

บทที่ 1

บทนำ

บทที่ 1

บทนำ

1.1 ความจำเป็นในการจัดทำรายงาน

โรงพยาบาลจุฬารัตน์ 304 อินเตอร์ ตั้งอยู่เลขที่ 151 หมู่ที่ 1 ตำบลกรอกสมบูรณ์ อำเภอศรีมหาโพธิ จังหวัดปราจีนบุรี จัดเป็นโรงพยาบาลเอกชน สาขาที่ 8 ของกลุ่มโรงพยาบาลจุฬารัตน์ เดิมโรงพยาบาลจุฬารัตน์ 304 อินเตอร์ มีลำดับการอนุญาตก่อสร้าง ดัดแปลงอาคาร มีดังนี้

1. อาคาร 1 (อาคารส่วนที่ 1)

1.1 โรงพยาบาลได้รับหนังสืออนุญาตก่อสร้างอาคาร ดัดแปลงอาคาร หรือรื้อถอนอาคาร เลขที่ 16/2557 ออกให้ ณ วันที่ 14 มีนาคม 2557 ให้ก่อสร้างอาคารคอนกรีตเสริมเหล็ก 1 ชั้น 1 หลัง พื้นที่ใช้สอย 1,032 ตร.ม. เพื่อใช้เป็นอาคารโรงพยาบาล

1.2 โรงพยาบาลได้รับหนังสืออนุญาตก่อสร้างอาคาร ดัดแปลงอาคาร หรือรื้อถอนอาคาร เลขที่ 27/2558 ออกให้ ณ วันที่ 6 พฤศจิกายน 2558 ให้ต่อเติมเพิ่มพื้นที่ 248 ตารางเมตร ต่อเติมเพิ่มพื้นที่ 248 ตร.ม. เป็นส่วนแผนกไตเทียมภายในอาคาร 1

1.3 โรงพยาบาลได้รับหนังสือใบรับรองการก่อสร้างอาคาร ดัดแปลงอาคาร หรือเคลื่อนย้ายอาคาร เลขที่ 1/2549 ออกให้ ณ วันที่ 31 พฤษภาคม 2559 รับรองเป็นอาคาร ค.ส.ล. 1 ชั้น พื้นที่ใช้สอย 1,032 ตร.ม. ใช้เป็นอาคารโรงพยาบาล

1.4 โรงพยาบาลได้รับหนังสือใบรับรองการก่อสร้างอาคาร ดัดแปลงอาคาร หรือเคลื่อนย้ายอาคาร เลขที่ 2/2559 ออกให้ ณ วันที่ 31 พฤษภาคม 2559 รับรองอาคารส่วนต่อเติมพื้นที่ใช้สอย 248 ตร.ม.เพื่อใช้เป็น ส่วนแผนกไตเทียมภายในอาคาร 1

2. อาคาร 2 (อาคารส่วนที่ 2)

2.1 โรงพยาบาลได้รับหนังสืออนุญาตก่อสร้างอาคาร ดัดแปลงอาคาร หรือรื้อถอนอาคาร เลขที่ 4/2559 ออกให้ ณ วันที่ 23 กุมภาพันธ์ 2558 ให้ก่อสร้างอาคารคอนกรีตเสริมเหล็ก 6 ชั้น 1 หลัง พื้นที่ใช้สอย 8,980 ตร.ม.เพื่อใช้เป็นอาคารโรงพยาบาล

2.2 โรงพยาบาลได้รับหนังสืออนุญาตก่อสร้างอาคาร ดัดแปลงอาคาร หรือรื้อถอนอาคาร เลขที่ 8/2561 ออกให้ ณ วันที่ 14 กุมภาพันธ์ 2561 ให้ต่อเติมชั้น 1 เพิ่มพื้นที่ 297.76 ตารางเมตร บริเวณ เชื่อมอาคาร 1 และอาคาร 2

2.3 โรงพยาบาลได้รับหนังสือใบรับรองการก่อสร้างอาคาร ดัดแปลงอาคาร หรือเคลื่อนย้ายอาคาร เลขที่ 2/2561 ออกให้ ณ วันที่ 7 มีนาคม 2561 รับรองเป็นอาคาร ค.ส.ล. 6 ชั้น พื้นที่ใช้สอย 9,277.60 ตร.ม. (8,980+297.76 ตร.ม.) เพื่อใช้เป็นอาคารโรงพยาบาล

2.4 โรงพยาบาลได้รับหนังสือใบอนุญาต ดัดแปลงอาคาร เลขที่ 23/2561 ออกให้ ณ วันที่ 23 พฤษภาคม 2561 เพื่อเพิ่มการใช้ประโยชน์ดังนี้ 1.ต่อเติมชั้นที่ 7 ให้เป็นห้องประชุม 2. ต่อเติมชั้นที่ 3 ให้เป็นห้องประชุม 3. เพิ่มการใช้ใต้ถุนอาคารเป็นที่จอดรถยนต์ และห้องเก็บของ รวมพื้นที่ใช้สอย 3,780 ตร.ม. เพื่อใช้เป็นอาคารสถานพยาบาล

2.5 โรงพยาบาลได้รับหนังสือใบรับรองการดัดแปลงอาคาร เลขที่ 4/2561 ออกให้ ณ วันที่ 25 พฤษภาคม 2561 เป็นอาคาร ค.ส.ล. 7 ชั้น (ดัดแปลงเฉพาะส่วนชั้นที่ 7 ชั้น 3 และได้ถอนอาคาร) ใช้เป็นอาคารสถานพยาบาลเพื่อใช้เป็นอาคารโรงพยาบาล

3. อาคาร 3 เดิมโครงการมีแผนจะก่อสร้างอาคารพักแพทย์แต่ได้ยกเลิกแผนการก่อสร้าง

4. อาคาร 4 (อาคารส่วนที่ 3)

4.1 โรงพยาบาลได้รับหนังสืออนุญาตก่อสร้างอาคาร ดัดแปลงอาคาร หรือรื้อถอนอาคาร เลขที่ 36/2559 ออกให้ ณ วันที่ 30 ธันวาคม 2559 ให้ก่อสร้างอาคารคอนกรีตเสริมเหล็ก 3 ชั้น 1 หลัง พื้นที่ใช้สอย 2,023.20 ตร.ม. เพื่อใช้เป็นอาคารโรงพยาบาล

4.2 โรงพยาบาลได้รับหนังสือรับรองการก่อสร้างอาคาร ดัดแปลงอาคาร หรือเคลื่อนย้ายอาคาร เลขที่ 1/2561 ออกให้ ณ วันที่ 7 มีนาคม 2561 ให้เป็นอาคาร ค.ส.ล. 3 ชั้น ใช้เป็นอาคารโรงพยาบาล

หลังจากก่อสร้างเสร็จทั้ง 3 อาคารโรงพยาบาลได้ดำเนินการขอประกอบกิจการสถานพยาบาล แสดงรายละเอียดใบอนุญาตประกอบกิจการสถานพยาบาลดังนี้

5. การประกอบกิจการ

5.1 โรงพยาบาลจุฬารัตน์ 304 อินเตอร์ ได้รับใบอนุญาตประกอบกิจการสถานพยาบาลเมื่อวันที่ 12 มิถุนายน 2561 ตามหนังสือใบอนุญาตเลขที่ 10201002461 อนุญาตให้โรงพยาบาลประกอบกิจการเป็นสถานพยาบาล โรงพยาบาลทั่วไป รองรับจำนวนเตียงผู้ป่วยไว้ค้างคืน 59 เตียง

5.2 ต่อมาโรงพยาบาลจุฬารัตน์ 304 อินเตอร์ได้มีการเพิ่มการให้บริการฟอกเลือดด้วยไตเทียม จึงได้ขอรับใบอนุญาตให้โรงพยาบาลประกอบกิจการเป็นสถานพยาบาล โรงพยาบาลทั่วไป และยังคงรองรับจำนวนเตียงผู้ป่วยไว้ค้างคืน 59 เตียง และเพิ่มบริการฟอกเลือดด้วยไตเทียม เมื่อวันที่ 28 ตุลาคม 2562 ตามใบอนุญาตเลขที่ 10201013462 (ออกใบอนุญาตใหม่แทนใบอนุญาตเดิมเลขที่ 10201002461)

6. อาคารโรงอาหาร (อาคารร้านค้าและห้องอาหาร)

โรงพยาบาลได้หนังสือรับรองการก่อสร้างอาคาร ดัดแปลงอาคาร หรือเคลื่อนย้ายอาคาร เลขที่ 4/2562 ออกให้ ณ วันที่ 3 กันยายน 2562 ให้อาคาร ค.ส.ล. 1 ชั้น 1 หลัง ใช้เป็นโรงอาหาร

หลังจากนั้นโรงพยาบาลจุฬารัตน์ 304 อินเตอร์ได้มีการขอรวมอาคารส่วนที่ 1 ถึงอาคารส่วนที่ 3 เป็น 1 อาคาร

7. หลังจากนั้นโรงพยาบาลจุฬารัตน์ 304 อินเตอร์ได้มีการขอรวมอาคารส่วนที่ 1 ถึงอาคารส่วนที่ 3 เป็นอาคาร 7 ชั้น และชั้นใต้ดิน 1 ชั้น จำนวน 1 อาคาร

7.1 โรงพยาบาลได้รับใบอนุญาตก่อสร้าง ดัดแปลงอาคารเลขที่ 35/2565 ลงวันที่ 4 กรกฎาคม 2565 ให้ดัดแปลงเป็นอาคาร ค.ส.ล. สูง 7 ชั้น และชั้นใต้ดิน 1 ชั้น เป็นอาคาร 1 หลัง (เฉพาะส่วนที่ก่อสร้างและดัดแปลง โดยรวมอาคาร 1 อาคาร 2 และอาคาร 4 เป็นอาคารหลังเดียวกัน) เพื่อใช้เป็นอาคารโรงพยาบาลที่จำนวน 59 เตียง

7.2 โรงพยาบาลได้รับใบรับรองการก่อสร้าง การดัดแปลง หรือเคลื่อนย้ายอาคารประเภทควบคุมการใช้ เลขที่ 4/2565 ออกให้ ณ วันที่ 12 กรกฎาคม 2565 เป็นอาคาร ค.ส.ล. สูง 7 ชั้น และชั้นใต้ดิน 1 ชั้น เป็นอาคาร 1 หลัง เพื่อใช้เป็นอาคารโรงพยาบาลที่จำนวน 59 เตียง

รายละเอียดดังกล่าวสรุปได้ดังตารางที่ 1-1 และหนังสืออนุญาตก่อสร้างอาคารแสดงรายละเอียด
ดังกล่าวผนวก 3 และแบบอนุญาตก่อสร้างตามใบอนุญาตก่อสร้าง ดัดแปลงอาคารเลขที่ 35/2565 ลง
วันที่ 4 กรกฎาคม 2565

ตารางที่ 1-1 ความเป็นมาการได้รับอนุญาตก่อสร้าง ดัดแปลง และอนุญาตประกอบกิจการโรงพยาบาล

	ใบอนุญาตก่อสร้าง ดัดแปลงอาคาร		ใบรับรองการก่อสร้าง ดัดแปลงอาคาร	
อาคาร 1	เลขที่ 16/2557 ลงวันที่ 14 มี.ค.57	อาคาร ค.ส.ล. 1 ชั้น พื้นที่ใช้สอย 1,032 ตร.ม.	เลขที่ 1/2559 ลงวันที่ 31 พ.ค.59	อาคาร ค.ส.ล. 1 ชั้น พื้นที่ใช้ สอย 1,032 ตร.ม. ใช้เป็นอาคาร โรงพยาบาล
	เลขที่ 27/2558 ลงวันที่ 6 พ.ย. 58	ต่อเติมเพิ่มพื้นที่ 248 ตร.ม.	เลขที่ 2/2559 ลงวันที่ 31 พ.ค.59	อาคารโรงพยาบาลส่วนต่อเติม เพิ่มพื้นที่ 248 ตร.ม.
อาคาร 2	เลขที่ 4/2559 ลงวันที่ 23 ก.พ.58	อาคาร ค.ส.ล. 6 ชั้น พื้นที่ใช้สอย 8,980 ตร.ม.	เลขที่ 2/2561 ลงวันที่ 7 มี.ค.61	อาคาร ค.ส.ล. 6 ชั้น พื้นที่ใช้ สอย 8,980 ตร.ม. ใช้เป็นอาคาร โรงพยาบาล
	เลขที่ 8/2561 ลงวันที่ 14 ก.พ.61	ค.ส.ล.ต่อเติมชั้น 1 เพิ่ม พื้นที่ 297.76 ตร.ม.	เลขที่ 4/2561 ลงวันที่ 25 พ.ค.61	อาคาร ค.ส.ล. 7 ชั้น (ดัดแปลง เฉพาะส่วนชั้นที่ 7 ชั้น 3 และได้ ถอนอาคาร) ใช้เป็นอาคาร สถานพยาบาล
	เลขที่ 23/2561 ลงวันที่ 23 พ.ค.61	ต่อเติมเป็นอาคาร ค.ส.ล. 7 ชั้น พื้นที่ใช้สอย 3,780 ตร.ม.		
อาคาร 3	-	-	-	-
อาคาร 4	เลขที่ 36/2559 ลงวันที่ 30 ธ.ค.59	อาคาร ค.ส.ล. 3 ชั้น พื้นที่ใช้สอย 2,023.20 ตร.ม.	เลขที่ 1/2561 ลงวันที่ 7 มี.ค.61	อาคาร ค.ส.ล. 3 ชั้น ใช้เป็น อาคารโรงพยาบาล
อาคารโรง อาหาร			เลขที่ 4/2562 ลงวันที่ 3 ก.ย.62	อาคาร ค.ส.ล. 1 ชั้น พื้นที่ใช้ สอย 787.50 ตร.ม. ใช้เป็น อาคารโรงอาหาร
ใบอนุญาตที่ 10201002461 ลงวันที่ 12 มี.ย. 61			อนุญาตให้ประกอบกิจการสถานพยาบาล โรงพยาบาล ทั่วไป มีจำนวนเตียง 59 เตียง	
ใบอนุญาตที่ 10201013462 ลงวันที่ 28 ต.ค. 62			อนุญาตให้ประกอบกิจการสถานพยาบาล โรงพยาบาล ทั่วไป มีจำนวนเตียง 59 เตียง เพิ่มบริการฟอกเลือดด้วย เครื่องไตเทียม	
ใบอนุญาตก่อสร้าง ดัดแปลง รื้อถอนหรือเคลื่อนย้ายอาคาร ที่ 35/2565 ลงวันที่ 4 ก.ค.65			อนุญาตให้ดัดแปลงอาคาร ค.ส.ล. สูง 7 ชั้น และชั้นใต้ดิน 1 ชั้น เป็นอาคาร 1 หลัง(เฉพาะส่วนที่ก่อสร้างและ ดัดแปลง) เพื่อใช้เป็นอาคารโรงพยาบาล	
ใบรับรองการก่อสร้าง ดัดแปลง หรือการเคลื่อนย้ายอาคารประเภท ควบคุมการใช้ ๑.5 ที่ 4/2565 ลงวันที่ 12 ก.ค. 65			รับรองเป็นอาคาร ค.ส.ล. สูง 7 ชั้น และชั้นใต้ดิน 1 ชั้น เป็นอาคาร 1 หลัง เพื่อใช้เป็นอาคารโรงพยาบาล	

หมายเหตุ : อาคาร 3 เป็นเพียงพื้นที่ระบบบำบัดน้ำเสีย และพื้นที่ห้องพักขยะมูลฝอยรวมของโครงการ

โรงพยาบาลจุฬารัตน์ 304 อินเตอร์ เริ่มเปิดดำเนินการมาตั้งแต่ปี พ.ศ. 2561 จนถึงปัจจุบันให้บริการด้านสุขภาพ และได้มีการพัฒนามาเรื่อยๆ จนถึงปัจจุบัน โรงพยาบาลได้รับใบอนุญาตให้ก่อสร้างอาคารดัดแปลง และประกอบกิจการ เป็นโครงการประเภทโรงพยาบาล รายละเอียดแสดงไว้ในภาคผนวก 4 ที่ให้บริการด้านสาธารณสุขแก่ประชาชนในอำเภอศรีมหาโพธิ์และพื้นที่ใกล้เคียงเป็นจำนวนมาก ซึ่งในปัจจุบันพื้นที่อำเภอศรีมหาโพธิ์ จังหวัดปราจีนบุรี เป็นพื้นที่อุตสาหกรรมและคลังสินค้า ที่มีการเจริญเติบโต และมีการขยายตัวทั้งด้านธุรกิจอุตสาหกรรมในพื้นที่เพิ่มมากขึ้นส่งผลให้มีจำนวนประชากรเข้ามาทำงานด้านอุตสาหกรรมเป็นจำนวนมาก ซึ่งเห็นได้จากการพัฒนาพื้นที่พักอาศัยประเภทหมู่บ้านภายในพื้นที่เพิ่มขึ้นจำนวนมาก บริษัท โรงพยาบาลจุฬารัตน์ อากเนย์ จำกัด ได้เล็งเห็นศักยภาพในการดำเนินการทางด้านการให้บริการทางการแพทย์ เพื่อให้บริการแก่ประชาชน จึงมีนโยบายที่จะพัฒนาโครงการโรงพยาบาลจุฬารัตน์ 304 อินเตอร์ บนพื้นที่ 21-1-47 ไร่ (34,188 ตารางเมตร) ตั้งอยู่ที่ ถนนทางหลวงแผ่นดินหมายเลข 304 ตำบลกรอกสมบูรณ์ อำเภอศรีมหาโพธิ์ จังหวัดปราจีนบุรี ด้วยการขยายจำนวนเตียงรองรับผู้ป่วยเป็นจำนวน 118 เตียง ซึ่งต่อไปจะเรียกว่า อาคาร ค.ส.ล.สูง 7 ชั้น และชั้นใต้ดิน 1 ชั้น ทั้งนี้ โรงพยาบาลยังไม่ได้มีการดำเนินการในส่วนขยายแต่อย่างใด

1.2 ที่ตั้งโครงการ และการคมนาคมเข้าสู่พื้นที่โครงการ

1.2.1 ที่ตั้งโครงการ อาณาเขตติดต่อ และสภาพพื้นที่ปัจจุบัน

โครงการโรงพยาบาลจุฬารัตน์ 304 อินเตอร์ ของบริษัท โรงพยาบาลจุฬารัตน์ อากเนย์ จำกัด ตั้งอยู่เลขที่ 151 หมู่ 1 ตำบลกรอกสมบูรณ์ อำเภอศรีมหาโพธิ์ จังหวัดปราจีนบุรี เป็นโครงการประเภทโรงพยาบาล ดังแสดงตำแหน่งที่ตั้งในรูปที่ 1-1 และรูปที่ 1-2 โดยโครงการตั้งอยู่บนกรรมสิทธิ์ที่ดินของบริษัท โรงพยาบาลจุฬารัตน์ อากเนย์ จำกัด จำนวน 2 แปลง บนโฉนดที่ดินเลขที่ 46153 เลขที่ดิน 1360 และโฉนดที่ดินเลขที่ 12781 เลขที่ดิน 90 มีขนาดพื้นที่โครงการรวม 21-1-47 ไร่ หรือ 34,188 ตารางเมตร

สำหรับสภาพพื้นที่โครงการในปัจจุบันได้ดำเนินการก่อสร้างอาคารค.ส.ล.สูง 7 ชั้น และชั้นใต้ดิน 1 ชั้น อาคารสีขาว และห้องพักขยะมูลฝอยสูง 1 ชั้น และอาคารร้านค้าและห้องอาหาร สูง 1 ชั้น แล้วเสร็จ ซึ่งปัจจุบันโครงการได้เปิดดำเนินการตามใบอนุญาตให้ประกอบกิจการสถานพยาบาลประเภทที่รับผู้ป่วยไว้ค้างคืนโดยมีลักษณะเป็นโรงพยาบาลขนาด 59 เตียง แสดงรายละเอียดดังภาคผนวก 4 ในการจัดทำรายงานการประเมินผลกระทบสิ่งแวดล้อมฉบับนี้เพื่อจะขอขยายขนาดจำนวนเตียงของโรงพยาบาลจากเดิมจำนวน 59 เตียงเป็นจำนวน 118 เตียง แสดงรายละเอียดดังรูปที่ 1-4

อาณาเขตโดยรอบโครงการ

สำหรับบริเวณโดยรอบพื้นที่โครงการ พบว่า มีการใช้ประโยชน์ที่ดินในแต่ละบริเวณดัง
รายละเอียดต่อไปนี้ แสดงรายละเอียดรูปที่ 1-3

ทิศเหนือ	ติดต่อกับ	ถนนทางหลวงแผ่นดินหมายเลข 304 (ฉะเชิงเทรา-กบินทร์บุรี) ขนาดเขตทางกว้าง 30.00 เมตร
ทิศใต้	ติดต่อกับ	พื้นที่เกษตรกรรม
ทิศตะวันออก	ติดต่อกับ	พื้นที่เกษตรกรรม
ทิศตะวันตก	ติดต่อกับ	พื้นที่เกษตรกรรม

1.2.2 การคมนาคมเข้าสู่พื้นที่โครงการ

การเดินทางจากกรุงเทพมหานครเข้าสู่พื้นที่โครงการสามารถเดินทางได้สะดวกโดยรถยนต์โดยใช้
เส้นทางเส้นทางหลวงพิเศษหมายเลข 7 เลี้ยวซ้ายเข้าตัวจังหวัดฉะเชิงเทรา (ทางหลวงหมายเลข 314)
เลี้ยวขวาเข้าเส้นเลี่ยงเมืองฉะเชิงเทรา (ทางหลวงหมายเลข 365) เข้าถนนหมายเลข 304 เข้าเขตอำเภอศรีมหาโพธิ์
จังหวัดปราจีนบุรี ใช้ถนนหมายเลข 304 อีกประมาณ 20 กิโลเมตร ถึงพื้นที่โครงการโรงพยาบาลจุฬารัตน์ 304
อินเตอร์ ที่ตั้งโครงการอยู่ด้านซ้ายมือ

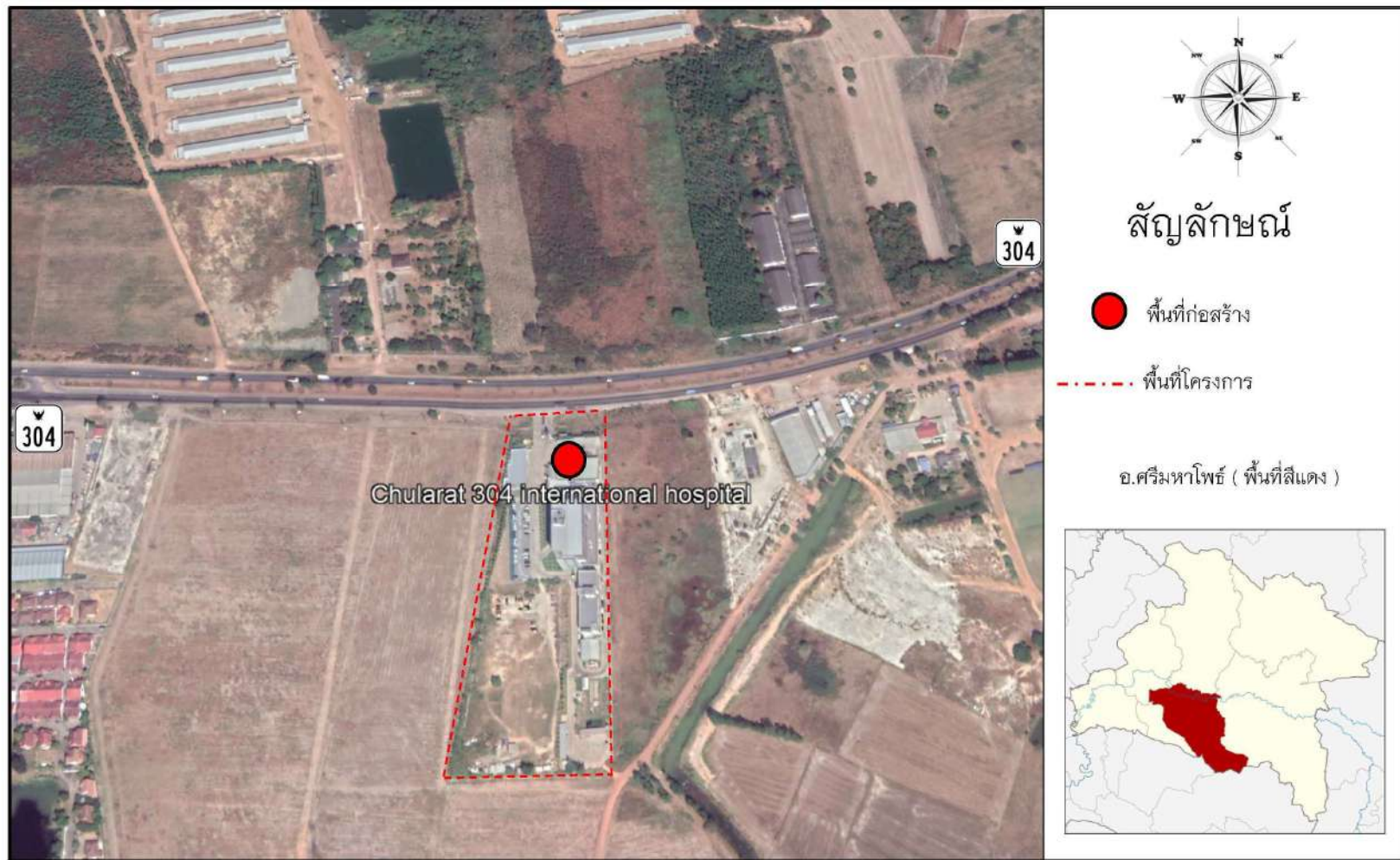

ที่มา : รายงานการประเมินผลกระทบสิ่งแวดล้อม โครงการ โรงพยาบาลจุฬารัตน์ 304 อินเตอร์

รูปที่ 1-2 ผังแสดงตำแหน่งที่ตั้งโครงการ



ที่มา : รายงานการประเมินผลกระทบสิ่งแวดล้อม โครงการ โรงพยาบาลจุฬารัตน์ 304 อินเตอร์

รูปที่ 1-3 การใช้ประโยชน์ที่ดินโดยรอบพื้นที่โครงการ

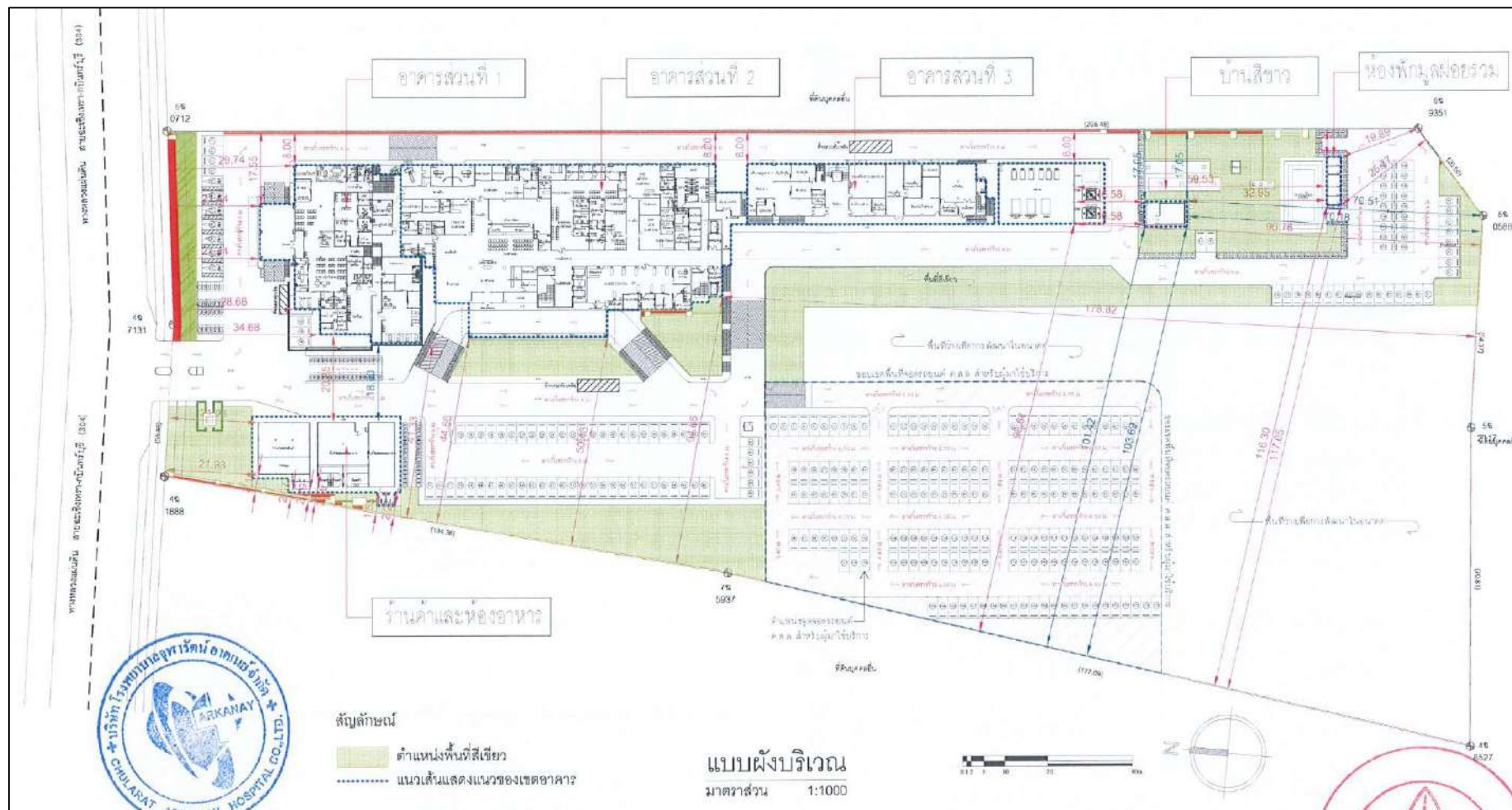

ที่มา : รายงานการประเมินผลกระทบสิ่งแวดล้อม โครงการ โรงพยาบาลจุฬารัตน์ 304 อินเตอร์

รูปที่ 1-4 ผังบริเวณโครงการ

1.3 รายละเอียดการดัดแปลง

โครงการจะดำเนินการดัดแปลงพื้นที่เดิมภายในอาคาร เพื่อเพิ่มขยายจำนวนเตียงในบางชั้นของอาคาร ได้แก่ ชั้น 3 ชั้น 5 และชั้น 6 ดังแสดงรายละเอียดดังตารางที่ 1-1 ทั้งนี้ โครงการได้รับอนุญาตให้ดำเนินการจะทำให้โรงพยาบาล ประกอบด้วย อาคาร ค.ส.ล. 7 ชั้น และชั้นใต้ดิน 1 ชั้น จำนวน 1 อาคาร อาคารบ้านสีขาว สูง 1 ชั้น อาคารที่พักขยะมูลฝอยรวม สูง 1 ชั้น จำนวน 1 อาคาร และอาคารร้านค้าและห้องอาคาร ความสูง 1 ชั้น จำนวน 1 อาคาร

ตารางที่ 1-2 ตารางเปรียบเทียบจำนวนเตียงตามแบบที่ได้รับอนุญาตดำเนินการในปัจจุบัน (59 เตียง) กับแบบเพื่อยื่นขยายจำนวนเตียงเป็น 118 เตียง

ชั้น	ห้อง	จำนวนเตียงปัจจุบัน (เตียง)	จำนวนเตียงที่ยื่น EIA (เตียง)	หมายเหตุ (เตียง)
2	ICU	8	8	เท่าเดิม
3	ห้องพักรักษาผู้ป่วย	13	13	เพิ่มขึ้น 18
	ห้องพักรักษาผู้ป่วย VIP	1	1	
	ห้องพักรักษาผู้ป่วย ประกันสังคม ชาย	-	8	
	ห้องพักรักษาผู้ป่วย ประกันสังคม หญิง	-	10	
4	ห้องพักรักษาผู้ป่วย	15	15	เท่าเดิม
	ห้องพักรักษาผู้ป่วย VIP	1	1	
5	ห้องพักรักษาผู้ป่วย	15	30	เพิ่มขึ้น 15
	ห้องพักรักษาผู้ป่วย VIP	1	1	
6	ห้องพักรักษาผู้ป่วย	4	30	เพิ่มขึ้น 26
	ห้องพักรักษาผู้ป่วย VIP	1	1	
	ห้องพักรักษาแพทย์ (ไม่นำมาคิดรวม)	11	-	
รวมทั้งรวม		59	118	เพิ่มขึ้น 59

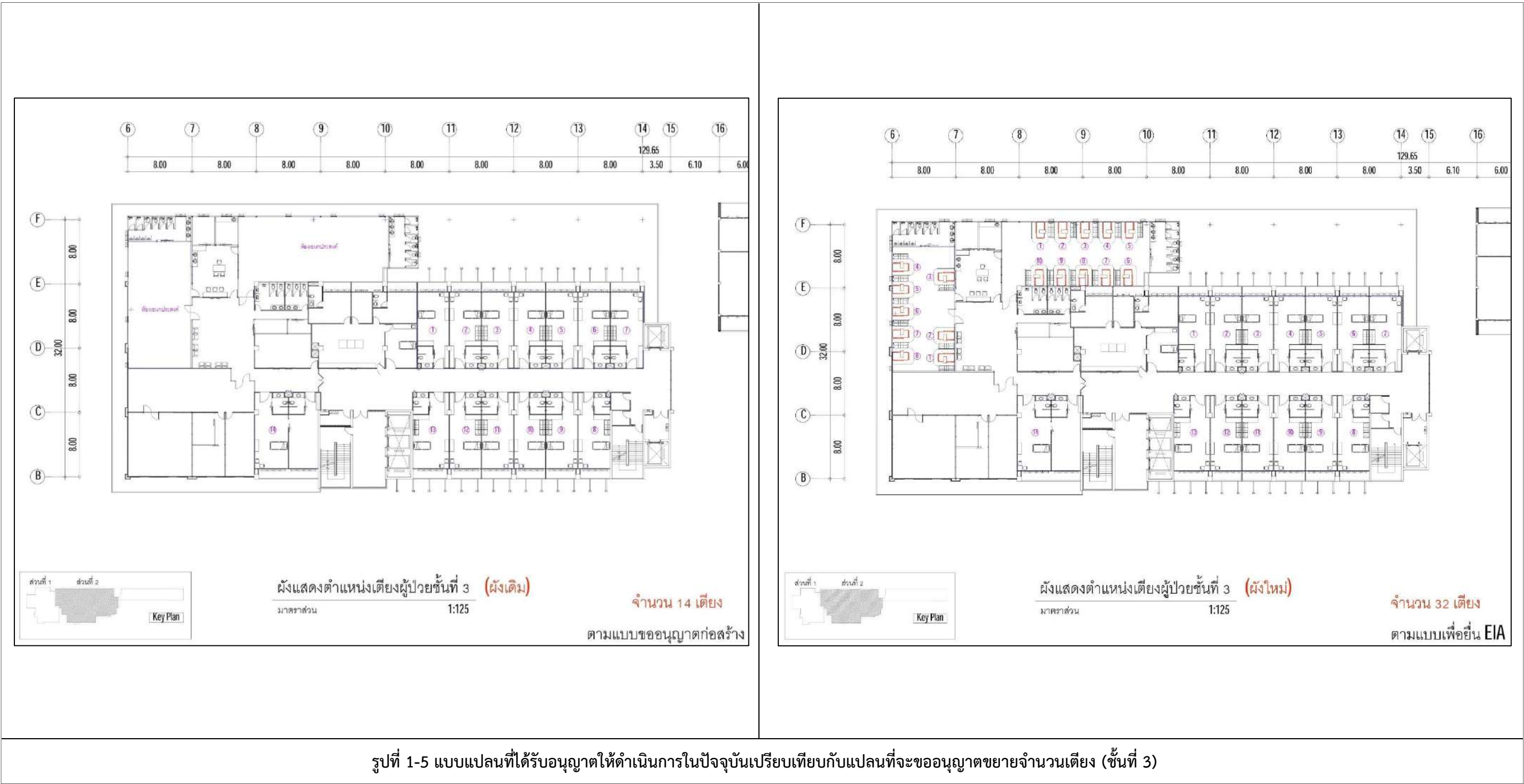

รูปที่ 1-5 แบบแปลนที่ได้รับอนุญาตให้ดำเนินการในปัจจุบันเปรียบเทียบกับแปลนที่จะขออนุญาตขยายจำนวนเตียง (ชั้นที่ 3)

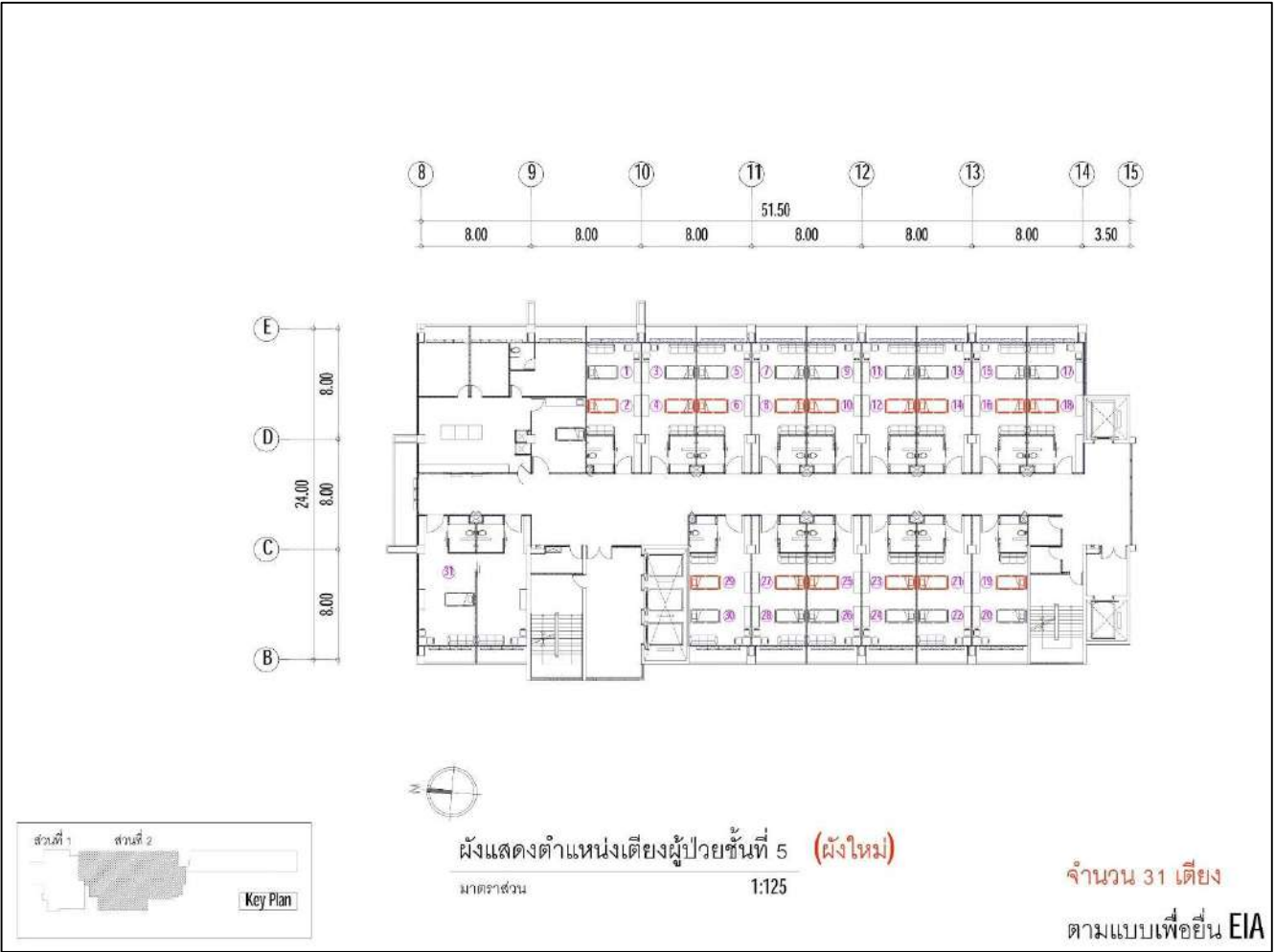
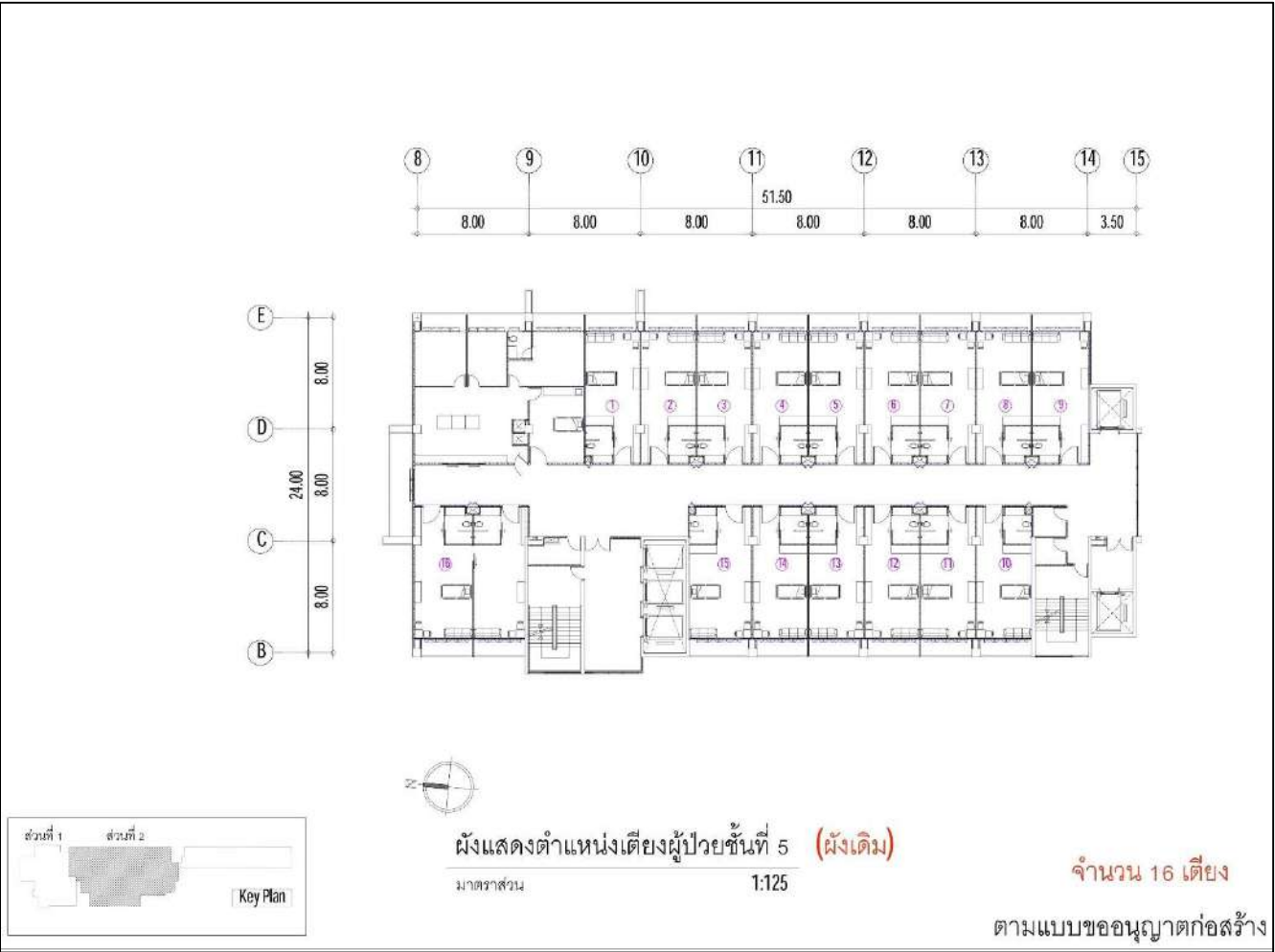

รูปที่ 1-6 แบบแปลนที่ได้รับอนุญาตให้ดำเนินการในปัจจุบันเปรียบเทียบกับแปลนที่จะขออนุญาตขยายจำนวนเตียง (ชั้นที่ 5)

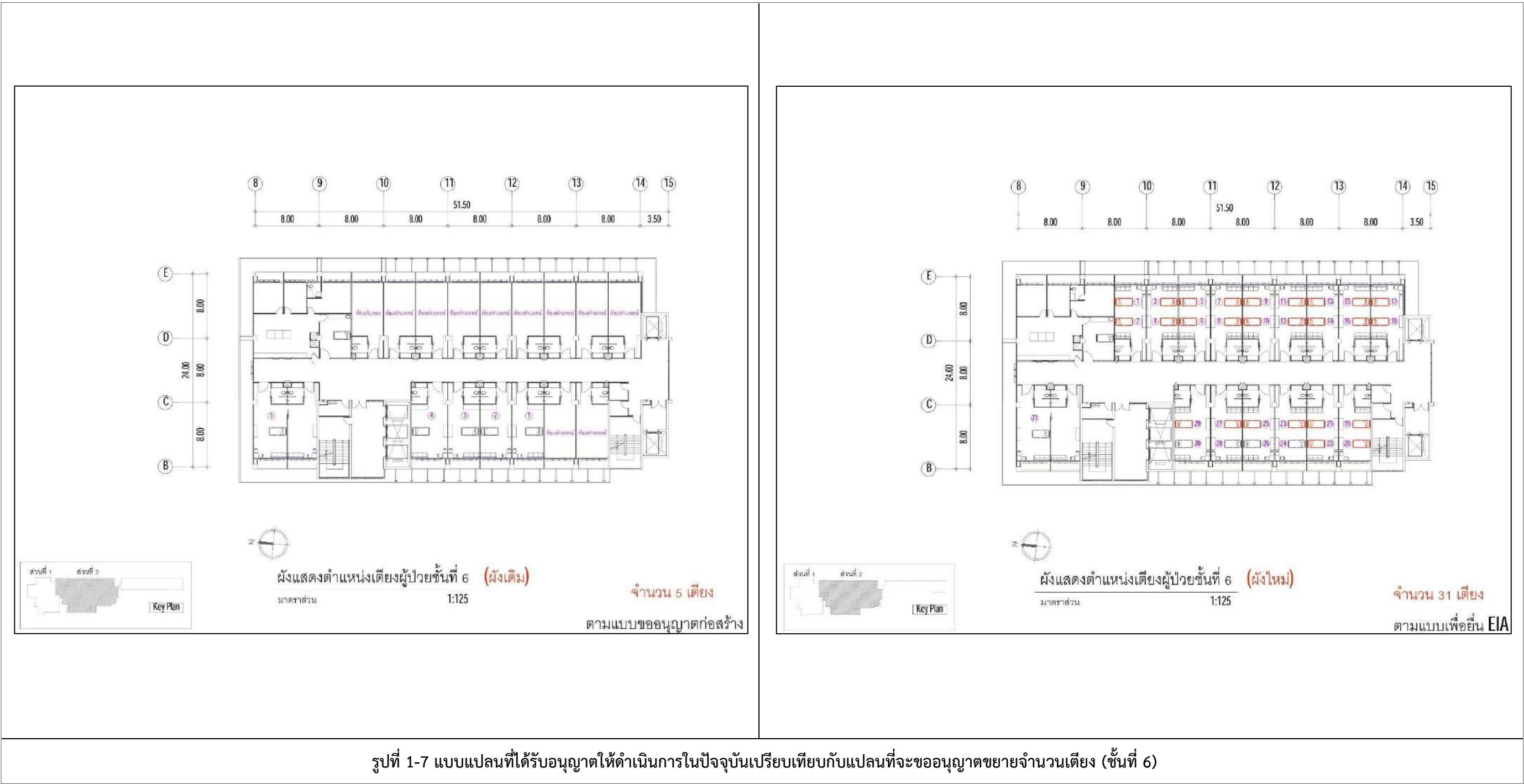

รูปที่ 1-7 แบบแปลนที่ได้รับอนุญาตให้ดำเนินการในปัจจุบันเปรียบเทียบกับแปลนที่จะขออนุญาตขยายจำนวนเตียง (ชั้นที่ 6)

1.4 แผนการดำเนินการก่อสร้าง

โครงการ โรงพยาบาลจุฬารัตน์ 304 อินเตอร์ ปัจจุบันได้มีการก่อสร้างอาคารเสร็จเรียบร้อยแล้ว จึงไม่มีกิจกรรมใดๆ ในช่วงระยะการก่อสร้าง ทั้งนี้โครงการได้ทำการตัดแปลงพื้นที่เดิมภายในอาคาร เพื่อเพิ่มขยายจำนวนเตียงในบางชั้นของอาคาร ได้แก่ ชั้น 3 ชั้น 5 และชั้น 6 จะใช้เวลาในการตัดแปลงภายในพื้นที่โครงการประมาณ 1 เดือน (เดือนมกราคม พ.ศ. 2566) ดังแสดงรายละเอียดดังตารางที่ 1-3

ตารางที่ 1-3 แผนการดำเนินการตัดแปลงภายในโครงการ

รายละเอียดการตัดแปลง	เดือนมกราคม (ปี 2566)			
	สัปดาห์ที่ 1	สัปดาห์ที่ 2	สัปดาห์ที่ 3	สัปดาห์ที่ 4
เพิ่มเตียง 18 เตียง (ชั้น 3)	←→			
เพิ่มเตียง 15 เตียง (ชั้น 5)		←→		
เพิ่มเตียง 26 เตียง (ชั้น 6)			←→	

หมายเหตุ : โครงการได้ดำเนินการตัดแปลงเสร็จแล้วเรียบร้อยแล้ว

ตารางที่ 1-4 แผนการดำเนินงานผลปฏิบัติตามมาตรการตามมาตรการป้องกันและแก้ไขผลกระทบสิ่งแวดล้อมและมาตรการติดตามตรวจสอบผลกระทบสิ่งแวดล้อม (ระยะก่อสร้าง) โครงการ โรงพยาบาลจุฬารัตน์ 304 อินเตอร์

ดัชนีตรวจวัดคุณภาพสิ่งแวดล้อม	ปี 2566					
	ม.ค.	ก.พ.	มี.ค.	เม.ย.	พ.ค.	มิ.ย.
1. ผลปฏิบัติตามมาตรการตามมาตรการป้องกันและแก้ไขผลกระทบสิ่งแวดล้อม						
- ฝุ่นละออง	/	X	X	X	X	X
- เสียง	/	X	X	X	X	X
- การจัดการมูลฝอย	/	X	X	X	X	X
- การจราจร	/	X	X	X	X	X
- ด้านเศรษฐกิจและสังคม	/	X	X	X	X	X
- อาชีวอนามัยและความปลอดภัย	/	X	X	X	X	X
2. มาตรการติดตามตรวจสอบผลกระทบสิ่งแวดล้อม						
- ฝุ่นละออง	/	X	X	X	X	X
- เสียง	/	X	X	X	X	X
- การจัดการมูลฝอย	/	X	X	X	X	X
- การจราจร	/	X	X	X	X	X
- อาชีวอนามัยและความปลอดภัย	/	X	X	X	X	X

หมายเหตุ : / โครงการได้ดำเนินการดัดแปลงพื้นที่เดิมภายในอาคาร เป็นระยะ 1 เดือน (เดือนมกราคม พ.ศ. 2566)

X ไม่มีการดำเนินการดัดแปลงอื่นๆ