



บริษัท ปตท. จำกัด (มหาชน)

รายงานผลการปฏิบัติตามมาตรการป้องกันและแก้ไขผลกระทบสิ่งแวดล้อม
และมาตรการติดตามตรวจสอบผลกระทบสิ่งแวดล้อม (ระยะดำเนินการ)

โครงการท่อส่งก๊าซธรรมชาติในพื้นที่รับผิดชอบของส่วนปฏิบัติการระบบท่อเขต 5

ปี 2566 (ระหว่างเดือนมกราคม – มิถุนายน)

ภาคผนวก ณ

การบำรุงรักษาท่อส่งก๊าซธรรมชาติและอุปกรณ์

 บริษัท ปตท. จำกัด (มหาชน)		ขั้นตอนการดำเนินงาน (Procedure)			
ข้อมูลเอกสารฉบับล่าสุด (Latest Revision Document Information)					
รหัสเอกสาร (Doc. Code)	P-พทต.-0501	หน่วยธุรกิจ (BU)	TSO	หน่วยงาน (Dep. / Div.)	พทต.
ชื่อเอกสาร (Doc. Title)	การบำรุงรักษาท่อส่งก๊าซธรรมชาติ			สถานะ (Status)	ประกาศใช้
ประกาศใช้ครั้งที่ (Revision)	5	วันที่ประกาศใช้ (Declaration Date)	25/10/2565	จำนวนหน้า (Pages)	35
ระดับการประกาศใช้เอกสาร (Release Level)	PTT		ระดับการบังคับใช้เอกสาร (Apply Level)		

ระบบการจัดการ ปตท. (PIMS)

ลำดับ	ประเภทข้อกำหนด (Requirement Type)	ข้อกำหนด (Requirement)	ชื่อข้อกำหนด (Requirement Name)
1	Main	B.3.2.2	แนวทางการบำรุงรักษา (Maintenance Approach)
2	Related	B.3.2.4	การวางแผนและดำเนินการซ่อมบำรุง

ระบบ/มาตรฐานที่เกี่ยวข้อง (Related System/Standard)

ลำดับ	ระบบ/มาตรฐาน (System/Standard)	ข้อกำหนด (Requirement)

เอกสารที่เกี่ยวข้อง

ลำดับ	ประเภทเอกสาร	รหัสเอกสาร	ชื่อเอกสาร

ส่วนที่ 1 ลำดับการดำเนินการเกี่ยวกับเอกสาร (Document Flow)

ลำดับ	การดำเนินการ	โดย	ตำแหน่ง	หน่วยงาน	วันที่ดำเนินการ
1	ผู้จัดทำเอกสาร	[REDACTED]	วิศวกรอาวุโส	รท.วรด.	21/10/2565
2	ผู้ทบทวนเอกสาร	[REDACTED]	ผู้จัดการส่วนบริหารการบำรุงรักษาระบบท่อส่งก๊าซ	รท.วรด.	21/10/2565
3	ผู้ทบทวนเอกสาร	[REDACTED]	ผู้จัดการฝ่ายวิศวกรรมและบำรุงรักษาระบบท่อส่งก๊าซธรรมชาติ	วรด.	21/10/2565
4	ผู้อนุมัติเอกสาร	[REDACTED]	ผู้ช่วยกรรมการผู้จัดการใหญ่ระบบท่อส่งก๊าซธรรมชาติ	ผทต.	21/10/2565
5	ผู้ประกาศใช้เอกสาร	tso_document_control		ปว.บสต.	25/10/2565

ส่วนที่ 2 บันทึกการเปลี่ยนแปลงแก้ไขเอกสาร (Document Edition Record)

ลำดับ (No.)	หน้าที่ (Page)	รายละเอียดการแก้ไขโดยย่อ (Edition Detail)	แก้ไขโดย (Editor)
1		เหตุผลในการดำเนินการ : ปรับปรุงให้เป็นปัจจุบัน	[REDACTED]
2		เหตุผลในการดำเนินการ : เพิ่มมาตรฐาน PIMS	[REDACTED]
3		เหตุผลในการดำเนินการ : ขอแก้ไขเนื่องจากการปรับความถี่ในการสำรวจ Leakage Survey	[REDACTED]
4		เหตุผลในการดำเนินการ : เพิ่มรายละเอียดการเริ่มต้นบำรุงรักษาระบบท่อหลังจากการจ่ายก๊าซเข้าท่อ	[REDACTED]
5		เหตุผลในการดำเนินการ : ขอเพิ่มรายละเอียดระบบท่อส่งก๊าซที่ยกเลิกการใช้งาน	[REDACTED]

ส่วนที่ 3 หน่วยงานที่เกี่ยวข้อง (Related Division)

ลำดับ (No.)	หน่วยงาน (Division)	ชื่อย่อหน่วยงาน (Abbreviation)
1	หน่วยบำรุงรักษาท่อและอุปกรณ์	ปท.1-1
2	หน่วยบำรุงรักษาท่อและอุปกรณ์	ปท.3-1
3	แผนกบำรุงรักษาท่อและอุปกรณ์	ผ.ปท.10-1
4	แผนกบำรุงรักษาท่อ และอุปกรณ์ควบคุม สถานีชายฝั่ง	ผ.ปฝ.1
5	แผนกบำรุงรักษาท่อและอุปกรณ์	ผ.ปท.5-1
6	แผนกบำรุงรักษาท่อและอุปกรณ์	ผ.ปท.6-1
7	แผนกปฏิบัติการและบำรุงรักษาท่อและอุปกรณ์ระบบวัดและควบคุม	ผ.ปท.7-1
8	แผนกบำรุงรักษาท่อและอุปกรณ์	ผ.ปท.8-1
9	หน่วยบำรุงรักษาท่อและอุปกรณ์	ปท.2-1
10	แผนกปฏิบัติการและบำรุงรักษาท่อและอุปกรณ์ระบบวัดและควบคุม	ผ.ปท.4-1
11	แผนกบำรุงรักษาท่อและอุปกรณ์	ผ.ปท.9-1
12	แผนกบำรุงรักษาท่อและอุปกรณ์	ผ.ปท.11-1
13	แผนกบำรุงรักษาท่อและอุปกรณ์	ผ.ปท.12-1
14	ส่วนบำรุงรักษาอุปกรณ์แท่นผลิตและระบบท่อในทะเล	นผ.ปลด.
15	ส่วนบริหารการบำรุงรักษาระบบท่อส่งก๊าซ	รท.วรรด.
16	ส่วนพัฒนาศักยภาพ	พศ.วรรด.

ส่วนที่ 4 ข้อมูลการฝึกอบรม (Training Information)

[x]	ไม่ต้องฝึกอบรม	เหตุผล	
[]	ต้องฝึกอบรม หน่วยงานที่เกี่ยวข้อง (ในส่วนที่ 3)	หน่วยงาน	

ส่วนที่ 5 เนื้อหา (Detail)

5.1) วัตถุประสงค์ (Objective)

เพื่อบำรุงรักษาระบบท่อส่งก๊าซธรรมชาติให้สามารถรับส่งก๊าซจากผู้ผลิต จนถึงลูกค้าเป็นไปอย่างต่อเนื่อง มีคุณภาพ ปลอดภัย และเป็นที่ยึดใจแก่ลูกค้า รวมถึงเพื่อให้ Stakeholder มั่นใจใน

1. Public Safety (No incident / accident)
2. Law and regulatory compliance
3. Meet business requirement :
 - Pipeline Reliability (No gas interruption)
 - Maintain pipeline capacity - MAOP (เฉพาะผลกระทบจาก remaining strength)
 - สามารถใช้งานท่อได้ตามอายุที่ออกแบบไว้
 - Cost Optimization (ALARP : as low as reasonably practicable) : Maintenance efficiency, Flow efficiency

5.2) ขอบข่าย (Scope)

อุปกรณ์ที่อยู่ภายในการดำเนินงานนี้ ประกอบด้วยระบบท่อส่งก๊าซฯ, โครงสร้างแท่นในทะเล, อุปกรณ์ที่เกี่ยวข้องกับการปกป้องท่อส่งก๊าซฯ เช่น Test post, T/R เป็นต้น

Asset items	Asset location
1. Underground metallic pipeline 2. Underground plastic pipeline 3. Above ground piping, piping on platform 4. Pressure Vessel 5. Storage Tank 6. Offshore structure 7. CP system (TP, BB, TR, Anode, dc decouple, surge protection, IF/IJ, CP online) 8. Corrosion monitoring device 9. Warning sign	1. Onshore / Offshore underground pipeline 2. Platform structure 3. Above ground piping (in station) and platform piping 4. A/G & U/G piping of DPCU (GSP Rayong & Khanom)

5.3) เอกสารอ้างอิงที่อยู่ภายนอกระบบ เช่น กฎหมาย (Reference)

- | | |
|----------------|--|
| [1] กฎกระทรวง | ระบบการขนส่งก๊าซธรรมชาติทางท่อ |
| [2] ASME B31.8 | Gas Transmission and Distribution Piping Systems |

- | | |
|-----------------|---|
| [3] ASME B31.8S | Managing System Integrity of Gas Pipelines |
| [4] CSA Z662 | Oil and gas pipeline systems |
| [5] ISO 19345-1 | Petroleum and natural gas industry — Pipeline transportation systems —
Pipeline integrity management specification |
| [6] P-พทต.0503 | Anomalies management |
| [7] P-พทต.-0504 | การปฏิบัติงานตรวจสอบสภาพโครงสร้างแท่นในทะเล ส่วนเหนือผิวน้ำ |
| [8] P-พทต.-0505 | การปฏิบัติงานตรวจสอบสภาพท่อ และถังความดัน บนแท่นพักท่อส่งก๊าซในทะเล |

5.4) คำจำกัดความ (Definition)

- 5.4.1 ท่อส่งก๊าซธรรมชาติ หมายถึง ท่อส่งก๊าซทุกขนาด ซึ่งอยู่ภายใต้ความรับผิดชอบของสายงานระบบท่อส่งก๊าซธรรมชาติ
- 5.4.2 เขตปฏิบัติการ หมายถึง ส่วนปฏิบัติการระบบท่อส่งก๊าซเขต 1 ถึง เขต 12 และส่วนบำรุงรักษาอุปกรณ์แท่นผลิตและระบบท่อในทะเล (ขผ.) ส่วนปฏิบัติการและบำรุงรักษาสถานีชายฝั่ง (ปฝ.)
- 5.4.3 ผู้จัดการส่วนปฏิบัติการฯ หมายถึง ผู้จัดการส่วนปฏิบัติการระบบท่อส่งก๊าซฯ เขต 1 ถึง เขต 12 และส่วนบำรุงรักษาอุปกรณ์แท่นผลิตและระบบท่อในทะเล (ขผ.) ส่วนปฏิบัติการและบำรุงรักษาสถานีชายฝั่ง (ปฝ.)
- 5.4.4 รท. หมายถึง ส่วนบริหารการบำรุงรักษาระบบท่อส่งก๊าซ
- 5.4.5 ผจ.แผนก หมายถึง หัวหน้าหน่วย หรือ ผู้จัดการแผนก ในส่วนปฏิบัติการระบบท่อส่งก๊าซเขต 1 ถึง เขต 12 และพนักงาน ขผ. ที่ได้รับมอบหมาย
- 5.4.6 พนักงาน หมายถึง วิศวกร, หัวหน้าช่าง, ช่างเทคนิค ผู้ช่วยช่าง พนักงานเทคนิค และพนักงานปฏิบัติการในส่วนปฏิบัติการระบบท่อส่งก๊าซเขต 1 ถึง เขต 12 ขผ. และ ปฝ. ที่มีหน้าที่บำรุงรักษาระบบท่อส่งก๊าซธรรมชาติ

ส่วนที่ 6 กลยทธ / ขั้นตอน / กระบวนการดำเนินงาน (Procedure / Workflow Process)

แผนภูมิแสดงกระบวนการของระบบดูแลบำรุงรักษาท่อส่งก๊าซ

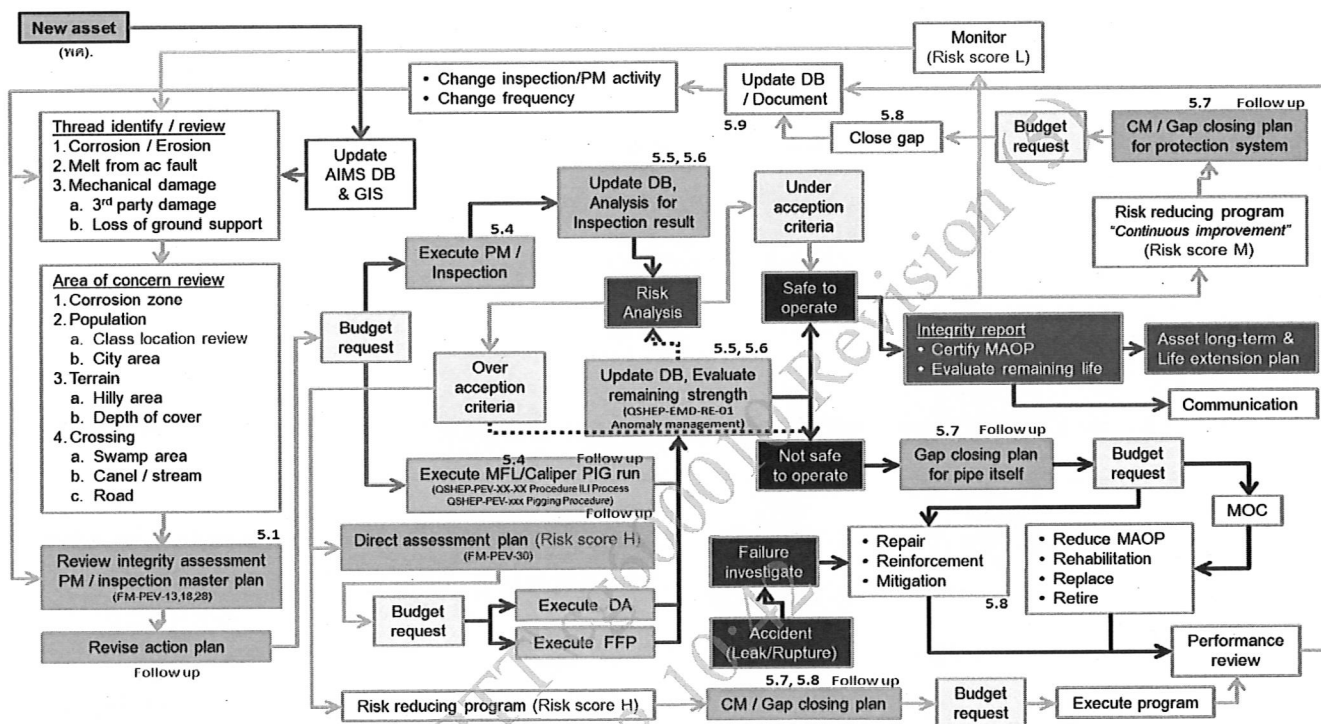

Flow & Timeline

Month	กระบวนการ รท. Performance management	PL maintenance	COP meeting	TSOMC meeting	QSHMSC meeting	STS TSO meeting
Jan		X		Q	Q	
Feb	KPI deployment		X			
Mar	KPI รท. / Coach	X				1 st
Apr			X	Q	Q	
May		X				
Jun			X			2 nd
Jul		X		Q	Q	
Aug	STS / Action plan		X			Y
Sep	TSO risk / Budget	X				
Oct	Detail action plan		X	Q	Q	
Nov		Y				
Dec			X			

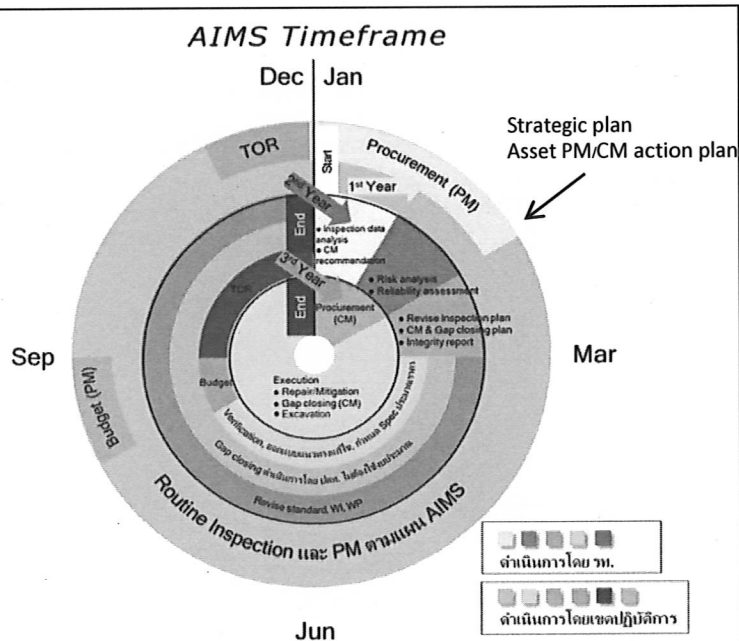

6.1 กลยุทธ์การซ่อมบำรุงรักษาระบบท่อส่งก๊าซ (Maintenance Strategy)

ผู้รับผิดชอบ	ขั้นตอนการดำเนินงาน
รท.วรด.	<p>เนื่องด้วยท่อส่งก๊าซ มีทั้งส่วนที่อยู่ในทะเลและบนบก ท่อบนบกมีทั้งส่วนที่อยู่เหนือดิน เช่นตามสถานีต่าง ๆ (ส่วนน้อย) และส่วนที่อยู่ใต้ดิน (ส่วนใหญ่) ซึ่งวางฝังไปในภูมิประเทศที่มีลักษณะแตกต่างกัน ไม่ว่าจะเป็นเขตทางหลวง, เขตคลองชลประทาน, ที่ดินเอกชน, ที่ดินกรรมชนารักษ์ หน่วยราชการอื่น ๆ และที่ดินที่ ปตท.ซื้อเป็นกรรมสิทธิ์ บางแห่งผ่านย่านชุมชนหนาแน่น นิคมอุตสาหกรรม ทางหลวงสายหลัก สายรอง เทือกสวนไร่นา ภูเขาสูงชัน ฯลฯ จึงมีปัจจัยต่าง ๆ ที่เป็นความเสี่ยงทำให้ท่อได้รับความเสียหาย ส่งผลให้เกิดอันตรายร้ายแรงต่อชีวิตและทรัพย์สินของประชาชน และธุรกิจหยุดชะงักได้ ซึ่งส่งผลโดยตรงต่อเศรษฐกิจ สังคม และสิ่งแวดล้อม ดังนั้น กลยุทธ์จึงเน้นไปที่การบำรุงรักษาการบำรุงรักษาแบบ Risk-based Maintenance มีทั้งเชิงรุกและเชิงป้องกันที่เหมาะสมกับความเสี่ยงของท่อในแต่ละพื้นที่และสถานีฯ อ้างอิงตาม ASME B31.8S จะถูกพิจารณาพบทวนทุกปี รวมถึงภายหลังจากเหตุการณ์อุบัติเหตุร้ายแรงของท่อก๊าซฯ ทั้งภายในประเทศ และภายในประเทศ</p> <p>ความถี่ของกิจกรรมตรวจสอบบำรุงรักษาท่อ ซึ่งถูกกำหนดโดยมาตรฐาน หรือ Best Practice หรือ เอกสารทางวิชาการ โดยจะถูกทบทวนบนพื้นฐานของข้อมูลประวัติและประสบการณ์ของผู้เชี่ยวชาญให้เหมาะสมกับระดับความเสี่ยงที่ยอมรับได้ และ มีค่าใช้จ่ายที่เหมาะสม ไม่มีผลกระทบกับสิ่งแวดล้อม โดยที่ยังคงรักษาความมั่นคงแข็งแรงปลอดภัยของระบบท่อฯ ในระยะยาวได้ (ALARP) แต่อย่างไรก็ตาม จะต้องไม่น้อยไปกว่าข้อกำหนดของกฎหมาย / Regulator (รพ., กกพ., EIA)</p> <p>ลักษณะการจำแนกประเภทของงานบำรุงรักษาท่อก๊าซ ดูเพิ่มเติมได้ในหัวข้อ 6.2.3.1</p> <p>ท่อส่งก๊าซ</p> <ul style="list-style-type: none"> ● Risk-based: ใช้กับงานวางแผน ILI PIG, Patrolling เป็นต้น ● Condition-based: ใช้กับงานวางแผน run cleaning PIG ● Time-based: ใช้กับงานวางแผน CP เป็นต้น ● Inspection and test: ใช้กับงานชุดตรวจสอบสภาพท่อ ● Run-to-Failure: ไม่มี ● Replace and retire: ใช้กับงานวางแผน coating rehabilitation

ผู้รับผิดชอบ	ขั้นตอนการดำเนินงาน
	<p>อุปกรณ์ประกอบท่อส่งก๊าซ</p> <ul style="list-style-type: none"> ● Run-to-Failure: Coating, Insulating Flange, PCR เป็นต้น <p>สำหรับท่อก๊าซฯเส้นใหม่ ที่เพิ่งก่อสร้างแล้วเสร็จ ก่อนที่จะเริ่มใช้งานนั้น ทาง รท. จะเข้าร่วมตรวจสอบความสมบูรณ์เรียบร้อย เพื่อประเมินความสมบูรณ์ของระบบท่อก๊าซฯเส้นใหม่ ร่วมกับหน่วยงานอื่น ๆ ก่อนที่จะรับมอบท่อก๊าซฯจากทีมงานก่อสร้างฯ</p> <p>ผลบำรุงรักษาท่อก๊าซฯ ต่าง ๆ จะถูกจัดเก็บไว้ในระบบที่เกี่ยวข้อง เช่น GIS, SAP และ web บำรุงรักษา เป็นต้น ทั้งนี้ข้อบกพร่องต่าง ๆ ที่ตรวจพบจากงานบำรุงรักษาท่อก๊าซฯ ที่พิจารณาแล้วเห็นว่าสามารถนำไปเป็นข้อมูลสำหรับใช้ปรับปรุงขั้นตอนการออกแบบ / ก่อสร้าง เพื่อป้องกันการเกิดข้อบกพร่องนั้น ๆ ซ้ำ ทาง รท. จะแจ้งข้อมูลดังกล่าวให้ วท. เพื่อพิจารณาปรับปรุงข้อกำหนดใน DCM (Design Concept Manual) ต่อไป</p> <p>โดยที่กลยุทธ์การซ่อมบำรุงอาจจะมีการทบทวน และเปลี่ยนแปลงได้ตามอายุที่เพิ่มขึ้นของ Asset, การควบคุมจาก Regulator ที่เปลี่ยนไป, Technology, Operating condition ที่เปลี่ยนแปลง ทั้งนี้ต้องสอดคล้องกับกฎหมายและมาตรฐานสากล ทั้งด้านความปลอดภัย อาชีวอนามัย และสิ่งแวดล้อม ภายใต้ค่าใช้จ่ายที่เหมาะสม</p>

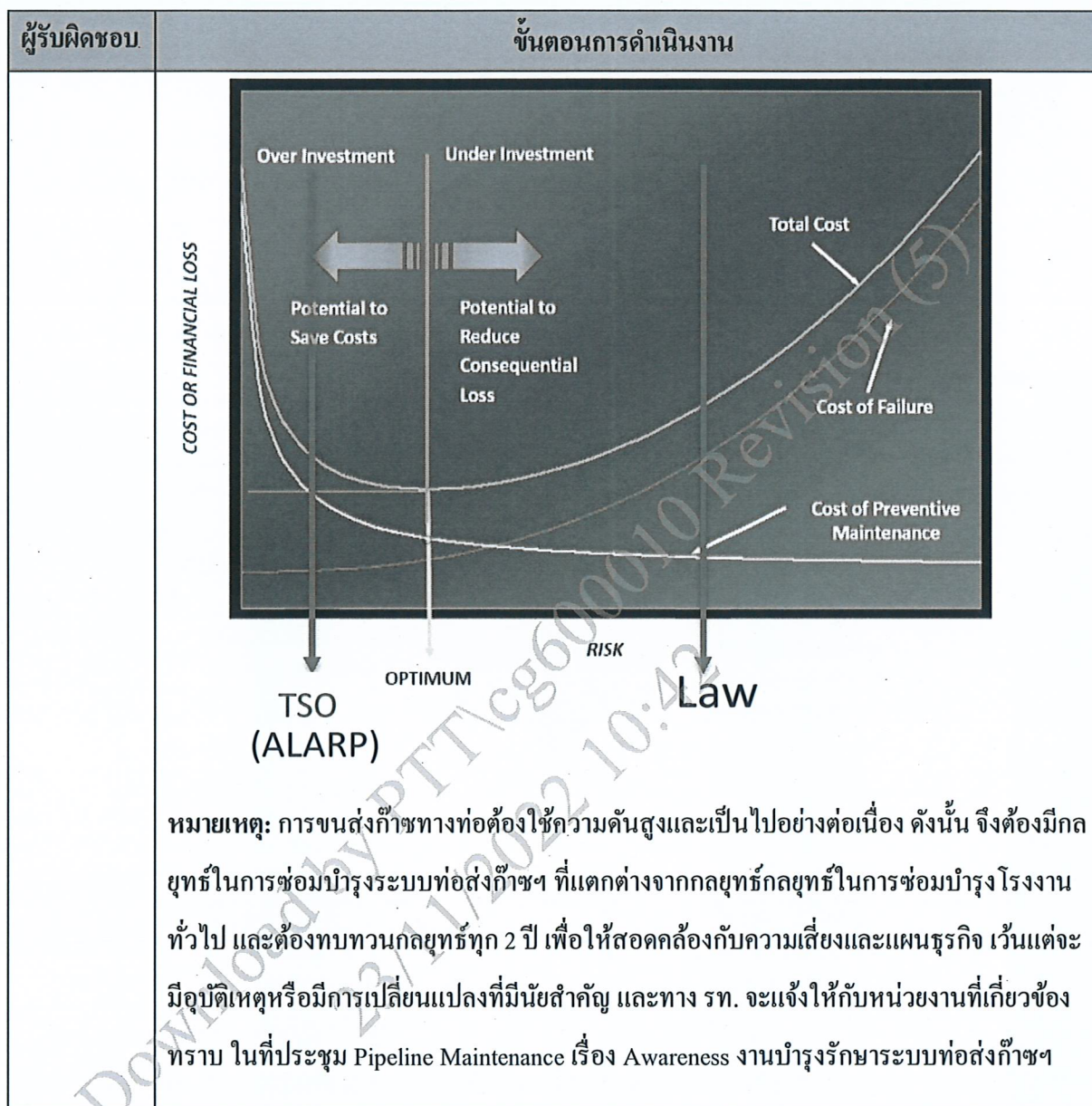

6.2 กระบวนการดำเนินงาน Pipeline Integrity Management System (PIMS)

จากกลยุทธ์สำหรับงานซ่อมบำรุงรักษาท่อส่งก๊าซฯด้านบน นำมาสู่กลยุทธ์ในการปฏิบัติงานจริง (Maintenance approach) ซึ่ง คือกระบวนการดำเนินงาน PIMS ที่จะเป็นกระบวนการตรวจสอบ / การบำรุงรักษาเชิงรุก (Proactive Maintenance) โดยกระบวนการดำเนินงาน PIMS จะประกอบด้วยขั้นตอนหลักทั้งหมด 7 ขั้นตอน ตามที่แสดงในรูป

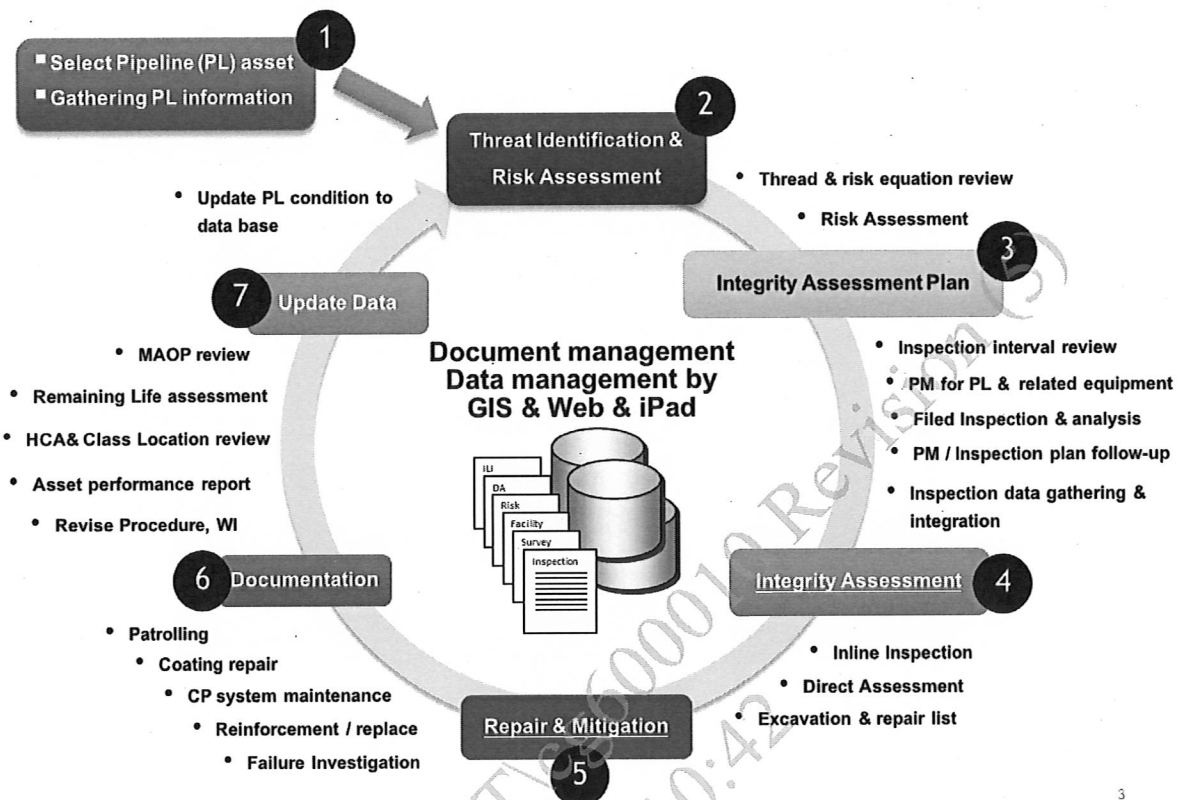

6.2.1. การพิจารณาเลือกเส้นท่อก๊าซฯ (Select Pipeline Asset)

6.2.1.1 จัดลำดับความสำคัญ (Hierarchy) ของการวิเคราะห์ ประเมิน และวางแผนบำรุงรักษาท่อก๊าซฯ

ผู้รับผิดชอบ	ขั้นตอนการดำเนินงาน
พศ.วรด.	รับข้อมูลท่อก๊าซฯ จากกระบวนการ MOC เพื่อนำมาลงทะเบียนทรัพย์สิน โดยครอบคลุมการจัดการและการปรับปรุงข้อมูลให้เป็นปัจจุบันเกี่ยวกับ Route Code ID สถานะทรัพย์สิน เลขที่ใบอนุญาต เจ้าของทรัพย์สิน สถานการณ์ปฏิบัติการ (Operation) ของท่อ และข้อมูลวิศวกรรมอื่น ๆ ที่มีความสำคัญต่อการวิเคราะห์ ความแข็งแรงของระบบท่อส่งก๊าซธรรมชาติ
รท.วรด.	<p>1. จำแนกประเภทท่อก๊าซฯ โดยพิจารณาจากการ Operate ท่อ (เทียบค่า MAOP กับ SYMS) , ปริมาณการลำเลียงก๊าซฯ ของท่อก๊าซฯ นั้น, ความเป็นเจ้าของทรัพย์สินท่อก๊าซฯ และข้อกำหนดทางกฎหมายที่เกี่ยวข้อง โดยสามารถจำแนกลำดับความสำคัญของท่อ ตาม Criteria ข้างต้น ได้ดังนี้</p> <ul style="list-style-type: none"> ○ ลำดับที่ 1: ท่อ Transmission (TSO) ประกอบด้วยท่อก๊าซฯ เส้นหลัก ซึ่งรับจากแหล่งผู้ผลิต หรือจากโรงแยกก๊าซฯ ซึ่งท่อก๊าซฯ เหล่านี้ จะมีปริมาณ Gas (Volume flow rate) และค่า Pressure ที่สูง ○ ลำดับที่ 2: ท่อ GSM ประกอบด้วยท่อก๊าซฯ ที่ไปยังโรงไฟฟ้า SPP, IPP ซึ่ง

ผู้รับผิดชอบ	ขั้นตอนการดำเนินงาน
	<p>ท่อก๊าซเหล่านี้ จะมี ปริมาณ Gas (Volume flow rate) และค่า Pressure ที่สูงกว่าท่อ NGR</p> <ul style="list-style-type: none"> ○ ลำดับที่ 3: ท่อ NGR หมายถึงท่อก๊าซ ที่มีหน่วยงาน ผนท. เป็นเจ้าของ ซึ่งท่อก๊าซเหล่านี้ จะมีปริมาณ Gas (Volume flow rate) และค่า Pressure ที่รองลงมาจากท่อ TSO ○ ลำดับที่ 4: ท่อ NGV หมายถึงท่อก๊าซ ที่มีหน่วยงาน ท. ผกท. เป็นเจ้าของ ซึ่งท่อก๊าซเหล่านี้ จะมีปริมาณ Gas (Volume flow rate) และค่า Pressure ที่รองลงมาจากท่อ NGR <p>2. จำแนกตามระดับสัดส่วน ระหว่าง Failure pattern กับ Commercial consequence</p>  <p>The diagram is a 2x2 matrix. The vertical axis is labeled 'Failure pattern' with an upward arrow, with 'RUPTURE' at the top and 'LEAK' at the bottom. The horizontal axis is labeled 'Flow rate' with a rightward arrow, with 'LOW' on the left and 'HIGH' on the right. A horizontal line separates the top and bottom quadrants, labeled $\frac{P_{MAOP}}{P_{SMYS}} = 30\%$. A vertical line separates the left and right quadrants, labeled 'Flow = 65 MMSCFD'. The quadrants contain gas cylinder icons: Top-Left (RUPTURE, LOW) has two cylinders labeled 'NGR'; Top-Right (RUPTURE, HIGH) has two cylinders labeled 'TSO' and 'GSM'; Bottom-Left (LEAK, LOW) has one cylinder labeled 'NGR'; Bottom-Right (LEAK, HIGH) has one cylinder labeled 'GSM'.</p> <p>หมายเหตุ: การจัดลำดับความสำคัญนี้ จะถูก Awareness ให้กับหน่วยงานที่เกี่ยวข้องทราบ ในที่ประชุม Pipeline Maintenance (Awareness) เป็นประจำทุกปี</p> <p>3. จำแนกตามประเภทการปฏิบัติการ (Operation) ของท่อส่งก๊าซ ให้จำแนกสถานะของท่อดังต่อไปนี้</p> <ul style="list-style-type: none"> ● In-Service หมายถึง ท่อส่งก๊าซธรรมชาติที่อาจมีการไหลหรือไม่ไหล ● Decommissioning หมายถึง ยกเลิกหรือตัดการใช้งานชั่วคราว ● Non PM Abandoned หมายถึง ยกเลิกการใช้งานแบบถาวรโดยปล่อยท่อเอาไว้ไม่ต้องบำรุงรักษา ● Abandoned หมายถึง ยกเลิกการใช้งานแบบถาวรโดยปล่อยท่อเอาไว้

ผู้รับผิดชอบ	ขั้นตอนการดำเนินงาน
	<p>ต้องดำเนินการบำรุงรักษา</p> <ul style="list-style-type: none"> Removed หมายถึง ยกเลิกการใช้งานแบบถาวรโดยนำท่อออกจากที่

6.2.2. การวิเคราะห์ภัยคุกคาม และประเมินความเสี่ยง (Threat Identification and Risk Assessment)

ทบทวนภัยคุกคาม (Threat Identification) และดำเนินการประเมินความเสี่ยง อ้างอิงตาม ASME B31.8S และดำเนินการประเมินความเสี่ยงที่จะทำให้ท่อก๊าซฯเกิดความเสียหาย โดยพิจารณาจากผลบำรุงรักษาท่อก๊าซฯที่ผ่านมา (Proactive Maintenance)

ผู้รับผิดชอบ	ขั้นตอนการดำเนินงาน
เขตฯ	○ ส่งข้อมูลผลการตรวจสอบสภาพ (Inspection) และผลบำรุงรักษาฯ ท่อก๊าซฯ ให้กับ รท.วรรต.
รท.วรรต.	○ พิจารณาผลตรวจสอบสภาพ (Inspection) และทบทวนภัยคุกคาม (Threat reviewed) ที่เกิดขึ้นกับท่อก๊าซฯ เพื่อค้นหา และประเมินภัยคุกคามว่ามีประเภทของภัยคุกคามเพิ่มขึ้น / ลดลง หรือไม่ ?
พศ.วรรต.	○ วิเคราะห์และประมวลผล เพื่อค้นหาความเสี่ยงและประเมินความแข็งแรง ตามมาตรฐาน ASME B31.8S
เขตฯ และ รท.วรรต.	○ ส่งข้อมูลผลการสำรวจ วิเคราะห์ และประเมินการเปลี่ยนแปลง Location class ให้กับ รท.
รท.วรรต.	○ พิจารณา และทบทวนตำแหน่งที่มีความเสี่ยงของท่อก๊าซฯ จากการประชุม Pipeline maintenance ระหว่าง รท.วรรต และเขตปฏิบัติการต่างๆ
	○ จัดทำ Report รายงานผลประเมินความเสี่ยงของท่อก๊าซฯ และรายงานวิเคราะห์ ประเมินผลการบำรุงรักษาประจำปีไตรมาส

6.2.3. การวางแผนบำรุงรักษาท่อก๊าซฯ (Integrity Assessment Plan) และดำเนินงานบำรุงรักษาฯ

6.2.3.1 แผนการบำรุงรักษาท่อส่งก๊าซธรรมชาติ Master Plan

ผู้รับผิดชอบ	ขั้นตอนการดำเนินงาน
รท.วรรต.	1. การวางแผนบำรุงรักษาท่อก๊าซฯ นั้น รท. จะนำข้อมูลการบำรุงรักษาท่อก๊าซฯ ที่ได้รับจากเขตปฏิบัติการฯ มาวิเคราะห์และประมวลผล และจัดทำแผนการบำรุงรักษาท่อก๊าซฯ ตามความเหมาะสม

ผู้รับผิดชอบ		ขั้นตอนการดำเนินงาน				
No	Activities	Risk-based	Condition-based	Time-based	Inspection & Test	Replace / Retire
1	Pipeline Patrolling Survey	X				
2	Pipeline Leakage Survey			X		
3	Vault Inspection			X		
4	Remote Operating Vehicle Survey (ROV) เฉพาะท่อในทะเล			X		
5	Pipeline Settlement Survey	X				
6	Pipe-to-Soil (P/S Potential Survey)			X		
7	Casing inspection			X		
8	Bond box inspection			X		
No	Activities	Risk-based	Condition-based	Time-based	Inspection & Test	Replace / Retire
9	Anodebed inspection by ROV			X		
10	Rectifier Inspection			X		
11	AC Mitigation Inspection			X		
12	Close Interval P/S Survey			X		
13	Coating Defect Survey (DCVG)			X		
14	Insulation Joint / Flange Inspection			X		
15	CP online calibration			X		
16	Aboveground coating inspection			X		
17	Splash zone and soil to air			X		

ผู้รับผิดชอบ		ขั้นตอนการดำเนินงาน					
		inspection					
18	Corrosion under pipe support inspection			X			
19	Corrosion under insulation inspection			X			
20	Aboveground pipe wall thickness inspection			X			
21	Inhibitor Injection			X			
22	In Line Inspection (Pigging)	X					
23	Internal Cleaning (Pigging)			X			
24	Corrosion Coupon Inspection			X			
25	Location class survey			X			
<p>2. โครงสร้างแท่นพักท่อส่งก๊าซฯในทะเล รท.วรด. ใช้การดำเนินงาน SIM หรือ Structure Integrity Management System อ้างอิงตามมาตรฐานสากล API RP2SIM ซึ่งจะเป็นการวางแผนบำรุงรักษาจากผลการประเมินความเสี่ยง ที่จะเกิดขึ้นกับโครงสร้างแท่นฯ สำหรับรายละเอียดเพิ่มเติม ดูได้จากเอกสาร P-ผทต.-0504</p> <p>3. ท่อก๊าซ (Piping) บนแท่นฯ ให้ใช้การดำเนินงาน RBI หรือ Risk-Based Inspection สำหรับรายละเอียดเพิ่มเติม ดูได้จากเอกสาร P-ผทต.-0505</p> <p>4. จัดทำแผนงานฉบับร่างภายในเดือนสิงหาคมของทุกปี และจัดทำแผนงานฉบับสมบูรณ์ พร้อมอนุมัติโดย ผจ.ส่วนให้แล้วเสร็จภายในเดือนธันวาคมของทุกปี</p> <p>ทั้งนี้แผนสามารถปรับเปลี่ยนได้ตามความเหมาะสม โดยรายการการบำรุงรักษาตามภาคผนวกที่ 1, แบบฟอร์มแผนตามภาคผนวกที่ 4, เกณฑ์มาตรฐานที่ใช้ในการออกแผนบำรุงรักษาท่อก๊าซฯ รายละเอียดตามภาคผนวกที่ 2 และขอข่ายการใช้งานตามภาคผนวกที่ 3</p>							

6.2.3.2 แผนการปฏิบัติงานบำรุงรักษาท่อส่งก๊าซฯ ประจำปี/ Action Plan

ผู้รับผิดชอบ	ขั้นตอนการดำเนินงาน
เขต ปฏิบัติการ	<ol style="list-style-type: none"> 1. จาก Master plan รท.วรด. นั้น ทางเขตปฏิบัติการต้องนำไปจัดทำ Action Plan เพื่อดำเนินการ และติดตามงานภายในส่วน รวมถึงให้ดำเนินการอนุมัติใช้งานในหน่วยงานโดย ผจ.ส่วน ให้แล้วเสร็จภายในเดือน มกราคมของทุกปี 2. สำหรับทรัพย์สินใหม่ที่เพิ่มขึ้นในระบบท่อส่งก๊าซธรรมชาติให้เขตปฏิบัติการจัดทำ Action Plan เริ่มดำเนินการทันทีที่ได้รับอนุมัติ MOC 4 หรือ เมื่อมีการจ่ายก๊าซธรรมชาติเข้าทรัพย์สินนั้น หรือ เริ่มมีการใช้งานทรัพย์สินในทางธุรกิจ 3. หากกิจกรรมใดไม่ได้ปฏิบัติในปีนั้น ๆ ให้บันทึก Next Due ในช่องหมายเหตุของแผนงาน พร้อมใส่เหตุผลรองรับ โดยไม่ให้เกินจาก Master Plan และให้ดำเนินการตามกระบวนการใน P-พทด.-0508 4. ดำเนินการออกแผนและ Work order ในระบบ SAP 5. งาน ILI PIG, Coupon, UAV นั้น เขตปฏิบัติการ ไม่ต้องทำ Action Plan เนื่องจากงานดังกล่าว ทางหน่วยงาน รท.วรด. จะเป็นผู้รับผิดชอบหลัก และเป็นผู้จัดทำ Action plan รวมถึงประสานงานกับหน่วยงานที่เกี่ยวข้อง เพื่อดำเนินการให้ได้ตามแผนงานต่อไป
รท.วรด.	<p>หมายเหตุ: รายละเอียดความรับผิดชอบของแต่ละหน่วยงาน ในแต่ละกิจกรรมบำรุงรักษาท่อส่งก๊าซฯ นั้น อยู่ในภาคผนวกที่ 3</p>

6.2.3.3 การปฏิบัติงานบำรุงรักษาท่อส่งก๊าซฯ

ผู้รับผิดชอบ	ขั้นตอนการดำเนินงาน
เขต ปฏิบัติการ	<ol style="list-style-type: none"> 1. พนักงานเขตปฏิบัติการ ดำเนินงานตามแผน โดยขั้นตอนการปฏิบัติงานต่างๆ แต่ละหน่วยงานสามารถเขียน WI ที่เหมาะสมกับหน้าที่งานและอุปกรณ์ของตนเอง 2. จัดบันทึกผลบำรุงรักษา และจัดเก็บข้อมูลลงในแบบฟอร์ม หรือระบบ Web Application ต่าง ๆ ที่เกี่ยวข้อง เพื่อส่งข้อมูลให้หน่วยงานที่เกี่ยวข้องต่อไป

ผู้รับผิดชอบ	ขั้นตอนการดำเนินงาน
รท.วรด.	3. รับข้อมูลผลบำรุงรักษาจากเขตปฏิบัติการ ภายในวันที่ 5 ของเดือนถัดไป เพื่อติดตามความครบถ้วน และความถูกต้อง ของงานบำรุงรักษาในแต่ละเดือน รวมถึงวิเคราะห์ผล หาจุดเสี่ยง หรือสิ่งที่ควรปรับปรุงแก้ไข โดยรายงานผลผ่านทาง PMV monthly report
	4. สรุปผลความครบถ้วน, ความเสี่ยงของท่อที่เพิ่มขึ้น / ลดลง ในแต่ละไตรมาส ให้ผู้บริหารพิจารณา

6.2.3.4 การวิเคราะห์ และแก้ไข้ปัญหา (Corrective Maintenance)

ผู้รับผิดชอบ	ขั้นตอนการดำเนินงาน
รท.วรด.	1. นำผลบำรุงรักษาและผลสิ่งผิดปกติที่ตรวจพบ มาวิเคราะห์หาสาเหตุที่แท้จริง และจัดทำแนวทาง แก้ไข และติดตามการแก้ไข้ปัญหาจนแล้วเสร็จ
เขต	2. ดำเนินการแก้ไข้โดยประสานงานร่วมกับหน่วยงานที่เกี่ยวข้อง
ปฏิบัติการ	3. จัดทำรายงานผลการบำรุงรักษาตามแผนการปฏิบัติงาน
	4. แจ้งรายงานผลการบำรุงรักษาและสิ่งผิดปกติที่เกิดขึ้นไปยัง ผจ.ส่วนปฏิบัติการ ผจ.รท. และผู้เกี่ยวข้องอื่นตามแต่ตกลง ภายในวันที่ 5 ของเดือนถัดไป

6.2.4. การประเมินความมั่นคงแข็งแรงของท่อก๊าซฯ (Integrity Assessment)

6.2.4.1 การประเมินความมั่นคงแข็งแรงของท่อก๊าซฯ ที่สามารถตรวจสอบด้วย In-Line Instrument (ILI) PIG ได้

ผู้รับผิดชอบ	ขั้นตอนการดำเนินงาน
รท.วรด.	1. ระบุแผนดำเนินงาน ILI PIG และแจ้งให้เขตฯ ที่เกี่ยวข้องทราบ
เขตปฏิบัติฯ	2. ดำเนินงานเตรียมส่ง – ติดตาม – รับ PIG รวมถึงการกำจัด waste ต่อไป
รท.วรด.	3. ภายหลังจาก Run ILI PIG แล้วเสร็จ และได้รับ Final report จากผู้รับเหมาแล้ว รท.วรด. จะวิเคราะห์ และประเมินผล (FFS, Fitness For Service) ซึ่งถ้าผลที่ได้พบว่ามีท่อก๊าซฯมีความเสี่ยงที่จะเกิดความเสียหาย ความจำเป็นต้องขุดเปิดเพื่อซ่อมเสริมความแข็งแรงท่อ หรือ verify ผล ILI PIG นั้น ทาง รท.วรด. จะประสานงานกับเขตต่อไป

ผู้รับผิดชอบ	ขั้นตอนการดำเนินงาน
	4. ผลลัพธ์ที่ได้จากการประเมินผล ILI PIG ประกอบด้วย MAOP และอายุคงเหลือของท่อ (Remaining Life)

6.2.4.2 การประเมินความมั่นคงแข็งแรงของท่อก๊าซฯ ที่ไม่สามารถตรวจสอบด้วย ILI PIG ได้ให้ดำเนินการประเมินตามวิธีการ Direct Assessment (DA)

อ้างอิงตามกระบวนการ DA ซึ่งจะประกอบด้วย 3 งานหลัก ประกอบด้วย ECDA, ICDA และ SCCDA

1) ECDA (External Corrosion Direct Assessment)

ผู้รับผิดชอบ	ขั้นตอนการดำเนินงาน
รท.วรด.	1. ระบุแผนงานจุดเปิด เพื่อตรวจสอบสภาพท่อก๊าซฯ โดยพิจารณาจากผล CIPS/DCVG (ECDA)
เขตปฏิบัติฯ	2. ดำเนินงานจัดจ้างผู้รับเหมาจุดเปิด, ควบคุมงานจุด และตรวจสอบสภาพท่อ
รท.วรด.	3. รท.วรด. จะวิเคราะห์ และประเมินผล เพื่อประเมิน MAOP ท่อ และอายุคงเหลือของท่อ (Remaining life)

2) ICDA (Internal Corrosion Direct Assessment) และ SCCDA (Stress Corrosion Cracking Direct Assessment)

ผู้รับผิดชอบ	ขั้นตอนการดำเนินงาน
รท.วรด.	<ul style="list-style-type: none"> ○ ICDA (Internal Corrosion Direct Assessment): จากการพิจารณาผลบำรุงรักษาท่อก๊าซฯ ที่ผ่านมา พบว่ามีความเสี่ยง internal corrosion ต่ำ อย่างไรก็ตาม ถ้าหากพบว่าท่อก๊าซฯ เส้นใด มีค่า moisture content เกินตามสัญญา ให้ รท.วรด. วิเคราะห์ และประเมินในรายละเอียด อ้างอิงตาม NACE SP0206 ต่อไป ○ SCCDA (Stress Corrosion Cracking Direct Assessment): จากการพิจารณาผลบำรุงรักษาท่อก๊าซฯ ที่ผ่านมา พบความเสี่ยงท่อที่จะเกิด SCC ต่ำ อย่างไรก็ตาม หากอนาคตพบว่าท่อก๊าซฯ เกิดมี crack อันเนื่องจาก SCC ให้ รท.วรด. วิเคราะห์ และประเมินในรายละเอียด อ้างอิงตาม NACE SP0204 ต่อไป

6.2.5. การซ่อมเสริมความแข็งแรง / การแก้ไขข้อบกพร่อง / การบรรเทาความเสี่ยงของท่อก๊าซฯ

6.2.5.1 กระบวนการ Quality Assurance งานบำรุงรักษาท่อก๊าซฯ

ผู้รับผิดชอบ	ขั้นตอนการดำเนินงาน
รท.วรด. เขตปฏิบัติฯ	<ol style="list-style-type: none"> กระบวนการ QA ประกอบด้วยงาน Internal Control, Check & Balance และ QA (Quality Assurance) โดยรายละเอียด work flow ดังได้ในภาคผนวกที่ 6 <ul style="list-style-type: none"> Internal control จะเป็นการดำเนินงานภายใน รท. ซึ่งจะเกี่ยวข้องกับการตรวจสอบ / ทบทวน ความถูกต้อง, ความครบถ้วนสมบูรณ์ของข้อมูล / ผลบำรุงรักษาท่อก๊าซฯ เช่น threat review, master plan revised เป็นต้น Check & Balance จะเป็นการดำเนินงานระหว่าง รท. กับเขตปฏิบัติการฯ ซึ่งจะเกี่ยวข้องกับการตรวจสอบความถูกต้องในการปฏิบัติงานบำรุงรักษาท่อก๊าซฯ ของเขตปฏิบัติการฯ ทั้งงานภาคสนาม / การจัดทำรายงานผลบำรุงรักษาท่อก๊าซฯ Quality Assurance จะเป็นการดำเนินงานภายใน รท. ซึ่งจะเกี่ยวข้องกับการรับรองค่า MAOP ของท่อก๊าซฯ และการประเมินอายุใช้งานคงเหลือของท่อก๊าซฯ

6.2.5.2 การซ่อมเสริมความแข็งแรงของท่อก๊าซ

ผู้รับผิดชอบ	ขั้นตอนการดำเนินงาน
รท.วรด. เขตปฏิบัติฯ	<ol style="list-style-type: none"> วิเคราะห์ผลบำรุงรักษาท่อก๊าซฯ และประเมินความแข็งแรงของท่อก๊าซฯ ในกรณีที่ประเมินแล้วพบว่าท่อมี defect ที่มีความเสี่ยง หรือส่งผลกระทบต่อความสามารถในการรองรับ MAOP เดิมของท่อก๊าซฯ นั้น ให้ รท.วรด. สรุปผล แจ้งผู้บริหารระดับสูง และเขตปฏิบัติการที่เกี่ยวข้องทราบ เพื่อดำเนินการซ่อมแซมแก้ไขต่อไป ทั้งนี้รายละเอียดในการประเมินฯ สามารถดูเพิ่มเติมได้ในเอกสาร P-พทต.-0503 ดำเนินการซ่อมแซมแก้ไข โดยระหว่างซ่อมให้แจ้ง บค. เพื่อทราบข้อจำกัดในการดำเนินงานหลังผ่านการประเมินวิธีการซ่อม และได้รับอนุมัติในระบบ MOC

6.2.5.3 การแก้ไขข้อบกพร่อง / มาตรการบรรเทาลดความเสี่ยง

ผู้รับผิดชอบ	ขั้นตอนการดำเนินงาน
รท.วรด.	<ol style="list-style-type: none"> วิเคราะห์ผลบำรุงรักษาท่อก๊าซฯ และถ้าพบข้อบกพร่องที่จำเป็นต้องปรับปรุงแก้ไข เช่น CP under / CP Over criteria, ขูดซ่อม coating จากผล DCVG เป็นต้น

ผู้รับผิดชอบ	ขั้นตอนการดำเนินงาน
เขตปฏิบัติฯ	รวมถึงกรณีพบว่าท่อก๊าซฯ มีความเสี่ยงที่จะเกิดความเสียหายสูง เช่น การทรุดตัว เป็นต้น ให้ รท.วรด. ระบุมาตรการบรรเทาความเสี่ยงต่าง ๆ ให้ดำเนินการ แจ้งเขตปฏิบัติการที่เกี่ยวข้อง 2. ดำเนินงานแก้ไข

6.2.6. การจัดทำรายงาน และจัดเก็บข้อมูล

6.2.6.1 การจัดทำรายงาน

ผู้รับผิดชอบ	ขั้นตอนการดำเนินงาน
รท.วรด.	<ul style="list-style-type: none"> ○ จัดทำรายงานสรุปผลบำรุงรักษาท่อก๊าซฯ ให้กับหน่วยงานที่เกี่ยวข้อง ทั้งภายในและภายนอก ปตท. ได้แก่ <ol style="list-style-type: none"> 1) รายงานผลบำรุงรักษาท่อก๊าซฯ ในที่ประชุม TSOMC รายไตรมาส 2) รายงานผลบำรุงรักษาท่อก๊าซฯ GSM ให้กับสายงาน ดสท. รายไตรมาส 3) รายงานผลบำรุงรักษาท่อก๊าซฯ NGR ให้กับสายงาน ผนท. รายไตรมาส 4) รายงานผลประเมินความเสี่ยงท่อก๊าซฯ NGR ให้กับสายงาน ผนท. รายปี 5) รายงานผลบำรุงรักษาท่อก๊าซฯ NGV ให้กับสายงาน ผกท. รายไตรมาส 6) รายงานผลบำรุงรักษาท่อก๊าซฯ ให้กับ รท. (หน่วยงานราชการ) รายปี

6.2.6.2 การจัดเก็บข้อมูล

ผู้รับผิดชอบ	ขั้นตอนการดำเนินงาน
เขตปฏิบัติการ	<ul style="list-style-type: none"> ○ จัดเก็บข้อมูลบำรุงรักษาท่อส่งก๊าซฯ, จัดเก็บข้อมูลการปรับปรุงแก้ไข (ประวัติการบำรุงรักษาของท่อส่งก๊าซในความรับผิดชอบ) เพื่อใช้เป็นข้อมูลประกอบการวางแผนบำรุงรักษาร่วมกับ รท. รวมถึงส่งข้อมูลผลการดำเนินการไปยัง รท. เพื่อใช้ในการประเมินความมั่นคงแข็งแรงของท่อส่งก๊าซฯ (Pipeline Integrity) ต่อไป

6.2.7. การจัดการอุปกรณ์ที่ตกรุ่น (Obsolete)

6.2.7.1 จัดทำรายการอุปกรณ์ควบคุมสำหรับบำรุงรักษาระบบท่อส่งก๊าซ

ผู้รับผิดชอบ	ขั้นตอนการดำเนินงาน
รท.วรด.	<ul style="list-style-type: none"> ○ จัดทำรายการอุปกรณ์ควบคุมสำหรับบำรุงรักษาระบบท่อส่งก๊าซ พร้อมข้อมูลปีที่ตกรุ่นและอุปกรณ์ทดแทน ใน F-รท.วรด.-0058 - Pipeline Maintenance Equipment Obsolete and Wear Out Information ให้กับหน่วยงานที่เกี่ยวข้อง ทั้งภายใน และภายนอก ปตท.

6.2.7.2 ทบทวนข้อมูลอายุและอุปกรณ์ทดแทน

ผู้รับผิดชอบ	ขั้นตอนการดำเนินงาน
รท.วรด.	○ ทบทวนข้อมูลอายุของอุปกรณ์แต่ละรุ่นและอุปกรณ์ทดแทน และแจ้งรายการเปลี่ยนแปลงให้ วท.วรด. ทราบ
วท.วรด.	○ วท.วรด. ปรับปรุง AEML โดยนำรายการที่ตกgrunออกและเพิ่มรายการที่ทดแทน
เขตปฏิบัติการ	○ วางแผนการซ่อมและสำรองอุปกรณ์ที่ตกgrunให้เหมาะสมและทันสถานการณ์

ส่วนที่ 7 ตัวชี้วัด (Key Performance Indicator : KPI) ของกระบวนการทำงานที่สำคัญ (Core Process)

ตัววัดความสำเร็จ (KPI)	ค่าเป้าหมาย (Target)
1. Reliability ของท่อก๊าซฯ TSO, GSM 2. Reliability ของท่อก๊าซฯ NGR 3. Reliability ของท่อก๊าซฯ NGV	ตาม KPI ของ ผทต. ในปีนั้น ๆ

ส่วนที่ 7 ตัววัดความสำเร็จ (Performance Indicator : PI)

ลำดับ	ตัววัดความสำเร็จ (PI)	สถานะ (Related)	ค่าเป้าหมาย (Target)
1	Pipeline Reliability	บังคับเกี่ยวข้อง	100%

ส่วนที่ 8 ภาคผนวก

ภาคผนวก 1

รายการตรวจสอบและบำรุงรักษาท่อส่งก๊าซธรรมชาติ

1. บทนำ

ท่อส่งก๊าซธรรมชาติโดยทั่วไปอยู่ใต้พื้นดินถูกออกแบบให้มีการป้องกันสมบูรณ์แบบอยู่ในตัวเองแล้ว และมีระบบป้องกันการผุกร่อนเสริมในกรณีที่ Coating มีการชำรุดเกิดขึ้น ดังนั้นการบำรุงรักษาท่อส่งก๊าซธรรมชาติ จะกระทำได้ 2 ทาง คือโดยการตรวจวัดว่าระบบป้องกันท่อส่งก๊าซยังเป็นปกติอยู่หรือไม่ และโดยการเฝ้าระวังมิให้เกิดปัญหาจากปัจจัยภายนอกท่อ เช่น ดินทรุด น้ำไหลกัดเซาะ การบดอัดของรถยนต์ แผ่นดินไหว การขุดเจาะโดยบุคคลที่ 3 การก่อวินาศภัย สภาวะทางเคมีของสิ่งแวดล้อมรอบท่อ ฯลฯ และปัจจัยภายในท่อ ได้แก่ แรงดันก๊าซ อุณหภูมิ คุณภาพก๊าซ ความเร็วในการไหลของก๊าซ เป็นต้น

จากเหตุผลดังกล่าวข้างต้น สายงานระบบท่อส่งก๊าซธรรมชาติมีความจำเป็นต้องปฏิบัติตามมาตรฐานสากลที่ทั่วโลกพึงปฏิบัติต่อการบำรุงรักษาท่อส่งก๊าซ เพื่อป้องกันอันตรายที่อาจเกิดจากท่อส่งก๊าซรั่วหรือแตกส่งผลกระทบต่อชีวิตทรัพย์สินและสิ่งแวดล้อม จึงต้องมีกิจกรรมในการบำรุงรักษา เพื่อสร้างความปลอดภัย มั่นคงต่อธุรกิจ และความมั่นใจต่อสาธารณชนโดยทั่วไป ซึ่งกิจกรรมที่จะกล่าวถึงในหัวข้อถัดไปนี้เป็นเพียงข้อกำหนดขั้นต่ำในการบำรุงรักษาท่อส่งก๊าซ เท่านั้น

2. ชนิดของการบำรุงรักษาแบ่งตามวิธีการทำงาน ดังนี้

- 2.1 Pipeline Patrolling Survey
- 2.2 Pipeline Leakage Survey
- 2.3 Vault Inspection
- 2.4 Pipeline Settlement and Soil Erosion Control
- 2.5 Pipe-to-Soil (P/S) Potential Survey
- 2.6 Pipe Thickness Inspection
- 2.7 Close Interval Potential Survey
- 2.8 Remote Operating Vehicle Survey (ROV) เฉพาะท่อในทะเล
- 2.9 Corrosion Coupon Inspection
- 2.10 Deposit / Liquid Inspection
- 2.11 Coating Defect Survey

2.12 Insulation Joint / Flange Inspection

2.13 AC Mitigation Inspection

2.14 Rectifier Inspection

2.15 Inhibitor Injection

2.16 In Line Inspection (Pigging)

2.17 Internal Cleaning (Pigging)

2.18 Electrical Interference

3. รายละเอียดของการดำเนินการในข้อ 2 ให้ปฏิบัติตามแผนงานหรือวิธีการปฏิบัติงาน (WI) ที่เขตปฏิบัติการกำหนดขึ้น

3.1 Pipeline Patrolling

คือ การออกสำรวจพื้นที่ที่วางท่อส่งก๊าซ โดยการสังเกตการเปลี่ยนแปลงสภาพพื้นที่วางท่อตลอดทั้ง ROW และพื้นที่ข้างเคียง ให้ทำการบ่งชี้การรั่ว กิจกรรมการก่อสร้าง ภัยธรรมชาติ (เช่น น้ำท่วม ทางน้ำเปลี่ยน การกัดเซาะ ดินถล่ม พื้นดินแยกหรือยุบ ฯลฯ) และปัจจัยอื่นๆ ที่มีผลต่อความปลอดภัยและการดำเนินงานของท่อ เช่น การเปลี่ยนแปลงสภาพการใช้ประโยชน์พื้นที่ มีสิ่งก่อสร้างเพิ่ม การลุกล้ำ ROW เพื่อให้เป็นไปตามมาตรฐาน ASME B 31.8 หัวข้อ 851.2, 851.7 และ 852.1

3.2 Pipeline Leakage Survey

คือ การออกสำรวจการรั่วของท่อส่งก๊าซ โดยใช้เครื่องมือตรวจวัดก๊าซมีเทน หรือการสังเกตสภาพแวดล้อมบนแนววางท่อ เช่น ดันไม้เปลี่ยนสีเป็นหย่อมๆ แมลงหรือยุงบินเป็นกลุ่มๆ เกิดพรายฟองน้ำ พื้นดินเย็นเป็นน้ำแข็ง เพื่อให้เป็นไปตามมาตรฐาน ASME B31.8 หัวข้อ 851.3, 852.2 และ Appendix M

3.3 Vault Inspection

คือ การตรวจสอบสภาพพื้นที่บ่อวาล์ว ว่ามีสภาพเหมาะสมกับการใช้งาน ตรวจสอบก๊าซรั่ว สภาพ Coating ของวาล์ว และการทรุดตัว ASME B31.8 หัวข้อ 853.5

3.4 Pipeline Settlement Survey

คือ การสำรวจและสังเกตการณ์ทรุดของท่อส่งก๊าซ บริเวณพื้นที่ความเสี่ยงต่อดินทรุด ASME B31.8 หัวข้อ 841.1.10

3.5 Soil Erosion Control

คือ การสำรวจและสังเกตการณ์กัดเซาะของดินที่ปิดทับท่อส่งก๊าซ บริเวณพื้นที่ดินอ่อน, พื้นที่ทางน้ำไหล หรือพื้นที่ทางลาดชัน ASME B31.8 หัวข้อ 841.1.10, 841.1.11

3.6 Pipe-to-Soil (P/S) Potential Survey

คือ การตรวจสอบระดับการป้องกันการผุกร่อนท่อส่งก๊าซ เพื่อให้เป็นไปตามมาตรฐาน ASME B31.8 หัวข้อ 862.1, Appendix K และ NACE SP-0169 และกรณีพบการผุกร่อนของท่อส่งก๊าซ ให้ดำเนินการตามมาตรฐาน ASME B31G และ ASME B31.8 หัวข้อ 863

3.7 Pipeline Thickness Measurement

คือ การตรวจสอบการสึกกร่อนของท่อส่งก๊าซ บริเวณที่มีความเสี่ยงสูง เช่น บริเวณข้อต่อ หรือบริเวณที่ก๊าซมีความเร็วสูง เพื่อให้เป็นไปตามมาตรฐาน API 570, API 574

3.8 Close Interval Potential Survey

คือ การตรวจสอบค่าระดับ การป้องกันการผุกร่อนท่อส่งก๊าซทุกๆ 1 เมตร เพื่อตรวจสอบว่ามีท่อบริเวณใดมีค่าระดับต่ำกว่ามาตรฐาน NACE SP-0169

3.9 ROV Survey

คือ การตรวจสอบสภาพของท่อใต้ท้องทะเลแล้วมีการปิดทับด้วยดินใต้ท้องทะเลอย่างเพียงพอต่อการป้องกันผลกระทบจากคลื่น และการประมง พร้อมทั้งตรวจสอบระบบป้องกันการผุกร่อนท่อส่งก๊าซ เพื่อให้เป็นไปตามมาตรฐาน ASME B31.8 หัวข้อ A851, A862

3.10 Coupon Inspection

คือ การติดตั้งชิ้นโลหะชนิดเดียวกันกับท่อไว้ในท่อส่งก๊าซ เพื่อเป็นตัวแทนผนังท่อด้านใน ซึ่งจากการติดตั้งระยะเวลาหนึ่งจะมีการถอดออกมาเพื่อตรวจสอบสภาพผิว น้ำหนักที่หายไป เพื่อนำไปคำนวณหาอัตราการผุกร่อน เพื่อให้เป็นไปตามมาตรฐาน ASME B31.8 หัวข้อ 864.1 (b) และ NACE SP0775

3.11 Deposit / Liquid Inspection

คือ การเก็บตัวอย่าง Mill Scales หรือ Liquid จากการ Run Cleaning Pig หรือจาก Filter ที่ติดตั้งตามสถานี ก๊าซนำไปวิเคราะห์หาสารประกอบของเหล็ก เพื่อนำมาประเมินการผุกร่อนของท่อส่งก๊าซ ว่าเกิดจากสาเหตุใด ซึ่งจะนำไปสู่การแก้ปัญหาได้ถูกต้อง เพื่อให้เป็นไปตามมาตรฐาน ASME B31.8 หัวข้อ 860.2 (f)

3.12 Coating Defect Survey

คือ การตรวจสอบการชำรุดของ Coating ท่อส่งก๊าซ เพื่อให้เป็นไปตามมาตรฐาน ASME B31.8 หัวข้อ 852.6.1

3.13 Insulating Join / Flange Inspection

คือ การตรวจสอบสภาพของ Insulating Joint / Flange ว่ามีการรั่ว หรือลัดวงจร หรือไม่ตามมาตรฐาน ASME B31.8 หัวข้อ 861.1.3

3.14 AC Mitigation Inspection

คือ การตรวจสอบระบบการป้องกันอันตรายจากฟ้าผ่า และไฟฟ้าแรงสูงต่อท่อส่งก๊าซ และพนักงานผู้ซึ่งทำงานในขณะนั้น ๆ โดยปฏิบัติตาม ASME B31.8 หัวข้อ 861.1.7

3.15 Rectifier Inspection

คือ การเฝ้าติดตามการทำงานของอุปกรณ์จ่ายไฟฟ้า เพื่อตรวจสอบระบบป้องกันการผุกร่อน ยังคงทำงานอยู่ พร้อมทั้งบันทึกค่าต่าง ๆ ที่ Rectifier เพื่อให้เป็นไปตามมาตรฐาน ASME B31.8 หัวข้อ 861.1.4

3.16 Inhibitor Injection

คือ การฉีดสารยับยั้งการผุกร่อนเข้าไปในท่อส่งก๊าซ (เฉพาะท่อในทะเล หรือท่อที่ส่งก๊าซที่มีสารกัดกร่อนปนอยู่) เพื่อทำหน้าที่รวมตัวกับน้ำที่อยู่ภายในท่อ และเคลือบผิวด้านในท่อ ซึ่งอัตราการฉีดจะขึ้นอยู่กับส่วนผสมของ Inhibitor ที่ผู้ผลิตจะเป็นผู้แนะนำ โดยปฏิบัติตาม ASME B31.8 หัวข้อ 864.1(a), 864.2.2

3.17 Inline Inspection

คือ การตรวจสอบการผุกร่อนทั้งภายในและภายนอกท่อ การเปลี่ยนแปลงรูปทรงของท่อ และการเบี่ยงเบนของแนวท่อส่งก๊าซ โดยการ Run Instrument Pig เพื่อให้เป็นไปตามมาตรฐาน ASME B 31. 8 หัวข้อ 860.2, 863.2

3.18 Internal Cleaning

คือ การ Run Pig เพื่อทำความสะอาดภายในท่อส่งก๊าซตาม ASME B31.8 ข้อ 860.2, 864.1

3.19 Electrical Interference

คือ การตรวจสอบการรบกวนระบบ CP. จากโครงสร้างอื่น ๆ เพื่อให้เป็นไปตามมาตรฐาน ASME B31.8 หัวข้อ 861.1.5, 861.1.7

4. การวิเคราะห์แก้ไข้ปัญหา

เขตปฏิบัติการจะทำหน้าที่ตรวจสอบ วิเคราะห์ และแก้้ปัญหาเบื้องต้นที่เกิดในสนาม โดยส่วน รท. จะทำหน้าที่วิเคราะห์ในรายละเอียด และหาแนวทางแก้ไข้ปัญหาที่ได้รับการร้องขอจากเขตปฏิบัติการ

5. การเก็บข้อมูล

ข้อมูลการบำรุงรักษาในข้อ 3 จะถูกรวบรวมเก็บไว้ภายในเขตปฏิบัติการ โดยปฏิบัติตาม ASME B31.8 หัวข้อ 851.6, 852.6, 854.1, A847.5

ภาคผนวกที่ 2

เกณฑ์มาตรฐานที่กำหนดในการทำงาน

1. บทนำ

เกณฑ์มาตรฐานคือเกณฑ์ที่สายงานระบบท่อส่งก๊าซธรรมชาติ นำมาใช้ในการอ้างอิง เพื่อการตัดสินใจในงานซ่อมบำรุง หรือใช้งานท่อส่งก๊าซอย่างปลอดภัย ซึ่งถือว่าเป็นเกณฑ์ขั้นต่ำที่ต้องปฏิบัติ

2. มาตรฐานที่นำมาใช้งาน

2.1 American Society of Mechanical Engineers (ASME B31.8)

2.2 มาตรฐานต่าง ๆ ที่กล่าวถึงใน ASME B31.8

3. หัวข้อของมาตรฐานที่เลือกใช้

3.1 ASME B31.8 Chapter IV – Design, Installation and Testing

3.2 ASME B31.8 Chapter V - Operating and Maintenance Procedures

3.3 ASME B31.8 Chapter VI - Corrosion Control

3.4 ASME B31.8 Chapter VIII - Offshore Gas Transmission

3.5 ASME B31.8 Chapter IX – Sour Gas Service

3.6 ASME B31.8 Appendix K - Criteria for Cathodic Protection

3.7 ASME B31.8 Appendix L - Determination of Remaining Strength of Corroded Pipe

3.8 ASME B31.8 Appendix M - Gas Leakage Control Criteria

4. เกณฑ์พิจารณาจัดลำดับความสำคัญวางแผนบำรุงรักษาระบบท่อส่งก๊าซฯ

ให้พิจารณาจากปัจจัยดังต่อไปนี้

4.1 ผลการประเมินความเสี่ยงของท่อก๊าซฯ ซึ่งประกอบด้วยการพิจารณา

4.1.1 โอกาสที่ท่อก๊าซจะเกิดความเสียหาย

4.1.1.1 รูปแบบความเสียหายที่จะเกิดขึ้น เช่น External corrosion, Internal corrosion เป็นต้น

4.1.1.2 พิจารณาผลบำรุงรักษาท่อก๊าซฯ ตามแต่ละรูปแบบความเสียหาย

4.1.2 ผลกระทบที่จะเกิดขึ้น เมื่อท่อก๊าซฯเกิดความเสียหาย

4.1.2.1 ผลกระทบที่จะเกิดขึ้นกับชีวิตของบุคคล

4.1.2.2 ผลกระทบที่จะเกิดขึ้นในแง่ของ Economic

4.1.2.3 ผลกระทบที่จะเกิดขึ้นกับสิ่งแวดล้อม

- 4.2 ค่าระดับ MAOP เทียบกับค่า SMYS เนื่องจากจะส่งผลต่อรูปแบบความเสียหาย / ระดับความรุนแรงในเบื้องต้นของท่อก๊าซฯ ระหว่าง Leakage (รั่วไหล) กับ Rupture (รอยแตกมีขนาดใหญ่ เทียบเท่า Pipeline Diameter)

5. ค่าต่างๆ ที่ใช้ในการวางแผนการทำงาน

- 5.1 Pipeline Patrolling หรือการลาดตระเวนตามแนวท่อก๊าซฯ: พิจารณาวางแผนตามระยะเวลาเป็นหลัก (Time-Based Approach)

5.1.1 Transmission Pipeline

- Location Class 1, 2 อย่างน้อยปีละ 1 ครั้ง
- Location Class 3 อย่างน้อยปีละ 2 ครั้ง
- Location Class 4 อย่างน้อยปีละ 4 ครั้ง

5.1.2 Distribution Pipeline

- อย่างน้อยปีละ 1 ครั้ง

- 5.2 Pipeline Leakage Survey: พิจารณาวางแผนตามระยะเวลาเป็นหลัก (Time-Based Approach)

- อย่างน้อยปีละ 4 ครั้ง

- 5.3 Vault Inspection: พิจารณาวางแผนตามระยะเวลาเป็นหลัก (Time-Based Approach)

- อย่างน้อยปีละ 1 ครั้ง

- 5.4 Pipeline Settlement and Soil Erosion Control: พิจารณาวางแผนตามพื้นที่อ่อนนุ่ม และพิจารณาจากผลตรวจวัดการทรุดเป็นหลัก

- ให้ดำเนินการตรวจวัดอย่างน้อยปีละ 1 ครั้ง และซ่อมตามที่ตรวจพบจากการทำ Pipeline Patrolling Survey

- 5.5 Pipe to Soil Potential Survey: พิจารณาวางแผนตามระยะเวลาเป็นหลัก (Time-Based Approach)

- อย่างน้อยปีละ 2 ครั้ง โดยทุกจุดที่วัดต้องไม่น้อยกว่า -0.9 V (On) หรือ $-0.85\text{ V (Instance Off)}$

- 5.6 Pipeline Thickness Measurement:

- ความหนาลดลงจากความหนาเดิมมากกว่า 10% หรือมีแนวโน้มของความหนาลดลงจากการวัด 3 ครั้ง ต่อเนื่อง (แต่แต่ละครั้งห่างกันไม่เกิน 3 ปี)

- 5.7 Close Interval P/S Survey: พิจารณาวางแผนตามระยะเวลาเป็นหลัก (Time-Based Approach)

- การตรวจวัด เหมือน ข้อ 4.4 แต่จะกระทำเฉพาะพื้นที่ที่มีนัยสำคัญ

5.8 ROV. Survey (เฉพาะท่อในทะเล): พิจารณาวางแผนตามระยะเวลาเป็นหลัก (Time-Based Approach)

- ดำเนินการทุกๆ 5 ปี

5.9 Corrosion Coupon Inspection: พิจารณาวางแผนตามระยะเวลาเป็นหลัก (Time-Based Approach)

- ติดตั้ง และถอดทุก ๆ 3 ปี หรือพบว่าคุณภาพก๊าซมีนัยสำคัญ เช่น H₂O, CO₂, H₂S เพิ่มขึ้น

5.10 Deposit / Liquid Inspection: พิจารณาวางแผนตามการ Run PIG

การเก็บตัวอย่างให้หลีกเลี่ยงตัวอย่างสัมผัสกับ O₂ ให้มากที่สุด โดยปกติให้เก็บพร้อมกับงาน Run Pig

5.11 Coating Defect Survey: พิจารณาวางแผนตามระยะเวลาเป็นหลัก (Time-Based Approach)

- ให้ดำเนินการทุก ๆ 5 ปี และบริเวณดังกล่าวมีการเปลี่ยนแปลงของสิ่งแวดล้อม หรือ P/S ต่ำกว่าเกณฑ์ ให้ทำการตรวจสอบเป็นการเฉพาะ

5.12 Insulating Joint / Flange Inspection: พิจารณาวางแผนตามระยะเวลาเป็นหลัก (Time-Based Approach)

- ให้ทำการตรวจวัดอย่างน้อยปีละ 1 ครั้ง พร้อมกับ P/S Potential Survey

5.13 AC Mitigation Inspection: พิจารณาวางแผนตามระยะเวลาเป็นหลัก (Time-Based Approach)

- ให้ดำเนินการไปพร้อมกับ P/S Potential Survey

5.14 Rectifier Inspection: พิจารณาวางแผนตามระยะเวลาเป็นหลัก (Time-Based Approach)

- ให้ดำเนินการตรวจสอบทุก ๆ 1 เดือน

5.15 Inhibitor Injection: พิจารณาวางแผนตามระยะเวลาเป็นหลัก (Time-Based Approach)

ให้ดำเนินการต่อเนื่องพร้อมทั้งเก็บตัวอย่างไปวิเคราะห์ทุก ๆ 3 - 6 เดือน ต่อครั้ง

5.16 Inline Inspection: พิจารณาวางแผนตามระยะเวลาเป็นหลัก (Time-Based Approach)

- MFL Pig ให้ดำเนินการทุก ๆ 5 ปี สำหรับท่อบนบก และท่อในทะเล
- GEO Pig ให้ดำเนินการทุก ๆ 5 ปี โดยประเมินจากข้อมูลที่ได้จากการทำ Pipeline Patrolling

5.17 Internal Cleaning by PIG: พิจารณาวางแผนตามสภาพความสะอาดท่อ (Condition-Based Approach)

กรณีที่ รท.วรด. ประเมินสภาพปริมาณสิ่งตกค้างภายในท่อ แล้วพบว่า

- 1) สิ่งตกค้างภายในท่อมีปริมาณน้อย: จะ run cleaning PIG ล่วงหน้าก่อน run ILI PIG อย่างน้อย 1 ปี
เช่น run cleaning PIG ในปีี่ 4 และถัดไปปีที่ 5 จะ run ILI PIG
- 2) สิ่งตกค้างภายในท่อมีปริมาณมาก: จะวางแผนให้ run Cleaning PIG ทุกปี

5.18 Electrical Interference (Bond Box) Inspection: พิจารณาวางแผนตามระยะเวลา (Time-Based Approach)

- ให้ดำเนินการตรวจสอบทุก ๆ 1 เดือน โดยทำไปพร้อมกับการตรวจสอบ Rectifier

ภาคผนวก 3

ขอบข่ายการบำรุงรักษาท่อส่งก๊าซแต่ละเขตปฏิบัติการ

ลำดับ	รายการ	ขฟ.	เขต 1	เขต 2	เขต 3	เขต 4	เขต 5	เขต 6	เขต 7	เขต 8	เขต 9	เขต 10	เขต 11	เขต 12
1	Pipeline Patrolling Survey	-	✓	✓	✓	✓	✓	✓	✓	✓	✓	✓	✓	✓
2	Pipeline Leakage Survey	✓	✓	✓	✓	✓	✓	✓	✓	✓	✓	✓	✓	✓
3	Vault Inspection	-	✓	✓	✓	✓	✓	✓	✓	✓	✓	✓	✓	✓
4	Pipeline Settlement and Soil Erosion Control	✓	✓	✓	✓	✓	✓	✓	✓	✓	✓	✓	✓	✓
5	Pipe-to-Soil (P/S) Potential Survey	✓	✓	✓	✓	✓	✓	✓	✓	✓	✓	✓	✓	✓
6	Pipe Thickness Inspection	✓	✓	✓	✓	✓	✓	✓	✓	✓	✓	✓	✓	✓
7	Close Interval P/S Survey	✓	✓	✓	✓	✓	✓	✓	✓	✓	✓	✓	✓	✓
8	Remote Operating Vehicle Survey	✓	-	-	-	-	-	-	-	-	-	-	-	-
9	Corrosion Coupon Inspection	✓	✓	✓	✓	✓	✓	-	-	-	-	-	-	-
10	Deposit / Liquid Inspection	✓	✓	✓	✓	✓	✓	✓	✓	✓	✓	✓	✓	✓
11	Coating Defect Survey	-	✓	✓	✓	✓	✓	✓	✓	✓	✓	✓	✓	✓
12	Insulation Joint / Flange Inspection Insp.	✓	✓	✓	✓	✓	✓	✓	✓	✓	✓	✓	✓	✓
13	AC Mitigation Inspection	-	✓	✓	✓	✓	✓	✓	✓	✓	✓	✓	✓	✓
14	Rectifier Inspection	-	✓	✓	✓	✓	✓	✓	✓	✓	✓	✓	✓	✓
15	Inhibitor Injection	✓	-	-	-	-	-	-	-	-	-	-	-	-
16	In Line Inspection (Pigging)	✓	✓	✓	✓	-	✓	✓	✓	✓	✓	✓	✓	✓
17	Internal Cleaning (Pigging)	✓	✓	✓	✓	-	✓	✓	✓	✓	✓	✓	✓	✓
18	Electrical Interference (Bond Box)	-	✓	✓	✓	✓	✓	✓	✓	✓	✓	✓	✓	✓

ภาคผนวก 4

หน้าที่ความรับผิดชอบของแต่ละหน่วยงาน ในแต่ละกิจกรรมบำรุงรักษาท่อก๊าซฯ

		Responsibility					
Item	Maintenance Activities	Plan Action	Prepare TOR	Procure	Execute & Submit	Analyze & Report	Keep Record
Mechanical damage control : Patrolling							
1	Patrolling (Vehicle)	R	-	-	R	R	R/E
2	Ground/Crossing Patrolling and Leakage Survey	R	-	-	R	R	R/E
3	Vault Maintenance	R	-	-	R	R	R/E
4	Aerial Patrolling	E	E	E	R/E	R/E	R/E
5	Soil Erosion Survey	R	R	R	R	R/E	R/E
6	Pipeline Settlement Survey	R	-	-	R	PE/E	R/E
7	ROV Survey (Visual inspection, Free span)	OF	OF	OF	OF	OF/E	OF/E
8	ROV Survey (Visual inspection, FMD)	OF	OF	OF	OF	OF/E	OF/E
External corrosion control : Cathodic Protection System, Protective Coating system							
1	P/S Potential Survey (on-off) @ Test Post	R	-	-	R	E	R/E
2	Casing Inspection	R	-	-	R	E	R/E
3	Bond Box Inspection	R	-	-	R	E	R/E
4	Anodebed Inspection (ICCP) ROV (Anode/Electrolyte Potential Survey)	R	-	-	R	E	R/E
5	Rectifier Inspection	R	-	-	R	E	R/E
6	AC Mitigation Inspection (dc decoupler, Surge protecting device, Zn ground wire/mat)	R	-	-	R	E	R/E
7	Close Interval P/S Potential Survey (CIPs) ROV (Pipe/Electrolyte Potential Survey)	R	R	R	R	E	R/E
8	Coating Defect Survey (DCVG), PCM ROV (Voltage Gradient Survey)	R	R	R	R	E	R/E
9	Insulating Joint or Flange Inspection	R	-	-	R	E	R/E
10	CP Online Calibration (P/S, TR-V,TR-C)	R	-	-	R	E	R/E
External Inspection / Direct Examination							
1	General surface / coating condition inspection	R/OF	-	-	R/OF	E	R/OF/E
2	Splash zone / soil to air piping inspection	R/OF	-	-	R/OF	E	R/OF/E
3	Corrosion under pipe support Inspection	R/OF	-	-	R/OF	E	R/OF/E
4	Corrosion under insulation (CUI) Inspection	R/OF	R/OF	R/OF	R/OF	E	R/OF/E
5	Wall Thickness Inspection @ critical location	R/OF	-	-	R/OF	E	R/OF/E

P-พทด.-0501 ประกาศใช้ครั้งที่ 5

เอกสารนี้เป็นเอกสารควบคุมเมื่อเปิดอ่านบนระบบควบคุมเอกสารเท่านั้น

Item	Maintenance Activities	Responsibility					
		Plan Action	Prepare TOR	Procure	Execute & Submit	Analyze & Report	Keep Record
6	Hot tapped Coupon Measurement	-	E	E	R	E	R/E
7	Excavation & Direct Examination	E	R	R	R/E	E	R/E
Internal corrosion control : Chemical Treatments , Moisture dew point control							
1	Moisture control	OF	OF	OF	OF	OF	OF
2	Inhibitor Injection	OF	OF	OF	OF	OF	OF
Internal Inspection : Cleaning, Inline & Sample Inspection							
1	Cleaning Pig	E/R/OF	R/OF	R/OF	R/OF	E	R/E/OF
2	Corrosion (MFL) Pig	E/R/OF	E	E	R/E/OF	E	R/E/OF
3	Geometry (Caliper, Gauge, 3D) Pig	E/R/OF	E	E	R/E/OF	E	R/E/OF
4	Chemical analysis (Deposit, Liquid)	E	Q	Q	R/E/OF	Q	E
5	Corrosion Probe / Coupon Measurement	E	E	E	R/E/OF	R/E/OF	R/E/OF
Other							
1	Location Class Survey	A	A	A	A	A/E	A/E

หมายเหตุ:

- R = Regional Operation หรือ เขตปฏิบัติการ
- PE = Pipeline Engineering Division หรือ วท.วรรต.
- E = Pipeline Maintenance Management Division หรือ รท.วรรต.
- A = Academy Division หรือ พศ.วรรต.
- OF = Offshore Operation หรือ ขผ.ปลด.
- Q = PTT Lab หรือ ศูนย์วิจัย วังน้อยฯ

ภาคผนวก 5

การวางแผนบำรุงรักษาท่อส่งก๊าซธรรมชาติ

โดยแบ่งตามแบบฟอร์มการบำรุงรักษาท่อส่งก๊าซประเภทต่างๆ

ลำดับ	ชื่อแบบฟอร์ม	ชื่อเรื่อง	จุดประสงค์ของแผนงาน	ผู้จัดทำแผน
1	F-รท.วรด.-0012	Natural Gas Pipeline Maintenance Program	สำหรับใช้ระบุมาตรฐานของคาบเวลาต่าง ๆ ของกิจกรรมบำรุงรักษาท่อในแต่ละรายการ เพื่อใช้อ้างอิงในการจัดทำแผนปฏิบัติงานรายปี และแผนปฏิบัติงานที่มีคาบเวลามากกว่า 1 ปี (Master Plan)	รท.
2	F-รท.วรด.-0013	Pipeline Integrity Plan	สำหรับใช้วางแผนบำรุงรักษาท่อ ที่มีคาบเวลามากกว่า 1 ปี เพื่อใช้อ้างอิงในการจัดทำแผนปฏิบัติงานประจำปี (Master Plan)	รท.
3	F-รท.วรด.-0014	Cleaning Pig & Instrument Pig Schedule	สำหรับใช้วางแผนงานกำหนดวันและเดือนที่เหมาะสมกับการ Run Pig ประจำปีของทุกเส้นท่อ และเพื่อที่เขตปฏิบัติการนำไปอ้างอิงหรือปรับวางแผนปฏิบัติการประจำปีของแต่ละเขต	รท.
4	F-รท.วรด.-0015	Aerial Leakage Survey & Patrolling Schedule	สำหรับใช้วางแผนงาน Aerial Leakage Survey และ Aerial Patrolling ประจำปี ของทุกเส้นท่อ และเพื่อที่เขตปฏิบัติการนำไปอ้างอิง	รท.

ลำดับ	ชื่อแบบฟอร์ม	ชื่อเรื่อง	จุดประสงค์ของแผนงาน	ผู้จัดทำแผน
			หรือปรับวางแผนปฏิบัติประจำปีของแต่ละเขต	
5	F-รท.วรด.-0016	Corrosion Coupon Inspection Schedule	สำหรับใช้วางแผนงานถอดและประกอบ Corrosion Coupon ประจำปี ที่ติดตั้งในเส้นท่อ และเพื่อที่เขตปฏิบัติการนำไปอ้างอิง หรือปรับวางแผนปฏิบัติประจำปีของแต่ละเขต	รท.
6	F-รท.วรด.-0040	Tool & Equipment Calibration Plan	สำหรับใช้วางแผนส่งเครื่องมือที่อยู่ในความรับผิดชอบ รทไปสอบเทียบ ประจำปี	รท.
7	F-รท.วรด.-0018	Pipeline Indirect Inspection and Integrity Assessment Plan	สำหรับใช้วางแผนงาน CIPS และ DCVG ท่อประธานประจำปี เพื่อให้เขตปฏิบัติการนำไปอ้างอิง หรือปรับวางแผนปฏิบัติประจำปีของแต่ละเขต	รท.
8	F-รท.วรด.-0019	ICCP Anode Groundbed Replacement Plan	สำหรับใช้วางแผนเปลี่ยน Anode groundbed ของระบบ Impress Current Cathodic Protection ที่ติดตั้งในเส้นท่อ และเพื่อที่เขตปฏิบัติการนำไปอ้างอิง หรือปรับวางแผนปฏิบัติประจำปีของแต่ละเขต	รท.
9	F-รท.วรด.-0028	Distribution Pipeline Indirect Inspection and	สำหรับใช้วางแผนงาน CIPS และ DCVG ท่อย่อยประจำปี เพื่อให้เขต	รท.

ลำดับ	ชื่อแบบฟอร์ม	ชื่อเรื่อง	จุดประสงค์ของแผนงาน	ผู้จัดทำแผน
		Integrity Assessment Plan	ปฏิบัติการนำไปอ้างอิง หรือปรับวางแผนปฏิบัติประจำปีของแต่ละเขต	
10	F-รท.วรต.-0029	Direct Assessment	สำหรับเขตปฏิบัติการใช้วางแผนงาน ชุดตรวจสอบท่อส่งก๊าซประจำปี	รท.
11	F-รท.วรต.-0030	Soil Settlement Inspection Plan	สำหรับใช้วางแผนงานตรวจสอบการทรุดตัวของสถานีท่อส่งก๊าซของเขตปฏิบัติการ	รท.
12	F-รท.วรต.-0032	Soil Erosion	สำหรับเขตปฏิบัติการใช้วางแผนงาน แก้ไขจุดกัดเซาะของท่อส่งก๊าซ	รท.
13	F-รท.วรต.-0052	NGV Pipeline Indirect Inspection and Integrity Assessment Plan	สำหรับใช้วางแผนงาน CIPS และ DCVG ท่อ NGV ประจำปี เพื่อให้เขตปฏิบัติการนำไปอ้างอิง หรือปรับวางแผนปฏิบัติประจำปีของแต่ละเขต	รท.
14	F-รท.วรต.-0058	Pipeline Maintenance Equipment Obsolete and Wear Out Information	สำหรับเขตปฏิบัติการใช้วางแผน ซ่อมและสำรองอุปกรณ์ที่อาจ Obsolete ในอนาคต	รท.

หมายเหตุ

1. ในการวางแผนปฏิบัติงานประจำปีของแต่ละหน่วยงาน หากพบว่ามียุทธศาสตร์กิจกรรมบำรุงรักษาหัวข้อใดๆ ยังไม่ถึงกำหนดหรือไม่ถึงรอบการบำรุงรักษาในปีนั้น ๆ ให้ผู้รับผิดชอบการวางแผนระบุ Next Due Year ไว้ในช่องหมายเหตุ หรือช่อง Remark ตามแบบฟอร์มวางแผนปฏิบัติงานประจำปี
2. แผนงานประจำปี หมายถึง แบบฟอร์มการวางแผนประจำปี (Action Plan) ที่แต่ละหน่วยงานกำหนดขึ้น หรือแผนงาน KPI ประจำปี ของหน่วยงานนั้น ๆ

ภาคผนวก 6

กระบวนการ Quality Assurance (QA) งานบำรุงรักษาท่อส่งก๊าซฯ

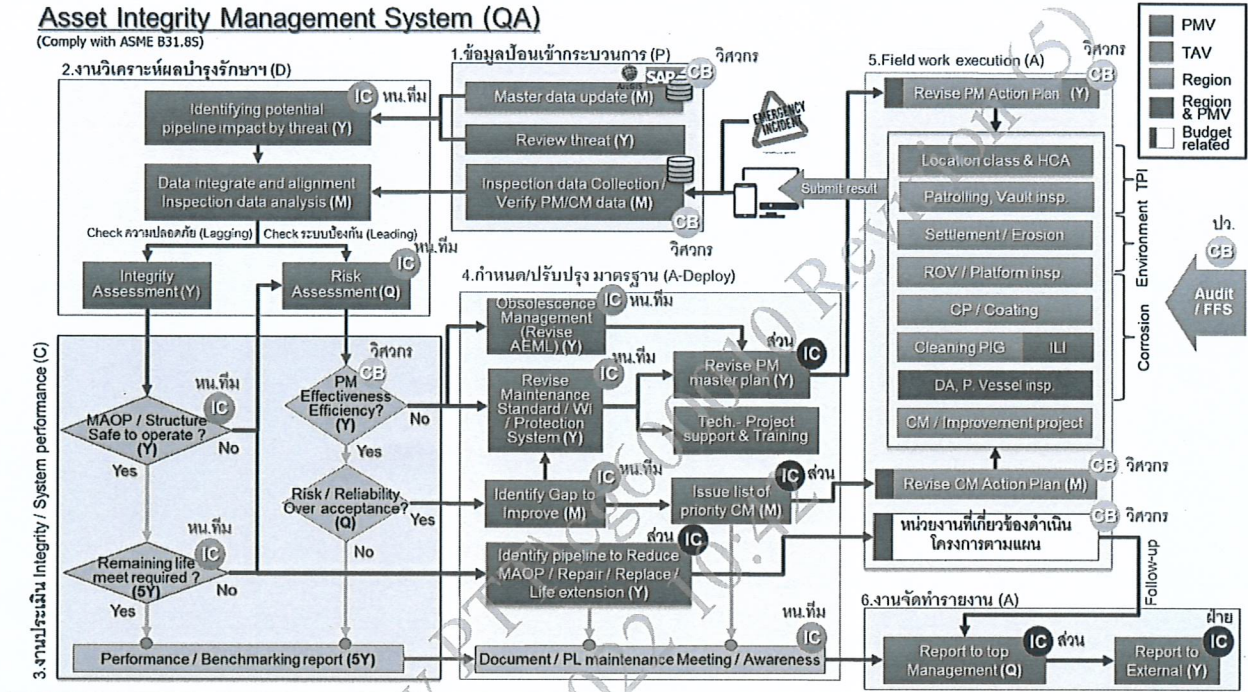



PTT Public Company Limited

Up

Natural Gas Transmission Pipeline System Inspection & Maintenance Program 2023

Prepared by

Checked by

Approved by

Responsibility

Form

F-PM-358-0012

Item	Maintenance Activities	Offshore										Onshore						Reference		Plan Action	Prepare TOR	Procure	Execute & Submit	Analyze & Report	Keep Record	Remarks								
		TSO	TSO/GSM	TSO	TSO	TSO	TSO	TSO/GSM	NGR/NGV	All	All	All	All	All	All	Schedule / Form	Procedure / WI																	
		Trunk Line	Branch	Piping	Pressure Vessel	Platform Structure	Mainline	IPP&SPP	Dist.	UG asset in Station	Piping in Station	Pressure Vesse in Station	Asset on Pipe rack	Preserve P/L	Abandon P/L																			
Mechanical damage control : Patrolling																																		
1	Patrolling (Vehicle)	-	-	-	-	-	2W, 2/W	2/W	2/W	-	-	-	-	6M	-	F-מח.מח.מח.-0022	I-מח.מח.מח.-2038	R	-	-	R	R	R/E	Class 1&2 / Class 3&4										
2	Leakage Survey and Ground/Crossing Patrolling	-	-	-	-	-	3M	3M	3M	-	-	-	-	1Y	1Y	F-מח.מח.מח.-0022	I-מח.מח.מח.-2042	R	-	-	R	R	R/E											
3	Vault Inspection	-	-	-	-	-	-	1Y/5Y	1Y/5Y	-	-	-	-	1Y	1Y	F-מח.מח.מח.-0022	I-מח.מח.מח.-2043	R	-	-	R	R	R/E	Visual & Gas Leakage Check without open Vault / Visual & Gas Leakage Check with open Vault										
4	Aerial Patrolling	-	-	-	-	-	3M	3M	3M	-	-	-	-	1Y	1Y	F-מח.מח.מח.-0015	I-מח.מח.מח.-2039	E	E	E	R/E	R/E	Except PL region 4, 7											
5	Soil Erosion Survey	-	-	-	-	-	1Y	1Y	1Y	-	-	-	-	-	-	F-מח.מח.מח.-0022	I-מח.מח.מח.-2043	R	R	-	R	R	R/E											
6	Pipeline Settlement Survey	-	-	-	-	-	-	-	-	-	1Y	-	-	-	-	F-מח.מח.מח.-0032	I-מח.מח.מח.-2044	R	-	-	R	PE/E	R/E											
7	Offshore platform structure settlement survey	-	-	-	-	-	2Y	-	-	-	-	-	-	-	-	F-מח.מח.מח.-0030	I-מח.מח.מח.-2044	R	-	-	R	R	R/E											
8	ROV Survey (Visual inspection, Free span)	5Y	5Y	-	-	-	-	-	-	-	-	-	-	5Y	-	F-מח.מח.מח.-0001	I-מח.מח.מח.-0036	OF	OF	OF	OF	OF	OF/E	For platform, Topside will be inspected only										
9	ROV Survey (Visual inspection, FMD)	-	-	-	-	-	5Y / 7Y	-	-	-	-	-	-	5Y	-	F-מח.מח.מח.-0013	-	OF	OF	OF	OF	OF	OF/E	ERP 5 Year / PRP 7 Year										
External corrosion control : Cathodic Protection System, Protective Coating system																																		
1	P/S Potential Survey (on-off) @ Test Post	-	-	-	-	-	6M	6M	6M	6M	-	-	-	1Y	1Y	F-מח.מח.מח.-0004	I-מח.מח.מח.-2003	R	-	-	R	E	R/E											
2	Casing Inspection	-	-	-	-	-	6M	6M	6M	6M	-	-	-	1Y	-	F-מח.מח.מח.-0005	I-מח.מח.מח.-2005	R	-	-	R	E	R/E											
3	Bond Box Inspection	-	-	-	-	-	1M/6M	1M/6M	1M/6M	1M/6M	-	-	-	1Y	1Y	F-מח.מח.מח.-0003	I-מח.מח.מח.-2014	R	-	-	R	E	R/E	Not interrupt CP current / Full inspection										
4	Anode Groundbed Inspection (ICCP)	5Y	5Y	-	-	-	5Y / 7Y	-	-	1Y	1Y	-	-	5Y	-	F-מח.מח.מח.-0019	I-מח.מח.מח.-2006	R	-	-	R	E	R/E	ERP 5 Year / PRP 7 Year										
5	ROV (Anode/Electrolyte Potential Survey)	-	-	-	-	-	-	-	-	-	1M	-	-	1Y	1Y	F-מח.מח.מח.-0007	I-מח.מח.מח.-2004	R	-	-	R	E	R/E											
6	CP Transformer Rectifier Inspection	-	-	-	-	-	-	-	-	-	1M	-	-	1Y	1Y	F-מח.מח.מח.-0005	I-מח.מח.מח.-2003	R	-	-	R	E	R/E											
7	AC Mitigator Inspection (DC Decoupler, Surge protecting device, Zn around wire/mat)	-	-	-	-	-	1Y	1Y	1Y	1Y	1Y	-	-	-	-	F-מח.מח.מח.-0004	I-מח.מח.מח.-2003	R	-	-	R	E	R/E											
8	Close Interval P/S Potential Survey (CIPS)	5Y	5Y	-	-	-	5Y	5Y	5Y	5Y	-	-	-	10Y	-	F-מח.מח.מח.-0018	I-מח.מח.מח.-2009	R	R	R	R	E	R/E											
9	ROV (Pipe/Electrolyte Potential Survey)	-	-	-	-	-	-	-	-	-	-	-	-	-	-	F-מח.מח.מח.-0028	I-מח.מח.מח.-0008	-	-	-	-	-	-											
10	Coating Defect Surver (DCVG), ACVG, PCM	5Y	5Y	-	-	-	5Y	5Y	5Y	5Y	-	-	-	10Y	-	F-מח.מח.מח.-0018	I-מח.מח.מח.-2018	R	R	R	R	E	R/E											
11	ROV (Voltage Gradient Survey)	-	-	-	-	-	-	-	-	-	-	-	-	-	-	F-מח.מח.מח.-0028	I-מח.מח.מח.-2019	-	-	-	-	-	-											
12	Close Interval DCVG	-	-	-	-	-	-	-	-	-	-	-	-	-	-	F-מח.מח.מח.-0026	I-מח.מח.מח.-2027	-	-	-	-	-	-											
13	Insulating Joint or Flange Inspection	-	-	-	-	-	-	-	-	-	1Y	-	-	1Y	-	-	F-מח.מח.מח.-0011	I-מח.מח.מח.-2015	R	-	-	R	E	R/E										
14	CP Online Calibration (P/S, TR-V,TR-C)	-	-	-	-	-	-	-	-	-	1Y	-	-	-	-	-	F-מח.מח.מח.-0025	I-מח.מח.מח.-2016	R	-	-	R	E	R/E										
15	CP Online Calibration (P/S, TR-V,TR-C)	-	-	-	-	-	-	-	-	-	1Y	-	-	-	-	-	F-מח.מח.מח.-0009	I-מח.מח.מח.-2013	R	-	-	R	E	R/E										
16	CP Online Calibration (P/S, TR-V,TR-C)	-	-	-	-	-	-	-	-	-	1Y	-	-	-	-	-	F-מח.מח.מח.-0010	I-מח.מח.מח.-2012	R	-	-	R	E	R/E										
17	CP Online Calibration (P/S, TR-V,TR-C)	-	-	-	-	-	-	-	-	-	1Y	-	-	-	-	-	F-מח.מח.מח.-0039	I-מח.מח.מח.-2046	R	-	-	R	E	R/E										
External Inspection / Direct Examination																																		
1	General surface / coating condition inspection	-	-	1Y	-	1Y	-	-	-	-	1Y	5Y	1Y/5Y	-	-	-	F-מח.מח.מח.-0053	-	R/OF	-	-	R/OF	E	R/OF/E	For platform, Topside will be inspected only									
2	Splash zone / soil to air piping inspection	-	-	1Y	-	1Y	-	-	-	-	1Y/5Y	-	1Y/5Y	-	-	-	F-מח.מח.מח.-0017	I-מח.מח.מח.-2024	R/OF	-	-	R/OF	E	R/OF/E	Visual / Full Inspection									
3	Corrosion under pipe support inspection	-	-	1Y/5Y	-	-	-	-	-	-	1Y/5Y	-	1Y/5Y	-	-	-	F-מח.מח.מח.-0033	I-מח.מח.מח.-2023	R/OF	-	-	R/OF	E	R/OF/E	Visual / Full Inspection									
4	Corrosion under insulation (CUI) Inspection	-	-	1Y/5Y	-	-	-	-	-	-	1Y/5Y	-	-	-	-	-	F-מח.מח.מח.-0036	-	R/OF	R/OF	R/OF	R/OF	E	R/OF/E	Visual / Full Inspection									
5	Wall Thickness Inspection @ critical location	-	-	5Y	5Y	-	-	-	-	-	5Y	5Y	5Y	10Y	-	-	F-מח.מח.מח.-0020	I-מח.מח.מח.-2020	R/OF	-	-	R/OF	E	R/OF/E										
6	Crack inspection	-	-	-	5Y	-	-	-	-	-	-	5Y	-	-	-	-	-	-	-	OF	OF	OF	OF	OF/E	Crack inspection at weld joint									
7	Hottapped Coupon Measurement	EH	EH	-	-	-	EH	EH	EH	-	EH	-	-	-	-	-	Coupon Inspection	-	-	E	E	R	E	R/E										
8	Excavation & Direct Examination	-	-	-	-	-	EP	EP	EA	-	-	-	-	-	-	-	F-מח.מח.מח.-0029	-	E	R	R	R/E	E	R/E	Dig site verify after Pigging, DCVG, Hottap									
Internal corrosion control : Chemical Threatment, Moisture dewpoint control																																		
1	Moisture control	-	-	-	-	-	-	-	-	-	-	-	-	-	-	-	-	-	-	OF	OF	OF	OF	OF										
2	Inhibitor Injection	-	-	-	-	-	-	-	-	-	-	-	-	-	-	-	-	-	-	OF	OF	OF	OF	OF										
Internal Inspection : Cleaning, Inline & Sample Inspection																																		
1	Cleaning Pig	Cond.	-	-	-	-	Cond.	Cond.	-	-	-	-	-	-	-	-	F-מח.מח.מח.-0014	-	E/R/OF	R/OF	R/OF	R/OF	E	R/E/OF	R to sampling & send desposit/liquid to Q									
2	Corrosion (MFL) Pig	5Y	-	-	-	-	5Y	5Y	-	-	-	-	-	-	-	-	F-מח.מח.מח.-0013	-	E/R/OF	E	E	R/E/OF	E	R/E/OF										
3	Geometry (Caliper, Gauge, 3D) Pig	5Y	-	-	-	-	5Y	5Y	-	-	-	-	-	-	-	-	F-מח.מח.מח.-0013	-	E/R/OF	E	E	R/E/OF	E	R/E/OF										
4	Chemical analysis (Deposit, Liquid)	EP	-	-	-	-	EP	EP	-	-	-	-	-	-	-	-	F-מח.מח.מח.-0013	-	E	Q	Q	R/E/OF	Q	E	From Pig, Filter, Separator, Slug catcher									
5	Corrosion Probe / Coupon Measurement	3Y	-	-	-	-	3Y	-	-	-	-	-	-	-	-	-	F-מח.מח.מח.-0016	-	E	E	E	R/E/OF	R/E/OF	R/E/OF										
Other																																		
1	Location Class Survey	-	-	-	-	-	5Y	5Y	-	-	-	-	-	-	-	-	F-מח.מח.מח.-0013	-	A	A	A	A	A/E	A/E	Including aerial photo procurement									
Remarks : The above inspection intervals are minimum requirement, more frequent inspection may required at specific location.																	Schedule / Form:									6) F-מח.מח.מח.-0019, Replacement plan for ICCP Anode groundbed								
- W = Weekly, M = Monthly, Y = Yearly, Cond. = depend on clearness condition of pipeline or within 2Y before ILL Pig																	1) F-מח.מח.מח.-0013, Pipeline Integrity Plan									7) F-מח.מח.מח.-0028, Distribution P/L Indirect Inspection and Integrity Assessment Plan								
- R = Regional Operations, TE= Pipeline engineering division, E = Pipeline maintenance management division, OF = Offshore Operations, Q = PTT Lab, A = Academy division																	2) F-מח.מח.מח.-0014, Cleaning Pig & Instrument Pig Schedule									8) F-מח.מח.מח.-0029, Direct Assessment								
- EH = Each Hottap, EP = Each Pigging, DCVG,Aging																	3) F-מח.מח.מח.-0015, Aerial Leakage Survey & Patrolling Schedule									9) F-מח.מח.מח.-0030, Soil Settlement								
- Preserved pipeline = Pipeline temporarily removed from service and reserve to use in the near future. The pipeline must store the gas inside all the time after stop using it.																	4) F-מח.מח.מח.-0015, Corrosion Coupon Inspection Schedule									10) F-מח.מח.מח.-0032, Soil Erosion Correction Plan								
- Abandoned pipeline = Pipeline permanently removed from service and subject to "an irreversible process of discontinuing the use of a P/L The internal P/L must fill up with concrete material or nitrogen.																	5) F-מח.מח.מח.-0018, Pipeline indirect inspection and Integrity assessment plan									11) F-מח.מח.מח.-0044, Distribution Pipeline Direct Examination								
- Preserve P/L = Isolated P/L, N2 pads, No Gas inside P/L																																		

Remarks : The above inspection intervals are minimum requirement, more frequent inspection may required at specific location.

- W = Weekly, M = Monthly, Y = Yearly, Cond. = depend on cleanliness condition of pipeline or within 2Y before ILI Pig

- R = Regional Operations, TE = Pipeline engineering division, E = Pipeline maintenance management division, OF = Offshore Operations, Q = PTT Lab, A = Academy division

- EH = Each Hottap, EP = Each Pigging, DCVG/Aging

- Preserved pipeline = Pipeline temporarily removed from service and reserve to use in the near future. The pipeline must store the gas inside all the time after stop using it.

- Abandoned pipeline = Pipeline permanently removed from service and subject to an irreversible process of discontinuing the use of a P/L. The internal P/L must fill up with concrete material or nitrogen.

- Preserve P/L = Isolated P/L, N2 pack, No Gas inside P/L

Schedule / Form:

รายการตรวจสอบแนวท่อก๊าซธรรมชาติ (Pipeline Patrolling Form)

Sheet No. ____/____

ตรวจสอบโดย : ☐ เดินเท้า/Crossing ☐ บ่อวาล์ว ☒ รถยนต์ ☐ ทางอากาศ ☐ อื่นๆ.....

หน่วยงาน / แผนก : ปท.5-1

Inspect by: Ground/Crossing Patrolling Vault Inspection Vehicle Patrolling Aerial Patrolling Etc.

Devision / Dept. :

วิธีการ : ☒ ไม่ใช้เครื่องตรวจก๊าซรั่ว ☐ ใช้เครื่องตรวจสอบก๊าซรั่ว (ระบุ)

Month/Year พ.ค.-23

Method by: Without gas detector With gas detector (Please identify) Pipe Type: ☐ Transmission ☒ Distribution ☐ NGV Asset Owner: ☐ TSO ☒ NGR ☐ GSM ☐ NGV ☐ Customer

เลขที่ใบอนุญาต License No. : กท.2310096 กลุ่มใบอนุญาต License group : ท่อส่งก๊าซธรรมชาติไปยังบริษัท ไคฮาระ(ประเทศไทย) จำกัด Route Code 41010205 KP. 0+000 - 0+650

No.	Activity	รายการตรวจสอบแนวท่อก๊าซฯ1 (Patrolling List)															
		ครั้งที่ 1		ครั้งที่ 2		ครั้งที่ 3		ครั้งที่ 4		ครั้งที่ 5		ครั้งที่ 6		ครั้งที่ 7		ครั้งที่ 8	
		วันที่ 01 / 05 / 66		วันที่ 09 / 05 / 66		วันที่ 16 / 05 / 66		วันที่ 22 / 05 / 66		วันที่ 30 / 05 / 66							
		พบ	ไม่พบ	พบ	ไม่พบ	พบ	ไม่พบ	พบ	ไม่พบ	พบ	ไม่พบ	พบ	ไม่พบ	พบ	ไม่พบ	พบ	ไม่พบ
1	งานก่อสร้างนอก ROW		/		/		/		/		/						
2	งานก่อสร้างใน ROW : ไม่มีงานเสาเข็ม/คันลวด		/		/		/		/		/						
3	งานก่อสร้างใน ROW : มีงานเสาเข็ม/คันลวด		/		/		/		/		/						
4	การบุกรุกพื้นที่เขตรบบ โครงข่ายก๊าซธรรมชาติ ตาม พรบ.การประกอบกิจการพลังงาน พศ. 2550		/		/		/		/		/						
5	สภาพดินบริเวณแนวท่อส่งก๊าซมีการไหลตัวหรือเป็นหลุมบ่อ เนื่องจากการทรุดตัวของดิน, น้ำกัดเซาะ, ขุดออก หรือถมเพิ่ม		/		/		/		/		/						
6	กิจกรรมที่อาจทำให้ดินเคลื่อนตัว เช่น การถมดิน, กองวัสดุ, เครื่องจักรหนักในระยะ 30 เมตรจากแนวท่อส่งก๊าซฯ พื้นที่ดินอ่อน (Zone D, E, F ตามภาคผนวก ก. ใน I-วรรด.-2038) รวมทั้งจุด Crossing ถนน และบ่อน้ำ		/		/		/		/		/						
7	ระดับน้ำในคลองลดลงอย่างมีนัยสำคัญ (Rapid Drawdown) บริเวณแนวท่อที่อยู่ขนานกับคลอง และ/หรือมีกิจกรรมที่อาจทำให้ดินเคลื่อนตัว		/		/		/		/		/						
8	การกัดเซาะ (Erosion)		/		/		/		/		/						
9	ดินหลังท่อหาย (Loss of Cover)		/		/		/		/		/						
10	ป้ายเตือนชำรุดเสียหาย/ ระยะห่างป้าย > 100 ม		/		/		/		/		/						
11	Test Post ชำรุด/เสียหายหรือไม่		/		/		/		/		/						
12	ต้นไม้, วัชพืชในบริเวณแนวท่อสีเขียว/เหี่ยวเฉาแห้งตามผิดปกติหรือไม่ (Gas Leak)		/		/		/		/		/						
Note / อื่นๆ :																	

หมายเหตุ: (1) โปรดระบุวันที่ทำการตรวจสอบแล้วเสร็จ เติมเครื่องหมาย “/” ในช่องผลตรวจสอบ
(2) โปรดดูรายงานความคิดปกติในเอกสารแนบที่ 1
(3) โปรดดูรายงานการตรวจสอบบ่อวาล์วในเอกสารแนบที่ 2

ผู้ตรวจสอบ
Inspect by

(นายสรสิทธิ์ จันทน์)

ผู้ตรวจสอบผลการตรวจสอบ
Check by

ผู้อนุมัติรับรองการตรวจสอบ
Approve by

รายการตรวจสอบแนวท่อก๊าซธรรมชาติ (Pipeline Patrolling Form)

Sheet No. ____/____

ตรวจสอบโดย : ☐ เดินเท้า/Crossing ☐ บ่อวาล์ว ☒ รถยนต์ ☐ ทางอากาศ ☐ อื่นๆ.....

หน่วยงาน / แผนก : ปท.5-1

Inspect by: Ground/Crossing Patrolling Vault Inspection Vehicle Patrolling Aerial Patrolling Etc.

Devision / Dept. :

วิธีการ : ☒ ไม่ใช้เครื่องตรวจก๊าซรั่ว ☐ ใช้เครื่องตรวจสอบก๊าซรั่ว (ระบุ)

Month/Year พ.ค.-23

Method by: Without gas detector With gas detector (Please identify)

Pipe Type: ☐ Transmission ☒ Distribution ☐ NGV

Asset Owner: ☐ TSO ☒ NGR ☐ GSM ☐ NGV ☐ Customer

เลขที่ใบอนุญาต License No. : กท.2310159 กลุ่มใบอนุญาต License group : โครงการระบบท่อจำหน่ายก๊าซธรรมชาติไปยังบริษัท ราชบุรีกล๊าส อินดัสทรีย์ จำกัด Route Code 41010206 RBI KP. 0+000 - 0+070

No.	Activity	รายการตรวจสอบแนวท่อก๊าซฯ1 (Patrolling List)															
		ครั้งที่ 1		ครั้งที่ 2		ครั้งที่ 3		ครั้งที่ 4		ครั้งที่ 5		ครั้งที่ 6		ครั้งที่ 7		ครั้งที่ 8	
		วันที่ 01 / 05 / 66		วันที่ 09 / 05 / 66		วันที่ 16 / 05 / 66		วันที่ 22 / 05 / 66		วันที่ 30 / 05 / 66							
		พบ	ไม่พบ	พบ	ไม่พบ	พบ	ไม่พบ	พบ	ไม่พบ	พบ	ไม่พบ	พบ	ไม่พบ	พบ	ไม่พบ	พบ	ไม่พบ
1	งานก่อสร้างนอก ROW		/		/		/		/		/						
2	งานก่อสร้างใน ROW : ไม่มีงานเสาเข็ม/คันลวด		/		/		/		/		/						
3	งานก่อสร้างใน ROW : มีงานเสาเข็ม/คันลวด		/		/		/		/		/						
4	การบุกรุกพื้นที่เขตระบบโครงข่ายก๊าซธรรมชาติ ตาม พรบ.การประกอบกิจการพลังงาน พศ. 2550		/		/		/		/		/						
5	สภาพดินบริเวณแนวท่อส่งก๊าซมีการไหลตัวหรือเป็นหลุมบ่อ เนื่องจากการทรุดตัวของดิน, น้ำกัดเซาะ, ขุดออก หรือถมเพิ่ม		/		/		/		/		/						
6	กิจกรรมที่อาจทำให้ดินเคลื่อนตัว เช่น การถมดิน, กองวัสดุ, เครื่องจักรหนักในระยะ 30 เมตรจากแนวท่อส่งก๊าซฯ พื้นที่ดินอ่อน (Zone D, E, F ตามภาคผนวก ก. ใน I-วรรด.-2038) รวมทั้งจุด Crossing ถนน และบ่อน้ำ		/		/		/		/		/						
7	ระดับน้ำในคลองลดลงอย่างมีนัยสำคัญ (Rapid Drawdown) บริเวณแนวท่อที่อยู่ขนานกับคลอง และ/หรือมีกิจกรรมที่อาจทำให้ดินเคลื่อนตัว		/		/		/		/		/						
8	การกัดเซาะ (Erosion)		/		/		/		/		/						
9	ดินหลังท่อหาย (Loss of Cover)		/		/		/		/		/						
10	ป้ายเตือนชำรุดเสียหาย/ ระยะห่างป้าย > 100 ม		/		/		/		/		/						
11	Test Post ชำรุด/เสียหายหรือไม่		/		/		/		/		/						
12	ต้นไม้, วัชพืชในบริเวณแนวท่อสีเขียว/เหี่ยวเฉาแห้งตามผิดปกติหรือไม่ (Gas Leak)		/		/		/		/		/						
Note / อื่นๆ :																	

หมายเหตุ: (1) โปรดระบุวันที่ทำการตรวจสอบแล้วเสร็จ เติมเครื่องหมาย “/” ในช่องผลตรวจสอบ
(2) โปรดดูรายงานความคิดปกติในเอกสารแนบที่ 1
(3) โปรดดูรายงานการตรวจสอบบ่อวาล์วในเอกสารแนบที่ 2

ผู้ตรวจสอบ
Inspect by

(นายสรสิทธิ์ จันทน์)

ผู้ตรวจสอบผลการตรวจสอบ
Check by

ผู้อนุมัติรับรองการตรวจสอบ
Approve by

รายการตรวจสอบแนวท่อก๊าซธรรมชาติ (Pipeline Patrolling Form)

Sheet No. ____/____

ตรวจสอบโดย : ☐ เดินเท้า/Crossing ☐ บ่อวาล์ว ☒ รถยนต์ ☐ ทางอากาศ ☐ อื่นๆ.....

หน่วยงาน / แผนก : ปท.5-1

Inspect by: Ground/Crossing Patrolling Vault Inspection Vehicle Patrolling Aerial Patrolling Etc.

Devision / Dept. :

วิธีการ : ☒ ไม่ใช้เครื่องตรวจก๊าซรั่ว ☐ ใช้เครื่องตรวจสอบก๊าซรั่ว (ระบุ)

Month/Year พ.ค.-23

Method by: Without gas detector With gas detector (Please identify) Pipe Type: ☐ Transmission ☒ Distribution ☐ NGV

Asset Owner: ☐ TSO ☒ NGR ☐ GSM ☐ NGV ☐ Customer

เลขที่ใบอนุญาต License No. : กท.2310011 กลุ่มใบอนุญาต License group : ท่อส่งก๊าซธรรมชาติไปยังบริษัท ไซมิส เมอร์ชานไดส์ จำกัด Route Code 41010103 SMCD KP. 0+000 - 1+800

No.	Activity	รายการตรวจสอบแนวท่อก๊าซฯ1 (Patrolling List)															
		ครั้งที่ 1		ครั้งที่ 2		ครั้งที่ 3		ครั้งที่ 4		ครั้งที่ 5		ครั้งที่ 6		ครั้งที่ 7		ครั้งที่ 8	
		วันที่ 01 / 05 / 66		วันที่ 09 / 05 / 66		วันที่ 16 / 05 / 66		วันที่ 22 / 05 / 66		วันที่ 30 / 05 / 66							
		พบ	ไม่พบ	พบ	ไม่พบ	พบ	ไม่พบ	พบ	ไม่พบ	พบ	ไม่พบ	พบ	ไม่พบ	พบ	ไม่พบ	พบ	ไม่พบ
1	งานก่อสร้างนอก ROW		/		/		/		/		/						
2	งานก่อสร้างใน ROW : ไม่มีงานเสาเข็ม/คันลวด		/		/		/		/		/						
3	งานก่อสร้างใน ROW : มีงานเสาเข็ม/คันลวด		/		/		/		/		/						
4	การบุกรุกพื้นที่เขตรบบ โครงข่ายก๊าซธรรมชาติ ตาม พรบ.การประกอบกิจการพลังงาน พศ. 2550		/		/		/		/		/						
5	สภาพดินบริเวณแนวท่อส่งก๊าซมีการไหลตัวหรือเป็นหลุมบ่อ เนื่องจากการทรุดตัวของดิน, น้ำกัดเซาะ, ขุดออก หรือถมเพิ่ม		/		/		/		/		/						
6	กิจกรรมที่อาจทำให้ดินเคลื่อนตัว เช่น การถมดิน, กองวัสดุ, เครื่องจักรหนักในระยะ 30 เมตรจากแนวท่อส่งก๊าซฯ พื้นที่ดินอ่อน (Zone D, E, F ตามภาคผนวก ก. ใน I-วรรต.-2038) รวมทั้งจุด Crossing ถนน และบ่อน้ำ		/		/		/		/		/						
7	ระดับน้ำในคลังลดลงอย่างมีนัยสำคัญ (Rapid Drawdown) บริเวณแนวท่อที่อยู่ขนานกับคลัง และ/หรือมีกิจกรรมที่อาจทำให้ดินเคลื่อนตัว		/		/		/		/		/						
8	การกัดเซาะ (Erosion)		/		/		/		/		/						
9	ดินหลังท่อหาย (Loss of Cover)		/		/		/		/		/						
10	ป้ายเตือนชำรุดเสียหาย/ ระยะห่างป้าย > 100 ม		/		/		/		/		/						
11	Test Post ชำรุด/เสียหายหรือไม่		/		/		/		/		/						
12	ต้นไม้, วัชพืชในบริเวณแนวท่อสีเขียว/เหี่ยวเฉาแห้งตามผิดปกติหรือไม่ (Gas Leak)		/		/		/		/		/						
Note / อื่นๆ :																	

หมายเหตุ: (1) โปรดระบุวันที่ทำการตรวจสอบแล้วเสร็จ เติมเครื่องหมาย “/” ในช่องผลตรวจสอบ
(2) โปรดดูรายงานความคิดเห็นในเอกสารแนบที่ 1
(3) โปรดดูรายงานการตรวจสอบบ่อวาล์วในเอกสารแนบที่ 2

ผู้ตรวจสอบ
Inspect by
.....
(
.....

ผู้ตรวจสอบผลการตรวจสอบ
Check by
.....
.....

ผู้อนุมัติรับรองการตรวจสอบ
Approve by
.....
.....

รายการตรวจสอบแนวท่อก๊าซธรรมชาติ (Pipeline Patrolling Form)

Sheet No. ____/____

ตรวจสอบโดย : ☐ เดินเท้า/Crossing ☐ บ่อวาล์ว ☒ รถยนต์ ☐ ทางอากาศ ☐ อื่นๆ.....

หน่วยงาน / แผนก : ปท.5-1

Inspect by: Ground/Crossing Patrolling Vault Inspection Vehicle Patrolling Aerial Patrolling Etc.

Devision / Dept. :

วิธีการ : ☒ ไม่ใช้เครื่องตรวจก๊าซรั่ว ☐ ใช้เครื่องตรวจสอบก๊าซรั่ว (ระบุ)

Month/Year พ.ค.-23

Method by: Without gas detector With gas detector (Please identify)

Pipe Type: ☐ Transmission ☒ Distribution ☐ NGV

Asset Owner: ☐ TSO ☒ NGR ☐ GSM ☐ NGV ☐ Customer

เลขที่ใบอนุญาต License No. : กท.2310054 กลุ่มใบอนุญาต License group : ระบบท่อจำหน่ายก๊าซธรรมชาติภายในนิคมอุตสาหกรรมราชบุรี Route Code - KP. -

No.	Activity	รายการตรวจสอบแนวท่อก๊าซฯ1 (Patrolling List)															
		ครั้งที่ 1		ครั้งที่ 2		ครั้งที่ 3		ครั้งที่ 4		ครั้งที่ 5		ครั้งที่ 6		ครั้งที่ 7		ครั้งที่ 8	
		วันที่ 01 / 05 / 66		วันที่ 09 / 05 / 66		วันที่ 16 / 05 / 66		วันที่ 22 / 05 / 66		วันที่ 30 / 05 / 66							
		พบ	ไม่พบ	พบ	ไม่พบ	พบ	ไม่พบ	พบ	ไม่พบ	พบ	ไม่พบ	พบ	ไม่พบ	พบ	ไม่พบ	พบ	ไม่พบ
1	งานก่อสร้างนอก ROW		/		/		/		/		/						
2	งานก่อสร้างใน ROW : ไม่มีงานเสาเข็ม/คันลวด		/		/		/		/		/						
3	งานก่อสร้างใน ROW : มีงานเสาเข็ม/คันลวด		/		/		/		/		/						
4	การบุกรุกพื้นที่เขตรบบโครงข่ายก๊าซธรรมชาติ ตาม พรบ.การประกอบกิจการพลังงาน พศ. 2550		/		/		/		/		/						
5	สภาพดินบริเวณแนวท่อส่งก๊าซมีการไหลตัวหรือเป็นหลุมบ่อ เนื่องจากการทรุดตัวของดิน, น้ำกัดเซาะ, ขุดออก หรือถมเพิ่ม		/		/		/		/		/						
6	กิจกรรมที่อาจทำให้ดินเคลื่อนตัว เช่น การถมดิน, กองวัสดุ, เครื่องจักรหนักในระยะ 30 เมตรจากแนวท่อส่งก๊าซฯ พื้นที่ดินอ่อน (Zone D, E, F ตามภาคผนวก ก. ใน I-วรรต.-2038) รวมทั้งจุด Crossing ถนน และบ่อน้ำ		/		/		/		/		/						
7	ระดับน้ำในคลองลดลงอย่างมีนัยสำคัญ (Rapid Drawdown) บริเวณแนวท่อที่อยู่ขนานกับคลอง และ/หรือมีกิจกรรมที่อาจทำให้ดินเคลื่อนตัว		/		/		/		/		/						
8	การกัดเซาะ (Erosion)		/		/		/		/		/						
9	ดินหลังท่อหาย (Loss of Cover)		/		/		/		/		/						
10	ป้ายเตือนชำรุดเสียหาย/ ระยะห่างป้าย > 100 ม		/		/		/		/		/						
11	Test Post ชำรุด/เสียหายหรือไม่		/		/		/		/		/						
12	ต้นไม้, วัชพืชในบริเวณแนวท่อสีเขียว/เหี่ยวเฉาแห้งตามผิดปกติหรือไม่ (Gas Leak)		/		/		/		/		/						
Note / อื่นๆ :																	

หมายเหตุ: (1) โปรดระบุวันที่ทำการตรวจสอบแล้วเสร็จ เติมเครื่องหมาย “/” ในช่องผลตรวจสอบ
(2) โปรดดูรายงานความคิดปกติในเอกสารแนบที่ 1
(3) โปรดดูรายงานการตรวจสอบบ่อวาล์วในเอกสารแนบที่ 2

ผู้ตรวจสอบ
Inspect by



ผู้ตรวจสอบผลการตรวจสอบ
Check by



ผู้อนุมัติรับรองการตรวจสอบ
Approve by



Sheet No. ____/____

หน่วยงาน / แผนก : ปท.5-1

Devision / Dept. :

Month/Year พ.ค.-23

Asset Owner: ☐ TSO ☐ NGR ☐ GSM ☐ NGV ☐ Customer

เลขที่ใบอนุญาต License No. : กท.2310054 กลุ่มใบอนุญาต License group : ระบบต่อเจ้าหน้าที่ข้าราชการศึกษาในนิคมอุตสาหกรรมราชบุรี Route Code - KP. -

[illegible]

หมายเหตุ: (1) โปรแกรมวันที่ทำการตรวจสอบแล้วเสร็จ เต็มเครื่องหมาย "/" ในช่องผลตรวจสอบ

(2) โปรดดูรายงานความผิดปกติในเอกสารแนบที่ 1

(3) โปรดดูรายงานการตรวจสอบข้อเท็จจริงในเอกสารแนบที่ 2

ผู้ตรวจสอบผลการตรวจสอบ

Check by

ผู้อนุมัติรับรองการตรวจสอบ

Approve by _____

Sheet No. ____/____

ตรวจสอบโดย : ☐ เดินเท้า/Crossing ☐ บ่อวาล์ว ☒ รถยนต์ ☐ ทางอากาศ ☐ อื่นๆ.....

Inspect by: Ground/Crossing Patrolling Vault Inspection Vehicle Patrolling Aerial Patrolling Etc.

วิธีการ : ☒ ไม่ใช้เครื่องตรวจก๊าซรั่ว ☐ ใช้เครื่องตรวจสอบก๊าซรั่ว (ระบุ)

Month/Year พ.ค.-23

Method by: Without gas detector With gas detector (Please identify)

Deviation / Dept. :

Pipe Type: ☐ Transmission ☒ Distribution ☐ NGV Asset Owner: ☐ TSO ☒ NGR ☐ GSM ☐ NGV ☐ Customer

Route Code - KP. -

เลขที่ใบอนุญาต License No. : กท.2310050

กลุ่มใบอนุญาต License group : ระบบท่อจำหน่ายก๊าซธรรมชาติไปยังกลุ่มลูกค้าจังหวัดราชบุรี

		พบ	ไม่พบ	พบ	ไม่พบ	พบ	ไม่พบ	พบ	ไม่พบ	พบ	ไม่พบ	พบ	ไม่พบ	พบ	ไม่พบ	พบ	ไม่พบ
1	งานก่อสร้างนอก ROW		/		/		/		/		/						
2	งานก่อสร้างใน ROW : ไม่มีงานเสาเข็ม/คันลวด		/		/		/		/		/						
3	งานก่อสร้างใน ROW : มีงานเสาเข็ม/คันลวด		/		/		/		/		/						
4	การบุกรุกพื้นที่เขตรบบโครงข่ายก๊าซธรรมชาติ ตาม พรบ.การประกอบกิจการพลังงาน พศ. 2550		/		/		/		/		/						
5	สภาพดินบริเวณแนวท่อส่งก๊าซมีการไหลตัวหรือเป็นหลุมบ่อ เนื่องจากการทรุดตัวของดิน, น้ำกัดเซาะ, ขุดออก หรือถมเพิ่ม		/		/		/		/		/						
6	กิจกรรมที่อาจทำให้ดินเคลื่อนตัว เช่น การถมดิน, กองวัสดุ, เครื่องจักรหนักในระยะ 30 เมตรจากแนวท่อส่งก๊าซฯ พื้นที่ดินอ่อน (Zone D, E, F ตามภาคผนวก ก. ใน I-วรรต.-2038) รวมทั้งจุด Crossing ถนน และบ่อน้ำ		/		/		/		/		/						
7	ระดับน้ำในคลองลดลงอย่างมีนัยสำคัญ (Rapid Drawdown) บริเวณแนวท่อที่อยู่ขนานกับคลอง และ/หรือมีกิจกรรมที่อาจทำให้ดินเคลื่อนตัว		/		/		/		/		/						
8	การกัดเซาะ (Erosion)		/		/		/		/		/						
9	ดินหลังท่อหาย (Loss of Cover)		/		/		/		/		/						
10	ป้ายเตือนชำรุดเสียหาย/ ระยะห่างป้าย > 100 ม		/		/		/		/		/						
11	Test Post ชำรุด/เสียหายหรือไม่		/		/		/		/		/						
12	ต้นไม้, วัชพืชในบริเวณแนวท่อสีเขียว/เหี่ยวเฉาแห้งตามผิดปกติหรือไม่ (Gas Leak)		/		/		/		/		/						
Note / อื่นๆ :																	

หมายเหตุ: (1) โปรดระบุวันที่ทำการตรวจสอบแล้วเสร็จ เติมเครื่องหมาย “/” ในช่องผลตรวจสอบ
(2) โปรดดูรายงานความผิดปกติในเอกสารแนบที่ 1
(3) โปรดดูรายงานการตรวจสอบบ่อวาล์วในเอกสารแนบที่ 2

(นายสรสิทธิ์ จันทน์)

Sheet No. ____/____

หน่วยงาน / แผนก : ปท.5-1

Devision / Dept. :

Month/Year พ.ค.-23

Asset Owner: ☐ TSO ☒ NGR ☐ GSM ☐ NGV ☐ Customer

Note / อื่นๆ :

(3) โปรดดูรายงานการตรวจสอบข้อเท็จจริงในเอกสารแนบที่ 2

ผู้อนุมัติรับรองการตรวจสอบ
Approve by

[Redacted]

ตรวจสอบโดย : ☐ เดินเท้า/Crossing ☐ บ่อวาล์ว ☒ รถยนต์ ☐ ทางอากาศ ☐ อื่นๆ.....

หน่วยงาน / แผนก : ปท.5-1

Inspect by: Ground/Crossing Patrolling Vault Inspection Vehicle Patrolling Aerial Patrolling Etc.

Devision / Dept. :

วิธีการ : ☒ ไม่ใช้เครื่องตรวจก๊าซรั่ว ☐ ใช้เครื่องตรวจสอบก๊าซรั่ว (ระบุ)

Month/Year พ.ค.-66

Method by: Without gas detector With gas detector (Please identify)

Pipe Type: ☐ Transmission ☒ Distribution ☐ NGV

Asset Owner: ☐ TSO ☒ NGR ☐ GSM ☐ NGV ☐ Customer

เลขที่ใบอนุญาต License No. : กท.2310055

กลุ่มใบอนุญาต License group : ระบบท่อจำหน่ายก๊าซธรรมชาติไปยังกลุ่มลูกค้าจังหวัดนครปฐม

Route Code 41041 BGF

KP. 0+000 - 0+186

		[Redacted]															
		[Redacted]		[Redacted]		[Redacted]		[Redacted]		[Redacted]		[Redacted]		[Redacted]		[Redacted]	
		[Redacted]		[Redacted]		[Redacted]		[Redacted]		[Redacted]		[Redacted]		[Redacted]		[Redacted]	
		พบ	ไม่พบ	พบ	ไม่พบ	พบ	ไม่พบ	พบ	ไม่พบ	พบ	ไม่พบ	พบ	ไม่พบ	พบ	ไม่พบ	พบ	ไม่พบ
1	งานก่อสร้างนอก ROW		/		/		/		/		/		/		/		/
2	งานก่อสร้างใน ROW : ไม่มีงานเสาเข็ม/คันลวด		/		/		/		/		/		/		/		/
3	งานก่อสร้างใน ROW : มีงานเสาเข็ม/คันลวด		/		/		/		/		/		/		/		/
4	การบุกรุกพื้นที่เขตรบบโครงข่ายก๊าซธรรมชาติ ตาม พรบ.การประกอบกิจการพลังงาน พศ. 2550		/		/		/		/		/		/		/		/
5	สภาพดินบริเวณแนวท่อส่งก๊าซมีการไหลตัวหรือเป็นหลุมบ่อ เนื่องจากการทรุดตัวของดิน, น้ำกัดเซาะ, ขุดออก หรือถมเพิ่ม		/		/		/		/		/		/		/		/
6	กิจกรรมที่อาจทำให้ดินเคลื่อนตัว เช่น การถมดิน, กองวัสดุ, เครื่องจักรหนักในระยะ 30 เมตรจากแนวท่อส่งก๊าซฯ พื้นที่ดินอ่อน (Zone D, E, F ตามภาคผนวก ก. ใน I-วรรค.-2038) รวมทั้งจุด Crossing ถนน และบ่อน้ำ		/		/		/		/		/		/		/		/
7	ระดับน้ำในตลิ่งลดลงอย่างมีนัยสำคัญ (Rapid Drawdown) บริเวณแนวท่อที่อยู่ขนานกับตลิ่ง และ/หรือมีกิจกรรมที่อาจทำให้ดินเคลื่อนตัว		/		/		/		/		/		/		/		/
8	การกัดเซาะ (Erosion)		/		/		/		/		/		/		/		/
9	ดินหลังท่อหาย (Loss of Cover)		/		/		/		/		/		/		/		/
10	ป้ายเตือนชำรุดเสียหาย/ ระยะห่างป้าย > 100 ม		/		/		/		/		/		/		/		/
11	Test Post ชำรุด/เสียหายหรือไม่		/		/		/		/		/		/		/		/
12	ดินไม่, รั่วพิษในบริเวณแนวท่อลีสซิด/เหี่ยวเฉาแห้งตามผิดปกติหรือไม่ (Gas Leak)		/		/		/		/		/		/		/		/
Note / อื่นๆ :																	

หมายเหตุ: (1) โปรดระบุวันที่ทำการตรวจสอบแล้วเสร็จ เติมเครื่องหมาย “/” ในช่องผลตรวจสอบ
(2) โปรดดูรายงานความคิดเห็นในเอกสารแนบที่ 1
(3) โปรดดูรายงานการตรวจสอบบ่อวาล์วในเอกสารแนบที่ 2

[Redacted Signature]

[Redacted Signature]

[Redacted Signature]



**ใบตรวจสอบสภาพเครื่องยนต์
(ENGINE SAFETY INSPECTION REPORT)**

เขียนวันที่/Filling Date: 15 มิถุนายน 2566 เวลา/Time 02:56
พื้นที่ขออนุญาตทำงาน/ Permit Area: พื้นที่ระบบท่อเขต 5

1. ระยะเวลาที่ใช้งาน/Duration: จากวันที่/From: 08 กันยายน 2565 ถึงวันที่/To: 07 กันยายน 2566 รวม/Total: 365 วัน/days

สถานที่ปฏิบัติงาน/Location of work: พื้นที่ปฏิบัติงาน ปท.5

รายละเอียดงาน/Scope of work: รถยนต์ประจำหน่วยงาน ใช้ขนย้ายเครื่องมือเข้าพื้นที่ปฏิบัติงาน ของ ปท.5

2. ชนิดของอุปกรณ์/Type of Equipment (กรอกโดยผู้ขออนุญาต/Complete by Applicant)

ประเภทอุปกรณ์เครื่องยนต์/Engine Tool

- ☐ ขุดระบายอากาศ
☐ เครื่องเจาะ
☐ เครื่องเชื่อมแก๊ส
☐ เครื่องตัดแก๊ส
☐ บั้มลมใช้เครื่องยนต์
☐ เครื่องยนต์
☒ อื่นๆ

อื่นๆ/Other: รถยนต์ประจำหน่วยงาน

3. รายละเอียดของอุปกรณ์/Equipment Details (กรอกโดยผู้ขออนุญาต/Complete by Applicant)

ยี่ห้ออุปกรณ์เครื่องยนต์/Engine Equipment Brand: TOYOTA รุ่นอุปกรณ์เครื่องยนต์/Engine Equipment Model: REVO

ทะเบียนรถหรือเลขประจำเครื่อง/Vehicle License or SN: 7กฮ-3731 ผู้ขับขี่หรือผู้รับผิดชอบอุปกรณ์/Driver or Owner: ศิริชัย บัวจันทร์

4. รายการตรวจสอบเครื่องยนต์/Engine Inspection List (กรอกโดยผู้ตรวจสอบ/Complete by Inspector)

รายการตรวจสอบ/Inspection List	ปกติ/Yes	ชำรุด/No	N/A	หมายเหตุ/Remark
1. สายไฟ, ไฟหน้า, ไฟเลี้ยว, ไฟท้าย, Cable and lighting	<input checked="" type="checkbox"/>	<input type="checkbox"/>	<input type="checkbox"/>	
2. สภาพสวิทช์ การติดหรือดับเครื่องยนต์/Engine start-stop switch	<input checked="" type="checkbox"/>	<input type="checkbox"/>	<input type="checkbox"/>	
3. ขั้วแบตเตอรี่/Battery terminal	<input checked="" type="checkbox"/>	<input type="checkbox"/>	<input type="checkbox"/>	
4. ไดนาโม/Dynamo	<input checked="" type="checkbox"/>	<input type="checkbox"/>	<input type="checkbox"/>	
5. สายหัวเทียนและจานจ่าย/Spark plug cable and distributor	<input type="checkbox"/>	<input type="checkbox"/>	<input checked="" type="checkbox"/>	
6. ระบบเบรคมือ, เบรคเท้า และล้อยาง/Handbrake, brake and tries	<input checked="" type="checkbox"/>	<input type="checkbox"/>	<input type="checkbox"/>	
7. สภาพท่อไอเสียและอุปกรณ์ป้องกันลุกไฟที่ท่อไอเสีย / Flame arrestor at exhaust intake	<input checked="" type="checkbox"/>	<input type="checkbox"/>	<input type="checkbox"/>	
8. สภาพซีลอุปกรณ์ป้องกันแรงดัน / High pressure sealing system	<input checked="" type="checkbox"/>	<input type="checkbox"/>	<input type="checkbox"/>	

5. ผลการตรวจสอบ/Inspection Result: [] ใช้งานได้/Approve [] ใช้งานไม่ได้/Reject [] ยกเลิก/Cancel วันที่/Date: ---

Initials ลงนามในระบบแล้ว Applicant

([REDACTED])

Department ปท.5-2

Initials ยังไม่ได้ลงนาม Inspector

([REDACTED])

Department ปท.5-2

Initials ยังไม่ได้ลงนาม Approver

([REDACTED])

Department ปท.5-2

Tel. 0841141539

Tel. 0933966249

Tel. 0896753324

Caution: This inspection report must be exhibited emphatically in the workplace area



PTT-TSO

ระบบท่อส่งก๊าซธรรมชาติ



Permit No. 21-EL-0897

30 Maximum Days Permit for Contractor's Electrical

180 Maximum Days Permit for PTT's Electrical

สถานะใบตรวจสอบ: อนุมัติ



ใบตรวจสอบสภาพอุปกรณ์ไฟฟ้า
(ELECTRICAL SAFETY INSPECTION REPORT)

เขียนวันที่/Filling Date: 15 มิถุนายน 2566

เวลา/Time 02:56

พื้นที่ขออนุญาตทำงาน/ Permit Area: พื้นที่ระบบท่อเขต 5

1. ระยะเวลาที่ใช้งาน/Duration: จากวันที่/From: 08 กันยายน 2565 ถึงวันที่/To: 08 กันยายน 2566 รวม/Total: 366 วัน/days

สถานที่ปฏิบัติงาน/Location of work: RCS

รายละเอียดงาน/Scope of work: Camera Borescope เพื่อใช้ Internal Inspection อุปกรณ์ต่างๆใน RCS

2. ชนิดของอุปกรณ์/Type of Equipment (กรอกโดยผู้ขออนุญาต/Complete by Applicant)

ประเภทอุปกรณ์ไฟฟ้า/Electrical Tool

- | | |
|--|--|
| <input type="checkbox"/> บีมแฮนด์ | <input type="checkbox"/> เครื่องเชื่อมไฟฟ้า |
| <input type="checkbox"/> กล้องถ่ายรูป | <input type="checkbox"/> เครื่องเจียร์ |
| <input type="checkbox"/> โคมไฟ | <input type="checkbox"/> คอมพิวเตอร์ |
| <input type="checkbox"/> เครื่องมือตรวจวัด | <input type="checkbox"/> บีมลม |
| <input type="checkbox"/> วิทยุสื่อสาร | <input type="checkbox"/> เครื่องตัดโลหะไฟฟ้า |
| <input type="checkbox"/> ปลั๊ก | <input checked="" type="checkbox"/> อื่นๆ |
| <input type="checkbox"/> สว่านไฟฟ้า | |

อื่นๆ/Other: Camera Borescope

3. รายละเอียดของอุปกรณ์/Equipment Details (กรอกโดยผู้ขออนุญาต/Complete by Applicant)

ยี่ห้อหรืออุปกรณ์ไฟฟ้า/Electrical Equipment Brand: OLYMPUS รุ่นอุปกรณ์ไฟฟ้า/Electrical Equipment Model: IV9435N

ทะเบียนรถหรือเลขประจำเครื่อง/Vehicle License or SN: Y801726 ผู้ขับขี่หรือผู้รับผิดชอบอุปกรณ์/Driver or Owner: ศิริชัย บัวจันทร์

4. รายการตรวจสอบทางไฟฟ้า/Electrical Inspection List (กรอกโดยผู้ตรวจสอบ/Complete by Inspector)

รายการตรวจสอบ/Inspection List	ปกติ/Yes	ขาด/No	N/A	หมายเหตุ/Remark
1. ความเป็นฉนวน/Megger test	<input type="checkbox"/>	<input type="checkbox"/>	<input checked="" type="checkbox"/>	
2. ขั้วสายไฟ/Terminal connection	<input checked="" type="checkbox"/>	<input type="checkbox"/>	<input type="checkbox"/>	
3. สายไฟหรือสัญญาณ/Cable	<input checked="" type="checkbox"/>	<input type="checkbox"/>	<input type="checkbox"/>	
4. ระบบกราวด์/Grounding	<input type="checkbox"/>	<input type="checkbox"/>	<input checked="" type="checkbox"/>	
5. สภาพสิ่งห่อหุ้ม, ตัวถัง, หรือปลั๊ก/Casing, body or power plug	<input checked="" type="checkbox"/>	<input type="checkbox"/>	<input type="checkbox"/>	
6. การทำงานของอุปกรณ์/Equipment operating	<input checked="" type="checkbox"/>	<input type="checkbox"/>	<input type="checkbox"/>	
7. อุปกรณ์ป้องกันน้ำ/Water proofing	<input type="checkbox"/>	<input type="checkbox"/>	<input checked="" type="checkbox"/>	
8. ระบบป้องกันไฟฟ้ารั่วของอุปกรณ์/Leak to ground protection	<input type="checkbox"/>	<input type="checkbox"/>	<input checked="" type="checkbox"/>	
9. สภาพแปรงถ่านของมอเตอร์/Motor carbon brush condition	<input type="checkbox"/>	<input type="checkbox"/>	<input checked="" type="checkbox"/>	
10. การป้องกันการเกิดประกายไฟ/Spark protection	<input checked="" type="checkbox"/>	<input type="checkbox"/>	<input type="checkbox"/>	
11. การปิดแฟลชของกล้องถ่ายรูป/Camera flash disable function	<input type="checkbox"/>	<input type="checkbox"/>	<input checked="" type="checkbox"/>	

5. ผลการตรวจสอบ/Inspection Result: [] ใช้งานได้/Approve [] ใช้งานไม่ได้/Reject [] ยกเลิก/Cancel วันที่/Date: ---

Initials ลงนามในระบบแล้ว Applicant

([REDACTED])

Department ปท.5-2

Tel. 0841141539

Initials ลงนามในระบบแล้ว Inspector

([REDACTED])

Department ปท.5-2

Tel. 0861636475

Initials ลงนามในระบบแล้ว Approver

([REDACTED])

Department ปท.5-2

Tel. 0896753324

Caution: This inspection report must be exhibited emphatically in the workplace area



PTT-TSO

ระบบท่อส่งก๊าซธรรมชาติ



Permit No. 23-EL-12074

30 Maximum Days Permit for Contractor's Electrical

180 Maximum Days Permit for PTT's Electrical

สถานะใบตรวจสอบ: อนุมัติ



ใบตรวจสอบความปลอดภัยไฟฟ้า
(ELECTRICAL SAFETY INSPECTION REPORT)

เขียนวันที่/Filling Date: 15 มิถุนายน 2566

เวลา/Time 02:52

พื้นที่ขออนุญาตทำงาน/ Permit Area: พื้นที่ระบบท่อเขต 5

1. ระยะเวลาที่ใช้งาน/Duration: จากวันที่/From: 22 พฤษภาคม 2566 ถึงวันที่/To: 01 กันยายน 2566 รวม/Total: 103 วัน/days

สถานที่ปฏิบัติงาน/Location of work: พื้นที่รับผิดชอบ ปท.5-1

รายละเอียดงาน/Scope of work: Gas Detector

2. ชนิดของอุปกรณ์/Type of Equipment (กรอกโดยผู้ขออนุญาต/Complete by Applicant)

ประเภทอุปกรณ์ไฟฟ้า/Electrical Tool

☐ บีมแช่ได้น้ำ

☐ กล้องถ่ายรูป

☐ คอมไฟ

☐ เครื่องมือตรวจวัด

☐ วิทยุสื่อสาร

☐ ปลั๊ก

☐ สว่านไฟฟ้า

☐ เครื่องเชื่อมไฟฟ้า

☐ เครื่องเจียร์

☐ คอมพิวเตอร์

☐ บีมลม

☐ เครื่องตัดโลหะไฟฟ้า

☒ อื่นๆ

อื่นๆ/Other: เครื่องมือวัด

3. รายละเอียดของอุปกรณ์/Equipment Details (กรอกโดยผู้ขออนุญาต/Complete by Applicant)

ยี่ห้อหรืออุปกรณ์ไฟฟ้า/Electrical Equipment Brand: MSA รุ่นอุปกรณ์ไฟฟ้า/Electrical Equipment Model: ALTAIR 4 XR

ทะเบียนรถหรือเลขประจำเครื่อง/Vehicle License or SN: 00004972 ผู้ขับขี่หรือผู้รับผิดชอบอุปกรณ์/Driver or Owner: ปท.5-1

4. รายการตรวจสอบทางไฟฟ้า/Electrical Inspection List (กรอกโดยผู้ตรวจสอบ/Complete by Inspector)

รายการตรวจสอบ/Inspection List	ปกติ/Yes	ขาด/No	N/A	หมายเหตุ/Remark
1. ความเป็นฉนวน/Megger test	<input type="checkbox"/>	<input type="checkbox"/>	<input checked="" type="checkbox"/>	
2. ขั้วสายไฟ/Terminal connection	<input checked="" type="checkbox"/>	<input type="checkbox"/>	<input type="checkbox"/>	
3. สายไฟหรือสัญญาณ/Cable	<input checked="" type="checkbox"/>	<input type="checkbox"/>	<input type="checkbox"/>	
4. ระบบกราวด์/Grounding	<input type="checkbox"/>	<input type="checkbox"/>	<input checked="" type="checkbox"/>	
5. สภาพปลั๊กหัวหุ้ม, ตัวถัง, หรือปลั๊ก/Casing, body or power plug	<input checked="" type="checkbox"/>	<input type="checkbox"/>	<input type="checkbox"/>	
6. การทำงานของอุปกรณ์/Equipment operating	<input checked="" type="checkbox"/>	<input type="checkbox"/>	<input type="checkbox"/>	
7. อุปกรณ์ป้องกันน้ำ/Water proofing	<input type="checkbox"/>	<input type="checkbox"/>	<input checked="" type="checkbox"/>	
8. ระบบป้องกันไฟฟ้ารั่วของอุปกรณ์/Leak to ground protection	<input type="checkbox"/>	<input type="checkbox"/>	<input checked="" type="checkbox"/>	
9. สภาพแปรงถ่านของมอเตอร์/Motor carbon brush condition	<input type="checkbox"/>	<input type="checkbox"/>	<input checked="" type="checkbox"/>	
10. การป้องกันการเกิดประกายไฟ/Spark protection	<input checked="" type="checkbox"/>	<input type="checkbox"/>	<input type="checkbox"/>	
11. การปิดแฟลชของกล้องถ่ายรูป/Camera flash disable function	<input type="checkbox"/>	<input type="checkbox"/>	<input checked="" type="checkbox"/>	

5. ผลการตรวจสอบ/Inspection Result: [] ใช้งานได้/Approve [] ใช้งานไม่ได้/Reject [] ยกเลิก/Cancel วันที่/Date: ---

Initials _____ ลงนามในระบบแล้ว Applicant

(_____)

Department ผ.ปท.5-1

Tel. 0982804352

Initials _____ ลงนามในระบบแล้ว Inspector

(_____)

Department ผ.ปท.5-1

Tel. 0982804352

Initials _____ ลงนามในระบบแล้ว Approver

(_____)

Department ผ.ปท.5-1

Tel. 0811743158

Caution: This inspection report must be exhibited emphatically in the workplace area



PTT-TSO

ระบบท่อส่งก๊าซธรรมชาติ



Permit No. 23-EL-11549

30 Maximum Days Permit for Contractor's Electrical

180 Maximum Days Permit for PTT's Electrical

สถานะใบตรวจสอบ: อนุมัติ



ใบตรวจสอบสภาพอุปกรณ์ไฟฟ้า
(ELECTRICAL SAFETY INSPECTION REPORT)

เขียนวันที่/Filling Date: 15 มิถุนายน 2566

เวลา/Time 02:53

พื้นที่ขออนุญาตทำงาน/ Permit Area: พื้นที่ระบบท่อเขต 5

1. ระยะเวลาที่ใช้งาน/Duration: จากวันที่/From: 18 เมษายน 2566 ถึงวันที่/To: 17 มีนาคม 2567 รวม/Total: 335 วัน/days

สถานที่ปฏิบัติงาน/Location of work: พื้นที่รับผิดชอบ ปท.5-1

รายละเอียดงาน/Scope of work: Clamp Meter

2. ชนิดของอุปกรณ์/Type of Equipment (กรอกโดยผู้ขออนุญาต/Complete by Applicant)

ประเภทอุปกรณ์ไฟฟ้า/Electrical Tool

- | | |
|--|--|
| <input type="checkbox"/> บีมแชได้น้ำ | <input type="checkbox"/> เครื่องเชื่อมไฟฟ้า |
| <input type="checkbox"/> กล้องถ่ายรูป | <input type="checkbox"/> เครื่องเจียร์ |
| <input type="checkbox"/> โคมไฟ | <input type="checkbox"/> คอมพิวเตอร์ |
| <input type="checkbox"/> เครื่องมือตรวจวัด | <input type="checkbox"/> บีมลม |
| <input type="checkbox"/> วิทยุสื่อสาร | <input type="checkbox"/> เครื่องตัดโลหะไฟฟ้า |
| <input type="checkbox"/> ปลั๊ก | <input checked="" type="checkbox"/> อื่นๆ |
| <input type="checkbox"/> สว่านไฟฟ้า | |

อื่นๆ/Other: เครื่องมือตรวจวัด

3. รายละเอียดของอุปกรณ์/Equipment Details (กรอกโดยผู้ขออนุญาต/Complete by Applicant)

ยี่ห้อหรืออุปกรณ์ไฟฟ้า/Electrical Equipment Brand: FLUKE รุ่นอุปกรณ์ไฟฟ้า/Electrical Equipment Model: 325

ทะเบียนรถหรือเลขประจำเครื่อง/Vehicle License or SN: 41650111WS ผู้ขับหรือผู้รับผิดชอบอุปกรณ์/Driver or Owner: ปท.5-1

4. รายการตรวจสอบทางไฟฟ้า/Electrical Inspection List (กรอกโดยผู้ตรวจสอบ/Complete by Inspector)

รายการตรวจสอบ/Inspection List	ปกติ/Yes	ขาด/No	N/A	หมายเหตุ/Remark
1. ความเป็นฉนวน/Megger test	<input checked="" type="checkbox"/>	<input type="checkbox"/>	<input type="checkbox"/>	
2. ขั้วสายไฟ/Terminal connection	<input checked="" type="checkbox"/>	<input type="checkbox"/>	<input type="checkbox"/>	
3. สายไฟหรือสัญญาณ/Cable	<input checked="" type="checkbox"/>	<input type="checkbox"/>	<input type="checkbox"/>	
4. ระบบกราวด์/Grounding	<input type="checkbox"/>	<input type="checkbox"/>	<input checked="" type="checkbox"/>	
5. สภาพสิ่งห่อหุ้ม, ตัวถัง, หรือปลั๊ก/Casing, body or power plug	<input checked="" type="checkbox"/>	<input type="checkbox"/>	<input type="checkbox"/>	
6. การทำงานของอุปกรณ์/Equipment operating	<input checked="" type="checkbox"/>	<input type="checkbox"/>	<input type="checkbox"/>	
7. อุปกรณ์ป้องกันน้ำ/Water proofing	<input type="checkbox"/>	<input type="checkbox"/>	<input checked="" type="checkbox"/>	
8. ระบบป้องกันไฟฟ้ารั่วของอุปกรณ์/Leak to ground protection	<input type="checkbox"/>	<input type="checkbox"/>	<input checked="" type="checkbox"/>	
9. สภาพแปรงถ่านของมอเตอร์/Motor carbon brush condition	<input type="checkbox"/>	<input type="checkbox"/>	<input checked="" type="checkbox"/>	
10. การป้องกันการเกิดประกายไฟ/Spark protection	<input type="checkbox"/>	<input type="checkbox"/>	<input checked="" type="checkbox"/>	
11. การปิดแฟลชของกล้องถ่ายรูป/Camera flash disable function	<input type="checkbox"/>	<input type="checkbox"/>	<input checked="" type="checkbox"/>	

5. ผลการตรวจสอบ/Inspection Result: [] ใช้งานได้/Approve [] ใช้งานไม่ได้/Reject [] ยกเลิก/Cancel วันที่/Date: ---

Initials _____ ลงนามในระบบแล้ว Applicant

([REDACTED])

Department พ.ปท.5-1

Tel. 0923752112

Initials _____ ลงนามในระบบแล้ว Inspector

([REDACTED])

[REDACTED]

[REDACTED]

Initials _____ ลงนามในระบบแล้ว Approver

([REDACTED])

Department พ.ปท.5-1

Tel. 0811743158

Caution: This inspection report must be exhibited emphatically in the workplace area



PTT-TSO

ระบบท่อส่งก๊าซธรรมชาติ



Permit No. 23-EL-10343

30 Maximum Days Permit for Contractor's Electrical

180 Maximum Days Permit for PTT's Electrical

สถานะใบตรวจสอบ: อนุมัติ



ใบตรวจสอบสภาพอุปกรณ์ไฟฟ้า
(ELECTRICAL SAFETY INSPECTION REPORT)

เขียนวันที่/Filling Date: 15 มิถุนายน 2566

เวลา/Time 02:53

พื้นที่ขออนุญาตทำงาน/ Permit Area: พื้นที่ระบบท่อเขต 5

1. ระยะเวลาที่ใช้งาน/Duration: จากวันที่/From: 06 กุมภาพันธ์ 2566 ถึงวันที่/To: 20 มิถุนายน 2566 รวม/Total: 135 วัน/days

สถานที่ปฏิบัติงาน/Location of work: พื้นที่ในความรับผิดชอบ ปท.5-1

รายละเอียดงาน/Scope of work: ้Battery Tester

2. ชนิดของอุปกรณ์/Type of Equipment (กรอกโดยผู้ขออนุญาต/Complete by Applicant)

ประเภทอุปกรณ์ไฟฟ้า/Electrical Tool

- | | |
|--|--|
| <input type="checkbox"/> บีมแช่ได้น้ำ | <input type="checkbox"/> เครื่องเชื่อมไฟฟ้า |
| <input type="checkbox"/> กล้องถ่ายรูป | <input type="checkbox"/> เครื่องเจียร์ |
| <input type="checkbox"/> โคมไฟ | <input type="checkbox"/> คอมพิวเตอร์ |
| <input type="checkbox"/> เครื่องมือตรวจวัด | <input type="checkbox"/> บีมลม |
| <input type="checkbox"/> วิทยุสื่อสาร | <input type="checkbox"/> เครื่องตัดโลหะไฟฟ้า |
| <input type="checkbox"/> ปลั๊ก | <input checked="" type="checkbox"/> อื่นๆ |
| <input type="checkbox"/> สว่านไฟฟ้า | |

อื่นๆ/Other: เครื่องมือวัด

3. รายละเอียดของอุปกรณ์/Equipment Details (กรอกโดยผู้ขออนุญาต/Complete by Applicant)

ยี่ห้อหรืออุปกรณ์ไฟฟ้า/Electrical Equipment Brand: Hioki รุ่นอุปกรณ์ไฟฟ้า/Electrical Equipment Model: BT3554-50

ทะเบียนรถหรือเลขประจำเครื่อง/Vehicle License or SN: 210437888 ผู้ขับขี่หรือผู้รับผิดชอบอุปกรณ์/Driver or Owner: ปท.5-1

4. รายการตรวจสอบทางไฟฟ้า/Electrical Inspection List (กรอกโดยผู้ตรวจสอบ/Complete by Inspector)

รายการตรวจสอบ/Inspection List	ปกติ/Yes	ขาด/No	N/A	หมายเหตุ/Remark
1. ความเป็นฉนวน/Megger test	<input type="checkbox"/>	<input type="checkbox"/>	<input checked="" type="checkbox"/>	
2. ขั้วสายไฟ/Terminal connection	<input checked="" type="checkbox"/>	<input type="checkbox"/>	<input type="checkbox"/>	
3. สายไฟหรือสัญญาณ/Cable	<input checked="" type="checkbox"/>	<input type="checkbox"/>	<input type="checkbox"/>	
4. ระบบกราวด์/Grounding	<input type="checkbox"/>	<input type="checkbox"/>	<input checked="" type="checkbox"/>	
5. สภาพสิ่งห่อหุ้ม, ตัวถัง, หรือปลั๊ก/Casing, body or power plug	<input checked="" type="checkbox"/>	<input type="checkbox"/>	<input type="checkbox"/>	
6. การทำงานของอุปกรณ์/Equipment operating	<input checked="" type="checkbox"/>	<input type="checkbox"/>	<input type="checkbox"/>	
7. อุปกรณ์ป้องกันน้ำ/Water proofing	<input type="checkbox"/>	<input type="checkbox"/>	<input checked="" type="checkbox"/>	
8. ระบบป้องกันไฟฟ้ารั่วของอุปกรณ์/Leak to ground protection	<input type="checkbox"/>	<input type="checkbox"/>	<input checked="" type="checkbox"/>	
9. สภาพแปรงถ่านของมอเตอร์/Motor carbon brush condition	<input type="checkbox"/>	<input type="checkbox"/>	<input checked="" type="checkbox"/>	
10. การป้องกันการเกิดประกายไฟ/Spark protection	<input type="checkbox"/>	<input type="checkbox"/>	<input checked="" type="checkbox"/>	
11. การปิดแฟลชของกล้องถ่ายรูป/Camera flash disable function	<input type="checkbox"/>	<input type="checkbox"/>	<input checked="" type="checkbox"/>	

5. ผลการตรวจสอบ/Inspection Result: [] ใช้งานได้/Approve [] ใช้งานไม่ได้/Reject [] ยกเลิก/Cancel วันที่/Date: ---

Initials _____ ลงนามในระบบแล้ว Applicant

(_____)

Department ผ.ปท.5-1

Tel. 0982804352

Initials _____ ลงนามในระบบแล้ว Inspector

(_____)

Department ผ.ปท.5-1

Tel. 0982804352

Initials _____ ลงนามในระบบแล้ว Approver

(_____)

Department ผ.ปท.5-1

Tel. 0811743158

Caution: This inspection report must be exhibited emphatically in the workplace area



PTT-TSO

ระบบท่อส่งก๊าซธรรมชาติ



Permit No. 22-EL-4012

30 Maximum Days Permit for Contractor's Electrical

180 Maximum Days Permit for PTT's Electrical

สถานะใบตรวจสอบ: อนุมัติ



ใบตรวจสอบสภาพอุปกรณ์ไฟฟ้า
(ELECTRICAL SAFETY INSPECTION REPORT)

เขียนวันที่/Filling Date: 15 มิถุนายน 2566

เวลา/Time 02:53

พื้นที่ขออนุญาตทำงาน/ Permit Area: พื้นที่ระบบท่อเขต 5

1. ระยะเวลาที่ใช้งาน/Duration: จากวันที่/From: 13 มกราคม 2566 ถึงวันที่/To: 05 มกราคม 2567 รวม/Total: 358 วัน/days

สถานที่ปฏิบัติงาน/Location of work: พื้นที่รับผิดชอบ ปท.5-1

รายละเอียดงาน/Scope of work: Insulation Checker

2. ชนิดของอุปกรณ์/Type of Equipment (กรอกโดยผู้ขออนุญาต/Complete by Applicant)

ประเภทอุปกรณ์ไฟฟ้า/Electrical Tool

- | | |
|--|--|
| <input type="checkbox"/> บีมแช่ได้น้ำ | <input type="checkbox"/> เครื่องเชื่อมไฟฟ้า |
| <input type="checkbox"/> กล้องถ่ายรูป | <input type="checkbox"/> เครื่องเจียร์ |
| <input type="checkbox"/> โคมไฟ | <input type="checkbox"/> คอมพิวเตอร์ |
| <input type="checkbox"/> เครื่องมือตรวจวัด | <input type="checkbox"/> บีมลม |
| <input type="checkbox"/> วิทยุสื่อสาร | <input type="checkbox"/> เครื่องตัดโลหะไฟฟ้า |
| <input type="checkbox"/> ปลั๊ก | <input checked="" type="checkbox"/> อื่นๆ |
| <input type="checkbox"/> สว่านไฟฟ้า | |

อื่นๆ/Other: เครื่องมือตรวจวัด

3. รายละเอียดของอุปกรณ์/Equipment Details (กรอกโดยผู้ขออนุญาต/Complete by Applicant)

ยี่ห้อหรืออุปกรณ์ไฟฟ้า/Electrical Equipment Brand: Gas Electronic รุ่นอุปกรณ์ไฟฟ้า/Electrical Equipment Model: 601

ทะเบียนรถหรือเลขประจำเครื่อง/Vehicle License or SN: 5371 ผู้ขับขี่หรือผู้รับผิดชอบอุปกรณ์/Driver or Owner: ปท.5-1

4. รายการตรวจสอบทางไฟฟ้า/Electrical Inspection List (กรอกโดยผู้ตรวจสอบ/Complete by Inspector)

รายการตรวจสอบ/Inspection List	ปกติ/Yes	ขาด/No	N/A	หมายเหตุ/Remark
1. ความเป็นฉนวน/Megger test	<input checked="" type="checkbox"/>	<input type="checkbox"/>	<input type="checkbox"/>	
2. ขั้วสายไฟ/Terminal connection	<input checked="" type="checkbox"/>	<input type="checkbox"/>	<input type="checkbox"/>	
3. สายไฟหรือสัญญาณ/Cable	<input checked="" type="checkbox"/>	<input type="checkbox"/>	<input type="checkbox"/>	
4. ระบบกราวด์/Grounding	<input type="checkbox"/>	<input type="checkbox"/>	<input checked="" type="checkbox"/>	
5. สภาพสิ่งห่อหุ้ม, ตัวถัง, หรือปลั๊ก/Casing, body or power plug	<input checked="" type="checkbox"/>	<input type="checkbox"/>	<input type="checkbox"/>	
6. การทำงานของอุปกรณ์/Equipment operating	<input checked="" type="checkbox"/>	<input type="checkbox"/>	<input type="checkbox"/>	
7. อุปกรณ์ป้องกันน้ำ/Water proofing	<input type="checkbox"/>	<input type="checkbox"/>	<input checked="" type="checkbox"/>	
8. ระบบป้องกันไฟฟ้ารั่วของอุปกรณ์/Leak to ground protection	<input type="checkbox"/>	<input type="checkbox"/>	<input checked="" type="checkbox"/>	
9. สภาพแปรงถ่านของมอเตอร์/Motor carbon brush condition	<input type="checkbox"/>	<input type="checkbox"/>	<input checked="" type="checkbox"/>	
10. การป้องกันการเกิดประกายไฟ/Spark protection	<input type="checkbox"/>	<input type="checkbox"/>	<input checked="" type="checkbox"/>	
11. การปิดแฟลชของกล้องถ่ายรูป/Camera flash disable function	<input type="checkbox"/>	<input type="checkbox"/>	<input checked="" type="checkbox"/>	

5. ผลการตรวจสอบ/Inspection Result: [] ใช้งานได้/Approve [] ใช้งานไม่ได้/Reject [] ยกเลิก/Cancel วันที่/Date: ---

Initials ลงนามในระบบแล้ว Applicant

()

Department ผ.ปท.5-1

Tel. 0982804352

Initials ลงนามในระบบแล้ว Inspector

()

Department ผ.ปท.5-1

Tel.

Initials ลงนามในระบบแล้ว Approver

()

Department ผ.ปท.5-1

Tel. 0811743158

Caution: This inspection report must be exhibited emphatically in the workplace area



PTT-TSO

ระบบท่อส่งก๊าซธรรมชาติ



Permit No. 21-EL-0704

30 Maximum Days Permit for Contractor's Electrical

180 Maximum Days Permit for PTT's Electrical

สถานะใบตรวจสอบ: อนุมัติ

ใบตรวจสอบอุปกรณ์ไฟฟ้า
(ELECTRICAL SAFETY INSPECTION REPORT)

เขียนวันที่/Filling Date: 15 มิถุนายน 2566

เวลา/Time 02:53

พื้นที่ขออนุญาตทำงาน/ Permit Area: พื้นที่ระบบท่อเขต 5

1. ระยะเวลาที่ใช้งาน/Duration: จากวันที่/From: 13 มกราคม 2566 ถึงวันที่/To: 04 มกราคม 2567 รวม/Total: 357 วัน/days

สถานที่ปฏิบัติงาน/Location of work: พื้นที่รับผิดชอบ ปท.5-1

รายละเอียดงาน/Scope of work: Clamp Meter

2. ชนิดของอุปกรณ์/Type of Equipment (กรอกโดยผู้ขออนุญาต/Complete by Applicant)

ประเภทอุปกรณ์ไฟฟ้า/Electrical Tool

☐ บีมแชได้น้ำ☐ กล้องถ่ายรูป☐ โคมไฟ☐ เครื่องมือตรวจวัด☐ วิทยุสื่อสาร☐ ปลั๊ก☐ สว่านไฟฟ้า☐ เครื่องเชื่อมไฟฟ้า☐ เครื่องเจียร์☐ คอมพิวเตอร์☐ บีมลม☐ เครื่องตัดโลหะไฟฟ้า☒ อื่นๆ

อื่นๆ/Other: เครื่องมือตรวจวัด

3. รายละเอียดของอุปกรณ์/Equipment Details (กรอกโดยผู้ขออนุญาต/Complete by Applicant)

ยี่ห้อหรืออุปกรณ์ไฟฟ้า/Electrical Equipment Brand: FLUKE รุ่นอุปกรณ์ไฟฟ้า/Electrical Equipment Model: 337

ทะเบียนรถหรือเลขประจำเครื่อง/Vehicle License or SN: 13350408 ผู้ขับหรือผู้รับผิดชอบอุปกรณ์/Driver or Owner: ปท.5-1

4. รายการตรวจสอบทางไฟฟ้า/Electrical Inspection List (กรอกโดยผู้ตรวจสอบ/Complete by Inspector)

รายการตรวจสอบ/Inspection List	ปกติ/Yes	ขาด/No	N/A	หมายเหตุ/Remark
1. ความเป็นฉนวน/Megger test	<input checked="" type="checkbox"/>	<input type="checkbox"/>	<input type="checkbox"/>	
2. ขั้วสายไฟ/Terminal connection	<input checked="" type="checkbox"/>	<input type="checkbox"/>	<input type="checkbox"/>	
3. สายไฟหรือสัญญาณ/Cable	<input checked="" type="checkbox"/>	<input type="checkbox"/>	<input type="checkbox"/>	
4. ระบบกราวด์/Grounding	<input type="checkbox"/>	<input type="checkbox"/>	<input checked="" type="checkbox"/>	
5. สภาพสิ่งห่อหุ้ม, ตัวถัง, หรือปลั๊ก/Casing, body or power plug	<input checked="" type="checkbox"/>	<input type="checkbox"/>	<input type="checkbox"/>	
6. การทำงานของอุปกรณ์/Equipment operating	<input checked="" type="checkbox"/>	<input type="checkbox"/>	<input type="checkbox"/>	
7. อุปกรณ์ป้องกันน้ำ/Water proofing	<input type="checkbox"/>	<input type="checkbox"/>	<input checked="" type="checkbox"/>	
8. ระบบป้องกันไฟฟ้ารั่วของอุปกรณ์/Leak to ground protection	<input type="checkbox"/>	<input type="checkbox"/>	<input checked="" type="checkbox"/>	
9. สภาพแปรงถ่านของมอเตอร์/Motor carbon brush condition	<input type="checkbox"/>	<input type="checkbox"/>	<input checked="" type="checkbox"/>	
10. การป้องกันการเกิดประกายไฟ/Spark protection	<input type="checkbox"/>	<input type="checkbox"/>	<input checked="" type="checkbox"/>	
11. การปิดแฟลชของกล้องถ่ายรูป/Camera flash disable function	<input type="checkbox"/>	<input type="checkbox"/>	<input checked="" type="checkbox"/>	

5. ผลการตรวจสอบ/Inspection Result: [] ใช้งานได้/Approve [] ใช้งานไม่ได้/Reject [] ยกเลิก/Cancel วันที่/Date: ---

Initials ลงนามในระบบแล้ว Applicant

Department ผ.ปท.5-1

Tel. 0923752112

Initials ลงนามในระบบแล้ว Inspector

พงศ์

Department ผ.ปท.5-1

Tel. 092-3752112

Initials ลงนามในระบบแล้ว Approver

Department ผ.ปท.5-1

Tel. 0811743158

Caution: This inspection report must be exhibited emphatically in the workplace area



PTT-TSO

ระบบท่อส่งก๊าซธรรมชาติ



Permit No. 21-EL-0981

30 Maximum Days Permit for Contractor's Electrical

180 Maximum Days Permit for PTT's Electrical

สถานะใบตรวจสอบ: อนุมัติ



ใบตรวจสอบสภาพอุปกรณ์ไฟฟ้า
(ELECTRICAL SAFETY INSPECTION REPORT)

เขียนวันที่/Filling Date: 15 มิถุนายน 2566

เวลา/Time 02:53

พื้นที่ขออนุญาตทำงาน/ Permit Area: พื้นที่ระบบท่อเขต 5

1. ระยะเวลาที่ใช้งาน/Duration: จากวันที่/From: 11 มกราคม 2566 ถึงวันที่/To: 16 สิงหาคม 2566 รวม/Total: 218 วัน/days

สถานที่ปฏิบัติงาน/Location of work: พื้นที่รับผิดชอบ ปท.5-1

รายละเอียดงาน/Scope of work: Process Meter

2. ชนิดของอุปกรณ์/Type of Equipment (กรอกโดยผู้ขออนุญาต/Complete by Applicant)

ประเภทอุปกรณ์ไฟฟ้า/Electrical Tool

- | | |
|--|--|
| <input type="checkbox"/> บีมแฮนด์ | <input type="checkbox"/> เครื่องเชื่อมไฟฟ้า |
| <input type="checkbox"/> กล้องถ่ายรูป | <input type="checkbox"/> เครื่องเจียร์ |
| <input type="checkbox"/> โคมไฟ | <input type="checkbox"/> คอมพิวเตอร์ |
| <input type="checkbox"/> เครื่องมือตรวจวัด | <input type="checkbox"/> บีมลม |
| <input type="checkbox"/> วิทยุสื่อสาร | <input type="checkbox"/> เครื่องตัดโลหะไฟฟ้า |
| <input type="checkbox"/> ปลั๊ก | <input checked="" type="checkbox"/> อื่นๆ |
| <input type="checkbox"/> สว่านไฟฟ้า | |

อื่นๆ/Other: เครื่องมือตรวจวัด

3. รายละเอียดของอุปกรณ์/Equipment Details (กรอกโดยผู้ขออนุญาต/Complete by Applicant)

ยี่ห้อหรืออุปกรณ์ไฟฟ้า/Electrical Equipment Brand: FLUKE รุ่นอุปกรณ์ไฟฟ้า/Electrical Equipment Model: 287

ทะเบียนรถหรือเลขประจำเครื่อง/Vehicle License or SN: 43560102 ผู้ขับขี่หรือผู้รับผิดชอบอุปกรณ์/Driver or Owner: ปท.5-1

4. รายการตรวจสอบทางไฟฟ้า/Electrical Inspection List (กรอกโดยผู้ตรวจสอบ/Complete by Inspector)

รายการตรวจสอบ/Inspection List	ปกติ/Yes	ขาด/No	N/A	หมายเหตุ/Remark
1. ความเป็นฉนวน/Megger test	<input checked="" type="checkbox"/>	<input type="checkbox"/>	<input type="checkbox"/>	
2. ขั้วสายไฟ/Terminal connection	<input checked="" type="checkbox"/>	<input type="checkbox"/>	<input type="checkbox"/>	
3. สายไฟหรือสัญญาณ/Cable	<input checked="" type="checkbox"/>	<input type="checkbox"/>	<input type="checkbox"/>	
4. ระบบกราวด์/Grounding	<input type="checkbox"/>	<input type="checkbox"/>	<input checked="" type="checkbox"/>	
5. สภาพสิ่งห่อหุ้ม, ตัวถัง, หรือปลั๊ก/Casing, body or power plug	<input checked="" type="checkbox"/>	<input type="checkbox"/>	<input type="checkbox"/>	
6. การทำงานของอุปกรณ์/Equipment operating	<input checked="" type="checkbox"/>	<input type="checkbox"/>	<input type="checkbox"/>	
7. อุปกรณ์ป้องกันน้ำ/Water proofing	<input type="checkbox"/>	<input type="checkbox"/>	<input checked="" type="checkbox"/>	
8. ระบบป้องกันไฟฟ้ารั่วของอุปกรณ์/Leak to ground protection	<input type="checkbox"/>	<input type="checkbox"/>	<input checked="" type="checkbox"/>	
9. สภาพแปรงถ่านของมอเตอร์/Motor carbon brush condition	<input type="checkbox"/>	<input type="checkbox"/>	<input checked="" type="checkbox"/>	
10. การป้องกันการเกิดประกายไฟ/Spark protection	<input type="checkbox"/>	<input type="checkbox"/>	<input checked="" type="checkbox"/>	
11. การปิดแฟลชของกล้องถ่ายรูป/Camera flash disable function	<input type="checkbox"/>	<input type="checkbox"/>	<input checked="" type="checkbox"/>	

5. ผลการตรวจสอบ/Inspection Result: [] ใช้งานได้/Approve [] ใช้งานไม่ได้/Reject [] ยกเลิก/Cancel วันที่/Date: ---

Initials _____ ลงนามในระบบแล้ว Applicant

(_____)

Department ผ.ปท.5-1

Tel. 0922530404

Initials _____ ลงนามในระบบแล้ว Inspector

(_____)

Department ผ.ปท.5-1

Tel. 0922530404

Initials _____ ลงนามในระบบแล้ว Approver

(_____)

Department ผ.ปท.5-1

Tel. 0811743158

Caution: This inspection report must be exhibited emphatically in the workplace area



PTT-TSO

ระบบท่อส่งก๊าซธรรมชาติ



Permit No. 23-EL-9937

30 Maximum Days Permit for Contractor's Electrical

180 Maximum Days Permit for PTT's Electrical

สถานะใบตรวจสอบ: อนุมัติ



ใบตรวจสอบสภาพอุปกรณ์ไฟฟ้า
(ELECTRICAL SAFETY INSPECTION REPORT)

เขียนวันที่/Filling Date: 15 มิถุนายน 2566

เวลา/Time 02:53

พื้นที่ขออนุญาตทำงาน/ Permit Area: พื้นที่ระบบท่อเขต 5

1. ระยะเวลาที่ใช้งาน/Duration: จากวันที่/From: 03 มกราคม 2566 ถึงวันที่/To: 30 มิถุนายน 2566 รวม/Total: 179 วัน/days

สถานที่ปฏิบัติงาน/Location of work: พื้นที่ในความรับผิดชอบ ปท.5-1

รายละเอียดงาน/Scope of work: Digital Multimeter

2. ชนิดของอุปกรณ์/Type of Equipment (กรอกโดยผู้ขออนุญาต/Complete by Applicant)

ประเภทอุปกรณ์ไฟฟ้า/Electrical Tool

- | | |
|--|--|
| <input type="checkbox"/> บีมแชได้น้ำ | <input type="checkbox"/> เครื่องเชื่อมไฟฟ้า |
| <input type="checkbox"/> กล้องถ่ายรูป | <input type="checkbox"/> เครื่องเจียร์ |
| <input type="checkbox"/> โคมไฟ | <input type="checkbox"/> คอมพิวเตอร์ |
| <input type="checkbox"/> เครื่องมือตรวจวัด | <input type="checkbox"/> บีมลม |
| <input type="checkbox"/> วิทยุสื่อสาร | <input type="checkbox"/> เครื่องตัดโลหะไฟฟ้า |
| <input type="checkbox"/> ปลั๊ก | <input checked="" type="checkbox"/> อื่นๆ |
| <input type="checkbox"/> สว่านไฟฟ้า | |

อื่นๆ/Other: เครื่องมือวัด

3. รายละเอียดของอุปกรณ์/Equipment Details (กรอกโดยผู้ขออนุญาต/Complete by Applicant)

ยี่ห้อหรืออุปกรณ์ไฟฟ้า/Electrical Equipment Brand: FLUKE รุ่นอุปกรณ์ไฟฟ้า/Electrical Equipment Model: 187

ทะเบียนรถหรือเลขประจำเครื่อง/Vehicle License or SN: 91740087 ผู้ขับขี่หรือผู้รับผิดชอบอุปกรณ์/Driver or Owner: ปท.5-1

4. รายการตรวจสอบทางไฟฟ้า/Electrical Inspection List (กรอกโดยผู้ตรวจสอบ/Complete by Inspector)

รายการตรวจสอบ/Inspection List	ปกติ/Yes	ขาด/No	N/A	หมายเหตุ/Remark
1. ความเป็นฉนวน/Megger test	<input checked="" type="checkbox"/>	<input type="checkbox"/>	<input type="checkbox"/>	
2. ขั้วสายไฟ/Terminal connection	<input checked="" type="checkbox"/>	<input type="checkbox"/>	<input type="checkbox"/>	
3. สายไฟหรือสัญญาณ/Cable	<input checked="" type="checkbox"/>	<input type="checkbox"/>	<input type="checkbox"/>	
4. ระบบกราวด์/Grounding	<input type="checkbox"/>	<input type="checkbox"/>	<input checked="" type="checkbox"/>	
5. สภาพสิ่งห่อหุ้ม, ตัวถัง, หรือปลั๊ก/Casing, body or power plug	<input checked="" type="checkbox"/>	<input type="checkbox"/>	<input type="checkbox"/>	
6. การทำงานของอุปกรณ์/Equipment operating	<input checked="" type="checkbox"/>	<input type="checkbox"/>	<input type="checkbox"/>	
7. อุปกรณ์ป้องกันน้ำ/Water proofing	<input type="checkbox"/>	<input type="checkbox"/>	<input checked="" type="checkbox"/>	
8. ระบบป้องกันไฟฟ้ารั่วของอุปกรณ์/Leak to ground protection	<input type="checkbox"/>	<input type="checkbox"/>	<input checked="" type="checkbox"/>	
9. สภาพแปรงถ่านของมอเตอร์/Motor carbon brush condition	<input type="checkbox"/>	<input type="checkbox"/>	<input checked="" type="checkbox"/>	
10. การป้องกันการเกิดประกายไฟ/Spark protection	<input type="checkbox"/>	<input type="checkbox"/>	<input checked="" type="checkbox"/>	
11. การปิดแฟลชของกล้องถ่ายรูป/Camera flash disable function	<input type="checkbox"/>	<input type="checkbox"/>	<input checked="" type="checkbox"/>	

5. ผลการตรวจสอบ/Inspection Result: [] ใช้งานได้/Approve [] ใช้งานไม่ได้/Reject [] ยกเลิก/Cancel วันที่/Date: ---

Initials _____ ลงนามในระบบแล้ว Applicant

(_____)

Department ผ.ปท.5-1

Tel. 0982804352

Initials _____ ลงนามในระบบแล้ว Inspector

(_____)

Department ผ.ปท.5-1

Tel. 0982804352

Initials _____ ลงนามในระบบแล้ว Approver

(_____)

Department ผ.ปท.5-1

Tel. 0811743158

Caution: This inspection report must be exhibited emphatically in the workplace area

PTT-TSO

ระบบทอส่งก๊าซธรรมชาติ

**Permit No. 22-EV-0869**

30 Maximum Days Permit for All Types of Crane

สถานะใบตรวจสภาพ: Verified (ใบตรวจสภาพ)

สถานะใบตรวจสภาพ: อนุมัติ

แบบตรวจสอบความปลอดภัยก่อนใช้งานปั้นจั่น (CRANE SAFETY INSPECTION REPORT)

เขียนวันที่/Filling Date: 15 มิถุนายน 2566

ເວລາ/Time 02:58

พื้นที่ขออนุญาตทำงาน/ Permit Area: พื้นที่ระบบท่อเขต 5

1. ระยะเวลาที่ทำงาน/Duration: จากวันที่/From: 07 มิถุนายน 2566 ถึงวันที่/To: 07 กรกฎาคม 2566 รวม/Total: 31 วัน/days

สถานที่ปฏิบัติงาน/Location of work: พื้นที่ ปท 5

รายละเอียดงาน/Scope of work: ทดสอบและตรวจสอบสภาพรถบรรทุกติดเครน

2. รายละเอียดของปั้นจั่น/Forklift Details (กรอกโดยผู้ขออนุญาต/Complete by Applicant)

แบบปั้นจั่น/Type of Crane: ☐ ล้อยาง / Tires ☒ ดินตะขาน / Tracks ☐ ติดตั้งประจํารถ / Mobile Crane ☒ ติดตั้งประจําที่ / Tower Crane

ยี่ห้อรถปั้นจั่น/Crane License: 82-4998 ราชบุรี

รุ่นของรถปั้นจั่น/Forklift Model: UR506

ทะเบียนรถ/Car License: 82-4998 ราชบุรี

ผู้ขับขี่/Driver: ชุตติพงศ์ แซ่หลาย

ความสามารถในการยกน้ำหนัก/Maximum Lifting Capacity:เมื่อแขนยกสั้นสุด/Shortest boom 4 ตัน/Ton เมื่อแขนยกยาวสุด/Longest boom 1 ตัน/Ton

3. รายการตรวจสอบ/Inspection List (กรอกโดยผู้ตรวจสอบ/Complete by Inspector)

รายการตรวจสอบ/Inspection List		แนวทางการตรวจ	ปกติ/Yes	ชำรุด/No	N/A
1. การใช้และควบคุม/Operate and Control	1.2 มีผ่านการอบรม 1.ผู้ปฏิบัติงานที่บังคับขึ้นจั่น, 2.ผู้ให้สัญญาณแก่ผู้บังคับขึ้นจั่น, 3. ผู้ยึดเกาะวัสดุ 4.ผู้ควบคุมใช้ขึ้นจั่น/Valid license for crane operator		<input checked="" type="checkbox"/>	<input type="checkbox"/>	<input type="checkbox"/>
	1.3 มีคู่มือการใช้งาน และการคำนวณการยก/Instruction manual and lifting calculation available		<input checked="" type="checkbox"/>	<input type="checkbox"/>	<input type="checkbox"/>
	1.1 ผ่านการตรวจ และทดสอบ ตามกฎหมาย โดยสามัญวิศวกรเครื่องกล (สก.)/Certified and valid document by professional mechanical engineer		<input checked="" type="checkbox"/>	<input type="checkbox"/>	<input type="checkbox"/>
2. เครื่องจักรต้นกำลัง/ระบบส่งผ่านกำลัง/Power source/Transmission system	2.1 ทำงานได้ปกติ ไม่มีน้ำมันรั่วไหล สภาพข้อปกติ/Smoothly run and no leak		<input checked="" type="checkbox"/>	<input type="checkbox"/>	<input type="checkbox"/>
	2.2 ท่อไอเสียไม่รั่ว และมีอุปกรณ์ตัดกลับไฟ/Installed flame arrestor and do leak at exhaust pipe		<input checked="" type="checkbox"/>	<input type="checkbox"/>	<input type="checkbox"/>
	2.3 ส่วนที่หมุนได้และอาจเป็นอันตรายได้ง่าย มีฝาครอบปิด/Unsafe moving parts are guarded		<input checked="" type="checkbox"/>	<input type="checkbox"/>	<input type="checkbox"/>
3. แท่นตั้งและจุดหมุน/Deck, truntable and outriggers	3.1 แท่นตั้งไม่ผุชำรุดหรือเสียหาย/Deck free of corrosion and damage		<input checked="" type="checkbox"/>	<input type="checkbox"/>	<input type="checkbox"/>
	3.2 ขาตั้งไม่คดงอ แตกร้าว หรือหลวมคลอน และแผ่นโลหะรองรับกันยุบตัวมีครบ/Outriggers free of distortion, crack, wear and metal plates are available		<input checked="" type="checkbox"/>	<input type="checkbox"/>	<input type="checkbox"/>
	3.4 สกรู นัท มีครบ และไม่หลวมหรือคลาย/No missing or loose nuts or bolts		<input checked="" type="checkbox"/>	<input type="checkbox"/>	<input type="checkbox"/>
	3.3 อุปกรณ์วัดแนวระนาบ และแนวตั้งใช้การได้/Leveling indicator devices working properly		<input checked="" type="checkbox"/>	<input type="checkbox"/>	<input type="checkbox"/>
	3.5 การหยุดการหมุนตัวไม่หยุดในทันที และนิ่มนวล/Rotate and stop smoothly		<input checked="" type="checkbox"/>	<input type="checkbox"/>	<input type="checkbox"/>
4. แขนยก/Boom	4.1 ไม่แตกร้าว บิดเบี้ยว คดงอ หรือชำรุด/No damage, worn, bent or crack		<input checked="" type="checkbox"/>	<input type="checkbox"/>	<input type="checkbox"/>
	4.2 เข็มชี้มุมองศาใช้การได้ถูกต้อง/Lift, tilt and lower operates smoothly		<input checked="" type="checkbox"/>	<input type="checkbox"/>	<input type="checkbox"/>
	4.4 ระบบฉุกเฉินใช้การได้ปกติ/Emergency stop functions properly		<input checked="" type="checkbox"/>	<input type="checkbox"/>	<input type="checkbox"/>
	4.3 การยกขึ้น ชักเข้า-ออก ทำได้สะดวก ไม่ติดขัด		<input checked="" type="checkbox"/>	<input type="checkbox"/>	<input type="checkbox"/>
5. ลวดสลิง/Steel wire rope	5.2 จุดต่อเชื่อมไม่หลุดหลวม มีที่รัด 2 จุด/Connection points are tighten with at least two clamps		<input checked="" type="checkbox"/>	<input type="checkbox"/>	<input type="checkbox"/>
	5.3 ลวดขาดไม่เกิน 3 เส้น ในเกลียวเดียวกัน/Less than 3 wires in one strand of a rope damage		<input checked="" type="checkbox"/>	<input type="checkbox"/>	<input type="checkbox"/>
	5.1 ไม่มีมีแบน เกลียวไม่แตก ไม่มีขมวด มีสภาพดี/In good condition without kinking, broken or twist		<input checked="" type="checkbox"/>	<input type="checkbox"/>	<input type="checkbox"/>
6. รอก/Sheaves	6.2 จุดหมุนมีขนาดพอดีกับแกน ไม่หลวมโยกคลอน/Correct size and not loose		<input checked="" type="checkbox"/>	<input type="checkbox"/>	<input type="checkbox"/>
	6.1 ไม่บิดเบี้ยว แตกร้าว หรือสึกทะลุ/No defomation, crack or excessive corrosion		<input checked="" type="checkbox"/>	<input type="checkbox"/>	<input type="checkbox"/>
7. ตะขอ/ห่วงยก/Hook	7.1 มีสลักนิรภัย ไม่แตกร้าว และหมุนได้รอบตัว/Swivels can rotate freely with no crack and safety pin is available		<input checked="" type="checkbox"/>	<input type="checkbox"/>	<input type="checkbox"/>
	7.2 ไม่สึกหลอ หรือตะขออ้ากว้างมากกว่าปกติ/No deformation or excessive throat		<input checked="" type="checkbox"/>	<input type="checkbox"/>	<input type="checkbox"/>
8. สัญญาณเตือน/Warning signal	8.1 เมื่อมีการยกน้ำหนักเกิน หรือยกสูงเกินกว่ากำหนด และขณะขึ้นจั่นกำลังใช้งาน/When operating over capacity or exceeding boom length limit		<input checked="" type="checkbox"/>	<input type="checkbox"/>	<input type="checkbox"/>
	8.2 ความดันไฮดรอลิกปกติ และใช้การได้/Hydraulic pressure is normal and fuctioning		<input checked="" type="checkbox"/>	<input type="checkbox"/>	<input type="checkbox"/>
9. อุปกรณ์ดับเพลิง/Fire extinguisher	9.1 มีเครื่องดับเพลิงชนิดผงเคมีแห้ง อย่างน้อย 1 ถัง/1 dry chemical extinguisher onsite		<input checked="" type="checkbox"/>	<input type="checkbox"/>	<input type="checkbox"/>

4. ผลการตรวจสอบ/Inspection Result:

☐ ใช้งานได้/Approve ☐ ใช้งานไม่ได้/Reject ☐ ยกเลิก/Cancel วันที่/Date: ---

Initials **ลงนามในระบบแล้ว** Applicant
 (**[REDACTED]**)
 Department _____
 Tel. 0912996256

Initials _____ ลงนามในระบบแล้ว Inspector _____
 ([REDACTED])
 [REDACTED] ผ.ปท.5-1

Initials _____ ลงนามในระบบแล้ว Approver _____
 นร. _____
 ผ.ปท.5-3

Caution: This inspection report must be exhibited emphatically in the workplace area

ระบบ: SCADA Workstation ส่วน: คป.บคต.		แบบฟอร์มแผนบำรุงรักษาแบบป้องกัน													หมายเหตุ	
			ปี 2566													
			ม.ค.	ก.พ.	มี.ค.	เม.ย.	พ.ค.	มิ.ย.	ก.ค.	ส.ค.	ก.ย.	ต.ค.	พ.ย.	ธ.ค.		
1	PLENGWS1N	แผนงาน			M6						Y					
		ปฏิบัติงานจริง			M6										PM 2 ครั้ง/ปี	
2	PLENGWS2N	แผนงาน				Y						M6				
		ปฏิบัติงานจริง				Y									PM 2 ครั้ง/ปี	
3		แผนงาน			M6						Y					
		ปฏิบัติงานจริง			M6										PM 2 ครั้ง/ปี	
4		แผนงาน				Y						M6				
		ปฏิบัติงานจริง				Y									PM 2 ครั้ง/ปี	
5		แผนงาน			M6						Y					
		ปฏิบัติงานจริง			M6										PM 2 ครั้ง/ปี	
6		แผนงาน				Y						M6				
		ปฏิบัติงานจริง				Y									PM 2 ครั้ง/ปี	
7		แผนงาน			M6						Y					
		ปฏิบัติงานจริง			M6										PM 2 ครั้ง/ปี	
8		แผนงาน					Y						M6			
		ปฏิบัติงานจริง					Y								PM 2 ครั้ง/ปี	
9		แผนงาน					Y						M6			
		ปฏิบัติงานจริง					Y								PM 2 ครั้ง/ปี	
10		แผนงาน					Y						M6			
		ปฏิบัติงานจริง					Y								PM 2 ครั้ง/ปี	
11		แผนงาน		Y						M6						
		ปฏิบัติงานจริง		Y											PM 2 ครั้ง/ปี	
12		แผนงาน					Y						M6			
		ปฏิบัติงานจริง					Y								PM 2 ครั้ง/ปี	
13	PLPBVWS1	แผนงาน					Y						M6			
		ปฏิบัติงานจริง					Y								PM 2 ครั้ง/ปี	
14	PLRG2WS1	แผนงาน			M6						Y					
		ปฏิบัติงานจริง			M6										PM 2 ครั้ง/ปี	
15	PLRA6WS1	แผนงาน	M6						Y							
		ปฏิบัติงานจริง	M6												PM 2 ครั้ง/ปี	
16	GSOPRWS1N	แผนงาน		Y						M6						
		ปฏิบัติงานจริง		Y											PM 2 ครั้ง/ปี	
17		แผนงาน		Y						M6						
		ปฏิบัติงานจริง		Y											PM 2 ครั้ง/ปี	
18		แผนงาน					M6						Y			
		ปฏิบัติงานจริง					M6								PM 2 ครั้ง/ปี	
19		แผนงาน					M6						Y			
		ปฏิบัติงานจริง					M6								PM 2 ครั้ง/ปี	
Total			1	3	5	3	7	0	0.5	1.5	2.5	1.5	3.5	0	28.5	
ผู้จัดทำและบันทึก																

ระบบ: SCADA Workstation ส่วน: คป.มคต.																
			ปี 2566													
		แผนงาน					M6							Y		
		ปฏิบัติจริง					M6									
		แผนงาน					M6							Y		
		ปฏิบัติจริง					M6									
		แผนงาน			M6								Y			
		ปฏิบัติจริง			M6											
		แผนงาน	M6							Y						
		ปฏิบัติจริง	M6													
		แผนงาน			M6								Y			
		ปฏิบัติจริง			M6											
		แผนงาน			M6								Y			
		ปฏิบัติจริง			M6											
		แผนงาน			M6								Y			
		ปฏิบัติจริง			M6											
		แผนงาน			M6								Y			
		ปฏิบัติจริง			M6											
		แผนงาน	M6							Y						
		ปฏิบัติจริง	M6													
		แผนงาน		Y							M6					Shipper
		ปฏิบัติจริง		Y												
		แผนงาน	Y							M6						
		ปฏิบัติจริง	Y													
		แผนงาน	Y							M6						
		ปฏิบัติจริง	Y													
		แผนงาน	Y							M6						
		ปฏิบัติจริง	Y													
		แผนงาน	Y							M6						
		ปฏิบัติจริง	Y													
		แผนงาน	Y							M6						
		ปฏิบัติจริง	Y													
		แผนงาน							Y							
		ปฏิบัติจริง														
		แผนงาน							Y							
		ปฏิบัติจริง														
		แผนงาน		Y												
		ปฏิบัติจริง		Y												
Total			9	2	4	0	2	1	4.5	0.5	2	0	1	0	26	
ผู้จัดทำและบันทึก																
(นาง																

ระบบ: SCADA Workstation ส่วน: คป.บคต.		ปี 2566														
		แผนงาน						Y								PM 1 ครั้ง/ปี
		ปฏิบัติจริง														
		แผนงาน						Y								PM 1 ครั้ง/ปี
		ปฏิบัติจริง														
		แผนงาน		M6					Y							PM 2 ครั้ง/ปี
		ปฏิบัติจริง		M6												
		แผนงาน			M6					Y						PM 2 ครั้ง/ปี
		ปฏิบัติจริง			M6											
		แผนงาน			M6					Y						PM 2 ครั้ง/ปี
		ปฏิบัติจริง			M6											
		แผนงาน			M6					Y						PM 2 ครั้ง/ปี
		ปฏิบัติจริง			M6											
		แผนงาน		M6					Y							PM 2 ครั้ง/ปี
		ปฏิบัติจริง		M6												
		แผนงาน					M6						Y			PM 2 ครั้ง/ปี
		ปฏิบัติจริง					M6									
		แผนงาน					M6						Y			PM 2 ครั้ง/ปี
		ปฏิบัติจริง					M6									
48		แผนงาน					M6						Y			PM 2 ครั้ง/ปี
		ปฏิบัติจริง					M6									
		แผนงาน	M6						Y							PM 2 ครั้ง/ปี
		ปฏิบัติจริง	M6													
		แผนงาน		M6						Y						PM 2 ครั้ง/ปี
		ปฏิบัติจริง		M6												
		แผนงาน	M6						Y							PM 2 ครั้ง/ปี
		ปฏิบัติจริง	M6													
		แผนงาน		M6						Y						PM 2 ครั้ง/ปี
		ปฏิบัติจริง		M6												
53	BCCOPRWS5	แผนงาน	M6						Y							PM 2 ครั้ง/ปี
		ปฏิบัติจริง	M6													
54	BCCENGWS1	แผนงาน	M6						Y							PM 2 ครั้ง/ปี
		ปฏิบัติจริง	M6													
55	PLREMTWS1	แผนงาน	M6						Y							PM 2 ครั้ง/ปี
		ปฏิบัติจริง	M6													
56	PLGSRCWS1	แผนงาน					Y						M6		PM 2 ครั้ง/ปี	
		ปฏิบัติจริง					Y									
57	PLBVW10WS1	แผนงาน	Y						M6							PM 2 ครั้ง/ปี
		ปฏิบัติจริง	Y													
Total			6	4	3	0	4	1	3	2	1.5	0	2	0	26.5	
ผู้จัดทำและบันทึก		ผู้ตรวจสอบ														
(นายณัฐ																

