

ภาคผนวก จ-20 : แบบฟอร์มบันทึกผู้มาติดต่อ

ข้อมูลวัดใช้ผู้มาติดต่องานจากภายนอก		วัน.....เดือน.....
ลำดับ	ค่าวัดใช้	
1	32.6	
2	35.8	
	35.8	
	35.0	
	35.1	
	35.5	
	36.1	
	36.0	
	35.9	
	35.6	
	35.6	
	36.1	
	36.1	
	38.6	
	38.4	
	35.7	
	35.2	
	36.5	
	36.4	
	38.8	

ข้อมูลวัดไข้ผู้มาติดต่อจากภายนอก		6/4/66	วัน.....เดือน.....
ลำดับ	คำวัดไข้		
	36.7		
	36.00		
	36.00		
	36.00		
	36.0		
	36.4		
	35.8		
	35.5		
	36.1		
	35.5		
	37.7		
	36.2		
	36.2		
	36.1		
	35.4		
	36		
	35.9		

ข้อมูลที่ใช้ผู้มาติดต่อจากภายนอก		วันที่.....เดือน.....
ลำดับ	คำวัดใช้	
	36.2	
	35.9	
	36.3	
	36.1	
	36.1	
	36.2	
	36.7	
	36.0	
	36.4	
	35.9	
	36.3	
	36.3	
	36.2	
	36.2	
	35.6	
	35.6	
	36.6	
	36.2	
	36.0	
	36.7	

ข้อมูลที่ใช้ผู้มาติดต่อจากภายนอก

วัน.....เดือน.....

ลำดับ	คำวัดใช้	
1	37.2	
2	38.1	
	36-4	
	36.2	
	36.3	
	35.8	
	35.6	
	36.7	
	36.0	
	35.8	
	36.0	
	36.1	
	36.2	
	36.4	
	36.5	
	36.2	
	36.1	
	37.3	
	36.2	
	36.8	

ข้อมูลวัดใช้ผู้मतต่องานจากภายนอก		วัน.....เดือน.....
ลำดับ	ค่าวัดใช้	
	15.30	
	26.70	
	36.8	
	36.1	
	35.8	
	36.0	
	36.0	
	36.2	
	36.0	
	36.1	
	37.1	
	31.0	
	36.0	
	35.6	
	36.2	
	36.3	
	36.6	
	36.1	

ข้อมูลผู้ใช้ผู้มาติดต่อจากภายนอก		วัน.....เดือน.....
ลำดับ	คำวัดใช้	
	36.6	
	36.5	
	36.9	
	36.7	
	36.0	
	36.0	
	36.7	
	36.4	
	36.1	
	36.4	
	36.1	
	36.6	
	36.2	
	36.0	
	36.2	
	36.2	
	36.7	

ข้อมูลที่ได้จากผู้ติดตามจากภายนอก		วัน.....เดือน.....
ลำดับ	คำวัดใช้	
1	36.0	
	36.3	
	36.8	
	36.9	
	36.9	
	36.6	
	36.6	
	36.3	
	36.4	
	36.4	
	35.8	
	35.5	
	35.6	
	36.4	
	36.5	
	35.5	
	36.2	
	35.2	
	35.8	
	35.8	
	36.3	

.....หน้า.....

the 1990s, the number of people in the United States who are 65 years of age or older has increased by 50 percent, and the number of people 75 years of age or older has increased by 100 percent. The number of people 85 years of age or older has increased by 200 percent. The number of people 90 years of age or older has increased by 400 percent. The number of people 95 years of age or older has increased by 800 percent. The number of people 100 years of age or older has increased by 1,600 percent. The number of people 105 years of age or older has increased by 3,200 percent. The number of people 110 years of age or older has increased by 6,400 percent. The number of people 115 years of age or older has increased by 12,800 percent. The number of people 120 years of age or older has increased by 25,600 percent. The number of people 125 years of age or older has increased by 51,200 percent. The number of people 130 years of age or older has increased by 102,400 percent. The number of people 135 years of age or older has increased by 204,800 percent. The number of people 140 years of age or older has increased by 409,600 percent. The number of people 145 years of age or older has increased by 819,200 percent. The number of people 150 years of age or older has increased by 1,638,400 percent. The number of people 155 years of age or older has increased by 3,276,800 percent. The number of people 160 years of age or older has increased by 6,553,600 percent. The number of people 165 years of age or older has increased by 13,107,200 percent. The number of people 170 years of age or older has increased by 26,214,400 percent. The number of people 175 years of age or older has increased by 52,428,800 percent. The number of people 180 years of age or older has increased by 104,857,600 percent. The number of people 185 years of age or older has increased by 209,715,200 percent. The number of people 190 years of age or older has increased by 419,430,400 percent. The number of people 195 years of age or older has increased by 838,860,800 percent. The number of people 200 years of age or older has increased by 1,677,721,600 percent. The number of people 205 years of age or older has increased by 3,355,443,200 percent. The number of people 210 years of age or older has increased by 6,710,886,400 percent. The number of people 215 years of age or older has increased by 13,421,772,800 percent. The number of people 220 years of age or older has increased by 26,843,545,600 percent. The number of people 225 years of age or older has increased by 53,687,091,200 percent. The number of people 230 years of age or older has increased by 107,374,182,400 percent. The number of people 235 years of age or older has increased by 214,748,364,800 percent. The number of people 240 years of age or older has increased by 429,496,729,600 percent. The number of people 245 years of age or older has increased by 858,993,459,200 percent. The number of people 250 years of age or older has increased by 1,717,986,918,400 percent. The number of people 255 years of age or older has increased by 3,435,973,836,800 percent. The number of people 260 years of age or older has increased by 6,871,947,673,600 percent. The number of people 265 years of age or older has increased by 13,743,895,347,200 percent. The number of people 270 years of age or older has increased by 27,487,790,694,400 percent. The number of people 275 years of age or older has increased by 54,975,581,388,800 percent. The number of people 280 years of age or older has increased by 109,951,162,777,600 percent. The number of people 285 years of age or older has increased by 219,902,325,555,200 percent. The number of people 290 years of age or older has increased by 439,804,651,110,400 percent. The number of people 295 years of age or older has increased by 879,609,302,220,800 percent. The number of people 300 years of age or older has increased by 1,759,218,604,441,600 percent. The number of people 305 years of age or older has increased by 3,518,437,208,883,200 percent. The number of people 310 years of age or older has increased by 7,036,874,417,766,400 percent. The number of people 315 years of age or older has increased by 14,073,748,835,532,800 percent. The number of people 320 years of age or older has increased by 28,147,497,671,065,600 percent. The number of people 325 years of age or older has increased by 56,294,995,342,131,200 percent. The number of people 330 years of age or older has increased by 112,589,990,684,262,400 percent. The number of people 335 years of age or older has increased by 225,179,981,368,524,800 percent. The number of people 340 years of age or older has increased by 450,359,962,737,049,600 percent. The number of people 345 years of age or older has increased by 900,719,925,474,099,200 percent. The number of people 350 years of age or older has increased by 1,801,439,850,948,198,400 percent. The number of people 355 years of age or older has increased by 3,602,879,701,896,396,800 percent. The number of people 360 years of age or older has increased by 7,205,759,403,792,793,600 percent. The number of people 365 years of age or older has increased by 14,411,518,807,585,587,200 percent. The number of people 370 years of age or older has increased by 28,823,037,615,171,174,400 percent. The number of people 375 years of age or older has increased by 57,646,075,230,342,348,800 percent. The number of people 380 years of age or older has increased by 115,292,150,460,684,697,600 percent. The number of people 385 years of age or older has increased by 230,584,300,921,369,395,200 percent. The number of people 390 years of age or older has increased by 461,168,601,842,738,790,400 percent. The number of people 395 years of age or older has increased by 922,337,203,685,477,580,800 percent. The number of people 400 years of age or older has increased by 1,844,674,407,370,955,161,600 percent. The number of people 405 years of age or older has increased by 3,689,348,814,741,910,323,200 percent. The number of people 410 years of age or older has increased by 7,378,697,629,483,820,646,400 percent. The number of people 415 years of age or older has increased by 14,757,395,258,967,641,292,800 percent. The number of people 420 years of age or older has increased by 29,514,790,517,935,282,585,600 percent. The number of people 425 years of age or older has increased by 59,029,581,035,870,565,171,200 percent. The number of people 430 years of age or older has increased by 118,059,162,071,741,130,342,400 percent. The number of people 435 years of age or older has increased by 236,118,324,143,482,260,684,800 percent. The number of people 440 years of age or older has increased by 472,236,648,286,964,521,369,600 percent. The number of people 445 years of age or older has increased by 944,473,296,573,929,042,739,200 percent. The number of people 450 years of age or older has increased by 1,888,946,593,147,858,085,478,400 percent. The number of people 455 years of age or older has increased by 3,777,893,186,295,716,170,956,800 percent. The number of people 460 years of age or older has increased by 7,555,786,372,591,432,341,913,600 percent. The number of people 465 years of age or older has increased by 15,111,572,745,182,864,683,827,200 percent. The number of people 470 years of age or older has increased by 30,223,145,490,365,729,367,654,400 percent. The number of people 475 years of age or older has increased by 60,446,290,980,731,458,735,308,800 percent. The number of people 480 years of age or older has increased by 120,892,581,961,462,917,470,617,600 percent. The number of people 485 years of age or older has increased by 241,785,163,922,925,834,941,235,200 percent. The number of people 490 years of age or older has increased by 483,570,327,845,851,669,882,470,400 percent. The number of people 495 years of age or older has increased by 967,140,655,691,703,339,764,940,800 percent. The number of people 500 years of age or older has increased by 1,934,281,311,383,406,679,529,881,600 percent. The number of people 505 years of age or older has increased by 3,868,562,622,766,813,359,059,763,200 percent. The number of people 510 years of age or older has increased by 7,737,125,245,533,626,718,119,526,400 percent. The number of people 515 years of age or older has increased by 15,474,250,491,067,253,436,239,052,800 percent. The number of people 520 years of age or older has increased by 30,948,500,982,134,506,872,478,105,600 percent. The number of people 525 years of age or older has increased by 61,897,001,964,269,013,744,956,211,200 percent. The number of people 530 years of age or older has increased by 123,794,003,928,538,027,489,912,422,400 percent. The number of people 535 years of age or older has increased by 247,588,007,857,076,054,979,824,844,800 percent. The number of people 540 years of age or older has increased by 495,176,015,714,152,109,959,649,689,600 percent. The number of people 545 years of age or older has increased by 990,352,031,428,304,219,919,299,379,200 percent. The number of people 550 years of age or older has increased by 1,980,704,062,856,608,439,838,598,758,400 percent. The number of people 555 years of age or older has increased by 3,961,408,125,713,216,879,677,197,516,800 percent. The number of people 560 years of age or older has increased by 7,922,816,251,426,433,759,354,395,033,600 percent. The number of people 565 years of age or older has increased by 15,845,632,502,852,867,518,708,790,067,200 percent. The number of people 570

ข้อมูลวัดใช้ผู้มาติดตามจากภายนอก		วัน.....เดือน.....
ลำดับ	ค่าวัดใช้	
	26.4	
	36.1	
	36.2	
	36.3	
	36.5	
	35.5	
	34.9	
	35.8	
	35.6	
	35.5	
	35.5	
	35.2	
	35.5	
	35	
	35:0	
	35.2	
	35.5	
	35.5	

ข้อมูลวัดใช้ผู้มาติดต่อจากภายนอก		วัน.....เดือน.....
ลำดับ	คำวัดใช้	
	36.5	
	96.5	
	13.99	
	35.802	
	35.5	
	36.1.0	
	36.4	
	75.9	
	36.5	
	36.4	
	35.5	
	36.5	
	36.2	
	116.2	
	36.3	
	36.7	
	36.8	
	36.5	
	36.3	

ข้อมูลทั่วไปของผู้มาติดต่อจากภายนอก		วัน.....เดือน.....
ลำดับ	คำวัดใช้	
	36.0	
	37.0	
	36.9	
	36.5	
	36.1	
	35.7	
	35.8	
	37.6	
	36.00	
	36.5	
	36.1	
	35.5	
	35.2	
	36.7	
	36.0	
	36.1	
	36.4	
	35.5	
	35.8	

ลำดับ	ข้อมูลวัดไข้ผู้มาติดต่อจากภายนอก	คำวัดไข้
		35.0
		35.4
		36.6
		36.5
		36.0
		36.1
		36.0
		36.5
		36.9
		36.3
		36.5
		36.8
		36.0
		36.4
		36.5
		36.5
		36.4
		36.5
		36.5

35.0
35.9
36.6
36.5
36.0
36.1
36.0
35.5
36.9
36.3
36.5
36.0
36.1
36.5
36.5
36.4
36.5
36.5

1

ข้อมูลผู้ใช้ผู้มาติดต่อจากภายนอก		วัน.....เดือน.....
ลำดับ	คำวัดใช้	
	๙๔.๘	
	๓๖.๙	
	๓๗.๑	
	๓๖.๖	
	๓๕.๖	
	๓๖.๒	
	๓๖.๕	
	๓๖.๓	
	๓๑.๔	
	๓๖.๕	
	๓๖.๑	
	๓๖.๐	
	๓๖.๐	
	๓๕.๕	
	๓๕.๖	
	๓๖.๑	

ข้อมูลทั่วไปผู้มาติดต่อจากภายนอก		วัน.....เดือน.....
ลำดับ	คำที่ใช้	
	35.6 , 35.6	
	35.6	
	35.6	
	35.6	
	36.2	
	36.2	
	3	
	35.2	
	35.5	
	35.6	
	36.2	
	36.5	
	36.2	
	36.8	
	36.7	
	35.1	
	36.7	

ข้อมูลวัดใช้ผู้มาติดต่อจากภายนอก		วัน.....เดือน.....
ลำดับ	ค่าวัดใช้	
	35.3	
	31.8	
	36.2	
	36.3	
	35.5	
	46.3	
	37.2	
	36.6	
	36.2	
	35.9	
	46.5	
	45.7	
	35.6	
	35.5	
	36.0	
	35.0	
	35.4	

ข้อมูลทั่วไปผู้มาติดต่อจากภายนอก		วัน.....เดือน.....
ลำดับ	คำขอใช้	
	๓๕.๘-	
	๓๖.๖	
	๓๖.๑	
	๓๖.๖	
	๓๖.๔	
	๓๖.๐	
	๓๖.๕	
	๓๖.๑	
	๓๖.๒	
	๓๖.๐	
	๓๖-๕	
	๓๖.๔	
	๓๖.๗	
	๓๖.๑	
	๓๖.๓	
	๓๖.๔	
	๓๖.๖	
	๓๖.๗	

ข้อมูลวัดใช้ผู้มาติดต่อจากภายนอก		วัน.....เดือน.....
ลำดับ	ค่าวัดใช้	
	36.1.	
	36.2	
	36.1	
	36.1	
	36.3	
	35.5	
	36.4	
	36.5	
	36.0	
	36.0	
	36.7	
	36.0	
	36.8	
	35.1	
	35.5.9	
	36.0	
	35.3	
	36	
	35.6	
	36:00	

ข้อมูลวัดใช้ผู้मतัดตองานจากภายนอก		วัน.....เดือน.....
ลำดับ	คำวัดใช้	
1	36.4	
2	36.4	
3	35.5	
	14.36	
	14.36	
	35.5	
	35.2	
	36.2	
	36.5	
	36.5	
	36.5	
	35.7	
	35.6	
	35.6	
	35.4	
	36.3	
	36.3	

ข้อมูลวัดใช้ผู้มาติดต่อจากภายนอก		วัน.....เดือน.....
ลำดับ	ค่าวัดใช้	
1	36.1	
2	36.1	
3	36.2	
4	35.8	
5	36.1	
6	35.6	
7	33.6	
8	36.0	
9	36.0	
10	36.3	
11	36.4	
12	36.4	
	36.7	
	36.2	
	35.4	
	36.2	
	36.9	

ข้อมูลที่ใช้ผู้มาติดต่อจากภายนอก		วัน.....เดือน.....
ลำดับ	คำวัดใช้	
1	35.9	
2	35.6	
	35.7	
	35.8	
	35.9	
	36.0	
	36.1	
	36.2	
	36.3	
	36.4	
	36.5	
	36.6	
	36.7	
	36.8	
	36.9	
	36.10	
	36.11	
	36.12	
	36.13	
	36.14	
	36.15	
	36.16	
	36.17	
	36.18	
	36.19	
	36.20	
	36.21	
	36.22	
	36.23	
	36.24	
	36.25	
	36.26	
	36.27	
	36.28	
	36.29	
	36.30	

ข้อมูลวัฏไขผู้มาติดต่อจากภายนอก		วัน.....เดือน.....
ลำดับ	คำว้ไข	
	36.4	
	36.3	
	36.2	
	36.7	
	36.	
	36.5	
	36.3	
	36.8	
	36.1	
	36.0	
	35.6	
	35.6	
	34.9	
	35.5	
	35.8	
	36.6	
	36.2	
	35.7	
	3A-1	

ข้อมูลวัดใช้ผู้มาติดต่อจากภายนอก		วัน.....เดือน.....
ลำดับ	คำวัดใช้	
	๓๕.๑	
	๓๕.๒	
	๓๕.๓	
	๓๕.๔	
	๓๕.๕	
	๓๕.๖	
	๓๕.๗	
	๓๕.๘	
	๓๕.๙	
	๓๕.๑๐	
	๓๕.๑๑	
	๓๕.๑๒	
	๓๕.๑๓	
	๓๕.๑๔	
	๓๕.๑๕	
	๓๕.๑๖	
	๓๕.๑๗	
	๓๕.๑๘	
	๓๕.๑๙	
	๓๕.๒๐	
	๓๕.๒๑	
	๓๕.๒๒	
	๓๕.๒๓	
	๓๕.๒๔	
	๓๕.๒๕	
	๓๕.๒๖	
	๓๕.๒๗	
	๓๕.๒๘	
	๓๕.๒๙	
	๓๕.๓๐	
	๓๕.๓๑	
	๓๕.๓๒	
	๓๕.๓๓	
	๓๕.๓๔	
	๓๕.๓๕	
	๓๕.๓๖	
	๓๕.๓๗	
	๓๕.๓๘	
	๓๕.๓๙	
	๓๕.๔๐	
	๓๕.๔๑	
	๓๕.๔๒	
	๓๕.๔๓	
	๓๕.๔๔	
	๓๕.๔๕	
	๓๕.๔๖	
	๓๕.๔๗	
	๓๕.๔๘	
	๓๕.๔๙	
	๓๕.๕๐	
	๓๕.๕๑	
	๓๕.๕๒	
	๓๕.๕๓	
	๓๕.๕๔	
	๓๕.๕๕	
	๓๕.๕๖	
	๓๕.๕๗	
	๓๕.๕๘	
	๓๕.๕๙	
	๓๕.๖๐	
	๓๕.๖๑	
	๓๕.๖๒	
	๓๕.๖๓	
	๓๕.๖๔	
	๓๕.๖๕	
	๓๕.๖๖	
	๓๕.๖๗	
	๓๕.๖๘	
	๓๕.๖๙	
	๓๕.๗๐	
	๓๕.๗๑	
	๓๕.๗๒	
	๓๕.๗๓	
	๓๕.๗๔	
	๓๕.๗๕	
	๓๕.๗๖	
	๓๕.๗๗	
	๓๕.๗๘	
	๓๕.๗๙	
	๓๕.๘๐	
	๓๕.๘๑	
	๓๕.๘๒	
	๓๕.๘๓	
	๓๕.๘๔	
	๓๕.๘๕	
	๓๕.๘๖	
	๓๕.๘๗	
	๓๕.๘๘	
	๓๕.๘๙	
	๓๕.๙๐	
	๓๕.๙๑	
	๓๕.๙๒	
	๓๕.๙๓	
	๓๕.๙๔	
	๓๕.๙๕	
	๓๕.๙๖	
	๓๕.๙๗	
	๓๕.๙๘	
	๓๕.๙๙	
	๓๕.๑๐๐	

ข้อมูลวัฏไขผู้มาติดต่อจากภายนอก		วัน.....เดือน..... 5
ลำดับ	คำวัดไข	
	36.0	
	35.9	
	35.8	
	3.6	
	36.2	
	37.8	
	36.5	
	36.2	
	36.2	
	36.2	
	36.2	
	36.1	
	35.2	
	36.1	

ข้อมูลทั่วไปผู้มาติดต่อจากภายนอก		วัน.....เดือน.....
ลำดับ	คำวัดใช้	
1	36.3	
	36.7	
	36.8	
	35.9	
	36.5	
	36.1	
	35.2	
	35.5	
	36.4	
	35.8	
	36.2	
	36.0	
	36.2	
	36.5	
	36.3	
	36.5	
	36.4	
	36.2	

ข้อมูลที่ใช้ผู้มาติดต่อจากภายนอก		วัน.....เดือน.....
ลำดับ	คำวัดใช้	
	35.8	
	36.1	
	36.8	
	36.7	
	36.13	
	36.9	
	36.2	
	35.5	
	36.2	
	35.5	
	36.6	
	35.7	
	35.8	
	36.0	
	36.1	
	36.5	
	36.1	

ข้อมูลผู้ใช้ผู้มาติดต่อจากภายนอก			วัน...เดือน...ปี.....
ลำดับ	คำศัพท์	คำที่ใช้	
1		36.1	
2		35.9	
3		36.2	
1		35.7	
2		35.7	
3		35.8	
4		35.4	
5		35.5	
6		36.00	
7		36.0	
8		36.4	
9		36.1	
10		35.8	
11			
12		35.8	
13		36.	
14		35.8	
15		36.2	
16		36.4	

ข้อมูลวัฏใช้ผู้มาติดต่อจากภายนอก		วัน.....เดือน.....
ลำดับ	คำวัดใช้	
	35.5	
	36.0	
	36.1	
	36.2	
	36.3	
	36.4	
	36.5	
	36.6	
	36.7	
	36.8	
	36.9	
	36.10	
	36.11	
	36.12	
	36.13	
	36.14	
	36.15	
	36.16	
	36.17	
	36.18	
	36.19	
	36.20	
	36.21	
	36.22	
	36.23	
	36.24	
	36.25	
	36.26	
	36.27	
	36.28	
	36.29	
	36.30	
	36.31	
	36.32	
	36.33	
	36.34	
	36.35	
	36.36	
	36.37	
	36.38	
	36.39	
	36.40	
	36.41	
	36.42	
	36.43	
	36.44	
	36.45	
	36.46	
	36.47	
	36.48	
	36.49	
	36.50	
	36.51	
	36.52	
	36.53	
	36.54	
	36.55	
	36.56	
	36.57	
	36.58	
	36.59	
	36.60	
	36.61	
	36.62	
	36.63	
	36.64	
	36.65	
	36.66	
	36.67	
	36.68	
	36.69	
	36.70	
	36.71	
	36.72	
	36.73	
	36.74	
	36.75	
	36.76	
	36.77	
	36.78	
	36.79	
	36.80	
	36.81	
	36.82	
	36.83	
	36.84	
	36.85	
	36.86	
	36.87	
	36.88	
	36.89	
	36.90	
	36.91	
	36.92	
	36.93	
	36.94	
	36.95	
	36.96	
	36.97	
	36.98	
	36.99	
	36.100	

ข้อมูลวัดไข้ผู้มาติดต่องานจากภายนอก

วัน.....เดือน.....

ลำดับ	คำวัดไข้
1	๓๕.๕
2	๓๕.๕
๓	๓๕.๖
4	35.5
5	35.5
6	๓๕.๙
๗	3๕.7
8	๓๖.2
	35.๙
	35.8
	๓5
	35.๔
	35.5
	๓5.3
	36.๐,
	36.๐๐
	35.5
	0๙.๕๕
	36.2

ข้อมูลวัดใช้ผู้มาติดต่อจากภายนอก		วัน.....เดือน..... 6
ลำดับ	คำวัดใช้	
	36.3	
	36.1	
	35.5	
	35.4	
	36.0	
	36.0	
	36.5	
	460	
	36.0	
	36.0	
	36.2	
	31.0	
	35.5	
	35.4	
	36.5	
	36.8	
	36.5	
	35.8	
	36.7	
	36.0	

ข้อมูลวัดใช้ผู้मतต่องานจากภายนอก		วัน.....เดือน.....
ลำดับ	ค่าวัดใช้	
	35.9	
	36.5	
	35.2	

ข้อมูลวัสดุที่ใช้ผู้มาติดต่องานจากภายนอก		วัน.....เดือน.....
ลำดับ	ค่าวัสดุ	
	36.00	
	36.4	
	36.5	
	36.4	
	36.0	
	36.0	

ข้อมูลวัดใช้ผู้มาติดต่อจากภายนอก		วัน.....เดือน.....
ลำดับ	ค่าวัดใช้	
๑/๑/๖๖	๓๖.๔	๑/๖/๖๖
	๓๖.๘	
	๓๖.๕	
	๓๖.๗	
	๓๕.๕	
๑๐/๖/๖๖	๓๕.๑	๑๐/๖/๖๖
	๓๕.๐	
	๓๕.๑	
	๓๖.๑	
	๓๕.๗	
	๓๕.๑	
	๓๕.๘	
	๓๖.๑	
	๓๖.๑	
๑๕		

ข้อมูลที่ได้จากผู้ติดตามจากภายนอก

วัน.....เดือน.....
12 6

ลำดับ	คำวัดใช้
17	35.6
18	
19	
20	36.4
21	35.7
22	36.1
23	36
24	36.4
25	36.3
1	35.5
2	35.5
3	35.4
4	35.6
5	35.6
6	36.0
7	36.0
8	36.0
9	36.1
10	35.6
11	36.0

99 / 9 / 81

99 / 9 / 81

ข้อมูลวัดใช้ผู้มาติดต่อจากภายนอก

วัน.....เดือน.....
13 6

ลำดับ	คำวัดใช้
12	36.4
13	36.5.
14	36.9
15	36.11
16	36.8
17	36.5
18	
1	35.1
2	36.6
3	36.10
4	36.9
5	36.1
6	35.9
7	35.8
8	36.5
9	35.6
10	35.6
11	36.0
12	36.7
13	36.12
14	36.2

99/9/86

99/9/86

ข้อมูลการใช้ผู้มาติดต่อจากภายนอก			วัน.....เดือน..... 14 6
ลำดับ		ค่าตัวใช้	
14		36.2	
15		36.5	
16		36.1	
17		36.4	
18		36.5	
19		36.9	
20		36.0	
21		36.5	
22			
		35.5	
		36.4	
		36.1	
		36.1	
		36.7	
		35.5	
		36.0	
		36.2	
		35.5	
		36.0	
		36.5	

ข้อมูลวัดใช้ผู้มาติดต่องานจากภายนอก		วัน...เดือน...ปี.....
ลำดับ	คำวัดใช้	
1	35.4	
2	36.0	
	36.1	
	35.00	
	36.00	
	36.00	
	36.00	
	36.7	
	36.1	
	35.7	
	36.0	
	36.6	
	36.5	
	36.00	
	36.4	
	36.13	
	36.4	
	35.9	

ข้อมูลที่ได้จากผู้มาติดต่อจากภายนอก

วัน.....เดือน.....
16 เดือน 6

ลำดับ	คำวัดใช้
1	
2	๒๖.๖
3	๒๖.7
4	35.9
5	35.8
6	36.0
7	๒๖.๖
8	35.6
9	36.8
10	๒6.๐๐
11	35.๗
12	3๖.4
13	35.๗
14	36.2
15	๓๖.8
16	36.๗
17	36.2
18	๓6.1
19	๒6.4
20	36.
21	๓6.4

๑๑/๑/๑๖

๑๑/๑/๑๖

ข้อมูลที่ได้จากผู้ติดตามจากภายนอก		วัน.....เดือน.....
ลำดับ	คำวัดไข้	
๑๒	๓๖.๗	
๑๓		
๑๔	๓๖.๕	
๑๕	๓๖	
๑๖		
	๓๖.๗	
๑	๓๖.๘	
๒	๓๖.๘	
๓	๓๖.๖	
๔	๓๖.๐	
๕	๓๖.๖	
๖	๓๖.๐	
๗	๓๖.๕	
๘		
๙	๓๖.๕	
๑๐	๓๖.๘	
๑๑	๓๖.๐	
๑๒		
๑๓	๓๖.๑	
๑๔		
๑๕		

ภาคผนวก จ-21 : นโยบายสิ่งแวดล้อม



บริษัท ไทยหิวเวย แบตเตอรี่ จำกัด
泰国华威电池有限公司
Thaihuawei battery Co.,Ltd.

นโยบาย วัตถุประสงค์และเป้าหมาย

第一节 综合管理方针 นโยบายรวม

一、综合管理方针 นโยบายรวม(คุณภาพและสิ่งแวดล้อม)

片片精工细作、只只高能高效、追求顾客期望；

แผ่นธาตุทุกแผ่นมีความประณีต แบตเตอรี่ทุกถูกมามีด้วยพลังงานและมีประสิทธิภาพ

สร้างความพึงพอใจตามความคาดหวังของลูกค้า

遵守法律法规、以科技控污染、用创新降能耗；

ปฏิบัติตามกฎหมายและกฎระเบียบที่เกี่ยวข้อง ควบคุมมลพิษด้วยเทคโนโลยี

ลดการใช้พลังงานด้วยนวัตกรรมใหม่

强化风险控制、绩效持续改进、确保清洁安全。

ควบคุมความเสี่ยงด้วยความแข็งแรง พัฒนาปรับปรุงอย่างต่อเนื่อง มั่นใจความสะอาดและความปลอดภัย

二、方针内涵：ความหมายของนโยบาย

1、指从极板生产开始，全过程严格工艺控制，每片极板、每只电池都精工细作，积极采用新材料、新工艺、新技术，保持产品有一流技术含量和技术水平，每只电池具有高容量、高比能量、高能量转化效率；持续关注顾客的期望，恪守“实现客户持续满意”的思想，持续改进以不断提高顾客的满意程度。

หมายถึงตั้งแต่การเริ่มต้นการผลิตแผ่นธาตุ ต้องการควบคุมกระบวนการทั้งหมดอย่างเข้มงวด แผ่นธาตุแต่ละแผ่นและแบตเตอรี่แต่ละตัวเป็นผลิตภัณฑ์ที่ยอดเยี่ยม มีความกระตือรือร้นที่จะใช้วัสดุใหม่ กระบวนการใหม่และเทคโนโลยีใหม่ และการรักษาผลิตภัณฑ์ให้คุณภาพด้วยเทคโนโลยีระดับสูง แบตเตอรี่แต่ละตัวต้องมีความจุสูง พลังงานจำเพาะสูง และประสิทธิภาพการแปลงพลังงานอย่างสูง มีความกังวลที่เพิ่มขึ้นสำหรับความคาดหวังของลูกค้า และเชื่อมั่นในความคิดของ “การพัฒนาความพึงพอใจของลูกค้าอย่างต่อเนื่อง” การปรับปรุงอย่างต่อเนื่องเพื่อเพิ่มระดับความพึงพอใจของลูกค้า

2、必须遵守相关环境法律、法规、标准及其它要求；利用科技方法推进环境改善，预防环境污染；改善职工的身心健康，增强企业的凝聚力、创造力，确保满足法律法规要求和使相关方满意。为降低环境负荷，在生产及开发时要尽量考虑使用环保型材料，节约能源，努力减少废弃物的产生，提



บริษัท ไทยหัวเว่ย แบตเตอรี่ จำกัด
泰国华威电池有限公司
Thaihuawei battery Co.,Ltd.

高废渣废水再利用率。

จะต้องปฏิบัติตามกฎระเบียบ กฎหมาย และมาตรฐานที่เกี่ยวข้องกับสิ่งแวดล้อมและข้อกำหนดอื่นๆ การใช้วิธีการเทคโนโลยีเพื่อส่งเสริมในการปรับปรุงสิ่งแวดล้อม และป้องกันสิ่งแวดล้อมเป็นมลพิษ การปรับปรุงสุขภาพกายและสุขภาพจิตของพนักงาน และเพิ่มการทำงานร่วมกันและความคิดสร้างสรรค์ขององค์กร เพื่อให้แน่ใจว่าตอบสนองกับความต้องการของกฎหมายและให้ความพึงพอใจของผู้ที่เกี่ยวข้อง สำหรับการลดภาระด้านสิ่งแวดล้อม ควรพิจารณาการใช้วัสดุที่เป็นมิตรต่อสิ่งแวดล้อมในการบวนการผลิตและพัฒนา การประหยัดพลังงาน มีความพยายามในการลดของเสีย และเพิ่มอัตราการรีไซเคิลของเสียและน้ำเสียมากขึ้น

3、通过对全体员工进行质量意识、安全环境意识、技能的培训教育，辨识、评价并控制服务质量、危害因素和环境因素，针对重大的危害因素和环境因素采取有效的措施，不断改善员工的工作环境和劳动条件，大力推进职业健康安全文化建设，强化文化融合，员工聘用合法，正规完善的训练，逐步建设成质量第一、职业健康安全而又清洁无害的企业。

การดำเนินการศึกษาและการฝึกอบรมด้านตระหนักถึงคุณภาพ ความปลอดภัยสิ่งแวดล้อมและทักษะสำหรับพนักงานทุกคน การระบุ ประเมินและการควบคุมคุณภาพในการให้บริการ ปัจจัยความเสี่ยงและปัจจัยด้านสิ่งแวดล้อม สำหรับปัจจัยเสี่ยงและปัจจัยด้านสิ่งแวดล้อมที่สำคัญ จะใช้มาตรการที่มีประสิทธิภาพ การปรับปรุงสภาพแวดล้อมในการทำงานของพนักงานและเงื่อนไขการทำงานอย่างต่อเนื่อง การส่งเสริมการสร้างวัฒนธรรมด้านอาชีวอนามัยและความปลอดภัย และการเสริมสร้างวัฒนธรรม การจ้างพนักงานตามกฎหมายอย่างถูกต้องและการฝึกอบรมเสร็จสมบูรณ์อย่างเป็นทางการ ค่อยๆสร้างเป็นองค์กรที่มีคุณภาพอย่างมีระดับ และอาชีวอนามัยมีความปลอดภัย สะอาดและไม่เป็นอันตราย

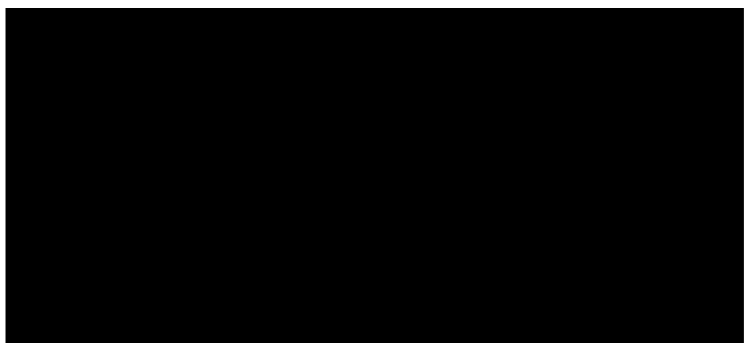

ภาคผนวก จ-22 : แบบฟอร์มคำร้องเรียน
ผลกระทบสิ่งแวดล้อม

แบบฟอร์มคำร้องเรื่องผลกระทบต่อสิ่งแวดล้อม อาชีวอนามัยและความปลอดภัยภายนอก	
ลักษณะการแจ้ง แจ้งโดย <input type="radio"/> วาจา <input type="radio"/> โทรศัพท์ <input type="radio"/> เอกสาร <input type="radio"/> อื่น ๆ	
ส่วนงานของผู้แจ้ง	วันที่ เดือน พ.ศ. เวลา
	ชื่อ นามสกุล ตำแหน่ง / ฐานะทางสังคม
	ชาวบ้าน
	ที่อยู่
	โทรศัพท์
รายละเอียดเรื่องที่แจ้ง หรือเรื่องที่ร้องเรียน	
.....	
.....	
.....	
ผู้แจ้ง ผู้แจ้ง	
วันที่/...../..... วันที่/...../.....	
ส่วนของผู้แจ้งเจ้าหน้าที่สิ่งแวดล้อม	การประเมินขั้นต้น <input type="radio"/> เป็นจริงตามแจ้ง <input type="radio"/> ไม่เป็นความจริง
	รายละเอียดการชี้แจง ได้รับเอกสารวันที่ ส่งเอกสารกลับวันที่
	สาเหตุของผลกระทบ

รายละเอียดการดำเนินการแก้ไข / ระยะเวลาในการดำเนินงาน	
.....	
.....	
.....	
แจ้งกลับโดย EMR ลงนาม วันที่/...../.....	
** โปรดส่งกลับภายใน 7 วันหลังจากได้รับเอกสาร เพื่อป้องกันเอกสารสูญหายและเป็นไปตามระบบ	
ส่วนของผู้แจ้งเจ้าหน้าที่ประชาสัมพันธ์	รายละเอียดการชี้แจงของเจ้าหน้าที่ รับเอกสารจากหน่วยงานสิ่งแวดล้อมวันที่/...../.....

แจ้งกลับโดย ตำแหน่ง วันที่/...../.....	
ผู้รับฟังการแจ้ง ฐานะทางสังคม วันที่/...../.....	

ภาคผนวก จ-23 : เอกสารสำรวจความคิดเห็นของประชาชนและ
ผู้มีส่วนได้ส่วนเสียต่อสภาพเศรษฐกิจ - สังคม

**การสำรวจความคิดเห็นของประชาชนและผู้มีส่วนได้เสียต่อสภาพเศรษฐกิจ-สังคม
และการดำเนินงานโครงการโรงงานผลิตแบตเตอรี่
ของบริษัท ไทยหัตถเวทย์ แบตเตอรี่ จำกัด**

โครงการได้สำรวจความคิดเห็น เพื่อรวบรวมข้อมูลด้านสภาพเศรษฐกิจ-สังคม การดำรงชีวิต รวมถึงความคิดเห็นเกี่ยวกับการดำเนินโครงการ ด้วยการสำรวจความคิดเห็นในระดับหน่วยงานที่เกี่ยวข้อง ผู้นำชุมชน และครัวเรือนในเขตพื้นที่ศึกษา ซึ่งได้ทำการสำรวจระหว่างวันที่ 3 - 6 เมษายน พ.ศ. 2566 โดยมีรายละเอียดดังนี้

1. วัตถุประสงค์

- (1) เพื่อศึกษาสภาพเศรษฐกิจ-สังคม การประกอบอาชีพ รายได้ สุขภาพอนามัย สาธารณูปโภค และสภาพความเป็นอยู่ของประชาชนที่อยู่ในพื้นที่ศึกษา
- (2) เพื่อรับทราบปัญหาเกี่ยวกับสภาพแวดล้อม และปัญหาสังคมในปัจจุบัน ที่ส่งผลกระทบต่อ การดำเนินชีวิตของประชาชนในชุมชน
- (3) เพื่อสำรวจผลกระทบทั้งทางบวกและทางลบที่เกิดจากการดำเนินโครงการ
- (4) เพื่อสำรวจความพึงพอใจและความเชื่อมั่นในการดำเนินโครงการ
- (5) เพื่อสำรวจความคิดเห็น ข้อเสนอแนะและข้อห่วงกังวลของประชาชน รวมถึงความสอดคล้องของการดำเนินการโครงการต่อการพัฒนาของชุมชน

2. พื้นที่ศึกษา

พื้นที่ศึกษากำหนดจากที่ตั้งโครงการ ภายในรัศมี 5 กิโลเมตร ครอบคลุมพื้นที่เขตการปกครองเทศบาลนครเจ้าพระยาสุรศักดิ์ องค์การบริหารส่วนตำบลบ่อวิน และองค์การบริหารส่วนตำบลเขาฉกรรจ์ ซึ่งกลุ่มตัวอย่างที่ทำการสำรวจสภาพเศรษฐกิจ-สังคม และความคิดเห็นต่อการดำเนินโครงการ แสดงดังรูปที่ 2-1 มีรายละเอียดดังนี้

(1) เทศบาลนครเจ้าพระยาสุรศักดิ์

- ชุมชนศิริอนุสรณ์
- ชุมชนพันเสด็จนอก
- ชุมชนยางเอน-หน้าเจ็ด
- ชุมชนนิคมบ่อวิน
- ชุมชนมาบเสมอ

- ชุมชนเขาชี
- ชุมชนหุบบอน
- ชุมชนหมู่ที่ 3 เขาคันทรง
- ชุมชนเขาช่องลม
- ชุมชนห้วยเหียน
- ชุมชนปากกร่วม
- ชุมชนเนินตอง
- ชุมชนวังค้อ

(2) องค์การบริหารส่วนตำบลบ่อวิน

- หมู่ที่ 3 บ้านห้วยปราบ
- หมู่ที่ 4 บ้านพันเสด็จใน
- หมู่ที่ 6 บ้านเขาหิน

(3) องค์การบริหารส่วนตำบลเขาคันทรง

- หมู่ที่ 5 บ้านสุรศักดิ์
- หมู่ที่ 9 ห้วยตาเกล้า
- หมู่ที่ 10 บ้านเจ้าพระยา

3. วิธีการศึกษา

การกำหนดลักษณะของกลุ่มตัวอย่างที่ดีซึ่งมีสองประการหลักด้วยกัน คือกลุ่มตัวอย่างต้องเป็นตัวแทนที่ดีของประชากรในพื้นที่ศึกษา และกลุ่มตัวอย่างต้องมีขนาดเหมาะสมเพียงพอในการคัดเลือกตัวแทนที่ดีของประชากร การวางแผนคัดเลือกหาตัวอย่างเริ่มต้นโดยการสำรวจพื้นที่เป้าหมายก่อนเพื่อศึกษาภาพรวมลักษณะการรวมตัวของประชากร ซึ่งพบว่าชุมชนที่อยู่ในพื้นที่ศึกษามีลักษณะการรวมตัวของประชากรที่คล้ายคลึงกันไม่แตกต่างกันมากนัก

การสำรวจความคิดเห็น ได้สำรวจทั้งในระดับหน่วยงานที่เกี่ยวข้อง ผู้นำชุมชน และประชาชนในพื้นที่ศึกษา โดยใช้แบบสอบถามเป็นเครื่องมือในการเก็บรวบรวมข้อมูลสภาพเศรษฐกิจ-สังคม และความคิดเห็นเกี่ยวกับการดำเนินโครงการ ซึ่งวิธีการสำรวจข้อมูล และการกำหนดจำนวนตัวอย่าง อธิบายได้ดังนี้

(1) การกำหนดตัวอย่าง และวิธีการเก็บข้อมูล

การกำหนดตัวอย่าง คือ การเลือกกลุ่มตัวแทนประชากรจากจำนวนประชากรทั้งหมดด้วยวิธีการใดวิธีการหนึ่ง เพื่อเป็นตัวแทนในการศึกษาและเก็บข้อมูล โดยข้อมูลที่น่ามาวิเคราะห์จะเป็นตัวแทนในการสะท้อนความคิดเห็นของประชากรที่ทำการศึกษาได้ การศึกษาครั้งนี้จึงกำหนดกลุ่มตัวอย่าง ประกอบด้วยหน่วยงานที่เกี่ยวข้อง ผู้นำชุมชน และประชาชน โดยมีวิธีการสุ่มตัวอย่างที่แตกต่างกันไป ซึ่งการสุ่มตัวอย่าง เป็นวิธีการได้มาของกลุ่มตัวอย่างที่มีความเป็นตัวแทนที่ดี และจะมีวิธีการสุ่มที่สอดคล้องกับคุณลักษณะของประชากร อธิบายได้ดังนี้

1) ระดับหน่วยงานที่เกี่ยวข้อง

การสำรวจความคิดเห็นในระดับหน่วยงานที่เกี่ยวข้องได้ใช้การเลือกตัวอย่างแบบเจาะจง ซึ่งหน่วยงานดังกล่าวมีหน้าที่บริหารจัดการในพื้นที่โดยตรง ดูแลด้านการพัฒนาท้องถิ่นเป็นหลัก รวมถึงหน่วยงานที่ดูแลภายในพื้นที่ศึกษา โดยกลุ่มเป้าหมายประกอบด้วย หน่วยงานด้านสาธารณสุข หน่วยงานด้านการปกครอง สถาบันการศึกษา สถาบันศาสนา และหน่วยงานด้านอื่นๆ ที่เกี่ยวข้องกับการพัฒนาด้านอุตสาหกรรมหรือพื้นที่ใกล้เคียงโครงการ ซึ่งมีวิธีการเก็บตัวอย่างโดยการสัมภาษณ์ตัวแทนของหน่วยงานต่างๆ

2) ระดับผู้นำชุมชน

การสำรวจความคิดเห็นในระดับผู้นำชุมชนใช้การเลือกตัวอย่างแบบเจาะจง เช่นเดียวกับ หน่วยงานที่เกี่ยวข้อง โดยผู้นำชุมชนที่มีบทบาทหน้าที่ทางสังคมที่ได้รับการยอมรับจากชุมชน และสามารถให้ข้อมูลที่สะท้อนความคิดเห็นในภาพรวมของชุมชนได้ ซึ่งการศึกษาความคิดเห็นของผู้นำชุมชนในครั้งนี้ เป็นการสุ่มตัวอย่างจากกลุ่มเป้าหมายประกอบด้วย กำนัน ผู้ใหญ่บ้าน ประธานชุมชน สมาชิกองค์การบริหารส่วนตำบล กลุ่มอาสาสมัครสาธารณสุขประจำหมู่บ้าน (อสม.) และคณะกรรมการชุมชนที่อยู่ในเขตพื้นที่ศึกษาของโครงการ ซึ่งมีวิธีการเก็บตัวอย่างโดยการสัมภาษณ์ผู้นำชุมชนในพื้นที่ต่างๆ โดยรอบโครงการอย่างน้อย 1 ตัวอย่างต่อหนึ่งชุมชน

3) ระดับประชาชน

การสำรวจความคิดเห็นระดับประชาชนได้ทำการเก็บตัวอย่างชุมชนที่อยู่ในรัศมีพื้นที่ศึกษา 5 กิโลเมตรรอบที่ตั้งโครงการ การสุ่มตัวอย่างระดับประชาชนได้ทำการสุ่มให้กระจายครอบคลุมกลุ่มเป้าหมาย และกลุ่มผู้มีส่วนได้เสียจากการดำเนินโครงการ ซึ่งมีการกำหนดขนาดกลุ่มตัวอย่าง ดังนี้

(ก) การกำหนดขนาดของกลุ่มตัวอย่าง การสุ่มตัวอย่างระดับประชาชนในการสำรวจในครั้งนี้ ได้ทำการกำหนดกลุ่มตัวอย่างโดยใช้สูตรของ Taro Yamane เนื่องจากเป็นสูตรที่ใช้คำนวณขนาดของกลุ่มตัวอย่างในกรณีที่ทราบจำนวนประชากรแน่นอน (จิตราภา กุณทลบุตร, 2550, Yamane, T. 1973: 1088) ซึ่งจากการกำหนดพื้นที่ศึกษารัศมี 5 กิโลเมตรรอบที่ตั้งโครงการ พบว่ามีพื้นที่หมู่บ้าน/ชุมชนที่อยู่ในขอบเขตพื้นที่ศึกษาบางส่วน ซึ่งได้ทำการสำรวจทั้งหมู่บ้าน เนื่องจากในการกำหนดสัดส่วนจำนวนตัวอย่างบริษัทที่ปรึกษาได้นำข้อมูลจำนวนครัวเรือนทั้งหมู่บ้าน/ชุมชน มาคำนวณทางสถิติ รายละเอียดการกำหนดจำนวนตัวอย่างสรุปได้ดังนี้

$$n = \frac{N}{1 + Ne^2} \quad \text{----- (1)}$$

โดยที่ n คือ จำนวนตัวอย่าง

N คือ จำนวนหน่วยครัวเรือนในพื้นที่ศึกษา

e คือ ความคลาดเคลื่อนที่ยอมรับได้ (ร้อยละ 5)

แทนค่าจำนวนครัวเรือนในพื้นที่ศึกษา

$$n = \frac{41,759}{1+(41,759 \times (0.05)^2)}$$

$$n = 396.20$$

$$n \approx 397 \text{ ตัวอย่าง}$$

ดังนั้น ขนาดของกลุ่มตัวอย่างที่ทำการสำรวจต้องไม่น้อยกว่า 397 ตัวอย่าง

เมื่อได้จำนวนตัวอย่างทั้งหมดที่คำนวณจากจำนวนครัวเรือนทั้งหมดแล้ว นำมาแบ่งเป็นสัดส่วนเพื่อหาจำนวนตัวอย่างที่เหมาะสมของแต่ละชุมชน ดังสมการที่ (2)

$$A = \frac{n_1 n}{N} \text{ ----- (2)}$$

เมื่อ n_1 คือ จำนวนครัวเรือนของชุมชนหรือหมู่บ้าน

N คือ จำนวนครัวเรือนทั้งหมดในพื้นที่ศึกษา

n คือ จำนวนตัวอย่างทั้งหมดจากสมการ (1)

A คือ จำนวนตัวอย่างของแต่ละชุมชน

ขนาดของกลุ่มตัวอย่างในพื้นที่ศึกษา พบว่า ตัวอย่างในการสำรวจต้องไม่น้อยกว่า 397 ตัวอย่าง ซึ่งในการสำรวจจริงโครงการได้สำรวจมากกว่าจำนวนที่คำนวณได้ คือ 406 ตัวอย่าง ซึ่งสัดส่วนตัวอย่างในการเก็บข้อมูลกับจำนวนครัวเรือนของชุมชนได้แบ่งสัดส่วนให้สอดคล้อง แสดงดังตารางที่ 3-1

(ข) วิธีการเก็บตัวอย่าง บริษัทที่ปรึกษาได้ดำเนินการสำรวจความคิดเห็นในระดับครัวเรือน โดยสัมภาษณ์หัวหน้าครัวเรือนหรือตัวแทนครัวเรือน ซึ่งมีการกำหนดจำนวนตัวอย่างที่ชัดเจน เพื่อเป็นตัวแทนที่ดีของกลุ่มประชากร ในการสำรวจจริงบริษัทที่ปรึกษาได้ทำการสำรวจสอดคล้องกับจำนวนตัวอย่างที่กำหนดไว้ในแต่ละหมู่บ้าน การสุ่มกลุ่มตัวอย่างได้อาศัยความน่าจะเป็น ซึ่งกลุ่มตัวอย่างที่สมาชิกทุกๆ หน่วยของประชากรมีโอกาสอย่างเท่าเทียมกันที่จะเป็นตัวแทนที่ดีโดยเก็บตัวอย่างด้วยวิธีสุ่มอย่างเป็นระบบด้วยการแบ่งประชากรออกเป็นช่วงเท่าๆ กัน ซึ่งการสุ่มจะสุ่มช่วงแรกเพียงช่วงเดียว ช่วงต่อไปจะถูกเลือกโดยอัตโนมัติ ยกตัวอย่างเช่น ชุมชนศรีอนุสรณ์ มีจำนวน 401 หลังคาเรือน ต้องการตัวอย่างจำนวน 4 หลังคาเรือน จึงแบ่งหลังคาเรือนออกเป็นช่วง ช่วงละเท่าๆ กัน จะได้ประมาณช่วงละ 101 หลังคาเรือน และทำการสุ่มจุดเริ่มต้นโดยเริ่มต้นที่หลังคาเรือนแรกของทั้งสองฝั่งถนน ดังนั้น หลังคาเรือนที่จะเป็นตัวอย่างต่อไปต้องนับไปอีก 100 หลังคาเรือน จึงทำการเก็บตัวอย่าง ถ้าตัวอย่างที่ถูกสุ่มไม่สามารถทำการเก็บข้อมูลได้ จะเก็บข้อมูลตัวอย่างที่อยู่ใกล้เคียงกัน และทำการสุ่มด้วยวิธีนี้ไปเรื่อยๆ จนครบขนาดกลุ่มตัวอย่าง 4 หลังคาเรือน ทั้งนี้ เพื่อให้ผลการสำรวจที่ได้มีคุณภาพและสามารถเป็นตัวแทนของประชาชน จะทำการสัมภาษณ์ หลังคาเรือนละ 1 ตัวอย่างเท่านั้น ภาพบรรยากาศการสัมภาษณ์ความคิดเห็นรายครัวเรือน แสดงดังรูปที่ 3-1

ตารางที่ 3-1
จำนวนตัวอย่างที่สำรวจความคิดเห็น

ตำบล	จำนวนครัวเรือน	จำนวนตัวอย่างที่ คำนวณได้ (ตัวอย่าง)	จำนวนตัวอย่าง ที่สำรวจจริง (ตัวอย่าง)
<u>อำเภอศรีราชา</u>			
(1) เทศบาลนครเจ้าพระยาสุรศักดิ์^{1/}			
- ชุมชนศิริอนุสรณ์	401	3.8	4
- ชุมชนพันเสด็จนอก	584	5.5	6
- ชุมชนยางเอน-ขนาเจ็ด	1,832	17.4	18
- ชุมชนนิคมบ่อวิน	2,803	26.6	27
- ชุมชนมาบเสมอ	1,764	16.7	17
- ชุมชนเขาชี	974	9.2	10
- ชุมชนหุบบอน	533	5.1	6
- ชุมชนหมู่ที่ 3 เขาคันทรง	265	2.5	3
- ชุมชนเขาช่องลม	334	3.2	4
- ชุมชนห้วยเหียน	735	7.0	7
- ชุมชนปากร่วม	3,811	36.2	37
- ชุมชนเนินตอง	651	6.2	7
- ชุมชนวังค้อ	712	6.8	7
(2) องค์การบริหารส่วนตำบลบ่อวิน^{2/}			
- หมู่ที่ 3 บ้านห้วยปราบ	17,947	170.3	171
- หมู่ที่ 4 บ้านพันเสด็จใน	2,591	24.6	25
- หมู่ที่ 6 บ้านเขาหิน	2,668	25.3	26
(3) องค์การบริหารส่วนตำบลเขาคันทรง^{3/}			
- หมู่ที่ 5 บ้านสุรศักดิ์	2,042	19.4	20
- หมู่ที่ 9 ห้วยตาเกล้า	300	2.8	3
- หมู่ที่ 10 บ้านเจ้าพระยา	812	7.7	8
รวม	41,759	396.20	406

หมายเหตุ : ^{1/} สำนักบริหารการทะเบียน กรมการปกครอง เทศบาลนครเจ้าพระยาสุรศักดิ์, 2565

^{2/} สำนักบริหารการทะเบียน กรมการปกครอง องค์การบริหารส่วนตำบลบ่อวิน, 2565

^{3/} สำนักบริหารการทะเบียน กรมการปกครอง องค์การบริหารส่วนตำบลเขาคันทรง, 2565

ที่มา : รวบรวมโดย บริษัท กรีนเนอร์ คอนซัลแทนท์ จำกัด, 2566





4. วิธีการและเครื่องมือที่ใช้

การสำรวจด้านสภาพเศรษฐกิจ-สังคมจะทำการแบ่งออกเป็น 3 กลุ่มตัวอย่าง คือ หน่วยงานที่เกี่ยวข้อง ผู้นำชุมชน และประชาชน โดยใช้แบบสอบถามเป็นเครื่องมือ ซึ่งแบบสอบถามมีโครงสร้างแน่นอน ชัดเจน คำถามมีลักษณะเป็นคำถามปลายปิดและคำถามปลายเปิด (ตัวอย่างแบบสอบถาม แสดงดังเอกสารแนบ 1) มีรายละเอียดดังนี้

(1) แบบสอบถามสำหรับหน่วยงานที่เกี่ยวข้อง

- ข้อมูลทั่วไปของผู้ให้สัมภาษณ์
- ความคิดเห็นต่อสภาพปัญหาสังคมและปัญหาสภาพแวดล้อมในปัจจุบันของชุมชนรอบที่ตั้งโครงการ
- ผลดีต่อชุมชนและสภาพแวดล้อมจากการดำเนินงานของโครงการฯ
- ผลเสียต่อชุมชนและสภาพแวดล้อมจากการดำเนินโครงการฯ
- ข้อร้องเรียนจากการดำเนินงานของบริษัทฯ
- ความคิดเห็นเกี่ยวกับการดำเนินงานการส่งเสริม สนับสนุนงานด้านสังคม หรือ CSR ของบริษัทฯ
- ข้อเสนอแนะต่อโครงการ

(2) แบบสอบถามสำหรับผู้นำชุมชน

- ข้อมูลทั่วไปของผู้ให้สัมภาษณ์
- ข้อมูลเกี่ยวกับชุมชนในพื้นที่รับผิดชอบ
- ข้อมูลด้านอนามัยสิ่งแวดล้อมและสาธารณสุขในชุมชน
- ข้อมูลด้านสาธารณสุข / สุขภาพ
- สภาพแวดล้อมในปัจจุบันของชุมชน
- การรับทราบข้อมูลข่าวสารเกี่ยวกับโครงการ
- ความเชื่อมั่นต่อโครงการฯ และความต้องการของชุมชน
- ความคิดเห็นต่อการดำเนินโครงการฯ

(3) แบบสอบถามสำหรับประชาชน

- ข้อมูลทั่วไปของผู้ให้สัมภาษณ์
- ข้อมูลด้านเศรษฐกิจ
- ข้อมูลด้านอนามัยสิ่งแวดล้อมและสาธารณสุขในชุมชน
- สภาพแวดล้อมในปัจจุบันของชุมชน
- ข้อมูลด้านสาธารณสุข/สุขภาพ
- การรับทราบข้อมูลข่าวสารโครงการฯ
- ความเชื่อมั่นต่อโครงการฯ และความต้องการของชุมชน
- ความคิดเห็นต่อการดำเนินโครงการ

5. การวิเคราะห์ข้อมูล

ข้อมูลที่ได้จากการสำรวจ บริษัทที่ปรึกษาได้นำมาวิเคราะห์และประมวลผลการศึกษา โดยจำแนกการสรุปผลการสำรวจความคิดเห็นตามกลุ่มเป้าหมายที่ทำการสำรวจ ดังนี้

(1) การแปลผลโดยการสรุปประเด็น

กลุ่มเป้าหมายที่แปลผลด้วยวิธีนี้คือกลุ่มเป้าหมายหน่วยงานราชการที่เกี่ยวข้องต่อการดำเนินโครงการ แบบสอบถามมีลักษณะเป็นคำถามปลายเปิดซึ่งสามารถแสดงความคิดเห็นได้อย่างเต็มที่โดยผลจากการสำรวจได้จัดทำสรุปประเด็นที่ได้มา พร้อมทั้งระบุตำแหน่งและระยะเวลาการดำรงตำแหน่งของผู้ตอบแบบสอบถาม

(2) การแปลผลโดยใช้คำร้อยละ

กลุ่มตัวแทนผู้นำชุมชนและตัวแทนครัวเรือน แบบสอบถามมีลักษณะแบบสอบถามปลายปิด โดยให้เลือกคำตอบจากแต่ละคำถาม ได้แก่

1) ข้อมูลทั่วไปลักษณะของผู้ตอบแบบสอบถาม ประกอบด้วย เพศ อายุ การนับถือศาสนา ระดับการศึกษา การตั้งถิ่นฐาน การประกอบอาชีพ รายได้ต่อครอบครัว

2) ข้อมูลด้านอนามัยสิ่งแวดล้อมและสาธารณูปโภคในครัวเรือน ประกอบด้วย แหล่งน้ำสำหรับอุปโภค-บริโภคและแหล่งน้ำเพื่อการเกษตร ปัญหาและการจัดการปัญหาน้ำอุปโภค-บริโภคและแหล่งน้ำเพื่อการเกษตร การกำจัดน้ำเสีย การกำจัดขยะ ปัญหาเกี่ยวกับไฟฟ้า และการคมนาคมในพื้นที่

3) ข้อมูลด้านสภาพแวดล้อมในปัจจุบันของชุมชน ได้แก่ การเปลี่ยนแปลงของสภาพแวดล้อม ปัญหาความเดือดร้อน/ความรำคาญด้านสิ่งแวดล้อม ปัญหาของชุมชนและความปลอดภัยในชีวิตและทรัพย์สิน

4) ข้อมูลสาธารณสุข/สุขภาพ ได้แก่ ภาวะการเจ็บป่วย การรักษาพยาบาล การบริการสาธารณสุข และการให้ข้อมูลข่าวสารด้านสาธารณสุข

5) ข้อมูลด้านการรับรู้ข่าวสารของโครงการ ได้แก่ การรับทราบข้อมูลเกี่ยวกับโครงการ การเข้าร่วมกิจกรรมกับโครงการ รวมถึงการประชาสัมพันธ์ข้อมูลข่าวสารต่างๆ

6) ข้อมูลด้านความเชื่อมั่นต่อโครงการและความต้องการจากโครงการ ได้แก่ ความเชื่อมั่นต่อการดำเนินโครงการ การเข้าร่วมกิจกรรมกับโครงการ และความต้องการของชุมชน

7) ความคิดเห็นต่อการดำเนินโครงการ ได้แก่ ความพึงพอใจต่อการปฏิบัติตามมาตรการ และการดูแลสังคม ระดับความสามารถในการดูแลสังคมและสิ่งแวดล้อมของบริษัทฯ ประโยชน์และผลกระทบจากการดำเนินโครงการ และการเปรียบเทียบถึงผลดีและผลเสียจากการดำเนินโครงการ

โดยนำเสนอในรูปแบบตารางแจกแจงความถี่ ร้อยละ ซึ่งนำเสนอผลการสำรวจความคิดเห็นแยกเป็นผลการสำรวจความคิดเห็นผู้นำชุมชนและผลการสำรวจความคิดเห็นตัวแทนครัวเรือน พร้อมทั้งบรรยายสรุปผลการสำรวจความคิดเห็นเป็นร้อยละแยกตามกลุ่มเป้าหมาย

(3) การแปลผลข้อมูลแบบมาตราส่วนประมาณค่า

ผลการสำรวจความคิดเห็นจากแบบสอบถามที่ต้องการทราบความคิดเห็น ในลักษณะคำถามเป็นแบบมาตราส่วนได้อ้างอิงจากแนวทางประมาณค่าของลิเคิร์ตและใช้การวัดข้อมูลประเภทอันดับภาคชั้นได้ทำการหาค่าเฉลี่ยคะแนนความคิดเห็น โดยกำหนดคะแนนแทนน้ำหนักให้แต่ละช่วงของระดับความคิดเห็น จากนั้นนำค่าเฉลี่ยที่ได้ไปเทียบกับเกณฑ์การแปลความหมาย สำหรับประเด็นที่แปลผล ประกอบด้วยสภาพแวดล้อมปัจจุบันของชุมชน ผลกระทบที่ได้รับจากการดำเนินโครงการที่ผ่านมาและความพึงพอใจต่อการดำเนินโครงการ โดยได้กำหนดค่าคะแนนแบบสอบถามเป็นแบบมาตราส่วนประมาณค่าตามแนวคิดของลิเคิร์ต ซึ่งการกำหนดค่าคะแนนของการได้รับผลกระทบ ใช้หลักการวัดค่ารวมแล้วประเมินลักษณะหรือคุณภาพของสิ่งนั้นจากคะแนนค่าเฉลี่ยถ่วงน้ำหนักของแต่ละคำถาม

1) การคำนวณค่าเฉลี่ย

การคำนวณค่าเฉลี่ยเป็นการนำผลรวมของข้อมูลทั้งหมดหารด้วยจำนวนข้อมูลทั้งหมด ซึ่งใช้สูตรการคำนวณค่าเฉลี่ยของข้อมูลที่แจกแจงความถี่ สามารถคำนวณได้จากสูตร

$$\bar{x} = \frac{\sum fx}{n}$$

โดยที่ \bar{x} คือ ค่าเฉลี่ยเลขคณิต
 f คือ ความถี่ของข้อมูล
 n คือ ค่าของข้อมูล

2) การคำนวณส่วนเบี่ยงเบนมาตรฐาน

ส่วนเบี่ยงเบนมาตรฐานเป็นค่าวัดการกระจายที่สำคัญทางสถิติ โดยเป็นการวัดการกระจายของคะแนนรอบๆ ค่าเฉลี่ย ส่วนสูตรในการคำนวณหาส่วนเบี่ยงเบนมาตรฐานใช้สูตรส่วนเบี่ยงเบนมาตรฐานของกลุ่มตัวอย่าง ในกรณีข้อมูลมีการแจกแจงความถี่ (ชวนชัย เชื้อสาธุ, 2544)¹ สูตรดังนี้

$$S = \sqrt{\frac{n \sum fx^2 - (\sum fx)^2}{n(n-1)}}$$

¹ชวนชัย เชื้อสาธุ. (2544).สถิติเพื่อการวิจัย. หน้า 48

- โดยที่ s คือ ส่วนเบี่ยงเบนมาตรฐาน
 f คือ ความถี่
 x คือ ค่าคะแนนของข้อมูล
 n คือ จำนวนข้อมูลหรือจำนวนตัวอย่าง

3) การแปลความหมายจากค่าเฉลี่ย

คำถามจากการสำรวจความคิดเห็น มีประเด็นที่สามารถนำมาแปลค่าความหมายจากค่าเฉลี่ยได้ ประกอบด้วย ความคิดเห็นสภาพแวดล้อมปัจจุบัน ผลกระทบจากโครงการ และความพึงพอใจในการดำเนินโครงการ ได้กำหนดมาตราส่วนประมาณค่า 3 ระดับ คะแนนที่กำหนดให้กับข้อคำถามที่เป็นมาตราส่วนประมาณค่าดังนี้

- | | | |
|---|---------|----------------------|
| 3 | หมายถึง | ได้รับผลกระทบมาก |
| 2 | หมายถึง | ได้รับผลกระทบปานกลาง |
| 1 | หมายถึง | ได้รับผลกระทบน้อย |

การแบ่งช่วงค่าเฉลี่ยใช้หลักเกณฑ์ยึดจุดกึ่งกลางเป็นหลักจาก 1 ไปถึง 3 และกำหนดระดับของการได้รับผลกระทบจากโครงการออกเป็น 3 ระดับ คือ น้อย ปานกลาง และมาก โดยสามารถใช้เกณฑ์การแปลความหมายจากค่าเฉลี่ย และกำหนดช่วงน้ำหนักคะแนนเฉลี่ยถ่วงน้ำหนักออกเป็น 3 ระดับการประเมินค่าดังนี้

- | | | |
|-------------------------|---------|---------------------------|
| คะแนนเฉลี่ย 2.51 - 3.00 | หมายถึง | ได้รับผลกระทบระดับมาก |
| คะแนนเฉลี่ย 1.51 - 2.50 | หมายถึง | ได้รับผลกระทบระดับปานกลาง |
| คะแนนเฉลี่ย 1.00 - 1.50 | หมายถึง | ได้รับผลกระทบระดับน้อย |

6. การรับรู้/รับทราบข้อมูลโครงการก่อนการสัมภาษณ์

การรับรู้ข้อมูลข่าวสารเกี่ยวกับการดำเนินโครงการของประชาชนในระหว่างการสำรวจสภาพสังคม-เศรษฐกิจ และความคิดเห็นเกี่ยวกับการดำเนินโครงการฯ ทีมงานของที่ปรึกษาได้ชี้แจงข้อมูลการดำเนินโครงการก่อนทำการสำรวจความคิดเห็นของประชาชน โดยจัดทำแผ่นภาพพร้อมคำอธิบายเกี่ยวกับการดำเนินโครงการ แสดงดังเอกสารแนบ 2

ทั้งนี้ เนื่องจากประเด็นคำถามในแบบสอบถามที่ใช้เป็นเครื่องมือในการสำรวจสภาพสังคม-เศรษฐกิจ และความคิดเห็นเกี่ยวกับการดำเนินโครงการในครั้งนี้ จะเป็นคำถามที่ให้แสดงความคิดเห็นในด้านบวกและด้านลบจากการพัฒนาโครงการ ดังนั้น กลุ่มตัวอย่างทั้งหมดที่ทำการสำรวจความคิดเห็นจำเป็นต้องทราบและรับรู้ข้อมูลเกี่ยวกับการดำเนินโครงการก่อนจึงสามารถตอบคำถามในประเด็นดังกล่าวได้ซึ่งกลุ่มตัวอย่างทั้งหมด

รับทราบข้อมูลเกี่ยวกับการดำเนินโครงการก่อนการสัมภาษณ์

สำหรับประชาชนในพื้นที่บริเวณรอบที่ตั้งโครงการที่ไม่ได้ถูกสุ่มเป็นตัวอย่างในการสำรวจด้านสภาพเศรษฐกิจ-สังคม และความคิดเห็นเกี่ยวกับการดำเนินโครงการนั้นก็มีการรับรู้รับทราบเกี่ยวกับการดำเนินโครงการอีกหลากหลายช่องทาง ได้แก่ การจัดกิจกรรมประชุมชี้แจงข้อมูลผลการศึกษาและความคืบหน้าการจัดทำรายงานการประเมินผลกระทบสิ่งแวดล้อม การประชาสัมพันธ์ข้อมูลข่าวสารผ่านทางหน่วยงานท้องถิ่น และกลุ่มผู้นำชุมชนที่ได้เข้าร่วมกิจกรรมกับทางโครงการ รวมถึงเจ้าหน้าที่/ตัวแทนของโครงการลงพื้นที่เข้าร่วมกิจกรรมต่างๆ กับชุมชน ซึ่งได้ดำเนินการอย่างต่อเนื่องโดยพยายามให้การดำเนินงานด้านการมีส่วนร่วมและประชาสัมพันธ์ของโครงการขยายวงกว้างออกไปครอบคลุมทั้งพื้นที่ศึกษา

7. ผลการสำรวจสภาพเศรษฐกิจ-สังคม

(1) หน่วยงานที่เกี่ยวข้องบริเวณพื้นที่ใกล้เคียง

บริษัทที่ปรึกษาได้ทำการส่งแบบสอบถามให้หน่วยงานราชการในพื้นที่ศึกษา และหน่วยงานด้านต่างๆ ที่เกี่ยวข้องกับการพัฒนาด้านอุตสาหกรรม โดยมีตัวแทนจากหน่วยงานด้านต่างๆ ตอบแบบสอบถามจำนวน 24 หน่วยงาน ทั้งนี้ได้จัดทำสรุปผลการสำรวจความคิดเห็นของผู้แทนหน่วยงานด้านต่างๆ แสดงดังตารางที่ 7-1

(2) ผลการสำรวจความคิดเห็นผู้นำชุมชน

โครงการได้สำรวจความคิดเห็นผู้นำชุมชนจำนวน 49 ตัวอย่าง ผลการสำรวจความคิดเห็นแสดงดังเอกสารแนบ 3 สรุปได้ดังนี้

1) ข้อมูลทั่วไป

ผู้ให้สัมภาษณ์เกินครึ่ง (ร้อยละ 57.1) ระบุว่า เป็นเพศหญิง ส่วนที่เหลือ (ร้อยละ 42.9) ระบุว่า เป็นเพศชาย ด้านอายุของผู้ให้สัมภาษณ์ (ร้อยละ 42.9) ระบุว่า มีอายุระหว่าง 51-60 ปี รองลงมา (ร้อยละ 26.5) ระบุว่า มีอายุ 61 ปีขึ้นไป ด้านระดับการศึกษา ผู้ให้สัมภาษณ์ (ร้อยละ 42.9) ระบุว่า มีการศึกษาอยู่ในระดับประถมศึกษา รองลงมา (ร้อยละ 24.5) ระบุว่า มีการศึกษาอยู่ในระดับมัธยมศึกษาตอนต้น ส่วนตำแหน่งผู้นำชุมชน ผู้ให้สัมภาษณ์ (ร้อยละ 34.7) ระบุว่า มีตำแหน่งเป็นอาสาสมัครสาธารณสุขประจำหมู่บ้าน (อสม.) รองลงมา (ร้อยละ 26.5) ระบุว่า มีตำแหน่งเป็นผู้ช่วยผู้ใหญ่บ้าน/รองประธานชุมชน

2) ข้อมูลทั่วไปเกี่ยวกับชุมชนในพื้นที่ที่รับผิดชอบ

ผู้ให้สัมภาษณ์เกินครึ่ง (ร้อยละ 55.1) ระบุว่า ประชาชนส่วนใหญ่ในพื้นที่เกิดที่นี่ ส่วนที่เหลือ (ร้อยละ 44.9) ระบุว่า ย้ายมาจากที่อื่น ส่วนด้านการประกอบอาชีพ ผู้ให้สัมภาษณ์ (ร้อยละ 46.9) ระบุว่า ประกอบอาชีพรับจ้างในโรงงานอุตสาหกรรม รองลงมา (ร้อยละ 24.5) ระบุว่า ประกอบอาชีพธุรกิจส่วนตัว/ค้าขาย สำหรับความเพียงพอของระบบสาธารณูปโภค (ไฟฟ้า/ประปา/ถนน) ผู้ให้สัมภาษณ์ (ร้อยละ 49.0) ระบุว่า ระบบสาธารณูปโภคมีความเพียงพอ รองลงมา (ร้อยละ 34.7) ระบุว่า ระบบสาธารณูปโภคไม่เพียงพอเนื่องจากน้ำประปาไม่ไหลและไหลไม่ต่อเนื่องในช่วงหน้าแล้ง

ตารางที่ 7-1

ผลการสำรวจความคิดเห็นของตัวแทนหน่วยงานที่เกี่ยวข้อง

หน่วยงาน/ตำแหน่ง/ระยะเวลาดำรงตำแหน่ง	ความคิดเห็น/ข้อเสนอแนะ
1. สำนักงานนิคมอุตสาหกรรมดับบลิวเอชเอ ชลบุรี 1-2 ตำแหน่ง วิศวกร	<p>- ท่านมีความคิดเห็นอย่างไรเกี่ยวกับสภาพปัญหาสังคมและปัญหาสภาพแวดล้อมในปัจจุบันของชุมชนรอบที่ตั้งโครงการฯ</p> <ul style="list-style-type: none"> • ในปัจจุบันมีการตั้งที่อยู่อาศัยและร้านค้าติดพื้นที่นิคมอุตสาหกรรมมากขึ้น และไม่มีการแบ่งแผนการป้องกันด้านความปลอดภัยจากมลพิษสิ่งแวดล้อมที่อาจเกิดขึ้น - การดำเนินงานของโครงการฯ ที่ผ่านมา ส่งผลให้เกิดผลเสียอย่างไรบ้าง • การดำเนินโครงการทำให้เกิดการจ้างงานคนในพื้นที่ ซึ่งพื้นที่ใกล้เคียง ทำให้มีประชาชนมีรายได้ - การดำเนินงานของโครงการฯ ที่ผ่านมา ส่งผลให้เกิดผลเสียต่อชุมชนและสภาพแวดล้อมอย่างไรบ้าง • ไม่พบผลเสียจากการดำเนินโครงการ - ท่านเคยได้รับข้อร้องเรียนจากการดำเนินงานของบริษัทฯ หรือไม่ • ไม่เคยได้รับข้อร้องเรียนจากการดำเนินโครงการ - ท่านคิดว่าการดำเนินงานส่งเสริม สนับสนุนงานด้านสังคม หรือ CSR ของบริษัทฯ ต้องมีการปรับปรุงหรือไม่ อย่างไร • ควรเพิ่มบุคลากรในการดำเนินการส่งเสริม สนับสนุนงานด้านสังคมหรือ CSR ให้เพียงพอเนื่องจากชุมชนมีการขยายตัวของประชากรมากขึ้น อาจทำให้การดูแลครอบคลุมทุกชุมชน - ข้อเสนอแนะ • ต้องการให้ตรวจสอบและควบคุมระบบบำบัดมลพิษอย่างเข้มงวดและมีประสิทธิภาพ เพื่อลดหรือไม่ให้ส่งผลกระทบต่อชุมชนและสิ่งแวดล้อมในอนาคต
2. เทศบาลนครเจ้าพระยาสุรศักดิ์ ตำแหน่ง นักวิชาการสิ่งแวดล้อมปฏิบัติการ	<p>- ท่านมีความคิดเห็นอย่างไรเกี่ยวกับสภาพปัญหาสังคมและปัญหาสภาพแวดล้อมในปัจจุบันของชุมชนรอบที่ตั้งโครงการฯ</p> <ul style="list-style-type: none"> • สภาพปัญหาสังคมและปัญหาสิ่งแวดล้อมมีแนวโน้มในทิศทางที่ดีขึ้น

ตารางที่ 7-1 (ต่อ)

หน่วยงาน/ตำแหน่ง/ระยะเวลาดำรงตำแหน่ง	ความคิดเห็น/ข้อเสนอแนะ
	<ul style="list-style-type: none"> - การดำเนินงานของโครงการฯ ที่ผ่านมา ส่งผลให้เกิดผลดีอย่างไรบ้าง <ul style="list-style-type: none"> • กระตุ้นเศรษฐกิจในชุมชน ทำให้ประชาชนโดยรอบพื้นที่ที่มีรายได้ และมีความเป็นอยู่ที่ดีขึ้น - การดำเนินงานของโครงการฯ ที่ผ่านมา ส่งผลให้เกิดผลเสียต่อชุมชนและสภาพแวดล้อมอย่างไรบ้าง <ul style="list-style-type: none"> • สภาพอากาศและสิ่งแวดล้อมโดยรอบของชุมชน ซึ่งส่งผลเสียต่อสุขภาพของประชาชน - ท่านเคยได้รับข้อร้องเรียนจากการดำเนินงานของบริษัทฯ หรือไม่ <ul style="list-style-type: none"> • ไม่เคยได้รับข้อร้องเรียนจากการดำเนินโครงการ - ท่านคิดว่าการดำเนินงานการส่งเสริม สนับสนุนงานด้านสังคม หรือ CSR ของบริษัทฯ ต้องมีการปรับปรุงหรือไม่ อย่างไร <ul style="list-style-type: none"> • ควรส่งเสริมด้านการศึกษาให้แก่โรงเรียนในพื้นที่โดยรอบให้มากขึ้น • จัดกิจกรรมส่งเสริมเกี่ยวกับประเพณีและวัฒนธรรม รวมถึงกิจกรรมอื่นๆ ของชุมชนอย่างสม่ำเสมอ - ข้อเสนอแนะ <ul style="list-style-type: none"> • ควรมีการส่งเสริมและพัฒนาด้านสิ่งแวดล้อมของชุมชนโดยรอบอย่างสม่ำเสมอ
<p>3. โรงพยาบาลส่งเสริมสุขภาพตำบลบ่อวิน</p> <p>ตำแหน่ง นักวิชาการสาธารณสุขปฏิบัติการ (งานอนามัยสิ่งแวดล้อม)</p>	<ul style="list-style-type: none"> - ท่านมีความคิดเห็นอย่างไรเกี่ยวกับสภาพปัญหาสังคมและปัญหาสุขภาพแวดล้อมในปัจจุบันของชุมชนรอบที่ตั้งโครงการฯ <ul style="list-style-type: none"> • ปัญหาสุขภาพแวดล้อมในปัจจุบัน เช่น ปัญหาจราจรติดขัด และเสียงดัง - การดำเนินงานของโครงการฯ ที่ผ่านมา ส่งผลให้เกิดผลดีอย่างไรบ้าง <ul style="list-style-type: none"> • สร้างงาน สร้างอาชีพให้คนในชุมชน และกระตุ้นเศรษฐกิจให้ดีขึ้น - การดำเนินงานของโครงการฯ ที่ผ่านมา ส่งผลให้เกิดผลเสียต่อชุมชนและสภาพแวดล้อมอย่างไรบ้าง <ul style="list-style-type: none"> • ความร้อนจากปล่องควันโรงงาน และการจราจรติดขัดในบางช่วง - ท่านเคยได้รับข้อร้องเรียนจากการดำเนินงานของบริษัทฯ หรือไม่ <ul style="list-style-type: none"> • ไม่เคยได้รับข้อร้องเรียนจากการดำเนินโครงการ

ตารางที่ 7-1 (ต่อ)

หน่วยงาน/ตำแหน่ง/ระยะเวลาดำรงตำแหน่ง	ความคิดเห็น/ข้อเสนอแนะ
	<p>- ท่านคิดว่าการดำเนินงานส่งเสริม สนับสนุนงานด้านสังคม หรือ CSR ของบริษัทฯ ต้องมีการปรับปรุงหรือไม่ อย่างไร</p> <ul style="list-style-type: none"> • ไม่ประสงค์แสดงความคิดเห็น <p>- ข้อเสนอแนะ</p> <ul style="list-style-type: none"> • ไม่มี
<p>4. โรงเรียนบ้านเขาคันทรง</p> <p>ตำแหน่ง รองผู้อำนวยการ</p>	<p>- ท่านมีความคิดเห็นอย่างไรกับสภาพปัญหาสังคมและปัญหาสภาพแวดล้อมในปัจจุบันของชุมชนรอบที่ตั้งโครงการฯ</p> <ul style="list-style-type: none"> • ชุมชนมีปัญหาด้านเขาคันทรง และฝุ่นละอองจากการสัญจรของยานพาหนะ <p>- การดำเนินงานของโครงการฯ ที่ผ่านมา ส่งผลให้เกิดผลดีอย่างไรบ้าง</p> <ul style="list-style-type: none"> • ไม่ประสงค์แสดงความคิดเห็น <p>- การดำเนินงานของโครงการฯ ที่ผ่านมา ส่งผลให้เกิดผลเสียต่อชุมชนและสภาพแวดล้อมอย่างไรบ้าง</p> <ul style="list-style-type: none"> • มลพิษที่เกิดจากการดำเนินโครงการ เช่น ฝุ่นละอองหรือควัน ซึ่งส่งผลเสียต่อสุขภาพร่างกายของประชาชนในพื้นที่ใกล้เคียงโครงการ <p>- ท่านเคยได้รับข้อร้องเรียนจากการดำเนินงานของบริษัทฯ หรือไม่</p> <ul style="list-style-type: none"> • ไม่เคยได้รับข้อร้องเรียนจากการดำเนินโครงการ <p>- ท่านคิดว่าการดำเนินงานส่งเสริม สนับสนุนงานด้านสังคม หรือ CSR ของบริษัทฯ ต้องมีการปรับปรุงหรือไม่ อย่างไร</p> <ul style="list-style-type: none"> • โรงเรียนบ้านเขาคันทรงยังไม่เคยได้รับการดำเนินการส่งเสริม สนับสนุนงานด้านสังคมหรือ CSR จากโครงการ <p>- ข้อเสนอแนะ</p> <ul style="list-style-type: none"> • ไม่มี

ตารางที่ 7-1 (ต่อ)

หน่วยงาน/ตำแหน่ง/ระยะเวลาดำรงตำแหน่ง	ความคิดเห็น/ข้อเสนอแนะ
<p>5. โรงเรียนบ้านสุรศักดิ์</p> <p>ตำแหน่ง ครู</p>	<p>- ท่านมีความคิดเห็นอย่างไรกับสภาพปัญหาสังคมและปัญหาสภาพแวดล้อมในปัจจุบันของชุมชนรอบที่ตั้งโครงการฯ</p> <ul style="list-style-type: none"> • สภาพแวดล้อมโดยทั่วไปอยู่ในเกณฑ์ปกติ แต่พบปัญหาสภาพสังคมมีความแออัด เนื่องจากมีการเข้ามาทำงานของคนนอกพื้นที่ ทำให้มีประชากรเพิ่มมากขึ้น - การดำเนินงานของโครงการฯ ที่ผ่านมา ส่งผลให้เกิดผลดีอย่างไรบ้าง • เจ้าของโครงการมีการวางแผนจัดการด้านมลพิษเป็นอย่างดี จึงส่งผลต่อสุขภาพของคนในชุมชน - การดำเนินงานของโครงการฯ ที่ผ่านมา ส่งผลให้เกิดผลเสียต่อชุมชนและสภาพแวดล้อมอย่างไรบ้าง • ไม่ประสงค์แสดงความคิดเห็น - ท่านเคยได้รับข้อร้องเรียนจากการดำเนินงานของบริษัทฯ หรือไม่ • ไม่เคยได้รับข้อร้องเรียนจากการดำเนินโครงการ - ท่านคิดว่าการดำเนินงานการส่งเสริม สนับสนุนงานด้านสังคม หรือ CSR ของบริษัทฯ ต้องมีการปรับปรุงหรือไม่ อย่างไร • อยากให้มีการทำ CSR ครอบคลุมทั้งชุมชน โรงเรียน และวัด รวมไปถึงพื้นที่อื่นในหัวด้านสิ่งแวดล้อมที่ได้รับผลกระทบอย่างต่อเนื่องทุกปี - ข้อเสนอแนะ • ไม่มี
<p>6. โรงเรียนบ้านระเวียง</p> <p>ตำแหน่ง รักษาการในตำแหน่งผู้อำนวยการโรงเรียน</p>	<p>- ท่านมีความคิดเห็นอย่างไรกับสภาพปัญหาสังคมและปัญหาสภาพแวดล้อมในปัจจุบันของชุมชนรอบที่ตั้งโครงการฯ</p> <ul style="list-style-type: none"> • สภาพแวดล้อมดี มีความร่มรื่น และน่าอยู่ - การดำเนินงานของโครงการฯ ที่ผ่านมา ส่งผลให้เกิดผลดีอย่างไรบ้าง • ทำให้เกิดการจ้างงานในชุมชน และประชาชนมีรายได้

ตารางที่ 7-1 (ต่อ)

หน่วยงาน/ตำแหน่ง/ระยะเวลาดำรงตำแหน่ง	ความคิดเห็น/ข้อเสนอแนะ
	<ul style="list-style-type: none"> - การดำเนินงานของโครงการฯ ที่ผ่านมา ส่งผลให้เกิดผลเสียต่อชุมชนและสภาพแวดล้อมอย่างไรบ้าง <ul style="list-style-type: none"> • ไม่ประสงค์แสดงความคิดเห็น - ท่านเคยได้รับข้อร้องเรียนจากการดำเนินงานของบริษัทฯ หรือไม่ <ul style="list-style-type: none"> • ไม่เคยได้รับข้อร้องเรียนจากการดำเนินโครงการ - ท่านคิดว่าการดำเนินงานการส่งเสริม สนับสนุนงานด้านสังคม หรือ CSR ของบริษัทฯ ต้องมีการปรับปรุงหรือไม่ อย่างไร <ul style="list-style-type: none"> • ไม่ประสงค์แสดงความคิดเห็น - ข้อเสนอแนะ <ul style="list-style-type: none"> • ไม่มี
<p>7. ศูนย์พัฒนาเด็กเล็กบ้านเขาคันทรง</p> <p>ตำแหน่ง รักษาการหัวหน้าศูนย์พัฒนาเด็กเล็ก องค์การบริหารส่วนตำบลเขาคันทรง</p>	<ul style="list-style-type: none"> - ท่านมีความคิดเห็นอย่างไรเกี่ยวกับสภาพปัญหาสังคมและปัญหาสภาพแวดล้อมในปัจจุบันของชุมชนรอบที่ตั้งโครงการฯ <ul style="list-style-type: none"> • ปัจจุบันมีการก่อตั้งโรงงานอุตสาหกรรมมากขึ้น จึงส่งผลให้เกิดมลพิษทางอากาศ - การดำเนินงานของโครงการฯ ที่ผ่านมา ส่งผลให้เกิดผลเสียอย่างไรบ้าง <ul style="list-style-type: none"> • ไม่เคยทราบรายละเอียดโครงการ - การดำเนินงานของโครงการฯ ที่ผ่านมา ส่งผลให้เกิดผลเสียต่อชุมชนและสภาพแวดล้อมอย่างไรบ้าง <ul style="list-style-type: none"> • คาดว่าการดำเนินโครงการจะทำให้สภาพแวดล้อมของชุมชนมีปัญหามลพิษทางอากาศมากขึ้น - ท่านเคยได้รับข้อร้องเรียนจากการดำเนินงานของบริษัทฯ หรือไม่ <ul style="list-style-type: none"> • ไม่เคยได้รับข้อร้องเรียนจากการดำเนินโครงการ - ท่านคิดว่าการดำเนินงานการส่งเสริม สนับสนุนงานด้านสังคม หรือ CSR ของบริษัทฯ ต้องมีการปรับปรุงหรือไม่ อย่างไร <ul style="list-style-type: none"> • ควรมีการปรับปรุงเรื่องการประชาสัมพันธ์โครงการให้ประชาชนรับทราบอย่างทั่วถึง รวมถึงสนับสนุนด้านสังคมให้มากขึ้น

ตารางที่ 7-1 (ต่อ)

หน่วยงาน/ตำแหน่ง/ระยะเวลาดำรงตำแหน่ง	ความคิดเห็น/ข้อเสนอแนะ
	<p>- ข้อเสนอแนะ</p> <ul style="list-style-type: none"> • ไม่มี
<p>8. โรงเรียนบ้านเขาหิน (นิกรราษฎร์บำรุง)</p> <p>ตำแหน่ง ครูชำนาญการ</p>	<p>- ท่านมีความคิดเห็นอย่างไรกับสภาพปัญหาสังคมและปัญหาสภาพแวดล้อมในปัจจุบันของชุมชนรอบสี่โครงการฯ</p> <ul style="list-style-type: none"> • ชุมชนตั้งอยู่ใกล้เขตอุตสาหกรรม ส่งผลให้ได้รับผลกระทบด้านต่างๆ โดยเฉพาะมลพิษทางอากาศ • การดำเนินงานของโครงการฯ ที่ผ่านมา ส่งผลให้เกิดผลดีอย่างไรบ้าง • ชุมชนและโครงการมีส่วนร่วมในการปรับปรุงและพัฒนาไปในทิศทางที่ดี • การดำเนินงานของโครงการฯ ที่ผ่านมา ส่งผลให้เกิดผลเสียต่อชุมชนและสภาพแวดล้อมอย่างไรบ้าง • ผลเสียในเรื่องการใช้ชีวิตประจำวัน เช่น การสูดดมมลพิษเข้าสู่ร่างกายในปริมาณมาก ส่งผลให้เกิดปัญหาเกี่ยวกับระบบทางเดินหายใจ • ท่านเคยได้รับข้อร้องเรียนจากการดำเนินงานของบริษัทฯ หรือไม่ • ไม่เคยได้รับข้อร้องเรียนจากการดำเนินโครงการ • ท่านคิดว่าการดำเนินงานการส่งเสริม สนับสนุนงานด้านสังคม หรือ CSR ของบริษัทฯ ต้องมีการปรับปรุงหรือไม่ อย่างไร • การดำเนินงานการส่งเสริมสังคมที่ผ่านมามีในระดับดี <p>- ข้อเสนอแนะ</p> <ul style="list-style-type: none"> • ไม่มี
<p>9. โรงเรียนสวนกุหลาบวิทยาลัย ชลบุรี</p> <p>ตำแหน่ง ข้าราชการครู</p>	<p>- ท่านมีความคิดเห็นอย่างไรกับสภาพปัญหาสังคมและปัญหาสภาพแวดล้อมในปัจจุบันของชุมชนรอบสี่โครงการฯ</p> <ul style="list-style-type: none"> • สภาพสังคมปัจจุบัน เป็นสังคมที่มีความหลากหลายทางเชื้อชาติที่เข้ามาเป็นแรงงานข้ามชาติ อาจทำให้เกิดความขัดแย้งต่างๆ และความไม่สงบเป็นอยู่แบบพื้นที่บ้านลดลง แต่ท้องถิ่นมีความเจริญมากขึ้น

ตารางที่ 7-1 (ต่อ)

หน่วยงาน/ตำแหน่ง/ระยะเวลาดำรงตำแหน่ง	ความคิดเห็น/ข้อเสนอแนะ
	<ul style="list-style-type: none"> - การดำเนินงานของโครงการฯ ที่ผ่านมา ส่งผลให้เกิดผลดีอย่างไรบ้าง <ul style="list-style-type: none"> • เกิดการจ้างงานเพิ่มมากขึ้น ทำให้คนในชุมชนมีหน้าที่การงานมั่นคง • นักลงทุนเข้ามาลงทุนเพิ่มมากขึ้น เกิดการขยายตัวทางเศรษฐกิจและมีการพัฒนาทางด้านเทคโนโลยี - การดำเนินงานของโครงการฯ ที่ผ่านมา ส่งผลให้เกิดผลเสียต่อชุมชนและสภาพแวดล้อมอย่างไรบ้าง <ul style="list-style-type: none"> • การอพยพเข้ามาของแรงงานจากหลายพื้นที่และเชื้อชาติ ทำให้เกิดปัญหาและความขัดแย้งมากขึ้น • ปัญหาการลดลงของทรัพยากรทางธรรมชาติ - ท่านเคยได้รับข้อร้องเรียนจากการดำเนินงานของบริษัทฯ หรือไม่ <ul style="list-style-type: none"> • ไม่เคยได้รับข้อร้องเรียนจากการดำเนินโครงการ - ท่านคิดว่าการดำเนินงานการส่งเสริม สนับสนุนงานด้านสังคม หรือ CSR ของบริษัทฯ ต้องมีการปรับปรุงหรือไม่ อย่างไร <ul style="list-style-type: none"> • อยากให้ส่งเสริมและสนับสนุนด้านทุนการศึกษาแก่เด็กและเยาวชนที่เรียนดีแต่ยากจน - ข้อเสนอแนะ <ul style="list-style-type: none"> • อยากให้บริษัทร่วมมือกับชุมชนดำเนินการเกี่ยวกับการเพิ่มพื้นที่สีเขียวในชุมชนให้มากขึ้น
<p>10. ศูนย์พัฒนาเด็กเล็กบ้านเขาหิน</p> <p>ตำแหน่ง ครู</p>	<ul style="list-style-type: none"> - ท่านมีความคิดเห็นอย่างไรเกี่ยวกับสภาพปัญหาสังคมและปัญหาสภาพแวดล้อมในปัจจุบันของชุมชนรอบที่ตั้งโครงการฯ <ul style="list-style-type: none"> • ปัญหาสิ่งแวดล้อมเกี่ยวกับค่าฝุ่น PM_{2.5} สูง ซึ่งส่งผลต่อสุขภาพของคนในชุมชน และพื้นที่ใกล้เคียง - การดำเนินงานของโครงการฯ ที่ผ่านมา ส่งผลให้เกิดผลดีอย่างไรบ้าง <ul style="list-style-type: none"> • สร้างรายได้ให้กับคนในชุมชน และช่วยพัฒนาเศรษฐกิจของชุมชน - การดำเนินงานของโครงการฯ ที่ผ่านมา ส่งผลให้เกิดผลเสียต่อชุมชนและสภาพแวดล้อมอย่างไรบ้าง <ul style="list-style-type: none"> • ไม่ส่งผลเสียต่อชุมชนและสภาพแวดล้อม - ท่านเคยได้รับข้อร้องเรียนจากการดำเนินงานของบริษัทฯ หรือไม่ <ul style="list-style-type: none"> • ไม่เคยได้รับข้อร้องเรียนจากการดำเนินโครงการ

ตารางที่ 7-1 (ต่อ)

หน่วยงาน/ตำแหน่ง/ระยะเวลาดำรงตำแหน่ง	ความคิดเห็น/ข้อเสนอแนะ
	<p>- ท่านคิดว่าการดำเนินงานการส่งเสริม สนับสนุนงานด้านสังคม หรือ CSR ของบริษัทฯ ต้องมีการปรับปรุงหรือไม่ อย่างไร</p> <ul style="list-style-type: none"> • ไม่ต้องการให้ปรับปรุง <p>- ข้อเสนอแนะ</p> <ul style="list-style-type: none"> • ไม่มี
<p>11. โรงเรียนบ้านหุบบอน</p> <p>ตำแหน่ง ครู</p>	<p>- ท่านมีความคิดเห็นอย่างไรกับสภาพปัญหาสังคมและปัญหาสภาพแวดล้อมในปัจจุบันของชุมชนรอบที่ตั้งโครงการฯ</p> <ul style="list-style-type: none"> • สภาพสังคมในปัจจุบันดี เนื่องจากประชาชนมีรายได้จากการดำเนินโครงการ แต่มีความกังวลเกี่ยวกับการจัดการเรื่องมลพิษทางน้ำ อากาศ และดินจากโรงงานอุตสาหกรรม <p>- การดำเนินงานของโครงการฯ ที่ผ่านมา ส่งผลให้เกิดผลดีอย่างไรบ้าง</p> <ul style="list-style-type: none"> • ประชาชนมีรายได้จากการดำเนินโครงการ หน่วยงานภาครัฐ และโรงเรียนได้รับการสนับสนุนจากโครงการ <p>- การดำเนินงานของโครงการฯ ที่ผ่านมา ส่งผลให้เกิดผลเสียต่อชุมชนและสภาพแวดล้อมอย่างไรบ้าง</p> <ul style="list-style-type: none"> • มีความกังวลเกี่ยวกับปัญหามลพิษสิ่งแวดล้อม เช่น น้ำ ดิน อากาศ เป็นต้น <p>- ท่านเคยได้รับข้อร้องเรียนจากการดำเนินงานของบริษัทฯ หรือไม่</p> <ul style="list-style-type: none"> • ไม่เคยได้รับข้อร้องเรียนจากการดำเนินโครงการ <p>- ท่านคิดว่าการดำเนินงานการส่งเสริม สนับสนุนงานด้านสังคม หรือ CSR ของบริษัทฯ ต้องมีการปรับปรุงหรือไม่ อย่างไร</p> <ul style="list-style-type: none"> • ต้องการลงพื้นที่เพื่อติดตามตรวจสอบผลกระทบ และมีการประชาสัมพันธ์ให้ชุมชนได้รับทราบอย่างทั่วถึง เพื่อลดปัญหาความกังวลเกี่ยวกับสิ่งแวดล้อมและสุขภาพของคนในชุมชน <p>- ข้อเสนอแนะ</p> <ul style="list-style-type: none"> • อยากให้มีการติดตามดูแลช่วยเหลือชุมชนหรือโรงเรียนที่ได้รับผลกระทบหรือที่อยู่ในพื้นที่ดูแลอย่างต่อเนื่อง ทั้งนี้ เพื่อลดปัญหาหรือพัฒนาโครงการให้ดีขึ้น

ตารางที่ 7-1 (ต่อ)

หน่วยงาน/ตำแหน่ง/ระยะเวลาดำรงตำแหน่ง	ความคิดเห็น/ข้อเสนอแนะ
<p>12. โรงเรียนบ้านปอวิน</p> <p>ตำแหน่ง ผู้อำนวยการโรงเรียนบ้านปอวิน</p>	<p>- ท่านมีความคิดเห็นอย่างไรกับสภาพปัญหาสังคมและปัญหาสภาพแวดล้อมในปัจจุบันของชุมชนรอบที่ตั้งโครงการฯ</p> <ul style="list-style-type: none"> • ปัญหาสังคมที่พบในชุมชน ได้แก่ การย้ายถิ่นฐานเข้ามาทำงานของคนต่างจังหวัด ทำให้สังคมแออัด และปัญหาเรื่องพ่อแม่ไม่มีเวลาเลี้ยงดูบุตร ส่วนปัญหาสิ่งแวดล้อมที่พบ ได้แก่ ปัญหาฝุ่นละออง <p>- การดำเนินงานของโครงการฯ ที่ผ่านมา ส่งผลให้เกิดผลดีอย่างไรบ้าง</p> <ul style="list-style-type: none"> • การดำเนินการส่งผลให้เกิดความรู้ความเข้าใจร่วมกันมากขึ้นระหว่างผู้ดำเนินการและชุมชน ทำให้เกิดการรับฟังและร่วมมือกันแก้ไขปัญหาได้ <p>- การดำเนินงานของโครงการฯ ที่ผ่านมา ส่งผลให้เกิดผลเสียต่อชุมชนและสภาพแวดล้อมอย่างไรบ้าง</p> <ul style="list-style-type: none"> • โรงเรียนไม่ได้รับผลกระทบจากโครงการ <p>- ท่านเคยได้รับข้อร้องเรียนจากการดำเนินงานของบริษัทฯ หรือไม่</p> <ul style="list-style-type: none"> • ไม่เคยได้รับข้อร้องเรียนจากการดำเนินงาน <p>- ท่านคิดว่าการดำเนินงานการส่งเสริม สนับสนุนงานด้านสังคม หรือ CSR ของบริษัทฯ ต้องมีการปรับปรุงหรือไม่ อย่างไร</p> <ul style="list-style-type: none"> • ต้องการให้โครงการสนับสนุนกิจกรรมที่เกี่ยวข้องกับสิ่งแวดล้อมของโรงเรียน และสนับสนุนเรื่องทุนการศึกษาให้แก่โรงเรียน <p>- ข้อเสนอแนะ</p> <ul style="list-style-type: none"> • ต้องการให้โครงการพาไปศึกษาดูงานเกี่ยวกับการจัดการปัญหาด้านสิ่งแวดล้อม
<p>13. โรงเรียนบ้านพันเสด็จนอก</p> <p>ตำแหน่ง ผู้บริหารสถานศึกษา</p>	<p>- ท่านมีความคิดเห็นอย่างไรกับสภาพปัญหาสังคมและปัญหาสภาพแวดล้อมในปัจจุบันของชุมชนรอบที่ตั้งโครงการฯ</p> <ul style="list-style-type: none"> • ความแออัดที่เกิดจากการเพิ่มขึ้นของจำนวนประชากรที่อพยพเข้ามาทำงานในภาคอุตสาหกรรม สภาพแวดล้อมเกิดมลภาวะทางเสียง ฝุ่นละออง/ควัน และขยะมูลฝอย

ตารางที่ 7-1 (ต่อ)

หน่วยงาน/ตำแหน่ง/ระยะเวลาดำรงตำแหน่ง	ความคิดเห็น/ข้อเสนอแนะ
	<ul style="list-style-type: none"> - การดำเนินงานของโครงการฯ ที่ผ่านมา ส่งผลให้เกิดผลดีอย่างไรบ้าง <ul style="list-style-type: none"> • มีการดูแลทางสังคมมากขึ้น และสนับสนุนในด้านการศึกษา - การดำเนินงานของโครงการฯ ที่ผ่านมา ส่งผลให้เกิดผลเสียต่อชุมชนและสภาพแวดล้อมอย่างไรบ้าง <ul style="list-style-type: none"> • ไม่ประสงค์แสดงความคิดเห็น - ท่านเคยได้รับข้อร้องเรียนจากการดำเนินงานของบริษัทฯ หรือไม่ <ul style="list-style-type: none"> • ไม่เคยได้รับข้อร้องเรียนจากการดำเนินโครงการ - ท่านคิดว่าการดำเนินงานการส่งเสริม สนับสนุนงานด้านสังคม หรือ CSR ของบริษัทฯ ต้องมีการปรับปรุงหรือไม่ อย่างไร <ul style="list-style-type: none"> • บริษัทมีการวางระบบที่ดีมากในเรื่องการดูแลสังคมและกิจกรรม CSR - ข้อเสนอแนะ <ul style="list-style-type: none"> • ต้องการให้กำกับดูแลและตรวจสอบกระบวนการเพื่อเฝ้าระวังในเรื่องความปลอดภัยอย่างเข้มงวด เพื่อให้ไม่เกิดผลกระทบต่อชุมชนและสิ่งแวดล้อม
<p>14. วัดเขาคันทรง</p> <p>ตำแหน่ง เจ้าอาวาส</p>	<ul style="list-style-type: none"> - ท่านมีความคิดเห็นอย่างไรกับสภาพปัญหาสังคมและปัญหาสภาพแวดล้อมในปัจจุบันของชุมชนรอบที่ตั้งโครงการฯ <ul style="list-style-type: none"> • สภาพแวดล้อมโดยทั่วไปมีต้นไม้น้อยมาก อาคารค่อนข้างเก่าในอดีตรอบที่ตั้งโครงการฯ ที่ผ่านมา ส่งผลให้เกิดผลดีอย่างไรบ้าง • ทำให้คนในชุมชนมีรายได้มากขึ้น - การดำเนินงานของโครงการฯ ที่ผ่านมา ส่งผลให้เกิดผลเสียต่อชุมชนและสภาพแวดล้อมอย่างไรบ้าง <ul style="list-style-type: none"> • ผลกระทบต่อสภาพอากาศรอบๆ ไม่ว่าจะเป็นควันและฝุ่นละออง - ท่านเคยได้รับข้อร้องเรียนจากการดำเนินงานของบริษัทฯ หรือไม่ <ul style="list-style-type: none"> • ไม่เคยได้รับข้อร้องเรียนจากการดำเนินโครงการ

ตารางที่ 7-1 (ต่อ)

หน่วยงาน/ตำแหน่ง/ระยะเวลาดำรงตำแหน่ง	ความคิดเห็น/ข้อเสนอแนะ
	<p>- ท่านคิดว่าการดำเนินงานการส่งเสริม สนับสนุนงานด้านสังคม หรือ CSR ของบริษัทฯ ต้องมีการปรับปรุงหรือไม่ อย่างไร</p> <ul style="list-style-type: none"> • ไม่ประสงค์แสดงความคิดเห็น <p>- ข้อเสนอแนะ</p> <ul style="list-style-type: none"> • อยากให้โครงการเปิดพื้นที่ให้ประชาชนไปดูกระบวนการผลิตของโครงการ
<p>15. วัดสุทัศน์ ตำแหน่ง เจ้าอาวาส</p>	<p>- ท่านมีความคิดเห็นอย่างไรกับสภาพปัญหาสังคมและปัญหาสภาพแวดล้อมในปัจจุบันของชุมชนรอบที่ตั้งโครงการฯ</p> <ul style="list-style-type: none"> • สภาพแวดล้อมโดยทั่วไปอยู่ในเกณฑ์ปกติ <p>- การดำเนินงานของโครงการฯ ที่ผ่านมาก ส่งผลให้เกิดผลดีอย่างไรบ้าง</p> <ul style="list-style-type: none"> • ไม่ประสงค์แสดงความคิดเห็น <p>- การดำเนินงานของโครงการฯ ที่ผ่านมาก ส่งผลให้เกิดผลเสียต่อชุมชนและสภาพแวดล้อมอย่างไรบ้าง</p> <ul style="list-style-type: none"> • ไม่ประสงค์แสดงความคิดเห็น <p>- ท่านเคยได้รับข้อร้องเรียนจากการดำเนินงานของบริษัทฯ หรือไม่</p> <ul style="list-style-type: none"> • ไม่เคยได้รับข้อร้องเรียนจากการดำเนินงานของบริษัทฯ <p>- ท่านคิดว่าการดำเนินงานการส่งเสริม สนับสนุนงานด้านสังคม หรือ CSR ของบริษัทฯ ต้องมีการปรับปรุงหรือไม่ อย่างไร</p> <ul style="list-style-type: none"> • ไม่ประสงค์แสดงความคิดเห็น <p>- ข้อเสนอแนะ</p> <ul style="list-style-type: none"> • ไม่มี
<p>16. วัดระฆังระฆัง ตำแหน่ง เจ้าอาวาส</p>	<p>- ท่านมีความคิดเห็นอย่างไรกับสภาพปัญหาสังคมและปัญหาสภาพแวดล้อมในปัจจุบันของชุมชนรอบที่ตั้งโครงการฯ</p> <ul style="list-style-type: none"> • สภาพแวดล้อมโดยทั่วไปมีลักษณะเป็นชุมชนชนบท ยังไม่มีความเจริญ และมีความแออัดมาก

ตารางที่ 7-1 (ต่อ)

หน่วยงาน/ตำแหน่ง/ระยะเวลาดำรงตำแหน่ง	ความคิดเห็น/ข้อเสนอแนะ
	<ul style="list-style-type: none"> - การดำเนินงานของโครงการฯ ที่ผ่านมา ส่งผลให้เกิดผลดีอย่างไรบ้าง <ul style="list-style-type: none"> • การดำเนินโครงการช่วยกระตุ้นเศรษฐกิจในชุมชน - การดำเนินงานของโครงการฯ ที่ผ่านมา ส่งผลให้เกิดผลเสียต่อชุมชนและสภาพแวดล้อมอย่างไรบ้าง <ul style="list-style-type: none"> • ชุมชนได้รับผลกระทบจากการดำเนินโครงการอยู่ในระดับน้อย เนื่องจากตั้งอยู่ห่างไกลจากพื้นที่โครงการ - ท่านเคยได้รับข้อร้องเรียนจากการดำเนินงานของบริษัทฯ หรือไม่ <ul style="list-style-type: none"> • ไม่เคยได้รับข้อร้องเรียนจากการดำเนินโครงการ - ท่านคิดว่าการดำเนินงานการส่งเสริม สนับสนุนงานด้านสังคม หรือ CSR ของบริษัทฯ ต้องมีการปรับปรุงหรือไม่ อย่างไร <ul style="list-style-type: none"> • ไม่ประสงค์แสดงความคิดเห็น - ข้อเสนอแนะ <ul style="list-style-type: none"> • ไม่มี
<p>17. วิทยุปราบ</p> <p>ตำแหน่ง เจ้าอาวาส</p>	<ul style="list-style-type: none"> - ท่านมีความคิดเห็นอย่างไรกับสภาพปัญหาสังคมและปัญหาสภาพแวดล้อมในปัจจุบันของชุมชนรอบที่ตั้งโครงการฯ <ul style="list-style-type: none"> • สภาพแวดล้อมโดยทั่วไปของชุมชนอยู่ในเกณฑ์ปกติ - การดำเนินงานของโครงการฯ ที่ผ่านมา ส่งผลให้เกิดผลดีอย่างไรบ้าง <ul style="list-style-type: none"> • ทำให้คนในชุมชนมีรายได้มากขึ้น - การดำเนินงานของโครงการฯ ที่ผ่านมา ส่งผลให้เกิดผลเสียต่อชุมชนและสภาพแวดล้อมอย่างไรบ้าง <ul style="list-style-type: none"> • ไม่ประสงค์แสดงความคิดเห็น - ท่านเคยได้รับข้อร้องเรียนจากการดำเนินงานของบริษัทฯ หรือไม่ <ul style="list-style-type: none"> • ไม่เคยได้รับข้อร้องเรียนจากการดำเนินโครงการ

ตารางที่ 7-1 (ต่อ)

หน่วยงาน/ตำแหน่ง/ระยะเวลาดำรงตำแหน่ง	ความคิดเห็น/ข้อเสนอแนะ
	<p>- ท่านคิดว่าการดำเนินงานการส่งเสริม สนับสนุนงานด้านสังคม หรือ CSR ของบริษัทฯ ต้องมีการปรับปรุงหรือไม่ อย่างไร</p> <ul style="list-style-type: none"> • ไม่ประสงค์แสดงความคิดเห็น <p>- ข้อเสนอแนะ</p> <ul style="list-style-type: none"> • ไม่มี
18. วัดพุทธโพธิ์ ตำแหน่ง พระลูกวัด	<p>- ท่านมีความคิดเห็นอย่างไรกับสภาพปัญหาสังคมและปัญหาสภาพแวดล้อมในปัจจุบันของชุมชนรอบที่ตั้งโครงการฯ</p> <ul style="list-style-type: none"> • ชุมชนยังมีธรรมชาติที่มีความร่มรื่นและสมบูรณ์ ประชาชนส่วนใหญ่ประกอบอาชีพเกษตรกรรม <p>- การดำเนินงานของโครงการฯ ที่ผ่านมา ส่งผลให้เกิดผลดีอย่างไรบ้าง</p> <ul style="list-style-type: none"> • ไม่ประสงค์แสดงความคิดเห็น <p>- การดำเนินงานของโครงการฯ ที่ผ่านมา ส่งผลให้เกิดผลเสียต่อชุมชนและสภาพแวดล้อมอย่างไรบ้าง</p> <ul style="list-style-type: none"> • ไม่ประสงค์แสดงความคิดเห็น <p>- ท่านเคยได้รับข้อร้องเรียนจากการดำเนินงานของบริษัทฯ หรือไม่</p> <ul style="list-style-type: none"> • ไม่เคยได้รับข้อร้องเรียนจากการดำเนินโครงการ <p>- ท่านคิดว่าการดำเนินงานการส่งเสริม สนับสนุนงานด้านสังคม หรือ CSR ของบริษัทฯ ต้องมีการปรับปรุงหรือไม่ อย่างไร</p> <ul style="list-style-type: none"> • ไม่ประสงค์แสดงความคิดเห็น <p>- ข้อเสนอแนะ</p> <ul style="list-style-type: none"> • ไม่มี
19. วัดพันเสด็จใน ตำแหน่ง เจ้าอาวาสวัดพันเสด็จใน	<p>- ท่านมีความคิดเห็นอย่างไรกับสภาพปัญหาสังคมและปัญหาสภาพแวดล้อมในปัจจุบันของชุมชนรอบที่ตั้งโครงการฯ</p> <ul style="list-style-type: none"> • ในชุมชนมีปัญหากลิ่นเหม็นของขยะ เนื่องจากเป็นพื้นที่ตั้งของบ่อขยะ

ตารางที่ 7-1 (ต่อ)

หน่วยงาน/ตำแหน่ง/ระยะเวลาดำรงตำแหน่ง	ความคิดเห็น/ข้อเสนอแนะ
	<ul style="list-style-type: none"> - การดำเนินงานของโครงการฯ ที่ผ่านมา ส่งผลให้เกิดผลดีอย่างไรบ้าง <ul style="list-style-type: none"> • การขยายกำลังผลิต ช่วยให้เศรษฐกิจดี และประชาชนในพื้นที่มีงานทำ - การดำเนินงานของโครงการฯ ที่ผ่านมา ส่งผลให้เกิดผลเสียต่อชุมชนและสภาพแวดล้อมอย่างไรบ้าง <ul style="list-style-type: none"> • ไม่มั่นใจว่าการดำเนินโครงการจะส่งผลกระทบหรือไม่ - ท่านเคยได้รับข้อร้องเรียนจากการดำเนินงานของบริษัทฯ หรือไม่ <ul style="list-style-type: none"> • ไม่เคยได้รับข้อร้องเรียนจากการดำเนินโครงการ - ท่านคิดว่าการดำเนินงานการส่งเสริม สนับสนุนงานด้านสังคม หรือ CSR ของบริษัทฯ ต้องมีการปรับปรุงหรือไม่ อย่างไร <ul style="list-style-type: none"> • ไม่ประสงค์แสดงความคิดเห็น - ข้อเสนอแนะ <ul style="list-style-type: none"> • ไม่มี
<p>20. วีตชาตะแบก</p> <p>ตำแหน่ง พระลูกวัด</p>	<ul style="list-style-type: none"> - ท่านมีความคิดเห็นอย่างไรกับสภาพปัญหาสังคมและปัญหาสภาพแวดล้อมในปัจจุบันของชุมชนรอบที่ตั้งโครงการฯ <ul style="list-style-type: none"> • สภาพแวดล้อมโดยรวมของพื้นที่อยู่ในระดับดี ไม่มีปัญหาสิ่งแวดล้อม - การดำเนินงานของโครงการฯ ที่ผ่านมา ส่งผลให้เกิดผลดีอย่างไรบ้าง <ul style="list-style-type: none"> • เกิดการจ้างงานในท้องถิ่น - การดำเนินงานของโครงการฯ ที่ผ่านมา ส่งผลให้เกิดผลเสียต่อชุมชนและสภาพแวดล้อมอย่างไรบ้าง <ul style="list-style-type: none"> • ไม่ประสงค์แสดงความคิดเห็น - ท่านเคยได้รับข้อร้องเรียนจากการดำเนินงานของบริษัทฯ หรือไม่ <ul style="list-style-type: none"> • ไม่เคยได้รับข้อร้องเรียนจากการดำเนินโครงการ

ตารางที่ 7-1 (ต่อ)

หน่วยงาน/ตำแหน่ง/ระยะเวลาดำรงตำแหน่ง	ความคิดเห็น/ข้อเสนอแนะ
	<p>- ท่านคิดว่าการดำเนินงานการส่งเสริม สนับสนุนงานด้านสังคม หรือ CSR ของบริษัทฯ ต้องมีการปรับปรุงหรือไม่ อย่างไร</p> <ul style="list-style-type: none"> • ต้องการให้โครงการสนับสนุนกิจกรรมที่ดำเนินการโดยวัดและชุมชนมากขึ้น <p>- ข้อเสนอแนะ</p> <ul style="list-style-type: none"> • ไม่มี
<p>21. วิทยางเอน</p> <p>ตำแหน่ง เจ้าอาวาส</p>	<p>- ท่านมีความคิดเห็นอย่างไรเกี่ยวกับสภาพปัญหาสังคมและปัญหาสภาพแวดล้อมในปัจจุบันของชุมชนรอบที่ตั้งโครงการฯ</p> <ul style="list-style-type: none"> • โรงงานอุตสาหกรรมเพิ่มขึ้น และมีปัญหาการจราจรติดขัด <p>- การดำเนินงานของโครงการฯ ที่ผ่านมา ส่งผลให้เกิดผลดีอย่างไรบ้าง</p> <ul style="list-style-type: none"> • ไม่ประสงค์แสดงความคิดเห็น <p>- การดำเนินงานของโครงการฯ ที่ผ่านมา ส่งผลให้เกิดผลเสียต่อชุมชนและสภาพแวดล้อมอย่างไรบ้าง</p> <ul style="list-style-type: none"> • ไม่ประสงค์แสดงความคิดเห็น <p>- ท่านเคยได้รับข้อร้องเรียนจากการดำเนินงานของบริษัทฯ หรือไม่</p> <ul style="list-style-type: none"> • ไม่เคยได้รับข้อร้องเรียนจากการดำเนินโครงการ <p>- ท่านคิดว่าการดำเนินงานการส่งเสริม สนับสนุนงานด้านสังคม หรือ CSR ของบริษัทฯ ต้องมีการปรับปรุงหรือไม่ อย่างไร</p> <ul style="list-style-type: none"> • อยากให้โครงการให้ความสำคัญในการดูแลสิ่งแวดล้อมมากขึ้น <p>- ข้อเสนอแนะ</p> <ul style="list-style-type: none"> • ไม่มี
<p>22. วัดหุบเขานาราม</p> <p>ตำแหน่ง พระลูกวัด</p>	<p>- ท่านมีความคิดเห็นอย่างไรเกี่ยวกับสภาพปัญหาสังคมและปัญหาสภาพแวดล้อมในปัจจุบันของชุมชนรอบที่ตั้งโครงการฯ</p> <ul style="list-style-type: none"> • สภาพแวดล้อมโดยทั่วไปความร่มรื่น มีวิถีชีวิตแบบชนบท

ตารางที่ 7-1 (ต่อ)

หน่วยงาน/ตำแหน่ง/ระยะเวลาดำรงตำแหน่ง	ความคิดเห็น/ข้อเสนอแนะ
	<ul style="list-style-type: none"> - การดำเนินงานของโครงการฯ ที่ผ่านมา ส่งผลให้เกิดผลดีอย่างไรบ้าง <ul style="list-style-type: none"> • ไม่ประสงค์แสดงความคิดเห็น - การดำเนินงานของโครงการฯ ที่ผ่านมา ส่งผลให้เกิดผลเสียต่อชุมชนและสภาพแวดล้อมอย่างไรบ้าง <ul style="list-style-type: none"> • ห่วงกังวลว่าการดำเนินโครงการอาจส่งผลกระทบต่อประชาชน ดังนั้น โครงการควรกำหนดมาตรการป้องกันและแก้ไขผลกระทบสิ่งแวดล้อม พร้อมทั้งปฏิบัติตามมาตรการฯ อย่างเคร่งครัด - ท่านเคยได้รับข้อร้องเรียนจากการดำเนินงานของบริษัทฯ หรือไม่ <ul style="list-style-type: none"> • ไม่เคยได้รับข้อร้องเรียนจากการดำเนินโครงการ - ท่านคิดว่าการดำเนินงานการส่งเสริม สนับสนุนงานด้านสังคม หรือ CSR ของบริษัทฯ ต้องมีการปรับปรุงหรือไม่ อย่างไร <ul style="list-style-type: none"> • ไม่ประสงค์แสดงความคิดเห็น - ข้อเสนอแนะ <ul style="list-style-type: none"> • ไม่มี
<p>23. วัดเขาหินลาด</p> <p>ตำแหน่ง พระลูกวัด</p>	<ul style="list-style-type: none"> - ท่านมีความคิดเห็นอย่างไรกับสภาพปัญหาสังคมและปัญหาสภาพแวดล้อมในปัจจุบันของชุมชนรอบที่ตั้งโครงการฯ <ul style="list-style-type: none"> • สภาพแวดล้อมโดยรวมอยู่ในระดับดี - การดำเนินงานของโครงการฯ ที่ผ่านมา ส่งผลให้เกิดผลดีอย่างไรบ้าง <ul style="list-style-type: none"> • โครงการมีระบบการบริหารจัดการที่ดี - การดำเนินงานของโครงการฯ ที่ผ่านมา ส่งผลให้เกิดผลเสียต่อชุมชนและสภาพแวดล้อมอย่างไรบ้าง <ul style="list-style-type: none"> • ไม่ประสงค์แสดงความคิดเห็น - ท่านเคยได้รับข้อร้องเรียนจากการดำเนินงานของบริษัทฯ หรือไม่ <ul style="list-style-type: none"> • ไม่เคยได้รับข้อร้องเรียนจากการดำเนินโครงการ

ตารางที่ 7-1 (ต่อ)

หน่วยงาน/ตำแหน่ง/ระยะเวลาดำรงตำแหน่ง	ความคิดเห็น/ข้อเสนอแนะ
	<p>- ท่านคิดว่าการดำเนินงานการส่งเสริม สนับสนุนงานด้านสังคม หรือ CSR ของบริษัทฯ ต้องมีการปรับปรุงหรือไม่ อย่างไร</p> <ul style="list-style-type: none"> • ต้องการให้เข้าร่วมกิจกรรมประจำปี/ประเพณีท้องถิ่นของวัดและชุมชน <p>- ข้อเสนอแนะ</p> <ul style="list-style-type: none"> • อยากให้ควบคุมผลกระทบที่อาจเกิดขึ้นต่อชุมชนและสิ่งแวดล้อม
<p>24. วัดบ่อวิน</p> <p>ตำแหน่ง พระลูกวัด</p>	<p>- ท่านมีความคิดเห็นอย่างไรเกี่ยวกับสภาพปัญหาสังคมและปัญหาสภาพแวดล้อมในปัจจุบันของชุมชนรอบที่ตั้งโครงการฯ</p> <ul style="list-style-type: none"> • ในปัจจุบันชุมชนมีการเปลี่ยนแปลงไปจากอดีต มีความเป็นชุมชนเมืองมากขึ้น <p>- การดำเนินงานของโครงการฯ ที่ผ่านมา ส่งผลให้เกิดผลดีอย่างไรบ้าง</p> <ul style="list-style-type: none"> • คาดว่าน่าจะส่งผลดีต่อสถานประกอบการ และผู้ที่มีความต้องการใช้ผลิตภัณฑ์ในอนาคต <p>- การดำเนินงานของโครงการฯ ที่ผ่านมา ส่งผลให้เกิดผลเสียต่อชุมชนและสภาพแวดล้อมอย่างไรบ้าง</p> <ul style="list-style-type: none"> • ห่วงกังวลว่าการดำเนินโครงการอาจก่อให้เกิดอันตรายจากการรั่วไหลของสารตะกั่วที่เป็นส่วนประกอบของแบตเตอรี่จากโรงงานออกสู่สิ่งแวดล้อม <p>- ท่านเคยได้รับข้อร้องเรียนจากการดำเนินงานของบริษัทฯ หรือไม่</p> <ul style="list-style-type: none"> • ไม่เคยได้รับข้อร้องเรียนจากการดำเนินงานโครงการ <p>- ท่านคิดว่าการดำเนินงานการส่งเสริม สนับสนุนงานด้านสังคม หรือ CSR ของบริษัทฯ ต้องมีการปรับปรุงหรือไม่ อย่างไร</p> <ul style="list-style-type: none"> • ต้องการให้สนับสนุนกิจกรรมในชุมชน วัด และโรงเรียนมากขึ้น <p>- ข้อเสนอแนะ</p> <ul style="list-style-type: none"> • ไม่มี

ที่มา : รวบรวมโดย บริษัท กรีนเนอร์ คอนซัลแทนท์ จำกัด, 2566

3) อนามัยสิ่งแวดล้อมและสาธารณสุขในชุมชนในพื้นที่รับผิดชอบของผู้นำชุมชน

ด้านสาธารณสุขภายในชุมชน สำหรับแหล่งน้ำบริโภค (น้ำดื่ม) ผู้ให้สัมภาษณ์ทั้งหมดระบุว่า คริวเรือนของประชาชนส่วนใหญ่บริโภคน้ำดื่มบรรจุขวด/ถัง ซึ่งผู้ให้สัมภาษณ์ทั้งหมดระบุว่า ประชาชนส่วนใหญ่ไม่มีการปรับปรุงคุณภาพน้ำก่อนนำมาดื่ม สำหรับแหล่งน้ำอุปโภค (น้ำสำหรับซัก ล้าง น้ำใช้) ที่ใช้ในครัวเรือน พบว่า ผู้ให้สัมภาษณ์ส่วนใหญ่ (ร้อยละ 89.8) ระบุว่า ประชาชนส่วนใหญ่ใช้น้ำประปาจากการประปาสำหรับอุปโภค รองลงมา (ร้อยละ 6.1) ระบุว่า ประชาชนใช้น้ำบ่อสำหรับอุปโภค ซึ่งผู้ให้สัมภาษณ์ทั้งหมดระบุว่า ไม่มีการปรับปรุงคุณภาพน้ำก่อนนำมาอุปโภค ด้านแหล่งน้ำเพื่อการเกษตร ผู้ให้สัมภาษณ์ส่วนใหญ่ (ร้อยละ 61.2) ระบุว่า เกษตรกรส่วนใหญ่ใช้น้ำจากแหล่งอื่นๆ สำหรับทำการเกษตร เช่น น้ำฝน ขุดสระ/บ่อ เป็นต้น รองลงมา (ร้อยละ 20.4) ระบุว่า ใช้ในแม่น้ำ/ลำคลอง/ห้วย สำหรับทำการเกษตร ด้านปัญหาการใช้น้ำเพื่อการเกษตร ผู้ให้สัมภาษณ์ส่วนใหญ่ (ร้อยละ 89.8) ระบุว่า ไม่มีปัญหาด้านการใช้น้ำเพื่อการเกษตร ส่วนที่เหลือ (ร้อยละ 10.2) ระบุว่า น้ำใช้เพื่อการเกษตรไม่เพียงพอในช่วงฤดูแล้ง ส่วนการกักตุนน้ำเสีย/น้ำทิ้งของชุมชน ผู้ให้สัมภาษณ์ส่วนใหญ่ (ร้อยละ 69.4) ระบุว่า คริวเรือนในชุมชนกักตุนน้ำเสีย/น้ำทิ้งด้วยระบบบำบัดน้ำเสียรวม/ท่อระบายน้ำ ส่วนที่เหลือ (ร้อยละ 30.6) ระบุว่า คริวเรือนในชุมชนกักตุนน้ำเสีย/น้ำทิ้งด้วยการระบายลงดิน/ที่โล่ง ด้านการกำจัดขยะ/มูลฝอยของชุมชน ผู้ให้สัมภาษณ์ทั้งหมดระบุว่า คริวเรือนในชุมชนจะรวบรวมแล้วนำไปทิ้งถึงขยะที่ทางองค์การบริหารส่วนตำบลหรือเทศบาลจัดเตรียมไว้ให้ ส่วนปัญหาการใช้ไฟฟ้า ผู้ให้สัมภาษณ์เกือบทั้งหมด (ร้อยละ 93.9) ระบุว่า ในพื้นที่ไม่มีปัญหาด้านการใช้ไฟฟ้า ส่วนที่เหลือ (ร้อยละ 6.1) ระบุว่า ในพื้นที่มีปัญหาไฟฟ้าตก/ดับบ่อย ส่วนปัญหาการคมนาคมในพื้นที่ ผู้ให้สัมภาษณ์เกินครึ่ง (ร้อยละ 51.0) ระบุว่า ในพื้นที่ไม่มีปัญหาการคมนาคม ส่วนที่เหลือ (ร้อยละ 49.0) ระบุว่า ในพื้นที่มีปัญหาปริมาณการจราจรหนาแน่นในช่วงเวลาเร่งด่วน

4) สาธารณสุข/สุขภาพของประชาชน

ผู้ให้สัมภาษณ์เกินครึ่ง (ร้อยละ 55.1) ระบุว่า ในช่วง 1 ปีที่ผ่านมาประชาชนในพื้นที่เคยประสบปัญหาด้านการเจ็บป่วย โดยมีสาเหตุมาจากโรคไข้เลือดออก และติดเชื้อไวรัสโคโรนา 2019 ส่วนที่เหลือ (ร้อยละ 44.9) ระบุว่า ไม่ได้ประสบปัญหาด้านการเจ็บป่วย เมื่อประชาชนในพื้นที่ประสบปัญหาด้านการเจ็บป่วย ผู้ให้สัมภาษณ์ส่วนใหญ่ (ร้อยละ 79.6) ระบุว่า ประชาชนจะเข้ารับการรักษาที่โรงพยาบาลส่งเสริมสุขภาพตำบล รองลงมา (ร้อยละ 14.3) ระบุว่า ประชาชนจะเข้ารับการรักษาที่โรงพยาบาลประจำอำเภอ สำหรับความเพียงพอในการบริการด้านสาธารณสุขในปัจจุบัน ผู้ให้สัมภาษณ์ส่วนใหญ่ (ร้อยละ 77.6) ระบุว่า มีความเพียงพอต่อการให้บริการแก่ประชาชน ส่วนที่เหลือ (ร้อยละ 22.4) ระบุว่า การให้บริการทางสาธารณสุขไม่เพียงพอ เนื่องจากบุคลากรไม่เพียงพอ และใช้เวลาในการรอรับบริการนาน ด้านสุขภาพจิต ผู้ให้สัมภาษณ์ส่วนใหญ่ (ร้อยละ 85.7) ระบุว่า ประชาชนในพื้นที่มีความเครียด ส่วนที่เหลือ (ร้อยละ 14.3) ระบุว่า ประชาชนในพื้นที่ไม่มีความเครียด โดยผู้ให้สัมภาษณ์เกือบทั้งหมด (ร้อยละ 92.9) ระบุว่า ประชาชนมีความเครียดจากรายรับรายจ่าย ภาระหนี้สิน และค่าครองชีพ รองลงมา (ร้อยละ 4.8) ระบุว่า ประชาชนมีความเครียดจากสุขภาพร่างกาย/การเจ็บป่วย

5) สภาพแวดล้อมในปัจจุบันของชุมชน

(ก) ความเดือดร้อน/ความรำคาญด้านสิ่งแวดล้อมที่ได้รับในปัจจุบัน เมื่อพิจารณาส่วนการได้รับผลกระทบจากสภาพแวดล้อมในชุมชนสามอันดับแรก พบว่า ผู้ให้สัมภาษณ์ส่วนใหญ่ (ร้อยละ 73.5) ได้รับผลกระทบด้านฝุ่นละออง เป็นอันดับแรก รองลงมา ผู้ให้สัมภาษณ์ส่วนใหญ่ (ร้อยละ 71.4) ได้รับผลกระทบด้านกลิ่นรบกวน และผู้ให้สัมภาษณ์เกินครึ่ง (ร้อยละ 57.1) ได้รับผลกระทบด้านการจราจร/อุบัติเหตุ และเสียงดังในสัดส่วนที่เท่ากัน ตามลำดับ

(ข) ปัญหาของชุมชนและความปลอดภัยในชีวิตและทรัพย์สิน เมื่อพิจารณาส่วนการได้รับผลกระทบจากปัญหาในชุมชนสามอันดับแรก พบว่า ผู้ให้สัมภาษณ์ส่วนใหญ่ (ร้อยละ 79.6) ระบุว่า ได้รับผลกระทบด้านการจับกุมเรื่องยาเสพติด เป็นอันดับแรก รองลงมา ผู้ให้สัมภาษณ์ส่วนใหญ่ (ร้อยละ 73.5) ระบุว่า ได้รับผลกระทบด้านมีแรงงานอพยพเข้ามา และผู้ให้สัมภาษณ์ส่วนใหญ่ (ร้อยละ 69.4) ระบุว่า ได้รับผลกระทบด้านมีคนว่างงานในชุมชน ตามลำดับ

6) การรับรู้ข้อมูลข่าวสาร และการมีส่วนร่วมของโครงการ

การรับทราบข้อมูลข่าวสารการดำเนินโครงการ ผู้ให้สัมภาษณ์ส่วนใหญ่ (ร้อยละ 81.6) ระบุว่า เคยรับทราบข้อมูลเกี่ยวกับการดำเนินโครงการมาก่อน ส่วนที่เหลือ (ร้อยละ 18.4) ระบุว่า ไม่เคยรับทราบข้อมูลเกี่ยวกับการดำเนินโครงการมาก่อน ซึ่งผู้ให้สัมภาษณ์ที่เคยรับทราบเกี่ยวกับการดำเนินโครงการมาก่อน (ร้อยละ 50.0) ระบุว่า ทราบข้อมูลจากผู้นำชุมชน รองลงมา (ร้อยละ 47.5) ระบุว่า ทราบข้อมูลจากการประชาสัมพันธ์ของเจ้าหน้าที่โครงการ ด้านการเข้าร่วมกิจกรรมกับชุมชน ผู้ให้สัมภาษณ์ส่วนใหญ่ (ร้อยละ 61.2) ระบุว่า บริษัทเคยเข้าร่วมกิจกรรมกับชุมชน เช่น สนับสนุนกิจกรรมประจำปี ประเพณีท้องถิ่นที่ชุมชนจัดขึ้น งานวันเด็ก และกิจกรรมของโรงเรียน ส่วนที่เหลือ (ร้อยละ 38.8) ระบุว่า ไม่เคยและไม่ทราบว่า บริษัทเคยเข้าร่วมกิจกรรมกับชุมชนหรือไม่ ด้านการประชาสัมพันธ์ข้อมูลข่าวสาร ผู้ให้สัมภาษณ์เกือบทั้งหมด (ร้อยละ 98.0) ระบุว่า ต้องการให้ประชาสัมพันธ์ข้อมูลของโครงการผ่านผู้นำชุมชน รองลงมา (ร้อยละ 2.0) ระบุว่า ต้องการให้ประชาสัมพันธ์ข้อมูลข่าวสารของโครงการผ่านการประชุมชี้แจง โดยข้อมูลข่าวสารที่ต้องการทราบเกี่ยวกับโครงการ ผู้ให้สัมภาษณ์ (ร้อยละ 28.1) ระบุว่า ต้องการทราบข้อมูลข่าวสารด้านการทำกิจกรรมเพื่อสังคม/ชุมชน รองลงมา (ร้อยละ 26.9) ระบุว่า ต้องการทราบข้อมูลข่าวสารด้านการจ้างงาน ด้านความถี่ที่ต้องการทราบข้อมูลข่าวสาร ผู้ให้สัมภาษณ์ส่วนใหญ่ (ร้อยละ 79.6) ระบุว่า ต้องการทราบข่าวสาร 6 เดือน/ครั้ง รองลงมา (ร้อยละ 14.3) ระบุว่า ต้องการทราบข่าวสาร 3 เดือน/ครั้ง

7) ความเชื่อมั่นและความต้องการของชุมชน

ด้านความเชื่อมั่นต่อการดำเนินการของโครงการ ผู้ให้สัมภาษณ์เกือบทั้งหมด (ร้อยละ 91.8) ระบุว่า มีความเชื่อมั่นในการดำเนินการของโครงการอยู่ในระดับปานกลาง เพราะโครงการมีระบบการบริหารจัดการที่ดี ได้มาตรฐาน มีความน่าเชื่อถือ และไม่เคยได้รับผลกระทบจากการดำเนินของโครงการ รองลงมา (ร้อยละ 8.2) ระบุว่า มีความเชื่อมั่นในการดำเนินงานของโครงการอยู่ในระดับมาก เพราะโครงการมีกระบวนการผลิตที่ปลอดภัยและได้มาตรฐาน ซึ่งถ้าหากโครงการมีการจัดกิจกรรมต่างๆ ที่เป็นประโยชน์

ต่อชุมชนหรือส่วนรวม ผู้ให้สัมภาษณ์ทั้งหมด ระบุว่า ยินดีเข้าร่วมกิจกรรมต่างๆ เพราะเป็นประโยชน์ต่อชุมชน สร้างรายได้ให้กับครัวเรือน ทำให้คนในชุมชนมีความเป็นอยู่ที่ดีขึ้น ด้านความต้องการให้โครงการจัดกิจกรรมร่วมกับชุมชนหรือสนับสนุนกิจกรรม ผู้ให้สัมภาษณ์เกินครึ่ง (ร้อยละ 57.1) ระบุว่า ต้องการให้โครงการสนับสนุนด้านกิจกรรมสำคัญประจำปีของชุมชน รองลงมา (ร้อยละ 34.7) ระบุว่า ต้องการให้โครงการจัดกิจกรรมร่วมกับชุมชนทุกข้อที่กล่าวมา

8) ความคิดเห็นต่อการดำเนินโครงการ

(ก) ระดับความพึงพอใจต่อการดูแลสังคมของโครงการในด้านต่างๆ เมื่อพิจารณาส่วนความพึงพอใจสามอันดับแรก พบว่า ผู้ให้สัมภาษณ์มีความพึงพอใจเป็นอันดับแรก คือ ด้านการดูแลสิ่งแวดล้อม ซึ่งมีความพึงพอใจอยู่ในระดับปานกลาง ($\bar{X} = 1.90$, S.D. = 0.586) รองลงมา คือ ด้านความปลอดภัยในกระบวนการผลิต ซึ่งมีความพึงพอใจอยู่ในระดับปานกลาง ($\bar{X} = 1.88$, S.D. = 0.564) และด้านการเปิดเผยข้อมูล โปร่งใส ซึ่งมีความพึงพอใจอยู่ในระดับปานกลาง ($\bar{X} = 1.76$, S.D. = 0.662) ตามลำดับ

(ข) ประโยชน์ที่ได้รับจากการดำเนินโครงการฯ เมื่อพิจารณาส่วนการได้รับประโยชน์สามอันดับแรก พบว่า ผู้ให้สัมภาษณ์ส่วนใหญ่ (ร้อยละ 77.6) ระบุว่า ได้รับประโยชน์ด้านมีรายได้เพิ่มขึ้นจากการประกอบอาชีพ และท้องถิ่นมีรายได้จากภาษี ในสัดส่วนที่เท่ากัน เป็นอันดับแรก รองลงมา ผู้ให้สัมภาษณ์ส่วนใหญ่ (ร้อยละ 75.5) ระบุว่า ได้รับประโยชน์ด้านเศรษฐกิจท้องถิ่นเติบโตขึ้น และผู้ให้สัมภาษณ์ส่วนใหญ่ (ร้อยละ 63.3) ระบุว่า ได้รับประโยชน์ด้านการจ้างแรงงานท้องถิ่น

(ค) ผลกระทบที่ได้รับจากการดำเนินโครงการฯ เมื่อพิจารณาส่วนการได้รับผลกระทบสามอันดับแรก พบว่า ผู้ให้สัมภาษณ์ (ร้อยละ 18.4) ระบุว่า ได้รับผลกระทบด้านฝุ่นละอองมากที่สุด เป็นอันดับแรก รองลงมา ผู้ให้สัมภาษณ์ (ร้อยละ 8.2) ระบุว่า ได้รับผลกระทบต่อการประกอบอาชีพ/การเกษตร และผู้ให้สัมภาษณ์ (ร้อยละ 4.1) ระบุว่า ได้รับผลกระทบด้านความปลอดภัย และกลิ่นรบกวน ในสัดส่วนที่เท่ากัน ตามลำดับ

(ง) ด้านความคิดเห็นต่อระดับการเป็นองค์กรที่สามารถดูแลสังคม ผู้ให้สัมภาษณ์เกินครึ่ง (ร้อยละ 51.0) ระบุว่า บริษัทเป็นองค์กรที่สามารถดูแลสังคมได้อยู่ในระดับเฉยๆ เนื่องจากต้องการให้มีการประชาสัมพันธ์โครงการให้ประชาชนรับทราบมากกว่านี้ รองลงมา (ร้อยละ 49.2) ระบุว่า บริษัทเป็นองค์กรที่สามารถดูแลสังคมได้ในระดับดี เนื่องจากบริษัทมีระบบควบคุมผลกระทบที่ดี มีการสนับสนุนการศึกษา และช่วยพัฒนาชุมชนให้มีความเจริญก้าวหน้า ด้านการเปรียบเทียบถึงผลดีและผลเสียที่ได้รับจากการดำเนินโครงการ ผู้ให้สัมภาษณ์เกินครึ่ง (ร้อยละ 51.0) ระบุว่า การดำเนินโครงการส่งผลดีเท่ากับผลเสีย รองลงมา (ร้อยละ 26.5) ระบุว่า การดำเนินโครงการส่งผลดีมากกว่าผลเสีย

9) ข้อเสนอแนะต่อโครงการ

อยากให้โครงการสนับสนุนช่วยเหลือชุมชนในด้านต่างๆ เช่น กลุ่มอาชีพของชุมชน สนับสนุนการปลูกต้นไม้ในชุมชน เปิดโอกาสให้คนว่างงานได้มีงานทำ เข้าร่วมกิจกรรมประเพณีสงกรานต์ของชุมชน สนับสนุนสิ่งของเครื่องใช้อุปโภคบริโภคให้กับผู้สูงอายุ ผู้ป่วยติดเตียง และผู้ขาดแคลนทุนทรัพย์ สนับสนุนกิจกรรมของสถานศึกษา รวมถึงทุนการศึกษาให้แก่ผู้ด้อยโอกาสทางการศึกษา เป็นต้น

(3) ผลการสำรวจความคิดเห็นในระดับประชาชน

การศึกษาสภาพทางเศรษฐกิจ-สังคมและความคิดเห็นของตัวแทนครัวเรือน โดยทำการศึกษารอบพื้นที่โครงการในรัศมี 5 กิโลเมตร จำนวน 406 ตัวอย่าง ผลการสำรวจฯ แสดงดังเอกสารแนบ 4 และได้สรุปผลการศึกษา ดังนี้

1) ข้อมูลทั่วไป

ผู้ให้สัมภาษณ์เกินครึ่ง (ร้อยละ 59.9) ระบุว่า เป็นเพศหญิง ส่วนที่เหลือ (ร้อยละ 40.1) ระบุว่า เป็นเพศชาย ส่วนอายุผู้ให้สัมภาษณ์ (ร้อยละ 26.6) ระบุว่า มีอายุระหว่าง 31-40 ปี รองลงมา (ร้อยละ 26.1) ระบุว่า มีอายุระหว่าง 41-50 ปี โดยผู้ให้สัมภาษณ์เกือบทั้งหมด (ร้อยละ 98.3) ระบุว่า นับถือศาสนาพุทธ รองลงมา (ร้อยละ 1.7) ระบุว่า นับถือศาสนาอิสลาม ด้านการศึกษา ผู้ให้สัมภาษณ์ (ร้อยละ 31.5) ระบุว่า มีการศึกษาอยู่ในระดับประถมศึกษา รองลงมา (ร้อยละ 23.9) ระบุว่า มีการศึกษาอยู่ในระดับมัธยมศึกษาตอนปลาย/ปวช. ด้านระยะเวลาในการอยู่อาศัยในชุมชน ผู้ให้สัมภาษณ์เกินครึ่ง (ร้อยละ 58.1) ระบุว่า ย้ายมาจากที่อื่น ส่วนที่เหลือ (ร้อยละ 41.9) ระบุว่า เป็นชุมชนดั้งเดิม อยู่ในพื้นที่ตั้งแต่เกิด โดยผู้ที่ย้ายมาจากที่อื่น (ร้อยละ 42.4) ระบุว่า ย้ายมาเป็นระยะเวลา 6-10 ปี รองลงมา (ร้อยละ 20.3) ระบุว่า ย้ายมาเป็นระยะเวลา 1-5 ปี ส่วนสาเหตุที่ย้ายมา ผู้ให้สัมภาษณ์เกินครึ่ง (ร้อยละ 55.9) ระบุว่า ย้ายมาเพื่อทำงาน รองลงมา (ร้อยละ 33.5) ระบุว่า ย้ายตามครอบครัว

2) สภาพเศรษฐกิจ

ด้านอาชีพหลักของผู้ให้สัมภาษณ์ ผู้ให้สัมภาษณ์ (ร้อยละ 41.1) ระบุว่า ประกอบอาชีพค้าขาย/ธุรกิจส่วนตัว รองลงมา (ร้อยละ 19.7) ระบุว่า ประกอบอาชีพรับจ้างในโรงงานอุตสาหกรรม โดยผู้ให้สัมภาษณ์เกือบทั้งหมด (ร้อยละ 98.5) ระบุว่า ไม่มีอาชีพรอง รองลงมา (ร้อยละ 0.7) ระบุว่า ประกอบอาชีพเกษตรกรรม เป็นอาชีพรอง สำหรับรายได้ในปัจจุบัน ผู้ให้สัมภาษณ์เกินครึ่ง (ร้อยละ 50.7) ระบุว่า มีรายได้ต่อเดือนมากกว่า 30,000 บาท รองลงมา (ร้อยละ 19.5) ระบุว่า มีรายได้ต่อเดือนระหว่าง 25,001-30,000 บาท ด้านความเพียงพอของรายได้ ผู้ให้สัมภาษณ์ (ร้อยละ 46.6) ระบุว่า มีรายได้เพียงพอ แต่ยังไม่มียอดออม รองลงมา (ร้อยละ 28.8) ระบุว่า มีรายได้เพียงพอ และมีเหลือออม

3) อนามัยสิ่งแวดล้อมและสาธารณสุขในชุมชน

ด้านสาธารณสุขภายในชุมชน พบว่า ด้านแหล่งน้ำบริโภค (น้ำดื่ม) ในครัวเรือน ผู้ให้สัมภาษณ์เกือบทั้งหมด (ร้อยละ 97.5) ระบุว่า ชื่อน้ำดื่มบรรจุขวด/ถังมาบริโภค รองลงมา (ร้อยละ 1.7) ระบุว่า บริโภคน้ำจากตุ๊กต่น้ำหยอดเหรียญ ซึ่งผู้ให้สัมภาษณ์เกือบทั้งหมด (ร้อยละ 98.8) ระบุว่า ไม่มีการปรับปรุงคุณภาพน้ำก่อนนำน้ำมาบริโภค รองลงมา (ร้อยละ 0.7) ระบุว่า ปรับปรุงคุณภาพน้ำด้วยวิธีการกรองก่อนนำน้ำมาบริโภค ซึ่งผู้ให้สัมภาษณ์เกือบทั้งหมด (ร้อยละ 99.8) ระบุว่า น้ำบริโภคมีเพียงพอตลอดทั้งปี ส่วนที่เหลือ (ร้อยละ 0.2) ระบุว่า ขาดแคลนน้ำบริโภคบางช่วง เนื่องจากขาดน้ำใช้อย่างต่อเนื่องสำหรับแหล่งน้ำอุปโภค (น้ำสำหรับซัก ถ้าง น้ำใช้) ในครัวเรือน พบว่า ผู้ให้สัมภาษณ์ส่วนใหญ่ (ร้อยละ 86.0) ระบุว่า ใช้น้ำประปาสำหรับอุปโภค รองลงมา (ร้อยละ 8.1) ระบุว่า ใช้น้ำบ่อสำหรับอุปโภค ซึ่งผู้ให้สัมภาษณ์เกือบทั้งหมด (ร้อยละ 99.3) ระบุว่า ไม่มีการปรับปรุงคุณภาพน้ำก่อนนำน้ำมาอุปโภค รองลงมา (ร้อยละ 0.5) ระบุว่า มีการปรับปรุงคุณภาพน้ำด้วยวิธีการตกตะกอนด้วยสารส้มก่อนนำน้ำมาอุปโภค โดยผู้ให้สัมภาษณ์เกือบทั้งหมด (ร้อยละ 97.5) ระบุว่า มีน้ำสำหรับอุปโภคเพียงพอตลอดทั้งปี ส่วนที่เหลือ (ร้อยละ 2.5) ระบุว่า น้ำสำหรับอุปโภคขาดแคลนบางช่วง ด้านน้ำสำหรับทำการเกษตร (เฉพาะผู้ทำการเกษตร) ผู้ให้สัมภาษณ์ (ร้อยละ 50.0) ระบุว่า ใช้น้ำประปา สำหรับทำการเกษตร รองลงมา (ร้อยละ 25.0) ระบุว่า ใช้น้ำฝนและแหล่งน้ำตามธรรมชาติสำหรับทำการเกษตร ในสัดส่วนที่เท่ากัน โดยผู้ที่ทำการเกษตรส่วนใหญ่ (ร้อยละ 75.0) ระบุว่า ที่ผ่านมามีปัญหาด้านการใช้น้ำสำหรับทำการเกษตร ส่วนที่เหลือ (ร้อยละ 25.0) ระบุว่า น้ำไม่เพียงพอสำหรับทำการเกษตรในช่วงเดือนกุมภาพันธ์ถึงมิถุนายน ด้านการกำจัดน้ำเสีย/น้ำทิ้งของครัวเรือน ผู้ให้สัมภาษณ์ส่วนใหญ่ (ร้อยละ 88.9) ระบุว่า กำจัดน้ำเสียด้วยระบบบำบัดน้ำเสียรวม/ท่อระบายน้ำรองลงมา (ร้อยละ 10.8) ระบุว่า กำจัดน้ำเสียด้วยการระบายลงดิน/ที่โล่งโดยตรง ด้านการกำจัดขยะ/มูลฝอยของครัวเรือน ผู้ให้สัมภาษณ์ทั้งหมด ระบุว่า ทิ้งลงถังขยะที่ทางองค์การบริหารส่วนตำบลหรือเทศบาลจัดเตรียมไว้ให้ ด้านปัญหาการใช้ไฟฟ้าและคมนาคมในพื้นที่ ผู้ให้สัมภาษณ์ทั้งหมด ระบุว่า ในพื้นที่ไม่มีทั้งปัญหาการใช้ไฟฟ้าและการคมนาคม

4) สภาพแวดล้อมในปัจจุบันของชุมชน

(ก) ปัญหาความเดือดร้อน/ความรำคาญด้านสิ่งแวดล้อมที่ได้รับในปัจจุบัน สภาพแวดล้อมของชุมชนในรอบ 5 ปีที่ผ่านมา ผู้ให้สัมภาษณ์ส่วนใหญ่ (ร้อยละ 74.9) ระบุว่า สภาพแวดล้อมไม่เปลี่ยนแปลง รองลงมา (ร้อยละ 16.7) ระบุว่า ไม่มีความเห็น ซึ่งเมื่อพิจารณาสัดส่วนการได้รับผลกระทบจากสภาพแวดล้อมในชุมชนสามอันดับแรก พบว่า ผู้ให้สัมภาษณ์ส่วนใหญ่ (ร้อยละ 64.5) ระบุว่า ได้รับผลกระทบด้านฝุ่นละออง รองลงมา ผู้ให้สัมภาษณ์ (ร้อยละ 39.4) ได้รับผลกระทบด้านควัน/เขม่า และ ผู้ให้สัมภาษณ์ (ร้อยละ 37.7) ระบุว่า ได้รับผลกระทบด้านกลิ่นรบกวน

(ข) ปัญหาของชุมชนและความปลอดภัยในชีวิตและทรัพย์สิน เมื่อพิจารณาสัดส่วนการได้รับผลกระทบจากปัญหาในชุมชนสามอันดับแรก พบว่า ผู้ให้สัมภาษณ์ (ร้อยละ 40.1) ระบุว่า ได้รับผลกระทบด้านการลักขโมย/ปล้น/จี้ รองลงมา ผู้ให้สัมภาษณ์ (ร้อยละ 35.5) ระบุว่า ได้รับผลกระทบ

ด้านมีคนว่างงานในชุมชน และผู้ให้สัมภาษณ์ (ร้อยละ 32.0) ระบุว่า ได้รับผลกระทบด้านการมั่วสุมของกลุ่มวัยรุ่นในชุมชน ตามลำดับ

5) สาธารณสุข/สุขภาพของประชาชน

ด้านการเจ็บป่วยของผู้ให้สัมภาษณ์และสมาชิกในครอบครัวในรอบ 1 ปีที่ผ่านมา ผู้ให้สัมภาษณ์เกินครึ่ง (ร้อยละ 55.7) ระบุว่า เคยประสบปัญหาเกี่ยวกับการเจ็บป่วย ส่วนที่เหลือ (ร้อยละ 44.3) ระบุว่า ไม่เคยประสบปัญหาเกี่ยวกับการเจ็บป่วย โดยผู้ให้สัมภาษณ์ที่ประสบปัญหาเจ็บป่วยเกินครึ่ง (ร้อยละ 53.1) ระบุว่า เจ็บป่วยด้วยโรคหวัด รองลงมา (ร้อยละ 12.8) ระบุว่า เจ็บป่วยด้วยโรคเบาหวาน โรคความดัน และติดเชื้อโคโรนา 2019 โดยสาเหตุของโรคที่ทำให้ผู้ให้สัมภาษณ์และสมาชิกในครัวเรือนป่วย ผู้ให้สัมภาษณ์ (ร้อยละ 32.6) ระบุว่า มีสาเหตุมาจากอากาศเปลี่ยนแปลง รองลงมา (ร้อยละ 26.9) ระบุว่า มีสาเหตุมาจากการพักผ่อนไม่เพียงพอ ด้านการรักษาพยาบาลเมื่อเจ็บป่วย ผู้ให้สัมภาษณ์เกินครึ่ง (ร้อยละ 51.7) ระบุว่า จะเข้ารับการรักษาที่โรงพยาบาลประจำอำเภอ รองลงมา (ร้อยละ 17.5) ระบุว่า จะเข้ารับการรักษาที่คลินิก/โรงพยาบาลเอกชน ด้านความเพียงพอในการให้บริการด้านสาธารณสุขในปัจจุบัน ผู้ให้สัมภาษณ์เกือบทั้งหมด (ร้อยละ 99.8) ระบุว่า มีความเพียงพอต่อการให้บริการแก่ประชาชน ส่วนที่เหลือ (ร้อยละ 0.2) ระบุว่า ไม่เพียงพอต่อการให้บริการแก่ประชาชน เนื่องจากขาดแคลนบุคลากรทางการแพทย์ และใช้เวลาในการรอรับบริการนานเกินไป ด้านการให้ความรู้หรือคำแนะนำเกี่ยวกับการรักษาสุขภาพอนามัย ผู้ให้สัมภาษณ์เกือบทั้งหมด (ร้อยละ 92.1) ระบุว่า ในรอบปีที่ผ่านมาไม่มีหน่วยงานมาให้ความรู้หรือคำแนะนำเกี่ยวกับการรักษาสุขภาพอนามัย การเฝ้าระวังโรคหรือการป้องกันโรค ส่วนที่เหลือ (ร้อยละ 7.9) ระบุว่า มีอาสาสมัครสาธารณสุขประจำหมู่บ้านมาให้ความรู้และแนะนำการป้องกันโรคเบาหวาน ความดัน และการป้องกันยุงลาย

6) การรับรู้ข้อมูลข่าวสาร และการมีส่วนร่วมของโครงการ

การรับทราบข้อมูลข่าวสารเกี่ยวกับการดำเนินโครงการในรอบปีที่ผ่านมา ผู้ให้สัมภาษณ์ทั้งหมด ระบุว่า รู้จัก/เคยทราบข้อมูลข่าวสารเกี่ยวกับการดำเนินโครงการฯ ซึ่งผู้ให้สัมภาษณ์ที่เคยรับทราบเกี่ยวกับการดำเนินโครงการมาก่อน (ร้อยละ 49.3) ระบุว่า ทราบข่าวสารจากการประชาสัมพันธ์ของเจ้าหน้าที่โครงการ รองลงมา (ร้อยละ 34.7) ระบุว่า ทราบข่าวสารจากผู้นำชุมชน สำหรับการมีส่วนร่วมของโครงการกับชุมชน ผู้ให้สัมภาษณ์เกือบทั้งหมด (ร้อยละ 95.6) ระบุว่า ไม่เคยและไม่ทราบว่าบริษัทเคยเข้าร่วมกิจกรรมกับชุมชนหรือไม่ ส่วนที่เหลือ (ร้อยละ 4.4) ระบุว่า บริษัทเคยสนับสนุนกิจกรรมประจำปีของทางชุมชน โรงเรียน และประเพณีท้องถิ่นที่ชุมชนจัดขึ้น ด้านการประชาสัมพันธ์ข้อมูลข่าวสาร ผู้ให้สัมภาษณ์ส่วนใหญ่ (ร้อยละ 69.2) ระบุว่า ต้องการให้ประชาสัมพันธ์ข่าวสารผ่านผู้นำชุมชน รองลงมา (ร้อยละ 19.2) ระบุว่า ต้องการให้ประชาสัมพันธ์ผ่านประกาศเสียงตามสาย โดยข้อมูลข่าวสารที่ต้องการทราบเกี่ยวกับโครงการ ผู้ให้สัมภาษณ์ (ร้อยละ 31.8) ระบุว่า ต้องการให้แจ้งข้อมูลด้านการทำกิจกรรมเพื่อสังคม/ชุมชน รองลงมา (ร้อยละ 26.2) ระบุว่า ต้องการให้แจ้งข้อมูลด้านการประเมินผลกระทบสิ่งแวดล้อมและชุมชน

ด้านความถี่ของการทราบข้อมูลข่าวสาร ผู้ให้สัมภาษณ์ (ร้อยละ 40.4) ระบุว่า ต้องการให้แจ้งข่าวสาร 6 เดือน/ครั้ง รองลงมา (ร้อยละ 32.0) ระบุว่า ต้องการให้แจ้งข่าวสาร 3 เดือน/ครั้ง

7) ความเชื่อมั่นและความต้องการของชุมชน

ด้านความเชื่อมั่นต่อการดำเนินการของโครงการฯ ผู้ให้สัมภาษณ์ส่วนใหญ่ (ร้อยละ 60.6) ระบุว่า มีความเชื่อมั่นในการดำเนินงานของโครงการอยู่ในระดับปานกลาง เนื่องจากโครงการมีการดำเนินการที่ได้มาตรฐาน มีกระบวนการผลิตที่ปฏิบัติตามมาตรฐานสากล จึงมีความน่าเชื่อถือในเรื่องการจัดการของเสียที่มีประสิทธิภาพ รองลงมา (ร้อยละ 34.0) ระบุว่า มีความเชื่อมั่นอยู่ในระดับมาก เนื่องจากโครงการมีการดำเนินการ/ระบบการบริหารจัดการด้านสิ่งแวดล้อมที่ดี และเป็นการสร้างรายได้ให้กับคนในชุมชน ซึ่งถ้าหากโครงการมีการจัดกิจกรรมต่างๆ ที่เป็นประโยชน์ต่อชุมชนหรือส่วนรวม ผู้ให้สัมภาษณ์ส่วนใหญ่ (ร้อยละ 84.7) ระบุว่า ยินดีเข้าร่วมกิจกรรม เพราะการดำเนินโครงการมีประโยชน์ต่อชุมชน ช่วยให้ประชาชนมีคุณภาพชีวิตที่ดีขึ้น มีรายได้ สร้างความสามัคคี รวมถึงได้แลกเปลี่ยนความคิดเห็นระหว่างเจ้าหน้าที่และคนในชุมชน เพื่อหาทางออกร่วมกัน รองลงมา (ร้อยละ 12.8) ระบุว่า ไม่มีความคิดเห็นด้านการจัดกิจกรรมหรือสนับสนุนกิจกรรม ผู้ให้สัมภาษณ์ (ร้อยละ 46.8) ระบุว่า ต้องการให้โครงการสนับสนุนกิจกรรมด้านสุขภาพ/บริการด้านสาธารณสุข รองลงมา (ร้อยละ 21.7) ระบุว่า ต้องการให้โครงการสนับสนุนด้านพื้นที่สีเขียว/สวนสาธารณะ

8) ความคิดเห็นต่อการดำเนินโครงการ

(ก) ระดับความพึงพอใจต่อการดูแลสังคมของโครงการในด้านต่างๆ เมื่อพิจารณาสัดส่วนความพึงพอใจสามอันดับแรก พบว่า ผู้ให้สัมภาษณ์มีความพึงพอใจเป็นอันดับแรก คือ ด้านความปลอดภัยในกระบวนการผลิต ซึ่งมีความพึงพอใจอยู่ในระดับมาก ($\bar{X} = 2.61$, S.D. = 0.503) รองลงมา คือ ด้านการดูแลสิ่งแวดล้อม ซึ่งมีความพึงพอใจอยู่ในระดับปานกลาง ($\bar{X} = 2.49$, S.D. = 0.548) และด้านการป้องกันปัญหาสังคม เช่น อาชญากรรม ซึ่งมีความพึงพอใจอยู่ในระดับปานกลาง ($\bar{X} = 2.16$, S.D. = 0.604) ตามลำดับ

(ข) ด้านความคิดเห็นต่อความสามารถในการดูแลสังคมของบริษัทฯ ผู้ให้สัมภาษณ์เกินครึ่ง (ร้อยละ 57.1) ระบุว่า บริษัทเป็นองค์กรที่สามารถดูแลสังคมอยู่ในระดับดี เนื่องจากเป็นบริษัทใหญ่ มีบุคลากรที่มีความรู้ มีคุณภาพ และมีความน่าเชื่อถือในการควบคุมดูแลและการจัดการสิ่งแวดล้อมที่ดี อีกทั้งยังช่วยให้คนในชุมชนมีรายได้ ชุมชนมีการพัฒนาไปในทางที่ดี รองลงมา (ร้อยละ 38.9) ระบุว่า บริษัทเป็นองค์กรที่สามารถดูแลสังคมอยู่ในระดับปานกลาง เนื่องจากบริษัทที่มีความมั่นคง น่าเชื่อถือ และมีมาตรฐานในการจัดการเกี่ยวกับอุตสาหกรรมที่ดี รวมไปถึงการควบคุมดูแลมลพิษ แต่ยังคงต้องการให้บริษัทเข้ามาดูแลสังคมให้มากขึ้น

(ค) ด้านประโยชน์ที่ได้รับจากการดำเนินโครงการฯ เมื่อพิจารณาสัดส่วนการได้รับประโยชน์สามอันดับแรก พบว่า ผู้ให้สัมภาษณ์ทั้งหมด ระบุว่า ได้รับประโยชน์ด้านเศรษฐกิจท้องถิ่นเติบโตขึ้น รองลงมา

ผู้ให้สัมภาษณ์เกือบทั้งหมด (ร้อยละ 99.5) ระบุว่า ได้รับประโยชน์ด้านท้องถิ่นมีรายได้จากภาษี และผู้ให้สัมภาษณ์เกือบทั้งหมด (ร้อยละ 99.0) ระบุว่า ได้รับประโยชน์ด้านมีรายได้เพิ่มขึ้นจากการประกอบอาชีพ และพัฒนาระบบสาธารณูปโภค เช่น ไฟฟ้า ประปา ถนน ในสัดส่วนที่เท่ากัน ตามลำดับ

(ง) ด้านผลกระทบที่ได้รับจากการดำเนินโครงการฯ เมื่อพิจารณาสัดส่วนการได้รับผลกระทบจากการดำเนินโครงการสามอันดับแรก พบว่า ผู้ให้สัมภาษณ์ (ร้อยละ 41.9) ระบุว่า ได้รับผลกระทบฝุ่นละออง รองลงมา ผู้ให้สัมภาษณ์ (ร้อยละ 17.2) ระบุว่า ได้รับผลกระทบด้านกลิ่นรบกวน และผู้ให้สัมภาษณ์ (ร้อยละ 13.8) ระบุว่า ได้รับผลกระทบด้านอากาศเสียและเขม่าควัน ตามลำดับ

(จ) ด้านการเปรียบเทียบถึงผลดีและผลเสียที่ได้รับจากการดำเนินโครงการฯ ของบริษัท ผู้ให้สัมภาษณ์เกินครึ่ง (ร้อยละ 56.7) ระบุว่า การดำเนินโครงการของบริษัทส่งผลดีมากกว่าผลเสีย รองลงมา (ร้อยละ 22.7) ระบุว่า การดำเนินโครงการของบริษัทส่งผลดีเท่ากับผลเสีย

9) ข้อเสนอแนะต่อโครงการ

- โครงการควรมีการประชาสัมพันธ์ข้อมูลข่าวสารเกี่ยวกับการแก้ปัญหาสิ่งแวดล้อมให้ชุมชนรับทราบอย่างทั่วถึง
- ต้องการให้มีการจัดกิจกรรมส่งเสริมรายได้ให้กับชุมชนมากขึ้น
- โครงการควรลงพื้นที่เพื่อเก็บข้อมูลหรือให้คำแนะนำเกี่ยวกับการรักษาแบตเตอรี่ให้มีอายุการใช้งานยาวนาน ต้องการให้โครงการสนับสนุนด้านการศึกษา ด้านการแพทย์ รวมถึงกิจกรรมอื่นๆ ของชุมชน เช่น เพิ่มพื้นที่สีเขียวให้ชุมชน และต้องการให้โครงการเข้ามาช่วยเหลือดูแลคนชราและผู้พิการ

เอกสารแนบ 1 : แบบสอบถามความคิดเห็นของหน่วยงานที่เกี่ยวข้อง
ผู้นำชุมชน และประชาชนรายครัวเรือน

แบบสอบถามสำหรับประชาชน

รายงานผลการปฏิบัติตามมาตรการป้องกันและแก้ไขผลกระทบสิ่งแวดล้อม และมาตรการติดตามตรวจสอบผลกระทบสิ่งแวดล้อม โครงการโรงงานผลิตแบตเตอรี่ ของบริษัท ไทยห้วเวย แบตเตอรี่ จำกัด

คำชี้แจง: การเก็บข้อมูลชุมชนเพื่อทราบถึงการดำรงชีวิต การประกอบอาชีพ รายได้ สุขภาพ สภาพปัญหาโดยรวมที่เกิดขึ้นในชุมชน ในแง่มุมต่างๆ ซึ่งข้อมูลของท่านจะปัดเป็นความลับ เพื่อประโยชน์ในการศึกษาต่อไป
โปรดทำเครื่องหมาย ✓ ในช่องว่างที่ท่านเลือกตอบและเติมคำลงในช่องว่าง

ส่วนที่ 1 ข้อมูลทั่วไป

- 1.1 เพศ ☐ (1) หญิง ☐ (2) ชาย 1.2 อายุปี
- 1.3 นับถือศาสนา
☐ (1) พุทธ ☐ (2) คริสต์ ☐ (3) อิสลาม ☐ (4) อื่นๆ (ระบุ).....
- 1.4 การศึกษาของท่าน
☐ (1) ไม่ได้เรียนหนังสือ ☐ (2) ประถมศึกษา ☐ (3) มัธยมศึกษาตอนต้น
☐ (4) มัธยมศึกษาตอนปลาย/ปวช. ☐ (5) อนุปริญญา/ปวส. ☐ (6) ปริญญาตรี
☐ (7) สูงกว่าปริญญาตรี
- 1.5 ระยะเวลาการอยู่อาศัยในพื้นที่ (ภูมิลำเนาเดิม)
☐ (1) ชุมชนดั้งเดิม อยู่ในพื้นที่ตั้งแต่เกิด
☐ (2) ย้ายมาจากที่อื่น ระยะเวลาที่ย้ายมาปี
- สาเหตุที่ย้ายมา**
☐ (1) มาหางานทำ ☐ (2) มาหาที่อยู่อาศัยใหม่ ☐ (3) ย้ายตามครอบครัว
☐ (4) มาแต่งงาน ☐ (5) อื่นๆ (ระบุ).....

ส่วนที่ 2 ข้อมูลด้านเศรษฐกิจ

- 2.1 อาชีพหลักของท่าน
☐ (1) เกษตรกรรม ระบุ..... ☐ (2) ค้าขาย/ธุรกิจส่วนตัว ☐ (3) รับจ้าง/ลูกจ้าง
☐ (4) รับจ้างในโรงงานอุตสาหกรรม ☐ (5) ข้าราชการ/รัฐวิสาหกิจ/พนักงานราชการ
☐ (6) กำลังศึกษา ☐ (7) พนักงานบริษัท/ห้างร้าน/โรงแรม
☐ (8) ไม่มีอาชีพแน่นอน ☐ (9) อื่นๆ (ระบุ).....
- 2.2 อาชีพเสริมของท่าน
☐ (1) ไม่มี ☐ (2) เกษตรกรรม ☐ (3) ค้าขาย/ธุรกิจส่วนตัว
☐ (4) รับจ้าง/ลูกจ้าง ☐ (5) อื่นๆ (ระบุ).....
- 2.3 รายได้ของครอบครัวบาท/เดือน
- 2.4 ครอบครัวของท่านมีรายได้เพียงพอกับรายจ่ายหรือไม่
☐ (1) เพียงพอ และมีเหลือออม ☐ (2) เพียงพอ ยังไม่มีออม
☐ (3) ไม่เพียงพอ แต่ไม่มีหนี้สิน ☐ (4) ไม่เพียงพอ ต้องกู้ยืม

ส่วนที่ 3 ข้อมูลด้านอนามัยสิ่งแวดล้อมและสาธารณูปโภคในชุมชน

3.1 แหล่งน้ำบริโภค (น้ำดื่ม) ในครัวเรือนของท่าน

- ☐ (1) น้ำประปา (ของ.....). ☐ (2) น้ำบ่อ ☐ (3) น้ำฝน
☐ (4) น้ำในแม่น้ำ/ลำคลอง ☐ (5) น้ำบาดาล ☐ (6) น้ำดื่มบรรจุขวด/ถัง ☐ (7) อื่นๆ (ระบุ).....

3.2 ท่านมีการปรับปรุงคุณภาพน้ำก่อนดื่มหรือไม่

- ☐ (1) ไม่ได้ทำอะไรเลย ☐ (2) ต้ม ☐ (3) กรอง
☐ (4) ตกตะกอนด้วยสารส้ม ☐ (5) อื่นๆ (ระบุ).....

3.3 ครัวเรือนของท่านมีน้ำดื่มเพียงพอ/มีปัญหาหรือไม่

- ☐ (1) เพียงพอตลอดทั้งปี ☐ (2) ขาดแคลนบางช่วง..... ☐ (3) อื่นๆ (ระบุ).....

3.4 แหล่งน้ำอุปโภค (น้ำสำหรับซัก ล้าง น้ำใช้) ในครัวเรือน

- ☐ (1) น้ำประปา (จาก.....). ☐ (2) น้ำบ่อ ☐ (3) น้ำฝน
☐ (4) น้ำในแม่น้ำ/ลำคลอง ☐ (5) น้ำบาดาล ☐ (6) อื่นๆ (ระบุ).....

3.5 ท่านมีการปรับปรุงคุณภาพน้ำอุปโภค (น้ำสำหรับซัก ล้าง น้ำใช้) หรือไม่

- ☐ (1) ไม่ได้ทำอะไรเลย ☐ (2) กรอง ☐ (3) ตกตะกอนด้วยสารส้ม ☐ (4) อื่นๆ (ระบุ).....

3.6 ครัวเรือนของท่านมีน้ำใช้เพียงพอ/มีปัญหาหรือไม่

- ☐ (1) เพียงพอตลอดทั้งปี ☐ (2) ขาดแคลนบางช่วง..... ☐ (3) อื่นๆ (ระบุ).....

3.7 แหล่งน้ำเพื่อการเกษตร (เฉพาะผู้ทำการเกษตร)

- ☐ (1) น้ำประปา ☐ (2) น้ำบ่อ ☐ (3) น้ำบาดาล ☐ (4) คลองชลประทาน
☐ (5) น้ำในแม่น้ำ/ลำคลอง/ห้วย (ระบุชื่อ)..... ☐ (6) อื่นๆ (ระบุ).....

3.8 น้ำใช้เพื่อการเกษตรมีปัญหาในด้านใด (เฉพาะผู้ทำการเกษตร)

- ☐ (1) ไม่มี ☐ (2) น้ำไม่เพียงพอช่วงเดือน.....
☐ (3) อื่นๆ (ระบุ).....

3.9 ท่าน มีการกักตุนน้ำเสีย / น้ำทิ้งจากกิจกรรมต่างๆ ในครัวเรือนอย่างไร

- ☐ (1) ทิ้งลงคลอง / แหล่งน้ำตามธรรมชาติโดยตรง ☐ (2) ระบายลงดิน / ที่โล่ง
☐ (3) ระบบบำบัดน้ำเสียรวม/ท่อระบายน้ำ ☐ (4) อื่นๆ (ระบุ).....

3.10 การกำจัดขยะในครัวเรือนของท่าน

- ☐ (1) เผา ☐ (2) ขุดหลุมฝังในบริเวณบ้าน ☐ (3) กองไว้ข้างบ้าน/ที่โล่ง/ที่สาธารณะ
☐ (4) ทิ้งถังขยะของเทศบาลหรืออบต. ☐ (5) อื่นๆ (ระบุ).....

3.11 ครอบครัวท่านมีปัญหาการใช้ไฟฟ้าหรือไม่

- ☐ 1. ไม่มี ☐ 2. มี (ระบุ).....

3.12 ครอบครัวของท่านมีปัญหาการคมนาคมในพื้นที่หรือไม่

- ☐ 1. ไม่มี ☐ 2. มี (ระบุ).....

ส่วนที่ 4 สภาพแวดล้อมในปัจจุบันของชุมชน

4.1 ในระยะเวลา 5 ปีที่ผ่านมา สภาพแวดล้อมในชุมชนที่ท่านอาศัยอยู่มีการ เปลี่ยนแปลง ไปอย่างไร

- ☐ (1) ไม่มีความเห็น ☐ (2) ไม่เปลี่ยนแปลง
☐ (3) เปลี่ยนแปลง (โปรดระบุลักษณะการเปลี่ยนแปลง).....

4.2 ปัญหาความเดือดร้อน/ความรำคาญด้านสิ่งแวดล้อมที่ได้รับในปัจจุบัน (โปรดแสดงความคิดเห็นให้ครบทุกข้อ)

(ในรอบปีที่ผ่านมาบริเวณหมู่บ้าน/ชุมชน ได้รับผลกระทบจากสิ่งแวดล้อมอยู่ในระดับใด)

ลักษณะปัญหา	ระดับการได้รับผลกระทบ				สาเหตุของผลกระทบมากที่สุด (ชุมชน โรงงาน การจราจร ฯลฯ)
	ไม่ได้รับ (0)	น้อย (1)	ปานกลาง (2)	มาก (3)	
(1) มลพิษทางอากาศ					
(2) ฝุ่นละออง					
(3) ควัน/เขม่า					
(4) กลิ่นรบกวน					
(5) เสียงดัง					
(6) ขยะมูลฝอย					
(7) น้ำเสีย					
(8) การจราจร / อุบัติเหตุ					
(9) อื่นๆ (ระบุ).....					

4.3 ปัญหาของชุมชนและความปลอดภัยในชีวิตและทรัพย์สิน (โปรดแสดงความคิดเห็นให้ครบทุกข้อ)

(ในรอบปีที่ผ่านมาบริเวณหมู่บ้าน/ชุมชน ได้รับผลกระทบจากเหตุการณ์เหล่านี้อยู่ในระดับใด)

เหตุการณ์ในชุมชน	ระดับการได้รับผลกระทบ			
	ไม่ได้รับ	น้อย	ปานกลาง	มาก
(1) การลักขโมย/ปล้น/จี้				
(2) การทะเลาะวิวาท				
(3) การจับกุมเรื่องยาเสพติด				
(4) การมั่วสุมของกลุ่มวัยรุ่นในชุมชน				
(5) มีแรงงานอพยพเข้ามา				
(6) มีผู้สูงอายุ/คนพิการที่ไม่ได้รับการดูแลช่วยเหลือ				
(7) มีคนว่างงานในชุมชน				
(8) มีผู้ไม่ได้รับบริการ/สวัสดิการจากหน่วยงานของรัฐ				
(9) อื่นๆ (ระบุ).....				

ส่วนที่ 5 ข้อมูลด้านสาธารณสุข/สุขภาพ

5.1 ในรอบ 1 ปีที่ผ่านมาท่านและสมาชิกในครอบครัวเคยมีการเจ็บป่วยหรือไม่

☐ (1) ไม่เคย (ข้ามไปตอบข้อ 5.3) ☐ (2) เคย

5.2 เจ็บป่วยด้วยโรคอะไรบ่อยที่สุด

☐ (1) ระบบทางเดินหายใจ ☐ (2) โรคเกี่ยวกับระบบทางเดินอาหาร ☐ (3) โรคผิวหนัง/ภูมิแพ้
☐ (4) โรคหัวใจ ☐ (5) โรคเกี่ยวกับหู/ตา/ฟัน/กระดูก ☐ (6) ระบบกล้ามเนื้อ
☐ (7) โรคเกี่ยวกับระบบเลือด ☐ (8) อุบัติเหตุจากการประกอบอาชีพ/เดินทาง/ยานพาหนะ ☐ (9) อื่นๆ.....

5.3 ท่านคิดว่าที่ผ่านมสาเหตุของโรคที่ท่าน/บุคคลในครัวเรือนเจ็บป่วย คืออะไร (ตอบได้มากกว่า 1 ข้อ)

- ☐ (1) อากาศเปลี่ยนแปลง ☐ (2) มลพิษจากโรงงานอุตสาหกรรม ☐ (3) ทำงานหนัก
☐ (4) โรคประจำตัว/ระบบร่างกายบกพร่อง ☐ (5) พักผ่อนไม่เพียงพอ
☐ (6) ประมาท ☐ (7) อื่นๆ (ระบุ).....

5.4 การรักษาพยาบาลเมื่อเจ็บป่วย ส่วนใหญ่ท่านจะได้รับการรักษาหรือใช้บริการที่ใดมากที่สุด

- ☐ (1) ซื้อมารับประทานเอง ☐ (2) โรงพยาบาลส่งเสริมสุขภาพตำบล
☐ (3) โรงพยาบาลประจำอำเภอ ☐ (4) คลินิก/โรงพยาบาลเอกชน
☐ (5) โรงพยาบาลประจำจังหวัด ☐ (6) ปลอมให้หายเอง ☐ (7) อื่นๆ (ระบุ).....

5.5 ท่านคิดว่าการให้บริการทางสาธารณสุขจากสถานพยาบาลต่างๆ มีเพียงพอหรือไม่

- ☐ (1) เพียงพอ ☐ (2) ไม่เพียงพอ (ระบุ)

5.6 ในรอบปีที่ผ่านมา มีหน่วยงานของสาธารณสุขของรัฐหรือเอกชนมาให้ความรู้หรือแนะนำเกี่ยวกับรักษาสุขภาพอนามัย การเฝ้าระวังโรคหรือการป้องกันโรคหรือไม่

- ☐ (1) ไม่มี ☐ (2) มี (ระบุ).....

ส่วนที่ 6 การรับทราบข้อมูลข่าวสารโครงการ

6.1 ในรอบปีที่ผ่านมา ท่านเคยได้รับทราบข้อมูลเกี่ยวกับการดำเนินโครงการฯ หรือไม่

- ☐ (1) ไม่เคยทราบ
☐ (2) เคยทราบ ทราบมาจาก
☐ (1) เพื่อนบ้านเล่าให้ฟัง ☐ (2) ผู้นำชุมชน ☐ (3) ประกาศเสียงตามสาย
☐ (4) การประชาสัมพันธ์ของเจ้าหน้าที่ของโครงการ ☐ (5) เวทีประชุม
☐ (6) เข้าร่วมกิจกรรมกับโครงการ ☐ (7) ป้ายประกาศ ☐ (8) อื่นๆ (ระบุ).....

6.2 บริษัทฯ เคยเข้าร่วมทำกิจกรรมกับชุมชนของท่านหรือไม่

- ☐ (1) ไม่เคย
☐ (2) เคย (ระบุกิจกรรม.....)

6.3 ท่านต้องการให้ประชาสัมพันธ์ข้อมูลข่าวสารเกี่ยวกับโครงการผ่านช่องทางใดมากที่สุด

- ☐ (1) ผู้นำชุมชน ☐ (2) ประกาศเสียงตามสาย ☐ (3) การประชุมชี้แจง ☐ (4) จดหมาย/เอกสาร
☐ (5) วิทยูทูบ ☐ (6) หนังสือพิมพ์ ระบุ..... (7) ☐ อื่นๆ (ระบุ).....

6.4 ท่านต้องการให้โครงการฯ แจ้งข้อมูลข่าวสารเกี่ยวกับการดำเนินโครงการ ด้านใดบ้าง (ตอบได้มากกว่า 1 ข้อ)

- ☐ (1) การประเมินผลกระทบสิ่งแวดล้อมและชุมชน ☐ (2) การทำกิจกรรมเพื่อสังคม/ชุมชน
☐ (3) กระบวนการผลิตของโครงการ ☐ (4) การจ้างงาน
☐ (5) อื่น ๆ (โปรดระบุ).....

6.5 ความถี่ที่ท่านต้องการทราบข้อมูลข่าวสารจากโครงการ

- ☐ (1) 3 เดือน/ครั้ง ☐ (2) 6 เดือน/ครั้ง ☐ (3) ปีละ 1 ครั้ง ☐ (4) อื่นๆ (ระบุ).....

ส่วนที่ 7 ความเชื่อมั่นต่อโครงการ และความต้องการของชุมชน

7.1 ท่านมีความเชื่อมั่นต่อการดำเนินการของบริษัทฯ ในระดับใด

- ☐ (1) ไม่เชื่อมั่น เพราะ.....
- ☐ (2) มีความเชื่อมั่นน้อย เพราะ.....
- ☐ (3) มีความเชื่อมั่นปานกลาง เพราะ.....
- ☐ (4) มีความเชื่อมั่นมาก เพราะ.....

7.2 หากโครงการมีการดำเนินจัดกิจกรรมต่างๆ ที่เป็นประโยชน์ต่อชุมชนหรือส่วนรวม ท่านยินดีเข้าร่วมทำกิจกรรมต่างๆ ที่จะจัดขึ้นหรือไม่

- ☐ (1) ยินดี เพราะ.....
- ☐ (2) ไม่ยินดี เพราะ.....
- ☐ (3) ไม่มีความเห็น เพราะ.....

7.3 ท่านต้องการให้โครงการจัดกิจกรรมร่วมกับชุมชนหรือสนับสนุนกิจกรรมด้านใดมากที่สุด

- ☐ (1) พื้นที่สีเขียว/สวนสาธารณะ ☐ (2) ด้านสุขภาพ/บริการด้านสาธารณสุข ☐ (3)ทุนการศึกษา
- ☐ (4) กิจกรรมสำคัญประจำปีของชุมชน ☐ (5) อื่นๆ (ระบุ).....

ส่วนที่ 8 ความคิดเห็นต่อการดำเนินโครงการ

8.1 ความพึงพอใจต่อการปฏิบัติตามมาตรการและการดูแลสังคม

การปฏิบัติตามมาตรการและการดูแลสังคม	ระดับความพึงพอใจ		
	น้อย	ปานกลาง	มาก
(1) ด้านความปลอดภัยในกระบวนการผลิต			
(2) ด้านการป้องกันปัญหาสังคม เช่น อาชญากรรม			
(3) ด้านการดูแลสิ่งแวดล้อม			
(4) ด้านกิจกรรมชุมชนสัมพันธ์/การมีส่วนร่วม/การสนับสนุนชุมชน			
(5) ด้านการดูแลสุขภาพของประชาชน			
(6) การเปิดเผยข้อมูล โปร่งใส			
(7) การประชาสัมพันธ์ข้อมูลข่าวสารเกี่ยวกับโครงการ			
(8) อื่นๆ ระบุ.....			

8.2 ท่านคิดว่าบริษัทฯ เป็นองค์กรที่สามารถดูแลสังคมและสิ่งแวดล้อมอยู่ในระดับใด

- ☐ (1) ดี เนื่องจาก.....
- ☐ (2) ปานกลาง เนื่องจาก.....
- ☐ (3) น้อย เนื่องจาก.....

8.3 ความคิดเห็นต่อการดำเนินโครงการฯ ที่ผ่านมาของบริษัทฯ

ผลกระทบที่ได้รับ	ระดับผลกระทบ			
	ไม่ได้รับ	น้อย	ปานกลาง	มาก
ประโยชน์				
(1) มีการจ้างแรงงานท้องถิ่น				
(2) รายได้เพิ่มขึ้นจากการประกอบอาชีพ				
(3) เศรษฐกิจท้องถิ่นเติบโตขึ้น				
(4) ท้องถิ่นมีรายได้จากภาษี				
(5) พัฒนาระบบสาธารณูปโภค เช่น น้ำ ไฟฟ้า ประปา ถนน				
(6) สนับสนุนด้านการศึกษา				
(7) สนับสนุนกิจกรรม/ประเพณี วัฒนธรรมของชุมชน				
(8) อื่นๆ (ระบุ).....				
ผลกระทบ				
(1) เสียงดัง				
(2) อากาศเสียและเขม่าควัน				
(3) น้ำเสีย				
(4) ฝุ่นละออง				
(5) กลิ่นรบกวน				
(6) การจราจร/อุบัติเหตุ				
(7) ความปลอดภัย				
(8) ผลเสียต่อการทำเกษตรกรรม				
(9) สุขภาพของคนในชุมชน				
(10) อื่นๆ (ระบุ).....				

8.4 ให้ท่านเปรียบเทียบถึงผลดีและผลเสียที่ได้รับจากการดำเนินโครงการของบริษัทฯ

- ☐ (1) ผลดีมากกว่าผลเสีย ☐ (2) ผลดีเท่ากับผลเสีย
☐ (3) ผลเสียมากกว่าผลดี ☐ (4) ไม่แสดงความคิดเห็น

8.5 ข้อเสนอแนะอื่นๆ

.....

.....

ขอขอบพระคุณอย่างยิ่งที่กรุณาสละเวลาตอบคำถาม วันที่...../...../.....

ชื่อผู้ให้สัมภาษณ์.....นามสกุล..... บ้านเลขที่.....หมู่ที่.....ชื่อหมู่บ้าน/ชุมชน.....ตำบล/เทศบาล..... อำเภอ.....จังหวัด.....
ชื่อผู้สัมภาษณ์.....นามสกุล.....

แบบสัมภาษณ์สำหรับผู้นำชุมชน
รายงานผลการปฏิบัติตามมาตรการป้องกันและแก้ไขผลกระทบสิ่งแวดล้อม
และมาตรการติดตามตรวจสอบผลกระทบสิ่งแวดล้อม
โครงการโรงงานผลิตแบตเตอรี่ ของบริษัท ไทยห้วเวย แบตเตอรี่ จำกัด

คำชี้แจง: การเก็บข้อมูลชุมชนเพื่อทราบถึงการดำรงชีวิต การประกอบอาชีพ รายได้ สุขภาพ สภาพปัญหาโดยรวมที่เกิดขึ้นในชุมชน ในแง่มุมต่างๆ ซึ่งข้อมูลของท่านจะปิดเป็นความลับ เพื่อประโยชน์ในการศึกษาต่อไป

โปรดทำเครื่องหมาย ✓ ในช่องว่างที่ท่านเลือกตอบและเติมค่าลงในช่องว่าง

ส่วนที่ 1 ข้อมูลทั่วไป

- 1.1 เพศ ☐ (1) หญิง ☐ (2) ชาย
- 1.2 อายุ ปี
- 1.3 การศึกษาของท่าน
- ☐ (1) ไม่ได้เรียนหนังสือ ☐ (2) ประถมศึกษา ☐ (3) มัธยมศึกษาตอนต้น
- ☐ (4) มัธยมศึกษาตอนปลาย/ปวช. ☐ (5) อนุปริญญา / ปวส. ☐ (6) ปริญญาตรี
- ☐ (7) ปริญญาโท หรือ สูงกว่า ☐ (8) อื่นๆ (ระบุ).....
- 1.4 ตำแหน่งในชุมชน
- ☐ (1) กำนัน ☐ (2) ผู้ใหญ่บ้าน/ประธานชุมชน ☐ (3) ผู้ช่วยผู้ใหญ่บ้าน/รองประธานชุมชน
- ☐ (4) กรรมการหมู่บ้าน/ชุมชน ☐ (5) อาสาสมัครสาธารณสุขประจำหมู่บ้าน (อสม.) ☐ (6) อื่นๆ (ระบุ).....

ส่วนที่ 2 ข้อมูลชุมชนในพื้นที่ที่ท่านรับผิดชอบ

- 2.1. ภูมิลำเนาเดิมของประชาชนส่วนใหญ่ในพื้นที่รับผิดชอบของท่าน
- ☐ (1) เกิดที่นี่ ☐ (2) ย้ายมาจากที่อื่น
- 2.2 การประกอบอาชีพส่วนใหญ่ในพื้นที่รับผิดชอบของท่าน
- ☐ (1) เกษตรกรรม ☐ (2) ธุรกิจส่วนตัว/ค้าขาย ☐ (3) รับจ้างทั่วไป
- ☐ (4) รับจ้างในโรงงานอุตสาหกรรม ☐ (5) ข้าราชการ/รัฐวิสาหกิจ ☐ (6) พนักงานบริษัท/โรงแรม
- ☐ (7) อื่นๆ (ระบุ).....
- 2.3 ความเพียงพอของระบบสาธารณูปโภค (ไฟฟ้า/ประปา/ถนน)
- ☐ (1) เพียงพอ ☐ (2) ค่อนข้างเพียงพอ ☐ (3) ไม่เพียงพอ (ระบุ).....

ส่วนที่ 3 ข้อมูลด้านอนามัยสิ่งแวดล้อมและสาธารณูปโภคในชุมชน

- 3.1 แหล่งน้ำบริโภค (น้ำดื่ม) ที่ประชาชนส่วนใหญ่ในพื้นที่ของท่านใช้ในครัวเรือน
- ☐ (1) น้ำประปา (ของ.....) ☐ (2) น้ำบ่อ ☐ (3) น้ำฝน
- ☐ (4) น้ำในแม่น้ำ / ลำคลอง ☐ (5) น้ำบาดาล ☐ (6) น้ำดื่มบรรจุขวด/ถัง
- ☐ (7) อื่นๆ (ระบุ).....
- 3.2 ประชาชนส่วนใหญ่ในพื้นที่รับผิดชอบของท่านมีการปรับปรุงคุณภาพน้ำก่อนดื่มหรือไม่
- ☐ (1) ไม่ได้ทำอะไรเลย ☐ (2) ต้ม ☐ (3) กรอง
- ☐ (4) ตกตะกอนด้วยสารส้ม ☐ (5) อื่นๆ (ระบุ).....
- 3.3 แหล่งน้ำอุปโภค (น้ำสำหรับซัก ล้าง น้ำใช้) ที่ประชาชนส่วนใหญ่ในพื้นที่ของท่านใช้ในครัวเรือน

- ☐ (1) น้ำประปา (จาก.....) ☐ (2) น้ำบ่อ ☐ (3) น้ำฝน
☐ (4) น้ำในแม่น้ำ / ลำคลอง ☐ (5) น้ำบาดาล ☐ (6) อื่นๆ (ระบุ).....

3.4 ประชาชนส่วนใหญ่ในพื้นที่รับผิดชอบของท่านมีการปรับปรุงคุณภาพน้ำอุปโภค หรือไม่

- ☐ (1) ไม่ได้ทำอะไรเลย ☐ (2) ต้ม ☐ (3) กรอง
☐ (4) ตกตะกอนด้วยสารส้ม ☐ (5) อื่นๆ (ระบุ).....

3.5 แหล่งน้ำที่ประชาชนส่วนใหญ่ใช้ในการเกษตร

- ☐ (1) น้ำประปา ☐ (2) น้ำบ่อ ☐ (3) น้ำบาดาล
☐ (4) น้ำในแม่น้ำ / ลำคลอง / ห้วย (ระบุชื่อ).....
☐ (5) คลองชลประทาน ☐ (6) อื่นๆ (ระบุ).....

3.6 น้ำใช้เพื่อการเกษตรมีปัญหาในด้านใด

- ☐ (1) ไม่มี ☐ (2) น้ำไม่เพียงพอ (ช่วงเดือน.....) ☐ (3) อื่นๆ (ระบุ).....

3.7 ชุมชนของท่าน ส่วนใหญ่มีการกำจัดน้ำเสีย / น้ำทิ้งจากกิจกรรมต่างๆ ในครัวเรือนอย่างไร

- ☐ (1) ทิ้งลงคลอง/แหล่งน้ำตามธรรมชาติโดยตรง ☐ (2) ระบายลงดิน/ที่โล่ง
☐ (3) ระบบบำบัดน้ำเสียรวม/ท่อระบายน้ำ ☐ (4) อื่นๆ (ระบุ).....

3.8 ชุมชนของท่านมีส่วนใหญ่มีการกำจัดขยะในครัวเรือนอย่างไร

- ☐ (1) กองแล้วเผา ☐ (2) ขุดหลุมฝังในบริเวณบ้าน
☐ (3) ทิ้งไว้ข้างบ้าน/ที่โล่ง/ที่สาธารณะ ☐ (4) รวบรวมแล้วนำไปทิ้งถังขยะของเทศบาลหรืออบต.

3.9 ชุมชนของท่านมีปัญหาเกี่ยวกับไฟฟ้าใช้หรือไม่

- ☐ (1) ไม่มี ☐ (2) มี (ระบุ).....

3.10 ชุมชนของท่านมีปัญหาการคมนาคมในพื้นที่หรือไม่

- ☐ (1) ไม่มี ☐ (2) มี (ระบุ).....

ส่วนที่ 4 ข้อมูลด้านสาธารณสุข/สุขภาพ

4.1 ในช่วง 1 ปีที่ผ่านมา ประชาชนส่วนใหญ่ในพื้นที่รับผิดชอบของท่านประสบปัญหาด้านการเจ็บป่วยหรือไม่

- ☐ (1) ไม่ได้รับ ☐ (2) ได้รับ ส่วนใหญ่มีสาเหตุจาก.....

4.2 เมื่อประสบปัญหาภาวะเจ็บป่วย ประชาชนส่วนใหญ่ในพื้นที่รับผิดชอบจะเข้ารับการรักษายาบาลที่ได้

- ☐ (1) ซื้อยาจากร้านขายยา ☐ (2) โรงพยาบาลส่งเสริมสุขภาพตำบล
☐ (3) โรงพยาบาลประจำอำเภอ ☐ (4) คลินิก/โรงพยาบาลเอกชน
☐ (5) โรงพยาบาลประจำจังหวัด ☐ (6) อื่นๆ (ระบุ).....

4.3 การให้บริการสาธารณสุขของชุมชนในปัจจุบัน

- ☐ (1) เพียงพอ ☐ (2) ไม่เพียงพอ (ระบุ)

4.4 ประชาชนในพื้นที่ที่ท่านรับผิดชอบส่วนใหญ่มีความเครียดในด้านใดหรือไม่

- ☐ (1) ไม่มี ☐ (2) มี (ระบุ) ☐ (1) สุขภาพร่างกาย/การเจ็บป่วย
☐ (2) รายรับรายจ่าย/ภาระหนี้สิน/ค่าครองชีพ ☐ (3) ปัญหาสังคม/อาชญากรรม
☐ (4) มลภาวะสิ่งแวดล้อม (ระบุ) ☐ (5) อื่นๆ (ระบุ)

ส่วนที่ 5 สภาพแวดล้อมในปัจจุบันของชุมชน

5.1 ปัญหาความเดือดร้อน/ความรำคาญด้านสิ่งแวดล้อมที่ได้รับในปัจจุบัน (โปรดแสดงความคิดเห็นให้ครบทุกข้อ)
(ในรอบปีที่ผ่านมาบริเวณหมู่บ้าน/ชุมชน ได้รับผลกระทบจากสิ่งแวดล้อมอยู่ในระดับใด)

ลักษณะปัญหา	ระดับการได้รับผลกระทบ				สาเหตุของผลกระทบมากที่สุด (ชุมชน โรงงาน การจราจร ฯลฯ)
	ไม่ได้รับ (0)	น้อย (1)	ปานกลาง (2)	มาก (3)	
(1) มลพิษทางอากาศ					
(2) ฝุ่นละออง					
(3) คิว้น/เขม่า					
(4) กลิ่นรบกวน					
(5) เสียงดัง					
(6) ขยะมูลฝอย					
(7) น้ำเสีย					
(8) การจราจร / อุบัติเหตุ					
(9) อื่นๆ (ระบุ).....					

5.2 ปัญหาของชุมชนและความปลอดภัยในชีวิต และทรัพย์สิน (โปรดแสดงความคิดเห็นให้ครบทุกข้อ)

เหตุการณ์ในชุมชน	ระดับการได้รับผลกระทบ			
	ไม่ได้รับ (0)	น้อย (1)	ปานกลาง (2)	มาก (3)
(1) การลักขโมย / ปล้น/จี้				
(2) การทะเลาะวิวาท ขกต่อยกัน				
(3) การจับกุมเรื่องยาเสพติด				
(4) การมั่วสุมของกลุ่มวัยรุ่น ในชุมชน				
(5) มีแรงงานอพยพเข้ามา				
(6) มีผู้สูงอายุ คนพิการที่ไม่ได้รับการดูแลช่วยเหลือ				
(7) มีคนว่างงานในชุมชน				
(8) มีผู้ไม่ได้รับบริการ/สวัสดิการจากหน่วยงานของรัฐ				
(9) อื่นๆ (ระบุ).....				

ส่วนที่ 6 การรับทราบข้อมูลข่าวสารโครงการ

6.1 ในรอบปีที่ผ่านมา ท่านเคยได้รับทราบข้อมูลเกี่ยวกับการดำเนินโครงการฯ หรือไม่

☐ (1) ไม่เคยทราบ

☐ (2) เคยทราบ ทราบมาจาก

☐ (1) เพื่อนบ้านเล่าให้ฟัง

☐ (2) ผู้นำชุมชน

☐ (3) ประกาศเสียงตามสาย

☐ (4) การประชาสัมพันธ์ของเจ้าหน้าที่ของโครงการ

☐ (5) เวทีประชุม

☐ (6) เข้าร่วมกิจกรรมกับโครงการ

☐ (7) ป้ายประกาศ

☐ (8) อื่นๆ (ระบุ).....

6.2 บริษัทฯ เคยเข้าร่วมทำกิจกรรมกับชุมชนของท่านหรือไม่

☐ (1) ไม่เคย

☐ (2) เคย (ระบุกิจกรรม.....)

6.3 ท่านต้องการให้ประชาสัมพันธ์ข้อมูลข่าวสารเกี่ยวกับโครงการผ่านช่องทางใดมากที่สุด

☐ (1) ผู้นำชุมชน

☐ (2) ประกาศเสียงตามสาย

☐ (3) การประชุมชี้แจง

☐ (4) จดหมาย/เอกสาร

☐ (5) วิทูรชุมชน

☐ (6) หนังสือพิมพ์ ระบุ.....

☐ (7) อื่นๆ (ระบุ).....

6.4 ท่านต้องการให้โครงการฯ แจ้งข้อมูลข่าวสารเกี่ยวกับการดำเนินโครงการ ด้านใดบ้าง (ตอบได้มากกว่า 1 ข้อ)

☐ (1) การประเมินผลกระทบสิ่งแวดล้อมและชุมชน

☐ (2) การทำกิจกรรมเพื่อสังคม/ชุมชน

☐ (3) กระบวนการผลิตของโครงการ

☐ (4) การจ้างงาน

☐ (5) อื่น ๆ (โปรดระบุ).....

6.5 ความถี่ที่ท่านต้องการทราบข้อมูลข่าวสารจากโครงการ

☐ (1) 3 เดือน/ครั้ง

☐ (2) 6 เดือน/ครั้ง

☐ (3) ปีละ 1 ครั้ง

☐ (4) อื่นๆ (ระบุ).....

ส่วนที่ 7 ความเชื่อมั่นต่อโครงการ และความต้องการของชุมชน

7.1 ท่านมีความเชื่อมั่นต่อการดำเนินการของบริษัทฯ ในระดับใด

☐ (1) ไม่เชื่อมั่น เพราะ.....

☐ (2) มีความเชื่อมั่นน้อย เพราะ.....

☐ (3) มีความเชื่อมั่นปานกลาง เพราะ.....

☐ (4) มีความเชื่อมั่นมาก เพราะ.....

7.2 หากโครงการมีการดำเนินจัดกิจกรรมต่างๆ ที่เป็นประโยชน์ต่อชุมชนหรือส่วนรวม ท่านยินดีเข้าร่วมทำกิจกรรมต่างๆ ที่จะจัดขึ้นหรือไม่

☐ (1) ยินดี เพราะ.....

☐ (2) ไม่ยินดี เพราะ.....

☐ (3) ไม่มีความเห็น เพราะ.....

7.3 ท่านต้องการให้โครงการจัดกิจกรรมร่วมกับชุมชนหรือสนับสนุนกิจกรรมด้านใดมากที่สุด

☐ (1) พื้นที่สีเขียว/สวนสาธารณะ

☐ (2) ด้านสุขภาพ/บริการด้านสาธารณสุข

☐ (3) การศึกษา

☐ (4) กิจกรรมสำคัญประจำปีของชุมชน

☐ (5) อื่นๆ (ระบุ).....

ส่วนที่ 8 ความคิดเห็นต่อการดำเนินโครงการ

8.1 ความพึงพอใจต่อการปฏิบัติตามมาตรการและการดูแลสังคม

การปฏิบัติตามมาตรการและการดูแลสังคม	ระดับความพึงพอใจ		
	น้อย	ปานกลาง	มาก
(1) ด้านความปลอดภัยในกระบวนการผลิต			
(2) ด้านการป้องกันปัญหาสังคม เช่น อาชญากรรม			
(3) ด้านการดูแลสิ่งแวดล้อม			
(4) ด้านกิจกรรมชุมชนสัมพันธ์/การมีส่วนร่วม/การสนับสนุนชุมชน			
(5) ด้านการดูแลสุขภาพของประชาชน			
(6) การเปิดเผยข้อมูล โปร่งใส			
(7) การประชาสัมพันธ์ข้อมูลข่าวสารเกี่ยวกับโครงการ			
(8) อื่นๆ (ระบุ).....			

8.2 ความคิดเห็นต่อการดำเนินโครงการฯ ที่ผ่านมาของบริษัทฯ

ผลกระทบที่ได้รับ	ระดับผลกระทบ			
	ไม่ได้รับ	น้อย	ปานกลาง	มาก
ประโยชน์				
(1) มีการจ้างแรงงานท้องถิ่น				
(2) รายได้เพิ่มขึ้นจากการประกอบอาชีพ				
(3) เศรษฐกิจท้องถิ่นเติบโตขึ้น				
(4) ท้องถิ่นมีรายได้จากภาษี				
(5) พัฒนาระบบสาธารณูปโภค เช่น น้ำ ไฟฟ้า ประปา ถนน				
(6) สนับสนุนด้านการศึกษา				
(7) สนับสนุนกิจกรรม/ประเพณี วัฒนธรรมของชุมชน				
ผลกระทบ				
(1) เสียงดัง				
(2) อากาศเสียและเขม่าควัน				
(3) น้ำเสีย				
(4) ฝุ่นละออง				
(5) กลิ่นรบกวน				
(6) การจราจร/อุบัติเหตุ				
(7) ความปลอดภัย				
(8) ผลกระทบต่อการทำเกษตรกรรม				
(9) สุขภาพของคนในชุมชน				

8.3 ท่านคิดว่า บริษัทฯ เป็นองค์กรที่สามารถดูแลสังคมอยู่ในระดับใด

☐ (1) ดี เนื่องจาก.....

- ☐ (2) ไม่ดี เนื่องจาก.....
- ☐ (3) เฉยๆ เนื่องจาก.....

8.4 ให้ท่านเปรียบเทียบถึงผลดีและผลเสียที่ได้รับจากการดำเนินโครงการของบริษัทฯ

- ☐ (1) ผลดีมากกว่าผลเสีย ☐ (2) ผลดีเท่ากับผลเสีย
- ☐ (3) ผลเสียมากกว่าผลดี ☐ (4) ไม่แสดงความคิดเห็น

8.5 ข้อเสนอแนะอื่นๆ

.....

.....

.....

.....

.....

ขอขอบพระคุณอย่างยิ่งที่กรุณาสละเวลาตอบคำถาม วันที่...../...../.....

ชื่อผู้ให้สัมภาษณ์.....นามสกุล..... บ้านเลขที่.....หมู่ที่.....ชื่อหมู่บ้าน/ชุมชน.....ตำบล/เทศบาล..... อำเภอ.....จังหวัด.....
ชื่อผู้สัมภาษณ์.....นามสกุล.....

--	--	--

แบบสอบถามความคิดเห็นหน่วยงานที่เกี่ยวข้อง

รายงานผลการปฏิบัติตามมาตรการป้องกันและแก้ไขผลกระทบสิ่งแวดล้อม
และมาตรการติดตามตรวจสอบผลกระทบสิ่งแวดล้อม
โครงการโรงงานผลิตแบตเตอรี่ ของบริษัท ไทยห้วเวย แบตเตอรี่ จำกัด

คำชี้แจง: การเก็บข้อมูลชุมชนเพื่อทราบถึงความคิดเห็นต่อการพัฒนาอุตสาหกรรมและความคิดเห็นต่อโครงการใน
แง่มุมต่างๆ ซึ่งข้อมูลของท่านจะถูกปิดเป็นความลับ เพื่อประโยชน์ในการศึกษาต่อไป

1. ข้อมูลทั่วไป

หน่วยงาน.....

ตำแหน่งงาน.....

เบอร์โทรติดต่อ.....ระยะเวลาที่ทำงานอยู่ในหน่วยงาน.....ปี

2. ท่านมีความคิดเห็นอย่างไรกับสภาพปัญหาสังคมและปัญหาสภาพแวดล้อมในปัจจุบันของชุมชนรอบที่ตั้งโครงการ

.....

3. การดำเนินงานของโครงการฯ ที่ผ่านมา ส่งผลให้เกิดผลดีอย่างไรบ้าง

.....

4. การดำเนินงานของโครงการฯ ที่ผ่านมา ส่งผลให้เกิดผลเสียต่อชุมชนและสภาพแวดล้อมอย่างไรบ้าง

.....

5. ท่านเคยได้รับข้อร้องเรียนจากการดำเนินงานของบริษัทฯ หรือไม่

☐ ไม่เคย ☐ เคย (ระบุ) ข้อร้องเรียนเรื่อง.....

จาก.....

ผลการแก้ไขข้อร้องเรียน.....

6. ท่านคิดว่าการดำเนินการส่งเสริม สนับสนุนงานด้านสังคม หรือ CSR ของบริษัทฯ ต้องมีการปรับปรุงหรือไม่ อย่างไร

.....

7. ท่านมีข้อเสนอแนะอื่นๆ ต่อโครงการหรือไม่

.....

-ขอขอบคุณเป็นอย่างสูงที่สละเวลาและให้ความร่วมมือในการตอบแบบสอบถาม-

หมายเหตุ: เมื่อตอบแบบสอบถามเรียบร้อยแล้ว กรุณาส่งกลับที่ แฟกซ์ 02-2722728 หรือ e-mail: natvasin@greener.co.th
หากมีข้อสงสัยสามารถติดต่อสอบถามได้ที่ คุณณัฐรัฐสินทร์ โสภา เบอร์โทร 02-272-2727 หรือ 086-8772664

เอกสารแนบ 2 : แผ่นภาพรายละเอียดโครงการ



โครงการโรงงานผลิตแบตเตอรี่ บริษัท ไทยหัวเว่ย แบตเตอรี่ จำกัด



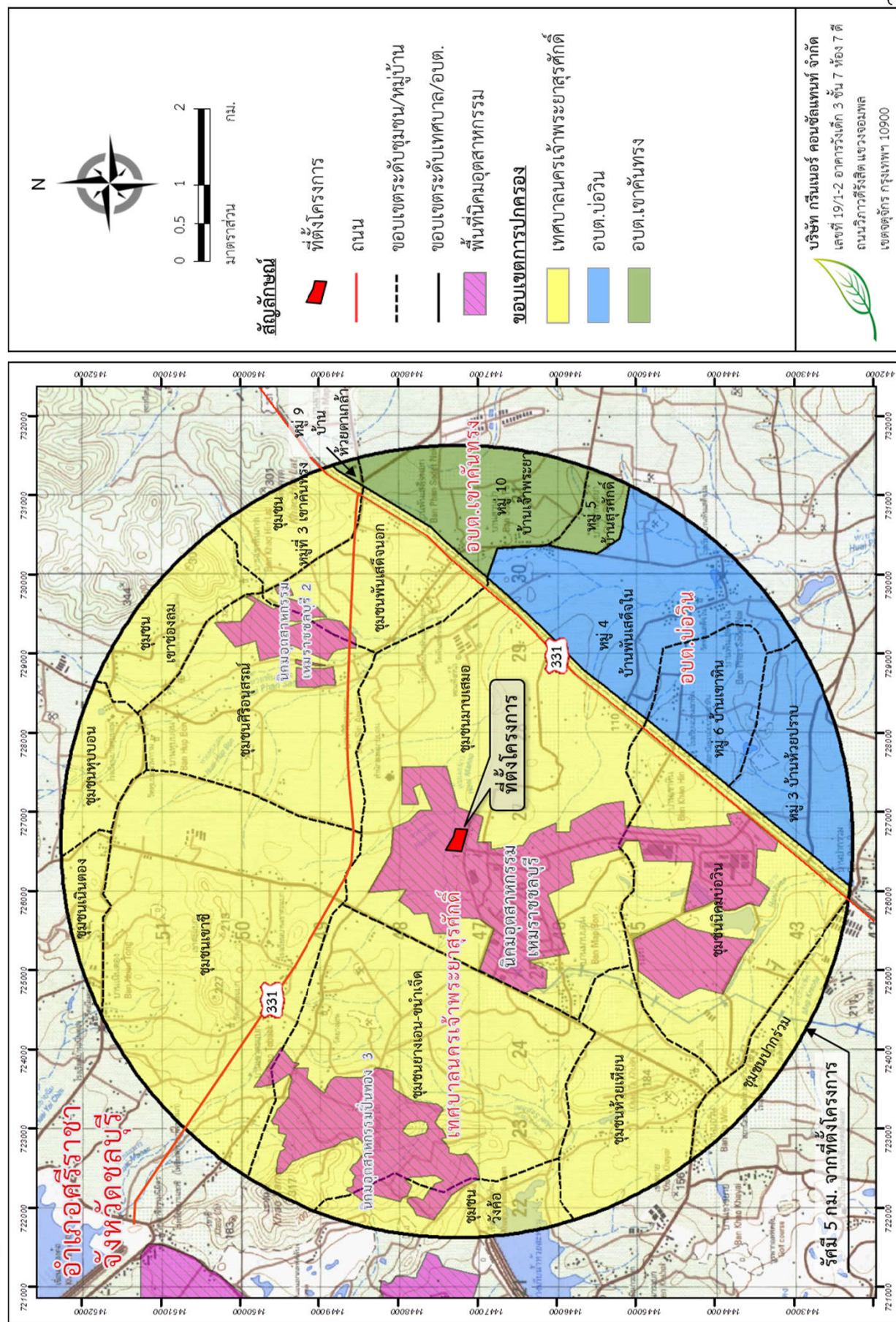

ที่ตั้งโครงการในนิคมอุตสาหกรรมเหมราชชลบุรี



บริษัท ไทยห้วยเว่ย แบตเตอรี่ จำกัด

พื้นที่ประมาณ 28 ไร่ 1 งาน 38 ตารางวา
(45,352 ตารางเมตร)

นิคมอุตสาหกรรมดับบลิวเอชเอ ชลบุรี 1
ตำบลบ่อวิน อำเภอศรีราชา จังหวัดชลบุรี

เปิดพิธีอย่างเป็นทางการใน
เดือนตุลาคม พ.ศ. 2558

แหล่งเงินทุน และแผนการก่อสร้าง

- แหล่งเงินทุน : ทุนจดทะเบียน 200 ล้านบาท
(เงินกู้ยืมจากบริษัทในเครือ ห้วยเกตุ (อ่องกง))
- ลักษณะโครงการ : ติดตั้งเครื่องจักรภายในอาคารโรงงานปัจจุบัน (ส่วนขยาย)
- ระยะเวลาติดตั้งเครื่องจักร : 6 เดือน

กิจกรรมก่อสร้าง	ระยะเวลา (เดือน)					
	1	2	3	4	5	6
1. ติดตั้งเครื่องจักรและอุปกรณ์	◆					
2. ติดตั้งระบบไฟฟ้า	◆	◆	◆	◆		
3. เดินระบบท่อเย็นและระบบสารหนูโป๊ค				◆	◆	
4. ตรวจสอบเครื่องจักรและทดลองการผลิต					◆	◆

กำลังการหลอมตะกั่ว และผลิตภัณฑ์



ผลิตภัณฑ์ปัจจุบัน คือ

แบตเตอรี่สำหรับจักรยานยนต์



ชนิดผลิตภัณฑ์ที่จะเพิ่ม คือ

แบตเตอรี่สำหรับเครื่องสำรองไฟ

กำลังการหลอมตะกั่ว (ตัน/วัน) จำนวนแบตเตอรี่ (ลูกต่อปี)		
ปัจจุบัน	3.5	7,200,000
หลังขยายกำลังการผลิต	40	15,000,000

กิจกรรมบำเพ็ญประโยชน์เพื่อสังคม (CSR)



กิจกรรมส่งเสริมและพัฒนาคุณภาพชีวิตผู้สูงอายุ
เมื่อวันที่ 11 เมษายน 2560

มอบอุปกรณ์ให้แก่เจ้าหน้าที่ตำรวจ
เพื่อใช้สำหรับปฏิบัติหน้าที่อำนวยความสะดวก
เมื่อวันที่ 12 เมษายน 2560



มอบของขวัญให้แก่ผู้สูงอายุ
เมื่อวันที่ 15 เมษายน 2560



ภาพรวมอุตสาหกรรมเกี่ยวกับตะกั่วและแบตเตอรี่



เหมืองและโรงถลุง
ไทยห้วเว่ย แบตเตอรี่
THAIHUAWEI BATTERY



โรงงานผลิตแบตเตอรี่



แบตเตอรี่



โรงหลอม



ตะกั่วบริสุทธิ์/อัลลอยด์



แบตเตอรี่เสื่อมสภาพ



แผ่นธาตุเสื่อมสภาพ



รีไซเคิลกล่องพลาสติก

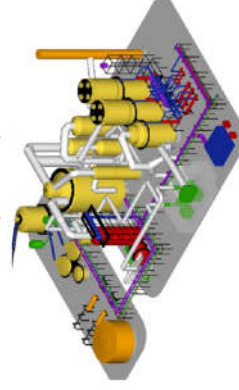

รีไซเคิลกรด

กระบวนการผลิตแบตเตอรี่



1
การผลิตเนื้อแผ่นธาตุ



2
การผลิตโครงแผ่นธาตุ

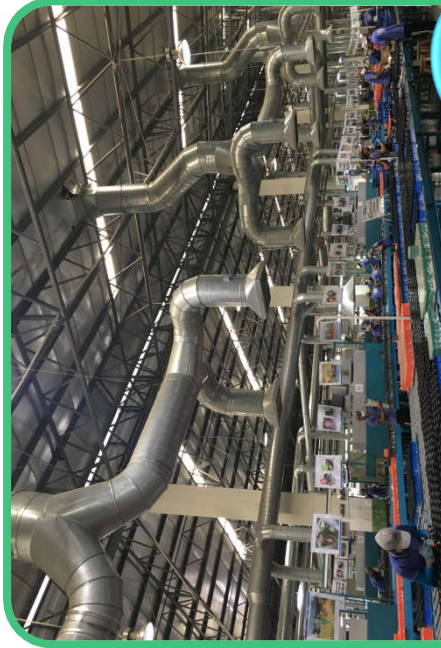

3
การประกอบแบตเตอรี่



4
การชาร์จแบตเตอรี่

การผลิตเนื้อแผ่นธาตุ

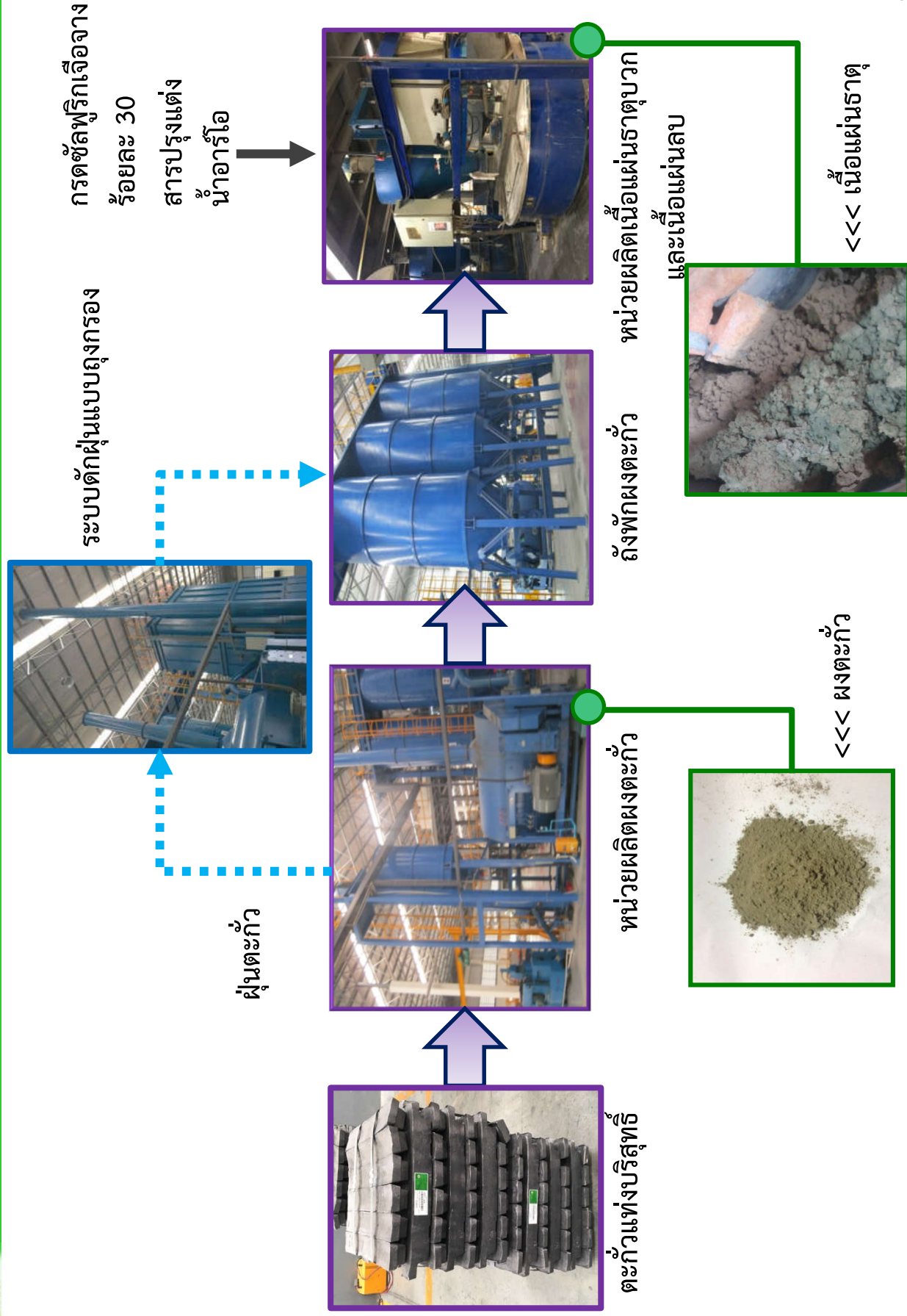

การผลิตแผ่นธาตุ

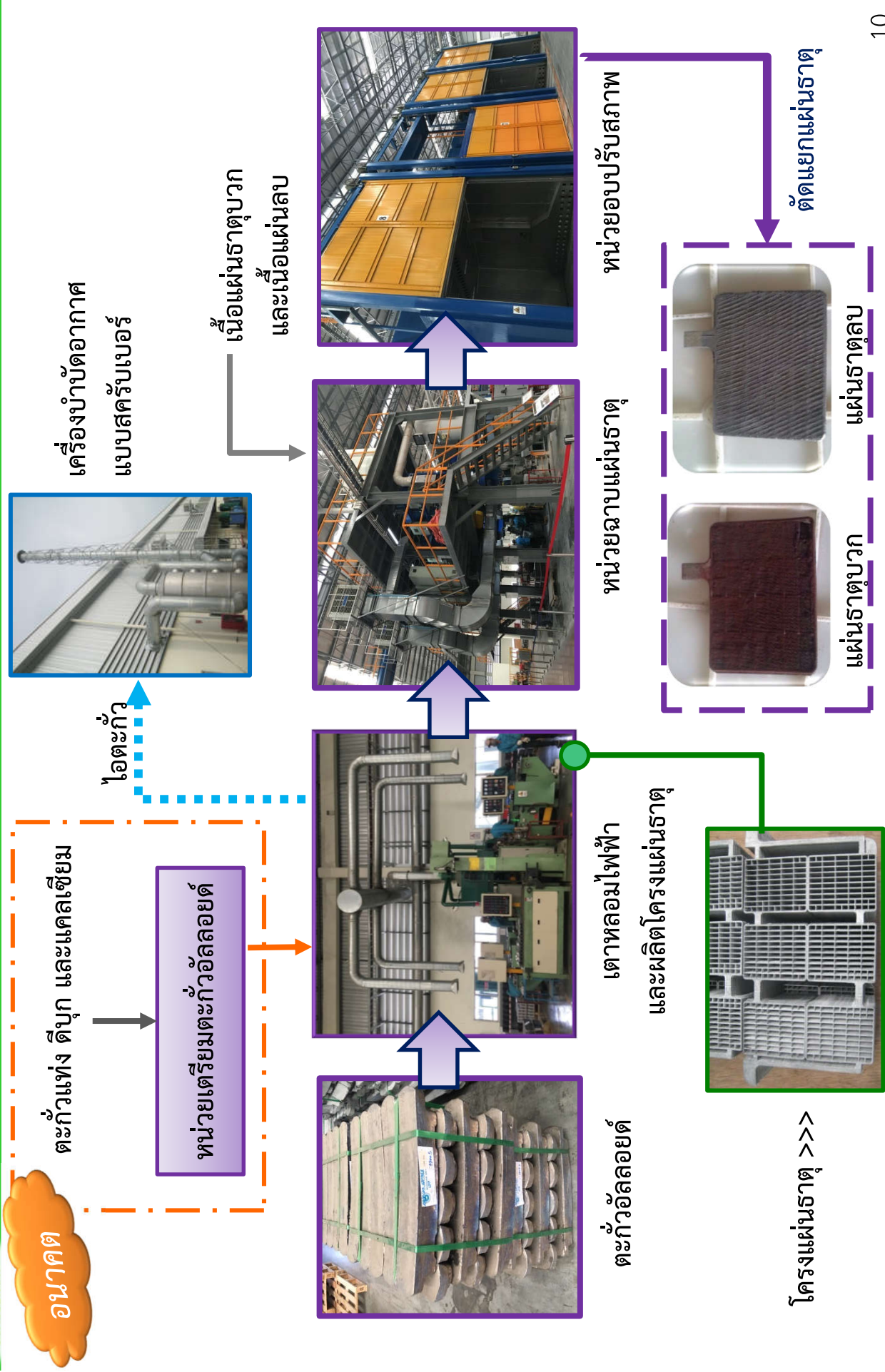

การประกอบแบตเตอรี่

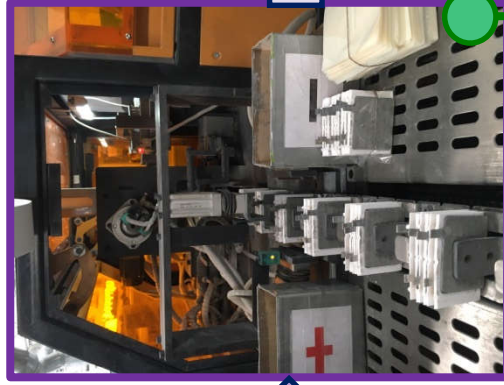

หน่วยจัดเรียงแผ่นธาตุ



หน่วยเชื่อมขั้วแผ่นธาตุ

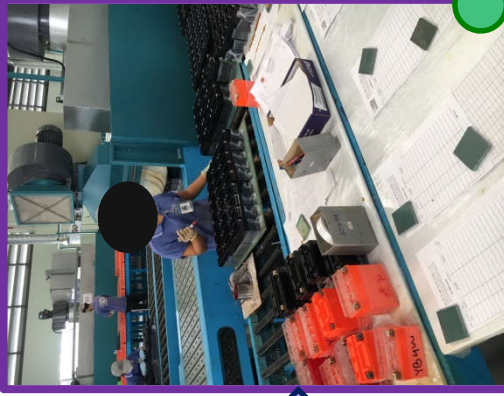

หน่วยประกอบแบตเตอรี่



การชาร์จแบตเตอรี่

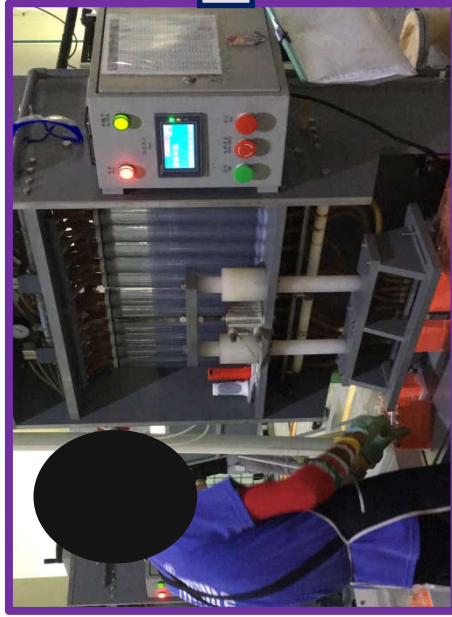

หน่วยบรรจุกรด
(ใช้กรดซัลฟิวริกเจือจางร้อยละ 30)



หน่วยชาร์จประจุ



แบตเตอรี่

นำระบายทิ้งจาก
การหล่อเย็น



ระบบบำบัดน้ำเสียเคมี

การจัดการด้านสิ่งแวดล้อม



ด้านคุณภาพอากาศ



ด้านคุณภาพน้ำ



ด้านการจัดการของเสีย

การจัดการมลพิษทางอากาศ

แหล่งกำเนิด



ผู้ผลิตแก๊สจากหน่วยผลิตผงตะกั่ว



ไอจากเตาหลอมตะกั่ว



ฝุ่นจากกระบวนการผลิต

ระบบบำบัด

มลพิษ



ระบบดักฝุ่นแบบถุงกรอง



เครื่องบำบัดอากาศแบบสครับเบอร์



ระบบดักฝุ่นแบบถุงกรองและ
เครื่องบำบัดอากาศแบบสครับเบอร์

การจัดการมลพิษทางน้ำ



น้ำเสียจากระบบการผลิต



ระบบบำบัดน้ำเสียเคมี

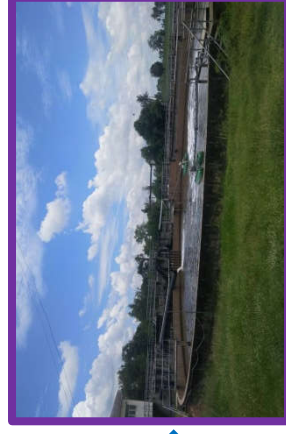

ระบบบำบัดน้ำเสียส่วนกลาง
ของนิคมฯ

ผลการตรวจวัดคุณภาพน้ำทั้ง ปี 2560

พารามิเตอร์	หน่วย	ม.ค.	ก.พ.	มี.ค.	เม.ย.	มาตรฐาน	ผ่าน/ไม่ผ่าน
ความเป็นกรด-ด่าง (pH)	-	7.8	6.9	7.6	8.0	5.5-9.0	✓
บีโอดี	มก./ลิตร	9	20	50	3.5	500	✓
ซีโอดี	มก./ลิตร	32	47	105	34.6	750	✓
น้ำมันและไขมัน	มก./ลิตร	<3	<3	<3	4.2	10	✓
ของแข็งละลายทั้งหมด (TDS)	มก./ลิตร	792	1,250	1,530	744	3,000	✓
ของแข็งทั้งหมด (TSS)	มก./ลิตร	17	49	35	<10	200	✓
ตะกั่ว	มก./ลิตร	0.10	0.11	0.16	0.13	0.20	✓

การจัดการของเสีย



ขยะรีไซเคิล

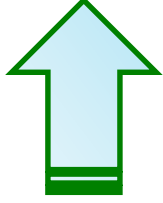

ส่งให้ห้างหุ้นส่วนจำกัด บุญจอง รีไซเคิล
เป็นผู้กำจัด



ขยะทั่วไป



ขยะอุตสาหกรรม

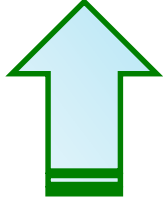

ส่งให้บริษัท เวสต์ แมเนจเม้นท์ สยาม จำกัด
เป็นผู้รวบรวมและส่งกำจัด



ขยะอุตสาหกรรมที่มี
ตะกั่วเป็นองค์ประกอบ
ยกเว้นตะกั่วออกจาก
ระบบบำบัดน้ำเสีย

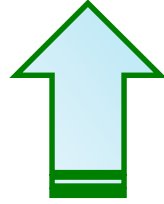

ส่งให้บริษัท เบอร์กโซ เมทัลส์ จำกัด รับไปผลิตตะกั่ว

ช่องทางการติดต่อสื่อสาร



บริษัท ไทยหัวเว่ย แบตเตอรี่ จำกัด

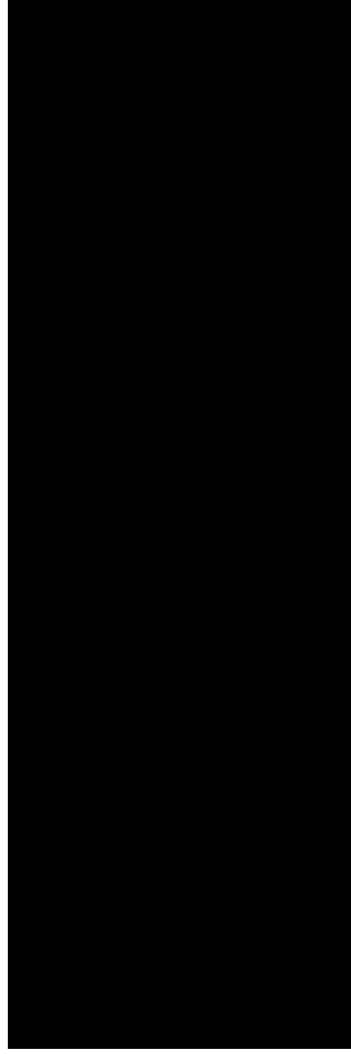

บริษัท กรีนเนอร์ คอนซัลแทนท์ จำกัด

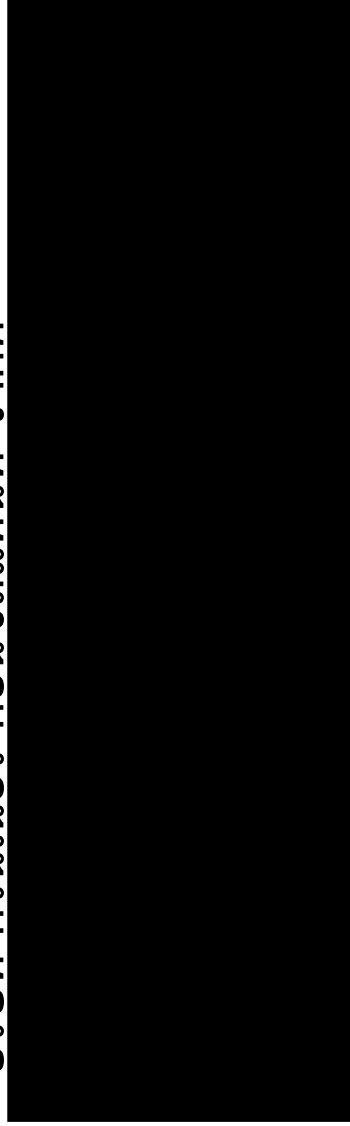

เอกสารแนบ 3 : ผลการสำรวจความคิดเห็นของผู้นำชุมชน

ผลการสำรวจความคิดเห็นของผู้นำชุมชน

ข้อมูล	รวมทั้งหมด	
	จำนวน	ร้อยละ ^{1/}
ส่วนที่ 1 : ข้อมูลทั่วไปของผู้ให้สัมภาษณ์		
1.1 เพศ		
- หญิง	28	57.1
- ชาย	21	42.9
รวม	49	100.0
1.2 อายุ		
- 21-30 ปี	2	4.1
- 31-40 ปี	4	8.2
- 41-50 ปี	9	18.4
- 51-60 ปี	21	42.9
- 61 ปีขึ้นไป	13	26.5
รวม	49	100.0
1.3 การศึกษาของท่าน		
- ประถมศึกษา	21	42.9
- มัธยมศึกษาตอนต้น	12	24.5
- มัธยมศึกษาตอนปลาย/ปวช.	7	14.3
- อนุปริญญา/ปวส.	2	4.1
- ปริญญาตรี	7	14.3
รวม	49	100.0
1.4 ตำแหน่งผู้นำชุมชน		
- ผู้ใหญ่บ้าน/ประธานชุมชน	12	24.5
- ผู้ช่วยผู้ใหญ่บ้าน/รองประธานชุมชน	13	26.5
- กรรมการหมู่บ้าน/ชุมชน	4	8.2
- อาสาสมัครสาธารณสุขประจำหมู่บ้าน (อสม.)	17	34.7
- พนักงานบริษัท/โรงแรม	3	6.1
รวม	49	100.0
ส่วนที่ 2 : ข้อมูลทั่วไปเกี่ยวกับชุมชนในพื้นที่ที่รับผิดชอบ		
2.1 ภูมิถิ่นเดิมของประชาชนส่วนใหญ่ในพื้นที่รับผิดชอบของท่าน		
- เกิดที่นี่	27	55.1
- ย้ายมาจากที่อื่น	22	44.9
รวม	49	100.0

ผลการสำรวจความคิดเห็นของผู้นำชุมชน (ต่อ)

ข้อมูล	รวมทั้งหมด	
	จำนวน	ร้อยละ ^{1/}
2.2 การประกอบอาชีพส่วนใหญ่ในพื้นที่รับผิดชอบของท่าน <ul style="list-style-type: none"> - เกษตรกรรม - ธุรกิจส่วนตัว/ค้าขาย - รับจ้างทั่วไป - รับจ้างในโรงงานอุตสาหกรรม 	11 12 3 23	22.4 24.5 6.1 46.9
รวม	49	100.0
2.3 ความเพียงพอของระบบสาธารณูปโภค (ไฟฟ้า/ประปา/ถนน) ในชุมชน <ul style="list-style-type: none"> - เพียงพอ - ค่อนข้างเพียงพอ - ไม่เพียงพอ (น้ำประปาไม่เพียงพอ และไม่ไหลในช่วงหน้าแล้ง) 	24 8 17	49.0 16.3 34.7
รวม	49	100.0
ส่วนที่ 3 : ข้อมูลด้านอนามัยสิ่งแวดล้อมและสาธารณูปโภคในชุมชน		
3.1 แหล่งน้ำบริโภค (น้ำดื่ม) ที่ประชาชนส่วนใหญ่ในพื้นที่ของท่านใช้ในครัวเรือน <ul style="list-style-type: none"> - น้ำดื่มบรรจุขวด/ถัง 	49	100.0
รวม	49	100.0
3.2 ประชาชนส่วนใหญ่ในพื้นที่รับผิดชอบของท่านมีการปรับปรุงคุณภาพน้ำก่อนดื่มหรือไม่ <ul style="list-style-type: none"> - ไม่ได้ทำอะไรเลย 	49	100.0
รวม	49	100.0
3.3 แหล่งน้ำอุปโภค (น้ำสำหรับซัก ล้าง น้ำใช้) ที่ประชาชนส่วนใหญ่ในพื้นที่ของท่านใช้ในครัวเรือน <ul style="list-style-type: none"> - น้ำประปา - น้ำบ่อ - อื่นๆ (ซื้อน้ำใช้) 	44 3 2	89.8 6.1 4.1
รวม	49	95.9
3.4 ท่านมีการปรับปรุงคุณภาพน้ำอุปโภค (น้ำสำหรับซัก ล้าง น้ำใช้) หรือไม่ <ul style="list-style-type: none"> - ไม่ได้ทำอะไรเลย 	49	100.0
รวม	49	100.0

ผลการสำรวจความคิดเห็นของผู้นำชุมชน (ต่อ)

ข้อมูล	รวมทั้งหมด	
	จำนวน	ร้อยละ ^{1/}
3.5 แหล่งน้ำที่ประชาชนส่วนใหญ่ใช้ในการเกษตร <ul style="list-style-type: none"> - น้ำบ่อ - น้ำบาดาล - น้ำในแม่น้ำ/ลำคลอง/ห้วย - อื่นๆ (น้ำฝน, ขุดสระ/บ่อ) 	<p align="center">7</p> <p align="center">2</p> <p align="center">10</p> <p align="center">30</p>	<p align="center">14.3</p> <p align="center">4.1</p> <p align="center">20.4</p> <p align="center">61.2</p>
รวม	49	100.0
3.6 น้ำใช้เพื่อการเกษตรมีปัญหาในด้านใด <ul style="list-style-type: none"> - ไม่มี - น้ำไม่เพียงพอในช่วงฤดูแล้ง 	<p align="center">44</p> <p align="center">5</p>	<p align="center">89.8</p> <p align="center">10.2</p>
รวม	49	100.0
3.7 ชุมชนของท่านส่วนใหญ่มีการกักตุนน้ำเสีย /น้ำทิ้งจากกิจกรรมต่างๆ ในครัวเรือนอย่างไร <ul style="list-style-type: none"> - ระบายลงดิน / ที่โล่ง - ระบบบำบัดน้ำเสียรวม/ท่อระบายน้ำ 	<p align="center">15</p> <p align="center">34</p>	<p align="center">30.6</p> <p align="center">69.4</p>
รวม	49	100.0
3.8 ชุมชนของท่านส่วนใหญ่มีการกำจัดขยะในครัวเรือนอย่างไร <ul style="list-style-type: none"> - รวบรวมแล้วนำไปทิ้งถังขยะของเทศบาลหรืออบต. 	<p align="center">49</p>	<p align="center">100.0</p>
รวม	49	100.0
3.9 ชุมชนของท่านมีปัญหาไฟฟ้าใช้หรือไม่ <ul style="list-style-type: none"> - ไม่มี - มี (ไฟฟ้าตก/ไฟฟ้าดับบ่อย) 	<p align="center">46</p> <p align="center">3</p>	<p align="center">93.9</p> <p align="center">6.1</p>
รวม	49	100.0
3.10 ชุมชนของท่านมีปัญหาการคมนาคมในพื้นที่หรือไม่ <ul style="list-style-type: none"> - ไม่มี - มี (ปริมาณการจราจรหนาแน่นโดยเฉพาะช่วงเวลาเร่งด่วน) 	<p align="center">25</p> <p align="center">24</p>	<p align="center">51.0</p> <p align="center">49.0</p>
รวม	49	100.0

ผลการสำรวจความคิดเห็นของผู้นำชุมชน (ต่อ)

ข้อมูล	รวมทั้งหมด	
	จำนวน	ร้อยละ ^{1/}
ส่วนที่ 4 : ข้อมูลด้านสาธารณสุข/สุขภาพ		
4.1 ในรอบ 1 ปีที่ผ่านมา ประชาชนที่อยู่ในเขตรับผิดชอบของท่านประสบปัญหา ด้านการเจ็บป่วยหรือไม่		
- ไม่ได้รับ	22	44.9
- ได้รับ (โรคโควิด 19, โรคไข้เลือดออก)	27	55.1
รวม	49	100.0
4.2 เมื่อประสบปัญหาภาวะเจ็บป่วย ประชาชนส่วนใหญ่ในพื้นที่รับผิดชอบจะเข้า รับการรักษาพยาบาลที่ใด		
- โรงพยาบาลส่งเสริมสุขภาพตำบล	39	79.6
- โรงพยาบาลประจำอำเภอ	7	14.3
- คลินิก/โรงพยาบาลเอกชน	3	6.1
รวม	49	100.0
4.3 ท่านคิดว่าการให้บริการทางสาธารณสุขจากสถานพยาบาลต่างๆมีเพียงพอหรือไม่		
- เพียงพอ	38	77.6
- ไม่เพียงพอ (บุคลากรไม่เพียงพอ, รอรับบริการเป็นเวลานาน)	11	22.4
รวม	49	100.0
4.4 ประชาชนในพื้นที่ที่ท่านรับผิดชอบส่วนใหญ่มักรู้สึกเครียดในด้านใดหรือไม่		
- ไม่มี	7	14.3
- มี	42	85.7
รวม	49	100.0
ความเครียด		
- สุขภาพร่างกาย/การเจ็บป่วย	2	4.8
- รายรับรายจ่าย / ภาระหนี้สิน / ค่าครองชีพ	39	92.9
- มลภาวะสิ่งแวดล้อม	1	2.4
รวม	42	100.0

ผลการสำรวจความคิดเห็นของผู้นำชุมชน (ต่อ)

ข้อมูล	รวมทั้งหมด	
	จำนวน	ร้อยละ ^{1/}
ส่วนที่ 5 : สภาพแวดล้อมในปัจจุบันของชุมชน		
5.1 ความเดือดร้อน/ความรำคาญด้านสิ่งแวดล้อมที่ได้รับปัจจุบัน (ในรอบปีที่ผ่านมาบริเวณหมู่บ้าน/ชุมชน ได้รับผลกระทบจากสิ่งแวดล้อมอยู่ในระดับใด)		
1 มลพิษทางอากาศ		
- ไม่ได้รับ	45	91.8
- ได้รับ	4	8.2
รวม	49	100.0
<u>ระดับการได้รับผลกระทบ</u>		
- น้อย	3	75.0
- ปานกลาง	1	25.0
- มาก	0	0.0
รวม	4	100.0
ค่าเฉลี่ย(x)	1.25	
ค่าเบี่ยงเบนมาตรฐาน (S.D.)	0.500	
ระดับการได้รับผลกระทบ^{2/}	น้อย	
2 ฝุ่นละออง		
- ไม่ได้รับ	13	26.5
- ได้รับ	36	73.5
รวม	49	100.0
<u>ระดับการได้รับผลกระทบ</u>		
- น้อย	22	61.1
- ปานกลาง	10	27.8
- มาก	4	11.1
รวม	36	100.0
ค่าเฉลี่ย(x)	1.50	
ค่าเบี่ยงเบนมาตรฐาน (S.D.)	0.697	
ระดับการได้รับผลกระทบ^{2/}	น้อย	

ผลการสำรวจความคิดเห็นของผู้นำชุมชน (ต่อ)

ข้อมูล	รวมทั้งหมด	
	จำนวน	ร้อยละ ^{1/}
3 ควีน/เขม่า		
- ไม่ได้รับ	37	75.5
- ได้รับ	12	24.5
รวม	49	100.0
<u>ระดับการได้รับผลกระทบ</u>		
- น้อย	8	66.7
- ปานกลาง	2	16.7
- มาก	2	16.7
รวม	12	100.0
ค่าเฉลี่ย(x)	1.50	
ค่าเบี่ยงเบนมาตรฐาน (S.D.)	0.798	
ระดับการได้รับผลกระทบ ^{2/}	น้อย	
4 กลิ่นรบกวน		
- ไม่ได้รับ	14	28.6
- ได้รับ	35	71.4
รวม	49	100.0
<u>ระดับการได้รับผลกระทบ</u>		
- น้อย	20	57.1
- ปานกลาง	12	34.3
- มาก	3	8.6
รวม	35	100.0
ค่าเฉลี่ย(x)	1.51	
ค่าเบี่ยงเบนมาตรฐาน (S.D.)	0.658	
ระดับการได้รับผลกระทบ ^{2/}	ปานกลาง	

ผลการสำรวจความคิดเห็นของผู้นำชุมชน (ต่อ)

ข้อมูล	รวมทั้งหมด	
	จำนวน	ร้อยละ ^{1/}
5 เสี่ยงดัง		
- ไม่ได้รับ	21	42.9
- ได้รับ	28	57.1
รวม	49	100.0
<u>ระดับการได้รับผลกระทบ</u>		
- น้อย	16	57.1
- ปานกลาง	9	32.1
- มาก	3	10.7
รวม	28	100.0
ค่าเฉลี่ย(x)	1.54	
ค่าเบี่ยงเบนมาตรฐาน (S.D.)	0.693	
ระดับการได้รับผลกระทบ ^{2/}	ปานกลาง	
6 ขยะมูลฝอย		
- ไม่ได้รับ	42	85.7
- ได้รับ	7	14.3
รวม	49	100.0
<u>ระดับการได้รับผลกระทบ</u>		
- น้อย	3	42.9
- ปานกลาง	4	57.1
- มาก	0	0.0
รวม	7	100.0
ค่าเฉลี่ย(x)	1.57	
ค่าเบี่ยงเบนมาตรฐาน (S.D.)	0.535	
ระดับการได้รับผลกระทบ ^{2/}	ปานกลาง	

ผลการสำรวจความคิดเห็นของผู้นำชุมชน (ต่อ)

ข้อมูล	รวมทั้งหมด	
	จำนวน	ร้อยละ ^{1/}
7 น้ำเสีย		
- ไม่ได้รับ	47	95.9
- ได้รับ	2	4.1
รวม	49	100.0
<u>ระดับการได้รับผลกระทบ</u>		
- น้อย	0	0.0
- ปานกลาง	1	50.0
- มาก	1	50.0
รวม	2	100.0
ค่าเฉลี่ย(x)	2.50	
ค่าเบี่ยงเบนมาตรฐาน (S.D.)	0.707	
ระดับการได้รับผลกระทบ ^{2/}	ปานกลาง	
8 การจราจร/อุบัติเหตุ		
- ไม่ได้รับ	21	42.9
- ได้รับ	28	57.1
รวม	49	100.0
<u>ระดับการได้รับผลกระทบ</u>		
- น้อย	15	53.6
- ปานกลาง	7	25.0
- มาก	6	21.4
รวม	28	100.0
ค่าเฉลี่ย(x)	1.68	
ค่าเบี่ยงเบนมาตรฐาน (S.D.)	0.819	
ระดับการได้รับผลกระทบ ^{2/}	ปานกลาง	

ผลการสำรวจความคิดเห็นของผู้นำชุมชน (ต่อ)

ข้อมูล	รวมทั้งหมด	
	จำนวน	ร้อยละ ^{1/}
5.2 ปัญหาของชุมชนและความปลอดภัยในชีวิตและทรัพย์สิน (ในรอบปีที่ผ่านมา บริเวณหมู่บ้าน/ชุมชน ได้รับผลกระทบจากสิ่งแวดล้อมอยู่ในระดับใด) 1 การลักขโมย/ปล้น/จี้ - ไม่ได้รับ - ได้รับ		
	25	51.0
	24	49.0
รวม	49	100.0
<u>ระดับการได้รับผลกระทบ</u> - น้อย - ปานกลาง - มาก		
	19	79.2
	4	16.7
	1	4.2
รวม	24	100.0
ค่าเฉลี่ย(x)	1.25	
ค่าเบี่ยงเบนมาตรฐาน (S.D.)	0.532	
ระดับการได้รับผลกระทบ^{2/}	น้อย	
2 การทะเลาะวิวาท ชกต่อย - ไม่ได้รับ - ได้รับ		
	26	53.1
	23	46.9
รวม	49	100.0
<u>ระดับการได้รับผลกระทบ</u> - น้อย - ปานกลาง - มาก		
	22	95.7
	1	4.3
	0	0.0
รวม	23	100.0
ค่าเฉลี่ย(x)	1.04	
ค่าเบี่ยงเบนมาตรฐาน (S.D.)	0.209	
ระดับการได้รับผลกระทบ^{2/}	น้อย	

ผลการสำรวจความคิดเห็นของผู้นำชุมชน (ต่อ)

ข้อมูล	รวมทั้งหมด	
	จำนวน	ร้อยละ ^{1/}
3 การจับกุมเรื่องยาเสพติด		
- ไม่ได้รับ	10	20.4
- ได้รับ	39	79.6
รวม	49	100.0
<u>ระดับการได้รับผลกระทบ</u>		
- น้อย	23	59.0
- ปานกลาง	14	35.9
- มาก	2	5.1
รวม	39	100.0
ค่าเฉลี่ย(x)	1.46	
ค่าเบี่ยงเบนมาตรฐาน (S.D.)	0.600	
ระดับการได้รับผลกระทบ ^{2/}	น้อย	
4 การมีส่วนร่วมของกลุ่มวัยรุ่นในชุมชน		
- ไม่ได้รับ	23	46.9
- ได้รับ	26	53.1
รวม	49	100.0
<u>ระดับการได้รับผลกระทบ</u>		
- น้อย	24	92.3
- ปานกลาง	2	7.7
- มาก	0	0.0
รวม	26	100.0
ค่าเฉลี่ย(x)	1.08	
ค่าเบี่ยงเบนมาตรฐาน (S.D.)	0.272	
ระดับการได้รับผลกระทบ ^{2/}	น้อย	

ผลการสำรวจความคิดเห็นของผู้นำชุมชน (ต่อ)

ข้อมูล	รวมทั้งหมด	
	จำนวน	ร้อยละ ^{1/}
5 มีแรงงานอพยพเข้ามา		
- ไม่ได้รับ	13	26.5
- ได้รับ	36	73.5
รวม	49	100.0
<u>ระดับการได้รับผลกระทบ</u>		
- น้อย	11	30.6
- ปานกลาง	16	44.4
- มาก	9	25.0
รวม	36	100.0
ค่าเฉลี่ย(x)	1.94	
ค่าเบี่ยงเบนมาตรฐาน (S.D.)	0.754	
ระดับการได้รับผลกระทบ^{2/}	ปานกลาง	
6 มีผู้สูงอายุ/คนพิการที่ไม่ได้รับการดูแลช่วยเหลือ		
- ไม่ได้รับ	49	100.0
รวม	49	100.0
7 มีคนว่างงานในชุมชน		
- ไม่ได้รับ	15	30.6
- ได้รับ	34	69.4
รวม	49	100.0
<u>ระดับการได้รับผลกระทบ</u>		
- น้อย	32	94.1
- ปานกลาง	1	2.9
- มาก	1	2.9
รวม	34	100.0
ค่าเฉลี่ย(x)	1.09	
ค่าเบี่ยงเบนมาตรฐาน (S.D.)	0.379	
ระดับการได้รับผลกระทบ^{2/}	น้อย	
8 มีผู้ไม่ได้รับบริการ/สวัสดิการจากหน่วยงานของรัฐ		
- ไม่ได้รับ	49	100.0
รวม	49	100.0

ผลการสำรวจความคิดเห็นของผู้นำชุมชน (ต่อ)

ข้อมูล	รวมทั้งหมด	
	จำนวน	ร้อยละ ^{1/}
ส่วนที่ 6 : การรับรู้และการมีส่วนร่วมของประชาชนในโครงการ		
6.1 ในรอบปีที่ผ่านมา ท่านเคยได้รับทราบข้อมูลเกี่ยวกับการดำเนินโครงการฯ หรือไม่		
- ไม่รู้มาก่อน เพิ่งรู้อย่างนี้	9	18.4
- รู้มาก่อนหน้านี้แล้ว	40	81.6
รวม	49	100.0
ทราบจากแหล่งใด		
- ผู้นำชุมชน	20	50.0
- การประชาสัมพันธ์ของเจ้าหน้าที่โครงการ	19	47.5
- เวทีประชุม	1	2.5
รวม	40	100.0
6.2 บริษัทฯ เคยเข้าร่วมทำกิจกรรมกับชุมชนของท่านหรือไม่		
- ไม่เคย/ไม่ทราบ	19	38.8
- เคย (สนับสนุนกิจกรรมประจำปี/ประเพณีท้องถิ่น/งานวันเด็ก/กิจกรรม	30	61.2
รวม	49	100.0
6.3 ท่านต้องการให้ประชาสัมพันธ์ข้อมูลข่าวสารเกี่ยวกับโครงการผ่านช่องทางใดมากที่สุด		
- ผู้นำชุมชน	48	98.0
- การประชุมชี้แจง	1	2.0
รวม	49	100.0
6.4 ท่านต้องการให้โครงการฯ แจ้งข้อมูลข่าวสารเกี่ยวกับการดำเนินโครงการ ด้านใดบ้าง (ตอบได้มากกว่า 1 ข้อ)		
- การประเมินผลกระทบสิ่งแวดล้อมและชุมชน	40	23.4
- การทำกิจกรรมเพื่อสังคม/ชุมชน	48	28.1
- กระบวนการผลิตของโครงการ	37	21.6
- การจ้างงาน	46	26.9
รวม	171	100.0

ผลการสำรวจความคิดเห็นของผู้นำชุมชน (ต่อ)

ข้อมูล	รวมทั้งหมด	
	จำนวน	ร้อยละ ^{1/}
6.5 ความถี่ที่ท่านต้องการทราบข้อมูลข่าวสาร <ul style="list-style-type: none"> - 3 เดือน/ครั้ง - 6 เดือน/ครั้ง - ปีละ 1 ครั้ง 	<p align="center">7</p> <p align="center">39</p> <p align="center">3</p>	<p align="center">14.3</p> <p align="center">79.6</p> <p align="center">6.1</p>
รวม	49	100.0
ส่วนที่ 7 : ความเชื่อมั่นต่อโครงการและความต้องการของชุมชน		
7.1 ท่านมีความเชื่อมั่นต่อการดำเนินการของโครงการในระดับใด <ul style="list-style-type: none"> - มีความเชื่อมั่นปานกลาง เพราะ โครงการมีระบบการบริหารจัดการที่ดี ได้มาตรฐาน มีความน่าเชื่อถือ และไม่เคยได้รับผลกระทบจากโครงการ - มีความเชื่อมั่นมาก เพราะ โรงงานมีกระบวนการผลิตที่ปลอดภัยและได้มาตรฐาน 	<p align="center">45</p> <p align="center">4</p>	<p align="center">91.8</p> <p align="center">8.2</p>
รวม	49	100.0
7.2 หากโครงการมีการดำเนินจัดกิจกรรมต่างๆที่เป็นประโยชน์ต่อชุมชนหรือส่วนรวม ท่านยินดีเข้าร่วมกิจกรรมต่างๆที่จะจัดขึ้นหรือไม่ <ul style="list-style-type: none"> - ยินดี เพราะ เป็นประโยชน์ต่อชุมชน สร้างรายได้ให้กับครัวเรือน คนในชุมชนมีความเป็นอยู่ที่ดีขึ้น 	49	100.0
รวม	49	100.0
7.3 ท่านต้องการให้โครงการจัดกิจกรรมร่วมกับชุมชนหรือสนับสนุนกิจกรรมด้านใดมากที่สุด <ul style="list-style-type: none"> - พื้นที่สีเขียว/สวนสาธารณะ - ด้านสุขภาพ/บริการด้านสาธารณสุข - ทุนการศึกษา - กิจกรรมสำคัญประจำปีของชุมชน - ต้องการให้โครงการจัดกิจกรรมร่วมกับชุมชนทุกข้อที่กล่าวมา 	<p align="center">1</p> <p align="center">2</p> <p align="center">1</p> <p align="center">28</p> <p align="center">17</p>	<p align="center">2.0</p> <p align="center">4.1</p> <p align="center">2.0</p> <p align="center">57.1</p> <p align="center">34.7</p>
รวม	49	100.0

ผลการสำรวจความคิดเห็นของผู้นำชุมชน (ต่อ)

ข้อมูล	รวมทั้งหมด	
	จำนวน	ร้อยละ ^{1/}
ส่วนที่ 8 : ความคิดเห็นต่อโครงการ		
8.1 ความพึงพอใจต่อการปฏิบัติตามมาตรการและการดูแลสังคม		
1 ด้านความปลอดภัยในกระบวนการผลิต		
ระดับการได้รับผลกระทบ		
- น้อย	11	22.4
- ปานกลาง	33	67.3
- มาก	5	10.2
รวม	49	100.0
ค่าเฉลี่ย(x)	1.88	
ค่าเบี่ยงเบนมาตรฐาน (S.D.)	0.564	
ระดับการได้รับผลกระทบ ^{2/}	ปานกลาง	
2 ด้านการป้องกันปัญหาสังคม เช่น อาชญากรรม เป็นต้น		
ระดับการได้รับผลกระทบ		
- น้อย	34	69.4
- ปานกลาง	14	28.6
- มาก	1	2.0
รวม	49	100.0
ค่าเฉลี่ย(x)	1.33	
ค่าเบี่ยงเบนมาตรฐาน (S.D.)	0.516	
ระดับการได้รับผลกระทบ ^{2/}	น้อย	
3 ด้านการดูแลสิ่งแวดล้อม		
ระดับการได้รับผลกระทบ		
- น้อย	11	22.4
- ปานกลาง	32	65.3
- มาก	6	12.2
รวม	49	100.0
ค่าเฉลี่ย(x)	1.90	
ค่าเบี่ยงเบนมาตรฐาน (S.D.)	0.586	
ระดับการได้รับผลกระทบ ^{2/}	ปานกลาง	

ผลการสำรวจความคิดเห็นของผู้นำชุมชน (ต่อ)

ข้อมูล	รวมทั้งหมด	
	จำนวน	ร้อยละ ^{1/}
4 ด้านกิจกรรมชุมชนสัมพันธ์/การมีส่วนร่วม/การสนับสนุนชุมชน		
<u>ระดับการได้รับผลกระทบ</u>		
- น้อย	22	44.9
- ปานกลาง	22	44.9
- มาก	5	10.2
รวม	49	100.0
ค่าเฉลี่ย(x)	1.65	
ค่าเบี่ยงเบนมาตรฐาน (S.D.)	0.663	
ระดับการได้รับผลกระทบ ^{2/}	ปานกลาง	
5 ด้านการดูแลสุขภาพของประชาชน		
<u>ระดับการได้รับผลกระทบ</u>		
- น้อย	30	61.2
- ปานกลาง	17	34.7
- มาก	2	4.1
รวม	49	100.0
ค่าเฉลี่ย(x)	1.43	
ค่าเบี่ยงเบนมาตรฐาน (S.D.)	0.577	
ระดับการได้รับผลกระทบ ^{2/}	น้อย	

ผลการสำรวจความคิดเห็นของผู้นำชุมชน (ต่อ)

ข้อมูล	รวมทั้งหมด	
	จำนวน	ร้อยละ ^{1/}
6 ด้านการเปิดเผยข้อมูล โปร่งใส		
<u>ระดับการได้รับผลกระทบ</u>		
- น้อย	18	36.7
- ปานกลาง	25	51.0
- มาก	6	12.2
รวม	49	100.0
ค่าเฉลี่ย(x)	1.76	
ค่าเบี่ยงเบนมาตรฐาน (S.D.)	0.662	
ระดับการได้รับผลกระทบ ^{2/}	ปานกลาง	
7 ด้านการประชาสัมพันธ์ข้อมูลข่าวสารเกี่ยวกับโครงการ		
<u>ระดับการได้รับผลกระทบ</u>		
- น้อย	26	53.1
- ปานกลาง	19	38.8
- มาก	4	8.2
รวม	49	100.0
ค่าเฉลี่ย(x)	1.55	
ค่าเบี่ยงเบนมาตรฐาน (S.D.)	0.647	
ระดับการได้รับผลกระทบ ^{2/}	ปานกลาง	

ผลการสำรวจความคิดเห็นของผู้นำชุมชน (ต่อ)

ข้อมูล	รวมทั้งหมด	
	จำนวน	ร้อยละ ^{1/}
8.2 ความคิดเห็นต่อการดำเนินโครงการฯ ที่ผ่านมาของบริษัทฯ		
<u>ประโยชน์</u>		
1 มีการจ้างแรงงานท้องถิ่น		
- ไม่ได้รับ	18	36.7
- ได้รับ	31	63.3
รวม	49	100.0
<u>ระดับการได้รับผลกระทบ</u>		
- น้อย	18	58.1
- ปานกลาง	12	38.7
- มาก	1	3.2
รวม	31	100.0
ค่าเฉลี่ย(x)	1.45	
ค่าเบี่ยงเบนมาตรฐาน (S.D.)	0.568	
ระดับการได้รับผลกระทบ ^{2/}	น้อย	
2 มีรายได้เพิ่มขึ้นจากการประกอบอาชีพ		
- ไม่ได้รับ	11	22.4
- ได้รับ	38	77.6
รวม	49	100.0
<u>ระดับการได้รับผลกระทบ</u>		
- น้อย	16	42.1
- ปานกลาง	20	52.6
- มาก	2	5.3
รวม	38	100.0
ค่าเฉลี่ย(x)	1.63	
ค่าเบี่ยงเบนมาตรฐาน (S.D.)	0.589	
ระดับการได้รับผลกระทบ ^{2/}	ปานกลาง	

ผลการสำรวจความคิดเห็นของผู้นำชุมชน (ต่อ)

ข้อมูล	รวมทั้งหมด	
	จำนวน	ร้อยละ ^{1/}
3 เศรษฐกิจท้องถิ่นเติบโตขึ้น		
- ไม่ได้รับ	12	24.5
- ได้รับ	37	75.5
รวม	49	100.0
<u>ระดับการได้รับผลกระทบ</u>		
- น้อย	14	37.8
- ปานกลาง	19	51.4
- มาก	4	10.8
รวม	37	100.0
ค่าเฉลี่ย(x)	1.73	
ค่าเบี่ยงเบนมาตรฐาน (S.D.)	0.652	
ระดับการได้รับผลกระทบ ^{2/}	ปานกลาง	
4 ท้องถิ่นมีรายได้จากภาษี		
- ไม่ได้รับ	11	22.4
- ได้รับ	38	77.6
รวม	49	100.0
<u>ระดับการได้รับผลกระทบ</u>		
- น้อย	11	28.9
- ปานกลาง	24	63.2
- มาก	3	7.9
รวม	38	100.0
ค่าเฉลี่ย(x)	1.79	
ค่าเบี่ยงเบนมาตรฐาน (S.D.)	0.577	
ระดับการได้รับผลกระทบ ^{2/}	ปานกลาง	

ผลการสำรวจความคิดเห็นของผู้นำชุมชน (ต่อ)

ข้อมูล	รวมทั้งหมด	
	จำนวน	ร้อยละ ^{1/}
5 พัฒนาระบบสาธารณูปโภค เช่น ไฟฟ้า ประปา ถนน		
- ไม่ได้รับ	26	53.1
- ได้รับ	23	46.9
รวม	49	100.0
<u>ระดับการได้รับผลกระทบ</u>		
- น้อย	13	56.5
- ปานกลาง	8	34.8
- มาก	2	8.7
รวม	23	100.0
ค่าเฉลี่ย(x)	1.52	
ค่าเบี่ยงเบนมาตรฐาน (S.D.)	0.665	
ระดับการได้รับผลกระทบ ^{2/}	ปานกลาง	
6 สนับสนุนด้านการศึกษา		
- ไม่ได้รับ	19	38.8
- ได้รับ	30	61.2
รวม	49	100.0
<u>ระดับการได้รับผลกระทบ</u>		
- น้อย	9	30.0
- ปานกลาง	21	70.0
- มาก	0	0.0
รวม	30	100.0
ค่าเฉลี่ย(x)	1.70	
ค่าเบี่ยงเบนมาตรฐาน (S.D.)	0.466	
ระดับการได้รับผลกระทบ ^{2/}	ปานกลาง	

ผลการสำรวจความคิดเห็นของผู้นำชุมชน (ต่อ)

ข้อมูล	รวมทั้งหมด	
	จำนวน	ร้อยละ ^{1/}
7 สนับสนุนกิจกรรม/ประเพณี วัฒนธรรมของชุมชน		
- ไม่ได้รับ	19	38.8
- ได้รับ	30	61.2
รวม	49	100.0
<u>ระดับการได้รับผลกระทบ</u>		
- น้อย	12	40.0
- ปานกลาง	18	60.0
- มาก	0	0.0
รวม	30	100.0
ค่าเฉลี่ย(x)	1.60	
ค่าเบี่ยงเบนมาตรฐาน (S.D.)	0.498	
ระดับการได้รับผลกระทบ ^{2/}	ปานกลาง	
<u>ผลกระทบ</u>		
1 เสียดัง		
- ไม่ได้รับ	49	100.0
รวม	49	100.0
2 อากาศเสียและเขม่าควัน		
- ไม่ได้รับ	48	98.0
- ได้รับ	1	2.0
รวม	49	100.0
<u>ระดับการได้รับผลกระทบ</u>		
- น้อย	1	100.0
- ปานกลาง	0	0.0
- มาก	0	0.0
รวม	1	100.0
ค่าเฉลี่ย(x)	1.00	
ค่าเบี่ยงเบนมาตรฐาน (S.D.)	0.000	
ระดับการได้รับผลกระทบ ^{2/}	น้อย	
3 น้ำเสีย		
- ไม่ได้รับ	49	100.0
รวม	49	100.0

ผลการสำรวจความคิดเห็นของผู้นำชุมชน (ต่อ)

ข้อมูล	รวมทั้งหมด	
	จำนวน	ร้อยละ ^{1/}
4 ฝุ่นละออง		
- ไม่ได้รับ	40	81.6
- ได้รับ	9	18.4
รวม	49	100.0
<u>ระดับการได้รับผลกระทบ</u>		
- น้อย	9	100.0
- ปานกลาง	0	0.0
- มาก	0	0.0
รวม	9	100.0
ค่าเฉลี่ย(x)	1.00	
ค่าเบี่ยงเบนมาตรฐาน (S.D.)	0.000	
ระดับการได้รับผลกระทบ ^{2/}	น้อย	
5 กลิ่นรบกวน		
- ไม่ได้รับ	47	95.9
- ได้รับ	2	4.1
รวม	49	100.0
<u>ระดับการได้รับผลกระทบ</u>		
- น้อย	2	100.0
- ปานกลาง	0	0.0
- มาก	0	0.0
รวม	2	100.0
ค่าเฉลี่ย(x)	1.00	
ค่าเบี่ยงเบนมาตรฐาน (S.D.)	0.000	
ระดับการได้รับผลกระทบ ^{2/}	น้อย	

ผลการสำรวจความคิดเห็นของผู้นำชุมชน (ต่อ)

ข้อมูล	รวมทั้งหมด	
	จำนวน	ร้อยละ ^{1/}
6 การจราจร / อุบัติเหตุ		
- ไม่ได้รับ	48	98.0
- ได้รับ	1	2.0
รวม	49	100.0
<u>ระดับการได้รับผลกระทบ</u>		
- น้อย	1	100.0
- ปานกลาง	0	0.0
- มาก	0	0.0
รวม	1	100.0
ค่าเฉลี่ย(x)	1.00	
ค่าเบี่ยงเบนมาตรฐาน (S.D.)	#DIV/0!	
ระดับการได้รับผลกระทบ ^{2/}	น้อย	
7 ความปลอดภัย		
- ไม่ได้รับ	47	95.9
- ได้รับ	2	4.1
รวม	49	100.0
<u>ระดับการได้รับผลกระทบ</u>		
- น้อย	2	100.0
- ปานกลาง	0	0.0
- มาก	0	0.0
รวม	2	100.0
ค่าเฉลี่ย(x)	1.00	
ค่าเบี่ยงเบนมาตรฐาน (S.D.)	0.000	
ระดับการได้รับผลกระทบ ^{2/}	น้อย	

ผลการสำรวจความคิดเห็นของผู้นำชุมชน (ต่อ)

ข้อมูล	รวมทั้งหมด	
	จำนวน	ร้อยละ ^{1/}
8 ผลกระทบต่อการประกอบอาชีพ/การเกษตร		
- ไม่ได้รับ	45	91.8
- ได้รับ	4	8.2
รวม	49	100.0
<u>ระดับการได้รับผลกระทบ</u>		
- น้อย	4	100.0
- ปานกลาง	0	0.0
- มาก	0	0.0
รวม	4	100.0
ค่าเฉลี่ย(x)	1.00	
ค่าเบี่ยงเบนมาตรฐาน (S.D.)	0.000	
ระดับการได้รับผลกระทบ^{2/}	น้อย	
9 สุขภาพของคนในชุมชน		
- ไม่ได้รับ	49	100.0
รวม	49	100.0
8.3 ท่านคิดว่าบริษัทฯ เป็นองค์กรที่สามารถดูแลสังคมอยู่ในระดับใด		
1 ดี เนื่องจาก บริษัทมีระบบควบคุมผลกระทบที่ดี มีการสนับสนุนการศึกษาและช่วยพัฒนาชุมชนให้มีความเจริญก้าวหน้า	24	49.0
3 เฉยๆ เนื่องจาก ต้องการให้มีการประชาสัมพันธ์โครงการให้มากกว่านี้	25	51.0
รวม	49	100.0

ผลการสำรวจความคิดเห็นของผู้นำชุมชน (ต่อ)

ข้อมูล	รวมทั้งหมด	
	จำนวน	ร้อยละ ^{1/}
8.4 ให้ท่านเปรียบเทียบถึงผลดีและผลเสียที่ได้รับจากการดำเนินโครงการของบริษัท		
1 ผลดีมากกว่าผลเสีย	13	26.5
2 ผลดีเท่ากับผลเสีย	25	51.0
3 ไม่แสดงความคิดเห็น	11	22.4
รวม	49	100.0

หมายเหตุ : ^{1/} การคำนวณใช้โปรแกรมคำนวณโดยอัตโนมัติ การปัดเศษทศนิยมอาจไม่เท่ากับ 100.00

^{2/} เกณฑ์การแปลความหมายระดับการได้รับผลกระทบ

คะแนนเฉลี่ย 2.51 – 3.00 หมายถึง ผู้ได้รับผลกระทบในระดับมาก

คะแนนเฉลี่ย 1.51 – 2.50 หมายถึง ผู้ได้รับผลกระทบในระดับปานกลาง

คะแนนเฉลี่ย 1.00 – 1.50 หมายถึง ผู้ได้รับผลกระทบในระดับน้อย

ที่มา : รวบรวมโดย บริษัท กรีนเนอร์ คอนซัลแทนท์ จำกัด, 2566

เอกสารแนบ 4 : ผลการสำรวจความคิดเห็นประชาชนรายครัวเรือน

ผลการสำรวจความคิดเห็นของประชาชน

ข้อมูล	รวมทั้งหมด	
	จำนวน	ร้อยละ ^{1/}
ส่วนที่ 1 : ข้อมูลทั่วไปของผู้ให้สัมภาษณ์		
1.1 เพศ		
- หญิง	243	59.9
- ชาย	163	40.1
รวม	406	100.0
1.2 อายุ		
- 18-20 ปี	9	2.2
- 21-30 ปี	43	10.6
- 31-40 ปี	108	26.6
- 41-50 ปี	106	26.1
- 51-60 ปี	84	20.7
- 61 ปีขึ้นไป	56	13.8
รวม	406	100.0
1.3 นับถือศาสนา		
- พุทธ	399	98.3
- อิสลาม	7	1.7
รวม	406	100.0
1.4 การศึกษาของท่าน		
- ไม่ได้เรียนหนังสือ	5	1.2
- ประถมศึกษา	128	31.5
- มัธยมศึกษาตอนต้น	76	18.7
- มัธยมศึกษาตอนปลาย/ปวช.	97	23.9
- อนุปริญญา/ปวส.	77	19.0
- ปริญญาตรี	23	5.7
รวม	406	100.0
1.5 ระยะเวลาการอยู่อาศัยในพื้นที่ (ภูมิลำเนาเดิม)		
- ชุมชนดั้งเดิม อยู่ในพื้นที่ตั้งแต่เกิด	170	41.9
- ย้ายมาจากที่อื่น	236	58.1
รวม	406	100.0

ผลการสำรวจความคิดเห็นของประชาชน (ต่อ)

ข้อมูล	รวมทั้งหมด	
	จำนวน	ร้อยละ ^{1/}
1.6 ระยะเวลาที่ย้ายมา <ul style="list-style-type: none"> - 1-5 ปี - 6-10 ปี - 11-15 ปี - 16-20 ปี - 21-25 ปี - 26-30 ปี - 31 ปีขึ้นไป 	<p align="center">36</p> <p align="center">100</p> <p align="center">48</p> <p align="center">25</p> <p align="center">10</p> <p align="center">12</p> <p align="center">5</p>	<p align="center">15.3</p> <p align="center">42.4</p> <p align="center">20.3</p> <p align="center">10.6</p> <p align="center">4.2</p> <p align="center">5.1</p> <p align="center">2.1</p>
รวม	236	100.0
1.7 สาเหตุที่ย้ายมา <ul style="list-style-type: none"> - มาทำงาน - มาหาที่อยู่อาศัยใหม่ - ย้ายตามครอบครัว - มาแต่งงาน 	<p align="center">132</p> <p align="center">19</p> <p align="center">79</p> <p align="center">6</p>	<p align="center">55.9</p> <p align="center">8.1</p> <p align="center">33.5</p> <p align="center">2.5</p>
รวม	236	100.0
ส่วนที่ 2 : ข้อมูลด้านเศรษฐกิจ		
2.1 อาชีพหลักของท่าน <ul style="list-style-type: none"> - การเกษตร - ค้าขาย/ธุรกิจส่วนตัว - รับจ้าง/ลูกจ้าง - รับจ้างในโรงงานอุตสาหกรรม - ข้าราชการ/รัฐวิสาหกิจ/พนักงานราชการ - กำลังศึกษา - พนักงานบริษัท/ห้างร้าน/โรงแรม - ไม่มีอาชีพแน่นอน - อื่น ๆ (ขับรถร่วมบริษัท, แม่บ้าน, ไม่ได้ทำงาน, เกษียณอายุราชการ) 	<p align="center">1</p> <p align="center">167</p> <p align="center">58</p> <p align="center">80</p> <p align="center">5</p> <p align="center">4</p> <p align="center">43</p> <p align="center">4</p> <p align="center">44</p>	<p align="center">0.2</p> <p align="center">41.1</p> <p align="center">14.3</p> <p align="center">19.7</p> <p align="center">1.2</p> <p align="center">1.0</p> <p align="center">10.6</p> <p align="center">1.0</p> <p align="center">10.8</p>
รวม	406	100.0

ผลการสำรวจความคิดเห็นของประชาชน (ต่อ)

ข้อมูล	รวมทั้งหมด	
	จำนวน	ร้อยละ ^{1/}
2.2 อาชีพรองของท่าน		
- ไม่มี	400	98.5
- เกษตรกรรม	3	0.7
- ค้าขาย/ธุรกิจส่วนตัว	1	0.2
- รับจ้าง/ลูกจ้าง	1	0.2
- อื่นๆ (ขายกับข้าวออนไลน์)	1	0.2
รวม	406	100.0
2.3 รายได้ครอบครัว (บาท/เดือน)		
- 5,000-10,000 บาท	10	2.5
- 10,001-15,000 บาท	26	6.4
- 15,001-20,000 บาท	55	13.5
- 20,001-25,000 บาท	29	7.1
- 25,001-30,000 บาท	79	19.5
- มากกว่า 30,000 บาท	206	50.7
- อื่นๆ (3,000 บาท)	1	0.2
รวม	406	100.0
2.4 ครอบครัวของท่านมีรายได้เพียงพอกับรายจ่ายหรือไม่		
- เพียงพอ และมีเหลือออม	117	28.8
- เพียงพอ ยังไม่มีออม	189	46.6
- ไม่เพียงพอ แต่ไม่มีหนี้สิน	68	16.7
- ไม่เพียงพอ ต้องกู้ยืม	32	7.9
รวม	406	100.0
ส่วนที่ 3 : ข้อมูลด้านอนามัยสิ่งแวดล้อมและสาธารณสุขในชุมชน		
3.1 แหล่งน้ำบริโภค (น้ำดื่ม) ในครัวเรือนของท่าน		
- น้ำประปา	3	0.7
- น้ำดื่มบรรจุขวด/ถัง	396	97.5
- อื่นๆ (ตักดน้ำหยอดเหรียญ)	7	1.7
รวม	406	100.0

ผลการสำรวจความคิดเห็นของประชาชน (ต่อ)

ข้อมูล	รวมทั้งหมด	
	จำนวน	ร้อยละ ^{1/}
3.2 ท่านมีการปรับปรุงคุณภาพน้ำก่อนดื่มหรือไม่ - ไม่ได้ทำอะไรเลย - กรอง - ตกตะกอนด้วยสารส้ม	 401 3 2	 98.8 0.7 0.5
รวม	406	100.0
3.3 ครั้วเรือนของท่านมีน้ำดื่มเพียงพอ/มีปัญหาหรือไม่ - เพียงพอตลอดทั้งปี - ขาดแคลนบางช่วง (หยุดๆไหลๆเป็นบางช่วง)	 405 1	 99.8 0.2
รวม	406	100.0
3.4 แหล่งน้ำอุปโภค (น้ำสำหรับซัก ล้าง น้ำใช้) ในครั้วเรือน - น้ำประปา - น้ำบ่อ - น้ำในแม่น้ำ/ลำคลอง - น้ำบาดาล - อื่นๆ (ชื่อน้ำใช้)	 349 33 1 21 2	 86.0 8.1 0.2 5.2 0.5
3	406	99.5
3.5 ท่านมีการปรับปรุงคุณภาพน้ำอุปโภค (น้ำสำหรับซัก ล้าง น้ำใช้) หรือไม่ - ไม่ได้ทำอะไรเลย - กรอง - ตกตะกอนด้วยสารส้ม	 403 1 2	 99.3 0.2 0.5
รวม	406	100.0
3.6 ครั้วเรือนของท่านมีน้ำใช้เพียงพอ/มีปัญหาหรือไม่ - เพียงพอตลอดทั้งปี - ขาดแคลนบางช่วง	 396 10	 97.5 2.5
รวม	406	100.0
3.7 แหล่งน้ำเพื่อการเกษตร(เฉพาะผู้ทำการเกษตร) - น้ำประปา - น้ำฝน - อื่นๆ (น้ำตามธรรมชาติ)	 2 1 1	 50.0 25.0 25.0
รวม	4	100.0

ผลการสำรวจความคิดเห็นของประชาชน (ต่อ)

ข้อมูล	รวมทั้งหมด	
	จำนวน	ร้อยละ ^{1/}
3.8 น้ำใช้เพื่อการเกษตรมีปัญหาในด้านใด (เฉพาะผู้ทำการเกษตร) - ไม่มี - น้ำไม่เพียงพอช่วงเดือนกุมภาพันธ์ถึงมิถุนายน	 3 1	 75.0 25.0
รวม	4	100.0
3.9 ท่านมีการกักตุนน้ำเสีย / น้ำทิ้งจากกิจกรรมต่างๆ ในครัวเรือนอย่างไร - ทิ้งลงคลอง / แหล่งน้ำตามธรรมชาติโดยตรง - ระบายลงดิน / ที่โล่ง - ระบบบำบัดน้ำเสียรวม/ท่อระบายน้ำ	 1 44 361	 0.2 10.8 88.9
รวม	406	100.0
3.10 การกำจัดขยะในครัวเรือนของท่าน - ทิ้งถึงขยะของเทศบาลหรืออบต.	 406	 100.0
รวม	406	100.0
3.11 ครอบครัวยของท่านมีปัญหาไฟฟ้าใช้หรือไม่ - ไม่มี	 406	 100.0
รวม	406	100.0
3.12 ครอบครัวยของท่านมีปัญหาการคมนาคมในพื้นที่หรือไม่ - ไม่มี	 406	 100.0
รวม	406	100.0
ส่วนที่ 4 : สภาพแวดล้อมในปัจจุบันของชุมชน		
4.1 ในระยะเวลา 5 ปีที่ผ่านมา สภาพแวดล้อมในชุมชนที่ท่านอาศัยอยู่มีการ <u>เปลี่ยนแปลง</u> ไปอย่างไร - ไม่มีความเห็น - ไม่เปลี่ยนแปลง - เปลี่ยนแปลง (ชุมชนพัฒนาขึ้น มีโรงงาน ถนนที่สะดวก และมีจำนวนประชากรเพิ่มขึ้น)	 68 304 34	 16.7 74.9 8.4
รวม	406	100.0

ผลการสำรวจความคิดเห็นของประชาชน (ต่อ)

ข้อมูล	รวมทั้งหมด	
	จำนวน	ร้อยละ ^{1/}
4.2 ความเดือดร้อน/ความรำคาญด้านสิ่งแวดล้อมที่ได้รับปัจจุบัน (ในรอบปีที่ผ่านมาบริเวณหมู่บ้าน/ชุมชน ได้รับผลกระทบจากสิ่งแวดล้อมอยู่ในระดับใด) 1 มลพิษทางอากาศ - ไม่ได้รับ - ได้รับ	 259 147	 63.8 36.2
รวม	406	100.0
<u>ระดับการได้รับผลกระทบ</u> - น้อย - ปานกลาง - มาก	 97 39 11	 66.0 26.5 7.5
รวม	147	100.0
ค่าเฉลี่ย(x)	1.41	
ค่าเบี่ยงเบนมาตรฐาน (S.D.)	0.629	
ระดับการได้รับผลกระทบ^{2/}	น้อย	
2 ฝุ่นละออง - ไม่ได้รับ - ได้รับ	 144 262	 35.5 64.5
รวม	406	100.0
<u>ระดับการได้รับผลกระทบ</u> - น้อย - ปานกลาง - มาก	 168 82 12	 64.1 31.3 4.6
รวม	262	100.0
ค่าเฉลี่ย(x)	1.40	
ค่าเบี่ยงเบนมาตรฐาน (S.D.)	0.578	
ระดับการได้รับผลกระทบ^{2/}	น้อย	

ผลการสำรวจความคิดเห็นของประชาชน (ต่อ)

ข้อมูล	รวมทั้งหมด	
	จำนวน	ร้อยละ ^{1/}
3 ควิน/เขม่า		
- ไม่ได้รับ	246	60.6
- ได้รับ	160	39.4
รวม	406	100.0
<u>ระดับการได้รับผลกระทบ</u>		
- น้อย	106	66.3
- ปานกลาง	40	25.0
- มาก	14	8.8
รวม	160	100.0
ค่าเฉลี่ย(x)	1.43	
ค่าเบี่ยงเบนมาตรฐาน (S.D.)	0.650	
ระดับการได้รับผลกระทบ^{2/}	น้อย	
4 กลิ่นรบกวน		
- ไม่ได้รับ	253	62.3
- ได้รับ	153	37.7
รวม	406	100.0
<u>ระดับการได้รับผลกระทบ</u>		
- น้อย	113	73.9
- ปานกลาง	29	19.0
- มาก	11	7.2
รวม	153	100.0
ค่าเฉลี่ย(x)	1.33	
ค่าเบี่ยงเบนมาตรฐาน (S.D.)	0.607	
ระดับการได้รับผลกระทบ^{2/}	น้อย	

ผลการสำรวจความคิดเห็นของประชาชน (ต่อ)

ข้อมูล	รวมทั้งหมด	
	จำนวน	ร้อยละ ^{1/}
5 เสี่ยงดัง		
- ไม่ได้รับ	308	75.9
- ได้รับ	98	24.1
รวม	406	100.0
<u>ระดับการได้รับผลกระทบ</u>		
- น้อย	64	65.3
- ปานกลาง	27	27.6
- มาก	7	7.1
รวม	98	100.0
ค่าเฉลี่ย(x)	1.42	
ค่าเบี่ยงเบนมาตรฐาน (S.D.)	0.625	
ระดับการได้รับผลกระทบ ^{2/}	น้อย	
6 ขยะมูลฝอย		
- ไม่ได้รับ	367	90.4
- ได้รับ	39	9.6
รวม	406	100.0
<u>ระดับการได้รับผลกระทบ</u>		
- น้อย	27	69.2
- ปานกลาง	8	20.5
- มาก	4	10.3
รวม	39	100.0
ค่าเฉลี่ย(x)	1.41	
ค่าเบี่ยงเบนมาตรฐาน (S.D.)	0.677	
ระดับการได้รับผลกระทบ ^{2/}	น้อย	

ผลการสำรวจความคิดเห็นของประชาชน (ต่อ)

ข้อมูล	รวมทั้งหมด	
	จำนวน	ร้อยละ ^{1/}
7 น้ำเสีย		
- ไม่ได้รับ	385	94.8
- ได้รับ	21	5.2
รวม	406	100.0
<u>ระดับการได้รับผลกระทบ</u>		
- น้อย	16	76.2
- ปานกลาง	4	19.0
- มาก	1	4.8
รวม	21	100.0
ค่าเฉลี่ย(x)	1.29	
ค่าเบี่ยงเบนมาตรฐาน (S.D.)	0.561	
ระดับการได้รับผลกระทบ ^{2/}	น้อย	
8 การจราจร/อุบัติเหตุ		
- ไม่ได้รับ	365	89.9
- ได้รับ	41	10.1
รวม	406	100.0
<u>ระดับการได้รับผลกระทบ</u>		
- น้อย	34	82.9
- ปานกลาง	4	9.8
- มาก	3	7.3
รวม	41	100.0
ค่าเฉลี่ย(x)	1.24	
ค่าเบี่ยงเบนมาตรฐาน (S.D.)	0.582	
ระดับการได้รับผลกระทบ ^{2/}	น้อย	

ผลการสำรวจความคิดเห็นของประชาชน (ต่อ)

ข้อมูล	รวมทั้งหมด	
	จำนวน	ร้อยละ ^{1/}
4.3 ปัญหาของชุมชนและความปลอดภัยในชีวิตและทรัพย์สิน (ในรอบปีที่ผ่านมาบริเวณหมู่บ้าน/ชุมชน ได้รับผลกระทบจากสิ่งแวดล้อมอยู่ในระดับใด) 1 การลักขโมย/ปล้น/จี้ - ไม่ได้รับ - ได้รับ	 243 163	 59.9 40.1
รวม	406	100.0
<u>ระดับการได้รับผลกระทบ</u> - น้อย - ปานกลาง - มาก	 136 25 2	 83.4 15.3 1.2
รวม	163	100.0
ค่าเฉลี่ย(x)	1.18	
ค่าเบี่ยงเบนมาตรฐาน (S.D.)	0.415	
ระดับการได้รับผลกระทบ^{2/}	น้อย	
2 การทะเลาะวิวาท - ไม่ได้รับ - ได้รับ	 336 70	 82.8 17.2
รวม	406	100.0
<u>ระดับการได้รับผลกระทบ</u> - น้อย - ปานกลาง - มาก	 67 3 0	 95.7 4.3 0.0
รวม	70	100.0
ค่าเฉลี่ย(x)	1.04	
ค่าเบี่ยงเบนมาตรฐาน (S.D.)	0.204	
ระดับการได้รับผลกระทบ^{2/}	น้อย	

ผลการสำรวจความคิดเห็นของประชาชน (ต่อ)

ข้อมูล	รวมทั้งหมด	
	จำนวน	ร้อยละ ^{1/}
3 การจับกุมเรื่องยาเสพติด		
- ไม่ได้รับ	331	81.5
- ได้รับ	75	18.5
รวม	406	100.0
<u>ระดับการได้รับผลกระทบ</u>		
- น้อย	69	92.0
- ปานกลาง	3	4.0
- มาก	3	4.0
รวม	75	100.0
ค่าเฉลี่ย(x)	1.12	
ค่าเบี่ยงเบนมาตรฐาน (S.D.)	0.434	
ระดับการได้รับผลกระทบ^{2/}	น้อย	
4 การมีส่วนร่วมของกลุ่มวัยรุ่นในชุมชน		
- ไม่ได้รับ	276	68.0
- ได้รับ	130	32.0
รวม	406	100.0
<u>ระดับการได้รับผลกระทบ</u>		
- น้อย	123	94.6
- ปานกลาง	7	5.4
- มาก	0	0.0
รวม	130	100.0
ค่าเฉลี่ย(x)	1.05	
ค่าเบี่ยงเบนมาตรฐาน (S.D.)	0.227	
ระดับการได้รับผลกระทบ^{2/}	น้อย	

ผลการสำรวจความคิดเห็นของประชาชน (ต่อ)

ข้อมูล	รวมทั้งหมด	
	จำนวน	ร้อยละ ^{1/}
5 มีแรงงานอพยพเข้ามา		
- ไม่ได้รับ	282	69.5
- ได้รับ	124	30.5
รวม	406	100.0
<u>ระดับการได้รับผลกระทบ</u>		
- น้อย	101	81.5
- ปานกลาง	22	17.7
- มาก	1	0.8
รวม	124	100.0
ค่าเฉลี่ย(x)	1.19	
ค่าเบี่ยงเบนมาตรฐาน (S.D.)	0.417	
ระดับการได้รับผลกระทบ^{2/}	น้อย	
6 มีผู้สูงอายุ/คนพิการที่ไม่ได้รับการดูแลช่วยเหลือ		
- ไม่ได้รับ	356	87.7
- ได้รับ	50	12.3
รวม	406	100.0
<u>ระดับการได้รับผลกระทบ</u>		
- น้อย	44	88.0
- ปานกลาง	6	12.0
- มาก	0	0.0
รวม	50	100.0
ค่าเฉลี่ย(x)	1.12	
ค่าเบี่ยงเบนมาตรฐาน (S.D.)	0.328	
ระดับการได้รับผลกระทบ^{2/}	น้อย	

ผลการสำรวจความคิดเห็นของประชาชน (ต่อ)

ข้อมูล	รวมทั้งหมด	
	จำนวน	ร้อยละ ^{1/}
7 มีคนว่างงานในชุมชน		
- ไม่ได้รับ	262	64.5
- ได้รับ	144	35.5
รวม	406	100.0
<u>ระดับการได้รับผลกระทบ</u>		
- น้อย	140	97.2
- ปานกลาง	4	2.8
- มาก	0	0.0
รวม	144	100.0
ค่าเฉลี่ย(x)	1.03	
ค่าเบี่ยงเบนมาตรฐาน (S.D.)	0.165	
ระดับการได้รับผลกระทบ^{2/}	น้อย	
8 มีผู้ไม่ได้รับบริการ/สวัสดิการจากหน่วยงานของรัฐ		
- ไม่ได้รับ	355	87.4
- ได้รับ	51	12.6
รวม	406	100.0
<u>ระดับการได้รับผลกระทบ</u>		
- น้อย	47	92.2
- ปานกลาง	4	7.8
- มาก	0	0.0
รวม	51	100.0
ค่าเฉลี่ย(x)	1.08	
ค่าเบี่ยงเบนมาตรฐาน (S.D.)	0.272	
ระดับการได้รับผลกระทบ^{2/}	น้อย	

ผลการสำรวจความคิดเห็นของประชาชน (ต่อ)

ข้อมูล	รวมทั้งหมด	
	จำนวน	ร้อยละ ^{1/}
ส่วนที่ 5 : ข้อมูลด้านสาธารณสุข/สุขภาพ		
5.1 ในรอบ 1 ปีที่ผ่านมาท่านและสมาชิกในครอบครัวเคยมีการเจ็บป่วยหรือไม่		
- ไม่เคย	180	44.3
- เคย	226	55.7
รวม	406	100.0
5.2 เจ็บป่วยด้วยโรคอะไรบ่อยที่สุด		
- ระบบทางเดินหายใจ	14	6.2
- โรคเกี่ยวกับระบบทางเดินอาหาร	13	5.8
- โรคผิวหนัง/ภูมิแพ้	10	4.4
- โรคหัวใจ	120	53.1
- โรคเกี่ยวกับหู/ตา/ฟัน/กระดูก	19	8.4
- ระบบกล้ามเนื้อ	11	4.9
- โรคเกี่ยวกับระบบเลือด	1	0.4
- อุบัติเหตุจากการประกอบอาชีพ/เดินทาง/ยานพาหนะ	9	4.0
- อื่นๆ (โรคเบาหวาน โรคความดัน โรคโควิด-19)	29	12.8
รวม	226	100.0
5.3 ท่านคิดว่าสาเหตุของโรคที่ท่าน/บุคคลในครัวเรือนป่วย คืออะไร (ตอบได้มากกว่า 1 ข้อ)		
- อากาศเปลี่ยนแปลง	201	32.6
- มลพิษจากโรงงานอุตสาหกรรม	14	2.3
- ทำงานหนัก	57	9.2
- โรคประจำตัว/ระบบร่างกายบกพร่อง	156	25.3
- พักผ่อนไม่เพียงพอ	166	26.9
- ประมาท	10	1.6
- อื่นๆ (โรคระบาด)	13	2.1
รวม	617	100.0

ผลการสำรวจความคิดเห็นของประชาชน (ต่อ)

ข้อมูล	รวมทั้งหมด	
	จำนวน	ร้อยละ ^{1/}
5.4 การรักษาพยาบาลเมื่อเจ็บป่วย ส่วนใหญ่ท่านจะรับการรักษาหรือใช้บริการที่ใดมากที่สุด <ul style="list-style-type: none"> - ชี้อยาตนเอง - โรงพยาบาลส่งเสริมสุขภาพตำบล - โรงพยาบาลประจำอำเภอ - คลินิก/โรงพยาบาลเอกชน - โรงพยาบาลประจำจังหวัด - อื่นๆ (อนามัยบ่อวิน) 	 54 50 210 71 19 2	 13.3 12.3 51.7 17.5 4.7 0.5
รวม	406	100.0
5.5 ท่านคิดว่าการให้บริการทางสาธารณสุขจากสถานพยาบาลต่างๆ มีเพียงพอหรือไม่ <ul style="list-style-type: none"> - เพียงพอ - ไม่เพียงพอ (บุคลากรทางการแพทย์ไม่เพียงพอ, รอรับบริการนานเกินไป) 	 405 1	 99.8 0.2
รวม	406	100.0
5.6 ในรอบปีที่ผ่านมามีหน่วยงานด้านสาธารณสุขของรัฐหรือเอกชนมาให้ความรู้หรือแนะนำเกี่ยวกับการรักษาสุขภาพอนามัย การเฝ้าระวังโรคหรือการป้องกันโรคหรือไม่ <ul style="list-style-type: none"> - ไม่มี - มี (อาสาสมัครสาธารณสุขประจำหมู่บ้านแนะนำการป้องกันโรคเบาหวาน, ความดัน, ป้องกันยุง) 	 374 32	 92.1 7.9
รวม	406	100.0

ผลการสำรวจความคิดเห็นของประชาชน (ต่อ)

ข้อมูล	รวมทั้งหมด	
	จำนวน	ร้อยละ ^{1/}
ส่วนที่ 6 การรับรู้และการมีส่วนร่วมของประชาชนในโครงการ		
6.1 หรือไม่		
- รู้จัก/เคยทราบ	406	100.0
รวม	406	100.0
ทราบจากแหล่งใด		
- เพื่อนบ้านเล่าให้ฟัง	63	15.5
- ผู้นำชุมชน	141	34.7
- ประกาศเสียงตามสาย	1	0.2
- การประชาสัมพันธ์ของเจ้าหน้าที่โครงการ	200	49.3
- เข้าร่วมกิจกรรมกับโครงการ	1	0.2
รวม	406	100.0
6.2 บริษัทฯ เคยเข้าร่วมกิจกรรมกับชุมชนหรือไม่		
- ไม่เคย/ไม่ทราบ	388	95.6
- เคย (สนับสนุนกิจกรรมประจำปีของทางชุมชน โรงเรียน และประเพณีท้องถิ่น)	18	4.4
รวม	406	100.0
6.3 ท่านต้องการให้ประชาสัมพันธ์ข้อมูลข่าวสารเกี่ยวกับโครงการผ่านช่องทางใดมากที่สุด		
- ผู้นำชุมชน	281	69.2
- ประกาศเสียงตามสาย	78	19.2
- การประชุมชี้แจง	4	1.0
- จดหมาย/เอกสาร	34	8.4
- วิทยุชุมชน	6	1.5
- อื่นๆ (กลุ่มไลน์ชุมชน)	3	0.7
รวม	406	100.0

ผลการสำรวจความคิดเห็นของประชาชน (ต่อ)

ข้อมูล	รวมทั้งหมด	
	จำนวน	ร้อยละ ^{1/}
6.4 ท่านต้องการให้โครงการฯแจ้งข้อมูลข่าวสารเกี่ยวกับการดำเนินโครงการ ด้านใดบ้าง (ตอบได้มากกว่า 1 ข้อ) <ul style="list-style-type: none"> - การประเมินผลกระทบสิ่งแวดล้อมและชุมชน - การทำกิจกรรมเพื่อสังคม/ชุมชน - กระบวนการผลิตของโครงการ - การจ้างงาน 	<p>199</p> <p>241</p> <p>149</p> <p>170</p>	<p>26.2</p> <p>31.8</p> <p>19.6</p> <p>22.4</p>
รวม	759	100.0
6.5 ความถี่ที่ท่านต้องการทราบข้อมูลข่าวสาร <ul style="list-style-type: none"> - 3 เดือน/ครั้ง - 6 เดือน/ครั้ง - ปีละ 1 ครั้ง - ไม่ระบุ 	<p>130</p> <p>164</p> <p>111</p> <p>1</p>	<p>32.0</p> <p>40.4</p> <p>27.3</p> <p>0.2</p>
รวม	406	100.0
ส่วนที่ 7 ความเชื่อมั่นต่อโครงการและความต้องการของชุมชน		
7.1 ท่านมีความเชื่อมั่นต่อการดำเนินการของโครงการในระดับใด <ul style="list-style-type: none"> - ไม่เชื่อมั่น เพราะเป็นโรงงานผลิตแบตเตอรี่ จึงมีความกังวลเกี่ยวกับการรั่วไหลของสารตะกั่ว และไม่เคยทราบข้อมูลข่าวสารเกี่ยวกับบริษัทเจ้าของโครงการ - มีความเชื่อมั่นน้อย เพราะมีข้อห่วงกังวลเกี่ยวกับการรั่วไหลของสารตะกั่วในแบตเตอรี่ และไม่คอยได้รับคำชี้แจงจากโรงงานถึงผลกระทบ - มีความเชื่อมั่นปานกลาง เพราะโครงการมีการดำเนินการที่ได้มาตรฐาน กระบวนการผลิตที่ปฏิบัติตามมาตรฐานสากล จึงมีความน่าเชื่อถือในเรื่องการจัดการของเสียที่มีประสิทธิภาพ - มีความเชื่อมั่นมาก เพราะโครงการมีการดำเนินการ/ระบบการบริหารจัดการด้านสิ่งแวดล้อมที่ดี เป็นการสร้างรายได้ให้กับคนในชุมชน และพื้นที่ใกล้เคียง 	<p>10</p> <p>12</p> <p>246</p> <p>138</p>	<p>2.5</p> <p>3.0</p> <p>60.6</p> <p>34.0</p>
รวม	406	100.0

ผลการสำรวจความคิดเห็นของประชาชน (ต่อ)

ข้อมูล	รวมทั้งหมด	
	จำนวน	ร้อยละ ^{1/}
7.2 หากโครงการมีการดำเนินจัดกิจกรรมต่างๆที่เป็นประโยชน์ต่อชุมชนหรือส่วนร่วม ท่านยินดีเข้าร่วมกิจกรรมต่างๆที่จะจัดขึ้นหรือไม่ - ยินดี เพราะการดำเนินโครงการมีประโยชน์ต่อชุมชน ช่วยให้ประชาชนมีคุณภาพชีวิตที่ดีขึ้น มีรายได้ สร้างความสามัคคี รวมถึงได้แลกเปลี่ยนความคิดเห็นกันระหว่างเจ้าหน้าที่และคนในชุมชน เพื่อหาทางออกร่วมกัน - ไม่ยินดี เพราะสัขการอายุไม่เอื้ออำนวย และไม่ค่อยสะดวกในการเข้าร่วม - ไม่มีความคิดเห็น	344 10 52	84.7 2.5 12.8
รวม	406	100.0
7.3 ท่านต้องการให้โครงการจัดกิจกรรมร่วมกับชุมชนหรือสนับสนุนกิจกรรมด้านใดมากที่สุด - พื้นที่สีเขียว/สวนสาธารณะ - ด้านสุขภาพ/บริการด้านสาธารณสุข - ทนุการศึกษา - กิจกรรมสำคัญประจำปีของชุมชน - อื่นๆ (ไม่แสดงความคิดเห็น)	88 190 51 76 1	21.7 46.8 12.6 18.7 0.2
รวม	406	100.0
ส่วนที่ 8 ความคิดเห็นต่อโครงการ		
8.1 ความพึงพอใจต่อการปฏิบัติตามมาตรการและการดูแลสังคม 1 ด้านความปลอดภัยในกระบวนการผลิต <u>ระดับการได้รับผลกระทบ</u> - น้อย - ปานกลาง - มาก	3 152 251	0.7 37.4 61.8
รวม	406	100.0
ค่าเฉลี่ย(x)	2.61	
ค่าเบี่ยงเบนมาตรฐาน (S.D.)	0.503	
ระดับการได้รับผลกระทบ^{2/}	มาก	

ผลการสำรวจความคิดเห็นของประชาชน (ต่อ)

ข้อมูล	รวมทั้งหมด	
	จำนวน	ร้อยละ ^{1/}
2 ด้านการป้องกันปัญหาสังคม เช่น อาชญากรรม <u>ระดับการได้รับผลกระทบ</u>		
- น้อย	47	11.6
- ปานกลาง	248	61.1
- มาก	111	27.3
รวม	406	100.0
ค่าเฉลี่ย(x)	2.16	
ค่าเบี่ยงเบนมาตรฐาน (S.D.)	0.604	
ระดับการได้รับผลกระทบ^{1/}	ปานกลาง	
3 ด้านการดูแลสิ่งแวดล้อม <u>ระดับการได้รับผลกระทบ</u>		
- น้อย	10	2.5
- ปานกลาง	186	45.8
- มาก	210	51.7
รวม	406	100.0
ค่าเฉลี่ย(x)	2.49	
ค่าเบี่ยงเบนมาตรฐาน (S.D.)	0.548	
ระดับการได้รับผลกระทบ^{2/}	ปานกลาง	
4 ด้านกิจกรรมชุมชนสัมพันธ์/การมีส่วนร่วม/การสนับสนุนชุมชน <u>ระดับการได้รับผลกระทบ</u>		
- น้อย	57	14.0
- ปานกลาง	236	58.1
- มาก	113	27.8
รวม	406	100.0
ค่าเฉลี่ย(x)	2.14	
ค่าเบี่ยงเบนมาตรฐาน (S.D.)	0.633	
ระดับการได้รับผลกระทบ^{2/}	ปานกลาง	

ผลการสำรวจความคิดเห็นของประชาชน (ต่อ)

ข้อมูล	รวมทั้งหมด	
	จำนวน	ร้อยละ ^{1/}
5 การดูแลสุขภาพของประชาชน <u>ระดับการได้รับผลกระทบ</u>		
- น้อย	32	7.9
- ปานกลาง	283	69.7
- มาก	91	22.4
รวม	406	100.0
ค่าเฉลี่ย(x)	2.15	
ค่าเบี่ยงเบนมาตรฐาน (S.D.)	0.532	
ระดับการได้รับผลกระทบ ^{2/}	ปานกลาง	
6 การเปิดเผยข้อมูล โปร่งใส <u>ระดับการได้รับผลกระทบ</u>		
- น้อย	47	11.6
- ปานกลาง	281	69.2
- มาก	78	19.2
รวม	406	100.0
ค่าเฉลี่ย(x)	2.08	
ค่าเบี่ยงเบนมาตรฐาน (S.D.)	0.550	
ระดับการได้รับผลกระทบ ^{2/}	ปานกลาง	
7 การประชาสัมพันธ์ข้อมูลข่าวสารเกี่ยวกับโครงการ <u>ระดับการได้รับผลกระทบ</u>		
- น้อย	67	16.5
- ปานกลาง	273	67.2
- มาก	66	16.3
รวม	406	100.0
ค่าเฉลี่ย(x)	2.00	
ค่าเบี่ยงเบนมาตรฐาน (S.D.)	0.573	
ระดับการได้รับผลกระทบ ^{2/}	ปานกลาง	

ผลการสำรวจความคิดเห็นของประชาชน (ต่อ)

ข้อมูล	รวมทั้งหมด	
	จำนวน	ร้อยละ ^{1/}
8.2 ท่านคิดว่า บริษัท เป็นองค์กรที่สามารถดูแลสังคมอยู่ในระดับใด		
1 ดี เนื่องจาก เป็นบริษัทใหญ่ มีบุคลากรที่มีความรู้ มีคุณภาพ และ นำเชื่อถือในการควบคุมดูแลและการจัดการสิ่งแวดล้อมที่ดี อีกทั้งยังช่วยให้ คนในชุมชนมีรายได้ ชุมชนมีการพัฒนาไปในทางที่ดี	232	57.1
2 ปานกลาง เนื่องจาก บริษัทที่มีความมั่นคง นำเชื่อถือ และมีมาตรฐานใน การจัดการเกี่ยวกับอุตสาหกรรมที่ดี รวมไปถึงการควบคุมดูแลมลพิษ แต่ ยังต้องการให้บริษัทเข้ามาดูแลสังคมให้มากขึ้น	158	38.9
3 น้อย เนื่องจาก โครงการไม่เคยเข้ามาสนับสนุนช่วยเหลือชุมชน	16	3.9
รวม	406	100.0
8.3 ความคิดเห็นต่อการดำเนินโครงการฯ ที่ผ่านมาของบริษัทฯ <u>ประโยชน์</u>		
1 มีการจ้างแรงงานท้องถิ่น		
- ไม่ได้รับ	12	3.0
- ได้รับ	394	97.0
รวม	406	100.0
<u>ระดับการได้รับผลกระทบ</u>		
- น้อย	36	9.1
- ปานกลาง	133	33.8
- มาก	225	57.1
รวม	394	100.0
ค่าเฉลี่ย(x)	2.48	
ค่าเบี่ยงเบนมาตรฐาน (S.D.)	0.658	
ระดับการได้รับผลกระทบ^{2/}	ปานกลาง	

ผลการสำรวจความคิดเห็นของประชาชน (ต่อ)

ข้อมูล	รวมทั้งหมด	
	จำนวน	ร้อยละ ^{1/}
2 มีรายได้เพิ่มขึ้นจากการประกอบอาชีพ		
- ไม่ได้รับ	4	1.0
- ได้รับ	402	99.0
รวม	406	100.0
<u>ระดับการได้รับผลกระทบ</u>		
- น้อย	15	3.7
- ปานกลาง	207	51.5
- มาก	180	44.8
รวม	402	100.0
ค่าเฉลี่ย(x)	2.41	
ค่าเบี่ยงเบนมาตรฐาน (S.D.)	0.563	
ระดับการได้รับผลกระทบ^{2/}	ปานกลาง	
3 เศรษฐกิจท้องถิ่นเติบโตขึ้น		
- ไม่ได้รับ	0	0.0
- ได้รับ	406	100.0
รวม	406	100.0
<u>ระดับการได้รับผลกระทบ</u>		
- น้อย	11	2.7
- ปานกลาง	180	44.3
- มาก	215	53.0
รวม	406	100.0
ค่าเฉลี่ย(x)	2.50	
ค่าเบี่ยงเบนมาตรฐาน (S.D.)	0.552	
ระดับการได้รับผลกระทบ^{2/}	มาก	

ผลการสำรวจความคิดเห็นของประชาชน (ต่อ)

ข้อมูล	รวมทั้งหมด	
	จำนวน	ร้อยละ ^{1/}
4 ท้องถิ่นมีรายได้จากภาษี		
- ไม่ได้รับ	2	0.5
- ได้รับ	404	99.5
รวม	406	100.0
<u>ระดับการได้รับผลกระทบ</u>		
- น้อย	9	2.2
- ปานกลาง	282	69.8
- มาก	113	28.0
รวม	404	100.0
ค่าเฉลี่ย(x)	2.26	
ค่าเบี่ยงเบนมาตรฐาน (S.D.)	0.486	
ระดับการได้รับผลกระทบ^{2/}	ปานกลาง	
5 พัฒนาระบบสาธารณูปโภค เช่น ไฟฟ้า ประปา ถนน		
- ไม่ได้รับ	4	1.0
- ได้รับ	402	99.0
รวม	406	100.0
<u>ระดับการได้รับผลกระทบ</u>		
- น้อย	30	7.5
- ปานกลาง	243	60.4
- มาก	129	32.1
รวม	402	100.0
ค่าเฉลี่ย(x)	2.25	
ค่าเบี่ยงเบนมาตรฐาน (S.D.)	0.579	
ระดับการได้รับผลกระทบ^{2/}	ปานกลาง	

ผลการสำรวจความคิดเห็นของประชาชน (ต่อ)

ข้อมูล	รวมทั้งหมด	
	จำนวน	ร้อยละ ^{1/}
6 สนับสนุนด้านการศึกษา		
- ไม่ได้รับ	63	15.5
- ได้รับ	343	84.5
รวม	406	100.0
<u>ระดับการได้รับผลกระทบ</u>		
- น้อย	62	18.1
- ปานกลาง	241	70.3
- มาก	40	11.7
รวม	343	100.0
ค่าเฉลี่ย(x)	1.94	
ค่าเบี่ยงเบนมาตรฐาน (S.D.)	0.542	
ระดับการได้รับผลกระทบ^{2/}	ปานกลาง	
7 สนับสนุนกิจกรรม/ประเพณี วัฒนธรรมของชุมชน		
- ไม่ได้รับ	74	18.2
- ได้รับ	332	81.8
รวม	406	100.0
<u>ระดับการได้รับผลกระทบ</u>		
- น้อย	62	18.7
- ปานกลาง	200	60.2
- มาก	70	21.1
รวม	332	100.0
ค่าเฉลี่ย(x)	2.02	
ค่าเบี่ยงเบนมาตรฐาน (S.D.)	0.631	
ระดับการได้รับผลกระทบ^{2/}	ปานกลาง	

ผลการสำรวจความคิดเห็นของประชาชน (ต่อ)

ข้อมูล	รวมทั้งหมด	
	จำนวน	ร้อยละ ^{1/}
<u>ผลกระทบ</u>		
1 เสียงดัง		
- ไม่ได้รับ	352	86.7
- ได้รับ	54	13.3
รวม	406	100.0
<u>ระดับการได้รับผลกระทบ</u>		
- น้อย	45	83.3
- ปานกลาง	8	14.8
- มาก	1	1.9
รวม	54	100.0
ค่าเฉลี่ย(x)	1.19	
ค่าเบี่ยงเบนมาตรฐาน (S.D.)	0.438	
ระดับการได้รับผลกระทบ^{2/}	น้อย	
2 อากาศเสียและเขม่าควัน		
- ไม่ได้รับ	350	86.2
- ได้รับ	56	13.8
รวม	406	100.0
<u>ระดับการได้รับผลกระทบ</u>		
- น้อย	52	92.9
- ปานกลาง	2	3.6
- มาก	2	3.6
รวม	56	100.0
ค่าเฉลี่ย(x)	1.11	
ค่าเบี่ยงเบนมาตรฐาน (S.D.)	0.412	
ระดับการได้รับผลกระทบ^{2/}	น้อย	

ผลการสำรวจความคิดเห็นของประชาชน (ต่อ)

ข้อมูล	รวมทั้งหมด	
	จำนวน	ร้อยละ ^{1/}
3 น้ำเสีย		
- ไม่ได้รับ	384	94.6
- ได้รับ	22	5.4
รวม	406	100.0
<u>ระดับการได้รับผลกระทบ</u>		
- น้อย	18	81.8
- ปานกลาง	3	13.6
- มาก	1	4.5
รวม	22	100.0
ค่าเฉลี่ย(x)	1.23	
ค่าเบี่ยงเบนมาตรฐาน (S.D.)	0.528	
ระดับการได้รับผลกระทบ ^{2/}	น้อย	
4 ฝุ่นละออง		
- ไม่ได้รับ	236	58.1
- ได้รับ	170	41.9
รวม	406	100.0
<u>ระดับการได้รับผลกระทบ</u>		
- น้อย	162	95.3
- ปานกลาง	7	4.1
- มาก	1	0.6
รวม	170	100.0
ค่าเฉลี่ย(x)	1.05	
ค่าเบี่ยงเบนมาตรฐาน (S.D.)	0.250	
ระดับการได้รับผลกระทบ ^{2/}	น้อย	

ผลการสำรวจความคิดเห็นของประชาชน (ต่อ)

ข้อมูล	รวมทั้งหมด	
	จำนวน	ร้อยละ ^{1/}
5 กลิ่นรบกวน		
- ไม่ได้รับ	336	82.8
- ได้รับ	70	17.2
รวม	406	100.0
<u>ระดับการได้รับผลกระทบ</u>		
- น้อย	65	92.9
- ปานกลาง	3	4.3
- มาก	2	2.9
รวม	70	100.0
ค่าเฉลี่ย(x)	1.10	
ค่าเบี่ยงเบนมาตรฐาน (S.D.)	0.386	
ระดับการได้รับผลกระทบ^{2/}	น้อย	
6 การจราจร / อุบัติเหตุ		
- ไม่ได้รับ	357	87.9
- ได้รับ	49	12.1
รวม	406	100.0
<u>ระดับการได้รับผลกระทบ</u>		
- น้อย	47	95.9
- ปานกลาง	0	0.0
- มาก	2	4.1
รวม	49	100.0
ค่าเฉลี่ย(x)	1.08	
ค่าเบี่ยงเบนมาตรฐาน (S.D.)	0.400	
ระดับการได้รับผลกระทบ^{2/}	น้อย	

ผลการสำรวจความคิดเห็นของประชาชน (ต่อ)

ข้อมูล	รวมทั้งหมด	
	จำนวน	ร้อยละ ^{1/}
7 ความปลอดภัยต่อชีวิตและทรัพย์สิน		
- ไม่ได้รับ	378	93.1
- ได้รับ	28	6.9
รวม	406	100.0
<u>ระดับการได้รับผลกระทบ</u>		
- น้อย	26	92.9
- ปานกลาง	2	7.1
- มาก	0	0.0
รวม	28	100.0
ค่าเฉลี่ย(x)	1.07	
ค่าเบี่ยงเบนมาตรฐาน (S.D.)	0.262	
ระดับการได้รับผลกระทบ^{2/}	น้อย	
8 ผลกระทบต่อการประกอบอาชีพ/การเกษตร		
- ไม่ได้รับ	370	91.1
- ได้รับ	36	8.9
รวม	406	100.0
<u>ระดับการได้รับผลกระทบ</u>		
- น้อย	35	97.2
- ปานกลาง	1	2.8
- มาก	0	0.0
รวม	36	100.0
ค่าเฉลี่ย(x)	1.03	
ค่าเบี่ยงเบนมาตรฐาน (S.D.)	0.167	
ระดับการได้รับผลกระทบ^{2/}	น้อย	

ผลการสำรวจความคิดเห็นของประชาชน (ต่อ)

ข้อมูล	รวมทั้งหมด	
	จำนวน	ร้อยละ ^{1/}
9 สุขภาพของคนในชุมชน		
- ไม่ได้รับ	356	87.7
- ได้รับ	50	12.3
รวม	406	100.0
<u>ระดับการได้รับผลกระทบ</u>		
- น้อย	46	92.0
- ปานกลาง	3	6.0
- มาก	1	2.0
รวม	50	100.0
ค่าเฉลี่ย(x)	1.10	
ค่าเบี่ยงเบนมาตรฐาน (S.D.)	0.364	
ระดับการได้รับผลกระทบ^{2/}	น้อย	
8.4 ให้ท่านเปรียบเทียบถึงผลดีและผลเสียที่ได้รับจากการดำเนินโครงการฯ ของบริษัทฯ		
- ผลดีมากกว่าผลเสีย	230	56.7
- ผลดีเท่ากับผลเสีย	92	22.7
- ผลเสียมากกว่าผลดี	15	3.7
- ไม่แสดงความคิดเห็น	69	17.0
รวม	406	100.0

หมายเหตุ : ^{1/} การคำนวณใช้โปรแกรมคำนวณโดยอัตโนมัติ การปัดเศษทศนิยมอาจไม่เท่ากับ 100.00

^{2/} เกณฑ์การแปลความหมายระดับการได้รับผลกระทบ

คะแนนเฉลี่ย 2.51 – 3.00 หมายถึง ผู้ได้รับผลกระทบในระดับมาก

คะแนนเฉลี่ย 1.51 – 2.50 หมายถึง ผู้ได้รับผลกระทบในระดับปานกลาง

คะแนนเฉลี่ย 1.00 – 1.50 หมายถึง ผู้ได้รับผลกระทบในระดับน้อย

ที่มา : บริษัท กรีนเนอร์ คอนซัลแทนท์ จำกัด, 2566

*ภาคผนวก จ-24 : แผนและผลการดำเนินงาน
กิจกรรมมวลชนสัมพันธ์*

แผนการดำเนินงาน

: CSR Plan 2023

วัตถุประสงค์และเป้าหมาย

: เพื่อดำเนินการในปี พ.ศ. 2566

หน่วยงาน

: CSR Team/SE

ลำดับที่	กิจกรรม	งบประมาณ (บาท)	ปี พ.ศ. 2566												ผู้รับผิดชอบ
			1	2	3	4	5	6	7	8	9	10	11	12	
1	ด้านสิ่งแวดล้อม	100,000						○		○					ทีม CSR
2	ด้านการศึกษา	20,000	●	●											ทีม CSR
3	ด้านการส่งเสริมสุขภาพ	36,000	●	●	●	●	●	○	○	○	○	○	○	○	ทีม CSR
4	ด้านการส่งเสริมอาชีพ	20,000													ทีม CSR
5	ด้านการประชาสัมพันธ์โครงการและการเสริมสร้างความสัมพันธ์	60,000	●				●								ทีม CSR
6	ด้านการสนับสนุนประเด็นต่างๆ	20,000				●								○	ทีม CSR
7	ด้านอื่นๆ	10,000	○							○		○			ทีม CSR
รวมงบประมาณ			266,000												บาท

○ แผนงาน

●

ปฏิบัติจริง

หมายเหตุ

1. ด้านสิ่งแวดล้อม เช่น กิจกรรมปลูกป่าโรงเรียนบ้านเขาคิน
2. ด้านการศึกษา เช่น การพัฒนาโรงเรียน/กิจกรรมวันเด็ก
3. ด้านการส่งเสริมสุขภาพ เช่น การพัฒนาหน่วยงานสาธารณสุข
4. การส่งเสริม เช่น การพัฒนาชุมชน
5. ด้านการประชาสัมพันธ์โครงการและการเสริมสร้างความสัมพันธ์ เช่น การพัฒนาชุมชน/กีฬาสัมพันธ์
6. ด้านการสนับสนุนประเด็นต่างๆ เช่น กิจกรรมวันสำคัญทางศาสนา



1



1



2



2



3



3



4



4



5



5



6



6