

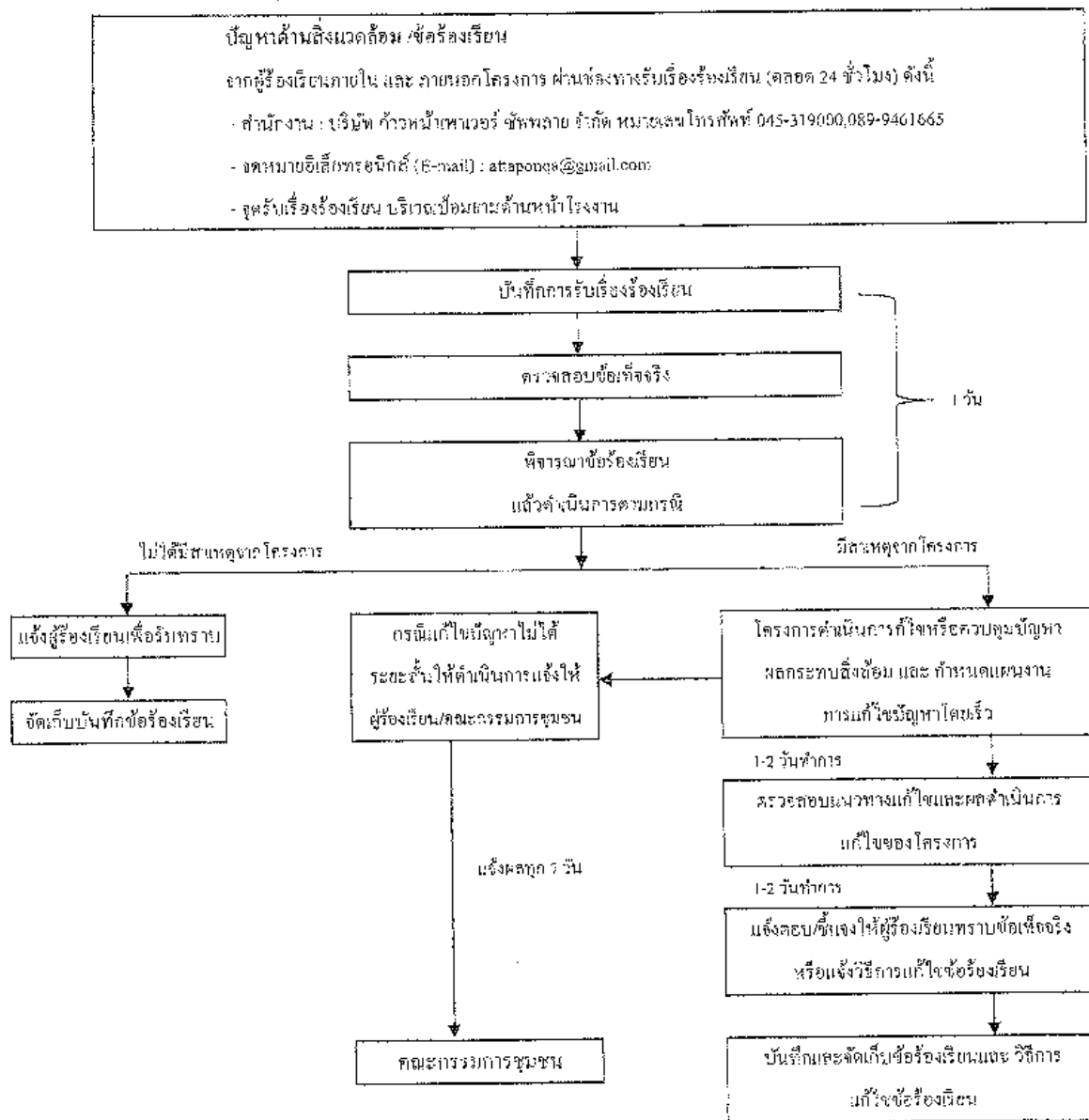

ขั้นตอนการรับเรื่องร้องเรียน
และเอกสารสรุปข้อร้องเรียน

การรับเรื่องร้องเรียน



สรุปรายงานการเข้าถึงบริการสิ่งแวดลอม

| ลำดับ | รายการ | วันที่ | บริษัท | หมวดหมู่ของ ปัญหา | ปัจจัย | ปัญหาที่พบ | จำนวน เรื่อง | ผู้แจ้ง | หมายเหตุ |
|--------------|--------|--------|--------|----------------------|--------|---|-----------------|---------|----------|
| | | | | | | - ไม่มีเครื่องรีเย็นในโรงสงสิ่งแวดลอม ของโรงไฟฟ้า | | | |
| | | | | | | | | | |
| | | | | | | | | | |
| | | | | | | | | | |
| | | | | | | | | | |
| | | | | | | | | | |
| | | | | | | | | | |
| ผลรวมทั้งหมด | | | | | | | | | |

ผู้จัดทำรายงาน
22/4/2566

ผู้ตรวจสอบ
22/4/2566



เอกสารบันทึกตรวจสอบค่าความชื้นของเชื้อเพลิง

บันทึกตรวจสอบข้อเท็จจริง ประจำเดือนกุมภาพันธ์ 2566

| ว/ด/ป | เวลา | ความชื้น % | อื่นๆ |
|-----------|-------|------------|-----------------|
| 1/2/2566 | 10.01 | 10.6 | ไม่พบสิ่งปลอมปน |
| 2/2/2566 | 12.24 | 13.9 | ไม่พบสิ่งปลอมปน |
| 3/2/2566 | 13.57 | 9.20 | ไม่พบสิ่งปลอมปน |
| 4/2/2566 | 10.41 | 10.3 | ไม่พบสิ่งปลอมปน |
| 5/2/2566 | 9.59 | 9.10 | ไม่พบสิ่งปลอมปน |
| 6/2/2566 | 11.34 | 11.7 | ไม่พบสิ่งปลอมปน |
| 7/2/2566 | 14.02 | 10.6 | ไม่พบสิ่งปลอมปน |
| 8/2/2566 | 9.17 | 9.80 | ไม่พบสิ่งปลอมปน |
| 9/2/2566 | 13.00 | 13.5 | ไม่พบสิ่งปลอมปน |
| 10/2/2566 | 14.32 | 10.7 | ไม่พบสิ่งปลอมปน |
| 11/2/2566 | 10.42 | 10.9 | ไม่พบสิ่งปลอมปน |
| 12/2/2566 | 16.01 | 11.3 | ไม่พบสิ่งปลอมปน |
| 13/2/2566 | 13.23 | 15.4 | ไม่พบสิ่งปลอมปน |
| 14/2/2566 | 16.57 | 14.4 | ไม่พบสิ่งปลอมปน |
| 15/2/2566 | 12.5 | 11.3 | ไม่พบสิ่งปลอมปน |
| 16/2/2566 | 8.17 | 11.2 | ไม่พบสิ่งปลอมปน |

| ว/ด/ป | เวลา | ความชื้น % | อื่นๆ |
|-----------|-------|------------|-----------------|
| 17/2/2566 | 10.39 | 9.20 | ไม่พบสิ่งปลอมปน |
| 18/2/2566 | 16.24 | 9.60 | ไม่พบสิ่งปลอมปน |
| 19/2/2566 | 9.39 | 11.2 | ไม่พบสิ่งปลอมปน |
| 20/2/2566 | 16.47 | 11.4 | ไม่พบสิ่งปลอมปน |
| 21/2/2566 | 13.29 | 8.0 | ไม่พบสิ่งปลอมปน |
| 22/2/2566 | 16.41 | 10.8 | ไม่พบสิ่งปลอมปน |
| 23/2/2566 | 15.47 | 10.7 | ไม่พบสิ่งปลอมปน |
| 24/2/2566 | 9.09 | 10.2 | ไม่พบสิ่งปลอมปน |
| 25/2/2566 | 8.11 | 10.3 | ไม่พบสิ่งปลอมปน |
| 26/2/2566 | 15.36 | 13.5 | ไม่พบสิ่งปลอมปน |
| 27/2/2566 | 16.27 | 13.0 | ไม่พบสิ่งปลอมปน |
| 28/2/2566 | 8.11 | 8.30 | ไม่พบสิ่งปลอมปน |

บันทึกตรวจสอบข้อเท็จจริง ประจำเดือนมีนาคม 2566

| ว/ด/ป | เวลา | ความชื้น % | อื่นๆ |
|-----------|-------|------------|-----------------|
| 1/3/2566 | 8.29 | 13.30 | ไม่พบสิ่งปลอมปน |
| 2/3/2566 | 12.46 | 11.30 | ไม่พบสิ่งปลอมปน |
| 3/3/2566 | 12.18 | 15.90 | ไม่พบสิ่งปลอมปน |
| 4/3/2566 | 9.28 | 10.80 | ไม่พบสิ่งปลอมปน |
| 5/3/2566 | 16.34 | 9.60 | ไม่พบสิ่งปลอมปน |
| 6/3/2566 | 14.10 | 8.50 | ไม่พบสิ่งปลอมปน |
| 7/3/2566 | 13.07 | 13.20 | ไม่พบสิ่งปลอมปน |
| 8/3/2566 | 13.46 | 8.60 | ไม่พบสิ่งปลอมปน |
| 9/3/2566 | 11.10 | 10.30 | ไม่พบสิ่งปลอมปน |
| 10/3/2566 | 16.46 | 13.50 | ไม่พบสิ่งปลอมปน |
| 11/3/2566 | 11.25 | 11.50 | ไม่พบสิ่งปลอมปน |
| 12/3/2566 | 14.21 | 8.70 | ไม่พบสิ่งปลอมปน |
| 13/3/2566 | 13.40 | 10.60 | ไม่พบสิ่งปลอมปน |
| 14/3/2566 | 11.03 | 10.30 | ไม่พบสิ่งปลอมปน |
| 15/3/2566 | 8.58 | 8.80 | ไม่พบสิ่งปลอมปน |
| 16/3/2566 | 11.13 | 8.70 | ไม่พบสิ่งปลอมปน |

| ว/ด/ป | เวลา | ความชื้น % | อื่นๆ |
|-----------|-------|------------|-----------------|
| 17/3/2566 | 8.18 | 9.00 | ไม่พบสิ่งปลอมปน |
| 18/3/2566 | 8.25 | 8.70 | ไม่พบสิ่งปลอมปน |
| 19/3/2566 | 7.19 | 9.90 | ไม่พบสิ่งปลอมปน |
| 20/3/2566 | 13.46 | 8.20 | ไม่พบสิ่งปลอมปน |
| 21/3/2566 | 16.23 | 10.20 | ไม่พบสิ่งปลอมปน |
| 22/3/2566 | 15.25 | 11.60 | ไม่พบสิ่งปลอมปน |
| 23/3/2566 | 10.51 | 10.60 | ไม่พบสิ่งปลอมปน |
| 24/3/2566 | 9.34 | 8.80 | ไม่พบสิ่งปลอมปน |
| 25/3/2566 | 11.56 | 10.40 | ไม่พบสิ่งปลอมปน |
| 26/3/2566 | 8.54 | 11.40 | ไม่พบสิ่งปลอมปน |
| 27/3/2566 | 9.22 | 9.20 | ไม่พบสิ่งปลอมปน |
| 28/3/2566 | 8.3 | 9.70 | ไม่พบสิ่งปลอมปน |
| 29/3/2566 | 15.09 | 11.00 | ไม่พบสิ่งปลอมปน |
| 30/3/2566 | 10.3 | 8.50 | ไม่พบสิ่งปลอมปน |
| 31/3/2566 | 15.54 | 8.60 | ไม่พบสิ่งปลอมปน |

บันทึกตรวจสอบเชื้อเพลิง ประจำเดือนเมษายน 2566

| ว/ศ/ป. | เวลา | ความชื้น % | อื่นๆ |
|-----------|-----------------|------------|-----------------|
| 1/4/2566 | 8.21 | 8.40 | ไม่พบสิ่งปลอมปน |
| 2/4/2566 | 11.31 | 11.90 | ไม่พบสิ่งปลอมปน |
| 3/4/2566 | 13.2 | 8.80 | ไม่พบสิ่งปลอมปน |
| 4/4/2566 | 12.24 | 13.90 | ไม่พบสิ่งปลอมปน |
| 5/4/2566 | 8.00 | 10.00 | ไม่พบสิ่งปลอมปน |
| 6/4/2566 | 14.06 | 8.80 | ไม่พบสิ่งปลอมปน |
| 7/4/2566 | 11.32 | 9.80 | ไม่พบสิ่งปลอมปน |
| 8/4/2566 | 9.56 | 10.90 | ไม่พบสิ่งปลอมปน |
| 9/4/2566 | 12.11 | 11.00 | ไม่พบสิ่งปลอมปน |
| 10/4/2566 | 12.04 | 13.00 | ไม่พบสิ่งปลอมปน |
| 11/4/2566 | 8.45 | 9.60 | ไม่พบสิ่งปลอมปน |
| 12/4/2566 | 9.25 | 11.30 | ไม่พบสิ่งปลอมปน |
| 13/4/2566 | วันหยุดสงกรานต์ | | |
| 14/4/2566 | วันหยุดสงกรานต์ | | |
| 15/4/2566 | วันหยุดสงกรานต์ | | |
| 16/4/2566 | 7.12 | 9.30 | ไม่พบสิ่งปลอมปน |

| ว/ศ/ป. | เวลา | ความชื้น % | อื่นๆ |
|-----------|-------|------------|-----------------|
| 17/4/2566 | 9.37 | 11.40 | ไม่พบสิ่งปลอมปน |
| 18/4/2566 | 10.16 | 8.60 | ไม่พบสิ่งปลอมปน |
| 19/4/2566 | 12.01 | 10.90 | ไม่พบสิ่งปลอมปน |
| 20/4/2566 | 13.00 | 14.70 | ไม่พบสิ่งปลอมปน |
| 21/4/2566 | 14.35 | 8.60 | ไม่พบสิ่งปลอมปน |
| 22/4/2566 | 11.22 | 10.80 | ไม่พบสิ่งปลอมปน |
| 23/4/2566 | 17.05 | 18.10 | ไม่พบสิ่งปลอมปน |
| 24/4/2566 | 12.39 | 12.80 | ไม่พบสิ่งปลอมปน |
| 25/4/2566 | 15.00 | 10.90 | ไม่พบสิ่งปลอมปน |
| 26/4/2566 | 11.33 | 9.20 | ไม่พบสิ่งปลอมปน |
| 27/4/2566 | 8.09 | 18.90 | ไม่พบสิ่งปลอมปน |
| 28/4/2566 | 8.15 | 13.90 | ไม่พบสิ่งปลอมปน |
| 29/4/2566 | 13.32 | 13.10 | ไม่พบสิ่งปลอมปน |
| 30/4/2566 | 17.19 | 13.30 | ไม่พบสิ่งปลอมปน |



เอกสารบันทึกข้อตกลงการซื้อขายเชื้อเพลิง



บันทึกข้อตกลงการซื้อ

บันทึกข้อตกลงการซื้อ ฉบับนี้ทำขึ้น ณ กรุงเทพมหานคร เมื่อวันที่ ๑๒.๑.๒๕๖๓ ระหว่างบริษัท ก้าวหน้าเพาเวอร์ จำกัด โดย นางสุณีย์ ศรีงามบุตร เป็นผู้มีอำนาจในนามของบริษัท ซึ่งส่งไปเป็นบันทึกเรียกว่า "ผู้ซื้อ" ฝ่ายหนึ่ง กับ บริษัท ก้าวหน้าเพาเวอร์ จำกัด ซึ่งเป็นเจ้าของสินค้า โดยนางสุณีย์ ศรีงามบุตร ซึ่งเป็นผู้มีอำนาจในนามของบริษัท ซึ่งส่งไปเป็นบันทึกเรียกว่า "ผู้ขาย" อีกฝ่ายหนึ่ง ผู้ซื้อและผู้ขาย ให้ตกลงกันมีข้อความดังต่อไปนี้

ข้อ ๑. ข้อตกลงการซื้อ

ผู้ซื้อตกลงซื้อและรับทราบคุณภาพของสินค้าที่ส่งมาจำนวน ๑๐๐ คัน มีใบเสร็จรับเงินจากผู้ขาย ผู้ขายรับรองว่าสิ่งของที่ส่งให้ตามสัญญาเป็นของ มีคุณภาพและคุณสมบัติตามที่กำหนด

ข้อ ๒. การส่งมอบ

ผู้ขายจะส่งมอบสินค้าตามบันทึกข้อตกลงการซื้อให้แก่ผู้ซื้อ ที่จุดรับซื้อ ในช่วงวันที่ ๑ มกราคม ๒๕๖๓ - ๓๑ ธันวาคม ๒๕๖๓ การส่งมอบสิ่งของตามบันทึกข้อตกลงการซื้อจะไม่ถือว่าเป็นการส่งมอบส่วนมอบหลายครั้ง ผู้ขายจะส่งมอบถึงสำนักงานส่งมอบและสำนักงานแต่ละครั้ง

ข้อ ๓. การชำระเงิน

ผู้ซื้อตกลงชำระเงินค่าสิ่งของตามข้อ ๑ ให้แก่ผู้ขาย เมื่อผู้ซื้อได้รับมอบสิ่งของตามข้อ ๑ โดยครบถ้วนแล้วบันทึกนี้ ทำขึ้นสองฉบับมีข้อความถูกต้องตรงกัน ผู้ซื้อและผู้ขายได้อ่านและเข้าใจข้อความโดยละเอียดแล้วจึงได้ลงลายมือชื่อพร้อมทั้งประทับตรา (ถ้ามี) ไว้เป็นสำคัญโดยมีผู้ซื้อและผู้ขายเป็นคู่สัญญา

ผู้ซื้อ
นางสุณีย์ ศรีงามบุตร
(นางสุณีย์ ศรีงามบุตร)

ผู้ขาย
นางสาวสุณีย์ ศรีงามบุตร
นางสาวสุณีย์ ศรีงามบุตร

 บริษัท ก้าวหน้าเพาเวอร์ จำกัด
KAONA POWER SUPPLY CO., LTD.

(ลงชื่อ) นาย...
นาย...
นาย...

(ลงชื่อ) นาย...
นาย...
นาย...

บันทึกข้อตกลงการซื้อ

บันทึกข้อตกลงการซื้อ ฉบับนี้ทำขึ้น ณ บ. ถิ่นน้ำพองวรวิหารหลาย จก.เมื่อวันที่ 1 ม.ค. 2563
ระหว่างบริษัทถิ่นน้ำพองวรวิหารหลาย จำกัด โดย นาย... กับ... ฝ่ายหนึ่ง และ... ฝ่ายหนึ่ง
บริษัท ซึ่งต่อไปมีใบบันทึกเรียกว่า "ผู้ซื้อ" ฝ่ายหนึ่งกับ... ฝ่ายหนึ่ง
ผู้รับมอบอำนาจจาก... น. ... ซึ่งต่อไปมีใบบันทึกนี้
เรียกว่า "ผู้ขาย" อีกฝ่ายหนึ่งผู้ซื้อและผู้ขาย ได้ตกลงกันมีข้อความดังต่อไปนี้

၂၀၁၂ ခုနှစ်အတွက်

ผู้ซื้อตกลงซื้อและผู้ขายตกลงขายเพื่อได้ถึงเป็คือได้ จำนวน 12,820 ต้น/ปี เป็นราคาตามราคา
ผู้ขายรับรองว่าสิ่งของที่จะส่งให้ตามสัญญาเป็นของ มีคุณภาพและคุณภาพที่ดีตามที่กำหนด

File 2: 11/20/2010

ผู้ขายจะส่งมอบงานที่ทำตามบันทึกข้อตกลงการซื้อให้แก่ผู้ซื้อ ที่จุดรับซื้อ ในช่วงวันที่ 1 มกราคม 2563 -31 ธันวาคม 2573 การส่งมอบสิ่งของตามบันทึกข้อตกลงการซื้อนี้ไม่ว่าจะเป็นการส่งมอบส่งมอบ หลายครั้ง ผู้ขายจะต้องแจ้งกำหนดเวลาส่งมอบและด้านราคาในแต่ละครั้ง

የግንባታ ሥራ ስራ

ผู้ซื้อตกลงชำระเงินค่าสิ่งของตามข้อ ๑ ให้แก่ผู้ขาย เพื่อผู้ซื้อได้รับมอบสิ่งของตามข้อ ๒ ไว้โดย
ครบถ้วนถ้วนตามที่ตน ทำขึ้นลงฉบับนี้จึงขอความถูกต้องตรงกัน ผู้ซื้อและผู้ขายได้อ่านและเข้าใจข้อความ
โดยละเอียดแล้วจึงได้ ลงลายมือชื่อพร้อมทั้งประทับตรา (ถ้ามี) ไว้เป็นสำคัญต่อพยานผู้ซื้อและผู้ขายต่าง
ยึดถือไว้

ਗੰਗਾਜੀ ਸਿੰਘ

ប្រជុំ បង្គោលប្រជុំ ប្រជុំ

VERMONT CROPS CO. LTD.

စာအုပ်အမျိုးအမည်



บริษัท คาอาน่าพาวเวอร์ ซัพพลาย จำกัด
KAONA POWER SUPPLY CO., LTD.

(အိန္ဒိယ) နယ်၊

(ឯងឆ្លើយ) ប្រហែលៗ

บันทึกข้อตกลงการซื้อ

บันทึกข้อตกลงการซื้อ ฉบับนี้ทำขึ้น ณ ม.วิทยะโศกนครวิจิตรเกษม อ.ภ. เมื่อวันที่ 12 พ.ค. 2561
ระหว่าง บริษัทก้าวเพาเวอร์ซัพพลาย จำกัด โดยมีนางสุวิทย์ ตรียางกูรศรี เป็นผู้มีอำนาจในการลงนามของบริษัท ซึ่ง
ต่อไปในบันทึกเรียกว่า "ผู้ซื้อ" ฝ่ายหนึ่ง กับ พวกรัษฎา ไร่ ไร่เกษตร ตัวแทน
ผู้รับมอบอำนาจจาก ม.วิทยะโศกนครวิจิตรเกษม อ.ภ. ไร่ ไร่เกษตร ไร่ ไร่เกษตร ไร่ ไร่เกษตร ซึ่งต่อไปในบันทึกที่
เรียกว่า "ผู้ขาย" อีกฝ่ายหนึ่ง ผู้ซื้อและผู้ขาย ได้ตกลงกันมีข้อความดังต่อไปนี้

ข้อ 1 ข้อตกลงการซื้อ

ผู้ซื้อตกลงซื้อและผู้ขายตกลงขายเมล็ดจำนวน 5,000ตัน/ปี เป็นราคาตามราคา ผู้ขายรับรองว่า
สิ่งของที่ตั้งให้ตามสัญญาเป็นของ มีคุณภาพและอุดมสมบูรณ์ตามที่กำหนด

ข้อ 2 การชำระเงิน

ผู้ขายจะส่งมอบเมล็ดที่ทำตามบันทึกข้อตกลงการซื้อให้แก่ผู้ซื้อ ที่จุดรับซื้อ ในช่วงวันที่ 1 มกราคม 2563 -31 ธันวาคม
2573 การส่งมอบสิ่งของตามบันทึกข้อตกลงการซื้อนี้ไว้ว่าจะเป็นการส่งมอบทั้งหมดหลายครั้ง ผู้ขายจะต้องแจ้ง
กำหนดเวลาส่งมอบและคำนวณราคาแต่ละครั้ง

ข้อ 3 การชำระเงิน

ผู้ซื้อตกลงชำระเงินค่าสิ่งของตามข้อ 1 ให้แก่ผู้ขาย เมื่อผู้ซื้อได้รับมอบสิ่งของตามข้อ 3 ไว้โดยครบถ้วนแล้ว
บันทึกนี้ ทำขึ้นสองฉบับมีข้อความถูกต้องตรงกัน ผู้ซื้อและผู้ขายได้อ่านและเข้าใจข้อความโดยละเอียดแล้ว จึงได้
ลงลายมือชื่อพร้อมทั้งประทับตรา (ถ้ามี) ไว้เป็นสำคัญต่อพยานผู้ซื้อและผู้ขายข้างยึดถือไว้ฝ่าย

ลงชื่อ ผู้ซื้อ

(นางสุวิทย์ ตรียางกูรศรี...)



บริษัท ก้าวเพาเวอร์ซัพพลาย จำกัด
KAONA POWER SUPPLY CO., LTD.

(ลงชื่อ) ผู้ขาย

(.....)

(ลงชื่อ) พยาน

(.....)

(ลงชื่อ) พยาน

(.....)

บันทึกข้อตกลงการซื้อขาย

บันทึกข้อตกลงการซื้อขาย ฉบับนี้ทำขึ้น ณ บริเวณวัดพวงมณีโพธิ์ราชวอ เมื่อวันที่ 12 เดือน ก.ค. 2563
ระหว่าง บริษัท ก้าวหน้าเพาเวอร์ ซัพพลาย จำกัด โดย นางศุภนิษฐ์ ตรีทางกูรศรี เป็นผู้มีอำนาจในการลงนามของบริษัท ซึ่ง
ต่อไปในบันทึกเรียกว่า "ผู้ซื้อ" ฝ่ายหนึ่งกับ บริษัท ก้าวหน้าเพาเวอร์ ซัพพลาย จำกัด ฝ่ายหนึ่ง
ผู้รับมอบอำนาจจาก บริษัท ไชยวงศ์ไพฑูริย์ จำกัด ซึ่งต่อไปในบันทึกนี้
เรียกว่า "ผู้ขาย" อีกฝ่ายหนึ่ง ผู้ซื้อและผู้ขาย ได้ตกลงกันมีข้อความดังต่อไปนี้

ข้อ 1 ข้อตกลงซื้อขาย

ผู้ซื้อตกลงซื้อและผู้ขายตกลงขายหมกปลาจำนวน 2,500 คัน/ปี เป็นราคาตามราคา ผู้ขายรับรองว่า
สิ่งของที่ส่งให้ตามสัญญาเป็นของ มีคุณภาพและคุณภาพตามที่กำหนด

ข้อ 2 การส่งมอบ

ผู้ขายจะส่งมอบงานที่ทำตามบันทึกข้อตกลงการซื้อขายให้แก่ผู้ซื้อ ที่จุดรับซื้อ ในช่วงวันที่ 1 มกราคม 2563 - 31 ธันวาคม
2573 การส่งมอบสิ่งของตามบันทึกข้อตกลงการซื้อขายนี้ไม่ว่าจะเป็นการส่งมอบส่งมอบหลายครั้ง ผู้ขายจะพึงแจ้ง
กำหนดเวลาส่งมอบและคำนวณราคาคัดชำระ

ข้อ 3 การชำระเงิน

ผู้ซื้อตกลงชำระเงินค่าสิ่งของตามข้อ 1 ให้แก่ผู้ขาย เมื่อผู้ซื้อได้รับมอบสิ่งของตามข้อ 3 ไว้โดยครบถ้วนแล้ว
บันทึกนี้ ทำขึ้นสองฉบับมีข้อความถูกต้องตรงกัน ผู้ซื้อและผู้ขายได้อ่านและเข้าใจข้อความโดยละเอียดแล้ว จึงได้
ลงลายมือชื่อหรือประทับตรา (ถ้ามี) ไว้เป็นสำคัญเพื่อพยานผู้ซื้อและผู้ขายต่างอีกถึงไว้ฝ่าย

ลงชื่อ ผู้ซื้อ

(.....)



บริษัท ก้าวหน้าเพาเวอร์ ซัพพลาย จำกัด
KAONA POWER SUPPLY CO., LTD.

(ลงชื่อ)

(.....)



(ลงชื่อ) พยาน

(.....)

(ลงชื่อ) พยาน

(.....)



โครงการส่งเสริมสนับสนุนการปลูกพันธุ์ไม้

1.ด้านสร้างความสัมพันธ์ที่ยั่งยืน

1.1 ด้านสร้างความสัมพันธ์ที่ยั่งยืน ร่วมกับหน่วยงานท้องถิ่น

1.2โครงการสนับสนุนกิจกรรมด้าน สังคม

ประเพณี และ วัฒนธรรมท้องถิ่น

1.3ทางโครงการเปิดบ้านเยี่ยมชม โรงงาน



CSR
KAONA



CSR
KAONA

ก้าวหน้า
กับชุมชน

1.1 ด้านสร้างความสัมพันธ์ที่ยั่งยืนร่วมกับหน่วย งานท้องถิ่น

วิธีการ

กลุ่มเป้าหมาย

เป้าหมาย/วัดเชิงปริมาณ

การดำเนินงาน

ผลการประเมิน

- จัดกิจกรรม ปักช้อนต้นพืชมงคลและปลูกซ่อมแซมฟื้นฟูโดยการเชิญพสกนิกร สำหรับ องค์การ
บริหารส่วนตำบลขอนแก่น องค์การบริหารส่วนตำบลโนนศิลาเข้าร่วมด้วย
- ชุมชนในรัศมีพื้นที่ 5 กิโลเมตร รอบพื้นที่โครงการ
- ดำเนินการครบถ้วนตามแผน 1 ครั้ง/ปี - การประเมินการปักช้อนต้นพืชมงคลตามแบบ
ประเมิน ต้องได้ 70 %
- มีแผนดำเนินการในเดือน ก.ย - ต.ค 66



CSR
KAONA



CSR
KAONA

ก้าวหน้า
กับชุมชน

1.2 โครงการสนับสนุนกิจกรรมด้านสังคม ประเพณี และ วัฒนธรรมท้องถิ่น

- วิธีการ**
กลุ่มเป้าหมาย
เป้าหมาย/วัดเชิงปริมาตร
- ร่วมกิจกรรม และสนับสนุนงบประมาณที่เกี่ยวกับพิธีกรรมทางศาสนา
 - ชุมชนในรัศมีพื้นที่ 5 กิโลเมตร รอบพื้นที่โครงการ
 - เข้าร่วมและสนับสนุนงบประมาณด้านกิจกรรมตามแผนงานอย่างต่อเนื่องอย่างน้อย 2 ครั้ง/ปี
 - สนับสนุนงบประมาณไม่น้อยกว่า 150,000 บาท/ปี
 - สนับสนุนเข้าป่าสามัคคีวันหนึ่งถึง 5,000 บาท สนับสนุนบุญตามศรัทธาได้ 2,000 บาท สนับสนุน งานรับ
 - พัสต 5,000 บาท
 - ดำเนินการแล้ว 3 กิจกรรม รวมเงินเงิน 12,000 บาท
- ผลการดำเนินงาน**
ผลการประเมิน



ส่งเสริม-สนับสนุนชุมชน



- บริษัท ก้าวหน้าทาวเวอร์สพัฒนา จำกัด
สนับสนุนเงิน 5,000 บาท ให้กับวัดบ้านโนน
สงฆ์ใช้ในงานรับตรงตั้งหัตถ์ 27 เมษายน
2566
- สนับสนุนเงิน 2,000 บาท ให้กับวัดบ้านค้อ
บอน ในงานบุญเทศน์มหาชาติ 13 เมษายน
2566
- สนับสนุนเงิน 5,000 บาท ให้กับวัดบ้านต้น
เล้ง ในงานบุญเข้าป่าสามัคคี วันที่ 15-16
เมษายน 2566



1.3 โครงการเปิดบ้านเยี่ยมชมโรงงาน

- วิธีการ**
กลุ่มเป้าหมาย
เป้าหมาย/วัดเชิงปริมาตร
- จัดกิจกรรมเปิดบ้านเยี่ยมชมโรงงานโดยมีการเชิญชุมชนโดยรอบเข้าเยี่ยมชมโรงงาน
 - ชุมชนในรัศมีพื้นที่ 5 กิโลเมตร รอบพื้นที่โครงการ
 - ดำเนินการครบถ้วนตามแผน 1 ครั้ง/ปี
 - การประเมินความพึงพอใจจากแบบสอบถามเยี่ยมชมโรงงานต้องได้คะแนน 70 %
 - เปิดให้หน่วยงานต่างๆและผู้ที่เกี่ยวข้องในการเข้าเยี่ยมชมโรงงาน
 - ผ่านเป็นหมาย มีอุตสาหกรรมจังหวัดและ คณะครูและนักเรียนโรงเรียนสาธิตสุร เข้าเยี่ยมชม
 - ผลเป็น 99.55%



อุตสาหกรรมจังหวัดสุราษฎร์ธานีโครงการธรรมมาภิบาลสิ่งแวดล้อม
วันที่ 28 เมษายน 2566



ต้อนรับคณะครูและนักเรียนจากโรงเรียนบ้านสำโรงสุราษฎร์ธานี
เข้าเยี่ยมชม บริษัท ก้าวหน้าทาวเวอร์สพัฒนา จำกัด 1 มีนาคม 2566



CSR
KAONA



CSR
KAONA

ก้าวหน้า
กับชุมชน

2.1 โครงการให้มีความรู้กับเด็กนักเรียน/บุคลากร ทั่วไปในชุมชน

ວັດຖຸ

- กลุ่มเป้าหมาย
เป้าหมาย/วัดเชิงปริมาณ**

การดำเนินงานจริงตามระเบียบ



CSR
KAONA

2.2 โครงการทุนการศึกษา/สนับสนุนกิจกรรมด้าน

การศึกษา

- มอบทุนการศึกษาให้เด็กที่มีความประพฤติดีและมีฐานะยากจน
- ชุมชนในรัศมีพื้นที่ 5 กิโลเมตร รอบพื้นที่โครงการ
- ดำเนินการครบถ้วนตามแผน 1 ครั้ง/ปี
- มอบจำนวนทุนการศึกษา เป็นจำนวนเงินไม่น้อยกว่า 60,000 บาท/ปี
- มอบทุนการศึกษาให้นักเรียนทุน จำนวน 4 ราย
- มีนักเรียนทุนในการช่วยเหลือสนับสนุนค่าเล่าเรียนและค่าครองชีพจำนวน 6 ราย



บริษัท ก้าวหน้าเพาเวอร์ซัพพลาย จำกัด
มอบทุนการศึกษาอย่างต่อเนื่อง
แบบไม่ต้องคืนทุน
เริ่มรับทุน ปี 2565 - ปัจจุบัน

- ค่าครองชีพ
- ค่าเทอมภาคปกติ
- ค่าเทอมภาคฤดูร้อน
- ค่าหอพักรวมค่าน้ำค่าไฟ
- ค่าอุปกรณ์การเรียน

ปี 2566 84,000 บาท

นายกันตพิชญ์ พรมสุ

ประวัติการศึกษา
จบการศึกษาระดับชั้นมัธยมศึกษาตอนต้น โรงเรียนเบญจมบดินทร์
กำลังศึกษาใน คณะวิทยาศาสตร์และการสาธารณสุข
มหาวิทยาลัยอุบลราชธานี



บริษัท ก้าวหน้า เพาเวอร์ซัพพลาย จำกัด
KAONA POWER SUPPLY CO., LTD.
โทร 0800 4531-9000
แฟกซ์ 0800 4531-9000-22

บริษัท ก้าวหน้า เพาเวอร์ซัพพลาย จำกัด
KAONA POWER SUPPLY CO., LTD.
โทร 0800 4531-9000
แฟกซ์ 0800 4531-9000-22



2.2 โครงการทุนการศึกษา/สนับสนุนกิจกรรมด้าน

การศึกษา

- มอบทุนการศึกษาให้เด็กที่มีความประพฤติดีและมีฐานะยากจน
- ชุมชนในรัศมีพื้นที่ 5 กิโลเมตร รอบพื้นที่โครงการ
- ดำเนินการครบถ้วนตามแผน 1 ครั้ง/ปี
- มอบจำนวนทุนการศึกษา เป็นจำนวนเงินไม่น้อยกว่า 60,000 บาท/ปี
- มอบทุนการศึกษาให้นักเรียนทุน จำนวน 4 ราย
- มีนักเรียนทุนในการช่วยเหลือสนับสนุนค่าเล่าเรียนและค่าครองชีพจำนวน 6 ราย

| | | | |
|--|--|--|---|
| <p>นางสาวปิตติมา ธรรมวุฒิ คณะเศรษฐศาสตร์ มหาวิทยาลัยเชียงใหม่ ประเภททุนต่อเนื่องไม่ต้องคืนทุน เริ่มรับทุน ปี 2563 ประกอบด้วย ค่าครองชีพ 12,000 บาท ค่าเทอม 40,000 บาท ค่าหอพัก 4,400 บาท</p> | <p>นางสาวดวงรัศมี บุษบงเดช คณะอักษรศาสตร์ มหาวิทยาลัยศิลปากร ประเภททุนต่อเนื่องไม่ต้องคืนทุน เริ่มรับทุน ปี 2565 ประกอบด้วย ค่าเทอม 59,000 บาท</p> | <p>นายภูมิพลก อวนชัย มัธยมศึกษาปีที่ 4 ห้องพิเศษ คณิตศาสตร์ - วิทยาศาสตร์ โรงเรียน เบญจมบดินทร์ ประเภททุนต่อเนื่องไม่ต้องคืนทุน เริ่มรับทุน ปี 2566 ประกอบด้วย ค่าครองชีพ 10,000 บาท ค่าเทอม 25,000 บาท ค่าอุปกรณ์การเรียน 1,000 บาท</p> | <p>นายกันตพิชญ์ พรมสุ คณะวิทยาศาสตร์และการสาธารณสุข มหาวิทยาลัยอุบลราชธานี ประเภททุนต่อเนื่องไม่ต้องคืนทุน เริ่มรับทุน ปี 2565 ค่าเทอม 84,000 บาท</p> |
|--|--|--|---|



2.3 โครงการรับนักศึกษาฝึกงาน/ฝึกประสบการณ์วิชาชีพ วิชาชีพ

วิธีการ

- ให้ความรู้ด้านการทำางานจริงนอกเหนือจากห้องเรียน
- ให้สิทธิ์สำหรับนักศึกษาที่อยู่ในเขตพื้นที่ที่พิจารณาในการสมัครเข้าฝึกงาน
- นักเรียน/นักศึกษาที่ช่วยเหลือผู้ในพื้นที่ร้อยละ 5 กิโลเมตร รอบพื้นที่โครงการ
- เป็นนาย /วัดเชิงปริมาณ - ด้านการครบถ้วนตามแบบ 1 ครั้ง/ปี
- รับนักศึกษาในเขตพื้นที่ที่ 4 คนขึ้นไป/ปี (ให้สิทธิ์สำหรับนักศึกษาในพื้นที่ก่อน)
- รับนักศึกษาฝึกงานที่เป็นคนในพื้นที่ 3 คน
- รับนักศึกษาในพื้นที่ ได้ 3 คน

การทางานจริง
ผลการประเมิน



ประสบการณ์ดีๆที่ก้าวหน้า

รายละเอียดรับนักศึกษาฝึกงานในร้อยละ 5 กิโลเมตร ตามแบบ 4คน /ปีเป็นอย่างน้อย

| ชื่อ สาขา | สถานประกอบการ | สาขา | ระดับชั้น | ระยะเวลาฝึก | สังกัดพื้นที่ | ตำบล | อำเภอ | จังหวัด |
|------------------|---------------------------------|------------|-----------|---------------------|---------------|--------|-------|-------------|
| นายณัฐพล นาคดี | วิทยาลัยการอาชีพ วาริชภูมิ | ช่างยนต์ | ปวช | 17/10/65 15/9/66 | ผู้สอน | โพนทอง | สำโรง | อุบลราชธานี |
| นายณัฏฐ์ นาคดี | วิทยาลัยการอาชีพ วาริชภูมิ | ช่างยนต์ | ปวช | 17/10/65 15/9/66 | ผู้สอน | โพนทอง | สำโรง | อุบลราชธานี |
| นายอดิสรณ์ นาคดี | วิทยาลัยการอาชีพ อุบลราชธานี | ไฟฟ้ากำลัง | ปวช | 7/3/66 28/4/66 | Student | ตามบึง | สำโรง | อุบลราชธานี |



CSR
KAONA



CSR
KAONA

ก้าวหน้า
กับชุมชน

3.ด้านสิ่งแวดล้อม

3.1โครงการปรับปรุงพื้นที่สีเขียว/ปลูกต้นไม้โดยรอบพื้นที่โครงการ/สนับสนุนการปลูกป่าชุมชน

3.2โครงการนำเสนอข้อมูลด้านสิ่งแวดล้อมจากการดำเนินการของโครงการ



CSR
KAONA



CSR
KAONA

ก้าวหน้า
กับชุมชน

4.ด้านสุขภาพอนามัย

4.1โครงการส่งเสริมสุขภาพการออกกำลังกาย(แข่งกีฬา เชื่อมความสัมพันธ์)

4.2กิจกรรมส่งเสริมสุขภาพชุมชน

4.1 โครงการส่งเสริมสุขภาพการออกกำลังกาย(แข่งกีฬา เชื่อมความสัมพันธ์)

วิธีการ

กลุ่มเป้าหมาย

เป้าหมาย /วัดเชิงปริมาณ

การดำเนินงานจริง
ผลการประเมิน

- จัดกีฬาสามสัมพันธ์ระหว่างโรงงานชุมชน หน่วยงาน และประชาชนที่สนใจ
- ชุมชนในพื้นที่มี 5 กิโลเมตรรอบพื้นที่โครงการ
- ดำเนินการครบถ้วนตามแผน 1 ครั้ง/ปี

- เม.ย - ก.ย 66



CSR
KAONA



CSR
KAONA

ก้าวหน้า
กับชุมชน



CSR
KAONA



CSR
KAONA

ก้าวหน้า
กับชุมชน

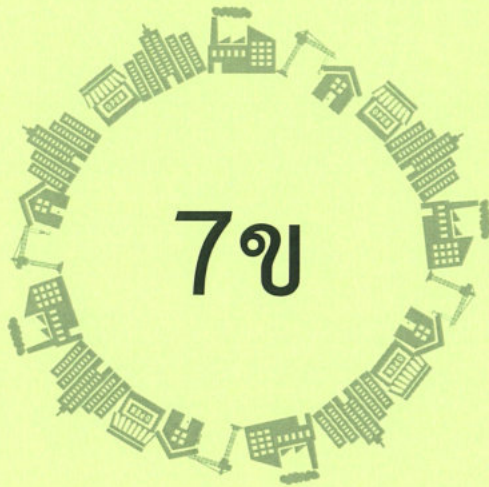

แผนตรวจสอบบำรุงรักษาเชิงป้องกัน
สำหรับเครื่องจักรฯ

| ชื่อ-ชื่อสกุล | Image size 4x6 | ชื่อผู้ตรวจสอบ | ชื่อผู้ตรวจ |
|------------------|--|-------------------|----------------|
| รหัสบัตรประจำตัว | 355 K.W. 149H 0000 400 430 V 753116 14000000 | Phat | Boiler |
| ชื่อหน่วยงาน | | 3. วิทยาลัยเทคนิค | วิทยาลัยเทคนิค |
| ชื่อตำแหน่ง | | 4. สาขาช่างยนต์ | สาขาช่างยนต์ |
| ชื่อตำแหน่ง | | 5. สาขาช่างยนต์ | สาขาช่างยนต์ |
| ชื่อตำแหน่ง | | 6. สาขาช่างยนต์ | สาขาช่างยนต์ |
| ชื่อตำแหน่ง | | 7. สาขาช่างยนต์ | สาขาช่างยนต์ |
| ชื่อตำแหน่ง | | 8. สาขาช่างยนต์ | สาขาช่างยนต์ |
| ชื่อตำแหน่ง | | 9. สาขาช่างยนต์ | สาขาช่างยนต์ |
| ชื่อตำแหน่ง | | 10. สาขาช่างยนต์ | สาขาช่างยนต์ |
| ชื่อตำแหน่ง | | 11. สาขาช่างยนต์ | สาขาช่างยนต์ |
| ชื่อตำแหน่ง | | 12. สาขาช่างยนต์ | สาขาช่างยนต์ |
| ชื่อตำแหน่ง | | 13. สาขาช่างยนต์ | สาขาช่างยนต์ |

[illegible]

[illegible]

ชื่อเครื่องจักร Boiler Feed Pump

การเคลื่อนย้าย P-40B

ขนาดของเครื่องจักร 250 kw. 2900-19mm 300 x 501 Hz

ขนาดของท่อ 65 to 77.80-80.00 bar 2977 mm 140cs

จำนวนชิ้น จำนวน 1 ชิ้น

ชื่อเครื่องจักร Boiler Feed Pump

การเคลื่อนย้าย P-40B

ขนาดของเครื่องจักร 250 kw. 2900-19mm 300 x 501 Hz

ขนาดของท่อ 65 to 77.80-80.00 bar 2977 mm 140cs

จำนวนชิ้น จำนวน 1 ชิ้น

ชื่อเครื่องจักร Boiler Feed Pump

การเคลื่อนย้าย P-40B

ขนาดของเครื่องจักร 250 kw. 2900-19mm 300 x 501 Hz

ขนาดของท่อ 65 to 77.80-80.00 bar 2977 mm 140cs

จำนวนชิ้น จำนวน 1 ชิ้น

ชื่อเครื่องจักร Boiler Feed Pump

การเคลื่อนย้าย P-40B

ขนาดของเครื่องจักร 250 kw. 2900-19mm 300 x 501 Hz

ขนาดของท่อ 65 to 77.80-80.00 bar 2977 mm 140cs

จำนวนชิ้น จำนวน 1 ชิ้น

| ข้อมูลทั่วไป | | ข้อมูลการดำเนินงาน | | ข้อมูลการติดตาม | | ข้อมูลการประเมินผล | |
|--|------------------|--------------------|-------------|-----------------|-------------------|--------------------|----------------------|
| ชื่อโครงการ | ชื่อผู้รับผิดชอบ | ชื่อหน่วยงาน | ชื่อพื้นที่ | ชื่อผู้ติดตาม | ชื่อพื้นที่ติดตาม | ชื่อผู้ประเมินผล | ชื่อพื้นที่ประเมินผล |
| โครงการพัฒนาระบบชลประทานในพื้นที่ตำบล... | นาย... | ... | ... | ... | ... | ... | ... |
| | | | | | | | |
| | | | | | | | |
| | | | | | | | |
| | | | | | | | |
| โครงการพัฒนาระบบชลประทานในพื้นที่ตำบล... | นาย... | ... | ... | ... | ... | ... | ... |
| | | | | | | | |
| | | | | | | | |
| | | | | | | | |
| | | | | | | | |
| โครงการพัฒนาระบบชลประทานในพื้นที่ตำบล... | นาย... | ... | ... | ... | ... | ... | ... |
| | | | | | | | |
| | | | | | | | |
| | | | | | | | |
| | | | | | | | |
| โครงการพัฒนาระบบชลประทานในพื้นที่ตำบล... | นาย... | ... | ... | ... | ... | ... | ... |
| | | | | | | | |
| | | | | | | | |
| | | | | | | | |
| | | | | | | | |

| ข้อมูลทั่วไป | | ข้อมูลการดำเนินงาน | | ข้อมูลการติดตาม | | ข้อมูลการประเมินผล | |
|--|------------------|--------------------|-------------|-----------------|-------------------|--------------------|----------------------|
| ชื่อโครงการ | ชื่อผู้รับผิดชอบ | ชื่อหน่วยงาน | ชื่อพื้นที่ | ชื่อผู้ติดตาม | ชื่อพื้นที่ติดตาม | ชื่อผู้ประเมินผล | ชื่อพื้นที่ประเมินผล |
| โครงการพัฒนาระบบชลประทานในพื้นที่ตำบล... | นาย... | ... | ... | ... | ... | ... | ... |
| | | | | | | | |
| | | | | | | | |
| | | | | | | | |
| | | | | | | | |
| โครงการพัฒนาระบบชลประทานในพื้นที่ตำบล... | นาย... | ... | ... | ... | ... | ... | ... |
| | | | | | | | |
| | | | | | | | |
| | | | | | | | |
| | | | | | | | |
| โครงการพัฒนาระบบชลประทานในพื้นที่ตำบล... | นาย... | ... | ... | ... | ... | ... | ... |
| | | | | | | | |
| | | | | | | | |
| | | | | | | | |
| | | | | | | | |
| โครงการพัฒนาระบบชลประทานในพื้นที่ตำบล... | นาย... | ... | ... | ... | ... | ... | ... |
| | | | | | | | |
| | | | | | | | |
| | | | | | | | |
| | | | | | | | |

[illegible]

[illegible][illegible]

ใบแจ้งการบำรุงรักษาเครื่องจักร รหัส: **ประกาศเตือน คุณภาพรหัส 2866**

| ชื่อเครื่องจักร | ชื่อผู้ตรวจสอบ | Plant | Huber |
|--|------------------------|------------|--------------|
| โมเดล: 355 Kw, 1490 rpm 400-630 v 35.5M Inverter | ผู้ดูแล: MA | รวมทั้งหมด | |
| สถานะ: ใช้งาน | 1. การตรวจเช็ค | 6 | 1 ข้อบกพร่อง |
| | 2. การหล่อลื่น | 2 | 2 ข้อบกพร่อง |
| | 3. ตามสภาพเครื่องจักร | 2 | 3 ข้อบกพร่อง |
| | 4. ตรวจสอบ วัสดุ ไฟฟ้า | 0 | 0 ข้อบกพร่อง |
| | 5. ความสะอาด | 1 | 1 ข้อบกพร่อง |

หมายเหตุ: (ดูรายละเอียดเพิ่มเติม)

รายการข้อบกพร่องที่ตรวจพบ

| ข้อบกพร่อง | การแก้ไข | วันที่แก้ไข |
|--------------------------------------|------------------|-------------|
| 1. ข้อบกพร่องที่ตรวจพบ: วัสดุ ไฟฟ้า | เปลี่ยนวัสดุใหม่ | 23 ต.ค. 66 |
| 2. ข้อบกพร่องที่ตรวจพบ: วัสดุ ไฟฟ้า | เปลี่ยนวัสดุใหม่ | 23 ต.ค. 66 |
| 3. ข้อบกพร่องที่ตรวจพบ: วัสดุ ไฟฟ้า | เปลี่ยนวัสดุใหม่ | 23 ต.ค. 66 |
| 4. ข้อบกพร่องที่ตรวจพบ: วัสดุ ไฟฟ้า | เปลี่ยนวัสดุใหม่ | 23 ต.ค. 66 |
| 5. ข้อบกพร่องที่ตรวจพบ: วัสดุ ไฟฟ้า | เปลี่ยนวัสดุใหม่ | 23 ต.ค. 66 |
| 6. ข้อบกพร่องที่ตรวจพบ: วัสดุ ไฟฟ้า | เปลี่ยนวัสดุใหม่ | 23 ต.ค. 66 |
| 7. ข้อบกพร่องที่ตรวจพบ: วัสดุ ไฟฟ้า | เปลี่ยนวัสดุใหม่ | 23 ต.ค. 66 |
| 8. ข้อบกพร่องที่ตรวจพบ: วัสดุ ไฟฟ้า | เปลี่ยนวัสดุใหม่ | 23 ต.ค. 66 |
| 9. ข้อบกพร่องที่ตรวจพบ: วัสดุ ไฟฟ้า | เปลี่ยนวัสดุใหม่ | 23 ต.ค. 66 |
| 10. ข้อบกพร่องที่ตรวจพบ: วัสดุ ไฟฟ้า | เปลี่ยนวัสดุใหม่ | 23 ต.ค. 66 |
| 11. ข้อบกพร่องที่ตรวจพบ: วัสดุ ไฟฟ้า | เปลี่ยนวัสดุใหม่ | 23 ต.ค. 66 |

ผู้ตรวจสอบ: **MA**

วันที่: **23 ต.ค. 66**

ผู้รับทราบ: **MA**

วันที่: **23 ต.ค. 66**

[illegible]

๑. วัตถุประสงค์ของโครงการ (100 คำ) ๑๐๐ คำ
 ๒. งบประมาณที่ขออนุมัติ (100 บาท) ๑๐๐ บาท
 ๓. ผลประโยชน์ที่คาดว่าจะได้รับ (100 คำ) ๑๐๐ คำ
 ๔. ระยะเวลาในการดำเนินงาน (100 วัน) ๑๐๐ วัน
 ๕. สถานที่ดำเนินการ (100 คำ) ๑๐๐ คำ
 ๖. หน่วยงานที่รับผิดชอบ (100 คำ) ๑๐๐ คำ
 ๗. หน่วยงานที่สนับสนุน (100 คำ) ๑๐๐ คำ
 ๘. หน่วยงานที่ประสานงาน (100 คำ) ๑๐๐ คำ
 ๙. หน่วยงานที่เกี่ยวข้อง (100 คำ) ๑๐๐ คำ
 ๑๐. หน่วยงานที่ให้การสนับสนุน (100 คำ) ๑๐๐ คำ
 ๑๑. หน่วยงานที่ให้การสนับสนุน (100 คำ) ๑๐๐ คำ
 ๑๒. หน่วยงานที่ให้การสนับสนุน (100 คำ) ๑๐๐ คำ
 ๑๓. หน่วยงานที่ให้การสนับสนุน (100 คำ) ๑๐๐ คำ
 ๑๔. หน่วยงานที่ให้การสนับสนุน (100 คำ) ๑๐๐ คำ
 ๑๕. หน่วยงานที่ให้การสนับสนุน (100 คำ) ๑๐๐ คำ
 ๑๖. หน่วยงานที่ให้การสนับสนุน (100 คำ) ๑๐๐ คำ
 ๑๗. หน่วยงานที่ให้การสนับสนุน (100 คำ) ๑๐๐ คำ
 ๑๘. หน่วยงานที่ให้การสนับสนุน (100 คำ) ๑๐๐ คำ
 ๑๙. หน่วยงานที่ให้การสนับสนุน (100 คำ) ๑๐๐ คำ
 ๒๐. หน่วยงานที่ให้การสนับสนุน (100 คำ) ๑๐๐ คำ

[illegible][illegible]

บัญชีชื่อผู้เช่า: สภามณฑล ชื่อผู้เช่า: สภามณฑล
 รหัสประจำตัว: S 1002 Phone: Inlake
 หมายเลขบัตร: หมายเลขบัตร 5.2 Kw 143027 12.1A บัตร SEW

| วันที่ | รายการ | วันที่ | วันที่ | วันที่ | วันที่ |
|--------|------------------------|--------|--------|--------|--------|
| 2 | การตรวจเช็คท่อระบายน้ำ | 1 | 1 | 1 | 1 |
| 3 | การตรวจเช็คท่อระบายน้ำ | 1 | 1 | 1 | 1 |
| 4 | การตรวจเช็คท่อระบายน้ำ | 1 | 1 | 1 | 1 |
| 5 | การตรวจเช็คท่อระบายน้ำ | 1 | 1 | 1 | 1 |
| 6 | การตรวจเช็คท่อระบายน้ำ | 1 | 1 | 1 | 1 |
| 7 | การตรวจเช็คท่อระบายน้ำ | 1 | 1 | 1 | 1 |
| 8 | การตรวจเช็คท่อระบายน้ำ | 1 | 1 | 1 | 1 |
| 9 | การตรวจเช็คท่อระบายน้ำ | 1 | 1 | 1 | 1 |
| 10 | การตรวจเช็คท่อระบายน้ำ | 1 | 1 | 1 | 1 |

การรับเงินค่าเช่า: 10,000.00
 วันที่: 9/10/16
 1. การรับเงินค่าเช่า: 10,000.00
 2. การรับเงินค่าเช่า: 10,000.00
 3. การรับเงินค่าเช่า: 10,000.00
 4. การรับเงินค่าเช่า: 10,000.00
 5. การรับเงินค่าเช่า: 10,000.00
 6. การรับเงินค่าเช่า: 10,000.00
 7. การรับเงินค่าเช่า: 10,000.00
 8. การรับเงินค่าเช่า: 10,000.00
 9. การรับเงินค่าเช่า: 10,000.00
 10. การรับเงินค่าเช่า: 10,000.00

บัญชีชื่อผู้เช่า: สภามณฑล ชื่อผู้เช่า: สภามณฑล
 รหัสประจำตัว: S 1002 Phone: Inlake
 หมายเลขบัตร: หมายเลขบัตร 5.2 Kw 143027 12.1A บัตร SEW

| วันที่ | รายการ | วันที่ | วันที่ | วันที่ | วันที่ |
|--------|------------------------|--------|--------|--------|--------|
| 2 | การตรวจเช็คท่อระบายน้ำ | 1 | 1 | 1 | 1 |
| 3 | การตรวจเช็คท่อระบายน้ำ | 1 | 1 | 1 | 1 |
| 4 | การตรวจเช็คท่อระบายน้ำ | 1 | 1 | 1 | 1 |
| 5 | การตรวจเช็คท่อระบายน้ำ | 1 | 1 | 1 | 1 |
| 6 | การตรวจเช็คท่อระบายน้ำ | 1 | 1 | 1 | 1 |
| 7 | การตรวจเช็คท่อระบายน้ำ | 1 | 1 | 1 | 1 |
| 8 | การตรวจเช็คท่อระบายน้ำ | 1 | 1 | 1 | 1 |
| 9 | การตรวจเช็คท่อระบายน้ำ | 1 | 1 | 1 | 1 |
| 10 | การตรวจเช็คท่อระบายน้ำ | 1 | 1 | 1 | 1 |

การรับเงินค่าเช่า: 10,000.00
 วันที่: 9/10/16
 1. การรับเงินค่าเช่า: 10,000.00
 2. การรับเงินค่าเช่า: 10,000.00
 3. การรับเงินค่าเช่า: 10,000.00
 4. การรับเงินค่าเช่า: 10,000.00
 5. การรับเงินค่าเช่า: 10,000.00
 6. การรับเงินค่าเช่า: 10,000.00
 7. การรับเงินค่าเช่า: 10,000.00
 8. การรับเงินค่าเช่า: 10,000.00
 9. การรับเงินค่าเช่า: 10,000.00
 10. การรับเงินค่าเช่า: 10,000.00

ชื่อโครงการ : สาขาสถาปัตยกรรมศาสตร์
ชื่อผู้ควบคุมงาน : ร. 100A
ชื่อผู้ควบคุมงาน : 11 Kw 143027 12.1A ซีกิน SEW

| ลำดับรายการ | รายละเอียดงาน | วันที่เริ่มงาน | วันที่สิ้นสุดงาน | วันที่ส่งมอบงาน |
|--------------------------|--------------------|----------------|------------------|-----------------|
| 1. งานออกแบบโครงสร้าง | ออกแบบโครงสร้าง | 25/10/66 | 25/10/66 | 25/10/66 |
| 2. งานออกแบบสถาปัตย์ | ออกแบบสถาปัตย์ | 25/10/66 | 25/10/66 | 25/10/66 |
| 3. งานออกแบบภูมิสถาปัตย์ | ออกแบบภูมิสถาปัตย์ | 25/10/66 | 25/10/66 | 25/10/66 |
| 4. งานออกแบบวิศวกรรม | ออกแบบวิศวกรรม | 25/10/66 | 25/10/66 | 25/10/66 |
| 5. งานออกแบบไฟฟ้า | ออกแบบไฟฟ้า | 25/10/66 | 25/10/66 | 25/10/66 |
| 6. งานออกแบบเครื่องกล | ออกแบบเครื่องกล | 25/10/66 | 25/10/66 | 25/10/66 |
| 7. งานออกแบบประปา | ออกแบบประปา | 25/10/66 | 25/10/66 | 25/10/66 |
| 8. งานออกแบบสิ่งแวดล้อม | ออกแบบสิ่งแวดล้อม | 25/10/66 | 25/10/66 | 25/10/66 |
| 9. งานออกแบบความปลอดภัย | ออกแบบความปลอดภัย | 25/10/66 | 25/10/66 | 25/10/66 |
| 10. งานออกแบบการขนส่ง | ออกแบบการขนส่ง | 25/10/66 | 25/10/66 | 25/10/66 |

การส่งมอบงาน : 1. ส่งมอบงานให้เจ้าของโครงการ / 2. ส่งมอบงานให้หน่วยงานที่เกี่ยวข้อง

การส่งมอบงาน : 1. ส่งมอบงานให้เจ้าของโครงการ / 2. ส่งมอบงานให้หน่วยงานที่เกี่ยวข้อง

การส่งมอบงาน : 1. ส่งมอบงานให้เจ้าของโครงการ / 2. ส่งมอบงานให้หน่วยงานที่เกี่ยวข้อง

การส่งมอบงาน : 1. ส่งมอบงานให้เจ้าของโครงการ / 2. ส่งมอบงานให้หน่วยงานที่เกี่ยวข้อง

ชื่อโครงการ : สาขาสถาปัตยกรรมศาสตร์
ชื่อผู้ควบคุมงาน : ร. 100B
ชื่อผู้ควบคุมงาน : 11 Kw 144071 22.5A SEW

| ลำดับรายการ | รายละเอียดงาน | วันที่เริ่มงาน | วันที่สิ้นสุดงาน | วันที่ส่งมอบงาน |
|--------------------------|--------------------|----------------|------------------|-----------------|
| 1. งานออกแบบโครงสร้าง | ออกแบบโครงสร้าง | 25/10/66 | 25/10/66 | 25/10/66 |
| 2. งานออกแบบสถาปัตย์ | ออกแบบสถาปัตย์ | 25/10/66 | 25/10/66 | 25/10/66 |
| 3. งานออกแบบภูมิสถาปัตย์ | ออกแบบภูมิสถาปัตย์ | 25/10/66 | 25/10/66 | 25/10/66 |
| 4. งานออกแบบวิศวกรรม | ออกแบบวิศวกรรม | 25/10/66 | 25/10/66 | 25/10/66 |
| 5. งานออกแบบไฟฟ้า | ออกแบบไฟฟ้า | 25/10/66 | 25/10/66 | 25/10/66 |
| 6. งานออกแบบเครื่องกล | ออกแบบเครื่องกล | 25/10/66 | 25/10/66 | 25/10/66 |
| 7. งานออกแบบประปา | ออกแบบประปา | 25/10/66 | 25/10/66 | 25/10/66 |
| 8. งานออกแบบสิ่งแวดล้อม | ออกแบบสิ่งแวดล้อม | 25/10/66 | 25/10/66 | 25/10/66 |
| 9. งานออกแบบความปลอดภัย | ออกแบบความปลอดภัย | 25/10/66 | 25/10/66 | 25/10/66 |
| 10. งานออกแบบการขนส่ง | ออกแบบการขนส่ง | 25/10/66 | 25/10/66 | 25/10/66 |

การส่งมอบงาน : 1. ส่งมอบงานให้เจ้าของโครงการ / 2. ส่งมอบงานให้หน่วยงานที่เกี่ยวข้อง

การส่งมอบงาน : 1. ส่งมอบงานให้เจ้าของโครงการ / 2. ส่งมอบงานให้หน่วยงานที่เกี่ยวข้อง

การส่งมอบงาน : 1. ส่งมอบงานให้เจ้าของโครงการ / 2. ส่งมอบงานให้หน่วยงานที่เกี่ยวข้อง

การส่งมอบงาน : 1. ส่งมอบงานให้เจ้าของโครงการ / 2. ส่งมอบงานให้หน่วยงานที่เกี่ยวข้อง



คู่มือปฏิบัติงานเกี่ยวกับการตรวจสอบ
และดูแลระบบบำบัดมลพิษทางอากาศ

| บริษัท ก้าวหน้าพัฒนาธุรกิจพลังงาน จำกัด | | ขั้นตอนการทำงาน (Work Instruction) | |
|---|--|--|--|
| ชื่อโครงการ : ... | | เรื่อง การทำงานของพนักงาน Local Boiler | |
| รหัสเอกสาร : S-WQ-PD-02-02 | | แก้ไขครั้งที่ : R10 | |
| วันที่แก้ไข : 31/07/64 | | หน้าที่ : 1/9 | |

| ผู้ปฏิบัติงาน | | ลายเซ็น | |
|------------------|--|-------------------|--|
| ผู้จัดทำ : ... | | ... (จอห์น ดอน) | |
| ผู้ตรวจสอบ : ... | | ... (จอห์น ดอน) | |
| ผู้อนุมัติ : ... | | ... (จอห์น ดอน) | |

| บันทึกการแก้ไข (Amendment Record) | | | | |
|-----------------------------------|---------|--------|----------------------|-------------|
| แก้ไขครั้งที่ | วันที่ | DAF NO | รายละเอียดการแก้ไข | วันที่แก้ไข |
| R01 | 1-6 | | แก้ไขขั้นตอนการทำงาน | 3/7/56 |
| R02 | 1-7 | | แก้ไขขั้นตอนการทำงาน | 1/9/56 |
| R03 | 1-7 | 59202 | แก้ไขขั้นตอนการทำงาน | 1/9/57 |
| R04 | 3-6 | 59224 | แก้ไขขั้นตอนการทำงาน | 20/5/58 |
| R05 | 6 | 59228 | แก้ไขขั้นตอนการทำงาน | 20/5/59 |
| R06 | 5-7 | 59230 | แก้ไขขั้นตอนการทำงาน | 23/5/59 |
| R07 | 3-6 | 592742 | แก้ไขขั้นตอนการทำงาน | 15/8/59 |
| R08 | 5-7 | 60155 | แก้ไขขั้นตอนการทำงาน | 10/2/60 |
| R09 | 6 | 602098 | แก้ไขขั้นตอนการทำงาน | 01/07/63 |
| R10 | 5-6-7-8 | 602026 | แก้ไขขั้นตอนการทำงาน | 31/7/64 |

| บริษัท ก้าวหน้าพัฒนาธุรกิจพลังงาน จำกัด | | ขั้นตอนการทำงาน (Work Instruction) | |
|---|--|--|--|
| ชื่อโครงการ : ... | | เรื่อง การทำงานของพนักงาน Local Boiler | |
| รหัสเอกสาร : S-WQ-PD-02-02 | | แก้ไขครั้งที่ : R10 | |
| วันที่แก้ไข : 31/07/64 | | หน้าที่ : 2/9 | |

- ขอแบบ
 - การประกอบระบบ - ส่ง
 - การตรวจสอบเครื่องจักรในการเผาไหม้และก่อมลพิษ
 - การตรวจสอบการทำงานของ Cy Cluse
 - การตรวจสอบค่า Temperature และ Pressure ในภาชนะใช้และท่อเชื่อม
 - การตรวจสอบระบบ Flow Wet Scrubber ระบบ ระบบน้ำล้างถัง
 - การตรวจสอบค่า Boiler - Detector และ พลังงานที่ใช้
 - การตรวจสอบค่าระบบ Air Lock
 - การทำความสะอาด
- ขอแบบอุปกรณ์ เครื่องจักรที่ติดตั้ง
 - ชุดเครื่องมือ อุปกรณ์
 - Combustion
 - Boiler + Detector
 - ระบบ Wet Scrubber
 - ระบบ Air Lock, Amin, Phosphate
- ผู้ปฏิบัติงาน

พนักงาน Local Boiler
- เอกสารที่เกี่ยวข้อง
 - ขั้นตอนการทำงานเครื่องจักร (S-WQ-PD-010)
 - ขั้นตอนการทำงานเครื่องจักร (S-WQ-PD-007)
 - ขั้นตอนการทำงานเครื่องจักร (S-WQ-PD-008)
 - ขั้นตอนการทำงานเครื่องจักร (S-WQ-PD-002)

5. ปิดท้าย

| | | |
|---------------------------------------|--|---------------------|
| บริษัท ก้าวหน้าเพอร์ฟิฟอร์แมนซ์ จำกัด | ขั้นตอนการทำงาน (Work Instruction) | |
| | เรื่อง การทำงานของหม้อต้ม Local Boiler | |
| | รหัสเอกสาร : S-WQ-PD-02-02 | แก้ไขครั้งที่ : R10 |
| | วันที่แก้ไข : 31/07/64 | หน้าที่ : 59 |

6.3 การตรวจสอบควบคุมการทำงานของ Cyclone

- 6.3.1 พนักงาน Local Boiler ทำตามขั้นตอนการทำงานของ Cyclone ซึ่ง 4 ตัว R 212, R 213, R 214 และ R 215 ทุกๆ 3 ชม. เพื่อเข้าไปเช็คดูปริมาณที่ Cyclone หรือ ไม่และระบบ Flow นี้และผู้ที่เช็คดูไซโคลนอย่าส่งมือหรือสัมผัสกับตัวเครื่องได้ แล้วบันทึกการตรวจสอบลงและแจ้งทางห้อง Cyc Cloze เมื่อ บันทึกการตรวจสอบเสร็จการที่งานของ Miller (S-PQ-PD-008)

6.4 การตรวจสอบค่า Temperature และ Pressure ในการผลิตและการผลิตอื่น

- 6.4.1 พนักงาน Local Boiler ทำการควบคุมเครื่องจักรในเตาโดยและการผลิต โดยนำให้เข้าไปอ่านค่าที่เครื่องและ มีจุดภาพ โดยที่หม้อต้ม Local Boiler จะวางจอค่า Temperature – pressure + Level 900 Trazon Boiler Deaerator Feed Water Reducing Station และระบบ Wet Scrubber ทุกๆ 3 ชม. ตาม Gauge และ Monitor ต่างๆ ที่กำหนดจะส่งดูเลเวลตาม ดังนี้

- Oil Temp A – B วัดอุณหภูมิน้ำมัน Hydraulic Line ต้องควบคุมอยู่ที่ < 70 องศา
- L/C 300A, L/C 300B, L/C 300C วัดระดับน้ำมันในถัง Drum ต้องควบคุมอยู่ที่ < 50 t 240 mm.
- PG-303 Pressure Drum วัดระดับน้ำเข้า Drum ต้องควบคุมอยู่ที่ < 70 bar
- PG-304 Pressure Main Steam วัดระดับน้ำไอน้ำ ต้องควบคุมอยู่ที่ 60-65 bar
- L/C 400 วัดระดับน้ำใน Feed Tank Deaerator ต้องควบคุมอยู่ที่ 1000-2000 mm.
- TIC 400 วัดอุณหภูมิในถัง Deaerator ต้องควบคุมอยู่ที่ 100-113 องศา
- PG-400 Pressure Deaerator วัดระดับน้ำในถัง Deaerator ต้องควบคุมอยู่ที่ 4-7 bar

- PG-400 Pressure Transmitter วัดระดับ Steam ในถัง Deaerator ต้องควบคุมอยู่ที่ 0.2-0.5 bar
- PT-301 วัดอัตราการไหลของ Steam ต้องควบคุมอยู่ที่ < 55 t/hr.
- TIC 601A วัดอุณหภูมิ Second In Header 1 ต้องควบคุมอยู่ที่ 173-293 °C
- TIC 602A วัดอุณหภูมิ Steam ใน Header 2 ต้องควบคุมอยู่ที่ >170 °C
- PG-601 วัดระดับ Steam ใน Header 1 ต้องควบคุมอยู่ที่ < 8.5 bar
- PG-60A วัดระดับ Steam ใน Header 2 ต้องควบคุมอยู่ที่ 7-9.5 bar

จากนั้นทำการบันทึกค่า Temperature + pressure – Level + Flow ต่างๆ ลงในบันทึกผลการตรวจสอบค่า และบันทึกข้อมูลการผลิต Boiler (S-PQ-PD-007)

- กรณีที่พบว่าค่าของ Temperature + Pressure ไม่ได้ตามฐานเสถียรตาม พนักงาน Local Boiler ทำการแจ้งพนักงาน Control หรือ หัวหน้ากะ เพื่อทำการปรับค่าตามค่าที่

| | | |
|---------------------------------------|--|---------------------|
| บริษัท ก้าวหน้าเพอร์ฟิฟอร์แมนซ์ จำกัด | ขั้นตอนการทำงาน (Work Instruction) | |
| | เรื่อง การทำงานของหม้อต้ม Local Boiler | |
| | รหัสเอกสาร : S-WQ-PD-02-02 | แก้ไขครั้งที่ : R10 |
| | วันที่แก้ไข : 31/07/64 | หน้าที่ : 60 |

- 6.4.2 พนักงาน Local Boiler จะทำการวัดค่า O₂ และ CO₂ แล้วส่งบันทึกข้อมูลการผลิต Boiler (S-PQ-PD-007)

- 6.4.3 การทำงานวัดค่า O₂ ที่ 2 – 4 โดยกำหนดค่าที่ตามต้น ดังนี้

- แอสเฟลตเตม เติบ หัวต้ม PAF-3 จาก Mampol Komarov
- แอสเฟลตเตม เติบ หัวต้ม PAF-3 จาก Mampol Fumace

- 6.4.3.1 เจ้าหน้าที่ O₂ เติมน้ำถังที่ประมาณที่ 2 – 4 ให้พนักงาน Local Boiler ไปใช้เครื่องมือ

- ตรวจสอบระดับความสูง ตามค่าตามค่า Line Dial ถ้าเข้าตรงระดับความสูง
- ตรวจสอบค่าการวิเคราะห์ค่า Mampol Combustion + Boiler ซึ่งขนาดที่จะตั้งปิดให้สนิท
- ตรวจสอบค่าปริมาณการไหลของ H₂O₂ และค่าระดับของน้ำในเตาโดยที่ส่ง จักรเย็บผ้าและใน Hopper เติมน้ำ
- ถ้าการเคลื่อนที่ H₂O₂ เติมน้ำไปทางช่องข้างเครื่อง
- ถ้าการเคลื่อนที่ O₂ ไม่ได้ค่าตามที่กำหนด ให้พนักงานเปลี่ยนใช้เครื่องมือ

- การส่งค่าของชุดที่เข้ามาเข้า บริเวณ Combustion, Hot Deal ต่างๆ แล้วทำการดูรูรั่ว
- ถ้าใบพัดที่ไม่สามารถดูรูรั่วได้ส่ง ไปยังช่างซ่อม 0.000 OQ เพื่อให้แก้ไข
- MA ทำการควบคุมระดับน้ำ

- 6.4.4 พนักงาน Local Boiler ทำการตรวจสอบระบบ Boiler และระบบบำบัดมลพิษ ทุกๆ 3 ชม. ลงในบันทึกการตรวจสอบควบคุม Boiler และระบบบำบัดมลพิษ (S-PQ-PD-052) ดังนี้

- 6.4.4.1 ตรวจสอบระบบควบคุมดังนี้
 - น้ำ Wet Scrubber ค่า pH ให้ควบคุมอยู่ที่ 5-7
 - น้ำ Deaerator ค่า pH ให้ควบคุมอยู่ที่ 8.5-9.5 ค่า Conduct < 20
 - น้ำ Boiler Drain ค่า pH ให้ควบคุมอยู่ที่ 9.0-10.5 ค่า Conduct < 500

- 6.4.4.2 ตรวจสอบการผลิตให้เป็น

- 6.4.4.3 ตรวจสอบถังล้างน้ำ หรือ Sludge ถัดจากถังล้างน้ำตามการใช้งาน สิ่งเหล่านี้น่าจะ น้ำที่เติม หรือ เข้มข้นเกินไปหรือไม่

- 6.4.4.4 ตรวจสอบค่าของน้ำที่ส่งเข้าถัง โดยให้ควบคุมที่ 60-75 องศา

- 6.4.4.5 ตรวจสอบระบบ Wet Scrubber โดยควบคุมที่ 9-10 t/hr.

- 6.4.4.6 ตรวจสอบความเข้มข้นและค่า Wet Scrubber

- 6.4.4.7 ตรวจสอบค่า pH ในบริเวณ High-Nitrate

| บริษัท ก้าวหน้าพัฒนาธุรกิจพลังงาน จำกัด | ขั้นตอนการปฏิบัติงาน (Work Instruction) | |
|---|---|---------------------|
| | เรื่อง การทำงานของพนักงาน Local Boiler | |
| | รหัสเอกสาร : S-WQ-PD-02-02 | แก้ไขครั้งที่ : R10 |
| | วันที่เริ่มใช้ : 31.07.64 | วันที่ : 7.9 |

6.4.5 พนักงาน Local Boiler ตรวจสอบการทำงานของเครื่องจักรทุกๆ 12 ชม. และ 1 เดือนครั้ง
เพื่อป้องกันการเกิดอุบัติเหตุ และป้องกันเหตุการณ์ความเสียหายของ Boiler และระบบจ่ายน้ำ
ผลิต (S-WQ-PD-002) ดังนี้

- ระบบ Cyclone R212-213-214-215
- ระบบท่อ (ลงน้ำ) ของ Steam หรือ Dust
- หัวต้มชุดอากาศ ID-Fan
- ระบบ สายพานลำเลียง Chain Conveyor
- ระบบ Wet Scrubber
- Pump Wet D E

6.5 การตรวจสอบระบบ Blow Wet Scrubber ระบบ ระบบหมั่นล้างน้ำ

6.5.1 ตรวจสอบการจ่าย Blow Wet Scrubber

6.5.1.1 พนักงาน Local Boiler สังเกตการทำงานของ Wet Scrubber ว่ามีน้ำไหลลงถัง Wet scrubber หรือไม่ หรือมีหรือไม่ และระดับ Flow Wet Scrubber IT 303 A,B อยู่ในระดับ การควบคุมหรือไม่ ระบบควมที่ระดับ 9 - 10 g/hr. ทุกๆ 3 ชม. จากนั้นทำการบันทึกผล การตรวจสอบ ลงในบันทึกข้อมูลการผลิต Boiler (S-FQ-PD-007)

6.5.1.1 พนักงาน Control จะควบคุมระดับน้ำที่ Wet Scrubber tank ที่ 303 Seals โดยจะต้อง ควบคุมให้น้ำ Wet ที่ระดับ 9 - 10 g/hr.

6.5.1.2.1 ในกรณีที่ระดับน้ำที่ Wet Tank มีระดับ Normal พนักงาน Control แจ้ง พนักงาน Local Boiler ขึ้นไปตรวจสอบว่าทำไมถึงมีน้ำพรืด ไม่ให้ดราลงของ Pump น้ำ Wet D.E มีโอกาสที่ระดับน้ำ ไม่ไหลนั้นและคอยล้างหัวละไหลใหม่ และเมื่อมีน้ำ ไหลลงปกติ ทำการปรับค่า Flow น้ำ Wet ให้ใกล้เคียง 9 - 10 g/hr.

6.5.1.3 พนักงาน Local Boiler ทำการตรวจสอบบ่อน้ำ Wet tank ขึ้น Cooling ตระดับน้ำในถัง โดยสังเกตที่ลูกกลิ้งในถัง เพื่อควบคุมระดับน้ำถังขึ้น Wet tank

- ในกรณีที่น้ำไม่ไหลลง ให้ทำการปิดระบบ Cooling แล้วค่อยๆให้น้ำปริมาณที่เพียงพอในถัง Wet Tank แล้วจึงค่อยทำการล้างถังที่มีน้ำที่ C ให้ใช้งานได้

6.5.1.4 ตรวจสอบการทำงานของ Pump Wet Scrubber D และ E ว่ามีเสียงดัง ขึ้น และเมื่อมีเสียง หรือ ไม่ หัวละ ไหลลงถังหรือไม่ Pump ทำงานปกติหรือไม่ แล้วหลังจากนั้นทำการ ตรวจสอบการไหลของถังประจุถัง Boiler (S-WQ-PD-006)และบันทึกผลการ ตรวจสอบการทำงานของ Boiler (S-FQ-PD-008) และ ทำการบันทึกผลการ Pump ขึ้น วัน ทุกๆ เวลา 3-4.00 น. และบันทึกผลการตรวจสอบการทำงานของ Boiler (S-FQ-PD-008)

| บริษัท ก้าวหน้าพัฒนาธุรกิจพลังงาน จำกัด | ขั้นตอนการปฏิบัติงาน (Work Instruction) | |
|---|---|---------------------|
| | เรื่อง การทำงานของพนักงาน Local Boiler | |
| | รหัสเอกสาร : S-WQ-PD-02-02 | แก้ไขครั้งที่ : R10 |
| | วันที่เริ่มใช้ : 31.07.64 | วันที่ : 8.9 |

6.5.1.5 ให้พนักงาน Local Boiler ทำการเปิด – ปิด วาล์ว ได้ทั้ง Wet Tank ทำการตรวจสอบวันที 1 ของทุกๆเดือน พร้อมทั้งตรวจสอบรายการบันทึกการเปิด – ปิด ในบันทึกข้อมูลการผลิต Boiler (S-FQ-PD-007)

6.5.2 ตรวจสอบระบบประจุถังผลิต

6.5.2.1 พนักงาน Local Boiler จะทำการตรวจสอบการทำงานของ Double Slide Valve ว่าทำงานปกติหรือไม่ และหัวถังน้ำที่ Double Slide Valve มี ไหลแรงหรือไม่ 6.5.2.1.1 ในกรณีที่พบว่า Double Slide Valve ที่จุดใช้งาน ไม่ได้ให้การทำงาน

หัวถังน้ำที่จะทำการแก้ไขกับระบบหัวถังน้ำ ให้ทำการใช้งานได้ทันที แล้วแจ้งหัวหน้าหรือหัวหน้างานให้ทราบถึงสาเหตุของปัญหา และให้พนักงานปฏิบัติงาน

6.5.2.1.2 ในกรณีที่พบว่า หัวถังน้ำที่ Double Slide Valve น้ำไหลไม่แรง หัวถังน้ำที่ใช้งานไม่ได้ ให้ทำการแจ้งหัวหน้าและ ประสานงานกับพนักงาน ชีบรถเข็น โคร ทำการแก้ไขระบบ Pump น้ำถังหัวถังให้เข้าไหลแรงเป็นปกติ

6.6 การตรวจวัดค่าน้ำ Boiler – Deaerator และ การควบคุมการใช้สารเคมี

6.6.1 พนักงาน Local Boiler ทำการตรวจวัด Phosphate ทุกๆ 3 ชม. ว่ามีการทำงานปกติหรือไม่ โดย สังเกตการทำงานของสายท่อส่ง จะต้องไม่แตกไม่รั่ว ตามจุดต่างๆ

6.6.2 หัวถังน้ำจะ ดูดน้ำจาก ถังถัง Lab จากนั้นนำส่งถัง ไม่ได้ตามมาตรฐาน จะแจ้งให้ Local Boiler ปรับ Feed เติม แต่จะให้ Local Boiler ทำการปรับ Feed เติม และ ทำการปรับปริมาณเคมี ขึ้น ลง (สัปดาห์ 1) ตามค่าที่ ห้อง Lab ได้แจ้งมา คือ

- Amine - เพิ่ม pH ในน้ำ Deaerator
- Deter - ทำฟัด ของดินบน ในน้ำ Deaerator
- Phosphate - เพิ่ม pH ใน Drum

จากนั้นทำการบันทึกผลการปรับเคมี การเติมและการใช้เคมี ลงในบันทึกข้อมูลการผลิต Boiler (S-FQ-PD-007) หมั่นตรวจสอบ : Amine ในกรณีที่เพิ่ม KPP ผู้ดูแลการผลิตจะเพิ่ม ให้ทำการหยุด Feed เติม Amine กรณีแบบ KPP ต้นเครื่อง Prop ให้ Feed เติม Amine ที่ 50-50 และ ทำการ หยุด Feed เติม KPP บังคับหยุด Prop

6.6.3 พนักงาน Local Boiler ตรวจสอบอุณหภูมิและ ความเป็นกรด 3 ชม. โดยจะทำการ วัดค่า pH Conductivity น้ำในถัง Drum มี Deaerator มี Conductance และ Main Steam แล้ว ลงบันทึกผลการ วัดค่า ลงในบันทึกข้อมูลการผลิต Boiler (S-FQ-PD-007)

| | | |
|-------------------------------|---------------------------------------|---------------------|
| บริษัท ก้าวหน้าเพาเวอร์ จำกัด | ขั้นตอนการใช้งาน (Work Instruction) | |
| | หรือ กวพทของพนักงาน Local Boiler | |
| | รหัสเอกสาร : S-WQ-PD-02-02 | แก้ไขครั้งที่ : R10 |
| | วันที่แก้ไข : 31/07/64 | หน้าที่ : 9/9 |

- 6.6.3.1

กรณีที่อุปกรณ์ Drain และ Air Lock ได้พร้อมงาน Local Boiler ละทำ
จนสำเร็จแล้วจะทำการเปิดวาล์วค่า การ ให้อัตโนมัติ ขึ้น ลง อัตโนมัติ
ถ้าเป็นในอีกครึ่ง จนกว่าสวคพ่นน้ำได้ตรงตามมาตรฐาน
- 6.6.3.2

ให้พนักงาน Boiler ที่ทำการปล่อยถัง Sampling ทุกวันเสาร์ เวลา 08.00 - 09.00 น. แล้ว
กลับมาพักใน กับพัก Local Boiler

4.7. กรณีรั่วซึมได้ ให้ Air Lock

- 6.7.1

พนักงาน Local Boiler ที่กดตัวรีเซ็ตแล้ว ให้นำผลไป ใส่ Air Lock ทั้ง 3 โหล X.Y.Z
ทุกๆ 2 ชม. โดยทำการเข้าเครื่องโดยเข้าและปล่อยแบบ ที่กดไว้แล้วเซ็น ใส่ Air Lock ทั้ง 3
โหล โดยนับครั้งถึง 3 โหล ที่วางถังแล้วเซ็นและสวคพ่น น้ำไปที่ถังที่ยังๆ- จำพวกถังส่ง
ลงกับบริเวณหลัง พัดลม REF และ Stock จะนำรถยก ตัวเซ็นได้และกดถ่วงจะ 1 ครั้งไป
ซึ่งท้ายของเซ็นนี้ แล้วแล้วกับติดตามตัวถังจึงนับบันทึกการตรวจสอบการสวคพ่นของ
Boiler (S-FQ-PD-008)

4.8. การทำความสะอาด

- 6.8.1

การทำความสะอาดพื้นที่รับผิดชอบ
- 6.8.1.1

วัตถุประสงค์การทำความสะอาด

 - ให้อากาศแห้ง มีคุณภาพสะอาด
 - สะอาด (เพื่อทำการใช้น้ำล้างพื้น)
 - สะอาด เพื่อทำการใช้เครื่องมือ)
- 6.8.1.2

สถานที่ทำความสะอาด
- 6.8.1.2.1

พนักงาน Local Boiler ทำบดบดการ ให้ทำความสะอาดพื้นที่
Combustion Boiler, Economizer ,Air Per heater และ Wet Scrubber

โดยทำการทำความสะอาดพื้นที่ตามแปลนตามระนาบ และทั้งพื้นที่ความ
สูงของท่อลมและพ่น ในจุดหนึ่ง และสรุปการทำความสะอาด
ขึ้นสู่การตรวจของบดบดงานพ่น Milller (S-FQ-PD-008)
- 6.8.1.3

พนักงาน Local Boiler ติดต่อบริษัทงานรับแก้ไขพื้นที่กับ บริษัท Centestech เทสโก้
ควบคุมและควบคุมดูแลงาน ที่ส่งไปแก้ไขครั้งนั้น



บันทึกการตรวจสอบควบคุม Boiler
และระบบบำบัดมลพิษ

January 26, 1964

1. *Journal of the American Medical Association*, 1997; 277: 1033-1038.

Abstract



เอกสารข้อกำหนดปฏิบัติงาน ESP



ข้อกำหนดการปฏิบัติงาน ESP

| ลำดับที่ | ข้อปฏิบัติ | ค่าควบคุม | ข้อควรปฏิบัติ | วัตถุประสงค์การทำงาน |
|-----------------------------|--|--|--|--|
| ก่อนเริ่มเดิน ESP | | | | |
| 1 | ทำการเปิดชุด Heater อุณหภูมิ ทั้ง 3 Cell | - | จะต้องเปิดล่วงหน้าอย่างน้อย 8 ชม. | เพื่ออุณหภูมิ ไม่ให้มีความชื้นมาก จะทำให้ระบบประจุ +/- ชั่วครู่พร้อมกับลูกถ้วย |
| 2 | เปิดชุดถ้อนเกาะ บนล่าง | - | ตรวจสอบ CB เบรกเกอร์ สถานะ On หรือไม่ | เพื่อทำการเปิดให้ถ้อนทำงานตามสถานะผู้ให้ทั้งในและบนประจุ +/- |
| 3 | เปิดชุด Heater Hopper ทั้ง 3 Cell | - | - | เพื่อเปิดให้ Hopper อุณหภูมิร้อนในการจัดจับฝุ่นและป้องกันไม่ให้เกิดเป็นก้อน |
| 4 | ตรวจสอบอุณหภูมิและความร้อนหรือสิ่งกีดขวางที่ ESP | > 150 องศา | - | - |
| 5 | เปิดระบบกระแสไฟฟ้าเข้า ESP 2 Cell | Sec. Volt. = 40-45 kv. Sec. Curr = 160 mA | Cell 1-2 เปิดวันที่ 1-10 ของทุกเดือน Cell 2-3 เปิดวันที่ 11-20 ของทุกเดือน Cell 1-3 เปิดวันที่ 21-30 ของทุกเดือน | เพื่อรักษากระแสไฟฟ้าเข้าประจุ +/- ในการจัดจับเศษฝุ่น |
| 6 | ตรวจเช็คปล่องควัน | ควันใส | | เพื่อตรวจสอบการทำงานของ ESP ทำงานได้ปกติหรือไม่ ถ้าควันใส แสดงว่าการทำงาน ESP ปกติ |
| หยุดเดิน ESP | | | | |
| 1 | ปิดระบบกระแสไฟฟ้าเข้า ESP 2 Cell | - | ตรวจสอบเบรกเกอร์ สถานะ Off หรือไม่ | เพื่อปิดระบบไฟฟ้าเข้า ESP เพื่อที่จะทำการหยุดเดินระบบจับฝุ่น |
| 2 | ปิดชุด Heater Hopper ESP ทั้ง 3 Cell | - | - | เพื่อปิด Hopper ไม่ให้มีความร้อน |
| 3 | ปิดชุดถ้อนเกาะ บนล่าง | - | ตรวจสอบเบรกเกอร์ CB สถานะ Off หรือไม่ | เพื่อทำการปิดระบบถ้อนเกาะ ไม่ให้ทำงาน |
| 4 | ปิดชุด Heater อุณหภูมิ ทั้ง 3 Cell | - | - | |
| การทำงานขณะ Sootblow | | | | |
| 1 | ก่อนทำการ Sootblow เปิดระบบ ESP อีก 1 ชุด | - | - | เพื่อเพิ่มประสิทธิภาพ ESP ในการจัดจับฝุ่น |
| 2 | ขณะ Sootblow ตรวจเช็คกระแส Volt. | - | - | เพื่อตรวจสอบกระแสและ Volt. ไม่ให้เกิดการ Trip |
| 3 | หลัง Sootblow ปิดระบบ ESP 1 ชุด | - | - | |



เอกสารการขึ้นทะเบียนผู้ควบคุมระบบบำบัดมลพิษทางอากาศ
ประกาศนียบัตรการสอบผ่านผู้ควบคุมมลพิษทางอุตสาหกรรม
และประกาศนียบัตรการสอบผ่านผู้ควบคุมระบบบำบัดมลพิษน้ำ

ที่ อก ๐๓๑๓/ ๑๔ ๕๔ ๗



กรมโรงงานอุตสาหกรรม
ถนนพระรามที่ ๖ แขวงทุ่งพญาไท
เขตราชเทวี กรุงเทพฯ ๑๐๕๐๐

๑๕ กุมภาพันธ์ ๒๕๖๖

เรื่อง หนังสือรับแจ้งการมีบุคลากรด้านสิ่งแวดล้อมประจำโรงงาน

เรียน ผู้รับใบอนุญาตประกอบกิจการโรงงาน บริษัท ก้าวหน้าเพาเวอร์ ซัพพลาย จำกัด

อ้างถึง คำขอเลขที่ ๐๑๘๔ ลงรับวันที่ ๑๓ กุมภาพันธ์ ๒๕๖๖

ตามคำขอที่อ้างถึง ท่านแจ้งการเปลี่ยนแปลงบุคลากรด้านสิ่งแวดล้อมประจำโรงงาน ของ บริษัท ก้าวหน้าเพาเวอร์ ซัพพลาย จำกัด ทะเบียนโรงงานเลขที่ ๑๐๓๔๐๑๐๐๕๒๕๔๙๐ (๓-๘๘-๕/๔๙๐๖) ประกอบกิจการผลิตและจำหน่ายกระแสไฟฟ้าและไอน้ำ ผลิตภัณฑ์งานไฟฟ้าจากเชื้อเพลิงชีวมวล ตั้งอยู่ ณ เลขที่ ๙๑ หมู่ที่ ๕ ตำบลบอน อำเภอสำโรง จังหวัดอุบลราชธานี โทรศัพท์ ๐ ๔๕๓๑ ๙๐๐๐

กรมโรงงานอุตสาหกรรมพิจารณาแล้ว รับแจ้งการเปลี่ยนแปลงบุคลากรด้านสิ่งแวดล้อมประจำโรงงาน และให้ท่านยื่นคำขอแจ้งการมีบุคลากรด้านสิ่งแวดล้อมประจำโรงงานครั้งต่อไป ภายในวันที่ ๘ กุมภาพันธ์ ๒๕๖๗ โดยมีบุคลากรด้านสิ่งแวดล้อมประจำโรงงาน ดังนี้

| ผู้จัดการสิ่งแวดล้อม | | | | | |
|----------------------|-----------------------------|------------|----------|------------|--------------------|
| ลำดับ | ชื่อ-นามสกุล | เลขทะเบียน | มลพิษน้ำ | มลพิษอากาศ | มลพิษกากอุตสาหกรรม |
| ๑ | | | | ✓ | |
| ลำดับ | ผู้ปฏิบัติงานประจำระบบบำบัด | | มลพิษน้ำ | มลพิษอากาศ | มลพิษกากอุตสาหกรรม |
| ๑ | น | | | ✓ | |

หมายเหตุ ๑. การแจ้งกรม/ยกเลิก/เพิ่ม/เปลี่ยน บุคลากรด้านสิ่งแวดล้อมประจำโรงงาน ต้องส่งหนังสือกลับด้วย

๒. ยกเลิกหนังสือรับแจ้งการมีบุคลากรด้านสิ่งแวดล้อมประจำโรงงาน ที่ อก ๐๓๑๓/๑๗๓๖๗ ลงวันที่ ๒๕ พฤศจิกายน ๒๕๖๕

จึงเรียนมาเพื่อโปรดทราบ

ลงนามและลงนามในชื่อ

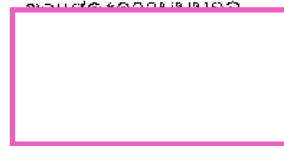

ผู้อำนวยการส่งเสริมเทคโนโลยีสิ่งแวดล้อมโรงงาน
ปฏิบัติราชการแทนอธิบดีกรมโรงงานอุตสาหกรรม

กองส่งเสริมเทคโนโลยีสิ่งแวดล้อมโรงงาน
กลุ่มกำกับบุคลากรด้านสิ่งแวดล้อมประจำโรงงาน
โทรศัพท์ ๐ ๒๔๓๐ ๖๓๑๕ ต่อ ๒๔๐๕
โทรสาร ๐ ๒๔๓๐ ๖๓๑๕ ต่อ ๒๔๔๕
ไปรษณีย์อิเล็กทรอนิกส์ saraban@diw.mail.go.th





กรมโรงงานอุตสาหกรรม
Ministry of Education, Culture and Sport

กรมโรงงานอุตสาหกรรม
ประกาศนียบัตรนี้ให้ไว้เพื่อแสดงว่า
[Redacted Box]
ได้สอบผ่านมาตรฐาน “ผู้ควบคุมระบบบำบัดมลพิษน้ำ”

ของกรมโรงงานอุตสาหกรรม
เมื่อวันที่ ๒๑ เมษายน พ.ศ. ๒๕๖๕

๑๐ ๒๐
(รองศาสตราจารย์ ดร.สุธา ขาวน้อย)
ผู้อำนวยการศูนย์ความเป็นเลิศ
ด้านการจัดการสารและของเสียอันตราย
จุฬาลงกรณ์มหาวิทยาลัย

(นายวันชัย พนมชัย)
อธิบดีกรมโรงงานอุตสาหกรรม



กรมโรงงานอุตสาหกรรม
Ministry of Labour and Employment

กรมโรงงานอุตสาหกรรม ประกาศนียบัตรนี้ให้ไว้เพื่อแสดงว่า



ได้สอบผ่านมาตรฐาน “ผู้ควบคุมระบบการจัดการมลพิษจากอุตสาหกรรม”

ของกรมโรงงานอุตสาหกรรม

เมื่อวันที่ ๒๑ เมษายน พ.ศ. ๒๕๖๕

๑๐ ๒๐

(รองศาสตราจารย์ ดร.สุธา ขาวเอี่ยม)

ผู้อำนวยการศูนย์ความเป็นเลิศ

ด้านการจัดการสารและของเสียอันตราย

จุฬาลงกรณ์มหาวิทยาลัย

(นายวันชัย พนมชัย)

อธิบดีกรมโรงงานอุตสาหกรรม



บันทึกการตรวจสอบระบบลำเลียงเก่า-เชื้อเพลิง

วันที่ 14/01/2562

| ประเภท | รายการ | จำนวน | ราคา | รวม |
|--------|--------|-------|------|-----|
| AL 001 | ... | ... | ... | ... |
| AL 002 | ... | ... | ... | ... |
| AL 003 | ... | ... | ... | ... |
| AL 004 | ... | ... | ... | ... |
| AL 005 | ... | ... | ... | ... |
| AL 006 | ... | ... | ... | ... |
| AL 007 | ... | ... | ... | ... |
| AL 008 | ... | ... | ... | ... |
| AL 009 | ... | ... | ... | ... |
| AL 010 | ... | ... | ... | ... |
| AL 011 | ... | ... | ... | ... |
| AL 012 | ... | ... | ... | ... |
| AL 013 | ... | ... | ... | ... |
| AL 014 | ... | ... | ... | ... |
| AL 015 | ... | ... | ... | ... |
| AL 016 | ... | ... | ... | ... |
| AL 017 | ... | ... | ... | ... |
| AL 018 | ... | ... | ... | ... |
| AL 019 | ... | ... | ... | ... |
| AL 020 | ... | ... | ... | ... |
| AL 021 | ... | ... | ... | ... |
| AL 022 | ... | ... | ... | ... |
| AL 023 | ... | ... | ... | ... |
| AL 024 | ... | ... | ... | ... |
| AL 025 | ... | ... | ... | ... |
| AL 026 | ... | ... | ... | ... |
| AL 027 | ... | ... | ... | ... |
| AL 028 | ... | ... | ... | ... |
| AL 029 | ... | ... | ... | ... |
| AL 030 | ... | ... | ... | ... |
| AL 031 | ... | ... | ... | ... |
| AL 032 | ... | ... | ... | ... |
| AL 033 | ... | ... | ... | ... |
| AL 034 | ... | ... | ... | ... |
| AL 035 | ... | ... | ... | ... |
| AL 036 | ... | ... | ... | ... |
| AL 037 | ... | ... | ... | ... |
| AL 038 | ... | ... | ... | ... |
| AL 039 | ... | ... | ... | ... |
| AL 040 | ... | ... | ... | ... |
| AL 041 | ... | ... | ... | ... |
| AL 042 | ... | ... | ... | ... |
| AL 043 | ... | ... | ... | ... |
| AL 044 | ... | ... | ... | ... |
| AL 045 | ... | ... | ... | ... |
| AL 046 | ... | ... | ... | ... |
| AL 047 | ... | ... | ... | ... |
| AL 048 | ... | ... | ... | ... |
| AL 049 | ... | ... | ... | ... |
| AL 050 | ... | ... | ... | ... |
| AL 051 | ... | ... | ... | ... |
| AL 052 | ... | ... | ... | ... |
| AL 053 | ... | ... | ... | ... |
| AL 054 | ... | ... | ... | ... |
| AL 055 | ... | ... | ... | ... |
| AL 056 | ... | ... | ... | ... |
| AL 057 | ... | ... | ... | ... |
| AL 058 | ... | ... | ... | ... |
| AL 059 | ... | ... | ... | ... |
| AL 060 | ... | ... | ... | ... |
| AL 061 | ... | ... | ... | ... |
| AL 062 | ... | ... | ... | ... |
| AL 063 | ... | ... | ... | ... |
| AL 064 | ... | ... | ... | ... |
| AL 065 | ... | ... | ... | ... |
| AL 066 | ... | ... | ... | ... |
| AL 067 | ... | ... | ... | ... |
| AL 068 | ... | ... | ... | ... |
| AL 069 | ... | ... | ... | ... |
| AL 070 | ... | ... | ... | ... |
| AL 071 | ... | ... | ... | ... |
| AL 072 | ... | ... | ... | ... |
| AL 073 | ... | ... | ... | ... |
| AL 074 | ... | ... | ... | ... |
| AL 075 | ... | ... | ... | ... |
| AL 076 | ... | ... | ... | ... |
| AL 077 | ... | ... | ... | ... |
| AL 078 | ... | ... | ... | ... |
| AL 079 | ... | ... | ... | ... |
| AL 080 | ... | ... | ... | ... |
| AL 081 | ... | ... | ... | ... |
| AL 082 | ... | ... | ... | ... |
| AL 083 | ... | ... | ... | ... |
| AL 084 | ... | ... | ... | ... |
| AL 085 | ... | ... | ... | ... |
| AL 086 | ... | ... | ... | ... |
| AL 087 | ... | ... | ... | ... |
| AL 088 | ... | ... | ... | ... |
| AL 089 | ... | ... | ... | ... |
| AL 090 | ... | ... | ... | ... |
| AL 091 | ... | ... | ... | ... |
| AL 092 | ... | ... | ... | ... |
| AL 093 | ... | ... | ... | ... |
| AL 094 | ... | ... | ... | ... |
| AL 095 | ... | ... | ... | ... |
| AL 096 | ... | ... | ... | ... |
| AL 097 | ... | ... | ... | ... |
| AL 098 | ... | ... | ... | ... |
| AL 099 | ... | ... | ... | ... |
| AL 100 | ... | ... | ... | ... |

| | | | | |
|-----|-----|-----|-----|-----|
| รวม | ... | ... | ... | ... |
|-----|-----|-----|-----|-----|

รวมเงินทั้งสิ้น ๑๐๐,๐๐๐.๐๐ บาท

วันที่ 14/01/2562

...

...

วันที่ 14/01/2562

| ประเภท | รายการ | จำนวน | ราคา | รวม |
|--------|--------|-------|------|-----|
| AL 001 | ... | ... | ... | ... |
| AL 002 | ... | ... | ... | ... |
| AL 003 | ... | ... | ... | ... |
| AL 004 | ... | ... | ... | ... |
| AL 005 | ... | ... | ... | ... |
| AL 006 | ... | ... | ... | ... |
| AL 007 | ... | ... | ... | ... |
| AL 008 | ... | ... | ... | ... |
| AL 009 | ... | ... | ... | ... |
| AL 010 | ... | ... | ... | ... |
| AL 011 | ... | ... | ... | ... |
| AL 012 | ... | ... | ... | ... |
| AL 013 | ... | ... | ... | ... |
| AL 014 | ... | ... | ... | ... |
| AL 015 | ... | ... | ... | ... |
| AL 016 | ... | ... | ... | ... |
| AL 017 | ... | ... | ... | ... |
| AL 018 | ... | ... | ... | ... |
| AL 019 | ... | ... | ... | ... |
| AL 020 | ... | ... | ... | ... |
| AL 021 | ... | ... | ... | ... |
| AL 022 | ... | ... | ... | ... |
| AL 023 | ... | ... | ... | ... |
| AL 024 | ... | ... | ... | ... |
| AL 025 | ... | ... | ... | ... |
| AL 026 | ... | ... | ... | ... |
| AL 027 | ... | ... | ... | ... |
| AL 028 | ... | ... | ... | ... |
| AL 029 | ... | ... | ... | ... |
| AL 030 | ... | ... | ... | ... |
| AL 031 | ... | ... | ... | ... |
| AL 032 | ... | ... | ... | ... |
| AL 033 | ... | ... | ... | ... |
| AL 034 | ... | ... | ... | ... |
| AL 035 | ... | ... | ... | ... |
| AL 036 | ... | ... | ... | ... |
| AL 037 | ... | ... | ... | ... |
| AL 038 | ... | ... | ... | ... |
| AL 039 | ... | ... | ... | ... |
| AL 040 | ... | ... | ... | ... |
| AL 041 | ... | ... | ... | ... |
| AL 042 | ... | ... | ... | ... |
| AL 043 | ... | ... | ... | ... |
| AL 044 | ... | ... | ... | ... |
| AL 045 | ... | ... | ... | ... |
| AL 046 | ... | ... | ... | ... |
| AL 047 | ... | ... | ... | ... |
| AL 048 | ... | ... | ... | ... |
| AL 049 | ... | ... | ... | ... |
| AL 050 | ... | ... | ... | ... |
| AL 051 | ... | ... | ... | ... |
| AL 052 | ... | ... | ... | ... |
| AL 053 | ... | ... | ... | ... |
| AL 054 | ... | ... | ... | ... |
| AL 055 | ... | ... | ... | ... |
| AL 056 | ... | ... | ... | ... |
| AL 057 | ... | ... | ... | ... |
| AL 058 | ... | ... | ... | ... |
| AL 059 | ... | ... | ... | ... |
| AL 060 | ... | ... | ... | ... |
| AL 061 | ... | ... | ... | ... |
| AL 062 | ... | ... | ... | ... |
| AL 063 | ... | ... | ... | ... |
| AL 064 | ... | ... | ... | ... |
| AL 065 | ... | ... | ... | ... |
| AL 066 | ... | ... | ... | ... |
| AL 067 | ... | ... | ... | ... |
| AL 068 | ... | ... | ... | ... |
| AL 069 | ... | ... | ... | ... |
| AL 070 | ... | ... | ... | ... |
| AL 071 | ... | ... | ... | ... |
| AL 072 | ... | ... | ... | ... |
| AL 073 | ... | ... | ... | ... |
| AL 074 | ... | ... | ... | ... |
| AL 075 | ... | ... | ... | ... |
| AL 076 | ... | ... | ... | ... |
| AL 077 | ... | ... | ... | ... |
| AL 078 | ... | ... | ... | ... |
| AL 079 | ... | ... | ... | ... |
| AL 080 | ... | ... | ... | ... |
| AL 081 | ... | ... | ... | ... |
| AL 082 | ... | ... | ... | ... |
| AL 083 | ... | ... | ... | ... |
| AL 084 | ... | ... | ... | ... |
| AL 085 | ... | ... | ... | ... |
| AL 086 | ... | ... | ... | ... |
| AL 087 | ... | ... | ... | ... |
| AL 088 | ... | ... | ... | ... |
| AL 089 | ... | ... | ... | ... |
| AL 090 | ... | ... | ... | ... |
| AL 091 | ... | ... | ... | ... |
| AL 092 | ... | ... | ... | ... |
| AL 093 | ... | ... | ... | ... |
| AL 094 | ... | ... | ... | ... |
| AL 095 | ... | ... | ... | ... |
| AL 096 | ... | ... | ... | ... |
| AL 097 | ... | ... | ... | ... |
| AL 098 | ... | ... | ... | ... |
| AL 099 | ... | ... | ... | ... |
| AL 100 | ... | ... | ... | ... |

| | | | | |
|-----|-----|-----|-----|-----|
| รวม | ... | ... | ... | ... |
|-----|-----|-----|-----|-----|

รวมเงินทั้งสิ้น ๑๐๐,๐๐๐.๐๐ บาท

วันที่ 14/01/2562

...

...

[illegible]

การคำนวณหาพื้นที่ของรูปหลายเหลี่ยมในระนาบสามารถทำได้โดยการใช้สูตรของ Gauss หรือสูตรของ Shoelace ซึ่งทั้งสองสูตรนี้ให้ผลลัพธ์ที่เหมือนกัน

1.1.1 การรวมศูนย์การดำเนินงานของหน่วยงานราชการในกรุงเทพมหานครและปริมณฑล โดยให้หน่วยงานราชการในกรุงเทพมหานครและปริมณฑลที่ปฏิบัติงานในลักษณะเดียวกันหรือใกล้เคียงกันมาปฏิบัติงานร่วมกันที่สำนักงานหรือศูนย์ราชการแห่งเดียวหรือที่ศูนย์ราชการแห่งใหม่

30

[illegible]

© 2007 by American Psychological Association or one of its allied publishers. This article is intended solely for the personal use of the individual user and is not to be disseminated broadly.

1. The first step is to identify the problem or question that needs to be answered. This involves understanding the context and the specific requirements of the task.

Figure 1. The effect of the initial concentration of the monomer on the polymerization of α -methylstyrene initiated by BuLi in THF at -78°C . The concentration of the initiator was 1.0×10^{-2} mole/l. The polymerization was stopped by the addition of methanol. The polymer was precipitated in methanol and dried in a vacuum oven at 40°C for 24 hr. The polymerization was carried out in a 100-ml. three-necked round-bottomed flask equipped with a magnetic stirrer, thermometer, and nitrogen inlet and outlet tubes. The monomer was added to the flask containing the initiator solution under nitrogen atmosphere. The reaction mixture was stirred for 10 min before the addition of the next portion of monomer. The polymerization was carried out for 10 min after each addition of monomer. The polymerization was stopped by the addition of methanol. The polymer was precipitated in methanol and dried in a vacuum oven at 40°C for 24 hr. The polymerization was carried out in a 100-ml. three-necked round-bottomed flask equipped with a magnetic stirrer, thermometer, and nitrogen inlet and outlet tubes. The monomer was added to the flask containing the initiator solution under nitrogen atmosphere. The reaction mixture was stirred for 10 min before the addition of the next portion of monomer. The polymerization was carried out for 10 min after each addition of monomer. The polymerization was stopped by the addition of methanol. The polymer was precipitated in methanol and dried in a vacuum oven at 40°C for 24 hr.

FOR ALL THE GOOD IN THE WORLD, WE'VE GOT TO STOP SAYING "I'VE GOT TO GO."

[illegible]

1994, 1995, 1996, 1997, 1998, 1999, 2000, 2001, 2002, 2003, 2004, 2005, 2006, 2007, 2008, 2009, 2010, 2011, 2012, 2013, 2014, 2015, 2016, 2017, 2018, 2019, 2020, 2021, 2022, 2023, 2024, 2025, 2026, 2027, 2028, 2029, 2030, 2031, 2032, 2033, 2034, 2035, 2036, 2037, 2038, 2039, 2040, 2041, 2042, 2043, 2044, 2045, 2046, 2047, 2048, 2049, 2050, 2051, 2052, 2053, 2054, 2055, 2056, 2057, 2058, 2059, 2060, 2061, 2062, 2063, 2064, 2065, 2066, 2067, 2068, 2069, 2070, 2071, 2072, 2073, 2074, 2075, 2076, 2077, 2078, 2079, 2080, 2081, 2082, 2083, 2084, 2085, 2086, 2087, 2088, 2089, 2090, 2091, 2092, 2093, 2094, 2095, 2096, 2097, 2098, 2099, 2100, 2101, 2102, 2103, 2104, 2105, 2106, 2107, 2108, 2109, 2110, 2111, 2112, 2113, 2114, 2115, 2116, 2117, 2118, 2119, 2120, 2121, 2122, 2123, 2124, 2125, 2126, 2127, 2128, 2129, 2130, 2131, 2132, 2133, 2134, 2135, 2136, 2137, 2138, 2139, 2140, 2141, 2142, 2143, 2144, 2145, 2146, 2147, 2148, 2149, 2150, 2151, 2152, 2153, 2154, 2155, 2156, 2157, 2158, 2159, 2160, 2161, 2162, 2163, 2164, 2165, 2166, 2167, 2168, 2169, 2170, 2171, 2172, 2173, 2174, 2175, 2176, 2177, 2178, 2179, 2180, 2181, 2182, 2183, 2184, 2185, 2186, 2187, 2188, 2189, 2190, 2191, 2192, 2193, 2194, 2195, 2196, 2197, 2198, 2199, 2200, 2201, 2202, 2203, 2204, 2205, 2206, 2207, 2208, 2209, 2210, 2211, 2212, 2213, 2214, 2215, 2216, 2217, 2218, 2219, 2220, 2221, 2222, 2223, 2224, 2225, 2226, 2227, 2228, 2229, 2230, 2231, 2232, 2233, 2234, 2235, 2236, 2237, 2238, 2239, 2240, 2241, 2242, 2243, 2244, 2245, 2246, 2247, 2248, 2249, 2250, 2251, 2252, 2253, 2254, 2255, 2256, 2257, 2258, 2259, 2260, 2261, 2262, 2263, 2264, 2265, 2266, 2267, 2268, 2269, 2270, 2271, 2272, 2273, 2274, 2275, 2276, 2277, 2278, 2279, 2280, 2281, 2282, 2283, 2284, 2285, 2286, 2287, 2288, 2289, 2290, 2291, 2292, 2293, 2294, 2295, 2296, 2297, 2298, 2299, 2300, 2301, 2302, 2303, 2304, 2305, 2306, 2307, 2308, 2309, 2310, 2311, 2312, 2313, 2314, 2315, 2316, 2317, 2318, 2319, 2320, 2321, 2322, 2323, 2324, 2325, 2326, 2327, 2328, 2329, 2330, 2331, 2332, 2333, 2334, 2335, 2336, 2337, 2338, 2339, 2340, 2341, 2342, 2343, 2344, 2345, 2346, 2347, 2348, 2349, 2350, 2351, 2352, 2353, 2354, 2355, 2356, 2357, 2358, 2359, 2360, 2361, 2362, 2363, 2364, 2365, 2366, 2367, 2368, 2369, 2370, 2371, 2372, 2373, 2374, 2375, 2376, 2377, 2378, 2379, 2380, 2381, 2382, 2383, 2384, 2385, 2386, 2387, 2388, 2389, 2390, 2391, 2392, 2393, 2394, 2395, 2396, 2397, 2398, 2399, 2400, 2401, 2402, 2403, 2404, 2405, 2406, 2407, 2408, 2409, 2410, 2411, 2412, 2413, 2414, 2415, 2416, 2417, 2418, 2419, 2420, 2421, 2422, 2423, 2424, 2425, 2426, 2427, 2428, 2429, 2430, 2431, 2432, 2433, 2434, 2435, 2436, 2437, 2438, 2439, 2440, 2441, 2442, 2443, 2444, 2445, 2446, 2447, 2448, 2449, 2450, 2451, 2452, 2453, 2454, 2455, 2456, 2457, 2458, 2459, 2460, 2461, 2462, 2463, 2464, 2465, 2466, 2467, 2468, 2469, 2470, 2471, 2472, 2473, 2474, 2475, 2476, 2477, 2478, 2479, 2480, 2481, 2482, 2483, 2484, 2485, 2486, 2487, 2488, 2489, 2490, 2491, 2492, 2493, 2494, 2495, 2496, 2497, 2498, 2499, 2500, 2501, 2502, 2503, 2504, 2505, 2506, 2507, 2508, 2509, 2510, 2511, 2512, 2513, 2514, 2515, 2516, 2517, 2518, 2519, 2520, 2521, 2522, 2523, 2524, 2525, 2526, 2527, 2528, 2529, 2530, 2531, 2532, 2533, 2534, 2535, 2536, 2537, 2538, 2539, 2540, 2541, 2542, 2543, 2544, 2545, 2546, 2547, 2548, 2549, 2550, 2551, 2552, 2553, 2554, 2555, 2556, 2557, 2558, 2559, 2560, 2561, 2562, 2563, 2564, 2565, 2566, 2567, 2568, 2569, 2570, 2571, 2572, 2573, 2574, 2575, 2576, 2577, 2578, 2579, 2580, 2581, 2582, 2583, 2584, 2585, 2586, 2587, 2588, 2589, 2590, 2591, 2592, 2593, 2594, 2595, 2596, 2597, 2598, 2599, 2600, 2601, 2602, 2603, 2604, 2605, 2606, 2607, 2608, 2609, 2610, 2611, 2612, 2613, 2614, 2615, 2616, 2617, 2618, 2619, 2620, 2621, 2622, 2623, 2624, 2625, 2626, 2627, 2628, 2629, 2630, 2631, 2632, 2633, 2634, 2635, 2636, 2637, 2638, 2639, 2640, 2641, 2642, 2643, 2644, 2645, 2646, 2647, 2648, 2649, 2650, 2651, 2652, 2653, 2654, 2655, 2656, 2657, 2658, 2659, 2660, 2661, 2662, 2663, 2664, 2665, 2666, 2667, 2668, 2669, 2670, 2671, 2672, 2673, 2674, 2675, 26

[illegible]

[illegible][illegible]

| | |
|----|-----------------------|
| 11 | ผู้ช่วยศาสตราจารย์ |
| 12 | ศาสตราจารย์ |
| 13 | ศาสตราจารย์พิเศษ |
| 14 | ศาสตราจารย์เกียรติคุณ |
| 15 | ศาสตราจารย์พิเศษ |
| 16 | ศาสตราจารย์พิเศษ |

[illegible]

Journal of Management Education 30(1) 1-10
© The Author(s) 2006. Reprints and permissions: <http://www.sagepub.com/journalsPermissions.nav>

[illegible]

หน้า 2 : 9 : 65

| ข้อมูลทั่วไป | | ข้อมูลการดำเนินงาน | | ข้อมูลการติดตามและประเมินผล | |
|--------------|---------------------|--------------------|-----------------|-----------------------------|----------|
| ลำดับ | ชื่อโครงการ/กิจกรรม | ผู้รับผิดชอบ | วันที่ดำเนินการ | สถานที่ | หมายเหตุ |
| 1 | โครงการ... | ... | ... | ... | ... |
| 2 | ... | ... | ... | ... | ... |
| 3 | ... | ... | ... | ... | ... |
| 4 | ... | ... | ... | ... | ... |
| 5 | ... | ... | ... | ... | ... |
| 6 | ... | ... | ... | ... | ... |
| 7 | ... | ... | ... | ... | ... |
| 8 | ... | ... | ... | ... | ... |
| 9 | ... | ... | ... | ... | ... |
| 10 | ... | ... | ... | ... | ... |
| 11 | ... | ... | ... | ... | ... |
| 12 | ... | ... | ... | ... | ... |
| 13 | ... | ... | ... | ... | ... |
| 14 | ... | ... | ... | ... | ... |
| 15 | ... | ... | ... | ... | ... |
| 16 | ... | ... | ... | ... | ... |
| 17 | ... | ... | ... | ... | ... |
| 18 | ... | ... | ... | ... | ... |
| 19 | ... | ... | ... | ... | ... |
| 20 | ... | ... | ... | ... | ... |
| 21 | ... | ... | ... | ... | ... |
| 22 | ... | ... | ... | ... | ... |
| 23 | ... | ... | ... | ... | ... |
| 24 | ... | ... | ... | ... | ... |
| 25 | ... | ... | ... | ... | ... |
| 26 | ... | ... | ... | ... | ... |
| 27 | ... | ... | ... | ... | ... |
| 28 | ... | ... | ... | ... | ... |
| 29 | ... | ... | ... | ... | ... |
| 30 | ... | ... | ... | ... | ... |
| 31 | ... | ... | ... | ... | ... |
| 32 | ... | ... | ... | ... | ... |
| 33 | ... | ... | ... | ... | ... |
| 34 | ... | ... | ... | ... | ... |
| 35 | ... | ... | ... | ... | ... |
| 36 | ... | ... | ... | ... | ... |
| 37 | ... | ... | ... | ... | ... |
| 38 | ... | ... | ... | ... | ... |
| 39 | ... | ... | ... | ... | ... |
| 40 | ... | ... | ... | ... | ... |
| 41 | ... | ... | ... | ... | ... |
| 42 | ... | ... | ... | ... | ... |
| 43 | ... | ... | ... | ... | ... |
| 44 | ... | ... | ... | ... | ... |
| 45 | ... | ... | ... | ... | ... |
| 46 | ... | ... | ... | ... | ... |
| 47 | ... | ... | ... | ... | ... |
| 48 | ... | ... | ... | ... | ... |
| 49 | ... | ... | ... | ... | ... |
| 50 | ... | ... | ... | ... | ... |
| 51 | ... | ... | ... | ... | ... |
| 52 | ... | ... | ... | ... | ... |
| 53 | ... | ... | ... | ... | ... |
| 54 | ... | ... | ... | ... | ... |
| 55 | ... | ... | ... | ... | ... |
| 56 | ... | ... | ... | ... | ... |
| 57 | ... | ... | ... | ... | ... |
| 58 | ... | ... | ... | ... | ... |
| 59 | ... | ... | ... | ... | ... |
| 60 | ... | ... | ... | ... | ... |
| 61 | ... | ... | ... | ... | ... |
| 62 | ... | ... | ... | ... | ... |
| 63 | ... | ... | ... | ... | ... |
| 64 | ... | ... | ... | ... | ... |
| 65 | ... | ... | ... | ... | ... |
| 66 | ... | ... | ... | ... | ... |
| 67 | ... | ... | ... | ... | ... |
| 68 | ... | ... | ... | ... | ... |
| 69 | ... | ... | ... | ... | ... |
| 70 | ... | ... | ... | ... | ... |
| 71 | ... | ... | ... | ... | ... |
| 72 | ... | ... | ... | ... | ... |
| 73 | ... | ... | ... | ... | ... |
| 74 | ... | ... | ... | ... | ... |
| 75 | ... | ... | ... | ... | ... |
| 76 | ... | ... | ... | ... | ... |
| 77 | ... | ... | ... | ... | ... |
| 78 | ... | ... | ... | ... | ... |
| 79 | ... | ... | ... | ... | ... |
| 80 | ... | ... | ... | ... | ... |
| 81 | ... | ... | ... | ... | ... |
| 82 | ... | ... | ... | ... | ... |
| 83 | ... | ... | ... | ... | ... |
| 84 | ... | ... | ... | ... | ... |
| 85 | ... | ... | ... | ... | ... |
| 86 | ... | ... | ... | ... | ... |
| 87 | ... | ... | ... | ... | ... |
| 88 | ... | ... | ... | ... | ... |
| 89 | ... | ... | ... | ... | ... |
| 90 | ... | ... | ... | ... | ... |
| 91 | ... | ... | ... | ... | ... |
| 92 | ... | ... | ... | ... | ... |
| 93 | ... | ... | ... | ... | ... |
| 94 | ... | ... | ... | ... | ... |
| 95 | ... | ... | ... | ... | ... |
| 96 | ... | ... | ... | ... | ... |
| 97 | ... | ... | ... | ... | ... |
| 98 | ... | ... | ... | ... | ... |
| 99 | ... | ... | ... | ... | ... |
| 100 | ... | ... | ... | ... | ... |

1.1 การดำเนินงานตามแผนปฏิบัติการประจำปี 2565
1.2 การดำเนินงานตามแผนปฏิบัติการประจำปี 2565
1.3 การดำเนินงานตามแผนปฏิบัติการประจำปี 2565
1.4 การดำเนินงานตามแผนปฏิบัติการประจำปี 2565
1.5 การดำเนินงานตามแผนปฏิบัติการประจำปี 2565
1.6 การดำเนินงานตามแผนปฏิบัติการประจำปี 2565

หน้า 3 : 9 : 65

| ข้อมูลทั่วไป | | ข้อมูลการดำเนินงาน | | ข้อมูลการติดตามและประเมินผล | |
|--------------|---------------------|--------------------|-----------------|-----------------------------|----------|
| ลำดับ | ชื่อโครงการ/กิจกรรม | ผู้รับผิดชอบ | วันที่ดำเนินการ | สถานที่ | หมายเหตุ |
| 1 | ... | ... | ... | ... | ... |
| 2 | ... | ... | ... | ... | ... |
| 3 | ... | ... | ... | ... | ... |
| 4 | ... | ... | ... | ... | ... |
| 5 | ... | ... | ... | ... | ... |
| 6 | ... | ... | ... | ... | ... |
| 7 | ... | ... | ... | ... | ... |
| 8 | ... | ... | ... | ... | ... |
| 9 | ... | ... | ... | ... | ... |
| 10 | ... | ... | ... | ... | ... |
| 11 | ... | ... | ... | ... | ... |
| 12 | ... | ... | ... | ... | ... |
| 13 | ... | ... | ... | ... | ... |
| 14 | ... | ... | ... | ... | ... |
| 15 | ... | ... | ... | ... | ... |
| 16 | ... | ... | ... | ... | ... |
| 17 | ... | ... | ... | ... | ... |
| 18 | ... | ... | ... | ... | ... |
| 19 | ... | ... | ... | ... | ... |
| 20 | ... | ... | ... | ... | ... |
| 21 | ... | ... | ... | ... | ... |
| 22 | ... | ... | ... | ... | ... |
| 23 | ... | ... | ... | ... | ... |
| 24 | ... | ... | ... | ... | ... |
| 25 | ... | ... | ... | ... | ... |
| 26 | ... | ... | ... | ... | ... |
| 27 | ... | ... | ... | ... | ... |
| 28 | ... | ... | ... | ... | ... |
| 29 | ... | ... | ... | ... | ... |
| 30 | ... | ... | ... | ... | ... |
| 31 | ... | ... | ... | ... | ... |
| 32 | ... | ... | ... | ... | ... |
| 33 | ... | ... | ... | ... | ... |
| 34 | ... | ... | ... | ... | ... |
| 35 | ... | ... | ... | ... | ... |
| 36 | ... | ... | ... | ... | ... |
| 37 | ... | ... | ... | ... | ... |
| 38 | ... | ... | ... | ... | ... |
| 39 | ... | ... | ... | ... | ... |
| 40 | ... | ... | ... | ... | ... |
| 41 | ... | ... | ... | ... | ... |
| 42 | ... | ... | ... | ... | ... |
| 43 | ... | ... | ... | ... | ... |
| 44 | ... | ... | ... | ... | ... |
| 45 | ... | ... | ... | ... | ... |
| 46 | ... | ... | ... | ... | ... |
| 47 | ... | ... | ... | ... | ... |
| 48 | ... | ... | ... | ... | ... |
| 49 | ... | ... | ... | ... | ... |
| 50 | ... | ... | ... | ... | ... |
| 51 | ... | ... | ... | ... | ... |
| 52 | ... | ... | ... | ... | ... |
| 53 | ... | ... | ... | ... | ... |
| 54 | ... | ... | ... | ... | ... |
| 55 | ... | ... | ... | ... | ... |
| 56 | ... | ... | ... | ... | ... |
| 57 | ... | ... | ... | ... | ... |
| 58 | ... | ... | ... | ... | ... |
| 59 | ... | ... | ... | ... | ... |
| 60 | ... | ... | ... | ... | ... |
| 61 | ... | ... | ... | ... | ... |
| 62 | ... | ... | ... | ... | ... |
| 63 | ... | ... | ... | ... | ... |
| 64 | ... | ... | ... | ... | ... |
| 65 | ... | ... | ... | ... | ... |
| 66 | ... | ... | ... | ... | ... |
| 67 | ... | ... | ... | ... | ... |
| 68 | ... | ... | ... | ... | ... |
| 69 | ... | ... | ... | ... | ... |
| 70 | ... | ... | ... | ... | ... |
| 71 | ... | ... | ... | ... | ... |
| 72 | ... | ... | ... | ... | ... |
| 73 | ... | ... | ... | ... | ... |
| 74 | ... | ... | ... | ... | ... |
| 75 | ... | ... | ... | ... | ... |
| 76 | ... | ... | ... | ... | ... |
| 77 | ... | ... | ... | ... | ... |
| 78 | ... | ... | ... | ... | ... |
| 79 | ... | ... | ... | ... | ... |
| 80 | ... | ... | ... | ... | ... |
| 81 | ... | ... | ... | ... | ... |
| 82 | ... | ... | ... | ... | ... |
| 83 | ... | ... | ... | ... | ... |
| 84 | ... | ... | ... | ... | ... |
| 85 | ... | ... | ... | ... | ... |
| 86 | ... | ... | ... | ... | ... |
| 87 | ... | ... | ... | ... | ... |
| 88 | ... | ... | ... | ... | ... |
| 89 | ... | ... | ... | ... | ... |
| 90 | ... | ... | ... | ... | ... |
| 91 | ... | ... | ... | ... | ... |
| 92 | ... | ... | ... | ... | ... |
| 93 | ... | ... | ... | ... | ... |
| 94 | ... | ... | ... | ... | ... |
| 95 | ... | ... | ... | ... | ... |
| 96 | ... | ... | ... | ... | ... |
| 97 | ... | ... | ... | ... | ... |
| 98 | ... | ... | ... | ... | ... |
| 99 | ... | ... | ... | ... | ... |
| 100 | ... | ... | ... | ... | ... |

1.1 การดำเนินงานตามแผนปฏิบัติการประจำปี 2565
1.2 การดำเนินงานตามแผนปฏิบัติการประจำปี 2565
1.3 การดำเนินงานตามแผนปฏิบัติการประจำปี 2565
1.4 การดำเนินงานตามแผนปฏิบัติการประจำปี 2565
1.5 การดำเนินงานตามแผนปฏิบัติการประจำปี 2565
1.6 การดำเนินงานตามแผนปฏิบัติการประจำปี 2565

[illegible][illegible]

| Mã số | Tên người nhận tiền | Số tiền | | Số tiền | | Số tiền | |
|-------|---------------------|---------|----------|---------|----------|---------|----------|
| | | Đã trả | Chưa trả | Đã trả | Chưa trả | Đã trả | Chưa trả |
| Mã số | AL 001 | | | | | | |
| | AL 002 | | | | | | |
| | AL 003 | | | | | | |
| | AL 004 | | | | | | |
| Mã số | AL 005 | | | | | | |
| | AL 006 | | | | | | |
| | AL 007 | | | | | | |
| | AL 008 | | | | | | |
| Mã số | AL 009 | | | | | | |
| | AL 010 | | | | | | |
| | AL 011 | | | | | | |
| | AL 012 | | | | | | |
| Mã số | AL 013 | | | | | | |
| | AL 014 | | | | | | |
| | AL 015 | | | | | | |
| | AL 016 | | | | | | |
| Mã số | AL 017 | | | | | | |
| | AL 018 | | | | | | |
| | AL 019 | | | | | | |
| | AL 020 | | | | | | |
| Mã số | AL 021 | | | | | | |
| | AL 022 | | | | | | |
| | AL 023 | | | | | | |
| | AL 024 | | | | | | |
| Mã số | AL 025 | | | | | | |
| | AL 026 | | | | | | |
| | AL 027 | | | | | | |
| | AL 028 | | | | | | |
| Mã số | AL 029 | | | | | | |
| | AL 030 | | | | | | |
| | AL 031 | | | | | | |
| | AL 032 | | | | | | |
| Mã số | AL 033 | | | | | | |
| | AL 034 | | | | | | |
| | AL 035 | | | | | | |
| | AL 036 | | | | | | |
| Mã số | AL 037 | | | | | | |
| | AL 038 | | | | | | |
| | AL 039 | | | | | | |
| | AL 040 | | | | | | |
| Mã số | AL 041 | | | | | | |
| | AL 042 | | | | | | |
| | AL 043 | | | | | | |
| | AL 044 | | | | | | |
| Mã số | AL 045 | | | | | | |
| | AL 046 | | | | | | |
| | AL 047 | | | | | | |
| | AL 048 | | | | | | |
| Mã số | AL 049 | | | | | | |
| | AL 050 | | | | | | |
| | AL 051 | | | | | | |
| | AL 052 | | | | | | |
| Mã số | AL 053 | | | | | | |
| | AL 054 | | | | | | |
| | AL 055 | | | | | | |
| | AL 056 | | | | | | |
| Mã số | AL 057 | | | | | | |
| | AL 058 | | | | | | |
| | AL 059 | | | | | | |
| | AL 060 | | | | | | |
| Mã số | AL 061 | | | | | | |
| | AL 062 | | | | | | |
| | AL 063 | | | | | | |
| | AL 064 | | | | | | |
| Mã số | AL 065 | | | | | | |
| | AL 066 | | | | | | |
| | AL 067 | | | | | | |
| | AL 068 | | | | | | |
| Mã số | AL 069 | | | | | | |
| | AL 070 | | | | | | |
| | AL 071 | | | | | | |
| | AL 072 | | | | | | |
| Mã số | AL 073 | | | | | | |
| | AL 074 | | | | | | |
| | AL 075 | | | | | | |
| | AL 076 | | | | | | |
| Mã số | AL 077 | | | | | | |
| | AL 078 | | | | | | |
| | AL 079 | | | | | | |
| | AL 080 | | | | | | |
| Mã số | AL 081 | | | | | | |
| | AL 082 | | | | | | |
| | AL 083 | | | | | | |
| | AL 084 | | | | | | |
| Mã số | AL 085 | | | | | | |
| | AL 086 | | | | | | |
| | AL 087 | | | | | | |
| | AL 088 | | | | | | |
| Mã số | AL 089 | | | | | | |
| | AL 090 | | | | | | |
| | AL 091 | | | | | | |
| | AL 092 | | | | | | |
| Mã số | AL 093 | | | | | | |
| | AL 094 | | | | | | |
| | AL 095 | | | | | | |
| | AL 096 | | | | | | |
| Mã số | AL 097 | | | | | | |
| | AL 098 | | | | | | |
| | AL 099 | | | | | | |
| | AL 100 | | | | | | |

| | | | | | |
|-------------|----------|-------------|----------|-------------|----------|
| Số tiền | | Số tiền | | Số tiền | |
| Đã trả | Chưa trả | Đã trả | Chưa trả | Đã trả | Chưa trả |
| 100.000.000 | 0 | 100.000.000 | 0 | 100.000.000 | 0 |

[illegible]

24.6.66

| Họ và tên (Full Name) | | Ngày sinh (Date of Birth) | | Giới tính (Gender) | | Trình độ (Education Level) | | Chức vụ (Position) | | Đơn vị (Unit) | | Chức vụ hiện tại (Current Position) | |
|-----------------------|---------------|---------------------------|-----|--------------------|-----------|----------------------------|-----------|--------------------|-----------|---------------|-----------|-------------------------------------|-----------|
| Họ và tên (Full Name) | | Ngày sinh (Date of Birth) | | Giới tính (Gender) | | Trình độ (Education Level) | | Chức vụ (Position) | | Đơn vị (Unit) | | Chức vụ hiện tại (Current Position) | |
| AI 90 | Nguyễn Văn A | 1980/01/01 | Nam | Đại học | Thầy giáo | Thầy giáo | Thầy giáo | Thầy giáo | Thầy giáo | Thầy giáo | Thầy giáo | Thầy giáo | Thầy giáo |
| AI 91 | Nguyễn Văn B | 1985/02/02 | Nam | Đại học | Thầy giáo | Thầy giáo | Thầy giáo | Thầy giáo | Thầy giáo | Thầy giáo | Thầy giáo | Thầy giáo | Thầy giáo |
| AI 92 | Nguyễn Văn C | 1990/03/03 | Nam | Đại học | Thầy giáo | Thầy giáo | Thầy giáo | Thầy giáo | Thầy giáo | Thầy giáo | Thầy giáo | Thầy giáo | Thầy giáo |
| AI 93 | Nguyễn Văn D | 1995/04/04 | Nam | Đại học | Thầy giáo | Thầy giáo | Thầy giáo | Thầy giáo | Thầy giáo | Thầy giáo | Thầy giáo | Thầy giáo | Thầy giáo |
| AI 94 | Nguyễn Văn E | 2000/05/05 | Nam | Đại học | Thầy giáo | Thầy giáo | Thầy giáo | Thầy giáo | Thầy giáo | Thầy giáo | Thầy giáo | Thầy giáo | Thầy giáo |
| AI 95 | Nguyễn Văn F | 2005/06/06 | Nam | Đại học | Thầy giáo | Thầy giáo | Thầy giáo | Thầy giáo | Thầy giáo | Thầy giáo | Thầy giáo | Thầy giáo | Thầy giáo |
| AI 96 | Nguyễn Văn G | 2010/07/07 | Nam | Đại học | Thầy giáo | Thầy giáo | Thầy giáo | Thầy giáo | Thầy giáo | Thầy giáo | Thầy giáo | Thầy giáo | Thầy giáo |
| AI 97 | Nguyễn Văn H | 2015/08/08 | Nam | Đại học | Thầy giáo | Thầy giáo | Thầy giáo | Thầy giáo | Thầy giáo | Thầy giáo | Thầy giáo | Thầy giáo | Thầy giáo |
| AI 98 | Nguyễn Văn I | 2020/09/09 | Nam | Đại học | Thầy giáo | Thầy giáo | Thầy giáo | Thầy giáo | Thầy giáo | Thầy giáo | Thầy giáo | Thầy giáo | Thầy giáo |
| AI 99 | Nguyễn Văn J | 2025/10/10 | Nam | Đại học | Thầy giáo | Thầy giáo | Thầy giáo | Thầy giáo | Thầy giáo | Thầy giáo | Thầy giáo | Thầy giáo | Thầy giáo |
| AI 100 | Nguyễn Văn K | 2030/11/11 | Nam | Đại học | Thầy giáo | Thầy giáo | Thầy giáo | Thầy giáo | Thầy giáo | Thầy giáo | Thầy giáo | Thầy giáo | Thầy giáo |
| AI 101 | Nguyễn Văn L | 2035/12/12 | Nam | Đại học | Thầy giáo | Thầy giáo | Thầy giáo | Thầy giáo | Thầy giáo | Thầy giáo | Thầy giáo | Thầy giáo | Thầy giáo |
| AI 102 | Nguyễn Văn M | 2040/01/13 | Nam | Đại học | Thầy giáo | Thầy giáo | Thầy giáo | Thầy giáo | Thầy giáo | Thầy giáo | Thầy giáo | Thầy giáo | Thầy giáo |
| AI 103 | Nguyễn Văn N | 2045/02/14 | Nam | Đại học | Thầy giáo | Thầy giáo | Thầy giáo | Thầy giáo | Thầy giáo | Thầy giáo | Thầy giáo | Thầy giáo | Thầy giáo |
| AI 104 | Nguyễn Văn O | 2050/03/15 | Nam | Đại học | Thầy giáo | Thầy giáo | Thầy giáo | Thầy giáo | Thầy giáo | Thầy giáo | Thầy giáo | Thầy giáo | Thầy giáo |
| AI 105 | Nguyễn Văn P | 2055/04/16 | Nam | Đại học | Thầy giáo | Thầy giáo | Thầy giáo | Thầy giáo | Thầy giáo | Thầy giáo | Thầy giáo | Thầy giáo | Thầy giáo |
| AI 106 | Nguyễn Văn Q | 2060/05/17 | Nam | Đại học | Thầy giáo | Thầy giáo | Thầy giáo | Thầy giáo | Thầy giáo | Thầy giáo | Thầy giáo | Thầy giáo | Thầy giáo |
| AI 107 | Nguyễn Văn R | 2065/06/18 | Nam | Đại học | Thầy giáo | Thầy giáo | Thầy giáo | Thầy giáo | Thầy giáo | Thầy giáo | Thầy giáo | Thầy giáo | Thầy giáo |
| AI 108 | Nguyễn Văn S | 2070/07/19 | Nam | Đại học | Thầy giáo | Thầy giáo | Thầy giáo | Thầy giáo | Thầy giáo | Thầy giáo | Thầy giáo | Thầy giáo | Thầy giáo |
| AI 109 | Nguyễn Văn T | 2075/08/20 | Nam | Đại học | Thầy giáo | Thầy giáo | Thầy giáo | Thầy giáo | Thầy giáo | Thầy giáo | Thầy giáo | Thầy giáo | Thầy giáo |
| AI 110 | Nguyễn Văn U | 2080/09/21 | Nam | Đại học | Thầy giáo | Thầy giáo | Thầy giáo | Thầy giáo | Thầy giáo | Thầy giáo | Thầy giáo | Thầy giáo | Thầy giáo |
| AI 111 | Nguyễn Văn V | 2085/10/22 | Nam | Đại học | Thầy giáo | Thầy giáo | Thầy giáo | Thầy giáo | Thầy giáo | Thầy giáo | Thầy giáo | Thầy giáo | Thầy giáo |
| AI 112 | Nguyễn Văn W | 2090/11/23 | Nam | Đại học | Thầy giáo | Thầy giáo | Thầy giáo | Thầy giáo | Thầy giáo | Thầy giáo | Thầy giáo | Thầy giáo | Thầy giáo |
| AI 113 | Nguyễn Văn X | 2095/12/24 | Nam | Đại học | Thầy giáo | Thầy giáo | Thầy giáo | Thầy giáo | Thầy giáo | Thầy giáo | Thầy giáo | Thầy giáo | Thầy giáo |
| AI 114 | Nguyễn Văn Y | 2100/01/25 | Nam | Đại học | Thầy giáo | Thầy giáo | Thầy giáo | Thầy giáo | Thầy giáo | Thầy giáo | Thầy giáo | Thầy giáo | Thầy giáo |
| AI 115 | Nguyễn Văn Z | 2105/02/26 | Nam | Đại học | Thầy giáo | Thầy giáo | Thầy giáo | Thầy giáo | Thầy giáo | Thầy giáo | Thầy giáo | Thầy giáo | Thầy giáo |
| AI 116 | Nguyễn Văn AA | 2110/03/27 | Nam | Đại học | Thầy giáo | Thầy giáo | Thầy giáo | Thầy giáo | Thầy giáo | Thầy giáo | Thầy giáo | Thầy giáo | Thầy giáo |
| AI 117 | Nguyễn Văn AB | 2115/04/28 | Nam | Đại học | Thầy giáo | Thầy giáo | Thầy giáo | Thầy giáo | Thầy giáo | Thầy giáo | Thầy giáo | Thầy giáo | Thầy giáo |
| AI 118 | Nguyễn Văn AC | 2120/05/29 | Nam | Đại học | Thầy giáo | Thầy giáo | Thầy giáo | Thầy giáo | Thầy giáo | Thầy giáo | Thầy giáo | Thầy giáo | Thầy giáo |
| AI 119 | Nguyễn Văn AD | 2125/06/30 | Nam | Đại học | Thầy giáo | Thầy giáo | Thầy giáo | Thầy giáo | Thầy giáo | Thầy giáo | Thầy giáo | Thầy giáo | Thầy giáo |
| AI 120 | Nguyễn Văn AE | 2130/07/31 | Nam | Đại học | Thầy giáo | Thầy giáo | Thầy giáo | Thầy giáo | Thầy giáo | Thầy giáo | Thầy giáo | Thầy giáo | Thầy giáo |
| AI 121 | Nguyễn Văn AF | 2135/08/31 | Nam | Đại học | Thầy giáo | Thầy giáo | Thầy giáo | Thầy giáo | Thầy giáo | Thầy giáo | Thầy giáo | Thầy giáo | Thầy giáo |
| AI 122 | Nguyễn Văn AG | 2140/09/30 | Nam | Đại học | Thầy giáo | Thầy giáo | Thầy giáo | Thầy giáo | Thầy giáo | Thầy giáo | Thầy giáo | Thầy giáo | Thầy giáo |
| AI 123 | Nguyễn Văn AH | 2145/10/31 | Nam | Đại học | Thầy giáo | Thầy giáo | Thầy giáo | Thầy giáo | Thầy giáo | Thầy giáo | Thầy giáo | Thầy giáo | Thầy giáo |
| AI 124 | Nguyễn Văn AI | 2150/11/30 | Nam | Đại học | Thầy giáo | Thầy giáo | Thầy giáo | Thầy giáo | Thầy giáo | Thầy giáo | Thầy giáo | Thầy giáo | Thầy giáo |
| AI 125 | Nguyễn Văn AJ | 2155/12/31 | Nam | Đại học | Thầy giáo | Thầy giáo | Thầy giáo | Thầy giáo | Thầy giáo | Thầy giáo | Thầy giáo | Thầy giáo | Thầy giáo |
| AI 126 | Nguyễn Văn AK | 2160/01/31 | Nam | Đại học | Thầy giáo | Thầy giáo | Thầy giáo | Thầy giáo | Thầy giáo | Thầy giáo | Thầy giáo | Thầy giáo | Thầy giáo |
| AI 127 | Nguyễn Văn AL | 2165/02/28 | Nam | Đại học | Thầy giáo | Thầy giáo | Thầy giáo | Thầy giáo | Thầy giáo | Thầy giáo | Thầy giáo | Thầy giáo | Thầy giáo |
| AI 128 | Nguyễn Văn AM | 2170/03/27 | Nam | Đại học | Thầy giáo | Thầy giáo | Thầy giáo | Thầy giáo | Thầy giáo | Thầy giáo | Thầy giáo | Thầy giáo | Thầy giáo |
| AI 129 | Nguyễn Văn AN | 2175/04/26 | Nam | Đại học | Thầy giáo | Thầy giáo | Thầy giáo | Thầy giáo | Thầy giáo | Thầy giáo | Thầy giáo | Thầy giáo | Thầy giáo |
| AI 130 | Nguyễn Văn AO | 2180/05/25 | Nam | Đại học | Thầy giáo | Thầy giáo | Thầy giáo | Thầy giáo | Thầy giáo | Thầy giáo | Thầy giáo | Thầy giáo | Thầy giáo |
| AI 131 | Nguyễn Văn AP | 2185/06/24 | Nam | Đại học | Thầy giáo | Thầy giáo | Thầy giáo | Thầy giáo | Thầy giáo | Thầy giáo | Thầy giáo | Thầy giáo | Thầy giáo |
| AI 132 | Nguyễn Văn AQ | 2190/07/23 | Nam | Đại học | Thầy giáo | Thầy giáo | Thầy giáo | Thầy giáo | Thầy giáo | Thầy giáo | Thầy giáo | Thầy giáo | Thầy giáo |
| AI 133 | Nguyễn Văn AR | 2195/08/22 | Nam | Đại học | Thầy giáo | Thầy giáo | Thầy giáo | Thầy giáo | Thầy giáo | Thầy giáo | Thầy giáo | Thầy giáo | Thầy giáo |
| AI 134 | Nguyễn Văn AS | 2200/09/21 | Nam | Đại học | Thầy giáo | Thầy giáo | Thầy giáo | Thầy giáo | Thầy giáo | Thầy giáo | Thầy giáo | Thầy giáo | Thầy giáo |
| AI 135 | Nguyễn Văn AT | 2205/10/20 | Nam | Đại học | Thầy giáo | Thầy giáo | Thầy giáo | Thầy giáo | Thầy giáo | Thầy giáo | Thầy giáo | Thầy giáo | Thầy giáo |
| AI 136 | Nguyễn Văn AU | 2210/11/19 | Nam | Đại học | Thầy giáo | Thầy giáo | Thầy giáo | Thầy giáo | Thầy giáo | Thầy giáo | Thầy giáo | Thầy giáo | Thầy giáo |
| AI 137 | Nguyễn Văn AV | 2215/12/18 | Nam | Đại học | Thầy giáo | Thầy giáo | Thầy giáo | Thầy giáo | Thầy giáo | Thầy giáo | Thầy giáo | Thầy giáo | Thầy giáo |
| AI 138 | Nguyễn Văn AW | 2220/01/17 | Nam | Đại học | Thầy giáo | Thầy giáo | Thầy giáo | Thầy giáo | Thầy giáo | Thầy giáo | Thầy giáo | Thầy giáo | Thầy giáo |
| AI 139 | Nguyễn Văn AX | 2225/02/16 | Nam | Đại học | Thầy giáo | Thầy giáo | Thầy giáo | Thầy giáo | Thầy giáo | Thầy giáo | Thầy giáo | Thầy giáo | Thầy giáo |
| AI 140 | Nguyễn Văn AY | 2230/03/15 | Nam | Đại học | Thầy giáo | Thầy giáo | Thầy giáo | Thầy giáo | Thầy giáo | Thầy giáo | Thầy giáo | Thầy giáo | Thầy giáo |
| AI 141 | Nguyễn Văn AZ | 2235/04/14 | Nam | Đại học | Thầy giáo | Thầy giáo | Thầy giáo | Thầy giáo | Thầy giáo | Thầy giáo | Thầy giáo | Thầy giáo | Thầy giáo |
| AI 142 | Nguyễn Văn BA | 2240/05/13 | Nam | Đại học | Thầy giáo | Thầy giáo | Thầy giáo | Thầy giáo | Thầy giáo | Thầy giáo | Thầy giáo | Thầy giáo | Thầy giáo |
| AI 143 | Nguyễn Văn BB | 2245/06/12 | Nam | Đại học | Thầy giáo | Thầy giáo | Thầy giáo | Thầy giáo | Thầy giáo | Thầy giáo | Thầy giáo | Thầy giáo | Thầy giáo |
| AI 144 | Nguyễn Văn BC | 2250/07/11 | Nam | Đại học | Thầy giáo | Thầy giáo | Thầy giáo | Thầy giáo | Thầy giáo | Thầy giáo | Thầy giáo | Thầy giáo | Thầy giáo |
| AI 145 | Nguyễn Văn BD | 2255/08/10 | Nam | Đại học | Thầy giáo | Thầy giáo | Thầy giáo | Thầy giáo | Thầy giáo | Thầy giáo | Thầy giáo | Thầy giáo | Thầy giáo |
| AI 146 | Nguyễn Văn BE | 2260/09/09 | Nam | Đại học | Thầy giáo | Thầy giáo | Thầy giáo | Thầy giáo | Thầy giáo | Thầy giáo | Thầy giáo | Thầy giáo | Thầy giáo |
| AI 147 | Nguyễn Văn BF | 2265/10/08 | Nam | Đại học | Thầy giáo | Thầy giáo | Thầy giáo | Thầy giáo | Thầy giáo | Thầy giáo | Thầy giáo | Thầy giáo | Thầy giáo |
| AI 148 | Nguyễn Văn BG | 2270/11/07 | Nam | Đại học | Thầy giáo | Thầy giáo | Thầy giáo | Thầy giáo | Thầy giáo | Thầy giáo | Thầy giáo | Thầy giáo | Thầy giáo |
| AI 149 | Nguyễn Văn BH | 2275/12/06 | Nam | Đại học | Thầy giáo | Thầy giáo | Thầy giáo | Thầy giáo | Thầy giáo | Thầy giáo | Thầy giáo | Thầy giáo | Thầy giáo |
| AI 150 | Nguyễn Văn BI | 2280/01/05 | Nam | Đại học | Thầy giáo | Thầy giáo | Thầy giáo | Thầy giáo | Thầy giáo | Thầy giáo | Thầy giáo | Thầy giáo | Thầy giáo |
| AI 151 | Nguyễn Văn BJ | 2285/02/04 | Nam | Đại học | Thầy giáo | Thầy giáo | Thầy giáo | Thầy giáo | Thầy giáo | Thầy giáo | Thầy giáo | Thầy giáo | Thầy giáo |
| AI 152 | Nguyễn Văn BK | 2290/03/03 | Nam | Đại học | Thầy giáo | Thầy giáo | Thầy giáo | Thầy giáo | Thầy giáo | Thầy giáo | Thầy giáo | Thầy giáo | Thầy giáo |
| AI 153 | Nguyễn Văn BL | 2295/04/02 | Nam | Đại học | Thầy giáo | Thầy giáo | Thầy giáo | Thầy giáo | Thầy giáo | Thầy giáo | Thầy giáo | Thầy giáo | Thầy giáo |
| AI 154 | Nguyễn Văn BM | 2300/05/01 | Nam | Đại học | Thầy giáo | Thầy giáo | Thầy giáo | Thầy giáo | Thầy giáo | Thầy giáo | Thầy giáo | Thầy giáo | Thầy giáo |
| AI 155 | Nguyễn Văn BN | 2305/06/01 | Nam | Đại học | Thầy giáo | Thầy giáo | Thầy giáo | Thầy giáo | Thầy giáo | Thầy giáo | Thầy giáo | Thầy giáo | Thầy giáo |
| AI 156 | Nguyễn Văn BO | 2310/07/01 | Nam | Đại học | Thầy giáo | Thầy giáo | Thầy giáo | Thầy giáo | Thầy giáo | Thầy giáo | Thầy giáo | Thầy giáo | Thầy giáo |
| AI 157 | Nguyễn Văn BP | 2315/08/01 | Nam | Đại học | Thầy giáo | Thầy giáo | Thầy giáo | Thầy giáo | Thầy giáo | Thầy giáo | Thầy giáo | Thầy giáo | Thầy giáo |
| AI 158 | Nguyễn Văn BQ | 2320/09/01 | Nam | Đại học | Thầy giáo | Thầy giáo | Thầy giáo | Thầy giáo | Thầy giáo | Thầy giáo | Thầy giáo | Thầy giáo | Thầy giáo |
| AI 159 | Nguyễn Văn BR | 2325/10/01 | Nam | Đại học | Thầy giáo | Thầy giáo | Thầy giáo | Thầy giáo | Thầy giáo | Thầy giáo | Thầy giáo | Thầy giáo | Thầy giáo |
| AI 160 | Nguyễn Văn BS | 2330/11/01 | Nam | Đại học | Thầy giáo | Thầy giáo | Thầy giáo | Thầy giáo | Thầy giáo | Thầy giáo | Thầy giáo | Thầy giáo | Thầy giáo |
| AI 161 | Nguyễn Văn BT | 2335/12/01 | Nam | Đại học | Thầy giáo | Thầy giáo | Thầy giáo | Thầy giáo | Thầy giáo | Thầy giáo | Thầy giáo | Thầy giáo | Thầy giáo |
| AI 162 | Nguyễn Văn BU | 2340/01/02 | Nam | Đại học | Thầy giáo | Thầy giáo | Thầy giáo | Thầy giáo | Thầy giáo | Thầy giáo | Thầy giáo | Thầy giáo | Thầy giáo |
| AI 163 | Nguyễn Văn BV | 2345/02/02 | Nam | Đại học | Thầy giáo | Thầy giáo | Thầy giáo | Thầy giáo | Thầy giáo | Thầy giáo | Thầy giáo | Thầy giáo | Thầy giáo |
| AI 164 | Nguyễn Văn BW | 2350/03/02 | Nam | Đại học | Thầy giáo | Thầy giáo | Thầy giáo | Thầy giáo | Thầy giáo | Thầy giáo | Thầy giáo | Thầy giáo | Thầy giáo |
| AI 165 | Nguyễn Văn BX | 2355/04/02 | Nam | Đại học | Thầy giáo | Thầy giáo | Thầy giáo | Thầy giáo | Thầy giáo | Thầy giáo | Thầy giáo | Thầy giáo | Thầy giáo |
| AI 166 | Nguyễn Văn BY | 2360/05/02 | Nam | Đại học | Thầy giáo | Thầy giáo | Thầy giáo | Thầy giáo | Thầy giáo | Thầy giáo | Thầy giáo | Thầy giáo | Thầy giáo |
| AI 167 | Nguyễn Văn BZ | 2365/06/02 | Nam | Đại học | Thầy giáo | Thầy giáo | Thầy giáo | Thầy giáo | Thầy giáo | Thầy giáo | Thầy giáo | Thầy giáo | Thầy giáo |
| AI 168 | Nguyễn Văn CA | 2370/07/02 | Nam | Đại học | Thầy giáo | Thầy giáo | Thầy giáo | Thầy giáo | Thầy giáo | Thầy giáo | Thầy giáo | Thầy giáo | Thầy giáo |
| AI 169 | Nguyễn Văn CB | 2375/08/02 | Nam | Đại học | Thầy giáo | Thầy giáo | Thầy giáo | Thầy giáo | Thầy giáo | Thầy giáo | Thầy giáo | Thầy giáo | Thầy giáo |
| AI 170 | Nguyễn Văn CC | 2380/09/02 | Nam | Đại học | Thầy giáo | Thầy giáo | Thầy giáo | Thầy giáo | Thầy giáo | Thầy giáo | Thầy giáo | Thầy giáo | Thầy giáo |
| AI 171 | Nguyễn Văn CD | 2385/10/02 | Nam | Đại học | Thầy giáo | Thầy giáo | Thầy giáo | Thầy giáo | Thầy giáo | Thầy giáo | Thầy giáo | Thầy giáo | Thầy giáo |
| AI 172 | Nguyễn Văn CE | 2390/11/02 | Nam | Đại học | Thầy giáo | Thầy giáo | Thầy giáo | Thầy giáo | Thầy giáo | Thầy giáo | Thầy giáo | Thầy giáo | Thầy giáo |
| AI 173 | Nguyễn Văn CF | 2395/12/02 | Nam | Đại học | Thầy giáo | Thầy giáo | Thầy giáo | Thầy giáo | Thầy giáo | Thầy giáo | Thầy giáo | Thầy giáo | Thầy giáo |
| AI 174 | Nguyễn Văn CG | 2400/01/03 | Nam | Đại học | Thầy giáo | Thầy giáo | Thầy giáo | Thầy giáo | Thầy giáo | Thầy giáo | Thầy giáo | Thầy giáo | Thầy giáo |
| AI 175 | Nguyễn Văn CH | 2405/02/03 | Nam | Đại học | Thầy giáo | Thầy giáo | Thầy giáo | Thầy giáo | Thầy giáo | Thầy giáo | Thầy giáo | Thầy giáo | Thầy giáo |
| AI 176 | Nguyễn Văn CI | 2410/03/03 | Nam | Đại học | Thầy giáo | Thầy giáo | Thầy giáo | Thầy giáo | Thầy giáo | Thầy giáo | Thầy giáo | Thầy giáo | Thầy giáo |
| AI 177 | Nguyễn Văn CJ | 2415/04/03 | Nam | Đại học | Thầy giáo | Thầy giáo | Thầy giáo | Thầy giáo | Thầy giáo | Thầy giáo | Thầy giáo | Thầy giáo | Thầy giáo |
| AI 178 | Nguyễn Văn CK | 2420/05/03 | Nam | Đại học | Thầy giáo | Thầy giáo | Thầy giáo | Thầy giáo | Thầy giáo | Thầy giáo | Thầy giáo | Thầy giáo | Thầy giáo |
| AI 179 | Nguyễn Văn CL | 2425/06/03 | Nam | Đại học | Thầy giáo | Thầy giáo | Thầy giáo | Thầy giáo | Thầy giáo | Thầy giáo | Thầy giáo | Thầy giáo | Thầy giáo |
| AI 180 | Nguyễn Văn CM | 2430/07/03 | Nam | Đại học | Thầy giáo | Thầy giáo | Thầy giáo | Thầy giáo | Thầy giáo | Thầy giáo | Thầy giáo | Thầy giáo | Thầy giáo |
| AI 181 | Nguyễn Văn CN | 2435/08/03 | Nam | Đại học | Thầy giáo | Thầy giáo | Thầy giáo | Thầy giáo | Thầy giáo | Thầy giáo | Thầy giáo | Thầy giáo | Thầy giáo |
| AI 182 | Nguyễn Văn CO | 2440/09/03 | Nam | Đại học | Thầy giáo | Thầy giáo | Thầy giáo | Thầy giáo | Thầy giáo | Thầy giáo | Thầy giáo | Thầy giáo | Thầy giáo |
| AI 183 | Nguyễn Văn CP | 2445/10/03 | Nam | Đại học | Thầy giáo | Thầy giáo | Thầy giáo | Thầy giáo | Thầy giáo | Thầy giáo | Thầy giáo | Thầy giáo | Thầy giáo |
| AI 184 | Nguyễn Văn CQ | 2450/11/03 | Nam | Đại học | Thầy giáo | Thầy giáo | Thầy giáo | Thầy giáo | Thầy giáo | Thầy giáo | Thầy giáo | Thầy giáo | Thầy giáo |
| AI 185 | Nguyễn Văn CR | 2455/12/03 | Nam | Đại học | Thầy giáo | Thầy giáo | Thầy giáo | Thầy giáo | Thầy giáo | Thầy giáo | Thầy giáo | Thầy giáo | Thầy giáo |
| AI 186 | Nguyễn Văn CS | 2460/01/04 | Nam | Đại học | Thầy giáo | Thầy giáo | Thầy giáo | Thầy giáo | Thầy giáo | Thầy giáo | Thầy giáo | Thầy giáo | Thầy giáo |
| AI 187 | Nguyễn Văn CT | 2465/02/04 | Nam | Đại học | Thầy giáo | Thầy giáo | Thầy giáo | Thầy giáo | Thầy giáo | Thầy giáo | Thầy giáo | Thầy giáo | Thầy giáo |
| AI 188 | Nguyễn Văn CU | 2470/03/04 | Nam | Đại học | Thầy giáo | Thầy giáo | Thầy giáo | Thầy giáo | Thầy giáo | Thầy giáo | Thầy giáo | Thầy giáo | Thầy giáo |
| AI 189 | Nguyễn Văn CV | 2475/04/04 | Nam | Đại học | Thầy giáo | Thầy giáo | Thầy giáo | Thầy giáo | Thầy giáo | Thầy giáo | Thầy giáo | Thầy giáo | |

| | | | | | | | | | | | | | | | | | | | | | | | | | | | | | | | | | | | | | | | | | | | | | | | | | | | | | | | | | | | | | | | | | | | | | | | | | | | | | | | | | | | | | | | | | | | | | | | | | | | | | | | | | | | | | | | | | | | | | | | | | | | | | | | | | | | | | | | | | | | | | | | | | | | | | | | | | | | | | | | | | | | | | | | | | | | | | | | | | | | | | | | | | | | | | | | | | | | | | | | | | | | | | | | | | | | | | | | | | | | | | | | | | | | | | | | | | | | | | | | | | | | | | | | | | | | | | | | | | | | | | | | | | | | | | | | | | | | | | | | | | | | | | | | | | | | | | | | | | | | | | | | | | | | | | | | | | | | | | | | | | | | | | | | | | | | | | | | | | | | | | | | | | | | | | | | | | | | | | | | | | | | | | | | | | | | | | | | | | | | | | | | | | | | | | | | | | | | | | | | | | | | | | | | | | | | | | | | | | | | | | | | | | | | | | | | | | | | | | | | | | | | | | | | | | | | | | | | | | | | | | | | | | |
|---|---|---|---|---|---|---|---|---|----|----|----|----|----|----|----|----|----|----|----|----|----|----|----|----|----|----|----|----|----|----|----|----|----|----|----|----|----|----|----|----|----|----|----|----|----|----|----|----|----|----|----|----|----|----|----|----|----|----|----|----|----|----|----|----|----|----|----|----|----|----|----|----|----|----|----|----|----|----|----|----|----|----|----|----|----|----|----|----|----|----|----|----|----|----|----|----|----|----|-----|-----|-----|-----|-----|-----|-----|-----|-----|-----|-----|-----|-----|-----|-----|-----|-----|-----|-----|-----|-----|-----|-----|-----|-----|-----|-----|-----|-----|-----|-----|-----|-----|-----|-----|-----|-----|-----|-----|-----|-----|-----|-----|-----|-----|-----|-----|-----|-----|-----|-----|-----|-----|-----|-----|-----|-----|-----|-----|-----|-----|-----|-----|-----|-----|-----|-----|-----|-----|-----|-----|-----|-----|-----|-----|-----|-----|-----|-----|-----|-----|-----|-----|-----|-----|-----|-----|-----|-----|-----|-----|-----|-----|-----|-----|-----|-----|-----|-----|-----|-----|-----|-----|-----|-----|-----|-----|-----|-----|-----|-----|-----|-----|-----|-----|-----|-----|-----|-----|-----|-----|-----|-----|-----|-----|-----|-----|-----|-----|-----|-----|-----|-----|-----|-----|-----|-----|-----|-----|-----|-----|-----|-----|-----|-----|-----|-----|-----|-----|-----|-----|-----|-----|-----|-----|-----|-----|-----|-----|-----|-----|-----|-----|-----|-----|-----|-----|-----|-----|-----|-----|-----|-----|-----|-----|-----|-----|-----|-----|-----|-----|-----|-----|-----|-----|-----|-----|-----|-----|-----|-----|-----|-----|-----|-----|-----|-----|-----|-----|-----|-----|-----|-----|-----|-----|-----|-----|-----|-----|-----|-----|-----|-----|-----|-----|-----|-----|-----|-----|-----|-----|-----|-----|-----|-----|-----|-----|-----|-----|-----|-----|-----|-----|-----|-----|-----|-----|-----|-----|-----|-----|-----|-----|-----|-----|-----|-----|-----|-----|-----|-----|-----|-----|-----|-----|-----|-----|-----|-----|-----|-----|-----|-----|-----|-----|-----|-----|-----|-----|-----|-----|-----|-----|-----|-----|-----|-----|-----|-----|-----|-----|-----|-----|-----|-----|-----|-----|-----|-----|-----|-----|-----|-----|-----|-----|-----|-----|-----|-----|-----|-----|-----|-----|-----|-----|-----|-----|-----|-----|-----|-----|-----|-----|-----|-----|-----|-----|-----|-----|-----|-----|-----|-----|-----|-----|-----|-----|-----|-----|-----|-----|-----|-----|-----|-----|-----|-----|-----|-----|-----|-----|-----|-----|-----|-----|-----|-----|-----|-----|-----|-----|-----|-----|-----|-----|-----|-----|-----|-----|-----|-----|-----|-----|-----|-----|-----|-----|
| 1 | 2 | 3 | 4 | 5 | 6 | 7 | 8 | 9 | 10 | 11 | 12 | 13 | 14 | 15 | 16 | 17 | 18 | 19 | 20 | 21 | 22 | 23 | 24 | 25 | 26 | 27 | 28 | 29 | 30 | 31 | 32 | 33 | 34 | 35 | 36 | 37 | 38 | 39 | 40 | 41 | 42 | 43 | 44 | 45 | 46 | 47 | 48 | 49 | 50 | 51 | 52 | 53 | 54 | 55 | 56 | 57 | 58 | 59 | 60 | 61 | 62 | 63 | 64 | 65 | 66 | 67 | 68 | 69 | 70 | 71 | 72 | 73 | 74 | 75 | 76 | 77 | 78 | 79 | 80 | 81 | 82 | 83 | 84 | 85 | 86 | 87 | 88 | 89 | 90 | 91 | 92 | 93 | 94 | 95 | 96 | 97 | 98 | 99 | 100 | 101 | 102 | 103 | 104 | 105 | 106 | 107 | 108 | 109 | 110 | 111 | 112 | 113 | 114 | 115 | 116 | 117 | 118 | 119 | 120 | 121 | 122 | 123 | 124 | 125 | 126 | 127 | 128 | 129 | 130 | 131 | 132 | 133 | 134 | 135 | 136 | 137 | 138 | 139 | 140 | 141 | 142 | 143 | 144 | 145 | 146 | 147 | 148 | 149 | 150 | 151 | 152 | 153 | 154 | 155 | 156 | 157 | 158 | 159 | 160 | 161 | 162 | 163 | 164 | 165 | 166 | 167 | 168 | 169 | 170 | 171 | 172 | 173 | 174 | 175 | 176 | 177 | 178 | 179 | 180 | 181 | 182 | 183 | 184 | 185 | 186 | 187 | 188 | 189 | 190 | 191 | 192 | 193 | 194 | 195 | 196 | 197 | 198 | 199 | 200 | 201 | 202 | 203 | 204 | 205 | 206 | 207 | 208 | 209 | 210 | 211 | 212 | 213 | 214 | 215 | 216 | 217 | 218 | 219 | 220 | 221 | 222 | 223 | 224 | 225 | 226 | 227 | 228 | 229 | 230 | 231 | 232 | 233 | 234 | 235 | 236 | 237 | 238 | 239 | 240 | 241 | 242 | 243 | 244 | 245 | 246 | 247 | 248 | 249 | 250 | 251 | 252 | 253 | 254 | 255 | 256 | 257 | 258 | 259 | 260 | 261 | 262 | 263 | 264 | 265 | 266 | 267 | 268 | 269 | 270 | 271 | 272 | 273 | 274 | 275 | 276 | 277 | 278 | 279 | 280 | 281 | 282 | 283 | 284 | 285 | 286 | 287 | 288 | 289 | 290 | 291 | 292 | 293 | 294 | 295 | 296 | 297 | 298 | 299 | 300 | 301 | 302 | 303 | 304 | 305 | 306 | 307 | 308 | 309 | 310 | 311 | 312 | 313 | 314 | 315 | 316 | 317 | 318 | 319 | 320 | 321 | 322 | 323 | 324 | 325 | 326 | 327 | 328 | 329 | 330 | 331 | 332 | 333 | 334 | 335 | 336 | 337 | 338 | 339 | 340 | 341 | 342 | 343 | 344 | 345 | 346 | 347 | 348 | 349 | 350 | 351 | 352 | 353 | 354 | 355 | 356 | 357 | 358 | 359 | 360 | 361 | 362 | 363 | 364 | 365 | 366 | 367 | 368 | 369 | 370 | 371 | 372 | 373 | 374 | 375 | 376 | 377 | 378 | 379 | 380 | 381 | 382 | 383 | 384 | 385 | 386 | 387 | 388 | 389 | 390 | 391 | 392 | 393 | 394 | 395 | 396 | 397 | 398 | 399 | 400 | 401 | 402 | 403 | 404 | 405 | 406 | 407 | 408 | 409 | 410 | 411 | 412 | 413 | 414 | 415 | 416 | 417 | 418 | 419 | 420 | 421 | 422 | 423 | 424 | 425 | 426 | 427 | 428 | 429 | 430 | 431 | 432 | 433 | 434 | 435 | 436 | 437 | 438 | 439 | 440 | 441 | 442 | 443 | 444 | 445 | 446 | 447 | 448 | 449 | 450 | 451 | 452 | 453 | 454 | 455 | 456 | 457 | 458 | 459 | 460 | 461 | 462 | 463 | 464 | 465 | 466 |
|---|---|---|---|---|---|---|---|---|----|----|----|----|----|----|----|----|----|----|----|----|----|----|----|----|----|----|----|----|----|----|----|----|----|----|----|----|----|----|----|----|----|----|----|----|----|----|----|----|----|----|----|----|----|----|----|----|----|----|----|----|----|----|----|----|----|----|----|----|----|----|----|----|----|----|----|----|----|----|----|----|----|----|----|----|----|----|----|----|----|----|----|----|----|----|----|----|----|----|-----|-----|-----|-----|-----|-----|-----|-----|-----|-----|-----|-----|-----|-----|-----|-----|-----|-----|-----|-----|-----|-----|-----|-----|-----|-----|-----|-----|-----|-----|-----|-----|-----|-----|-----|-----|-----|-----|-----|-----|-----|-----|-----|-----|-----|-----|-----|-----|-----|-----|-----|-----|-----|-----|-----|-----|-----|-----|-----|-----|-----|-----|-----|-----|-----|-----|-----|-----|-----|-----|-----|-----|-----|-----|-----|-----|-----|-----|-----|-----|-----|-----|-----|-----|-----|-----|-----|-----|-----|-----|-----|-----|-----|-----|-----|-----|-----|-----|-----|-----|-----|-----|-----|-----|-----|-----|-----|-----|-----|-----|-----|-----|-----|-----|-----|-----|-----|-----|-----|-----|-----|-----|-----|-----|-----|-----|-----|-----|-----|-----|-----|-----|-----|-----|-----|-----|-----|-----|-----|-----|-----|-----|-----|-----|-----|-----|-----|-----|-----|-----|-----|-----|-----|-----|-----|-----|-----|-----|-----|-----|-----|-----|-----|-----|-----|-----|-----|-----|-----|-----|-----|-----|-----|-----|-----|-----|-----|-----|-----|-----|-----|-----|-----|-----|-----|-----|-----|-----|-----|-----|-----|-----|-----|-----|-----|-----|-----|-----|-----|-----|-----|-----|-----|-----|-----|-----|-----|-----|-----|-----|-----|-----|-----|-----|-----|-----|-----|-----|-----|-----|-----|-----|-----|-----|-----|-----|-----|-----|-----|-----|-----|-----|-----|-----|-----|-----|-----|-----|-----|-----|-----|-----|-----|-----|-----|-----|-----|-----|-----|-----|-----|-----|-----|-----|-----|-----|-----|-----|-----|-----|-----|-----|-----|-----|-----|-----|-----|-----|-----|-----|-----|-----|-----|-----|-----|-----|-----|-----|-----|-----|-----|-----|-----|-----|-----|-----|-----|-----|-----|-----|-----|-----|-----|-----|-----|-----|-----|-----|-----|-----|-----|-----|-----|-----|-----|-----|-----|-----|-----|-----|-----|-----|-----|-----|-----|-----|-----|-----|-----|-----|-----|-----|-----|-----|-----|-----|-----|-----|-----|-----|-----|-----|-----|-----|-----|-----|-----|-----|-----|-----|-----|-----|-----|-----|-----|-----|-----|-----|-----|-----|-----|-----|-----|-----|-----|-----|-----|-----|-----|-----|-----|-----|-----|-----|-----|-----|-----|



เอกสารบันทึกปริมาณก๊าซที่ขนออกไป

ทะเบียนรถ : รับขึ้นธง @ 77-7777 , 83-9753

DocNo.(ขึ้นธงรถ) : S-66042315 /หมายเลข: 162315

S-66042315

น้ำหนักกลุ่ม 600.00 บาท

| เลขที่ขึ้น | ราคาขาย/บริษัท | Lock No | สินค้า | ชื่อ-ลูกค้า | น้ำหนัก | กรรจน | น้ำหนัก | กรรจน | น้ำหนัก |
|--------------|----------------|---------|--------|----------------|---------|--------|---------|--------|---------|
| | | | | | | กรรจน | น้ำหนัก | กรรจน | น้ำหนัก |
| S-66042315-1 | ขาย | KPS | กรรจน | ราคาขาย/ลูกค้า | - | 0 / 00 | 0,148 | 0 / 00 | 21,148 |

รวมทั้งหมด

- 0 / 00 21,148 0 / 00 21,148

| | | |
|---------------------------|------------------|------------------------------------|
| การตรวจสอบข้อมูลภาพสินค้า | การรับ-ส่งสินค้า | การขึ้นรถน้ำหนักกรรจน |
| ความขึ้น % | จำนวนรับ | น้ำหนักขึ้นรถ เวลา: 28/4/2023 8:14 |
| ขึ้น | คลังสินค้า | น้ำหนักขึ้นรถ เวลา: 28/4/2023 9:01 |
| | บริษัท | น้ำหนักสุทธิ 21,148 |
| ราคา/ราคา | ขึ้น | น้ำหนักส่วนต่าง 21,148 |
| ผู้ตรวจ | ผู้ส่ง | |

ห้องขึ้น บังอร พ่วงชัย

Page 1 of 1

วันที่พิมพ์: 28/04/2023 13:35:44

G-FO-L3-C013073 11.9.60

ทะเบียนรถ : รับขึ้นธง @ 77-7777 , 5ค0797

DocNo.(ขึ้นธงรถ) : S-66020016 /หมายเลข: 1620016

S-66020016

น้ำหนักกลุ่ม 600.90 บาท

| เลขที่ขึ้น | ราคาขาย/บริษัท | Lock No | สินค้า | ชื่อ-ลูกค้า | น้ำหนัก | กรรจน | น้ำหนัก | กรรจน | น้ำหนัก |
|--------------|----------------|---------|--------|----------------|---------|--------|---------|--------|---------|
| | | | | | | กรรจน | น้ำหนัก | กรรจน | น้ำหนัก |
| S-66020016-1 | ขาย | KPS | กรรจน | ราคาขาย/ลูกค้า | - | 0 / 10 | 998 | 0 / 10 | 998 |

รวมทั้งหมด

- 0 / 10 998 0 / 10 998

| | | |
|---------------------------|------------------|-----------------------------------|
| การตรวจสอบข้อมูลภาพสินค้า | การรับ-ส่งสินค้า | การขึ้นรถน้ำหนักกรรจน |
| ความขึ้น % | จำนวนรับ | น้ำหนักขึ้นรถ เวลา: 1/2/2023 9:02 |
| ขึ้น | คลังสินค้า | น้ำหนักขึ้นรถ เวลา: 1/2/2023 9:45 |
| | บริษัท | น้ำหนักสุทธิ 998 |
| ราคา/ราคา | ขึ้น | น้ำหนักส่วนต่าง 998 |
| ผู้ตรวจ | ผู้ส่ง | |

ห้องขึ้น บังอร พ่วงชัย

Page : 1 of 1

วันที่พิมพ์: 28/04/2023 11:45:25

G-FO-L3-C013073 11.9.60

ทะเบียนรถ : 71-7777 , 42-9350

S-66020809

DocNo(ส่งออก) : **S-66020809** /หมายเลขใบอนุญาต :

ค่าติดตั้งรอบ 100.00 บาท

| | | | ลูกค้า | | | สินค้า | | |
|--------------|--------------|--------|-------------|------------|---------|-----------|---------|------------|
| เลขที่ใบ | รายการสินค้า | Lot No | ชื่อ-ลูกค้า | บ้านเลขที่ | วงจรรอบ | หน่วยภาษี | วงจรรอบ | บ้านเลขที่ |
| S-66020809-1 | ยาง | 4.00 | รถจักรยาน | 89.00 | - | 100.00 | 4,810 | 8,700 |

รวมทั้งสิ้น - 87.00 4,610 87.00 4,890

| | | |
|--------------------------|------------------|----------------------|
| ค่าติดตั้งสายสัญญาณเสียง | การรับ-ส่งสินค้า | การตั้งน้ำหนักของชุด |
| ความขึ้น | จำนวนรับ | น้ำหนักซึ่งเข้า |
| อื่น | คลังสินค้า | น้ำหนักซึ่งออก |
| ราคา | น้ำหนัก | น้ำหนักสุทธิ |
| ผู้รับ | ผู้รับ | น้ำหนักส่วนต่าง |
| | | |

ห้องนี้ ใช้สำหรับ

Page 1 of 1

วันที่พิมพ์ 26/04/2023 13:03:33

S-66020809/26.04.23

ทะเบียนรถ : 71-7777 , 70-5749

S-66022706

DocNo(ส่งออก) : **S-66022706** /หมายเลขใบอนุญาต :

ค่าติดตั้งรอบ 100.00 บาท

| | | | | ลูกค้า | | สินค้า | | | |
|--------------|--------------|----------|-----------|-------------|------------|---------|------------|---------|------------|
| เลขที่ใบ | รายการสินค้า | เลขที่ใบ | สินค้า | ชื่อ-ลูกค้า | บ้านเลขที่ | วงจรรอบ | บ้านเลขที่ | วงจรรอบ | บ้านเลขที่ |
| S-66022706-1 | ยาง | 4.00 | รถจักรยาน | 89.00 | บ้านเลขที่ | 100.00 | 1.00 | 9,200 | 8,700 |

รวมทั้งสิ้น - 87.00 9,200 87.00 9,200

| | | |
|--------------------------|------------------|----------------------|
| ค่าติดตั้งสายสัญญาณเสียง | การรับ-ส่งสินค้า | การตั้งน้ำหนักของชุด |
| ความขึ้น | จำนวนรับ | น้ำหนักซึ่งเข้า |
| อื่น | คลังสินค้า | น้ำหนักซึ่งออก |
| ราคา | น้ำหนัก | น้ำหนักสุทธิ |
| ผู้รับ | ผู้รับ | น้ำหนักส่วนต่าง |
| | | |

ห้องนี้ ใช้สำหรับ

Page 1 of 1

วันที่พิมพ์ 26/04/2023 13:16:12

S-66022706/26.04.23

ทะเบียนรถ : รับส่งเอง @ 77-7777 , 80-7643

S-66030919

DocNo (แจ้งออก) : **S-66030919** หมายเลข : 00000000000000000000

ค่าคิดนอกคัน 200.00 บาท

| เลขที่ใบ | | รายการ | Lock No. | สินค้า | ชื่อ - สกุล | น้ำหนัก | กระสอบ | นมสุก | กระสอบ | น้ำหนัก |
|--------------|----|--------|----------------------|---------|-------------|----------|----------|-------|----------|----------|
| | | หน่วย | | | | กิโลกรัม | กิโลกรัม | ลิตร | กิโลกรัม | กิโลกรัม |
| S-66030919-1 | ทต | KPS | 00000000000000000000 | ข้าวสาร | นางสาว | - | 3,100 | 3,100 | 0,100 | 5,440 |

รวมทั้งสิ้น - 0,100 5,440 0,100 5,440

| | | |
|-------------------------|------------------|------------------------------------|
| การตรวจเช็คคุณภาพสินค้า | การรับ-ส่งสินค้า | การชั่งน้ำหนักนอกชั่งสุก |
| ความชื้น % | จำนวนรับ | น้ำหนักชั่งสุก เวลา: 9/3/2023 8:24 |
| อื่น | คลังสินค้า | น้ำหนักชั่งสุก เวลา: 9/3/2023 8:43 |
| | บริษัท | น้ำหนักสุก 5,440 |
| ตรวจสอบ | ผู้รับ | น้ำหนักส่วนต่าง 5,440 |
| ผู้ตรวจ | ผู้ส่ง | |

ห้องรับ ส่งสินค้า

ทะเบียนรถ : รับส่งเอง @ 77-7777 , 82-8981

T-66031223

DocNo (แจ้งออก) : **T-66031223** หมายเลข : 00000000000000000000

ค่าคิดนอกคัน 200.00 บาท

| เลขที่ใบ | | รายการ | Lock No. | สินค้า | ชื่อ - สกุล | น้ำหนัก | กระสอบ | นมสุก | กระสอบ | น้ำหนัก |
|--------------|----|--------|----------------------|---------|----------------|----------|----------|-------|----------|----------|
| | | หน่วย | | | | กิโลกรัม | กิโลกรัม | ลิตร | กิโลกรัม | กิโลกรัม |
| T-66031223-1 | ทต | KPS | 00000000000000000000 | ข้าวสาร | นางสาว จิตติพร | - | 0,100 | 3,100 | 0,100 | 3,100 |

รวมทั้งสิ้น - 0,100 3,100 0,100 3,100

| | | |
|-------------------------|------------------|-------------------------------------|
| การตรวจเช็คคุณภาพสินค้า | การรับ-ส่งสินค้า | การชั่งน้ำหนักนอกชั่งสุก |
| ความชื้น % | จำนวนรับ | น้ำหนักชั่งสุก เวลา: 12/3/2023 8:15 |
| อื่น | คลังสินค้า | น้ำหนักชั่งสุก เวลา: 12/3/2023 8:49 |
| | บริษัท | น้ำหนักสุก 3,100 |
| ตรวจสอบ | ผู้รับ | น้ำหนักส่วนต่าง 3,100 |
| ผู้ตรวจ | ผู้ส่ง | |

ห้องรับ ส่งสินค้า



เอกสารบันทึกการตรวจสอบตาข่าย
บริเวณพื้นที่ลานกองเก็บเชื้อเพลิง

บันทึกการตรวจสภาพตลาดขายถ่านกองเชื้อเพลิง ประจำปี ๒๕๕๔

[illegible]

หมายเหตุ - ความถี่ในการตรวจสอบ 1 เดือน/ครั้ง



เอกสารอบรมการสวมใส่ PPE



|  | | Occupational Health Safety and Environment Plan 2023 | | | | | | | | | |
|---|---|--|--|--|--|--|--|--|--|--|--|
| แผนงานด้านความปลอดภัย อาชีวอนามัยและสภาพแวดล้อมในการทำงาน ประจำปี 2566 | | | | | | | | | | | |
| D- การตรวจประเมินและค้นหาความเสี่ยงอันตรายจากสภาพแวดล้อมการทำงาน | | | | | | | | | | | |
| 30 | ตรวจสอบการปฏิบัติงานที่ใช้เครื่องหมายความปลอดภัยและไอซีพี | Plan Action | | | | | | | | | 2 ครั้ง/ปี จบ.วิชาชีพ |
| 31 | ตรวจสอบทัศนวิสัยที่ประกอบเป็นความเสี่ยง | Plan Action | | | | | | | | | ครั้ง/เดือน จบ.วิชาชีพ |
| 32 | อบรมการถามคำถามที่ถูกต้องเกี่ยวกับอันตรายส่วนบุคคล | Plan Action | | | | | | | | | 1 ครั้ง/ปี จบ.วิชาชีพ |
| E- การฝึกอบรมความรู้ด้านความปลอดภัย | | | | | | | | | | | |
| 33 | อบรมความรู้ด้านความปลอดภัยเกี่ยวกับจราจรในโรงงาน การขับขี่ยานยนต์ และการป้องกันและลดการบาดเจ็บจากอุบัติเหตุ | Plan Action | | | | | | | | | 1 ครั้ง/ปี จบ.วิชาชีพทุกคน |
| 34 | อบรมการแลกเปลี่ยนในการทำงานเกี่ยวกับแรงเหวี่ยง ความร้อน และฝุ่น | Plan Action | | | | | | | | | 1 ครั้ง/ปี จบ.วิชาชีพ |
| 35 | อบรมพนักงานใหม่ | Plan Action | | | | | | | | | เมื่อมีพนักงาน เริ่มงานใหม่ จบ.วิชาชีพ |
| 36 | อบรมความปลอดภัยให้ผู้รับเหมา | Plan Action | | | | | | | | | เมื่อมีผู้รับเหมา รายใหม่ จบ.วิชาชีพ |
| 37 | อบรมการควบคุมความปลอดภัยในการทำงานเกี่ยวกับไฟฟ้า | Plan Action | | | | | | | | | 1 ครั้ง/ปี จบ.วิชาชีพ/วิศวกร |
| 38 | อบรมการควบคุมความปลอดภัยในการทำงาน 6 ชั่วโมง | Plan Action | | | | | | | | | 1 ครั้ง/ปี จบ.วิชาชีพ |
| 39 | Safety Task ความปลอดภัยในการทำงาน | Plan Action | | | | | | | | | 6 ครั้ง/ปี G-PQ-ATP006/RO3/10 น.ก. 63 |



เอกสารอนุญาตจากหน่วยงานที่เกี่ยวข้องในการสูบน้ำ

ที่ อบ ๘๘๗๐๓/๓๒๑



สำนักงานเทศบาลตำบลสำโรง
อำเภอสำโรง อบ ๓๕๓๖๐

๒ มิถุนายน ๒๕๖๒

เรื่อง ขออนุญาตขุดเจาะหาน้ำจากคลองหนองมะรี (ข้างฟาร์มพัฒนา ๔)

เรียน ผู้จัดการ บริษัท ก้าวหน้าเพาเวอร์ ซัพพลาย จำกัด

อ้างถึง หนังสือ ที่ KPS ๐๖๐๐๒/๒๕๖๒ ลงวันที่ ๑๓ มิถุนายน ๒๕๖๒

ตามที่ บริษัท ก้าวหน้าเพาเวอร์ ซัพพลาย จำกัด ได้ขออนุญาตขุดเจาะหาน้ำจากคลองหนองมะรี (ข้างฟาร์มพัฒนา ๔) เนื่องจากบริษัท ก้าวหน้าเพาเวอร์ ซัพพลาย จำกัด เริ่มเปิดดำเนินการโรงงาไฟฟ้าชีวมวล ในการผลิตกระแสไฟฟ้า และไอน้ำ และทางโรงงานมีความต้องการในการใช้น้ำโดยขุดสูบน้ำจากคลองหนองมะรี ประมาณ ๒,๒๐๐ ลูกบาศก์เมตร/วัน ในช่วงเดือน พฤษภาคม-กันยายน ของทุกปี นั้น

เทศบาลตำบลสำโรง ได้พิจารณาแล้ว จึงให้ความอนุเคราะห์ให้ กับทางบริษัท ก้าวหน้าเพาเวอร์ ซัพพลาย จำกัด สามารถใช้น้ำจากคลองหนองมะรีได้ โดยไม่ส่งผลกระทบต่อความเดือดร้อนของประชาชน

จึงเรียนมาเพื่อโปรดทราบ

ขอแสดงความนับถือ



นายกเทศมนตรีตำบลสำโรง

กองช่าง

โทร ๐-๔๕๓๐-๓๑๒๒



ที่ อบ ๔๒๑๐๓/๓๗/๕

ที่ทำการองค์การบริหารส่วนตำบลบอน
อำเภอสำโรง อบ ๓๔๓๖๐

๑๗ มิถุนายน ๒๕๖๒

เรื่อง ขอความอนุเคราะห์ใช้น้ำจากร่องยาง

เรียน ผู้จัดการบริษัท ก้าวหน้าเพาเวอร์ ซัพพลาย จำกัด

อ้างถึง หนังสือ ที่ KPS ๐๖๐๐๑/๒๕๖๒ ลงวันที่ ๑๓ มิถุนายน ๒๕๖๒

ตามหนังสือที่อ้างถึง บริษัท ก้าวหน้าเพาเวอร์ ซัพพลาย จำกัด ได้จำกัด แจ้งขอความอนุเคราะห์ให้น้ำจากคลองร่องยาง ในพื้นที่ หมู่ ๔ บ้านห้องยาง ในช่วงเดือน พฤษภาคม - กันยายน ของทุกปี ที่มีปริมาณน้ำมากหรือน้ำหลากในช่วงฤดูฝนที่เป็นปริมาณน้ำส่วนเกิน โดยจะไม่มีผลกระทบต่อการใช้น้ำของพื้นที่ลุ่มน้ำคลองร่องยางแต่อย่างใด นั้น

องค์การบริหารส่วนตำบลบอนพิจารณาแล้ว อนุญาตให้ ทางบริษัทก้าวหน้าเพาเวอร์ - ซัพพลาย จำกัด ใช้น้ำจากคลองร่องยาง ในพื้นที่ หมู่ ๔ บ้านห้องยาง ตำบลบอน อำเภอสำโรง จังหวัดอุบลราชธานี ได้ตามที่ขอ

จึงเรียนมาเพื่อโปรดทราบ

ขอแสดงความนับถือ

จ.ส.



ปลัดองค์การบริหารส่วนตำบล ปฏิบัติหน้าที่
นายกองค์การบริหารส่วนตำบลบอน

กองช่าง

โทร. ๐ - ๔๕๒๕ - ๒๗๑๘

www.bon.go.th



เอกสารบันทึกปริมาณการรับน้ำจากคลองสาธารณะ

ข้อมูลการรับน้ำจากฝายเริ่ม 4 คลองร่องมะพร้าว ระหว่างเดือน พฤษภาคม - มิถุนายน 2566

| ช่วงวันที่/เดือน/ปี | ปริมาณน้ำที่รับน้ำทั้งหมด (ลบ.ม) | ปริมาณน้ำที่รับ / วัน (ลบ.ม.) |
|---|----------------------------------|-------------------------------|
| วันที่ 1 พฤษภาคม - 30 มิถุนายน ระยะเวลาจำนวน 2 เดือน | - | - |

ผู้จัดทำ
2 / 6 / 66

ผู้ตรวจสอบ
2 / 6 / 66

หมายเหตุ: น้ำชลประทานในการอุปโภคบริโภคสาธารณะวันละ 2,200 ลบ.ม.



เอกสารการตรวจสอบสภาพท่อส่งน้ำ



Q. 15



เอกสารใบเสร็จการสูบสิ่งปฏิกูลไปกำจัด



အိမ်ထောင်ရေးနှင့်

2231-3036-100

- ☒ KPP ☐ ใบปลิว/ใบปลิว ☐ ใบเสร็จ ใบบันทึก.....
☒ KPT ☐ ใบพิมพ์/ใบพิมพ์
☐ KLS ☐ ใบพิมพ์/ใบพิมพ์..... ☐ ใบพิมพ์/ใบพิมพ์
☐ KPS ☒ ใบพิมพ์/ใบพิมพ์..... ☐ ใบพิมพ์/ใบพิมพ์
☐ KNY ☐ ใบพิมพ์/ใบพิมพ์..... ☐ ใบพิมพ์/ใบพิมพ์

und 24 135

Ref. 2014/66...

mem. 4926/5 M2.

| ลำดับ | ITEMS | ราคา | จำนวนชิ้น | มูลค่ารวม | หมายเหตุ |
|----------|--|------|-----------|-----------|----------|
| 1. | ตุ๊กตาผ้า 920 - 11/10/01 KPS - 2 ชิ้น รองเท้า - 4 ชิ้น KIP - 2 ชิ้น รองเท้า - 1 ชิ้น | 1500 | 7 | | |
| ด้วยบัตร | มูลค่ารวม 1500 บาท | 1500 | | | |

YOUNG MAN

25/05/2024

၂၆၇၅

2015年12月23日

Figure 1

501

756

6. Conclusions

(2025-05-01)

($\frac{1}{2} \times 10^{-3}$ m)

G. EK-17-037295/ 16 d. e. CA

ใบคำขอซื้อ

หน่วยงาน

- ☐ KPP ☐ ใบเบิกเงินทดรอง ☐ โอนเงิน : โอนวันที่.....
☐ KPI ☐ ใบเบิกค่าใช้จ่ย ☐ ค่าเบี้ยประกัน
☒ KLS ☐ ค่าเช่า/ค่าใช้จ่ย..... ☐ ค่าเดินทาง/ค่ารถ
☒ KPS ☐ ใบเบิกค่าใช้จ่ย..... ☐ ค่าเช่า/ค่าใช้จ่ย.....
☐ KNY ☐ ใบเบิกเงิน..... ☐ ค่าเช่า/ค่าใช้จ่ย.....

เลขที่ 05124
 วันที่ 30/3/66
 เดือน 10/20/2020

| ลำดับ | รายการ | จำนวน | จำนวนเงิน | จำนวนเงิน | จำนวนเงิน |
|-------|------------------------|-------|-----------|-----------|-----------|
| 1. | ค่าเช่า/ค่าใช้จ่ย 1 ปี | 1500 | | | |
| | ค่าเช่า/ค่าใช้จ่ย 2 ปี | | | | |
| | KPP 2 ปี | | | | |
| | KPS 2 ปี | | | | |
| | KPS 2 ปี | | | | |
| รวม | รวม | 1500 | | | |

ผู้รับเงิน ผู้จ่ายเงิน ผู้รับเงิน ผู้จ่ายเงิน ผู้รับเงิน ผู้จ่ายเงิน
 (ผู้รับเงิน) (ผู้จ่ายเงิน) (ผู้รับเงิน) (ผู้จ่ายเงิน) (ผู้รับเงิน) (ผู้จ่ายเงิน)