

บทที่ 4

ผลการติดตามตรวจสอบผลกระทบสิ่งแวดล้อม

4.1 ผลการติดตามตรวจสอบผลกระทบสิ่งแวดล้อม

โครงการอาคารชุด นิว โนเบิล งามวงศ์วาน (Nue Noble Ngamwongwan) ของบริษัท คอนติเนนทัล ซีดี จำกัด ได้ทำการสรุปผลการติดตามตรวจสอบผลกระทบสิ่งแวดล้อมตามที่เสนอในรายงานการประเมินผลกระทบสิ่งแวดล้อมที่คณะกรรมการผู้ชำนาญการพิจารณารายงานการประเมินผลกระทบสิ่งแวดล้อมด้านอาคาร การจัดสรรที่ดินและบริการชุมชน เป็นผู้พิจารณาให้ความเห็นชอบ การติดตามตรวจสอบผลกระทบสิ่งแวดล้อม ระหว่างเดือนกรกฎาคม-ตุลาคม 2565 มีรายละเอียดแสดงดัง ตารางที่ 4.1-1

ตารางที่ 4.1-1 สรุปผลการปฏิบัติตามมาตรการติดตามตรวจสอบผลกระทบสิ่งแวดล้อม โครงการอาคารชุด นิว โนเบิล งามวงศ์วาน (Nue Noble Ngamwongwan)
(ระยะสิ้นสุดการก่อสร้าง) ระหว่างเดือนกรกฎาคม-ตุลาคม 2565

คุณภาพสิ่งแวดล้อม	ดัชนีที่ตรวจวัด	จุดเก็บตัวอย่าง	ความถี่ของการตรวจวัด	ผลการปฏิบัติตามมาตรการที่กำหนด	เอกสารอ้างอิง
1. ช่วงก่อนก่อสร้างและ รื้อถอน	- รื้อรอบโครงการ	- พื้นที่ก่อสร้าง	- ทุกวัน ตลอดระยะเวลาการ ก่อสร้าง	- โครงการจัดให้มีเจ้าหน้าที่ตรวจสอบความคงทน แข็งแรงของรื้อรอบโครงการ	-
2. ดิน และการชะล้าง พังทลาย	- เศษดิน เศษวัสดุก่อสร้าง	- ถนนและท่อระบายน้ำ บริเวณพื้นที่ก่อสร้าง	- ทุกวัน ตลอดระยะเวลาการ ก่อสร้าง	- โครงการจัดให้มีคนงานคอยกวาดเศษดิน หิน เศษ วัสดุก่อสร้างบริเวณทางเข้า-ออกโครงการอยู่เสมอ	- ดังภาพที่ 4.4-5
	- การเคลื่อนตัวของดินว่ามี การเคลื่อนตัวหรือไม่	- บริเวณก่อสร้างระบบ สาธารณูปโภคใต้ดิน และ ฐานราก	- ทุกวัน ตลอดระยะเวลาการ ทำฐานราก	- ปัจจุบันโครงการอยู่ในช่วงงานโครงสร้าง ขณะ ดำเนินการโครงการมีการติดตั้งอุปกรณ์วัดการเคลื่อน ตัวของดินภายในพื้นที่โครงการ	- ดังภาพที่ 4.4-6
3. คุณภาพอากาศ	- การล้างล้อรถบรรทุก	- ทางเข้า-ออกพื้นที่ก่อสร้าง	- ทุกวัน ตลอดระยะเวลามีการ บรรทุกดิน และวัสดุก่อสร้าง	- ปัจจุบันโครงการได้ดำเนินการก่อสร้างแล้วเสร็จ และฝังกลบพื้นที่ล้างล้อเรียบร้อยแล้ว ทั้งนี้ขณะ ดำเนินการก่อสร้างโครงการได้จัดให้มีคนงานทำ ความสะอาดล้อรถบรรทุกก่อนออกจากโครงการทุก ครั้งเพื่อป้องกันเศษวัสดุร่วงหล่นบนถนนสาธารณะ	- ดังภาพที่ 4.4-5
	- การปกคลุม	- พื้นที่ก่อสร้าง	- ทุกวัน ตลอดระยะเวลามีการ บรรทุกดิน และวัสดุก่อสร้าง	- โครงการกำชับให้คนขับรถบรรทุกใช้ผ้าใบปิดคลุม ท้ายรถบรรทุกทุกครั้งก่อนออกจากโครงการ	- ดังภาพที่ 4.4-7
	- ความเร็ว - ช่วงเวลาทำงาน	- พื้นที่ก่อสร้าง	- ทุกวัน ตลอดระยะเวลาการ ก่อสร้าง	- โครงการจัดช่วงเวลาการขนส่งให้อยู่นอกช่วงเวลา เร่งด่วน พร้อมกำชับพนักงานขับรถปฏิบัติตามกฎ จราจรอย่างเคร่งครัดและขับรถอย่างระมัดระวัง พร้อมทั้งติดป้ายจำกัดความเร็วรถไม่เกิน 20 กิโลเมตร/ชั่วโมง ภายในพื้นที่โครงการ	- ดังภาพที่ 4.4-8

[illegible]

ตารางที่ 4.1-1 (ต่อ) สรุปผลการปฏิบัติตามมาตรการติดตามตรวจสอบผลกระทบสิ่งแวดล้อม โครงการอาคารชุด นิว โนเบิล งามวงศ์วาน (Nue Noble Ngamwongwan)
(ระยะสิ้นสุดการก่อสร้าง) ระหว่างเดือนกรกฎาคม-ตุลาคม 2565

คุณภาพสิ่งแวดล้อม	ดัชนีที่ตรวจวัด	จุดเก็บตัวอย่าง	ความถี่ของการตรวจวัด	ผลการปฏิบัติตามมาตรการที่กำหนด	เอกสารอ้างอิง
3. คุณภาพอากาศ (ต่อ)	- การทำงานของเครื่องจักรกล	- พื้นที่โครงการ	- ตามคำแนะนำในคู่มือของอุปกรณ์เป็นประจำ	- โครงการกำหนดให้มีการตรวจสอบสภาพและการทำงานของเครื่องจักรกลที่ใช้ในการก่อสร้างอยู่เสมอ และจัดให้มีวิธีการซ่อมบำรุงที่ถูกต้องวิธี	- ภาคผนวกที่ 14
	- ค่าฝุ่นละอองขนาดเล็กกว่า 2.5 ไมครอน (PM-2.5) จากกรมควบคุมมลพิษ	- พื้นที่โครงการ	- ทุกวันตลอดระยะเวลาก่อสร้าง	- โครงการมีการติดตามสถานการณ์คุณภาพอากาศจากกรมควบคุมมลพิษ หรือหน่วยงานที่เกี่ยวข้องอยู่เสมอ หากพบว่าค่าฝุ่นละอองขนาดเล็กกว่า 2.5 ไมครอน (PM-2.5) เกินค่ามาตรฐาน โครงการจะหยุดกิจกรรมที่ก่อให้เกิดฝุ่นละอองขนาดเล็กทันที	-
4. ระดับเสียง	- Leq 24 hr., Lmax, L90 และเสียงรบกวน ช่วงทำฐานราก 1 วันต่อเนื่อง หลังจากนั้น 3 วันต่อเนื่อง	- ทิศใต้ของโครงการ	- ทุกวันช่วงทำฐานรากโดยรายงานผลทุกสัปดาห์หลังจากนั้นตรวจวัดเดือนละ 1 ครั้ง ตลอดระยะเวลาก่อสร้าง	- โครงการได้จัดจ้างให้บริษัท เอ็นไวแล็บ จำกัด ดำเนินการตรวจวัดคุณภาพสิ่งแวดล้อมตามมาตรการที่กำหนด	- ภาคผนวกที่ 24
5. ความสั่นสะเทือน	- PPV, Hz เป็นเวลา 1 วันต่อเนื่อง	- พื้นที่โครงการ	- ทุกวันช่วงทำฐานรากโดยรายงานผลทุกสัปดาห์หลังจากนั้นตรวจวัดเดือนละ 1 ครั้ง ตลอดระยะเวลาก่อสร้าง	- โครงการได้จัดจ้างให้บริษัท เอ็นไวแล็บ จำกัด ดำเนินการตรวจวัดคุณภาพสิ่งแวดล้อมตามมาตรการที่กำหนด	- ภาคผนวกที่ 24

ตารางที่ 4.1-1 (ต่อ) สรุปผลการปฏิบัติตามมาตรการติดตามตรวจสอบผลกระทบสิ่งแวดล้อม โครงการอาคารชุด นิว โนเบิล งามวงศ์วาน (Nue Noble Ngamwongwan)
(ระยะสิ้นสุดการก่อสร้าง) ระหว่างเดือนกรกฎาคม-ตุลาคม 2565

คุณภาพสิ่งแวดล้อม	ดัชนีที่ตรวจวัด	จุดเก็บตัวอย่าง วิธีการจัดการ	ความถี่ของการตรวจวัด	ผลการปฏิบัติตามมาตรการที่กำหนด	เอกสารอ้างอิง
6. การเกิดแผ่นดินไหว	- ตรวจสอบการก่อสร้างอาคาร โครงการ	- พื้นที่โครงการ	- ทุกวัน ตลอดระยะเวลา ก่อสร้าง	- โครงการจัดให้มีวิศวกรควบคุมงานก่อสร้าง ให้เป็นไปตามแบบแปลนที่กำหนดไว้	- ภาคผนวกที่ 13
7. การใช้น้ำ	- สภาพการใช้งานของถังสำรองน้ำ ใช้	- ถังสำรองน้ำใช้ บริเวณพื้นที่ ก่อสร้าง	- เดือนละ 1 ครั้ง ตลอด ระยะเวลาก่อสร้าง	- โครงการจัดให้มีเจ้าหน้าที่ตรวจสอบถังเก็บ น้ำใช้อยู่เสมอ หากพบการชำรุดจะทำการ ซ่อมแซมทันที	-
8. การใช้ไฟฟ้า	- สภาพการใช้งานของระบบไฟฟ้า และแสงสว่าง	- ระบบไฟฟ้า และแสงสว่าง พื้นที่ก่อสร้าง	- เดือนละ 1 ครั้ง ตลอด ระยะเวลาก่อสร้าง	- โครงการจัดให้มีเจ้าหน้าที่ตรวจสอบระบบ ไฟฟ้า และแสงสว่างให้พร้อมใช้งานอยู่เสมอ หากพบการชำรุดจะทำการแก้ไขทันที	- ดังภาพที่ 4.4-9
9. การจัดการขยะมูล ฝอย	- สภาพของถังขยะต้องไม่ชำรุด พร้อมใช้งานเสมอ และต้องเพียงพอ ต่อปริมาณขยะ	- พื้นที่โครงการ	- เดือนละ 1 ครั้ง ตลอด ระยะเวลาก่อสร้าง	- โครงการจัดให้มีภาชนะรองรับมูลฝอย พร้อม ทั้งติดป้ายช่วยกันรักษาความสะอาด และมีการ ตรวจสอบสภาพของถังขยะไม่ให้ชำรุดและ พร้อมใช้งานเสมอ	- ดังภาพที่ 4.4-10
10. การระบายน้ำ	- ประสิทธิภาพของระบบระบายน้ำ และบ่อดักขยะ-ทราย	- พื้นที่โครงการ	- เดือนละ 1 ครั้ง ตลอด ระยะเวลาก่อสร้าง	- โครงการจัดให้มีรางระบายน้ำรอบพื้นที่ โครงการ พร้อมทั้งจัดให้มีบ่อดักตะกอน บริเวณพื้นที่ก่อสร้าง ก่อนระบายเฉพาะน้ำใส ออกนอกพื้นที่โครงการ	- ดังภาพที่ 4.4-11

ตารางที่ 4.1-1 (ต่อ) สรุปผลการปฏิบัติตามมาตรการติดตามตรวจสอบผลกระทบสิ่งแวดล้อม โครงการอาคารชุด นิว โนเบิล งามวงศ์วาน (Nue Noble Ngamwongwan)
(ระยะสิ้นสุดการก่อสร้าง) ระหว่างเดือนกรกฎาคม-ตุลาคม 2565

คุณภาพสิ่งแวดล้อม	ดัชนีที่ตรวจวัด	จุดเก็บตัวอย่าง วิธีการจัดการ	ความถี่ของการตรวจวัด	ผลการปฏิบัติตามมาตรการที่กำหนด	เอกสารอ้างอิง
11. การบำบัดน้ำเสีย	- ประสิทธิภาพการทำงานของระบบบำบัดน้ำเสีย	- ระบบบำบัดน้ำเสียบริเวณพื้นที่ก่อสร้าง	- ตามคู่มือดูแลระบบบำบัดน้ำเสีย	- โครงการติดตั้งถังบำบัดน้ำเสีย เพื่อบำบัดค่าน้ำเสียให้อยู่ในเกณฑ์มาตรฐาน	- ดังภาพที่ 4.4-12
	- pH, BOD - SS, Settleable Solids, TDS - Sulfide - TKN - Fat Oil & Grease	- ระบบบำบัดน้ำเสียบริเวณพื้นที่ก่อสร้าง	- เดือนละ 1 ครั้ง ตลอดระยะเวลาก่อสร้าง	- โครงการได้จัดจ้างให้บริษัท เอ็นไวแล็บ จำกัด ดำเนินการตรวจวัดคุณภาพสิ่งแวดล้อมตามมาตรการที่กำหนด	- ภาคผนวกที่ 24
	- ความสะอาดของห้องน้ำและห้องส้วมต้องไม่มีกลิ่นรบกวน ไม่มีน้ำขังและไหลออกสู่ภายนอก		- ทุกวัน ตลอดระยะเวลาก่อสร้าง	- โครงการจัดให้มีคนงานทำความสะอาดห้องน้ำอยู่เสมอ เพื่อป้องกันกลิ่นรบกวนไปยังพื้นที่ข้างเคียง	- ดังภาพที่ 4.4-13
12. การคมนาคม	- ความเร็วของรถบรรทุกขนส่งวัสดุก่อสร้างวิ่งเข้า-ออกโครงการตามกฎหมายกำหนด	- บริเวณทางเข้า-ออกพื้นที่โครงการ	- ทุกวัน ตลอดระยะเวลาก่อสร้าง	- โครงการกำชับพนักงานขับรถปฏิบัติตามกฎจราจรอย่างเคร่งครัดและขับรถอย่างระมัดระวังด้วยความเร็วไม่เกิน 20 กิโลเมตร/ชั่วโมง	- ดังภาพที่ 4.4-8
	- ช่วงเวลาการขนส่งวัสดุให้อยู่ในช่วงเวลาตามที่กฎหมายกำหนด	- พนักงานขับรถขนส่งวัสดุ	- ทุกวัน ตลอดระยะเวลาก่อสร้าง	- โครงการจัดช่วงเวลาการขนส่งให้อยู่นอกช่วงเวลาเร่งด่วน พร้อมกำชับพนักงานขับรถปฏิบัติตามกฎจราจรอย่างเคร่งครัด	- ดังภาพที่ 4.4-14

ตารางที่ 4.1-1 (ต่อ) สรุปผลการปฏิบัติตามมาตรการติดตามตรวจสอบผลกระทบสิ่งแวดล้อม โครงการอาคารชุด นิว โนเบิล งามวงศ์วาน (Nue Noble Ngamwongwan)
(ระยะสิ้นสุดการก่อสร้าง) ระหว่างเดือนกรกฎาคม-ตุลาคม 2565

คุณภาพสิ่งแวดล้อม	ดัชนีที่ตรวจวัด	จุดเก็บตัวอย่าง วิธีการจัดการ	ความถี่ของการตรวจวัด	ผลการปฏิบัติตามมาตรการที่กำหนด	เอกสารอ้างอิง
12. การคมนาคม (ต่อ)	- กวาดขึ้นและตรวจสอบประวัติของพนักงานขับรถว่าไม่มีการใช้สารกระตุ้นออกฤทธิ์ต่อจิตประสาทและห้ามดื่มสุราขณะปฏิบัติงาน	- พนักงานขับรถขนส่งวัสดุ	- ทุกวัน ตลอดระยะเวลาก่อสร้าง	- โครงการกวดขันและมีการตรวจสอบประวัติพนักงานขับรถ โดยออกกฎระเบียบห้ามดื่มสุราและใช้สารเสพติดขณะปฏิบัติงาน	- ดังภาคผนวกที่ 15
	- รถบรรทุกวัสดุก่อสร้างต้องมีการทำประกันอุบัติเหตุตลอดระยะเวลาที่วิ่งและก่อสร้างโครงการ และเมื่อมีการชำรุดเสียหาย เกิดขึ้นจากรถบรรทุกวัสดุก่อสร้าง จะต้องดำเนินการแก้ไขให้กลับมาอยู่ในสภาพดีดังเดิม	- บริเวณพื้นที่ก่อสร้าง	- ทุกวัน ตลอดระยะเวลาก่อสร้าง	- โครงการได้จัดทำประกันอุบัติเหตุสำหรับรถบรรทุกวัสดุก่อสร้างตลอดระยะเวลาที่วิ่งและก่อสร้างโครงการ ทั้งนี้ความเสียหายโครงการจะดำเนินการแก้ไขซ่อมแซมให้กลับมาอยู่ในสภาพดีดังเดิมโดยทันที	- ภาคผนวกที่ 7
	- ป้ายสัญญาณจราจรและไฟส่องสว่างบริเวณด้านหน้าโครงการ และทางเข้า-ออกในช่วงเวลากลางคืน	- บริเวณทางเข้า-ออกพื้นที่โครงการ	- ทุกวัน ตลอดระยะเวลาก่อสร้าง	- โครงการจัดให้มีป้ายสัญญาณจราจรและไฟส่องสว่างบริเวณด้านหน้าโครงการ และทางเข้า-ออกในช่วงเวลากลางคืน	- ดังภาพที่ 4.4-15 - ดังภาพที่ 4.4-16
	- เจ้าหน้าที่รักษาความปลอดภัยอำนวยความสะดวกการจราจรตลอดเวลาการก่อสร้างในช่วงขนส่งดิน วัสดุก่อสร้างและคนงาน	- เจ้าหน้าที่รักษาความปลอดภัยของโครงการ	- ทุกวัน ตลอดระยะเวลาก่อสร้าง	- โครงการจัดให้มีเจ้าหน้าที่รักษาความปลอดภัย (รปภ.) คอยอำนวยความสะดวกแก่รถบรรทุกที่เข้า-ออกโครงการ	- ดังภาพที่ 4.4-17

ตารางที่ 4.1-1 (ต่อ) สรุปผลการปฏิบัติตามมาตรการติดตามตรวจสอบผลกระทบสิ่งแวดล้อม โครงการอาคารชุด นิว โนเบิล งามวงศ์วาน (Nue Noble Ngamwongwan)
(ระยะสิ้นสุดการก่อสร้าง) ระหว่างเดือนกรกฎาคม-ตุลาคม 2565

คุณภาพสิ่งแวดล้อม	ดัชนีที่ตรวจวัด	จุดเก็บตัวอย่าง วิธีการจัดการ	ความถี่ของการตรวจวัด	ผลการปฏิบัติตามมาตรการที่กำหนด	เอกสารอ้างอิง
12. การคมนาคม (ต่อ)	- พื้นที่จอดรถยนต์ และกองเก็บวัสดุ ก่อสร้างภายใน โครงการอย่าง เพียงพอ	- บริเวณพื้นที่ก่อสร้าง	- ทุกวัน ตลอดระยะเวลา ก่อสร้าง	- โครงการจัดให้มีพื้นที่จอดรถยนต์ และ Store จัดเก็บวัสดุอุปกรณ์การก่อสร้างภายในพื้นที่ โครงการ	- ดังภาพที่ 4.4-18 - ดังภาพที่ 4.4-19
	- ห้ามจอดรถบรรทุกและกองวัสดุ ก่อสร้าง	- บริเวณไหล่ทางถนนงามวงศ์ วาน	- ทุกวัน ตลอดระยะเวลา ก่อสร้าง	- โครงการกำชับให้คนขับรถห้ามจอด รถบรรทุกและกองวัสดุก่อสร้างในพื้นที่ สาธารณะ	- ดังภาพที่ 4.4-20
	- ฝ่าใบคลุมวัสดุก่อสร้างขณะขนส่ง เพื่อป้องกันการตกหล่นและกรณีที่เกิด ความยาวของวัสดุก่อสร้างมากกว่า กระเบาะบรรทุกจะต้องติดสัญญาณให้ รถยนต์ที่ตามหลังมองเห็นชัดเจน และเป็นไปตามข้อกำหนดของ กรมการขนส่งทางบก	- รถบรรทุก วัสดุก่อสร้าง โครงการ	- เดือนละ 1 ครั้ง ตลอด ระยะเวลาก่อสร้าง	- โครงการกำชับให้คนขับรถบรรทุกใช้ผ้าใบ ปิดคลุมท้ายรถบรรทุกทุกครั้งก่อนออกจาก โครงการ	- ดังภาพที่ 4.4-7
13. การใช้ประโยชน์ ที่ดิน	- ขนาดพื้นที่ใช้สอยอาคาร - ระยะถอยร่นของอาคาร - ความสูงอาคาร	- บริเวณพื้นที่โครงการ และ อาคารโครงการ	- ตลอดระยะเวลาก่อสร้าง	- โครงการจัดให้มีวิศวกรควบคุมงานก่อสร้าง ให้เป็นไปตามแบบแปลนที่กำหนดไว้	- ภาคผนวกที่ 13
14. การสื่อสาร และ การโทรคมนาคม	- การบดบังสัญญาณโทรทัศน์และ วิทยุจากตัวอาคารโครงการ กับ บ้านพักอาศัยโดยรอบโครงการใน ระยะ 100 เมตร	- บริเวณโดยรอบพื้นที่โครงการ ในระยะ 100 เมตร	- ตลอดระยะเวลาก่อสร้าง	- โครงการจัดให้มีเจ้าหน้าที่เข้าพบปะบ้าน ข้างเคียง เพื่อสอบถามถึงผลกระทบที่อาจได้รับ จากพื้นที่ก่อสร้างอยู่เสมอ	- ดังภาพที่ 4.4-21

ตารางที่ 4.1-1 (ต่อ) สรุปผลการปฏิบัติตามมาตรการติดตามตรวจสอบผลกระทบสิ่งแวดล้อม โครงการอาคารชุด นิว โนเบิล งามวงศ์วาน (Nue Noble Ngamwongwan)
(ระยะสิ้นสุดการก่อสร้าง) ระหว่างเดือนกรกฎาคม-ตุลาคม 2565

คุณภาพสิ่งแวดล้อม	ดัชนีที่ตรวจวัด	จุดเก็บตัวอย่าง วิธีการจัดการ	ความถี่ของการตรวจวัด	ผลการปฏิบัติตามมาตรการที่กำหนด	เอกสารอ้างอิง
15. การมีส่วนร่วมของประชาชน	- ความเดือดร้อนหรือเรื่องร้องเรียนของเจ้าของอาคารหรือบ้านพักอาศัยใกล้เคียงจากการก่อสร้าง	- อาคารและบ้านพักอาศัยโดยรอบโครงการในระยะ 100 เมตร	- ทุกสัปดาห์ ตลอดระยะเวลาการก่อสร้าง	- โครงการจัดให้มีเจ้าหน้าที่เข้าพบปะบ้านข้างเคียง เพื่อสอบถามถึงผลกระทบที่อาจได้รับจากพื้นที่ก่อสร้างอยู่เสมอ	- ดังภาพที่ 4.4-21
	- สำรวจความคิดเห็นของประชาชน สถานประกอบการและหน่วยงานที่เกี่ยวข้อง ทั้งแง่ภาวะการเปลี่ยนแปลง ปัญหาและความเดือดร้อน ตลอดจนความต้องการที่มีต่อโครงการ ในพื้นที่ระยะประชิดพื้นที่ระยะ 100 เมตรจากขอบพื้นที่โครงการพื้นที่อ่อนไหวและพื้นที่ตามแนวเส้นทางทางขนส่งวัสดุและอุปกรณ์ก่อสร้าง	- ประชาชน สถานประกอบการและหน่วยงานที่เกี่ยวข้อง ในพื้นที่ระยะประชิดพื้นที่รัศมี 100 เมตร จากขอบพื้นที่โครงการพื้นที่อ่อนไหวและพื้นที่ตามแนวเส้นทางทางขนส่งวัสดุและอุปกรณ์ก่อสร้าง	- ปีละ 1 ครั้ง ตลอดระยะเวลาการก่อสร้าง	- โครงการจัดให้มีการสำรวจความคิดเห็นของประชาชนที่อาจได้รับผลกระทบจากโครงการ ดำเนินการจัดทำปีละ 1 ครั้ง โดยได้ดำเนินการเมื่อเดือนพฤษภาคม 2565 เรียบร้อยแล้ว	-

ตารางที่ 4.1-1 (ต่อ) สรุปผลการปฏิบัติตามมาตรการติดตามตรวจสอบผลกระทบสิ่งแวดล้อม โครงการอาคารชุด นิว โนเบิล งามวงศ์วาน (Nue Noble Ngamwongwan)
(ระยะสิ้นสุดการก่อสร้าง) ระหว่างเดือนกรกฎาคม-ตุลาคม 2565

คุณภาพสิ่งแวดล้อม	ดัชนีที่ตรวจวัด	จุดเก็บตัวอย่าง วิธีการจัดการ	ความถี่ของการตรวจวัด	ผลการปฏิบัติตามมาตรการที่กำหนด	เอกสารอ้างอิง
16. การสาธารณสุข	- โรคติดต่อ หรือพาหะนำโรคติดต่อร้ายแรง	- พื้นที่ก่อสร้าง และบ้านพักคนงาน	- ทุกๆ 3 เดือน/ครั้ง ตลอดระยะเวลาก่อสร้างโครงการ	- โครงการมีการตรวจสอบสุขภาพคนงานก่อนเข้าทำงาน	- ภาคผนวกที่ 18
	- ความเดือดร้อนหรือเรื่องร้องเรียนของเจ้าของอาคารหรือบ้านพักอาศัยใกล้เคียงจากการก่อสร้าง	- อาคารและ บ้านพักอาศัยโดยรอบโครงการในระยะ 100 เมตร	- ทุกสัปดาห์ ตลอดระยะเวลาก่อสร้างโครงการ	- โครงการจัดให้มีเจ้าหน้าที่เข้าพบปะบ้านข้างเคียง เพื่อสอบถามถึงผลกระทบที่อาจได้รับจากพื้นที่ก่อสร้างอยู่เสมอ	- ดังภาพที่ 4.4-21
17. อาชีวอนามัยและความปลอดภัย	- ประสิทธิภาพ ความแข็งแรงและทนทานของอุปกรณ์ต่างๆ เช่น บันจัน ลิฟต์โดยสารและขนส่งวัสดุ ก่อสร้าง กระเช้าแขวนไฟฟ้า นั่งร้าน ลวดสลิงและอุปกรณ์ป้องกันอันตรายส่วนบุคคล	- พื้นที่ก่อสร้าง	- ทุกวัน ตลอดระยะเวลาก่อสร้าง	- โครงการจัดให้มีการตรวจสอบเครื่องจักรกลที่ใช้ในการก่อสร้างให้อยู่ในสภาพดีเสมอ พร้อมทั้งได้จัดเตรียมอุปกรณ์ป้องกันอันตรายส่วนบุคคลสำหรับคนงาน และกำชับให้สวมใส่ทุกครั้งขณะปฏิบัติงาน เพื่อความปลอดภัยในขณะดำเนินงานก่อสร้าง	- ดังภาคผนวกที่ 14
	- ป้ายประกาศหรือสัญญาณเตือนรักษาความปลอดภัย บริเวณพื้นที่ก่อสร้าง	- พื้นที่ก่อสร้าง	- ทุกวัน ตลอดระยะเวลาก่อสร้าง	- โครงการจัดให้มีเจ้าหน้าที่รักษาความปลอดภัยคอยดูแลไม่ให้ผู้ที่ไม่เกี่ยวข้องเข้ามาภายในบริเวณพื้นที่ก่อสร้าง พร้อมทั้งได้ติดป้ายเตือนอันตรายต่างๆ บริเวณพื้นที่โครงการ	- ดังภาพที่ 4.4-17

ตารางที่ 4.1-1 (ต่อ) สรุปผลการปฏิบัติตามมาตรการติดตามตรวจสอบผลกระทบสิ่งแวดล้อม โครงการอาคารชุด นิว โนเบิล งามวงศ์วาน (Nue Noble Ngamwongwan)
(ระยะสิ้นสุดการก่อสร้าง) ระหว่างเดือนกรกฎาคม-ตุลาคม 2565

คุณภาพสิ่งแวดล้อม	ดัชนีที่ตรวจวัด	จุดเก็บตัวอย่าง วิธีการจัดการ	ความถี่ของการตรวจวัด	ผลการปฏิบัติตามมาตรการที่กำหนด	เอกสารอ้างอิง
17. อากาศในร่มและความปลอดภัย (ต่อ)	- เจ้าหน้าที่ความปลอดภัยวิชาชีพ และ เจ้าหน้าที่รักษาความปลอดภัย	- พื้นที่ก่อสร้าง	- ทุกวัน ตลอดระยะเวลาก่อสร้าง	- โครงการจัดให้มีเจ้าหน้าที่ความปลอดภัยวิชาชีพ (จป.) และเจ้าหน้าที่รักษาความปลอดภัย (รปภ.) ประจำพื้นที่โครงการ	- ดังภาพที่ 4.4-17 - ภาคผนวกที่ 20
	- การอบรมหรือคู่มือปฏิบัติงานด้านความปลอดภัยอาชีวอนามัยและสิ่งแวดล้อม	- พื้นที่ก่อสร้าง	- เดือนละ 1 ครั้ง ตลอดระยะเวลาก่อสร้างโครงการ	- โครงการจัดให้มีเจ้าหน้าที่ความปลอดภัยในการทำงาน (จป.) ประจำโครงการ ทำหน้าที่อบรมชี้แจงเกี่ยวกับมาตรการรักษาความปลอดภัยให้แก่คนงานก่อสร้างและหัวหน้าคนงาน พร้อมทั้งจัดให้มีคู่มือรักษาความปลอดภัยสำหรับการใช้ในการปฏิบัติงานได้อย่างถูกต้องและปลอดภัย	- ดังภาคผนวกที่ 17 - ดังภาคผนวกที่ 20
	- การจ่อรถบรรทุกขนส่งวัสดุ ก่อสร้างรถยนต์ผู้รับเหมาก่อสร้าง หรือวางวัสดุก่อสร้างกีดขวาง บริเวณถนนงามวงศ์วานและถนน สาธารณะที่เกี่ยวข้อง	- ถนนงามวงศ์วาน และถนน สาธารณะที่เกี่ยวข้อง	- ทุกวัน ตลอดระยะเวลาก่อสร้าง	- โครงการจัดให้มีพื้นที่จ่อรถขนส่งวัสดุ ก่อสร้าง รถยนต์ผู้รับเหมาก่อสร้างไว้ภายในพื้นที่โครงการ	- ดังภาพที่ 4.4-18

ตารางที่ 4.1-1 (ต่อ) สรุปผลการปฏิบัติตามมาตรการติดตามตรวจสอบผลกระทบสิ่งแวดล้อม โครงการอาคารชุด นิว โนเบิล งามวงศ์วาน (Nue Noble Ngamwongwan)
(ระยะสิ้นสุดการก่อสร้าง) ระหว่างเดือนกรกฎาคม-ตุลาคม 2565

คุณภาพสิ่งแวดล้อม	ดัชนีที่ตรวจวัด	จุดเก็บตัวอย่าง วิธีการจัดการ	ความถี่ของการตรวจวัด	ผลการปฏิบัติตามมาตรการที่กำหนด	เอกสารอ้างอิง
17. อากาศในร่มและความปลอดภัย (ต่อ)	- สภาพการใช้งานของอุปกรณ์ป้องกันอันตรายส่วนบุคคล	- อุปกรณ์ป้องกันอันตรายส่วนบุคคลพื้นที่ก่อสร้าง	- ทุกวัน ตลอดระยะเวลาก่อสร้าง	- โครงการได้จัดเตรียมอุปกรณ์ป้องกันอันตรายส่วนบุคคลสำหรับคนงาน และกำชับให้สวมใส่ทุกครั้งขณะปฏิบัติงานเพื่อความปลอดภัยในขณะดำเนินงานก่อสร้าง	- ดังภาพที่ 4.4-22
	- สภาพการใช้งานของอุปกรณ์ป้องกันอันตรายจากการพลัดตกจากที่สูงและการพังทลาย	- อุปกรณ์ป้องกันอันตรายจากการพลัดตกจากที่สูงและการพังทลายบริเวณพื้นที่ก่อสร้าง	- ทุกวัน ตลอดระยะเวลาก่อสร้าง	- โครงการจัดให้มีคนงานคอยทำความสะอาดบริเวณพื้นที่โครงการเป็นประจำทุกวัน พร้อมทั้งจัดให้มี Store และพื้นที่กองเก็บเศษวัสดุก่อสร้างอย่างเป็นระเบียบเรียบร้อยภายในพื้นที่โครงการ	- ดังภาพที่ 4.4-5 - ดังภาพที่ 4.4-19
	- ความสะอาดและการจัดวางวัสดุอุปกรณ์อย่างมีระเบียบภายในพื้นที่ก่อสร้าง	- ภายในพื้นที่โครงการ และบริเวณพื้นที่ก่อสร้าง	- ทุกวัน ตลอดระยะเวลาก่อสร้าง	- โครงการได้ติดตั้งไฟฟ้าส่องสว่างอย่างเพียงพอรอบพื้นที่โครงการ	- ดังภาพที่ 4.4-16
	- แสงสว่างและการระบายอากาศที่เพียงพอต่อการปฏิบัติงาน	- ภายในพื้นที่โครงการ	- ทุกวัน ตลอดระยะเวลาก่อสร้าง	- โครงการจัดให้มีคู่มือรักษาความปลอดภัยเกี่ยวกับการใช้เครื่องจักร เครื่องมือ และอุปกรณ์สำหรับใช้ควบคู่ในการปฏิบัติงานได้อย่างถูกต้องและปลอดภัย	- ภาคผนวกที่ 17
	- คู่มือการใช้งาน การบำรุงดูแลรักษาอุปกรณ์ป้องกันอัคคีภัย รวมทั้งเครื่องจักรอุปกรณ์ทุกชนิดของโครงการ	- คู่มือการใช้งาน การบำรุงดูแลรักษาอุปกรณ์ป้องกันอัคคีภัย เครื่องจักรอุปกรณ์ทุกชนิดของโครงการ ตามคำแนะนำของผู้ผลิตอุปกรณ์แต่ละชนิด	- เดือนละ 1 ครั้ง ตลอดระยะเวลาก่อสร้างโครงการ		

ตารางที่ 4.1-1 (ต่อ) สรุปผลการปฏิบัติตามมาตรการติดตามตรวจสอบผลกระทบสิ่งแวดล้อม โครงการอาคารชุด นิว โนเบิล งามวงศ์วาน (Nue Noble Ngamwongwan)
(ระยะสิ้นสุดการก่อสร้าง) ระหว่างเดือนกรกฎาคม-ตุลาคม 2565

คุณภาพสิ่งแวดล้อม	ดัชนีที่ตรวจวัด	จุดเก็บตัวอย่าง วิธีการจัดการ	ความถี่ของการตรวจวัด	ผลการปฏิบัติตามมาตรการที่กำหนด	เอกสารอ้างอิง
17. อากาศในร่มและ ความปลอดภัย (ต่อ)	- ความเพียงพอของระบบสุขาภิบาล ต่างๆ เช่น น้ำดื่ม น้ำใช้ที่สะอาด และภาชนะรองรับขยะ	- ถังน้ำดื่ม ถังสำรองน้ำใช้และ ภาชนะรองรับขยะ บริเวณพื้นที่ ก่อสร้างและบ้านพักคนงาน	- ทุกวัน ตลอดระยะเวลาก่อสร้าง	- โครงการจัดให้มีตู้ทำน้ำดื่ม ถังสำรอง น้ำใช้ บริเวณพื้นที่โครงการและบ้านพัก คนงานสำหรับคนงานก่อสร้าง พร้อมทั้งจัด ให้มีภาชนะรองรับขยะอย่างเพียงพอ	- ดังภาพที่ 4.4-10 - ดังภาพที่ 4.4-23 - ดังภาพที่ 4.4-24
	- ประกันอุบัติเหตุของโครงการ เพื่อ ชดเชยค่าเสียหายทั้งร่างกายและ ทรัพย์สินของอาคารข้างเคียง	- ภายในพื้นที่ก่อสร้างและบริเวณ พื้นที่ข้างเคียง	- ทุกวัน ตลอดระยะเวลาก่อสร้าง	- โครงการจะดำเนินการชดเชยค่าเสียหาย ให้ พร้อมทั้งจัดทำประกันอุบัติเหตุจากการ ก่อสร้างอาคาร โดยครอบคลุมถึงค่าเสียหาย จากการก่อสร้าง หากกิจกรรมการก่อสร้าง ของโครงการสร้างความเสียหายทางด้าน ร่างกาย และทรัพย์สิน แก่ผู้พักอาศัย ข้างเคียงโครงการตลอดจนผู้ที่สัญจรไปมา	- ภาคผนวกที่ 7
	- บันทึกสถิติการเกิดอุบัติเหตุและ ปัญหาด้านสุขภาพของคนงาน ก่อสร้าง	- พื้นที่ก่อสร้าง	- ทุกวัน ตลอดระยะเวลาก่อสร้าง	- ปัจจุบันโครงการได้ดำเนินการก่อสร้าง แล้วเสร็จ และได้รื้อป้ายแสดงสถิติการเกิด อุบัติเหตุบริเวณด้านหน้าโครงการออกแล้ว ทั้งนี้ ขณะดำเนินการก่อสร้างโครงการได้ ปฏิบัติตามมาตรการที่กำหนด อย่าง เคร่งครัด	- ดังภาพที่ 4.4-6

ตารางที่ 4.1-1 (ต่อ) สรุปผลการปฏิบัติตามมาตรการติดตามตรวจสอบผลกระทบสิ่งแวดล้อม โครงการอาคารชุด นิว โนเบิล งามวงศ์วาน (Nue Noble Ngamwongwan)
(ระยะสิ้นสุดการก่อสร้าง) ระหว่างเดือนกรกฎาคม-ตุลาคม 2565

คุณภาพสิ่งแวดล้อม	ดัชนีที่ตรวจวัด	จุดเก็บตัวอย่าง วิธีการจัดการ	ความถี่ของการตรวจวัด	ผลการปฏิบัติตามมาตรการที่กำหนด	เอกสารอ้างอิง
17. อาชีวอนามัยและความปลอดภัย (ต่อ)	- เครื่องมือปฐมพยาบาลเบื้องต้น และรถส่งผู้บาดเจ็บเมื่อเกิดอุบัติเหตุรุนแรงหรือกรณีฉุกเฉิน	- เครื่องมือปฐมพยาบาลเบื้องต้น และรถส่งผู้บาดเจ็บเมื่อเกิดอุบัติเหตุ ภายในพื้นที่โครงการ	- ทุกวัน ตลอดระยะเวลาก่อสร้าง	- โครงการได้จัดเตรียมอุปกรณ์ปฐมพยาบาลเบื้องต้น พร้อมทั้งรถส่งผู้บาดเจ็บเมื่อเกิดอุบัติเหตุรุนแรงหรือกรณีฉุกเฉิน	- ดังภาพที่ 4.4-25
	- ประสิทธิภาพการใช้งานของทาวเวอร์เครน ทั้งก่อนใช้งานและหลังเลิกใช้งาน	- พื้นที่โครงการ	- ทุกวัน ตลอดระยะเวลาก่อสร้าง	- โครงการจัดให้มีการตรวจสอบเครื่องจักรกลที่ใช้ในการก่อสร้างให้อยู่ในสภาพดีเสมอ	- ภาคผนวกที่ 14
18. ความปลอดภัยสาธารณะ	- ความเดือดร้อนของเจ้าของอาคารหรือบ้านพักอาศัย จากการรบกวนของพนักงานก่อสร้าง	- อาคารและบ้านพักอาศัย โดยรอบโครงการในระยะ 100 เมตร - พนักงานก่อสร้างของโครงการ - พนักงานก่อสร้างของโครงการ - หัวหน้าพนักงานก่อสร้าง - รปภ. ของโครงการ - พนักงานและคนงาน	- ตลอดระยะเวลาการก่อสร้าง และจัดทำรายงานผลการรับเรื่องร้องเรียนทุก 6 เดือน และจัดส่งรายงานให้หน่วยงานที่เกี่ยวข้อง - ทุกครั้ง ที่รับคนงานเข้าทำงาน ตลอดระยะเวลาก่อสร้าง - ปีละ 2 ครั้ง ตลอดระยะเวลาก่อสร้าง - เดือนละ 1 ครั้ง ตลอดระยะเวลาก่อสร้าง - เดือนละ 1 ครั้ง ตลอดระยะเวลาก่อสร้าง - เดือนละ 1 ครั้ง ตลอดระยะเวลาก่อสร้าง	- โครงการจัดให้มีหัวหน้าคนงานคอยดูแลความประพฤติของคนงานมิให้สร้างความเดือดร้อนหรือรบกวนต่อชุมชนบริเวณใกล้เคียง พร้อมทั้งออกกฎระเบียบการปฏิบัติตนภายในพื้นที่โครงการ	- ดังภาคผนวกที่ 15

ตารางที่ 4.1-1 (ต่อ) สรุปผลการปฏิบัติตามมาตรการติดตามตรวจสอบผลกระทบสิ่งแวดล้อม โครงการอาคารชุด นิว โนเบิล งามวงศ์วาน (Nue Noble Ngamwongwan)
(ระยะสิ้นสุดการก่อสร้าง) ระหว่างเดือนกรกฎาคม-ตุลาคม 2565

คุณภาพสิ่งแวดล้อม	ดัชนีที่ตรวจวัด	จุดเก็บตัวอย่าง วิธีการจัดการ	ความถี่ของการตรวจวัด	ผลการปฏิบัติตามมาตรการที่กำหนด	เอกสารอ้างอิง
19. การป้องกัน อัคคีภัย	- สภาพการใช้งานของอุปกรณ์ เกี่ยวกับไฟฟ้า	- อุปกรณ์เกี่ยวกับไฟฟ้า บริเวณ พื้นที่ก่อสร้าง	- เดือนละ 1 ครั้ง ตลอดระยะเวลา ก่อสร้าง	- โครงการจัดให้มีเจ้าหน้าที่ตรวจสอบ ระบบไฟฟ้า และแสงสว่างให้พร้อมใช้งาน อยู่เสมอ หากพบการชำรุดจะทำการแก้ไข ทันที	- ดังภาพที่ 4.4-9
	- จุดเสี่ยงต่อการเกิดเพลิงไหม้ บริเวณพื้นที่ก่อสร้าง	- บริเวณพื้นที่ก่อสร้าง	- ทุกวันตลอดระยะเวลาก่อสร้าง	- โครงการจัดให้มีถังดับเพลิงเคมีไว้ใน บริเวณพื้นที่ก่อสร้าง	- ดังภาพที่ 4.4-26
	- ถังดับเพลิงเคมี บริเวณจุดเสี่ยงต่อ การเกิดเพลิงไหม้	- บริเวณพื้นที่ก่อสร้าง	- ทุกวันตลอดระยะเวลาก่อสร้าง	- โครงการจัดให้มีถังดับเพลิงเคมีไว้ใน บริเวณพื้นที่ก่อสร้าง	- ดังภาพที่ 4.4-26
	- แผนป้องกันและระงับอัคคีภัย	- บริเวณพื้นที่ก่อสร้าง	- เดือนละ 1 ครั้ง ตลอดระยะเวลา ก่อสร้าง	- โครงการจัดทำแผนป้องกันและระงับ อัคคีภัย	- ภาคผนวกที่ 16
20. สุนทรียภาพและ ทัศนียภาพ	- สภาพริ้วที่ดี	- พื้นที่ก่อสร้าง	- ทุกวันตลอดระยะเวลาก่อสร้าง	- โครงการจัดให้มีเจ้าหน้าที่ตรวจสอบ ความคงทนแข็งแรงของรั้วรอบโครงการ	-
	- หนังสือแจ้งเรื่องบดบังทัศนียภาพ จากโครงการและการชดเชยเยียวยา ต่อผู้ได้รับผลกระทบ	- บริเวณโดยรอบพื้นที่โครงการ ในระยะ 100 เมตร	- ตลอดระยะเวลาการก่อสร้าง	- โครงการจัดให้มีเจ้าหน้าที่เข้าพบปะบ้าน ข้างเคียง เพื่อสอบถามถึงผลกระทบที่อาจ ได้รับจากพื้นที่ก่อสร้างอยู่เสมอ	- ดังภาพที่ 4.4-21

ตารางที่ 4.1-1 (ต่อ) สรุปผลการปฏิบัติตามมาตรการติดตามตรวจสอบผลกระทบสิ่งแวดล้อม โครงการอาคารชุด นิว โนเบิล งามวงศ์วาน (Nue Noble Ngamwongwan)
(ระยะสิ้นสุดการก่อสร้าง) ระหว่างเดือนกรกฎาคม-ตุลาคม 2565

คุณภาพสิ่งแวดล้อม	ดัชนีที่ตรวจวัด	จุดเก็บตัวอย่าง วิธีการจัดการ	ความถี่ของการตรวจวัด	ผลการปฏิบัติตามมาตรการที่กำหนด	เอกสารอ้างอิง
21. การบดบังทิศทางลม	- หนังสือแจ้งเรื่องการบดบังทิศทางลมจากโครงการและการชดเชยเยียวยาต่อผู้ได้รับผลกระทบ	- บริเวณโดยรอบพื้นที่โครงการในระยะ 100 เมตร	- ตลอดระยะเวลาการก่อสร้าง	- โครงการจัดให้มีเจ้าหน้าที่เข้าพบปะบ้านข้างเคียง เพื่อสอบถามถึงผลกระทบที่อาจได้รับจากพื้นที่ก่อสร้างอยู่เสมอ	- ดังภาพที่ 4.4-21
22. การบดบังแสงแดด	- หนังสือแจ้งเรื่องการบดบังแสงแดดจากโครงการและการชดเชยเยียวยาต่อผู้ได้รับผลกระทบ	- บริเวณโดยรอบพื้นที่โครงการในระยะ 100 เมตร	- ตลอดระยะเวลาการก่อสร้าง	- โครงการจัดให้มีเจ้าหน้าที่เข้าพบปะบ้านข้างเคียง เพื่อสอบถามถึงผลกระทบที่อาจได้รับจากพื้นที่ก่อสร้างอยู่เสมอ	- ดังภาพที่ 4.4-21

4.2 จุดตรวจสอบและดัชนีคุณภาพสิ่งแวดล้อมที่วิเคราะห์

การติดตามตรวจสอบผลกระทบสิ่งแวดล้อมระหว่างเดือนกรกฎาคม-ตุลาคม 2565 ดำเนินการติดตามตรวจสอบคุณภาพอากาศโดยทั่วไป ระดับเสียงโดยทั่วไป ความสั่นสะเทือน และคุณภาพน้ำทิ้ง ซึ่งแสดงตำแหน่งตรวจวัดและวิธีการตรวจวิเคราะห์ดังตารางที่ 4.2-1

ตารางที่ 4.2-1 ขอบเขตการดำเนินงานตรวจวัดคุณภาพสิ่งแวดล้อม

รายการตรวจวัด/จุดตรวจวัด	ดัชนีที่วิเคราะห์	วิธีการตรวจวิเคราะห์	เดือนกรกฎาคม-ตุลาคม 2565			
			ก.ค.	ส.ค.	ก.ย.	ต.ค.
1. คุณภาพอากาศโดยทั่วไป - บริเวณทิศใต้ของโครงการ - โรงพยาบาลส่งเสริมสุขภาพตำบล ไขแสง กำเนิดมี	- ฝุ่นละอองรวม (TSP) - ฝุ่นละอองขนาดเล็กไม่เกิน 10 ไมครอน (PM-10) - ปริมาณก๊าซคาร์บอนมอนอกไซด์ (CO) - ปริมาณก๊าซไนโตรเจนไดออกไซด์ (NO ₂) - ปริมาณก๊าซซัลเฟอร์ไดออกไซด์ (SO ₂) - ปริมาณไฮโดรคาร์บอน (HC) - ความเร็วและทิศทางลม	- Gravimetric Method - Gravimetric Method - Non-Dispersive Infrared - Chemiluminescence - UV- Fluorescence - Flame Ionization Detector (FID) - Davis Anemometer	✓	✓	✓	✓
2. ระดับเสียงโดยทั่วไป - บริเวณทิศใต้ของโครงการ	- ระดับเสียงเฉลี่ย 24 ชั่วโมง (L _{eq 24 hr.}) - ระดับเสียงสูงสุด (L _{max}) - ระดับเสียงรบกวน - ระดับเสียงเปอร์เซ็นต์ไทล์ที่ 90 (L ₉₀)	- Sound Level Method	✓	✓	✓	✓

หมายเหตุ

✓ ดำเนินการตรวจวัดตามมาตรการที่กำหนด

ตารางที่ 4.2-1 (ต่อ) ขอบเขตการดำเนินการงานตรวจวัดคุณภาพสิ่งแวดล้อม

รายการตรวจวัด/จุดตรวจวัด	ดัชนีที่วิเคราะห์	วิธีการตรวจวิเคราะห์	เดือนกรกฎาคม-ตุลาคม 2565			
			ก.ค.	ส.ค.	ก.ย.	ต.ค.
3. ความสั่นสะเทือน - บริเวณทิศใต้ของโครงการ	- Peak Particle Velocity	- Vibration Meter	✓	✓	✓	✓
4. คุณภาพน้ำทิ้ง - ระบบบำบัดน้ำเสียบริเวณพื้นที่ก่อสร้าง	- ค่าความเป็นกรด-ด่าง (pH) - บีโอดี (BOD) - สารแขวนลอย (Suspended Solids) - สารที่ละลายได้ทั้งหมด (TDS) - ตะกอนหนัก (Settleable Solids) - ซัลไฟด์ (Sulfide) - น้ำมันและไขมัน (Fat Oil and Grease) - ทีเคเอ็น (TKN)	- Electrometric Method - 5-day BOD Test Method - Dried at 103-105 °C Method - Dried at 103-105 °C Method - Settleable Solids - Iodometric Method - Liquid-Liquid, Partition - Gravimetric Method - Macro Kjeldahl Method	✓	✓	✓	✓

หมายเหตุ ✓ ดำเนินการตรวจวัดตามมาตรการที่กำหนด



รูปที่ 4.2-1 ตำแหน่งการติดตั้งเครื่องมือตรวจวัดคุณภาพสิ่งแวดล้อม

4.3 วิธีการตรวจวัดและวิเคราะห์

4.3.1 วิธีการเก็บตัวอย่างคุณภาพอากาศในบรรยากาศโดยทั่วไป

4.3.1.1 ฝุ่นละอองรวม (Total Suspended Particulate; TSP)

วิธีการเก็บและวิเคราะห์ตัวอย่างฝุ่นละอองรวม (TSP) โดยทำการเก็บตัวอย่างอากาศโดยใช้เครื่องมือเก็บตัวอย่างชนิด TSP High Volume Air Sampler ตัวอย่างอากาศจะถูกดูดผ่านหัวคัดเลือกขนาดฝุ่น (Size Selective Inlet) แบบ Peak Roof Inlet ด้วยอัตราการระหว่าง 40-60 ลูกบาศก์ฟุตต่อนาที (1,140-1,698 ลิตรต่อนาที) เป็นเวลา 24 ชั่วโมง (± 1 ชั่วโมง) อย่างต่อเนื่อง ซึ่งอนุภาคฝุ่นละอองที่มีขนาดอนุภาคตั้งแต่ 100 ไมครอนลงมาจะติดตรึงอยู่บนกระดาษกรองชนิด Glass Fiber Filter ที่มีขนาด 20.3 เซนติเมตร \times 25.4 เซนติเมตร (8 นิ้ว \times 10 นิ้ว) ซึ่งผ่านการซังน้ำหนักมาแล้ว จากนั้นนำมาหาปริมาณฝุ่นละอองโดยวิธีการหาค่าความแตกต่างของน้ำหนักกระดาษกรองระหว่างก่อนและหลังการเก็บตัวอย่าง แล้วคำนวณหาค่าความเข้มข้นเป็นหน่วยน้ำหนักต่อปริมาตรอากาศที่สภาวะมาตรฐาน 25 องศาเซลเซียส 760 มิลลิเมตรปรอท โดยใช้สูตรการคำนวณ ดังนี้

$$C = \frac{(W2 - W1) \times 1000}{V_{std}} \quad \text{มิลลิกรัมต่อลูกบาศก์เมตร}$$

เมื่อ :

- W1 = น้ำหนักกระดาษกรองก่อนเก็บตัวอย่าง เป็นกรัม
- W2 = น้ำหนักกระดาษกรองหลังเก็บตัวอย่าง เป็นกรัม
- V_{st} = ปริมาตรของอากาศที่สภาวะมาตรฐาน
- C = ความเข้มข้นของฝุ่นทั้งหมดเทียบกับปริมาตรอากาศ (V_{std}) ที่สภาวะมาตรฐาน

4.3.1.2 ฝุ่นละอองขนาดเล็กไม่เกิน 10 ไมครอน (PM-10)

วิธีการเก็บและวิเคราะห์ตัวอย่างฝุ่นละอองขนาดเล็กไม่เกิน 10 ไมครอน (PM-10) โดยใช้ High Volume Air Sampler และหัวคัดเลือกขนาดฝุ่นละอองขนาดเล็กตั้งแต่ 10 ไมครอนลงมา (Size Selective Inlet) ซักตัวอย่างโดยการสูบอากาศผ่านส่วนหัวคัดเลือกขนาดฝุ่นละออง แล้วผ่านกระดาษกรองด้วยอัตรา 1.132 ลูกบาศก์เมตรต่อนาที (40 ลูกบาศก์ฟุตต่อนาที) เป็นเวลา 24 ชั่วโมง ที่ความสูงของช่องซักตัวอย่าง 1.5 - 6.0 เมตรจากพื้น แล้ววิเคราะห์ปริมาณฝุ่นละอองบนกระดาษกรองด้วยวิธี Pre and Post Weight Difference แล้วจึงคำนวณปริมาณฝุ่นละอองขนาดเล็กเฉลี่ย 24 ชั่วโมงที่สภาวะมาตรฐาน (25 องศาเซลเซียส 760 มิลลิเมตรปรอท)

$$C = \frac{(W2 - W1) \times 1000}{V_{std}} \quad \text{มิลลิกรัมต่อลูกบาศก์เมตร}$$

เมื่อ : $W1$ = น้ำหนักกระดาศกรองก่อนเก็บตัวอย่าง เป็นกรัม
 $W2$ = น้ำหนักกระดาศกรองหลังเก็บตัวอย่าง เป็นกรัม
 V_{std} = ปริมาตรของอากาศที่สภาวะมาตรฐาน
 C = ความเข้มข้นของฝุ่นทั้งหมดเทียบกับปริมาตรอากาศ (V_{std})
ที่สภาวะมาตรฐาน

4.3.1.3 วิธีการเก็บตัวอย่างก๊าซคาร์บอนมอนอกไซด์ (CO)

เก็บตัวอย่างและวิเคราะห์ด้วยเครื่องวัดระบบ Non-Dispersive Infrared Detection คือเครื่องมือวัดค่าก๊าซคาร์บอนมอนอกไซด์ (CO) โดยอาศัยหลักการดูดกลืนคลื่นแสง Infrared และวัดปริมาณการดูดกลืนแสงเปรียบเทียบกับกระหว่างในขณะที่มีก๊าซคาร์บอนมอนอกไซด์ (CO) จากตัวอย่างอากาศ และในขณะที่ไม่มีการคาร์บอนมอนอกไซด์ (CO) ซึ่งการดูดกลืนที่ตรวจวัดได้จะถูกเปลี่ยนเป็นสัญญาณไฟฟ้าที่สัมพันธ์กับความเข้มข้นของก๊าซคาร์บอนมอนอกไซด์ (CO) ซึ่งเครื่องตรวจวัดต้องผ่านการเปรียบเทียบความถูกต้องมาก่อนการใช้งาน

4.3.1.4 วิธีการเก็บตัวอย่างก๊าซไนโตรเจนไดออกไซด์ (NO₂)

เก็บตัวอย่างและวิเคราะห์ด้วยเครื่องวัดตามหลักการ Chemiluminescence คือเครื่องมือวัดค่าก๊าซไนโตรเจนไดออกไซด์ (NO₂) โดยการตรวจวัดความเข้มของแสงที่ความยาวคลื่นมากกว่า 600 นาโนเมตร ซึ่งเป็นผลมาจากปฏิกิริยาเคมีเรืองแสง (Chemiluminescence) ระหว่างไนตริกออกไซด์กับก๊าซโอโซน แล้วเปลี่ยนเป็นไนโตรเจนไดออกไซด์ (NO₂) ที่สภาวะพิเศษ แล้วก๊าซไนโตรเจนไดออกไซด์ (NO₂) กลับสู่สภาวะปกติทันทีพร้อมกับคายพลังงานแสงโปรตอนที่สามารถตรวจวัดค่าความเข้มแสงได้ และเปลี่ยนความเข้มแสงนั้นเป็นสัญญาณไฟฟ้าที่สัมพันธ์กับความเข้มข้นของก๊าซไนโตรเจนไดออกไซด์ (NO₂) ซึ่งเครื่องตรวจวัดต้องผ่านการเปรียบเทียบความถูกต้องมาก่อนการใช้งาน

4.3.1.5 วิธีการเก็บตัวอย่างก๊าซซัลเฟอร์ไดออกไซด์ (SO₂)

เก็บตัวอย่างและวิเคราะห์ด้วยเครื่องวัดตามหลักการ UV-Fluorescence คือเครื่องมือวัดค่าก๊าซซัลเฟอร์ไดออกไซด์ (SO₂) โดยการใช้แสงอัลตราไวโอเล็ต (UV) ที่ความยาวคลื่น 214 นาโนเมตรเข้าไปกระตุ้นโมเลกุลของก๊าซซัลเฟอร์ไดออกไซด์ (SO₂) เมื่อโมเลกุลของก๊าซซัลเฟอร์ไดออกไซด์กลับสู่สภาวะปกติจะคายพลังงานแสง UV ที่ความยาวคลื่น 300 นาโนเมตรออกมา แล้ววัดค่าปริมาณแสงที่ได้เป็นสัญญาณไฟฟ้าที่สัมพันธ์กับความเข้มข้นของก๊าซซัลเฟอร์ไดออกไซด์ (SO₂) ซึ่งเครื่องตรวจวัดต้องผ่านการเปรียบเทียบความถูกต้องมาก่อนการใช้งาน

4.3.1.6 วิธีการเก็บตัวอย่างก๊าซไฮโดรคาร์บอน (THC)

เก็บตัวอย่างด้วยเครื่องวัดโดยหลักการ Flame Ionization Detector (FID) คือ เครื่องมือวัดค่าก๊าซไฮโดรคาร์บอน (THC) โดยการทำให้ก๊าซตัวอย่างผ่านคอลัมน์ของหลักการโครมาโตกราฟี เมื่อก๊าซตัวอย่างแต่ละชนิดออกมาจากคอลัมน์แล้ว จะถูกทำให้อยู่ในรูปไอออนด้วยเปลวไฟ และวัดปริมาณไอออนที่เกิดขึ้นแล้วซึ่งสัมพันธ์กับความเข้มข้นของก๊าซไฮโดรคาร์บอน (THC) ซึ่งเครื่องตรวจวัดต้องผ่านการปรับเทียบความถูกต้องมาก่อนการใช้งาน

4.3.1.7 ความเร็วลมและทิศทางลม (Wind Speed and Wind Direction)

วิธีการตรวจวัดความเร็วลมและทิศทางลม โดยใช้เครื่องมือตรวจวัดทิศทางและความเร็วลม ชนิด Wind Vane and Anemometer ข้อมูลจะถูกบันทึกในหน่วยความจำของเครื่องเป็นค่าเฉลี่ยรายชั่วโมง จากนั้นนำผลการตรวจวัดที่ได้มาจัดทำรายงานผล ในรูปแบบ Wind Rose ด้วยโปรแกรมสำเร็จรูป

4.3.2 วิธีการตรวจวัดระดับเสียงในบรรยากาศโดยทั่วไป

วิธีการตรวจวัดระดับเสียง โดยใช้มาตรฐานระดับเสียงชนิด Integrated Sound Level Meter ยี่ห้อ AWA รุ่น 5636-4 ซึ่งเป็นมาตรฐานระดับเสียงที่ได้มาตรฐานสากล IEC 651 และ 804 มีความเที่ยงตรงสูง เป็นเครื่อง Type 2 เหมาะสำหรับการตรวจวัดในภาคสนาม ในขณะที่ตรวจวัดจะมี Wind Screen ติดที่ Microphone เพื่อป้องกันค่าผิดพลาดขณะตรวจวัด โดยตั้งมาตรฐานระดับเสียงให้สูงจากพื้น 1.2-1.5 เมตร โดยห่างจากสิ่งกีดขวางโดยรอบ อย่างน้อย 3.5 เมตร ค่าที่อ่านได้จากมาตรฐานระดับเสียงจะเป็นค่าเฉลี่ย RMS โดยนำผลการตรวจวัดที่เป็นค่าเฉลี่ยทุก 1 ชั่วโมง ($L_{eq\ 1\ hr.}$) มาคำนวณหาค่าเฉลี่ย 24 ชั่วโมง ($L_{eq\ 24\ hr.}$) ตามสมการด้านล่าง

$$L_{eq\ 24\ hr.} = 10 \log \frac{1}{24} \sum_{i=1}^{24} 10^{L_i/10} \dots + 10^{L_{24}/10} \quad \text{เดซิเบล (เอ)}$$

ผลต่างของค่าระดับเสียง (dBA) (C)	ตัวปรับค่าระดับเสียง (dBA) (D)
≤ 1.4	7.0
1.5-2.4	4.5
2.5-3.4	3.0
3.5-4.4	2.0
4.5-6.4	1.5
6.5-7.4	1.0
7.5-12.4	0.5
≥ 12.5	0

นำผลการตรวจวัดระดับเสียงของแหล่งกำเนิด (A) ลบออกด้วยตัวปรับค่าระดับเสียงที่ได้จากการเทียบค่าตัวปรับระดับเสียง (D) ผลลัพธ์เป็นระดับเสียงที่มีการรบกวน (E) จากนั้นนำค่าระดับเสียงที่มีการรบกวน (E) ลบด้วยระดับเสียงพื้นฐาน (L_{90}) (F) (ระดับเสียงเสียงที่ตรวจวัดในสิ่งแวดล้อมเดิม ขณะยังไม่มีเสียงรบกวนจากแหล่งกำเนิด เป็นระดับเสียงเปอร์เซ็นต์ไทล์ที่ 90) ผลลัพธ์เป็นค่าระดับการรบกวนเขียนเป็นสมการได้ดังนี้

$$(A)-(B) = (C)$$

$$(A)-(D) = (E)$$

$$(E)-(F) = \text{ค่าระดับการรบกวน}$$

4.3.3 การตรวจวัดระดับความสั่นสะเทือน

การตรวจวัดคลื่นความสั่นสะเทือนเป็นค่าความเร็ว (Particle Peak Velocity) มีหน่วยเป็นมิลลิเมตรต่อวินาที และความถี่ (Frequency) มีหน่วยเป็นเฮิรตซ์ ในช่วงระยะเวลาที่มีการสั่นสะเทือน เครื่องวัดความสั่นสะเทือน โดยใช้เครื่องมือยี่ห้อ Geosonic รุ่น 3000LC หรือ Instantel, CANADA รุ่น Minimateplus รายงานผลการตรวจวัดระดับความสั่นสะเทือนจากการบันทึกค่าในเครื่องวัด และแสดงผลด้วยโปรแกรมสำเร็จรูปในคอมพิวเตอร์

4.3.4 วิธีการเก็บและวิเคราะห์คุณภาพน้ำทิ้ง

วิธีการเก็บและวิเคราะห์ตัวอย่างคุณภาพน้ำทิ้ง (Waste Water) โดยใช้วิธีการดักจับเก็บตรงจุดกึ่งกลางที่ระดับความลึกประมาณครึ่งหนึ่งของบ่อที่ทำการเก็บตัวอย่าง (ในกรณีที่อยู่ในตำแหน่งจะจับดักได้ง่าย (เอื้อมไม่ถึง) อาจใช้เชือกผูกถึงพลาสติกดักตัวอย่างน้ำหรือใช้ไม้ยาวที่มีกระป๋องดักน้ำผูกปลายไม้เพื่อใช้การดักน้ำ) เก็บรักษาสภาพน้ำด้วยวิธีการแช่เย็นด้วยน้ำแข็งเพื่อลดการทำงานของพวกจุลินทรีย์ และลดอัตราเร็วของการเกิดกระบวนการเปลี่ยนแปลงทางกายภาพและเคมี ส่งห้องปฏิบัติการวิเคราะห์ตัวอย่างคุณภาพน้ำตามวิธีการวิเคราะห์

4.4 ผลการตรวจวัดคุณภาพสิ่งแวดล้อม

4.4.1 การตรวจวัดคุณภาพอากาศในบรรยากาศโดยทั่วไป

4.4.1.1 ผลการตรวจวัดคุณภาพอากาศในบรรยากาศโดยทั่วไปเดือนกรกฎาคม-ตุลาคม 2565

ผลการตรวจวัดปริมาณฝุ่นละอองรวม (TSP) เฉลี่ย 24 ชั่วโมง ระหว่างเดือนกรกฎาคม-ตุลาคม 2565 จำนวน 2 สถานี คือ ทิศใต้ของโครงการ ดำเนินการตรวจวัดเดือนละ 1 ครั้ง 3 วันต่อเนื่อง และโรงพยาบาลส่งเสริมสุขภาพตำบลไขแสง กำเนิดมี ดำเนินการตรวจวัดเดือนละ 1 ครั้ง พบว่าทั้งหมดมีค่าอยู่ในเกณฑ์มาตรฐานคุณภาพอากาศในบรรยากาศโดยทั่วไป ตามประกาศคณะกรรมการสิ่งแวดล้อมแห่งชาติ ฉบับที่ 24 (พ.ศ. 2547) ที่กำหนดปริมาณฝุ่นละอองรวม (TSP) ในบรรยากาศเฉลี่ย 24 ชั่วโมง ไว้ไม่เกิน 0.33 มก./ลบ.ม. ดังตารางที่ 4.4-1 รูปที่ 4.4-1 และการเก็บตัวอย่างคุณภาพอากาศแสดงดังภาพที่ 4.4-1

ผลการตรวจวัดปริมาณฝุ่นละอองขนาดเล็กไม่เกิน 10 ไมครอน (PM-10) เฉลี่ย 24 ชั่วโมง ระหว่างเดือนกรกฎาคม-ตุลาคม 2565 จำนวน 2 สถานี คือ ทิศใต้ของโครงการ ดำเนินการตรวจวัดเดือนละ 1 ครั้ง และโรงพยาบาลส่งเสริมสุขภาพตำบลไขแสง กำเนิดมี ดำเนินการตรวจวัดเดือนละ 1 ครั้ง 3 วันต่อเนื่อง พบว่าทั้งหมดมีค่าอยู่ในเกณฑ์มาตรฐานคุณภาพอากาศในบรรยากาศโดยทั่วไป ตามประกาศคณะกรรมการสิ่งแวดล้อมแห่งชาติ ฉบับที่ 24 (พ.ศ. 2547) ที่กำหนดปริมาณฝุ่นละอองขนาดเล็กไม่เกิน 10 ไมครอน (PM-10) ในบรรยากาศเฉลี่ย 24 ชั่วโมง ไว้ไม่เกิน 0.12 มก./ลบ.ม. ดังตารางที่ 4.4.1 รูปที่ 4.4-2

ผลการตรวจวัดปริมาณก๊าซคาร์บอนมอนอกไซด์ (CO) ระหว่างเดือนกรกฎาคม-ตุลาคม 2565 จำนวน 1 สถานี คือ ทิศใต้ของโครงการ ดำเนินการตรวจวัดเดือนละ 1 ครั้ง 3 วันต่อเนื่อง พบว่าทั้งหมดมีค่าอยู่ในเกณฑ์มาตรฐานตามประกาศคณะกรรมการสิ่งแวดล้อมแห่งชาติ ฉบับที่ 10 (พ.ศ.2538) ออกตามความในพระราชบัญญัติส่งเสริมและรักษาคุณภาพสิ่งแวดล้อมแห่งชาติ พ.ศ.2535 เรื่อง กำหนดมาตรฐานคุณภาพอากาศในบรรยากาศโดยทั่วไป โดยกำหนดปริมาณก๊าซคาร์บอนมอนอกไซด์ (CO) เฉลี่ย 1 ชั่วโมงไว้ไม่เกิน 30 ส่วนในล้านส่วนดังตารางที่ 4.4-1 รูปที่ 4.4-3

ผลการตรวจวัดปริมาณออกไซด์ของไนโตรเจน (NO_x) ในรูปของไนโตรเจนไดออกไซด์ (NO₂) ระหว่างเดือนกรกฎาคม-ตุลาคม 2565 จำนวน 1 สถานี คือ ทิศใต้ของโครงการ ดำเนินการตรวจวัดเดือนละ 1 ครั้ง 3 วันต่อเนื่อง พบว่าทั้งหมดมีค่าอยู่ในเกณฑ์มาตรฐานตามประกาศคณะกรรมการสิ่งแวดล้อมแห่งชาติ ฉบับที่ 33 (พ.ศ.2552) เรื่อง กำหนดมาตรฐานค่าก๊าซไนโตรเจนไดออกไซด์ในบรรยากาศโดยทั่วไปโดยกำหนดปริมาณไนโตรเจนไดออกไซด์ (NO₂) ไว้ไม่เกิน 0.17 ส่วนในล้านส่วนดังตารางที่ 4.4-1 รูปที่ 4.4-4 ถึงรูปที่ 4.4-5

ผลการตรวจวัดปริมาณก๊าซซัลเฟอร์ไดออกไซด์ (SO_2) ระหว่างเดือนกรกฎาคม-ตุลาคม 2565 จำนวน 1 สถานี คือ ทิศใต้ของโครงการ ดำเนินการตรวจวัดเดือนละ 1 ครั้ง 3 วันต่อเนื่อง พบว่า ทั้งหมดมีค่าอยู่ในเกณฑ์ตามประกาศคณะกรรมการสิ่งแวดล้อมแห่งชาติ ฉบับที่ 21 (พ.ศ.2544) ออกตามความในพระบัญญัติส่งเสริมรักษา คุณภาพสิ่งแวดล้อมแห่งชาติ พ.ศ.2535 เรื่องกำหนดมาตรฐานค่าก๊าซซัลเฟอร์ไดออกไซด์ในบรรยากาศโดยทั่วไปในเวลา 1 ชั่วโมง และประกาศคณะกรรมการสิ่งแวดล้อมแห่งชาติ ฉบับที่ 24 (พ.ศ.2549) เรื่อง กำหนดมาตรฐานคุณภาพอากาศในบรรยากาศโดยทั่วไป โดยกำหนดปริมาณซัลเฟอร์ไดออกไซด์ (SO_2) ไว้ไม่เกิน 0.12 และ 0.30 ส่วนในล้านส่วน ตามลำดับ แสดงดังตารางที่ 4.4-1 รูปที่ 4.4-6

ผลการตรวจวัดปริมาณไฮโดรคาร์บอน (THC) ระหว่างเดือนกรกฎาคม-ตุลาคม 2565 จำนวน 1 สถานี คือ ทิศใต้ของโครงการ ดำเนินการตรวจวัดเดือนละ 1 ครั้ง 3 วันต่อเนื่อง มีค่าอยู่ในช่วง 4.29-8.87 ส่วนในล้านส่วน ทั้งนี้ยังไม่มีกำหนดมาตรฐานก๊าซไฮโดรคาร์บอน (THC) ในประเทศไทย แสดงดัง ตารางที่ 4.4-1 รูปที่ 4.4-7

ผลการตรวจวัดทิศทางลม และความเร็วลม เดือนกรกฎาคม 2565 จำนวน 1 สถานี คือ ทิศใต้ของโครงการ ดำเนินการตรวจวัดเดือนละ 1 ครั้ง 3 วันต่อเนื่อง พบว่า ทิศทางลมที่พบมากที่สุดคือลมที่พัดมาจากทางทิศเหนือ ด้วยความเร็วลมเฉลี่ย 0.33 เมตรต่อวินาที โดยมีลมสงบ ร้อยละ 77.78 แสดงดัง รูปที่ 4.4-8

ผลการตรวจวัดทิศทางลม และความเร็วลม เดือนสิงหาคม 2565 จำนวน 1 สถานี คือ ทิศใต้ของโครงการ ดำเนินการตรวจวัดเดือนละ 1 ครั้ง 3 วันต่อเนื่อง พบว่า ทิศทางลมที่พบมากที่สุดคือลมที่พัดมาจากทางทิศตะวันตกเฉียงเหนือ ด้วยความเร็วลมเฉลี่ย 0.23 เมตรต่อวินาที โดยมีลมสงบ ร้อยละ 48.61 แสดงดัง รูปที่ 4.4-8

ผลการตรวจวัดทิศทางลม และความเร็วลม เดือนกันยายน 2565 จำนวน 1 สถานี คือ ทิศใต้ของโครงการ ดำเนินการตรวจวัดเดือนละ 1 ครั้ง 3 วันต่อเนื่อง พบว่า ทิศทางลมที่พบมากที่สุดคือลมที่พัดมาจากทางทิศตะวันตกเฉียงเหนือค่อนไปทางตะวันตก ด้วยความเร็วลมเฉลี่ย 0.78 เมตรต่อวินาที โดยมีลมสงบ ร้อยละ 47.22 แสดงดัง รูปที่ 4.4-8

ผลการตรวจวัดทิศทางลม และความเร็วลม เดือนตุลาคม 2565 จำนวน 1 สถานี คือ ทิศใต้ของโครงการ ดำเนินการตรวจวัดเดือนละ 1 ครั้ง 3 วันต่อเนื่อง พบว่า ทิศทางลมที่พบมากที่สุดคือลมที่พัดมาจากทางเหนือ ด้วยความเร็วลมเฉลี่ย 0.43 เมตรต่อวินาที โดยมีลมสงบ ร้อยละ 55.56 แสดงดัง รูปที่ 4.4-8

ตารางที่ 4.4-1 ผลการตรวจวัดคุณภาพอากาศในบรรยากาศโดยทั่วไป ระหว่างเดือนกรกฎาคม-ตุลาคม 2565

จุดตรวจวัด	วันที่ตรวจวัด	ผลตรวจวัดค่าเฉลี่ย 24 ชั่วโมง (มิลลิกรัมต่อลูกบาศก์เมตร)	
		ฝุ่นละอองรวม (TSP)	ฝุ่นละอองขนาดเล็กไม่เกิน 10 ไมครอน (PM-10)
บริเวณทิศใต้ของโครงการ	9-10 กรกฎาคม 2565	0.114	0.056
	10-11 กรกฎาคม 2565	0.125	0.045
	11-12 กรกฎาคม 2565	0.133	0.059
	8-9 สิงหาคม 2565	0.061	0.039
	9-10 สิงหาคม 2565	0.055	0.037
	10-11 สิงหาคม 2565	0.086	0.038
	15-16 กันยายน 2565	0.040	0.025
	16-17 กันยายน 2565	0.038	0.018
	17-18 กันยายน 2565	0.036	0.016
	28-29 ตุลาคม 2565	0.051	0.033
	29-30 ตุลาคม 2565	0.047	0.029
	30-31 ตุลาคม 2565	0.042	0.024
มาตรฐาน		ไม่เกิน 0.33	ไม่เกิน 0.12

มาตรฐาน ประกาศคณะกรรมการสิ่งแวดล้อมแห่งชาติ ฉบับที่ 24 (พ.ศ. 2547) เรื่อง กำหนดมาตรฐานคุณภาพอากาศในบรรยากาศโดยทั่วไป

ตารางที่ 4.4-1 (ต่อ) ผลการตรวจวัดคุณภาพอากาศในบรรยากาศโดยทั่วไป ระหว่างเดือนกรกฎาคม-ตุลาคม 2565

จุดตรวจวัด	วันที่ตรวจวัด	ผลตรวจวัดค่าเฉลี่ย 24 ชั่วโมง (มิลลิกรัมต่อลูกบาศก์เมตร)	
		ฝุ่นละอองรวม (TSP)	ฝุ่นละอองขนาดเล็กไม่เกิน 10 ไมครอน (PM-10)
บริเวณโรงพยาบาลส่งเสริมสุขภาพตำบล ไขแสง กำเนิดมี	11-12 กรกฎาคม 2565	0.033	0.017
	9-10 สิงหาคม 2565	0.041	0.032
	16-17 กันยายน 2565	0.033	0.014
	28-29 ตุลาคม 2565	0.047	0.021
มาตรฐาน		ไม่เกิน 0.33	ไม่เกิน 0.12

มาตรฐาน ประกาศคณะกรรมการสิ่งแวดล้อมแห่งชาติ ฉบับที่ 24 (พ.ศ. 2547) เรื่อง กำหนดมาตรฐานคุณภาพอากาศในบรรยากาศโดยทั่วไป

ตารางที่ 4.4-1 (ต่อ) ผลการตรวจวัดคุณภาพอากาศในบรรยากาศโดยทั่วไป ระหว่างเดือนกรกฎาคม-ตุลาคม 2565

จุดตรวจวัด	วันที่ตรวจวัด	ผลการวิเคราะห์	
		CO (ppm)	THC (ppm)
บริเวณทิศใต้ของโครงการ	10 กรกฎาคม 2565	0.99	5.33
	11 กรกฎาคม 2565	0.93	5.50
	12 กรกฎาคม 2565	0.88	5.49
	9 สิงหาคม 2565	0.87	5.07
	10 สิงหาคม 2565	0.82	4.92
	11 สิงหาคม 2565	0.89	5.11
	16 กันยายน 2565	1.01	8.69
	17 กันยายน 2565	1.60	8.87
	18 กันยายน 2565	1.14	7.47
	29 ตุลาคม 2565	0.94	4.49
	30 ตุลาคม 2565	0.90	4.33
	31 ตุลาคม 2565	0.83	4.29
มาตรฐาน		ไม่เกิน 30	-

มาตรฐาน : ประกาศคณะกรรมการสิ่งแวดล้อมแห่งชาติ ฉบับที่ 10 (พ.ศ.2538) เรื่อง กำหนดมาตรฐานคุณภาพอากาศบรรยากาศโดยทั่วไป

หมายเหตุ - ไม่มีมาตรฐานกำหนดในประเทศไทย

ตารางที่ 4.4-1 (ต่อ) ผลการตรวจวัดคุณภาพอากาศในบรรยากาศโดยทั่วไป ระหว่างเดือนกรกฎาคม-ตุลาคม 2565

จุดตรวจวัด	วัน/เดือน/ปี ที่ตรวจวัด	SO ₂ 24 Hr (ppm)	SO ₂ 1 Hr (ppm)	NO ₂ 24 Hr (ppm)	NO ₂ 1 Hr (ppm)
บริเวณทิศใต้ของโครงการ	9-10 กรกฎาคม 2565	0.0057	0.0078	0.0138	0.0157
	10-11 กรกฎาคม 2565	0.0056	0.0074	0.0134	0.0156
	11-12 กรกฎาคม 2565	0.0058	0.0077	0.0140	0.0159
	8-9 สิงหาคม 2565	0.0061	0.0081	0.0134	0.0153
	9-10 สิงหาคม 2565	0.0063	0.0088	0.0132	0.0153
	10-11 สิงหาคม 2565	0.0061	0.0099	0.0132	0.0156
	15-16 กันยายน 2565	0.0059	0.0078	0.0129	0.0156
	16-17 กันยายน 2565	0.0062	0.0081	0.0132	0.0159
	17-18 กันยายน 2565	0.0063	0.0089	0.0127	0.0149
	28-29 ตุลาคม 2565	0.0052	0.0060	0.0119	0.0142
	29-30 ตุลาคม 2565	0.0050	0.0058	0.0121	0.0140
	30-31 ตุลาคม 2565	0.0049	0.0056	0.0112	0.0145
มาตรฐาน		ไม่เกิน 0.12 ^{1/}	ไม่เกิน 0.30 ^{2/}	-	ไม่เกิน 0.17 ^{3/}

มาตรฐาน : ^{1/} ประกาศคณะกรรมการสิ่งแวดล้อมแห่งชาติ ฉบับที่ 24 (พ.ศ. 2547) เรื่อง กำหนดมาตรฐานคุณภาพอากาศใน บรรยากาศโดยทั่วไป

^{2/} ประกาศคณะกรรมการสิ่งแวดล้อมแห่งชาติ ฉบับที่ 21 (พ.ศ.2544) เรื่อง กำหนดมาตรฐานค่าซัลเฟอร์ไดออกไซด์ในบรรยากาศโดยทั่วไปในเวลา 1 ชั่วโมง

^{3/} ประกาศคณะกรรมการสิ่งแวดล้อมแห่งชาติ ฉบับที่ 33 (พ.ศ.2552) เรื่อง กำหนดมาตรฐานค่าก๊าซไนโตรเจนไดออกไซด์ในบรรยากาศโดยทั่วไป

หมายเหตุ - ไม่มีมาตรฐานกำหนดในประเทศไทย

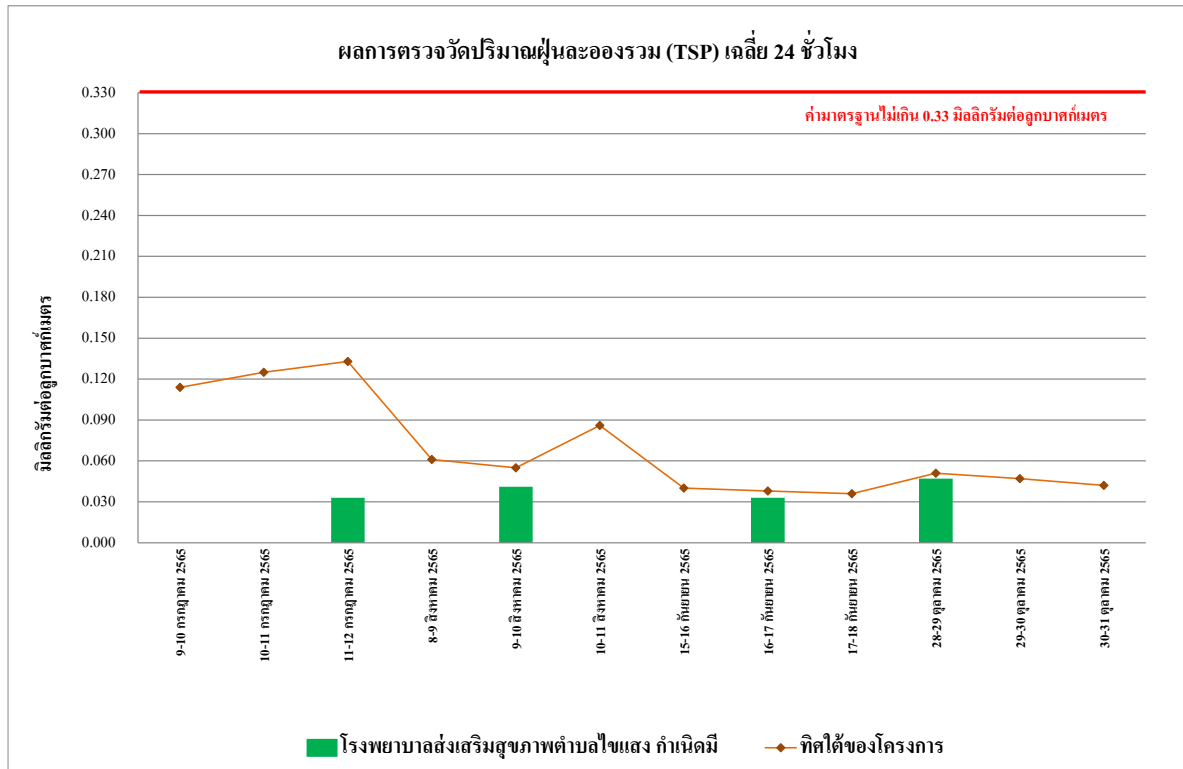

รูปที่ 4.4-1 ผลการตรวจวัดปริมาณฝุ่นละอองรวม (TSP) เฉลี่ย 24 ชั่วโมง
ระหว่างเดือนกรกฎาคม-ตุลาคม 2565

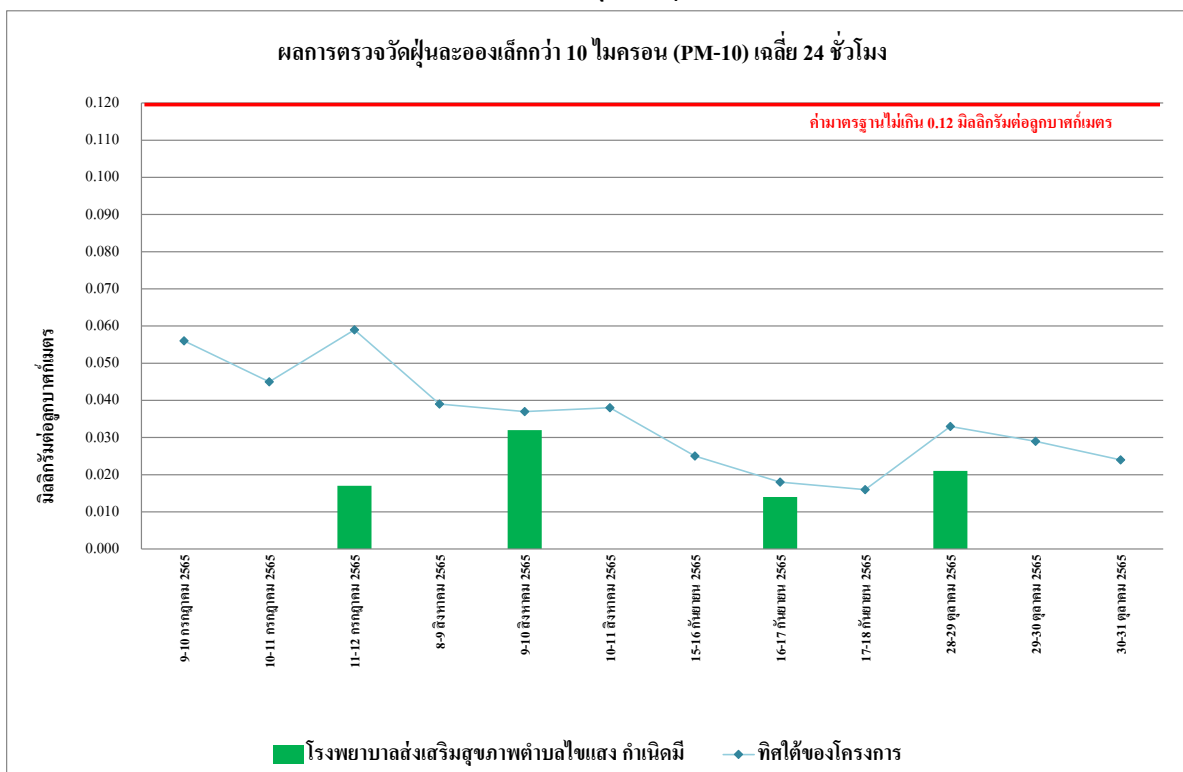

รูปที่ 4.4-2 ผลการตรวจวัดปริมาณฝุ่นละอองขนาดเล็กกว่า 10 ไมครอน (PM-10)
ระหว่างเดือนกรกฎาคม-ตุลาคม 2565

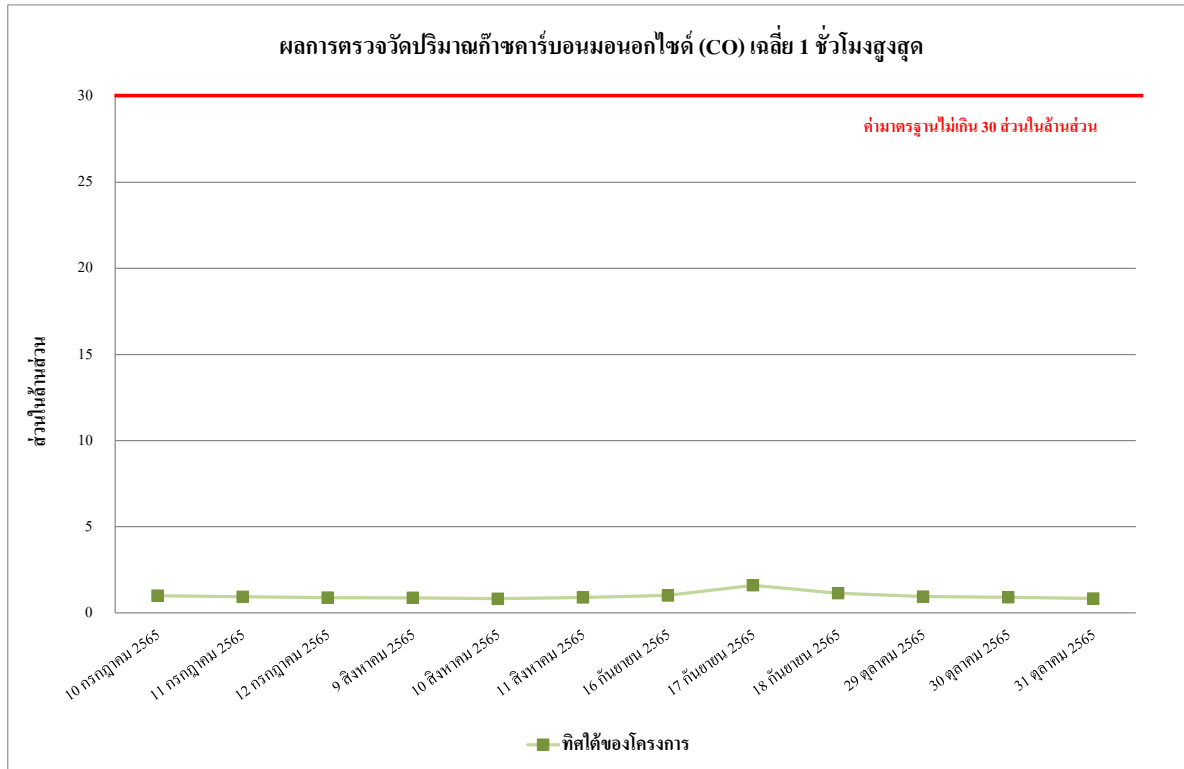

รูปที่ 4.4-3 ผลการตรวจวัดปริมาณก๊าซคาร์บอนมอนอกไซด์ (CO) เฉลี่ย 1 ชั่วโมงสูงสุด
ทิศใต้ของโครงการ ระหว่างเดือนกรกฎาคม-ตุลาคม 2565



รูปที่ 4.4-4 ผลการตรวจวัดปริมาณก๊าซไนโตรเจนไดออกไซด์ (NO₂) เฉลี่ย 1 ชั่วโมงสูงสุด
ทิศใต้ของโครงการ ระหว่างเดือนกรกฎาคม-ตุลาคม 2565

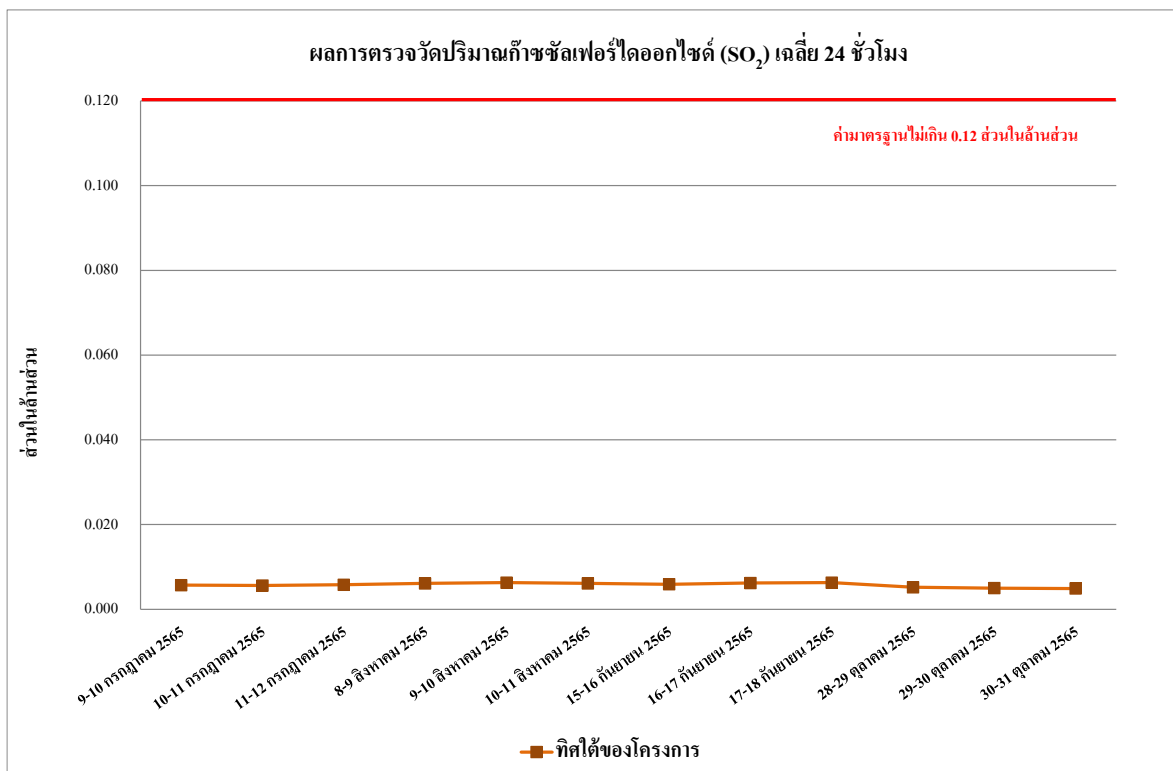

รูปที่ 4.4-5 ผลการตรวจวัดปริมาณก๊าซซัลเฟอร์ไดออกไซด์ (SO₂) เฉลี่ย 24 ชั่วโมง
ทศได้ของโครงการ ระหว่างเดือนกรกฎาคม-ตุลาคม 2565

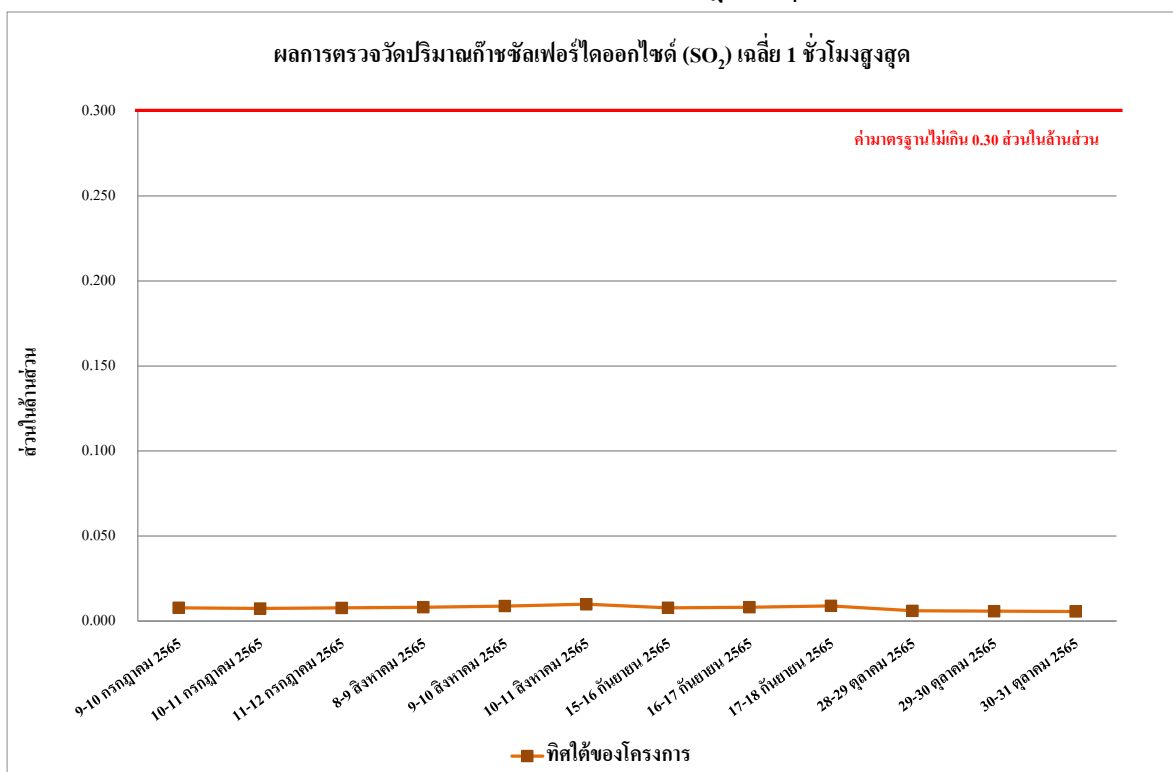

รูปที่ 4.4-6 ผลการตรวจวัดปริมาณก๊าซซัลเฟอร์ไดออกไซด์ (SO₂) เฉลี่ย 1 ชั่วโมงสูงสุด
ทศได้ของโครงการ ระหว่างเดือนกรกฎาคม-ตุลาคม 2565

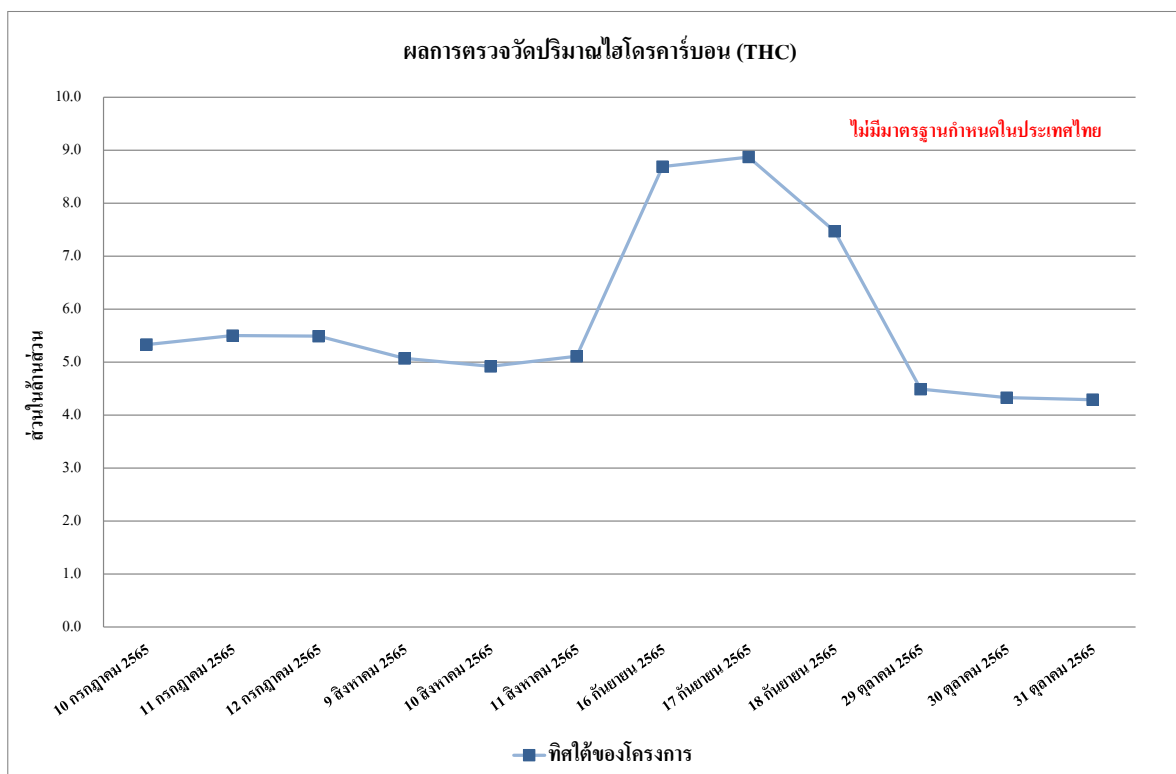

รูปที่ 4.4-7 ผลการตรวจวัดปริมาณไฮโดรคาร์บอน (THC)
ทิศใต้ของโครงการ ระหว่างเดือนกรกฎาคม-ตุลาคม 2565

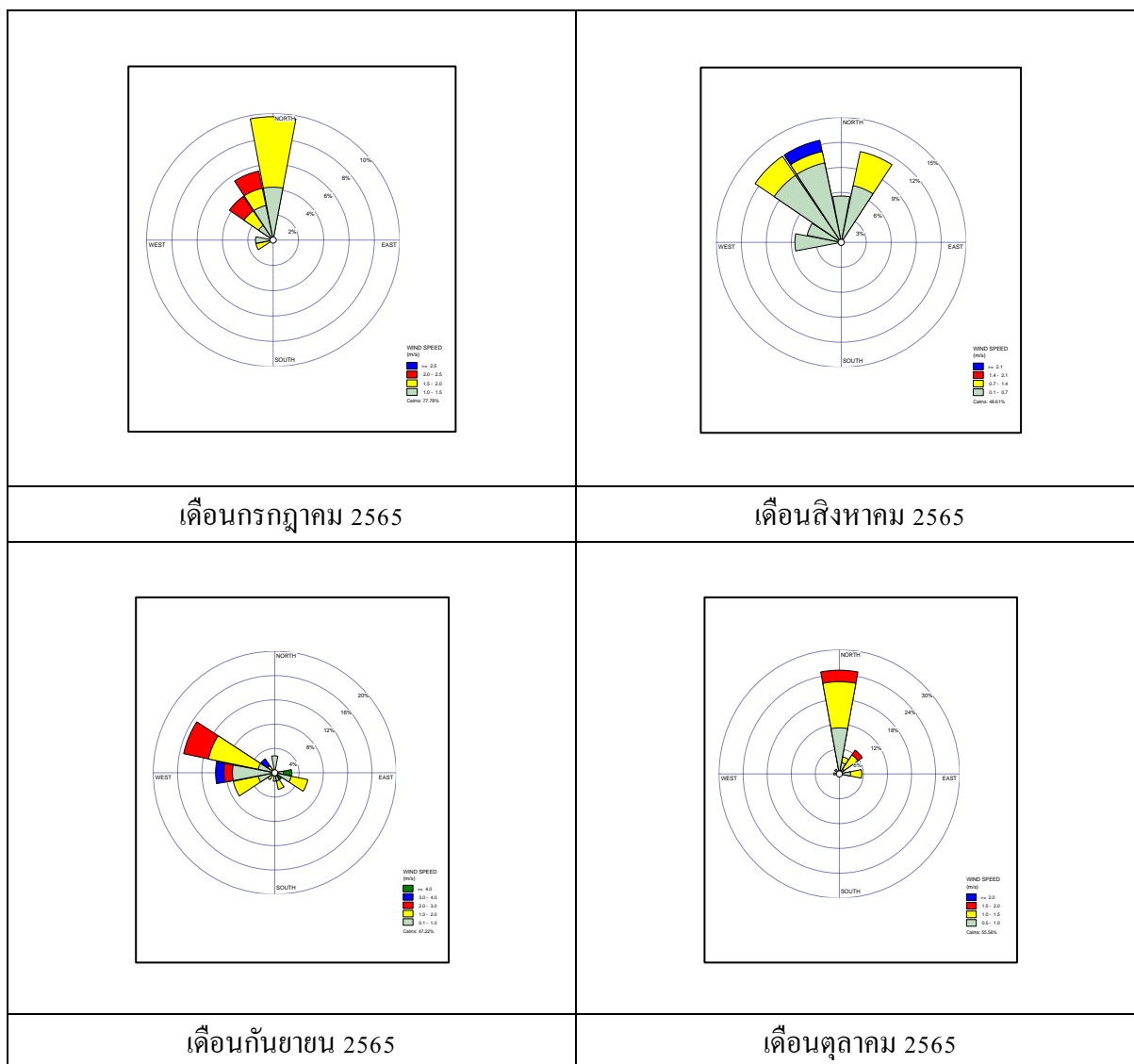

รูปที่ 4.4-8 ผลการตรวจวัดทิศทางลม และความเร็วลม บริเวณทิศใต้โครงการ

4.4.1.2 เปรียบเทียบผลการตรวจวัดคุณภาพอากาศในบรรยากาศโดยทั่วไปที่ผ่านมา

จากผลการติดตามตรวจสอบคุณภาพอากาศของโครงการอาคารชุด นิว โนเบิล งามวงศ์วาน (Nue Noble Ngamwongwan) ตั้งแต่เดือนเดือนกันยายน 2563 - ตุลาคม 2565 พบว่า ผลการตรวจวัดคุณภาพอากาศในบรรยากาศโดยทั่วไป มีแนวโน้มไม่คงที่ ทั้งนี้การเปลี่ยนแปลงขึ้นอยู่กับปัจจัยสภาพอากาศในแต่ละฤดูกาล และสภาพการจราจรบริเวณพื้นที่โครงการ รวมทั้งกิจกรรมต่าง ๆ ของโครงการ เปรียบเทียบผลการตรวจวัดคุณภาพอากาศโดยทั่วไป แสดงดัง ตารางที่ 4.4-2 และรูปที่ 4.4-9 ถึงรูปที่ 4.4-15

ตารางที่ 4.4-2 เปรียบเทียบผลการตรวจวัดคุณภาพอากาศในบรรยากาศโดยทั่วไป

ระหว่างเดือนกันยายน 2563 - ตุลาคม 2565

จุดตรวจวัด	วันที่ตรวจวัด	ผลตรวจวัดค่าเฉลี่ย 24 ชั่วโมง (มิลลิกรัมต่อลูกบาศก์เมตร)	
		ฝุ่นละอองรวม (TSP)	ฝุ่นละอองขนาดเล็กไม่เกิน 10 ไมครอน (PM-10)
ทิศใต้ของโครงการ	22-23 กันยายน 2563	0.105	0.029
	23-24 กันยายน 2563	0.088	0.030
	24-25 กันยายน 2563	0.060	0.026
	25-26 กันยายน 2563	0.061	0.022
	26-27 กันยายน 2563	0.119	0.046
	27-28 กันยายน 2563	0.071	0.021
	28-29 กันยายน 2563	0.062	0.029
	29-30 กันยายน 2563	0.125	0.041
	30 กันยายน - 1 ตุลาคม 2563	0.051	0.020
	1-2 ตุลาคม 2563	0.105	0.029
	2-3 ตุลาคม 2563	0.074	0.030
	3-4 ตุลาคม 2563	0.088	0.030
	4-5 ตุลาคม 2563	0.068	0.031
	5-6 ตุลาคม 2563	0.060	0.026
	6-7 ตุลาคม 2563	0.061	0.022
	7-8 ตุลาคม 2563	0.119	0.046
	8-9 ตุลาคม 2563	0.100	0.035
	9-10 ตุลาคม 2563	0.083	0.029
	10-11 ตุลาคม 2563	0.071	0.028
มาตรฐาน		ไม่เกิน 0.33	ไม่เกิน 0.12

มาตรฐาน ประกาศคณะกรรมการสิ่งแวดล้อมแห่งชาติ ฉบับที่ 24 (พ.ศ. 2547) เรื่อง กำหนดมาตรฐานคุณภาพอากาศในบรรยากาศโดยทั่วไป

ตารางที่ 4.4-2 (ต่อ) เปรียบเทียบผลการตรวจวัดคุณภาพอากาศในบรรยากาศโดยทั่วไป

ระหว่างเดือนกันยายน 2563 - ตุลาคม 2565

จุดตรวจวัด	วันที่ตรวจวัด	ผลตรวจวัดค่าเฉลี่ย 24 ชั่วโมง (มิลลิกรัมต่อลูกบาศก์เมตร)	
		ฝุ่นละอองรวม (TSP)	ฝุ่นละอองขนาดเล็กไม่เกิน 10 ไมครอน (PM-10)
ทิศใต้ของโครงการ	11-12 ตุลาคม 2563	0.064	0.029
	12-13 ตุลาคม 2563	0.055	0.030
	13-14 ตุลาคม 2563	0.081	0.034
	14-15 ตุลาคม 2563	0.071	0.033
	15-16 ตุลาคม 2563	0.062	0.041
	16-17 ตุลาคม 2563	0.069	0.038
	17-18 ตุลาคม 2563	0.060	0.030
	18-19 ตุลาคม 2563	0.058	0.024
	19-20 ตุลาคม 2563	0.074	0.019
	20-21 ตุลาคม 2563	0.091	0.021
	21-22 ตุลาคม 2563	0.093	0.028
	22-23 ตุลาคม 2563	0.100	0.031
	23-24 ตุลาคม 2563	0.064	0.030
	24-25 ตุลาคม 2563	0.052	0.033
	25-26 ตุลาคม 2563	0.058	0.025
	26-27 ตุลาคม 2563	0.064	0.021
	27-28 ตุลาคม 2563	0.069	0.018
	28-29 ตุลาคม 2563	0.083	0.020
	29-30 ตุลาคม 2563	0.079	0.026
	30-31 ตุลาคม 2563	0.067	0.037
	31 ตุลาคม – 1 พฤศจิกายน 2563	0.071	0.041
	1-2 พฤศจิกายน 2563	0.037	0.031
	2-3 พฤศจิกายน 2563	0.057	0.033
	3-4 พฤศจิกายน 2563	0.040	0.030
	4-5 พฤศจิกายน 2563	0.044	0.035
	5-6 พฤศจิกายน 2563	0.039	0.041
มาตรฐาน		ไม่เกิน 0.33	ไม่เกิน 0.12

มาตรฐาน ประกาศคณะกรรมการสิ่งแวดล้อมแห่งชาติ ฉบับที่ 24 (พ.ศ. 2547) เรื่อง กำหนดมาตรฐานคุณภาพอากาศในบรรยากาศโดยทั่วไป

ตารางที่ 4.4-2 (ต่อ) เปรียบเทียบผลการตรวจวัดคุณภาพอากาศในบรรยากาศโดยทั่วไป

ระหว่างเดือนกันยายน 2563 - ตุลาคม 2565

จุดตรวจวัด	วันที่ตรวจวัด	ผลตรวจวัดค่าเฉลี่ย 24 ชั่วโมง (มิลลิกรัมต่อลูกบาศก์เมตร)	
		ฝุ่นละอองรวม (TSP)	ฝุ่นละอองขนาดเล็กไม่เกิน 10 ไมครอน (PM-10)
ทิศใต้ของโครงการ	6-7 พฤศจิกายน 2563	0.051	0.030
	7-8 พฤศจิกายน 2563	0.046	0.021
	8-9 พฤศจิกายน 2563	0.049	0.024
	9-10 พฤศจิกายน 2563	0.039	0.030
	10-11 พฤศจิกายน 2563	0.051	0.031
	11-12 พฤศจิกายน 2563	0.058	0.024
	12-13 พฤศจิกายน 2563	0.056	0.026
	13-14 พฤศจิกายน 2563	0.051	0.030
	14-15 พฤศจิกายน 2563	0.049	0.033
	15-16 พฤศจิกายน 2563	0.046	0.035
	16-17 พฤศจิกายน 2563	0.041	0.020
	17-18 พฤศจิกายน 2563	0.040	0.028
	18-19 พฤศจิกายน 2563	0.037	0.031
	19-20 พฤศจิกายน 2563	0.051	0.025
	20-21 พฤศจิกายน 2563	0.053	0.031
	21-22 พฤศจิกายน 2563	0.050	0.033
	22-23 พฤศจิกายน 2563	0.061	0.034
	23-24 พฤศจิกายน 2563	0.058	0.026
	24-25 พฤศจิกายน 2563	0.057	0.028
	25-26 พฤศจิกายน 2563	0.053	0.027
	26-27 พฤศจิกายน 2563	0.048	0.031
	27-28 พฤศจิกายน 2563	0.038	0.024
	28-29 พฤศจิกายน 2563	0.037	0.025
	29-30 พฤศจิกายน 2563	0.041	0.029
	30 พฤศจิกายน - 1 ธันวาคม 2563	0.061	0.032
มาตรฐาน		ไม่เกิน 0.33	ไม่เกิน 0.12

มาตรฐาน ประกาศคณะกรรมการสิ่งแวดล้อมแห่งชาติ ฉบับที่ 24 (พ.ศ. 2547) เรื่อง กำหนดมาตรฐานคุณภาพอากาศในบรรยากาศโดยทั่วไป

ตารางที่ 4.4-2 (ต่อ) เปรียบเทียบผลการตรวจวัดคุณภาพอากาศในบรรยากาศโดยทั่วไป

ระหว่างเดือนกันยายน 2563 - ตุลาคม 2565

จุดตรวจวัด	วันที่ตรวจวัด	ผลตรวจวัดค่าเฉลี่ย 24 ชั่วโมง (มิลลิกรัมต่อลูกบาศก์เมตร)	
		ฝุ่นละอองรวม (TSP)	ฝุ่นละอองขนาดเล็กไม่เกิน 10 ไมครอน (PM-10)
ทิศใต้ของโครงการ	1-2 ธันวาคม 2563	0.106	0.072
	2-3 ธันวาคม 2563	0.104	0.068
	3-4 ธันวาคม 2563	0.095	0.064
	4-5 ธันวาคม 2563	0.127	0.070
	5-6 ธันวาคม 2563	0.121	0.059
	6-7 ธันวาคม 2563	0.129	0.067
	7-8 ธันวาคม 2563	0.092	0.061
	8-9 ธันวาคม 2563	0.083	0.069
	9-10 ธันวาคม 2563	0.081	0.065
	10-11 ธันวาคม 2563	0.100	0.073
	11-12 ธันวาคม 2563	0.102	0.075
	12-13 ธันวาคม 2563	0.086	0.072
	13-14 ธันวาคม 2563	0.082	0.074
	14-15 ธันวาคม 2563	0.129	0.071
	15-16 ธันวาคม 2563	0.134	0.082
	16-17 ธันวาคม 2563	0.132	0.064
	17-18 ธันวาคม 2563	0.127	0.060
	18-19 ธันวาคม 2563	0.124	0.067
	19-20 ธันวาคม 2563	0.095	0.071
	20-21 ธันวาคม 2563	0.093	0.083
	21-22 ธันวาคม 2563	0.081	0.081
	22-23 ธันวาคม 2563	0.119	0.077
	23-24 ธันวาคม 2563	0.125	0.079
	24-25 ธันวาคม 2563	0.083	0.067
	25-26 ธันวาคม 2563	0.081	0.063
	26-27 ธันวาคม 2563	0.094	0.077
มาตรฐาน		ไม่เกิน 0.33	ไม่เกิน 0.12

มาตรฐาน ประกาศคณะกรรมการสิ่งแวดล้อมแห่งชาติ ฉบับที่ 24 (พ.ศ. 2547) เรื่อง กำหนดมาตรฐานคุณภาพอากาศในบรรยากาศโดยทั่วไป

ตารางที่ 4.4-2 (ต่อ) เปรียบเทียบผลการตรวจวัดคุณภาพอากาศในบรรยากาศโดยทั่วไป

ระหว่างเดือนกันยายน 2563 - ตุลาคม 2565

จุดตรวจวัด	วันที่ตรวจวัด	ผลตรวจวัดค่าเฉลี่ย 24 ชั่วโมง (มิลลิกรัมต่อลูกบาศก์เมตร)	
		ฝุ่นละอองรวม (TSP)	ฝุ่นละอองขนาดเล็กไม่เกิน 10 ไมครอน (PM-10)
ทิศใต้ของโครงการ	27-28 ธันวาคม 2563	0.121	0.071
	28-29 ธันวาคม 2563	0.129	0.061
	29-30 ธันวาคม 2563	0.130	0.068
	30-31 ธันวาคม 2563	หยุดเทศกาลวันขึ้นปีใหม่	
	31 ธันวาคม 2563 – 1 มกราคม 2564		
	1-2 มกราคม 2564		
	2-3 มกราคม 2564		
	3-4 มกราคม 2564		
	4-5 มกราคม 2564	0.132	0.059
	5-6 มกราคม 2564	0.130	0.053
	6-7 มกราคม 2564	0.136	0.038
	7-8 มกราคม 2564	0.130	0.045
	8-9 มกราคม 2564	0.128	0.041
	9-10 มกราคม 2564	0.127	0.037
	10-11 มกราคม 2564	0.129	0.035
	11-12 มกราคม 2564	0.128	0.031
	12-13 มกราคม 2564	0.120	0.041
	13-14 มกราคม 2564	0.153	0.046
	14-15 มกราคม 2564	0.150	0.031
	15-16 มกราคม 2564	0.158	0.036
	16-17 มกราคม 2564	0.148	0.038
	17-18 มกราคม 2564	0.134	0.051
	18-19 มกราคม 2564	0.128	0.043
	19-20 มกราคม 2564	0.100	0.041
	20-21 มกราคม 2564	0.095	0.058
	21-22 มกราคม 2564	0.097	0.052
มาตรฐาน		ไม่เกิน 0.33	ไม่เกิน 0.12

มาตรฐาน ประกาศคณะกรรมการสิ่งแวดล้อมแห่งชาติ ฉบับที่ 24 (พ.ศ. 2547) เรื่อง กำหนดมาตรฐานคุณภาพอากาศในบรรยากาศโดยทั่วไป

ตารางที่ 4.4-2 (ต่อ) เปรียบเทียบผลการตรวจวัดคุณภาพอากาศในบรรยากาศโดยทั่วไป

ระหว่างเดือนกันยายน 2563 - ตุลาคม 2565

จุดตรวจวัด	วันที่ตรวจวัด	ผลตรวจวัดค่าเฉลี่ย 24 ชั่วโมง (มิลลิกรัมต่อลูกบาศก์เมตร)	
		ฝุ่นละอองรวม (TSP)	ฝุ่นละอองขนาดเล็กไม่เกิน 10 ไมครอน (PM-10)
ทิศใต้ของโครงการ	22-23 มกราคม 2564	0.109	0.053
	23-24 มกราคม 2564	0.103	0.055
	24-25 มกราคม 2564	0.125	0.051
	25-26 มกราคม 2564	0.143	0.048
	26-27 มกราคม 2564	0.142	0.043
	27-28 มกราคม 2564	0.150	0.052
	28-29 มกราคม 2564	0.136	0.051
	29-30 มกราคม 2564	0.142	0.056
	30-31 มกราคม 2564	0.131	0.057
	31 มกราคม 2564 – 1 กุมภาพันธ์ 2564	0.122	0.049
	1-2 กุมภาพันธ์ 2564	0.211	0.066
	2-3 กุมภาพันธ์ 2564	0.134	0.006
	3-4 กุมภาพันธ์ 2564	0.104	0.071
	4-5 กุมภาพันธ์ 2564	0.237	0.063
	5-6 กุมภาพันธ์ 2564	0.299	0.073
	6-7 กุมภาพันธ์ 2564	0.136	0.068
	7-8 กุมภาพันธ์ 2564	0.147	0.071
	8-9 กุมภาพันธ์ 2564	0.142	0.076
	9-10 กุมภาพันธ์ 2564	0.178	0.115
	10-11 กุมภาพันธ์ 2564	0.263	0.109
	11-12 กุมภาพันธ์ 2564	0.277	0.072
	12-13 กุมภาพันธ์ 2564	0.246	0.067
	13-14 กุมภาพันธ์ 2564	0.241	0.061
	14-15 กุมภาพันธ์ 2564	0.139	0.068
	15-16 กุมภาพันธ์ 2564	0.157	0.062
	16-17 กุมภาพันธ์ 2564	0.104	0.057
มาตรฐาน		ไม่เกิน 0.33	ไม่เกิน 0.12

มาตรฐาน ประกาศคณะกรรมการสิ่งแวดล้อมแห่งชาติ ฉบับที่ 24 (พ.ศ. 2547) เรื่อง กำหนดมาตรฐานคุณภาพอากาศในบรรยากาศโดยทั่วไป

ตารางที่ 4.4-2 (ต่อ) เปรียบเทียบผลการตรวจวัดคุณภาพอากาศในบรรยากาศโดยทั่วไป

ระหว่างเดือนกันยายน 2563 - ตุลาคม 2565

จุดตรวจวัด	วันที่ตรวจวัด	ผลตรวจวัดค่าเฉลี่ย 24 ชั่วโมง (มิลลิกรัมต่อลูกบาศก์เมตร)	
		ฝุ่นละอองรวม (TSP)	ฝุ่นละอองขนาดเล็กไม่เกิน 10 ไมครอน (PM-10)
ทิศใต้ของโครงการ	17-18 กุมภาพันธ์ 2564	0.144	0.084
	18-19 กุมภาพันธ์ 2564	0.141	0.037
	19-20 กุมภาพันธ์ 2564	0.147	0.029
	20-21 กุมภาพันธ์ 2564	0.145	0.039
	21-22 กุมภาพันธ์ 2564	0.152	0.048
	22-23 กุมภาพันธ์ 2564	0.246	0.085
	23-24 กุมภาพันธ์ 2564	0.280	0.094
	24-25 กุมภาพันธ์ 2564	0.093	0.020
	25-26 กุมภาพันธ์ 2564	0.108	0.084
	26-27 กุมภาพันธ์ 2564	0.158	0.046
	27-28 กุมภาพันธ์ 2564	0.117	0.035
	28 กุมภาพันธ์ – 1 มีนาคม 2564	0.124	0.047
	1-2 มีนาคม 2564	0.126	0.056
	2-3 มีนาคม 2564	0.122	0.051
	3-4 มีนาคม 2564	0.147	0.071
	4-5 มีนาคม 2564	0.175	0.079
	5-6 มีนาคม 2564	0.134	0.057
	6-7 มีนาคม 2564	0.100	0.061
	7-8 มีนาคม 2564	0.125	0.053
	8-9 มีนาคม 2564	0.124	0.057
	9-10 มีนาคม 2564	0.139	0.071
	10-11 มีนาคม 2564	0.104	0.062
	11-12 มีนาคม 2564	0.154	0.071
	12-13 มีนาคม 2564	0.235	0.099
	13-14 มีนาคม 2564	0.146	0.108
	14-15 มีนาคม 2564	0.132	0.075
มาตรฐาน		ไม่เกิน 0.33	ไม่เกิน 0.12

มาตรฐาน ประกาศคณะกรรมการสิ่งแวดล้อมแห่งชาติ ฉบับที่ 24 (พ.ศ. 2547) เรื่อง กำหนดมาตรฐานคุณภาพอากาศในบรรยากาศโดยทั่วไป

ตารางที่ 4.4-2 (ต่อ) เปรียบเทียบผลการตรวจวัดคุณภาพอากาศในบรรยากาศโดยทั่วไป

ระหว่างเดือนกันยายน 2563 - ตุลาคม 2565

จุดตรวจวัด	วันที่ตรวจวัด	ผลตรวจวัดค่าเฉลี่ย 24 ชั่วโมง (มิลลิกรัมต่อลูกบาศก์เมตร)	
		ฝุ่นละอองรวม (TSP)	ฝุ่นละอองขนาดเล็กไม่เกิน 10 ไมครอน (PM-10)
ทิศใต้ของโครงการ	15-16 มีนาคม 2564	0.101	0.068
	16-17 มีนาคม 2564	0.127	0.091
	17-18 มีนาคม 2564	0.168	0.085
	18-19 มีนาคม 2564	0.124	0.073
	19-20 มีนาคม 2564	0.138	0.101
	20-21 มีนาคม 2564	0.132	0.062
	21-22 มีนาคม 2564	0.145	0.075
	22-23 มีนาคม 2564	0.103	0.074
	23-24 มีนาคม 2564	0.071	0.028
	24-25 มีนาคม 2564	0.072	0.053
	25-26 มีนาคม 2564	0.091	0.069
	26-27 มีนาคม 2564	0.096	0.077
	27-28 มีนาคม 2564	0.092	0.074
	28-29 มีนาคม 2564	0.104	0.081
	29-30 มีนาคม 2564	0.072	0.036
	30-31 มีนาคม 2564	0.092	0.062
	31 มีนาคม – 1 เมษายน 2564	0.091	0.077
	1-2 เมษายน 2564	0.103	0.060
	2-3 เมษายน 2564	0.112	0.054
	3-4 เมษายน 2564	0.045	0.023
	4-5 เมษายน 2564	0.080	0.050
	5-6 เมษายน 2564	0.112	0.067
	6-7 เมษายน 2564	0.074	0.038
	7-8 เมษายน 2564	0.092	0.048
	8-9 เมษายน 2564	0.122	0.049
	9-10 เมษายน 2564	0.094	0.034
มาตรฐาน		ไม่เกิน 0.33	ไม่เกิน 0.12

มาตรฐาน ประกาศคณะกรรมการสิ่งแวดล้อมแห่งชาติ ฉบับที่ 24 (พ.ศ. 2547) เรื่อง กำหนดมาตรฐานคุณภาพอากาศในบรรยากาศโดยทั่วไป

ตารางที่ 4.4-2 (ต่อ) เปรียบเทียบผลการตรวจวัดคุณภาพอากาศในบรรยากาศโดยทั่วไป

ระหว่างเดือนกันยายน 2563 - ตุลาคม 2565

จุดตรวจวัด	วันที่ตรวจวัด	ผลตรวจวัดค่าเฉลี่ย 24 ชั่วโมง (มิลลิกรัมต่อลูกบาศก์เมตร)	
		ฝุ่นละอองรวม (TSP)	ฝุ่นละอองขนาดเล็กไม่เกิน 10 ไมครอน (PM-10)
ทิศใต้ของโครงการ	10-11 เมษายน 2564	0.085	0.039
	11-12 เมษายน 2564	0.102	0.054
	12-13 เมษายน 2564	0.076	0.031
	13-14 เมษายน 2564	0.091	0.039
	14-15 เมษายน 2564	0.093	0.041
	15-16 เมษายน 2564	0.064	0.036
	16-17 เมษายน 2564	0.059	0.030
	17-18 เมษายน 2564	0.075	0.026
	18-19 เมษายน 2564	0.069	0.020
	19-20 เมษายน 2564	0.076	0.023
	20-21 เมษายน 2564	0.078	0.034
	21-22 เมษายน 2564	0.118	0.056
	22-23 เมษายน 2564	0.078	0.038
	23-24 เมษายน 2564	0.073	0.037
	24-25 เมษายน 2564	0.068	0.035
	25-26 เมษายน 2564	0.086	0.020
	26-27 เมษายน 2564	0.047	0.023
	27-28 เมษายน 2564	0.056	0.027
	28-29 เมษายน 2564	0.061	0.028
	29-30 เมษายน 2564	0.057	0.026
	30 เมษายน -1 พฤษภาคม 2564	0.055	0.027
	18-19 พฤษภาคม 2564	0.054	0.031
	19-20 พฤษภาคม 2564	0.044	0.022
	20-21 พฤษภาคม 2564	0.044	0.016
	14-15 มิถุนายน 2564	0.083	0.043
	15-16 มิถุนายน 2564	0.081	0.041
	16-17 มิถุนายน 2564	0.076	0.037
มาตรฐาน		ไม่เกิน 0.33	ไม่เกิน 0.12

มาตรฐาน ประกาศคณะกรรมการสิ่งแวดล้อมแห่งชาติ ฉบับที่ 24 (พ.ศ. 2547) เรื่อง กำหนดมาตรฐานคุณภาพอากาศในบรรยากาศโดยทั่วไป

ตารางที่ 4.4-2 (ต่อ) เปรียบเทียบผลการตรวจวัดคุณภาพอากาศในบรรยากาศโดยทั่วไป

ระหว่างเดือนกันยายน 2563 - ตุลาคม 2565

จุดตรวจวัด	วันที่ตรวจวัด	ผลตรวจวัดค่าเฉลี่ย 24 ชั่วโมง (มิลลิกรัมต่อลูกบาศก์เมตร)	
		ฝุ่นละอองรวม (TSP)	ฝุ่นละอองขนาดเล็กไม่เกิน 10 ไมครอน (PM-10)
ทิศใต้ของโครงการ	11-12 สิงหาคม 2564	0.086	0.040
	12-13 สิงหาคม 2564	0.072	0.031
	13-14 สิงหาคม 2564	0.081	0.036
	8-9 กันยายน 2564	0.054	0.027
	9-10 กันยายน 2564	0.058	0.031
	10-11 กันยายน 2564	0.055	0.025
	5-6 ตุลาคม 2564	0.090	0.059
	6-7 ตุลาคม 2564	0.116	0.067
	7-8 ตุลาคม 2564	0.101	0.060
	8-9 พฤศจิกายน 2564	0.096	0.066
	9-10 พฤศจิกายน 2564	0.079	0.050
	10-11 พฤศจิกายน 2564	0.071	0.054
	9-10 ธันวาคม 2564	0.174	0.088
	10-11 ธันวาคม 2564	0.183	0.107
	11-12 ธันวาคม 2564	0.306	0.104
	11-12 มกราคม 2565	0.318	0.117
	12-13 มกราคม 2565	0.182	0.094
	13-14 มกราคม 2565	0.195	0.100
	7-8 กุมภาพันธ์ 2565	0.107	0.070
	8-9 กุมภาพันธ์ 2565	0.132	0.099
	9-10 กุมภาพันธ์ 2565	0.170	0.090
	7-8 มีนาคม 2565	0.108	0.076
	8-9 มีนาคม 2565	0.072	0.038
	9-10 มีนาคม 2565	0.108	0.044
มาตรฐาน		ไม่เกิน 0.33	ไม่เกิน 0.12

มาตรฐาน ประกาศคณะกรรมการสิ่งแวดล้อมแห่งชาติ ฉบับที่ 24 (พ.ศ. 2547) เรื่อง กำหนดมาตรฐานคุณภาพอากาศในบรรยากาศโดยทั่วไป

หมายเหตุ เดือนกรกฎาคม 2564 ไม่มีกิจกรรมการก่อสร้าง เนื่องจากโครงการปฏิบัติตาม พ.ร.ก. ฉุกเฉิน ออกตามความในมาตรา 9 แห่งพระราชกำหนดการบริหารราชการในสถานการณ์ฉุกเฉิน พ.ศ. 2548 (ฉบับที่ 25) (ดังภาคผนวกที่ 8)

ตารางที่ 4.4-2 (ต่อ) เปรียบเทียบผลการตรวจวัดคุณภาพอากาศในบรรยากาศโดยทั่วไป

ระหว่างเดือนกันยายน 2563 - ตุลาคม 2565

จุดตรวจวัด	วันที่ตรวจวัด	ผลตรวจวัดค่าเฉลี่ย 24 ชั่วโมง (มิลลิกรัมต่อลูกบาศก์เมตร)	
		ฝุ่นละอองรวม (TSP)	ฝุ่นละอองขนาดเล็กไม่เกิน 10 ไมครอน (PM-10)
ทิศใต้ของโครงการ	9-10 เมษายน 2565	0.088	0.042
	10-11 เมษายน 2565	0.094	0.047
	11-12 เมษายน 2565	0.104	0.056
	6-7 พฤษภาคม 2565	0.097	0.040
	7-8 พฤษภาคม 2565	0.092	0.037
	8-9 พฤษภาคม 2565	0.100	0.044
	10-11 มิถุนายน 2565	0.075	0.037
	11-12 มิถุนายน 2565	0.066	0.032
	12-13 มิถุนายน 2565	0.068	0.035
	9-10 กรกฎาคม 2565	0.114	0.056
	10-11 กรกฎาคม 2565	0.125	0.045
	11-12 กรกฎาคม 2565	0.133	0.059
	8-9 สิงหาคม 2565	0.061	0.039
	9-10 สิงหาคม 2565	0.055	0.037
	10-11 สิงหาคม 2565	0.086	0.038
	15-16 กันยายน 2565	0.040	0.025
	16-17 กันยายน 2565	0.038	0.018
	17-18 กันยายน 2565	0.036	0.016
	28-29 ตุลาคม 2565	0.051	0.033
	29-30 ตุลาคม 2565	0.047	0.029
	30-31 ตุลาคม 2565	0.042	0.024
มาตรฐาน		ไม่เกิน 0.33	ไม่เกิน 0.12

มาตรฐาน ประกาศคณะกรรมการสิ่งแวดล้อมแห่งชาติ ฉบับที่ 24 (พ.ศ. 2547) เรื่อง กำหนดมาตรฐานคุณภาพอากาศในบรรยากาศโดยทั่วไป

ตารางที่ 4.4-2 (ต่อ) เปรียบเทียบผลการตรวจวัดคุณภาพอากาศในบรรยากาศโดยทั่วไป

ระหว่างเดือนกันยายน 2563 - ตุลาคม 2565

จุดตรวจวัด	วันที่ตรวจวัด	ผลตรวจวัดค่าเฉลี่ย 24 ชั่วโมง (มิลลิกรัมต่อลูกบาศก์เมตร)	
		ฝุ่นละอองรวม (TSP)	ฝุ่นละอองขนาดเล็กไม่เกิน 10 ไมครอน (PM-10)
บริเวณโรงพยาบาล ส่งเสริมสุขภาพตำบล ไผ่แดง กำเนิดมี	19-20 ตุลาคม 2563	0.020	0.018
	21-22 พฤศจิกายน 2563	0.031	0.020
	26-27 ธันวาคม 2563	0.045	0.022
	23-24 มกราคม 2564	0.070	0.037
	20-21 กุมภาพันธ์ 2564	0.094	0.031
	20-21 มีนาคม 2564	0.077	0.037
	27-28 เมษายน 2564	0.086	0.056
	20-21 พฤษภาคม 2564	0.042	0.021
	14-15 มิถุนายน 2564	0.052	0.027
	11-12 สิงหาคม 2564	0.047	0.023
	11-12 กันยายน 2564	0.048	0.021
	6-7 ตุลาคม 2564	0.051	0.024
	9-10 พฤศจิกายน 2564	0.047	0.026
	9-10 ธันวาคม 2564	0.129	0.081
	11-12 มกราคม 2565	0.057	0.032
	8-9 กุมภาพันธ์ 2565	0.043	0.024
	9-10 มีนาคม 2565	0.066	0.039
	9-10 เมษายน 2565	0.059	0.031
	6-7 พฤษภาคม 2565	0.055	0.028
	10-11 มิถุนายน 2565	0.050	0.025
	11-12 กรกฎาคม 2565	0.033	0.017
	9-10 สิงหาคม 2565	0.041	0.032
	16-17 กันยายน 2565	0.033	0.014
	28-29 ตุลาคม 2565	0.047	0.021
มาตรฐาน		ไม่เกิน 0.33	ไม่เกิน 0.12

มาตรฐาน ประกาศคณะกรรมการสิ่งแวดล้อมแห่งชาติ ฉบับที่ 24 (พ.ศ. 2547) เรื่อง กำหนดมาตรฐานคุณภาพอากาศในบรรยากาศโดยทั่วไป

หมายเหตุ เดือนกรกฎาคม 2564 ไม่มีกิจกรรมการก่อสร้าง เนื่องจากโครงการปฏิบัติตาม พ.ร.ก. ฉุกเฉิน ออกตามความในมาตรา 9 แห่งพระราชกำหนดการบริหารราชการในสถานการณ์ฉุกเฉิน พ.ศ. 2548 (ฉบับที่ 25) (ดังภาคผนวกที่ 33)

ตารางที่ 4.4-2 (ต่อ) เปรียบเทียบผลการตรวจวัดคุณภาพอากาศในบรรยากาศโดยทั่วไป

ระหว่างเดือนกันยายน 2563 – มิถุนายน 2565

จุดตรวจวัด	วันที่ตรวจวัด	ผลการวิเคราะห์	
		CO (ppm)	THC (ppm)
ทิศใต้ของโครงการ	27 กันยายน 2563	0.70	3.16
	28 กันยายน 2563	0.69	3.10
	29 กันยายน 2563	0.71	3.14
	20 ตุลาคม 2563	0.66	5.11
	21 ตุลาคม 2563	0.68	5.14
	22 ตุลาคม 2563	0.70	5.20
	21 พฤศจิกายน 2563	0.71	4.93
	22 พฤศจิกายน 2563	0.70	4.74
	23 พฤศจิกายน 2563	0.73	4.80
	24 ธันวาคม 2563	0.94	5.51
	25 ธันวาคม 2563	0.95	5.76
	26 ธันวาคม 2563	1.45	5.11
	23 มกราคม 2564	1.08	4.39
	24 มกราคม 2564	1.05	4.28
	25 มกราคม 2564	1.02	4.19
	19 กุมภาพันธ์ 2564	1.05	4.05
	20 กุมภาพันธ์ 2564	0.94	3.84
	21 กุมภาพันธ์ 2564	0.91	3.91
	20 มีนาคม 2564	0.85	4.98
	21 มีนาคม 2564	0.90	5.26
	22 มีนาคม 2564	0.79	4.55
	26 เมษายน 2564	0.98	7.50
	27 เมษายน 2564	1.12	6.74
	28 เมษายน 2564	1.22	7.22
	19 พฤษภาคม 2564	1.76	9.88
	20 พฤษภาคม 2564	0.81	10.49
	21 พฤษภาคม 2564	0.53	9.39
มาตรฐาน		ไม่เกิน 30	-

มาตรฐาน : ประกาศคณะกรรมการสิ่งแวดล้อมแห่งชาติ ฉบับที่ 10 (พ.ศ.2538) เรื่อง กำหนดมาตรฐานคุณภาพอากาศบรรยากาศโดยทั่วไป

หมายเหตุ - ไม่มีมาตรฐานกำหนดในประเทศไทย

ตารางที่ 4.4-2 (ต่อ) เปรียบเทียบผลการตรวจวัดคุณภาพอากาศในบรรยากาศโดยทั่วไป

ระหว่างเดือนกันยายน 2563 - ตุลาคม 2565

จุดตรวจวัด	วันที่ตรวจวัด	ผลการวิเคราะห์	
		CO (ppm)	THC (ppm)
บริเวณทิศใต้ของโครงการ	14 มิถุนายน 2564	0.97	7.69
	15 มิถุนายน 2564	0.61	8.49
	16 มิถุนายน 2564	0.56	8.27
	12 สิงหาคม 2564	0.84	7.74
	13 สิงหาคม 2564	0.77	7.32
	14 สิงหาคม 2564	0.80	7.59
	8 กันยายน 2564	0.66	4.66
	9 กันยายน 2564	0.63	4.58
	10 กันยายน 2564	0.70	4.69
	5 ตุลาคม 2564	0.62	3.87
	6 ตุลาคม 2564	0.66	4.00
	7 ตุลาคม 2564	0.59	3.73
	8 พฤศจิกายน 2564	0.45	3.51
	9 พฤศจิกายน 2564	0.63	3.88
	10 พฤศจิกายน 2564	0.44	3.51
	10 ธันวาคม 2564	0.72	4.63
	11 ธันวาคม 2564	0.48	3.81
	12 ธันวาคม 2564	0.65	3.65
	11 มกราคม 2565	0.82	4.25
	12 มกราคม 2565	0.78	4.22
	13 มกราคม 2565	0.77	4.14
	8 กุมภาพันธ์ 2565	0.81	4.66
	9 กุมภาพันธ์ 2565	0.79	4.45
	10 กุมภาพันธ์ 2565	0.76	4.60
มาตรฐาน		ไม่เกิน 30	-

มาตรฐาน : ประกาศคณะกรรมการสิ่งแวดล้อมแห่งชาติ ฉบับที่ 10 (พ.ศ.2538) เรื่อง กำหนดมาตรฐานคุณภาพอากาศบรรยากาศโดยทั่วไป

หมายเหตุ - ไม่มีมาตรฐานกำหนดในประเทศไทย

เดือนกรกฎาคม 2564 ไม่มีกิจกรรมการก่อสร้าง เนื่องจากโครงการปฏิบัติตาม พ.ร.ก. ฉุกเฉิน ออกตามความในมาตรา 9 แห่งพระราชกำหนดการบริหารราชการในสถานการณ์ฉุกเฉิน พ.ศ. 2548 (ฉบับที่ 25) (ดังภาคผนวกที่ 28)

ตารางที่ 4.4-2 (ต่อ) เปรียบเทียบผลการตรวจวัดคุณภาพอากาศในบรรยากาศโดยทั่วไป

ระหว่างเดือนกันยายน 2563 - ตุลาคม 2565

จุดตรวจวัด	วันที่ตรวจวัด	ผลการวิเคราะห์	
		CO (ppm)	THC (ppm)
บริเวณทิศใต้ของโครงการ	8 มีนาคม 2565	0.74	4.73
	9 มีนาคม 2565	0.67	4.70
	10 มีนาคม 2565	0.71	4.78
	10 เมษายน 2565	0.74	4.51
	11 เมษายน 2565	0.79	4.58
	12 เมษายน 2565	0.82	4.62
	7 พฤษภาคม 2565	0.70	4.32
	8 พฤษภาคม 2565	0.68	4.26
	9 พฤษภาคม 2565	0.75	4.41
	11 มิถุนายน 2565	0.69	4.02
	12 มิถุนายน 2565	0.66	4.03
	13 มิถุนายน 2565	0.68	3.90
	10 กรกฎาคม 2565	0.99	5.33
	11 กรกฎาคม 2565	0.93	5.50
	12 กรกฎาคม 2565	0.88	5.49
	9 สิงหาคม 2565	0.87	5.07
	10 สิงหาคม 2565	0.82	4.92
	11 สิงหาคม 2565	0.89	5.11
	16 กันยายน 2565	1.01	8.69
	17 กันยายน 2565	1.60	8.87
	18 กันยายน 2565	1.14	7.47
	29 ตุลาคม 2565	0.94	4.49
	30 ตุลาคม 2565	0.90	4.33
	31 ตุลาคม 2565	0.83	4.29
มาตรฐาน		ไม่เกิน 30	-

มาตรฐาน : ประกาศคณะกรรมการสิ่งแวดล้อมแห่งชาติ ฉบับที่ 10 (พ.ศ.2538) เรื่อง กำหนดมาตรฐานคุณภาพอากาศบรรยากาศ
โดยทั่วไป

หมายเหตุ - ไม่มีมาตรฐานกำหนดในประเทศไทย

ตารางที่ 4.4-2 (ต่อ) เปรียบเทียบผลการตรวจวัดคุณภาพอากาศในบรรยากาศโดยทั่วไป ระหว่างเดือนกันยายน 2563 - ตุลาคม 2565

จุดตรวจวัด	วัน/เดือน/ปี ที่ตรวจวัด	SO ₂ 24 Hr (ppm)	SO ₂ 1 Hr (ppm)	NO ₂ 24 Hr (ppm)	NO ₂ 1 Hr (ppm)
บริเวณทิศใต้ของโครงการ	27-28 กันยายน 2563	0.0045	0.0061	0.0130	0.0137
	28-29 กันยายน 2563	0.0048	0.0066	0.0131	0.0138
	29-30 กันยายน 2563	0.0046	0.0065	0.0130	0.0137
	19-20 ตุลาคม 2563	0.0045	0.0058	0.0148	0.0160
	20-21 ตุลาคม 2563	0.0047	0.0059	0.0147	0.0159
	21-22 ตุลาคม 2563	0.0048	0.0061	0.0149	0.0158
	21-22 พฤศจิกายน 2563	0.0050	0.0067	0.0150	0.0169
	22-23 พฤศจิกายน 2563	0.0049	0.0063	0.0146	0.0158
	23-24 พฤศจิกายน 2563	0.0048	0.0057	0.0146	0.0159
	24-25 ธันวาคม 2563	0.0044	0.0065	0.0125	0.0175
	25-26 ธันวาคม 2563	0.0030	0.0054	0.0133	0.0169
	26-27 ธันวาคม 2563	0.0045	0.0056	0.0129	0.0162
มาตรฐาน		ไม่เกิน 0.12 ^{1/}	ไม่เกิน 0.30 ^{2/}	-	ไม่เกิน 0.17 ^{3/}

มาตรฐาน : ^{1/} ประกาศคณะกรรมการสิ่งแวดล้อมแห่งชาติ ฉบับที่ 24 (พ.ศ. 2547) เรื่อง กำหนดมาตรฐานคุณภาพอากาศใน บรรยากาศโดยทั่วไป

^{2/} ประกาศคณะกรรมการสิ่งแวดล้อมแห่งชาติ ฉบับที่ 21 (พ.ศ.2544) เรื่อง กำหนดมาตรฐานค่าซัลเฟอร์ไดออกไซด์ในบรรยากาศโดยทั่วไปในเวลา 1 ชั่วโมง

^{3/} ประกาศคณะกรรมการสิ่งแวดล้อมแห่งชาติ ฉบับที่ 33 (พ.ศ.2552) เรื่อง กำหนดมาตรฐานค่าก๊าซไนโตรเจนไดออกไซด์ในบรรยากาศโดยทั่วไป

หมายเหตุ - ไม่มีมาตรฐานกำหนดในประเทศไทย

ตารางที่ 4.4-2 (ต่อ) เปรียบเทียบผลการตรวจวัดคุณภาพอากาศในบรรยากาศโดยทั่วไป ระหว่างเดือนกันยายน 2563 - ตุลาคม 2565

จุดตรวจวัด	วัน/เดือน/ปี ที่ตรวจวัด	SO ₂ 24 Hr (ppm)	SO ₂ 1 Hr (ppm)	NO ₂ 24 Hr (ppm)	NO ₂ 1 Hr (ppm)
ทิศใต้ของโครงการ	22-23 มกราคม 2564	0.0035	0.0046	0.0144	0.0183
	23-24 มกราคม 2564	0.0037	0.0066	0.0150	0.0186
	24-25 มกราคม 2564	0.0036	0.0051	0.0149	0.0193
	19-20 กุมภาพันธ์ 2564	0.0055	0.0069	0.0143	0.0164
	20-21 กุมภาพันธ์ 2564	0.0057	0.0071	0.0139	0.0160
	21-22 กุมภาพันธ์ 2564	0.0051	0.0065	0.0141	0.0160
	19-20 มีนาคม 2564	0.0055	0.0089	0.0153	0.0174
	20-21 มีนาคม 2564	0.0052	0.0085	0.0158	0.0183
	21-22 มีนาคม 2564	0.0055	0.0096	0.0154	0.0173
	26-27 เมษายน 2564	0.0044	0.0072	0.0144	0.0170
	27-28 เมษายน 2564	0.0043	0.0068	0.0142	0.0164
	28-29 เมษายน 2564	0.0041	0.0062	0.0140	0.0163
มาตรฐาน		ไม่เกิน 0.12 ^{1/}	ไม่เกิน 0.30 ^{2/}	-	ไม่เกิน 0.17 ^{3/}

มาตรฐาน : ^{1/} ประกาศคณะกรรมการสิ่งแวดล้อมแห่งชาติ ฉบับที่ 24 (พ.ศ. 2547) เรื่อง กำหนดมาตรฐานคุณภาพอากาศใน บรรยากาศโดยทั่วไป

^{2/} ประกาศคณะกรรมการสิ่งแวดล้อมแห่งชาติ ฉบับที่ 21 (พ.ศ.2544) เรื่อง กำหนดมาตรฐานค่าซัลเฟอร์ไดออกไซด์ในบรรยากาศโดยทั่วไปในเวลา 1 ชั่วโมง

^{3/} ประกาศคณะกรรมการสิ่งแวดล้อมแห่งชาติ ฉบับที่ 33 (พ.ศ.2552) เรื่อง กำหนดมาตรฐานค่าก๊าซไนโตรเจนไดออกไซด์ในบรรยากาศโดยทั่วไป

หมายเหตุ - ไม่มีมาตรฐานกำหนดในประเทศไทย

ตารางที่ 4.4-2 (ต่อ) เปรียบเทียบผลการตรวจวัดคุณภาพอากาศในบรรยากาศโดยทั่วไป ระหว่างเดือนกันยายน 2563 - ตุลาคม 2565

จุดตรวจวัด	วัน/เดือน/ปี ที่ตรวจวัด	SO ₂ 24 Hr (ppm)	SO ₂ 1 Hr (ppm)	NO ₂ 24 Hr (ppm)	NO ₂ 1 Hr (ppm)
บริเวณทิศใต้ของโครงการ	18-19 พฤษภาคม 2564	0.0045	0.0063	0.0138	0.0157
	19-20 พฤษภาคม 2564	0.0044	0.0059	0.0136	0.0156
	20-21 พฤษภาคม 2564	0.0048	0.0067	0.0136	0.0159
	14-15 มิถุนายน 2564	0.0048	0.0065	0.0143	0.0167
	15-16 มิถุนายน 2564	0.0044	0.0062	0.0141	0.0164
	16-17 มิถุนายน 2564	0.0041	0.0061	0.0138	0.0157
	11-12 สิงหาคม 2564	0.0072	0.0099	0.0142	0.0160
	12-13 สิงหาคม 2564	0.0071	0.0096	0.0140	0.0157
	13-14 สิงหาคม 2564	0.0070	0.0096	0.0141	0.0160
มาตรฐาน		ไม่เกิน 0.12 ^{1/}	ไม่เกิน 0.30 ^{2/}	-	ไม่เกิน 0.17 ^{3/}

มาตรฐาน : ^{1/} ประกาศคณะกรรมการสิ่งแวดล้อมแห่งชาติ ฉบับที่ 24 (พ.ศ. 2547) เรื่อง กำหนดมาตรฐานคุณภาพอากาศใน บรรยากาศโดยทั่วไป

^{2/} ประกาศคณะกรรมการสิ่งแวดล้อมแห่งชาติ ฉบับที่ 21 (พ.ศ.2544) เรื่อง กำหนดมาตรฐานค่าซัลเฟอร์ไดออกไซด์ในบรรยากาศโดยทั่วไปในเวลา 1 ชั่วโมง

^{3/} ประกาศคณะกรรมการสิ่งแวดล้อมแห่งชาติ ฉบับที่ 33 (พ.ศ.2552) เรื่อง กำหนดมาตรฐานค่าก๊าซไนโตรเจนไดออกไซด์ในบรรยากาศโดยทั่วไป

หมายเหตุ - ไม่มีมาตรฐานกำหนดในประเทศไทย

เดือนกรกฎาคม 2564 ไม่มีกิจกรรมการก่อสร้าง เนื่องจากโครงการปฏิบัติตาม พ.ร.ก. ฉุกเฉิน ออกตามความในมาตรา 9 แห่งพระราชกำหนดการบริหารราชการในสถานการณ์ฉุกเฉิน พ.ศ. 2548 (ฉบับที่ 25) (ดังภาคผนวกที่ 28)

ตารางที่ 4.4-2 (ต่อ) เปรียบเทียบผลการตรวจวัดคุณภาพอากาศในบรรยากาศโดยทั่วไป ระหว่างเดือนกันยายน 2563 - ตุลาคม 2565

จุดตรวจวัด	วัน/เดือน/ปี ที่ตรวจวัด	SO ₂ 24 Hr (ppm)	SO ₂ 1 Hr (ppm)	NO ₂ 24 Hr (ppm)	NO ₂ 1 Hr (ppm)
บริเวณทิศใต้ของโครงการ	8-9 กันยายน 2564	0.0062	0.0095	0.0144	0.0161
	9-10 กันยายน 2564	0.0063	0.0095	0.0146	0.0165
	10-11 กันยายน 2564	0.0061	0.0099	0.0144	0.0164
	5-6 ตุลาคม 2564	0.0058	0.0097	0.0145	0.0160
	6-7 ตุลาคม 2564	0.0060	0.0091	0.0147	0.0161
	7-8 ตุลาคม 2564	0.0060	0.0092	0.0147	0.0159
	8-9 พฤศจิกายน 2564	0.0060	0.0076	0.0146	0.0162
	9-10 พฤศจิกายน 2564	0.0058	0.0077	0.0145	0.0160
	10-11 พฤศจิกายน 2564	0.0059	0.0075	0.0147	0.0161
	9-10 ธันวาคม 2564	0.0063	0.0079	0.0140	0.0160
	10-11 ธันวาคม 2564	0.0062	0.0086	0.0140	0.0157
	11-12 ธันวาคม 2564	0.0063	0.0087	0.0140	0.0154
มาตรฐาน		ไม่เกิน 0.12 ^{1/}	ไม่เกิน 0.30 ^{2/}	-	ไม่เกิน 0.17 ^{3/}

มาตรฐาน : ^{1/} ประกาศคณะกรรมการสิ่งแวดล้อมแห่งชาติ ฉบับที่ 24 (พ.ศ. 2547) เรื่อง กำหนดมาตรฐานคุณภาพอากาศใน บรรยากาศโดยทั่วไป

^{2/} ประกาศคณะกรรมการสิ่งแวดล้อมแห่งชาติ ฉบับที่ 21 (พ.ศ.2544) เรื่อง กำหนดมาตรฐานค่าซัลเฟอร์ไดออกไซด์ในบรรยากาศโดยทั่วไปในเวลา 1 ชั่วโมง

^{3/} ประกาศคณะกรรมการสิ่งแวดล้อมแห่งชาติ ฉบับที่ 33 (พ.ศ.2552) เรื่อง กำหนดมาตรฐานค่าก๊าซไนโตรเจนไดออกไซด์ในบรรยากาศโดยทั่วไป

หมายเหตุ - ไม่มีมาตรฐานกำหนดในประเทศไทย

ตารางที่ 4.4-2 (ต่อ) เปรียบเทียบผลการตรวจวัดคุณภาพอากาศในบรรยากาศโดยทั่วไป ระหว่างเดือนกันยายน 2563 - ตุลาคม 2565

จุดตรวจวัด	วัน/เดือน/ปี ที่ตรวจวัด	SO ₂ 24 Hr (ppm)	SO ₂ 1 Hr (ppm)	NO ₂ 24 Hr (ppm)	NO ₂ 1 Hr (ppm)
บริเวณทิศใต้ของโครงการ	11-12 มกราคม 2565	0.0106	0.0117	0.0143	0.0156
	12-13 มกราคม 2565	0.0106	0.0156	0.0142	0.0157
	13-14 มกราคม 2565	0.0116	0.0142	0.0140	0.0155
	7-8 กุมภาพันธ์ 2565	0.0058	0.0078	0.0137	0.0157
	8-9 กุมภาพันธ์ 2565	0.0060	0.0079	0.0138	0.0159
	9-10 กุมภาพันธ์ 2565	0.0059	0.0079	0.0138	0.0158
	7-8 มีนาคม 2565	0.0058	0.0074	0.0139	0.0158
	8-9 มีนาคม 2565	0.0053	0.0068	0.0136	0.0153
	9-10 มีนาคม 2565	0.0056	0.0075	0.0138	0.0156
	9-10 เมษายน 2565	0.0060	0.0080	0.0140	0.0157
	10-11 เมษายน 2565	0.0059	0.0079	0.0137	0.0157
	11-12 เมษายน 2565	0.0060	0.0080	0.0139	0.0158
มาตรฐาน		ไม่เกิน 0.12 ^{1/}	ไม่เกิน 0.30 ^{2/}	-	ไม่เกิน 0.17 ^{3/}

มาตรฐาน : ^{1/} ประกาศคณะกรรมการสิ่งแวดล้อมแห่งชาติ ฉบับที่ 24 (พ.ศ. 2547) เรื่อง กำหนดมาตรฐานคุณภาพอากาศใน บรรยากาศโดยทั่วไป

^{2/} ประกาศคณะกรรมการสิ่งแวดล้อมแห่งชาติ ฉบับที่ 21 (พ.ศ.2544) เรื่อง กำหนดมาตรฐานค่าซัลเฟอร์ไดออกไซด์ในบรรยากาศโดยทั่วไปในเวลา 1 ชั่วโมง

^{3/} ประกาศคณะกรรมการสิ่งแวดล้อมแห่งชาติ ฉบับที่ 33 (พ.ศ.2552) เรื่อง กำหนดมาตรฐานค่าก๊าซไนโตรเจนไดออกไซด์ในบรรยากาศโดยทั่วไป

หมายเหตุ - ไม่มีมาตรฐานกำหนดในประเทศไทย

ตารางที่ 4.4-2 (ต่อ) เปรียบเทียบผลการตรวจวัดคุณภาพอากาศในบรรยากาศโดยทั่วไป ระหว่างเดือนกันยายน 2563 - ตุลาคม 2565

จุดตรวจวัด	วัน/เดือน/ปี ที่ตรวจวัด	SO ₂ 24 Hr (ppm)	SO ₂ 1 Hr (ppm)	NO ₂ 24 Hr (ppm)	NO ₂ 1 Hr (ppm)
บริเวณทิศใต้ของโครงการ	6-7 พฤษภาคม 2565	0.0065	0.0088	0.0128	0.0149
	7-8 พฤษภาคม 2565	0.0063	0.0089	0.0129	0.0145
	8-9 พฤษภาคม 2565	0.0063	0.0082	0.0131	0.0150
	10-11 มิถุนายน 2565	0.0063	0.0081	0.0140	0.0157
	11-12 มิถุนายน 2565	0.0064	0.0084	0.0138	0.0160
	12-13 มิถุนายน 2565	0.0063	0.0087	0.0142	0.0160
	9-10 กรกฎาคม 2565	0.0057	0.0078	0.0138	0.0157
	10-11 กรกฎาคม 2565	0.0056	0.0074	0.0134	0.0156
	11-12 กรกฎาคม 2565	0.0058	0.0077	0.0140	0.0159
	8-9 สิงหาคม 2565	0.0061	0.0081	0.0134	0.0153
	9-10 สิงหาคม 2565	0.0063	0.0088	0.0132	0.0153
	10-11 สิงหาคม 2565	0.0061	0.0099	0.0132	0.0156
มาตรฐาน		ไม่เกิน 0.12 ^{1/}	ไม่เกิน 0.30 ^{2/}	-	ไม่เกิน 0.17 ^{3/}

มาตรฐาน : ^{1/} ประกาศคณะกรรมการสิ่งแวดล้อมแห่งชาติ ฉบับที่ 24 (พ.ศ. 2547) เรื่อง กำหนดมาตรฐานคุณภาพอากาศใน บรรยากาศโดยทั่วไป

^{2/} ประกาศคณะกรรมการสิ่งแวดล้อมแห่งชาติ ฉบับที่ 21 (พ.ศ.2544) เรื่อง กำหนดมาตรฐานค่าซัลเฟอร์ไดออกไซด์ในบรรยากาศโดยทั่วไปในเวลา 1 ชั่วโมง

^{3/} ประกาศคณะกรรมการสิ่งแวดล้อมแห่งชาติ ฉบับที่ 33 (พ.ศ.2552) เรื่อง กำหนดมาตรฐานค่าก๊าซไนโตรเจนไดออกไซด์ในบรรยากาศโดยทั่วไป

หมายเหตุ - ไม่มีมาตรฐานกำหนดในประเทศไทย

ตารางที่ 4.4-2 (ต่อ) เปรียบเทียบผลการตรวจวัดคุณภาพอากาศในบรรยากาศโดยทั่วไป ระหว่างเดือนกันยายน 2563 - ตุลาคม 2565

จุดตรวจวัด	วัน/เดือน/ปี ที่ตรวจวัด	SO ₂ 24 Hr (ppm)	SO ₂ 1 Hr (ppm)	NO ₂ 24 Hr (ppm)	NO ₂ 1 Hr (ppm)
บริเวณทิศใต้ของโครงการ	15-16 กันยายน 2565	0.0059	0.0078	0.0129	0.0156
	16-17 กันยายน 2565	0.0062	0.0081	0.0132	0.0159
	17-18 กันยายน 2565	0.0063	0.0089	0.0127	0.0149
	28-29 ตุลาคม 2565	0.0052	0.0060	0.0119	0.0142
	29-30 ตุลาคม 2565	0.0050	0.0058	0.0121	0.0140
	30-31 ตุลาคม 2565	0.0049	0.0056	0.0112	0.0145
มาตรฐาน		ไม่เกิน 0.12 ^{1/}	ไม่เกิน 0.30 ^{2/}	-	ไม่เกิน 0.17 ^{3/}

มาตรฐาน : ^{1/} ประกาศคณะกรรมการสิ่งแวดล้อมแห่งชาติ ฉบับที่ 24 (พ.ศ. 2547) เรื่อง กำหนดมาตรฐานคุณภาพอากาศใน บรรยากาศโดยทั่วไป

^{2/} ประกาศคณะกรรมการสิ่งแวดล้อมแห่งชาติ ฉบับที่ 21 (พ.ศ.2544) เรื่อง กำหนดมาตรฐานค่าซัลเฟอร์ไดออกไซด์ในบรรยากาศโดยทั่วไปในเวลา 1 ชั่วโมง

^{3/} ประกาศคณะกรรมการสิ่งแวดล้อมแห่งชาติ ฉบับที่ 33 (พ.ศ.2552) เรื่อง กำหนดมาตรฐานค่าก๊าซไนโตรเจนไดออกไซด์ในบรรยากาศโดยทั่วไป

หมายเหตุ - ไม่มีมาตรฐานกำหนดในประเทศไทย

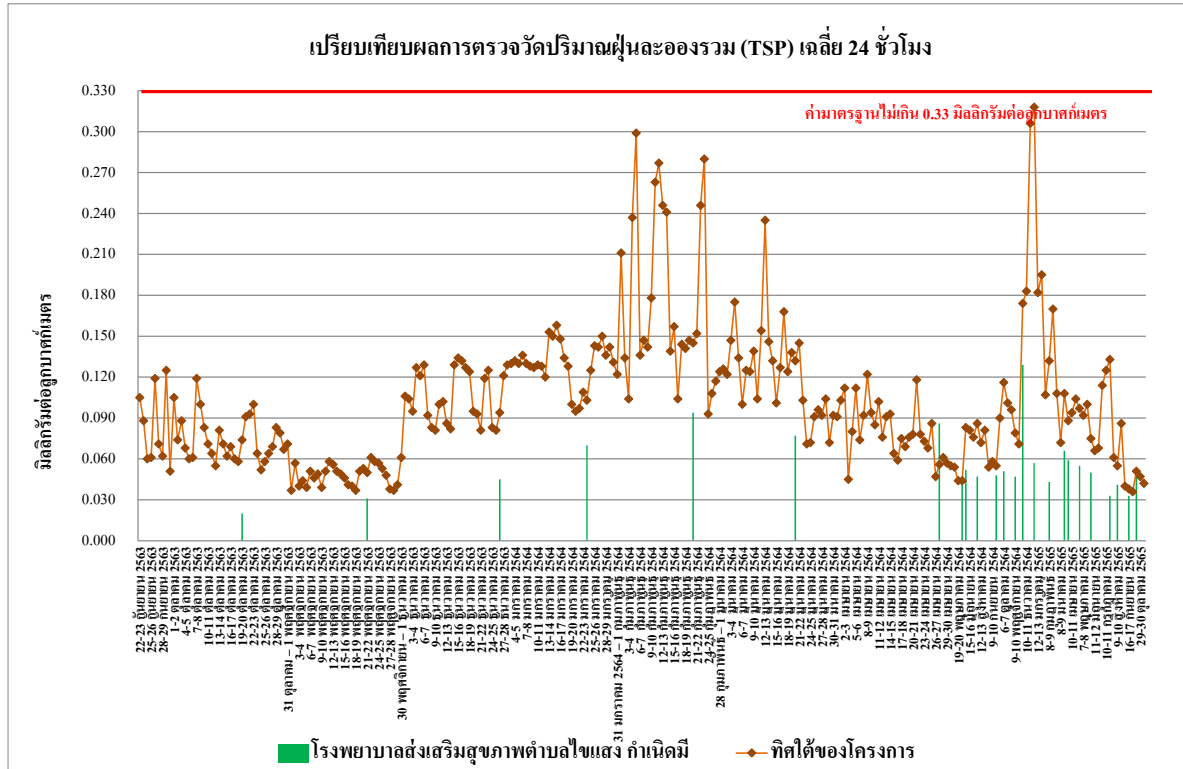

รูปที่ 4.4-9 เปรียบเทียบผลการตรวจวัดปริมาณฝุ่นละอองรวม (TSP) เฉลี่ย 24 ชั่วโมง
ระหว่างเดือนกันยายน 2563 - ตุลาคม 2565

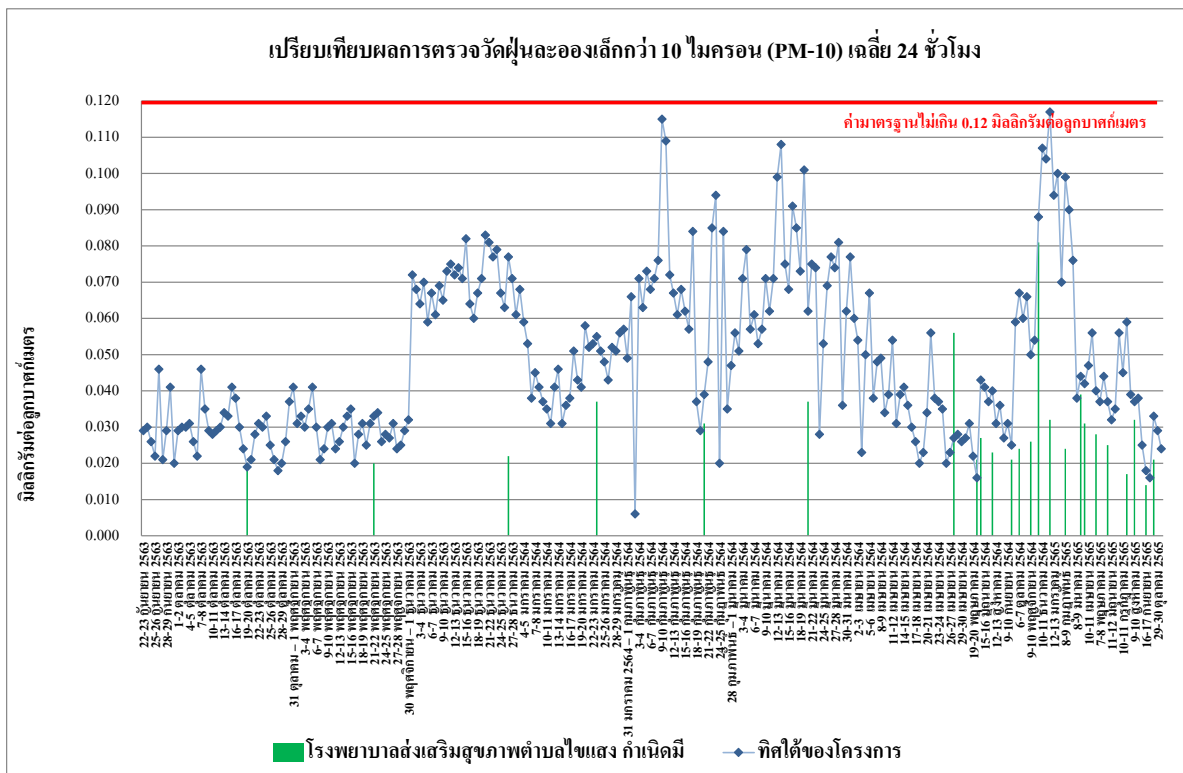

รูปที่ 4.4-10 เปรียบเทียบผลการตรวจวัดปริมาณฝุ่นละอองขนาดไม่เกิน 10 ไมครอน (PM-10)
ระหว่างเดือนกันยายน 2563 - ตุลาคม 2565

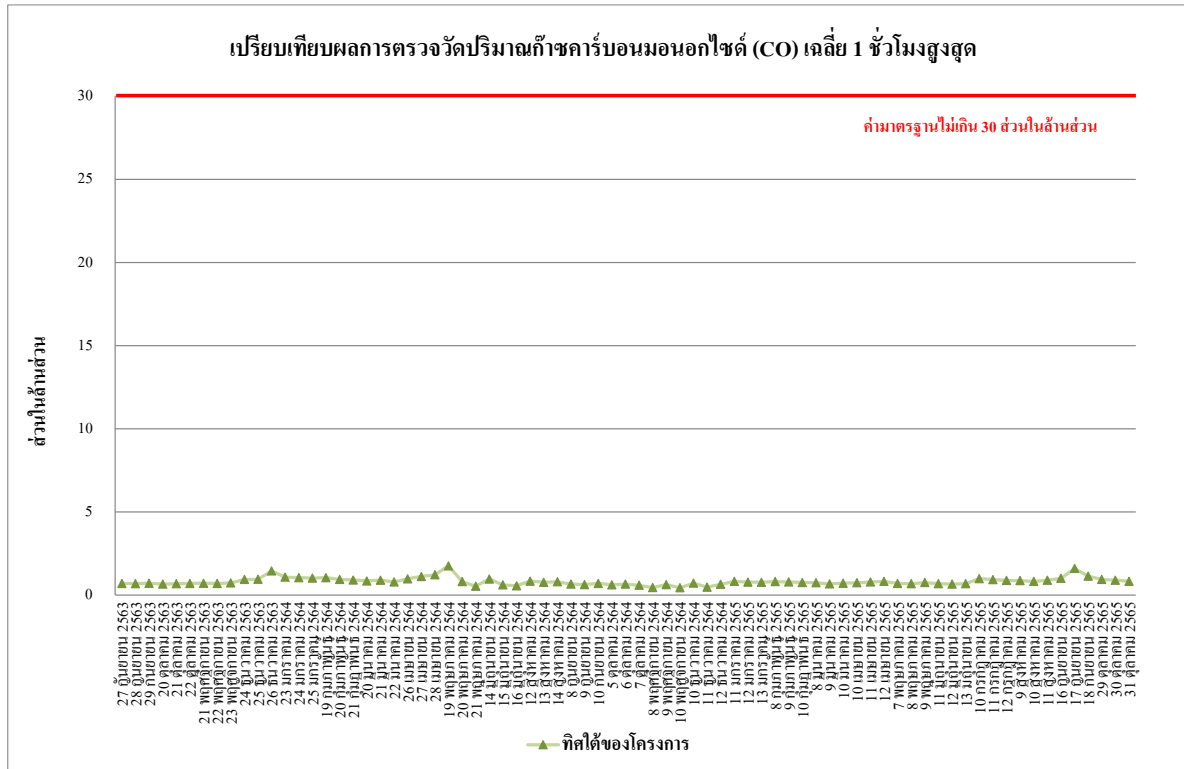

รูปที่ 4.4-11 เปรียบเทียบผลการตรวจวัดปริมาณก๊าซคาร์บอนมอนอกไซด์ (CO) เฉลี่ย 1 ชั่วโมงสูงสุด
ทิศใต้ของโครงการ ระหว่างเดือนกันยายน 2563 - ตุลาคม 2565



รูปที่ 4.4-12 เปรียบเทียบผลการตรวจวัดปริมาณก๊าซไนโตรเจนไดออกไซด์ (NO₂) เฉลี่ย 1 ชั่วโมงสูงสุด
ทิศใต้ของโครงการ ระหว่างเดือนกันยายน 2563 - ตุลาคม 2565

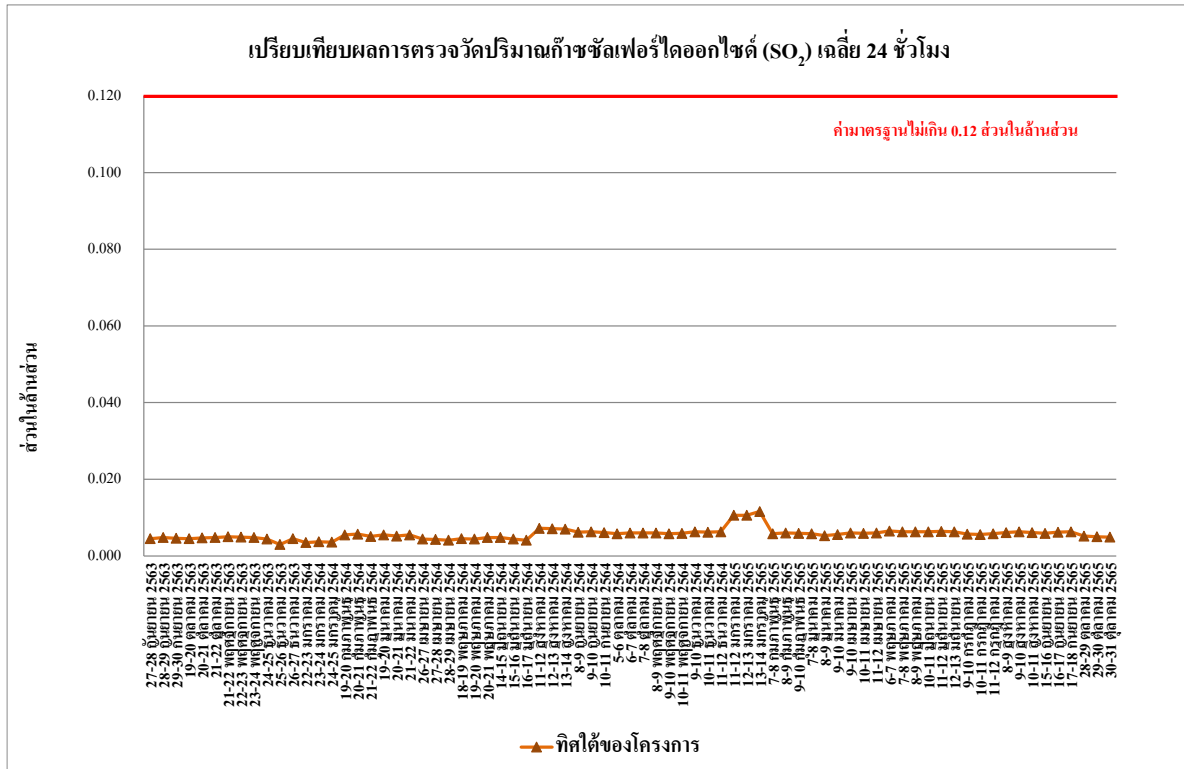

รูปที่ 4.4-13 เปรียบเทียบผลการตรวจวัดปริมาณก๊าซซัลเฟอร์ไดออกไซด์ (SO₂) เฉลี่ย 24 ชั่วโมง
ทิศใต้ของโครงการ ระหว่างเดือนกันยายน 2563 - ตุลาคม 2565

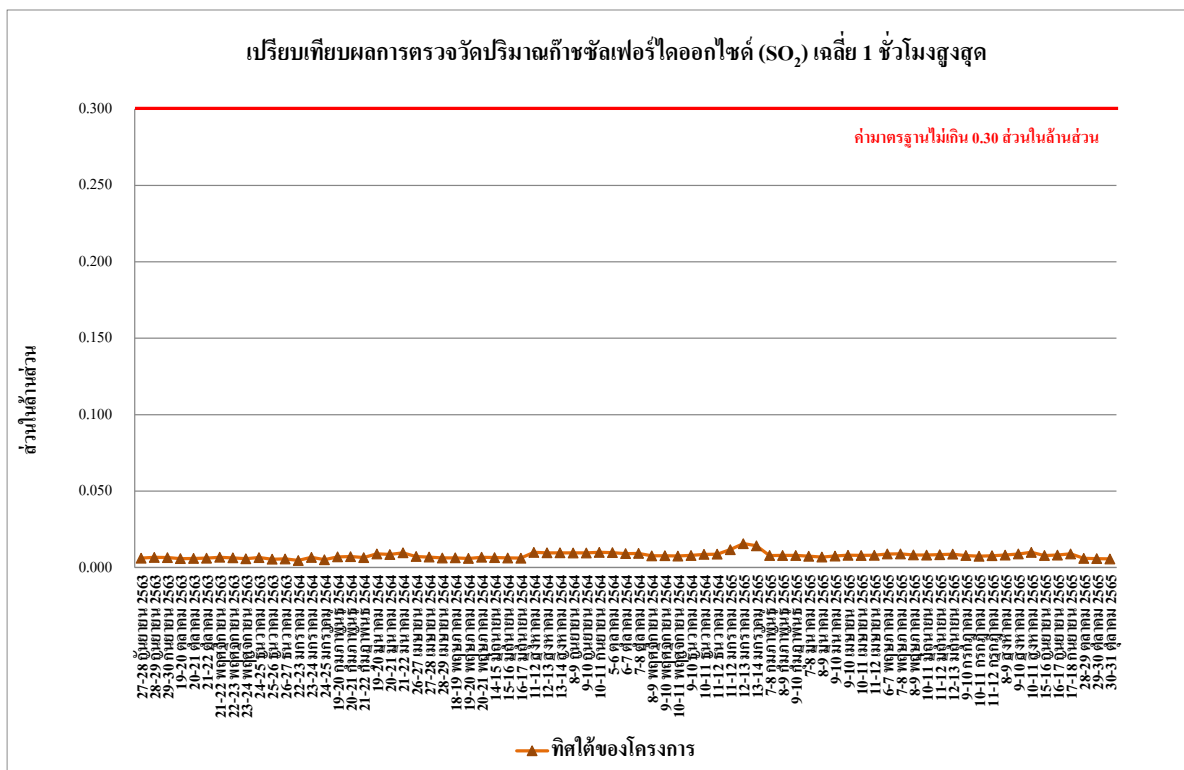

รูปที่ 4.4-14 เปรียบเทียบผลการตรวจวัดปริมาณก๊าซซัลเฟอร์ไดออกไซด์ (SO₂) เฉลี่ย 1 ชั่วโมงสูงสุด
ทิศใต้ของโครงการ ระหว่างเดือนกันยายน 2563 - ตุลาคม 2565

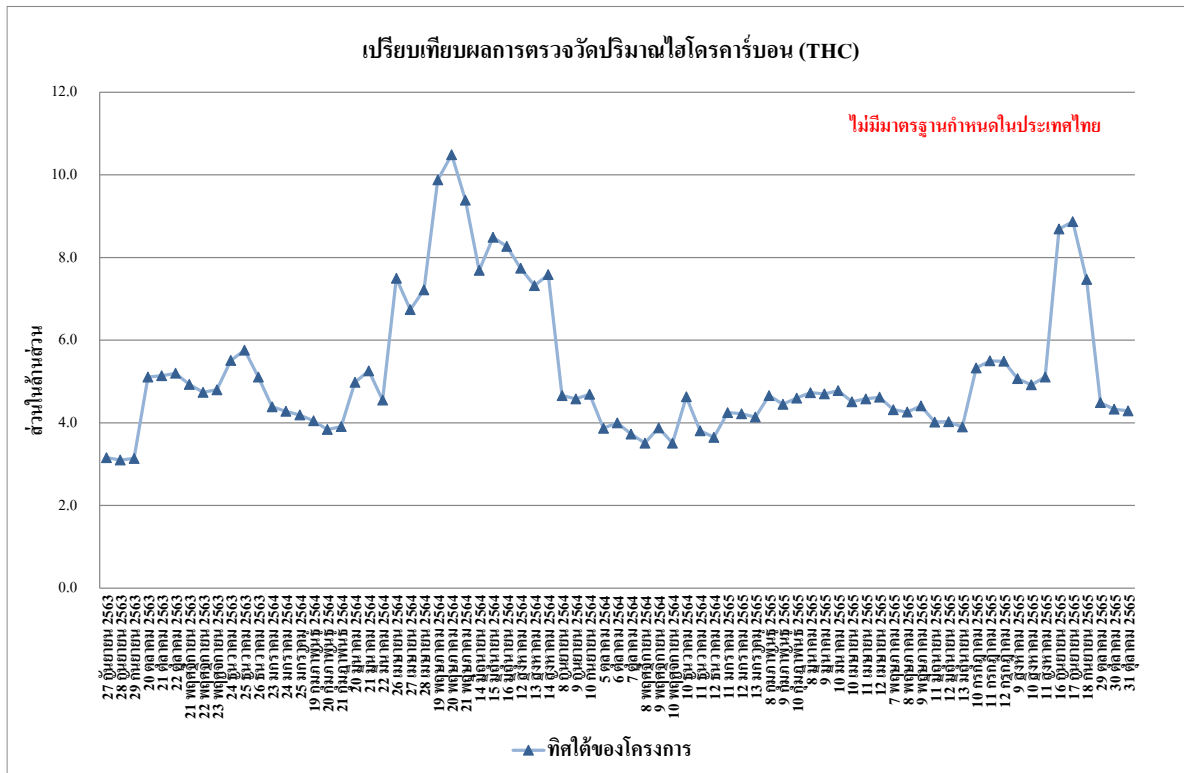

รูปที่ 4.4-15 เปรียบเทียบผลการตรวจวัดปริมาณไฮโดรคาร์บอน (THC)

ทิศได้ของโครงการ ระหว่างเดือนกันยายน 2563 - ตุลาคม 2565

4.4.2 ตรวจวัดระดับเสียงโดยทั่วไป

4.4.2.1 ผลตรวจวัดระดับเสียงโดยทั่วไประหว่างเดือนกรกฎาคม-ตุลาคม 2565

ผลการตรวจวัดระดับเสียงเฉลี่ย 24 ชั่วโมง ($L_{eq24hr.}$) ระดับเสียงสูงสุด (L_{max}) ระดับเสียงเปอร์เซ็นต์ไทล์ที่ 90 (L_{90}) และระดับเสียงรบกวน ระหว่างเดือนกรกฎาคม-ตุลาคม 2565 จำนวน 1 สถานี ได้แก่ ทิศใต้ของโครงการ ดำเนินการตรวจวัดเดือนละ 1 ครั้ง 3 วันต่อเนื่อง พบว่า ทั้งหมดมีค่าเป็นไปตามเกณฑ์มาตรฐานที่กำหนดตามประกาศคณะกรรมการสิ่งแวดล้อมแห่งชาติ ฉบับที่ 15 (พ.ศ.2540) เรื่องกำหนดมาตรฐานระดับเสียงโดยทั่วไปที่กำหนดระดับเสียงเฉลี่ย 24 ชั่วโมงไว้ไม่เกิน 70 เดซิเบลเอ และระดับเสียงสูงสุดไว้ไม่เกิน 115 เดซิเบลเอ และประกาศคณะกรรมการสิ่งแวดล้อมแห่งชาติ ฉบับที่ 29 (พ.ศ. 2550) เรื่อง ค่าระดับเสียงรบกวนไว้ไม่เกิน 10 เดซิเบลเอ แสดงดังตารางที่ 4.4-3 รูปที่ 4.4-16 ถึง รูปที่ 4.4-18 และการตรวจวัดระดับเสียงแสดงดังภาพที่ 4.4-2

ตารางที่ 4.4-3 ผลการตรวจวัดระดับเสียงโดยทั่วไป ระหว่างเดือนกรกฎาคม-ตุลาคม 2565

ทิศใต้ของโครงการ				
วันที่ตรวจวัด	ผลการตรวจวัด (dB(A))			
	ระดับเสียงเฉลี่ย 24 ชั่วโมง ($L_{eq 24 hr.}$)	ระดับเสียงสูงสุด (L_{max})	ระดับเสียงเปอร์เซ็นต์ไทล์ที่ 90 (L_{90})	ระดับเสียงรบกวน
9-10 กรกฎาคม 2565	62.1	98.2	52.5	7.2
10-11 กรกฎาคม 2565	60.6	101.6	50.8	6.9
11-12 กรกฎาคม 2565	62.3	98.1	50.1	6.7
8-9 สิงหาคม 2565	61.8	98.4	50.2	7.2
9-10 สิงหาคม 2565	63.2	99.5	51.0	9.1
10-11 สิงหาคม 2565	62.9	93.1	49.8	6.9
15-16 กันยายน 2565	62.6	97.0	51.5	9.5
16-17 กันยายน 2565	63.3	98.6	48.0	9.7
17-18 กันยายน 2565	60.3	95.2	49.2	4.3
28-29 ตุลาคม 2565	59.4	96.8	48.4	7.4
29-30 ตุลาคม 2565	60.0	95.5	51.6	5.9
30-31 ตุลาคม 2565	58.2	96.8	49.5	5.8
มาตรฐาน	ไม่เกิน 70 ^{1/}	ไม่เกิน 115 ^{1/}	-	ไม่เกิน 10 ^{2/}

มาตรฐาน ^{1/}ประกาศคณะกรรมการสิ่งแวดล้อมแห่งชาติ ฉบับที่ 15 (พ.ศ.2540) เรื่อง กำหนดมาตรฐานระดับเสียงโดยทั่วไป

^{2/}ประกาศคณะกรรมการสิ่งแวดล้อมแห่งชาติ ฉบับที่ 29 (พ.ศ. 2550) เรื่อง ค่าระดับเสียงรบกวน

หมายเหตุ - ไม่มีมาตรฐานกำหนดในประเทศไทย

* ไม่มีค่าระดับเสียงรบกวน

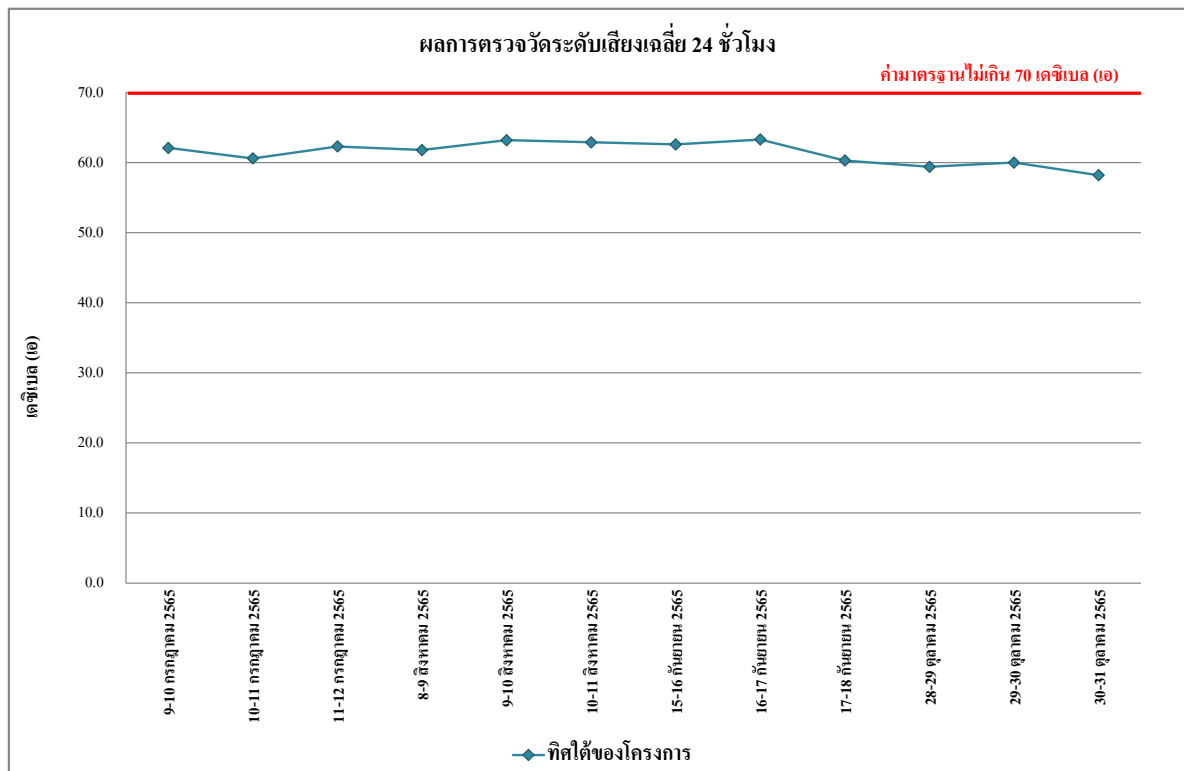

รูปที่ 4.4-16 ผลการตรวจวัดระดับเสียงเฉลี่ย 24 ชั่วโมง ($L_{eq\ 24\ hr.}$)

ทศใต้ของโครงการ ระหว่างเดือนกรกฎาคม-ตุลาคม 2565

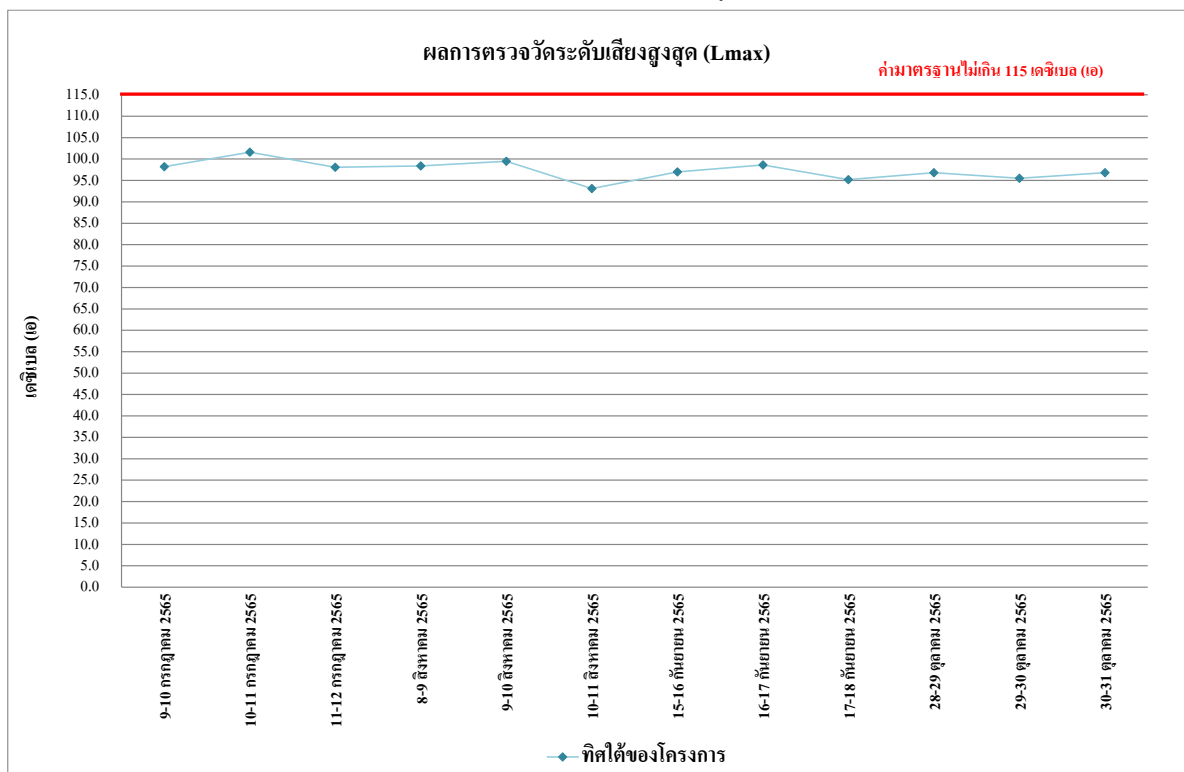

รูปที่ 4.4-17 ผลการตรวจวัดระดับเสียงสูงสุด (L_{max})

ทศใต้ของโครงการ ระหว่างเดือนกรกฎาคม-ตุลาคม 2565

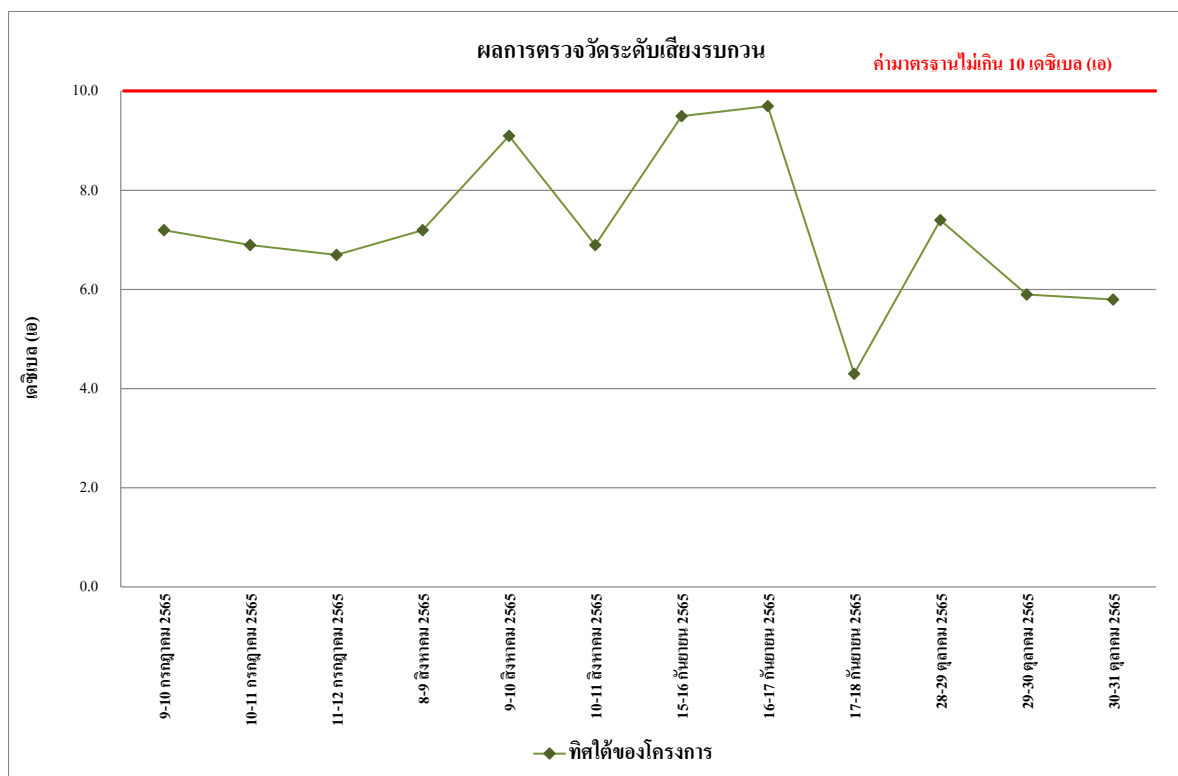

รูปที่ 4.4-18 ผลการตรวจวัดระดับเสียงรบกวน
ทิศใต้ของโครงการ ระหว่างเดือนกรกฎาคม-ตุลาคม 2565

4.4.2.2 เปรียบเทียบผลตรวจวัดระดับเสียงโดยทั่วไปที่ผ่านมา

เปรียบเทียบผลการตรวจวัดระดับเสียงเฉลี่ย 24 ชั่วโมง (L_{eq24hr}) ระดับเสียงสูงสุด (L_{max}) ระดับเสียงเปอร์เซ็นต์ไทล์ที่ 90 (L_{90}) และระดับเสียงรบกวน บริเวณทิศใต้ของโครงการ ตั้งแต่เดือนกันยายน 2563 - ตุลาคม 2565 พบว่า ระดับเสียงทั้งหมดมีค่าอยู่ในเกณฑ์มาตรฐานที่กำหนด ซึ่งแสดงว่าระดับเสียงที่เกิดจากกิจกรรมการก่อสร้างของโครงการไม่มีผลกระทบต่อผู้พักอาศัยข้างเคียง แสดงรายละเอียดดัง ตารางที่ 4.4-4 รูปที่ 4.4-19 ถึงรูปที่ 4.4-21

ตารางที่ 4.4-4 เปรียบเทียบผลการตรวจวัดระดับเสียงโดยทั่วไป

ระหว่างเดือนกันยายน 2563 - ตุลาคม 2565

ทิศใต้ของโครงการ				
วันที่ตรวจวัด	ผลการตรวจวัด (dB(A))			
	ระดับเสียงเฉลี่ย 24 ชั่วโมง ($L_{eq 24 hr.}$)	ระดับเสียงสูงสุด (L_{max})	ระดับเสียงเปอร์เซ็นต์ไทล์ที่ 90 (L_{90})	ระดับเสียงรบกวน
22 กันยายน 2563	60.7	89.5	52.4	*
23 กันยายน 2563	61.4	94.5	50.1	*
24 กันยายน 2563	63.2	95.0	51.8	2.5
25 กันยายน 2563	61.9	94.9	50.3	1.8
26 กันยายน 2563	62.0	95.3	50.8	2.2
27 กันยายน 2563	60.4	88.0	53.3	*
28 กันยายน 2563	62.7	93.5	52.7	2.3
29 กันยายน 2563	62.7	108.2	51.8	2.4
30 กันยายน 2563	60.1	87.2	46.9	*
1 ตุลาคม 2563	62.5	82.1	52.3	6.2
2 ตุลาคม 2563	63.5	90.3	51.3	6.5
3 ตุลาคม 2563	63.9	91.4	52.8	6.2
มาตรฐาน	ไม่เกิน 70 ^{1/}	ไม่เกิน 115 ^{1/}	-	ไม่เกิน 10 ^{2/}

มาตรฐาน ^{1/}ประกาศคณะกรรมการสิ่งแวดล้อมแห่งชาติ ฉบับที่ 15 (พ.ศ.2540) เรื่อง กำหนดมาตรฐานระดับเสียงโดยทั่วไป

^{2/}ประกาศคณะกรรมการสิ่งแวดล้อมแห่งชาติ ฉบับที่ 29 (พ.ศ. 2550) เรื่อง ค่าระดับเสียงรบกวน

หมายเหตุ - ไม่มีมาตรฐานกำหนดในประเทศไทย

* ไม่มีค่าระดับเสียงรบกวน

ตารางที่ 4.4-4 (ต่อ) เปรียบเทียบผลการตรวจวัดระดับเสียงโดยทั่วไป

ระหว่างเดือนกันยายน 2563 - ตุลาคม 2565

ทิศใต้ของโครงการ				
วันที่ตรวจวัด	ผลการตรวจวัด (dB(A))			
	ระดับเสียงเฉลี่ย 24 ชั่วโมง ($L_{eq\ 24\ hr.}$)	ระดับเสียงสูงสุด (L_{max})	ระดับเสียงเปอร์เซ็นต์ไทล์ที่ 90 (L_{90})	ระดับเสียงรบกวน
4 ตุลาคม 2563	61.3	98.7	52.5	*
5 ตุลาคม 2563	62.4	96.9	52.5	4.7
6 ตุลาคม 2563	64.6	107.0	54.5	8.9
7 ตุลาคม 2563	63.2	91.8	54.8	6.6
8 ตุลาคม 2563	63.4	104.1	52.7	6.0
9 ตุลาคม 2563	64.4	92.4	53.7	6.7
10 ตุลาคม 2563	63.9	94.6	52.9	5.2
11 ตุลาคม 2563	61.6	92.4	52.5	*
12 ตุลาคม 2563	63.3	88.2	51.8	5.3
13 ตุลาคม 2563	64.2	92.0	53.0	5.1
14 ตุลาคม 2563	64.1	93.5	52.8	6.2
15 ตุลาคม 2563	66.5	95.8	52.0	9.5
16 ตุลาคม 2563	63.0	88.3	52.3	4.7
17 ตุลาคม 2563	63.2	96.1	52.3	4.7
18 ตุลาคม 2563	61.4	92.9	52.2	*
19 ตุลาคม 2563	63.2	89.5	52.6	4.6
20 ตุลาคม 2563	64.1	92.7	52.6	9.0
21 ตุลาคม 2563	63.4	92.0	53.5	5.9
22 ตุลาคม 2563	64.1	88.2	52.6	6.5
23 ตุลาคม 2563	62.7	92.3	53.3	5.6
24 ตุลาคม 2563	63.4	95.2	53.3	5.6
25 ตุลาคม 2563	60.5	92.1	52.2	*
26 ตุลาคม 2563	63.9	88.3	52.2	7.5
มาตรฐาน	ไม่เกิน 70 ^{1/}	ไม่เกิน 115 ^{1/}	-	ไม่เกิน 10 ^{2/}

มาตรฐาน ^{1/}ประกาศคณะกรรมการสิ่งแวดล้อมแห่งชาติ ฉบับที่ 15 (พ.ศ.2540) เรื่อง กำหนดมาตรฐานระดับเสียงโดยทั่วไป

^{2/}ประกาศคณะกรรมการสิ่งแวดล้อมแห่งชาติ ฉบับที่ 29 (พ.ศ. 2550) เรื่อง ค่าระดับเสียงรบกวน

หมายเหตุ - ไม่มีมาตรฐานกำหนดในประเทศไทย

* ไม่มีค่าระดับเสียงรบกวน

ตารางที่ 4.4-4 (ต่อ) เปรียบเทียบผลการตรวจวัดระดับเสียงโดยทั่วไป

ระหว่างเดือนกันยายน 2563 - ตุลาคม 2565

ทิศใต้ของโครงการ				
วันที่ตรวจวัด	ผลการตรวจวัด (dB(A))			
	ระดับเสียงเฉลี่ย 24 ชั่วโมง ($L_{eq\ 24\ hr.}$)	ระดับเสียงสูงสุด (L_{max})	ระดับเสียงเปอร์เซ็นต์ไทล์ที่ 90 (L_{90})	ระดับเสียงรบกวน
27 ตุลาคม 2563	63.3	96.0	54.4	5.9
28 ตุลาคม 2563	62.4	99.0	51.1	5.3
29 ตุลาคม 2563	62.5	93.6	51.7	5.7
30 ตุลาคม 2563	63.7	99.6	50.3	7.3
31 ตุลาคม 2563	63.7	92.3	53.4	6.4
1 พฤศจิกายน 2563	62.3	97.1	49.0	*
2 พฤศจิกายน 2563	62.6	99.3	48.9	5.0
3 พฤศจิกายน 2563	63.6	97.4	50.5	3.9
4 พฤศจิกายน 2563	62.5	98.9	49.8	4.0
5 พฤศจิกายน 2563	63.5	104.1	50.6	3.9
6 พฤศจิกายน 2563	64.6	98.6	50.2	5.7
7 พฤศจิกายน 2563	64.2	97.6	50.7	5.6
8 พฤศจิกายน 2563	61.4	93.1	49.5	*
9 พฤศจิกายน 2563	64.0	93.8	52.0	3.9
10 พฤศจิกายน 2563	64.5	102.6	51.6	4.6
11 พฤศจิกายน 2563	63.8	99.7	52.2	4.1
12 พฤศจิกายน 2563	64.2	96.1	51.5	6.1
13 พฤศจิกายน 2563	63.7	90.5	52.7	*
14 พฤศจิกายน 2563	64.4	105.6	50.6	5.2
15 พฤศจิกายน 2563	62.8	91.3	53.4	*
16 พฤศจิกายน 2563	66.0	95.7	52.9	6.2
17 พฤศจิกายน 2563	63.6	99.4	49.5	3.1
18 พฤศจิกายน 2563	63.9	99.4	56.2	4.5
มาตรฐาน	ไม่เกิน 70 ^{1/}	ไม่เกิน 115 ^{1/}	-	ไม่เกิน 10 ^{2/}

มาตรฐาน ^{1/}ประกาศคณะกรรมการสิ่งแวดล้อมแห่งชาติ ฉบับที่ 15 (พ.ศ.2540) เรื่อง กำหนดมาตรฐานระดับเสียงโดยทั่วไป

^{2/}ประกาศคณะกรรมการสิ่งแวดล้อมแห่งชาติ ฉบับที่ 29 (พ.ศ. 2550) เรื่อง ค่าระดับเสียงรบกวน

หมายเหตุ - ไม่มีมาตรฐานกำหนดในประเทศไทย

* ไม่มีค่าระดับเสียงรบกวน

ตารางที่ 4.4-4 (ต่อ) เปรียบเทียบผลการตรวจวัดระดับเสียงโดยทั่วไป

ระหว่างเดือนกันยายน 2563 - ตุลาคม 2565

ทิศใต้ของโครงการ				
วันที่ตรวจวัด	ผลการตรวจวัด (dB(A))			
	ระดับเสียงเฉลี่ย 24 ชั่วโมง ($L_{eq\ 24\ hr.}$)	ระดับเสียงสูงสุด (L_{max})	ระดับเสียงเปอร์เซ็นต์ไทล์ที่ 90 (L_{90})	ระดับเสียงรบกวน
19 พฤศจิกายน 2563	63.6	103.1	51.3	1.6
20 พฤศจิกายน 2563	62.6	94.5	52.3	1.1
21 พฤศจิกายน 2563	63.1	99.2	52.9	1.1
22 พฤศจิกายน 2563	62.2	99.1	52.4	*
23 พฤศจิกายน 2563	63.9	103.6	50.6	3.4
24 พฤศจิกายน 2563	62.6	98.4	51.5	4.1
25 พฤศจิกายน 2563	63.4	95.0	50.3	6.0
26 พฤศจิกายน 2563	64.7	97.3	55.8	5.9
27 พฤศจิกายน 2563	64.9	98.2	54.9	6.2
28 พฤศจิกายน 2563	64.3	99.5	52.8	6.2
29 พฤศจิกายน 2563	62.0	90.6	54.9	*
30 พฤศจิกายน 2563	64.1	95.6	50.1	6.0
1 ธันวาคม 2563	61.8	98.4	52.0	6.4
2 ธันวาคม 2563	63.5	97.3	52.3	6.6
3 ธันวาคม 2563	61.5	94.8	49.8	4.8
4 ธันวาคม 2563	62.2	99.8	52.8	4.8
5 ธันวาคม 2563	62.0	95.2	52.0	3.0
6 ธันวาคม 2563	60.4	95.6	52.3	*
7 ธันวาคม 2563	63.9	98.4	50.2	6.9
8 ธันวาคม 2563	63.9	92.6	49.0	7.6
9 ธันวาคม 2563	63.7	93.7	52.6	6.3
10 ธันวาคม 2563	62.1	89.4	50.0	3.4
11 ธันวาคม 2563	63.1	88.4	52.2	5.3
มาตรฐาน	ไม่เกิน 70 ^{1/}	ไม่เกิน 115 ^{1/}	-	ไม่เกิน 10 ^{2/}

มาตรฐาน ^{1/}ประกาศคณะกรรมการสิ่งแวดล้อมแห่งชาติ ฉบับที่ 15 (พ.ศ.2540) เรื่อง กำหนดมาตรฐานระดับเสียงโดยทั่วไป

^{2/}ประกาศคณะกรรมการสิ่งแวดล้อมแห่งชาติ ฉบับที่ 29 (พ.ศ. 2550) เรื่อง ค่าระดับเสียงรบกวน

หมายเหตุ - ไม่มีมาตรฐานกำหนดในประเทศไทย

* ไม่มีค่าระดับเสียงรบกวน

ตารางที่ 4.4-4 (ต่อ) เปรียบเทียบผลการตรวจวัดระดับเสียงโดยทั่วไป

ระหว่างเดือนกันยายน 2563 - ตุลาคม 2565

ทิศใต้ของโครงการ				
วันที่ตรวจวัด	ผลการตรวจวัด (dB(A))			
	ระดับเสียงเฉลี่ย 24 ชั่วโมง ($L_{eq\ 24\ hr.}$)	ระดับเสียงสูงสุด (L_{max})	ระดับเสียงเปอร์เซ็นต์ไทล์ที่ 90 (L_{90})	ระดับเสียงรบกวน
12 ธันวาคม 2563	63.8	91.8	52.7	6.7
13 ธันวาคม 2563	58.9	89.6	50.1	*
14 ธันวาคม 2563	63.5	91.5	52.0	6.4
15 ธันวาคม 2563	63.5	92.4	52.9	6.6
16 ธันวาคม 2563	62.0	94.8	52.4	4.0
17 ธันวาคม 2563	62.6	98.5	50.2	3.2
18 ธันวาคม 2563	64.5	97.5	52.7	6.0
19 ธันวาคม 2563	64.2	100.2	53.2	6.4
20 ธันวาคม 2563	59.2	92.8	52.2	*
21 ธันวาคม 2563	63.6	92.5	53.3	6.6
22 ธันวาคม 2563	61.6	95.6	52.1	5.9
23 ธันวาคม 2563	63.6	97.8	53.6	5.8
24 ธันวาคม 2563	62.3	93.8	51.6	4.6
25 ธันวาคม 2563	63.8	88.8	52.1	7.0
26 ธันวาคม 2563	63.4	87.6	42.4	7.5
27 ธันวาคม 2563	59.3	91.0	49.9	*
28 ธันวาคม 2563	62.5	92.0	50.8	6.2
29 ธันวาคม 2563	61.1	91.4	52.5	4.6
30 ธันวาคม 2563	60.1	90.1	52.4	*
31 ธันวาคม 2563	60.2	95.5	51.6	*
1 มกราคม 2564	60.8	101.2	49.7	*
2 มกราคม 2564	60.6	94.7	49.7	*
3 มกราคม 2564	61.3	96.7	51.5	*
มาตรฐาน	ไม่เกิน 70 ^{1/}	ไม่เกิน 115 ^{1/}	-	ไม่เกิน 10 ^{2/}

มาตรฐาน ^{1/}ประกาศคณะกรรมการสิ่งแวดล้อมแห่งชาติ ฉบับที่ 15 (พ.ศ.2540) เรื่อง กำหนดมาตรฐานระดับเสียงโดยทั่วไป

^{2/}ประกาศคณะกรรมการสิ่งแวดล้อมแห่งชาติ ฉบับที่ 29 (พ.ศ. 2550) เรื่อง ค่าระดับเสียงรบกวน

หมายเหตุ - ไม่มีมาตรฐานกำหนดในประเทศไทย

* ไม่มีค่าระดับเสียงรบกวน

ตารางที่ 4.4-4 (ต่อ) เปรียบเทียบผลการตรวจวัดระดับเสียงโดยทั่วไป

ระหว่างเดือนกันยายน 2563 - ตุลาคม 2565

ทิศใต้ของโครงการ				
วันที่ตรวจวัด	ผลการตรวจวัด (dB(A))			
	ระดับเสียงเฉลี่ย 24 ชั่วโมง ($L_{eq\ 24\ hr.}$)	ระดับเสียงสูงสุด (L_{max})	ระดับเสียงเปอร์เซ็นต์ไทล์ที่ 90 (L_{90})	ระดับเสียงรบกวน
4 มกราคม 2564	64.9	97.2	50.5	7.3
5 มกราคม 2564	65.5	105.6	54.6	8.3
6 มกราคม 2564	64.7	93.4	53.7	7.5
7 มกราคม 2564	65.9	99.8	52.9	7.3
8 มกราคม 2564	65.0	94.2	51.2	8.2
9 มกราคม 2564	65.8	102.3	51.6	8.2
10 มกราคม 2564	61.6	96.5	52.6	*
11 มกราคม 2564	65.8	91.7	52.2	8.1
12 มกราคม 2564	65.9	94.9	49.9	8.5
13 มกราคม 2564	64.5	103.5	51.9	9.2
14 มกราคม 2564	64.7	95.9	47.8	8.4
15 มกราคม 2564	65.2	96.5	49.2	9.2
16 มกราคม 2564	66.9	99.6	49.0	9.3
17 มกราคม 2564	61.3	92.6	47.5	*
18 มกราคม 2564	65.1	105.1	47.8	8.8
19 มกราคม 2564	65.7	109.3	49.0	9.9
20 มกราคม 2564	64.2	106.8	48.6	8.4
21 มกราคม 2564	65.7	108.3	50.0	9.0
22 มกราคม 2564	64.5	90.2	48.7	8.3
23 มกราคม 2564	65.7	92.4	52.1	9.0
24 มกราคม 2564	62.3	98.0	54.3	*
25 มกราคม 2564	67.1	94.4	50.7	9.0
26 มกราคม 2564	66.1	94.4	52.9	8.9
มาตรฐาน	ไม่เกิน 70 ^{1/}	ไม่เกิน 115 ^{1/}	-	ไม่เกิน 10 ^{2/}

มาตรฐาน ^{1/}ประกาศคณะกรรมการสิ่งแวดล้อมแห่งชาติ ฉบับที่ 15 (พ.ศ.2540) เรื่อง กำหนดมาตรฐานระดับเสียงโดยทั่วไป

^{2/}ประกาศคณะกรรมการสิ่งแวดล้อมแห่งชาติ ฉบับที่ 29 (พ.ศ. 2550) เรื่อง ค่าระดับเสียงรบกวน

หมายเหตุ - ไม่มีมาตรฐานกำหนดในประเทศไทย

* ไม่มีค่าระดับเสียงรบกวน

ตารางที่ 4.4-4 (ต่อ) เปรียบเทียบผลการตรวจวัดระดับเสียงโดยทั่วไป

ระหว่างเดือนกันยายน 2563 - ตุลาคม 2565

ทิศใต้ของโครงการ				
วันที่ตรวจวัด	ผลการตรวจวัด (dB(A))			
	ระดับเสียงเฉลี่ย 24 ชั่วโมง ($L_{eq\ 24\ hr.}$)	ระดับเสียงสูงสุด (L_{max})	ระดับเสียงเปอร์เซ็นต์ไทล์ที่ 90 (L_{90})	ระดับเสียงรบกวน
27 มกราคม 2564	65.2	96.8	52.2	8.6
28 มกราคม 2564	66.4	97.0	52.7	8.7
29 มกราคม 2564	66.6	95.0	51.7	8.4
30 มกราคม 2564	65.4	103.6	52.4	8.6
31 มกราคม 2564	61.1	100.7	48.7	*
1 กุมภาพันธ์ 2564	64.0	105.7	52.2	6.4
2 กุมภาพันธ์ 2564	63.7	101.5	52.4	7.5
3 กุมภาพันธ์ 2564	64.3	98.1	51.4	8.8
4 กุมภาพันธ์ 2564	64.5	107.0	52.3	7.9
5 กุมภาพันธ์ 2564	65.7	98.4	53.4	9.2
6 กุมภาพันธ์ 2564	65.4	109.5	52.6	9.4
7 กุมภาพันธ์ 2564	60.2	90.1	49.6	*
8 กุมภาพันธ์ 2564	64.4	109.8	52.4	8.8
9 กุมภาพันธ์ 2564	64.2	90.1	52.7	7.7
10 กุมภาพันธ์ 2564	64.5	94.5	52.6	9.6
11 กุมภาพันธ์ 2564	64.1	99.2	53.0	9.8
12 กุมภาพันธ์ 2564	64.7	107.1	52.3	8.9
13 กุมภาพันธ์ 2564	64.4	110.5	53.3	8.7
14 กุมภาพันธ์ 2564	60.2	94.2	49.6	*
15 กุมภาพันธ์ 2564	65.0	106.4	52.9	7.4
16 กุมภาพันธ์ 2564	64.8	106.4	52.7	8.5
17 กุมภาพันธ์ 2564	65.0	106.0	52.3	7.7
18 กุมภาพันธ์ 2564	65.3	99.1	52.2	8.0
มาตรฐาน	ไม่เกิน 70 ^{1/}	ไม่เกิน 115 ^{1/}	-	ไม่เกิน 10 ^{2/}

มาตรฐาน ^{1/}ประกาศคณะกรรมการสิ่งแวดล้อมแห่งชาติ ฉบับที่ 15 (พ.ศ.2540) เรื่อง กำหนดมาตรฐานระดับเสียงโดยทั่วไป

^{2/}ประกาศคณะกรรมการสิ่งแวดล้อมแห่งชาติ ฉบับที่ 29 (พ.ศ. 2550) เรื่อง ค่าระดับเสียงรบกวน

หมายเหตุ - ไม่มีมาตรฐานกำหนดในประเทศไทย

* ไม่มีค่าระดับเสียงรบกวน

ตารางที่ 4.4-4 (ต่อ) เปรียบเทียบผลการตรวจวัดระดับเสียงโดยทั่วไป

ระหว่างเดือนกันยายน 2563 - ตุลาคม 2565

ทิศใต้ของโครงการ				
วันที่ตรวจวัด	ผลการตรวจวัด (dB(A))			
	ระดับเสียงเฉลี่ย 24 ชั่วโมง ($L_{eq\ 24\ hr.}$)	ระดับเสียงสูงสุด (L_{max})	ระดับเสียงเปอร์เซ็นต์ไทล์ที่ 90 (L_{90})	ระดับเสียงรบกวน
19 กุมภาพันธ์ 2564	63.7	103.6	50.6	7.9
20 กุมภาพันธ์ 2564	64.0	100.2	53.7	7.9
21 กุมภาพันธ์ 2564	60.1	98.4	50.8	*
22 กุมภาพันธ์ 2564	65.6	112.4	51.9	9.0
23 กุมภาพันธ์ 2564	67.0	104.1	49.9	9.6
24 กุมภาพันธ์ 2564	65.9	106.8	49.5	9.2
25 กุมภาพันธ์ 2564	65.7	101.5	52.5	9.6
26 กุมภาพันธ์ 2564	65.0	98.2	52.1	7.5
27 กุมภาพันธ์ 2564	65.2	95.3	51.7	6.8
28 กุมภาพันธ์ 2564	60.5	97.3	53.4	*
1 มีนาคม 2564	64.9	93.5	50.6	8.8
2 มีนาคม 2564	65.6	99.7	50.2	8.6
3 มีนาคม 2564	65.5	110.8	50.4	9.1
4 มีนาคม 2564	66.1	109.8	50.1	8.9
5 มีนาคม 2564	65.9	107.0	50.2	9.4
6 มีนาคม 2564	65.3	97.3	51.0	9.2
7 มีนาคม 2564	61.5	91.3	50.9	*
8 มีนาคม 2564	66.2	111.7	53.7	9.4
9 มีนาคม 2564	65.7	109.5	46.3	9.8
10 มีนาคม 2564	64.9	107.7	48.7	9.6
11 มีนาคม 2564	65.0	102.4	47.8	8.3
12 มีนาคม 2564	66.0	109.0	48.0	9.8
13 มีนาคม 2564	65.9	101.4	50.6	8.3
มาตรฐาน	ไม่เกิน 70 ^{1/}	ไม่เกิน 115 ^{1/}	-	ไม่เกิน 10 ^{2/}

มาตรฐาน ^{1/}ประกาศคณะกรรมการสิ่งแวดล้อมแห่งชาติ ฉบับที่ 15 (พ.ศ.2540) เรื่อง กำหนดมาตรฐานระดับเสียงโดยทั่วไป

^{2/}ประกาศคณะกรรมการสิ่งแวดล้อมแห่งชาติ ฉบับที่ 29 (พ.ศ. 2550) เรื่อง ค่าระดับเสียงรบกวน

หมายเหตุ - ไม่มีมาตรฐานกำหนดในประเทศไทย

* ไม่มีค่าระดับเสียงรบกวน

ตารางที่ 4.4-4 (ต่อ) เปรียบเทียบผลการตรวจวัดระดับเสียงโดยทั่วไป

ระหว่างเดือนกันยายน 2563 - ตุลาคม 2565

ทิศใต้ของโครงการ				
วันที่ตรวจวัด	ผลการตรวจวัด (dB(A))			
	ระดับเสียงเฉลี่ย 24 ชั่วโมง ($L_{eq\ 24\ hr.}$)	ระดับเสียงสูงสุด (L_{max})	ระดับเสียงเปอร์เซ็นต์ไทล์ที่ 90 (L_{90})	ระดับเสียงรบกวน
14 มีนาคม 2564	61.5	92.4	51.3	*
15 มีนาคม 2564	66.6	105.3	51.6	9.7
16 มีนาคม 2564	66.1	93.1	54.1	9.3
17 มีนาคม 2564	66.3	104.3	52.6	8.3
18 มีนาคม 2564	64.3	98.7	48.4	7.2
19 มีนาคม 2564	66.2	95.9	50.4	8.4
20 มีนาคม 2564	66.0	94.2	53.4	9.0
21 มีนาคม 2564	62.1	97.2	52.0	*
22 มีนาคม 2564	65.3	105.0	52.2	7.4
23 มีนาคม 2564	66.0	99.9	51.1	8.1
24 มีนาคม 2564	65.9	101.7	51.4	8.7
25 มีนาคม 2564	66.3	107.9	52.5	8.2
26 มีนาคม 2564	67.1	108.7	51.8	7.9
27 มีนาคม 2564	67.3	97.2	53.1	7.2
28 มีนาคม 2564	61.4	98.7	49.9	*
29 มีนาคม 2564	65.4	104.3	53.4	7.1
30 มีนาคม 2564	66.1	97.9	53.1	7.9
31 มีนาคม 2564	64.7	97.1	51.9	6.7
1 เมษายน 2564	64.6	95.7	51.9	8.9
2 เมษายน 2564	64.8	97.0	52.4	9.8
3 เมษายน 2564	64.3	98.6	52.4	8.7
4 เมษายน 2564	60.9	95.9	51.3	*
5 เมษายน 2564	63.8	96.3	51.8	8.5
มาตรฐาน	ไม่เกิน 70 ^{1/}	ไม่เกิน 115 ^{1/}	-	ไม่เกิน 10 ^{2/}

มาตรฐาน ^{1/}ประกาศคณะกรรมการสิ่งแวดล้อมแห่งชาติ ฉบับที่ 15 (พ.ศ.2540) เรื่อง กำหนดมาตรฐานระดับเสียงโดยทั่วไป

^{2/}ประกาศคณะกรรมการสิ่งแวดล้อมแห่งชาติ ฉบับที่ 29 (พ.ศ. 2550) เรื่อง ค่าระดับเสียงรบกวน

หมายเหตุ - ไม่มีมาตรฐานกำหนดในประเทศไทย

* ไม่มีค่าระดับเสียงรบกวน

ตารางที่ 4.4-4 (ต่อ) เปรียบเทียบผลการตรวจวัดระดับเสียงโดยทั่วไป

ระหว่างเดือนกันยายน 2563 - มิถุนายน 2564

ทิศใต้ของโครงการ				
วันที่ตรวจวัด	ผลการตรวจวัด (dB(A))			
	ระดับเสียงเฉลี่ย 24 ชั่วโมง ($L_{eq\ 24\ hr.}$)	ระดับเสียงสูงสุด (L_{max})	ระดับเสียงเปอร์เซ็นต์ไทล์ที่ 90 (L_{90})	ระดับเสียงรบกวน
6 เมษายน 2564	63.8	99.8	53.1	9.7
7 เมษายน 2564	63.6	93.4	52.6	6.8
8 เมษายน 2564	63.9	98.2	53.7	9.6
9 เมษายน 2564	64.5	99.1	53.1	8.2
10 เมษายน 2564	64.7	99.5	51.0	9.5
11 เมษายน 2564	60.1	97.4	51.9	*
12 เมษายน 2564	63.6	97.9	52.3	6.0
13 เมษายน 2564	62.1	95.8	52.1	0.9
14 เมษายน 2564	61.0	94.8	52.4	*
15 เมษายน 2564	60.5	99.5	52.9	*
16 เมษายน 2564	63.3	95.6	54.0	5.1
17 เมษายน 2564	64.7	97.8	53.2	7.4
18 เมษายน 2564	61.9	99.6	52.3	*
19 เมษายน 2564	64.3	98.1	52.3	7.9
20 เมษายน 2564	65.5	96.6	54.5	8.2
21 เมษายน 2564	64.6	95.9	52.8	7.0
22 เมษายน 2564	64.5	97.9	53.3	7.9
23 เมษายน 2564	65.5	98.5	52.6	9.6
24 เมษายน 2564	65.2	97.0	53.6	9.7
25 เมษายน 2564	61.1	98.9	52.2	*
26 เมษายน 2564	65.2	98.8	52.5	9.5
27 เมษายน 2564	64.9	99.4	53.5	8.2
28 เมษายน 2564	64.2	98.7	52.3	9.0
มาตรฐาน	ไม่เกิน 70 ^{1/}	ไม่เกิน 115 ^{1/}	-	ไม่เกิน 10 ^{2/}

มาตรฐาน ^{1/}ประกาศคณะกรรมการสิ่งแวดล้อมแห่งชาติ ฉบับที่ 15 (พ.ศ.2540) เรื่อง กำหนดมาตรฐานระดับเสียงโดยทั่วไป

^{2/}ประกาศคณะกรรมการสิ่งแวดล้อมแห่งชาติ ฉบับที่ 29 (พ.ศ. 2550) เรื่อง ค่าระดับเสียงรบกวน

หมายเหตุ - ไม่มีมาตรฐานกำหนดในประเทศไทย

* ไม่มีค่าระดับเสียงรบกวน

ตารางที่ 4.4-4 (ต่อ) เปรียบเทียบผลการตรวจวัดระดับเสียงโดยทั่วไป

ระหว่างเดือนกันยายน 2563 - ตุลาคม 2565

ทิศใต้ของโครงการ				
วันที่ตรวจวัด	ผลการตรวจวัด (dB(A))			
	ระดับเสียงเฉลี่ย 24 ชั่วโมง ($L_{eq\ 24\ hr.}$)	ระดับเสียงสูงสุด (L_{max})	ระดับเสียงเปอร์เซ็นต์ไทล์ที่ 90 (L_{90})	ระดับเสียงรบกวน
29 เมษายน 2564	64.5	97.0	53.7	9.1
30 เมษายน 2564	63.9	99.5	53.7	9.3
18-19 พฤษภาคม 2564	69.5	103.0	57.7	9.8
19-20 พฤษภาคม 2564	68.5	97.8	56.5	8.9
20-21 พฤษภาคม 2564	68.1	94.5	58.2	8.4
14-15 มิถุนายน 2564	69.0	99.7	53.0	9.6
15-16 มิถุนายน 2564	67.6	98.1	53.6	9.2
16-17 มิถุนายน 2564	66.0	97.9	53.3	8.4
11-12 สิงหาคม 2564	68.6	95.7	63.7	4.8
12-13 สิงหาคม 2564	69.8	108.2	63.4	7.5
13-14 สิงหาคม 2564	69.4	105.7	62.4	9.7
8-9 กันยายน 2564	65.9	112.7	56.7	7.8
9-10 กันยายน 2564	66.5	113.8	50.2	8.2
10-11 กันยายน 2564	67.9	103.8	53.8	8.9
5-6 ตุลาคม 2564	67.9	98.2	58.3	6.8
6-7 ตุลาคม 2564	69.7	96.8	55.3	9.9
7-8 ตุลาคม 2564	67.7	102.1	53.8	8.0
8-9 พฤศจิกายน 2564	67.9	98.2	58.3	6.8
9-10 พฤศจิกายน 2564	69.7	96.8	55.3	9.9
10-11 พฤศจิกายน 2564	67.7	102.1	53.8	8.0
มาตรฐาน	ไม่เกิน 70 ^{1/}	ไม่เกิน 115 ^{1/}	-	ไม่เกิน 10 ^{2/}

มาตรฐาน ^{1/}ประกาศคณะกรรมการสิ่งแวดล้อมแห่งชาติ ฉบับที่ 15 (พ.ศ.2540) เรื่อง กำหนดมาตรฐานระดับเสียงโดยทั่วไป

^{2/}ประกาศคณะกรรมการสิ่งแวดล้อมแห่งชาติ ฉบับที่ 29 (พ.ศ. 2550) เรื่อง ค่าระดับเสียงรบกวน

หมายเหตุ - ไม่มีมาตรฐานกำหนดในประเทศไทย

* ไม่มีค่าระดับเสียงรบกวน

เดือนกรกฎาคม 2564 ไม่มีกิจกรรมการก่อสร้าง เนื่องจากโครงการปฏิบัติตาม พ.ร.ก. ฉุกเฉิน ออกตามความในมาตรา 9 แห่งพระราชกำหนดการบริหารราชการในสถานการณ์ฉุกเฉิน พ.ศ. 2548 (ฉบับที่ 25) (ดังภาคผนวกที่ 28)

ตารางที่ 4.4-4 (ต่อ) เปรียบเทียบผลการตรวจวัดระดับเสียงโดยทั่วไป

ระหว่างเดือนกันยายน 2563 - ตุลาคม 2565

ทิศใต้ของโครงการ				
วันที่ตรวจวัด	ผลการตรวจวัด (dB(A))			
	ระดับเสียงเฉลี่ย 24 ชั่วโมง ($L_{eq\ 24\ hr.}$)	ระดับเสียงสูงสุด (L_{max})	ระดับเสียงเปอร์เซ็นต์ไทล์ที่ 90 (L_{90})	ระดับเสียงรบกวน
9-10 ธันวาคม 2564	69.5	101.7	58.1	9.8
10-11 ธันวาคม 2564	69.7	113.9	53.6	8.0
11-12 ธันวาคม 2564	69.6	102.8	53.3	9.4
11-12 มกราคม 2565	69.0	107.5	55.2	6.6
12-13 มกราคม 2565	69.6	99.8	58.8	9.7
13-14 มกราคม 2565	68.9	98.9	58.4	7.2
7-8 กุมภาพันธ์ 2565	64.0	97.3	59.2	5.9
8-9 กุมภาพันธ์ 2565	65.1	99.4	57.6	7.8
9-10 กุมภาพันธ์ 2565	65.8	99.2	56.2	9.0
7-8 มีนาคม 2565	67.5	102.8	52.6	9.4
8-9 มีนาคม 2565	65.2	97.4	52.8	8.3
9-10 มีนาคม 2565	66.2	100.4	41.1	9.5
9-10 เมษายน 2565	64.3	97.3	59.2	3.2
10-11 เมษายน 2565	66.2	97.3	56.4	4.3
11-12 เมษายน 2565	65.0	98.5	53.0	5.7
6-7 พฤษภาคม 2565	69.8	112.2	58.6	9.0
7-8 พฤษภาคม 2565	69.1	102.3	60.1	8.8
8-9 พฤษภาคม 2565	64.3	101.1	59.3	1.5
10-11 มิถุนายน 2565	58.0	101.6	44.4	2.4
11-12 มิถุนายน 2565	59.5	108.6	45.7	6.3
12-13 มิถุนายน 2565	58.4	91.6	47.5	4.1
มาตรฐาน	ไม่เกิน 70 ^{1/}	ไม่เกิน 115 ^{1/}	-	ไม่เกิน 10 ^{2/}

มาตรฐาน ^{1/}ประกาศคณะกรรมการสิ่งแวดล้อมแห่งชาติ ฉบับที่ 15 (พ.ศ.2540) เรื่อง กำหนดมาตรฐานระดับเสียงโดยทั่วไป

^{2/}ประกาศคณะกรรมการสิ่งแวดล้อมแห่งชาติ ฉบับที่ 29 (พ.ศ. 2550) เรื่อง ค่าระดับเสียงรบกวน

หมายเหตุ - ไม่มีมาตรฐานกำหนดในประเทศไทย

* ไม่มีค่าระดับเสียงรบกวน

ตารางที่ 4.4-4 (ต่อ) เปรียบเทียบผลการตรวจวัดระดับเสียงโดยทั่วไป

ระหว่างเดือนกันยายน 2563 - ตุลาคม 2565

ทิศใต้ของโครงการ				
วันที่ตรวจวัด	ผลการตรวจวัด (dB(A))			
	ระดับเสียงเฉลี่ย 24 ชั่วโมง ($L_{eq\ 24\ hr.}$)	ระดับเสียงสูงสุด (L_{max})	ระดับเสียงเปอร์เซ็นต์ไทล์ที่ 90 (L_{90})	ระดับเสียงรบกวน
9-10 กรกฎาคม 2565	62.1	98.2	52.5	7.2
10-11 กรกฎาคม 2565	60.6	101.6	50.8	6.9
11-12 กรกฎาคม 2565	62.3	98.1	50.1	6.7
8-9 สิงหาคม 2565	61.8	98.4	50.2	7.2
9-10 สิงหาคม 2565	63.2	99.5	51.0	9.1
10-11 สิงหาคม 2565	62.9	93.1	49.8	6.9
15-16 กันยายน 2565	62.6	97.0	51.5	9.5
16-17 กันยายน 2565	63.3	98.6	48.0	9.7
17-18 กันยายน 2565	60.3	95.2	49.2	4.3
28-29 ตุลาคม 2565	59.4	96.8	48.4	7.4
29-30 ตุลาคม 2565	60.0	95.5	51.6	5.9
30-31 ตุลาคม 2565	58.2	96.8	49.5	5.8
มาตรฐาน	ไม่เกิน 70 ^{1/}	ไม่เกิน 115 ^{1/}	-	ไม่เกิน 10 ^{2/}

มาตรฐาน ^{1/}ประกาศคณะกรรมการสิ่งแวดล้อมแห่งชาติ ฉบับที่ 15 (พ.ศ.2540) เรื่อง กำหนดมาตรฐานระดับเสียงโดยทั่วไป

^{2/}ประกาศคณะกรรมการสิ่งแวดล้อมแห่งชาติ ฉบับที่ 29 (พ.ศ. 2550) เรื่อง ค่าระดับเสียงรบกวน

หมายเหตุ - ไม่มีมาตรฐานกำหนดในประเทศไทย

* ไม่มีค่าระดับเสียงรบกวน

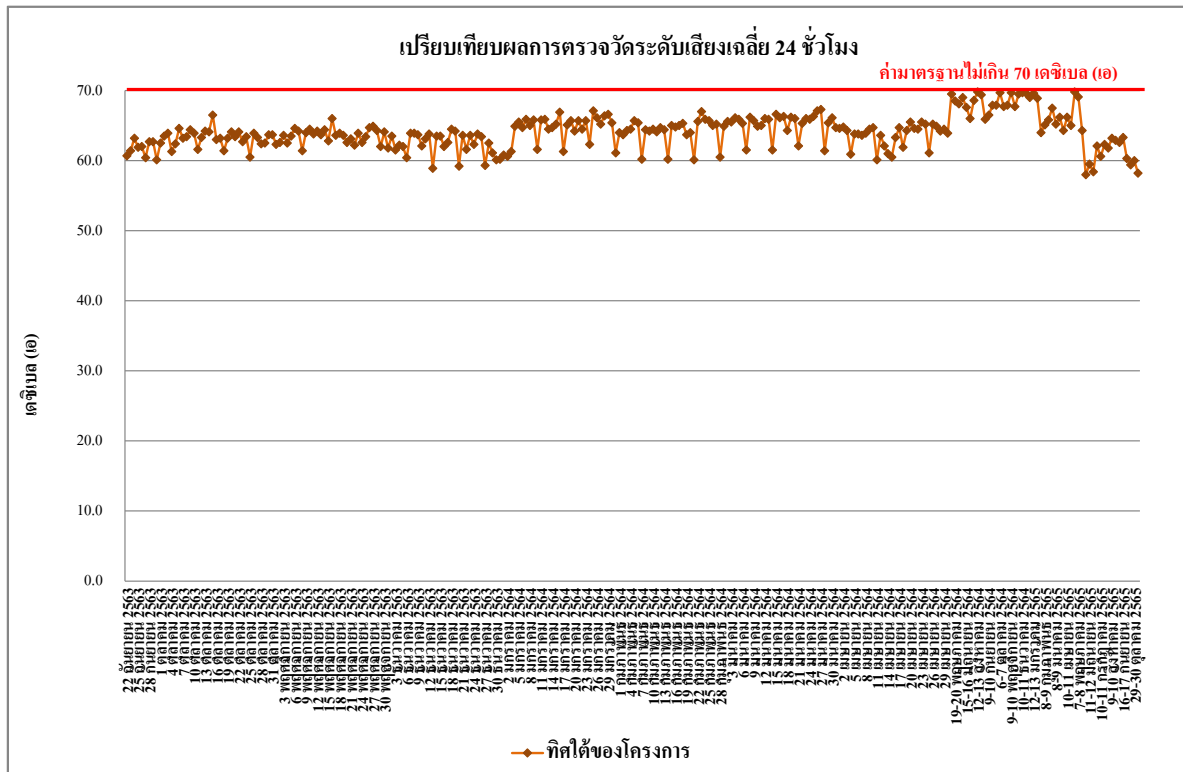

รูปที่ 4.4-19 เปรียบเทียบผลการตรวจวัดระดับเสียงเฉลี่ย 24 ชั่วโมง ($L_{eq} 24 \text{ hr.}$)

ทศได้ของโครงการ ระหว่างเดือนกันยายน 2563 - ตุลาคม 2565

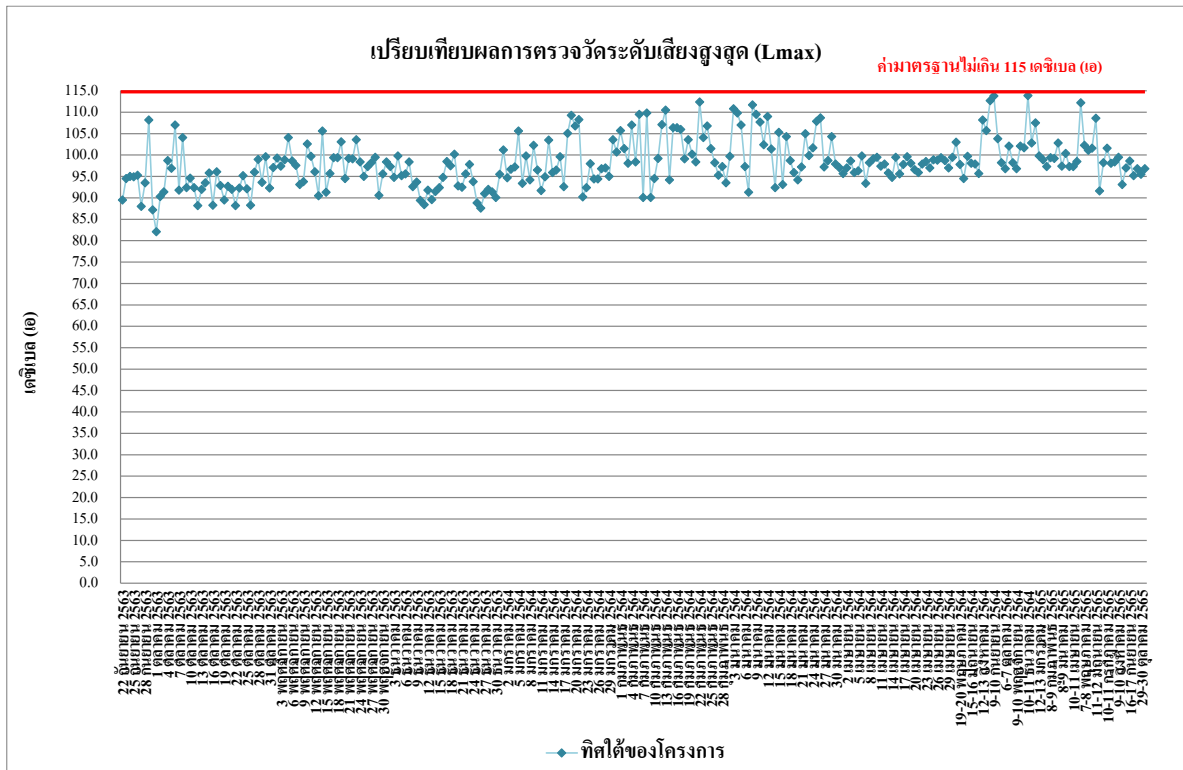

รูปที่ 4.4-20 เปรียบเทียบผลการตรวจวัดระดับเสียงสูงสุด (L_{max})

ทศได้ของโครงการ ระหว่างเดือนกันยายน 2563 - ตุลาคม 2565

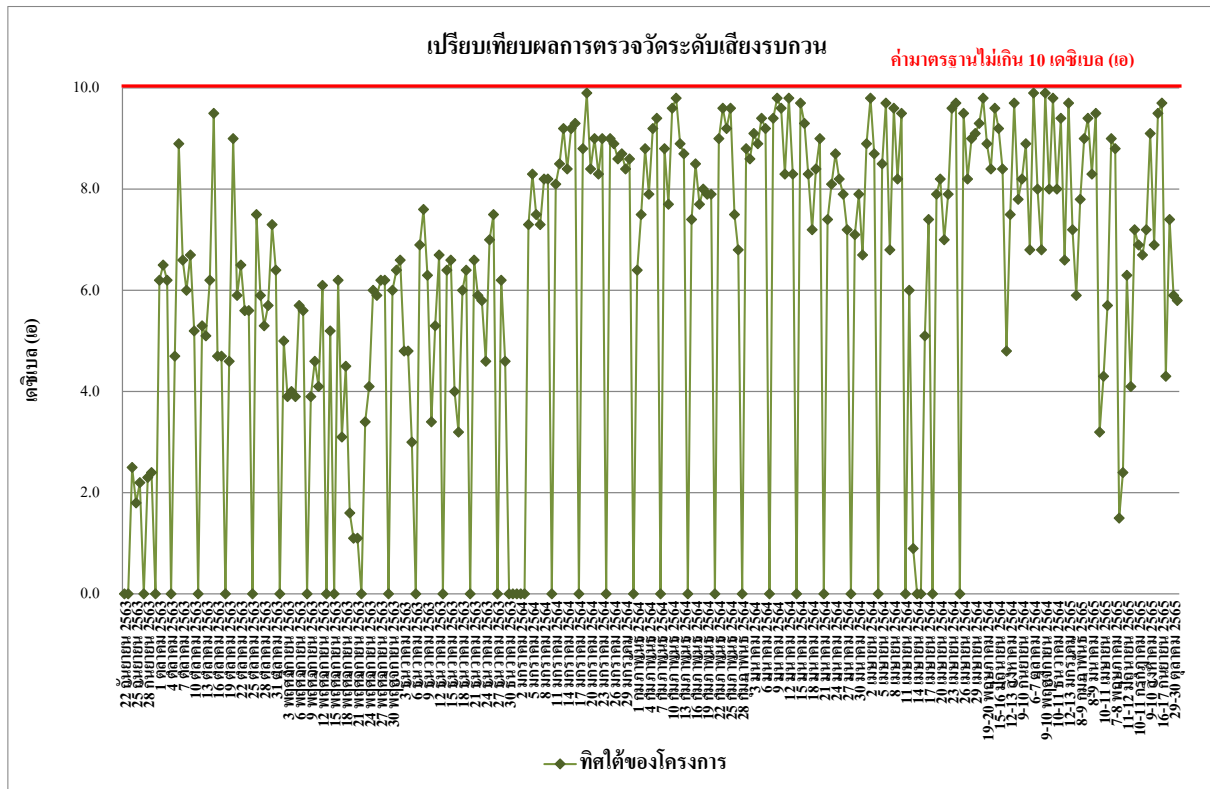

รูปที่ 4.4-21 เปรียบเทียบผลการตรวจวัดระดับเสียงรบกวน
ทิศใต้ของโครงการ ระหว่างเดือนกันยายน 2563 - ตุลาคม 2565

4.4.3 ผลการตรวจวัดความสั่นสะเทือน

ผลการตรวจวัดค่าความสั่นสะเทือน จำนวน 1 สถานี คือ ทิศใต้ของโครงการ ดำเนินการตรวจวัดเดือนละ 1 ครั้ง ระหว่างเดือนกรกฎาคม-ตุลาคม 2565 พบว่า มีค่าอยู่ในเกณฑ์มาตรฐานที่กำหนดตามประกาศคณะกรรมการสิ่งแวดล้อมแห่งชาติ ฉบับที่ 37 (พ.ศ.2553) เรื่องกำหนดมาตรฐานความสั่นสะเทือน เพื่อป้องกันผลกระทบต่ออาคาร (ประกาศในราชกิจจานุเบกษา เล่ม 127 ตอนพิเศษ 69 ง วันที่ 2 มิถุนายน 2553) ดังตารางที่ 4.4-5 และการตรวจวัดค่าความสั่นสะเทือนแสดงดังภาพที่ 4.4-3

ตารางที่ 4.4-5 ผลการตรวจวัดค่าความสั่นสะเทือน

วันที่	เวลา	Transverse		Vertical		Longitudinal		มาตรฐาน	
		Velocity (mm/s)	Frequency (Hz)	Velocity (mm/s)	Frequency (Hz)	Velocity (mm/s)	Frequency (Hz)	Velocity (mm/s)	Frequency (Hz)
9-10 กรกฎาคม 2565	08:00-09:00	<0.127	-	<0.127	-	<0.127	-	5.000	f≤10
8-9 สิงหาคม 2565	08:00-09:00	<0.127	-	<0.127	-	<0.127	-	5.000	f≤10
15-16 กันยายน 2565	08:00-09:00	<0.127	-	<0.127	-	<0.127	-	5.000	f≤10
28-29 ตุลาคม 2565	08:00-09:00	<0.127	-	<0.127	-	<0.127	-	5.000	f≤10

หมายเหตุ ประกาศคณะกรรมการสิ่งแวดล้อมแห่งชาติ ฉบับที่ 37 (พ.ศ.2553) เรื่องกำหนดมาตรฐานความสั่นสะเทือน เพื่อป้องกันผลกระทบต่ออาคาร (ประกาศในราชกิจจานุเบกษา เล่ม 127 ตอนพิเศษ 69 ง วันที่ 2 ธันวาคม 2553)

- = ตรวจไม่พบแรงสั่นสะเทือน

N/A = Not Applicable (เกิดคลื่นความถี่ซับซ้อนที่ไม่สามารถคำนวณได้)

4.4.4 ผลการวิเคราะห์คุณภาพน้ำทิ้ง

4.4.4.1 ผลการตรวจวัดคุณภาพน้ำทิ้งระหว่างเดือนกรกฎาคม-ตุลาคม 2565

การตรวจวิเคราะห์คุณภาพน้ำทิ้ง ระหว่างเดือนกรกฎาคม-ตุลาคม 2565 จำนวน 1 จุด คือ บริเวณบ่อบำบัดน้ำเสียพื้นที่โครงการ โดยดำเนินการตรวจวัดเดือนละ 1 ครั้ง โดยทำการตรวจวัดคุณภาพน้ำทิ้งในดัชนีต่าง ๆ ดังนี้ คือ ค่าความเป็นกรดด่าง (pH) บีโอดี (BOD) สารแขวนลอยทั้งหมด (TSS) สารที่ละลายได้ทั้งหมด (TDS) ตะกอนหนัก (Settleable Solids) ซัลไฟด์ (Sulfide) ทีเคเอ็น (TKN) น้ำมันและไขมัน (Fat Oil and Grease) พบว่า มีค่าอยู่ในเกณฑ์มาตรฐาน ตามประกาศกระทรวงทรัพยากรธรรมชาติและสิ่งแวดล้อม พ.ศ.2548 เรื่อง กำหนดมาตรฐานควบคุมการระบายน้ำทิ้ง จากอาคารบางประเภทและบางขนาด (ประเภท ก) ผลการตรวจวัดแสดงดัง ตารางที่ 4.4-6 และรูปที่ 4.4-22 ถึงรูปที่ 4.4-29 และภาพที่ 4.4-4

รายงานผลการปฏิบัติตามมาตรการป้องกันและแก้ไขผลกระทบสิ่งแวดล้อมและมาตรการติดตามตรวจสอบผลกระทบสิ่งแวดล้อม
โครงการอาคารชุด นิว โนเบิล งามวงศ์วาน (Nue Noble Ngamwongwan) (ระยะสิ้นสุดการก่อสร้าง) ระหว่างเดือนกรกฎาคม-ตุลาคม 2565

ตารางที่ 4.4-6 ผลการวิเคราะห์คุณภาพน้ำทิ้ง บริเวณบ่อบำบัดน้ำเสียพื้นที่โครงการ ระหว่างเดือนกรกฎาคม-ตุลาคม 2565

ดัชนีตรวจวัด	หน่วย	ผลการวิเคราะห์				มาตรฐาน
		11 กรกฎาคม 2565	11 สิงหาคม 2565	18 กันยายน 2565	31 ตุลาคม 2565	
ค่าความเป็นกรด-ด่าง (pH)	-	8.33	8.05	7.45	7.58	5 - 9
บีโอดี (BOD)	มก./ล.	1	<1*	4	2	ไม่เกิน 20
สารแขวนลอยทั้งหมด (TSS)	มก./ล.	20	<5*	<5*	<5*	ไม่เกิน 30
สารที่ละลายได้ทั้งหมด (TDS)	มก./ล.	<50 ^{2/}	<50 ^{2/}	<50 ^{2/}	82 ^{2/}	ไม่เกิน 500 ^{2/}
ตะกอนหนัก (Settleable Solids)	มล./ล.	<0.1*	<0.1*	<0.1*	<0.1*	ไม่เกิน 0.5
ซัลไฟด์ (Sulfide)	มก./ล.	<0.2*	<0.2*	<0.2*	<0.2*	ไม่เกิน 1.0
น้ำมันและไขมัน (Oil and Grease)	มก./ล.	0.5	0.7	1.4	1.0	ไม่เกิน 20
ทีเคเอ็น (TKN)	มก./ล.	1.50	0.49	1.56	2.81	ไม่เกิน 35

มาตรฐาน ประกาศกระทรวงทรัพยากรธรรมชาติและสิ่งแวดล้อม พ.ศ.2548 เรื่อง กำหนดมาตรฐานควบคุมการระบายน้ำทิ้ง จากอาคารบางประเภทและบางขนาด (ประเภท ก)

หมายเหตุ * Detection Limit = ค่าต่ำสุดที่เครื่องมือสามารถตรวจวัดได้

^{1/}สารที่ละลายได้ทั้งหมด (TDS) ต้องมีค่าเพิ่มขึ้นจากปริมาณสารละลายในน้ำใช้ปกติไม่เกิน 500 มิลลิกรัมต่อลิตร

^{2/}TDS = ค่าวิเคราะห์ TDS (น้ำเสีย) - TDS (น้ำประปา)

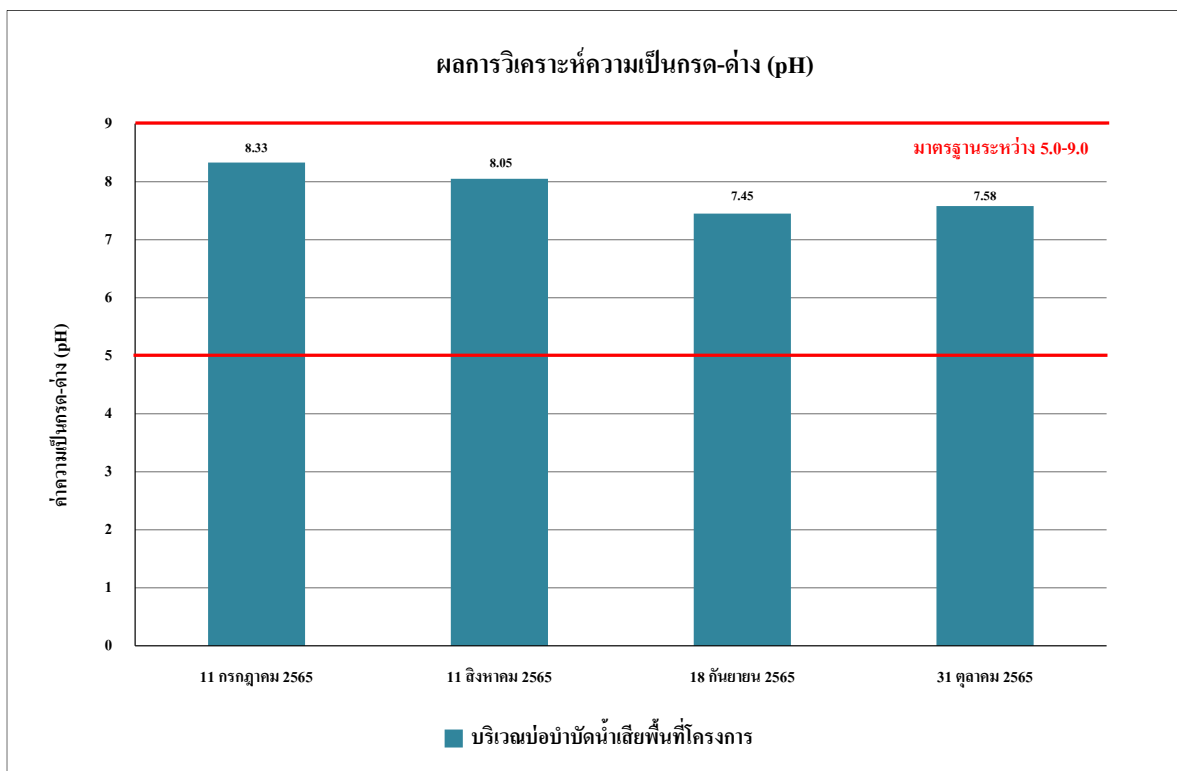

รูปที่ 4.4-22 ผลการตรวจวิเคราะห์ค่าความเป็นกรด - ด่าง (pH)
ระหว่างเดือนกรกฎาคม-ตุลาคม 2565

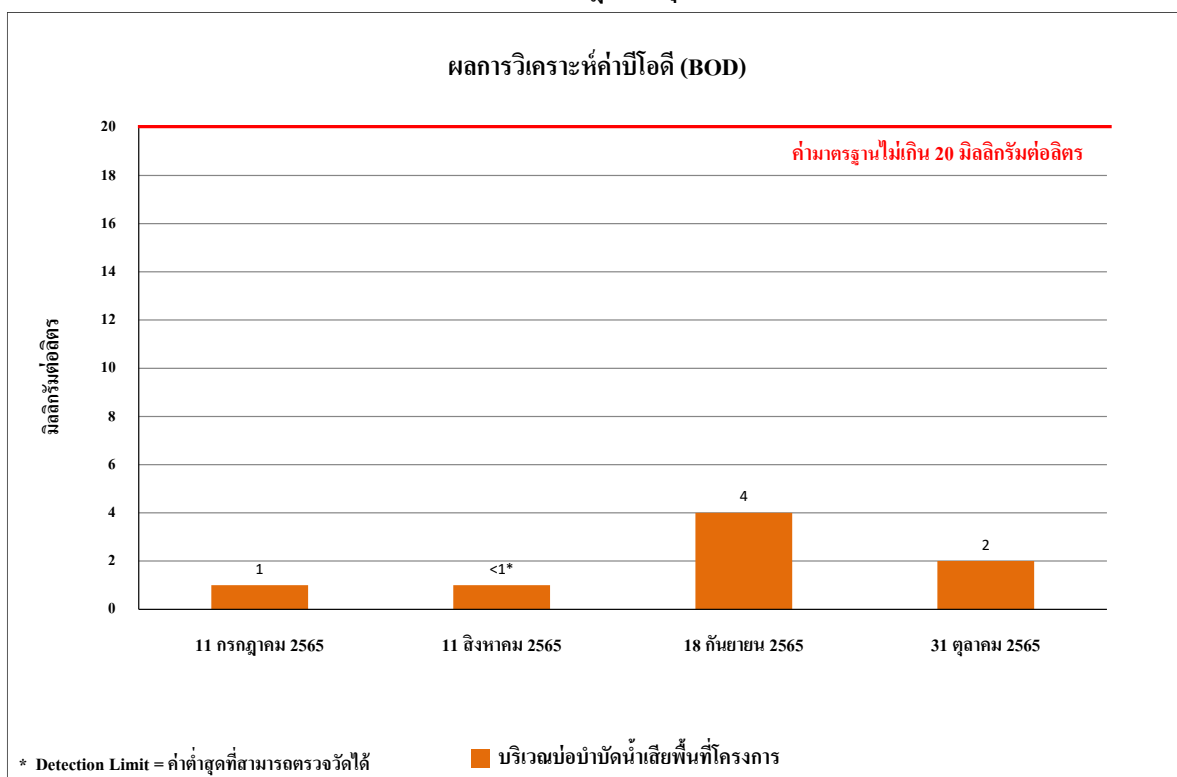

รูปที่ 4.4-23 ผลการตรวจวิเคราะห์ค่าบีโอดี (BOD)
ระหว่างเดือนกรกฎาคม-ตุลาคม 2565

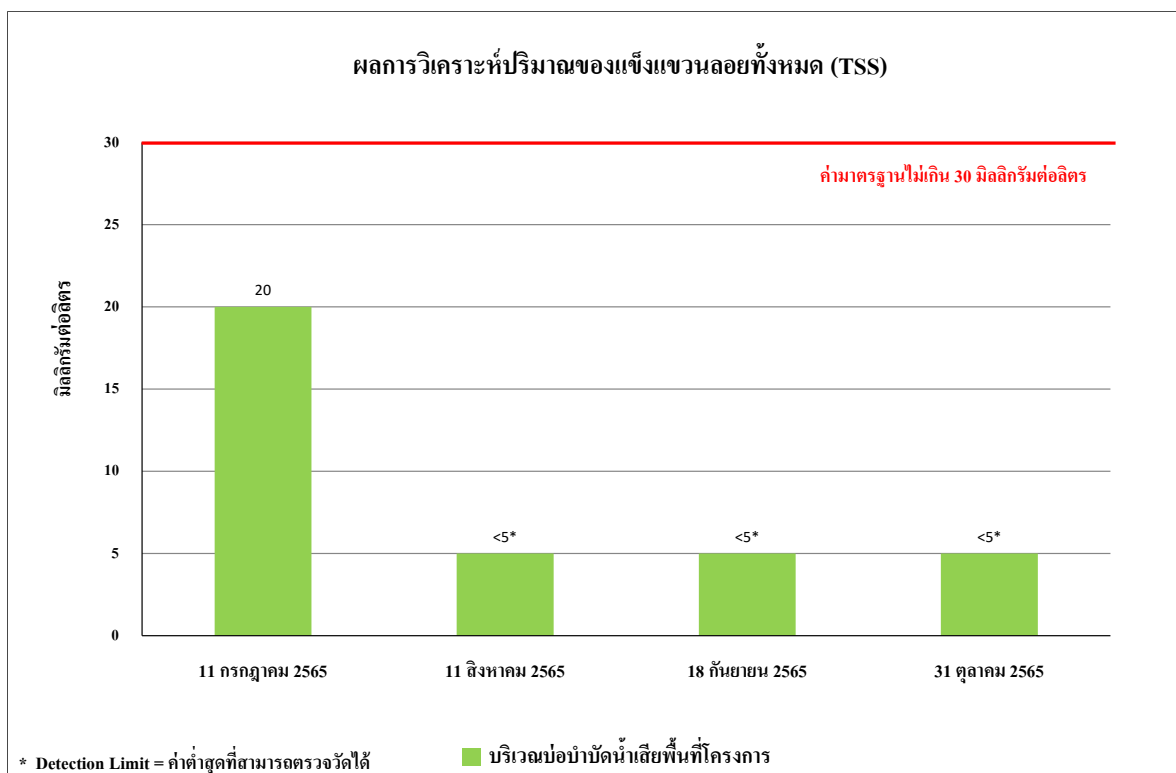

รูปที่ 4.4-24 ผลการตรวจวิเคราะห์ปริมาณของแข็งแขวนลอยทั้งหมด (TSS)
ระหว่างเดือนกรกฎาคม-ตุลาคม 2565

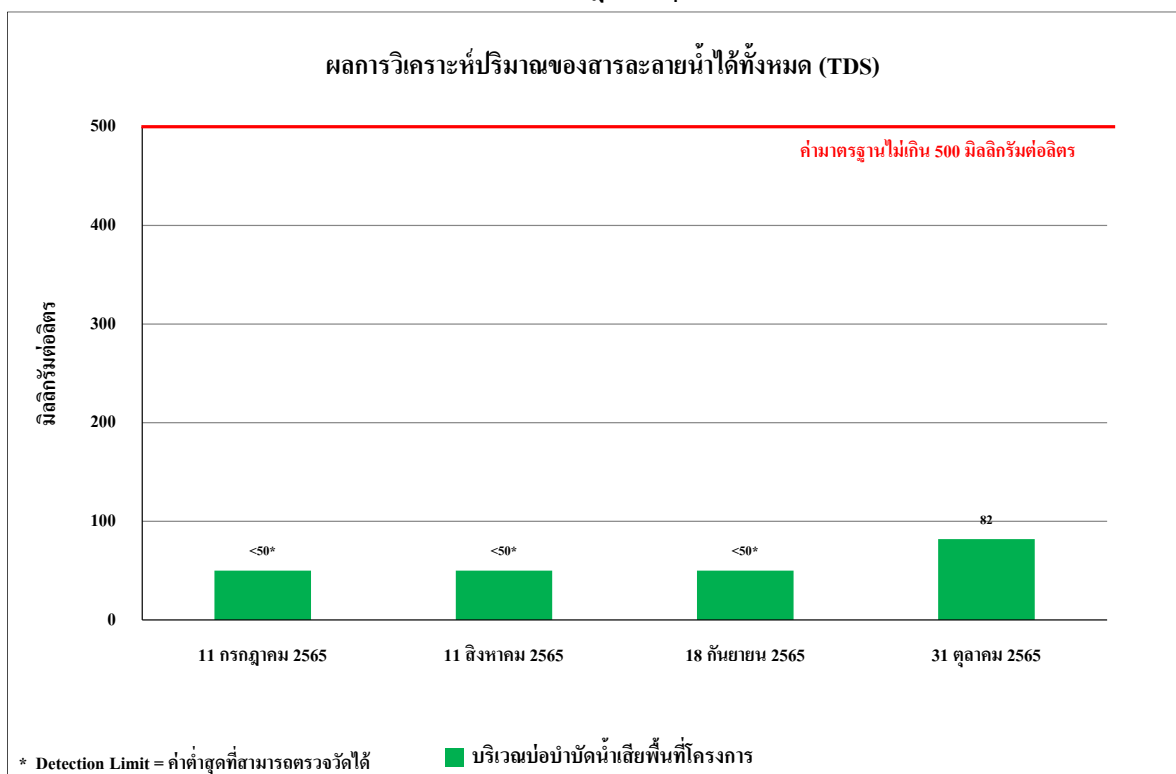

รูปที่ 4.4-25 ผลการตรวจวิเคราะห์ปริมาณของสารละลายน้ำได้ทั้งหมด (TDS)
ระหว่างเดือนกรกฎาคม-ตุลาคม 2565

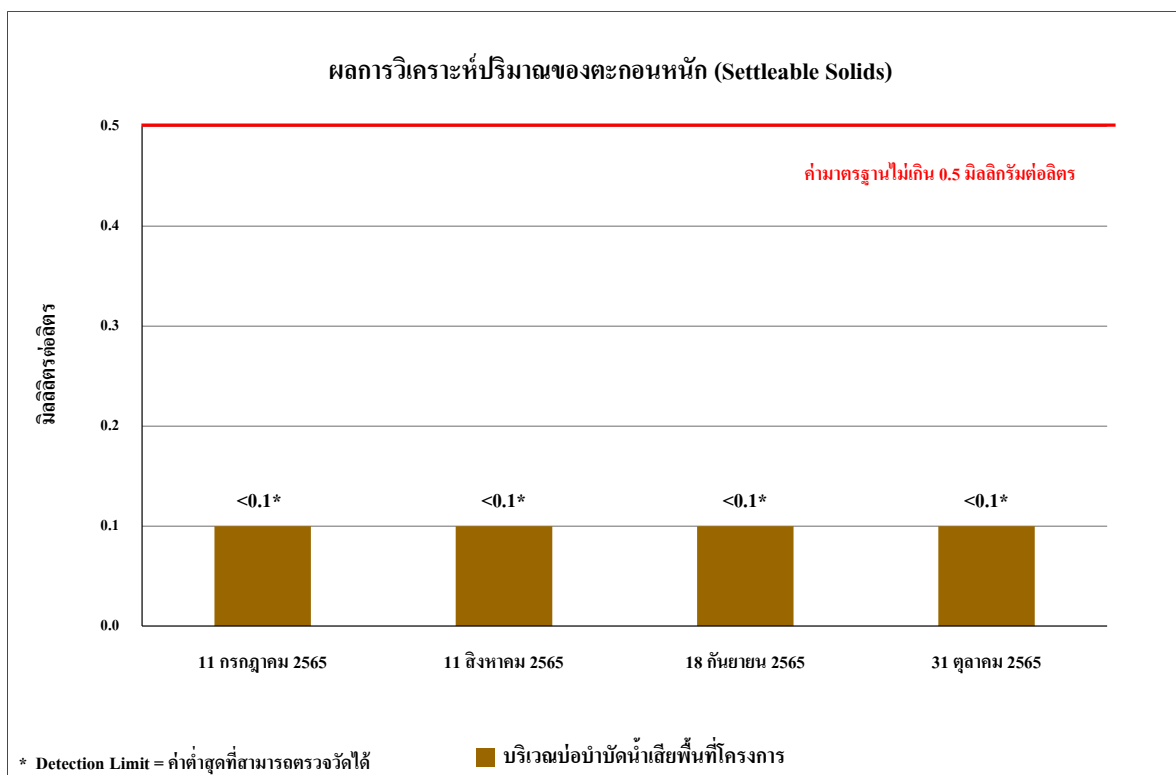

รูปที่ 4.4-26 ผลการตรวจวิเคราะห์ปริมาณตะกอนหนัก (Settleable Solids)

ระหว่างเดือนกรกฎาคม-ตุลาคม 2565

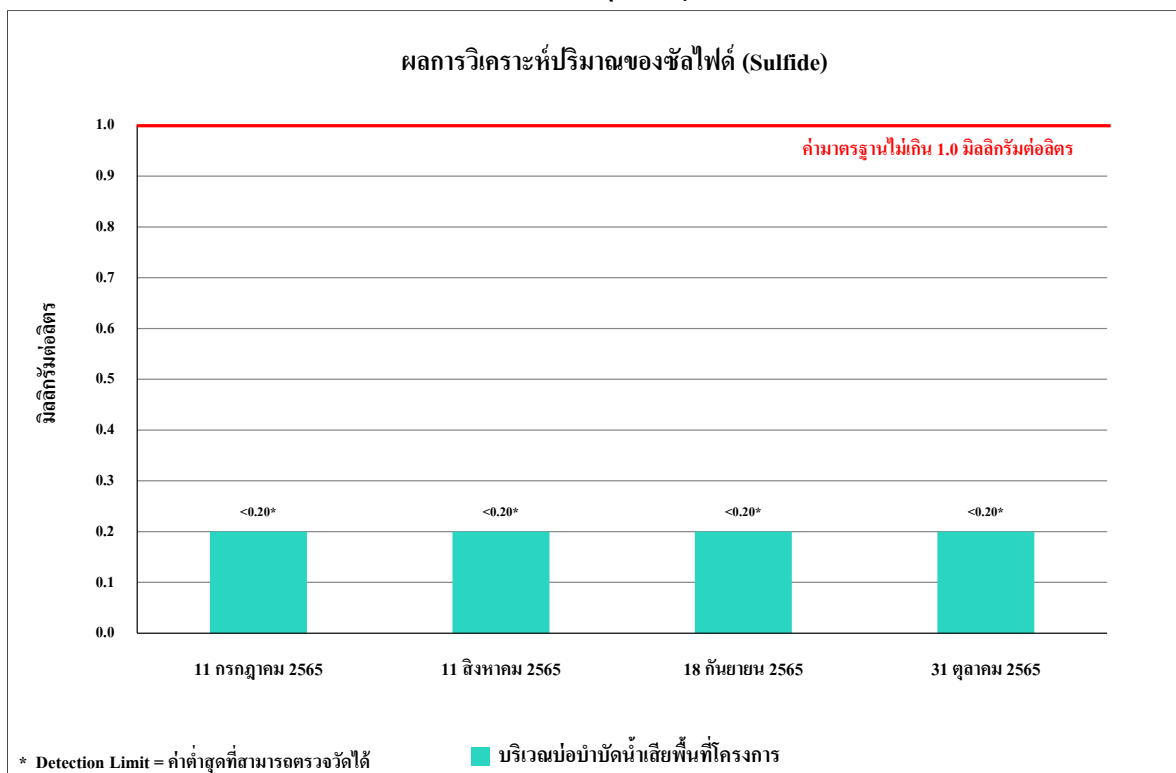

รูปที่ 4.4-27 ผลการตรวจวิเคราะห์ปริมาณของซัลไฟด์ (Sulfide)

ระหว่างเดือนกรกฎาคม-ตุลาคม 2565

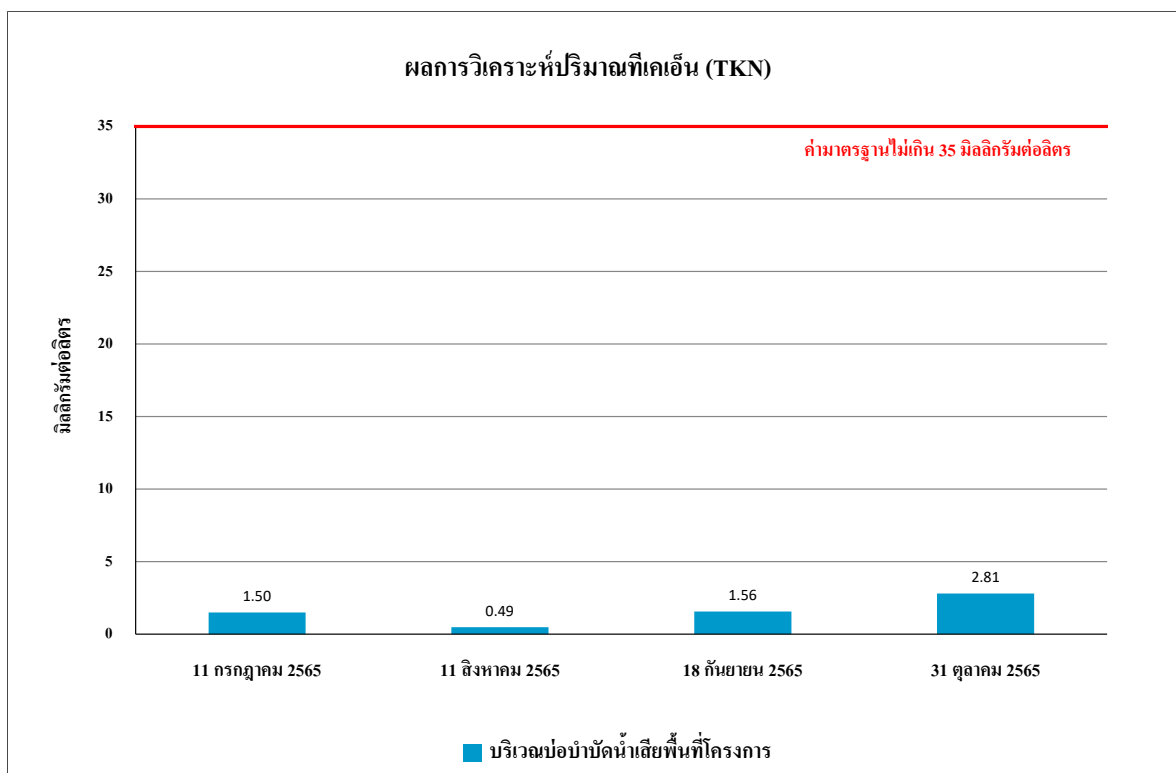

รูปที่ 4.4-28 ผลการตรวจวิเคราะห์ปริมาณทีเคเอ็น (TKN)
ระหว่างเดือนกรกฎาคม-ตุลาคม 2565

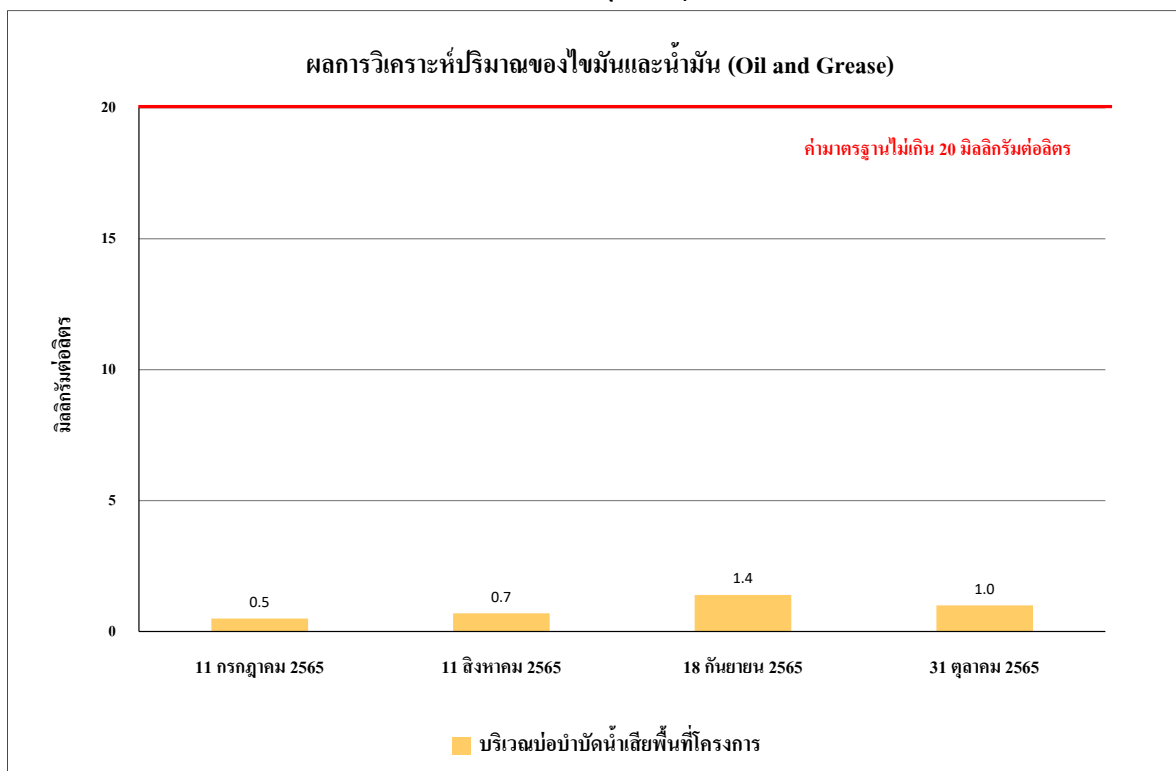

รูปที่ 4.4-29 ผลการตรวจวิเคราะห์ปริมาณของไขมันและน้ำมัน (Oil & Grease)
ระหว่างเดือนกรกฎาคม-ตุลาคม 2565

4.4.4.2 เปรียบเทียบผลการตรวจวิเคราะห์คุณภาพน้ำทิ้งที่ผ่านมา

จากผลการติดตามตรวจสอบคุณภาพน้ำทิ้งของโครงการอาคารชุด นิว โนเบิล งามวงศ์วาน (Nue Noble Ngamwongwan) (ระยะสิ้นสุดการก่อสร้าง) ตั้งแต่เดือน มกราคม 2564 - ตุลาคม 2565 พบว่า มีค่าอยู่ในเกณฑ์มาตรฐานกำหนด ตามประกาศกระทรวงทรัพยากรธรรมชาติและสิ่งแวดล้อม พ.ศ. 2548 กำหนดมาตรฐานควบคุมการระบายน้ำทิ้งจากอาคารบางประเภทและบางขนาด (ประเภท ก) โดยมีแนวโน้มไม่คงที่เนื่องจากกิจกรรมการก่อสร้างที่มีลักษณะงานต่างกันในแต่ละช่วงงาน ผลการตรวจวัดแสดงดังตารางที่ 4.4-7 และ รูปที่ 4.4-30 ถึง รูปที่ 4.4-37

ตารางที่ 4.4-7 เปรียบเทียบผลการวิเคราะห์คุณภาพน้ำทิ้ง บริเวณบ่อบำบัดน้ำเสียพื้นที่โครงการ ระหว่างเดือนมกราคม 2564 - ตุลาคม 2565

ดัชนีตรวจวัด	หน่วย	ผลตรวจวิเคราะห์						มาตรฐาน
		26 มกราคม 2564	22 กุมภาพันธ์ 2564	22 มีนาคม 2564	26 เมษายน 2564	21 พฤษภาคม 2564	18 มิถุนายน 2564	
ค่าความเป็นกรด-ด่าง (pH)	-	7.36	7.84	8.88	8.01	7.88	8.04	5 - 9
บีโอดี (BOD)	มก./ล.	1	<1*	15	1	2	2	ไม่เกิน 20
สารแขวนลอยทั้งหมด (TSS)	มก./ล.	<5*	6	18	14	11	14	ไม่เกิน 30
สารที่ละลายได้ทั้งหมด (TDS)	มก./ล.	107 ^{1/}	66 ^{1/}	202 ^{1/}	<50 ^{1/*}	<50 ^{1/*}	<50 ^{1/*}	ไม่เกิน 500 ^{2/}
ตะกอนหนัก (Settleable Solids)	มล./ล.	<0.1*	<0.1*	<0.1*	<0.1*	<0.1*	<0.1*	ไม่เกิน 0.5
ซัลไฟด์ (Sulfide)	มก./ล.	<0.2*	0.80	<0.2*	0.40	0.80	<0.2*	ไม่เกิน 1.0
น้ำมันและไขมัน (Oil and Grease)	มก./ล.	5.4	6.4	16.00	0.69	0.7	2.8	ไม่เกิน 20
ทีเคเอ็น (TKN)	มก./ล.	<0.20*	0.44	2.68	1.40	0.58	1.32	ไม่เกิน 35

มาตรฐาน ประกาศกระทรวงทรัพยากรธรรมชาติและสิ่งแวดล้อม พ.ศ.2548 เรื่อง กำหนดมาตรฐานควบคุมการระบายน้ำทิ้ง จากอาคารบางประเภทและบางขนาด (ประเภท ก)

หมายเหตุ * Detection Limit = ค่าต่ำสุดที่เครื่องมือสามารถตรวจวัดได้

^{1/}สารที่ละลายได้ทั้งหมด (TDS) ต้องมีค่าเพิ่มขึ้นจากปริมาณสารละลายในน้ำใช้ปกติไม่เกิน 500 มิลลิกรัมต่อลิตร

^{2/}TDS = ค่าวิเคราะห์ TDS (น้ำเสีย) - TDS (น้ำประปา)

ตารางที่ 4.4-7 (ต่อ) เปรียบเทียบผลการวิเคราะห์คุณภาพน้ำทิ้ง บริเวณบ่อบำบัดน้ำเสียพื้นที่โครงการ ระหว่างเดือนมกราคม 2564 - ตุลาคม 2565

ดัชนีตรวจวัด	หน่วย	ผลการวิเคราะห์					มาตรฐาน
		17 สิงหาคม 2564	9 กันยายน 2564	8 ตุลาคม 2564	10 พฤศจิกายน 2564	12 ธันวาคม 2564	
ค่าความเป็นกรด-ด่าง (pH)	-	8.04	6.93	7.13	7.63	7.62	5 - 9
บีโอดี (BOD)	มก./ล.	1	1	2	1	<1*	ไม่เกิน 20
สารแขวนลอยทั้งหมด (TSS)	มก./ล.	23	27	8	5	<5*	ไม่เกิน 30
สารที่ละลายได้ทั้งหมด (TDS)	มก./ล.	186 ^{1/}	56 ^{1/}	<50* ^{1/}	64 ^{1/}	66 ^{1/}	ไม่เกิน 500 ^{2/}
ตะกอนหนัก (Settleable Solids)	มล./ล.	<0.1*	<0.1*	<0.1*	<0.1*	<0.1*	ไม่เกิน 0.5
ซัลไฟด์ (Sulfide)	มก./ล.	<0.2*	<0.2*	<0.2*	<0.2*	<0.2*	ไม่เกิน 1.0
น้ำมันและไขมัน (Oil and Grease)	มก./ล.	1.9	1.8	0.8	0.8	1.1	ไม่เกิน 20
ทีเคเอ็น (TKN)	มก./ล.	0.29	<0.20*	0.92	0.45	0.95	ไม่เกิน 35

มาตรฐาน ประกาศกระทรวงทรัพยากรธรรมชาติและสิ่งแวดล้อม พ.ศ.2548 เรื่อง กำหนดมาตรฐานควบคุมการระบายน้ำทิ้ง จากอาคารบางประเภทและบางขนาด (ประเภท ก)

หมายเหตุ * Detection Limit = ค่าต่ำสุดที่เครื่องมือสามารถตรวจวัดได้

^{1/}สารที่ละลายได้ทั้งหมด (TDS) ต้องมีค่าเพิ่มขึ้นจากปริมาณสารละลายในน้ำใช้ปกติไม่เกิน 500 มิลลิกรัมต่อลิตร

^{2/}TDS = ค่าวิเคราะห์ TDS (น้ำเสีย) - TDS (น้ำประปา)

เดือนกรกฎาคม 256 ไม่มีการก่อสร้าง เนื่องจากโครงการปฏิบัติตาม พ.ร.ก. ลูกเงิน ออกตามความในมาตรา 9 แห่งพระราชกำหนดการบริหารราชการในสถานการณ์ฉุกเฉิน พ.ศ. 2548 (ฉบับที่ 25)
(ดังภาคผนวกที่ 28)

ตารางที่ 4.4-7 (ต่อ) เปรียบเทียบผลการวิเคราะห์คุณภาพน้ำทิ้ง บริเวณบ่อบำบัดน้ำเสียพื้นที่โครงการ ระหว่างเดือนมกราคม 2564 - ตุลาคม 2565

ดัชนีตรวจวัด	หน่วย	ผลการวิเคราะห์						มาตรฐาน
		13 มกราคม 2565	10 กุมภาพันธ์ 2565	10 มีนาคม 2565	7 เมษายน 2565	11 พฤษภาคม 2565	13 มิถุนายน 2565	
ค่าความเป็นกรด-ด่าง (pH)	-	7.94	8.30	7.78	8.00	7.81	7.21	5 - 9
บีโอดี (BOD)	มก./ล.	1	3	1	1	1	2	ไม่เกิน 20
สารแขวนลอยทั้งหมด (TSS)	มก./ล.	9	28	26	<5*	11	6	ไม่เกิน 30
สารที่ละลายได้ทั้งหมด (TDS)	มก./ล.	<50* ^{1/}	<50* ^{2/}	<50* ^{2/}	<50* ^{2/}	71 ^{2/}	<50 ^{2/}	ไม่เกิน 500 ^{2/}
ตะกอนหนัก (Settleable Solids)	มล./ล.	<0.1*	<0.1*	<0.1*	<0.1*	<0.1*	<0.1*	ไม่เกิน 0.5
ซัลไฟด์ (Sulfide)	มก./ล.	<0.2*	<0.2*	<0.2*	0.3	<0.2*	<0.2*	ไม่เกิน 1.0
น้ำมันและไขมัน (Oil and Grease)	มก./ล.	1.6	0.6	1.0	0.8	<0.5*	0.7	ไม่เกิน 20
ทีเคเอ็น (TKN)	มก./ล.	0.60	0.93	0.93	1.39	1.32	1.48	ไม่เกิน 35

มาตรฐาน ประกาศกระทรวงทรัพยากรธรรมชาติและสิ่งแวดล้อม พ.ศ.2548 เรื่อง กำหนดมาตรฐานควบคุมการระบายน้ำทิ้ง จากอาคารบางประเภทและบางขนาด (ประเภท ก)

หมายเหตุ * Detection Limit = ค่าต่ำสุดที่เครื่องมือสามารถตรวจวัดได้

^{1/}สารที่ละลายได้ทั้งหมด (TDS) ต้องมีค่าเพิ่มขึ้นจากปริมาณสารละลายในน้ำใช้ปกติไม่เกิน 500 มิลลิกรัมต่อลิตร

^{2/}TDS = ค่าวิเคราะห์ TDS (น้ำเสีย) - TDS (น้ำประปา)

ตารางที่ 4.4-7 (ต่อ) เปรียบเทียบผลการวิเคราะห์คุณภาพน้ำทิ้ง บริเวณบ่อบำบัดน้ำเสียพื้นที่โครงการ ระหว่างเดือนมกราคม 2564 - ตุลาคม 2565

ดัชนีตรวจวัด	หน่วย	ผลการวิเคราะห์				มาตรฐาน
		11 กรกฎาคม 2565	11 สิงหาคม 2565	18 กันยายน 2565	31 ตุลาคม 2565	
ค่าความเป็นกรด-ด่าง (pH)	-	8.33	8.05	7.45	7.58	5 - 9
บีโอดี (BOD)	มก./ล.	1	<1*	4	2	ไม่เกิน 20
สารแขวนลอยทั้งหมด (TSS)	มก./ล.	20	<5*	<5*	<5*	ไม่เกิน 30
สารที่ละลายได้ทั้งหมด (TDS)	มก./ล.	<50 ^{2/}	<50 ^{2/}	<50 ^{2/}	82 ^{2/}	ไม่เกิน 500 ^{2/}
ตะกอนหนัก (Settleable Solids)	มล./ล.	<0.1*	<0.1*	<0.1*	<0.1*	ไม่เกิน 0.5
ซัลไฟด์ (Sulfide)	มก./ล.	<0.2*	<0.2*	<0.2*	<0.2*	ไม่เกิน 1.0
น้ำมันและไขมัน (Oil and Grease)	มก./ล.	0.5	0.7	1.4	1.0	ไม่เกิน 20
ทีเคเอ็น (TKN)	มก./ล.	1.50	0.49	1.56	2.81	ไม่เกิน 35

มาตรฐาน ประกาศกระทรวงทรัพยากรธรรมชาติและสิ่งแวดล้อม พ.ศ.2548 เรื่อง กำหนดมาตรฐานควบคุมการระบายน้ำทิ้ง จากอาคารบางประเภทและบางขนาด (ประเภท ก)

หมายเหตุ * Detection Limit = ค่าต่ำสุดที่เครื่องมือสามารถตรวจวัดได้

^{1/}สารที่ละลายได้ทั้งหมด (TDS) ต้องมีค่าเพิ่มขึ้นจากปริมาณสารละลายในน้ำใช้ปกติไม่เกิน 500 มิลลิกรัมต่อลิตร

^{2/}TDS = ค่าวิเคราะห์ TDS (น้ำเสีย) - TDS (น้ำประปา)

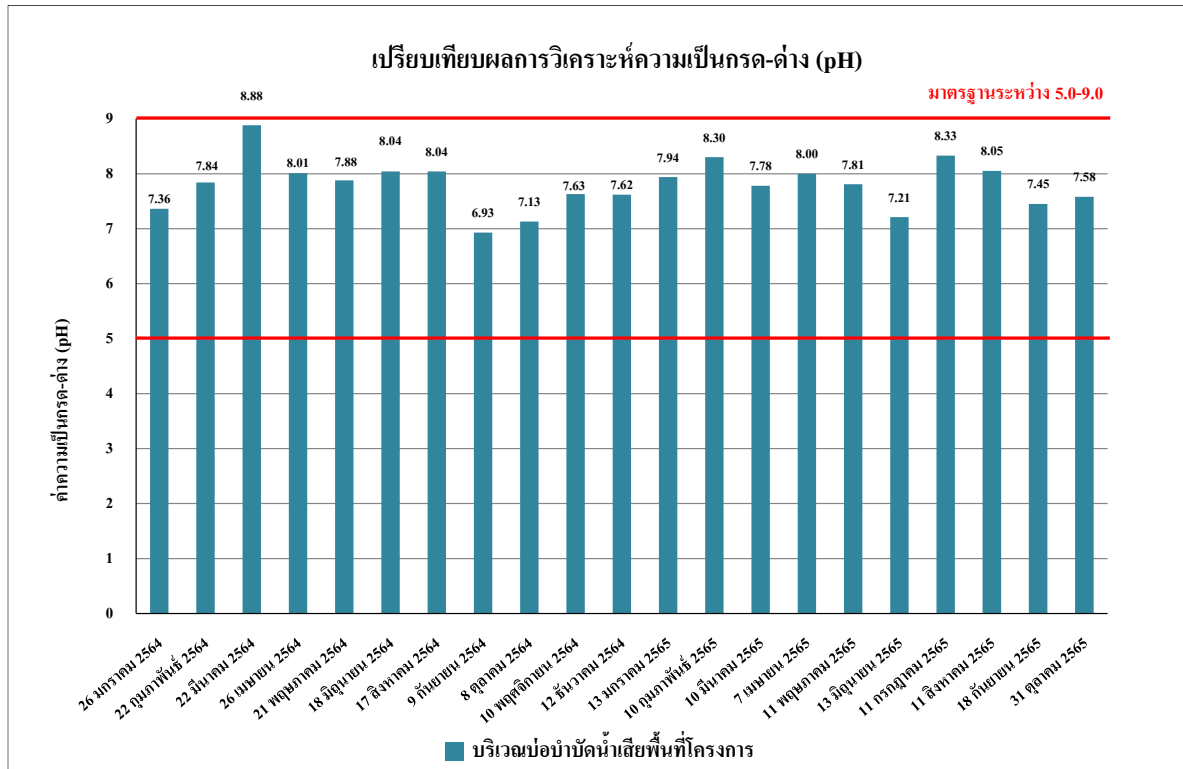

รูปที่ 4.4-30 เปรียบเทียบผลการตรวจวิเคราะห์ค่าความเป็นกรด - ด่าง (pH)
ระหว่างเดือนมกราคม 2564 - ตุลาคม 2565

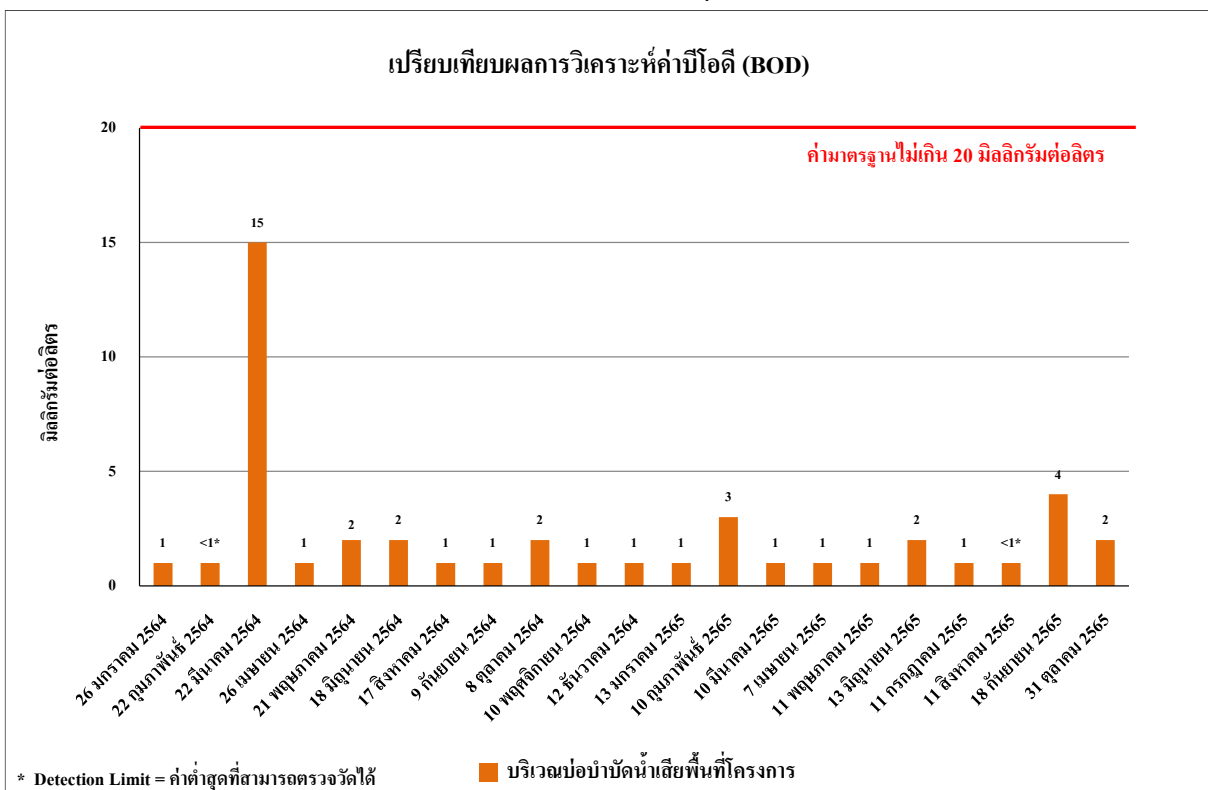

รูปที่ 4.4-31 เปรียบเทียบผลการตรวจวิเคราะห์ค่าบีโอดี (BOD)
ระหว่างเดือนมกราคม 2564 - ตุลาคม 2565

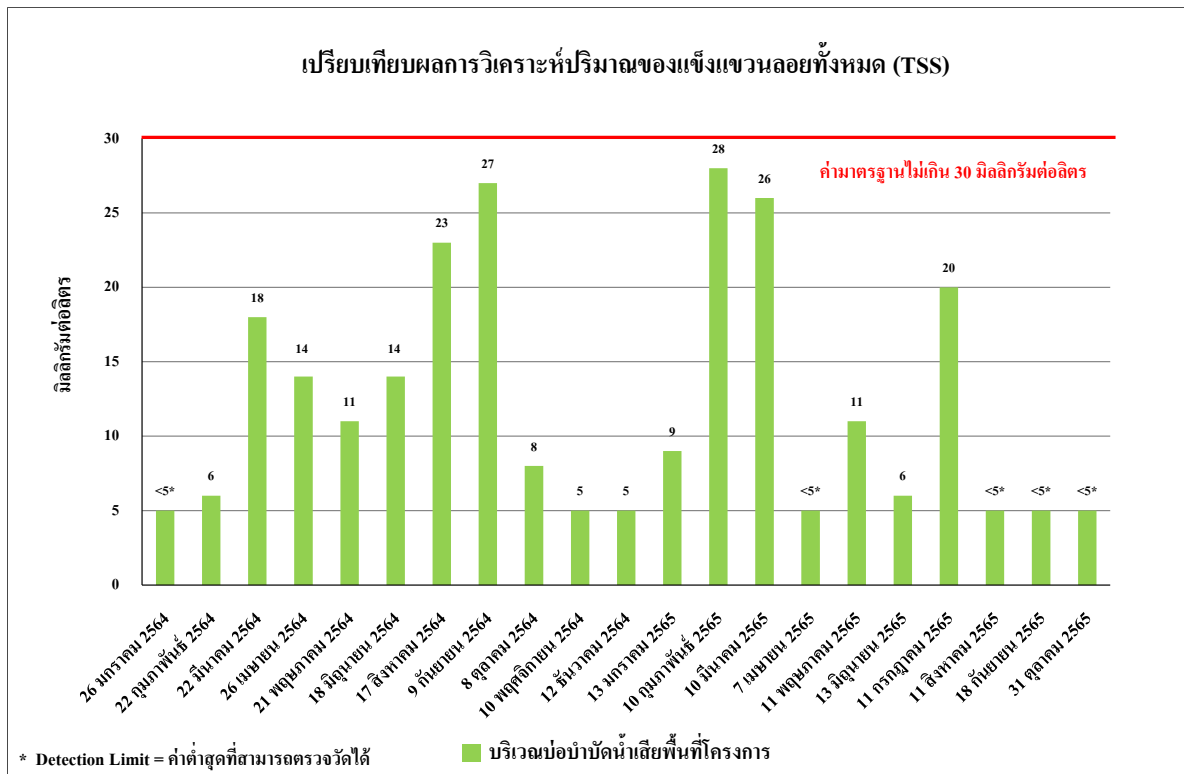

รูปที่ 4.4-32 เปรียบเทียบผลการตรวจวิเคราะห์ปริมาณของแข็งแขวนลอยทั้งหมด (TSS)
ระหว่างเดือนมกราคม 2564 - ตุลาคม 2565

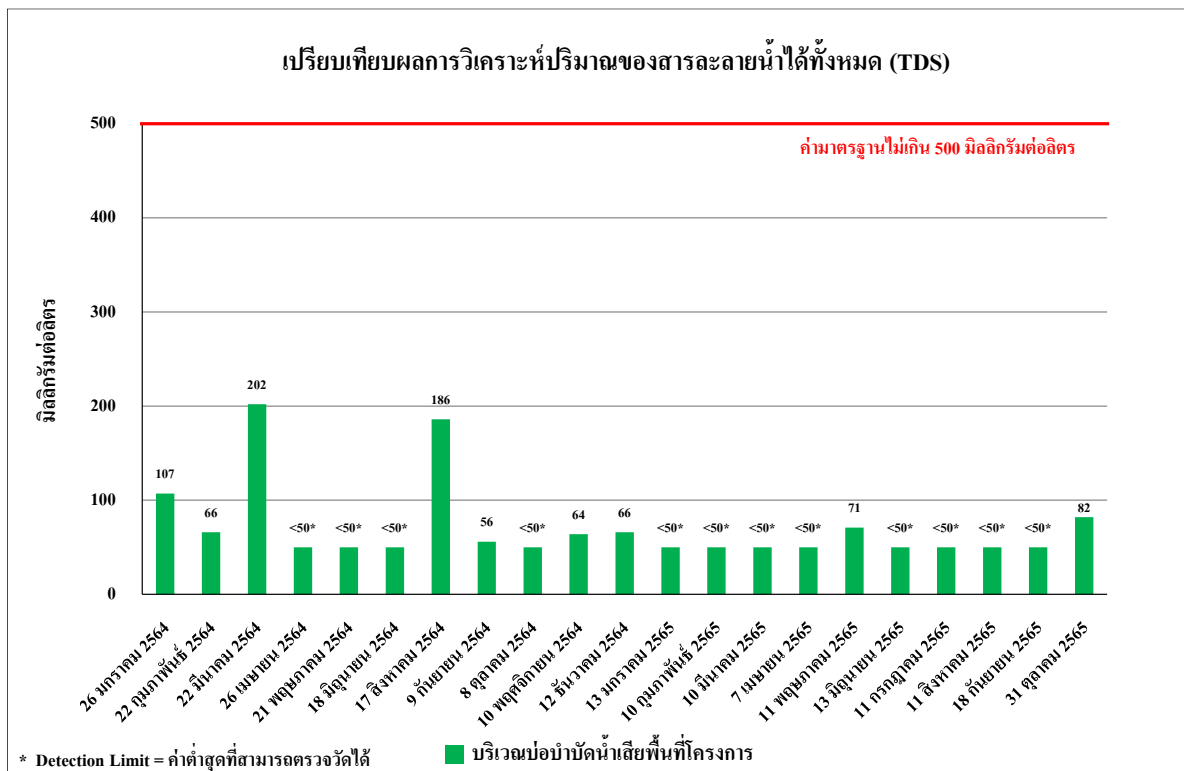

รูปที่ 4.4-33 เปรียบเทียบผลการตรวจวิเคราะห์ปริมาณของสารละลายน้ำได้ทั้งหมด (TDS)
ระหว่างเดือนมกราคม 2564 - ตุลาคม 2565

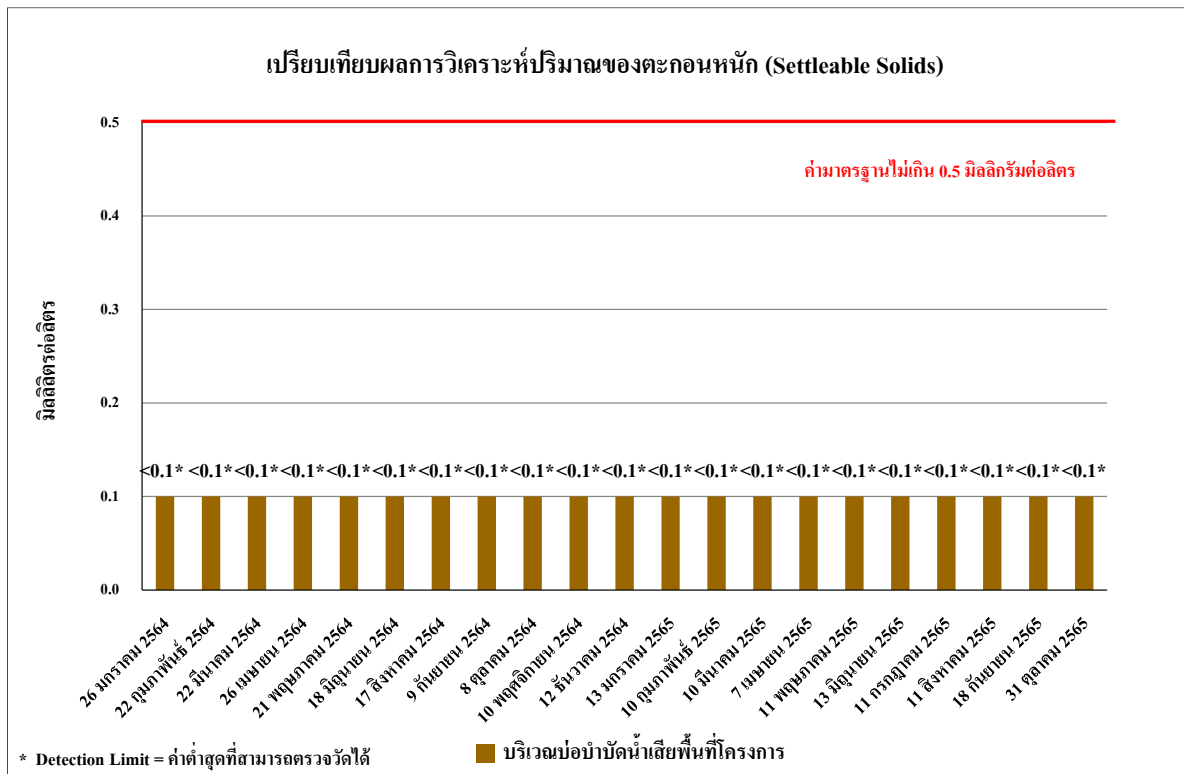

รูปที่ 4.4-34 เปรียบเทียบผลการตรวจวิเคราะห์ปริมาณตะกอนหนัก (Settleable Solids)
ระหว่างเดือนมกราคม 2564 - ตุลาคม 2565

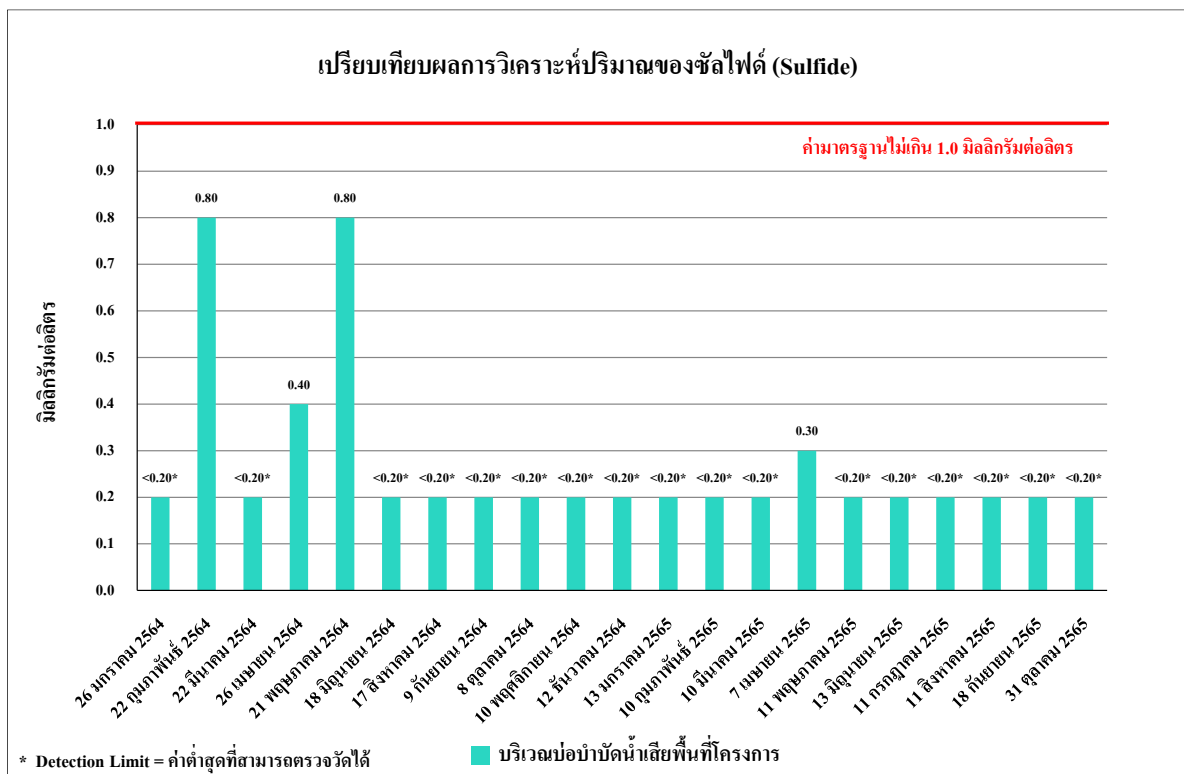

รูปที่ 4.4-35 เปรียบเทียบผลการตรวจวิเคราะห์ปริมาณของซัลไฟด์ (Sulfide)
ระหว่างเดือนมกราคม 2564 - ตุลาคม 2565

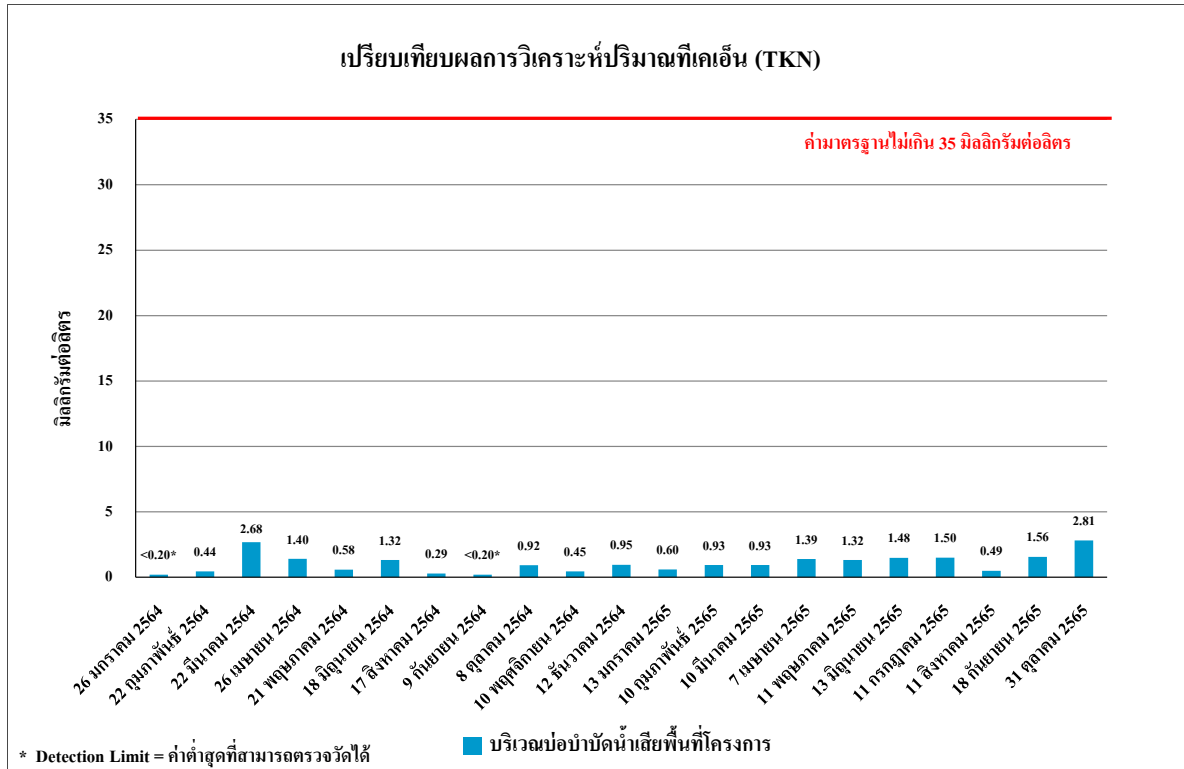





รูปที่ 4.4-36 เปรียบเทียบผลการตรวจวิเคราะห์ปริมาณทีเคเอ็น (TKN)
ระหว่างเดือนมกราคม 2564 - ตุลาคม 2565



รูปที่ 4.4-37 เปรียบเทียบผลการตรวจวิเคราะห์ปริมาณของไขมันและน้ำมัน (Oil & Grease)
ระหว่างเดือนมกราคม 2564 - ตุลาคม 2565

	
เดือนกรกฎาคม 2565	เดือนสิงหาคม 2565
	
เดือนกันยายน 2565	เดือนเมษายน 2565
ทิศใต้ของโครงการ	
ภาพที่ 4.4-1 การตรวจวัดคุณภาพอากาศในบรรยากาศ	

	
เดือนกรกฎาคม 2565	เดือนสิงหาคม 2565
	
เดือนกันยายน 2565	เดือนตุลาคม 2565
โรงพยาบาลส่งเสริมสุขภาพตำบลไผ่แสง กำเนิดมี	
ภาพที่ 4.4-1 การตรวจวัดคุณภาพอากาศในบรรยากาศ	

	
เดือนกรกฎาคม 2565	เดือนสิงหาคม 2565
	
เดือนกันยายน 2565	เดือนตุลาคม 2565
ทิศใต้ของโครงการ	
ภาพที่ 4.4-2 การตรวจวัดระดับเสียงโดยทั่วไป	

	
เดือนกรกฎาคม 2565	เดือนสิงหาคม 2565
	
เดือนกันยายน 2565	เดือนตุลาคม 2565
ทิศใต้ของโครงการ	
ภาพที่ 4.4-3 การตรวจวัดความสั่นสะเทือน	

	
เดือนกรกฎาคม 2565	เดือนสิงหาคม 2565
	
เดือนกันยายน 2565	เดือนตุลาคม 2565
บริเวณบ่อบำบัดน้ำเสียพื้นที่โครงการ	
ภาพที่ 4.4-4 การตรวจวัดคุณภาพน้ำทิ้ง	

	
<p>ภาพที่ 4.4-5 คนงานทำความสะอาดพื้นที่โครงการ</p>	<p>ภาพที่ 4.4-6 สภาพโครงการปัจจุบัน</p>
	
<p>ภาพที่ 4.4-7 ผ้าใบปิดคลุมท้ายรถบรรทุก</p>	<p>ภาพที่ 4.4-8 ป้ายจำกัดความเร็ว</p>
	
<p>ภาพที่ 4.4-9 เจ้าหน้าที่ตรวจสอบอุปกรณ์การจ่ายไฟ</p>	<p>ภาพที่ 4.4-10 ถังขยะและป้ายแนะนำการทิ้งขยะลงถัง</p>

	
ภาพที่ 4.4-11 รางระบายน้ำชั่วคราว	ภาพที่ 4.4-12 ระบบบำบัดน้ำเสีย
	
ภาพที่ 4.4-13 คนงานทำความสะอาดห้องน้ำ	ภาพที่ 4.4-14 ป้ายกำหนดช่วงเวลาการขนส่ง
	
ภาพที่ 4.4-15 สัญญาณไฟกระพริบ	ภาพที่ 4.4-16 ไฟฟ้าส่องสว่างภายในพื้นที่โครงการ

	
<p>ภาพที่ 4.4-17 เจ้าหน้าที่รักษาความปลอดภัย</p>	<p>ภาพที่ 4.4-18 พื้นที่จอดรถยนต์ภายในพื้นที่โครงการ</p>
	
<p>ภาพที่ 4.4-19 Store จัดเก็บวัสดุก่อสร้าง</p>	<p>ภาพที่ 4.4-20 ป้ายห้ามจอด</p>
	
<p>ภาพที่ 4.4-21 กิจกรรมมวลชนสัมพันธ์</p>	<p>ภาพที่ 4.4-22 คนงานสวมใส่อุปกรณ์ป้องกันอันตรายส่วนบุคคล</p>



ภาพที่ 4.4-23 น้ำดื่ม



ภาพที่ 4.4-24 ถังสำรองน้ำ



ภาพที่ 4.4-25 อุปกรณ์ปฐมพยาบาล

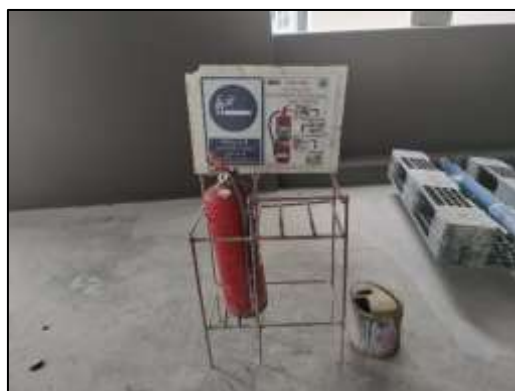

ภาพที่ 4.4-26 ถังดับเพลิงเคมีในพื้นที่โครงการ