

## **6.1 แบบรายงานแผนและผลการดำเนินงานด้านการฟื้นฟูพื้นที่ที่ทำเหมือง**

# รายงานแผนและผลการดำเนินงานด้านการฟื้นฟูพื้นที่ที่ทำเหมือง

เสนอต่อ กรมอุตสาหกรรมพื้นฐานและการเหมืองแร่

และสำนักงานนโยบายและแผนทรัพยากรธรรมชาติและสิ่งแวดล้อม

การรายงานครั้งที่.....1...../วันที่.....1.....เดือน.....มิ.ย..... พ.ศ. 2565.....

## 1. ข้อมูลประทานบัตร

ชื่อผู้ถือประทานบัตร หจก.สหชนสงอุทัยธานี หมายเลขประทานบัตร 25105/15717 หมายเลขคำขอ  
ประทานบัตรเดิม 2/2545 ที่ตั้ง ตำบลหนองยาง อำเภอหนองฉาง จังหวัดอุทัยธานี ชนิดแร่ หินอุตสาหกรรม  
ชนิดหินปูน (เพื่ออุตสาหกรรมก่อสร้าง) วิธีการทำเหมือง เหมืองหอบ อายุประทานบัตร เดิม 10 ปี ได้รับ  
อนุญาตให้ต่ออายุ 10 ปี รวมเป็น 20 ปี เริ่มตั้งแต่ วันที่ 4 กุมภาพันธ์ 2548 วันสิ้นอายุ 3 กุมภาพันธ์ 2568 เนื้อ  
ที่ประทานบัตรทั้งหมด 55-0-31 ไร่ โดยกรรมสิทธิ์ที่ดินมีดังนี้

☐ ที่กรรมสิทธิ์ (ระบุประเภท เช่น โฉนด, นส. 3ก, นส. 3 ฯลฯ).....-.....ไร่

☒ ที่รัฐ (ระบุประเภท เช่น ป่าสงวน, สปก.) เป็นพื้นที่ป่าไม้ตาม พ.ร.บ.ป่าไม้ พ.ศ.2584 เต็มทั้งแปลง และ  
จัดอยู่ในเขตลุ่มน้ำชั้นที่ 3 ไร่

☐ อื่นๆ (ระบุ).....-.....ไร่

## 2. ข้อมูลการทำเหมืองปัจจุบัน

สภาพปัจจุบัน ☒ เปิดการทำเหมือง ☐ หยุดการทำเหมือง

พื้นที่ที่ใช้ในการทำเหมืองและกิจกรรมเกี่ยวเนื่องทั้งหมดในปัจจุบัน 35 ไร่

จำนวนหน้าเหมือง/บ่อเหมืองปัจจุบัน 1 แห่ง ขนาด (ระบุขนาดแต่ละแห่งตามลำดับ) ประมาณ 10 ไร่

พื้นที่เก็บกองเปลือกดินและเศษหิน – แห้ง ขนาด (ระบุขนาดแต่ละแห่งตามลำดับ).....-.....ไร่

พื้นที่โรงแต่งแร่/สำนักงาน/บ้านพัก ฯลฯ รวม.....-.....ไร่

จำนวนขุมเหมืองที่ไม่ใช้ทำเหมืองแล้ว.....-.....แห่ง ขนาด.....-.....ไร่ ลึก.....-.....เมตร

พื้นที่ที่ผ่านการทำเหมืองแล้ว 40 ไร่ พื้นที่ที่ทำการฟื้นฟูแล้วประมาณ 5 ไร่

## 3. รูปแบบการใช้ประโยชน์ที่ดินภายหลังสิ้นสุดการทำเหมือง (พร้อมแนบแผนผังการทำเหมือง (พร้อมแนบแผนผังการทำเหมือง โดยส่งเฉพาะครั้งแรกของการรายงาน และทุกครั้งที่มีการเปลี่ยนแปลงรูปแบบการใช้พื้นที่สุดท้าย)

☒ พัฒนาเป็นแหล่งน้ำสาธารณะ ☐ พัฒนาเป็นทุ่งหญ้าธรรมชาติ/ทุ่งหญ้าเลี้ยงสัตว์

☐ พัฒนาเป็นพื้นที่เกษตรกรรม ☐ ปลูกสร้างสวนป่า

☐ อื่นๆ (ระบุ).....

4. ผลการดำเนินการในช่วง 3 ปีที่ผ่านมา (พร้อมแนบแผนผังแสดงพื้นที่ดำเนินการปรับปรุงและฟื้นฟูสภาพพื้นที่ที่ใช้ทำเหมือง และภาพถ่ายการดำเนินงาน)

☒ การปรับปรุงสภาพและฟื้นฟูพื้นที่บริเวณหน้าเหมือง

จำนวน 1 แห่ง เนื้อที่ 3 ไร่ โดยประมาณ

วิธีดำเนินการ (ให้อธิบายลักษณะของหน้าเหมือง, ความปลอดภัย) บริเวณหน้าเหมืองมีความลาดเอียงรวมไม่เกิน 45 องศา มีลักษณะเป็นชั้นบันได ขนาดความสูงประมาณชั้นละ 10 เมตร

☐ การปรับปรุงสภาพและฟื้นฟูกองเก็บเปลือกดินและเศษหิน

จำนวน.....-.....แห่ง เนื้อที่.....-.....ไร่

วิธีดำเนินการ.....-.....

☐ การปรับปรุงสภาพและฟื้นฟูพื้นที่ชุมชนเหมืองที่ไม่ใช้ในการทำเหมืองแล้ว

จำนวน.....-.....แห่ง ขนาด (ก×ย×ล).....-.....

วิธีดำเนินการ.....-.....

☒ การปรับปรุงสภาพและฟื้นฟูพื้นที่ระบบป้องกันการชะล้างตะกอนดินจากบริเวณหน้าเหมือง ที่เก็บกองเปลือกดิน/เศษหิน และบริเวณอื่นๆ อาทิเช่น คันดินและคูระบายน้ำและบ่อดักตะกอน เป็นต้น

จำนวน.....1.....แห่ง ขนาด (ก×ย×ล) 3×1,000×1 เมตร โดยประมาณ

วิธีดำเนินการ สร้างคันทำนบดินอัดแน่นรูปหน้าตัดเป็นสี่เหลี่ยมคางหมูโดยรอบพื้นที่โครงการ ขนาดความกว้างด้านบน 0.75 เมตร ฐานกว้าง 3 เมตร และสูง 1 เมตร โดยประมาณ และปลูกพืชคลุมดินและไม่ย่นต้นโตเร็ว และสร้างคูระบายน้ำขนาดกว้างด้านบน 1 เมตร ความกว้างด้านล่าง 0.5 เมตร และลึก 0.5 เมตร แล้วเบี่ยงเบนให้ลงสู่บ่อดักตะกอนบริเวณพื้นที่ต่ำสุดของบ่อเหมือง รวมพื้นที่ประมาณ 0-3-0 ไร่

☒ การปลูกต้นไม้ระหว่างพื้นที่ว่างทั่วไปในเขตพื้นที่ประทานบัตร รวมเนื้อที่ 1-2-0 ไร่ โดยประมาณ

วิธีดำเนินการ ปลูกต้นไม้ยืนต้นโตเร็วตามแนวขอบเขตพื้นที่ประทานบัตรทางด้านทิศตะวันตก และบางบริเวณของขอบเขตพื้นที่ประทานบัตรทางทิศตะวันออกและทิศใต้ และการปรับปรุงภูมิทัศน์ภายในพื้นที่ที่ผ่านการทำเหมืองแร่ไปแล้ว

☒ การปรับปรุงสภาพและฟื้นฟูพื้นที่บริเวณโรงแต่งแร่/โรงโม่หิน เนื้อที่ 4 ไร่ โดยประมาณ

วิธีดำเนินการ ปลูกต้นไม้ยืนต้นโตเร็ว ประเภทสะเดา ยูคาลิปตัส กระถิน ไม้ มะม่วง สน และต้นไม้ท้องถิ่นอื่นๆ โดยรอบพื้นที่โรงโม่หิน ซึ่งอยู่นอกพื้นที่ประทานบัตรแต่เป็นพื้นที่ติดต่อกัน เพื่อป้องกันผลกระทบที่อาจจะเกิดขึ้นกับพื้นที่โดยรอบทางทิศเหนือ ทิศตะวันออก และทิศใต้ของโรงโม่หิน

☐ การปรับปรุงสภาพและฟื้นฟูพื้นที่บริเวณสำนักงาน/บ้านพัก เนื้อที่.....-.....ไร่

วิธีดำเนินการ.....-.....

งบประมาณดำเนินงานทั้งหมดโดยประมาณ 150,000 บาท

5. แผนการดำเนินงานในช่วง 3 ปีข้างหน้า

5.1 แผนการดำเนินการที่จะจัดทำในช่วง 3 ปีข้างหน้า (พร้อมแนบแผนผังแสดงตำแหน่งที่จะดำเนินการในช่วง 3 ปีข้างหน้า)

☒ การปรับปรุงสภาพและฟื้นฟูพื้นที่บริเวณหน้าเหมือง

จำนวน 1 แห่ง เนื้อที่ประมาณ 3 ไร่

วิธีดำเนินการ (ให้อธิบายลักษณะของหน้าเหมือง, ความปลอดภัย) บริเวณหน้าเหมืองที่ระดับความลึกเดิมและระดับความลึกถัดลงไป มีความลาดเอียงรวมไม่เกิน 45 องศา มีลักษณะเป็นชั้นบันได ขนาดความสูงประมาณชั้นละ 10 เมตร

☐ การปรับปรุงสภาพและฟื้นฟูกองเก็บเปลือกดินและเศษหิน

จำนวน.....-.....แห่ง เนื้อที่.....-.....ไร่

วิธีดำเนินการ ไม่มีเศษดินหรือมูลเศษหินคงเหลือ เนื่องจากจะนำไปบดรวมเป็นหินคลุก และนำไปทำคันดินบริเวณที่จะฟื้นฟูตามแนวขอบบ่อเหมือง เสริมและเพิ่มคันดิน ปรับพื้นที่และสำหรับปลูกต้นไม้ ได้ทั้งหมด

☐ การปรับปรุงสภาพและฟื้นฟูพื้นที่ชุมชนเหมืองที่ไม่ใช้ในการทำเหมืองแล้ว

จำนวน.....-.....แห่ง ขนาด (ก×ย×ล).....-.....

วิธีดำเนินการ เนื่องจากพื้นที่ทำเหมืองยังสามารถทำเหมืองลงทางลึกได้อีก และเป็นไปตามแผนในแผนผังโครงการทำเหมือง ยกเว้นพื้นที่ที่ได้มีการปรับปรุงสภาพฟื้นฟูไปแล้วตามที่กล่าวข้างต้น ภายในระยะ 3 ปีข้างหน้าจึงยังไม่มีพื้นที่สำหรับฟื้นฟู เพราะส่วนใหญ่จะใช้พื้นที่เพื่อการทำเหมืองต่อไป ซึ่งเป็นการทำเหมืองในทางลึก อย่างไรก็ตามจะปรับลดความลาดชันไปด้วยพร้อมๆ กับการทำเหมือง

☒ การปรับปรุงสภาพและฟื้นฟูพื้นที่ระบบป้องกันการชะล้างตะกอนดินจากบริเวณหน้าเหมือง ที่เก็บกองเปลือกดิน/เศษหิน และบริเวณอื่นๆ อาทิเช่น คันดินและคูระบายน้ำและบ่อดักตะกอน เป็นต้น

จำนวน.....1.....แห่ง ขนาด (ก×ย×ล) 3×1,000×1 เมตร โดยประมาณ

วิธีดำเนินการ ซ่อมแซม คูแฉก และบำรุงรักษาคันทำนบดินอัดแน่นรูปหน้าตัดเป็นสี่เหลี่ยมคางหมูโดยรอบพื้นที่โครงการ ที่ได้ทำไว้ก่อนแล้ว ซึ่งมีขนาดความกว้างด้านบน 0.75 เมตร ฐานกว้าง 3 เมตร และสูง 1 เมตร โดยประมาณ และปลูกเสริมพืชคลุมดินและไม้ยืนต้นโตเร็วที่เสียหายหรือล้มตายไป รวมทั้งซ่อมแซม คูแฉก และบำรุงรักษาคูระบายน้ำที่ได้ทำไว้ก่อนแล้ว ซึ่งมีขนาดกว้างด้านบน 1 เมตร ความกว้างด้านล่าง 0.5 เมตร และลึก 0.5 เมตร ให้สามารถใช้ประโยชน์ได้ดี

☒ การปลูกต้นไม้ระหว่างพื้นที่ว่างทั่วไปในเขตพื้นที่ประทานบัตร รวมเนื้อที่ 1-2-0 ไร่ โดยประมาณ

วิธีดำเนินการ คงเนื้อที่เท่าเดิมตามที่ได้มีการฟื้นฟูไปแล้ว และปลูกเสริมเพื่อซ่อมแซมต้นไม้ยืนต้นโตเร็วตามแนวขอบเขตพื้นที่ประทานบัตรทางด้านทิศตะวันตก และบางบริเวณของขอบเขตพื้นที่ประทานบัตรทางทิศตะวันออกและทิศใต้ และทำการปรับปรุงภูมิทัศน์ภายในพื้นที่ที่ผ่านการทำเหมืองแร่ไปแล้ว



☒ การปรับปรุงสภาพและฟื้นฟูพื้นที่บริเวณโรงแต่งแร่/โรงโม่หิน เนื้อที่ 4 ไร่ โดยประมาณ

วิธีดำเนินการ คงเนื้อที่เท่าเดิมตามที่ได้มีการฟื้นฟูไปแล้ว และปลูกเสริมเพื่อซ่อมแซมต้นไม้ยืนต้นโตเร็ว ประเภทสะเดา ยูคาลิปตัส กระถิน ไม้ มะม่วง เป็นต้น โดยรอบพื้นที่โรงโม่หิน ซึ่งอยู่นอกพื้นที่ประทานบัตร แต่เป็นพื้นที่ติดต่อกัน เพื่อเป็นการป้องกันผลกระทบที่อาจจะเกิดขึ้นกับพื้นที่ทำกินของราษฎรทางทิศตะวันออก และทิศใต้ของโรงโม่หิน

☐ การปรับปรุงสภาพและฟื้นฟูพื้นที่บริเวณสำนักงาน/บ้านพัก เนื้อที่.....-.....ไร่

วิธีดำเนินการ.....-.....

งบประมาณดำเนินงานทั้งหมดโดยประมาณ 30,000 บาท

## 5.2 การจัดเตรียมงบประมาณ

งบประมาณสำหรับดำเนินงานตามแผนงาน 30,000 บาท

งบประมาณสำหรับการบำรุงพื้นที่ที่ฟื้นฟูแล้ว 100,000 บาท

ปัญหาและอุปสรรคที่ต้องการความช่วยเหลือ/สนับสนุนจากกรมอุตสาหกรรมพื้นฐานและการเหมืองแร่ และ/หรือส่วนราชการอื่นๆ.....-.....



ตำแหน่ง

ผู้จัดทำรายงาน

รับรองข้อมูลถูกต้องและเห็นชอบกับแผนการดำเนินการ

(ลงชื่อ).....

ตำแหน่ง

แผนที่แสดงการดำเนินการสร้างคันทำนบกั้น แนวระบายน้ำ ปลุกไม้ยืนต้นและพืชคลุมดิน และพื้นที่ปรับความลาดเอียงของพนังบ่อเหมือง ตามมาตรการป้องกันและแก้ไขผลกระทบสิ่งแวดล้อม สำหรับประทานบัตรที่ ๒๕๑๐๕/๑๕๘๑๗ ของบริษัท สหะชนสังอุทัยธานี จำกัดหนองยาง อำเภอหนองฉาง จังหวัดอุทัยธานี

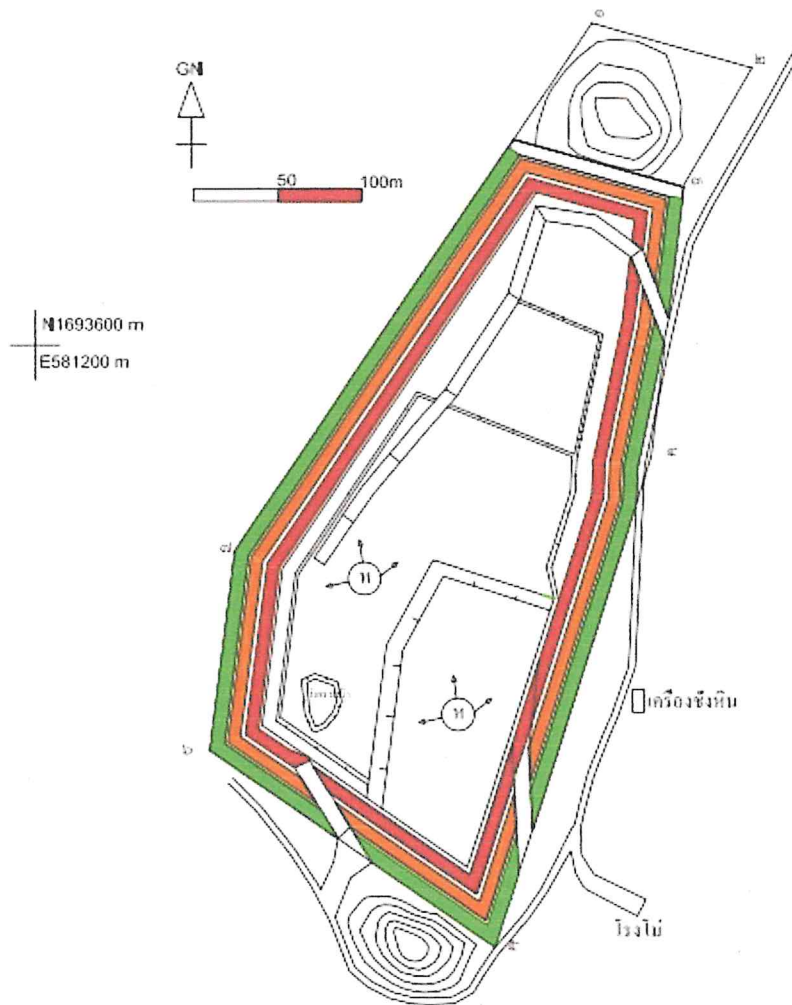

- คือ พื้นที่สร้างแนวคันทำนบกั้นและแนวระบายน้ำ ซึ่งมีการปลุกต้นไม้ยืนต้นและพืชคลุมดินบนคันทำนบกั้นตามมาตรการฯ และบริเวณพื้นที่ว่างตลอดแนวได้มีการปลุกไม้ยืนต้นเต็มพื้นที่
- คือ แนวพนังบ่อเหมืองซึ่งได้มีการปรับความลาดชันตามมาตรการฯ แล้ว
- คือ แนวพนังบ่อเหมืองซึ่งจะทำการปรับความลาดชันในช่วง ๑ ปีข้างหน้า ตามแผนการทำเหมือง





ปลูกต้นไม้เสริมด้านตะวันตกของประธานบัตร





ดูแลต้นไม้รอบประตวนบัตร



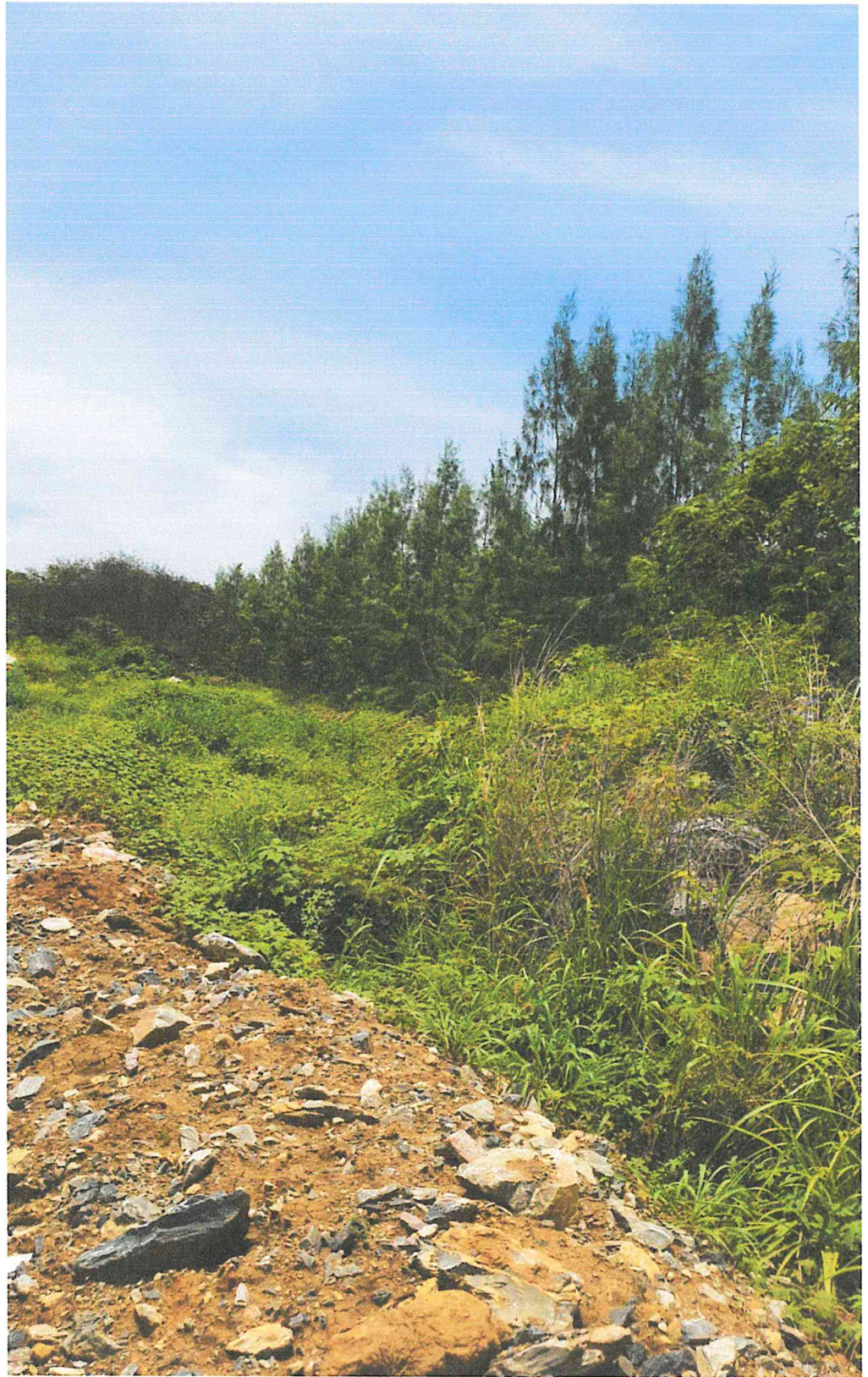

ดูแลต้นไม้รอบพระตำบับตร

## **6.2 เอกสารร่วมสนับสนุนกิจกรรมและการบริจาคสิ่งของให้กับชุมชน**

เอกสารร่วมสนับสนุนกิจกรรมและการบริจาคสิ่งของให้กับชุมชน





เอกสารร่วมสนับสนุนกิจกรรมและการบริจาคสิ่งของให้กับชุมชน





### **6.3 เอกสารตรวจสอบเครื่องจักร**

เอกสารตรวจสอบเครื่องจักร



เอกสารตรวจสอบเครื่องจักร



เอกสารตรวจสอบเครื่องจักร

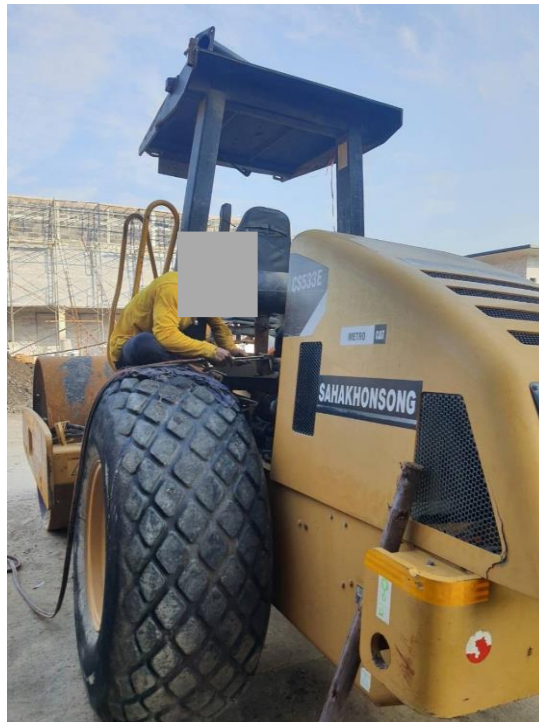

#### **6.4 เอกสารกองทุนฟื้นฟูพื้นที่ทำเหมือง**

ข้อกำหนดและเงื่อนไขเงินฝากออมทรัพย์ 活期儲蓄存款账户的條款與條件 Terms and Conditions of Savings Deposit

- 9951004-5-17 (120 g.) สอบถามข้อมูลเพิ่มเติม K-Contact Center 02-8888888 หรือ [www.kasikornbank.com](http://www.kasikornbank.com)

**ธนาคารกสิกรไทย**  
开泰银行 KASIKORNBANK

၁၆

ต่อจากสมุด 0047857234

เงินฝากนี้ได้รับความคุ้มครองจากสถาบันคุ้มครองเงินฝากตามจำนวนที่กำหนดไว้ในกฎหมาย  
此存款在法定限額內有存款保險機構担保。This deposit shall be protected by the Deposit Protection Agency in the amount specified in the relevant laws.

70245360

ธนาคารไม่มีนโยบายรับฝากสมุดบัญชีทุกประเภทของลูกค้า  
本行无为客户保管任何账户存折的政策 The Bank will not hold customer passbooks of any type

## **6.5 เอกสารกองทุนเฝ้าระวังสุขภาพ**



155-2-37571-4 2001 0155  
25/07/17 11:07:27 K0567246  
01d0047857238 New0070245352

กองทุนเพื่อการว่างสุขภาพ โดย บจก. สหชนสงอุทัยธานี Br.0155  
CPB

ข้อกำหนดและเงื่อนไขเงินฝากออมทรัพย์ 活期儲蓄存款账户的条款与条件 Terms and Conditions of Savings Deposit

1. โปรดนำสมุดบัญชีนี้ไปทุกครั้งที่ต้องการติดต่อธนาคาร 到本行办理相关业务时，请携带此存折。This passbook is required when contacting our bank.
2. สมุดนี้เป็นเพียงสมุดบัญชีเท่านั้น ยังถือไม่ได้ว่ายอดคงเหลือในสมุดนี้ถูกต้อง จนกว่าจะได้ตรวจสอบตรงกับบัญชีของธนาคารแล้ว  
本存折所示余额，除非经核实与本行账户记录一致，不视为正确的余额。This booklet is only an account passbook. The balance shown herein will not be deemed correct unless verified by the corresponding balance shown in the account kept by and at our bank.
3. สิทธิตามบัญชีเงินฝาก/สมุดเล่มนี้ ผู้ฝากจะโอนให้ผู้อื่น เปลี่ยนเมื่อ แกะไข หรือฉีกแผ่นใดแผ่นหนึ่งออก หรือนำไปเป็นหลักฐานประกันแก่บุคคลอื่น ได้ต่อเมื่อได้รับความยินยอมเป็นหนังสือจากธนาคารแล้วเท่านั้น  
储户须获得本行的书面同意方可将存款账户及本存折的权益转让他人、转手、变更，或撕下其中任何一页，或用作他人的担保品。  
The right to funds in this deposit account/passbook is not transferable, nor can it be used as security for a third party unless written consent is given by the Bank. The depositor may not make any changes on, or tear any pages off of, this passbook.
4. การถอนเงินหรือปิดบัญชีต่างสำนักงาน โปรดแสดงบัตรประจำตัวต่อเจ้าหน้าที่ธนาคาร 跨分行取款或销户，须出示身份证或护照。For withdrawals from this account or the closing of it at any branch, please show proper identification.
5. ถ้าสมุดเล่มนี้สูญหาย ผู้ฝากต้องไปแจ้งความ และต้องแจ้งให้ธนาคารทราบเป็นหนังสือหรือตามช่องทางที่ธนาคารกำหนดทันที ณ สาขาเจ้าของบัญชี  
若存折遗失，存款人须报警并立即以书面形式或通过本行指定的渠道通知开户分行。In case of loss of this passbook, the account owner must file a police report and notify our bank in writing or via the channels specified at the branch where the account was opened.
6. ในกรณีที่บัญชีเกิดการเคลื่อนไหว และยอดคงเหลือในบัญชีต่ำกว่าที่กำหนด ธนาคารจะปิดบัญชีและ/หรือคิดค่าธรรมเนียมรักษาสัญชีตามหลักเกณฑ์ที่ธนาคารกำหนด  
对闲置且余额低于本行规定的账户，本行将按相关规定注销账户，和/或收取账户维护费。An account that has been dormant and has not maintained a minimum balance as specified by our bank will be closed, and/or be subject to a maintenance fee at the rate and in the manner prescribed by our bank.

9951004-5-17 (120 g.) สอบถามข้อมูลเพิ่มเติม K-Contact Center 02-8888888 หรือ www.kasikornbank.com

สำนักงาน  
办事处 สาขาสงอุทัยธานี  
OFFICE

ธนาคารกสิกรไทย  
开泰银行 KASIKORN BANK



เลขที่บัญชี  
帐户号码  
A/C NO.

ชื่อ

กองทุนเพื่อการว่างสุขภาพ  
โดย บจก. สหชนสงอุทัยธานี

ออกจากสมุด 0047857238

เงินฝากนี้ได้รับความคุ้มครองจากสถาบันคุ้มครองเงินฝากตามจำนวนที่กำหนดไว้ในกฎหมาย  
此存款在法定限额内获存款担保机构担保。This deposit shall be protected by the Deposit Protection Agency in the amount specified in the relevant laws.

สาขาผู้ให้บริการ 0155  
บัญชีเงินฝากออมทรัพย์

K0567246

70245352

ธนาคารไม่มีนโยบายรับฝากสมุดบัญชีทุกประเภทของลูกค้า  
本行无为客户保管任何账户存折的政策 The Bank will not hold customer passbooks of any type



## **6.6 เอกสารกองทุนพัฒนาหมู่บ้านรอบพื้นที่เหมืองแร่**

155-2-37572-2 2001 0155 กองทุนพัฒนาหมู่บ้านรอบพื้นที่เชียงใหม่  
25/07/17 10:56:47 K0567246 CPB  
01d0070245355 New0070245353

โดย บจก. สห Br.0155

ข้อกำหนดและเงื่อนไขเงินฝากออมทรัพย์ 活期储蓄存款账户的条款与条件 Terms and Conditions of Savings Deposit

- 1 โปรดนำสมุดบัญชีไปทุกครั้งติดต่อธนาคาร 到本行办理相关业务时，请携带此存折。This passbook is required when contacting our bank.
- 2 สมุดนี้เป็นเพียงสมุดบัญชีเท่านั้น ยังถือว่ายอดคงเหลือในสมุดนี้ถูกต้อง จนกว่าจะได้ตรวจสอบตรงกับบัญชีของธนาคารแล้ว  
本存折所示余额，除非经核实与本行账户记录一致，不视为正确的余额。This booklet is only an account passbook. The balance shown herein will not be deemed correct unless verified by the corresponding balance shown in the account kept by and at our bank.
- 3 สิทธิตามบัญชีเงินฝาก/สมุดเล่มนี้ ผู้ฝากจะโอนให้ผู้อื่น เปลี่ยนมือ แกะไข หรือฉีกแผ่นใดแผ่นหนึ่งออก หรือนำไปเป็นหลักฐานประกันแก่บุคคลอื่น ได้แต่เมื่อได้รับความยินยอมเป็นหนังสือจากธนาคารแล้วเท่านั้น  
储户须获得本行的书面同意方可将存款账户及本存折的权益转让他人、转手、变更、或撕下其中任何一页、或用作他人的担保品。  
The right to funds in this deposit account/passbook is not transferable, nor can it be used as security for a third party unless written consent is given by the Bank. The depositor may not make any changes on, or tear any pages off of, this passbook.
- 4 การถอนเงินหรือปิดบัญชีต่างสำนักงาน โปรดแสดงบัตรประจำตัวเจ้าหน้าที่ธนาคาร 跨分行取款或销户，须出示身份证或护照。For withdrawals from this account or the closing of it at any branch, please show proper identification.
- 5 ถ้าสมุดเล่มนี้สูญหาย ผู้ฝากต้องไปแจ้งความ และต้องแจ้งให้ธนาคารทราบเป็นหนังสือหรือตามช่องทางที่ธนาคารกำหนดทันที ณ สาขาเจ้าของบัญชี  
若存折遗失，存款人须报警并立即以书面形式或通过本行指定的渠道通知开户分行。In case of loss of this passbook, the account owner must file a police report and notify our bank in writing or via the channels specified at the branch where the account was opened.
- 6 ในกรณีที่บัญชีขาดการเคลื่อนไหว และยอดคงเหลือในบัญชีต่ำกว่าที่กำหนด ธนาคารจะปิดบัญชีและ/หรือคิดค่าธรรมเนียมรักษาสัญชีตามหลักเกณฑ์ที่ธนาคารกำหนด  
对闲置且余额低于本行规定的账户，本行将按相关规定注销账户，和/或收取账户维持费。An account that has been dormant and has not maintained a minimum balance as specified by our bank will be closed, and/or be subject to a maintenance fee at the rate and in the manner prescribed by our bank.

9951004-5-17 (120 g.) สอบถามข้อมูลเพิ่มเติม K-Contact Center 02-8888888 หรือ www.kasikornbank.com

สำนักงาน  
办事处  
OFFICE  
สาขาอุทัยธานี

ธนาคารกสิกรไทย  
开泰银行 KASIKORNBANK

เลขที่บัญชี  
帐户号码  
A/C NO.

ชื่อ

กองทุนพัฒนาหมู่บ้านรอบพื้นที่เชียงใหม่  
โดย บจก. สหชนสงอุทัยธานี

ต่อจากสมุด 0070245355

เงินฝากนี้ได้รับความคุ้มครองจากสถาบันคุ้มครองเงินฝากตามจำนวนที่กำหนดไว้ในกฎหมาย  
此存款在法定限额内获存款担保机构担保。This deposit shall be protected by the Deposit Protection Agency in the amount specified in the relevant laws

สาขาผู้ให้บริการ 0155  
บัญชีเงินฝากออมทรัพย์

K0567246

70245353

ธนาคารไม่มีนโยบายรับฝากสมุดบัญชีทุกประเภทของลูกค้า  
本行无为客户保管任何账户存折的政策 The Bank will not hold customer passbooks of any type

**6.7 รายงานผลการปฏิบัติตามมาตรการป้องกันและแก้ไขผลกระทบ  
สิ่งแวดล้อมจัดทำโดยวิศวกรควบคุมการทำเหมือง**

แบบรายงานการตรวจสอบการปฏิบัติตามมาตรการป้องกันและแก้ไขผลกระทบสิ่งแวดล้อม

ครั้งที่ 2/2565

โครงการเหมืองแร่ หินอุตสาหกรรมชนิดหินปูน เพื่ออุตสาหกรรมก่อสร้าง

สำหรับประทานบัตรที่ 25105/15717

ของ บจก.สหชนสงอุทัยธานี

ต.หนองยาง อ.หนองฉาง จ.อุทัยธานี

ลำดับ ที่	มาตรการป้องกันและแก้ไขผลกระทบสิ่งแวดล้อม	การปฏิบัติ			ความเห็นผู้ตรวจ	คำแนะนำ/การสั่งการ	หมายเหตุ
		ปฏิบัติ	ปฏิบัติ บางส่วน	ไม่ ปฏิบัติ			
1	ให้เว้นพื้นที่ไม่ทำเหมืองบริเวณด้านทิศเหนือของประทานบัตร เพื่อป้องกันผลกระทบด้านฝุ่น เสียง และแรงสั่นสะเทือน ที่อาจจะส่งผลกระทบต่อวัดใหม่ถ้ำเขาปูน และบดบังทัศนียภาพจากภายนอก และให้เว้นพื้นที่บริเวณโดยรอบโครงการในระยะ 10 เมตร โดยปักหลักแสดงแนวเขตที่ชัดเจน พร้อมทั้งปลูกต้นไม้โตเร็วหรือไม้ท้องถิ่นเสริมให้เต็มในพื้นที่เว้นไม่ทำเหมืองดังกล่าวให้หนาแน่นขึ้นรวมทั้งให้มีการบำรุงรักษาดูแลต้นไม้เหล่านั้น ให้มีการเจริญเติบโตที่ดี	✓			มีการเว้นไม่ทำเหมืองในพื้นที่ด้านทิศเหนือของโครงการ และเว้นระยะโดยรอบโครงการ 10 เมตร และปลูกต้นไม้โดยรอบพื้นที่ทำเหมือง		
2	กำหนดการทำเหมืองให้มีทิศทางและลำดับขั้นตอน ตลอดจนขอบเขตพื้นที่ทำเหมืองตามแผนผังโครงการทำเหมืองโดยเคร่งครัด เปิดหน้าเหมืองในลักษณะขั้นบันได โดยมีความสูงของแต่ละขั้นบันไดไม่เกิน 10 เมตร ความกว้างของขั้นบันไดไม่น้อยกว่า 10 เมตร และควบคุมความลาดเอียงของหน้าเหมืองโดยรวมไม่เกิน 45 องศา	✓			ทำเหมืองแบบขั้นบันได		
3	ให้ใช้ปริมาณวัตถุระเบิดเป็นไปตามแผนผังโครงการทำเหมือง ทั้งนี้ไม่เกิน 60 กิโลกรัมต่อจุดระเบิด จุดระเบิดด้วยไฟฟ้าแบบช่วงเวลา ทำการระเบิดวันละ 1 ครั้ง ระหว่างเวลา 16.00 - 17.00 น. และห้ามทำการระเบิดย่อย โดยใช้เครื่องเจาะกระแทกหรือเครื่องกระแทกหินทุบย่อยหินแทน โดยก่อนการระเบิดทุกครั้ง จะต้องจัดเจ้าหน้าที่ตรวจสอบบริเวณที่จะทำการระเบิดเพื่อให้แน่ใจว่าไม่มีบุคคลอื่นเข้าไปอยู่ในบริเวณดังกล่าว และให้เปิดสัญญาณเสียงแจ้งเตือนก่อนการระเบิดให้ได้ยิน ในรัศมีไม่น้อยกว่า 500 เมตร พร้อมมีป้ายเตือนเขตการใช้วัตถุระเบิด ที่สามารถมองเห็นได้ในระยะ 100 เมตร และห้ามมีการทำเหมืองหรือระเบิดแร่ในเวลากลางคืนโดยเด็ดขาด	✓			มีการใช้วัตถุระเบิดตามข้อกำหนดและไม่มีการระเบิดย่อยหินขนาดใหญ่		

แบบรายงานการตรวจสอบการปฏิบัติตามมาตรการป้องกันและแก้ไขผลกระทบสิ่งแวดล้อม

ครั้งที่ 2/2565

โครงการเหมืองแร่ หินอุตสาหกรรมชนิดหินปูน เพื่ออุตสาหกรรมก่อสร้าง

สำหรับประทานบัตรที่ 25105/15717

ของ บจก.สหชนสงอุทัยธานี

ต.หนองยาง อ.หนองจาง จ.อุทัยธานี

ลำดับ ที่	มาตรการป้องกันและแก้ไขผลกระทบสิ่งแวดล้อม	การปฏิบัติ			ความเห็นผู้ตรวจ	คำแนะนำ/การสั่งการ	หมายเหตุ
		ปฏิบัติ	ปฏิบัติ บางส่วน	ไม่ ปฏิบัติ			
4	ให้สร้างคันทำนบดินอัดแน่นรูปหน้าตัดเป็นสี่เหลี่ยมคางหมู โดยรอบพื้นที่โครงการขนาดความกว้างด้านบน 0.75 เมตร ฐานกว้าง 3 เมตร และสูง 1 เมตร แล้วปลูกพืชคลุมดินและไม่ขึ้นต้นโตเร็ว และสร้างคูระบายน้ำบริเวณขอบแปลงคำขอประทานบัตรด้านทิศตะวันออก ทิศตะวันตก และทิศใต้ขนาดกว้างด้านบน 1 เมตร ความกว้างด้านล่าง 0.5 เมตร และลึก 0.5 เมตรแล้วเบี่ยงเบนให้ลงสู่บ่อดักตะกอนในชุมเหมือง	✓			มีการทำทำนบดินอัดโดยรอบพื้นที่เหมือง		
5	ให้ปรับแต่งชุมเหมืองในบริเวณที่ผ่านการทำเหมืองแล้วให้เป็นบ่อดักตะกอน เพื่อรองรับน้ำจากบริเวณพื้นที่ทำเหมืองของโครงการก่อนใช้ปั๊มน้ำสูบน้ำออกไปใช้ในกิจกรรมต่างๆ เช่น รดน้ำต้นไม้ จิตกรรมบริเวณพื้นที่โรงโม่หิน ลานกองแร่ เส้นทางขนส่งแร่ และหน้าเหมือง เป็นต้น	✓			ทำบ่อ sump เพื่อรับน้ำชุมชน ไว้ในบ่อเหมือง		
6	ให้ดำเนินการปลูกไม้ยืนต้นโตเร็วหรือไม่ท้องถิ่น บริเวณโดยรอบที่มีกิจกรรมของโครงการ รวมทั้งโดยรอบโรงโม่หิน จำนวน 3 แถว แบบสลับฟันปลา โดยให้มีระยะห่างระหว่างต้นและแถว 2x2 เมตร เพื่อป้องกันผลกระทบด้านฝุ่นละออง เสียง และบดบังทัศนียภาพของโครงการต่อชุมชนใกล้เคียงรวมทั้งให้มีการบำรุงรักษาดูแลต้นไม้เหล่านั้นให้มีความเจริญเติบโตที่ดี	✓			มีการปลูกต้นไม้โตเร็วรอบบ่อเหมือง และบริเวณโดยรอบโรงโม่ และดูแลรักษาต้นไม้ให้เจริญเติบโตอยู่เสมอ		
7	กำหนดให้พนักงานขับรถใช้ความเร็วไม่เกิน 25 กิโลเมตร/ชั่วโมง ในถนนช่วงที่ผ่านชุมชนและจิตกรรมบ้านถนนลูกรัง ทั้งภายในและภายนอกโครงการตามความเหมาะสม	✓			ใช้ความเร็วไม่เกิน 25 กิโลเมตร/ชั่วโมง มีการจิตกรรมบ้านถนนลูกรังทั้งภายในและภายนอกโครงการ		
8	ในการขนส่งแร่รอบนอกพื้นที่โครงการ ให้ความคุ้มครองน้ำหนักบรรทุกและความเร็วของรถบรรทุกแร่ โดยเฉพาะในช่วงที่ผ่านชุมชน ให้อยู่ในพิกัดที่ทางราชการกำหนดไว้ และจะต้องใช้ผ้าใบปิดคลุมเพื่อลดการฟุ้งกระจายของฝุ่นและการกระเด็นของเศษหิน	✓			ควบคุมน้ำหนักบรรทุกเป็นไปตามที่ราชการกำหนด มีการปิดคลุมกระบะบรรทุกให้มิดชิด		



แบบรายงานการตรวจสอบการปฏิบัติตามมาตรการป้องกันและแก้ไขผลกระทบสิ่งแวดล้อม

ครั้งที่ 2/2565

โครงการเหมืองแร่ หินอุตสาหกรรมชนิดหินปูน เพื่ออุตสาหกรรมก่อสร้าง

สำหรับประทานบัตรที่ 25105/15717

ของ บจก.สหชนสงอุทัยธานี

ต.หนองยาง อ.หนองจาง จ.อุทัยธานี

ลำดับ ที่	มาตรการป้องกันและแก้ไขผลกระทบสิ่งแวดล้อม	การปฏิบัติ			ความเห็นผู้ตรวจ	คำแนะนำ/การสั่งการ	หมายเหตุ
		ปฏิบัติ	ปฏิบัติ บางส่วน	ไม่ ปฏิบัติ			
9	ให้จัดทำสัญญาณหรือป้ายเตือน "ระวัง-มีรถบรรทุกเข้าออก" และป้ายชะลอความเร็ว ติดไว้บริเวณถนนสาธารณะทางด้านทิศเหนือ ช่วงก่อนเลี้ยวเข้า-ออกพื้นที่โครงการทั้งสองด้านเพื่อป้องกันและลดอุบัติเหตุที่อาจเกิดแก่ราษฎรในชุมชนที่สัญจรไป-มา โดยป้ายหรือสัญญาณเตือนภัยจะต้องมองเห็นได้อย่างชัดเจน	✓			มีป้ายเตือน ต่างๆ ติดไว้บริเวณถนนสาธารณะทางด้านทิศเหนือ		
10	จัดหาและกำชับให้พนักงานสวมใส่อุปกรณ์ป้องกันอันตรายส่วนบุคคล เช่น หมวกนิรภัย รองเท้าป้องกันภัย ถุงมือ หน้ากากกันฝุ่นและปลั๊กอุดหู ฯลฯ ให้ความเหมาะสมกับสภาพงาน พร้อมทั้งจัดให้มีการตรวจสุขภาพของพนักงาน ปีละ 1 ครั้ง	✓			มีการสวมใส่อุปกรณ์ป้องกันอันตรายส่วนบุคคล และตรวจสุขภาพพนักงาน		
11	โรงโม่หินของโครงการจะต้องมีการบำรุงรักษาระบบป้องกันและกำจัดฝุ่นให้มีประสิทธิภาพดีอยู่เสมอ ทั้งการปิดคลุมอาคาร อุปกรณ์ และระบบบดเป่าที่จุดกำเนิดฝุ่นต่างๆ และจะต้องเปิดใช้ตลอดเวลาที่ทำการโม่ บด ย่อยหิน	✓			มีการบำรุงรักษา และใช้ระบบกำจัดฝุ่นในโรงโม่อยู่ตลอดเวลาที่ทำการโม่หิน		
12	ให้การสนับสนุนและช่วยกิจกรรมสาธารณประโยชน์ และมีส่วนร่วมในกิจกรรมของชุมชนหรือการพัฒนาชุมชนใกล้เคียงพื้นที่ตามความเหมาะสม เช่น ด้านการศึกษา ศาสนา สาธารณูปโภค สาธารณูปการ รวมถึงการร่วมมือกับองค์กรปกครองส่วนท้องถิ่นในการพัฒนาชุมชน เป็นต้น	✓			ให้ความช่วยเหลือกิจกรรมต่างๆ ของชุมชนอย่างสม่ำเสมอ		
13	จัดให้มีเจ้าหน้าที่รับผิดชอบด้านมวลชนสัมพันธ์ เพื่อรับฟังความคิดเห็นและปัญหาความเดือดร้อนที่อาจเกิดจากการทำเหมือง พร้อมทั้งประชาสัมพันธ์ผลการปฏิบัติตามมาตรการและผลการตรวจวัดคุณภาพสิ่งแวดล้อมของโครงการให้ประชาชนภายในชุมชนโดยรอบพื้นที่เหมืองแร่ทราบ โดยการติดประกาศให้เห็นชัดเจนที่องค์การบริหารส่วนตำบลหรือบริเวณศูนย์รวมของชุมชน	✓					
14	ให้ดำเนินการจัดตั้งกองทุนฟื้นฟูพื้นที่ทำเหมือง โดยเก็บในอัตราไม่น้อยกว่าปีละ 230,000 บาท เพื่อใช้สำหรับการดำเนินงานด้านการฟื้นฟูสภาพพื้นที่ที่ผ่านการทำเหมืองแร่แล้ว และบริเวณพื้นที่ที่ไม่เกี่ยวข้องกับการทำเหมือง	✓					

แบบรายงานการตรวจสอบการปฏิบัติตามมาตรการป้องกันและแก้ไขผลกระทบสิ่งแวดล้อม

ครั้งที่ 2/2565

โครงการเหมืองแร่ หินอุตสาหกรรมชนิดหินปูน เพื่ออุตสาหกรรมก่อสร้าง

สำหรับประทานบัตรที่ 25105/15717

ของ บจก.สหชนสงอุทัยธานี

ต.หนองยาง อ.หนองอาจ จ.อุทัยธานี

ลำดับ ที่	มาตรการป้องกันและแก้ไขผลกระทบสิ่งแวดล้อม	การปฏิบัติ			ความเห็นผู้ตรวจ	คำแนะนำ/การสั่งการ	หมายเหตุ
		ปฏิบัติ	ปฏิบัติ บางส่วน	ไม่ ปฏิบัติ			
15	ให้ดำเนินการจัดตั้งกองทุนเผื่อระวังสุขภาพ โดยกำหนดจากอัตราการผลิตแต่ละปีในอัตรา 0.50 บาทต่อเมตริกตัน แต่ไม่น้อยกว่าปีละ 200,000 บาท เพื่อใช้สำหรับการดำเนินงานด้านการตรวจสุขภาพของประชาชนบริเวณโดยรอบพื้นที่ทำเหมืองแร่ และการดำเนินงานอื่นๆ เพื่อการเผื่อระวังสุขภาพ	✓					
16	ให้ดำเนินการจัดตั้งกองทุนพัฒนาหมู่บ้านรอบพื้นที่เหมืองแร่ โดยเก็บในอัตรา 1 บาทต่อเมตริกตัน แต่ต้องไม่น้อยกว่าปีละ 500,000 บาท เพื่อใช้สำหรับการดำเนินงานด้านมวลชนสัมพันธ์กับชุมชนโดยรอบเหมืองแร่ และเพื่อเป็นกองทุนสำหรับการพัฒนาหมู่บ้านโดยรอบพื้นที่เหมืองแร่	✓					
17	ให้ตรวจวัดคุณภาพสิ่งแวดล้อมและรายงานให้สำนักงานนโยบายและแผนทรัพยากรธรรมชาติและสิ่งแวดล้อม และกรมอุตสาหกรรมพื้นฐานและการเหมืองแร่ทราบ ดังนี้						
	17.1 ให้ทำการตรวจวัดปริมาณฝุ่นละอองรวม(TSP) และฝุ่นละอองที่มีขนาดเล็กกว่า 10 ไมครอน (PM-10) จำนวน 4 สถานี บริเวณบ้านร่องไม้แดง วัดใหม่เขาปูน บ้านกระซอนล่าง และบริเวณโรงโม่หินของโครงการ ปีละ 2 ครั้ง ในช่วงเดือน เมษายน - พฤษภาคม และช่วงเดือนพฤศจิกายน - ธันวาคม ของทุกปี	✓					
	17.2 ให้ตรวจวัดความเข้มของฝุ่นละอองจากแหล่งกำเนิดฝุ่นละอองภายในโรงโม่หินของโครงการ ด้วยวิธีการตรวจวัดแบบวัดความทึบแสง(Smoke Opacity Meter) ตามประกาศกระทรวงวิทยาศาสตร์เทคโนโลยีและสิ่งแวดล้อม ได้แก่ ปากโม่ ตะแกรงคัดขนาดหิน จุดถ่ายโอน และปลายสายพานลำเลียง ปีละ 2 ครั้ง ในช่วงเดือน เมษายน - พฤษภาคม และช่วงเดือนพฤศจิกายน-ธันวาคมของทุกปี	✓					



แบบรายงานการตรวจสอบการปฏิบัติตามมาตรการป้องกันและแก้ไขผลกระทบสิ่งแวดล้อม

ครั้งที่ 2/2565

โครงการเหมืองแร่ หินอุตสาหกรรมชนิดหินปูน เพื่ออุตสาหกรรมก่อสร้าง

สำหรับประทานบัตรที่ 25105/15717

ของ บจก.สหชนสงอุทัยธานี

ต.หนองยาง อ.หนองอาจ จ.อุทัยธานี

ลำดับ ที่	มาตรการป้องกันและแก้ไขผลกระทบสิ่งแวดล้อม	การปฏิบัติ			ความเห็นผู้ตรวจ	คำแนะนำ/การสั่งการ	หมายเหตุ
		ปฏิบัติ	ปฏิบัติ บางส่วน	ไม่ ปฏิบัติ			
	17.3 ให้ทำการตรวจสอบระดับเสียงเฉลี่ย 24 ชั่วโมง (Leq 24 hr.) และระดับเสียงสูงสุด (Lmax) จำนวน 4 สถานี บริเวณบ้านร่องไม้แดง วัดใหม่เขาปูน บ้านกระซอนล่าง และบริเวณโรงโม่หินของโครงการ ปีละ 2 ครั้งปี ในช่วงเดือน เมษายน - พฤษภาคม และช่วงเดือนพฤศจิกายน-ธันวาคม ของทุกปี	✓					
17	17.4 ให้ทำการตรวจวัดแรงสั่นสะเทือนจากการทำเหมือง จำนวน 3 สถานี บริเวณบ้านร่องไม้แดง และ วัดใหม่เขาปูน บ้านกระซอนล่าง ปีละ 2 ครั้งปี ในช่วงเดือน เมษายน - พฤษภาคม และช่วงเดือนพฤศจิกายน-ธันวาคมของทุกปี	✓					
	17.5 ให้ทำการตรวจสอบคุณภาพน้ำผิวดิน จำนวน 2 สถานี ได้แก่ น้ำจากคลองวังน้ำขาวช่วงก่อนไหลผ่านใกล้เคียงโครงการ และช่วงหลังไหลผ่านใกล้เคียงโครงการ โดยมีดัชนีที่ทำการตรวจวิเคราะห์ได้แก่ ความเป็นกรด-ด่าง (pH) ตะกอนแขวนลอย (Suspended Solids) ตะกอนละลาย (Total Dissolved Solids) ความกระด้างทั้งหมด (Total Hardness) ความขุ่น (Turbidity) เหล็กทั้งหมด (Total Iron) และซัลเฟต (Sulfate) คุณภาพน้ำใต้ดินจำนวน 3 สถานี ได้แก่ น้ำบาดาลบ้านใหม่เขาปูน น้ำบ่อต้นบ้านหนองแก และน้ำบ่อต้นบ้านหนองบัว โดยมีดัชนีที่ทำการวิเคราะห์ความ เป็นกรด-ด่าง (pH) ตะกอนแขวนลอย (Suspended Solids) ตะกอนละลาย (Total Dissolved Solids) ปริมาณแคลเซียมออกไซด์ (Calcium Oxide) ปริมาณแมกนีเซียมออกไซด์ (Magnesium Oxide) ปริมาณเฟอร์ริกออกไซด์ (Ferric Oxide) ซัลเฟต (Sulfate) ปริมาณคาร์บอนเนต (Carbonate) และปริมาณคลอไรด์ (Chloride) ปีละ 2 ครั้งในช่วงเดือน เมษายน - พฤษภาคม และช่วงเดือนพฤศจิกายน-ธันวาคมของทุกปี	✓					
18	ให้ทำการฟื้นฟูสภาพพื้นที่ที่ในการทำเหมืองควบคู่ไปกับการทำเหมือง ดังนี้						



แบบรายงานการตรวจสอบการปฏิบัติตามมาตรการป้องกันและแก้ไขผลกระทบสิ่งแวดล้อม

ครั้งที่ 2/2565

โครงการเหมืองแร่ หินอุตสาหกรรมชนิดหินปูน เพื่ออุตสาหกรรมก่อสร้าง

สำหรับประทานบัตรที่ 25105/15717

ของ บจก.สหชนสงอุทัยธานี

ต.หนองยาง อ.หนองฉาง จ.อุทัยธานี

ลำดับ ที่	มาตรการป้องกันและแก้ไขผลกระทบสิ่งแวดล้อม	การปฏิบัติ			ความเห็นผู้ตรวจ	คำแนะนำ/การสั่งการ	หมายเหตุ
		ปฏิบัติ	ปฏิบัติ บางส่วน	ไม่ ปฏิบัติ			
	18.1 บริเวณพื้นที่ไม่ใช้ในการทำเหมือง เช่น พื้นที่คันทำนบ พื้นที่เว้นไม่ทำเหมือง โดยรอบพื้นที่โครงการ และบริเวณริมเส้นทางขนส่งแร่ภายในพื้นที่โครงการให้ดูแลรักษาสภาพพื้นที่ และพันธุ์ไม้เดิมและทำการปลูกต้นไม้โตเร็วเสริมเพิ่มเติมให้หนาแน่น	✓					
	18.2 บริเวณที่ผ่านการทำเหมือง ในระยะสุดท้าย และที่ใช้ในกิจกรรมต่างๆทุกบริเวณหากไม่มีการต่ออายุประทานบัตรอีก ให้ฟื้นฟูโดยการขุดหลุมหรือร่องไถดิน/ไถ พร้อมทั้งปลูกพืชคลุมดินและไม่โตเร็วเพื่อคืนสภาพป่าไม้			✓	ยังไม่มีบริเวณที่ทำเหมืองถึงระยะสุดท้าย		
	18.3 บริเวณบ่อเหมืองให้ปรับสภาพพื้นที่ให้มีความปลอดภัย เพื่อใช้เป็นแหล่งน้ำของชุมชน โดยการปรับลดความลาดชันและสร้างคันทำนบดินล้อมรอบบ่อเหมือง หรือล้อมรั้วลาดหนาม เพื่อป้องกันอันตรายแก่คนและสัตว์พลัดตกลงไป พร้อมทั้งปลูกพืชคลุมดินและไม่ยืนต้นโดยรอบบ่อเหมือง และคันทำนบดินเพื่อป้องกันการพังทลายและเสริมสร้างทัศนียภาพให้กลมกลืนกับสภาพแวดล้อมโดยรอบ		✓		มีการทำทำนบรอบบ่อเหมืองและปลูกพืชคลุมดินและไม่ยืนต้นรอบบ่อเหมือง		
19	ให้เรือถอนโยกย้ายสิ่งปลูกสร้าง อาคารโรงเรียน ตลอดจนวัสดุอุปกรณ์ที่ใช้ในการทำเหมืองออกจากพื้นที่ประทานบัตรให้แล้วเสร็จก่อนสิ้นอายุประทานบัตรไม่น้อยกว่า 1 เดือน และดำเนินการปลูกต้นไม้ยืนต้นโตเร็ว หรือพืชคลุมดินในบริเวณที่สามารถดำเนินการได้			✓	ยังไม่สิ้นอายุประทานบัตร		
20	ให้ผู้ถือประทานบัตรส่งรายงานผลการปฏิบัติตามมาตรการป้องกันและแก้ไขผลกระทบสิ่งแวดล้อมตามที่กรมอุตสาหกรรมพื้นฐานและการเหมืองแร่กำหนดไว้ ซึ่งจัดทำโดยวิศวกรควบคุมการทำเหมือง ให้สำนักงานนโยบายและแผนทรัพยากรธรรมชาติและสิ่งแวดล้อม และกรมอุตสาหกรรมพื้นฐานและการเหมืองแร่ทราบทุกๆ 6 เดือน ในช่วงเดือน มิถุนายน-กรกฎาคม และเดือนพฤศจิกายน-ธันวาคม ของทุกปี	✓					

แบบรายงานการตรวจสอบการปฏิบัติตามมาตรการป้องกันและแก้ไขผลกระทบสิ่งแวดล้อม

ครั้งที่ 2/2565

โครงการเหมืองแร่ หินอุตสาหกรรมชนิดหินปูน เพื่ออุตสาหกรรมก่อสร้าง

สำหรับประทานบัตรที่ 25105/15717

ของ บจก.สหชนสงฆ์ธานี

ต.หนองยาง อ.หนองอาจ จ.อุทัยธานี

ลำดับ ที่	มาตรการป้องกันและแก้ไขผลกระทบสิ่งแวดล้อม	การปฏิบัติ			ความเห็นผู้ตรวจ	คำแนะนำ/การสั่งการ	หมายเหตุ
		ปฏิบัติ	ปฏิบัติ บางส่วน	ไม่ ปฏิบัติ			
21	หากได้รับการร้องเรียนจากราษฎรในบริเวณใกล้เคียงว่าได้รับความเดือดร้อนรำคาญจากการดำเนินโครงการ หรือสาธารณสมบัติได้รับความเสียหายจากการทำเหมืองและกิจกรรมที่เกี่ยวข้อง และทางราชการได้ตรวจพบว่า ไม่ปฏิบัติตามมาตรการที่ได้กำหนดไว้ ผู้ถือประทานบัตรจะต้องยุติการทำเหมืองตามคำสั่งของทางราชการ แล้วแก้ไขเหตุแห่งความเดือดร้อนให้เสร็จสิ้นก่อนที่จะดำเนินการต่อไป			✓	ยังไม่มีข้อร้องเรียนจากราษฎรในบริเวณใกล้เคียงว่าได้รับความเดือดร้อนรำคาญจากการดำเนินโครงการ		
22	หากผู้ถือประทานบัตรมีความประสงค์จะเปลี่ยนแปลงรายละเอียดการทำเหมือง หรือดำเนินกิจกรรมเกี่ยวเนื่องที่แตกต่างจากที่เสนอไว้ในรายงานฯ จะต้องเสนอรายละเอียดที่จะเปลี่ยนแปลงดังกล่าว พร้อมทั้งข้อมูลเหตุผลความจำเป็นและมาตรการป้องกันและแก้ไขผลกระทบสิ่งแวดล้อมที่สอดคล้องกับการเปลี่ยนแปลงให้กรมอุตสาหกรรมพื้นฐานและการเหมืองแร่พิจารณาให้ความเห็นชอบก่อน			✓	ยังไม่มีความประสงค์ในการเปลี่ยนแปลงวิธีการทำเหมือง		
23	ในระหว่างการทำเหมืองหากพบโบราณวัตถุ หรือร่องรอยโบราณคดีไม่พบบนภาพถ่ายทางอากาศ หรือมีความสำคัญทางประวัติศาสตร์ จะต้องรายงาน และขอความร่วมมือกรมศิลปากร หรือสำนักงานศิลปากรในท้องที่เข้าไปดำเนินการตรวจสอบพื้นที่ ทั้งนี้ในระหว่างการทำเหมืองจะต้องหยุดการทำเหมืองชั่วคราว และหากพิสูจน์แล้วว่าเป็นแหล่งโบราณคดี ผู้ถือประทานบัตรจะต้องปฏิบัติตามเงื่อนไขของหน่วยงานที่เกี่ยวข้องโดยไม่มีข้อเรียกร้องใดๆ			✓	ยังไม่พบโบราณวัตถุ หรือร่องรอยโบราณคดี		
ผู้นำตรวจ		ผู้ตรวจสอบ					
ตำแหน่ง ผู้ถือประทานบัตรที่ 25105/15717		ตำแหน่ง ผู้ประกอบวิชาชีพวิศวกรรมควบคุมสาขาเหมืองแร่ งานเหมืองแร่ ระดับ สามัญวิศวกร เลขทะเบียน สสม. 163					
วันที่		วันที่					

หมายเหตุ

แบบรายงานการตรวจสอบนี้เป็นมาตรการฯ จากสำนักบริหารสิ่งแวดล้อม กรมอุตสาหกรรมพื้นฐานและการเหมืองแร่ เมื่อ ธันวาคม 2566



**0-2954-7745-6**



**0-2954-7747**



**[www.enviresearch.co.th](http://www.enviresearch.co.th)**

## Save nature for the future.

Environment Research & Technology Co.,Ltd. has been established since 1999 with the commitment to protect the quality of the environment and to provide services to the government and various industries.

The company together with the experienced consulting team will offer the environmental & safety engineering and technical services to support your environmental management and to assist your business and company to achieve safety and healthy environment.

บริษัท เอ็นไวรอนเมนต์ รีเสิร์ช แอนด์ เทคโนโลยี จำกัด  
เลขที่ 25/114 หมู่ 6 ซอยชินเขต 1 ถนนงามวงศ์วาน  
แขวงทุ่งสองห้อง เขตหลักสี่ กรุงเทพมหานคร 10210

Environment Research & Technology Co.,Ltd.  
25/114 Moo 6 Soi Chinaket 1, Ngamwongwan Road,  
Toongsonghong, Laksi, Bangkok 10210  
Tax. ID. 0105-542-064-981