

บทที่ 3

การปฏิบัติตามมาตรการป้องกันและแก้ไขผลกระทบสิ่งแวดล้อม

3.1 ผลการปฏิบัติตามมาตรการป้องกันและแก้ไขผลกระทบสิ่งแวดล้อม

รายละเอียดผลการปฏิบัติตามมาตรการป้องกันและแก้ไขผลกระทบสิ่งแวดล้อม ระยะก่อสร้าง
ของโครงการ นิว อีโว อารี (Nue Evo Ari) (ชื่อเดิม นิว โนเบิล อารี (Nue Noble Ari)) (เอกสารเปลี่ยนชื่อ
โครงการ ดังภาคผนวกที่ 3) ระหว่างเดือนกรกฎาคม - ธันวาคม 2565 โดยครอบคลุมปัจจัยทางสิ่งแวดล้อมที่
สำคัญดังนี้

- มาตรการทั่วไป
- การประชาสัมพันธ์และเผยแพร่โครงการ
- ทรัพยากรทางกายภาพ
- ทรัพยากรทางชีวภาพ
- คุณค่าการใช้ประโยชน์ของมนุษย์
- คุณค่าต่อคุณภาพชีวิต

รายละเอียดผลการปฏิบัติตามมาตรการป้องกันและแก้ไขผลกระทบสิ่งแวดล้อม ระยะก่อสร้าง
ของโครงการ นิว อีโว อารี (Nue Evo Ari) ระหว่างเดือนกรกฎาคม - ธันวาคม 2565 ดังตารางที่ 3.1-1

ตารางที่ 3.1-1 สรุปผลการปฏิบัติตามมาตรการป้องกันและแก้ไขผลกระทบสิ่งแวดล้อมโครงการ นิว อีโว อารี (Nue Evo Ari) (ชื่อเดิม นิว โนเบิล อารี (Nue Noble Ari)) (ระยะก่อสร้าง) ของบริษัท โนเบิล ดีเวลลอปเม้นท์ จำกัด (มหาชน)

องค์ประกอบทางสิ่งแวดล้อมและคุณค่าต่าง ๆ	มาตรการป้องกันและแก้ไขผลกระทบสิ่งแวดล้อม	รายละเอียดการปฏิบัติตามมาตรการฯ	ปัญหา/อุปสรรคและการแก้ไข	เอกสารอ้างอิงรูปภาพหรือเอกสาร
1. มาตรการทั่วไป	โครงการจะต้องปฏิบัติตามมาตรการป้องกันและแก้ไขผลกระทบสิ่งแวดล้อมและมาตรการติดตามตรวจสอบผลกระทบสิ่งแวดล้อม ตามที่เสนอไว้ในรายงานการประเมินผลกระทบสิ่งแวดล้อมโครงการ นิว โนเบิล อารี (NUE Noble Ari) พัฒนาโดยบริษัท โนเบิล ดีเวลลอปเม้นท์ จำกัด (มหาชน) ตั้งอยู่ที่ซอยอารีย์ 1 ถนนพหลโยธิน แขวงพญาไท เขตพญาไท กรุงเทพมหานคร เป็นโครงการประเภทอาคารอยู่อาศัยรวม (อาคารชุด) ประกอบด้วย อาคารชุดพักอาศัย ขนาดความสูง 42 ชั้น และชั้นใต้ดิน 1 ชั้น จำนวน 1 อาคาร และอาคารจอดรถ ขนาดความสูง 7 ชั้น และชั้นใต้ดิน 3 ชั้น จำนวน 1 อาคาร มีจำนวนห้องชุดรวมทั้งสิ้น 488 ห้อง พร้อมด้วยสิ่งอำนวยความสะดวกสำหรับการอยู่อาศัย มีพื้นที่พัฒนาโครงการรวมทั้งสิ้น 2-1-70 ไร่ หรือ 3,880 ตารางเมตร จัดทำรายงานการประเมินผลกระทบสิ่งแวดล้อมโดยบริษัท เอ็นไวรอนเมนทอล เทคโนโลยี คอนซัลแตนท์ จำกัด ดังรายละเอียดต่อไปนี้	- โครงการได้ปฏิบัติตามมาตรการป้องกันและแก้ไขผลกระทบสิ่งแวดล้อมและมาตรการติดตามตรวจสอบผลกระทบสิ่งแวดล้อม ตามที่เสนอไว้ในรายงานการประเมินผลกระทบสิ่งแวดล้อมโครงการ นิว โนเบิล อารี (NUE Noble Ari)	-	- ดังภาพผนวกที่ 1

ตารางที่ 3.1-1 (ต่อ) สรุปผลการปฏิบัติตามมาตรการป้องกันและแก้ไขผลกระทบสิ่งแวดล้อมโครงการ นิว อีโว อารีรี่ (Nue Evo Ari) (ชื่อเดิม นิว โนเบิล อารีรี่ (Nue Noble Ari)) (ระยะก่อสร้าง) ของบริษัท โนเบิล ดีเวลลอปเม้นท์ จำกัด (มหาชน)

องค์ประกอบทางสิ่งแวดล้อม และคุณค่าต่าง ๆ	มาตรการป้องกันและแก้ไขผลกระทบสิ่งแวดล้อม	รายละเอียดการปฏิบัติตามมาตรการฯ	ปัญหา/อุปสรรค และการแก้ไข	เอกสารอ้างอิง รูปภาพหรือเอกสาร
1. มาตรการทั่วไป (ต่อ)	<p>1. โครงการจะต้องยึดถือปฏิบัติตามมาตรการป้องกันและแก้ไขผลกระทบสิ่งแวดล้อมและมาตรการติดตามตรวจสอบผลกระทบสิ่งแวดล้อมตามที่เสนอไว้ในรายงานการประเมินผลกระทบสิ่งแวดล้อม โครงการ นิว โนเบิล อารีรี่ (NUE Noble Ari) ของบริษัท โนเบิล ดีเวลลอปเม้นท์ จำกัด (มหาชน) อย่างเคร่งครัด</p> <p>2. โครงการจะต้องบันทึกผลการติดตามตรวจสอบการดำเนินการหรือการปฏิบัติตามมาตรการป้องกันและแก้ไขผลกระทบสิ่งแวดล้อม และมาตรการติดตามตรวจสอบผลกระทบสิ่งแวดล้อมตามที่เสนอไว้ในรายงานการประเมินผลกระทบสิ่งแวดล้อม และส่งผลการดำเนินการมายังหน่วยงานผู้อนุญาตและสำนักงานนโยบายและแผนทรัพยากรธรรมชาติและสิ่งแวดล้อมตามแนวทางการเสนอรายงานผลการปฏิบัติตามมาตรการป้องกันและแก้ไขผลกระทบสิ่งแวดล้อม และมาตรการติดตามตรวจสอบผลกระทบสิ่งแวดล้อม</p>	<p>- โครงการได้ยึดถือปฏิบัติตามมาตรการป้องกันและแก้ไขผลกระทบสิ่งแวดล้อมและมาตรการติดตามตรวจสอบผลกระทบสิ่งแวดล้อมตามที่เสนอไว้ในรายงานการประเมินผลกระทบสิ่งแวดล้อม โครงการ นิว โนเบิล อารีรี่ (NUE Noble Ari) อย่างเคร่งครัด</p> <p>- โครงการได้บันทึกผลการติดตามตรวจสอบการดำเนินการและปฏิบัติตามมาตรการฯ ตามที่เสนอไว้ในรายงานฯ อย่างเคร่งครัด โดยได้ว่าจ้างหน่วยงานกลาง คือ บริษัท เอ็นไวแล็บ จำกัด เป็น Third party ในการตรวจวัดและวิเคราะห์ดัชนีคุณภาพสิ่งแวดล้อม ระยะก่อสร้าง ระหว่างเดือนกรกฎาคม - ธันวาคม 2565 ทั้งนี้ โครงการได้ยึดถือและปฏิบัติตามมาตรการฯ อย่างเคร่งครัด</p>	<p>-</p> <p>-</p>	<p>- ดังภาพผนวกที่ 1</p> <p>- ดังผลการตรวจวัดคุณภาพสิ่งแวดล้อม บทที่ 4</p> <p>- ดังภาพผนวกที่ 23</p>

ตารางที่ 3.1-1 (ต่อ) สรุปผลการปฏิบัติตามมาตรการป้องกันและแก้ไขผลกระทบสิ่งแวดล้อมโครงการ นิว อีโว อารีรี่ (Nue Evo Ari) (ชื่อเดิม นิว โนเบิล อารีรี่ (Nue Noble Ari)) (ระยะก่อสร้าง) ของบริษัท โนเบิล ดีเวลลอปเม้นท์ จำกัด (มหาชน)

องค์ประกอบทางสิ่งแวดล้อม และคุณค่าต่าง ๆ	มาตรการป้องกันและแก้ไขผลกระทบสิ่งแวดล้อม	รายละเอียดการปฏิบัติตามมาตรการฯ	ปัญหา/อุปสรรค และการแก้ไข	เอกสารอ้างอิง รูปภาพหรือเอกสาร
1. มาตรการทั่วไป (ต่อ)	3. ในกรณีโครงการมีความจำเป็นต้องเปลี่ยนแปลงรายละเอียดโครงการ หรือมาตรการป้องกันและแก้ไขผลกระทบสิ่งแวดล้อม และมาตรการติดตามตรวจสอบผลกระทบสิ่งแวดล้อม ตามที่เสนอไว้ในรายงานการประเมินผลกระทบสิ่งแวดล้อมที่ได้รับความเห็นชอบไว้แล้ว ให้โครงการแจ้งหน่วยงานที่มีอำนาจหน้าที่ในการพิจารณาอนุมัติหรืออนุญาตดำเนินการดังนี้ 1) หากหน่วยงานผู้อนุมัติหรืออนุญาตเห็นว่าการเปลี่ยนแปลงดังกล่าว เกิดผลดีต่อสิ่งแวดล้อมมากกว่า หรือ เทียบเท่ามาตรการที่กำหนดไว้ในรายงานการประเมินผลกระทบสิ่งแวดล้อมที่ได้รับความเห็นชอบไว้แล้ว ให้หน่วยงานผู้อนุมัติหรืออนุญาตรับจดแจ้งให้เป็นไปตามหลักเกณฑ์และเงื่อนไขที่กำหนดไว้ในกฎหมายนั้น ๆ ต่อไป พร้อมกับให้จัดทำสำเนาการเปลี่ยนแปลงดังกล่าวข้างต้นที่รับจดแจ้งไว้ แจ้งให้สำนักงานนโยบายและแผนทรัพยากรธรรมชาติและสิ่งแวดล้อม เพื่อทราบ	- ปัจจุบันโครงการไม่มีความประสงค์จะเปลี่ยนแปลงรายละเอียดโครงการ หรือมาตรการป้องกันและแก้ไขผลกระทบสิ่งแวดล้อม หรือมาตรการติดตามตรวจสอบผลกระทบสิ่งแวดล้อม ตามที่ได้เสนอไว้ในรายงานการประเมินผลกระทบสิ่งแวดล้อมที่ได้รับความเห็นชอบ	-	-
		- ปัจจุบันโครงการไม่มีความประสงค์จะเปลี่ยนแปลงรายละเอียดโครงการ หรือมาตรการป้องกันและแก้ไขผลกระทบสิ่งแวดล้อม หรือมาตรการติดตามตรวจสอบผลกระทบสิ่งแวดล้อม ตามที่ได้เสนอไว้ในรายงานการประเมินผลกระทบสิ่งแวดล้อมที่ได้รับความเห็นชอบ	-	-

ตารางที่ 3.1-1 (ต่อ) สรุปผลการปฏิบัติตามมาตรการป้องกันและแก้ไขผลกระทบสิ่งแวดล้อมโครงการ นิว อีโว อารีรี่ (Nue Evo Ari) (ชื่อเดิม นิว โนเบิล อารีรี่ (Nue Noble Ari)) (ระยะก่อสร้าง) ของบริษัท โนเบิล ดีเวลลอปเม้นท์ จำกัด (มหาชน)

องค์ประกอบทางสิ่งแวดล้อม และคุณค่าต่าง ๆ	มาตรการป้องกันและแก้ไขผลกระทบสิ่งแวดล้อม	รายละเอียดการปฏิบัติตามมาตรการฯ	ปัญหา/อุปสรรค และการแก้ไข	เอกสารอ้างอิง รูปภาพหรือเอกสาร
1. มาตรการทั่วไป (ต่อ)	2) หากหน่วยงานผู้อนุมัติหรืออนุญาตเห็นว่าการเปลี่ยนแปลงดังกล่าว อาจกระทบต่อสาระสำคัญในรายงานการประเมินผลกระทบสิ่งแวดล้อมที่ได้รับความเห็นชอบไว้แล้วให้หน่วยงานผู้อนุมัติหรืออนุญาตจัดส่งรายงานการเปลี่ยนแปลงดังกล่าว ให้สำนักงานนโยบายและแผนทรัพยากรธรรมชาติและสิ่งแวดล้อม เพื่อเสนอให้คณะกรรมการผู้ชำนาญการพิจารณารายงานการประเมินผลกระทบสิ่งแวดล้อม (คชก.) ชุดที่เกี่ยวข้อง ให้ความเห็นชอบก่อนดำเนินการเปลี่ยนแปลงและเมื่อโครงการได้รับอนุมัติและอนุญาตให้มีการเปลี่ยนแปลงให้หน่วยงานผู้อนุมัติหรืออนุญาตแจ้งผลการเปลี่ยนแปลงดังกล่าวให้สำนักงานนโยบายและแผนทรัพยากรธรรมชาติและสิ่งแวดล้อม เพื่อทราบ	- ปัจจุบันโครงการไม่มีความประสงค์จะเปลี่ยนแปลงรายละเอียดโครงการ หรือมาตรการป้องกันและแก้ไขผลกระทบสิ่งแวดล้อม หรือมาตรการติดตามตรวจสอบผลกระทบสิ่งแวดล้อม ตามที่ได้เสนอไว้ในรายงานการประเมินผลกระทบสิ่งแวดล้อมที่ได้รับความเห็นชอบ	-	-

ตารางที่ 3.1-1 (ต่อ) สรุปผลการปฏิบัติตามมาตรการป้องกันและแก้ไขผลกระทบสิ่งแวดล้อมโครงการ นิว อีโว อารีรี่ (Nue Evo Ari) (ชื่อเดิม นิว โนเบิล อารีรี่ (Nue Noble Ari)) (ระยะก่อสร้าง) ของบริษัท โนเบิล ดีเวลลอปเม้นท์ จำกัด (มหาชน)

องค์ประกอบทางสิ่งแวดล้อม และคุณค่าต่าง ๆ	มาตรการป้องกันและแก้ไขผลกระทบสิ่งแวดล้อม	รายละเอียดการปฏิบัติตามมาตรการฯ	ปัญหา/อุปสรรค และการแก้ไข	เอกสารอ้างอิง รูปภาพหรือเอกสาร
1. มาตรการทั่วไป (ต่อ)	4. เมื่อเจ้าของโครงการดำเนินโครงการเสร็จสิ้น และก่อนที่จะมีการโอนสิทธิให้กับนิติบุคคล (กรณีที่มีการโอนสิทธิ) เจ้าของโครงการมีหน้าที่ต้องแจ้งให้นิติบุคคลผู้รับโอนทราบถึงสิทธิและหน้าที่ในการปฏิบัติตามมาตรการป้องกันและแก้ไขผลกระทบสิ่งแวดล้อม และมาตรการติดตามตรวจสอบผลกระทบสิ่งแวดล้อม ที่ระบุไว้ในรายงานการประเมินผลกระทบสิ่งแวดล้อมอย่างเคร่งครัด หากเจ้าของโครงการไม่มีหลักฐานการแจ้งสิทธิและหน้าที่ และหลักฐานการรับทราบถึงสิทธิและหน้าที่ดังกล่าวของนิติบุคคล ให้ถือว่าเจ้าของโครงการยังต้องรับผิดชอบตามสิทธิและหน้าที่ที่กำหนดไว้ในมาตรการป้องกันและแก้ไขผลกระทบสิ่งแวดล้อม และมาตรการติดตามตรวจสอบผลกระทบสิ่งแวดล้อม ที่ระบุไว้ในรายงานการประเมินผลกระทบสิ่งแวดล้อมอย่างเคร่งครัด	- เมื่อเจ้าของโครงการดำเนินโครงการเสร็จสิ้น และก่อนที่จะมีการโอนสิทธิให้กับนิติบุคคล (กรณีที่มีการโอนสิทธิ) เจ้าของโครงการจะแจ้งให้นิติบุคคลผู้รับโอนทราบถึงสิทธิและหน้าที่ในการปฏิบัติตามมาตรการป้องกันและแก้ไขผลกระทบสิ่งแวดล้อม และมาตรการติดตามตรวจสอบผลกระทบสิ่งแวดล้อม ที่ระบุไว้ในรายงานการประเมินผลกระทบสิ่งแวดล้อมอย่างเคร่งครัด	-	-

ตารางที่ 3.1-1 (ต่อ) สรุปผลการปฏิบัติตามมาตรการป้องกันและแก้ไขผลกระทบสิ่งแวดล้อมโครงการ นิว อีโว อารีรี่ (Nue Evo Ari) (ชื่อเดิม นิว โนเบิล อารีรี่ (Nue Noble Ari)) (ระยะก่อสร้าง) ของบริษัท โนเบิล ดีเวลลอปเม้นท์ จำกัด (มหาชน)

องค์ประกอบทางสิ่งแวดล้อมและคุณค่าต่าง ๆ	มาตรการป้องกันและแก้ไขผลกระทบสิ่งแวดล้อม	รายละเอียดการปฏิบัติตามมาตรการฯ	ปัญหา/อุปสรรคและการแก้ไข	เอกสารอ้างอิงรูปภาพหรือเอกสาร
1. มาตรการทั่วไป (ต่อ)	5. หากได้รับการร้องเรียนจากประชาชนว่าได้รับความเดือดร้อน รำคาญจากกิจกรรมการดำเนินโครงการ หรือโครงการก่อให้เกิดความเสียหายแก่สาธารณสมบัติ หรือชีวิตและทรัพย์สินของประชาชน เจ้าของโครงการหรือนิติบุคคลผู้รับโอนสิทธิและหน้าที่ในการปฏิบัติตามมาตรการป้องกันและแก้ไขผลกระทบสิ่งแวดล้อม และมาตรการติดตามตรวจสอบผลกระทบสิ่งแวดล้อม จะต้องดำเนินการแก้ไขปัญหาดังกล่าวโดยไม่ชักช้า และแจ้งหน่วยงานที่เกี่ยวข้องให้ทราบ เพื่อหาแนวทางในการแก้ไขปัญหาต่อไป	- หากโครงการได้รับการร้องเรียนจากประชาชนว่าได้รับความเดือดร้อน รำคาญจากกิจกรรมการดำเนินโครงการ โครงการจะจัดให้มีเจ้าหน้าที่ดำเนินการแก้ไขปัญหาดังกล่าวโดยไม่ชักช้า และแจ้งหน่วยงานที่เกี่ยวข้องให้ทราบ เพื่อหาแนวทางในการแก้ไขปัญหาต่อไป	-	-
	6. เจ้าของโครงการต้องแจ้งให้ผู้รับเหมาก่อสร้างทั้งรายหลักและรายย่อยทราบรายละเอียดโครงการและมาตรการที่กำหนดไว้ในรายงานการประเมินผลกระทบสิ่งแวดล้อมของโครงการ และระบุเป็นเงื่อนไขในสัญญาว่าจ้างก่อสร้างให้ผู้รับจ้างต้องปฏิบัติตามรายละเอียดโครงการและมาตรการฯ อย่างเคร่งครัด หากไม่ปฏิบัติตามจะถือว่าผิดเงื่อนไขของสัญญา นอกจากนี้ยังคิดเงื่อนไขแนบท้ายใบอนุญาตก่อสร้างด้วย	- เจ้าของโครงการได้แจ้งให้ผู้รับเหมาก่อสร้างทั้งรายหลักและรายย่อยทราบรายละเอียดโครงการและมาตรการที่กำหนดไว้ในรายงานการประเมินผลกระทบสิ่งแวดล้อมของโครงการ และระบุเป็นเงื่อนไขในสัญญาว่าจ้างก่อสร้างให้ผู้รับจ้างต้องปฏิบัติตามรายละเอียดโครงการและมาตรการฯ อย่างเคร่งครัด	-	- ดังภาคผนวกที่ 5

ตารางที่ 3.1-1 (ต่อ) สรุปผลการปฏิบัติตามมาตรการป้องกันและแก้ไขผลกระทบสิ่งแวดล้อมโครงการ นิว อีโว อารีรี่ (Nue Evo Ari) (ชื่อเดิม นิว โนเบิล อารีรี่ (Nue Noble Ari)) (ระยะก่อสร้าง) ของบริษัท โนเบิล ดีเวลลอปเม้นท์ จำกัด (มหาชน)

องค์ประกอบทางสิ่งแวดล้อมและคุณค่าต่าง ๆ	มาตรการป้องกันและแก้ไขผลกระทบสิ่งแวดล้อม	รายละเอียดการปฏิบัติตามมาตรการฯ	ปัญหา/อุปสรรคและการแก้ไข	เอกสารอ้างอิงรูปภาพหรือเอกสาร
2. การประชาสัมพันธ์และเผยแพร่โครงการ 2.1 การประชาสัมพันธ์และเผยแพร่มาตรการโครงการ	1. การประชาสัมพันธ์โครงการให้แก่ประชาชนและหน่วยงานที่เกี่ยวข้องเกิดความเข้าใจโครงการและมาตรการต่าง ๆ ได้แก่ ประชาชนและสถานประกอบการระยะประชิดติดโครงการและระยะ 100 เมตร จากขอบเขตพื้นที่โครงการรวมทั้งประชาชนทั่วไปและหน่วยงานที่เกี่ยวข้อง ได้แก่ สำนักงานเขตพญาไท สถานีดับเพลิงและกู้ภัยคูสิต และสถานพยาบาลใกล้เคียงเพื่อให้รับรู้และเข้าใจมาตรการฯ ต่าง ๆ ของโครงการ พร้อมทั้งสร้างความสัมพันธ์ที่ดีกับชุมชน	- โครงการได้จัดประชาสัมพันธ์โครงการให้แก่ประชาชนและหน่วยงานที่เกี่ยวข้อง ให้เกิดความเข้าใจโครงการและมาตรการต่าง ๆ ของโครงการ ผ่านการประชุมก่อนก่อสร้างโครงการ เรียบร้อยแล้ว	-	- ดังภาคผนวกที่ 6 - ดังภาพที่ 3
	2. จัดให้มีป้ายการประชาสัมพันธ์บริเวณด้านโครงการโดยติดตั้งป้ายความกว้างไม่น้อยกว่า 3.6 เมตร และความยาวไม่น้อยกว่า 4.8 เมตร บริเวณแนวรั้วด้านหน้าโครงการเพื่อให้ทราบว่าเป็นการก่อสร้างโครงการ นิว โนเบิล อารีรี่ (NUE Noble Ari) โดยประชาสัมพันธ์และแจ้งทราบก่อนการก่อสร้างและเปิดดำเนินการเป็นระยะเวลา 15 วัน ในแต่ละช่วง อย่างน้อยต้องมีรายละเอียด ดังนี้ 1) ชื่อโครงการ 2) เจ้าของโครงการ	- โครงการได้จัดให้มีป้ายการประชาสัมพันธ์บริเวณด้านโครงการ โดยติดตั้งบริเวณแนวรั้วด้านหน้าโครงการโครงการได้ประชาสัมพันธ์และแจ้งทราบก่อนการก่อสร้างเป็นระยะเวลา 15 วัน	-	- ดังภาพที่ 1, ภาพที่ 24 และ ภาพที่ 25

ตารางที่ 3.1-1 (ต่อ) สรุปผลการปฏิบัติตามมาตรการป้องกันและแก้ไขผลกระทบสิ่งแวดล้อมโครงการ นิว อีโว อารีรี่ (Nue Evo Ari) (ชื่อเดิม นิว โนเบิล อารีรี่ (Nue Noble Ari)) (ระยะก่อสร้าง) ของบริษัท โนเบิล ดีเวลลอปเม้นท์ จำกัด (มหาชน)

องค์ประกอบทางสิ่งแวดล้อมและคุณค่าต่าง ๆ	มาตรการป้องกันและแก้ไขผลกระทบสิ่งแวดล้อม	รายละเอียดการปฏิบัติตามมาตรการฯ	ปัญหา/อุปสรรคและการแก้ไข	เอกสารอ้างอิงรูปภาพหรือเอกสาร
2.1 การประชาสัมพันธ์และเผยแพร่มาตรการโครงการ (ต่อ)	3) ลักษณะโครงการและขนาดพื้นที่โครงการโดยสรุป 4) ระยะเวลาก่อสร้าง (จำนวนวัน ระบุวันเริ่มและวันสิ้นสุด) 5) แผนงานการก่อสร้าง รายละเอียดวันและเวลาการทำงาน 6) เลขที่ใบอนุญาตก่อสร้าง 7) สถาปนิกโครงการ 8) วิศวกรควบคุมการก่อสร้าง พร้อมเบอร์โทรศัพท์ 9) ผู้รับผิดชอบโครงการ พร้อมเบอร์ติดต่อที่สามารถติดต่อได้ 24 ชั่วโมง 10) เลขที่หนังสือเห็นชอบรายงานการประเมินผลกระทบสิ่งแวดล้อม ที่ (ทส..ลงวันที่...) 11) ตารางสรุปมาตรการและตารางมาตรการป้องกันและแก้ไขผลกระทบสิ่งแวดล้อมและมาตรการติดตามตรวจสอบผลกระทบสิ่งแวดล้อมที่ได้รับความเห็นชอบ 12) สำเนาตารางกรรมสิทธิ์ที่ดิน 13) ขั้นตอนการชดเชยเยียวยาผลกระทบ กรณีเกิดความเสียหาย 14) ผังรับเรื่องร้องเรียน			

ตารางที่ 3.1-1 (ต่อ) สรุปผลการปฏิบัติตามมาตรการป้องกันและแก้ไขผลกระทบสิ่งแวดล้อมโครงการ นิว อีโว อารีรี่ (Nue Evo Ari) (ชื่อเดิม นิว โนเบิล อารีรี่ (Nue Noble Ari)) (ระยะก่อสร้าง) ของบริษัท โนเบิล ดีเวลลอปเม้นท์ จำกัด (มหาชน)

องค์ประกอบทางสิ่งแวดล้อมและคุณค่าต่าง ๆ	มาตรการป้องกันและแก้ไขผลกระทบสิ่งแวดล้อม	รายละเอียดการปฏิบัติตามมาตรการฯ	ปัญหา/อุปสรรคและการแก้ไข	เอกสารอ้างอิงรูปภาพหรือเอกสาร
2.1 การประชาสัมพันธ์และเผยแพร่มาตรการโครงการ (ต่อ)	15) ชื่อและเบอร์โทรศัพท์ของผู้รับเรื่องร้องเรียน 16) ช่องทางติดต่อ/รับเรื่องร้องเรียน (ระบุอย่างน้อย 3 ช่องทาง) 17) ชื่อและเบอร์โทรศัพท์ของหน่วยงานอนุญาตก่อสร้างและฝ่ายโยธาของสำนักงานเขตปทุมธานี 18) ข้อมูลอื่น ๆ ที่จำเป็น			
	3. จัดให้มีการประชาสัมพันธ์การก่อสร้างโครงการโดยการจัดส่งเอกสารต่าง ๆ ทางไปรษณีย์เพื่อเป็นหลักฐานเชิงประจักษ์และดำเนินการแจกประชาสัมพันธ์ โดยมีรายละเอียดเอกสาร ดังนี้	- โครงการได้จัดให้มีการประชาสัมพันธ์การก่อสร้างโครงการ โดยจัดส่งเอกสารต่าง ๆ ทางไปรษณีย์และดำเนินการแจกประชาสัมพันธ์แก่ประชาชนที่อาศัยอยู่ติดพื้นที่โครงการในระยะ 100 เมตร โดยมีรายละเอียดเอกสาร ดังนี้	-	- ดังภาคผนวกที่ 6
	3.1. ตารางสรุปและตารางฉบับสมบูรณ์ของมาตรการป้องกันและแก้ไขผลกระทบสิ่งแวดล้อมและมาตรการติดตามตรวจสอบผลกระทบสิ่งแวดล้อม	- ตารางสรุปและตารางฉบับสมบูรณ์ของมาตรการป้องกันและแก้ไขผลกระทบสิ่งแวดล้อมและมาตรการติดตามตรวจสอบผลกระทบสิ่งแวดล้อม	-	- ดังภาคผนวกที่ 1
	3.2. รายละเอียด/ผังรับเรื่องร้องเรียนและขั้นตอนการชดเชยเยียวยาผลกระทบ กรณีเกิดความเสียหาย	- รายละเอียด/ผังรับเรื่องร้องเรียนและขั้นตอนการชดเชยเยียวยาผลกระทบ กรณีเกิดความเสียหาย	-	- ดังภาคผนวกที่ 4

ตารางที่ 3.1-1 (ต่อ) สรุปผลการปฏิบัติตามมาตรการป้องกันและแก้ไขผลกระทบสิ่งแวดล้อมโครงการ นิว อีโว อารีรี่ (Nue Evo Ari) (ชื่อเดิม นิว โนเบิล อารีรี่ (Nue Noble Ari)) (ระยะก่อสร้าง) ของบริษัท โนเบิล ดีเวลลอปเม้นท์ จำกัด (มหาชน)

องค์ประกอบทางสิ่งแวดล้อมและคุณค่าต่าง ๆ	มาตรการป้องกันและแก้ไขผลกระทบสิ่งแวดล้อม	รายละเอียดการปฏิบัติตามมาตรการฯ	ปัญหา/อุปสรรคและการแก้ไข	เอกสารอ้างอิงรูปภาพหรือเอกสาร
2.1 การประชาสัมพันธ์และเผยแพร่มาตรการโครงการ (ต่อ)	3.3. ช่องทางรับเรื่องราวร้องทุกข์กับชุมชนใกล้เคียง ประกอบด้วย ชื่อ-นามสกุล ผู้รับเรื่องร้องเรียน หมายเลขโทรศัพท์ เครือข่ายสังคมออนไลน์ (Social Network) (อาทิเช่น เว็บไซต์ของบริษัทเจ้าของโครงการ และแอปพลิเคชันไลน์ เป็นต้น) ที่อยู่สำหรับการจัดส่งไปรษณีย์ การติดตั้งกล่องรับความคิดเห็นที่ป้อมยามและการเข้าพบเจ้าหน้าที่โดยตรงที่สำนักงานโครงการ	- ช่องทางรับเรื่องราวร้องทุกข์กับชุมชนใกล้เคียง ประกอบด้วย ชื่อ-นามสกุล ผู้รับเรื่องร้องเรียน หมายเลขโทรศัพท์ เครือข่ายสังคมออนไลน์ (Social Network) ที่อยู่สำหรับการจัดส่งไปรษณีย์ การติดตั้งกล่องรับความคิดเห็นที่ป้อมยามและการเข้าพบเจ้าหน้าที่โดยตรงที่สำนักงานโครงการ	-	- ดังภาพผนวกที่ 4
	4. จัดให้มีการประชาสัมพันธ์การเปิดใช้อาคาร โดยการจัดส่งเอกสารต่าง ๆ ทางไปรษณีย์เพื่อเป็นหลักฐานเชิงประจักษ์ และดำเนินการแจกประชาสัมพันธ์ โดยมีรายละเอียดเอกสารดังนี้ 4.1. ตารางสรุปและตารางฉบับสมบูรณ์ของมาตรการป้องกันและแก้ไขผลกระทบ 4.2. รายละเอียด/ผังรับเรื่องร้องเรียนและขั้นตอนการชดเชยเยียวยาผลกระทบ กรณีเกิดความเสียหาย	- ปัจจุบันโครงการอยู่ในช่วงงานฐานราก หากโครงการถึงช่วงเปิดใช้อาคาร โครงการจะปฏิบัติตามมาตรการที่กำหนดอย่างเคร่งครัด	-	- ดังภาพที่ 4

ตารางที่ 3.1-1 (ต่อ) สรุปผลการปฏิบัติตามมาตรการป้องกันและแก้ไขผลกระทบสิ่งแวดล้อมโครงการ นิว อีโว อารี (Nue Evo Ari) (ชื่อเดิม นิว โนเบิล อารี (Nue Noble Ari)) (ระยะก่อสร้าง) ของบริษัท โนเบิล ดีเวลลอปเม้นท์ จำกัด (มหาชน)

องค์ประกอบทางสิ่งแวดล้อมและคุณค่าต่าง ๆ	มาตรการป้องกันและแก้ไขผลกระทบสิ่งแวดล้อม	รายละเอียดการปฏิบัติตามมาตรการฯ	ปัญหา/อุปสรรคและการแก้ไข	เอกสารอ้างอิงรูปภาพหรือเอกสาร
2.1 การประชาสัมพันธ์และเผยแพร่มาตรการโครงการ (ต่อ)	4.3. ช่องทางรับเรื่องราวร้องทุกข์กับชุมชนใกล้เคียง ประกอบด้วย ชื่อ-นามสกุล ผู้รับเรื่องร้องเรียน หมายเลขโทรศัพท์ เครือข่ายสังคมออนไลน์ (Social Network) (อาทิเช่น เว็บไซต์ และแอปพลิเคชันไลน์ เป็นต้น) ที่อยู่สำหรับการจัดส่งไปรษณีย์ การติดตั้งกล่องรับความคิดเห็นที่ป้อมยามและการเข้าพบเจ้าหน้าที่โดยตรงที่สำนักงานโครงการ และนำส่งเอกสารมาตรการป้องกันและแก้ไขผลกระทบช่วงดำเนินการ			
2.2 การประชาสัมพันธ์การขายและการจดทะเบียน	1. ในกรณีที่โครงการมีการโฆษณาขายหรือเปิดให้จองห้องชุด โครงการต้องเก็บสำเนาข้อความหรือภาพที่โฆษณา หรือหนังสือชักชวนที่นำออกโฆษณาแก่บุคคลทั่วไปไม่ว่าจะทำในรูปแบบใด ไว้ในสถานที่ทำการจนกว่าจะมีการขายห้องชุดหมด และต้องส่งสำเนาเอกสารดังกล่าวให้นิติบุคคลอาคารชุดจัดเก็บไว้อย่างน้อย 1 ชุด	- ปัจจุบันโครงการอยู่ในช่วงงานฐานราก หากโครงการถึงช่วงงานดังกล่าว โครงการจะปฏิบัติตามมาตรการที่กำหนดอย่างเคร่งครัด	-	- ดังภาพที่ 4

ตารางที่ 3.1-1 (ต่อ) สรุปผลการปฏิบัติตามมาตรการป้องกันและแก้ไขผลกระทบสิ่งแวดล้อมโครงการ นิว อีโว อารีรี่ (Nue Evo Ari) (ชื่อเดิม นิว โนเบิล อารีรี่ (Nue Noble Ari)) (ระยะก่อสร้าง) ของบริษัท โนเบิล ดีเวลลอปเม้นท์ จำกัด (มหาชน)

องค์ประกอบทางสิ่งแวดล้อมและคุณค่าต่าง ๆ	มาตรการป้องกันและแก้ไขผลกระทบสิ่งแวดล้อม	รายละเอียดการปฏิบัติตามมาตรการฯ	ปัญหา/อุปสรรคและการแก้ไข	เอกสารอ้างอิงรูปภาพหรือเอกสาร
2.2 การประชาสัมพันธ์การขายและการจดทะเบียน (ต่อ)	2. การทำสัญญาจะซื้อจะขายหรือสัญญาซื้อขายห้องชุด ต้องทำตามแบบสัญญาที่รัฐมนตรีประกาศกำหนดสัญญาจะซื้อจะขายหรือสัญญาซื้อขายห้องชุด (แบบ อช. 22) เพื่อให้เป็นไปตามมาตรา 6/1 และ 6/2 ของพระราชบัญญัติอาคารชุด (ฉบับที่ 4) พ.ศ. 2551	- ปัจจุบันโครงการอยู่ในช่วงงานฐานราก หากโครงการถึงช่วงงานดังกล่าว โครงการจะปฏิบัติตามมาตรการที่กำหนดอย่างเคร่งครัด	-	- ดังภาพที่ 4
	3. ผู้บริหารอาคารชุด หรือนิติบุคคลอาคารชุดต้องแจ้งให้ผู้ซื้อหรือเจ้าของอาคารห้องชุดทราบว่า การกระทำใด ๆ ต่อทรัพย์สินส่วนบุคคลที่อาจมีผลกระทบกระเทือนต่อทรัพย์สินกลาง ต้องได้รับมติจากที่ประชุมเจ้าของร่วม หรือต้องดำเนินการให้เป็นไปตามกฎหมายอาคารชุดหรือกฎหมายอื่นที่เกี่ยวข้องก่อนดำเนินการ	- ปัจจุบันโครงการอยู่ในช่วงงานฐานราก หากโครงการถึงช่วงงานดังกล่าว โครงการจะปฏิบัติตามมาตรการที่กำหนดอย่างเคร่งครัด	-	- ดังภาพที่ 4
1. ทรัพยากรทางกายภาพ 1.1 สภาพภูมิประเทศ	1. บริษัทฯ จะจัดทำรั้วชั่วคราวเพื่อป้องกันการรบกวนจากงานก่อสร้างเป็นรั้ว metal sheet ความสูง 6 เมตร โดยรอบพื้นที่ก่อสร้าง	- โครงการได้จัดทำรั้วชั่วคราว เป็นรั้ว metal sheet ความสูง 6 เมตร โดยรอบพื้นที่ก่อสร้าง เพื่อป้องกันการรบกวนจากงานก่อสร้าง	-	- ดังภาพที่ 5
	2. จัดให้มีผู้บริหารและควบคุมการก่อสร้างโครงการ คือ ดำเนินการให้ถูกต้องตามหลักวิศวกรรมและความปลอดภัยตลอดระยะเวลาการก่อสร้าง	- โครงการจัดให้มีผู้บริหารและควบคุมการก่อสร้างโครงการ ตลอดระยะเวลาการก่อสร้าง	-	- ดังภาพผนวกที่ 7

ตารางที่ 3.1-1 (ต่อ) สรุปผลการปฏิบัติตามมาตรการป้องกันและแก้ไขผลกระทบสิ่งแวดล้อมโครงการ นิว อีโว อารีรี่ (Nue Evo Ari) (ชื่อเดิม นิว โนเบิล อารีรี่ (Nue Noble Ari)) (ระยะก่อสร้าง) ของบริษัท โนเบิล ดีเวลลอปเม้นท์ จำกัด (มหาชน)

องค์ประกอบทางสิ่งแวดล้อมและคุณค่าต่าง ๆ	มาตรการป้องกันและแก้ไขผลกระทบสิ่งแวดล้อม	รายละเอียดการปฏิบัติตามมาตรการฯ	ปัญหา/อุปสรรคและการแก้ไข	เอกสารอ้างอิงรูปภาพหรือเอกสาร
1.1 สภาพภูมิประเทศ (ต่อ)	3. กำหนดเขตก่อสร้างโดยจัดให้มีขามรักษาความปลอดภัยควบคุมการเข้า-ออกพื้นที่ก่อสร้าง เพื่อไม่ให้บุคคลที่ไม่เกี่ยวข้องกับการก่อสร้างเข้าพื้นที่ก่อสร้างซึ่งอาจได้รับอันตรายได้	- โครงการจัดให้มีขามรักษาความปลอดภัยควบคุมการเข้า-ออกพื้นที่ก่อสร้าง	-	- ดังภาพที่ 6
	4. คูแลบริเวนพื้นที่ก่อสร้างให้มีความเป็นระเบียบเรียบร้อย	- โครงการได้คูแลบริเวนพื้นที่ก่อสร้างให้มีความเป็นระเบียบเรียบร้อย อย่างสม่ำเสมอ	-	- ดังภาพที่ 4
	5. จัดให้มีกำแพงกันดินเป็นกำแพงคอนกรีตเสริมเหล็ก เมื่อมีการปรับระดับพื้นดินภายในโครงการสูงกว่าพื้นที่ภายนอกโครงการเพื่อเป็นแนวกันดินพังทลายจากโครงการไปยังพื้นที่ข้างเคียง	- โครงการจัดทำกำแพงกันดิน เพื่อเป็นแนวกันดินพังทลายจากโครงการไปยังพื้นที่ข้างเคียง	-	- ดังภาพที่ 60, ภาพที่ 61 และ ภาพที่ 62
	6. ปรับสภาพพื้นที่ตลอดจนก่อสร้างโครงการเฉพาะภายในขอบเขตที่ดินของโครงการเท่านั้น ไม่รุกล้ำที่ดินบุคคลอื่นหรือพื้นที่สาธารณะ	- โครงการได้ปรับสภาพพื้นที่ตลอดจนก่อสร้างโครงการเฉพาะภายในขอบเขตที่ดินของโครงการเท่านั้น ไม่รุกล้ำที่ดินบุคคลอื่นหรือพื้นที่สาธารณะ	-	- ดังภาพที่ 4
	7. ติดตั้ง Mesh Sheet (แบบกันไฟลาม) ทำจากโพลีเอสเตอร์ผสม PVC สีเทา ขนาดตาข่าย 11 x11 ต่อตารางนิ้ว น้ำหนักต่อแผ่นประมาณ 370 กรัม ขนาด 1.8 x 5.1 เมตร ปิดคลุมตั้งแต่ชั้นล่างจนถึงชั้นสูงสุดทุกระดับชั้นโดยรอบตัวอาคารแต่ละอาคาร มิให้เกิดช่องว่างระหว่างผืนผ้า เพื่อช่วยยับยั้ง	- ปัจจุบันโครงการอยู่ในช่วงงานฐานราก หากโครงการถึงช่วงงานดังกล่าว โครงการจะปฏิบัติตามมาตรการที่กำหนดอย่างเคร่งครัด	-	- ดังภาพที่ 4

ตารางที่ 3.1-1 (ต่อ) สรุปผลการปฏิบัติตามมาตรการป้องกันและแก้ไขผลกระทบสิ่งแวดล้อมโครงการ นิว อีโว อารีรี่ (Nue Evo Ari) (ชื่อเดิม นิว โนเบิล อารีรี่ (Nue Noble Ari)) (ระยะก่อสร้าง) ของบริษัท โนเบิล ดีเวลลอปเม้นท์ จำกัด (มหาชน)

องค์ประกอบทางสิ่งแวดล้อมและคุณค่าต่าง ๆ	มาตรการป้องกันและแก้ไขผลกระทบสิ่งแวดล้อม	รายละเอียดการปฏิบัติตามมาตรการฯ	ปัญหา/อุปสรรคและการแก้ไข	เอกสารอ้างอิงรูปภาพหรือเอกสาร
1.1 สภาพภูมิประเทศ (ต่อ)	<p>มลพิษที่เกิดขึ้นภายในพื้นที่ก่อสร้างและภายในอาคารที่กำลังก่อสร้าง</p> <p>8. จัดให้มีเจ้าหน้าที่ของโครงการดูแลสภาพรั้วให้มีความสมบูรณ์และมั่นคงแข็งแรงตลอดระยะเวลาการก่อสร้าง</p> <p>9. จัดให้มีการเฝ้าระวัง กรณีพบหลักฐานทางโบราณคดี โบราณวัตถุใต้ดิน หรือใต้น้ำ จะดำเนินการและแจ้งหน่วยงานที่เกี่ยวข้องให้รับทราบแล้วเข้ามาตรวจสอบโดยทันที</p> <p>10. จัดให้มีการเฝ้าระวัง กรณีพบวัตถุอันตราย เช่น ระเบิดจะดำเนินการและแจ้งหน่วยงานที่เกี่ยวข้องให้รับทราบแล้วเข้ามาตรวจสอบโดยทันที</p>	<p>- โครงการได้จัดให้มีเจ้าหน้าที่ของโครงการดูแลสภาพรั้วให้มีความสมบูรณ์และมั่นคงแข็งแรงตลอดระยะเวลาการก่อสร้าง</p> <p>- โครงการได้จัดให้มีการเฝ้าระวัง กรณีพบหลักฐานทางโบราณคดี จะดำเนินการแจ้งหน่วยงานที่เกี่ยวข้องให้รับทราบ ปัจจุบันยังไม่พบวัตถุดังกล่าว</p> <p>- โครงการได้จัดให้มีการเฝ้าระวัง กรณีพบวัตถุอันตราย จะดำเนินการแจ้งหน่วยงานที่เกี่ยวข้องให้รับทราบ ปัจจุบันยังไม่พบวัตถุดังกล่าว</p>	- - -	- - -
1.2 การเกิดแผ่นดินไหว	- ออกแบบและก่อสร้างอาคารตามข้อกำหนดกฎกระทรวงกำหนดการรับน้ำหนัก ความต้านทาน ความคงทนของอาคาร และพื้นดินที่รองรับอาคารในการต้านทานแรงสั่นสะเทือนของแผ่นดินไหว พ.ศ. 2564	- โครงการได้ออกแบบและก่อสร้างอาคารตามข้อกำหนดกฎกระทรวงกำหนดการรับน้ำหนัก ความต้านทาน ความคงทนของอาคารและพื้นดินที่รองรับอาคารในการต้านทานแรงสั่นสะเทือนของแผ่นดินไหว พ.ศ. 2564	-	- ดังภาคผนวกที่ 17

ตารางที่ 3.1-1 (ต่อ) สรุปผลการปฏิบัติตามมาตรการป้องกันและแก้ไขผลกระทบสิ่งแวดล้อมโครงการ นิว อีโว อารี (Nue Evo Ari) (ชื่อเดิม นิว โนเบิล อารี (Nue Noble Ari)) (ระยะก่อสร้าง) ของบริษัท โนเบิล ดีเวลลอปเม้นท์ จำกัด (มหาชน)

องค์ประกอบทางสิ่งแวดล้อมและคุณค่าต่าง ๆ	มาตรการป้องกันและแก้ไขผลกระทบสิ่งแวดล้อม	รายละเอียดการปฏิบัติตามมาตรการฯ	ปัญหา/อุปสรรคและการแก้ไข	เอกสารอ้างอิงรูปภาพหรือเอกสาร
1.3 คุณภาพอากาศ	<p>1. มาตรการด้านการเตรียมและดูแลพื้นที่ก่อสร้าง</p> <p>1) ในการกองวัสดุที่มีฝุ่นหรือเศษวัสดุที่เหลือใช้ ต้องปิดหรือคลุมด้วยผ้าใบให้มิดชิด</p> <p>2) ไม่กองหรือเก็บเศษวัสดุที่เหลือใช้ไว้หน้างานเป็นระยะเวลานาน โดยจัดให้มีรถบรรทุกมารับไปกำจัด อย่างน้อยทุก 7 วัน</p> <p>3) จัดให้มีพนักงานคอยกวาดเศษดิน ทราช บริเวณปากทางเข้า-ออกพื้นที่ก่อสร้างโครงการ</p> <p>4) จัดให้มีการวางแผนกองวัสดุในบริเวณพื้นที่ก่อสร้างโดยกองวัสดุเท่าที่จำเป็น และเมื่อเปิดหน้าดินแล้วจะปิดหน้าดินด้วยคอนกรีต หรือยางแอสฟัลต์ ทันทีที่ไม่มีความจำเป็นต้องทำงานที่ผิวพื้น</p> <p>2. มาตรการด้านการขนส่งและใช้เครื่องจักร</p> <p>1) ใช้ผ้าใบคลุมรถบรรทุกที่ใช้ขนส่งดิน วัสดุก่อสร้าง หิน ทราช เพื่อป้องกันการร่วงหล่นลงบนถนนที่ใช้เป็นเส้นทางขนส่ง</p>	<p>- โครงการได้ปิดและคลุมกองวัสดุหรือเศษวัสดุที่เหลือใช้ด้วยผ้าใบอย่างมิดชิด</p> <p>- โครงการไม่กองหรือเก็บเศษวัสดุที่เหลือใช้ไว้หน้างานเป็นระยะเวลานาน</p> <p>- โครงการได้จัดให้มีพนักงานทำความสะอาดพื้นผิวให้ปราศจากเศษหิน ดิน ทราช หรือฝุ่นตกค้างจนการก่อสร้างแล้วเสร็จ</p> <p>- โครงการกองวัสดุเท่าที่จำเป็นในบริเวณพื้นที่ก่อสร้าง และเมื่อเปิดหน้าดินแล้วจะปิดหน้าดินด้วยคอนกรีต ทันทีที่ไม่มีความจำเป็นต้องทำงานที่ผิวพื้น</p> <p>- โครงการได้ใช้ผ้าใบปิดคลุมรถบรรทุกขนส่งวัสดุก่อสร้าง เพื่อป้องกันการร่วงหล่นลงบนถนนที่ใช้เป็นเส้นทางขนส่งและจัดให้มีการฉีดล้างล้อรถบรรทุกก่อนออกนอกพื้นที่โครงการ</p>	<p>-</p> <p>-</p> <p>-</p> <p>-</p> <p>-</p>	<p>- ดังภาพที่ 26</p> <p>-</p> <p>- ดังภาพที่ 7</p> <p>-</p> <p>- ดังภาพที่ 8 และ ภาพที่ 9</p>

ตารางที่ 3.1-1 (ต่อ) สรุปผลการปฏิบัติตามมาตรการป้องกันและแก้ไขผลกระทบสิ่งแวดล้อมโครงการ นิว อีโว อารีรี่ (Nue Evo Ari) (ชื่อเดิม นิว โนเบิล อารีรี่ (Nue Noble Ari)) (ระยะก่อสร้าง) ของบริษัท โนเบิล ดีเวลลอปเม้นท์ จำกัด (มหาชน)

องค์ประกอบทางสิ่งแวดล้อมและคุณค่าต่าง ๆ	มาตรการป้องกันและแก้ไขผลกระทบสิ่งแวดล้อม	รายละเอียดการปฏิบัติตามมาตรการฯ	ปัญหา/อุปสรรคและการแก้ไข	เอกสารอ้างอิงรูปภาพหรือเอกสาร
1.3 คุณภาพอากาศ (ต่อ)	<p>2) ตรวจสอบเครื่องยนต์ของรถที่ใช้ในการขนส่งดิน วัสดุ ก่อสร้าง และอุปกรณ์เครื่องจักรต่าง ๆ ให้อยู่ในสภาพดีอยู่เสมอ เพื่อลดการเกิดมลพิษ</p> <p>3) ไม่ติดเครื่องยนต์ทิ้งไว้ในขณะที่ไม่ได้ปฏิบัติงาน</p> <p>4) โครงการใช้เครื่องจักรที่มีสภาพใหม่ทั้งหมด และดูแลเครื่องจักรที่นำมาใช้ให้อยู่ในสภาพที่พร้อมใช้งานอยู่เสมอ กรณีที่พบว่าสภาพเสื่อมลง ต้องเปลี่ยนใหม่หรือปรับปรุงแก้ไขให้ได้มาตรฐาน</p> <p>5) จัดให้มีการตรวจสอบเครื่องจักรกลที่ใช้เชื้อเพลิงหลัก หรือเชื้อเพลิงร่วมชนิดดีเซลภายในพื้นที่โครงการทุก ๆ 6 เดือน</p> <p>3. มาตรการด้านการจัดการของเสีย</p> <p>1) กำชับผู้รับเหมาไม่ให้ทำลายวัสดุมูลฝอยในพื้นที่ก่อสร้าง</p> <p>2) ห้ามไม่ให้มีการเผามูลฝอยหรือเศษวัสดุใด ๆ เช่น เศษไม้ กระดาษ พลาสติก ในพื้นที่โครงการโดยเด็ดขาด</p>	<p>- โครงการได้ตรวจสอบเครื่องยนต์ของรถที่ใช้ในการขนส่งดิน วัสดุก่อสร้าง และอุปกรณ์เครื่องจักรต่าง ๆ ให้อยู่ในสภาพดีอยู่เสมอ</p> <p>- โครงการได้กำชับให้คนงานไม่ให้ติดเครื่องยนต์ทิ้งไว้ในขณะที่ไม่ได้ปฏิบัติงาน และได้จัดทำป้ายดับเครื่องยนต์เมื่อไม่ใช้งาน เรียบร้อยแล้ว</p> <p>- โครงการได้ใช้เครื่องจักรที่มีสภาพใหม่ และดูแลตรวจสอบเครื่องจักรที่นำมาใช้ให้อยู่ในสภาพที่พร้อมใช้งาน กรณีที่พบว่าสภาพเสื่อมลง จะปรับปรุงแก้ไขให้ได้มาตรฐาน</p> <p>- โครงการจัดให้มีการตรวจสอบเครื่องจักรกลที่ใช้เชื้อเพลิงหลัก หรือเชื้อเพลิงร่วมชนิดดีเซลภายในพื้นที่โครงการทุก ๆ 6 เดือน</p> <p>- โครงการได้กำชับผู้รับเหมาไม่ให้ทำลายวัสดุมูลฝอยในพื้นที่ก่อสร้าง</p> <p>- โครงการได้กำชับคนงานไม่ให้มีการเผามูลฝอยหรือเศษวัสดุใด ๆ ในพื้นที่โครงการโดยเด็ดขาด</p>	<p>-</p> <p>-</p> <p>-</p> <p>-</p> <p>-</p> <p>-</p>	<p>- ดังภาพผนวกที่ 8</p> <p>- ดังภาพที่ 10</p> <p>- ดังภาพที่ 18</p> <p>- ดังภาพผนวกที่ 8</p> <p>- ดังภาพที่ 10</p> <p>- ดังภาพผนวกที่ 8</p> <p>- ดังภาพที่ 58</p> <p>-</p>

ตารางที่ 3.1-1 (ต่อ) สรุปผลการปฏิบัติตามมาตรการป้องกันและแก้ไขผลกระทบสิ่งแวดล้อมโครงการ นิว อีโว อารีรี่ (Nue Evo Ari) (ชื่อเดิม นิว โนเบิล อารีรี่ (Nue Noble Ari)) (ระยะก่อสร้าง) ของบริษัท โนเบิล ดีเวลลอปเม้นท์ จำกัด (มหาชน)

องค์ประกอบทางสิ่งแวดล้อมและคุณค่าต่าง ๆ	มาตรการป้องกันและแก้ไขผลกระทบสิ่งแวดล้อม	รายละเอียดการปฏิบัติตามมาตรการฯ	ปัญหา/อุปสรรคและการแก้ไข	เอกสารอ้างอิงรูปภาพหรือเอกสาร
1.3 คุณภาพอากาศ (ต่อ)	4. มาตรการด้านการก่อสร้าง 1) จัดให้มีการวางแผนกองวัสดุในบริเวณพื้นที่ ก่อสร้างโครงการเท่าที่จำเป็น 2) ติดตั้ง Mesh Sheet (แบบกันไฟลาม) ทำจากโพลีเอสเตอร์ผสม PVC สีเทา ขนาดตาข่าย 11 x11 ต่อตารางนิ้ว น้ำหนักต่อแผ่นประมาณ 370 กรัม ขนาด 1.8 x 5.1 เมตร ปิดคลุมตั้งแต่ชั้นล่างจนถึงชั้นสูงสุดทุกระดับชั้น โดยรอบตัวอาคารแต่ละอาคาร มิให้เกิดช่องว่างระหว่างผืนผ้า เพื่อป้องกันฝุ่นละอองกระจายไปยังพื้นที่ข้างเคียง 3) จัดเทคนิคการก่อสร้างให้เป็นระบบสำเร็จรูปหรือกึ่งสำเร็จรูป ที่มีการหล่อคอนกรีตในพื้นที่ก่อสร้างให้น้อยที่สุด 4) วัสดุที่มีฝุ่นหรือเศษวัสดุที่เหลือใช้ ต้องกองเก็บในพื้นที่ที่มีหลังคา หรือปิดคลุมด้วยผ้าใบให้มิดชิด ไม่กองหรือเก็บเศษวัสดุที่เหลือใช้ไว้นานเป็นระยะเวลานาน โดยจัดให้มีรถบรรทุกมารับไปกำจัดเป็นประจำ 5) การกระทำใด ๆ ที่อาจก่อให้เกิดมลภาวะ เช่น การเจียรวัสดุ และงาน ตกแต่ง เป็นต้น ต้องจัดทำในพื้นที่ที่คลุมผ้าใบหรือในหึ่งที่มีหลังคา และผนังปิดด้านข้างอีก 3 ด้าน	- โครงการได้วางแผนกองวัสดุในบริเวณพื้นที่ก่อสร้างโดยกองวัสดุเท่าที่จำเป็น - ปัจจุบันโครงการอยู่ในช่วงงานฐานราก หากโครงการถึงช่วงงานดังกล่าว โครงการจะปฏิบัติตามมาตรการที่กำหนดอย่างเคร่งครัด - โครงการได้จัดเทคนิคการก่อสร้างให้เป็นระบบสำเร็จรูป ที่มีการหล่อคอนกรีตในพื้นที่ก่อสร้างอย่างน้อยที่สุด - โครงการได้ปิดคลุมเศษวัสดุที่เหลือใช้อย่างมิดชิด และไม่กองหรือเก็บเศษวัสดุที่เหลือใช้ไว้นานเป็นระยะเวลานาน - โครงการได้จัดทำพื้นที่ที่มีหลังคา และผนังปิดด้านข้างอีก 3 ด้าน ในการจัดทำงานเจียรวัสดุ	- - - -	- - ดั๋งภาพที่ 4 - ดั๋งภาพที่ 11 - ดั๋งภาพที่ 26 - ดั๋งภาพที่ 57

ตารางที่ 3.1-1 (ต่อ) สรุปผลการปฏิบัติตามมาตรการป้องกันและแก้ไขผลกระทบสิ่งแวดล้อมโครงการ นิว อีโว อารี (Nue Evo Ari) (ชื่อเดิม นิว โนเบิล อารี (Nue Noble Ari)) (ระยะก่อสร้าง) ของบริษัท โนเบิล ดีเวลลอปเม้นท์ จำกัด (มหาชน)

องค์ประกอบทางสิ่งแวดล้อมและคุณค่าต่าง ๆ	มาตรการป้องกันและแก้ไขผลกระทบสิ่งแวดล้อม	รายละเอียดการปฏิบัติตามมาตรการฯ	ปัญหา/อุปสรรคและการแก้ไข	เอกสารอ้างอิงรูปภาพหรือเอกสาร
1.3 คุณภาพอากาศ (ต่อ)	6) ฉีดพรมน้ำบริเวณพื้นที่ก่อสร้างหรือบริเวณ ที่ทำให้เกิดฝุ่นวันละ 2 ครั้ง ทุกวัน และเพิ่มความถี่ในการฉีดพรมน้ำทุก 2 ชั่วโมง สำหรับฤดูร้อนและ ฤดูหนาว เพื่อลดการฟุ้งกระจายของฝุ่น พร้อมทั้งกวาดฝุ่นละออง และตะกอนภายหลังการฉีดพรมน้ำ เพื่อป้องกันการอุดตันท่อระบายน้ำ และการฟุ้งกระจายอีกครั้ง	- โครงการจัดให้มีคนงานคอยทำหน้าที่ฉีดพรมน้ำบริเวณพื้นที่ก่อสร้าง เพื่อลดการฟุ้งกระจายของฝุ่นที่เกิดขึ้น วันละ 2 ครั้ง ทุกวันและเพิ่มความถี่ในการฉีดพรมน้ำทุก 2 ชั่วโมง สำหรับฤดูร้อนและฤดูหนาว	-	- ดังภาพที่ 12
	7) ติดตั้งสเปรย์ละอองน้ำที่สามารถพ่นละอองฝอยขนาดเล็กโดยไม่ทำให้พื้นเปียกบนโครงสร้างที่ติดตั้ง Mesh Sheet โดยรอบตัวอาคาร ในระดับชั้นสูงสุดที่กำลังก่อสร้าง โดยขยับขึ้นไปตามชั้นสูงสุด กำหนดระยะห่าง 0.5 เมตรต่อหัวและติดตั้งระบบเปิด-ปิดอัตโนมัติ โดยกำหนดให้เปิดในช่วงเวลา 09.00, 11.00, 14.00 และ 16.00 น โดยเปิดครั้งละ 10-15 นาที ตลอดระยะเวลาการก่อสร้าง จนถึงขั้นตอนการติดตั้งกระจกภายนอกอาคาร (Curtain Wall) แล้วเสร็จจึงจะหยุดพ่นสเปรย์ละอองน้ำดังกล่าว	- ปัจจุบันโครงการอยู่ในช่วงงานฐานราก หากโครงการถึงช่วงงานดังกล่าว โครงการจะปฏิบัติตามมาตรการที่กำหนดอย่างเคร่งครัด	-	- ดังภาพที่ 4

ตารางที่ 3.1-1 (ต่อ) สรุปผลการปฏิบัติตามมาตรการป้องกันและแก้ไขผลกระทบสิ่งแวดล้อมโครงการ นิว อีโว อารีรี่ (Nue Evo Ari) (ชื่อเดิม นิว โนเบิล อารีรี่ (Nue Noble Ari)) (ระยะก่อสร้าง) ของบริษัท โนเบิล ดีเวลลอปเม้นท์ จำกัด (มหาชน)

องค์ประกอบทางสิ่งแวดล้อม และคุณค่าต่าง ๆ	มาตรการป้องกันและแก้ไขผลกระทบสิ่งแวดล้อม	รายละเอียดการปฏิบัติตามมาตรการฯ	ปัญหา/อุปสรรค และการแก้ไข	เอกสารอ้างอิง รูปภาพหรือเอกสาร
1.3 คุณภาพอากาศ (ต่อ)	8) ติดตั้งสเปรย์ละอองน้ำที่สามารถพ่นละอองฝอยขนาดเล็กโดยไม่ทำให้พื้นเปียกบริเวณโครงสร้างของรั้ว Metal Sheet ด้านบนสุดรอบโครงการ กำหนดระยะห่าง 0.5 เมตร ต่อหัว โดยหันหัวพ่นเข้าหาพื้นที่โครงการเท่านั้นและให้เดินเครื่องพ่นละอองน้ำตลอดเวลาในช่วงที่มีกิจกรรมการก่อสร้างที่ทำให้เกิดฝุ่นละออง และดำเนินการต่อเนื่องจนกว่าจะดำเนินการด้านภูมิสถาปัตย์แล้วเสร็จ จึงจะหยุดพ่นสเปรย์ละอองน้ำดังกล่าวทั้งนี้ เพื่อดักจับปริมาณฝุ่นละอองที่อาจฟุ้งกระจายไปยังพื้นที่ชุมชนในระยะประชิดระหว่างที่มีการก่อสร้างโครงการ	- โครงการจัดให้มีหัวสเปรย์น้ำเพื่อฉีดพรมน้ำบริเวณพื้นที่ก่อสร้างโดยติดตั้งระบบสเปรย์น้ำอัตโนมัติ โดยให้เดินเครื่องพ่นละอองน้ำตลอดเวลาในช่วงที่มีกิจกรรมการก่อสร้าง เพื่อดักจับฝุ่นละอองที่ฟุ้งกระจายไปยังพื้นที่ชุมชนในระยะประชิด	-	- ดังภาพที่ 13
	9) จัดทำรั้วชั่วคราวเพื่อป้องกันการรบกวนจากงานก่อสร้างและป้องกันฝุ่นละอองกระจายไปยังพื้นที่ข้างเคียงเป็นรั้ว metal sheet สูง 6 เมตร โดยรอบพื้นที่ก่อสร้าง	- โครงการจัดให้มีรั้ว Metal Sheet ความสูง 6 เมตร โดยรอบพื้นที่โครงการ เพื่อป้องกันการรบกวนและป้องกันฝุ่นละอองกระจายไปยังพื้นที่ข้างเคียง	-	- ดังภาพที่ 5
	10) ห้ามเผาขยะหรือเศษวัสดุก่อสร้างในพื้นที่โล่ง หรือภายในพื้นที่โครงการ	- โครงการได้กำชับคนงานไม่ให้มีการเผามูลฝอยหรือเศษวัสดุใด ๆ ในพื้นที่โครงการโดยเด็ดขาด	-	- ดังภาพที่ 58

ตารางที่ 3.1-1 (ต่อ) สรุปผลการปฏิบัติตามมาตรการป้องกันและแก้ไขผลกระทบสิ่งแวดล้อมโครงการ นิว อีโว อารีรี่ (Nue Evo Ari) (ชื่อเดิม นิว โนเบิล อารีรี่ (Nue Noble Ari)) (ระยะก่อสร้าง) ของบริษัท โนเบิล ดีเวลลอปเม้นท์ จำกัด (มหาชน)

องค์ประกอบทางสิ่งแวดล้อมและคุณค่าต่าง ๆ	มาตรการป้องกันและแก้ไขผลกระทบสิ่งแวดล้อม	รายละเอียดการปฏิบัติตามมาตรการฯ	ปัญหา/อุปสรรคและการแก้ไข	เอกสารอ้างอิงรูปภาพหรือเอกสาร
1.3 คุณภาพอากาศ (ต่อ)	11) ติดตั้ง Mesh Sheet (แบบกันไฟลาม) ทำจากโพลีเอสเตอร์ผสม PVC สีเทา ขนาดตาข่าย 11 x 11 ต่อตารางนิ้ว น้ำหนักต่อแผ่นประมาณ 370 กรัม ขนาด 1.8 x 5.1 เมตร ปิดคลุมตั้งแต่ชั้นล่างจนถึงชั้นสูงสุดทุกระดับชั้นโดยรอบตัวอาคารแต่ละอาคาร มิให้เกิดช่องว่างระหว่างพื้นผ้า	- ปัจจุบันโครงการอยู่ในช่วงงานฐานราก หากโครงการถึงช่วงงานดังกล่าว โครงการจะปฏิบัติตามมาตรการที่กำหนดอย่างเคร่งครัด	-	- ดังภาพที่ 4
	12) โครงการมอบเครื่องตรวจวัดฝุ่นแบบพกพาให้กับบ้าน/อาคารในระยะประชิดโครงการ	- โครงการได้มอบเครื่องตรวจวัดฝุ่นแบบพกพาให้กับบ้านและอาคารในระยะประชิดโครงการ	-	- ดังภาพที่ 14
	13) รายงานผลตรวจวัดคุณภาพอากาศ จะติดไว้ที่บอร์ดประชาสัมพันธ์การก่อสร้างโครงการ บริเวณด้านหน้าโครงการ เพื่อให้ผู้พักอาศัยโดยรอบสามารถมองเห็น และรับทราบถึงผลกระทบคุณภาพอากาศของโครงการได้ และหากผลการตรวจวัดมีค่าเกินกว่าค่าที่ประเมินไว้ ให้ปรับปรุงวิธีการดำเนินการ ให้ผลการตรวจวัดอยู่ในระดับต่ำกว่าค่าที่ประเมินทันที	- โครงการจัดให้มีการติดรายงานผลตรวจวัดคุณภาพอากาศไว้ที่บอร์ดประชาสัมพันธ์การก่อสร้างโครงการ บริเวณด้านหน้าโครงการ เพื่อให้ผู้พักอาศัยโดยรอบสามารถรับทราบถึงผลกระทบคุณภาพอากาศของโครงการได้ หากผลการตรวจวัดมีค่าเกินกว่าค่าที่ประเมินไว้ โครงการจะปรับปรุงวิธีการดำเนินการ ให้ผลการตรวจวัดอยู่ในระดับต่ำกว่าค่าที่ประเมินทันที	-	- ดังภาพที่ 15

ตารางที่ 3.1-1 (ต่อ) สรุปผลการปฏิบัติตามมาตรการป้องกันและแก้ไขผลกระทบสิ่งแวดล้อมโครงการ นิว อีโว อารีรี่ (Nue Evo Ari) (ชื่อเดิม นิว โนเบิล อารีรี่ (Nue Noble Ari)) (ระยะก่อสร้าง) ของบริษัท โนเบิล ดีเวลลอปเม้นท์ จำกัด (มหาชน)

องค์ประกอบทางสิ่งแวดล้อมและคุณค่าต่าง ๆ	มาตรการป้องกันและแก้ไขผลกระทบสิ่งแวดล้อม	รายละเอียดการปฏิบัติตามมาตรการฯ	ปัญหา/อุปสรรคและการแก้ไข	เอกสารอ้างอิงรูปภาพหรือเอกสาร
1.3 คุณภาพอากาศ (ต่อ)	14) ติดตามรายงานคุณภาพอากาศของหน่วยงานราชการที่เกี่ยวข้องในแต่ละวัน หากพบว่า มีค่าความเข้มข้นของฝุ่นละอองขนาดเล็กกว่า 2.5 ไมครอน (PM2.5) ในพื้นที่โครงการเกินกว่าค่ามาตรฐาน จะหยุดกิจกรรมการก่อสร้างที่อาจทำให้เกิดฝุ่นละอองขนาดเล็กกว่า 2.5 ไมครอน (PM2.5) ทันที ได้แก่ งานเสาเข็ม งานฐานราก งานที่ใช้เครื่องจักรและยานพาหนะที่ใช้เครื่องยนต์ดีเซล และงานตัด เเจาะ เจียรนัย ที่ก่อให้เกิดฝุ่นละออง จนกว่าค่าความเข้มข้นของฝุ่นละอองขนาดเล็กกว่า 2.5 ไมครอน (PM2.5) ไม่เกินค่ามาตรฐานจึงจะดำเนินการกิจกรรมดังกล่าวต่อไป และในกรณีที่หน่วยงานราชการขอความร่วมมือในการหยุดกิจกรรมก่อสร้างเพื่อช่วยลดปัญหาฝุ่นละอองขนาดเล็กกว่า 2.5 ไมครอน (PM2.5) โครงการจะยินยอมให้ความร่วมมือหยุดกิจกรรมการก่อสร้างของโครงการอย่างเคร่งครัด	- โครงการติดตามรายงานคุณภาพอากาศของหน่วยงานราชการที่เกี่ยวข้องในแต่ละวัน หากพบว่า มีค่าความเข้มข้นของฝุ่นละอองขนาดเล็กกว่า 2.5 ไมครอน (PM2.5) ในพื้นที่โครงการเกินกว่าค่ามาตรฐาน จะหยุดกิจกรรมการก่อสร้างที่อาจทำให้เกิดฝุ่นละอองขนาดเล็กกว่า 2.5 ไมครอน (PM2.5) ทันที จนกว่าค่าความเข้มข้นของฝุ่นละอองขนาดเล็กกว่า 2.5 ไมครอน (PM2.5) ไม่เกินค่ามาตรฐานจึงจะดำเนินการกิจกรรมดังกล่าวต่อไปและในกรณีที่หน่วยงานราชการขอความร่วมมือในการหยุดกิจกรรมก่อสร้างเพื่อช่วยลดปัญหาฝุ่นละอองขนาดเล็กกว่า 2.5 ไมครอน (PM2.5) โครงการจะยินยอมให้ความร่วมมือหยุดกิจกรรมการก่อสร้างของโครงการอย่างเคร่งครัด	-	-

ตารางที่ 3.1-1 (ต่อ) สรุปผลการปฏิบัติตามมาตรการป้องกันและแก้ไขผลกระทบสิ่งแวดล้อมโครงการ นิว อีโว อารีรี่ (Nue Evo Ari) (ชื่อเดิม นิว โนเบิล อารีรี่ (Nue Noble Ari)) (ระยะก่อสร้าง) ของบริษัท โนเบิล ดีเวลลอปเม้นท์ จำกัด (มหาชน)

องค์ประกอบทางสิ่งแวดล้อม และคุณค่าต่าง ๆ	มาตรการป้องกันและแก้ไขผลกระทบสิ่งแวดล้อม	รายละเอียดการปฏิบัติตามมาตรการฯ	ปัญหา/อุปสรรค และการแก้ไข	เอกสารอ้างอิง รูปภาพหรือเอกสาร
1.3 คุณภาพอากาศ (ต่อ)	5. มาตรการด้านการขุดดิน 1) บริเวณปากทางเข้า-ออก ต้องปิดที่บดตลอดเวลา โดยเปิดเฉพาะเมื่อมีรถเข้า-ออก และต้องรักษาพื้นผิวให้สะอาด ปราศจากเศษหิน ดิน ทราช หรือฝุ่นตกค้างจนการก่อสร้างแล้วเสร็จ 2) จัดให้มีพนักงานคอยกวาดเศษดิน ทราช ที่ตกหล่นบริเวณด้านหน้าโครงการและบริเวณใกล้เคียง โดยในกรณีที่มีเศษดินเปียกตกหล่นต้องทำความสะอาด โดยใช้ น้ำฉีดและกวาดพื้นให้สะอาดโดยทันที 3) กำหนดให้มีมาตรการล้างล้อรถบรรทุก ที่เข้า-ออกพื้นที่โครงการ โดยใช้แรงดันน้ำสูงฉีด ชะล้างทำความสะอาดล้อรถและช่วงล่างของรถบรรทุกบริเวณทางเข้า-ออกพื้นที่โครงการเพื่อป้องกันฝุ่นละอองและโคลนที่ติดกับล้อรถ 4) รถบรรทุกวัสดุก่อสร้างต้องมีสิ่งปิดคลุมส่วนที่บรรทุกที่อาจตกหล่นให้มิดชิดเพื่อป้องกันการตกหล่นบนทางสาธารณะ	- โครงการได้ปิดประตูทางเข้า-ออก พื้นที่โครงการตลอดเวลา และจะเปิดเฉพาะในช่วงที่มีรถเข้า-ออกเท่านั้น และจัดให้มีพนักงานทำความสะอาดพื้นผิวให้ปราศจากเศษหิน ดิน ทราช หรือฝุ่นตกค้างจนการก่อสร้างแล้วเสร็จ - โครงการได้จัดให้มีพนักงานทำความสะอาดพื้นผิวให้ปราศจากเศษหิน ดิน ทราช หรือฝุ่นตกค้างจนการก่อสร้างแล้วเสร็จ - โครงการกำหนดให้รถบรรทุกทุกคันที่จะออกจากพื้นที่โครงการต้องทำการล้างล้อรถบรรทุกก่อนทุกครั้ง เพื่อป้องกันเศษดินที่ติดกับล้อรถร่วงหล่นบนทางสาธารณะ - โครงการได้ใช้ผ้าใบปิดคลุมรถบรรทุกขนส่งวัสดุก่อสร้าง เพื่อป้องกันการร่วงหล่นลงบนถนนที่ใช้เป็นเส้นทางขนส่ง	- - - -	- ดังภาพที่ 7 และภาพที่ 16 - ดังภาพที่ 7 - ดังภาพที่ 9 - ดังภาพที่ 8

องค์ประกอบทางสิ่งแวดล้อม และคุณค่าต่าง ๆ	มาตรการป้องกันและแก้ไขผลกระทบสิ่งแวดล้อม	รายละเอียดการปฏิบัติตามมาตรการฯ	ปัญหา/อุปสรรค และการแก้ไข	เอกสารอ้างอิง รูปภาพหรือเอกสาร
1.3 คุณภาพอากาศ (ต่อ)	<p>5) จัดหาแผ่นเหล็กอย่างหนาปูบริเวณภายในพื้นที่โครงการที่จะมีรถวิ่งผ่าน เพื่อป้องกันรถจมโคลนในช่วงฝนตก</p> <p>6) ตรวจสอบเครื่องขนถ่ายของรถที่ใช้ในการขนส่งดิน วัสดุก่อสร้างและเครื่องจักรกลอื่น ๆ ให้อยู่ในสภาพดีอยู่เสมอ เพื่อลดการเกิดมลพิษ</p> <p>7) ใช้ผ้าใบคลุมรถบรรทุกที่ใช้ขนส่งดิน วัสดุก่อสร้าง หินทราย เพื่อป้องกันการร่วงหล่นลงบนถนนที่ใช้เป็นเส้นทางขนส่ง</p> <p>8) ควบคุมน้ำหนักรถบรรทุกตามพิกัด และกำชับให้ผู้ขับรถปฏิบัติตามพระราชบัญญัติการจราจรทางบกและขับรถด้วยความระมัดระวังเป็นพิเศษ</p> <p>9) กำหนดความเร็วของยานพาหนะที่ใช้ขนส่งวัสดุ อุปกรณ์ก่อสร้างที่แล่นผ่านชุมชนและซอยอารีย์ 1 จะต้องใช้ความเร็ว ไม่เกิน 20 กม/ชม. และรถบรรทุกดังกล่าวที่นำมาใช้จะต้องติดตั้งจีพีเอสเพื่อติดตามตำแหน่งและตรวจสอบความเร็วของรถ</p>	<p>- โครงการได้จัดให้มีแผ่นเหล็กอย่างหนาปูบริเวณภายในพื้นที่โครงการและด้านหน้าโครงการที่จะมีรถวิ่งผ่าน เพื่อป้องกันฝุ่นละอองที่จะเกิดขึ้นและป้องกันรถจมโคลนในช่วงฝนตก</p> <p>- โครงการได้ตรวจสอบเครื่องขนถ่ายของรถที่ใช้ในการขนส่งดิน วัสดุก่อสร้าง และอุปกรณ์เครื่องจักรต่าง ๆ ให้อยู่ในสภาพดีอยู่เสมอ</p> <p>- โครงการได้ใช้ผ้าใบปิดคลุมรถบรรทุกขนส่งวัสดุก่อสร้าง เพื่อป้องกันการร่วงหล่นลงบนถนนที่ใช้เป็นเส้นทางขนส่ง</p> <p>- โครงการได้ควบคุมน้ำหนักรถบรรทุกตามพิกัด และกำชับให้ผู้ขับรถปฏิบัติตามพระราชบัญญัติการจราจรทางบกและขับรถด้วยความระมัดระวัง</p> <p>- โครงการได้กำชับให้ผู้ขับรถที่ใช้ขนส่งวัสดุ อุปกรณ์ก่อสร้างที่แล่นผ่านชุมชนและซอยอารีย์ 1 จะต้องใช้ความเร็ว ไม่เกิน 20 กม/ชม. และได้จัดทำป้ายจำกัดความเร็วเรียบร้อยแล้ว</p>	<p>-</p> <p>-</p> <p>-</p> <p>-</p> <p>-</p>	<p>- ดังภาพที่ 17</p> <p>- ดังภาคผนวกที่ 8 - ดังภาพที่ 10</p> <p>- ดังภาพที่ 8</p> <p>-</p> <p>- ดังภาพที่ 19</p>

ตารางที่ 3.1-1 (ต่อ) สรุปผลการปฏิบัติตามมาตรการป้องกันและแก้ไขผลกระทบสิ่งแวดล้อมโครงการ นิว อีโว อารีรี่ (Nue Evo Ari) (ชื่อเดิม นิว โนเบิล อารีรี่ (Nue Noble Ari)) (ระยะก่อสร้าง) ของบริษัท โนเบิล ดีเวลลอปเม้นท์ จำกัด (มหาชน)

องค์ประกอบทางสิ่งแวดล้อมและคุณค่าต่าง ๆ	มาตรการป้องกันและแก้ไขผลกระทบสิ่งแวดล้อม	รายละเอียดการปฏิบัติตามมาตรการฯ	ปัญหา/อุปสรรคและการแก้ไข	เอกสารอ้างอิงรูปภาพหรือเอกสาร
1.4 เสียง	<p>1. จัดให้มีเจ้าหน้าที่โครงการเข้าพบผู้พักอาศัยข้างเคียงโครงการเป็นประจำตลอดระยะเวลาก่อสร้าง สัปดาห์ละ 1 ครั้ง เพื่อสอบถามถึงผลกระทบจากการก่อสร้างโครงการ พร้อมติดตั้งกล่องรับความคิดเห็นที่บริเวณป้อมยาม เพื่อรับเรื่องร้องเรียนที่อาจเกิดขึ้นและหาแนวทางแก้ไขอย่างเร่งด่วน</p> <p>2. จัดให้มีการติดตั้งกำแพงกันเสียงในชั้นตอนก่อสร้าง ดังนี้</p> <ul style="list-style-type: none"> - ช่วงงานทำฐานรากและเสาเข็ม จัดให้มีการติดตั้งกำแพงกันเสียงตามแนวเขตที่ดินทุกด้านของโครงการเป็นรั้วทึบ โดยใช้ metal sheet หนา 1.27 มิลลิเมตร (หรือวัสดุที่มีคุณสมบัติเทียบเท่าที่สามารถลดเสียงเมื่อผ่านผนังกันเสียงได้ 25 dB(A)) ความสูง 6 เมตร - ช่วงงานโครงสร้างและงานสาธณูปโภค จะจัดให้มีผนังกันเสียงแบบเคลื่อนย้าย โดยใช้วัสดุที่มีความสามารถลดเสียงได้ไม่น้อยกว่า 25 dB(A) เช่น Steel Sheet หนา 1.27 มิลลิเมตร (หรือวัสดุที่มีคุณสมบัติเทียบเท่า) ได้แก่ ด้านทิศเหนือเมื่อขึ้นโครงสร้างชั้นที่ 1-42 ให้ติดตั้งกำแพงกันเสียงแบบเคลื่อนย้าย ความสูง 3.0 เมตร ห่างจากแหล่งกำเนิดเสียง 0.5 เมตรด้านทิศใต้เมื่อขึ้นโครงสร้างชั้นที่ 	<p>- โครงการได้จัดให้มีเจ้าหน้าที่โครงการเข้าพบผู้พักอาศัยข้างเคียงโครงการเป็นประจำตลอดระยะเวลาก่อสร้าง สัปดาห์ละ 1 ครั้ง เพื่อสอบถามถึงผลกระทบจากการก่อสร้างโครงการ และได้ติดตั้งกล่องรับความคิดเห็นที่บริเวณป้อมยาม เพื่อรับเรื่องร้องเรียนที่อาจเกิดขึ้นและหาแนวทางแก้ไขอย่างเร่งด่วน</p> <p>- โครงการได้ติดตั้งกำแพงกันเสียงตามแนวเขตที่ดินทุกด้านของโครงการเป็นรั้วทึบ โดยใช้ metal sheet หนา 1.27 มิลลิเมตร ความสูง 6 เมตร สามารถลดเสียงเมื่อผ่านผนังกันเสียงได้ 25 dB(A) และได้ติดตั้งกำแพงกันเสียงล้อมรอบแหล่งกำเนิดเสียงเพิ่มเติมภายในพื้นที่ก่อสร้างงานฐานราก</p> <p>- ปัจจุบันโครงการอยู่ในช่วงงานฐานราก หากโครงการถึงช่วงงานดังกล่าว โครงการจะปฏิบัติตามมาตรการที่กำหนดอย่างเคร่งครัด</p>	<p>-</p> <p>-</p> <p>-</p>	<p>- ดังภาพผนวกที่ 9</p> <p>- ดังภาพที่ 2</p> <p>- ดังภาพที่ 5 และภาพที่ 59</p> <p>- ดังภาพที่ 4</p>

ตารางที่ 3.1-1 (ต่อ) สรุปผลการปฏิบัติตามมาตรการป้องกันและแก้ไขผลกระทบสิ่งแวดล้อมโครงการ นิว อีโว อารี (Nue Evo Ari) (ชื่อเดิม นิว โนเบิล อารี (Nue Noble Ari)) (ระยะก่อสร้าง) ของบริษัท โนเบิล ดีเวลลอปเม้นท์ จำกัด (มหาชน)

องค์ประกอบทางสิ่งแวดล้อม และคุณค่าต่าง ๆ	มาตรการป้องกันและแก้ไขผลกระทบสิ่งแวดล้อม	รายละเอียดการปฏิบัติตามมาตรการฯ	ปัญหา/อุปสรรค และการแก้ไข	เอกสารอ้างอิง รูปภาพหรือเอกสาร
1.4 เสียง (ต่อ)	<p>3-28 ให้ติดตั้งกำแพงกันเสียงแบบเคลื่อนย้าย ความสูง 4.0 เมตร ห่างจากแหล่งกำเนิดเสียง 0.5 เมตร ด้านทิศตะวันตกเมื่อขึ้นโครงสร้างชั้นที่ 3-28 ให้ติดตั้งกำแพงกันเสียงแบบเคลื่อนย้าย ความสูง 3.0 เมตร ห่างจากแหล่งกำเนิดเสียง 0.5 เมตร และด้านทิศตะวันออก เมื่อขึ้นโครงสร้างชั้นที่ 3-30 ให้ติดตั้งกำแพงกันเสียงแบบเคลื่อนย้ายความสูง 4.0 เมตร ห่างจากแหล่งกำเนิดเสียง 0.5 เมตร (เมื่อทำงานบริเวณนั้น ๆ เสร็จแล้ว สามารถถอดกำแพงกันเสียงออกได้)</p> <p>- ช่วงงานโครงสร้างอาคาร งานระบบสาธารณูปโภค และงานตกแต่ง บริเวณชั้นที่มีการก่อสร้างโครงสร้างพื้นและผนังอาคารเรียบร้อยแล้ว จะมีผนังอาคารเป็นผนังกันเสียง สามารถลดเสียงเมื่อผ่านผนังกันเสียงได้ 36 dB(A) สำหรับตำแหน่งของผนังอาคารที่มีช่องเปิดจะติดตั้ง Steel Sheet หนา 1.27 มิลลิเมตร (หรือวัสดุที่มีคุณสมบัติเทียบเท่าที่สามารถลดเสียงเมื่อผ่านผนังกันเสียงได้ 25 dB(A)) ปิดช่องเปิดไม่ให้เสียงจากกิจกรรมก่อสร้างอ้อมผ่านออกมาได้ สำหรับในชั้นที่ยังไม่มีการก่อสร้างผนังของอาคาร จะจัดให้</p>	<p>- ปัจจุบันโครงการอยู่ในช่วงงานฐานราก หากโครงการถึงช่วงงานดังกล่าว โครงการจะปฏิบัติตามมาตรการที่กำหนดอย่างเคร่งครัด</p>	-	- ดังภาพที่ 4

ตารางที่ 3.1-1 (ต่อ) สรุปผลการปฏิบัติตามมาตรการป้องกันและแก้ไขผลกระทบสิ่งแวดล้อมโครงการ นิว อีโว อารี (Nue Evo Ari) (ชื่อเดิม นิว โนเบิล อารี (Nue Noble Ari)) (ระยะก่อสร้าง) ของบริษัท โนเบิล ดีเวลลอปเม้นท์ จำกัด (มหาชน)

องค์ประกอบทางสิ่งแวดล้อมและคุณค่าต่าง ๆ	มาตรการป้องกันและแก้ไขผลกระทบสิ่งแวดล้อม	รายละเอียดการปฏิบัติตามมาตรการฯ	ปัญหา/อุปสรรคและการแก้ไข	เอกสารอ้างอิงรูปภาพหรือเอกสาร
1.4 เสียง (ต่อ)	มีผนังกันเสียงแบบเคลื่อนย้ายโดยใช้วัสดุที่มีความสามารถลดเสียงได้ไม่น้อยกว่า 25 dB(A) เช่น Steel Sheet หน้า 1.27 มิลลิเมตร (หรือวัสดุที่มีคุณสมบัติเทียบเท่า) ได้แก่ ด้านทิศเหนือเมื่อขึ้นโครงสร้างชั้นที่ 1-42 ให้ติดตั้งกำแพงกันเสียงแบบเคลื่อนย้าย ความสูง 3.0 เมตร ห่างจากแหล่งกำเนิดเสียง 0.5 เมตร ด้านทิศใต้เมื่อขึ้นโครงสร้างชั้นที่ 3-28 ให้ติดตั้งกำแพงกันเสียงแบบเคลื่อนย้าย ความสูง 4.0 เมตร ห่างจากแหล่งกำเนิดเสียง 0.5 เมตร ด้านทิศตะวันตกเมื่อขึ้นโครงสร้างชั้นที่ 3-28 ให้ติดตั้งกำแพงกันเสียงแบบเคลื่อนย้าย ความสูง 3.0 เมตร ห่างจากแหล่งกำเนิดเสียง 0.5 เมตรและด้านทิศตะวันออก เมื่อขึ้นโครงสร้างชั้นที่ 3-30 ให้ติดตั้งกำแพงกันเสียงแบบเคลื่อนย้ายความสูง 4.0 เมตร ห่างจากแหล่งกำเนิดเสียง 0.5 เมตร (เมื่อทำงานบริเวณนั้น ๆ เสร็จแล้ว สามารถถอดกำแพงกันเสียงออกได้)			

ตารางที่ 3.1-1 (ต่อ) สรุปผลการปฏิบัติตามมาตรการป้องกันและแก้ไขผลกระทบสิ่งแวดล้อมโครงการ นิว อีโว อารีรี่ (Nue Evo Ari) (ชื่อเดิม นิว โนเบิล อารีรี่ (Nue Noble Ari)) (ระยะก่อสร้าง) ของบริษัท โนเบิล ดีเวลลอปเม้นท์ จำกัด (มหาชน)

องค์ประกอบทางสิ่งแวดล้อม และคุณค่าต่าง ๆ	มาตรการป้องกันและแก้ไขผลกระทบสิ่งแวดล้อม	รายละเอียดการปฏิบัติตามมาตรการฯ	ปัญหา/อุปสรรค และการแก้ไข	เอกสารอ้างอิง รูปภาพหรือเอกสาร
1.4 เสียง (ต่อ)	- ช่วงงานตักแต่ง และงานเก็บทำความสะอาด จัดพื้นที่ เฉพาะในการทำกิจกรรมที่อาจก่อให้เกิดเสียงดัง โดย กิจกรรมดังกล่าวจะมีผนังอาคารเป็นผนังกันเสียง สามารถ ลดเสียงเมื่อผ่านผนังกันเสียงได้ 36 dB(A) สำหรับตำแหน่ง ของผนังอาคารที่มีช่องเปิดจะติดตั้ง Steel Sheet หนา 1.27 มิลลิเมตร (หรือวัสดุที่มีคุณสมบัติเทียบเท่าที่สามารถ ลดเสียงเมื่อผ่านผนังกันเสียงได้ 25 dB(A)) ปิดช่องเปิด ไม่ให้เสียงจากกิจกรรมก่อสร้างอ้อมผ่านออกมาได้ (เมื่อ ทำงานบริเวณนั้น ๆ เสร็จแล้ว สามารถถอดกำแพงกันเสียง ออกได้)	- ปัจจุบันโครงการอยู่ในช่วงงานฐานราก หากโครงการถึงช่วง งานดังกล่าว โครงการจะปฏิบัติตามมาตรการที่กำหนดอย่าง เคร่งครัด	-	- ดังภาพที่ 4
	3. อุปกรณ์และเครื่องจักรที่มีการใช้งานเป็นครั้งคราว ให้ ดับเครื่องหรือเบรเครื่องระหว่างพัก	- โครงการได้กำชับให้คนงานให้ไม่ติดเครื่องยนต์ทิ้งไว้ใน ขณะที่ไม่ได้ปฏิบัติงาน และได้จัดทำป้ายดับเครื่องยนต์เมื่อไม่ ใช้งาน เรียบร้อยแล้ว	-	- ดังภาพที่ 18
	4. ลดจำนวนของเครื่องจักรที่ใช้งานที่อยู่ใกล้เคียงกัน	- โครงการลดจำนวนของเครื่องจักรที่ใช้งานที่อยู่ใกล้เคียงกัน	-	-
	5. เลือกใช้อุปกรณ์ และวิธีการก่อสร้างที่ก่อให้เกิดเสียง รบกวนน้อยที่สุด	- โครงการเลือกใช้อุปกรณ์ และวิธีการก่อสร้างที่ก่อให้เกิด เสียงรบกวนน้อยที่สุด	-	-
	6. ใช้อุปกรณ์เครื่องจักรที่บำรุงรักษาอย่างดีและดูแล สม่ำเสมอระหว่างก่อสร้าง	- โครงการได้ตรวจสอบเครื่องจักร บำรุงรักษาและดูแล สม่ำเสมอระหว่างก่อสร้าง	-	- ดังภาพผนวกที่ 8 - ดังภาพที่ 10

ตารางที่ 3.1-1 (ต่อ) สรุปผลการปฏิบัติตามมาตรการป้องกันและแก้ไขผลกระทบสิ่งแวดล้อมโครงการ นิว อีโว อารีรี่ (Nue Evo Ari) (ชื่อเดิม นิว โนเบิล อารีรี่ (Nue Noble Ari)) (ระยะก่อสร้าง) ของบริษัท โนเบิล ดีเวลลอปเม้นท์ จำกัด (มหาชน)

องค์ประกอบทางสิ่งแวดล้อมและคุณค่าต่าง ๆ	มาตรการป้องกันและแก้ไขผลกระทบสิ่งแวดล้อม	รายละเอียดการปฏิบัติตามมาตรการฯ	ปัญหา/อุปสรรคและการแก้ไข	เอกสารอ้างอิงรูปภาพหรือเอกสาร
1.4 เสียง (ต่อ)	<p>7. ใช้น้ำมันหล่อลื่นช่วยลดการเสียดสีระหว่างชิ้นส่วนของเครื่องจักร</p> <p>8. ไม่ใช้เครื่องจักรหรือเครื่องยนต์ที่มีอัตราเร็วเกินไป</p> <p>9. ผู้รับเหมาควบคุมคนงานก่อสร้างไม่ให้ส่งเสียงดังรบกวนผู้อยู่อาศัยข้างเคียง</p> <p>10. หลีกเลี่ยงกิจกรรมก่อสร้างที่อาจก่อให้เกิดเสียงดัง เช่น การตัดเหล็ก การตัดกระเบื้อง เป็นต้น โดยให้จัดทำในโรงงานภายนอกแล้ว จึงขนส่งมาประกอบภายในพื้นที่ก่อสร้างเท่านั้นหากจำเป็นต้องตัดในพื้นที่ก่อสร้างให้ทำในห้องปิดทึบทั้ง 4 ด้าน จัดให้มีอุปกรณ์ป้องกันหูตลอดเวลาการทำงาน เพื่อลดเสียงจากเครื่องจักร อุปกรณ์หรือแหล่งที่ทำให้เกิดเสียงดัง</p> <p>11. การก่อสร้างฐานรากของอาคารโครงการโดยใช้วิธีเสาเข็มเจาะเพื่อลดผลกระทบด้านเสียงและความสั่นสะเทือน</p> <p>12. ตรวจสอบการทำงานของผู้รับเหมาและเครื่องจักรให้ทำความดังของเสียงเป็นไปตามที่กฎหมายกำหนดอย่างสม่ำเสมอ</p>	<p>- โครงการได้ใช้น้ำมันหล่อลื่นช่วยลดการเสียดสีระหว่างชิ้นส่วนของเครื่องจักร</p> <p>- โครงการไม่ใช้เครื่องจักรหรือเครื่องยนต์ที่มีอัตราเร็วเกินไป</p> <p>- โครงการได้กำชับผู้รับเหมาให้ควบคุมคนงานก่อสร้างไม่ให้ส่งเสียงดังรบกวนผู้อยู่อาศัยข้างเคียง</p> <p>- ปัจจุบันโครงการอยู่ในช่วงงานฐานราก ยังไม่มีกิจกรรมการตัด หากโครงการถึงช่วงงานดังกล่าว โครงการจะปฏิบัติตามมาตรการที่กำหนดอย่างเคร่งครัด</p> <p>- โครงการได้ก่อสร้างฐานรากของอาคารโครงการโดยใช้วิธีเสาเข็มเจาะ</p> <p>- โครงการได้ติดตามตรวจสอบการทำงานของผู้รับเหมาและเครื่องจักรให้ทำความดังของเสียงเป็นไปตามที่กฎหมายกำหนดอย่างสม่ำเสมอ</p>	<p>-</p> <p>-</p> <p>-</p> <p>-</p> <p>-</p> <p>-</p>	<p>-</p> <p>-</p> <p>-</p> <p>- ดังภาพที่ 4</p> <p>- ดังภาพที่ 20</p> <p>-</p>

ตารางที่ 3.1-1 (ต่อ) สรุปผลการปฏิบัติตามมาตรการป้องกันและแก้ไขผลกระทบสิ่งแวดล้อมโครงการ นิว อีโว อารีรี่ (Nue Evo Ari) (ชื่อเดิม นิว โนเบิล อารีรี่ (Nue Noble Ari)) (ระยะก่อสร้าง) ของบริษัท โนเบิล ดีเวลลอปเม้นท์ จำกัด (มหาชน)

องค์ประกอบทางสิ่งแวดล้อมและคุณค่าต่าง ๆ	มาตรการป้องกันและแก้ไขผลกระทบสิ่งแวดล้อม	รายละเอียดการปฏิบัติตามมาตรการฯ	ปัญหา/อุปสรรคและการแก้ไข	เอกสารอ้างอิงรูปภาพหรือเอกสาร
1.4 เสียง (ต่อ)	<p>13. กำหนดช่วงเวลาการทำงานที่ก่อให้เกิดเสียงดัง และความสั่นสะเทือน เช่น การเจาะเสาเข็ม การก่อสร้างฐานราก งานโครงสร้าง เป็นต้น ดังนี้</p> <p>- วันจันทร์ถึงวันศุกร์ในช่วงเวลา 08.30-17.30 น. โดยจะหยุดการก่อสร้างตั้งแต่เวลา 17.30 น. แต่ช่วงเวลาหลังจากนั้น จะเป็นการเก็บงาน รวมถึงการทำความสะอาดจนถึงเวลา 18.00 น. และให้คนงานก่อสร้างออกนอกพื้นที่โครงการก่อนเวลา 18.00 น วันเสาร์มีกิจกรรมการก่อสร้างระหว่างเวลา 09.00-17.00 น. แต่หากมีกิจกรรมการก่อสร้างที่ต่อเนื่อง และเกินช่วงเวลา (ไม่เกิน 3 วัน/สัปดาห์) เช่น การเทพื้นหรือกรณีเกิดเหตุสุดวิสัย เป็นต้น ต้องแจ้งผู้ที่อยู่อาศัยข้างเคียงให้ทราบล่วงหน้าอย่างน้อย 7 วัน รวมทั้งต้องได้รับอนุญาตจากหน่วยงานอนุญาต แต่ทั้งนี้จะต้องไม่เกินเวลา 20.00 น ทั้งนี้หากมีความจำเป็นอื่น ๆ เช่น กิจกรรมต่อเนื่องหรือเกินช่วงเวลา จะต้องมีการเจรจาดตกลงกับพื้นที่ข้างเคียงให้ทราบล่วงหน้าและ</p>	<p>- โครงการได้กำหนดช่วงเวลาการทำงาน ดังนี้</p> <p>วันจันทร์ถึงวันศุกร์ในช่วงเวลา 08.30-17.30 น. โดยจะหยุดการก่อสร้างตั้งแต่เวลา 17.30 น. แต่ช่วงเวลาหลังจากนั้น จะเป็นการเก็บงาน รวมถึงการทำความสะอาดจนถึงเวลา 18.00 น. และให้คนงานก่อสร้างออกนอกพื้นที่โครงการก่อนเวลา 18.00 น วันเสาร์มีกิจกรรมการก่อสร้างระหว่างเวลา 09.00-17.00 น. แต่หากมีกิจกรรมการก่อสร้างที่ต่อเนื่อง และเกินช่วงเวลา (ไม่เกิน 3 วัน/สัปดาห์) จะแจ้งผู้ที่อยู่อาศัยข้างเคียงให้ทราบล่วงหน้าอย่างน้อย 7 วัน และต้องได้รับอนุญาตจากหน่วยงานอนุญาต แต่จะไม่เกินเวลา 20.00 น. ใน วันอาทิตย์ วันหยุดนักขัตฤกษ์ และวันหยุดราชการ (ยกเว้นวันเสาร์) จะไม่มีการทำงานใด ๆ หากมีกิจกรรมที่ต้องดำเนินการต่อเนื่อง จะทำการประสานงานกับทางชุมชนฯ และติดประกาศบริเวณชุมชนให้ได้รับทราบก่อนเกิดกิจกรรมนั้นนั้นไม่น้อยกว่า 7 วันล่วงหน้าทุก ๆ ครั้งที่มีกิจกรรม</p>	-	- ดังภาพที่ 21

ตารางที่ 3.1-1 (ต่อ) สรุปผลการปฏิบัติตามมาตรการป้องกันและแก้ไขผลกระทบสิ่งแวดล้อมโครงการ นิว อีโว อารีรี่ (Nue Evo Ari) (ชื่อเดิม นิว โนเบิล อารีรี่ (Nue Noble Ari)) (ระยะก่อสร้าง) ของบริษัท โนเบิล ดีเวลลอปเม้นท์ จำกัด (มหาชน)

องค์ประกอบทางสิ่งแวดล้อมและคุณค่าต่าง ๆ	มาตรการป้องกันและแก้ไขผลกระทบสิ่งแวดล้อม	รายละเอียดการปฏิบัติตามมาตรการฯ	ปัญหา/อุปสรรคและการแก้ไข	เอกสารอ้างอิงรูปภาพหรือเอกสาร
1.4 เสียง (ต่อ)	<p>และจัดให้มีพื้นที่เฉพาะในการทำกิจกรรมที่มีเสียงดังและสิ้นสะท้อน โดยหากมีการใช้เครื่องจักรตัดกระเบื้องแผ่นหินจะมีห้องที่ mock up ขึ้นมาเพื่อไม่ให้เสียงกระจายออกมานอกอาคารและมีห้อง Chamber เตรียมไว้ในอาคารสำหรับการทำงานพวกที่มีเสียง และเลือกใช้อุปกรณ์ต่าง ๆ ให้เกิดเสียงรบกวนน้อยที่สุด</p> <p>- ในวันอาทิตย์ วันหยุดนักขัตฤกษ์ และวันหยุดราชการ (ยกเว้นวันเสาร์) จะไม่มีการทำงานใด ๆ ทั้งนี้ กรณีมีกิจกรรมที่ต้องดำเนินการต่อเนื่องตามเงื่อนไขตกลงจะทำการประสานงานกับทางชุมชนฯ และติดประกาศบริเวณชุมชนให้ได้รับทราบก่อนเกิดกิจกรรมนั้นนั้นไม่น้อยกว่า 7 วันล่วงหน้าทุก ๆ ครั้งที่มีกิจกรรม</p> <p>14. ในการขนส่งวัสดุก่อสร้างเข้ามาในพื้นที่ โครงการโครงการต้องกำชับผู้รับเหมาให้ดำเนินการขนส่งให้ถูกต้องตามหลักการขนย้ายและควบคุมคนงานไม่ให้มีการโยนวัสดุอุปกรณ์ก่อสร้าง เช่น เหล็กเส้น ซึ่งการกระทำดังกล่าวจะก่อให้เกิดเสียงดัง</p>	<p>- โครงการได้กำชับผู้รับเหมาให้ดำเนินการขนส่งให้ถูกต้องตามหลักการขนย้ายและควบคุมคนงานไม่ให้มีการโยนวัสดุอุปกรณ์ก่อสร้าง</p>	-	-

ตารางที่ 3.1-1 (ต่อ) สรุปผลการปฏิบัติตามมาตรการป้องกันและแก้ไขผลกระทบสิ่งแวดล้อมโครงการ นิว อีโว อารีรี่ (Nue Evo Ari) (ชื่อเดิม นิว โนเบิล อารีรี่ (Nue Noble Ari)) (ระยะก่อสร้าง) ของบริษัท โนเบิล ดีเวลลอปเม้นท์ จำกัด (มหาชน)

องค์ประกอบทางสิ่งแวดล้อม และคุณค่าต่าง ๆ	มาตรการป้องกันและแก้ไขผลกระทบสิ่งแวดล้อม	รายละเอียดการปฏิบัติตามมาตรการฯ	ปัญหา/อุปสรรค และการแก้ไข	เอกสารอ้างอิง รูปภาพหรือเอกสาร
1.4 เสียง (ต่อ)	<p>15. จัดให้มีที่จอดรถขนส่งดินและวัสดุอุปกรณ์ก่อสร้างให้อยู่ภายในพื้นที่ก่อสร้างเท่านั้น และอยู่ห่างจากพื้นที่ข้างเคียง เพื่อป้องกันเสียงดังรบกวนต่อผู้ที่อยู่อาศัยใกล้เคียง</p> <p>16. ผู้รับเหมาต้องกำชับให้พนักงานขับรถบรรทุกขนส่งดินและวัสดุอุปกรณ์ก่อสร้างให้ควบคุมความเร็วในการขับขี่เมื่อผ่านพื้นที่ชุมชนและซอยอารีย์ 1 จะต้องใช้ความเร็วไม่เกิน 20 กิโลเมตร/ชั่วโมง รวมถึงปฏิบัติตามกฎจราจรอย่างเคร่งครัด และติดตั้งระบบ GPS เพื่อติดตามตำแหน่งและตรวจสอบความเร็วของรถ</p> <p>17. รายงานผลตรวจวัดระดับเสียง จะติดไว้ที่บอร์ดประชาสัมพันธ์การก่อสร้างโครงการ บริเวณด้านหน้าโครงการ เพื่อให้ผู้พักอาศัยโดยรอบสามารถมองเห็น และรับทราบถึงผลกระทบด้านเสียงของโครงการได้ และหากผลการตรวจวัดมีค่าเกินกว่าค่าที่ประเมินไว้ให้ปรับปรุงวิธีการดำเนินการให้ผลการตรวจวัดอยู่ในระดับต่ำกว่าค่าที่ประเมินทันที</p>	<p>- โครงการจัดให้มีที่จอดรถขนส่งวัสดุอุปกรณ์ก่อสร้าง ให้อยู่ภายในพื้นที่ก่อสร้างเท่านั้น และอยู่ห่างจากพื้นที่ข้างเคียง</p> <p>- โครงการได้กำชับให้ผู้ขับรถที่ใช้ขนส่งวัสดุ อุปกรณ์ก่อสร้างที่แล่นผ่านชุมชนและซอยอารีย์ 1 จะต้องใช้ความเร็วไม่เกิน 20 กม/ชม. และได้จัดทำป้ายจำกัดความเร็ว นอกจากนั้นรถบรรทุกดังกล่าวที่นำมาใช้จะต้องติดตั้งจีพีเอสเพื่อติดตามตำแหน่งและตรวจสอบความเร็วของรถ</p> <p>- โครงการได้จัดทำรายงานผลตรวจวัดระดับเสียง ติดไว้ที่บอร์ดประชาสัมพันธ์การก่อสร้างโครงการ บริเวณด้านหน้าโครงการ และหากผลการตรวจวัดมีค่าเกินกว่าค่าที่ประเมินไว้ให้ปรับปรุงวิธีการดำเนินการให้ผลการตรวจวัดอยู่ในระดับต่ำกว่าค่าที่ประเมินทันที</p>	<p>-</p> <p>-</p> <p>-</p>	<p>- ดังภาพที่ 22</p> <p>- ดังภาพที่ 19</p> <p>- ดังภาพที่ 15</p>

ตารางที่ 3.1-1 (ต่อ) สรุปผลการปฏิบัติตามมาตรการป้องกันและแก้ไขผลกระทบสิ่งแวดล้อมโครงการ นิว อีโว อารีรี่ (Nue Evo Ari) (ชื่อเดิม นิว โนเบิล อารีรี่ (Nue Noble Ari)) (ระยะก่อสร้าง) ของบริษัท โนเบิล ดีเวลลอปเม้นท์ จำกัด (มหาชน)

องค์ประกอบทางสิ่งแวดล้อมและคุณค่าต่าง ๆ	มาตรการป้องกันและแก้ไขผลกระทบสิ่งแวดล้อม	รายละเอียดการปฏิบัติตามมาตรการฯ	ปัญหา/อุปสรรคและการแก้ไข	เอกสารอ้างอิงรูปภาพหรือเอกสาร
1.4 เสี่ยง (ต่อ)	<p>18. กำหนดให้บริษัทผู้รับเหมาควบคุมงานก่อสร้างปฏิบัติตามมาตรการในรายงานการประเมินผลกระทบสิ่งแวดล้อมที่ได้เห็นชอบแล้วอย่างเคร่งครัด</p> <p>19. โครงการต้องกำกับผู้รับเหมาให้ปฏิบัติตามมาตรการป้องกันและแก้ไขผลกระทบสิ่งแวดล้อม และมาตรการติดตามตรวจสอบผลกระทบสิ่งแวดล้อมโดยเคร่งครัด และส่งรายงานผลการปฏิบัติตามมาตรการฯ และรายงานผลการติดตามตรวจสอบผลกระทบสิ่งแวดล้อมให้กรุงเทพมหานครเป็นประจำทุก 6 เดือน</p> <p>20. จัดตั้งป้ายประกาศบริเวณด้านหน้าพื้นที่ก่อสร้างโครงการโดยระบุชื่อโครงการ รายละเอียดโครงการ ระยะเวลาก่อสร้างชื่อบริษัทผู้รับเหมา ชื่อผู้รับเหมา/ผู้ควบคุมงาน ชื่อหน่วยงานอนุญาตท้องถิ่น พร้อมเบอร์โทรศัพท์ติดต่อ และจัดให้มีหน่วยรับเรื่องร้องเรียนไว้ในพื้นที่ก่อสร้าง โดยจัดให้เจ้าหน้าที่ประจำสำหรับรับเรื่องร้องเรียน 1 คน พร้อมจัดให้มีผู้รับเรื่องร้องเรียนไว้บริเวณหน้าพื้นที่โครงการและให้เจ้าหน้าที่ เปิดตู้ รับเรื่องร้องเรียนทุกวัน หากพบว่ามิได้รับผลกระทบจากกิจกรรม</p>	<p>- โครงการได้กำกับให้บริษัทผู้รับเหมาควบคุมงานก่อสร้างปฏิบัติตามมาตรการในรายงานการประเมินผลกระทบสิ่งแวดล้อมอย่างเคร่งครัด</p> <p>- โครงการได้กำกับผู้รับเหมาให้ปฏิบัติตามมาตรการฯ อย่างเคร่งครัด และส่งรายงานผลการปฏิบัติตามมาตรการฯ และรายงานผลการติดตามตรวจสอบผลกระทบสิ่งแวดล้อมให้กรุงเทพมหานครเป็นประจำทุก 6 เดือน โดยได้แจ้งหน่วยงานกลาง คือ บริษัท เอ็นไวแล็บ จำกัด เป็น Third party ในการตรวจวัดและวิเคราะห์ดัชนีคุณภาพสิ่งแวดล้อม ระยะก่อสร้าง ระหว่างเดือนกรกฎาคม - ธันวาคม 2565</p> <p>- โครงการได้ติดตั้งป้ายรายละเอียดโครงการ บริเวณด้านหน้าพื้นที่ก่อสร้างโครงการ และจัดให้มีหน่วยรับเรื่องร้องเรียนไว้ในพื้นที่ก่อสร้าง พร้อมจัดให้มีผู้รับเรื่องร้องเรียนไว้บริเวณหน้าพื้นที่โครงการและให้เจ้าหน้าที่ เปิดตู้ รับเรื่องร้องเรียนทุกวัน หากพบว่ามิได้รับผลกระทบจากกิจกรรมการก่อสร้างโครงการ จะจัดเจ้าหน้าที่เข้าไปพบผู้ได้รับความเสียหายเพื่อสอบถามถึงความเสียหายที่ได้รับจากโครงการ พร้อมกับเจรจาทำข้อตกลงในการชดเชยค่าเสียหายและทำบันทึกเอกสารไว้อย่างเป็นระบบเพื่อเรียกตรวจสอบได้</p>	<p>-</p> <p>-</p> <p>-</p>	<p>-</p> <p>-</p> <p>- ดังภาคผนวกที่ 4 และภาคผนวกที่ 21</p> <p>- ดังภาพที่ 1 และภาพที่ 2</p>

ตารางที่ 3.1-1 (ต่อ) สรุปผลการปฏิบัติตามมาตรการป้องกันและแก้ไขผลกระทบสิ่งแวดล้อมโครงการ นิว อีโว อารีรี่ (Nue Evo Ari) (ชื่อเดิม นิว โนเบิล อารีรี่ (Nue Noble Ari)) (ระยะก่อสร้าง) ของบริษัท โนเบิล ดีเวลลอปเม้นท์ จำกัด (มหาชน)

องค์ประกอบทางสิ่งแวดล้อม และคุณค่าต่าง ๆ	มาตรการป้องกันและแก้ไขผลกระทบสิ่งแวดล้อม	รายละเอียดการปฏิบัติตามมาตรการฯ	ปัญหา/อุปสรรค และการแก้ไข	เอกสารอ้างอิง รูปภาพหรือเอกสาร
1.4 เสียง (ต่อ)	การก่อสร้างโครงการ จะจัดเจ้าหน้าที่เข้าไปพบผู้ได้รับความเสียหายเพื่อสอบถามถึงความเสียหายที่ได้รับจากโครงการ พร้อมกับเจรจาทำข้อตกลงในการชดเชยค่าเสียหายที่เกิดขึ้นแก่ผู้ได้รับผลกระทบอย่างเป็นธรรมทันทีที่ได้รับเรื่อง และทำบันทึกเอกสารไว้อย่างเป็นระบบเพื่อเรียกตรวจสอบได้ โดยในเอกสารจะระบุชื่อผู้รับเรื่องซึ่งเป็นตัวแทนเจ้าของโครงการ พร้อมเบอร์โทรศัพท์และกำหนดเวลาในการดำเนินการชดเชยให้ชัดเจนโดยสามารถดำเนินเรื่องร้องเรียนความเดือดร้อนดังกล่าวตามแผนรับข้อร้องเรียน ทั้งนี้สามารถดำเนินเรื่องร้องเรียนความเดือดร้อนดังกล่าวตามแผนรับข้อร้องเรียน			
1.5 ความสัมพันธ์	1. โครงการต้องมีมาตรการเชิงรุก โดยจัดให้มีเจ้าหน้าที่โครงการเข้าพบผู้พักอาศัยข้างเคียงก่อนการก่อสร้างช่วงการทำเสาเข็ม 1 สัปดาห์ เพื่อชี้แจงระดับผลกระทบและทำความเข้าใจกับบ้าน/อาคารข้างเคียงให้รับทราบผลกระทบ แจ้งแผนการจัดทำเสาเข็มและแผนการขนส่งวัสดุ และแจ้งช่องทางการร้องเรียน เช่น กล้องรับความคิดเห็นที่บริเวณป้อมขาม เบอร์โทรศัพท์ติดต่อ เพื่อรับเรื่องร้องเรียนที่อาจเกิดขึ้น	- โครงการได้จัดให้มีเจ้าหน้าที่โครงการเข้าพบผู้พักอาศัยข้างเคียงก่อนการก่อสร้างช่วงการทำเสาเข็ม 1 สัปดาห์ เพื่อชี้แจงระดับผลกระทบและทำความเข้าใจกับบ้าน/อาคารข้างเคียงให้รับทราบผลกระทบ และได้แจ้งแผนการจัดทำเสาเข็ม แผนการขนส่งวัสดุ และแจ้งช่องทางการร้องเรียน	-	- ดังภาพที่ 23

ตารางที่ 3.1-1 (ต่อ) สรุปผลการปฏิบัติตามมาตรการป้องกันและแก้ไขผลกระทบสิ่งแวดล้อมโครงการ นิว อีโว อารีรี่ (Nue Evo Ari) (ชื่อเดิม นิว โนเบิล อารีรี่ (Nue Noble Ari)) (ระยะก่อสร้าง) ของบริษัท โนเบิล ดีเวลลอปเม้นท์ จำกัด (มหาชน)

องค์ประกอบทางสิ่งแวดล้อมและคุณค่าต่าง ๆ	มาตรการป้องกันและแก้ไขผลกระทบสิ่งแวดล้อม	รายละเอียดการปฏิบัติตามมาตรการฯ	ปัญหา/อุปสรรคและการแก้ไข	เอกสารอ้างอิงรูปภาพหรือเอกสาร
1.5 ความสัมพันธ์อื่น (ต่อ)	<p>2. โครงการจะว่าจ้างบริษัทภายนอก เพื่อดำเนินการสำรวจสภาพอาคารบ้านเรือนใกล้เคียงในระยะประชิดก่อนเริ่มการก่อสร้าง โดยให้เจ้าของบ้านร่วมในการสำรวจถ่ายภาพประกอบและทำบันทึกร่วมกันเพื่อใช้ตรวจสอบ กรณีเกิดความเสียหาย ในกรณีที่เจ้าของอาคารไม่อนุญาตหรือไม่ให้ความร่วมมือในการดำเนินการ ให้บันทึกวัน เวลา และชื่อเจ้าหน้าที่ผู้ขออนุญาตเข้าไปถ่ายภาพ และให้มีพยานยืนยันเก็บไว้เป็นหลักฐานทุกครั้งพร้อมกับให้รับแจ้งให้บริษัทเจ้าของโครงการทราบด้วย</p> <p>3. กำหนดช่วงเวลาการทำงานที่ก่อให้เกิดเสียงดัง และความสั่นสะเทือน เช่น การเจาะเสาเข็ม การก่อสร้างฐานรากงานโครงสร้าง เป็นต้น ดังนี้</p> <p>- วันจันทร์ถึงวันศุกร์ในช่วงเวลา 08.30-17.30 น. โดยจะหยุดการก่อสร้างตั้งแต่เวลา 17.30 น. แต่ช่วงเวลาหลังจากนั้นจะเป็นการเก็บงาน รวมถึงการทำความสะอาดจนถึงเวลา 18.00 น. และให้คนงานก่อสร้างออกนอกพื้นที่โครงการก่อนเวลา 18.00 น. วันเสาร์ มีกิจกรรมการก่อสร้างระหว่างเวลา 09.00-17.00 น. แต่หากมีกิจกรรมการก่อสร้าง</p>	<p>- โครงการได้ว่าจ้างบริษัทภายนอก เพื่อดำเนินการสำรวจสภาพอาคารบ้านเรือนใกล้เคียงในระยะประชิดก่อนเริ่มการก่อสร้าง โดยให้เจ้าของบ้านร่วมในการสำรวจถ่ายภาพประกอบและทำบันทึกร่วมกันเพื่อใช้ตรวจสอบกรณีเกิดความเสียหาย</p> <p>- โครงการได้กำหนดช่วงเวลาการทำงาน ดังนี้</p> <p>วันจันทร์ถึงวันศุกร์ในช่วงเวลา 08.30-17.30 น. โดยจะหยุดการก่อสร้างตั้งแต่เวลา 17.30 น. แต่ช่วงเวลาหลังจากนั้น จะเป็นการเก็บงาน รวมถึงการทำความสะอาดจนถึงเวลา 18.00 น. และให้คนงานก่อสร้างออกนอกพื้นที่โครงการก่อนเวลา 18.00 น. วันเสาร์มีกิจกรรมการก่อสร้างระหว่างเวลา 09.00-17.00 น. แต่หากมีกิจกรรมการก่อสร้างที่ต่อเนื่อง และเกินช่วงเวลา (ไม่เกิน 3 วัน/สัปดาห์) จะแจ้งผู้ที่อยู่อาศัยข้างเคียงให้ทราบล่วงหน้าอย่างน้อย 7 วัน และต้องได้รับอนุญาตจาก</p>	-	<p>- ดังภาพผนวกที่ 10</p> <p>- ดังภาพที่ 21</p>

ตารางที่ 3.1-1 (ต่อ) สรุปผลการปฏิบัติตามมาตรการป้องกันและแก้ไขผลกระทบสิ่งแวดล้อมโครงการ นิว อีโว อารีรี่ (Nue Evo Ari) (ชื่อเดิม นิว โนเบิล อารีรี่ (Nue Noble Ari)) (ระยะก่อสร้าง) ของบริษัท โนเบิล ดีเวลลอปเม้นท์ จำกัด (มหาชน)

องค์ประกอบทางสิ่งแวดล้อมและคุณค่าต่าง ๆ	มาตรการป้องกันและแก้ไขผลกระทบสิ่งแวดล้อม	รายละเอียดการปฏิบัติตามมาตรการฯ	ปัญหา/อุปสรรคและการแก้ไข	เอกสารอ้างอิงรูปภาพหรือเอกสาร
1.5 ความสั่นสะเทือน (ต่อ)	<p>แต่หากมีกิจกรรมการก่อสร้างที่ต่อเนื่อง และเกินช่วงเวลา (ไม่เกิน 3 วัน/สัปดาห์) เช่น การเทปูนหรือการฉีกระเบิดเสาเข็ม เป็นต้น ต้องแจ้งผู้ที่อยู่อาศัยข้างเคียงให้ทราบล่วงหน้าอย่างน้อย 7 วัน รวมทั้งต้องได้รับอนุญาตจากหน่วยงานอนุญาต แต่ทั้งนี้จะต้องไม่เกินเวลา 20.00 น. ทั้งนี้หากมีความจำเป็นอื่น ๆ เช่น กิจกรรมต่อเนื่องหรือเกินช่วงเวลาจะต้องมีการเจรจาตกลงกับพื้นที่ข้างเคียงให้ทราบล่วงหน้าและจัดให้มีพื้นที่เฉพาะในการทำกิจกรรมที่มีเสียงดังและสั่นสะเทือน โดยหากมีการใช้เครื่องจักรตัดกระเบื้องแผ่นหินจะมีห้องที่ mock up ขึ้นมา เพื่อไม่ให้เสียงกระจายออกมานอกอาคาร และมีห้อง Chamber เตรียมไว้ในอาคารสำหรับการทำงานพวกที่มีเสียง และเลือกใช้อุปกรณ์ต่าง ๆ ให้เกิดเสียงรบกวนน้อยที่สุด</p> <p>- ในวันอาทิตย์ วันหยุดนักขัตฤกษ์ และวันหยุดราชการ (ยกเว้นวันเสาร์) จะไม่มีการทำงานใด ๆ ทั้งนี้ กรณีมีกิจกรรมที่ต้องดำเนินการต่อเนื่องตามเงื่อนไขตกลงจะทำการประสานงานกับทางชุมชนฯ และติดประกาศบริเวณชุมชนให้ได้รับทราบก่อนเกิดกิจกรรมนั้นๆ ไม่น้อยกว่า 7 วันล่วงหน้าทุก ๆ ครั้งที่มีกิจกรรม</p>	<p>หน่วยงานอนุญาต แต่จะไม่เกินเวลา 20.00 น. ในวันอาทิตย์ วันหยุดนักขัตฤกษ์ และวันหยุดราชการ (ยกเว้นวันเสาร์) จะไม่มีการทำงานใด ๆ หากมีกิจกรรมที่ต้องดำเนินการต่อเนื่อง จะทำการประสานงานกับทางชุมชนฯ และติดประกาศบริเวณชุมชนให้ได้รับทราบก่อนเกิดกิจกรรมนั้นๆ ไม่น้อยกว่า 7 วันล่วงหน้าทุก ๆ ครั้งที่มีกิจกรรม</p>		

ตารางที่ 3.1-1 (ต่อ) สรุปผลการปฏิบัติตามมาตรการป้องกันและแก้ไขผลกระทบสิ่งแวดล้อมโครงการ นิว อีโว อารี (Nue Evo Ari) (ชื่อเดิม นิว โนเบิล อารี (Nue Noble Ari)) (ระยะก่อสร้าง) ของบริษัท โนเบิล ดีเวลลอปเม้นท์ จำกัด (มหาชน)

องค์ประกอบทางสิ่งแวดล้อม และคุณค่าต่าง ๆ	มาตรการป้องกันและแก้ไขผลกระทบสิ่งแวดล้อม	รายละเอียดการปฏิบัติตามมาตรการฯ	ปัญหา/อุปสรรค และการแก้ไข	เอกสารอ้างอิง รูปภาพหรือเอกสาร
1.5 ความสัมพันธ์ (ต่อ)	4. จัดให้มีระบบสัญญาณแจ้งเตือนเมื่อความสัมพันธ์มีค่าเกินค่าที่ประเมินไว้ และจะต้องหยุดการก่อสร้างโครงการทันที เพื่อกำหนดแนวทางการควบคุมให้ระดับความสัมพันธ์เป็นไปตามมาตรฐานก่อนจะดำเนินการต่อ	- โครงการอยู่ระหว่างจัดให้มีระบบสัญญาณแจ้งเตือนเมื่อความสัมพันธ์มีค่าเกินค่าที่ประเมินไว้	-	-
	5. รายงานผลตรวจวัดแรงสั่นสะเทือน จะติดไว้ที่บอร์ดประชาสัมพันธ์การก่อสร้างโครงการ บริเวณด้านหน้าโครงการเพื่อให้ผู้พักอาศัยโดยรอบสามารถมองเห็น และรับทราบถึงผลกระทบแรงสั่นสะเทือนของโครงการได้ และหากผลการตรวจวัดมีค่าความสั่นสะเทือนเกินกว่าค่าที่ประเมินไว้ให้ปรับปรุงวิธีการดำเนินการ ให้ผลการตรวจวัดอยู่ในระดับต่ำกว่าค่าที่ประเมินทันที	- โครงการได้จัดทำรายงานผลตรวจวัดแรงสั่นสะเทือน ติดไว้ที่บอร์ดประชาสัมพันธ์การก่อสร้างโครงการ บริเวณด้านหน้าโครงการ และหากผลการตรวจวัดมีค่าเกินกว่าค่าที่ประเมินไว้ให้ปรับปรุงวิธีการดำเนินการให้ผลการตรวจวัดอยู่ในระดับต่ำกว่าค่าที่ประเมินทันที	-	- ดังภาพที่ 15
	6. จัดให้มีผู้บริหารและควบคุมการก่อสร้างโครงการดำเนินการให้ถูกต้องตามหลักวิศวกรรมและความปลอดภัยตลอดระยะเวลาการก่อสร้าง	- โครงการจัดให้มีผู้บริหารและควบคุมการก่อสร้างโครงการตลอดระยะเวลาการก่อสร้าง	-	- ดังภาคผนวกที่ 7 และภาคผนวกที่ 18
	7. ติดตั้งอุปกรณ์เพื่อลดการสั่นสะเทือนต้องทำตามคำแนะนำของผู้ผลิตเครื่องจักร	- โครงการอยู่ระหว่างติดตั้งอุปกรณ์เพื่อลดการสั่นสะเทือนตามคำแนะนำของผู้ผลิตเครื่องจักร	-	-

ตารางที่ 3.1-1 (ต่อ) สรุปผลการปฏิบัติตามมาตรการป้องกันและแก้ไขผลกระทบสิ่งแวดล้อมโครงการ นิว อีโว อารีรี่ (Nue Evo Ari) (ชื่อเดิม นิว โนเบิล อารีรี่ (Nue Noble Ari)) (ระยะก่อสร้าง) ของบริษัท โนเบิล ดีเวลลอปเม้นท์ จำกัด (มหาชน)

องค์ประกอบทางสิ่งแวดล้อม และคุณค่าต่าง ๆ	มาตรการป้องกันและแก้ไขผลกระทบสิ่งแวดล้อม	รายละเอียดการปฏิบัติตามมาตรการฯ	ปัญหา/อุปสรรค และการแก้ไข	เอกสารอ้างอิง รูปภาพหรือเอกสาร
1.5 ความสัมพันธ์ (ต่อ)	8. จัดให้มีเจ้าหน้าที่โครงการเข้าพบผู้พักอาศัยข้างเคียงโครงการเป็นประจำตลอดระยะเวลาก่อสร้าง สัปดาห์ละ 1 ครั้ง เพื่อสอบถามถึงผลกระทบจากการก่อสร้างโครงการ พร้อมติดตั้งกล่องรับความคิดเห็นที่บริเวณป้อมขาม เพื่อรับเรื่องร้องเรียนที่อาจเกิดขึ้น หากมีปัญหาเกิดขึ้นต้องหาแนวทางแก้ไขอย่างเร่งด่วน	- โครงการได้จัดให้มีเจ้าหน้าที่โครงการเข้าพบผู้พักอาศัยข้างเคียงโครงการเป็นประจำตลอดระยะเวลาก่อสร้าง สัปดาห์ละ 1 ครั้ง เพื่อสอบถามถึงผลกระทบจากการก่อสร้างโครงการ และได้ติดตั้งกล่องรับความคิดเห็นที่บริเวณป้อมขาม เพื่อรับเรื่องร้องเรียนที่อาจเกิดขึ้นและหาแนวทางแก้ไขอย่างเร่งด่วน	-	- ดังภาพผนวกที่ 9 - ดังภาพที่ 2
	9. ติดประกาศระยะเวลาในการก่อสร้างโครงการโดยแสดงเวลาที่เริ่มงานจนกระทั่งสิ้นสุดงาน มาตรการป้องกันและแก้ไขผลกระทบสิ่งแวดล้อมของโครงการ และผลการตรวจวัดคุณภาพสิ่งแวดล้อมของโครงการ ไว้ที่ด้านหน้าโครงการ	- โครงการได้ติดประกาศระยะเวลาในการก่อสร้างโครงการ โดยแสดงเวลาที่เริ่มงานจนกระทั่งสิ้นสุดงาน มาตรการป้องกันและแก้ไขผลกระทบสิ่งแวดล้อมของโครงการ และผลการตรวจวัดคุณภาพสิ่งแวดล้อมของโครงการ ไว้ที่ด้านหน้าโครงการ	-	- ดังภาพที่ 1, ภาพที่ 15 และ ภาพที่ 24
	10. เจ้าของโครงการจะกำชับผู้รับเหมาก่อสร้างและคนงานให้ปฏิบัติตามมาตรการป้องกันและแก้ไขผลกระทบสิ่งแวดล้อมที่กำหนดไว้อย่างเคร่งครัด นอกจากนี้เจ้าของโครงการได้จัดให้มีเจ้าหน้าที่ตรวจสอบการทำงานของ ผู้รับเหมาก่อสร้างตลอดระยะเวลาก่อสร้าง	- โครงการได้กำชับผู้รับเหมาก่อสร้างและคนงานให้ปฏิบัติตามมาตรการป้องกันและแก้ไขผลกระทบสิ่งแวดล้อมที่กำหนดไว้อย่างเคร่งครัด และได้จัดให้มีเจ้าหน้าที่ตรวจสอบการทำงานของ ผู้รับเหมาก่อสร้างตลอดระยะเวลาก่อสร้าง	-	-

ตารางที่ 3.1-1 (ต่อ) สรุปผลการปฏิบัติตามมาตรการป้องกันและแก้ไขผลกระทบสิ่งแวดล้อมโครงการ นิว อีโว อารีรี่ (Nue Evo Ari) (ชื่อเดิม นิว โนเบิล อารีรี่ (Nue Noble Ari)) (ระยะก่อสร้าง) ของบริษัท โนเบิล ดีเวลลอปเม้นท์ จำกัด (มหาชน)

องค์ประกอบทางสิ่งแวดล้อม และคุณค่าต่าง ๆ	มาตรการป้องกันและแก้ไขผลกระทบสิ่งแวดล้อม	รายละเอียดการปฏิบัติตามมาตรการฯ	ปัญหา/อุปสรรค และการแก้ไข	เอกสารอ้างอิง รูปภาพหรือเอกสาร
1.5 ความสัมพันธ์ (ต่อ)	<p>11. การก่อสร้างเสาเข็มของอาคารโครงการ โดยใช้วิธีเสาเข็มเจาะ เพื่อลดผลกระทบด้านเสียงและความสัมพันธ์</p> <p>12. จัดให้มีการประกันการเสี่ยงภัยทุกชนิด (ประกัน Contractor All Risk) ที่ครอบคลุมความเสียหายต่อบ้านทรัพย์สินและ/หรือการบาดเจ็บต่อบุคคลที่ 3 ของระยะประชิดที่เกิดขึ้นจากงานก่อสร้างของโครงการอย่างครบถ้วน โดยแสดงสำเนาตารางกรมธรรม์ประกันภัยไว้ในบริเวณพื้นที่ก่อสร้างและบริเวณหน้าพื้นที่ก่อสร้าง เพื่อให้บุคคลภายนอกที่คาดว่าจะได้รับผลกระทบเห็น โดยในกรณีที่เกิดความเสียหายให้โครงการดำเนินการแก้ไขความเสียหายเบื้องต้นก่อน</p>	<p>- โครงการได้ก่อสร้างเสาเข็มของอาคารโครงการ โดยใช้วิธีเสาเข็มเจาะ</p> <p>- โครงการได้จัดให้มีการประกันการเสี่ยงภัยทุกชนิด (ประกัน Contractor All Risk) ที่ครอบคลุมความเสียหายต่อบ้าน ทรัพย์สินและ/หรือการบาดเจ็บต่อบุคคลที่ 3 ของระยะประชิดที่เกิดขึ้นจากงานก่อสร้างของโครงการ อย่างครบถ้วน โดยแสดงสำเนาตารางกรมธรรม์ประกันภัยไว้ในบริเวณพื้นที่ก่อสร้างและบริเวณหน้าพื้นที่ก่อสร้าง หากกรณีที่เกิดความเสียหาย โครงการจะดำเนินการแก้ไขความเสียหายเบื้องต้นก่อน</p>	<p>-</p> <p>-</p>	<p>- ดังภาพที่ 20</p> <p>- ดังภาคผนวกที่ 11</p> <p>- ดังภาพที่ 25</p>

ตารางที่ 3.1-1 (ต่อ) สรุปผลการปฏิบัติตามมาตรการป้องกันและแก้ไขผลกระทบสิ่งแวดล้อมโครงการ นิว อีโว อารีรี่ (Nue Evo Ari) (ชื่อเดิม นิว โนเบิล อารีรี่ (Nue Noble Ari)) (ระยะก่อสร้าง) ของบริษัท โนเบิล ดีเวลลอปเม้นท์ จำกัด (มหาชน)

องค์ประกอบทางสิ่งแวดล้อมและคุณค่าต่าง ๆ	มาตรการป้องกันและแก้ไขผลกระทบสิ่งแวดล้อม	รายละเอียดการปฏิบัติตามมาตรการฯ	ปัญหา/อุปสรรคและการแก้ไข	เอกสารอ้างอิงรูปภาพหรือเอกสาร
1.5 ความสัมพันธ์อื่น (ต่อ)	13. ติดตามตรวจความเสียหายของอาคารข้างเคียง ในกรณีที่อาคารข้างเคียงเกิดความเสียหายให้โครงการดำเนินการแก้ไขความเสียหายเบื้องต้นก่อน โดยการตรวจรับงานการซ่อมแซมจะต้องมีตัวแทนของเจ้าของโครงการร่วมในการตรวจสอบงานกับเจ้าของทรัพย์สินด้วย โดยจัดทีมงานฝ่ายช่าง และวิศวกรเพื่อเข้าประเมินพื้นที่ที่ได้รับความเดือดร้อนจากการก่อสร้างโครงการเพื่อซ่อมแซมอาคารและ/หรือ ส่วนของอาคารที่แตกร้าว ทรุดตัวให้เป็นไปตามหลักวิชาการ และมาตรฐานวิศวกรรม ทันทีเมื่อมีการเข้าแจ้งเหตุจากชุมชน ทั้งนี้ หากหลังจากรับทราบว่ามีเรื่องร้องเรียนเป็นปัญหาที่แก้ไขไม่ได้ทันที หลังจากนั้นตัวแทนของบ้าน/อาคารข้างเคียง และผู้แทนโครงการ ในการประสานการแก้ไขปัญหาจากการพัฒนาโครงการต่อบ้าน/อาคารข้างเคียง ในกรณีที่ทั้งสองฝ่ายไม่สามารถเจรจาตกลงกันได้ ให้ดำเนินการตามพระราชบัญญัติการไกล่เกลี่ยข้อพิพาท พ.ศ. 2562 และถ้าหากการดำเนินการดังกล่าวมีค่าใช้จ่าย เจ้าของโครงการจะเป็นผู้รับผิดชอบค่าดำเนินการทั้งหมด (ถ้ามี)	- โครงการได้ติดตามตรวจความเสียหายของอาคารข้างเคียง หากกรณีที่มีอาคารข้างเคียงเกิดความเสียหาย โครงการจะดำเนินการแก้ไขความเสียหายเบื้องต้นก่อน หากกรณีทราบว่าเรื่องร้องเรียนเป็นปัญหาที่แก้ไขไม่ได้ทันที โครงการจะประสานการแก้ไขปัญหาต่อบ้าน/อาคารข้างเคียง ในกรณีที่ทั้งสองฝ่ายไม่สามารถเจรจาตกลงกันได้ โครงการจะดำเนินการตามพระราชบัญญัติการไกล่เกลี่ยข้อพิพาท พ.ศ. 2562 และถ้าหากการดำเนินการดังกล่าวมีค่าใช้จ่าย เจ้าของโครงการจะเป็นผู้รับผิดชอบค่าดำเนินการทั้งหมด (ถ้ามี)	-	-

ตารางที่ 3.1-1 (ต่อ) สรุปผลการปฏิบัติตามมาตรการป้องกันและแก้ไขผลกระทบสิ่งแวดล้อมโครงการ นิว อีโว อารีรี่ (Nue Evo Ari) (ชื่อเดิม นิว โนเบิล อารีรี่ (Nue Noble Ari)) (ระยะก่อสร้าง) ของบริษัท โนเบิล ดีเวลลอปเม้นท์ จำกัด (มหาชน)

องค์ประกอบทางสิ่งแวดล้อม และคุณค่าต่าง ๆ	มาตรการป้องกันและแก้ไขผลกระทบสิ่งแวดล้อม	รายละเอียดการปฏิบัติตามมาตรการฯ	ปัญหา/อุปสรรค และการแก้ไข	เอกสารอ้างอิง รูปภาพหรือเอกสาร
1.6 การพังทลายของดิน	<p>1. การทรุดตัวแตกร้าวของอาคารข้างเคียง การตกหล่นของวัสดุก่อสร้าง โครงการจะใช้ ระบบ Pile Wall ที่อาคารจอดรถ ซึ่งเป็นโครงสร้างผนังหล่อคอนกรีตบริเวณชั้นใต้ดิน ไม่ต้องการรื้อถอน เพื่อป้องกันดินสไลด์ในส่วนการก่อสร้างชั้นใต้ดิน 3 ชั้น นอกจากนี้จะมีมาตรการเรื่องกล่องรับความคิดเห็น และมีเจ้าหน้าที่เข้าตรวจสอบและแก้ไขปัญหาที่พบโดยทันที และจัดให้มีวิศวกรควบคุมและตรวจสอบประสิทธิภาพของงานเพื่อให้มีความมั่นคงปลอดภัยตลอดระยะเวลาการก่อสร้าง เป็นมาตรฐานที่ต้องทำทุกขณะตอนก่อสร้าง โดยเฉพาะช่วงขุดดิน</p> <p>2. จัดให้มีระบบค้ำยันและระบบป้องกันการพังทลายของดินชนิด Pile Wall บริเวณโดยรอบพื้นที่ก่อสร้างอาคารจอดรถ และบริเวณด้านทิศใต้และทิศตะวันตกของพื้นที่ก่อสร้างอาคารชุดพักอาศัย ซึ่งไม่มีการรื้อถอน หล่อเอาไว้ แล้วฝังเอาไว้ในโครงสร้าง และ Steel Sheet Pile บริเวณด้านทิศเหนือและทิศตะวันออกของพื้นที่ก่อสร้างอาคารชุดพักอาศัย เพื่อป้องกันการพังทลายของดินในช่วงการก่อสร้าง</p>	<p>- โครงการใช้ ระบบ Pile Wall ที่อาคารจอดรถ บริเวณชั้นใต้ดินโดยไม่มีการรื้อถอน เพื่อป้องกันดินสไลด์ และมีวิศวกรควบคุมตลอดระยะเวลาการก่อสร้าง นอกจากนี้ยังมีกล่องรับความคิดเห็น บริเวณด้านหน้าโครงการ หากพบปัญหาจะจัดให้มีเจ้าหน้าที่เข้าตรวจสอบและแก้ไขปัญหาที่พบโดยทันที</p> <p>- โครงการจัดให้มีระบบค้ำยันและระบบป้องกันการพังทลายของดินชนิด Pile Wall บริเวณรอบพื้นที่ก่อสร้างอาคารจอดรถ และบริเวณด้านทิศใต้และทิศตะวันตกของพื้นที่ก่อสร้างอาคารชุดพักอาศัย ซึ่งจะไม่มีการรื้อถอน และ Steel Sheet Pile บริเวณด้านทิศเหนือและทิศตะวันออกของพื้นที่ก่อสร้างอาคารชุดพักอาศัย</p>	<p>-</p> <p>-</p>	<p>- ดังภาพที่ 2 และภาพที่ 60</p> <p>- ดังภาพที่ 60, ภาพที่ 61 และ ภาพที่ 62</p>

ตารางที่ 3.1-1 (ต่อ) สรุปผลการปฏิบัติตามมาตรการป้องกันและแก้ไขผลกระทบสิ่งแวดล้อมโครงการ นิว อีโว อารีรี่ (Nue Evo Ari) (ชื่อเดิม นิว โนเบิล อารีรี่ (Nue Noble Ari)) (ระยะก่อสร้าง) ของบริษัท โนเบิล ดีเวลลอปเม้นท์ จำกัด (มหาชน)

องค์ประกอบทางสิ่งแวดล้อม และคุณค่าต่าง ๆ	มาตรการป้องกันและแก้ไขผลกระทบสิ่งแวดล้อม	รายละเอียดการปฏิบัติตามมาตรการฯ	ปัญหา/อุปสรรค และการแก้ไข	เอกสารอ้างอิง รูปภาพหรือเอกสาร
1.6 การพังทลายของดิน (ต่อ)	3. การทำ Steel Sheet Pile บริเวณด้านทิศเหนือและทิศตะวันออกของพื้นที่ก่อสร้างอาคารชุดพักอาศัย ต้องมีการค้ำยันให้แข็งแรงเพียงพอที่จะสามารถรับแรงดันดินทางด้านข้างได้และมีการเคลื่อนตัวน้อย และมีการรื้อ Steel Sheet Pile ออก โดยมีวิศวกรควบคุมดำเนินการตามหลักวิศวกรรม	- โครงการจัดทำ Steel Sheet Pile บริเวณด้านทิศเหนือและทิศตะวันออกของพื้นที่ก่อสร้างอาคารชุดพักอาศัย และมีการค้ำยันให้แข็งแรงเพียงพอที่จะสามารถรับแรงดันดินทางด้านข้างได้	-	- ดังภาพที่ 61
	4. กำหนดตำแหน่งวางบ่อและเครื่องสูบ Bentonite ให้อยู่ตำแหน่งกึ่งกลางของที่ดินโครงการหรือห่างจากพื้นที่ชุมชนมากที่สุด	- โครงการได้ผ่านช่วงงานที่ใช้เครื่องสูบ Bentonite เรียบร้อยแล้ว ขณะอยู่ในช่วงงานดังกล่าวโครงการได้ปฏิบัติตามมาตรการที่กำหนดอย่างเคร่งครัด	-	-
	5. ดินที่อยู่ระหว่างรอกการนำไปใช้ประโยชน์ ต้องจัดให้มีที่กองเก็บไว้ภายในพื้นที่โครงการ มีการป้องกันการชะล้างพังทลายไปสู่พื้นที่ข้างเคียง และการฟุ้งกระจายของฝุ่นละออง	- ปัจจุบันโครงการยังไม่มีกองเก็บดิน หากโครงการถึงช่วงงานดังกล่าว โครงการจะปฏิบัติตามมาตรการที่กำหนดอย่างเคร่งครัด	-	-

ตารางที่ 3.1-1 (ต่อ) สรุปผลการปฏิบัติตามมาตรการป้องกันและแก้ไขผลกระทบสิ่งแวดล้อมโครงการ นิว อีโว อารีรี่ (Nue Evo Ari) (ชื่อเดิม นิว โนเบิล อารีรี่ (Nue Noble Ari)) (ระยะก่อสร้าง) ของบริษัท โนเบิล ดีเวลลอปเม้นท์ จำกัด (มหาชน)

องค์ประกอบทางสิ่งแวดล้อมและคุณค่าต่าง ๆ	มาตรการป้องกันและแก้ไขผลกระทบสิ่งแวดล้อม	รายละเอียดการปฏิบัติตามมาตรการฯ	ปัญหา/อุปสรรคและการแก้ไข	เอกสารอ้างอิงรูปภาพหรือเอกสาร
1.6 การพังทลายของดิน (ต่อ)	6. กรณีเกิดเหตุสาร Bentonite ปนเปื้อนสร้างผลกระทบต่อบ้านระยะประชิด บริษัทเจ้าของโครงการจะชดเชยเยียวยา โดยในกรณีที่มีความขัดแย้ง หรือไม่สามารถตกลงกันได้ ให้ดำเนินการตามพระราชบัญญัติการไต่ถามข้อพิพาท พ.ศ. 2562 และถ้าหากการดำเนินการดังกล่าวมีค่าใช้จ่าย เจ้าของโครงการจะเป็นผู้รับผิดชอบค่าดำเนินการทั้งหมด นอกจากนี้ ผู้รับเหมาของโครงการ ฯ จะทำประกันการเสี่ยงภัยทุกชนิด (ประกัน CAR) ที่ครอบคลุมความเสียหายต่อบ้านทรัพย์สินและ / หรือการบาดเจ็บต่อบุคคลที่ 3 ของระยะประชิดที่เกิดขึ้นจากงานก่อสร้างของโครงการอย่างครบถ้วน	- โครงการจะชดเชยเยียวยากรณีเกิดเหตุสาร Bentonite ปนเปื้อนสร้างผลกระทบต่อบ้านระยะประชิด โดยในกรณีที่มีความขัดแย้ง หรือไม่สามารถตกลงกันได้ โครงการจะดำเนินการตามพระราชบัญญัติการไต่ถามข้อพิพาท พ.ศ. 2562 และถ้าหากการดำเนินการดังกล่าวมีค่าใช้จ่าย เจ้าของโครงการจะเป็นผู้รับผิดชอบค่าดำเนินการทั้งหมด นอกจากนี้ ผู้รับเหมาของโครงการ ฯ ได้ทำประกันการเสี่ยงภัยทุกชนิด (ประกัน CAR) ที่ครอบคลุมความเสียหายต่อบ้านทรัพย์สินและ / หรือการบาดเจ็บต่อบุคคลที่ 3 ของระยะประชิดที่เกิดขึ้นจากงานก่อสร้างของโครงการอย่างครบถ้วน	-	- ดังภาพผนวกที่ 11
	7. จัดให้มีวิศวกรควบคุมตรวจสอบเสถียรภาพของงานขุดดิน ให้มีความมั่นคงปลอดภัยตลอดระยะเวลาการก่อสร้าง	- โครงการจัดให้มีวิศวกรควบคุมตรวจสอบงานขุดดิน ให้มีความมั่นคงปลอดภัยตลอดระยะเวลาการก่อสร้าง	-	- ดังภาพผนวกที่ 7
	8. จัดให้มีการประกันการเสี่ยงภัยทุกชนิด (ประกัน Contractor All Risk ที่ครอบคลุมความเสียหายต่อบ้านทรัพย์สินและ / หรือการบาดเจ็บต่อบุคคลที่ 3 ของระยะประชิดที่เกิดขึ้นจากงานก่อสร้างของโครงการอย่างครบถ้วน โดยแสดงสำเนาตารางกรมธรรม์ประกันภัยไว้ใน	- โครงการได้จัดให้มีการประกันการเสี่ยงภัยทุกชนิด (ประกัน Contractor All Risk ที่ครอบคลุมความเสียหายต่อบ้าน ทรัพย์สินและ / หรือการบาดเจ็บต่อบุคคลที่ 3 ของระยะประชิดที่เกิดขึ้นจากงานก่อสร้างของโครงการอย่างครบถ้วน โดยแสดงสำเนาตารางกรมธรรม์ประกันภัยไว้ใน	-	- ดังภาพผนวกที่ 11 - ดังภาพที่ 25

ตารางที่ 3.1-1 (ต่อ) สรุปผลการปฏิบัติตามมาตรการป้องกันและแก้ไขผลกระทบสิ่งแวดล้อมโครงการ นิว อีโว อารีรี่ (Nue Evo Ari) (ชื่อเดิม นิว โนเบิล อารีรี่ (Nue Noble Ari)) (ระยะก่อสร้าง) ของบริษัท โนเบิล ดีเวลลอปเม้นท์ จำกัด (มหาชน)

องค์ประกอบทางสิ่งแวดล้อม และคุณค่าต่าง ๆ	มาตรการป้องกันและแก้ไขผลกระทบสิ่งแวดล้อม	รายละเอียดการปฏิบัติตามมาตรการฯ	ปัญหา/อุปสรรค และการแก้ไข	เอกสารอ้างอิง รูปภาพหรือเอกสาร
1.6 การพังทลายของดิน (ต่อ)	<p>บริเวณพื้นที่ก่อสร้าง และบริเวณหน้าพื้นที่ก่อสร้าง เพื่อให้บุคคลภายนอกที่คาดว่าจะได้รับผลกระทบเห็น โดยในกรณีที่เกิดความเสียหายให้โครงการดำเนินการแก้ไขความเสียหายเบื้องต้นก่อน</p> <p>9. คูแฉพื้นผิวที่โครงการตลอดจนขอบเขตโดยรอบ ไม่ให้มีการทรุดตัวหรือพังทลายของดินรูก้ำพื้นที่ข้างเคียงตลอดระยะเวลาการก่อสร้าง</p> <p>10. จัดให้มีการติดตั้งเครื่องมือตรวจวัดการเอียงตัว (Inclinometer) เพื่อตรวจวัดการเคลื่อนตัวของดินทุกวันที่มีการก่อสร้างฐานรากและก่อสร้างชั้นใต้ดิน</p> <p>11. จัดให้มีการตรวจสอบการทรุดตัวของรื้อ พื้นลานจอดรถ และตัวอาคาร/บ้านข้างเคียง พื้นที่โครงการ ตรวจสอบ 2 สัปดาห์/ครั้ง ตลอดช่วงการก่อสร้างชั้นใต้ดิน</p> <p>12. จัดให้มีการเฝ้าระวัง กรณีพบหลักฐานทางโบราณคดี โบราณวัตถุใต้ดิน หรือได้นำ จะหยุดดำเนินการชั่วคราว และแจ้งหน่วยงานที่เกี่ยวข้องให้รับทราบแล้วเข้ามาตรวจสอบโดยทันที</p>	<p>บริเวณพื้นที่ก่อสร้าง และบริเวณหน้าพื้นที่ก่อสร้าง โดยในกรณีที่เกิดความเสียหายให้โครงการดำเนินการแก้ไขความเสียหายเบื้องต้นก่อน</p> <p>- โครงการได้ดูแลพื้นที่โครงการ ไม่ให้มีการทรุดตัวหรือพังทลายของดิน รูก้ำพื้นที่ข้างเคียงตลอดระยะเวลาการก่อสร้าง</p> <p>- โครงการจัดให้มีการติดตั้งเครื่องมือตรวจวัดการเอียงตัว (Inclinometer) ในทุกวันที่มีการก่อสร้างฐานรากและก่อสร้างชั้นใต้ดิน</p> <p>- โครงการจัดให้มีการตรวจสอบการทรุดตัวของรื้อ พื้นลานจอดรถ และตัวอาคาร/บ้านข้างเคียง พื้นที่โครงการ ตรวจสอบ 2 สัปดาห์/ครั้ง ตลอดช่วงการก่อสร้างชั้นใต้ดิน</p> <p>- โครงการได้จัดให้มีการเฝ้าระวัง กรณีพบหลักฐานทางโบราณคดี จะดำเนินการแจ้งหน่วยงานที่เกี่ยวข้องให้รับทราบ ปัจจุบันยังไม่พบวัตถุดังกล่าว</p>	<p>-</p> <p>-</p> <p>-</p> <p>-</p> <p>-</p>	<p>-</p> <p>- ดังภาพที่ 63</p> <p>- ดังภาคผนวกที่ 20</p> <p>-</p>

ตารางที่ 3.1-1 (ต่อ) สรุปผลการปฏิบัติตามมาตรการป้องกันและแก้ไขผลกระทบสิ่งแวดล้อมโครงการ นิว อีโว อารี (Nue Evo Ari) (ชื่อเดิม นิว โนเบิล อารี (Nue Noble Ari)) (ระยะก่อสร้าง) ของบริษัท โนเบิล ดีเวลลอปเม้นท์ จำกัด (มหาชน)

องค์ประกอบทางสิ่งแวดล้อมและคุณค่าต่าง ๆ	มาตรการป้องกันและแก้ไขผลกระทบสิ่งแวดล้อม	รายละเอียดการปฏิบัติตามมาตรการฯ	ปัญหา/อุปสรรคและการแก้ไข	เอกสารอ้างอิงรูปภาพหรือเอกสาร
1.6 การพังทลายของดิน (ต่อ)	13. จัดให้มีการเฝ้าระวัง กรณีพบวัตถุอันตราย เช่น ระเบิด จะหยุดดำเนินการชั่วคราว และแจ้งหน่วยงานที่เกี่ยวข้องให้รับทราบแล้วเข้ามาตรวจสอบโดยทันที	- โครงการได้จัดให้มีการเฝ้าระวัง กรณีพบวัตถุอันตราย จะดำเนินการแจ้งหน่วยงานที่เกี่ยวข้องให้รับทราบ ปัจจุบันยังไม่พบวัตถุดังกล่าว	-	-
1.7 คุณภาพน้ำ	1. จัดให้มีห้องส้วมสำหรับคนงานก่อสร้าง 340 คน ไม่น้อยกว่า 17 ห้อง (อัตราส่วนไม่น้อยกว่า 1 ห้อง ต่อ 20 คน) 2. จัดให้มีการบำบัดน้ำเสียจากคนงานก่อสร้างโดยติดตั้งถังบำบัดน้ำเสียสำเร็จรูป ขนาดรวมไม่ต่ำกว่า 20.0 ลบ.ม/วัน โดยมีค่าบีโอดีที่ออกจากระบบ 20 มก./ลิตร และค่าสารแขวนลอยออกจากระบบ 30 มก./ลิตร ก่อนระบายน้ำทิ้งลงสู่ท่อระบายน้ำริมถนนสาธารณะด้านหน้าของโครงการต่อไป 3. จัดให้มีเจ้าหน้าที่ดูแลรักษาความสะอาดห้องส้วม และดูแลระบบบำบัดน้ำเสียให้ทำงานได้อย่างมีประสิทธิภาพอยู่เสมอ 4. จัดให้มีท่อระบายน้ำชั่วคราว โดยรอบพื้นที่ก่อสร้างเพื่อรวบรวมน้ำเสียน้ำฝนที่ขังอยู่ พร้อมทั้งติดตั้งตะแกรงคัดขยะก่อนระบายลงสู่ท่อระบายน้ำริมถนนสาธารณะด้านหน้าของโครงการต่อไป	- โครงการได้จัดให้มีห้องส้วมสำหรับคนงานก่อสร้าง ในอัตราส่วนไม่น้อยกว่า 1 ห้อง ต่อ 20 คน - โครงการจัดให้มีการติดตั้งถังบำบัดน้ำเสียสำเร็จรูป ขนาดรวมไม่ต่ำกว่า 20.0 ลบ.ม/วัน โดยมีค่าบีโอดีที่ออกจากระบบ 20 มก./ลิตร และค่าสารแขวนลอยออกจากระบบ 30 มก./ลิตร ก่อนระบายน้ำทิ้งลงสู่ท่อระบายน้ำริมถนนสาธารณะด้านหน้าของโครงการต่อไป - โครงการจัดให้มีเจ้าหน้าที่ดูแลรักษาความสะอาดห้องส้วม และดูแลระบบบำบัดน้ำเสียอย่างสม่ำเสมอ - โครงการจัดให้มีท่อระบายน้ำชั่วคราว เพียง 1 ด้าน ซึ่งใช้วิธีการสูบน้ำลงบ่อพักน้ำ ก่อนระบายลงสู่ท่อระบายน้ำริมถนนสาธารณะด้านหน้าของโครงการต่อไป	- - - -	- ดังภาพที่ 27 - ดังภาพที่ 64 - ดังภาพที่ 65 - ดังภาพที่ 66

ตารางที่ 3.1-1 (ต่อ) สรุปผลการปฏิบัติตามมาตรการป้องกันและแก้ไขผลกระทบสิ่งแวดล้อมโครงการ นิว อีโว อารี (Nue Evo Ari) (ชื่อเดิม นิว โนเบิล อารี (Nue Noble Ari)) (ระยะก่อสร้าง) ของบริษัท โนเบิล ดีเวลลอปเม้นท์ จำกัด (มหาชน)

องค์ประกอบทางสิ่งแวดล้อมและคุณค่าต่าง ๆ	มาตรการป้องกันและแก้ไขผลกระทบสิ่งแวดล้อม	รายละเอียดการปฏิบัติตามมาตรการฯ	ปัญหา/อุปสรรคและการแก้ไข	เอกสารอ้างอิงรูปภาพหรือเอกสาร
1.7 คุณภาพน้ำ (ต่อ)	<p>5. ตรวจสอบคุณภาพน้ำบริเวณบ่อพักน้ำสุดท้ายก่อนระบายออกจากโครงการเดือนละ 1 ครั้ง ตลอดระยะเวลาก่อสร้างโครงการ</p> <p>6. จัดให้มีเจ้าหน้าที่ตรวจสอบปริมาณตะกอนดินในบ่อพักและขุดลอกอย่างสม่ำเสมอ</p> <p>7. หากพื้นที่ห้องส้วม สำหรับคนงานก่อสร้างของโครงการส่งผลกระทบด้านกลิ่นรบกวนโครงการต้องจัดหาวิธีหรือสารเคมีทางชีวภาพมาช่วยกำจัดกลิ่น</p> <p>8. ตรวจสอบการรั่วซึมของน้ำจากห้องน้ำ เพื่อให้ห้องน้ำสะอาด ไม่ส่งกลิ่นรบกวนผู้พักอาศัยข้างเคียง</p> <p>9. ประสานรถสูบล้างสิ่งปฏิกูลของสำนักงานเขตพญาไทให้มาสูบล้างสิ่งปฏิกูลไปกำจัดเป็นระยะ</p> <p>10. เมื่อการก่อสร้างแล้วเสร็จต้องมีการรื้อย้ายห้องส้วมคนงานนำสิ่งปฏิกูลที่ตกค้างไปบำบัดตามหลักสุขาภิบาลปรับสภาพพื้นที่ และมีการฆ่าเชื้อโรคบริเวณพื้นที่โดยรอบ</p>	<p>- โครงการได้ตรวจสอบคุณภาพน้ำบริเวณบ่อพักน้ำสุดท้ายก่อนระบายออกจากโครงการเดือนละ 1 ครั้ง ตลอดระยะเวลาก่อสร้างโครงการ</p> <p>- โครงการได้จัดให้มีเจ้าหน้าที่ตรวจสอบปริมาณตะกอนดินในบ่อพักและขุดลอกอย่างสม่ำเสมอ</p> <p>- หากพื้นที่ห้องส้วมสำหรับคนงานก่อสร้างของโครงการส่งผลกระทบด้านกลิ่นรบกวน โครงการจะจัดหาวิธีมาช่วยกำจัดกลิ่น</p> <p>- โครงการได้จัดให้มีเจ้าหน้าที่ ตรวจสอบการรั่วซึมของน้ำจากห้องน้ำ เพื่อให้ห้องน้ำสะอาด ไม่ส่งกลิ่นรบกวนผู้พักอาศัยข้างเคียง</p> <p>- ปัจจุบันโครงการยังไม่มีรถสูบล้างสิ่งปฏิกูล หากถึงช่วงงานที่เกี่ยวข้อง โครงการจะปฏิบัติตามมาตรการฯ อย่างเคร่งครัด</p> <p>- ปัจจุบันโครงการอยู่ในช่วงงานฐานราก หากโครงการถึงช่วงงานดังกล่าว โครงการจะปฏิบัติตามมาตรการที่กำหนดอย่างเคร่งครัด</p>	<p>-</p> <p>-</p> <p>-</p> <p>-</p> <p>-</p> <p>-</p>	<p>- ดังผลการตรวจวัดคุณภาพสิ่งแวดล้อมบทที่ 4</p> <p>- ดังภาพผนวกที่ 23</p> <p>- ดังภาพที่ 28</p> <p>-</p> <p>-</p> <p>-</p> <p>- ดังภาพที่ 4</p>

ตารางที่ 3.1-1 (ต่อ) สรุปผลการปฏิบัติตามมาตรการป้องกันและแก้ไขผลกระทบสิ่งแวดล้อมโครงการ นิว อีโว อารีรี่ (Nue Evo Ari) (ชื่อเดิม นิว โนเบิล อารีรี่ (Nue Noble Ari)) (ระยะก่อสร้าง) ของบริษัท โนเบิล ดีเวลลอปเม้นท์ จำกัด (มหาชน)

องค์ประกอบทางสิ่งแวดล้อม และคุณค่าต่าง ๆ	มาตรการป้องกันและแก้ไขผลกระทบสิ่งแวดล้อม	รายละเอียดการปฏิบัติตามมาตรการฯ	ปัญหา/อุปสรรค และการแก้ไข	เอกสารอ้างอิง รูปภาพหรือเอกสาร
2. ทรัพยากรชีวภาพ	- กำชับให้ปฏิบัติตามมาตรการป้องกันและแก้ไขผลกระทบสิ่งแวดล้อมทางกายภาพ ได้แก่ คุณภาพอากาศ ระดับเสียง ความสั่นสะเทือน คุณภาพน้ำ การพังทลายของดิน และคุณค่าการใช้ประโยชน์ของมนุษย์ อย่างเคร่งครัด เพื่อไม่ให้เกิดผลกระทบสิ่งแวดล้อมทางชีวภาพ	- โครงการได้กำชับให้คนงานปฏิบัติตามมาตรการป้องกันและแก้ไขผลกระทบสิ่งแวดล้อมทางกายภาพ ได้แก่ คุณภาพอากาศ ระดับเสียง ความสั่นสะเทือน คุณภาพน้ำ การพังทลายของดิน และคุณค่าการใช้ประโยชน์ของมนุษย์อย่างเคร่งครัด เพื่อไม่ให้เกิดผลกระทบสิ่งแวดล้อมทางชีวภาพ	-	-
3. คุณค่าการใช้ประโยชน์ของมนุษย์ 3.1 น้ำใช้	1. กำชับให้คนงานใช้น้ำอย่างประหยัด ไม่เปิดน้ำทิ้งหรือปล่อยให้มี การรั่วไหล 2. จัดให้มีถังสำรองน้ำใช้ในพื้นที่ก่อสร้างโครงการ ให้สามารถใช้ได้อย่างน้อย 1 วัน 3. หมั่นตรวจสอบจุดรั่วซึม หากพบให้รีบแก้ไขทันที 4. จัดหาน้ำดื่มสะอาดให้เพียงพอความต้องการบริโภคของคนงานก่อสร้าง	- โครงการได้กำชับให้คนงานใช้น้ำอย่างประหยัด และได้จัดทำป้ายณรงค์ให้ใช้น้ำอย่างประหยัด เรียบร้อยแล้ว - โครงการได้จัดให้มีถังสำรองน้ำใช้ในพื้นที่ก่อสร้างโครงการ ให้สามารถใช้ได้อย่างน้อย 1 วัน - โครงการจัดให้มีเจ้าหน้าที่หมั่นตรวจสอบจุดรั่วซึม หากพบจะรีบดำเนินการแก้ไขทันที - โครงการได้จัดหาน้ำดื่มสะอาดให้เพียงพอความต้องการบริโภคของคนงานก่อสร้าง	- - - -	- ดังภาพที่ 29 - ดังภาพที่ 30 - - ดังภาพที่ 31
3.2 การบำบัดน้ำเสีย	- กำชับให้ปฏิบัติตามมาตรการฯ ด้านคุณภาพน้ำอย่างเคร่งครัด	- โครงการได้กำชับให้คนงานปฏิบัติตามมาตรการฯ ด้านคุณภาพน้ำอย่างเคร่งครัด	-	-

ตารางที่ 3.1-1 (ต่อ) สรุปผลการปฏิบัติตามมาตรการป้องกันและแก้ไขผลกระทบสิ่งแวดล้อมโครงการ นิว อีโว อารี (Nue Evo Ari) (ชื่อเดิม นิว โนเบิล อารี (Nue Noble Ari)) (ระยะก่อสร้าง) ของบริษัท โนเบิล ดีเวลลอปเม้นท์ จำกัด (มหาชน)

องค์ประกอบทางสิ่งแวดล้อมและคุณค่าต่าง ๆ	มาตรการป้องกันและแก้ไขผลกระทบสิ่งแวดล้อม	รายละเอียดการปฏิบัติตามมาตรการฯ	ปัญหา/อุปสรรคและการแก้ไข	เอกสารอ้างอิงรูปภาพหรือเอกสาร
3.3 การระบายน้ำและการป้องกันน้ำท่วม	1. จัดให้มีรางระบายน้ำชั่วคราวรอบที่ดินของโครงการ (ขนาดปากรางกว้าง 1.00 เมตร ก้นรางกว้าง 0.50 เมตร ลึก 0.30 เมตร) บริเวณโดยรอบพื้นที่โครงการ เพื่อให้ตะกอนดินหรือเศษหิน กรวด ทราย ที่ไหลมากับน้ำฝนตกตะกอนก่อนระบายน้ำออกสู่ท่อระบายน้ำริมถนนซอยอารีย์ 1 บริเวณด้านหน้าโครงการต่อไป สำหรับการป้องกันน้ำท่วมในระยะก่อสร้างที่ไม่มี Manhole จะมี Trench หรือร่องน้ำเพื่อระบายน้ำออกทางด้านหน้า ไม่ให้ขังอยู่ที่รั้วแล้วซึมไปยังบ้านข้างเคียง	- โครงการจัดให้มีท่อระบายน้ำชั่วคราว เพียง 1 ด้าน ซึ่งใช้วิธีการสูบน้ำลงบ่อพักน้ำ ก่อนระบายลงสู่ท่อระบายน้ำริมถนนสาธารณะด้านหน้าของโครงการต่อไป	-	- ดังภาพที่ 66
	2. ในช่วงก่อสร้างชั้นใต้ดิน จัดให้มีรางระบายน้ำรวบรวม น้ำหลากที่เกิดขึ้นจากชั้นใต้ดินเข้าสู่บ่อพักน้ำ และใช้เครื่องสูบน้ำระบายน้ำออกสู่รางระบายน้ำ ที่อยู่โดยรอบพื้นที่โครงการ	- โครงการใช้เครื่องสูบน้ำในชั้นใต้ดิน ออกสู่รางระบายน้ำเพื่อเข้าสู่บ่อพักน้ำ	-	-
	3. หากพบปัญหาด้านการระบายน้ำภายในซอยอารีย์ 1 โครงการจะดำเนินการประสานไปยังสำนักงานเขตพญาไท ให้ตรวจสอบแก้ไขต่อไป	- หากพบปัญหาด้านการระบายน้ำภายในซอยอารีย์ 1 โครงการจะดำเนินการประสานไปยังสำนักงานเขตพญาไท ให้ตรวจสอบแก้ไขต่อไป	-	-

ตารางที่ 3.1-1 (ต่อ) สรุปผลการปฏิบัติตามมาตรการป้องกันและแก้ไขผลกระทบสิ่งแวดล้อมโครงการ นิว อีโว อารี (Nue Evo Ari) (ชื่อเดิม นิว โนเบิล อารี (Nue Noble Ari)) (ระยะก่อสร้าง) ของบริษัท โนเบิล ดีเวลลอปเม้นท์ จำกัด (มหาชน)

องค์ประกอบทางสิ่งแวดล้อมและคุณค่าต่าง ๆ	มาตรการป้องกันและแก้ไขผลกระทบสิ่งแวดล้อม	รายละเอียดการปฏิบัติตามมาตรการฯ	ปัญหา/อุปสรรคและการแก้ไข	เอกสารอ้างอิงรูปภาพหรือเอกสาร
3.3 การระบายน้ำและการป้องกันน้ำท่วม (ต่อ)	4. จัดให้มีบ่อดักดินจากการล้างล้อรถบรรทุก เพื่อตกตะกอนดินจากการล้างล้อรถ ก่อนระบายออกสู่ท่อระบายน้ำสาธารณะต่อไป	- โครงการได้จัดให้มีบ่อดักดินจากการล้างล้อรถบรรทุก เพื่อตกตะกอนดินจากการล้างล้อรถ	-	- ดังภาพที่ 28
	5. ขุดลอกตะกอนดินที่สะสมในบ่อดักตะกอนเป็นประจำ เพื่อป้องกันและตรวจสอบให้มีเศษวัสดุต่าง ๆ อุดตันในท่อระบายน้ำสาธารณะ	- โครงการได้ขุดลอกตะกอนดินที่สะสมในบ่อดักตะกอนเป็นประจำ	-	- ดังภาพที่ 28
	6. จัดให้มีเจ้าหน้าที่ตรวจสอบปริมาณตะกอนดินในบ่อดัก และขุดลอกอย่างสม่ำเสมอ รวมทั้งไม่ให้มีเศษวัสดุหรือสิ่งของร่วงลงไปกีดขวางการระบายน้ำและการตกตะกอน เพื่อให้บ่อดักน้ำสามารถตกตะกอนดินได้อย่างมีประสิทธิภาพตลอดระยะก่อสร้างโครงการ	- โครงการได้จัดให้มีเจ้าหน้าที่ตรวจสอบปริมาณตะกอนดินในบ่อดักและขุดลอกอย่างสม่ำเสมอ รวมทั้งไม่ให้มีเศษวัสดุหรือสิ่งของร่วงลงไปกีดขวางการตกตะกอน เพื่อให้บ่อดักน้ำสามารถตกตะกอนดินได้อย่างมีประสิทธิภาพ	-	- ดังภาพที่ 28
	7. ดินที่อยู่ระหว่างรอกการนำไปใช้ประโยชน์ต้องมีพื้นที่กองเก็บที่อยู่ห่างจากท่อระบายน้ำสาธารณะเพื่อป้องกันการชะพาดินตะกอนสู่ทางระบายน้ำสาธารณะ	- ปัจจุบันโครงการ ยังไม่มีการกองเก็บดิน หากโครงการถึงช่วงงานดังกล่าว โครงการจะปฏิบัติตามมาตรการที่กำหนดอย่างเคร่งครัด	-	-
	8. ดูแลไม่ให้เศษวัสดุที่เหลือจากการก่อสร้างตกลงในทางระบายน้ำสาธารณะซึ่งจะทำให้กีดขวางการระบายน้ำของชุมชน	- โครงการได้กำชับให้คนงานดูแลไม่ให้เศษวัสดุที่เหลือจากการก่อสร้างตกลงในทางระบายน้ำสาธารณะ	-	-

ตารางที่ 3.1-1 (ต่อ) สรุปผลการปฏิบัติตามมาตรการป้องกันและแก้ไขผลกระทบสิ่งแวดล้อมโครงการ นิว อีโว อารีรี่ (Nue Evo Ari) (ชื่อเดิม นิว โนเบิล อารีรี่ (Nue Noble Ari)) (ระยะก่อสร้าง) ของบริษัท โนเบิล ดีเวลลอปเม้นท์ จำกัด (มหาชน)

องค์ประกอบทางสิ่งแวดล้อมและคุณค่าต่าง ๆ	มาตรการป้องกันและแก้ไขผลกระทบสิ่งแวดล้อม	รายละเอียดการปฏิบัติตามมาตรการฯ	ปัญหา/อุปสรรคและการแก้ไข	เอกสารอ้างอิงรูปภาพหรือเอกสาร
3.4 การจัดการมูลฝอย	<p>การจัดการเศษวัสดุก่อสร้าง</p> <p>1. ขยะที่เกิดจากการก่อสร้าง เช่น เศษเหล็ก เศษอิฐ เศษปูน และเศษไม้ เป็นต้น ให้พิจารณานำกลับมาใช้ประโยชน์ภายในพื้นที่ให้มากที่สุด เช่น วัสดุเหล็กหรือไม้แบบนำมาใช้ประโยชน์ใหม่ นำเศษอิฐและเศษปูนปรับถมและบดอัดในพื้นที่ให้แน่น เป็นต้น</p> <p>2. ไม่กองเก็บเศษวัสดุก่อสร้างไว้ในพื้นที่ก่อสร้างโดยไม่จำเป็น</p> <p>3. ในกรณีที่ต้องกองเก็บเศษวัสดุก่อสร้าง ต้องจัดวางในบริเวณที่เหมาะสม ไม่ให้มีผลกระทบต่อพื้นที่ข้างเคียง</p> <p>4. การขนย้ายเศษวัสดุก่อสร้างที่มีลักษณะเป็นฝุ่น ต้องฉีดพรมน้ำเป็นระยะเพื่อลดการฟุ้งกระจายของฝุ่นละออง</p> <p>5. กำหนดให้ผู้รับเหมาไม่นำเศษวัสดุก่อสร้างไปทิ้งในพื้นที่สาธารณะหรือสถานที่ที่อาจส่งผลกระทบต่อผู้พักอาศัยที่อยู่ในบริเวณนั้น เช่น นำวัสดุจากการก่อสร้าง (เฉพาะคอนกรีตเสริมเหล็ก ผนังอิฐมวลเบา ผนังอิฐบล็อก ผนังอิฐมอญ และผนังปูน เท่านั้น) ส่งไปเข้ากระบวนการแปรรูปแล้วนำกลับมาใช้ประโยชน์ (Recycling) เช่น ศูนย์กำจัดและแปรรูปมูลฝอยจากการก่อสร้าง ซึ่งตั้งอยู่ที่ศูนย์</p>	<p>- โครงการได้พิจารณาการนำขยะที่เกิดจากการก่อสร้างกลับมาใช้ประโยชน์ภายในพื้นที่ให้มากที่สุด</p> <p>- โครงการได้กำชับให้คนงานไม่กองเก็บเศษวัสดุก่อสร้างไว้ในพื้นที่ก่อสร้างโดยไม่จำเป็น</p> <p>- หากต้องกองเก็บเศษวัสดุก่อสร้าง โครงการจะกำชับให้คนงานจัดวางในบริเวณพื้นที่โครงการเท่านั้น</p> <p>- หากต้องขนย้ายเศษวัสดุก่อสร้างที่มีลักษณะเป็นฝุ่น โครงการจะฉีดพรมน้ำเพื่อลดการฟุ้งกระจายของฝุ่นละออง</p> <p>- โครงการได้กำชับให้ผู้รับเหมาไม่นำเศษวัสดุก่อสร้างไปทิ้งในพื้นที่สาธารณะหรือสถานที่ที่อาจส่งผลกระทบต่อผู้พักอาศัยที่อยู่ในบริเวณนั้น และพิจารณาการนำขยะที่เกิดจากการก่อสร้าง กลับมาใช้ประโยชน์ภายในพื้นที่โครงการ หรือส่งไปเข้ากระบวนการแปรรูปแล้วนำกลับมาใช้ประโยชน์ (Recycling) ให้มากที่สุด</p>	<p>-</p> <p>-</p> <p>-</p> <p>-</p> <p>-</p>	<p>-</p> <p>-</p> <p>-</p> <p>- ดัชนีภาพที่ 12</p> <p>-</p>

ตารางที่ 3.1-1 (ต่อ) สรุปผลการปฏิบัติตามมาตรการป้องกันและแก้ไขผลกระทบสิ่งแวดล้อมโครงการ นิว อีโว อารีรี่ (Nue Evo Ari) (ชื่อเดิม นิว โนเบิล อารีรี่ (Nue Noble Ari)) (ระยะก่อสร้าง) ของบริษัท โนเบิล ดีเวลลอปเม้นท์ จำกัด (มหาชน)

องค์ประกอบทางสิ่งแวดล้อม และคุณค่าต่าง ๆ	มาตรการป้องกันและแก้ไขผลกระทบสิ่งแวดล้อม	รายละเอียดการปฏิบัติตามมาตรการฯ	ปัญหา/อุปสรรค และการแก้ไข	เอกสารอ้างอิง รูปภาพหรือเอกสาร
3.4 การจัดการมูลฝอย (ต่อ)	<p>กำจัดมูลฝอยอ่อนนุ่ม โดยปฏิบัติตามเงื่อนไขของศูนย์</p> <p>6. กำหนดให้ผู้ขนส่งเศษวัสดุก่อสร้างไปกำจัด ต้องใช้ผ้าคลุมรถบรรทุกที่ใช้ขนส่ง เพื่อป้องกันการร่วงหล่นบนพื้นจราจร รวมทั้งควบคุมน้ำหนักรถบรรทุกตามพิกัด และกำชับให้ผู้ขับรถบรรทุกปฏิบัติตามพระราชบัญญัติการจราจรทางบก และมีความระมัดระวัง</p> <p>การจัดการขยะมูลฝอยจากคนงานก่อสร้าง</p> <p>1. มูลฝอยคนงานก่อสร้าง 1.02 ลบ.ม/วัน ต้องจัดให้มีถังรองรับมูลฝอยขนาด 200 ลิตร จำนวน 19 ถัง แบ่งเป็นถังรองรับมูลฝอยเปียก (มูลฝอยย่อยสลายได้) จำนวน 8 ถัง ถังรองรับมูลฝอยทั่วไปจำนวน 3 ถัง ถังรองรับมูลฝอยที่สามารถนำกลับมาใช้ประโยชน์ได้ (มูลฝอยรีไซเคิล) จำนวน 5 ถัง และถังรองรับมูลฝอยอันตราย จำนวน 3 ถัง วางไว้บริเวณที่พักและรวบรวมมูลฝอยทั้งหมด เพื่อให้สำนักงานเขตพญาไท มารับไปกำจัดต่อไป โดยไม่มีการตกค้างก่อให้เกิดกลิ่นรบกวนและแพร่กระจายเชื้อโรค</p>	<p>- โครงการได้ใช้ผ้าคลุมรถบรรทุกที่ใช้ขนส่ง เพื่อป้องกันการร่วงหล่นบนพื้นจราจร ควบคุมน้ำหนักรถบรรทุก และกำชับให้ผู้ขับรถบรรทุกปฏิบัติตามพระราชบัญญัติการจราจรทางบก</p> <p>- โครงการได้จัดให้มีถังรองรับมูลฝอยแยกประเภทอย่างเพียงพอต่อคนงาน วางไว้บริเวณที่พักและรวบรวมมูลฝอยทั้งหมด เพื่อให้สำนักงานเขตพญาไท มารับไปกำจัดต่อไป โดยไม่มีการตกค้างก่อให้เกิดกลิ่นรบกวนและแพร่กระจายเชื้อโรค</p>	<p>-</p> <p>-</p>	<p>- ดังภาพที่ 8</p> <p>- ดังภาพที่ 56</p>

ตารางที่ 3.1-1 (ต่อ) สรุปผลการปฏิบัติตามมาตรการป้องกันและแก้ไขผลกระทบสิ่งแวดล้อมโครงการ นิว อีโว อารีรี่ (Nue Evo Ari) (ชื่อเดิม นิว โนเบิล อารีรี่ (Nue Noble Ari)) (ระยะก่อสร้าง) ของบริษัท โนเบิล ดีเวลลอปเม้นท์ จำกัด (มหาชน)

องค์ประกอบทางสิ่งแวดล้อมและคุณค่าต่าง ๆ	มาตรการป้องกันและแก้ไขผลกระทบสิ่งแวดล้อม	รายละเอียดการปฏิบัติตามมาตรการฯ	ปัญหา/อุปสรรคและการแก้ไข	เอกสารอ้างอิงรูปภาพหรือเอกสาร
3.4 การจัดการมูลฝอย (ต่อ)	2. จัดให้มีถังขนาด 120 ลิตร ไว้ภายในพื้นที่ก่อสร้าง ซึ่งภายในรองรับด้วยถุงพลาสติกสีแดงพร้อมติดป้าย "ถังรองรับน้ำกากอเนามย์ที่ใช้แล้ว" ในกรณีที่ยังมีการแพร่ระบาดของโรคติดต่อ COVID-19	- โครงการจัดให้มีถังขนาด 120 ลิตร สีแดงพร้อมติดป้าย "ถังรองรับน้ำกากอเนามย์ที่ใช้แล้ว" ไว้ภายในพื้นที่ก่อสร้าง	-	- ดังภาพที่ 56
	3. กำชับให้คนงานก่อสร้างทิ้งมูลฝอยลงในถังรองรับที่ได้จัดเตรียมไว้ให้ได้อย่างเคร่งครัด	- โครงการได้กำชับให้คนงานก่อสร้างทิ้งมูลฝอยลงในถังที่ได้จัดเตรียมไว้ และได้จัดทำป้ายณรงค์ทิ้งขยะให้ถูกที่	-	- ดังภาพที่ 32
	4. ดำเนินการทำความสะอาดถังขยะและพื้นที่โดยรอบจุดพักขยะเป็นประจำทุกสัปดาห์ โดยเฉพาะภายหลังจากเจ้าหน้าที่เข้ามาจัดเก็บขยะออกไปเรียบร้อยแล้ว	- โครงการได้จัดให้มีเจ้าหน้าที่ทำความสะอาดพื้นที่โดยรอบจุดพักขยะเป็นประจำทุกสัปดาห์ โดยเฉพาะภายหลังจากเจ้าหน้าที่เข้ามาจัดเก็บขยะออกไปเรียบร้อยแล้ว	-	-
	5. ตรวจสอบถังรองรับมูลฝอยให้อยู่ในสภาพที่ดีอยู่เสมอ หากพบว่าถังรองรับมูลฝอยอยู่ในสภาพที่ชำรุดต้องเปลี่ยนทันที	- โครงการได้ตรวจสอบถังรองรับมูลฝอยให้อยู่ในสภาพที่ดีอยู่เสมอ หากพบว่าถังรองรับมูลฝอยอยู่ในสภาพที่ชำรุดต้องเปลี่ยนทันที	-	- ดังภาพที่ 56
	6. ประสานให้บริษัทที่ได้รับอนุญาตมารับขยะอันตรายจากการก่อสร้างไปกำจัด	- ปัจจุบันโครงการยังไม่มีขยะอันตราย หากมีแล้วโครงการจะปฏิบัติตามมาตรการฯ อย่างเคร่งครัด	-	-
	7. ไม่กองหรือเก็บวัสดุที่เหลือใช้ไว้หน้างานเป็นระยะเวลานาน โดยจัดให้มีรถบรรทุกมารับไปกำจัดทุก ๆ 2 วัน ซึ่งหากยังไม่พร้อมที่จะขนย้าย ต้องจัดให้มีที่พักรวมเศษวัสดุที่มีขนาดเพียงพอและอยู่ในตำแหน่งที่สะดวกต่อการจัดเก็บและดูแลความเป็นระเบียบ และความสะอาด	- โครงการได้กำชับให้คนงานไม่กองหรือเก็บวัสดุที่เหลือใช้ไว้หน้างานเป็นระยะเวลานาน	-	-

ตารางที่ 3.1-1 (ต่อ) สรุปผลการปฏิบัติตามมาตรการป้องกันและแก้ไขผลกระทบสิ่งแวดล้อมโครงการ นิว อีโว อารีรี่ (Nue Evo Ari) (ชื่อเดิม นิว โนเบิล อารีรี่ (Nue Noble Ari)) (ระยะก่อสร้าง) ของบริษัท โนเบิล ดีเวลลอปเม้นท์ จำกัด (มหาชน)

องค์ประกอบทางสิ่งแวดล้อมและคุณค่าต่าง ๆ	มาตรการป้องกันและแก้ไขผลกระทบสิ่งแวดล้อม	รายละเอียดการปฏิบัติตามมาตรการฯ	ปัญหา/อุปสรรคและการแก้ไข	เอกสารอ้างอิงรูปภาพหรือเอกสาร
3.4 การจัดการมูลฝอย (ต่อ)	<p>อย่างสม่ำเสมอ เพื่อป้องกันไม่ให้เกิดฝุ่นละอองฟุ้งกระจายหรือสิ่งสกปรกเปรอะเปื้อน</p> <p>8. หากบริเวณพื้นที่พักขยะของโครงการส่งผลกระทบด้านกลิ่นรบกวน โครงการต้องจัดหาวิธีหรือสารเคมีทางชีวภาพมาช่วยกำจัดกลิ่น</p> <p>9. ควบคุมไม่ให้มีสัตว์พาหนะนำโรคในพื้นที่โครงการหากพบต้องกำจัดทันที</p>	<p>- หากบริเวณพื้นที่พักขยะของโครงการส่งผลกระทบด้านกลิ่นรบกวน โครงการจะจัดหาวิธีมาช่วยกำจัดกลิ่น</p> <p>- โครงการได้ควบคุมไม่ให้มีสัตว์พาหนะนำโรคในพื้นที่โครงการ หากพบจะกำจัดทันที</p>	<p>-</p> <p>-</p>	<p>-</p> <p>-</p>
3.5 ระบบไฟฟ้า	<p>1. อุปกรณ์ไฟฟ้าที่ติดตั้งและใช้งานภายในพื้นที่ก่อสร้างต้องมีลักษณะเป็นไปตามมาตรฐาน</p> <p>2. กำชับคนงานให้ใช้ไฟฟ้าอย่างประหยัด โดยหัวหน้าคนงานต้องให้คำแนะนำในช่วงก่อนเริ่มปฏิบัติงาน</p> <p>3. การจ่ายไฟฟ้าต้องเป็นไปตามกฎวงจรไฟฟ้าที่ถูกต้อง โดยมีช่างและวิศวกรผู้ชำนาญการคอยกำกับดูแล</p> <p>4. การอนุรักษ์พลังงานสำหรับเจ้าของโครงการปฏิบัติ/ติดตั้งไฟฟ้าแสงสว่างภายในอาคาร โดยใช้หลอดไฟประหยัดพลังงาน (LED)</p> <p>5. จัดให้มีไฟฟ้าส่องสว่างบริเวณด้านหน้าโครงการ</p>	<p>- โครงการได้ติดตั้งอุปกรณ์ไฟฟ้าและใช้งานอุปกรณ์ไฟฟ้าที่มีลักษณะเป็นไปตามมาตรฐาน</p> <p>- โครงการได้กำชับคนงานให้ใช้ไฟฟ้าอย่างประหยัด และได้จัดทำป้ายณรงค์ประหยัดไฟ เรียบร้อยแล้ว</p> <p>- โครงการได้ให้มีช่างและวิศวกรคอยกำกับดูแล ตรวจสอบการจ่ายไฟฟ้าให้เป็นไปตามกฎวงจรไฟฟ้าที่ถูกต้อง</p> <p>- ปัจจุบันโครงการอยู่ในช่วงงานฐานราก หากโครงการถึงช่วงเปิดใช้อาคาร โครงการจะปฏิบัติตามมาตรการที่กำหนดอย่างเคร่งครัด</p> <p>- โครงการได้จัดให้มีไฟฟ้าส่องสว่างบริเวณด้านหน้าโครงการ</p>	<p>-</p> <p>-</p> <p>-</p> <p>-</p> <p>-</p>	<p>-</p> <p>- ดัชนีภาพที่ 33</p> <p>- ดัชนีภาพผนวกที่ 7</p> <p>- ดัชนีภาพที่ 34</p> <p>- ดัชนีภาพที่ 4</p> <p>- ดัชนีภาพที่ 35</p>

ตารางที่ 3.1-1 (ต่อ) สรุปผลการปฏิบัติตามมาตรการป้องกันและแก้ไขผลกระทบสิ่งแวดล้อมโครงการ นิว อีโว อารีรี่ (Nue Evo Ari) (ชื่อเดิม นิว โนเบิล อารีรี่ (Nue Noble Ari)) (ระยะก่อสร้าง) ของบริษัท โนเบิล ดีเวลลอปเม้นท์ จำกัด (มหาชน)

องค์ประกอบทางสิ่งแวดล้อมและคุณค่าต่าง ๆ	มาตรการป้องกันและแก้ไขผลกระทบสิ่งแวดล้อม	รายละเอียดการปฏิบัติตามมาตรการฯ	ปัญหา/อุปสรรคและการแก้ไข	เอกสารอ้างอิงรูปภาพหรือเอกสาร
3.6 การคมนาคม	1. จัดให้มีการติดป้ายประชาสัมพันธ์บริเวณด้านหน้ากระจกด้านข้าง และด้านหลังของรถขนส่งสินค้า วัสดุก่อสร้างและรับ-ส่งคนงาน ของผู้รับเหมาทั้งรายใหญ่และรายย่อย โดยระบุ ชื่อบริษัทผู้รับเหมา พร้อมเบอร์โทรศัพท์ติดต่อ เพื่อให้ผู้พักอาศัยใกล้เคียงและผู้ที่เกี่ยวข้องโดยใช้เส้นทางร่วมกับรถบรรทุกได้รับทราบข้อมูล และสามารถติดต่อกับผู้รับเหมาได้โดยตรง ในกรณีที่ได้รับความเดือดร้อนจากการขนส่งวัสดุก่อสร้าง และรับ-ส่งคนงาน	- โครงการได้จัดให้มีการติดป้ายประชาสัมพันธ์บริเวณด้านหน้ากระจก ด้านข้าง และด้านหลังของรถขนส่งวัสดุก่อสร้าง ของผู้รับเหมา โดยระบุชื่อบริษัทผู้รับเหมา พร้อมเบอร์โทรศัพท์ติดต่อ	-	- ดังภาพที่ 36
	2. จัดทำป้ายชื่อโครงการ ป้ายเตือนต่าง ๆ และลูกศรแสดงทิศทางการเข้า-ออกโครงการ ให้สามารถมองเห็นได้อย่างชัดเจน ในระยะที่สามารถชะลอเพื่อเลี้ยวรถเข้าสู่พื้นที่โครงการได้อย่างปลอดภัย	- โครงการได้จัดทำป้ายชื่อโครงการ ป้ายเตือนต่าง ๆ และลูกศรแสดงทิศทางการเข้า-ออกโครงการ ให้สามารถมองเห็นได้อย่างชัดเจน	-	- ดังภาพที่ 1, ภาพที่ 19 และ ภาพที่ 37
	3. จัดให้มีเจ้าหน้าที่รักษาความปลอดภัยคอยอำนวยความสะดวกให้กับรถที่จะเข้าหรือออกโครงการ ให้สามารถเข้า-ออกได้โดยสะดวกและปลอดภัย ไม่กีดขวางการจราจรบนถนนซอยอารีรี่ 1	- โครงการได้จัดให้มีเจ้าหน้าที่รักษาความปลอดภัยคอยอำนวยความสะดวกให้กับรถที่จะเข้าหรือออกโครงการ ให้สามารถเข้า-ออกได้โดยสะดวกและปลอดภัย ไม่กีดขวางการจราจรบนถนนซอยอารีรี่ 1	-	- ดังภาพที่ 6

ตารางที่ 3.1-1 (ต่อ) สรุปผลการปฏิบัติตามมาตรการป้องกันและแก้ไขผลกระทบสิ่งแวดล้อมโครงการ นิว อีโว อารีรี่ (Nue Evo Ari) (ชื่อเดิม นิว โนเบิล อารีรี่ (Nue Noble Ari)) (ระยะก่อสร้าง) ของบริษัท โนเบิล ดีเวลลอปเม้นท์ จำกัด (มหาชน)

องค์ประกอบทางสิ่งแวดล้อม และคุณค่าต่าง ๆ	มาตรการป้องกันและแก้ไขผลกระทบสิ่งแวดล้อม	รายละเอียดการปฏิบัติตามมาตรการฯ	ปัญหา/อุปสรรค และการแก้ไข	เอกสารอ้างอิง รูปภาพหรือเอกสาร
3.6 การคมนาคม (ต่อ)	<p>4. บริเวณทางเข้า-ออก ต้องปิดให้เรียบร้อย และต้องรักษาพื้นผิวให้สะอาดไม่ให้มีเศษหิน ดิน ทราย หรือฝุ่นตกค้างจนการก่อสร้างแล้วเสร็จ</p> <p>5. ติดตั้งสัญญาณไฟเตือนไฟกระพริบ และป้ายการจราจรชั่วคราว บริเวณทางเข้า-ออกโครงการให้สามารถมองเห็นได้อย่างชัดเจนทั้งในช่วงเวลากลางวันและกลางคืน</p> <p>6. จัดพื้นที่สำหรับจอดรถบรรทุกไว้ภายในพื้นที่โครงการให้เพียงพอ เพื่อเป็นที่จอดรถสำหรับรถขนส่งดิน วัสดุก่อสร้าง รถคอนกรีต และรถรับ-ส่งคนงานก่อสร้าง เพื่อไม่ให้กระทบต่อผู้ใช้ถนนสาธารณะ โดยไม่ให้จอดเป็นแถวคอกบนถนนซอยอารีรี่ 1 และถนนสาธารณะอื่น ๆ</p> <p>7. ห้ามมิให้ผู้รับเหมาก่อสร้างจอดรถยนต์บริเวณถนนซอยอารีรี่ 1 โดยเด็ดขาด พร้อมทั้งจัดให้มีเจ้าหน้าที่ออกตรวจตราอย่างสม่ำเสมอและประสานตัวแทนชุมชนตลอดระยะเวลาก่อสร้าง และกำหนดบทลงโทษต่อผู้รับเหมาโดยคิดเป็นค่าปรับจำนวน 10,000 บาท (หนึ่งหมื่นบาทถ้วน) ต่อครั้งที่พบเห็น และได้รับแจ้งเป็นหลักฐานภาพถ่าย ซึ่งได้กำหนดบทลงโทษดังกล่าวไว้ในสัญญาว่าจ้างอย่างชัดเจน</p>	<p>- โครงการได้ปิดประตูทางเข้า-ออก พื้นที่โครงการตลอดเวลา และจะเปิดเฉพาะในช่วงที่มีรถเข้า-ออกเท่านั้น และจัดให้มีพนักงานทำความสะอาดพื้นผิวถนนด้านหน้าโครงการ</p> <p>- โครงการได้ติดตั้งสัญญาณไฟเตือนไฟกระพริบ และป้ายการจราจรชั่วคราว บริเวณทางเข้า-ออกโครงการให้สามารถมองเห็นได้อย่างชัดเจนทั้งในช่วงเวลากลางวันและกลางคืน</p> <p>- โครงการได้จัดให้มีพื้นที่สำหรับจอดรถไว้ภายในพื้นที่โครงการอย่างเพียงพอ เพื่อเป็นที่จอดรถสำหรับรถขนส่งดิน วัสดุก่อสร้าง รถคอนกรีต เพื่อไม่ให้กระทบต่อผู้ใช้ถนนสาธารณะ</p> <p>- โครงการได้กำชับห้ามมิให้ผู้รับเหมาก่อสร้างจอดรถยนต์บริเวณถนนซอยอารีรี่ 1 โดยเด็ดขาด พร้อมทั้งจัดให้มีเจ้าหน้าที่ออกตรวจตราอย่างสม่ำเสมอและประสานตัวแทนชุมชนตลอดระยะเวลาก่อสร้าง และได้กำหนดบทลงโทษต่อผู้รับเหมาซึ่งได้กำหนดไว้ในสัญญาว่าจ้างอย่างชัดเจน</p>	<p>-</p> <p>-</p> <p>-</p> <p>-</p>	<p>- ดังภาพที่ 7 และภาพที่ 16</p> <p>- ดังภาพที่ 38</p> <p>- ดังภาพที่ 22</p> <p>- ดังภาพผนวกที่ 5</p>

ตารางที่ 3.1-1 (ต่อ) สรุปผลการปฏิบัติตามมาตรการป้องกันและแก้ไขผลกระทบสิ่งแวดล้อมโครงการ นิว อีโว อารีรี่ (Nue Evo Ari) (ชื่อเดิม นิว โนเบิล อารีรี่ (Nue Noble Ari)) (ระยะก่อสร้าง) ของบริษัท โนเบิล ดีเวลลอปเม้นท์ จำกัด (มหาชน)

องค์ประกอบทางสิ่งแวดล้อมและคุณค่าต่าง ๆ	มาตรการป้องกันและแก้ไขผลกระทบสิ่งแวดล้อม	รายละเอียดการปฏิบัติตามมาตรการฯ	ปัญหา/อุปสรรคและการแก้ไข	เอกสารอ้างอิงรูปภาพหรือเอกสาร
3.6 การคมนาคม (ต่อ)	8. ควบคุมน้ำหนักรถบรรทุกทุกตามพิกัด และกำชับให้ผู้ขับรถบรรทุกปฏิบัติตามพระราชบัญญัติการจราจรทางบก และให้ขับรถด้วยความระมัดระวังเป็นพิเศษ	- โครงการได้ควบคุมน้ำหนักรถบรรทุกทุกตามพิกัด และกำชับให้ผู้ขับรถบรรทุกปฏิบัติตามพระราชบัญญัติการจราจรทางบก และให้ขับรถด้วยความระมัดระวัง	-	-
	9. ใช้ผ้าใบคลุมรถบรรทุกที่ใช้ขนส่งดิน วัสดุก่อสร้าง หินทราย เพื่อป้องกันการร่วงหล่นลงบนถนนที่ใช้เป็นเส้นทางขนส่ง	- โครงการได้ใช้ผ้าใบคลุมรถบรรทุกที่ใช้ขนส่งดิน วัสดุก่อสร้าง หินทราย เพื่อป้องกันการร่วงหล่นลงบนถนนที่ใช้เป็นเส้นทางขนส่ง	-	- ดังภาพที่ 8
	10. เลือกใช้เครื่องมือสื่อสารในการควบคุมการเข้า-ออกรถขนส่งคอนกรีตสำเร็จรูปและรถบรรทุกต่าง ๆ ที่มีประสิทธิภาพถูกกฎหมาย และไม่รบกวนคลื่นสัญญาณภายนอก	- ปัจจุบันโครงการได้ใช้โทรศัพท์เป็นเครื่องมือสื่อสารในการควบคุมการเข้า-ออกรถขนส่งคอนกรีตสำเร็จรูปและรถบรรทุกต่าง ๆ	-	-
	11. จัดให้มีคนงานคอยกวาดเศษดิน ทราย ที่ตกหล่นบริเวณทางเข้า-ออกโครงการและพื้นที่ข้างเคียง กรณีที่มีเศษดินเปื้อยตกหล่นจะทำความสะอาดโดยใช้น้ำฉีด และกวาดพื้นให้สะอาดโดยทันที รวมทั้งทำความสะอาดถนนบริเวณหน้าโครงการ	- โครงการได้จัดให้มีคนงานคอยกวาดเศษดิน ทราย ที่ตกหล่นบริเวณทางเข้า-ออกโครงการและพื้นที่ข้างเคียง รวมทั้งทำความสะอาดถนนบริเวณหน้าโครงการ	-	- ดังภาพที่ 7
	12. ควบคุมความเร็วของรถที่วิ่งในพื้นที่ก่อสร้าง เมื่อผ่านพื้นที่ชุมชนและซอยอารีรี่ 1 จะต้องใช้ความเร็วไม่ให้เกิน 20 กิโลเมตร/ชั่วโมง	- โครงการได้กำชับให้ผู้ขับรถ เมื่อขับผ่านบริเวณพื้นที่ชุมชนและซอยอารีรี่ 1 ให้ควบคุมความเร็วของรถให้ไม่เกิน 20 กิโลเมตร/ชั่วโมง	-	-

ตารางที่ 3.1-1 (ต่อ) สรุปผลการปฏิบัติตามมาตรการป้องกันและแก้ไขผลกระทบสิ่งแวดล้อมโครงการ นิว อีโว อารีรี่ (Nue Evo Ari) (ชื่อเดิม นิว โนเบิล อารีรี่ (Nue Noble Ari)) (ระยะก่อสร้าง) ของบริษัท โนเบิล ดีเวลลอปเม้นท์ จำกัด (มหาชน)

องค์ประกอบทางสิ่งแวดล้อม และคุณค่าต่าง ๆ	มาตรการป้องกันและแก้ไขผลกระทบสิ่งแวดล้อม	รายละเอียดการปฏิบัติตามมาตรการฯ	ปัญหา/อุปสรรค และการแก้ไข	เอกสารอ้างอิง รูปภาพหรือเอกสาร
3.6 การคมนาคม (ต่อ)	13. กำหนดมาตรการให้ผู้รับเหมาก่อสร้างจะต้องปฏิบัติตาม มาตรการขนส่งวัสดุอุปกรณ์การก่อสร้างโดยกำหนดให้ รถบรรทุก 10 ล้อและรถเทรลเลอร์ที่ไม่สามารถเข้าพื้นที่ใน ช่วงเวลากลางวัน (ช่วงนอกเวลาเร่งด่วน) ได้ สำหรับรถบรรทุก วัสดุก่อสร้างเข้ามายังพื้นที่ก่อสร้างในเวลา 21.00-23.00 น. โดยเข้ามาจอดในพื้นที่จอดรถบรรทุกในโครงการเพื่อรอ และขนวัสดุอุปกรณ์การก่อสร้างลงจากรถเวลา 08.00 น. เป็นต้นไป และกำหนดให้รถบรรทุก 10 ล้อ และ รถเทรลเลอร์ออกจากพื้นที่โครงการหลังเวลา 10.00 น. ซึ่ง เป็นไปตามกฎหมายกำหนดเพื่อหลีกเลี่ยงช่วงเวลาเร่งด่วน เช้าและเวลาเร่งด่วนเย็น โดยทางโครงการจะยึดเป็นกฎให้ ผู้รับเหมาปฏิบัติตามมาตรการอย่างเคร่งครัด และเดิน รถเข้า - ออกพื้นที่โครงการให้มีผลกระทบด้านเสียงต่อ ชุมชนน้อยที่สุด	- โครงการได้กำหนดมาตรการให้ผู้รับเหมาก่อสร้างจะต้อง ปฏิบัติตามมาตรการขนส่งวัสดุอุปกรณ์การก่อสร้าง โดยกำหนดให้รถบรรทุก 10 ล้อและรถเทรลเลอร์ไม่ สามารถเข้าพื้นที่ในช่วงเวลากลางวัน แต่จะเข้ามายังพื้นที่ ก่อสร้างในเวลา 21.00-23.00 น. โดยเข้ามาจอดในพื้นที่จอด รถบรรทุกในโครงการเพื่อรอและขนวัสดุอุปกรณ์การ ก่อสร้างลงจากรถเวลา 08.00 น. เป็นต้นไป และให้ออกจาก พื้นที่โครงการหลังเวลา 10.00 น. ซึ่งเป็นไปตามกฎหมาย กำหนดเพื่อหลีกเลี่ยงช่วงเวลาเร่งด่วนเช้าและเวลาเร่งด่วน เย็น ทางโครงการได้ยึดเป็นกฎให้ผู้รับเหมาปฏิบัติตาม มาตรการอย่างเคร่งครัด	-	-

ตารางที่ 3.1-1 (ต่อ) สรุปผลการปฏิบัติตามมาตรการป้องกันและแก้ไขผลกระทบสิ่งแวดล้อมโครงการ นิว อีโว อารีรี่ (Nue Evo Ari) (ชื่อเดิม นิว โนเบิล อารีรี่ (Nue Noble Ari)) (ระยะก่อสร้าง) ของบริษัท โนเบิล ดีเวลลอปเม้นท์ จำกัด (มหาชน)

องค์ประกอบทางสิ่งแวดล้อมและคุณค่าต่าง ๆ	มาตรการป้องกันและแก้ไขผลกระทบสิ่งแวดล้อม	รายละเอียดการปฏิบัติตามมาตรการฯ	ปัญหา/อุปสรรคและการแก้ไข	เอกสารอ้างอิงรูปภาพหรือเอกสาร
3.6 การคมนาคม (ต่อ)	<p>14. ควบคุมการเข้า-ออกของรถขนส่งคอนกรีตสำเร็จรูปไม่ให้ส่งผลกระทบต่อการเดินทางรถขนคอนกรีต 1 โดยผู้รับเหมาต้องใช้วิธีประสานกับหน่วยงานจำหน่ายคอนกรีต รวมถึงคนขับรถขนส่งคอนกรีตสำเร็จรูปทุกคันทางโทรศัพท์เคลื่อนที่และวิทยุสื่อสาร เพื่อควบคุมเวลาในการออกเดินทางของรถจากโรงงานผลิตโดยให้ออกสลับกันไม่มาพร้อมกันในเวลาเดียวกัน ในขณะที่พื้นที่ก่อสร้างจะรายงานสถานการณ์ที่พื้นที่ก่อสร้างเป็นระยะ ๆ เพื่อปรับแผนส่งคอนกรีตให้สัมพันธ์กันมากที่สุด โครงการฯ พิจารณาให้สอดคล้องกับข้อบังคับเจ้าพนักงานจราจรในเขตกรุงเทพมหานคร ที่บังคับใช้ในปัจจุบันโดยกำหนดช่วงเวลาการเข้า-ออกของพาหนะต่าง ๆ ในช่วงระหว่างการก่อสร้างโครงการ ดังนี้</p> <p>- รถส่วนบุคคล รถบรรทุกขนาด 4 ล้อ รถจักรยานยนต์ สามารถขนส่งแรงงานและวัสดุได้ตลอดเวลา</p>	<p>- โครงการได้ควบคุมการเข้า-ออกของรถขนส่งคอนกรีตสำเร็จรูป ไม่ให้ส่งผลกระทบต่อการเดินทางรถขนคอนกรีต 1 โดยผู้รับเหมาจะใช้วิธีประสานกับคนขับรถขนส่งคอนกรีตสำเร็จรูปทุกคันทางโทรศัพท์เคลื่อนที่ เพื่อควบคุมเวลาในการออกเดินทางของรถจากโรงงานผลิต โดยให้ไม่มาพร้อมกันในเวลาเดียวกัน ในขณะที่พื้นที่ก่อสร้างจะรายงานสถานการณ์ที่พื้นที่ก่อสร้างเป็นระยะ ๆ เพื่อปรับแผนส่งคอนกรีตให้สัมพันธ์กันมากที่สุด โครงการฯ พิจารณาให้สอดคล้องกับข้อบังคับเจ้าพนักงานจราจรในเขตกรุงเทพมหานคร ที่บังคับใช้ในปัจจุบันโดยกำหนดช่วงเวลาการเข้า-ออกของพาหนะต่าง ๆ ในช่วงระหว่างการก่อสร้างโครงการ ดังนี้</p> <p>- โครงการให้รถส่วนบุคคล รถบรรทุกขนาด 4 ล้อ รถจักรยานยนต์ สามารถขนส่งแรงงานและวัสดุได้ตลอดเวลา</p>	-	-

ตารางที่ 3.1-1 (ต่อ) สรุปผลการปฏิบัติตามมาตรการป้องกันและแก้ไขผลกระทบสิ่งแวดล้อมโครงการ นิว อีโว อารีรี่ (Nue Evo Ari) (ชื่อเดิม นิว โนเบิล อารีรี่ (Nue Noble Ari)) (ระยะก่อสร้าง) ของบริษัท โนเบิล ดีเวลลอปเม้นท์ จำกัด (มหาชน)

องค์ประกอบทางสิ่งแวดล้อมและคุณค่าต่าง ๆ	มาตรการป้องกันและแก้ไขผลกระทบสิ่งแวดล้อม	รายละเอียดการปฏิบัติตามมาตรการฯ	ปัญหา/อุปสรรคและการแก้ไข	เอกสารอ้างอิงรูปภาพหรือเอกสาร
3.6 การคมนาคม (ต่อ)	<ul style="list-style-type: none"> - ใช้รถบรรทุกขนาด 10 ล้อ ในช่วงเวลาที่กฎหมายกำหนด ซึ่งอยู่นอกช่วงเวลาเร่งด่วน และเจ้าพนักงานตำรวจท้องที่อนุญาตให้รถบรรทุกสามารถสัญจรบริเวณโครงการได้ แต่ทั้งนี้ ในช่วงเวลาที่ขนส่งวัสดุ-อุปกรณ์ในตอนกลางคืน โครงการจะกำหนดให้รถบรรทุกขนเข้ามาจอดไว้ในพื้นที่โครงการเท่านั้น ไม่ให้ขนถ่ายลงจากรถ เพื่อไม่ให้ส่งผลกระทบด้านเสียงดังรบกวนต่อพื้นที่ข้างเคียง และไม่ให้รถบรรทุกจอดขนถ่ายวัสดุบนซอยอารีย์ 1 ด้วย - ห้ามรถบรรทุกถึงชนท้าย วัตถุไวไฟ ตั้งแต่ 6 ล้อขึ้นไป และรถพ่วงเดินรถในเขตกรุงเทพฯ ตั้งแต่เวลา 06.00-22.00 น. ทุกวัน เว้นวันอาทิตย์ - รถบรรทุก 6 ล้อขึ้นไป ห้ามวิ่งเวลา 06.00-09.00 น. และเวลา 16.00-20.00 น. เว้นวันหยุดราชการ - รถบรรทุก 10 ล้อขึ้นไป ห้ามวิ่งเวลา 06.00-10.00 น. และเวลา 15.00-21.00 น. เว้นวันหยุดราชการ - ห้ามรถบรรทุกอื่น เช่น บรรทุกซุง เส้าเข็ม เดินรถเวลา 06.00-21.00 น 	<ul style="list-style-type: none"> - โครงการให้รถบรรทุกขนาด 10 ล้อ ในช่วงนอกเวลาเร่งด่วน และ ในช่วงเวลาที่ขนส่งวัสดุ-อุปกรณ์ในตอนกลางคืนโครงการจะกำหนดให้รถบรรทุกขนเข้ามาจอดไว้ในพื้นที่ โครงการเท่านั้น ไม่ให้ขนถ่ายลงจากรถ เพื่อไม่ให้ส่งผลกระทบด้านเสียงดังรบกวนต่อพื้นที่ข้างเคียง และไม่ให้รถบรรทุกจอดขนถ่ายวัสดุบนซอยอารีย์ 1 - โครงการห้ามรถบรรทุกถึงชนท้าย วัตถุไวไฟ ตั้งแต่ 6 ล้อขึ้นไปและรถพ่วงเดินรถในเขตกรุงเทพฯ ตั้งแต่เวลา 06.00-22.00 น. ทุกวัน เว้นวันอาทิตย์ - โครงการได้กำหนดให้รถบรรทุก 6 ล้อขึ้นไป ห้ามวิ่งเวลา 06.00-09.00 น. และเวลา 16.00-20.00 น. เว้นวันหยุดราชการ - โครงการได้กำหนดให้รถบรรทุก 10 ล้อขึ้นไป ห้ามวิ่งเวลา 06.00-10.00 น. และเวลา 15.00-21.00 น. เว้นวันหยุดราชการ - โครงการห้ามรถบรรทุกอื่น เช่น บรรทุกซุง เส้าเข็ม เดินรถเวลา 06.00-21.00 น 		

ตารางที่ 3.1-1 (ต่อ) สรุปผลการปฏิบัติตามมาตรการป้องกันและแก้ไขผลกระทบสิ่งแวดล้อมโครงการ นิว อีโว อารีรี่ (Nue Evo Ari) (ชื่อเดิม นิว โนเบิล อารีรี่ (Nue Noble Ari)) (ระยะก่อสร้าง) ของบริษัท โนเบิล ดีเวลลอปเม้นท์ จำกัด (มหาชน)

องค์ประกอบทางสิ่งแวดล้อม และคุณค่าต่าง ๆ	มาตรการป้องกันและแก้ไขผลกระทบสิ่งแวดล้อม	รายละเอียดการปฏิบัติตามมาตรการฯ	ปัญหา/อุปสรรค และการแก้ไข	เอกสารอ้างอิง รูปภาพหรือเอกสาร
3.6 การคมนาคม (ต่อ)	<p>- หากในระหว่างก่อสร้างโครงการ มีการปรับเปลี่ยน หรือเพิ่มเติมข้อบังคับเจ้าพนักงานจราจรที่เกี่ยวข้อง โครงการฯ จะทำการปรับเปลี่ยนกำหนดเวลาการเข้า-ออกของพาหนะต่าง ๆ ให้สอดคล้องกับข้อบังคับนั้นโดยทันที</p> <p>15. ทางโครงการได้มีการพิจารณาการลดผลกระทบด้านการจราจรสำหรับการใช้รถเทอร์เลอร์ช่วงก่อสร้าง โดยมีการลดจำนวนกิจกรรมที่ต้องใช้รถเทอร์เลอร์ในการขนส่งวัสดุโดยมีการลดกิจกรรมในช่วงการขนส่งเหล็กเส้นสำหรับการก่อสร้างโครงสร้างอาคาร/งานสถาปัตยกรรม/งานระบบ โดยจะมีการตัดเหล็กเส้นภายนอกโครงการและขนส่งโดยใช้รถ 10 ล้อ ในการขนส่งจากพื้นที่ตัดเหล็กเข้ามายังโครงการ ทำให้สัดส่วนการใช้รถเทอร์เลอร์ช่วงก่อสร้างลดระยะเวลาที่ใช้รถเทอร์เลอร์โดยตัดกิจกรรมการขนส่งเหล็กเส้นก่อสร้างอาคาร เดิมใช้รถเทอร์เลอร์ทั้งหมด 24 เดือน หลังการพิจารณามาตรการการลดกิจกรรมที่ใช้รถเทอร์เลอร์เหลือการใช้รถเทอร์เลอร์ 16 เดือน</p>	<p>- หากในระหว่างการก่อสร้าง มีการปรับเปลี่ยนหรือเพิ่มเติมข้อบังคับเจ้าพนักงานจราจรที่เกี่ยวข้อง โครงการฯ จะทำการปรับเปลี่ยนกำหนดเวลาการเข้า-ออกของพาหนะต่าง ๆ ให้สอดคล้องกับข้อบังคับนั้นโดยทันที</p> <p>- ปัจจุบันโครงการอยู่ในช่วงงานฐานราก หากโครงการถึงช่วงงานดังกล่าว โครงการจะปฏิบัติตามมาตรการที่กำหนดอย่างเคร่งครัด</p>	-	- ดังภาพที่ 4

ตารางที่ 3.1-1 (ต่อ) สรุปผลการปฏิบัติตามมาตรการป้องกันและแก้ไขผลกระทบสิ่งแวดล้อมโครงการ นิว อีโว อารีรี่ (Nue Evo Ari) (ชื่อเดิม นิว โนเบิล อารีรี่ (Nue Noble Ari)) (ระยะก่อสร้าง) ของบริษัท โนเบิล ดีเวลลอปเม้นท์ จำกัด (มหาชน)

องค์ประกอบทางสิ่งแวดล้อมและคุณค่าต่าง ๆ	มาตรการป้องกันและแก้ไขผลกระทบสิ่งแวดล้อม	รายละเอียดการปฏิบัติตามมาตรการฯ	ปัญหา/อุปสรรคและการแก้ไข	เอกสารอ้างอิงรูปภาพหรือเอกสาร
3.6 การคมนาคม (ต่อ)	<p>16. การใช้รถเทรลเลอร์ โดยจะเข้ามายังโครงการช่วงเวลากลางคืน 21.00 - 23.00 น. โดยให้เข้ามาจอดรอภายในโครงการโดยไม่มีการขนวัสดุลง เพื่อลดผลกระทบด้านเสียงและจะขนวัสดุลงในช่วง 08.00 น. ของวันถัดไป และออกจากพื้นที่โครงการหลัง 10.00 น. ซึ่งเป็นไปตามกฎหมายกำหนด</p> <p>17. ในช่วงระยะก่อสร้างทางโครงการจะไม่มีรถเทรลเลอร์ รถสิบล้อ และรถบรรทุกประเภทอื่น ๆ ด้านนอกโครงการโดยเด็ดขาด</p> <p>18. ในช่วงเวลาที่มีการใช้รถเทรลเลอร์เข้ามายังพื้นที่ก่อสร้างโครงการ ทางโครงการจะจัดเจ้าหน้าที่ที่ได้รับการอบรมเรื่องความปลอดภัย และเจ้าหน้าที่ความปลอดภัยระดับ จป.วิชาชีพ และเจ้าหน้าที่ที่ได้รับการอบรมเรื่องความปลอดภัยโดยจะต้องมีเจ้าหน้าที่อย่างน้อยจุดละ 2 คน ในการอำนวยความสะดวกบริเวณทางแยก และมีการประสานชุมชนตลอดระยะเวลาการเข้าพื้นที่ เพื่อลดการกีดขวางการจราจรและลดผลกระทบที่จะเกิดขึ้นต่อชุมชนให้น้อยที่สุด</p>	<p>- โครงการได้กำหนดการใช้รถเทรลเลอร์ โดยจะเข้ามายังโครงการช่วงเวลากลางคืน 21.00 - 23.00 น. โดยให้เข้ามาจอดรอภายในโครงการ โดยไม่มีการขนวัสดุลง เพื่อลดผลกระทบด้านเสียงและจะขนวัสดุลงในช่วง 08.00 น. ของวันถัดไป และออกจากพื้นที่โครงการหลัง 10.00 น.</p> <p>- โครงการได้กำชับให้ไม่มีการจอดรถด้านนอกโครงการโดยเด็ดขาด และได้จัดให้มีพื้นที่จอดรถภายในโครงการ</p> <p>- โครงการได้จัดให้มีเจ้าหน้าที่ความปลอดภัยระดับ จป.วิชาชีพ และเจ้าหน้าที่ที่ได้รับการอบรมเรื่องความปลอดภัยอำนวยความสะดวกบริเวณทางแยก และมีการประสานกับชุมชน ในช่วงเวลาที่มีการใช้รถเทรลเลอร์เข้ามายังพื้นที่ก่อสร้างโครงการ เพื่อลดการกีดขวางการจราจรและลดผลกระทบที่จะเกิดขึ้นต่อชุมชนให้น้อยที่สุด</p>	<p>-</p> <p>-</p> <p>-</p>	<p>-</p> <p>- ดังภาพที่ 22</p> <p>- ดังภาคผนวกที่ 7</p>

ตารางที่ 3.1-1 (ต่อ) สรุปผลการปฏิบัติตามมาตรการป้องกันและแก้ไขผลกระทบสิ่งแวดล้อมโครงการ นิว อีโว อารี (Nue Evo Ari) (ชื่อเดิม นิว โนเบิล อารี (Nue Noble Ari)) (ระยะก่อสร้าง) ของบริษัท โนเบิล ดีเวลลอปเม้นท์ จำกัด (มหาชน)

องค์ประกอบทางสิ่งแวดล้อมและคุณค่าต่าง ๆ	มาตรการป้องกันและแก้ไขผลกระทบสิ่งแวดล้อม	รายละเอียดการปฏิบัติตามมาตรการฯ	ปัญหา/อุปสรรคและการแก้ไข	เอกสารอ้างอิงรูปภาพหรือเอกสาร
3.6 การคมนาคม (ต่อ)	19. ทางโครงการจะมีการบริหารจัดการรถบรรทุกขนาดกลางถึงรถบรรทุกขนาดใหญ่ที่เข้า-ออก พื้นที่ก่อสร้างโครงการให้มีผลกระทบต่อชุมชนและผู้อาศัยในซอยอารีย์ 1 ให้น้อยที่สุด โดยจะมีการจัดให้มีเจ้าหน้าที่มากำกับดูแลในแต่ละจุดที่สำคัญ ได้แก่ บริเวณปากซอยพหลโยธิน 7 ตัดกับถนนพหลโยธินและบริเวณซอยอารีย์ 1 ตัดกับซอยพหลโยธิน 7 จะต้องมีเจ้าหน้าที่คอยควบคุมดูแล 3 คน ในส่วนของบริเวณหน้าทางเข้า-ออกโครงการ บริเวณแยกซอยพหลโยธิน 5 ตัดกับซอยอารีย์ 1 และบริเวณแยกซอยพหลโยธิน 5 ตัดกับถนนพหลโยธิน ต้องจัดเจ้าหน้าที่คอยควบคุมดูแลอย่างน้อยจุดละ 2 คน ซึ่งหากเป็นรถขนาดใหญ่ เช่น รถเทรลเลอร์จะต้องมีเจ้าหน้าที่ จป. วิชาชีพ และเจ้าหน้าที่ที่ได้รับการอบรมด้านความปลอดภัยอย่างน้อย 2 คน ในแต่ละจุดในการอำนวยความสะดวกบริเวณทางแยก และทางโครงการได้มีมาตรการให้รถเทรลเลอร์เข้ามายังพื้นที่ก่อสร้างในช่วงวันคู่ที่มีการห้ามจอดรถบริเวณฝั่งซ้ายมือเพื่อลดผลกระทบจากวงเวียนรถขนาดใหญ่เข้าพื้นที่ก่อสร้าง รายละเอียดดังแสดง	<p>- โครงการได้จัดให้มีการบริหารจัดการรถบรรทุกขนาดกลางถึงรถบรรทุกขนาดใหญ่ที่เข้า-ออก พื้นที่ก่อสร้างโครงการ โดยจัดให้มีเจ้าหน้าที่มากำกับดูแลในแต่ละจุดที่สำคัญ ได้แก่</p> <ul style="list-style-type: none"> - บริเวณหน้าทางเข้า-ออกโครงการ - บริเวณปากซอยพหลโยธิน 7 ตัดกับถนนพหลโยธิน - บริเวณซอยอารีย์ 1 ตัดกับซอยพหลโยธิน 7 - บริเวณแยกซอยพหลโยธิน 5 ตัดกับซอยอารีย์ 1 - บริเวณแยกซอยพหลโยธิน 5 ตัดกับถนนพหลโยธิน <p>ซึ่งหากเป็นรถขนาดใหญ่ เช่น รถเทรลเลอร์ โครงการได้จัดให้มีเจ้าหน้าที่ จป. วิชาชีพ และเจ้าหน้าที่ที่ได้รับการอบรมด้านความปลอดภัย อำนวยความสะดวกบริเวณทางแยก และทางโครงการได้มีมาตรการให้รถเทรลเลอร์เข้ามายังพื้นที่ก่อสร้างในช่วงวันคู่</p>	-	- ดังภาพผนวกที่ 7

ตารางที่ 3.1-1 (ต่อ) สรุปผลการปฏิบัติตามมาตรการป้องกันและแก้ไขผลกระทบสิ่งแวดล้อมโครงการ นิว อีโว อารี (Nue Evo Ari) (ชื่อเดิม นิว โนเบิล อารี (Nue Noble Ari)) (ระยะก่อสร้าง) ของบริษัท โนเบิล ดีเวลลอปเม้นท์ จำกัด (มหาชน)

องค์ประกอบทางสิ่งแวดล้อมและคุณค่าต่าง ๆ	มาตรการป้องกันและแก้ไขผลกระทบสิ่งแวดล้อม	รายละเอียดการปฏิบัติตามมาตรการฯ	ปัญหา/อุปสรรคและการแก้ไข	เอกสารอ้างอิงรูปภาพหรือเอกสาร
3.6 การคมนาคม (ต่อ)	<p>การทดสอบวงเลี้ยวและการจัดการจราจรบริเวณจุดตัด</p> <p>20. ทางโครงการได้มีมาตรการลดผลกระทบในส่วนของการบรรทุกอนกรีต จำนวนวันที่ใช้รถคอนกรีตสูงสุด 72 เทียว/วัน เนื่องจากการเทคอนกรีตเกินฐานราก จำนวน 3 ฐาน ปริมาณสูงสุดต่อฐาน 362 ลบ.ม. จะใช้ประมาณ 72 คันทั้งนี้ใช้เวลาไม่เกิน 9 ชม. โดยโครงการจะบริหารจัดการให้การเทคอนกรีต 3 ฐาน อยู่ในช่วงเดือนที่ 16-17 ของแผนก่อสร้างในการเทคอนกรีตฐานใหญ่ ไม่ได้ทุกวันในเดือนนั้น ๆ จะเป็นจำนวนสูงสุด 3 วันเท่านั้น โดยในวันที่ต้องใช้อุปกรณ์ 72 เทียว ทางโครงการจะวางมาตรการจำกัดจำนวนรถในวันนั้น ให้เข้าออกโครงการได้ไม่เกิน 86 คัน/วัน ซึ่งทางที่ปรึกษาจราจรได้ดำเนินการวิเคราะห์ผลกระทบจราจรกรณีที่มีรถบรรทุกเข้า-ออกโครงการช่วงก่อสร้างงานโครงสร้างสถาปัตยกรรม/งานระบบ ซึ่งทางโครงการได้มีมาตรการลดผลกระทบที่จะเกิดขึ้นดังนี้</p> <ul style="list-style-type: none"> วางแผนการเทคอนกรีตในวันเสาร์ นอกระยะเวลาเร่งด่วน เพื่อหลีกเลี่ยงการจราจรที่ติดขัด 	<p>- ปัจจุบันโครงการอยู่ในช่วงงานฐานราก หากโครงการถึงช่วงงานดังกล่าว โครงการจะปฏิบัติตามมาตรการที่กำหนดอย่างเคร่งครัด</p>	-	- ดังภาพที่ 4

ตารางที่ 3.1-1 (ต่อ) สรุปผลการปฏิบัติตามมาตรการป้องกันและแก้ไขผลกระทบสิ่งแวดล้อมโครงการ นิว อีโว อารีรี่ (Nue Evo Ari) (ชื่อเดิม นิว โนเบิล อารีรี่ (Nue Noble Ari)) (ระยะก่อสร้าง) ของบริษัท โนเบิล ดีเวลลอปเม้นท์ จำกัด (มหาชน)

องค์ประกอบทางสิ่งแวดล้อม และคุณค่าต่าง ๆ	มาตรการป้องกันและแก้ไขผลกระทบสิ่งแวดล้อม	รายละเอียดการปฏิบัติตามมาตรการฯ	ปัญหา/อุปสรรค และการแก้ไข	เอกสารอ้างอิง รูปภาพหรือเอกสาร
3.6 การคมนาคม (ต่อ)	<ul style="list-style-type: none"> ประสานบริษัทคอนกรีต วางแผนเส้นทางการเดินรถคอนกรีต กำหนดสัญลักษณ์จุดเทคอนกรีตและจัดการการเดินรถในโครงการ เพื่อจำกัดเวลาในการเทคอนกรีต 15 นาทีต่อ 1 คัน วางจุดเทโดยใช้ท่อ Timmy 2 จุด เพื่อดำเนินการให้เสร็จทันใน 1 วัน จัดผู้ดูแลเส้นทาง ตามจุดแยกต่าง ๆ ตามมาตรการในข้อ 19 แจ้งกำหนดการและประมาณงานข้างเคียงก่อนการเทคอนกรีตฐานใหญ่ ล่วงหน้า 3 วัน ในวันเทคอนกรีตฐานใหญ่ ทางโครงการจะจำกัดจำนวนรถบรรทุกไม่ให้มีการขนส่งวัสดุอื่น ๆ ในวันนี้ รวมถึงจำกัดรถทุกประเภทที่ไม่เกี่ยวข้องโดยไม่ให้เข้า-ออกระหว่างการเทคอนกรีต เพื่อป้องกันปัญหาและอุปสรรคในการกีดขวางทางเดินรถคอนกรีต และลดปัญหาความหนาแน่นด้านจราจรภายนอก 			

ตารางที่ 3.1-1 (ต่อ) สรุปผลการปฏิบัติตามมาตรการป้องกันและแก้ไขผลกระทบสิ่งแวดล้อมโครงการ นิว อีโว อารีรี่ (Nue Evo Ari) (ชื่อเดิม นิว โนเบิล อารีรี่ (Nue Noble Ari)) (ระยะก่อสร้าง) ของบริษัท โนเบิล ดีเวลลอปเม้นท์ จำกัด (มหาชน)

องค์ประกอบทางสิ่งแวดล้อมและคุณค่าต่าง ๆ	มาตรการป้องกันและแก้ไขผลกระทบสิ่งแวดล้อม	รายละเอียดการปฏิบัติตามมาตรการฯ	ปัญหา/อุปสรรคและการแก้ไข	เอกสารอ้างอิงรูปภาพหรือเอกสาร
3.7 อากาศ	1. จัดให้มีการซ่อมอพยพหนีไฟเมื่อไฟลุกลาม คุ่มไม่อยู่เป็นประจำทุก 6 เดือน เพื่อให้สามารถเข้าใจเส้นทางหนีไฟไปยังจุดรวมพล	- โครงการจะจัดให้มีการซ่อมอพยพหนีไฟ โดยจะรายงานในฉบับถัดไป	-	-
	2. จัดอบรมเสริมความรู้เกี่ยวกับการป้องกัน อากาศเพื่อสร้างความตระหนัก และการมีส่วนร่วมในการป้องกัน อากาศ ฝึกซ้อมการอพยพหนีไฟให้กับคนงานก่อสร้างอยู่เสมอเพื่อให้สามารถปฏิบัติตน และอพยพออกจากอาคารที่เกิดเพลิงไหม้ได้อย่างปลอดภัย โดยติดต่อประสานกับสถานดับเพลิงและกู้ภัยชุดให้มาจัดอบรมและซักซ้อมอพยพหนีไฟให้กับโครงการ อย่างน้อยปีละ 2 ครั้ง	- โครงการจะจัดอบรมเสริมความรู้เกี่ยวกับการป้องกัน อากาศ และการมีส่วนร่วมในการป้องกันอากาศ โดยอยู่ระหว่างการติดต่อประสานกับสถานดับเพลิงและกู้ภัยชุดให้มาจัดอบรมและซักซ้อมอพยพหนีไฟให้กับโครงการ	-	-
	3. จัดให้มีถังดับเพลิงเคมีชนิดมือถือไว้ในสำนักงานก่อสร้างและพื้นที่เก็บวัสดุ จำนวน 2 ถัง/จุด และเมื่อก่อสร้างขึ้นโครงสร้างอาคารไปจนถึงติดตั้งสาธารณูปโภคและตกแต่งแล้วเสร็จ ต้องจัดให้มีถังดับเพลิงเคมีไว้บริเวณบันไดของอาคารอย่างน้อย จำนวน 1 ถัง/ชั้น ตลอดระยะก่อสร้างโครงการจนแล้วเสร็จและเมื่อขึ้นโครงสร้างชั้น 10, 20, 30 แล้วเสร็จ จัดให้มีจุดสำหรับวางถังดับเพลิง จำนวน 5 ถังต่อจุด เพื่อให้สามารถหยิบมาใช้ได้ทันทีเมื่อเพลิงไหม้ และ	- โครงการได้จัดให้มีถังดับเพลิงเคมีชนิดมือถือไว้ในสำนักงานก่อสร้างและพื้นที่เก็บวัสดุ จำนวน 2 ถัง/จุด	-	- ดังภาพที่ 39

ตารางที่ 3.1-1 (ต่อ) สรุปผลการปฏิบัติตามมาตรการป้องกันและแก้ไขผลกระทบสิ่งแวดล้อมโครงการ นิว อีโว อารีรี่ (Nue Evo Ari) (ชื่อเดิม นิว โนเบิล อารีรี่ (Nue Noble Ari)) (ระยะก่อสร้าง) ของบริษัท โนเบิล ดีเวลลอปเม้นท์ จำกัด (มหาชน)

องค์ประกอบทางสิ่งแวดล้อมและคุณค่าต่าง ๆ	มาตรการป้องกันและแก้ไขผลกระทบสิ่งแวดล้อม	รายละเอียดการปฏิบัติตามมาตรการฯ	ปัญหา/อุปสรรคและการแก้ไข	เอกสารอ้างอิงรูปภาพหรือเอกสาร
3.7 อากาศ (ต่อ)	<p>กรณีมีการทำงานแล้วมีประกายไฟโครงการจะจัดให้มีจุดสำหรับวางถังดับเพลิง จำนวน 1 ถัง เพื่อให้สามารถหยิบมาใช้ได้ทันทีเมื่อเพลิงไหม้</p> <p>4. กำหนดพื้นที่สูบบุหรี่ให้เป็นสัดส่วน โดยติดป้ายเตือนห้ามสูบบุหรี่ในพื้นที่ห้ามสูบ พร้อมทั้งกำหนดมาตรการบทลงโทษสำหรับผู้ฝ่าฝืน</p> <p>5. ติดตั้ง CCTV เพื่อระงับภัยบริเวณแนวรั้วก่อสร้างด้านทิศใต้บ้านเลขที่ 10/3,10/5 และผู้อยู่อาศัยทาวน์เฮ้าส์ที่อยู่แนวระยะประชิดโครงการ และบริเวณแนวรั้วก่อสร้างด้านทิศตะวันตก รวมจำนวน 4 จุด</p> <p>6. จัดให้มีกล้อง CCTV 8 จุด ภายในโครงการ โดยให้ครอบคลุมบริเวณแนวรั้วก่อสร้างด้านทิศใต้ (ฝั่งบ้านเลขที่ 10/3,10/5 และผู้อยู่อาศัยทาวน์เฮ้าส์) และด้านทิศตะวันตก พร้อมทั้งมีห้องควบคุมกล้องวงจรปิดดังกล่าว เพื่อใช้ในการตรวจสอบความเรียบร้อยและความปลอดภัยภายในโครงการ</p>	<p>- โครงการได้จัดให้มีพื้นที่สูบบุหรี่ให้เป็นสัดส่วน และติดป้ายเตือนห้ามสูบบุหรี่ในพื้นที่ห้ามสูบ</p> <p>- โครงการได้ติดตั้ง CCTV เพื่อระงับภัยบริเวณแนวรั้วก่อสร้างด้านทิศใต้บ้านเลขที่ 10/3,10/5 และผู้อยู่อาศัยทาวน์เฮ้าส์ที่อยู่แนวระยะประชิดโครงการ และบริเวณแนวรั้วก่อสร้างด้านทิศตะวันตก รวมจำนวน 4 จุด</p> <p>- โครงการได้ติดตั้งกล้อง CCTV 8 จุด ภายในโครงการ โดยให้ครอบคลุมบริเวณแนวรั้วก่อสร้างด้านทิศใต้ (ฝั่งบ้านเลขที่ 10/3,10/5 และผู้อยู่อาศัยทาวน์เฮ้าส์) และด้านทิศตะวันตก</p>	<p>-</p> <p>-</p> <p>-</p>	<p>- ดังภาพที่ 40 และภาพที่ 41</p> <p>- ดังภาพที่ 42</p> <p>- ดังภาพที่ 42</p>

ตารางที่ 3.1-1 (ต่อ) สรุปผลการปฏิบัติตามมาตรการป้องกันและแก้ไขผลกระทบสิ่งแวดล้อมโครงการ นิว อีโว อารีรี่ (Nue Evo Ari) (ชื่อเดิม นิว โนเบิล อารีรี่ (Nue Noble Ari)) (ระยะก่อสร้าง) ของบริษัท โนเบิล ดีเวลลอปเม้นท์ จำกัด (มหาชน)

องค์ประกอบทางสิ่งแวดล้อมและคุณค่าต่าง ๆ	มาตรการป้องกันและแก้ไขผลกระทบสิ่งแวดล้อม	รายละเอียดการปฏิบัติตามมาตรการฯ	ปัญหา/อุปสรรคและการแก้ไข	เอกสารอ้างอิงรูปภาพหรือเอกสาร
3.7 อากาศ (ต่อ)	<p>7. ตรวจสอบอุปกรณ์ไฟฟ้าให้อยู่ในสภาพพร้อมใช้งาน สายไฟไม่ฉีกขาด บิด บวม เปื่อยยุ่ย หรือมีรอยแตกร้าวเพราะเสี่ยงต่อการเกิดไฟฟ้าลัดวงจร ทำให้เกิดเพลิงไหม้ได้</p> <p>8. ห้ามทาสี หรือพ่นสีบริเวณที่มีการเชื่อมต่อโลหะเนื่องจากประกายไฟจะทำปฏิกิริยากับทินเนอร์ ทำให้เกิดเพลิงไหม้ได้</p> <p>9. ติดตั้งแผงควบคุมไฟฟ้า และเครื่องตัดกระแสไฟฟ้าอัตโนมัติในงานก่อสร้าง</p> <p>10. กรณีที่มีการเชื่อมต่อโลหะในพื้นที่ก่อสร้าง ต้องจัดให้มีที่กำบังสะเก็ดไฟ หรือนำผ้ากันไฟมาคลุมวัสดุที่ติดไฟง่ายเพื่อป้องกันสะเก็ดไฟกระเด็นใส่ ทำให้เกิดเพลิงไหม้</p> <p>11. ห้ามเทน้ำมันเชื้อเพลิงหรือของเหลวไวไฟลงไปในท่อน้ำหรือท่อระบายสิ่งโสโครกอื่น ๆ</p> <p>12. ติดป้ายหมายเลข โทรศัพท์หรือช่องทางติดต่อสถานดับเพลิงหรือหน่วยงานช่วยเหลือในกรณีฉุกเฉินไว้ในจุดที่สามารถมองเห็นได้ชัดเจน</p> <p>13. ตรวจตราพื้นที่ก่อสร้างเป็นประจำเพื่อเฝ้าระวังและจัดการจุดเสี่ยงที่อาจทำให้เกิดเพลิงไหม้</p>	<p>- โครงการได้จัดให้มีเจ้าหน้าที่ตรวจสอบอุปกรณ์ไฟฟ้าให้อยู่ในสภาพพร้อมใช้งาน อย่างสม่ำเสมอ</p> <p>- ปัจจุบันโครงการอยู่ในช่วงงานฐานราก หากโครงการถึงช่วงงานดังกล่าว โครงการจะปฏิบัติตามมาตรการที่กำหนดอย่างเคร่งครัด</p> <p>- โครงการได้จัดให้มีแผงควบคุมไฟฟ้า และเครื่องตัดกระแสไฟฟ้าอัตโนมัติในงานก่อสร้าง</p> <p>- ปัจจุบันโครงการอยู่ในช่วงงานฐานราก หากโครงการถึงช่วงงานดังกล่าว โครงการจะปฏิบัติตามมาตรการที่กำหนดอย่างเคร่งครัด</p> <p>- โครงการได้กำชับให้คนงานห้ามเทน้ำมันเชื้อเพลิงหรือของเหลวไวไฟลงไปในท่อน้ำ</p> <p>- โครงการได้ติดป้ายหมายเลข โทรศัพท์หน่วยงานช่วยเหลือในกรณีฉุกเฉินไว้ในจุดที่สามารถมองเห็นได้ชัดเจน</p> <p>- โครงการได้จัดให้มีเจ้าหน้าที่ตรวจตราพื้นที่ก่อสร้างเป็นประจำเพื่อเฝ้าระวังจุดเสี่ยงที่อาจทำให้เกิดเพลิงไหม้</p>	<p>-</p> <p>-</p> <p>-</p> <p>-</p> <p>-</p> <p>-</p> <p>-</p>	<p>-</p> <p>- ดังภาพที่ 4</p> <p>- ดังภาพที่ 43</p> <p>- ดังภาพที่ 4</p> <p>-</p> <p>- ดังภาพที่ 44</p> <p>-</p>

ตารางที่ 3.1-1 (ต่อ) สรุปผลการปฏิบัติตามมาตรการป้องกันและแก้ไขผลกระทบสิ่งแวดล้อมโครงการ นิว อีโว อารีรี่ (Nue Evo Ari) (ชื่อเดิม นิว โนเบิล อารีรี่ (Nue Noble Ari)) (ระยะก่อสร้าง) ของบริษัท โนเบิล ดีเวลลอปเม้นท์ จำกัด (มหาชน)

องค์ประกอบทางสิ่งแวดล้อม และคุณค่าต่าง ๆ	มาตรการป้องกันและแก้ไขผลกระทบสิ่งแวดล้อม	รายละเอียดการปฏิบัติตามมาตรการฯ	ปัญหา/อุปสรรค และการแก้ไข	เอกสารอ้างอิง รูปภาพหรือเอกสาร
3.7 อากาศ (ต่อ)	14. กำหนดให้ผู้ดูแลรับผิดชอบการจัดเก็บเศษวัสดุ ก่อสร้างและบรรจุภัณฑ์ต่าง ๆ เช่น เศษไม้ ฉนวน และ บรรจุภัณฑ์ต่าง ๆ เช่น กล่องกระดาษ ถังทินเนอร์ ถังสี เป็น ต้น โดยนำไปกำจัดและให้มีปริมาณของเศษวัสดุดังกล่าว อยู่ตามพื้นที่ต่าง ๆ บนอาคารให้น้อยที่สุด	- ปัจจุบันโครงการอยู่ในช่วงงานฐานราก หากโครงการถึง ช่วงงานดังกล่าว โครงการจะปฏิบัติตามมาตรการที่กำหนด อย่างเคร่งครัด	-	- ดังภาพที่ 4
	15. จัดให้มีอุปกรณ์ป้องกันอันตรายส่วนบุคคลที่ใช้ใน การดับเพลิง และการฝึกซ้อมดับเพลิงโดยเฉพาะ เช่น เสื้อผ้า รองเท้า ถุงมือ หมวก หน้ากากป้องกันความร้อนหรือ ควันพิษ เป็นต้น ไว้เพื่อให้พนักงานใช้งานการดับเพลิง	- โครงการได้จัดให้มีอุปกรณ์ป้องกันอันตรายส่วนบุคคล	-	- ดังภาพที่ 45
	16. ติดป้ายผังแสดงเส้นทางหนีไฟไปยังจุดรวมพลใน บริเวณพื้นที่ก่อสร้างโครงการ	- ปัจจุบันโครงการอยู่ในช่วงงานฐานราก หากโครงการถึง ช่วงงานดังกล่าว โครงการจะปฏิบัติตามมาตรการที่กำหนด อย่างเคร่งครัด	-	- ดังภาพที่ 4
	17. กำชับผู้รับเหมาให้ปฏิบัติตามมาตรการที่ระบุไว้ใน รายงานการประเมินผลกระทบสิ่งแวดล้อมที่ได้รับความ เห็นชอบอย่างเคร่งครัด	- โครงการได้กำชับผู้รับเหมาให้ปฏิบัติตามมาตรการ ที่ได้รับ ความเห็นชอบอย่างเคร่งครัด	-	-
	18. จัดให้มีการป้องกันและระงับอัคคีภัยในพื้นที่ก่อสร้าง ตามกฎหมายกำหนดมาตรฐานในการบริหารและการ จัดการด้านความปลอดภัย อาชีวอนามัยและสภาพแวดล้อม	- โครงการจะดำเนินการป้องกันและระงับอัคคีภัยในพื้นที่ ก่อสร้างตามกฎหมายกำหนดมาตรฐานในการบริหาร และการจัดการด้านความปลอดภัย อาชีวอนามัยและ	-	-

ตารางที่ 3.1-1 (ต่อ) สรุปผลการปฏิบัติตามมาตรการป้องกันและแก้ไขผลกระทบสิ่งแวดล้อมโครงการ นิว อีโว อารีรี่ (Nue Evo Ari) (ชื่อเดิม นิว โนเบิล อารีรี่ (Nue Noble Ari)) (ระยะก่อสร้าง) ของบริษัท โนเบิล ดีเวลลอปเม้นท์ จำกัด (มหาชน)

องค์ประกอบทางสิ่งแวดล้อมและคุณค่าต่าง ๆ	มาตรการป้องกันและแก้ไขผลกระทบสิ่งแวดล้อม	รายละเอียดการปฏิบัติตามมาตรการฯ	ปัญหา/อุปสรรคและการแก้ไข	เอกสารอ้างอิงรูปภาพหรือเอกสาร
3.7 อัคคีภัย (ต่อ)	ในการทำงานเกี่ยวกับการก่อสร้าง พ.ศ. 2551 19. จัดระเบียบพื้นที่ก่อสร้างโดยจัดเก็บวัสดุไวไฟในบริเวณที่ห่างจากจุดที่อาจมีประกายไฟ	สภาพแวดล้อมในการทำงานเกี่ยวกับการก่อสร้าง พ.ศ. 2551 - โครงการได้จัดให้มีพื้นที่จัดเก็บวัสดุไวไฟในบริเวณที่ห่างจากจุดที่อาจมีประกายไฟ	-	- ดังภาพที่ 46
4. คุณค่าต่อคุณภาพชีวิต 4.1 สภาพเศรษฐกิจและสังคม	1. ปฏิบัติตามมาตรการป้องกันและแก้ไขผลกระทบด้านต่าง ๆ ได้แก่ มาตรการทั่วไปด้านกายภาพ ชีวภาพ คุณค่าคุณภาพชีวิต และคุณค่าการใช้ประโยชน์ของมนุษย์ เพื่อไม่ให้ส่งผลกระทบต่อผู้ที่อยู่ใกล้เคียง และไม่อนุญาตให้คนงานก่อสร้างพักในพื้นที่ก่อสร้าง 2. ก่อนก่อสร้างโครงการต้องจัดให้มีเจ้าหน้าที่เข้าพบผู้ที่อยู่ติดกับโครงการโดยต้องแจ้งให้เจ้าของอาคารหรือผู้พักอาศัยในเขตติดต่อใกล้เคียงรับทราบแผนงานก่อสร้างล่วงหน้าไม่น้อยกว่า 15 วัน และให้หมายเลขโทรศัพท์ของผู้แทนโครงการ ซึ่งได้รับมอบหมายจากบริษัท โนเบิล ดีเวลลอปเม้นท์ จำกัด (มหาชน) เจ้าหน้าที่ฝ่ายประชาสัมพันธ์ เจ้าหน้าที่ของบริษัทผู้รับเหมาที่ควบคุมงานก่อสร้างให้สามารถดำเนินการดูแลแก้ไขปัญหาที่เกิดขึ้นได้รับร้องเรียนได้ทันที สามารถติดต่อได้ตลอดเวลาและผู้อยู่	- โครงการได้กำชับให้คนงานปฏิบัติตามมาตรการป้องกันและแก้ไขผลกระทบด้านต่าง ๆ เพื่อไม่ให้ส่งผลกระทบต่อผู้ที่อยู่ใกล้เคียง และไม่อนุญาตให้คนงานก่อสร้างพักในพื้นที่ก่อสร้าง - โครงการได้จัดให้มีเจ้าหน้าที่เข้าพบผู้ที่อยู่ติดกับโครงการก่อนก่อสร้างโครงการ โดยได้แจ้งให้เจ้าของอาคารหรือผู้พักอาศัยในเขตติดต่อใกล้เคียงรับทราบแผนงานก่อสร้างล่วงหน้าไม่น้อยกว่า 15 วัน และให้หมายเลขโทรศัพท์ของผู้แทนโครงการ สามารถติดต่อได้ตลอดเวลาและผู้อยู่อาศัยข้างเคียงสามารถไปพบและร้องเรียนปัญหาได้ตลอดวันและเวลาที่มีกิจกรรมการก่อสร้าง ในกรณีเหตุสุดวิสัยที่ผู้ควบคุมงานและผู้แทนโครงการไม่สามารถปฏิบัติหน้าที่โครงการจะจัดให้มีผู้แทนที่สามารถปฏิบัติหน้าที่แทนได้	- -	- - ดังภาพที่ 23

ตารางที่ 3.1-1 (ต่อ) สรุปผลการปฏิบัติตามมาตรการป้องกันและแก้ไขผลกระทบสิ่งแวดล้อมโครงการ นิว อีโว อารีรี่ (Nue Evo Ari) (ชื่อเดิม นิว โนเบิล อารีรี่ (Nue Noble Ari)) (ระยะก่อสร้าง) ของบริษัท โนเบิล ดีเวลลอปเม้นท์ จำกัด (มหาชน)

องค์ประกอบทางสิ่งแวดล้อมและคุณค่าต่าง ๆ	มาตรการป้องกันและแก้ไขผลกระทบสิ่งแวดล้อม	รายละเอียดการปฏิบัติตามมาตรการฯ	ปัญหา/อุปสรรคและการแก้ไข	เอกสารอ้างอิงรูปภาพหรือเอกสาร
4.1 สภาพเศรษฐกิจและสังคม (ต่อ)	<p>อาศัยข้างเคียงสามารถไปพบและร้องเรียนปัญหาได้ตลอดวันและเวลาที่มิกิจกรรมการก่อสร้าง ในกรณีเหตุสุดวิสัยที่ผู้ควบคุมงานและผู้แทนโครงการไม่สามารถปฏิบัติหน้าที่ได้ โครงการต้องจัดให้มีผู้แทนที่สามารถปฏิบัติหน้าที่ในการตัดสินใจดำเนินการได้ เช่นเดียวกัน</p> <p>3. จัดให้มีการดูแลป้ายประชาสัมพันธ์ โดยการติดตั้งป้ายขนาดความกว้างไม่น้อยกว่า 3.6 เมตร และความยาวไม่น้อยกว่า 4.8 เมตร เพื่อแจ้งการก่อสร้างบริเวณแนวรั้วด้านที่ติดกับถนนซอยอารีย์ 1 ให้เห็นอย่างชัดเจนและสภาพที่ติดอยู่ตลอดเวลาในช่วงระยะก่อสร้าง โดยมีรายละเอียดตามที่กำหนดไว้ในมาตรการทั่วไปทุกประการ</p> <p>4. จัดให้มีการประชาสัมพันธ์การก่อสร้าง โดยโครงการจัดให้มีเจ้าหน้าที่ฝ่ายประชาสัมพันธ์ เพื่อจัดส่งเอกสารต่าง ๆ ให้กับบ้าน/อาคารพื้นที่ติดโครงการ และบ้าน/อาคารที่พังกอาศัยโดยรอบรัศมี 100 เมตร จากขอบเขตพื้นที่โครงการ พร้อมหนังสือนำส่ง หากไม่พบเจ้าของบ้าน ให้จัดส่งทางไปรษณีย์เพื่อเป็นหลักฐานเชิงประจักษ์ โดยมีรายละเอียดเอกสารดังนี้</p>	<p>- โครงการได้จัดให้มีการดูแลป้ายประชาสัมพันธ์ ให้เห็นอย่างชัดเจนและสภาพที่ติดอยู่ตลอดเวลาในช่วงระยะก่อสร้าง</p> <p>- โครงการได้จัดให้มีการประชาสัมพันธ์การก่อสร้างโครงการ โดยจัดส่งเอกสารต่าง ๆ ทางไปรษณีย์และดำเนินการแจกประชาสัมพันธ์แก่ประชาชนที่อาศัยอยู่ติดพื้นที่โครงการในระยะ 100 เมตร โดยมีรายละเอียดเอกสารดังนี้</p>	-	- ดังภาพที่ 1
			-	- ดังภาพผนวกที่ 6

ตารางที่ 3.1-1 (ต่อ) สรุปผลการปฏิบัติตามมาตรการป้องกันและแก้ไขผลกระทบสิ่งแวดล้อมโครงการ นิว อีโว อารีรี่ (Nue Evo Ari) (ชื่อเดิม นิว โนเบิล อารีรี่ (Nue Noble Ari)) (ระยะก่อสร้าง) ของบริษัท โนเบิล ดีเวลลอปเม้นท์ จำกัด (มหาชน)

องค์ประกอบทางสิ่งแวดล้อม และคุณค่าต่าง ๆ	มาตรการป้องกันและแก้ไขผลกระทบสิ่งแวดล้อม	รายละเอียดการปฏิบัติตามมาตรการฯ	ปัญหา/อุปสรรค และการแก้ไข	เอกสารอ้างอิง รูปภาพหรือเอกสาร
4.1 สภาพเศรษฐกิจและสังคม (ต่อ)	4.1) รายละเอียด/พึงรับเรื่องร้องเรียน และขั้นตอนการชดเชยเยียวยาผลกระทบกรณีเกิดความเสียหาย	- รายละเอียด/พึงรับเรื่องร้องเรียน และขั้นตอนการชดเชยเยียวยาผลกระทบ กรณีเกิดความเสียหาย	-	- ดังภาคผนวกที่ 4
	4.2) ตารางสรุปและตารางฉบับสมบูรณ์ของมาตรการป้องกันและแก้ไขผลกระทบสิ่งแวดล้อมและมาตรการติดตามตรวจสอบผลกระทบสิ่งแวดล้อม	- ตารางสรุปและตารางฉบับสมบูรณ์ของมาตรการป้องกันและแก้ไขผลกระทบสิ่งแวดล้อมและมาตรการติดตามตรวจสอบผลกระทบสิ่งแวดล้อม	-	- ดังภาคผนวกที่ 1
	4.3) รายละเอียด/ พึงรับเรื่องร้องเรียน และขั้นตอนการชดเชยเยียวยาผลกระทบ กรณีเกิดความเสียหาย	- รายละเอียด/พึงรับเรื่องร้องเรียน และขั้นตอนการชดเชยเยียวยาผลกระทบ กรณีเกิดความเสียหาย	-	- ดังภาคผนวกที่ 4
	4.4) ช่องทางรับเรื่องราวร้องทุกข์กับชุมชนใกล้เคียง ประกอบด้วย ชื่อ-นามสกุล ผู้รับเรื่องร้องเรียน หมายเลขโทรศัพท์เครือข่ายสังคมออนไลน์ (Social Network) (เช่น เว็บไซต์ของโครงการ เป็นต้น) การติดตั้งกล่องรับความคิดเห็นที่ป้อมยาม และการเข้าพบเจ้าหน้าที่โดยตรงที่สำนักงานโครงการ	- ช่องทางรับเรื่องราวร้องทุกข์กับชุมชนใกล้เคียง ประกอบด้วย ชื่อ-นามสกุล ผู้รับเรื่องร้องเรียน หมายเลขโทรศัพท์เครือข่ายสังคมออนไลน์ (Social Network) (เช่น เว็บไซต์ของโครงการ เป็นต้น) การติดตั้งกล่องรับความคิดเห็นที่ป้อมยาม และการเข้าพบเจ้าหน้าที่โดยตรงที่สำนักงานโครงการ	-	- ดังภาคผนวกที่ 4

ตารางที่ 3.1-1 (ต่อ) สรุปผลการปฏิบัติตามมาตรการป้องกันและแก้ไขผลกระทบสิ่งแวดล้อมโครงการ นิว อีโว อารีรี่ (Nue Evo Ari) (ชื่อเดิม นิว โนเบิล อารีรี่ (Nue Noble Ari)) (ระยะก่อสร้าง) ของบริษัท โนเบิล ดีเวลลอปเม้นท์ จำกัด (มหาชน)

องค์ประกอบทางสิ่งแวดล้อมและคุณค่าต่าง ๆ	มาตรการป้องกันและแก้ไขผลกระทบสิ่งแวดล้อม	รายละเอียดการปฏิบัติตามมาตรการฯ	ปัญหา/อุปสรรคและการแก้ไข	เอกสารอ้างอิงรูปภาพหรือเอกสาร
4.1 สภาพเศรษฐกิจและสังคม (ต่อ)	5. จัดให้มีช่องทางรับเรื่องราวร้องทุกข์กับชุมชนใกล้เคียงประกอบด้วย ชื่อ-นามสกุล ผู้รับเรื่องร้องเรียน หมายเลขโทรศัพท์เครือข่ายสังคมออนไลน์ (Social Network) (เช่น แอปพลิเคชันไลน์ของโครงการ เป็นต้น) ที่อยู่สำหรับการจัดส่งไปรษณีย์ การติดตั้งกล่องรับความคิดเห็นที่ป้อมยาม และการเข้าพบเจ้าหน้าที่โดยตรงที่สำนักงานโครงการและกำหนดขั้นตอนการรับเรื่องร้องเรียนในแต่ละขั้นตอน โดยหลังจากมีผู้เสียหายแจ้งเรื่องร้องเรียนผ่านช่องทางรับเรื่องร้องเรียน เจ้าหน้าที่รับเรื่องร้องเรียนจะต้องดำเนินการตรวจสอบบันทึก และรายงานข้อร้องเรียนให้ผู้บังคับบัญชา/เจ้าหน้าที่ที่เกี่ยวข้องรับทราบ หลังจากนั้นจะมีเจ้าหน้าที่โครงการตรวจสอบและแก้ไขปัญหาข้อร้องเรียนโดยปัญหาที่แก้ไขได้ทันทีโครงการจะต้องดำเนินการแก้ไขให้ทันที และแจ้งรายงานผลให้ผู้ร้องเรียนรับทราบ ภายใน 24 ชั่วโมง หากปัญหาที่แก้ไขไม่ได้ทันที โครงการจะมีการดำเนินการแก้ไขความเสียหาย แบ่งออกเป็น 2 ระยะ ได้แก่	- โครงการได้จัดให้มีช่องทางรับเรื่องราวร้องทุกข์กับชุมชนใกล้เคียง หมายเลขโทรศัพท์ เครือข่ายสังคมออนไลน์ (Social Network) ที่อยู่สำหรับการจัดส่งไปรษณีย์ การติดตั้งกล่องรับความคิดเห็นที่ป้อมยาม และการเข้าพบเจ้าหน้าที่โดยตรงที่สำนักงานโครงการและกำหนดขั้นตอนการรับเรื่องร้องเรียนในแต่ละขั้นตอน โดยปัญหาที่แก้ไขได้ทันทีโครงการจะต้องดำเนินการแก้ไขให้ทันที หากปัญหาที่แก้ไขไม่ได้ทันที โครงการจะดำเนินการแก้ไขความเสียหาย แบ่งออกเป็น 2 ระยะ ได้แก่	-	- ดังภาพผนวกที่ 4 - ดังภาพที่ 2

ตารางที่ 3.1-1 (ต่อ) สรุปผลการปฏิบัติตามมาตรการป้องกันและแก้ไขผลกระทบสิ่งแวดล้อมโครงการ นิว อีโว อารีรี่ (Nue Evo Ari) (ชื่อเดิม นิว โนเบิล อารีรี่ (Nue Noble Ari)) (ระยะก่อสร้าง) ของบริษัท โนเบิล ดีเวลลอปเม้นท์ จำกัด (มหาชน)

องค์ประกอบทางสิ่งแวดล้อมและคุณค่าต่าง ๆ	มาตรการป้องกันและแก้ไขผลกระทบสิ่งแวดล้อม	รายละเอียดการปฏิบัติตามมาตรการฯ	ปัญหา/อุปสรรคและการแก้ไข	เอกสารอ้างอิงรูปภาพหรือเอกสาร
4.1 สภาพเศรษฐกิจและสังคม (ต่อ)	การแก้ไขความเสียหายเบื้องต้นโดยเจ้าของโครงการ : ในระหว่างรอขึ้นการสำรวจความเสียหายและพิจารณาค่าสินไหมจากบริษัทประกันภัยที่โครงการได้จัดทำกรมธรรม์ประกันความเสียหายไว้ เจ้าของโครงการจะต้องรับผิดชอบในการดำเนินการแก้ไขปัญหาค้ำประกันหรือชดเชยความเสียหายเบื้องต้นให้กับผู้เสียหายก่อน (วงเงินสำรองจำนวน 15,000,000 บาท (สิบห้าล้านบาทถ้วน) โดยแจ้งผลการดำเนินการแก้ไขให้ผู้เสียหายภายใน 24 ชั่วโมง ในกรณีที่เกิดความเสียหายต่ออาคารข้างเคียง โครงการจะต้องชดเชยค่าเสียหายที่เกิดขึ้นก่อนในเบื้องต้นร้อยละ 30 ของมูลค่าความเสียหายที่ประเมินได้ในเบื้องต้น ภายในเวลา 15 วัน โดยไม่ต้องรอบริษัทประกันภัย	- การแก้ไขความเสียหายเบื้องต้นโดยเจ้าของโครงการ ในระหว่างรอขึ้นการสำรวจความเสียหายและพิจารณาค่าสินไหมจากบริษัทประกันภัย เจ้าของโครงการจะต้องรับผิดชอบในการดำเนินการแก้ไขปัญหาค้ำประกันหรือชดเชยความเสียหายเบื้องต้นให้กับผู้เสียหายก่อน ภายในเวลา 15 วัน โดยไม่ต้องรอบริษัทประกันภัย	-	- ดังภาคผนวกที่ 19 และภาคผนวกที่ 21

ตารางที่ 3.1-1 (ต่อ) สรุปผลการปฏิบัติตามมาตรการป้องกันและแก้ไขผลกระทบสิ่งแวดล้อมโครงการ นิว อีโว อารีรี่ (Nue Evo Ari) (ชื่อเดิม นิว โนเบิล อารีรี่ (Nue Noble Ari)) (ระยะก่อสร้าง) ของบริษัท โนเบิล ดีเวลลอปเม้นท์ จำกัด (มหาชน)

องค์ประกอบทางสิ่งแวดล้อมและคุณค่าต่าง ๆ	มาตรการป้องกันและแก้ไขผลกระทบสิ่งแวดล้อม	รายละเอียดการปฏิบัติตามมาตรการฯ	ปัญหา/อุปสรรคและการแก้ไข	เอกสารอ้างอิงรูปภาพหรือเอกสาร
4.1 สภาพเศรษฐกิจและสังคม (ต่อ)	<p>การแก้ไขความเสียหายโดยบริษัทประกันภัย :</p> <p>เจ้าของโครงการได้จัดทำประกันภัยความรับผิดชอบตามกฎหมายต่อชีวิต ร่างกาย ทรัพย์สินของบุคคลภายนอกเนื่องจากการก่อสร้าง คัดแปลง เคลื่อนย้าย รื้อถอนอาคารในวงเงิน 50 ล้านบาท ซึ่งครอบคลุมตามหลักเกณฑ์และเงื่อนไขตามกฎหมายกำหนดอาคารที่ต้องทำประกันภัยความรับผิดชอบตามกฎหมาย พ.ศ.2564 โดยจะประสานงานกับบริษัทประกันภัยที่โครงการได้จัดทำกรมธรรม์ประกันความเสียหายไว้ทันทีกรณีไม่สามารถเจรจาไกล่เกลี่ยระงับข้อพิพาทระหว่างกันเองได้ จะใช้วิธีตั้งตัวแทนจาก 3 ฝ่าย คือ ตัวแทนโครงการ ตัวแทนผู้เสียหาย และตัวแทนบริษัทประกันภัย เพื่อทำการเจรจาไกล่เกลี่ยและสำรวจความเสียหายโดยจะต้องดำเนินการให้แล้วเสร็จภายใน 1 สัปดาห์ นับแต่วันที่ได้รับเรื่องร้องเรียนเป็นเอกสารและบริษัทประกันภัยจะต้องพิจารณาค่าสินไหม และดำเนินการชดเชยค่าเสียหายให้กับผู้เสียหาย ให้แล้วเสร็จภายใน 1 เดือนหลังจากได้รับเอกสารร้องเรียนกรณีทั้ง 2 ฝ่าย</p>	<p>- การแก้ไขความเสียหายโดยบริษัทประกันภัย</p> <p>เจ้าของโครงการได้จัดทำประกันภัยความรับผิดชอบตามกฎหมายต่อชีวิต ร่างกาย ทรัพย์สินของบุคคลภายนอกเนื่องจากการก่อสร้าง คัดแปลง เคลื่อนย้าย รื้อถอนอาคาร ซึ่งครอบคลุมตามหลักเกณฑ์และเงื่อนไขตามกฎหมายกำหนดอาคารที่ต้องทำประกันภัยความรับผิดชอบตามกฎหมาย พ.ศ.2564 โดยจะประสานงานกับบริษัทประกันภัยที่โครงการได้จัดทำกรมธรรม์ประกันความเสียหายไว้ทันทีกรณีทั้ง 2 ฝ่าย ไม่สามารถตกลงกันได้ ให้ดำเนินการตามพระราชบัญญัติการไกล่เกลี่ยข้อพิพาท พ.ศ. 2562 และถ้าหากการดำเนินการดังกล่าวมีค่าใช้จ่าย เจ้าของโครงการจะเป็นผู้รับผิดชอบค่าดำเนินการทั้งหมด</p>	-	- ดังภาพผนวกที่ 11

ตารางที่ 3.1-1 (ต่อ) สรุปผลการปฏิบัติตามมาตรการป้องกันและแก้ไขผลกระทบสิ่งแวดล้อมโครงการ นิว อีโว อารี (Nue Evo Ari) (ชื่อเดิม นิว โนเบิล อารี (Nue Noble Ari)) (ระยะก่อสร้าง) ของบริษัท โนเบิล ดีเวลลอปเม้นท์ จำกัด (มหาชน)

องค์ประกอบทางสิ่งแวดล้อมและคุณค่าต่าง ๆ	มาตรการป้องกันและแก้ไขผลกระทบสิ่งแวดล้อม	รายละเอียดการปฏิบัติตามมาตรการฯ	ปัญหา/อุปสรรคและการแก้ไข	เอกสารอ้างอิงรูปภาพหรือเอกสาร
4.1 สภาพเศรษฐกิจและสังคม (ต่อ)	<p>ไม่สามารถตกลงกันได้ ให้ดำเนินการตามพระราชบัญญัติการไกล่เกลี่ยข้อพิพาท พ.ศ. 2562 และถ้าหากการดำเนินการดังกล่าวมีค่าใช้จ่าย เจ้าของโครงการจะเป็นผู้รับผิดชอบค่าดำเนินการทั้งหมด</p> <p>6. ส่วนกรณีการชดเชยเยียวยาความเสียหายที่เกิดจากการบดบังทิศทางลม แสงแดด คลื่นวิทยุ/โทรทัศน์ ให้ระบุว่าการชดเชยความเสียหายโดยเจ้าของโครงการ : ให้เจ้าของโครงการตรวจสอบผลกระทบเกี่ยวกับการบดบังทิศทางลม แสงแดด คลื่นวิทยุ/โทรทัศน์ ตั้งแต่เริ่มก่อสร้าง และก่อสร้างแล้วเสร็จไปจนพ้นหนึ่งปีนับแต่วันที่มีการจดทะเบียนนิติบุคคลอาคารชุด หากพบว่าการก่อสร้างอาคารโครงการก่อให้เกิดผลกระทบต่อบ้าน และ/หรืออาคารข้างเคียงโครงการ ให้ตัวแทนโครงการดำเนินการเจรจาชดเชยค่าเสียหายให้กับผู้ที่ได้รับผลกระทบให้แล้วเสร็จภายใน 1 เดือน นับแต่วันที่ตรวจพบว่ามีผลกระทบเกิดขึ้น กรณีทั้ง 2 ฝ่ายไม่สามารถตกลงกันได้ ให้ดำเนินการตามพระราชบัญญัติการไกล่เกลี่ยข้อพิพาท พ.ศ. 2562 และ</p>	<p>- ปัจจุบันโครงการยังไม่ได้รับข้อร้องเรียนดังกล่าว หากโครงการได้รับข้อร้องเรียนดังกล่าว จะดำเนินการชดเชยเยียวยาความเสียหาย ตามมาตรการฯ อย่างเคร่งครัด</p>	-	-

ตารางที่ 3.1-1 (ต่อ) สรุปผลการปฏิบัติตามมาตรการป้องกันและแก้ไขผลกระทบสิ่งแวดล้อมโครงการ นิว อีโว อารีรี่ (Nue Evo Ari) (ชื่อเดิม นิว โนเบิล อารีรี่ (Nue Noble Ari)) (ระยะก่อสร้าง) ของบริษัท โนเบิล ดีเวลลอปเม้นท์ จำกัด (มหาชน)

องค์ประกอบทางสิ่งแวดล้อมและคุณค่าต่าง ๆ	มาตรการป้องกันและแก้ไขผลกระทบสิ่งแวดล้อม	รายละเอียดการปฏิบัติตามมาตรการฯ	ปัญหา/อุปสรรคและการแก้ไข	เอกสารอ้างอิงรูปภาพหรือเอกสาร
4.1 สภาพเศรษฐกิจและสังคม (ต่อ)	<p>ถ้าหากการดำเนินการดังกล่าวมีค่าใช้จ่าย เจ้าของโครงการจะเป็นผู้รับผิดชอบค่าดำเนินการทั้งหมด</p> <ul style="list-style-type: none"> • การกำหนดมาตรการไม่ให้เกิดซ้ำ : เจ้าของโครงการทำสรุปข้อร้องเรียนเข้าสู่กระบวนการพิจารณา ประชุมทบทวน โดยผู้ควบคุมงานร่วมกับเจ้าของโครงการ เพื่อป้องกันการเกิดซ้ำทุก 3 เดือน <p>7. ให้มีรายงานการประเมินผลกระทบสิ่งแวดล้อมที่ได้รับความเห็นชอบจากคณะกรรมการผู้ชำนาญการสิ่งแวดล้อมประจำสำนักงานก่อสร้างที่สามารถให้ประชาชน หรือหน่วยงานที่เกี่ยวข้อง ตรวจสอบรายละเอียดโครงการและมาตรการฯ ได้ตลอดระยะเวลาก่อสร้าง</p> <p>8. จัดให้มีเจ้าหน้าที่จากโครงการเข้าพบผู้พักอาศัยข้างเคียงเป็นประจำตลอดช่วงเวลาก่อสร้าง เพื่อสอบถามถึงผลกระทบจากการก่อสร้างโครงการ พร้อมติดตั้งกล่องรับความคิดเห็นที่บริเวณป้อมยาม เพื่อรับเรื่องร้องเรียนที่อาจเกิดขึ้น หากมีปัญหาก่อสร้างต้องหาแนวทางแก้ไขอย่างเร่งด่วน</p>	<p>- โครงการได้จัดให้มีรายงานการประเมินผลกระทบสิ่งแวดล้อมที่ได้รับความเห็นชอบ ให้ประชาชน หรือหน่วยงานที่เกี่ยวข้อง ตรวจสอบรายละเอียดโครงการและมาตรการฯ ได้ตลอดระยะเวลาก่อสร้าง</p> <p>- โครงการได้จัดให้มีเจ้าหน้าที่จากโครงการเข้าพบผู้พักอาศัยข้างเคียงเป็นประจำตลอดช่วงเวลาก่อสร้าง พร้อมติดตั้งกล่องรับความคิดเห็นที่บริเวณป้อมยาม เพื่อรับเรื่องร้องเรียนที่อาจเกิดขึ้น หากมีปัญหาก่อสร้างจะดำเนินการแก้ไขอย่างเร่งด่วน</p>	-	<p>- ดังภาพที่ 24</p> <p>- ดังภาคผนวกที่ 9</p> <p>- ดังภาพที่ 2</p>

ตารางที่ 3.1-1 (ต่อ) สรุปผลการปฏิบัติตามมาตรการป้องกันและแก้ไขผลกระทบสิ่งแวดล้อมโครงการ นิว อีโว อารีรี่ (Nue Evo Ari) (ชื่อเดิม นิว โนเบิล อารีรี่ (Nue Noble Ari)) (ระยะก่อสร้าง) ของบริษัท โนเบิล ดีเวลลอปเม้นท์ จำกัด (มหาชน)

องค์ประกอบทางสิ่งแวดล้อมและคุณค่าต่าง ๆ	มาตรการป้องกันและแก้ไขผลกระทบสิ่งแวดล้อม	รายละเอียดการปฏิบัติตามมาตรการฯ	ปัญหา/อุปสรรคและการแก้ไข	เอกสารอ้างอิงรูปภาพหรือเอกสาร
4.1 สภาพเศรษฐกิจและสังคม (ต่อ)	9. บริษัท โนเบิล ดีเวลลอปเม้นท์ จำกัด (มหาชน) จะว่าจ้างผู้บริหารและควบคุมการก่อสร้าง เพื่อควบคุมให้งานก่อสร้างดำเนินการให้ถูกต้องตามหลักวิศวกรรมและความปลอดภัย และจะต้องควบคุมให้ผู้รับเหมาปฏิบัติตามมาตรการที่ ระบุไว้อย่างจริงจังตลอดระยะเวลาการก่อสร้าง	- บริษัท โนเบิล ดีเวลลอปเม้นท์ จำกัด (มหาชน) ได้ว่าจ้างผู้บริหารและควบคุมการก่อสร้าง เพื่อควบคุมให้งานก่อสร้างดำเนินการให้ถูกต้องตามหลักวิศวกรรมและความปลอดภัย และควบคุมให้ผู้รับเหมาปฏิบัติตามมาตรการที่ ระบุไว้อย่างจริงจังตลอดระยะเวลาการก่อสร้าง	-	- ดังภาพผนวกที่ 18
	10. กำชับผู้รับเหมาในเรื่องความปลอดภัยจากการก่อสร้างอย่างเคร่งครัด หากมีอุบัติเหตุเกิดขึ้นต่อบุคคลภายนอก จะหยุดกิจกรรมการก่อสร้างทันที	- โครงการได้กำชับผู้รับเหมาในเรื่องความปลอดภัยจากการก่อสร้างอย่างเคร่งครัด หากมีอุบัติเหตุเกิดขึ้นต่อบุคคลภายนอก จะหยุดกิจกรรมการก่อสร้างทันที	-	-
	11. โครงการจะว่าจ้างบริษัทภายนอก เพื่อดำเนินการสำรวจสภาพอาคารบ้านเรือนใกล้เคียงในระยะประชิดก่อนเริ่มการก่อสร้าง โดยให้เจ้าของบ้านร่วมในการสำรวจถ่ายภาพประกอบและทำบันทึกร่วมกันเพื่อใช้ตรวจสอบ กรณีเกิดความเสียหาย ในกรณีที่เจ้าของอาคารไม่อนุญาตหรือไม่ให้ความร่วมมือในการดำเนินการ ให้บันทึกวัน เวลา และชื่อเจ้าหน้าที่ผู้ขออนุญาตเข้าไปถ่ายภาพ และให้มีพยานยืนยันเก็บไว้เป็นหลักฐานทุกครั้ง พร้อมกับให้รับแจ้งให้บริษัทเจ้าของโครงการทราบด้วย	- โครงการได้ว่าจ้างบริษัทภายนอก เพื่อดำเนินการสำรวจสภาพอาคารบ้านเรือนใกล้เคียงในระยะประชิดก่อนเริ่มการก่อสร้าง โดยให้เจ้าของบ้านร่วมในการสำรวจถ่ายภาพประกอบและทำบันทึกร่วมกันเพื่อใช้ตรวจสอบ	-	- ดังภาพผนวกที่ 10

ตารางที่ 3.1-1 (ต่อ) สรุปผลการปฏิบัติตามมาตรการป้องกันและแก้ไขผลกระทบสิ่งแวดล้อมโครงการ นิว อีโว อารีรี่ (Nue Evo Ari) (ชื่อเดิม นิว โนเบิล อารีรี่ (Nue Noble Ari)) (ระยะก่อสร้าง) ของบริษัท โนเบิล ดีเวลลอปเม้นท์ จำกัด (มหาชน)

องค์ประกอบทางสิ่งแวดล้อมและคุณค่าต่าง ๆ	มาตรการป้องกันและแก้ไขผลกระทบสิ่งแวดล้อม	รายละเอียดการปฏิบัติตามมาตรการฯ	ปัญหา/อุปสรรคและการแก้ไข	เอกสารอ้างอิงรูปภาพหรือเอกสาร
4.1 สภาพเศรษฐกิจและสังคม (ต่อ)	12. จัดให้มีการประกันการเสี่ยงภัยทุกชนิด (ประกัน Contractor All Risk) ที่ครอบคลุมความเสียหายต่อบ้านทรัพย์สินและ/หรือการบาดเจ็บต่อบุคคลที่ 3 ของระยะประชิดที่เกิดขึ้นจากงานก่อสร้างของโครงการอย่างครบถ้วน โดยแสดงสำเนาตารางกรมธรรม์ประกันภัยไว้ในบริเวณพื้นที่ก่อสร้าง และบริเวณหน้าพื้นที่ก่อสร้าง เพื่อให้บุคคลภายนอกที่คาดว่าจะได้รับผลกระทบเห็น โดยในกรณีที่เกิดความเสียหายให้โครงการดำเนินการแก้ไขความเสียหายเบื้องต้นก่อน	- โครงการได้จัดให้มีการประกันการเสี่ยงภัยทุกชนิด (ประกัน Contractor All Risk) ที่ครอบคลุมความเสียหายต่อบ้านทรัพย์สินและ/หรือการบาดเจ็บต่อบุคคลที่ 3 ของระยะประชิดที่เกิดขึ้นจากงานก่อสร้างของโครงการอย่างครบถ้วน โดยแสดงสำเนาตารางกรมธรรม์ประกันภัยไว้ในบริเวณพื้นที่ก่อสร้าง และบริเวณหน้าพื้นที่ก่อสร้าง ในกรณีที่เกิดความเสียหาย โครงการจะดำเนินการแก้ไขความเสียหายเบื้องต้นก่อน	-	- ดังภาพผนวกที่ 11 - ดังภาพที่ 25
	13. ในกรณีที่อาคารข้างเคียงเกิดความเสียหายให้โครงการดำเนินการแก้ไขความเสียหายเบื้องต้นก่อน หลังจากรับทราบว่าเป็นเรื่องร้องเรียนเป็นปัญหาที่แก้ไขไม่ได้ทันทีหลังจากนั้น ตัวแทนของบ้าน/อาคารข้างเคียง และผู้แทนโครงการ ในการประสานการแก้ไขปัญหามาจากการพัฒนาโครงการต่อบ้าน/อาคารข้างเคียง กรณีที่ทั้งสองฝ่ายไม่สามารถเจรจาตกลงกันได้ให้ดำเนินการตามพระราชบัญญัติการไกล่เกลี่ยข้อพิพาท พ.ศ. 2562 และถ้าหากการดำเนินการ	- โครงการได้ติดตามตรวจสอบความเสียหายของอาคารข้างเคียง หากกรณีที่อาคารข้างเคียงเกิดความเสียหาย โครงการจะดำเนินการแก้ไขความเสียหายเบื้องต้นก่อน หากกรณีทราบว่าเป็นเรื่องร้องเรียนเป็นปัญหาที่แก้ไขไม่ได้ทันที โครงการจะประสานการแก้ไขปัญหาคู่บ้าน/อาคารข้างเคียง ในกรณีที่ทั้งสองฝ่ายไม่สามารถเจรจาตกลงกันได้ โครงการจะดำเนินการตามพระราชบัญญัติการไกล่เกลี่ยข้อพิพาท พ.ศ. 2562 และถ้าหากการดำเนินการดังกล่าวมีค่าใช้จ่าย เจ้าของ	-	-

ตารางที่ 3.1-1 (ต่อ) สรุปผลการปฏิบัติตามมาตรการป้องกันและแก้ไขผลกระทบสิ่งแวดล้อมโครงการ นิว อีโว อารีรี่ (Nue Evo Ari) (ชื่อเดิม นิว โนเบิล อารีรี่ (Nue Noble Ari)) (ระยะก่อสร้าง) ของบริษัท โนเบิล ดีเวลลอปเม้นท์ จำกัด (มหาชน)

องค์ประกอบทางสิ่งแวดล้อมและคุณค่าต่าง ๆ	มาตรการป้องกันและแก้ไขผลกระทบสิ่งแวดล้อม	รายละเอียดการปฏิบัติตามมาตรการฯ	ปัญหา/อุปสรรคและการแก้ไข	เอกสารอ้างอิงรูปภาพหรือเอกสาร
4.1 สภาพเศรษฐกิจและสังคม (ต่อ)	ดังกล่าวมีค่าใช้จ่าย เจ้าของโครงการจะเป็นผู้รับผิดชอบค่าดำเนินการทั้งหมด (ถ้ามี)	โครงการจะเป็นผู้รับผิดชอบค่าดำเนินการทั้งหมด (ถ้ามี)	-	-
	<p>14. หากพบว่าการก่อสร้างทำให้เกิดความเสียหายกับอาคารข้างเคียง สามารถร้องเรียนต่อโครงการโดยติดต่อไปยังเจ้าหน้าที่โครงการ และโครงการจะดำเนินการซ่อมแซมแก้ไขความเสียหายให้โดยทันที นอกจากนี้ในระยะก่อสร้างโครงการจะมีสำนักงานสนาม ณ สถานที่ก่อสร้างหรือพื้นที่ใกล้เคียงเพื่อรับเรื่องร้องเรียน หรือความเดือดร้อนจากการก่อสร้าง พร้อมหมายเลขโทรศัพท์ติดต่อชัดเจน รวมถึงการจัดทำอีเมลกลางสำหรับรับเรื่องร้องเรียน และสามารถติดต่อไปยังวิศวกรโครงการที่พื้นที่ก่อสร้างได้ทุกวัน</p> <p>15. จัดให้มีการประชุมร่วมกันเพื่อหารือและแก้ไขปัญหาที่เกิดขึ้นจากการพัฒนาโครงการโดยครอบคลุมตั้งแต่ช่วงก่อนการก่อสร้างจนถึงช่วงเปิดดำเนินการ โดยกำหนดว่าช่วงก่อนการก่อสร้างเมื่อมีกำหนดการก่อสร้างจะให้อัดประชุมล่วงหน้าก่อน 2 เดือน ช่วงระหว่างการก่อสร้าง ให้มีการจัดประชุมร่วมกันเดือนละ 1 ครั้ง ช่วงเปิดดำเนินการ คือหลังจากที่ก่อสร้างเสร็จแล้ว จัดประชุมร่วมกัน 2 ครั้ง เช่น</p>	<p>- โครงการได้จัดให้มีช่องทางรับเรื่องร้องเรียน หากพบว่าการก่อสร้างทำให้เกิดความเสียหายกับอาคารข้างเคียง โครงการจะดำเนินการซ่อมแซมแก้ไขความเสียหายให้โดยทันที</p> <p>- โครงการได้จัดให้มีการประชุมร่วมกันเพื่อหารือและแก้ไขปัญหาที่เกิดขึ้นจากการพัฒนาโครงการ โดยครอบคลุมตั้งแต่ช่วงก่อนการก่อสร้างจนถึงช่วงเปิดดำเนินการ</p>	-	- ดังภาคผนวกที่ 4
			-	- ดังภาคผนวกที่ 12

ตารางที่ 3.1-1 (ต่อ) สรุปผลการปฏิบัติตามมาตรการป้องกันและแก้ไขผลกระทบสิ่งแวดล้อมโครงการ นิว อีโว อารีรี่ (Nue Evo Ari) (ชื่อเดิม นิว โนเบิล อารีรี่ (Nue Noble Ari)) (ระยะก่อสร้าง) ของบริษัท โนเบิล ดีเวลลอปเม้นท์ จำกัด (มหาชน)

องค์ประกอบทางสิ่งแวดล้อมและคุณค่าต่าง ๆ	มาตรการป้องกันและแก้ไขผลกระทบสิ่งแวดล้อม	รายละเอียดการปฏิบัติตามมาตรการฯ	ปัญหา/อุปสรรคและการแก้ไข	เอกสารอ้างอิงรูปภาพหรือเอกสาร
4.1 สภาพเศรษฐกิจและสังคม (ต่อ)	<p>หลังการเปิดดำเนินการ 1 เดือน และ 3 เดือน</p> <p>16. บันทึกข้อตกลงในสัญญาว่าจ้างของผู้รับเหมาที่เป็นลายลักษณ์อักษร ให้ปฏิบัติตามแผนงานที่กำหนดไว้ โดยกำหนดค่าปรับหรือบทลงโทษหากไม่ดำเนินการและปฏิบัติ</p> <p>17. กำชับผู้รับเหมาในเรื่องความปลอดภัยจากการก่อสร้างอย่างเคร่งครัด หากมีอุบัติเหตุเกิดขึ้นต่อบุคคลภายนอก จะหยุดกิจกรรมการก่อสร้างทันที</p> <p>18. ควบคุมดูแลคนงานก่อสร้าง ไม่ให้ก่อเหตุทะเลาะวิวาท หรือก่อเรื่องเดือดร้อน รำคาญ ชัดแย้งกับผู้อยู่อาศัยในพื้นที่ข้างเคียง</p>	<p>- โครงการได้บันทึกข้อตกลงในสัญญาว่าจ้างของผู้รับเหมาที่เป็นลายลักษณ์อักษร ให้ปฏิบัติตามแผนงานที่กำหนดไว้ โดยกำหนดค่าปรับหรือบทลงโทษหากไม่ดำเนินการและปฏิบัติ</p> <p>- โครงการได้กำชับผู้รับเหมาในเรื่องความปลอดภัยจากการก่อสร้างอย่างเคร่งครัด หากมีอุบัติเหตุเกิดขึ้นต่อบุคคลภายนอก จะหยุดกิจกรรมการก่อสร้างทันที</p> <p>- โครงการได้กำชับผู้รับเหมาควบคุมดูแลคนงานก่อสร้าง ไม่ให้ก่อเหตุทะเลาะวิวาท หรือก่อเรื่องเดือดร้อน รำคาญ ชัดแย้งกับผู้อยู่อาศัยในพื้นที่ข้างเคียง</p>	<p>-</p> <p>-</p> <p>-</p>	<p>- ดังภาพผนวกที่ 5</p> <p>-</p> <p>-</p>

ตารางที่ 3.1-1 (ต่อ) สรุปผลการปฏิบัติตามมาตรการป้องกันและแก้ไขผลกระทบสิ่งแวดล้อมโครงการ นิว อีโว อารีรี่ (Nue Evo Ari) (ชื่อเดิม นิว โนเบิล อารีรี่ (Nue Noble Ari)) (ระยะก่อสร้าง) ของบริษัท โนเบิล ดีเวลลอปเม้นท์ จำกัด (มหาชน)

องค์ประกอบทางสิ่งแวดล้อมและคุณค่าต่าง ๆ	มาตรการป้องกันและแก้ไขผลกระทบสิ่งแวดล้อม	รายละเอียดการปฏิบัติตามมาตรการฯ	ปัญหา/อุปสรรคและการแก้ไข	เอกสารอ้างอิงรูปภาพหรือเอกสาร
4.1 สภาพเศรษฐกิจและสังคม (ต่อ)	19. การชดเชยความเสียหายโดยบริษัทประกันภัย : เจ้าของโครงการได้จัดทำประกันภัยความรับผิดตามกฎหมายต่อชีวิต ร่างกาย ทรัพย์สินของบุคคลภายนอกเนื่องจากการก่อสร้างดัดแปลง เคลื่อนย้าย รื้อถอนอาคารในวงเงิน 50,000,000 บาท (ห้าสิบล้านบาทถ้วน) ซึ่งครอบคลุมตามหลักเกณฑ์และเงื่อนไขตามกฎหมายกระทรวงกำหนดอาคารที่ต้องทำประกันภัยความรับผิดตามกฎหมาย พ.ศ. 2564 โดยจะประสานงานกับบริษัทประกันภัยที่โครงการได้จัดทำกรมธรรม์ประกันความเสียหายไว้ทันทีกรณีไม่สามารถเจรจาไกล่เกลี่ยระงับข้อพิพาทระหว่างกันเองได้ จะใช้วิธีตั้งตัวแทนจาก 3 ฝ่าย คือ ตัวแทนโครงการ ตัวแทนผู้เสียหาย และตัวแทนบริษัทประกันภัย เพื่อทำการเจรจาไกล่เกลี่ยและสำรวจความเสียหายโดยจะต้องดำเนินการให้แล้วเสร็จภายใน 1 สัปดาห์ นับแต่วันที่ได้รับเรื่องร้องเรียนเป็นเอกสาร และบริษัทประกันภัยจะต้องพิจารณาค่าสินไหม และดำเนินการชดเชยค่าเสียหายให้กับผู้เสียหายให้แล้วเสร็จภายใน 1 เดือน หลังจากได้รับเอกสารเรื่องเรียน	- โครงการได้จัดทำประกันภัยความรับผิดตามกฎหมายต่อชีวิต ร่างกาย ทรัพย์สินของบุคคลภายนอกเนื่องจากการก่อสร้างดัดแปลง เคลื่อนย้าย รื้อถอนอาคารในวงเงิน 50,000,000 บาท (ห้าสิบล้านบาทถ้วน) ซึ่งครอบคลุมตามหลักเกณฑ์และเงื่อนไขตามกฎหมายกระทรวงกำหนดอาคารที่ต้องทำประกันภัยความรับผิดตามกฎหมาย พ.ศ. 2564 โดยจะประสานงานกับบริษัทประกันภัยที่โครงการได้จัดทำกรมธรรม์ประกันความเสียหายไว้ทันทีกรณีไม่สามารถเจรจาไกล่เกลี่ยระงับข้อพิพาทระหว่างกันเองได้ โดยจะต้องดำเนินการให้แล้วเสร็จภายใน 1 สัปดาห์ นับแต่วันที่ได้รับเรื่องร้องเรียนและดำเนินการชดเชยค่าเสียหายให้กับผู้เสียหาย ให้แล้วเสร็จภายใน 1 เดือน กรณีที่ทั้ง 2 ฝ่าย ไม่สามารถเจรจาดตกลงกันได้ให้ดำเนินการตามพระราชบัญญัติการไกล่เกลี่ยข้อพิพาท พ.ศ. 2562 และถ้าหากการดำเนินการดังกล่าวมีค่าใช้จ่าย เจ้าของโครงการจะเป็นผู้รับผิดชอบค่าดำเนินการทั้งหมด	-	- ดังภาพผนวกที่ 11

ตารางที่ 3.1-1 (ต่อ) สรุปผลการปฏิบัติตามมาตรการป้องกันและแก้ไขผลกระทบสิ่งแวดล้อมโครงการ นิว อีโว อารีรี่ (Nue Evo Ari) (ชื่อเดิม นิว โนเบิล อารีรี่ (Nue Noble Ari)) (ระยะก่อสร้าง) ของบริษัท โนเบิล ดีเวลลอปเม้นท์ จำกัด (มหาชน)

องค์ประกอบทางสิ่งแวดล้อมและคุณค่าต่าง ๆ	มาตรการป้องกันและแก้ไขผลกระทบสิ่งแวดล้อม	รายละเอียดการปฏิบัติตามมาตรการฯ	ปัญหา/อุปสรรคและการแก้ไข	เอกสารอ้างอิงรูปภาพหรือเอกสาร
4.1 สภาพเศรษฐกิจและสังคม (ต่อ)	<p>กรณีที่ทั้ง 2 ฝ่าย ไม่สามารถเจรจาตกลงกันได้ให้ดำเนินการตามพระราชบัญญัติการไกล่เกลี่ยข้อพิพาท พ.ศ. 2562 และถ้าหากการดำเนินการดังกล่าวมีค่าใช้จ่าย เจ้าของโครงการจะเป็นผู้รับผิดชอบค่าดำเนินการทั้งหมด</p> <p>20. ส่วนกรณีการชดเชยเยียวยาความเสียหายที่เกิดจากการบดบังทิศทางลม แสงแดด คลื่นวิทยุ/โทรทัศน์ ให้ระบุว่าการชดเชยความเสียหายโดยเจ้าของโครงการ : ให้เจ้าของโครงการตรวจสอบผลกระทบเกี่ยวกับการบดบังทิศทางลม แสงแดด คลื่นวิทยุ/โทรทัศน์ ตั้งแต่เริ่มก่อสร้าง และก่อสร้างแล้วเสร็จไปจนพ้นหนึ่งปีนับแต่วันที่มีการจดทะเบียนนิติบุคคลอาคารชุด หากพบว่าการก่อสร้างอาคาร โครงการก่อให้เกิดผลกระทบต่อบ้าน และ/หรืออาคารข้างเคียงโครงการ ให้ตัวแทนโครงการดำเนินการเจรจาชดเชยค่าเสียหายให้กับผู้ที่ได้รับผลกระทบให้แล้วเสร็จภายใน 1 เดือน นับแต่วันที่ตรวจพบว่ามีผลกระทบเกิดขึ้น กรณีทั้ง 2 ฝ่าย ไม่สามารถตกลงกันได้ให้ดำเนินการตามพระราชบัญญัติการไกล่เกลี่ยข้อพิพาท พ.ศ. 2562 และถ้าหากการดำเนินการดังกล่าวมีค่าใช้จ่าย เจ้าของโครงการจะเป็นผู้รับผิดชอบค่าดำเนินการทั้งหมด</p>	<p>- ปัจจุบันโครงการยังไม่ได้รับข้อร้องเรียนดังกล่าว หากโครงการได้รับข้อร้องเรียนดังกล่าว จะดำเนินการชดเชยเยียวยาความเสียหาย ตามมาตรการฯ อย่างเคร่งครัด</p>	-	-

ตารางที่ 3.1-1 (ต่อ) สรุปผลการปฏิบัติตามมาตรการป้องกันและแก้ไขผลกระทบสิ่งแวดล้อมโครงการ นิว อีโว อารีรี่ (Nue Evo Ari) (ชื่อเดิม นิว โนเบิล อารีรี่ (Nue Noble Ari)) (ระยะก่อสร้าง) ของบริษัท โนเบิล ดีเวลลอปเม้นท์ จำกัด (มหาชน)

องค์ประกอบทางสิ่งแวดล้อมและคุณค่าต่าง ๆ	มาตรการป้องกันและแก้ไขผลกระทบสิ่งแวดล้อม	รายละเอียดการปฏิบัติตามมาตรการฯ	ปัญหา/อุปสรรคและการแก้ไข	เอกสารอ้างอิงรูปภาพหรือเอกสาร
4.1 สภาพเศรษฐกิจและสังคม (ต่อ)	<p>21. มาตรการพิเศษ เพื่อเยียวยาและลดผลกระทบสำหรับระยะประชิด</p> <p>- ในระหว่างช่วงการก่อสร้าง สำหรับบ้านระยะประชิดโครงการทางโครงการยินดีจัดหาห้องพักหรือเช่าห้องพักขนาดประมาณ 60 ตารางเมตร สำหรับบ้านที่มีผู้อยู่อาศัย 1-2 ท่าน และขนาดประมาณ 100 ตารางเมตร สำหรับผู้อยู่อาศัย 3-4 ท่านขึ้นไป ในบริเวณรัศมี 0.5 กิโลเมตรที่สามารถเดินทางได้สะดวก ตลอดระยะเวลาก่อสร้าง ทั้งนี้หากหลังจากรับทราบว่าเป็นปัญหาที่แก้ไขไม่ได้ หลังจากนั้น ตัวแทนของบ้าน/อาคารข้างเคียงและผู้แทนโครงการ ในการประสานการแก้ไขปัญหาจากการพัฒนาโครงการต่อบ้าน/อาคารข้างเคียง กรณีที่ทั้งสองฝ่ายไม่สามารถเจรจาตกลงกันได้ให้ดำเนินการตามพระราชบัญญัติการไกล่เกลี่ยข้อพิพาท พ.ศ. 2562 และถ้าหากการดำเนินการดังกล่าวมีค่าใช้จ่าย เจ้าของโครงการจะเป็นผู้รับผิดชอบค่าดำเนินการทั้งหมด (ถ้ามี)</p>	<p>- หากโครงการได้รับเรื่องร้องเรียนเป็นปัญหาที่แก้ไขไม่ได้ ในระหว่างช่วงการก่อสร้าง โครงการยินดีจัดหาห้องพักหรือเช่าห้องพักขนาดประมาณ 60 ตารางเมตร สำหรับบ้านที่มีผู้อยู่อาศัย 1-2 ท่าน และขนาดประมาณ 100 ตารางเมตร สำหรับผู้อยู่อาศัย 3-4 ท่านขึ้นไป ในบริเวณรัศมี 0.5 กิโลเมตรที่สามารถเดินทางได้สะดวก กรณีที่ทั้งสองฝ่ายไม่สามารถเจรจาตกลงกันได้ให้ดำเนินการตามพระราชบัญญัติการไกล่เกลี่ยข้อพิพาท พ.ศ. 2562 และถ้าหากการดำเนินการดังกล่าวมีค่าใช้จ่าย เจ้าของโครงการจะเป็นผู้รับผิดชอบค่าดำเนินการทั้งหมด (ถ้ามี)</p>	-	-

ตารางที่ 3.1-1 (ต่อ) สรุปผลการปฏิบัติตามมาตรการป้องกันและแก้ไขผลกระทบสิ่งแวดล้อมโครงการ นิว อีโว อารีรี่ (Nue Evo Ari) (ชื่อเดิม นิว โนเบิล อารีรี่ (Nue Noble Ari)) (ระยะก่อสร้าง) ของบริษัท โนเบิล ดีเวลลอปเม้นท์ จำกัด (มหาชน)

องค์ประกอบทางสิ่งแวดล้อม และคุณค่าต่าง ๆ	มาตรการป้องกันและแก้ไขผลกระทบสิ่งแวดล้อม	รายละเอียดการปฏิบัติตามมาตรการฯ	ปัญหา/อุปสรรค และการแก้ไข	เอกสารอ้างอิง รูปภาพหรือเอกสาร
4.1 สภาพเศรษฐกิจและสังคม (ต่อ)	<p>- หากโครงการไม่ปฏิบัติตามมาตรการและทำให้บ้านระยะประชิดได้รับผลกระทบจากฝุ่นละอองจากงานก่อสร้างของโครงการ โครงการยินดีทำความสะอาดให้แก่บ้านระยะประชิดที่ได้รับผลกระทบดังกล่าว ทั้งนี้ หากหลังจากรับทราบว่าเรื่องร้องเรียนเป็นปัญหาที่แก้ไขไม่ได้ หลังจากนั้น ตัวแทนของบ้าน/อาคารข้างเคียง และผู้แทนโครงการในการประสานการแก้ไข ปัญหาจากการพัฒนาโครงการต่อบ้าน/อาคารข้างเคียง กรณีที่ทั้งสองฝ่ายไม่สามารถเจรจาตกลงกันได้ ให้ดำเนินการตามพระราชบัญญัติการไกล่เกลี่ยข้อพิพาท พ.ศ. 2562 และถ้าหากการดำเนินการดังกล่าวมีค่าใช้จ่าย เจ้าของโครงการจะเป็นผู้รับผิดชอบค่าดำเนินการทั้งหมด (ถ้ามี)</p> <p>22. โครงการยินดี เข้าดำเนินการทาสีและทำความสะอาดบริเวณภายนอกบ้านระยะประชิดทั้งหมด ภายใน 1 เดือน หลังการก่อสร้างแล้วเสร็จ</p>	<p>- หากโครงการทำให้บ้านระยะประชิดได้รับผลกระทบจากฝุ่นละอองจากงานก่อสร้างของโครงการ โครงการยินดีทำความสะอาดให้แก่บ้านระยะประชิดที่ได้รับผลกระทบดังกล่าว กรณีที่ทั้งสองฝ่ายไม่สามารถเจรจาตกลงกันได้ ให้ดำเนินการตามพระราชบัญญัติการไกล่เกลี่ยข้อพิพาท พ.ศ. 2562 และถ้าหากการดำเนินการดังกล่าวมีค่าใช้จ่าย เจ้าของโครงการจะเป็นผู้รับผิดชอบค่าดำเนินการทั้งหมด (ถ้ามี)</p> <p>- ปัจจุบันโครงการอยู่ในช่วงงานฐานราก หากโครงการถึงช่วงงานดังกล่าว โครงการจะปฏิบัติตามมาตรการที่กำหนดอย่างเคร่งครัด</p>	-	-
			-	- ดังภาพที่ 4

ตารางที่ 3.1-1 (ต่อ) สรุปผลการปฏิบัติตามมาตรการป้องกันและแก้ไขผลกระทบสิ่งแวดล้อมโครงการ นิว อีโว อารีรี่ (Nue Evo Ari) (ชื่อเดิม นิว โนเบิล อารีรี่ (Nue Noble Ari)) (ระยะก่อสร้าง) ของบริษัท โนเบิล ดีเวลลอปเม้นท์ จำกัด (มหาชน)

องค์ประกอบทางสิ่งแวดล้อม และคุณค่าต่าง ๆ	มาตรการป้องกันและแก้ไขผลกระทบสิ่งแวดล้อม	รายละเอียดการปฏิบัติตามมาตรการฯ	ปัญหา/อุปสรรค และการแก้ไข	เอกสารอ้างอิง รูปภาพหรือเอกสาร
4.1 สภาพเศรษฐกิจและสังคม (ต่อ)	บริเวณบ้านพักคนงาน 1. ติดตั้งป้ายประชาสัมพันธ์บริเวณด้านหน้าบ้านพักคนงาน โดยระบุชื่อบริษัทผู้รับเหมา ชื่อผู้รับเหมา/ผู้ควบคุมงาน พร้อมเบอร์โทรศัพท์ติดต่อ เพื่อให้ผู้พักอาศัยที่อยู่ใกล้เคียงพื้นที่บ้านพักคนงานก่อสร้างได้ทราบข้อมูล และสามารถติดต่อกับผู้รับเหมา/ผู้ควบคุมงานได้โดยตรง ในกรณีได้รับความเดือดร้อนจากบ้านพักคนงาน	- โครงการติดตั้งป้ายประชาสัมพันธ์บริเวณด้านหน้าบ้านพักคนงาน เพื่อให้ผู้พักอาศัยที่อยู่ใกล้เคียงพื้นที่บ้านพักคนงานก่อสร้างได้ทราบข้อมูล	-	- ดังภาพที่ 71
	2. จัดทำรั้วล้อมรอบบ้านพักคนงานอย่างเป็นสัดส่วน และกำหนดให้มีทางเข้า-ออกบ้านพักคนงาน จำนวน 1 จุด เพื่อตรวจสอบและควบคุมการเข้า-ออกของคนงานก่อสร้าง	- โครงการจัดทำรั้วล้อมรอบบ้านพักคนงานอย่างเป็นสัดส่วน และกำหนดให้มีทางเข้า-ออกบ้านพักคนงาน จำนวน 1 จุด	-	- ดังภาพที่ 71
	3. กำหนดให้มีเจ้าหน้าที่รักษาความปลอดภัยดูแลทางเข้า-ออกบ้านพักคนงานก่อสร้าง โดยคนงานก่อสร้างจะสามารถเข้า-ออกบ้านพักคนงานได้เมื่อได้รับอนุญาตเท่านั้น	- โครงการจัดเจ้าหน้าที่รักษาความปลอดภัยดูแลทางเข้า-ออกบ้านพักคนงานก่อสร้าง	-	- ดังภาพที่ 71
	4. กำชับให้คนงานก่อสร้างช่วยรักษาความสะอาดบริเวณบ้านพักคนงาน	- โครงการจัดให้มีเจ้าหน้าที่กำชับให้คนงานก่อสร้างช่วยรักษาความสะอาดบริเวณบ้านพักคนงาน	-	- ดังภาพที่ 71

ตารางที่ 3.1-1 (ต่อ) สรุปผลการปฏิบัติตามมาตรการป้องกันและแก้ไขผลกระทบสิ่งแวดล้อมโครงการ นิว อีโว อารีรี่ (Nue Evo Ari) (ชื่อเดิม นิว โนเบิล อารีรี่ (Nue Noble Ari)) (ระยะก่อสร้าง) ของบริษัท โนเบิล ดีเวลลอปเม้นท์ จำกัด (มหาชน)

องค์ประกอบทางสิ่งแวดล้อมและคุณค่าต่าง ๆ	มาตรการป้องกันและแก้ไขผลกระทบสิ่งแวดล้อม	รายละเอียดการปฏิบัติตามมาตรการฯ	ปัญหา/อุปสรรคและการแก้ไข	เอกสารอ้างอิงรูปภาพหรือเอกสาร
4.1 สภาพเศรษฐกิจและสังคม (ต่อ)	5. จัดระเบียบคนงานภายในบริเวณบ้านพักคนงานไม่ให้ส่งผลกระทบต่อผู้พักอาศัยข้างเคียง เช่น ห้ามเล่นการพนัน ห้ามดื่มสุรา ห้ามทะเลาะวิวาท ห้ามจุดไฟหรือก่อไฟในบริเวณบ้านพักคนงาน เป็นต้น และให้หัวหน้าคนงานควบคุมให้คนงานปฏิบัติตามอย่างเคร่งครัด	- โครงการจัดระเบียบคนงานภายในบริเวณบ้านพักคนงานไม่ให้ส่งผลกระทบต่อผู้พักอาศัยข้างเคียง และให้หัวหน้าคนงานควบคุมให้คนงานปฏิบัติตามอย่างเคร่งครัด	-	- ดังภาพที่ 71
	6. จัดให้มีไฟฟ้าส่องสว่างในเวลากลางคืน ส่องรอบบริเวณบ้านพักคนงานอย่างเพียงพอ	- โครงการจัดให้มีไฟฟ้าส่องสว่างในเวลากลางคืน ส่องรอบบริเวณบ้านพักคนงานอย่างเพียงพอ	-	- ดังภาพที่ 71
	7. จัดให้มีถังรองรับขยะอย่างเพียงพอ แยกเป็นถังรองรับขยะเปียกและถังรองรับขยะแห้ง	- โครงการจัดให้มีถังรองรับขยะอย่างเพียงพอ	-	- ดังภาพที่ 71
	8. จัดให้มีห้องน้ำ-ห้องส้วม ลานซักผ้า เพื่ออำนวยความสะดวกแก่คนงาน	- โครงการจัดให้มีห้องน้ำ-ห้องส้วม ลานซักผ้า แก่คนงาน	-	- ดังภาพที่ 71
	9. จัดให้มีทางระบายน้ำฝนและน้ำทิ้งอย่างเพียงพอ และก่อนปล่อยออกสู่ทางระบายน้ำสาธารณะจะต้องมีตะแกรงดักขยะอยู่ในที่ที่ตรวจสอบได้	- โครงการจัดให้มีทางระบายน้ำฝนและน้ำทิ้งอย่างเพียงพอ และก่อนปล่อยออกสู่ทางระบายน้ำสาธารณะและมีตะแกรงดักขยะ	-	- ดังภาพที่ 71

ตารางที่ 3.1-1 (ต่อ) สรุปผลการปฏิบัติตามมาตรการป้องกันและแก้ไขผลกระทบสิ่งแวดล้อมโครงการ นิว อีโว อารีรี่ (Nue Evo Ari) (ชื่อเดิม นิว โนเบิล อารีรี่ (Nue Noble Ari)) (ระยะก่อสร้าง) ของบริษัท โนเบิล ดีเวลลอปเม้นท์ จำกัด (มหาชน)

องค์ประกอบทางสิ่งแวดล้อมและคุณค่าต่าง ๆ	มาตรการป้องกันและแก้ไขผลกระทบสิ่งแวดล้อม	รายละเอียดการปฏิบัติตามมาตรการฯ	ปัญหา/อุปสรรคและการแก้ไข	เอกสารอ้างอิงรูปภาพหรือเอกสาร
4.1 สภาพเศรษฐกิจและสังคม (ต่อ)	10. ให้จัดเตรียมหัวฉีดน้ำดับเพลิงมือถือแบบแห้ง อย่างน้อย 1 ชุด/อาคาร หรือติดตั้งไว้ในระยะทางไม่เกิน 45 เมตร	- โครงการได้จัดเตรียมหัวฉีดน้ำดับเพลิงมือถือแบบแห้งบริเวณบ้านพักคนงาน	-	- ดังภาพที่ 71
	11. จัดให้มีบ่อเก็บหรือถังเก็บน้ำ ก๊อกน้ำให้เพียงพอสำหรับการใช้งาน เช่น การอาบน้ำ และซักล้างเสื้อผ้า	- โครงการจัดให้มีถังเก็บน้ำและก๊อกน้ำให้เพียงพอสำหรับการใช้งาน	-	- ดังภาพที่ 71
	12. การบำบัดน้ำเสียจากห้องส้วม จะต้องเป็นไปโดยถูกต้องสุจริตก่อนปล่อยน้ำสู่ทางระบายน้ำสาธารณะและให้เข้มงวดด้านสุขาภิบาล เพื่อป้องกันปัญหาการแพร่กระจายของเชื้อโรคหรือโรคติดต่อ	- โครงการจัดให้มีการบำบัดน้ำเสียจากห้องส้วม ก่อนปล่อยน้ำสู่ทางระบายน้ำสาธารณะ	-	- ดังภาพที่ 71
4.2 การมีส่วนร่วมของประชาชนและชุมชนสัมพันธ์	1. จัดให้มีแผนความรับผิดชอบต่อสังคมและสิ่งแวดล้อม (Corporate Social Responsibility) ของโครงการ นิว โนเบิล อารีรี่ (NUE Noble Ari) โดยประสานงานกับสำนักงานเขต พญาไท และภาคส่วนต่าง ๆ อย่างน้อยปีละ 3 โครงการ/กิจกรรม ดังนี้	- โครงการอยู่ระหว่างจัดทำแผนความรับผิดชอบต่อสังคมและสิ่งแวดล้อม (Corporate Social Responsibility) ทั้งนี้ หากโครงการดำเนินการแล้วเสร็จ จะรายงานในฉบับถัดไป	-	-
	1.1 ด้านภูมิทัศน์และทำความสะอาด 1) โครงการจะปรับปรุงภูมิทัศน์และทำความสะอาดบริเวณหน้าโครงการและพื้นที่ใกล้เคียงอย่างสม่ำเสมอตลอดเวลา	- โครงการอยู่ระหว่างจัดทำแผนความรับผิดชอบต่อสังคมและสิ่งแวดล้อม (Corporate Social Responsibility) ทั้งนี้ หากโครงการดำเนินการแล้วเสร็จ จะรายงานในฉบับถัดไป	-	-

ตารางที่ 3.1-1 (ต่อ) สรุปผลการปฏิบัติตามมาตรการป้องกันและแก้ไขผลกระทบสิ่งแวดล้อมโครงการ นิว อีโว อารีรี่ (Nue Evo Ari) (ชื่อเดิม นิว โนเบิล อารีรี่ (Nue Noble Ari)) (ระยะก่อสร้าง) ของบริษัท โนเบิล ดีเวลลอปเม้นท์ จำกัด (มหาชน)

องค์ประกอบทางสิ่งแวดล้อมและคุณค่าต่าง ๆ	มาตรการป้องกันและแก้ไขผลกระทบสิ่งแวดล้อม	รายละเอียดการปฏิบัติตามมาตรการฯ	ปัญหา/อุปสรรคและการแก้ไข	เอกสารอ้างอิงรูปภาพหรือเอกสาร
4.2 การมีส่วนร่วมของประชาชนและชุมชนสัมพันธ์ (ต่อ)	<p>2) จัดให้มีการบำรุงรักษาต้นไม้บริเวณหน้าโครงการและระยะ 100 เมตร อย่างสม่ำเสมอ เพื่อให้มีความปลอดภัย และรวมถึงการกำจัดต้นไม้ที่ตายแล้วหรือจะเป็นอันตราย และปลูกต้นไม้ทดแทนในกรณีจำเป็น</p> <p>3) ทำความสะอาดและดูแลทางเท้าบริเวณระยะ 100 เมตรจากโครงการ โดยประสานงานกับสำนักงานเขต เพื่อความปลอดภัยสำหรับคนเดินถนน</p> <p>4) บริจาคถังขยะสาธารณะ โดยประสานกับสำนักงานเขต เพื่อมอบให้แก่ชุมชนพื้นที่โครงการและชุมชนพื้นที่ใกล้เคียงในระยะ 1 กิโลเมตร</p>			
	<p>1.2 ด้านความปลอดภัยและอุบัติเหตุ</p> <p>1) โครงการจะสนับสนุนและเข้าร่วมดูแลความปลอดภัยและอุบัติเหตุบริเวณชุมชนพื้นที่โครงการและชุมชนพื้นที่ใกล้เคียงในระยะ 1 กิโลเมตร</p> <p>2) บริจาคอุปกรณ์ดับเพลิงและถังดับเพลิงแบบมือถือให้แก่ชุมชนพื้นที่โครงการและชุมชนพื้นที่ใกล้เคียงในระยะ 1 กิโลเมตร พร้อมทั้งสนับสนุนค่าใช้จ่ายการฝึกซ้อมดับเพลิงให้แก่ชุมชน</p>	- โครงการอยู่ระหว่างจัดทำแผนความรับผิดชอบต่อสังคมและสิ่งแวดล้อม (Corporate Social Responsibility) ทั้งนี้หากโครงการดำเนินการแล้วเสร็จ จะรายงานในฉบับถัดไป	-	-

ตารางที่ 3.1-1 (ต่อ) สรุปผลการปฏิบัติตามมาตรการป้องกันและแก้ไขผลกระทบสิ่งแวดล้อมโครงการ นิว อีโว อารีรี่ (Nue Evo Ari) (ชื่อเดิม นิว โนเบิล อารีรี่ (Nue Noble Ari)) (ระยะก่อสร้าง) ของบริษัท โนเบิล ดีเวลลอปเม้นท์ จำกัด (มหาชน)

องค์ประกอบทางสิ่งแวดล้อมและคุณค่าต่าง ๆ	มาตรการป้องกันและแก้ไขผลกระทบสิ่งแวดล้อม	รายละเอียดการปฏิบัติตามมาตรการฯ	ปัญหา/อุปสรรคและการแก้ไข	เอกสารอ้างอิงรูปภาพหรือเอกสาร
4.2 การมีส่วนร่วมของประชาชนและชุมชนสัมพันธ์ (ต่อ)	3) จัดให้มีเจ้าหน้าที่รักษาความปลอดภัยโครงการเข้าร่วมกับตำรวจจราจรในพื้นที่จัดการจราจรบริเวณหน้าโครงการและพื้นที่ใกล้เคียงระยะ 100 เมตร ในช่วงการจราจรคับขันเร่งด่วนหรือเกิดอุบัติเหตุ			
	1.3 ด้านพัฒนาชุมชน ทำนุบำรุงประเพณีและวัฒนธรรม 1) โครงการจะเข้าร่วมหรือให้การสนับสนุนงานพัฒนาชุมชน ทำนุบำรุงประเพณีและวัฒนธรรมบริเวณชุมชนพื้นที่โครงการและชุมชนพื้นที่ใกล้เคียงในระยะ 1 กิโลเมตรตามที่ร้องขออย่างเหมาะสม 2) เข้าร่วมงานพัฒนาชุมชนและสภาพแวดล้อมชุมชนร่วมกับสำนักงานเขต โดยให้การเข้าร่วมหรือให้การสนับสนุนแก่ชุมชนในพื้นที่โครงการและชุมชนพื้นที่ใกล้เคียงตามที่ร้องขออย่างเหมาะสม 3) เข้าร่วมงานบุญ งานประเพณีและวัฒนธรรมหรือบริจาคเงินและทรัพย์สินสนับสนุนการจัดงานให้แก่ชุมชนในพื้นที่โครงการและชุมชนพื้นที่ใกล้เคียง	- โครงการอยู่ระหว่างจัดทำแผนความรับผิดชอบต่อสังคมและสิ่งแวดล้อม (Corporate Social Responsibility) ทั้งนี้หากโครงการดำเนินการแล้วเสร็จ จะรายงานในฉบับถัดไป	-	-

ตารางที่ 3.1-1 (ต่อ) สรุปผลการปฏิบัติตามมาตรการป้องกันและแก้ไขผลกระทบสิ่งแวดล้อมโครงการ นิว อีโว อารีรี่ (Nue Evo Ari) (ชื่อเดิม นิว โนเบิล อารีรี่ (Nue Noble Ari)) (ระยะก่อสร้าง) ของบริษัท โนเบิล ดีเวลลอปเม้นท์ จำกัด (มหาชน)

องค์ประกอบทางสิ่งแวดล้อมและคุณค่าต่าง ๆ	มาตรการป้องกันและแก้ไขผลกระทบสิ่งแวดล้อม	รายละเอียดการปฏิบัติตามมาตรการฯ	ปัญหา/อุปสรรคและการแก้ไข	เอกสารอ้างอิงรูปภาพหรือเอกสาร
4.2 การมีส่วนร่วมของประชาชนและชุมชนสัมพันธ์ (ต่อ)	4) เข้าร่วมงานทางศาสนาหรือบริจาคเงินและทรัพย์สินสนับสนุนการจัดงานให้แก่ศาสนสถานที่ตั้งอยู่ในชุมชนในพื้นที่โครงการและชุมชนพื้นที่ใกล้เคียง			
	1.4 ด้านการศึกษา 1) โครงการเข้าร่วมและสนับสนุนด้านการศึกษาให้แก่สถานศึกษาที่ขาดแคลนบริเวณชุมชนพื้นที่โครงการและชุมชนพื้นที่ใกล้เคียงในระยะ 1 กิโลเมตร 2) บริจาคอุปกรณ์การเรียนการสอนให้แก่สถานศึกษาในชุมชนพื้นที่โครงการและชุมชนพื้นที่ใกล้เคียงในระยะ 1 กิโลเมตร 3) บริจาคทุนการศึกษาหรือทุนอาหารกลางวันให้แก่สถานศึกษาในชุมชนพื้นที่โครงการและชุมชนพื้นที่ใกล้เคียงในระยะ 1 กิโลเมตร	- โครงการอยู่ระหว่างจัดทำแผนความรับผิดชอบต่อสังคมและสิ่งแวดล้อม (Corporate Social Responsibility) ทั้งนี้หากโครงการดำเนินการแล้วเสร็จ จะรายงานในฉบับถัดไป	-	-

ตารางที่ 3.1-1 (ต่อ) สรุปผลการปฏิบัติตามมาตรการป้องกันและแก้ไขผลกระทบสิ่งแวดล้อมโครงการ นิว อีโว อารี (Nue Evo Ari) (ชื่อเดิม นิว โนเบิล อารี (Nue Noble Ari)) (ระยะก่อสร้าง) ของบริษัท โนเบิล ดีเวลลอปเม้นท์ จำกัด (มหาชน)

องค์ประกอบทางสิ่งแวดล้อม และคุณค่าต่าง ๆ	มาตรการป้องกันและแก้ไขผลกระทบสิ่งแวดล้อม	รายละเอียดการปฏิบัติตามมาตรการฯ	ปัญหา/อุปสรรค และการแก้ไข	เอกสารอ้างอิง รูปภาพหรือเอกสาร
4.2 การมีส่วนร่วมของ ประชาชนและชุมชน สัมพันธ์ (ต่อ)	1.5 ด้านสุขภาพอนามัยและสิ่งแวดล้อมชุมชน <ul style="list-style-type: none"> - โครงการมอบเครื่องตรวจวัดฝุ่นแบบพกพาให้กับบ้าน/อาคารในระยะประชิดโครงการทุกหลังคาเรือนในระยะประชิด จำนวน 19 หลัง - โครงการจะประสานกับสำนักงานเขตพญาไทในการขออนุญาตชุดลอกท่อระบายน้ำบริเวณด้านหน้าพื้นที่โครงการ หลังก่อสร้างโครงการแล้วเสร็จก่อนเปิดใช้อาคาร เพื่อฟื้นฟูสภาพการระบายน้ำและคืนสภาพแวดล้อมที่ดีซึ่งจะเป็นประโยชน์ต่อชุมชนโดยรอบพื้นที่โครงการ - โครงการจะเข้าร่วมและให้การสนับสนุนแก่สถานพยาบาล หรือโรงพยาบาลของรัฐ และหน่วยงานที่เกี่ยวข้องตามที่ร้องขออย่างเหมาะสม 	- โครงการได้มอบเครื่องตรวจวัดฝุ่นแบบพกพาให้กับบ้านและอาคารในระยะประชิดโครงการ	-	- ดังภาพที่ 14
	1.6 ด้านอื่น ๆ ตามความเหมาะสมและความต้องการของชุมชน	- โครงการอยู่ระหว่างจัดทำแผนความรับผิดชอบต่อสังคมและสิ่งแวดล้อม (Corporate Social Responsibility) ทั้งนี้ หากโครงการดำเนินการแล้วเสร็จ จะรายงานในฉบับถัดไป	-	-

ตารางที่ 3.1-1 (ต่อ) สรุปผลการปฏิบัติตามมาตรการป้องกันและแก้ไขผลกระทบสิ่งแวดล้อมโครงการ นิว อีโว อารีรี่ (Nue Evo Ari) (ชื่อเดิม นิว โนเบิล อารีรี่ (Nue Noble Ari)) (ระยะก่อสร้าง) ของบริษัท โนเบิล ดีเวลลอปเม้นท์ จำกัด (มหาชน)

องค์ประกอบทางสิ่งแวดล้อมและคุณค่าต่าง ๆ	มาตรการป้องกันและแก้ไขผลกระทบสิ่งแวดล้อม	รายละเอียดการปฏิบัติตามมาตรการฯ	ปัญหา/อุปสรรคและการแก้ไข	เอกสารอ้างอิงรูปภาพหรือเอกสาร
4.2 การมีส่วนร่วมของประชาชนและชุมชนสัมพันธ์ (ต่อ)	<p>2. การจัดประชาสัมพันธ์ด้วยป้ายประชาสัมพันธ์ การแจ้งประชาสัมพันธ์และการแจกเอกสารต่าง ๆ ที่เกี่ยวข้องตามมาตรการก่อนเริ่มงานการก่อสร้างล่วงหน้าไม่น้อยกว่า 15 วัน ให้กับเจ้าของอาคารหรือผู้พักอาศัยในเขตติดต่อใกล้เคียงรับทราบแผนงานก่อสร้าง พร้อมทั้งแจ้งชื่อและเบอร์โทรศัพท์ของเจ้าหน้าที่ชุมชนสัมพันธ์ เจ้าหน้าที่ของโครงการ เจ้าหน้าที่ของบริษัทผู้รับเหมาที่ควบคุมงานก่อสร้างเพื่อให้ติดต่อหรือแจ้งเรื่องร้องเรียนได้ทันทีในกรณีที่ได้รับผลกระทบได้ตลอดเวลา โดยมีรายละเอียดตามที่กำหนดไว้ในมาตรการทั่วไปทุกประการ</p> <p>3. จัดให้มีการติดตั้งป้ายประชาสัมพันธ์การก่อสร้างความกว้างไม่น้อยกว่า 3.6 เมตร และความยาวไม่น้อยกว่า 4.8 เมตร เพื่อแจ้งการก่อสร้างโครงการบริเวณแนวรั้วด้านหน้าที่ดินติดกับถนนซอยอารีย์ 1 ให้เห็นอย่างชัดเจน โดยมีรายละเอียดดังนี้</p> <p>3.1) แผนงานการก่อสร้าง รายละเอียดวันและเวลาการทำงาน</p>	<p>- โครงการได้จัดประชาสัมพันธ์ก่อนเริ่มงานการก่อสร้างด้วยป้ายประชาสัมพันธ์ และแจกเอกสารต่าง ๆ ที่เกี่ยวข้องตามมาตรการฯ ให้กับเจ้าของอาคารหรือผู้พักอาศัยในเขตติดต่อใกล้เคียงรับทราบแผนงานก่อสร้าง โดยมีรายละเอียดตามที่กำหนดไว้ในมาตรการทั่วไปทุกประการ</p> <p>- โครงการได้จัดให้มีป้ายการประชาสัมพันธ์บริเวณด้านโครงการ โดยติดตั้งบริเวณแนวรั้วด้านหน้าโครงการติดกับถนนซอยอารีย์ 1 ให้เห็นได้อย่างชัดเจน</p>	-	<p>- ดังภาพผนวกที่ 6</p> <p>- ดังภาพที่ 3</p> <p>-</p> <p>- ดังภาพที่ 1, ภาพที่ 24 และ ภาพที่ 25</p>

ตารางที่ 3.1-1 (ต่อ) สรุปผลการปฏิบัติตามมาตรการป้องกันและแก้ไขผลกระทบสิ่งแวดล้อมโครงการ นิว อีโว อารีรี่ (Nue Evo Ari) (ชื่อเดิม นิว โนเบิล อารีรี่ (Nue Noble Ari)) (ระยะก่อสร้าง) ของบริษัท โนเบิล ดีเวลลอปเม้นท์ จำกัด (มหาชน)

องค์ประกอบทางสิ่งแวดล้อม และคุณค่าต่าง ๆ	มาตรการป้องกันและแก้ไขผลกระทบสิ่งแวดล้อม	รายละเอียดการปฏิบัติตามมาตรการฯ	ปัญหา/อุปสรรค และการแก้ไข	เอกสารอ้างอิง รูปภาพหรือเอกสาร
4.2 การมีส่วนร่วมของ ประชาชนและชุมชน สัมพันธ์ (ต่อ)	<p>3.2) ตารางสรุปและตารางฉบับสมบูรณ์ของมาตรการ ป้องกันและแก้ไขผลกระทบสิ่งแวดล้อมและมาตรการ ติดตามตรวจสอบผลกระทบสิ่งแวดล้อม</p> <p>3.3) รายละเอียด/ ฟังรับเรื่องร้องเรียน และขั้นตอนการ ชดเชยเยียวยาผลกระทบ กรณีเกิดความเสียหาย</p> <p>3.4) สำเนาตารางกรรมสิทธิ์ประกันภัย</p> <p>3.5) ระบุชื่อ เบอร์โทรศัพท์ของผู้รับผิดชอบในการควบคุม การก่อสร้าง และเจ้าหน้าที่สำนักงานเขตพญาไท และ ช่องทางรับเรื่องราวร้องทุกข์กับชุมชน ใกล้เคียง ประกอบด้วย ชื่อ-นามสกุล ผู้รับเรื่องร้องเรียน หมายเลข โทรศัพท์ เครือข่ายสังคมออนไลน์ (Social Network) (เช่น เว็บไซต์ของบริษัทเจ้าของโครงการ และแอปพลิเคชันไลน์ เป็นต้น) เพื่อให้ผู้ที่อยู่ใกล้เคียงและที่สัญจรผ่านไปมา สามารถติดต่อได้โดยตรง ในกรณีที่ได้รับผลกระทบจากการ ก่อสร้างโครงการ</p>			

ตารางที่ 3.1-1 (ต่อ) สรุปผลการปฏิบัติตามมาตรการป้องกันและแก้ไขผลกระทบสิ่งแวดล้อมโครงการ นิว อีโว อารีรี่ (Nue Evo Ari) (ชื่อเดิม นิว โนเบิล อารีรี่ (Nue Noble Ari)) (ระยะก่อสร้าง) ของบริษัท โนเบิล ดีเวลลอปเม้นท์ จำกัด (มหาชน)

องค์ประกอบทางสิ่งแวดล้อมและคุณค่าต่าง ๆ	มาตรการป้องกันและแก้ไขผลกระทบสิ่งแวดล้อม	รายละเอียดการปฏิบัติตามมาตรการฯ	ปัญหา/อุปสรรคและการแก้ไข	เอกสารอ้างอิงรูปภาพหรือเอกสาร
4.2 การมีส่วนร่วมของประชาชนและชุมชนสัมพันธ์ (ต่อ)	4. จัดให้มีการประชาสัมพันธ์การก่อสร้างโครงการ ให้กับบ้าน/อาคารติดโครงการ และบ้าน/อาคาร โดยรอบพื้นที่รัศมี 100 เมตรจากขอบเขตพื้นที่โครงการ โดยการจัดส่งเอกสารต่าง ๆ ทางไปรษณีย์ เพื่อเป็นหลักฐานเชิงประจักษ์โดยมีรายละเอียดเอกสารดังนี้	- โครงการได้จัดให้มีการประชาสัมพันธ์การก่อสร้างโครงการ โดยจัดส่งเอกสารต่าง ๆ ทางไปรษณีย์และดำเนินการแจกประชาสัมพันธ์แก่ประชาชนที่อาศัยอยู่ติดพื้นที่โครงการในระยะ 100 เมตร โดยมีรายละเอียดเอกสารดังนี้	-	- ดังภาพผนวกที่ 6
	4.1) รายละเอียด/ พังรับเรื่องร้องเรียน และขั้นตอนการชดเชยเยียวยาผลกระทบ กรณีเกิดความเสียหาย	- รายละเอียด/พังรับเรื่องร้องเรียน และขั้นตอนการชดเชยเยียวยาผลกระทบ กรณีเกิดความเสียหาย	-	- ดังภาพผนวกที่ 4
	4.2) ตารางสรุปและตารางฉบับสมบูรณ์ของมาตรการป้องกันและแก้ไขผลกระทบสิ่งแวดล้อมและมาตรการติดตามตรวจสอบผลกระทบสิ่งแวดล้อม	- ตารางสรุปและตารางฉบับสมบูรณ์ของมาตรการป้องกันและแก้ไขผลกระทบสิ่งแวดล้อมและมาตรการติดตามตรวจสอบผลกระทบสิ่งแวดล้อม	-	- ดังภาพผนวกที่ 1
	4.3) ช่องทางรับเรื่องราวร้องทุกข์กับชุมชนใกล้เคียง ประกอบด้วย ชื่อ-นามสกุล ผู้รับเรื่องร้องเรียน หมายเลขโทรศัพท์ เครือข่ายสังคมออนไลน์ (Social Network) (เช่น เว็บไซต์ของบริษัทเจ้าของโครงการและแอปพลิเคชันไลน์ เป็นต้น) ที่อยู่สำหรับการจัดส่งไปรษณีย์ การติดตั้งกล่องรับความคิดเห็นที่ป้อมยาม และการเข้าพบเจ้าหน้าที่โดยตรงที่สำนักงานโครงการ	- ช่องทางรับเรื่องราวร้องทุกข์กับชุมชนใกล้เคียง ประกอบด้วย ชื่อ-นามสกุล ผู้รับเรื่องร้องเรียน หมายเลขโทรศัพท์เครือข่ายสังคมออนไลน์ (Social Network) การติดตั้งกล่องรับความคิดเห็นที่ป้อมยาม และการเข้าพบเจ้าหน้าที่โดยตรงที่สำนักงานโครงการ	-	- ดังภาพผนวกที่ 4

ตารางที่ 3.1-1 (ต่อ) สรุปผลการปฏิบัติตามมาตรการป้องกันและแก้ไขผลกระทบสิ่งแวดล้อมโครงการ นิว อีโว อารีรี่ (Nue Evo Ari) (ชื่อเดิม นิว โนเบิล อารีรี่ (Nue Noble Ari)) (ระยะก่อสร้าง) ของบริษัท โนเบิล ดีเวลลอปเม้นท์ จำกัด (มหาชน)

องค์ประกอบทางสิ่งแวดล้อม และคุณค่าต่าง ๆ	มาตรการป้องกันและแก้ไขผลกระทบสิ่งแวดล้อม	รายละเอียดการปฏิบัติตามมาตรการฯ	ปัญหา/อุปสรรค และการแก้ไข	เอกสารอ้างอิง รูปภาพหรือเอกสาร
4.2 การมีส่วนร่วมของ ประชาชนและชุมชน สัมพันธ์ (ต่อ)	<p>5. จัดให้มีการประชาสัมพันธ์การก่อสร้างโครงการในพื้นที่ ระยะ 1 กิโลเมตรจากขอบเขตพื้นที่โครงการ</p> <p>6. จัดให้มีการติดป้ายประชาสัมพันธ์บริเวณด้านหน้ากระจก ด้านข้าง และด้านหลังของรถขนส่งสินค้า วัสดุก่อสร้างและ รับ-ส่งคนงาน ของผู้รับเหมาทั้งรายใหญ่และรายย่อย โดย ระบุชื่อบริษัทผู้รับเหมา พร้อมเบอร์โทรศัพท์ติดต่อ เพื่อให้ ผู้พักอาศัยใกล้เคียงและผู้ที่เกี่ยวข้องโดยใช้เส้นทางร่วมกับ รถบรรทุกได้รับทราบข้อมูล และสามารถติดต่อกับ ผู้รับเหมาได้โดยตรง ในกรณีที่ได้รับความเดือดร้อนจากการ ขนส่งวัสดุก่อสร้าง และรับ-ส่งคนงาน</p> <p>7. ปฏิบัติตามมาตรการป้องกันและแก้ไขผลกระทบ สิ่งแวดล้อมต่าง ๆ ได้แก่ มาตรการทั่วไป ด้านกายภาพ ชีวภาพ คุณค่าคุณภาพชีวิต และคุณค่าการใช้ประโยชน์ของ มนุษย์ เพื่อให้ไม่ส่งผลกระทบต่อผู้ที่อยู่ใกล้เคียงอย่าง เคร่งครัด</p>	<p>- โครงการได้ประชาสัมพันธ์การก่อสร้างโครงการ แก่ ประชาชนที่อาศัยอยู่ในพื้นที่ระยะ 1 กิโลเมตรจากขอบเขต พื้นที่โครงการ</p> <p>- โครงการได้จัดให้มีการติดป้ายประชาสัมพันธ์บริเวณ ด้านหน้ากระจก ด้านข้าง และด้านหลังของรถขนส่งวัสดุ ก่อสร้าง ของผู้รับเหมา โดยระบุชื่อบริษัทผู้รับเหมา พร้อม เบอร์โทรศัพท์ติดต่อ</p> <p>- โครงการปฏิบัติตามมาตรการป้องกันและแก้ไขผลกระทบ สิ่งแวดล้อมต่าง ๆ อย่างเคร่งครัด</p>	<p>-</p> <p>-</p> <p>-</p>	<p>-</p> <p>- ดังภาพที่ 36</p> <p>-</p>

ตารางที่ 3.1-1 (ต่อ) สรุปผลการปฏิบัติตามมาตรการป้องกันและแก้ไขผลกระทบสิ่งแวดล้อมโครงการ นิว อีโว อารีรี่ (Nue Evo Ari) (ชื่อเดิม นิว โนเบิล อารีรี่ (Nue Noble Ari)) (ระยะก่อสร้าง) ของบริษัท โนเบิล ดีเวลลอปเม้นท์ จำกัด (มหาชน)

องค์ประกอบทางสิ่งแวดล้อมและคุณค่าต่าง ๆ	มาตรการป้องกันและแก้ไขผลกระทบสิ่งแวดล้อม	รายละเอียดการปฏิบัติตามมาตรการฯ	ปัญหา/อุปสรรคและการแก้ไข	เอกสารอ้างอิงรูปภาพหรือเอกสาร
4.2 การมีส่วนร่วมของประชาชนและชุมชนสัมพันธ์ (ต่อ)	<p>8. โครงการจะจัดเตรียมเงินเพื่อใช้สำรองจ่ายในค่าเสียหายที่เกิดขึ้นจริงในกรณีที่ผู้อาศัยระยะประชิดโครงการได้รับความเสียหายจากการก่อสร้างของโครงการ ฯ ภายในวงเงิน 15,000,000 บาท (สิบห้าล้านบาทถ้วน) ซึ่งบริษัท ฯ จะดำเนินการจ่ายค่าเสียหายภายใน 15 วัน หลังจากการตรวจสอบความเสียหายเบื้องต้นของโครงการโดยไม่ต้องรอตัวแทนของบริษัทประกันภัยพิสุจน์ทราบผล ซึ่งไม่เกี่ยวข้องกับการจัดประกันวินาศภัย กรณีที่ทั้งสองฝ่ายไม่สามารถเจรจาตกลงกันได้ให้ดำเนินการตามพระราชบัญญัติการไกล่เกลี่ยข้อพิพาท พ.ศ. 2562 และถ้าหากการดำเนินการดังกล่าวมีค่าใช้จ่าย เจ้าของโครงการจะเป็นผู้รับผิดชอบค่าดำเนินการทั้งหมด (ถ้ามี)</p> <p>6. มาตรการด้านการเยียวยาผลกระทบต่อประชาชนที่อาศัยอยู่ใกล้เคียงพื้นที่โครงการ ดังนี้</p> <p>1) ด้านสุขภาพ</p> <ul style="list-style-type: none"> - โครงการจัดตั้งงบประมาณวงเงิน 15,000,000 บาท (สิบห้าล้านบาทถ้วน) เพื่อใช้สำหรับการชดเชยเยียวยา ในกรณีที่กลุ่มผู้สูงอายุ ผู้ป่วยติดเตียง หรือ 	<p>- โครงการจัดเตรียมเงินเพื่อใช้สำรองจ่ายในค่าเสียหายที่ผู้อาศัยระยะประชิดโครงการได้รับความเสียหายจากการก่อสร้างของโครงการ ฯ โดยไม่ต้องรอตัวแทนของบริษัทประกันภัย กรณีที่ทั้งสองฝ่ายไม่สามารถเจรจาตกลงกันได้ให้ดำเนินการตามพระราชบัญญัติการไกล่เกลี่ยข้อพิพาท พ.ศ. 2562 และถ้าหากการดำเนินการดังกล่าวมีค่าใช้จ่าย เจ้าของโครงการจะเป็นผู้รับผิดชอบค่าดำเนินการทั้งหมด (ถ้ามี)</p>	-	- ดังภาคผนวกที่ 19 และภาคผนวกที่ 21
		<p>- โครงการดำเนินการตามมาตรการด้านการเยียวยาผลกระทบต่อประชาชนที่อาศัยอยู่ใกล้เคียงพื้นที่โครงการอย่างเคร่งครัด ซึ่งปัจจุบันยังไม่พบความเสียหายดังกล่าว</p>	-	- ดังภาคผนวกที่ 19

ตารางที่ 3.1-1 (ต่อ) สรุปผลการปฏิบัติตามมาตรการป้องกันและแก้ไขผลกระทบสิ่งแวดล้อมโครงการ นิว อีโว อารีรี่ (Nue Evo Ari) (ชื่อเดิม นิว โนเบิล อารีรี่ (Nue Noble Ari)) (ระยะก่อสร้าง) ของบริษัท โนเบิล ดีเวลลอปเม้นท์ จำกัด (มหาชน)

องค์ประกอบทางสิ่งแวดล้อม และคุณค่าต่าง ๆ	มาตรการป้องกันและแก้ไขผลกระทบสิ่งแวดล้อม	รายละเอียดการปฏิบัติตามมาตรการฯ	ปัญหา/อุปสรรค และการแก้ไข	เอกสารอ้างอิง รูปภาพหรือเอกสาร
4.2 การมีส่วนร่วมของ ประชาชนและชุมชน สัมพันธ์ (ต่อ)	<p>ผู้มีโรคในกลุ่มเสี่ยง ที่พักอาศัยระยะประชิดโครงการได้รับผลกระทบและมีผลพิสูจน์จากแพทย์ว่าการเจ็บป่วยที่เกิดขึ้น เป็นผลมาจากการก่อสร้างโครงการ</p> <ul style="list-style-type: none"> - กรณีที่มีผู้ได้รับผลกระทบด้านฝุ่นละอองและถูกพิสูจน์ว่าเป็นเหตุเกิดจากการก่อสร้างโครงการ และเป็นผลให้เกิดอาการภูมิแพ้ ผื่นคัน และอื่น ๆ ทางโครงการจะรับผิดชอบค่าใช้จ่ายตามจริงโดยการแนบใบรับรองแพทย์ ซึ่งระบุสาเหตุของการเกิดโรคมาจากการก่อสร้างของโครงการ - กรณีที่ผู้อยู่ในระยะประชิดติดกับพื้นที่โครงการได้รับผลกระทบเรื่องฝุ่นละอองเกินค่ามาตรฐานที่กฎหมายกำหนด บริษัทฯ ต้องเข้าตรวจสอบเจรจาและทางบริษัทฯ ยินดีชดเชยมอบเครื่องฟอกอากาศให้แก่ผู้ที่ได้รับผลกระทบ 			

ตารางที่ 3.1-1 (ต่อ) สรุปผลการปฏิบัติตามมาตรการป้องกันและแก้ไขผลกระทบสิ่งแวดล้อมโครงการ นิว อีโว อารี (Nue Evo Ari) (ชื่อเดิม นิว โนเบิล อารี (Nue Noble Ari)) (ระยะก่อสร้าง) ของบริษัท โนเบิล ดีเวลลอปเม้นท์ จำกัด (มหาชน)

องค์ประกอบทางสิ่งแวดล้อม และคุณค่าต่าง ๆ	มาตรการป้องกันและแก้ไขผลกระทบสิ่งแวดล้อม	รายละเอียดการปฏิบัติตามมาตรการฯ	ปัญหา/อุปสรรค และการแก้ไข	เอกสารอ้างอิง รูปภาพหรือเอกสาร
4.2 การมีส่วนร่วมของ ประชาชนและชุมชน สัมพันธ์ (ต่อ)	<p>2) ด้านการทำความสะอาด</p> <p>(1) ภายนอกพื้นที่อาคาร/บ้านติดโครงการ</p> <ul style="list-style-type: none"> - โครงการยินดีที่จะดำเนินการทำความสะอาดบริเวณถนนอาคาร/บ้านด้านนอกอาคาร/บ้านติดโครงการ ทุก 6 เดือน จนกว่าการก่อสร้างจะแล้วเสร็จ หากพบว่าเป็นเหตุที่เกิดจากงานก่อสร้างของโครงการ - โครงการยินดีที่จะดำเนินการทาสี อาคาร/บ้านติดโครงการ ให้ใหม่ภายหลังจากการก่อสร้างแล้วเสร็จ หากพบว่าเป็นเหตุที่เกิดจากงานก่อสร้างของโครงการ <p>(2) ภายในพื้นที่อาคาร/บ้านติดโครงการ</p> <ul style="list-style-type: none"> - ภายในอาคาร/บ้านเรือนติดโครงการ โครงการยินดีดูแลค่าใช้จ่ายค่าทำความสะอาดภายในและผนังอาคารปีละ 3 ครั้ง ตั้งแต่เริ่มงานก่อสร้างจนถึงผนังอาคารหรือผนังกระจกภายนอกปิดอาคารโครงการแล้วเสร็จ หากพบว่าเป็นเหตุที่เกิดจากงานก่อสร้างของโครงการ 	<p>- โครงการได้ประสานงานต่อประชาชนที่อาศัยอยู่ใกล้เคียงพื้นที่โครงการแล้ว หากโครงการดำเนินการแล้วเสร็จ จะรายงานในฉบับถัดไป</p>	-	-

ตารางที่ 3.1-1 (ต่อ) สรุปผลการปฏิบัติตามมาตรการป้องกันและแก้ไขผลกระทบสิ่งแวดล้อมโครงการ นิว อีโว อารี (Nue Evo Ari) (ชื่อเดิม นิว โนเบิล อารี (Nue Noble Ari)) (ระยะก่อสร้าง) ของบริษัท โนเบิล ดีเวลลอปเม้นท์ จำกัด (มหาชน)

องค์ประกอบทางสิ่งแวดล้อมและคุณค่าต่าง ๆ	มาตรการป้องกันและแก้ไขผลกระทบสิ่งแวดล้อม	รายละเอียดการปฏิบัติตามมาตรการฯ	ปัญหา/อุปสรรคและการแก้ไข	เอกสารอ้างอิงรูปภาพหรือเอกสาร
4.2 การมีส่วนร่วมของประชาชนและชุมชนสัมพันธ์ (ต่อ)	<ul style="list-style-type: none"> - ระบบทำความเย็น โครงการยูนิตที่ชำระค่าทำความสะอาดคอยล์ร้อน (Condensing Unit) ปีละ 3 ครั้งสำหรับอาคาร/บ้านติดโครงการ ตั้งแต่เริ่มงานก่อสร้างจนถึงผนังอาคารหรือผนังกระจกภายนอกปิดอาคารโครงการแล้วเสร็จ ทั้งนี้ หลักการอ้างอิงการชดเชยผลกระทบดังกล่าว โครงการอ้างอิงจากการบำรุงรักษาของอาคาร/บ้านเรือนปกติทั่วไป หากพบว่าเป็นเหตุที่เกิดจากงานก่อสร้างของโครงการ - กรณีที่ทั้งสองฝ่ายไม่สามารถเจรจาตกลงกันได้ให้ดำเนินการตามพระราชบัญญัติการไกล่เกลี่ยข้อพิพาทพ.ศ. 2562 และถ้าหากการดำเนินการดังกล่าวมีค่าใช้จ่าย เจ้าของโครงการจะเป็นผู้รับผิดชอบค่าดำเนินการทั้งหมด (ถ้ามี) <p>9. มีลำดับขั้นตอนในการรับเรื่องร้องเรียน แก้ไขปัญหาและเยียวยาผลกระทบที่เกิดขึ้น โดยระบุขั้นตอนและระยะเวลาดำเนินการให้ชัดเจน</p>	<p>- โครงการได้จัดให้มีช่องทางการรับเรื่องร้องเรียนและขั้นตอนในการรับเรื่องร้องเรียน</p>	-	- ดังภาพผนวกที่ 4

ตารางที่ 3.1-1 (ต่อ) สรุปผลการปฏิบัติตามมาตรการป้องกันและแก้ไขผลกระทบสิ่งแวดล้อมโครงการ นิว อีโว อารีรี่ (Nue Evo Ari) (ชื่อเดิม นิว โนเบิล อารีรี่ (Nue Noble Ari)) (ระยะก่อสร้าง) ของบริษัท โนเบิล ดีเวลลอปเม้นท์ จำกัด (มหาชน)

องค์ประกอบทางสิ่งแวดล้อม และคุณค่าต่าง ๆ	มาตรการป้องกันและแก้ไขผลกระทบสิ่งแวดล้อม	รายละเอียดการปฏิบัติตามมาตรการฯ	ปัญหา/อุปสรรค และการแก้ไข	เอกสารอ้างอิง รูปภาพหรือเอกสาร
4.2 การมีส่วนร่วมของ ประชาชนและชุมชน สัมพันธ์ (ต่อ)	10. จัดให้มีการประกันภัยความรับผิดชอบต่อบุคคล ภายนอกรวมชีวิตและทรัพย์สิน เป็นวงเงินจำนวน 50,000,000 บาท (ห้าสิบล้านบาทถ้วน) ต่อเหตุการณ์ ไม่จำกัดจำนวนเหตุการณ์ โดยแสดงสำเนาตาราง ประกันภัยไว้บริเวณด้านหน้าพื้นที่โครงการ และแจก บ้านพักอาศัย/อาคาร และสถานที่สำคัญที่อยู่ในระยะรัศมี 100 เมตร ในกรณีที่เกิดความเสียหายต่ออาคารข้างเคียง โครงการจะต้องชดเชยค่าเสียหายที่เกิดขึ้นก่อนในเบื้องต้น ก่อนร้อยละ 30 ของจำนวนเงินที่ตกลงกัน ภายในเวลา 15 วัน เป็นค่าซ่อมแซมกรณีเกิดความเสียหายจากการ ก่อสร้างในระหว่างรอก่อสร้างประกันตามมูลค่าความเสียหาย จริงที่ประเมินได้ในเบื้องต้นโดยไม่ต้องรอบริษัท ประกันภัย จากนั้นโครงการจึงดำเนินการเรียกร้อง ค่าชดเชยความ เสียหายจากบริษัทประกันภัยภายหลัง โดยมีวงเงิน ประกันภัย 50,000,000 บาท (ห้าสิบล้านบาทถ้วน)	- โครงการจัดให้มีการประกันภัยความรับผิดชอบต่อบุคคล ภายนอกรวมชีวิตและทรัพย์สิน โดยแสดงสำเนาตาราง กรมธรรม์ประกันภัยไว้บริเวณด้านหน้าพื้นที่โครงการ และ แจกแก่บ้านพักอาศัยที่อยู่ในระยะรัศมี 100 เมตร	-	- ดังภาพผนวกที่ 11 - ดังภาพที่ 24

ตารางที่ 3.1-1 (ต่อ) สรุปผลการปฏิบัติตามมาตรการป้องกันและแก้ไขผลกระทบสิ่งแวดล้อมโครงการ นิว อีโว อารีรี่ (Nue Evo Ari) (ชื่อเดิม นิว โนเบิล อารีรี่ (Nue Noble Ari)) (ระยะก่อสร้าง) ของบริษัท โนเบิล ดีเวลลอปเม้นท์ จำกัด (มหาชน)

องค์ประกอบทางสิ่งแวดล้อม และคุณค่าต่าง ๆ	มาตรการป้องกันและแก้ไขผลกระทบสิ่งแวดล้อม	รายละเอียดการปฏิบัติตามมาตรการฯ	ปัญหา/อุปสรรค และการแก้ไข	เอกสารอ้างอิง รูปภาพหรือเอกสาร
4.3 ผลกระทบทางสังคม	1. ติดตั้ง Mesh Sheet (แบบกันไฟลาม) ทำจากโพลีเอสเตอร์ ผสม PVC สีเทา ขนาดตาข่าย 11 x 11 ต่อตารางนิ้ว น้ำหนัก ต่อแผ่นประมาณ 370 กรัม ขนาด 1.8 x 5.1 เมตร ปิดคลุม ตั้งแต่ชั้นล่างจนถึงชั้นสูงสุดทุกระดับชั้น โดยรอบตัวอาคาร แต่ละอาคาร มิให้เกิดช่องว่างระหว่างพื้นผ้า	- ปัจจุบันโครงการอยู่ในช่วงงานฐานราก หากโครงการถึง ช่วงงานดังกล่าว โครงการจะปฏิบัติตามมาตรการที่กำหนด อย่างเคร่งครัด	-	- ดังภาพที่ 4
	2. ควบคุมการกวาดแขน (Boom) ของเครนให้อยู่ภายใน พื้นที่ก่อสร้าง โดยการก่อสร้างอาคารจะใช้เครนแบบกระดก	- ปัจจุบันโครงการอยู่ในช่วงงานฐานราก หากโครงการถึง ช่วงงานดังกล่าว โครงการจะปฏิบัติตามมาตรการที่กำหนด อย่างเคร่งครัด	-	- ดังภาพที่ 4
	3. บริเวณทางเข้า-ออก ต้องมีเจ้าหน้าที่ดูแลการเข้า-ออกของ เจ้าหน้าที่ คนงาน และยานพาหนะต่าง ๆ ตลอด 24 ชั่วโมง เพื่อความปลอดภัยและเป็นระเบียบเรียบร้อย	- โครงการจัดให้มีเจ้าหน้าที่ดูแลทางเข้า-ออก ของโครงการ ตลอด 24 ชั่วโมง	-	- ดังภาพที่ 6
	4. ติดตั้ง CCTV เพื่อระงับภัยบริเวณแนวรั้วก่อสร้างด้าน ทิศใต้ บ้านเลขที่ 10/3, 10/5 และผู้อยู่อาศัยทาวน์เฮาส์ที่อยู่ แนวระยะประชิดโครงการ และบริเวณแนวรั้วก่อสร้างด้าน ทิศตะวันตก รวมจำนวน 4 จุด	- โครงการได้ติดตั้ง CCTV เพื่อระงับภัยบริเวณแนวรั้ว ก่อสร้างด้านทิศใต้ บ้านเลขที่ 10/3, 10/5 และผู้อยู่อาศัย ทาวน์เฮาส์ที่อยู่แนวระยะประชิดโครงการ และบริเวณแนว รั้วก่อสร้างด้านทิศตะวันตก รวมจำนวน 4 จุด	-	- ดังภาพที่ 42

ตารางที่ 3.1-1 (ต่อ) สรุปผลการปฏิบัติตามมาตรการป้องกันและแก้ไขผลกระทบสิ่งแวดล้อมโครงการ นิว อีโว อารีรี่ (Nue Evo Ari) (ชื่อเดิม นิว โนเบิล อารีรี่ (Nue Noble Ari)) (ระยะก่อสร้าง) ของบริษัท โนเบิล ดีเวลลอปเม้นท์ จำกัด (มหาชน)

องค์ประกอบทางสิ่งแวดล้อมและคุณค่าต่าง ๆ	มาตรการป้องกันและแก้ไขผลกระทบสิ่งแวดล้อม	รายละเอียดการปฏิบัติตามมาตรการฯ	ปัญหา/อุปสรรคและการแก้ไข	เอกสารอ้างอิงรูปภาพหรือเอกสาร
4.3 ผลกระทบทางสังคม (ต่อ)	5. จัดให้มีกล้อง CCTV 8 จุด ภายในโครงการ โดยให้ครอบคลุมบริเวณแนวรั้วก่อสร้างด้านทิศใต้ (ฝั่งบ้านเลขที่ 10/3, 10/5 และผู้อยู่อาศัยทาวน์เฮ้าส์) และด้านทิศตะวันตก พร้อมทั้งมีห้องควบคุมกล้องวงจรปิดดังกล่าวเพื่อใช้ในการตรวจสอบความเรียบร้อยและความปลอดภัยภายในโครงการ	- โครงการได้ติดตั้งกล้อง CCTV 8 จุด ภายในโครงการ โดยให้ครอบคลุมบริเวณแนวรั้วก่อสร้างด้านทิศใต้ (ฝั่งบ้านเลขที่ 10/3, 10/5 และผู้อยู่อาศัยทาวน์เฮ้าส์) และด้านทิศตะวันตก	-	- ดังภาพที่ 42
	6. บริษัท โนเบิล ดีเวลลอปเม้นท์ จำกัด (มหาชน) ต้องทำประกันการเสี่ยงภัยทุกชนิด (ประกัน Contractor All Risk) ที่ครอบคลุมความเสียหายต่อบ้าน ทรัพย์สินและ/หรือการบาดเจ็บต่อบุคคลที่ 3 ของระยะประชิดที่เกิดขึ้นจากงานก่อสร้างของโครงการอย่างครบถ้วน โดยแสดงสำเนาตารางกรมธรรม์ประกันภัยไว้ในบริเวณพื้นที่ก่อสร้าง	- โครงการได้จัดทำประกันการเสี่ยงภัยทุกชนิด (ประกัน Contractor All Risk) โดยแสดงสำเนาตารางกรมธรรม์ประกันภัยไว้ในบริเวณพื้นที่ก่อสร้าง	-	- ดังภาพผนวกที่ 11 - ดังภาพที่ 24
	ผลกระทบทางด้านประชากรและการโยกย้าย 1. จัดให้มีเจ้าหน้าที่รักษาความปลอดภัยคอยสอดส่องดูแลโดยรอบพื้นที่ก่อสร้างให้เรียบร้อยตลอด 24 ชั่วโมง 2. ติดตั้ง CCTV เพื่อระวังภัยบริเวณแนวรั้วก่อสร้างด้านทิศใต้ บ้านเลขที่ 10/3, 10/5 และผู้อยู่อาศัยทาวน์เฮ้าส์ ที่อยู่แนวระยะประชิดโครงการ และบริเวณแนวรั้วก่อสร้างด้านทิศตะวันตก รวมจำนวน 4 จุด	- โครงการได้จัดให้มีเจ้าหน้าที่รักษาความปลอดภัย ซึ่งดูแลโดยรอบพื้นที่ก่อสร้างตลอด 24 ชั่วโมง - โครงการได้ติดตั้ง CCTV เพื่อระวังภัยบริเวณแนวรั้วก่อสร้างด้านทิศใต้ บ้านเลขที่ 10/3, 10/5 และผู้อยู่อาศัยทาวน์เฮ้าส์ที่อยู่แนวระยะประชิดโครงการ และบริเวณแนวรั้วก่อสร้างด้านทิศตะวันตก รวมจำนวน 4 จุด	- -	- ดังภาพที่ 6 - ดังภาพที่ 42

ตารางที่ 3.1-1 (ต่อ) สรุปผลการปฏิบัติตามมาตรการป้องกันและแก้ไขผลกระทบสิ่งแวดล้อมโครงการ นิว อีโว อารีรี่ (Nue Evo Ari) (ชื่อเดิม นิว โนเบิล อารีรี่ (Nue Noble Ari)) (ระยะก่อสร้าง) ของบริษัท โนเบิล ดีเวลลอปเม้นท์ จำกัด (มหาชน)

องค์ประกอบทางสิ่งแวดล้อมและคุณค่าต่าง ๆ	มาตรการป้องกันและแก้ไขผลกระทบสิ่งแวดล้อม	รายละเอียดการปฏิบัติตามมาตรการฯ	ปัญหา/อุปสรรคและการแก้ไข	เอกสารอ้างอิงรูปภาพหรือเอกสาร
4.3 ผลกระทบทางสังคม (ต่อ)	3. จัดให้มีกล้อง CCTV 8 จุด ภายในโครงการ โดยให้ครอบคลุมบริเวณแนวรั้วก่อสร้างด้านทิศใต้ (ฝั่งบ้านเลขที่ 10/3,10/5 และผู้อยู่อาศัยทาวน์เฮ้าส์) และด้านทิศตะวันตก พร้อมทั้งมีห้องควบคุมกล้องวงจรปิดดังกล่าวเพื่อใช้ในการตรวจสอบความเรียบร้อยและความปลอดภัยภายในโครงการ	- โครงการได้ติดตั้งกล้อง CCTV 8 จุด ภายในโครงการ โดยให้ครอบคลุมบริเวณแนวรั้วก่อสร้างด้านทิศใต้ (ฝั่งบ้านเลขที่ 10/3,10/5 และผู้อยู่อาศัยทาวน์เฮ้าส์) และด้านทิศตะวันตก	-	- ดังภาพที่ 42
	4. โครงการติดตั้งไฟส่องสว่างเพื่อความปลอดภัย โดยปรับทิศทางไฟส่องสว่าง ไม่ให้แสงตาบ้านพักอาศัยข้างเคียง พร้อมทั้งตรวจสอบข้อร้องเรียนจากชุมชนอย่างสม่ำเสมอและปรับปรุงแก้ไข และหากเกิดข้อร้องเรียนจากชุมชน	- โครงการได้ติดตั้งไฟส่องสว่างบริเวณหน้าโครงการ	-	- ดังภาพที่ 35
	5. จัดให้มีหัวหน้างานคอยควบคุมดูแลคนงานก่อสร้าง ไม่ให้ก่อความเดือดร้อนต่อผู้ที่อยู่ข้างเคียง	- โครงการได้จัดให้มีหัวหน้างาน คอยควบคุมดูแลคนงานก่อสร้าง	-	- ดังภาพผนวกที่ 7
	6. ไม่อนุญาตให้คนงานพักอาศัยในพื้นที่ก่อสร้าง แต่ทั้งนี้จะมีคนงานที่ทำหน้าที่ควบคุมสโตร์เวลากลางคืน นอกจากนี้โครงการจัดให้มีเจ้าหน้าที่รักษาความปลอดภัย ทำหน้าที่รักษาความปลอดภัยในพื้นที่โครงการตลอด 24 ชั่วโมง	- โครงการไม่อนุญาตให้คนงานพักอาศัยในพื้นที่ก่อสร้าง และจัดให้มีเจ้าหน้าที่รักษาความปลอดภัย ในพื้นที่โครงการตลอด 24 ชั่วโมง	-	- ดังภาพที่ 6

ตารางที่ 3.1-1 (ต่อ) สรุปผลการปฏิบัติตามมาตรการป้องกันและแก้ไขผลกระทบสิ่งแวดล้อมโครงการ นิว อีโว อารี (Nue Evo Ari) (ชื่อเดิม นิว โนเบิล อารี (Nue Noble Ari)) (ระยะก่อสร้าง) ของบริษัท โนเบิล ดีเวลลอปเม้นท์ จำกัด (มหาชน)

องค์ประกอบทางสิ่งแวดล้อมและคุณค่าต่าง ๆ	มาตรการป้องกันและแก้ไขผลกระทบสิ่งแวดล้อม	รายละเอียดการปฏิบัติตามมาตรการฯ	ปัญหา/อุปสรรคและการแก้ไข	เอกสารอ้างอิงรูปภาพหรือเอกสาร
4.3 ผลกระทบทางสังคม (ต่อ)	7. ออกกฎระเบียบการปฏิบัติตนภายในพื้นที่ก่อสร้าง เช่น ห้ามก่อไฟก่อนได้รับอนุญาต เพื่อป้องกันการเกิดอัคคีภัยห้ามเล่นการพนันทุกประเภท เพื่อป้องกันไม่ให้เกิดการมั่วสุมและการทะเลาะวิวาท เป็นต้น ทั้งนี้ เพื่อความเป็นระเบียบและความปลอดภัยภายในบริเวณพื้นที่ก่อสร้างและบริเวณโดยรอบพื้นที่ก่อสร้าง	- โครงการได้กำหนดกฎระเบียบการปฏิบัติตนภายในพื้นที่ก่อสร้าง และบทลงโทษของผู้ที่ฝ่าฝืนกฎระเบียบ ดัดไว้ในพื้นที่โครงการอย่างชัดเจน	-	- ดังภาพที่ 47
	8. กำหนดบทลงโทษผู้ฝ่าฝืนกฎระเบียบอย่างชัดเจนและดำเนินการโดยเด็ดขาดหากมีการฝ่าฝืน	- โครงการได้กำหนดบทลงโทษของผู้ที่ฝ่าฝืนกฎระเบียบ ดัดไว้ในพื้นที่โครงการอย่างชัดเจน	-	- ดังภาพที่ 47
	ความแตกต่างด้านอายุ เพศ เชื้อชาติ และความแตกต่างของชาติพันธุ์ 1. พิจารณาเลือกคนงานที่เป็นคนไทยเป็นอันดับแรก 2. กรณีรับคนงานต่างด้าวต้องเลือกคนงานที่ได้รับอนุญาตอย่างถูกต้องตามกฎหมายเข้ามาทำงาน และกำหนดให้คนงานปฏิบัติตามระเบียบข้อบังคับเพื่อป้องกันและลดผลกระทบต่อชุมชนข้างเคียง 3. โครงการจะต้องดูแลคนงานก่อสร้างที่เข้ามาทำงานภายในพื้นที่โครงการ โดยระบุสิทธิเสรีภาพปฏิบัติงาน พร้อมติดบัตรแสดงข้อมูลชื่อ-สกุล รหัสคนงาน แผนกที่สังกัดรวมถึงการ	- โครงการได้พิจารณาเลือกคนไทยเป็นคนงานเป็นอันดับแรก	-	- ดังภาพผนวกที่ 13
		- โครงการพิจารณาเลือกคนงานที่ได้รับอนุญาตอย่างถูกต้องตามกฎหมายเข้ามาทำงานเท่านั้น	-	- ดังภาพผนวกที่ 13
		- โครงการได้ระบุสิทธิเสรีภาพปฏิบัติงานของคนงานก่อสร้างที่เข้ามาทำงานภายในพื้นที่โครงการ และจะดำเนินการตรวจสอบสุขภาพคนงานให้แล้วเสร็จในรายงานฉบับถัดไป	-	- ดังภาพที่ 48

ตารางที่ 3.1-1 (ต่อ) สรุปผลการปฏิบัติตามมาตรการป้องกันและแก้ไขผลกระทบสิ่งแวดล้อมโครงการ นิว อีโว อารีรี่ (Nue Evo Ari) (ชื่อเดิม นิว โนเบิล อารีรี่ (Nue Noble Ari)) (ระยะก่อสร้าง) ของบริษัท โนเบิล ดีเวลลอปเม้นท์ จำกัด (มหาชน)

องค์ประกอบทางสิ่งแวดล้อมและคุณค่าต่าง ๆ	มาตรการป้องกันและแก้ไขผลกระทบสิ่งแวดล้อม	รายละเอียดการปฏิบัติตามมาตรการฯ	ปัญหา/อุปสรรคและการแก้ไข	เอกสารอ้างอิงรูปภาพหรือเอกสาร
4.3 ผลกระทบทางสังคม (ต่อ)	ตรวจสอบภาพร่างกายว่าเป็นผู้ที่ปลอดสารเสพติดบันทึกเป็นลายลักษณ์อักษร พร้อมตรวจสอบได้เสมอ 4. จัดให้มีการขึ้นทะเบียนแรงงานต่างด้าวกับสำนักบริหารแรงงานต่างด้าว เพื่อให้สามารถตรวจสอบประวัติคนงานได้	- โครงการจัดให้มีการขึ้นทะเบียนแรงงานต่างด้าวกับสำนักบริหารแรงงานต่างด้าว	-	- ดังภาพผนวกที่ 13
	สุขภาพอนามัยและบริการทางด้านสาธารณสุข 1. โครงการจะต้องปฏิบัติตามมาตรการลดผลกระทบในระยะก่อสร้างที่กำหนดไว้อย่างเคร่งครัด 2. กำหนดให้มีการจ้างงานและคัดเลือกแรงงาน ที่ถูกต้องตามกฎหมายเท่านั้น (กรณีเป็นแรงงานต่างด้าว) 3. กำหนดให้มีการตรวจสุขภาพคนงานก่อนรับเข้าทำงาน และหลังรับเข้าทำงานอย่างน้อยปีละ 2 ครั้ง (6 เดือน/ครั้ง) เพื่อป้องกันปัญหาด้านสุขภาพที่อาจเป็นพาหะนำโรคได้ 4. โครงการต้องกำหนดให้ผู้รับเหมาดูแลสุขอนามัยของคนงาน จัดระเบียบคนงานรวมทั้งดูแลความสะอาดภายในบ้านพักคนงาน ตลอดจนจัดให้มีการตรวจสุขภาพคนงาน 5. จัดกิจกรรมส่งเสริมสุขภาพอนามัยระดับชุมชนใกล้เคียงร่วมกับหน่วยงานราชการที่รับผิดชอบ	- โครงการได้ปฏิบัติตามมาตรการลดผลกระทบในระยะก่อสร้างที่กำหนดไว้อย่างเคร่งครัด - โครงการพิจารณาเลือกคนงานที่ได้รับอนุญาตอย่างถูกต้องตามกฎหมายเข้ามาทำงานเท่านั้น - โครงการได้จัดให้มีการตรวจสุขภาพคนงานก่อนรับเข้าทำงาน - โครงการกำหนดให้ผู้รับเหมาดูแลสุขอนามัยของคนงาน จัดระเบียบคนงานรวมทั้งดูแลความสะอาดภายในบ้านพักคนงาน - โครงการจะจัดกิจกรรมส่งเสริมสุขภาพอนามัยระดับชุมชนใกล้เคียงร่วมกับหน่วยงานราชการที่รับผิดชอบ	- - - -	- - ดังภาพผนวกที่ 13 - -

ตารางที่ 3.1-1 (ต่อ) สรุปผลการปฏิบัติตามมาตรการป้องกันและแก้ไขผลกระทบสิ่งแวดล้อมโครงการ นิว อีโว อารีรี่ (Nue Evo Ari) (ชื่อเดิม นิว โนเบิล อารีรี่ (Nue Noble Ari)) (ระยะก่อสร้าง) ของบริษัท โนเบิล ดีเวลลอปเม้นท์ จำกัด (มหาชน)

องค์ประกอบทางสิ่งแวดล้อมและคุณค่าต่าง ๆ	มาตรการป้องกันและแก้ไขผลกระทบสิ่งแวดล้อม	รายละเอียดการปฏิบัติตามมาตรการฯ	ปัญหา/อุปสรรคและการแก้ไข	เอกสารอ้างอิงรูปภาพหรือเอกสาร
4.3 ผลกระทบทางสังคม (ต่อ)	6. จัดให้มีผู้บริหารและควบคุมการก่อสร้างโครงการดำเนินการให้ถูกต้องตามหลักวิศวกรรมและความปลอดภัยตลอดระยะเวลาการก่อสร้าง และเป็นไปตามมาตรการที่ระบุไว้ในรายงานการประเมินผลกระทบด้านสิ่งแวดล้อมที่ได้รับความเห็นชอบอย่างเคร่งครัด	- โครงการจัดให้มีผู้บริหารและควบคุมการก่อสร้างโครงการ โดยดำเนินการถูกต้องตามหลักวิศวกรรมและความปลอดภัยตลอดระยะเวลาการก่อสร้าง	-	- ดังภาพผนวกที่ 18
	7. จัดประชาสัมพันธ์ให้ผู้สูงอายุในระยะประชิดแสดงความจำนงค์ที่จะมาตรวจสอบสภาพเบื้องต้น เพื่อบันทึกไว้เป็นข้อมูลก่อนเริ่มดำเนินการก่อสร้าง เพื่อให้ทราบกรณีที่จะเกิดผลกระทบต่อผู้สูงอายุจะได้หาแนวทางป้องกันหรือชดเชยเยียวยา เพื่อไม่ให้เกิดผลกระทบจากการก่อสร้างของโครงการ โดยเจ้าของโครงการจะเป็นผู้รับผิดชอบค่าใช้จ่าย	- โครงการจะจัดประชาสัมพันธ์ให้ผู้สูงอายุในระยะประชิดแสดงความจำนงค์ที่จะมาตรวจสอบสภาพเบื้องต้น หากโครงการดำเนินการแล้วเสร็จ จะรายงานในฉบับถัดไป	-	-
	8. ควบคุมการกวาดเขน (Boom) ของเครนให้อยู่ภายในพื้นที่ก่อสร้าง โดยการก่อสร้างอาคารจะใช้เครนแบบกระดก	- ปัจจุบันโครงการอยู่ในช่วงงานฐานราก หากโครงการถึงช่วงงานดังกล่าว โครงการจะปฏิบัติตามมาตรการที่กำหนดอย่างเคร่งครัด	-	- ดังภาพที่ 4
	9. ติดตั้ง CCTV เพื่อระงับภัยบริเวณแนวรั้วก่อสร้างด้านทิศใต้ บ้านเลขที่ 10/3, 10/5 และผู้อยู่อาศัยทาวน์เฮาส์ ที่อยู่แนวระยะประชิดโครงการ และบริเวณแนวรั้วก่อสร้างด้านทิศตะวันตก รวมจำนวน 4 จุด	- โครงการได้ติดตั้ง CCTV เพื่อระงับภัยบริเวณแนวรั้วก่อสร้างด้านทิศใต้ บ้านเลขที่ 10/3,10/5 และผู้อยู่อาศัยทาวน์เฮาส์ที่อยู่แนวระยะประชิดโครงการ และบริเวณแนวรั้วก่อสร้างด้านทิศตะวันตก รวมจำนวน 4 จุด	-	- ดังภาพที่ 42

ตารางที่ 3.1-1 (ต่อ) สรุปผลการปฏิบัติตามมาตรการป้องกันและแก้ไขผลกระทบสิ่งแวดล้อมโครงการ นิว อีโว อารีรี่ (Nue Evo Ari) (ชื่อเดิม นิว โนเบิล อารีรี่ (Nue Noble Ari)) (ระยะก่อสร้าง) ของบริษัท โนเบิล ดีเวลลอปเม้นท์ จำกัด (มหาชน)

องค์ประกอบทางสิ่งแวดล้อม และคุณค่าต่าง ๆ	มาตรการป้องกันและแก้ไขผลกระทบสิ่งแวดล้อม	รายละเอียดการปฏิบัติตามมาตรการฯ	ปัญหา/อุปสรรค และการแก้ไข	เอกสารอ้างอิง รูปภาพหรือเอกสาร
4.3 ผลกระทบทางสังคม (ต่อ)	10. จัดให้มีกล้อง CCTV 8 จุด ภายในโครงการ โดยให้ครอบคลุมบริเวณแนวรั้วก่อสร้างด้านทิศใต้ (ฝั่งบ้านเลขที่ 10/3,10/5 และผู้อยู่อาศัยทาวน์เฮ้าส์) และด้านทิศตะวันตก พร้อมทั้งมีห้องควบคุมกล้องวงจรปิดดังกล่าวเพื่อใช้ในการตรวจสอบความเรียบร้อยและความปลอดภัยภายในโครงการ	- โครงการได้ติดตั้งกล้อง CCTV 8 จุด ภายในโครงการ โดยให้ครอบคลุมบริเวณแนวรั้วก่อสร้างด้านทิศใต้ (ฝั่งบ้านเลขที่ 10/3,10/5 และผู้อยู่อาศัยทาวน์เฮ้าส์) และด้านทิศตะวันตก	-	- ดังภาพที่ 42
	11. บริษัท โนเบิล ดีเวลลอปเม้นท์ จำกัด (มหาชน) ต้องทำประกันการเสี่ยงภัยทุกชนิด (ประกัน Contractor All Risk) ที่ครอบคลุมความเสียหายต่อบ้าน ทรัพย์สินและ/หรือการบาดเจ็บต่อบุคคลที่ 3 ของระยะประชิดที่เกิดขึ้นจากงานก่อสร้างของโครงการอย่างครบถ้วน โดยแสดงสำเนาตารางกรมธรรม์ประกันภัยไว้ในบริเวณพื้นที่ก่อสร้าง	- โครงการได้จัดทำประกันการเสี่ยงภัยทุกชนิด (ประกัน Contractor All Risk) โดยแสดงสำเนาตารางกรมธรรม์ประกันภัยไว้ในบริเวณพื้นที่ก่อสร้าง	-	- ดังภาคผนวกที่ 11 - ดังภาพที่ 24
	12. กำชับผู้รับเหมาในเรื่องความปลอดภัยจากการก่อสร้างอย่างเคร่งครัด ซึ่งหากมีอุบัติเหตุเกิดขึ้นต่อบุคคลภายนอกจะหยุดกิจกรรมการก่อสร้างทันที	- โครงการได้กำชับผู้รับเหมาให้ดูแลในเรื่องความปลอดภัยจากการก่อสร้างอย่างเคร่งครัด ซึ่งหากมีอุบัติเหตุเกิดขึ้นต่อบุคคลภายนอกจะหยุดกิจกรรมการก่อสร้างทันที	-	-

ตารางที่ 3.1-1 (ต่อ) สรุปผลการปฏิบัติตามมาตรการป้องกันและแก้ไขผลกระทบสิ่งแวดล้อมโครงการ นิว อีโว อารีรี่ (Nue Evo Ari) (ชื่อเดิม นิว โนเบิล อารีรี่ (Nue Noble Ari)) (ระยะก่อสร้าง) ของบริษัท โนเบิล ดีเวลลอปเม้นท์ จำกัด (มหาชน)

องค์ประกอบทางสิ่งแวดล้อมและคุณค่าต่าง ๆ	มาตรการป้องกันและแก้ไขผลกระทบสิ่งแวดล้อม	รายละเอียดการปฏิบัติตามมาตรการฯ	ปัญหา/อุปสรรคและการแก้ไข	เอกสารอ้างอิงรูปภาพหรือเอกสาร
4.3 ผลกระทบทางสังคม (ต่อ)	<p>ความปลอดภัยในชีวิตและทรัพย์สิน</p> <p>1. จัดให้มีถึงดับเพลิงเคมีชนิดมือถือไว้ภายในสำนักงานก่อสร้าง โดยจัดวางไว้ภายในพื้นที่ก่อสร้างให้ครอบคลุมทุกบริเวณ ไว้ภายในสำนักงานก่อสร้าง และพื้นที่เก็บวัสดุ จำนวน 2 ถัง/จุด และเมื่อก่อสร้างขึ้นโครงสร้างอาคารไปจนถึงติดตั้งสาธารณูปโภคและตกแต่งแล้วเสร็จ ต้องจัดให้มีถึงดับเพลิงเคมีไว้บริเวณบันไดของอาคารอย่างน้อยจำนวน 1 ถัง/ชั้น ตลอดระยะก่อสร้างโครงการจนแล้วเสร็จ และเมื่อขึ้นโครงสร้างชั้น 10, 20, 30 แล้วเสร็จ จัดให้มีจุดสำหรับวางถังดับเพลิง จำนวน 5 ถังต่อจุด เพื่อให้สามารถหยิบมาใช้ได้ทันทีเมื่อเพลิงไหม้ และกรณีมีการทำงานแล้วมีประกายไฟโครงการจะจัดให้มีจุดสำหรับวางถังดับเพลิง จำนวน 1 ถัง เพื่อให้สามารถหยิบมาใช้ได้ทันทีเมื่อเพลิงไหม้</p> <p>2. จัดให้มีการตรวจสอบถังดับเพลิงแบบมือถือ ให้สามารถใช้งานได้อยู่เสมอ หากพบว่ามี การเสียหายหรือใช้การไม่ได้ให้รีบดำเนินการแก้ไขทันที</p>	<p>- โครงการได้จัดให้มีถึงดับเพลิงเคมีชนิดมือถือไว้ภายในสำนักงานก่อสร้างและพื้นที่เก็บวัสดุ จำนวน 2 ถัง/จุด</p> <p>- โครงการได้จัดให้มีการตรวจสอบถังดับเพลิงแบบมือถือ ให้สามารถใช้งานได้อยู่เสมอ หากพบว่ามี การเสียหายหรือใช้การไม่ได้ ให้รีบดำเนินการแก้ไขทันที</p>	-	- ดังภาพที่ 39
			-	-

ตารางที่ 3.1-1 (ต่อ) สรุปผลการปฏิบัติตามมาตรการป้องกันและแก้ไขผลกระทบสิ่งแวดล้อมโครงการ นิว อีโว อารีรี่ (Nue Evo Ari) (ชื่อเดิม นิว โนเบิล อารีรี่ (Nue Noble Ari)) (ระยะก่อสร้าง) ของบริษัท โนเบิล ดีเวลลอปเม้นท์ จำกัด (มหาชน)

องค์ประกอบทางสิ่งแวดล้อมและคุณค่าต่าง ๆ	มาตรการป้องกันและแก้ไขผลกระทบสิ่งแวดล้อม	รายละเอียดการปฏิบัติตามมาตรการฯ	ปัญหา/อุปสรรคและการแก้ไข	เอกสารอ้างอิงรูปภาพหรือเอกสาร
4.3 ผลกระทบทางสังคม (ต่อ)	3. ติดต่อประสานกับสถานีนับเพลิงและกู้ภัยฉุกเฉิน เพื่อมาจัดอบรมและซักซ้อมแผนอพยพหนีไฟให้กับเจ้าหน้าที่และคนงานในโครงการอย่างน้อย 6 เดือนครั้ง	- โครงการจะติดต่อประสานกับสถานีนับเพลิงและกู้ภัยเขตดุสิต เพื่อมาจัดอบรมและซักซ้อมแผนอพยพหนีไฟให้กับเจ้าหน้าที่และคนงานในโครงการ	-	-
	4. ไม่อนุญาตให้คนงานก่อสร้างพักในพื้นที่เด็ดขาด	- โครงการไม่อนุญาตให้คนงานก่อสร้างพักในพื้นที่โครงการ โดยเด็ดขาด	-	-
	5. จัดให้มีเจ้าหน้าที่รักษาความปลอดภัยภายในพื้นที่ก่อสร้างโครงการตลอด 24 ชั่วโมง	- โครงการจัดให้มีเจ้าหน้าที่รักษาความปลอดภัยภายในพื้นที่ก่อสร้างโครงการ ตลอด 24 ชั่วโมง	-	- ดังภาพที่ 6
	6. ติดตั้ง CCTV เพื่อระงับภัยบริเวณแนวรั้วก่อสร้างด้านทิศใต้ บ้านเลขที่ 10/3,10/5 และผู้อยู่อาศัยทาวน์เฮ้าส์ ที่อยู่แนวระยะประชิดโครงการ และบริเวณแนวรั้วก่อสร้างด้านทิศตะวันตก รวมจำนวน 4 จุด	- โครงการได้ติดตั้ง CCTV เพื่อระงับภัยบริเวณแนวรั้วก่อสร้างด้านทิศใต้ บ้านเลขที่ 10/3, 10/5 และผู้อยู่อาศัยทาวน์เฮ้าส์ที่อยู่แนวระยะประชิดโครงการ และบริเวณแนวรั้วก่อสร้างด้านทิศตะวันตก รวมจำนวน 4 จุด	-	- ดังภาพที่ 42
	7. จัดให้มีกล้อง CCTV 8 จุด ภายในโครงการ โดยให้ครอบคลุมบริเวณแนวรั้วก่อสร้างด้านทิศใต้ (ฝั่งบ้านเลขที่ 10/3,10/5 และผู้อยู่อาศัยทาวน์เฮ้าส์) และด้านทิศตะวันตก พร้อมทั้งมีห้องควบคุมกล้องวงจรปิดดังกล่าวเพื่อใช้ในการตรวจสอบความเรียบร้อยและความปลอดภัยภายในโครงการ	- โครงการได้ติดตั้งกล้อง CCTV 8 จุด ภายในโครงการ โดยให้ครอบคลุมบริเวณแนวรั้วก่อสร้างด้านทิศใต้ (ฝั่งบ้านเลขที่ 10/3, 10/5 และผู้อยู่อาศัยทาวน์เฮ้าส์) และด้านทิศตะวันตก	-	- ดังภาพที่ 42

ตารางที่ 3.1-1 (ต่อ) สรุปผลการปฏิบัติตามมาตรการป้องกันและแก้ไขผลกระทบสิ่งแวดล้อมโครงการ นิว อีโว อารีรี่ (Nue Evo Ari) (ชื่อเดิม นิว โนเบิล อารีรี่ (Nue Noble Ari)) (ระยะก่อสร้าง) ของบริษัท โนเบิล ดีเวลลอปเม้นท์ จำกัด (มหาชน)

องค์ประกอบทางสิ่งแวดล้อม และคุณค่าต่าง ๆ	มาตรการป้องกันและแก้ไขผลกระทบสิ่งแวดล้อม	รายละเอียดการปฏิบัติตามมาตรการฯ	ปัญหา/อุปสรรค และการแก้ไข	เอกสารอ้างอิง รูปภาพหรือเอกสาร
4.3 ผลกระทบทางสังคม (ต่อ)	8. จัดให้มีไฟฟ้าแสงสว่างในเวลากลางคืนส่องโดยรอบภายในบริเวณพื้นที่ก่อสร้างอย่างเพียงพอ เพื่อไม่ให้เป็นที่แหล่งมั่วสุมหรือจุดอับสายตา ซึ่งอาจก่อให้เกิดอันตรายได้ ตลอดจนโครงการจะต้องควบคุมการส่องสว่างดังกล่าวให้อยู่เฉพาะภายในพื้นที่โครงการและบริเวณแนวรั้วของโครงการเท่านั้น เพื่อไม่ให้ส่งผลกระทบต่ออาคารพักอาศัย	- โครงการได้จัดให้มีไฟฟ้าส่องสว่างบริเวณด้านหน้าโครงการ	-	- ดังภาพที่ 35
	9. พิจารณาเลือกคนงานที่เป็นคนไทยเป็นอันดับแรก	- โครงการได้พิจารณาเลือกคนไทยเป็นคนงานเป็นอันดับแรก	-	- ดังภาคผนวกที่ 13
	10. กรณีรับคนงานต่างด้าวต้องเลือกคนงานที่ได้รับอนุญาตอย่างถูกต้องตามกฎหมายเข้ามาทำงาน และกำหนดให้คนงานปฏิบัติตามระเบียบข้อบังคับเพื่อป้องกันและลดผลกระทบต่อชุมชนข้างเคียง	- โครงการพิจารณาเลือกคนงานที่ได้รับอนุญาตอย่างถูกต้องตามกฎหมายเข้ามาทำงานเท่านั้น	-	- ดังภาคผนวกที่ 13
	11. จัดให้มีการขึ้นทะเบียนแรงงานต่างด้าวกับสำนักบริหารแรงงานต่างด้าว เพื่อให้สามารถตรวจสอบประวัติคนงานได้	- โครงการจัดให้มีการขึ้นทะเบียนแรงงานต่างด้าวกับสำนักบริหารแรงงานต่างด้าว	-	- ดังภาคผนวกที่ 13

ตารางที่ 3.1-1 (ต่อ) สรุปผลการปฏิบัติตามมาตรการป้องกันและแก้ไขผลกระทบสิ่งแวดล้อมโครงการ นิว อีโว อารีรี่ (Nue Evo Ari) (ชื่อเดิม นิว โนเบิล อารีรี่ (Nue Noble Ari)) (ระยะก่อสร้าง) ของบริษัท โนเบิล ดีเวลลอปเม้นท์ จำกัด (มหาชน)

องค์ประกอบทางสิ่งแวดล้อมและคุณค่าต่าง ๆ	มาตรการป้องกันและแก้ไขผลกระทบสิ่งแวดล้อม	รายละเอียดการปฏิบัติตามมาตรการฯ	ปัญหา/อุปสรรคและการแก้ไข	เอกสารอ้างอิงรูปภาพหรือเอกสาร
4.3 ผลกระทบทางสังคม (ต่อ)	12. โครงการจะต้องดูแลคนงานก่อสร้างที่เข้ามาทำงานภายในพื้นที่โครงการ โดยระบุสิทธิเสรีภาพของแรงงาน พร้อมติดบัตรแสดงข้อมูลชื่อ-สกุล รหัสคนงาน แผนกที่สังกัด รวมถึงการตรวจสภาพร่างกายว่าเป็นผู้ที่ปลอดสารเสพติดบันทึกเป็นลายลักษณ์อักษร พร้อมตรวจสอบได้เสมอ	- โครงการได้ระบุสิทธิเสรีภาพของแรงงานก่อสร้างที่เข้ามาทำงานภายในพื้นที่โครงการ และจะดำเนินการตรวจสอบสุขภาพคนงานให้แล้วเสร็จในรายงานฉบับถัดไป	-	- ดังภาพที่ 48
	13. จัดให้มีหัวหน้าคนงานคอยควบคุมดูแลคนงานก่อสร้างไม่ให้ก่อความเดือดร้อนต่อผู้ที่อยู่ข้างเคียง	- โครงการได้จัดให้มีหัวหน้าคนงาน คอยควบคุมดูแลคนงานก่อสร้าง	-	- ดังภาพผนวกที่ 7
	14. ไม่อนุญาตให้คนงานพักอาศัยในพื้นที่ก่อสร้าง แต่ทั้งนี้จะมีคนงานที่ทำหน้าที่ควบคุมสโตร์เวลากลางคืน นอกจากนี้โครงการจัดให้มีเจ้าหน้าที่รักษาความปลอดภัยทำหน้าที่รักษาความปลอดภัยในพื้นที่โครงการตลอด 24 ชั่วโมง	- โครงการไม่อนุญาตให้คนงานพักอาศัยในพื้นที่ก่อสร้าง และจัดให้มีเจ้าหน้าที่รักษาความปลอดภัย ในพื้นที่โครงการตลอด 24 ชั่วโมง	-	- ดังภาพที่ 6
	15. ออกกฎระเบียบการปฏิบัติตนภายในพื้นที่ก่อสร้าง เช่น ห้ามก่อไฟก่อนได้รับอนุญาต เพื่อป้องกันการเกิดอัคคีภัย ห้ามเล่นการพนันทุกประเภท เพื่อป้องกันไม่ให้เกิดการมั่วสุมและการทะเลาะวิวาท เป็นต้น ทั้งนี้ เพื่อความเป็นระเบียบและความปลอดภัยภายในบริเวณพื้นที่ก่อสร้างและบริเวณโดยรอบพื้นที่ก่อสร้าง	- โครงการได้กำหนดกฎระเบียบการปฏิบัติตนภายในพื้นที่ก่อสร้าง และบทลงโทษของผู้ที่ฝ่าฝืนกฎระเบียบ ติดไว้ในพื้นที่โครงการอย่างชัดเจน	-	- ดังภาพที่ 47

ตารางที่ 3.1-1 (ต่อ) สรุปผลการปฏิบัติตามมาตรการป้องกันและแก้ไขผลกระทบสิ่งแวดล้อมโครงการ นิว อีโว อารีรี่ (Nue Evo Ari) (ชื่อเดิม นิว โนเบิล อารีรี่ (Nue Noble Ari)) (ระยะก่อสร้าง) ของบริษัท โนเบิล ดีเวลลอปเม้นท์ จำกัด (มหาชน)

องค์ประกอบทางสิ่งแวดล้อมและคุณค่าต่าง ๆ	มาตรการป้องกันและแก้ไขผลกระทบสิ่งแวดล้อม	รายละเอียดการปฏิบัติตามมาตรการฯ	ปัญหา/อุปสรรคและการแก้ไข	เอกสารอ้างอิงรูปภาพหรือเอกสาร
4.3 ผลกระทบทางสังคม (ต่อ)	16. กำหนดบทลงโทษผู้ฝ่าฝืนกฎระเบียบอย่างชัดเจนและดำเนินการโดยเด็ดขาดหากมีการฝ่าฝืน	- โครงการได้กำหนดบทลงโทษของผู้ที่ฝ่าฝืนกฎระเบียบ ติดไว้ในพื้นที่โครงการอย่างชัดเจน	-	- ดังภาพที่ 47
	ด้านการคมนาคมขนส่ง - ปฏิบัติตามมาตรการป้องกันและแก้ไขปัญหาผลกระทบสิ่งแวดล้อมด้านการคมนาคมอย่างเคร่งครัด	- โครงการได้ปฏิบัติตามมาตรการป้องกันและแก้ไขปัญหาผลกระทบสิ่งแวดล้อมด้านการคมนาคมอย่างเคร่งครัด	-	-
4.4 การสาธารณสุข - ผลกระทบด้านสุขภาพต่อคนงานก่อสร้าง	โรกระบบทางเดินหายใจ ภูมิแพ้ และโรคผิวหนัง 1. กำหนดให้คนงานก่อสร้างที่ต้องทำงานในบริเวณที่มีฝุ่นมาก จะต้องใส่หน้ากากกรองอนุภาคตลอดเวลาที่ทำงานที่สามารถป้องกันฝุ่นละอองเข้าสู่ระบบทางเดินหายใจได้	- โครงการกำหนดให้คนงานก่อสร้างจะต้องใส่หน้ากากกรองอนุภาคตลอดเวลาที่ทำงานในบริเวณที่มีฝุ่นมาก	-	- ดังภาพที่ 45
	2. ควบคุมให้มีการเปิดและใช้พื้นที่หน้างานเท่าที่จำเป็น	- โครงการได้ควบคุมให้มีการเปิดใช้พื้นที่หน้างานเท่าที่จำเป็น	-	-
	3. จัดให้มีหน้ากากป้องกันสำหรับคนงานที่เกี่ยวข้องกับการทำงานที่ใช้สารเคมีที่มีกลิ่นรุนแรง เช่น การทาสี เป็นต้น	- ปัจจุบันโครงการอยู่ในช่วงงานฐานราก หากโครงการถึงช่วงงานดังกล่าว โครงการจะปฏิบัติตามมาตรการที่กำหนดอย่างเคร่งครัด	-	- ดังภาพที่ 4
	4. ในการกองวัสดุที่มีฝุ่นหรือเศษวัสดุที่เหลือใช้ ให้ปิดหรือคลุมด้วยผ้าใบด้านบนและด้านข้างอีก 3 ด้านให้มิดชิด	- โครงการได้ปิดและคลุมกองวัสดุหรือเศษวัสดุที่เหลือใช้ด้วยผ้าใบอย่างมิดชิด	-	- ดังภาพที่ 26
	5. รักษาความสะอาดบริเวณด้านทางเข้า-ออก โครงการไม่ให้มีเศษดิน และทราย ตกค้างตลอดระยะเวลาก่อสร้าง	- โครงการได้จัดให้มีคนงานคอยกวาดเศษดิน ทราย ที่ตกหล่นบริเวณทางเข้า-ออกโครงการ	-	- ดังภาพที่ 7

ตารางที่ 3.1-1 (ต่อ) สรุปผลการปฏิบัติตามมาตรการป้องกันและแก้ไขผลกระทบสิ่งแวดล้อมโครงการ นิว อีโว อารีรี่ (Nue Evo Ari) (ชื่อเดิม นิว โนเบิล อารีรี่ (Nue Noble Ari)) (ระยะก่อสร้าง) ของบริษัท โนเบิล ดีเวลลอปเม้นท์ จำกัด (มหาชน)

องค์ประกอบทางสิ่งแวดล้อมและคุณค่าต่าง ๆ	มาตรการป้องกันและแก้ไขผลกระทบสิ่งแวดล้อม	รายละเอียดการปฏิบัติตามมาตรการฯ	ปัญหา/อุปสรรคและการแก้ไข	เอกสารอ้างอิงรูปภาพหรือเอกสาร
- ผลกระทบด้านสุขภาพต่อคนงานก่อสร้าง (ต่อ)	6. ไม่ให้คนงานทำงานในบริเวณที่ปิดทึบหรืออับชื้นต่อเนื่องกันเป็นเวลานาน	- โครงการไม่ให้คนงานทำงานในบริเวณที่ปิดทึบต่อเนื่องกันเป็นเวลานาน	-	-
	7. หลีกเลี่ยงสารก่อภูมิแพ้ที่เป็นสาเหตุและสิ่งต่าง ๆ ที่จะกระตุ้นให้เกิดโรคหรืออาการกำเริบ	- โครงการหลีกเลี่ยงการใช้สารที่จะเป็นสาเหตุของการก่อภูมิแพ้	-	-
	โรคลมแดด 1. จัดให้มีที่พักผ่อนสำหรับคนงานในบริเวณพื้นที่ก่อสร้างซึ่งมีหลังคาบังแดด และจัดให้มีน้ำดื่มในที่พักผ่อนสำหรับคนงาน 2. ให้คนงานที่ทำงานกลางแจ้งมีเวลาหยุดพัก หรือทำงานสลับหน้าที่ทำงานในร่ม 3. ให้คนงานที่เจ็บป่วย ด้วยอาการท้องร่วง เป็นไข้ให้หยุดพักงานจนกว่าจะหายเจ็บป่วย	- โครงการจัดให้มีที่พักผ่อนสำหรับคนงานที่มีหลังคาบังแดด และจัดให้มีน้ำดื่มสะอาดสำหรับคนงาน - โครงการได้ให้คนงานที่ทำงานกลางแจ้งมีเวลาหยุดพัก - โครงการกำหนดให้คนงานที่เจ็บป่วย ด้วยอาการท้องร่วง เป็นไข้ให้หยุดพักงานจนกว่าจะหายเจ็บป่วย	- - -	- ดังภาพที่ 31 และภาพที่ 49 - -
	โรคที่เกิดจากคนเป็นพาหะนำโรคของคนงาน 1. ตรวจสอบสุขภาพคนงานก่อนรับเข้าทำงานทุกครั้งและหลังรับเข้าทำงานอย่างน้อยปีละ 2 ครั้ง (6 เดือน/ครั้ง) 2. จัดระบบสาธารณสุขปโภค สาธารณูปการ ให้แก่คนงานอย่างถูกสุขลักษณะ เช่น ถังรองรับมูลฝอยห้องพัก ห้องน้ำ น้ำใช้การระบาย น้ำเสียจากห้องส้วม ฯลฯ ให้มีจำนวน และ	- โครงการตรวจสอบสุขภาพคนงานก่อนรับเข้าทำงานทุกครั้ง - โครงการได้จัดระบบสาธารณสุขปโภค สาธารณูปการ ให้แก่คนงานอย่างถูกสุขลักษณะ ให้มีจำนวนและคุณภาพตาม	- -	- - ดังภาพที่ 27 และภาพที่ 56

ตารางที่ 3.1-1 (ต่อ) สรุปผลการปฏิบัติตามมาตรการป้องกันและแก้ไขผลกระทบสิ่งแวดล้อมโครงการ นิว อีโว อารีรี่ (Nue Evo Ari) (ชื่อเดิม นิว โนเบิล อารีรี่ (Nue Noble Ari)) (ระยะก่อสร้าง) ของบริษัท โนเบิล ดีเวลลอปเม้นท์ จำกัด (มหาชน)

องค์ประกอบทางสิ่งแวดล้อมและคุณค่าต่าง ๆ	มาตรการป้องกันและแก้ไขผลกระทบสิ่งแวดล้อม	รายละเอียดการปฏิบัติตามมาตรการฯ	ปัญหา/อุปสรรคและการแก้ไข	เอกสารอ้างอิงรูปภาพหรือเอกสาร
- ผลกระทบด้านสุขภาพต่อคนงานก่อสร้าง (ต่อ)	คุณภาพตามมาตรฐานวิศวกรรมสถานแห่งประเทศไทยในพระบรมราชูปถัมภ์ 3. อบรมให้ความรู้แก่คนงานเรื่องวิธีป้องกันโรคที่เกิดจากคนเป็นพาหะนำโรค	มาตรฐานวิศวกรรมสถานแห่งประเทศไทยในพระบรมราชูปถัมภ์ - โครงการได้อบรมให้ความรู้แก่คนงานเรื่องวิธีป้องกันโรคที่เกิดจากคนเป็นพาหะนำโรค	-	-
	โรคติดต่อร้ายแรง เช่น Covid-19 สำหรับผู้ประกอบการ/นายจ้าง 1. จัดให้มีเจ้าหน้าที่ประสานงานเฝ้าระวังโรคกับศูนย์บริการสาธารณสุขในพื้นที่โครงการ 2. จัดให้มีการคัดกรองเบื้องต้น โดยสังเกตผู้ที่มีอาการเจ็บป่วย เช่น มีไข้ ไอ จาม มีน้ำมูก หรือเหนื่อยหอบให้หยุดปฏิบัติงานและพาไปพบแพทย์ทันที 3. จัดหาหน้ากากอนามัย หรือหน้ากากผ้า และอุปกรณ์ป้องกันให้เพียงพอแก่คนงาน 4. จัดให้มีที่ล้างมือพร้อมสบู่ หรือจุดบริการเจลแอลกอฮอล์สำหรับคนงานอย่างเพียงพอ ทั้งในพื้นที่บริเวณก่อสร้างและที่พักคนงาน 5. จัดที่นั่งรับประทานอาหารในแคมป์ หรือสถานที่ก่อสร้างให้มีระยะห่างระหว่างบุคคล 1-2 เมตร	- โครงการได้จัดให้มีเจ้าหน้าที่ประสานงานเฝ้าระวังโรคกับศูนย์บริการสาธารณสุขในพื้นที่โครงการ - โครงการได้จัดให้มีการคัดกรองเบื้องต้น โดยสังเกตผู้ที่มีอาการเจ็บป่วย ให้หยุดปฏิบัติงานและพาไปพบแพทย์ทันที - โครงการได้จัดหาอุปกรณ์ป้องกันส่วนบุคคลให้เพียงพอแก่คนงาน - โครงการได้จัดให้มีที่ล้างมือและจุดบริการเจลแอลกอฮอล์สำหรับคนงานอย่างเพียงพอ - โครงการได้จัดให้ที่นั่งรับประทานอาหารในพื้นที่ก่อสร้างโครงการ	- - - - -	- - - ดัชนีภาพที่ 45 - - ดัชนีภาพที่ 49

ตารางที่ 3.1-1 (ต่อ) สรุปผลการปฏิบัติตามมาตรการป้องกันและแก้ไขผลกระทบสิ่งแวดล้อมโครงการ นิว อีโว อารีรี่ (Nue Evo Ari) (ชื่อเดิม นิว โนเบิล อารีรี่ (Nue Noble Ari)) (ระยะก่อสร้าง) ของบริษัท โนเบิล ดีเวลลอปเม้นท์ จำกัด (มหาชน)

องค์ประกอบทางสิ่งแวดล้อมและคุณค่าต่าง ๆ	มาตรการป้องกันและแก้ไขผลกระทบสิ่งแวดล้อม	รายละเอียดการปฏิบัติตามมาตรการฯ	ปัญหา/อุปสรรคและการแก้ไข	เอกสารอ้างอิงรูปภาพหรือเอกสาร
- ผลกระทบด้านสุขภาพต่อคนงานก่อสร้าง (ต่อ)	6. ควบคุมให้มีการเว้นระยะห่างระหว่างคนงานในการทำงาน	- โครงการได้กำหนดให้ผู้รับเหมาควบคุมคนงานให้มีการเว้นระยะห่างในการทำงาน	-	- ดังภาพที่ 68
	7. จัดให้มีการดูแลทำความสะอาดพื้นที่ก่อสร้าง ที่พักห้องน้ำ และอุปกรณ์ที่ใช้ร่วมกัน	- โครงการได้จัดให้มีคนงานการดูแลทำความสะอาดพื้นที่ก่อสร้างและอุปกรณ์ที่ใช้ร่วมกัน	-	-
	8. ควบคุมเชื้อดทำความสะอาดรถรับ-ส่งคนงาน โดยเน้นจุดสัมผัสร่วมด้วยน้ำยาฆ่าเชื้อ	- โครงการไม่ได้จัดให้มีรถรับ-ส่งคนงาน	-	-
	9. การรับ-ส่ง คนงาน ควรจำกัดจำนวนคนในรถไม่ให้แออัด จัดที่นั่งไม่ให้หันหน้าเข้าหากัน ให้สวมหน้ากากอนามัยหรือหน้ากากผ้า หลีกเลี่ยงการพูดคุยตลอดระยะเวลาการเดินทาง ไม่ควรแหวะระหว่างทาง และไม่ควรรับประทานอาหารระหว่างเดินทาง	- โครงการไม่ได้จัดให้มีรถรับ-ส่งคนงาน	-	-
	10. จัดให้มีถังมูลฝอยที่มีฝาปิดมิดชิดเพื่อทิ้งหน้ากากอนามัยหรือกระดาษทิชชู	- โครงการจัดให้มีถังมูลฝอยที่มีฝาปิดมิดชิดเพื่อทิ้งหน้ากากอนามัยหรือกระดาษทิชชู	-	- ดังภาพที่ 56
	11. หากพบคนงานก่อสร้างมีอาการไอ เจ็บคอ มีน้ำมูก ให้ผู้รับเหมาพาไปพบแพทย์ โดยทันที	- โครงการได้ให้ผู้รับเหมาสังเกตอาการเจ็บป่วยของคนงานก่อสร้าง หากพบอาการให้หยุดปฏิบัติงานและพาไปพบแพทย์ทันที	-	-
	12. ปฏิบัติตามข้อกำหนดของภาครัฐอย่างเคร่งครัด โดยมีการจัดเก็บและทำบันทึกประวัติคนงานก่อสร้างในโครงการ	- โครงการได้มีการจัดเก็บและทำบันทึกประวัติคนงานก่อสร้างในโครงการ	-	- ดังภาคผนวกที่ 13

ตารางที่ 3.1-1 (ต่อ) สรุปผลการปฏิบัติตามมาตรการป้องกันและแก้ไขผลกระทบสิ่งแวดล้อมโครงการ นิว อีโว อารี (Nue Evo Ari) (ชื่อเดิม นิว โนเบิล อารี (Nue Noble Ari)) (ระยะก่อสร้าง) ของบริษัท โนเบิล ดีเวลลอปเม้นท์ จำกัด (มหาชน)

องค์ประกอบทางสิ่งแวดล้อมและคุณค่าต่าง ๆ	มาตรการป้องกันและแก้ไขผลกระทบสิ่งแวดล้อม	รายละเอียดการปฏิบัติตามมาตรการฯ	ปัญหา/อุปสรรคและการแก้ไข	เอกสารอ้างอิงรูปภาพหรือเอกสาร
- ผลกระทบด้านสุขภาพต่อคนงานก่อสร้าง (ต่อ)	13. กรณีที่มีวัคซีนป้องกันโรค Covid 19 ให้โครงการจัดให้มีการฉีดวัคซีนป้องกันให้กับคนงานก่อสร้างที่มีความเสี่ยง	- โครงการได้จัดให้มีการฉีดวัคซีนป้องกันโรค Covid 19 ให้กับคนงานก่อสร้าง	-	-
	14. จัดหาสื่อความรู้ และข้อมูลข่าวสาร เกี่ยวกับการป้องกันโรคโควิด 19 ด้วยภาษาที่คนงานเข้าใจได้ และให้มีจุดประชาสัมพันธ์ การป้องกันโรคโควิด 19 ที่ชัดเจน	- โครงการได้จัดให้มีป้ายประชาสัมพันธ์การป้องกันโรคโควิด 19 ที่ชัดเจนบริเวณพื้นที่โครงการ	-	- ดังภาพที่ 50
	15. ให้ผู้ควบคุมงาน/หัวหน้างาน จัดให้มี safety talk กับคนงานเกี่ยวกับการป้องกันโรคโควิด 19 ช่วงก่อนเข้างานทุกวัน และมีการกำกับติดตามการปฏิบัติตามแนวทางการป้องกันโรคโควิด 19 อย่างสม่ำเสมอ	- โครงการได้จัดให้ผู้รับเหมามี safety talk กับคนงานเกี่ยวกับการป้องกันโรคโควิด 19 ช่วงก่อนเข้างานทุกวัน	-	- ดังภาพที่ 51
	สำหรับคนงานและบุคคลในครอบครัว 1. ให้ทำความสะอาดห้องพักและบริเวณพื้นที่ส่วนกลางหรือพื้นที่ที่ใช้ร่วมกันในที่พัก และเปิดประตู หน้าต่างเพื่อระบายอากาศ เป็นประจำทุกวัน	- โครงการได้จัดให้มีเจ้าหน้าที่ทำความสะอาดบริเวณพื้นที่ที่ใช้ร่วมกัน อย่างสม่ำเสมอ	-	-
	2. ที่อาบน้ำรวม ไม่ควรรวมกลุ่มอาบน้ำพร้อมกัน ควรใช้อุปกรณ์อาบน้ำส่วนตัว เช่น ชันน้ำ สบู่ เป็นต้น	- โครงการไม่มีพื้นที่สำหรับอาบน้ำรวม	-	-
	3. ให้ทำความสะอาด ห้องน้ำ ห้องส้วม กลอน ลูกบิดประตู อ่างล้างมือ และบริเวณที่อาจมีการปนเปื้อน หรือบริเวณที่มี	- โครงการได้จัดให้มีเจ้าหน้าที่ทำความสะอาดบริเวณพื้นที่ที่ใช้ร่วมกัน อย่างสม่ำเสมอ	-	-

ตารางที่ 3.1-1 (ต่อ) สรุปผลการปฏิบัติตามมาตรการป้องกันและแก้ไขผลกระทบสิ่งแวดล้อมโครงการ นิว อีโว อารี (Nue Evo Ari) (ชื่อเดิม นิว โนเบิล อารี (Nue Noble Ari)) (ระยะก่อสร้าง) ของบริษัท โนเบิล ดีเวลลอปเม้นท์ จำกัด (มหาชน)

องค์ประกอบทางสิ่งแวดล้อม และคุณค่าต่าง ๆ	มาตรการป้องกันและแก้ไขผลกระทบสิ่งแวดล้อม	รายละเอียดการปฏิบัติตามมาตรการฯ	ปัญหา/อุปสรรค และการแก้ไข	เอกสารอ้างอิง รูปภาพหรือเอกสาร
- ผลกระทบด้านสุขภาพต่อ คนงานก่อสร้าง (ต่อ)	การสัมผัสบ่อย ๆ เช่น ราวจับสวิตช์ไฟ ฯลฯ ด้วยน้ำผสม ผงซักฟอกหรือน้ำยาฆ่าเชื้อโรค อย่างสม่ำเสมอ 4. ให้สวมหน้ากากอนามัย หรือหน้ากากผ้า ตลอดเวลาทั้ง ขณะปฏิบัติงานและอยู่ในที่พัก ไม่นำมือมาสัมผัสใบหน้า ตา จมูก และปาก โดยไม่จำเป็น 5. การทำอาหาร ต้องล้างมือด้วยน้ำและสบู่ทุกครั้ง ก่อนหยิบ จับอาหาร ไม่กินอาหารร่วมกันเป็นกลุ่ม และควรแยกของใช้ ส่วนตัว เช่น แก้วน้ำ ช้อน เป็นต้น 6. ไม่ไปในสถานที่แออัด หรือที่รวมกันของคนหมู่มาก เช่น ตลาด หรือร้านค้า เป็นต้น 7. ดกิจกรมสังสรรค์ที่มีการรวมกลุ่ม การกิน การดื่ม ในช่วงเวลาเลิกงานหรือวันหยุด 8. ให้สังเกตตนเองและบุคคลในครอบครัว หากมีอาการ ไข้ ไอ จาม มีน้ำมูกหรือเหนื่อยหอบ ให้หยุดปฏิบัติงาน และแจ้ง หัวหน้างานหรือนายจ้างทราบ	- โครงการได้จัดให้ผู้รับเหมามี safety talk กับคนงานเกี่ยวกับ การป้องกันโรคโควิด 19 และกำชับให้คนงานสวมหน้ากาก อนามัย ตลอดเวลา - โครงการได้จัดให้ผู้รับเหมามี safety talk กับคนงานเกี่ยวกับ การป้องกันโรคโควิด 19 และกำชับให้คนงานล้างมืออย่าง สม่ำเสมอและไม่กินอาหารร่วมกันเป็นกลุ่ม - โครงการได้จัดให้ผู้รับเหมามี safety talk กับคนงานเกี่ยวกับ การป้องกันโรคโควิด 19 และกำชับให้คนงานไม่ไปใน สถานที่แออัด - โครงการได้จัดให้ผู้รับเหมามี safety talk กับคนงานเกี่ยวกับ การป้องกันโรคโควิด 19 และกำชับให้คนงานงดกิจกรรม สังสรรค์ที่มีการรวมกลุ่ม - โครงการได้จัดให้ผู้รับเหมามี safety talk กับคนงานเกี่ยวกับ การป้องกันโรคโควิด 19 และกำชับให้คนงานสังเกตตนเอง หากมีอาการป่วยให้หยุดปฏิบัติงานและแจ้งหัวหน้างาน ทราบ	- - - - -	- ดังภาพที่ 51 - ดังภาพที่ 51 - ดังภาพที่ 51 - ดังภาพที่ 51 - ดังภาพที่ 51

ตารางที่ 3.1-1 (ต่อ) สรุปผลการปฏิบัติตามมาตรการป้องกันและแก้ไขผลกระทบสิ่งแวดล้อมโครงการ นิว อีโว อารี (Nue Evo Ari) (ชื่อเดิม นิว โนเบิล อารี (Nue Noble Ari)) (ระยะก่อสร้าง) ของบริษัท โนเบิล ดีเวลลอปเม้นท์ จำกัด (มหาชน)

องค์ประกอบทางสิ่งแวดล้อมและคุณค่าต่าง ๆ	มาตรการป้องกันและแก้ไขผลกระทบสิ่งแวดล้อม	รายละเอียดการปฏิบัติตามมาตรการฯ	ปัญหา/อุปสรรคและการแก้ไข	เอกสารอ้างอิงรูปภาพหรือเอกสาร
- ผลกระทบด้าน อาชีวอนามัยและความ ปลอดภัยต่อคนงานก่อสร้าง	<p>ผลกระทบด้านเสียงต่อคนงาน</p> <p>1. กำหนดให้มีมาตรการชั่วโมงทำงานของคนงานก่อสร้างที่ใช้เครื่องจักรที่ก่อให้เกิดเสียงดัง และจัดหาอุปกรณ์ลดระดับเสียงเมื่อได้รับระดับเสียงที่ได้รับเกิน 85 เดซิเบลเอ ได้แก่ ปลั๊กอุดหูชนิด โฟม PU มีสาย มีค่า NRR 37 dB(A) (หรือเทียบเท่า) ที่มีค่าอัตราลดเสียง (NRR) ไม่ต่ำกว่า 37 ให้กับคนงาน พร้อมทั้งกำชับให้คนงานสวมใส่ขณะปฏิบัติงานทุกครั้ง เพื่อลดผลกระทบด้านเสียงสำหรับคนงาน ดังนี้</p> <ul style="list-style-type: none"> - กรณีที่คนงานทำงานในช่วงงานฐานราก ที่ห่างจากเครื่องจักร ที่ระยะ 1 ม. 3 ม. และ 5 ม. ให้มีชั่วโมงการทำงาน 0.5, 4.9 และ 13.3 ชั่วโมง/วัน ตามลำดับ - กรณีที่คนงานทำงานในช่วงงานโครงสร้างและงานระบบสาธารณูปโภค ที่ห่างจากเครื่องจักร ที่ระยะ 1 ม. 3 ม. และ 5 ม. ให้มีชั่วโมงการทำงาน 0.5, 4.7 และ 12.7 ชั่วโมง/วัน ตามลำดับ 	<p>- โครงการได้กำหนดชั่วโมงทำงานของคนงานก่อสร้างที่ใช้เครื่องจักรที่ก่อให้เกิดเสียงดัง และจัดหาอุปกรณ์ลดระดับเสียง พร้อมทั้งกำชับให้คนงานสวมใส่ขณะปฏิบัติงานทุกครั้ง กรณีที่คนงานทำงานในช่วงงานฐานราก ที่ห่างจากเครื่องจักร ที่ระยะ 1 ม. 3 ม. และ 5 ม. ให้มีชั่วโมงการทำงาน 0.5, 4.9 และ 13.3 ชั่วโมง/วัน ตามลำดับ</p>	-	- ดังภาพที่ 69

ตารางที่ 3.1-1 (ต่อ) สรุปผลการปฏิบัติตามมาตรการป้องกันและแก้ไขผลกระทบสิ่งแวดล้อมโครงการ นิว อีโว อารีรี่ (Nue Evo Ari) (ชื่อเดิม นิว โนเบิล อารีรี่ (Nue Noble Ari)) (ระยะก่อสร้าง) ของบริษัท โนเบิล ดีเวลลอปเม้นท์ จำกัด (มหาชน)

องค์ประกอบทางสิ่งแวดล้อม และคุณค่าต่าง ๆ	มาตรการป้องกันและแก้ไขผลกระทบสิ่งแวดล้อม	รายละเอียดการปฏิบัติตามมาตรการฯ	ปัญหา/อุปสรรค และการแก้ไข	เอกสารอ้างอิง รูปภาพหรือเอกสาร
- ผลกระทบด้าน อาชีวอนามัยและความ ปลอดภัยต่อคนงานก่อสร้าง (ต่อ)	<ul style="list-style-type: none"> - กรณีที่คนงานทำงานในช่วงงานโครงสร้าง งานระบบ สาธารณูปโภค และงานตกแต่ง ที่ห่างจากเครื่องจักรที่ระยะ 1 ม. 3 ม. และ 5 ม. ให้มีชั่วโมงการทำงาน 0.5 , 4.5 และ 11.4 ชั่วโมง/วัน ตามลำดับ - กรณีที่คนงานทำงานในช่วงงานตกแต่งและงานเก็บทำความสะอาด ที่ห่างจากเครื่องจักร ที่ระยะ 1 ม. 3 ม. และ 5 ม. ให้มีชั่วโมงการทำงาน 0.5, 4.6 และ 11.8 ชั่วโมง/วัน ตามลำดับ - กรณีที่เครื่องจักรทำงานพร้อมกันให้มีชั่วโมงการทำงาน ระหว่าง 1.0-8.0 ชม./วัน แล้วแต่กรณีเพื่อให้สอดคล้องตาม มาตรฐานระดับเสียง (ตามกฎหมายกระทรวงเรื่อง กำหนด มาตรฐานในการบริหารจัดการและดำเนินการด้าน ความปลอดภัยอาชีวอนามัย และสภาพแวดล้อมในการ ทำงานเกี่ยวกับความร้อน แสงสว่าง และเสียง ลงวันที่ 17 ตุลาคม 2559) 			

ตารางที่ 3.1-1 (ต่อ) สรุปผลการปฏิบัติตามมาตรการป้องกันและแก้ไขผลกระทบสิ่งแวดล้อมโครงการ นิว อีโว อารีรี่ (Nue Evo Ari) (ชื่อเดิม นิว โนเบิล อารีรี่ (Nue Noble Ari)) (ระยะก่อสร้าง) ของบริษัท โนเบิล ดีเวลลอปเม้นท์ จำกัด (มหาชน)

องค์ประกอบทางสิ่งแวดล้อมและคุณค่าต่าง ๆ	มาตรการป้องกันและแก้ไขผลกระทบสิ่งแวดล้อม	รายละเอียดการปฏิบัติตามมาตรการฯ	ปัญหา/อุปสรรคและการแก้ไข	เอกสารอ้างอิงรูปภาพหรือเอกสาร
- ผลกระทบด้าน อาชีวอนามัยและความ ปลอดภัยต่อคนงานก่อสร้าง (ต่อ)	2. วางแผนการก่อสร้าง และการจัดช่วงเวลาทำงานให้เหมาะสม เพื่อลดจำนวนเครื่องจักรที่ใช้งานพร้อมกันรวมทั้งปรับปรุงแก้ไขที่ต้นกำเนิดของเสียง หรือทางผ่านของเสียง ก่อน เพื่อให้สภาพแวดล้อมการทำงานมีระดับเสียงไม่เกินมาตรฐานตามกฎหมาย	- โครงการได้จัดทำแผนการก่อสร้างและจัดทำป้ายช่วงเวลาการทำงาน ติดไว้ในบริเวณพื้นที่โครงการ	-	- ดังภาพผนวกที่ 14 - ดังภาพที่ 21
	3. จัดเตรียมอุปกรณ์ลดระดับเสียงให้เพียงพอต่อคนงานที่ทำงานกับเครื่องจักรทุกคน และจำนวนสำรองเพื่อทดแทนที่ชำรุดเสียหาย	- โครงการได้จัดเตรียมอุปกรณ์ลดระดับเสียงให้เพียงพอต่อคนงาน	-	- ดังภาพที่ 69
	4. ติดป้ายเตือนบริเวณที่มีเสียงดัง พร้อมกำหนดให้มีการใช้อุปกรณ์ป้องกันส่วนบุคคล เพื่อลดเสียงก่อนเข้าทำงานบริเวณที่มีเสียงดัง	- โครงการจัดทำป้ายเตือนบริเวณที่มีเสียงดัง พร้อมกำหนดให้มีการใช้อุปกรณ์ป้องกันส่วนบุคคล	-	- ดังภาพที่ 70
	5. จัดให้มีกระจกปิดมิดชิดที่ Cabin ของ Tower Crane หากชำรุดต้องปรับปรุงซ่อมให้เรียบร้อย	- ปัจจุบันโครงการอยู่ในช่วงงานฐานราก หากโครงการถึงช่วงงานดังกล่าว โครงการจะปฏิบัติตามมาตรการที่กำหนดอย่างเคร่งครัด	-	- ดังภาพที่ 4

ตารางที่ 3.1-1 (ต่อ) สรุปผลการปฏิบัติตามมาตรการป้องกันและแก้ไขผลกระทบสิ่งแวดล้อมโครงการ นิว อีโว อารีรี่ (Nue Evo Ari) (ชื่อเดิม นิว โนเบิล อารีรี่ (Nue Noble Ari)) (ระยะก่อสร้าง) ของบริษัท โนเบิล ดีเวลลอปเม้นท์ จำกัด (มหาชน)

องค์ประกอบทางสิ่งแวดล้อมและคุณค่าต่าง ๆ	มาตรการป้องกันและแก้ไขผลกระทบสิ่งแวดล้อม	รายละเอียดการปฏิบัติตามมาตรการฯ	ปัญหา/อุปสรรคและการแก้ไข	เอกสารอ้างอิงรูปภาพหรือเอกสาร
- ผลกระทบด้าน อาชีวอนามัยและความปลอดภัยต่อคนงานก่อสร้าง (ต่อ)	6. จัดให้มีเจ้าหน้าที่ความปลอดภัยในการทำงานระดับวิชาชีพ (จป.วิชาชีพ) ดูแล/ควบคุมให้คนงานปฏิบัติตามมาตรการที่ได้รับความเห็นชอบอย่างเคร่งครัด	- โครงการได้จัดให้มีเจ้าหน้าที่ความปลอดภัยในการทำงานระดับวิชาชีพ (จป.วิชาชีพ) ดูแลคนงานก่อสร้างอย่างเคร่งครัด	-	- ดังภาพผนวกที่ 7
	7. บริษัทฯ ต้องจัดให้มีการทำ "ประกันภัยความเสี่ยงทุกชนิดขณะก่อสร้าง (Construction All Risks Insurance)" ซึ่งจะคุ้มครอง หนี้ใช้ แก่ผู้ที่ได้รับความเสียหายต่อทรัพย์สิน การบาดเจ็บ หรือเสียชีวิต ที่เกิดจากผลกระทบของงานก่อสร้างของโครงการ ทั้งนี้บริษัทประกันภัย พร้อมด้วยเจ้าของอาคารข้างเคียงในระยะประชิด จะทำการตรวจสอบสภาพอาคารข้างเคียงร่วมกัน และถ่ายรูปสภาพอาคารก่อนการก่อสร้างไว้เพื่อเป็นหลักฐานด้วย	- โครงการได้จัดทำประกันภัยความเสี่ยงทุกชนิดขณะก่อสร้าง และทำการตรวจสอบสภาพอาคารข้างเคียงก่อนการก่อสร้างไว้เรียบร้อยแล้ว	-	- ดังภาพผนวกที่ 10 และภาพผนวกที่ 11
	8. กำหนดบทลงโทษต่อผู้รับเหมาที่รับผิดชอบการบังคับควบคุม Mobile Crane และ Tower Crane โดยคิดเป็นค่าปรับจำนวน 10,000 บาท (หนึ่งหมื่นบาทถ้วน) ต่อครั้งที่พบเห็นและได้รับแจ้งเป็นหลักฐานการบังคับ Mobile Crane และ Tower Crane ถ้าสิทธิเหนือกรรมสิทธิ์ในที่ดินระยะประชิด ซึ่งได้กำหนดบทลงโทษดังกล่าวไว้ในสัญญาว่าจ้างอย่างชัดเจน	- ปัจจุบันโครงการอยู่ในช่วงงานฐานราก หากโครงการถึงช่วงงานดังกล่าว โครงการจะปฏิบัติตามมาตรการที่กำหนดอย่างเคร่งครัด	-	- ดังภาพที่ 4

ตารางที่ 3.1-1 (ต่อ) สรุปผลการปฏิบัติตามมาตรการป้องกันและแก้ไขผลกระทบสิ่งแวดล้อมโครงการ นิว อีโว อารีรี่ (Nue Evo Ari) (ชื่อเดิม นิว โนเบิล อารีรี่ (Nue Noble Ari)) (ระยะก่อสร้าง) ของบริษัท โนเบิล ดีเวลลอปเม้นท์ จำกัด (มหาชน)

องค์ประกอบทางสิ่งแวดล้อมและคุณค่าต่าง ๆ	มาตรการป้องกันและแก้ไขผลกระทบสิ่งแวดล้อม	รายละเอียดการปฏิบัติตามมาตรการฯ	ปัญหา/อุปสรรคและการแก้ไข	เอกสารอ้างอิงรูปภาพหรือเอกสาร
- ผลกระทบด้าน อาชีวอนามัยและความ ปลอดภัยต่อคนงานก่อสร้าง (ต่อ)	9. บริเวณทางเข้า-ออก ต้องมีเจ้าหน้าที่ดูแลการเข้า-ออกของเจ้าหน้าที่คนงาน และยานพาหนะต่าง ๆ ตลอด 24 ชั่วโมง เพื่อความปลอดภัยและเป็นระเบียบเรียบร้อย	- โครงการจัดให้มีเจ้าหน้าที่ดูแลทางเข้า-ออก ของโครงการ ตลอด 24 ชั่วโมง	-	- ดังภาพที่ 6
	10. จัดให้มีโปรแกรมการบำรุงรักษาเชิงป้องกัน (Preventive Maintenance) และ ตรวจสอบ สภาพเครื่องจักรอย่างสม่ำเสมอให้พร้อมใช้งาน และมีความปลอดภัย	- โครงการอยู่ระหว่างจัดให้มีโปรแกรมการบำรุงรักษาเชิงป้องกัน (Preventive Maintenance) และได้ตรวจสอบสภาพเครื่องจักรให้พร้อมใช้งานอย่างสม่ำเสมอ	-	- ดังภาพผนวกที่ 8
	11. มีการอบรมผู้ปฏิบัติงานเกี่ยวกับความปลอดภัยในการใช้ งานเครื่องจักรก่อนอนุญาตให้ทำงาน และจัดให้มีแผนการฝึกอบรมให้ความรู้ด้านความปลอดภัยในการทำงานแก่ ลูกจ้าง	- โครงการ ได้จัดให้ผู้รับเหมามี safety talk กับคนงานเกี่ยวกับ ความปลอดภัยในการใช้งานเครื่องจักรและการทำงาน ช่วง ก่อนเริ่มทำงาน	-	- ดังภาพที่ 51
	12. ต้องจัดห้องคนขับสำหรับคนงานขับยานบรรทุกบั้งจั่น คนงานขับรถบรรทุก คนงานขับรถขุดดิน คนงานขับรถตักดินตะขาบ และคนงานขับรถคอนกรีตผสมเสร็จให้ปิดมิดชิด หรือเป็นห้องปรับอากาศและปิดวิหุ เพื่อลดเสียงทะลุผ่านที่ผู้ปฏิบัติงานจะได้รับให้ลดลง และ ผู้ปฏิบัติงานต้องสวมใส่อุปกรณ์ลดเสียงขณะทำงานด้วย	- โครงการ ได้จัดให้ห้องคนขับรถบรรทุก รถขุดดิน ปิด มิดชิด เพื่อลดเสียงทะลุผ่านไปยังคนขับรถ	-	- ดังภาพที่ 52

ตารางที่ 3.1-1 (ต่อ) สรุปผลการปฏิบัติตามมาตรการป้องกันและแก้ไขผลกระทบสิ่งแวดล้อมโครงการ นิว อีโว อารี (Nue Evo Ari) (ชื่อเดิม นิว โนเบิล อารี (Nue Noble Ari)) (ระยะก่อสร้าง) ของบริษัท โนเบิล ดีเวลลอปเม้นท์ จำกัด (มหาชน)

องค์ประกอบทางสิ่งแวดล้อมและคุณค่าต่าง ๆ	มาตรการป้องกันและแก้ไขผลกระทบสิ่งแวดล้อม	รายละเอียดการปฏิบัติตามมาตรการฯ	ปัญหา/อุปสรรคและการแก้ไข	เอกสารอ้างอิงรูปภาพหรือเอกสาร
- ผลกระทบด้าน อาชีวอนามัยและความ ปลอดภัยต่อคนงานก่อสร้าง (ต่อ)	ผลกระทบด้านความสัมพันธ์ต่อคนงาน 1. ใช้วัสดุป้องกันการสั่นสะเทือนรองไว้ใต้เครื่องจักร 2. ใช้อุปกรณ์ป้องกันส่วนบุคคล เช่น ใช้ถุงมือสองชั้น หรือถุงมือสำหรับป้องกันแรงสั่นสะเทือน 3. ที่นั่งสำหรับรถขุดเจาะควรระบุที่นั่งด้วยวัสดุที่ป้องกันความสั่นสะเทือน 4. มีการสับเปลี่ยนหมุนเวียนงาน ไม่ใช้เครื่องมือที่มีความสั่นสะเทือนในระยะเวลาอันยาวนานเกินไป กรณีจำเป็นต้องให้มีการหยุดพักเป็นระยะ	- โครงการอยู่ระหว่างจัดหาวัสดุป้องกันการสั่นสะเทือนรองไว้ใต้เครื่องจักร หากโครงการดำเนินการแล้วเสร็จ จะรายงานในฉบับถัดไป - โครงการได้จัดให้มีอุปกรณ์ป้องกันส่วนบุคคลสำหรับคนงาน - โครงการได้จัดให้มีที่นั่งระบุด้วยวัสดุที่ป้องกันความสั่นสะเทือนสำหรับรถขุดเจาะ - โครงการได้กำชับให้ผู้รับเหมาให้มีการสับเปลี่ยนหมุนเวียนงาน ไม่ใช้เครื่องมือที่มีความสั่นสะเทือนในระยะเวลาอันยาวนานเกินไป	- - - -	- - ดังภาพที่ 45 - ดังภาพที่ 53 -
	ผลกระทบด้านความปลอดภัยและอุบัติเหตุจากการก่อสร้างต่อคนงาน 1. จัดให้มีบริษัทผู้รับเหมาควบคุมการก่อสร้างที่มีคุณภาพและควบคุมการก่อสร้างให้เป็นไปตามมาตรการที่ระบุไว้ในรายงานการประเมินผลกระทบด้านสิ่งแวดล้อมที่ได้รับความเห็นชอบอย่างเคร่งครัด	- โครงการได้ว่าจ้างบริษัทผู้รับเหมาควบคุมการก่อสร้างที่มีคุณภาพและควบคุมการก่อสร้างให้เป็นไปตามมาตรการฯ อย่างเคร่งครัด	-	- ดังภาคผนวกที่ 5

ตารางที่ 3.1-1 (ต่อ) สรุปผลการปฏิบัติตามมาตรการป้องกันและแก้ไขผลกระทบสิ่งแวดล้อมโครงการ นิว อีโว อารีรี่ (Nue Evo Ari) (ชื่อเดิม นิว โนเบิล อารีรี่ (Nue Noble Ari)) (ระยะก่อสร้าง) ของบริษัท โนเบิล ดีเวลลอปเม้นท์ จำกัด (มหาชน)

องค์ประกอบทางสิ่งแวดล้อมและคุณค่าต่าง ๆ	มาตรการป้องกันและแก้ไขผลกระทบสิ่งแวดล้อม	รายละเอียดการปฏิบัติตามมาตรการฯ	ปัญหา/อุปสรรคและการแก้ไข	เอกสารอ้างอิงรูปภาพหรือเอกสาร
- ผลกระทบด้าน อาชีวอนามัยและความ ปลอดภัยต่อคนงานก่อสร้าง (ต่อ)	2. จัดให้มีผู้บริหารและควบคุมการก่อสร้างโครงการ ดำเนินการให้ถูกต้องตามหลักวิศวกรรมและความปลอดภัย ตลอดระยะเวลาการก่อสร้าง	- โครงการจัดให้มีผู้บริหารและควบคุมการก่อสร้าง โครงการ ตลอดระยะเวลาการก่อสร้าง	-	- ดังภาพผนวกที่ 18
	3. โครงการต้องดำเนินการบริหารจัดการด้านความปลอดภัย และอุบัติเหตุจากการก่อสร้างต่อคนงานตามกฎหมาย กำหนดมาตรฐานในการบริหารและการจัดการด้านความ ปลอดภัย อาชีวอนามัย และสภาพแวดล้อมในการทำงาน เกี่ยวกับงานก่อสร้าง พ.ศ. 2551 และกฎหมายที่กำหนด มาตรฐานในการบริหารจัดการ และการดำเนินการด้านความ ปลอดภัย อาชีวอนามัย และสภาพแวดล้อมในการทำงาน เกี่ยวกับนั่งร้านและค้ำยัน พ.ศ. 2564	- โครงการได้ดำเนินการบริหารจัดการด้านความปลอดภัย และอุบัติเหตุจากการก่อสร้างต่อคนงานตามกฎหมาย กำหนดมาตรฐานในการบริหารและการจัดการด้านความ ปลอดภัย อาชีวอนามัย และสภาพแวดล้อมในการทำงาน เกี่ยวกับงานก่อสร้าง พ.ศ. 2551 และกฎหมายที่กำหนด มาตรฐานในการบริหารจัดการ และการดำเนินการด้านความ ปลอดภัย อาชีวอนามัย และสภาพแวดล้อมในการทำงาน เกี่ยวกับนั่งร้านและค้ำยัน พ.ศ. 2564	-	-
	4. ดำเนินการด้านความปลอดภัย อาชีวอนามัย และ สภาพแวดล้อมในการทำงานของคนงานให้สอดคล้องตาม พระราชบัญญัติความปลอดภัย อาชีวอนามัยและ สภาพแวดล้อมในการทำงาน พ.ศ. 2554 และกฎหมายอื่น ๆ ที่เกี่ยวข้องด้วย	- โครงการได้จัดให้มีเจ้าหน้าที่ความปลอดภัยในการทำงาน ระดับวิชาชีพ (จบ.วิชาชีพ) ดูแลด้านความปลอดภัย อาชีว อนามัย และสภาพแวดล้อมในการทำงานของคนงานให้ สอดคล้องตามพระราชบัญญัติความปลอดภัย อาชีวอนามัย และสภาพแวดล้อมในการทำงาน พ.ศ. 2554	-	- ดังภาพผนวกที่ 7
	5. ติดป้ายแนะนำการทำงาน ป้ายเตือน เพื่อให้คนงาน ก่อสร้างปฏิบัติงานได้อย่างถูกต้อง	- โครงการได้ติดป้ายแนะนำการทำงาน ป้ายเตือนอันตราย ต่างๆ ในบริเวณพื้นที่ก่อสร้าง	-	- ดังภาพที่ 54

ตารางที่ 3.1-1 (ต่อ) สรุปผลการปฏิบัติตามมาตรการป้องกันและแก้ไขผลกระทบสิ่งแวดล้อมโครงการ นิว อีโว อารีรี่ (Nue Evo Ari) (ชื่อเดิม นิว โนเบิล อารีรี่ (Nue Noble Ari)) (ระยะก่อสร้าง) ของบริษัท โนเบิล ดีเวลลอปเม้นท์ จำกัด (มหาชน)

องค์ประกอบทางสิ่งแวดล้อมและคุณค่าต่าง ๆ	มาตรการป้องกันและแก้ไขผลกระทบสิ่งแวดล้อม	รายละเอียดการปฏิบัติตามมาตรการฯ	ปัญหา/อุปสรรคและการแก้ไข	เอกสารอ้างอิงรูปภาพหรือเอกสาร
- ผลกระทบด้าน อาชีวอนามัยและความ ปลอดภัยต่อคนงานก่อสร้าง (ต่อ)	6. จัดให้มีการฝึกอบรมให้ความรู้ในการใช้อุปกรณ์เครื่องมือสำหรับคนงานก่อสร้าง	- โครงการได้จัดให้ผู้รับเหมามี safety talk กับคนงานเกี่ยวกับความปลอดภัยในการใช้งานเครื่องจักรและเครื่องมือ ช่วงก่อนเริ่มทำงาน	-	- ดังภาพที่ 51
	7. จัดให้มีเจ้าหน้าที่ความปลอดภัยในการทำงานระดับวิชาชีพ (จป.วิชาชีพ) เพื่อควบคุม/ดูแลด้านความปลอดภัยของสถานที่และคนงานก่อสร้าง และควบคุมการปฏิบัติตามมาตรการป้องกันและแก้ไขผลกระทบอย่างเคร่งครัด	- โครงการจัดให้มีเจ้าหน้าที่ความปลอดภัยในการทำงานระดับวิชาชีพ (จป.วิชาชีพ) ดูแลความปลอดภัยของสถานที่คนงานก่อสร้าง และการปฏิบัติตามมาตรการฯ อย่างเคร่งครัด	-	- ดังภาพผนวกที่ 7
	8. จัดให้มีการเก็บสถิติการเกิดอุบัติเหตุ และแสดงผลการเกิดอุบัติเหตุในพื้นที่ก่อสร้าง เพื่อนำผลดังกล่าวมาตรวจประเมินประสิทธิภาพของการปฏิบัติตามมาตรการป้องกันและแก้ไขและปรับปรุงมาตรการให้เหมาะสมต่อไป	- โครงการได้เก็บสถิติการเกิดอุบัติเหตุ และแสดงผลที่ป้ายสถิติการเกิดอุบัติเหตุ บริเวณหน้าโครงการ ซึ่งในปัจจุบันพบว่ายังไม่มีการเกิดอุบัติเหตุ	-	- ดังภาพที่ 55
	9. ติดตั้ง CCTV เพื่อระงับภัยบริเวณแนวรั้วก่อสร้างด้านทิศใต้ บ้านเลขที่ 10/3,10/5 และผู้อยู่อาศัยทาวนเฮ้าส์ ที่อยู่แนวระยะประชิดโครงการ และบริเวณแนวรั้วก่อสร้างด้านทิศตะวันตก รวมจำนวน 4 จุด	- โครงการได้ติดตั้ง CCTV เพื่อระงับภัยบริเวณแนวรั้วก่อสร้างด้านทิศใต้ บ้านเลขที่ 10/3, 10/5 และผู้อยู่อาศัยทาวนเฮ้าส์ที่อยู่แนวระยะประชิดโครงการ และบริเวณแนวรั้วก่อสร้างด้านทิศตะวันตก รวมจำนวน 4 จุด	-	- ดังภาพที่ 42
	10. จัดให้มีกล้อง CCTV 8 จุด ภายในโครงการ โดยให้ครอบคลุมบริเวณแนวรั้วก่อสร้างด้านทิศใต้ (ฝั่งบ้านเลขที่ 10/3,10/5 และผู้อยู่อาศัยทาวนเฮ้าส์) และด้านทิศตะวันตก	- โครงการได้ติดตั้งกล้อง CCTV 8 จุด ภายในโครงการ โดยให้ครอบคลุมบริเวณแนวรั้วก่อสร้างด้านทิศใต้ (ฝั่งบ้านเลขที่ 10/3, 10/5 และผู้อยู่อาศัยทาวนเฮ้าส์)	-	- ดังภาพที่ 42

ตารางที่ 3.1-1 (ต่อ) สรุปผลการปฏิบัติตามมาตรการป้องกันและแก้ไขผลกระทบสิ่งแวดล้อมโครงการ นิว อีโว อารีรี่ (Nue Evo Ari) (ชื่อเดิม นิว โนเบิล อารีรี่ (Nue Noble Ari)) (ระยะก่อสร้าง) ของบริษัท โนเบิล ดีเวลลอปเม้นท์ จำกัด (มหาชน)

องค์ประกอบทางสิ่งแวดล้อมและคุณค่าต่าง ๆ	มาตรการป้องกันและแก้ไขผลกระทบสิ่งแวดล้อม	รายละเอียดการปฏิบัติตามมาตรการฯ	ปัญหา/อุปสรรคและการแก้ไข	เอกสารอ้างอิงรูปภาพหรือเอกสาร
- ผลกระทบด้าน อาชีวอนามัยและความ ปลอดภัยต่อคนงานก่อสร้าง (ต่อ)	พร้อมทั้งมีห้องควบคุมกลิ่นวงจรปิดดังกล่าวเพื่อใช้ในการตรวจสอบความเรียบร้อยและความปลอดภัยภายในโครงการ	และด้านทิศตะวันตก		
	11. ควบคุมดูแลและสอดส่องการใช้ไฟฟ้า และจัดเตรียมอุปกรณ์ดับเพลิงที่จำเป็น	- โครงการจัดให้มีเจ้าหน้าที่ดูแลการใช้ไฟฟ้าและได้จัดเตรียมอุปกรณ์ดับเพลิงไว้ภายในพื้นที่โครงการ	-	- ดังภาพที่ 39
	12. จัดให้มีไฟฟ้าแสงสว่างในเวลากลางคืนส่องโดยรอบภายในบริเวณพื้นที่ก่อสร้างอย่างเพียงพอ เพื่อไม่ให้เป็นที่แหล่งมั่วสุมหรือจุดอัปสายนไฟ ซึ่งอาจก่อให้เกิดอันตรายได้ ตลอดจนโครงการจะต้องควบคุมการส่องสว่างดังกล่าวให้อยู่เฉพาะภายในพื้นที่โครงการและบริเวณแนวรั้วของโครงการเท่านั้น เพื่อไม่ให้ส่งผลกระทบต่ออาคารพักอาศัย	- โครงการได้จัดให้มีไฟฟ้าส่องสว่างบริเวณด้านหน้าโครงการ	-	- ดังภาพที่ 35
	13. ตรวจสอบส่วนประกอบของอุปกรณ์ของทาวเวอร์เครนทุก 3 เดือน ตามแบบที่กรมแรงงานกำหนด โดยวิศวกรเครื่องกลที่ได้รับใบอนุญาตประกอบวิชาชีพควบคุมตามระดับที่กำหนดไว้	- ปัจจุบันโครงการอยู่ในช่วงงานฐานราก หากโครงการถึงช่วงงานดังกล่าว โครงการจะปฏิบัติตามมาตรการที่กำหนดอย่างเคร่งครัด	-	- ดังภาพที่ 4
	14. ตรวจสอบสภาพของเครื่องจักรกลก่อนนำมาใช้งานเพื่อป้องกันอุบัติเหตุ	- โครงการได้ตรวจสอบสภาพของเครื่องจักรกลก่อนนำมาใช้ในงานก่อสร้าง	-	-

ตารางที่ 3.1-1 (ต่อ) สรุปผลการปฏิบัติตามมาตรการป้องกันและแก้ไขผลกระทบสิ่งแวดล้อมโครงการ นิว อีโว อารีรี่ (Nue Evo Ari) (ชื่อเดิม นิว โนเบิล อารีรี่ (Nue Noble Ari)) (ระยะก่อสร้าง) ของบริษัท โนเบิล ดีเวลลอปเม้นท์ จำกัด (มหาชน)

องค์ประกอบทางสิ่งแวดล้อมและคุณค่าต่าง ๆ	มาตรการป้องกันและแก้ไขผลกระทบสิ่งแวดล้อม	รายละเอียดการปฏิบัติตามมาตรการฯ	ปัญหา/อุปสรรคและการแก้ไข	เอกสารอ้างอิงรูปภาพหรือเอกสาร
- ผลกระทบด้าน อาชีวอนามัยและความ ปลอดภัยต่อคนงานก่อสร้าง (ต่อ)	15. จัดให้มีห้องปฐมพยาบาล โดยจัดให้มีเครื่องมือ อุปกรณ์ การรักษาพยาบาลเบื้องต้น สำหรับคนงานที่ทำงานก่อสร้าง	- โครงการได้จัดทำห้องปฐมพยาบาล สำหรับคนงานก่อสร้าง	-	- ดังภาพที่ 67
	16. บริเวณทางเข้า-ออก ต้องมีเจ้าหน้าที่ดูแลการเข้า-ออก ของเจ้าหน้าที่ คนงานและยานพาหนะต่าง ๆ ตลอด 24 ชั่วโมง เพื่อความปลอดภัยและเป็นระเบียบเรียบร้อย	- โครงการจัดให้มีเจ้าหน้าที่ดูแลทางเข้า-ออก ของโครงการ ตลอด 24 ชั่วโมง	-	- ดังภาพที่ 6
	17. จัดเตรียมอุปกรณ์ป้องกันอุบัติเหตุในระหว่างการทำงาน ให้กับคนงาน เช่น หมวกนิรภัย แวนตานิรภัย หน้ากาก กันฝุ่น ปลั๊กเสียบหู ถุงมือ เป็นต้น	- โครงการได้จัดหาอุปกรณ์ป้องกันส่วนบุคคลให้เพียงพอ กับคนงานและกำชับให้คนงานสวมใส่อุปกรณ์ป้องกันส่วนบุคคลตลอดระยะเวลาก่อสร้าง	-	- ดังภาพที่ 45
	18. จัดอบรมชี้แจงมาตรการรักษาความปลอดภัยแก่หัวหน้า คนงาน หรือจัดหาคู่มือรักษาความปลอดภัยในการก่อสร้าง พร้อมชี้แจงในเรื่องความปลอดภัยให้ดียิ่งขึ้น	- โครงการได้จัดทำคู่มือรักษาความปลอดภัยในการก่อสร้าง และจัดให้ผู้รับเหมามี safety talk กับหัวหน้าคนงานและ คนงานเกี่ยวกับมาตรการรักษาความปลอดภัย	-	- ดังภาพผนวกที่ 15 - ดังภาพที่ 51
	19. จัดเตรียมอุปกรณ์ป้องกันอันตรายส่วนบุคคล เช่น ที่กรองอากาศสำหรับใช้ครอบจมูกและปากป้องกันฝุ่น เป็นต้น ให้เพียงพอกับจำนวนคนงาน และต้องเป็นอุปกรณ์ที่ได้มาตรฐาน และให้คนงานสวมใส่ตลอดเวลาในช่วงที่ ความเข้มข้นฝุ่นละออง หรือมลสารทางอากาศมีค่าสูงเกิน มาตรฐาน	- โครงการได้จัดหาอุปกรณ์ป้องกันส่วนบุคคลให้เพียงพอ กับคนงานและกำชับให้คนงานสวมใส่อุปกรณ์ป้องกันส่วนบุคคลตลอดระยะเวลาก่อสร้าง	-	- ดังภาพที่ 45

ตารางที่ 3.1-1 (ต่อ) สรุปผลการปฏิบัติตามมาตรการป้องกันและแก้ไขผลกระทบสิ่งแวดล้อมโครงการ นิว อีโว อารีรี่ (Nue Evo Ari) (ชื่อเดิม นิว โนเบิล อารีรี่ (Nue Noble Ari)) (ระยะก่อสร้าง) ของบริษัท โนเบิล ดีเวลลอปเม้นท์ จำกัด (มหาชน)

องค์ประกอบทางสิ่งแวดล้อมและคุณค่าต่าง ๆ	มาตรการป้องกันและแก้ไขผลกระทบสิ่งแวดล้อม	รายละเอียดการปฏิบัติตามมาตรการฯ	ปัญหา/อุปสรรคและการแก้ไข	เอกสารอ้างอิงรูปภาพหรือเอกสาร
- ผลกระทบด้าน อาชีวอนามัยและความ ปลอดภัยต่อคนงานก่อสร้าง (ต่อ)	20. จัดผังพื้นที่ก่อสร้างให้เหมาะสม กับบริเวณพื้นที่ทำงาน เครื่องจักร พื้นที่สัญจรยานพาหนะ พื้นที่ทำงานของคน เป็นต้น มีการติดตั้งป้ายสัญลักษณ์เตือน และจำกัดความเร็ว ของยานพาหนะในพื้นที่ก่อสร้าง	- โครงการมีการจัดผังพื้นที่ก่อสร้างให้เหมาะสม มีการติดตั้ง ป้ายเตือนต่างๆ และป้ายจำกัดความเร็วของยานพาหนะ ในบริเวณพื้นที่ก่อสร้าง	-	- ดังภาพผนวกที่ 16 - ดังภาพที่ 19 และ ภาพที่ 54
	21. จัดให้มีเครื่องดับเพลิงแบบเคลื่อนย้ายได้ที่เหมาะสมกับ ชนิดเชื้อเพลิง อย่างน้อย 1 เครื่อง ในบริเวณพื้นที่เก็บและ ผสมสี และติดตั้งให้เหมาะสมพร้อมใช้งาน	- ปัจจุบัน โครงการอยู่ในช่วงงานฐานราก หากโครงการถึง ช่วงงานดังกล่าว โครงการจะปฏิบัติตามมาตรการที่กำหนด อย่างเคร่งครัด	-	- ดังภาพที่ 4
	22. ในกรณีที่มีวัคซีนป้องกันโรคติดต่อ Covid 2019 ให้บริการอย่างแพร่หลาย โครงการต้องจัดให้มีการฉีดวัคซีน กับคนงานที่มีความเสี่ยง	- โครงการได้จัดให้มีการฉีดวัคซีนป้องกันโรค Covid 19 ให้กับคนงานก่อสร้าง	-	-

ตารางที่ 3.1-1 (ต่อ) สรุปผลการปฏิบัติตามมาตรการป้องกันและแก้ไขผลกระทบสิ่งแวดล้อมโครงการ นิว อีโว อารีรี่ (Nue Evo Ari) (ชื่อเดิม นิว โนเบิล อารีรี่ (Nue Noble Ari)) (ระยะก่อสร้าง) ของบริษัท โนเบิล ดีเวลลอปเม้นท์ จำกัด (มหาชน)

องค์ประกอบทางสิ่งแวดล้อม และคุณค่าต่าง ๆ	มาตรการป้องกันและแก้ไขผลกระทบสิ่งแวดล้อม	รายละเอียดการปฏิบัติตามมาตรการฯ	ปัญหา/อุปสรรค และการแก้ไข	เอกสารอ้างอิง รูปภาพหรือเอกสาร
4.5 การบดบังทางลม/ แสงแดด	1. โครงการต้องทำหนังสือแจ้งผู้พักอาศัยที่อาคาร/บ้านพักอาศัยที่อาจเป็นผู้ที่ได้รับผลกระทบจากอาคารโครงการ ณ วันที่เริ่มก่อสร้าง โดยในประกาศดังกล่าวระบุชื่อและหมายเลขโทรศัพท์ของบุคคลที่จะเป็นผู้รับเรื่อง ซึ่งผู้ที่ได้รับผลกระทบสามารถติดต่อกับโครงการได้โดยตรง โดยเงื่อนไขในการดำเนินการตามมาตรการดังกล่าว บริษัท โนเบิล ดีเวลลอปเม้นท์ จำกัด (มหาชน) ในฐานะผู้พัฒนาโครงการ จะเป็นผู้รับผิดชอบผลกระทบที่เกิดขึ้นจากการบดบังแสงแดด/ทิศทางลม ต่อพื้นที่ข้างเคียง โดยกำหนดให้โครงการต้องจัดให้มีการดำเนินการแก้ไขผลกระทบให้กับผู้ที่ได้รับผลกระทบจากการบดบังแสงแดดให้เป็นไปตามข้อตกลงระหว่างผู้ที่ได้รับผลกระทบกับบริษัท โนเบิล ดีเวลลอปเม้นท์ จำกัด (มหาชน) โดยมีกำหนดระยะเวลาตั้งแต่เริ่มก่อสร้างและสิ้นสุดลงภายในระยะเวลา 1 ปี นับตั้งแต่จดทะเบียนอาคารชุด กรณีที่ทั้งสองฝ่ายไม่สามารถเจรจาตกลงกันได้ให้ดำเนินการตามพระราชบัญญัติการไกล่เกลี่ยข้อพิพาท พ.ศ. 2562 และถ้าหากการดำเนินการ	- โครงการได้แจ้งผู้พักอาศัยที่อาจเป็นผู้ที่ได้รับผลกระทบที่เกิดขึ้นจากการบดบังแสงแดด/ทิศทางลม ให้สามารถแจ้งผ่านช่องทางรับเรื่องร้องเรียนของโครงการได้ โดยโครงการจะเป็นผู้รับผิดชอบผลกระทบที่เกิดขึ้นต่อพื้นที่ข้างเคียงอย่างเคร่งครัด	-	- ดังภาพผนวกที่ 4

ตารางที่ 3.1-1 (ต่อ) สรุปผลการปฏิบัติตามมาตรการป้องกันและแก้ไขผลกระทบสิ่งแวดล้อมโครงการ นิว อีโว อารีรี่ (Nue Evo Ari) (ชื่อเดิม นิว โนเบิล อารีรี่ (Nue Noble Ari)) (ระยะก่อสร้าง) ของบริษัท โนเบิล ดีเวลลอปเม้นท์ จำกัด (มหาชน)

องค์ประกอบทางสิ่งแวดล้อมและคุณค่าต่าง ๆ	มาตรการป้องกันและแก้ไขผลกระทบสิ่งแวดล้อม	รายละเอียดการปฏิบัติตามมาตรการฯ	ปัญหา/อุปสรรคและการแก้ไข	เอกสารอ้างอิงรูปภาพหรือเอกสาร
4.5 การบดบังทางลม/แสงแดด (ต่อ)	ดังกล่าวมีค่าใช้จ่าย เจ้าของโครงการจะเป็นผู้รับผิดชอบค่าดำเนินการทั้งหมด (ถ้ามี) 2. มีลำดับขั้นตอนในการรับเรื่องร้องเรียน แก้ไขปัญหา และเยียวยาผลกระทบที่เกิดขึ้น โดยระบุขั้นตอนและระยะเวลาดำเนินการให้ชัดเจน	- โครงการได้จัดให้มีช่องทางการรับเรื่องร้องเรียนและขั้นตอนในการรับเรื่องร้องเรียน	-	- ดังภาคผนวกที่ 4
4.6 การบดบังคลื่นสัญญาณวิทยุ/โทรทัศน์	1. โครงการต้องทำหนังสือแจ้งผู้พักอาศัยที่อาคาร/บ้านพักอาศัยที่อาจเป็นผู้ที่ได้รับผลกระทบจากอาคารโครงการ ณ วันที่เริ่มก่อสร้าง โดยในประกาศดังกล่าวระบุชื่อและหมายเลขโทรศัพท์ของบุคคลที่จะเป็นผู้รับเรื่อง ซึ่งผู้ที่ได้รับผลกระทบสามารถติดต่อกับโครงการได้โดยตรง โดยเงื่อนไขในการดำเนินการตามมาตรการดังกล่าว บริษัท โนเบิล ดีเวลลอปเม้นท์ จำกัด (มหาชน) ในฐานะผู้พัฒนาโครงการ จะเป็นผู้รับผิดชอบผลกระทบที่เกิดขึ้นจากการบดบังคลื่นสัญญาณวิทยุ/โทรทัศน์ ต่อพื้นที่ข้างเคียง โดยกำหนดให้โครงการต้องจัดให้มีการดำเนินการแก้ไขผลกระทบให้กับผู้ที่ได้รับผลกระทบจากการบดบังคลื่นสัญญาณวิทยุ/โทรทัศน์ ให้เป็นไปตามข้อตกลงระหว่าง	- โครงการได้แจ้งผู้พักอาศัยที่อาจเป็นผู้ที่ได้รับผลกระทบที่เกิดขึ้นจากการบดบังคลื่นสัญญาณวิทยุ/โทรทัศน์ ให้สามารถแจ้งผ่านช่องทางรับเรื่องร้องเรียนของโครงการได้ โดยโครงการจะเป็นผู้รับผิดชอบผลกระทบที่เกิดขึ้นต่อพื้นที่ข้างเคียง อย่างเคร่งครัด	-	- ดังภาคผนวกที่ 4

ตารางที่ 3.1-1 (ต่อ) สรุปผลการปฏิบัติตามมาตรการป้องกันและแก้ไขผลกระทบสิ่งแวดล้อมโครงการ นิว อีโว อารี (Nue Evo Ari) (ชื่อเดิม นิว โนเบิล อารี (Nue Noble Ari)) (ระยะก่อสร้าง) ของบริษัท โนเบิล ดีเวลลอปเม้นท์ จำกัด (มหาชน)

องค์ประกอบทางสิ่งแวดล้อมและคุณค่าต่าง ๆ	มาตรการป้องกันและแก้ไขผลกระทบสิ่งแวดล้อม	รายละเอียดการปฏิบัติตามมาตรการฯ	ปัญหา/อุปสรรคและการแก้ไข	เอกสารอ้างอิงรูปภาพหรือเอกสาร
4.6 การบดบังคลื่นสัญญาณวิทยุ/โทรทัศน์ (ต่อ)	ผู้ที่ได้รับผลกระทบกับบริษัท โนเบิล ดีเวลลอปเม้นท์ จำกัด (มหาชน) โดยมีกำหนดระยะเวลาตั้งแต่เริ่มก่อสร้างและสิ้นสุดลงภายในระยะเวลา 1 ปี นับตั้งแต่จดทะเบียนอาคารชุด กรณีที่ทั้งสองฝ่ายไม่สามารถเจรจาตกลงกันได้ให้ดำเนินการตามพระราชบัญญัติการไกล่เกลี่ยข้อพิพาท พ.ศ. 2562 และถ้าหากการดำเนินการดังกล่าวมีค่าใช้จ่ายของโครงการจะเป็นผู้รับผิดชอบค่าดำเนินการทั้งหมด (ถ้ามี) 2. มีลำดับขั้นตอนในการรับเรื่องร้องเรียน แก้ไขปัญหา และเยียวยาผลกระทบที่เกิดขึ้น โดยระบุขั้นตอนและระยะเวลาดำเนินการให้ชัดเจน	- โครงการได้จัดให้มีช่องทางการรับเรื่องร้องเรียนและขั้นตอนในการรับเรื่องร้องเรียน	-	- ดังภาพผนวกที่ 4
4.7 ทัศนียภาพ	1. บริษัทฯ จะจัดทำรั้วชั่วคราวเพื่อป้องกันการรบกวนจากงานก่อสร้างเป็นรั้ว metal sheet สูง 6 เมตร โดยรอบพื้นที่โครงการ	- โครงการจัดให้มีรั้ว Metal Sheet ความสูง 6 เมตร โดยรอบพื้นที่โครงการ เพื่อป้องกันการรบกวนจากงานก่อสร้าง	-	- ดังภาพที่ 5

ตารางที่ 3.1-1 (ต่อ) สรุปผลการปฏิบัติตามมาตรการป้องกันและแก้ไขผลกระทบสิ่งแวดล้อมโครงการ นิว อีโว อารี (Nue Evo Ari) (ชื่อเดิม นิว โนเบิล อารี (Nue Noble Ari)) (ระยะก่อสร้าง) ของบริษัท โนเบิล ดีเวลลอปเม้นท์ จำกัด (มหาชน)

องค์ประกอบทางสิ่งแวดล้อมและคุณค่าต่าง ๆ	มาตรการป้องกันและแก้ไขผลกระทบสิ่งแวดล้อม	รายละเอียดการปฏิบัติตามมาตรการฯ	ปัญหา/อุปสรรคและการแก้ไข	เอกสารอ้างอิงรูปภาพหรือเอกสาร
4.7 ทัศนียภาพ (ต่อ)	2. ติดตั้ง Mesh Sheet (แบบกันไฟลาม) ทำจากโพลีเอสเตอร์ผสม PVC สีเทา ขนาดตาข่าย 11 x11 ต่อตารางนิ้ว น้ำหนักต่อแผ่นประมาณ 370 กรัม ขนาด 1.8 x 5.1 เมตร ปิดคลุมตั้งแต่ชั้นล่างจนถึงชั้นสูงสุดทุกระดับชั้นโดยรอบตัวอาคารแต่ละอาคาร มิให้เกิดช่องว่างระหว่างผืนผ้า เพื่อป้องกันฝุ่นละอองและลดผลกระทบด้านทัศนียภาพ 3. จัดระเบียบพื้นที่ ก่อสร้างให้เหมาะสม และควบคุมกิจกรรมการก่อสร้างให้อยู่ภายในพื้นที่โครงการ	- ปัจจุบันโครงการอยู่ในช่วงงานฐานราก หากโครงการถึงช่วงงานดังกล่าว โครงการจะปฏิบัติตามมาตรการที่กำหนดอย่างเคร่งครัด - โครงการได้จัดระเบียบพื้นที่ก่อสร้างและกำชับให้ผู้รับเหมาควบคุมกิจกรรมการก่อสร้างให้อยู่ภายในพื้นที่โครงการ	- -	- ดังภาพที่ 4 - ดังภาพที่ 4
4.8 กฎหมายเกี่ยวกับอาคารชุด	1) ในกรณีที่โครงการมีการโฆษณาขายหรือเปิดให้จองห้องชุดโครงการต้องเก็บสำเนาข้อความหรือภาพที่โฆษณาหรือหนังสือชักชวนที่นำออกโฆษณาแก่บุคคลทั่วไป ไม่ว่าจะในรูปแบบใดไว้ในสถานที่ทำการจนกว่าจะมีการขายห้องชุดหมด และต้องส่งสำเนาเอกสารดังกล่าวให้นิติบุคคลอาคารชุดจัดเก็บไว้อย่างน้อย 1 ชุด	- ปัจจุบันโครงการอยู่ในช่วงงานฐานราก หากโครงการถึงช่วงงานดังกล่าว โครงการจะปฏิบัติตามมาตรการที่กำหนดอย่างเคร่งครัด	-	- ดังภาพที่ 4

ตารางที่ 3.1-1 (ต่อ) สรุปผลการปฏิบัติตามมาตรการป้องกันและแก้ไขผลกระทบสิ่งแวดล้อมโครงการ นิว อีโว อารี (Nue Evo Ari) (ชื่อเดิม นิว โนเบิล อารี (Nue Noble Ari)) (ระยะก่อสร้าง) ของบริษัท โนเบิล ดีเวลลอปเม้นท์ จำกัด (มหาชน)

องค์ประกอบทางสิ่งแวดล้อมและคุณค่าต่าง ๆ	มาตรการป้องกันและแก้ไขผลกระทบสิ่งแวดล้อม	รายละเอียดการปฏิบัติตามมาตรการฯ	ปัญหา/อุปสรรคและการแก้ไข	เอกสารอ้างอิงรูปภาพหรือเอกสาร
4.8 กฎหมายเกี่ยวกับอาคารชุด (ต่อ)	2) การทำสัญญาจะซื้อจะขายหรือสัญญาซื้อขายห้องชุด ต้องทำตามแบบสัญญาที่รัฐมนตรีประกาศกำหนดสัญญาจะซื้อจะขายหรือสัญญาซื้อขายห้องชุด (แบบ อช. 22) เพื่อให้เป็นไปตามมาตรา 6/1 และ 6/2 ของพระราชบัญญัติอาคารชุด (ฉบับที่ 4) พ.ศ. 2551	- ปัจจุบันโครงการอยู่ในช่วงงานฐานราก หากโครงการถึงช่วงงานดังกล่าว โครงการจะปฏิบัติตามมาตรการที่กำหนดอย่างเคร่งครัด	-	- ดังภาพที่ 4
	3) ผู้บริหารอาคารชุด หรือนิติบุคคลอาคารชุดต้องแจ้งให้ผู้ซื้อหรือเจ้าของอาคารห้องชุดทราบว่า การกระทำใด ๆ ต่อทรัพย์สินส่วนบุคคลที่อาจมีผลกระทบกระเทือนต่อทรัพย์สินกลาง ต้องได้รับมติจากที่ประชุมเจ้าของร่วม หรือต้องดำเนินการให้เป็นไปตามกฎหมายอาคารชุดหรือกฎหมายอื่นที่เกี่ยวข้องก่อนดำเนินการ	- ปัจจุบันโครงการอยู่ในช่วงงานฐานราก หากโครงการถึงช่วงงานดังกล่าว โครงการจะปฏิบัติตามมาตรการที่กำหนดอย่างเคร่งครัด	-	- ดังภาพที่ 4

รายงานผลการปฏิบัติตามมาตรการป้องกันและแก้ไขผลกระทบสิ่งแวดล้อมและมาตรการติดตามตรวจสอบผลกระทบสิ่งแวดล้อม
โครงการ นิว อีโว อารี (Nue Evo Ari) (ชื่อเดิม นิว โนเบิล อารี (Nue Noble Ari)) (ระยะก่อสร้าง) ระหว่างเดือนกรกฎาคม - ธันวาคม 2565



ภาพที่ 1 ป้ายรายละเอียดโครงการ



ภาพที่ 2 กล่องรับความคิดเห็น



ภาพที่ 3 ประชาสัมพันธ์ก่อนก่อสร้างโครงการ



ภาพที่ 4 สภาพพื้นที่ภายในโครงการ

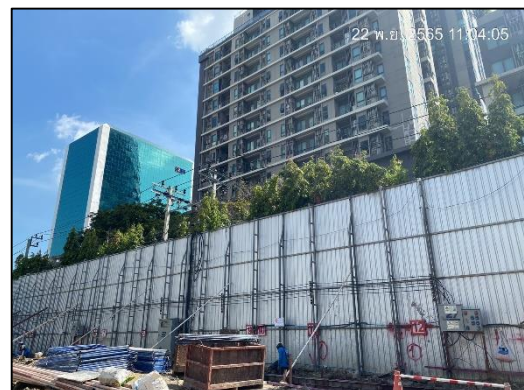

ภาพที่ 5 รั้ว Metal Sheet



ภาพที่ 6 เจ้าหน้าที่รักษาความปลอดภัย



ภาพที่ 7 พนักงานทำความสะอาดพื้นที่โครงการ



ภาพที่ 8 ผ้าใบปิดคลุมรถบรรทุก



ภาพที่ 9 กิจกรรมฉีดล้างล้อรถบรรทุก

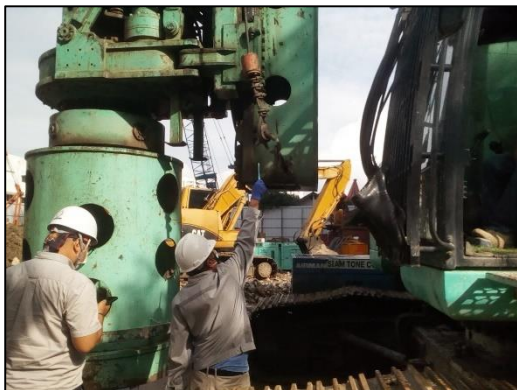

ภาพที่ 10 ตรวจสอบเครื่องจักร



ภาพที่ 11 คอนกรีตสำเร็จรูป



ภาพที่ 12 นีดพรมน้ำ

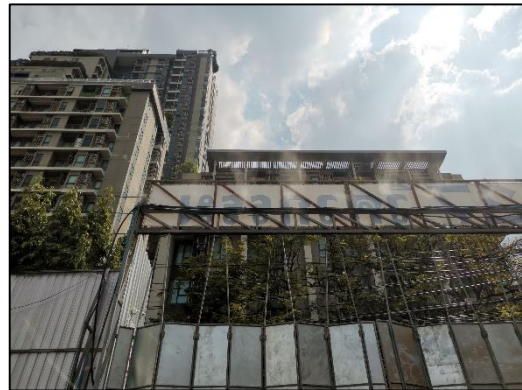

ภาพที่ 13 สเปรย์ละอองน้ำ



ภาพที่ 14 มอบเครื่องตรวจวัดฝุ่นแบบพกพา

รายงานผลการปฏิบัติตามมาตรการป้องกันและแก้ไขผลกระทบสิ่งแวดล้อมและมาตรการติดตามตรวจสอบผลกระทบสิ่งแวดล้อม
โครงการ นิว อีโว อารี (Nue Evo Ari) (ชื่อเดิม นิว โนเบิล อารี (Nue Noble Ari)) (ระยะก่อสร้าง) ระหว่างเดือนกรกฎาคม - ธันวาคม 2565



22 Nov 2022 10:49:31 AM

ดัชนีตรวจวัด	ผลการตรวจวัด	ค่ามาตรฐาน	ค่า
ฝุ่นละอองรวม (เฉลี่ย 24 ชม.)	0.10	0.15	0.10
ฝุ่นละอองขนาดเล็กกว่า 10 ไมครอน (เฉลี่ย 24 ชม.)	0.06	0.10	0.06
ระดับเสียงเฉลี่ย 24 ชม.	68.2	75	68.2
ระดับเสียงสูงสุด 24 ชม.	102	115	102
ระดับเสียงสูงสุด 1 นาที	0.57	1	0.57

ภาพที่ 15 รายงานผลการตรวจวัดคุณภาพสิ่งแวดล้อม



ภาพที่ 16 ประตูทางเข้า-ออกปิดทึบ

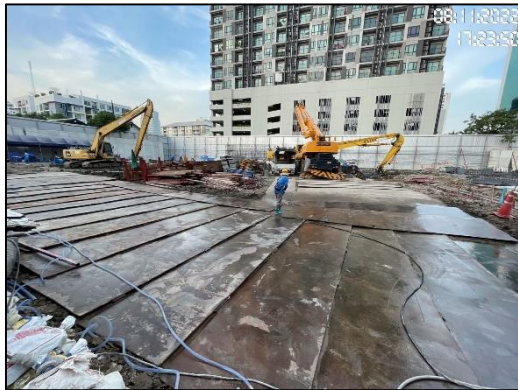

ภาพที่ 17 แผ่นเหล็กปูภายในพื้นที่โครงการ



ภาพที่ 18 ป้ายดับเครื่องยนต์เมื่อไม่ใช้งาน











ภาพที่ 19 ป้ายจำกัดความเร็ว

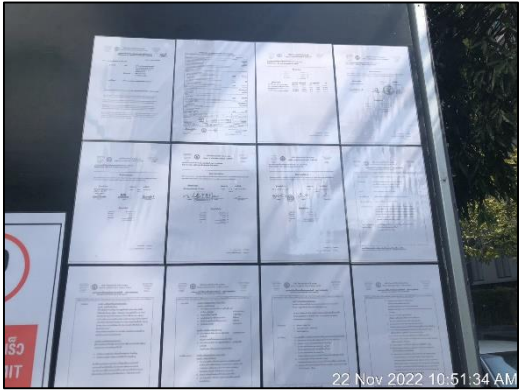

ภาพที่ 20 เสาค้ำเข็มเจาะ

รายงานผลการปฏิบัติตามมาตรการป้องกันและแก้ไขผลกระทบสิ่งแวดล้อมและมาตรการติดตามตรวจสอบผลกระทบสิ่งแวดล้อม
โครงการ นิว อีโว อารี (Nue Evo Ari) (ชื่อเดิม นิว โนเบิล อารี (Nue Noble Ari)) (ระยะก่อสร้าง) ระหว่างเดือนกรกฎาคม - ธันวาคม 2565

	
<p>ภาพที่ 21 ป้ายช่วงเวลาการทำงาน</p>	<p>ภาพที่ 22 พื้นที่จอดรถ</p>
	
<p>ภาพที่ 23 เข้าพบผู้พักอาศัยข้างเคียงก่อนก่อสร้าง</p>	<p>ภาพที่ 24 ตารางมาตรการฯ ด้านหน้าโครงการ</p>
	
<p>ภาพที่ 25 สำเนาตารางกรมธรรม์ประกันภัย</p>	<p>ภาพที่ 26 พื้นที่กองเก็บวัสดุ</p>

	
<p>ภาพที่ 27 ห้องน้ำ</p>	<p>ภาพที่ 28 บ่อดักดินและการขุดลอกตะกอนดิน</p>
	
<p>ภาพที่ 29 ป้ายรณรงค์ประหยัดน้ำ</p>	<p>ภาพที่ 30 ถังสำรองน้ำ</p>
	
<p>ภาพที่ 31 น้ำดื่มสะอาด</p>	<p>ภาพที่ 32 ป้ายรณรงค์ทิ้งขยะให้ถูกที่</p>



ภาพที่ 33 ป้ายรณรงค์ประหยัดไฟ



ภาพที่ 34 ตรวจสอบตู้ไฟ



ภาพที่ 35 ไฟฟ้าส่องสว่างด้านหน้าโครงการ



ภาพที่ 36 ป้ายประชาสัมพันธ์ที่รั้ว



ภาพที่ 37 ป้ายจราจร



ภาพที่ 38 ไฟเดือน ไฟกระพริบ



ภาพที่ 39 ถังดับเพลิงชนิดมือถือ

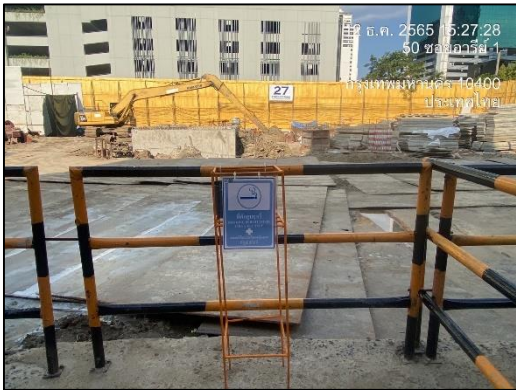

ภาพที่ 40 พื้นที่สูบบุหรี่

ภาพที่ 41 ป้ายเตือนห้ามสูบบุหรี่



ภาพที่ 42 CCTV บริเวณแนวรั้วและภายในพื้นที่โครงการ

รายงานผลการปฏิบัติตามมาตรการป้องกันและแก้ไขผลกระทบสิ่งแวดล้อมและมาตรการติดตามตรวจสอบผลกระทบสิ่งแวดล้อม
โครงการ นิว อีโวลู อารี (Nue Evo Ari) (ชื่อเดิม นิว โนเบิล อารี (Nue Noble Ari)) (ระยะก่อสร้าง) ระหว่างเดือนกรกฎาคม - ธันวาคม 2565



ภาพที่ 43 แผงควบคุมไฟฟ้า

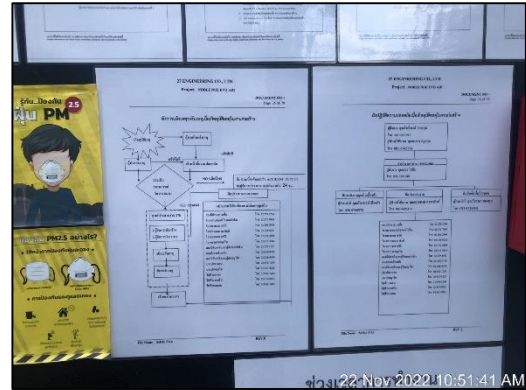

ภาพที่ 44 ติดป้ายหมายเลขโทรศัพท์ฉุกเฉิน



ภาพที่ 45 อุปกรณ์ป้องกันอันตรายส่วนบุคคล



ภาพที่ 46 พื้นที่เก็บวัสดุไวไฟ



ภาพที่ 47 ป้ายกฎระเบียบ



ภาพที่ 48 ชุดยูนิฟอร์มคนงาน



ภาพที่ 49 ที่พักคนงาน



ภาพที่ 50 ป้ายประชาสัมพันธ์การป้องกันโรคโควิด 19



ภาพที่ 51 safety talk



ภาพที่ 52 ห้องคนขับ

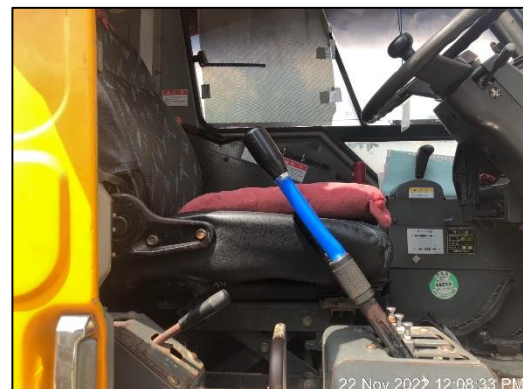

ภาพที่ 53 ที่นั่งสำหรับรถขุดเจาะ

รายงานผลการปฏิบัติตามมาตรการป้องกันและแก้ไขผลกระทบสิ่งแวดล้อมและมาตรการติดตามตรวจสอบผลกระทบสิ่งแวดล้อม
โครงการ นิว อีโว อารี (Nue Evo Ari) (ชื่อเดิม นิว โนเบิล อารี (Nue Noble Ari)) (ระยะก่อสร้าง) ระหว่างเดือนกรกฎาคม - ธันวาคม 2565



ภาพที่ 54 ป้ายเตือนต่างๆ



ภาพที่ 55 ป้ายสถิติการเกิดอุบัติเหตุ



ภาพที่ 56 ถังรองรับมูลฝอย



ภาพที่ 57 พื้นที่ตัดเจียร



ภาพที่ 58 ป้ายห้ามเผา

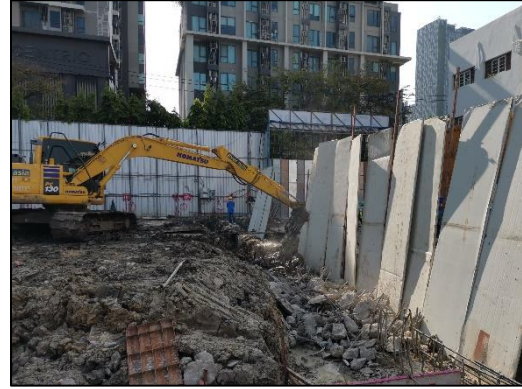

ภาพที่ 59 กำแพงกันเสียงล้อมรอบแหล่งกำเนิดเสียง

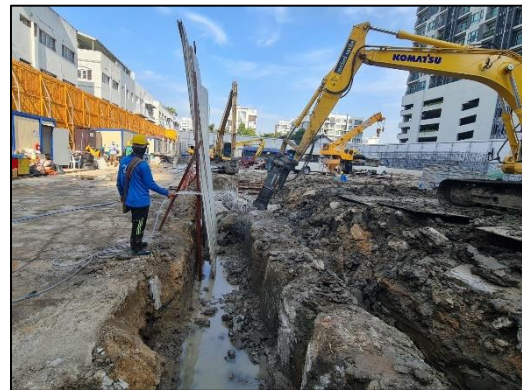

ภาพที่ 60 ระบบค้ำยันและ Pile Wall บริเวณพื้นที่ก่อสร้างอาคารจอดรถ



ภาพที่ 61 ระบบค้ำยันและ Steel Sheet Pile บริเวณพื้นที่ก่อสร้างอาคารชุดพักอาศัย



ภาพที่ 62 Pile Wall บริเวณพื้นที่ก่อสร้างอาคารชุดพักอาศัย



ภาพที่ 63 Inclimeter



ภาพที่ 64 ถังบำบัดน้ำเสีย



ภาพที่ 65 เจ้าหน้าที่ดูแลห้องน้ำ



ภาพที่ 66 รางระบายน้ำ

	
<p>ภาพที่ 67 ห้องปฐมพยาบาล</p>	<p>ภาพที่ 68 การเว้นระยะห่าง</p>
	
<p>ภาพที่ 69 ปลั๊กอุดหู</p>	<p>ภาพที่ 70 ป้ายเตือนบริเวณเสียงดัง</p>

รายงานผลการปฏิบัติตามมาตรการป้องกันและแก้ไขผลกระทบสิ่งแวดล้อมและมาตรการติดตามตรวจสอบผลกระทบสิ่งแวดล้อม
โครงการ นิว อีโวลู อารี (Nue Evo Ari) (ชื่อเดิม นิว โนเบิล อารี (Nue Noble Ari)) (ระยะก่อสร้าง) ระหว่างเดือนกรกฎาคม - ธันวาคม 2565



ภาพที่ 71 บ้านพักคนงาน