

รายงานผลการฟื้นฟูพื้นที่ที่ผ่านการทำเหมืองแล้ว

รายงานผลการฟื้นฟูสภาพพื้นที่การทำเหมืองประจำปี พ.ศ.2564  
และ  
แผนการฟื้นฟูสภาพพื้นที่การทำเหมืองปีที่ 7-9 (พ.ศ.2564-2566)  
ประทานบัตรที่ 20836/16090  
ชนิดแร่หินอ่อน  
ท้องที่ ตำบลถ้ำกระต่ายทอง อำเภอพรานกระต่าย จังหวัดกำแพงเพชร

ของ  
ห้างหุ้นส่วนจำกัดศิลากำแพงเพชร

รายงานผลการฟื้นฟูสภาพพื้นที่การทำเหมืองประจำปี พ.ศ.2564

และ

แผนการฟื้นฟูสภาพพื้นที่การทำเหมืองปีที่ 7-9 (พ.ศ.2564-2566)

ประทานบัตรที่ 20836/16090

ชนิดแร่หินอ่อน

ท้องที่ ตำบลถ้ำกระต่ายทอง อำเภอพรานกระต่าย จังหวัดกำแพงเพชร

ของ

ห้างหุ้นส่วนจำกัดศิลากำแพงเพชร



พร.233

รายงานแผนและผลการดำเนินงานด้านการฟื้นฟูพื้นที่ที่ทำเหมือง  
เสนอต่อกรมอุตสาหกรรมพื้นฐานและการเหมืองแร่  
และสำนักงานนโยบายและแผนทรัพยากรธรรมชาติและสิ่งแวดล้อม  
การรายงานครั้งที่.....2...../วันที่.....5.....เดือน.....กรกฎาคม.....พ.ศ. ....2565.....

1. ประธานบัตร

ชื่อผู้ถือประธานบัตร.....ห้างหุ้นส่วนจำกัดศิลากำแพงเพชร.....  
ชื่อผู้รับช่วงการทำเหมือง.....  
หมายเลขประธานบัตร..... 20836/16090.....หมายเลขคำขอประธานบัตรเดิม..... 3/2553.....  
ที่ตั้งตำบล.....ถ้ากระต่ายทอง..... อำเภอ.....พรานกระต่าย..... จังหวัด.....กำแพงเพชร.....  
ชนิดแร่.....หินอ่อน.....วิธีการทำเหมือง.....เหมืองเปิด(Surface Mining).....  
อายุประธานบัตร.....10.....ปี เริ่มตั้งแต่.....4 กันยายน 2557.....วันสิ้นอายุ.....3 กันยายน 2567.....  
เนื้อที่ประธานบัตรทั้งหมด.....108-3-72.....ไร่ โดยกรรมสิทธิ์ที่ดินมีดังนี้  
( ) มีกรรมสิทธิ์ (ระบุประเภท เช่น โฉนด นส.3ก นส.3 ฯลฯ).....ไร่  
(/ ) ที่รัฐ (ระบุประเภท เช่น ป่าสงวน, สปก.)..ป่าสงวน...108-3-72.....ไร่  
( ) อื่นๆ (ระบุ).....ไร่

2. ข้อมูลการทำเหมืองปัจจุบัน

สภาพปัจจุบัน ( / ) เปิดการทำเหมือง ( ) หยุดการทำเหมือง  
พื้นที่ที่ใช้ในการทำเหมืองและประกอบกิจกรรมเกี่ยวเนื่องทั้งหมดในปัจจุบัน.....74.....ไร่  
จำนวนหน้าเหมือง/บ่อเหมืองปัจจุบัน.....1.....แห่ง  
ขนาด (ระบุขนาดแต่ละแห่งตามลำดับ).....74.....ไร่  
พื้นที่เก็บกองเปลือกดินและเศษหิน.....-.....แห่ง  
ขนาด (ระบุขนาดแต่ละแห่งตามลำดับ).....ไร่  
พื้นที่โรงแต่งแร่/ สำนักงาน /บ้านพัก ฯลฯ รวม.....ไร่  
จำนวนขุมเหมืองที่ไม่ใช้ในการทำเหมืองแล้ว.....-.....แห่ง ขนาด.....ไร่ ลึก.....เมตร  
พื้นที่ที่ผ่านการทำเหมืองแล้ว.....74.....ไร่ พื้นที่ทำการฟื้นฟูแล้ว.....15.....ไร่

3. รูปแบบการใช้ประโยชน์ที่ดินภายหลังสิ้นสุดการทำเหมือง (พร้อมแนบแผนผังการทำพื้นที่ในภาพรวม ซึ่งสอดคล้องกับแผนผังโครงการทำเหมือง โดยส่งเฉพาะครั้งแรกของการรายงาน และทุกครั้งที่มีการเปลี่ยนแปลงรูปแบบการใช้พื้นที่สุดท้าย)

- ( ) พัฒนาเป็นแหล่งน้ำสาธารณะ ( ) พัฒนาเป็นทุ่งหญ้าสาธารณะ / ทุ่งหญ้าเลี้ยงสัตว์  
( ) พัฒนาเป็นพื้นที่เกษตรกรรม ( ) ปลูกร้างสวนป่า  
(/ ) อื่นๆ(ระบุ).....ฟื้นฟูสภาพเหมืองและคืนกลับให้หน่วยงานราชการที่เกี่ยวข้อง



ภาพแสดงแผนการฟื้นฟูสภาพเหมืองโดยรวม

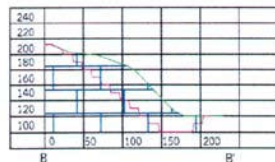
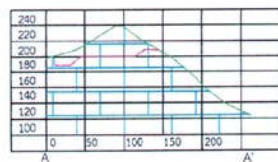
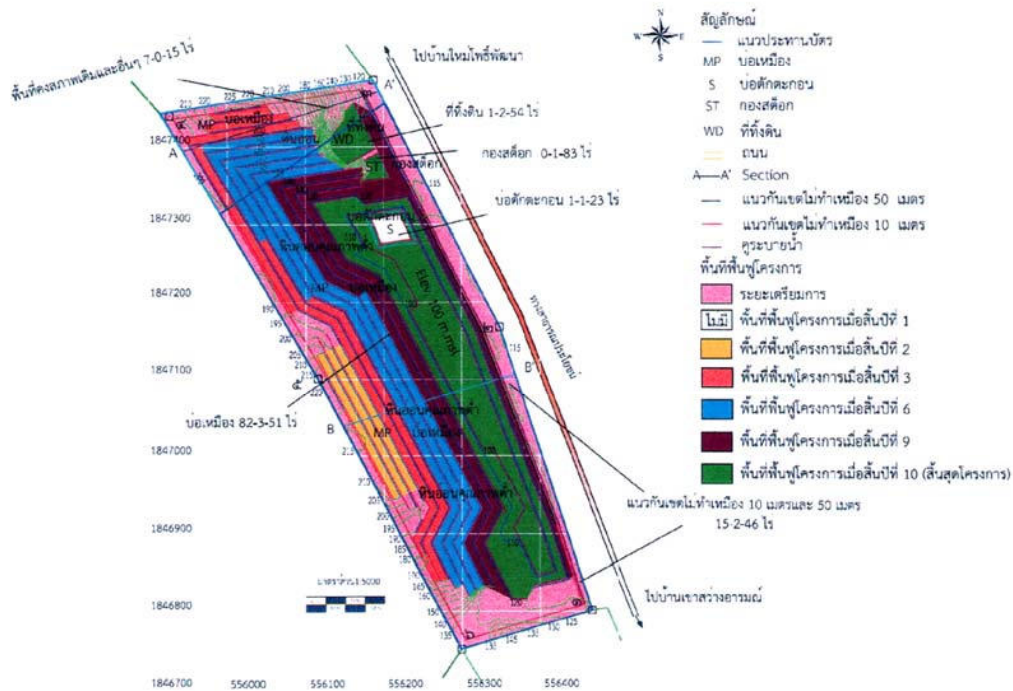

- สภาพภูมิประเทศปัจจุบัน
- สภาพภูมิประเทศสิ้นสุดการทำเหมืองปีที่ 10
- พื้นที่ฟื้นฟู
- พื้นที่ฟื้นฟูคุณภาพต่ำ

ที่มา: แผนแม่บทโครงการเหมืองหินอ่อน จังหวัดสุราษฎร์ธานี ศึกษาผลกระทบสิ่งแวดล้อมเบื้องต้น ครั้งที่ 2555

รูปที่ 4: การฟื้นฟูสภาพพื้นที่ภายหลังการทำเหมือง



ลงนาม: [Signature]

วันที่: 26 ธ.ค. 2555



ลงนาม: [Signature]

วันที่: 26 ม.ค. 2556

รับรองจำนวนหน้า 34/44

4. ผลการดำเนินงานในช่วง 3 ปีที่ผ่านมา (พร้อมแนบแผนผังแสดงพื้นที่ดำเนินการปรับปรุงและฟื้นฟูสภาพพื้นที่ที่ใช้ทำเหมือง และภาพถ่ายการดำเนินงาน)

- ( ) การปรับสภาพและฟื้นฟูพื้นที่บริเวณหน้าเหมือง

จำนวน.....แห่ง เนื้อที่.....ไร่

วิธีดำเนินการ (ให้อธิบายลักษณะของหน้าเหมือง ความปลอดภัย).....

- ( ) การปรับสภาพและฟื้นฟูกองเก็บเปลือกดินและเศษหิน

จำนวน.....แห่ง เนื้อที่.....ไร่

วิธีดำเนินการ.....

- ( ) การปรับสภาพและฟื้นฟูเหมืองที่ไม่ใช้ในการทำเหมืองแล้ว

จำนวน.....แห่ง ขนาด.....ไร่

วิธีดำเนินการ.....

- ( ) การปรับสภาพและฟื้นฟูระบบป้องกันการชะล้างตะกอนดินจากบริเวณหน้าเหมืองที่เก็บกองเปลือกดิน/เศษหิน และบริเวณอื่น ๆ อาทิเช่น คันทำนบดินและคูระบายน้ำและบ่อดักตะกอน เป็นต้น

จำนวน.....แห่ง ขนาด.....ไร่

วิธีดำเนินการ.....ตามเอกสารแนบ.....

- ( / ) การปลูกต้นไม้ระหว่างพื้นที่ว่างทั่วไปในเขตพื้นที่ประทานบัตร รวมเนื้อที่ประมาณ.....15.....ไร่

วิธีดำเนินการ.....ตามเอกสารแนบ.....

- ( ) การปรับสภาพและฟื้นฟูพื้นที่บริเวณโรงแต่งแร่/โรงโม่หิน เนื้อที่.....ไร่

วิธีดำเนินการ.....

- ( ) การปรับสภาพและฟื้นฟูพื้นที่บริเวณสำนักงาน/บ้านพัก เนื้อที่.....ไร่

วิธีดำเนินการ.....

งบประมาณดำเนินงานทั้งหมดโดยประมาณ.....650,000.....บาท

5. แผนการดำเนินงานในช่วง 3 ปีข้างหน้า

5.1 แผนการดำเนินงานที่จะจัดทำในช่วง 3 ปี ข้างหน้า (พร้อมแนบแผนผังแสดงตำแหน่งที่จะดำเนินการใน 3 ปีข้างหน้า)

(✓) การปรับปรุงสภาพและพื้นที่พื้นที่บริเวณหน้าเหมือง

จำนวน.....1.....แห่ง เนื้อที่.....50.....ไร่

วิธีดำเนินการ (ให้อธิบายลักษณะของหน้าเหมือง ความปลอดภัย).....มีการลดระดับหน้าเหมืองโดยลดระดับแบบขั้นบันไดสูงชันไม่เกิน 10 เมตรและกว้างไม่น้อยกว่า 10 เมตรแล้วทำการฟื้นฟูสภาพเหมืองบริเวณที่ไม่มีการทำเหมืองแล้ว.....

( ) การปรับปรุงสภาพและพื้นที่ฟูกองเก็บเปลือกดินและเศษหิน

จำนวน.....แห่ง เนื้อที่.....ไร่

วิธีดำเนินการ .....

( ) การปรับปรุงสภาพและพื้นที่ฟูกองเหมืองที่ไม่ใช้ในการทำเหมืองแล้ว

จำนวน.....แห่ง ขนาด (กxยxล) ..... เมตร

วิธีดำเนินการ.....

( ) การปรับปรุงสภาพและพื้นที่ระบบป้องกันการชะล้างตะกอนดินจากบริเวณหน้าเหมืองที่เก็บกองเปลือกดิน/เศษหิน และบริเวณอื่น ๆ อาทิเช่น คันทำนบดินและคูระบายน้ำและบ่อดักตะกอน เป็นต้น

จำนวน.....แห่ง ขนาด (กxยxล).....เมตร

วิธีดำเนินการ .....

( ) การปลูกต้นไม้ระหว่างพื้นที่ว่างทั่วไปในเขตพื้นที่ประทานบัตร รวมเนื้อที่.....ไร่

วิธีดำเนินการ .....

( ) การปรับปรุงสภาพและพื้นที่พื้นที่บริเวณโรงแต่งแร่/โรงโม่หิน เนื้อที่.....ไร่

วิธีดำเนินการ.....

( ) การปรับปรุงสภาพและพื้นที่พื้นที่บริเวณสำนักงาน/บ้านพัก เนื้อที่.....ไร่

วิธีดำเนินการ .....

5.2 การจัดเตรียมงบประมาณ

งบประมาณสำหรับดำเนินงานตามแผนงาน.....1,725,000.....บาท

งบประมาณสำหรับการบำรุงรักษาพื้นที่ที่ฟื้นฟูแล้ว.....132,600.....บาท

ปัญหาและอุปสรรคที่ต้องการความช่วยเหลือ/สนับสนุนจากกรมอุตสาหกรรมพื้นฐานและการเหมืองแร่ และส่วนราชการอื่น ๆ.....

วิธีการดำเนินงาน.....รายละเอียดตามรายงานแนบ.....

(ลงชื่อ).....  
(.....นาง อารก อมาตย์.....)  
ตำแหน่ง.....ผู้จัดการทั่วไป.....ผู้จัดทำรายงาน  
วันที่.....15.11.65.....



รับรองข้อมูลถูกต้องและเห็นชอบกับแผนการดำเนินการ

(ลงชื่อ).....  
(.....สมโชค หยูเอียด.....)  
ตำแหน่ง.....วิศวกรควบคุม หมายเลขทะเบียน วมม.69..  
วันที่.....

เอกสารแนบ  
รายงานผลการฟื้นฟูสภาพพื้นที่การทำเหมืองประจำปี พ.ศ.2564  
และ  
แผนการฟื้นฟูสภาพพื้นที่การทำเหมืองปีที่ 7-9 (พ.ศ.2564-2566)  
ประทานบัตรที่ 20836/16090  
ชนิดแร่หินอ่อน  
ท้องที่ ตำบลถ้ำกระต่ายทอง อำเภอพรานกระต่าย จังหวัดกำแพงเพชร

ของ  
ห้างหุ้นส่วนจำกัดศิลากำแพงเพชร

รายงานผลการฟื้นฟูสภาพพื้นที่การทำเหมืองประจำปี พ.ศ.2564

และ

แผนการฟื้นฟูสภาพพื้นที่การทำเหมืองปีที่ 7-9 (พ.ศ.2564-2566)

ประทานบัตรที่ 20836/16090

ชนิดแร่หินอ่อน

ท้องที่ ตำบลลำกระด้ายทอง อำเภอพรานกระด่าย จังหวัดกำแพงเพชร

ประทานบัตรที่ 20836/16090 ของ ห้างหุ้นส่วนจำกัดศิลากำแพงเพชร ตั้งอยู่ที่ ตำบลลำกระด้ายทอง อำเภอพรานกระด่าย จังหวัดกำแพงเพชร มีเนื้อที่ 108 ไร่ 3 งาน 72 ตารางวา ได้รับอนุญาตประทานบัตรเป็นเวลา 10 ปีเมื่อวันที่ 4 กันยายน 2557 และหมดอายุวันที่ 3 กันยายน 2567 โดยปัจจุบันมีการทำเหมืองมาแล้วประมาณ 7 ปีมีพื้นที่ผ่านการทำเหมืองประมาณ 74 ไร่ปัจจุบันกำลังดำเนินการทำเหมืองในพื้นที่ดังกล่าวแสดงขอบเขตพื้นที่การทำเหมืองปัจจุบันตามรูปที่ 1 แสดงสภาพพื้นที่ปัจจุบันตามรูปที่ 2 และ 3

## 2.แผนการใช้ประโยชน์ของพื้นที่โครงการ

พื้นที่ประทานบัตรที่ 20836/16090 จำนวน 108 ไร่ 3 งาน 72 ตารางวา การใช้ประโยชน์ของพื้นที่โครงการโดยส่วนใหญ่จะเกี่ยวข้องกับการทำเหมือง และกิจกรรมการทำเหมืองได้แก่พื้นที่กองเก็บแร่,ลานทิ้งดินหินและบ่อคัดตะกอน ซึ่งได้กั้นพื้นที่ส่วนหนึ่งสำหรับการจัดการระบบน้ำเพื่อการควบคุมการระบายน้ำรวมทั้งการจัดทำคันดินรอบพื้นที่ค่าขอบตามแนวเขตกันแนวรอบประทานบัตร 10 และ 50เมตร ที่เหลือเป็นบริเวณพื้นที่ที่ยังไม่ได้ดำเนินการไปจนถึง ซึ่งได้รักษาสภาพแวดล้อมต่างๆ ไว้คงเดิมตามตารางที่ 1 แสดงการใช้ประโยชน์พื้นที่โครงการและรูปที่ 4



รูปที่ 1 แผนที่แสดงขอบเขตพื้นที่ทำเหมือง ณ ปัจจุบัน  
 ประทานบัตรที่ 20836/16090  
 ของห้างหุ้นส่วนจำกัดศิลากำแพงเพชร  
 ตำบลท่ากระด้ายทอง อำเภอพรานกระด่าย จังหวัดกำแพงเพชร

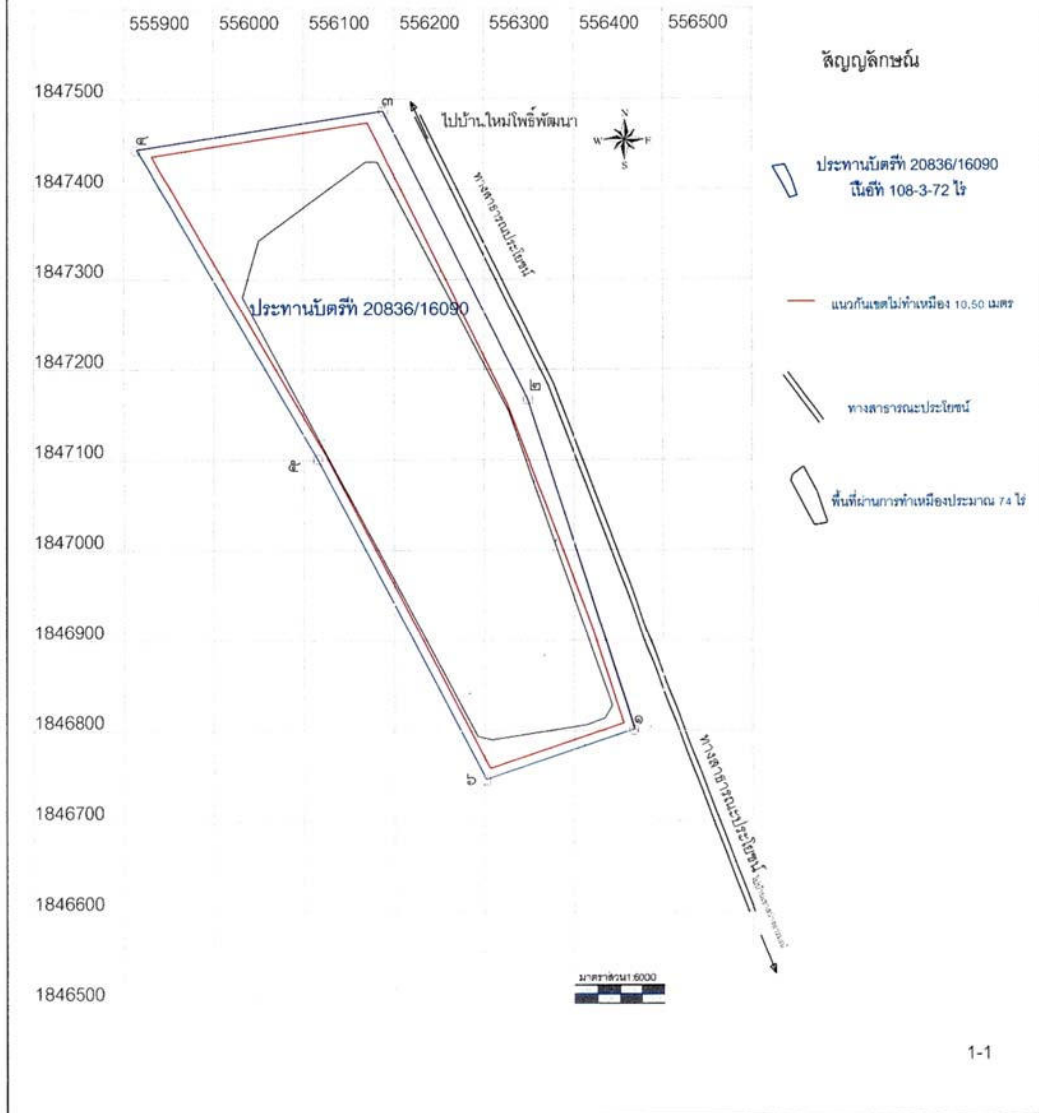

ตารางที่ 1 แสดงการใช้ประโยชน์ของพื้นที่โครงการของประทานบัตรที่ 20836/16090

พื้นที่	จำนวนไร่	การใช้ประโยชน์
บ่อเหมือง	82 ไร่ 3 งาน 51 ตารางวา	พื้นที่ทำเหมือง
บ่อดักตะกอน	1 ไร่ 1 งาน 23 ตารางวา	ใช้เป็นบ่อดักตะกอนบริเวณพื้นที่บ่อเหมืองที่ทั้งดินหินและลานสต็อกแร่
สต็อกแร่	0 ไร่ 1 งาน 83 ตารางวา	ใช้เป็นที่สต็อกแร่ชั่วคราวก่อนขนย้ายไปโรงแต่ง
ที่ทิ้งดินหิน	1 ไร่ 2 งาน 54 ตารางวา	ใช้เป็นที่ทิ้งดินและเศษหินชั่วคราวก่อนนำไปใช้ในการฟื้นฟูหรือการทำคันดินรอบโครงการ
เขตกันแนวไม่ทำเหมือง 10 และ 50 เมตร	15 ไร่ 2 งาน 46 ตารางวา	ใช้เป็นที่เขตกันแนวไม่ทำเหมือง 10 และ 50 เมตร
พื้นที่คงสภาพเดิมและอื่นๆ	7 ไร่ 0 งาน 15 ตารางวา	เป็นพื้นที่ คงสภาพเดิมรวมทั้งพื้นที่ถนนและร่องน้ำ
รวม	108 ไร่ 3 งาน 72 ตารางวา	

เมื่อสิ้นสุดการทำเหมืองจะทำการฟื้นฟูสภาพพื้นที่แล้วส่งพื้นที่คืนให้แก่หน่วยงานราชการที่เกี่ยวข้อง



รูปที่ 2 ภาพถ่ายแสดงสภาพพื้นที่ปัจจุบันของพื้นที่โครงการด้านทิศตะวันตก



รูปที่ 3 ภาพถ่ายแสดงสภาพพื้นที่ปัจจุบันของพื้นที่โครงการด้านทิศตะวันออก



รูปที่ 4 แผนที่แสดงการใช้ประโยชน์พื้นที่โครงการ  
 ประทานบัตรที่ 20836/16090  
 ขอนแก่นส่วนจำกัดศิลาเก่าแพงเพชร  
 ตำบลกักระต่ายทอง อำเภอรามกระต่าย จังหวัดกำแพงเพชร

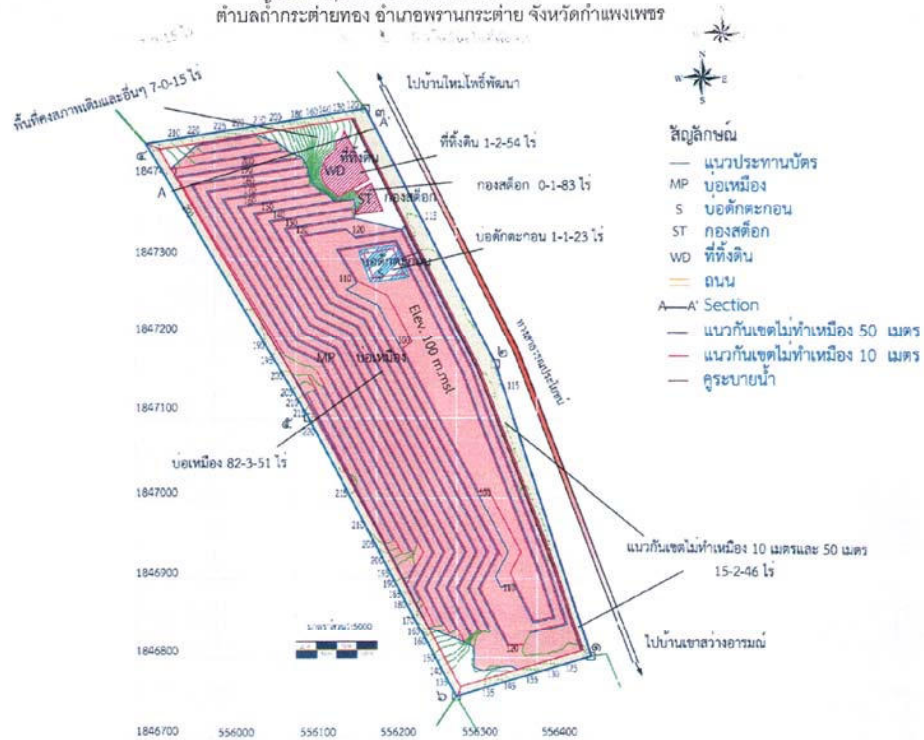

- พื้นที่บ่อเหมือง
- พื้นที่ทิ้งดิน
- พื้นที่กองสโคก
- พื้นที่เขตคันแนวไม้ทำเหมือง 10 เมตร และ 50 เมตร
- พื้นที่บ่อตักตะกอน

### 3.รายละเอียดแผนงานของพื้นที่ที่จะทำการฟื้นฟูสภาพหลังการทำเหมืองปีที่ 1-7

#### 3.1 วัตถุประสงค์ของการฟื้นฟูสภาพพื้นที่หลังการทำเหมือง

การฟื้นฟูพื้นที่โครงการที่ผ่านการทำเหมืองแล้วให้มีสภาพปลอดภัย ไม่ส่งผลกระทบต่อสิ่งแวดล้อมและเหมาะสมแก่การใช้ประโยชน์ต่อไปเป็นสิ่งจำเป็นอย่างซึ่งต้องดำเนินการ โดยมีวัตถุประสงค์ดังนี้

- 1.1 เพื่อฟื้นฟูสภาพพื้นที่ที่ผ่านการทำเหมืองแร่ของโครงการให้สามารถใช้ประโยชน์ที่ดินในรูปแบบเดิมหรือรูปแบบอื่นที่เหมาะสมกับลักษณะพื้นที่ที่เปลี่ยนแปลงไป
- 1.2 เพื่อเป็นการป้องกันและลดผลกระทบทางด้านลบจากกิจกรรมการทำเหมืองของโครงการโดยการปรับปรุงพื้นที่ให้มีเสถียรภาพ มีความปลอดภัยและไม่ก่อให้เกิดอันตรายต่อประชาชนที่อยู่อาศัยในพื้นที่บริเวณใกล้เคียง
- 1.3 เพื่อปรับปรุงสภาพภูมิทัศน์ของพื้นที่ที่ผ่านการทำเหมืองให้ดูดีและมีความกลมกลืนกับสภาพแวดล้อมที่อยู่โดยรอบพื้นที่โครงการ

#### 3.2 แผนการฟื้นฟูสภาพพื้นที่หลังการทำเหมืองปีที่ 7 (พ.ศ. 2564)

พื้นที่โครงการมีเนื้อที่รวมทั้งสิ้น 108 ไร่ 3 งาน 72 ตารางวา โดยมีพื้นที่ที่จะทำการฟื้นฟูสภาพหลังการทำเหมืองตามช่วงเวลาแสดงดังรูปที่ 5

การวางแผนปรับปรุงและฟื้นฟูพื้นที่บริเวณต่างๆจะกำหนดให้สอดคล้องกับลักษณะภูมิประเทศการใช้ประโยชน์ที่ดินตลอดจนกิจกรรมที่จะเกิดขึ้นในแต่ละช่วงการทำเหมืองซึ่งสามารถดำเนินการพร้อมไปกับการทำเหมืองในแต่ละช่วงจนกระทั่งสิ้นสุดอายุประทานบัตร โดยมีรายละเอียดการฟื้นฟูสภาพพื้นที่ดังนี้(รูปที่ 5)

##### 2.1 การฟื้นฟูพื้นที่ทำเหมืองในช่วงที่ 1 (ปีที่ 1)

ขั้นตอนส่วนใหญ่ในช่วงนี้จะเป็นการเตรียมการพัฒนาพื้นที่ที่จะเปิดการทำเหมืองโดยทำทางขึ้นขุดเขาและการปรับสภาพพื้นที่รองรับกิจกรรมต่างๆได้แก่การสร้างคันดิน พร้อมทั้งขุดร่องระบายน้ำ รอบพื้นที่โครงการรวมทั้งมีการขุดบ่อดักตะกอนเพื่อรองรับตะกอนขุ่นขึ้นในพื้นที่บ่อเหมืองที่ทั้งดินและสื่อกแร่ พร้อมทั้งกันแนวเขตไม่ทำเหมืองในระยะ 10 และ 50 เมตรรอบเขตพื้นที่ประทานบัตรที่ติดกับถนน จากนั้นทำการปลูกพืชคลุมดินจำพวกหญ้าแฝก หญ้าลูซี่ และปลูกไม้ยืนต้นโตเร็วและปลูกต้นไม้เพื่อปลูกซ่อมแซมในพื้นที่ที่เคยปลูกต้นไม้มาก่อนในพื้นที่ประทานบัตรเดิมโดยมีการปลูกต้นไม้และซ่อมแซมและทำการบำรุงรักษาดินไม้ที่ปลูกอยู่เดิมรวมพื้นที่ประมาณ 22 ไร่ สำหรับต้นไม้ที่นำมาปลูก ได้แก่ สะเดา สน กระดิน ถุน ประดู่ ตัก เป็นต้นหรือไม้ชนิดอื่นๆตามความเหมาะสม

## 2.2 การฟื้นฟูพื้นที่ทำเหมืองในช่วงที่ 2 (ปีที่ 2)

เป็นการขยายหน้างานไปทางด้านข้างและลดระดับให้ต่ำลง ทำให้มีหน้าเหมืองแบบขั้นบันได และบริเวณพื้นที่อื่นๆที่เกี่ยวข้องกับกิจกรรมการทำเหมืองคิดเป็นพื้นที่ฟื้นฟูประมาณ 5 ไร่ โดยทำการบำรุงรักษาดินไม้ที่ทำการปลูกในช่วงที่ 1 และ ช่วงที่ 2 รวม 27 ไร่ให้เจริญงอกงามอยู่เสมอ รวมทั้งมีการปรับสภาพหน้าเหมืองให้มีความปลอดภัยต่อการชะล้างอยู่เสมอ

## 2.3 การฟื้นฟูพื้นที่ทำเหมืองในช่วงที่ 3 (ปีที่ 3)

เป็นการขยายหน้างานไปทางด้านข้างและลดระดับให้ต่ำลง ทำให้มีหน้าเหมืองแบบขั้นบันได และบริเวณพื้นที่อื่นๆที่เกี่ยวข้องกับกิจกรรมการทำเหมืองคิดเป็นพื้นที่ฟื้นฟูประมาณ 10 ไร่ โดยทำการบำรุงรักษาดินไม้ที่ทำการปลูกในช่วงที่ 1 และ ช่วงที่ 2 และช่วงที่ 3 รวม 37 ไร่ให้เจริญงอกงามอยู่เสมอ รวมทั้งมีการปรับสภาพหน้าเหมืองให้มีความปลอดภัยต่อการชะล้างอยู่เสมอ

## 2.4 การฟื้นฟูพื้นที่ทำเหมืองในช่วงที่ 4 (ปีที่ 4-6)

เป็นการขยายหน้างานไปทางด้านข้างและลดระดับให้ต่ำลง ทำให้มีหน้าเหมืองแบบขั้นบันได และบริเวณพื้นที่อื่นๆที่เกี่ยวข้องกับกิจกรรมการทำเหมืองคิดเป็นพื้นที่ฟื้นฟูประมาณ 20 ไร่ โดยทำการบำรุงรักษาดินไม้ที่ทำการปลูกในช่วงที่ 1 และ ช่วงที่ 2 ช่วงที่ 3 และช่วงที่ 4 รวม 57 ไร่ให้เจริญงอกงามอยู่เสมอ รวมทั้งมีการปรับสภาพหน้าเหมืองให้มีความปลอดภัยต่อการชะล้างอยู่เสมอ

## 2.5 การฟื้นฟูพื้นที่ทำเหมืองในช่วงที่ 5 (ปีที่ 7-9) ปี พ.ศ. 2564-2566

การฟื้นฟูในปีที่ 7-9 ปัจจุบันระยะเวลาการทำเหมืองอยู่ในปีที่ 7(ปี พ.ศ. 2564) เป็นการขยายหน้างานไปทางด้านข้างและลดระดับให้ต่ำลง ทำให้มีหน้าเหมืองแบบขั้นบันได และบริเวณพื้นที่อื่นๆที่เกี่ยวข้องกับกิจกรรมการทำเหมืองคิดเป็นพื้นที่ฟื้นฟูประมาณ 15 ไร่ โดยทำการบำรุงรักษาดินไม้ที่ทำการปลูกในช่วงที่ 1 ช่วงที่ 2 ช่วงที่ 3 ช่วงที่ 4 และช่วงที่ 5 รวม 72 ไร่ให้เจริญงอกงามอยู่เสมอ รวมทั้งมีการปรับสภาพหน้าเหมืองให้มีความปลอดภัยต่อการชะล้างอยู่เสมอ  
รายละเอียดแผนการฟื้นฟูสภาพเหมืองแสดงดังรูปที่ 5



圖 7-1-10 應力-應變圖

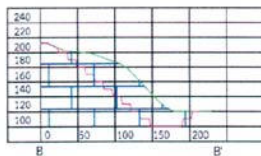

7 7

#### 4.รายละเอียดผลการฟื้นฟูสภาพหลังการทำเหมืองปีที่ 1-7

##### 4.1 ผลการฟื้นฟูพื้นที่ทำเหมืองในช่วงที่ 1 (ปีที่ 1)

ขั้นตอนส่วนใหญ่ในช่วงนี้จะเป็นการเตรียมการพัฒนาพื้นที่ที่จะเปิดการทำเหมืองโดยทำทางขึ้นยอดเขาและการปรับสภาพพื้นที่รองรับกิจกรรมต่างๆ ได้แก่การสร้างคันดิน พร้อมทั้งขุดร่องระบายน้ำ รอบพื้นที่โครงการรวมทั้งมีการขุดบ่อดักตะกอนเพื่อรองรับตะกอนขุ่นขึ้นในพื้นที่บ่อเหมืองที่ทิ้งดินและสัณ้ดินแร่ พร้อมทั้งกันแนวเขตไม่ทำเหมืองในระยะ 10 และ 50 เมตรรอบเขตพื้นที่ประทานบัตรที่ติดกับถนน จากนั้นทำการปลูกพืชคลุมดินจำพวกหญ้าแฝก หญ้าลูซี่ และปลูกไม้ยืนต้นโตเร็วและปลูกต้นไม้เพื่อปลูกซ่อมแซมในพื้นที่ที่ปลูกต้นไม้มาก่อนในพื้นที่ประทานบัตรเดิมโดยมีการปลูกต้นไม้และซ่อมแซมและทำการบำรุงรักษาดินไม้ที่ปลูกอยู่เดิมรวมพื้นที่ประมาณ 15 ไร่ซึ่งลดลงจากของเดิมที่เคยปลูกไว้ประมาณ 22 ไร่ตามประทานบัตรเดิมเนื่องจากใช้เป็นพื้นที่ทำเหมืองและพัฒนาหน้าเหมือง สำหรับดินไม้ที่นำมาปลูก ได้แก่ สะเดา สน กระถิน กุย ประดู่ สัก มะขามหิน ขี้เหล็กป่า ตะขบ มะขาม ผักหวานป่า มะกอก ดันจั่ว อ้อยช้าง มะรุม ข่อย ไม้ยูคาลิปตัส เป็นต้นหรือไม้ชนิดอื่นๆตามความเหมาะสม

##### 4.2 การฟื้นฟูพื้นที่ทำเหมืองในช่วงที่ 2 (ปีที่ 2)

ไม่มีการฟื้นฟูสภาพพื้นที่เนื่องจากพื้นที่ฟื้นฟูตามแผนอยู่ในพื้นที่ที่ใช้ทำเหมือง โดยทำการบำรุงรักษาดินไม้ที่ทำการปลูกในช่วงที่ 1 รวม 15 ไร่ให้เจริญงอกงามอยู่เสมอ รวมทั้งมีการปรับสภาพหน้าเหมืองให้มีความปลอดภัยต่อการชะล้างอยู่เสมอ

##### 4.3 การฟื้นฟูพื้นที่ทำเหมืองในช่วงที่ 3 (ปีที่ 3)

ไม่มีการฟื้นฟูสภาพพื้นที่เนื่องจากพื้นที่ฟื้นฟูตามแผนอยู่ในพื้นที่ที่ใช้ทำเหมือง โดยทำการบำรุงรักษาดินไม้ที่ทำการปลูกในช่วงที่ 1 รวม 15 ไร่ให้เจริญงอกงามอยู่เสมอ รวมทั้งมีการปรับสภาพหน้าเหมืองให้มีความปลอดภัยต่อการชะล้างอยู่เสมอ

##### 4.4 การฟื้นฟูพื้นที่ทำเหมืองในช่วงที่ 4 (ปีที่ 4-6)

มีการฟื้นฟูสภาพพื้นที่บางส่วนในพื้นที่ฟื้นฟูสภาพเหมืองเดิมและ ทำการบำรุงรักษาดินไม้ที่ทำการปลูกในช่วงที่ 1 รวม 15 ไร่ให้เจริญงอกงามอยู่เสมอโดยมีการปรับพื้นที่บริเวณด้านทิศตะวันออกบางส่วนเพื่อทำการซ่อมแซมคันดินและปลูกต้นไม้ใหม่โดยทำการฟื้นฟูสภาพเหมืองประมาณ 2 ไร่ในพื้นที่ 15 ไร่เดิมโดยมีการปลูกดินมะรุมและไผ่ตามคันดิน รวมทั้งมีการปรับสภาพหน้าเหมืองให้มีความปลอดภัยต่อการชะล้างอยู่เสมอ

#### 4.5 การฟื้นฟูพื้นที่ทำเหมืองในช่วงที่ 5 (ปีที่ 7-9) ปี พ.ศ. 2564-2566

การฟื้นฟูในปีที่ 7-9 ปัจจุบันระยะเวลาการทำเหมืองอยู่ในปีที่ 7 (ปี พ.ศ. 2564) พื้นที่โดยส่วนใหญ่อยู่ในระหว่างการพัฒนาหน้าเหมืองและทำเหมืองจึงไม่มีการฟื้นฟูสภาพหน้าเหมืองในพื้นที่ใหม่แต่มีการฟื้นฟูสภาพพื้นที่บางส่วนในพื้นที่ฟื้นฟูสภาพเหมืองเดิมโดยการปลูกแซมต้นไม้ในพื้นที่ว่างของฟื้นฟูสภาพเดิมและ ทำการบำรุงรักษาดินไม้ที่ทำการปลูกในช่วงที่ผ่านมารวม 15 ไร่ให้เจริญงอกงามอยู่เสมอ รวมทั้งมีการปรับสภาพหน้าเหมืองให้มีความปลอดภัยต่อการชะล้างอยู่เสมอ

งบประมาณที่ใช้ในการปลูกซ่อมแซมบำรุงรักษาและปรับสภาพพื้นที่ปีที่ 1-7 รวมประมาณ 650,000 บาทสำหรับงบประมาณที่ใช้ในการปลูกซ่อมแซมบำรุงรักษาและปรับสภาพพื้นที่ปีที่ 7 ( พ.ศ. 2564) รวมประมาณ 50,000 บาท

แสดงการฟื้นฟูสภาพพื้นที่และการซ่อมแซมบำรุงรักษาดินไม้ในปีที่ 7 (ปี พ.ศ. 2564) ตามรูปที่ 6,7,8,9,10 ,11 และ 12

รูปที่ 6 รูปถ่ายแสดงผลการฟื้นฟูสภาพเหมืองปีที่ 7 (ปี พ.ศ. 2564) แสดงการซ่อมแซมและบำรุงรักษาดินไม้ทางด้านทิศตะวันตก





รูปที่ 7 รูปถ่ายแสดงผลการฟื้นฟูสภาพเหมืองปีที่ 7 (ปี พ.ศ. 2564) แสดงการซ่อมแซมและบำรุงรักษาดินไม้ทางด้านทิศตะวันออก



รูปที่ 8 รูปถ่ายแสดงผลการฟื้นฟูสภาพเหมืองปีที่ 7 (ปี พ.ศ. 2564) แสดงการซ่อมแซมและบำรุงรักษาดินไม้ทางด้านทิศตะวันออก





รูปที่ 9 รูปถ่ายแสดงผลการฟื้นฟูสภาพเหมืองปีที่ 7(ปี พ.ศ. 2564) แสดงการซ่อมแซมและบำรุงรักษา  
ต้นไม้ทางด้านทิศตะวันออก



รูปที่ 10 รูปถ่ายแสดงผลการฟื้นฟูสภาพเหมืองปีที่ 7(ปี พ.ศ. 2564) แสดงการซ่อมแซมและบำรุงรักษา  
ต้นไม้ทางด้านทิศตะวันตก



รูปที่ 11 รูปถ่ายแสดงผลการฟื้นฟูสภาพเหมืองปีที่ 7(ปี พ.ศ. 2564) แสดงการซ่อมแซมและบำรุงรักษาดินไม่ทางด้านทิศตะวันออก



รูปที่ 12 รูปถ่ายแสดงผลการฟื้นฟูสภาพเหมืองปีที่ 7(ปี พ.ศ. 2564) แสดงการซ่อมแซมและบำรุงรักษาดินไม่ทางด้านทิศตะวันออก

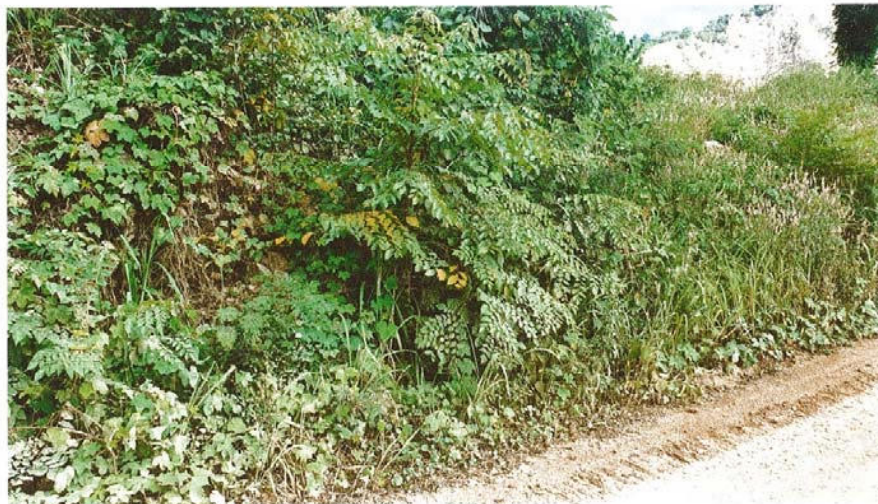

สรุปภาพรวมการฟื้นฟูสภาพเหมืองปีที่ 1-7 ดังรูปที่ 13



รูปที่ 13 แผนที่แสดงการฟื้นฟูสภาพเหมืองปีที่ 1-7(พ.ศ. 2557-2564)  
 ประทานบัตรที่ 20836/16090  
 ของห้างหุ้นส่วนจำกัดศิลาเก่าแพงเพชร  
 ตำบลท่ากระด้ายทอง อำเภอพรานกระด่าย จังหวัดกำแพงเพชร

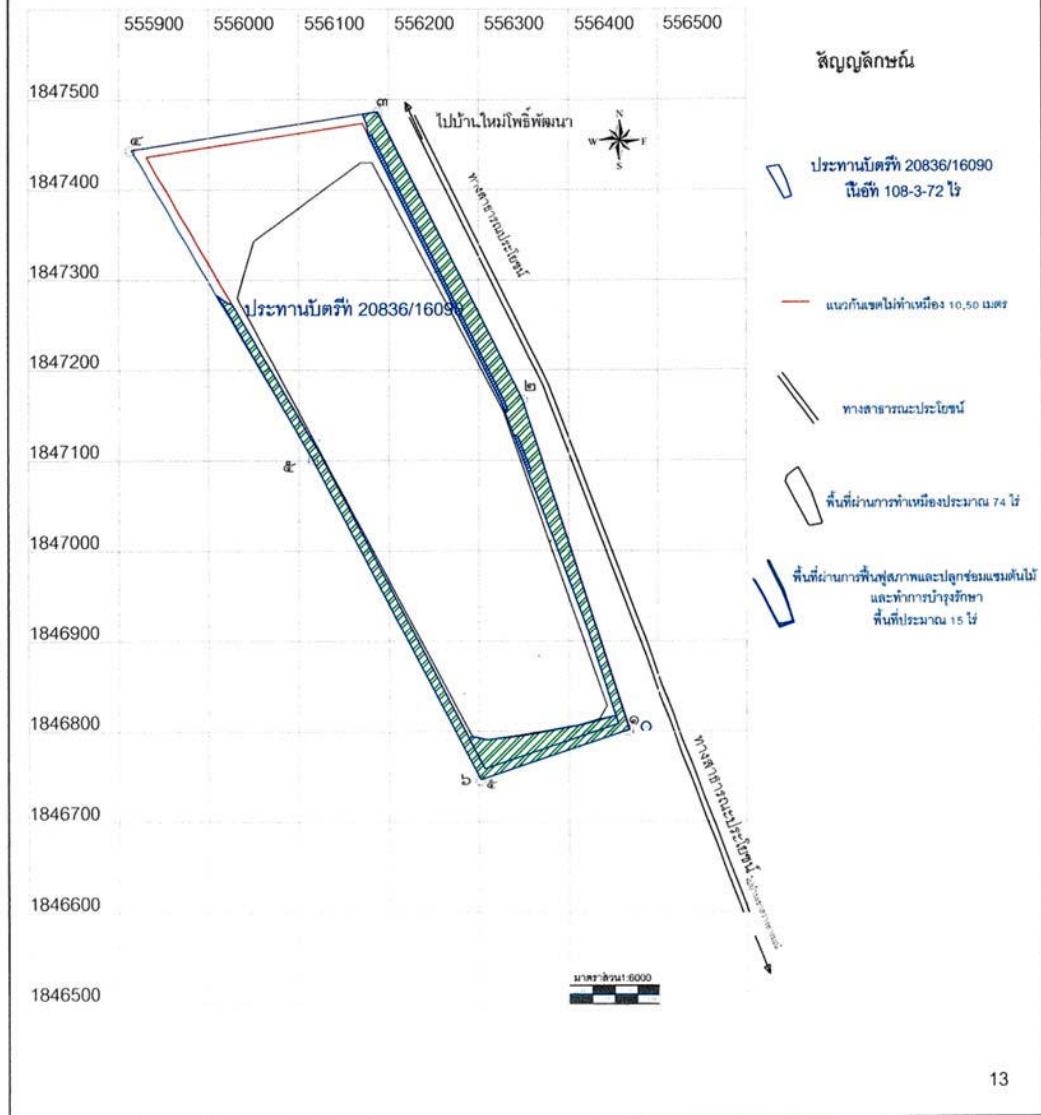

## 5.แผนการปรับปรุงและฟื้นฟูสภาพพื้นที่โครงการปีที่ 7-9

ทำการฟื้นฟูสภาพพื้นที่ที่ยังคงค้างตามแผนในช่วงปีที่ 1-6 และฟื้นฟูเพิ่มเติมตามแผนในช่วงที่ 5 โดย คิดเป็นพื้นที่ฟื้นฟูประมาณ 50 ไร่ และทำการบำรุงรักษาดันไม้ที่ทำการปลูก รวม 65 ไร่ ให้เจริญงอกงามอยู่เสมอ รวมทั้งมีการปรับสภาพหน้าเหมืองให้มีความปลอดภัยต่อการชะล้างอยู่เสมอ  
งบประมาณในการฟื้นฟูสภาพพื้นที่โครงการปีที่ 7-9

การจัดสรรงบประมาณค่าใช้จ่ายในการฟื้นฟูสภาพของพื้นที่โครงการปีที่ 7-9 ได้ประมาณค่าใช้จ่ายในการปรับสภาพพื้นที่ การปลูกพืชคลุมดินและการปลูกไม้ยืนต้นประมาณ 34,500 บาท/ไร่ สำหรับค่าใช้จ่ายในการบำรุงรักษาอ้างอิงจากระเบียบกรมป่าไม้กำหนดในอัตรา 680 บาท/ไร่ ดังนั้น ค่าใช้จ่ายในการฟื้นฟูจึงประกอบด้วย

การปรับสภาพพื้นที่ มีค่าใช้จ่ายประมาณ 1,500 บาท/ไร่

การปลูกพืชคลุมดิน มีค่าใช้จ่ายประมาณ 3,500 บาท/ไร่

การปลูกไม้ยืนต้น มีค่าใช้จ่ายประมาณ 29,500 บาท/ไร่

รวมค่าใช้จ่ายประมาณ 34,500 บาท/ไร่

ค่าใช้จ่ายในการบำรุงรักษาดันไม้มีค่าใช้จ่ายประมาณ 680 บาท/ไร่/ปี

1.ค่าใช้จ่ายในการฟื้นฟูจำนวน 50 ไร่ =  $50 \times 34,500 = 1,725,000$  บาท

2.ค่าใช้จ่ายในการบำรุงรักษาจำนวน 65 ไร่จำนวน 3 ปี =  $65 \times 680 \times 3 = 132,600$  บาท

รวมงบประมาณในการฟื้นฟูสภาพพื้นที่และบำรุงรักษาดันไม้โครงการปีที่ 7-9 = 1,857,600 บาท

สรุปภาพรวมการฟื้นฟูสภาพเหมืองปีที่ 7-9 ดังรูปที่ 14



 ประทานบัตรที่ 20836/16090  
 ในอัตรา 108-3-72 ไร่  
 120 เส้นขึ้นความสูง

 แนวกันเขตไม่ทำเหมือง 10.50 เมตร

 ทางสาธารณะประโยชน์

 พื้นที่ผ่านการทำเหมืองประมาณ 74 ไร่

 พื้นที่ขึ้นสู่สภาพเหมืองปีที่ 7-9

 พื้นที่ประมาณ 50 ไร่

**6.ปัญหาและอุปสรรคของแผนการปรับปรุงและฟื้นฟูสภาพพื้นที่โครงการปีที่ 7-9**

1.พื้นที่ทำการฟื้นฟูไม่สามารถทำได้ตามแผนเนื่องจากการเปิดหน้าเหมืองไม่เป็นไปตามแผนจากการขายไม่เป็นไปตามแผนหรือปัญหาจากชุมชนหรือปัญหาสิ่งแวดล้อมทำให้ไม่สามารถทำเหมืองได้ตามแผน

แนวทางการแก้ไข ปรับแผนการผลิตและแผนฟื้นฟูสภาพพื้นที่แล้วเสนอรายงานแจ้งแก่หน่วยงานราชการที่เกี่ยวข้อง

2.การขอต่ออายุหรือขอประทานบัตรใหม่ในพื้นที่เดิมที่ต้องเว้นพื้นที่เพื่อการทำเหมืองในอนาคตทำให้การฟื้นฟูสภาพพื้นที่ไม่เป็นไปตามแผน  
แนวทางการแก้ไข ปรับแผนฟื้นฟูสภาพพื้นที่แล้วเสนอรายงานแจ้งแก่หน่วยงานราชการที่เกี่ยวข้อง

3.เงินมีไม่เพียงพอสำหรับการฟื้นฟูสภาพพื้นที่  
แนวทางการแก้ไขจะมีการ โอนเงินเพิ่มเข้ามาในทุกปีจึงคาดว่าจะมีเงินเพียงพอสำหรับงานฟื้นฟูสภาพเหมือง

(ลงชื่อ).....  
(นาย วิชา คงทอง)  
ตำแหน่ง.....ผู้จัดการทั่วไป.....ผู้จัดทำรายงาน  
วันที่..... 5 ๗๓๖๕.....



รับรองข้อมูลถูกต้องและเห็นชอบกับแผนการดำเนินการ

(ลงชื่อ).....

(สมโชค หยูเอียด)

ตำแหน่งวิศวกรควบคุม หมายเลขทะเบียน วมม.69..

วันที่.....



ใบอนุญาตประกอบวิชาชีพวิศวกรรมควบคุม  
ตามพระราชบัญญัติวิศวกร พ.ศ. ๒๕๕๒



ภาคผนวก ซ

มวลงนสัณพัณธั



รายงานการประชุมคณะกรรมการมวชนสัมพันธ์ ประทานบัตรที่ 20836/16090

โครงการเหมืองแร่หินอ่อน ของ ห้างหุ้นส่วนจำกัด ศิลากำแพงเพชร

ตำบลพรานกระต่าย อำเภอพรานกระต่าย จังหวัดกำแพงเพชร

ครั้งที่ 1/2565

เมื่อวันที่ 12 พฤษภาคม 2565 เวลา 13.00 น. ณ ห้องประชุม หจก.ศิลากำแพงเพชร

.....

ผู้มาประชุม

- |     |  |   |
|-----|--|---|
| 1.  |  | ร.ห้างหุ้นส่วนจำกัดศิลากำแพงเพชร ประธาน                   |
| 2.  |  | าที่ผู้ถือประทานบัตร รองประธาน                            |
| 3.  |  | บ้าน หมู่ 10 บ้านหนองทอง กรรมการ                          |
| 4.  |  | บ้านสว่างราษฎร์พัฒนา กรรมการ                              |
| 5.  |  | ราษฎร์บ้านสว่างราษฎร์พัฒนา กรรมการ                        |
| 6.  |  | ศาลตำบลบ้านพราน กรรมการ                                   |
| 7.  |  | บ้านสว่างราษฎร์พัฒนา กรรมการ                              |
| 8.  |  | ำกระต่ายทอง กรรมการ                                       |
| 9.  |  | ผู้ใหญ่บ้าน หมู่ 10 บ้านหนองทอง กรรมการ                   |
| 10. |  | ราษฎร์บ้านหนองทอง กรรมการ                                 |
| 11. |  | เจ้าอาวาสวัดโพธิ์ปลั่งค์                                  |
| 12. |  | เจ้าอาวาสวัดเขาสว่างอารมณ์                                |
| 13. |  | กำนันตำบลพรานกระต่าย                                      |
| 14. |  | กำนันตำบลลำกระต่ายทอง                                     |
| 15. |  | ผู้อำนวยการโรงพยาบาลส่งเสริมสุขภาพตำบลลำกระต่ายทอง        |
| 16. |  | หัวหน้ากลุ่มงานบริการด้านปฐภูมิและองค์กรวม รพ.พรานกระต่าย |
| 17. |  | ผู้อำนวยการโรงเรียนบ้านเขาสว่างอารมณ์                     |
| 18. |  | เจ้าหน้าที่ผู้ถือประทานบัตร กรรมการและเลขานุการ           |
| 19. |  | เจ้าหน้าที่ผู้ถือประทานบัตร กรรมการและเลขานุการ           |

ผู้ไม่มาประชุม

-

อสม.บ้านสว่างราษฎร์พัฒนา

ผู้เข้าร่วมประชุม

เริ่มประชุม

13.00 น.

ประธานเปิดการประชุม ดำเนินการตามระเบียบวาระการประชุม ดังต่อไปนี้

ระเบียบวาระที่ 1 เรื่องที่ประธานแจ้งให้ที่ประชุมทราบ

ตามที่รัฐมนตรีว่าการกระทรวงอุตสาหกรรมอนุญาตประทานบัตรที่ 20836/16090 เหมืองแร่หินอ่อน ที่ตำบลถ้ำกระต่ายทอง อำเภอพรานกระต่าย จังหวัดกำแพงเพชร ให้แก่ ห้างหุ้นส่วนจำกัด ศิลากำแพงเพชร มีอายุ 10 ปี นับแต่วันที่ 4 กันยายน 2557 และสิ้นสุดในวันที่ 3 กันยายน 2567 เป็นเนื้อที่ 108 ไร่ 3 งาน 72 ตารางวา นั้น ด้วย ห้างหุ้นส่วนจำกัด ศิลากำแพงเพชร ได้มีคำสั่งที่ 1/2557 แต่งตั้งคณะกรรมการมวลชนสัมพันธ์ สำหรับประทานบัตรที่ 20836/16090 เพื่อจะได้บริหารจัดการกองทุนเพื่อระงับสุขภาพและกองทุนพัฒนาหมู่บ้านรอบพื้นที่เหมืองแร่ ตามระเบียบกรมอุตสาหกรรมพื้นฐานและการเหมืองแร่และเงื่อนไขการอนุญาตประทานบัตร มีคณะกรรมการดังกล่าวประกอบด้วย 3 ฝ่าย คือ ฝ่ายผู้ประกอบการเหมืองแร่ฝ่ายชุมชน และฝ่ายหน่วยงานราชการในท้องถิ่น โดยมีหน้าที่พิจารณาและแก้ไขปัญหาเรื่องร้องเรียน จากชุมชนที่อยู่ใกล้เคียงกรณีที่ได้รับผลกระทบจากกิจกรรมการทำเหมืองแร่ของโครงการ ซึ่งผู้ถือประทานบัตรจะต้องจัดให้มีการประชุมคณะกรรมการมวลชนสัมพันธ์อย่างน้อยปีละ 1 ครั้ง จึงขอความร่วมมือคณะกรรมการและที่ปรึกษาทุกท่านช่วยกันเสนอแนวทางและวิธีการบริหารจัดการกองทุนฯ เกี่ยวกับโครงการและกิจกรรมที่มีประโยชน์ต่อชุมชนต่อไปด้วย

ที่ประชุมรับทราบ

ระเบียบวาระที่ 2 เรื่องรับรองรายงานการประชุม

( ไม่มี )

### ระเบียบวาระที่ 3 เรื่องเพื่อทราบ

3.1 การจัดตั้งกองทุนเฝ้าระวังสุขภาพและการบริหารจัดการกองทุน โดยกองทุนเฝ้าระวังสุขภาพ มีวัตถุประสงค์เพื่อเป็นงบประมาณในการเฝ้าระวังหรือตรวจสอบสุขภาพที่เกี่ยวข้องจากกิจกรรมการทำเหมืองสำหรับประชาชนที่อาศัยอยู่โดยรอบพื้นที่เหมืองแร่ในรัศมีไม่น้อยกว่า 1 กิโลเมตรซึ่งผู้ประกอบการเหมืองแร่จะต้องเปิดบัญชีในนามนิติบุคคลหรือนุคคลที่มีชื่อตามประธานบัตร มีข้อความในวงเล็บว่ากองทุนเฝ้าระวังสุขภาพ ซึ่งจะนำเงินเข้ากองทุนขั้นต่ำปีละ 200,000 บาท โดยในช่วงปีที่ 2 จนกระทั่งสิ้นสุดอายุประธานบัตรให้นำเงินเข้ากองทุนในเดือนมกราคมของทุกปี กำหนดสัดส่วน 0.5 บาท/เมตริกตันของกำลังการผลิตในปีก่อนหน้า โดยไม่ต่ำกว่า 200,000 บาท

#### ที่ประชุมรับทราบ

3.2 การจัดตั้งกองทุนพัฒนาหมู่บ้านรอบพื้นที่เหมืองแร่และการบริหารจัดการกองทุน โดยกองทุนพัฒนาหมู่บ้านรอบพื้นที่เหมืองแร่ มีวัตถุประสงค์เพื่อเป็นงบประมาณในการดำเนิน โครงการพัฒนาคุณภาพชีวิตของประชาชน โดยรอบพื้นที่เหมืองแร่ ซึ่งผู้ประกอบการเหมืองแร่จะต้องเปิดบัญชีในนามนิติบุคคลหรือนุคคลที่มีชื่อตามประธานบัตร มีข้อความในวงเล็บว่า กองทุนพัฒนาหมู่บ้านรอบเหมืองแร่ซึ่งจะนำเงินเข้ากองทุนขั้นต่ำปีละ 500,000.- บาท โดยในช่วงปีที่ 2 จนกระทั่งสิ้นสุดอายุประธานบัตรให้นำเงินกองทุน ในเดือนมกราคมของทุกปี กำหนดสัดส่วน 1.0 บาท / เมตริกตัน ของกำลังการผลิตในปีก่อนหน้าโดยต้องไม่ต่ำกว่า 500,000 บาท

#### ที่ประชุมรับทราบ

### ระเบียบวาระที่ 4 เรื่องเพื่อพิจารณา

4.1 การจัดทำระเบียบว่าด้วยกองทุนฯ ภายใต้วัตถุประสงค์ของกองทุนฯ

4.1.1 ให้มีคณะกรรมการกองทุนละ 5 คน การเบิกจ่าย 3 คนใน 5 คนเป็นผู้มีอำนาจในการลงนามเบิกจ่ายเงินกองทุนทุกครั้ง โดยมี นายวิมล พันธ์แก้ว ประธานกรรมการกองทุนเป็นหนึ่งในสามคนของผู้มีอำนาจในการเบิกจ่ายเงินกองทุนฯ

4.1.2 เงินกองทุนจะต้องแบ่งครึ่งให้หมู่บ้าน 13 ตำบลพรานกระต่าย และให้หมู่บ้าน 10 ตำบลถ้ำกระต่ายทองครึ่งหนึ่ง

4.1.3 เงินกองทุนเฝ้าระวังสุขภาพครึ่งหนึ่งของหมู่บ้านที่ได้รับจะต้องตรวจสอบสุขภาพ โดยโรงพยาบาลพรานกระต่าย และ โรงพยาบาลส่งเสริมสุขภาพตำบลถ้ำกระต่ายทอง

จัดกิจกรรมการตรวจสอบสุขภาพของประชาชนโดยรอบพื้นที่เหมืองแร่ เช่น กิจกรรมตรวจเอ็กซเรย์ปอด สมรรถนะปอด ตรวจวัดความดันโลหิต เป็นต้น เป็นกิจกรรมที่จัดขึ้นประมาณเดือน พฤษภาคม โดยใช้สถานที่จัดกิจกรรมที่วัดเขาสว่างอารมณ์

4.1.4 จัดซื้อเครื่องมืออุปกรณ์ในการส่งเสริมสุขภาพและอุปกรณ์อื่นๆ ที่จำเป็นและ  
 คิดตามผู้ป่วยที่เจ็บป่วยสาเหตุจากการทำเหมืองแร่จะต้องได้รับการรักษาจากเงินกองทุนฯตามรายละเอียดแผนการ  
 ใช้จ่ายเงินได้จากแผนปฏิบัติการกองทุนฯ

4.1.5 ให้ใช้จ่ายงบประมาณจากกองทุนพัฒนาหมู่บ้านรอบพื้นที่เหมืองแร่ ไม่ต่ำกว่าปีละ  
 500,000 บาท โดยแบ่งให้หมู่บ้าน 13 ตำบลพรานกระต่ายครึ่งหนึ่งและหมู่บ้าน 10 ตำบลถ้ากระต่ายทองครึ่งหนึ่ง มีการ  
 จัดสรรตามโครงการที่ได้เสนอดังนี้

1. หมู่ที่ 13 ตำบลพรานกระต่าย 250,000 บาท	
1.1 ซื้พัฒนา	87,000 บาท
1.2 ดูแลผู้สูงอายุ	10,000 บาท
1.3 เลี้ยงอาหารงานวันเด็ก	5,000 บาท
1.4 สนับสนุนตั้งด่านตรวจ 7 วันอันตราย	10,000 บาท
1.5 โครงการสนับสนุนโรงเรียนบ้านเขาสว่างอารมณ์	50,000 บาท
1.6 ปรับปรุงถนนหน้าเหมือง	88,000 บาท
รวมเป็นเงิน	250,000 บาท
2. หมู่ที่ 10 ตำบลถ้ากระต่ายทอง 250,000 บาท	
2.1 ถวายวัดโพธิ์ปลั่งค์ / สำนักสงฆ์ถ้าเขาพระ	50,000 บาท
2.2 โครงการให้ทุนการศึกษาแก่นักเรียน	45,500 บาท
2.3 ซื้หม้อหุงข้าว	100,000 บาท
2.4 ปรับปรุงถนนหน้าเหมือง	44,500 บาท
2.5 สนับสนุนเวรยาม	10,000 บาท
รวมเป็นเงิน	250,000 บาท

4.1.6 ให้ใช้จ่ายงบประมาณจากกองทุนเฝ้าระวังสุขภาพในการเฝ้าระวังหรือตรวจสุขภาพ  
 ไม่ต่ำกว่าปีละ 200,000 บาท โดยแบ่งให้โรงพยาบาลพรานกระต่ายครึ่งหนึ่งและโรงพยาบาลส่งเสริมสุขภาพตำบล  
 ถ้ากระต่ายทองครึ่งหนึ่ง มีการจัดสรรตามโครงการที่ได้เสนอดังนี้

1. โรงพยาบาลพรานกระต่าย 100,000 บาท	
1.1 ชุมชนปลอดภัย ไร้ฝุ่นหิน	65,000 บาท
1.2 ใส่ใจสูงวัย ห่วงใยสุขภาพ ไม่ล้ม ไม่ลื่น ไม่ซึมเศร้า กินข้าวอร่อย	25,000 บาท
รวมเป็นเงิน	90,000 บาท
2. โรงพยาบาลส่งเสริมสุขภาพตำบลถ้ากระต่ายทอง 100,000.- บาท	
2.1 โครงการพัฒนาชมรมสร้างสุขภาพ รพ.สต. โพธิ์พัฒนา ปี 2563	50,000 บาท
2.2 โครงการตรวจสุขภาพภาคประชาชน	40,000 บาท
รวมเป็นเงิน	90,000 บาท

มติที่ประชุมเห็นชอบเป็นเอกฉันท์

1. คณะกรรมการกองทุนเพื่อระงับสุขภาพเปิดบัญชีหมู่ที่ 10 บ้านหนองทอง ตำบลถ้ำกระต่ายทอง
  - หมู่ที่ 13 บ้านสว่างราษฎร์พัฒนา ตำบลพวานกระต่าย
  1. ผู้จัดการห้างหุ้นส่วนจำกัดศิลากำแพงเพชร
  2. นักวิชาการสาธารณสุขชำนาญการ โรงพยาบาลพวานกระต่าย
  3. ผู้อำนวยการโรงพยาบาลส่งเสริมสุขภาพตำบลถ้ำกระต่ายทอง
  4. ส.ท.เทศบาลตำบลพวาน
  5. ตัวแทนราษฎรบ้านสว่างราษฎร์พัฒนา
2. คณะกรรมการกองทุนเพื่อระงับสุขภาพเปิดบัญชีหมู่ 10 ตำบลถ้ำกระต่ายทอง
  1. ผู้จัดการห้างหุ้นส่วนจำกัดศิลากำแพงเพชร
  2. กำนันตำบลถ้ำกระต่ายทอง
  3. ผู้ใหญ่บ้าน หมู่ 10 บ้านหนองทอง
  4. อบต.ถ้ำกระต่ายทอง
  5. ตัวแทนราษฎรบ้านหนองทอง
3. คณะกรรมการกองทุนเพื่อระงับสุขภาพเปิดบัญชีหมู่ 13 ตำบลพวานกระต่าย
  1. ผู้จัดการห้างหุ้นส่วนจำกัดศิลากำแพงเพชร
  2. กำนันตำบลพวานกระต่าย
  3. ผู้ใหญ่บ้านสว่างราษฎร์พัฒนา
  4. ผู้อำนวยการโรงเรียนบ้านเขาสว่างอารมณ์
  5. ตัวแทนราษฎรบ้านสว่างราษฎร์พัฒนา



มติที่ประชุมเห็นชอบเป็นเอกฉันท์

ระเบียบวาระที่ 5 เรื่องอื่นๆ

5.1 ประธานกรรมการหรือผู้ถือประธานบัตร จะนำเงินเข้ากองทุนเพื่อเปิดบัญชีกองทุนภายใน เดือน มกราคม 2565 จำนวน 2 กองทุน คือ

- (1) กองทุนเฝ้าระวังสุขภาพ เป็นเงิน 200,000.- บาท
- (2) กองทุนพัฒนาหมู่บ้านรอบพื้นที่เหมืองแร่ เป็นเงิน 500,000.- บาท

5.2 ในการจัดกิจกรรมตรวจสอบสุขภาพและเฝ้าระวังโรคของประชาชนในพื้นที่ใกล้เคียงเหมืองแร่ กำหนดให้จัดในเดือนพฤษภาคม 2565 จำนวน 2 ชุมชน คือ หมู่ที่ 10 บ้านหนองทอง และ หมู่ที่ 13 บ้านสว่างราษฎร์พัฒนา สถานที่จัดกิจกรรม คือ โรงพยาบาลส่งเสริมสุขภาพตำบลถ้ำกระต่ายทอง และ ห้องประชุมใหญ่ - หจก.ศิลากำแพงเพชร โดยจะมีการประสานงานผ่าน อสม.ทั้งสองหมู่บ้านในการรวบรวมรายชื่อผู้ที่ต้องการตรวจสอบสุขภาพและเฝ้าระวังโรคเพื่อจัดส่งให้กับหน่วยบริการตรวจเฝ้าระวังโรคในการจัดทำฐานข้อมูลผู้ที่เข้ารับการตรวจจากคณะกรรมการมวลชนสัมพันธ์จัดทำของที่ระลึกให้แก่เจ้าหน้าที่และประชาชนที่เข้ารับการตรวจสุขภาพฯ รวมทั้งได้จัดให้มีการจับฉลากเพื่อชิงของรางวัลมากมาย และรับประทานอาหารร่วมกันสำหรับประชาชนที่เข้าการตรวจสุขภาพ

ในการจัดกิจกรรมฯครั้งนี้ จะเชิญหน่วยงานที่เกี่ยวข้องเข้าร่วม เช่น กรมอุตสาหกรรมพื้นฐาน และการเหมืองแร่ สำนักงานอุตสาหกรรมพื้นฐานและการเหมืองแร่เขต 5 พิษณุโลก สำนักงานอุตสาหกรรมจังหวัด - กำแพงเพชร สำนักงานอุตสาหกรรมจังหวัดใกล้เคียง สมาคมอุตสาหกรรมย่อยหินไทยสภาการเหมืองแร่ นายอำเภอพรานกระต่าย นายก อบต.ถ้ำกระต่ายทอง นายกเทศบาลตำบลพรานกระต่าย และหน่วยงานอื่นๆในพื้นที่เหมืองแร่ เป็นต้น

ที่ประชุมรับทราบ

เลิกประชุมเวลา 16.00 น.

(นางสาวนภาพร หอมริน)

ผู้จัดทำรายงานการประชุม

[Redacted Signature]

(นายวิมล พันธ์แก้ว)

ผู้ตรวจรายงานการประชุม



กองทุนพัฒนาหมู่บ้านรอบเหมือง

กองทุนเฝ้าระวังสุขภาพ

และกองทุนฟื้นฟูพื้นที่เหมืองแร่

บัญชีเลขที่ 983-1-22683-6  
Account No.

ชื่อบัญชี  
Account Name



ลายมือชื่อผู้มีอำนาจลงนาม  
Authorized Signature

SA G 8432787

วันที่ DATE		สาขา BRANCH	รหัส CODE	เงิน WITHDRAWAL	ฝาก DEPOSIT	ยอด BALANCE	เจ้าหน้าที่ STAFF NO.
25/05/65	1359	SWCH		.....156,000.00	ถอนเงิน	*****164,945.99	571633
31/05/65	1359	SWCH		.....12,500.00	ถอนเงิน	*****152,445.99	561012



สำนักงาน รหัสสาขา 1359  
Office

บัญชีเลขที่ 983-1-22605-4  
Account No.

สาขาพารานครเต๋าย

ชื่อบัญชี  
Account Name

กองทุนพัฒนาสิ่งแวดล้อม หมู่ที่ 10  
ต.ถ้ำกระต่ายทอง (หจก.ศิลาภาแนง)



ธนาคารกรุงไทย  
KRUNGTHAI BANK

ลายมือชื่อผู้มีอำนาจลงนาม  
Authorized Signature

SA G 8432785



SA G 8432785

วันที่ DATE	ประเภท CHK BR	รหัส CODE	ถอน WITH-DRAWAL	ฝาก DEPOSIT	ยอดคง BALANCE	เจ้าหน้าที่ STAFF ID
30/06/64	0	11PS		+++++++83.28	*****53,771.15	9400 1
30/06/64	0	TAX	.....0.83		*****53,770.32	9400 2
31/12/64	0	11PS	.....33.88		*****53,804.20	9400 3
31/12/64	0	TAX	.....0.34		*****53,803.86	9400 4
21/02/65	108682	6SD22	+++++250,000.00		*****303,803.86	931001 5
08/06/65	1359	SWCH	.....240,000.00		*****63,803.86	571655 6
						7
						8
						9
						10
						11
						12
						13
						14
						15
						16
						17
						18
						19
						20
						21
						22

BCRSAEMPSAERSAB  
E  
RMS / RMS  
ORSOTORSWT  
OTOS

เช็คเงิน  
รายการเงิน  
โอนเช็คเงิน  
รับโอนเงินไปต่างประเทศ ATM  
โอนเงินไปบัญชีอื่น

BSWFE  
CHT / DBT  
SPSPSPS  
ONSFE  
PASFE

หักค่าธรรมเนียม  
ยอดรวมหักถอน  
เพิ่มลด ออกบัญชี  
ค่าธรรมเนียมการใช้เงินต่างประเทศ  
ค่าธรรมเนียม Payment





บัญชีเลขที่ 984-6-18731-9  
Account No.

ชื่อบัญชี  
Account Name

กองทูนี่พันพูนี่ที่เหมืองแร่  
(ทจก. ศิลาภาแนงเพชร)



ธนาคารกรุงไทย  
KRUNGTHAI BANK



ลายมือชื่อผู้มีอำนาจลงนาม  
Authorized Signature

SA H 3885706

[illegible]

SA H 3885706

[illegible]

ภาคผนวก ญ

---

ผลการตรวจสอบสภาพพนักงานประจำปี 2565



ที่ กพ.๐๐๓๒.๓๐๖/

โรงพยาบาลพ란กระต่าย  
ถนนกำแพงเพชร-สุโขทัย  
กำแพงเพชร ๖๒๑๑๐

12 กันยายน ๒๕๖๕

เรื่อง รายงานผลการตรวจสุขภาพพนักงาน

เรียน ผู้จัดการห้างหุ้นส่วนจำกัดศิลากำแพงเพชร

สิ่งที่ส่งมาด้วย ๑. รายงานผลการตรวจสุขภาพพนักงาน จำนวน ๑ ชุด

โรงพยาบาลพ란กระต่าย ขอส่งรายงานผลการตรวจสุขภาพพนักงานห้างหุ้นส่วนจำกัดศิลา  
กำแพงเพชร ซึ่งเข้ารับการตรวจสุขภาพประจำปี ๒๕๖๕ รายละเอียดตามสิ่งที่ส่งมาด้วยแนบมาพร้อมหนังสือนี้

จึงเรียนมาเพื่อโปรดทราบ

ขอแสดงความนับถือ



(นางสาวพจณีย์ วัชรกานนท์)

นายแพทย์ชำนาญการพิเศษ รักษาการในตำแหน่ง

ผู้อำนวยการโรงพยาบาลพ란กระต่าย

กลุ่มงานบริการด้านปฐมภูมิฯ

โทร ๐ ๕๕๗๗ ๕๖๗๕-๙

โทรสาร ๐ ๕๕๗๗ ๕๖๗๔

ผลการตรวจสอบสภาพพนักงาน  
ประจำปี 2565  
เมื่อวันที่ 12 กันยายน 2565



ผลตรวจสุขภาพพนักงานทั้งส่วนจำกัดสิลาเก่าแพงเพชร ปี 2565									
ลักษณะการตรวจสุขภาพ	หน่วยงานที่ตรวจ	สิ่งที่ตรวจ	จำนวนพนักงาน		ผลตรวจ		การดำเนินงานกรณีผิดปกติ (ตรวจซ้ำ/รับการรักษา)		
			ทั้งหมด	ตรวจ	ปกติ	ผิดปกติ			
การตรวจสุขภาพทั่วไป	รพ. พราณกระต่าย	1.การตรวจร่างกายทั่วไปโดยแพทย์	74	73			1.ตรวจซ้ำและรักษาที่ โรงพยาบาลพราณกระต่าย		
(พนักงานประจำปี)		2.ตรวจเลือด					2.ให้คำแนะนำด้านการรักษา โดยใช้หลัก 3 อ. 2 ส.		
		- ความสมบูรณ์ของเม็ดเลือด	74	73	63	10			
		- ระดับน้ำตาลในเลือด	74	73	63	10			
		- ไขมันในเลือด (Cholesterol)	74	73	32	41			
		- ไขมันในเลือด (Triglyceride)	74	73	30	43			
		- ไขมันในเลือด (HDL ไขมันดี)	74	73	73	73			
		- ไขมันในเลือด (LDL ไขมันเลว)	74	73	57	16			
		- เก้าท์	74	73	42	31			
		3.เอกซเรย์ปอด	74	73	73	73			
		4.การตรวจการทำงานของตับ	74	73	49	24			
		5.การตรวจการทำงานของไต							
		- BUN	74	73	65	8			
		- Creatinine	74	73	69	4			

ลำดับ	ชื่อ - สกุล	อายุ	น้ำหนัก Kg.	ส่วนสูง cm.	BMI	สูตร คำนวณ	สูง หรือไม่สูง	น้ำตาล ในเลือด	BP	Chol	Trig	LDL	HDL	FBS	SGOT m<40 f<32	SGPT m<41 f<33	Hct	BUN	Cr.	Uric	CXR	ตรวจการได้ยิน
1				168	32.95	/	/	/	137/83	194	178	111.5	47	129	17	20	47.7	19.2	0.89	8.5	ปกติ	เบาหวาน+น้ำตาลที่รักษาที่คลินิกแพทย์ผู้เชี่ยวชาญ
2				168	21.26	/	/	/	103/63	189	81	113.7	59	86	28	21	36.7	11.2	1.07	6.7	ปกติ	
3				173	23.39	/	/	/	140/82	248	457	148.0	48	231	59	49	32.8	35.3	1.75	10.0	ปกติ	เบาหวานรายค่า
4				160	31.25	/	/	/	100/67	165	80	87.0	62	95	13	18	37.1	9.8	0.74	5.5	ปกติ	
5				153	22.64	/	/	/	122/77	203	174	89.3	79	86	17	18	38.0	10.6	0.67	4.6	ปกติ	
6				175	32.65	/	/	/	143/97	175	165	88.8	53	152	17	21	45.5	16.1	0.76	6.4	ปกติ	เบาหวานรายค่า
7				167	24.02	/	/	/	148/96	242	150	129.5	82	92	14	14	38.7	12.1	0.80	5.4	ปกติ	เบาหวานรายค่า
8				170	19.38	/	/	/	120/71	146	293	52.2	35	174	26	28	36.6	12.0	0.84	5.4	ปกติ	เบาหวานรายค่า
9				160	25.78	/	/	/	152/86	164	354	54.9	38	136	16	11	41.4	41.0	5.21	9.0	ปกติ	เบาหวานรายค่า
10				158	22.83	/	/	/	149/95	166	184	51.5	78	135	58	53	40.9	8.8	0.78	8.4	ปกติ	เบาหวานรายค่า
11				165	25.34	/	/	/	135/91	221	401	116.0	87	121	35	42	41.3	22.4	0.70	7.7	ปกติ	เบาหวานรายค่า
12				150	30.22	/	/	/	129/86	219	184	128.8	53	93	30	30	53.7	17.2	0.76	9.2	ปกติ	เบาหวานรายค่า
13				150	24.00	/	/	/	156/91	178	210	93.5	43	100	24	17	48.6	10.3	0.75	6.1	ปกติ	เบาหวานรายค่า
14				153	22.64	/	/	/	130/73	141	91	60.2	63	109	50	68	43.7	10.3	0.49	6.7	ปกติ	เบาหวานรายค่า
15				163	26.35	/	/	/	106/80	222	91	108.5	95	83	26	28	48.9	10.3	0.80	5.7	ปกติ	เบาหวานรายค่า
16				165	27.55	/	/	/	139/99	259	135	179.2	53	110	21	21	44.4	14.1	0.84	5.3	ปกติ	เบาหวานรายค่า
17				175	21.55	/	/	/	107/75	217	203	135.4	41	198	15	27	45.3	15.2	0.97	5.8	ปกติ	เบาหวานรายค่า
18				168	18.78	/	/	/	120/73	167	224	66.3	56	86	18	20	44.3	11.4	0.94	6.1	ปกติ	เบาหวานรายค่า
19				160	25.39	/	/	/	111/72	201	89	101.9	81	83	30	49	39.2	10.3	0.64	4.9	ปกติ	เบาหวานรายค่า
20				175	23.18	/	/	/	132/82	191	140	110.7	52	88	24	21	43.3	10.3	0.79	5.3	ปกติ	เบาหวานรายค่า
21				175	26.45	/	/	/	155/87	171	512	98.0	53	511	33	49	40.8	17.3	0.86	6.2	ปกติ	เบาหวานรายค่า
22				160	29.30	/	/	/	117/74	241	393	95.4	67	100	29	47	52.7	14.3	0.80	8.5	ปกติ	เบาหวานรายค่า
23				172	25.01	/	/	/	165/127	192	171	78.6	79	117	28	35	40.7	17.4	0.90	8.5	ปกติ	เบาหวานรายค่า
24				165	25.71	/	/	/	126/88	229	92	153.5	57	105	64	86	49.8	11.1	1.17	5.0	ปกติ	เบาหวานรายค่า
25				170	22.49	/	/	/	129/78	203	140	109.2	66	95	58	46	39.6	10.4	1.03	7.3	ปกติ	เบาหวานรายค่า
26				163	21.08	/	/	/	131/87	200	203	84.8	75	86	40	55	40.7	11.9	0.87	6.1	ปกติ	เบาหวานรายค่า
27				160	23.05	/	/	/	131/78	220	595	112	46	115	43	29	32.9	33.9	2.31	10.1	ปกติ	เบาหวานรายค่า
28				162	26.67	/	/	/	126/79	208	193	107.6	62	94	54	97	45.9	8.7	0.81	6.3	ปกติ	เบาหวานรายค่า

ตรวจสุขภาพประจำปี 2565 วันที่ 18 กรกฎาคม 2565																						
ลำดับ	ชื่อ - สกุล	อายุ	น้ำหนัก kg.	ส่วนสูง cm.	BMI	สูง สั้น	บุรุษ สตรี	BP	Chol	Tri	LDL	HDL	FBS	SGOT m<40 f<32	SGPT m<40 f<33	Hct m 40-54 f 36-48	BUN 6-20mg/dl	Cr. m 0.67-1.17 f 0.51-0.95	Uric m 3.4-7.0 f 2.4-5.7	CXR	ตรวจการได้ยิน	
29				168	29.05	/	/	117/68	177	176	88.2	54	91	19	32	37.3	12.3	0.82	5.8	ปกติ	ปกติ	
30				170	25.95	/	/	125/88	208	136	106.5	74	90	22	25	44.6	13.6	1.09	9.9	ปกติ	ปกติ	อัลติการปวดข้อไขว้ตามแพทย์
31				180	22.53	/	/	120/72	280	137	188.4	64	90	19	19	40.4	14.8	0.99	5.9	ปกติ	ปกติ	น้มน้ำตาลไขว้
32				170	20.62	/	/	93/62	232	76	159.1	58	99	20	17	43.2	15.6	0.85	7.4	ปกติ	ปกติ	น้มน้ำตาลไขว้
33				160	28.13	/	/	156/112	241	402	132	75	106	43	56	48.9	11.9	0.81	9.1	ปกติ	ปกติ	น้มน้ำตาลไขว้
34				175	23.51	/	/	144/103	227	139	143.8	55	84	27	34	44.6	12.5	0.81	5.6	ปกติ	ปกติ	น้มน้ำตาลไขว้
35				185	21.04	/	/	116/71	218	173	135.5	48	79	17	25	47.2	14.2	1.08	6.5	ปกติ	ปกติ	น้มน้ำตาลไขว้
36				175	22.53	/	/	148/94	203	129	125.1	52	99	30	81	48.6	21.5	1.07	4.6	ปกติ	ปกติ	
37				170	33.91	/	/	129/82	221	219	129.9	47	88	22	40	47.9	10.9	0.86	10.5	ปกติ	ปกติ	อัลติการปวดข้อไขว้ตามแพทย์
38				159	27.69	/	/	141/94	176	206	77.6	57	93	20	31	49.8	11.6	0.85	7.2	ปกติ	ปกติ	น้มน้ำตาลไขว้
39				175	25.80	/	/	128/88	183	240	85.2	50	87	26	36	59.1	9.6	0.96	8.2	ปกติ	ปกติ	อัลติการปวดข้อไขว้ตามแพทย์
40				165	19.47	/	/	94/65	179	105	104.5	54	78	18	18	45.1	15.2	1.13	6.0	ปกติ	ปกติ	
41				152	23.81	/	/	114/63	218	96	127.2	72	112	21	20	37.0	10.3	0.61	3.8	ปกติ	ปกติ	น้มน้ำตาลไขว้
42				170	21.45	/	/	112/79	200	80	116.4	68	73	27	20		22.8	0.96	6.0	ปกติ	ปกติ	น้มน้ำตาลไขว้
43				166	18.14	/	/	122/81	158	217	56.2	58	86	30	25	41.7	6.4	0.73	5.8	ปกติ	ปกติ	น้มน้ำตาลไขว้
44				164	21.94	/	/	141/93	161	155	73.3	57	107	35	25	44.6	12.0	0.92	4.4	ปกติ	ปกติ	น้มน้ำตาลไขว้
45				175	24.49	/	/	154/94	208	224	107.0	56	101	28	42	44.7	11.6	0.99	7.5	ปกติ	ปกติ	น้มน้ำตาลไขว้
46				165	23.51	/	/	139/80	219	335	100.0	52	124	25	35	38.2	10.1	0.93	4.1	ปกติ	ปกติ	น้มน้ำตาลไขว้
47				156	43.56	/	/	132/75	204	137	126.9	50	85	21	39	42.2	9.2	0.61	6.7	ปกติ	ปกติ	น้มน้ำตาลไขว้
48				158	26.44	/	/	156/102	214	294	88.9	66	92	40	45	45.3	13.0	0.74	5.8	ปกติ	ปกติ	น้มน้ำตาลไขว้
49				160	23.05	/	/	117/86	132	86	58.9	56	81	17	15	32.1	9.3	0.55	3.5	ปกติ	ปกติ	น้มน้ำตาลไขว้
50				167	25.10	/	/	123/84	214	767	118.0	53	61	56	74	44.1	15.2	0.87	7.9	ปกติ	ปกติ	น้มน้ำตาลไขว้
51				165	25.71	/	/	109/71	194	154	116.9	46	92	51	25	43.8	11.2	0.75	5.0	ปกติ	ปกติ	น้มน้ำตาลไขว้
52				173	22.05	/	/	134/89	167	114	68.9	75	66	25	23	47.1	12.0	1.00	7.3	ปกติ	ปกติ	น้มน้ำตาลไขว้
53				160	21.48	/	/	137/77	186	346	45.1	72	93	76	112	38.8	11.9	0.96	8.8	ปกติ	ปกติ	น้มน้ำตาลไขว้
54				165	23.51	/	/	125/80	143	323	72.0	54	81	29	33	45.4	16.2	0.90	7.5	ปกติ	ปกติ	น้มน้ำตาลไขว้
55				165	31.22	/	/	133/86	213	115	126.7	63	84	39	71	46.6	15.6	0.93	7.6	ปกติ	ปกติ	น้มน้ำตาลไขว้
56				168	20.90	/	/	149/93	185	180	99.3	50	84	18	14	30.0	42.5	11.57	5.5	ปกติ	ปกติ	น้มน้ำตาลไขว้
57				165	20.20	/	/	143/100	231	760	115.0	63	95	184	76	42.7	10.9	1.00	9.1	ปกติ	ปกติ	น้มน้ำตาลไขว้
58				172	32.11	/	/	134/82	227	185	129.5	60	83	49	112	49.9	13.8	0.85	8.2	ปกติ	ปกติ	น้มน้ำตาลไขว้
59				159	22.55	/	/	128/79	209	149	189.4	80	100	29	31	49.5	12.6	1.05	5.8	ปกติ	ปกติ	น้มน้ำตาลไขว้
60																				ปกติ	ปกติ	น้มน้ำตาลไขว้

แพทย์ประจำตัว



ตรวจสุขภาพประจำปี 2565 วันที่ 18 กรกฎาคม 2565																								
ลำดับ	ชื่อ - สกุล	อายุ	น้ำหนัก Kg.	ส่วนสูง cm.	BMI	สูง ต่ำ	สูง ไม่สูง	สูง ไม่สูง	BP	Chol	Tri	LDL	HDL	FBS	SGOT	SGPT	Hct	BUN	Cr.	Uric	CXR	ตรวจการได้ยิน		
										<200	<150	<130	>40	74-99	m<40 f<32	m<41 f<33	m 40-54 f36-48	6-20mg/dl	m 0.67-1.17 f 0.51-0.95	m 3.4-7.0 f2.4-5.7				
61					160	17.58	/	/	118/87	168	119	88.4	56	82	40	28	38.9	17.5	0.72	5.3	ปกติ	ปกติ	ปกติ	
62					167	20.80	/	/	168/112	142	232	34.5	61	91	41	39	36.4	14.9	0.96	8.0	ปกติ	ปกติ	ดูอาการไขมัน	
63					165	40.04	/	/	120/82	236	170	158.9	43	106	15	13	50.6	10.7	0.77	7.2	ปกติ	ปกติ	ดูอาการไขมัน	
64					141	24.14	/	/	134/80	206	128	107.4	73	83	25	12	40.9	12.3	0.83	4.5	ปกติ	ปกติ	ปกติ	
65					170	23.18	/	/	149/102	359	179	257.1	66	78	35	51	49.5	11.2	1.01	8.3	ปกติ	ปกติ	เน้นรับประทานไขมัน	
66																								
แยก																								
67					173	20.72	/	/	128/82	292	192	164.4	89	95	18	13	40.8	10.0	0.81	8.1	ปกติ	ปกติ	ดูอาการไขมัน	
68					170	20.76	/	/	123/87	268	179	178.2	54	88	18	18	50.5	17.1	1.07	6.0	ปกติ	ปกติ	ดูอาการไขมัน	
69					158	23.63	/	/	110/82	201	65	119.4	69	77	13	13	37.7	10.0	0.58	3.9	ปกติ	ปกติ	ปกติ	
70					155	22.89	/	/	132/77	254	93	167.4	68	92	20	14	36.5	14.2	0.77	6.9	ปกติ	ปกติ	ดูอาการไขมัน	
71					160	21.88	/	/	165/91	432	2229	189.0	35	154	60	66	46.8	21.9	0.94	8.9	ปกติ	ปกติ	แนวทางการไขมัน	
72					168	26.93	/	/	145/86	195	279	93.0	46	107	26	36	45.6	15.9	0.9	7.0	ปกติ	ปกติ	ดูอาการไขมัน	
73					148	33.33	/	/	163/97	251	625	133.0	90	172	22	18	39.9	8.8	0.44	9.7	ปกติ	ปกติ	ดูอาการไขมัน	
74					160	25.39	/	/	123/70	153	73	83.2	55	83	21	23	49.3	15.3	0.82	6.6	ปกติ	ปกติ	แนวทางการไขมัน	

หมายเหตุ

ภาคผนวก ก

เอกสารการมีส่วนร่วมกับชุมชน



สนับสนุนเครื่องอุปกรณ์ทางการแพทย์  
มูลค่า 200,000 บาท





ที่ กพ ๐๒๑๘.๑/๔๕๔

ที่ว่าการอำเภอพรานกระต่าย  
ถนนประเวศไพรัตน์ กพ ๖๒๑๑๐

๒๘ มกราคม ๒๕๖๕

เรื่อง ขอบขอบคุณ

เรียน คุณวิมล พันธ์แก้ว ผู้จัดการห้างหุ้นส่วนจำกัด ศิลากำแพงเพชร

อ้างถึง หนังสืออำเภอพรานกระต่าย ที่ กพ ๐๒๑๘.๑/๘๖ ลงวันที่ ๗ มกราคม ๒๕๖๕

ตามที่ อำเภอพรานกระต่าย ขอความร่วมมือท่านสนับสนุนการดำเนินงานของเหล่ากาชาด จังหวัดกำแพงเพชร ด้านสาธารณกุศล อาทิเช่น การช่วยเหลือราษฎร ผู้ยากไร้ ผู้ด้อยโอกาส การรับบริจาคโลหิต และผู้ประสบสาธารณภัยต่างๆ ในงานประเพณี “นบพระ - เล่นเพลง และงานกาชาดจังหวัดกำแพงเพชร” ประจำปี ๒๕๖๕ ระหว่างวันที่ ๑๕ - ๒๔ กุมภาพันธ์ ๒๕๖๕ ณ สนามหน้าที่ว่าการอำเภอเมืองกำแพงเพชร และบริเวณอุทยานประวัติศาสตร์กำแพงเพชร นั้น

อำเภอพรานกระต่าย ขอขอบคุณท่านที่ร่วมให้การสนับสนุนเงินจำนวน ๑๐,๐๐๐ บาท ในครั้งนี้ หวังเป็นอย่างยิ่งว่าจะได้รับความอนุเคราะห์จากท่านด้วยดีอีกเช่นเคย และขอขอบคุณมา ณ โอกาสนี้

ขอแสดงความนับถือ



นายอำเภอพรานกระต่าย

ที่ทำการปกครองอำเภอ

สำนักงานอำเภอ

โทร.๐-๕๕๗๖-๑๐๘๓



แบบสอบถามทัศนคติและความคิดเห็นของผู้นำชุมชน

แบบสอบถามทัศนคติและความคิดเห็นของผู้นำชุมชน  
โครงการเหมืองแร่หินอ่อน ของ ห้างหุ้นส่วนจำกัด ศิลากำแพงเพชร  
ประธานบัตรที่ 20836/16090  
ต.ถ้ำกระต่าย อ.พรานกระต่าย จ.กำแพงเพชร

ชื่อ-สกุล .....เบอร์โทร.....  
บ้านเลขที่ .....หมู่ที่ 9.....บ้าน.....บ้านเขาสว่างอารมณ์,ตำบล.....พรานกระต่าย,อำเภอ.....พรานกระต่าย,จังหวัด.....กำแพงเพชร

ตอนที่ 1. ข้อมูลทั่วไปของผู้นำให้สัมภาษณ์

1.  
1.  
1.

ตอนที่ 2. ความคิดเห็นต่อการทำเหมืองของโครงการ

2.1 ผลกระทบ/ปัญหา ที่เกิดจากการทำเหมืองของโครงการฯ

มีผลกระทบต่อสิ่งแวดล้อมและสังคม  
.....  
.....  
.....

2.2 ผลประโยชน์จากการทำเหมืองในอดีตถึงปัจจุบันต่อชุมชน

ผลกระทบอันมากทำให้อากาศในหมู่บ้าน  
.....  
.....  
.....

2.3 ความต้องการของชุมชน

ชุมชนมีความต้องการสิ่งอำนวยความสะดวก  
และสิ่งอำนวยความสะดวกอื่น ๆ  
.....  
.....  
.....

2.4 ข้อวิตกกังวล/ห่วงใย ต่อการทำเหมืองของโครงการฯ

.....  
.....  
.....  
.....



2.5 จากข้อวิตกกังวล/ห่วงใย ในข้อ 2.4 ท่านคิดว่าควรมีมาตรการป้องกันและแก้ไขอย่างไร

ผลกระทบนี้น่าจะเป็นไปได้หรือไม่

ตอนที่ 3. ข้อมูลด้านปัญหาผลกระทบสิ่งแวดล้อมที่ได้รับในปัจจุบันของชุมชน

3.1 ผลกระทบด้านสิ่งแวดล้อมที่ท่านและชุมชนได้รับในปัจจุบัน

☒ ไม่มี

☐ มี (โปรดระบุข้อมูลผลกระทบลงในตารางด้านล่าง)

ผลกระทบที่ได้รับ	สาเหตุ/แหล่งที่มาของผลกระทบที่ได้รับ	ระดับความรุนแรงของผลกระทบที่ได้รับ	ช่วงเวลาที่ได้รับผลกระทบ
1.			
2.			
3.			
4.			
5.			

3.2 ท่านคิดว่าปัญหาผลกระทบสิ่งแวดล้อมที่ท่านและชุมชนได้รับในปัจจุบันมีแนวทางในการแก้ไขอย่างไร

แบบสอบถามทัศนคติและความคิดเห็นของผู้นำชุมชน  
โครงการเหมืองแร่หินอ่อน ของ ห้างหุ้นส่วนจำกัด ศิลากำแพงเพชร  
ประธานบัตรที่ 20836/16090  
ต.ถ้ำกระต่าย อ.พรานกระต่าย จ.กำแพงเพชร

ชื่อ-สกุล .....  
บ้านเลขที่ ..... ที่ 13 บ้านบ้านสว่างราษฎร์พัฒนา ตำบล พรานกระต่าย อำเภอ พรานกระต่าย จังหวัด กำแพงเพชร

ตอนที่ 1. ข้อมูลทั่วไปของผู้ให้สัมภาษณ์

1  
1  
1

ตอนที่ 2. ความคิดเห็นต่อการทำเหมืองของโครงการ

2.1 ผลกระทบ/ปัญหาที่เกิดจากการทำเหมืองของโครงการฯ

.....  
.....  
.....

2.2 ผลประโยชน์จากการทำเหมืองในอดีตถึงปัจจุบันต่อชุมชน  
ทำเหมืองในชุมชนของชาติ ใช้งานทำ

.....  
.....  
.....

2.3 ความต้องการของชุมชน

.....  
.....  
.....

2.4 ข้อวิตกกังวล/ห่วงใย ต่อการทำเหมืองของโครงการฯ

.....  
.....  
.....

2.5 จากข้อวิตกกังวล/ห่วงใย ในข้อ 2.4 ท่านคิดว่าควรมีมาตรการป้องกันและแก้ไขอย่างไร

.....

.....

.....

ตอนที่ 3. ข้อมูลด้านปัญหาผลกระทบสิ่งแวดล้อมที่ได้รับในปัจจุบันของชุมชน

3.1 ผลกระทบด้านสิ่งแวดล้อมที่ท่านและชุมชนได้รับในปัจจุบัน

☒ ไม่มี

☐ มี (โปรดระบุข้อมูลผลกระทบลงในตารางด้านล่าง)

ผลกระทบที่ได้รับ	สาเหตุ/แหล่งที่มาของผลกระทบที่ได้รับ	ระดับความรุนแรงของผลกระทบที่ได้รับ	ช่วงเวลาที่ได้รับผลกระทบ
1.			
2.			
3.			
4.			
5.			

3.2 ท่านคิดว่าปัญหาผลกระทบสิ่งแวดล้อมที่ท่านและชุมชนได้รับในปัจจุบันมีแนวทางในการแก้ไขอย่างไร

.....

.....

.....

แบบสอบถามทัศนคติและความคิดเห็นของผู้เข้าร่วมชมชน  
โครงการเหมืองแร่หินอ่อน ของ ห้างหุ้นส่วนจำกัด ศิลากำแพงเพชร  
ประธานบัตรที่ 20836/16090  
ต.ถ้ำกระต่าย อ.พรานกระต่าย จ.กำแพงเพชร

ชื่อ-สกุล

บ้านเลขที่ หมู่ที่ 10 บ้านหนองทอง ตำบล ถ้ำกระต่าย อำเภอ พรานกระต่าย จังหวัด กำแพงเพชร

ตอนที่ 1. ข้อมูลทั่วไปของผู้ให้สัมภาษณ์

ตอนที่ 2. ความคิดเห็นต่อการทำเหมืองของโครงการ

2.1 ผลกระทบ/ปัญหา ที่เกิดจากการทำเหมืองของโครงการฯ

2.2 ผลประโยชน์จากการทำเหมืองในอดีตถึงปัจจุบันต่อชุมชน

ทำให้มีรายได้จากการขายหินอ่อน ทำให้

2.3 ความต้องการของชุมชน

ต้องการให้ดำเนินการจัดการ ภัยพิบัติ มีแผนฉุกเฉินบรรเทาภัย และ  
สิ่งแวดล้อม รวมทั้งดูแลสิ่งแวดล้อมของชุมชนให้ดีขึ้น และลดผลกระทบ  
ต่อสุขภาพของชุมชนให้ดีขึ้นให้คนในชุมชนได้ประโยชน์ ไม่ประวิงจาก

2.4 ข้อวิตกกังวล/ห่วงใย ต่อการทำเหมืองของโครงการฯ

2.5 จากข้อวิตกกังวล/ห่วงใย ในข้อ 2.4 ท่านคิดว่าควรมีมาตรการป้องกันและแก้ไขอย่างไร

.....

.....

.....

ตอนที่ 3. ข้อมูลด้านปัญหาผลกระทบสิ่งแวดล้อมที่ได้รับในปัจจุบันของชุมชน

3.1 ผลกระทบด้านสิ่งแวดล้อมที่ท่านและชุมชนได้รับในปัจจุบัน

☒ ไม่มี

☐ มี (โปรดระบุข้อมูลผลกระทบลงในตารางด้านล่าง)

ผลกระทบที่ได้รับ	สาเหตุ/แหล่งที่มาของผลกระทบที่ได้รับ	ระดับความรุนแรงของผลกระทบที่ได้รับ	ช่วงเวลาที่ได้รับผลกระทบ
1.			
2.			
3.			
4.			
5.			

3.2 ท่านคิดว่าปัญหาผลกระทบสิ่งแวดล้อมที่ท่านและชุมชนได้รับในปัจจุบันมีแนวทางในการแก้ไขอย่างไร

.....

.....

.....



ภาคผนวก จ

รางวัลที่ได้รับ

การรับรองเลขที่ : ๒-๔๓๑๓/๒๕๕๙



ใบรับรองฉบับนี้ให้ไว้กับ  
ห้างหุ้นส่วนจำกัด ศิลากำแพงเพชร

ที่ตั้งสถานประกอบการ : เลขที่ ๔๔/๒ หมู่ที่ ๑๓ ตำบลพรานกระต่าย  
อำเภอพรานกระต่าย จังหวัดกำแพงเพชร ๖๒๑๑๐

เพื่อรับรองว่าเป็น  
อุตสาหกรรมสีเขียวระดับที่ ๒  
ปฏิบัติการสีเขียว(Green Activity)

การดำเนินกิจกรรมเพื่อลดผลกระทบต่อสิ่งแวดล้อมได้สำเร็จตามความมุ่งมั่นที่ตั้งไว้

ลงชื่อ .....

(นายอาทิตย์ วุฒิกะโร)  
ปลัดกระทรวงอุตสาหกรรม

ออกให้ ณ วันที่ : ๒๕ เมษายน ๒๕๕๙

มีผลถึง วันที่ : ๒๔ เมษายน ๒๕๖๑

เลขทะเบียนโรงงาน : ๓-๓(๑)-๑/๑๕กพ

การรับรองเลขที่ : ๓-๗๔๔๔/๒๕๖๒



ใบรับรองฉบับนี้ให้ไว้กับ  
ห้างหุ้นส่วนจำกัด ศิลากำแพงเพชร

ที่ตั้งสถานประกอบการ : เลขที่ ๘๘/๒ หมู่ที่ ๑๓ ตำบลพรานกระต่าย  
อำเภอพรานกระต่าย จังหวัดกำแพงเพชร ๖๒๑๑๐

เพื่อรับรองว่าเป็น  
อุตสาหกรรมสีเขียวระดับที่ ๓  
ระบบสีเขียว (Green System)

การบริหารจัดการสิ่งแวดล้อมอย่างเป็นระบบ มีการติดตามประเมินผล  
และทบทวนเพื่อการพัฒนาอย่างต่อเนื่อง

ลงชื่อ.....  
(นายพสุ โลหารชุน)  
ปลัดกระทรวงอุตสาหกรรม

ออกให้ ณ วันที่ : ๑๑ ธันวาคม ๒๕๖๑  
มีผลถึง วันที่ : ๑๐ ธันวาคม ๒๕๖๔  
เลขทะเบียนโรงงาน : ๓-๓(๑)-๑/๑๕๖๗









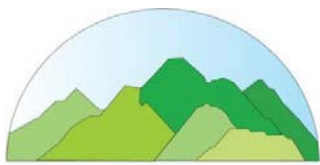

บริษัท ทอพ-คลาส คอนซัลแทนท์ จำกัด  
TOP-CLASS CONSULTANT CO.,LTD

### บริษัท ทอพ-คลาส คอนซัลแทนท์ จำกัด

204 เมืองทอง 2/3 ซอยพัฒนาการ 53 ถนนพัฒนาการ เขตสวนหลวง กรุงเทพฯ 10250

โทรศัพท์: 0-2322-5758 โทรศัพท์มือถือ: 09-3595-7745 โทรสาร: 0-2322-5759

อีเมลล์: top-class204@hotmail.com