

# เอกสารแนบ

ผลพิจารณารายงานการวิเคราะห์ผลกระทบสิ่งแวดล้อม  
มาตรการป้องกันและแก้ไขผลกระทบสิ่งแวดล้อมและ  
มาตรการติดตามตรวจสอบคุณภาพสิ่งแวดล้อม

ที่ ทส 1009.2/ 4330



สำนักงานนโยบายและแผน

ทรัพยากรธรรมชาติและสิ่งแวดล้อม

60/1 ซอยพิบูลวัฒนา 7 ถนนพระรามที่ 6

กรุงเทพฯ 10400

11 พฤษภาคม 2554

เรื่อง การพิจารณารายงานการวิเคราะห์ผลกระทบสิ่งแวดล้อม

เรียน อธิบดีกรมอุตสาหกรรมพื้นฐานและการเหมืองแร่

- สิ่งที่ส่งมาด้วย 1. สำเนาหนังสือบริษัท วี คอนซัลติ้ง เซอร์วิส จำกัด ที่ 53WE008/036  
ลงวันที่ 16 สิงหาคม 2553
2. สำเนาหนังสือบริษัท วี คอนซัลติ้ง เซอร์วิส จำกัด ที่ 54WE003/015  
ลงวันที่ 15 มีนาคม 2554
3. มาตรการป้องกันและแก้ไขผลกระทบสิ่งแวดล้อมและมาตรการติดตามตรวจสอบ  
ผลกระทบสิ่งแวดล้อม โครงการเหมืองแร่หินอุตสาหกรรมชนิดหินปูน เพื่ออุตสาหกรรม  
ก่อสร้าง ของห้างหุ้นส่วนจำกัด โรงโมหินอุดมทรัพย์เขาสามง่าม คำขอประทานบัตร  
ที่ 2/2552 ร่วมแผนผังโครงการทำเหมืองเดียวกันกับคำขอประทานบัตรที่ 7/2551  
ของบริษัท ศิลาบุญเจริญพัฒนา จำกัด

ด้วยบริษัท วี คอนซัลติ้ง เซอร์วิส จำกัด ได้รับมอบหมายจากห้างหุ้นส่วนจำกัด  
โรงโมหินอุดมทรัพย์เขาสามง่าม ให้จัดทำและมอบอำนาจให้เสนอรายงานการวิเคราะห์ผลกระทบ  
สิ่งแวดล้อม โครงการเหมืองแร่หินอุตสาหกรรมชนิดหินปูน เพื่ออุตสาหกรรมก่อสร้าง ของห้างหุ้นส่วนจำกัด  
โรงโมหินอุดมทรัพย์เขาสามง่าม คำขอประทานบัตรที่ 2/2552 ร่วมแผนผังโครงการทำเหมืองเดียวกันกับ  
คำขอประทานบัตรที่ 7/2551 ของบริษัท ศิลาบุญเจริญพัฒนา จำกัด ตั้งอยู่ที่หมู่ที่ 1 ตำบลอ่างหิน และหมู่  
ที่ 8 ตำบลทุ่งหลวง อำเภอปากท่อ จังหวัดราชบุรี ให้สำนักงานนโยบายและแผนทรัพยากรธรรมชาติและ  
สิ่งแวดล้อม ดำเนินการตามลำดับขั้นตอนการพิจารณารายงาน ดังรายละเอียดตามสิ่งที่ส่งมาด้วย 1 และ 2

สำนักงานนโยบายและแผนทรัพยากรธรรมชาติและสิ่งแวดล้อมได้เสนอรายงานการ  
วิเคราะห์ผลกระทบสิ่งแวดล้อม โครงการดังกล่าว ให้คณะกรรมการผู้ชำนาญการพิจารณารายงานการ  
วิเคราะห์ผลกระทบสิ่งแวดล้อม ด้านเหมืองแร่ และอุตสาหกรรมถลุงหรือแร่ลำดับ  
ขั้นตอนการพิจารณารายงาน และในการประชุมครั้งที่ 11/2554 เมื่อวันที่ 29 มีนาคม 2554

คณะกรรมการ...

คณะกรรมการผู้ชำนาญการฯ มีมติเห็นชอบรายงานการวิเคราะห์ผลกระทบสิ่งแวดล้อม โครงการเหมืองแร่หินอุตสาหกรรมชนิดหินปูน เพื่ออุตสาหกรรมก่อสร้าง ของห้างหุ้นส่วนจำกัด โรงไม้หินอุตสาหกรรมฯ เขาสามง่าม คำขอประทานบัตรที่ 2/2552 ร่วมแผนผังโครงการทำเหมืองเดียวกันกับคำขอประทานบัตรที่ 7/2551 ของบริษัท ศิลาบุญเจริญพัฒนา จำกัด ตั้งอยู่ที่หมู่ที่ 1 ตำบลอ่างหิน และหมู่ที่ 8 ตำบลทุ่งหลวง อำเภอปากท่อ จังหวัดราชบุรี โดยให้ปฏิบัติตามมาตรการป้องกันและแก้ไขผลกระทบสิ่งแวดล้อมและมาตรการติดตามตรวจสอบผลกระทบสิ่งแวดล้อมอย่างเคร่งครัด ดังรายละเอียดตามสิ่งที่ส่งมาด้วย 3 อนึ่ง ตามมาตรา 50 วรรคสอง แห่งพระราชบัญญัติส่งเสริมและรักษาคุณภาพสิ่งแวดล้อมแห่งชาติ พ.ศ. 2535 กำหนดไว้ว่า เมื่อคณะกรรมการผู้ชำนาญการฯ ได้ให้ความเห็นชอบในรายงานการวิเคราะห์ผลกระทบสิ่งแวดล้อมตามมาตรา 49 แล้ว ให้เจ้าหน้าที่ซึ่งมีอำนาจตามกฎหมายในการพิจารณาสั่งอนุญาตหรือต่ออายุใบอนุญาต นำมาตรการที่เสนอไว้ในรายงานการวิเคราะห์ผลกระทบสิ่งแวดล้อมไปกำหนดเป็นเงื่อนไขในการสั่งอนุญาตหรือต่ออายุใบอนุญาต โดยให้ถือว่าเป็นเงื่อนไขที่กำหนดตามกฎหมายในเรื่องนั้นด้วย ทั้งนี้ สำนักงานฯ ได้มีหนังสือแจ้งให้ห้างหุ้นส่วนจำกัด โรงไม้หินอุตสาหกรรมฯ เขาสามง่าม และสำเนาหนังสือแจ้งให้บริษัท วี คอนซัลติ้ง เซอร์วิส จำกัด พิจารณาดำเนินการด้วยแล้ว

จึงเรียนมาเพื่อโปรดพิจารณาดำเนินการต่อไป

ขอแสดงความนับถือ

- ☐ ผบ.ท. ☐ กสส. ☐ กตส.  
☒ กว. ☐ กกส.1  
☐ กปส. ☐ กกส.2  
☐ โปรดเวียน/ทราบ  
☒ โปรดพิจารณาดำเนินการ

(นายสันติ บุญประ คับ)

รองเลขาธิการฯ รักษาการแทน

เลขาธิการสำนักงานนโยบายและแผนทรัพยากรธรรมชาติและสิ่งแวดล้อม

๑๙ พ.ค. ๒๕๕๕

ไฉน นอ. สบส.

ช.พ.ช. ชล

(นางชวย ชล)

ผู้อำนวยการสำนักงานทรัพยากร

๑๙ พ.ค. ๒๕๕๕



สำนักวิเคราะห์ผลกระทบสิ่งแวดล้อม

โทรศัพท์ 0-2265-6500 ต่อ 6790

โทรสาร 0-2265-6616



มาตรการป้องกันและแก้ไขผลกระทบสิ่งแวดล้อม และมาตรการติดตามตรวจสอบผลกระทบสิ่งแวดล้อม

โครงการเหมืองแร่หินอุตสาหกรรมชนิดหินปูน เพื่ออุตสาหกรรมก่อสร้าง  
ของ ห้างหุ้นส่วนจำกัด โรงโม่หินอุดมทรัพย์เขาสามง่าม คำขอประทานบัตรที่ 2/2552  
ตั้งอยู่ที่หมู่ที่ 1 ตำบลอ่างหิน และหมู่ที่ 8 ตำบลทุ่งหลวง อำเภอปากท่อ จังหวัดราชบุรี

ตารางที่ 1 มาตรการป้องกันและแก้ไขผลกระทบสิ่งแวดล้อมทั่วไป

ผลกระทบสิ่งแวดล้อม	มาตรการป้องกันและแก้ไขผลกระทบสิ่งแวดล้อม	สถานที่ดำเนินการ	ระยะเวลาดำเนินการ	งบประมาณ	ผู้รับผิดชอบ
- ระยะดำเนินการทำเหมือง และสิ้นสุดการทำเหมือง	1. ให้มีจุดรับเรื่องร้องทุกข์ความเดือดร้อนของประชาชนที่เกิดจากกิจกรรมการทำเหมืองแร่ และกิจกรรมที่เกี่ยวข้อง และในกรณีที่มีผู้ร้องเรียน ผู้ถือประทานบัตรจะต้องดำเนินการแก้ไข และให้ความช่วยเหลือด้วยความเป็นธรรม	- พื้นที่โครงการและชุมชนในบริเวณใกล้เคียง	- ตลอดอายุประทานบัตร	-	- หจก.โรงโม่หินอุดมทรัพย์เขาสามง่าม
	2. หากได้รับการร้องเรียนจากประชาชนที่อาศัยอยู่ในบริเวณใกล้เคียงว่าได้รับความเดือดร้อนรำคาญจากการดำเนินโครงการ และกรมอุตสาหกรรมพื้นฐานและการเหมืองแร่ หรือสำนักงานนโยบายและแผนทรัพยากรธรรมชาติและสิ่งแวดล้อมได้ตรวจสอบแล้ว พบว่า ผู้ถือประทานบัตรไม่ปฏิบัติตามมาตรการป้องกันและแก้ไขผลกระทบสิ่งแวดล้อมที่กำหนด จะต้องหยุดการทำเหมืองแล้วแก้ไขเหตุแห่งความเดือดร้อนให้เสร็จสิ้นก่อนที่จะดำเนินการต่อไป	- บริเวณพื้นที่โครงการ และชุมชนในบริเวณใกล้เคียง	- ตลอดอายุประทานบัตร	-	- หจก.โรงโม่หินอุดมทรัพย์เขาสามง่าม
	3. ให้ปรับปรุงฟื้นฟูพื้นที่โครงการที่ผ่านการทำเหมืองแร่แล้ว และพื้นที่สิ้นสุดการใช้ประโยชน์แล้วตามแผนงานที่ได้เสนอไว้ในรายงานการวิเคราะห์ผลกระทบสิ่งแวดล้อม พร้อมทั้งให้รายงานผลการดำเนินงานให้สำนักงานนโยบายและแผนทรัพยากรธรรมชาติและสิ่งแวดล้อม และกรมอุตสาหกรรม พื้นฐานและการเหมืองแร่ทราบทุกปี	- บริเวณพื้นที่โครงการ	- ตลอดอายุประทานบัตร	865,500 บาท	- หจก.โรงโม่หินอุดมทรัพย์เขาสามง่าม



ลงนาม  
(นางท่านุ กิตติอุดม)

ห้างหุ้นส่วนจำกัด โรงโม่หินอุดมทรัพย์เขาสามง่าม

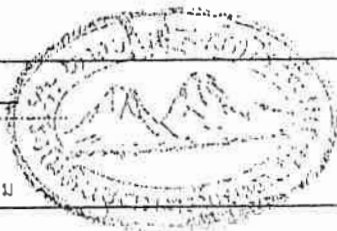

ลงนาม

กสิณ ชื่นจิตร

(นางวิเชียร ชื่นจิตร)

บริษัท วี คอนซัลติ้ง เซอร์วิส จำกัด

บริษัท วี คอนซัลติ้ง เซอร์วิส จำกัด  
We Consulting Service Co., Ltd.

วันที่ 27 เม.ย. 2554

รับรองจำนวนหน้า 1 / 33

ตารางที่ 1 มาตรการป้องกันและแก้ไขผลกระทบสิ่งแวดล้อมทั่วไป (ต่อ)

ผลกระทบสิ่งแวดล้อม	มาตรการป้องกันและแก้ไขผลกระทบสิ่งแวดล้อม	สถานที่ดำเนินการ	ระยะเวลาดำเนินการ	งบประมาณ	ผู้รับผิดชอบ
- ระยะดำเนินการทำเหมือง และสิ้นสุดการทำเหมือง (ต่อ)	4. หากผู้ถือประทานบัตรมีความประสงค์ที่จะเปลี่ยนแปลงวิธีการทำเหมืองหรือเปลี่ยนแปลงเพิ่มเติมชนิดแร่ หรือการดำเนินงานที่แตกต่างจากที่เสนอไว้ในรายงานการวิเคราะห์ผลกระทบสิ่งแวดล้อม จะต้องเสนอรายละเอียดเกี่ยวกับ การเปลี่ยนแปลงดังกล่าว ประกอบมาตรการป้องกันและแก้ไขผลกระทบที่สอดคล้องกับการเปลี่ยนแปลงให้คณะกรรมการผู้ชำนาญการพิจารณารายงานการวิเคราะห์ผลกระทบสิ่งแวดล้อมพิจารณาให้ความเห็นชอบด้านสิ่งแวดล้อมก่อน	- บริเวณพื้นที่โครงการ	- ตลอดอายุประทานบัตร	-	- หจก.โรงไม้หินอุดมทรัพย์เขาสามง่าม
	5. ในระหว่างการทำเหมือง หากพบโบราณวัตถุ ร่องรอยทางประวัติศาสตร์หรือโบราณคดี จะต้องรายงานและขอความร่วมมือจากกรมศิลปากรเข้าื่อดำเนินการตรวจสอบพื้นที่ ทั้งนี้ ในระหว่างการสำรวจจะต้องหยุดการทำเหมืองชั่วคราว และหากพิสูจน์แล้ว พบว่า เป็นแหล่งที่มีความสำคัญทางประวัติศาสตร์โบราณคดี ผู้ถือประทานบัตรจะต้องปฏิบัติตามเงื่อนไขของหน่วยงานที่เกี่ยวข้อง โดยไม่มีข้อเรียกร้องใดๆ	- บริเวณพื้นที่โครงการ	- ตลอดอายุประทานบัตร	-	- หจก.โรงไม้หินอุดมทรัพย์เขาสามง่าม
	6. ให้รายงานผลการปฏิบัติตามมาตรการป้องกันและแก้ไข ผลกระทบสิ่งแวดล้อมและมาตรการติดตามตรวจสอบคุณภาพสิ่งแวดล้อมให้สำนักงานนโยบายและแผนทรัพยากรธรรมชาติและสิ่งแวดล้อม และกรมอุตสาหกรรมพื้นฐานและการเหมืองแร่ทราบอย่างน้อยปีละ 2 ครั้ง	- บริเวณพื้นที่โครงการ	- ตลอดอายุประทานบัตร	214,000 บาทต่อปี	- หจก.โรงไม้หินอุดมทรัพย์เขาสามง่าม
	7. ให้โครงการจัดเตรียมงบประมาณเพื่อใช้จ่ายในด้านมลชนสัมพันธ์ปีละ 50,000 บาท และกองทุนเฝ้าระวังภาวะสุขภาพปีละ 50,000 บาท	- ชุมชนที่อยู่บริเวณใกล้เคียง	- นำเงินเข้ากองทุนในเดือนมกราคมของทุกปี ตลอดอายุประทานบัตร	100,000 บาทต่อปี	- หจก.โรงไม้หินอุดมทรัพย์เขาสามง่าม
	8. ให้ผู้ถือประทานบัตรจัดทำแผนการฟื้นฟูสภาพพื้นที่และสิ่งแวดล้อมจากการเข้ารวมโครงการ "มาตรฐานความรับผิดชอบต่อสังคมของผู้ประกอบการอุตสาหกรรม (CO2-OPIM)" ภายในระยะเวลา 5 ปี	- บริเวณพื้นที่โครงการ	- ภายในระยะเวลา 5 ปี หลังจากได้รับอนุญาตประทานบัตร	-	- หจก.โรงไม้หินอุดมทรัพย์เขาสามง่าม
	9. ให้ผู้ถือประทานบัตรจัดทำแผนการฟื้นฟูสภาพพื้นที่และสิ่งแวดล้อมในการจัดทำแผนฟื้นฟูสภาพพื้นที่และสิ่งแวดล้อมในภาพรวมของประทานบัตรในพื้นที่ หมู่เหมืองเขาสามง่าม	- บริเวณพื้นที่โครงการ	- หลังจากได้รับอนุญาตประทานบัตร	-	- หจก.โรงไม้หินอุดมทรัพย์เขาสามง่าม

ตารางที่ 2 มาตรการป้องกันและแก้ไขผลกระทบสิ่งแวดล้อมในระยะเตรียมการทำเหมือง

ผลกระทบสิ่งแวดล้อม	มาตรการป้องกันและแก้ไขผลกระทบสิ่งแวดล้อม	สถานที่ดำเนินการ	ระยะเวลาดำเนินการ	งบประมาณ	ผู้รับผิดชอบ
--------------------	--	------------------	-------------------	----------	--------------

## ตารางที่ 2 มาตรการป้องกันและแก้ไขผลกระทบสิ่งแวดล้อมในระยะเตรียมการทำเหมือง

ผลกระทบสิ่งแวดล้อม	มาตรการป้องกันและแก้ไขผลกระทบสิ่งแวดล้อม	สถานที่ดำเนินการ	ระยะเวลาดำเนินการ	งบประมาณ	ผู้รับผิดชอบ
1. ทรัพยากรสิ่งแวดล้อมทางกายภาพ					
1.1 ลักษณะภูมิประเทศ	<p>1. กำหนดขอบเขตพื้นที่เปิดทำเหมืองและพื้นที่เว้นการทำเหมืองให้ชัดเจน โดยการเว้นพื้นที่ไม่ทำเหมืองในระยะประมาณ 10 เมตร ตามแนวเขตพื้นที่โครงการโดยรอบ ดังรูปที่ 1</p> <p>2. กำหนดให้ปลูกพืชคลุมดินและต้นไม้โตเร็วไว้บริเวณพื้นที่เว้นไม่ทำเหมืองในระยะประมาณ 10 เมตร โดยทำการปลูกเป็นแถวแบบสลับฟันปลาจำนวนไม่น้อยกว่า 2 แถว ระยะห่างระหว่างต้นและแถว ประมาณ 2x2 เมตร</p>	<p>- บริเวณพื้นที่โครงการ</p> <p>- บริเวณพื้นที่โครงการ</p>	<p>- กำหนดให้แล้วเสร็จก่อนเปิดทำเหมือง</p> <p>- กำหนดให้แล้วเสร็จก่อนเปิดทำเหมือง</p>	-	<p>- หจก.โรงโม่หินอุดมทรัพย์เขาสามง่าม</p> <p>- หจก.โรงโม่หินอุดมทรัพย์เขาสามง่าม</p>
1.2 คุณภาพอากาศ	<p>1. ปลูกต้นไม้ขึ้นต้นโตเร็วไว้ตามแนวคันทำนบและพื้นที่เว้นไม่ทำเหมือง เพื่อเป็นแนวป้องกันฝุ่นละออง และหินปลิว</p> <p>2. ให้ปรับปรุงระบบป้องกันผลกระทบสิ่งแวดล้อมบริเวณโรงโม่หิน ตามประกาศกรมอุตสาหกรรมพื้นฐานและการเหมืองแร่ เรื่อง ให้โรงโม่หินหรือย่อยหินมีระบบป้องกันผลกระทบสิ่งแวดล้อมโดยเคร่งครัด พร้อมทั้งดูแลรักษาและปรับปรุงระบบป้องกันผลกระทบสิ่งแวดล้อมให้มีประสิทธิภาพที่ดีอยู่เสมอ ดังนี้</p> <p>2.1 ให้สร้างอาคารปิดคลุม 3 ด้าน และหลังคาสำหรับเครื่องบดชุดแรก (Primary Crusher) บังรับหินใหญ่ (Hopper) และตะแกรงร่อนคัดเศษหิน ดิน หินทราย (Vibrating Screen) พร้อมทั้งต้องติดตั้งเครื่องฉีดสเปรย์น้ำบริเวณปากบึงรับหินใหญ่</p> <p>2.2 เครื่องบดชุดที่ 2 (Secondary Crusher) เครื่องบดชุดที่ 3 (Tertiary Crusher) ตะแกรงร่อนคัดเศษหิน ดิน หินทราย และตะแกรงร่อนคัดขนาดหินจะต้องมีฝาดครอบหรืออุปกรณ์ปิดคลุม ป้องกันฝุ่น ต้องสร้างอาคารปิดคลุมเครื่องจักรอุปกรณ์ทั้งหมดอย่างมิดชิด</p>	<p>- บริเวณพื้นที่โครงการ</p> <p>- โรงโม่หินของโครงการ</p>	<p>- กำหนดให้แล้วเสร็จก่อนเปิดทำเหมือง</p> <p>- กำหนดให้แล้วเสร็จก่อนเปิดทำเหมือง</p>	-	<p>- หจก.โรงโม่หินอุดมทรัพย์เขาสามง่าม</p> <p>- หจก.โรงโม่หินอุดมทรัพย์เขาสามง่าม</p>

ลงนาม

(นางสาว กิตติสุดม)

ห้างหุ้นส่วนจำกัด โรงโม่หินอุดมทรัพย์เขาสามง่าม

ลงนาม

(นายวิเชียร ชื่นจิตร)

บริษัท วี คอนซัลติ้ง เซอร์วิส จำกัด

บริษัท วี คอนซัลติ้ง เซอร์วิส จำกัด  
We Consulting Service Co., Ltd.

วันที่ 27 เม.ย. 2554

รับรองจำนวนหน้า 3 / 33

ตารางที่ 2 มาตรการป้องกันและแก้ไขผลกระทบสิ่งแวดล้อมในระยะเตรียมการทำเหมือง (ต่อ)

ผลกระทบสิ่งแวดล้อม	มาตรการป้องกันและแก้ไขผลกระทบสิ่งแวดล้อม	สถานที่ดำเนินการ	ระยะเวลาดำเนินการ	งบประมาณ	ผู้รับผิดชอบ
1.2 คุณภาพอากาศ (ต่อ)	<p>2.3 ระบบสายพานลำเลียง ต้องสร้างอุปกรณ์ปิดคลุมโดยตลอด พร้อมทั้งติดตั้งเครื่องฉีดสเปรย์น้ำบริเวณจุดต่างๆ ที่ก่อให้เกิดฝุ่นละอองภายนอกอาคารทุกจุด</p> <p>2.4 บริเวณปลายสายพานลำเลียงที่เทกองหินคัดขนาดแล้ว ต้องติดตั้งเครื่องฉีดสเปรย์น้ำ หรือเครื่องป้องกันฝุ่นในการเทกองหินคัดขนาดแล้ว</p> <p>2.5 ปรับปรุงเส้นทางลำเลียงหินภายในโรงโม่หินเป็นถนนลาดยาง หรือถนนคอนกรีต</p> <p>2.6 ปรับปรุงพื้นที่เก็บกองหินเป็นลานคอนกรีตหรือหินบดอัดแน่น</p> <p>2.7 ให้ใช้การฉีดพรมน้ำบริเวณลานเก็บกองหินที่คัดขนาดแล้ว และตามเส้นทางขนส่งลำเลียงหิน ในขณะที่เครื่องจักรกลและยานพาหนะทำงานอยู่ เพื่อป้องกันการฟุ้งกระจายของฝุ่น พร้อมทั้งมีการทำความสะอาดเก็บกวาดฝุ่นละอองที่ตกค้างสะสมบริเวณพื้นโรงโม่หิน และเส้นทางลำเลียงขนส่งหิน อย่างน้อยสัปดาห์ละ 1 ครั้ง</p> <p>2.8 มีระบบล้างล้อรถยนต์ที่มีประสิทธิภาพและทำการล้างล้อรถยนต์บรรทุกหินก่อนออกนอกโรงโม่หิน</p> <p>2.9 ปลุกต้นไม้โตเร็วทรงสูงหนาแน่นที่ปิดกั้นทิศทางลมและเสียงตามความเหมาะสมของสภาพพื้นที่ ตามแนวเขตพื้นที่โรงโม่หินโดยรอบ และปลูกเสริมบริเวณพื้นที่ว่าง พร้อมทั้งดูแลรักษาให้เจริญเติบโตอยู่เสมอ</p>	- โรงโม่หินของโครงการ	- กำหนดให้แล้วเสร็จก่อนเปิดทำเหมือง	-	- หจก.โรงโม่หินอุดมทรัพย์เขาสามง่าม
1.3 ระดับเสียง แรงสั่นสะเทือน และหินปลิว	<p>1. กำหนดให้มีวิศวกรควบคุมหรือผู้ที่ผ่านการอบรมการใช้วัดระดับเปิดจากกรมอุตสาหกรรมพื้นฐานและการเหมืองแร่เป็นผู้ควบคุม การออกแบบการระเบิดให้มีความถูกต้องตามหลักวิชาการ</p> <p>2. ให้จัดทำป้ายเตือน "อันตรายจากการระเบิด" และระบุเวลาการระเบิดไว้ตามแนวริมเส้นเขตพื้นที่ปลอดภัย และให้มีผู้ควบคุมการระเบิดให้สามารถมองเห็นได้ชัดเจน</p>	<p>- บริเวณพื้นที่โครงการ</p> <p>- บริเวณริมขอบเขตพื้นที่โครงการ</p>	<p>- ตลอดอายุประทานบัตร</p> <p>- กำหนดให้แล้วเสร็จก่อนเปิดทำเหมือง</p>	-	<p>- หจก.โรงโม่หินอุดมทรัพย์เขาสามง่าม</p> <p>- หจก.โรงโม่หินอุดมทรัพย์เขาสามง่าม</p>



ลงนาม.....

ลงนาม.....

(นายวิชาญ ชื่นจิตร)

บริษัท วั คอนซัลติ้ง เซอร์วิส จำกัด  
We Consulting Service Co., Ltd.

วันที่

127 10/11/2556

ผู้รับ  
- หจก.โรงโม่หินอุดมทรัพย์เขาสามง่าม

ตารางที่ 2 มาตรการป้องกันและแก้ไขผลกระทบสิ่งแวดล้อมในระยะเตรียมการทำเหมือง (ต่อ)

ผลกระทบสิ่งแวดล้อม	สถานที่ดำเนินการ	ระยะเวลาดำเนินการ	งบประมาณ	ผู้รับผิดชอบ
--------------------	------------------	-------------------	----------	--------------

ลงนาม.....

ลงนาม.....

US

วันที่ 12 / 1 / 2554

(นายวิเชียร ชื่นจิตร)

We Consulting Service Co., Ltd.

ตารางที่ 2 มาตรการป้องกันและแก้ไขผลกระทบสิ่งแวดล้อมในระยะเตรียมการทำเหมือง (ต่อ)

ผลกระทบสิ่งแวดล้อม	มาตรการป้องกันและแก้ไขผลกระทบสิ่งแวดล้อม	สถานที่ดำเนินการ	ระยะเวลาดำเนินการ	งบประมาณ	ผู้รับผิดชอบ
1.4 อุทกวิทยาและคุณภาพน้ำ	1 กำหนดให้ขุดลอกตามแนวเขตพื้นที่เหมือง ทางด้านทิศใต้ถึงด้านทิศตะวันออก เพื่อเบี่ยงเบนน้ำไหลป่าผิวดิน ให้ไหลรวมลงสู่บ่อรับน้ำ (sump) ขนาด 1.0 ไร่ ลึก 5 เมตรจำนวน 1 บ่อ และขนาด 0.5 ไร่ ลึก 5 เมตรจำนวน 1 บ่อ โดยออกแบบระบายน้ำให้มีขนาดความกว้างประมาณ 1.5 เมตร ลึก 1.0 เมตร และท้องน้ำกว้างประมาณ 0.5 เมตร และด้านนอกสร้างคันทำนบดินอัดแน่นขนาดความกว้างประมาณ 1.5 เมตร และความสูงประมาณ 1.0 เมตร	- บริเวณพื้นที่โครงการ	- กำหนดให้แล้วเสร็จก่อนเปิดทำเหมือง	-	- หจก.โรงไม้หินอุดมทรัพย์เขาสามง่าม
2. ทรัพยากรสิ่งแวดล้อมทางชีวภาพ					
2.1 ทรัพยากรป่าไม้/สัตว์ป่า	1. กำหนดขอบเขตพื้นที่เปิดทำเหมืองให้ชัดเจน ส่วนบริเวณพื้นที่เว้นการทำเหมืองระยะ 10 เมตร จากเขตค่าขอประทานบัตร ให้ดูแลรักษาสภาพป่าไม้เดิมไว้ พร้อมทั้งปลูกพืชคลุมดินและต้นไม้โตเร็วเพิ่มเติม และหากถูกรบกวนจากกิจกรรมเหมือง ให้รีบดำเนินการปลูกซ่อมแซมในทันที	- บริเวณพื้นที่โครงการ	- กำหนดให้แล้วเสร็จก่อนเปิดทำเหมือง	-	- หจก.โรงไม้หินอุดมทรัพย์เขาสามง่าม
3. คุณค่าการใช้ประโยชน์ของมนุษย์					
3.1 การคมนาคม	1. อบรมพนักงานขับรถบรรทุกทุกคน ให้ขับรถด้วยความระมัดระวัง มีมารยาทในการใช้รถใช้ถนน และปฏิบัติตามกฎหมายการจราจรอย่างเคร่งครัด และห้ามมีการใช้สารเสพติด เช่น ยาบ้า ถ้าหากมีการฝ่าฝืนจะต้องมีบทลงโทษอย่างเข้มงวด 2. ให้จัดทำป้ายสัญญาณเตือน เช่น ป้ายเตือนชะลอความเร็วหรือสัญญาณไฟกระพริบบริเวณถนนด้านหน้าโรงไม้หินก่อนเลี้ยวเข้า-ออก บริเวณทางแยกหรือก่อนถึงจุดเชื่อมต่อระหว่างถนนลาดยางกับทางสาธารณะอื่นๆ พร้อมทั้งดูแลป้ายและสัญญาณไฟให้อยู่ในสภาพใช้งานได้ดีอยู่เสมอ 3. ให้จัดทำโปสเตอร์และแผ่นพับเพื่อประชาสัมพันธ์มาตรการป้องกัน และแก้ไขผลกระทบด้านฝุ่นละอองจากการคมนาคมขนส่ง เพื่อเผยแพร่ที่องค์การบริหารส่วนตำบล เทศบาล หรือที่ทำการชุมชน ให้ประชาชนได้รับทราบ	- พนักงานขับรถบรรทุก - เส้นทางขนส่งแร่ - องค์การบริหารส่วนตำบล เทศบาล หรือที่ทำการชุมชน	- ตลอดอายุประทานบัตร - กำหนดให้แล้วเสร็จก่อนเปิดทำเหมือง - กำหนดให้แล้วเสร็จก่อนเปิดทำเหมือง	-	- หจก.โรงไม้หินอุดมทรัพย์เขาสามง่าม - หจก.โรงไม้หินอุดมทรัพย์เขาสามง่าม - หจก.โรงไม้หินอุดมทรัพย์เขาสามง่าม

ลงนาม.....

ลงนาม.....

บริษัท วี คอนซัลติ้ง เซอร์วิส จำกัด  
We Consulting Service Co., Ltd.

วันที่ 12 / 1 / 2554

(นายวิเชียร ชื่นจิตร)

รับรองจำนวนหน้า 5 / 33

(นางท่าน กิตติอุดม)

หัวหน้าส่วนจำกัด โรงไม้หินอุดมทรัพย์เขาสามง่าม

บริษัท วี คอนซัลติ้ง เซอร์วิส จำกัด

ตารางที่ 2 มาตรการป้องกันและแก้ไขผลกระทบสิ่งแวดล้อมในระยะเตรียมการทำเหมือง (ต่อ)

ผลกระทบสิ่งแวดล้อม	มาตรการป้องกันและแก้ไขผลกระทบสิ่งแวดล้อม	สถานที่ดำเนินการ	ระยะเวลาดำเนินการ	งบประมาณ	ผู้รับผิดชอบ
4. คุณค่าต่อคุณภาพชีวิต					
4.1 เศรษฐกิจและสังคม	1. ให้กำหนดกฎระเบียบ ข้อบังคับที่ชัดเจนและเข้มงวดเพื่อควบคุมพฤติกรรมของพนักงานไม่ให้ก่อปัญหาแก่ชุมชน	- พนักงานของโครงการทุกคน	- ตลอดอายุประทานบัตร	-	- หจก.โรงไม้หินอุดมทรัพย์เขาสามง่าม
4.2 การมีส่วนร่วมของประชาชน	1. ให้มีการแต่งตั้งคณะกรรมการมวลชนสัมพันธ์เพื่อทำหน้าที่ประชาสัมพันธ์โครงการ สร้างความสัมพันธ์ที่ดีกับชุมชน และตรวจสอบข้อร้องเรียนต่างๆ 2. จัดทำแผนมวลชนสัมพันธ์ เพื่อเป็นการสร้างความเข้าใจและสร้างความสัมพันธ์ที่ดีระหว่างโครงการกับประชาชนที่อยู่ใกล้เคียง ซึ่งโครงการควรจัดตั้งคณะกรรมการเพื่อทำหน้าที่ประชาสัมพันธ์ข้อมูลข่าวสารเกี่ยวกับโครงการ การติดตามตรวจสอบผลกระทบ รวมทั้งรับเรื่องร้องเรียนต่างๆ ที่เกิดจากการดำเนินโครงการ (รูปที่ 2) ดังนี้ 1) วัตถุประสงค์ - เพื่อประชาสัมพันธ์ข้อมูลเกี่ยวกับการดำเนินโครงการให้ประชาชนบริเวณใกล้เคียงรับทราบอย่างทั่วถึง - เพื่อรับฟังความคิดเห็นหรือข้อเสนอแนะของประชาชน - เพื่อให้การดำเนินโครงการสอดคล้องกับความต้องการของชุมชน ป้องกันปัญหาความขัดแย้งต่อชุมชนหรือประชาชนที่อาศัยอยู่บริเวณใกล้เคียง 2) พื้นที่ชุมชนเป้าหมาย - บ้านห้วยน้อย หมู่ที่ 1 ตำบลอ่างหิน, บ้านเขาพระเอก หมู่ที่ 8 ตำบลทุ่งหลวง, บ้านเขาถ้ำกฤษ หมู่ที่ 2 ตำบลห้วยไผ่ และบ้านดอนรวก หมู่ที่ 6 ตำบลดอนแร่	- ชุมชนในบริเวณใกล้เคียง - ชุมชนในบริเวณใกล้เคียง	- กำหนดให้แล้วเสร็จก่อนเปิดทำเหมือง - กำหนดให้แล้วเสร็จก่อนเปิดทำเหมือง	- -	- หจก.โรงไม้หินอุดมทรัพย์เขาสามง่าม - หจก.โรงไม้หินอุดมทรัพย์เขาสามง่าม

ลงนาม.....

(นายวิเชียร ชื่นจิตร)



นางสาว.....

(นางสาว.....)

วันที่ 127 เม.ย. 2556

.....

ตารางที่ 2 มาตรการป้องกันและแก้ไขผลกระทบสิ่งแวดล้อมในระยะเตรียมการทำเหมือง (ต่อ)

บริษัท วี คอนซัลติ้ง เซอร์วิส จำกัด

We Consulting Service Co., Ltd

.....

.....

ผลกระทบสิ่งแวดล้อม	มาตรการป้องกันและแก้ไขผลกระทบสิ่งแวดล้อม	สถานที่ดำเนินการ	ระยะเวลาดำเนินการ	งบประมาณ	ผู้รับผิดชอบ
.....	.....	.....	.....	.....	.....



ลงนาม.....

(นางสาว กิตติคุณ)

ลงนาม.....

16/6 2554/กค

5

16/6 2554

5

วันที่ 16/6 2554

16/6 2554

หอจ.โรนิตินุตม  
ทรัพย์เขาสามงาม

We Consulting Service Co., Ltd

รับรองจำนวนหน้า

ตารางที่ 2 มาตรการป้องกันและแก้ไขผลกระทบสิ่งแวดล้อมในระยะเตรียมการทำเหมือง (ต่อ)

ผลกระทบสิ่งแวดล้อม	มาตรการป้องกันและแก้ไขผลกระทบสิ่งแวดล้อม	สถานที่ดำเนินการ	ระยะเวลาดำเนินการ	งบประมาณ	
4.2 การมีส่วนร่วมของประชาชน (ต่อ)	<p>จัดตั้งคณะกรรมการมวลชนสัมพันธ์</p> <p>คณะกรรมการมวลชนสัมพันธ์แบ่งออกเป็น 3 ฝ่าย ได้แก่</p> <p>1) คณะกรรมการฝ่ายผู้ประกอบการเหมือง 2) คณะกรรมการฝ่ายชุมชนประกอบด้วย คณะกรรมการมวลชนสัมพันธ์บ้านห้วยน้อยหมู่ที่ 1 ตำบลอ่างหิน บ้านเขาพระเอก หมู่ที่ 8 ตำบลทุ่งหลวง บ้านเขาถ้ำกฤษ หมู่ที่ 2 ตำบลห้วยไผ่ และบ้านดอนรวกหมู่ที่ 6 ตำบลตอนแร และ 3) คณะกรรมการฝ่ายเจ้าหน้าที่ราชการในท้องถิ่น (รูปที่ 2) ทั้งนี้คณะกรรมการมวลชนสัมพันธ์ของแต่ละชุมชนจะต้องประกอบด้วยกลุ่มผู้นำชุมชน ได้แก่ กำนันหรือผู้ใหญ่บ้าน สมาชิกองค์การบริหารส่วนตำบล และหัวหน้าอาสาสมัครสาธารณสุขประจำหมู่บ้าน การจัดตั้งคณะกรรมการมวลชนสัมพันธ์จะต้องดำเนินการให้แล้วเสร็จภายในระยะเวลา 1 เดือน ภายหลังจากได้รับอนุญาตประทานบัตร</p> <p>(2) บทบาท/หน้าที่ของคณะกรรมการมวลชนสัมพันธ์</p> <p>2.1) การประชาสัมพันธ์ข้อมูลโครงการ</p> <p>การประชาสัมพันธ์ข้อมูลโครงการจะต้องดำเนินการอย่างต่อเนื่อง ตั้งแต่ระยะก่อนเปิดดำเนินการทำเหมือง ระยะดำเนินการทำเหมือง และระยะสิ้นสุดการทำเหมือง ดังนี้</p> <p>• ระยะก่อนการทำเหมือง</p> <p>ทางโครงการจะต้องดำเนินการประชาสัมพันธ์ให้ราษฎรในชุมชนที่จัดตั้งคณะกรรมการมวลชนสัมพันธ์รับทราบข้อมูลข่าวสาร เกี่ยวกับรายละเอียดการทำเหมือง มาตรการป้องกันและแก้ไขผลกระทบสิ่งแวดล้อม และมาตรการติดตามตรวจสอบผลกระทบสิ่งแวดล้อม โดยจะต้องดำเนินการประชาสัมพันธ์ให้แล้วเสร็จภายในระยะเวลา 3 เดือน นับตั้งแต่ได้รับอนุญาตประทานบัตร</p>	<p>- ชุมชนในบริเวณใกล้เคียง</p> <p>- ชุมชนในบริเวณใกล้เคียง</p>	<p>- กำหนดให้แล้วเสร็จก่อนเปิดทำเหมือง</p> <p>- กำหนดให้แล้วเสร็จก่อนเปิดทำเหมืองและตลอดอายุประทานบัตร</p>	-	<p>- หจก.โรนิตินุตมทรัพย์เขาสามงาม</p> <p>- หจก.โรนิตินุตมทรัพย์เขาสามงาม</p>

ลงนาม.....

(นางสาว กิตติคุณ)

ห้างหุ้นส่วนจำกัด โรงไม้หิน ตมทรัพย์เขาสามงาม

ลงนาม.....

16/6 2554/กค

5

16/6 2554

5

วันที่ 127 เม.ย. 2554

127 เม.ย. 2554

รับรองจำนวนหน้า 7 / 33

(นายวิเชียร ชื่นจิตร)

บริษัท วี คอนซัลติ้ง เซอร์วิส จำกัด

บริษัท วี คอนซัลติ้ง เซอร์วิส จำกัด

We Consulting Service Co., Ltd

ตารางที่ 2 มาตรการป้องกันและแก้ไขผลกระทบสิ่งแวดล้อมในระยะเตรียมการทำเหมือง (ต่อ)

ผลกระทบสิ่งแวดล้อม	มาตรการป้องกันและแก้ไขผลกระทบสิ่งแวดล้อม	สถานที่ดำเนินการ	ระยะเวลาดำเนินการ	งบประมาณ	ผู้รับผิดชอบ
4.2 การมีส่วนร่วมของประชาชน (ต่อ)	<ul style="list-style-type: none"> <li>• ระยะดำเนินการทำเหมือง</li> </ul> <p>ระหว่างดำเนินการทำเหมืองจะต้องประชาสัมพันธ์ให้ประชาชนรับทราบข้อมูลเกี่ยวกับผลการปฏิบัติตามมาตรการป้องกันและแก้ไขผลกระทบสิ่งแวดล้อม ผลการติดตามตรวจสอบผลกระทบสิ่งแวดล้อม ผลการตรวจสอบข้อร้องเรียนและการแก้ไขปัญหา (ถ้ามี) และผลการดำเนินการมีส่วนร่วมกิจกรรมของชุมชน โดยกำหนดให้ประชาสัมพันธ์ข้อมูลดังกล่าว ปีละ 2 ครั้ง</p> <ul style="list-style-type: none"> <li>• ระยะสิ้นสุดการทำเหมือง</li> </ul> <p>เมื่อสิ้นสุดการทำเหมือง โครงการต้องดำเนินการประชาสัมพันธ์ผลการดำเนินงานด้านการฟื้นฟูสภาพพื้นที่ภายหลังการทำเหมือง และจัดทำป้ายชื่อผู้ประกอบการ เลขที่ประทานบัตร ที่ตั้งและขนาดพื้นที่ ช่วงระยะเวลาที่ได้รับอนุญาตประทานบัตร</p> <p>2.2) การรับเรื่องร้องเรียนและการตรวจสอบข้อร้องเรียน</p> <ul style="list-style-type: none"> <li>• การรับเรื่องร้องเรียน</li> </ul> <p>คณะกรรมการมวลชนสัมพันธ์จะต้องคอยรับฟังความคิดเห็นหรือข้อร้องเรียนจากชุมชน กรณีที่มีประชาชนได้รับผลกระทบจากการดำเนินโครงการ โดยสามารถให้ประชาชนร้องเรียนผ่านช่องทางต่างๆ ดังนี้</p> <ul style="list-style-type: none"> <li>- เจ้าหน้าที่ประชาสัมพันธ์ของโครงการรับเรื่องร้องเรียนโดยตรง</li> <li>- คณะกรรมการมวลชนสัมพันธ์ของแต่ละชุมชน เป็นผู้รับเรื่องร้องเรียนจากหน่วยงานที่เกี่ยวข้อง เช่น สำนักงานทรัพยากรธรรมชาติและสิ่งแวดล้อมจังหวัด เป็นต้น</li> </ul>	- ชุมชนในบริเวณใกล้เคียง	- กำหนดให้แล้วเสร็จก่อนเปิดทำเหมืองและตลอดอายุประทานบัตร	-	- หจก.โรจน์อินอุดมทรัพย์เขาสามงาม

ลงนาม.....  
 ตารางที่ 2 มาตรการป้องกันและแก้ไขผลกระทบสิ่งแวดล้อมในระยะเตรียมการทำเหมือง (ต่อ)

ผลกระทบสิ่งแวดล้อม	มาตรการป้องกันและแก้ไขผลกระทบสิ่งแวดล้อม	สถานที่ดำเนินการ	ระยะเวลาดำเนินการ	งบประมาณ	ผู้รับผิดชอบ



ตารางที่ 2 มาตรการป้องกันและแก้ไขผลกระทบสิ่งแวดล้อมในระยะเตรียมการทำเหมือง (ต่อ)

ผลกระทบสิ่งแวดล้อม	มาตรการป้องกันและแก้ไขผลกระทบสิ่งแวดล้อม	สถานที่ดำเนินการ	ระยะเวลาดำเนินการ	งบประมาณ	ผู้รับผิดชอบ
4.2 การมีส่วนร่วมของประชาชน (ต่อ)	<p><b>การตรวจสอบข้อร้องเรียน</b></p> <p>เมื่อคณะกรรมการมวลชนสัมพันธ์ได้รับข้อร้องเรียนจากประชาชน จะต้องดำเนินการตรวจสอบข้อเท็จจริง ในขั้นตอนนี้จะต้องประสานงานเจ้าหน้าที่ของหน่วยงานราชการที่เกี่ยวข้องร่วมตรวจสอบและวางแผนการแก้ไขปัญหาให้กับผู้ร้องเรียนด้วยความเป็นธรรม ซึ่งคณะกรรมการมวลชนสัมพันธ์จะต้องรีบดำเนินการตรวจสอบข้อร้องเรียนให้แล้วเสร็จในระยะเวลาไม่เกิน 30 วัน นับตั้งแต่ได้รับเรื่องร้องเรียน ดังรูปที่ 2</p> <p><b>(3) จัดตั้งกองทุนมวลชนสัมพันธ์</b></p> <p>เพื่อเป็นงบประมาณสำหรับใช้จ่ายตามแผนมวลชนสัมพันธ์ โดยให้ผู้ประกอบการแต่ละรายจะต้องจัดตั้ง กองทุนมวลชนสัมพันธ์ โดยการเปิดบัญชีเงินฝากกับธนาคารพาณิชย์ และนำเงินเข้าบัญชีกองทุนปี ละ 50,000 บาท โดยมีคณะกรรมการมวลชนสัมพันธ์เป็นผู้กำกับดูแลในการใช้จ่ายงบประมาณตามแผนมวลชนสัมพันธ์ของแต่ละปี รวมทั้งกำหนดให้ผู้ประกอบการแต่ละรายเข้าร่วมกิจกรรมกับชุมชนอย่างต่อเนื่อง เช่นการบริจาคสิ่งของหรือให้ความช่วยเหลือบรรเทาสาธารณภัยต่างๆ ที่เกิดขึ้น การส่งเสริมด้านการกีฬา ทำนุบำรุงศาสนา และปรับปรุงซ่อมแซมเส้นทางภายในชุมชน เป็นต้น</p> <p><b>(4) การรับฟังความคิดเห็นของประชาชน</b></p> <p>ดำเนินการสำรวจความคิดเห็นของประชาชน เกี่ยวกับผลการปฏิบัติตามมาตรการลดผลกระทบสิ่งแวดล้อมในด้านต่างๆ เพื่อหาแนวทางในการปรับปรุงมาตรการลดผลกระทบให้มีประสิทธิภาพ และสอดคล้องกับความต้องการของประชาชนอย่างสูงสุด โดยกำหนดให้ออกแบบสอบถามสำรวจความคิดเห็นของกลุ่มตัวอย่างจากชุมชนโดยรอบ ได้แก่ บ้านเขาพระเอก (ม.8) บ้านห้วยน้อย (ม.1) บ้านเขาเวียงชัย (ม.2) และบ้านห้วยแร้ง (ม.6) จำนวนไม่น้อยกว่าร้อยละ 25 ของครัวเรือนทั้งหมดในหมู่บ้านประจำปี โดยเน้นกลุ่มตัวอย่างที่อาศัยอยู่ใกล้เคียงกับพื้นที่ดำเนินการระยะรัศมี 15 กิโลเมตร</p>	<p>- ชุมชนในบริเวณใกล้เคียง</p> <p>- ชุมชนในบริเวณใกล้เคียง</p> <p>- ชุมชนในบริเวณใกล้เคียง</p>	<p>- กำหนดให้แล้วเสร็จก่อนเปิดทำเหมืองและตลอดอายุประทานบัตร</p> <p>- กำหนดให้แล้วเสร็จก่อนเปิดทำเหมืองและตลอดอายุประทานบัตร</p> <p>- กำหนดให้แล้วเสร็จก่อนเปิดทำเหมือง</p>	<p>-</p> <p>50,000 บาทต่อปี</p> <p>-</p>	<p>- หจก.โรงไม้หินอุดมทรัพย์เขาสามง่าม</p> <p>- หจก.โรงไม้หินอุดมทรัพย์เขาสามง่าม</p> <p>- หจก.โรงไม้หินอุดมทรัพย์เขาสามง่าม</p>

ลงนาม.....  
(นางท่าน กิตติอุดม)

ตำแหน่งส่วนจัด หจก. ไม้หินอุดมทรัพย์เขาสามง่าม

ลงนาม.....  
(นายวิเชียร ชื่นจิตร)

บริษัท วี คอนซัลติง เซอร์วิส จำกัด

บริษัท วี คอนซัลติง เซอร์วิส จำกัด  
We Consulting Service Co., Ltd.

วันที่ 27 มิ.ย. 2554

รับรองจำนวนหน้า 9 / 33

ตารางที่ 2 มาตรการป้องกันและแก้ไขผลกระทบสิ่งแวดล้อมในระยะเตรียมการทำเหมือง (ต่อ)

ผลกระทบสิ่งแวดล้อม	มาตรการป้องกันและแก้ไขผลกระทบสิ่งแวดล้อม	สถานที่ดำเนินการ	ระยะเวลาดำเนินการ	งบประมาณ	ผู้รับผิดชอบ
4.2 การมีส่วนร่วมของประชาชน (ต่อ)	<p>(5) แผนความรับผิดชอบต่อสังคม</p> <p>1. จัดให้มีศูนย์ข้อมูลชุมชน เพื่อรับเรื่องร้องทุกข์ ข้อคิดเห็น ข้อวิตกกังวลต่างๆ ที่เกี่ยวข้องกับการทำกิจกรรมของโครงการ โดยติดตั้งไว้บริเวณที่ทำการศาลาประชาคมของหมู่บ้าน</p> <p>2. พิจารณาเลือกแรงงานที่อยู่ในชุมชนหรือบริเวณใกล้เคียง ทั้งนี้เพื่อลดปัญหาการเคลื่อนย้ายของแรงงานเข้ามา และเพื่อเป็นการเพิ่มรายได้ให้แก่คนในชุมชนในปัจจุบัน</p> <p>3. สนับสนุนงบประมาณหรือวัสดุอุปกรณ์ในการพัฒนาโครงสร้างพื้นฐานอื่นๆ ที่ประชาชนขาดแคลน หรือไม่เพียงพอ เช่น น้ำดื่ม น้ำใช้ ที่มีกขาดแคลนในฤดูแล้ง เป็นต้น</p> <p>4. จัดทุนการศึกษาแก่เด็กและเยาวชนที่ยากจนในเขตพื้นที่ชุมชนใกล้เคียงชุมชน งบประมาณ 20,000 บาทต่อปี</p> <p>5. จัดงบประมาณดูแลร่วมกับชุมชนในการทำนุบำรุงปูชนียสถานต่างๆ โดยเฉพาะวัดและสถานที่ที่ประชาชนให้ความเคารพนับถือ ทั้งสถานที่พักผ่อนหย่อนใจ โดยเฉพาะการสนับสนุนให้ชุมชนมีลานสาธารณะ สนามกีฬา ศาลาพักผ่อน เป็นต้น</p> <p>6. กำหนดให้เข้าร่วมโครงการ แผนความรับผิดชอบต่อสังคม (Corporate Social Responsibility: CSR) กับกรมอุตสาหกรรมพื้นฐานและการเหมืองแร่ (CSR-DPIM) ภายในระยะเวลา 5 ปี</p>	<p>- ชุมชนในบริเวณใกล้เคียง</p> <p>- ชุมชนในบริเวณใกล้เคียง</p>	<p>- กำหนดให้แล้วเสร็จก่อนเปิดทำเหมือง</p> <p>- ภายในระยะเวลา 5 ปี</p>	-	<p>- หจก.โรงไม้หินอุดมทรัพย์เขาสามง่าม</p> <p>- หจก.โรงไม้หินอุดมทรัพย์เขาสามง่าม</p>
4.3 สุขภาพอนามัยของประชาชน	1. ให้จัดตั้งกองทุนเฝ้าระวังภาวะสุขภาพ โดยจัดสรรเงินงบประมาณเข้ากองทุนปีละ 50,000 บาทต่อปี แรกของทุกๆ ปี ตลอดอายุประทานบัตร เพื่อใช้ในการเฝ้าระวังภาวะสุขภาพของชุมชน	- ชุมชนในบริเวณใกล้เคียง	- กำหนดให้แล้วเสร็จก่อนเปิดทำเหมืองและตลอดอายุประทานบัตร	50,000 บาทต่อปี	- หจก.โรงไม้หินอุดมทรัพย์เขาสามง่าม
4.4 อาชีวอนามัยและความปลอดภัย	จัดอบรมให้ความรู้แก่ประชาชนเกี่ยวกับอันตรายส่วนบุคคลให้กับพนักงานในขณะที่ยังอยู่ในพื้นที่ทำเหมือง เช่น ฝ่าপিตมูก ที่อุดหู หมวกนิรภัย และรองเท้าบูต	- พนักงานของโครงการทุกคน	- กำหนดให้แล้วเสร็จก่อนเปิดทำเหมือง	-	- หจก.โรงไม้หินอุดมทรัพย์เขาสามง่าม

ลงนาม.....  
(นางสาว บิตติจิตต์)

ลงนาม.....  
(นายวิเชียร ชื่นจิตร)

บริษัท คอนซัลติ้ง เออร์สเซส จำกัด  
We Consulting Service Co., Ltd.

วันที่ 127 12/8 2554

ตารางที่ 3 มาตรการป้องกันและแก้ไขผลกระทบสิ่งแวดล้อมในระยะดำเนินการทำเหมือง

มาตรการป้องกันและแก้ไขผลกระทบสิ่งแวดล้อม	สถานที่ดำเนินการ	ระยะเวลาดำเนินการ	งบประมาณ
--	------------------	-------------------	----------

ตารางที่ 3 มาตรการป้องกันและแก้ไขผลกระทบสิ่งแวดล้อมในระยะดำเนินการทำเหมือง

ผลกระทบสิ่งแวดล้อม	มาตรการป้องกันและแก้ไขผลกระทบสิ่งแวดล้อม	สถานที่ดำเนินการ	ระยะเวลาดำเนินการ	งบประมาณ	
1. ทรัพยากรสิ่งแวดล้อมทางกายภาพ					
1.1 ลักษณะภูมิประเทศ	<p>1. ให้เปิดดำเนินการทำเหมืองตามแผนผังโครงการและมาตรการป้องกันและแก้ไขผลกระทบที่กำหนดไว้อย่างเคร่งครัด</p> <p>2. การออกแบบหน้าเหมืองให้มีลักษณะเป็นขั้นบันได (Benching Method) ให้มีความสูงชันไม่เกิน 10 เมตร และความกว้างขั้นชันไม่น้อยกว่า 10 เมตร และควบคุมความลาดชันรวม (Overall Slope) ไม่ให้เกิน 45 องศา พร้อมทั้งตรวจสอบสภาพหน้าเหมืองให้อยู่ในสภาพที่ปลอดภัยจากการพังทลาย</p> <p>3. ให้ตรวจสอบและปรับปรุงสภาพคันทำนบดิน คูระบายน้ำ และปอดักตะกอนให้สามารถใช้งานหรือรองรับน้ำได้ต่อเนื่อง โดยการตรวจสอบความแข็งแรงคันทำนบดิน และขุดลอกตะกอนดินออกจากคูระบายน้ำและปอดักน้ำปีละ 1 ครั้ง</p> <p>4. ดูแลรักษาดันไม้ที่ปลูกไว้ให้เจริญเติบโตอย่างสม่ำเสมอ หากพบว่าคันใดตายหรือไม่เจริญเติบโต ให้ทำการปลูกซ่อมแซมโดยทันที</p> <p>5. จะต้องดูแลรักษาหลักเขตให้สามารถมองเห็นและตรวจสอบได้ตลอดระยะเวลาดำเนินโครงการ</p> <p>6. บริเวณพื้นที่ที่ทำเหมืองจนเสร็จสิ้นแล้ว ให้ดำเนินการตามแผนการฟื้นฟูสภาพพื้นที่ภายหลังการทำเหมือง ตามรายละเอียดที่เสนอในแผนการฟื้นฟูสภาพพื้นที่ภายหลังการทำเหมืองอย่างเคร่งครัด</p>	<p>- บริเวณพื้นที่ทำเหมือง</p> <p>- บริเวณพื้นที่ทำเหมือง</p> <p>- บริเวณพื้นที่โครงการ</p> <p>- บริเวณพื้นที่โครงการ</p> <p>- บริเวณพื้นที่โครงการ</p> <p>- บริเวณพื้นที่โครงการ</p>	<p>- ตลอดอายุประทานบัตร</p> <p>- ตลอดอายุประทานบัตร</p> <p>- ตลอดอายุประทานบัตร</p> <p>- ตลอดอายุประทานบัตร</p> <p>- รายละเอียดในแผนการฟื้นฟูสภาพพื้นที่ที่ผ่านการทำเหมือง</p>	<p>-</p> <p>-</p> <p>-</p> <p>-</p> <p>865,500 บาท</p>	<p>- หจก.โรงไม้หินอุดมทรัพย์เขาสามง่าม</p> <p>- หจก.โรงไม้หินอุดมทรัพย์เขาสามง่าม</p> <p>- หจก.โรงไม้หินอุดมทรัพย์เขาสามง่าม</p> <p>- หจก.โรงไม้หินอุดมทรัพย์เขาสามง่าม</p> <p>- หจก.โรงไม้หินอุดมทรัพย์เขาสามง่าม</p> <p>- หจก.โรงไม้หินอุดมทรัพย์เขาสามง่าม</p>
1.2 คุณภาพอากาศ	<p>1. ให้ใช้เครื่องเจาะระเบิดที่มีอุปกรณ์เก็บฝุ่นติดไว้กับหัวเจาะ เพื่อป้องกันการฟุ้งกระจายของฝุ่นละอองขณะทำการเจาะระเบิด</p> <p>2. ให้ใช้หินเกล็ดอัดปิดระเบิดแทนหินฝุ่น เพื่อป้องกันการฟุ้งกระจายของฝุ่นละออง</p>	<p>- บริเวณพื้นที่โครงการ</p> <p>- บริเวณพื้นที่โครงการ</p>	<p>- ตลอดอายุประทานบัตร</p> <p>- ตลอดอายุประทานบัตร</p>	<p>-</p> <p>-</p>	<p>- หจก.โรงไม้หินอุดมทรัพย์เขาสามง่าม</p> <p>- หจก.โรงไม้หินอุดมทรัพย์เขาสามง่าม</p>

ตารางที่ 3 มาตรการป้องกันและแก้ไขผลกระทบสิ่งแวดล้อมในระหว่างดำเนินการทำเหมือง (ต่อ)

ผลกระทบสิ่งแวดล้อม	มาตรการป้องกันและแก้ไขผลกระทบสิ่งแวดล้อม	สถานที่ดำเนินการ	ระยะเวลาดำเนินการ	งบประมาณ	ผู้รับผิดชอบ
1.2 คุณภาพอากาศ (ต่อ)	<p>3. ควบคุมความเร็วรถบรรทุกขนส่งแร่จากโรงโม่หิน ระหว่างหน้าเหมืองถึงโรงโม่หิน ให้ใช้ความเร็วไม่เกิน 30 กิโลเมตรต่อชั่วโมง และการขนส่งหินออกสู่แหล่งรับซื้อภายนอกในช่วงถนนลาดยางระหว่างบ้านหนองรีนถึงบ้านเขาตังกุญชร ให้ใช้ความเร็วไม่เกิน 40 กิโลเมตรต่อชั่วโมง โดยการติดตั้งป้ายเตือนไว้ริมเส้นทางให้เห็นอย่างชัดเจน</p> <p>4. ให้ฉีดพรมน้ำบนเส้นทางขนส่งแร่ระหว่างหน้าเหมืองถึงโรงโม่หิน และเส้นทางภายในบริเวณพื้นที่โรงโม่หิน ประมาณวันละ 4 ครั้ง หรือขึ้นอยู่กับสภาพอากาศในแต่ละวัน</p> <p>5. กำหนดให้กำจัดฝุ่นละอองที่ตกค้างอยู่บนผิวถนนลาดยางที่ใช้ประโยชน์ร่วมกัน โดยจัดให้มีรถดูดฝุ่นละอองบนถนนลาดยาง ตั้งแต่ในช่วงบ้านหนองรีนถึงบริเวณบ้านเขาตังกุญชร เป็นประจำทุกวันอย่างน้อยวันละ 1 ครั้ง</p> <p>6. ดูแลรักษาระบบป้องกันผลกระทบสิ่งแวดล้อมบริเวณโรงโม่หิน ตามประกาศกรมอุตสาหกรรมพื้นฐานและการเหมืองแร่ โดยการจัดทำระบบปิดคลุมและระบบสเปรย์น้ำตามจุดต่างๆ ที่เกิดฝุ่นละอองอยู่เสมอ</p> <p>6.1 ให้สร้างอาคารปิดคลุม 3 ด้าน และหลังคาสำหรับเครื่องบดชุดแรก (Primary Crusher) บังรับหินใหญ่ (Hopper) และตะแกรงร่อนคัดเศษหิน ดิน หวาย (Vibrating Screen) พร้อมทั้งติดตั้งเครื่องฉีดสเปรย์น้ำบริเวณปากบึงรับหินใหญ่</p> <p>6.2 เครื่องบดชุดที่ 2 (Secondary Crusher) เครื่องบดชุดที่ 3 (Tertiary Crusher) ตะแกรงร่อนคัดเศษหิน ดิน หวาย และตะแกรงร่อนคัดขนาด หินจะต้องมีฝารอบหรืออุปกรณ์ปิดคลุม ป้องกันฝุ่น ต้องสร้างอาคารปิดคลุมเครื่องจักรอุปกรณ์ทั้งหมดอย่างมิดชิด</p> <p>6.3 ระบบสายพานลำเลียง ต้องสร้างอุปกรณ์ปิดคลุมโดยตลอด พร้อมทั้งติดตั้งระบบฉีดน้ำบริเวณจุดต่างๆ ที่ก่อให้เกิดฝุ่นละอองภายนอก</p>	<p>- รถบรรทุกแร่</p> <p>- เส้นทางขนส่งแร่</p> <p>- เส้นทางขนส่งแร่</p> <p>- โรงโม่หินของโครงการ</p>	<p>- ตลอดอายุประทานบัตร</p> <p>- ตลอดอายุประทานบัตร</p> <p>- ตลอดอายุประทานบัตร</p> <p>- ตลอดอายุประทานบัตร</p>	-	<p>- หจก.โรงโม่หินอุดมทรัพย์เขาสามง่าม</p> <p>- หจก.โรงโม่หินอุดมทรัพย์เขาสามง่าม</p> <p>- หจก.โรงโม่หินอุดมทรัพย์เขาสามง่าม</p> <p>- หจก.โรงโม่หินอุดมทรัพย์เขาสามง่าม</p>

ลงนาม..... วันที่ 127 เดือน 2554

(นายวิเชียร ชื่นจิต)

We Consulting Service Co., Ltd.

ตารางที่ 3 มาตรการป้องกันและแก้ไขผลกระทบสิ่งแวดล้อมในระหว่างดำเนินการทำเหมือง (ต่อ)

ผลกระทบสิ่งแวดล้อม	มาตรการป้องกันและแก้ไขผลกระทบสิ่งแวดล้อม	สถานที่ดำเนินการ	ระยะเวลาดำเนินการ	งบประมาณ	ผู้รับผิดชอบ
--------------------	--	------------------	-------------------	----------	--------------

ลงนาม.....

ลงนาม.....

วันที่.....

12 / 10 / 2554

หอ.โรงน  
ทรัพย์เขาสามงาม

ตารางที่ 3 มาตรการป้องกันและแก้ไขผลกระทบสิ่งแวดล้อมในระยะดำเนินการทำเหมือง (ต่อ)

ผลกระทบสิ่งแวดล้อม	มาตรการป้องกันและแก้ไขผลกระทบสิ่งแวดล้อม	สถานที่ดำเนินการ	ระยะเวลาดำเนินการ	งบประมาณ	ผู้รับผิดชอบ
1.2 คุณภาพอากาศ (ต่อ)	<p>6.4 บริเวณปลายสายพานลำเลียงที่เทกองหินคัดขนาดแล้ว ต้องติดตั้งเครื่องฉีดสเปรย์น้ำ หรือเครื่องป้องกันฝุ่นในการเทกองหินคัดขนาดแล้ว</p> <p>6.5 ปรับปรุงเส้นทางลำเลียงหินภายในโรงโม่หินเป็นถนนลาดยาง หรือถนนคอนกรีต</p> <p>6.6 ปรับปรุงพื้นที่เก็บกองหินเป็นลานคอนกรีตหรือหินบดอัดแน่น</p> <p>6.7 ให้ใช้การฉีดพรมน้ำบริเวณลานเก็บกองหินที่คัดขนาดแล้ว และตามเส้นทางขนส่งลำเลียงหิน ในขณะที่เครื่องจักรกลและยานพาหนะทำงานอยู่ เพื่อป้องกันการฟุ้งกระจายของฝุ่น พร้อมทั้งมีการทำความสะอาดเก็บกวาดฝุ่นละอองที่ตกค้างสะสมบริเวณพื้นโรงโม่หิน และเส้นทางลำเลียงขนส่งหิน อย่างน้อยสัปดาห์ละ 1 ครั้ง</p> <p>6.8 มีระบบลานล้างล้อรถยนต์ที่มีประสิทธิภาพและทำการล้างล้อรถยนต์บรรทุกหินก่อนออกนอกโรงโม่หิน</p> <p>6.9 ปลุกต้นไม้โตเร็วทรงสูงหนาแน่นที่ปิดกั้นทิศทางลมและเสียงตามความเหมาะสมของสภาพพื้นที่ ตามแนวเขตพื้นที่โรงโม่หินโดยรอบ และปลูกเสริมบริเวณพื้นที่ว่าง พร้อมทั้งดูแลรักษาให้เจริญเติบโตอยู่เสมอ</p> <p>6.10 ดูแลบำรุงรักษาอาคารและอุปกรณ์ตลอดจนระบบป้องกันผลกระทบสิ่งแวดล้อมตลอดระยะเวลาทำงานอย่างเข้มงวด เพื่อไม่ปล่อยฝุ่นละอองเกินมาตรฐานตามประกาศกระทรวงวิทยาศาสตร์และเทคโนโลยีและสิ่งแวดล้อม เรื่อง กำหนดมาตรฐานควบคุมการปล่อยฝุ่นละอองจากโรงโม่บดหรือย่อยหิน ลงวันที่ 20 ธันวาคม 2539</p> <p>6.11 รถบรรทุกที่ขนหินออกจากโรงโม่หิน จะต้องอยู่ในสภาพที่ดีไม่มีรอยรั่วให้หินร่วงหล่นได้ และมีผ้าใบปิดคลุมมิดชิด</p>	- โรงโม่หินของโครงการ	- ตลอดอายุประทานบัตร	-	- หจก.โรงโม่หินอุดมทรัพย์เขาสามงาม

ลงนาม.....

ลงนาม.....

วันที่.....

27 เม.ย. 2554

รับรองจำนวนหน้า ..... 13 / 33 .....

(นางท่าน กิตติอุดม)  
หัวหน้าส่วนจำกัด โรงโม่หินอุดมทรัพย์เขาสามงาม

(นายวิเชียร ชื่นจิตร)  
บริษัท วี คอนซัลติ้ง เซอร์วิส จำกัด

บริษัท วี คอนซัลติ้ง เซอร์วิส จำกัด  
We Consulting Service Co., Ltd.



ตารางที่ 3 มาตรการป้องกันและแก้ไขผลกระทบสิ่งแวดล้อมในระยะดำเนินการทำเหมือง (ต่อ)

ผลกระทบสิ่งแวดล้อม	มาตรการป้องกันและแก้ไขผลกระทบสิ่งแวดล้อม	สถานที่ดำเนินการ	ระยะเวลาดำเนินการ	งบประมาณ	ผู้รับผิดชอบ
1.3 ระดับเสียง แรงสั่นสะเทือนและหินปลิว	1. จำกัดความเร็วรถบรรทุกและรถแทรกเตอร์ที่วิ่งบนทางที่ติดกับโรงโม่หินให้ใช้ความเร็วไม่เกิน 30 กิโลเมตรต่อชั่วโมง โดยที่รถบรรทุกและรถแทรกเตอร์ต้องขับด้วยความระมัดระวังและต้องปฏิบัติตามกฎจราจรอย่างเคร่งครัด	- บริเวณพื้นที่โครงการ	- ตลอดอายุประทานบัตร	-	- หจก.โรงโม่หินอุดมทรัพย์เขาสามง่าม
	2. ดูแลรักษาสภาพเครื่องจักรและอุปกรณ์ต่างๆ ให้อยู่ในสภาพที่สมบูรณ์สามารถใช้งานได้ตามสภาพปกติ เพื่อลดระดับเสียงจากการทำงานของเครื่องจักรต่างๆ	- บริเวณพื้นที่โครงการ	- ตลอดอายุประทานบัตร	-	- หจก.โรงโม่หินอุดมทรัพย์เขาสามง่าม
	3. ให้งดเว้นการทำเหมืองและการขนส่งแร่ออกจากพื้นที่โครงการในช่วงเวลากลางวัน ซึ่งเป็นเวลาพักผ่อนของราษฎรในชุมชนโดยทั่วไปโดยกำหนดช่วงเวลาทำงาน 8.30 - 17.30 นาฬิกา	- บริเวณพื้นที่โครงการ และพื้นที่ประกอบกิจกรรมที่เกี่ยวข้อง	- ตลอดอายุประทานบัตร	-	- หจก.โรงโม่หินอุดมทรัพย์เขาสามง่าม
	4. กำหนดให้มีวิศวกรควบคุม หรือผู้ที่ผ่านการอบรมการใช้วัตถุระเบิดจากกรมอุตสาหกรรมพื้นฐานและการเหมืองแร่เป็นผู้ควบคุม การออกแบบการระเบิดให้มีความถูกต้องตามหลักวิชาการ	- บริเวณพื้นที่โครงการ	- ตลอดอายุประทานบัตร	-	- หจก.โรงโม่หินอุดมทรัพย์เขาสามง่าม
	5. จัดทำบันทึกหรือรายงานการเจาะระเบิด ไว้ตรวจสอบทุกครั้ง เพื่อใช้เป็นข้อมูลประกอบการวางแผนการเจาะระเบิดในครั้งต่อไป	- บริเวณพื้นที่โครงการ	- ตลอดอายุประทานบัตร	-	- หจก.โรงโม่หินอุดมทรัพย์เขาสามง่าม
	6. ออกแบบการระเบิดแบบถ่วงเวลา โดยใช้แท่งไฟฟ้าถ่วงเวลาแบบมิลลิวินาที และกำหนดให้ใช้ปริมาณวัตถุระเบิดสูงสุดไม่เกิน 68.94 กิโลกรัม/จังหวะถ่วง	- บริเวณพื้นที่โครงการ	- ตลอดอายุประทานบัตร	-	- หจก.โรงโม่หินอุดมทรัพย์เขาสามง่าม
	7. กำหนดให้ทำการระเบิดไม่เกินวันละ 1 ครั้ง ในช่วงเวลา 16:00 - 17:00 น. และก่อนการระเบิดทุกครั้งจะต้องมีสัญญาณเสียงเตือนให้ได้ยินในระยะรัศมี 500 เมตร	- บริเวณพื้นที่โครงการ	- ตลอดอายุประทานบัตร	-	- หจก.โรงโม่หินอุดมทรัพย์เขาสามง่าม
	8. ในการลดขนาดหินที่มีขนาดใหญ่กว่าปากโม่ให้ใช้วิธีการทุบย่อยด้วยเครื่อง Hydraulic Breaker เจาะกระแทก เพื่อให้หินก้อนมีขนาดเล็กลง โดยห้ามทำการระเบิดย่อย (Secondary Blasting) เป็นอันขาด	- บริเวณพื้นที่โครงการ	- ตลอดอายุประทานบัตร	-	- หจก.โรงโม่หินอุดมทรัพย์เขาสามง่าม



ลงนาม.....

ลงนาม.....

(นายวิเชียร ชื่นจิตร)

บริษัท วี คอนซัลติง เซอร์วิส จำกัด  
We Consulting Service Co., Ltd.

วันที่ 27 มิ.ย. 2554

ตารางที่ 3 มาตรการป้องกันและแก้ไขผลกระทบสิ่งแวดล้อมในระยะดำเนินการทำเหมือง (ต่อ)

มาตรการป้องกันและแก้ไขผลกระทบสิ่งแวดล้อม	สถานที่ดำเนินการ	ระยะเวลาดำเนินการ	งบประมาณ	ผู้รับผิดชอบ
--	------------------	-------------------	----------	--------------

รับรอง

Ke Kz

ตารางที่ 3 มาตรการป้องกันและแก้ไขผลกระทบสิ่งแวดล้อมในระยะดำเนินการทำเหมือง (ต่อ)

ผลกระทบสิ่งแวดล้อม	มาตรการป้องกันและแก้ไขผลกระทบสิ่งแวดล้อม	สถานที่ดำเนินการ	ระยะเวลาดำเนินการ	งบประมาณ	ผู้รับผิดชอบ
1.5 ธรณีวิทยา/หลุมยุบ (ต่อ)	3. (ต่อ) เพื่อหาค่าการเปลี่ยนแปลงลักษณะดินหรือชั้นดินในแนวตั้ง โดยวิศวกรควบคุมที่รับผิดชอบการทำเหมืองของโครงการให้เรียบร็อยก่อนดำเนินการทำเหมืองในบริเวณดังกล่าวต่อไป				
2. ทรัพยากรสิ่งแวดล้อมทางชีวภาพ					
2.1 ทรัพยากรป่าไม้/สัตว์ป่า	1. ดูแลรักษาสภาพป่าไม้เดิมบริเวณพื้นที่เว้นการทำเหมืองหรือบริเวณพื้นที่ที่ยังไม่เกี่ยวข้องกับการทำเหมือง 2. การแผ้วถางป่าหรือการตัดไม้เพื่อเปิดขยายหน้าเหมือง ควรดำเนินการเฉพาะในบริเวณพื้นที่จำเป็นก่อนเท่านั้น 3. กำหนดข้อบังคับและบทลงโทษ ห้ามพนักงานหรือคนงานเหมืองลักลอบตัดไม้หรือล่าสัตว์ป่าอย่างเด็ดขาด	- บริเวณพื้นที่โครงการ - บริเวณพื้นที่โครงการ - บริเวณพื้นที่โครงการ	- ตลอดอายุประทานบัตร - ตลอดอายุประทานบัตร - ตลอดอายุประทานบัตร	-	- หจก.โรงไม้หินอุดม ทรัพย์เขาสามง่าม - หจก.โรงไม้หินอุดม ทรัพย์เขาสามง่าม - หจก.โรงไม้หินอุดม ทรัพย์เขาสามง่าม
3. คุณค่าการใช้ประโยชน์ของมนุษย์					
3.1 การคมนาคม	1. ควบคุมความเร็วรถบรรทุกขนส่งแร่ที่วิ่งไป-มา ระหว่างหน้าเหมืองถึงโรงไม้หินให้ใช้ความเร็วไม่เกิน 30 กิโลเมตร/ชั่วโมง และการขนส่งหินออกสู่แหล่งรับซื้อภายนอกในช่วงถนนลาดยางระหว่างบ้านหนองรีนถึงบ้านเขาถ้ำกุ่มฯ ให้ใช้ความเร็วไม่เกิน 40 กิโลเมตร/ชั่วโมง โดยการติดตั้งป้ายเตือนไว้ริมเส้นทางให้เห็นอย่างชัดเจน 2. ให้อบรมพนักงานขับรถบรรทุกแร่ ให้ขับรถด้วยความระมัดระวัง มีมารยาทในการใช้รถใช้ถนน และปฏิบัติตามกฎหมายจราจรอย่างเคร่งครัด ถ้าหากมีการฝ่าฝืนจะต้องมีบทลงโทษอย่างเข้มงวด 3. ให้ควบคุมน้ำหนักบรรทุกแร่ไม่ให้เกินที่กำหนด เพื่อกันการชำรุดเสียหายของเส้นทางเร็วกว่าที่ควรจะเป็นและป้องกันการเกิดอุบัติเหตุ	- พนักงานขับรถบรรทุกแร่ของโครงการทุกคัน - รถบรรทุกแร่ของโครงการทุกคัน - รถบรรทุกแร่ของโครงการทุกคัน	- ตลอดอายุประทานบัตร - ตลอดอายุประทานบัตร - ตลอดอายุประทานบัตร	-	- หจก.โรงไม้หินอุดม ทรัพย์เขาสามง่าม - หจก.โรงไม้หินอุดม ทรัพย์เขาสามง่าม - หจก.โรงไม้หินอุดม ทรัพย์เขาสามง่าม



วันที่ 27 เม.ย. 2554

ตารางที่ 3 มาตรการป้องกันและแก้ไขผลกระทบสิ่งแวดล้อมในระยะดำเนินการทำเหมือง (ต่อ)

ผลกระทบสิ่งแวดล้อม	มาตรการป้องกันและแก้ไขผลกระทบสิ่งแวดล้อม	สถานที่ดำเนินการ	ระยะเวลาดำเนินการ	งบประมาณ	ผู้รับผิดชอบ
			- ตลอดอายุประทานบัตร	-	- หจก.โรงไม้หินอุดม



ตารางที่ 3 มาตรการป้องกันและแก้ไขผลกระทบสิ่งแวดล้อมในระยะดำเนินการทำเหมือง (ต่อ)

ผลกระทบสิ่งแวดล้อม	มาตรการป้องกันและแก้ไขผลกระทบสิ่งแวดล้อม	สถานที่ดำเนินการ	ระยะเวลาดำเนินการ	งบประมาณ	ผู้รับผิดชอบ
3.1 การคมนาคม (ต่อ)	<p>4. ให้ตรวจเช็คสภาพรถยนต์ เช่น ระบบห้ามล้อ ระบบไฟฟ้า การทำงานของเครื่องยนต์ ระบบเบรก พร้อมทั้งตัวถังรถและอื่นๆ ให้อยู่ในสภาพที่ใช้งานได้ดี และปลอดภัยอยู่เสมอ</p> <p>5. ให้ดูแลเส้นทางขนส่งแร่ให้อยู่ในสภาพพร้อมใช้งานได้ดีอยู่เสมอหากเกิดการชำรุดเสียหาย ทางโครงการต้องซ่อมแซมโดยปรับปรุงเส้นทางดังกล่าวทันที</p> <p>6. การขนส่งแร่จากโรงโม่หินไปยังแหล่งรับซื้อภายนอกทุกครั้ง จะต้องทำการปิดคลุมแร่ด้วยผ้าใบให้มิดชิด และล้างล้อทุกครั้ง ทั้งนี้ เพื่อป้องกันการตกหล่นของแร่ และการฟุ้งกระจายของฝุ่นละออง</p>	<p>- รถบรรทุกแร่ของโครงการทุกคัน</p> <p>- เส้นทางขนส่งแร่</p> <p>- รถบรรทุกแร่ของโครงการทุกคัน</p>	<p>- ตลอดอายุประทานบัตร</p> <p>- ตลอดอายุประทานบัตร</p> <p>- ตลอดอายุประทานบัตร</p>	-	<p>- หจก.โรงโม่หินอุดมทรัพย์เขาสามง่าม</p> <p>- หจก.โรงโม่หินอุดมทรัพย์เขาสามง่าม</p> <p>- หจก.โรงโม่หินอุดมทรัพย์เขาสามง่าม</p>
4. คุณค่าต่อคุณภาพชีวิต					
4.1 เศรษฐกิจและสังคม	<p>1. ให้มีการจ้างแรงงานในท้องถิ่นให้มากที่สุด และให้อัตราค่าแรงเป็นไปตามประกาศกรมสวัสดิการและคุ้มครองแรงงาน</p> <p>2. ให้ความร่วมมือกับผู้นำชุมชน เพื่อพัฒนาสภาพความเป็นอยู่ของชุมชน และพัฒนาระบบสาธารณูปโภคต่างๆ ให้ดี</p>	<p>- ชุมชนในบริเวณใกล้เคียง</p> <p>- ชุมชนในบริเวณใกล้เคียง</p>	<p>- ตลอดอายุประทานบัตร</p> <p>- ตลอดอายุประทานบัตร</p>	-	<p>- หจก.โรงโม่หินอุดมทรัพย์เขาสามง่าม</p> <p>- หจก.โรงโม่หินอุดมทรัพย์เขาสามง่าม</p>
4.2 การมีส่วนร่วมของประชาชน	<p>1. ให้ประชาสัมพันธ์ข้อมูลเกี่ยวกับมาตรการป้องกันและแก้ไขผลกระทบสิ่งแวดล้อมในประเด็นต่างๆ ที่ประชาชนวิตกกังวล</p> <p>2. ให้สร้างความสัมพันธ์อันดีระหว่างโครงการกับประชาชน ผ่านการเข้าร่วมกิจกรรมต่างๆ ภายในชุมชน เช่น การบริจาคสิ่งของ การส่งเสริมด้านการกีฬา กีฬาบาสเกตบอล และปรับปรุงซ่อมแซมเส้นทางคมนาคมภายในชุมชน เป็นต้น</p> <p>3. ให้ดำเนินการประชาสัมพันธ์ข้อมูลเกี่ยวกับโครงการ ในประเด็นการปฏิบัติตามมาตรการป้องกันและแก้ไขผลกระทบสิ่งแวดล้อม ผลการติดตามตรวจสอบผลกระทบสิ่งแวดล้อม และผลการตรวจสอบข้อร้องเรียน (ถ้ามี) เพื่อให้ประชาชนร่วมแสดงความคิดเห็น และนำข้อมูลไปปรับปรุงมาตรการต่อไป</p>	<p>- ชุมชนในบริเวณใกล้เคียง</p> <p>- ชุมชนในบริเวณใกล้เคียง</p> <p>- ชุมชนในบริเวณใกล้เคียง</p>	<p>- ตลอดอายุประทานบัตร</p> <p>- ตลอดอายุประทานบัตร</p> <p>- ตลอดอายุประทานบัตร</p>	-	<p>- หจก.โรงโม่หินอุดมทรัพย์เขาสามง่าม</p> <p>- หจก.โรงโม่หินอุดมทรัพย์เขาสามง่าม</p> <p>- หจก.โรงโม่หินอุดมทรัพย์เขาสามง่าม</p>

ตารางที่ 3 มาตรการป้องกันและแก้ไขผลกระทบสิ่งแวดล้อมในระยะดำเนินการทำเหมือง (ต่อ)

ผลกระทบสิ่งแวดล้อม	มาตรการป้องกันและแก้ไขผลกระทบสิ่งแวดล้อม	สถานที่ดำเนินการ	ระยะเวลาดำเนินการ	งบประมาณ	ผู้รับผิดชอบ
4.2 การมีส่วนร่วมของประชาชน (ต่อ)	4. ให้จัดสรรงบประมาณเพื่อเป็นทุนการศึกษาให้เด็กโรงเรียนในชุมชนที่ตั้งโครงการตามแผนความรับผิดชอบต่อสังคม ในเขตพื้นที่ชุมชนใกล้เคียง	- ชุมชนในบริเวณใกล้เคียง	- ตลอดอายุประทานบัตร	-	- หจก.โรงไม้หินอุดมทรัพย์เขาสามง่าม
	5. ให้ดำเนินการตามมาตรการป้องกันข้อวิตกกังวลของประชาชนในด้านต่าง ๆ อย่างเคร่งครัด ได้แก่	- พื้นที่ทำเหมืองและโรงไม้หินของโครงการ	- ตลอดอายุประทานบัตร	-	- หจก.โรงไม้หินอุดมทรัพย์เขาสามง่าม
	5.1 ให้ปรับปรุงมาตรการกำจัดฝุ่นละอองบริเวณโรงไม้หิน และเข้มงวดในการฉีดพรมน้ำขณะบด และย่อยหิน และการใช้รถฉีดพรมน้ำตามแนวเส้นทางลำเลียงภายในบริเวณโรงไม้หิน จะต้องดำเนินการอย่างต่อเนื่องตลอดเวลาที่มีการปฏิบัติงาน	- โรงไม้หินของโครงการและเส้นทางขนส่งแร่	- ตลอดอายุประทานบัตร	-	- หจก.โรงไม้หินอุดมทรัพย์เขาสามง่าม
	5.2 ให้มีกิจกรรมการทำเหมืองบริเวณพื้นที่ทำเหมืองและโรงไม้หินเฉพาะช่วงเวลากลางวัน	- พื้นที่ทำเหมืองและโรงไม้หินของโครงการ	- ตลอดอายุประทานบัตร	-	- หจก.โรงไม้หินอุดมทรัพย์เขาสามง่าม
	5.3 ให้พนักงานขับรถขนส่งแร่ขับรถด้วยความระมัดระวัง โดยเฉพาะในช่วงที่ผ่านบริเวณชุมชนเนื่องจากเส้นทางดังกล่าวมีผู้ประกอบการโรงไม้หินจำนวนมากหลายรายใช้ร่วมกันอยู่ โดยการจำกัดความเร็วของรถบรรทุกช่วงที่ผ่านชุมชน และการฉีดพรมน้ำบริเวณถนนให้มากขึ้น	- พนักงานขับรถบรรทุกของโครงการ	- ตลอดอายุประทานบัตร	-	- หจก.โรงไม้หินอุดมทรัพย์เขาสามง่าม
	5.4 ให้ร่วมมือกับกลุ่มผู้ประกอบการเหมืองหินและโรงไม้หินบริเวณนี้ขุดลอกคูระบายน้ำบริเวณริมเส้นทางส่วนบุคคลของกลุ่มโรงไม้หินเป็นประจำ เพื่อเปิดทางน้ำให้ระบายเร็วขึ้น	- คูระบายน้ำบริเวณริมเส้นทางของกลุ่มโรงไม้	- ตลอดอายุประทานบัตร	-	- หจก.โรงไม้หินอุดมทรัพย์เขาสามง่าม
	5.5 ให้ทำเหมืองเฉพาะขอบเขตพื้นที่ที่ขอประทานบัตร โดยไม่มีการขยายขอบเขตการทำเหมืองออกนอกเขตประทานบัตรที่ขอไว้แต่อย่างใด	- พื้นที่โครงการ	- ตลอดอายุประทานบัตร	-	- หจก.โรงไม้หินอุดมทรัพย์เขาสามง่าม
	5.6 ทำการระเบิดแร่เป็นเวลา คือช่วงเวลา 16.00-17.00 นาฬิกา หากมีผลกระทบเกิดขึ้นต่อพื้นที่เกษตรกรรม โครงการจะรีบทำการแก้ไขและรับผิดชอบต่อความเสียหายที่เกิดขึ้นอย่างเต็มที่	- พื้นที่โครงการ	- ตลอดอายุประทานบัตร	-	- หจก.โรงไม้หินอุดมทรัพย์เขาสามง่าม

ลงนาม

ลงนาม

(นายวิเชียร ชินจิต)

บริษัท วิศวกรที่ปรึกษา จำกัด  
We Consulting Service Co., Ltd.

วันที่ 127 มิ.ย. 2554

รับรองจำนวน

ผู้รับผิดชอบ

โรงไม้หินอุดมทรัพย์เขาสามง่าม

ตารางที่ 3 มาตรการป้องกันและแก้ไขผลกระทบสิ่งแวดล้อมในระยะดำเนินการทำเหมือง (ต่อ)

ผลกระทบสิ่งแวดล้อม	มาตรการป้องกันและแก้ไขผลกระทบสิ่งแวดล้อม	สถานที่ดำเนินการ	ระยะเวลาดำเนินการ	งบประมาณ	ผู้รับผิดชอบ
4.2 การมีส่วนร่วมของประชาชน (ต่อ)	<p>5.7 ให้การสนับสนุนหรือส่งเสริมด้านการศึกษา แก่เยาวชนในท้องถิ่นอย่างต่อเนื่องและจริงจัง</p> <p>5.8 ให้การสนับสนุนกิจกรรมต่างๆ ของชุมชน เพื่อเป็นผลประโยชน์ตอบแทนต่อชุมชนโดยให้ทำหนังสือร้องขอเข้ามา</p> <p>5.9 ในกรณีที่ทำเหมืองของโครงการก่อให้เกิดปัญหาหรือผลกระทบต่อชุมชน โครงการจะต้องให้ความร่วมมือในการตรวจสอบและการแก้ไขปัญหาที่เกิดขึ้นในทุกกรณี</p> <p>6. จัดทำป้ายประชาสัมพันธ์ขนาดใหญ่ติดตั้งในชุมชนและบริเวณด้านหน้าโครงการเพื่อชี้แจงผลการปฏิบัติตามมาตรการป้องกันและแก้ไขผลกระทบสิ่งแวดล้อมและมาตรการติดตามตรวจสอบผลกระทบสิ่งแวดล้อม รวมทั้งการดำเนินการแก้ไขปัญหาเรื่องร้องเรียนหรือความเดือดร้อนของราษฎร</p>	<p>- ชุมชนในบริเวณใกล้เคียง</p> <p>- ชุมชนในบริเวณใกล้เคียง</p> <p>- ชุมชนในบริเวณใกล้เคียง</p> <p>- ด้านหน้าโรงโม่หินของโครงการและในชุมชนบริเวณใกล้เคียง .</p>	<p>- ตลอดอายุประทานบัตร</p> <p>- ตลอดอายุประทานบัตร</p> <p>- ตลอดอายุประทานบัตร</p> <p>- ตลอดอายุประทานบัตร</p>	-	<p>- หจก.โรงโม่หินอุดมทรัพย์เขาสามง่าม</p> <p>- หจก.โรงโม่หินอุดมทรัพย์เขาสามง่าม</p> <p>- หจก.โรงโม่หินอุดมทรัพย์เขาสามง่าม</p> <p>- หจก.โรงโม่หินอุดมทรัพย์เขาสามง่าม</p>
4.3 สุขภาพอนามัยของประชาชน	<p>1. ให้ปฏิบัติตามมาตรการป้องกันและแก้ไขผลกระทบและแก้ไขผลกระทบสิ่งแวดล้อมด้านคุณภาพอากาศ เสียง แรงสั่นสะเทือน/หินปลิว และมาตรการด้านการคมนาคมอย่างเคร่งครัด</p> <p>2. ให้เผยแพร่ข้อมูล ผลการติดตามตรวจสอบคุณภาพสิ่งแวดล้อมต่อสำนักงานสาธารณสุขอำเภอ และโรงพยาบาลส่งเสริมสุขภาพประจำตำบล ปีละ 2 ครั้ง พร้อมทั้งติดตั้งป้ายแสดงผลการตรวจวัดคุณภาพสิ่งแวดล้อม ได้แก่ บริเวณศาลาประชาคมหมู่บ้าน และโรงพยาบาลส่งเสริมสุขภาพประจำตำบลนั้นๆ</p> <p>3. ให้ประสานงานกับโรงพยาบาลส่งเสริมสุขภาพประจำตำบล เพื่อจัดทำฐานข้อมูลด้านภาวะสุขภาพของประชาชน ประกอบด้วย อายุ เพศ อาชีพ รายได้ การศึกษา พฤติกรรมการใช้ชีวิต การดื่มสุรา การเจ็บป่วยด้วยโรคที่คาดว่าจะเกิดจากการทำเหมือง และกิจกรรมที่เกี่ยวข้อง อุบัติเหตุ บาดเจ็บ และสถานะทางสุขภาพจิตของประชาชนที่เข้ามารับการรักษาอย่างต่อเนื่อง</p>	<p>- พื้นที่โครงการ และกิจกรรมที่เกี่ยวข้อง</p> <p>- สำนักงานสาธารณสุขอำเภอปากท่อ</p> <p>- โรงพยาบาลส่งเสริมสุขภาพประจำตำบล</p> <p>- โรงพยาบาลส่งเสริมสุขภาพตำบลอย่างหินตำบลทุ่งหลวง ตำบลห้วยไผ่ และตำบลดอนแร่</p>	<p>- ตลอดอายุประทานบัตร</p> <p>- ตลอดอายุประทานบัตร</p> <p>- ตลอดอายุประทานบัตร</p>	-	<p>- หจก.โรงโม่หินอุดมทรัพย์เขาสามง่าม</p> <p>- หจก.โรงโม่หินอุดมทรัพย์เขาสามง่าม</p> <p>- หจก.โรงโม่หินอุดมทรัพย์เขาสามง่าม</p>

ตารางที่ 3 มาตรการป้องกันและแก้ไขผลกระทบสิ่งแวดล้อมในระยะดำเนินการทำเหมือง (ต่อ)

ผลกระทบสิ่งแวดล้อม	มาตรการป้องกันและแก้ไขผลกระทบสิ่งแวดล้อม	สถานที่ดำเนินการ	ระยะเวลาดำเนินการ	งบประมาณ	ผู้รับผิดชอบ
4.3 สุขภาพอนามัย ของประชาชน (ต่อ)	<p>4. ให้ปฏิบัติตามแผนมวลชนสัมพันธ์อย่างใกล้ชิด เพื่อรับฟังความคิดเห็น ข้อเสนอแนะ หรือความต้องการของประชาชนในด้านต่างๆ เพื่อลดความตึงเครียด หรือความขัดแย้งจากการได้รับผลกระทบสิ่งแวดล้อมจากการทำเหมืองและกิจกรรมที่เกี่ยวข้องของโครงการ</p> <p>5. จัดตั้งป้ายแสดงผลการตรวจวัดคุณภาพสิ่งแวดล้อมบริเวณศาลาประชาคมบ้านเขาต้าฤๅษ บ้านเขาพระเอก บ้านดอนรวก และบ้านห้วยน้อย</p> <p>6. กำหนดช่วงเวลาดำเนินการทำเหมืองและกิจกรรมที่เกี่ยวข้อง ซึ่งรวมทั้งการขนส่งแร่ออกสู่แหล่งรับซื้อภายนอก ในช่วงเวลา 08.00-17.00 นาฬิกา</p>	<p>- ชุมชนในบริเวณใกล้เคียง</p> <p>- ชุมชนในบริเวณใกล้เคียง</p> <p>- การทำเหมืองและกิจกรรมที่เกี่ยวข้อง</p>	<p>- ตลอดอายุประทานบัตร</p> <p>- ตลอดอายุประทานบัตร</p> <p>- ตลอดอายุประทานบัตร</p>	-	<p>- หจก.โรงไม้หินอุดมทรัพย์เขาสามง่าม</p> <p>- หจก.โรงไม้หินอุดมทรัพย์เขาสามง่าม</p> <p>- หจก.โรงไม้หินอุดมทรัพย์เขาสามง่าม</p>
4.4 อาชีวอนามัย และ ความปลอดภัย	<p>1. ให้จัดหาอุปกรณ์ป้องกันอันตรายส่วนบุคคลให้กับพนักงานในขณะที่ปฏิบัติงานอยู่ในพื้นที่หน้าเหมือง เช่น ผ้าปิดจมูก ที่อุดหู หมวกนิรภัย และรองเท้านิรภัย เป็นต้น</p> <p>2. ให้การศึกษาอบรมแก่พนักงานถึงวิธีการทำงานของเครื่องจักรกล และอุปกรณ์แต่ละประเภท</p> <p>3. ให้สับเปลี่ยนหน้าที่ของแรงงานไม่ให้ทำงานในบริเวณที่มีเสียงดังนานเกินไป พร้อมทั้งดูแลรักษาเครื่องจักรอุปกรณ์ต่างๆ ให้อยู่ในสภาพที่สมบูรณ์ใช้งานได้ดี</p> <p>4. ให้มีการปิดกั้นอันตรายจากบริเวณต่างๆ เช่น บริเวณสายพาน ฟันเฟือง เป็นต้น พร้อมทั้งให้ใส่เสื้อกันฝน และความปลอดภัยของเครื่องมือเครื่องจักรก่อนดำเนินการ เพื่อมิให้เกิดอันตรายต่อผู้ใช้เครื่องจักรนั้นๆ</p> <p>5. จัดให้มีคลินิกในการปฐมพยาบาล เพื่อช่วยเหลือคนงานได้ทันทั่วทั้งที่ เมื่อประสบอุบัติเหตุหรือเจ็บป่วยไปพบแพทย์แล้ว และมีรถสำหรับส่งคนเจ็บส่งโรงพยาบาล</p>	<p>- พนักงานของโครงการทุกคน</p> <p>- พนักงานของโครงการทุกคน</p> <p>- พนักงานของโครงการทุกคน</p> <p>- พนักงานของโครงการทุกคน</p> <p>- พนักงานของโครงการทุกคน</p>	<p>- ตลอดอายุประทานบัตร</p> <p>- ตลอดอายุประทานบัตร</p> <p>- ตลอดอายุประทานบัตร</p> <p>- ตลอดอายุประทานบัตร</p> <p>- ตลอดอายุประทานบัตร</p>	-	<p>- หจก.โรงไม้หินอุดมทรัพย์เขาสามง่าม</p> <p>- หจก.โรงไม้หินอุดมทรัพย์เขาสามง่าม</p> <p>- หจก.โรงไม้หินอุดมทรัพย์เขาสามง่าม</p> <p>- หจก.โรงไม้หินอุดมทรัพย์เขาสามง่าม</p> <p>- หจก.โรงไม้หินอุดมทรัพย์เขาสามง่าม</p>

ลงนาม.....  
(นางสาว นิตติคุณ)

ลงนาม.....  
(นายวิเชียร ชีเจตร)

บริษัท คอนซัลติ้ง เซอร์วิส จำกัด  
We Consulting Service Co., Ltd.

วันที่ 27 เม.ย. 2554

รับรองจำนวน หน้า

ผู้รับผิดชอบ  
หจก.โรงไม้หินอุดม

ตารางที่ 3 มาตรการป้องกันและแก้ไขผลกระทบสิ่งแวดล้อมในระยะดำเนินการทำเหมือง (ต่อ)

ผลกระทบสิ่งแวดล้อม	มาตรการป้องกันและแก้ไขผลกระทบสิ่งแวดล้อม	สถานที่ดำเนินการ	ระยะเวลาดำเนินการ	งบประมาณ	ผู้รับผิดชอบ
4.4 อาชีวอนามัย และความปลอดภัย (ต่อ)	<p>6. ให้เจ้าหน้าที่ที่สะอาด และสร้างห้องสุขาไว้บริการคนงานอย่างเพียงพอ</p> <p>7. ให้มีผู้ควบคุมการดำเนินงานเป็นประจำ เพื่อความปลอดภัยและป้องกันอุบัติเหตุ สำหรับการทำเหมือง และมีบันทึกผลการตรวจไว้เป็นหลักฐาน เพื่อแสดงแก่พนักงานเจ้าหน้าที่</p> <p>8. ให้ปฏิบัติตามวิธีการให้ความคุ้มครองแก่พนักงานและความปลอดภัยแก่บุคคลภายนอก ตามกฎกระทรวงฉบับที่ 9 (พ.ศ. 2513) และกฎกระทรวงฉบับที่ 50 (พ.ศ. 2525) ออกตามความในมาตราที่ 17 แห่งพระราชบัญญัติแร่ พ.ศ. 2510 ในส่วนที่เกี่ยวข้องกับการทำเหมืองอย่างเคร่งครัด</p>	<p>- บริเวณพื้นที่โครงการ</p> <p>- บริเวณพื้นที่โครงการ</p> <p>- บริเวณพื้นที่โครงการ</p>	<p>- ตลอดอายุประทานบัตร</p> <p>- ตลอดอายุประทานบัตร</p> <p>- ตลอดอายุประทานบัตร</p>	-	<p>- หจก.โรงไม้หินอุดมทรัพย์เขาสามง่าม</p> <p>- หจก.โรงไม้หินอุดมทรัพย์เขาสามง่าม</p> <p>- หจก.โรงไม้หินอุดมทรัพย์เขาสามง่าม</p>
4.5 ประวัติศาสตร์ และสุนทรียภาพ	<p>1. กำชับเจ้าหน้าที่ผู้ปฏิบัติงานบริเวณหน้าเหมือง ให้หมั่นสังเกต หากพบโบราณวัตถุอย่างหนึ่งอย่างใดที่ฝังอยู่ใต้ดิน หรือในชั้นหิน จะต้องหยุดดำเนินการทำเหมือง และรีบแจ้งต่อสำนักศิลปากรที่ 1 ราชบุรี เพื่อตรวจสอบก่อนที่จะดำเนินการทำเหมืองต่อไป</p> <p>2. หลีกเลี่ยงงานระเบิดหินในช่วงวันสำคัญทางพุทธศาสนาเพื่อมิให้เกิดการรบกวนการประกอบกิจกรรมทางศาสนาของราษฎรบริเวณวัดถ้ำยอดทอง วัดเขาด้าภูธร และวัดเขาพระเอก</p> <p>3. ดำเนินการฟื้นฟูสภาพพื้นที่ที่ผ่านการทำเหมืองตามแผนการฟื้นฟูที่กำหนดไว้อย่างเคร่งครัด เพื่อปรับปรุงสภาพภูมิทัศน์ให้สอดคล้องกับพื้นที่ข้างเคียงและสามารถใช้ประโยชน์พื้นที่ในด้านอื่นๆ ที่เหมาะสมต่อไป</p>	<p>- บริเวณพื้นที่โครงการ</p> <p>- บริเวณพื้นที่โครงการ</p> <p>- บริเวณพื้นที่โครงการ</p>	<p>- ตลอดอายุประทานบัตร</p> <p>- ตลอดอายุประทานบัตร</p> <p>- ตลอดอายุประทานบัตร</p>	-	<p>- หจก.โรงไม้หินอุดมทรัพย์เขาสามง่าม</p> <p>- หจก.โรงไม้หินอุดมทรัพย์เขาสามง่าม</p> <p>- หจก.โรงไม้หินอุดมทรัพย์เขาสามง่าม</p>



ตารางที่ 4 มาตรการติดตามตรวจสอบคุณภาพสิ่งแวดล้อม

คุณภาพสิ่งแวดล้อม	วิธีการติดตามตรวจสอบ	สถานที่ดำเนินการ	ระยะเวลาและความถี่ในการตรวจวัด	งบประมาณ	ผู้รับผิดชอบ
1. คุณภาพอากาศ	- ใช้เครื่องมือ High Volume Air Sampler ตรวจวัดปริมาณฝุ่นละอองแขวนลอยทั้งหมดในบรรยากาศ (TSP) และฝุ่นละอองที่มีขนาดเล็กกว่า 10 ไมครอน (PM-10) เฉลี่ยในคาบ 24 ชั่วโมง เป็นระยะเวลา 3 วันต่อเนื่อง	- จำนวน 4 สถานี ดังนี้ (รูปที่ 3) 1. บ้านดอยดิน 2. บ้านเขาถ้ำกฤษ 3. บ้านท่าล้อ 4. โรงไม้หินสทศลาภณ์ราษฎร์บุรี	- กำหนดให้ทำการตรวจวัดปีละ 3 ครั้ง คือ ในช่วงเดือน เมษายน กรกฎาคม และ ตุลาคม	108,000 บาท/ปี	- หจก.โรงไม้หินอุดมทรัพย์ เขาสามง่าม
2. ระดับเสียง	- ใช้เครื่องมือวัดระดับเสียง (Sound Level Meter) ตรวจวัดระดับเสียงเฉลี่ยในคาบ 24 ชั่วโมง (Leq 24 hrs.) และระดับเสียงสูงสุด (Lmax) เป็นระยะเวลา 3 วันต่อเนื่อง	- จำนวน 4 สถานี ดังนี้ (รูปที่ 3) 1. บ้านดอยดิน 2. บ้านเขาถ้ำกฤษ 3. บ้านท่าล้อ 4. โรงไม้หินสทศลาภณ์ราษฎร์บุรี	- กำหนดให้ทำการตรวจวัดปีละ 3 ครั้ง คือ ในช่วงเดือน เมษายน กรกฎาคม และ ตุลาคม	54,000 บาท/ปี	- หจก.โรงไม้หินอุดมทรัพย์ เขาสามง่าม
3. แรงสั่นสะเทือน	- ใช้เครื่องมือวัดแรงสั่นสะเทือน (Vibration Meter) ทำการตรวจวัดค่าความเร็วอนุภาค (Particle Velocity) ค่าความถี่ (Frequency) ค่าการขจัด (Displacement) และแรงอัดอากาศ (Air Pressure) จากการระเบิดหิน	- จำนวน 1 สถานี ได้แก่ (รูปที่ 3) 1. วัดถ้ำยอดทอง	- กำหนดให้ทำการตรวจวัดปีละ 3 ครั้ง คือ ในช่วงเดือน เมษายน กรกฎาคม และ ตุลาคม	21,000 บาท/ปี	- หจก.โรงไม้หินอุดมทรัพย์ เขาสามง่าม
4. คุณภาพน้ำ	- เก็บตัวอย่างน้ำ เพื่อนำไปวิเคราะห์ดัชนีคุณภาพน้ำ ได้แก่ ความเป็นกรด-ด่าง (pH) ความขุ่น (Turbidity) ปริมาณตะกอนแขวนลอย (Total Suspended Solids) ปริมาณตะกอนละลายในน้ำ (Dissolved Solids) ความกระด้าง (Total Hardness) ซัลเฟต (Sulfate) เหล็ก (Total Iron) ตะกั่ว (Lead) แคดเมียม (Cadmium) และปรอท (Arsenic)	- น้ำใต้ดิน จำนวน 1 สถานี ได้แก่ (รูปที่ 3) 1. บ่อบาดาลวัดถ้ำยอดทอง  - น้ำผิวดิน จำนวน 1 สถานี ได้แก่ 1. บ่อรับน้ำ (Sump) ในชุมชนเหมือง	- กำหนดให้ทำการตรวจวัดคุณภาพน้ำปีละ 2 ครั้ง ในช่วงเดือนกุมภาพันธ์ และเดือนมิถุนายน	16,000 บาท/ปี	- หจก.โรงไม้หินอุดมทรัพย์ เขาสามง่าม

ตารางที่ 4 มาตรการติดตามตรวจสอบคุณภาพสิ่งแวดล้อม

วันที่ 27 เม.ย. 2554

ผู้รับผิดชอบ

ตารางที่ 4 มาตรการติดตามตรวจสอบคุณภาพสิ่งแวดล้อม

คุณภาพสิ่งแวดล้อม	วิธีการติดตามตรวจสอบ	สถานที่ดำเนินการ	ระยะเวลาและความถี่ในการตรวจวัด	งบประมาณ	ผู้รับผิดชอบ
5. สาธารณสุข/สุขภาพอนามัยของประชาชน	- ให้โครงการประสานกับโรงพยาบาลส่งเสริมสุขภาพประจำตำบลที่รับผิดชอบทางด้านสาธารณสุขแก่ชุมชนที่อยู่ใกล้เคียงพื้นที่กลุ่มเหมืองแร่เขาสามง่าม ในการจัดทำฐานข้อมูลด้านภาวะสุขภาพของชุมชน ประกอบด้วย อายุ เพศ อาชีพ รายได้ การศึกษา พฤติกรรมการบริโภค การสูบบุหรี่ การดื่มสุรา การเจ็บป่วยด้วยโรคที่คาดว่าจะเกิดจากการทำเหมืองและกิจกรรมที่เกี่ยวข้องจากโครงการ อุบัติเหตุ การบาดเจ็บ และสภาวะทางสุขภาพจิตของประชาชนที่เข้ามารับการรักษาอย่างต่อเนื่องตลอดอายุประจําานบัตร เพื่อให้ทราบสถานการณ์ภาวะสุขภาพอนามัยของชุมชนว่ามีผลกระทบจากโครงการหรือไม่ อย่างไร	- โรงพยาบาลส่งเสริมสุขภาพตำบลอ่างหิน - โรงพยาบาลส่งเสริมสุขภาพตำบลทุ่งหลวง - โรงพยาบาลส่งเสริมสุขภาพตำบลห้วยไผ่ - โรงพยาบาลส่งเสริมสุขภาพตำบลคอนแร่	- ปีละ 1 ครั้ง	-	- หจก.โรงไม้หินอุตสาหกรรม เขาสามง่าม
6. อาชีวอนามัยและความปลอดภัย	- กำหนดให้มีการตรวจสอบสุขภาพประจำปีของพนักงานเหมืองและโรงไม้หิน ได้แก่ สุขภาพทั่วไป สมรรถภาพการไต่ปีน และสมรรถภาพปอด และ Silicosis	- พนักงานของโครงการ	- ปีละ 1 ครั้ง	15,000 บาท/ครั้ง	- หจก.โรงไม้หินอุตสาหกรรม เขาสามง่าม

หมายเหตุ : ใหัรายงานผลการตรวจวัดคุณภาพสิ่งแวดล้อมเสนอต่อสำนักงานนโยบายและแผนทรัพยากรธรรมชาติและสิ่งแวดล้อม กรมอุตสาหกรรมพื้นฐานและการเหมืองแร่ สำนักงานสาธารณสุขอำเภอปากท่อ และโรงพยาบาลส่งเสริมสุขภาพตำบลอ่างหิน โรงพยาบาลส่งเสริมสุขภาพตำบลทุ่งหลวง โรงพยาบาลส่งเสริมสุขภาพตำบลห้วยไผ่ และโรงพยาบาลส่งเสริมสุขภาพตำบลดอนแร่ ทราบปีละ 3 ครั้ง

ลงนาม

(นางท่าน กิตติอุตม)

ห้างหุ้นส่วนจำกัด โรงโมหินอุตสาหกรรมพืชเขาสามง่าม

लग्नम्.

(นายวิเชียร ชื่นจิตร)

บริษัท วี คอนซัลติ้ง เซอร์วิส จำกัด

วันที่

127 121.8. 2554

รับรองจำนวนหน้า ..... 23 / 33.....

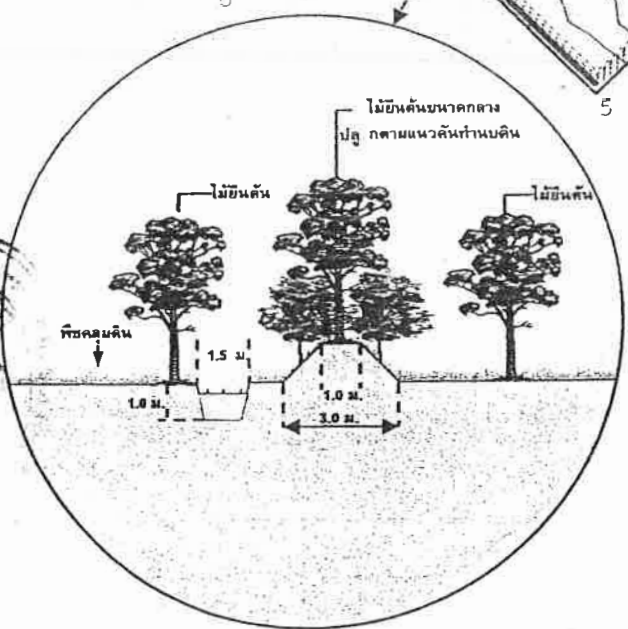
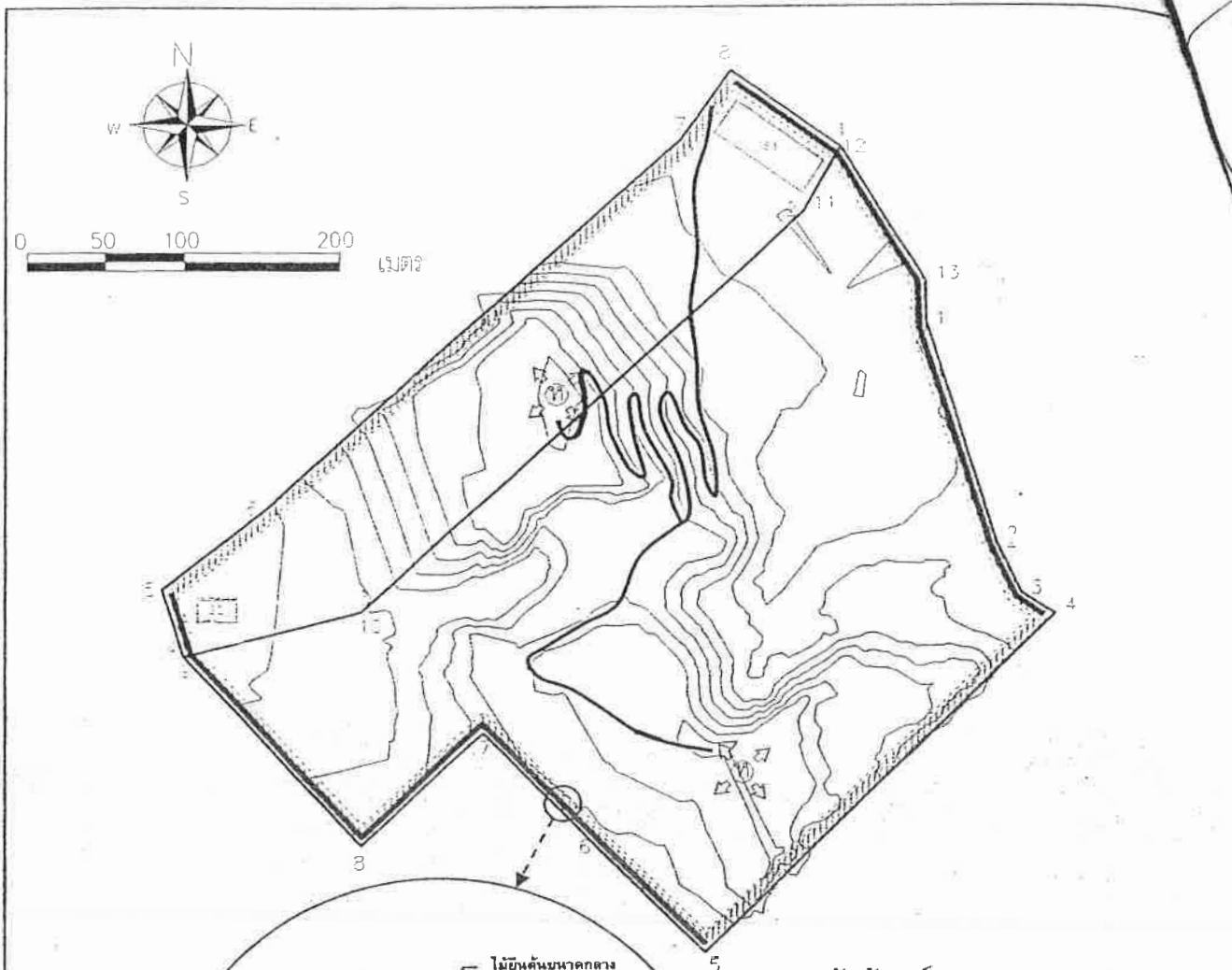

สัญลักษณ์:

- ขอบเขตคำขอประทานบัตร
- เส้นชั้นความสูง
- ทิศทางการเดินทางหน้าเมือง
- แนวเส้นทางลำเลียง
- พื้นที่เว้นไม่ทำเหมืองที่ระยะ 10 เมตร
- แนวคันทำนบกินและระบายน้ำ
- ป่อรับน้ำ

KK



ลงนาม (นางสาวกัญจน์) ห้างหุ้นส่วนจำกัด โรงไม้หินอุดมทรัพย์ชัยสมบูรณ์	ลงนาม (นายวิเชียร จันทร์) บริษัท วิคอนซัลติง เซอร์วิส จำกัด	วันที่ 27 เม.ย. 2555 รับรองจำนวนหน้า.. 24/33..
--	---	---



We Consulting Service Co., Ltd.



15 วัน  
แจ้งผล

ผู้ร้องเรียน/ข้อร้องเรียนจากชุมชน

คณะกรรมการมวชนสัมพันธ์

ฝ่ายผู้ประกอบการเหมืองแร่

- ผู้จัดการ ห้างหุ้นส่วนจำกัด โรงโม่หินอุดมทรัพย์เขาสามง่าม  
และบริษัท คีลาบุญเจริญพัฒนา จำกัด
- ผู้จัดการเหมืองหินและโรงโม่หินเขาสามง่าม

ฝ่ายชุมชน

- คณะกรรมการมวชนสัมพันธ์ บ้านเขาพระเอก หมู่ 8 ตำบลทุ่งหลวง
- คณะกรรมการมวชนสัมพันธ์ บ้านห้วยน้อย หมู่ 1 ตำบลอ่างหิน
- คณะกรรมการมวชนสัมพันธ์ บ้านเขาถ้ำกฤษร หมู่ 2 ตำบลห้วยไผ่
- คณะกรรมการมวชนสัมพันธ์ บ้านคอนรวก หมู่ 6 ตำบลคอนแร่

ฝ่ายเจ้าหน้าที่ราชการในท้องถิ่น

- เจ้าหน้าที่ตำรวจทางหลวง สภ.ด. ทุ่งหลวง
- เจ้าหน้าที่โรงพยาบาลส่งเสริมสุขภาพ ต.ทุ่งหลวง, ต.อ่างหิน, ต.ห้วยไผ่  
และ ต.คอนแร่

15 วัน

เจ้าหน้าที่จากส่วนราชการที่เข้าร่วมตรวจสอบและแก้ไขปัญหาข้อร้องเรียน

- นายกองค้การบริหารส่วนตำบลอ่างหิน  
และหรือนายกเทศมนตรีเทศบาลตำบลทุ่งหลวง หรือตัวแทน
- อุตสาหกรรมจังหวัดราชบุรี หรือตัวแทน
- ทรัพยากรธรรมชาติและสิ่งแวดล้อมจังหวัดราชบุรี หรือตัวแทน

ตรวจสอบข้อเท็จจริง/สาเหตุ

ดำเนินการแก้ปัญหา

แก้ปัญหาไม่ได้

หน่วยงานอนุญาต  
ดำเนินการตามกฎหมาย



รูปที่ 2 แผนผังแสดงขั้นตอนการตรวจสอบ และแก้ไขปัญหาข้อร้องเรียน

ลงนาม.....

(นางสาว.....)  
ห้างหุ้นส่วนจำกัด โรงโม่หินอุดมทรัพย์เขาสามง่าม



(นายจิรายุทธ ชื่นจิตร)  
บริษัท คีลาบุญเจริญพัฒนา จำกัด

วันที่ 27 เม.ย. 2554

รับรองจำนวนหน้า.. 25/33...



# เอกสารแนบ 2

สำเนาประธานบัตร



# ประธานบัตร

ประธานบัตรที่.....๒๑๐๕๓/๑๒๐๖๔

ฉบับนี้ออกให้แก่.....ทางหุ้นส่วนจำกัด โรงโม่หินอุดมทรัพย์ฯสามง่าม.....อายุ.....ปี สัญชาติ ไทย

อยู่บ้านเลขที่.....๑๘๕.....ตรอก/ซอย.....

ถนน.....หมู่ที่ ๑ ตำบล/แขวง.....อำเภอ.....

อำเภอ/เขต.....ปากทอ.....จังหวัด.....ราชบุรี

เพื่อให้ทำเหมือง (บนบก/ในทะเล).....บนบก

ณ ตำบล.....ทุ่งหลวง และอำเภอ.....อำเภอ.....ปากทอ.....จังหวัด.....ราชบุรี

มีอายุ.....๑๐.....ปี นับแต่วันที่ ๑๓ เดือน.....พฤศจิกายน.....พ.ศ. ๒๕๕๖

และสิ้นอายุวันที่ ๑๒ เดือน.....พฤศจิกายน.....พ.ศ. ๒๕๖๖

เป็นเนื้อที่.....๘๔.....ไร่.....งาน.....๕๓.....ตารางวา

ภายในเขตที่กำหนดตามแผนที่แนบท้ายประธานบัตร โดยมีรายละเอียดกำหนดไว้ตามลำดับดังต่อไปนี้

- (1) แผนที่แนบท้ายประธานบัตร.....แสดงไว้ในลำดับที่ 1
- (2) เงื่อนไขการอนุญาตประธานบัตร.....แสดงไว้ในลำดับที่ 2
- (3) แผนผังโครงการทำเหมือง.....แสดงไว้ในลำดับที่ 3
- (4) มาตรการป้องกันและแก้ไขผลกระทบต่อสิ่งแวดล้อม.....แสดงไว้ในลำดับที่ 4
- (5) การชำระค่าธรรมเนียมเพื่อใช้เนื้อที่  
ในการทำเหมืองประจำปี.....แสดงไว้ในลำดับที่ 5
- (6) การเพิ่มเติมชนิดของแร่ที่จะทำเหมือง  
การเปลี่ยนแปลงวิธีการทำเหมือง  
แผนผังโครงการทำเหมืองและเงื่อนไข.....แสดงไว้ในลำดับที่ 6
- (7) บันทึกการต่ออายุประธานบัตร.....แสดงไว้ในลำดับที่ 7
- (8) บันทึกการโอนประธานบัตร.....แสดงไว้ในลำดับที่ 8
- (9) บันทึกการหยุดการทำเหมือง.....แสดงไว้ในลำดับที่ 9

ออกให้ ณ วันที่ ๑๓ เดือน.....พฤศจิกายน.....พ.ศ. ๒๕๕๖



แผนที่แนบท้ายประทานบัตรที่.....๒๑๐๕๓..... ๑๖๐๖๗

คำขอที่.....๒ / ๒๕๕๒

ระวางที่ 4935 IV

อ. 576800 เมตร  
น. 1490000 เมตร

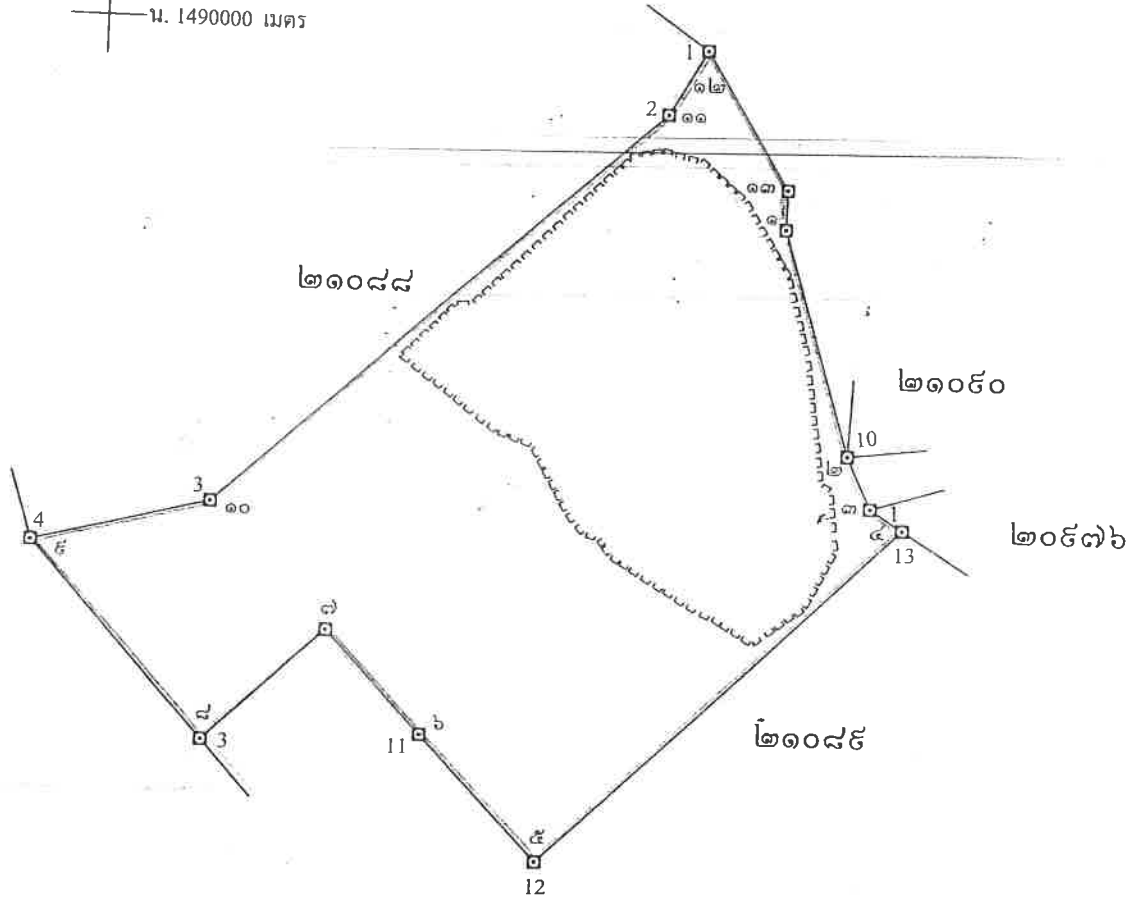

เนื้อที่.....๘๔.....ไร่.....งาน.....๕๓.....ตารางวา

มาตราส่วน.....๑ : ๕,๐๐๐

จากมุมหมายเลข.....๑.....ถึงมุมหมายเลข.....๒.....ทิศ.....๑๖๒.....องศา.....๕๔.....ลิปดา.....ระยะ.....๗๗.....	๘๑๕
จากมุมหมายเลข.....๒.....ถึงมุมหมายเลข.....๓.....ทิศ.....๑๕๔.....องศา.....๒๔.....ลิปดา.....ระยะ.....๑๘.....	๗๕๘
จากมุมหมายเลข.....๓.....ถึงมุมหมายเลข.....๔.....ทิศ.....๑๒๒.....องศา.....๓๘.....ลิปดา.....ระยะ.....๑๒.....	๗๖๔
จากมุมหมายเลข.....๔.....ถึงมุมหมายเลข.....๕.....ทิศ.....๒๒๖.....องศา.....๐๒.....ลิปดา.....ระยะ.....๑๖๑.....	๘๖๑
จากมุมหมายเลข.....๕.....ถึงมุมหมายเลข.....๖.....ทิศ.....๓๑๕.....องศา.....๔๗.....ลิปดา.....ระยะ.....๕๖.....	๔๖๓



## เงื่อนไขในการออกประทานบัตร

ผู้ถือประทานบัตรจะต้องปฏิบัติตามเงื่อนไขในการออกประทานบัตรเกี่ยวกับเรื่องที่กำหนดไว้ ดังต่อไปนี้

ข้อ 1 ชนิดแร่ที่ทำเหมืองและวิธีการทำเหมือง

หินอุตสาหกรรมชนิดหินปูน (เพื่ออุตสาหกรรมก่อสร้าง) โดยวิธีเหมืองหาบ

ข้อ 2 วันเปิดการทำเหมืองครั้งแรกหลังได้รับประทานบัตร

ต้องเปิดการทำเหมืองภายในเวลา 1 ปี นับตั้งแต่วันที่ได้รับประทานบัตร

ข้อ 3 การให้ความคุ้มครองแก่คนงานและความปลอดภัยแก่บุคคลภายนอกที่มีได้กำหนดไว้แล้วในกฎกระทรวง

ต้องปฏิบัติตามมาตรการรักษาความปลอดภัยในเรื่องการรักษาความปลอดภัยในการทำเหมือง

ส่งเสริมสวัสดิภาพของคนงาน ตามข้อ 6 แห่งแผนผังโครงการทำเหมืองแร่ แนบท้ายประทานบัตรฉบับนี้

ข้อ 4 การจัดการกับขุม หิน ปล่อย น้ำขุ่นข้นหรือมลพิษที่ตกจากการทำเหมืองแร่และแต่งแร่

ต้องดำเนินการปรับสภาพพื้นที่ที่ทำเหมืองแล้ว ตามมาตรการที่กำหนดไว้ แห่งแผนผังโครงการ

เหมืองแร่ แนบท้ายประทานบัตรฉบับนี้



ข้อ 5 การปรับสภาพพื้นที่ที่เกิดจากการทำเหมืองและแต่งแร่  
ต้องดำเนินการปรับสภาพพื้นที่ที่เกิดจากการทำเหมืองแร่และการแต่งแร่ พร้อมควบคู่ไปกับ  
การทำเหมือง โดยปฏิบัติตามมาตรการที่กำหนดไว้ในข้อ 7 แห่งแผนผังโครงการทำเหมืองแร่ แบบท้ายประทานบัตรฉบับนี้

ข้อ 6 มาตรการในการป้องกันและแก้ไขผลกระทบต่อสิ่งแวดล้อม  
ต้องปฏิบัติตามเงื่อนไขและมาตรการป้องกันและแก้ไขผลกระทบต่อสิ่งแวดล้อมที่กำหนดไว้ใน  
รายงานการวิเคราะห์ผลกระทบต่อสิ่งแวดล้อม และปฏิบัติตามมาตรการป้องกันและแก้ไขผลกระทบต่อสิ่งแวดล้อมที่กำหนดโดย  
สำนักงานนโยบายและแผนทรัพยากรธรรมชาติและสิ่งแวดล้อม พร้อมทั้งปฏิบัติตามวิธีการทำเหมืองและแผนการทำเหมือง  
ตามที่กำหนดไว้ในข้อ 3 และ 4 แห่งแผนผังโครงการทำเหมืองแร่ แบบท้ายประทานบัตรฉบับนี้

พ.ศ. 25

และเงื่อนไขเกี่ยวกับเรื่องดังต่อไปนี้ด้วย ถ้ามี

ข้อ 7 การให้ผลประโยชน์พิเศษเพื่อประโยชน์แก่รัฐ  
ต้องให้ผลประโยชน์พิเศษเพื่อประโยชน์แก่รัฐ ตามข้อตกลงการจ่ายผลประโยชน์พิเศษ  
เพื่อประโยชน์แก่รัฐ ฉบับลงวันที่ 22 มีนาคม 2553 แบบท้ายประทานบัตรฉบับนี้

ข้อ 8 การใช้ที่ดินในเขตเหมืองแร่

ข้อ 9 การทำเหมืองใกล้ทางหลวงหรือทางน้ำสาธารณะ



เรื่องควบคุมไปกับ  
งานบริหารงาน

ข้อ 10 การเข้าทำประโยชน์ในพื้นที่ป่าตามกฎหมายว่าด้วยป่าไม้  
ผู้ถือประทานบัตรจะต้องได้รับอนุญาตให้แผ้วถางป่าก่อนทำเหมืองแร่

ไว้ใน

โดย

บึง

พ.ศ. 2510

ข้อ 11 เจือนใจพิเศษสำหรับประทานบัตรทำเหมืองในทะเลตาม มาตรา 45 แห่งพระราชบัญญัติแร่

แผนผังโครงการทำเหมืองแร่

ตามรายละเอียดแผนผังโครงการทำเหมืองแร่  
หินอุตสาหกรรมชนิดหินปูน (เพื่ออุตสาหกรรมก่อสร้าง)  
โดยวิธีเหมืองหาบ

สำหรับคำขอประทานบัตรที่ 2/2552

หมายเลขหลักหมายเขตเหมืองแร่ที่ 21097

ของห้างหุ้นส่วนจำกัด โรงโม่หินอุตสาหกรรมเขาสองง่าม

ร่วมแผนผังโครงการทำเหมืองเดียวกันกับคำขอประทานบัตรที่ 7/2551

ของบริษัท ศิลาบุญเจริญพัฒนา จำกัด

ที่ตำบลอ่างหินและตำบลทุ่งหลวง อำเภอปากท่อ จังหวัดราชบุรี

แนบท้ายประทานบัตรฉบับนี้

มาตรการป้องกันและแก้ไขผลกระทบสิ่งแวดล้อม

ตามรายงานการวิเคราะห์ผลกระทบสิ่งแวดล้อมโครงการทำเหมืองแร่  
หินอุตสาหกรรมชนิดหินปูน (เพื่ออุตสาหกรรมก่อสร้าง)  
สำหรับคำขอประทานบัตรที่ 2/2552

ของห้างหุ้นส่วนจำกัด โรงโมหินอุดมทรัพย์เขาสมงาม  
ร่วมแผนผังโครงการทำเหมืองเดียวกันกับคำขอประทานบัตรที่ 7/2551  
ของบริษัท ศิลาบุญเจริญพัฒนา จำกัด  
ที่ตำบลอ่างหินและตำบลทุ่งหลวง อำเภอปากท่อ จังหวัดราชบุรี

และ

มาตรการป้องกันและแก้ไขผลกระทบสิ่งแวดล้อมที่กำหนด  
โดยสำนักงานนโยบายและแผนทรัพยากรธรรมชาติและสิ่งแวดล้อม  
ตามหนังสือที่ ทส 1009.2/4330 ลงวันที่ 11 พฤษภาคม 2554

และ

ตามข้อตกลงการปฏิบัติตามหลักเกณฑ์การปรับปรุงเงินกองทุนเฝ้าระวังสุขภาพ  
และกองทุนพัฒนาหมู่บ้านรอบพื้นที่เหมืองแร่  
ฉบับลงวันที่ 30 กันยายน 2556  
แนบท้ายประทานบัตรฉบับนี้

1  
205

[illegible]

การเพิ่มเติมชนิดของแร่ที่จะทำเหมือง การเปลี่ยนแปลงวิธีการทำเหมือง  
แผนผังโครงการทำเหมืองและเงื่อนไข

ครั้งที่ 1

การเพิ่มเติมชนิดของแร่ อธิบดีอนุญาตให้เพิ่มเติมชนิดของแร่

ตั้งแต่วันที่

เดือน

พ.ศ.

เป็นต้นไป

ขึ้นอีก

ชนิด

อธิบดีกรมทรัพยากรธรณี

การเปลี่ยนแปลงวิธีการทำเหมือง อธิบดีอนุญาตให้เปลี่ยนแปลงวิธีการทำเหมืองจากวิธี  
เป็น

ตั้งแต่วันที่

เดือน

พ.ศ.

เป็นต้นไป

อธิบดีกรมทรัพยากรธรณี

การเปลี่ยนแปลงแผนผังโครงการ อธิบดีอนุญาตให้เปลี่ยนแปลงแผนผังโครงการทำเหมืองตามแผนผัง  
โครงการทำเหมืองที่แนบท้ายประทานบัตรนี้ที่ได้แก้ไขเพิ่มเติมและแสดงไว้ในลำดับที่ 3 ตั้งแต่วันที่  
เดือน พ.ศ. เป็นต้นไป

อธิบดีกรมทรัพยากรธรณี

การเปลี่ยนแปลงเงื่อนไข อธิบดีอนุญาตให้เปลี่ยนแปลงเงื่อนไขที่แสดงไว้ในลำดับที่ 2 ข้อ  
เกี่ยวกับ

เป็นดังนี้

ตั้งแต่วันที่

เดือน

พ.ศ.

เป็นต้นไป

อธิบดีกรมทรัพยากรธรณี

ครั้งที่ 2

# เอกสารแนบ

# 3

เอกสารอนุญาตรับช่วงการทำเหมือง



แบบแร ๑๗

## ใบอนุญาตรับช่วงการทำเหมือง

ใบอนุญาตที่ ๑/๒๕๕๘

ให้ บริษัท ศิลาอวางหิน จำกัด อายุ - ปี สัญชาติ ไทย  
อยู่บ้านเลขที่ ๗๕๕ ตรอก/ซอย - ถนน เพชรเกษม  
หมู่ที่ - ตำบล/แขวง สนามจันทร์ อำเภอ/เขต เมืองนครปฐม จังหวัด นครปฐม  
รับช่วงการทำเหมืองจาก ห้างหุ้นส่วนจำกัดโรงโม่หินอุตสาหกรรมเขาสามง่าม อายุ - ปี สัญชาติ ไทย  
อยู่บ้านเลขที่ ๑๘๕ ตรอก/ซอย - ถนน หมู่ที่ ๑  
ตำบล/แขวง อ่างหิน อำเภอ/เขต ปากท่อ จังหวัด ราชบุรี  
ผู้ถือประทานบัตรที่ ๒๑๐๙๗/๑๖๐๖๙  
ผู้ถือประทานบัตรชั่วคราว ตามคำขอประทานบัตรที่ -  
ตำบล พงษ์หลวงและอ่างหิน อำเภอ ปากท่อ จังหวัด ราชบุรี  
ปรากฏตามแผนที่แนบท้ายใบอนุญาตฉบับนี้ เป็นเนื้อที่ ๓๙ ไร่ ๑ งาน ๙๒ ตารางวา  
และต้องปฏิบัติตามเงื่อนไขและวิธีการรายละเอียดแนบท้ายใบอนุญาตฉบับนี้

ใบอนุญาตฉบับนี้มีอายุ ถึงวันที่ ๑๒ พฤศจิกายน ๒๕๖๖ นับแต่วันออก

ออกให้ ณ วันที่ ๒๑ เดือน มกราคม พ.ศ. ๒๕๕๘

(นายสุรพล แสงศักดิ์)  
ผู้ว่าราชการจังหวัดราชบุรี

ผู้ได้รับมอบหมายให้ปฏิบัติราชการแทน  
รัฐมนตรีว่าการกระทรวงอุตสาหกรรม

# แผนที่แนบท้ายใบอนุญาตที่ ๑/๒๕๕๘ ตามแบบแรที่ ๑๓

คำขอที่ ๑/๒๕๕๘

ระวางที่ 4935 IV

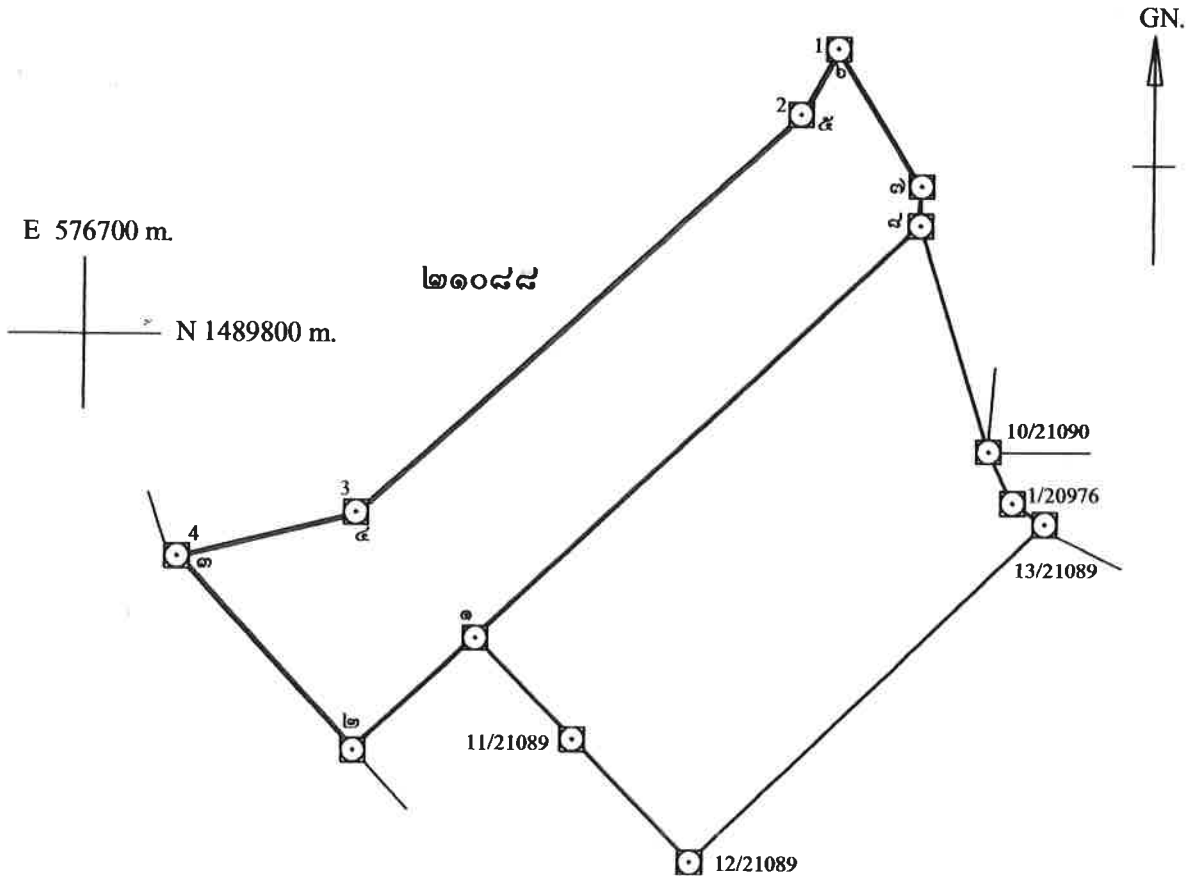

หมายเหตุ - ที่หมายสี่ ☐ คือประธานบัตรที่ ๒๑๐๕๗/๑๖๐๖๕ ของห้างหุ้นส่วนจำกัดโรงไม้หินอุดมทรัพย์เขาสามง่าม  
- ที่หมายสี่ ☐ คือ บริเวณที่ขออนุญาตรับช่วงการทำเหมือง ของบริษัท ศิลาอ่างหิน จำกัด

เนื้อที่...๓๕...ไร่...๑...งาน...๕...ตารางวา

มาตราส่วน...๑:๕,๐๐๐

จากมุมหมายเลข...๑...ถึงมุมหมายเลข...๒... ทิศ...๒๒๖... องศา...๔๖... ถัดไป ระยะ...๕๔.๗๗๓... วา  
จากมุมหมายเลข...๒...ถึงมุมหมายเลข...๓... ทิศ...๓๑๗... องศา...๐๖... ถัดไป ระยะ...๘๖.๗๐๓... วา  
จากมุมหมายเลข...๓...ถึงมุมหมายเลข...๔... ทิศ...๓๕... องศา...๕๒... ถัดไป ระยะ...๖๐.๕๘๘... วา  
จากมุมหมายเลข...๔...ถึงมุมหมายเลข...๕... ทิศ...๔๓... องศา...๔๕... ถัดไป ระยะ...๑๕๗.๒๓๒... วา  
จากมุมหมายเลข...๕...ถึงมุมหมายเลข...๖... ทิศ...๒๕... องศา...๔๒... ถัดไป ระยะ...๒๔.๘๘๘... วา  
จากมุมหมายเลข...๖...ถึงมุมหมายเลข...๗... ทิศ...๑๔๘... องศา...๒๕... ถัดไป ระยะ...๕๓.๔๑๕... วา  
จากมุมหมายเลข...๗...ถึงมุมหมายเลข...๘... ทิศ...๑๘๐... องศา...๕๘... ถัดไป ระยะ...๑๓๐.๕๖... วา  
จากมุมหมายเลข...๘...ถึงมุมหมายเลข...๑... ทิศ...๒๒๖... องศา...๕๘... ถัดไป ระยะ...๒๐๐.๑๕๕... วา

  
ผู้เขียน/ผู้ตรวจ  
(นายวิรัตน์ บางเสน)  
นายช่างรังวัดชำนาญงาน



ภาพการปฏิบัติตามมาตรการป้องกันและแก้ไข  
ผลกระทบสิ่งแวดล้อม และมาตรการติดตาม  
ตรวจสอบคุณภาพสิ่งแวดล้อม

รูปที่ 1 กล่องรับเรื่องราวร้องทุกข์



รูปที่ 2 พื้นที่เว้นการทำเหมือง



รูปที่ 3 หมดหลักเขตพื้นที่ประทานบัตร



#### รูปที่ 4 ป้ายแสดงข้อมูลและขอบเขตพื้นที่โครงการ



#### รูปที่ 5 แนวต้นไม้บนคันทำนบกั้นดิน



#### รูปที่ 6 ระบบป้องกันผลกระทบสิ่งแวดล้อมบริเวณโรงโม่หิน



อาคารปิดคลุมโรงโม่หิน





อาคารปิดคลุมยังรับหินใหญ่



ถังครอบปลายสายพานลำเลียง



หลังคาปิดคลุมสายพานลำเลียง



ระบบสเปรย์น้ำ



ลานเก็บกองแร่ที่ไม่บดแล้ว



ถนนลาดยางบริเวณโรงโม่หิน



ถนนหินบดอัดแน่นบริเวณโรงโม่หิน

### รูปที่ 7 การฉีดพรมน้ำบริเวณโรงโม่หินและเส้นทางลำเลียงหิน



### รูปที่ 8 จุดล้างล้อรถบรรทุก





รูปที่ 9 แนวต้นไม้บริเวณโรงโม่หินของโครงการ



รูปที่ 10 ป้ายเตือนเวลาระเบิดหิน



รูปที่ 11 ปอดักตะกอนของโครงการ



รูปที่ 12 ป้ายเตือนระวางรถบรรทุกเข้า-ออก



รูปที่ 13 การสวมใส่อุปกรณ์ป้องกันอันตรายส่วนบุคคล



รูปที่ 14 ป้ายเตือนความปลอดภัยในพื้นที่ทำงาน





### รูปที่ 15 ลักษณะหน้าเหมืองของโครงการในปัจจุบัน



### รูปที่ 16 บริเวณพื้นที่ที่ยังไม่มีกิจกรรมการทำเหมือง



รูปที่ 17 ป้ายจำกัดความเร็ว



รูปที่ 18 ป้ายเตือนให้ปิดคลุมผ้าใบรถบรรทุก



รูปที่ 19 จุดชั่งน้ำหนักรถบรรทุก





รูปที่ 20 สภาพเส้นทางขนส่งลำเลียงแร่ของโครงการ



รูปที่ 21 อุปกรณ์ปฐมพยาบาลเบื้องต้น



รูปที่ 22 น้ำดื่มสะอาดสำหรับบริการพนักงาน



รูปที่ 23 ห้องสุขาสำหรับบริการพนักงาน



รูปที่ 24 การตรวจวัดคุณภาพอากาศ ระหว่างวันที่ 21-24 กรกฎาคม 2565



บ้านดอยดิน



บ้านท่าล้อ



บ้านเขาถ้ำกูญชร



สำนักงานโรงโม่หินสหศิลาภัณฑ์ราชบุรี



รูปที่ 25 การตรวจวัดคุณภาพอากาศ ระหว่างวันที่ 11-14 ตุลาคม 2565



บ้านคอยดิน



บ้านท่าล้อ



บ้านเขากล้วย



สำนักงานโรงโม่หินสหศิลาภัณฑ์ราชบุรี

รูปที่ 26 การตรวจวัดระดับเสียง ระหว่างวันที่ 21-24 กรกฎาคม 2565



บ้านคอยดิน



บ้านท่าล้อ





บ้านเขาลำภูซ



สำนักงานโรงพยาบาลนพรัตนราชธานี

รูปที่ 27 การตรวจวัดระดับเสียง ระหว่างวันที่ 11-14 ตุลาคม 2565



บ้านดอยดิน



บ้านท่าล้อ



บ้านเขาลำภูซ



สำนักงานโรงพยาบาลนพรัตนราชธานี

รูปที่ 28 การตรวจวัดค่าความสั่นสะเทือนขณะทำการระเบิด ในวันที่ 21 กรกฎาคม 2565



วัดถ้ำยอดทอง



## เอกสารแนบ

# 5

รายงานแผนและผลการดำเนินงานด้านการฟื้นฟู  
พื้นที่ทำเหมือง ประจำปี 2565

รายงานแผนและผลการดำเนินงานด้านการฟื้นฟูพื้นที่ทำเหมือง  
ประจำปี 2565

โครงการเหมืองแร่หินอุตสาหกรรมชนิดหินปูน  
เพื่ออุตสาหกรรมก่อสร้าง ประทานบัตรที่ 21097/16069

ห้างหุ้นส่วนจำกัด โรงโม่หินอุดมทรัพย์เขาสามง่าม  
(บริษัท ศิลาอ่างหิน จำกัด รับช่วงการทำเหมือง)

ตั้งอยู่ที่ ตำบลอ่างหิน และตำบลทุ่งหลวง  
อำเภอปากท่อ จังหวัดราชบุรี

## จดหมายนำส่งรายงานแผนและผลการดำเนินงานด้านการฟื้นฟูพื้นที่ทำเหมือง

MEC 687-65

18 พ.ย. 2565

เรื่อง ส่งรายงานแผนและผลการดำเนินงานด้านการฟื้นฟูพื้นที่ทำเหมือง โครงการเหมืองแร่หินอุตสาหกรรมชนิดหินปูน เพื่ออุตสาหกรรมก่อสร้าง ประทานบัตรที่ 21097/16069 ของห้างหุ้นส่วนจำกัด โรงโม่หินอุดมทรัพย์เขาสามง่าม (บริษัท ศิลาอ่างหิน จำกัด รับช่วงการทำเหมือง) ตั้งอยู่ที่ ตำบลอ่างหิน และตำบลทุ่งหลวง อำเภอปากท่อ จังหวัดราชบุรี

เรียน อธิบดีกรมอุตสาหกรรมพื้นฐานและการเหมืองแร่

สิ่งที่ส่งมาด้วย รายงานแผนและผลการดำเนินงานด้านการฟื้นฟูพื้นที่ทำเหมือง ประจำปี 2565 จำนวน 1 เล่ม

ตามที่ บริษัท ศิลาอ่างหิน จำกัด ได้มอบอำนาจให้ บริษัท ไมน์ เอ็นจิเนียริง คอนซัลแตนท์ จำกัด จัดส่งรายงานแผนและผลการดำเนินงานด้านการฟื้นฟูพื้นที่ทำเหมือง โครงการเหมืองแร่หินอุตสาหกรรมชนิดหินปูน เพื่ออุตสาหกรรมก่อสร้าง ประทานบัตรที่ 21097/16069 ของห้างหุ้นส่วนจำกัด โรงโม่หินอุดมทรัพย์เขาสามง่าม (บริษัท ศิลาอ่างหิน จำกัด รับช่วงการทำเหมือง) ตั้งอยู่ที่ ตำบลอ่างหิน และตำบลทุ่งหลวง อำเภอปากท่อ จังหวัดราชบุรี ตามข้อกำหนดในพระราชบัญญัติส่งเสริมและรักษาคุณภาพสิ่งแวดล้อมแห่งชาติ พ.ศ. 2561 เสนอต่อหน่วยงานราชการที่เกี่ยวข้อง

บัดนี้ ผู้จัดทำรายงานฯ ได้จัดทำรายงานแล้วเสร็จ จึงขอส่งรายงานฯ จำนวน 1 เล่ม ดังสิ่งที่ส่งมาด้วย พร้อมนี้ได้นำเสนอรายงานฯ ต่อสำนักงานอุตสาหกรรมพื้นฐานและการเหมืองแร่ เขต 7 ราชบุรี เรียบร้อยแล้ว

จึงเรียนมาเพื่อโปรดพิจารณา

ขอแสดงความนับถือ



กรรมการผู้จัดการ

บริษัท ไมน์ เอ็นจิเนียริง คอนซัลแตนท์ จำกัด

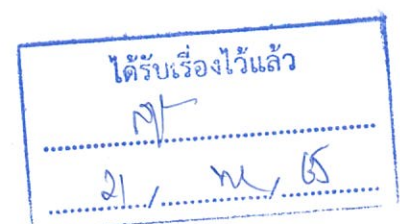

**รายงานแผนและผลการดำเนินงานด้านการฟื้นฟูพื้นที่ที่ทำเหมือง  
เสนอต่อกรมอุตสาหกรรมพื้นฐานและการเหมืองแร่ และ  
สำนักงานนโยบายและแผนทรัพยากรธรรมชาติและสิ่งแวดล้อม  
ประจำปี พ.ศ. 2565**

**1. ข้อมูลประทานบัตร**

ชื่อผู้ถือประทานบัตร..... หจก.โรงโม่หินอุตสาหกรรมชัยสามงาม..... ชื่อผู้รับช่วงการทำเหมือง..... นจก.ศิลาอ่างหิน  
หมายเลขประทานบัตร..... 21097/16069..... หมายเลขคำขอประทานบัตรเดิม..... ---  
ที่ตั้ง ตำบล..... อ่างหินและทุ่งหลวง..... อำเภอ..... ปากท่อ..... จังหวัด..... ราชบุรี  
ชนิดแร่..... หินอุตสาหกรรมชนิดหินปูนเพื่ออุตสาหกรรมก่อสร้าง..... วิธีการทำเหมือง..... เปิด  
อายุประทานบัตร..... 10..... ปี เริ่มตั้งแต่..... 13 พฤศจิกายน 2556..... วันสิ้นอายุ..... 12 พฤศจิกายน 2566  
เนื้อที่ประทานบัตรทั้งหมด..... 84-0-53..... ไร่ โดยกรรมสิทธิ์ที่ดินมีดังนี้

- ☐ มีกรรมสิทธิ์ (ระบุประเภท เช่น โฉนด , นส.3 ก , นส.3 ฯลฯ)..... ไร่  
☒ ที่รัฐ (ระบุประเภท เช่น ป่าสงวน , สปก.)..... 84-0-53..... ไร่  
☐ อื่น ๆ (ระบุ)..... ไร่

**2. ข้อมูลการทำเหมืองปัจจุบัน**

สภาพปัจจุบัน ☒ เปิดการทำเหมือง ☐ หยุดการทำเหมือง  
พื้นที่ที่ใช้ในการทำเหมืองและกิจกรรมเกี่ยวเนื่องทั้งหมดในปัจจุบัน..... 15..... ไร่  
จำนวนหน้าเหมือง/บ่อเหมืองปัจจุบัน..... 1..... แห่ง  
ขนาด (ระบุขนาดแต่ละแห่งตามลำดับ)..... 15..... ไร่  
พื้นที่เก็บกองเปลือกดินและเศษหิน..... ---..... แห่ง  
ขนาด (ระบุขนาดแต่ละแห่งตามลำดับ)..... ไร่  
พื้นที่โรงแต่งแร่/สำนักงาน/บ้านพัก ฯลฯ รวม..... 90 (อยู่นอกเขตประทานบัตร)..... ไร่  
จำนวนชุมชนเหมืองที่ไม่ใช่ทำเหมืองแล้ว..... ---..... แห่ง ขนาด..... ไร่ ลึก..... เมตร  
พื้นที่ผ่านการทำเหมืองแล้ว..... ---..... ไร่ พื้นที่ที่ทำการฟื้นฟูแล้ว..... ---..... ไร่

**3. รูปแบบการใช้ประโยชน์ที่ดินภายหลังสิ้นสุดการทำเหมือง**

- ☐ พัฒนาเป็นแหล่งน้ำสาธารณะ ☐ พัฒนาเป็นทุ่งหญ้าธรรมชาติ/ทุ่งหญ้าเลี้ยงสัตว์  
☐ พัฒนาเป็นพื้นที่เกษตรกรรม ☐ ปลูกร้างสวนป่า

- ☒ อื่น ๆ (ระบุ) ภายหลังสิ้นสุดการทำเหมือง (พ.ศ. 2566) จะขอต่ออายุประทานบัตรเพื่อทำเหมืองต่อไป เนื่องจากมีปริมาณหินเพียงพอที่จะทำเหมืองต่อไปได้

4. ผลการดำเนินงานในช่วง 3 ปีที่ผ่านมา ( พร้อมแนบแผนผังแสดงพื้นที่ดำเนินการปรับปรุงและฟื้นฟูสภาพพื้นที่ที่ใช้ทำเหมือง และภาพถ่ายการดำเนินงาน )

- ☒ การปรับสภาพและฟื้นฟูพื้นที่บริเวณหน้าเหมือง

จำนวน ..... 1 ..... แห่ง เนื้อที่ ..... 15 ..... ไร่

วิธีดำเนินการ ( ให้อธิบายลักษณะของหน้าเหมือง , ความปลอดภัย ) ..... อยู่ระหว่างการพัฒนาหน้าเหมืองให้เป็นแบบขั้นบันได ..... โดยจะรักษาระดับความสูงและความกว้างของขั้นบันไดตามเกณฑ์ที่ทางราชการกำหนด (รูปที่ 1 และ 2), มีเส้นทางสายหลักถึงหน้างานระเบิดเพื่อขนส่งลำเลียงหินจากหน้าเหมืองเข้าสู่โรงโม่หิน (รูปที่ 3), บริเวณที่ยังเดินหน้าเหมืองไปไม่ถึงจะปล่อยให้พันธุ์ไม้เดิมเจริญเติบโตตามธรรมชาติ (รูปที่ 4), ใช้เครื่องเจาะระเบิดที่สามารถดูดฝุ่นได้เพื่อลดการฟุ้งกระจายของฝุ่นละอองขณะเจาะระเบิด, ..... ใช้เครื่องกระแทกหินแทนการระเบิดรอบสองเพื่อความปลอดภัยในการระเบิด, ..... ใช้รถบรรทุกน้ำฉีดพรมผิวการจราจรตามเส้นทางลำเลียงหินเพื่อลดฝุ่นละอองขณะขนส่งหินเข้าโรงโม่

- ☒ การปรับสภาพและฟื้นฟูกองเก็บเปลือกดินและเศษหิน

จำนวน ..... --- ..... แห่ง เนื้อที่ ..... ไร่

วิธีดำเนินการ ..... ไม่มีพื้นที่เก็บกองเปลือกดินและเศษหิน เนื่องจากมีการนำเปลือกดินดังกล่าวไปถมปรับพื้นที่, สร้างคันทวนบดินรอบเขตโรงโม่หินเพื่อปลูกต้นไม้ และนำเข้าน้อย่อยเป็นผลิตภัณฑ์หินคลุก (รูปที่ 5)

- ☒ การปรับสภาพและฟื้นฟูชุมชนเหมืองที่ไม่ใช้ในการทำเหมืองแล้ว

จำนวน ..... --- ..... แห่ง ขนาด ( กxยxล ) ..... เมตร

วิธีดำเนินการ ..... ปัจจุบันยังไม่มีพื้นที่ชุมชนเหมืองหรือบริเวณอื่นใดที่ไม่ใช้ในการทำเหมืองแล้ว จึงยังไม่ได้ดำเนินการปรับสภาพและฟื้นฟูชุมชนเหมืองที่ไม่ใช้ในการทำเหมืองแล้ว

- ☒ การปรับสภาพและฟื้นฟูระบบป้องกันการชะล้างตะกอนดินจากบริเวณหน้าเหมือง ที่เก็บกองเปลือกดิน/เศษหิน และบริเวณอื่นๆ อาทิเช่น คันทวนบดินและคูระบายน้ำและบ่อดักตะกอน เป็นต้น

จำนวน ..... --- ..... แห่ง ขนาด ( กxยxล ) ..... เมตร

วิธีดำเนินการ ..... มีการขุดบ่อดักตะกอน (Sump) จำนวน 2 บ่อ เพื่อรองรับน้ำขุ่นข้นและตะกอนดินที่เกิดจากการชะล้างบริเวณหน้าเหมืองในช่วงฤดูฝน (รูปที่ 6 และ 7)

- ☒ การปลูกต้นไม้ระหว่างพื้นที่ว่างทั่วไปในเขตพื้นที่ประทานบัตร รวมเนื้อที่ ..... --- ..... ไร่

วิธีดำเนินการ ..... พื้นที่ที่ยังเดินหน้าเหมืองไปไม่ถึงจะปล่อยให้พันธุ์ไม้เดิมตามธรรมชาติเจริญเติบโตต่อไป (รูปที่ 4) โดยไม่เข้าไปบุกรุก/แผ้วถาง/ทำลายจนกว่าจะเดินหน้าเหมืองถึงพื้นที่ดังกล่าว

- ☒ การปรับสภาพและฟื้นฟูพื้นที่บริเวณโรงแต่งแร่ / โรงโม่หิน เนื้อที่ ..... 88 ..... ไร่

วิธีดำเนินการ ..... บริเวณโรงโม่หินตั้งอยู่นอกเขตประทานบัตร ทั้งนี้ มีการปรับสภาพและฟื้นฟูโดยการ  
สร้างคันทำนบกั้นดินและปลูกต้นไม้ไว้รอบเขตโรงโม่หิน (รูปที่ 8 และ 9), ปลูกต้นไม้สองข้างทางขึ้น Ramp เพื่อลด  
ฝุ่นละอองจากการขนส่งหินขึ้นปากโม่ (รูปที่ 10), ปลูกต้นไม้บริเวณยังรับหินเพื่อลดฝุ่นละอองขณะเทหินลง  
ปากโม่, ปลูกต้นไม้ภายในบริเวณโรงโม่หินเพื่อลดฝุ่นละอองขณะโม่หินและขณะขนส่ง (รูปที่ 11 และ 12), ปิด  
คลุมอาคารโรงโม่หินทั้งในส่วนของผู้/เครื่องโม่หิน/ตะแกรง และหลังคาคลุมสายพานลำเลียง (รูปที่ 13, 14  
และ 15), ติดตั้งและเปิดใช้ระบบสเปรย์น้ำบริเวณที่เกิดฝุ่นละอองขณะทำการโม่หินภายในโรงโม่หิน, ชุดบ่อดัก  
ตะกอนและชุดระบายน้ำรอบเขตโรงโม่หิน (รูปที่ 16) เพื่อรองรับน้ำขุ่นข้นที่เกิดจากการชะล้างในช่วงที่มีฝนตก  
หนักรอบเขตโรงโม่หิน, ชุดบ่อดักตะกอนดินรองรับน้ำขุ่นข้นที่เกิดจากการชะล้างบริเวณที่เก็บกองแร่.....

☒ การปรับสภาพและฟื้นฟูพื้นที่บริเวณสำนักงาน / บ้านพัก เนื้อที่.....2.....ไร่

วิธีดำเนินการ..... บริเวณสำนักงานตั้งอยู่ในเขตโรงโม่หิน มีการปรับสภาพและฟื้นฟูโดยการปูผิวจราจร  
ด้วย Asphalt จากถนนสาธารณะถึงบริเวณสำนักงานขายหิน (รูปที่ 17), ติดตั้งจุดล้างล้อรถบรรทุกก่อนขนส่งหิน  
ออกนอกบริเวณโรงโม่เพื่อลดฝุ่นละอองขณะขนส่ง (รูปที่ 18).....

งบประมาณดำเนินงานทั้งหมดโดยประมาณ.....300,000.....บาท

## 5. แผนการดำเนินงานในช่วง 3 ปีข้างหน้า

แผนการดำเนินงานที่จะจัดทำในช่วง 3 ปีข้างหน้า ( พร้อมแนบแผนผังแสดงตำแหน่งที่จะดำเนินการ ใน 3 ปี  
ข้างหน้า )

☒ การปรับสภาพและฟื้นฟูพื้นที่บริเวณหน้าเหมือง

จำนวน.....1.....แห่ง เนื้อที่.....20.....ไร่

วิธีดำเนินการ ( ให้อธิบายลักษณะของหน้าเหมือง , ความปลอดภัย ) .....ดำเนินการตามแนวทางเดิมใน  
รอบ 3 ปีที่ผ่านมา และจะเน้นการทำเหมืองบริเวณตอนกลางของพื้นที่ประทานบัตรเป็นหลัก โดยบริเวณที่ยัง  
พัฒนาหน้าเหมืองไปไม่ถึงจะดูแลรักษาพันธุ์ไม้เดิมให้เติบโตตามธรรมชาติ.....

☒ การปรับสภาพและฟื้นฟูกองเก็บเปลือกดินและเศษหิน

จำนวน.....---.....แห่ง เนื้อที่.....ไร่

วิธีดำเนินการ..... ไม่มีพื้นที่เก็บกองเปลือกดินและเศษหิน เนื่องจากจะนำเปลือกดินดังกล่าวไปถมปรับ  
พื้นที่, สร้างคันทำนบกั้นดินรอบเขตโรงโม่หินเพื่อปลูกต้นไม้ รวมทั้งนำเข้าน้อยๆเป็นผลิตภัณฑ์หินคลุก.....

☒ การปรับสภาพและฟื้นฟูชุมชนเหมืองที่ไม่ใช้ในการทำเหมืองแล้ว

จำนวน.....---.....แห่ง ขนาด ( กxยxล ).....เมตร

วิธีดำเนินการ ..... ภายในระยะเวลา 3 ปีข้างหน้า คาดว่ายังไม่มียพื้นที่ชุมชนเหมืองหรือบริเวณพื้นที่ใดที่ไม่ใช้ในการ  
การทำเหมืองแล้ว..... เนื่องจากจะเน้นการทำเหมืองบริเวณตอนกลางของพื้นที่ประทานบัตรเป็นหลักเพื่อเปิดบ่อ



เหมืองในลักษณะ Open Pit ต่อไป... ทั้งนี้หากมีบริเวณใดเดินทางเหมืองถึงแนวขอบประทานบัตรจะเว้นการทำเหมืองให้เป็นลักษณะของ Bench ที่สิ้นสุดการทำเหมืองแล้วแบบ Final Pit และจะดำเนินการปรับสภาพพื้นที่และปลูกต้นไม้ตามแนว Bench ดังกล่าวต่อไป

☒ การปรับสภาพและฟื้นฟูระบบป้องกันการชะล้างตะกอนดินจากบริเวณหน้าเหมือง ที่เก็บกองเปลือกดิน/เศษหิน และบริเวณอื่นๆ อาทิเช่น คันทำนบดินและคูระบายน้ำและบ่อดักตะกอน เป็นต้น

จำนวน --- แห่ง ขนาด ( ก x ย x ล ) --- เมตร

วิธีดำเนินการ...ภายในระยะเวลา 3 ปีข้างหน้า คาดว่าจะเปิดการทำเหมืองในบริเวณอื่นๆ ที่มีระดับที่สูงกว่าระดับ Sump ปัจจุบัน โดยที่ Sump ปัจจุบันยังสามารถทำหน้าที่รองรับน้ำขุ่นข้นและตะกอนดินที่เกิดจากการชะล้างบริเวณหน้าเหมืองในช่วงที่มีฝนตกหนักได้ต่อไป... จึงยังไม่มี ความจำเป็นต้องขยายหรือเพิ่มความลึกของ Sump ปัจจุบัน

☒ การปลูกต้นไม้ระหว่างพื้นที่ว่างทั่วไปในเขตพื้นที่ประทานบัตร รวมเนื้อที่ --- ไร่

วิธีดำเนินการ...ภายในระยะเวลา 3 ปีข้างหน้า คาดว่า จะยังไม่มีพื้นที่ว่างที่ไม่ใช่ในการทำเหมืองสำหรับปลูกต้นไม้ เนื่องจาก จะเน้นการทำเหมืองบริเวณตอนกลางของพื้นที่ประทานบัตรเป็นหลัก

☒ การปรับสภาพและฟื้นฟูพื้นที่บริเวณโรงแต่งแร่ / โรงโม่หิน เนื้อที่ 88 ไร่

วิธีดำเนินการ...ติดตาม/ตรวจสอบ/ซ่อมบำรุงระบบปิดคลุมอาคาร ระบบสปริงน้ำกำจัดฝุ่นในอาคารโรงโม่หินให้ใช้งานได้อย่างมีประสิทธิภาพ / บำรุงรักษาสภาพแวดล้อมเดิมที่ได้ดำเนินการไว้แล้ว เช่น ต้นสน ไม้เจริญเติบโตได้ดีตามธรรมชาติ และปลูกต้นไม้เพิ่มเติมตามความเหมาะสม เพื่อเพิ่มพื้นที่สีเขียวในบริเวณโรงโม่หิน และใช้เป็นแนว Buffer Zone ลดผลกระทบจากกิจกรรมของโรงโม่หิน

☒ การปรับสภาพและฟื้นฟูพื้นที่บริเวณสำนักงาน / บ้านพัก เนื้อที่ 2 ไร่

วิธีดำเนินการ...ดูแลรักษาสภาพแวดล้อมเดิมที่ได้ดำเนินการไว้แล้ว และปลูกต้นไม้เพิ่มเติมตามความเหมาะสม เพื่อเพิ่มพื้นที่สีเขียวในบริเวณสำนักงาน...ดูแลรักษาสภาพผิวการจราจรซึ่งปูด้วย Asphalt จากถนนสาธารณะถึงบริเวณสำนักงานชายหินให้สามารถใช้งานได้ดียิ่งขึ้น

#### การจัดเตรียมงบประมาณ

งบประมาณสำหรับดำเนินงานตามแผนงาน 300,000 บาท

งบประมาณสำหรับการบำรุงรักษาพื้นที่ที่ฟื้นฟูแล้ว 150,000 บาท

6. ปัญหาและอุปสรรคที่ต้องการความช่วยเหลือ/สนับสนุนจากกรมอุตสาหกรรมพื้นฐานและการเหมืองแร่ และหรือส่วนราชการอื่นๆ

ชื่อ

ตำแหน่ง ผู้จัดการโรงงาน ผู้จัดทำรายงาน

รับรองข้อมูลถูกต้องและเห็นชอบกับแผนการดำเนินงาน

(ลงชื่อ)

ตำแหน่งวิศวกรควบคุม



รูปที่ 1 การพัฒนาหน้าเหมืองเป็นชั้นบันได



รูปที่ 4 ปล่องให้พันธุ์ไม้เดิมเจริญเติบโตตามธรรมชาติในบริเวณที่ยังเดินหน้าเหมืองไปไม่ถึง



รูปที่ 2 การพัฒนาหน้าเหมืองเป็นชั้นบันได



รูปที่ 5 เลือกดินจากหน้าเหมื่อนนำมาผสมเป็นผลิตภัณฑ์หินคลุกเพื่อจำหน่าย



รูปที่ 3 เส้นทางสายหลักถึงหน้างานระเบิดเพื่อขนส่งลำเลียงหินจากหน้าเหมืองเข้าสู่โรงโม่หิน



รูปที่ 6 Sump ที่ 1 รองรับน้ำขุ่นข้นและตะกอนดินที่เกิดจากการชะล้างบริเวณหน้าเหมือง





รูปที่ 7 Sump ที่ 2 รองรับน้ำชุมชนและตะกอนดินที่เกิดจากการชะล้างบริเวณหน้าเหมือง



รูปที่ 10 ปลุกต้นไม้สองข้างทางขึ้น Ramp ช่วยลดฝุ่นละอองขณะขนส่งหิน



รูปที่ 8 แนวต้นไม้รอบเขตโรงโม่หิน



รูปที่ 11 แนวต้นไม้ภายในโรงโม่หิน ช่วยลดฝุ่นละอองขณะโม่หิน



รูปที่ 9 แนวต้นไม้รอบเขตโรงโม่หิน



รูปที่ 12 แนวต้นไม้ภายในโรงโม่หิน ช่วยลดฝุ่นละอองขณะขนส่ง



รูปที่ 13 การปิดคลุมอาคารโรงไม้หิน  
ชุด Hopper และ Primary Crusher



รูปที่ 16 คุรระบายน้ำรอบเขตโรงไม้หิน



รูปที่ 14 การปิดคลุมอาคารโรงไม้หิน  
ชุด Secondary และ Tertiary Crusher



รูปที่ 17 ปูผิวการจราจรด้วย Asphalt  
จากถนนสาธารณะถึงบริเวณสำนักงานขายหิน



รูปที่ 15 การปิดคลุมอาคารโรงไม้หิน  
ชุด Product Screen



รูปที่ 18 จุดล้างล้อรถบรรทุกก่อนขนส่งหิน  
ออกนอกบริเวณโรงไม้

## เอกสารแนบ

6

รายงานกองทุนมวลชนสัมพันธ์



# โครงการ

กองทุนมวลชนสัมพันธ์และกองทุนพัฒนาหมู่บ้านรอบพื้นที่เหมืองแร่

ร่วมพัฒนาชุมชนรอบพื้นที่เหมืองหิน



โดย บริษัท ศิลาอ่างหิน จำกัด

รับช่วงการทำเหมือง 21097/16069

พ.ศ.2564



## กองทุนมวลชนสัมพันธ์และกองทุนพัฒนาหมู่บ้านรอบพื้นที่เหมืองแร่

ความสำคัญของการอยู่ร่วมกันระหว่างผู้ประกอบการและชุมชนรอบเหมืองหินคือการพัฒนา  
สาธารณประโยชน์ การศึกษา ประเพณีและวัฒนธรรมของชุมชนเป็นส่วนหนึ่งในการรับผิดชอบต่อชุมชนที่  
ผู้ประกอบการเหมืองหินตั้งใจให้เกิดประโยชน์ต่อชุมชนรอบเหมืองหินมากที่สุด

ในการจัดตั้งกองทุนมวลชนสัมพันธ์และกองทุนพัฒนาหมู่บ้านรอบพื้นที่เหมืองแร่ในครั้งนี้ได้มีผู้ประกอบการ  
เหมืองแร่ จำนวน 18 ประทานบัตร ได้ใช้เงินเพื่อจัดตั้งกองทุนมวลชนสัมพันธ์และกองทุนพัฒนาหมู่บ้านรอบพื้นที่  
เหมืองแร่ ดังนี้

ห้างหุ้นส่วนจำกัดโรงโม่หินเลิศสุด	500,000บาท	ผู้ถือประทานบัตรที่21126/16426
บริษัท เขาทินสวย จำกัด	500,000บาท	ผู้ถือประทานบัตรที่21125/16427
บริษัท สหศิลาภัณฑ์ราชบุรี จำกัด	50,000บาท	ผู้ถือประทานบัตรที่21090/15975
บริษัท โรงโม่หินโชคไพศาล จำกัด	50,000บาท	ผู้ถือประทานบัตรที่21084/15933
บริษัท อนันตศิลาเขาสามง่าม จำกัด	50,000บาท	ผู้ถือประทานบัตรที่21087/15991
บริษัท ศิลาบุญเจริญพัฒนา จำกัด	129,450บาท	ผู้ถือประทานบัตรที่21088/16068
ห้างหุ้นส่วนจำกัด เขาสามง่ามแสงศิลา	500,000บาท	ผู้ถือประทานบัตรที่21095/16083
บริษัท ศิลาอ่างหิน จำกัด (รับช่วงการทำเหมือง)	174,100บาท	ผู้ถือประทานบัตรที่ 21097/16069
บริษัท ศิลาอ่างหิน จำกัด	278,200บาท	ผู้ถือประทานบัตรที่ 21089/16371
บริษัท โรงโม่หินศิลามิตรเจริญ จำกัด	500,000บาท	ผู้ถือประทานบัตรที่21122/16307
คุณณรงค์ จำปาศักดิ์	500,000บาท	ผู้ถือประทานบัตรที่21111/16222
ห้างหุ้นส่วนจำกัด ศิลาเขาสูง	142,850 บาท	ผู้ถือประทานบัตรที่21091/16372
ห้างหุ้นส่วนจำกัด ศิลาเพิ่มพูน	150,793 บาท	ผู้ถือประทานบัตรที่ 21093/16370
บริษัท โรงโม่หินสมานมิตร จำกัด	99,207 บาท	ผู้ถือประทานบัตรที่ 21092/16369

บริษัท ศิลาเพชรชุมพล จำกัด	250,000 บาท ผู้ถือประทานบัตรที่ 21086/16368
ห้างหุ้นส่วนจำกัด อ่างศิลา	78,950 บาท ผู้ถือประทานบัตรที่ 21094/16373
ห้างหุ้นส่วนจำกัด อ่างศิลา	500,000 บาท ผู้ถือประทานบัตรที่ 21105/16390
นายกคงคณาภุช จำปาศักดิ์	500,000 บาท ผู้ถือประทานบัตรที่ 21130/16378

โดยกองทุนมวลชนสัมพันธ์และกองทุนพัฒนาหมู่บ้านรอบพื้นที่เหมืองแร่ มีวัตถุประสงค์ดังต่อไปนี้

1. เพื่อเป็นไปตามมติการจัดตั้งกองทุนของหน่วยงานราชการที่เกี่ยวข้อง
2. เพื่อเป็นค่าใช้จ่ายในการดำเนินกิจกรรมเกี่ยวกับการพัฒนาหมู่บ้านรอบพื้นที่ประทานบัตรและพื้นที่ที่เกี่ยวข้องกับประทานบัตร

โดยกลุ่มโรงโม่หินเขาสามง่ามร่วมกับกระทรวงอุตสาหกรรมโดยกรมอุตสาหกรรมพื้นฐานและการเหมืองแร่ องค์การบริหารส่วนตำบลอ่างหิน เทศบาลตำบลทุ่งหลวง กำนัน ผู้ใหญ่บ้าน สถานีตำรวจ อาสาสมัครชุมชน โรงเรียน วัด รพ.สต และประชาชนรอบพื้นที่เหมืองหิน

รายงานการประชุมคณะกรรมการกองทุนมวลชนสัมพันธ์และกองทุนพัฒนาหมู่บ้านรอบพื้นที่เหมืองแร่

ครั้งที่ 1/2564

ณ ห้องประชุมกลุ่มโรงโม่หินเขาสามง่ามราชบุรี

ผู้มาประชุม

1. ห้างหุ้นส่วนจำกัดโรงโม่หินเลิศสุด
2. บริษัท เขาหินสวย จำกัด
3. บริษัท โรงโม่หินโชคไพศาล จำกัด
4. บริษัท สหศิลากันต์ราชบุรี จำกัด
5. บริษัท อนันตศิลาเขาสามง่าม จำกัด
6. บริษัท ศิลาบุญเจริญพัฒนา จำกัด
7. ห้างหุ้นส่วนจำกัด เขาสามง่ามแสงศิลา
8. บริษัท ศิลาอ่างหิน จำกัด(2ประธานบัตร)
9. บริษัท โรงโม่หินศิลามิตรเจริญ จำกัด
10. ประธานบัตรคุณณรงค์ จำปาศักดิ์
11. ห้างหุ้นส่วนจำกัดอ่างศิลา(2ประธานบัตร)
12. ประธานบัตรคุณคงคณาภุช
13. บริษัท โรงโม่หินสมานมิตร จำกัด
14. บริษัท ศิลาเพชรชุมพล จำกัด
15. ห้างหุ้นส่วนจำกัดศิลาเขางู
16. ห้างหุ้นส่วนจำกัดโรงโม่หินศิลาเพิ่มพูน
17. กำนันตำบลดอนแร่
18. ผู้ใหญ่บ้านตำบลดอนแร่
19. กำนันตำบลห้วยไผ่
20. ผู้ใหญ่บ้านตำบลห้วยไผ่
21. กำนันตำบลทุ่งหลวง
22. กำนันตำบลอ่างหิน
23. นายก อบต.อ่างหิน
24. นายกเทศบาลตำบลทุ่งหลวง
25. ผู้ใหญ่บ้านหมู่1ตำบลอ่างหิน
26. ผู้ใหญ่บ้านหมู่8ตำบลทุ่งหลวง
27. หัวหน้ารพ.สต.อ่างหิน
28. หัวหน้ารพ.สต.หนองไไร่
29. อสม.หมู่1ตำบลอ่างหิน
30. อสม.หมู่1ตำบลอ่างหิน
31. อสม.หมู่8ตำบลทุ่งหลวง
32. อสม.หมู่8ตำบลทุ่งหลวง
33. ราษฎรหมู่1ตำบลอ่างหิน
34. ราษฎรหมู่8ตำบลทุ่งหลวง
35. ผอ.โรงเรียนวัดเขาถ้ำกฤษ

ผู้ไม่มาประชุม

1.กำนันตำบลดอนแร่

2.ผู้ใหญ่บ้านตำบลดอนแร่

3.กำนันตำบลห้วยไผ่

4.ผู้ใหญ่บ้านตำบลห้วยไผ่

5.กำนันตำบลทุ่งหลวง

6.กำนันตำบลอ่างหิน

7.ผู้ใหญ่บ้านหมู่1ตำบลอ่างหิน

8.หัวหน้ารพ.สต.หนองไไร่

9.อสม.หมู่8ตำบลทุ่งหลวง



เริ่มประชุมเวลา 13.00 น.

ประธานกล่าวเปิดการประชุมและดำเนินการตามระเบียบวาระการประชุมดังต่อไปนี้

วาระที่1. เรื่องที่ประธานแจ้งให้ที่ประชุมทราบ

1.1รายงานการจัดกิจกรรมกองทุนมวลชนสัมพันธ์และกองทุนพัฒนาหมู่บ้านรอบพื้นที่เหมืองแร่ ปีที่ผ่านมา และการจัดกิจกรรมในปี พ.ศ.2563

การจัดกิจกรรมกองทุนมวลชนสัมพันธ์และกองทุนพัฒนาหมู่บ้านรอบพื้นที่เหมืองแร่ ในปี พ.ศ.2563 ประสบผลสำเร็จไปได้ด้วยดี โดยบรรลุเป้าหมายในการ พัฒนาสาธารณประโยชน์ การศึกษา ประเพณีและวัฒนธรรมของชุมชน

ที่ประชุมรับทราบ

1.2การจัดกิจกรรมกองทุนมวลชนสัมพันธ์และกองทุนพัฒนาหมู่บ้านรอบพื้นที่เหมืองแร่ และการบริหารจัดการกองทุน โดยกองทุน มีวัตถุประสงค์เพื่อเป็นงบประมาณพัฒนาสาธารณประโยชน์ การศึกษา ประเพณีและวัฒนธรรมของชุมชนสำหรับประชาชนที่อาศัยอยู่โดยรอบพื้นที่เหมืองในรัศมีไม่น้อยกว่า 1 กิโลเมตร

ที่ประชุมรับทราบ

วาระที่2. การจัดสรรงบประมาณเพื่อใช้ในการจัดกิจกรรมกองทุนมวลชนสัมพันธ์และกองทุนพัฒนาหมู่บ้านรอบพื้นที่เหมืองแร่ให้ผู้แทนในท้องถิ่นเสนอโครงการในการใช้งบประมาณ แล้วนำมาพิจารณาจัดสรรงบประมาณในการประชุมครั้งต่อไป

ที่ประชุมรับทราบ

วาระที่3-ไม่มี

เลิกประชุมเวลา 15.30 น.

นายสาธิต มีอยู่เต็ม

ผู้จัดรายงานการประชุม

นายณรงค์ จำปาศักดิ์

ผู้ตรวจรายงานการประชุม

รายงานการประชุมคณะกรรมการกองทุนมวลชนสัมพันธ์และกองทุนพัฒนาหมู่บ้านรอบพื้นที่เหมืองแร่

ครั้งที่2/2564

ณ ห้องประชุมกลุ่มโรงโม่หินเขาสามง่ามราชบุรี

ผู้มาประชุม

1. ห้างหุ้นส่วนจำกัดโรงโม่หินเลิศสุด
2. บริษัท เขาหินสวย จำกัด
3. บริษัท โรงโม่หินโชคไพศาล จำกัด
4. บริษัท สหศิลากันต์ราชบุรี จำกัด
5. บริษัท อนันตศิลาเขาสามง่าม จำกัด
6. บริษัท ศิลาบุญเจริญพัฒนา จำกัด
7. ห้างหุ้นส่วนจำกัด เขาสามง่ามแสงศิลา
- 8.บริษัท ศิลาอ่างหิน จำกัด(2ประธานบัตร)
- 9.บริษัท โรงโม่หินศิลามิตรเจริญ จำกัด
- 10.ประธานบัตรคุณณรงค์ จำปาศักดิ์
- 11.ห้างหุ้นส่วนจำกัดอ่างศิลา(2ประธานบัตร)
- 12.ประธานบัตรคุณคงคณาภุช
- 13.บริษัท โรงโม่หินสมานมิตร จำกัด
- 14.บริษัท ศิลาเพชรชุมพล จำกัด
- 15.ห้างหุ้นส่วนจำกัดศิลาเขางู
- 16.ห้างหุ้นส่วนจำกัดโรงโม่หินศิลาเพิ่มพูน
- 17.กำนันตำบลดอนแร่
- 18.ผู้ใหญ่บ้านตำบลดอนแร่
- 19.กำนันตำบลห้วยไผ่
- 20.ผู้ใหญ่บ้านตำบลห้วยไผ่
- 21.กำนันตำบลทุ่งหลวง
- 22.กำนันตำบลอ่างหิน
- 23.นายก อบต.อ่างหิน
- 24.นายกเทศบาลตำบลทุ่งหลวง
- 25.ผู้ใหญ่บ้านหมู่1ตำบลอ่างหิน
- 26.ผู้ใหญ่บ้านหมู่8ตำบลทุ่งหลวง
- 27.หัวหน้ารพ.สต.อ่างหิน
- 28.หัวหน้ารพ.สต.หนองไร่
- 29.อสม.หมู่1ตำบลอ่างหิน
- 30.อสม.หมู่1ตำบลอ่างหิน
- 31.อสม.หมู่8ตำบลทุ่งหลวง
- 32.อสม.หมู่8ตำบลทุ่งหลวง
- 33.ราษฎรหมู่1ตำบลอ่างหิน
- 34.ราษฎรหมู่8ตำบลทุ่งหลวง
- 35.ผอ.โรงเรียนวัดเขาถ้ำกฤษ

ผู้ไม่มาประชุม

1.กำนันตำบลดอนแร่

2.ผู้ใหญ่บ้านตำบลดอนแร่

3.กำนันตำบลห้วยไผ่

4.ผู้ใหญ่บ้านตำบลห้วยไผ่

5.กำนันตำบลทุ่งหลวง

6.กำนันตำบลอ่างหิน

เริ่มประชุมเวลา 13.00 น.

ประธานกล่าวเปิดการประชุมและดำเนินการตามระเบียบวาระการประชุมดังต่อไปนี้

วาระที่1. เรื่องที่ประธานแจ้งให้ที่ประชุมทราบ

เนื่องจากภาวะการณโรคโควิด19 ที่กำลังระบาด เห็นควรจัดกิจกรรมตามความเหมาะสมและสอดคล้องกับนโยบายตามที่ทางจังหวัดราชบุรีได้กำหนดไว้

ที่ประชุมรับทราบ

วาระที่2 เรื่องที่เสนอให้ที่ประชุมพิจารณา

การจัดสรรงบประมาณการจัดกิจกรรมกองทุนมวลชนสัมพันธ์และกองทุนพัฒนาหมู่บ้านรอบพื้นที่เหมืองแร่

มติที่ประชุม

-ได้เห็นชอบให้ใช้จ่ายเงินกองทุน ในปี2564 เป็นเงิน 3,925,100 บาทเพื่อจัดกิจกรรมและพัฒนาพื้นที่ของประชาชนโดยรอบ พื้นที่ คือ หมู่1 ตำบลอ่างหิน หมู่2ตำบลห้วยไผ่ หมู่6ตำบลดอนแร่และหมู่8 ตำบลทุ่งหลวง

วาระที่3 เรื่องอื่นๆ

-ไม่มี

เลิกประชุมเวลา 15.30 น.

นายสาธิต มีอยู่เต็ม

ผู้จัดรายงานการประชุม

นายณรงค์ จำปาศักดิ์

ผู้ตรวจรายงานการประชุม



รายงานแผนและผลการดำเนินงานบริหารจัดการกองทุน สำหรับโครงการเหมืองแร่

1. ข้อมูลประธานบัตร

ชื่อผู้ถือประธานบัตร ...หลกโรงโมหินอุดมทรัพย์เขาสามง่าม...โดย บริษัท ศิลาอ่างหิน จำกัด  
รับช่วงทำเหมือง ประธานบัตรเลขที่ 21126/16426...

ชนิดแร่ หินอุตสาหกรรมชนิดหินปูน เพื่ออุตสาหกรรมก่อสร้าง ที่ตำบล.....อ่างหิน.....

อำเภอ.....ปากท่อ.....จังหวัด.....ราชบุรี.....

อายุประธานบัตร 10.....ปี เริ่มตั้งแต่วันที่ 13 พฤศจิกายน 2556 ถึงวันที่ 12 พฤศจิกายน 2566.....

สถานภาพปัจจุบัน ☐ขอเปิดการทำเหมือง ☒เปิดการ ☐หยุดการ

2. เงื่อนไขการจัดตั้งกองทุน

☒ จัดตั้งกองทุนเฝ้าระวังสุขภาพ

☒ จัดตั้งกองทุนมวลชนสัมพันธ์ กองทุนพัฒนาหมู่บ้านรอบพื้นที่เหมืองแร่

3. ผลการดำเนินงาน

3.1 การจัดตั้งคณะกรรมการกองทุนมวลชนสัมพันธ์และกองทุนพัฒนาหมู่บ้านรอบพื้นที่เหมืองแร่

☒ ดำเนินการแล้ว (มีรายชื่อและอำนาจหน้าที่ตั้งเอกสารแนบ1)

☐ ยังไม่ได้จัดตั้ง เหตุผล

.....

3.2 การประชุมคณะกรรมการกองทุนมวลชนสัมพันธ์และกองทุนพัฒนาหมู่บ้านรอบพื้นที่เหมืองแร่

☒ ดำเนินการแล้ว

☒ ครั้งที่ 1/2564 ☒ ครั้งที่ 2/2564

☐ อื่นๆ ☐ ยังไม่ได้จัดตั้ง เหตุผล

.....  
.....

3.3 การนำเงินเข้าบัญชีกองทุนมวลชนสัมพันธ์และกองทุนพัฒนาหมู่บ้านรอบพื้นที่เหมืองแร่

☒ ดำเนินการแล้ว (แสดงสำเนาสมุดบัญชีธนาคารดังเอกสารแนบ)

ธนาคาร.....กรุงไทย.....สาขา.....ถนนไกรเพชร.....เป็นเงิน.....174,100.....บาท

☐ ยังไม่ได้เปิดบัญชี/นำเงินเข้าบัญชี เหตุผล.....

.....  
.....

3.4 การจัดกิจกรรมกองทุนมวลชนสัมพันธ์และกองทุนพัฒนาหมู่บ้านรอบพื้นที่เหมืองแร่

☒ ดำเนินการแล้ว

ครอบคลุมหมู่บ้าน.....4.....หมู่บ้าน

ได้แก่.....หมู่1 ตำบลอ่างหิน หมู่2ตำบลห้วยไผ่ หมู่6ตำบลดอนแร่และ หมู่8 ตำบลทุ่งหลวง

☐ ยังไม่ได้ดำเนินการ เหตุผล.....

3.5 การจัดการการจัดกิจกรรมกองทุนมวลชนสัมพันธ์และกองทุนพัฒนาหมู่บ้านรอบพื้นที่เหมืองแร่

☐ ไม่มีเงื่อนไขให้จัดตั้งกองทุน(ให้ข้ามไม่ต้องกรอกข้อมูลด้านล่าง)

☒ กำหนดให้จัดตั้งกองทุน วงเงิน.....3,925,100...บาท(ผู้ประกอบการ 18 ประทานบัตรร่วมกัน)

☒ ดำเนินการแล้ว โดยจัดสรรงบประมาณ ได้แก่

-โครงการพัฒนาที่ทำการ อสม.หมู่2 บ้านเขาถ้ำกฤษณ์ ตำบลห้วยไผ่	จำนวน 200,000 บาท
-โครงการจัดซื้อวัสดุและครุภัณฑ์เพื่อบริการประชาชน เทศบาลทุ่งหลวง	จำนวน104,000 บาท
-โครงการสร้างศาลาอเนกประสงค์หมู่1 ตำบลอ่างหิน	จำนวน 1,000,000 บาท
-โครงการสร้างถนนคอนกรีต หมู่8 ตำบลทุ่งหลวง	จำนวน 1,000,000 บาท
-โครงการสนับสนุนกิจกรรมวันสำคัญร่วมกับ อบต.อ่างหิน	จำนวน150,000 บาท
-โครงการซ่อมแซมและปรับปรุงห้องนํ้านักเรียน ร.ร.วัดเขาถ้ำกฤษณ์	จำนวน100,000 บาท
-โครงการเพิ่มแสงสว่างทางเขาวัดเขาภูบ หมู่1 ตำบลอ่างหิน	จำนวน 145,600 บาท
-โครงการเพิ่มแสงสว่างทางสัญจร ตำบลห้วยไผ่	จำนวน 292,500 บาท
-สนับสนุนงานประเพณี กิจกรรมทางศาสนา วัดเขาพระเอก	จำนวน 100,000 บาท
-สร้างห้องน้ำสาธารณะประโยชน์ ตำบลทุ่งหลวง	จำนวน 450,000 บาท
-สนับสนุนงานวันเด็กและสร้างสัมพันธ์ในพื้นที่อ่างหิน	จำนวน 85,000 บาท
-โครงการสัญจรปลอดภัย ตำบลอ่างหิน	จำนวน 158,000 บาท
-โครงการพัฒนาไหล่ทางและผิวถนน หมู่8 ตำบลทุ่งหลวง	จำนวน 140,000 บาท

อื่นๆ ผู้ถือประทานบัตร สํารองไว้ใช้ในกิจกรรมอื่นๆที่เกี่ยวข้องกับกองทุนมวลชนสัมพันธ์และกองทุนพัฒนาหมู่บ้านรอบพื้นที่เหมืองแร่

จำนวน 39,972.88 บาท(รวมยอดเงินคงเหลือของปีก่อนหน้า)

☐ ยังไม่ได้ดำเนินการจัดสรร เหตุผล.....

เอกสารที่แนบ

**ผู้เข้าร่วมประชุมคณะกรรมการกองทุน ครั้งที่ 1**  
**วันที่ 29 ตุลาคม 2563 ณ สำนักงานกลุ่มโรงโม่หินเขาสามง่าม**

นาม บริษัท-ตำแหน่ง	ชื่อ-นามสกุล	ลายเซ็น	หมายเหตุ
1. หจก.โรงโม่หินเลิศสุด			
2. บจก.เขาดินสวย			
3. บจก.โรงโม่หินศิลามิตรเจริญ			
4. คุณณรงค์ จำปาศักดิ์			
5. บจก.สหศิลากันขั้วราษฎร์			
6. บจก.โรงโม่หินโชคไพศาล			
7. บจก.อนันตศิลาเขาสามง่าม			
8. บจก.บุญเจริญพัฒนา			
9. หจก.เขาสามง่ามแสงศิลา			
10. บจก.ศิลาอ่างหิน (2 แปลง)			
11. หจก.อ่างศิลา (2 แปลง)			
12. คุณคงคณาภุช			
13. บจก.โรงโม่หินสมานมิตร			
14. บจก.ศิลาเพชรชุมพล			
15. หจก.ศิลาเขางู			
16. หจก.โรงโม่หินศิลาเพิ่มพูน			
17. กำนันตำบลคอนแร่			
18. ผู้ใหญ่ตำบลคอนแร่			
19. กำนันตำบลห้วยไผ่			
20. ผู้ใหญ่ตำบลห้วยไผ่			
21. กำนันตำบลทุ่งหลวง			
22. กำนันตำบลอ่างหิน			
23. นายก อบต. อ่างหิน			
24. นายก เทศบาล ต.ทุ่งหลวง			
25. ผู้ใหญ่บ้านหมู่ 1 ต.อ่างหิน			



ผู้เข้าร่วมประชุมคณะกรรมการกองทุน ครั้งที่1

วันที่ 29 ตุลาคม 2563 ณ สำนักงานกลุ่มโรงเรียนเขาสองง่าม

นาม บริษัท-ตำแหน่ง	ชื่อ-นามสกุล	ลายเซ็น	หมายเหตุ
26. ผู้ใหญ่บ้านหมู่ 8 ต.ทุ่งหลวง			
27. หัวหน้าอนามัย ต.อ่างหิน			
28. หัวหน้าอนามัย ต.หนองไร่			
29. อสม. หมู่ 1 ต.อ่างหิน			
30. อสม. หมู่ 1 ต.อ่างหิน			
31. อสม. หมู่ 8 ต.ทุ่งหลวง			
32. อสม. หมู่ 8 ต.ทุ่งหลวง			
33. ราษฎร หมู่ 1 ต.อ่างหิน			
34. ราษฎร หมู่ 8 ต.ทุ่งหลวง			
35. ผอ.โรงเรียนวัดเขากำภูษร			แทนผู้ขาดประชุม/โรงเรียน

ผู้เข้าร่วมประชุมคณะกรรมการกองทุน ครั้งที่2

วันที่ 12 พฤศจิกายน 2563 ณ สำนักงานกลุ่มโรงโม่หินเขาสามง่าม

นาม บริษัท-ตำแหน่ง	ชื่อ-นามสกุล	ลายเซ็น	หมายเหตุ
1. หจก.โรงโม่หินเลิศสุด			
2. บจก.เขาคินสวย			
3. บจก.โรงโม่หินศิลามิตรเจริญ			
4. คุณณรงค์ จำปาศักดิ์			
5. บจก.สหศิลากันภัยราษฎร์			
6. บจก.โรงโม่หินโชคไพศาล			
7. บจก.อนันตศิลาเขาสามง่าม			
8. บจก.บุญเจริญพัฒนา			
9. หจก.เขาสามง่ามแสงศิลา			
10. บจก.ศิลาอ่างหิน (2 แปลง)			
11. หจก.อ่างศิลา (2 แปลง)			
12. คุณแดงคนากฤษ			
13. บจก.โรงโม่หินสมานมิตร			
14. บจก.ศิลาเพชรชุมพล			
15. หจก.ศิลาเขางู			ก)
16. หจก.โรงโม่หินศิลาเพิ่มพูน			
17. กำนันตำบลคอนแร่			
18. ผู้ใหญ่ตำบลคอนแร่			
19. กำนันตำบลห้วยไผ่			
20. ผู้ใหญ่ตำบลห้วยไผ่			
21. กำนันตำบลทุ่งหลวง			
22. กำนันตำบลอ่างหิน			
23. นายก อบต. ต.อ่างหิน			
24. นายก เทศบาล ต.ทุ่งหลวง			//ทนายณรงค์
25. ผู้ใหญ่บ้านหมู่ 1 ต.อ่างหิน			

**ผู้เข้าร่วมประชุมคณะกรรมการกองทุน ครั้งที่ 2**  
**วันที่ 12 พฤศจิกายน 2563 ณ สำนักงานกลุ่มโรงโม่หินเขาสามง่าม**

นาม บริษัท-ตำแหน่ง	ชื่อ-นามสกุล	ลายเซ็น	หมายเหตุ
26. ผู้ใหญ่บ้านหมู่ 8 ต.ทุ่งหลวง			
27. หัวหน้าอนามัย ต.อ่างหิน			
28. หัวหน้าอนามัย ต.หนองไร่			
29. อสม. หมู่ 1 ต.อ่างหิน			
30. อสม. หมู่ 1 ต.อ่างหิน			
31. อสม. หมู่ 8 ต.ทุ่งหลวง			
32. อสม. หมู่ 8 ต.ทุ่งหลวง			
33. ราษฎร หมู่ 1 ต.อ่างหิน			
34. ราษฎร หมู่ 8 ต.ทุ่งหลวง			
35. ผอ.โรงเรียนวัดเขาถ้ำกุ่ม			

๑๖ ธ.ค. ๒๕๖๓





## 1. กองทุนพัฒนาหมู่บ้านรอบพื้นที่เหมืองแร่

## 2. กองทุนสวัสดิการชุมชนและเงื่อนไข

1. โปรดนำสมุดบัญชีเงินฝากไปเก็บไว้ที่สำนักงานราชการ
2. สมุดบัญชีเงินฝากเป็นเอกสารสำคัญโปรดเก็บไว้ที่ปลอดภัยอย่าฝากไว้กับพนักงานธนาคารหรือบุคคลอื่น หากสูญหายแจ้งอำเภอบัดได้ทุกสาขาหรือที่หมายเลข 02111 1111 แล้วนำใบแจ้งความติดต่อสาขาเจ้าของบัญชี เพื่อขอออกสมุดบัญชีใหม่ กรณีสมุดบัญชีเงินฝากที่รายการเต็มให้นำสมุดบัญชีเดิมขอเปลี่ยนเล่มใหม่ได้ทุกสาขา
3. การถอนต่างสำนักงานสามารถถอนได้เฉพาะเจ้าของบัญชี
4. บัญชีที่ขาดการเคลื่อนไหว และยอดคงเหลือในบัญชีต่ำกว่าที่กำหนด ธนาคารจะปิดบัญชีและ/หรือ คิดค่าธรรมเนียมตามเกณฑ์ที่ธนาคารกำหนด
5. ยอดคงเหลือในสมุดบัญชีเงินฝากจะถือว่าถูกต้องเมื่อได้ตรวจสอบแล้วว่าตรงกับบัญชีของธนาคารควรนำสมุดมาปรับรายการอย่างน้อยเดือนละครั้ง ได้ทุกสาขา หรือที่เครื่องปรับสมุดอัตโนมัติ (Update Passbook)
6. การนับจำนวนวันเพื่อคำนวณดอกเบี้ยเงินฝากออมทรัพย์ ธนาคารจะใช้หลักเกณฑ์ตามปีปฏิทินที่เกิดขึ้นจริง
7. เงินฝากนี้ได้รับความคุ้มครองจากสถาบันคุ้มครองเงินฝากตามจำนวนที่กำหนดไว้ในกฎหมาย

สำนักงาน รหัสสาขา 356  
Office

บัญชีเลขที่ 35  
Account No.

สาขานนไกรเพชร

ชื่อบัญชี  
Account Name

นายธนธิป ภักดีเจริญ และ  
น.ส.พริมวิมล แตระกุล และ  
นายอนุพันธ์ พิชิตผจงกิจ



ธนาคารกรุงไทย  
KRUNGTHAI BANK



ลายมือชื่อผู้มีอำนาจลงนาม  
Authorized Signature

SA H 1885450



SA H 1885450

วันที่ DATE	สาขา ORG BR	รหัส CODE	ถอน WITHDRAWAL	ฝาก DEPOSIT	ยอดคงเหลือ BALANCE	จำนวน PAGE
10/06/63	*61		*****500,000.00		*****1,081,726.85	560594 1
11/06/63	*36		*****500,000.00		*****1,581,726.85	412728 2
30/06/63	0	IIPS	*****1,002.34		*****1,582,729.19	9400 3
30/06/63	0	TAX	-----150.35		*****1,582,578.84	9400 4
08/07/63	356	SWCH	-----1,500,000.00		*****82,578.84	560687 5
29/10/63	736		*****500,000.00		*****582,578.84	AB0004 6
03/11/63	736		*****500,000.00		*****1,082,578.84	550634 7
22/12/63	736	SWCH	-----1,071,500.00		*****11,078.84	412728 8
31/12/63	0	IIPS	* *****522.40		*****11,601.24	9400 9
31/12/63	0	TAX	* .....-78.36		*****11,522.88	9400 10
20/01/64	736	SDCH	*****50,000.00		*****61,522.88	570166 11
28/01/64	736	SDCH	*****500,000.00		*****561,522.88	412728 12
28/01/64	736	SDCH	*****500,000.00		*****1,061,522.88	412728 13
01/02/64	705	SDCH	*****500,000.00		*****1,561,522.88	19222 14
01/02/64	705	SDCH	*****500,000.00		*****2,061,522.88	19222 15
01/02/64	705	SDCH	*****50,000.00		*****2,111,522.88	19222 16
05/02/64	705	SDCH	*****50,000.00		*****2,161,522.88	571347 17
05/02/64	705	SDCH	*****278,200.00		*****2,439,722.88	571347 18
05/02/64	705	SDCH	*****142,850.00		*****2,582,572.88	571347 19
05/02/64	705	SDCH	*****78,950.00		*****2,661,522.88	571347 20
05/02/64	705	SDCH	*****174,100.00		*****2,835,622.88	571347 21
05/02/64	705	SDCH	*****129,450.00		*****2,965,072.88	571347 22

PCSWP/PCSE รหัสบัญชีเงินฝากออมทรัพย์  
 PFTSD/PTSV เลขหมายเงินฝากออมทรัพย์  
 SOCH/SCOT/SCOTH ถอนเงินโดยอัตโนมัติ  
 SOCH/SWCH ฝากเงินโดยอัตโนมัติ  
 SD/BSWPE ฝากเงินโดยอัตโนมัติ

PSD/PSWT ฝากเงินโดยอัตโนมัติ (KTB ONLINE)  
 PTSE ฝากเงินโดยอัตโนมัติ (ฝากเงินโดยอัตโนมัติ)  
 SOCH/SCOT/SCOTH ฝากเงินโดยอัตโนมัติ  
 SOCH/SCOT/SCOTH ฝากเงินโดยอัตโนมัติ  
 SWTP/WTTC ฝากเงินโดยอัตโนมัติ





SA H 1885450

วันที่ DATE	บัญชี ORIGIN	รหัส CODE	ถอน WITHDRAWAL	ฝาก DEPOSIT	ยอด BALANCE	สาขา STAFF ID
05/02/64	705	SDCH	ถอน 99,207.00	++++++99,207.00	*****3,064,279.88	571347 1
05/02/64	705	SDCH	ถอน 150,793.00	++++++150,793.00	*****3,215,072.88	571347 2
05/02/64	705	SDCH	ถอน 250,000.00	++++++250,000.00	*****3,465,072.88	571347 3
25/02/64	736	TORSDT	ฝาก 500,000.00	++++++500,000.00	*****3,965,072.88	AB0004 4
28/04/64	705	SWCH	ถอน 1,980,000.00	-----1,980,000.00	*****1,985,072.88	571347 5
29/04/64	705	SWCH	ถอน 1,945,100.00	-----1,945,100.00	*****39,972.88	571334 6
						7
						8
						9
						10
						11
						12
						13
						14
						15
						16
						17
						18
						19
						20
						21
						22

SWCRDF

SWATM

VSDWP

ค่าธรรมเนียมบัตร ATM โฉมใหม่

ค่าธรรมเนียมบัตร ATM ทั่วไป

ค่าบริการใช้บัตร ATM ในการโอนเงิน VISA

SWTRD/SWTRT

TAX

ดอกเบี้ยการโอน

ภาษีเงินได้บุคคลธรรมดา

## เอกสารแนบ

7

รายงานกองทุนเพื่อระวังสุขภาพ

โครงการ

กองทุนเพื่อระวังสุขภาพ

"เหมืองแร่เพื่อชุมชน"



เหมืองแร่ปลอดภัย ห่วงใยประชาชน

โดย

บริษัท ศิลาอ่างหิน จำกัด(รับช่วงการทำเหมือง)

พ.ศ.2564

## กองทุนเฝ้าระวังสุขภาพ

ปีพ.ศ.2564 นับเป็นปีที่มีความสำคัญอย่างยิ่งในบทบาทและหน้าที่ของกองทุนเฝ้าระวังสุขภาพโดยกลุ่มโรงโม่หินเขาสามง่ามสามารถช่วยให้ประชาชนพื้นที่รอบเหมืองหินมีสุขภาพที่ดี และการกิจที่สำคัญในปีนี้คือกลุ่มโรงโม่หินได้ช่วยเหลือในด้านงบประมาณ วัสดุทางการแพทย์และของจำเป็นอื่นๆเพื่อช่วยให้ประชาชนในพื้นที่รอบเหมืองหินปลอดภัยจากโรคโควิด-19

ห้างหุ้นส่วนจำกัดโรงโม่หินเลิศสุด	200,000 บาท ผู้ถือประทานบัตรที่21126/16426
บริษัท เขาคินสวย จำกัด	200,000บาท ผู้ถือประทานบัตรที่21125/16427
บริษัท สหศิลากันท์ราชบุรี จำกัด	50,000บาท ผู้ถือประทานบัตรที่21090/15975
บริษัท โรงโม่หินโชคไพศาล จำกัด	50,000บาท ผู้ถือประทานบัตรที่21084/15933
บริษัท อนันตศิลาเขาสามง่าม จำกัด	50,000บาท ผู้ถือประทานบัตรที่21087/15991
บริษัท ศิลابัญเจริญพัฒนา จำกัด	51,780บาท ผู้ถือประทานบัตรที่21088/16068
ห้างหุ้นส่วนจำกัด เขาสามง่ามแสงศิลา	200,000บาท ผู้ถือประทานบัตรที่21095/16083
บริษัท ศิลาอ่างหิน จำกัด (รับช่วงการทำเหมือง)	69,640บาท ผู้ถือประทานบัตรที่ 21097/16069
บริษัท ศิลาอ่างหิน จำกัด	111,280บาท ผู้ถือประทานบัตรที่ 21089/16371
บริษัท โรงโม่หินศิลามิตรเจริญ จำกัด	200,000บาท ผู้ถือประทานบัตรที่21122/16307
คุณณรงค์ จำปาศักดิ์	200,000บาท ผู้ถือประทานบัตรที่21111/16222
ห้างหุ้นส่วนจำกัด ศิลาเขางู	57,140 บาท ผู้ถือประทานบัตรที่21091/16372
ห้างหุ้นส่วนจำกัด ศิลาเพิ่มพูน	60,317 บาท ผู้ถือประทานบัตรที่ 21093/16370
บริษัท โรงโม่หินสมานมิตร จำกัด	39,683 บาท ผู้ถือประทานบัตรที่ 21092/16369
บริษัท ศิลาเพชรชุมพล จำกัด	100,000 บาท ผู้ถือประทานบัตรที่ 21086/16368
ห้างหุ้นส่วนจำกัด อ่างศิลา	31,580 บาท ผู้ถือประทานบัตรที่ 21094/16373
ห้างหุ้นส่วนจำกัด อ่างศิลา	200,000 บาท ผู้ถือประทานบัตรที่ 21105/16390
นายคงคณาภุช จำปาศักดิ์	200,000 บาท ผู้ถือประทานบัตรที่ 21130/16378

โดยกองทุนเฝ้าระวังสุขภาพมีวัตถุประสงค์ดังต่อไปนี้

1. เพื่อเป็นค่าใช้จ่ายสำหรับการดำเนินกิจกรรมการเฝ้าระวังสุขอนามัยหรือการตรวจสุขภาพของประชาชน รวมทั้งสนับสนุนกิจกรรมที่เกี่ยวข้องกับสาธารณสุขของชุมชน
2. เพื่อเป็นไปตามมติการจัดตั้งกองทุนของหน่วยงานราชการที่เกี่ยวข้อง
3. เพื่อรับผิดชอบต่อความเป็นอยู่ของประชาชนในพื้นที่รอบเหมืองหิน
4. สร้างบรรทัดฐานการอยู่ด้วยกันอย่างมีความสุขของผู้ประกอบการโรงโม่หินและประชาชนในพื้นที่ รวมทั้งหน่วยงาน ราชการในท้องถิ่น

ในปีพ.ศ.2564 ทางกลุ่มโรงโม่หินและคณะกรรมการได้มีมติ ให้งดการตรวจสุขภาพเพื่อลดการรวมกลุ่ม ป้องกันการติดเชื้อโควิด และเป็นข้อบังคับห้ามจัดกิจกรรมในพื้นที่จังหวัดราชบุรี

โดยจะให้ กองทุนเฝ้าระวังสุขภาพช่วยเหลือพื้นที่รอบเหมืองหินในด้านเงินสนับสนุน วัสดุทางการแพทย์ และ สิ่งอื่นๆตามที่พื้นที่ต้องการ

โดยความร่วมมือของกลุ่มโรงโม่หินร่วมกับองค์การบริหารส่วนตำบลอ่างหิน เทศบาลตำบลทุ่งหลวง กำนัน ผู้ใหญ่บ้าน สถานีตำรวจ อาสาสมัครชุมชน โรงเรียน รพ.สตในพื้นที่ และประชาชนรอบพื้นที่เหมืองหิน



รายงานการประชุมคณะกรรมการกองทุนเฝ้าระวังสุขภาพ

กลุ่มโรงโม่หินเขาสามง่าม

ครั้งที่ 1/2564

ณ ห้องประชุมกลุ่มโรงโม่หินเขาสามง่ามราชบุรี

- |  |  |
|--|--|
| ผู้มาประชุม 1. ห้างหุ้นส่วนจำกัดโรงโม่หินเลิศสุด | 2. บริษัท เขาคินสวย จำกัด                  |
| 3. บริษัท โรงโม่หินโชคไพศาล จำกัด                | 4. บริษัท สหศิลากันต์ราชบุรี จำกัด         |
| 5. บริษัท อนันตศิลาเขาสามง่าม จำกัด              | 6. บริษัท ศิลาบุญเจริญพัฒนา จำกัด          |
| 7. ห้างหุ้นส่วนจำกัด เขาสามง่ามแสงศิลา           | 8. บริษัท ศิลาอ่างหิน จำกัด(2ประธานบัตร)   |
| 9. บริษัท โรงโม่หินศิลามิตรเจริญ จำกัด           | 10. ประธานบัตรคุณณรงค์ จำปาศักดิ์          |
| 11. ห้างหุ้นส่วนจำกัดอ่างศิลา(2ประธานบัตร)       | 12. ประธานบัตรคุณคงคณาภุช                  |
| 13. บริษัท โรงโม่หินสมานมิตร จำกัด               | 14. บริษัท ศิลาเพชรชุมพล จำกัด             |
| 15. ห้างหุ้นส่วนจำกัดศิลาเขาสูง                  | 16. ห้างหุ้นส่วนจำกัดโรงโม่หินศิลาเพิ่มพูน |
| 17. กำนันตำบลดอนแร่                              | 18. ผู้ใหญ่บ้านตำบลดอนแร่                  |
| 19. กำนันตำบลห้วยไผ่                             | 20. ผู้ใหญ่บ้านตำบลห้วยไผ่                 |
| 21. กำนันตำบลทุ่งหลวง                            | 22. กำนันตำบลอ่างหิน                       |
| 23. นายก อบต.อ่างหิน                             | 24. นายกเทศบาลตำบลทุ่งหลวง                 |
| 25. ผู้ใหญ่บ้านหมู่1ตำบลอ่างหิน                  | 26. ผู้ใหญ่บ้านหมู่8ตำบลทุ่งหลวง           |
| 27. หัวหน้ารพ.สต.อ่างหิน                         | 28. หัวหน้ารพ.สต.หนองไร่                   |
| 29. อสม.หมู่1ตำบลอ่างหิน                         | 30. อสม.หมู่1ตำบลอ่างหิน                   |
| 31. อสม.หมู่8ตำบลทุ่งหลวง                        | 32. อสม.หมู่8ตำบลทุ่งหลวง                  |

33.ราษฎรหมู่1ตำบลอ่างหิน

34.ราษฎรหมู่8ตำบลทุ่งหลวง

35.ผอ.โรงเรียนวัดเขาถ้ำกฤษ

ผู้ไม่มาประชุม

1.กำนันตำบลดอนแร่

2.ผู้ใหญ่บ้านตำบลดอนแร่

3.กำนันตำบลห้วยไผ่

4.ผู้ใหญ่บ้านตำบลห้วยไผ่

5.กำนันตำบลทุ่งหลวง

6.กำนันตำบลอ่างหิน

7.ผู้ใหญ่บ้านหมู่1ตำบลอ่างหิน

8.หัวหน้ารพ.สต.หนองไร่

9.อสม.หมู่8ตำบลทุ่งหลวง

เริ่มประชุมเวลา 13.00 น.

ประธานกล่าวเปิดการประชุมและดำเนินการตามระเบียบวาระการประชุมดังต่อไปนี้

วาระที่1. เรื่องที่ประธานแจ้งให้ที่ประชุมทราบ

1.1รายงานการจัดกิจกรรมกองทุนเฝ้าระวังสุขภาพปีที่ผ่านมาและการจัดกิจกรรมในปี พ.ศ.2563

การจัดกิจกรรมกองทุนเฝ้าระวังสุขภาพในปี พ.ศ.2563 ประสบผลสำเร็จไปได้ด้วยดี โดยบรรลุเป้าหมายในการสร้างความปลอดภัยในการทำงานรวมทั้งส่งเสริมสุขภาพอนามัยให้กับประชาชนในพื้นที่เหมืองหิน รวมทั้งสามารถทำให้ประชาชนมีทัศนคติที่ดีต่อเหมืองหิน

ที่ประชุมรับทราบ

1.2การจัดกิจกรรมกองทุนเฝ้าระวังสุขภาพและการบริหารจัดการกองทุน โดยกองทุนเฝ้าระวังสุขภาพมีวัตถุประสงค์เพื่อเป็นงบประมาณในการเฝ้าระวังหรือตรวจสุขภาพที่เกี่ยวข้องจากกิจกรรมการทำเหมืองสำหรับประชาชนที่อาศัยอยู่โดยรอบพื้นที่เหมืองในรัศมีไม่น้อยกว่า 1 กิโลเมตร

ที่ประชุมรับทราบ

1.3การตรวจสุขภาพของประชาชนโดยรอบพื้นที่เหมือง ชุมชนเป้าหมายคือ หมู่1 ตำบลอ่างหิน

หมู่8 ตำบลทุ่งหลวง หมู่2 ตำบลห้วยไผ่ หมู่6 ตำบลดอนแร่

ที่ประชุมรับทราบ

วาระที่2. การจัดสรรงบประมาณเพื่อใช้ในกองทุนเฝ้าระวังสุขภาพ

ให้ผู้แทนในท้องถิ่นเสนอโครงการในการใช้งบประมาณเพื่อดูแลสุขภาพประชาชนในท้องถิ่น โดยปรึกษา  
ชุมชนในความต้องการด้านสุขภาพต่างๆแล้วนำมาพิจารณาจัดสรรงบประมาณในการประชุมครั้งต่อไป

ที่ประชุมรับทราบ

วาระที่3-ไม่มี

เลิกประชุมเวลา 15.30 น.

นายสาธิต มีอยู่เต็ม

ผู้จัดรายงานการประชุม

นายณรงค์ จำปาศักดิ์

ผู้ตรวจรายงานการประชุม

รายงานการประชุมคณะกรรมการกองทุนเฝ้าระวังสุขภาพ

กลุ่มโรงโม่หินเขาสามง่าม

ครั้งที่2/2564

ณ ห้องประชุมกลุ่มโรงโม่หินเขาสามง่ามราชบุรี

- |  |   |
|--|---|
| ผู้มาประชุม 1. ห้างหุ้นส่วนจำกัดโรงโม่หินเลิศสุด | 2. บริษัท เขาคินสวย จำกัด                 |
| 3. บริษัท โรงโม่หินโชคไพศาล จำกัด                | 4. บริษัท สหศิลามันต์ราชบุรี จำกัด        |
| 5. บริษัท อนันตศิลาเขาสามง่าม จำกัด              | 6. บริษัท ศิลาบุญเจริญพัฒนา จำกัด         |
| 7. ห้างหุ้นส่วนจำกัด เขาสามง่ามแสงศิลา           | 8.บริษัท ศิลาอ่างหิน จำกัด(2ประธานบัตร)   |
| 9.บริษัท โรงโม่หินศิลามิตรเจริญ จำกัด            | 10.ประธานบัตรคุณณรงค์ จำปาศักดิ์          |
| 11.ห้างหุ้นส่วนจำกัดอ่างศิลา(2ประธานบัตร)        | 12.ประธานบัตรคุณคงคณาภุช                  |
| 13.บริษัท โรงโม่หินสมานมิตร จำกัด                | 14.บริษัท ศิลาเพชรชุมพล จำกัด             |
| 15.ห้างหุ้นส่วนจำกัดศิลาเขาสูง                   | 16.ห้างหุ้นส่วนจำกัดโรงโม่หินศิลาเพิ่มพูน |
| 17.กำนันตำบลดอนแร่                               | 18.ผู้ใหญ่บ้านตำบลดอนแร่                  |
| 19.กำนันตำบลห้วยไผ่                              | 20.ผู้ใหญ่บ้านตำบลห้วยไผ่                 |
| 21.กำนันตำบลทุ่งหลวง                             | 22.กำนันตำบลอ่างหิน                       |
| 23.นายก อบต.อ่างหิน                              | 24.นายกเทศบาลตำบลทุ่งหลวง                 |
| 25.ผู้ใหญ่บ้านหมู่1ตำบลอ่างหิน                   | 26.ผู้ใหญ่บ้านหมู่8ตำบลทุ่งหลวง           |
| 27.หัวหน้ารพ.สต.อ่างหิน                          | 28.หัวหน้ารพ.สต.หนองไร่                   |

29.อสม.หมู่1ตำบลอ่างหิน

30.อสม.หมู่1ตำบลอ่างหิน

31.อสม.หมู่8ตำบลทุ่งหลวง

32.อสม.หมู่8ตำบลทุ่งหลวง

33.ราษฎรหมู่1ตำบลอ่างหิน

34.ราษฎรหมู่8ตำบลทุ่งหลวง

35.ผอ.โรงเรียนวัดเขาถ้ำกฤษ

ผู้ไม่มาประชุม

1.กำนันตำบลดอนแร่

2.ผู้ใหญ่บ้านตำบลดอนแร่

3.กำนันตำบลห้วยไผ่

4.ผู้ใหญ่บ้านตำบลห้วยไผ่

5.กำนันตำบลทุ่งหลวง

6.กำนันตำบลอ่างหิน



เริ่มประชุมเวลา 13.00 น.

ประธานกล่าวเปิดการประชุมและดำเนินการตามระเบียบวาระการประชุมดังต่อไปนี้

วาระที่1. เรื่องที่ประธานแจ้งให้ที่ประชุมทราบ

1.1จำนวนประชาชนในพื้นที่ที่จะเข้ารับการตรวจสุขภาพ

ประชาชนที่จะเข้าร่วมตรวจสุขภาพจะมี หมู่1 ตำบลอ่างหิน หมู่8 ตำบลทุ่งหลวง หมู่2 ตำบลห้วยไผ่ หมู่6 ตำบลดอนแร่ โดยมีจำนวนผู้มาตรวจสุขภาพจำนวนประมาณ 1,000 คน ตามที่สาธารณสุขตำบลได้ทำการแจ้งมา

ที่ประชุมรับทราบ

1.2 กองทุนเฝ้าระวังสุขภาพจะจัดตรวจสุขภาพให้กับประชาชนโดยจะคำนึงถึงความเหมาะสมตามสถานการณ์โรคโควิด-19 เป็นหลัก

ที่ประชุมรับทราบ

วาระที่2 เรื่องที่เสนอให้ที่ประชุมพิจารณา

การจัดสรรงบประมาณกองทุนเฝ้าระวังสุขภาพ

มติที่ประชุม

-ได้เห็นชอบให้ใช้จ่ายเงินกองทุนเฝ้าระวังสุขภาพ ในปี2564 เป็นเงิน 1,500,000 บาทเพื่อจัดกิจกรรมการตรวจสุขภาพและใช้ตามที่ชุมชนเสนอมา โดยจะชี้แจงรายการใช้จ่ายในรายงานเมื่อจบปีงบประมาณ

วาระที่3 เรื่องอื่นๆ

-ไม่มี

เลิกประชุมเวลา 15.30 น.

นายสาธิต มีอยู่เต็ม

ผู้จัดรายการประชุม

นายณรงค์ จำปาศักดิ์

ผู้ตรวจรายการประชุม

รายงานแผนและผลการดำเนินงานบริหารจัดการกองทุน สำหรับโครงการเหมืองแร่

1. ข้อมูลประธานบัตร

ชื่อผู้ถือประธานบัตร ..... หลก.โรงโม่หินอุดมทรัพย์เขาสามง่าม บริษัทศิลาอ่างหินรับช่วงทำเหมือง  
ประธานบัตรเลขที่ 21097/16069.....

ชนิดแร่ หินอุตสาหกรรมชนิดหินปูน เพื่ออุตสาหกรรมก่อสร้าง ที่ตำบล..... อ่างหิน.....

อำเภอ..... ปากท่อ..... จังหวัด..... ราชบุรี.....

อายุประธานบัตร..... 10..... ปี เริ่มตั้งแต่วันที่ 13 พฤศจิกายน 2556 ถึงวันที่ 12 พฤศจิกายน 2566

สถานภาพปัจจุบัน ☐ขอเปิดการทำเหมือง ☒เปิดการ ☐หยุดการ

2. เงื่อนไขการจัดตั้งกองทุน

☒ จัดตั้งกองทุน 2 กองทุน ตามนโยบายกระทรวงอุตสาหกรรม

3. ผลการดำเนินงาน

3.1 การจัดตั้งคณะกรรมการกองทุนเฝ้าระวังสุขภาพ

☒ ดำเนินการแล้ว (มีรายชื่อและอำนาจหน้าที่ตั้งเอกสารแนบ1)

☐ ยังไม่ได้จัดตั้ง เหตุผล

.....  
.....

### 3.2 การประชุมคณะกรรมการกองทุนเฝ้าระวังสุขภาพ

☒ ดำเนินการแล้ว

☒ ครั้งที่ 1/2564 ☒ ครั้งที่ 2/2564

☐ อื่นๆ ☐ ยังไม่ได้จัดตั้ง เหตุผล

.....  
.....

### 3.3 การนำเงินเข้าบัญชีกองทุนเฝ้าระวังสุขภาพ

☒ ดำเนินการแล้ว (แสดงสำเนาสมุดบัญชีธนาคารดังเอกสารแนบ)

ธนาคาร.....กรุงไทย.....สาขา.....ถนน.....ไกรเพชร.....เป็นเงิน 69,640.....บาท

☐ ยังไม่ได้เปิดบัญชี/นำเงินเข้าบัญชี เหตุผล.....

.....  
.....

### 3.4 การจัดกิจกรรมเฝ้าระวังสุขภาพ

☒ ดำเนินการแล้ว (แสดงภาพถ่ายการจัดกิจกรรมดังเอกสารแนบ)

ครอบคลุมหมู่บ้าน.....4.....หมู่บ้าน

ได้แก่ หมู่1 ตำบลอ่างหิน หมู่8 ตำบลทุ่งหลวง หมู่2 ตำบลห้วยไผ่ หมู่6 ตำบลดอนแร่

☐ ยังไม่ได้ดำเนินการ เหตุผล.....

### 3.5 การจัดการกองทุนเฝ้าระวังสุขภาพ

- ☐ ไม่มีเงื่อนไขให้จัดตั้งกองทุน(ให้ข้ามไม่ต้องกรอกข้อมูลด้านล่าง)
- ☒ กำหนดให้จัดตั้งกองทุน วงเงิน.....1,500,000.....บาท(ผู้ประกอบการ 18 รายร่วมกัน)
- ☒ ดำเนินการแล้ว โดยจัดสรรงบประมาณ ได้แก่

งบประมาณพัฒนาต่อเติมอาคาร รพ.สต.อ่างหิน 100,000 บาท

งบประมาณพัฒนาต่อเติมอาคาร รพ.สต.หนองไร่ 100,000 บาท

งบช่วยเหลือผู้ป่วยเรื้อรัง รพ.สต.นาคอก 50,000 บาท

จัดซื้ออุปกรณ์ป้องกันโรคโควิด19 ให้ทุกหมู่บ้าน 175,000บาท

จัดซื้อที่วัดไข้แบบตั้ง ให้หน่วยงานท้องถิ่น 52,000 บาท

จัดซื้อเครื่องซักผ้าพร้อมอุปกรณ์ให้ศูนย์พักคอยทุ่งหลวง 35,000 บาท

งบพัฒนาศูนย์พักคอยในตำบลอ่างหินและตำบลทุ่งหลวง 400,000 บาท

จัดซื้อที่วัดอุณหภูมิรวมที่พันแอลกอฮอล์ให้โรงเรียนและวัด 49,250 บาท

จัดซื้อถุงยังชีพให้ประชาชนที่กักตัวในพื้นที่อ่างหินและทุ่งหลวง 176,000 บาท

มอบอาหารและชุดPPEให้เจ้าหน้าที่ท้องถิ่นและโรงพยาบาล 204,750 บาท

งบประมาณสื่อการเรียนและวัสดุทางการแพทย์เพื่อป้องกันเด็กนักเรียนติดโรคโควิด19 ให้  
ร.ร.บ้านเขาพระเอก 65,000 บาท

งบประมาณสนับสนุน สิ่งอำนวยความสะดวกให้ประชาชนมาฉีดวัคซีน

ให้รพ.สต.อ่างหิน 25,000 บาท

งบประมาณ รพ.สต.และอสม.พื้นที่รอบเหมืองหินเพื่อเข้าตรวจกลุ่มเสี่ยงและช่วยเหลือ  
ประชาชน 68,000 บาท

อื่นๆ ผู้ถือประทานบัตร สำรองไว้ใช้ในกิจกรรมอื่นๆที่เกี่ยวข้องกับกองทุนเพื่อระงับสุขภาพ

จำนวน 719,701.78 บาท(รวมยอดเงินคงเหลือของปีก่อนหน้า)

เอกสารที่แนบ





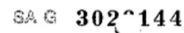

วันที่ Date	รหัส Code	ชื่อ Type	ชื่อ Description	จำนวน Quantity	ราคา Unit Price	รวม Total	วันที่ Date	รหัส Code	ชื่อ Type	ชื่อ Description	จำนวน Quantity	ราคา Unit Price	รวม Total
11/06/63	736	SOCH	บริษัท ไทยพาณิชย์ จำกัด	200,000.00		*****745,725.09	412728						
30/06/63	0	TIPT	*****596.86			*****746,321.95	9400						
30/06/63	0	TAX	*****89.53			*****746,232.42	9400						
08/07/63	356	SWCH	*****100,000.00			*****146,232.42	552257						
29/10/63	736	TORSDT	*****200,000.00			*****346,232.42	AB0004						
03/11/63	736	SOCH	*****200,000.00			*****546,232.42	550634						
31/12/63	0	TIPT	*****380.51			*****546,612.93	9400						
31/12/63	0	TAX	*****57.08			*****546,555.85	9400						
20/01/64	736	SOCH	*****200,000.00			*****596,555.85	570166						
28/01/64	736	SOCH	*****200,000.00			*****796,555.85	412728						
28/01/64	736	SOCH	*****200,000.00			*****996,555.85	412728						
01/02/64	705	SOCH	*****200,000.00			*****1,196,555.85	19222						
01/02/64	705	SOCH	*****200,000.00			*****1,396,555.85	19222						
01/02/64	705	SOCH	*****50,000.00			*****1,446,555.85	19222						
04/02/64	736	TORSDT	*****200,000.00			*****1,646,555.85	AB0004						
05/02/64	705	SOCH	*****50,000.00			*****1,696,555.85	571347						
05/02/64	705	SOCH	*****111,280.00			*****1,807,835.85	571347						
05/02/64	705	SOCH	*****57,140.00			*****1,864,975.85	571347						
05/02/64	705	SOCH	*****331,580.00			*****1,896,555.85	571347						
05/02/64	705	SOCH	*****69,640.00			*****1,966,195.85	571347						
05/02/64	705	SOCH	*****51,780.00			*****2,017,975.85	571347						
05/02/64	705	SOCH	*****39,683.00			*****2,057,658.85	571347						

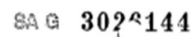

05/02/64	705	SDCH	น้ำดื่ม	++++++60,317.00	} 2,117,975.85 571347
05/02/64	705	SDCH	นมสด	++++++100,000.00	
					✓ 2,117,975.85 571347

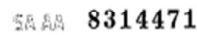

วันที่ DATE	วันที่ ORDER	รหัส CODE	บัญชี ACCOUNT	วันที่ DEPOSIT	ยอดเงิน BALANCE	ยอดเงิน STATE OF
24/02/64	736	B/R			✓ #####2,217,975.85	530795
18/03/64	736	SWHC	เงิน.....500,000.00		#####1,717,975.85	412728
30/06/64	0	IIPS	เงิน.....++++++2,030.51		#####1,720,006.36	9400
30/06/64	0	TAX	เงิน.....304.58		#####1,719,701.78	9400
30/12/64	736	SWHC	เงิน.....1,000,000.00		✓ #####719,701.78	560687



ผู้เข้าร่วมประชุมคณะกรรมการกองทุน ครั้งที่ 1

วันที่ 29 ตุลาคม 2563 ณ สำนักงานกลุ่มโรงโม่หินเขาสามง่าม

นาม บริษัท-ตำแหน่ง	ชื่อ-นามสกุล	ลายเซ็น	หมายเหตุ
1. หจก.โรงโม่หินเลิศสุด			
2. บจก.เขาดินสวย			
3. บจก.โรงโม่หินศิลามิตรเจริญ			
4. คุณณรงค์ จำปาศักดิ์			
5. บจก.สหศิลากันเฝ้าราษฎร์			
6. บจก.โรงโม่หินโชคไพศาล			
7. บจก.อนันตศิลาเขาสามง่าม			
8. บจก.บุญเจริญพัฒนา			
9. หจก.เขาสามง่ามแสงศิลา			
10. บจก.ศิลาอ่างหิน (2 แปลง)			
11. หจก.อ่างศิลา (2 แปลง)			
12. คุณคงคณาภุช			
13. บจก.โรงโม่หินสมานมิตร			
14. บจก.ศิลาเพชรชุมพล			
15. หจก.ศิลาเขาวง			
16. หจก.โรงโม่หินศิลาเพิ่มพูน			
17. กำนันตำบลคอนแร่			
18. ผู้ใหญ่ตำบลคอนแร่			
19. กำนันตำบลห้วยไผ่			
20. ผู้ใหญ่ตำบลห้วยไผ่			
21. กำนันตำบลทุ่งหลวง			
22. กำนันตำบลอ่างหิน			
23. นายก อบต. ต.อ่างหิน			
24. นายก เทศบาล ต.ทุ่งหลวง			
25. ผู้ใหญ่บ้านหมู่ 1 ต.อ่างหิน			

ผู้เข้าร่วมประชุมคณะกรรมการกองทุน ครั้งที่1

วันที่ 29 ตุลาคม 2563 ณ สำนักงานกลุ่มโรงเรียนเขาสามงาม

นาม บริษัท-ตำแหน่ง	ชื่อ-นามสกุล	ลายเซ็น	หมายเหตุ
26. ผู้ใหญ่บ้านหมู่ 8 ต.ทุ่งหลวง			
27. หัวหน้าอนามัย ต.อ่างหิน			
28. หัวหน้าอนามัย ต.หนองไร่			
29. อสม. หมู่ 1 ต.อ่างหิน			
30. อสม. หมู่ 1 ต.อ่างหิน			
31. อสม. หมู่ 8 ต.ทุ่งหลวง			
32. อสม. หมู่ 8 ต.ทุ่งหลวง			
33. ราษฎร หมู่ 1 ต.อ่างหิน			
34. ราษฎร หมู่ 8 ต.ทุ่งหลวง			
35. ผอ.โรงเรียนวัดเขาท่ากุ่ม			แทนผู้ขาดประชุม/ส่งเงิน

ผู้เข้าร่วมประชุมคณะกรรมการกองทุน ครั้งที่ 2

วันที่ 12 พฤศจิกายน 2563 ณ สำนักงานกลุ่มโรงโม่หินเขาสามง่าม

นาม บริษัท-ตำแหน่ง	ชื่อ-นามสกุล	ลายเซ็น	หมายเหตุ
1. หจก.โรงโม่หินเลิศสุด			
2. บจก.เขาคินสวย			
3. บจก.โรงโม่หินศิลามิตรเจริญ			
4. คุณณรงค์ จำปาศักดิ์			
5. บจก.สหศิลากันทรราษฎร์			
6. บจก.โรงโม่หินโชคไพศาล			
7. บจก.อนันตศิลาเขาสามง่าม			
8. บจก.บุญเจริญพัฒนา			
9. หจก.เขาสามง่ามแสงศิลา			
10. บจก.ศิลางามหิน (2 แปลง)			
11. หจก.อ่างศิลา (2 แปลง)			
12. คุณคงคณาภรณ์			
13. บจก.โรงโม่หินสมานมิตร			
14. บจก.ศิลาเพชรชุมพล			
15. หจก.ศิลาเข่ง			ก)
16. หจก.โรงโม่หินศิลาร่มโพธิ์			
17. กำนันตำบลคอนแร่			
18. ผู้ใหญ่ตำบลคอนแร่			
19. กำนันตำบลห้วยไผ่			
20. ผู้ใหญ่ตำบลห้วยไผ่			
21. กำนันตำบลทุ่งหลวง			
22. กำนันตำบลอ่างหิน			
23. นายก อบต. อ่างหิน			
24. นายก เทศบาล ต.ทุ่งหลวง			1/ทพ.แสง
25. ผู้ใหญ่บ้านหมู่ 1 ต.อ่างหิน			



**ผู้เข้าร่วมประชุมคณะกรรมการกองทุน ครั้งที่ 2**  
**วันที่ 12 พฤศจิกายน 2563 ณ สำนักงานกลุ่มโรงโม่ดินเขาสามง่าม**

นาม บริษัท-ตำแหน่ง	ชื่อ-นามสกุล	ลายเซ็น	หมายเหตุ
26. ผู้ใหญ่บ้านหมู่ 8 ต.ทุ่งหลวง			
27. หัวหน้าอนามัย ต.อ่างหิน			
28. หัวหน้าอนามัย ต.หนองไร่			
29. อสม. หมู่ 1 ต.อ่างหิน			
30. อสม. หมู่ 1 ต.อ่างหิน			
31. อสม. หมู่ 8 ต.ทุ่งหลวง			
32. อสม. หมู่ 8 ต.ทุ่งหลวง			
33. ราษฎร หมู่ 1 ต.อ่างหิน			
34. ราษฎร หมู่ 8 ต.ทุ่งหลวง			
35. ผอ.โรงเรียนวัดเขาดำกฤษ			
๓๖. สว. ต.. ๓๓๖๓๑๔๓			

## ประชุมครั้งที่ 1



## ประชุมครั้งที่2





กิจกรรม กลุ่มโรงโม่หินได้สนับสนุนชุมชน

























## เอกสารแนบ

8

แบบสำรวจความคิดเห็นของประชาชน  
ต่อการดำเนินการทำเหมือง

**การสำรวจสภาพเศรษฐกิจ-สังคม และความคิดเห็นของประชาชน ที่มีต่อเหมืองแร่  
โครงการเหมืองแร่หินอุตสาหกรรมชนิดหินปูน เพื่ออุตสาหกรรมก่อสร้าง ประทานบัตรที่ 21097/16069  
ของห้างหุ้นส่วนจำกัด อุดมทรัพย์เขาสามง่าม  
(บริษัท ศิลาอ่างหิน จำกัด รับช่วงการทำเหมือง)**

การสำรวจสภาพเศรษฐกิจ-สังคม และความคิดเห็นของประชาชนต่อการทำเหมืองของโครงการเหมืองแร่หิน อุตสาหกรรมชนิดหินปูน เพื่ออุตสาหกรรมก่อสร้าง ประทานบัตรที่ 21097/16069ของห้างหุ้นส่วนจำกัด อุดมทรัพย์-เขาสามง่าม (บริษัท ศิลาอ่างหิน จำกัด รับช่วงการทำเหมือง) บริเวณโดยรอบพื้นที่โครงการ จำนวน 6 หมู่บ้าน โดยคิดเป็น ร้อยละ 30 ของจำนวนหลังคาเรือนในแต่ละหมู่บ้าน รายละเอียดแสดงดังตารางที่ 1

**ตารางที่ 1** จำนวนการสำรวจสภาพเศรษฐกิจ-สังคม และความคิดเห็นของประชาชน

ประชาชนที่ทำการสำรวจ			
อำเภอ	ตำบล	หมู่บ้าน	จำนวนแบบสอบถาม (ชุด)
ปากท่อ	ห้วยไผ่	บ้านเขาถ้ำกู่ญชร	84
		บ้านหนองหลวง	27
	อ่างหิน	บ้านห้วยน้อย	58
	ดอนแร่	บ้านดอนกอก	29
		บ้านหนองสระ	39
	ทุ่งหลวง	บ้านหนองข่อย	85
รวม			322

ที่มา : <sup>1)</sup> ระบบสถิติทางการทะเบียน (www.stat.bora.dopa.go.th), 2564

เครื่องมือที่ใช้ในการสำรวจ คือ แบบสอบถาม ซึ่งมีลักษณะคำถามทั้งรูปแบบปิดและคำถามเปิดประเด็น ประกอบด้วย ประเด็นการสัมภาษณ์ที่สำคัญ คือ

- ข้อมูลทั่วไปของผู้ให้สัมภาษณ์
- ข้อมูลด้านอนามัยครอบครัว
- ข้อมูลความคิดเห็นที่มีต่อการดำเนินกิจกรรมของบริษัท
- ข้อมูลด้านผลกระทบด้านสิ่งแวดล้อมที่ได้รับในปัจจุบัน
- ข้อเสนอแนะเพิ่มเติม

การสัมภาษณ์เป็นแบบบังเอิญพบ (Accidental Sampling) ครอบคลุมพื้นที่ 6 หมู่บ้าน โดยทำการสำรวจทั้งสิ้น 322 ตัวอย่าง แสดงรายชื่อหมู่บ้านและจำนวนแบบสอบถามที่จัดทำดังตารางที่ 1 โดยใช้วิธีการสัมภาษณ์ประกอบกับแบบสำรวจความคิดเห็นของหัวหน้าครัวเรือนหรือตัวแทนครัวเรือนที่อยู่โดยรอบโครงการฯ ซึ่งการคัดเลือกตัวอย่างประชากร ใช้หลักการสุ่มตัวอย่างวิธี Simple Random Sampling

ตัวอย่างแบบสำรวจความคิดเห็น





บริษัท ไม่น เอนจิเนียริง คอนซัลแตนท์ จำกัด

## แบบสำรวจความคิดเห็นของชุมชนที่มีต่อการทำเหมืองแร่

โครงการเหมืองแร่หินอุตสาหกรรมชนิดหินปูน เพื่ออุตสาหกรรมก่อสร้าง

ประทานบัตรที่ 21097/16069

ของ ห้างหุ้นส่วนจำกัด โรงโม่หินอุตสาหกรรมเขาสามง่าม

(บริษัท ศิลาอ่างหิน จำกัด รับช่วงการทำเหมือง)

หมู่บ้าน.....หมู่ที่.....

ตำบล.....อำเภอ.....จังหวัด.....

### 1. สภาพทั่วไปทางสังคม-เศรษฐกิจ

- 1.1 เพศ ☐ ชาย ☐ หญิง
- 1.2 อายุ ☐ น้อยกว่า 20 ปี ☐ 21-30 ปี ☐ 31-40 ปี ☐ 41-50 ปี ☐ 51-60 ปี ☐ มากกว่า 60 ปี
- 1.3 การศึกษา ☐ ไม่ได้เรียนหนังสือ ☐ ประถมศึกษา ☐ มัธยมศึกษา ☐ อาชีวศึกษา ☐ ปริญญาตรีขึ้นไป

### 2. อนามัยครอบครัว

- 2.1 ในรอบปีที่ผ่านมาท่าน/สมาชิกในครอบครัวมีใครเจ็บป่วยหรือไม่ ☐ ไม่มี ☐ มี
- 2.2 ถ้ามี เป็นโรคอะไรบ่อยที่สุด ☐ ระบบทางเดินหายใจ ☐ ระบบทางเดินอาหาร ☐ ระบบกล้ามเนื้อ  
☐ โรคผิวหนังและภูมิแพ้ต่างๆ ☐ โรคเกี่ยวกับ หู/ตา/ฟัน ☐ อื่นๆ.....
- 2.3 วิธีการรักษาที่บ่อยที่สุดเมื่อเกิดการเจ็บป่วย ☐ ปลดปล่อยหายเอง ☐ ซื้อยากินเอง ☐ ไปสถานอนามัย  
☐ ไปคลินิก/โรงพยาบาลเอกชน ☐ ไปโรงพยาบาลของรัฐ
- 2.4 แหล่งน้ำดื่มในครัวเรือน ☐ น้ำฝน ☐ น้ำบาดาล ☐ น้ำประปา  
☐ ชื่อน้ำบรรจุขวด/รถบรรทุกน้ำ ☐ อื่นๆ.....
- 2.5 ปัญหาเกี่ยวกับน้ำดื่มในครัวเรือน ☐ ไม่มี ☐ น้ำไม่เพียงพอ  
☐ น้ำเค็ม ☐ น้ำขุ่น  
☐ น้ำมีสี/กลิ่น ☐ อื่นๆ.....
- 2.6 แหล่งน้ำใช้ในครัวเรือน ☐ น้ำฝน ☐ น้ำบาดาล  
☐ น้ำในแม่น้ำ/ลำคลอง ☐ ชื่อน้ำบรรจุขวด/รถบรรทุกน้ำ  
☐ น้ำประปา ☐ อื่นๆ.....
- 2.7 ปัญหาเกี่ยวกับน้ำใช้ในครัวเรือน ☐ ไม่มี ☐ น้ำไม่เพียงพอ  
☐ น้ำเค็ม ☐ น้ำขุ่น  
☐ น้ำมีสี/กลิ่น ☐ อื่นๆ.....

### 3. ความคิดเห็นที่มีต่อการดำเนินการของโครงการ

- 3.1 ท่านทราบเกี่ยวกับการทำเหมืองแร่ของโครงการหรือไม่ ☐ ทราบ ☐ ไม่ทราบ
- 3.2 ท่านคิดว่าการทำเหมืองแร่ใกล้บ้านมีผลดีอย่างไร  
☐ เศรษฐกิจดีขึ้น ☐ สร้างงานให้กับประชาชนในท้องถิ่น ☐ ระบบสาธารณสุขและอุปโภคบริโภคดีขึ้น  
☐ ไม่แสดงความคิดเห็น ☐ อื่นๆ.....
- 3.3 ท่านคิดว่าการทำเหมืองแร่ใกล้บ้านมีผลเสียอย่างไร  
☐ ฝุ่นละออง ☐ เสียงดังรบกวน ☐ แรงสั่นสะเทือน ☐ การอพยพย้ายถิ่น ☐ การจำกัดที่ดิน  
☐ อื่นๆ.....

### 4. ผลกระทบด้านสิ่งแวดล้อมที่ได้รับในปัจจุบัน

- 4.1 ปัจจุบันท่านได้รับผลกระทบหรือไม่ ☐ มี ☐ ไม่มี

4.2 ปัจจุบันท่านได้รับผลกระทบในเรื่องใดบ้าง

ผลกระทบด้าน	แหล่งกำเนิด								
	การจราจร			กิจกรรมของเหมือง			กิจกรรมของชุมชน		
	น้อย	ปานกลาง	มาก	น้อย	ปานกลาง	มาก	น้อย	ปานกลาง	มาก
ฝุ่นละออง									
เสียงดัง									
แรงสั่นสะเทือน									
อื่นๆ.....									

4.3 ท่านเห็นด้วยหรือไม่ต่อการทำเหมืองแร่

☐ เห็นด้วย

☐ ไม่เห็นด้วย

4.4 ข้อเสนอแนะหรือข้อคิดเห็น

.....

.....

.....

.....

.....

จากการประมวลผล และวิเคราะห์ผลจากแบบสอบถามโดยใช้การวิเคราะห์ทางสถิติด้วยโปรแกรมสถิติ และนำมาวิเคราะห์ด้วยสถิติเชิงพรรณนา แสดงความถี่โดยใช้ค่าร้อยละ สามารถสรุปผลการสำรวจความคิดเห็น รายละเอียดดังตารางที่ 2

ตารางที่ 2 ผลการสำรวจความคิดเห็นของชุมชน

รายละเอียด	พื้นที่ศึกษา											
	บ้านดอนกอก		บ้านหนองสระ		บ้านหนองข่อย		บ้านเขาลำภูซอ		บ้านหนองหลวง		บ้านห้วยน้อย	
	N=29	ร้อยละ	N=39	ร้อยละ	N=85	ร้อยละ	N=84	ร้อยละ	N=27	ร้อยละ	N=58	ร้อยละ
<b>1. สภาพทั่วไปทางสังคม-เศรษฐกิจ</b>												
1.1 เพศ												
- ชาย	16	55.17	15	38.46	46	54.12	60	71.43	10	37.04	32	55.17
- หญิง	13	44.83	24	61.54	39	45.88	24	28.57	17	62.96	26	44.83
1.2 อายุ												
- น้อยกว่า 20 ปี	0	0.00	2	5.13	0	0.00	3	3.57	0	0.00	0	0.00
- 21-30 ปี	9	31.03	4	10.26	16	18.82	7	8.33	4	14.81	5	8.62
- 31-40 ปี	6	20.69	7	17.95	14	16.47	12	14.29	5	18.52	11	18.97
- 41-50 ปี	4	13.79	12	30.77	17	20.00	24	28.57	4	14.81	15	25.86
- 51-60 ปี	3	10.34	6	15.38	15	17.65	20	23.81	8	29.63	13	22.41
- มากกว่า 60 ปี	7	24.14	8	20.51	23	27.06	18	21.43	6	22.22	14	24.14
1.3 การศึกษา												
- ไม่ได้เรียนหนังสือ	2	6.90	4	10.26	6	7.06	5	5.95	2	7.41	8	13.79
- ประถมศึกษา	9	31.03	15	38.46	35	41.18	26	30.95	13	48.15	25	43.10
- มัธยมศึกษา	10	34.48	14	35.90	27	31.76	31	36.90	9	33.33	11	18.97
- อาชีวศึกษา	5	17.24	3	7.69	7	8.24	14	16.67	2	7.41	8	13.79
- ปริญญาตรีขึ้นไป	3	10.34	3	7.69	10	11.76	8	9.52	1	3.70	6	10.34
<b>2. อนามัยครอบครัว</b>												
2.1 ในรอบปีที่ผ่านมามี/สมาชิกในครอบครัวมีใครเจ็บป่วยหรือไม่												
- ไม่มี	20	68.97	34	87.18	75	88.24	69	82.14	20	74.07	39	67.24
- มี	9	31.03	5	12.82	10	11.76	15	17.86	7	25.93	19	32.76

ตารางที่ 2 ผลการสำรวจความคิดเห็นของชุมชน (ต่อ)

รายละเอียด	พื้นที่ศึกษา											
	บ้านดอนกก		บ้านหนองสระ		บ้านหนองข่อย		บ้านเขาลำภูธร		บ้านหนองหลวง		บ้านห้วยน้อย	
	N=29	ร้อยละ	N=39	ร้อยละ	N=85	ร้อยละ	N=84	ร้อยละ	N=27	ร้อยละ	N=58	ร้อยละ
2.2 ถ้ามี เป็นโรคอะไรบ่อยที่สุด												
- ระบบทางเดินหายใจ	5	55.56	3	60.00	6	60.00	8	53.33	2	28.57	9	47.37
- ระบบทางเดินอาหาร	1	11.11	0	0.00	1	10.00	3	20.00	1	14.29	2	10.53
- ระบบกล้ามเนื้อ	0	0.00	0	0.00	0	0.00	0	0.00	1	14.29	3	15.79
- โรคผิวหนังและภูมิแพ้ต่างๆ	2	22.22	2	40.00	2	20.00	2	13.33	2	28.57	2	10.53
- โรคเกี่ยวกับหู/ตา/ฟัน	1	11.11	0	0.00	1	10.00	2	13.33	1	14.29	3	15.79
- อื่นๆ.....	0	0.00	0	0.00	0	0.00	0	0.00	0	0.00	0	0.00
2.3 วิธีการรักษาที่บ่อยที่สุดเมื่อเกิดการเจ็บป่วย												
- ปลดปล่อยให้หายเอง	5	17.24	2	5.13	6	7.06	7	8.33	2	7.41	4	6.90
- ซื้อยากิน	3	10.34	8	20.51	6	7.06	6	7.14	2	7.41	6	10.34
- ไปสถานอนามัย	9	31.03	10	25.64	30	35.29	35	41.67	10	37.04	18	31.03
- ไปคลินิก/โรงพยาบาลเอกชน	1	3.45	3	7.69	5	5.88	9	10.71	1	3.70	7	12.07
- ไปโรงพยาบาลของรัฐ	11	37.93	16	41.03	38	44.71	27	32.14	12	44.44	23	39.66
2.4 แหล่งน้ำดื่มในครัวเรือน												
- น้ำฝน	0	0.00	0	0.00	2	2.35	0	0.00	1	3.70	0	0.00
- น้ำบาดาล	1	3.45	0	0.00	0	0.00	5	5.95	0	0.00	4	6.90
- น้ำประปา	4	13.79	11	28.21	41	48.24	9	10.71	10	37.04	9	15.52
- ชื้อน้ำบรรจุขวด/รถบรรทุกน้ำ	24	82.76	28	71.79	42	49.41	70	83.33	16	59.26	45	77.59
2.5 ปัญหาเกี่ยวกับน้ำดื่มในครัวเรือน												
- ไม่มี	27	93.10	37	94.87	80	94.12	79	94.05	25	92.59	51	87.93
- น้ำไม่เพียงพอ	0	0.00	1	2.56	0	0.00	2	2.38	2	7.41	5	8.62
- น้ำเค็ม	0	0.00	0	0.00	0	0.00	0	0.00	0	0.00	0	0.00
- น้ำขุ่น	0	0.00	0	0.00	0	0.00	1	1.19	0	0.00	0	0.00
- น้ำมีสี/กลิ่น	2	6.90	1	2.56	5	5.88	2	2.38	0	0.00	2	3.45

ตารางที่ 2 ผลการสำรวจความคิดเห็นของชุมชน (ต่อ)

รายละเอียด	พื้นที่ศึกษา											
	บ้านดอนกอก		บ้านหนองสระ		บ้านหนองข่อย		บ้านเขาลำภูธร		บ้านหนองหลวง		บ้านห้วยน้อย	
	N=29	ร้อยละ	N=39	ร้อยละ	N=85	ร้อยละ	N=84	ร้อยละ	N=27	ร้อยละ	N=58	ร้อยละ
2.6 แหล่งน้ำใช้ในครัวเรือน												
- น้ำฝน	4	13.79	6	15.38	20	23.53	15	17.86	3	11.11	7	12.07
- น้ำบาดาล	20	68.97	16	41.03	29	34.12	20	23.81	15	55.56	21	36.21
- น้ำประปา	3	10.34	12	30.77	24	28.24	5	5.95	8	29.63	28	48.28
- ชื่อน้ำบรรจขวด/รถบรรทุกน้ำ	2	6.90	4	10.26	10	11.76	44	52.38	1	3.70	0	0.00
- น้ำในแม่น้ำ/ลำคลอง	0	0.00	1	2.56	2	2.35	0	0.00	0	0.00	2	3.45
2.7 ปัญหาเกี่ยวกับน้ำใช้ในครัวเรือน												
- ไม่มี	16	55.17	34	87.18	65	76.47	58	69.05	14	51.85	45	77.59
- น้ำไม่เพียงพอ	8	27.59	3	7.69	10	11.76	19	22.62	10	37.04	10	17.24
- น้ำเค็ม	0	0.00	0	0.00	0	0.00	0	0.00	0	0.00	0	0.00
- น้ำขุ่น	3	10.34	1	2.56	4	4.71	4	4.76	2	7.41	2	3.45
- น้ำมีสี/กลิ่น	2	6.90	1	2.56	6	7.06	3	3.57	1	3.70	1	1.72
3. ความคิดเห็นที่มีต่อการดำเนินการของโครงการ												
3.1 ท่านทราบเกี่ยวกับการทำเหมืองแร่ของโครงการหรือไม่												
- ทราบ	29	100.00	31	79.49	81	95.29	84	100.00	25	92.59	58	100.00
- ไม่ทราบ	0	0.00	8	20.51	4	4.71	0	0.00	2	7.41	0	0.00
3.2 ท่านคิดว่าการทำเหมืองแร่ใกล้บ้านมีผลดีอย่างไร												
- เศรษฐกิจดีขึ้น	8	27.59	5	12.82	12	14.12	13	15.48	5	18.52	10	17.24
- สร้างงานให้กับประชาชนในท้องถิ่น	14	48.28	18	46.15	35	41.18	62	73.81	15	55.56	28	48.28
- ระบบสาธารณูปโภคในท้องถิ่นดีขึ้น	5	17.24	13	33.33	24	28.24	7	8.33	3	11.11	12	20.69
- ไม่แสดงความคิดเห็น	2	6.90	3	7.69	14	16.47	2	2.38	4	14.81	8	13.79
- อื่นๆ.....	0	0.00	0	0.00	0	0.00	0	0.00	0	0.00	0	0.00
3.3 ท่านคิดว่าการทำเหมืองแร่ใกล้บ้านมีผลเสียอย่างไร												
- ฝุ่นละออง	17	58.62	19	48.72	31	36.47	45	53.57	15	55.56	29	50.00
- เสียงดังรบกวน	5	17.24	10	25.64	21	24.71	22	26.19	8	29.63	16	27.59
- แรงสั่นสะเทือน	3	10.34	3	7.69	26	30.59	10	11.90	1	3.70	5	8.62
- การอพยพย้ายถิ่นฐาน	0	0.00	0	0.00	2	2.35	0	0.00	0	0.00	3	5.17
- การจราจรตัดขาด	4	13.79	7	17.95	5	5.88	7	8.33	3	11.11	5	8.62
- อื่นๆ.....	0	0.00	0	0.00	0	0.00	0	0.00	0	0.00	0	0.00

ตารางที่ 2 ผลการสำรวจความคิดเห็นของชุมชน (ต่อ)

รายละเอียด	พื้นที่ศึกษา											
	บ้านดอนกก		บ้านหนองสระ		บ้านหนองข่อย		บ้านเขาถ้ำกู่ญชร		บ้านหนองหลวง		บ้านห้วยน้อย	
	N=29	ร้อยละ	N=39	ร้อยละ	N=85	ร้อยละ	N=84	ร้อยละ	N=27	ร้อยละ	N=58	ร้อยละ
<b>4. ผลกระทบด้านสิ่งแวดล้อมที่ได้รับในปัจจุบัน</b>												
4.1 ปัจจุบันท่านได้รับผลกระทบหรือไม่												
- ไม่มี	5	17.24	16	41.03	29	34.12	54	64.29	15	55.56	38	65.52
- มี	24	82.76	23	58.97	56	65.88	30	35.71	12	44.44	20	34.48
4.2 ปัจจุบันท่านได้รับผลกระทบในเรื่องใดบ้าง												
1) ผู้ปล่อย												
<u>สาเหตุ</u>												
การจราจร	22	91.67	18	78.26	44	78.57	15	50.00	8	66.67	16	80.00
กิจกรรมของเหมือง	1	4.17	3	13.04	10	17.86	10	33.33	3	25.00	3	15.00
กิจกรรมของชุมชน	1	4.17	2	8.70	2	3.57	5	16.67	1	8.33	1	5.00
<u>ระดับผลกระทบ</u>												
มาก	2	8.33	2	8.70	10	17.86	4	13.33	1	8.33	6	30.00
ปานกลาง	21	87.50	10	43.48	25	44.64	15	50.00	4	33.33	5	25.00
น้อย	1	4.17	11	47.83	21	37.50	11	36.67	7	58.33	9	45.00
2) เสียงดังรบกวน												
<u>สาเหตุ</u>												
การจราจร	18	75.00	15	65.22	40	71.43	15	50.00	6	50.00	8	40.00
กิจกรรมของเหมือง	4	16.67	5	21.74	14	25.00	13	43.33	5	41.67	11	55.00
กิจกรรมของชุมชน	2	8.33	3	13.04	2	3.57	2	6.67	1	8.33	1	5.00
<u>ระดับผลกระทบ</u>												
มาก	1	4.17	2	8.70	7	12.50	4	13.33	2	16.67	3	15.00
ปานกลาง	15	62.50	9	39.13	26	46.43	18	60.00	3	25.00	7	35.00
น้อย	8	33.33	12	52.17	23	41.07	8	26.67	7	58.33	10	50.00
3) แรงสั่นสะเทือน												
<u>สาเหตุ</u>												
การจราจร	3	12.50	6	26.09	20	35.71	13	43.33	5	41.67	6	30.00
กิจกรรมของเหมือง	19	79.17	16	69.57	35	62.50	15	50.00	7	58.33	14	70.00
กิจกรรมของชุมชน	2	8.33	1	4.35	1	1.79	2	6.67	0	0.00	0	0.00



ตารางที่ 2 ผลการสำรวจความคิดเห็นของชุมชน (ต่อ)

รายละเอียด	พื้นที่ศึกษา											
	บ้านดอนกอก		บ้านหนองสระ		บ้านหนองข่อย		บ้านเขาลำภูธร		บ้านหนองหลวง		บ้านห้วยน้อย	
	N=29	ร้อยละ	N=39	ร้อยละ	N=85	ร้อยละ	N=84	ร้อยละ	N=27	ร้อยละ	N=58	ร้อยละ
<u>ระดับผลกระทบ</u>												
มาก	2	8.33	3	13.04	8	14.29	5	16.67	1	8.33	3	15.00
ปานกลาง	20	83.33	8	34.78	21	37.50	14	46.67	5	41.67	6	30.00
น้อย	2	8.33	12	52.17	27	48.21	11	36.67	6	50.00	11	55.00
4.3 ท่านเห็นด้วยหรือไม่ต่อการทำเหมือง												
เห็นด้วย	25	86.21	39	100.00	77	90.59	80	95.24	23	85.19	49	84.48
ไม่เห็นด้วย	4	13.79	0	0.00	8	9.41	4	4.76	4	14.81	9	15.52

## สรุปผลการสำรวจความคิดเห็นของชุมชน

### 1. ข้อมูลทั่วไปของผู้ให้สัมภาษณ์

จากการสัมภาษณ์ พบว่า ผู้ให้สัมภาษณ์ส่วนใหญ่เป็นเพศชาย 55.59 และเป็นเพศหญิง ร้อยละ 44.41 และส่วนใหญ่มีอายุระหว่าง 41-50 ปี ร้อยละ 23.60 รองลงมาคือมีอายุมากกว่า 60 ปี ร้อยละ 23.60 มีอายุระหว่าง 51-60 ปี ร้อยละ 20.19 สำหรับระดับการศึกษาส่วนใหญ่ได้รับการศึกษา โดยได้รับการศึกษาระดับประถมศึกษา ร้อยละ 38.20 รองลงมา คือ ระดับมัธยมศึกษา ร้อยละ 31.68 และระดับอาชีวศึกษา ร้อยละ 12.11 สรุปได้ดังตารางที่ 3

ตารางที่ 3 ข้อมูลทั่วไปของผู้ให้สัมภาษณ์

รายละเอียด	ผลการสำรวจ	
	N=322	ร้อยละ
<b>1. สภาพทั่วไปทางสังคม-เศรษฐกิจ</b>		
1.1 เพศ		
- ชาย	179	55.59
- หญิง	143	44.41
1.2 อายุ		
- น้อยกว่า 20 ปี	5	1.55
- 21-30 ปี	45	13.98
- 31-40 ปี	55	17.08
- 41-50 ปี	76	23.60
- 51-60 ปี	65	20.19
- มากกว่า 60 ปี	76	23.60
1.3 การศึกษา		
- ไม่ได้เรียนหนังสือ	27	8.39
- ประถมศึกษา	123	38.20
- มัธยมศึกษา	102	31.68
- อาชีวศึกษา	39	12.11
- ปริญญาตรีขึ้นไป	31	9.63

### 2. ข้อมูลด้านอนามัยครอบครัว

จากการสัมภาษณ์ส่วนใหญ่ พบว่า ในรอบปีที่ผ่านมาสมาชิกในครอบครัวมีการเจ็บป่วย ร้อยละ 20.19 และสมาชิกในครอบครัวไม่มีการเจ็บป่วย ร้อยละ 79.81 สำหรับผู้ที่เจ็บป่วย พบว่า ส่วนใหญ่เจ็บป่วยด้วยโรคระบบทางเดินหายใจ ร้อยละ 50.77 รองลงมาคือ โรคผิวหนังและภูมิแพ้ ร้อยละ 18.46 โดยเมื่อมีอาการเจ็บป่วยส่วนใหญ่จะไปรักษาตัวที่โรงพยาบาลของรัฐ ร้อยละ 39.44 รองลงมาคือ โรงพยาบาลส่งเสริมสุขภาพตำบล ร้อยละ 34.78 จากการสัมภาษณ์เกี่ยวกับแหล่งน้ำดื่มในครัวเรือน พบว่า ส่วนใหญ่มีการซื้อน้ำบรรจุขวด/รถบรรทุกน้ำในการบริโภค คิดเป็นร้อยละ 69.88 รองลงมาคือ คือ ใช้น้ำประปาในการบริโภค ร้อยละ 26.09 และน้ำบาดาล ร้อยละ 3.11 ซึ่งส่วนใหญ่ไม่พบปัญหาเกี่ยวกับน้ำดื่มในครัวเรือน คิดเป็นร้อยละ 92.86 ส่วนปัญหาที่พบ คือ น้ำมีสี/กลิ่น ร้อยละ 3.73 สำหรับน้ำใช้ในครัวเรือน พบว่า ส่วนใหญ่ใช้น้ำบาดาลในการอุปโภค คิดเป็นร้อยละ 37.58 โดยส่วนใหญ่ไม่พบปัญหาเกี่ยวกับน้ำใช้ในครัวเรือน คิดเป็นร้อยละ 72.05 ส่วนปัญหาที่พบ คือ น้ำใช้ไม่เพียงพอ ร้อยละ 18.63 สรุปได้ดังตารางที่ 4

ตารางที่ 4 ข้อมูลด้านอนามัยครอบครัว

รายละเอียด	ผลการสำรวจ	
	N=322	ร้อยละ
<b>2. อนามัยครอบครัว</b>		
2.1 ในรอบปีที่ผ่านมาท่าน/สมาชิกในครอบครัวมีใครเจ็บป่วยหรือไม่		
- ไม่มี	257	79.81
- มี	65	20.19
2.2 ถ้ามี เป็นโรคอะไรบ่อยที่สุด		
- ระบบทางเดินหายใจ	33	50.77
- ระบบทางเดินอาหาร	8	12.31
- ระบบกล้ามเนื้อ	4	6.15
- โรคผิวหนังและภูมิแพ้ต่างๆ	12	18.46
- โรคเกี่ยวกับหู/ตา/ฟัน	8	12.31
- อื่นๆ.....	0	0.00
2.3 วิธีการรักษาที่บ่อยที่สุดเมื่อเกิดการเจ็บป่วย		
- ปลดปล่อยให้หายเอง	26	8.07
- ซื้อยากิน	31	9.63
- ไปสถานอนามัย	112	34.78
- ไปคลินิก/โรงพยาบาลเอกชน	26	8.07
- ไปโรงพยาบาลของรัฐ	127	39.44
2.4 แหล่งน้ำดื่มในครัวเรือน		
- น้ำฝน	3	0.93
- น้ำบาดาล	10	3.11
- น้ำประปา	84	26.09
- ชื้อน้ำบรรจุขวด/รถบรรทุกน้ำ	225	69.88
2.5 ปัญหาเกี่ยวกับน้ำดื่มในครัวเรือน		
- ไม่มี	299	92.86
- น้ำไม่เพียงพอ	10	3.11
- น้ำเค็ม	0	0.00
- น้ำขุ่น	1	0.31
- น้ำมีสี/กลิ่น	12	3.73
2.6 แหล่งน้ำใช้ในครัวเรือน		
- น้ำฝน	55	17.08
- น้ำบาดาล	121	37.58
- น้ำประปา	80	24.84
- ชื้อน้ำบรรจุขวด/รถบรรทุกน้ำ	61	18.94
- น้ำในแม่น้ำ/ลำคลอง	5	1.55
2.7 ปัญหาเกี่ยวกับน้ำใช้ในครัวเรือน		
- ไม่มี	232	72.05
- น้ำไม่เพียงพอ	60	18.63
- น้ำเค็ม	0	0.00
- น้ำขุ่น	16	4.97
- น้ำมีสี/กลิ่น	14	4.35

### 3. ข้อมูลความคิดเห็นที่มีต่อการดำเนินกิจกรรมของบริษัท

จากการสัมภาษณ์พบว่าประชาชนส่วนใหญ่รับทราบเกี่ยวกับการทำเหมืองแร่ของบริษัท ร้อยละ 95.65 โดยคิดว่าการทำเหมืองแร่ใกล้บ้านมีผลดี คือ สร้างงานให้กับประชาชนในท้องถิ่น ร้อยละ 53.42 รองลงมาคือ ระบบสาธารณูปโภคในท้องถิ่นดีขึ้น ร้อยละ 19.88 เศรษฐกิจดีขึ้น ร้อยละ 16.46 และไม่แสดงความคิดเห็น ร้อยละ 10.25 ส่วนด้านผลกระทบจากการทำเหมืองแร่ใกล้บ้านคือ ฝุ่นละออง ร้อยละ 48.45 รองลงมาคือ เสียงดังรบกวน ร้อยละ 25.47 และแรงสั่นสะเทือน ร้อยละ 14.91 สรุปได้ดังตารางที่ 5

ตารางที่ 5 ข้อมูลความคิดเห็นที่มีต่อการดำเนินกิจกรรมของบริษัท

รายละเอียด	ผลการสำรวจ	
	N=322	ร้อยละ
<b>3. ความคิดเห็นที่มีต่อการดำเนินการของโครงการ</b>		
3.1 ท่านทราบเกี่ยวกับการทำเหมืองแร่ของโครงการหรือไม่		
- ทราบ	308	95.65
- ไม่ทราบ	14	4.35
3.2 ท่านคิดว่าการทำเหมืองแร่ใกล้บ้านมีผลดีอย่างไร		
- เศรษฐกิจดีขึ้น	53	16.46
- สร้างงานให้กับประชาชนในท้องถิ่น	172	53.42
- ระบบสาธารณูปโภคในท้องถิ่นดีขึ้น	64	19.88
- ไม่แสดงความคิดเห็น	33	10.25
- อื่นๆ.....	0	0.00
3.3 ท่านคิดว่าการทำเหมืองแร่ใกล้บ้านมีผลเสียอย่างไร		
- ฝุ่นละออง	156	48.45
- เสียงดังรบกวน	82	25.47
- แรงสั่นสะเทือน	48	14.91
- การอพยพย้ายถิ่นฐาน	5	1.55
- การจราจรติดขัด	31	9.63
- อื่นๆ.....	0	0.00

### 4. ข้อมูลด้านผลกระทบด้านสิ่งแวดล้อมที่ได้รับในปัจจุบัน

จากการสัมภาษณ์พบว่าประชาชนส่วนใหญ่ได้รับผลกระทบจากการทำเหมือง ร้อยละ 51.24 และไม่ได้รับผลกระทบ ร้อยละ 48.76 โดยแบ่งเป็น

- ปัญหาสิ่งแวดล้อมด้านฝุ่นละออง มีความเห็นว่าปัญหาส่วนใหญ่เกิดจากการจราจร ร้อยละ 74.55 กิจกรรมของเหมือง ร้อยละ 18.18 และกิจกรรมของชุมชน ร้อยละ 7.27 โดยระดับผลกระทบที่ได้รับอยู่ในระดับปานกลาง ร้อยละ 48.48

- ปัญหาผลกระทบด้านเสียงดังรบกวน มีความเห็นว่าปัญหาส่วนใหญ่เกิดจากการจราจร ร้อยละ 61.82 กิจกรรมของเหมือง ร้อยละ 31.52 และกิจกรรมของชุมชน ร้อยละ 6.67 โดยระดับผลกระทบที่ได้รับอยู่ในระดับปานกลาง ร้อยละ 47.27

- ปัญหาผลกระทบด้านแรงสั่นสะเทือน มีความเห็นว่าปัญหาส่วนใหญ่เกิดจากกิจกรรมของเหมือง ร้อยละ 64.24 การจราจร ร้อยละ 32.12 และกิจกรรมของชุมชน ร้อยละ 3.64 โดยระดับผลกระทบที่ได้รับอยู่ในระดับปานกลาง ร้อยละ 44.85

โดยจากการสัมภาษณ์ พบว่า ประชาชนส่วนใหญ่เห็นด้วยกับการทำเหมือง คิดเป็นร้อยละ 90.99 สำหรับ  
 ประชาชนที่ไม่เห็นด้วย คิดเป็นร้อยละ 9.01

**ตารางที่ 6** ข้อมูลด้านผลกระทบด้านสิ่งแวดล้อมที่ได้รับในปัจจุบัน

รายละเอียด	ผลการสำรวจ	
	N=322	ร้อยละ
<b>4. ผลกระทบด้านสิ่งแวดล้อมที่ได้รับในปัจจุบัน</b>		
4.1 ปัจจุบันท่านได้รับผลกระทบหรือไม่		
- ไม่มี	157	48.76
- มี	165	51.24
4.2 ปัจจุบันท่านได้รับผลกระทบในเรื่องใดบ้าง		
1) ฝุ่นละออง		
<u>สาเหตุ</u>		
การจราจร	123	74.55
กิจกรรมของเหมือง	30	18.18
กิจกรรมของชุมชน	12	7.27
<u>ระดับผลกระทบ</u>		
มาก	25	15.15
ปานกลาง	80	48.48
น้อย	60	36.36
2) เสียงดังรบกวน		
<u>สาเหตุ</u>		
การจราจร	102	61.82
กิจกรรมของเหมือง	52	31.52
กิจกรรมของชุมชน	11	6.67
<u>ระดับผลกระทบ</u>		
มาก	19	11.52
ปานกลาง	78	47.27
น้อย	68	41.21
3) แรงสั่นสะเทือน		
<u>สาเหตุ</u>		
การจราจร	53	32.12
กิจกรรมของเหมือง	106	64.24
กิจกรรมของชุมชน	6	3.64
<u>ระดับผลกระทบ</u>		
มาก	22	13.33
ปานกลาง	74	44.85
น้อย	69	41.82
4.3 ท่านเห็นด้วยหรือไม่ต่อการทำเหมือง		
เห็นด้วย	293	90.99
ไม่เห็นด้วย	29	9.01

ข้อเสนอแนะเพิ่มเติม จากการสัมภาษณ์พบว่าประชาชนมีข้อเสนอแนะเพิ่มเติม ดังนี้

- ให้เพิ่มรอบรถฉีดพรมน้ำในหน้าแล้ง
- ให้ปิดคลุมผ้าใบรถบรรทุกขณะขนส่ง และลดความเร็วในการขับขี่
- ให้ทางโครงการปรับปรุงเส้นทางขนส่งแร่ที่เป็นถนนสาธารณะ หากพบว่าการชำรุดเสียหาย
- ให้มีการสนับสนุนกิจกรรมต่างๆ รวมไปถึงระบบสาธารณูปโภคของชุมชน

#### การสำรวจความคิดเห็นของประชาชนต่อการดำเนินการท่าเหมืองแร่

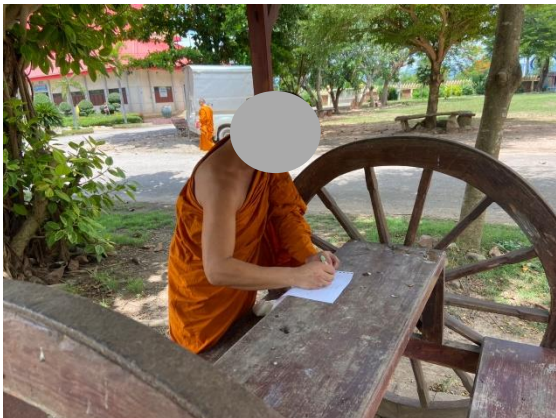
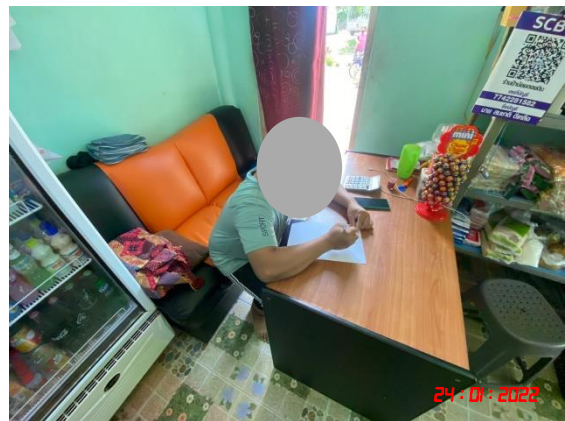



รายงานผู้ป่วยนอกตามกลุ่มสาเหตุ (21 กลุ่มโรค)

**รายงานผู้ป่วยนอกตามกลุ่มสาเหตุ (21 กลุ่มโรค)** ประจำปี เดือน มิถุนายน 2564 (วันที่ตัดยอดรายงาน 1 มิ.ย. 2564-30 มิ.ย. 2565)

สถานบริการ(รพ. สต. /pcu): อ่างหิน บ้านหนองโก หมู่ที่ 02,สอ. ตำบลอ่างหิน อำเภอปากท่อ จังหวัดราชบุรี

ชื่อผู้ออกรายงาน

วันที่ออกรายงาน

15 มิ.ย. 65

กลุ่ม	รหัสโรค	สาเหตุการป่วย (กลุ่มโรค)	จำนวน
01	A00 - A99 B00 - B99	โรคติดเชื้อและปรสิต (Certain infectious and parasitic diseases)	114
02	C00-C97 D00-D48	เนื้องอก (รวมมะเร็ง) Neoplasms	2
03	D50-D89	โรคเลือดและอวัยวะสร้างเลือด และความผิดปกติเกี่ยวกับภูมิคุ้มกัน .... Disease of the blood and blood forming organs and certain disorders involving the immune mechanism	1
04	E00 - E90	โรคเกี่ยวกับต่อมไร้ท่อ โภชนาการ และเมตาบอลิซึม..... Endocrine, nutritional and metabolic diseases	410
05	F00 - F99	ภาวะแปรปรวนทางจิตและพฤติกรรม....Mental and behavioural disorders	6
06	G00 -G99	โรกระบบประสาท....Disease of the nervous system	8
07	H00 - H59	โรคตาส่วนประกอบของตา.....disease of the eye and adnexa	79
08	H60 - H95	โรคหูและปุ่มกกหู.....Diseases of the ear and mastoid process	15
09	I00 - I99	โรกระบบไหลเวียนเลือด.....Diseases of the circulatory system	323
10	J00 - J99	โรกระบบหายใจ.....Diseases of the respiratory system	204
11	K00 - K93	โรกระบบย่อยอาหาร รวมโรคในช่องปาก.....Diseases of the digestive system	199
12	L00 - L99	โรคผิวหนังและเนื้อเยื่อใต้ผิวหนัง.....Diseases of the skin and subcutaneous tissue	102
13	M00 - M99	โรกระบบกล้ามเนื้อ รวมโครงร่าง และเนื้อเยื่อเสริม..... Diseases of the musculoskeletal system and connective tissue	124
14	N00 - N99	โรกระบบสืบพันธุ์ร่วมปัสสาวะ.....Diseases of the genitourinary system	31
15	O00-O99 ยกเว้น O80 - O84	ภาวะแทรกซ้อนในการตั้งครรภ์ การคลอด และระยะหลังคลอด..... Complication of pregnancy, childbirth and the puerperium	
16	P00 - P96	ภาวะผิดปกติของทารกที่เกิดขึ้นในระยะปริกำเนิด (อายุครรภ์ 22 สัปดาห์ขึ้นไปจนถึง 7 วันหลังคลอด ).....Certain conditions originating in the perinatal period	
17	Q00 - Q99	รูปร่างผิดปกติแต่กำเนิด การพิการจนผิดรูปแต่กำเนิดและโครโมโซม ผิดปกติ.....Congenital malformations, deformations and chromosomal abnormalities	
18	R00 - R99	อาการ, อาการแสดงและสิ่งผิดปกติที่พบได้จากการตรวจทางคลินิกและทางอ้อมปฏิบัติการที่ไม่สามารถจำแนกโรคในกลุ่มอื่นได้	449

กลุ่ม	รหัสโรค	สาเหตุการป่วย (กลุ่มโรค)	จำนวน
19	X40-X49 X60-X69 X85-X90 Y10-การเป็นพิษและผลที่ตามมา... Y19		
20	v01-v99 y85	อุบัติเหตุจากการขนส่งและผลที่ตามมา..... Transport accidents and their sequelae....	6
21	w00-ww99 x00-x19 x20-x29 x30-x39 x50-59 x70-x84 x91-x99 y00-y09 y20-y36 y40-y84 y86-y89	สาเหตุจากภายนอกอื่นๆ ที่ทำให้ป่วยหรือตาย..... Other external causes of morbidity and mortality (eg: accidents, injuries, intentional self-harm, assault, animals and plants, complications of medical and surgical care and other unspecified causes)	24
22	U50 - U52	โรคของสตรี	
23	U54 - U55	โรคของเด็ก	
24	U56 - U60	โรคที่เกิดอาการหลายระบบ	
25	U61 - U72	โรคที่เกิดเฉพาะตำแหน่ง	7
26	U74 - U75	โรคและอาการอื่น	143
27	U77	การส่งเสริมสุขภาพและการป้องกันโรค	227
99	Z00 - Z99.999	กลุ่มไม่นับ 504 (ไม่ใช่โรค)	6,054
รวม			8,528

## รายงานผู้ป่วยนอกตามกลุ่มสาเหตุ (21 กลุ่มโรค)

ประจำเดือน มิถุนายน 2564 (วันที่ตัดยอดรายงาน 1 มิ.ย. 2564-30 เม.ย. 2565)

สถานบริการ(รพ. สต. /pcu): ห้างหลวง บ้านหนองไร่ หมู่ที่ 01,สต. ตำบลห้างหลวง อำเภอปากท่อ จังหวัดราชบุรี

ชื่อผู้ออกรายงาน

วันที่ออกรายงาน

09 มิ.ย. 65

กลุ่ม	รหัสโรค	สาเหตุการป่วย (กลุ่มโรค)	จำนวน
01	A00 - A99 B00 - B99	โรคติดเชื้อและปรสิต (Certain infectious and parasitic diseases)	340
02	C00-C97 D00-D48	เนื้องอก (รวมมะเร็ง) Neoplasms	11
03	D50-D89	โรคเลือดและอวัยวะสร้างเลือด และความผิดปกติเกี่ยวกับภูมิคุ้มกัน .... Disease of the blood and blood forming organs and certain disorders involving the immune mechanism	11
04	E00 - E90	โรคเกี่ยวกับต่อมไร้ท่อ โภชนาการ และเมตาบอลิซึม..... Endocrine, nutritional and metabolic diseases	2,282
05	F00 - F99	ภาวะแปรปรวนทางจิตและพฤติกรรม....Mental and behavioural disorders	48
06	G00 -G99	โรคระบบประสาท....Desease of the nervous system	23
07	H00 - H59	โรคตาบางส่วนประกอบของตา.....disease of the eye and adnexa	23
08	H60 - H95	โรคหูและปุ่มกกหู.....Diseases of the ear and mastoid process	78
09	I00 - I99	โรคระบบไหลเวียนเลือด.....Diseases of the circulatory system	1,782
10	J00 - J99	โรคระบบหายใจ.....Diseases of the respiratory system	143
11	K00 - K93	โรคระบบย่อยอาหาร รวมโรคในช่องปาก.....Diseases of the digestive system	210
12	L00 - L99	โรคผิวหนังและเนื้อเยื่อใต้ผิวหนัง.....Diseases of the skin and subcutaneous tissue	102
13	M00 - M99	โรคระบบกล้ามเนื้อ รวมโครงร่าง และเนื้อเยื่อเสริม..... Diseases of the musculoskeletal system and connective tissue	221
14	N00 - N99	โรคระบบสืบพันธุ์ร่วมปัสสาวะ.....Diseases of the genitourinary system	30
15	O00-O99 ยกเว้น O80 - O84	ภาวะแทรกซ้อนในการตั้งครรภ์ การคลอด และระยะหลังคลอด..... Complication of pregnancy, childbirth and the puerperium	
16	P00 - P96	ภาวะผิดปกติของทารกที่เกิดขึ้นในระยะปริกำเนิด (อายุครรภ์ 22 สัปดาห์ขึ้นไปจนถึง 7 วันหลังคลอด ).....Certain conditions originating in the perinatal period	
17	Q00 - Q99	รูปร่างผิดปกติแต่กำเนิด การพิการจนผิดรูปแต่กำเนิดและโครโมโซม ผิดปกติ.....Congenital malformations, deformations and chromosomal abnormalities	6
18	R00 - R99	อาการ, อาการแสดงและสิ่งผิดปกติที่พบได้จากการตรวจทางคลินิกและทางปฏิบัติการณ์ที่ไม่สามารถจำแนกโรคในกลุ่มอื่นได้	339

กลุ่ม	รหัสโรค	สาเหตุการป่วย (กลุ่มโรค)	จำนวน
19	X40-X49 X60-X69 X85-X90 Y10-การเป็นพิษและผลที่ตามมา... Y19		
20	v01-v99 y85	อุบัติเหตุจากการขนส่งและผลที่ตามมา..... Transport accidents and their sequelae....	6
21	w00-ww99 x00-x19 x20-x29 x30-x39 x50-59 x70-x84 x91-x99 y00-y09 y20-y36 y40-y84 y86-y89	สาเหตุจากภายนอกอื่นๆ ที่ทำให้ป่วยหรือตาย..... Other external causes of morbidity and mortality (eg: accidents, injuries, intentional self-harm, assault, animals and plants, complications of medical and surgical care and other unspecified causes)	60
22	U50 - U52	โรคของสตรี	
23	U54 - U55	โรคของเด็ก	
24	U56 - U60	โรคที่เกิดอาการหลายระบบ	
25	U61 - U72	โรคที่เกิดเฉพาะตำแหน่ง	
26	U74 - U75	โรคและอาการอื่น	
27	U77	การส่งเสริมสุขภาพและการป้องกันโรค	2,468
99	Z00 - Z99.999	กลุ่มไม่นับ 504 (ไม่ใช่โรค)	15,036
รวม			23,219

# เอกสารแนบ 10

ผลตรวจสอบสุขภาพพนักงาน



บริษัท ศิลาอាំងหิน จำกัด

รายละเอียดการตรวจ (Description)	จำนวนผู้เข้ารับการตรวจ (Total)	ปกติ (Normal)	ผิดปกติ (Abnormal)	% ผิดปกติ (%Abnormal)
ตรวจร่างกายทั่วไปโดยแพทย์	9	6	3	33.33
ตรวจเอกซเรย์ทรวงอก (คิจิตอล)	9	8	1	11.11
ตรวจความสมบูรณ์ของเม็ดเลือด	9	8	1	11.11
ตรวจการทำงานของไต				
BUN	9	9	0	0.00
Creatinine	9	9	0	0.00
ตรวจหาโรคเก๊าท์	9	7	2	22.22
ตรวจการทำงานของตับ				
SGOT	9	7	2	22.22
SGPT	9	7	2	22.22
Alkaline phosphatase	9	9	0	0.00
ตรวจสมรรถภาพการได้ยิน	6	1	2	33.33
			เผื่อระวัง 3	50.00

ลำดับ	รหัส	ชื่อ - นามสกุล	อายุ	น้ำหนัก	ส่วนสูง	BMI	ผลตรวจ BMI	ชีพจร	ความดันโลหิต	ผลตรวจความดันโลหิตและชีพจร	ภาพรวมตรวจร่างกาย
1	4			74.0	173	24.7	สูงกว่าเกณฑ์	85	120/64	ความดันโลหิตปกติ/ชีพจรปกติ	ปกติ

แผนก : สรุปผลตรวจและคำแนะนำ => - ผลตรวจร่างกายทั่วไปโดยแพทย์ ปกติ / โรคประจำตัว-หอบหืด

2	5		78.0	156	32.1	สูงกว่าเกณฑ์มาก	95	128/86	ความดันโลหิตปกติ/ชีพจรปกติ	ปกติ
---	---	--	------	-----	------	-----------------	----	--------	----------------------------	------

แผนก : สรุปผลตรวจและคำแนะนำ => - ผลตรวจร่างกายทั่วไปโดยแพทย์ ปกติ

3	6		66.0	153	28.2	สูงกว่าเกณฑ์เล็กน้อย	96	130/90	ความดันโลหิตปกติ/ชีพจรปกติ	ปกติ
---	---	--	------	-----	------	----------------------	----	--------	----------------------------	------

แผนก : สรุปผลตรวจและคำแนะนำ => - ผลตรวจร่างกายทั่วไปโดยแพทย์ ปกติ

4	10		76.0	164	28.3	สูงกว่าเกณฑ์เล็กน้อย	80	138/76	ความดันโลหิตปกติ/ชีพจรปกติ	ปกติ
---	----	--	------	-----	------	----------------------	----	--------	----------------------------	------

แผนก : สรุปผลตรวจและคำแนะนำ => - ผลตรวจร่างกายทั่วไปโดยแพทย์ ปกติ /โรคประจำตัว-ความดันโลหิตสูง,ไขมันในเลือดสูง,ภูมิแพ้

5	11		135.0	164	50.2	สูงกว่าเกณฑ์มาก	73	171/106	ความดันโลหิตสูง/ชีพจรปกติ	ผิดปกติ
---	----	--	-------	-----	------	-----------------	----	---------	---------------------------	---------

แผนก : **สรุปผลตรวจและคำแนะนำ =>** - ผลตรวจร่างกายทั่วไปโดยแพทย์ ปกติ / โรคประจำตัว-ความดันโลหิตสูง

6	14		57.0	166	20.7	ปกติ	74	125/81	ความดันโลหิตปกติ/ชีพจรปกติ	ปกติ
---	----	--	------	-----	------	------	----	--------	----------------------------	------

แผนก : สรุปผลตรวจและคำแนะนำ => - ผลตรวจร่างกายทั่วไปโดยแพทย์ ปกติ

7	16		87.0	156	35.7	สูงกว่าเกณฑ์มาก	79	140/81	ความดันโลหิตสูงเล็กน้อย/ชีพจรปกติ	ผิดปกติ
---	----	--	------	-----	------	-----------------	----	--------	-----------------------------------	---------

แผนก : สรุปผลตรวจและคำแนะนำ => - ผลตรวจร่างกายทั่วไปโดยแพทย์ ปกติ / โรคประจำตัว-ภูมิแพ้

8	17		97.0	167	34.8	สูงกว่าเกณฑ์มาก	98	163/101	ความดันโลหิตสูง/ชีพจรปกติ	ผิดปกติ
---	----	--	------	-----	------	-----------------	----	---------	---------------------------	---------

แผนก : **สรุปผลตรวจและคำแนะนำ =>** - ผลตรวจร่างกายทั่วไปโดยแพทย์ ผิดปกติ ความดันโลหิตสูง ตรวจคออาหารเสริมและวัดความดันซ้ำที่โรงพยาบาล

9	18		44.0	163	16.6	ต่ำกว่าเกณฑ์	90	118/73	ความดันโลหิตปกติ/ชีพจรปกติ	ปกติ
---	----	--	------	-----	------	--------------	----	--------	----------------------------	------

แผนก : สรุปผลตรวจและคำแนะนำ => - ผลตรวจร่างกายทั่วไปโดยแพทย์ ปกติ

สรุปยอดการเข้าตรวจร่างกาย

พนักงานทั้งหมด : 9 คน

- ปกติ : 6 คน

คิดเป็น 66.67 %

- ผิดปกติ : 3 คน

คิดเป็น 33.33 %

---

---

ตารางสรุปผลการตรวจภาพรังสีทรวงอก (Chest X-Ray)

ลำดับ	รหัส	ชื่อ - นามสกุล / แผนก	ผลตรวจ	สรุปผลตรวจ
1	4		ปกติ	* ผลตรวจภาพรังสีทรวงอก ปกติ
2	5		ปกติ	* ผลตรวจภาพรังสีทรวงอก ปกติ
3	6		ปกติ	* ผลตรวจภาพรังสีทรวงอก ปกติ
4	10		ปกติ	* ผลตรวจภาพรังสีทรวงอก ปกติ
5	11		ผิดปกติ	* ผลตรวจภาพรังสีทรวงอก ผิดปกติ พบหัวใจ ครอบเบรคท์
6	14		ปกติ	* ผลตรวจภาพรังสีทรวงอก ปกติ
7	16		ปกติ	* ผลตรวจภาพรังสีทรวงอก ปกติ
8	17		ปกติ	* ผลตรวจภาพรังสีทรวงอก ปกติ
9	18		ปกติ	* ผลตรวจภาพรังสีทรวงอก ปกติ

สรุปยอดการเข้าตรวจ

พนักงานทั้งหมด : 9 คน

- ปกติ : 8 คน                      คิดเป็น 88.89 %  
- ผิดปกติ : 1 คน                      คิดเป็น 11.11 %

รายงานผลการตรวจความสมบูรณ์ของเม็ดเลือด (Complete Blood Count)

ลำดับ	รหัส	ชื่อ - นามสกุล / แผนก	อายุ	Hb	Hct	WBC	Neu	Lym	Mono	Eos	Platelet on smear	RBC Morphology
1	4			14.6	44	7,000	58	35	3	4	Adequate	Normal

สรุปผลตรวจและคำแนะนำ => \* ผลการตรวจความสมบูรณ์ของเม็ดเลือด ปกติ

2	5			11.0	33	9,000	70	25	3	2	Adequate	Normal
---	---	--	--	------	----	-------	----	----	---	---	----------	--------

สรุปผลตรวจและคำแนะนำ => \* ผลการตรวจความสมบูรณ์ของเม็ดเลือด ปกติ

3	6			13.7	40	9,100	65	30	4	1	Adequate	Normal
---	---	--	--	------	----	-------	----	----	---	---	----------	--------

สรุปผลตรวจและคำแนะนำ => \* ผลการตรวจความสมบูรณ์ของเม็ดเลือด ปกติ

4	10			13.3	39	7,900	58	35	3	4	Adequate	Normal
---	----	--	--	------	----	-------	----	----	---	---	----------	--------

สรุปผลตรวจและคำแนะนำ => \* ผลการตรวจความสมบูรณ์ของเม็ดเลือด ปกติ

5	11			15.2	47	8,900	62	33	4	1	Adequate	Normal
---	----	--	--	------	----	-------	----	----	---	---	----------	--------

สรุปผลตรวจและคำแนะนำ => \* ผลการตรวจความสมบูรณ์ของเม็ดเลือด ปกติ

6	14			10.7	31	8,300	58	35	3	4	Adequate	Hypochromia : Few, Microcyte : Few, Ovalocyte : Few, Target cell : Few
---	----	--	--	------	----	-------	----	----	---	---	----------	--

สรุปผลตรวจและคำแนะนำ => \* ผลการตรวจความสมบูรณ์ของเม็ดเลือด พบมีภาวะซีดเล็กน้อยอาจเนื่องจากร่างกายขาดธาตุเหล็ก ควรรับประทานอาหารที่มีธาตุเหล็กสูง เช่น เนื้อสัตว์ ไข่แดง ถั่วและผักใบเขียวและ พบมีขนาดและรูปร่างของเม็ดเลือดแดงผิดปกติ สงสัยอาจเนื่องจากภาวะโรคเลือด ควรปรึกษาแพทย์

7	16			11.7	35	6,400	57	35	3	5	Adequate	Normal
---	----	--	--	------	----	-------	----	----	---	---	----------	--------

สรุปผลตรวจและคำแนะนำ => \* ผลการตรวจความสมบูรณ์ของเม็ดเลือด ปกติ

ลำดับ	รหัส	ชื่อ - นามสกุล / แผนก	อายุ	Hb	Hct	WBC	Neu	Lym	Mono	Eos	Platelet on smear	RBC Morphology
8	17			14.5	43	9,300	61	33	3	3	Adequate	Normal

สรุปผลตรวจและคำแนะนำ => \* ผลการตรวจความสมบูรณ์ของเม็ดเลือด ปกติ

9	18			13.3	37	9,900	62	35	2	1	Adequate	Normal
---	----	--	--	------	----	-------	----	----	---	---	----------	--------

สรุปผลตรวจและคำแนะนำ => \* ผลการตรวจความสมบูรณ์ของเม็ดเลือด ปกติ

--	--	--	--	--	--	--	--	--	--	--	--	--

สรุปยอดการเข้าตรวจ

พนักงานทั้งหมด : 9 คน

ปกติ : 8 คน

คิดเป็น 88.89 %

ผิดปกติ : 1 คน

คิดเป็น 11.11 %

\*\* อธิบายและค่าปกติ \*\*

คำอธิบาย	ค่าปกติ	คำอธิบาย	ค่าปกติ
ฮีโมโกลบิน (Hb)	M13-18 , F11-16 g/dl	- อีโอซิโนฟิล (Eosinophil)	0-5%
ฮีมาโตคริต (Hct)	M35-49% , F32-42%	ประเมินปริมาณเกล็ดเลือด	Adequate
จำนวนเม็ดเลือดขาว (WBC)	5,000-10,000 cells/mm3	(Platelet on smear)	
- นิวโทรฟิล (Neutrophil)	55-75%	ลักษณะรูปร่างเม็ดเลือดแดง	Normal
- ลิมโฟไซต์ (Lymphocyte)	20-35%	(RBC Morphology)	
- โมโนไซต์ (Monocyte)	2-6%		





สรุปยอดการเข้าตรวจและผลตรวจ					
รายการตรวจ	เข้าตรวจ	ปกติ	ปกติ	ผิดปกติ	ผิดปกติ
	(คน)	(คน)	(%)	(คน)	(%)
Fasting Blood Sugar	0	0	0.00	0	0.00
Cholesterol	0	0	0.00	0	0.00
Triglyceride	0	0	0.00	0	0.00
HDL-Cholesterol	0	0	0.00	0	0.00
LDL-Cholesterol	0	0	0.00	0	0.00
BUN	9	9	100.00	0	0.00
Creatinine	9	9	100.00	0	0.00
Uric Acid	9	7	77.78	2	22.22
SGOT	9	7	77.78	2	22.22
SGPT	9	7	77.78	2	22.22
Alkaline Phosphatase	9	9	100.00	0	0.00
HBsAg	0	0	0.00	0	0.00
HBsAb	0	0	0.00	0	0.00
HBcAb	0	0	0.00	0	0.00
VDRL	0	0	0.00	0	0.00
Anti-HIV	0	0	0.00	0	0.00
CEA	0	0	0.00	0	0.00
AFP	0	0	0.00	0	0.00
PSA	0	0	0.00	0	0.00
CA15-3	0	0	0.00	0	0.00

หมายเหตุ : รายการ HBsAb และ HBcAb ช่องผิดปกติหมายถึงจำนวนคนที่ไม่มีภูมิคุ้มกันไวรัสบีซึ่งไม่ถือว่าผิดปกติ

	อธิบายและค่าปกติ
รายการตรวจ	ค่าปกติ
ระดับน้ำตาลในเลือด	
Fasting Blood Sugar	70 - 110 mg/dl
ตรวจหาระดับไขมันในเลือด	
Cholesterol	< 200 mg/dl
Triglyceride	< 200 mg/dl
HDL-Cholesterol (ไขมันดี)-ค่ายิ่งสูงยิ่งดี	35 - 60 mg/dl
LDL-Cholesterol (ไขมันเลว)-ค่าสูงไม่ดี	< 200 mg/dl
ตรวจการทำงานของตับ	
SGOT (AST)	0 - 40 U/L
SGPT (ALT)	0 - 40 U/L
Alkaline Phosphatase	0 - 115 U/L
ตรวจการทำงานของไต	
BUN	8 - 25 mg/dl
Creatinine	0.5 - 1.5 mg/dl
ตรวจระดับกรดยูริกในเลือด	
Uric Acid	2.6 - 7.2 mg/dl
ตรวจไวรัสตับอักเสบ บี	
HBs Ag (เชื้อไวรัสบี)	Negative=ไม่พบเชื้อ , Positive=พบเชื้อ
HBsAb (ภูมิคุ้มกัน เอส)	Negative=ไม่พบภูมิ(เอส) , Positive=มีภูมิ(เอส)
HBcAb (ภูมิคุ้มกัน ซี)	Negative=ไม่พบภูมิ(ซี) , Positive=มีภูมิ(ซี)
ตรวจกามโรคและเอดส์	
VDRL (กามโรค)	Non-Reactive=ไม่พบกามโรค , Reactive=พบกามโรค
Anti - HIV (เอดส์)	Negative=ไม่พบเอดส์ , Positive=พบเอดส์
ตรวจหาสารบ่งชี้มะเร็ง	
CEA (ตรวจหาสารบ่งชี้มะเร็งลำไส้)	Negative = ปกติ , Positive = ผิดปกติ
AFP (ตรวจหาสารบ่งชี้มะเร็งตับ)	Negative = ปกติ , Positive = ผิดปกติ
PSA (ตรวจหาสารบ่งชี้มะเร็งต่อมลูกหมาก)	Negative = ปกติ , Positive = ผิดปกติ
CA 15-3 (ตรวจหาสารบ่งชี้มะเร็งเต้านม)	< 31.3 U/mL

ตารางสรุปผลการตรวจสอบสมรรถภาพการได้ยิน (Hearing Test)																						
ลำดับ	รหัส	ชื่อ - นามสกุล	แผนก	หูขวา								สรุปผล	หูซ้าย								สรุปผล	
				500	1000	2000	Average	3000	4000	6000	8000		500	1000	2000	Average	3000	4000	6000	8000		
1	4			25	20	25	23	25	45	65	50	เฝ้าระวัง	25	20	20	22	20	35	60	55	เฝ้าระวัง	
สรุปผลตรวจ => หูขวา เฝ้าระวัง,หูซ้าย เฝ้าระวัง ควรใช้อุปกรณ์ป้องกันเสียงและตรวจเฝ้าระวังทุกปี																						
2	5			20	25	25	23	20	25	20	25	ปกติ	20	25	25	23	20	25	20	25	ปกติ	
สรุปผลตรวจ => หูขวา ปกติ ,หูซ้าย ปกติ ควรตรวจเฝ้าระวังทุกปี																						
3	11			25	20	55	33	65	80	60	70	ผิดปกติ	25	20	70	38	65	65	60	80	ผิดปกติ	
สรุปผลตรวจ => หูขวา ผิดปกติ ,หูซ้าย ผิดปกติ ควรตรวจละเอียดโดยแพทย์เฉพาะทาง																						
4	14			25	20	25	23	55	70	80	85	เฝ้าระวัง	25	20	60	35	65	75	55	45	ผิดปกติ	
สรุปผลตรวจ => หูขวา เฝ้าระวัง ,หูซ้าย ผิดปกติ ควรตรวจละเอียดโดยแพทย์เฉพาะทาง																						
5	16			25	20	25	23	25	45	45	60	เฝ้าระวัง	25	20	25	23	20	25	25	50	เฝ้าระวัง	
สรุปผลตรวจ => หูขวา เฝ้าระวัง ,หูซ้าย เฝ้าระวัง ควรใช้อุปกรณ์ป้องกันเสียงและตรวจเฝ้าระวังทุกปี																						
6	17			25	25	20	23	25	25	25	45	เฝ้าระวัง	25	25	20	23	25	20	55	45	เฝ้าระวัง	
สรุปผลตรวจ => หูขวา เฝ้าระวัง ,หูซ้าย เฝ้าระวัง ควรใช้อุปกรณ์ป้องกันเสียงและตรวจเฝ้าระวังทุกปี																						

สรุปยอดการเข้าตรวจ	พนักงานทั้งหมด : 6 คน	
- ปกติ : 1 คน		คิดเป็น 16.67 %
- ผิดปกติ : 2 คน		คิดเป็น 33.33 %
- เฝ้าระวัง : 3 คน		คิดเป็น 50.00 %

- หมายเหตุ
- การตรวจสอบสมรรถภาพการได้ยินความถี่ต่ำ หมายถึง ช่วงความถี่ 500-2000 Hz ความถี่สูง หมายถึง ช่วงความถี่ 3000-8000 Hz
  - ระดับการได้ยินปกติ หมายถึง ระดับเริ่มการได้ยินเสียงของหู ( Hearing threshold ) ในทุกความถี่มีค่าไม่เกิน 25 db
  - ระดับการได้ยินที่ต้องเฝ้าระวัง หมายถึง ระดับเริ่มการได้ยินของหู ( Hearing threshold ) ในความถี่ใดความถี่หนึ่งมีค่าเกิน 25 db
  - ระดับการได้ยินผิดปกติและควรพบแพทย์ หมายถึง ค่าเฉลี่ยระดับการได้ยินที่ความถี่ 500,1000 และ 2000 Hz ของหูข้างใดข้างหนึ่ง มีระดับ มากกว่า 25 db

รายชื่อผู้ที่ตรวจร่างกายทั่วไปโดยแพทย์(Physical Examination) ที่ผิดปกติ

ลำดับ	รหัส	ชื่อ - นามสกุล / แผนก	ผลการตรวจ/คำแนะนำ
1	17		* ผลตรวจร่างกายทั่วไปโดยแพทย์ ผิดปกติ ความดันโลหิตสูง ควรลดอาหารเค็มและวัดความดันซ้ำที่โรงพยาบาล

รวมผิดปกติจำนวน 1 คน

รายชื่อผู้ที่ตรวจความดันโลหิตและชีพจร(Blood pressure & Pulse) ที่ผิดปกติ

ลำดับ	รหัส	ชื่อ - นามสกุล / แผนก	ผลการตรวจ/คำแนะนำ
1	11		* ความดันโลหิตสูง ควรลดอาหารจำพวกเกลือ,น้ำตาล,ผงชูรส หรืออาหารเค็ม,ออกกำลังกายสม่ำเสมอและพบแพทย์
2	16		* ความดันโลหิตสูงเล็กน้อย ควรลดอาหารจำพวกเกลือ,น้ำตาล,ผงชูรสหรืออาหารเค็ม,ออกกำลังกายสม่ำเสมอและวัดความดันซ้ำอีกครั้ง
3	17		* ความดันโลหิตสูง ควรลดอาหารจำพวกเกลือ,น้ำตาล,ผงชูรส หรืออาหารเค็ม,ออกกำลังกายสม่ำเสมอและพบแพทย์

รวมผิดปกติจำนวน 3 คน

รายชื่อผู้ที่ตรวจภาพรังสีทรวงอก (Chest X-Ray) ที่ผิดปกติ

ลำดับ	รหัส	ชื่อ - นามสกุล / แผนก	ผลการตรวจ/คำแนะนำ
1	11		* ผลตรวจภาพรังสีทรวงอก ผิดปกติ พบหัวใจโต ควรพบแพทย์

รวมผิดปกติจำนวน 1 คน

รายชื่อผู้ที่ตรวจความสมบูรณ์ของเม็ดเลือด (Complete Blood Count) ที่ผิดปกติ

ลำดับ	รหัส	ชื่อ - นามสกุล / แผนก	ผลการตรวจ/คำแนะนำ
1	14		<p>* ผลการตรวจความสมบูรณ์ของเม็ดเลือด พบมีภาวะซีดเล็กน้อยอาจเนื่องจากร่างกายขาดธาตุเหล็ก ควรรับประทานอาหารที่มีธาตุเหล็กสูง เช่น เนื้อสัตว์ ไข่แดง ถั่วและผักใบเขียวและ พบมีขนาดและรูปร่างของเม็ดเลือดแดงผิดปกติ สงสัยอาจเนื่องจากภาวะ โรคเลือด ควรปรึกษาแพทย์</p>

รวมผิดปกติจำนวน 1 คน

รายชื่อผู้ที่ตรวจระดับกรดยูริกในเลือด (Uric Acid) ที่ผิดปกติ

ลำดับ	รหัส	ชื่อ - นามสกุล / แผนก	ผลการตรวจ/คำแนะนำ
1	6		* ผลตรวจระดับกรดยูริกในเลือด สูงกว่าปกติ มีโอกาสเสี่ยงต่อโรคไขข้อ(โรคเก๊าท์)และน้ำหกลึก เลี่ยงอาหารประเภทสัตว์ปีก, หน่อไม้, เครื่องในสัตว์ถ้ามีอาการปวดบวมข้อควรปรึกษาแพทย์
2	11		* ผลตรวจระดับกรดยูริกในเลือด สูงกว่าปกติ มีโอกาสเสี่ยงต่อโรคไขข้อ(โรคเก๊าท์)และน้ำหกลึก เลี่ยงอาหารประเภทสัตว์ปีก, หน่อไม้, เครื่องในสัตว์ถ้ามีอาการปวดบวมข้อควรปรึกษาแพทย์

รวมผิดปกติจำนวน 2 คน



รายชื่อผู้ที่ตรวจการทำงานของตับ (SGOT) ที่ผิดปกติ

ลำดับ	รหัส	ชื่อ - นามสกุล / แผนก	ผลการตรวจ/คำแนะนำ
1	4		* ผลตรวจเอนไซม์ตับ ผิดปกติ พบค่าเอนไซม์ตับสูงกว่าปกติ ควรพบแพทย์เพื่อตรวจซ้ำ
2	6		* ผลตรวจเอนไซม์ตับ ผิดปกติ พบค่าเอนไซม์ตับสูงกว่าปกติ ควรพบแพทย์เพื่อตรวจซ้ำ

รวมผิดปกติจำนวน 2 คน

รายชื่อผู้ที่ตรวจการทำงานของตับ (SGPT) ที่ผิดปกติ

ลำดับ	รหัส	ชื่อ - นามสกุล / แผนก	ผลการตรวจ/คำแนะนำ
1	4		* ผลตรวจเอนไซม์ตับ ผิดปกติ พบค่าเอนไซม์ตับสูงกว่าปกติ ควรพบแพทย์เพื่อตรวจซ้ำ
2	6		* ผลตรวจเอนไซม์ตับ ผิดปกติ พบค่าเอนไซม์ตับสูงกว่าปกติ ควรพบแพทย์เพื่อตรวจซ้ำ

รวมผิดปกติจำนวน 2 คน

รายชื่อผู้ที่ตรวจสอบสมรรถภาพการได้ยิน (Hearing Test) ที่ผิดปกติ

ลำดับ	รหัส	ชื่อ - นามสกุล / แผนก	ผลการตรวจ/คำแนะนำ
1	11		* นางสาว ศิลาปภา, นางสาว ศิลาปภา ควรตรวจละเอียดโดยแพทย์เฉพาะทาง
2	14		* นางสาว เป็ระวัง, นางสาว ศิลาปภา ควรตรวจละเอียดโดยแพทย์เฉพาะทาง

รวมผิดปกติจำนวน 2 คน

รายชื่อผู้ที่ตรวจสอบสมรรถภาพการได้ยิน (Hearing Test) ที่ใฝ่ระวัง

ลำดับ	รหัส	ชื่อ - นามสกุล / แผนก	ผลการตรวจ/คำแนะนำ
1	4		* หูขวา ใฝ่ระวัง,หูซ้าย ใฝ่ระวัง ควรใช้อุปกรณ์ป้องกันเสียงและตรวจใฝ่ระวังทุกปี
2	16		* หูขวา ใฝ่ระวัง,หูซ้าย ใฝ่ระวัง ควรใช้อุปกรณ์ป้องกันเสียงและตรวจใฝ่ระวังทุกปี
3	17		* หูขวา ใฝ่ระวัง,หูซ้าย ใฝ่ระวัง ควรใช้อุปกรณ์ป้องกันเสียงและตรวจใฝ่ระวังทุกปี

รวมใฝ่ระวังจำนวน 3 คน

# เอกสารแนบ 11

หนังสือรับรองผลการตรวจวิเคราะห์ทางห้องปฏิบัติการ

# ANALYSIS REPORT

## Data Provided by Customer

Customer Name : ห้างหุ้นส่วนจำกัด โรงโม่หินอุตสาหกรรมทรัพย์เขาสามง่าม (บริษัท ศิลาอ่างหิน จำกัด รับช่วงการทำเหมือง) โครงการเหมืองหิน  
อุตสาหกรรมชนิดหินปูน เพื่ออุตสาหกรรมก่อสร้าง ประทานบัตรที่ 21097/16069  
Address : ตำบลอ่างหิน และตำบลทุ่งหลวง อำเภอปากท่อ จังหวัดราชบุรี Report No. : M650013  
Sampling By : Sampling Team of Mine Engineering Consultant Co.,Ltd. Sampling Date : 28-31 July 2022  
Station : บ้านดอยดิน (UTM 47P 0579660 E, 1488524 N.) Sampling Method : High Volume Air Sampler

## Data Provided by Laboratory

Sample Type : อากาศในบรรยากาศทั่วไป (Ambient) Received Date : 1 August 2022  
Analytical Date : 1-7 August 2022 Report Date : 7 August 2022

Model of Equipment : TISH

Model of Traceability : TE-5025A/2262

Certified Date : 11 February 2022

Expiration Date : 11 February 2023

Parameter	Sampling Date	Analytical Method	Result (mg/m <sup>3</sup> )	Standard <sup>1)</sup> (mg/m <sup>3</sup> )
TSP	28-29/07/2022	US.EPA 40 CFR 50, Appendix B	0.037	0.330
	29-30/07/2022	US.EPA 40 CFR 50, Appendix B	0.040	
	30-31/07/2022	US.EPA 40 CFR 50, Appendix B	0.034	
PM-10	28-29/07/2022	US.EPA 40 CFR 50, Appendix J	0.016	0.120
	29-30/07/2022	US.EPA 40 CFR 50, Appendix J	0.019	
	30-31/07/2022	US.EPA 40 CFR 50, Appendix J	0.014	

Note : <sup>1)</sup> ประกาศคณะกรรมการสิ่งแวดล้อมแห่งชาติ ฉบับที่ 24 (พ.ศ. 2547) เรื่อง กำหนดมาตรฐานคุณภาพอากาศในบรรยากาศโดยทั่วไป  
ประกาศในราชกิจจานุเบกษา เล่ม 121 ตอนพิเศษ 104 ง ประกาศ ณ วันที่ 9 สิงหาคม พ.ศ. 2547  
TSP: ฝุ่นละอองแขวนลอยรวมเฉลี่ย 24 ชั่วโมง  
PM-10: ฝุ่นละอองขนาดเล็กกว่า 10 ไมครอน เฉลี่ย 24 ชั่วโมง

Reviewed signatory

Approved signatory

# ANALYSIS REPORT

## Data Provided by Customer

Customer Name : ห้างหุ้นส่วนจำกัด โรงโม่หินอุตสาหกรรมห้วยเขสามง่าม (บริษัท ศิลาลังหิน จำกัด รับช่วงการทำเหมือง) โครงการเหมืองหิน  
อุตสาหกรรมชนิดหินปูน เพื่ออุตสาหกรรมก่อสร้าง ประทานบัตรที่ 21097/16069  
Address : ตำบลอ่างหิน และตำบลทุ่งหลวง อำเภอปากท่อ จังหวัดราชบุรี Report No. : M650013  
Sampling By : Sampling Team of Mine Engineering Consultant Co.,Ltd. Sampling Date : 28-31 July 2022  
Station : บ้านเขาถ้ำกุ่ม (UTM 47P 0576485 E, 1491440 N.) Sampling Method : High Volume Air Sampler

## Data Provided by Laboratory

Sample Type : อากาศในบรรยากาศทั่วไป (Ambient) Received Date : 1 August 2022  
Analytical Date : 1-7 August 2022 Report Date : 7 August 2022

Model of Equipment : TISH

Model of Traceability : TE-5025A/2262

Certified Date : 11 February 2022

Expiration Date : 11 February 2023

Parameter	Sampling Date	Analytical Method	Result (mg/m <sup>3</sup> )	Standard <sup>1)</sup> (mg/m <sup>3</sup> )
TSP	28-29/07/2022	US.EPA 40 CFR 50, Appendix B	0.059	0.330
	29-30/07/2022	US.EPA 40 CFR 50, Appendix B	0.050	
	30-31/07/2022	US.EPA 40 CFR 50, Appendix B	0.052	
PM-10	28-29/07/2022	US.EPA 40 CFR 50, Appendix J	0.027	0.120
	29-30/07/2022	US.EPA 40 CFR 50, Appendix J	0.024	
	30-31/07/2022	US.EPA 40 CFR 50, Appendix J	0.024	

Note : <sup>1)</sup> ประกาศคณะกรรมการสิ่งแวดล้อมแห่งชาติ ฉบับที่ 24 (พ.ศ. 2547) เรื่อง กำหนดมาตรฐานคุณภาพอากาศในบรรยากาศโดยทั่วไป  
ประกาศในราชกิจจานุเบกษา เล่ม 121 ตอนพิเศษ 104 ง ประกาศ ณ วันที่ 9 สิงหาคม พ.ศ. 2547  
TSP: ฝุ่นละอองแขวนลอยรวม เฉลี่ย 24 ชั่วโมง  
PM-10: ฝุ่นละอองขนาดเล็กกว่า 10 ไมครอน เฉลี่ย 24 ชั่วโมง

Reviewed signatory

Approved signatory



# ANALYSIS REPORT

## Data Provided by Customer

Customer Name : ห้างหุ้นส่วนจำกัด โรงโม่หินอุตสาหกรรมไทยสามง่าม (บริษัท ศิลปช่างหิน จำกัด รับช่วงการทำเหมือง) โครงการเหมืองหิน  
อุตสาหกรรมชนิดหินปูน เพื่ออุตสาหกรรมก่อสร้าง ประทานบัตรที่ 21097/16069  
Address : ตำบลอ่างหิน และตำบลทุ่งหลวง อำเภอปากท่อ จังหวัดราชบุรี Report No. : M650013  
Sampling By : Sampling Team of Mine Engineering Consultant Co.,Ltd. Sampling Date : 28-31 July 2022  
Station : บ้านท่าล้อ (UTM 47P 0576482 E, 1490691 N.) Sampling Method : High Volume Air Sampler

## Data Provided by Laboratory

Sample Type : อากาศในบรรยากาศทั่วไป (Ambient) Received Date : 1 August 2022  
Analytical Date : 1-7 August 2022 Report Date : 7 August 2022

Model of Equipment : TISH

Model of Traceability : TE-5025A/2262

Certified Date : 11 February 2022

Expiration Date : 11 February 2023

Parameter	Sampling Date	Analytical Method	Result (mg/m <sup>3</sup> )	Standard <sup>1)</sup> (mg/m <sup>3</sup> )
TSP	28-29/07/2022	US.EPA 40 CFR 50, Appendix B	0.045	0.330
	29-30/07/2022	US.EPA 40 CFR 50, Appendix B	0.048	
	30-31/07/2022	US.EPA 40 CFR 50, Appendix B	0.040	
PM-10	28-29/07/2022	US.EPA 40 CFR 50, Appendix J	0.020	0.120
	29-30/07/2022	US.EPA 40 CFR 50, Appendix J	0.021	
	30-31/07/2022	US.EPA 40 CFR 50, Appendix J	0.016	

Note : <sup>1)</sup> ประกาศคณะกรรมการสิ่งแวดล้อมแห่งชาติ ฉบับที่ 24 (พ.ศ. 2547) เรื่อง กำหนดมาตรฐานคุณภาพอากาศในบรรยากาศโดยทั่วไป  
ประกาศในราชกิจจานุเบกษา เล่ม 121 ตอนพิเศษ 104 ง ประกาศ ณ วันที่ 9 สิงหาคม พ.ศ. 2547  
TSP: ฝุ่นละอองแขวนลอยรวม เฉลี่ย 24 ชั่วโมง  
PM-10: ฝุ่นละอองขนาดเล็กกว่า 10 ไมครอน เฉลี่ย 24 ชั่วโมง

Reviewed signatory

Approved signatory

# ANALYSIS REPORT

## Data Provided by Customer

Customer Name : ห้างหุ้นส่วนจำกัด โรงโม่หินอุตสาหกรรมไทยสามง่าม (บริษัท ศิลาอ่างหิน จำกัด รับช่วงการทำเหมือง) โครงการเหมืองหิน  
อุตสาหกรรมชนิดหินปูน เพื่ออุตสาหกรรมก่อสร้าง ประทานบัตรที่ 21097/16069  
Address : ตำบลอ่างหิน และตำบลทุ่งหลวง อำเภอปากท่อ จังหวัดราชบุรี Report No. : M650013  
Sampling By : Sampling Team of Mine Engineering Consultant Co.,Ltd. Sampling Date : 28-31 July 2022  
Station : สำนักงานโรงโม่หินสหศิลาภัณฑ์ราชบุรี Sampling Method : High Volume Air Sampler  
(UTM 47P 0576542 E, 1489090 N.)

## Data Provided by Laboratory

Sample Type : อากาศในบรรยากาศทั่วไป (Ambient) Received Date : 1 August 2022  
Analytical Date : 1-7 August 2022 Report Date : 7 August 2022

Model of Equipment : TISH

Model of Traceability : TE-5025A/2262

Certified Date : 11 February 2022

Expiration Date : 11 February 2023

Parameter	Sampling Date	Analytical Method	Result (mg/m <sup>3</sup> )	Standard <sup>1)</sup> (mg/m <sup>3</sup> )
TSP	28-29/07/2022	US.EPA 40 CFR 50, Appendix B	0.184	0.330
	29-30/07/2022	US.EPA 40 CFR 50, Appendix B	0.190	
	30-31/07/2022	US.EPA 40 CFR 50, Appendix B	0.179	
PM-10	28-29/07/2022	US.EPA 40 CFR 50, Appendix J	0.088	0.120
	29-30/07/2022	US.EPA 40 CFR 50, Appendix J	0.092	
	30-31/07/2022	US.EPA 40 CFR 50, Appendix J	0.081	

Note : <sup>1)</sup> ประกาศคณะกรรมการสิ่งแวดล้อมแห่งชาติ ฉบับที่ 24 (พ.ศ. 2547) เรื่อง กำหนดมาตรฐานคุณภาพอากาศในบรรยากาศโดยทั่วไป  
ประกาศในราชกิจจานุเบกษา เล่ม 121 ตอนพิเศษ 104 ง ประกาศ ณ วันที่ 9 สิงหาคม พ.ศ. 2547  
TSP: ฝุ่นละอองแขวนลอยรวม เฉลี่ย 24 ชั่วโมง  
PM-10: ฝุ่นละอองขนาดเล็กกว่า 10 ไมครอน เฉลี่ย 24 ชั่วโมง

Reviewed signatory

Approved signatory

# ANALYSIS REPORT

## Data Provided by Customer

Customer Name : ห้างหุ้นส่วนจำกัด โรงโม่หินอุตสาหกรรมทรัพยากรสามง่าม (บริษัท ศิลาอ่างหิน จำกัด รับช่วงการทำเหมือง) โครงการเหมืองหิน  
อุตสาหกรรมชนิดหินปูน เพื่ออุตสาหกรรมก่อสร้าง ประทานบัตรที่ 21097/16069  
Address : ตำบลอ่างหิน และตำบลทุ่งหลวง อำเภอปากท่อ จังหวัดราชบุรี Report No. : M650013  
Sampling By : Sampling Team of Mine Engineering Consultant Co.,Ltd. Sampling Date : 11-14 October 2022  
Station : บ้านดอยดิน (UTM 47P 0579660 E, 1488524 N.) Sampling Method : High Volume Air Sampler

## Data Provided by Laboratory

Sample Type : อากาศในบรรยากาศทั่วไป (Ambient) Received Date : 17 October 2022  
Analytical Date : 17-23 October 2022 Report Date : 23 October 2022

Model of Equipment : TISH

Model of Traceability : TE-5025A/2262

Certified Date : 11 February 2022

Expiration Date : 11 February 2023

Parameter	Sampling Date	Analytical Method	Result (mg/m <sup>3</sup> )	Standard <sup>1)</sup> (mg/m <sup>3</sup> )
TSP	11-12/10/2022	US.EPA 40 CFR 50, Appendix B	0.023	0.330
	12-13/10/2022	US.EPA 40 CFR 50, Appendix B	0.028	
	13-14/10/2022	US.EPA 40 CFR 50, Appendix B	0.026	
PM-10	11-12/10/2022	US.EPA 40 CFR 50, Appendix J	0.011	0.120
	12-13/10/2022	US.EPA 40 CFR 50, Appendix J	0.013	
	13-14/10/2022	US.EPA 40 CFR 50, Appendix J	0.011	

Note : <sup>1)</sup> ประกาศคณะกรรมการสิ่งแวดล้อมแห่งชาติ ฉบับที่ 24 (พ.ศ. 2547) เรื่อง กำหนดมาตรฐานคุณภาพอากาศในบรรยากาศโดยทั่วไป  
ประกาศในราชกิจจานุเบกษา เล่ม 121 ตอนพิเศษ 104 ง ประกาศ ณ วันที่ 9 สิงหาคม พ.ศ. 2547  
TSP: ฝุ่นละอองแขวนลอยรวม เฉลี่ย 24 ชั่วโมง  
PM-10: ฝุ่นละอองขนาดเล็กกว่า 10 ไมครอน เฉลี่ย 24 ชั่วโมง

Reviewed signatory

Approved signatory

# ANALYSIS REPORT

## Data Provided by Customer

Customer Name : ห้างหุ้นส่วนจำกัด โรงโม่หินอุตสาหกรรมห้วยเขาสามง่าม (บริษัท ศิลาลังหิน จำกัด รับช่วงการทำเหมือง) โครงการเหมืองหิน  
อุตสาหกรรมชนิดหินปูน เพื่ออุตสาหกรรมก่อสร้าง ประทานบัตรที่ 21097/16069  
Address : ตำบลอ่างหิน และตำบลทุ่งหลวง อำเภอปากท่อ จังหวัดราชบุรี Report No. : M650013  
Sampling By : Sampling Team of Mine Engineering Consultant Co.,Ltd. Sampling Date : 11-14 October 2022  
Station : บ้านเขาถ้ำกุ่ม (UTM 47P 0576485 E, 1491440 N.) Sampling Method : High Volume Air Sampler

## Data Provided by Laboratory

Sample Type : อากาศในบรรยากาศทั่วไป (Ambient) Received Date : 17 October 2022  
Analytical Date : 17-23 October 2022 Report Date : 23 October 2022

Model of Equipment : TISH

Model of Traceability : TE-5025A/2262

Certified Date : 11 February 2022

Expiration Date : 11 February 2023

Parameter	Sampling Date	Analytical Method	Result (mg/m <sup>3</sup> )	Standard <sup>1)</sup> (mg/m <sup>3</sup> )
TSP	11-12/10/2022	US.EPA 40 CFR 50, Appendix B	0.035	0.330
	12-13/10/2022	US.EPA 40 CFR 50, Appendix B	0.033	
	13-14/10/2022	US.EPA 40 CFR 50, Appendix B	0.030	
PM-10	11-12/10/2022	US.EPA 40 CFR 50, Appendix J	0.017	0.120
	12-13/10/2022	US.EPA 40 CFR 50, Appendix J	0.015	
	13-14/10/2022	US.EPA 40 CFR 50, Appendix J	0.014	

Note : <sup>1)</sup> ประกาศคณะกรรมการสิ่งแวดล้อมแห่งชาติ ฉบับที่ 24 (พ.ศ. 2547) เรื่อง กำหนดมาตรฐานคุณภาพอากาศในบรรยากาศโดยทั่วไป  
ประกาศในราชกิจจานุเบกษา เล่ม 121 ตอนพิเศษ 104 ง ประกาศ ณ วันที่ 9 สิงหาคม พ.ศ. 2547  
TSP: ฝุ่นละอองแขวนลอยรวม เฉลี่ย 24 ชั่วโมง  
PM-10: ฝุ่นละอองขนาดเล็กกว่า 10 ไมครอน เฉลี่ย 24 ชั่วโมง

Reviewed signatory

Approved signatory

# ANALYSIS REPORT

## Data Provided by Customer

Customer Name : ห้างหุ้นส่วนจำกัด โรงโม่หินอุตสาหกรรมทรัพยากรสามง่าม (บริษัท ศิลาอ่างหิน จำกัด รับช่วงการทำเหมือง) โครงการเหมืองหิน  
อุตสาหกรรมชนิดหินปูน เพื่ออุตสาหกรรมก่อสร้าง ประทานบัตรที่ 21097/16069  
Address : ตำบลอ่างหิน และตำบลทุ่งหลวง อำเภอปากท่อ จังหวัดราชบุรี Report No. : M650013  
Sampling By : Sampling Team of Mine Engineering Consultant Co.,Ltd. Sampling Date : 11-14 October 2022  
Station : บ้านท่าล้อ (UTM 47P 0576482 E, 1490691 N.) Sampling Method : High Volume Air Sampler

## Data Provided by Laboratory

Sample Type : อากาศในบรรยากาศทั่วไป (Ambient) Received Date : 17 October 2022  
Analytical Date : 17-23 October 2022 Report Date : 23 October 2022

Model of Equipment : TISH

Model of Traceability : TE-5025A/2262

Certified Date : 11 February 2022

Expiration Date : 11 February 2023

Parameter	Sampling Date	Analytical Method	Result (mg/m <sup>3</sup> )	Standard <sup>1)</sup> (mg/m <sup>3</sup> )
TSP	11-12/10/2022	US.EPA 40 CFR 50, Appendix B	0.027	0.330
	12-13/10/2022	US.EPA 40 CFR 50, Appendix B	0.022	
	13-14/10/2022	US.EPA 40 CFR 50, Appendix B	0.031	
PM-10	11-12/10/2022	US.EPA 40 CFR 50, Appendix J	0.012	0.120
	12-13/10/2022	US.EPA 40 CFR 50, Appendix J	0.010	
	13-14/10/2022	US.EPA 40 CFR 50, Appendix J	0.015	

Note : <sup>1)</sup> ประกาศคณะกรรมการสิ่งแวดล้อมแห่งชาติ ฉบับที่ 24 (พ.ศ. 2547) เรื่อง กำหนดมาตรฐานคุณภาพอากาศในบรรยากาศโดยทั่วไป  
ประกาศในราชกิจจานุเบกษา เล่ม 121 ตอนพิเศษ 104 ง ประกาศ ณ วันที่ 9 สิงหาคม พ.ศ. 2547  
TSP: ฝุ่นละอองแขวนลอยรวม เฉลี่ย 24 ชั่วโมง  
PM-10: ฝุ่นละอองขนาดเล็กกว่า 10 ไมครอน เฉลี่ย 24 ชั่วโมง

Reviewed signatory

Approved signatory

# ANALYSIS REPORT

## Data Provided by Customer

Customer Name : ห้างหุ้นส่วนจำกัด โรงโม่หินอุตสาหกรรมไทยสามง่าม (บริษัท ศิลาล่องหิน จำกัด รับช่วงการทำเหมือง) โครงการเหมืองหิน  
อุตสาหกรรมชนิดหินปูน เพื่ออุตสาหกรรมก่อสร้าง ประทานบัตรที่ 21097/16069  
Address : ตำบลอ่างหิน และตำบลทุ่งหลวง อำเภอปากท่อ จังหวัดราชบุรี Report No. : M650013  
Sampling By : Sampling Team of Mine Engineering Consultant Co.,Ltd. Sampling Date : 11-14 October 2022  
Station : สำนักงานโรงโม่หินสหศิลาภัณฑ์ราชบุรี Sampling Method : High Volume Air Sampler  
(UTM 47P 0576542 E, 1489090 N.)

## Data Provided by Laboratory

Sample Type : อากาศในบรรยากาศทั่วไป (Ambient) Received Date : 17 October 2022  
Analytical Date : 17-23 October 2022 Report Date : 23 October 2022

Model of Equipment : TISH

Model of Traceability : TE-5025A/2262

Certified Date : 11 February 2022

Expiration Date : 11 February 2023

Parameter	Sampling Date	Analytical Method	Result (mg/m <sup>3</sup> )	Standard <sup>1)</sup> (mg/m <sup>3</sup> )
TSP	11-12/10/2022	US.EPA 40 CFR 50, Appendix B	0.146	0.330
	12-13/10/2022	US.EPA 40 CFR 50, Appendix B	0.115	
	13-14/10/2022	US.EPA 40 CFR 50, Appendix B	0.128	
PM-10	11-12/10/2022	US.EPA 40 CFR 50, Appendix J	0.071	0.120
	12-13/10/2022	US.EPA 40 CFR 50, Appendix J	0.052	
	13-14/10/2022	US.EPA 40 CFR 50, Appendix J	0.061	

Note : <sup>1)</sup> ประกาศคณะกรรมการสิ่งแวดล้อมแห่งชาติ ฉบับที่ 24 (พ.ศ. 2547) เรื่อง กำหนดมาตรฐานคุณภาพอากาศในบรรยากาศโดยทั่วไป  
ประกาศในราชกิจจานุเบกษา เล่ม 121 ตอนพิเศษ 104 ง ประกาศ ณ วันที่ 9 สิงหาคม พ.ศ. 2547  
TSP: ฝุ่นละอองแขวนลอยรวม เฉลี่ย 24 ชั่วโมง  
PM-10: ฝุ่นละอองขนาดเล็กกว่า 10 ไมครอน เฉลี่ย 24 ชั่วโมง

Reviewed signatory

Approved signatory



# ANALYSIS REPORT

## Data Provided by Customer

Customer Name : ห้างหุ้นส่วนจำกัด โรงโม่หินอุดมทรัพย์เขาสามง่าม (บริษัท ศิลาอ่างหิน จำกัด รับช่วงการทำเหมือง) โครงการเหมืองหิน  
อุตสาหกรรมชนิดหินปูน เพื่ออุตสาหกรรมก่อสร้าง ประทานบัตรที่ 21097/16069  
Address : ตำบลอ่างหิน และตำบลทุ่งหลวง อำเภอปากท่อ จังหวัดราชบุรี Report No. : M650013  
Sampling By : Sampling Team of Mine Engineering Consultant Co.,Ltd. Sampling Date : 28-31 July 2022  
Station : บ้านดอยดิน (UTM 47P 0579660 E, 1488524 N.) Sampling Method : Sound Level Meter

## Data Provided by Laboratory

Sample Type : ระดับเสียง Received Date : 1 August 2022  
Report Date : 8 August 2022

Model of Equipment : Quest

Model of Traceability : CA-12B/U2040047

Reference of level (dB(A)): 110 dB/1,000 Hz

Calibrated Date : 24 March 2022

Measurement of Reading (dB(A)) : 108.00 dB/999.42 Hz

Certificate No : C2203-0102

Time	Equivalent Sound Pressure Level (dB(A))					
	28-29 July 2022		29-30 July 2022		30-31 July 2022	
	Leq 24 hrs.	Lmax	Leq 24 hrs.	Lmax	Leq 24 hrs.	Lmax
12.00-13.00	57.4	81.3	63.1	96.3	50.8	68.1
13.00-14.00	52.7	76.2	51.1	75.6	51.6	80.1
14.00-15.00	51.6	69.7	55.9	87.3	52.5	81.1
15.00-16.00	51.2	71.6	56.1	84.3	55.4	80.0
16.00-17.00	57.1	82.9	53.0	74.4	60.2	79.3
17.00-18.00	54.8	79.5	62.9	100.7	61.3	77.7
18.00-19.00	55.2	81.9	56.1	88.4	57.2	85.2
19.00-20.00	55.5	83.1	53.6	73.4	51.0	73.7
20.00-21.00	53.8	81.3	56.9	81.5	52.5	84.0
21.00-22.00	50.0	53.5	56.2	83.8	49.4	56.1
22.00-23.00	51.3	77.6	52.2	80.5	52.0	80.9
23.00-00.00	50.1	58.2	50.2	75.7	48.5	56.9
00.00-01.00	50.4	54.5	49.7	59.5	50.1	78.1
01.00-02.00	50.6	67.6	50.1	75.4	50.7	74.6
02.00-03.00	50.2	65.1	50.5	67.3	53.2	84.5
03.00-04.00	50.3	55.3	50.7	57.2	50.3	80.3
04.00-05.00	53.2	74.0	51.4	71.4	52.9	79.7
05.00-06.00	60.2	95.7	53.4	75.2	54.7	77.8
06.00-07.00	56.0	80.4	57.7	81.8	58.1	82.0
07.00-08.00	55.2	75.8	58.8	82.1	55.0	78.2
08.00-09.00	55.5	79.5	53.0	73.3	53.4	77.1
09.00-10.00	58.3	83.2	55.2	72.8	51.9	72.6
10.00-11.00	51.5	72.7	52.2	72.4	54.6	80.2
11.00-12.00	54.8	87.2	54.3	73.2	57.0	82.2
Average 24 hrs.	54.6	-	56.2	-	54.9	-
Maximum	-	95.7	-	100.7	-	85.2
Standard <sup>1)</sup>	70.0	115.0	70.0	115.0	70.0	115.0

Note : <sup>1)</sup> ประกาศคณะกรรมการสิ่งแวดล้อมแห่งชาติ ฉบับที่ 15 (พ.ศ. 2540) เรื่อง กำหนดมาตรฐานระดับเสียงโดยทั่วไป

Reviewed signatory

Approved signatory

Reported results refer to submitted sample(s) only.

Do not copy partial of this analysis report without official approval.

MEC-FM-45 Rev.04 15-07-2565



# ANALYSIS REPORT

## Data Provided by Customer

Customer Name : ห้างหุ้นส่วนจำกัด โรงโม่หินอุตสาหกรรมไทยสามง่าม (บริษัท ศิลาอ่างหิน จำกัด รับช่วงการทำเหมือง) โครงการเหมืองหิน  
อุตสาหกรรมชนิดหินปูน เพื่ออุตสาหกรรมก่อสร้าง ประทานบัตรที่ 21097/16069  
Address : ตำบลอ่างหิน และตำบลทุ่งหลวง อำเภอปากท่อ จังหวัดราชบุรี Report No. : M650013  
Sampling By : Sampling Team of Mine Engineering Consultant Co.,Ltd. Sampling Date : 28-31 July 2022  
Station : บ้านเขาถ้ำกุ่ม (UTM 47P 0576485 E, 1491440 N.) Sampling Method : Sound Level Meter

## Data Provided by Laboratory

Sample Type : ระดับเสียง Received Date : 1 August 2022  
Report Date : 8 August 2022

Model of Equipment : Quest

Model of Traceability : CA-12B/U2040047

Reference of level (dB(A)) : 110 dB/1,000 Hz

Calibrated Date : 24 March 2022

Measurement of Reading (dB(A)) : 108.00 dB/999.42 Hz

Certificate No : C2203-0102

Time	Equivalent Sound Pressure Level (dB(A))					
	28-29 July 2022		29-30 July 2022		30-31 July 2022	
	Leq 24 hrs.	Lmax	Leq 24 hrs.	Lmax	Leq 24 hrs.	Lmax
13.00-14.00	67.4	90.3	64.7	97.6	63.5	83.3
14.00-15.00	66.8	89.2	63.9	85.2	64.2	89.4
15.00-16.00	65.1	96.9	64.1	85.7	63.9	90.9
16.00-17.00	66.0	93.3	64.1	86.7	60.9	82.9
17.00-18.00	61.9	83.0	61.2	87.2	62.4	84.6
18.00-19.00	60.5	88.2	61.1	84.0	59.8	85.0
19.00-20.00	56.9	76.3	57.8	82.0	57.7	87.8
20.00-21.00	55.1	79.4	58.4	79.5	58.8	85.6
21.00-22.00	60.3	88.4	61.5	94.1	52.1	77.6
22.00-23.00	58.6	84.3	59.0	89.5	50.5	74.5
23.00-00.00	54.8	85.0	56.6	89.1	61.3	89.7
00.00-01.00	72.1	97.9	72.2	98.4	46.1	69.4
01.00-02.00	54.1	76.4	62.3	91.3	50.4	73.9
02.00-03.00	53.0	86.4	47.2	74.3	44.5	65.8
03.00-04.00	57.9	86.2	48.7	72.1	48.4	70.4
04.00-05.00	56.9	82.3	54.1	80.9	52.1	75.8
05.00-06.00	61.2	94.8	67.0	97.1	59.8	82.8
06.00-07.00	67.2	92.3	66.8	94.5	65.8	89.8
07.00-08.00	66.5	94.7	65.0	89.7	66.7	89.1
08.00-09.00	64.6	83.6	63.8	82.6	67.5	93.6
09.00-10.00	65.7	91.3	63.8	86.4	67.8	92.4
10.00-11.00	65.0	84.2	64.4	81.7	64.2	84.3
11.00-12.00	67.6	90.7	63.4	84.4	65.2	86.6
12.00-13.00	62.8	82.8	62.7	82.5	63.2	83.1
Average 24 hrs.	64.6	-	64.0	-	62.6	-
Maximum	-	97.9	-	98.4	-	93.6
Standard <sup>1)</sup>	70.0	115.0	70.0	115.0	70.0	115.0

Note : <sup>1)</sup> ประกาศคณะกรรมการสิ่งแวดล้อมแห่งชาติ ฉบับที่ 15 (พ.ศ. 2540) เรื่อง กำหนดมาตรฐานระดับเสียงโดยทั่วไป

Reviewed signatory

Approved signatory

Reported results refer to submitted sample(s) only.

Do not copy partial of this analysis report without official approval.

MEC-FM-45 Rev.04 15-07-2565

# ANALYSIS REPORT

## Data Provided by Customer

Customer Name : ห้างหุ้นส่วนจำกัด โรงโม่หินอุตสาหกรรมชัยสามง่าม (บริษัท ศิลาอ่างหิน จำกัด รับช่วงการทำเหมือง) โครงการเหมืองหิน  
อุตสาหกรรมชนิดหินปูน เพื่ออุตสาหกรรมก่อสร้าง ประทานบัตรที่ 21097/16069  
Address : ตำบลอ่างหิน และตำบลทุ่งหลวง อำเภอปากท่อ จังหวัดราชบุรี Report No. : M650013  
Sampling By : Sampling Team of Mine Engineering Consultant Co.,Ltd. Sampling Date : 28-31 July 2022  
Station : บ้านท่าล้อ (UTM 47P 0576482 E, 1490691 N.) Sampling Method : Sound Level Meter

## Data Provided by Laboratory

Sample Type : ระดับเสียง Received Date : 1 August 2022  
Report Date : 8 August 2022

Model of Equipment : Quest

Model of Traceability : CA-12B/U2040047

Reference of level (dB(A)): 110 dB/1,000 Hz

Calibrated Date : 24 March 2022

Measurement of Reading (dB(A)) : 108.00 dB/999.42 Hz

Certificate No : C2203-0102

Time	Equivalent Sound Pressure Level (dB(A))					
	28-29 July 2022		29-30 July 2022		30-31 July 2022	
	Leq 24 hrs.	Lmax	Leq 24 hrs.	Lmax	Leq 24 hrs.	Lmax
12.00-13.00	50.2	82.2	46.1	78.1	50.4	82.3
13.00-14.00	49.9	80.9	66.8	81.3	55.2	68.4
14.00-15.00	50.2	85.5	45.7	77.3	57.1	72.4
15.00-16.00	51.4	77.2	48.4	75.6	53.2	78.4
16.00-17.00	48.2	70.5	46.9	70.6	47.1	81.2
17.00-18.00	51.1	70.6	49.3	70.3	48.6	76.2
18.00-19.00	54.2	70.9	51.2	70.1	53.0	73.8
19.00-20.00	53.7	62.8	52.1	65.6	58.6	70.4
20.00-21.00	52.0	58.6	61.3	79.2	53.7	79.1
21.00-22.00	51.5	56.2	49.3	56.3	50.1	70.9
22.00-23.00	50.8	79.8	59.9	77.5	49.2	69.8
23.00-00.00	50.4	76.2	59.0	74.2	48.5	72.4
00.00-01.00	48.5	56.0	49.2	59.9	50.4	73.7
01.00-02.00	48.8	56.1	58.7	78.5	50.1	61.5
02.00-03.00	47.4	63.9	46.6	57.2	47.2	57.8
03.00-04.00	46.6	57.3	45.9	58.5	48.0	53.2
04.00-05.00	47.2	58.4	46.1	56.6	46.3	59.1
05.00-06.00	47.6	69.2	48.5	70.9	46.4	66.8
06.00-07.00	49.3	71.7	47.9	68.6	49.7	72.9
07.00-08.00	53.7	81.8	48.9	85.4	48.7	67.1
08.00-09.00	56.4	76.7	48.9	68.3	48.3	66.6
09.00-10.00	52.7	72.4	45.7	66.4	56.5	71.1
10.00-11.00	48.9	72.5	66.9	101.7	46.9	60.8
11.00-12.00	45.3	63.6	50.6	79.7	48.3	80.2
Average 24 hrs.	51.1	-	57.9	-	52.1	-
Maximum	-	85.5	-	101.7	-	82.3
Standard <sup>1)</sup>	70.0	115.0	70.0	115.0	70.0	115.0

Note : <sup>1)</sup> ประกาศคณะกรรมการสิ่งแวดล้อมแห่งชาติ ฉบับที่ 15 (พ.ศ. 2540) เรื่อง กำหนดมาตรฐานระดับเสียงโดยทั่วไป

Reviewed signatory

Approved signatory

Reported results refer to submitted sample(s) only.

Do not copy partial of this analysis report without official approval.

MEC-FM-45 Rev.04 15-07-2565

# ANALYSIS REPORT

## Data Provided by Customer

Customer Name : ห้างหุ้นส่วนจำกัด โรงโม่หินอุดมทรัพย์เขาสามง่าม (บริษัท ศิลาอ่างหิน จำกัด รับช่วงการทำเหมือง) โครงการเหมืองหิน  
อุตสาหกรรมชนิดหินปูน เพื่ออุตสาหกรรมก่อสร้าง ประทานบัตรที่ 21097/16069  
Address : ตำบลอ่างหิน และตำบลทุ่งหลวง อำเภอปากท่อ จังหวัดราชบุรี Report No. : M650013  
Sampling By : Sampling Team of Mine Engineering Consultant Co.,Ltd. Sampling Date : 28-31 July 2022  
Station : สำนักงานโรงโม่หินสหศิลาภัณฑ์ราชบุรี Sampling Method : Sound Level Meter  
(UTM 47P 0576542 E, 1489090 N.)

## Data Provided by Laboratory

Sample Type : ระดับเสียง Received Date : 1 August 2022  
Report Date : 8 August 2022

Model of Equipment : Quest

Model of Traceability : CA-12B/U2040047

Reference level (dB(A)): 110 dB/1,000 Hz

Calibrated Date : 24 March 2022

Measurement of Reading (dB(A)) : 108.00 dB/999.42 Hz

Certificate No : C2203-0102

Time	Equivalent Sound Pressure Level (dB(A))					
	28-29 July 2022		29-30 July 2022		30-31 July 2022	
	Leq 24 hrs.	Lmax	Leq 24 hrs.	Lmax	Leq 24 hrs.	Lmax
11.00-12.00	64.6	81.3	64.4	86.2	63.9	89.6
12.00-13.00	66.8	93.3	63.8	85.7	64.4	89.2
13.00-14.00	65.0	83.1	64.4	95.3	65.1	84.5
14.00-15.00	65.5	90.4	63.5	82.8	64.0	83.1
15.00-16.00	63.8	83.6	63.5	89.6	63.9	87.7
16.00-17.00	62.3	84.2	63.1	83.8	62.4	84.3
17.00-18.00	64.7	87.9	65.1	91.7	64.2	84.1
18.00-19.00	62.2	84.2	61.3	78.2	62.3	78.4
19.00-20.00	61.3	79.2	61.1	79.6	62.1	75.4
20.00-21.00	60.7	80.1	59.8	69.0	61.4	77.9
21.00-22.00	59.9	77.5	58.8	71.9	58.8	74.1
22.00-23.00	59.0	74.2	58.8	76.6	58.1	70.8
23.00-00.00	58.1	69.0	58.2	72.8	59.4	81.6
00.00-01.00	58.7	80.6	58.3	64.0	58.1	77.9
01.00-02.00	58.7	78.5	59.3	89.0	57.9	64.9
02.00-03.00	60.1	86.2	60.5	77.7	57.9	66.2
03.00-04.00	58.8	76.1	60.1	83.7	58.2	65.2
04.00-05.00	63.4	86.8	62.3	77.9	61.3	79.3
05.00-06.00	65.2	82.0	65.0	82.3	63.6	82.3
06.00-07.00	65.1	80.4	66.3	86.1	65.9	86.5
07.00-08.00	65.6	89.0	65.3	85.8	65.8	86.8
08.00-09.00	65.5	88.9	66.0	90.2	66.1	86.2
09.00-10.00	65.5	88.3	66.0	87.9	66.3	90.5
10.00-11.00	65.2	81.8	66.1	89.2	65.7	85.5
Average 24 hrs.	63.5	-	63.3	-	63.2	-
Maximum	-	93.3	-	95.3	-	90.5
Standard <sup>1)</sup>	70.0	115.0	70.0	115.0	70.0	115.0

Note : <sup>1)</sup> ประกาศคณะกรรมการสิ่งแวดล้อมแห่งชาติ ฉบับที่ 15 (พ.ศ. 2540) เรื่อง กำหนดมาตรฐานระดับเสียงโดยทั่วไป

Reviewed signatory

Approved signatory

Reported results refer to submitted sample(s) only.

Do not copy partial of this analysis report without official approval.

MEC-FM-45 Rev.04 15-07-2565

# ANALYSIS REPORT

## Data Provided by Customer

Customer Name : ห้างหุ้นส่วนจำกัด โรงโม่หินอุตสาหกรรมทรัพย์เขาสามง่าม (บริษัท ศิลาอ่างหิน จำกัด รับช่วงการทำเหมือง) โครงการเหมืองหิน  
อุตสาหกรรมชนิดหินปูน เพื่ออุตสาหกรรมก่อสร้าง ประทานบัตรที่ 21097/16069  
Address : ตำบลอ่างหิน และตำบลทุ่งหลวง อำเภอปากท่อ จังหวัดราชบุรี Report No. : M650013  
Sampling By : Sampling Team of Mine Engineering Consultant Co.,Ltd. Sampling Date : 11-14 October 2022  
Station : บ้านดอยดิน (UTM 47P 0579660 E, 1488524 N.) Sampling Method : Sound Level Meter

## Data Provided by Laboratory

Sample Type : ระดับเสียง Received Date : 17 October 2022  
Report Date : 23 October 2022

Model of Equipment : Quest

Model of Traceability : CA-12B/U2040047

Reference of level (dB(A)): 110 dB/1,000 Hz

Calibrated Date : 24 March 2022

Measurement of Reading (dB(A)) : 108.00 dB/999.42 Hz

Certificate No : C2203-0102

Time	Equivalent Sound Pressure Level (dB(A))					
	11-12 October 2022		12-13 October 2022		13-14 October 2022	
	Leq 24 hrs.	Lmax	Leq 24 hrs.	Lmax	Leq 24 hrs.	Lmax
12.00-13.00	55.6	79.4	57.9	81.5	54.3	76.6
13.00-14.00	55.3	82.1	55.1	78.0	54.6	77.7
14.00-15.00	56.3	80.7	55.4	80.1	55.1	80.0
15.00-16.00	56.2	77.2	56.6	81.8	56.4	80.4
16.00-17.00	56.8	78.1	56.0	78.6	56.6	80.7
17.00-18.00	58.0	80.8	57.7	83.1	58.0	79.8
18.00-19.00	57.2	80.9	56.2	81.0	56.8	82.6
19.00-20.00	54.4	74.5	56.2	80.2	56.1	79.0
20.00-21.00	53.6	70.1	54.1	71.6	55.2	78.2
21.00-22.00	55.5	74.2	55.0	74.2	55.5	77.1
22.00-23.00	54.5	70.1	54.9	76.5	55.5	75.7
23.00-00.00	53.3	72.0	53.5	72.4	52.2	62.5
00.00-01.00	52.5	65.9	52.3	66.2	52.2	64.4
01.00-02.00	53.2	66.0	52.7	70.8	52.7	68.5
02.00-03.00	52.6	67.8	52.7	71.0	53.0	70.1
03.00-04.00	52.8	75.2	54.0	77.1	53.4	70.6
04.00-05.00	53.7	76.9	54.3	79.0	54.8	79.1
05.00-06.00	56.4	81.6	55.6	79.3	56.3	79.8
06.00-07.00	58.1	83.6	56.6	81.2	56.8	78.3
07.00-08.00	57.5	82.8	57.0	80.1	58.3	81.1
08.00-09.00	57.3	82.5	57.8	79.3	56.3	76.7
09.00-10.00	56.1	79.9	55.8	76.1	57.0	82.5
10.00-11.00	56.3	80.6	59.6	82.5	56.5	80.8
11.00-12.00	56.5	83.3	55.8	77.0	54.6	80.6
Average 24 hrs.	55.7	-	55.9	-	55.7	-
Maximum	-	83.6	-	83.1	-	82.6
Standard <sup>1)</sup>	70.0	115.0	70.0	115.0	70.0	115.0

Note : <sup>1)</sup> ประกาศคณะกรรมการสิ่งแวดล้อมแห่งชาติ ฉบับที่ 15 (พ.ศ. 2540) เรื่อง กำหนดมาตรฐานระดับเสียงโดยทั่วไป

Reviewed signatory

Approved signatory

Reported results refer to submitted sample(s) only.

Do not copy partial of this analysis report without official approval.

MEC-FM-45 Rev.04 15-07-2565



# ANALYSIS REPORT

## Data Provided by Customer

Customer Name : ห้างหุ้นส่วนจำกัด โรงโม่หินอุตสาหกรรมไทยสามง่าม (บริษัท ศิลปอ่างหิน จำกัด รับช่วงการทำเหมือง) โครงการเหมืองหิน  
อุตสาหกรรมชนิดหินปูน เพื่ออุตสาหกรรมก่อสร้าง ประทานบัตรที่ 21097/16069  
Address : ตำบลอ่างหิน และตำบลทุ่งหลวง อำเภอปากท่อ จังหวัดราชบุรี Report No. : M650013  
Sampling By : Sampling Team of Mine Engineering Consultant Co.,Ltd. Sampling Date : 11-14 October 2022  
Station : บ้านเขาถ้ำกุ่ม (UTM 47P 0576485 E, 1491440 N.) Sampling Method : Sound Level Meter

## Data Provided by Laboratory

Sample Type : ระดับเสียง Received Date : 17 October 2022  
Report Date : 23 October 2022

Model of Equipment : Quest

Model of Traceability : CA-12B/U2040047

Reference of level (dB(A)): 110 dB/1,000 Hz

Calibrated Date : 24 March 2022

Measurement of Reading (dB(A)) : 108.00 dB/999.42 Hz

Certificate No : C2203-0102

Time	Equivalent Sound Pressure Level (dB(A))					
	11-12 October 2022		12-13 October 2022		13-14 October 2022	
	Leq 24 hrs.	Lmax	Leq 24 hrs.	Lmax	Leq 24 hrs.	Lmax
13.00-14.00	62.2	87.3	63.1	89.0	61.8	85.4
14.00-15.00	62.5	87.0	62.9	87.5	61.3	85.5
15.00-16.00	61.7	86.3	62.4	86.5	62.0	86.5
16.00-17.00	61.7	86.3	62.9	88.0	61.0	86.1
17.00-18.00	61.7	86.1	60.5	83.8	60.5	84.5
18.00-19.00	60.5	85.6	61.6	86.9	62.9	88.3
19.00-20.00	56.7	80.3	58.7	83.6	59.3	84.3
20.00-21.00	54.7	78.3	55.0	76.9	54.7	76.9
21.00-22.00	54.4	77.8	55.3	78.5	54.3	79.7
22.00-23.00	54.8	80.8	55.4	80.9	53.4	77.0
23.00-00.00	53.8	80.8	54.0	80.0	54.1	80.7
00.00-01.00	53.0	77.2	56.3	81.8	53.5	81.6
01.00-02.00	53.0	78.4	52.4	77.0	49.6	72.5
02.00-03.00	51.8	76.2	50.3	74.9	53.5	79.7
03.00-04.00	54.1	76.3	52.3	74.3	53.2	77.5
04.00-05.00	59.6	84.4	58.2	83.6	55.9	78.3
05.00-06.00	63.6	88.6	63.5	89.0	61.0	85.1
06.00-07.00	63.5	87.1	63.9	88.7	63.6	88.1
07.00-08.00	63.9	88.3	64.0	89.8	63.0	85.4
08.00-09.00	62.6	83.7	62.3	82.4	63.7	86.8
09.00-10.00	62.6	87.9	62.2	86.6	62.9	84.9
10.00-11.00	62.6	87.7	62.8	86.9	63.0	89.1
11.00-12.00	62.5	87.0	62.2	87.3	62.4	88.5
12.00-13.00	63.1	87.6	62.0	81.8	62.7	86.6
Average 24 hrs.	60.8	-	60.9	-	60.6	-
Maximum	-	88.6	-	89.8	-	89.1
Standard <sup>1)</sup>	70.0	115.0	70.0	115.0	70.0	115.0

Note : <sup>1)</sup> ประกาศคณะกรรมการสิ่งแวดล้อมแห่งชาติ ฉบับที่ 15 (พ.ศ. 2540) เรื่อง กำหนดมาตรฐานระดับเสียงโดยทั่วไป

Reviewed signatory

Approved signatory

Reported results refer to submitted sample(s) only.

Do not copy partial of this analysis report without official approval.

MEC-FM-45 Rev.04 15-07-2565

# ANALYSIS REPORT

## Data Provided by Customer

Customer Name : ห้างหุ้นส่วนจำกัด โรงโม่หินอุตสาหกรรมไทยสามง่าม (บริษัท ศิลาลังหิน จำกัด รับช่วงการทำเหมือง) โครงการเหมืองหิน  
อุตสาหกรรมชนิดหินปูน เพื่ออุตสาหกรรมก่อสร้าง ประทานบัตรที่ 21097/16069  
Address : ตำบลอ่างหิน และตำบลทุ่งหลวง อำเภอปากท่อ จังหวัดราชบุรี Report No. : M650013  
Sampling By : Sampling Team of Mine Engineering Consultant Co.,Ltd. Sampling Date : 11-14 October 2022  
Station : บ้านท่าล้อ (UTM 47P 0576482 E, 1490691 N.) Sampling Method : Sound Level Meter

## Data Provided by Laboratory

Sample Type : ระดับเสียง Received Date : 17 October 2022  
Report Date : 23 October 2022

Model of Equipment : Quest

Model of Traceability : CA-12B/U2040047

Reference of level (dB(A)): 110 dB/1,000 Hz

Calibrated Date : 24 March 2022

Measurement of Reading (dB(A)) : 108.00 dB/999.42 Hz

Certificate No : C2203-0102

Time	Equivalent Sound Pressure Level (dB(A))					
	11-12 October 2022		12-13 October 2022		13-14 October 2022	
	Leq 24 hrs.	Lmax	Leq 24 hrs.	Lmax	Leq 24 hrs.	Lmax
12.00-13.00	50.7	80.2	49.0	79.6	50.0	78.6
13.00-14.00	50.7	78.2	60.8	80.8	53.9	72.7
14.00-15.00	52.0	82.5	47.7	74.0	55.7	76.2
15.00-16.00	52.2	76.0	50.7	75.5	53.5	77.1
16.00-17.00	49.9	71.8	49.4	73.4	49.8	79.4
17.00-18.00	50.9	72.1	50.1	72.1	50.6	78.0
18.00-19.00	53.5	72.3	52.7	71.0	54.1	72.9
19.00-20.00	53.5	65.9	52.9	68.1	56.3	70.2
20.00-21.00	52.3	65.6	56.5	73.1	53.0	71.9
21.00-22.00	51.5	64.0	50.0	65.6	50.7	72.5
22.00-23.00	50.5	69.5	54.6	72.3	49.7	70.2
23.00-00.00	50.1	69.6	53.9	66.0	49.0	67.9
00.00-01.00	48.9	59.3	48.6	61.2	49.3	68.9
01.00-02.00	49.0	60.3	53.7	74.7	50.0	67.3
02.00-03.00	47.9	63.8	47.1	60.8	47.6	59.9
03.00-04.00	47.5	60.1	47.2	62.1	47.7	58.8
04.00-05.00	48.4	61.6	48.4	61.5	48.5	67.6
05.00-06.00	50.5	71.3	50.9	74.7	48.9	67.6
06.00-07.00	51.6	74.3	51.3	75.8	51.5	74.1
07.00-08.00	53.7	82.6	52.2	82.9	54.1	78.4
08.00-09.00	54.6	75.7	52.0	76.3	52.5	76.4
09.00-10.00	53.4	79.7	50.0	71.8	57.4	75.8
10.00-11.00	51.0	77.0	61.7	92.2	51.6	72.9
11.00-12.00	50.4	73.8	51.1	77.7	50.2	80.8
Average 24 hrs.	51.4	-	53.9	-	52.4	-
Maximum	-	82.6	-	92.2	-	80.8
Standard <sup>1)</sup>	70.0	115.0	70.0	115.0	70.0	115.0

Note : <sup>1)</sup> ประกาศคณะกรรมการสิ่งแวดล้อมแห่งชาติ ฉบับที่ 15 (พ.ศ. 2540) เรื่อง กำหนดมาตรฐานระดับเสียงโดยทั่วไป

Reviewed signatory

Approved signatory

Reported results refer to submitted sample(s) only.

Do not copy partial of this analysis report without official approval.

MEC-FM-45 Rev.04 15-07-2565

# ANALYSIS REPORT

## Data Provided by Customer

Customer Name : ห้างหุ้นส่วนจำกัด โรงโม่หินอุตสาหกรรมทรัพย์เขาสามง่าม (บริษัท ศิลาล้างหิน จำกัด รับช่วงการทำเหมือง) โครงการเหมืองหิน  
อุตสาหกรรมชนิดหินปูน เพื่ออุตสาหกรรมก่อสร้าง ประทานบัตรที่ 21097/16069  
Address : ตำบลอ่างหิน และตำบลทุ่งหลวง อำเภอปากท่อ จังหวัดราชบุรี Report No. : M650013  
Sampling By : Sampling Team of Mine Engineering Consultant Co.,Ltd. Sampling Date : 11-14 October 2022  
Station : สำนักงานโรงโม่หินสหศิลาล้างหินราชบุรี Sampling Method : Sound Level Meter  
(UTM 47P 0576542 E, 1489090 N.)

## Data Provided by Laboratory

Sample Type : ระดับเสียง Received Date : 17 October 2022  
Report Date : 23 October 2022

Model of Equipment : Quest

Model of Traceability : CA-12B/U2040047

Reference of level (dB(A)): 110 dB/1,000 Hz

Calibrated Date : 24 March 2022

Measurement of Reading (dB(A)) : 108.00 dB/999.42 Hz

Certificate No : C2203-0102

Time	Equivalent Sound Pressure Level (dB(A))					
	11-12 October 2022		12-13 October 2022		13-14 October 2022	
	Leq 24 hrs.	Lmax	Leq 24 hrs.	Lmax	Leq 24 hrs.	Lmax
11.00-12.00	63.6	83.1	64.6	86.0	63.4	87.5
12.00-13.00	65.5	91.0	64.6	87.0	62.7	85.5
13.00-14.00	64.5	84.3	64.9	92.8	63.5	84.3
14.00-15.00	64.7	89.7	64.8	82.5	63.5	87.2
15.00-16.00	63.9	84.9	64.1	89.5	63.5	84.0
16.00-17.00	62.6	85.6	63.8	86.0	62.7	86.1
17.00-18.00	63.1	84.1	64.1	93.7	62.9	82.8
18.00-19.00	62.3	84.1	61.1	80.0	62.5	84.9
19.00-20.00	61.8	82.7	63.0	86.5	61.6	80.2
20.00-21.00	60.7	81.5	59.5	74.3	60.5	78.3
21.00-22.00	58.9	77.9	58.8	75.7	58.6	77.9
22.00-23.00	58.5	76.3	58.2	77.6	58.0	75.2
23.00-00.00	57.7	72.2	57.8	74.0	58.8	78.4
00.00-01.00	57.6	75.9	57.5	67.4	57.4	73.4
01.00-02.00	57.5	75.8	57.9	79.9	57.6	71.9
02.00-03.00	58.3	80.5	58.5	76.0	57.1	67.9
03.00-04.00	58.3	74.3	59.4	78.9	57.3	67.0
04.00-05.00	61.2	82.3	60.4	76.9	60.5	79.5
05.00-06.00	62.8	81.1	62.5	81.7	62.6	81.3
06.00-07.00	63.8	81.2	64.0	84.9	64.6	83.8
07.00-08.00	64.6	87.7	64.1	86.0	64.9	85.3
08.00-09.00	64.8	89.2	64.9	89.4	65.1	86.5
09.00-10.00	65.1	87.8	63.7	86.5	65.3	88.4
10.00-11.00	65.3	84.9	64.1	86.1	64.6	86.9
Average 24 hrs.	62.7	-	62.7	-	62.4	-
Maximum Standard <sup>1)</sup>	-	91.0	-	93.7	-	88.4
	70.0	115.0	70.0	115.0	70.0	115.0

Note : <sup>1)</sup> ประกาศคณะกรรมการสิ่งแวดล้อมแห่งชาติ ฉบับที่ 15 (พ.ศ. 2540) เรื่อง กำหนดมาตรฐานระดับเสียงโดยทั่วไป

Reviewed signatory

Approved signatory

Reported results refer to submitted sample(s) only.

Do not copy partial of this analysis report without official approval.

MEC-FM-45 Rev.04 15-07-2565



# ANALYSIS REPORT

## Data Provided by Customer

Customer Name : ห้างหุ้นส่วนจำกัด โรงไม้หินอุตสาหกรรมฯสามง่าม (บริษัท ศิลาอ่างหิน จำกัด รับช่วงการทำเหมือง) โครงการเหมืองหิน  
อุตสาหกรรมชนิดหินปูน เพื่ออุตสาหกรรมก่อสร้าง ประทานบัตรที่ 21097/16069  
Address : ตำบลอ่างหิน และตำบลทุ่งหลวง อำเภอปากท่อ จังหวัดราชบุรี Report No. : M650013  
Sampling By : Sampling Team of Mine Engineering Consultant Co.,Ltd. Sampling Date : 21 July 2022  
Station : วัดถ้ำยอดทอง (UTM 47P 0577655 E, 1489840 N.)  
Sampling Method : Ground Vibration Recorder

## Data Provided by Laboratory

Sample Type : ความสั่นสะเทือน Received Date : 1 August 2022  
Report Date : 7 August 2022

Parameter	TRANSVERSE	VERTICAL	LONGITUDINAL
Result			
Frequency ; Hz	N/A	N/A	N/A
Peak Particle Velocity ; mm/sec	<0.130	<0.130	<0.130
Peak Displacement ; mm	0.000	0.000	0.000
Peak Sound Pressure Level ; pa.(L)	<0.500		
Standard <sup>1)</sup>			
Peak Particle Velocity ; mm/sec	-	-	-
Peak Displacement ; mm	-	-	-
Measured Instrument	Brand	Model	
	InstanTEL	Minimate Blaster	

Note : <sup>1)</sup> ประกาศกระทรวงทรัพยากรธรรมชาติและสิ่งแวดล้อม เรื่อง กำหนดมาตรฐานควบคุมระดับเสียงและความสั่นสะเทือนจากการทำเหมืองหิน  
ดีทิมพ์ในราชกิจจานุเบกษา เล่ม 122 ตอนที่ 125 ง ลงวันที่ 29 ธันวาคม 2548  
N/A หมายถึง Frequency < 1 Hz, Velocity <0.130 mm/sec และ Displacement < 0 mm  
เวลาระเบิดเหมือง 16.33 น.

Reviewed signatory

Approved signatory

# ANALYSIS REPORT

## Data Provided by Customer

Customer Name : ห้างหุ้นส่วนจำกัด โรงโม่หินอุตสาหกรรมทรัพย์เขาสามง่าม (บริษัท ศิลาล่างหิน จำกัด รับช่วงการทำเหมือง) โครงการเหมืองหิน  
อุตสาหกรรมชนิดหินปูน เพื่ออุตสาหกรรมก่อสร้าง ประทานบัตรที่ 21097/16069  
Address : ตำบลอ่างหิน และตำบลทุ่งหลวง อำเภอปากท่อ จังหวัดราชบุรี Report No. : M650013  
Sampling By : Sampling Team of Mine Engineering Consultant Co.,Ltd. Sampling Date : 11-14 October 2022  
Station : วัดถ้ำยอดทอง (UTM 47P 0577655 E, 1489840 N.)  
Sampling Method : Ground Vibration Recorder

## Data Provided by Laboratory

Sample Type : ความสั่นสะเทือน Received Date : 17 October 2022  
Report Date : 23 October 2022

Parameter	TRANSVERSE	VERTICAL	LONGITUDINAL
Result			
Frequency ; Hz	-	-	-
Peak Particle Velocity ; mm/sec	-	-	-
Peak Displacement ; mm	-	-	-
Peak Sound Pressure Level ; pa.(L)	-		
Standard <sup>1)</sup>			
Peak Particle Velocity ; mm/sec	-	-	-
Peak Displacement ; mm	-	-	-
Measured Instrument	Brand	Model	
	InstanTEL	Minimate Blaster	

Note : <sup>1)</sup> ประกาศกระทรวงทรัพยากรธรรมชาติและสิ่งแวดล้อม เรื่อง กำหนดมาตรฐานควบคุมระดับเสียงและความสั่นสะเทือนจากการทำเหมืองหิน  
ดีทิมพ์ในราชกิจจานุเบกษา เล่ม 122 ตอนที่ 125 ง ลงวันที่ 29 ธันวาคม 2548  
N/A หมายถึง Frequency < 1 Hz, Velocity < 0.130 mm/sec และ Displacement < 0 mm  
ไม่มีการระเบิดหน้าเหมือง เนื่องจากอยู่ระหว่างต่ออายุใบอนุญาตให้ สื้อ มี ใช้ ซึ่งวัตถุระเบิด (ป.5)

Reviewed signatory

Approved signatory

เอกสารแนบ

12

เอกสารสอบเทียบเครื่องมือ



# Certificate of Calibration

## Calibration Certification Information

Cal. Date: February 11, 2022      Rootsmeter S/N: 438320      Ta: 294 °K  
Operator: Jim Tisch      Pa: 742.7 mm Hg  
Calibration Model #: TE-5025A      Calibrator S/N: 2262

Run	Vol. Init (m3)	Vol. Final (m3)	ΔVol. (m3)	ΔTime (min)	ΔP (mm Hg)	ΔH (in H2O)
1	1	2	1	1.4120	3.2	2.00
2	3	4	1	1.0030	6.4	4.00
3	5	6	1	0.8970	8.0	5.00
4	7	8	1	0.8540	8.9	5.50
5	9	10	1	0.7070	12.8	8.00

## Data Tabulation

Vstd (m3)	Qstd (x-axis)	$\sqrt{\Delta H \left( \frac{Pa}{Pstd} \right) \left( \frac{Tstd}{Ta} \right)}$ (y-axis)	Va	Qa (x-axis)	$\sqrt{\Delta H \left( \frac{Ta}{Pa} \right)}$ (y-axis)
0.9863	0.6985	1.4075	0.9957	0.7052	0.8898
0.9820	0.9791	1.9905	0.9914	0.9884	1.2583
0.9799	1.0924	2.2255	0.9892	1.1028	1.4069
0.9787	1.1460	2.3341	0.9880	1.1569	1.4755
0.9735	1.3769	2.8150	0.9828	1.3901	1.7796
QSTD	m=	2.07390	QA	m=	1.29864
	b=	-0.04082		b=	-0.02581
	r=	1.00000		r=	1.00000

## Calculations

Vstd=	$\Delta Vol((Pa-\Delta P)/Pstd)(Tstd/Ta)$	Va=	$\Delta Vol((Pa-\Delta P)/Pa)$
Qstd=	Vstd/ΔTime	Qa=	Va/ΔTime
For subsequent flow rate calculations:			
Qstd=	$1/m \left( \left( \sqrt{\Delta H \left( \frac{Pa}{Pstd} \right) \left( \frac{Tstd}{Ta} \right)} \right) - b \right)$	Qa=	$1/m \left( \left( \sqrt{\Delta H \left( \frac{Ta}{Pa} \right)} \right) - b \right)$

## Standard Conditions

Tstd: 298.15 °K

Pstd: 760 mm Hg

## Key

ΔH: calibrator manometer reading (in H2O)  
ΔP: rootsmeter manometer reading (mm Hg)  
Ta: actual absolute temperature (°K)  
Pa: actual barometric pressure (mm Hg)  
b: intercept  
m: slope

## RECALIBRATION

US EPA recommends annual recalibration per 1998 40 Code of Federal Regulations Part 50 to 51, Appendix B to Part 50, Reference Method for the Determination of Suspended Particulate Matter in the Atmosphere, 9.2.17, page 30



## Certificate of Calibration

Certificate Number : SPR22040301-1

Page : 1 of 3

Customer :



Equipment Name : Sound Level Meter

Manufacturer : ACO

Model : 6236

Serial Number : 222183

ID. Number : SLM-29

### Environmental Conditions

Ambient Temperature :  $23^{\circ}\text{C} \pm 3^{\circ}\text{C}$

Relative Humidity :  $50\% \pm 15\%$

Location of Calibration : In-Lab

Calibration Procedure : SP-CPE-04-01

Received Date : 26 Apr 2022

Calibration Date : 28 Apr 2022

Recommend Due Date : 28 Apr 2023

Date of Issue : 29 Apr 2022

### Method of Calibration

This certifies that the above instrument was calibrated in compliance with the calibration system requirement of ISO/IEC 17025:2017 in accordance with reference procedure. Standards used to perform this calibration are certified by to NIST or equivalent, National metrology institute, Natural physical constants, consensus standards. The result reported herein apply only to the calibration of the item described above as received. Our decision rule is to contact the customer if the item pass and fail calibration when the results include the uncertainties and the customer must determine if the results meets their needs.

All calibrations are performed within manufacture's specifications. The calibration certificate shall not be reproduced except in full, without written approval of SP Metrology System (Thailand).

Calibrated by :



Calibration Officer

Approved by :



Authorized Signatory





## Calibration Report

Certificate Number : SPR22040301-1

Page : 2 of 3

### Reference Standards

Equipment Name	Model	Serial No.	Certificate No.	Due. Date
Sound Level Calibrator	SC-942	B014059	EEL.BP. 34/1264	22 Dec 2022

### Traceability

This certification is traceable to the International System of Unit maintained at :

TISTR - Thailand Institute of Scientific and Technological Research



## Result of Calibration

Certificate No. : SPR22040301-1

Page : 3 of 3

Range : 94 to 114 dB

Function : @1kHz

Select A

Unit : dB

Standard Setting	UUC Reading		Error		Uncertainty ( ± )
	Fast	Slow	Fast	Slow	
94	94.0	94.0	0.0	0.0	0.15
114	113.8	113.9	-0.2	-0.1	0.15

Select C

Unit : dB

Standard Setting	UUC Reading		Error		Uncertainty ( ± )
	Fast	Slow	Fast	Slow	
94	94.1	94.1	0.1	0.1	0.15
114	113.8	113.8	-0.2	-0.2	0.15

Select Z

Unit : dB

Standard Setting	UUC Reading		Error		Uncertainty ( ± )
	Fast	Slow	Fast	Slow	
94	94.1	94.1	0.1	0.1	0.15
114	113.9	113.8	-0.1	-0.2	0.15

### Note:

The result of calibration was found accurate as show on date and place of calibration only.  
This Certificate is not certified for any commercial transaction.

### Measurement Uncertainty

The reported uncertainty of measurement is the expanded uncertainty obtained by multiplying the standard uncertainty with the coverage factor  $k = 2$ , providing a level of confidence approximately 95%.

- End of Certificate -



## *Certificate of Calibration*

Order No: 2203040

Certificate No.: C2203-0102

Customer:



**Date of Calibration:** 2022-03-24  
**Date of issue:** 2022-03-25  
**Instrument Calibrated:** Sound Calibrator  
**Manufacturer:** Quest  
**Type:** CA-12B  
**Serial no:** U2040047

**Calibration and verification performed:**

The performed tests refer to the sections 5.2, 5.3 and 5.5 in IEC 60942 (2003): Electro-acoustics - Sound Calibrators. The calibrator has been tested as described in Annex B of the same standard.

**Preconditioning:**

The equipment was preconditioned for more than 12 hours at the specified calibration temperature and humidity.

**Instruments and Program:**

A complete list of instruments, hardware and software, that has been used for this calibration is separately available from the calibration laboratory.

**Equipment standards used:**

- Sound measuring equipment calibration unit 483B S/N31083
- Digital multimeter Keysight S/N HP34401A
- Ultra-low distortion function generator Stanford SRS DS360 S/N123625
- Acoustic sound calibrator class 0 Nor1253 S/N32941
- Reference microphone condenser G.R.A.S. 40AU-1 S/N309231
- System software Nor1504A

**Traceability**

The measured values are traceable to following the ISO/IEC 17025 laboratories:

Sound Pressure Level: NCL, Norway

Reference microphone: NCL, Norway

Voltage: TPA, Thailand

Frequency: TPA, Thailand

**Certificate No.: C2203-0102**

Environmental conditions:	Pressure:	Temperature:	Relative humidity:
Reference conditions:	101.43 kPa	23.0 °C	50 %RH
Measurement conditions:	100.67± 0.01 kPa	21.4 ± 1.1 °C	58.9 ± 2.2 %RH

**1. Sound pressure level**

Specified sound pressure level (dB)	Measured sound pressure level (dB)	Deviated value (dB)	Uncertainty (dB)	Tolerance limit IEC60942:2003 Class 2 (dB)
Reference microphone 40AU S/N 309231				
110.00	108.0	-2.0	± 0.1	± 0.75

**2. Frequency**

Specified Frequency (Hz)	Measured Frequency (Hz)	Deviated value (%)	Uncertainty (Hz)	Tolerance limit IEC60942:2003 Class 2 (%)
Reference microphone 40AU S/N 309231				
1000.00at 110dB	999.42	0.06	± 0.1	± 2.0

**3. Total distortion**

Specified sound pressure level (dB)	Measured Distortion (%)	Uncertainty (%)	Tolerance limit IEC60942:2003 Class 2 (%)
Reference microphone 40AU S/N 309231			
110.0	0.80	± 0.3	± 4.0

The reported expanded uncertainty is based upon a standard uncertainty multiplied by a coverage factor  $k = 2$ , providing a level of confidence of approximately 95%

Calibrated By:

(M

Checked By

**Date of calibration** : 2022-03-24

**Date of issue** : 2022-03-25



## Certificate of Calibration

Certificate Number : SPR22010174-3

Page : 1 of 4

Customer :



Equipment Name : Vibration Monitors

Manufacturer : Instantel

Model : N/A

Serial Number : UM14539

ID. Number : VM-NO-8

### Environmental Conditions

Ambient Temperature :  $23^{\circ}\text{C} \pm 3^{\circ}\text{C}$

Received Date : 13 Jan 2022

Relative Humidity :  $50\% \pm 15\%$

Calibration Date : 17 Jan 2022

Location of Calibration : In-Lab

Recommend Due Date : 17 Jan 2023

Calibration Procedure : In-House Method

Date of Issue : 18 Jan 2022

### Method of Calibration

This certifies that the above instrument was calibrated in compliance with the calibration system requirement of ISO/IEC 17025:2017 in accordance with reference procedure. Standards used to perform this calibration are certified by to NIST or equivalent, National metrology institute, Natural physical constants, consensus standards. The result reported herein apply only to the calibration of the item described above as received. Our decision rule is to contact the customer if the item pass and fail calibration when the results include the uncertainties and the customer must determine if the results meets their needs.

All calibrations are performed within manufacture's specifications. The calibration certificate shall not be reproduced except in full, without written approval of SP Metrology System (Thailand).

Calibrated by :



Calibration Officer

Approved by :



Authorized Signatory





## Calibration Report

Certificate Number : SPR22010174-3

Page : 2 of 4

### Reference Standards

Equipment Name	Model	Serial No.	Certificate No.	Due. Date
ICP Accelerometer	353B04	LW231796	45941	13 Nov 2022

### Traceability

This certification is traceable to the International System of Unit maintained at :  
PTB - Physikalisch Technische Bundesanstalt, Germany



## Result of Calibration

Certificate No. :

SPR22010174-3

Page : 3 of 4

Results of Calibration : (\*) Without ( ) After Adjustment

Geophone P/N 721A3301 Functional Performance Test

Function	STD Reading	UUC. Reading	Error	Uncertainty (±)
Velocity (mm/s)	5.004	4.991	-0.013	0.059

Frequency Response Performance Test @ 5mm/s

Unit : m/s<sup>2</sup>

Frequency (Hz)	STD Reading	UUC. Reading	Error	Uncertainty (±)
10.0	5.010	4.988	-0.022	0.058
20.0	5.008	4.986	-0.022	0.058
50.0	5.007	4.990	-0.017	0.058
80.0	5.005	4.987	-0.018	0.058
100.0	5.005	4.989	-0.016	0.058
160.0	5.003	4.992	-0.011	0.058
200.0	5.005	4.990	-0.015	0.058
500.0	5.007	4.991	-0.016	0.058





## Result of Calibration

Certificate No. : SPR22010174-3

Page : 4 of 4

Results of Calibration : (\*) Without ( ) After Adjustment

Linearity Performance Test

Unit : m/s<sup>2</sup>

Frequency (Hz)	STD Reading	UUC. Reading	Error	Uncertainty (±)
160.0	0.501	0.495	-0.006	0.0060
160.0	1.000	0.992	-0.008	0.012
160.0	1.502	1.490	-0.012	0.017
160.0	2.000	1.985	-0.015	0.023
160.0	3.001	2.981	-0.020	0.035
160.0	5.002	4.976	-0.026	0.058
160.0	9.997	9.970	-0.027	0.12

### Note:

The result of calibration was found accurate as show on date and place of calibration only.

This Certificate is not certified for any commercial transaction.

### Measurement Uncertainty

The reported uncertainty of measurement is the expanded uncertainty obtained by multiplying the standard uncertainty with the coverage factor  $k = 2$ , providing a level of confidence approximately 95%

- End of Certificate -



CLC  
Accredited  
ISO/IEC 17025

# CALIBRATION LABORATORY Co., LTD.

2/10-11, 14, 55 Soi Prasert Manukit 29 Yaek 4, Prasert Manukit Rd., Ladphrao, Bangkok 10230

Tel. 02-578-0353-4 Fax: 02-578-2672 www.cal-laboratory.com E-mail:sale@cal-laboratory.com



## CERTIFICATE OF CALIBRATION

### FOR

NOMENCLATURE : ELECTRONIC BALANCE  
MANUFACTURER : METTLER TOLEDO  
MODEL / TYPE : AB204-S  
SERIAL NO. : 1123163290[MEC-LAB02]  
CLID. NO. : 362101622  
JOB CONTROL NO. : 220718072053

CUSTOMER :



DATE OF RECEIVED : 18 July 2022

DATE OF ISSUED : 06 August 2022

Report of calibration screening must not be taken in part. Except complete. Without the approval of the Calibration Laboratory Co., Ltd.

Calibrated By :



Approved By :

06 August 2022

This Calibration Certificate documents the traceability to national standards, which realize the units of measurement according to the International System of Units (SI)

Certificate No. Q22072053

F3-011-04/01-12

page 1 of 4



@clccalibration



## REPORT OF CALIBRATION FOR

NOMENCLATURE	:	ELECTRONIC BALANCE
MANUFACTURER	:	METTLER TOLEDO
MODEL / TYPE	:	AB204-S
SERIAL NO.	:	1123163290[MEC-LAB02]
LOCATION SITE	:	LABORATORY
DATE OF CALIBRATION	:	03 August 2022

### ENVIRONMENT CONDITIONS :

Temperature : 24 °C to 25 °C

Relative Humidity : 50 % to 55 %

### PROCEDURE USED :

This instrument was calibrated under procedure No. **CLC-CPMB-01** based on **EURAMET/cg-18/Version 4.0 (11/2015)**.  
The calibration was performed by Comparison with Weight Set which maintained by the Calibration Laboratory Co., Ltd.

### REFERENCE STANDARD USED :

Weight Set Mettler Toledo Class E2 S/N. 158850.

### TRACEABILITY :

The measurements are traceable to International System of Units (SI), through National Institute of Metrology (Thailand).  
Certificate No. MM-0120-21, Due Date 17 December 2023.

### UNCERTAINTY :

The reported expanded uncertainty of measurement is stated as the standard uncertainty of measurement multiplied by the coverage factor complies with the table which for a normal distribution corresponds to a coverage probability of approximately 95%. It has been evaluated according to the "Evaluation of the Uncertainty of Measurement in Calibration (EA-4/02 M:2021)"

Certificate No. Q22072053

F3-011-04/01-12

page 2 of 4



@clccalibration



**CLC**  
Accredited  
ISO/IEC 17025

# CALIBRATION LABORATORY Co., LTD.

2/10-11,14,55 Soi Prasert Manukit 29 Yaek 4, Prasert Manukit Rd., Ladphrao, Bangkok 10230

Tel. 02-578-0353-4 Fax: 02-578-2672 www.cal-laboratory.com E-mail:sale@cal-laboratory.com



**CONDITION OF CALIBRATION ITEM : GOOD**

**MEASUREMENT RESULTS : ( ) without adjustment ( X ) adjustment**

## CALIBRATION DATA

### 1. Error of indications [ Before Adjustment ]

Nominal Test Value ( g )	Conventional mass ( g )	Display Value ( g )	Error of Balance ( g )	Uncertainty $\pm$ ( mg )	Coverage factor k
10.0000	10.0000	9.9999	-0.0001	-	-
20.0000	20.0000	20.0001	+0.0001	-	-
50.0000	50.0000	49.9995	-0.0005	-	-
100.0000	100.0000	99.9990	-0.0010	-	-
200.0000	199.9997	199.9976	-0.0021	-	-

### 2. Error of indications [ After Adjustment ]

Nominal Test Value ( g )	Conventional mass ( g )	Display Value ( g )	Error of Balance ( g )	Uncertainty $\pm$ ( mg )	Coverage factor k
Unload	0.0000	0.0000	0.0000	0.04	2,28
0.0010	0.0010	0.0010	0.0000	0.07	2,00
0.0100	0.0100	0.0100	0.0000	0.07	2,00
0.1000	0.1000	0.1000	0.0000	0.07	2,00
1.0000	1.0000	1.0000	0.0000	0.07	2,00
5.0000	5.0000	5.0000	0.0000	0.07	2,00
10.0000	10.0000	10.0001	+0.0001	0.07	2,00
50.0000	50.0000	50.0000	0.0000	0.08	2,00
100.0000	100.0000	100.0000	0.0000	0.12	2,00
150.0000	149.9999	149.9999	0.0000	0.24	2,00
200.0000	199.9997	199.9999	+0.0002	0.24	2,00

### 3. Repeatability of indications

Nominal Test Value ( g )	Standard Deviation of Reading ( g )
200.0000	0.00005

Certificate No. Q22072053

F3-011-04/01-12

page 3 of 4



@clccalibration



**CLC**  
Accredited  
ISO/IEC 17025

# CALIBRATION LABORATORY Co., LTD.

2/10-11,14, 55 Soi Prasert Manukit 29 Yaek 4, Prasert Manukit Rd., Ladphrao, Bangkok 10230

Tel. 02-578-0353-4 Fax: 02-578-2672 www.cal-laboratory.com E-mail:sale@cal-laboratory.com



## CALIBRATION DATA

### 4. Effect of eccentric application of a load on the indication

<div style="display: flex; justify-content: space-around; align-items: center;"> <div style="text-align: center;"> <input type="checkbox"/> </div> <div style="text-align: center;"> </div> <div style="text-align: center;"> <input checked="" type="checkbox"/> </div> <div style="text-align: center;"> </div> </div>						
Nominal Test Value ( g )	Display Value ( g )					Maximum Difference of Center Value ( g )
	Position 1	Position 2	Position 3	Position 4	Position 5	
50.0000	50.0000	50.0000	50.0000	50.0001	50.0000	0.0001

Note. The Scope of Accredited ANAB Certificate No. ACDM-2814 Version 008 Page 41 of 54

**This report is valid for the above stated instrument/s only.**

### End of Certificate ###

Certificate No. Q22072053

F3-011-04/01-12

page 4 of 4



@clccalibration



# CALIBRATION LABORATORY Co., LTD.

2/10-11,14,55 Soi Prasert Manukit 29 Yaek 4, Prasert Manukit Rd., Ladphrao, Bangkok 10230  
Tel. 02-578-0353-4 Fax: 02-578-2672 www.cal-laboratory.com E-mail:sale@cal-laboratory.com



## CERTIFICATE OF CALIBRATION FOR

NOMENCLATURE	:	ELECTRONIC BALANCE
MANUFACTURER	:	SARTORIUS
MODEL / TYPE	:	AZ214
SERIAL NO.	:	28092281[MEC-LAB01]
CLID. NO.	:	362101621
JOB CONTROL NO.	:	220718072052

CUSTOMER :



DATE OF RECEIVED : 18 July 2022

DATE OF ISSUED : 06 August 2022

Report of calibration screening must not be taken in part. Except complete. Without the approval of the Calibration Laboratory Co., Ltd.

Calibrated By :



Approved By :

Authorized Signatory

06 August 2022

This Calibration Certificate documents the traceability to national standards, which realize the units of measurement according to the International System of Units (SI)

Certificate No. Q22072052

F3-011-04/01-12

page 1 of 4



@clccalibration



CLC  
Accredited  
ISO/IEC 17025

# CALIBRATION LABORATORY Co., LTD.

2/10-11,14,55 Soi Prasert Manukit 29 Yaek 4, Prasert Manukit Rd., Ladphrao, Bangkok 10230

Tel. 02-578-0353-4 Fax: 02-578-2672 www.cal-laboratory.com E-mail:sale@cal-laboratory.com



## REPORT OF CALIBRATION

### FOR

NOMENCLATURE	:	ELECTRONIC BALANCE
MANUFACTURER	:	SARTORIUS
MODEL / TYPE	:	AZ214
SERIAL NO.	:	28092281[MEC-LAB01]
LOCATION SITE	:	LABORATORY
DATE OF CALIBRATION	:	03 August 2022

#### ENVIRONMENT CONDITIONS :

Temperature : 24 °C to 25 °C

Relative Humidity : 50 % to 55 %

#### PROCEDURE USED :

This instrument was calibrated under procedure No. CLC-CPMB-01 based on EURAMET/cg-18/Version 4.0 (11/2015).

The calibration was performed by Comparison with Weight Set which maintained by the Calibration Laboratory Co., Ltd.

#### REFERENCE STANDARD USED :

Weight Set, Mettler Toledo Class E2 S/N. 158850.

#### TRACEABILITY :

The measurements are traceable to International System of Units (SI), through National Institute of Metrology (Thailand).

Certificate No. MM-0120-21, Due Date 17 December 2023.

#### UNCERTAINTY :

The reported expanded uncertainty of measurement is stated as the standard uncertainty of measurement multiplied by the coverage factor complies with the table which for a normal distribution corresponds to a coverage probability of approximately 95%. It has been evaluated according to the "Evaluation of the Uncertainty of Measurement in Calibration (EA-4/02 M:2021)"

Certificate No. Q22072052

F3-011-04/01-12

page 2 of 4



@clccalibration



**CLC**  
Accredited  
ISO/IEC 17025

# CALIBRATION LABORATORY Co., LTD.

2/10-11,14, 55 Soi Prasert Manukit 29 Yaek 4, Prasert Manukit Rd., Ladphrao, Bangkok 10230

Tel. 02-578-0353-4 Fax: 02-578-2672 www.cal-laboratory.com E-mail:sale@cal-laboratory.com



**CONDITION OF CALIBRATION ITEM : GOOD**

**MEASUREMENT RESULTS : ( ) without adjustment ( X ) adjustment**

## CALIBRATION DATA

### 1. Error of indications [ Before Adjustment ]

Nominal Test Value ( g )	Conventional mass ( g )	Display Value ( g )	Error of Balance ( g )	Uncertainty $\pm$ ( mg )	Coverage factor k
10.0000	10.0000	10.0000	0.0000	-	-
20.0000	20.0000	19.9997	-0.0003	-	-
50.0000	50.0000	49.9991	-0.0009	-	-
100.0000	100.0000	99.9992	-0.0008	-	-
200.0000	199.9997	199.9975	-0.0022	-	-

### 2. Error of indications [ After Adjustment ]

Nominal Test Value ( g )	Conventional mass ( g )	Display Value ( g )	Error of Balance ( g )	Uncertainty $\pm$ ( mg )	Coverage factor k
Unload	0.0000	0.0000	0.0000	0.04	2,28
0.0010	0.0010	0.0010	0.0000	0.07	2,00
0.0100	0.0100	0.0100	0.0000	0.07	2,00
0.1000	0.1000	0.1000	0.0000	0.07	2,00
1.0000	1.0000	1.0001	+0.0001	0.07	2,00
5.0000	5.0000	5.0001	+0.0001	0.07	2,00
10.0000	10.0000	10.0002	+0.0002	0.07	2,00
50.0000	50.0000	50.0001	+0.0001	0.11	2,00
100.0000	100.0000	100.0001	+0.0001	0.18	2,00
150.0000	149.9999	150.0001	+0.0002	0.26	2,00
200.0000	199.9997	199.9999	+0.0002	0.33	2,00

### 3. Repeatability of indications

Nominal Test Value ( g )	Standard Deviation of Reading ( g )
200.0000	0.00005

Certificate No. Q22072052

F3-011-04/01-12

page 3 of 4



@clccalibration





CLC  
Accredited  
ISO/IEC 17025

# CALIBRATION LABORATORY Co., LTD.

2/10-11,14,55 Soi Prasert Manukit 29 Yaek 4, Prasert Manukit Rd., Ladphrao, Bangkok 10230

Tel. 02-578-0353-4 Fax: 02-578-2672 www.cal-laboratory.com E-mail:sale@cal-laboratory.com



## CALIBRATION DATA

### 4. Effect of eccentric application of a load on the indication

<div><div><input type="checkbox"/></div><div></div><div><input checked="" type="checkbox"/></div><div></div></div>						
Nominal Test Value ( g )	Display Value ( g )					Maximum Difference of Center Value ( g )
	Position 1	Position 2	Position 3	Position 4	Position 5	
50.0000	50.0000	49.9999	50.0000	50.0002	49.9999	0.0002

Note. The Scope of Accredited ANAB Certificate No. ACDM-2814 Version 008 Page 41 of 54

**This report is valid for the above stated instrument/s only.**

### End of Certificate ###

Certificate No. Q22072052

F3-011-04/01-12

page 4 of 4



@clccalibration



เอกสารอนุญาตขึ้นทะเบียนห้องปฏิบัติการวิเคราะห์



## ๒ ๑ กุมภาพันธ์ ๒๕๖๕

เรื่อง ต่ออายุหนังสือรับขึ้นทะเบียนห้องปฏิบัติการวิเคราะห์เอกชน

เรียน กรรมการผู้จัดการ บริษัท ไมน์ เอ็นจิเนียริง คอนซัลแตนท์ จำกัด

อ้างถึง ๑. คำขอขึ้นทะเบียน/ต่ออายุ/เปลี่ยนแปลงบุคลากร และชนิดสารมลพิษของห้องปฏิบัติการวิเคราะห์เอกชน  
ลงวันที่ ๑๗ ธันวาคม ๒๕๖๔

๒. หนังสือบริษัท ไมน์ เอ็นจิเนียริง คอนซัลแตนท์ จำกัด ที่ [REDACTED] ลงวันที่ ๑๗ ธันวาคม ๒๕๖๔

สิ่งที่ส่งมาด้วย เอกสารแนบท้ายหนังสือรับต่ออายุขึ้นทะเบียนห้องปฏิบัติการวิเคราะห์เอกชน  
บริษัท ไมน์ เอ็นจิเนียริง คอนซัลแตนท์ จำกัด จำนวน ๑ แผ่น

ตามหนังสือที่อ้างถึง ๑ และ ๒ บริษัท ไมน์ เอ็นจิเนียริง คอนซัลแตนท์ จำกัด ขอต่ออายุ  
หนังสือรับขึ้นทะเบียนห้องปฏิบัติการวิเคราะห์เอกชน เลขทะเบียน [REDACTED] สถานที่ตั้งเลขที่ [REDACTED]  
[REDACTED] ต่อกรมโรงงานอุตสาหกรรม นั้น

กรมโรงงานอุตสาหกรรมพิจารณาแล้ว ให้บริษัท ไมน์ เอ็นจิเนียริง คอนซัลแตนท์ จำกัด ต่ออายุ  
หนังสือรับขึ้นทะเบียนห้องปฏิบัติการวิเคราะห์เอกชน โดยมีองค์ประกอบดังนี้

ก. ผู้ควบคุมดูแลห้องปฏิบัติการวิเคราะห์

- |               |                          |
|---------------|--------------------------|
| ๑) [REDACTED] | ทะเบียนเลขที่ [REDACTED] |
| ๒) [REDACTED] | ทะเบียนเลขที่ [REDACTED] |

ข. เจ้าหน้าที่ประจำห้องปฏิบัติการวิเคราะห์

- |                |                          |
|----------------|--------------------------|
| ๑) [REDACTED]  | ทะเบียนเลขที่ [REDACTED] |
| ๒) [REDACTED]  | ทะเบียนเลขที่ [REDACTED] |
| ๓) [REDACTED]  | ทะเบียนเลขที่ [REDACTED] |
| ๔) [REDACTED]  | ทะเบียนเลขที่ [REDACTED] |
| ๕) [REDACTED]  | ทะเบียนเลขที่ [REDACTED] |
| ๖) [REDACTED]  | ทะเบียนเลขที่ [REDACTED] |
| ๗) [REDACTED]  | ทะเบียนเลขที่ [REDACTED] |
| ๘) [REDACTED]  | ทะเบียนเลขที่ [REDACTED] |
| ๙) [REDACTED]  | ทะเบียนเลขที่ [REDACTED] |
| ๑๐) [REDACTED] | ทะเบียนเลขที่ [REDACTED] |

๑๑) นายนิพล...



๑๑)		ทะเบียนเลขที่	
๑๒)		ทะเบียนเลขที่	
๑๓)		ทะเบียนเลขที่	
๑๔)		ทะเบียนเลขที่	

ค. ขอบข่ายสารมลพิษที่ได้รับขึ้นทะเบียนให้วิเคราะห์ในน้ำเสีย ตามสิ่งที่ส่งมาด้วย

หนังสือฉบับนี้จะหมดอายุในวันที่ ๑๔ มกราคม ๒๕๖๘ หากประสงค์จะต่ออายุหนังสือ  
รับขึ้นทะเบียนห้องปฏิบัติการวิเคราะห์เอกชน ให้ยื่นคำขอต่ออายุพร้อมเอกสารประกอบคำขอต่อ  
กรมโรงงานอุตสาหกรรมภายใน ๓๐ วัน ก่อนวันสิ้นอายุของหนังสือรับขึ้นทะเบียนห้องปฏิบัติการวิเคราะห์เอกชนซึ่ง  
คำขอต่ออายุดังกล่าวขอรับได้ที่กรมโรงงานอุตสาหกรรม ทั้งนี้ สามารถยื่นคำขอผ่านระบบอิเล็กทรอนิกส์ได้ที่  
หน้าเว็บไซต์กรมโรงงานอุตสาหกรรม ตาม QR Code ท้ายหนังสือฉบับนี้

จึงเรียนมาเพื่อโปรดทราบ

ขอแสดงความนับถือ



(นางจันทา เตชะศรีนทร์)

ผู้อำนวยการกองวิจัยและเตือนภัยมลพิษโรงงาน  
ปฏิบัติราชการแทนอธิบดีกรมโรงงานอุตสาหกรรม



ยื่นคำขอผ่านระบบอิเล็กทรอนิกส์

กองวิจัยและเตือนภัยมลพิษโรงงาน

กลุ่มมาตรฐานวิธีการวิเคราะห์ทดสอบมลพิษและทะเบียนห้องปฏิบัติการ

โทร. ๐ ๒๔๓๐ ๖๓๑๒ ต่อ ๒๑๐๓-๕

โทรสาร ๐ ๒๔๓๐ ๖๓๑๒ ต่อ ๒๑๙๙

ไปรษณีย์อิเล็กทรอนิกส์ saraban@diw.mail.go.th





เอกสารแนบท้ายหนังสือรับต่ออายุขึ้นทะเบียนห้องปฏิบัติการวิเคราะห์เอกชน

บริษัท ไมน์ เอ็นจิเนียริง คอนซัลแตนท์ จำกัด

เลขทะเบียน [REDACTED]

ที่ ออก ๐๓๑๐(๑)/ ๒๕๑ ๒

ลงวันที่ ๒๑ กุมภาพันธ์ ๒๕๖๕

ขอขยายสารมลพิษที่ได้รับขึ้นทะเบียนจากกรมโรงงานอุตสาหกรรม จำนวน ๒๐ รายการ

น้ำเสีย จำนวน 20 รายการ

ลำดับที่	สารมลพิษ	วิธีวิเคราะห์
1	Arsenic	Digestion, Inductively Coupled Plasma Method
2	Barium	Digestion, Inductively Coupled Plasma Method
3	Biochemical Oxygen Demand	5-Day BOD Test, Azide Modification Method
4	Cadmium	Digestion, Inductively Coupled Plasma Method
5	Chemical Oxygen Demand	Closed Reflux, Titrimetric Method
6	Chromium (III)	Digestion, Inductively Coupled Plasma Method; Colorimetric Method; Calculation Method
7	Chromium (VI)	Colorimetric Method
8	Copper	Digestion, Inductively Coupled Plasma Method
9	Free Chlorine	Iodometric Method
10	Lead	Digestion, Inductively Coupled Plasma Method
11	Manganese	Digestion, Inductively Coupled Plasma Method
12	Nickel	Digestion, Inductively Coupled Plasma Method
13	Oil & Grease	Liquid-Liquid, Partition-Gravimetric Method
14	pH	Electrometric Method
15	Selenium	Digestion, Inductively Coupled Plasma Method
16	Sulfide	Iodometric Method
17	Temperature	Laboratory and Field Methods
18	Total Dissolved Solids	Dried at 180 °C
19	Total Suspended Solids	Dried at 103-105 °C
20	Zinc	Digestion, Inductively Coupled Plasma Method

#### เอกสารอ้างอิง

APHA, AWWA, WEF. Standard Methods for the Examination of Water and Wastewater. 23<sup>rd</sup> ed. Washington, DC: APHA, 2017. *วิภาส*



ใบรับรองเลขที่

## ใบรับรองห้องปฏิบัติการ

อาศัยอำนาจตามความในพระราชบัญญัติการมาตรฐานแห่งชาติ พ.ศ. ๒๕๕๑

เลขาธิการสำนักงานมาตรฐานผลิตภัณฑ์อุตสาหกรรม

ออกใบรับรองฉบับนี้ให้

บริษัท ไมน์ เอ็นจิเนียริง คอนซัลแตนท์ จำกัด

มีห้องปฏิบัติการตั้งอยู่เลขที่

ได้รับการรับรองความสามารถห้องปฏิบัติการทดสอบ

ตามมาตรฐานเลขที่ มอก. 17025-2561 (ISO/IEC 17025 : 2017)

ข้อกำหนดทั่วไปว่าด้วยความสามารถห้องปฏิบัติการทดสอบและสอบเทียบ

หมายเลขการรับรองที่ ทดสอบ ๐๖๒๓

โดยมีสาขาการรับรองตามรายละเอียดแนบท้ายใบรับรอง

ตั้งแต่วันที่ ๑๘ พฤษภาคม พ.ศ. ๒๕๖๓

ถึง วันที่ ๑๗ พฤษภาคม พ.ศ. ๒๕๖๖

ออกให้ ณ วันที่ ๑๗ ก.ย. ๒๕๖๓

(นายวีระกิตต์ รันทกิจธนวัชร)

รองเลขาธิการ ปฏิบัติราชการแทน

เลขาธิการสำนักงานมาตรฐานผลิตภัณฑ์อุตสาหกรรม



รายละเอียดแนบท้ายใบรับรองห้องปฏิบัติการทดสอบ  
ใบรับรองเลขที่ XXXXXXXXXX

ชื่อห้องปฏิบัติการ  
ที่อยู่



หมายเลขการรับรองที่  
สถานภาพห้องปฏิบัติการ

☒ ถาวร    ☐ นอกสถานที่    ☐ชั่วคราว    ☐เคลื่อนที่

สาขาการทดสอบ	รายการทดสอบ	วิธีทดสอบ
<p>สาขาสิ่งแวดล้อม</p> <p>1. น้ำ (water)</p>	<ul style="list-style-type: none"> <li>- Cadmium 0.002 mg/l to 5 mg/l</li> <li>- Chromium 0.01 mg/l to 5 mg/l</li> <li>- Copper 0.01 mg/l to 5 mg/l</li> <li>- Iron 0.01 mg/l to 5 mg/l</li> <li>- Lead 0.01 mg/l to 5 mg/l</li> <li>- Manganese 0.01 mg/l to 5 mg/l</li> <li>- Nickel 0.002 mg/l to 5 mg/l</li> <li>- Zinc 0.01 mg/l to 5 mg/l</li> <li>- pH 2.0 to 10.0</li> <li>- Total suspended solids (TSS) 5.0 mg/l to 2 000 mg/l</li> </ul>	<ul style="list-style-type: none"> <li>- Standard Methods for the Examination of Water and Wastewater, APHA, AWWA, WEF, 23<sup>rd</sup> edition, 2017, part 3120 B, and part 3030 F</li> <li>- Standard Methods for the Examination of Water and Wastewater, APHA, AWWA, WEF, 23<sup>rd</sup> edition, 2017, part 4500-H<sup>+</sup> B</li> <li>- Standard Methods for the Examination of Water and Wastewater, APHA, AWWA, WEF, 23<sup>rd</sup> edition, 2017, part 2540 D</li> </ul>

Ca

รายละเอียดแนบท้ายใบรับรองห้องปฏิบัติการทดสอบ

ใบรับรองเลขที่

หมายเลขการรับรองที่

สถานภาพห้องปฏิบัติการ

☒ ถาวร

☐ นอกสถานที่

☐ชั่วคราว

☐เคลื่อนที่

สาขาการทดสอบ	รายการทดสอบ	วิธีทดสอบ
<p>สาขาสิ่งแวดล้อม</p> <p>1. น้ำ (ต่อ) (water)</p> <p>2. น้ำเสีย (wastewater)</p>	<ul style="list-style-type: none"> <li>- Total dissolved solids (TDS) 10 mg/l to 2 000 mg/l</li> <li>- Total Solids 10 mg/l to 2 000 mg/l</li> <li>- Total hardness 1 mg/l to 2 000 mg/l (expressed as CaCO<sub>3</sub>)</li> <li>- Cadmium 0.002 mg/l to 10 mg/l</li> <li>- Chromium 0.01 mg/l to 10 mg/l</li> <li>- Copper 0.01 mg/l to 10 mg/l</li> <li>- Lead 0.01 mg/l to 10 mg/l</li> <li>- Manganese 0.01 mg/l to 10 mg/l</li> <li>- Nickel 0.002 mg/l to 10 mg/l</li> <li>- Zinc 0.01 mg/l to 10 mg/l</li> <li>- pH 2.0 to 10.0</li> </ul>	<ul style="list-style-type: none"> <li>- Standard Methods for the Examination of Water and Wastewater, APHA, AWWA, WEF, 23<sup>rd</sup> edition, 2017, part 2540 C</li> <li>- Standard Methods for the Examination of Water and Wastewater, APHA, AWWA, WEF, 23<sup>rd</sup> edition, 2017, part 2340 B</li> <li>- Standard Methods for the Examination of Water and Wastewater, APHA, AWWA, WEF, 23<sup>rd</sup> edition, 2017, part 2340 C</li> <li>- Standard Methods for the Examination of Water and Wastewater, APHA, AWWA, WEF, 23<sup>rd</sup> edition, 2017, part 3120 B, and part 3030 F</li> <li>- Standard Methods for the Examination of Water and Wastewater, APHA, AWWA, WEF, 23<sup>rd</sup> edition, 2017, part 4500-H<sup>+</sup> B</li> </ul>





รายละเอียดแนบท้ายใบรับรองห้องปฏิบัติการทดสอบ

ใบรับรองเลขที่ XXXXXXXXXX

หมายเลขการรับรองที่  
สถานภาพห้องปฏิบัติการ

ทดสอบ XXXXXX  
☒ ถาวร    ☐ นอกสถานที่    ☐ชั่วคราว    ☐ เคลื่อนที่

สาขาการทดสอบ	รายการทดสอบ	วิธีทดสอบ
สาขาสิ่งแวดล้อม  2. น้ำเสีย (ต่อ) (wastewater)	<ul style="list-style-type: none"> <li>- Total suspended solids (TSS) 5.0 mg/l to 10 000 mg/l</li> <li>- Total dissolved solids (TDS) 10 mg/l to 10 000 mg/l</li> <li>- Chemical oxygen demand (COD) 40 mg/l to 4 000 mg/l</li> </ul>	<ul style="list-style-type: none"> <li>Standard Methods for the Examination of Water and Wastewater, APHA, AWWA, WEF, 23<sup>rd</sup> edition, 2017, part 2540 D</li> <li>- Standard Methods for the Examination of Water and Wastewater, APHA, AWWA, WEF, 23<sup>rd</sup> edition, 2017, part 2540 C</li> <li>- Standard Methods for the Examination of Water and Wastewater, APHA, AWWA, WEF, 23<sup>rd</sup> edition, 2017, part 5220 C</li> </ul>

ออกให้ ณ วันที่ ๑๗ ก.ย. ๒๕๖๓



(นายวีระกิตติ์ รันทกิจธนวัชร)

รองเลขาธิการ ปฏิบัติราชการแทน

เลขาธิการสำนักงานมาตรฐานผลิตภัณฑ์อุตสาหกรรม