

แบบฟอร์มประเมินผลการซ่อมแผนฉุกเฉิน กรณี ไฟไหม้ (EF1) NG MRS-IP							
แผนก/พื้นที่ : QIIM/NG MRS-IP วันที่ : 2-12-2565 ผู้สั่งการฯ : คุณธนวรรณ (QIIM)							
หัวข้อ	รายการ	ผลการประเมิน					หมายเหตุ
		4	3	2	1	รวม %	
1	การปฏิบัติตามขั้นตอนโดยรวม						
	1.1 การสื่อสาร	4					
	1.2 ลำดับขั้นตอน	4					
	1.3 การควบคุมสติ	4					
	1.4 ระยะเวลาที่ใช้ในแต่ละขั้นตอน		3				
	1.5 ระยะเวลาทั้งหมดที่ใช้ในการซ่อมแผนฯ		3			90.0%	
2	ผู้สั่งการภาวะฉุกเฉิน(QIIM)						
	2.1 การประเมินสถานการณ์		3				
	2.2 การควบคุมสติ, การใช้วิทยุสื่อสาร	4					
	2.3 การประสานงานกับทีมดับเพลิง, กู้ภัย ทั้งภายในและภายนอกบริษัท	4					
	2.4 การประสานงานตัดแยกระบบ	4					
	2.5 การอนุมัติและการสั่งการฯ ในแต่ละขั้นตอน		3			90.0%	
3	Control room(SAPE/RCHS/IRPC CP/LBOD)						
	3.1 การปฏิบัติตามคำสั่งของผู้สั่งการฯ	4					
	3.2 การแจ้งเหตุและการประสานงานกับหน่วยงานที่เกี่ยวข้อง		3				
	3.3 การรายงานสถานการณ์และความคืบหน้า	4				91.7%	
4	ทีมตัดแยกระบบ(QIIM/IMFF)						
	4.1 การปฏิบัติเมื่อประสบเหตุการณ์		3				
	4.2 การแจ้งเหตุ และการรายงานภาวะฉุกเฉิน	4					
	4.3 การปฏิบัติตามคำสั่งเช่น การหยุดเดินเครื่องจักร, การตัดแยกระบบการเข้าไปปิดระบบ		3				
	4.4 การปฐมพยาบาลและการเคลื่อนย้ายผู้บาดเจ็บ	4					
	4.5 การแจ้งจำนวนพนักงานต่อผู้สั่งการภาวะฉุกเฉิน	4				90.0%	
5	ทีมกู้ภัย/ดับเพลิง(QIIM/IMFF)						
	5.1 การประสานกับผู้สั่งการภาวะฉุกเฉิน และหน่วยงานอื่นๆที่เกี่ยวข้อง	4					
	5.2 ลำดับขั้นของการเข้าระงับเหตุ รวมถึงการประสานงานภายในทีม		3				
	5.3 การจัดเตรียมอุปกรณ์สนับสนุนในการเข้าระงับเหตุ	4					
	5.4 ทิศทางการฉีดน้ำ, จุดจอดรถและเทคนิคการเข้าผจญเหตุ	4				93.8%	

แบบฟอร์มประเมินผลการซ่อมแผนฉุกเฉิน กรณี ไฟไหม้ (EF1) NG MRS-IP							
แผนก/พื้นที่ : QIIM/NG MRS-IP วันที่ : 2-12-2565 ผู้สั่งการฯ : คุณธนวรรณ (QIIM)							
หัวข้อ	รายการ	ผลการประเมิน					หมายเหตุ
		4	3	2	1	รวม %	
6	ทีมพยาบาล						
	6.1 การสอบถามข้อมูลต่างๆ เช่นเส้นทางนัดพบ, ลักษณะอาการของผู้ที่ได้รับบาดเจ็บ	4					
	6.2 ตำแหน่งที่จอดและระยะเวลาที่มารับผู้บาดเจ็บ	4					
	6.3 การปฐมพยาบาลถูกต้อง เหมาะสม และสมจริง		3				
	6.4 การประสานงานและการรายงานข้อมูลเพิ่มเติมของผู้ที่ได้รับบาดเจ็บ	4				93.8%	
7	ทีมจราจร(QIIM/IMFS)						
	7.1 การประสานงานกับผู้สั่งการฯ และศูนย์ควบคุมภาวะฉุกเฉิน		3				
	7.2 การประสานงานจัดการจราจรตามจุดต่างๆ ได้ถูกต้องรวดเร็ว	4					
	7.3 ระยะเวลาในการจัดการจราจร	4				91.7%	
8	ทีมตัดไฟ(MRLB)						
	8.1 การรับคำสั่ง ทบทวนคำสั่งที่ได้รับก่อนปฏิบัติงาน	4					
	8.2 การปฏิบัติใน Sub. ถูกต้อง กระตือรือร้นและสมจริง	4					
	8.3 ลำดับความสำคัญการตัดไฟ, ติดสติ๊กเกอร์หรือแขวน Tag ตามคำสั่ง	4					
	8.4 ระยะเวลาที่ใช้ในการตัดไฟ ตั้งแต่รับแจ้งจนถึงแจ้งกลับไปให้ผู้สั่งการฯ		3			93.8%	
9	ศูนย์ควบคุมภาวะฉุกเฉิน (ECC)						
	9.1 การรับแจ้งเหตุและการประสานงาน	4					
	9.2 การให้ข้อมูลต่างๆ กับหน่วยงานที่เกี่ยวข้อง	4					
	9.3 การแจ้งข้อมูลให้กับผู้บริหาร		3				
	9.4 การปฏิบัติงานในห้องสมจริงหรือไม่	4				93.8%	
10	ศูนย์สั่งการไฟฟ้าและไอน้ำ (PWD)						
	10.1 การรับแจ้งเหตุจาก ECC และการประสานงาน ปตท.	4					
	10.2 การให้ข้อมูลต่างๆ กับหน่วยงานที่เกี่ยวข้อง		3			87.5%	
11	ทีม ปตท.						
	11.1 ร่วมประเมินสถานการณ์และให้ข้อมูลกับผู้สั่งการฯ		3				
	11.2 การเข้าพื้นที่เกิดเหตุอยู่ในตำแหน่งและระยะที่ปลอดภัย	4					
	11.3 มีการรายงานค่า NG supply status ให้ผู้สั่งการฯ ทราบเป็นระยะๆ	4				91.7%	

* หมายเหตุ <59% = ปรับปรุง 60-69% = ปานกลาง 70-79% = ดี >80% = ดีมาก

คะแนนเฉลี่ย.....91.6.....% ผลการซ่อมแผนฉุกเฉิน อยู่ในเกณฑ์.....ดีมาก.....

ข้อเสนอแนะ :

-

ผู้ให้ประเมินการซ่อมแผน

เวลาที่ใช้ในการซ้อมกรณี ไฟไหม้ (EF1) NG MRS-IP

ขั้นตอน	เวลา	นาทีที่
- ผู้ประสบเหตุ (TLLB) แจ้ง ECC	9:00:00	0
- ECC ประสานงานยืนยันจุดเกิดเหตุ และแจ้งผู้เกี่ยวข้อง	10:05:00	1:05
- ผู้สั่งการฯ ถึงจุดเกิดเหตุ (QIIM)	9:10:00	0:10
- ผู้สั่งการฯ ติดต่อ Plant ต่างๆ	9:07:00	0:07
- ผู้สั่งการฯ ภาวะฉุกเฉินประกาศเข้าแผนฉุกเฉินระดับ EF1	9:07:00	0:07
- รถดับเพลิงพร้อมทีมงาน ถึงจุดเกิดเหตุ	9:10:00	0:10
- รถพยาบาลมาถึงจุดเกิดเหตุ	9:10:00	0:10
- เจ้าของพื้นที่ ถึงจุดเกิดเหตุ (QIIM)	9:10:00	0:10
- ศูนย์สั่งการไฟฟ้าและ ใอน้ำประสานงาน ปตท. ชลบุรี คัดแยกระบบระยะไกล	9:11:00	0:11
- ผู้สั่งการฯ แจ้งให้ Plant ที่ได้รับผลกระทบเตรียมปรับกระบวนการผลิต	9:11:00	0:11
- รถดับเพลิงพร้อมฉีดน้ำ (แต่ยังรอยืนยันการตัดไฟ)	9:12:00	0:12
- ทีม PTT ถึงจุดเกิดเหตุ	9:30:00	0:30
- ทีมตัดแยกระบบไฟฟ้า ทำการตัดระบบไฟฟ้าสำเร็จ	9:10:00	0:10
- ผู้สั่งการฯ สั่งฉีดน้ำสำหรับ Cooldown บริเวณจุดเกิดเหตุ	9:12:00	0:12
- ผู้สั่งการฯ สั่งทีมตัดแยกระบบจ่ายก๊าซฯ ประจำที่สถานี Gate IR#4.1 หลังจาก ปตท. ชลบุรี แจ้งไม่สามารถ remote คัดแยกระยะไกลได้	9:15:00	0:15
- ทีมตัดแยกระบบจ่ายก๊าซฯ ดำเนินการสำเร็จ	9:20:00	0:20
- ทีมตัดแยกระบบจ่ายก๊าซฯ แจ้งมีผู้ได้รับบาดเจ็บ(บาดเจ็บเล็กน้อย)	9:26:00	0:26
- เพลิงสงบ (ยัง cooldown ต่อเนื่อง)	9:30:00	0:30
- รถพยาบาลเข้ามารับ ผู้ได้รับบาดเจ็บ	9:30:00	0:30
- ผู้สั่งการฯ สั่งหยุดฉีดน้ำ หลังเพลิงสงบ	9:40:00	0:40
- ผู้สั่งการฯ แจ้งทีม PTT ตรวจสอบยืนยันไม่มีก๊าซฯ รั่ว	9:42:00	0:42
- ผู้สั่งการฯ ตรวจสอบจำนวนพนักงาน	9:43:00	0:43
- ผู้สั่งการฯ ประกาศแจ้งเข้าสู่สภาวะปกติ	9:45:00	0:45

ผู้บันทึก XXXXXXXXXX IM

คู่มือปฏิบัติงาน (Procedure Manual)

แผนการจัดการเหตุฉุกเฉินและภาวะวิกฤต กรณีเกิดเหตุเพลิงไหม้

(Emergency and Crisis Management Plan for Fire Case)

จัดทำโดย

หน่วยงานควบคุมภาวะฉุกเฉิน (IMFE)

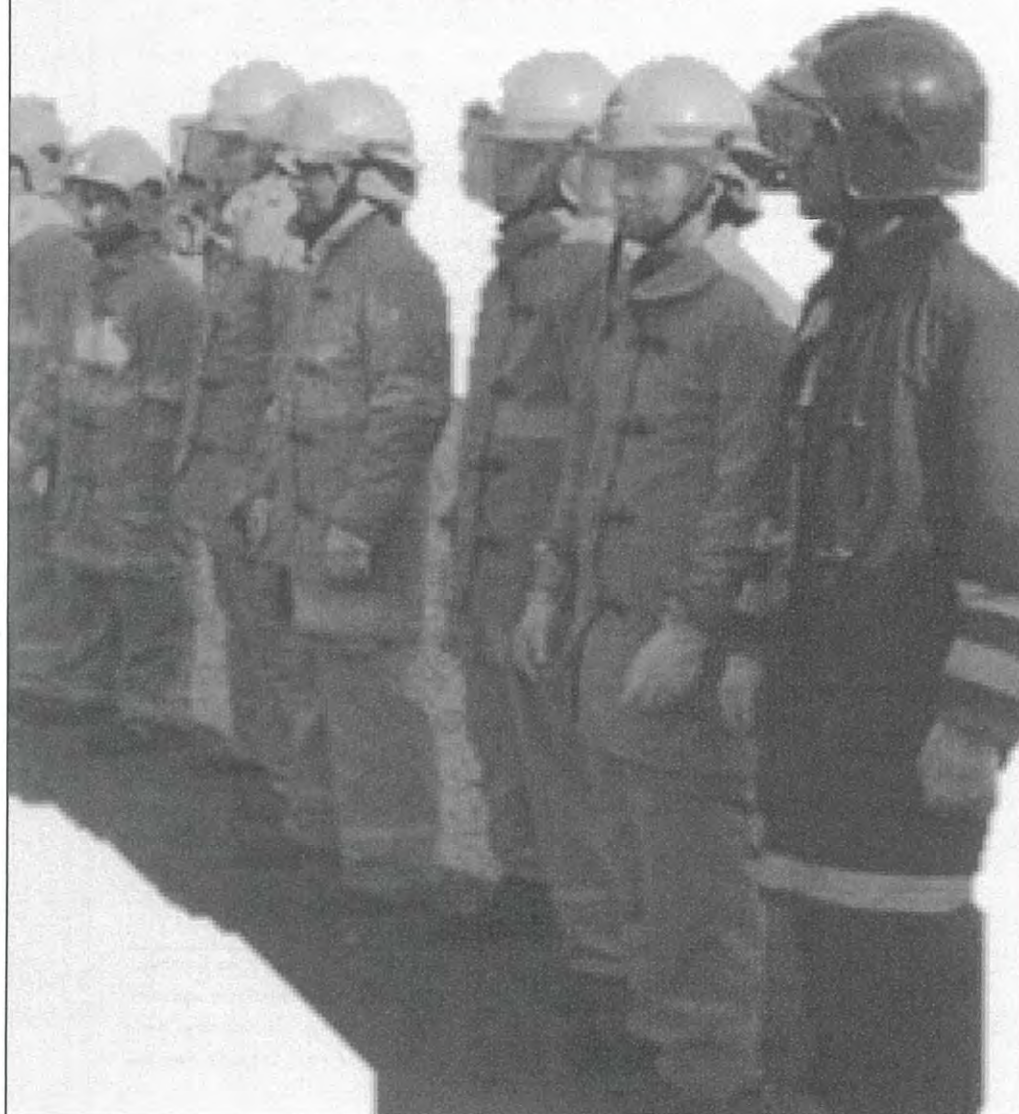

คู่มือปฏิบัติงาน (Procedure Manual)

แผนการจัดการเหตุฉุกเฉินและภาวะวิกฤต กรณีเกิดเหตุเพลิงไหม้

(Emergency and Crisis Management Plan for Fire Case)

แก้ไขครั้งที่ 6,

เริ่มมีผลบังคับใช้ วันที่ 4 เมษายน 2560

คู่มือปฏิบัติงาน (Procedure Manual)

แผนการจัดการเหตุฉุกเฉินและภาวะวิกฤต กรณีเกิดเหตุเพลิงไหม้

(Emergency and Crisis Management Plan for Fire Case)

รายละเอียดเอกสาร

ชนิดเอกสาร	: คู่มือปฏิบัติงาน (Procedure Manual)
ชื่อเอกสาร	: แผนการจัดการเหตุฉุกเฉินและภาวะวิกฤต กรณีเกิดเหตุเพลิงไหม้ (Emergency and Crisis Management Plan for Fire Case)
หมายเลขเอกสาร	: SF9900-1602 Rev 6
หน่วยงานรับผิดชอบ	: หน่วยงานควบคุมภาวะฉุกเฉิน (IMFE)
ผู้รับผิดชอบกระบวนการ	: จักรชัย เจียมสุขุม
ผู้ตรวจทาน	: พัทธนันท์ เทียนทองดี ผู้จัดการส่วน, ส่วนรักษาความปลอดภัยและดับเพลิง (IMF)
ผู้อนุมัติกระบวนการ	: สมพงษ์ วุฒิเลาพันธ์ ผู้จัดการฝ่าย, IM:ฝ่ายบริหารเขตประกอบการอุตสาหกรรมไออาร์พีซี
ครั้งที่แก้ไข	: 6
เริ่มมีผลใช้งาน	: 4 เมษายน 2560
เริ่มตรวจประเมินได้	: 4 เมษายน 2560

สารบัญ

บทที่ 1 บทนำ	5
1.1 วัตถุประสงค์ (Objective)	5
1.2 กรอบแนวคิดการจัดการเหตุฉุกเฉินและภาวะวิกฤต กรณีเกิดเหตุเพลิงไหม้	5
1.3 บทนิยาม (Definition)	6
1.4 ขอบเขต (Scope)	9
1.5 การควบคุมเอกสาร (Document Control)	9
1.6 หน้าที่และความรับผิดชอบ (Authorities and Responsibilities)	10
1.7 ตารางเปรียบเทียบระดับความรุนแรงกรณีเกิดเหตุฉุกเฉิน	10
1.8 โครงสร้างองค์กรแผนฉุกเฉินเขตประกอบการฯ ไออาร์พีซี	11
1.9 ผังการประสานงานกรณีเกิดเหตุฉุกเฉินระหว่างเขตประกอบการฯ ไออาร์พีซี และจังหวัดระยอง	12
1.10 บทบาทหน้าที่รับผิดชอบ	13
1.11 ขั้นตอนการปฏิบัติงาน (Procedure)	32
2 บทที่ 2 มาตรการเตรียมความพร้อมเพื่อรองรับกรณีเกิดเหตุภาวะฉุกเฉิน	33
2.1 การเตรียมความพร้อมและการจัดทำแผนจัดการเหตุฉุกเฉินและภาวะวิกฤต	33
2.1.1 จัดเตรียมแผนจัดการเหตุฉุกเฉินและภาวะวิกฤต	33
2.1.2 จัดเตรียม ตรวจสอบ และบำรุงรักษาอุปกรณ์ป้องกันและระงับอัคคีภัยประจำแต่ละพื้นที่	33
2.1.3 จัดการฝึกซ้อมแผนฉุกเฉิน จัดเตรียมกำลังคน และฝึกซ้อมปฏิบัติตามแผนควบคุมภาวะฉุกเฉิน	33
2.1.4 โครงสร้างและผู้มีหน้าที่รับผิดชอบ	34
2.1.5 มาตรฐานอุปกรณ์สื่อสารในศูนย์อำนวยความสะดวกภาวะเหตุฉุกเฉิน (ถาวร)	34
2.1.6 สถานดับเพลิง และ รถดับเพลิงกู้ภัยของเขตประกอบการฯ ไออาร์พีซี	35
2.1.7 รายชื่อและเบอร์โทรศัพท์ หน่วยงานราชการและเอกชน เกี่ยวข้อง	36
2.1.8 งบประมาณสำหรับการรองรับกรณีเกิดเหตุฉุกเฉินและภาวะวิกฤต	36
3 บทที่ 3 มาตรการตอบโต้ในระหว่างเกิดเหตุภาวะฉุกเฉิน	37
3.1 การกำหนดระดับของเหตุฉุกเฉิน	37
3.2 การจัดองค์กรในการตอบโต้ภาวะฉุกเฉิน	38
3.2.1 ทีมปฏิบัติการตอบโต้ภาวะฉุกเฉิน	38
3.2.2 ทีมสนับสนุน : ระยอง (SUPPORTING TEAM : RY)	39
3.2.3 ทีมสนับสนุน : กรุงเทพฯ (SUPPORTING TEAM : BKK)	40
3.3 รายละเอียดการปฏิบัติเมื่อเกิดเหตุฉุกเฉิน	41
3.3.1 กรณีเหตุเพลิงไหม้ หรือ ระดับระดับ 1 (EF1)	41
3.3.2 กรณีเหตุเพลิงไหม้ หรือ ระดับระดับ 2 (EF2)	42
3.3.3 กรณีเหตุเพลิงไหม้ หรือ ระดับระดับ 3 (EF3) (รุนแรงระดับท้องถิ่น/อำเภอ)	44
3.3.4 กรณีเหตุเพลิงไหม้ หรือ ระดับระดับ 3 (EF3) (รุนแรงระดับจังหวัด)	46

3.3.5 กรณีเหตุเพลิงไหม้ หรือ ระดับระดับ 4 (EF4)	49
3.4 การติดต่อสื่อสารแจ้งเหตุ	50
3.4.1 การสื่อสารผ่านระบบ SMS ให้กับหน่วยงานภายนอก	52
3.4.2 ช่องทางการสื่อสาร	53
3.5 แผนการอพยพกรณีเกิดเหตุฉุกเฉิน	55
3.6 การแถลงข่าว	56
4 บทที่ 4 มาตรการฟื้นฟู และ บรรเทาทุกข์ ภายหลัง เกิดเหตุภาวะฉุกเฉิน	58
4.1 การสอบสวนอุบัติการณ์ และการประเมินความเสี่ยง	58
4.2 การฟื้นฟูสภาพ ร่างกาย / จิตใจพนักงาน ที่ได้รับผลกระทบ	58
4.3 การฟื้นฟูสภาพจิตใจประชาชน ที่ได้รับผลกระทบ	59
4.4 การฟื้นฟูสภาพสิ่งแวดล้อม ที่ได้รับผลกระทบ	60
4.5 การฟื้นฟูสภาพโรงงานและเครื่องจักร ที่ได้รับผลกระทบ	60
4.6 การฟื้นฟูภาพลักษณ์องค์กร	61
5 บทที่ 5 ภาคผนวก	62
5.1 เอกสารอ้างอิง (Document / Reference)	62
5.2 การเก็บบันทึก (Record)	62
5.3 แผนผังการปฏิบัติ (Flow Chart)	64
5.3.1 แผนผังแสดงภาพรวมการช่วยเหลือกรณีเกิดภัยพิบัติจากภายในและภายนอก	64
5.3.2 แผนผังกรณีเกิดเหตุฉุกเฉิน	65
5.3.3 แผนผังกรณีแจ้งเหตุฉุกเฉิน	66
5.3.4 แผนผังการปฏิบัติหน้าที่ชุมชนกรณีเมื่อได้รับแจ้งเหตุฉุกเฉินโรงงาน	67
5.4 บันทึกการแก้ไขคู่มือ (Amendment)	68
5.5 ประสิทธิภาพของกระบวนการ (Process Performance)	70
5.6 ความเสี่ยงที่จะไม่บรรลุ PI (Risk Management)	70

บทที่ 1 บทนำ

1.1 วัตถุประสงค์ (Objective)

เพื่อเพิ่มประสิทธิภาพการตอบสนองต่อแผนจัดการเหตุฉุกเฉินและภาวะวิกฤต รวมทั้งรักษาเสถียรภาพการดำเนินงานของ บริษัท ไออาร์พีซี ให้เป็นไปอย่างต่อเนื่องในภาวะดังกล่าว “แผนจัดการเหตุฉุกเฉินและภาวะวิกฤต กรณีเกิดเหตุเพลิงไหม้ Emergency and Crisis Management Plan (Fire Case Action Plan)” ฉบับนี้ จึงได้ถูกประกาศใช้ โดยมีเนื้อหาที่เหมาะสมกับสถานการณ์ รวมถึงการกำหนดระดับเหตุฉุกเฉินให้สอดคล้องกับโครงสร้างการบริหารงานของ บริษัท ไออาร์พีซี จำกัด (มหาชน) และ โครงสร้างการประสานงานกรณีฉุกเฉินกับ บริษัท ปตท. จำกัด (มหาชน)

ทั้งนี้ เพื่อให้เป็นมาตรฐานของระบบสั่งการ, ประสานงาน, จัดการภาวะความรับผิดชอบต่อแต่ละบุคคล และ ทรัพยากรที่มีอยู่ให้เกิดประสิทธิภาพและประสิทธิผลสูงสุด รวมถึงการควบคุมผลกระทบและลดความสูญเสียจากเหตุการณ์ ที่อาจส่งผลกระทบต่อชีวิต สิ่งแวดล้อม ทรัพย์สิน การดำเนินธุรกิจ ตลอดจนภาพพจน์ชื่อเสียงที่ดีของบริษัท ไออาร์พีซี จำกัด (มหาชน) ให้กลับสู่ภาวะปรกติได้อย่างรวดเร็ว

1.2 กรอบแนวคิดการจัดการเหตุฉุกเฉินและภาวะวิกฤต กรณีเกิดเหตุเพลิงไหม้

ภาวะวิกฤตเกิดได้หลายลักษณะ ได้แก่ ภาวะวิกฤตจากเหตุฉุกเฉิน เช่น ไฟไหม้ หรือ ระเบิด สารเคมีรั่วไหล รังสีรั่วไหล และอื่นๆ ซึ่งในภาวะวิกฤตแต่ละลักษณะต้องอาศัยการจัดการหลายด้าน เพื่อให้เกิดประสิทธิภาพในการควบคุมผลกระทบ ลดความสูญเสียจากเหตุการณ์ สามารถดำเนินธุรกิจได้อย่างต่อเนื่อง และกลับเข้าสู่ภาวะปรกติได้โดยเร็ว

การจัดการเหตุฉุกเฉินและภาวะวิกฤต กรณีเกิดเหตุเพลิงไหม้ ภายใน ของ บริษัท ไออาร์พีซี จำกัด (มหาชน) และ บริษัท ในเครือ จะต้องจัดทำแผนฉุกเฉินของตนเอง เพื่อจัดการกับ เหตุฉุกเฉินระดับ 1 เหตุฉุกเฉินที่เกิดขึ้นใน เหตุฉุกเฉินที่เกิดขึ้นในพื้นที่ รวมถึงทรัพย์สินที่อยู่ใน ความรับผิดชอบของบริษัท ไออาร์พีซี และบริษัทในเครือ และสามารถควบคุมได้โดยบุคลากรและอุปกรณ์ระดับเหตุฉุกเฉินในพื้นที่หรือทีมระดับเหตุฉุกเฉินและอุปกรณ์สนับสนุนบางส่วนจากส่วนกลาง แต่หากเหตุฉุกเฉินนั้นขยายตัวลุกลามเป็น เหตุฉุกเฉินระดับ 2 เหตุฉุกเฉินที่เกิดขึ้นในพื้นที่ รวมถึงทรัพย์สินที่อยู่ใน ความรับผิดชอบของบริษัท ไออาร์พีซี และบริษัทในเครือ ซึ่งผู้สั่งการ ณ (OC) ที่เกิดเหตุ ในขณะนั้นพิจารณาแล้วเห็นว่าเหตุการณ์ที่รุนแรง ไม่สามารถควบคุมได้โดยพื้นที่ ต้องได้รับความช่วยเหลือจากทีมระดับเหตุฉุกเฉินและอุปกรณ์สนับสนุนจากส่วนกลางเต็มรูปแบบ แต่หากสถานการณ์ฉุกเฉินดังกล่าวยังมีความรุนแรงอย่างต่อเนื่อง และขยายตัวลุกลามเป็น เหตุฉุกเฉินระดับ 3 เหตุฉุกเฉินที่เกิดขึ้นในพื้นที่ รวมถึงทรัพย์สินที่อยู่ใน ความรับผิดชอบของ

บริษัท ไออาร์พีซี และบริษัทในเครือ ที่เกิดขึ้นแล้วไม่สามารถระงับเหตุได้โดยทรัพยากรของ ของบริษัท ไออาร์พีซี และ บริษัทในเครือ ต้องขอความช่วยเหลือจากหน่วยงานภายนอกของภาครัฐระดับท้องถิ่น/อำเภอ และ จังหวัด รวมถึงภาคเอกชน เช่น กลุ่มบริษัทในเครือ ปตท., กลุ่ม EMAG เป็นต้น จนถึง เหตุฉุกเฉินระดับ 4 เหตุฉุกเฉินที่เกิดขึ้นในพื้นที่ รวมถึงทรัพย์สินที่อยู่ใน ความรับผิดชอบของบริษัท ไออาร์พีซี และบริษัทในเครือ เกิดขึ้นแล้วไม่สามารถระงับเหตุได้โดยทรัพยากรของบริษัท ไออาร์พีซีและบริษัทในเครือต้องขอความช่วยเหลือจากหน่วยงานภายนอกระดับประเทศ/ต่างประเทศ

โดย กรอบแนวคิดการจัดการเหตุฉุกเฉินและภาวะวิกฤต กรณีเกิดเหตุเพลิงไหม้ ฉบับนี้ อ้างถึง พระราชบัญญัติป้องกันและบรรเทาสาธารณภัย พ.ศ. ๒๕๕๐, แผนป้องกันและบรรเทาสาธารณภัยแห่งชาติ, แผนป้องกันและบรรเทาสาธารณภัยจังหวัดระยอง และ แผนบริหารจัดการเหตุฉุกเฉินและภาวะวิกฤต “กลุ่ม ปตท.”

1.3 บทนิยาม (Definition)

เหตุฉุกเฉิน หมายถึง สถานการณ์ที่ไม่ต้องการให้เกิดขึ้น และเกิดขึ้นอย่างฉับพลัน ที่เสี่ยงต่อสุขภาพ ชีวิต ชื่อเสียง ภาพพจน์ ทรัพย์สิน หรือ สิ่งแวดล้อม ซึ่งต้องการการดำเนินการโดยเร่งด่วน เพื่อลดความรุนแรงของสถานการณ์ลง ยุติ และกลับคืนสู่สภาพเดิมโดยเร็วที่สุด ตามเจตนารมณ์ของแผนฉุกเฉินนี้ หมายถึง เหตุเพลิงไหม้หรือการระเบิด โดยแบ่งเหตุฉุกเฉินตามระดับความรุนแรง และผลกระทบเป็น 4 ระดับ ได้แก่

- **เหตุฉุกเฉินระดับ 1** เหตุฉุกเฉินที่เกิดขึ้นในพื้นที่ รวมถึงทรัพย์สินที่อยู่ใน ความรับผิดชอบของ บริษัท ไออาร์พีซี และบริษัทในเครือ และสามารถควบคุมได้โดยบุคลากรและอุปกรณ์ระดับเหตุฉุกเฉิน ในพื้นที่หรือทีมระดับเหตุฉุกเฉินและอุปกรณ์สนับสนุนบางส่วนจากส่วนกลาง
- **เหตุฉุกเฉินระดับ 2** เหตุฉุกเฉินที่เกิดขึ้นในพื้นที่ รวมถึงทรัพย์สินที่อยู่ใน ความรับผิดชอบของ บริษัท ไออาร์พีซี และบริษัทในเครือ ซึ่งผู้สั่ง การ ณ ที่เกิดเหตุ (OC) ในขณะนั้นพิจารณาแล้วเห็นว่า เหตุการณ์ที่รุนแรง ไม่สามารถควบคุมได้โดยพื้นที่ ต้องได้รับความช่วยเหลือจากทีมระดับเหตุฉุกเฉิน และอุปกรณ์สนับสนุนจากส่วนกลางเต็มรูปแบบ
- **เหตุฉุกเฉินระดับ 3** เหตุฉุกเฉินที่เกิดขึ้นในพื้นที่ รวมถึงทรัพย์สินที่อยู่ใน ความรับผิดชอบของ บริษัท ไออาร์พีซี และบริษัทในเครือที่เกิดขึ้นแล้วไม่สามารถระงับเหตุได้โดยทรัพยากรของ ของ บริษัท ไออาร์พีซี และ บริษัทในเครือต้องขอความช่วยเหลือจากหน่วยงานภายนอกของภาครัฐระดับ ท้องถิ่น/อำเภอ และ จังหวัด รวมถึงเอกชน เช่น กลุ่มบริษัทในเครือ ปตท., กลุ่ม EMAG เป็นต้น

- เหตุฉุกเฉินระดับ 4 เหตุฉุกเฉินที่เกิดขึ้นในพื้นที่ รวมถึงทรัพย์สินที่อยู่ใน ความรับผิดชอบของ บริษัท ไออาร์พีซี และบริษัทในเครือ เกิดขึ้นแล้วไม่สามารถระงับเหตุได้โดยทรัพยากรของบริษัท ไออาร์พีซี และบริษัทในเครือ ต้องขอความช่วยเหลือจากหน่วยงานภายนอกประเทศ/ต่างประเทศ

ภาวะวิกฤต หมายถึง ประเด็นทางทางด้านธุรกิจ ภาพลักษณ์ชื่อเสียง ทางกฎหมาย และอื่นๆ ซึ่งส่งผลกระทบต่อ ดำเนินงานทั้งทางปฏิบัติการและทางพาณิชย์ หรือส่งผลกระทบต่อความอยู่รอดขององค์กร สามารถขยายผลอย่างรวดเร็ว มัก เป็นจุดสนใจของสื่อมวลชนตามกระแสความรู้สึกมากกว่าข้อเท็จจริง ต้องได้รับการแก้ไขทันทีด้วยกลยุทธการจัดการ เป็นหลัก

ศูนย์ควบคุมภาวะฉุกเฉิน (Emergency Control Center - ECC) หมายถึง ศูนย์ควบคุมเหตุฉุกเฉิน บริษัท ไออาร์พีซี จำกัด (มหาชน) เป็นสถานที่พร้อมด้วยอุปกรณ์สำหรับการสื่อสารข้อมูลสนับสนุน เพื่อระงับเหตุฉุกเฉินของพื้นที่ ปฏิบัติการ ตั้งอยู่ในพื้นที่เขตประกอบการ ไออาร์พีซี ชั้น 9 อาคาร 10 ปี

ศูนย์อำนวยการเหตุฉุกเฉิน (Emergency Management Center -EMC) หมายถึง สถานที่พร้อมอุปกรณ์สำหรับการสื่อสารและประสานงาน เมื่อเกิดเหตุฉุกเฉินระดับ 3 ในพื้นที่ของบริษัท ไออาร์พีซี และบริษัทในเครือโดยทั่วไปจะ ตั้งอยู่ที่อาคารปฏิบัติการสำรอง หรือสถานที่ที่เหมาะสมอื่น ตามที่บริษัทกำหนด มีรองกรรมการผู้จัดการใหญ่กลุ่มธุรกิจปิโตรเคมีและการกลั่นปฏิบัติหน้าที่เป็นผู้อำนวยการศูนย์อำนวยการเหตุฉุกเฉิน

ศูนย์บริหารภาวะวิกฤตและความต่อเนื่องทางธุรกิจ (Crisis & Business Continuity Management Center - CMC) หมายถึง สถานที่พร้อมอุปกรณ์สำหรับการสื่อสารและประสานงาน เมื่อเกิดภาวะวิกฤตขึ้นภายในบริษัท สถานที่ตั้งเปลี่ยนแปลงได้ตามความเหมาะสม มีกรรมการผู้จัดการใหญ่บริษัท ไออาร์พีซี จำกัด (มหาชน) เป็นผู้อำนวยการศูนย์บริหารภาวะวิกฤตและความต่อเนื่องทางธุรกิจ

IRPC GROUP หมายถึง บริษัทต่างๆ ที่อยู่ในเครือ IRPC โดยมีโรงงานตั้งอยู่ในพื้นที่เขตประกอบการ ไออาร์พีซี จังหวัดระยอง และ พื้นที่อื่นๆ

Non IRPC GROUP หมายถึง บริษัทต่างๆ ที่ไม่อยู่ในเครือ IRPC แต่มีโรงงานตั้งอยู่ในพื้นที่เขตประกอบการ ไออาร์พีซี จังหวัดระยอง

กลุ่ม ปตท. หมายถึง กลุ่มที่ช่วยเหลือกรณีเกิดเหตุฉุกเฉิน ของบริษัทภายในกลุ่ม ปตท. เพื่อให้การบริหารจัดการเหตุฉุกเฉิน และภาวะวิกฤตของ "ปตท." และ "กลุ่ม ปตท." มีประสิทธิภาพ เกิดความสอดคล้องเชื่อมโยง และดำเนินการ

ในแนวทางเดียวกัน ตามนโยบายการบริหารงานในลักษณะกลุ่มบริษัท ตามแผนบริหารจัดการเหตุฉุกเฉินและภาวะวิกฤต "กลุ่ม ปตท."

กลุ่มโรงงานอุตสาหกรรมที่ตกลงช่วยกันกรณีเกิดเหตุฉุกเฉิน (Emergency Mutual Aid Group -EMAG) หมายถึง กลุ่มโรงงานอุตสาหกรรมที่ตกลงช่วยกันกรณีเกิดเหตุฉุกเฉิน เป็นโรงงานที่อยู่ในเขตพื้นที่นิคมอุตสาหกรรมมาบตาพุดและอำเภอเมืองระยอง จัดตั้งขึ้นโดยมีวัตถุประสงค์เพื่อให้ความช่วยเหลือซึ่งกันและกัน การให้ยืมวัสดุอุปกรณ์ในกรณีฉุกเฉินและการซ่อมแซมฉุกเฉิน

ปภ. หมายถึง งานป้องกันและบรรเทาสาธารณภัย ในเอกสารฉบับนี้หมายความว่ารวมถึงสำนักงานป้องกันและบรรเทาสาธารณภัยจังหวัดระยอง

กองอำนาจการป้องกันและบรรเทาสาธารณภัยเทศบาล/อบต. (กอ.ปท.เทศบาล/กอ.ปท.อบต.) หมายถึง ศูนย์อำนาจการกลางในระดับเทศบาล/องค์กรปกครองส่วนท้องถิ่น เพื่อระดมสรรพกำลังและทรัพยากรในการจัดการภัยพิบัติที่เกิดขึ้น และเป็นศูนย์ประสานการปฏิบัติระหว่างหน่วยงานต่างๆ ทั้งฝ่ายพลเรือน และฝ่ายทหาร ตลอดจนองค์การสาธารณกุศล ในการควบคุมสถานการณ์ในพื้นที่เกิดเหตุได้อย่างมีเอกภาพ รวดเร็ว และ ทุกสิ่ง

กองอำนาจการป้องกันและบรรเทาสาธารณภัยอำเภอ (กอ.ปท.อ.) หมายถึง เป็นศูนย์อำนาจการกลางในระดับอำเภอ เพื่อระดมสรรพกำลังและทรัพยากรในการบริหารจัดการภัยพิบัติที่เกิดขึ้น และเป็นศูนย์ประสานการปฏิบัติระหว่างหน่วยงานต่างๆ ทั้งฝ่ายพลเรือน และฝ่ายทหาร ตลอดจนองค์การปกครองส่วนท้องถิ่น และองค์การสาธารณกุศล ในการควบคุมสถานการณ์ในพื้นที่เกิดเหตุได้อย่างมีเอกภาพ รวดเร็ว และ ทุกสิ่ง

กองอำนาจการป้องกันและบรรเทาสาธารณภัยจังหวัด (กอ.ปท.จว.) หมายถึง ศูนย์อำนาจการกลางในระดับจังหวัด เพื่อระดมสรรพกำลังและทรัพยากรในการบริหารจัดการภัยพิบัติที่เกิดขึ้น และเป็นศูนย์ประสานการปฏิบัติระหว่างหน่วยงานต่างๆ ทั้งฝ่ายพลเรือน และฝ่ายทหาร ตลอดจนองค์การปกครองส่วนท้องถิ่น และองค์การสาธารณกุศล ในการควบคุมสถานการณ์ในพื้นที่เกิดเหตุได้อย่างมีเอกภาพ รวดเร็ว และ ทุกสิ่ง

First Aid Team (FA) หมายถึง ทีมปฐมพยาบาลของโรงงานที่เกิดเหตุ

Fire Leader (FL) หมายถึง หัวหน้าชุดดับเพลิง และชุดระงับเหตุย่อยต่างๆ ภายใต้คำสั่งของ FC

Fire Chief (FC) หมายถึง หัวหน้าทีมดับเพลิง ที่ควบคุมบังคับบัญชาทีมดับเพลิงและชุดระงับเหตุต่างๆ ภายใต้คำสั่งของ ผู้สั่งการ ณ ที่เกิดเหตุ (OC)

ผู้ประสานงานของโรงงาน (MC : MUTUAL AID CO-ORDINATOR) หมายถึง ผู้ทำหน้าที่ประสานงานกับหน่วยสนับสนุนจากภายนอก ให้การต้อนรับ รวบรวมข้อมูลและลงทะเบียน (Check-In) ทรัพยากรจากภายนอกที่เข้ามาช่วยเหลือ แจ้งข้อมูลข่าวสาร และการประสานการปฏิบัติกับกองอำนาจป้องกันและบรรเทาสาธารณภัยองค์กรปกครองส่วนท้องถิ่นแห่งพื้นที่ กองอำนาจป้องกันและบรรเทาสาธารณภัยอำเภอ, หน่วยงานข้างเคียง หรือ ผู้เกี่ยวข้อง

ผู้สั่งการ ณ เกิดเหตุ (OC : On-scene Commander) หมายถึง ผู้สั่งการ ณ จุดเกิดเหตุทำหน้าที่ควบคุมสถานการณ์ และสั่งการ ในพื้นที่ที่เกิดเหตุ ตามลำดับขั้นตอน

ผู้อำนวยการในภาวะฉุกเฉิน (ED : Emergency Director) หมายถึง ผู้มีอำนาจในการบริหาร, จัดการเหตุฉุกเฉินสูงสุดของโรงงานและเป็นผู้ให้ข้อมูลแก่หน่วยงานที่เข้าร่วมปฏิบัติการ

ผู้บัญชาการ เหตุการณ์ (IC : Incident Commander) หมายถึง ผู้ว่าราชการจังหวัด (ผู้อำนวยการจังหวัด) นายอำเภอ (ผู้อำนวยการอำเภอ) นายก อบต./เทศบาล (ผู้อำนวยการท้องถิ่น)

1.4 ขอบเขต (Scope)

ใช้เป็นแนวทางการปฏิบัติกรณีเกิดเหตุฉุกเฉินและภาวะวิกฤต กรณีเกิดเหตุเพลิงไหม้หรือการระเบิด ที่เกิดขึ้นภายในบริษัท ไออาร์พีซี และบริษัทในเครือ

- กรณีบริษัท ไออาร์พีซี และ บริษัทในเครือ ที่ตั้งอยู่นอกเขตประกอบการฯ ไออาร์พีซี ระยอง เช่น คลังน้ำมัน พระประแดง, คลังน้ำมันอยุธยา และ คลังน้ำมันชุมพร ให้จัดทำแผนฉุกเฉิน และภาวะวิกฤต ตามความเหมาะสมของแต่ละพื้นที่ โดยให้สามารถเชื่อมโยง และสอดคล้องกับแผนฉุกเฉินและภาวะวิกฤตฉบับนี้
- * กรณีบริษัท NON IRPC หรือ ที่บริษัทไออาร์พีซี ถือหุ้น ที่ตั้งอยู่ในเขตประกอบการฯ ไออาร์พีซี ระยอง ให้ปฏิบัติตาม แผนฉุกเฉินและภาวะวิกฤต ของแต่ละบริษัท โดยให้สามารถเชื่อมโยง และสอดคล้องกับแผนฉุกเฉินและ ภาวะวิกฤตฉบับนี้

1.5 การควบคุมเอกสาร (Document Control)

แผนจัดการเหตุฉุกเฉินและภาวะวิกฤต กรณีเกิดเหตุเพลิงไหม้ ฉบับนี้ อนุมัติใช้โดย ฝ่ายบริหารเขตประกอบการอุตสาหกรรมไออาร์พีซี, ทบทวน ปรับปรุง โดย ศูนย์ควบคุมภาวะฉุกเฉิน, ควบคุมเอกสารโดยระบบ e-SMART ISO และ ควรดำเนินการทบทวนปรับปรุง เมื่อเนื้อหาการเปลี่ยนแปลงอย่างมีนัยสำคัญ หรืออย่างน้อยปีละหนึ่งครั้ง

1.6 หน้าที่และความรับผิดชอบ (Authorities and Responsibilities)

ผู้จัดการแผนโรงงานผลิตและสนับสนุนการผลิต รับผิดชอบในการจัดทำแผนประจำพื้นที่ (Work Instruction : WI) ที่กรณีเกิดเหตุเพลิงไหม้ หรือการระเบิดให้สอดคล้องกับ “แผนจัดการเหตุฉุกเฉินและภาวะวิกฤต กรณีเกิดเหตุเพลิงไหม้ Emergency and Crisis Management Plan (Fire Case Action Plan)” ฉบับนี้

พนักงานทุก ระดับของบริษัท ไออาร์พีซี ที่ปรากฏในองค์กรหน้าที่ความรับผิดชอบในภาวะฉุกเฉินต้องปฏิบัติ ตามหน้าที่ที่กำหนดไว้ เพื่อให้ภาวะฉุกเฉินเข้าสู่ภาวะปกติอย่างปลอดภัยและรวดเร็ว

ศูนย์ควบคุมภาวะฉุกเฉิน (ECC) จัดเตรียมแผนฝึกซ้อมภาวะฉุกเฉิน (EMERGENCY DRILL) ประจำปี

1.7 ตารางเปรียบเทียบระดับความรุนแรงกรณีเกิดเหตุฉุกเฉิน

ตารางเปรียบเทียบระดับความรุนแรง กรณีเกิดเหตุฉุกเฉินของเขตประกอบการฯ ไออาร์พีซี กับ ปตท. และจังหวัดระยอง

	ภาครัฐ	ไออาร์พีซี	ปตท.
สถานการณ์ฉุกเฉินภายในโรงงาน/เขตประกอบการฯ	4	4	4
สถานการณ์ฉุกเฉินภายในโรงงาน/เขตประกอบการฯ	3	3	3
สถานการณ์ฉุกเฉินนอกเขต (จังหวัด)	2	2	3
สถานการณ์ทั่วไป/โรงงานเล็ก (อำเภอ/ท้องถิ่น) / หน่วยงานในสังกัด	1	3	2
แจ้งเหตุฉุกเฉินเพิ่มเติม/เตรียมพร้อม	2	2	1
เพื่อทราบ	1	1	1

1.10 บทบาทหน้าที่รับผิดชอบ

ตำแหน่ง	ผู้รับผิดชอบ	ผู้ปฏิบัติแทน	หน้าที่ความรับผิดชอบ
ผู้อำนวยการ ภาวะฉุกเฉิน (ED)	ระดับ 4 กจญ. หรือ รอง กจญ. กลุ่ม ธุรกิจปิโตรฯ และการกลั่น ระดับ 2,3 รอง กจญ. กลุ่มธุรกิจปิโตรฯและการกลั่น หรือ ผู้ช่วย กจญ. (พื้นที่เกิดเหตุ) หรือ ผู้จัดการฝ่าย (พื้นที่เกิดเหตุ) หรือ VP On call	ผู้รับมอบหมายตามสายบังคับบัญชา	<p>ก่อนเกิดเหตุ</p> <ul style="list-style-type: none"> - กำหนดแนวทางปฏิบัติด้านความปลอดภัยในพื้นที่รับผิดชอบ - สนับสนุนด้านการฝึกอบรมตามแผนควบคุมภาวะฉุกเฉิน - ทำความเข้าใจแผนฉุกเฉินของโรงงาน และประจำพื้นที่ ขณะเกิดเหตุ <p>ขณะเกิดเหตุ</p> <ul style="list-style-type: none"> - กำหนดยุทธศาสตร์เชิงนโยบายในการเลือกแผนกลยุทธ์การรับมือ เหตุฉุกเฉินให้ฝ่ายปฏิบัติ โดยมุ่งเน้นเรื่องการควบคุมผลกระทบ ลดความเสี่ยงจากเหตุการณ์ที่เกิดขึ้น ต่อผู้มีส่วนได้ส่วนเสียที่อาจ ส่งผลกระทบต่อการดำเนินธุรกิจและภาพลักษณ์ชื่อเสียงกลับสู่ ภาวะปกติได้อย่างรวดเร็ว - ให้คำปรึกษาแก่ผู้สั่งการภาวะฉุกเฉิน (OC), ทีมปฏิบัติการและ ทีมสนับสนุน ต่างๆ ในการรับมือเหตุเพลิงไหม้ - เป็นผู้อนุมัติ และตัดสินใจดำเนินการสั่งการควบคุมเหตุเพลิงไหม้, การประสานงานกับหน่วยงานภายนอก ในภาวะวิกฤติ - เป็นผู้อนุมัติเข้าแผนระดับ 2 ของเขตประกอบการฯ - กรณีที่เกิดการมีแนวโน้มรุนแรงขึ้น จะเป็นผู้พิจารณาขออนุมัติ เข้าสู่แผนระดับ 3 และ 4 ของเขตประกอบการจากผู้บริหารระดับสูง <p>หลังเกิดเหตุ</p> <ul style="list-style-type: none"> - เป็นผู้พิจารณาอนุมัติประกาศยกเลิกแผนฉุกเฉิน ระดับเขต ประกอบการฯ (EP2) เมื่อเหตุ การณ์เข้าสู่ ภาวะปกติ - สนับสนุนในการฟื้นฟูด้านต่างๆ หลังเกิดเหตุการณ์สงบ - เป็นผู้อนุมัติในการเริ่มต้นการผลิหลังจากมีการแก้ไขฟื้นฟู

ตำแหน่ง	ผู้รับผิดชอบ	ผู้ปฏิบัติแทน	หน้าที่ความรับผิดชอบ
ผู้ควบคุมด้านการผลิต	ผู้จัดการส่วนสนับสนุนการปฏิบัติการผลิตพื้นที่ที่เกิดเหตุฯ	ผู้รับมอบหมายตามสายบังคับบัญชา	<ul style="list-style-type: none"> - ร่วมสอบสวนเหตุฉุกเฉินที่เกิดขึ้น <p>ก่อนเกิดเหตุ</p> <ul style="list-style-type: none"> - สนับสนุนด้านการฝึกอบรมหลักสูตรต่างๆตามแผนควบคุมภาวะ ฉุกเฉิน - ทำความเข้าใจแผนฉุกเฉินของโรงงาน และประจำพื้นที่ขณะเกิดเหตุ <p>ขณะเกิดเหตุ</p> <ul style="list-style-type: none"> - เป็นหัวหน้าทีมสนับสนุนข้อมูล ด้านเทคนิคการรับมือโดยเป็นผู้ให้ข้อมูลกระบวนการผลิตและเป็นผู้สรุปประเด็นสำคัญ แจ้งให้ ผู้สั่งการภาวะฉุกเฉิน (OC) และทีมสนับสนุนอื่นๆ รับทราบ - ปฏิบัติหน้าที่ที่ผู้อำนวย การภาวะฉุกเฉินในระหว่างที่ผู้อำนวย การฯ ภาวะฉุกเฉิน ยังเดินทางไม่ถึงโรงงาน <ul style="list-style-type: none"> ■ ช่วยผู้สั่งการ(OC)ในการตัดสินใจสำหรับยุทธวิธี เข้าระงับเหตุฉุกเฉิน ■ สนับสนุนอุปกรณ์ต่างๆ ในการระงับเหตุฉุกเฉิน ตามที่ผู้สั่งการ ร้องขอ ■ ให้คำปรึกษาในส่วนของการผลิต ว่าจะดำเนินการอย่างไร ■ รายงานสถานการณ์ แนวโน้มและรายงานผู้บาดเจ็บแก่ผู้อำนวย การ ภาวะฉุกเฉิน เมื่อมาถึงห้อง ECC - ปฏิบัติหน้าที่ตามที่ได้รับมอบจากผู้อำนวย การภาวะฉุกเฉิน <p>หลังเกิดเหตุ</p> <ul style="list-style-type: none"> - ระดมความคิดเห็นสนับสนุนข้อมูลด้านเทคนิคในการเข้าตรวจสอบ พื้นที่ และฟื้นฟูฯ - สนับสนุนในการฟื้นฟูด้านต่าง ๆ หลังเกิดเหตุฉุกเฉิน - ร่วมสอบสวนเหตุฉุกเฉินที่เกิดขึ้น
ผู้สั่งการภาวะฉุกเฉิน (OC)	ระดับที่ 1 หัวหน้าหน่วย	ผู้รับมอบหมายตามสายบังคับบัญชา	<p>ก่อนเกิดเหตุ</p> <ul style="list-style-type: none"> - สนับสนุนด้านการฝึกอบรมหลักสูตรต่างๆตามแผน ควบคุมภาวะ ฉุกเฉิน

ตำแหน่ง	ผู้รับผิดชอบ	ผู้ปฏิบัติแทน	หน้าที่ความรับผิดชอบ
	ระดับที่ 2 ผู้จัดการแผนกพื้นที่เกิดเหตุฯ ระดับที่ 3,4 ผู้จัดการพื้นที่ หรือ ผู้จัดการฝ่ายเกิดเหตุฉุกเฉิน		<ul style="list-style-type: none"> - ศึกษาและทำความเข้าใจแผนฉุกเฉินของโรงงาน เพื่อเตรียมพร้อม กรณีเกิดเหตุฉุกเฉิน - จัดเตรียมขั้นตอนในการรับเหตุฯ และประสานงานตามแผน ฉุกเฉินประจำพื้นที่ ขณะเกิดเหตุ <ul style="list-style-type: none"> - ประเมินสถานการณ์ และสั่งการควบคุมให้เหตุฉุกเฉินที่เกิดขึ้น อยู่ในขอบเขตจำกัด และเข้าสู่ภาวะปกติโดยเร็ว - สั่งการตัดแยกระบบเชื้อเพลิง ระบบไฟฟ้า และประสานงานกับ ทีมดับเพลิงและผู้เกี่ยวข้อง โดยเป็นผู้นำในการสั่งการ - ตรวจสอบผู้สูญหาย และหากมีผู้สูญหาย หรือบาดเจ็บต้องประสาน งานหน่วยงานที่เกี่ยวข้องช่วยเหลือโดยด่วน <ul style="list-style-type: none"> ▪ กรณีเกิดระดับ 2 หากผู้จัดการแผนก ยังไม่ถึงที่เกิดเหตุให้ หัวหน้าหน่วย ปฏิบัติหน้าที่แทนจนกว่าจะมาถึง ▪ กรณีเกิดระดับ 3 หรือ 4 หากผู้จัดการส่วน ยังไม่ถึงที่เกิดเหตุให้ ผู้จัดการแผนก ปฏิบัติหน้าที่แทนจนกว่าจะมาถึง หลังเกิดเหตุ <ul style="list-style-type: none"> - เป็นผู้ประกาศยกเลิกแผนฉุกเฉินฯ ระดับ 1 เมื่อเหตุการณ์เข้าสู่ ภาวะปกติ - สั่งการให้มีการกัน ชาว-แดง พื้นที่เกิดเหตุจนกว่าจะแน่ใจว่า ปลอดภัย - ประสานงานและ สนับสนุนหน่วย งาน ต่างๆ ในการฟื้นฟูหลัง เกิดเหตุเพลิงไหม้ฯ - ร่วมสอบสวนเหตุฉุกเฉินที่เกิดขึ้น
ผู้ควบคุมด้านเทคโนโลยี	ผู้จัดการส่วนเทคโนโลยี และ ปฏิบัติการที่เป็นเลิศ	ผู้รับมอบหมายตามสายบังคับบัญชา	ก่อนเกิดเหตุ <ul style="list-style-type: none"> - สนับสนุนด้านการฝึกอบรมหลักสูตรต่างๆตามแผนควบคุมภาวะฉุกเฉิน - ทำความเข้าใจแผนฉุกเฉินของโรงงาน - จัดเตรียมข้อมูลและขั้นตอนที่เกี่ยวข้องกับการคำนวณ, วิศวกรรมการผลิตของอุปกรณ์และกระบวนการผลิตในพื้นที่ที่รับผิดชอบ ขณะเกิดเหตุ

ตำแหน่ง	ผู้รับผิดชอบ	ผู้ปฏิบัติแทน	หน้าที่ความรับผิดชอบ
			<ul style="list-style-type: none"> - เป็นสมาชิกในทีมสนับสนุนข้อมูลด้านเทคนิคในการรับเหตุภาวะฉุกเฉิน - ให้ข้อมูลการรับเหตุฯ ที่เกี่ยวข้องกับการคำนวณ, วิศวกรรมการผลิต - ปฏิบัติหน้าที่ตามที่ได้รับ มอบจากผู้อำนวยการภาวะฉุกเฉิน หลังเกิดเหตุ <ul style="list-style-type: none"> - ให้การสนับสนุนข้อมูลด้านเทคนิคในการเข้าตรวจ สอบพื้นที่ และฟื้นฟูฯ - ประเมินมูลค่าความเสียหาย ของขบวนการผลิตเหตุฉุกเฉินที่เกิดขึ้น - ร่วมสอบสวนเหตุฉุกเฉินที่เกิดขึ้น
ผู้ควบคุมด้านซ่อมบำรุง	ผู้จัดการส่วนซ่อมบำรุง	ผู้รับมอบหมายตามสายบังคับบัญชา	ก่อนเกิดเหตุ <ul style="list-style-type: none"> - สนับสนุนด้านการฝึกอบรมหลักสูตรต่างๆตามแผนควบคุมภาวะฉุกเฉิน - ทำความเข้าใจแผนฉุกเฉินของโรงงาน - จัดเตรียมข้อมูลและขั้นตอนใน การประสานงานด้านการซ่อมบำรุง ขณะเกิดเหตุ <ul style="list-style-type: none"> - เป็นสมาชิกในทีมสนับสนุนข้อมูลด้านเทคนิคในการรับเหตุ ภาวะฉุกเฉิน - ให้ข้อมูลการรับเหตุฯ ที่เกี่ยวข้องกับการซ่อมบำรุง - ปฏิบัติหน้าที่ตามที่ได้รับ มอบจากผู้อำนวยการภาวะฉุกเฉิน หลังเกิดเหตุ <ul style="list-style-type: none"> - ให้การสนับสนุนข้อมูลด้านเทคนิคในการเข้าตรวจสอบพื้นที่ และฟื้นฟูฯ - ตรวจสอบพื้นที่ และฟื้นฟูฯ จัดกำลังคนและวาง แผนงาน ในการ ซ่อมแซมเครื่อง จักรอุปกรณ์เพื่อให้พร้อมใช้งาน - ประเมินมูลค่าความเสียหายของอุปกรณ์และเครื่องจักรจากเหตุ ฉุกเฉินที่เกิดขึ้น - ร่วมสอบสวนเหตุฉุกเฉินที่เกิดขึ้น

ตำแหน่ง	ผู้รับผิดชอบ	ผู้ปฏิบัติการแทน	หน้าที่ความรับผิดชอบ
ผู้ควบคุมศูนย์ควบคุมภาวะฉุกเฉิน	เจ้าหน้าที่ควบคุมศูนย์ควบคุมภาวะฉุกเฉิน	ผู้รับมอบหมายตามสายบังคับบัญชา	<p>ก่อนเกิดเหตุ</p> <ul style="list-style-type: none"> - สนับสนุนด้านการฝึกอบรมตามแผนควบคุมภาวะฉุกเฉิน - ทำความเข้าใจแผนฉุกเฉินของโรงงาน และประจำพื้นที่ - จัดเตรียมแผนการซ้อมให้กับทุกพื้นที่เพื่อเตรียมพร้อม ในการระงับ เหตุฉุกเฉิน - จัดเตรียมและ วางแผนในการประสานงานทั้งภายในและภายนอก โรงงาน ในการระงับและสนับสนุน เหตุฉุกเฉินที่เกิดขึ้น <p>ขณะเกิดเหตุ</p> <ul style="list-style-type: none"> - เป็นสมาชิกในทีมสนับสนุนข้อมูลด้านเทคนิคในการระงับเหตุฉุกเฉิน - ประสานงานหน่วยงานต่าง ๆ ทั้งภายในและภายนอก ในการระงับเหตุ - ส่งข้อมูลข่าวสารเคมีที่เกิดเหตุฉุกเฉินให้กับทางโรงพยาบาล กรณีมี ผู้ได้รับบาดเจ็บส่งไปโรงพยาบาล - ประสานแจ้งข้อมูลระบบ SMS ให้ผู้บริหาร, หน่วยงานราชการและ ชุมชนโดยรอบ และ บริษัทที่ตั้งในเขตประกอบการฯ ที่ได้รับ ผลกระทบ รับทราบข้อมูลเป็นระยะ - โทรศัพท์แจ้งหน่วยงานราชการที่เกี่ยวข้อง เช่น อบต.ท้องถิ่น, อำเภอ, ปก.จ.ระยอง, อสจ. ระยอง, กรอ.สสจ. ฯลฯ - ประสานแจ้งข้อมูลเหตุฉุกเฉินที่เกิดขึ้นให้กับศูนย์สื่อสาร ปตท. ให้รับทราบโดยรายงานความคืบหน้าเป็นระยะ และส่งรายงาน Emergency Incident Report - ให้ข้อมูลในการระงับเหตุที่เกี่ยวข้องกับข้อมูลฉุกเฉิน, ข้อมูล สารเคมี, ทิศทางลม, แรงดันน้ำเพลิง เป็นต้น <p>หลังเกิดเหตุ</p> <ul style="list-style-type: none"> - ให้การสนับสนุนข้อมูลด้านเทคนิคในการเข้าตรวจสอบพื้นที่และฟื้นฟูฯ

ตำแหน่ง	ผู้รับผิดชอบ	ผู้ปฏิบัติการแทน	หน้าที่ความรับผิดชอบ
ผู้ควบคุมด้านดับเพลิง	ผู้จัดการแผนก ดับเพลิง	ผู้รับมอบหมายตามสายบังคับบัญชา	<ul style="list-style-type: none"> - ประสานงานหน่วยงานต่าง ๆ ทั้งภายในและภายนอกโรงงานให้ รับทราบว่เหตุการณ์ได้เข้าสู่ภาวะปกติ - ให้การสนับสนุนในการฟื้นฟูหลังเกิดเหตุฉุกเฉิน <p>ก่อนเกิดเหตุ</p> <ul style="list-style-type: none"> - สนับสนุนด้านการฝึกอบรมตามแผนควบคุมภาวะฉุกเฉิน - ทำความเข้าใจแผนฉุกเฉินของโรงงาน และประจำพื้นที่ - จัดเตรียมแผนการซ้อมให้กับทุกพื้นที่เพื่อเตรียมพร้อมในการระงับเหตุฉุกเฉิน - จัดเตรียมและ วางแผนในการระงับเหตุทั้งภายในและภายนอก โรงงาน ในการระงับและสนับสนุน - จัดเตรียมขั้นตอน และ อุปกรณ์ต่างๆ ให้พร้อมสำหรับการระงับ เหตุฉุกเฉิน - บำรุงรักษาให้ระบบบ่มิ่ดับเพลิงให้มีสภาพพร้อมใช้งาน (Zone IP) - บำรุงรักษาและอุปกรณ์ดับเพลิงให้มีประสิทธิภาพพร้อมใช้งานขณะเกิดเหตุ <p>ขณะเกิดเหตุ</p> <ul style="list-style-type: none"> - เป็นสมาชิกในทีมสนับสนุนข้อมูลด้านเทคนิคในการระงับเหตุ ภาวะฉุกเฉิน - รายงานสรุปจำนวน รถดับเพลิงทั้งหมดที่เข้าร่วมระงับเหตุฉุกเฉิน - ควบคุมระบบจ่ายน้ำดับเพลิงในการระงับเหตุ (ฝั่ง IP) - จัดทีมดับเพลิง และรถดับเพลิงเข้าระงับเหตุเพลิงไหม้ - จัดเจ้าหน้าที่ในการประสานกับรถดับเพลิงจากภายนอก (MC) กรณี ที่มีการร้องขอประจำที่จุดระดมทรัพยากร (Staging Area) - ให้คำปรึกษาในการช่วยเหลือพนักงานในกรณีอยู่ในพื้นที่อันตราย - ปฏิบัติหน้าที่ตามที่ได้รับ มอบจากผู้อำนวยการภาวะฉุกเฉิน <p>หลังเกิดเหตุ</p>

ตำแหน่ง	ผู้รับผิดชอบ	ผู้ปฏิบัติการแทน	หน้าที่ความรับผิดชอบ
			<ul style="list-style-type: none"> - ให้การสนับสนุนข้อมูลด้านเทคนิคในการตรวจสอบพื้นที่และพื้นที่ - ตรวจสอบประสิทธิภาพอุปกรณ์ต่างๆ เช่น รถดับเพลิง, รถกู้ภัย, บัมพ์ดับเพลิง(ปั๊ม IP) และอื่นๆ หลังเหตุการณ์สงบ - ร่วมสอบสวนเหตุฉุกเฉินที่เกิดขึ้น
ผู้ควบคุมด้านการพยาบาล	ผู้จัดการฝ่ายจัดการทรัพยากรบุคคล	ผู้รับมอบหมายตามสายบังคับบัญชา	<p>ก่อนเกิดเหตุ</p> <ul style="list-style-type: none"> - สนับสนุนด้านการฝึกอบรมหลักสูตรต่างๆตามแผน ควบคุมภาวะฉุกเฉิน - ทำความเข้าใจแผนฉุกเฉินของโรงงาน - จัดเตรียมขั้นตอนและวางแผนในการรักษาพยาบาล และ การส่งต่อ ผู้บาดเจ็บในเหตุฉุกเฉิน <p>ขณะเกิดเหตุ</p> <ul style="list-style-type: none"> - เป็นสมาชิกในทีมสนับสนุนข้อมูลด้านเทคนิคในการ ระงับเหตุภาวะฉุกเฉิน - สนับสนุนการปฐมพยาบาล, คัดกรอง และส่งต่อผู้ได้รับบาดเจ็บ ไปโรงพยาบาล - รายงานสถานการณ์และสถานะของผู้บาดเจ็บ ต่อผู้อำนวยการ ภาวะฉุกเฉิน - สรุปยอดจำนวนผู้ได้รับบาดเจ็บ แจ้งให้ผู้อำนวยความสะดวก ภาวะฉุกเฉิน ทราบอย่างต่อเนื่อง และจัดทำบัญชีผู้เสียชีวิตตามสถานพยาบาลต่างๆ - จัดเจ้าหน้าที่ในการประสานกับรถพยาบาลจาก (MC) โรงพยาบาลต่างๆ ที่เข้ามาช่วยเหลือภายในโรงงานกรณีที่มีการร้องขอ ประจำที่ จุดระดมทรัพยากร (Staging Area) - ปฏิบัติหน้าที่ตามที่ได้รับ มอบจากผู้อำนวยความสะดวกภาวะฉุกเฉิน <p>หลังเกิดเหตุ</p> <ul style="list-style-type: none"> - ให้การสนับสนุนในการฟื้นฟูหลังเกิดเหตุฉุกเฉิน - ประสานงานกับโรงพยาบาลในการรักษาผู้บาดเจ็บอย่างต่อเนื่อง และติดต่อหน่วยงาน ต่างๆ ตามสิทธิของผู้บาดเจ็บที่ได้รับ

ตำแหน่ง	ผู้รับผิดชอบ	ผู้ปฏิบัติการแทน	หน้าที่ความรับผิดชอบ
			<ul style="list-style-type: none"> - ดูแลให้พนักงานที่ปฏิบัติงานในสถานการณ์ฉุกเฉิน และพนักงานที่ได้รับผลกระทบจากเหตุฉุกเฉิน ได้รับการตรวจประเมินสภาพ ร่างกายและจิตใจ รับการรักษา จากแพทย์และรับสิทธิสวัสดิการ ที่เกี่ยวกับการรักษาพยาบาลของบริษัทอย่างครบถ้วน - กรณีมีพนักงานได้รับบาดเจ็บ หรือ เสียชีวิตจากเหตุฉุกเฉิน จะร่วม กับผู้บังคับบัญชาของพนักงานที่ได้รับบาดเจ็บหรือเสียชีวิตจากเหตุฉุกเฉินในการชี้แจงทำความเข้าใจประสานงานดูแล ครอบคลุมของพนักงานตามสิทธิของพนักงานที่ได้รับตามกฎหมาย ระเบียบของบริษัท
ผู้ควบคุมด้านสิ่งแวดล้อม	ผู้จัดการแผนกสิ่งแวดล้อมโรงงาน	ผู้รับมอบหมายตามสายบังคับบัญชา	<p>ก่อนเกิดเหตุ</p> <ul style="list-style-type: none"> - สนับสนุนด้านการฝึกอบรมหลักสูตรต่างๆตามแผนควบคุมภาวะ ฉุกเฉิน - ทำความเข้าใจแผนฉุกเฉินของโรงงาน - จัดเตรียมขั้นตอน และวางแผนในการจัดการด้านสิ่งแวดล้อม - จัดเตรียมขั้นตอน และ อุปกรณ์ตรวจวัดด้านสิ่งแวดล้อม ต่างๆ ให้พร้อมใช้งานสำหรับการสนับสนุนกรณีเกิดเหตุฉุกเฉิน <p>ขณะเกิดเหตุ</p> <ul style="list-style-type: none"> - เป็นสมาชิกในทีมสนับสนุนข้อมูลด้านเทคนิคในการระงับเหตุภาวะฉุกเฉิน - ให้คำปรึกษาด้านสิ่งแวดล้อม เพื่อรองรับเหตุฉุกเฉินที่เกิดขึ้น - รายงานข้อมูลการตรวจวัดคุณภาพด้านสิ่งแวดล้อมให้ผู้อำนวยความสะดวก ภาวะฉุกเฉินทราบเป็นระยะ - ส่งเจ้าหน้าที่เพื่อเก็บตัวอย่างด้านสิ่งแวดล้อมภายใน โรงงานและ ชุมชนนอกโรงงาน ที่เกิดจากเหตุฉุกเฉิน - ปฏิบัติหน้าที่ตามที่ได้รับ มอบจากผู้อำนวยความสะดวกภาวะฉุกเฉิน <p>หลังเกิดเหตุ</p> <ul style="list-style-type: none"> - ให้การสนับสนุนในการฟื้นฟูหลังเกิดเหตุฉุกเฉิน

ตำแหน่ง	ผู้รับผิดชอบ	ผู้ปฏิบัติแทน	หน้าที่ความรับผิดชอบ
			<ul style="list-style-type: none"> ประเมินและนำ เสนอแนวทางในการจัดการผล กระทบด้านสิ่งแวดล้อม กับผู้บริหาร และหน่วยงานราชการที่เกี่ยวข้อง
ผู้ควบคุมด้านความปลอดภัย	ผู้จัดการแผนก ความปลอดภัย และอาชีวอนามัยโรงงาน	ผู้รับมอบหมายตามสายบังคับบัญชา	<p>ก่อนเกิดเหตุ</p> <ul style="list-style-type: none"> สนับสนุนด้านการฝึกอบรมหลักสูตรต่างๆตามแผนควบคุมภาวะ จุกเงิน ทำความเข้าใจแผนฉุกเฉินของโรงงาน มีการจัดตั้งคณะกรรมการด้านความปลอดภัยของโรงงาน จัดเตรียมขั้นตอน และให้คำแนะนำในการปฏิบัติงานการระงับ เหตุฉุกเฉินที่ปลอดภัย <p>ขณะเกิดเหตุ</p> <ul style="list-style-type: none"> เป็นสมาชิกในทีมสนับสนุนข้อมูลด้านเทคนิคในการระงับเหตุ ภาวะฉุกเฉิน ให้คำปรึกษาด้านความปลอดภัยต่างๆ แก่ทีมระงับเหตุ และ ทีมสนับสนุน กรณีเกิดเหตุฉุกเฉินและมีผู้ได้รับบาดเจ็บ หรือเสียชีวิตต้องรายงาน ให้หน่วยงานราชการที่เกี่ยวข้องรับทราบเบื้องต้น และทำหนังสือ รายงานอย่างเป็นทางการอีกครั้ง ปฏิบัติหน้าที่ตามที่ได้รับ มอบจากผู้อำนวยการภาวะ จุกเงิน <p>หลังเกิดเหตุ</p> <ul style="list-style-type: none"> ให้การสนับสนุนในการฟื้นฟูหลังเกิดเหตุฉุกเฉิน ประเมินและนำ เสนอแนวทางในการจัดการผล กระทบด้านความปลอดภัยกับผู้บริหาร และหน่วยงานราชการที่เกี่ยวข้อง ร่วมสอบสวนเหตุฉุกเฉินที่เกิดขึ้น

ตำแหน่ง	ผู้รับผิดชอบ	ผู้ปฏิบัติแทน	หน้าที่ความรับผิดชอบ
ผู้ควบคุมด้านประชาสัมพันธ์	ผู้จัดการส่วนพัฒนาระบบสื่อสารและการสื่อสาร และ ผู้จัดการแผนกสื่อและรัฐกิจสัมพันธ์ระยะของการสื่อสาร	ผู้รับมอบหมายตามสายบังคับบัญชา	<p>ก่อนเกิดเหตุ</p> <ul style="list-style-type: none"> สนับสนุนด้านการฝึกอบรมหลักสูตรต่างๆตามแผนควบคุมภาวะ จุกเงิน ทำความเข้าใจแผนฉุกเฉินของโรงงาน จัดเตรียมข้อมูลและ ขั้นตอนในการต้อนรับสื่อมวลชน ข้าราชการ ประชาชน (ICOM) และ การควบคุมข่าวสารเตรียมการแถลงข่าว ในภาวะฉุกเฉิน (IMS) <p>ขณะเกิดเหตุ</p> <ul style="list-style-type: none"> เป็นสมาชิกในทีมสนับสนุนข้อมูลด้านเทคนิคในการระงับเหตุ ภาวะฉุกเฉิน ประสานแจ้งข้อมูลเบื้องต้นแก่หน่วยงานราชการ ที่เกี่ยวข้อง จัดเจ้าหน้าที่ปฏิบัติงานตามแผนที่ได้ จัดเตรียมไว้ในการต้อนรับสื่อมวลชน ข้าราชการ ประชาชน ควบคุมข่าวสารกระจายข่าว (ICOM) และจัดเตรียมข้อมูลให้ผู้บริหารระดับสูงแถลงข่าว สรุปเหตุการณ์ (IMS) ปฏิบัติหน้าที่ตามที่ได้รับ มอบจากผู้อำนวยการภาวะฉุกเฉิน <p>หลังเกิดเหตุ</p> <ul style="list-style-type: none"> ให้การสนับสนุนในการฟื้นฟูหลังเกิดเหตุฉุกเฉิน เป็นเลขานุการ ในการจัดแถลงข่าวสรุปเหตุการณ์ต่อสื่อมวลชน และตอบข้อซักถาม (IMS)
ผู้ควบคุมด้านมวลชนสัมพันธ์	ผู้จัดการแผนกชุมชนสัมพันธ์เขตประกอบการ ฯ ไออาร์พีซี	ผู้รับมอบหมายตามสายบังคับบัญชา	<p>ก่อนเกิดเหตุ</p> <ul style="list-style-type: none"> สนับสนุนด้านการฝึกอบรมหลักสูตรต่างๆตามแผนควบคุมภาวะ จุกเงิน ทำความเข้าใจแผนฉุกเฉินของโรงงาน <p>ขณะเกิดเหตุ</p> <ul style="list-style-type: none"> เป็นสมาชิกในทีมสนับสนุนข้อมูลด้านเทคนิคในการระงับเหตุ ภาวะฉุกเฉิน

ตำแหน่ง	ผู้รับผิดชอบ	ผู้ปฏิบัติงานแทน	หน้าที่ความรับผิดชอบ
			<ul style="list-style-type: none"> - จัดกระจายเสียงพร้อมเจ้าหน้าที่ ลงพื้นที่เพื่อทำความเข้าใจถูก ต้องกับชุมชนโดยรอบเขตประกอบการฯ ไออาร์พีซี - ประสานงานหน่วยงานที่เกี่ยวข้องภายนอกโรงงานในการอพยพ ชาวบ้านรอบเขตประกอบการฯ ไออาร์พีซี ที่ได้รับผลกระทบและตอบข้อซักถามการร้องเรียนจากชาวบ้าน - ปฏิบัติหน้าที่ตามที่ได้รับ มอบจากผู้บัญชาการภาวะฉุกเฉิน <p>หลังเกิดเหตุ</p> <ul style="list-style-type: none"> - ให้การสนับสนุนในการฟื้นฟูหลังเกิดเหตุฉุกเฉิน - ลงพื้นที่ชุมชนโดยรอบเขตประกอบการฯ ไออาร์พีซี เพื่อแจ้ง ข่าวสาร และทำความเข้าใจที่ถูกต้อง - จัดหน่วยแพทย์เคลื่อนที่ดูแลชุมชนที่ได้รับผลกระทบจากเหตุ ฉุกเฉินที่เกิดขึ้น
ผู้ควบคุมทีมจรวจ และอพยพ	ผู้จัดการแผนรักษา ความปลอดภัย	ผู้รับมอบหมายตาม สายบังคับบัญชา	<p>ก่อนเกิดเหตุ</p> <ul style="list-style-type: none"> - สนับสนุนด้านการฝึกอบรมหลักสูตรต่างๆตามแผนควบคุมภาวะฉุกเฉิน - ทำความเข้าใจแผนฉุกเฉินของโรงงาน - จัดเตรียมความพร้อมในการจัดการจรวจ ในกรณีเกิดเหตุฉุกเฉิน <p>ขณะเกิดเหตุ</p> <ul style="list-style-type: none"> - เป็นสมาชิกในทีมสนับสนุนในการระงับเหตุฉุกเฉิน - จัดทีมจัดการจรวจในกรณีเกิดเหตุฉุกเฉินประจำตามจุดต่างๆตามแผนที่วางไว้ - อำนาจความสะดวกสำหรับเส้นทาง รถดับเพลิง และรถพยาบาลในการเข้าไประงับเหตุ - สนับสนุนและอำนวยความสะดวกในการอพยพ พนักงานไปยังจุดอพยพ - อำนาจความสะดวก และจัดจุดจอดรถดับเพลิง, รถพยาบาล, รถมูลนิธิฯ จากภายนอกบริเวณ Staging Area เพื่อรอเจ้าหน้าที่ขอรับรักษาเข้ามายังจุดเกิดเหตุกรณีที่มีการร้องขอ

ตำแหน่ง	ผู้รับผิดชอบ	ผู้ปฏิบัติงานแทน	หน้าที่ความรับผิดชอบ
			<ul style="list-style-type: none"> - อำนาจความสะดวกด้านจรวจและคัดกรองบุคคลอุปกรณ์ รวมถึงหน่วยงานที่จะ เข้า-ออก ภายในโรงงาน - ปฏิบัติหน้าที่ตามที่ได้รับ มอบจากผู้บัญชาการภาวะฉุกเฉิน <p>หลังเกิดเหตุ</p> <ul style="list-style-type: none"> - ให้การสนับสนุนในการฟื้นฟูหลังเกิดเหตุฉุกเฉิน - จัดกำลังพล เฝ้าระวังบริเวณจุดเกิดเหตุ - ควบคุมการผ่าน เข้า-ออก โรงงาน
ผู้ควบคุม ด้าน จรวจ	ผู้จัดการส่วนจรวจการ (ระยอง)	ผู้รับมอบหมายตาม สายบังคับบัญชา	<p>ก่อนเกิดเหตุ</p> <ul style="list-style-type: none"> - สนับสนุนด้านการฝึกอบรมหลักสูตรต่างๆตามแผน ควบคุมภาวะฉุกเฉิน - ทำความเข้าใจแผนฉุกเฉินของโรงงาน - จัดเตรียมแผน และ ขั้นตอนสำหรับการรองรับกรณีเกิดเหตุฉุกเฉิน เช่น การจัดยานพาหนะสำหรับอพยพ พนักงาน และชุมชนโดยรอบหากมีการร้องขอ (GARG), เตรียมการสนับสนุนอาหาร เครื่องดื่ม, เครื่องมือสื่อสาร และ อุปกรณ์สื่อสารต่าง ๆ กรณีเกิดเหตุฉุกเฉิน เป็นต้น (GARO) <p>ขณะเกิดเหตุ</p> <ul style="list-style-type: none"> - เป็นสมาชิกในทีมสนับสนุนในการระงับเหตุฉุกเฉิน - จัดยานพาหนะในการ สนับสนุนหน่วยงาน ต่างๆ เหตุฉุกเฉิน (GARG) - จัดอาหาร และเครื่องดื่ม สนับสนุนหน่วยงานต่างๆ ในกรณีเกิดเหตุฉุกเฉิน (GARO) - จัดสถานที่ในการทำกิจกรรมต่าง ๆ เช่น แกล้งข่าว เป็นต้น - พร้อมอุปกรณ์สำนักงานและอุปกรณ์สื่อสาร(GARO) - ปฏิบัติหน้าที่ตามที่ได้รับ มอบจากผู้บัญชาการภาวะฉุกเฉิน <p>หลังเกิดเหตุ</p>

ตำแหน่ง	ผู้รับผิดชอบ	ผู้ปฏิบัติการแทน	หน้าที่ความรับผิดชอบ
ผู้ควบคุมด้านอุปกรณ์สนับสนุน	ผู้จัดการแผนกโรงซ่อมบำรุงเครื่องกลและโยธา	ผู้รับมอบหมายตามสายบังคับบัญชา	<p>- ให้การสนับสนุนในการฟื้นฟูหลังเกิดเหตุฉุกเฉิน</p> <p>ก่อนเกิดเหตุ</p> <ul style="list-style-type: none"> - สนับสนุนด้านการฝึกอบรมหลักสูตรต่างๆตามแผนควบคุมภาวะฉุกเฉิน - ทำความเข้าใจแผนฉุกเฉินของโรงงาน - จัดเตรียมแผน และ ขั้นตอนในการ สนับสนุนอุปกรณ์เครื่องจักรหนักต่าง ๆ ที่ใช้ในการระงับเหตุและสนับสนุนในภาวะฉุกเฉิน <p>ขณะเกิดเหตุ</p> <ul style="list-style-type: none"> - เป็นสมาชิกในทีมสนับสนุนในการระงับเหตุฉุกเฉิน - จัดเตรียมอุปกรณ์ สนับสนุนเครื่องจักรหนักต่าง ๆ ที่ใช้ในการระงับเหตุและสนับสนุนในภาวะฉุกเฉิน (MSSW) - ปฏิบัติหน้าที่ตามที่ได้รับ มอบจากผู้อำนวยการภาวะฉุกเฉิน <p>หลังเกิดเหตุ</p> <ul style="list-style-type: none"> - จัดทำแผนการเคลื่อนย้าย และ ซ่อมบำรุงเครื่องจักร ที่ชำรุด - ให้การสนับสนุนในการฟื้นฟูหลังเกิดเหตุฉุกเฉิน
ผู้ควบคุมด้านสาธารณูปโภคน้ำดับเพลิง (ฝั่งต้นทะเล)	ผู้จัดการแผนกยูทิลิตี้ โพลีโพลีเมอร์	ผู้รับมอบหมายตามสายบังคับบัญชา	<p>ก่อนเกิดเหตุ</p> <ul style="list-style-type: none"> - สนับสนุนด้านการฝึกอบรมหลักสูตรต่างๆตามแผนควบคุมภาวะฉุกเฉิน - ทำความเข้าใจแผนฉุกเฉินของโรงงาน - จัดเตรียมแผน และ ขั้นตอนในการจ่ายน้ำดับเพลิงอย่างเพียงพอในการระงับเหตุฉุกเฉิน - บำรุงรักษาในระบบบิรมน้ำดับเพลิงให้มีสภาพพร้อมใช้งาน (Water Tank)

ตำแหน่ง	ผู้รับผิดชอบ	ผู้ปฏิบัติการแทน	หน้าที่ความรับผิดชอบ
			<p>ขณะเกิดเหตุ</p> <ul style="list-style-type: none"> - เป็นสมาชิกในทีมสนับสนุนในการระงับเหตุฉุกเฉิน - จ่ายน้ำดับเพลิงในการระงับเหตุฉุกเฉิน (ฝั่งต้นทะเล) - ปฏิบัติหน้าที่ตามที่ได้รับ มอบจากผู้อำนวยการภาวะฉุกเฉิน <p>หลังเกิดเหตุ</p> <ul style="list-style-type: none"> - ให้การสนับสนุนในการฟื้นฟูหลังเกิดเหตุฉุกเฉิน - ตรวจสอบประสิทธิภาพในการทำงานของระบบบิรมน้ำดับเพลิง (Water Tank) หลังเหตุการณ์สงบ
ผู้ควบคุมด้านบริหารและปฏิบัติการเขตประกอบการฯ ไออาร์พีซี	ผู้จัดการส่วน บริหารและปฏิบัติการเขตประกอบการฯ ไออาร์พีซี	ผู้รับมอบหมายตามสายบังคับบัญชา	<p>ก่อนเกิดเหตุ</p> <ul style="list-style-type: none"> - สนับสนุนด้านการฝึกอบรมหลักสูตรต่างๆตามแผนควบคุมภาวะฉุกเฉิน - ทำความเข้าใจแผนฉุกเฉินของโรงงาน - ประสานความร่วมมือเรื่องต่างๆกับบริษัทที่ตั้งในเขตประกอบการฯ ที่ไม่ใช่ในกลุ่ม ไออาร์พีซี - ตรวจสอบความพร้อมของระบบส่วนกลาง เช่น ระบบไฟแสงสว่าง, ถนนส่วนกลาง, ระบบท่อ Steam ส่วนกลาง เป็นต้น <p>ขณะเกิดเหตุ</p> <ul style="list-style-type: none"> - เป็นสมาชิกในทีมสนับสนุนในการระงับเหตุฉุกเฉิน - ประสานแจ้งข้อมูลกับบริษัทที่ตั้งในเขตประกอบการฯ ที่ไม่ใช่ในกลุ่ม ไออาร์พีซี กรณีเกิดเหตุฉุกเฉิน - ปฏิบัติหน้าที่ตามที่ได้รับ มอบจากผู้อำนวยการภาวะฉุกเฉิน <p>หลังเกิดเหตุ</p> <ul style="list-style-type: none"> - ให้การสนับสนุนในการฟื้นฟูหลังเกิดเหตุฉุกเฉิน - ประสานแจ้งข้อมูลกับบริษัทที่ตั้งในเขตประกอบการฯ ที่ไม่ใช่ในกลุ่ม ไออาร์พีซี หลังเกิดเหตุฉุกเฉิน

ตำแหน่ง	ผู้รับผิดชอบ	ผู้ปฏิบัติแทน	หน้าที่ความรับผิดชอบ
ผู้ควบคุมด้านการจัดการด้าน Waste	ผู้จัดการระบบบำบัดน้ำเสีย และจัดการกากของเสีย	ผู้รับมอบหมายตามสายบังคับบัญชา	<p>ก่อนเกิดเหตุ</p> <ul style="list-style-type: none"> - สนับสนุนด้านการฝึกอบรมหลักสูตรต่างๆตามแผน ควบคุมภาวะฉุกเฉิน - ทำความเข้าใจแผนฉุกเฉินของโรงงาน - ตรวจสอบความพร้อมของระบบบำบัดน้ำเสียส่วนกลางและจัดเตรียมแผนการจัดการกากของเสีย กรณีเกิดเหตุฉุกเฉิน <p>ขณะเกิดเหตุ</p> <ul style="list-style-type: none"> - เป็นสมาชิกในทีมสนับสนุนในการระงับเหตุฉุกเฉิน - เตรียมระบบบำบัดน้ำเสียส่วนกลาง และระบบการจัดการกากของเสีย ให้รองรับกรณีเกิดเหตุฉุกเฉินที่เกิดขึ้น และรายงานข้อมูล - ให้ผู้อำนวยการภาวะฉุกเฉินรับทราบ กรณีที่รองรับสถานการณ์ไม่ได้ - ปฏิบัติหน้าที่ที่ได้รับ มอบจากผู้บัญชาการภาวะฉุกเฉิน <p>หลังเกิดเหตุ</p> <ul style="list-style-type: none"> - ให้การสนับสนุนในการฟื้นฟูหลังเกิดเหตุฉุกเฉิน - ตรวจสอบมาตรฐานคุณภาพของน้ำที่เกิดจากเหตุฉุกเฉินในระบบ บำบัดส่วนกลางว่าเกินค่ามาตรฐานที่กฎหมายกำหนดหรือไม่ และ เตรียมจัดทำรายงานต่อผู้บริหารและหน่วยงานราชการที่เกี่ยวข้อง - ข้องหากมีการร้องขอตรวจสอบประสิทธิภาพในการทำงานของระบบบำบัด น้ำเสียส่วนกลาง หลังเหตุการณ์สงบ - ดำเนินการจัดการกับกากของเสียที่เกิดขึ้นจากกรณีฉุกเฉินให้เป็นไปตามมาตรฐานที่กฎหมายกำหนด

ตำแหน่ง	ผู้รับผิดชอบ	ผู้ปฏิบัติแทน	หน้าที่ความรับผิดชอบ
ผู้ควบคุมด้านเทคโนโลยีสารสนเทศ (RY)	ผู้จัดการฝ่ายเทคโนโลยีสารสนเทศ	ผู้รับมอบหมายตามสายบังคับบัญชา	<p>ก่อนเกิดเหตุ</p> <ul style="list-style-type: none"> - สนับสนุนด้านการฝึกอบรมหลักสูตรต่างๆตามแผน ควบคุมภาวะฉุกเฉิน - ทำความเข้าใจแผนฉุกเฉินของโรงงาน - จัดเตรียมแผนการจัดการ และ ตรวจสอบความพร้อมของระบบเทคโนโลยีสารสนเทศ ส่วนกลางให้พร้อมใช้งานกรณีเกิดเหตุฉุกเฉิน <p>ขณะเกิดเหตุ</p> <ul style="list-style-type: none"> - เป็นสมาชิกในทีมสนับสนุนในการระงับเหตุฉุกเฉิน - กำกับดูแล แก้ไขปัญหาที่เกี่ยวข้องกับเทคโนโลยีสารสนเทศขณะเกิดเหตุฉุกเฉินให้พร้อมใช้งาน <p>หลังเกิดเหตุ</p> <ul style="list-style-type: none"> - ให้การสนับสนุนในการฟื้นฟูหลังเกิดเหตุฉุกเฉิน
ทีมดับเพลิงประจำพื้นที่	พนักงานปฏิบัติ การประจำพื้นที่	ผู้รับมอบหมายตามสายบังคับบัญชา	<p>ก่อนเกิดเหตุ</p> <ul style="list-style-type: none"> - ทำความเข้าใจแผนฉุกเฉินของโรงงาน และประจำพื้นที่ - เข้าร่วมการฝึกอบรมและซ้อมแผนฉุกเฉิน ตามแผนงาน ที่กำหนด - ตรวจสอบอุปกรณ์ดับเพลิงต่างๆในพื้นที่ให้พร้อมใช้งานสำหรับกรณีฉุกเฉิน <p>ขณะเกิดเหตุ</p> <ul style="list-style-type: none"> - ปฏิบัติหน้าที่ที่ได้รับมอบหมายจากผู้สั่งการภาวะฉุกเฉิน (OC) เช่น ฉีดน้ำหล่อเย็นอุปกรณ์ เปิดและควบคุมระบบดับเพลิง ในพื้นที่ควบคุมเพลิงไหม้ ป้องกันความเสียหาย <p>หลังเกิดเหตุ</p> <ul style="list-style-type: none"> - ให้การสนับสนุนในการฟื้นฟูหลังเกิดเหตุฉุกเฉิน

ตำแหน่ง	ผู้รับผิดชอบ	ผู้ปฏิบัติแทน	หน้าที่ความรับผิดชอบ
ทีมจัดเตรียมระบบประจำพื้นที่	พนักงานปฏิบัติ การประจำพื้นที่	ผู้รับผิดชอบตามสายบังคับบัญชา	<p>ก่อนเกิดเหตุ</p> <ul style="list-style-type: none"> - ทำความเข้าใจแผนฉุกเฉินของโรงงาน และประจำพื้นที่ - เข้าร่วมการฝึก อบรมและซ้อมแผนฉุกเฉิน ตามแผนงาน ที่กำหนด - ตรวจสอบอุปกรณ์ดับเพลิงต่างๆในพื้นที่ให้พร้อมใช้งานสำหรับกรณีฉุกเฉิน <p>ขณะเกิดเหตุ</p> <ul style="list-style-type: none"> - ปฏิบัติหน้าที่ตามที่ได้รับมอบหมายจากผู้สั่งการภาวะฉุกเฉิน (OC) เช่นการเข้าตัดแยกระบบตามแผนฉุกเฉินของ แต่ละพื้นที่ <p>หลังเกิดเหตุ</p> <ul style="list-style-type: none"> - ให้การสนับสนุนในการฟื้นฟูหลังเกิดเหตุฉุกเฉิน
ทีมปฐมพยาบาลประจำพื้นที่	พนักงานปฏิบัติ การประจำพื้นที่	ผู้รับผิดชอบตามสายบังคับบัญชา	<p>ก่อนเกิดเหตุ</p> <ul style="list-style-type: none"> - ทำความเข้าใจแผนฉุกเฉินของโรงงาน และประจำพื้นที่ - เข้าร่วมการฝึก อบรมและซ้อมแผนฉุกเฉิน ตามแผนงาน ที่กำหนด - ตรวจสอบอุปกรณ์ดับเพลิงต่างๆในพื้นที่ให้พร้อมใช้งานสำหรับกรณีฉุกเฉิน <p>ขณะเกิดเหตุ</p> <ul style="list-style-type: none"> - ปฏิบัติหน้าที่ตามที่ได้รับมอบหมายจากผู้สั่งการภาวะฉุกเฉิน(OC) เช่น เข้าร่วมช่วยเหลือและปฐมพยาบาลผู้บาดเจ็บ เบื้องต้นและแจ้ง - ข้อมูลต่อมายังผู้สั่งการภาวะฉุกเฉิน (OC) ให้รับทราบ <p>หลังเกิดเหตุ</p> <ul style="list-style-type: none"> - ให้การสนับสนุนในการฟื้นฟูหลังเกิดเหตุฉุกเฉิน

ตำแหน่ง	ผู้รับผิดชอบ	ผู้ปฏิบัติแทน	หน้าที่ความรับผิดชอบ
ทีมผู้ตรวจนับจำนวนพนักงาน	พนักงานปฏิบัติ การประจำพื้นที่	ผู้รับผิดชอบตามสายบังคับบัญชา	<p>ก่อนเกิดเหตุ</p> <ul style="list-style-type: none"> - ทำความเข้าใจแผนฉุกเฉินของโรงงาน และประจำพื้นที่ - เข้าร่วมการฝึกอบรมและซ้อมแผนฉุกเฉิน ตามแผนงาน ที่กำหนด - ตรวจสอบอุปกรณ์ดับเพลิงต่างๆในพื้นที่ให้พร้อมใช้งานสำหรับกรณีฉุกเฉิน <p>ขณะเกิดเหตุ</p> <ul style="list-style-type: none"> - ปฏิบัติหน้าที่ตามที่ได้รับมอบหมายจากผู้สั่งการภาวะฉุกเฉิน (OC) เช่น ตรวจนับพนักงานภายในพื้นที่เกิดเหตุหากมีผู้สูญหายต้อง - แจ้งต่อผู้สั่งการภาวะฉุกเฉิน(OC) ให้รับทราบ <p>หลังเกิดเหตุ</p> <ul style="list-style-type: none"> - ให้การสนับสนุนในการฟื้นฟูหลังเกิดเหตุฉุกเฉิน
ทีมตัดแยกระบบไฟฟ้า	พนักงานปฏิบัติ การประจำพื้นที่ หรือพนักงานไฟฟ้า ประจำพื้นที่	ผู้รับผิดชอบตามสายบังคับบัญชา	<p>ก่อนเกิดเหตุ</p> <ul style="list-style-type: none"> - ทำความเข้าใจแผนฉุกเฉินของโรงงาน และประจำพื้นที่ - เข้าร่วมการฝึกอบรมและซ้อมแผนฉุกเฉิน ตามแผนงาน ที่กำหนด - ตรวจสอบอุปกรณ์ดับเพลิงต่างๆในพื้นที่ให้พร้อมใช้งานสำหรับกรณีฉุกเฉิน <p>ขณะเกิดเหตุ</p> <ul style="list-style-type: none"> - ปฏิบัติหน้าที่ตามที่ได้รับมอบหมายจากผู้สั่งการภาวะฉุกเฉิน (OC)เช่น ตัดแยกระบบไฟฟ้าตามที่ได้รับการแจ้งหลังจากการตัดไฟ - เปรียบร้อยจะต้องแจ้งกลับมายังผู้สั่งการภาวะฉุกเฉิน (OC) รับทราบ <p>หลังเกิดเหตุ</p> <ul style="list-style-type: none"> - ให้การสนับสนุนในการฟื้นฟูหลังเกิดเหตุฉุกเฉิน

ตำแหน่ง	ผู้รับผิดชอบ	ผู้ปฏิบัติการแทน	หน้าที่ความรับผิดชอบ
ทีมประสานงาน ประจำ พื้นที่(CCR)	พนักงานปฏิบัติ การ ประจำพื้นที่	พนักงานปฏิบัติ การ ประจำพื้นที่	<p>ก่อนเกิดเหตุ</p> <ul style="list-style-type: none"> - ทำความเข้าใจแผนฉุกเฉินของโรงงาน และประจำพื้นที่ - เข้าร่วมการฝึกอบรมและซ้อมแผนฉุกเฉิน ตามแผนงาน ที่กำหนด - ตรวจสอบอุปกรณ์ดับเพลิงต่างๆในพื้นที่ให้พร้อมใช้งานสำหรับกรณีฉุกเฉิน <p>ขณะเกิดเหตุ</p> <ul style="list-style-type: none"> - ปฏิบัติหน้าที่ตามที่ได้รับมอบหมายจากผู้สั่งการภาวะฉุกเฉิน (OC) เช่น การประสานงานกับหน่วยงานสนับสนุนต่างๆ ตามแผนฉุกเฉิน - ที่กำหนด หลังจากได้ประสาน เรียบร้อยจะต้องแจ้งกลับมายัง - ผู้สั่งการภาวะฉุกเฉิน (OC) รับทราบ <p>หลังเกิดเหตุ</p> <ul style="list-style-type: none"> - ให้การสนับสนุนในการฟื้นฟูหลังเกิดเหตุฉุกเฉิน

* VP On Call : มีหน้าที่เพื่อให้การสนับสนุน ช่วยเหลือ และ/หรือ การตัดสินใจ รวมถึงการติดต่อที่สำคัญต่างๆ ระหว่างECC กับผู้ที่เกี่ยวข้องกรณีเกิดเหตุการณ์ฉุกเฉิน ก่อนที่ผู้อำนวยการภาวะฉุกเฉิน (ED) จะมาอำนวยความสะดวก โดยจะต้องเดินทางเข้ามาโรงงาน on call stand by ได้ภายใน 30 นาที เพื่อประสานหรืออำนวยความสะดวกกรณีเกิดเหตุ

1.11 ขั้นตอนการปฏิบัติงาน (Procedure)

เขตประกอบการฯ ไออาร์พีซี จัดเตรียมความพร้อมสำหรับกรณีเกิดเหตุฉุกเฉินและภาวะวิกฤต กรณีเกิดเหตุเพลิงไหม้ เป็น 3 ระยะดังนี้

- ระยะที่ 1 : มาตรการเตรียมความพร้อมเพื่อรองรับก่อนเกิดเหตุภาวะฉุกเฉิน
- ระยะที่ 2 : มาตรการตอบโต้ในระหว่างเกิดเหตุภาวะฉุกเฉิน
- ระยะที่ 3 : มาตรการฟื้นฟู และ บรรเทาทุกข์ ภายหลัง เกิดเหตุภาวะฉุกเฉิน

บทที่ 2 มาตรการเตรียมความพร้อมเพื่อรองรับก่อนเกิดเหตุภาวะฉุกเฉิน

2.1. การเตรียมความพร้อมและการจัดทำแผนจัดการเหตุฉุกเฉินและภาวะวิกฤต

เพื่อประสิทธิภาพในการควบคุมผลกระทบ ลดความสูญเสียจากเหตุการณ์ สามารถดำเนินธุรกิจได้อย่างต่อเนื่องและกลับสู่ภาวะปกติได้โดยเร็ว บริษัทในกลุ่มไออาร์พีซี ประกอบด้วย

2.1.1 จัดเตรียมแผนจัดการเหตุฉุกเฉินและภาวะวิกฤต

จัดเตรียมแผนจัดการเหตุฉุกเฉินและภาวะวิกฤต โดยในแผนฯ ควรประกอบด้วย สารสำคัญอย่างน้อย ดังนี้

- แนวทางปฏิบัติเตรียมความพร้อมเพื่อรองรับก่อนเกิดเหตุภาวะฉุกเฉิน
- แนวทางปฏิบัติระหว่างเกิดเหตุ
- แนวทางปฏิบัติฟื้นฟู และ บรรเทาทุกข์ ภายหลัง เกิดเหตุภาวะฉุกเฉิน
- โครงสร้างและผู้มีหน้าที่รับผิดชอบ ในระหว่างแผนจัดการเหตุฉุกเฉินและภาวะวิกฤต
- รายการอุปกรณ์ระบุเหตุ อุปกรณ์สื่อสาร และสนับสนุน
- รายชื่อและเบอร์โทรศัพท์ หน่วยงานราชการและเอกชน เกี่ยวข้อง

2.1.2 จัดเตรียม ตรวจสอบ และ บำรุงรักษาอุปกรณ์ป้องกันและระงับอัคคีภัยประจำแต่ละพื้นที่

กำหนดให้หน่วยงานฝ่ายผลิต และฝ่ายซ่อมบำรุงแต่ละพื้นที่ เป็นผู้ดำเนินการเตรียมความพร้อมของอุปกรณ์ ในการเตือนภัย อุปกรณ์แจ้งเหตุและระงับเหตุภาวะฉุกเฉิน ตามแผนงานที่กำหนด และแผนความปลอดภัยให้คำปรึกษา ในการปฏิบัติที่เหมาะสม โดยแผนกดับเพลิงโรงงานจะทำการทวนเช็คอุปกรณ์ระงับเหตุฉุกเฉินของแต่ละพื้นที่อีกครั้ง ตามแผนงานที่ทางดับเพลิงโรงงานกำหนด ส่วนอุปกรณ์ระงับเหตุฉุกเฉินของโรงงาน และระดับเพลิงกำหนดให้แผนกดับเพลิงเป็นผู้ดำเนินการเตรียมอุปกรณ์ให้พร้อมใช้ตลอดเวลา

2.1.3 จัดการฝึกซ้อมแผนฉุกเฉิน จัดเตรียมกำลังคน และมีซ้อมปฏิบัติตามแผนควบคุมภาวะฉุกเฉิน

จัดให้มีการฝึกซ้อมแผนฉุกเฉินการจัดเตรียมกำลังคน และการฝึกซ้อม การปฏิบัติตามแผนควบคุมภาวะฉุกเฉิน ตลอดจนการฝึกอบรมให้พนักงานมีความรู้ในด้านการระงับเหตุเพลิงไหม้ กำหนดให้ หน่วยงาน ECC เป็นผู้ดำเนินการ เพื่อให้เกิดความพร้อม เมื่อเกิดภาวะฉุกเฉิน จึงจัดให้มีการเตรียมพร้อมและซ้อมแผนฉุกเฉินโดยมีรายละเอียดดังนี้

- หน่วยงาน ECC จัดทำแผนและ Review การซ้อมแผนฉุกเฉิน (YEAR PLANNER) ในการซ้อมแผนฉุกเฉินของแต่ละพื้นที่ใน 5100F-018 ให้เสร็จสิ้นก่อนปี
- แผนกเจ้าของพื้นที่ จัดประชุมผู้เกี่ยวข้องในการจัดหาแนวทางในการซ้อมแผนฉุกเฉินตามแผนงาน ที่กำหนด
- แต่ละแผนกดำเนินการซ้อมแผนฉุกเฉินตามกำหนดการ โดยขั้นตอนในการซ้อมนั้นให้อ้างอิงตาม Pre Emergency Plan ของแต่ละพื้นที่ หรือ Scenario สถานการณ์ของพื้นที่ที่มีความเสี่ยงสูงถึงสูง และหากไม่สามารถซ้อมตามกำหนดได้ให้แผนกที่ไม่สามารถซ้อมได้ ออก POSTPONE ตามแบบฟอร์ม 5100F-037 มาที่ ECC
- ทุก ๆ เดือน หน่วยงาน ECC จะสรุปปัญหาที่เกิดขึ้นจากการซ้อมแผนฉุกเฉินของแต่ละพื้นที่ ตาม 5100F-029 และ หน่วยงาน ECC ประสานงานแจ้งปัญหาที่พบ กับ ผู้จัดการแผนก ของแผนกที่พบปัญหาตามรายงาน 5100F-029 และ ติดตามผลในการแก้ปัญหา พร้อมจัดทำสรุปผลปัญหาที่แก้ไข เรียบร้อยแล้วทุก ๆ 3 เดือนของปีปฏิทิน ตาม 5100F-030 และนำไปเป็นข้อมูลในการทบทวนปรับปรุงแผนฉุกเฉินต่อไป
- สำหรับปัญหาที่สามารถดำเนินการแก้ไขได้ทันที จะนำเสนอหน่วยงานที่ต้องรับผิดชอบไปดำเนินการ แก้ไขในที่ประชุมหลังซ้อม และหากพบปัญหาดังกล่าวเกิดซ้ำอีก หน่วยงาน ECC จะนำปัญหามาสรุปในแบบฟอร์ม 5100F-029 ทุก ๆ 3 เดือน เพื่อรายงานให้ต้นสังกัดของปัญหารับทราบ และ หากปัญหาดังกล่าว ยังไม่ได้รับการปรับปรุง จะนำเข้าพิจารณาใน MANAGEMENT REVIEW ทุก 6 เดือน
- ในกรณีที่ไม่สามารถแก้ไขปัญหาที่เกิดขึ้นใน 5100F-029 ได้ ภายในระยะเวลา 6 เดือนจะจัดทำรายงานแจ้งเพื่อพิจารณาเข้า MANAGEMENT REVIEW

2.1.4 โครงสร้างและผู้มีหน้าที่รับผิดชอบ

ในระหว่างแผนจัดการเหตุฉุกเฉินและภาวะวิกฤต การกำหนดบทบาทหน้าที่ความรับผิดชอบของพนักงานที่เกี่ยวข้องกับแผนฉุกเฉิน (แผนจัดการเหตุฉุกเฉินและภาวะวิกฤต กรณีเกิดเหตุเพลิงไหม้ Emergency and Crisis Management Plan (Fire Case Action Plan)) ตามองค์กรได้ ระบุไว้ในข้อ 1.8 และ 1.9 ทั้งนี้ผู้มีหน้าที่รับผิดชอบดังกล่าวจะต้องมีการปฏิบัติตามโดยเคร่งครัด

2.1.5 มาตรฐานอุปกรณ์สื่อสารในศูนย์อำนวยการภาวะเหตุฉุกเฉิน (ถาวร)

เพื่อให้ศูนย์อำนวยการเหตุฉุกเฉิน(ถาวร)ของกลุ่ม ไออาร์พีซี เป็นมาตรฐานเดียวกัน จึงกำหนดรายการ อุปกรณ์สื่อสารที่ต้องติดตั้งไว้ในศูนย์ฯ อย่างน้อยดังนี้

- VDO Conference
- โทรศัพท์

- โทรศัพท์
- ระบบเครือข่าย Internet
- คอมพิวเตอร์
- คอมพิวเตอร์โน้ตบุ๊ก
- Printer
- วิทยุสื่อสาร
- LCD Projector & Screen
- โทรศัพท์ ดูพร้อมกันได้อย่างน้อย 4 ช่อง
- ระบบปรับอากาศ
- ระบบไฟฟ้าสำรอง
- CCTV
- ระบบบันทึกเสียงโทรศัพท์
- ระบบบันทึกเสียงภายในศูนย์
- Board ที่แสดงสถานะเหตุการณ์
- ข้อมูลต่างๆที่เกี่ยวข้อง เช่น แผนที่, P&ID

2.1.6 สถานดับเพลิง และ รถดับเพลิงกู้ภัยของเขตประกอบการไออาร์พีซี

สถานดับเพลิงเขตประกอบการไออาร์พีซี มี 3 สถานี มีเจ้าหน้าที่ดับเพลิงปฏิบัติงาน ตลอด 24 ชั่วโมง เพื่อรองรับเหตุฉุกเฉินที่อาจเกิดขึ้นอย่างทันเหตุการณ์ และมีรถดับเพลิงกู้ภัย ในการรับมือเหตุโดยรวม ดังนี้

- | | |
|-------------------------------------|-------------|
| - รถดับเพลิง (น้ำ, โฟม) | จำนวน 5 คัน |
| - รถดับเพลิง (น้ำ, โฟม, บันได) | จำนวน 2 คัน |
| - รถดับเพลิง (น้ำ, โฟม, ผงเคมีแห้ง) | จำนวน 2 คัน |
| - รถดูดเก็บสารเคมี | จำนวน 1 คัน |
| - รถกู้ภัยสารเคมีอันตราย | จำนวน 1 คัน |
| - รถกู้ภัยอาคารสูง | จำนวน 1 คัน |
| - รถพยาบาล | จำนวน 2 คัน |
| - รถบรรทุกน้ำดับเพลิง | จำนวน 3 คัน |
| - รถส่งการภาวะฉุกเฉิน | จำนวน 1 คัน |
| - รถสนับสนุน | จำนวน 1 คัน |

หมายเหตุ : สำหรับน้ำยาโฟมดับเพลิงของบริษัทไออาร์พีซี จะเป็นชนิด AF-AFFF, AFFF และ FLUOROPROTEIN FOAM (FP.70)

2.1.7 รายชื่อและเบอร์โทรศัพท์ หน่วยงานราชการและเอกชน เกี่ยวข้อง

การทบทวนรายชื่อ และเลขหมายโทรศัพท์ของผู้มีหน้าที่รับผิดชอบตามแผนฯ อย่างน้อย 6 เดือน / ครั้ง ตาม TD SF 5310-3005 เรื่อง รายชื่อและหมายเลขโทรศัพท์สำหรับการติดต่อประสานงานเมื่อเกิดเหตุฉุกเฉิน

2.1.8 งบประมาณสำหรับการรองรับกรณีเกิดเหตุฉุกเฉินและภาวะวิกฤติ

"กรณีที่เกิดเหตุฉุกเฉินและภาวะวิกฤติขึ้น บริษัทจะใช้งบประมาณสำหรับการบริหารสถานการณ์ดังกล่าว ตามระเบียบงบประมาณสำรองส่วนกลางฉุกเฉินของระเบียบบริษัท

บทที่ 3 มาตรการตอบโต้ในระหว่างเกิดเหตุภาวะฉุกเฉิน

3.1 การกำหนดระดับของเหตุฉุกเฉิน

โดยแบ่งเหตุฉุกเฉินตามระดับความรุนแรง และผลกระทบเป็น 4 ระดับ ได้แก่

- **เหตุฉุกเฉินระดับ 1** เหตุฉุกเฉินที่เกิดขึ้นในพื้นที่ รวมถึงทรัพย์สินที่อยู่ใน ความรับผิดชอบของ บริษัท ไออาร์พีซี และบริษัทในเครือ และสามารถควบคุมได้โดยบุคลากรและอุปกรณ์ระดับเหตุฉุกเฉิน ในพื้นที่หรือทีมระดับเหตุฉุกเฉินและอุปกรณ์สนับสนุนบางส่วนจากส่วนกลาง
- **เหตุฉุกเฉินระดับ 2** เหตุฉุกเฉินที่เกิดขึ้นในพื้นที่ รวมถึงทรัพย์สินที่อยู่ใน ความรับผิดชอบของ บริษัท ไออาร์พีซี และบริษัทในเครือ ซึ่งผู้สั่ง การ ณ ที่เกิดเหตุ ในขณะนั้นพิจารณาแล้วเห็นว่าเหตุการณ์ที่รุนแรง ไม่สามารถควบคุมได้โดยพื้นที่ ต้องได้รับความช่วยเหลือจากทีมระดับเหตุฉุกเฉินและอุปกรณ์สนับสนุนจากส่วนกลางเต็มรูปแบบ เหตุฉุกเฉินระดับ 3 บริษัท ไออาร์พีซี และบริษัทในเครือที่เกิดขึ้นแล้วไม่สามารถระงับเหตุได้โดยทรัพยากรของ ของ บริษัท ไออาร์พีซี และ บริษัทในเครือต้องขอความช่วยเหลือจากหน่วยงานภายนอกของภาครัฐระดับท้องถิ่น/อำเภอ และ จังหวัด รวมถึงเอกชน เช่น กลุ่มบริษัทในเครือ ปตท., กลุ่ม EMAG เป็นต้น
- **เหตุฉุกเฉินระดับ 4** เหตุฉุกเฉินที่เกิดขึ้นในพื้นที่ รวมถึงทรัพย์สินที่อยู่ใน ความรับผิดชอบของ บริษัท ไออาร์พีซี และบริษัทในเครือ เกิดขึ้นแล้วไม่สามารถระงับเหตุได้โดยทรัพยากรของบริษัท ไออาร์พีซีและบริษัทในเครือ ต้องขอความช่วยเหลือจากหน่วยงานภายนอกระดับประเทศ/ต่างประเทศ

ผู้รับผิดชอบ	ระดับ 1 (Level 1)	ระดับ 2 (Level 2)	ระดับ 3 (Level 3)	ระดับ 4 (Level 4)
ผู้สั่งการภาวะฉุกเฉิน On-scene Commander (OC)	หัวหน้าหน่วย ของพื้นที่เกิดเหตุ	ผู้จัดการแผนก ของพื้นที่เกิดเหตุ	ผู้จัดการส่วน ของพื้นที่เกิดเหตุ	ผู้จัดการส่วนเขตพื้นที่เกิดเหตุ หรือผู้จัดการฝ่ายเขตพื้นที่เกิดเหตุ
ผู้อำนวยการภาวะฉุกเฉิน Emergency Director (ED)		รอง กงญ. กลุ่มธุรกิจปิโตรเคมีและการกลั่น หรือ ผู้ช่วยกงญ. (พื้นที่เกิดเหตุ) หรือผู้จัดการฝ่าย หรือ VP On CALL	รอง กงญ. กลุ่มธุรกิจปิโตรเคมีและการกลั่น หรือ ผู้ช่วยกงญ. (พื้นที่เกิดเหตุ) หรือผู้จัดการฝ่าย หรือ VP On CALL	รอง กงญ. กลุ่มธุรกิจปิโตรเคมีและการกลั่น หรือ ผู้ช่วยกงญ. (พื้นที่เกิดเหตุ) หรือผู้จัดการฝ่าย หรือ VP On CALL

หมายเหตุ

- [1] เลขฯ ศูนย์อำนวยความสะดวกฉุกเฉิน (ระยอง) ได้แก่ ผู้จัดการฝ่ายบริหารเขตประกอบการฯ ไออาร์พีซี เลขฯ ศูนย์อำนวยความสะดวกฉุกเฉิน (กรุงเทพฯ) ได้แก่ ประธาน คปอ. (สำนักงานกรุงเทพฯ) ผู้ประสานงานศูนย์อำนวยความสะดวกฉุกเฉิน ที่ระยอง ได้แก่ หัวหน้าฯ ECC
- [2] กรณีเกิดเหตุฉุกเฉินระดับ 3 ขึ้นไป ของเขตประกอบการฯ ไออาร์พีซี ระยอง ที่สำนักงานกรุงเทพฯ จะยกระดับเป็น ศูนย์บริหารภาวะวิกฤตและความต่อเนื่องทางธุรกิจ (Crisis & Business Continuity Management Center) ตามแผน BCM

3.2 การจัดองค์กรในการตอบโต้ภาวะฉุกเฉิน

เพื่อให้การตอบโต้ และการควบคุมภาวะฉุกเฉินเป็นไปอย่างมีประสิทธิภาพ และต่อเนื่องจึงได้กำหนดองค์กรในการตอบโต้ภาวะฉุกเฉิน ดังนี้

3.2.1 ทีมปฏิบัติการตอบโต้ภาวะฉุกเฉิน

มีหน้าที่ ในการตัดแยกเชื้อเพลิง การช่วยเหลือผู้ประสบภัย ระบุเหตุ ฉุกเฉินที่เกิดขึ้น และการควบคุมการป้องกันความสูญเสียของอุปกรณ์ในโรงงาน ซึ่งองค์กรประกอบของทีมปฏิบัติการตอบโต้ภาวะฉุกเฉินฯ ได้แก่

- ผู้บังคับบัญชา คือ ผู้สั่งการภาวะฉุกเฉิน (OC : On-scene Commander)
- ทีมปฏิบัติการตอบโต้ภาวะฉุกเฉิน ประจำพื้นที่ ประกอบด้วย
 - ทีมดับเพลิงประจำพื้นที่
 - ทีมตัดแยกระบบประจำพื้นที่
 - ทีมปฐมพยาบาลประจำพื้นที่
 - ทีมผู้ตรวจสอบจำนวนพนักงาน
 - ทีมประสานงานประจำพื้นที่ (CCR)
 - ทีมตัดแยกระบบไฟฟ้า
 - ทีมดับเพลิงโรงงาน ประกอบด้วย
 - พนักงานดับเพลิงของโรงงาน แผนกดับเพลิง

หมายเหตุ

- [1] หัวหน้าทีมดับเพลิงโรงงาน (Fire Chief : FC) จะประเมินสถานการณ์ร่วมกับผู้สั่งการภาวะฉุกเฉิน (OC)
- [2] การปฏิบัติงานของทีมปฏิบัติการตอบโต้ภาวะฉุกเฉินฯ จะอยู่ที่จุดเกิดเหตุ (INCIDENT AREA)
- [3] ผู้สั่งการภาวะฉุกเฉิน (OC) อาจพิจารณาแต่งตั้งผู้ช่วยผู้สั่งการฯ ขึ้นเพื่อคอยช่วยเหลือ, ให้คำปรึกษาและแนะนำภาวะ ของ ผู้สั่งการภาวะฉุกเฉิน (OC)
- [4] กรณีเกิดเหตุการณ์รุนแรงถึงขั้นที่มี พื้นที่ข้างเคียงเข้ามาช่วยระงับเหตุ ให้พื้นที่ข้างเคียงที่เข้ามาช่วยเหลือ มีหัวหน้าทีม (LT) ที่คอยประสานกับผู้สั่งการภาวะฉุกเฉิน (OC) พื้นที่ที่เกิดเหตุ เพื่อปฏิบัติหน้าที่ตามคำแนะนำของผู้สั่งการภาวะฉุกเฉิน (OC) พื้นที่ที่เกิดเหตุ

3.2.2 ทีมสนับสนุน : ระยอง (SUPPORTING TEAM : RY)

มีหน้าที่ ในการสนับสนุนในทุกๆ ด้านแก่ ทีมปฏิบัติการตอบโต้ภาวะฉุกเฉิน อาทิเช่น สนับสนุนระดับเพลิงและทีมดับเพลิงโรงงาน, ประสานงานกับ หน่วยงานภายนอก ส่วนราชการ และ ชุมชน, การจัดยานพาหนะสนับสนุน, การประชาสัมพันธ์ เป็นต้น ซึ่งองค์กรประกอบของทีมสนับสนุน : ระยอง ได้แก่

- ผู้บังคับบัญชา คือ ผู้อำนวยการภาวะฉุกเฉิน (ED : Emergency Director)
- ทีมสนับสนุนข้อมูลเทคนิค (Technical Supporting Team) ประกอบด้วย
 - ผู้ควบคุมด้านการผลิต
 - ผู้ควบคุมด้านเทคโนโลยี
 - ผู้ควบคุมด้านซ่อมบำรุง
 - ผู้ควบคุมศูนย์ควบคุมภาวะฉุกเฉิน
 - ผู้ควบคุมด้านดับเพลิงโรงงาน
- ทีมสนับสนุนข้อมูลทั่วไป (General Supporting Team) ประกอบด้วย
 - ผู้ควบคุมด้านบริหารและปฏิบัติการเขตประกอบการฯ ไออาร์พีซี
 - ผู้ควบคุมด้านพยาบาล และ ทรัพยากรบุคคล
 - ผู้ควบคุมด้านสิ่งแวดล้อมโรงงาน
 - ผู้ควบคุมด้านความปลอดภัยเขตประกอบการ
 - ผู้ควบคุมด้านประชาสัมพันธ์และมวลชนสัมพันธ์

- ผู้ควบคุมทีมจราจร และอพยพเขตประกอบการ
- ผู้ควบคุมด้านธุรการ (RY)
- ผู้ควบคุมด้านอุปกรณ์สนับสนุน
- ผู้ควบคุมด้านสาธารณูปโภคน้ำดับเพลิง
- ผู้ควบคุมด้านการจัดการด้าน Waste
- ผู้ควบคุมด้านเทคโนโลยีสารสนเทศ (RY)

หมายเหตุ :

- [1] การปฏิบัติงานของทีมสนับสนุนจะอยู่ที่ศูนย์ควบคุมภาวะฉุกเฉิน (ECC) หรือบริเวณหน่วยงาน นั้นๆ
- [2] ศูนย์ควบคุมภาวะฉุกเฉินระยะรอง จะตั้งอยู่ที่ห้อง ECC ชั้น 9 อาคาร 10 บี
- [3] หากมีหน่วยงานหรือบุคคลใดใน IRPC ที่ไม่ได้เป็นสมาชิกในทีมสนับสนุนแต่มีความเกี่ยวข้อง ในกรณีสนับสนุนฯ ให้ผู้อำนวยการภาวะฉุกเฉิน (ED) มีอำนาจในการสั่งการในหน่วยงาน หรือบุคคล ดังกล่าว ปฏิบัติงานในส่วนที่รับผิดชอบ หรือได้รับมอบหมาย

3.2.3 ทีมสนับสนุน : กรุงเทพฯ (SUPPORTING TEAM :BKK)

มีหน้าที่ ในการสนับสนุนในทุกๆ ด้านแก่ ทีมปฏิบัติการตอบโต้ภาวะฉุกเฉิน และ ตัดสินใจเชิงกลยุทธ์เพื่อควบคุมผลกระทบ ดูแลมิให้เกิดการลุกลามขยายตัว อาทิเช่นร่วมพิจารณาประกาศใช้แผน BCP, จัดการเกี่ยวกับประเด็นเรื่องภาพลักษณ์และชื่อเสียงขององค์กร, เชื่อมโยงกับหน่วยสนับสนุนภายนอก หน่วยงานภาครัฐ หน่วยงานภาคเอกชนที่เกี่ยวข้อง และ ผู้มีส่วนได้เสียซึ่งองค์กรประกอบของทีมสนับสนุน : กรุงเทพฯ ได้แก่

- ผู้ควบคุมด้านแผนกลยุทธ์องค์กร
- ผู้ควบคุมด้านกิจการองค์กร
- ผู้ควบคุมด้านจัดซื้อ
- ผู้ควบคุมด้านประกันภัย
- ผู้ควบคุมด้านกฎหมาย
- ผู้ควบคุมด้านเทคโนโลยีสารสนเทศ (BKK)
- ผู้ควบคุมด้านการเงิน และ นักลงทุนสัมพันธ์
- ผู้ควบคุมด้านบริหารทรัพยากร

- ผู้ควบคุมด้านธุรการ (BKK)

หมายเหตุ :

- [1] ทีมสนับสนุน ระยะรอง และ กรุงเทพฯ จะปฏิบัติงานและประเมินสถานการณ์ร่วมกันจนเหตุการณ์ สามารถเข้าสู่สภาวะปกติ
- [2] ศูนย์ควบคุมเหตุฉุกเฉินกรุงเทพ จะตั้งอยู่ที่ห้อง แสงจันทร์ ชั้น 6 อาคาร Enco B ของบริษัท ไออาร์พีซี

3.3 รายละเอียดการปฏิบัติเมื่อเกิดเหตุฉุกเฉิน

3.3.1 กรณีเหตุเพลิงไหม้ หรือ ระดับระดับ 1 (EF1)

- 3.3.1.1 ผู้สั่งการภาวะฉุกเฉิน (OC) ประเมินสถานการณ์ เป็นเหตุเพลิงไหม้ ระดับ 1 (EF1) ให้ สั่งการพนักงานทุกคนปฏิบัติตามแผนฉุกเฉินประจำพื้นที่ และแจ้ง ศูนย์ควบคุมภาวะฉุกเฉิน (ECC) เพื่อขอเข้าสู่แผนฉุกเฉินระดับ 1 (EF1)
- 3.3.1.2 ศูนย์ควบคุมภาวะฉุกเฉิน (ECC) ส่ง SMS แจ้งให้ผู้บริหารและผู้เกี่ยวข้องทุกหน่วยงาน (ทั้งภายใน และภายนอก) รับทราบ และ แจ้งให้ทุกพื้นที่ในเขตประกอบการฯ ไออาร์พีซี ชุมชนโดยรอบ, หน่วยงานราชการ และ เอกชนที่เกี่ยวข้อง รับทราบข้อมูลเบื้องต้น
- 3.3.1.3 ผู้สั่งการภาวะฉุกเฉิน(OC) สั่งการทีมปฏิบัติการตอบโต้ภาวะฉุกเฉินประจำพื้นที่ และ/หรือทีมดับเพลิงของโรงงานเข้าตอบโต้สถานการณ์ อาทิเช่น ตัดแยกระบบเชื้อเพลิง, ระงับเหตุเพลิงไหม้ และ ลดอุณหภูมิบริเวณโครงสร้างโดยรอบ เป็นต้น
- 3.3.1.4 ผู้สั่งการภาวะฉุกเฉิน (OC) ต้องตรวจสอบนับ จำนวนพนักงานตั้งแต่เกิดเหตุเพลิงไหม้ฯ หากมีผู้สูญหายต้องประสานงานทีมตอบโต้ภาวะฉุกเฉิน ฯ เข้าช่วยเหลือ และหากมีผู้บาดเจ็บต้องกำหนดพื้นที่ปลอดภัยสำหรับปฐมพยาบาล และประสานงานกับทีมพยาบาลของโรงงานในการช่วยเหลือส่งต่อผู้บาดเจ็บ และพนักงานที่ไม่เกี่ยวข้องให้ไปรวมพลที่จุดรวมพลที่กำหนดตามแผนฉุกเฉิน
- 3.3.1.5 เมื่อเหตุการณ์เข้าสู่สภาวะปกติให้ ผู้สั่งการภาวะฉุกเฉิน (OC) ประกาศยกเลิกเหตุฉุกเฉินเพลิงไหม้และแจ้งศูนย์ควบคุมภาวะฉุกเฉิน (ECC) เพื่อแจ้งให้ผู้บริหารและผู้เกี่ยวข้องทุกหน่วยงานรับทราบ
- 3.3.1.6 ศูนย์ควบคุมภาวะฉุกเฉิน (ECC) ส่ง SMS แจ้งให้ผู้บริหารและผู้เกี่ยวข้องทุกหน่วยงาน (ทั้งภายใน และภายนอก) รับทราบ และ แจ้งให้ทุกพื้นที่ในเขตประกอบการฯ ไออาร์พีซี, ชุมชนโดยรอบ, หน่วยงานราชการ และ เอกชนที่เกี่ยวข้อง รับทราบข้อมูล เหตุการณ์สงบ
- 3.3.1.7 ผู้ควบคุมด้านบริหารและปฏิบัติการเขตประกอบการฯไออาร์พีซี(IO) จะแจ้งข้อมูลกับบริษัท NON IRPC GROUP เป็นระยะๆเพื่อเตรียมพร้อมในการรองรับสถานการณ์ฉุกเฉิน

หมายเหตุ

- [1] ในกรณีการรับเหตุเพลิงไหม้ หากมีสารเคมีอันตรายรั่วไหลร่วมด้วย ให้ผู้สั่งการภาวะฉุกเฉิน (OC) เป็นผู้พิจารณาตัดสินใจในการปฏิบัติงาน โดยมีแนวทางในการปฏิบัติงานดังนี้ กรณีสารเคมี อันตรายรั่วไหลมาก ให้ร้องขอทีมกู้ภัยสารเคมี (HAZMAT TEAM) จากทีมดับเพลิง เข้าระงับเหตุ และใช้แผนฉุกเฉินประจำพื้นที่ กรณีสารเคมีอันตรายรั่วไหล (Work Instruction Manual : WI) ร่วมกับแผนเพลิงไหม้
- [2] กรณีเกิดเหตุฉุกเฉินขึ้นในพื้นที่ส่วนกลาง เช่น อุโมงค์, Common Pipe rack ผู้สั่งการภาวะฉุกเฉิน (OC) ได้แก่ หน่วยงานบริหารและปฏิบัติการเขตประกอบการอุตสาหกรรมไออาร์พีซี และ เจ้าของผลิตภัณฑ์จะร่วมเป็นผู้ช่วยผู้สั่งการ (สำหรับกรณีที่เกิดเหตุฉุกเฉินนอกเวลาทำการ ให้ทางเจ้าของผลิตภัณฑ์ ร่วมกับหัวหน้าทีมดับเพลิง (FC) ร่วมประเมินสถานการณ์และสั่งการในการระงับเหตุ จนกว่า หน่วยงานบริหารและปฏิบัติการเขตประกอบการอุตสาหกรรมไออาร์พีซี จะมาถึงที่เกิดเหตุ และรับหน้าที่เป็นผู้สั่งการ (OC) ต่อไป
- [3] กรณีเกิดเหตุฉุกเฉินขึ้นในพื้นที่ของบริษัท NON IRPC ที่ไม่มีเจ้าหน้าที่ของบริษัท NON IRPC ปฏิบัติงาน กรณีช่วงเวลาทำการปกติ ผู้สั่งการภาวะฉุกเฉิน (OC) ได้แก่ หน่วยงานบริหารและปฏิบัติการเขตประกอบการอุตสาหกรรมไออาร์พีซี กรณีนอกเวลาทำการ ผู้สั่งการภาวะฉุกเฉิน (OC) ได้แก่ หัวหน้าทีมดับเพลิง (FC) จะหน้าที่จนกว่า หน่วยงานบริหารและปฏิบัติการเขตประกอบการอุตสาหกรรมไออาร์พีซี หรือ บริษัท NON IRPC ที่เกิดเหตุจะมีมาถึง โดยจะต้องมีการประสานกับผู้เกี่ยวข้องเป็นระยะๆ โดยผ่านทางศูนย์ ECC

3.3.2 กรณีเหตุเพลิงไหม้ หรือ ระบิตระดับ 2 (EF2)

- 3.3.2.1 ผู้สั่งการภาวะฉุกเฉิน (OC) ประเมินสถานการณ์ เห็นว่าเหตุเพลิงไหม้ลุกลามจนไม่สามารถ ควบคุมสถานการณ์ได้ เป็นเหตุฉุกเฉินระดับ 2 ผู้สั่งการภาวะฉุกเฉิน (OC) ขอคำปรึกษาผู้อำนวยการภาวะฉุกเฉิน (ED) เพื่อขอเข้าแผนฉุกเฉินระดับ 2 (กรณีที่ทางผู้อำนวยการภาวะฉุกเฉิน (ED) เดินทางมาประจำที่ ศูนย์ควบคุมภาวะฉุกเฉิน (ECC) เรียกร้อง สำหรับกรณีที่ยังไม่ได้มาประจำที่ศูนย์ควบคุมภาวะฉุกเฉิน (ECC) ทาง ECC จะโทรศัพท์ติดต่อเพื่อขอพิจารณาอนุมัติ) และให้ประกาศเข้าสู่แผนฉุกเฉิน ระดับ 2 ของเขตประกอบการฯ (EF2) โดยแจ้งผ่านศูนย์ควบคุมภาวะฉุกเฉิน (ECC)
- 3.3.2.2 ศูนย์ควบคุมภาวะฉุกเฉิน (ECC) ส่ง SMS แจ้งให้ผู้บริหารและผู้เกี่ยวข้องทุกหน่วยงาน (ทั้งภายใน และ ภายนอก) รับทราบข้อมูลเพิ่มเติม และ แจ้งให้ทุกพื้นที่ในเขตประกอบการฯ ไออาร์พีซี, ชุมชนโดยรอบ, หน่วยงานราชการและเอกชนที่เกี่ยวข้อง รับทราบข้อมูลเพิ่มเติมเพื่อเตรียมพร้อมรับสถานการณ์
- 3.3.2.3 ศูนย์ควบคุมภาวะฉุกเฉิน (ECC) กดสัญญาณแจ้งเหตุฉุกเฉินระดับโรงงาน (SIREN ON) เพื่อประกาศเหตุฉุกเฉินให้ทุกหน่วยงานทราบ (SIREN ON ตั้ง 9 วินาที หยุด 3 วินาที สลับกัน 7 ครั้ง)

- 3.3.2.4 ผู้สั่งการภาวะฉุกเฉิน (OC) ประเมินสถานการณ์ร่วมกับหัวหน้าทีมดับเพลิงโรงงาน(FC)และ ชอระดมสรรพกำลัง จากทีมดับเพลิงส่วนกลางเพิ่ม เช่น ทีมดับเพลิง, รถดับเพลิง เพื่อเข้าระงับเหตุ
- 3.3.2.5 ผู้สั่งการภาวะฉุกเฉิน (OC) รายงานสถานการณ์ และ ขอคำปรึกษาจากผู้อำนวยการภาวะฉุกเฉิน (ED)
- 3.3.2.6 ผู้อำนวยการภาวะฉุกเฉิน(ED)ประกาศจัดตั้งทีมสนับสนุนการระงับเหตุฉุกเฉินโรงงานตามองค์กรในการโต้ตอบภาวะฉุกเฉิน (ผู้ควบคุมด้านต่างๆตามแผนฉุกเฉิน มาประจำที่ศูนย์ควบคุมภาวะฉุกเฉิน)
- 3.3.2.7 ผู้อำนวยการภาวะฉุกเฉิน (ED) มอบหมายให้ ผู้ควบคุมด้านประชาสัมพันธ์แจ้งผลกระทบของเหตุการณ์ ให้หน่วยงานราชการที่เกี่ยวข้องรับทราบข้อมูลเพิ่มเติมเพื่อความเข้าใจถูกต้อง
- 3.3.2.8 ผู้อำนวยการภาวะฉุกเฉิน (ED) มอบหมายให้ ผู้ควบคุมด้านมวลชนสัมพันธ์ แจ้งผลกระทบของ เหตุการณ์ ให้ชุมชนโดยรอบเขตประกอบการฯ ไออาร์พีซี ผ่านช่องทางการสื่อสารต่างๆ เช่น รถกระจายเสียง, ระบบเสียงตามสาย, โทรศัพท์ และอื่นๆ เพื่อป้องกันความสับสนและตื่นตระหนก
- 3.3.2.9 ศูนย์ควบคุมภาวะฉุกเฉิน (ECC) รายงานสถานการณ์ให้ บริษัท ปตท. รับทราบ ผ่าน ศูนย์สื่อสาร ปตท. ผ่านทางโทรสารหมายเลข 0-25373497-8 ตามแบบฟอร์ม Emergency Incident Report และ หลังจากได้ส่งโทรสารเรียบร้อยแล้ว ให้โทรไปยัง ศูนย์สื่อสาร ปตท. เพื่อยืนยันข้อมูลที่ หมายเลข 0-2537-3333
- 3.3.2.10 ผู้ควบคุมด้านบริหารและปฏิบัติการเขตประกอบการฯไออาร์พีซี(IO) จะแจ้งข้อมูลกับบริษัท NON IRPC GROUP เป็นระยะๆ เพื่อเตรียมพร้อมในการรองรับสถานการณ์ฉุกเฉิน
- 3.3.2.11 เมื่อเหตุการณ์เข้าสู่ภาวะปกติให้ผู้สั่งการภาวะฉุกเฉิน (OC) รายงานเหตุการณ์และ เสนอขอยกเลิกภาวะฉุกเฉินต่อผู้อำนวยการภาวะฉุกเฉิน (ED) ซึ่งหาก ผู้อำนวยการภาวะฉุกเฉิน (ED) พิจารณาข้อมูลเห็นว่าเหมาะสมแก่การยกเลิกเหตุภาวะฉุกเฉิน ก็จะเป็นผู้ประกาศ ยกเลิกเหตุฉุกเฉินและสั่งการให้ศูนย์ควบคุมภาวะฉุกเฉิน (ECC) แจ้งผู้บริหารและผู้เกี่ยวข้องทุกหน่วยงานรับทราบ
- 3.3.2.12 ศูนย์ควบคุมภาวะฉุกเฉิน (ECC) ส่ง SMS แจ้งให้ผู้บริหารและผู้เกี่ยวข้องทุกหน่วยงาน (ทั้งภายใน และ ภายนอก) รับทราบ และ แจ้งให้ทุกพื้นที่ในเขตประกอบการฯ ไออาร์พีซี, ชุมชนโดยรอบ, หน่วยงานราชการและ เอกชนที่เกี่ยวข้อง รับทราบข้อมูล เหตุการณ์สงบ
- 3.3.2.13 ศูนย์ควบคุมภาวะฉุกเฉิน (ECC) กดสัญญาณแจ้งเหตุยกเลิกภาวะฉุกเฉิน (SIREN OFF) เพื่อประกาศเหตุฉุกเฉินให้ทุกหน่วยงานทราบ (SIREN OFF ตั้ง 25 วินาที จำนวน 1 ครั้ง)

หมายเหตุ : กรณีเกิดเหตุฉุกเฉินขึ้นในพื้นที่บริษัท NON IRPC และมีความรุนแรงถึงขั้นที่เขตประกอบการฯไออาร์พีซี ต้อง ประกาศจัดตั้งทีมสนับสนุนการระงับเหตุฉุกเฉิน ตามองค์กรในการโต้ตอบภาวะฉุกเฉิน (ผู้ควบคุมด้านต่างๆตามแผนฉุกเฉิน มาประจำที่ศูนย์ควบคุมภาวะฉุกเฉิน) ผู้บริหารของบริษัท NON IRPC ที่เกิดเหตุต้องมาประจำที่ศูนย์ควบคุมภาวะฉุกเฉิน (ECC) เพื่อร่วมกับเขตประกอบการฯ ไออาร์พีซี ในการอำนวยความสะดวก

3.3.3 กรณีเหตุเพลิงไหม้ หรือ ระดับระดับ 3 (EF3) (รุนแรงระดับท้องถิ่น/อำเภอ)

- เทียบเท่ากับแผนฉุกเฉินจังหวัดระยองระดับ 1
 - เทียบเท่ากับแผนฉุกเฉิน บริษัท ปตท. ระดับ 2
- 3.3.3.1 ผู้สั่งการภาวะฉุกเฉิน (OC) ประเมินสถานการณ์ เห็นว่าเพลิงไหม้ลุกลามขนาดใหญ่ ไม่สามารถควบคุมเหตุการณ์ได้ เป็นเหตุฉุกเฉินระดับ 3 (EF3) ผู้สั่งการภาวะฉุกเฉิน (OC) ขอคำปรึกษาผู้อำนวยการภาวะฉุกเฉิน (ED) ขอเข้าแผนฉุกเฉินระดับ 3 เมื่อ ผู้อำนวยการภาวะฉุกเฉิน (ED) ขอพิจารณาอนุมัติเข้าแผนระดับ 3 กับ ผู้ช่วยฯ กอ.ก. พื้นที่เกิดเหตุหรือรองกรรมการผู้จัดการใหญ่กลุ่มธุรกิจปิโตรเคมีและการกลั่น หลังจากได้รับการอนุมัติ ให้ประกาศเข้าสู่แผนฉุกเฉินฉุกเฉินระดับ 3
- 3.3.3.2 ศูนย์ควบคุมภาวะฉุกเฉิน (ECC) ส่ง SMS แจ้งให้ผู้บริหารและผู้เกี่ยวข้องทุกหน่วยงาน (ทั้งภายใน และภายนอก) รับทราบข้อมูลเพิ่มเติม และ แจ้งให้ทุกพื้นที่ในเขตประกอบการฯ ไออาร์พีซี, ชุมชน โดยรอบ, หน่วยงานราชการและเอกชนที่เกี่ยวข้อง รับทราบข้อมูลเพิ่มเติมหากมีการร้องขอความช่วยเหลือ
- 3.3.3.3 ผู้อำนวยการภาวะฉุกเฉิน (ED) สั่งการให้เจ้าหน้าที่ศูนย์ควบคุมภาวะฉุกเฉิน (ECC) ขอความช่วยเหลือเรื่องรถดับเพลิง และอุปกรณ์ดับเหตุเพลิงไหม้ จาก กอ.ปท.ท้องถิ่น, กอ.ปท.อำเภอ, บริษัท UBE, กลุ่ม EMAG (Emergency Mutual Aid Group), กลุ่ม PTT โดยมีตัวแทนจากแผนกดับเพลิงโรงงาน ในการประสานงาน (MUTUAL AID COORDINATOR ; MC) กับหน่วยงานต่างๆ ที่เข้ามาช่วยเหลือ ประຈຈที่จุดระดมทรัพยากร (Staging Area) โดยทำหน้าที่ลงทะเบียนทรัพยากรทุกชนิดที่จะเข้ามาช่วยเหลือ ตามแผนที่ กำหนด
- 3.3.3.4 ผู้อำนวยการภาวะฉุกเฉิน (ED) สั่งการให้เจ้าหน้าที่ศูนย์ควบคุมภาวะฉุกเฉิน (ECC) ขอความช่วยเหลือเรื่องรถพยาบาล จาก บริษัท UBE, โรงพยาบาลระยอง และ สสจ (เพื่อช่วยประสานขอจากโรงพยาบาลเครือข่ายในจังหวัดระยอง) โดยมีตัวแทนจากส่วนพนักงานสัมพันธ์ ในการประสานงาน (MUTUAL AID COORDINATOR ; MC) กับหน่วยงานต่างๆ ที่เข้ามาช่วยเหลือ ประຈຈที่จุดประสานงาน ตามแผนที่ กำหนด
- 3.3.3.5 ผู้อำนวยการภาวะฉุกเฉิน (ED) สั่งการให้ ผู้ควบคุมด้านธุรการ จัดยานพาหนะสำหรับพนักงานที่ได้รับผลกระทบไปรวมพลที่จุดรวมพลของเขตประกอบการฯ ไออาร์พีซี
- 3.3.3.6 ผู้ควบคุมด้านบริหารและปฏิบัติการเขตประกอบการฯ ไออาร์พีซี (IO) จะแจ้งข้อมูลกับบริษัท NON IRPC GROUP เป็นระยะๆ เพื่อเตรียมพร้อมในการรองรับสถานการณ์ฉุกเฉิน
- 3.3.3.7 ผู้อำนวยการท้องถิ่น (นายก อบต.นายกเทศบาล) ผู้อำนวยการอำเภอ (นายอำเภอเมืองระยอง) หรือ ผู้ได้รับมอบหมาย เดินทางถึงเขต ประกอบการฯ ไออาร์พีซีที่เกิดเหตุ เพื่อรับฟังและประเมินสถานการณ์ และ

เป็นผู้เข้าบัญชาการเหตุการณ์ (Incident Commander : IC โดย ผู้อำนวยการภาวะฉุกเฉิน (ED) จะรายงานสถานการณ์และข้อมูลต่างๆ ดังนี้

- รับทราบสถานการณ์ เหตุการณ์ ความรุนแรง ผลกระทบ และการให้ความช่วยเหลือ
 - แจ้งอัตรากำลังเจ้าหน้าที่ อุปกรณ์ ที่นำมาสนับสนุน
 - รับทราบแผนผังบริเวณ เส้นทาง ประเภทสารติดไฟ สารเคมี รายละเอียดที่จำเป็น
 - ยุทธศาสตร์ และ ยุทธวิธี ที่ใช้ในการระงับเหตุ
 - อื่นๆ
- 3.3.3.8 ผู้อำนวยการท้องถิ่น (นายก อบต.นายกเทศบาล) , ผู้อำนวยการอำเภอ (นายอำเภอเมืองระยอง) หรือ ผู้ได้รับมอบหมาย พิจารณาจัดตั้งศูนย์บัญชาการเฉพาะกิจระดับท้องถิ่น / อำเภอ (ศก.) ตามแผนปฏิบัติการภาวะฉุกเฉิน จังหวัดระยอง โดยมี ผู้อำนวยการท้องถิ่น(นายก อบต.นายกเทศบาล) , ผู้อำนวยการอำเภอ(นายอำเภอ เมืองระยอง) หรือ ผู้ได้รับมอบหมาย เป็น ผู้บัญชาการ เหตุการณ์ (IC : Incident Commander) มีอำนาจสูงสุด ตามกฎหมาย โดยการให้ข้อมูล คำแนะนำปรึกษา และประสานงานของเจ้าหน้าที่ของเขตประกอบการฯไออาร์พีซี (ED, OC และ MC)
- 3.3.3.9 เจ้าหน้าที่ระงับเหตุของ กอ.ปท.ท้องถิ่น, กอ.ปท.อำเภอเมืองระยอง ร่วมกับดับเพลิงของเขตประกอบการฯ ไออาร์พีซี ร่วมระงับเหตุ ซึ่งหากไม่สามารถควบคุมได้และมีการลุกลามขยายตัวขนาดใหญ่ต่อไปเรื่อย ๆ จะต้องขออนุมัติใช้แผนฉุกเฉิน จังหวัดระยอง ระดับ 2 จากผู้ว่าราชการจังหวัด
- 3.3.3.10 หากสามารถควบคุมสถานการณ์และระงับเหตุได้ ให้ผู้สั่งการภาวะฉุกเฉิน (OC ร่วม) รายงานสถานการณ์ และเสนอขอยกเลิกภาวะฉุกเฉินต่อผู้บัญชาการเหตุการณ์ (IC) ซึ่งหากพิจารณาข้อมูลเห็น ว่าเหมาะสมแก่การยกเลิกเหตุภาวะฉุกเฉิน ก็จะประกาศยกเลิกแผนฉุกเฉิน และ สั่งการให้ กอ.ปท.ท้องถิ่น, กอ.ปท.อำเภอเมืองระยอง แจ้งผ่านศูนย์เกาะแก้ว ให้หน่วยงานราชการทราบ
- 3.3.3.11 ศูนย์ควบคุมภาวะฉุกเฉิน (ECC) ส่ง SMS แจ้งให้ผู้บริหารและผู้เกี่ยวข้องทุกหน่วยงาน (ทั้งภายใน และภายนอก) รับทราบ และ แจ้งให้ทุกพื้นที่ในเขตประกอบการฯ ไออาร์พีซี, ชุมชนโดยรอบ, หน่วยงานราชการ และ เอกชนที่เกี่ยวข้อง รับทราบข้อมูล เหตุการณ์สงบ
- 3.3.3.12 ศูนย์ควบคุมภาวะฉุกเฉิน (ECC) รายงานสถานการณ์ให้ บริษัท ปตท. รับทราบ ผ่าน ศูนย์สื่อสาร ปตท. ผ่านทางโทรสารหมายเลข 0-25373497-8 ตามแบบฟอร์ม Emergency Incident Report และ หลังจากได้ส่งโทรสารเรียบร้อยแล้ว ให้โทรไปยัง ศูนย์สื่อสาร ปตท. เพื่อยืนยันข้อมูลที่ หมายเลข 0-2537-3333 ว่า เหตุการณ์สงบ

3.3.3.13 ศูนย์ควบคุมภาวะฉุกเฉิน (ECC) กดสัญญาณแจ้งเหตุฉุกเฉินภาวะฉุกเฉิน (SIREN OFF) เพื่อประกาศเหตุฉุกเฉินให้ทุกหน่วยงานทราบ (SIREN OFF ดัง 25 วินาที จำนวน 1 ครั้ง)

หมายเหตุ :

[1] กรณีเกิดเหตุฉุกเฉินระดับ 3 ของเขตประกอบการฯ ไออาร์พีซี (รุนแรงระดับท้องถิ่น/อำเภอ) ระวัง สภ.กรุงเทพ จะยกระดับเป็น ศูนย์อำนวยการเหตุฉุกเฉิน (Emergency Management Center –EMC) ตามแผน BCM

[2] กรณีเหตุฉุกเฉินขยายตัวลุกลาม โดยพื้นที่ไม่สามารถควบคุมเหตุไว้ได้ และต้องการการสนับสนุนจากภายนอก ทั้งยังมีแนวโน้ม จะส่งผลกระทบต่ออย่างรุนแรง ต่อภาพพจน์ชื่อเสียงของ ปตท. ต้องมีการติดต่อประสาน ไปยังศูนย์สื่อสารของ ปตท. เพื่อทาง บริษัท ปตท. จะได้ให้จัดตั้ง ศูนย์บริหารจัดการเหตุฉุกเฉิน (Emergency Management Center – EMC) ขึ้น เพื่อสนับสนุนการ การปฏิบัติการในการระงับเหตุตามแผนบริหารจัดการเหตุฉุกเฉินและภาวะวิกฤติ “ กลุ่ม ปตท. ”

[3] สถานที่ตั้งของศูนย์อำนวยการเฉพาะกิจจะระดับท้องถิ่น/อำเภอที่หมายเลข 1 สถานที่ที่ปลอดภัยในเขตพื้นที่เกิดภัย ที่หมายเลข2 จะอยู่ที่ศูนย์ราชการอำเภอ, ท้องถิ่น หรือสถานที่อื่นๆ ขึ้นอยู่กับความเหมาะสม ที่สามารถอำนวยความสะดวกอย่างมีประสิทธิภาพ โดยพิจารณาตามสภาพพื้นที่ที่เกิดขึ้นภัย เช่น ระยะห่างจากจุดที่เกิดภัย อุปกรณ์สนับสนุน ความสะดวกและปลอดภัยในการบัญชาการ และการขอรับการสนับสนุน ฯลฯ

3.3.4 กรณีเหตุเพลิงไหม้ หรือ ระดับระดับ 3 (EF3) (รุนแรงระดับจังหวัด)

- เทียบเท่ากับแผนฉุกเฉินจังหวัดระยองระดับ 2
- เทียบเท่ากับแผนฉุกเฉิน บริษัท ปตท. ระดับ 3

3.3.4.1 กรณีที่ไม่สามารถควบคุมเหตุฉุกเฉิน ระดับ 1 จังหวัดระยอง ได้เกินขีดความสามารถ ตามแผน ภาวะฉุกเฉินระดับที่ 1 ของจังหวัดระยอง (ในขณะปฏิบัติตามแผนภาวะฉุกเฉิน ระดับ 1 จังหวัดระยอง ต้องรายงานสถานการณ์ให้ กอ.ปจ.จังหวัดระยองทราบ สถานการณ์มาแล้วตั้งแต่ต้นอย่างต่อเนื่อง) ซึ่งสำนักงานป้องกันและบรรเทาสาธารณภัยจังหวัดระยอง (ปจ.จังหวัด) จะประเมินสถานการณ์ว่า ภาวะฉุกเฉินระดับที่ 1 จังหวัดระยอง มีแนวโน้มจะลุกลามขยายจนถึงระดับที่ 2 ของจังหวัดระยอง หรือไม่ แล้วรายงานต่อผู้ว่าราชการจังหวัดระยอง (ผู้ว่าราชการจังหวัด) เพื่อพิจารณา ยกกระดับความรุนแรงตามแผนปฏิบัติการภาวะฉุกเฉินจังหวัดระยอง แจ้งฝ่ายต่าง ๆ ทั้ง 8 ฝ่ายประจำที่ศูนย์อำนวยการเฉพาะกิจจังหวัด ได้แก่

- ฝ่ายรักษาความสงบเรียบร้อยและจราจร
- ฝ่ายระงับภัยและช่วยเหลือ
- ฝ่ายส่งเคราะห์ผู้ประสบภัยและฟื้นฟูบูรณะ
- ฝ่ายประชาสัมพันธ์
- ฝ่ายการแพทย์และสาธารณสุข
- ฝ่ายประสานงานและสื่อสาร
- ฝ่ายอพยพ

โดยมีผู้ว่าราชการจังหวัด หรือ ผู้ได้รับมอบหมาย เป็น ผู้บัญชาการ เหตุการณ์ (IC : Incident Commander) มีอำนาจสูงสุด ตามกฎหมาย และจัดส่งทีมปฏิบัติงานเข้าช่วยเหลือสนับสนุน และระงับเหตุฉุกเฉิน ตามแผนของแต่ละฝ่ายที่ได้จัดทำไว้โดยการปฏิบัติงานในพื้นที่เกิดเหตุจะมีผู้ประสานงานของ บริษัท ไออาร์พีซี (MC) เป็นผู้ให้ข้อมูล และอำนวยความสะดวก

3.3.4.2 ผู้สั่งการภาวะฉุกเฉินร่วม (OC ร่วม) ประเมินสถานการณ์ในการระงับ โดยมีทีมสนับสนุน ต่างๆ ของบริษัท ไออาร์พีซี เป็นผู้ให้ข้อมูลในด้านเทคนิค เพื่อสนับสนุนให้ทีมระงับเหตุฉุกเฉิน จากหน่วยงานต่างๆ ดำเนินการได้อย่างมีประสิทธิภาพ

3.3.4.3 ผู้สั่งการภาวะฉุกเฉินร่วม (OC ร่วม) ประเมินสถานการณ์หากต้องการอุปกรณ์, สารดับเพลิง และ กำลังพล จะต้องร้องขอไปยัง ศูนย์อำนวยการเฉพาะกิจระดับจังหวัด เพื่อให้ประสานงานจัดหา โดยการอนุมัติของ ผู้บัญชาการ เหตุการณ์ (IC : Incident Commander)

3.3.4.4 ศูนย์ควบคุมภาวะฉุกเฉิน (ECC) ส่ง SMS แจ้งให้ผู้บริหารและผู้เกี่ยวข้องทุกหน่วยงาน (ทั้งภายใน และ ภายนอก) และ แจ้งให้ทุกพื้นที่ในเขตประกอบการฯ ไออาร์พีซี รับทราบสถานการณ์เพิ่มเติม

3.3.4.5 กรณีที่เกิดความไม่สงบของ จังหวัดระยอง ผู้บัญชาการเหตุการณ์ (IC : Incident Commander) ร้องขอการสนับสนุนจากรัฐบาล และขอยกระดับความรุนแรง เป็น สาธารณภัยขนาดใหญ่ที่มีผลกระทบต่อความรุนแรง และกว้างขวาง และ สาธารณภัยขนาดใหญ่ที่มีผลกระทบต่อภัยร้ายแรงอย่างยิ่ง ตามลำดับ (พระราชบัญญัติป้องกันและบรรเทาสาธารณภัย หรือ ตามกฎหมายอื่นๆ)

3.3.4.6 เมื่อควบคุมสถานการณ์ได้และเหตุการณ์เข้าสู่ภาวะปกติให้ สำนักงานป้องกันและบรรเทาสาธารณภัยจังหวัดระยอง (ปจ.จังหวัด) ในฐานะ เลขานุฯ ศูนย์อำนวยการเฉพาะกิจ ระดับจังหวัด รายงานสถานการณ์และขอ ยกเลิกแผนฉุกเฉินต่อ ผู้ว่าราชการจังหวัดระยอง หรือ ผู้ได้รับมอบหมาย (ผู้บัญชาการเหตุการณ์ IC : Incident Commander) ซึ่งหากพิจารณาข้อมูลเห็นว่าเหมาะสมต่อการยกเลิกภาวะฉุกเฉินจะประกาศ ยกเลิกแผนฉุกเฉิน และสั่งการให้ ปจ.จังหวัด แจ้งผ่านศูนย์เกาะแก้ว ให้ทุกหน่วยราชการทราบ

- 3.3.4.7 ศูนย์ควบคุมภาวะฉุกเฉิน (ECC) ส่ง SMS แจ้งให้ผู้บริหารและผู้เกี่ยวข้องทุกหน่วยงาน (ทั้งภายใน และ ภายนอก) รับทราบ และ แจ้งให้ทุกพื้นที่ในเขตประกอบการฯ ไออาร์พีซี, ชุมชนโดยรอบ, หน่วยงานราชการ และ เอกชนที่เกี่ยวข้อง รับทราบข้อมูล เหตุการณ์สงบ
- 3.3.4.8 ศูนย์ควบคุมภาวะฉุกเฉิน (ECC) รายงานสถานการณ์ให้ บริษัท ปตท. รับทราบ ผ่าน ศูนย์สื่อสาร ปตท. ผ่านทางโทรสารหมายเลข 0-25373497-8 ตามแบบฟอร์ม Emergency Incident Report และ หลังจากได้ ส่งโทรสารเรียบร้อยแล้ว ให้โทรไปยัง ศูนย์สื่อสาร ปตท. เพื่อยืนยันข้อมูลที่ หมายเลข 0-2537-3333 ว่า เหตุการณ์สงบ
- 3.3.4.9 ศูนย์ควบคุมภาวะฉุกเฉิน (ECC) กดสัญญาณแจ้งเหตุฉุกเฉินภาวะฉุกเฉิน (SIREN OFF) เพื่อประกาศเหตุ ฉุกเฉินให้ทุกหน่วยงานทราบ (SIREN OFF ตั้ง 25 วินาที จำนวน 1 ครั้ง)

หมายเหตุ :

- [1] กรณีเกิดเหตุฉุกเฉินระดับ 3 ของเขตประกอบการฯ ไออาร์พีซี ระยอง (รุนแรงระดับจังหวัด) สนง.กรุงเทพ จะ ยกระดับ เป็น ศูนย์บริหารภาวะวิกฤตและความต่อเนื่องทางธุรกิจ(Crisis & Business Continuity Management Center –CMC) ตามแผน BCM
- [2] กรณีเหตุฉุกเฉินขยายตัวลุกลาม โดยพื้นที่ไม่สามารถควบคุมเหตุไว้ได้ และต้องการการสนับสนุนจาก ภายนอก ทั้งยังมีแนวโน้ม จะส่งผลกระทบต่ออย่างรุนแรง ต่อภาพพจน์ชื่อเสียงของ ปตท. ต้องมีการติดต่อ ประสาน ไปยังศูนย์สื่อสารของ ปตท. เพื่อทาง บริษัท ปตท. จะได้ให้จัดตั้ง ศูนย์บริหารจัดการเหตุฉุกเฉิน (Emergency Management Center – EMC) ขึ้น เพื่อสนับสนุนการปฏิบัติการในการรับมือเหตุตาม แผน บริหารการจัดการเหตุฉุกเฉินและภาวะวิกฤต “ กลุ่ม ปตท. ”
- [3] สถานที่ตั้งของศูนย์อำนวยการเฉพาะกิจระดับจังหวัด
 - ที่หมายที่ 1 สถานที่ที่ปลอดภัยในเขตพื้นที่เกิดภัย
 - ที่หมายที่ 2 จะอยู่ที่ศูนย์ราชการจังหวัด, อำเภอ, ท้องถิ่น หรือสถานที่อื่นๆ ขึ้นอยู่กับความเหมาะสม ที่ สามารถอำนวยความสะดวกรับมือเหตุฉุกเฉินอย่างมีประสิทธิภาพ โดยพิจารณาตามสภาพพื้นที่ที่เกิดภัย เช่น ระยะห่างจากจุดที่เกิดภัย อุปกรณ์สนับสนุน ความสะดวกและปลอดภัยในการบัญชาการ และการ ขอรับการสนับสนุน ฯลฯ

3.3.5 กรณีเหตุเพลิงไหม้ หรือ ระดับระดับ 4 (EF4)

- เทียบเท่ากับแผนชาติ ระดับ 3 และ 4 ตามลำดับ (ตามมาตราฐาน ความรุนแรงของสาธารณภัยตาม แผน ป้องกันและบรรเทาสาธารณภัยแห่งชาติ)
- เทียบเท่ากับแผนฉุกเฉิน บริษัท ปตท. ระดับ 4

3.3.5.1 กรณีที่เกิดความสามารถของ จังหวัดระยอง ผู้บัญชาการ เหตุการณ์(IC : Incident Commander) ร้อง ขอการสนับสนุนจากรัฐบาล และขอยกระดับความรุนแรง เป็น สาธารณภัยขนาดใหญ่ที่มีผลกระทบรุนแรง และกว้างขวาง และ สาธารณภัยขนาดใหญ่ที่มีผลกระทบร้ายแรงอย่างยิ่ง ตามลำดับ (พระราชบัญญัติ ป้องกันและบรรเทาสาธารณภัย หรือ ตามกฎหมายอื่นๆ) โดยให้มีการปฏิบัติตาม แผนอย่างเคร่งครัด

3.3.5.2 ให้ทุกหน่วยงานในบริษัท ไออาร์พีซี จำกัด (มหาชน) ทั้งระยอง และ กรุงเทพ เร่งดำเนินการให้เหตุฉุกเฉิน และ ภาวะวิกฤต ยุติโดยเร็วที่สุดโดยให้มีผลกระทบต่อ ชีวิต, สิ่งแวดล้อม, ชื่อเสียง, ทรัพย์สิน น้อยที่สุด โดยให้ทุกหน่วยงานปฏิบัติตาม แผนจัดการเหตุฉุกเฉินและภาวะวิกฤต (Emergency and Crisis Management Plan) อย่างเคร่งครัด ดังนี้

- ให้คำแนะนำและสนับสนุนการตัดสินใจเชิงกลยุทธ์ ในการรับมือเหตุฉุกเฉิน
- จัดการเชิงกลยุทธ์ เพื่ออาจส่งผลกระทบกับชีวิตพนักงานและชุมชนโดยรอบ เขตประกอบการฯ ไออาร์พีซี
- จัดการเชิงกลยุทธ์ เพื่อลดผลกระทบด้านสิ่งแวดล้อม
- จัดการเชิงกลยุทธ์ เพื่อลดผลกระทบต่อธุรกิจ และเพื่อให้สามารถดำเนินธุรกิจได้อย่างต่อเนื่อง
- จัดการเชิงกลยุทธ์ เพื่อลดผลกระทบต่อภาพลักษณ์และชื่อเสียงขององค์กร
- จัดการประเด็นปัญหาทางธุรกิจ สื่อสารมวลชน กลไกภาครัฐ ผู้ถือหุ้นและผู้มีส่วนได้เสียอื่นๆ

3.3.5.3 เมื่อควบคุมสถานการณ์ได้และเหตุการณ์เข้าสู่ภาวะปกติให้ ศูนย์ควบคุมภาวะฉุกเฉิน (ECC) ส่ง SMS แจ้ง ให้ผู้บริหารและผู้เกี่ยวข้องทุกหน่วยงาน (ทั้งภายใน และ ภายนอก) รับทราบ และ แจ้งให้ทุกพื้นที่ในเขต ประกอบการฯ ไออาร์พีซี, ชุมชนโดยรอบ, หน่วยงานราชการและ เอกชนที่เกี่ยวข้องรับทราบข้อมูล เหตุการณ์ สงบ

3.3.5.4 ศูนย์ควบคุมภาวะฉุกเฉิน (ECC) รายงานสถานการณ์ให้ บริษัท ปตท. รับทราบ ผ่านศูนย์สื่อสาร ปตท. ผ่านทางโทรสารหมายเลข 0-25373497-8 ตามแบบฟอร์ม Emergency Incident Report และ หลังจากได้

ส่งโทรสารเรียบร้อยแล้ว ให้โทรไปยัง ศูนย์สื่อสาร ปตท. เพื่อยืนยันข้อมูลที่ หมายเลข 0-2537-3333 ว่าเหตุการณ์สงบ

3.3.5.5 ศูนย์ควบคุมภาวะฉุกเฉิน (ECC) กดสัญญาณแจ้งเหตุยกเลิกภาวะฉุกเฉิน (SIREN OFF) เพื่อประกาศเหตุฉุกเฉินให้ทุกหน่วยงานทราบ (SIREN OFF ตั้ง 25 วินาที จำนวน 1 ครั้ง)

หมายเหตุ :

- [1] กรณีเกิดเหตุฉุกเฉินระดับ 4 (รุนแรงระดับประเทศ/ต่างประเทศ) ของเขตประกอบการฯ ไออาร์พีซี ระยะองสนง. กรุงเทพฯ จะยกระดับ เป็น ศูนย์บริหารภาวะวิกฤตและความต่อเนื่องทางธุรกิจ (Crisis & Business Continuity Management Center -CMC) ตามแผน BCM
- [2] กรณีเหตุฉุกเฉินขยายตัวลุกลาม โดยพื้นที่ไม่สามารถควบคุมเหตุไว้ได้ และต้องการการสนับสนุนจากภายนอก (ระดับประเทศ/ต่างประเทศ) ทั้งยังมีแนวโน้ม จะส่งผลกระทบต่ออย่างรุนแรงต่อภาพพจน์ชื่อเสียงของ ปตท. ต้องมีการติดต่อประสาน ไปยังศูนย์สื่อสารของ ปตท. เพื่อทาง บริษัท ปตท. จะได้ให้จัดตั้ง ศูนย์บริหารจัดการภาวะวิกฤต และความต่อเนื่องทางธุรกิจ (Crisis & Business Continuity Management Center - CMC) ขึ้น เพื่อสนับสนุนการปฏิบัติการในการรับเหตุตาม แผนบริหารจัดการเหตุฉุกเฉินและภาวะวิกฤติ " กลุ่ม ปตท. "
- [3] สถานที่ตั้งของศูนย์อำนวยความสะดวกเฉพาะกิจระดับประเทศ ตั้งอยู่ตามส่วนงานราชการกำหนด

3.4 การติดต่อสื่อสารแจ้งเหตุ

กรณีเกิดเหตุฉุกเฉินขึ้นกับโรงงานในเขตประกอบการฯ ไออาร์พีซี จะต้องมีการแจ้งข้อมูลเบื้องต้นให้ชุมชนที่ได้รับผลกระทบ, บริษัท NON IRPC GROUP ต่างๆที่ตั้งในเขตประกอบการฯ และหน่วยงานราชการ ทราบข้อมูลเพื่อเตรียมความพร้อมกรณีที่เกิดเหตุฉุกเฉินอาจมีผลกระทบรุนแรงอย่างต่อเนื่อง โดยผ่านทางศูนย์ควบคุมภาวะฉุกเฉิน(ECC)

และหน่วยงานต่างๆของบริษัท ดังนี้

รายละเอียด	ระดับ 1	ระดับ 2	ระดับ 3	ระดับ 4
การประสานแจ้ง บริษัท NON IRPC GROUP	- บริษัท TIPL - บริษัท Diap - บริษัท UBE - บริษัท TNC	- บริษัท TIPL - บริษัท Diap - บริษัท UBE - บริษัท TNC	- บริษัท TIPL - บริษัท Diap - บริษัท UBE - บริษัท TNC	- บริษัท TIPL - บริษัท Diap - บริษัท UBE - บริษัท TNC

รายละเอียด	ระดับ 1	ระดับ 2	ระดับ 3	ระดับ 4
	- บริษัท RAC - บริษัท BIG - บริษัท TK - CHP2 - อื่นๆ	- บริษัท RAC - บริษัท BIG - บริษัท TK - CHP2 - อื่นๆ	- บริษัท RAC - บริษัท BIG - บริษัท TK - CHP2 - อื่นๆ	- บริษัท RAC - บริษัท BIG - บริษัท TK - CHP2 - อื่นๆ
การประสานแจ้ง หน่วยงานราชการ และชุมชน	- อบท.เชิงเนิน - อบต.ตะพง - อบต.บ้านแลง - อบต.นาตาขวัญ - เทศบาลนครระยอง - อำเภอเมืองระยอง - ป.ก จังหวัดระยอง - สสจ.ระยอง - รพ.ระยอง - ประชาสัมพันธ์ จังหวัด - สก.ระยอง - แรงงานจังหวัดระยอง - อส.จว. ระยอง - อื่น ๆ	- อบท.เชิงเนิน - อบต.ตะพง - อบต.บ้านแลง - อบต.นาตาขวัญ - เทศบาลนครระยอง - อำเภอเมืองระยอง - ป.ก จังหวัดระยอง - สสจ.ระยอง - รพ.ระยอง - ประชาสัมพันธ์ จังหวัด - สก.ระยอง - แรงงานจังหวัดระยอง - อส.จว. ระยอง - อื่น ๆ	- อบท.เชิงเนิน - อบต.ตะพง - อบต.บ้านแลง - อบต.นาตาขวัญ - เทศบาลนครระยอง - อำเภอเมืองระยอง - ป.ก จังหวัดระยอง - สสจ.ระยอง - รพ.ระยอง - ประชาสัมพันธ์ จังหวัด - สก.ระยอง - แรงงานจังหวัดระยอง - อส.จว. ระยอง - อื่น ๆ	- อบท.เชิงเนิน - อบต.ตะพง - อบต.บ้านแลง - อบต.นาตาขวัญ - เทศบาลนครระยอง - อำเภอเมืองระยอง - ป.ก จังหวัดระยอง - สสจ.ระยอง - รพ.ระยอง - ประชาสัมพันธ์ จังหวัด - สก.ระยอง - แรงงานจังหวัดระยอง - อส.จว. ระยอง - อื่น ๆ
การประสานแจ้ง บริษัท เอกชน		- กลุ่ม EMAG - ฝ่ายความมั่นคง ปตท.	- กลุ่ม EMAG - ฝ่ายความมั่นคง ปตท.	- กลุ่ม EMAG - ฝ่ายความมั่นคง ปตท.
ขั้นตอนการรายงาน	เพื่อทราบข้อมูลเบื้องต้น	เพื่อทราบข้อมูลเพิ่มเติม / เตรียมพร้อม	เพื่อทราบข้อมูลเพิ่มเติม / ขอความช่วยเหลือ และอพยพ	เพื่อทราบข้อมูลเพิ่มเติม / ขอความช่วยเหลือ และอพยพ
ช่องทางการติดต่อประสานงาน	ภายใน - โทรศัพท์ภายใน - วิทยุสื่อสาร - ระบบ Intercom - ระบบ SMS - ระบบเสียงตามสาย	ภายใน - โทรศัพท์ภายใน - วิทยุสื่อสาร - ระบบ Intercom - ระบบ SMS - ระบบเสียงตามสาย	ภายใน - โทรศัพท์ภายใน - วิทยุสื่อสาร - ระบบ Intercom - ระบบ SMS - ระบบเสียงตามสาย	ภายใน - โทรศัพท์ภายใน - วิทยุสื่อสาร - ระบบ Intercom - ระบบ SMS - ระบบเสียงตามสาย

รายละเอียด	ระดับ 1	ระดับ 2	ระดับ 3	ระดับ 4
	- ระบบโทรสาร ภายนอก - โทรศัพท์สายตรง - วิทยุสื่อสาร - ระบบ SMS - ระบบเสียงตาม สาย - ระบบโทรสาร	- ระบบโทรสาร ภายนอก - โทรศัพท์สายตรง - วิทยุสื่อสาร - ระบบ SMS - ระบบเสียงตาม สาย - ระบบโทรสาร	- ระบบโทรสาร ภายนอก - โทรศัพท์สายตรง - วิทยุสื่อสาร - ระบบ SMS - ระบบเสียงตาม สาย - ระบบโทรสาร	- ระบบโทรสาร ภายนอก - โทรศัพท์สายตรง - วิทยุสื่อสาร - ระบบ SMS - ระบบเสียงตาม สาย - ระบบโทรสาร

หมายเหตุ

- [1] ช่องการสื่อสารหลักในการประสานงานรับเหตุฉุกเฉิน คือ วิทยุ UHF (MTX) ช่องความถี่ 1 (EMERGENCY CHANNEL)
- [2] การสื่อสารภายในหน่วย หรือ แผนกของทีมงานสนับสนุนต่างๆ ให้ใช้วิทยุในช่องความถี่ของหน่วยงานนั้น 3. สัญญาณ SIREN ON ของบริษัท ดัง 9 วินาที หยุด 3 วินาที สลับกัน 7 ครั้ง (โดยเมื่อเข้าสู่ความรุนแรงระดับ 2 จะมีการกดสัญญาณ SIREN ON โดยอัตโนมัติ หรือ พิจารณาจาก ผู้อำนวยการภาวะฉุกเฉิน)
- [3] สัญญาณ SIREN OFF ดัง 25 วินาที จำนวน 1 ครั้ง (โดยจะมีการกดสัญญาณ SIREN OFF เมื่อเหตุการณ์เข้าสู่ภาวะปกติ)

3.4.1 การสื่อสารผ่านระบบ SMS ให้กลับหน่วยงานภายนอก

กรณีเกิดเหตุฉุกเฉินที่มีความรุนแรง ถึงขั้นต้องมีการส่งข้อความให้หน่วยงานภายนอกให้รับทราบ จะมีแนวทาง ในการปฏิบัติ ดังนี้

การรายงานข้อมูล	ระยะเวลา ในการแจ้ง	ผู้มีอำนาจอนุมัติ	กลุ่มหน่วยงานภายนอกที่ได้รับข้อมูลผ่านระบบ SMS					
			ราชการ	ชุมชน	Non-IRPC	นักข่าว	ปตท	EMAG
การรายงานข้อมูล เบื้องต้น	ภายใน 15 นาที	หัวหน้า กะ ECC	●	●	●	●	●	●
การรายงานข้อมูล ความคืบหน้า	ภายใน 30 นาที	- ผู้อำนวยการภาวะฉุกเฉิน (ED) - VP On call - VP IM	●	●	●	●	●	●

การรายงานข้อมูล	ระยะเวลา ในการแจ้ง	ผู้มีอำนาจอนุมัติ	กลุ่มหน่วยงานภายนอกที่ได้รับข้อมูลผ่านระบบ SMS					
			ราชการ	ชุมชน	Non-IRPC	นักข่าว	ปตท	EMAG
การรายงานข้อมูล เบื้องต้น	ภายใน 60 นาที		●	●	●	●	●	●
การรายงาน ข้อมูล เหตุการณ์ยุติ	เมื่อเหตุ ฉุกเฉิน สงบ		●	●	●	●	●	●

หมายเหตุ ข้อความที่จะส่ง SMS สำหรับ การรายงานข้อมูลความคืบหน้า และ การรายงานข้อมูลเชิงลึก ทางส่วนพัฒนา ระบบซีเอสอาร์และการสื่อสาร จะร่างข้อความเพื่อให้ผู้มีอำนาจอนุมัติ พิจารณาก่อนให้ทาง ECC ส่งให้ ผู้เกี่ยวข้อง ภายนอกรับทราบ

3.4.2 ช่องทางการสื่อสาร

ช่องทางการสื่อสาร	หน่วยงานที่ดำเนินการแจ้ง	ผู้รับแจ้ง
ระบบ SMS	- หน่วยงานควบคุมภาวะฉุกเฉิน	หน่วยงานราชการ, ชุมชน, นักข่าว, บริษัท NON IRPC, บริษัท ปตท., กลุ่ม EMAG
ระบบโทรศัพท์	- หน่วยงานควบคุมภาวะฉุกเฉิน - แผนกสื่อและวิจิตรภัณฑ์ชั้นรอง - แผนกชุมชนสัมพันธ์เขตประกอบการฯ โออาร์พีซี - หน่วยงานบริหารและปฏิบัติการเขตประกอบการฯ โออาร์พีซี	- บริษัท ปตท., กลุ่ม EMAG - หน่วยงานราชการ, นักข่าว - ชุมชนรอบเขตประกอบการฯ - บริษัท NON IRPC
รถกระจายเสียง	- แผนกชุมชนสัมพันธ์เขตประกอบการฯ โออาร์พีซี	- ชุมชนรอบเขตประกอบการฯ
ระบบเสียงตามสาย	- หน่วยงานควบคุมภาวะฉุกเฉิน (ให้ ข้อมูลเบื้องต้น) - แผนกชุมชนสัมพันธ์เขตประกอบการฯ โออาร์พีซี (ให้ข้อมูลความคืบหน้าเป็น ระยะๆ)	- ชุมชนรอบเขตประกอบการฯ

3.5 แผนการอพยพกรณีเกิดเหตุฉุกเฉิน

การปฏิบัติของผู้ที่อยู่ในเขตพื้นที่ปฏิบัติการของโรงงานที่มีเหตุฉุกเฉินปฏิบัติดังนี้

กรณีเกิดเหตุฉุกเฉินระดับ 1 ผู้ที่อยู่ในพื้นที่ซึ่งไม่เกี่ยวข้องกับการระงับเหตุ เมื่อได้ยินสัญญาณแจ้งเหตุให้หยุดงานทันที และอพยพไปยังจุดรวมพลที่ปลอดภัยของพื้นที่ที่เกิดเหตุ พร้อมทั้งรายงานตัวต่อ หัวหน้าทีมผู้ตรวจสอบจำนวน พนักงาน เพื่อเช็คจำนวนพนักงานในพื้นที่ว่าครบหรือไม่ พร้อมทั้งรายงานข้อมูลให้ ผู้สั่งการภาวะฉุกเฉิน (OC) รับทราบ หากพบว่าไม่มีพนักงานสูญหาย จะประสานกับ หัวหน้าทีมดับเพลิง (FC) เพื่อส่งทีมเข้าค้นหาผู้สูญหายต่อไป กรณีที่เป็น พนักงานผู้รับเหมา ให้รายงานตัวกับ จป. ผู้รับเหมาของบริษัท เพื่อรวบรวมข้อมูล และรายงานให้หัวหน้าทีมผู้ตรวจสอบจำนวนพนักงาน รับทราบ และ รายงานข้อมูลให้ ผู้สั่งการภาวะฉุกเฉิน (OC) รับทราบ หากพบว่ามีพนักงานผู้รับเหมาสูญหาย จะประสานกับ หัวหน้าทีมดับเพลิง (FC) เพื่อส่งทีมเข้าค้นหาผู้สูญหายต่อไป

กรณีเกิดเหตุฉุกเฉินระดับ 2 หากเกิดเหตุการณ์รุนแรงจนถึงระดับ 2 จะมีการอพยพพนักงานของพื้นที่ที่เกิดเหตุ, พนักงานพื้นที่ที่ได้รับผลกระทบ และพนักงานผู้รับเหมา ไปรวมพลที่จุดรวมพลที่ปลอดภัยของเขตประกอบการฯ ไออาร์พีซี จะระบุใน เอกสาร SF9900-3602 มีทั้งหมด 8 จุด ดังนี้

- จุดรวมพลบริเวณโรงอาหารติดอาคาร Admin
- จุดรวมพลบริเวณ POWER PLANT
- จุดรวมพลบริเวณจุด 15 C
- จุดรวมพลบริเวณจุด 13 A
- จุดรวมพลบริเวณจุด T1
- จุดรวมพลบริเวณถังตึก QC3
- จุดรวมพลบริเวณโรงเรียน IRPCT
- จุดรวมพลบริเวณถัง SUB ไฟฟ้า IP

กรณีเกิดเหตุฉุกเฉินระดับ 3, 4 หากเกิดเหตุการณ์รุนแรงจนถึงระดับ 3 หรือ 4 จะมีการอพยพพนักงานของพื้นที่ที่เกิดเหตุ, พนักงานพื้นที่ที่ได้รับผลกระทบ และพนักงานผู้รับเหมา ไปรวมพลที่จุดพลที่ปลอดภัยภายนอกเขตประกอบการฯ ไออาร์พีซี ซึ่งได้กำหนดไว้ 2 จุด ได้แก่

- ศูนย์การเรียนรู้เครือข่ายชุมชน ไออาร์พีซี
- บ้านพักพนักงานไออาร์พีซี บริเวณ แยกบ้านแลง

การอพยพชุมชน

เพื่อให้การปฏิบัติงานในการฉุกเฉินเป็นไปด้วยความเรียบร้อย ศูนย์ควบคุมภาวะฉุกเฉิน (ECC) จะมีการแจ้งเหตุไปยังชุมชนที่ได้รับผลกระทบจากระบบ SMS และแจ้งข้อมูลให้กับแผนกชุมชนสัมพันธ์เขตประกอบการฯ ไออาร์พีซี เพื่อประสานกับผู้นำชุมชนในพื้นที่ที่เกิดเหตุและในพื้นที่ใกล้เคียงหลังจากที่ได้รับแจ้งเหตุแล้ว ประชาชนชุมชนจะมีการเรียกประชุมคณะกรรมการชุมชน ตามแผนชุมชน ของแต่ละชุมชนที่ได้จัดทำไว้ เพื่อเตรียมพร้อมหากได้รับการประสานหรือสั่งการ จาก ผู้อำนวยการท้องถิ่น, อำเภอ หรือ จังหวัด ให้มีการอพยพชุมชน ไปยังจุดอพยพที่ปลอดภัย

3.6 การแถลงข่าว

การสื่อสารกับสาธารณะในภาวะฉุกเฉินหรือภาวะวิกฤตควรยึดหลักในการเตรียมแถลงข่าว ดังนี้

- Concern : แสดงให้เห็นว่าบริษัทห่วงใยและให้ความสำคัญกับผลกระทบที่เกิดขึ้นกับผู้เกี่ยวข้อง
- Clarity : ร่างข้อความที่จะแถลงข่าวให้กระชับและชัดเจน
- Co-ordination : ประสานงานเพื่อชี้แจงให้เป็นที่เข้าใจโดยทั่วกันว่าใครที่จะเป็นผู้ให้ข่าว
- Co-operation : ให้ความร่วมมือโดยสร้างความสัมพันธ์ที่ดีกับนักข่าวและหน่วยงานที่เกี่ยวข้องอื่น ๆ
- Consistency : ตรวจสอบข้อมูลที่จะแถลงข่าวให้มีความถูกต้องชัดเจนและไม่ให้ข้อมูลที่ขัดแย้งกันเองและให้ตรวจสอบยืนยันข้อเท็จจริงจากแหล่งข้อมูลที่ถูกต้องโดยไม่เปลี่ยนแปลง
- Consultation : หากมีผู้รับเหมาหรือผู้มีส่วนได้เสียคนอื่น ๆ ที่มีส่วนเกี่ยวข้องกับข่าวที่จะแถลงด้วยให้ปรึกษากับผู้เกี่ยวข้องก่อนการร่างข้อความแถลงข่าว
- Control : ควบคุมการให้ข้อมูลโดยให้ข่าวออกจากศูนย์รวมที่เดียว

ผู้มีอำนาจในการแถลงข่าว

เหตุฉุกเฉินระดับ 1	เหตุฉุกเฉินระดับ 2	เหตุฉุกเฉินระดับ 3	เหตุฉุกเฉินระดับ 4
(กรณีจำเป็นต้องแถลงข่าว) ผู้อำนวยการในการแถลงข่าว ปฏิบัติตามระดับ 3 และ 4	ผู้อำนวยการในการแถลงข่าว ปฏิบัติตามระดับ 3 และ 4	กรรมการผู้จัดการใหญ่ หรือ ผู้ที่ได้รับมอบหมาย	กรรมการผู้จัดการใหญ่ หรือ ผู้ที่ได้รับมอบหมาย

* กรณีจัดการแถลงข่าว สำนักกิจการองค์กร และ ส่วนพัฒนาระบบซีเอสอาร์และการสื่อสาร ต้องจัดเตรียมร่างคำแถลงข่าว พร้อมแนวทาง คำถาม-คำตอบ และการบริหารสถานการณ์ที่มีประเด็นให้แก่ผู้บริหารที่เป็นผู้แถลงข่าว ตลอดจนร่างเอกสารประกอบต่างๆ สำหรับแจกสื่อมวลชนทั้งก่อน และ สำหรับการแถลงข่าวอย่างเป็นทางการ

หมายเหตุ ห้องแถลงข่าวจะใช้ห้อง AUDITORIUM ชั้น 2 อาคาร 10 ปี หรือ ศูนย์การเรียนรู้เครือข่ายชุมชน ไออาร์พีซี หรือ สถานที่อื่นๆ ตามความเหมาะสม

* กรณีเกิดเหตุในพื้นที่ บริษัท NON IRPC ที่ตั้งอยู่ในเขตประกอบการฯ ไออาร์พีซี ระยอง หากกรณีต้องจัดการแถลงข่าวจะเป็นผู้บริหารที่มีอำนาจแถลงข่าว ของ บริษัท NON IRPC ที่เกิดเหตุ โดยมี ผู้บริหารของบริษัทไออาร์พีซี (กรรมการผู้จัดการใหญ่ หรือ ผู้ที่ได้รับมอบหมาย) ร่วมในการแถลงข่าว

บทที่ 4 มาตรการฟื้นฟู และ บรรเทาทุกข์ ภายหลัง เกิดเหตุภาวะฉุกเฉิน

4.1 การสอบสวนอุบัติการณ์ และการประเมินความสูญเสีย

เมื่อเหตุฉุกเฉินเข้าสู่ภาวะปกติ ผู้สั่งการภาวะฉุกเฉิน จะต้องจัดทำรายงานเหตุฉุกเฉิน เบื้องต้น ในโปรแกรมการสอบสวนอุบัติการณ์ IdMS : Incident Management System ในระบบ ภายใน 24 ชั่วโมง หลังจากนั้นจะต้องมีการจัดตั้งทีมวิเคราะห์ เหตุฉุกเฉินโดยวิธีการทำงานให้เป็นไปตามเอกสาร S9900-1020 : การรายงานอุบัติการณ์

4.2 การฟื้นฟูสภาพ ร่างกาย / จิตใจพนักงาน ที่ได้รับผลกระทบ

หลังจากเหตุการณ์ฉุกเฉินได้รับการจัดการเรียบร้อยแล้ว จะต้องมีการดูแลสุขภาพทางกาย และจิตใจของพนักงานที่ต้องเข้าระบบเหตุ รวมทั้งครอบครัวของพนักงานที่ได้รับผลกระทบจากการปฏิบัติหน้าที่ ที่ได้รับ ผลกระทบ โดยมีรายละเอียดการฟื้นฟูดังนี้

- ตรวจสอบรายชื่อพนักงานและผู้ที่เกี่ยวข้องที่ได้รับผลกระทบจากเหตุฉุกเฉิน โดยแยกแยะเป็น ผู้ที่เสียชีวิตผู้ที่ได้รับบาดเจ็บสาหัส ผู้ที่ได้รับบาดเจ็บเล็กน้อย และผู้ที่ไม่ได้รับบาดเจ็บแต่อาจจะได้รับผลกระทบด้านจิตใจ
- ให้นักงานที่ปฏิบัติงานในเหตุการณ์ฉุกเฉิน และที่ได้รับผลกระทบจากเหตุฉุกเฉินได้รับการดูแลรักษา ตรวจสอบสภาพร่างกาย และ จิตใจ จากแพทย์อย่างใกล้ชิด
 - ผู้บริหารหน่วยงานที่เกิดเหตุร่วมกับ Safety ประจำพื้นที่พิจารณาส่งพนักงานในสังกัดที่เข้าร่วมรับเหตุ ฉุกเฉินและหรือได้รับผลกระทบจากเหตุการณ์ที่ห้องพยาบาลเพื่อส่งต่อพนักงานเข้ารับการประเมินผล กระทั่งด้านสุขภาพที่โรงพยาบาล
 - ผู้บริหารหน่วยงานรับเหตุฉุกเฉินร่วมกับ Safety ประจำพื้นที่พิจารณาส่งพนักงานในสังกัดที่เข้าร่วมรับเหตุฉุกเฉินมาที่ห้องพยาบาลเพื่อส่งต่อพนักงานเข้ารับการประเมินผล กระทั่งด้านสุขภาพที่โรงพยาบาล

- ผู้บริหารหน่วยงานอื่นๆ ร่วมกับ Safety ประจำพื้นที่พิจารณาส่งพนักงานในสังกัดที่เข้าร่วมรับเหตุฉุกเฉินมาที่ห้องพยาบาลเพื่อส่งต่อพนักงานเข้ารับการประเมินผลกระทั่งด้านสุขภาพที่โรงพยาบาล
- ผู้บริหารหน่วยงานใกล้เคียง ร่วมกับ Safety ประจำพื้นที่พิจารณาส่งพนักงานในสังกัดที่ได้รับผลกระทบจากเหตุการณ์มาที่ห้องพยาบาลเพื่อส่งต่อพนักงานเข้ารับการประเมินผลกระทั่งด้านสุขภาพที่โรงพยาบาล
- หน่วยงานบริการสุขภาพ ประสานโรงพยาบาลเพื่อจัดแพทย์เพื่อตรวจประเมินด้านสุขภาพพนักงาน ผู้ร่วมรับเหตุฉุกเฉิน และหรือบุคคลที่อาจได้รับผลกระทบจากเหตุการณ์
 - กรณีที่มีพนักงานได้รับบาดเจ็บ ติดตามดูแลความก้าวหน้าในการบำบัดรักษา หรือการเยียวยาอาการบาดเจ็บของ พนักงานเป็นระยะๆ จนพนักงานหายและสามารถกลับมาทำงานได้ตามปกติ
 - จัดหา หรือมอบหมายงานที่เหมาะสมกับสภาพของพนักงานที่เพิ่งหายหรือฟื้นจากการบาดเจ็บ
 - กรณีที่มีพนักงานเสียชีวิต ประสานงานดูแล ชี้แจงทำความเข้าใจ แสดงความรับผิดชอบโดยเป็นไปตามหลักของกฎหมาย และตามนโยบายของบริษัท ไออาร์พีซี จำกัด (มหาชน)

4.3 การฟื้นฟูสภาพจิตใจประชาชน ที่ได้รับผลกระทบ

หลังจากเหตุการณ์ฉุกเฉินได้รับการจัดการเรียบร้อยแล้ว จะต้องมีการดูแลสุขภาพทางกาย จิตใจ และ ทรัพย์สิน ของประชาชน ที่ได้รับผลกระทบ โดยมีรายละเอียด ดังนี้

- จัดหน่วยแพทย์เคลื่อนที่ให้บริการประชาชนที่ได้รับผลกระทบ
- จัดทำเอกสารชี้แจงไปยังหน่วยงาน และชุมชนต่างๆ เพื่อให้เกิดความสบายใจ และคลายความวิตกกังวล
- กรณีที่มีประชาชนได้รับบาดเจ็บ ติดตามดูแลความก้าวหน้าในการบำบัดรักษา หรือการเยียวยาอาการผู้ได้รับบาดเจ็บเป็นระยะๆ ตามความเหมาะสม จนหายและสามารถกลับมาใช้ชีวิตได้ตามปกติ
- กรณีที่มีประชาชนเสียชีวิต หรือ ทรัพย์สินได้รับความเสียหาย ประสานงานดูแล ชี้แจงทำความเข้าใจแสดงความ เสียใจ และรับผิดชอบอย่างจริงจังให้เหมาะสมกับความเสียหายทั้งทางด้านร่างกาย จิตใจ และทรัพย์สินโดยเป็นไปตามหลักของกฎหมาย และตามนโยบายของบริษัท ไออาร์พีซี จำกัด (มหาชน)

4.4 การฟื้นฟูสภาพสิ่งแวดล้อม ที่ได้รับผลกระทบ

หลังจากเหตุการณ์ฉุกเฉินได้รับการจัดการเรียบร้อยแล้ว จะต้องมีการดูแล และ ฟื้นฟูสภาพสิ่งแวดล้อม ที่อาจได้รับ หรือ ได้รับผลกระทบ โดยมีรายละเอียด ดังนี้

- ตรวจสอบสภาพแวดล้อมที่เสียหายและสภาพแวดล้อมที่อาจจะส่งผลกระทบต่อสาธารณสุขบริเวณพื้นที่ที่เกิดเหตุและพื้นที่ใกล้เคียงเพื่อประเมินสถานการณ์และมอบหมายให้ผู้มีหน้าที่รับผิดชอบดำเนินการแก้ไขในพื้นที่ที่มีการยกเลิก ภาวะฉุกเฉิน
- ตั้งศูนย์รับเรื่องร้องเรียนจากบุคคลภายนอกที่ได้รับผลกระทบจากเหตุการณ์ฉุกเฉินที่เกิดขึ้น โดยศูนย์จะต้องดำเนินการดังนี้ รับเรื่องร้องเรียนจากบุคคลภายนอก กรณีที่เกิดความเสียหายและสภาพแวดล้อม ต่างๆ เช่น เขม่าจากควันไฟ ผงละออง ควัน ก๊าซของสารเคมี เป็นต้น
- ทำความสะอาดคราบสารเคมี หรือคราบน้ำมันปนเปื้อนที่ตกค้างจากกรณีเกิดเหตุฉุกเฉิน
- สำหรับของเสียเชื้อเพลิงแข็ง (SOLID WASTE) และ ของเสียเชื้อเพลิงเหลว (LIQUID WASTE) ที่ยังเผาไหม้ไม่หมด หลังจากตรวจสอบผลกระทบทางสิ่งแวดล้อมจะต้องเก็บรวบรวม และดำเนินการตาม S10522000-1001 : WASTE AND SCRAP MANAGEMENT
- สำหรับวัสดุ (ของแข็ง) มี 2 ประเภท
 - ของวัสดุที่ขายได้ จะดำเนินการขายออกไป
 - วัสดุที่ขายไม่ได้ จะนำไปจัดการตามมาตรฐาน S10522000-1001 : WASTE AND SCRAP MANAGEMENT ต่อไป
- น้ำที่เกิดจากเหตุฉุกเฉิน เช่น น้ำเสีย , น้ำจากการดับเพลิง อื่นๆ จะผ่านการตรวจสอบมาตรฐานคุณภาพของน้ำจากระบบบำบัดส่วนกลางว่าเกินค่ามาตรฐานที่กฎหมายกำหนดหรือไม่ และส่งไปบำบัดที่ระบบบำบัดส่วนกลาง พร้อมทั้งเตรียมจัดทำรายงานต่อผู้บริหารและหน่วยงานราชการที่เกี่ยวข้องหากมีการร้องขอ

4.5 การฟื้นฟูสภาพโรงงานและเครื่องจักร ที่ได้รับผลกระทบ

หลังจากเหตุการณ์ฉุกเฉินได้รับการจัดการเรียบร้อยแล้ว จะต้องมีการดูแล และ ฟื้นฟูสภาพโรงงานและเครื่องจักร ที่ได้รับผลกระทบ โดยมีรายละเอียด ดังนี้

- ตรวจสอบพื้นที่ที่เกิดเหตุและพื้นที่ที่ได้รับความเสียหาย เพื่อประเมินความเสียหายของอุปกรณ์เครื่องจักรจากหน่วยงานที่เกี่ยวข้อง (กรณีนี้ที่เข้าตรวจสอบต้องผ่านการประเมินความเสี่ยงพื้นที่ที่เกิดเหตุว่ามีความปลอดภัยเพียงพอ)
- ประสานบริษัทประกันภัยเพื่อเข้ามาตรวจสอบสถานที่เกิดเหตุ และประเมินความเสียหาย
- จัดทำรายการของอุปกรณ์เครื่องจักรที่ต้องสั่งซื้อใหม่ อุปกรณ์เครื่องจักรที่สามารถซ่อมแซมได้ และแผนการที่จะให้โรงงานกลับมาเดินเครื่องโดยเร็วที่สุด (จากผู้บริหารที่มีอำนาจอนุมัติ) ภายใต้ข้อกำหนดตามกฎหมาย

4.6 การฟื้นฟูภาพลักษณ์องค์กร

หลังจากเหตุการณ์ฉุกเฉินได้รับการจัดการเรียบร้อยแล้ว จะต้องมีการดูแล และ ฟื้นฟูภาพลักษณ์องค์กร ให้เกิดความเชื่อมั่นกลับมาโดยเร็วที่สุด โดยมีรายละเอียด ดังนี้

- ผู้บริหารระดับสูง ลงพื้นที่ชี้แจงชุมชนและหน่วยงานทั้งภาครัฐและเอกชน ที่เกี่ยวข้องเพื่อให้เกิดความมั่นใจ และ เชื่อมั่นในบริษัท
- จัดตั้งศูนย์ประชาสัมพันธ์เฉพาะกิจในองค์กร เช่น หน้ระบบ Intranet ของบริษัท หรือ อื่นๆ เพื่อเผยแพร่ข้อมูลข่าวสารที่ต้องให้พนักงานรับทราบ
- ชี้แจงข้อมูลให้กับ ผู้มีส่วนได้ส่วนเสีย เช่น ลูกค้า , บริษัท NON IRPC GROUP ที่ตั้งอยู่ในเขตประกอบการฯ ไออาร์พีซี , บริษัท ปตท. เป็นต้น ทราบถึงเหตุฉุกเฉินของบริษัท และผลกระทบที่อาจจะมีต่อลูกค้ารวมทั้งสิ่งที่บริษัทจะดำเนินการต่อไปเพื่อลดผลกระทบของลูกค้าให้น้อยที่สุด

บทที่ 5 ภาคผนวก

5.1 เอกสารอ้างอิง (Document / Reference)

- [1] พระราชบัญญัติป้องกันและบรรเทาสาธารณภัย พ.ศ. 2550
- [2] แผนป้องกันและบรรเทาสาธารณภัยจังหวัดระยอง
- [3] IRPC-BCM-ECM-001 แผนจัดการเหตุฉุกเฉินและภาวะวิกฤต สำนักงานกรุงเทพ
- [4] แผนบริหารจัดการเหตุฉุกเฉินและภาวะวิกฤต "กลุ่ม ปตท."
- [5] SF9900-1604 HAZMAT ACTION PLAN
- [6] S9900-1020 : การรายงานอุบัติการณ์
- [7] SF9900-3602 ตำแหน่งจุดรวมพลของ IRPC
- [8] SF5310-1006 PRE EMERGENCY PLAN
- [9] S10522000-1001 : WASTE AND SCRAP MANAGEMENT
- [10] 5100F-018 YEAR PLANNER ในการซ่อมแผนฉุกเฉินประจำปี
- [11] 5100F-029 สรุปปัญหาที่เกิดขึ้น จากการซ่อมแผนฉุกเฉินประจำปี
- [12] 5100F-030 สรุปปัญหาการซ่อมแผนฉุกเฉิน ที่ได้รับการแก้ไขเรียบร้อยแล้ว
- [13] 5100F-037 POSTPONE REPORT

หมายเหตุ :

ขั้นตอนการปฏิบัติงานในภาวะฉุกเฉิน ประจำพื้นที่จะใช้ เอกสาร WORK INSTRUCTION แผนฉุกเฉิน ประจำพื้นที่ กรณีเพลิงไหม้ ของแต่ละพื้นที่ที่กำหนด RUNNING NUMBER ของ DOC. NO. SFxxxx-2602 (SFxxxx-2602 : xxxx หมายถึง DOCUMENT CODE ประจำพื้นที่ที่จัดทำแผนฉุกเฉินกรณีเพลิงไหม้)

5.2 การเก็บบันทึก (Record)

- เก็บเอกสารการสอบสวนเหตุภาวะฉุกเฉินในระบบฐานข้อมูล โปรแกรม IdMS : Incident Management System
- เก็บ MINUTE OF MEETING ในการประชุมก่อนซ่อมแผนฉุกเฉิน-หลังซ่อมแผนฉุกเฉิน ใน ระบบฐานข้อมูล ECC ระยะเวลาในการเก็บเอกสาร 2 ปี

- เก็บแบบฟอร์ม 5100F-029 สรุปปัญหาที่เกิดขึ้นจากการซ่อมแผนฉุกเฉินประจำปี และ 5100F-030 สรุปปัญหาการซ่อมแผนฉุกเฉินที่ได้รับการแก้ไขเรียบร้อยแล้ว ใน ระบบฐานข้อมูล ที่ ECC ระยะเวลาในการเก็บเอกสาร 2 ปี

5.3 แผนผังการปฏิบัติ (Flow Chart)

5.3.1 แผนผังแสดงภาพรวมการช่วยเหลือกรณีเกิดภัยพิบัติจากภายในและภายนอก

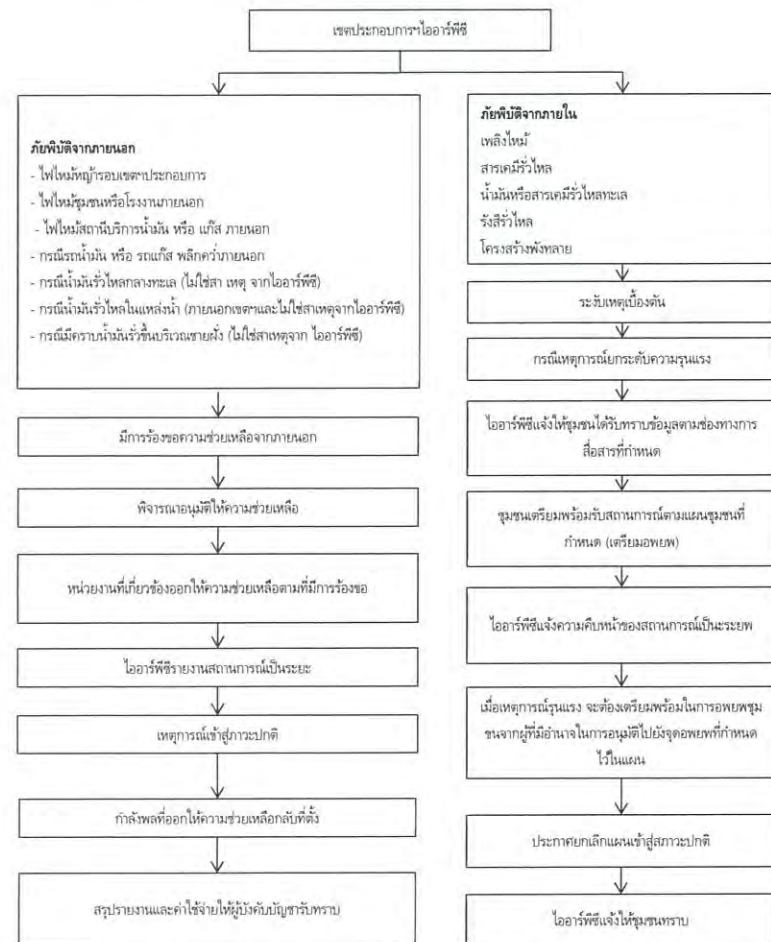

5.3.2 แผนผังกรณีเกิดเหตุฉุกเฉิน

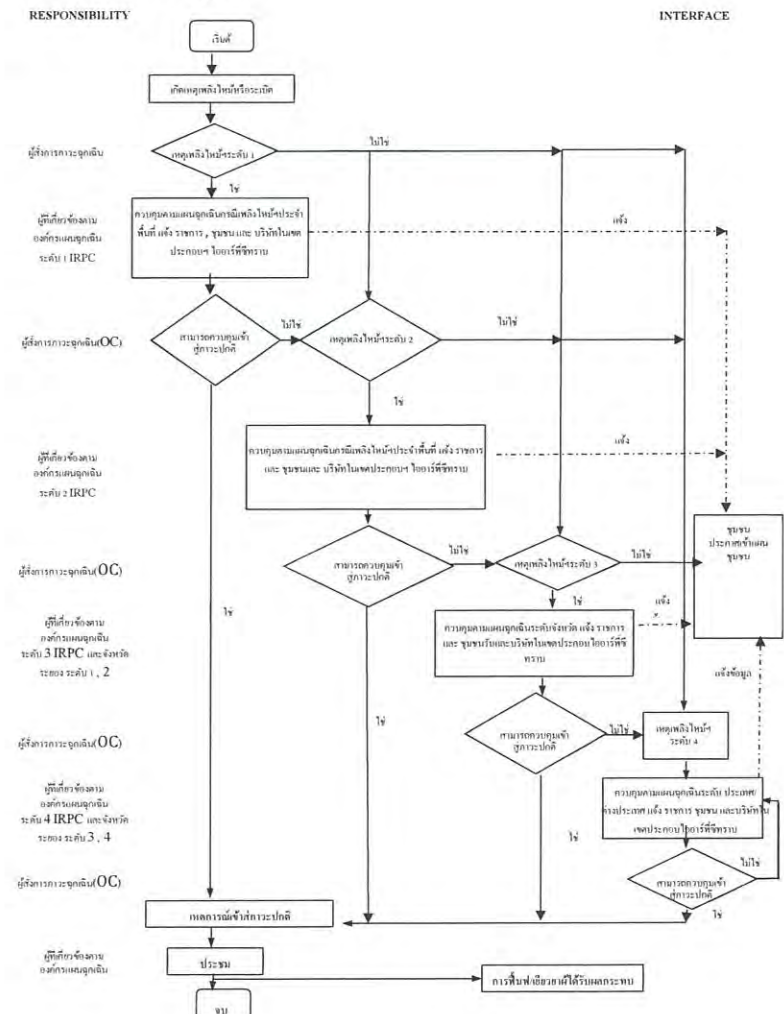

5.3.3 แผนผังกรณีแจ้งเหตุฉุกเฉิน

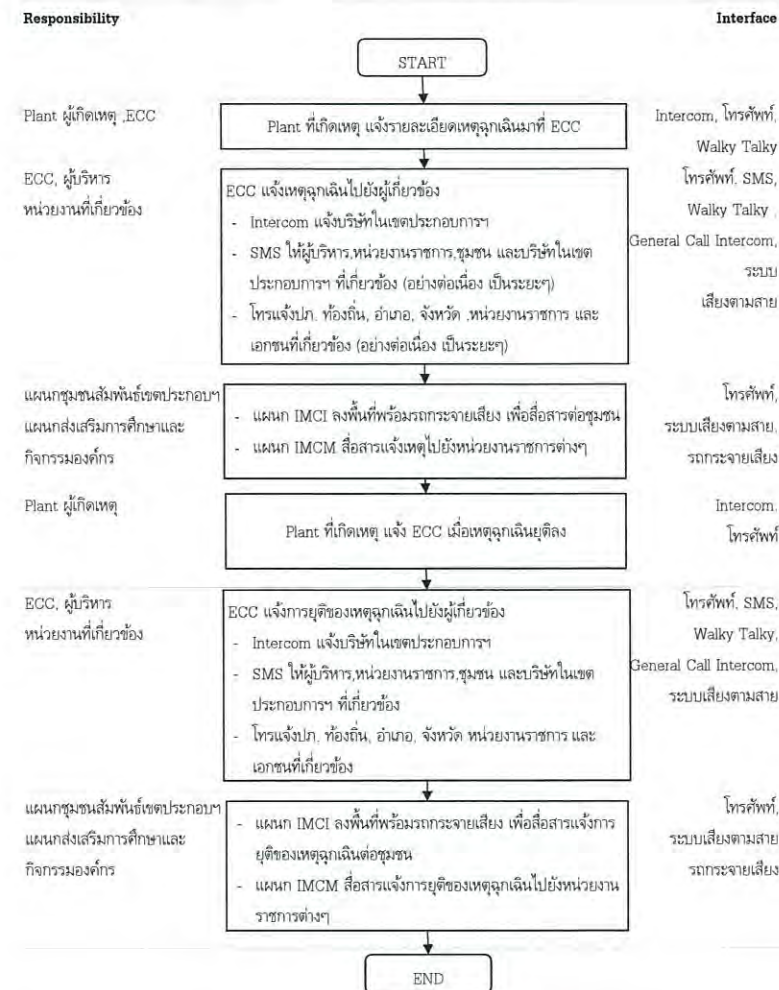

5.3.4 แผนผังการปฏิบัติหน้าที่ชุมชนกรณีเมื่อได้รับแจ้งเหตุฉุกเฉินโรงงาน

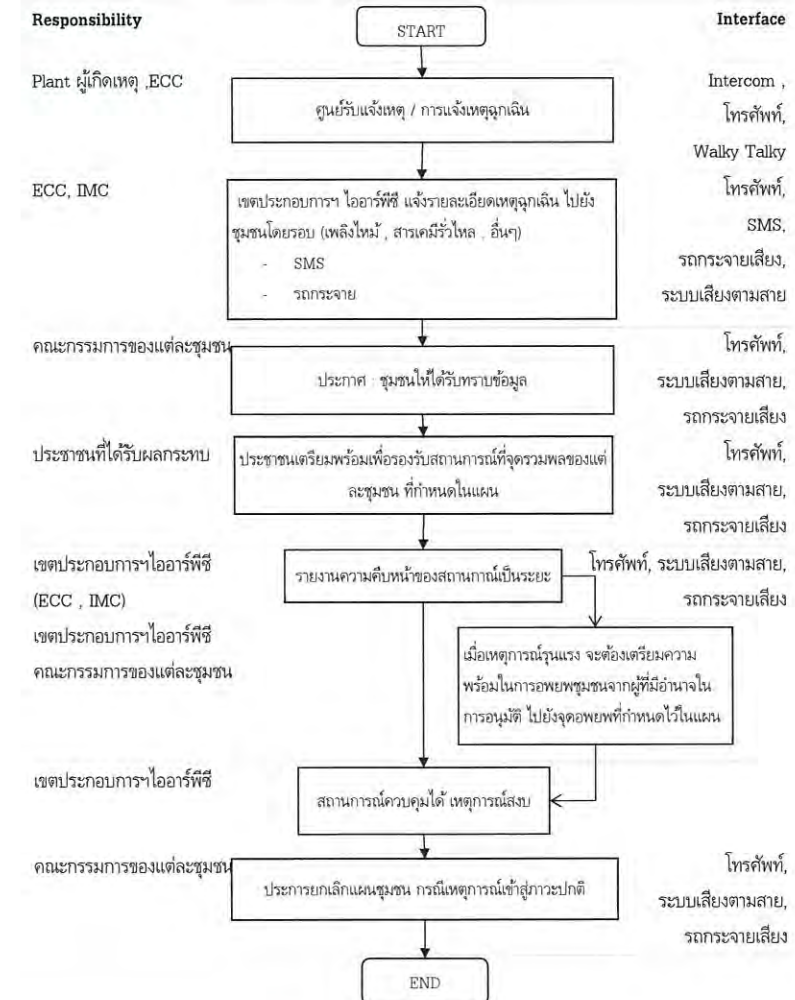

5.4 บันทึกการแก้ไขคู่มือ (Amendment)

ครั้งที่แก้ไข	วัน เดือน ปี	รายการแก้ไข
4	3-4-2003	1. แก้ไขรูปแบบโครงสร้างหน้าที่ความรับผิดชอบ โดยระบุเป็นหน้าที่ก่อนเกิดเหตุ ขณะเกิดเหตุ และหลังเกิดเหตุ 2. แก้ไขโครงสร้างของทีมงานสนับสนุนในองค์กรภาวะฉุกเฉินโดยแบ่งเป็นทีมสนับสนุนข้อมูลเทคนิค และทีมสนับสนุนข้อมูลทั่วไป 3. เปลี่ยนแปลงผู้ดำรงตำแหน่งผู้สั่งการภาวะฉุกเฉิน คือ เหตุฉุกเฉิน ระดับ 1 ผู้สั่งการฯ จะเป็น Shift Sup. , Shift Chemist เหตุฉุกเฉินระดับ 2 ผู้สั่งการฯ จะเป็น Section Mgr. 4. เพิ่มเติมในขั้นตอนการปฏิบัติงาน โดยเพิ่มแผนของจังหวัดระยอง ในเหตุฉุกเฉิน ระดับ 3 5. เพิ่มเติมข้อมูล ผู้เกี่ยวข้องที่มีส่วนร่วม ในการปฏิบัติงานเรื่องอื่น ๆ ในหัวข้อ 5.2.3.4
5	26-10-2007	1. แก้ไข ชื่อ และ LOGO บริษัท จาก TPI เป็น IRPC 2. แก้ไขข้อความในหัวข้อ 4.3 จาก แผนกความปลอดภัย เป็น ศูนย์ควบคุมภาวะฉุกเฉิน (ECC) 3. แก้ไข ข้อความในหัวข้อ 4.5 ผู้ควบคุมศูนย์ควบคุมภาวะฉุกเฉิน จาก ผู้จัดการแผนกความปลอดภัย เป็น ผู้จัดการแผนก FB/ECC 4. แก้ไขข้อความในหัวข้อ 5.2.3.4 จาก วิทยุติดตามตัว (PAGER) เป็น โทรศัพท์มือถือ (SMS)
6	04/04/60	เพิ่ม รายละเอียดสารบัญ 1.3 คำจำกัดความและคำอธิบาย ขยายให้ครอบคลุม 1.4 ขอบเขต ขยายขอบเขตการใช้งาน ได้แก่ * กรณีบริษัท ไออาร์พีซี และ บริษัทในเครือ ที่ตั้งอยู่นอกเขตประกอบการฯ ไออาร์พีซี ระยอง เช่น คลังน้ำมัน พระประแดง, คลังน้ำมันอยุธยา และ คลังน้ำมันชุมพร ให้จัดทำแผนฉุกเฉิน และภาวะวิกฤต ตามความเหมาะสมของแต่ละพื้นที่ โดยให้สามารถเชื่อมโยง และสอดคล้องกับแผนฉุกเฉิน และภาวะวิกฤตฉบับนี้ * กรณีบริษัท NON IRPC หรือ ที่บริษัทไออาร์พีซี ถือหุ้น ที่ตั้งอยู่ในเขตประกอบการฯ ไออาร์พีซี ระยอง ให้

ครั้งที่แก้ไข	วัน เดือน ปี	รายการแก้ไข
		ปฏิบัติตามแผนฉุกเฉินและภาวะวิกฤต ของแต่ละบริษัท โดยให้สามารถเชื่อมโยง และสอดคล้องกับแผน ฉุกเฉินและภาวะวิกฤตฉบับนี้ 1.7 เพิ่มตารางเปรียบเทียบระดับความรุนแรงกรณีเกิดเหตุฉุกเฉิน 1.8 แบ่งโครงสร้างองค์กรแผนฉุกเฉินเขตประกอบการฯ ไออาร์พีซี ให้ชัดเจน ระหว่าง ระยอง และ กรุงเทพฯ 1.9 เพิ่มผังการประสานงานกรณีเกิดเหตุฉุกเฉินระหว่างเขตประกอบการฯ ไออาร์พีซี และจังหวัดระยอง 3.1 เพิ่มระดับของเหตุฉุกเฉิน จาก 3 ระดับ เป็น 4 ระดับ 3.4 เพิ่มเติมการติดต่อสื่อสารแจ้งเหตุ ให้ชัดเจน 3.6 เพิ่มรายละเอียดการแถลงข่าว และ ผู้มีอำนาจในการแถลงข่าว บทที่ 4 เพิ่มเติมรายละเอียด มาตรการฟื้นฟู และ บรรเทาทุกข์ ภายหลัง เกิดเหตุ ภาวะฉุกเฉิน ได้แก่ 4.2 การฟื้นฟูสภาพ ร่างกาย / จิตใจพนักงาน ที่ได้รับผลกระทบ 4.3 การฟื้นฟูสภาพจิตใจประชาชน ที่ได้รับผลกระทบ 4.4 การฟื้นฟูสภาพสิ่งแวดล้อม ที่ได้รับผลกระทบ 4.5 การฟื้นฟูสภาพโรงงานและเครื่องจักร ที่ได้รับผลกระทบ 4.6 การฟื้นฟูภาพลักษณ์องค์กร 5.3 เพิ่มเติมรายละเอียดแผนผังการปฏิบัติ ได้แก่ 5.3.1 แผนผังแสดงภาพรวมการช่วยเหลือกรณีเกิดภัยพิบัติจากภายในและภายนอก 5.3.3 แผนผังกรณีแจ้งเหตุฉุกเฉิน 5.3.4 แผนผังการปฏิบัติหน้าที่ชุมชนกรณีเมื่อได้รับแจ้งเหตุฉุกเฉินโรงงาน

5.5 ประสิทธิภาพของกระบวนการ (Process Performance)

เป็นการวัดประสิทธิภาพของกระบวนการ เพื่อให้สามารถนำข้อมูลที่ได้ไปใช้ประกอบการพิจารณาเพื่อให้เกิดในการปรับปรุงพัฒนากระบวนการอย่างต่อเนื่อง

PI	ความหมาย	การรายงาน
ปัญหาที่พบจากการซ้อมเหตุฉุกเฉิน กรณี เพลิงไหม้	ประเด็นปัญหาที่พบจากการซ้อม ที่ไม่ได้รับการแก้ไข หรือ พบประเด็นปัญหาซ้ำๆ บ่อยครั้ง	เดือนละ 1 ครั้ง
ปัญหาที่พบจากการเกิดเหตุจริง	ประเด็นปัญหาที่พบจากกรณีที่เกิดเหตุจริง ที่ไม่สามารถปฏิบัติได้ตามแผน	ทุกครั้งที่เกิดเหตุ

5.6 ความเสี่ยงที่จะไม่บรรลุ PI (Risk Management)

PI	ความเสี่ยง	การจัดการความเสี่ยง
ปัญหาที่พบจากการซ้อมเหตุฉุกเฉิน กรณี เพลิงไหม้	ปัญหาที่พบจากการซ้อมแผนฉุกเฉิน กรณีเพลิงไหม้ ไม่ได้รับการแก้ไข หรือ พบปัญหาซ้ำๆ ในพื้นที่เดิมๆ หรือ พื้นที่อื่นๆ	ติดตามการแก้ไข จากปัญหาที่พบจากการซ้อมและนำเสนอรายงานในที่ประชุม MANSAVE COM ทุกเดือน
ปัญหาที่พบจากการเกิดเหตุจริง	กรณีเกิดเหตุจริง ไม่สามารถปฏิบัติตามแผนที่จัดทำไว้	กรณีเกิดเหตุจริง ให้บทวนว่าสามารถปฏิบัติตามแผนหรือไม่ หากพบประเด็นข้อบกพร่องจากแผน ให้ดำเนินการ Revise ทันที

ก-05 สำเนานำส่งรายงานผลการปฏิบัติตามมาตรการ
ระหว่างเดือนมกราคม-มิถุนายน พ.ศ. 2565



บริษัท ไออาร์พีซี จำกัด (มหาชน)
IRPC Public Company Limited

ที่ IRPC-INQI.EM159/2565

21 กรกฎาคม 2565

เรื่อง ขอนำส่งรายงานผลการปฏิบัติตามมาตรการป้องกันและแก้ไขผลกระทบสิ่งแวดล้อม และมาตรการติดตามตรวจสอบผลกระทบสิ่งแวดล้อม โครงการวางแนวท่อส่งก๊าซธรรมชาติเป็นเชื้อเพลิงในเขตประกอบการอุตสาหกรรมไออาร์พีซี เดือน มกราคม – มิถุนายน 2565

เรียน เลขาธิการสำนักงานคณะกรรมการกำกับกิจการพลังงาน

อ้างถึง 1. หนังสือเลขที่ ทส.1009.7/15054 ลงวันที่ 18 ธันวาคม พ.ศ.2556
2. ประกาศกระทรวงทรัพยากรธรรมชาติและสิ่งแวดล้อม เรื่อง หลักเกณฑ์ และวิธีการจัดทำรายงานผลการปฏิบัติตามมาตรการที่กำหนดไว้ในรายงานการประเมินผลกระทบสิ่งแวดล้อมซึ่งผู้ดำเนินการหรือผู้ขออนุญาตจะต้องจัดทำเมื่อได้รับอนุญาตให้ดำเนินโครงการหรือกิจการแล้ว พ.ศ.2561

สิ่งที่ส่งมาด้วย 1. รายงานผลการปฏิบัติตามมาตรการลดผลกระทบและมาตรการติดตามตรวจสอบคุณภาพสิ่งแวดล้อมโครงการวางแนวท่อส่งก๊าซธรรมชาติเป็นเชื้อเพลิงในเขตประกอบการอุตสาหกรรมไออาร์พีซี เดือน มกราคม – มิถุนายน 2565 จำนวน 3 ฉบับ
2. ยูเอสบีแฟลชไดรฟ์ จำนวน 3 อัน

ตามที่ บริษัท ไออาร์พีซี จำกัด (มหาชน) ได้รับความเห็นชอบจากคณะกรรมการผู้ชำนาญการ ในรายงานการประเมินผลกระทบสิ่งแวดล้อมโครงการวางแนวท่อส่งก๊าซธรรมชาติเป็นเชื้อเพลิงในเขตประกอบการอุตสาหกรรมไออาร์พีซี ตามหนังสือเลขที่ ทส.1009.7/15054 ลงวันที่ 18 ธันวาคม พ.ศ.2556 ซึ่งกำหนดให้ปฏิบัติตามมาตรการป้องกันและแก้ไขผลกระทบสิ่งแวดล้อม และมาตรการติดตามตรวจสอบผลกระทบสิ่งแวดล้อมของโรงการฯ (อ้างถึง 1) และนำเสนอรายงานผลการปฏิบัติตามมาตรการฯ ต่อหน่วยงานรัฐที่กำหนดไว้ในประกาศกระทรวงทรัพยากรธรรมชาติและสิ่งแวดล้อม (อ้างถึง 2) นั้น

บริษัทฯ ได้จัดทำรายงานผลการปฏิบัติตามมาตรการป้องกันและแก้ไขผลกระทบสิ่งแวดล้อม และมาตรการติดตามตรวจสอบผลกระทบสิ่งแวดล้อมโครงการฯ ระหว่างเดือน มกราคม – มิถุนายน 2565 เรียบร้อยแล้ว (สิ่งที่ส่งมาด้วย 1 และ 2) จึงขอส่งรายงานฯมายังท่านเพื่อโปรดพิจารณา

จึงเรียนมาเพื่อโปรดพิจารณา

ขอแสดงความนับถือ



ผู้จัดการฝ่ายบริหารคุณภาพความปลอดภัย อาชีวอนามัย สิ่งแวดล้อม

และบริหารเขตประกอบการอุตสาหกรรมไออาร์พีซี

ส่วนบริหารจัดการสิ่งแวดล้อม ผู้ประสานงาน [Redacted] -mail : [Redacted]

โทร.038-611333 ต่อ 37239 โทรสาร 038-618812-3

ได้รับเอกสารแล้ว
ลงชื่อ.....
ลงวันที่ 27/07/65



บริษัท ไออาร์พีซี จำกัด (มหาชน)
IRPC Public Company Limited

ที่ IRPC-INQI.EM154/2565

21 กรกฎาคม 2565

กรมโรงงานอุตสาหกรรม
เลขที่ 13777
วันที่ ๒๗ กค ๒๕๖๕
เวลา

เรื่อง ขอนำส่งรายงานผลการปฏิบัติตามมาตรการป้องกันและแก้ไขผลกระทบสิ่งแวดล้อม และมาตรการติดตามตรวจสอบผลกระทบสิ่งแวดล้อม โครงการวางแผนท่อส่งก๊าซธรรมชาติเป็นเชื้อเพลิงในเขตประกอบการอุตสาหกรรมไออาร์พีซี เดือน มกราคม – มิถุนายน 2565

เรียน อธิบดีกรมโรงงานอุตสาหกรรม

อ้างถึง 1. หนังสือเลขที่ ทส.1009.7/15054 ลงวันที่ 18 ธันวาคม พ.ศ.2556
2. ประกาศกระทรวงทรัพยากรธรรมชาติและสิ่งแวดล้อม เรื่อง หลักเกณฑ์ และวิธีการจัดทำรายงานผลการปฏิบัติตามมาตรการที่กำหนดไว้ในรายงานการประเมินผลกระทบสิ่งแวดล้อมซึ่งผู้ดำเนินการหรือผู้ขออนุญาตจะต้องจัดทำเมื่อได้รับอนุญาตให้ดำเนินโครงการหรือกิจการแล้ว พ.ศ.2561

สิ่งที่ส่งมาด้วย 1. รายงานผลการปฏิบัติตามมาตรการลดผลกระทบและมาตรการติดตามตรวจสอบคุณภาพสิ่งแวดล้อมโครงการวางแผนท่อส่งก๊าซธรรมชาติเป็นเชื้อเพลิงในเขตประกอบการอุตสาหกรรมไออาร์พีซี เดือน มกราคม – มิถุนายน 2565 จำนวน 1 ฉบับ
2. ยูเอสบีแฟลชไดรฟ์ จำนวน 1 อัน

ตามที่ บริษัท ไออาร์พีซี จำกัด (มหาชน) ได้รับความเห็นชอบจากคณะกรรมการผู้ชำนาญการ ในรายงานการประเมินผลกระทบสิ่งแวดล้อมโครงการวางแผนท่อส่งก๊าซธรรมชาติเป็นเชื้อเพลิงในเขตประกอบการอุตสาหกรรมไออาร์พีซี ตามหนังสือเลขที่ ทส.1009.7/15054 ลงวันที่ 18 ธันวาคม พ.ศ.2556 ซึ่งกำหนดให้ปฏิบัติตามมาตรการป้องกันและแก้ไขผลกระทบสิ่งแวดล้อม และมาตรการติดตามตรวจสอบผลกระทบสิ่งแวดล้อมของโรงงานฯ (อ้างถึง 1) และนำเสนอรายงานผลการปฏิบัติตามมาตรการฯ ต่อหน่วยงานรัฐที่กำหนดไว้ในประกาศกระทรวงทรัพยากรธรรมชาติและสิ่งแวดล้อม (อ้างถึง 2) นั้น

บริษัทฯ ได้จัดทำรายงานผลการปฏิบัติตามมาตรการป้องกันและแก้ไขผลกระทบสิ่งแวดล้อม และมาตรการติดตามตรวจสอบผลกระทบสิ่งแวดล้อมโครงการฯ ระหว่างเดือน มกราคม – มิถุนายน 2565 เรียบร้อยแล้ว (สิ่งที่ส่งมาด้วย 1 และ 2) จึงขอนำส่งรายงานมายังท่านเพื่อโปรดพิจารณา

จึงเรียนมาเพื่อโปรดพิจารณา

ขอแสดงความนับถือ



ผู้จัดการฝ่ายบริหารคุณภาพความปลอดภัย อาชีวอนามัย สิ่งแวดล้อม
และบริหารเขตประกอบการอุตสาหกรรมไออาร์พีซี

ส่วนบริหารจัดการสิ่งแวดล้อม ผู้ประสานงาน :

โทร.038-611333 ต่อ 37239 โทรสาร 038-618812-3



บริษัท ไออาร์พีซี จำกัด (มหาชน)
IRPC Public Company Limited

ที่ IRPC-INQI.EM155/2565

21 กรกฎาคม 2565



เรื่อง ขอนำส่งรายงานผลการปฏิบัติตามมาตรการป้องกันและแก้ไขผลกระทบสิ่งแวดล้อม และมาตรการติดตามตรวจสอบผลกระทบสิ่งแวดล้อม โครงการวางแนวท่อส่งก๊าซธรรมชาติเป็นเชื้อเพลิงในเขตประกอบการอุตสาหกรรมไออาร์พีซี เดือน มกราคม – มิถุนายน 2565

เรียน อธิบดีกรมธุรกิจพลังงาน

อ้างถึง 1. หนังสือเลขที่ ทส.1009.7/15054 ลงวันที่ 18 ธันวาคม พ.ศ.2556
2. ประกาศกระทรวงทรัพยากรธรรมชาติและสิ่งแวดล้อม เรื่อง หลักเกณฑ์ และวิธีการจัดทำรายงานผลการปฏิบัติตามมาตรการที่กำหนดไว้ในรายงานการประเมินผลกระทบสิ่งแวดล้อมซึ่งผู้ดำเนินการหรือผู้ขออนุญาตจะต้องจัดทำเมื่อได้รับอนุญาตให้ดำเนินโครงการหรือกิจการแล้ว พ.ศ.2561

สิ่งที่ส่งมาด้วย 1. รายงานผลการปฏิบัติตามมาตรการลดผลกระทบและมาตรการติดตามตรวจสอบคุณภาพสิ่งแวดล้อมโครงการวางแนวท่อส่งก๊าซธรรมชาติเป็นเชื้อเพลิงในเขตประกอบการอุตสาหกรรมไออาร์พีซี เดือน มกราคม – มิถุนายน 2565 จำนวน 1 ฉบับ
2. ยูเอสบีแฟลชไดรฟ์ จำนวน 1 อัน

ตามที่ บริษัท ไออาร์พีซี จำกัด (มหาชน) ได้รับความเห็นชอบจากคณะกรรมการผู้ชำนาญการ ในรายงานการประเมินผลกระทบสิ่งแวดล้อมโครงการวางแนวท่อส่งก๊าซธรรมชาติเป็นเชื้อเพลิงในเขตประกอบการอุตสาหกรรมไออาร์พีซี ตามหนังสือเลขที่ ทส.1009.7/15054 ลงวันที่ 18 ธันวาคม พ.ศ.2556 ซึ่งกำหนดให้ปฏิบัติตามมาตรการป้องกันและแก้ไขผลกระทบสิ่งแวดล้อม และมาตรการติดตามตรวจสอบผลกระทบสิ่งแวดล้อมของโรงการฯ (อ้างถึง 1) และนำเสนอรายงานผลการปฏิบัติตามมาตรการฯ ต่อหน่วยงานรัฐที่กำหนดไว้ในประกาศกระทรวงทรัพยากรธรรมชาติและสิ่งแวดล้อม (อ้างถึง 2) นั้น

บริษัทฯ ได้จัดทำรายงานผลการปฏิบัติตามมาตรการป้องกันและแก้ไขผลกระทบสิ่งแวดล้อม และมาตรการติดตามตรวจสอบผลกระทบสิ่งแวดล้อมโครงการฯ ระหว่างเดือน มกราคม – มิถุนายน 2565 เรียบร้อยแล้ว (สิ่งที่ส่งมาด้วย 1 และ 2) จึงขอนำส่งรายงานฯมายังท่านเพื่อโปรดพิจารณา

จึงเรียนมาเพื่อโปรดพิจารณา

ขอแสดงความนับถือ



ผู้จัดการฝ่ายบริหารคุณภาพความปลอดภัย อาชีวอนามัย สิ่งแวดล้อม
และบริหารเขตประกอบการอุตสาหกรรมไออาร์พีซี

ส่วนบริหารจัดการสิ่งแวดล้อม ผู้ประสานงาน :

โทร.038-611333 ต่อ 37239 โทรสาร 038-618812-3



บริษัท ไออาร์พีซี จำกัด (มหาชน)
IRPC Public Company Limited

ที่ IRPC-INQI.EM156/2565

21 กรกฎาคม 2565

เรื่อง ขอนำส่งรายงานผลการปฏิบัติตามมาตรการป้องกันและแก้ไขผลกระทบสิ่งแวดล้อม และมาตรการติดตามตรวจสอบผลกระทบสิ่งแวดล้อม โครงการวางแนวท่อส่งก๊าซธรรมชาติเป็นเชื้อเพลิงในเขตประกอบการอุตสาหกรรมไออาร์พีซี เดือน มกราคม – มิถุนายน 2565

เรียน นายกเทศมนตรีเทศบาลตำบลเชิงเนิน

อ้างถึง 1. หนังสือเลขที่ ทส.1009.7/15054 ลงวันที่ 18 ธันวาคม พ.ศ.2556
2. ประกาศกระทรวงทรัพยากรธรรมชาติและสิ่งแวดล้อม เรื่อง หลักเกณฑ์ และวิธีการจัดทำรายงานผลการปฏิบัติตามมาตรการที่กำหนดไว้ในรายงานการประเมินผลกระทบสิ่งแวดล้อมซึ่งผู้ดำเนินการหรือผู้ขออนุญาตจะต้องจัดทำเมื่อได้รับอนุญาตให้ดำเนินโครงการหรือกิจการแล้ว พ.ศ.2561

สิ่งที่ส่งมาด้วย 1. รายงานผลการปฏิบัติตามมาตรการลดผลกระทบและมาตรการติดตามตรวจสอบคุณภาพสิ่งแวดล้อมโครงการวางแนวท่อส่งก๊าซธรรมชาติเป็นเชื้อเพลิงในเขตประกอบการอุตสาหกรรมไออาร์พีซี เดือน มกราคม – มิถุนายน 2565 จำนวน 1 ฉบับ
2. ยูเอสบีแฟลชไดรฟ์ จำนวน 1 อัน

ตามที่ บริษัท ไออาร์พีซี จำกัด (มหาชน) ได้รับความเห็นชอบจากคณะกรรมการผู้ชำนาญการ ในรายงานการประเมินผลกระทบสิ่งแวดล้อมโครงการวางแนวท่อส่งก๊าซธรรมชาติเป็นเชื้อเพลิงในเขตประกอบการอุตสาหกรรมไออาร์พีซี ตามหนังสือเลขที่ ทส.1009.7/15054 ลงวันที่ 18 ธันวาคม พ.ศ.2556 ซึ่งกำหนดให้ปฏิบัติตามมาตรการป้องกันและแก้ไขผลกระทบสิ่งแวดล้อม และมาตรการติดตามตรวจสอบผลกระทบสิ่งแวดล้อมของโรงการฯ (อ้างถึง 1) และนำเสนอรายงานผลการปฏิบัติตามมาตรการฯ ต่อหน่วยงานรัฐที่กำหนดไว้ในประกาศกระทรวงทรัพยากรธรรมชาติและสิ่งแวดล้อม (อ้างถึง 2) นั้น

บริษัทฯ ได้จัดทำรายงานผลการปฏิบัติตามมาตรการป้องกันและแก้ไขผลกระทบสิ่งแวดล้อม และมาตรการติดตามตรวจสอบผลกระทบสิ่งแวดล้อมโครงการฯ ระหว่างเดือน มกราคม – มิถุนายน 2565 เรียบร้อยแล้ว (สิ่งที่ส่งมาด้วย 1 และ 2) จึงขอส่งรายงานฯมายังท่านเพื่อโปรดพิจารณา

จึงเรียนมาเพื่อโปรดพิจารณา

ขอแสดงความนับถือ



๒๕ ๗-๑ ๖๕

ผู้จัดการฝ่ายบริหารคุณภาพความปลอดภัย อาชีวอนามัย สิ่งแวดล้อม
และบริหารเขตประกอบการอุตสาหกรรมไออาร์พีซี

ส่วนบริหารจัดการสิ่งแวดล้อม ผู้ประสานงาน :

โทร.038-611333 ต่อ 37239 โทรสาร 038-618812-3



บริษัท ไออาร์พีซี จำกัด (มหาชน)
IRPC Public Company Limited

ที่ IRPC-INQI.EM158/2565

21 กรกฎาคม 2565

เรื่อง ขอนำส่งรายงานผลการปฏิบัติตามมาตรการป้องกันและแก้ไขผลกระทบสิ่งแวดล้อม และมาตรการติดตามตรวจสอบผลกระทบสิ่งแวดล้อม โครงการวางแผนท่อส่งก๊าซธรรมชาติเป็นเชื้อเพลิงในเขตประกอบการอุตสาหกรรมไออาร์พีซี เดือน มกราคม – มิถุนายน 2565

เรียน นายกองคํการบริหารส่วนตำบลบ้านแลง

อ้างถึง 1. หนังสือเลขที่ ทส.1009.7/15054 ลงวันที่ 18 ธันวาคม พ.ศ.2556
2. ประกาศกระทรวงทรัพยากรธรรมชาติและสิ่งแวดล้อม เรื่อง หลักเกณฑ์ และวิธีการจัดทำรายงานผลการปฏิบัติตามมาตรการที่กำหนดไว้ในรายงานการประเมินผลกระทบสิ่งแวดล้อมซึ่งผู้ดำเนินการหรือผู้ขออนุญาตจะต้องจัดทำเมื่อได้รับอนุญาตให้ดำเนินโครงการหรือกิจการแล้ว พ.ศ.2561

สิ่งที่ส่งมาด้วย 1. รายงานผลการปฏิบัติตามมาตรการลดผลกระทบและมาตรการติดตามตรวจสอบคุณภาพสิ่งแวดล้อมโครงการวางแผนท่อส่งก๊าซธรรมชาติเป็นเชื้อเพลิงในเขตประกอบการอุตสาหกรรมไออาร์พีซี เดือน มกราคม – มิถุนายน 2565 จำนวน 1 ฉบับ
2. ยูเอสบีแฟลชไดรฟ์ จำนวน 1 อัน

ตามที่ บริษัท ไออาร์พีซี จำกัด (มหาชน) ได้รับความเห็นชอบจากคณะกรรมการผู้ชำนาญการ ในรายงานการประเมินผลกระทบสิ่งแวดล้อมโครงการวางแผนท่อส่งก๊าซธรรมชาติเป็นเชื้อเพลิงในเขตประกอบการอุตสาหกรรมไออาร์พีซี ตามหนังสือเลขที่ ทส.1009.7/15054 ลงวันที่ 18 ธันวาคม พ.ศ.2556 ซึ่งกำหนดให้ปฏิบัติตามมาตรการป้องกันและแก้ไขผลกระทบสิ่งแวดล้อม และมาตรการติดตามตรวจสอบผลกระทบสิ่งแวดล้อมของโรงการฯ (อ้างถึง 1) และนำเสนอรายงานผลการปฏิบัติตามมาตรการฯ ต่อหน่วยงานรัฐที่กำหนดไว้ในประกาศกระทรวงทรัพยากรธรรมชาติและสิ่งแวดล้อม (อ้างถึง 2) นั้น

บริษัทฯ ได้จัดทำรายงานผลการปฏิบัติตามมาตรการป้องกันและแก้ไขผลกระทบสิ่งแวดล้อม และมาตรการติดตามตรวจสอบผลกระทบสิ่งแวดล้อมโครงการฯ ระหว่างเดือน มกราคม – มิถุนายน 2565 เรียบร้อยแล้ว (สิ่งที่ส่งมาด้วย 1 และ 2) จึงขอนำส่งรายงานฯมายังท่านเพื่อโปรดพิจารณา

จึงเรียนมาเพื่อโปรดพิจารณา

ขอแสดงความนับถือ



ผู้ช่วยนักพัฒนาชุมชน
๒๗ ก.ค.๖๕

ผู้จัดการฝ่ายบริหารคุณภาพความปลอดภัย อาชีวอนามัย สิ่งแวดล้อม

และบริหารเขตประกอบการอุตสาหกรรมไออาร์พีซี

ส่วนบริหารจัดการสิ่งแวดล้อม ผู้ประสานงาน :

โทร.038-611333 ต่อ 37239 โทรสาร 038-618812-3



บริษัท ไออาร์พีซี จำกัด (มหาชน)
IRPC Public Company Limited

ที่ IRPC-INQI.EM157/2565

21 กรกฎาคม 2565

เรื่อง ขอนำส่งรายงานผลการปฏิบัติตามมาตรการป้องกันและแก้ไขผลกระทบสิ่งแวดล้อม และมาตรการติดตามตรวจสอบผลกระทบสิ่งแวดล้อม โครงการวางแผนก่อสร้างท่าเรือขนถ่ายสินค้าเป็นเชื้อเพลิงในเขตประกอบการอุตสาหกรรมไออาร์พีซี เดือน มกราคม – มิถุนายน 2565

เรียน นายกองค์การบริหารส่วนตำบลตะพง

อ้างถึง 1. หนังสือเลขที่ ทส.1009.7/15054 ลงวันที่ 18 ธันวาคม พ.ศ.2556
2. ประกาศกระทรวงทรัพยากรธรรมชาติและสิ่งแวดล้อม เรื่อง หลักเกณฑ์ และวิธีการจัดทำรายงานผลการปฏิบัติตามมาตรการที่กำหนดไว้ในรายงานการประเมินผลกระทบสิ่งแวดล้อมซึ่งผู้ดำเนินการหรือผู้ขออนุญาตจะต้องจัดทำเมื่อได้รับอนุญาตให้ดำเนินโครงการหรือกิจการแล้ว พ.ศ.2561

สิ่งที่ส่งมาด้วย 1. รายงานผลการปฏิบัติตามมาตรการลดผลกระทบและมาตรการติดตามตรวจสอบคุณภาพสิ่งแวดล้อมโครงการวางแผนก่อสร้างท่าเรือขนถ่ายสินค้าเป็นเชื้อเพลิงในเขตประกอบการอุตสาหกรรมไออาร์พีซี เดือน มกราคม – มิถุนายน 2565 จำนวน 1 ฉบับ
2. ยูเอสบีแฟลชไดรฟ์ จำนวน 1 อัน

ตามที่ บริษัท ไออาร์พีซี จำกัด (มหาชน) ได้รับความเห็นชอบจากคณะกรรมการผู้ชำนาญการ ในรายงานการประเมินผลกระทบสิ่งแวดล้อมโครงการวางแผนก่อสร้างท่าเรือขนถ่ายสินค้าเป็นเชื้อเพลิงในเขตประกอบการอุตสาหกรรมไออาร์พีซี ตามหนังสือเลขที่ ทส.1009.7/15054 ลงวันที่ 18 ธันวาคม พ.ศ.2556 ซึ่งกำหนดให้ปฏิบัติตามมาตรการป้องกันและแก้ไขผลกระทบสิ่งแวดล้อม และมาตรการติดตามตรวจสอบผลกระทบสิ่งแวดล้อมของโรงการฯ (อ้างถึง 1) และนำเสนอรายงานผลการปฏิบัติตามมาตรการฯ ต่อหน่วยงานรัฐที่กำหนดไว้ในประกาศกระทรวงทรัพยากรธรรมชาติและสิ่งแวดล้อม (อ้างถึง 2) นั้น

บริษัทฯ ได้จัดทำรายงานผลการปฏิบัติตามมาตรการป้องกันและแก้ไขผลกระทบสิ่งแวดล้อม และมาตรการติดตามตรวจสอบผลกระทบสิ่งแวดล้อมโครงการฯ ระหว่างเดือน มกราคม – มิถุนายน 2565 เรียบร้อยแล้ว (สิ่งที่ส่งมาด้วย 1 และ 2) จึงขอนำส่งรายงานฯมายังท่านเพื่อโปรดพิจารณา

จึงเรียนมาเพื่อโปรดพิจารณา

ขอแสดงความนับถือ



ผู้จัดการฝ่ายบริหารคุณภาพความปลอดภัย อาชีวอนามัย สิ่งแวดล้อม
และบริหารเขตประกอบการอุตสาหกรรมไออาร์พีซี

ส่วนบริหารจัดการสิ่งแวดล้อม ผู้ประสานงาน :

โทร.038-611333 ต่อ 37239 โทรสาร 038-618812-3

27/7/65

ก-06 แผนที่แสดงตำแหน่งแนวท่อของโครงการ

Overview NG Pipeline (IP site)

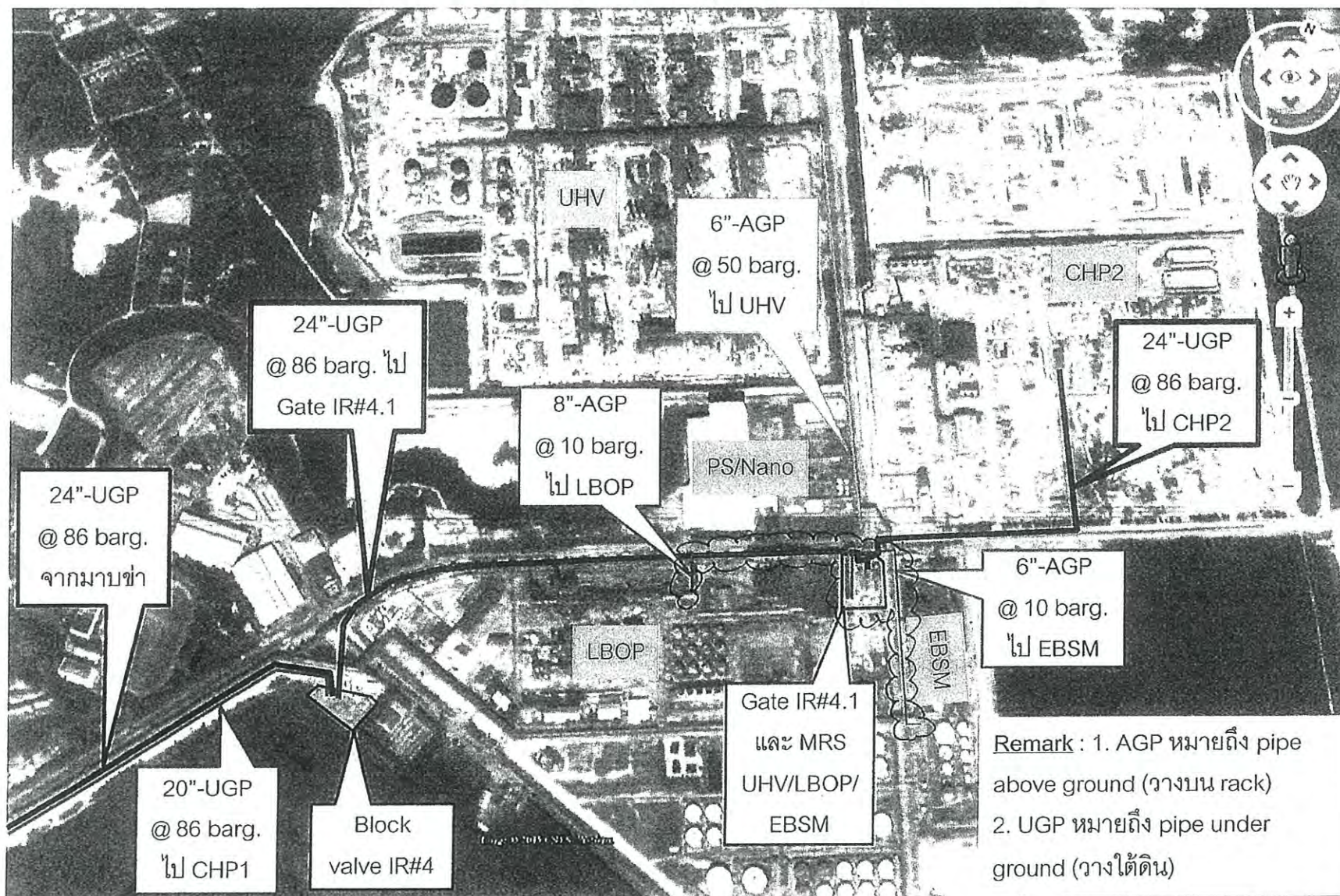

NG pipe line to UHV,LUBE,EBSM

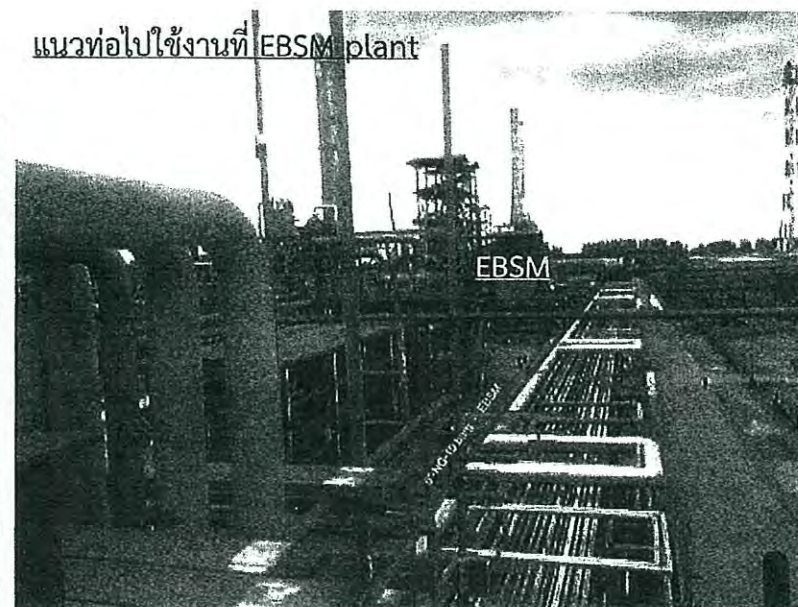

ก-07 สำเนาหนังสือเห็นชอบการเปลี่ยนแปลง
รายละเอียดโครงการ



ที่ พน ๐๔๐๒/ ๙๓๕ ๐

กรมธุรกิจพลังงาน

ศูนย์เอนเนอร์ยี่คอมเพล็กซ์ อาคารบี ชั้น ๑๙
๕๕๕/๒ ถนนวิภาวดีรังสิต เขตจตุจักร

กทพ. ๑๐๙๐๐

๒๕ สิงหาคม ๒๕๖๕

เรื่อง คำสั่งรับคำขอแก้ไขเปลี่ยนแปลงการประกอบกิจการ สถานที่ใช้ก๊าซธรรมชาติ

เรียน กรรมการผู้จัดการ บริษัท ไออาร์พีซี จำกัด (มหาชน)

อ้างถึง คำขอแก้ไขเปลี่ยนแปลงการประกอบกิจการฯ (แบบ ธพ.ข.๔) ลงรับวันที่ ๖ กรกฎาคม ๒๕๖๕

สิ่งที่ส่งมาด้วย แบบแผนผังบริเวณและแบบก่อสร้าง จำนวนอย่างละ ๒ ชุด

ตามคำขอที่อ้างถึง บริษัท ไออาร์พีซี จำกัด (มหาชน) ได้ยื่นเรื่องขออนุญาตแก้ไขเปลี่ยนแปลงการประกอบกิจการสถานที่ใช้ก๊าซธรรมชาติบริษัท ไออาร์พีซี จำกัด (มหาชน) พื้นที่ IP Site ซึ่งตั้งอยู่เลขที่ ๒๙๙ เขตประกอบอุตสาหกรรมไออาร์พีซี หมู่ที่ ๕ ถนนสุขุมวิท ตำบลเชิงเนิน อำเภอเมืองระยอง จังหวัดระยอง โดยเพิ่มสถานีควบคุม ระบบท่อพร้อมอุปกรณ์ที่เกี่ยวข้อง และฐานรองรับท่อเพื่อเข้าสู่ยัง HMU จำนวน ๑ ตัว และได้จัดส่งแบบแผนผังบริเวณและแบบก่อสร้าง มาเพื่อใช้ประกอบการพิจารณาให้การอนุญาตฯ นั้น

กรมธุรกิจพลังงานได้ตรวจพิจารณาคำขอแก้ไขเปลี่ยนแปลงและเอกสารประกอบคำขอฯ แล้วเห็นว่าสถานที่ใช้ก๊าซธรรมชาติดังกล่าวมีแบบแผนผัง แบบก่อสร้างและรายการคำนวณฯ เป็นไปตามกฎกระทรวง กำหนดหลักเกณฑ์ วิธีการ และเงื่อนไขเกี่ยวกับการแจ้ง การอนุญาตและอัตราค่าธรรมเนียมเกี่ยวกับการประกอบกิจการน้ำมันเชื้อเพลิง พ.ศ. ๒๕๕๖ ครบถ้วนถูกต้อง จึงมีคำสั่งรับคำขอแก้ไขเปลี่ยนแปลงใบอนุญาตสถานที่ใช้ก๊าซธรรมชาติดังกล่าวไว้พิจารณา ทั้งนี้ในขั้นตอนการก่อสร้างท่านต้องดำเนินการให้เป็นไปตามแบบแผนผังบริเวณ และแบบก่อสร้างที่ได้รับความเห็นชอบทุกประการ รวมทั้งต้องจัดให้มีการทดสอบและตรวจสอบ ระบบท่อก๊าซและอุปกรณ์ โดยวิศวกรทดสอบและตรวจสอบ และต้องจัดให้มีการตรวจสอบระบบไฟฟ้าเครื่องใช้ไฟฟ้า และอุปกรณ์ไฟฟ้า โดยผู้ตรวจสอบระบบไฟฟ้าตามข้อ ๓๗ แห่งกฎกระทรวงดังกล่าวอย่างเคร่งครัด โดยจะต้องแจ้งให้กรมธุรกิจพลังงานทราบ เพื่อส่งเจ้าหน้าที่เข้าร่วมในการทดสอบและตรวจสอบด้วย

อนึ่ง หากสถานที่ใช้ก๊าซธรรมชาติแห่งนี้อยู่ภายใต้บังคับของกฎหมายอื่น ท่านต้องปฏิบัติตามกฎหมายนั้นด้วย

จึงเรียนมาเพื่อทราบและดำเนินการต่อไป

ขอแสดงความนับถือ

(นายเสกสรรค์ ต่องโพหนอง)

ผู้เชี่ยวชาญเฉพาะด้านก๊าซธรรมชาติ

รักษาราชการแทน ผู้อำนวยการกองความปลอดภัยธุรกิจก๊าซธรรมชาติ

กองความปลอดภัยธุรกิจก๊าซธรรมชาติ

ปฏิบัติราชการแทน

โทร. ๐ ๒๗๙๔ ๔๙๑๔ (ชุมพวง)

อธิบดีกรมธุรกิจพลังงาน

โทรสาร ๐ ๒๗๙๔ ๔๙๐๐

ไปรษณีย์อิเล็กทรอนิกส์ nqusing@doeb.go.th



กรมธุรกิจพลังงาน

ใบอนุญาตประกอบกิจการ สถานที่ใช้ก๊าซธรรมชาติ

ใบอนุญาตนี้ออกให้เพื่อแสดงว่า
บริษัท ไออาร์พีซี จำกัด (มหาชน)

เลขที่ ๒๙๙ เขตประกอบการอุตสาหกรรมไออาร์พีซี หมู่ที่ ๕
ถนนสุขุมวิท ตำบลเชิงเนิน อำเภอเมืองระยอง จังหวัดระยอง

เป็นผู้ได้รับอนุญาตให้ประกอบกิจการควบคุมประเภทที่ ๓
ตามมาตรา ๑๗ (๓) แห่งพระราชบัญญัติควบคุมน้ำมันเชื้อเพลิง พ.ศ. ๒๕๔๒

สถานที่ใช้ก๊าซธรรมชาติ บริษัท ไออาร์พีซี จำกัด (มหาชน) พื้นที่ IP Site
เลขที่ ๒๙๙ เขตประกอบการอุตสาหกรรมไออาร์พีซี หมู่ที่ ๕ ถนนสุขุมวิท
ตำบลเชิงเนิน อำเภอเมืองระยอง จังหวัดระยอง

ใบอนุญาตนี้ให้ใช้ได้จนถึงวันที่ ๓๑ เดือน ธันวาคม พ.ศ. ๒๕๖๕

ออกให้ ณ วันที่ ๑๘ เดือน เมษายน พ.ศ. ๒๕๖๕

ศิริกัญญา

(นางศิริกัญญา ชูเวทย์)

ผู้อำนวยการกองความปลอดภัยธุรกิจก๊าซธรรมชาติ

ปฏิบัติราชการแทน

อธิบดีกรมธุรกิจพลังงาน

ผู้อนุญาต

เงื่อนไขการอนุญาต :

(๑) ผู้ประกอบการจะต้องดำเนินการให้มีกรรมธรรม์ประกันภัยคุ้มครองตลอดเวลาที่ประกอบกิจการสถานที่ใช้ก๊าซธรรมชาติ ตามประกาศกระทรวงพลังงาน เรื่อง หลักเกณฑ์และวิธีการจัดให้มีประกันภัยความรับผิดชอบตามกฎหมายแก่ผู้ได้รับความเสียหายจากภัย อันเกิดจากการประกอบกิจการควบคุมประเภทที่ ๓ พ.ศ. ๒๕๕๗

(๒) ใบอนุญาตฉบับนี้ ได้พิจารณาออกให้ในระหว่างการประกาศใช้ พระราชกำหนดการบริหารราชการในสถานการณ์ฉุกเฉิน พ.ศ. ๒๕๔๘ เพื่อแก้ไขสถานการณ์การระบาดของโรคติดเชื้อไวรัสโคโรนา 2019 หรือโรคโควิด-19 (Coronavirus Disease 2019 (COVID-19)) และข้อกำหนดตามความในมาตรา ๙ แห่งพระราชกำหนดการบริหารราชการในสถานการณ์ฉุกเฉิน พ.ศ. ๒๕๔๘ ประกอบกับประกาศ กระทรวงพลังงาน เรื่อง มาตรการในการปฏิบัติงานเพื่อป้องกันการแพร่ระบาดของโรคติดเชื้อไวรัสโคโรนา 2019 ลงวันที่ ๒๒ ธันวาคม ๒๕๖๓

ดังนั้น ในการประกอบกิจการควบคุมประเภทที่ ๓ ผู้ได้รับใบอนุญาตต้องกำกับดูแลการประกอบกิจการให้เป็นไปตาม กฎหมายว่าด้วยการควบคุมน้ำมันเชื้อเพลิงที่เกี่ยวข้อง อาทิ การก่อสร้างหรือการแก้ไขเปลี่ยนแปลงที่ต้องเป็นไปตามแบบที่ได้รับความ เห็นชอบ การทดสอบและตรวจสอบตามระยะเวลาที่กำหนด ทั้งนี้ หากภายหลังได้มีการตรวจสอบแล้วพบว่า การประกอบกิจการของ ท่านไม่เป็นไปตามพระราชบัญญัติควบคุมน้ำมันเชื้อเพลิงพ.ศ. ๒๕๔๒ หรือกฎหมายอื่นที่เกี่ยวข้อง จะถือว่าท่านฝ่าฝืนหรือไม่ปฏิบัติตามพระราชบัญญัติฯ พนักงานเจ้าหน้าที่มีอำนาจสั่งให้ระงับการกระทำที่ฝ่าฝืน หรือแก้ไขหรือปรับปรุง หรือปฏิบัติให้ถูกต้อง ภายใน ระยะเวลาที่กำหนด ตามมาตรา ๕๔ และใบอนุญาตอาจถูกเพิกถอนได้ตามมาตรา ๕๕ แห่งพระราชบัญญัตินี้

หมายเหตุ :

๑. ใบอนุญาตประกอบกิจการควบคุมประเภทที่ ๓ ฉบับนี้ ใช้ประกอบกับรายการอนุญาต สถานที่ใช้ก๊าซธรรมชาติ บริษัท ไออาร์พีซี จำกัด (มหาชน) พื้นที่ IP Site
๒. มาตรฐานความดันก๊าซต้องได้รับการทดสอบปรับเทียบทุก ๓ ปี
ทดสอบปรับเทียบครั้งต่อไปปี พ.ศ. ๒๕๖๗
๓. การทดสอบและตรวจสอบการรั่วซึมของท่อก๊าซตามวาระการใช้งานทุก ๕ ปี
การทดสอบและตรวจสอบครบวาระระหว่างการใช้งานครั้งต่อไปปี พ.ศ. ๒๕๖๘
๔. ขออนุญาตแก้ไขเปลี่ยนแปลง ครั้งที่ ๑/๒๕๖๒ โดยติดตั้งระบบท่อก๊าซเพิ่มเติม ขนาดเส้นผ่าศูนย์กลาง ๑ นิ้ว, ๑ ๑/๒ นิ้ว, ๒ นิ้ว, ๓ นิ้ว, ๔ นิ้ว และ ๖ นิ้ว พร้อมทั้งวาล์วอุปกรณ์และฐานรองรับท่อก๊าซธรรมชาติที่เข้าสู่ Heater และ Boiler และติดตั้ง Buffer Tank ๑ ถึง มีขนาดความจุ ๔๘๐ ลิตร มีความสูงถึง ๑,๔๐๐ มิลลิเมตร

รายการอนุญาต

สถานที่ใช้ก๊าซธรรมชาติ บริษัท ไออาร์พีซี จำกัด (มหาชน) พื้นที่ IP Site ออกแบบตามมาตรฐาน ASME/ANSI B 31.3 และมาตรฐาน ASME/ANSI B 31.8

โดยมีจุดเชื่อมต่อจากโครงการท่อส่งก๊าซธรรมชาติไปยังเขตประกอบการอุตสาหกรรมไออาร์พีซี ของบริษัท ปตท. จำกัด (มหาชน) จากนั้นวางท่อเหล็กเข้าสถานีควบคุม ๒ แห่ง ดังนี้

๑. สถานีควบคุมแห่งที่ ๑ วางท่อเหล็กขนาดเส้นผ่าศูนย์กลาง ๘ นิ้ว และ ๖ นิ้ว จากโครงการท่อส่งก๊าซธรรมชาติ ดังกล่าวเข้าสถานีควบคุม และวางท่อเหล็กขนาดเส้นผ่าศูนย์กลาง ๘ นิ้ว ออกจากอุปกรณ์วัดปริมาตรก๊าซธรรมชาติภายในสถานีควบคุม หลังจากนั้นวางท่อส่งก๊าซธรรมชาติ ขนาดเส้นผ่าศูนย์กลาง ๑ นิ้ว, ๑ ๑/๒ นิ้ว, ๒ นิ้ว, ๓ นิ้ว, ๔ นิ้ว, ๖ นิ้ว และ ๘ นิ้ว ไปยัง Furnace, Heater และ Boiler เพื่อนำก๊าซธรรมชาติไปใช้เป็นเชื้อเพลิง

๒. สถานีควบคุมแห่งที่ ๒ วางท่อเหล็กขนาดเส้นผ่าศูนย์กลาง ๘ นิ้ว และ ๖ นิ้ว จากโครงการท่อส่งก๊าซธรรมชาติ ดังกล่าวเข้าสถานีควบคุม และวางท่อเหล็กขนาดเส้นผ่าศูนย์กลาง ๘ นิ้ว ออกจากอุปกรณ์วัดปริมาตรก๊าซธรรมชาติภายในสถานีควบคุม หลังจากนั้นวางท่อส่งก๊าซธรรมชาติ ขนาดเส้นผ่าศูนย์กลาง ๔ นิ้ว และ ๖ นิ้ว ไปยัง Burner เพื่อนำก๊าซธรรมชาติไปใช้เป็นเชื้อเพลิง

แก้ไขเปลี่ยนแปลง



ใบอนุญาตเลขที่ รย๒๑๑๐๒๓๔

แบบ รพ.ช.๒

กรมธุรกิจพลังงาน

ใบอนุญาตประกอบกิจการ สถานที่ใช้ก๊าซธรรมชาติ

ใบอนุญาตนี้ออกให้เพื่อแสดงว่า
บริษัท ไออาร์พีซี จำกัด (มหาชน)

เลขที่ ๒๙๙ เขตประกอบการอุตสาหกรรมไออาร์พีซี หมู่ที่ ๕
ถนนสุขุมวิท ตำบลเชิงเนิน อำเภอเมืองระยอง จังหวัดระยอง

เป็นผู้ได้รับอนุญาตให้ประกอบกิจการควบคุมประเภทที่ ๓
ตามมาตรา ๑๗ (๓) แห่งพระราชบัญญัติควบคุมน้ำมันเชื้อเพลิง พ.ศ. ๒๕๔๒

สถานที่ใช้ก๊าซธรรมชาติ บริษัท ไออาร์พีซี จำกัด (มหาชน) พื้นที่ IP Site
เลขที่ ๒๙๙ เขตประกอบการอุตสาหกรรมไออาร์พีซี หมู่ที่ ๕ ถนนสุขุมวิท
ตำบลเชิงเนิน อำเภอเมืองระยอง จังหวัดระยอง

ใบอนุญาตนี้ให้ใช้ได้จนถึงวันที่ ๓๑ เดือน ธันวาคม พ.ศ. ๒๕๖๕

ออกให้ ณ วันที่ ๒ เดือน พฤศจิกายน พ.ศ. ๒๕๖๕

ศิริกัญญา

(นางศิริกัญญา ชูเวทย์)

ผู้อำนวยการกองความปลอดภัยธุรกิจก๊าซธรรมชาติ

ปฏิบัติราชการแทน

อธิบดีกรมธุรกิจพลังงาน

ผู้อนุญาต

เงื่อนไขการอนุญาต : -

หมายเหตุ :

๑. ใบอนุญาตประกอบกิจการควบคุมประเภทที่ ๓ ฉบับนี้ ใช้ประกอบกับรายการอนุญาต สถานที่ใช้ก๊าซธรรมชาติ บริษัท ไออาร์พีซี จำกัด (มหาชน) พื้นที่ IP Site
๒. มาตรฐานวัดความดันก๊าซต้องได้รับการทดสอบปรับเทียบทุก ๓ ปี
ทดสอบปรับเทียบครั้งต่อไปปี พ.ศ. ๒๕๖๗
๓. การทดสอบและตรวจสอบการรั่วซึมของท่อก๊าซตามวาระการใช้งานทุก ๕ ปี
การทดสอบและตรวจสอบครบวาระระหว่างการใช้งานครั้งต่อไปปี พ.ศ. ๒๕๖๘
๔. ขออนุญาตแก้ไขเปลี่ยนแปลง ครั้งที่ ๑/๒๕๖๒ โดยติดตั้งระบบท่อก๊าซเพิ่มเติม ขนาดเส้นผ่าศูนย์กลาง ๑ นิ้ว, ๑ ๑/๒ นิ้ว, ๒ นิ้ว, ๓ นิ้ว, ๔ นิ้ว และ ๖ นิ้ว พร้อมทั้งวาล์วอุปกรณ์และฐานรองรับท่อก๊าซธรรมชาติที่เข้าสู่ Heater และ Boiler และติดตั้ง Buffer Tank ๑ ถัง มีขนาดความจุ ๔๘๐ ลิตร มีความสูงถึง ๑,๔๐๐ มิลลิเมตร
๕. ขออนุญาตแก้ไขเปลี่ยนแปลง ครั้งที่ ๑/๒๕๖๕ โดยติดตั้งระบบท่อก๊าซเพิ่มเติม ขนาดเส้นผ่าศูนย์กลาง ๖ นิ้ว พร้อมอุปกรณ์และฐานรองรับไปยังสถานีควบคุม ออกให้ ณ วันที่ ๒ เดือน พฤศจิกายน ๒๕๖๕

รายการอนุญาต

สถานที่ใช้ก๊าซธรรมชาติ บริษัท ไออาร์พีซี จำกัด (มหาชน) พื้นที่ IP Site ออกแบบตามมาตรฐาน ASME/ANSI B 31.3 และมาตรฐาน ASME/ANSI B 31.8

โดยมีจุดเชื่อมต่อจากโครงการท่อส่งก๊าซธรรมชาติไปยังเขตประกอบการอุตสาหกรรมไออาร์พีซี ของบริษัท ปตท. จำกัด (มหาชน) จากนั้นวางท่อเหล็กเข้าสถานีควบคุม ๒ แห่ง ดังนี้

๑. สถานีควบคุมแห่งที่ ๑ วางท่อเหล็กขนาดเส้นผ่าศูนย์กลาง ๘ นิ้ว และ ๖ นิ้ว จากโครงการท่อส่งก๊าซธรรมชาติ ดังกล่าวเข้าสถานีควบคุม และวางท่อเหล็กขนาดเส้นผ่าศูนย์กลาง ๘ นิ้ว ออกจากอุปกรณ์วัดปริมาตรก๊าซธรรมชาติภายในสถานีควบคุม หลังจากนั้นวางท่อส่งก๊าซธรรมชาติ ขนาดเส้นผ่าศูนย์กลาง ๑ นิ้ว, ๑ ๑/๒ นิ้ว, ๒ นิ้ว, ๓ นิ้ว, ๔ นิ้ว, ๖ นิ้ว และ ๘ นิ้ว ไปยัง Furnace, Heater และ Boiler เพื่อนำก๊าซธรรมชาติไปใช้เป็นเชื้อเพลิง

๒. สถานีควบคุมแห่งที่ ๒ วางท่อเหล็กขนาดเส้นผ่าศูนย์กลาง ๘ นิ้ว และ ๖ นิ้ว จากโครงการท่อส่งก๊าซธรรมชาติ ดังกล่าวเข้าสถานีควบคุม และวางท่อเหล็กขนาดเส้นผ่าศูนย์กลาง ๘ นิ้ว ออกจากอุปกรณ์วัดปริมาตรก๊าซธรรมชาติภายในสถานีควบคุม หลังจากนั้นวางท่อส่งก๊าซธรรมชาติ ขนาดเส้นผ่าศูนย์กลาง ๔ นิ้ว และ ๖ นิ้ว ไปยัง Burner เพื่อนำก๊าซธรรมชาติไปใช้เป็นเชื้อเพลิง



ที่ ทส ๑๐๑๐.๗/ ๑ ๓ ๒ ๙ ๘

สำนักงานนโยบายและแผน
ทรัพยากรธรรมชาติและสิ่งแวดล้อม
๑๑๘/๑ อาคารทิปโก้ ๒ ถนนพระรามที่ ๖
แขวงพญาไท เขตพญาไท
กรุงเทพฯ ๑๐๕๐๐

๒๗ ตุลาคม ๒๕๖๓

เรื่อง แจ้งผลการพิจารณารายงานการเปลี่ยนแปลงรายละเอียดโครงการในรายงานการวิเคราะห์ผลกระทบ
สิ่งแวดล้อม โครงการวางแผนท่อส่งก๊าซธรรมชาติเป็นเชื้อเพลิงในเขตประกอบการอุตสาหกรรมไออาร์พีซี
(ครั้งที่ 2) ของบริษัท ไออาร์พีซี จำกัด (มหาชน)

เรียน กรรมการผู้จัดการใหญ่บริษัท ไออาร์พีซี จำกัด (มหาชน)

สิ่งที่ส่งมาด้วย ๑. สำเนาหนังสือสำนักงานคณะกรรมการกำกับกิจการพลังงาน ที่ สกพ ๕๕๐๒/๘๐๕๕
ลงวันที่ ๑๖ กรกฎาคม ๒๕๖๓

๒. มาตรการป้องกันและแก้ไขผลกระทบสิ่งแวดล้อม และมาตรการติดตามตรวจสอบ
ผลกระทบสิ่งแวดล้อม ที่โครงการวางแผนท่อส่งก๊าซธรรมชาติเป็นเชื้อเพลิงในเขต
ประกอบการอุตสาหกรรมไออาร์พีซี (รายงานการเปลี่ยนแปลงรายละเอียดโครงการใน
รายงานการวิเคราะห์ผลกระทบสิ่งแวดล้อม โครงการวางแผนท่อส่งก๊าซธรรมชาติเป็น
เชื้อเพลิงในเขตประกอบการอุตสาหกรรมไออาร์พีซี (ครั้งที่ 2)) ตั้งอยู่ที่ตำบลเชิงเนิน และ
ตำบลตะพง อำเภอเมืองระยอง จังหวัดระยอง ของบริษัท ไออาร์พีซี จำกัด (มหาชน)
ต้องยึดถือปฏิบัติอย่างเคร่งครัด

ด้วย สำนักงานคณะกรรมการกำกับกิจการพลังงาน (สำนักงาน กกพ.) ได้ส่งรายงานการ
เปลี่ยนแปลงรายละเอียด โครงการในรายงานการวิเคราะห์ผลกระทบสิ่งแวดล้อม โครงการวางแผนท่อส่งก๊าซ
ธรรมชาติเป็นเชื้อเพลิงในเขตประกอบการอุตสาหกรรมไออาร์พีซี (ครั้งที่ 2) ของบริษัท ไออาร์พีซี จำกัด
(มหาชน) ตั้งอยู่ที่ตำบลเชิงเนิน และตำบลตะพง อำเภอเมืองระยอง จังหวัดระยอง จัดทำรายงานโดยบริษัท
ทีแอลที คอนซัลแตนท์ จำกัด ให้สำนักงานนโยบายและแผนทรัพยากรธรรมชาติและสิ่งแวดล้อม พิจารณา
เนื่องจากสำนักงาน กกพ. ตรวจสอบรายงานดังกล่าวตาม ประกาศสำนักงาน กกพ. เรื่อง แนวทางการพิจารณา
การขอเปลี่ยนแปลงรายละเอียดโครงการ/หรือมาตรการด้านสิ่งแวดล้อม ในรายงานการวิเคราะห์ผลกระทบ
สิ่งแวดล้อม สำหรับโครงการประเภทโรงไฟฟ้าพลังความร้อนและกิจการท่อส่งก๊าซธรรมชาติ ฉบับลงวันที่ ๗
พฤศจิกายน ๒๕๖๐ แล้ว มีความเห็นว่า การขอเปลี่ยนแปลงรายละเอียดโครงการ เข้าข่ายเป็นการเปลี่ยนแปลง
ที่มีสาระสำคัญอันอาจกระทบต่อด้านสิ่งแวดล้อมและความปลอดภัย ซึ่งเป็นสาระสำคัญในรายงานฯ ที่ได้รับ
ความเห็นชอบไว้แล้ว สำนักงาน กกพ. จึงขอส่งเรื่องการขอเปลี่ยนแปลงดังกล่าวให้สำนักงานนโยบายฯ และ
คณะกรรมการผู้ชำนาญการพิจารณารายงานการวิเคราะห์ผลกระทบสิ่งแวดล้อม พิจารณาดำเนินการตาม
ขั้นตอนการพิจารณารายงาน รายละเอียดตามสิ่งที่ส่งมาด้วย ๑

สำนักงาน...

สำนักงานนโยบายและแผนทรัพยากรธรรมชาติและสิ่งแวดล้อม ได้เสนอรายงานการเปลี่ยนแปลงรายละเอียดโครงการดังกล่าว ให้คณะกรรมการผู้ชำนาญการพิจารณารายงานการวิเคราะห์ผลกระทบสิ่งแวดล้อม โครงการโรงไฟฟ้าพลังความร้อน พิจารณาในการประชุมครั้งที่ ๔๑/๒๕๖๓ เมื่อวันที่ ๑๐ กันยายน ๒๕๖๓ คณะกรรมการผู้ชำนาญการฯ มีมติให้ความเห็นชอบรายงานการเปลี่ยนแปลงรายละเอียดโครงการในรายงานการวิเคราะห์ผลกระทบสิ่งแวดล้อม โครงการวางแผนท่อส่งก๊าซธรรมชาติเป็นเชื้อเพลิงในเขตประกอบการอุตสาหกรรมไออาร์พีซี (ครั้งที่ 2) ของบริษัท ไออาร์พีซี จำกัด (มหาชน) ตั้งอยู่ที่ตำบลเชิงเนิน และตำบลตะพง อำเภอเมืองระยอง จังหวัดระยอง โดยให้ปฏิบัติตามมาตรการป้องกันและแก้ไขผลกระทบสิ่งแวดล้อม และมาตรการติดตามตรวจสอบผลกระทบสิ่งแวดล้อมอย่างเคร่งครัด รายละเอียดตามสิ่งที่ส่งมาด้วย ๒ และให้ประสานบริษัทที่ปรึกษาเพื่อจัดทำรายงานที่ได้รวบรวมรายละเอียดข้อมูลทั้งหมดเรียงตามลำดับการพิจารณา จำนวน ๑ ฉบับ และรายงานฉบับสมบูรณ์ที่ได้แก้ไขเพิ่มเติม ตามที่คณะกรรมการผู้ชำนาญการกำหนดแล้ว จำนวน ๑ ฉบับ พร้อมทั้งจัดทำแผ่นบันทึกข้อมูลในรูปแบบ Portable Document Format (PDF File) จำนวน ๑ แผ่น และ ๘ แผ่น ตามลำดับ เสนอต่อสำนักงานนโยบายฯ ภายใน ๔๕ วัน เพื่อใช้เป็นเอกสารอ้างอิงและส่งให้หน่วยงานที่เกี่ยวข้องต่อไป และหากได้รับอนุญาตจากหน่วยงานอนุญาตแล้ว ขอความร่วมมือส่งสำเนาใบอนุญาตพร้อมเงื่อนไขให้สำนักงานนโยบายฯ ทราบด้วย ทั้งนี้ สำนักงานนโยบายฯ ได้มีหนังสือแจ้งบริษัท ทีแอลที คอนซัลแตนท์ จำกัด เพื่อดำเนินการในส่วนที่เกี่ยวข้องต่อไปด้วยแล้ว

จึงเรียนมาเพื่อโปรดพิจารณา

ขอแสดงความนับถือ



(นายสิริณ ดัชนีพิทักษ์)

รองเลขาธิการ ปฏิบัติราชการแทน

เลขาธิการสำนักงานนโยบายและแผนทรัพยากรธรรมชาติและสิ่งแวดล้อม

กองวิเคราะห์ผลกระทบสิ่งแวดล้อม

โทรศัพท์ ๐ ๒๒๖๕ ๖๖๒๔

โทรสาร ๐ ๒๒๖๕ ๖๖๑๖

ที่ ทส ๑๐๑๐.๗/ ๑ ๓ ๒ ๙ ๙

19298



สำนักงานนโยบายและแผน
ทรัพยากรธรรมชาติและสิ่งแวดล้อม
๑๑๘/๑ อาคารทิปโก้ ๒ ถนนพระรามที่ ๖
แขวงพญาไท เขตพญาไท
กรุงเทพฯ ๑๐๕๐๐

๗ ตุลาคม ๒๕๖๓

เรื่อง แจ้งผลการพิจารณารายงานการเปลี่ยนแปลงรายละเอียดโครงการในรายงานการวิเคราะห์ผลกระทบ
สิ่งแวดล้อม โครงการวางแผนท่อส่งก๊าซธรรมชาติเป็นเชื้อเพลิงในเขตประกอบการอุตสาหกรรมไออาร์พีซี
(ครั้งที่ 2) ของบริษัท ไออาร์พีซี จำกัด (มหาชน)

เรียน อธิบดีกรมธุรกิจพลังงาน

สิ่งที่ส่งมาด้วย ๑. สำเนาหนังสือสำนักงานคณะกรรมการกำกับกิจการพลังงาน ที่ สกพ ๕๕๐๖/๘๐๕๕
ลงวันที่ ๑๖ กรกฎาคม ๒๕๖๓

๒. มาตรการป้องกันและแก้ไขผลกระทบสิ่งแวดล้อม และมาตรการติดตามตรวจสอบ
ผลกระทบสิ่งแวดล้อม ที่โครงการวางแผนท่อส่งก๊าซธรรมชาติเป็นเชื้อเพลิงในเขต
ประกอบการอุตสาหกรรมไออาร์พีซี (รายงานการเปลี่ยนแปลงรายละเอียดโครงการใน
รายงานการวิเคราะห์ผลกระทบสิ่งแวดล้อม โครงการวางแผนท่อส่งก๊าซธรรมชาติเป็น
เชื้อเพลิงในเขตประกอบการอุตสาหกรรมไออาร์พีซี (ครั้งที่ 2)) ตั้งอยู่ที่ตำบลเชิงเนิน และ
ตำบลตะพง อำเภอเมืองระยอง จังหวัดระยอง ของบริษัท ไออาร์พีซี จำกัด (มหาชน)
ต้องยึดถือปฏิบัติอย่างเคร่งครัด

ด้วย สำนักงานคณะกรรมการกำกับกิจการพลังงาน (สำนักงาน กกพ.) ได้ส่งรายงานการ
เปลี่ยนแปลงรายละเอียด โครงการในรายงานการวิเคราะห์ผลกระทบสิ่งแวดล้อม โครงการวางแผนท่อส่งก๊าซ
ธรรมชาติเป็นเชื้อเพลิงในเขตประกอบการอุตสาหกรรมไออาร์พีซี (ครั้งที่ 2) ของบริษัท ไออาร์พีซี จำกัด
(มหาชน) ตั้งอยู่ที่ตำบลเชิงเนิน และตำบลตะพง อำเภอเมืองระยอง จังหวัดระยอง จัดทำรายงานโดยบริษัท
ทีแอลที คอนซัลแตนท์ จำกัด ให้สำนักงานนโยบายและแผนทรัพยากรธรรมชาติและสิ่งแวดล้อม พิจารณา
เนื่องจากสำนักงาน กกพ. ตรวจสอบรายงานดังกล่าวตาม ประกาศสำนักงาน กกพ. เรื่อง แนวทางการพิจารณา
การขอเปลี่ยนแปลงรายละเอียดโครงการ/หรือมาตรการด้านสิ่งแวดล้อม ในรายงานการวิเคราะห์ผลกระทบ
สิ่งแวดล้อม สำหรับโครงการประเภทโรงไฟฟ้าพลังความร้อนและกิจการท่อส่งก๊าซธรรมชาติ ฉบับลงวันที่ ๗
พฤศจิกายน ๒๕๖๐ แล้ว มีความเห็นว่า การขอเปลี่ยนแปลงรายละเอียดโครงการ เข้าข่ายเป็นการเปลี่ยนแปลง
ที่มีสาระสำคัญอันอาจกระทบต่อด้านสิ่งแวดล้อมและความปลอดภัย ซึ่งเป็นสาระสำคัญในรายงานฯ ที่ได้รับ
ความเห็นชอบไว้แล้ว สำนักงาน กกพ. จึงขอส่งเรื่องการขอเปลี่ยนแปลงดังกล่าวให้สำนักงานนโยบายฯ และ
คณะกรรมการผู้ชำนาญการพิจารณารายงานการวิเคราะห์ผลกระทบสิ่งแวดล้อม พิจารณาดำเนินการตาม
ขั้นตอนการพิจารณารายงาน รายละเอียดตามสิ่งที่ส่งมาด้วย ๑

สำนักงาน...

สำนักงานนโยบายและแผนทรัพยากรธรรมชาติและสิ่งแวดล้อม ได้เสนอรายงานการเปลี่ยนแปลงรายละเอียดโครงการดังกล่าว ให้คณะกรรมการผู้ชำนาญการพิจารณารายงานการวิเคราะห์ผลกระทบสิ่งแวดล้อม โครงการโรงไฟฟ้าพลังความร้อน พิจารณาในการประชุมครั้งที่ ๔๑/๒๕๖๓ เมื่อวันที่ ๑๐ กันยายน ๒๕๖๓ คณะกรรมการผู้ชำนาญการฯ มีมติให้ความเห็นชอบรายงานการเปลี่ยนแปลงรายละเอียดโครงการในรายงานการวิเคราะห์ผลกระทบสิ่งแวดล้อม โครงการวางแผนก่อสร้างก๊าซธรรมชาติเป็นเชื้อเพลิงในเขตประกอบการอุตสาหกรรมไออาร์พีซี (ครั้งที่ 2) ของบริษัท ไออาร์พีซี จำกัด (มหาชน) ตั้งอยู่ที่ตำบลเชิงเนิน และตำบลตะพง อำเภอเมืองระยอง จังหวัดระยอง โดยให้ปฏิบัติตามมาตรการป้องกันและแก้ไขผลกระทบสิ่งแวดล้อม และมาตรการติดตามตรวจสอบผลกระทบสิ่งแวดล้อมอย่างเคร่งครัด รายละเอียดตามสิ่งที่ส่งมาด้วย ๒ ทั้งนี้ หากกรมธุรกิจพลังงานได้อนุญาตโครงการแล้ว ขอความร่วมมือส่งสำเนาใบอนุญาตพร้อมเงื่อนไขให้สำนักงานนโยบายฯ ทราบด้วย

จึงเรียนมาเพื่อโปรดพิจารณา

ขอแสดงความนับถือ



(นายศิริกัญ สัตยะสิทธิ์พานิช)

รองเลขาธิการ ปฏิบัติราชการแทน

เลขาธิการสำนักงานนโยบายและแผนทรัพยากรธรรมชาติและสิ่งแวดล้อม

กองวิเคราะห์ผลกระทบสิ่งแวดล้อม

โทรศัพท์ ๐ ๒๒๖๕ ๖๖๒๘

โทรสาร ๐ ๒๒๖๕ ๖๖๑๖

ที่ สกพ ๕๕๐๒/๔๐๔๕



สำนักงานนโยบายและแผน	
ทรัพยากรธรรมชาติและสิ่งแวดล้อม	
เลขที่ 10801	วันที่ 24 ก.ค. 2563
เวลา 10.25	ผู้รับ กษม

สำนักงานคณะกรรมการกำกับกิจการพลังงาน
๓๑๔ อาคารจัตุรัสจามจุรี ชั้น ๑๔ ถนนพญาไท
แขวงปทุมวัน เขตปทุมวัน กรุงเทพฯ ๑๐๓๓๐

๑๖ กรกฎาคม ๒๕๖๓

เรื่อง ผลการพิจารณาการขอเปลี่ยนแปลงรายละเอียดโครงการในรายงานการวิเคราะห์ผลกระทบสิ่งแวดล้อม
โครงการวางแนวท่อส่งก๊าซธรรมชาติเป็นเชื้อเพลิงในเขตประกอบการอุตสาหกรรมไออาร์พีซี (ครั้งที่ ๒)

เรียน เลขาธิการสำนักงานนโยบายและแผนทรัพยากรธรรมชาติและสิ่งแวดล้อม

สิ่งที่ส่งมาด้วย รายงานการขอเปลี่ยนแปลงรายละเอียดโครงการในรายงานการวิเคราะห์ผลกระทบสิ่งแวดล้อม
โครงการวางแนวท่อส่งก๊าซธรรมชาติเป็นเชื้อเพลิงในเขตประกอบการอุตสาหกรรมไออาร์พีซี
(ครั้งที่ ๒) จำนวน ๑๕ ชุด

ด้วยบริษัท ไออาร์พีซี จำกัด (มหาชน) (บริษัทฯ) ได้แจ้งความประสงค์ขอเปลี่ยนแปลง
รายละเอียดโครงการในรายงานการวิเคราะห์ผลกระทบสิ่งแวดล้อม (รายงาน EIA) โครงการวางแนวท่อส่งก๊าซ
ธรรมชาติเป็นเชื้อเพลิงในเขตประกอบการอุตสาหกรรมไออาร์พีซี (ครั้งที่ ๒) ซึ่งมีสถานประกอบการตั้งอยู่
ภายในเขตประกอบการอุตสาหกรรมไออาร์พีซี ตำบลเชิงเนินและตำบลตะพง อำเภอเมือง จังหวัดระยอง ต่อ
สำนักงานคณะกรรมการกำกับกิจการพลังงาน (สำนักงาน กกพ.) ในฐานะหน่วยงานอนุญาตตาม
พระราชบัญญัติการประกอบกิจการพลังงาน พ.ศ. ๒๕๕๐ ในประเด็นการขอเปลี่ยนแปลง ๔ ประเด็น ได้แก่
๑) ขนาดและความยาวท่อส่งก๊าซธรรมชาติ ๒) การปรับความดันก๊าซธรรมชาติ ๓) เพิ่มเติมจุดเชื่อมต่อโดย
ก่อสร้างสถานีควบคุมและวัดปริมาณก๊าซแห่งใหม่ และ ๔) เพิ่มเติมสถานีควบคุมและวัดปริมาณก๊าซ (IRPC-
MRS-UCF)

สำนักงาน กกพ. ตรวจสอบรายงานดังกล่าวตาม “ประกาศสำนักงาน กกพ. เรื่อง แนวทางการ
พิจารณาการขอเปลี่ยนแปลงรายละเอียดโครงการและ/หรือมาตรการด้านสิ่งแวดล้อม ในรายงานการวิเคราะห์
ผลกระทบสิ่งแวดล้อม สำหรับโครงการประเภทโรงไฟฟ้าพลังความร้อนและกิจการท่อส่งก๊าซธรรมชาติ ฉบับ
ลงวันที่ ๗ พฤศจิกายน ๒๕๖๐” แล้ว มีความเห็นว่า การขอเปลี่ยนแปลงรายละเอียดโครงการข้างต้น เข้าข่าย
เป็นการเปลี่ยนแปลงที่มีสาระสำคัญอันอาจกระทบต่อด้านสิ่งแวดล้อมและความปลอดภัย ซึ่งเป็นสาระสำคัญใน
รายงาน EIA ที่ได้รับความเห็นชอบไว้แล้ว ในกรณีนี้ สำนักงาน กกพ. จึงขอส่งเรื่องการขอเปลี่ยนแปลงดังกล่าว
(รายละเอียดตามสิ่งที่ส่งมาด้วย) ให้แก่สำนักงานนโยบายและแผนทรัพยากรธรรมชาติและสิ่งแวดล้อม และ
คณะกรรมการผู้ชำนาญการพิจารณารายงานการวิเคราะห์ผลกระทบสิ่งแวดล้อมพิจารณาตามขั้นตอนต่อไป

จึงเรียนมาเพื่อโปรดทราบและพิจารณาดำเนินการตามขั้นตอนต่อไปด้วย จะขอบคุณยิ่ง

ขอแสดงความนับถือ

(นายกัลย์ แสงเรือง)

ผู้ช่วยเลขาธิการ ปฏิบัติการแทน

เลขาธิการสำนักงานคณะกรรมการกำกับกิจการพลังงาน

เลขที่ 1583	วันที่ 24 ก.ค. 63
เลขที่ 7431	วันที่ 17

ฝ่ายตรวจสอบกิจการพลังงาน

โทร. ๐ ๒๒๐๗ ๓๕๔๔ ต่อ ๕๗๓, ๗๗๔ โทรสาร ๐ ๒๒๐๗ ๓๕๐๖

กลุ่มงานพลังงาน	
เลขที่ 465	วันที่ 24 ก.ค. ๒๕๖๓
เวลา 14.56	ผู้รับ กษม

EIA ๓๕๐๒/๔๐๔๕

มาตรการป้องกันและแก้ไขผลกระทบสิ่งแวดล้อม
และมาตรการติดตามตรวจสอบผลกระทบสิ่งแวดล้อม
ที่โครงการ วางแนวท่อส่งก๊าซธรรมชาติเป็นเชื้อเพลิงในเขตประกอบการ
อุตสาหกรรมไออาร์พีซี (รายงานการเปลี่ยนแปลงรายละเอียด
โครงการในรายงานการวิเคราะห์ผลกระทบสิ่งแวดล้อม โครงการ
วางแนวท่อส่งก๊าซธรรมชาติเป็นเชื้อเพลิงในเขตประกอบการ
อุตสาหกรรมไออาร์พีซี (ครั้งที่ 2))
ตั้งอยู่ที่ ตำบลเชิงเนิน และตำบลตะพง อำเภอเมืองระยอง
ของ บริษัท ไออาร์พีซี จำกัด (มหาชน)

ต้องยึดถือปฏิบัติอย่างเคร่งครัด

ลงชื่อ..... (นายวิชัย ปิยพรธนา) ผู้เชี่ยวชาญปฏิบัติหน้าที่ผู้จัดการส่วนบริหารสิ่งแวดล้อม และโครงการเพื่อความยั่งยืน บริษัท ไออาร์พีซี จำกัด (มหาชน) (ผู้รับมอบอำนาจ)	หน้า ก้นยายน 2563	ลงชื่อ..... (นางเปรมวณิ ปริดาพันธุ์) ผู้ชำนาญการด้านสิ่งแวดล้อม บริษัท ทีแอลที คอนซัลแตนท์ จำกัด
--	-------------------------	---



ภาคผนวก ข

ด้านสังคมและการมีส่วนร่วมของประชาชน

ข-01 กิจกรรมมวลชนสัมพันธ์
ระหว่างเดือนกรกฎาคม-ธันวาคม พ.ศ. 2565

ไออาร์พีซี ร่วมสนับสนุนกิจกรรมส่งเสริมผู้สูงอายุตำบลบ้านแลง ครั้งที่ 4 อบรมวิธีทำเมนู “ผัดไทย”

วันที่ 21 กรกฎาคม 2565 เวลา 8.00-12.00 น. ณ โรงเรียนผู้สูงอายุอำเภอเมืองระยอง ต.บ้านแลง อ.เมือง จ.ระยอง บริษัท ไออาร์พีซี จำกัด (มหาชน) นำโดยเจ้าหน้าที่ส่วนกิจการเพื่อสังคม และชุมชนสัมพันธ์ จัดกิจกรรมส่งเสริมและพัฒนาทักษะด้านการทำอาหารให้กับนักเรียนโรงเรียนผู้สูงอายุ โดยสอนวิธีการทำ “ผัดไทย” ซึ่งได้รับเกียรติจาก นางวิไล เขตสมุทร มาเป็นเชฟสอนวิธีทำผัดไทย อร่อยๆ ให้ทานกัน กิจกรรมครั้งนี้ ทำให้นักเรียนผู้สูงอายุได้รับความรู้ด้านการทำอาหารและอิมท็อกกันถ้วนหน้า อีกทั้งยังเป็นการความสัมพันธ์อันดีร่วมกันระหว่างบริษัทฯ และชุมชน ได้อย่างยั่งยืน

ไออาร์พีซี มุ่งมั่นดำเนินธุรกิจควบคู่ไปกับการดูแลชุมชน สังคม และสิ่งแวดล้อม ด้วยความห่วงใย แบ่งปัน และใส่ใจ เพื่อการพัฒนาที่ยั่งยืนตลอดไป





ไออาร์พีซี มอบสุขภาพดี ชีวีมีสุข หน่วยแพทย์เคลื่อนที่ ครั้งที่ 3

อาคารอเนกประสงค์ก้นหนองรวมใจไออาร์พีซี หมู่ 2
ต.บ้านแลง อ.เมือง จ.ระยอง



วันที่ 21 กรกฎาคม 2565 เวลา 8.30-12.00 น. ณ อาคารอเนกประสงค์ก้นหนองรวมใจไออาร์พีซี หมู่ 2 ต.บ้านแลง อ.เมือง

จ.ระยอง บริษัท ไออาร์พีซี จำกัด (มหาชน) นำโดย นายไพฑูรย์ สุวรรณพิทักษ์ ผู้อำนวยการ พร้อมเจ้าหน้าที่ ส่วนกิจการเพื่อสังคมและชุมชนสัมพันธ์ ร่วมกับคณะทีมแพทย์และเจ้าหน้าที่จากโรงพยาบาลสมเด็จพระนางเจ้าสิริกิติ์ให้บริการ ดังนี้

- ตรวจรักษาโรคทั่วไป
- บริการตรวจวัดน้ำตาลในเลือด
- ให้คำปรึกษาปัญหาทางด้านสุขภาพ
- ให้คำปรึกษาด้านกายภาพบำบัด
- ให้คำปรึกษาด้านโภชนาการ
- บริการตัดแว่นสายตาเฉพาะพิเศษ
- บริการเปลี่ยนถ่ายน้ำมันเครื่อง

ไออาร์พีซี ห่วงใยและใส่ใจในสุขภาพของชุมชน จึงออกหน่วยแพทย์เคลื่อนที่อย่างต่อเนื่อง ซึ่งในครั้งนี้ มีชาวชุมชนก้นหนองให้ความสนใจและเข้ามาใช้บริการเป็นจำนวนมาก พร้อมกันนี้ ยังได้รับเกียรติจาก นายวรพล ไชยธรรม ผู้ใหญ่บ้าน หมู่ 2 ต.บ้านแลง มาเยี่ยมชมและเข้าใช้บริการหน่วยแพทย์ในครั้งนี้ด้วย

บริษัท ไออาร์พีซี จำกัด (มหาชน) ดำเนินธุรกิจควบคู่ไปพร้อมกับการดูแลชุมชน สังคม และสิ่งแวดล้อม อย่างต่อเนื่อง เพื่อการอยู่ร่วมกันอย่างยั่งยืนตลอดไป





วันที่ 2 สิงหาคม 2565 เวลา 8.30-12.00 น. ณ อาคารอเนกประสงค์บ้านพัน ร.7 หมู่ 4 ต.ตะพง อ.เมือง จ.ระยอง

บริษัท ไออาร์พีซี จำกัด (มหาชน) นำโดย นายไพฑูรย์ สุวรรณทิพย์ ผู้อำนวยการ พร้อมเจ้าหน้าที่ ส่วนกิจการเพื่อสังคมและชุมชนสัมพันธ์ ร่วมกับ คณะทีมแพทย์และเจ้าหน้าที่จากโรงพยาบาลสมเด็จพระนางเจ้าสิริกิติ์ให้บริการ ดังนี้

- ตรวจรักษาโรคทั่วไป ○ บริการตรวจวัดน้ำตาลในเลือด ○ ให้คำปรึกษาปัญหาด้านสุขภาพ ○ ให้คำปรึกษาด้านกายภาพบำบัด
- ให้คำปรึกษาด้านโภชนาการ ○ บริการตัดแว่นสายตาราคาถูกพิเศษ ○ บริการเปลี่ยนถ่ายน้ำมันเครื่อง

ไออาร์พีซี ห่วงใยและใส่ใจในสุขภาพของชุมชน จัดบริการออกหน่วยแพทย์เคลื่อนที่อย่างต่อเนื่อง คราวนี้ ได้รับเกียรติจาก นายรังสรรค์ กุลนิล (ผู้ใหญ่ห่อ) ผู้ใหญ่บ้านหมู่ 4 ต.ตะพง และผู้นำชุมชนพร้อมด้วย กลุ่ม อสม.หมู่ 4 ต.ตะพง มาเยี่ยมชมและเข้าใช้บริการหน่วยแพทย์ในครั้งนี้ด้วย

บริษัท ไออาร์พีซี จำกัด (มหาชน) ดำเนินธุรกิจควบคู่ไปพร้อมกับการดูแลชุมชน สังคมและสิ่งแวดล้อม อย่างต่อเนื่อง เพื่อการอยู่ร่วมกันอย่างยั่งยืนตลอดไป

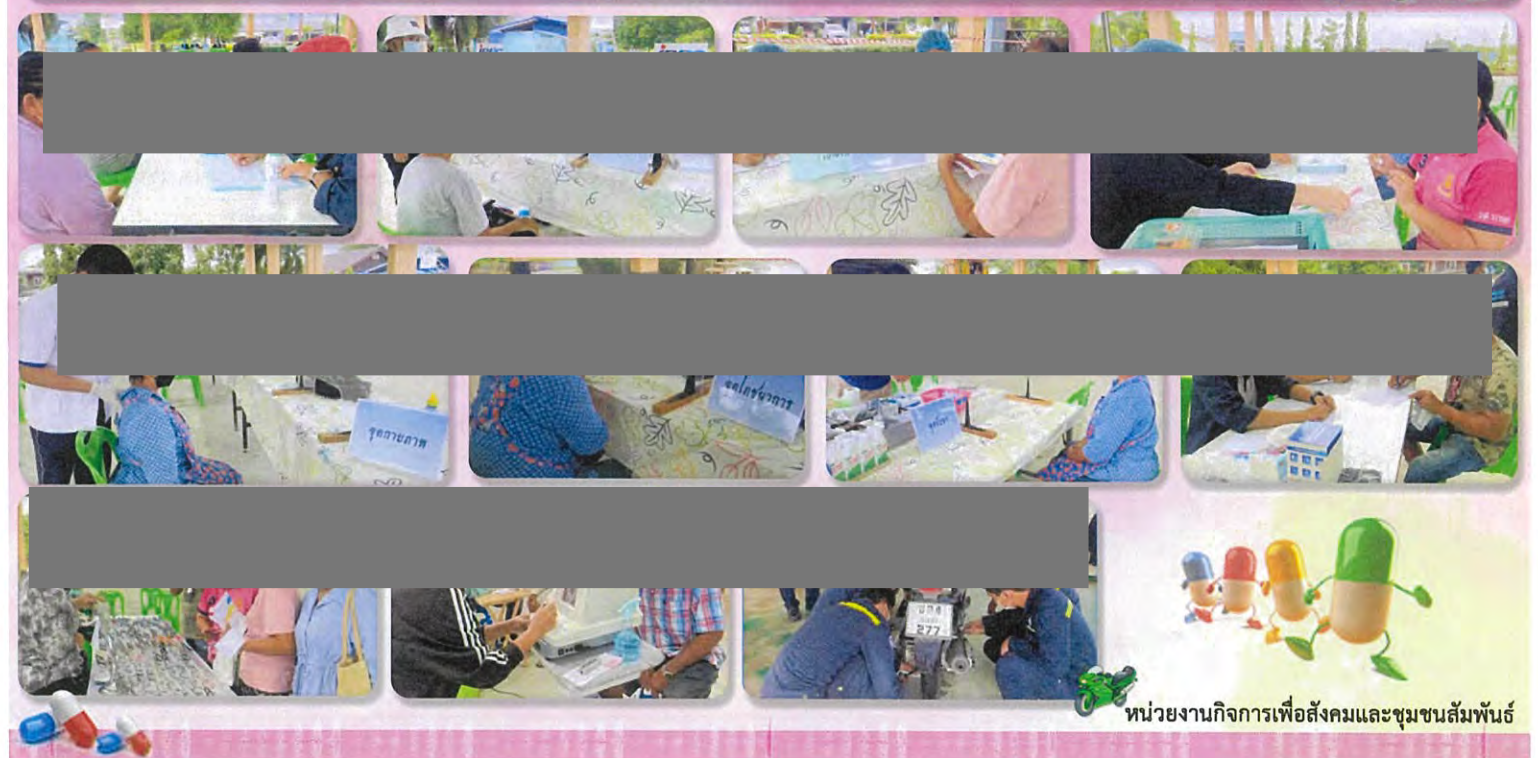

ไออาร์พีซี ร่วมปลูกต้นไม้ โครงการรัฐ ราษฎร์ร่วมใจ สร้างไว้ให้ลูกหลาน



ไออาร์พีซี ร่วมปลูกต้นไม้ “โครงการรัฐ ราษฎร์ร่วมใจ สร้างไว้ให้ลูกหลาน” จัดโดย เทศบาลตำบลเชิงเนิน

วันที่ 9 สิงหาคม 2565 เวลา 08.00-12.00 น. บริษัท ไออาร์พีซี จำกัด (มหาชน) ร่วมกับ เทศบาลตำบลเชิงเนิน ผู้นำชุมชน ชาวชุมชนและพนักงาน ไออาร์พีซี ดำเนินกิจกรรมปลูกต้นไม้ บริเวณสวนสาธารณะริมคลองชลประทาน ติดถนนสาย ค.2 โดยมี นาย ประเชษฐ เพ็งยี นายกเทศมนตรีตำบลเชิงเนิน ให้เกียรติเป็นประธานเปิดงานฯ และ นาย วิเชียร อัจฉริยะ ผู้จัดการอาวุโส ส่วนงานกิจการเพื่อสังคมและชุมชนสัมพันธ์บริษัท ไออาร์พีซี จำกัด (มหาชน) เป็นผู้แทนบริษัทฯ ร่วมสนับสนุนต้นกล้าไม้จำนวน 400 ต้น และน้ำดื่มจำนวน 700 แก้ว เพื่อใช้การจัดกิจกรรมครั้งนี้ มีพนักงานและชาวชุมชนเข้าร่วมกิจกรรมกว่า 200 คน

กิจกรรมครั้งนี้ดำเนินงานภายใต้โครงการ 10,000 ต้นกล้าอาสาปลูกป่าสู่ชุมชน ซึ่งเป็นโครงการต่อเนื่องจากโครงการหัวใจอาสาเพาะพันธุ์กล้าไม้ 10,000 ต้น เมื่อปี 2564 ที่ผ่านมา

บริษัท ไออาร์พีซี จำกัด(มหาชน) เราดำเนินธุรกิจภายใต้การดูแลชุมชน สังคม และสิ่งแวดล้อม พร้อมพัฒนาวันนี้ และวันข้างหน้า อย่างยั่งยืน



ไออาร์พีซี ส่งมอบ “จักรยานยนต์พ่วงข้าง” สนับสนุนงานกลุ่ม อสม.5 พื้นที่รอบเขตประกอบการฯ ไออาร์พีซี



ไออาร์พีซี ส่งมอบ “จักรยานยนต์พ่วงข้าง” สนับสนุนงานกลุ่ม อสม.5 พื้นที่รอบเขตประกอบการ อุตสาหกรรมไออาร์พีซี

วันที่ 10 สิงหาคม 2565 เวลา 08.30-10.00 น. ณ ศูนย์การเรียนรู้เครือข่ายชุมชนไออาร์พีซี บริษัท ไออาร์พีซี จำกัด (มหาชน) นำโดย นายรัฐพล อุณากัณท์พร ผู้ช่วยกรรมการผู้จัดการใหญ่ สายงานโครงสร้างสาธารณูปโภค, โลจิสติกส์และปฏิบัติการเพื่อความเป็นเลิศ มาเป็นประธานในพิธีและผู้ส่งมอบรถจักรยานยนต์พ่วงข้างพร้อมอุปกรณ์เครื่องเสียง จำนวน 10 คัน รวมมูลค่า 687,000 บาท ให้กับผู้แทน อสม. ทั้ง 5 พื้นที่ คือ ตำบลตะพง, ตำบลบ้านแลง, ตำบลนาตาขวัญ, เทศบาลตำบลเชิงเนิน และเทศบาลนครระยอง โดยมี นายสุชน ชื่อประเสริฐ ประธานกองทุนส่งเสริมสุขภาพชุมชน เป็นผู้กล่าวรายงาน

ด้วยสภาพเศรษฐกิจในปัจจุบัน อาจทำให้กลุ่มผู้สูงอายุ ผู้พิการ และผู้ป่วย ขาดการดูแลและเอาใจใส่ที่ดี บางรายก็ถูกทอดทิ้ง ไออาร์พีซี ตระหนักถึงความสำคัญของปัญหาทางสังคมของผู้สูงอายุ ผู้พิการฯ และด้วยความห่วงใยและใส่ใจในคุณภาพชีวิตของชุมชน จึงจัดทำ “โครงการจัดซื้อรถจักรยานยนต์พ่วงข้างและเครื่องเสียง” เพื่อใช้เยี่ยมบ้านผู้สูงอายุ ผู้พิการ และผู้ป่วย ให้กับกลุ่มที่มีบทบาทในการดูแลและรับผิดชอบ เช่น อสม. และผู้เกี่ยวข้องได้ใช้เป็นยานพาหนะในการช่วยเหลือ กลุ่มผู้สูงอายุฯ ดังกล่าว ช่วยเพิ่มประสิทธิภาพในการทำงานของกลุ่มอสม.รอบพื้นที่เขตประกอบการฯ ไออาร์พีซีให้ดียิ่งขึ้น

โครงการกองทุนส่งเสริมสุขภาพชุมชนรอบเขตประกอบการอุตสาหกรรมเชิงนิเวศไออาร์พีซี รัศมี 5 กิโลเมตร ดำเนินการเพื่อดูแล รักษา และฟื้นฟูสุขภาพชุมชน ให้แข็งแรง ปราศจากโรคภัย ดำรงชีวิตได้อย่างยั่งยืน



ไออาร์พีซี ร่วมปลูกต้นไม้ “โครงการ 10,000 ต้นกล้าอาสาปลูกป่าสู่ชุมชน”



ไออาร์พีซี ร่วมปลูกต้นไม้ “โครงการ 10,000 ต้นกล้าอาสาปลูกป่าสู่ชุมชน” เพิ่มพื้นที่สีเขียวชุมชนรอบเขตประกอบการอุตสาหกรรมไออาร์พีซี จัดโดย องค์การบริหารส่วนตำบลตะพง

วันที่ 11 สิงหาคม 2565 เวลา 08.00-12.00 น. บริษัท ไออาร์พีซี จำกัด (มหาชน) ร่วมกับ องค์การบริหารส่วนตำบลตะพง ผู้นำชุมชน ชาวชุมชน พนักงานไออาร์พีซี ฝ่ายบำรุงรักษาปิโตรเคมีและฝ่ายบำรุงรักษา ส่วนกลาง กว่า 500 คน ร่วมกิจกรรม “โครงการ 10,000 ต้นกล้าอาสาปลูกป่าสู่ชุมชน ร่วมใจปลูกต้นไม้เพิ่มพื้นที่สีเขียวชุมชนรอบเขตประกอบการอุตสาหกรรมไออาร์พีซี” เพื่อเฉลิมพระเกียรติ สมเด็จพระนางเจ้าสิริกิติ์ พระบรมราชินีนาถ พระบรมราชชนนีพันปีหลวง ณ บริเวณอ่างเก็บน้ำ ห้วยหินลาด หมู่ 11 ต.ตะพง อ.เมือง จ.ระยอง ซึ่งได้รับเกียรติจาก นายทวีป แสงกระจ่าง นายกองค์การบริหารส่วนตำบลตะพง มาเป็นประธาน เปิดงานฯ ในครั้งนี้ และมีนายรัฐพล อดุลกัณฑ์พร ผู้ช่วยกรรมการผู้จัดการใหญ่ สายงานโครงสร้างสาธารณูปโภค, โลจิสติกส์และปฏิบัติการ เพื่อความเป็นเลิศ บริษัท ไออาร์พีซี จำกัด (มหาชน) เป็นผู้แทนบริษัทฯ ส่งมอบต้นกล้าไม้จำนวน 500 ต้น พร้อมนำทีมเพื่อใช้ในการจัดกิจกรรมครั้งนี้ซึ่งดำเนินงานภายใต้โครงการ 10,000 ต้นกล้าอาสาปลูกป่าสู่ชุมชนฯ เป็นโครงการต่อเนื่องจากโครงการห้วยโจสาเพาะพันธุ์กล้าไม้ 10,000 ต้น เมื่อปี 2564 ที่ผ่านมา

บริษัท ไออาร์พีซี จำกัด(มหาชน) เราดำเนินธุรกิจภายใต้การดูแล ชุมชน สังคม และสิ่งแวดล้อม พร้อมพัฒนาวันนี้ และวันข้างหน้า อย่างยั่งยืน



ไออาร์พีซี ร่วมสนับสนุนกิจกรรมส่งเสริมผู้สูงอายุ ตำบลบ้านแลง ครั้งที่ 5 พ้ามัดย้อม



วันที่ 11 สิงหาคม 2565 เวลา 8.00 - 12.00 น. ณ โรงเรียนผู้สูงอายุอำเภอเมืองระยอง ต.บ้านแลง อ.เมือง จ.ระยอง บริษัท ไออาร์พีซี จำกัด (มหาชน) นำโดย นายไพฑูรย์ สุวรรณพิทักษ์ ผู้อำนวยการ และเจ้าหน้าที่ส่วนกิจการเพื่อสังคมและชุมชนสัมพันธ์ จัดกิจกรรมทำ "พ้ามัดย้อม" ให้กับนักเรียนโรงเรียนผู้สูงอายุ เพื่อส่งเสริมและพัฒนาทักษะด้านงานฝีมือ ความคิดสร้างสรรค์และการเรียนรู้ร่วมกัน การทำพ้ามัดย้อมนั้น เป็นการนำผ้าสีขาวมาทำให้เกิดลวดลายต่างๆ ตามจินตนาการของตัวเอง โดยการย้อมสีสันทให้สวยงามจากสีของธรรมชาติ สามารถนำไปผลิตและสร้างรายได้ให้กับตนเอง อีกทั้งยังช่วยทำให้เกิดสมาธิ ผ่อนคลายความตึงเครียด และเป็นการใช้เวลาว่างให้เกิดประโยชน์อีกด้วย

ไออาร์พีซี มุ่งมั่นดำเนินธุรกิจควบคู่ไปกับการดูแลชุมชน สังคม และสิ่งแวดล้อม ด้วยความห่วงใย แบ่งปัน และ ใส่ใจ เพื่อการพัฒนาที่ยั่งยืนตลอดไป



ไออาร์พีซี ร่วมสนับสนุนกิจกรรมส่งเสริมผู้สูงอายุ ครั้งที่ 6 เทียนหอม, นาโนซิงค์ออกไซด์

ไออาร์พีซี ร่วมสนับสนุนกิจกรรมส่งเสริมผู้สูงอายุตำบลบ้านแลงครั้งที่ 6 เทียนหอม, นาโนซิงค์ออกไซด์

วันที่ 24 สิงหาคม 2565 เวลา 8.00-12.00 น. ณ โรงเรียนผู้สูงอายุอำเภอเมืองระยอง ต.บ้านแลง อ.เมือง จ.ระยอง นายไพฑูรย์ สุวรรณพิทักษ์ ผู้อำนวยการ และเจ้าหน้าที่ส่วนงานกิจการเพื่อสังคมและชุมชนสัมพันธ์ บริษัท ไออาร์พีซี จำกัด (มหาชน) จัดกิจกรรมทำ "เทียนหอม" โดยมี นางสาวอรรฎา มาลาวัณษ์ บรรณารักษ์ ปฏิบัติการ จากอุทยานการเรียนรู้ระยอง (RK Park) รร.มัธยมตากสินระยอง มาอบรมวิธีการทำเทียนหอมแบบง่ายๆ ด้วยตัวเอง และนายสุวัฒน์ ทวีสัตย์ หัวหน้างาน สายงานปฏิบัติการผลิต ปิโตรเคมี มาบรรยายเรื่อง "นวัตกรรมซิงค์ออกไซด์นาโนเพื่อเกษตรชุมชน" พร้อมสาธิตวิธีการฝังเข็มสารซิงค์ออกไซด์ทางลำต้นเพื่อให้การบำรุงรักษาต้นไม้ที่มีใบเหลืองและโรคเชื้อราให้กลับมามีสภาพที่สมบูรณ์เหมือนเดิม สามารถออกผลผลิตสร้างรายได้ให้กับเกษตรกรได้อย่างยั่งยืน

กิจกรรมครั้งนี้ ช่วยส่งเสริมและพัฒนาทักษะด้านงานฝีมือ ความคิดสร้างสรรค์ การเรียนรู้ร่วมกันและความรู้ด้านการเกษตรเพื่อชุมชน สามารถนำไปผลิตและสร้างรายได้ให้กับตนเอง อีกทั้งยังช่วยให้เกิดสมาธิ ผ่อนคลายความตึงเครียด และเป็นการใช้เวลาว่างให้เกิดประโยชน์อีกด้วย

ไออาร์พีซี มุ่งมั่นดำเนินธุรกิจควบคู่ไปกับการดูแลชุมชน สังคม และสิ่งแวดล้อม ด้วยความห่วงใยแบ่งปัน และ ใส่ใจ เพื่อการพัฒนาที่ยั่งยืนตลอดไป



ไออาร์พีซี ร่วมปลูกต้นไม้ โครงการ 10,000 ต้นกล้าฯ ป่าชุมชน ม.6 ต.นาตาขวัญ



ไออาร์พีซี ร่วมปลูกต้นไม้ “โครงการ 10,000 ต้นกล้าอาสาปลูกป่าชุมชน” เพิ่มพื้นที่สีเขียวชุมชนรอบเขตประกอบการอุตสาหกรรมไออาร์พีซี
ณ ป่าชุมชน หมู่ 6 บ้านหนองละลอก ต.นาตาขวัญ อ.เมือง จ.ระยอง

วันที่ 29 สิงหาคม 2565 เวลา 08.00-12.00 น. บริษัท ไออาร์พีซี จำกัด (มหาชน) ร่วมกับ กำนัน ผู้ใหญ่บ้าน ผู้นำชุมชน ชาวชุมชน หมู่ 6 บ้านหนองละลอก ต.นาตาขวัญ อ.เมือง จ.ระยอง และพนักงานไออาร์พีซี ฝ่ายวิศวกรรมและฝ่ายเทคโนโลยี กว่า 150 คน เข้าร่วมกิจกรรม “โครงการ 10,000 ต้นกล้าอาสาปลูกป่าชุมชน” ร่วมใจปลูกต้นไม้เพิ่มพื้นที่สีเขียวชุมชนรอบเขตประกอบการอุตสาหกรรมไออาร์พีซี” ซึ่งได้รับเกียรติจากนาย พิเชษฐ์ เขตต์ศิริ ผู้ใหญ่บ้าน หมู่ 6 บ้านหนองละลอก ต.นาตาขวัญ อ.เมือง จ.ระยอง กล่าวต้อนรับ และมีนายโชคชัย โอฟารศิริกุล ผู้จัดการฝ่ายอาวุโส ฝ่ายวิศวกรรม ไออาร์พีซี เป็นผู้แทนบริษัทฯ กล่าวเปิดงานและส่งมอบต้นกล้าไม้พุ่มและต้นกล้าไม้ป่าประดู่ จำนวน 600 ต้น พร้อมนำทีมเพื่อใช้ในการจัดกิจกรรมครั้งนี้ โดยมี นาย สาทิต สุขประเสริฐ กำนันตำบลนาตาขวัญ อ.เมือง จ.ระยอง กล่าวขอบคุณ

กิจกรรมครั้งนี้ดำเนินงานภายใต้โครงการ 10,000 ต้นกล้าอาสาปลูกป่าชุมชนฯ เป็นโครงการต่อเนื่องจากโครงการหัวใจอาสาเพาะพันธุ์กล้าไม้ 10,000 ต้นเมื่อปี 2564 ที่ผ่านมา

ไออาร์พีซี แสดงให้เห็นถึงความมุ่งมั่นในการเป็นผู้ประกอบการอุตสาหกรรมที่ดำเนินธุรกิจด้วยความรับผิดชอบต่อสังคมในการพัฒนาอุตสาหกรรมควบคู่กับการดูแลชุมชน สังคม และสิ่งแวดล้อมเพื่อการอยู่ร่วมกันอย่างยั่งยืนตลอดไป



ไออาร์พีซี มอบสุขภาพดี ชีวีมีสุข บริการหน่วยแพทย์เคลื่อนที่ ครั้งที่ 5 มัสยิดนุรุลอิบาดะห์



ไออาร์พีซี มอบสุขภาพดี ชีวีมีสุข บริการหน่วยแพทย์เคลื่อนที่ ครั้งที่ 5 มัสยิดนุรุลอิบาดะห์ หมู่ 3 เทศบาลตำบลเชิงเนิน อ.เมือง จ.ระยอง วันที่ 30 สิงหาคม 2565 เวลา 8.00-12.00 น. ณ มัสยิดนุรุลอิบาดะห์ หมู่ 3 เทศบาลตำบลเชิงเนิน อ.เมือง จ.ระยอง บริษัท ไออาร์พีซี จำกัด (มหาชน) นำโดย นายวิเชียร อาจองค์ ผู้จัดการอาวุโส พร้อมเจ้าหน้าที่ ส่วนกิจการเพื่อสังคมและชุมชนสัมพันธ์ ร่วมกับคณะทีมแพทย์และเจ้าหน้าที่จากโรงพยาบาลสมเด็จพระนางเจ้าสิริกิติ์ จัดกิจกรรมหน่วยแพทย์เคลื่อนที่ ครั้งที่ 5 ประจำปี 2565 โดยจัดให้มีบริการด้านการแพทย์ ดังนี้

- ตรวจรักษาโรคทั่วไป - บริการตรวจวัดน้ำตาลในเลือด - ให้คำปรึกษาปัญหาด้านสุขภาพ - ให้คำปรึกษาด้านกายภาพบำบัด
- ให้คำปรึกษาด้านโภชนาการ - บริการตัดแว่นสายตาตาพิเศษ - บริการเปลี่ยนถ่ายน้ำมันเครื่อง

ไออาร์พีซี ห่วงใยและใส่ใจในสุขภาพของชุมชนที่อาศัยอยู่ใน 5 พื้นที่รอบเขตประกอบการอุตสาหกรรมฯ จึงได้จัดบริการออกหน่วยแพทย์เคลื่อนที่อย่างต่อเนื่อง กิจกรรมครั้งนี้ ได้รับเกียรติจาก นายกำธร เวหน นายอำเภอเมืองระยอง, นายประเชิด เพ่งยี นายกเทศมนตรีเทศบาลตำบลเชิงเนิน และคณะผู้นำชุมชน เทศบาลตำบลเชิงเนิน มาเยี่ยมชมและเข้าใช้บริการหน่วยแพทย์ในครั้งนี้ด้วย บรรยากาศการออกหน่วยแพทย์ครั้งนี้ เต็มไปด้วยความอบอุ่นและขอขอบคุณนายวรวิทย์ ดิษฐกุล ผู้ใหญ่บ้านหมู่ 3 เทศบาลตำบลเชิงเนิน ที่ช่วยประสานงานในพื้นที่ ให้การต้อนรับและดูแลเจ้าหน้าที่และทีมงานไออาร์พีซีเป็นอย่างดีเยี่ยม

บริษัท ไออาร์พีซี จำกัด (มหาชน) ดำเนินธุรกิจควบคู่ไปพร้อมกับการดูแลชุมชน สังคมและสิ่งแวดล้อม อย่างต่อเนื่อง เพื่อการอยู่ร่วมกันอย่างยั่งยืนตลอดไป

ไออาร์พีซี ร่วมสนับสนุนกิจกรรมส่งเสริมผู้สูงอายุตำบลบ้านแลง ครั้งที่ 7 ขนมหั่นไฉติบ

ไออาร์พีซี ร่วมสนับสนุนกิจกรรมส่งเสริมผู้สูงอายุตำบลบ้านแลง ครั้งที่ 7 ขนมหั่นไฉติบ

วันที่ 21 กันยายน 2565 เวลา 8.00-12.00 น. ณ โรงเรียนผู้สูงอายุอำเภอเมืองระยอง ตำบลบ้านแลง อ.เมือง จ.ระยอง นายไพฑูรย์ สุวรรณพิทักษ์ ผู้อำนวยการ และเจ้าหน้าที่ส่วนงานกิจการเพื่อสังคมและชุมชนสัมพันธ์ บริษัท ไออาร์พีซี จำกัด (มหาชน) จัดกิจกรรมทำ "ขนมหั่นไฉติบ" ให้กับนักเรียนโรงเรียนผู้สูงอายุ เพื่อส่งเสริมและพัฒนาทักษะด้านงานฝีมือ ความคิดสร้างสรรค์และการเรียนรู้ร่วมกัน อีกทั้งยังช่วยให้เกิดสมาธิ ผ่อนคลายความตึงเครียด และเป็นการใช้เวลาว่างให้เกิดประโยชน์อีกด้วย

ไออาร์พีซี มุ่งมั่นดำเนินธุรกิจควบคู่ไปกับการดูแลชุมชน สังคม และสิ่งแวดล้อมด้วยความห่วงใย แบ่งปัน และ ใส่ใจ เพื่อการพัฒนาที่ยั่งยืนตลอดไป



ไออาร์พีซี ร่วมสนับสนุนกิจกรรมส่งเสริมผู้สูงอายุ ครั้งที่ 8 ลิปกลอส



ไออาร์พีซี ร่วมสนับสนุนกิจกรรมผู้สูงอายุอำเภอเมืองระยอง ครั้งที่ 8 ลิปกลอส

วันที่ 5 ตุลาคม 2565 เวลา 8.00-12.00 น. ณ ศาลาผู้สูงอายุตำบลบ้านแลง อ.เมือง จ.ระยอง บริษัท ไออาร์พีซี จำกัด (มหาชน) นำโดย ทีมงานเจ้าหน้าที่ส่วนงานกิจการเพื่อสังคมและชุมชนสัมพันธ์ จัดกิจกรรมทำ “ลิปกลอส” ให้กับนักเรียนโรงเรียนผู้สูงอายุฯ เพื่อส่งเสริมและพัฒนาทักษะด้านงานฝีมือ ความคิดสร้างสรรค์และการเรียนรู้ร่วมกัน อีกทั้งยังช่วยให้เกิดสมาธิ ผ่อนคลายความตึงเครียด และเป็นการใช้เวลาว่างให้เกิดประโยชน์อีกด้วย

ไออาร์พีซี มุ่งมั่นดำเนินธุรกิจควบคู่ไปกับการดูแลชุมชน สังคม และสิ่งแวดล้อม ด้วยความห่วงใย แบ่งปัน และ ใส่ใจ เพื่อการพัฒนาที่ยั่งยืนตลอดไป

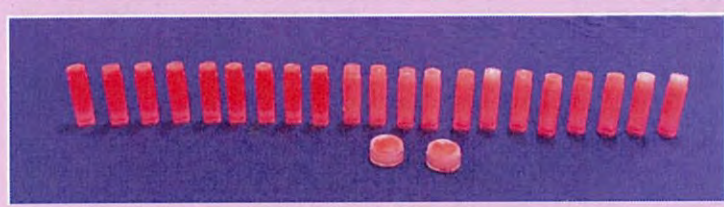

ไออาร์พีซี ร่วมสนับสนุนกิจกรรมส่งเสริมผู้สูงอายุ ครั้งที่ 9 การใช้โทรศัพท์เพื่อการสื่อสาร



ไออาร์พีซี ร่วมสนับสนุนกิจกรรมส่งเสริมผู้สูงอายุอำเภอเมืองระยอง ครั้งที่ 9 การใช้โทรศัพท์เพื่อการสื่อสาร

วันที่ 20 ตุลาคม 2565 เวลา 8.00-12.00 น. ณ โรงเรียนผู้สูงอายุอำเภอเมืองระยอง ต.บ้านแลง อ.เมือง จ.ระยอง นายไพฑูรย์ สุวรรณพิทักษ์ ผู้อำนวยการ และเจ้าหน้าที่ส่วนงานกิจการเพื่อสังคมและชุมชนสัมพันธ์ บริษัท ไออาร์พีซี จำกัด (มหาชน) จัดกิจกรรมส่งเสริมความรู้เรื่อง “การใช้โทรศัพท์มือถือเพื่อการสื่อสาร” ให้กับนักเรียนโรงเรียนผู้สูงอายุฯ โดยได้รับเกียรติจากนางสาวศุภรัตน์ ชื่นชวน มาเป็นวิทยากรบรรยาย กิจกรรมครั้งนี้ ช่วยให้ผู้สูงอายุมีความเข้าใจในวิธีการใช้ Application (แอปพลิเคชัน) ต่างๆ บนมือถือ มากยิ่งขึ้น

ไออาร์พีซี มุ่งมั่นดำเนินธุรกิจควบคู่ไปกับการดูแลชุมชน สังคม และสิ่งแวดล้อม ด้วยความห่วงใย แบ่งปัน และ ใส่ใจ เพื่อการพัฒนาที่ยั่งยืนตลอดไป



ไออาร์พีซี มอบสุขภาพดี ชีวีมีสุข บริการหน่วยแพทย์เคลื่อนที่ ครั้งที่ 8 ณ มัสยิดนูรุลอิสลาม



ไออาร์พีซี มอบสุขภาพดี ชีวีมีสุข บริการหน่วยแพทย์เคลื่อนที่ ครั้งที่ 8 ณ มัสยิดนูรุลอิสลาม หมู่ 7 เทศบาลตำบลเชิงเนิน อ.เมือง จ.ระยอง

วันที่ 20 ตุลาคม 2565 เวลา 8.00-12.00 น. ณ มัสยิดนูรุลอิสลาม หมู่ 7 เทศบาลตำบลเชิงเนิน อ.เมือง จ.ระยอง บริษัท ไออาร์พีซี จำกัด (มหาชน) นำโดย นายวิเชียร อาจองค์ ผู้จัดการอาวุโส และเจ้าหน้าที่ส่วนงานกิจการเพื่อสังคมและชุมชนสัมพันธ์ ร่วมกับคณะทีมแพทย์และเจ้าหน้าที่จากโรงพยาบาลสมเด็จพระนางเจ้าสิริกิติ์จัดกิจกรรมหน่วยแพทย์เคลื่อนที่ ครั้งที่ 8 ประจำปี 2565 โดยจัดให้มีบริการด้านการแพทย์ ดังนี้

- ตรวจรักษาโรคทั่วไป
- ให้คำปรึกษาปัญหาด้านสุขภาพ
- ให้คำปรึกษาด้านโภชนาการ
- บริการเปลี่ยนถ่ายน้ำมันเครื่อง
- บริการตรวจวัดน้ำตาลในเลือด
- ให้คำปรึกษาด้านกายภาพบำบัด
- บริการตัดแว่นสายตาตาพิเศษ

ไออาร์พีซี ห่วงใย และใส่ใจในสุขภาพของชุมชนที่อาศัยอยู่ใน 5 พื้นที่รอบเขตประกอบการอุตสาหกรรมฯ จึงได้จัดบริการออกหน่วยแพทย์เคลื่อนที่อย่างต่อเนื่อง กิจกรรมครั้งนี้ ได้รับเกียรติจาก นายประเชิด เพ่งยี่ นายกเทศมนตรีเทศบาลตำบลเชิงเนิน และคณะผู้นำชุมชน เทศบาลตำบลเชิงเนิน เข้าเยี่ยมชมกิจกรรมการออกบริการหน่วยแพทย์เคลื่อนที่ฯ ในครั้งนี้ พร้อมให้การต้อนรับทีมงานของแพทย์และเจ้าหน้าที่ไออาร์พีซีเป็นอย่างดีเยี่ยม

บริษัท ไออาร์พีซี จำกัด (มหาชน) ดำเนินธุรกิจควบคู่ไปพร้อมกับการดูแลชุมชน สังคม และสิ่งแวดล้อม อย่างต่อเนื่อง เพื่อการอยู่ร่วมกันอย่างยั่งยืนตลอดไป

ไออาร์พีซี ทอดกรีนสามัคคี ประจำปี 2565



บริษัท ไออาร์พีซี จำกัด (มหาชน) จัดทอดกรีนสามัคคีประจำปี 2565 จำนวน 10 วัด เป็นเงินทั้งสิ้น 1,304,000 บาท

ระหว่างวันที่ 16 ตุลาคม - วันที่ 6 พฤศจิกายน 2565 บริษัท ไออาร์พีซี จำกัด (มหาชน) ได้มีส่วนร่วมในการจัดงานทอดกรีนสามัคคีวัดต่างๆ ที่อยู่ในรอบพื้นที่เขตประกอบการฯ ไออาร์พีซี เพื่อทำนุบำรุงพระพุทธศาสนาและช่วยสืบสานวัฒนธรรมประเพณีอันดีงามของไทยให้คงอยู่สืบไป สำหรับในปี 2565 นี้ ไออาร์พีซี ร่วมทอดกรีนสามัคคีวัดรอบเขตประกอบการฯ ไออาร์พีซีจำนวน 10 วัด ได้แก่ วัดปลวกเหตุ, วัดเนินพุทรา, วัดเกาะกลอย, วัดตรีมิตรประดิษฐาราม (ขวากลิง), วัดบ้านแสง, วัดนาตาขวัญ, วัดยายดา, วัดตะพงนอก, วัดเขาพระบาท และวัดตะพงใน รวมเป็นเงินทั้งสิ้น 1,304,000 บาท

บริษัท ไออาร์พีซี จำกัด (มหาชน) ดำเนินธุรกิจควบคู่ไปพร้อมกับการดูแลชุมชน สังคมและสิ่งแวดล้อมอย่างต่อเนื่องเพื่อการอยู่ร่วมกันอย่างยั่งยืนตลอดไป

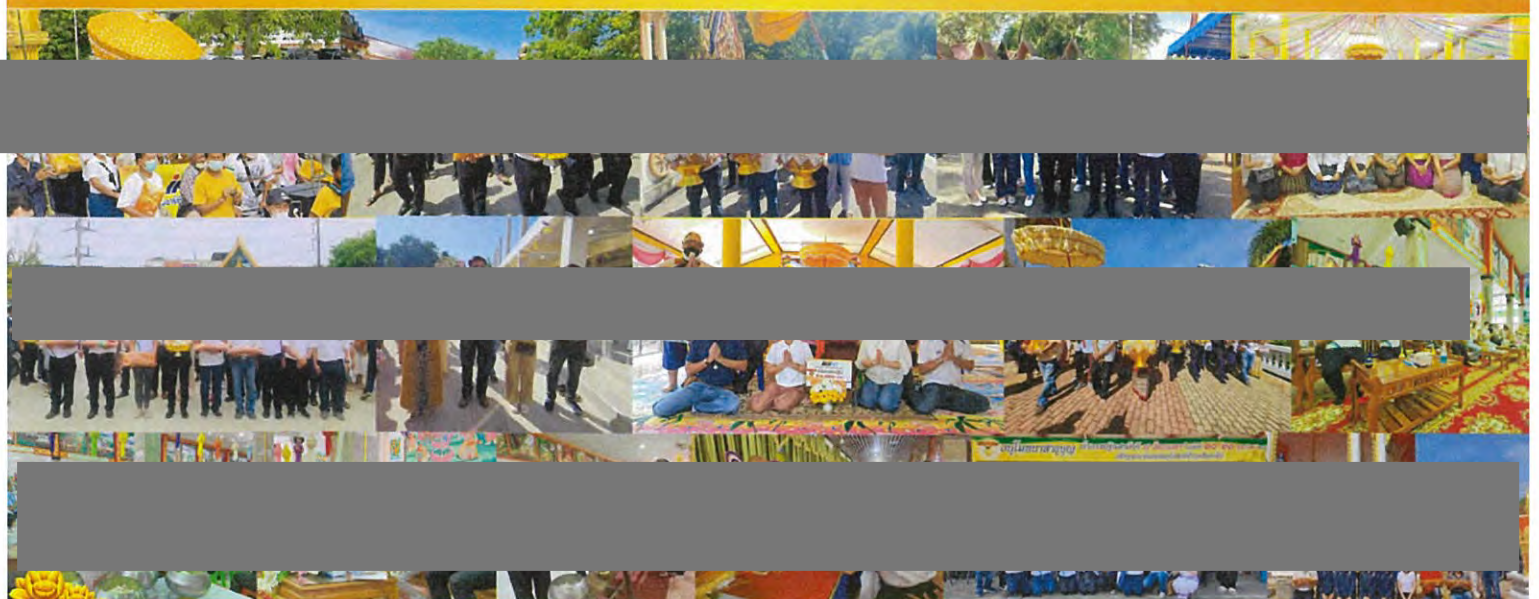

ไออาร์พีซี ร่วมสนับสนุนกิจกรรมส่งเสริมผู้สูงอายุ อำเภอเมืองระยอง ครั้งที่ 10



ไออาร์พีซี ร่วมสนับสนุนกิจกรรมส่งเสริมผู้สูงอายุอำเภอเมืองระยองครั้งที่ 10 อบรมสื่อธรรมะ
นั่งสมาธิ

วันที่ 4 พฤศจิกายน 2565 บริษัท ไออาร์พีซี จำกัด (มหาชน) นำโดย นายไพฑูรย์ สุวรรณพิทักษ์
ผู้อำนวยการ และเจ้าหน้าที่ส่วนงานกิจการเพื่อสังคมและชุมชนสัมพันธ์ จัด “กิจกรรมอบรมธรรมะ นั่งสมาธิ”
พาไปทัศนศึกษานอกสถานที่ให้กับนักเรียนโรงเรียนผู้สูงอายุฯ ณ วัดป่าภูมุต เพื่อให้เกิดความรู้ ความเข้าใจ
ในหลักธรรมของพระพุทธศาสนาอย่างถูกต้อง สามารถน้อมนำหลักธรรมมาใช้ในชีวิตประจำวันได้ เกิดความสงบ
ร่มเย็นในจิตใจและอยู่ร่วมกันได้อย่างสงบสุข พร้อมทั้งไปศึกษาฐานโครงการศูนย์บริการการพัฒนาปลวกแดง
ตามพระราชดำริ จังหวัดระยอง ณ อ่างเก็บน้ำดอกกราย

ไออาร์พีซี มุ่งมั่นดำเนินธุรกิจควบคู่ไปกับการดูแลชุมชน สังคม และสิ่งแวดล้อม ด้วยความห่วงใย แบ่งปัน
และ ใส่ใจ เพื่อการพัฒนาที่ยั่งยืนตลอดไป



ไออาร์พีซี ร่วมสนับสนุนกิจกรรมส่งเสริมผู้สูงอายุ อำเภอเมืองระยอง ครั้งที่ 11



ไออาร์พีซี ร่วมสนับสนุนกิจกรรมส่งเสริมผู้สูงอายุ
อำเภอเมืองระยอง ครั้งที่ 11 สอนทำ “เบเกอรี่”



วันที่ 17 พฤศจิกายน 2565 บริษัท ไออาร์พีซี จำกัด (มหาชน) นำโดย นายไพฑูรย์ สุวรรณพิทักษ์ ผู้อำนวยการ และเจ้าหน้าที่ส่วนงานกิจการเพื่อสังคมและชุมชนสัมพันธ์ จัดกิจกรรมส่งเสริมและพัฒนาทักษะด้านการทำเมนูเบเกอรี่ง่ายๆ สามารถทำทานเองได้ที่บ้าน ให้กับนักเรียนโรงเรียนผู้สูงอายุฯ โดยสอนวิธีการทำ “เบเกอรี่” เมนูบราวนี่และเค้กส้ม กิจกรรมครั้งนี้ ทำให้นักเรียนผู้สูงอายุได้รับทั้งความรู้ในการทำขนมเบเกอรี่แบบง่ายๆ และอิ่มท้องกันถ้วนหน้า อีกทั้ง ยังเป็นการความสัมพันธ์อันดีร่วมกันระหว่างบริษัทฯ และชุมชนได้อย่างยั่งยืน

ไออาร์พีซี มุ่งมั่นดำเนินธุรกิจควบคู่ไปกับการดูแลชุมชน สังคม และสิ่งแวดล้อม ด้วยความห่วงใย แบ่งปัน และ ใส่ใจ เพื่อการพัฒนาที่ยั่งยืนตลอดไป



ไออาร์พีซี มอบสุขภาพดี ชีวิตมีสุข บริการหน่วยแพทย์เคลื่อนที่ ครั้งที่ 9



โครงการ หน่วยแพทย์เคลื่อนที่

ร่วมกับ โรงพยาบาลสมเด็จพระนางเจ้าสิริกิติ์ และวิทยาลัยเทคโนโลยีไออาร์พีซี

ให้บริการ

- ตรวจรักษาโรคทั่วไป วัดน้ำตาลในเลือด ปรึกษาปัญหาด้านสุขภาพ
- ตัดแว่นสายตา ราคาพิเศษ
- บริการเปลี่ยนถ่ายน้ำมันเครื่อง

ฟรี ค่าแรง

วันอังคารที่ 22 พฤศจิกายน 2565 เวลา 08.00-12.00 น.

ณ ศาลาทวดเนียน หมู่ที่ 7 ตำบลตะพง

ไออาร์พีซี มอบสุขภาพดี ชีวิตมีสุข บริการหน่วยแพทย์เคลื่อนที่ ครั้งที่ 9 ณ ศาลาทวดเนียน หมู่ 7 ต.ตะพง อ.เมือง จ.ระยอง

วันที่ 22 พฤศจิกายน 2565 เวลา 8.00-12.00 น. ณ ศาลาทวดเนียน หมู่ 7 ต.ตะพง อ.เมือง จ.ระยอง บริษัท ไออาร์พีซี จำกัด (มหาชน) นำโดย นายไพฑูรย์ สุวรรณพิทักษ์ ผู้อำนวยการและเจ้าหน้าที่ส่วนงานกิจการเพื่อสังคมและชุมชนสัมพันธ์ ร่วมกับคณะทีมแพทย์และเจ้าหน้าที่จากโรงพยาบาลสมเด็จพระนางเจ้าสิริกิติ์จัดกิจกรรมหน่วยแพทย์เคลื่อนที่ ครั้งที่ 9 ประจำปี 2565 โดยจัดให้มีบริการด้านการแพทย์ ดังนี้

- ตรวจรักษาโรคทั่วไป
- บริการตรวจวัดน้ำตาลในเลือด
- ให้คำปรึกษาปัญหาสุขภาพ
- ให้คำปรึกษาด้านกายภาพบำบัด
- ให้คำปรึกษาด้านโภชนาการ
- บริการตัดแว่นสายตาราคาพิเศษ
- บริการเปลี่ยนถ่ายน้ำมันเครื่อง

ไออาร์พีซี ห่วงใยและใส่ใจในสุขภาพของชุมชนที่อาศัยอยู่รอบ 5 พื้นที่รอบเขตประกอบการอุตสาหกรรมฯ จึงจัดให้มีบริการออกหน่วยแพทย์เคลื่อนที่อย่างต่อเนื่องตลอดทั้งปี ซึ่งกิจกรรมหน่วยแพทย์เคลื่อนที่นี้ จะช่วยลดภาระค่าใช้จ่ายด้านการรักษาพยาบาลและส่งเสริมคุณภาพชีวิตด้านสุขอนามัยของชาวชุมชนรอบเขตประกอบการฯ ไออาร์พีซีให้ดียิ่งๆ ขึ้นไป

บริษัท ไออาร์พีซี จำกัด (มหาชน) ดำเนินธุรกิจควบคู่ไปพร้อมกับการดูแลชุมชน สังคมและสิ่งแวดล้อม อย่างต่อเนื่องเพื่อการอยู่ร่วมกันอย่างยั่งยืนตลอดไป



หน่วยงานกิจการเพื่อสังคมและชุมชนสัมพันธ์

ไออาร์พีซี ร่วมสนับสนุนกิจกรรมส่งเสริมผู้สูงอายุ อำเภอเมืองระยอง ครั้งที่ 12

ไออาร์พีซี ร่วมสนับสนุนกิจกรรมส่งเสริมผู้สูงอายุ
อำเภอเมืองระยอง ครั้งที่ 12 งานพื้นที่ "กล่องทิชชู
ขวดพลาสติกรีไซเคิล"

วันที่ 30 พฤศจิกายน 2565 เวลา 8.00-12.00 น.
ณ ศาลาผู้สูงอายุตำบลบ้านแลง อ.เมือง จ.ระยอง บริษัท
ไออาร์พีซี จำกัด (มหาชน) นำโดย นายไพฑูรย์ สุวรรณพิทักษ์
ผู้อำนวยการ และเจ้าหน้าที่ส่วนงานกิจการเพื่อสังคมและ
ชุมชนสัมพันธ์ จัดกิจกรรมสอนทำงานพื้นที่ "กล่องทิชชู
ขวดพลาสติกรีไซเคิล" ให้กับนักเรียนโรงเรียนผู้สูงอายุฯ เพื่อ
ส่งเสริมและพัฒนาทักษะด้านงานฝีมือ ความคิดสร้างสรรค์
และการเรียนรู้ร่วมกัน ช่วยให้เกิดสมาธิ ผ่อนคลายความตึงเครียด
และเป็นการใช้เวลาว่างให้เกิดประโยชน์อีกด้วย

ไออาร์พีซี มุ่งมั่นดำเนินธุรกิจควบคู่ไปกับการดูแล
ชุมชน สังคม และสิ่งแวดล้อม ด้วยความห่วงใย แบ่งปัน และ
ใส่ใจ เพื่อการพัฒนาที่ยั่งยืนตลอดไป





ไออาร์พีซี มอบทุนการศึกษาประจำปี 2565



ไออาร์พีซี สนับสนุนการเรียนรู้ มอบทุนการศึกษาประจำปี 2565

บริษัท ไออาร์พีซี จำกัด (มหาชน) สร้างโอกาสทางการเรียนรู้ จัดโครงการมอบทุนการศึกษา ประจำปี 2565 ต่อเนื่องมาเป็นปีที่ 14 แล้ว โดยเป็นโครงการมอบทุนการศึกษาให้กับเยาวชนทั้งในสถานศึกษาและชุมชนรอบพื้นที่เขตประกอบการอุตสาหกรรมไออาร์พีซี จำนวน 362 ทุน รวมเป็นเงินทั้งสิ้น 811,000 บาท

วันที่ 7 ธันวาคม 2565 เวลา 08.30-10.00 น. ณ ศูนย์นวัตกรรมไออาร์พีซี นายกำธร เวหน นายอำเภอเมืองระยอง และ นายกฤษฎ์ อิ่มแสง ประธานเจ้าหน้าที่บริหารและกรรมการผู้จัดการใหญ่ บริษัท ไออาร์พีซี จำกัด (มหาชน) ให้เกียรติมาเป็นประธานในพิธีมอบทุนการศึกษา ประจำปี 2565 โดยมี อุตสาหกรรมจังหวัดระยอง, ผู้นำชุมชน, ผู้อำนวยการกลุ่มนิเทศติดตามและประเมินผลการจัดการศึกษา สำนักงานเขตพื้นที่การศึกษาประถมศึกษา ระยอง เขต 1 และผู้อำนวยการและอาจารย์สถานศึกษา เข้าร่วมงานฯ ในครั้งนี้

นับเป็นปีที่ 14 ที่ไออาร์พีซี ได้สนับสนุนการศึกษาด้วยการมอบทุนการศึกษามาอย่างต่อเนื่องให้แก่เยาวชนรอบพื้นที่เขตประกอบการฯ ไออาร์พีซี ที่มีผลการศึกษาและความประพฤติดี โดยผ่านการคัดเลือกจาก 29 สถาบันการศึกษารอบพื้นที่เขตประกอบการฯ ไออาร์พีซี ได้แก่ เทศบาลนครระยอง เทศบาลตำบลเชิงเนิน ตำบลตะพง ตำบลบ้านแลง และตำบลนาตาขวัญ ซึ่งประกอบด้วยทุนการศึกษาที่มอบให้กับเยาวชนในสถานศึกษา 135 ทุน, ทุนต่อเนื่อง IRPCT, ทุนต่อเนื่องวิทยาลัยเทคนิคระยอง 29 ทุน และทุนการศึกษาที่มอบให้กับเยาวชนที่ได้รับการคัดเลือกจากผู้นำชุมชน ทั้ง 66 หมู่บ้าน 198 ทุน รวมเป็นทุนการศึกษา จำนวน 362 ทุน รวมเป็นเงินทั้งสิ้น 811,000 บาท

พร้อมกันนี้ ไออาร์พีซี จัดตั้งวิทยาลัยเทคโนโลยีไออาร์พีซี และศูนย์การเรียนรู้เครือข่ายชุมชนไออาร์พีซีให้เป็นสถานที่เรียนรู้ แหล่งสันทนาการ และการทำกิจกรรมต่างๆ ร่วมกับชุมชน นอกจากนี้ ยังได้สนับสนุนงบประมาณให้แก่โรงเรียนผู้สูงอายุอำเภอเมืองระยอง เพื่อส่งเสริมความรู้ สันทนาการ และด้านอาชีพเพื่อยกระดับความเป็นอยู่ที่ดีให้กับชุมชนรอบเขตประกอบการฯ ไออาร์พีซีอีกด้วย

ไออาร์พีซี มุ่งมั่นดำเนินธุรกิจควบคู่ไปกับการดูแลชุมชน สังคม และสิ่งแวดล้อม ด้วยความห่วงใย ใส่ใจ และแบ่งปัน เพื่อการพัฒนาที่ยั่งยืนตลอดไป



ไออาร์พีซี มอบสุขภาพดี ซีวีมีสุข บริการหน่วยแพทย์เคลื่อนที่ ครั้งที่ 12 ศาลาห้วยมะเฟือง



ไออาร์พีซี มอบสุขภาพดี ซีวีมีสุข บริการหน่วยแพทย์เคลื่อนที่ ครั้งที่ 12 ณ ศาลาห้วยมะเฟือง หมู่ 15 ต.ตะพง อ.เมือง จ.ระยอง

บริษัท ไออาร์พีซี จำกัด (มหาชน) จัดกิจกรรมให้บริการออกหน่วยแพทย์เคลื่อนที่ ครั้งที่ 12 ประจำปี 2565 ณ ศาลาห้วยมะเฟือง หมู่ 15 ต.ตะพง อ.เมือง จ.ระยอง โดยร่วมกับคณะทีมแพทย์และเจ้าหน้าที่จากโรงพยาบาลสมเด็จพระนางเจ้าสิริกิติ์ เมื่อวันที่ 8 ธันวาคม 2565 เวลา 8.00-12.00 น. ที่ผ่านมา โดยจัดให้มีบริการทางการแพทย์ ดังนี้

- ☑️ ตรวจรักษาโรคทั่วไป
- ☑️ บริการตรวจวัดน้ำตาลในเลือด
- ☑️ ให้คำปรึกษาปัญหาด้านสุขภาพ
- ☑️ ให้คำปรึกษาด้านกายภาพบำบัด
- ☑️ ให้คำปรึกษาด้านโภชนาการ
- ☑️ บริการตัดแว่นสายตาเฉพาะ
- ☑️ บริการเปลี่ยนถ่ายน้ำมันเครื่อง

กิจกรรมในครั้งนี้ ได้รับเกียรติจากนายกำธร เวหน นายอำเภอเมืองระยอง และนายวิเชียร ทองด้วง อุตสาหกรรมจังหวัดระยอง เข้าเยี่ยมชมและใช้บริการของหน่วยแพทย์เคลื่อนที่ โดยมี นายวิเชียร อาจองค์ ผู้จัดการอาวุโส และเจ้าหน้าที่ส่วนงานกิจการเพื่อสังคมและชุมชนสัมพันธ์ ให้การต้อนรับ ทำให้บรรยากาศการออกหน่วยแพทย์ฯ ครั้งนี้เต็มไปด้วยรอยยิ้มและความอบอุ่น

บริษัท ไออาร์พีซี จำกัด (มหาชน) ดำเนินธุรกิจควบคู่ไปพร้อมกับการดูแลชุมชน สังคมและสิ่งแวดล้อม อย่างต่อเนื่อง เพื่อการอยู่ร่วมกันอย่างยั่งยืนตลอดไป





IRPC ร่วมทอดกฐินสามัคคีประจำปี 2565

คุณกฤษณ์ อิ่มแสง ประธานเจ้าหน้าที่บริหารและกรรมการผู้จัดการใหญ่ คุณวรฤทธิ ศิวะเพ็ชรานาก รองกรรมการผู้จัดการใหญ่ ปฏิบัติการผลิตปิโตรเคมีและการกลั่น พร้อมด้วย ผู้บริหาร และพนักงาน ไออาร์พีซี ร่วมกับชุมชนจังหวัดระยอง จัดงานทอดกฐินสามัคคีประจำปี 2565 เมื่อวันที่ 30 ตุลาคม 2565 ณ วัดเนินพูกรา และ วันที่ 6 พฤศจิกายน ณ วัดปลวกเกตุ โดยในปีนี ไออาร์พีซี ได้จัดงานทอดกฐิน ในระหว่างวันที่ 16 ตุลาคม - 6 พฤศจิกายน 2565 จำนวน 10 วัด รอบพื้นที่เขตประกอบการอุตสาหกรรม ไออาร์พีซี ได้แก่ วัดปลวกเกตุ วัดเนินพูกรา วัดเกาะกลอย วัดศรีมิตรประดิษฐ์ธาราม (งวาทลิง) วัดบ้านแลง วัดนาตาขวัญ วัดยายดา วัดตะพงนอก วัดเขาพระบาท และวัดตะพงใน รวมเป็นเงินทั้งสิ้น 1,304,000 บาท เพื่อกำนัาบูรณพระพุทธรศาสนาและช่วยสืบสานวัฒนธรรมประเพณีอันดีงามของไทยให้คงอยู่สืบไป



ข-02 ขั้นตอนการรับเรื่องร้องเรียน

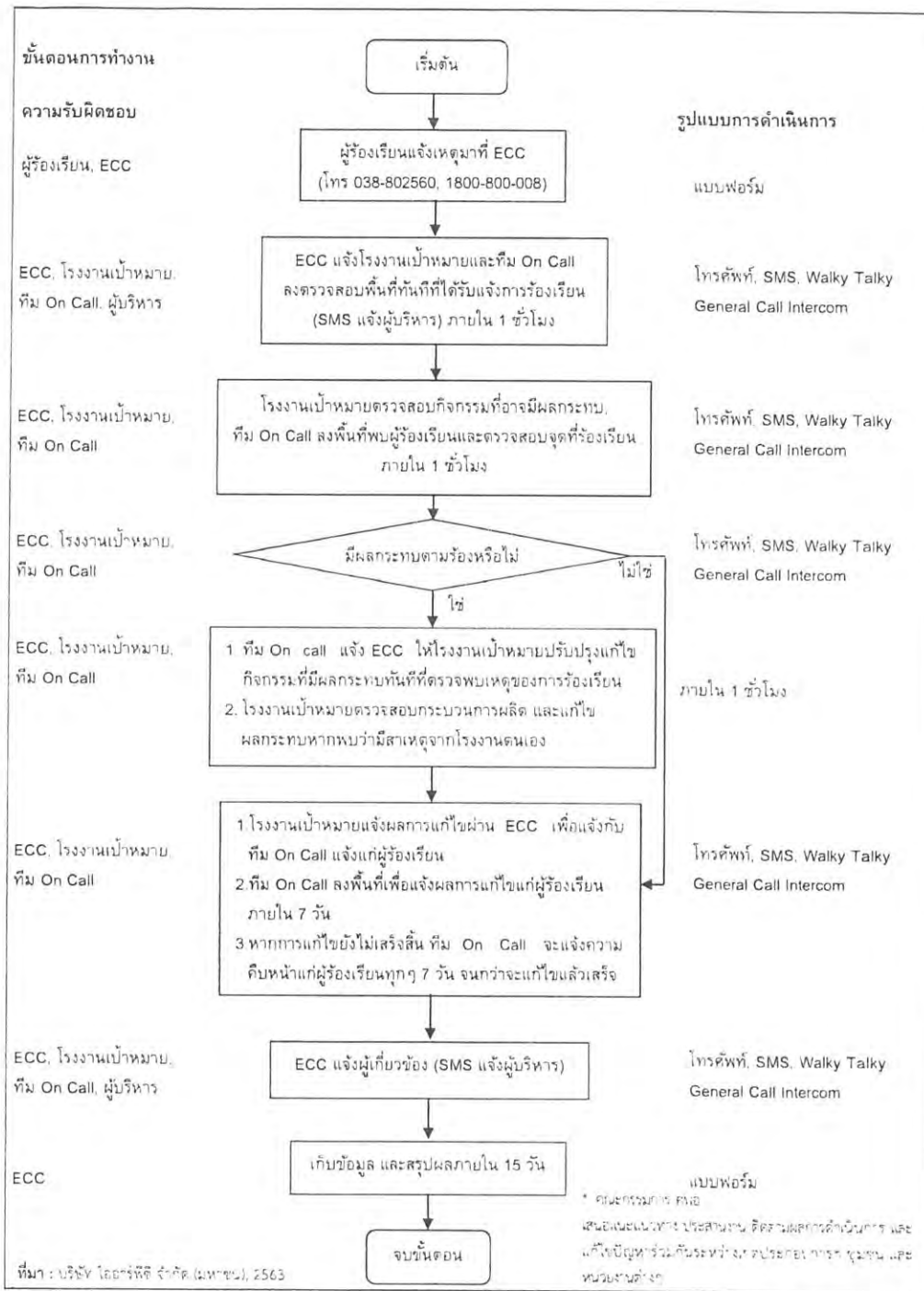

รูปที่ 3 : ผังรับเรื่องร้องเรียนและระยะเวลาตอบกลับ

ลงชื่อ.....	หน้า	ลงชื่อ.....
ผู้เชี่ยวชาญปฏิบัติหน้าที่ผู้จัดการส่วนสิ่งแวดล้อม และโครงการเพื่อความยั่งยืน บริษัท ไออาร์พีซี จำกัด (มหาชน) (ผู้รับมอบอำนาจ)	106/107 กันยายน 2563	ผู้ชำนาญการด้านสิ่งแวดล้อม บริษัท ทีแอลที คอนซัลแตนท์ จำกัด

ข-03 บันทึกข้อร้องเรียน
ระหว่างเดือนกรกฎาคม-ธันวาคม พ.ศ. 2565

สรุปข้อมูลการแจ้งข้อร้องเรียนของประชาชน ประจำเดือน กรกฎาคม - ธันวาคม 2565

ลำดับ	รายชื่อโครงการ	ข้อชี้แจงเรื่องร้องเรียน
1	โครงการ ETP/DCC/BTX	ไม่พบข้อร้องเรียน
2	โครงการ EBSM	ไม่พบข้อร้องเรียน
3	โครงการ UHV	ไม่พบข้อร้องเรียน
4	โครงการ IP	ไม่พบข้อร้องเรียน
5	โครงการ Multipipeline	ไม่พบข้อร้องเรียน
6	โครงการ NG pipeline	ไม่พบข้อร้องเรียน
7	โครงการ HDPE_UHMW-PE	ไม่พบข้อร้องเรียน
8	โครงการ PPE	ไม่พบข้อร้องเรียน
9	โครงการ PPC	ไม่พบข้อร้องเรียน
10	โครงการ EPS	ไม่พบข้อร้องเรียน
11	โครงการ PS	ไม่พบข้อร้องเรียน
12	โครงการ ABS/SAN	ไม่พบข้อร้องเรียน
13	โครงการ Condensate	ไม่พบข้อร้องเรียน
14	โครงการ Refinery	ไม่พบข้อร้องเรียน
15	โครงการ PRP	ไม่พบข้อร้องเรียน
16	โครงการ LUBE	ไม่พบข้อร้องเรียน
17	โครงการ CHP	ไม่พบข้อร้องเรียน
18	โครงการ PW	ไม่พบข้อร้องเรียน
19	โครงการ PORT	ไม่พบข้อร้องเรียน

ข-04 เอกสารการจัดทำประกันภัย



**IRPC PUBLIC
COMPANY LIMITED**

**PHYSICAL LOSS OR DAMAGE AND
BUSINESS INTERRUPTION
INSURANCE**

YEAR 2022-2023

Policy No. [REDACTED]



บริษัท ทิพย์ประกันภัย จำกัด (มหาชน)
Dhipaya Insurance Public Co., Ltd.



Declaration E: IRPC Public Company Limited

INSURED:	IRPC Public Company Limited and/or IRPC Oil Co. Ltd and/or IRPC Polyol Co. Ltd and/or Rayong Tank Terminal Co. Ltd and/or all subsidiaries and/or associated and/or inter-related companies as are now or may hereafter be constituted including entities for which the Insured is legally or contractually obligated to provide insurances and/or Shareholders and/or Lenders and/or Consultants and/or Contractors and/or Subcontractors all for their respective rights and interests.
PERIOD:	12 months from 1 October 2022 at 00:01 hours Local Standard Time at the address of the Insured.
INTEREST:	<u>Section 1 : Property Damage</u> All Real and Personal Property, the property of the Insured or in their care, custody or control or for which they are responsible including but not limited to buildings, contents, plant and equipment, inventory, terminal facilities and pipelines. <u>Section 2 : Business Interruption</u> Loss of Gross Profit and/or Increase in Cost of Working (ICOW)
LIMIT OF LIABILITY:	USD 1,400,000,000 any one occurrence, combined single limit
SITUATION:	Thailand, or worldwide as applicable.
TERRITORIAL SCOPE:	Thailand or Worldwide excluding any area prohibited by USA, European and/or United Nations trade sanctions and/or embargoes and USA/Canada domiciled operations (but USA/Canada included for temporary removal).
SUM INSURED:	<u>Section 1 : Property Damage</u> <u>Main Complex (Rayong : IRPC including Power Plants+Subsidiaries)</u> Property USD 6,838,680,000 Stock USD 680,000,000 <u>Depots outside Rayong : Phrapradaeng (including Lube Blending Unit), Ayudhaya and Chumporn and Mae Klong</u> Property USD 83,200,000 Stock USD 30,000,000



บริษัท ทิพยประกันภัย จำกัด (มหาชน)
Dhipaya Insurance Public Co., Ltd.



Section 2 : Business Interruption

Main Complex including Power Plant (GP)

24 months Indemnity Period USD 600,000,000

Depots (ICOW)

6 months Indemnity Period USD 2,400,000

DEDUCTIBLES /
EXCESS /
WAITING
PERIOD:

Section 1 : Property Damage

USD 5,000,000 any one occurrence for Main Complex and Power Plants

USD 1,000,000 any one occurrence for Minor Works

USD 200,000 any one occurrence for Depots

Section 2 : Business Interruption

75 days any one occurrence for Main Complex and Power Plants

30 days any one occurrence for Depots

CONDITIONS:

Section 1 : Property Damage

Value Increase Clause (30%)

Public Authorities - USD 5,000,000 any one occurrence.

Minor Works - Project Value not exceeding USD 20,000,000 any one occurrence except Depots which USD 2,500,000 any one occurrence - excluding ALOP.

Rent Payable - USD 25,000 any one occurrence.

Employees Personal Effects and Tools (Baht 500 any one person / Baht 50,000 any one occurrence).

Stocks Non-Adjustable.

Section 2 : Business Interruption

Value Increase Clause (15%)

Professional Accountants - USD 5,000,000 any one occurrence.

Denial of Access (30 days or USD 2,500,000 in excess of Waiting Period - whichever is lesser - any one occurrence and in annual aggregate) within 5 km of Insured's premise.

Loss Reduction Expenses - USD 5,000,000 any one occurrence for Main Complex or Power Plants / USD 1,000,000 any one occurrence for Depots.

Power and Utilities (FLEXA, 30 days or USD 5,000,000 for Main Complex / USD 2,500,000 for Power Plants / USD 1,000,000 for Depots in excess of the Waiting Period - whichever is lesser - any one occurrence and in annual aggregate).



บริษัท ทิพยประกันภัย จำกัด (มหาชน)
Dhipaya Insurance Public Co., Ltd.



All Sections

Waiver of Subrogation to include Contractors, Sub-contractors, Consultants and other parties involved in projects notified to underwriters.

Automatic Extension of Insurance

Excluded Territories Endorsement

CHOICE OF LAW
AND
JURISDICTION:

Notwithstanding any provisions of the insurance policy with respect to applicable law and jurisdiction, any dispute between the Insured and Insurer relating to this Insurance or to a claim (including but not limited thereto, the interpretation of any provision of the insurance agreement shall be governed by and construed in accordance with the laws of Thailand

Each party agrees to submit to the exclusive jurisdiction of the Courts of Thailand.

FLOODSUB-LIMIT: As per Flood Sub-Limits Schedule.

NET PREMIUM: As agreed.

NOTICE AND
PROOF OF
LOSS:

Dhipaya Insurance Public Company Limited

Subjectivity:

- In the event of any discrepancies between the Business Interruption Premium Adjustment Clause and Business Interruption Volatility Clause (LMA 5383), Business Interruption Volatility Clause (LMA 5383) shall prevail.

Issued at Bangkok this 1st October 2022.





บริษัท ทิพยประกันภัย จำกัด (มหาชน)
Dhipaya Insurance Public Co., Ltd.



IRPC Renewal Insurance Package

Breakdown Sum-Insured for Renewal 2022/2023 Main Complex including Power Plants and Subsidiaries		Sum Insured (USD)
IRPC Public Co. Ltd.		
POLYOLEFIN		
HDPE		266,300,000
PP 1, 2, 3 & 4		443,000,000
CD 1		42,000,000
UHMWPE		43,800,000
PPC & PPE		130,000,000
*PP & PPC Increase capacity of Jumbo Bagging (Warehouse 37)		3,180,000
STYRENICS & AROMATICS		
ABS 1		82,900,000
ABS 2		50,400,000
ABS 3		56,300,000
SAN 1 - Unit 1		29,900,000
SAN 1 - Unit 2		25,700,000
SAN 2		37,500,000
Tankage ABS/SAN		14,200,000
CCM		35,600,000
PS (incl. Auto Warehouse)		93,600,000
EPS		60,900,000
NANO		3,500,000
EB5M		227,600,000
BTX		137,300,000
ABS Powder Expansion		10,000,000
REFINING		
ADU 1		294,700,000
NTU		45,500,000
DCC		426,900,000
ADU 2		152,400,000
TGTU		24,300,000
RDC Unit (UHV Project)		1,188,500,000
*UHV New Cooler and Closed Drain Drum (Unit 53)		1,630,000
OLEFINS		
ETP		601,100,000
ACB		11,400,000
PRP		96,000,000
LUBES		
Lube Base Oil		542,800,000
TANK FARM		
TF 1		100,000,000
TF 2		122,700,000
RTT/TF 2		142,700,000
MPPL - Multi-Product Pipeline		29,100,000
POWER PLANTS		
108 MW. Power & Steam		213,500,000
228 MW. CHP		229,000,000
PORT		
Jetty & Port Facilities		329,200,000
MISCELLANEOUS		



บริษัท ทิพยประกันภัย จำกัด (มหาชน)
Dhipaya Insurance Public Co., Ltd.



IRPC Renewal Insurance Package

Miscellaneous	432,870,000
CATALYST IN USED	
Catalyst used in process for the whole Plants	19,000,000
Sub Total	\$ 6,793,980,000
Sum Insured (USD)	
IRPC POLVOL CO., LTD.	
Polyol Plant	39,700,000
Sub Total	39,700,000
Total IRPC Main Complex Sum-Insured	\$ 6,838,680,000
Remark: Additional Property 2022	
1. PP & PPC Increase capacity of Jumbo Bagging	
2. UHV New Cooler & Closed Drain Drum	

Breakdown Sum-Insured for Renewal 2022/2023 Depots (incl. Lube Blending Unit)		Sum Insured (USD)
IRPC Oil Co. Ltd.		
PPD. - PHRAPRADAENG Depot		
Buildings and other improvements		8,300,000
Machinery and Equipment		36,200,000
Lube Blending Unit		8,600,000
Sub Total		53,100,000
AYD. - AYUDHYA Depot		
Buildings and other improvements		6,400,000
Machinery and Equipment		16,800,000
Sub Total		23,200,000
CPD. - CHUMFORN Depot		
Buildings and other improvements		2,100,000
Machinery and Equipment		4,800,000
Sub Total		6,900,000
Total Depots Sum-Insured		\$ 83,200,000



บริษัท ทิพยประกันภัย จำกัด (มหาชน)
Dhipaya Insurance Public Co., Ltd.



Floods Sub-Limits Schedule

ZONE	AREA / PLANT	FLOOD SUB-LIMIT PER OCCURRENCE AND IN ANNUAL AGGREGATE
Zone 1	<u>Map Ta Phut only</u>	
	PTT GSP	USD 135,000,000
	Sak Chaisidhi	USD 2,000,000
	PTTGC I-1	USD 40,000,000
	PTTGC I-4	USD 30,000,000
	PTTGC Refinery	USD 80,000,000
	PTTGC ARO1	USD 30,000,000
	PTTGC ARO2	USD 30,000,000
	PTTGC PE	USD 50,000,000
	PTTGC BPE	USD 10,000,000
	PTTGC GLYCOL (EOEG)	USD 10,000,000
	PTTGC GLYCOL (EA)	USD 2,000,000
	PPCL	USD 15,000,000
	GGC	USD 5,000,000
	GGC (TFA)	USD 2,000,000
	PTTGC GCS	USD 2,000,000
	TEX	USD 2,000,000
	GCL	USD 5,000,000
	GC-M PTA	USD 10,000,000
	TPRC	USD 2,500,000
	GCO	USD 30,000,000
	GCP	USD 30,000,000
	PTT LNG	USD 25,000,000
	PTT Tank	USD 5,000,000
	PTT AC	USD 20,000,000
	PTT MCC	USD 10,000,000
Zone 2	<u>IRPC - Rayong Premises only</u>	USD 250,000,000
Zone 3	<u>Thai Oil Group - Sri Racha Premises only</u>	
	Thai Oil	USD 175,000,000
	Thai Lube Base	USD 30,000,000
	Thai Paraxylene	USD 35,000,000
	ThaiOil - Power Plant (ex ThaiOil Power)	USD 10,000,000
	LABIX	USD 35,000,000
Zone 4	<u>PTT GSP # 4 - Khanom</u>	USD 25,000,000
Zone 5	<u>Central Provinces & Bangkok</u>	
	Thapline	USD 15,000,000 per specified depot; USD 2,500,000 per unspecified depot; USD 45,000,000 in annual aggregate
	<u>Top Solvent</u>	USD 500,000
Thailandwide	PTT NGD	THB 330,000,000
	Amata NGD	THB 330,000,000
Thailandwide	<u>Depots / Terminals (OR):</u>	
	- Specified	USD 5,000,000 per depot/terminal
	- Unspecified	USD 2,500,000 per depot/terminal
Thailandwide	<u>Other Property</u>	
	- Specified	USD 5,000,000 per location
	- Unspecified	USD 2,500,000 per location

*Remark Combine limit at USD 5,000,000 per depot/terminal between PTT Depots (Declaration A2.1) and OR (Declaration A2.2)



บริษัท ทิพยประกันภัย จำกัด (มหาชน)
Dhipaya Insurance Public Co., Ltd.



GENERAL CONDITIONS

THE TERMS AND CONDITIONS OF EACH SECTION OF THIS POLICY SHALL SUPERSEDE THOSE SET FORTH IN THESE GENERAL CONDITIONS WHEREVER THE SAME MAY CONFLICT. HOWEVER GENERAL EXCLUSIONS CONTAINED HEREIN SHALL BE PARAMOUNT

1. Definition of the "Insured"

The Insured under this Policy shall include:

- the Named Insured stated in the Declaration;
- all affiliated, subsidiary, associated or controlled companies and corporations of the Named Insured as now or hereafter constituted or for which the Named Insured has responsibility for or have accepted responsibility for placing insurance;
- consortium members and/or contractors and/or consultants and/or subcontractors and/or any other person or entity for whom the Named Insured has the responsibility under written contract of placing insurance.
- any other Insureds provided for in the Sections or Sub-Sections of the Policy.

The Named Insured shall be deemed to be the sole and irrevocable agent of each and every Insured under this Policy for the purpose of:

- giving instructions to or agreeing with the Insurers for alterations of the Policy wording;
- making or receiving payments of premium or adjustments of premium; and
- giving to or receiving from the Insurers all notices contemplated by the Policy, including notices of termination, loss or claim.

Upon the agreement to settle any loss or claim under this Policy, payment therefore shall be made to the order of the Named Insured and every other Insured who shared in the loss sustained in accordance with the written direction of the Named Insured.

2. Titles

All titles of clauses are inserted only for the purposes of reference and shall not be used to interpret the clauses to which they apply.



3. Meaning

The Policy and the Declaration shall be read together as one contract and any word or expression to which a specific meaning has been attached in any part of this Policy or the Declaration shall bear such specific meaning wherever it may appear.

4. Errors and Omissions

Coverage under this Policy shall not be prejudiced by any unintentional and/or inadvertent

- a. error or omission; and/or
- b. incorrect description; and/or
- c. failure to report as required; and/or
- d. failure of Notification as required; and/or
- e. error in the name or title of the Insured

provided that the Insured shall correct such error, omission, incorrect description or failure to report as required as soon as reasonably practicable after the discovery thereof by the Insured

5. Non-Vitiation

It is understood that any act, omission, statement or miss-statement on the part of any individual Insured which may vitiate any claim or render this Policy void shall have such effect only as to the rights and interests of that particular Insured and shall not prejudice the rights and interests of any other Insured under this Policy.

6. Misdescription or Misrepresentation

If there be any material misdescription of any of the Property hereby insured or of the trade, process or manufacture carried out by the Insured or any misrepresentation as to any fact material to be known for estimating the risk or any omission to state such fact, the Insurers shall not be liable under this Policy so far as it relates to property affected by any such misdescription, misrepresentation or omission, unless any such material misdescription, misrepresentation or omission should be unintentionally or inadvertently made

7. Notification of Loss

On the happening of any Loss or Damage which may, in the Insured's opinion, give rise to a claim hereunder, the Insured shall forthwith give written notice thereof to the Insurer by mail or facsimile and shall deliver to the Insurer as soon as reasonably practicable

- a) a claim in writing for the Loss or Damage containing as particular an account as may be reasonable practicable, of all the property damaged or destroyed, and of the amount of the loss or damage thereto respectively, having regard to their value at the time of loss or damage, not including profit of any kind; and



- b) particulars of all other insurances which are or could be applicable to the loss, if any.

The Insured shall also at their own expense, produce and give to Insurers all such further particulars, proofs and information with respect to the claim and the circumstances under which the Loss or Damage occurred, and any matter affecting the liability or the amount of the liability of Insurers as may be reasonably required by or on behalf of Insurers

Failure to notify a loss which, at the time of happening did not appear to involve this Policy but which, at a later date, gives rise to a claim hereunder, shall not prejudice the recovery of the claim by the Insured from the Insurers. Failure of others to report a loss insured against under this Insurance to the Named Insured shall not prejudice the Insured's rights under this Policy.

8. Due Diligence

It is a condition of this Policy that the Insured shall exercise due care and diligence in the conduct of all operations covered hereunder, utilizing all safety practices and equipment generally considered prudent for such operations, and in the event any hazardous condition develops with respect to any item insured hereunder, the Insured shall at their sole expense make all reasonable efforts to prevent the occurrence of a loss insured hereunder

9. Cancellation

This insurance may be cancelled:

- (a) By the Insured at any time by written notice, or by the surrender of the Policy, subject to pro rate return of premium.
- (b) By Insurers or their representatives by sending to the Insured, by telegraph, or by mail, registered or unregistered not less than 120 days prior notice stating when the cancellation shall be effective, Insurers undertaking to refund the paid premium, less the earned portion thereof, on demand.

Cancellation or termination of this Policy shall not affect the Insurers' liability for any occurrence which commenced prior to such cancellation or termination.

10. False or Fraudulent Claim

If the Insured shall make any claim knowing the same to be false or fraudulent, as regards amount or otherwise, this Policy shall be void and all claim hereunder shall be forfeited.

11. Subrogation of Rights

Where an amount is paid under this Policy, the Insured's rights of recovery against any other person or entity in respect of such amount shall be exclusively subrogated to Insurers. The Insured shall, at the expense of Insurers, do, and concur in doing, and permit to be done, all such acts and things as may be necessary or reasonably required



บริษัท ทิพยประกันภัย จำกัด (มหาชน)
Dhipaya Insurance Public Co., Ltd.



by Insurers for the purpose of exercising such rights of recovery, or of obtaining relief or indemnity from any other parties whether such acts and things shall be or become necessary or required before or after the Insured's indemnification by Insurers.

12. Waiver of Subrogation

Insurers hereon agree to automatically waive their rights of subrogation in respect of:

- a. any of the Insureds stated in the Declaration;
- b. neighbouring plants;
- c. to the extent required by contract, any person, firm, corporation, adviser, entity, consultant, contractor and/or sub-contractor, provided such waiver is effected prior to the occurrence giving rise to a loss hereunder

Proviso: In regard to C., lead Insurers agreement is required for the following:

- i) Ocean Carriers;
- ii) Individual construction contracts for amounts over USD 15,000,000 each;
- iii) Manufacturers and fabricators of materials used in plant construction, but this shall not include feedstock, power, catalysts, consumables, additives and the like used in the production process.

13. Arbitration

If any difference arises as to the liability of Insurers or the amount of any loss or damage such difference shall independently of all other questions be referred to Legal process in court or Arbitration process at the Insured option.

For the Arbitration process, the decision of an arbitrator, to be appointed in writing by the parties in difference, or if they cannot agree upon a single arbitrator, to the decision of two (2) disinterested persons as arbitrators, of whom one (1) shall be appointed in writing by each of the parties within two (2) calendar months after having been required so to do in writing by the other party.

In case either party shall refuse or fail to appoint an arbitrator within two (2) calendar months after receipt of notice in writing requiring an appointment, the other party shall be at liberty to appoint a sole arbitrator; and in case of disagreement between the arbitrators, the difference shall be referred to the decision of an umpire who shall have been appointed by them, in writing, before entering on the reference and who shall sit with the arbitrators and preside at their meetings. The death of any party shall not revoke or affect the authority or powers of the arbitrator, arbitrators or umpire respectively; and in the event of the death of an arbitrator or umpire, another shall in each case be appointed in his stead by the party of arbitrators (as the case may be) by whom the arbitrator or umpire so dying was appointed.



บริษัท ทิพยประกันภัย จำกัด (มหาชน)
Dhipaya Insurance Public Co., Ltd.



The costs of the reference and of the award shall be in the discretion of the arbitrator, arbitrators, or umpire making the award. And it is hereby expressly stipulated and declared that it shall be a condition precedent to any right of action of suit upon this Policy that the award by such arbitrator, arbitrators or umpire of the amount of the loss or damage if disputed shall be first obtained. It is understood and agreed that the place of arbitration shall be Thailand.

14. Law and Jurisdiction

This Policy is subject to the law and jurisdiction of Thailand and will be interpreted accordingly, unless otherwise stated in any Section of this Policy.

15. Currency and Payment of Premiums

Limits of liability, deductibles, retentions, and premiums under this Policy are given in United States Dollars, unless otherwise stated, and where applicable the following rates of exchange shall apply:

Determination of Sum Insured:	The actual exchange rate of each property.
Adjustment of Sum Insured when this increases/decreases at expiry of Policy:	As above.
Premium payment	The actual Thai Baht equal to United States dollars on the date the premium will be transmitted to Reinsurers.
Notice of Claim or Claim payment	The actual money paid in Thai Baht for each loss or the Baht equivalent in buying any other currency for repairing or replacing such property as is lost or damaged.
Deductibles:	The rate declared by Bank of Thailand (selling + buying (T/T)/2) for the date of loss.
Return premium:	The rate on the date the returned premium is received from Reinsurers.

Payment of premiums shall be made by the Named Insured set forth in the Declaration to the person or entity set out as the Notice and Proof of Loss in the Declaration.

16. Payment of Loss

All adjusted claims for which Insurers are liable under this Policy shall be due and payable solely to the Insured within sixty (60) days after the presentation and acceptance of proof of loss by Insurers.



17. Payments on Account

On production of appropriate documentation of costs paid by the Insured, payments on account may be made in respect of any claim but subject to the approval of the adjuster and Insurers.

In respect of loss under Section 2 of this Policy, payments on account may be made monthly to the Insured if approved by the adjuster and Insurers.

18. Average

It is understood and agreed that any condition of Average under this Policy is waived subject to annual declarations of values to Insurers.

19. Other Insurance

The Insured reserves the right to insure the deductibles and/or excesses applicable to this Policy and to take out insurance which is excess to this Policy.

If at the time of loss or damage happening to any property hereby insured, there be any other subsisting insurance or insurances whether effected by the Insured or by any other person or persons covering the same property, Insurers shall not be liable to pay or contribute more than their rateable proportion of such loss or damage.

Notwithstanding other terms and conditions herein, this Policy coverage shall only pay in excess of more specific insurance. The deductibles applicable to this Policy shall not apply where the sum recoverable from such more specific insurance exceeds the deductible herein but in no case shall any loss be payable below the deductible amount.

Notwithstanding the above, in the event of the failure of such other insurances to pay in the event of a claim then this Policy will provide full reimbursement to the Insured subject to the terms, conditions, limitations and limits of liability of this Policy.

20. Salvage and Recovery

After expenses incurred in salvage or recovery are deducted, any salvage or recovery amount shall accrue entirely to the benefit of Insurers until the sum paid by Insurers has been recovered, except for any amount assumed by the Insured (other than a deductible or retention) over and above any payment made under this Policy.

Any recovery as a result of subrogation proceedings, after expenses incurred in such subrogation proceedings are deducted, shall accrue to the Insured in the proportion that the amount of the Deductible bears to the amount of the entire loss.

21. Bankruptcies and Insolvency

In the event of the bankruptcy or insolvency of the Insured or any entity comprising the Insured, the Insurers shall not be relieved thereby of the payment of any claims recoverable hereunder because of such bankruptcy or insolvency.



22. Permission

Permission is hereby given to make additions, alterations and repairs and this Insurance shall cover therein and thereon without notice; to cease operations and to remain vacant or unoccupied as occasion may require and for such use of the premises as is usual and incidental to the business as described herein subject to the sub limits as applicable hereunder.

23. Property and Plant Testing and Commissioning Clause

It is hereby noted and agreed that this insurance does not cover destruction of or damage to property in course of construction or erection, dismantling, revamp or undergoing testing or commissioning including mechanical performance testing and any business interruption resulting therefrom.

Acceptance of property hereon is subject to satisfactory completion of the following procedures:

- (1) Mechanical completion including Testing;
 - (2) Testing & Commissioning;
 - (3) Performance Testing conforming to 100% Contract Design Criteria maintained by the entire plant in a stable and controlled manner for a continuous ongoing period of a minimum of 72 hours duration;
- or
- (4) Official acceptance by the Insured following final handover without reservation or waiver of guarantee conditions. It being understood that no equipment faults or punch list items affecting operational integrity of the plant are outstanding and that no temporary structures and no modifications remain unless otherwise agreed by the Insurer.

Attachment of property and plant hereon is to be automatic following satisfactory completion of the provisions above. It is further noted and agreed that the terms and conditions to be reviewed, if required by the Insurer.

It is further noted and agreed that the above provisions do not apply to normal routine maintenance activities, scheduled turnarounds, revamp work and/or Minor Works as provided elsewhere in this Policy.

24. Automatic Reinstatement

In the event of loss hereunder, the Sum Insured/Limit of Liability set forth in the Declaration shall be automatically reinstated without additional premium.

25. Inspection of Property and Operations

The Insurer shall be permitted but not obligated to inspect the Insured's property and operations at any reasonable time provided they comply with all reasonable site access



บริษัท ทิพยประกันภัย จำกัด (มหาชน)
Dhipaya Insurance Public Co., Ltd.



requirements. Neither the right to make inspections nor the making thereof nor any advice or report resulting therefrom shall constitute an undertaking on behalf of or for the benefit of the Insured or others to determine or warrant that such property or operations are safe and healthy or are in compliance with any law, rule or regulation.

The Insurer will retain any information obtained under this Policy and agrees in writing that he shall treat as confidential and not use, except for the purposes of the Policy, other than as required by law, or disclose any information obtained as a result of any inspection or examination or otherwise without the written permission of the Insured who may hold the Insurer liable for the consequences of such breach of duty of confidentiality

26. Extended Expiration

If this Policy should expire or be cancelled while an occurrence giving rise to a loss is in progress, it is understood and agreed that Insurers subject to all other terms and conditions of this Policy, are responsible as if the entire loss has occurred prior to the expiration or cancellation of this Policy

27. Changes

Notice to or knowledge possessed by any person shall not effect a waiver or change in any part of this Policy or stop Insurers from asserting any right under the terms of this Policy; nor shall the terms of this Policy be waived or changed, except by endorsement issued to form a part hereof, signed by Insurers

28. Joint Venture Clause

It is hereby understood and agreed by the Insured and Insurers that, as regards any liability of the Insured which is insured under this Policy and arises in any manner whatsoever out of the operations or existence of any joint venture, co-venture, joint lease, joint operating agreement or partnership (hereinafter called "Joint Ventures") in which the Insured has an interest, the liability of Insurers under this Policy shall be limited to the product of (a) the percentage interest of the Insured in the said Joint Venture and (b) the total limit of liability insurance afforded the Insured by this Policy. Where the percentage interest of the Insured in the said Joint Venture is not set forth in writing, the percentage to be applied shall be that which would be imposed by law at the inception of the Joint Venture. Such percentage shall not be increased by the insolvency of others interested in the said Joint Venture

The above is always subject to any Joint Venture interest being declared and agreed.

29. Claims Preparation Costs

The insurance provided by each Section of this Policy is extended to include costs reasonably incurred by the Insured in producing and certifying any particulars or details required by the Insurer, or to substantiate the amount of any claim, provided that the liability of the Insurer for such costs in respect of any claim shall not exceed USD 1,000,000 any one occurrence.



บริษัท ทิพยประกันภัย จำกัด (มหาชน)
Dhipaya Insurance Public Co., Ltd.



30. Loss Adjusting

It is understood and agreed in the event of any loss or occurrence Insured and the Reinsured by mutual consent can appoint a Loss Adjuster from the Pre-Agreed Panel (see below). In the event that the appointed Loss Adjusters do not meet with reinsurers subsequent approval, then reinsurers shall present their technical reasons for this decision and work with Insured and the Reinsured to achieve mutual consent on the appointment

Where the Loss or Damage is estimated to be less than USD 10,000,000 or in the case of emergency, at weekends or when offices of reinsurers are not open Insured and the Reinsured can also automatically appoint a Loss Adjuster from the Pre-Agreed panel without subsequent approval of reinsurers.

Pre-Agreed Panel:

Onshore Occurrences:

1. McLaren's Young International (MYI) / McLaren's (Thailand) Ltd.
2. Sedgwick Risk Services Limited / Sedgwick (Thailand) Limited.
3. Integra Technical Service, UK.
4. Crawford & Company / Crawford & Company (Thailand) Ltd.
5. Charles Taylor Adjusting.

Offshore Occurrences:

1. Matthews Daniel International Pte. Ltd.
2. Braemar Technical Services (Adjusting) Pte. Ltd.
3. Charles Taylor Adjusting.
4. Lloyd Warwick International (Singapore) Pte. Ltd.

31. Cut Through Clause

It is understood and agreed that the following Cut Through Clause appears in the Insurers' Reinsurance Agreement with their Reinsurers:

"The Reinsurers hereby agree to pay directly to the Original Insured under this Policy with respect to any claim in accordance with the provisions applying to this Policy, provided that the Reinsured has co-operated with the Reinsurers in the adjustment of the claim and all of the following conditions are fulfilled:

- A) The Reinsured is unable to effect payment for any reason whatsoever;
- B) The Reinsured has either (i) admitted the claim as to liability and quantum as per terms and conditions of this Policy or as per co-insurance clause or (ii) been required to make payment in accordance with the arbitration clause of this Policy or by non-appealable court decision;



บริษัท ทิพยประกันภัย จำกัด (มหาชน)
Dhipaya Insurance Public Co., Ltd.



- C) The Reinsured (or in case of its bankruptcy, the official receiver) must instruct the Reinsurers in writing to make a direct payment to the Original Insured, provided that the instruction given to the Reinsurer by the Reinsured, or its receiver, be irrevocable and provided further that the Reinsurers' payment to the Original Insured relieves them of any and all liability towards the Reinsured, or its receiver, with respect to such quantum of the claim in question paid by the Reinsurers;
- D) If applicable, before making a direct payment, the Reinsured has to prove to the Reinsurers' satisfaction that a direct payment to the Original Insured will not violate applicable currency or exchange regulations;
- E) Before making a direct payment hereunder the Reinsurers' shall have the right to deduct from such payment any overdue balance(s) relating to this Policy owed by the Reinsured to the Reinsurers; provided, however, that the Reinsurers maintain adequate accounting procedures with respect to this Policy; and provided further that the Reinsurers immediately inform the Original Insured of any such overdue balance(s);
- F) This agreement shall not apply to loss payment(s) already made by the Reinsurers to the Reinsured

The undersigned covenant that this agreement shall not be altered, modified or cancelled, except in the manner provided in this Policy, while said Policy is in force; that this is a valid and binding contract which they have the right to make and that the persons signing below are duly authorised for the purpose:-

32. Seventy-two Hours Clause (Sections 1 and 2)

The term "occurrence", wherever used herein, shall mean an event or a continuous exposure to conditions which cause sudden and accidental physical loss or physical damage as covered under Sections 1 and/or interruption of business as covered under Section 2. All direct physical loss or direct physical damage or interruption of business resulting from a common cause or from exposure to substantially the same conditions shall be deemed to result from one occurrence

i) EARTHQUAKE SHOCK

as respects the peril of earthquake shock, the term "occurrence" shall mean the sum total of all losses sustained by the Insured during any period of seventy-two (72) hours commencing during the term of this Policy;

ii) FLOOD

as respects the peril of flood, the term "occurrence" shall mean the sum total of all losses sustained by the Insured during any period of seventy-two (72) hours commencing during the term of this Policy;



บริษัท ทิพยประกันภัย จำกัด (มหาชน)
Dhipaya Insurance Public Co., Ltd.



iii) WINDSTORM

as respects the peril of windstorm, the term "occurrence" shall mean the sum total of all losses sustained by the Insured arising out of the same atmospheric disturbance during any period of seventy-two (72) hours commencing during the term of this Policy;

iv) STRIKES, RIOTS, CIVIL COMMOTIONS

as respects the perils of riot, riot attending a strike and civil commotion, the term "occurrence" shall mean the sum total of all losses sustained by the Insured which occur during any period of seventy-two (72) hours commencing during the term of this Policy

Should any "occurrence" referred to above extend beyond the expiration date of this Policy and commence prior to the expiration, the Insurers shall pay all losses occurring during such period as if such period fell entirely within the term of the Policy

The Insurers shall not be liable, however, for any loss caused by any "occurrence" commencing before the effective date and time or after the expiration date and time of this Policy

- a) The term "earthquake shock", wherever it is used in this Policy, shall mean earthquake, volcanic eruption, shock, tremor, landslide, subsidence, sinkhole collapse, tsunami, mud flow or rock fall or any other earth movement, and shall not include any ensuing loss, damage or destruction resulting from other perils insured
- b) The term "flood", wherever it is used in this Policy, shall mean waves, tide or tidal water or the rising (including the overflowing or breaking of boundaries) of lakes, ponds, reservoirs, rivers, harbors, streams, water channels or other bodies of water, whether or not driven by wind
- c) The term "windstorm", wherever it is used in this Policy, shall mean all tornadoes, cyclones, hurricanes or similar storms and systems of winds of violent and destructive nature

For the purpose of the foregoing the commencement of any such 72 hour period shall be decided at the discretion of the Insured it being understood and agreed however that there shall be no overlapping in any two or more such 72 hour periods in the event of damage occurring over a more extended period of time

33. Long Term Agreement

In consideration of the agreed Long Term Agreement discount allowed hereon, as detailed in the attached premium worksheets, the Insured undertake to offer the renewal of this Policy to insurers hereon at 30 September 2020 and at 30 September 2021 on the terms and conditions in force at the expiry of each annual period of insurance, or as mutually agreed. It being understood, however, that the Reinsurers



บริษัท ทิพยประกันภัย จำกัด (มหาชน)
Dhipaya Insurance Public Co., Ltd.



shall be under no obligation to accept a counter offer made in accordance with the said undertaking.

This undertaking shall be subject to the following understandings.

- A) The agreed Long Term Agreement discount is non-cumulative and shall apply separately to the gross annual premium due in respect of each annual period.
- B) The Sum Insured may be reduced proportionately at any time to correspond with any reduction in:
 - i) Value, if this Insurance covers Property Damage
 - ii) The Business, if this Insurance covers Consequential Loss.
- C) The undertaking shall be held to apply to any Policy or Policies issued in substitution hereof.
- D) The premium shall be subject to revision at any time following agreed material change in physical hazard.
- E) At any renewal date the reinsurers may require revised Terms and Conditions and, if the Insured do not accept such Terms and Conditions, the Agreement set out in this Condition shall lapse and there shall be no return of the discounts currently earned during the period of this Agreement.
- F) If the Insured seeks to change the Terms and Conditions at any renewal date and these are not mutually agreed then such discount as may have been already earned during the period of the Agreement shall be returned to the reinsurers.

34. Breach of Warranty

If a breach of any warranty or condition contained in this Insurance shall occur, which breach by the terms of such warranty or condition shall operate to suspend or avoid the insurance hereunder, it is agreed that such suspension or avoidance, due to such breach, shall be effective only during the continuance of such breach and then shall apply only with respect to such costs, expenses, liability(ies) or actual loss sustained to which such warranty or condition has reference and in respect of which such breach occurs. Any breach by any Insured or by any operator or co-venturer covered under this Policy shall not serve to suspend, avoid, limit or affect coverage with respect to any Insured under this Policy who is innocent of such breach.

Where the insurance covers the interest of more than one party, any act or neglect of an individual party will not prejudice the rights of the remaining party/parties; provided the remaining party/parties shall, immediately on becoming aware of any act of neglect whereby the risk of damage has increased, give notice in writing to the insurer.

35. Contract Price

In the event of Property Insured having been sold but not delivered, for which the Insured is responsible and under the conditions of sale, if the contract is cancelled by reason of non-delivery of such property as a result of its being destroyed or



บริษัท ทิพยประกันภัย จำกัด (มหาชน)
Dhipaya Insurance Public Co., Ltd.



damaged by fire or other cause not excluded, the liability of the Insurers in respect of such property shall be based on the Contract Price or replacement cost, whichever is the lesser.

36. Designation of Property

For the purpose of determining where necessary, the headings under which any property is insured, Insurers agree to accept the designation under which such property has been entered in the Insured's books.

37. Automatic Extension of Insurance

It is understood and agreed that the Insurers shall automatically extend the period of insurance under the Policy for thirty (30) days upon request from the Insured at premium to be charged on pro-rata basis. Such additional premium to be payable on commencement of the extension in period.

38. Recommissioning Clause

It is a requirement for indemnity that where Insured Property has been shutdown, mothballed, inactivated or non-operational for a period of more than 6 consecutive months, the following procedures must be followed where the plant is to be recommissioned:

- (a) Reinstatement of the plant into normal configurations including:
 - Removal of temporary materials such as rust preventives, reservations oils, desiccants, reinstatement of normal lubricant load, seals and packing, safety devices, rotating equipment after rotation and alignment, online measurement devices, fire fighting devices and equipment.
- (b) Overall inspection of the plant as per PSSR (pre start-up safety review).
- (c) Recommissioning (re-startup) activities as per the initial start-up procedures, which will include flushing and chemical cleaning, leak and pressure tests.

Insurers have the right to review the scope of works and associated procedures for the activities listed under the items (a) through (c) here above by AIG Engineering Surveyor whose prerogatives shall be, non exhaustively, the following

- (i) attendance on site(s), as may be required subject to any COVID related travel restrictions / prevention of access;
- (ii) authority to issue fair and reasonable recommendations to be complied with by the Insured and such agreement by Insurers should not be unreasonably withheld;
- (iii) review and audit of the records of the activities listed under the items (a) through (c) here above.

It is further noted and agreed that the above provisions do not apply to normal routine maintenance activities and scheduled turnarounds.



บริษัท ทิพยประกันภัย จำกัด (มหาชน)
Dhipaya Insurance Public Co., Ltd.



**GENERAL EXCLUSIONS
APPLICABLE TO ALL SECTIONS**

1. War Exclusion Clause

In respect of property onshore this Policy does not cover loss, damage, cost or expense of whatsoever nature directly or indirectly caused by, resulting from or in connection with any of the following occurrences, namely:

- (a) War, invasion, act of foreign enemy, hostilities or warlike operations (whether war be declared or not), civil war;
- (b) Mutiny, military rising, insurrection, rebellion, revolution, military or usurped power;
- (c) Any act of terrorism

For the purpose of this endorsement an act of terrorism means an act, including but not limited to the use of force or violence and/or the threat thereof, of any person or group(s) of persons, whether acting alone or on behalf of or in connection with any organisation(s) or government(s), committed for political, religious, ideological or similar purposes including the intention to influence any government and/or to put the public, or any section of the public, in fear

This endorsement also excludes loss, damage, cost or expense of whatsoever nature directly or indirectly caused by, resulting from or in connection with any action taken in controlling, preventing, suppressing or in any way relating to any act of terrorism

In any action, suit or other proceeding, where the Insurers allege that by reason of the provisions of this Condition any loss or damage is not covered by this insurance, the burden of proving that such loss or damage is covered shall be upon the Insured



บริษัท ทิพยประกันภัย จำกัด (มหาชน)
Dhipaya Insurance Public Co., Ltd.



2. Institute Radioactive Contamination, Chemical, Biological, Bio-Chemical and Electromagnetic Weapons Exclusion Clause

This clause shall be paramount and shall override anything contained in this insurance inconsistent therewith.

In no case shall this insurance cover loss damage liability or expense directly or indirectly caused by or contributed to by or arising from

- 2.1 ionising radiations from or contamination by radioactivity from any nuclear fuel or from any nuclear waste or from the combustion of nuclear fuel;
- 2.2 the radioactive, toxic, explosive or other hazardous or contaminating properties of any nuclear installation, reactor or other nuclear assembly or nuclear component thereof;
- 2.3 any weapon or device employing atomic or nuclear fission and/or fusion or other like reaction or radioactive force or matter;
- 2.4 the radioactive, toxic, explosive or other hazardous or contaminating properties of any radioactive matter. The exclusion in this sub-clause does not extend to radioactive isotopes, other than nuclear fuel, when such isotopes are being prepared, carried, stored, or used for commercial, agricultural, medical, scientific or other similar peaceful purposes;
- 2.5 any chemical, biological, bio-chemical, or electromagnetic weapon.

10/11/03
CL370



บริษัท ทิพยประกันภัย จำกัด (มหาชน)
Dhipaya Insurance Public Co., Ltd.



**3. Seepage and/or Pollution and/or Contamination Exclusion;
Debris Removal and Cost of Clean up Extension;
Authorities Exclusion.**

Seepage and/or Pollution and/or Contamination Exclusion

Notwithstanding any provision contained within this Policy, this Policy does not insure against loss, damage, costs or expenses in connection with any kind or description of seepage and/or pollution and/or contamination, direct or indirect, arising from any cause whatsoever.

NEVERTHELESS if fire is not excluded from this Policy and a fire arises directly or indirectly from seepage and/or pollution and/or contamination any loss or damage insured under this Policy arising directly from that fire shall (subject to the terms, conditions and limitations of the Policy) be covered.

However, if the insured property is the subject of direct physical loss or damage for which Underwriters have paid or agreed to pay then this Policy (subject to its terms, conditions and limitations) insures against direct physical loss or damage to the property insured hereunder caused by resulting seepage and/or pollution and/or contamination.

The Insured shall give notice to the Underwriters of intent to claim NO LATER THAN 12 MONTHS AFTER THE DATE OF THE ORIGINAL PHYSICAL LOSS OR DAMAGE.

Debris Removal and Cost of Clean up Extension

Notwithstanding the provisions of the preceding exclusion in this Endorsement or any provision respecting seepage and/or pollution and/or contamination, and/or debris removal and/or cost of clean up in the Policy to which this Endorsement is attached, in the event of direct physical loss or damage to the property insured hereunder, this Policy (subject otherwise to its terms, conditions and limitations, including but not limited to any applicable deductible) also insures, within the sum insured

- (a) expenses reasonably incurred in removal of debris of the property insured hereunder destroyed or damaged from the premises of the Insured, subject to a sub-limit of USD 20,000,000 any one occurrence;

and/or

- (b) cost of clean up, at the premises of the Insured, made necessary as a result of such direct physical loss or damage, subject to a sub-limit of **USD 5,000,000** any one occurrence;

PROVIDED that this Policy does not insure against the costs of decontamination or removal of water, soil or any other substance on or under such premises.



บริษัท ทิพยประกันภัย จำกัด (มหาชน)
Dhipaya Insurance Public Co., Ltd.



It is a condition precedent to recovery under this extension that Underwriters shall have paid or agreed to pay for direct physical loss or damage to the property insured hereunder unless such payment is precluded solely by the operation of any deductible and that the Insured shall give notice to the Underwriters of intent to claim for cost of removal of debris or cost of clean up NO LATER THAN 12 MONTHS AFTER THE DATE OF SUCH PHYSICAL LOSS OR DAMAGE.

Authorities Exclusion

Notwithstanding any of the preceding provisions of this Endorsement or any provision of the Policy to which this Endorsement is attached, this Policy does not insure against fines or penalties incurred or sustained by or imposed on the Insured at the order of any Government Agency, Court or other Authority arising from any cause whatsoever.

Nothing in this Endorsement shall override any radioactive contamination exclusion clause in the Policy to which this Endorsement is attached.



4. PROPERTY CYBER AND DATA ENDORSEMENT

1. Notwithstanding any provision to the contrary within this Policy or any endorsement thereto this Policy excludes any:

1.1 Cyber Loss, unless subject to the provisions of paragraph 2;

1.2 loss, damage, liability, claim, cost, expense of whatsoever nature directly or indirectly caused by, contributed to by, resulting from, arising out of or in connection with any loss of use, reduction in functionality, repair, replacement, restoration or reproduction of any Data, including any amount pertaining to the value of such Data, unless subject to the provisions of paragraph 3;

regardless of any other cause or event contributing concurrently or in any other sequence thereto

2. Subject to all the terms, conditions, limitations and exclusions of this Policy or any endorsement thereto, this Policy covers physical loss or physical damage to property insured under this Policy caused by any ensuing fire or explosion which directly results from a Cyber Incident, unless that Cyber Incident is caused by, contributed to by, resulting from, arising out of or in connection with a Cyber Act including, but not limited to, any action taken in controlling, preventing, suppressing or remediating any Cyber Act
3. Subject to all the terms, conditions, limitations and exclusions of this Policy or any endorsement thereto, should Data Processing Media owned or operated by the Insured suffer physical loss or physical damage insured by this Policy, then this Policy will cover the cost to repair or replace the Data Processing Media itself plus the costs of copying the Data from back-up or from originals of a previous generation. These costs will not include research and engineering nor any costs of recreating, gathering or assembling the Data. If such media is not repaired, replaced or restored the basis of valuation shall be the cost of the blank Data Processing Media. However, this Policy excludes any amount pertaining to the value of such Data, to the Insured or any other party, even if such Data cannot be recreated, gathered or assembled
4. In the event any portion of this endorsement is found to be invalid or unenforceable, the remainder shall remain in full force and effect
5. This endorsement supersedes and, if in conflict with any other wording in the Policy or any endorsement thereto having a bearing on Cyber Loss, Data or Data Processing Media, replaces that wording
6. Cyber Loss means any loss, damage, liability, claim, cost or expense of whatsoever nature directly or indirectly caused by, contributed to by, resulting from, arising out of or in connection with any Cyber Act or Cyber Incident including, but not limited to, any action taken in controlling, preventing, suppressing or remediating any Cyber Act or Cyber Incident
7. Cyber Act means an unauthorised, malicious or criminal act or series of related unauthorised, malicious or criminal acts, regardless of time and place, or the threat or hoax thereof involving access to, processing of, use of or operation of any Computer System.



8. Cyber Incident means:

8.1 any error or omission or series of related errors or omissions involving access to, processing of, use of or operation of any Computer System; or

8.2 any partial or total unavailability or failure or series of related partial or total unavailability or failures to access, process, use or operate any Computer System.

9. Computer System means 9.1 any computer, hardware, software, communications system, electronic device (including, but not limited to, smart phone, laptop, tablet, wearable device), server, cloud or microcontroller including any similar system or any configuration of the aforementioned and including any associated input, output, data storage device, networking equipment or back up facility, owned or operated by the Insured or any other party
10. Data means information, facts, concepts, code or any other information of any kind that is recorded or transmitted in a form to be used, accessed, processed, transmitted or stored by a Computer System
11. Data Processing Media means any property insured by this Policy on which Data can be stored but not the Data itself.

LMA5400
November 2019



บริษัท ทิพยประกันภัย จำกัด (มหาชน)
Dhipaya Insurance Public Co., Ltd.



5. Sanction Limitation and Exclusion Clause

No Insurers shall be deemed to provide cover and no Insurers shall be liable to pay any claim or provide any benefit hereunder to the extent that the provision of such cover, payment of such claim or provision of such benefit would expose that Insurers to any sanction, prohibition or restriction under United Nations resolutions or the trade or economic sanctions, laws or regulations of the European Union, United Kingdom or United States of America.

15/09/10
JR2010/012



บริษัท ทิพยประกันภัย จำกัด (มหาชน)
Dhipaya Insurance Public Co., Ltd.



6. Political Risk Exclusion

Notwithstanding any provision to the contrary within this insurance or any endorsement thereto, it is agreed that this insurance excludes loss, damage, cost or expense of whatsoever nature directly or indirectly caused by, resulting from or in connection with any of the following regardless of any other cause or event contributing concurrently or in any other sequence to the loss;

confiscation, expropriation, nationalisation, commandeering, requisition or destruction of or damage to property by order of the Government de jure or de facto or any public, municipal or local authority of the country or area in which the property is situated; seizure or destruction under quarantine or customs regulation.

This endorsement also excludes loss, damage, cost or expenses of whatsoever nature directly or indirectly caused by, resulting from or in connection with any action taken in controlling, preventing, suppressing or in any way relating to the above.

If Insurers allege that by reason of this exclusion, any loss, damage, cost or expense is not covered by this insurance the burden of proving the contrary shall be upon the Insured.

In the event any portion of this endorsement is found to be invalid or unenforceable, the remainder shall remain in full force and effect.



7. COMMUNICABLE DISEASE EXCLUSION ENDORSEMENT

(For use on property policies)

1. Notwithstanding any other provision of this policy to the contrary, this policy does not insure any loss, damage, claim, cost, expense or other sum, directly or indirectly arising out of, attributable to, in any way connected with, or occurring concurrently or in any sequence with a Communicable Disease or any substance or agent causing such Communicable Disease or the fear or threat (whether actual or perceived) of a Communicable Disease or the substance or agent causing such Communicable Disease

2. For the purposes of this endorsement, loss, damage, claim, cost, expense or other sum, includes, but is not limited to, any cost to clean-up, detoxify, remove, monitor or test

2.1 for a Communicable Disease, or

2.2 any property insured hereunder that is affected by such Communicable Disease

3. As used herein, a Communicable Disease means any disease which can be transmitted by means of any substance or agent from any organism to another organism where

3.1 the substance or agent includes, but is not limited to, a virus, bacterium, parasite or other organism or any variation thereof, whether deemed living or not, and

3.2 the method of transmission, whether direct or indirect, includes but is not limited to, airborne transmission, bodily fluid transmission, transmission from or to any surface or object, solid, liquid or gas or between organisms, and

3.3 the disease, substance or agent can cause or threaten damage to human health or human welfare or can cause or threaten damage to, deterioration of, loss of value of, marketability of or loss of use of property insured hereunder

4. This endorsement applies to all coverage extensions, additional coverages, exceptions to any exclusion, endorsements, and other coverage grant(s), including but not limited to any time element coverages or extensions of coverage

All other terms, conditions and exclusions of the policy remain the same.

LMA5393 (Amended)



8. EXCLUDED TERRITORIES ENDORSEMENT (BELARUS – RUSSIA – UKRAINE)

This endorsement modifies insurance provided by the Policy:

Notwithstanding anything to the contrary in this Policy, including the Coverage Territory, Policy Territory, Territorial Limits or other similar provision, the following are excluded territories under this Policy:

- The Republic of Belarus;
- The Russian Federation as recognized by the United Nations (or their territories, including territorial waters, or protectorates where they have legal control; legal control shall mean where recognized by the United Nations); and
- Ukraine (in accordance with the borders established as of the 1991 Declaration of Independence, including the Crimean peninsula and the Donetsk and Luhansk regions),

(hereinafter, referred to collectively as the "Excluded Territories").

Regardless of: (1) any location shown on this Policy, on the Statement of Locations or Values, or otherwise stated, (2) any newly acquired location or miscellaneous unnamed location, (3) any error or omission by any entity, (4) any coverage extension or additional coverage, (5) any definition that may contain one or more of the Excluded Territories, or (6) any change in sanction status, there shall be no coverage provided in any of the Excluded Territories, nor any coverage provided as a result of an event that occurs in any of the Excluded Territories.

The inclusion of one or more of the Excluded Territories in any other provision of this Policy does not provide coverage for such geographic area.

Where there is any conflict between the terms of this endorsement and the terms of the Policy, the terms of this endorsement shall apply, subject at all times to the application of any Sanctions clause.

All other terms and conditions of the Policy remain the same.



บริษัท ทิพยประกันภัย จำกัด (มหาชน)
Dhipaya Insurance Public Co., Ltd.



SECTION 1

ALL RISKS PROPERTY INSURANCE: NON-MARINE AND MARINE PROPERTY

1. INSURING CLAUSE

This Section insures against All Risks of Sudden and Accidental Direct Physical Loss and/or Direct Physical Damage arising out of an occurrence, as defined herein, to the property insured, subject to the exclusions and conditions hereinafter specified.

2. BASIS OF INDEMNIFICATION

2.1 Assets (other than Stocks)

(Reinstatement or Replacement)

In the event of the Property Insured (other than stock, materials in trade and employees' personal effects) suffering loss or damage, the basis upon which the amount payable is to be calculated shall be the Reinstatement or Replacement of the said property. For the purpose of the Insurance under this Section 'Reinstatement or Replacement' shall mean the carrying out of the following work:

- where property is lost or destroyed the rebuilding of the property if a building or in the case of other property its replacement by similar property in either case in a condition equal to but not better or more extensive than its condition when new; and/or
- where property is damaged the repair of the damage and the restoration of the damaged portion of the property to a condition substantially the same as but not better or more extensive than its condition when new.

Special Provisions

- The work of reinstatement or Replacement (which may be carried out upon another site and in any manner suitable to the requirements of the Insured subject to the liability of Insurers hereunder not being thereby increased) must be commenced and carried out with reasonable despatch otherwise no payment beyond the amount which would have been payable under this Section if this clause had not been incorporated therein shall be made.
- When any property insured under this clause suffers loss or damage in part only, the liability hereunder shall not exceed the sum representing the cost which would have been payable for Reinstatement if such property had been wholly destroyed.



บริษัท ทิพยประกันภัย จำกัด (มหาชน)
Dhipaya Insurance Public Co., Ltd.



- No payment beyond the amount which would have been payable under this Section if this clause had not been incorporated therein shall be made until the cost of reinstatement shall have been actually incurred.
- Where by reason of any of the above special provisions no payment is to be made beyond the amount which would have been payable under this Section if this clause had not been incorporated therein the rights and liabilities of Insurers and the Insured in respect of the loss or damage shall be subject to the terms and conditions of this Section as if this Clause had not been incorporated therein.
- In the event of a total loss (including constructive and/or arranged and/or compromised total loss) of property insured hereunder, the recovery shall be the agreed insured value as declared.
- Notwithstanding Special Provision c. above, the Insured shall be entitled to receive monetary settlement hereunder equivalent to the Cash Value if the Insured elects not to repair or replace.

2.2 Stocks

As set out in the Amendment(s) hereto.

2.3 Catalyst, lining, refractory or consumable material:

The actual cash value of such property Where available, the normal remaining life of the refractory, lining, catalyst or consumable material shall be taken into consideration in determining the actual cash value.

2.4 Records and Documents

In the event of computer systems records including software, documents, manuscripts, securities, deeds, specifications, plans, drawings, designs, business books and other records of every description being lost or damaged, the basis upon which the amount payable in respect of such Loss or Damage is to be calculated shall be the cost of reinstating, replacing, reproducing or restoring same from backups, including information contained therein or thereon but excluding the value to the Insured of the said information; or, if such is not required, the replacement cost of materials as blank stationery and media at the time and place of the Loss or Damage.

2.5 New Technology

If equipment should be technologically obsolete, or not available as it is no longer manufactured, it may be substituted by equipment which replaces the capacity of the original but in no event shall this policy pay more than the declared value of the original equipment in respect of such substitution.



3. PERILS EXCLUDED

This Section does not insure against:

- A. loss or damage caused by moth, vermin termites or other insects, contamination, rust, wet or dry rot, mould, dampness of atmosphere; wear and tear, gradual deterioration, metal fatigue, expansion or contraction due to change in temperature, any corrosion whatsoever, rusting, electrolytic action, oxidation, auto oxidation, overflowing (except as provided under Special Condition 25 of this Section), inherent vice, error in design, faulty workmanship or materials; nor does this insurance cover the cost of repairing or replacing any part which may be lost, damaged or condemned by reason of any latent defect therein;
- B. electrical and/or mechanical breakdown or derangement of machinery, except as provided for under the Machinery Breakdown Extension to this Section;
- C. loss or damage caused by breakage other than by accidental cause;
- D. any claim be it a Sue and Labour Expense or otherwise, for monies, materials or property expended or sacrificed in controlling or attempting to control blowout or cratering or in fighting fire associated with a blowout, or drilling relief wells or holes, whether or not the relief wells or holes are successful;
- E. loss of or damage to dynamos, exciters, lamps, motors, switches and other electrical appliances and devices, caused by electrical injury or disturbance, unless the loss or damage be caused by a peril not excluded hereunder originating outside the electrical equipment specified in this clause. Nevertheless this Clause shall not exclude claims for resultant physical loss or damage resulting from fire or explosion or attempts to control fire or explosion by any means whatsoever;
- F. loss, damage or expense caused whilst or resulting from drilling a relief well for the purpose of controlling or attempting to control fire blowout or cratering associated with another platform or unit unless immediate notice be given to Insurers of said use and additional premium paid if required;
- G. clean-up costs other than as provided under this section;
- H. all direct or indirect loss or damage in respect of the third party liability of the Insured;
- I. infidelity, or any dishonesty on the part of the Insured or any of his employees or others to whom the property may be entrusted, inventory shortage or unexplained disappearance;
- J. loss, damage or expense caused by or arising out of delay, detention, loss of market and/or loss of use;



- K. the deliberate and sustained operation of the Insured's plant, machinery, pipeline or other equipment outside of the design specification, having due regard to normal industry standards and practice, on the specific or intentional instructions of the Insured unless in an attempt to avert or mitigate a loss hereunder, the onus being on the Insured to prove that such actions were so taken. However, the foregoing shall not be deemed to exclude malicious acts of Employees or representatives of the Insured;
- L. withdrawal or go slow of labour or cessation of work, whether total or partial;
- M. Flaring of products unless as a result of direct physical loss or damage covered by this Section;
- N. Fines and penalties whatsoever

Provided Exclusions A - M above shall not be deemed to exclude any ensuing loss or damage caused by or resulting from any peril not otherwise excluded.

4. PROPERTY EXCLUDED

This Section does not cover

- A. land;
- B. waterborne vessels, and motor vehicles other than motor vehicles exclusively used on the premises of the Insured when damaged as a consequence of an insured peril however this exclusion shall not apply to fire trucks of the Insured which are used to extinguish fires for other plants nearby and for fire-fighting exercise purposes;
- C. explosives;
- D. roads;
- E. property in course of construction or erection or dismantling or undergoing testing or commissioning other than as provided elsewhere under this Policy; however this Exclusion shall not apply in respect of routine maintenance, overhaul, repair works or similar which may require testing and commissioning prior to restarting the plant; it is also understood that bringing up from shutdown shall not be construed as testing;
- F. destruction of or damage to refractory, lining, catalyst or consumable material whilst in process, production, manufacture or transit except from the perils of hostile fire, lightning, windstorm, hail, explosion, aircraft, smoke, flood, earthquake and collapse;
- G. drilling equipment, drilling mud, cement, chemicals, and fuel actually in use, casing, tubing and in hole equipment, unless otherwise scheduled to this Section;



บริษัท ทิพยประกันภัย จำกัด (มหาชน)
Dhipaya Insurance Public Co., Ltd.



- H. unrefined oil or gas or other crude product, unless in storage or in transit in pipelines;
- I. well(s) and/or hole(s) whilst being drilled or otherwise or damage to reservoirs;
- J. insured property whilst in transit, other than:
 - (a) transit of plant and/or machinery for the purpose of maintenance and general running for operational use;
 - (b) property in transit as provided under the Temporary Removal Extension to this Section; or
 - (c) property in transit within the territorial limits of this Section, but excluding marine and inland waters;
- K. electrical, gas, steam, water, telephone, and other transmission and distribution (utilities) lines and related towers and poles, substations and equipment located beyond 1,000 metres from the Insured's premises, except as may be otherwise scheduled to this Section and agreed to by Insurers;
- L. cash, bullion, coins, cheques, works of art, antiques



บริษัท ทิพยประกันภัย จำกัด (มหาชน)
Dhipaya Insurance Public Co., Ltd.



ATTACHING TO AND FORMING PART OF SECTION 1
MACHINERY BREAKDOWN EXTENSION

1. INSURING CLAUSE

Insurers agree that subject to the terms, exclusions, limits and conditions contained herein or endorsed hereon Insurers will indemnify the Insured against breakdown of the Property Insured as hereinafter defined.

2. PROPERTY INSURED

The term "Property Insured", under this Extension, is defined as any and all fired and unfired boilers, pressure vessels, piping and connections of any kind, process vessels, production machines and their connecting parts and any mechanical and electrical equipment apparatus and their connecting parts and control equipment including cables.

The term "Breakdown" shall mean sudden and accidental physical loss or damage necessitating repair or replacement before working can be resumed resulting from:

- A. defects in material, design, construction, erection or assembly;
- B. fortuitous working accidents such as vibration, maladjustment, loosening of parts, molecular fatigue, centrifugal force, abnormal stresses, defective or accidental lack of lubrication, water hammer or local over-heating, failure or faults in protection devices, explosion of boilers (except in the case of boilers or similar plant when followed by explosion) and similar pressure vessels;
- C. excessive or insufficient electrical pressure, failure of insulation, short circuits, open circuits or arcing or the effects of static electricity;
- D. incompetence, negligent acts or lack of skill of Employees or third parties;
- E. falling, impact, collision or similar occurrences, obstruction or the entry of foreign bodies;
- F. any other cause not hereinafter excluded.

This Section applies whilst the Insured Property is working or at rest or being dismantled or moved for the purpose of cleaning, inspection, overhauling or being re-erected in another position within the situation shown in the Declarations, including during inland transit (including inland waterways) within Thailand.

The liability of the Insurers during the Period of Insurance shall not exceed the limit of liability shown in the Declarations and in the aggregate if applicable.



3. EXCLUSIONS

Insurers shall not be liable for

- A loss or damage caused by fire, the extinguishing of a fire, lightning, aircraft and other aerial devices or articles dropped therefrom, collapse of buildings, theft or any attempt thereat;
- B loss or damage to foundations and masonry, exchangeable or replaceable parts and attachments such as flexible drives or tools used for cutting, drilling, grinding, polishing or similar purposes or moulds, patterns, pulverizing and crushing surfaces, screens and sieves, engraved cylinders, ropes, chains, belts, elevator and conveyor bands, batteries, tyres, connecting wire and cables, flexible pipes, joining and packing material and all other parts not made of metal (except the insulation of electrical conductors), fuels, filter fillings, cooling media, lubricants, chemicals or other operating media;
- C loss or damage caused by
 - i wastage of material, wearing away of any part of a machine caused by or resulting from ordinary usage, rust, boiler scale or other deposits, corrosion or deterioration due to chemical or atmospheric conditions or otherwise scratching of painted or polished surfaces;
 - ii slowly developing deformation, distortion, cracks, fractures, blisters, laminations flaws or grooving or the making good of defective tube joints or other defective joints or seams unless defects result in damage otherwise insured under this Section;
- D loss or damage due to any faults or defects known to the Insured at the time this Insurance was arranged and not disclosed to the Insurers;
- E the deliberate and sustained operation of any Insured's plant, machine, apparatus, pipeline or other equipment, in excess of its design limitations and/or outside of the design specification under instructions or knowledge of plant management unless in an attempt to avert or mitigate a loss hereunder. It being understood that this exclusion shall not exclude any testing of insured property during the bringing up from shut down.

 Design limitations are the maximum temperature and corresponding pressure determined by applicable code calculations and/or engineering analysis at which the equipment can be safely operated for the specified period;
- F Loss or Damage caused by the wilful act or wilful neglect of the Insured or his representatives. However, the foregoing shall not be deemed to exclude malicious acts of employees or representatives of the Insured



4. CONDITIONS

A. Valuations and Adjustment of Losses

In case of loss or damage the basis of adjustment unless otherwise endorsed hereon shall be the Replacement Cost

Replacement Cost shall mean all expenses necessarily incurred to repair, rebuild, or replace with new materials of the like kind and quality including dismantling and re-erection charges incurred for the purpose of effecting repair

Replacement Cost shall be determined as of the date of settlement of any claim for the loss or damage under this Policy

The Insured shall be entitled to receive monetary settlement hereunder based upon the Actual Cash Value if the Insured elects not to repair or replace

B. Removal

Such insurance as is afforded under this Section of the Policy shall also apply while the Property Insured is being removed because of imminent danger of Loss or Damage.

C. Provisos

It is a condition of this Extension that the Insured shall:

- (a) maintain the machinery in good working order and not overload it beyond the limits certified as safe by qualified third parties.
- (b) ensure that statutory or other regulations relating to the condition, operation or inspection of the machinery are observed.



SECTION 1 SPECIAL CONDITIONS

1. Public Authorities

This Section covers the additional costs and disbursements of replacement or reinstatement of the damaged property by a peril insured hereunder incurred solely by reason of the necessity to comply with any regulations, Bye-laws or Statutory provisions relating to the reinstatement of property including the demolition and reinstatement of any portion of the Property Insured not damaged by the loss.

The amount recoverable under this extension shall not include:

- a) the cost in complying with any such Regulations, Bye-laws where destruction or damage occurs prior to Inception Date of this Policy, or if not insured by this Section, or where notice to comply has been served upon the Insured prior to the occurrence of the said damage;
- b) any increased rates, taxes, duties, charges, levies or assessment as a result of complying with such Regulations, Bye-laws.

This special condition shall extend to include the additional costs of complying with regulations in respect of undamaged property provided that such costs would not have been incurred if insured damage had not been incurred to other property of the Insured.

2. Fire Fighting Expenses

It is agreed that in the event of a fire or a series of fires arising directly or indirectly from the same occurrence including fire threatening to involve the Property Insured under this Policy, the Insured shall be entitled to recover:

- (a) the cost of materials used or damaged in extinguishing or controlling or attempting to extinguish or control any such fire;
- (b) the cost of all clothing or personal effects damaged, or lost, as a result of such fire or fighting, extinguishing or controlling, or attempting to fight extinguish or control, such fire unless more specifically insured elsewhere;
- (c) the cost of rescue work, evacuating surrounding premises of persons, closing off and re-opening expenses in the event of:
 - (i) Loss or Damage;
 - (ii) the action of any Peril Insured threatening the Property Insured;
- (d) all other expenses (including wages and the like) paid for fighting, extinguishing or controlling or attempting to fight extinguish or control such fire or localising such fire including fire brigade charge.

Subject to a sub limit of **USD 10,000,000** any one occurrence.



3. Foam Loss Assumption

Subject to a sub-limit of **USD 10,000,000** any one occurrence the Insurer shall be liable for the loss of foam or other fire extinguishing materials lost, expended or destroyed in fighting fire, involving Property Insured hereunder, including loss to similar materials which may be brought onto the Premises for the purpose of extinguishing a fire already in progress at the time such materials are ordered and delivered, but the liability shall not exceed the combined value of such extinguishing materials which are on the Premises or on adjacent premises if such materials are jointly owned, at the time the fire originates.

4. Fire Protection Updating

Subject to a sub-limit of **USD 2,500,000** any one occurrence, where, following Loss or Damage thereto, it is a legal or statutory requirement for the Insured to update or replace their automatic fire protection system with a more modern design system, this Insurance shall indemnify the Insured in respect of the additional cost and expense incurred.

5. Clearance Costs - No Damage to Property Insured

This Insurance extends to include costs and expenses necessarily and reasonably incurred in removing silt, water or debris from or within the vicinity of any Premises in order to regain access to, or to restore original working conditions to, such Premises or site. These costs shall be deemed to constitute damage within the meaning of this Section provided that such costs and expenses are incurred as a result of an Insured Event.

Indemnity under this Extension and Extension 9 shall be limited to a combined total of **USD 20,000,000** any one occurrence.

6. Minor Works

It is understood and agreed that this Section automatically covers minor alterations, construction, re-construction, additions, maintenance, modification work and any testing and commissioning arising therefrom, carried out on any of the Property Insured under this Section, subject to an estimated contract value at the commencement of the contract not exceeding **USD 15,000,000** any one project.

Notwithstanding other terms and conditions herein, this Minor Works coverage shall only pay in excess of more specific insurance, if any, arranged in respect of minor works. The deductibles applicable to this Policy shall not apply where the sum recoverable from such more specific insurance exceeds the deductible herein but in no case shall any loss be payable below the deductible amount.

It is specifically agreed that no liability shall attach in respect of the Business Interruption Section (if insured under this Policy) arising out of this extension unless such loss shall arise from Loss or Damage to existing Property Insured not the subject of this extension resulting from Loss or Damage caused by the works so insured hereby.



The Minor Works Clause is deemed to cover minor work, as defined, carried out by the Insured at any premises of others within the Territorial Limit of other, subject to this being for the Insured's own interest, or by others at the Insured premises.

7. Temporary Removal

Subject to the following provisions, the property insured by this Section is covered whilst being temporarily removed elsewhere on the same or to any other premises and whilst in transit thereto and therefrom (other than damage occurring during sea transit). The amount recoverable under this Clause in respect of each item of the Schedule shall not exceed the amount which would have been recoverable had the loss occurred in that part of the premises from which the property is temporarily removed.

8. Professional Fees

The insurance provided by this Section shall include an amount in respect of fees necessarily incurred in the Reinstatement of the Property Insured consequent upon its Loss or Damage (but not for the preparation of any claim), it being understood that the amount payable for such fees shall not exceed those authorised under the scales of the various institutions or bodies regulating such charges. This clause shall also include reasonable costs incurred by the Insured of a like nature.

Any fee, contribution or other impost payable to any Government, Local Government or other Statutory Authority; where payment of such fee, contribution or impost is a condition precedent to the obtaining of consent to reinstate or repair any building(s) insured hereunder; provided that the Insurer shall not be liable for payment of any fines and/or penalties imposed upon the Insured by any such Authorities.

The Insurers liability for Fees shall be sub-limited to **USD 5,000,000** any one occurrence.

9. Demolition of Property and Removal of Debris

Subject to a sub-limit of **USD 20,000,000** any one occurrence in respect of Non-Marine Property and Marine Property separately, this Section is extended to include the costs actually incurred in the necessary demolition, shoring up or propping of the property damaged by any peril insured by this Policy and the removal of debris including the removal of contents whether damaged or undamaged provided that such costs are not recoverable under any other Policy of insurance.

This Insurance is also extended to indemnify the Insured hereunder for all costs and/or expenses of or incidental to the actual or attempted raising, removal or destruction of the wreckage and/or debris (caused by a peril insured hereon during the period of this Policy as set forth in the Declaration) of the property insured hereunder, including the provision and maintenance of lights, markings, audible warnings, etc., for such wreckage and/or debris when the incurring of such costs and/or expenses is compulsory by any law, ordinance or regulation or when such wreckage and/or debris interferes with the normal operations of the Insured.



In respect of Non-Marine Property the sub-limit of this Extension shall be a combined sub-limit between Extensions 5 and 9 in respect of any one occurrence.

10. Expediting and Extraordinary Expenses

Coverage under this Section is extended to include additional costs and expenses reasonably incurred by the Insured or on their behalf in connection with or incidental to safeguarding, preserving, temporary repair or expediting the commencement, carrying out or the completion of the repair, reinstatement or replacement of the interest hereunder as a consequence of an occurrence covered by the terms of this Section. Such additional costs and expenses include but are not limited to:

- (a) Expenses of chartered carriage or delivery;
- (b) Chartered and/or other travel (including by sea or air) of the Insured, directors, officers, Employees, agents, contractors, sub-contractors, consultants or representatives;
- (c) Overtime or penalty rates of wages and other related allowances and payments;
- (d) Hire of additional labour equipment, materials or services;
- (e) Accommodation including meals and other associated costs;
- (f) Additional administration and/or overhead expenses;
- (g) Repairs to or replacement of access roads (owned or non-owned), bridges, culverts, and the like;
- (h) temporary repairs so that the Insured can restart operations as soon as possible.

Insurers liability under this extension shall be limited to 25% of the loss amount, maximum **USD 20,000,000** any one occurrence.

11. Immediate Repairs

In case of loss the Insured, if they so elect, may immediately begin repairs or reconstruction at yard/location to be agreed by Insurers but such work at all times is to be open to supervision by Insurers, and in case of dispute as to the cost of repair and/or reconstruction the loss shall be settled in accordance with the terms of this Policy, the sole object of this Clause being not to deprive the Insured from the use of operating properties which may be necessary to its business.

Notwithstanding the above, Insurers prior agreement in respect of the yard/location is not required if repair or reconstruction is (a) to be carried out within Thailand and (b) estimated not to exceed an amount of **USD 5,000,000** in respect of each item of property and/or equipment requiring such repair or reconstruction.

12. Sue and Labour / Expenses to Minimise a Loss

In case of actual or imminent Loss or Damage it shall be lawful and necessary for the Insured, their factors, servants or assigns to sue, labour and travel for, in or about the defence, safeguard and recovery of the Property Insured hereunder, or any part thereof, without prejudice to this Policy, nor shall the acts of the Insured or the Insurer in recovering, saving and preserving the Property Insured in case of Loss or Damage



be considered a waiver or an acceptance of abandonment. The reasonable extraordinary expense so incurred shall be borne by the Insurer within the limits of the Sum Insured up to a maximum of 25% of the Limit of Indemnity.

13. Stocks

This Section includes stocks of the Insured at locations not owned by the Insured and whilst being transmitted through pipelines and stocks belonging to third parties whilst stored at depots of the Insured

14. Interests of Other Parties

Where required under written contract or agreement the insurable interest of lessors, financiers, trustees, mortgagees, owners and all other parties shall be automatically included without notification or specification; the nature and extent of such interest to be disclosed in event of Loss or Damage. The Insurer shall also waive all rights of subrogation against these said parties.

Where the insurance covers the interest of more than one party, any act of neglect of an individual party will not prejudice the rights of the remaining party/parties; provided the remaining party/parties shall, immediately on becoming aware of any act of neglect whereby the risk of Loss or Damage has increased, give notice in writing to the Insurer.

15. Intentional Damage

It is understood and agreed that if, by order or direction of any Governmental body or agency, it is necessary to cause or inflict or suffer any further damage to the Property Insured under this Section following the operation of a peril insured against under this Section this policy is extended to cover the further Loss or Damage incurred subject to a sub-limit of **USD 5,000,000** any one occurrence.

16. Lease or Hire Agreements

Certain items of the Property Insured may be subject to hire purchase lease or other agreements and the interest of the other parties to these agreements is noted in this Policy, the nature and extent of such interest to be disclosed in the event of Loss or Damage.

17. Acquired Companies

It is understood and agreed that in the event of the Insured acquiring a controlling interest in companies or other organisations during the Period of Insurance, coverage provided by this Policy extends to include said property up to 10% of Total Sum Insured subject to the Insured declaring details of such acquisition within thirty (30) days following the date of acquisition and subject to review by the Insurer.

Provided the business of the new acquisition shall be similar to the business insured hereunder.



For the purposes of this Clause a controlling interest shall, in the case of a company, mean the acquisition of shares carrying more than fifty per cent (50%) of votes capable of being cast at a general meeting of ordinary shareholders in such company.

18. Statutory Duties

Subject to their inclusion within the sums insured declared hereon this Insurance covers Statutory Duties and levies actually paid or incurred as a result of Loss or Damage to or replacement of the Property Insured provided that nothing contained in this clause shall overrule the provisions of any Public Authorities Requirements set forth herein.

19. Disposal of Salvage

The Insurer agrees not to sell or otherwise dispose of any property which is the subject of a claim hereunder without the written consent of the Insured provided that:

- (a) the Insured can establish to the satisfaction of the Insurer that to have done so would have been prejudicial to their interests in which event the Insured agrees to allow the Insurer to deduct from the amount of the claim an amount equivalent to the intrinsic value of any such property to the Insured;
- (b) if (a) is unsatisfactory, the Insurer agrees to give the Insured first option to repurchase such property at its fair intrinsic value.

20. Brands and Labels

In the event of Loss or Damage to the Property Insured carrying a brand name, trade mark or label or where the sale of such Property Insured in any way carries a guarantee or where the sale of such property might have an adverse effect upon the market value of similar property, this Insurance extends to include the cost of removing all such brand names, trade marks, labels or guarantees before disposal and determination of the value of the salvage. It is further agreed that, in respect of any containers from which the brand name, trade mark, label or guarantee cannot be removed, the contents shall be removed to plain containers.

In the event of Loss or Damage to labels or names, the amount payable shall be the cost of re-labelling or reconditioning the Property Insured.

21. Rewriting of Records

This policy further includes costs and expenses of rewriting of records incurred as a result of measures taken by the Authorities or the Insured to prevent, avoid, cut-off, extinguish or impede the spreading of fire or an insured peril, subject to a sub-limit of **USD 1,000,000** any one occurrence.

22. Workmen Clause

Workmen may be employed for the purpose of minor extensions or alterations, installations, maintenance and the like without prejudice to this insurance.



23. Leakage and Overflowing of Tanks

This Section covers sudden and accidental leakage or overflowing of the contents of any storage tank or container.

24. Property in Trust or on Commission

The Property insured by this Policy is understood to include property held by the Insured in trust, or on commission, or on joint account with others for which they are responsible. Including value of stocks whilst in the care, custody and control of third parties for the purposes of processing or whilst in storage.

25. Margin Clause

At the expiry of each annual period of this Policy, the Insured shall file with Insurers a statement of values declaring one hundred percent (100%) of the total values of sum insured by Section 1 during the preceding annual period.

Notwithstanding any condition hereunder relating to adjustment of this Policy, in respect of increases / decreases in declared sum insured, it is hereby agreed to waive any additional and/or return premiums hereunder which in the aggregate for the period of this Policy do not exceed ten percent (10%) up or down of the premium hereto.

In the event of an adjustment being necessary, the Premium charges hereunder shall be increased or decreased pro rata from the date of attachment or deletion until expiry of the Period of Insurance.

It is specifically agreed that if the margin is exceeded then the applicable additional premium shall be payable in excess of 10% Margin.

26. Value Increase Clause

1. The insurance provided by this Policy shall, subject to its terms and conditions, extend to automatically cover:

- (a) any Assets newly acquired during the Period of Insurance which shall be deemed operational at the time of acquisition.
- (b) any Assets which shall be handed over to be insured under the terms and conditions of this Policy which are now deemed as operational and which were formerly the subject of any construction, erection or contractors all risks policy.

For the purpose of (a) and (b) above, Assets shall be deemed as operational if in compliance with any Testing and Commissioning Clause contained within this Policy.



- (c) any changes in declared sum insured in respect of Section 1 during the currency of this Policy, including any alterations, additions or improvements or other increment in value not the consequence of (a) or (b) above.

- 2. The maximum increase in value (Section 1) allowed by this Clause shall be 30% of the total values declared.
- 3. Any increase exceeding 30%, as specified in 2 above is subject to prior agreement by the Insurers.

If applicable, premium due in respect of increases within this Clause shall be calculated, at the Rate as stated in the Schedule of this Policy applied to the value of attachments or increases pro rata from the date of attachment or deletion until expiry of the Period of Insurance, adjustment to be made in accordance with the Margin Clause.

Nothing contained within this Clause shall be deemed to limit the Insured's right to receive appropriate return Premium in respect of reductions in value resulting from disposal of Assets.

27. External Landscaping

The Insurers will pay the cost of restoring external landscaping being the cost incurred in restoring external landscaping for which the Insured are responsible at the premises (following damage by the emergency services or otherwise) solely as a result of fire damage to the buildings, provided that the Insurers' liability does not exceed a sub-limit of USD 1,000,000 any one occurrence in excess of the deductible.

28. Loading and Unloading

It is hereby declared and agreed that this Policy extends to cover loss of or damage to Property Insured caused by or through the fault or negligence of the Insured or the Insured's employees whilst loading or unloading or delivery to or collection from any stationary vehicle.

29. Temporary Protection

The insurance afforded by this policy is extended to cover the cost of temporary protection, reasonably and necessarily incurred for the safety and protection of the Property Insured pending repairs / replacement of the damage.

30. Vehicle Load

In the event of any of the Insured's vehicles being left loaded whilst in and/or on the Premises, the Insurers will indemnify the Insured in respect of such load in the event of loss or damage by any of the perils insured against by this Policy.



SECTION 2 BUSINESS INTERRUPTION

1. INSURING CLAUSE

This Section covers the loss sustained by the Insured in respect of total or partial interruption of their business due to Sudden and Accidental Direct Physical Loss or Direct Physical Damage to the Property Insured under Section 1 of this Policy (hereinafter termed "Damage").

Provided that Insurers shall not be liable for any loss under this Section of the Policy unless:

- the Damage at the premises of the Insured as insured against under Section 1 shall have been paid for by Insurers; or
- liability has been admitted by Insurers in respect of such Damage; or
- the Damage or liability would otherwise have been indemnified by Section 1 but is below the deductibles applicable thereto

2. LIMIT OF LIABILITY

This Section is subject to a limit of liability as stated in the Declaration.

It is understood and agreed that the cause of the loss will trigger the loss limit, that is, wherever the sudden and accidental direct physical loss or direct physical damage to Property Insured occurs will decide the business interruption limit which will apply.

3. BASIS OF INDEMNITY

The Insurance hereunder covers:

- Loss of Gross Profits; and
- Increase in Cost of Working

and the amount payable as indemnity hereunder shall be:

- in respect of **Loss of Gross Profits**: the sum produced by applying "the Rate of Gross Profit" to the amount by which the Turnover during the Indemnity Period shall, in consequence of the Damage, fall short of the Standard Turnover.
- in respect of **Increase in Cost of Working**: the additional expenditure necessarily and reasonably incurred for the sole purpose of avoiding or diminishing the reduction in Turnover which, but for that expenditure, would have taken place during the Indemnity Period in consequence of the Damage.



but not exceeding the sum produced by applying the Rate of Gross Profit to the amount of the reduction thereby avoided,

less any sum saved during the Indemnity Period of such of the charges and expenses of the Business payable out of Gross Profit as may cease or be reduced in consequence of the Damage.

4. DEFINITIONS

A. Gross Profit

The amount by which:

The amount by which the sum of the amount of the Turnover and the amount of the Closing Stock and Work in Progress shall exceed the sum of the amount of the Opening Stock and Work in Progress and the amount of the Specified Working Expenses

The amounts of the opening and closing stocks and work in progress shall be arrived at in accordance with the Insureds' normal accounting methods, due provision being made for depreciation of such stocks.

The words and expressions used in these definitions shall have the meaning usually attached to them in the books and accounts of the Insured.

Revenue

The money paid or payable to the Insured for goods sold or delivered or for services rendered in course of the Business.

B. Specified Working Expenses

The cost of raw materials.

Note: The words and expressions used in this definition shall have the meaning usually attached to them in the books and accounts of the Insured.

C. Estimated Gross Profit

The amount declared by the Insured to the Insurers as representing not less than the Gross Profit which it is anticipated will be earned by the Period of Insurance (or a proportionately increased multiple thereof where the maximum Indemnity Period exceeds twelve (12) months).

D. Turnover

The money paid or payable to the Insured for goods sold and delivered and for services rendered in course of the Business at the Premises.



E. Indemnity Period

Such length of time as would be required with the exercise of due diligence and dispatch to rebuild, repair or replace such part of the insured property as has been destroyed or damaged and to restore the Insured's Business to the condition that would have existed had no destruction or damage occurred, commencing with the date of such destruction or damage and not limited by the date of expiration of this Section.

The period beginning with the occurrence of the damage and ending not later than the period thereafter as stated in the schedule during which the results of the Business shall be affected in consequence of the damage.

F. Rate of Gross Profit

The rate of Gross Profit earned on the Turnover during the financial year immediately before the date of the Damage)	to which such adjustment shall be made as may be necessary to provide for the trend of the Business and for variations in or special circumstances affecting the Business either before or after the Damage or which would have affected the Business had the
)	damage not occurred so that the figures thus adjusted shall represent as nearly as may be reasonably practical the results which but for the Damage would have been obtained during the relative period after the Damage
)	
)	
)	
)	
)	
)	
)	
)	

Standard Turnover

The Turnover during that period immediately before the date of the Damage which corresponds with the Indemnity Period



5. CONDITIONS

1. Alternative Premises

If during the Indemnity Period goods shall be sold or services shall be rendered elsewhere than at the Premises for the benefit of the business either by the Insured or by others on his behalf the money paid or payable in respect of such sales or services shall be brought into account in arriving at the Turnover during the Indemnity period.

2. Power and Utilities Extension

Subject to the conditions of this Policy, and subject to a sub limit stated in the Declaration and in excess of the waiting period, this Section 2 shall cover the actual loss of gross profit sustained by the Insured due to physical loss or physical damage to:

- utility plants, transformer or switching stations, sub-stations, or transformers furnishing heat, light, power, gas, steam, refrigerant, fuel or water to the Insured's locations;
- waste water facilities and related equipment, when used for service of the Insured;
- electrical transmission lines and other electrical equipment and to gas, telephone, telecommunications, fuel, water, steam, nitrogen, air, hydrogen, sewage and effluent, refrigeration, transmission lines and related plants, sub-stations and equipment, all situated on or outside the insured locations other than electrical transmission lines above ground in excess of 1,000 feet from the generating asset;
- dams, reservoirs, or equipment connected therewith when water, used as a raw material or used for power or for other manufacturing purposes, stored behind such dams or reservoirs is released from storage and causes an interruption of business as a result of lack of water supply from such sources;
- loss arising from interruption of or interference with the Business of the Insured as a result of Damage to Property, including Supply lines, at any Electricity Station or Sub-Station, Gas Works or Water Works of the Public Supply Undertaking from which the Insured obtains electric current, gas or water.

3. Denial of Access

This Section is hereby extended to cover the actual loss of Gross Profit / Gross Revenue arising as a consequence of physical loss or damage to property, including property in the vicinity of the premises, which prevents or hinders the use of the premises or access thereto, whether by public authority regulations, laws or otherwise.



บริษัท พิพยประกันภัย จำกัด (มหาชน)
Dhipaya Insurance Public Co., Ltd.



For the purposes of this extension, obstruction of roads, streets and the like by weather and/or climatic conditions shall not in itself be considered damage

This Section is further extended to cover any increase of loss due to increased time required for reinstatement of Property Insured due to the need to conform to public authority regulations.

4. Delayed Indemnity Period Clause

In the event of an interruption to the business insured arising out of a peril not excluded hereunder which commences and/or recommences at a date later than that of the loss or damage to the Property Insured hereunder and which gives rise to such business interruption, Insurers shall agree to extend the period during which indemnity is provided by this Policy.

Provided always that:

- a. lost or damaged property is subject to a safety inspection by a warranty surveyor, the scope of work to be approved by leading Reinsurers; and
- b. indemnity payable hereunder shall not exceed the maximum indemnity period or limit of liability stated in the Declaration.

Under no circumstances shall Insurers be liable for any loss under this Policy:

- a. if such interruption to the business insured commences later than twelve (12) months after the date of the loss or damage to the Property Insured hereunder, and
- b. which shall occur after the conclusion of the period commencing on the date of damage and ending not later than the date of conclusion of the maximum Indemnity Period plus waiting period and twelve (12) months thereafter.

It is understood and agreed that, by the application of this clause, Insurers' liability hereon shall not exceed that which would have been payable had this clause not been included.

5. Accumulated Stocks

In adjusting any loss, account shall be taken and an equitable allowance made if any shortage in turnover resulting from the Damage is postponed due to the turnover being temporarily maintained from accumulated stocks or finished goods.



บริษัท พิพยประกันภัย จำกัด (มหาชน)
Dhipaya Insurance Public Co., Ltd.



6. Contractual Penalties

This Section does not insure against any increase of loss resulting from fines or contractual penalty costs arising from the suspension, lapse, or cancellation of any lease, licence, contract or order.

7. Premium Adjustment

Insured shall furnish to the Insurer after the expiry of each Period of Insurance a declaration confirmed by the Insured's auditors of the Gross Profit or Revenue earned during the financial year most nearly concurrent with the Period of Insurance.

If the declaration

- (a) is less than the Estimated Gross Profit/Revenue for the relative Period of Insurance the Insurer will allow a pro rata return of the deposit premium paid at inception on the Estimated Gross Profit/Revenue but any return premium shall not exceed 25%.
- (b) is greater than the Estimated Gross Profit/Revenue for the relative Period of Insurance the Insured shall pay a pro rata additional Premium but not exceeding the percentage as stated in Business Interruption Value Increase Clause of the declared sum insured.
- (c) Should during the Period of Insurance the Insured notify in writing that the Estimated Gross Profit/Revenue is more or less than that of the Declared Value then this new Declared Value will be revised accordingly by Endorsement and subject to adjustment at year end.

Both (a), (b) and (c) above are deemed subject to the terms and conditions of the Margin Clause contained herein.

8. Professional Accountants

Any particulars or details contained in the Insured's books of account or other business books or documents which may be required by Insurers under any Condition of this Policy for the purpose of investigating or verifying any claim hereunder may be produced by professional accountants if at the time they are regularly acting as such for the Insured and their report shall be prima facie evidence of the particulars and details to which such report relates.

Insures will pay to the Insured the reasonable charges payable by the Insured to their professional accountants for producing such particulars or details or any proofs information or evidence as may be required by Insurers under the terms of any Condition of this Policy and reporting that such particulars or details are in accordance with the Insured's books of account or other business books or documents provided that the sum of the amount payable under this clause and the amount otherwise payable under the Policy shall in no case exceed the Loss Limit under this Policy.



บริษัท ทิพยประกันภัย จำกัด (มหาชน)
Dhipaya Insurance Public Co., Ltd.



9. Departmental Trading

If the business covered hereto is conducted in departments the independent trading results of which are ascertainable, the provisions of the Indemnification clause shall apply separately to each department affected by the Loss or Damage.

10. Reinstatement in Other Premises

Coverage under this Policy extends, in case of Loss or Damage, to reinstatement in other premises provided they are located in the same country. The amount paid to the Insured shall not exceed the amount which would have become due by the Insurer if the reconstruction had taken place on the same premises.

11. Research Establishment Expenditure

This Insurance shall indemnify the Insured in respect of loss, incurred in consequence of damage, in respect of Research Establishment Expenditure and Increase in Cost of Working, and the amount payable as indemnity hereunder shall be limited to the total cost of expenditure on research at the premises, less the relative cost of raw materials consumed. Subject to a sub-limit of USD 2,500,000 any one occurrence.

12. Water Pollution

Subject to a sub-limit of USD 1,000,000 any one occurrence, this Insurance extends to include loss sustained by the Insured directly resulting from interruption of or interference with the business in consequence of:

- (a) the use of suddenly and accidentally polluted water, provided the Insured is unaware of the use of such polluted water, or
- (b) the cessation of supply of water as a direct result of its sudden and accidental pollution or suspected sudden and accidental pollution,

as a result of Loss or Damage by any peril insured against occurring at the insureds premises.

Provided that a competent Public Authority shall have condemned the water as being unfit.

13. Alternative Settlements

It is agreed and declared that at the option of the Insured, the term "Output" may be substituted for the term "Turnover" and for the purposes of this Policy "Output" shall mean the sale value of goods manufactured by the Insured in the course of the Business at the Premises,



บริษัท ทิพยประกันภัย จำกัด (มหาชน)
Dhipaya Insurance Public Co., Ltd.



Provided that

- (a) Only one of such meanings shall be operative in connection with any one occurrence involving Damage (as within defined),
- (b) If the meaning set out above be adopted, Additional Condition 1 (Alternative Premises) shall stand to read as follows

If during the Indemnity Period goods shall be manufactured elsewhere than at the Premises for the benefit of the Business either by the Insured or by others on the Insured's behalf the sale value of such goods shall be brought into account in arriving at the output during the Indemnity period

14. Interruption by Civil Authority

This Section of the Policy is extended to insure loss resulting from interruption or interference with the Business during the period of time commencing with the date when as a consequence of Damage to the Insured Premises, access to the Insured's premises is prohibited by order of any government or civil authority Provided that such coverage shall not exceed 30 days or USD 5,000,000 in excess of Waiting Period - whichever is lesser - any one occurrence and in annual aggregate.

15. Value Increase Clause

- 1. The insurance provided by this Policy shall, subject to its terms and conditions, extend to automatically cover any increase in the Estimated Gross Profit / Estimated Gross Revenue (as applicable)
- 2. The maximum increase in value (Section 2) allowed by this Clause shall be 15% of the total values. All increases in values to be advised to underwriters as soon as practicable
- 3. Any increase in excess of 15% as specified in 2. above is subject to prior agreement by the Insurer.

Additional pro rata premium shall be paid, if applicable, adjustment to be made in accordance with the Margin Clause and Premium Adjustment Clause.

Notwithstanding the above, the total liability of insurers in respect of any one occurrence shall not exceed the total Limit of Liability as stated in the Declarations.

16. Margin Clause

At the expiry of each annual period of this Policy, the Insured shall file with Insurers a statement of values declaring one hundred percent (100%) of the total values of sum insured by Section 2 during the preceding annual period.



บริษัท ทิพยประกันภัย จำกัด (มหาชน)
Dhipaya Insurance Public Co., Ltd.



Notwithstanding any condition hereunder relating to adjustment of this Policy, in respect of increases / decreases in declared sum insured, it is hereby agreed to waive any additional and/or return premiums hereunder which in the aggregate for the period of this Policy do not exceed ten percent (10%) up or down of the premium hereto.

In the event of an adjustment being necessary, the Premium charges hereunder shall be increased or decreased pro rata from the date of attachment or deletion until expiry of the Period of Insurance.

It is specifically agreed that if the margin is exceeded then the applicable additional premium shall be payable in excess of 10% Margin.

17. Accounts Receivable

It is understood that the insurance provided by this Policy extends to include:

- (a) All sums due to the Insured from customers, provided the Insured is unable to effect collection thereof as the direct result of Loss or Damage to records of accounts receivable;
- (b) Interest charges on any loan to offset impaired collections pending repayment of such sums made uncollectible by such Loss or Damage;
- (c) Collection expense in excess of normal collection cost and made necessary because of such Loss or Damage;
- (d) Other expenses, when reasonably incurred by the Insured in re-establishing records of accounts receivable following such Loss or Damage.

For the purpose of this Insurance, credit card company charge media shall be deemed to represent sums due the Insured from customers, until such charge media is delivered to the credit card company.

When there is proof that a loss of records of accounts receivable has occurred but the Insured cannot more accurately establish the total amount of accounts receivable outstanding as of the date of such Loss or Damage, such amount shall be computed as follows:

- (a) The monthly average of accounts receivable during the last available twelve months shall be adjusted in accordance with the percentage increase or decrease in the twelve months average of monthly gross revenues which may have occurred in the interim.
- (b) The monthly amount of accounts receivable thus established shall be further adjusted in accordance with any demonstrable variance from the average for the particular month in which the Loss or Damage occurred, due consideration also being given to the normal fluctuations in the amount of accounts receivable within the fiscal month involved.



บริษัท ทิพยประกันภัย จำกัด (มหาชน)
Dhipaya Insurance Public Co., Ltd.



There shall be deducted from the total amount of accounts receivable, however established, the amount of such accounts evidenced by records not lost, destroyed or damaged, or otherwise established or collected by the Insured, and an amount to allow for probable bad debts which would normally have been uncollectible by the Insured.

In the event of loss hereunder the Insured shall use all reasonable diligence and dispatch, including legal action if necessary, to effect collection of outstanding accounts receivable, the records for which have been lost, destroyed or damaged, and the extra cost, if any, incurred thereby shall constitute a claim to the extent that it reduces the loss hereunder.

It is further understood and agreed that the cover under this Extension is limited to USD 5,000,000 any one occurrence.

18. BUSINESS INTERRUPTION VOLATILITY CLAUSE (LMA 5383)

1. Subject to other terms, conditions and limitations of this (re)insurance:

- 1.1 monthly business interruption indemnities shall be capped at 120% of the declared monthly business interruption values of the Location(s) suffering Damage. In the absence of declared monthly business interruption values, monthly business interruption values shall equal the declared annual business interruption value of the Location (s) suffering Damage divided by twelve; and
- 1.2 business interruption Indemnity shall be capped at 115% of the declared annual business interruption value of the Location(s) suffering damage.
- 1.3 If the values are declared for a period which is more, or less, than one year, then the annual value shall be calculated on a pro-rata basis.
- 1.4 For the avoidance of doubt, for interruption greater than 10 months, the annual cap shall apply. For interruptions greater than 12 months the annual cap shall apply on a pro-rata basis.

2. Business interruption values can be updated in writing by the (Re) Insured at any time during the Period of Insurance. Premium will be adjusted in proportion to the change in values declared either at expiry or the time of re-declaration, in accordance with the terms of the original policy.

Definitions

3. Where not otherwise defined in the (Re) Insurance, for the purpose of this endorsement:



บริษัท ทิพยประกันภัย จำกัด (มหาชน)
Dhipaya Insurance Public Co., Ltd.



- 3.1 Business shall mean the entities stated as the insured in the schedule
- 3.2 Damage shall be defined as per the original policy
- 3.3 Location(s) shall mean the location or locations listed in the schedule.



บริษัท ทิพยประกันภัย จำกัด (มหาชน)
Dhipaya Insurance Public Co., Ltd.



**Endorsements attaching to Sections 1 and 2
of Policy Number 14016-111-220001273**

IRPC Public Company Limited

It is hereby noted and agreed that the following specific amendments shall apply:

Amendment 1.

General Condition - Waiver of Subrogation is to read as follows:

It is hereby understood and agreed that the Insurers agree to waive their rights of recourse, if any, against

- (a) Any company standing in the relation of parent or subsidiary to the Insured.
- (b) Any company which is subsidiary of a parent company of which the Insured is itself a subsidiary
- (c) Directors, Partners, Proprietors and/or Employees of the Insured.
- (d) Signatories in respect of interconnecting pipeways and piping in Map Ta Phut Industrial Estate Rayong, Thailand
- (e) Corporations or companies associated with the Insured through ownership or management, or lending banks, finance houses, including International Finance Corporation, and other similar institutions.

It is expressly understood that Machinery and/or Equipment Manufacturers and Suppliers are not included in this Waiver of Subrogation.

Amendment 2.

General Condition - Other Insurance is to read as follows:

The insurance under this Policy provides primary cover for the Insured, and in case of loss or damage covered under any other policy of insurance whether effected by the Insured or any other person(s) in respect of the same property insured under this Policy, the Insurers will indemnify the Insured as if such other policy of insurance did not exist

Amendment 3.

It is noted and agreed that the sub-limit for Special Condition Section 1 - Public Authorities shall be USD 5,000,000 any one occurrence.



บริษัท ทิพยประกันภัย จำกัด (มหาชน)
Dhipaya Insurance Public Co., Ltd.



Amendment 4.

Special Condition Section 1 - Minor Works is to read as follows:

It is understood and agreed that this Section automatically covers minor alterations, construction, re-construction, additions, maintenance, modification work and any testing and commissioning arising therefrom, carried out on any of the Property Insured under this Section, subject to an estimated contract value at the commencement of the contract not exceeding USD 20,000,000 any one project except Depots which USD 2,500,000.

Notwithstanding other terms and conditions herein, this Minor Works coverage shall only pay in excess of more specific insurance, if any, arranged in respect of minor works. The deductibles applicable to this Policy shall not apply where the sum recoverable from such more specific insurance exceeds the deductible herein but in no case shall any loss be payable below the deductible amount.

It is specifically agreed that no liability shall attach in respect of the Business Interruption Section (if insured under this Policy) arising out of this extension unless such loss shall arise from Loss or Damage to existing Property Insured not the subject of this extension resulting from Loss or Damage caused by the works so insured hereby.

The Minor Works Clause is deemed to cover minor work, as defined, carried out by the Insured at any premises of others within the Territorial Limit of other, subject to this being for the Insured's own interest, or by others at the Insured premises.

Amendment 5.

Insurers specifically agree to waive rights of subrogation against Contractors, Sub-contractors and other parties involved with the projects notified to underwriters.

Amendment 6.

The following additional clause shall apply to Section 1

Rent Payable

It is understood and agreed that in case of loss the Insurers shall only be liable for the payment of rent for such portion of the terms as the said building or buildings or part thereof may be actually untenable, in consequence of fire or other insured perils, and for such term only as may be reasonably occupied in reinstatement but in no case exceeding thirty-six months and re-location expenses necessarily and reasonably incurred not exceeding USD 25,000 any one occurrence

Employees Personal Effects and Tools

This Policy is extended to cover such personal effects and wearing apparel of any of the officials and employees of the Insured named in this Policy for which the Insured may elect to assume liability while located on business premises of the Insured in accordance with the coverage hereof, but loss, if any, on such property shall be adjusted with and payable to the



บริษัท ทิพยประกันภัย จำกัด (มหาชน)
Dhipaya Insurance Public Co., Ltd.



named Insured, subject to a limit of Bt. 500 any one person and Bt. 50,000 any one loss or occurrence.

Amendment 7.

Section 1 - Basis of Indemnification - 2.2 Stocks is to read as follows:

The indemnity provided for stocks shall be based upon the following:

- (1) On stock in process, the value of raw materials and labour expended plus the proper proportion of overhead charges.
- (2) On finished goods manufactured by the Insured, the regular selling price.

Amendment 8.

It is noted and agreed that the sub-limit for Special Condition Section 2 - Professional Accountants shall be USD 5,000,000 (100%) any one occurrence.

Amendment 9.

It is noted and agreed that the sub-limits applicable to Section 2 - Power and Utilities Extension shall be 30 days or USD 5,000,000 for Main Complex / USD 2,500,000 for Power Plants / USD 1,000,000 for Depots in excess of waiting period - whichever is lesser - any one occurrence and in annual aggregate.

This extension is subject to FLEXA (Fire, Lightning, Explosion and Aircraft) cover basis only.

Amendment 10.

It is noted and agreed that the sub-limits applicable to Section 2 - Denial of Access shall be 30 days or USD 2,500,000 in excess of waiting period - whichever is lesser - any one occurrence and in annual aggregate within 5 kilometres of Insured's premise.

Amendment 11.

The following additional clauses shall apply to Section 2:

Loss Reduction Expenses

Cover herein is extended in respect of Insured losses only to:

- (a) such expenses that are necessarily incurred for the purpose of reducing loss (except expenses incurred to extinguish a fire) and
- (b) in respect of Manufacturing Risks, to such expenses that are in excess of normal expenses, as would necessarily be incurred in replacing any finished stock used by the Insured to reduce loss



but such expenses are in no event to exceed USD 5,000,000 any one occurrence for the Main Complex or Power Plants or USD 1,000,000 any one occurrence for the Depots or the amount by which loss is thereby reduced whichever is lower. Such expenses shall be subject to the applicable time deductible as stated in the Schedule.

Amendment 12

Section 2- Basis of Indemnity and Definitions are to read as follows:

BASIS OF INDEMNITY - MAIN COMPLEX and POWER PLANTS

The insurance under this item is limited to loss of Gross Profit due to Reduction in Turnover and/or Increase in Cost of Working and the amount payable as indemnity thereunder shall be:

(a) In respect of Reduction in Turnover

the sum produced by applying the Rate of Gross Profit to the amount by which the Turnover during the Indemnity Period shall, in consequence of the Damage, fall short of the Standard Turnover.

(b) In respect of Increase in Cost of Working

the additional expenditure necessarily and reasonably incurred for the sole purpose of avoiding or diminishing the reduction in Turnover which, but for that expenditure, would have taken place during the Indemnity Period in consequence of the Damage, but not exceeding the sum produced by applying the Rate of Gross Profit to the amount of the reduction thereby avoided;

less any sum saved during the Indemnity Period in respect of such of the charges and expenses of the Business payable out of Gross Profit as may cease or be reduced in consequence of the Damage.

BASIS OF INDEMNITY - DEPOTS

The insurance under this item is limited to Increase in Cost of Working and the amount payable as indemnity shall be:

(a) In respect of Increase in Cost of Working

the additional expenditure necessarily and reasonably incurred for the sole purpose of avoiding or diminishing the reduction in turnover which but for that expenditure would have taken place during the indemnity period in consequence of the damage, but not exceeding the sum produced by applying the rate of Gross Profit to the amount of reduction thereby avoided.



DEFINITIONS

GROSS PROFIT: the amount by which

- (a) the sum of the Turnover and the amount of the Closing Stock and Work in Progress SHALL EXCEED
- (b) the sum of the amount of the Opening Stock and Work in Progress and the amount of the Uninsured Working Expenses as set out in the Schedule

NOTE

The amounts of the Opening and Closing Stocks and Works in Progress shall be arrived at in accordance with the Insured's normal accountancy methods, due provision being made for depreciation.

TURNOVER the money (less discounts, if any allowed) paid or payable to the Insured for goods sold and delivered and for services rendered in course of the Business at the Premises.

INDEMNITY PERIOD the period beginning with the occurrence of the Damage and ending not later than the number of months specified in the Schedule thereafter during which the results of the Business shall be affected in consequence of the Damage.

SHORTAGE IN TURNOVER the amount by which the Turnover during a period shall, in consequence of the Damage, fall short of the part of the Standard Turnover which relates to that period.

RATE OF GROSS PROFIT The rate of Gross Profit earned on the Turnover during the financial year immediately before the date of the Damage

ANNUAL TURNOVER The Turnover during the 12 months immediately before the date of the Damage

STANDARD TURNOVER The Turnover during that period in the 12 months immediately before the date of the Damage which corresponds with the Indemnity Period

to which such adjustments shall be made as may be necessary to provide for the trend of the Business and for variations in or other circumstances affecting the Business either before or after the Damage or which would have affected the Business had the Damage not occurred, so that the figures thus adjusted shall represent as nearly as may be reasonably practicable the results which but for the Damage would have been obtained during the relative period after the Damage.



บริษัท ทิพยประกันภัย จำกัด (มหาชน)
Dhipaya Insurance Public Co., Ltd.



Amendment 13.

The Margin Clause applicable to Section 1 is amended to read as follows.

Margin Clause

At the expiry of each annual period of this Policy, the Insured shall file with Insurers a statement of values declaring one hundred percent (100%) of the total values of sum insured by Section 1 during the preceding annual period.

Notwithstanding any condition hereunder relating to adjustment of this Policy, in respect of increases / decreases in declared sum insured, it is hereby agreed to waive any additional and/or return premiums hereunder which in the aggregate for the period of this Policy do not exceed ten percent (10%) up or down of the premium hereto.

In the event of an adjustment being necessary, the Premium charges hereunder shall be increased or decreased pro rata from the date of attachment or deletion until expiry of the Period of Insurance.

It is specifically agreed that if the margin is exceeded then the applicable additional premium shall be payable in excess of 10% Margin.

Notwithstanding anything else to the contrary within this Margin Clause it is noted and agreed that the premium paid hereon in respect of Stocks is non-adjustable and shall not be taken into account in respect of any declaration of values or adjustment of premium resulting from the application of this clause.

Amendment 14.

In respect of the **Cut Through Clause** for liability limit that is in excess of USD 1,000,000,000, it is noted and agreed that:

- 5% of (re)insurance shares hereon is subject to **Cut Through Clause (Munich Re version)**.
- 3% of (re)insurance shares hereon is subject to **Cut Through Clause (Trans Re version)**.

Amendment 15.

In respect of the **Communicable Disease Exclusion**, for liability limit that is in excess of USD 1,000,000,000, it is noted and agreed that:

- 3% of (re)insurance shares hereon is subject to **Communicable Disease Exclusion (Trans Re version)**.



บริษัท ทิพยประกันภัย จำกัด (มหาชน)
Dhipaya Insurance Public Co., Ltd.



Amendment 16.

In respect of the **Automatic Extension of Insurance** for liability limit that is in excess of USD 1,000,000,000, it is noted and agreed that:

- 3% of (re)insurance shares hereon is not subject to this **Automatic Extension of Insurance**

All other terms, clauses and conditions remain unaltered



บริษัท ทิพยประกันภัย จำกัด (มหาชน)
Dhipaya Insurance Public Co., Ltd.



The below wording is to be applied to the amendment above.

CUT THROUGH CLAUSE (Munich Re version)

It is understood and agreed that the following Cut Through Clause appears in the Insurers' Reinsurance Agreement with their Reinsurers. The Reinsurers hereby agree to pay directly to the Original Insured under this Policy with respect to any claim in accordance with the provisions applying to this Policy, provided that the Reinsured has co-operated with the Reinsurers in the adjustment of the claim and all of the following conditions are fulfilled:

- A) The Reinsured is unable to effect payment by reason of insolvency and no payment has already been made by Reinsurers or sums otherwise credited to the Reinsured;
- B) The Reinsured has either (i) admitted the claim as to liability and quantum as per terms and conditions of this Policy or as per co-insurance clause or (ii) been required to make payment in accordance with the arbitration clause of this Policy or by non-appealable court decision;
- C) The Reinsured (or in case of its bankruptcy, the official receiver) must instruct the Reinsurers in writing to make a direct payment to the Original Insured, provided that the instruction given to the Reinsurer by the Reinsured, or its receiver, be irrevocable and provided further that the Reinsurers' payment to the Original Insured relieves them of any and all liability towards the Reinsured, or its receiver, with respect to such quantum of the claim in question paid by the Reinsurers;
- D) If applicable, before making a direct payment, the Reinsured has to prove to the Reinsurers' satisfaction that a direct payment to the Original Insured will not violate applicable currency or exchange regulations;
- E) Before making a direct payment hereunder the Reinsurers' shall have the right to deduct from such payment any overdue balance(s) relating to this Policy owed by the Reinsured to the Reinsurers; provided, however, that the Reinsurers maintain adequate accounting procedures with respect to this Policy; and provided further that the Reinsurers immediately inform the Original Insured of any such overdue balance(s);
- F) This agreement shall not apply to loss payment(s) already made by the Reinsurers to the Reinsured
- G) The Reinsured having obtained the Reinsurer's prior approval to assume liability and for any amounts payable in context with the settlement of the claim

The undersigned covenant that this agreement shall not be altered, modified or cancelled, except in the manner provided in this Policy, while said Policy is in force; that this is a valid and binding contract which they have the right to make and that the persons signing below are duly authorised for the purpose.



บริษัท ทิพยประกันภัย จำกัด (มหาชน)
Dhipaya Insurance Public Co., Ltd.



CUT THROUGH CLAUSE (Trans Re version)

It is understood and agreed that the following Cut Through Clause appears in the Insurers' Reinsurance Agreement with their Reinsurers.

The Reinsurers hereby agree to pay directly to the Original Insured under this Policy with respect to any claim in accordance with the provisions applying to this Policy, provided that the Reinsured has co-operated with the Reinsurers in the adjustment of the claim and all of the following conditions are fulfilled:

- A) The Reinsured is unable to effect payment for any reason whatsoever;
- B) The Reinsured has either (i) admitted the claim as to liability and quantum as per terms and conditions of this Policy or as per co-insurance clause or (ii) been required to make payment in accordance with the arbitration clause of this Policy or by non-appealable court decision;
- C) The Reinsured (or in case of its bankruptcy, the official receiver) must instruct the Reinsurers in writing to make a direct payment to the Original Insured, provided that the instruction given to the Reinsurer by the Reinsured, or its receiver, be irrevocable and provided further that the Reinsurers' payment to the Original Insured relieves them of any and all liability towards the Reinsured, or its receiver, with respect to such quantum of the claim in question paid by the Reinsurers;
- D) Before making a direct payment, the Reinsured and/or Original Insured has to prove to the Reinsurers' satisfaction that a direct payment to the Original Insured will not violate any applicable laws or regulations in the jurisdiction of the Original Insured, the Reinsured and the Reinsurer (including but not limited to applicable currency or exchange regulations and insolvency law and rules);
- E) Before making a direct payment hereunder the Reinsurers' shall have the right to deduct from such payment any overdue balance(s) relating to this Policy owed by the Reinsured to the Reinsurers; provided, however, that the Reinsurers maintain adequate accounting procedures with respect to this Policy; and provided further that the Reinsurers immediately inform the Original Insured of any such overdue balance(s);
- F) This agreement shall not apply to loss payment(s) already made by the Reinsurers to the Reinsured
- G) The Reinsurer shall be vested with all subrogation, indemnity and other rights of the Reinsured with respect to the claim

The undersigned covenant that this agreement shall not be altered, modified or cancelled, except in the manner provided in this Policy, while said Policy is in force; that this is a valid and binding contract which they have the right to make and that the persons signing below are duly authorised for the purpose.



บริษัท ทิพยประกันภัย จำกัด (มหาชน)
Dhipaya Insurance Public Co., Ltd.



Subject to a review of the claims payee by TRC's Corporate Compliance Department in accordance with the requirements of TRC's Know Your Counterparty (KYC) policy and procedures before payment

COMMUNICABLE DISEASE ENDORSEMENT (TRANS RE VERSION)

1. This policy, subject to all applicable terms, conditions, and exclusions, covers losses attributable to direct physical loss or physical damage occurring during the period of reinsurance. Consequently and notwithstanding any other provision of this policy to the contrary, this policy does not reinsure any loss, damage, claim, cost, expense or other sum, directly or indirectly arising out of, attributable to, or occurring concurrently or in any sequence with a Communicable Disease or the fear or threat (whether actual or perceived) of a Communicable Disease.
2. For the purposes of this endorsement, loss, damage, claim, cost, expense or other sum, includes, but is not limited to, any cost to clean-up, detoxify, remove, monitor or test
 - 2.1 for a Communicable Disease, or
 - 2.2 any property reinsured hereunder that is affected by such Communicable Disease
3. As used herein, a Communicable Disease means any disease which can be transmitted by means of any substance or agent from any organism to another organism where:
 - 3.1 the substance or agent includes, but is not limited to, a virus, bacterium, parasite or other organism or any variation thereof, whether deemed living or not, and
 - 3.2 the method of transmission, whether direct or indirect, includes but is not limited to, airborne transmission, bodily fluid transmission, transmission from or to any surface or object, solid, liquid or gas or between organisms, and
 - 3.3 the disease, substance or agent can cause or threaten damage to human health or human welfare or can cause or threaten damage to, deterioration of, loss of value of, marketability of or loss of use of property reinsured hereunder.
4. This endorsement applies to all coverage extensions, additional coverages, exceptions to any exclusion and other coverage grants.

All other terms, conditions and exclusions of the Policy remain the same.