

ภาคผนวก ข

ด้านความปลอดภัย อาชีวอนามัย และสิ่งแวดล้อม

ภาคผนวก ข-1

คู่มือปฏิบัติการระงับเหตุฉุกเฉิน



1. วัตถุประสงค์

- 1.1 เพื่อให้การดำเนินการตามข้อกำหนดและมาตรฐานของระบบฉุกเฉินที่เกิดขึ้นได้ภายในระยะเวลาที่กำหนด
- 1.2 เพื่อลดผลกระทบ และควบคุมความเสียหายที่เกิดขึ้นเนื่องจากเหตุการณ์ที่เกิดขึ้นกับระบบไฟฟ้า สิ่งแวดล้อม และความปลอดภัย
- 1.3 ใช้เป็นแนวทางของปฏิบัติงานในองค์กรในการปฏิบัติในการฉุกเฉินเพื่อป้องกันความเสียหายและควบคุมเหตุการณ์ที่เกิดขึ้นจากการผิดปกติโดยวิธีที่ถูกต้อง และให้เสียหายน้อยที่สุด
- 1.4 ใช้เป็นคู่มือในการฝึกอบรมพนักงาน ซึ่งจะทำให้พนักงานที่เกี่ยวข้องในแผนได้ใช้ศึกษาทำความเข้าใจในบทบาทของตนเอง

2. ขอบเขต

สำหรับใช้เป็นคู่มือปฏิบัติงานในการเกิดเหตุฉุกเฉิน ของบริษัท ปตท. จำกัด (มหาชน) ครอบคลุมถึง การดำเนินงาน และพื้นที่ระบบท่อส่งก๊าซธรรมชาติ (Distribution Network) ทั้งหมด 14 พื้นที่ ครอบคลุมพื้นที่ของ บริษัทฯ ตั้งแต่ท่อก๊าซทางเข้า (Inlet) ของสถานี OTS ไปจนถึงท่อส่งก๊าซทางออก (Outlet) จากสถานี MRS จนถึงจุดเชื่อมต่อของท่อ (outlet spool piece) โดยครอบคลุมประเภทของเหตุการณ์ คือ เพลิงไหม้ ก๊าซรั่วไหลผิดปกติ ก๊าซรั่วและเกิดการติดไฟ และสารเคมีรั่ว (Odorous) รั่วไหล

โซน	รายการเหตุการณ์	เขตพื้นที่ระบบท่อส่งก๊าซธรรมชาติ	สำนักงาน
เหนือ	1. ลำดับงานใหญ่ เช่น 3 ศูนย์ควบคุมปฏิบัติการ	-	-
	2. เหตุฉุกเฉินระบบแรงดัน (RST)	-	-
	3. นิคมอุตสาหกรรมบางปะอิน (BPI)	-	-
	4. นิคมอุตสาหกรรมบางปะอิน (BPI)	-	-
	5. นิคมอุตสาหกรรมบางปะอิน (BPI)	-	-
	6. นิคมอุตสาหกรรมบางปะอิน (BPI)	-	-
ใต้	7. นิคมอุตสาหกรรมบางปะอิน (BPI)	-	-
	8. เหตุฉุกเฉินระบบแรงดัน (BPM)	-	-
	9. นิคมอุตสาหกรรมบางปะอิน (BPI)	-	-
	10. เหตุฉุกเฉินระบบ M-Thai (MTI)	-	-
	11. นิคมอุตสาหกรรมบางปะอิน (BPI)	-	-
	12. นิคมอุตสาหกรรมบางปะอิน (BPI)	-	-
ตะวันออก	13. นิคมอุตสาหกรรมบางปะอิน (BPI)	-	-
	14. นิคมอุตสาหกรรมบางปะอิน (BPI)	-	-

คู่มือปฏิบัติการระบบฉุกเฉิน (Emergency Response Manual)

5



3. เอกสารอ้างอิง

1. กฎกระทรวงกำหนดมาตรฐานในการบริหาร จัดการ และดำเนินการด้านความปลอดภัย อาชีวอนามัย และสภาพแวดล้อมในการทำงานเกี่ยวกับแก๊สและความดันโลหิต พ.ศ. 2556
2. Corporate Procedure เรื่อง แผนการฉุกเฉินและแผนการฉุกเฉิน "กลุ่ม ปตท." (ประกาศใช้ครั้งที่ 3)
3. แผนป้องกันและระงับอัคคีภัยของศูนย์ควบคุมปฏิบัติการ
4. แผนฉุกเฉินระบบแรงดันและสถานี OTS จากสถานี MRS จนถึงจุดเชื่อมต่อของท่อ (outlet spool piece)
5. คู่มือปฏิบัติการระบบฉุกเฉิน บริษัท ปตท. จำกัด (มหาชน) ระบบท่อส่งก๊าซธรรมชาติ จำกัด
6. คู่มือการปฏิบัติงานระบบฉุกเฉินในพื้นที่นิคมอุตสาหกรรม และสวนอุตสาหกรรม ของบริษัท ปตท. จำกัด (มหาชน) ระบบท่อส่งก๊าซธรรมชาติ จำกัด
7. ร่างประกาศกระทรวงพลังงาน เรื่อง หลักเกณฑ์ และวิธีการในการดำเนินการในกรณีเกิดอุบัติเหตุในระบบท่อส่งก๊าซธรรมชาติ

4. คำจำกัดความ

- 4.1 บริษัท หมายถึง บริษัท ปตท. จำกัด (มหาชน) ระบบท่อส่งก๊าซธรรมชาติ
- 4.2 OTS ย่อมาจาก Off Take Station หมายถึง สถานีควบคุมความดันก๊าซและวัดปริมาณก๊าซที่เข้าสู่ระบบท่อส่งก๊าซธรรมชาติ เพื่อจ่ายก๊าซต่อไปยังระบบท่อส่งก๊าซธรรมชาติของบริษัท
- 4.3 PRS ย่อมาจาก Pressure Regulating Station หมายถึง สถานีควบคุมความดันก๊าซที่รับก๊าซจากระบบท่อส่งก๊าซธรรมชาติจากสถานี OTS เพื่อจ่ายก๊าซต่อไปยังระบบท่อส่งก๊าซธรรมชาติของบริษัท
- 4.4 MRS ย่อมาจาก Metering Station หมายถึง สถานีวัดปริมาณก๊าซที่รับก๊าซจากระบบท่อส่งก๊าซธรรมชาติ เพื่อจ่ายก๊าซให้กับลูกค้าของบริษัท
- 4.5 เหตุฉุกเฉิน (Emergency case) หมายถึง สถานการณ์ที่เกิดขึ้นอย่างฉับพลัน ที่ส่งผลกระทบต่อความปลอดภัยของชีวิต ทรัพย์สิน หรือ สิ่งแวดล้อม ซึ่งต้องมีการดำเนินการโดยเร่งด่วน เพื่อลดความเสียหายหรือสถานการณ์ลง ให้ยุติและกลับคืนสู่สภาวะเดิมโดยเร็ว ในกรณีจำเป็น แบ่งเหตุฉุกเฉินตามระดับความรุนแรง และผลกระทบเป็น 4 ระดับ ได้แก่

เหตุฉุกเฉินระดับ 1 หมายถึง เหตุฉุกเฉินที่เกิดขึ้นและบริษัท สามารถระงับเหตุฉุกเฉินหรือที่เหตุฉุกเฉินเป็นบริษัท รับผิดชอบและสามารถควบคุมได้ในวงจำกัด ไม่มีการลุกลาม

เหตุฉุกเฉินระดับ 2 หมายถึง เหตุฉุกเฉินที่เกิดขึ้นในบริเวณรอบนอก โดยบริษัทฯ ไม่สามารถดำเนินการควบคุมเหตุการณ์ได้ในวงจำกัด เหตุการณ์มีการลุกลาม จนต้องมีการกำหนดขั้นตอนการดำเนินการลดผลกระทบจากภายนอกในกรณีฉุกเฉิน ในกรณีที่เหตุฉุกเฉินเกิดขึ้นและมีการติดต่อให้ขอความช่วยเหลือจากหน่วยงานอื่น ระดับ 2 นั้น

เหตุฉุกเฉินระดับ 3 หมายถึง เหตุฉุกเฉินระดับ 1 หรือ 2 ที่ขยายหรือเหตุฉุกเฉินที่เกิดขึ้นในบริเวณรอบนอก บริษัทฯ หรือหน่วยงานอื่นที่ไม่สามารถดำเนินการควบคุมเหตุการณ์ได้จำกัดอยู่ในบริเวณใด เหตุการณ์มีการลุกลาม จนต้องมีการกำหนดขั้นตอนการดำเนินการลดผลกระทบจากภายนอกในกรณีฉุกเฉิน ระดับ 3 นั้น

คู่มือปฏิบัติการระบบฉุกเฉิน (Emergency Response Manual)

6



เหตุฉุกเฉินระดับ 4 หมายถึง เหตุฉุกเฉินระดับ 1 หรือ 2 หรือ 3 ที่ขยายหรือเหตุฉุกเฉินที่เกิดขึ้นในบริเวณรอบนอก บริษัทฯ หรือหน่วยงานอื่นที่ไม่สามารถดำเนินการควบคุมเหตุการณ์ได้ในวงจำกัด เหตุการณ์มีการลุกลาม จนต้องมีการกำหนดขั้นตอนการดำเนินการลดผลกระทบจากภายนอกในกรณีฉุกเฉิน ระดับ 4 นั้น

4.6 ประเภทเหตุฉุกเฉิน ในคู่มือฉบับนี้ได้กำหนดประเภทของเหตุฉุกเฉินไว้ 4 ประเภท ได้แก่

4.6.1 เกิดเพลิงไหม้ โดยครอบคลุมทั้ง

- เพลิงไหม้ในสำนักงาน
- เพลิงไหม้ในถังเก็บก๊าซธรรมชาติ (VLE HOPE ในรัศมี 5 ม. และถังเก็บในรัศมี 10 ม.)
- เพลิงไหม้ในถังเก็บก๊าซ OTS, PRS และ MRS และโดยรอบรัศมีในรัศมี 20 ม.

4.6.2 เกิดก๊าซรั่วไหลผิดปกติ

- บริเวณแนวท่อส่งก๊าซธรรมชาติ โดยมีขอบเขตตั้งแต่ท่อก๊าซทางเข้า (Inlet) ของสถานี OTS ไปจนถึงท่อส่งก๊าซทางออก (Outlet) จากสถานี MRS จนถึงจุดเชื่อมต่อของท่อ (outlet spool piece)
- ในพื้นที่สถานี OTS, PRS และ MRS

4.6.3 เกิดก๊าซรั่วและมีการติดไฟ

- บริเวณแนวท่อส่งก๊าซธรรมชาติ โดยมีขอบเขตตั้งแต่ท่อก๊าซทางเข้า (Inlet) ของสถานี OTS ไปจนถึงท่อส่งก๊าซทางออก (Outlet) จากสถานี MRS จนถึงจุดเชื่อมต่อของท่อ (outlet spool piece)
- ในพื้นที่สถานี OTS, PRS และ MRS

4.6.4 สารเคมีรั่ว (Odorous) รั่วไหล

- เป็นการรั่วของสารเคมีรั่วไหลจากถังเก็บก๊าซธรรมชาติ ที่ทำให้เกิดการปนเปื้อนหรือส่งผลกระทบต่อสุขภาพของประชาชน
- สถานี OTS ที่เกิดเหตุรั่วไหลในกรณีที่มีการรั่วไหลของก๊าซธรรมชาติ ที่เกิดจากการรั่วไหลของก๊าซธรรมชาติ

4.7 แผนปฏิบัติการระบบฉุกเฉิน (แผนฉุกเฉิน) หมายถึง แผนปฏิบัติการที่จัดทำขึ้นเพื่อใช้ในการระงับเหตุฉุกเฉินอย่างเป็นขั้นตอน เพื่อให้เหตุการณ์ที่เกิดขึ้นกลับเข้าสู่สภาวะปกติโดยรวดเร็ว และมิให้เกิดความเสียหายต่อชีวิต ทรัพย์สิน และสิ่งแวดล้อม

4.8 ศูนย์รับแจ้งเหตุและกระจายข่าวเหตุฉุกเฉิน (Gas Response Control Center: GRCC) หมายถึง สถานที่ที่รับแจ้งและกระจายข่าวเหตุฉุกเฉิน ซึ่งตั้งอยู่ที่สำนักงานบริษัท ปตท. จำกัด (มหาชน) ระบบท่อส่งก๊าซธรรมชาติ นิคมอุตสาหกรรมบางปะอิน จ.สมุทรปราการ โดยมีพนักงานประจำตลอด 24 ชม.

4.9 ศูนย์บัญชาการเหตุฉุกเฉิน หมายถึง ศูนย์บัญชาการที่จัดทำขึ้นเพื่อใช้ในการระงับเหตุฉุกเฉินอย่างเป็นขั้นตอน ตั้งแต่การแจ้งเตือนภัยไปยังหน่วยงานที่เกี่ยวข้อง การประสานงานกับหน่วยงานที่เกี่ยวข้อง การควบคุมสถานการณ์ และการสื่อสารกับสื่อมวลชน

4.10 ผู้บัญชาการเหตุฉุกเฉิน หมายถึง ผู้ที่มีหน้าที่ในการสั่งการและบัญชาการของเหตุการณ์ที่เกิดขึ้นเหตุฉุกเฉิน รวมถึงให้การสนับสนุนหน่วยงานที่เกี่ยวข้องในการปฏิบัติการตามแผนฉุกเฉิน ทั้งนี้ผู้ที่มีหน้าที่ในการบัญชาการเหตุฉุกเฉินให้ระงับเหตุฉุกเฉิน

คู่มือปฏิบัติการระบบฉุกเฉิน (Emergency Response Manual)

7



ศูนย์บัญชาการเหตุฉุกเฉิน เช่น ระดับที่ 1 เป็นผู้บัญชาการฝ่ายวิศวกรรมหรือผู้ดำเนินการด้านความปลอดภัยหรือผู้ที่มีอำนาจหน้าที่

4.11 ผู้ดำเนินการเกิดเหตุ หมายถึง ผู้ที่มีอำนาจหน้าที่เป็นผู้สั่งการ ณ จุดที่เกิดเหตุ โดยให้คำแนะนำและให้การสนับสนุนและให้การช่วยเหลือ

5. สภาพแวดล้อมและพื้นที่ของโรงงาน

5.1 สำนักงานใหญ่ ใช้เป็นอาคารสำนักงาน

- ที่อยู่ : 301 ถนนสุขุมวิท แขวงคลองเตย เขตคลองเตย กรุงเทพมหานคร 10110
- โทรศัพท์ : 0-2140-1500
- โทรสาร : 0-2140-1501-3
- บุคลากรที่ปฏิบัติงาน
- พนักงาน บ. ปตท. จำกัด (มหาชน) ระบบท่อส่งก๊าซธรรมชาติ จำนวน 42 คน
- พนักงานจ้างเหมา จำนวน 4 คน
- อุปกรณ์ป้องกันและระงับอัคคีภัย
- ถังดับเพลิง Dry Chemical 6 ถัง
- Fire Hose
- Heat Detector
- Sprinkler
- หินทุบทุบ : บริเวณสวนบริเวณท่อส่ง (สวนรอบถัง)
- ไม้กวาด : 1. บริเวณรอบถัง 2. บริเวณถังเก็บ
- อุปกรณ์ที่ใช้ดับเพลิง เช่น ถังดับเพลิงมือถือ, ไม้กวาด, ไม้กวาด
- อุปกรณ์ดับเพลิง : 1. ศูนย์บัญชาการ 2. ศูนย์ควบคุม 3. ศูนย์กระจาย
- หินทุบทุบ : บริเวณสวน

5.2 พื้นที่ระบบท่อส่งก๊าซธรรมชาติ (Distribution Network)

แบ่งตามพื้นที่ของนิคมอุตสาหกรรม สวนอุตสาหกรรม และเขตอุตสาหกรรม ซึ่งตั้งอยู่ในบริเวณโดยรอบจังหวัด กรุงเทพมหานคร ปทุมธานี พระนครศรีอยุธยา ร้อยเอ็ด และจังหวัดระยอง โดยแบ่งเป็นเขตพื้นที่รับผิดชอบ ดังนี้

5.2.1 โซนเหนือ : ประกอบด้วย 1 สำนักงาน และ 5 พื้นที่ระบบท่อส่งก๊าซธรรมชาติ (Distribution Network) ดังนี้

5.2.1.1 สำนักงาน : ใช้เป็นอาคารสำนักงาน

คู่มือปฏิบัติการระบบฉุกเฉิน (Emergency Response Manual)

8



คลองส่งน้ำจะทำการฝังกลบระยะจากผิวดินถึงหลังท่อความยาว 1.50 ม. และเมื่อผ่านพื้นที่ดินปกติทั่วไปจะทำการฝังกลบระยะจากผิวดินถึงหลังท่อความยาว 1.00 ม.

- แหล่งชุมชนข้างเคียง
พื้นที่ตลอดแนวท่อส่งก๊าซในเขตพื้นที่แนวคลองชลประทาน บริเวณคลองจะมีชาวบ้านอาศัยตามแนวคลอง คลองแนวท่อ ส่วน ท่อ HDPE วางอยู่บนไหล่ทางที่ทำการนิคมเป็นส่วนใหญ่ แนวท่อส่งก๊าซธรรมชาติ วางอยู่บนที่ฝังของโรงงานอุตสาหกรรมไม่ผ่านชุมชน

5.2.1.6 นิคมอุตสาหกรรมบางปะอิน

แนวท่อ (Pipeline & Service line Location)

- แนวท่อส่งก๊าซ สายประธาน (Main Pipeline) ขนาดเส้นผ่านศูนย์กลาง 10 นิ้ว จากสถานี OTS วางเดินแนวคลองชลประทานระยะทาง 3300 เมตรตามแนวเข้านิคมบางปะอินโดย วางเดินในพื้นที่ด้านหลังแนวท่อค้ำโครงของนิคมบางปะอิน คลองทางรถไฟเข้านิคมที่อยู่ข้างเข้านิคม และวางแนวท่อตามเข้านิคมอุตสาหกรรม มีความยาวท่อทั้งหมดประมาณ 14 กม.
ระบบท่อส่งก๊าซ และสถานีควบคุม
- ระบบท่อส่งก๊าซ หลัก (Main Distribution System)
ท่อส่งก๊าซขนาดเส้นผ่านศูนย์กลาง 10 นิ้ว มีการบำรุงรักษาโดยระบบ Cathodic Protection โดยตรวจสอบอุปกรณ์แนวท่อส่งก๊าซ ทุกเดือน มีการตรวจสอบแนวท่อเพื่อป้องกันและการซ่อมแซมท่อชำรุด มีการตรวจสอบท่อทุก 5 ปี ตามแนวท่อส่งก๊าซ มีวาล์วสำหรับปิด เปิด ได้ตามความแตกต่างและซ่อมแซมโรงงาน เพื่อใช้ในการฉุกเฉิน และตัดแยกระบบ
- สถานีวัดและควบคุม (Off Take Station: OTS)
ใช้ร่วมกับ OTS ขนาด 10 นิ้ว เป็นสถานีวัดปริมาณก๊าซ ที่เชื่อมจาก ปตท. และควบคุมการไหลและแรงดันของก๊าซ โดยทำการเปิด - ปิดตามอัตราการไหลของก๊าซ เมื่อมีเหตุการณ์ที่ทำให้เกิดแรงดันผิดปกติจะทำการปิดตัวเองทันที และจะส่งสัญญาณไปยังศูนย์ควบคุมฉุกเฉิน โดยทางพนักงานผู้รับผิดชอบจะเข้าทำการตรวจสอบทันทีหรืออาจใช้ระบบ Manual Operate ที่สถานีก็ได้ ซึ่งทุกสถานีมีระบบ Remote Terminal Unit และระบบกำลังไฟฟ้าสำรอง (UPS) ในกรณีไฟฟ้าดับ
- สถานี MRS (Metering Regulating Station)
จำนวน 6 สถานี (ข้อมูลจาก EIA Monitoring ณ สิ้นเดือนมิถุนายน 2556)



- แหล่งชุมชนข้างเคียง
แนวท่อส่งก๊าซ จะวางข้างถนนเรียบคลอง และ วางตามแนวไหล่ทางของถนนในนิคม ซึ่งเป็นพื้นที่ใช้งานอุตสาหกรรม เพื่อความปลอดภัยและปฏิบัติตามมาตรฐานระบบท่อส่งก๊าซ, กฎหมาย, ข้อกำหนดของส่วนราชการที่เกี่ยวข้อง ช่วงที่จุดฝังท่อตลอดส่งน้ำจะทำการฝังกลบระยะจากผิวดินถึงหลังท่อความยาว 1.50 ม. และเมื่อผ่านพื้นที่ดินปกติทั่วไปจะทำการฝังกลบระยะจากผิวดินถึงหลังท่อความยาว 1.00 ม.

- แหล่งชุมชนข้างเคียง
พื้นที่ตลอดแนวท่อส่งก๊าซในเขตพื้นที่แนวคลองชลประทาน บริเวณคลองจะมีชาวบ้านอาศัยตามแนวคลอง คลองแนวท่อ และท่อส่งก๊าซวางอยู่บนไหล่ทางที่ทำการนิคมเป็นส่วนใหญ่ แนวท่อส่งก๊าซธรรมชาติ วางอยู่บนที่ฝังของโรงงานอุตสาหกรรมไม่ผ่านชุมชน

5.2.1.6 ส่วนอุตสาหกรรมบางปะอิน

แนวท่อ (Pipeline & Service line Location)

- แนวท่อส่งก๊าซ สายประธาน (Main Pipeline) ขนาดเส้นผ่านศูนย์กลาง 8 นิ้ว ต่อจากท่อเมนของปตท. บริเวณ นิคมบางปะอิน ระยะทาง 3300 เมตรตามแนวเข้านิคม
 - แนวท่อส่งก๊าซ สายประธาน (Main Pipeline) ขนาดเส้นผ่านศูนย์กลาง 8 นิ้ว เป็นสถานี OTS วางเดินแนวท่อตามเข้านิคมอุตสาหกรรม บางปะอิน เชื่อมต่อแนวท่อตามเข้านิคมอุตสาหกรรมบางปะอิน ที่หน้าโรงงาน Nidco จากนั้นต่อท่อ HDPE เข้าสู่อุตสาหกรรมต่อไป
 - แนวท่อส่งก๊าซ HDPE (Network Pipeline) ท่อส่งก๊าซ ขนาดเส้นผ่านศูนย์กลาง 160 มม. เป็นสายท่อที่นำเข้าสู่โรงงาน Nidco วางเดินท่อขนาด 160 มม. เข้าสู่อุตสาหกรรม โดยวางแยกออกจากกันโดยเส้นแบ่งในที่ดินของโรงงาน Sony และ Thai-Glo ส่วนที่เหลือจะวางไปทางพื้นที่นิคมทางคลองชลประทาน สิ้นสุดที่ To-shin Consumer Product
- ระบบท่อส่งก๊าซ และสถานีควบคุม**
- ระบบท่อส่งก๊าซ หลัก (Main Distribution System)
ท่อส่งก๊าซขนาดเส้นผ่านศูนย์กลาง 8 นิ้ว มีการบำรุงรักษาโดยระบบ Cathodic Protection โดยตรวจสอบอุปกรณ์แนวท่อส่งก๊าซ ทุกเดือน และท่อ HDPE ขนาดเส้นผ่านศูนย์กลาง 160 มม., 110 มม. และ 63 มม. มีการตรวจสอบแนวท่อเพื่อป้องกันท่อชำรุดและท่อส่งก๊าซทุก 5 ปี ตามแนวท่อส่งก๊าซ มีวาล์วสำหรับปิด - เปิด ได้ตามความแตกต่างและซ่อมแซมโรงงาน เพื่อใช้ในการฉุกเฉิน และตัดแยกระบบ



- สถานีวัดและควบคุม (Off Take Station: OTS)
จำนวน 1 สถานี เป็นสถานีวัดปริมาณก๊าซ ที่เชื่อมจาก ปตท. และควบคุมการไหลและแรงดันของก๊าซ โดยทำการเปิด - ปิดตามอัตราการไหลของก๊าซ เมื่อมีเหตุการณ์ที่ทำให้เกิดแรงดันผิดปกติจะทำการปิดตัวเองทันที และจะส่งสัญญาณไปยังศูนย์ควบคุมฉุกเฉิน โดยทางพนักงานผู้รับผิดชอบจะเข้าทำการตรวจสอบทันทีหรืออาจใช้ระบบ Manual Operate ที่สถานีก็ได้ ซึ่งทุกสถานีมีระบบ Remote Terminal Unit และระบบกำลังไฟฟ้าสำรอง (UPS) ในกรณีไฟฟ้าดับ
- สถานี MRS (Metering Regulating Station)
จำนวน 4 สถานี (ข้อมูลจาก EIA Monitoring ณ สิ้นเดือนมิถุนายน 2556)

5.2.2 โครงข่าย ประกอบด้วย : ส่วนนิคม 5 พื้นที่ระบบท่อจัดจำหน่ายก๊าซธรรมชาติ (Distribution Network)

ดังนี้

5.2.2.1 ส่วนนิคมบางปะอิน : ใช้เป็นสถานีจ่ายก๊าซ , ศูนย์รับแจ้งเหตุฉุกเฉิน (GRCC) และสถานีส่ง

- ที่อยู่ : 918 หมู่ 3A ถนนพหลโยธิน 1 นิคมอุตสาหกรรมบางปะอิน 25. บางปะอิน อ.เมืองสมุทรปราการ จ.สมุทรปราการ 10260
- โทรศัพท์ : 0-2709-8295
- โทรสาร : 0-2709-8295
- ผู้ติดต่อ : นายสมชาย งามน้อย
- พนักงาน บ. ปตท. จำนวน 44 คน
- พนักงานจ้างเหมา จำนวน 2 คน
- อุปกรณ์ป้องกันและระงับอัคคีภัย

ถังดับเพลิงชนิดมือถือ	จำนวน	2	ถัง
ถังดับเพลิงชนิด CO2	จำนวน	3	ถัง
Heat Detector			
Smoke Detector			
Fire Alarm	จำนวน	8	ตัว
- พื้นที่จุดรวมพล : ถนนพหลโยธิน
- ผู้นำพา : 1. จุดส่งมอบ 2. จุดปฏิบัติงาน 3. จุดปฏิบัติงาน 4. จุดปฏิบัติงาน
- ผู้ควบคุมการอพยพ : 1. จุดส่งมอบ 2. จุดปฏิบัติงาน 3. จุดปฏิบัติงาน 4. จุดปฏิบัติงาน
- พื้นที่ชุมชนข้างเคียง : บริเวณคลองชลประทาน (ประตอมคลอง) จำนวน 1 แห่ง

5.2.2.2 นิคมอุตสาหกรรมบางปะอิน เขตอุตสาหกรรมบางปะอิน

แนวท่อ (Pipeline & Service line Location)



- แนวท่อส่งก๊าซ สายประธาน (Main Pipeline) ท่อส่งก๊าซ ขนาดเส้นผ่านศูนย์กลาง 16 นิ้ว เป็นท่อที่ต่อจาก HVH 16 ระบบท่อที่นำเข้าสู่โรงงาน Nidco จากนั้นต่อท่อ HDPE เข้าสู่อุตสาหกรรมต่อไป
 - แนวท่อส่งก๊าซ HDPE (Network Pipeline) ท่อส่งก๊าซ ขนาดเส้นผ่านศูนย์กลาง 110 มม., 160 มม. เป็นท่อที่ต่อจาก PRS 1 หรือ PRS 14 ไปตามแนวท่อตามนิคม 1 และถนนที่ถนน 3 แนวท่อเชื่อมต่อกันที่ถนน 1, 2, 3, 4, 7, 9, 11, 14
- ระบบท่อส่งก๊าซ และสถานีควบคุม**

- ระบบท่อส่งก๊าซ หลัก (Main Distribution System)
ท่อประธานขนาดเส้นผ่านศูนย์กลาง 16, 12 และ 10 นิ้ว มีการบำรุงรักษาตามระบบระยะเวลาที่กำหนด และตรวจสอบอุปกรณ์แนวท่อส่งก๊าซ ประจำทุกวันที่พนักงานผู้รับผิดชอบ
- สถานีวัดและควบคุม (Off Take Station: OTS)
จำนวน 1 สถานี เป็นสถานีวัดปริมาณก๊าซ ที่เชื่อมจาก ปตท. และควบคุมการไหลและแรงดันของก๊าซ โดยทำการเปิด - ปิดตามอัตราการไหลของก๊าซ เมื่อมีเหตุการณ์ที่ทำให้เกิดแรงดันผิดปกติจะทำการปิดตัวเองทันที และจะส่งสัญญาณไปยังศูนย์ควบคุมฉุกเฉิน โดยทางพนักงานผู้รับผิดชอบจะเข้าทำการตรวจสอบทันทีหรืออาจใช้ระบบ Manual Operate ที่สถานีก็ได้ ซึ่งทุกสถานีมีระบบ Remote Terminal Unit และระบบกำลังไฟฟ้าสำรอง (UPS) ในกรณีไฟฟ้าดับ
- สถานีวัดแรงดัน (Pressure Regulating Station: PRS)
จำนวน 2 สถานี เป็นสถานีควบคุมการไหลและแรงดันของก๊าซ โดยทำการเปิด - ปิดตามอัตราการไหลของก๊าซ เมื่อมีเหตุการณ์ที่ทำให้เกิดแรงดันผิดปกติจะทำการปิดตัวลงทันที และจะส่งสัญญาณไปยังศูนย์ควบคุมฉุกเฉิน โดยทางพนักงานผู้รับผิดชอบจะเข้าทำการตรวจสอบทันทีหรืออาจใช้ระบบ Manual Operate ที่สถานีก็ได้ ซึ่งทุกสถานีมีระบบ Remote Terminal Unit และระบบกำลังไฟฟ้าสำรอง (UPS) ในกรณีไฟฟ้าดับ
- สถานี MRS

ศูนย์ปฏิบัติการบางปู ตั้งอยู่ที่เลขที่ 649 หมู่ 4 ต.เมือง 9. สมุทรปราการ เป็นหน่วย
นำร่องรักษาพื้นที่การรวมชาติและศูนย์รับแจ้งเหตุฉุกเฉิน (Gas Response Control
Center: GRCC)

- สภาพภูมิประเทศ
แนวท่อส่งก๊าซส่วนใหญ่จะวางอยู่ในเขตพารกของแผ่นดิน, แนวถนนในเขตของการ
นิคมฯ บางปู เพื่อความปลอดภัยและปฏิบัติตามมาตรฐานสากล, กฎหมาย และ
ข้อกำหนดของส่วนราชการที่เกี่ยวข้อง โดยแนวท่อส่งก๊าซฯ ช่วงที่จุดวางท่อลอดคลองส่งน้ำ
จะมีลักษณะจากดินถึงหลังท่อลึกอย่างน้อย 1.50 ม. และเมื่อผ่านพื้นดินปกติทั่วไป
จะมีลักษณะจากดินถึงหลังท่อลึกอย่างน้อย 1.00 ม.
- แหล่งชุมชนข้างเคียง
พื้นที่ตลอดแนวท่อส่งก๊าซฯ อยู่ใน 9. สมุทรปราการ ซึ่งแนวท่อส่งก๊าซฯ บางช่วงมี
ประชากรอยู่หนาแน่น และเป็นที่ตั้งของโรงงานอุตสาหกรรมต่างๆ

5.2.2.3 นิคมอุตสาหกรรมบางปู

แนวท่อ (Pipeline & Service Line Location)

- แนวท่อส่งก๊าซฯ สายหลัก (Main Pipeline) เริ่มตั้งแต่ ท่อส่งก๊าซฯ ขนาดเส้นผ่าน
ศูนย์กลาง 6 นิ้ว จาก B.V. รั้วโดยเขตถนนคลองขุด โดยวางท่ออยู่กลางถนนที่หัว
นิคมฯ ไปที่สถานีควบคุมและส่งก๊าซฯ บางปู ซึ่งคลองขุดมีลักษณะเป็นดินโคลน
ของนิคมฯ บางปู จึงใช้ดินถมทับ
- แนวท่อส่งก๊าซฯ HDPE (Network Pipeline) เริ่มตั้งแต่ท่อส่งก๊าซฯ ขนาดเส้นผ่าน
ศูนย์กลาง 160 มม. ออกจาก OTS บางปู ซึ่งวางท่อลอดคลองขุดไปตามแนวคันบ่อน้ำ
ของถนนสาย 3 แล้ววางท่อแยกออกไปตามทางไปตามแนวคันบ่อน้ำ
ไปทางบ่อน้ำคันเดียว ระยะ 6/2, 7/2 จนถึงโรงงานสายผลิต ระยะ 5 แล้ววางท่อรวม
มาที่ระยะ 7/1, 6/1 โรงงานสายไป ผ่านระยะ 5/1, 4/1 จนถึงโรงงาน สายผลิตปิโตรเคมี
ตลอดแนวระบบท่อที่เชื่อมจากถนนบ่อน้ำที่เชื่อมกันเป็น Loop Network ที่ระยะ 3

ระบบท่อส่งก๊าซฯ และสถานีควบคุมแรงดัน

- ระบบท่อส่งก๊าซฯ หลัก (Main Distribution System)
ขนาดเส้นผ่านศูนย์กลาง 6 นิ้ว, 4 นิ้ว, 160 มม., 110 มม. มีการนำร่องรักษาด้วยระบบ
ตรวจสอบอุปกรณ์ แนวท่อส่งก๊าซฯ ทุกวัน
- สถานีวัดและลดแรงดัน (Off Take Station: OTS)

จำนวน 1 สถานี เป็นสถานีวัดปริมาณก๊าซฯ ที่สถานี ปตท. และควบคุมการไหลและ
แรงดันของก๊าซฯ โดยทำการเปิด - ปิดตามสถานการณ์ของก๊าซฯ เมื่อมีเหตุการณ์
ให้เกิดแรงดันเกินปกติจะทำการปิดตัวทันที และจะส่งสัญญาณไปยังศูนย์ควบคุม
ฉุกเฉิน โดยทางพนักงานผู้รับผิดชอบจะเข้าทำการตรวจสอบที่บริเวณสถานีระบบ
Manual Operate ที่สถานีบีบี ซึ่งทุกสถานีมีระบบ Remote Terminal Unit และระบบ
กำลังไฟฟ้าสำรอง (UPS) ในกรณีไฟดับ

- สถานีบีบี
136/2 หมู่ 17 ต. เทพารักษ์ กิ่งอำเภอบางเสาธง อำเภอบางพลี จังหวัดสมุทรปราการ
- สภาพภูมิประเทศ
แนวท่อส่งก๊าซฯ ส่วนใหญ่จะตั้งอยู่บริเวณถนนด้านข้างทางจากบริเวณถนนระยะ
50 กม. ในนิคมฯ เพื่อความปลอดภัยและปฏิบัติตามมาตรฐานระบบท่อส่งก๊าซฯ ช่วงที่จุด
ฝังท่อลอดคลองส่งน้ำจะทำการฝังท่อลอดจากดินถึงหลังท่อลึกอย่างน้อย 1.50 ม.
และเมื่อผ่านพื้นดินปกติทั่วไปจะทำการฝังท่อลอดจากดินถึงหลังท่อลึกอย่างน้อย
1.00 ม.
- แหล่งชุมชนข้างเคียง
พื้นที่ตลอดแนวท่อส่งก๊าซฯ อยู่ใน 9. สมุทรปราการ ซึ่งแนวท่อส่งก๊าซฯ บางช่วงมี
ประชากรอยู่หนาแน่น และเป็นที่ตั้งของโรงงานอุตสาหกรรมต่างๆ

5.2.2.4 นิคมอุตสาหกรรม บางปู

แนวท่อ (Pipeline & Service Line Location)

- แนวท่อส่งก๊าซฯ สายประธาน (Main Pipeline) เริ่มตั้งแต่ ท่อส่งก๊าซฯ ขนาดเส้นผ่าน
ศูนย์กลาง 6 นิ้ว จาก B.V. รั้วโดยเขตถนนคลองขุด โดยวางท่ออยู่กลางถนนที่หัว
นิคมฯ ตามถนนไป แล้ววางท่อแยกตามแนวถนนของนิคมฯ ความยาว 4.5 กิโลเมตร
- แนวท่อส่งก๊าซฯ HDPE (Network Pipeline) ท่อส่งก๊าซฯ ขนาดเส้นผ่านศูนย์กลาง 160
มม. และ 110 มม. เริ่มจากสถานีวัดและลดแรงดันของก๊าซฯ บางปู ซึ่งวางท่อลอดคลองขุด
3 กิโลเมตร ไปตามแนวถนนระยะ 2 กม. แล้ววางท่อแยกไปตามแนวถนนระยะ 2, 3 กิโลเมตร
ไปทางบ่อน้ำคันเดียว ระยะ 6/2, 7/2 จนถึงโรงงานสายผลิต ระยะ 5 แล้ววางท่อรวม
มาที่ระยะ 7/1, 6/1 โรงงานสายไป ผ่านระยะ 5/1, 4/1 จนถึงโรงงาน สายผลิตปิโตรเคมี
ตลอดแนวระบบท่อที่เชื่อมจากถนนบ่อน้ำที่เชื่อมกันเป็น Loop Network ที่ระยะ 3

ระบบท่อส่งก๊าซฯ และสถานีควบคุมแรงดัน

- ระบบท่อส่งก๊าซฯ หลัก (Main Distribution System)

ท่อเหล็กขนาดเส้นผ่านศูนย์กลาง 6 นิ้ว มีการนำร่องรักษาด้วยระบบ Cathodic Protection
ตรวจสอบอุปกรณ์แนวท่อส่งก๊าซฯ ทุกวัน และท่อ HDPE ขนาดเส้นผ่าน
ศูนย์กลาง 160 มม., 110 มม. และ 63 มม. มีการตรวจสอบแนวท่อเพื่อป้องกันความ
เสียหายจากขุดเจาะ และมีการตรวจสอบการรั่วไหลทุก 5 ปี โดยตามแนวท่อส่งก๊าซฯ มีวาล์ว
สำหรับเปิด - ปิด ได้ตามแผนต่างๆ และก่อนเข้าโรงงาน เพื่อใช้ในการฉุกเฉิน และปิด
ระบบ

- สถานีวัดและลดแรงดัน (Off Take Station: OTS)
จำนวน 1 สถานี เป็นสถานีวัดปริมาณก๊าซฯ ที่สถานี ปตท. และควบคุมการไหลและ
แรงดันของก๊าซฯ โดยทำการเปิด - ปิดตามสถานการณ์ของก๊าซฯ เมื่อมีเหตุการณ์
ให้เกิดแรงดันเกินปกติจะทำการปิดตัวทันที และจะส่งสัญญาณไปยังศูนย์ควบคุม
ฉุกเฉิน โดยทางพนักงานผู้รับผิดชอบจะเข้าทำการตรวจสอบที่บริเวณสถานีระบบ
Manual Operate ที่สถานีบีบี ซึ่งทุกสถานีมีระบบ Remote Terminal Unit และระบบ
กำลังไฟฟ้าสำรอง (UPS) ในกรณีไฟดับ
- สถานีลดแรงดัน (Pressure Regulating Station: PRS)
จำนวน 1 สถานี เป็นสถานีควบคุมการไหลและแรงดันของก๊าซฯ โดยทำการเปิด - ปิดตาม
สถานการณ์ของก๊าซฯ เมื่อมีเหตุการณ์ที่เกิดแรงดันเกินปกติจะทำการปิดตัว
ทันที และจะส่งสัญญาณไปยังศูนย์ควบคุมฉุกเฉิน โดยทางพนักงานผู้รับผิดชอบจะเข้า
ทำการตรวจสอบที่บริเวณสถานีระบบ Manual Operate ที่สถานีบีบี ซึ่งทุกสถานีมี
ระบบ Remote Terminal Unit และระบบกำลังไฟฟ้าสำรอง (UPS) ในกรณีไฟดับ

- สถานีบีบี
64 หมู่ 4 ถนน คลองขุด แขวงลำปลาคีรี เขตคลองเตย กรุงเทพมหานคร

- สภาพภูมิประเทศ
แนวท่อส่งก๊าซฯ ส่วนใหญ่จะวางอยู่ตามแนวถนนของนิคมฯ และตามแนวคันบ่อน้ำของถนน
ในนิคมฯ ซึ่งเป็นที่ตั้งของโรงงานอุตสาหกรรม เพื่อความปลอดภัยและปฏิบัติตามมาตรฐาน
ระบบท่อส่งก๊าซฯ กฎหมาย, ข้อกำหนดของส่วนราชการที่เกี่ยวข้อง ช่วงที่จุดวางท่อลอดคลอง
ส่งน้ำจะทำการฝังท่อลอดจากดินถึงหลังท่อลึกอย่างน้อย 1.50 ม. และเมื่อผ่านพื้นดิน
ปกติทั่วไปจะทำการฝังท่อลอดจากดินถึงหลังท่อลึกอย่างน้อย 1.00 ม.

- แหล่งชุมชนข้างเคียง
พื้นที่ตลอดแนวท่อส่งก๊าซฯ อยู่ในเขตของนิคมฯ บางปู และพื้นที่
ของโรงงานอุตสาหกรรม ในนิคมฯ ตามถนน

5.2.3 ขั้นตอนการออก ประกอบด้วย 1 ส่วนงาน 3 พื้นที่ปฏิบัติการ ดังนี้

5.2.3.1 ส่วนงานและ : ให้มีบุคลากรส่วนงาน

- ที่อยู่ : 2 ชั้น 2 อาคาร Amul Service Center 7002 หมู่ 1 ต.เมือง 9. บางปู คลอง
ขุดเขตบางปู ต.เมือง 9. บางปู 10000
- โทรศัพท์ : 0-3845-8601, 0-3821-4169
- โทรสาร : 0-3821-4255
- บุคลากรปฏิบัติงาน
- พนักงาน น. ขณะเกิดเหตุแจ้งเหตุฉุกเฉินฯ จำนวน 8 คน
- พนักงานช่างเทคนิค จำนวน - คน
- อุปกรณ์ป้องกันและระงับอัคคีภัย
- ระบบ Sprinkler
- Heat detector
- พื้นที่จุดตรวจ : บริเวณสถานีบีบี
- ผู้แจ้งและตรวจสอบการขอพบ : 1. คุณกมลทิพย์
- พื้นที่ ชุมชนข้างเคียง : ศูนย์บริการ Plus Mall

5.2.3.2 นิคมอุตสาหกรรมบางปู

แนวท่อ (Pipeline & Service Line Location)

- แนวท่อส่งก๊าซฯ สายประธาน (Main Pipeline) ขนาดเส้นผ่านศูนย์กลาง 6 นิ้ว ต่อจาก
ท่อขนาดของสาย. บริเวณ ถนน A8 ท่อส่งก๊าซฯ จะใช้ท่อฝังดินใต้ดิน เพื่อความปลอดภัย
และในกรณีเกิดเหตุ จะใช้ดินถมทับ
- แนวท่อส่งก๊าซฯ HDPE (Network Pipeline) ท่อส่งก๊าซฯ ขนาดเส้นผ่านศูนย์กลาง 160
มม. เริ่มจากสถานีวัดและลดแรงดัน มีท่อส่งก๊าซฯ ขนาดเส้นผ่านศูนย์กลาง 6 นิ้ว ไปทางถนน
สายหลัก ไปตามแนวถนนระยะ 2 กม. แล้ววางท่อแยกไปตามแนวถนนระยะ 2, 3 กิโลเมตร
ไปทางบ่อน้ำคันเดียว ระยะ 6/2, 7/2 จนถึงโรงงานสายผลิต ระยะ 5 แล้ววางท่อรวม
มาที่ระยะ 7/1, 6/1 โรงงานสายไป ผ่านระยะ 5/1, 4/1 จนถึงโรงงาน สายผลิตปิโตรเคมี
ตลอดแนวระบบท่อที่เชื่อมจากถนนบ่อน้ำที่เชื่อมกันเป็น Loop Network ที่ระยะ 3

ระบบท่อส่งก๊าซฯ และสถานีควบคุมแรงดัน

- ระบบท่อส่งก๊าซฯ หลัก (Main Distribution System)
ท่อส่งก๊าซฯ ขนาดเส้นผ่านศูนย์กลาง 10 นิ้ว มีการนำร่องรักษาด้วยระบบ Cathodic
Protection โดยตรวจสอบอุปกรณ์แนวท่อส่งก๊าซฯ ทุกวัน และท่อ HDPE ขนาดเส้น



ผ่านศูนย์กลาง 160 มม., 110 มม. และ 63 มม. มีการตรวจสอบแนวท่อเพื่อป้องกัน การเจาะทะลุจากทุกด้าน มีการตรวจสอบก๊าซรั่ว ทุกๆ 5 ปี ตามแนวท่อก๊าซ มีวาล์ว สำหรับเปิด - ปิด ได้ตามแผนกต่างและก่อนเข้าโรงงาน เพื่อใช้ในการฉุกเฉินและ ปิดแยกระบบ

- สถานีวัดและลดแรงดัน (Off Take Station: OTS)
มี 2 สถานี เป็นสถานีวัดปริมาณก๊าซฯ ที่ออกจาก ปตท. และควบคุมการไหลและแรงดัน ของก๊าซฯ โดยทำการเปิด - ปิดตามอัตราการไหลของก๊าซฯ เมื่อที่มีเหตุการณ์ทำให้เกิด แรงดันเกินปกติจะทำการปิดตัวลงทันที และจะส่งสัญญาณไปที่ศูนย์ควบคุมฯ โดย ทางพนักงานผู้รับผิดชอบจะเข้าทำการตรวจสอบทันทีหรืออาจใช้ระบบ Manual Operate ที่สถานีได้ ซึ่งทุกสถานีมีระบบ Remote Terminal Unit และระบบกำลังไฟฟ้าสำรอง (UPS) ในกรณีไฟฟ้างดับ
- สถานีที่ส่ง
ตั้งอยู่ในนิคมฯ ออมตะนคร ถนน AS ต. คลนาคี้อยู่ ๑. เมื่อก. ๙. ๒๕๖๓
- สภาพภูมิประเทศ
แนวท่อส่งก๊าซฯ ส่วนใหญ่จะวางตามแนวท่อของถนนในนิคมฯ ซึ่งเป็นพื้นที่ ไร่สวนอุตสาหกรรม เพื่อความปลอดภัยและปฏิบัติตามมาตรฐานระบบท่อส่งก๊าซฯ กฎหมายว่าด้วยการประกอบกิจการปิโตรเลียม พ.ศ. ๒๕๖๑ ซึ่งผู้ดูแลท่อจะต้องส่งน้ำจะทำการ ตรวจสอบระยะจากผิวดินถึงท่อส่งก๊าซฯ อย่างน้อย 1.50 ม. และมีระยะห่างกับสิ่งกีดขวาง ที่ไม่ต่ำกว่าการฝังกลบระยะจากผิวดินถึงท่อส่งก๊าซฯ อย่างน้อย 1.00 ม.
- แหล่งชุมชนข้างเคียง
พื้นที่ตลอดแนวท่อส่งอยู่ในพื้นที่การนิคมฯ เป็นส่วนใหญ่ โดยวางผ่านพื้นที่ที่ส่ง ของโรงงานอุตสาหกรรม ไม่ผ่านชุมชน

5.2.3.3 นิคมอุตสาหกรรมอมตะซิตี้

แนวท่อ (Pipeline & Service line Location)

- แนวท่อส่งก๊าซฯ ตามประธาน (Main Pipeline) ขนาดเส้นผ่านศูนย์กลาง 6 นิ้ว ต่อจาก ท่อแบบ ปตท. บริเวณถนนหน้าโรงรถจากอาคาร ๗ ที่ตั้งอยู่ที่โรงไฟฟ้าอมตะซิตี้ เพื่อเข้าสถานีวัดและลดแรงดันในนิคมอมตะซิตี้
- ท่อ HDPE (Network Pipeline) ท่อส่งก๊าซฯ ขนาดเส้นผ่านศูนย์กลาง 160 มม. เริ่มตั้งแต่ ท่อที่ออกจากสถานีวัดและลดแรงดัน มีสองเส้น 160 มม. เส้นแรกไปทางถนนหน้า ทางด้านหน้า



นิคมปิโตรเลียม SKI ceramic และ โรงงาน O-CON. ส่วนพื้นที่ส่ง ไปตามถนนหน้า ไป โรงงานโกลเด้น และแยกออกไปโรงงานสุริยโคโม

ระบบท่อส่งก๊าซฯ และสถานีควบคุมแรงดัน

- ระบบท่อส่งก๊าซฯ หลัก (Main Distribution System)
ท่อเหล็กขนาดเส้นผ่านศูนย์กลาง 10 นิ้ว มีการบำรุงรักษาโดยระบบ Cathodic Protection โดยตรวจสอบอุปกรณ์แนวท่อส่งก๊าซฯ ทุกเดือน และท่อ HDPE ขนาดเส้น ผ่านศูนย์กลาง 160 มม., 110 มม. และ 63 มม. มีการตรวจสอบแนวท่อเพื่อป้องกัน การเจาะทะลุจากทุกด้าน มีการตรวจสอบก๊าซรั่ว ทุกๆ 5 ปี ตามแนวท่อก๊าซฯ มีวาล์ว สำหรับเปิด - ปิด ได้ตามแผนกต่างและก่อนเข้าโรงงาน เพื่อใช้ในการฉุกเฉินและ ปิดแยกระบบ
- สถานีวัดและลดแรงดัน (Off Take Station: OTS)
จำนวน 1 สถานี เป็นสถานีวัดปริมาณก๊าซฯ ที่ออกจาก ปตท. และควบคุมการไหลและ แรงดันของก๊าซฯ โดยทำการเปิด - ปิดตามอัตราการไหลของก๊าซฯ เมื่อที่มีเหตุการณ์ทำให้เกิดแรงดันเกินปกติจะทำการปิดตัวลงทันที และจะส่งสัญญาณไปที่ศูนย์ควบคุมฯ โดยทางพนักงานผู้รับผิดชอบจะ เข้าทำการตรวจสอบหน้างานทันทีหรืออาจใช้ระบบ Manual Operate ที่สถานีได้ ซึ่งทุก สถานีมีระบบ Remote Terminal Unit และระบบกำลังไฟฟ้าสำรอง (UPS) ในกรณีไฟฟ้างดับ
- สถานีลดแรงดัน (Pressure Regulating Station: PRS)
จำนวน 1 สถานี เป็นสถานีวัดปริมาณการไหลและแรงดันของก๊าซฯ โดยทำการเปิด - ปิด ตามอัตราการไหลของก๊าซฯ เมื่อที่มีเหตุการณ์ทำให้เกิดแรงดันเกินปกติจะทำการปิด ตัวลงทันที และจะส่งสัญญาณไปที่ศูนย์ควบคุมฯ โดยทางพนักงานผู้รับผิดชอบจะ เข้าทำการตรวจสอบหน้างานทันทีหรืออาจใช้ระบบ Manual Operate ที่สถานีได้ ซึ่งทุก สถานีมีระบบ Remote Terminal Unit และระบบกำลังไฟฟ้าสำรอง (UPS) ในกรณีไฟฟ้างดับ
- สถานีที่ส่ง
ตั้งอยู่ในนิคมฯ ออมตะนคร ถนน AS ต. คลนาคี้อยู่ ๑. ๒๕๖๓
- สภาพภูมิประเทศ
แนวท่อส่งก๊าซฯ ส่วนใหญ่จะวางตามแนวท่อของถนนในนิคมฯ ซึ่งเป็นพื้นที่ ไร่สวนอุตสาหกรรม เพื่อความปลอดภัยและปฏิบัติตามมาตรฐานระบบท่อส่งก๊าซฯ กฎหมายว่าด้วยการประกอบกิจการปิโตรเลียม พ.ศ. ๒๕๖๑ ซึ่งผู้ดูแลท่อจะต้องส่งน้ำจะทำการ ตรวจสอบระยะจากผิวดินถึงท่อส่งก๊าซฯ อย่างน้อย 1.50 ม. และมีระยะห่างกับสิ่งกีดขวาง ที่ไม่ต่ำกว่าการฝังกลบระยะจากผิวดินถึงท่อส่งก๊าซฯ อย่างน้อย 1.00 ม.



การฝังกลบระยะจากผิวดินถึงท่อส่งก๊าซฯ อย่างน้อย 1.50 ม. และมีระยะห่างกับสิ่งกีดขวาง ที่ไม่ต่ำกว่าการฝังกลบระยะจากผิวดินถึงท่อส่งก๊าซฯ อย่างน้อย 1.00 ม.

- แหล่งชุมชนข้างเคียง
พื้นที่ตลอดแนวท่อส่งอยู่ในพื้นที่การนิคมฯ เป็นส่วนใหญ่ โดยวางผ่านพื้นที่ที่ส่ง ของโรงงานอุตสาหกรรม ไม่ผ่านชุมชน

5.2.3.4 นิคมอุตสาหกรรมอมตะ (HMR)

แนวท่อ (Pipeline Location)

- แนวท่อส่งก๊าซฯ ตามประธาน (Main Pipeline) ขนาดเส้นผ่านศูนย์กลาง 12 นิ้ว ต่อจาก ท่อแบบ ปตท. เส้นที่ 3 (ระยะ ๑๖๖ เมตร) ขนาด 36 นิ้ว โดยเชื่อมต่อกับสาย gas lap valve ขนาด 12 นิ้ว ที่ติดตั้งไว้ที่ท่อส่งก๊าซฯ ตามประธานที่ 3 ช่วง KP- 56 + 100 คง บริเวณใต้แนวสายส่งไฟฟ้าใกล้ถนน HRE-R1A ของนิคมอุตสาหกรรมอมตะซิตี้
- ท่อ STEEL and HDPE (Network Pipeline) เส้นแรก ท่อส่งก๊าซฯ ขนาด 10 นิ้ว ความยาว 2600 เมตร จากสถานีวัดและลดแรงดัน HRE-R1A ไปสิ้นสุดที่ ถนน 3138 กม. 35 + 708 เพื่อเข้าสถานีวัดและลดแรงดัน HRE-R1A และวางท่อขนาด 225 มม. 160 มม. 110 มม. 63 มม. ที่ศูนย์ควบคุมฯ ในเขต HESIE เส้นที่ ๒๔ ท่อ HDPE ขนาดเส้นผ่านศูนย์กลาง 225 มม. เริ่มตั้งแต่ท่อที่ออกจากสถานีวัดและลดแรงดัน HRE-R1A มาทาง เขต ESIE เพื่อเข้าโรงงานอุตสาหกรรมในเขต ESIE ต่อไป ระบบท่อส่งก๊าซฯ และสถานีควบคุมแรงดัน

- ระบบท่อส่งก๊าซฯ หลัก (Main Distribution System)
ท่อเหล็กขนาดเส้นผ่านศูนย์กลาง 10 นิ้ว มีการบำรุงรักษาโดยระบบ Cathodic Protection โดยตรวจสอบอุปกรณ์แนวท่อส่งก๊าซฯ ทุกเดือน และท่อ HDPE ขนาดเส้น ผ่านศูนย์กลาง 225 มม., 160 มม., 110 มม. และ 63 มม. มีการตรวจสอบแนวท่อเพื่อ ป้องกันการเจาะทะลุจากทุกด้าน มีการตรวจสอบก๊าซรั่ว ทุกๆ 5 ปี ตามแนวท่อก๊าซฯ มีวาล์วสำหรับเปิด - ปิด ได้ตามแผนกต่างและก่อนเข้าโรงงาน เพื่อใช้ในการฉุกเฉินและ ปิดแยกระบบ
- สถานีวัดและลดแรงดัน (Off Take Station: OTS)
มี 1 สถานี เป็นสถานีวัดปริมาณก๊าซฯ ที่ออกจาก ปตท. และควบคุมการไหลและแรงดัน ของก๊าซฯ โดยทำการเปิด - ปิดตามอัตราการไหลของก๊าซฯ เมื่อที่มีเหตุการณ์ทำให้เกิดแรงดันเกินปกติจะทำการปิดตัวลงทันที และจะส่งสัญญาณไปที่ศูนย์ควบคุมฯ โดย ทางพนักงานผู้รับผิดชอบจะเข้าทำการตรวจสอบหน้างานทันทีหรืออาจใช้ระบบ Manual Operate



ที่สถานีได้ ซึ่งทุกสถานีมีระบบ Remote Terminal Unit และระบบกำลังไฟฟ้าสำรอง (UPS) ในกรณีไฟฟ้างดับ

- สถานีที่ส่ง
ตั้งอยู่ในนิคมฯ ออมตะนคร ถนน AS ต. คลนาคี้อยู่ ๑. ๒๕๖๓
- สภาพภูมิประเทศ
แนวท่อส่งก๊าซฯ ส่วนใหญ่จะวางตามแนวท่อของถนนในนิคมฯ ซึ่งเป็นพื้นที่ ไร่สวนอุตสาหกรรม เพื่อความปลอดภัยและปฏิบัติตามมาตรฐานระบบท่อส่งก๊าซฯ กฎหมายว่าด้วยการประกอบกิจการปิโตรเลียม พ.ศ. ๒๕๖๑ ซึ่งผู้ดูแลท่อจะต้องส่งน้ำจะทำการ ตรวจสอบระยะจากผิวดินถึงท่อส่งก๊าซฯ อย่างน้อย 1.50 ม. และมีระยะห่างกับสิ่งกีดขวาง ที่ไม่ต่ำกว่าการฝังกลบระยะจากผิวดินถึงท่อส่งก๊าซฯ อย่างน้อย 1.00 ม.
- แหล่งชุมชนข้างเคียง
พื้นที่ตลอดแนวท่อส่งอยู่ในพื้นที่การนิคมฯ เป็นส่วนใหญ่ โดยวางผ่านพื้นที่ที่ส่ง ของโรงงานอุตสาหกรรม ไม่ผ่านชุมชน

6. แผนผังโครงสร้างบังคับบัญชาบริษัท ปตท. จำนวนฝ่ายธุรการ 105

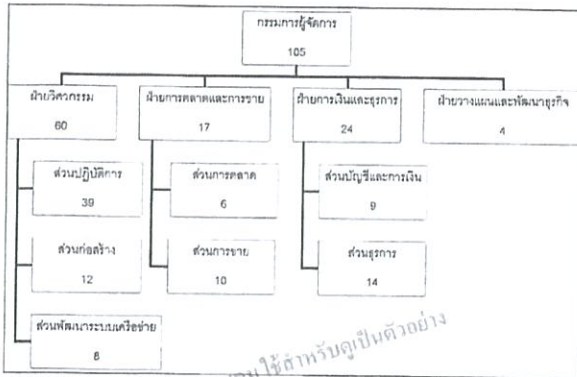

แผนผังโครงสร้างบังคับบัญชา บริษัท ปตท. จำกัด

7. แผนผังโครงสร้างแผนฉุกเฉินของบริษัท

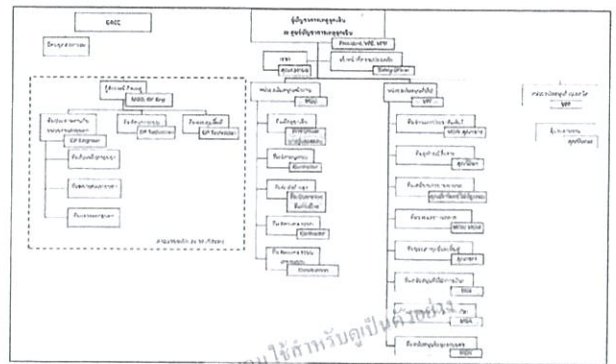

แผนผังโครงสร้างแผนฉุกเฉิน

7.1 โครงสร้างคณะทำงานกรณีเกิดเหตุฉุกเฉินในพื้นที่สำนักงานใหญ่

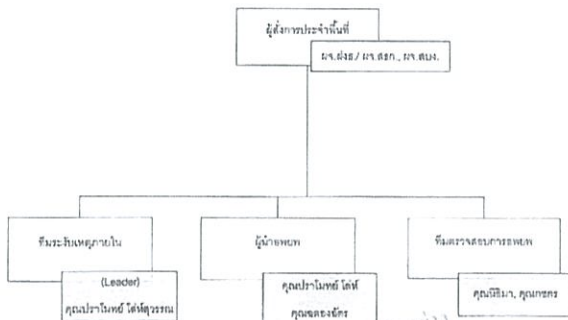

หน้าที่ปฏิบัติ

ผู้บัญชาการประจำพื้นที่

- พิจารณาตัดสินใจเบื้องต้นในการตั้งระดับเหตุ หรือเหตุ
- สั่งการผู้เกี่ยวข้องปฏิบัติงานตามโครงสร้าง
- ประสานงานเจ้าหน้าที่หรืออาสาสมัครในการให้ข้อมูลเพื่อสนับสนุนการระงับเหตุ
- ควบคุมดูแลการอพยพพนักงานให้ออกจากพื้นที่เกิดเหตุอย่างปลอดภัย

ทีมระงับเหตุฉุกเฉิน

- สำรวจพื้นที่เกิดเหตุโดยผู้ที่เกี่ยวข้องเพื่อระบุถึงพื้นที่ (ตามคำสั่งของผู้บัญชาการประจำพื้นที่)

ผู้สังเกตการณ์

- รวบรวมและนำพยานหลักฐานที่เกี่ยวข้องมาบันทึก (เมื่อได้รับคำสั่งจากผู้บัญชาการประจำพื้นที่ หรือโดยผู้เกี่ยวข้องอื่น ๆ) และบันทึกข้อมูล

ทีมตรวจสอบการอพยพ

- ตรวจสอบจำนวนผู้อพยพออกจากพื้นที่เกิดเหตุและผู้เกี่ยวข้องเพื่อแจ้งผู้เกี่ยวข้องอื่น ๆ

7.2 โครงสร้างคณะทำงานระงับเหตุฉุกเฉินพื้นที่อื่น

7.2.1 โครงสร้างคณะทำงานระงับเหตุฉุกเฉินที่ระดับพื้นที่สำนักงาน (ระดับ 1)



7.2.2 โครงสร้างคณะทำงานระดับเหตุการณ์ฉุกเฉินใหม่ที่ไม่สามารถแก้ไขได้



หน้าที่ปฏิบัติ

ผู้สั่งการฉุกเฉิน

1. พิจารณาคัดสินใจเบื้องต้นในการสั่งระงับเหตุ หรืออพยพ
2. สั่งการผู้เกี่ยวข้องปฏิบัติงานตามโครงสร้าง
3. ควบคุมดูแลการอพยพพนักงานให้ออกจากพื้นที่เกิดเหตุอย่างปลอดภัย
4. ประสานงานการระงับเหตุกับหน่วยงานช่วยเหลือภายนอก
5. รายงานสถานการณ์ให้ผู้บัญชาการเหตุการณ์รับทราบ

ทีมระงับเหตุภายใน

1. ระงับเหตุเบื้องต้นโดยใช้อุปกรณ์ที่มีอยู่ในพื้นที่ (ตามคำสั่งของผู้สั่งการฉุกเฉิน) โดยต้องคำนึงถึงความปลอดภัยเป็นอันดับแรก

ทีมอพยพ

1. ควบคุมและนำพนักงาน ผู้มาติดต่อเพื่อไปยังจุดรวมพลที่กำหนด (เมื่อได้รับคำสั่งจากผู้สั่งการฉุกเฉิน)
2. ตรวจสอบจำนวนผู้อพยพหากมีการสูญหายให้แจ้งผู้สั่งการประจำพื้นที่เพื่อแจ้งผู้เกี่ยวข้องเข้าค้นหา

คู่มือปฏิบัติการระงับเหตุฉุกเฉิน (Emergency Response Manual)

29

หน่วยสื่อสาร/ ขอความช่วยเหลือ

1. แจ้งขอความช่วยเหลือจากหน่วยงานภายนอกกรณีไม่สามารถระงับเหตุเองได้

ทีมควบคุมจราจร

1. ควบคุมไม่ให้ผู้ที่ไม่เกี่ยวข้องเข้าพื้นที่
2. อำนวยความสะดวกการเข้าพื้นที่ของทีมงานช่วยเหลือจากภายนอก

7.3 โครงสร้างคณะทำงานระดับเหตุการณ์ฉุกเฉินที่เินตอน

7.3.1 โครงสร้างคณะทำงานระดับเหตุการณ์ฉุกเฉินที่เินตอนต่อจากหน่วยสื่อสารขอความช่วยเหลือ

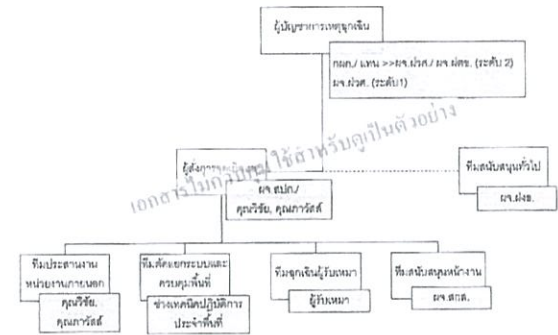

คู่มือปฏิบัติการระงับเหตุฉุกเฉิน (Emergency Response Manual)

30

7.3.2 โครงสร้างคณะทำงานระดับเหตุการณ์ฉุกเฉินใหม่ที่ไม่สามารถแก้ไขได้

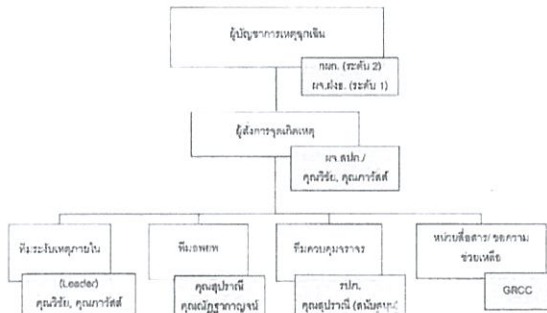

หน้าที่ปฏิบัติ

ผู้สั่งการฉุกเฉิน

1. พิจารณาคัดสินใจเบื้องต้นในการสั่งระงับเหตุ หรืออพยพ
2. สั่งการผู้เกี่ยวข้องปฏิบัติงานตามโครงสร้าง
3. ควบคุมดูแลการอพยพพนักงานให้ออกจากพื้นที่เกิดเหตุอย่างปลอดภัย
4. ประสานงานการระงับเหตุกับหน่วยงานช่วยเหลือภายนอก
5. รายงานสถานการณ์ให้ผู้บัญชาการเหตุการณ์รับทราบ

ทีมระงับเหตุภายใน

1. ระงับเหตุเบื้องต้นโดยใช้อุปกรณ์ที่มีอยู่ในพื้นที่ (ตามคำสั่งของผู้สั่งการฉุกเฉิน) โดยต้องคำนึงถึงความปลอดภัยเป็นอันดับแรก

ทีมอพยพ

1. ควบคุมและนำพนักงาน ผู้มาติดต่อเพื่อไปยังจุดรวมพลที่กำหนด (เมื่อได้รับคำสั่งจากผู้สั่งการฉุกเฉิน)
2. ตรวจสอบจำนวนผู้อพยพหากมีการสูญหายให้แจ้งผู้สั่งการประจำพื้นที่เพื่อแจ้งผู้เกี่ยวข้องเข้าค้นหา

ทีมควบคุมจราจร

1. ควบคุมไม่ให้ผู้ที่ไม่เกี่ยวข้องเข้าพื้นที่เกิดเหตุ

คู่มือปฏิบัติการระงับเหตุฉุกเฉิน (Emergency Response Manual)

31

2. จำนวนความเสียหายในการเข้าพื้นที่ของทีมงานช่วยเหลือจากภายนอก

หน่วยสื่อสาร/ ขอความช่วยเหลือ

1. แจ้งขอความช่วยเหลือจากหน่วยงานภายนอกกรณีไม่สามารถระงับเหตุเองได้ (เมื่อได้รับคำสั่งจากผู้สั่งการฉุกเฉิน)

7.4 โครงสร้างคณะทำงานระดับเหตุการณ์ฉุกเฉินที่เินตอน

7.4.1 โครงสร้างคณะทำงานระดับเหตุการณ์ฉุกเฉินที่เินตอนต่อจากหน่วยสื่อสารขอความช่วยเหลือ



คู่มือปฏิบัติการระงับเหตุฉุกเฉิน (Emergency Response Manual)

32

กรณีฉุกเฉิน

เมื่อได้รับการแจ้งเหตุฉุกเฉิน ให้ดำเนินการ ดังนี้

- บันทึกภาพและเสียงเหตุการณ์ เช่น วัน เวลา สถานที่เกิดเหตุ เหตุการณ์ที่สำคัญ เช่น ก๊าซรั่ว, ก๊าซระเบิด, ไฟไหม้, ระเบิด, การบาดเจ็บหรือเสียชีวิต และชื่อ-นามสกุล ของผู้แจ้งลงในแบบฟอร์มรับแจ้งเหตุ OP-F-054
- ทวนสอบเหตุการณ์เพื่อพิจารณาว่าเหตุการณ์มีลักษณะฉุกเฉินจริง
- แจ้งผู้จัดการส่วนปฏิบัติการและพนักงานส่วนปฏิบัติการที่ได้รับมอบหมายที่ทราบเหตุ, เจ้าพนักงานความปลอดภัย
- แจ้งผู้จัดการฝ่ายวิศวกรรม และกรรมการผู้จัดการเพื่อทราบ
- ผู้จัดการส่วนปฏิบัติการรายงานรายละเอียดเหตุการณ์ให้ผู้จัดการฝ่ายวิศวกรรมทราบ
- ผู้จัดการฝ่ายวิศวกรรมพิจารณาเหตุการณ์พิจารณาเห็นว่ามีความเสี่ยงสูงหรือไม่ หากมีความเสี่ยงสูง ให้รายงานต่อกรรมการผู้จัดการให้ทราบ
- กรรมการผู้จัดการหรือผู้ได้รับมอบหมายพิจารณาความรุนแรงของเหตุการณ์
- ผู้จัดการฝ่ายวิศวกรรมได้รับแจ้งเหตุฉุกเฉินจากกรรมการผู้จัดการ จากนั้นให้แจ้งให้ GRCC เพื่อแจ้งผู้เกี่ยวข้องรับทราบต่อไป
- ศูนย์รับแจ้งเหตุฉุกเฉิน (GRCC) แจ้งผู้เกี่ยวข้องตามโครงสร้างและจุดปฏิบัติงาน

เอกสารในภาพนี้ ใช้สำหรับดูเป็นตัวอย่าง

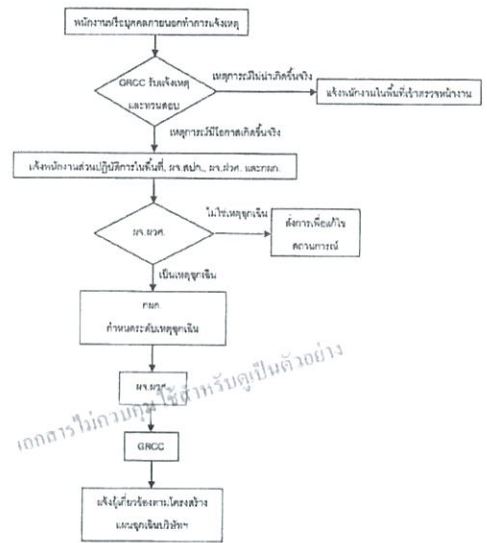

เมื่อการแจ้งเหตุฉุกเฉินมีลักษณะฉุกเฉินในทันทีที่ปฏิบัติงาน

หลังจากได้รับแจ้งจากผู้จัดการฝ่ายวิศวกรรม ให้ประกาศภาวะฉุกเฉิน ให้ GRCC ดำเนินการแจ้งผู้เกี่ยวข้องตามโครงสร้างและจุดปฏิบัติงานของโรงงาน จากนั้นให้พนักงานที่เกี่ยวข้องดำเนินการตามขั้นตอนต่างๆ ที่ระบุในแผนฉุกเฉินและระดับตามที่ได้รับมอบหมาย

12 ตำแหน่งที่ต้องอยู่ของหน่วยงาน / บุคคลที่เกี่ยวข้อง

- 12.1 สายงานผลิต ณ จุดเกิดเหตุ
 - ✓ ผู้จัดการส่วนปฏิบัติการ
 - ✓ วิศวกรปฏิบัติการประจำพื้นที่
 - ✓ ช่างเทคนิคปฏิบัติการประจำพื้นที่
 - ✓ ทีมฉุกเฉินหรือผู้รับหมาย
 - ✓ ผู้จัดการฝ่ายวิศวกรรม (กรณีเหตุการณ์มีความรุนแรงหรือได้รับมอบหมายจากผู้จัดการเหตุฉุกเฉิน)
- 12.2 สายงานสนับสนุน ณ จุดเกิดเหตุ
 - ✓ ผู้จัดการส่วนคลัง
 - ✓ ส่วนคลัง
 - ✓ ทีมซ่อมระบบ (ผู้รับหมาย)
 - ✓ วิศวกรราย (เมื่อได้รับคำสั่งจากผู้จัดการส่วนการซ่อม)
- 12.3 ศูนย์รับแจ้งเหตุและสื่อสารเหตุฉุกเฉิน (GRCC)
 - ✓ พนักงานรับแจ้งเหตุและสื่อสาร
 - ✓ วิศวกรปฏิบัติการ
- 12.4 ศูนย์บัญชาการเหตุการณ์
 - ✓ ผู้จัดการฝ่ายวิศวกรรม
 - ✓ ผู้จัดการฝ่ายการเงินและการ
 - ✓ ผู้จัดการฝ่ายการตลาดและการขาย
 - ✓ ผู้จัดการฝ่ายวางแผนและพัฒนาธุรกิจ
 - ✓ ผู้จัดการส่วนปฏิบัติการ
 - ✓ ผู้จัดการส่วนปฏิบัติการและการเงิน
 - ✓ ผู้จัดการส่วนการซ่อม
 - ✓ ผู้จัดการส่วนการตลาด
 - ✓ ผู้จัดการส่วนพัฒนาและวิศวกรรม
 - ✓ เจ้าหน้าที่ความปลอดภัย
 - ✓ พนักงานบริหารงานทั่วไป

** หน่วยงานสนับสนุน ณ ศูนย์บัญชาการอาจเข้าพื้นที่เกิดเหตุได้หากมีความจำเป็นจากผู้จัดการเหตุฉุกเฉิน หรือได้รับคำสั่งจากผู้จัดการเหตุฉุกเฉิน

12.5 หน่วยงานที่เข้าพื้นที่สนับสนุนในสถานที่

- ✓ หน่วยดับเพลิงท้องถิ่น
- ✓ การนิคมอุตสาหกรรมในพื้นที่
- ✓ ตำรวจท้องที่
- ✓ ตำรวจทางหลวง
- ✓ ป้อมกันและบรรเทาสาธารณภัย
- ✓ บริษัท ปตท. จำกัด (มหาชน)
- ✓ โรงพยาบาล
- ✓ การไฟฟ้า
- ✓ อบต. และเทศบาล

13. การแจ้งและการรายงานเหตุฉุกเฉินต่อผู้เกี่ยวข้อง

13.1 การแจ้งเหตุฉุกเฉินที่เกิดขึ้นกับระบบการขนส่งก๊าซธรรมชาติทางท่อ

หลังจากช่วงประกาศภาวะฉุกเฉินแล้ว เมื่อพนักงานและวิศวกรในการดำเนินงานได้พบเห็นเหตุฉุกเฉินที่เกิดขึ้นกับระบบการขนส่งก๊าซธรรมชาติทางท่อ ท.ค. ... ในกรณีที่เกิดเหตุฉุกเฉินที่ ... ไม่สามารถดำเนินการตามขั้นตอนการขนส่งก๊าซธรรมชาติทางท่อได้ ... วิศวกรที่เกี่ยวข้องต้องรีบแจ้งผู้ที่เกี่ยวข้องรับทราบทันที

การแจ้ง	กำหนดเวลา	ผู้รับผิดชอบ
1. แจ้งเหตุฉุกเฉิน	ภายใน 1 ชั่วโมง นับจากเวลาที่เกิดเหตุฉุกเฉิน	กรรมการผู้จัดการหรือผู้ได้รับมอบหมาย (ส่วนพัฒนาและวิศวกรรมช่วยจัดเตรียมแบบรายงาน DOE และส่วนการตลาด จัดเตรียมแบบรายงาน Regulator)
2. รายงานเหตุฉุกเฉินเบื้องต้น	ภายใน 3 วัน นับจากวันที่เกิดเหตุฉุกเฉิน	กรรมการผู้จัดการหรือผู้ได้รับมอบหมาย
3. รายงานการเกิดเหตุฉุกเฉิน	ภายใน 60 วัน นับจากวันที่เกิดเหตุฉุกเฉิน	กรรมการผู้จัดการหรือผู้ได้รับมอบหมาย



13.2 การแจ้งการเกิดเหตุฉุกเฉินให้ผู้เกี่ยวข้องทราบ

การแจ้ง	กำหนดเวลา	ผู้รับผิดชอบ
1. ปตท.	ภายใน 1 ชั่วโมง นับจากเวลาที่เกิดอุบัติเหตุ	ผู้จัดการฝ่ายการเงินและธุรการ
2. GDF	ภายใน 1 ชั่วโมง นับจากเวลาที่เกิดอุบัติเหตุ	ทีมประสานงานด้านความปลอดภัยและให้พนักงานฝ่ายวางแผนและดำเนินการกู้คืนส่งคืนให้ GDF

14. หน้าทีตามโครงสร้างแผนฉุกเฉินของบริษัท ปตท. จำกัด (มหาชน) หน้าที่ 3

14.1 ผู้เกี่ยวข้องฉุกเฉิน

ผู้ทำหน้าที่และผู้ทำการแทน

	เหตุฉุกเฉินระดับ 1	เหตุฉุกเฉินระดับ 2	เหตุฉุกเฉินระดับ 3	เหตุฉุกเฉินระดับ 4
ผู้ทำหน้าที่	- ผู้จัดการฝ่ายวิศวกรรม (พื้นที่ระบบท่อจัดจำหน่าย) - ผู้จัดการฝ่ายการเงินและธุรการ (พื้นที่สำนักงาน)	- กรรมการผู้จัดการ	- ผู้บริหารระดับสูง ปตท. (กรรมการผู้จัดการ/ผู้ที่ไม่สามารถติดต่อได้) - ผู้บริหารระดับสูง ปตท. (กรรมการผู้จัดการ/ผู้ที่ไม่สามารถติดต่อได้) - ผู้บริหารระดับสูง ปตท. (กรรมการผู้จัดการ/ผู้ที่ไม่สามารถติดต่อได้)	- ผู้บริหารระดับสูง ปตท. (กรรมการผู้จัดการ/ผู้ที่ไม่สามารถติดต่อได้) - ผู้บริหารระดับสูง ปตท. (กรรมการผู้จัดการ/ผู้ที่ไม่สามารถติดต่อได้)
ผู้ทำการแทน	- ผู้จัดการฝ่ายวิศวกรรม (พื้นที่ระบบท่อจัดจำหน่าย) - ผู้จัดการฝ่ายการเงินและธุรการ (พื้นที่สำนักงาน)	- กรรมการผู้จัดการ	- กรรมการผู้จัดการ/ผู้ที่ไม่สามารถติดต่อได้ - กรรมการผู้จัดการ/ผู้ที่ไม่สามารถติดต่อได้ - กรรมการผู้จัดการ/ผู้ที่ไม่สามารถติดต่อได้	- กรรมการผู้จัดการ/ผู้ที่ไม่สามารถติดต่อได้ - กรรมการผู้จัดการ/ผู้ที่ไม่สามารถติดต่อได้ - กรรมการผู้จัดการ/ผู้ที่ไม่สามารถติดต่อได้

หน้าที่ปฏิบัติ (เฉพาะที่เกี่ยวข้องกับผู้เกี่ยวข้องในส่วนของบริษัท)

ก่อนเกิดเหตุ

1. ตรวจสอบความพร้อมของอุปกรณ์ที่ใช้ในการติดต่อสื่อสาร
2. ศึกษาแผนปฏิบัติการฉุกเฉิน
3. หมั่นทบทวนข้อมูลที่เกี่ยวข้องกับแผนฉุกเฉิน
4. ตรวจสอบความพร้อมของอุปกรณ์สื่อสาร

เมื่อเริ่มเหตุ

เหตุฉุกเฉินระดับ 1 (ผู้จัดการฝ่ายวิศวกรรมหรือผู้จัดการฝ่ายการเงินและธุรการ)



1. หยุดปฏิบัติงานปกติทันทีที่พบเหตุฉุกเฉิน
 2. รับทราบการดำเนินการตามแผนฉุกเฉิน
 3. ติดตาม ตรวจสอบสถานการณ์และประสานงานกับหน่วยงานที่เกี่ยวข้อง
 4. รายงานสถานการณ์ให้ผู้เกี่ยวข้องทราบ
- เหตุฉุกเฉินระดับ 2 หรือสูงกว่า (กรรมการผู้จัดการ)
1. หยุดปฏิบัติงานปกติทันทีที่พบเหตุฉุกเฉิน
 2. เข้าใจสถานการณ์ (หากมีการแจ้งเตือน)
 3. เรียกประชุมผู้เกี่ยวข้องเพื่อพิจารณาแผนฉุกเฉิน
 4. รายงานให้ผู้เกี่ยวข้องทราบ

ขณะเกิดเหตุ

- เหตุฉุกเฉินระดับ 1 (ผู้จัดการฝ่ายวิศวกรรมหรือผู้จัดการฝ่ายการเงินและธุรการ)
1. ทำหน้าที่ผู้ประสานงาน ควบคุมข้อมูลและประสานงานกับหน่วยงานที่เกี่ยวข้อง
 2. ติดตามรายงาน ให้คำแนะนำและประสานงานกับหน่วยงานที่เกี่ยวข้อง
 3. ประเมินสถานการณ์จากข้อมูลที่ได้รับจากผู้เกี่ยวข้อง
 4. รายงานสถานการณ์ให้ผู้เกี่ยวข้องทราบ
 5. กรณีเหตุฉุกเฉินที่รุนแรง ให้ผู้จัดการฝ่ายการเงินและธุรการ หรือผู้จัดการฝ่ายวิศวกรรม หรือผู้จัดการฝ่ายการเงินและธุรการ ทำหน้าที่ผู้ประสานงานเหตุฉุกเฉินระดับ 2 หรือสูงกว่า
- เหตุฉุกเฉินระดับ 2 หรือสูงกว่า (กรรมการผู้จัดการ)
1. เข้าใจสถานการณ์และประสานงานกับผู้เกี่ยวข้อง
 2. ติดตามรายงาน ให้คำแนะนำในการจัดการกับเหตุฉุกเฉิน
 3. ประเมินสถานการณ์จากข้อมูลที่ได้รับจากผู้เกี่ยวข้อง
 4. ประเมินความเสี่ยงจากเหตุการณ์ (การขาดและการขาด) เพื่อประเมินผลกระทบและความเสียหายที่เกิดขึ้น
 5. รายงานให้ผู้เกี่ยวข้องทราบ
 6. แสดงความรับผิดชอบต่อเหตุการณ์

หลังเกิดเหตุ

เหตุฉุกเฉินระดับ 1 (ผู้จัดการฝ่ายวิศวกรรมหรือผู้จัดการฝ่ายการเงินและธุรการ)

1. รายงานสถานการณ์ให้ผู้เกี่ยวข้องทราบ



2. พิจารณารายงานสาเหตุ, ผลกระทบ, ความเสียหาย และมาตรการป้องกันเหตุการณ์
 3. ตรวจสอบ ประเมินและพิจารณาปรับปรุงแผนฉุกเฉินให้เหมาะสม
- เหตุฉุกเฉินระดับ 2 (กรรมการผู้จัดการ)
1. เรียกประชุมผู้เกี่ยวข้องและผู้เกี่ยวข้องที่เกี่ยวข้อง
 2. ให้สัมภาษณ์สื่อมวลชนและประสานงานกับเจ้าหน้าที่ระดับสูงของ ปตท. หรือหน่วยงานราชการ
 3. พิจารณารายงานสาเหตุ, ผลกระทบ, ความเสียหาย และมาตรการป้องกัน
 4. ติดตาม ตรวจสอบสาเหตุ และมาตรการป้องกัน
 5. ร่วมประเมินและพิจารณาปรับปรุงแผนฉุกเฉินให้เหมาะสม

14.2 รายงานหลังปฏิบัติการ ณ จุดเกิดเหตุ

14.2.1 ผู้เกี่ยวข้องที่เกี่ยวข้อง

ผู้ทำหน้าที่

ผู้จัดการส่วนปฏิบัติการ

ผู้ทำการแทน

วิศวกรปฏิบัติการ ณ พื้นที่เกิดเหตุ

ก่อนเกิดเหตุ

1. จัดทีม GRCC (Group Response Coordination Center) ให้พร้อม
2. จัดทีม GRCC (Group Response Coordination Center) ให้พร้อม
3. จัดทีม GRCC (Group Response Coordination Center) ให้พร้อม
4. จัดทีม GRCC (Group Response Coordination Center) ให้พร้อม
5. จัดทีม GRCC (Group Response Coordination Center) ให้พร้อม

เมื่อเริ่มเหตุ

เหตุฉุกเฉินระดับ 1

1. หยุดปฏิบัติงานปกติทันที
2. เข้าใจสถานการณ์และประสานงานกับผู้เกี่ยวข้อง
3. เรียกประชุมผู้เกี่ยวข้องและผู้เกี่ยวข้องที่เกี่ยวข้อง
4. พิจารณารายงานสาเหตุ, ผลกระทบ, ความเสียหาย และมาตรการป้องกัน



5. ตรวจสอบการใช้อุปกรณ์ป้องกันภัยส่วนบุคคลของทีมงาน
- เหตุฉุกเฉินระดับ 2 หรือสูงกว่า
1. ทำหน้าที่ผู้ประสานงาน
 2. รับทราบการดำเนินการตามแผนฉุกเฉิน
 3. แจ้งทีมที่เกี่ยวข้อง
 4. ตรวจสอบความพร้อมของหน่วยงานภายนอก
 5. ตรวจสอบความพร้อมของหน่วยงานภายนอก

ขณะเกิดเหตุ

- เหตุฉุกเฉินระดับ 1
1. ทำหน้าที่ผู้ประสานงาน
 2. รับทราบการดำเนินการตามแผนฉุกเฉิน
 3. แจ้งทีมที่เกี่ยวข้อง
 4. ตรวจสอบความพร้อมของหน่วยงานภายนอก
 5. ตรวจสอบความพร้อมของหน่วยงานภายนอก
- เหตุฉุกเฉินระดับ 2 หรือสูงกว่า
1. ประเมินสถานการณ์จากข้อมูลที่ได้รับจากผู้เกี่ยวข้อง
 2. ประเมินความเสี่ยงจากเหตุการณ์ (การขาดและการขาด) เพื่อประเมินผลกระทบและความเสียหายที่เกิดขึ้น
 3. รายงานให้ผู้เกี่ยวข้องทราบ
 4. ติดตามรายงาน ให้คำแนะนำในการจัดการกับเหตุฉุกเฉิน
 5. รายงานให้ผู้เกี่ยวข้องทราบ

หลังเกิดเหตุ

เหตุฉุกเฉินระดับ 1

1. รายงานการเกิดเหตุฉุกเฉิน
2. ดำเนินการและประเมินความเสี่ยงจากเหตุการณ์



3. แจ้งผู้จัดการส่วนกลางหรือทีมฉุกเฉินผู้รับมอบหมายให้ดำเนินการช่วยเหลือ
 4. แจ้งผู้จัดการส่วนกลางหรือทีมฉุกเฉิน Resume ระบบ (ส่วนกลางหรือทีมผู้รับมอบหมาย)
 5. รายงานสถานการณ์และรายละเอียดเหตุการณ์ให้ผู้จัดการส่วนกลางหรือทีมผู้รับมอบหมายทราบ
 6. ตรวจสอบ ประเมินผลและพิจารณาปรับปรุงแผนฉุกเฉินให้เหมาะสม
- เหตุฉุกเฉินระดับ 2 หรือสูงกว่า**
1. รับทราบการประกาศยกเลิกภาวะฉุกเฉิน
 2. แจ้งผู้ที่เกี่ยวข้องผู้รับมอบหมายให้ดำเนินการช่วยเหลือให้เร็วที่สุดเท่าที่จะทำได้
 3. แจ้งผู้ที่เกี่ยวข้องผู้รับมอบหมายให้ดำเนินการช่วยเหลือให้เร็วที่สุดเท่าที่จะทำได้
 4. แจ้งผู้ที่เกี่ยวข้องผู้รับมอบหมายให้ดำเนินการช่วยเหลือให้เร็วที่สุดเท่าที่จะทำได้
 5. แจ้งผู้ที่เกี่ยวข้องผู้รับมอบหมายให้ดำเนินการช่วยเหลือให้เร็วที่สุดเท่าที่จะทำได้
 6. ร่วมประชุมเพื่อรายงานสถานการณ์และรายละเอียดเหตุการณ์ให้ผู้จัดการส่วนกลางหรือทีมผู้รับมอบหมายทราบ
 7. รายงานผลการปฏิบัติงานให้ผู้จัดการส่วนกลางหรือทีมผู้รับมอบหมายทราบ
 8. ตรวจสอบ ประเมินผลและพิจารณาปรับปรุงแผนฉุกเฉินให้เหมาะสม

14.2.2.2 มีแผนงานภายนอก (กิจกรรมผู้ที่เกี่ยวข้องฉุกเฉิน)

ผู้ทำหน้าที่	วิศวกรปฏิบัติการประจำพื้นที่
ผู้ทำการแทน	เวร Stand by
ก่อนเกิดเหตุ	<ol style="list-style-type: none"> 1. ประสานงานเจ้าหน้าที่ของหน่วยงานในพื้นที่ เช่น นิคมอุตสาหกรรม ว่ามีการเปลี่ยนแปลงหรือไม่ 2. ปรับปรุงแผนหรือวิธีปฏิบัติของหน่วยงานสนับสนุนให้ทันสมัย 3. จัดทำ Pre-Plan เพื่อเป็นแนวทางในการปฏิบัติงานฉุกเฉิน 4. สร้างความเข้าใจกับเจ้าหน้าที่ท้องถิ่นเพื่อขอความร่วมมือในการสนับสนุน ให้ความช่วยเหลือ 5. ทักษะและความพร้อมของทีมงานฉุกเฉินภายนอกที่ให้ความช่วยเหลือ



เมื่อเริ่มแผน

6. ขึ้นๆ ตามที่ผู้จัดการส่วนปฏิบัติการมอบหมาย

เหตุฉุกเฉินระดับ 1

1. หยุดปฏิบัติงานตามปกติทันที
 2. ประกาศ ณ ที่เกิดเหตุ รักษาความปลอดภัยของพื้นที่ให้ผู้จัดการส่วนปฏิบัติการมาตั้ง
 3. รายงานสถานการณ์ให้ผู้จัดการส่วนปฏิบัติการ และ GRCC รับทราบเพื่อแจ้งต่อไปให้ผู้เกี่ยวข้องทราบ
 4. กรณีเกิดเหตุในเขตนิคมฯ ให้แจ้งเจ้าหน้าที่นิคมฯ เพื่อรับทราบเหตุการณ์
- เหตุฉุกเฉินระดับ 2 หรือสูงกว่า**
1. ดำเนินการตามแผนฉุกเฉินระดับ 1 ให้แล้วเสร็จ
 2. รับทราบการประกาศภาวะฉุกเฉินระดับ 2 หรือระดับที่สูงกว่า
 3. ประสานงานกับทีมสนับสนุนภายนอก เช่น ทีมดับเพลิง ทีมพยาบาล หรือทีมตำรวจ ตามคำสั่งของผู้จัดการฉุกเฉิน

ขณะเกิดเหตุ

เหตุฉุกเฉินระดับ 1

1. เจ้าหน้าที่ผู้เกี่ยวข้องฉุกเฉินผู้รับมอบหมายให้ดำเนินการช่วยเหลือ
 2. ดำเนินการตามแผนฉุกเฉินระดับ 1 ให้แล้วเสร็จ
 3. กรณีเกิดเหตุในเขตนิคมฯ ให้แจ้งเจ้าหน้าที่นิคมฯ เพื่อรับทราบเหตุการณ์
 4. ช่วยเหลือการปฏิบัติงานที่ของผู้จัดการฉุกเฉิน
 5. เตรียมแผนการระงับเหตุจากผู้จัดการฉุกเฉิน
- ขึ้นๆ ตามที่ผู้จัดการส่วนปฏิบัติการมอบหมาย

เหตุฉุกเฉินระดับ 2 หรือสูงกว่า

1. ประสานงานกับทีมสนับสนุนเจ้าหน้าที่ที่เกิดเหตุ
2. ช่วยเหลือการปฏิบัติงานที่ของผู้จัดการฉุกเฉิน
3. ประสานงานกับเจ้าหน้าที่ท้องถิ่นเพื่อขอความร่วมมือในการสนับสนุน ให้ความช่วยเหลือ
4. ขึ้นๆ ตามที่ผู้จัดการส่วนปฏิบัติการมอบหมาย

หลังเกิดเหตุ

เหตุฉุกเฉินระดับ 1

1. รับทราบการประกาศยกเลิกภาวะฉุกเฉิน
2. ช่วยเหลือการปฏิบัติงานที่ของผู้จัดการส่วนปฏิบัติการ
3. สนับสนุนการ Resume ระบบเพื่อกลับเข้าสู่ภาวะปกติโดยเร็ว



4. รายงานการปฏิบัติงานให้ผู้จัดการส่วนปฏิบัติการรับทราบ
- เหตุฉุกเฉินระดับ 2 หรือสูงกว่า**
1. รับทราบการประกาศยกเลิกภาวะฉุกเฉิน
 2. ช่วยเหลือการปฏิบัติงานที่ของผู้จัดการส่วนปฏิบัติการ
 3. ประสานงานกับทีมสนับสนุนภายนอกในการช่วยเหลือ
 4. ร่วมสำรวจและประเมินความเสียหายต่อทรัพย์สินของนิคมฯ ตลอดจนสภาพแวดล้อมและชุมชนที่อาจได้รับผลกระทบ (ถ้ามี)
 5. ความรู้ Resume ระบบเพื่อกลับเข้าสู่ภาวะปกติโดยเร็ว
 6. ติดตามการช่วยเหลือจากผู้จัดการส่วนปฏิบัติการรับทราบ
 7. รายงานการปฏิบัติงานให้ผู้จัดการส่วนปฏิบัติการรับทราบ

14.2.2.2 มีแผนงานภายนอก

ผู้ทำหน้าที่	เหตุฉุกเฉินระดับ 2 ทีมดับเพลิงของนิคมอุตสาหกรรม, เทศบาล หรือหน่วยงานท้องถิ่น ณ ที่เกิดเหตุ
ผู้ทำการแทน	เหตุฉุกเฉินระดับ 3 ทีมดับเพลิงของจังหวัด, อำเภอ, ตำบล
ก่อนเกิดเหตุ	เหตุฉุกเฉินระดับ 4 หน่วยงานรับเหตุของประเทศ
เมื่อเริ่มแผน	<ol style="list-style-type: none"> 1. ตรวจสอบและบำรุงรักษาอุปกรณ์ดับเพลิงให้พร้อมในการใช้งานและมีจำนวนเพียงพอ 1. เจ้าหน้าที่เกิดเหตุได้รับการช่วยเหลือ 2. หัวหน้าหน่วยงานดับเพลิง รายงานกับผู้จัดการฉุกเฉิน 3. ไม่ให้จุดเกิดเหตุ และตรวจเช็คกำลังพลในทีม 4. จัดทีมดับเพลิงเข้าควบคุมเพลิงตามคำสั่งของผู้จัดการฉุกเฉิน
ขณะเกิดเหตุ	<ol style="list-style-type: none"> 1. เข้าระงับเหตุตามคำสั่งของผู้จัดการฉุกเฉิน 2. รายงานสถานการณ์ให้ผู้จัดการฉุกเฉินทราบ โดยเฉพาะหากมีการบาดเจ็บหรือมีสิ่งผิดปกติ 3. ทำการดับเพลิงช่วยเหลือผู้บาดเจ็บที่อยู่ในที่เกิดเหตุ



หลังเกิดเหตุ

1. รับทราบการประกาศยกเลิกภาวะฉุกเฉิน
2. ตรวจสอบจำนวนความเสียหายของทรัพย์สินของนิคมฯ และหน่วยงานภายนอก
3. รายงานผลการปฏิบัติงานให้ผู้จัดการส่วนปฏิบัติการรับทราบ

14.2.2.2 มีแผนงานภายนอก

ผู้ทำหน้าที่	โรงพยาบาลที่ดูแลฉุกเฉิน
ผู้ทำการแทน	-
ก่อนเกิดเหตุ	เตรียมความพร้อมบุคลากร, อุปกรณ์ช่วยเหลือ และรถพยาบาล
เมื่อเริ่มแผน	<ol style="list-style-type: none"> 1. ทีมพยาบาลรายงานผู้เกี่ยวข้องฉุกเฉินหรือประสานหน่วยงานภายนอก 2. จัดรถพยาบาลที่ใกล้ที่สุดตามคำสั่งของผู้จัดการฉุกเฉินหรือประสานหน่วยงานภายนอก 3. แจ้งสถานการณ์ให้ผู้เกี่ยวข้องทราบ
ขณะเกิดเหตุ	<ol style="list-style-type: none"> 1. รับคนเจ็บมาโรงพยาบาล 2. นำส่งผู้บาดเจ็บที่บาดเจ็บ
หลังเกิดเหตุ	<ol style="list-style-type: none"> 1. รับทราบการประกาศยกเลิกภาวะฉุกเฉิน 2. แจ้งจำนวนผู้บาดเจ็บและภาวะรุนแรงของการบาดเจ็บให้ผู้ประสานงานกับหน่วยงานภายนอกทราบ

14.2.2.3 ทีมควบคุมจราจร (ภายนอก)

ผู้ทำหน้าที่	ตำรวจท้องที่, เจ้าหน้าที่ของหน่วยงานในพื้นที่
ผู้ทำการแทน	-
ก่อนเกิดเหตุ	<ol style="list-style-type: none"> 1. จัดให้มีการสำรวจพื้นที่เป็นระยะ 2. เตรียมความพร้อมของอุปกรณ์ที่ใช้ในการควบคุมการจราจร
เมื่อเริ่มแผน	<ol style="list-style-type: none"> 1. เจ้าหน้าที่เมื่อได้รับการแจ้งเหตุจากผู้ประสานงานหน่วยงานภายนอกหรือผู้เกี่ยวข้อง 2. กำหนดพื้นที่ควบคุมจราจรและปิดกั้นพื้นที่ที่เกิดเหตุ



ขณะเกิดเหตุ

1. ควบคุมจัดการจราจรเส้นทางผ่านเข้า - ออกที่ใกล้เคียงให้วิ่งช่วยเหลือตามรถเข้าทำงานได้โดยสะดวกรวดเร็ว
2. ควบคุมจัดการจราจรเส้นทางผ่านเข้า - ออกที่ใกล้เคียง ให้ใช้ระบบเทคโนโลยี

หลังเกิดเหตุ

1. รับทราบการยกเลิกแผน
2. เปิดให้มีการผ่านเข้า-ออกพื้นที่ตามปกติ เมื่อได้รับแจ้งการยกเลิกเหตุฉุกเฉิน

14.2.3 มีมติและระบบ

ผู้ทำหน้าที่

ช่างเทคนิคปฏิบัติการ

ผู้ทำการแทน

ช่างเทคนิคปฏิบัติการ (Stand by)

ก่อนเกิดเหตุ

1. ศึกษาการปฏิบัติงานที่ตามแผนฉุกเฉิน
2. สนับสนุนการฝึกซ้อมในกรณีฉุกเฉิน
3. ร่วมซ้อมแผนกับหน่วยงานที่เกี่ยวข้อง

เมื่อเริ่มแผน

- เหตุฉุกเฉินระดับ 1**
1. หยุดปฏิบัติงานตามปกติทันที
 2. แจ้งทีมและหน่วยงานที่เกี่ยวข้องที่เกิดเหตุ
- เหตุฉุกเฉินระดับ 2 หรือสูงกว่า**
1. ดำเนินการตามเหตุฉุกเฉินระดับ 1 ให้แล้วเสร็จ
 2. รับทราบการประกาศภาวะฉุกเฉิน
 3. มีหัวหน้าทีมจัดการเหตุฉุกเฉิน (ผู้จัดการส่วนปฏิบัติการ) รายงานตัวต่อผู้จัดการเหตุฉุกเฉิน
 4. ทีมปฏิบัติการ รายงานตัวต่อหัวหน้าทีมจัดการเหตุฉุกเฉิน

ขณะเกิดเหตุ

- เหตุฉุกเฉินระดับ 1**
1. ประสานงานการตัดแยกถนน รวมทั้งการ Blow Down Pressure (เมื่อได้รับคำสั่งจากหัวหน้าทีมจัดการเหตุฉุกเฉิน)
 2. ประสานงานการปิดกั้นพื้นที่จราจรไปยังที่เกิดเหตุ (เมื่อได้รับคำสั่งจากหัวหน้าทีมจัดการเหตุฉุกเฉิน) และแจ้งผู้เกี่ยวข้องทราบ
 3. ให้การสนับสนุนผู้ที่เกี่ยวข้องที่เกิดเหตุ
- เหตุฉุกเฉินระดับ 2 หรือสูงกว่า**
1. ปฏิบัติหน้าที่ในทีมจัดการเหตุฉุกเฉินตามแผนฉุกเฉินตามคำสั่งของหัวหน้าทีมจัดการเหตุฉุกเฉิน (ผู้จัดการส่วนปฏิบัติการ)
 2. ให้การสนับสนุนผู้ที่เกี่ยวข้องที่เกิดเหตุหรือหัวหน้าทีมจัดการเหตุฉุกเฉิน



หลังเกิดเหตุ

- เหตุฉุกเฉินระดับ 1**
1. รับทราบการประกาศภาวะฉุกเฉิน
 2. ช่วยเหลือการปฏิบัติงานที่ผู้จัดการส่วนปฏิบัติการหรือวิศวกรปฏิบัติการ
 3. รายงานผลการดำเนินการให้ผู้จัดการส่วนปฏิบัติการหรือวิศวกรปฏิบัติการรับทราบ
 4. ตรวจวัดปริมาณการปล่อยมลพิษ
- เหตุฉุกเฉินระดับ 2 หรือสูงกว่า**
1. รับทราบการประกาศภาวะฉุกเฉิน
 2. ช่วยเหลือการปฏิบัติงานที่ผู้จัดการส่วนปฏิบัติการหรือวิศวกรปฏิบัติการ
 3. สรุปรายงานผลการดำเนินการให้ผู้จัดการส่วนปฏิบัติการหรือวิศวกรปฏิบัติการรับทราบ
 4. ตรวจวัดปริมาณการปล่อยมลพิษ
 5. สนับสนุนการ Resume ระบบให้กลับสู่สภาวะปกติ

14.2.4 มีมติและระบบ

ผู้ทำหน้าที่

ช่างเทคนิคปฏิบัติการ

ผู้ทำการแทน

ช่างเทคนิคปฏิบัติการ (Stand by)

ก่อนเกิดเหตุ

1. เตรียมความพร้อมของอุปกรณ์และเครื่องมือในการควบคุมเหตุ
2. ศึกษาแผนฉุกเฉิน

เมื่อเริ่มแผน

- เหตุฉุกเฉินระดับ 1**
1. หยุดปฏิบัติงานตามปกติทันที
 2. รายงานตัวต่อผู้ที่เกี่ยวข้องที่เกิดเหตุ
 3. ทีมที่สนับสนุนผู้ที่เกี่ยวข้องที่เกิดเหตุ
- เหตุฉุกเฉินระดับ 2 หรือสูงกว่า**
1. ดำเนินการตามเหตุฉุกเฉินระดับ 1 ให้แล้วเสร็จ
 2. รับทราบการประกาศภาวะฉุกเฉิน
 3. ทีมปฏิบัติการรายงานตัวต่อหัวหน้าทีมจัดการเหตุฉุกเฉิน

ขณะเกิดเหตุ

- เหตุฉุกเฉินระดับ 1**
1. ควบคุมไม่ให้ผู้ที่ไม่เกี่ยวข้องเข้าพื้นที่
 2. ควบคุมการจราจร
 3. ให้การสนับสนุนผู้ที่เกี่ยวข้องที่เกิดเหตุ
- เหตุฉุกเฉินระดับ 2 หรือสูงกว่า**
1. ประสานงานกับเจ้าหน้าที่ที่เกี่ยวข้องในการควบคุมเหตุ



หลังเกิดเหตุ

2. ปฏิบัติหน้าที่ในทีมจัดการเหตุฉุกเฉินตามแผนฉุกเฉินตามคำสั่งของหัวหน้าทีมจัดการเหตุฉุกเฉิน (ผู้จัดการส่วนปฏิบัติการ)
 3. ให้การสนับสนุนหัวหน้าทีมจัดการเหตุฉุกเฉิน
- เหตุฉุกเฉินระดับ 1**
1. จัดเก็บอุปกรณ์ที่ใช้ในพื้นที่
 2. รายงานผลการดำเนินการให้ผู้จัดการส่วนปฏิบัติการหรือวิศวกรปฏิบัติการรับทราบ
 3. ตรวจวัดปริมาณการปล่อยมลพิษ
 4. ดำเนินการตามเหตุฉุกเฉินโดยรอบพื้นที่ที่เกิดเหตุ
- เหตุฉุกเฉินระดับ 2 หรือสูงกว่า**
1. ประสานงานกับเจ้าหน้าที่ที่เกี่ยวข้องในการจัดการเหตุฉุกเฉิน
 2. ประสานงานกับเจ้าหน้าที่ที่เกี่ยวข้องในการจัดการเหตุฉุกเฉิน
 3. ควบคุมพื้นที่ที่เกิดเหตุไม่ให้ผู้ที่ไม่เกี่ยวข้องเข้าพื้นที่หรือการตรวจสอบความเสียหายและซ่อมแซม
 4. ให้การสนับสนุนผู้ที่เกี่ยวข้องที่เกิดเหตุหรือวิศวกรปฏิบัติการสนับสนุนด้านอื่นๆ
 5. ดำเนินการตามเหตุฉุกเฉินโดยรอบพื้นที่ที่เกิดเหตุ
 6. สนับสนุนการซ่อมแซมระบบ

14.3 ศูนย์แจ้งเหตุและสื่อสาร

ผู้ทำหน้าที่

พนักงานประจำศูนย์ GRCC

ผู้ทำการแทน

ผู้ที่ได้รับมอบหมาย (Stand by)

ก่อนเกิดเหตุ

1. ตรวจสอบระบบโทรคมนาคมและระบบสื่อสาร
2. ตรวจสอบอุปกรณ์ที่ใช้ในการรับแจ้งเหตุและรายงานตัวให้มีความพร้อมใช้งาน
3. ศึกษาขั้นตอนการเกิดเหตุฉุกเฉิน

การปฏิบัติ

- การรับแจ้งเหตุและรายงานตัว**
1. บันทึกและรายละเอียดของเหตุการณ์ เช่น วัน เวลา สถานที่เกิดเหตุ เหตุการณ์ที่ส่งสัญญาณ เช่น ไฟไหม้, ระเบิด, การบาดเจ็บหรือเสียชีวิต และชื่อ-นามสกุล ของผู้แจ้งเหตุในแบบฟอร์มรับแจ้งเหตุ OP-FO-054
 2. รายงานเหตุการณ์ให้ผู้จัดการส่วนปฏิบัติการทราบ และแจ้งให้พนักงานที่เกี่ยวข้องที่รับทราบเพื่อเข้าตรวจสอบข้อมูล
 3. ประสานงานกับผู้จัดการส่วนปฏิบัติการและแผนฉุกเฉินเมื่อได้รับแจ้งจากผู้จัดการส่วนปฏิบัติการ
 4. แจ้งผู้เกี่ยวข้องทางโครงสร้างและฉุกเฉิน



หลังเกิดเหตุ

5. ติดต่อหน่วยงานช่วยเหลือตามแผนฉุกเฉินตามคำสั่งของผู้จัดการเหตุฉุกเฉิน
6. ติดตามเหตุการณ์อย่างต่อเนื่องและแจ้งให้ผู้เกี่ยวข้องทราบ
7. ให้การสนับสนุนผู้ที่เกี่ยวข้องที่เกิดเหตุ และดูแลความปลอดภัยของเหตุฉุกเฉิน
8. ประสานงานกับหน่วยงานที่เกี่ยวข้องและผู้เกี่ยวข้อง

14.4 สหกรณ์และสนับสนุนการ Resume ระบบ

14.4.1 หัวหน้าหน่วยงานสนับสนุน

ผู้ทำหน้าที่

ผู้จัดการส่วนสำรอง

ผู้ทำการแทน

วิศวกรสำรอง (Stand by)

ก่อนเกิดเหตุ

1. เตรียมความพร้อมของอุปกรณ์และเครื่องมือในการควบคุมเหตุ
2. ศึกษาการปฏิบัติงานที่ผู้จัดการส่วนปฏิบัติการหรือวิศวกรปฏิบัติการ
3. สนับสนุนการฝึกซ้อมในกรณีฉุกเฉิน
4. ร่วมซ้อมแผนกับหน่วยงานที่เกี่ยวข้อง

เมื่อเริ่มแผน

- เหตุฉุกเฉินทุกระดับ**
1. ประสานงานกับผู้จัดการส่วนปฏิบัติการ หรือ GRCC เพื่อติดตามสถานการณ์
 2. ส่งผู้สนับสนุนของหน่วยงาน SOR Emergency Team
 3. กำกับดูแลสิ่งกีดขวาง
 4. เตรียมกำลังสำรองส่วนสำรอง
 5. ประสานงานกับผู้จัดการส่วนปฏิบัติการหรือวิศวกรสนับสนุน

ขณะเกิดเหตุ

1. ประสานงานกับผู้จัดการส่วนปฏิบัติการ หรือ GRCC เพื่อติดตามสถานการณ์
2. เตรียมสนับสนุน
3. ส่งผู้สนับสนุนส่วนสำรองที่ผู้จัดการส่วนปฏิบัติการหรือวิศวกร
4. กำกับดูแลการดำเนินงาน Resume ระบบ

หลังเกิดเหตุ

1. รับทราบการยกเลิกแผน
2. ประเมินค่าใช้จ่ายตาม Resume ระบบ



14.4.2 ทีมกู้ชีพฉุกเฉิน

ผู้ทำหน้าที่	เจ้าหน้าที่คลังสินค้า และพนักงานขับรถ
ผู้ทำการแทน	ผู้ที่ได้รับมอบหมาย
ก่อนเกิดเหตุ	1. ตรวจสอบจำนวนอุปกรณ์สำรองที่ถือใช้ในการซ่อมระบบ หรืออุปกรณ์ที่ต้องใช้ในการควบคุมเหตุฉุกเฉิน
เมื่อเริ่มแผน	1. ประจำที่คลังสินค้าเตรียมตัวจากหัวหน้าหน่วยงานสนับสนุนด้านงาน (ผู้จัดการส่วนก่อสร้าง) 2. ติดตามสถานการณ์เป็นระยะ
ขณะเกิดเหตุ	1. จัดเตรียมอุปกรณ์ตามที่ได้รับมอบหมายสนับสนุนด้านงานหรือทีมซ่อมระบบเบื้องต้น 2. อำนวยความสะดวกให้กับทีมก่อสร้างในการเบิกจ่ายของ
หลังเกิดเหตุ	1. ตรวจสอบจำนวนอุปกรณ์ที่ใช้ในการซ่อมระบบและรายงานให้ผู้จัดการส่วนก่อสร้างรับทราบ

14.4.3 ทีม Emergency (SOB)

ผู้ทำหน้าที่	ผู้ปฏิบัติงานในศูนย์ควบคุม
ผู้ทำการแทน	-
ก่อนเกิดเหตุ	1. จัดหาทีม Stand by พร้อมเครื่องมือและอุปกรณ์ที่มีสภาพพร้อมใช้งาน สำหรับใช้รับมือเหตุฉุกเฉิน โดยต้องมีการเตรียมพร้อมเมื่อเกิดสถานการณ์ภายใน 2 ชั่วโมง
เมื่อเริ่มแผน	1. เจ้าหน้าที่เกิดเหตุเมื่อได้รับการแจ้งจากหัวหน้าหน่วยงานสนับสนุนด้านงาน (ผู้จัดการส่วนก่อสร้าง) หรือผู้ที่ได้รับมอบหมาย ภายใน 2 ชั่วโมง 2. รายงานตัวต่อหัวหน้าทีมสนับสนุนด้านงาน หรือผู้ที่ได้รับมอบหมาย 3. จัดเตรียมเครื่องมือ อุปกรณ์ที่จะใช้ปฏิบัติงานทันที
ขณะเกิดเหตุ	1. ปฏิบัติหน้าที่ตามคำสั่งของหัวหน้าหน่วยงานสนับสนุนด้านงานหรือผู้ที่ได้รับมอบหมาย
หลังเกิดเหตุ	1. รายงานผลการปฏิบัติงานที่ได้รับจากผู้จัดการส่วนก่อสร้าง 2. สรุปอุปกรณ์ เครื่องมือที่ใช้ รวมถึงผู้ได้รับบาดเจ็บ (ถ้ามี) ที่ผู้จัดการส่วนก่อสร้าง



13.4.6 ทีม Response ระบบ (ส่วนก่อสร้าง)

ผู้ทำหน้าที่	ส่วนก่อสร้าง
ผู้ทำการแทน	-
ก่อนเกิดเหตุ	1. ศึกษาการปฏิบัติงานที่ตามแผนฉุกเฉิน 2. เตรียมเครื่องมือ อุปกรณ์ที่ใช้ให้พร้อมสำหรับกรับใช้ซ่อมระบบ
เมื่อเริ่มแผน	1. ทีมซ่อมระบบเมื่อได้รับการแจ้งจากหัวหน้าหน่วยงานสนับสนุนด้านงาน 2. รายงานตัวกับหัวหน้าหน่วยงานสนับสนุนด้านงาน เตรียมพร้อมรับคำสั่ง 3. ประสานงานกับผู้รับเหมาจัดเตรียม คนงาน เครื่องมือ เครื่องจักร เจ้าหน้าที่
ขณะเกิดเหตุ	1. เข้าซ่อมระบบเมื่อได้รับคำสั่งจากหัวหน้าหน่วยงานสนับสนุนด้านงาน (พิจารณาแล้วว่าสามารถดำเนินการได้ทันที) 2. ประสานงานกับผู้รับเหมาซ่อมระบบต่อ
หลังเกิดเหตุ	1. เข้าซ่อมระบบเมื่อได้รับคำสั่งจากผู้จัดการส่วนก่อสร้างหรือผู้จัดการระบบ 2. หัวหน้าทีมรายงานผลการดำเนินงานให้ผู้จัดการส่วนก่อสร้างรับทราบ

14.5 สาขางานสนับสนุนเครื่องมือช่าง (ช่างเทคนิค)

14.5.1 ทีมช่าง

ผู้ทำหน้าที่	คุณณรงค์ เวชสุภาพ
ผู้ทำการแทน	-
ก่อนเกิดเหตุ	1. ศึกษาการปฏิบัติงานที่กรณีฉุกเฉินฉุกเฉิน 2. จัดเตรียมเครื่องมือช่างที่อุปกรณ์ฉุกเฉินจะเกี่ยวข้องใช้กรณีเกิดเหตุ
เมื่อเริ่มแผน	เหตุฉุกเฉินระดับ 1 1. รับทราบการประกาศภาวะฉุกเฉิน 2. ติดตาม ตรวจสอบความรุนแรงของเหตุฉุกเฉิน เหตุฉุกเฉินระดับ 2 หรือสูงกว่า 1. รับทราบการประกาศภาวะฉุกเฉิน 2. หยุดปฏิบัติงานปกติและเข้าปฏิบัติงานทันที ณ ศูนย์บัญชาการ (เมื่อได้รับแจ้งการแจ้งเตือน) 3. บันทึกข้อมูล คำสั่งภายในศูนย์บัญชาการ



14.4.4 ทีมกำจัดสารพิษ

ผู้ทำหน้าที่	ทีมปฏิบัติการตามพื้นที่เกิดเหตุ ทีมก่อสร้าง
ผู้ทำการแทน	-
ก่อนเกิดเหตุ	1. ศึกษาการปฏิบัติงานที่ตามแผนฉุกเฉิน 2. เตรียมเครื่องมือ อุปกรณ์ที่ใช้ให้พร้อมสำหรับสนับสนุนระบบรักษาโรงงาน
เมื่อเริ่มแผน	1. เจ้าหน้าที่เกิดเหตุเมื่อได้รับการแจ้งจากหัวหน้าหน่วยงานสนับสนุนด้านงาน 2. รายงานตัวต่อหัวหน้าหน่วยงานสนับสนุนด้านงาน
ขณะเกิดเหตุ	1. เข้าสนับสนุนทีมปฏิบัติการหน้างาน (เมื่อได้รับคำสั่งจากหัวหน้าหน่วยงานสนับสนุนด้านงาน)
หลังเกิดเหตุ	1. รายงานผลการปฏิบัติงานให้ผู้จัดการส่วนก่อสร้างรับทราบ 2. สรุปอุปกรณ์ เครื่องมือที่ใช้รวมถึงผู้ได้รับบาดเจ็บ (ถ้ามี) ที่ผู้จัดการส่วนก่อสร้าง

14.4.5 ทีม Response ระบบ (ผู้รับเหมา)

ผู้ทำหน้าที่	ผู้รับเหมา
ผู้ทำการแทน	-
ก่อนเกิดเหตุ	1. เตรียมความพร้อมอุปกรณ์และพนักงานเพื่อเข้าซ่อมระบบทันทีเมื่อได้รับการแจ้ง
เมื่อเริ่มแผน	1. เจ้าหน้าที่เกิดเหตุเมื่อได้รับการแจ้งจากหัวหน้าหน่วยงานสนับสนุนด้านงาน (ผู้จัดการส่วนก่อสร้าง) หรือผู้ทำการแทน 2. รายงานตัวต่อหัวหน้าหน่วยงานสนับสนุนด้านงาน เตรียมพร้อมรับคำสั่ง 3. จัดเตรียมอุปกรณ์สำหรับซ่อมระบบต่อ
ขณะเกิดเหตุ	1. เข้าซ่อมระบบเมื่อได้รับคำสั่งจากหัวหน้าหน่วยงานสนับสนุนด้านงาน (พิจารณาแล้วว่าสามารถดำเนินการได้ทันที)
หลังเกิดเหตุ	1. เข้าซ่อมระบบเมื่อได้รับคำสั่งจากผู้จัดการส่วนก่อสร้างซึ่งมีการติดตามระบบ 2. หัวหน้าทีมรายงานผลการดำเนินงานให้ผู้จัดการส่วนก่อสร้างรับทราบ



ขณะเกิดเหตุ	เหตุฉุกเฉินระดับ 1 1. ติดตามสถานการณ์และเตรียมความพร้อมกรณีเหตุการณ์มีความรุนแรงมากขึ้น เหตุฉุกเฉินระดับ 2 หรือสูงกว่า 1. บันทึกข้อมูล คำสั่งภายในศูนย์บัญชาการ 2. บันทึกข้อมูลที่ได้รับแจ้งจากโรงงาน 3. ประสานงานติดต่อหน่วยงานต่างๆ ที่เกี่ยวข้องให้ปฏิบัติราชการเหตุฉุกเฉิน 4. รับและบันทึกข้อมูลเมื่อมีการสอบถามจากภายนอก ส่งต่อไปให้ผู้บัญชาการ 5. อื่นๆ ตามที่ผู้บัญชาการเหตุฉุกเฉินมอบหมาย
หลังเกิดเหตุ	เหตุฉุกเฉินระดับ 1 1. บันทึกหรือรวบรวมรายงานสาเหตุ การกระทบ ความเสียหาย และมาตรการป้องกันให้ศูนย์บัญชาการเหตุฉุกเฉินไว้ใช้อ้างอิง เหตุฉุกเฉินระดับ 2 หรือสูงกว่า 1. สรุปรายงานเหตุฉุกเฉินที่ได้รับแจ้งเป็นข้อมูลให้ศูนย์บัญชาการเหตุฉุกเฉินใช้เป็นข้อมูลอ้างอิง 2. บันทึกการประเมินผลการปฏิบัติงานและผลกระทบจากการปฏิบัติงาน 3. อื่นๆ ตามที่ผู้บัญชาการเหตุฉุกเฉินมอบหมาย

14.5.2 เจ้าหน้าที่ความปลอดภัย

ผู้ทำหน้าที่	เจ้าหน้าที่ความปลอดภัย
ผู้ทำการแทน	-
ก่อนเกิดเหตุ	1. อบรม ทบทวนการปฏิบัติงานที่ตามแผนฉุกเฉินให้พนักงานรับทราบ 2. ให้ความรู้ความเหมาะสมของอุปกรณ์ป้องกันส่วนบุคคล อุปกรณ์ที่ใช้ในการระงับเหตุ 3. จัดเตรียมข้อมูลสารเคมีอันตรายในพื้นที่ระบบเพื่อจัดทำป้ายคำขอ 4. ทวนสอบการตรวจตราอุปกรณ์ในการป้องกันและระงับเหตุ 5. ทบทวนแผนฉุกเฉินให้ทันสมัยและเหมาะสมกับการปฏิบัติ 6. วางแผนการซ้อมเหตุฉุกเฉิน
เมื่อเริ่มแผน	เหตุฉุกเฉินระดับ 1 1. รับทราบการแจ้งเหตุ 2. ติดตามความรุนแรงของเหตุการณ์ 3. เตรียมข้อมูลด้านความปลอดภัยสนับสนุนทีมปฏิบัติการ



- เหตุฉุกเฉินระดับ 2 หรือสูงกว่า**
1. เข้าปฏิบัติงานที่ตามโครงการ ณ ศูนย์บัญชาการเหตุฉุกเฉิน (เมื่อได้รับแจ้งการตั้งศูนย์)
 2. ให้การสนับสนุนข้อมูลแก่ทีมปฏิบัติการ หรือผู้เกี่ยวข้องอื่นๆ
 3. บันทึกรายละเอียดเหตุการณ์ที่เกิดขึ้น
 4. อื่นๆ ตามที่ผู้บัญชาการเหตุฉุกเฉินมอบหมาย

ขณะเกิดเหตุ

- เหตุฉุกเฉินระดับ 1**
1. ให้การสนับสนุนเรื่องความปลอดภัยแก่ทีมปฏิบัติการ
- เหตุฉุกเฉินระดับ 2 หรือสูงกว่า**
1. บันทึกรายละเอียดของเหตุการณ์
 2. ให้การสนับสนุนเรื่องความปลอดภัยแก่ทีมปฏิบัติการ
 3. ติดตามความรุนแรงของเหตุการณ์ที่อาจส่งผลกระทบต่อสภาพแวดล้อมที่ปฏิบัติงาน
 4. อื่นๆ ตามที่ผู้บัญชาการเหตุฉุกเฉินมอบหมาย

หลังเกิดเหตุ

- เหตุฉุกเฉินระดับ 1**
1. ตรวจสอบเอกสารระดับความเสี่ยงและผลกระทบที่ระบุไว้ ณ พื้นที่เกิดเหตุ
 2. สนับสนุนการฟื้นฟูพื้นที่ที่เกิดเหตุ
 3. ตรวจสอบประสิทธิภาพของอุปกรณ์ที่ใช้งานหรืออุปกรณ์ฉุกเฉินให้เหมาะสม
- เหตุฉุกเฉินระดับ 2 หรือสูงกว่า**
1. ตรวจสอบเอกสารระดับความเสี่ยงและผลกระทบที่ระบุไว้ ณ พื้นที่เกิดเหตุ
 2. สนับสนุนการฟื้นฟูพื้นที่ที่เกิดเหตุสู่สภาวะปกติ
 3. ตรวจสอบ ประเมินผลและพิจารณาปรับปรุงแผนฉุกเฉินให้เหมาะสม
 4. อื่นๆ ตามที่ผู้บัญชาการเหตุฉุกเฉินมอบหมาย

14.5.3 หัวหน้าหน่วยสนับสนุนทั่วไป

- | | |
|--------------|---|
| ผู้ทำหน้าที่ | ผู้จัดการฝ่ายการเงินและธุรการ |
| ผู้ทำการแทน | ผู้ที่ได้รับมอบหมาย |
| ก่อนเกิดเหตุ | <ol style="list-style-type: none"> 1. เตรียมความพร้อมของอุปกรณ์ที่ใช้ในการติดต่อสื่อสาร 2. ศึกษาการปฏิบัติงานที่กรณีเกิดเหตุฉุกเฉิน 3. มอบหมายผู้ปฏิบัติงานที่แทนกรณีไม่สามารถปฏิบัติงานได้ 4. ตรวจสอบความพร้อมของทีมงานสนับสนุนทั่วไป 5. ประสานงานกับ ปตท. ในการขอใช้ห้องและอาคาร หากต้องการแสดงในการฝึกเกิดเหตุฉุกเฉิน |



2. ติดตามมูลค่าความเสียหายและความคุ้มครองของประกันภัยเพื่อสรุปผลและรายงานต่อผู้บัญชาการเหตุฉุกเฉิน
3. ส่งการติดตามข่าวสารที่เสนอต่อสาธารณชน

14.5.4 ทีมข่าวและประชาสัมพันธ์

- | | |
|--------------|---|
| ผู้ทำหน้าที่ | ผู้จัดการส่วนธุรการและ คุณภาพ การบริหารกิจ |
| ผู้ทำการแทน | ผู้ที่ได้รับมอบหมาย |
| ก่อนเกิดเหตุ | <ol style="list-style-type: none"> 1. จัดเตรียม check list สำหรับการสื่อสารความเสี่ยงเกิดเหตุฉุกเฉิน 2. จัดเตรียมข้อมูลของสื่อมวลชน 3. จัดเตรียมรายชื่อผู้บริหารและเจ้าหน้าที่ที่เกี่ยวข้อง 4. ศึกษาหลักการ แนวทาง และรูปแบบในการเขียนข่าวกรณีเกิดเหตุฉุกเฉิน |

เมื่อเริ่มแผน

- เหตุฉุกเฉินระดับ 1**
1. เตรียมข้อมูลเบื้องต้นและเจ้าหน้าที่ที่เกี่ยวข้องให้พร้อม
 2. เตรียม check list เรื่องที่เกี่ยวข้องกับสื่อ
 3. เตรียมข้อมูลสื่อมวลชน
 4. ติดตามสถานการณ์และข้อมูลที่เกี่ยวข้อง
- เหตุฉุกเฉินระดับ 2 หรือสูงกว่า**
1. เปิดประชุมทีมสื่อสาร
 2. ประสานงานระหว่างทีมปฏิบัติการเพื่อให้ได้ข้อมูลในการสื่อสาร
 3. รวบรวมข้อมูล ประเมินสถานการณ์ และรายงานให้ผู้บังคับบัญชาทราบ พร้อมเสนอแนวทางการสื่อสารเพื่อแจ้งให้ผู้เกี่ยวข้องได้ทราบ
 4. จัดทำข้อความสำคัญที่จะแจ้งแก่สื่อมวลชนและผู้เกี่ยวข้องให้ผู้บัญชาการเหตุฉุกเฉินได้รับทราบ
 5. นำเสนอเอกสารและสื่อต่างๆ เพื่อใช้ในการสื่อสารให้ผู้บัญชาการเหตุฉุกเฉินพิจารณาอนุมัติ

ขณะเกิดเหตุ

- เหตุฉุกเฉินระดับ 1**
1. ติดตามสถานการณ์โดยตลอด เพื่อพร้อมข้อมูลหากผู้บัญชาการเหตุฉุกเฉินต้องการให้ข่าว
- เหตุฉุกเฉินระดับ 2 หรือสูงกว่า**
1. เขียน key message ที่แจ้งเกี่ยวกับเหตุการณ์ที่เกิดขึ้น เพื่อเป็นข้อความสำหรับใช้ในการสื่อสาร การแถลงข่าว และข่าวประชาสัมพันธ์ เพื่อให้ผู้บัญชาการเหตุฉุกเฉินพิจารณาอนุมัติ



เมื่อเริ่มแผน

- เหตุฉุกเฉินระดับ 1**
1. รับทราบการแจ้งเหตุฉุกเฉิน
 2. ติดตาม ตรวจสอบความรุนแรงของเหตุฉุกเฉิน
 3. พร้อมให้การสนับสนุนหากได้รับการร้องขอ
- เหตุฉุกเฉินระดับ 2 หรือสูงกว่า**
1. เหตุการณ์ฉุกเฉินที่เกิดขึ้นที่ตรงเข้าปฏิบัติงาน ณ ศูนย์บัญชาการ (เมื่อได้รับแจ้งการตั้งศูนย์)
 2. ดำเนินการตรวจสอบและประสานงานกับผู้เกี่ยวข้องทุกฝ่าย
 3. ดำเนินการในการจัดตั้งศูนย์บัญชาการ
 4. เปิดประชุมทีมสนับสนุนทั่วไปเพื่อเตรียมความพร้อมและสิ่งจำเป็นเพื่อรับมือเหตุฉุกเฉิน

ขณะเกิดเหตุ

- เหตุฉุกเฉินระดับ 1**
1. รับทราบการประกาศภาวะฉุกเฉิน
 2. ประเมินสถานการณ์จากปริมาณของผู้ที่เข้ามารักษาเหตุ
 3. เตรียมความพร้อมทีมงานสนับสนุนทั่วไป กรณีสถานการณ์มีความรุนแรงมากขึ้น
- เหตุฉุกเฉินระดับ 2 หรือสูงกว่า**
1. ปฏิบัติหน้าที่ตามโครงการร่วม
 2. เปิดประชุมทีมสนับสนุนเพื่อพิจารณาความพร้อมและทรัพยากรสนับสนุนหากมีการร้องขอ
 3. ตรวจสอบข้อมูลและรายงาน ซึ่งเหตุการณ์เกิดให้ผู้บัญชาการพิจารณาต่อไป
 4. พิจารณา ณ สถานที่เกิดเหตุที่จะให้ผู้บัญชาการเหตุฉุกเฉินใช้สำหรับแถลง
 5. ติดตามข่าวสารที่เสนอต่อสาธารณชน
 6. อื่นๆ ตามที่ผู้บัญชาการเหตุฉุกเฉินมอบหมาย

หลังเกิดเหตุ

- เหตุฉุกเฉินระดับ 1**
1. ตรวจสอบข้อมูลข่าว เพื่อแจ้งให้ผู้บัญชาการเหตุฉุกเฉินใช้สำหรับแถลงรายงาน
 2. ติดตามมูลค่าความเสียหายและความคุ้มครองของประกันภัยเพื่อสรุปผลและรายงานต่อผู้บัญชาการเหตุฉุกเฉิน
 3. ส่งการติดตาม ข่าวสารที่เสนอต่อสาธารณชน
 4. ตรวจสอบ press release ก่อนให้ผู้บัญชาการฯ ใช้หากต้องการแถลงข่าวหรือให้ข่าวต่อสาธารณะ
- เหตุฉุกเฉินระดับ 2 หรือสูงกว่า**
1. ตรวจสอบข้อมูลเพื่อแจ้งให้ผู้บัญชาการฯ ใช้สำหรับแถลงรายงาน



2. ติดตามมูลค่าความเสียหายและความคุ้มครองของประกันภัยเพื่อสรุปผลและรายงานต่อผู้บัญชาการเหตุฉุกเฉิน
3. ส่งการติดตามข่าวสารที่เสนอต่อสาธารณชน

14.5.4 ทีมข่าวและประชาสัมพันธ์

- | | |
|--------------|---|
| ผู้ทำหน้าที่ | ผู้จัดการส่วนธุรการและ คุณภาพ การบริหารกิจ |
| ผู้ทำการแทน | ผู้ที่ได้รับมอบหมาย |
| ก่อนเกิดเหตุ | <ol style="list-style-type: none"> 1. จัดเตรียม check list สำหรับการสื่อสารความเสี่ยงเกิดเหตุฉุกเฉิน 2. จัดเตรียมข้อมูลของสื่อมวลชน 3. จัดเตรียมรายชื่อผู้บริหารและเจ้าหน้าที่ที่เกี่ยวข้อง 4. ศึกษาหลักการ แนวทาง และรูปแบบในการเขียนข่าวกรณีเกิดเหตุฉุกเฉิน |

เมื่อเริ่มแผน

- เหตุฉุกเฉินระดับ 1**
1. เตรียมข้อมูลเบื้องต้นและเจ้าหน้าที่ที่เกี่ยวข้องให้พร้อม
 2. เตรียม check list เรื่องที่เกี่ยวข้องกับสื่อ
 3. เตรียมข้อมูลสื่อมวลชน
 4. ติดตามสถานการณ์และข้อมูลที่เกี่ยวข้อง
- เหตุฉุกเฉินระดับ 2 หรือสูงกว่า**
1. เปิดประชุมทีมสื่อสาร
 2. ประสานงานระหว่างทีมปฏิบัติการเพื่อให้ได้ข้อมูลในการสื่อสาร
 3. รวบรวมข้อมูล ประเมินสถานการณ์ และรายงานให้ผู้บังคับบัญชาทราบ พร้อมเสนอแนวทางการสื่อสารเพื่อแจ้งให้ผู้เกี่ยวข้องได้ทราบ
 4. จัดทำข้อความสำคัญที่จะแจ้งแก่สื่อมวลชนและผู้เกี่ยวข้องให้ผู้บัญชาการเหตุฉุกเฉินได้รับทราบ
 5. นำเสนอเอกสารและสื่อต่างๆ เพื่อใช้ในการสื่อสารให้ผู้บัญชาการเหตุฉุกเฉินพิจารณาอนุมัติ

ขณะเกิดเหตุ

- เหตุฉุกเฉินระดับ 1**
1. ติดตามสถานการณ์โดยตลอด เพื่อพร้อมข้อมูลหากผู้บัญชาการเหตุฉุกเฉินต้องการให้ข่าว
- เหตุฉุกเฉินระดับ 2 หรือสูงกว่า**
1. เขียน key message ที่แจ้งเกี่ยวกับเหตุการณ์ที่เกิดขึ้น เพื่อเป็นข้อความสำหรับใช้ในการสื่อสาร การแถลงข่าว และข่าวประชาสัมพันธ์ เพื่อให้ผู้บัญชาการเหตุฉุกเฉินพิจารณาอนุมัติ



2. หากมีการสัมภาษณ์ ต้องร่างข้อความสำคัญที่จะสื่อสาร (Talking Point) พร้อมแนวคำถาม-คำตอบให้แก่ผู้บัญชาการเหตุฉุกเฉิน
3. หากต้องการแถลงข่าว ต้องจัดเตรียมข่าวล่วงหน้าพร้อมแนวคำถาม-คำตอบให้แก่ผู้บัญชาการที่ปฏิบัติงาน และร่างเอกสารประกอบข่าว สำหรับแจกให้สื่อมวลชน
4. ประสานงานกับ ปตท. สำหรับเตรียมสื่อในการแถลงข่าว
5. ติดตามข่าวที่สื่อมวลชนเสนอต่อไป

หลังเกิดเหตุ

- เหตุฉุกเฉินระดับ 1**
1. เตรียมข้อมูลเบื้องต้นและเจ้าหน้าที่ที่เกี่ยวข้องให้พร้อม
- เหตุฉุกเฉินระดับ 2 หรือสูงกว่า**
1. หลังเกิดเหตุฉุกเฉินจบลงเรียบร้อยแล้ว จัดทำบันทึกการเกิดเหตุฉุกเฉินในชั้นให้เป็นการ
 2. หากมีข้อสงสัยหรือข้อขัดแย้ง (Point At) เกี่ยวกับภาพลักษณ์องค์กร ต้องมีการกำหนด Key Message และประสานงาน ความคุมการติดต่อ network รวมถึงการติดต่อรับคำชี้แจงเพื่อเผยแพร่
 3. ติดตามข่าวที่ได้นำเสนอออกไป

14.5.5 ทีมอุปกรณ์สื่อสาร

- | | |
|---------------|---|
| ผู้ทำหน้าที่ | คุณกฤษณ์ |
| ผู้ทำการแทน | คุณสมมติ โคมะ |
| ก่อนเกิดเหตุ | <ol style="list-style-type: none"> 1. ทำ check list และทดสอบ/ เตรียมความพร้อมของอุปกรณ์ที่ใช้ในการติดต่อสื่อสาร และให้ภายในศูนย์บัญชาการ 2. ศึกษาการปฏิบัติงานที่กรณีเกิดเหตุฉุกเฉิน |
| เมื่อเริ่มแผน | <p>เหตุฉุกเฉินระดับ 1</p> <ol style="list-style-type: none"> 1. ติดตาม ตรวจสอบความรุนแรงของเหตุฉุกเฉิน <p>เหตุฉุกเฉินระดับ 2 หรือสูงกว่า</p> <ol style="list-style-type: none"> 1. เหตุการณ์ฉุกเฉินที่เกิดขึ้นที่ตรงเข้าปฏิบัติงาน ณ ศูนย์บัญชาการ (เมื่อได้รับแจ้งการตั้งศูนย์) 2. เปิดประชุมทีม IT สนับสนุน จัดเตรียมอุปกรณ์สื่อสารและสิ่งจำเป็นสำหรับการปฏิบัติงาน ณ ศูนย์บัญชาการ เพื่อรับมือเหตุฉุกเฉิน 3. ติดตามและเปิดใช้เครื่องมือและอุปกรณ์สื่อสารที่มีอยู่และสามารถใช้งานได้ให้ผู้บัญชาการใช้สื่อสาร ตาม check list ภายใน 5 นาที 4. ดำเนินการตรวจสอบและประสานงานกับผู้ที่เกี่ยวข้องทุกฝ่ายตามคำแนะนำ |

เงื่อนไขการยกเลิกภาวะฉุกเฉิน ประกอบด้วย

- สามารถดับเพลิงได้แล้ว (สำหรับกรณีที่เกิดเพลิงไหม้)
- สามารถหยุดการรั่วไหลของก๊าซได้แล้ว และไม่พบอันตรายต่อพื้นที่โดยรอบ (ตรวจวัดโดย Gas detector)
- สามารถหยุดการรั่วไหลของ Odorant ได้แล้ว และไม่ส่งผลกระทบต่อชุมชนหรือผู้ใช้บริการใกล้เคียง (ตรวจวัดโดย Odorant detector)

ลำดับขั้นตอนการยกเลิกภาวะฉุกเฉิน ประกอบด้วย

- ผู้ส่งการฉุกเฉินตรวจสอบสถานะการแจ้งเตือนจากผู้ประกอบการเหตุฉุกเฉิน
- ผู้ปฏิบัติการเหตุฉุกเฉินที่ประจำตามแต่ละแจ้งผลการพิจารณาจากผู้ส่งการฉุกเฉิน
- ผู้ส่งการฉุกเฉินแจ้งศูนย์แจ้งเหตุฉุกเฉิน (GRCC) ให้ประกาศยกเลิกภาวะฉุกเฉิน
- ศูนย์รับแจ้งเหตุฉุกเฉิน (GRCC) ประกาศยกเลิกการใช้แก๊สฉุกเฉิน โดย
 - ✓ แจ้งบุคคลที่เกี่ยวข้องตามโครงสร้างแผนฉุกเฉินของพื้นที่ฯ ให้รับทราบ
 - ✓ แจ้งหน่วยงานที่เกี่ยวข้องในพื้นที่ใกล้เคียงให้รับทราบ
 - ✓ แจ้งหน่วยงานภายนอกที่เกี่ยวข้องเพื่อให้รับทราบ

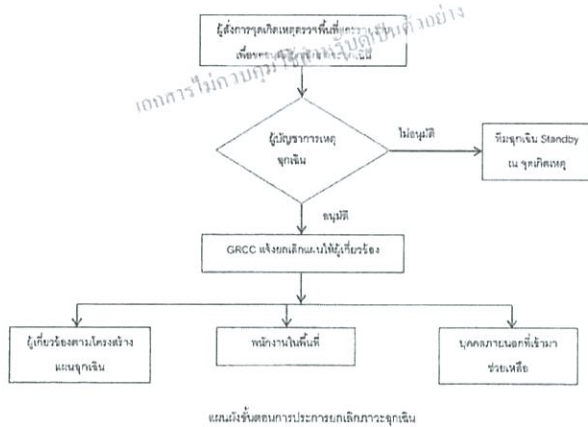

22 การบรรเทาทุกข์

วัตถุประสงค์

เพื่อเป็นแนวทางการปฏิบัติสำหรับบรรเทาทุกข์ผู้ได้รับผลกระทบจากเหตุฉุกเฉินที่เกิดขึ้น ซึ่งอาจเกิดขึ้นทั้งบุคคลภายในและภายนอกองค์กร เพื่อจะได้ปฏิบัติได้อย่างทันการเมื่อมีเหตุฉุกเฉินเกิดขึ้น

ผู้ปฏิบัติ

หน่วยงานสนับสนุนตามโครงสร้างแผนฉุกเฉินประจำหน่วยงานกับหน่วยงานรัฐหรือหน่วยงานในพื้นที่

การปฏิบัติ

- หลังจากเกิดเหตุฉุกเฉินแล้ว ควรดำเนินการดังต่อไปนี้
 - ดำรง และประเมินความเสี่ยงอย่างต่อเนื่องที่มีต่อทรัพย์สินหรือบุคคล
 - รายงานให้ผู้เกี่ยวข้องทราบเพื่อกำหนดแนวทางในการช่วยเหลือ
 - ประสานงานกับหน่วยงานของรัฐ ในการช่วยเหลือบรรเทาทุกข์ กรณีที่ชุมชนได้รับความเดือดร้อนหรือเสียหายจากการที่เกิดขึ้น
 - ประสานงานกับหน่วยงานของรัฐในการติดตามผู้ประสบภัยกรณีที่ได้รับบาดเจ็บหรือเสียชีวิต
 - ทำการช่วยเหลือและบรรเทาผู้ประสบภัยร่วมกับเจ้าหน้าที่ของรัฐ และประสานกับสื่อมวลชนเพื่อความเข้าใจกับผู้ใช้บริการและชุมชน
 - รายงานสถานการณ์ และดำเนินการต่อไปจนกว่าผู้ใช้บริการรับทราบ

ขั้นตอนและมาตรการบรรเทาทุกข์สำหรับผู้ได้รับผลกระทบจากเหตุฉุกเฉิน (อ้างอิงจากกรมป้องกันและบรรเทาสาธารณภัย)

1. เมื่อได้รับผลกระทบให้แจ้งเหตุไปยังเจ้าหน้าที่ หรือ พนักงานฝ่ายปกครองส่วนปกครองท้องถิ่นในพื้นที่นั้นๆ ได้ทันที (ตามหมายเลขโทรศัพท์ที่ติดต่อกับ ที่ประชุมและแจ้งไปยังหน่วยงานที่เกี่ยวข้อง)

หลักการที่ควรใช้ในการบรรเทาทุกข์

- ดำเนินการตามประกาศหรือคำสั่งของเจ้าพนักงานหรือเจ้าพนักงานท้องถิ่น
- ดำเนินการตามแผนฉุกเฉินของหน่วยงาน
- ไม่ควรระแวง (กรณีพิเศษ)
- ความเป็นอิสระ
- ดำเนินการตามคำสั่งเจ้าพนักงาน (ผู้ซึ่งเป็นผู้ได้รับผลกระทบ)
- ดำเนินการตามคำสั่ง (ผู้ซึ่งเป็นผู้ได้รับผลกระทบ)
- ไม่ควรระแวง
- ไม่ควรระแวง

เมื่อบริษัทฯ ได้รับแจ้งและดำเนินการตรวจสอบในพื้นที่ เพื่อดำเนินการในขั้นตอนการช่วยเหลือผู้ได้รับผลกระทบจากเหตุฉุกเฉินในเบื้องต้น โดยบริษัทฯ จะเป็นผู้แจ้งการแจ้งเตือนไปยังผู้ที่เกี่ยวข้องตามโครงสร้างแผนฉุกเฉิน

- กรณีเสียชีวิต ช่วยเหลือ ค่าเฉลี่ยค่าจ้างรวม 20,000 บาท และ
 - 100,000 บาท (สำหรับครอบครัว)
 - 50,000 บาท (สมาชิกในครอบครัว)
- กรณีบาดเจ็บสาหัส
 - ค่ารักษาพยาบาลตามจริง
 - ค่าชดเชยค่าจ้างตามค่าจ้าง
 - รักษาตัวในโรงพยาบาลไม่น้อยกว่า 20 วัน 10,000 บาท
 - รักษาตัวในโรงพยาบาลตั้งแต่ 20 วัน ขึ้นไป 20,000 บาท
 - ค่าการแพทย์เฉพาะ: 30,000 บาท
- กรณีบาดเจ็บเล็กน้อย
 - ค่ารักษาพยาบาลตามจริง
 - ค่าชดเชยค่าจ้างตามค่าจ้าง

กำหนดผู้รับผิดชอบในการดำเนินการ

หน้าที่รับผิดชอบ	ผู้ดำเนินการ
1. ประสานงานกับหน่วยงานที่เกี่ยวข้อง	หัวหน้าทีม : กรรมการผู้จัดการหรือผู้ได้รับมอบหมาย ผู้ร่วมทีม : ผู้จัดการฝ่ายและผู้จัดการส่วน
2. การสำรวจและประเมินความเสี่ยง	หัวหน้าทีม : ผู้จัดการส่วนปฏิบัติการ ผู้ร่วมทีม : ผู้จัดการส่วนปฏิบัติการ, ทีมปฏิบัติการ, บริษัทประกันภัย
3. การช่วยเหลือและฟื้นฟูชีวิต	หัวหน้าทีม : ผู้จัดการส่วนปฏิบัติการหรือผู้ดำเนินการในพื้นที่ ผู้ร่วมทีม : ทีมสนับสนุนในพื้นที่
4. การเคลื่อนย้ายผู้ประสบภัย	หัวหน้าทีม : เจ้าหน้าที่หน่วยงานรัฐ ผู้ร่วมทีม : ผู้จัดการส่วนปฏิบัติการ
5. การช่วยเหลือและบรรเทาผู้ประสบภัยและประสานงานกับหน่วยงานที่เกี่ยวข้อง	หัวหน้าทีม : เจ้าหน้าที่หน่วยงานรัฐ ผู้ร่วมทีม : ผู้จัดการส่วนปฏิบัติการ, ทีมประชาสัมพันธ์
6. การดำเนินการเพื่อไม่ให้ธุรกิจหยุดชะงัก	หัวหน้าทีม : กรรมการผู้จัดการ ผู้ร่วมทีม : ผู้จัดการฝ่ายและผู้จัดการส่วน
7. การรายงานสถานการณ์และผลการปฏิบัติงาน	หัวหน้าทีม : กรรมการผู้จัดการ

ผู้ร่วมทีม	ผู้จัดการฝ่ายวิศวกรรม, ผู้จัดการฝ่ายการเงินและธุรการ, ผู้จัดการส่วนปฏิบัติการ, ผู้จัดการส่วนธุรการ, ทีมประชาสัมพันธ์
------------	--

23 การแถลงข่าว

วัตถุประสงค์ : เพื่อเป็นแนวทางให้ข่าวหรือสื่อมวลชนที่เกี่ยวข้อง เช่น วิทยุ โทรทัศน์ นิตยสาร เป็นต้น โดยต้องปฏิบัติตามระเบียบและขั้นตอนการแถลงข่าวฉุกเฉิน เพื่อป้องกันความผิดพลาดในการให้ข้อมูลข่าวสาร อันจะส่งผลกระทบต่อภาพลักษณ์ ชื่อเสียงของบริษัทฯ

ผู้รับผิดชอบ

ผู้ปฏิบัติการเหตุฉุกเฉินหรือผู้ได้รับมอบหมาย

การปฏิบัติ

- กรณีที่สื่อมวลชนหรือสื่อมวลชนที่เกี่ยวข้องติดต่อขอข้อมูลข่าวสาร
- แถลงข่าวที่ได้รับแจ้งจากหน่วยงานที่เกี่ยวข้องและแถลงเมื่อเหตุการณ์สงบแล้ว ทั้งนี้ผู้จัดการส่วนธุรการเป็นผู้เตรียมร่างคำแถลงข่าว
- ต้องควบคุมการให้ข่าวให้เป็นไปในทิศทางเดียว
- พยายามให้ข้อมูลแต่เพียงข้อเท็จจริง ไม่ควรให้ความเห็นหรือแสดงความคิดเห็น
- ต้องแจ้งผู้เกี่ยวข้องทราบและควบคุมการดำเนินงาน
- ต้องระมัดระวังความถูกต้องในการให้ข้อมูล และควรหาข้อเท็จจริงที่ชัดเจนก่อน
- ต้องระมัดระวังและต้องคำนึงถึงความถูกต้อง, ชัดเจนและความเป็นธรรม
- ข้อมูลต้องถูกต้อง แม่นยำ เป็นความจริง เป็นประโยชน์และต้องแถลงตามข้อเท็จจริง
- ไม่ควรกล่าวหา, ไม่ควรกล่าวหาบุคคล
- ไม่แสดงความเห็นหรือแสดงความคิดเห็นที่รุนแรง
- ไม่กล่าวหาว่า "ไม่มีความคิดเห็น" หรือ "ไม่ทราบ"
- ข้อมูลต้องนำเสนอข้อเท็จจริง ไม่ควรบิดเบือน และต้องได้รับความเห็นชอบจากผู้ปฏิบัติการส่วนอื่น ๆ
- แสดงความรับผิดชอบ และแสดงความรับผิดชอบ
- ให้ความจริงที่เปิดเผยได้ ไม่ควรกล่าวถึงข้อมูลลับหรือข้อมูล
- ศูนย์ปฏิบัติการรับมือเหตุฉุกเฉิน ณ สำนักงานใหญ่ต้องส่งข่าวที่แถลง ให้ผู้เกี่ยวข้องทราบ เพื่อป้องกันความผิดพลาดซ้ำ
- ควบคุมสื่อมวลชนที่ไม่เกี่ยวข้องในการแถลงข่าว ให้ข่าวแก่บุคคลภายนอก

- การถอดข่าวให้ชัดเจนลงข่าวภายในเพื่อเป็นฐานสำนักงานให้ผู้อ่านเข้าใจ
- ให้หน่วยงานต้นสังกัดมีบทบาทในการจัดซื้ออุปกรณ์ โดยให้มีอุปกรณ์ดี ๆ เช่น คอมพิวเตอร์, Projector, เครื่องรับวิทยุ เป็นต้น
- กรณีที่มีภาคเอกชนเข้ามามีปฏิสัมพันธ์หรือพื้นที่สำนักงานมีขนาดตามธรรมชาติที่เกิดขึ้นตามพื้นที่ ที่มีหน่วยงานที่เกี่ยวข้องเข้ามามีบทบาท อาจจะทำให้เกิดผลให้หากมีการร้องเรียนจากผู้เกี่ยวข้องเป็นต้น
- ต้องมีการมีสื่อมวลชนเข้าดูที่และไปบันทึก

24. ระบบโทรศัพท์สื่อสาร

24.1 หมายเลขโทรศัพท์สารโคงสร้างแผนระบบเหตุฉุกเฉิน บริษัท ปตท. จำกัด (มหาชน) โทร. 1155

ชื่อ	ตำแหน่ง	หน้าที่	โทรศัพท์
ดร.เมธีชัย บุญนาค	กรรมการผู้จัดการ	ผู้บริหารการเพิกถอนเงิน (ตั้งแต่ระดับ 2 ขึ้นไป)	08-1836-0509
คุณพิพัฒน์ น้อยทวีเจียม	ผู้จัดการฝ่ายวิศวกรรม	ผู้บริหารการเพิกถอนเงิน (ระดับ 1), วิศวกรการปฏิบัติงานเพิกถอนเงิน	08-1174-5664
คุณภาสพงษ์ แผลงฤกษ์	ผู้จัดการฝ่ายการตลาดและธุรกรรม	ผู้บริหารการเพิกถอนเงิน	081-733 2514
คุณเชื้อวิทย์ จตุรพัฒน์วิภา	ผู้จัดการฝ่ายการเงิน	ผู้บริหารการเพิกถอนเงิน (ระดับ 1) หัวหน้าหน่วยสนับสนุนทั่วไป	081-735 7863
คุณประไพพร ก่อเกิด	ผู้จัดการส่วนปฏิบัติการ	ผู้จัดการทีมเก็บมูล	08-1828-1510
คุณวิโรจน์ ใจพิเศษกุล	ผู้จัดการส่วนพัฒนาระบบเครือข่าย	หัวหน้าทีมสนับสนุนเครือข่ายระบบฟอโต้	08-1828-1509
คุณอภิรักษ์ บุญส่ง	ผู้จัดการส่วนก่อสร้าง	หัวหน้าหน่วยระบบสนับสนุนทีมงาน	08-1906-5541
คุณนิลาภกร สรสมร	ผู้จัดการส่วนธุรการ	ทีมข่าวและประชาสัมพันธ์	08-9201-0928
คุณวิฑิตจุฑา วีระพงษ์ ประดิษฐ์	ผู้จัดการส่วนบัญชี	ทีมสนับสนุนทั่วไป (การเบิกจ่ายเงิน)	08 9201-0753
คุณวราวิทย์ มีสุขวรรณเขตต์	ผู้จัดการส่วนการตลาด	ทีมการตลาด	08-9201-0029
คุณสมรพรทิพย์ เทัญโญ	ผู้จัดการส่วนการขาย	ทีมการขาย	08-1925-1631
คุณภาสกร กาญจน์มณีวงษ์	พนักงานบริหารงานทั่วไป (PR)	ทีมข่าวและประชาสัมพันธ์	08-1837-3610

คู่มือปฏิบัติการระงับเหตุฉุกเฉิน (Emergency Response Manual)

81

ชื่อ	ตำแหน่ง	หน้าที่	มือถือ
คุณณิชา วัฒนาคา	พนักงานบริหารงานทั่วไป (IT)	ทีมอุปกรณ์สื่อสาร IT	08-8532-7222
คุณระวีมาภรณ์ โชติสุพรรณ	พนักงานบริหารงานทั่วไป	ทีมเคเบิลและระบบภาพ	08-1843-0664
คุณดวงมณี เวชสุภาวาท	พนักงานวางแผนและติดตามธุรกิจ	ทีมโฆษณา	08-0072-7776
คุณเกรียง เปี่ยมทวี	เจ้าหน้าที่ความปลอดภัย	ทีมฝึกอบรม	08-4427-7346
คุณวิชัย บุญบุญ	วิศวกรปฏิบัติการสถานี และระบบท่อฯ (ระบบใต้)	ทีมประสานงานหน่วยงานภายนอก (รักษาการผู้จัดการที่เกิดเหตุ)	08-1824-8019
ภาริษฐ์ จีระประเสริฐ	วิศวกรปฏิบัติการระบบท่อฯ (ระบบใต้)	ทีมประสานงานหน่วยงานภายนอก (รักษาการผู้จัดการที่เกิดเหตุ)	08-1837-3611
คุณฉัตรศักดิ์ กล้าวัฒนภค	วิศวกรปฏิบัติการสถานี และระบบท่อฯ (ระบบเหนือ)	ทีมประสานงานหน่วยงานภายนอก (รักษาการผู้จัดการที่เกิดเหตุ)	08-8201-0867
คุณพิชญ์ จันทะระ	วิศวกรปฏิบัติการระบบท่อฯ (ระบบเหนือ)	ทีมประสานงานหน่วยงานภายนอก (รักษาการผู้จัดการที่เกิดเหตุ)	08-4427-6549
คุณกฤษฎา แสงอรุณ	ช่างเทคนิคปฏิบัติการ และระบบท่อฯ (ระบบระบบท่อฯ)	ทีมประสานงานหน่วยงานภายนอก (รักษาการผู้จัดการที่เกิดเหตุ)	08-9245-1461
คุณธนชาติ เปี่ยมประเสริฐ	วิศวกรปฏิบัติการระบบท่อฯ (ระบบระบบท่อฯ)	ทีมประสานงานหน่วยงานภายนอก (รักษาการผู้จัดการที่เกิดเหตุ)	08-9245-1462
คุณณัฐวัตรณ์ ฟูประเสริฐ	เจ้าหน้าที่ติดตั้งทดสอบ	ทีมทดสอบ	08-1824-8017
คุณพาทย์ศักดิ์ บุญประชาติ	ช่างเทคนิคปฏิบัติการ และเจ้าหน้าที่คลังสินค้า และช่างบำรุงรักษาระบบราง	ทีมทดสอบ	08-9245-1465

คู่มือปฏิบัติการระงับเหตุฉุกเฉิน (Emergency Response Manual)

82

24.2 หมายถึงโทรศัพท์ส่วนปฏิบัติการและส่วนการขายแต่ละพื้นที่

24.2.1 พื้นที่ไร่นาเกลือ : ทุ่งสิต, นวนคร, ไทรโยค, บางปะอิน และบางกระเจ็ด

ชื่อ/หน่วยงาน	ตำแหน่ง	หน้าที่	มือถือ
1. คุณธีรวิศักดิ์ คล้ายมงคล	วิศวกรปฏิบัติการสถานีวิจัยฯ และระบบฯฯ	จึงมีประสานงานหน่วยงานภายนอก (รักษาการผู้จัดการจุดคนเหตุ)	08-9201-0967
2. คุณปิยะจุฬิน ชื่นประะ	วิศวกรปฏิบัติการสถานีวิจัยฯ และระบบฯฯ	จึงมีประสานงานหน่วยงานภายนอก (รักษาการผู้จัดการจุดคนเหตุ)	08-4427-6549
3. คุณโชติฉินธร ไกรฤกษ์ พาณิชย์	ช่างเทคนิคปฏิบัติการสถานี วิจัยฯ	จึงมีติดเคเบิ้ลระบบ, จึงมาควบคุมพื้นที่	08-9201-0950
4. คุณธีรศักดิ์ โพธิ์สิงห์	ช่างเทคนิคปฏิบัติการสถานี วิจัยฯ	จึงมีติดเคเบิ้ลระบบ, จึงมาควบคุมพื้นที่	08-1835-7864
5. คุณระชนะทิ เกิดประติษฐ์	ช่างเทคนิคปฏิบัติการสถานี วิจัยฯ	จึงมีติดเคเบิ้ลระบบ, จึงมาควบคุมพื้นที่	08-4427-7167
6. คุณภาณุรักษ์ วิชัยธรรมรักษ์	ช่างเทคนิคปฏิบัติการระบบฯฯ	จึงมีติดเคเบิ้ลระบบ, จึงมาควบคุมพื้นที่	08-9201-0998
7. นายศิวกร จรุงจำนง	ช่างเทคนิคปฏิบัติการระบบฯฯ	จึงมีติดเคเบิ้ลระบบ, จึงมาควบคุมพื้นที่	08-4962-6664
8. นายสุวิทย์ พันธุทวีศิริรัตน์	วิศวกรฯฯ	ประสานงานกับลูกค้า	08-9201-0805
9. นายธัญภัทร ขุนขจร	ช่างเทคนิค	ประสานงานกับลูกค้า	08-1170-5842

24.2.2 **พื้นที่ไร่นาได้** : บางป. บางปใหม่, บางพลี, M-Thai และลพบุรี

ชื่อ/หน่วยงาน	ตำแหน่ง	หน้าที่	มือถือ
1. คุณวิรัช มนูญเงิน	วิศวกรปฏิบัติการสถานีรักษาและระบบท่อ	ทีมประสานงานหน่วยรณนาถนอก (รักษาการผู้ตั้งการจุดเชลลเหตุ)	08-1624-8019
2. คุณภาวิณี จีระประเสริฐ	วิศวกรปฏิบัติการระบบท่อ	ทีมประสานงานหน่วยรณนาถนอก (รักษาการผู้ตั้งการจุดเชลลเหตุ)	08-1837-3611
3. คุณสมชาย สดงามสวัสดิ์	ช่างเทคนิคปฏิบัติการสถานีรักษา	ทีมติดตั้งระบบ, ทีมควบคุมพื้นที่	08-9201-0885
4. นายพัชร ตระจำ	ช่างเทคนิคปฏิบัติการสถานีรักษา	ทีมติดตั้งระบบ, ทีมควบคุมพื้นที่	08-1835-7858
5. นายสุพรรณ มุขธาดา	ช่างเทคนิคปฏิบัติการสถานีรักษา	ทีมติดตั้งระบบ, ทีมควบคุมพื้นที่	08-4427-7240
6. นายทวิชัย ชุ่มงาม	ช่างเทคนิคปฏิบัติการสถานีรักษา	ทีมติดตั้งระบบ, ทีมควบคุมพื้นที่	08-4427-7170
7. นายเจษฎ์ เสงี่ยมกุล	ช่างเทคนิคปฏิบัติการระบบท่อ	ทีมติดตั้งระบบ, ทีมควบคุมพื้นที่	08-9201-0906
8. นายประเสริฐ ฤทธา	ช่างเทคนิคปฏิบัติการระบบท่อ	ทีมติดตั้งระบบ, ทีมควบคุมพื้นที่	08-9201-0624

คู่มือปฏิบัติการระงับเหตุฉุกเฉิน (Emergency Response Manual)

63

9. นายชาติชัย ขวัญมากกุล	วิศวกรรมฯ	ประมาณงานทำใบผูกค่า	08-201-0671
10. นายณัฐพร ธนาธรรมภักดิ์	วิศวกรรมฯ	ประมาณงานทำใบผูกค่า	08-9201-0874
11. นายประเสริฐศักดิ์ จิตติพันธ์ พรณี	วิศวกรรมฯ	ประมาณงานทำใบผูกค่า	08-1170-5832

24.2.3 ที่นั้ที่ไรรนดะวั้นยอก : นวนคร, อมตะจีดี, เพมวาช HES'E, ESIE

ชื่อ/หน่วยงาน	ตำแหน่ง	หน้าที่	โทรศัพท์
1. คุณณัฐภา ญะอุทก	วิศวกรปฏิบัติการสถานีวิทยุฯ และระบบฯ	ทีมประสานงานหน่วยงานนอก (วิทยุฯการสื่อสารการเกิดเหตุ)	08-9245-1461
2. คุณธานีภัฏ เต็มประสิทธิ์	วิศวกรปฏิบัติการระบบท่อฯ	ทีมประสานงานหน่วยงานนอก (วิทยุฯการสื่อสารการเกิดเหตุ)	08-9245-1462
3. คุณนงนิตย์ บุญประภาส	ช่างเทคนิคปฏิบัติการสถานีวิทยุฯ	ทีมพัฒนาระบบ, ทีมควบคุมพื้นที่	08-9245-1465
4. คุณอดุลกร วงศ์จันทร์	ช่างเทคนิคปฏิบัติการสถานีวิทยุฯ	ทีมพัฒนาระบบ, ทีมควบคุมพื้นที่	08-9245-1466
5. คุณวชิษฐ์ ทองชัย	ช่างเทคนิคปฏิบัติการสถานีวิทยุฯ	ทีมพัฒนาระบบ, ทีมควบคุมพื้นที่	08-5483-3136
6. คุณวิบูลย์ พรหมสาขา ณ สกลนคร	ช่างเทคนิคปฏิบัติการสถานีวิทยุฯ	ทีมพัฒนาระบบ, ทีมควบคุมพื้นที่	08-9245-1464
7. คุณเสาว ไรยแสง	ช่างเทคนิคปฏิบัติการระบบท่อฯ	ทีมพัฒนาระบบ, ทีมควบคุมพื้นที่	08-4427-7345
8. คุณเชษฐ์ ศรีทอง	ช่างเทคนิคปฏิบัติการระบบท่อฯ	ทีมพัฒนาระบบ, ทีมควบคุมพื้นที่	08-9245-1463
9. นายสมคิด ชื่นบุญเดือน	วิศวกรชาย (แผนก, อบรมจัด)	ประสานงานกับลูกค้า	08-9245-1468
10. นายสุวิทย์ บุญญาพิสาร	วิศวกรชาย (แผนก, อบรมจัด)	ประสานงานกับลูกค้า	08-1825-1623
11. นายอาทิตย์ วันวิบูลกุล	วิศวกรชาย (แผนกฯ)	ประสานงานกับลูกค้า	089-201 6674
12. นายสุวิทย์ ธนาภรณ์นิก	วิศวกรชาย (แผนกฯ)	ประสานงานกับลูกค้า	08-9201-0874
13. นายประเสริฐชัย จิตติกันย์พรดี	วิศวกรชาย (แผนกฯ)	ประสานงานกับลูกค้า	08-1176-5832

25 การควบคุมสารเติมกลิ่น (Odorant)

วัตถุประสงค์ : เพื่อป้องกันและลดความรุนแรงของอุบัติเหตุที่จะเกิดขึ้น จึงได้ปฏิบัติดังนี้

วิธีปฏิบัติ : กรณีสาร Odorant หักโง

* ilyukkarawai ของ Odorant โดยต้องสวมอุปกรณ์ป้องกันด้วยส่วนบุคคล เช่น หน้ากากของสารเคมี ถุงมือ แว่นตา และดำเนินการด้วยความปลอดภัย

คู่มือปฏิบัติการระงับเหตุฉุกเฉิน (Emergency Response Manual)

84

- กรณีที่มีการรั่วไหลของสารเคมีให้สวมใส่ชุดป้องกันสารเคมีที่มีประสิทธิภาพ (SCBA)
- กำจัดแหล่งที่รั่วไหลให้เกิดขึ้นประจักษ์
- ทำการกักบริเวณพื้นที่ โดยการ
 - ✓ กั้นบริเวณที่มีสารรั่วไหลโดยรอบ
 - ✓ กรณีที่มีการรั่วไหลของสารเคมีให้สวมใส่ชุดป้องกันสารเคมีที่มีประสิทธิภาพ (SCBA) และนำอุปกรณ์ป้องกันภัยส่วนบุคคลไปใช้ตามจุดที่เกิดเหตุ
- ดูแลพื้นที่รั่วไหลให้มีความปลอดภัยก่อนนำรถบรรทุกไปใช้ตามจุดที่เกิดเหตุ และนำรถบรรทุกไปใช้ตามจุดที่เกิดเหตุ
- ทำการปรับสภาพและคืนกลิ่นสาร Odorant ด้วยสารละลาย Sodium Hypochlorite เจือจาง 5 %

วิธีปฏิบัติ : กรณีเกิดเหตุฉุกเฉินในรถบรรทุก Odorant

- ให้ใช้เครื่องดับเพลิงชนิด แก๊สแห้ง, แก๊สคาร์บอนไดออกไซด์ เพื่อทำการดับเพลิง (ห้ามใช้น้ำดับเพลิงโดยตรง)
- กรณีที่มีการรั่วไหลของสารเคมีให้สวมใส่ชุดป้องกันสารเคมีที่มีประสิทธิภาพ (SCBA)
- เคลื่อนย้ายถังบรรจugar Odorant หรือสารเคมีที่มีรั่วไหลให้ห่างจากจุดที่เกิดเหตุ
- ทำการปรับสภาพและคืนกลิ่นสาร Odorant ด้วยสารละลาย Sodium Hypochlorite เจือจาง 5 %
- ควบคุมการไหลของสารเคมีต่างๆ ไม่ให้รั่วไหลไปยังแหล่งน้ำ, พื้นดิน, แหล่งชุมชน
- เมื่อควบคุมการรั่วไหลได้แล้ว, ให้แจ้งหน่วยงานที่เกี่ยวข้องและดำเนินการกำจัดต่อไป
- ผู้ปฏิบัติงานต้องสวมชุดป้องกันภัยส่วนบุคคลหรืออุปกรณ์ป้องกันภัยส่วนบุคคลให้ครบถ้วน

พื้นที่ที่มีการเกิดเหตุ Odorant

โซน	สถานี	พื้นที่
เหนือ	OTS ROJH2	สวนอุตสาหกรรมโรจนะ
	OTS NVK	นิคมอุตสาหกรรมนวนครและนิคมอุตสาหกรรมบางปะอิน
ใต้	OTS BKD	สวนอุตสาหกรรมบางกระเจา
	OTS LKB	นิคมอุตสาหกรรมลาดกระบัง
ตะวันออก	OTS AMN#1	นิคมอุตสาหกรรมอมตะนคร
	OTS AMN#2	นิคมอุตสาหกรรมอมตะนคร
	OTS AMC	นิคมอุตสาหกรรมอมตะซิตี้
	OTS HMR	นิคมอุตสาหกรรมเหมราช

26. แผนพื้นที่ที่เกิดเหตุฉุกเฉิน

กรณีเกิดเหตุฉุกเฉินในรถบรรทุก หรือยานพาหนะอื่นใดในเขตควบคุม

ผู้ปฏิบัติ :

วิธีปฏิบัติ :

กรณีเกิดเหตุฉุกเฉินในรถบรรทุก หรือยานพาหนะอื่นใดในเขตควบคุม

กรณีเกิดเหตุฉุกเฉินในรถบรรทุก หรือยานพาหนะอื่นใดในเขตควบคุม

ผู้ปฏิบัติ :

วิธีปฏิบัติ :

กรณีเกิดเหตุฉุกเฉินในรถบรรทุก หรือยานพาหนะอื่นใดในเขตควบคุม

ผู้ปฏิบัติ :

วิธีปฏิบัติ :

กรณีเกิดเหตุฉุกเฉินในรถบรรทุก หรือยานพาหนะอื่นใดในเขตควบคุม

กรณีเกิดเหตุฉุกเฉินในรถบรรทุก หรือยานพาหนะอื่นใดในเขตควบคุม

ผู้ปฏิบัติ :

วิธีปฏิบัติ :

กรณีเกิดเหตุฉุกเฉินในรถบรรทุก หรือยานพาหนะอื่นใดในเขตควบคุม

27. อุปกรณ์ดับเพลิง / อุปกรณ์ช่วยชีวิต

27.1 พื้นที่สำนักงาน :

พื้นที่	ถังดับเพลิงชนิดเคมีแห้ง	ถังดับเพลิงชนิด CO2
สำนักงานใหญ่	15 ปอนด์ = 6 ถัง	-
บางปู	15 ปอนด์ = 7 ถัง	15 ปอนด์ = 1 ถัง 10 ปอนด์ = 2 ถัง
วัดลาด	15 ปอนด์ = 3 ถัง	-
อสมท	ไม่มี	ไม่มี

27.2 พื้นที่ระงับเหตุฉุกเฉิน

กำหนดในสัญญา Schedule of Rate ให้ผู้รับเหมาตามสัญญาจ้างจัดทำ Standby พร้อมเครื่องมือและอุปกรณ์ที่มีสภาพพร้อมใช้งาน สำหรับใช้ระงับเหตุฉุกเฉินต่างๆ โดยต้องจัดหาสถานที่เกิดเหตุภายใน 2 ชั่วโมง หลังจากได้รับแจ้งจากผู้จ้าง โดยจะต้องมีอุปกรณ์ดังต่อไปนี้

Equipment List	Qty	Status
1) Fire Retardant Overalls ชุดป้องกันไฟ	3 sets	Essential at all times
2) Personal Protective Equipment (PPE) ชุดป้องกันสารเคมี	3 sets	Essential at all times
3) Intrinsically Safe Lighting Set ชุดไฟฉุกเฉิน	1 set	Essential at all times
4) Intrinsically Safe Hand Torch ชุดไฟฉาย	2 sets	Essential at all times
5) 5 Kg Dry Powder Fire Extinguisher ถังดับเพลิง 5 กิโลกรัม	2 sets	Essential at all times
6) Eye Wash Bottle ขวดล้างตา	1 set	Essential at all times
7) First Aid Box กล่องปฐมพยาบาล	1 set	Essential at all times
8) Safety Harness, c/w 8 metres of rope ชุดสายรัด 8 เมตร	1 set	Essential at all times
9) Shovel, Fork, etc. พลั่ว, คันจอบ, ฯลฯ	2 sets	Essential at all times
10) Traffic Barriers (4, 6, 8, 10) คันกั้นจราจร	1 set	Essential at all times
11) Water Pump ปั๊มน้ำ	1 set	Essential at all times
12) Gas Leakage Indicator (in-service date) เครื่องวัดการรั่วไหลของแก๊ส	1 set	Available at short notice (max.4 hours)
14) Pipe and Cable Locator เครื่องตรวจจับท่อและสายเคเบิล	1 set	Available at short notice (max.4 hours)
15) Noise Compressor 250 cfm tools and hoses etc. เครื่องอัดลมเครื่องมือและท่อ	1 set	Available at short notice (max.4 hours)
16) JCB Back Hoe-type Excavator (Pilot Driven) รถขุดหน้าท้ายขับเคลื่อน	1 set	Available at short notice (max.4 hours)
17) Traffic Control Equipment อุปกรณ์ควบคุมจราจร	1 set	Available at short notice (max.4 hours)
18) Road Saw เครื่องตัดถนน	1 set	Available at short notice (max.4 hours)
19) Lifting Bays, Slings and Chains ตะขอ, สายรัด และโซ่	As Required	Available at short notice (max.4 hours)
20) Trench Supports อุปกรณ์ค้ำยัน 1 เมตร	As Required	Available at short notice (max.4 hours)
21) Sand Bags กระสอบทราย	As Required	Available at short notice (max.4 hours)

28. แผนการอพยพ

เพื่อเป็นการเพิ่มความมั่นใจในสิ่งป้องกันภัย ความปลอดภัยและการปฏิบัติเมื่อเกิดเหตุฉุกเฉิน ซึ่งช่วยในการลดผลกระทบด้านสุขภาพ การบาดเจ็บและการเสียชีวิต ไม่พวดยังช่วยในการสืบสวนหาสาเหตุของอุบัติเหตุ การเกิดอุบัติเหตุ หรือการเกิดเหตุฉุกเฉิน

- การอพยพหนีภัย
- การปฐมพยาบาล
- Technical Fire Fighting
- Fire Command
- การควบคุมเหตุฉุกเฉิน
- การเชื่อมถังแก๊สและท่อของเหลวที่มีรั่วไหล
- การควบคุมและซ่อมแซมอุปกรณ์ร่วมกับนิคมอุตสาหกรรม หรือหน่วยงานท้องถิ่น

29. แผนการตรวจตรา

วัตถุประสงค์

เพื่อเป็นการป้องกันและลดผลกระทบจากการเกิดเหตุฉุกเฉิน หรืออุบัติเหตุ ซึ่งช่วยในการลดผลกระทบด้านสุขภาพ การบาดเจ็บและการเสียชีวิต ไม่พวดยังช่วยในการสืบสวนหาสาเหตุของอุบัติเหตุ การเกิดอุบัติเหตุ หรือการเกิดเหตุฉุกเฉิน

รายละเอียดของแผนการป้องกันและลดผลกระทบจากการเกิดเหตุฉุกเฉิน

1. การกักบริเวณพื้นที่ที่เกิดเหตุ
2. การทำงานเพื่อให้เกิดความปลอดภัย
3. การดูแลความปลอดภัยและความมั่นคงของพื้นที่ที่เกิดเหตุ (50)
4. การตรวจสอบอุปกรณ์ป้องกันและระงับเหตุฉุกเฉิน



รวมการตรวจสอบเพื่อหาข้อบกพร่องและป้องกันอุบัติเหตุ

รายการตรวจสอบ	รหัสแบบฟอร์ม
1. การทำงานที่ก่อให้เกิดประกายไฟ	OP-FO-034-01
2. การทำ Preventive Maintenance ของสถานีการควบคุม	OP-FO-xx
3. การตรวจสอบอุปกรณ์ประจำตัวผู้ปฏิบัติงาน	Schedule of Rate period contact
4. การทดสอบความถี่ของสถานีวิทยุ (ก่อนและหลังเปลี่ยนแบตเตอรี่)	OP-FO-083-00
5. การตรวจสอบระบบเตือนภัยระบบความปลอดภัย	OP-FO-082-00
6. การประเมินผลกระทบจากการดำเนินงาน (ก่อนและหลังเปลี่ยนแบตเตอรี่)	OP-FO-081-00
7. การตรวจสอบการบำรุงรักษา	OP-FO-084-00
8. การทดสอบระบบการแจ้งเตือน	OP-FO-051-02
9. การตรวจสอบการปฏิบัติงานประจำตัวผู้ปฏิบัติงาน	OP-FO-050-02

รวมการตรวจสอบเพื่อหาข้อบกพร่องและป้องกัน Third Party damage

รายการตรวจสอบ	รหัสแบบฟอร์ม
1. การตรวจสอบการดำเนินงานตามแผนการบำรุงรักษา	OP-FO-032-04
2. การตรวจสอบในสถานที่ปฏิบัติงาน	OP-FO-033-01

30 แผนการป้องกัน

วัตถุประสงค์

เพื่อให้พนักงานมีความตระหนัก ได้เรียนรู้ และเข้าใจถึงความเสี่ยง หรือเหตุการณ์ที่อาจเกิดขึ้นในสถานที่ปฏิบัติงาน

หัวข้อตรวจสอบ	กลุ่มเป้าหมาย	วิธีการ	ผู้รับผิดชอบ
1. กิจกรรม 5 ส	พนักงานทุกคน	พนักงานร่วมกันทำ 5 ส ที่ได้รับมอบหมาย	พนักงานทุกคน
2. การฝึกซ้อมฉุกเฉิน	พนักงานทุกคน	พนักงานร่วมกันทำ 5 ส ที่ได้รับมอบหมาย	พนักงานทุกคน

คู่มือปฏิบัติงานฉุกเฉิน (Emergency Response Manual)

89



หัวข้อตรวจสอบ	กลุ่มเป้าหมาย	วิธีการ	ผู้รับผิดชอบ
3. การประเมินความเสี่ยง	เจ้าหน้าที่ปฏิบัติงาน และหน่วยงานที่เกี่ยวข้อง	เจ้าหน้าที่ปฏิบัติงาน และหน่วยงานที่เกี่ยวข้อง	ส่วนปฏิบัติการ
4. การทดสอบระบบเตือนภัย	พนักงานทุกคน	พนักงานทุกคน	พนักงานทุกคน
5. การฝึกอบรม	พนักงานทุกคน	พนักงานทุกคน	พนักงานทุกคน
6. การป้องกันอุบัติเหตุ	พนักงานทุกคน	พนักงานทุกคน	พนักงานทุกคน
7. การทำ Preventive Maintenance	พนักงานทุกคน	พนักงานทุกคน	พนักงานทุกคน

คู่มือปฏิบัติงานฉุกเฉิน (Emergency Response Manual)

90



ภาคผนวก 20.0

Pre-Fire Plan

วัตถุประสงค์

เพื่อให้พนักงานสามารถปฏิบัติได้ถูกต้องเมื่อเกิดเหตุฉุกเฉิน และมีความปลอดภัยในการทำงาน

1. ผู้รับผิดชอบในการจัดทำ

สถานการณ์	ผู้รับผิดชอบ
1. ไฟไหม้อาคาร	คุณสมชาย, คุณสมชาย
2. ก๊าซรั่ว OTS/ PRS	คุณสมชาย, คุณสมชาย
3. Odorant รั่วไหล	คุณสมชาย, คุณสมชาย
4. ท่อแตก	คุณสมชาย, คุณสมชาย
5. ท่อ HDPE	คุณสมชาย, คุณสมชาย

คู่มือปฏิบัติงานฉุกเฉิน (Emergency Response Manual)

91

กรณีไฟไหม้สำนักงานบางปู

Pre-Fire Plan

จัดทำโดย
คุณสมชาย, คุณสมชาย
คุณสมชาย, คุณสมชาย

92

ตามแบบเอกสารควบคุม

Pre-Fire Plan

Pre-Fire Plan

เอกสารในกำกับคุณ ใช้สำหรับดูเป็นตัวอย่าง

จัดทำโดย
นายวิชัย มบุญญโย

วันที่ 13 กันยายน 2556

97

ตามแบบเอกสารควบคุม

Pre-Fire Plan

1. เหตุการณ์ : ภาวะชำรุดเสียหายและภาวะวิกฤตต่อ สถานนี้ก๊าซ OTS, PRS

2. พื้นที่/ จุดเกิดเหตุ :



รูปตัวอย่างสถานีนี้ก๊าซ OTS

98

ตามแบบเอกสารควบคุม

Pre-Fire Plan

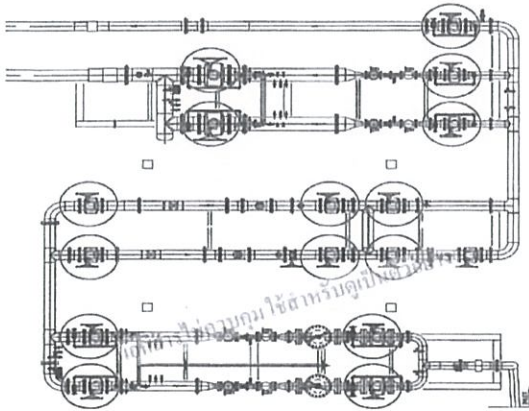

ตัวอย่างแผนผังระบบก๊าซสถานีนี้ก๊าซ OTS และตำแหน่งของวาล์วหลักที่สามารถปิดกั้นการรั่ว และยังสามารถเปิดดำเนินการรับ
ได้จากรวบรวมในข้อมูลตัวถังและรายละเอียดจากสถานีนี้ก๊าซ

99

ตามแบบเอกสารควบคุม

Pre-Fire Plan



รูปตัวอย่างสถานีนี้ก๊าซ PRS

100

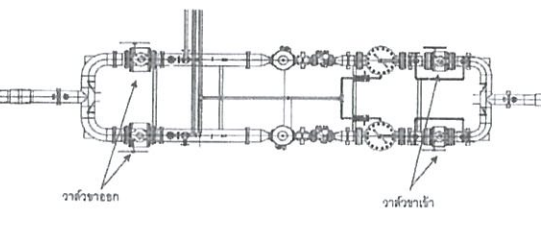
Pre-Fire Plan
 <p>วาล์วขาออก</p> <p>วาล์วขาเข้า</p> <p>ตัวอย่างแผนผังระบบภัยพิบัติจากไฟไหม้ (PRS) และตำแหน่งของวาล์วที่สามารถเปิด/ปิดการรั่ว และยังสามารถปิด/เปิดการรั่วได้จากระบบในหน่วยวาล์วขาเข้าและขาออกจากสถานี</p>
<p>3. สาเหตุ : สมมติฐานเหตุการณ์</p> <p>3.1 กรณีก๊าซรั่วไม่ติดไฟ (เหตุการณ์ระดับ 1)</p> <p>3.1.1 อุปกรณ์ PSV ชั่วคราวทำให้เกิดการรั่วของก๊าซ</p> <p>3.1.2 อุปกรณ์ PCV ควบคุมความดันไม่ทำงานทำให้เกิดการรั่วของก๊าซ</p> <p>3.1.3 วาล์วปิด/เปิด ผิดตำแหน่ง หรือชำรุด ทำให้เกิดการรั่วของก๊าซในปริมาณมาก</p> <p>3.1.4 วาล์วปิด/เปิด ผิดตำแหน่ง หรือชำรุด ทำให้เกิดการรั่วของก๊าซในปริมาณมาก</p> <p>3.1.5 อุปกรณ์ที่ทำงานผิดปกติ ทำให้เกิดการรั่วของก๊าซ</p> <p>3.2 กรณีก๊าซรั่วและติดไฟ (เหตุการณ์ระดับ 2)</p> <p>3.2.1 ระบบก๊าซรั่วในระบบท่อส่งก๊าซในสถานีก๊าซรั่วมีปริมาณมากทำให้เกิดการติดไฟ</p> <p>3.2.2 อุปกรณ์ PSV ทำงานผิดปกติทำให้เกิดการรั่วของก๊าซในปริมาณมาก</p> <p>3.2.3 ก๊าซรั่วติดไฟ 3.1 และประกบกับก๊าซที่รั่วทำให้เกิดการติดไฟในจุดที่รั่ว</p> <p>3.2.4 ก๊าซรั่วติดไฟประกบกับก๊าซที่รั่วทำให้เกิดการติดไฟในจุดที่รั่ว</p> <p>3.2.5 เกิดไฟไหม้บริเวณข้างเคียงและลุกลามถึงสถานี</p>

Pre-Fire Plan
<p>4. ความรุนแรงของเหตุการณ์ : ประเมินความรุนแรงที่อาจจะเกิดขึ้น (สมมติให้เหตุการณ์ไม่ได้รับการแก้ไขได้ทันเวลา)</p> <p>4.1 กรณีก๊าซรั่วไม่ติดไฟ (เหตุการณ์ระดับ 1)</p> <p>4.1.1 เกิดเสียงดังทำให้บุคคลรอบข้างได้ยินเสียงดัง</p> <p>4.1.2 เกิดการรั่วของก๊าซ</p> <p>4.2 กรณีก๊าซรั่วและติดไฟ (เหตุการณ์ระดับ 2)</p> <p>4.2.1 เกิดการลุกไหม้ในจุดที่มีการรั่วของก๊าซ ไม่สามารถดับได้ด้วยตัวเอง</p> <p>4.2.2 เกิดการลุกไหม้ในจุดที่มีการรั่วของก๊าซ ไม่สามารถดับได้ด้วยตัวเอง</p> <p>4.2.3 เกิดการลุกไหม้ในจุดที่มีการรั่วของก๊าซ ไม่สามารถดับได้ด้วยตัวเอง</p> <p>4.2.4 เกิดไฟไหม้บริเวณข้างเคียงและลุกลามถึงสถานี</p>
<p>5. ขั้นตอนการปฏิบัติงาน</p> <p>5.1 กรณีก๊าซรั่วไม่ติดไฟ (เหตุการณ์ระดับ 1)</p> <p>5.1.1 การพบเหตุ</p> <p>5.1.1.1 บุคลากรพบเหตุในเหตุการณ์</p> <p>5.1.1.2 ผู้ปฏิบัติงานประเมินเหตุ ประเมินสถานการณ์</p> <p>5.1.2 การระงับเหตุเบื้องต้น (ถ้าสามารถดำเนินการได้)</p> <p>สำหรับผู้ปฏิบัติงานดังนี้</p> <ul style="list-style-type: none"> - พยายามปิดวาล์ว - เติมน้ำมันในระบบ - แจ้ง GRCC <p>5.1.3 การแจ้งเหตุ</p> <p>5.1.3.1 บุคลากรพบเหตุในเหตุการณ์</p> <ul style="list-style-type: none"> - โทรศัพท์แจ้ง ทีมสายด่วนฉุกเฉิน GRCC หรือ PTT NGD ตามที่เปลี่ยน - โทรศัพท์แจ้งหน่วยงานราชการที่เกี่ยวข้องฉุกเฉิน เช่น การนิคมฯ ตำรวจ ฯลฯ - ตะโกนบอกคนในจุดที่เกิดเหตุให้รีบอพยพและแจ้งเหตุได้ <p>5.1.3.2 ผู้ปฏิบัติงานประเมินเหตุ ประเมินสถานการณ์</p> <ul style="list-style-type: none"> - โทรศัพท์แจ้ง ทีมสายด่วนฉุกเฉิน GRCC หรือ PTT NGD - ตะโกนบอกคนในจุดที่เกิดเหตุให้รีบอพยพและแจ้งเหตุได้ <p>5.1.4 การปฏิบัติงานตามโครงการวางแผนฉุกเฉิน จุดปฏิบัติงานหลัก</p> <p>5.1.4.1 ผู้สังเกตการณ์เหตุ: MGO, OP, ENG</p> <p>ทีมสังเกตการณ์</p> <ul style="list-style-type: none"> - หยุดปฏิบัติงานตามปกติทันที

Pre-Fire Plan
<ul style="list-style-type: none"> - เข้าพื้นที่เกิดเหตุและรายงานสถานการณ์ให้ผู้จัดการฝ่ายวิศวกรรมทราบ - เรียกทีมประสานงาน ทีมดับเพลิง ทีมกู้ภัย เข้า ณ จุดเกิดเหตุ - ตรวจสอบการใช้อุปกรณ์ป้องกันภัยส่วนบุคคลของทีมงานดับเพลิง ทีมควบคุมระบบ <p>เมื่อถึงจุดเกิดเหตุ</p> <ul style="list-style-type: none"> - แจ้งการควบคุมความดันที่เกิดเหตุ รายงานเหตุการณ์ให้ผู้จัดการฝ่ายวิศวกรรมทราบเป็นระยะจนกระทั่งเหตุการณ์สงบ - รับคำสั่งจากผู้จัดการฝ่ายวิศวกรรมในการควบคุมเหตุ - แจ้งหน่วยสนับสนุนด้านงานเพื่อขอคำสั่งทำงานในกรณีฉุกเฉิน ทีมสังเกตการณ์ Resume ระบบ - แจ้ง GRCC เพื่อติดต่อสถานการณ์ให้ผู้ที่เกี่ยวข้องทราบ - รายงานสถานการณ์ให้ผู้สังเกตการณ์ที่เกี่ยวข้องทราบ <p>หลังเกิดเหตุ</p> <ul style="list-style-type: none"> - รับทราบการยกเลิกภาวะฉุกเฉิน - ดำเนินการประเมินความเสี่ยงของทรัพย์สินของบริษัทฯ ตลอดจนสภาพแวดล้อมที่ได้รับผลกระทบ - ดำเนินการให้เป็นปกติ - แจ้งทีม Resume ระบบ - แจ้งทีมสนับสนุนฝ่ายวิศวกรรม - รายงานสถานการณ์ให้ผู้จัดการฝ่ายวิศวกรรมทราบ - ตรวจสอบระบบ และพิจารณาปรับปรุงแผนฉุกเฉินให้เหมาะสม <p>5.1.4.2 ทีมประสานงานภายนอก: OP, ENG</p> <p>ทีมสังเกตการณ์</p> <ul style="list-style-type: none"> - หยุดปฏิบัติงานตามปกติทันที - ประจำ ณ จุดเกิดเหตุ ปรึกษาทีมผู้สังเกตการณ์ ณ จุดเกิดเหตุ จนกว่าผู้จัดการส่วนปฏิบัติการจะแจ้ง - รายงานสถานการณ์ให้ผู้จัดการส่วนปฏิบัติการ และ GRCC รับทราบเพื่อแจ้งต่อไปให้ผู้ที่เกี่ยวข้อง - ดำเนินการตามขั้นตอน (PTT NGD) ปิดกั้นบริเวณ ไม่ให้บุคคลภายนอกเข้าใกล้พื้นที่เกิดเหตุ - ควบคุมพื้นที่เกิดเหตุ และอำนวยความสะดวกแก่ทีมดับเพลิง <p>เมื่อถึงจุดเกิดเหตุ</p> <ul style="list-style-type: none"> - รายงานเหตุและขอความช่วยเหลือจากทีมดับเพลิง - เตรียมพร้อมช่วยเหลือจากหน่วยงานภายนอก กรณีเหตุการณ์มีความรุนแรงขึ้นจนไม่สามารถระงับได้ <p>หลังเกิดเหตุ</p> <ul style="list-style-type: none"> - รับทราบการประกาศยกเลิกภาวะฉุกเฉิน - ช่วยเหลือการปฏิบัติงานที่เกี่ยวข้องผู้สังเกตการณ์

Pre-Fire Plan
<ul style="list-style-type: none"> - ควบคุมการ Resume ระบบเพื่อแจ้งเตือนผู้ที่เกี่ยวข้อง - สรุปรายงานเหตุการณ์ให้ผู้สังเกตการณ์ ณ จุดเกิดเหตุ (MGO) รับทราบ <p>5.1.4.3 ทีมสังเกตการณ์: OP, TECH</p> <p>ทีมสังเกตการณ์</p> <ul style="list-style-type: none"> - หยุดปฏิบัติงานตามปกติทันที - ประจำ ณ จุดเกิดเหตุ รายงานเหตุการณ์ให้ผู้สังเกตการณ์ที่เกี่ยวข้อง <p>เมื่อถึงจุดเกิดเหตุ</p> <ul style="list-style-type: none"> - ประสานงานกับทีมควบคุมระบบ รวมทั้งการ Blow Down Pressure (เมื่อได้รับคำสั่งจากทีมดับเพลิง) - ประสานงานกับทีมดับเพลิงที่เข้ามายังจุดเกิดเหตุ (เมื่อได้รับคำสั่งจากทีมดับเพลิง) - ประสานงานกับทีมดับเพลิงที่เข้ามายังจุดเกิดเหตุ (เมื่อได้รับคำสั่งจากทีมดับเพลิง) - ให้ความช่วยเหลือทีมดับเพลิงที่เกี่ยวข้อง - ให้ความช่วยเหลือทีมดับเพลิงที่เกี่ยวข้อง <p>หลังเกิดเหตุ</p> <ul style="list-style-type: none"> - รับทราบการประกาศยกเลิกภาวะฉุกเฉิน - ช่วยเหลือการปฏิบัติงานที่เกี่ยวข้องผู้สังเกตการณ์ - รายงานสถานการณ์ให้ผู้สังเกตการณ์ที่เกี่ยวข้อง <p>5.1.4.4 ทีมกู้ภัย: OP, TECH</p> <p>ทีมสังเกตการณ์</p> <ul style="list-style-type: none"> - หยุดปฏิบัติงานตามปกติทันที - เข้าพื้นที่เกิดเหตุทันที <p>เมื่อถึงจุดเกิดเหตุ</p> <ul style="list-style-type: none"> - กู้ภัยทีมดับเพลิง - ให้ความช่วยเหลือทีมดับเพลิงที่เกี่ยวข้อง - ให้ความช่วยเหลือทีมดับเพลิงที่เกี่ยวข้อง - ตรวจสอบพื้นที่เกิดเหตุ <p>หลังเกิดเหตุ</p> <ul style="list-style-type: none"> - จัดเก็บอุปกรณ์ที่เกิดเหตุ - รายงานการดำเนินการให้ผู้สังเกตการณ์ที่เกี่ยวข้อง - ตรวจสอบการรั่วของก๊าซอีกครั้ง - ดำเนินการตามแผนฉุกเฉิน <p>5.1.5 การปฏิบัติงานตามโครงการวางแผนฉุกเฉิน จุดปฏิบัติงานสนับสนุน</p> <p>5.1.5.1 ทีมผู้สังเกตการณ์: WH</p> <ul style="list-style-type: none"> - เตรียมพร้อมช่วยเหลือจากทีมผู้สังเกตการณ์เกิดเหตุ เมื่อประเมินความเสี่ยงแล้ว - จัดเก็บข้อมูลที่เกี่ยวข้อง

Pre-Pre Fire Plan	
<p>- ทักษะพิเศษของ PTT NGD ที่อยู่ในกรอบเดียวกัน</p> <p>- เพจข้อมูลตามไปบริเวณของช่างคนหรือพื้นที่ของบุคคลระบบช่างเดียวกัน</p> <p>ณ. มาตรฐานในการเชื่อมโยงกับคอมพิวเตอร์</p> <p>- จัดทำรายงานข้อมูลและจัดทำรายงานตามเกณฑ์ที่กำหนด</p> <p>- จัดเตรียมเอกสารประกอบหรือเอกสาร Resume ระบบไปด้วยกัน</p> <p>- จัดทำรายงานเพื่อหาข้อผิดพลาดและรายงานไปยังทีมปฏิบัติงาน รวมถึงแจ้งผลการป้องกัน</p> <p>- ผู้รับผิดชอบที่จะรับผิดชอบในการดำเนินงานและควบคุมการปฏิบัติงานและดำเนินการให้เสร็จสมบูรณ์</p> <p>- ตรวจสอบประสิทธิภาพในการทำงานเพื่อเป็นการชี้แจงหรือแจ้งผลการปฏิบัติงาน</p> <p>- ปรับปรุงจุดที่ประเมินว่ายังไม่ดีให้มีความแข็งแรง</p> <p>- ตรวจสอบระบบ GROUND ทั้งหมดให้สมบูรณ์</p> <p>- ปรับปรุงระบบป้องกันและขั้นตอนการทำงานที่เกี่ยวข้องทั้งหมด</p> <p>ณ. ผู้ปฏิบัติงานที่เกี่ยวข้องทุกฝ่าย ตามข้อ 8.</p>	
แผนการปฏิบัติงาน	
<p>6. ผลกระทบ/ ความเสียหายที่เกิดขึ้น : ประเมินผลกระทบที่มีต่อ ทักษะพิเศษ ระบบ อุปกรณ์ และวัสดุแวดล้อม</p> <p>6.1 กรณีศึกษาข้อผิดพลาด (เหตุการณ์ในระดับ 1)</p> <p>6.1.1 ผลกระทบที่อาจเกิดขึ้น เกิดขึ้นเมื่อ ผู้ปฏิบัติงานปฏิบัติงานผิดพลาด มีความเสี่ยงต่อการเกิดข้อผิดพลาดหรือความเสียหาย</p> <p>6.1.2 ความเสียหายที่เกิดขึ้น คือ การเกิดข้อผิดพลาดในการทำงาน ซึ่งอาจทำให้เกิดความเสียหายต่อทรัพย์สินหรือข้อมูล</p> <p>6.2 กรณีศึกษาข้อผิดพลาด (เหตุการณ์ในระดับ 2)</p> <p>6.2.1 ผลกระทบที่อาจเกิดขึ้น เกิดขึ้นเมื่อ ผู้ปฏิบัติงานปฏิบัติงานผิดพลาด มีความเสี่ยงต่อการเกิดข้อผิดพลาดหรือความเสียหาย</p> <p>6.2.2 ความเสียหายที่อาจเกิดขึ้น คือ การเกิดข้อผิดพลาดในการทำงาน ซึ่งอาจทำให้เกิดความเสียหายต่อทรัพย์สินหรือข้อมูล</p> <p>โครงการนี้จะดำเนินการให้มีความปลอดภัย</p>	
7. การแก้ไข/ แก้ไขให้ระบบสามารถใช้งานได้ปกติ	
<p>7.1 กรณีอุปกรณ์ ตัวสถานีที่ทำงานหรือโครงสร้างอาคารไม่เพียงพอ ด้านการดำเนินงานหรือขั้นตอน Resume ระบบของทาง PTT NGD ให้ทีมปฏิบัติงานที่เกี่ยวข้องและทีมปฏิบัติงานในส่วนที่เกี่ยวข้องไม่สามารถปฏิบัติงานได้</p> <p>7.2 กรณีอุปกรณ์ ตัวสถานีที่ทำงานหรือโครงสร้างอาคารไม่มีความปลอดภัย</p> <p>7.2.1 การแก้ไขปัญหาข้อผิดพลาด</p> <p>7.2.1.1 หากประเมินและวิเคราะห์ว่าสามารถแก้ไขปัญหาได้ ใน Run ที่มีผลต่อความปลอดภัย ให้ดำเนินการแก้ไข</p> <p>7.2.1.2 หากไม่สามารถดำเนินการแก้ไขปัญหาได้ ให้มีผลต่อความปลอดภัยให้ติดต่อ Supplier เพื่อดำเนินการแก้ไข</p>	

Pre-File Plan	
จัดซื้อจัดจ้างในกรณีฉุกเฉิน	
7.2.2 กรณีระบบท่อได้รับความเสียหาย	
7.2.2.1 หากประเมินและวิเคราะห์ความเสียหายที่อาจได้ไม่ Run ที่เหลืออยู่และมีความปลอดภัย ให้ดำเนินการ การจ่ายก๊าซเข้าระบบ และวางแผนการซ่อมระบบท่อโดยเร่งด่วน	
7.2.2.2 หากประเมินและวิเคราะห์ว่าไม่สามารถดำเนินการจ่ายก๊าซในระบบได้โดยเนื่องจากระบบท่อ เสีย หายทั้งหมดให้ติดต่อ Supplier เพื่อดำเนินการแก้ไขโดยผ่านกระบวนการที่เกี่ยวข้องอย่างเร่งด่วน	
7.2.3 กรณีเกิดเพลิงไหม้อาคารได้รับความเสียหาย หากไม่มีผลกระทบต่อกุณยธรรมในสถานที่ปฏิบัติงานหรือยังสามารการใช้งานได้ ตามปกติ จะดำเนินการซ่อมแซมโดย Supplier โดยขออนุมัติตามขั้นตอนที่เกี่ยวข้องโดยเร่งด่วน	
8. อุปกรณ์ที่ใช้ในการระบุ/ ตรวจพบเหตุ : เครื่องอุปกรณ์ที่ใช้ก๊าซ (ไม่รวมจากภายนอก)	
8.1 คำนวณวัด เครื่องมืออิเล็กทรอนิกส์ วัดค่า ได้เกินจากค่ามาตรฐานเข้าถึงสถานที่ปฏิบัติงานและต้องปิดระบบได้ทันที /ระบบอื่น	
8.2 เครื่องมือช่างที่นำมา เช่น	
8.2.1 ประแจปากตาย	
8.2.2 ประแจเลื่อน	
8.2.3 สันตะหลงเหล็ก	
8.2.4 ไขควง	
8.2.5 คีม	
8.2.6 ฆา	
8.3 เครื่องมือตรวจวัดปริมาณก๊าซ	
8.4 Digital Pressure Indicator	
8.5 Liquid Leak Detector	
8.6 เครื่องมือที่หาสำหรับปรับตั้งค่าอุปกรณ์	
8.7 ระดับแก๊สเชิงนิรภัยแบบอิเล็กทรอนิกส์ 15 ปอนด์	
8.8 อุปกรณ์ป้องกันที่ส่วนบุคคล	
8.9 อุปกรณ์ที่ระบบปลอดภัย อุปกรณ์ช่วยหายใจในการที่เบรจ	
9. วัตถุประสงค์	
9.1 เพื่อให้สามารถตรวจสอบปฏิบัติงานของผู้ที่เกี่ยวข้อง ในการควบคุมดูแลทุกขั้นตอน ตลอดจนการจัดเตรียมเครื่องมือและอุปกรณ์ที่ จำเป็นสำหรับการปฏิบัติงาน	
9.2 เพื่อให้ปฏิบัติงานในการฝึกซ้อมแผนฉุกเฉิน ซึ่งจะทำให้พนักงานทุกคนที่เกี่ยวข้องได้รู้และศึกษาถึงความเข้าใจในบทบาท หน้าที่ของแต่ละคน	
9.3 เพื่อให้สอดคล้องกับนโยบายความปลอดภัยของ บริษัท ปตท. จำกัด (มหาชน) การตรวจตรา จัดทำ และปฏิบัติตามข้อกำหนดที่	

Pre-Fire Plan	
เป้าหมาย	
10. วัตถุประสงค์	แผนฉุกเฉินฉบับนี้จัดทำขึ้นให้เป็นคู่มือในการระงับเหตุฉุกเฉินที่สถานีก๊าซ OTS และ PRS ของบริษัท ปตท. จำกัด (มหาชน) ครอบคลุมเหตุการณ์การเกิดก๊าซรั่วไหลถึงได้และกรณีเกิดก๊าซรั่วไหลได้
11. คำนิยาม	<p>11.1 OTS หมายถึง สถานีควบคุมและตัดเป็นกรณีฉุกเฉินรวมทั้งทางใต้ดิน (Off-Take Station)</p> <p>11.2 PRS หมายถึง สถานีควบคุมและลดความดัน (Pressure Regulating Station)</p> <p>11.3 GHCC หมายถึง ศูนย์รับแจ้งเหตุแจ้งก๊าซของ PTT NGD ย่อมาจาก Gas Response Center</p> <p>11.4 PCV หมายถึง วาล์วควบคุมก๊าซ ย่อมาจาก Pressure Control Valve</p> <p>11.5 SSV หมายถึง วาล์วปิดก๊าซฉุกเฉินใต้ดิน ย่อมาจาก Safety Shut-off Valve</p> <p>11.6 PSV หมายถึง วาล์วระบายก๊าซฉุกเฉินใต้ดิน ย่อมาจาก Pressure Safety Valve</p>
12. เอกสารที่เกี่ยวข้อง	Emergency Response Manual
13. รายละเอียดเพิ่มเติม	<p>สถานีก๊าซ OTS และ</p> <p>13.1 สถานีก๊าซ OTS บางปู</p> <p>13.1.1 จำเป็นเข้าสู่อุณหภูมิและถูกดำเนินการในกรณีฉุกเฉินตามการประเมินและขั้นตอนการบรรเทาในไม่</p> <p>13.1.2 ความดันเข้า 20 - 30 บาร์ ความดันออก 15 บาร์</p> <p>13.1.3 อัตราการจ่ายก๊าซในในปัจจุบันประมาณ 28,000 SCMH</p> <p>13.1.4 ด้านบนที่ตั้ง 0.เพาเพิร์ 0.เพาเพิร์ 0.เพาเพิร์</p> <p>13.2 สถานีก๊าซ OTS บางพลี</p> <p>13.2.1 จำเป็นเข้าสู่อุณหภูมิและถูกดำเนินการในกรณีฉุกเฉินตามการประเมินและขั้นตอนการบรรเทาในไม่</p> <p>13.2.2 ความดันเข้า 20 - 30 บาร์ ความดันออก 15 บาร์</p> <p>13.2.3 อัตราการจ่ายก๊าซในในปัจจุบันประมาณ 7,000 SCMH</p> <p>13.2.4 ด้านบนที่ตั้ง 0.เพาเพิร์ 0.เพาเพิร์ 0.เพาเพิร์</p> <p>13.3 สถานีก๊าซ OTS ลากะบัง</p> <p>13.3.1 จำเป็นเข้าสู่อุณหภูมิและถูกดำเนินการในกรณีฉุกเฉินตามการประเมิน</p> <p>13.3.2 ความดันเข้า 60 - 60 บาร์ ความดันออก 15 บาร์</p> <p>13.3.3 อัตราการจ่ายก๊าซในในปัจจุบันประมาณ 7,500 SCMH</p>

13.3.4 ตำแหน่งที่ตั้ง ๓. ดอยตุงฯ แขวงลำปาง-วังเวียง เทศบาลนครวังเวียง จ.กรุงเทพมหานคร

13.4 สถานีวิทยุฯ OTS ไร่จอก

13.4.1 ข่ายวิทยุฯเข้าสู่ระบบข่ายและถูกคำนวณในแผนที่ที่มีคุณสมบัติตามกรมรังวัด

13.4.2 ความถี่ความถี่ 12 ม. ความถี่วิทยุออก 10 บาร์

13.4.3 อัตราการจ่ายไฟฟ้าในบัญชีไม่ประมาณ ๕,๐๐๐ SCMH

13.4.4 ตำแหน่งที่ตั้ง ๓. พหลโยธิน ๓. พหลโยธิน ๓. ประชาธิปัตย์ ๓. ยี่สิบ ๓. ปทุมธานี

13.5 สถานีวิทยุฯ OTS ไร่จอก

13.5.1 ข่ายวิทยุฯเข้าสู่ระบบข่ายและถูกคำนวณในแผนที่ที่มีคุณสมบัติตามกรมรังวัด

13.5.2 ความถี่ความถี่ 50 - 60 บาร์ ความถี่วิทยุออก ๕ บาร์

13.5.3 อัตราการจ่ายไฟฟ้าในบัญชีไม่ประมาณ 4,๐๐๐ SCMH

13.5.4 ตำแหน่งที่ตั้ง ๓. พหลโยธิน ๓. พหลโยธิน ๓. ประชาธิปัตย์ ๓. ยี่สิบ ๓. ปทุมธานี

13.6 สถานีวิทยุฯ OTS ไร่จอก ๒

13.6.1 ข่ายวิทยุฯเข้าสู่ระบบข่ายและถูกคำนวณในแผนที่ที่มีคุณสมบัติตามกรมรังวัด

13.6.2 ความถี่ความถี่ 50 - 60 บาร์ ความถี่วิทยุออก ๕ บาร์ และ 1๖ บาร์

13.6.3 อัตราการจ่ายไฟฟ้าในบัญชีไม่ประมาณ 12,๐๐๐ SCMH

13.6.4 ตำแหน่งที่ตั้ง ๓. พหลโยธิน ๓. พหลโยธิน ๓. ประชาธิปัตย์ ๓. ยี่สิบ ๓. ปทุมธานี

13.7 สถานีวิทยุฯ OTS นครราชสีมา

13.7.1 ข่ายวิทยุฯเข้าสู่ระบบข่ายและถูกคำนวณในแผนที่ที่มีคุณสมบัติตามกรมรังวัด

13.7.2 ความถี่ความถี่ 50 - 60 บาร์ ความถี่วิทยุออก ๕ บาร์

13.7.3 อัตราการจ่ายไฟฟ้าในบัญชีไม่ประมาณ 16,๐๐๐ SCMH

13.7.4 ตำแหน่งที่ตั้ง ๓. พหลโยธิน ๓. พหลโยธิน ๓. ประชาธิปัตย์ ๓. ยี่สิบ ๓. ปทุมธานี

13.8 สถานีวิทยุฯ OTS บางปะอิน

13.8.1 ข่ายวิทยุฯเข้าสู่ระบบข่ายและถูกคำนวณในแผนที่ที่มีคุณสมบัติตามกรมรังวัด

13.8.2 ความถี่ความถี่ 50 - 60 บาร์ ความถี่วิทยุออก ๕ บาร์

13.8.3 อัตราการจ่ายไฟฟ้าในบัญชีไม่ประมาณ 1,๐๐๐ SCMH

13.8.4 ตำแหน่งที่ตั้ง ๓. พหลโยธิน ๓. พหลโยธิน ๓. ประชาธิปัตย์ ๓. ยี่สิบ ๓. ปทุมธานี

13.9 สถานีวิทยุฯ OTS นครราชสีมา

13.9.1 ข่ายวิทยุฯเข้าสู่ระบบข่ายและถูกคำนวณในแผนที่ที่มีคุณสมบัติตามกรมรังวัด

13.9.2 ความถี่ความถี่ 50 - 60 บาร์ ความถี่วิทยุออก ๕ บาร์ และ 20 บาร์

13.9.3 อัตราการจ่ายไฟฟ้าในบัญชีไม่ประมาณ 3,๐๐๐ SCMH

13.9.4 ตำแหน่งที่ตั้ง ๓. พหลโยธิน ๓. พหลโยธิน ๓. ประชาธิปัตย์ ๓. ยี่สิบ ๓. ปทุมธานี

13.10 สถานีวิทยุฯ OTS นครราชสีมา

13.10.1 ข่ายวิทยุฯเข้าสู่ระบบข่ายและถูกคำนวณในแผนที่ที่มีคุณสมบัติตามกรมรังวัด

Pre-Fire Plan
<p>13.10.2 ความดันเข้า 60 - 90 บาร์ ความดันออก 5 บาร์</p> <p>13.10.3 อัตราการจ่ายก๊าซในปั๊มประมาณ 16,000 SCMH</p> <p>13.10.4 ตำแหน่งที่ตั้ง ถ. นิคมอุตสาหกรรมระยอง เขต 1 จ.ชลบุรี</p> <p>13.11 สถานีก๊าซ OTS ๒๒๕๖๖</p> <p>13.11.1 จำกัการเข้าสู่อุปกรณ์และถูกค้ำในเขตพื้นที่นิคมอุตสาหกรรมระยอง</p> <p>13.11.2 ความดันเข้า 60 - 90 บาร์ ความดันออก 5 บาร์ และ 15 บาร์</p> <p>13.11.3 อัตราการจ่ายก๊าซในปั๊มประมาณ 4,000 SCMH</p> <p>13.11.4 ตำแหน่งที่ตั้ง ถ. นิคมอุตสาหกรรมระยอง เขต 1 จ.ชลบุรี</p> <p>13.12 สถานีก๊าซ OTS ๒๒๕๖๖</p> <p>13.12.1 จำกัการเข้าสู่อุปกรณ์และถูกค้ำในเขตพื้นที่นิคมอุตสาหกรรมระยอง</p> <p>13.12.2 ความดันเข้า 60 - 90 บาร์ ความดันออก 5 บาร์ และ 15 บาร์</p> <p>13.12.3 อัตราการจ่ายก๊าซในปั๊มประมาณ 10,000 SCMH</p> <p>13.12.4 ตำแหน่งที่ตั้ง ถ. นิคมอุตสาหกรรมระยอง เขต 1 จ.ชลบุรี</p> <p>13.13 สถานีก๊าซ PRS 1 บางปู</p> <p>13.13.1 จำกัการเข้าสู่อุปกรณ์และถูกค้ำในเขตพื้นที่นิคมอุตสาหกรรมระยอง</p> <p>13.13.2 ความดันเข้า 15 บาร์ ความดันออก 5 บาร์</p> <p>13.13.3 อัตราการจ่ายก๊าซในปั๊มประมาณ 5,000 SCMH</p> <p>13.13.4 ตำแหน่งที่ตั้ง ถ. นิคมอุตสาหกรรมระยอง จ.สมุทรปราการ</p> <p>13.14 สถานีก๊าซ PRS 2 บางปู</p> <p>13.14.1 จำกัการเข้าสู่อุปกรณ์และถูกค้ำในเขตพื้นที่นิคมอุตสาหกรรมระยอง</p> <p>13.14.2 ความดันเข้า 15 บาร์ ความดันออก 5 บาร์</p> <p>13.14.3 อัตราการจ่ายก๊าซในปั๊มประมาณ 5,000 SCMH</p> <p>13.14.4 ตำแหน่งที่ตั้ง ถ. พหลโยธิน นิคมอุตสาหกรรมบางปู จ.สมุทรปราการ</p> <p>13.15 สถานีก๊าซ PRS 3 ลาดกระบัง</p> <p>13.15.1 จำกัการเข้าสู่อุปกรณ์และถูกค้ำในเขตพื้นที่นิคมอุตสาหกรรมลาดกระบัง</p> <p>13.15.2 ความดันเข้า 15 บาร์ ความดันออก 5 บาร์</p> <p>13.15.3 อัตราการจ่ายก๊าซในปั๊มประมาณ 5,000 SCMH</p> <p>13.15.4 ตำแหน่งที่ตั้ง ถ. ทางเข้านิคมฯ นิคมอุตสาหกรรมลาดกระบัง จ.กรุงเทพมหานคร</p> <p>13.16 สถานีก๊าซ PRS 4 ระยอง</p> <p>13.16.1 จำกัการเข้าสู่อุปกรณ์และถูกค้ำในเขตพื้นที่นิคมอุตสาหกรรมระยอง</p> <p>13.16.2 ความดันเข้า 15 บาร์ ความดันออก 5 บาร์</p> <p>13.16.3 อัตราการจ่ายก๊าซในปั๊มประมาณ 10,000 SCMH</p> <p>13.16.4 ตำแหน่งที่ตั้ง ถนนพหลโยธิน นิคมอุตสาหกรรมระยอง จ.ระยอง</p>

Pre-Fire Plan
<p>13.16 สถานีก๊าซ PRS ๕ ระยอง</p> <p>13.16.1 จำกัการเข้าสู่อุปกรณ์และถูกค้ำในเขตพื้นที่นิคมอุตสาหกรรมระยอง</p> <p>13.16.2 ความดันเข้า 15 บาร์ ความดันออก 5 บาร์</p> <p>13.16.3 อัตราการจ่ายก๊าซในปั๊มประมาณ 5,000 SCMH</p> <p>13.16.4 ตำแหน่งที่ตั้ง ถนนพหลโยธิน นิคมอุตสาหกรรมระยอง เขต 7-8 จ.ระยอง</p> <p>13.17 สถานีก๊าซ PRS ๒๒๕๖๖</p> <p>13.17.1 จำกัการเข้าสู่อุปกรณ์และถูกค้ำในเขตพื้นที่นิคมอุตสาหกรรมระยอง</p> <p>13.17.2 ความดันเข้า 15 บาร์ ความดันออก 5 บาร์</p> <p>13.17.3 อัตราการจ่ายก๊าซในปั๊มประมาณ 5,000 SCMH</p> <p>13.17.4 ตำแหน่งที่ตั้ง ถนนพหลโยธิน นิคมอุตสาหกรรมระยอง เขต ๑ จ.ระยอง</p>
<p>14. แผนการป้องกันภัยพิบัติในโรงงานที่เกี่ยวข้อง</p> <p>ในสถานการณ์ฉุกเฉินในโรงงานที่เกี่ยวข้อง</p> <p>โดยจะมีผู้ปฏิบัติงานทั้งหมด 3 ทีม คือ ทีมประสานงาน ทีมควบคุมพื้นที่ และทีมช่างเชื่อม</p>

Pre-Fire Plan
<p>15. แผนการแจ้งเหตุและจัดการฉุกเฉิน</p> <p>Emergency Response Procedure</p>

Pre-Fire Plan
<p>Emergency Area Level 1</p>

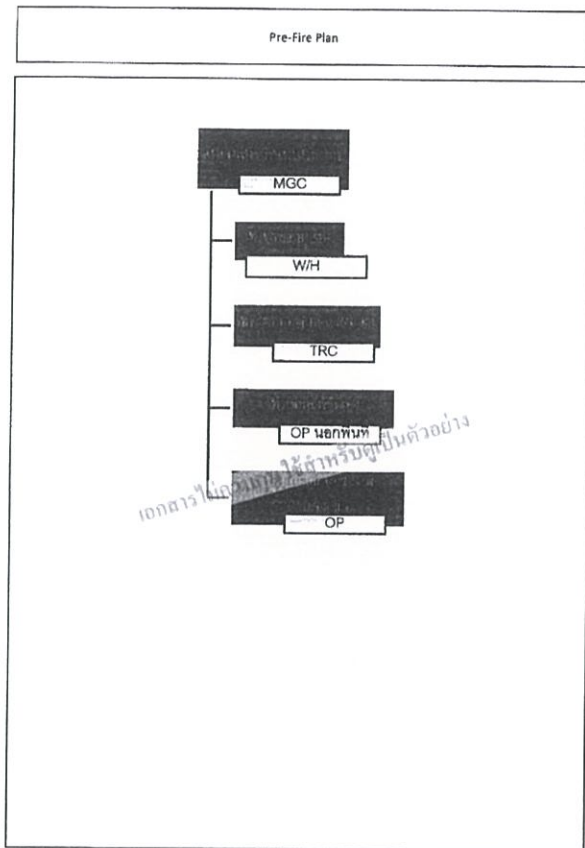

121

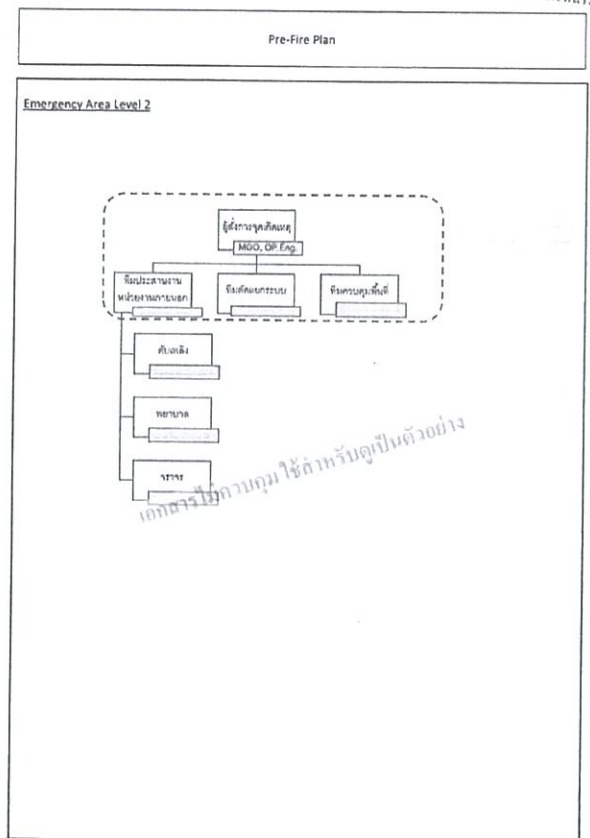

122

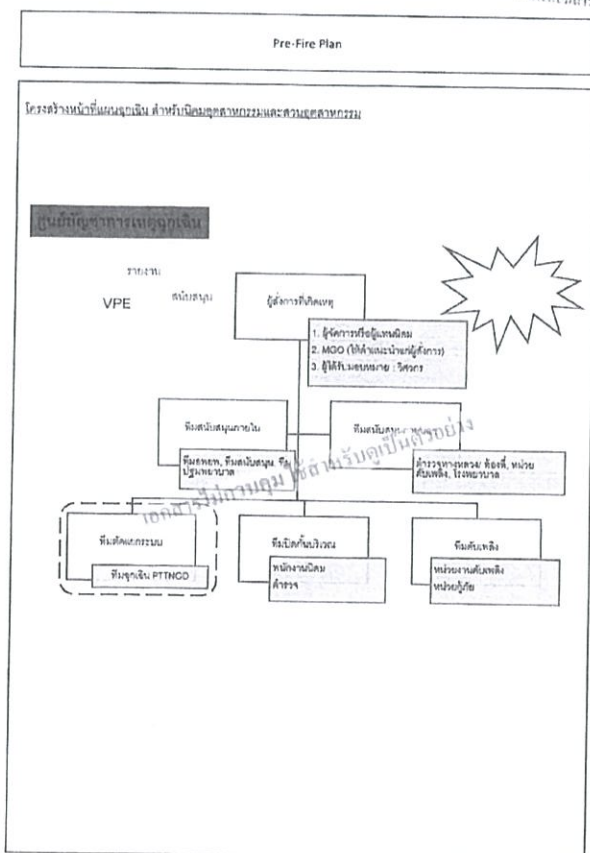

123

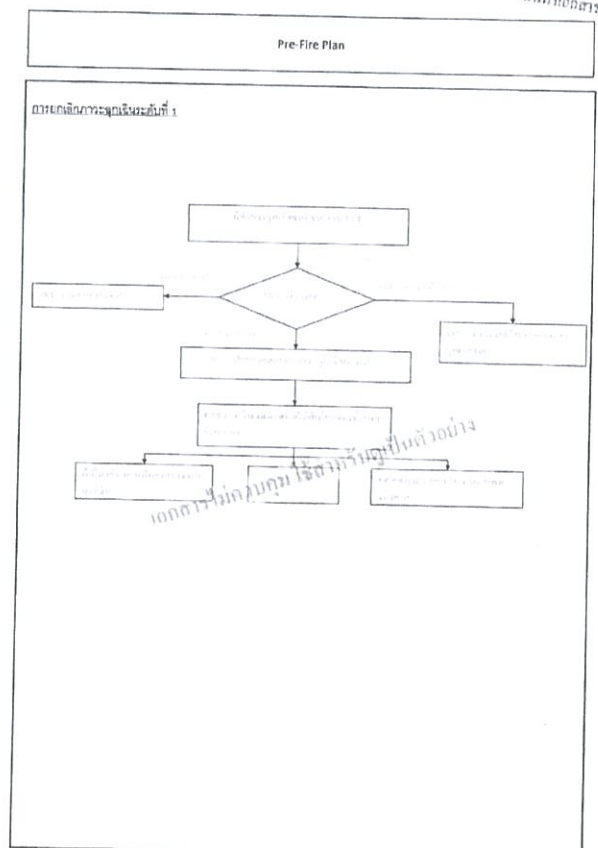

124

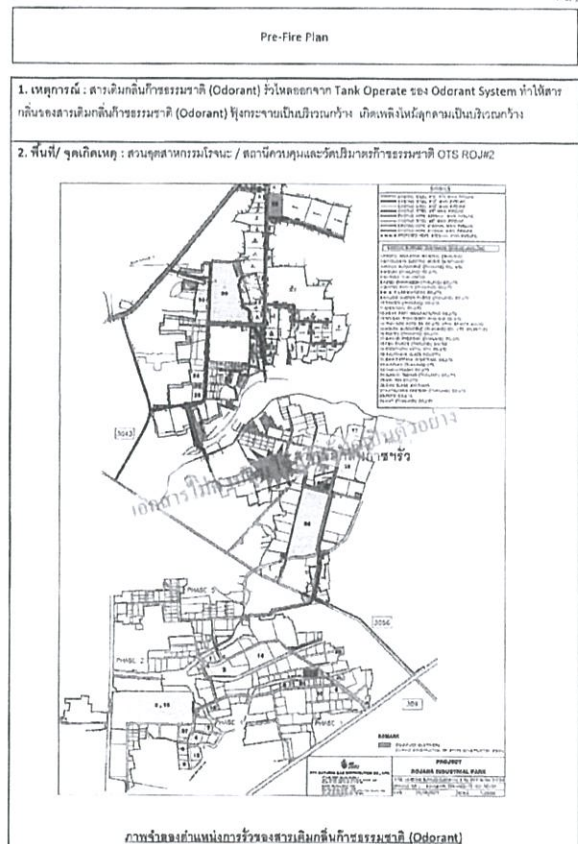
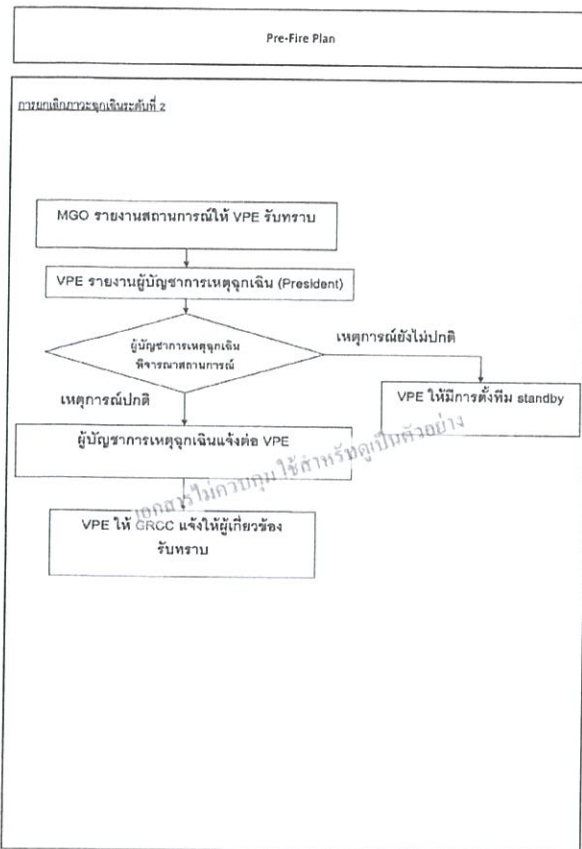

Pre-Fire Plan

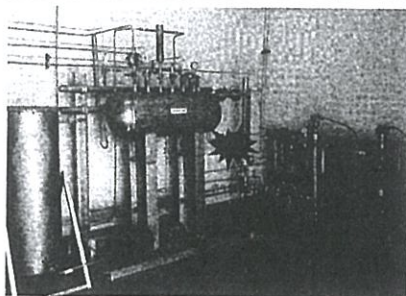

ภาพถ่ายระบบ Odorant System

3. สาเหตุที่ : ว่างเพื่อบันทึกวิธีการดำเนินการถอด Bolt & Nut ของถังหมักและเปลี่ยนเกล็ดของ Level Meter สำหรับ Operate Tank / Odorant System ประกอบด้วย Ball Valve & Level Meter ปิดไฟดับและชำรุด ทำให้สามารถบันทึกการตรวจพบกลิ่นเหม็น (Odorant) ทำได้ตลอดเวลาตั้งแต่การตรวจพบกลิ่นเหม็น (Odorant) รั่วไหล ออกจาก Operate Tank ทำให้เกิดการแจ้งเตือนการปนเปื้อนการตรวจพบกลิ่นเหม็น (Odorant) และกระจายออกจากห้องเดิมกลับเข้าสู่กระบวนการ

4. ความรุนแรงของเหตุการณ์ : เนื่องจากสารเคมีกลิ่นก๊าซธรรมชาติสามารถแพร่กระจายไปสูบริเวณกว้าง ส่งผลกระทบต่อวิถีชีวิตและวัฒนธรรมที่อยู่บริเวณใกล้เคียงกับกิจกรรมธรรมชาติ ได้แก่ การชมรมดื่มด่ำกับธรรมชาติ (Odorant) ทำให้ส่งผลกระทบต่อธรรมชาติทั่ว หรือ บริเวณ บางแห่งที่ส่งผลให้เกิดปัญหาความเดือดร้อนจากมลพิษทางอากาศได้

5. ขั้นตอนการปฏิบัติ

5.1 การพบเหตุ : ช่างเทคนิคปฏิบัติงาน ที่กำลังดำเนินการซ่อม Odorant System ขณะนั้น

5.2 การระงับเหตุเบื้องต้น : ช่างเทคนิคปฏิบัติการ ดำเนินการปิดการทำงานของ Odorant System และ ปิดประตูห้อง
เดิม กลับคืนสู่สภาวะปกติ

5.3 การแจ้งเหตุ :

6.3.1 จากหน่วยงาน PTTNGD

- ประเมินสถานการณ์ กันพื้นที่ แจ่งไปยังห้องควบคุม(GRCC)
- แจ่งไปยังเจ้าของพื้นที่ เช่น สวมชุดสารกัมมันตภาพรังสี โทร 035-226-362, 089-237-4045
- GRCC รับทราบเรื่อง → MGO → VPE → President

Pre-Fire Plan

๕.3.2 จากสวนอุตสาหกรรมโรจนะ ทำการแจ้งไปยัง บริษัท ปตท. จำกัด(มหาชน) หมายเลข 02-709-4670-1 เนื่องจากทางบริษัทฯ ในสวนอุตสาหกรรมโรจนะ แจ้งว่า ได้เกิดมีการขนถ่ายขยะมูลฝอยผิดประเภท ขยะอันตรายจากโรงงานอุตสาหกรรมมาทิ้งที่บริเวณกองขยะดังกล่าว ซึ่งจะทำให้เกิดผลกระทบต่อสุขภาพของประชาชนในบริเวณใกล้เคียงได้

๕.3.3 จากบุคคลภายนอก ที่ไม่คิดเงินค่าธรรมเนียม เกิดเหตุฟ้องร้องว่าค่าธรรมเนียมที่ชำระหรือยังไม่ จึงทำการแจ้งไปยัง บริษัท ปตท. จำนวนค่าเก็บค่าธรรมเนียม จำนวน ๐2-709-4670-1 (ส่งค่า จากป้ายเตือนแนวพิกัดค่าธรรมเนียมบริเวณนั้น) และโทรแจ้ง 191

5.4 การปฏิรูปที่ดินน้ำที่ตามโครงสร้างแผนฉุกเฉิน :

5.4.1 หน้าหลักของแต่ละตำแหน่ง

เริ่มแผนจนถึงขณะเกิดเหตุ

- เหตุผลที่ปฏิเสธการเข้ามาเล่นกับเด็กที่มี
 - เข้ากับเด็กคนเดียว และรายงานสถานการณ์การใช้ได้คือการเข้าใจความรู้สึกของผู้อื่น
 - เล่นกับเพื่อนร่วมงาน, ทีมและทีมเฉพาะ และทีมควบคุมพื้นที่ (PTNTD) เข้า เล่น จุดเกิดเหตุ
 - ตรวจสถานการณ์ใช้อุปกรณ์ป้องกันส่วนบุคคล, อุปกรณ์ทางการแพทย์, วัสดุอุปกรณ์สารเคมี, อื่นๆที่สารเคมี, ส่วนประกอบ ของ ทีมระบบเทคโนโลยีมีความเหมาะสมและเพียงพอต่อการจัดกิจกรรมฝึกปฏิบัติทางธรรมชาติ (Odorant) ที่ใช้
 - ลดความรุนแรงที่เกิดจากหน่วยงานภายนอก
 - ประเมินสถานการณ์การใช้ อุปกรณ์ทางการแพทย์ (ใช้การตรวจสุขภาพ)
 - ประสานงานกับหน่วยงานที่เกี่ยวข้องในการให้การช่วยเหลือแก่เจ้าหน้าที่
 - ติดตั้งอุปกรณ์การป้องกัน ในการลดความรุนแรงที่เกิดขึ้น การระงับกลิ่นตัว, อาหาร, วัสดุส่วนประกอบสารเคมี, อุปกรณ์การแพทย์ หรือการระงับกลิ่นตัว ที่ไม่สนับสนุนเข้าประกอบวิชาชีพ ตามองค์ความรู้ได้
 - แจ้ง GRCC เพื่อลดสถานการณ์การใช้ได้ใช้โดยรอบพื้นที่
 - รายงานสถานการณ์การใช้ VPE หากเกินระยะ เพื่อทำการตรวจสอบความเหมาะสมของการหน่วยงานในระดับที่สูงขึ้น
2. ทีมปฏิบัติงานภายนอก

2. พื้นประตางานภายนอก

- วัตถุประสงค์จากงานการบังคับใช้
- เข้าไปร่วมใน ที่ปรึกษา กรรมาธิการผู้สังเกตการณ์ จตุรภาคีชน จากผู้จัดการส่วนปฏิบัติการ (MGO) จะมาฝึก
- รายงานสถานการณ์การปฏิบัติงานผู้จัดการส่วนปฏิบัติการ และ GRCC ที่ทราบเพื่อแจ้งให้ผู้เกี่ยวข้องทราบ
- ตั้งการที่ควบคุมดูแล (PTTNGO) บิดบาบิรเวร ไม่ให้บุคคลภายนอกที่ไม่มีความเกี่ยวข้องเข้าไปบันทึกเกิดเหตุ
- ประสานงานขอรับสนับสนุนจากภายนอก เช่น วิทยาลัยสงฆ์สงฆ์, วิทยาลัยสงฆ์สงฆ์ ตามคำสั่งของ ผู้จัดการ จตุรภาคีชน (MGO)

Pre-Fire Plan

3. ทึ่มดัดแบกรบบ

- เหตุผลปฏิรูปโครงสร้างองค์กรมีดังนี้
 - เช้าประเทศไทย ผนวกกิจการ รายงานตัวอยู่สำนักงานที่กิตติเขต
 - ปฏิรูปกิจการจัดเก็บตามผลิตภัณฑ์อาหารธรรมชาติ (Odorant)
 - ปฏิรูปนิเทศในพิธีเพื่อพัฒนาระบบประมวลผล กษ. ตามคำสั่งของหัวหน้ากิตติเขตระบบ (MGO)
 - ให้การสนับสนุนอยู่สำนักงานที่กิตติเขต

4. วิเคราะห์พื้นที่

- หยุดปฏิบัติงานตามปกติทันที
- เข้าพื้นที่จุดเกิดเหตุทันที
- เก็บพื้นที่จุดเกิดเหตุทันที
- ใช้การสนับสนุนผู้สังเกตที่เกิดเหตุ
- ประสานงานแจ้งเจ้าหน้าที่อื่นในการควบคุมพื้นที่
- ปฏิบัติหน้าที่ในทีมสังเกตระบบตามแผนงาน ตามคำสั่งของหัวหน้าทีมสังเกตระบบ (MGO)
- ใช้การสนับสนุนผู้สังเกตที่เกิดเหตุ

5. GRCC

- ปรับปรุงรายละเอียดการจ้างในรูปแบบฉบับใหม่ให้ทันสมัย
- รายงานเหตุการณ์ให้ผู้จัดการส่วนปฏิบัติการ ทราบถึงสาเหตุของปัญหาที่เกิดขึ้น และแจ้งให้พนักงานที่มีผลสอบสวนขึ้นที่หน่วยงานเพื่อหาตัวรับผิดชอบ
- ประกาศให้ข้อบังคับใหม่ ให้รับแจ้งจากผู้จัดการฝ่ายวิศวกรรม
- ติดตามผลงานความร่วมมือกับภายนอกว่าดำเนินการได้อย่างมีประสิทธิภาพหรือไม่
- ติดตามผลการดำเนินงานอย่างต่อเนื่องและแจ้งให้ผู้เกี่ยวข้องทราบ
- ให้ความสำคัญกับผู้ส่งผลกระทบต่อสังคม และสนับสนุนการเกิดธุรกิจ

บทตั้งเดิม

๑. ผู้สั่งการจุดเกิดเหตุ

- ปรับปรุงการประกาศยกย่องการรุดหน้า
1. แจ้งผู้เกี่ยวข้องอย่างกว้างขวาง และระบุนิเวศงานที่เสียภาษีโดยชัดแจ้งไว้ให้ชัด ทดสอบแผนการแล้วแต่มีและระบุวิธีการได้รับผลกระทบ (ถ้ามี) กับผู้เกี่ยวข้อง
 2. แจ้งให้ทีมสังเกตการณ์งานจัดเก็บวัสดุสุขาภิบาลเดิมกลืนกับการรณรงค์ (Odorant) และวัสดุเปลี่ยนสารเดิมกลืนกับการรณรงค์ (Odorant) ได้ซึ่งมีไม่ปลอดภัยเมื่อเทียบกับ
 3. แจ้งให้ทีมสังเกตการณ์งานจัดเก็บวัสดุสุขาภิบาลเดิมกลืนกับการรณรงค์ (Odorant) ได้ซึ่งมีไม่ปลอดภัยเมื่อเทียบกับ
 4. สดงว่าจัดสร้างเดิมกลืนกับการรณรงค์ (De-Odorant) นิเวศงานที่สร้างเดิมกลืนกับการรณรงค์ หรือ หากในท้องถิ่นเดิมกลืนกับการรณรงค์
 5. แจ้งให้ทีมสังเกตการณ์งานจัดเก็บวัสดุสุขาภิบาลเดิมกลืนกับการรณรงค์ (De-Odorant) นิเวศงานที่สร้างเดิมกลืนกับการรณรงค์ หรือ หากในท้องถิ่นเดิมกลืนกับการรณรงค์

Pre-Fire Plan

สารกำจัดศัตรูพืชมีกลิ่นก๊าซธรรมชาติ (De-Odorant) ปริเวณที่สารเคมีกำจัดศัตรูพืชชีววิธี หรือ ผลิตภัณฑ์ในท้องถิ่นมีกลิ่นก๊าซธรรมชาติ

- หน่วยงานรับผิดชอบ (MGC) จะมีการจัดส่งสารกำจัดศัตรูพืชชีววิธีไปก่อนใช้การปฏิบัติ

- ร่วมประชุมเพื่อรายงานสภาพ และความคิดเห็น รวมถึงผลกระทบจากชุมชนและสิ่งแวดล้อมหน่วยงานที่เกี่ยวข้อง

- รายงานผลการประชุมให้ผู้มีอำนาจทางเศรษฐกิจ รัฐบาล เพื่อมอบหมายหน้าที่รับผิดชอบแก่ผู้เกี่ยวข้องต่อไป
- ตรวจสอบ ประเมินผลและพิจารณาปรับปรุงแผนฉุกเฉินให้เหมาะสม

2. ทีมประสานงานภายนอก

- [illegible]

3. ทีมคัดแยกระบบ

- ปรับปรุงกระบวนการผลิตมาจากรุ่นเดิม
- ขาดประสิทธิภาพปฏิกิริยาได้น้ำหนักที่ยอมรับได้จนแยกแยะกับวิธีที่ง่ายกว่าจุดเดือด
- จัดทำใบใส่ข้อมูลเชิงวิทยาศาสตร์เกี่ยวกับกลิ่นธรรมชาติ (Odorant) และ วิธีการที่เพิ่มประสิทธิภาพกลิ่นธรรมชาติ (Odorant) ให้ได้ทั้งเชิงการค้า
- ทำความสะอาดและกำจัดกลิ่นจากส่วนผสมของกลิ่นธรรมชาติ และใช้วิธีการกำจัดกลิ่นตามหลักการทางธรรมชาติ (De-Odorant) ภายในห้องแล็บเกี่ยวกับกลิ่นธรรมชาติ
- ติดตั้งถ่านกัมมันต์ภายในห้องธรรมชาติและหาวิธีเพิ่มกลิ่นในกลิ่นธรรมชาติ
- ซ่อมแซม Odorant System ที่เสียหายเนื่องจากอุปกรณ์ชำรุด
- สรุปรายงานผลการดำเนินการให้ทราบถึงระดับผลกระทบที่เกิดขึ้นจากการจุดผลิตภัณฑ์
- ดำเนินการปรับปรุงสภาพแวดล้อมเกี่ยวกับกลิ่นธรรมชาติ (Odorant) โดยเน้นไปที่

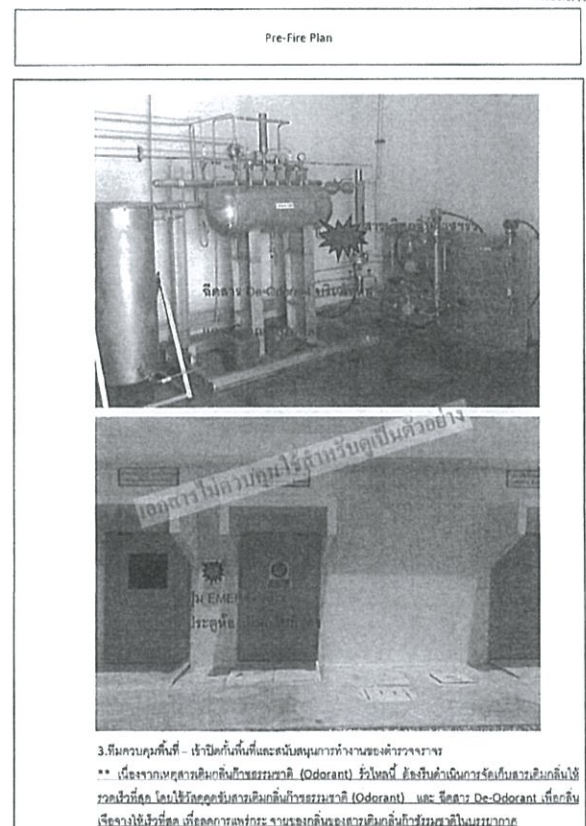
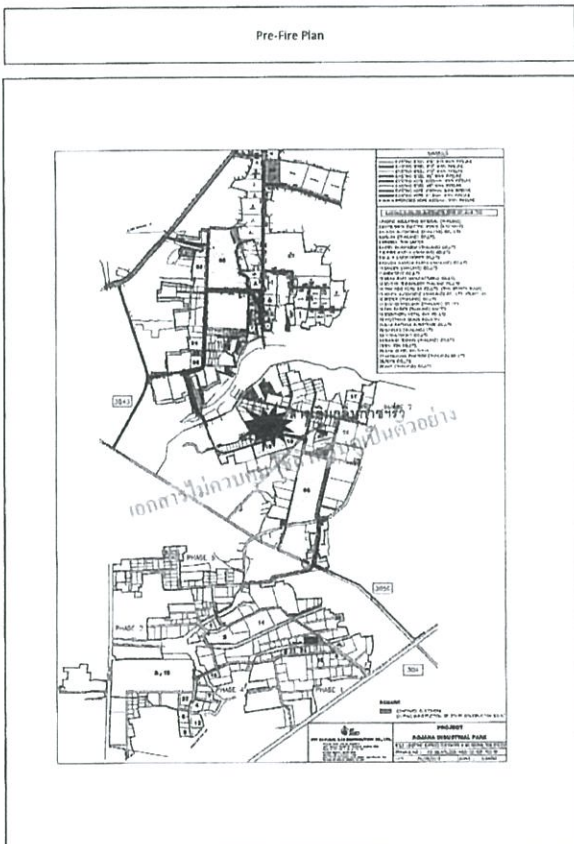
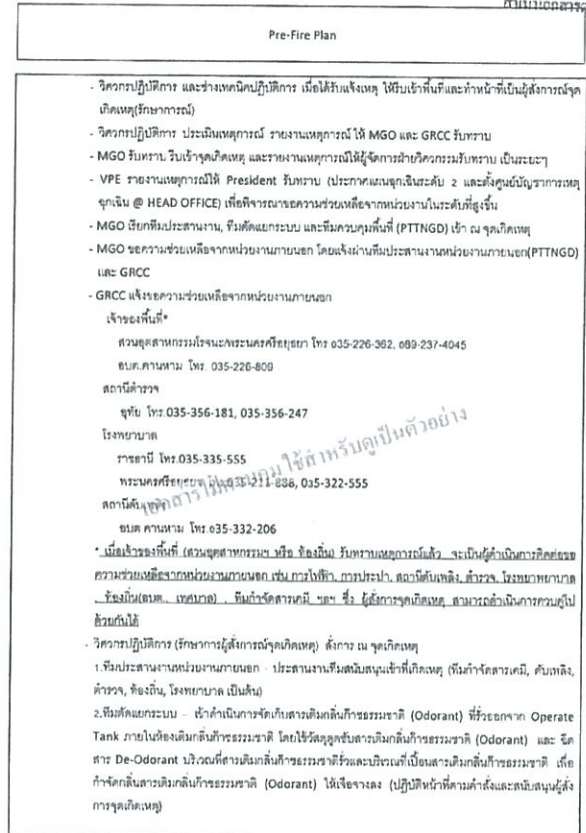
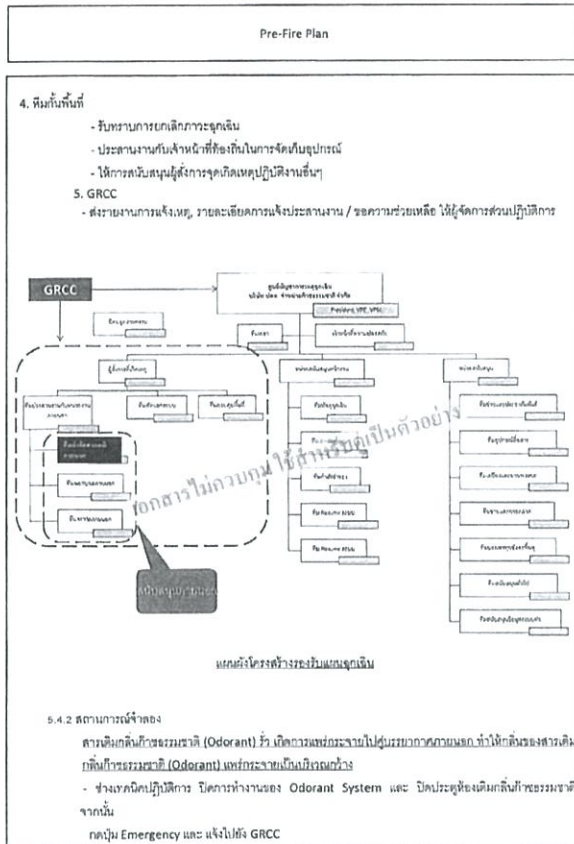

- MGO เป็นหน่วยงานที่รับผิดชอบ รับขนถ่ายค่าขนส่งผู้ส่งการฉุกเฉิน และเข้าควบคุมเหตุการณ์ต่อไป

- เจ้าของบริษัท เจ้าของที่เกิดเหตุ รับขนถ่ายค่าขนส่งผู้ส่งการฉุกเฉิน และเข้าควบคุมเหตุการณ์ต่อไป

- MGO ประเมินเหตุการณ์ร่วมกับผู้ส่งการฉุกเฉิน และให้ทางบริษัทสนับสนุนข้อมูล

MGO → ส่วนอุตสาหกรรมโรจนะ → นายบ อพย. คางหมาม

- นำหมายมาบอกเจ้าบริษัทแจ้ง

1. สอบถาม ความเสียหายตามทรัพย์สินโรจนะ → ส่งการฉุกเฉิน
2. PTINGO - สนับสนุนการจ้างงานของผู้ส่งการฉุกเฉิน และ จัดเก็บสารเคมีกับตัวกระพรุนชาติ
3. ตัวรถฯ - รถที่เก็บทิ้งและควบคุมการจราจร
4. ทีมกำจัดสารเคมี - จัดเก็บสารเคมีกับตัวกระพรุนชาติ
5. โรงเผาซาก - ช่วยเหลือผู้ประสบภัย

ข้อสังเกตเพิ่มเติมเกี่ยวกับกระพรุนชาติ (Odorant) ที่ใช้เป็นตัวชี้วัดว่ามีก๊าซพิษปนเปื้อนจากสารเคมีตกค้างในอากาศ (Odorant) ผู้รับทราบถึงอันตรายของเหตุการณ์ได้โดยเร็ว

- ทีมติดต่อและพบ ตรวจหาปริมาณสารเคมีตกค้างในกระพรุนชาติ (Odorant) โดยรอบพื้นที่เกิดอุบัติเหตุและจัดเก็บตัวอย่างกระพรุนชาติ OTS RQJW
- ทีมติดต่อและพบ จัดเก็บตัวอย่างสารเคมีตกค้างในกระพรุนชาติ (Odorant) และ จัดทำรายงานผลการตรวจวิเคราะห์ (Odorant) ได้ทันต่อส่งกำลัง
- ทีมติดต่อกับเจ้าของบ้านและอาศัยต่าง ๆ ที่อยู่ใกล้เคียงพื้นที่เกิดอุบัติเหตุ และจัดส่งการจัดสารเคมีตกค้างในกระพรุนชาติ (De-Odorant) ไปยังสำนักงานสิ่งแวดล้อมจังหวัดสระบุรี
- ชุมชนรอบ จุดเกิดเหตุ System เพื่อแจ้งเตือนเข้าสู่การประกาศเตือนภัย
- ทีมประสานงานตามหน่วยงานนอก ต่างๆ / ประเมินความเสียหายทรัพย์สินบริเวณ, สิ่งแวดล้อมและชุมชนที่ได้รับผลกระทบ (ดำเนินการให้เป็นหลักฐาน)
- MGO แจ้งขอหน่วยสนับสนุนด้านยาน (MGC) เข้าฟื้นฟูพื้นที่ที่เกิดอุบัติเหตุการปะทะ
- MGO สรุปสาเหตุและความเสียหายภายใน VPE รับทราบ และ VPE แจ้งต่อไปยังศูนย์บัญชาการเหตุการณ์
- ประกาศยกเลิกเป็นเหตุฉุกเฉินจาก President
- MGO เข้าร่วมประชุม เพื่อสรุปสาเหตุและความเสียหายรวมถึงผลกระทบต่อนาน และให้ระดับต้นกับหน่วยงานที่เกี่ยวข้อง
- MGO ตรวจสอบ ทบทวน ประเมินผลและพิจารณาปรับปรุงแผนฉุกเฉินให้เหมาะสม

ถาม-ตอบ

Pre-Fire Plan

- 6.2 Odorant System เสียหาย และ เสียค่าใช้จ่ายในการซ่อมแซม Odorant System
- 6.3 สารเคมีแก๊สการตรวจจับ (Odorant) ที่จับเคมีอันไวหรืออยู่ภายนอกตู้ภายนอก
- 6.4 บริษัทฯและชุมชน บริเวณใกล้เคียงที่ติดตั้งเครื่องตรวจจับกลิ่นสารเคมีแก๊สการตรวจจับ (Odorant) มี:
 - บริษัท ปตท. จำกัด (มหาชน) การตรวจจับ กลิ่น อาจต้องใช้เวลาในการตรวจจับ บริษัทฯ ที่ได้รับผลกระทบจากเหตุการณ์ หรือ เกิดขึ้นที่บริษัทฯ หรือ บริษัทฯ ทางด้านสารเคมีแก๊สการตรวจจับ (Odorant)
 - บริษัท ปตท. จำกัด (มหาชน) การตรวจจับ กลิ่น อาจต้องใช้เวลาในการตรวจจับอยู่ชุมชนใกล้เคียง
 เนื่องจากแก๊สที่สารเคมีแก๊สการตรวจจับ (Odorant)
- 6.5 เสียเวลาในการปฏิบัติงาน เพราะติดตั้งอุปกรณ์ปฏิบัติงาน
- 6.6 ผลกระทบด้านสิ่งแวดล้อม เช่น ก๊าซและกลิ่นที่เกิดจากการทำความสะอาดของเครื่องตรวจจับการตรวจจับ
- 6.7 เสียค่าใช้จ่ายเพิ่มเติมเกี่ยวกับสาร De-Odorant ที่ใช้ในการทำความสะอาดของเครื่องตรวจจับการตรวจจับ
- 6.8 เสียค่าใช้จ่ายเพิ่มเติมเกี่ยวกับวัสดุอุปกรณ์สารเคมีแก๊สการตรวจจับ

7. การฟื้นฟู/ แก้ไขให้ระบบสามารถใช้งานได้ปกติ :
 - 7.1 มีขั้นตอนการแจ้งข่าวและขอความช่วยเหลือจากหน่วยงานที่เกี่ยวข้องเกี่ยวกับสารเคมีแก๊สการตรวจจับ (De-Odorant) กรณีมีเหตุเกิดเกี่ยวกับสารเคมีแก๊สการตรวจจับ
 - 7.2 มีขั้นตอนการแจ้งข่าวและขอความช่วยเหลือจากหน่วยงานที่เกี่ยวข้องเกี่ยวกับสารเคมีแก๊สการตรวจจับ (De-Odorant) กรณีมีเหตุเกิดเกี่ยวกับสารเคมีแก๊สการตรวจจับ
 - 7.3 มีหน่วยงานที่เกี่ยวข้องกับการตรวจจับกลิ่นสารเคมีแก๊สการตรวจจับ (De-Odorant) เช่น บริษัท ปตท. จำกัด (มหาชน) หรือ บริษัทฯ ทางด้านสารเคมีแก๊สการตรวจจับ
 - 7.4 มีหน่วยงานที่เกี่ยวข้องกับการตรวจจับกลิ่นสารเคมีแก๊สการตรวจจับ (De-Odorant) เช่น บริษัท ปตท. จำกัด (มหาชน) หรือ บริษัทฯ ทางด้านสารเคมีแก๊สการตรวจจับ

8. อุปกรณ์ที่ใช้ในการระบุ/ ตรวจสอบเหตุ :
 - 8.1 วัสดุอุปกรณ์สารเคมีแก๊สการตรวจจับ
 - 8.2 เครื่องตรวจจับกลิ่นสารเคมีแก๊สการตรวจจับ
 - 8.3 ชุดป้องกันสารเคมี (สารเคมีแก๊สการตรวจจับ)
 - 8.4 หน้ากากป้องกันสารเคมี (สารเคมีแก๊สการตรวจจับ)
 - 8.5 ถังดับเพลิง
 - 8.6 เครื่องวัดปริมาณสารเคมีแก๊สการตรวจจับ
 - 8.7 ถัง De-Odorant เพื่อทำความสะอาด
 - 8.8 Gas Detector

Pre-Fire Plan			
9. ภาคผนวก : หมายเหตุโทรศัพท์ หน่วยยามควบคุม			
หน่วยงาน	เบอร์โทรศัพท์	Hotline	
กรมควบคุมมลพิษ	02-208-2000	-	
การไฟฟ้าส่วนภูมิภาคพระนครศรีอยุธยา	035-241-836 หรือ 035-241-612	1129	
สถานีตำรวจภูธรบางบาล	035-356-181 หรือ 035-356-247		
สถานีดับเพลิง ช.บ.ค. บางบาล	035-332-206		
แจ้งเหตุดับเพลิง	-	191	
ช.บ.ค. บางบาล	035-226 809		
จท. 100	02-711-0151-8	1137	
สถานีวิทยุ จว.31	02-502-0033-5	1644	
แจ้งเหตุเพลิงไหม้ สถานีดับเพลิงเทศบาลตำบล	-	109	
โรงพยาบาลพระนครศรีอยุธยา	035-325-555		
โรงพยาบาลพระนครศรีอยุธยา	035-211-888 หรือ 035-322-555		
ตำรวจทางหลวง	-	1193	
แจ้งชีพจรฉุกเฉิน "ศูนย์บรรเทา"	-	1669	
สวนศุภพาการรถไฟฉะเชิงเทรา	089-237-4045		



Pre-Fire Plan

เอกสารนี้จัดทำขึ้นเพื่อใช้ในการฝึกอบรมเท่านั้น

จัดทำโดย
คุณ ภาวิณี จิตประเสริฐ

Pre-Fire Plan
<h1>Pre-Fire Plan</h1>
<p>จัดทำโดย คุณ กาวัดดี จิระประเสริฐ</p>

149

Pre-Fire Plan
<p>1. เหตุการณ์ : ภัยพิบัติธรรมชาติประเภทน้ำท่วม รั่ว และดินไหว เกิดเพลิงไหม้จากภายในบริเวณกว้าง</p> <p>2. พื้นที่/ จุดเกิดเหตุ : นิคมอุตสาหกรรมธรรมะชัย / ถนนเลียบคลองเจริญราษฎร์</p>
 <p>ภาพถ่ายทางอากาศ</p>  <p>แผนที่บริเวณพื้นที่เกิดเหตุ</p>

150

Pre-Fire Plan
<p>3. สาเหตุ : มีโครงการวางท่อระบายน้ำเสีย บริเวณใต้ถนนเลียบคลองเจริญราษฎร์ ท่อระบายน้ำอุดตัน ไม่ทราบว่ามีบริเวณใด บริเวณที่เกิดเหตุ (คนพบ AEC) จึงทำการขุดค้น แล้วจึงพบท่อตันที่จุดเกิดเหตุในบริเวณถนนที่วางท่อระบายน้ำเสีย</p> <p>4. ความรุนแรงของเหตุการณ์ : เนื่องจากสภาพอากาศที่ร้อนและแห้ง อีกทั้งบริเวณถนนที่วางท่อระบายน้ำเสีย ทำให้เกิดเพลิงไหม้ลุกลามอย่างรวดเร็ว กระทบถึงบริเวณกว้าง ไม่สามารถควบคุมเพลิงได้</p> <p>5. ขั้นตอนการปฏิบัติ</p> <p>5.1 การพบเหตุ : ประชาชนที่สัญจรผ่านไปมา บริเวณนั้น พบเห็นเหตุการณ์</p> <p>5.2 การแจ้งเหตุเบื้องต้น : ไม่สามารถทำได้ (ผู้พบเห็นเหตุการณ์)</p> <p>5.3 การแจ้งเหตุ :</p> <p>5.3.1 จากบุคคลภายนอกที่พบเห็นเหตุการณ์ ทำการแจ้งไปยัง บริษัท ปตท จำกัด (มหาชน) โทร 02-708-4670-1 (สมมติ จากนิคมอุตสาหกรรมธรรมะชัย (บริเวณถนน) และโทรแจ้ง 191 เพื่อ แจ้งงาน บริษัท ปตท จำกัด (มหาชน) โทร (PTTNGO) แล้วจึงแจ้งไปยัง</p> <p>5.3.2 จากพนักงาน PTTNGO</p> <ul style="list-style-type: none"> - ประเมินสถานการณ์ ที่พื้นที่ แจ้งไปยังห้องควบคุม (GCC) และแจ้งไปยังเจ้าหน้าที่ เช่น บริษัท เกลียว 02-713-1494, 02-708-1515 (สายช่วยแจ้งไปยัง อบต.บางเสาธง โทร 02-707-4004-4 ด้วยก็ได้) - GCC รับทราบแล้ว → MGO → VPE → President (ผู้บัญชาการ) <p>5.4 การปฏิบัติหน้าที่ตามโครงสร้างแผนฉุกเฉิน :</p> <p>5.4.1 หน้าที่หลักของแต่ละตำแหน่ง :</p> <p>1. ผู้สั่งการ/ผู้บัญชาการ</p> <ul style="list-style-type: none"> - ควบคุมปฏิบัติงานตามปกติ - เข้าพื้นที่เกิดเหตุ และรายงานสถานการณ์ให้ผู้จัดการฝ่ายวิศวกรรมรับทราบ - นิยามพื้นที่เกิดเหตุ, จัดตั้งเขตควบคุม และชี้แจงควบคุมพื้นที่ (PTTNGO) เข้า ณ จุดเกิดเหตุ - ควบคุมช่วยเหลือจากหน่วยงานภายนอก - ประเมินสถานการณ์ร่วมกับผู้จัดการจุดเกิดเหตุ (ผู้สั่งการ/ผู้บัญชาการ) เพื่อแจ้งไปยัง - ประสานงานกับผู้จัดการจุดเกิดเหตุในการให้การช่วยเหลือ (หากจำเป็นเพื่อมีการช่วยเหลือ) ตลอดจนควบคุม - ควบคุมบริเวณที่เกิดเหตุให้ปลอดภัยและควบคุม - ติดต่อศูนย์ควบคุมเหตุเกิดเหตุ ในการขอความช่วยเหลือด้าน การซ่อมบำรุง, อาหาร, ขีปนาวุธและอื่น ๆ หรือ การสนับสนุนอื่นๆ ที่มีความจำเป็นหรือจำเป็นอื่นๆ สามารถขอได้ - รายงานสถานการณ์ให้ผู้ VPE ทราบเป็นระยะ เพื่อพิจารณาขอความช่วยเหลือจากหน่วยงานในระดับที่สูงขึ้น <p>2. ทีมประสานงานภายนอก</p>

151

Pre-Fire Plan
<ul style="list-style-type: none"> - ควบคุมปฏิบัติงานตามปกติ - เข้าประจำ ณ ที่เกิดเหตุ รักษาการผู้บัญชาการ ณ จุดเกิดเหตุ จนกว่าผู้จัดการส่วนปฏิบัติการ (MGO) จะมาถึง - รายงานสถานการณ์ให้ผู้จัดการส่วนปฏิบัติการ และ GCC รับทราบเพื่อแจ้งไปยังหน่วยงานที่เกี่ยวข้อง - สั่งการทีมควบคุมพื้นที่ (PTTNGO) นิคมธรรมะชัย ไม่ให้บุคคลภายนอกที่ไม่มีความจำเป็นต้องเข้าไปในพื้นที่เกิดเหตุ - ประสานงานขอความช่วยเหลือจากภายนอก เช่น ทีมดับเพลิงที่นอกเขต หรือทีมจราจร ตามคำสั่งของผู้จัดการ ณ จุดเกิดเหตุ (MGO) <p>3. ทีมดับเพลิง</p> <ul style="list-style-type: none"> - ควบคุมปฏิบัติงานตามปกติ - เข้าประจำ ณ จุดเกิดเหตุ รายงานด้วยต่อผู้บัญชาการเกิดเหตุ และเตรียมเข้าร่วมดับเพลิงตาม - ปฏิบัติหน้าที่ในทีมดับเพลิงตามแผน กบอ. ตามคำสั่งของหัวหน้าทีมดับเพลิง (MGO) - ให้ความสนับสนุนผู้บัญชาการเกิดเหตุ <p>4. ทีมกู้ภัย</p> <ul style="list-style-type: none"> - ควบคุมปฏิบัติงานตามปกติ - เข้าประจำ ณ จุดเกิดเหตุ - ให้ความสนับสนุนผู้บัญชาการเกิดเหตุ - ประสานงานกับทีมกู้ภัยในทีมดับเพลิงตามแผน กบอ. ตามคำสั่งของหัวหน้าทีมดับเพลิง (MGO) - ปฏิบัติหน้าที่ในทีมกู้ภัยตามแผน กบอ. ตามคำสั่งของหัวหน้าทีมดับเพลิง (MGO) - ให้ความสนับสนุนผู้บัญชาการเกิดเหตุ <p>5. GCC</p> <ul style="list-style-type: none"> - บันทึกและเฝ้าติดตามการแจ้งลงในระบบโทรคมนาคม - รายงานเหตุการณ์ให้ผู้จัดการส่วนปฏิบัติการทราบทันที และแจ้งให้หน่วยงานที่เกี่ยวข้องทราบเพื่อเข้าควบคุมสถานการณ์ - ประสานงานช่วยเหลือจากหน่วยงานภายนอกตามคำสั่งของผู้จัดการจุดเกิดเหตุ - ติดต่อหน่วยงานที่เกี่ยวข้องและแจ้งให้ผู้เกี่ยวข้องทราบ - ให้ความสนับสนุนผู้บัญชาการจุดเกิดเหตุ และศูนย์บัญชาการเหตุการณ์ <p>หมายเหตุ</p> <p>1. ผู้จัดการจุดเกิดเหตุ</p> <ul style="list-style-type: none"> - รับผิดชอบการประสานงานกับหน่วยงานภายนอก - แจ้งผู้เกี่ยวข้องเข้าสำรวจ และประเมินความเสียหายเบื้องต้นของทรัพย์สินของนิคมฯ ตลอดจนสภาพแวดล้อม

152

Pre-Fire Plan		
8.2 ด้านตัวอาคาร STEEL (พวงมาลัย)		
8.3 Gas Detector		
9. ภาคผนวก : หมายเลขโทรศัพท์ หน่วยราชการภายนอก		
หน่วยงาน	เบอร์โทรศัพท์	Hotline
กรมควบคุมมลพิษ	02-298-2000	-
การไฟฟ้าบางเขน ๒ บางเขน	02-769-5256 หรือ 02-769-5333	-
สำนักงานโยธาธิการและผังเมืองกรุงเทพมหานคร	02-265-6616 หรือ 02-205-0618	-
สำนักงานสวัสดิการและคุ้มครองแรงงาน	02-394-6645	-
แจ้งเหตุด้วยวิทยุ	-	191
ตำรวจทางหลวง	-	1103
แจ้งเหตุด้วยวิทยุฉุกเฉิน "ศูนย์เรนเจอร์"	-	1609
หน่วยแพทย์ผู้พิทักษ์รักษาพยาบาล	-	1554
จ.ล. 100	02-711-0151-8	1137
สถานีวิทยุ ศพท. ๑1	02-562-0033-5	1644
ผู้เกี่ยวข้องตึกสูง	02-226-4444-8	-
ผู้เกี่ยวข้องตึกสูง	02-751-0951-9	-
ศูนย์กู้ชีพ "เรนเจอร์"	02-275-1650 ต่อ 4000	-
ศูนย์วิทยุกรุงเทพมหานคร ๑	01-451-7227-9	-
ศูนย์วิทยุกรุงเทพมหานคร	02-354-0999	-
ช่างเทคนิคช่าง	02-338-1569 หรือ 02-707-1285	-
อบต. บางเสาธง	02-707-1672-4	-
อบต. บางพลีใหญ่	02-312-4035	-
อบต. บางพลีใหญ่	02-312-4011	-
อบต. บางพลีใหญ่	02-323-3150-2	-
อบต. บางพลีใหญ่	02-364-0475	-
อบต. บางพลีใหญ่	02-708-3578-9 หรือ 02-336-1791	-
อบต. บางพลีใหญ่	02-691-9833 หรือ 02-691-9866	-
อบต. บางพลีใหญ่	02-819-6575	-
อบต. บางพลีใหญ่	02-815-3346	-
แจ้งเหตุเพลิงไหม้ ศูนย์ดับเพลิงกรุงเทพมหานคร	-	199
ดับเพลิง บางเสาธง	02-338-1559	-

Pre-Fire Plan	
ดับเพลิง บางพลี	02-338-1115 หรือ 02-338-1112
ดับเพลิง บางพลี	02-337-3497 หรือ 02-337-3666
ดับเพลิง บางพลี	02-312-4035-7
สถานีดับเพลิงเทศบาล ต. บางพลี	02-330-1102
สถานีดับเพลิงเทศบาล ต. บางพลี	02-702-9038
สถานีดับเพลิงเทศบาล ต. บางพลี	02-425-9340
สถานีดับเพลิงเทศบาล ต. บางพลี	02-389-1010
สถานีดับเพลิงบางพลี	02-338-1115
สถานีดับเพลิงบางพลี	02-323-1899
สถานีดับเพลิงบางพลี	02-337-3497
สถานีดับเพลิงบางพลี	02-315-1414
สถานีดับเพลิงบางพลี	02-462-6290
สถานีดับเพลิงบางพลี	02-703-0880
สถานีดับเพลิงบางพลี	02-462-8081
สถานีดับเพลิงบางพลี	02-183-3005-6
สถานีดับเพลิงบางพลี	02-757-0951-9
โรงพยาบาลส่งเสริมสุขภาพตำบลบางพลี	02-740-1800-6 หรือ 02-3303030-6
โรงพยาบาลส่งเสริมสุขภาพตำบลบางพลี	02-750-1150-4
โรงพยาบาลส่งเสริมสุขภาพตำบลบางพลี	02-316-9561-2 ต่อ 121 และ 122
โรงพยาบาลส่งเสริมสุขภาพตำบลบางพลี	02-304-6511
โรงพยาบาลส่งเสริมสุขภาพตำบลบางพลี	02-312-1112-20 ต่อ 131 และ 132
โรงพยาบาลส่งเสริมสุขภาพตำบลบางพลี	02-705-1170-3 ต่อ 715
โรงพยาบาลส่งเสริมสุขภาพตำบลบางพลี	0-2707-4456-00
โรงพยาบาลส่งเสริมสุขภาพตำบลบางพลี	02-738-9900-9
โรงพยาบาลส่งเสริมสุขภาพตำบลบางพลี	02-366-0900-99 ต่อ 1191 และ 1134
โรงพยาบาลส่งเสริมสุขภาพตำบลบางพลี	02-708-6830-1
โรงพยาบาลส่งเสริมสุขภาพตำบลบางพลี	02-818-7511-5 หรือ 02-8187555
โรงพยาบาลส่งเสริมสุขภาพตำบลบางพลี	02-316-0031 หรือ 02-316-0319
โรงพยาบาลส่งเสริมสุขภาพตำบลบางพลี	02-389-2555 หรือ 02-350-2388
โรงพยาบาลส่งเสริมสุขภาพตำบลบางพลี	02-461-0651
โรงพยาบาลส่งเสริมสุขภาพตำบลบางพลี	02-389-4455-60
โรงพยาบาลส่งเสริมสุขภาพตำบลบางพลี	02-754-2800-9

Pre-Fire Plan	
โรงพยาบาลส่งเสริมสุขภาพตำบลบางพลี	02-323-2991-7 หรือ 02-323-3827-35
โรงพยาบาลส่งเสริมสุขภาพตำบลบางพลี	02-361-0370-9
สถานพยาบาลส่งเสริมสุขภาพตำบลบางพลี	02-751-1537 หรือ 02-310-9561-2
สถานพยาบาลส่งเสริมสุขภาพตำบลบางพลี	02-758-2501-6
สถานพยาบาลส่งเสริมสุขภาพตำบลบางพลี	02-384-4184
สถานพยาบาลส่งเสริมสุขภาพตำบลบางพลี	02-323-4081-3
สถานพยาบาลส่งเสริมสุขภาพตำบลบางพลี	02-708-8016-7

Pre-Fire Plan	
Pre-Fire Plan	
ท่อก๊าซ HDPE รั่ว (ติดไฟ)	
จัดทำโดย	
นายกฤษฎา แสงอรุณ วิศวกรปฏิบัติการ	

Pre-Fire Plan
<h2 style="text-align: center;">Pre-Fire Plan</h2> <p style="text-align: center;">ท่อก๊าซ HDPE รั่ว (ไม่ติดไฟ)</p> <p style="text-align: center;">เอกสารนี้ควบคุม ใช้สำหรับดูเป็นตัวอย่าง</p>
<p>จัดทำโดย</p> <p>นายอภินันท์ แสงอรุณ วิศวกรปฏิบัติการ</p>

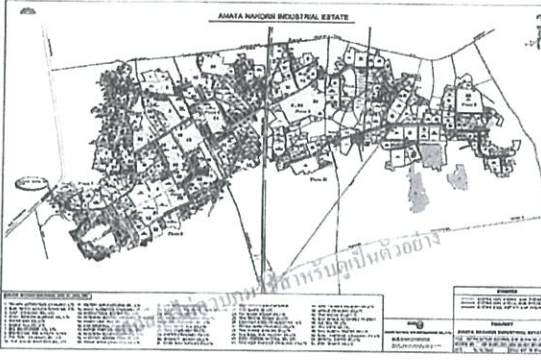
Pre-Fire Plan
<p>1. เหตุการณ์ : ท่อ HDPE รั่ว (ไม่ติดไฟ)</p> <p>2. พื้นที่/ จุดเกิดเหตุ : ตามการใช้ภาพ/ แผนที่ประกอบได้</p>
 <p>AMATA NONGKHO INDUSTRIAL ESTATE</p>

Pre-Fire Plan
 <p>AMATA CITY (RAYONG)</p>
<p>3. สาเหตุ : สมมติฐานเหตุ</p> <p>มีผู้รับเหมา (3rd Party) เจาะก่อกองเก็บขยะบริเวณแนวท่อโดยไม่แจ้งให้ทราบจนเกิดเหตุให้ท่อก๊าซ HDPE รั่ว มีก๊าซรั่วไหล รุนแรงจากอุปกรณ์ (ไม่ติดไฟ)</p>
<p>4. ความรุนแรงของเหตุการณ์ : ประเมินความรุนแรงที่อาจเกิดขึ้น (สมมติได้เหตุการณ์ไม่ตามการประเมินได้ด้วยตัวเอง คือขอความช่วยเหลือจากหน่วยงานภายนอก)</p> <ul style="list-style-type: none"> - การรั่วไหลของก๊าซจากพื้นที่ประมาณ 5 เมตร - เสียงดังเกิน 90 dB
<p>5. ขั้นตอนการปฏิบัติ เช่น</p> <p>5.1 การพบเหตุ : พบ ปฏิบัติการตรวจพบ ได้รับแจ้งจากบุคคลภายนอก หรือ GRCC (038-458-258) หรือ Call Centre ชุมชน (038-213-191, 038-213-009)</p> <p>5.2 การระงับเหตุเบื้องต้น (ถ้าสามารถดำเนินการได้)</p> <ul style="list-style-type: none"> - พบ ปฏิบัติการแจ้ง Call Centre ชุมชน (038-213-191, 038-213-009) - ปิดกั้นบริเวณอันตราย

Pre-Fire Plan
<p>5.3 การแจ้งเหตุ : GRCC, วิศวกรปฏิบัติการ, ผู้จัดการส่วนปฏิบัติการ</p> <p>5.4 การปฏิบัติงานที่ตามโครงสร้างแผนฉุกเฉิน : เขียนตามลำดับขั้นตอน</p> <p>5.4.1 ผู้จัดการจุดเกิดเหตุ</p> <p>5.4.2 ทีมประสานงานภายนอก</p> <p>5.4.3 ทีมดับเพลิง</p> <p>5.4.4 ทีมกู้คืนพื้นที่</p> <p>5.4.5 ทีมระงับเหตุภายใน</p> <p>5.4.6 ทีมแพทย์</p> <p>5.4.7 ทีมเคลื่อนย้ายอุปกรณ์</p>
<p>แผนการฝึกซ้อม</p> <p>6. ผลกระทบ/ ความเสียหายที่เกิดขึ้น : ประเมินผลกระทบที่มีต่อทรัพย์สิน ชุมชน โรงงานข้างเคียง หรือสิ่งแวดล้อม</p> <ul style="list-style-type: none"> - ผลกระทบข้างเคียง เช่น การจราจรติดขัด ประชาชนอาจเกิดความกังวล การวิพากษ์วิจารณ์เหตุการณ์ ความเสียหายต่อภาพลักษณ์องค์กร - ผลกระทบต่อลูกค้า เช่น การระงับเหตุก๊าซรั่วอาจเป็นเหตุให้เกิดการฟ้องร้องคดี - ผลกระทบต่อพื้นที่รอบข้าง เช่น การระงับเหตุก๊าซรั่วอาจเป็นเหตุให้เกิดการฟ้องร้องคดี
<p>7. การฟื้นฟู/ แก้ไขให้ระบบสามารถใช้งานได้ปกติ : ทีม operation ตามการดำเนินการแก้ไขข้อบกพร่องกำลังสนับสนุน</p> <ul style="list-style-type: none"> - ส่วนก่อกองเก็บขยะบริเวณแนวท่อ หรือซ่อมแซมท่อที่เสียหายบริเวณที่ - แจ้งผู้จัดการส่วนปฏิบัติการ รายงานถึงเหตุการณ์ที่ตรวจพบ (ค้นหา และไล่ย้ายทาง) - วิศวกรปฏิบัติการ ส่งการให้ช่างเทคนิคปฏิบัติการตรวจสอบความเสียหาย (ค้นหา และไล่ย้ายทาง) - ช่างเทคนิคปฏิบัติการ ตรวจสอบความเสียหายที่พบ หลังจากนั้นก็แจ้งวิศวกรซ่อมแซม - วิศวกรปฏิบัติการแจ้ง ผู้จัดการส่วนปฏิบัติการ และ GRCC - วิศวกรปฏิบัติการแจ้งวิศวกรตรวจสอบความเสียหายตามลำดับต่อไป
<p>8. อุปกรณ์ที่ใช้ในการระงับ/ ควบคุมเหตุ : เฉพาะอุปกรณ์ที่มีใช้เอง (ไม่รวมจากภายนอก)</p> <ul style="list-style-type: none"> - ถังดับเพลิงชนิดผงเคมีแห้ง (6A-208) ขนาด 15 ปอนด์ - ถังดับเพลิงชนิดผงเคมีแห้ง



ภาคผนวก ๕

MSDS

- ก๊าซธรรมชาติ
- Tertobutylmercaptan (สารเติมกลิ่นก๊าซธรรมชาติ)
- Sodium Hypochlorite

คำแนะนำการควบคุม

เอกสารไม่ควบคุม ใช้สำหรับดูเป็นตัวอย่าง

169

คำแนะนำการควบคุม



บริษัท ปตท.จำกัดก๊าซธรรมชาติ จำกัด

SAFETY DATA SHEET : ก๊าซธรรมชาติ (NATURAL GAS)

1. ข้อมูลเกี่ยวกับสารเคมี และบริษัทผู้ผลิตและหรือจำหน่าย (Identification)

- 1.1 ชื่อทางการค้า (Trade Name) ก๊าซธรรมชาติ (Natural Gas)
- ชื่อทางเคมี (Chemical Name) Methane (mainly)
- สูตรทางเคมี (Chemical Formula) CH_4 (mainly)
- 1.2 การใช้ประโยชน์ (Use) ใช้เป็นเชื้อเพลิงในกระบวนการผลิต
- 1.3 ปริมาณสูงสุดที่มีให้พร้อม (Max Quantity Storage) : ไม่มี
- 1.4 ผู้ผลิต / ผู้จำหน่าย : บริษัท ปตท. จำกัด (มหาชน) เลขที่ 555 ถนนวิภาวดีรังสิต แขวงจตุจักร เขตจตุจักร กรุงเทพฯ 10900

2. ข้อมูลความเป็นอันตราย (Hazard Identification)

- 2.1 U.N. Number : 1971
- 2.2 CAS Number : 74-82-8
- 2.3 สารเคมีเป็นอันตรายหรือไม่ใช่

3. ส่วนประกอบและข้อมูลเกี่ยวกับส่วนผสม (Composition/information on ingredients)

ชื่อสารเคมี (Substances)	ความเข้มข้น (Concentrate)	ค่ามาตรฐานความปลอดภัย	
		TLV	LD ₅₀
มีเทน	70 - 80 %	NAV	NAV
คาร์บอนไดออกไซด์	15 - 16 %	NAV	NAV
อีเทน	4 - 10 %	NAV	NAV
โพรเพน	3 - 5 %	NAV	NAV
ไนโตรเจน	2%	NAV	NAV

170

คำแนะนำการควบคุม

บริษัท ปตท.จำกัดก๊าซธรรมชาติ จำกัด



4. มาตรการปฐมพยาบาล (First aid measures)

เมื่อสูดดม

ให้ย้ายผู้รับอุบัติเหตุไปยังที่ที่มีอากาศบริสุทธิ์, ถ้ายายใจลำบากให้ขอความช่วยเหลือ

เมื่อสัมผัส

ในกรณีที่มีสัมผัสให้ล้างบริเวณที่สัมผัสด้วยน้ำสะอาดและรีบไปพบแพทย์

เมื่อผิวหนัง

ควรล้างผิวหนังบริเวณที่สัมผัสด้วยน้ำสะอาดด้วยน้ำปริมาณมากเป็นเวลานาน และต้องแจ้งให้รู้ถึงสาเหตุของอุบัติเหตุ โดยใช้น้ำล้างและรีบไปพบแพทย์หากมีอาการบาดเจ็บ

5. มาตรการการดับเพลิง (Fire Fighting measures)

ความรุนแรง

ให้ใช้เครื่องดับเพลิงชนิดที่ดับเพลิงได้ และใช้การดับเพลิงในบริเวณที่ติดไฟแล้ว

อุปกรณ์ป้องกันภัยส่วนบุคคลที่จำเป็น

สวมเครื่องช่วยหายใจแบบระบบแรงดันและเสื้อกั๊กป้องกันไฟ เพื่อป้องกันการสัมผัสกับผิวหนังและดวงตา

6. มาตรการจัดการเมื่อมีการรั่วไหล (Accidental release measures)

รีบอพยพผู้เกี่ยวข้องให้เร็วที่สุด

171

คำแนะนำการควบคุม



บริษัท ปตท.จำกัดก๊าซธรรมชาติ จำกัด

- กรณีที่มีการรั่วไหลให้รีบอพยพผู้เกี่ยวข้องให้เร็วที่สุด ห้ามสูดดม ห้ามเข้าใกล้ ห้ามเข้าใกล้
- ระวังไฟไหม้ในบริเวณใกล้เคียง จัดให้มีการระบายอากาศ และทำการสุ่มตรวจระดับก๊าซ
- อย่านกมือและเท้าบริเวณและให้ผู้อื่นสัมผัส ปิดแหล่งกำเนิดที่ก่อให้เกิดภัยคุกคาม ปิดระบบไฟฟ้า

วิธีป้องกันภัยส่วนบุคคล

- การป้องกันทางหายใจ (Respiratory Protection Type) สวมหน้ากากกรองไอสารอินทรีย์
- การป้องกันอันตรายที่เกิดจากรังสี (Radiation Protection) สวมถุงมือยาง
- การป้องกันอันตรายที่เกิดจากรังสี (Eye Protection) สวมแว่นตาป้องกัน
- การป้องกันอื่นๆ (Other Protection) สวมชุดทำงานที่ทนความร้อน, รองเท้านิรภัย



7. การใช้และการจัดเก็บ (Handling and storage)

การขนถ่ายและการจัดเก็บ (Handling and Storing) ขนถ่ายด้วยระบบท่อที่สามารถทนแรงดันได้สูงในระบบท่อที่อยู่ในที่ที่ปลอดภัยและควรห่างจากแหล่งความร้อน และต้องปิดกั้นไฟ และควรใช้ถังเก็บที่แข็งแรง

8. การควบคุมการได้รับสัมผัสและการป้องกันส่วนบุคคล (Exposure controls/Personal protection)

172

บริษัท ปตท. จำกัด (มหาชน) ปตท. จำกัด (มหาชน)



- 8.1 สมบัติการป้องกันทางกายภาพ (Respiratory Protection Type) หน้ากากกรองไอระเหย
- 8.2 การป้องกันอันตรายที่เกิดกับผิวหนัง (Skin Protection)
- 8.3 สมบัติการป้องกันอันตรายที่เกิดกับดวงตา (Eye Protection)
- 8.4 สมบัติการป้องกันอันตรายที่เกิดกับอวัยวะอื่น (Other Protection)
- 8.5 สมบัติการป้องกันอันตราย
- 8.6 ข้อควรระวัง

9. คุณสมบัติทางกายภาพและเคมี (Physical and chemical properties)

- 9.1 จุดเดือด (Boiling Point) °C : -161 °C
- 9.2 จุดหลอมเหลว (Melting Point) °C : -182 °C
- 9.3 ความดันไอ (Vapour Pressure) : NAV
- 9.4 การละลายได้ในน้ำ (Solubility in Water) : ไม่ละลาย
- 9.5 ความหนาแน่น (Specific Gravity) 0.6-0.8 (อากาศ = 1)
- 9.6 อัตราการระเหย (Evaporation Rate) : 100% (H₂O = 1)
- 9.7 ความหนาแน่นไอ (Vapour Density) : NAV
- 9.8 ความเป็นกรด : NAV
- 9.9 ลักษณะสี กลิ่น (Appearance Colour and Odour) : เป็นก๊าซไม่มีสี ไม่มีกลิ่น ไม่มีรส
- 9.10 จุดวาบไฟ (Flash Point) : NAV
- 9.11 ขีดจำกัดการติดไฟ (Flammable limits)
- 9.12 ขีดจำกัดการติดไฟ (Lower Flammable Limit-LFL) : 5 Vol. %
- 9.13 ขีดจำกัดการติดไฟ (Upper Flammable Limit-UFL) : 15 Vol. %
- 9.14 จุดอุณหภูมิที่ลุกไหม้ได้เอง (Autoignition Temperature) : 537 - 540 °C

10. ความเสถียรและการเกิดปฏิกิริยา (Stability and reactivity)

ความเสถียร

สารที่ควรหลีกเลี่ยง : ตัวออกซิไดซ์แรง

ผลิตภัณฑ์ที่ควรหลีกเลี่ยงจากการผสม

ผลิตภัณฑ์ที่ควรหลีกเลี่ยงจากการผสม : คาร์บอนมอนอกไซด์, คาร์บอนไดออกไซด์

บริษัท ปตท. จำกัด (มหาชน) ปตท. จำกัด (มหาชน)



11. ข้อมูลด้านพิษวิทยา (Toxicological information)

ทางเข้าสู่ร่างกาย (Ways of Exposure) ทางผิวหนัง, ทางหายใจ

อันตรายเฉพาะที่ (Local Effects) ในกรณีที่มีสัมผัสโดยตรง อาจก่อให้เกิดการระคายเคืองต่อตา ผิวหนัง จะทำให้การหายใจติดขัดเนื่องจากก๊าซพิษจะเข้าไปแทนที่ปริมาณออกซิเจนในอากาศ ถ้ามีปริมาณสูงอาจ

ผลจากการสัมผัสสารพิษที่มากเกินไปในระยะสั้น (Effects of Overexposure Short-term) สามารถแทนที่ออกซิเจนในปอดได้ (Simple Asphyxiant) ทำให้เกิดอาการปวดศีรษะ คลื่นไส้ อาเจียน ตาลาย กระสับกระส่าย หัวใจเต้นไม่เป็นปกติ หรือมีอาการเวียนศีรษะจากภาวะขาดออกซิเจน

ควรระวังและหลีกเลี่ยงการได้รับสาร

มีระดับความเข้มข้นสูง จะทำให้อากาศที่หายใจเข้าไปเกิดการระคายเคืองตา (Irritation)

12. ข้อมูลด้านระบบนิเวศ (Ecological information)

ไม่ก่อให้เกิดผลกระทบต่อสิ่งแวดล้อมในและจากการใช้งาน

13. ข้อพิจารณาในการกำจัด (Disposal considerations)

วิธีการกำจัด / ทิ้ง (Disposal Methods) ใช้วิธีเผา

14. ข้อมูลด้านการขนส่ง (Transport information)

การขนถ่ายและการจัดเก็บ (Handling and Storing) รวบรวมข้อมูลเกี่ยวกับสารเคมีที่ส่งผลกระทบต่อสิ่งแวดล้อม ระบบขนส่งควรอยู่ในที่ที่อากาศถ่ายเทสะดวก ห่างจากแหล่งความร้อน แหล่งประกายไฟ และสารที่ก่อให้เกิดปฏิกิริยา

15. ข้อมูลเกี่ยวกับกฎระเบียบ (Regulatory information)

ไม่มี

บริษัท ปตท. จำกัด (มหาชน) ปตท. จำกัด (มหาชน)



16. ข้อมูลอื่น ๆ (Other information)

ข้อมูลป้องกันอันตรายเฉพาะ (Special Protection Information)

16.1 การป้องกันไฟและการระเบิด (Fire and Explosion Prevention) อุปกรณ์ที่เกี่ยวข้องทุกตัวควรมีการ

- NOTE :
- NAV = Nonevaluable (ไม่มีข้อมูล)
 - NAP = Nonepplicable (ไม่สามารถทดสอบได้)
 - TLV = Threshold Limit Value



เอกสารข้อมูลความปลอดภัย

ผลิตภัณฑ์: TERTIARYBUTYL MERCAPTAN หน้า 1 / 10
เลข SDS: 004106-001 (เวอร์ชัน 1.0) วันที่ 02.11.2011

1. ข้อมูลเกี่ยวกับสารเคมี/ผลิตภัณฑ์ และบริษัทผู้ผลิต/จัดจำหน่าย

ชื่อสาร	TERTIARYBUTYL MERCAPTAN
การใช้งานเฉพาะ	สารเคมีอุตสาหกรรม สารเคมีสำหรับใช้ในกระบวนการ
ผู้ผลิต	ARKEMA THIOCHIMIE 420 rue d'Estienne d'Orves 92705 Colombes Cedex FRANCE Téléphone : +33 (0)1 49 00 60 00 Télécopie : +33 (0)1 49 00 83 96 http://www.arkema.com
ผู้จำหน่ายในไทย	ARKEMA Pte Ltd 10 Science Park Road #01-01A The Alpha Singapore Science Park II Singapore 117604 Tel: (65) 64199199 Fax: (65) 64199188
หมายเลขโทรศัพท์ฉุกเฉิน	Tel: (65) 63344177

2. ข้อมูลเกี่ยวกับอันตราย

สารจำแนกประเภท GHS :
คำอธิบาย: 2.1, 2.2, 2.3, 2.4, 2.5, 2.6, 2.7, 2.8, 2.9, 3.1, 3.2, 3.3, 3.4, 3.5, 3.6, 3.7, 3.8, 3.9, 4.1, 4.2, 4.3, 4.4, 4.5, 4.6, 4.7, 4.8, 4.9, 5.1, 5.2, 5.3, 5.4, 5.5, 5.6, 5.7, 5.8, 5.9, 6.1, 6.2, 6.3, 6.4, 6.5, 6.6, 6.7, 6.8, 6.9, 7.1, 7.2, 7.3, 7.4, 7.5, 7.6, 7.7, 7.8, 7.9, 8.1, 8.2, 8.3, 8.4, 8.5, 8.6, 8.7, 8.8, 8.9, 9.1, 9.2, 9.3, 9.4, 9.5, 9.6, 9.7, 9.8, 9.9, 10.1, 10.2, 10.3, 10.4, 10.5, 10.6, 10.7, 10.8, 10.9, 11.1, 11.2, 11.3, 11.4, 11.5, 11.6, 11.7, 11.8, 11.9, 12.1, 12.2, 12.3, 12.4, 12.5, 12.6, 12.7, 12.8, 12.9, 13.1, 13.2, 13.3, 13.4, 13.5, 13.6, 13.7, 13.8, 13.9, 14.1, 14.2, 14.3, 14.4, 14.5, 14.6, 14.7, 14.8, 14.9, 15.1, 15.2, 15.3, 15.4, 15.5, 15.6, 15.7, 15.8, 15.9, 16.1, 16.2, 16.3, 16.4, 16.5, 16.6, 16.7, 16.8, 16.9, 17.1, 17.2, 17.3, 17.4, 17.5, 17.6, 17.7, 17.8, 17.9, 18.1, 18.2, 18.3, 18.4, 18.5, 18.6, 18.7, 18.8, 18.9, 19.1, 19.2, 19.3, 19.4, 19.5, 19.6, 19.7, 19.8, 19.9, 20.1, 20.2, 20.3, 20.4, 20.5, 20.6, 20.7, 20.8, 20.9, 21.1, 21.2, 21.3, 21.4, 21.5, 21.6, 21.7, 21.8, 21.9, 22.1, 22.2, 22.3, 22.4, 22.5, 22.6, 22.7, 22.8, 22.9, 23.1, 23.2, 23.3, 23.4, 23.5, 23.6, 23.7, 23.8, 23.9, 24.1, 24.2, 24.3, 24.4, 24.5, 24.6, 24.7, 24.8, 24.9, 25.1, 25.2, 25.3, 25.4, 25.5, 25.6, 25.7, 25.8, 25.9, 26.1, 26.2, 26.3, 26.4, 26.5, 26.6, 26.7, 26.8, 26.9, 27.1, 27.2, 27.3, 27.4, 27.5, 27.6, 27.7, 27.8, 27.9, 28.1, 28.2, 28.3, 28.4, 28.5, 28.6, 28.7, 28.8, 28.9, 29.1, 29.2, 29.3, 29.4, 29.5, 29.6, 29.7, 29.8, 29.9, 30.1, 30.2, 30.3, 30.4, 30.5, 30.6, 30.7, 30.8, 30.9, 31.1, 31.2, 31.3, 31.4, 31.5, 31.6, 31.7, 31.8, 31.9, 32.1, 32.2, 32.3, 32.4, 32.5, 32.6, 32.7, 32.8, 32.9, 33.1, 33.2, 33.3, 33.4, 33.5, 33.6, 33.7, 33.8, 33.9, 34.1, 34.2, 34.3, 34.4, 34.5, 34.6, 34.7, 34.8, 34.9, 35.1, 35.2, 35.3, 35.4, 35.5, 35.6, 35.7, 35.8, 35.9, 36.1, 36.2, 36.3, 36.4, 36.5, 36.6, 36.7, 36.8, 36.9, 37.1, 37.2, 37.3, 37.4, 37.5, 37.6, 37.7, 37.8, 37.9, 38.1, 38.2, 38.3, 38.4, 38.5, 38.6, 38.7, 38.8, 38.9, 39.1, 39.2, 39.3, 39.4, 39.5, 39.6, 39.7, 39.8, 39.9, 40.1, 40.2, 40.3, 40.4, 40.5, 40.6, 40.7, 40.8, 40.9, 41.1, 41.2, 41.3, 41.4, 41.5, 41.6, 41.7, 41.8, 41.9, 42.1, 42.2, 42.3, 42.4, 42.5, 42.6, 42.7, 42.8, 42.9, 43.1, 43.2, 43.3, 43.4, 43.5, 43.6, 43.7, 43.8, 43.9, 44.1, 44.2, 44.3, 44.4, 44.5, 44.6, 44.7, 44.8, 44.9, 45.1, 45.2, 45.3, 45.4, 45.5, 45.6, 45.7, 45.8, 45.9, 46.1, 46.2, 46.3, 46.4, 46.5, 46.6, 46.7, 46.8, 46.9, 47.1, 47.2, 47.3, 47.4, 47.5, 47.6, 47.7, 47.8, 47.9, 48.1, 48.2, 48.3, 48.4, 48.5, 48.6, 48.7, 48.8, 48.9, 49.1, 49.2, 49.3, 49.4, 49.5, 49.6, 49.7, 49.8, 49.9, 50.1, 50.2, 50.3, 50.4, 50.5, 50.6, 50.7, 50.8, 50.9, 51.1, 51.2, 51.3, 51.4, 51.5, 51.6, 51.7, 51.8, 51.9, 52.1, 52.2, 52.3, 52.4, 52.5, 52.6, 52.7, 52.8, 52.9, 53.1, 53.2, 53.3, 53.4, 53.5, 53.6, 53.7, 53.8, 53.9, 54.1, 54.2, 54.3, 54.4, 54.5, 54.6, 54.7, 54.8, 54.9, 55.1, 55.2, 55.3, 55.4, 55.5, 55.6, 55.7, 55.8, 55.9, 56.1, 56.2, 56.3, 56.4, 56.5, 56.6, 56.7, 56.8, 56.9, 57.1, 57.2, 57.3, 57.4, 57.5, 57.6, 57.7, 57.8, 57.9, 58.1, 58.2, 58.3, 58.4, 58.5, 58.6, 58.7, 58.8, 58.9, 59.1, 59.2, 59.3, 59.4, 59.5, 59.6, 59.7, 59.8, 59.9, 60.1, 60.2, 60.3, 60.4, 60.5, 60.6, 60.7, 60.8, 60.9, 61.1, 61.2, 61.3, 61.4, 61.5, 61.6, 61.7, 61.8, 61.9, 62.1, 62.2, 62.3, 62.4, 62.5, 62.6, 62.7, 62.8, 62.9, 63.1, 63.2, 63.3, 63.4, 63.5, 63.6, 63.7, 63.8, 63.9, 64.1, 64.2, 64.3, 64.4, 64.5, 64.6, 64.7, 64.8, 64.9, 65.1, 65.2, 65.3, 65.4, 65.5, 65.6, 65.7, 65.8, 65.9, 66.1, 66.2, 66.3, 66.4, 66.5, 66.6, 66.7, 66.8, 66.9, 67.1, 67.2, 67.3, 67.4, 67.5, 67.6, 67.7, 67.8, 67.9, 68.1, 68.2, 68.3, 68.4, 68.5, 68.6, 68.7, 68.8, 68.9, 69.1, 69.2, 69.3, 69.4, 69.5, 69.6, 69.7, 69.8, 69.9, 70.1, 70.2, 70.3, 70.4, 70.5, 70.6, 70.7, 70.8, 70.9, 71.1, 71.2, 71.3, 71.4, 71.5, 71.6, 71.7, 71.8, 71.9, 72.1, 72.2, 72.3, 72.4, 72.5, 72.6, 72.7, 72.8, 72.9, 73.1, 73.2, 73.3, 73.4, 73.5, 73.6, 73.7, 73.8, 73.9, 74.1, 74.2, 74.3, 74.4, 74.5, 74.6, 74.7, 74.8, 74.9, 75.1, 75.2, 75.3, 75.4, 75.5, 75.6, 75.7, 75.8, 75.9, 76.1, 76.2, 76.3, 76.4, 76.5, 76.6, 76.7, 76.8, 76.9, 77.1, 77.2, 77.3, 77.4, 77.5, 77.6, 77.7, 77.8, 77.9, 78.1, 78.2, 78.3, 78.4, 78.5, 78.6, 78.7, 78.8, 78.9, 79.1, 79.2, 79.3, 79.4, 79.5, 79.6, 79.7, 79.8, 79.9, 80.1, 80.2, 80.3, 80.4, 80.5, 80.6, 80.7, 80.8, 80.9, 81.1, 81.2, 81.3, 81.4, 81.5, 81.6, 81.7, 81.8, 81.9, 82.1, 82.2, 82.3, 82.4, 82.5, 82.6, 82.7, 82.8, 82.9, 83.1, 83.2, 83.3, 83.4, 83.5, 83.6, 83.7, 83.8, 83.9, 84.1, 84.2, 84.3, 84.4, 84.5, 84.6, 84.7, 84.8, 84.9, 85.1, 85.2, 85.3, 85.4, 85.5, 85.6, 85.7, 85.8, 85.9, 86.1, 86.2, 86.3, 86.4, 86.5, 86.6, 86.7, 86.8, 86.9, 87.1, 87.2, 87.3, 87.4, 87.5, 87.6, 87.7, 87.8, 87.9, 88.1, 88.2, 88.3, 88.4, 88.5, 88.6, 88.7, 88.8, 88.9, 89.1, 89.2, 89.3, 89.4, 89.5, 89.6, 89.7, 89.8, 89.9, 90.1, 90.2, 90.3, 90.4, 90.5, 90.6, 90.7, 90.8, 90.9, 91.1, 91.2, 91.3, 91.4, 91.5, 91.6, 91.7, 91.8, 91.9, 92.1, 92.2, 92.3, 92.4, 92.5, 92.6, 92.7, 92.8, 92.9, 93.1, 93.2, 93.3, 93.4, 93.5, 93.6, 93.7, 93.8, 93.9, 94.1, 94.2, 94.3, 94.4, 94.5, 94.6, 94.7, 94.8, 94.9, 95.1, 95.2, 95.3, 95.4, 95.5, 95.6, 95.7, 95.8, 95.9, 96.1, 96.2, 96.3, 96.4, 96.5, 96.6, 96.7, 96.8, 96.9, 97.1, 97.2, 97.3, 97.4, 97.5, 97.6, 97.7, 97.8, 97.9, 98.1, 98.2, 98.3, 98.4, 98.5, 98.6, 98.7, 98.8, 98.9, 99.1, 99.2, 99.3, 99.4, 99.5, 99.6, 99.7, 99.8, 99.9



คำอธิบาย: 2.1, 2.2, 2.3, 2.4, 2.5, 2.6, 2.7, 2.8, 2.9, 3.1, 3.2, 3.3, 3.4, 3.5, 3.6, 3.7, 3.8, 3.9, 4.1, 4.2, 4.3, 4.4, 4.5, 4.6, 4.7, 4.8, 4.9, 5.1, 5.2, 5.3, 5.4, 5.5, 5.6, 5.7, 5.8, 5.9, 6.1, 6.2, 6.3, 6.4, 6.5, 6.6, 6.7, 6.8, 6.9, 7.1, 7.2, 7.3, 7.4, 7.5, 7.6, 7.7, 7.8, 7.9, 8.1, 8.2, 8.3, 8.4, 8.5, 8.6, 8.7, 8.8, 8.9, 9.1, 9.2, 9.3, 9.4, 9.5, 9.6, 9.7, 9.8, 9.9, 10.1, 10.2, 10.3, 10.4, 10.5, 10.6, 10.7, 10.8, 10.9, 11.1, 11.2, 11.3, 11.4, 11.5, 11.6, 11.7, 11.8, 11.9, 12.1, 12.2, 12.3, 12.4, 12.5, 12.6, 12.7, 12.8, 12.9, 13.1, 13.2, 13.3, 13.4, 13.5, 13.6, 13.7, 13.8, 13.9, 14.1, 14.2, 14.3, 14.4, 14.5, 14.6, 14.7, 14.8, 14.9, 15.1, 15.2, 15.3, 15.4, 15.5, 15.6, 15.7, 15.8, 15.9, 16.1, 16.2, 16.3, 16.4, 16.5, 16.6, 16.7, 16.8, 16.9, 17.1, 17.2, 17.3, 17.4, 17.5, 17.6, 17.7, 17.8, 17.9, 18.1, 18.2, 18.3, 18.4, 18.5, 18.6, 18.7, 18.8, 18.9, 19.1, 19.2, 19.3, 19.4, 19.5, 19.6, 19.7, 19.8, 19.9, 20.1, 20.2, 20.3, 20.4, 20.5, 20.6, 20.7, 20.8, 20.9, 21.1, 21.2, 21.3, 21.4, 21.5, 21.6, 21.7, 21.8, 21.9, 22.1, 22.2, 22.3, 22.4, 22.5, 22.6, 22.7, 22.8, 22.9, 23.1, 23.2, 23.3, 23.4, 23.5, 23.6, 23.7, 23.8, 23.9, 24.1, 24.2, 24.3, 24.4, 24.5, 24.6, 24.7, 24.8, 24.9, 25.1, 25.2, 25.3, 25.4, 25.5, 25.6, 25.7, 25.8, 25.9, 26.1, 26.2, 26.3, 26.4, 26.5, 26.6, 26.7, 26.8, 26.9, 27.1, 27.2, 27.3, 27.4, 27.5, 27.6, 27.7, 27.8, 27.9, 28.1, 28.2, 28.3, 28.4, 28.5, 28.6, 28.7, 28.8, 28.9, 29.1, 29.2, 29.3, 29.4, 29.5, 29.6, 29.7, 29.8, 29.9, 30.1, 30.2, 30.3, 30.4, 30.5, 30.6, 30.7, 30.8, 30.9, 31.1, 31.2, 31.3, 31.4, 31.5, 31.6, 31.7, 31.8, 31.9, 32.1, 32.2, 32.3, 32.4, 32.5, 32.6, 32.7, 32.8, 32.9, 33.1, 33.2, 33.3, 33.4, 33.5, 33.6, 33.7, 33.8, 33.9, 34.1, 34.2, 34.3, 34.4, 34.5, 34.6, 34.7, 34.8, 34.9, 35.1, 35.2, 35.3, 35.4, 35.5, 35.6, 35.7, 35.8, 35.9, 36.1, 36.2, 36.3, 36.4, 36.5, 36.6, 36.7, 36.8, 36.9, 37.1, 37.2, 37.3, 37.4, 37.5, 37.6, 37.7, 37.8, 37.9, 38.1, 38.2, 38.3, 38.4, 38.5, 38.6, 38.7, 38.8, 38.9, 39.1, 39.2, 39.3, 39.4, 39.5, 39.6, 39.7, 39.8, 39.9, 40.1, 40.2, 40.3, 40.4, 40.5, 40.6, 40.7, 40.8, 40.9, 41.1, 41.2, 41.3, 41.4, 41.5, 41.6, 41.7, 41.8, 41.9, 42.1, 42.2, 42.3, 42.4, 42.5, 42.6, 42.7, 42.8, 42.9, 43.1, 43.2, 43.3, 43.4, 43.5, 43.6, 43.7, 43.8, 43.9, 44.1, 44.2, 44.3, 44.4, 44.5, 44.6, 44.7, 44.8, 44.9, 45.1, 45.2, 45.3, 45.4, 45.5, 45.6, 45.7, 45.8, 45.9, 46.1, 46.2, 46.3, 46.4, 46.5, 46.6, 46.7, 46.8, 46.9, 47.1, 47.2, 47.3, 47.4, 47.5, 47.6, 47.7, 47.8, 47.9, 48.1, 48.2, 48.3, 48.4, 48.5, 48.6, 48.7, 48.8, 48.9, 49.1, 49.2, 49.3, 49.4, 49.5, 49.6, 49.7, 49.8, 49.9, 50.1, 50.2, 50.3, 50.4, 50.5, 50.6, 50.7, 50.8, 50.9, 51.1, 51.2, 51.3, 51.4, 51.5, 51.6, 51.7, 51.8, 51.9, 52.1, 52.2, 52.3, 52.4, 52.5, 52.6, 52.7, 52.8, 52.9, 53.1, 53.2, 53.3, 53.4, 53.5, 53.6, 53.7, 53.8, 53.9, 54.1, 54.2, 54.3, 54.4, 54.5, 54.6, 54.7, 54.8, 54.9, 55.1, 55.2, 55.3, 55.4, 55.5, 55.6, 55.7, 55.8, 55.9, 56.1, 56.2, 56.3, 56.4, 56.5, 56.6, 56.7, 56.8, 56.9, 57.1, 57.2, 57.3, 57.4, 57.5, 57.6, 57.7, 57.8, 57.9, 58.1, 58.2, 58.3, 58.4, 58.5, 58.6, 58.7, 58.8, 58.9, 59.1, 59.2, 59.3, 59.4, 59.5, 59.6, 59.7, 59.8, 59.9, 60.1, 60.2, 60.3, 60.4, 60.5, 60.6, 60.7, 60.8, 60.9, 61.1, 61.2, 61.3, 61.4, 61.5, 61.6, 61.7, 61.8, 61.9, 62.1, 62.2, 62.3, 62.4, 62.5, 62.6, 62.7, 62.8, 62.9, 63.1, 63.2, 63.3, 63.4, 63.5, 63.6, 63.7, 63.8, 63.9, 64.1, 64.2, 64.3, 64.4, 64.5, 64.6, 64.7, 64.8, 64.9, 65.1, 65.2, 65.3, 65.4, 65.5, 65.6, 65.7, 65.8, 65.9, 66.1, 66.2, 66.3, 66.4, 66.5, 66.6, 66.7, 66.8, 66.9, 67.1, 67.2, 67.3, 67.4, 67.5, 67.6, 67.7, 67.8, 67.9, 68.1, 68.2, 68.3, 68.4, 68.5, 68.6, 68.7, 68.8, 68.9, 69.1, 69.2, 69.3, 69.4, 69.5, 69.6, 69.7, 69.8, 69.9, 70.1, 70.2, 70.3, 70.4, 70.5, 70.6, 70.7, 70.8, 70.9, 71.1, 71.2, 71.3, 71.4, 71.5, 71.6, 71.7, 71.8, 71.9, 72.1, 72.2, 72.3, 72.4, 72.5, 72.6, 72.7, 72.8, 72.9, 73.1, 73.2, 73.3, 73.4, 73.5, 73.6, 73.7, 73.8, 73.9, 74.1, 74.2, 74.3, 74.4, 74.5, 74.6, 74.7, 74.8, 74.9, 75.1, 75.2, 75.3, 75.4, 75.5, 75.6, 75.7, 75.8, 75.9, 76.1, 76.2, 76.3, 76.4, 76.5, 76.6, 76.7, 76.8, 76.9, 77.1, 77.2, 77.3,



เอกสารข้อมูลความปลอดภัย

ผลิตภัณฑ์: TERTIUBUTYLMERCAPTAN หน้า 10 / 10
เลข SDS: 004106 001 (เวอร์ชัน 1.0) วันที่ 02.11.2011

ศูนย์บริการลูกค้า

เอกสารนี้ถูกแก้ไขให้ทันสมัย

ARKEMA

420 rue d'Estienne d'Orves - 92700 Colombes - FRANCE

7681-52-9

Page 2 of 5

ศูนย์บริการลูกค้า

อันตรายเฉพาะ: ปฏิกิริยาไวไฟสูงเมื่อสัมผัสกับอากาศที่ชื้น.

อุปกรณ์ป้องกันส่วนบุคคลที่จำเป็น

สวมหน้ากากป้องกันสารพิษแบบกรองเพื่อป้องกันไอระเหย เพื่อป้องกันการสัมผัสกับผิวหนังและดวงตา.

หมวดที่ 6 - มาตรการเมื่อเกิดอุบัติเหตุสารหกหรือไหล

ข้อควรปฏิบัติสำหรับบุคคลในกรณีฉุกเฉิน หรือรั่วไหล

อพยพคนออกจากบริเวณ.

วิธีป้องกันภัยส่วนบุคคล

สวมอุปกรณ์ป้องกันแบบครบชุด, รองเท้าบูท และถุงมือยางแบบหนา.

วิธีการทำความสะอาดเมื่อเกิดการปนเปื้อน หรือรั่วไหล

ใช้ดูดซับหรือใช้วิธีอื่นใดที่เหมาะสมในกรณีที่เกิดการปนเปื้อนหรือรั่วไหล. ห้ามสูดดมไอระเหยหรือสัมผัสกับผิวหนัง.

หมวดที่ 7 - ข้อปฏิบัติการใช้สารและการเก็บรักษา

ข้อปฏิบัติการใช้สาร

ห้ามสูดดมไอระเหยหรือสัมผัสกับผิวหนัง. อย่าหายใจเอาไอระเหยเข้าไป. ระมัดระวังอย่าให้เข้าตา, โดนผิวหนัง, หรือเสื้อผ้า. หลีกเลี่ยงการสูดดมไอระเหยหรือสัมผัสกับผิวหนัง.

การเก็บรักษา

เก็บไว้ในภาชนะที่ปิดสนิท.

หมวดที่ 8 - การควบคุมการสัมผัส/ การป้องกันส่วนบุคคล

การควบคุมการสัมผัส

หลีกเลี่ยงการสัมผัสโดยตรง. ใช้ชุดป้องกันสารเคมี.

ข้อควรระวัง

ห้ามสูดดมไอระเหยหรือสัมผัสกับผิวหนัง. อย่าหายใจเอาไอระเหยเข้าไป. ระมัดระวังอย่าให้เข้าตา, โดนผิวหนัง, หรือเสื้อผ้า.

เครื่องหมายอันตราย

การป้องกันทางเคมีและกายภาพ

การป้องกันทางเคมีและกายภาพ

การป้องกันทางเคมีและกายภาพ

การป้องกันทางเคมีและกายภาพ

การป้องกันทางเคมีและกายภาพ

การป้องกันทางเคมีและกายภาพ

การป้องกันทางเคมีและกายภาพ

การป้องกันทางเคมีและกายภาพ

การป้องกันทางเคมีและกายภาพ

การป้องกันทางเคมีและกายภาพ

การป้องกันทางเคมีและกายภาพ

การป้องกันทางเคมีและกายภาพ

การป้องกันทางเคมีและกายภาพ

การป้องกันทางเคมีและกายภาพ

การป้องกันทางเคมีและกายภาพ

การป้องกันทางเคมีและกายภาพ

การป้องกันทางเคมีและกายภาพ

การป้องกันทางเคมีและกายภาพ

การป้องกันทางเคมีและกายภาพ

การป้องกันทางเคมีและกายภาพ

การป้องกันทางเคมีและกายภาพ

การป้องกันทางเคมีและกายภาพ

7681-52-9

ศูนย์บริการลูกค้า

SIGMA-ALDRICH

เอกสารข้อมูลความปลอดภัย

วันที่พิมพ์: 15/DEC/2004

วันที่แก้ไขข้อมูลล่าสุด: 15/APR/2004

รุ่น 1.2

มาจาก 01/155/EEC

หมวดที่ 1 - ข้อมูลเกี่ยวกับสารเคมีและบริษัทผู้ผลิตและจัดจำหน่าย

ชื่อผลิตภัณฑ์: SODIUM HYPOCHLORITE SOLUTION

หมายเลขผลิตภัณฑ์: 71606

บริษัท: Sigma-Aldrich Pte Ltd #08-01 Chlink Warehouse Singapore 118528 Singapore

เบอร์โทรศัพท์ฝ่ายขาย: 65 271 1089

โทรสาร: 65 271 1571

หมวดที่ 2 - องค์ประกอบ/ข้อมูลเกี่ยวกับส่วนผสม

ชื่อผลิตภัณฑ์: CAS # EC no Annex I เลขที่

SODIUM HYPOCHLORITE 7681-52-9 231-668-3 017-011-00-1

สูตร: NaOCl

น้ำหนักโมเลกุล: 74.44 AMU

ชื่ออื่น: Antifogin * B-K Liquid * Carrel-dakin solution * Chlorox * Chlorox * Dakins solution * Decan * Hycolor * Hypochlorite solution containing >7% available chlorine by wt. (UN1791) * Javex * Klorox * Neo cleaner * Neoseptol CL * Patezone * Purif B * Sodium hypochlorite oxide * SODIUM HYPOCHLORITE * Sodium oxychloride * Sunbleach

หมวดที่ 3 - ข้อมูลเกี่ยวกับอันตราย

ข้อควรระวังเกี่ยวกับอันตรายที่เกิดจากสารเคมี

ปฏิกิริยาที่รุนแรงเมื่อถูกกรด. ทำให้เกิดแก๊สพิษ.

หมวดที่ 4 - มาตรการปฐมพยาบาล

เมื่อสูดดม

ถ้าสูดดมเข้าไป, ให้ย้ายผู้ป่วยไปที่ที่มีอากาศบริสุทธิ์. ถ้าไม่หายใจ ให้การช่วยหายใจ. ถ้าหายใจลำบาก, ให้ออกซิเจน.

เมื่อสัมผัส

ในกรณีที่ถูกผิวหนัง, ให้ล้างผิวหนังด้วยน้ำปริมาณมาก เป็นเวลาอย่างน้อย 15 นาที. ถอดเสื้อผ้าที่เปื้อนสาร. ไปพบแพทย์.

เมื่อกลืน

ในการกลืนสาร, ให้ล้างด้วยน้ำปริมาณมาก เป็นเวลาอย่างน้อย 15 นาที. ห้ามแคะหรือล้วงคอ. อย่าให้ผู้ป่วยอาเจียน. ไปพบแพทย์.

เมื่อสัมผัสกับตา

เมื่อสัมผัสกับตา, ให้ล้างด้วยน้ำปริมาณมากในการสัมผัสด้วยที่ตึงตึง. ไปพบแพทย์. ห้ามพาไปหาจักษุแพทย์.

หมวดที่ 5 - มาตรการการกักเก็บ

อุปกรณ์กักเก็บ

หมายเหตุ: Carbon dioxide, วัสดุไวไฟ หรือไฟไหม้.

ความเสถียร

7681-52-9

Page 3 of 5

ศูนย์บริการลูกค้า

ความหนาแน่น: N/A

ความหนืด: N/A

ความหนาแน่นของของเหลว: N/A

ความหนาแน่นของของแข็ง: N/A

ความหนาแน่นของของแข็ง (bulk density): N/A

อุณหภูมิการหลอม: N/A

จุดหลอมเหลว: N/A

จุดเดือด: N/A

จุดเดือดที่ความดัน: N/A

การนำไฟฟ้า: N/A

ข้อมูลความปลอดภัย: N/A

การละลาย: การละลาย: ง่าย

หมวดที่ 10 - ความเสถียรและความไวต่อปฏิกิริยา

ความเสถียร

เสถียร: เสถียร.

สารที่ควรหลีกเลี่ยง: กรด, สารอินทรีย์, โลหะที่เป็นพิษ, เกิดปฏิกิริยาที่รุนแรงเมื่อได้รับแสง, ฝุ่น, อนุภาค.

ข้อควรระวังเกี่ยวกับอันตรายที่เกิดจากสารเคมี

ผลิตภัณฑ์อันตรายที่เกิดจากสารเคมี: คลอรีน.

ข้อควรระวังเกี่ยวกับอันตราย

ไฟไหม้หรือระเบิด: ไม่เกิด.

หมวดที่ 11 - ข้อมูลทางพิษวิทยา

หมายเลข RTECS:

พิษเฉียบพลัน

LD50

ทางปาก

mg/kg

5800 MG/KG

ข้อสังเกต: เกี่ยวกับพิษวิทยา: การเปลี่ยนแปลงของการทำงานของไต (การทดสอบเฉพาะ). ระบบทางเดินอาหาร: การเปลี่ยนแปลงของ.

ข้อมูลด้านพิษวิทยา

ความดัน

ความดัน

ความดัน

ความดัน

ความดัน

ความดัน

ความดัน

ความดัน

ความดัน

ความดัน

ความดัน

ความดัน

ความดัน

ความดัน

ความดัน

หมายเลขโทรศัพท์หน่วยงานช่วยเหลือในพื้นที่ส่วนอุตสาหกรรมบางปะอิน

หน่วยงาน	เบอร์โทรศัพท์	เบอร์แฟกซ์
ส่วนอุตสาหกรรมบางปะอิน	02-501-1364	
โรงพยาบาล		
โรงพยาบาลกรุงเทพบางปะอิน	02-575-6700	
เทศบาลตำบลบางปะอิน	02-503 6270-7	02-503 6279
สถานีดับเพลิง		
ดับเพลิงเทศบาลตำบลบางปะอิน	02-503-6278	
แขวงการทาง	02-529-1441-2	
สถานีตำรวจ		
สภ.ปากคลองรังสิต	02-501-2892, 02-501-2298, 02-503-8503	02-501-2951
สภ.สวนผักกาด	02-508-0110, 02-508-0142	
การไฟฟ้า		
การไฟฟ้าส่วนภูมิภาคบางปะอิน	02-503-6396, 02-503-6397	02-503-6392
การไฟฟ้าจังหวัดปทุมธานี	02-567-7958-80, 02-563-6396-7	
หน่วยงานราชการอื่นๆ		
สำนักงานสวัสดิการและคุ้มครองแรงงาน	02-567-5101-2 กด 14-16	02-567-0804
สำนักงานประกันสังคมปทุมธานี	02-567-0380-5	02-567-0367
สำนักงานจัดหางานจังหวัด	02-567-0630-33	02-567-0630 33
ปทุมธานี		
สำนักงานพาณิชย์จังหวัดปทุมธานี	02-567-4321, 02-567-1006	
สำนักงานสรรพากรจังหวัดปทุมธานี	02-567-4891, 02-567-1006	02-567-4900
ศาลากลางจังหวัดปทุมธานี	02-581-0004	
ท่าอากาศยานปทุมธานี	02-581-6130, 02-581-1426	02-581-6130 กด 12
สำนักงานจังหวัดปทุมธานี	02-581-6038	

หมายเลขโทรศัพท์หน่วยงานช่วยเหลือในพื้นที่ส่วนอุตสาหกรรมบางปะอิน จ.พระนครศรีอยุธยา

หน่วยงาน	เบอร์โทรศัพท์
นิคมอุตสาหกรรมบางปะอิน	
เบอร์ฉุกเฉิน นิคมบางปะอิน	035-258200
โรงพยาบาล	
โรงพยาบาลบางปะอิน	035-220058 กด 110
สายด่วน	1609
สถานีดับเพลิง	
ป้องกันและบรรเทาสาธารณภัยจังหวัด	035-335161, 798, 210
สายด่วน	1784
สถานีตำรวจ	
ป้องกันและบรรเทาสาธารณภัยจังหวัด	035-258181
สถานีตำรวจภูธรบางปะอิน	035 220060
การไฟฟ้าส่วนภูมิภาคบางปะอิน	035-258181
หน่วยงานราชการอื่นๆ	
เทศบาลตำบลคลองจิก	035-267850
สายด่วน	086-7861277
เทศบาลตำบลบางปะอิน	035 355222 กด 18
สายด่วน	089-900-1845
กรมควบคุมมลพิษ (สารเคมีวัตถุ)	02-298 2404-5
สายด่วน	1650

หมายเลขโทรศัพท์หน่วยงานช่วยเหลือในพื้นที่บางปะอินและบางปะใหญ่

หน่วยงาน	เบอร์โทรศัพท์
สำนักงานนิคมอุตสาหกรรมบางปะอิน	0-2709-3450-3
โรงพยาบาล	
สถานพยาบาลเมืองบางปะอิน	02-323 4081-3
วิทีรินทร์	02-323-2991-7 หรือ 02-323 3027-35
สถานีดับเพลิง	
บางปะอิน	0-2702-0038
บางปะใหญ่	0-2323-1899
แพรงษา	0-2703-6860
สถานีตำรวจบางปะอิน	0-2323-3150-7
การไฟฟ้าส่วนภูมิภาค	0-2791-5211, 0-2395-0122, 0-2358 0508
หน่วยงานอื่นๆ	
GUSCO	0-2323-0628
เทศบาลบางปะอิน	0-2709-1017-20
อบต. แพรงษา	0-2182-4195-8

หมายเลขโทรศัพท์หน่วยงานช่วยเหลือในพื้นที่บางปะอินและ M-Thai

หน่วยงาน	เบอร์โทรศัพท์
สำนักงานนิคมอุตสาหกรรมบางปะอิน	0-2705-0697-8
โรงพยาบาล	
สุราษฎร์ธานี 6	0-2705-1170-3
บางปะอิน 2	0-2740-1800-6 หรือ 0-2330-3030-6
บางปะอิน	0-2338-1133
สถานีดับเพลิง	
บางปะอิน	0-2337-3497
บางปะอิน	0-2315-1414
บางปะอิน	0-2338-1115
คลองจิก	0-2330-1102
สถานีตำรวจบางปะอิน	0-2338-1559
การไฟฟ้าบางปะอิน	0-2315-1599
อบต. บางปะอิน	0-2315-1414
อำนาจบางปะอิน	0-2338-1559 หรือ 0-2707-1285

หมายเลขโทรศัพท์หน่วยงานช่วยเหลือในพื้นที่ภาคกระบี่

หน่วยงาน	เบอร์โทรศัพท์
สำนักงานนิคมอุตสาหกรรมภาคกระบี่	0-2326-0221
สำนักงานเขตเทศบาลกระบี่	0-2326-9149
ศูนย์เฝ้าระวัง	0-2223-9403
GUSCO (ภาคกระบี่)	0-2326 0351-2
กลุ่มงานสวัสดิการและคุ้มครองแรงงาน พื้นที่ 10	0-2540-5196
สถานีดับเพลิง	
เทศบาลกระบี่	0-2326-9588
บางขัน	0-2517-2919-20
โรงพยาบาล	
เทศบาลกระบี่	0-2326-7987
มหาวิทยาลัยเทคโนโลยีสุรนารี (สถานีพยาบาล)	0-2739-6273
สถานีตำรวจ	
นครบาลเขตกระบี่	0-2326-8392, 0-2326-9159, 0-2326-9962
ตำรวจภูธรภาคกระบี่	0-2792-3250

หมายเลขโทรศัพท์หน่วยงานช่วยเหลือในพื้นที่ขอนแก่น อุดมคติ และเพชรบูรณ์

หน่วยงาน	เบอร์โทรศัพท์
สำนักงานนิคมอุตสาหกรรมขอนแก่น	0-3645-7002-4
ศูนย์รักษาความปลอดภัยและงานบรรเทาสาธารณภัย	0-3821-3191, 0-3821-3009
ขอนแก่น	
สำนักงานนิคมอุตสาหกรรมอุดมคติ	0-3645-7002-4, 0-3834-6007
นิคมอุตสาหกรรมสีหะรินทร์ (ระยอง)	0 3095-4543
นิคมอุตสาหกรรมแนวราชสีห์สีหะรินทร์	0 3895-4543-4
คลินิกโรงพยาบาลสมเด็จพระเจ้าตากสินมหาราช	0-3895-5437
โรงพยาบาลอุดมคติ	0-3895-9005
สถานีตำรวจภูธรอุดมคติ	0 3895-8201

เอกสารนี้ไม่ควรถูกใช้ซ้ำหรือทำซ้ำโดยไม่ได้รับอนุญาต

ภาคผนวก ช-2

เอกสารประกันภัยคุ้มครองชีวิต และทรัพย์สิน
ที่ได้รับผลกระทบจากการดำเนินโครงการ



PTT Natural Gas Distribution Company Limited

PROPERTY DAMAGE INSURANCE

YEAR 2021-2022

Policy No. 14016-111-210001202

Prepared by Dhipaya Insurance Public Company Limited



บริษัท ทิพยประกันภัย จำกัด (มหาชน)
Dhipaya Insurance Public Co., Ltd.



Declaration I – PTT Natural Gas Distribution Company Limited

INSURED:	PTT Natural Gas Distribution Company Limited (PTT NGD) and/or associated companies and/or subsidiary companies for their respective rights and interests.
PERIOD:	12 months from 1 October 2021 at 00.01 hours Local Standard Time at the address of the Insured.
INTEREST:	<u>Section 1 : Property Damage</u> All real and personal property of every kind, nature and description owned, used or intended for use by the Insured or which is in their care, custody or control or in which they have an insurable interest or for which they assume responsibility, including property in the course of construction, installation or renovation and property in transit. <u>Section 2 : Business Interruption</u> Not Applicable
SITUATION:	Thailand.
TERRITORIAL SCOPE:	Anywhere in Thailand in connection with the Insured's business.
SUM INSURED:	<u>Section 1 : Property Damage</u> THB 3,035,847,767 <u>Section 2 : Business Interruption</u> Not Applicable.
DEDUCTIBLES / EXCESS:	<u>Section 1 : Property Damage</u> USD 250,000 any one occurrence <u>Section 2 : Business Interruption</u> Not Applicable.
CONDITIONS:	<u>Section 1 : Property Damage</u> Value Increase Clause (10%). Stock Declaration - 100% basis - adjustable at expiry. Stock increase held covered up to 110% of declared estimated value. <u>Section 2 : Business Interruption</u> Not Applicable. <u>All Sections</u> Waiver of Subrogation to include Contractors, Sub-Contractors, Consultants and other parties involved in projects notified to underwriters. Automatic Extension of Insurance



บริษัท ทิพยประกันภัย จำกัด (มหาชน)
Dhipaya Insurance Public Co., Ltd.



**CHOICE OF LAW
AND
JURISDICTION:**

Notwithstanding any provisions of the insurance policy with respect to applicable law and jurisdiction, any dispute between the Insured and Insurer relating to this Insurance or to a claim (including but not limited thereto, the interpretation of any provision of the insurance agreement) shall be governed by and construed in accordance with the laws of Thailand

Each party agrees to submit to the exclusive jurisdiction of the Courts of Thailand.

FLOOD SUB-LIMIT: As per Flood Sub-Limits Schedule.

NET PREMIUM: As agreed.

**NOTICE AND
PROOF OF
LOSS:** Dhipaya Insurance Public Company Limited.

Subjectivity:

- Excluding ex-gratia and without prejudice payments

Issued at Bangkok this 1st October 2021.

Somchai Dhanarajata
(General Somchai Dhanarajata)
Director



(Mr. Somporn Suesthawilkul)
Managing Director

(Authorized Signature)



บริษัท ทิพยประกันภัย จำกัด (มหาชน)
Dhipaya Insurance Public Co., Ltd.



Floods Sub-Limits Schedule

ZONE	AREA / PLANT	FLOOD SUB-LIMIT PER OCCURRENCE AND IN ANNUAL AGGREGATE
Zone 1	<u>Map Ta Phut only</u>	
	PTT GSP	USD 135,000,000
	Sak Chaisidhi	USD 2,000,000
	PTTGC I-1	USD 40,000,000
	PTTGC I-4	USD 30,000,000
	PTTGC Refinery	USD 80,000,000
	PTTGC ARO1	USD 30,000,000
	PTTGC ARO2	USD 30,000,000
	PTTGC PE	USD 50,000,000
	PTTGC BPE	USD 10,000,000
	GLYCOL (EOEG)	USD 10,000,000
	GLYCOL (EA)	USD 2,000,000
	PPCL	USD 15,000,000
	GGC	USD 5,000,000
	TFA	USD 2,000,000
	GCS	USD 2,000,000
	TEX	USD 2,000,000
	GCL	USD 5,000,000
	GC-M PTA	USD 10,000,000
	TPRC	USD 2,500,000
	GCO	USD 30,000,000
	GCP	USD 30,000,000
	PTT LNG	USD 25,000,000
	PTT Tank	USD 5,000,000
	PTT Asahi	USD 20,000,000
	PTT MCC	USD 10,000,000
Zone 2	<u>IRPC - Rayong Premises only</u>	USD 250,000,000
Zone 3	<u>Thai Oil Group - Sri Racha Premises only</u>	
	Thai Oil	USD 175,000,000
	Thai Lube Base	USD 30,000,000
	Thai Paraxylene	USD 35,000,000
	Thai Oil – Power Plant (ex ThaiOil Power)	USD 10,000,000
Zone 4	<u>LABIX</u>	USD 35,000,000
	<u>PTT GSP # 4 - Khanom</u>	USD 25,000,000
Zone 5	<u>Central Provinces & Bangkok</u>	
	<u>Thapline</u>	USD 15,000,000 per specified depot; USD 2,500,000 per unspecified depot; USD 45,000,000 in annual aggregate
	<u>Top Solvent</u>	USD 500,000
Thailandwide	PTT NGD	THB 330,000,000
	Amata NGD	THB 330,000,000
Thailandwide	<u>Depots / Terminals (OR)*</u> - Specified - Unspecified	USD 5,000,000 per depot/terminal USD 2,500,000 per depot/terminal
Thailandwide	<u>Other Property</u> - Specified - Unspecified	USD 5,000,000 per location USD 2,500,000 per location

*Remark: Combine limit at USD 5,000,000 per depot/terminal between PTT Depots (Declaration A2.1) and OR (Declaration A2.2)



GENERAL CONDITIONS

THE TERMS AND CONDITIONS OF EACH SECTION OF THIS POLICY SHALL SUPERSEDE THOSE SET FORTH IN THESE GENERAL CONDITIONS WHEREVER THE SAME MAY CONFLICT. HOWEVER GENERAL EXCLUSIONS CONTAINED HEREIN SHALL BE PARAMOUNT

1. Definition of the "Insured"

The Insured under this Policy shall include:

- the Named Insured stated in the Declaration;
- all affiliated, subsidiary, associated or controlled companies and corporations of the Named Insured as now or hereafter constituted or for which the Named Insured has responsibility for or have accepted responsibility for placing insurance;
- consortium members and/or contractors and/or consultants and/or subcontractors and/or any other person or entity for whom the Named Insured has the responsibility under written contract of placing insurance;
- any other Insureds provided for in the Sections or Sub-Sections of the Policy.

The Named Insured shall be deemed to be the sole and irrevocable agent of each and every Insured under this Policy for the purpose of:

- giving instructions to or agreeing with the Insurers for alterations of the Policy wording;
- making or receiving payments of premium or adjustments of premium; and
- giving to or receiving from the Insurers all notices contemplated by the Policy, including notices of termination, loss or claim.

Upon the agreement to settle any loss or claim under this Policy, payment therefore shall be made to the order of the Named Insured and every other Insured who shared in the loss sustained in accordance with the written direction of the Named Insured.

2. Titles

All titles of clauses are inserted only for the purposes of reference and shall not be used to interpret the clauses to which they apply.

3. Meaning

The Policy and the Declaration shall be read together as one contract and any word or expression to which a specific meaning has been attached in any part of this Policy or the Declaration shall bear such specific meaning wherever it may appear.



4. Errors and Omissions

Coverage under this Policy shall not be prejudiced by any unintentional and/or inadvertent:

- error or omission; and/or
- incorrect description; and/or
- failure to report as required; and/or
- failure of Notification as required; and/or
- error in the name or title of the Insured

provided that the Insured shall correct such error, omission, incorrect description or failure to report as required as soon as reasonably practicable after the discovery thereof by the Insured.

5. Non-Vitiation

It is understood that any act, omission, statement or miss-statement on the part of any individual Insured which may vitiate any claim or render this Policy void shall have such effect only as to the rights and interests of that particular Insured and shall not prejudice the rights and interests of any other Insured under this Policy.

6. Misdescription or Misrepresentation

If there be any material misdescription of any of the Property hereby insured or of the trade, process or manufacture carried out by the Insured or any misrepresentation as to any fact material to be known for estimating the risk or any omission to state such fact, the Insurers shall not be liable under this Policy so far as it relates to property affected by any such misdescription, misrepresentation or omission, unless any such material misdescription, misrepresentation or omission should be unintentionally or inadvertently made.

7. Notification of Loss

On the happening of any Loss or Damage which may, in the Insured's opinion, give rise to a claim hereunder, the Insured shall forthwith give written notice thereof to the Insurer by mail or facsimile and shall deliver to the Insurer as soon as reasonably practicable:

- a claim in writing for the Loss or Damage containing as particular an account as may be reasonable practicable, of all the property damaged or destroyed, and of the amount of the loss or damage thereto respectively, having regard to their value at the time of loss or damage, not including profit of any kind; and
- particulars of all other insurances which are or could be applicable to the loss, if any.

The Insured shall also at their own expense, produce and give to Insurers all such further particulars, proofs and information with respect to the claim and the circumstances under which the Loss or Damage occurred, and any matter affecting the liability or the amount of the liability of Insurers as may be reasonably required by or on behalf of Insurers.



บริษัท ทิพยประกันภัย จำกัด (มหาชน)
Dhipaya Insurance Public Co., Ltd.



Failure to notify a loss which, at the time of happening did not appear to involve this Policy but which, at a later date, gives rise to a claim hereunder, shall not prejudice the recovery of the claim by the Insured from the Insurers. Failure of others to report a loss insured against under this Insurance to the Named Insured shall not prejudice the Insured's rights under this Policy.

8. Due Diligence

It is a condition of this Policy that the Insured shall exercise due care and diligence in the conduct of all operations covered hereunder, utilizing all safety practices and equipment generally considered prudent for such operations, and in the event any hazardous condition develops with respect to any item insured hereunder, the Insured shall at their sole expense make all reasonable efforts to prevent the occurrence of a loss insured hereunder.

9. Cancellation

This insurance may be cancelled:

- (a) By the Insured at any time by written notice, or by the surrender of the Policy, subject to pro rate return of premium.
- (b) By Insurers or their representatives by sending to the Insured, by telegraph, or by mail, registered or unregistered not less than 120 days prior notice stating when the cancellation shall be effective, Insurers undertaking to refund the paid premium, less the earned portion thereof, on demand.

Cancellation or termination of this Policy shall not affect the Insurers' liability for any occurrence which commenced prior to such cancellation or termination.

10. False or Fraudulent Claim

If the Insured shall make any claim knowing the same to be false or fraudulent, as regards amount or otherwise, this Policy shall be void and all claim hereunder shall be forfeited.

11. Subrogation of Rights

Where an amount is paid under this Policy, the Insured's rights of recovery against any other person or entity in respect of such amount shall be exclusively subrogated to Insurers. The Insured shall, at the expense of Insurers, do, and concur in doing, and permit to be done, all such acts and things as may be necessary or reasonably required by Insurers for the purpose of exercising such rights of recovery, or of obtaining relief or indemnity from any other parties whether such acts and things shall be or become necessary or required before or after the Insured's indemnification by Insurers.

12. Waiver of Subrogation

Insurers hereon agree to automatically waive their rights of subrogation in respect of:

- a. any of the Insureds stated in the Declaration;
- b. neighbouring plants;



บริษัท ทิพยประกันภัย จำกัด (มหาชน)
Dhipaya Insurance Public Co., Ltd.



- c. to the extent required by contract, any person, firm, corporation, adviser, entity, consultant, contractor and/or sub-contractor, provided such waiver is effected prior to the occurrence giving rise to a loss hereunder.

Proviso: In regard to C., lead Insurers agreement is required for the following:

- i) Ocean Carriers;
- ii) Individual construction contracts for amounts over USD 15,000,000 each;
- iii) Manufacturers and fabricators of materials used in plant construction, but this shall not include feedstock, power, catalysts, consumables, additives and the like used in the production process.

13. Arbitration

If any difference arises as to the liability of Insurers or the amount of any loss or damage such difference shall independently of all other questions be referred to Legal process in court or Arbitration process at the Insured option.

For the Arbitration process, the decision of an arbitrator, to be appointed in writing by the parties in difference, or if they cannot agree upon a single arbitrator, to the decision of two (2) disinterested persons as arbitrators, of whom one (1) shall be appointed in writing by each of the parties within two (2) calendar months after having been required so to do in writing by the other party.

In case either party shall refuse or fail to appoint an arbitrator within two (2) calendar months after receipt of notice in writing requiring an appointment, the other party shall be at liberty to appoint a sole arbitrator; and in case of disagreement between the arbitrators, the difference shall be referred to the decision of an umpire who shall have been appointed by them, in writing, before entering on the reference and who shall sit with the arbitrators and preside at their meetings. The death of any party shall not revoke or affect the authority or powers of the arbitrator, arbitrators or umpire respectively; and in the event of the death of an arbitrator or umpire, another shall in each case be appointed in his stead by the party of arbitrators (as the case may be) by whom the arbitrator or umpire so dying was appointed.

The costs of the reference and of the award shall be in the discretion of the arbitrator, arbitrators, or umpire making the award. And it is hereby expressly stipulated and declared that it shall be a condition precedent to any right of action of suit upon this Policy that the award by such arbitrator, arbitrators or umpire of the amount of the loss or damage if disputed shall be first obtained. It is understood and agreed that the place of arbitration shall be Thailand.

14. Law and Jurisdiction

This Policy is subject to the law and jurisdiction of Thailand and will be interpreted accordingly, unless otherwise stated in any Section of this Policy.



15. Currency and Payment of Premiums

Limits of liability, deductibles, retentions, and premiums under this Policy are given in United States Dollars, unless otherwise stated, and where applicable the following rates of exchange shall apply:

Determination of Sum Insured:	The actual exchange rate of each property.
Adjustment of Sum Insured when this increases/ decreases at expiry of Policy:	As above.
Premium payment	The actual Thai Baht equal to United States dollars on the date the premium will be transmitted to Reinsurers.
Notice of Claim or Claim payment:	The actual money paid in Thai Baht for each loss or the Baht equivalent in buying any other currency for repairing or replacing such property as is lost or damaged.
Deductibles:	The rate declared by Bank of Thailand (selling + buying (T/T)/2) for the date of loss.
Return premium:	The rate on the date the returned premium is received from Reinsurers.

Payment of premiums shall be made by the Named Insured set forth in the Declaration to the person or entity set out as the Notice and Proof of Loss in the Declaration.

16. Payment of Loss

All adjusted claims for which Insurers are liable under this Policy shall be due and payable solely to the Insured within sixty (60) days after the presentation and acceptance of proof of loss by Insurers.

17. Payments on Account

On production of appropriate documentation of costs paid by the Insured, payments on account may be made in respect of any claim but subject to the approval of the adjuster and Insurers.

In respect of loss under Section 2 of this Policy, payments on account may be made monthly to the Insured if approved by the adjuster and Insurers.

18. Average

It is understood and agreed that any condition of Average under this Policy is waived subject to annual declarations of values to Insurers.



19. Other Insurance

The Insured reserves the right to insure the deductibles and/or excesses applicable to this Policy and to take out insurance which is excess to this Policy.

If at the time of loss or damage happening to any property hereby insured, there be any other subsisting insurance or insurances whether effected by the Insured or by any other person or persons covering the same property, Insurers shall not be liable to pay or contribute more than their rateable proportion of such loss or damage.

Notwithstanding other terms and conditions herein, this Policy coverage shall only pay in excess of more specific insurance. The deductibles applicable to this Policy shall not apply where the sum recoverable from such more specific insurance exceeds the deductible herein but in no case shall any loss be payable below the deductible amount.

Notwithstanding the above, in the event of the failure of such other insurances to pay in the event of a claim then this Policy will provide full reimbursement to the Insured subject to the terms, conditions, limitations and limits of liability of this Policy.

20. Salvage and Recovery

After expenses incurred in salvage or recovery are deducted, any salvage or recovery amount shall accrue entirely to the benefit of Insurers until the sum paid by Insurers has been recovered, except for any amount assumed by the Insured (other than a deductible or retention) over and above any payment made under this Policy.

Any recovery as a result of subrogation proceedings, after expenses incurred in such subrogation proceedings are deducted, shall accrue to the Insured in the proportion that the amount of the Deductible bears to the amount of the entire loss.

21. Bankruptcies and Insolvency

In the event of the bankruptcy or insolvency of the Insured or any entity comprising the Insured, the Insurers shall not be relieved thereby of the payment of any claims recoverable hereunder because of such bankruptcy or insolvency.

22. Permission

Permission is hereby given to make additions, alterations and repairs and this Insurance shall cover therein and thereon without notice; to cease operations and to remain vacant or unoccupied as occasion may require and for such use of the premises as is usual and incidental to the business as described herein subject to the sub limits as applicable hereunder.

23. Property and Plant Testing and Commissioning Clause

It is hereby noted and agreed that this insurance does not cover destruction of or damage to property in course of construction or erection, dismantling, revamp or undergoing testing or commissioning including mechanical performance testing and any business interruption resulting therefrom.

Acceptance of property hereon is subject to satisfactory completion of the following procedures:



บริษัท ทิพยประกันภัย จำกัด (มหาชน)
Dhipaya Insurance Public Co., Ltd.



- (1) Mechanical completion including Testing;
 - (2) Testing & Commissioning;
 - (3) Performance Testing conforming to 100% Contract Design Criteria maintained by the entire plant in a stable and controlled manner for a continuous ongoing period of a minimum of 72 hours duration;
- or
- (4) Official acceptance by the Insured following final handover without reservation or waiver of guarantee conditions. It being understood that no equipment faults or punch list items affecting operational integrity of the plant are outstanding and that no temporary structures and no modifications remain unless otherwise agreed by the Insurer.

Attachment of property and plant hereon is to be automatic following satisfactory completion of the provisions above. It is further noted and agreed that the terms and conditions to be reviewed, if required by the Insurer.

It is further noted and agreed that the above provisions do not apply to normal routine maintenance activities, scheduled turnarounds, revamp work and/or Minor Works as provided elsewhere in this Policy.

24. Automatic Reinstatement

In the event of loss hereunder, the Sum Insured/Limit of Liability set forth in the Declaration shall be automatically reinstated without additional premium.

25. Inspection of Property and Operations

The Insurer shall be permitted but not obligated to inspect the Insured's property and operations at any reasonable time provided they comply with all reasonable site access requirements. Neither the right to make inspections nor the making thereof nor any advice or report resulting therefrom shall constitute an undertaking on behalf of or for the benefit of the Insured or others to determine or warrant that such property or operations are safe and healthy or are in compliance with any law, rule or regulation.

The Insurer will retain any information obtained under this Policy and agrees in writing that he shall treat as confidential and not use, except for the purposes of the Policy, other than as required by law, or disclose any information obtained as a result of any inspection or examination or otherwise without the written permission of the Insured who may hold the Insurer liable for the consequences of such breach of duty of confidentiality.

26. Extended Expiration

If this Policy should expire or be cancelled while an occurrence giving rise to a loss is in progress, it is understood and agreed that Insurers subject to all other terms and conditions of this Policy, are responsible as if the entire loss has occurred prior to the expiration or cancellation of this Policy.



บริษัท ทิพยประกันภัย จำกัด (มหาชน)
Dhipaya Insurance Public Co., Ltd.



27. Changes

Notice to or knowledge possessed by any person shall not effect a waiver or change in any part of this Policy or stop Insurers from asserting any right under the terms of this Policy; nor shall the terms of this Policy be waived or changed, except by endorsement issued to form a part hereof, signed by Insurers.

28. Joint Venture Clause

It is hereby understood and agreed by the Insured and Insurers that, as regards any liability of the Insured which is insured under this Policy and arises in any manner whatsoever out of the operations or existence of any joint venture, co-venture, joint lease, joint operating agreement or partnership (hereinafter called "Joint Ventures") in which the Insured has an interest, the liability of Insurers under this Policy shall be limited to the product of (a) the percentage interest of the Insured in the said Joint Venture and (b) the total limit of liability insurance afforded the Insured by this Policy. Where the percentage interest of the Insured in the said Joint Venture is not set forth in writing, the percentage to be applied shall be that which would be imposed by law at the inception of the Joint Venture. Such percentage shall not be increased by the insolvency of others interested in the said Joint Venture.

The above is always subject to any Joint Venture interest being declared and agreed.

29. Claims Preparation Costs

The insurance provided by each Section of this Policy is extended to include costs reasonably incurred by the Insured in producing and certifying any particulars or details required by the Insurer, or to substantiate the amount of any claim, provided that the liability of the Insurer for such costs in respect of any claim shall not exceed USD 1,000,000 any one occurrence.

30. Loss Adjusting

It is understood and agreed in the event of any loss or occurrence Insured and the Reinsured by mutual consent can appoint a Loss Adjuster from the Pre-Agreed Panel (see below). In the event that the appointed Loss Adjusters do not meet with reinsurers subsequent approval, then reinsurers shall present their technical reasons for this decision and work with Insured and the Reinsured to achieve mutual consent on the appointment.

Where the Loss or Damage is estimated to be less than USD 10,000,000 or in the case of emergency, at weekends or when offices of reinsurers are not open Insured and the Reinsured can also automatically appoint a Loss Adjuster from the Pre-Agreed panel without subsequent approval of reinsurers.

Pre-Agreed Panel:

Onshore Occurrences:

1. McLarens Young International (MYI) / McLarens (Thailand) Ltd.
2. Sedgwick Risk Services Limited / Sedgwick (Thailand) Limited
3. Integra Technical Service, UK.
4. Crawford & Company / Crawford & Company (Thailand) Ltd.
5. Charles Taylor Adjusting.



Offshore Occurrences:

1. Matthews Daniel International Pte. Ltd.
2. Braemar Technical Services (Adjusting) Pte. Ltd.
3. Charles Taylor Adjusting.
4. Lloyd Warwick International (Singapore) Pte. Ltd.

31. Cut Through Clause

It is understood and agreed that the following Cut Through Clause appears in the Insurers' Reinsurance Agreement with their Reinsurers:

"The Reinsurers hereby agree to pay directly to the Original Insured under this Policy with respect to any claim in accordance with the provisions applying to this Policy, provided that the Reinsured has co-operated with the Reinsurers in the adjustment of the claim and all of the following conditions are fulfilled:

- A) The Reinsured is unable to effect payment for any reason whatsoever;
- B) The Reinsured has either (i) admitted the claim as to liability and quantum as per terms and conditions of this Policy or as per co-insurance clause or (ii) been required to make payment in accordance with the arbitration clause of this Policy or by non-appealable court decision;
- C) The Reinsured (or in case of its bankruptcy, the official receiver) must instruct the Reinsurers in writing to make a direct payment to the Original Insured, provided that the instruction given to the Reinsurer by the Reinsured, or its receiver, be irrevocable and provided further that the Reinsurers' payment to the Original Insured relieves them of any and all liability towards the Reinsured, or its receiver, with respect to such quantum of the claim in question paid by the Reinsurers;
- D) If applicable, before making a direct payment, the Reinsured has to prove to the Reinsurers' satisfaction that a direct payment to the Original Insured will not violate applicable currency or exchange regulations;
- E) Before making a direct payment hereunder the Reinsurers' shall have the right to deduct from such payment any overdue balance(s) relating to this Policy owed by the Reinsured to the Reinsurers; provided, however, that the Reinsurers maintain adequate accounting procedures with respect to this Policy; and provided further that the Reinsurers immediately inform the Original Insured of any such overdue balance(s);
- F) This agreement shall not apply to loss payment(s) already made by the Reinsurers to the Reinsured.

The undersigned covenant that this agreement shall not be altered, modified or cancelled, except in the manner provided in this Policy, while said Policy is in force; that this is a valid and binding contract which they have the right to make and that the persons signing below are duly authorised for the purpose."



32. Seventy-two Hours Clause (Sections 1 and 2)

The term "occurrence", wherever used herein, shall mean an event or a continuous exposure to conditions which cause sudden and accidental physical loss or physical damage as covered under Sections 1 and/or interruption of business as covered under Section 2. All direct physical loss or direct physical damage or interruption of business resulting from a common cause or from exposure to substantially the same conditions shall be deemed to result from one occurrence.

i) EARTHQUAKE SHOCK

as respects the peril of earthquake shock, the term "occurrence" shall mean the sum total of all losses sustained by the Insured during any period of seventy-two (72) hours commencing during the term of this Policy;

ii) FLOOD

as respects the peril of flood, the term "occurrence" shall mean the sum total of all losses sustained by the Insured during any period of seventy-two (72) hours commencing during the term of this Policy;

iii) WINDSTORM

as respects the peril of windstorm, the term "occurrence" shall mean the sum total of all losses sustained by the Insured arising out of the same atmospheric disturbance during any period of seventy-two (72) hours commencing during the term of this Policy;

iv) STRIKES, RIOTS, CIVIL COMMOTIONS

as respects the perils of riot, riot attending a strike and civil commotion, the term "occurrence" shall mean the sum total of all losses sustained by the Insured which occur during any period of seventy-two (72) hours commencing during the term of this Policy.

Should any "occurrence" referred to above extend beyond the expiration date of this Policy and commence prior to the expiration, the Insurers shall pay all losses occurring during such period as if such period fell entirely within the term of the Policy.

The Insurers shall not be liable, however, for any loss caused by any "occurrence" commencing before the effective date and time or after the expiration date and time of this Policy.

- a. The term "earthquake shock", wherever it is used in this Policy, shall mean earthquake, volcanic eruption, shock, tremor, landslide, subsidence, sinkhole collapse, tsunami, mud flow or rock fall or any other earth movement, and shall not include any ensuing loss, damage or destruction resulting from other perils insured.
- b. The term "flood", wherever it is used in this Policy, shall mean waves, tide or tidal water or the rising (including the overflowing or breaking of boundaries) of lakes, ponds, reservoirs, rivers, harbors, streams, water channels or other bodies of water, whether or not driven by wind.



บริษัท ทิพยประกันภัย จำกัด (มหาชน)
Dhipaya Insurance Public Co., Ltd.



- c. The term "windstorm", wherever it is used in this Policy, shall mean all tornadoes, cyclones, hurricanes or similar storms and systems of winds of violent and destructive nature.

For the purpose of the foregoing the commencement of any such 72 hour period shall be decided at the discretion of the Insured it being understood and agreed however that there shall be no overlapping in any two or more such 72 hour periods in the event of damage occurring over a more extended period of time.

33. Long Term Agreement

In consideration of the agreed Long Term Agreement discount allowed hereon, as detailed in the attached premium worksheets, the Insured undertake to offer the renewal of this Policy to insurers hereon at 30 September 2020 and at 30 September 2021 on the terms and conditions in force at the expiry of each annual period of insurance, or as mutually agreed. It being understood, however, that the Reinsurers shall be under no obligation to accept a counter offer made in accordance with the said undertaking.

This undertaking shall be subject to the following understandings:

- A) The agreed Long Term Agreement discount is non-cumulative and shall apply separately to the gross annual premium due in respect of each annual period.
- B) The Sum Insured may be reduced proportionately at any time to correspond with any reduction in:
 - i) Value, if this Insurance covers Property Damage
 - ii) The Business, if this Insurance covers Consequential Loss.
- C) The undertaking shall be held to apply to any Policy or Policies issued in substitution hereof.
- D) The premium shall be subject to revision at any time following agreed material change in physical hazard.
- E) At any renewal date the reinsurers may require revised Terms and Conditions and, if the Insured do not accept such Terms and Conditions, the Agreement set out in this Condition shall lapse and there shall be no return of the discounts currently earned during the period of this Agreement.
- F) If the Insured seeks to change the Terms and Conditions at any renewal date and these are not mutually agreed then such discount as may have been already earned during the period of the Agreement shall be returned to the reinsurers.

34. Breach of Warranty

If a breach of any warranty or condition contained in this Insurance shall occur, which breach by the terms of such warranty or condition shall operate to suspend or avoid the insurance hereunder, it is agreed that such suspension or avoidance, due to such breach, shall be effective only during the continuance of such breach and then shall apply only with respect to such costs, expenses, liability(ies) or actual loss sustained to which such warranty or condition has reference and in respect of which such breach occurs. Any breach by any Insured or by any operator or co-venturer covered under this Policy shall not serve to suspend, avoid, limit or affect coverage with respect to any Insured under this Policy who is innocent of such breach.



บริษัท ทิพยประกันภัย จำกัด (มหาชน)
Dhipaya Insurance Public Co., Ltd.



Where the insurance covers the interest of more than one party, any act or neglect of an individual party will not prejudice the rights of the remaining party/parties; provided the remaining party/parties shall, immediately on becoming aware of any act of neglect whereby the risk of damage has increased, give notice in writing to the insurer.

35. Contract Price

In the event of Property Insured having been sold but not delivered, for which the Insured is responsible and under the conditions of sale, if the contract is cancelled by reason of non-delivery of such property as a result of its being destroyed or damaged by fire or other cause not excluded, the liability of the Insurers in respect of such property shall be based on the Contract Price or replacement cost, whichever is the lesser.

36. Designation of Property

For the purpose of determining where necessary, the headings under which any property is insured, Insurers agree to accept the designation under which such property has been entered in the Insured's books.

37. Automatic Extension of Insurance

It is understood and agreed that the Insurers shall automatically extend the period of insurance under the Policy for thirty (30) days upon request from the Insured at premium to be charged on pro-rata basis. Such additional premium to be payable on commencement of the extension in period.

38. Recommissioning Clause

It is a requirement for indemnity that where Insured Property has been shutdown, mothballed, inactivated or non-operational for a period of more than 6 consecutive months, the following procedures must be followed where the plant is to be recommissioned:

- (a) Reinstatement of the plant into normal configurations including:

Removal of temporary materials such as rust preventives, reservations oils, desiccants, reinstatement of normal lubricant load, seals and packing, safety devices, rotating equipment after rotation and alignment, online measurement devices, fire fighting devices and equipment.
- (b) Overall inspection of the plant as per PSSR (pre start-up safety review).
- (c) Recommissioning (re-startup) activities as per the initial start-up procedures, which will include flushing and chemical cleaning, leak and pressure tests.

Insurers have the right to review the scope of works and associated procedures for the activities listed under the items (a) through (c) here above by AIG Engineering Surveyor whose prerogatives shall be, non exhaustively, the following:

- (i) attendance on site(s), as may be required subject to any COVID related travel restrictions / prevention of access;



บริษัท ทิพยประกันภัย จำกัด (มหาชน)
Dhipaya Insurance Public Co., Ltd.



- (ii) authority to issue fair and reasonable recommendations to be complied with by the Insured and such agreement by Insurers should not be unreasonably withheld;
- (iii) review and audit of the records of the activities listed under the items (a) through (c) here above.

It is further noted and agreed that the above provisions do not apply to normal routine maintenance activities and scheduled turnarounds.



บริษัท ทิพยประกันภัย จำกัด (มหาชน)
Dhipaya Insurance Public Co., Ltd.



GENERAL EXCLUSIONS APPLICABLE TO ALL SECTIONS

1. War Exclusion Clause

In respect of property onshore this Policy does not cover loss, damage, cost or expense of whatsoever nature directly or indirectly caused by, resulting from or in connection with any of the following occurrences, namely:

- (a) War, invasion, act of foreign enemy, hostilities or warlike operations (whether war be declared or not), civil war;
- (b) Mutiny, military rising, insurrection, rebellion, revolution, military or usurped power;
- (c) Any act of terrorism.

For the purpose of this endorsement an act of terrorism means an act, including but not limited to the use of force or violence and/or the threat thereof, of any person or group(s) of persons, whether acting alone or on behalf of or in connection with any organisation(s) or government(s), committed for political, religious, ideological or similar purposes including the intention to influence any government and/or to put the public, or any section of the public, in fear.

This endorsement also excludes loss, damage, cost or expense of whatsoever nature directly or indirectly caused by, resulting from or in connection with any action taken in controlling, preventing, suppressing or in any way relating to any act of terrorism.

In any action, suit or other proceeding, where the Insurers allege that by reason of the provisions of this Condition any loss or damage is not covered by this insurance, the burden of proving that such loss or damage is covered shall be upon the Insured.



2. Institute Radioactive Contamination, Chemical, Biological, Bio-Chemical and Electromagnetic Weapons Exclusion Clause

This clause shall be paramount and shall override anything contained in this insurance inconsistent therewith.

In no case shall this insurance cover loss damage liability or expense directly or indirectly caused by or contributed to by or arising from

- 2.1 ionising radiations from or contamination by radioactivity from any nuclear fuel or from any nuclear waste or from the combustion of nuclear fuel;
- 2.2 the radioactive, toxic, explosive or other hazardous or contaminating properties of any nuclear installation, reactor or other nuclear assembly or nuclear component thereof;
- 2.3 any weapon or device employing atomic or nuclear fission and/or fusion or other like reaction or radioactive force or matter;
- 2.4 the radioactive, toxic, explosive or other hazardous or contaminating properties of any radioactive matter. The exclusion in this sub-clause does not extend to radioactive isotopes, other than nuclear fuel, when such isotopes are being prepared, carried, stored, or used for commercial, agricultural, medical, scientific or other similar peaceful purposes;
- 2.5 any chemical, biological, bio-chemical, or electromagnetic weapon.

10/11/03
CL370



**3. Seepage and/or Pollution and/or Contamination Exclusion;
Debris Removal and Cost of Clean up Extension;
Authorities Exclusion.**

Seepage and/or Pollution and/or Contamination Exclusion

Notwithstanding any provision contained within this Policy, this Policy does not insure against loss, damage, costs or expenses in connection with any kind or description of seepage and/or pollution and/or contamination, direct or indirect, arising from any cause whatsoever.

NEVERTHELESS if fire is not excluded from this Policy and a fire arises directly or indirectly from seepage and/or pollution and/or contamination any loss or damage insured under this Policy arising directly from that fire shall (subject to the terms, conditions and limitations of the Policy) be covered.

However, if the insured property is the subject of direct physical loss or damage for which Underwriters have paid or agreed to pay then this Policy (subject to its terms, conditions and limitations) insures against direct physical loss or damage to the property insured hereunder caused by resulting seepage and/or pollution and/or contamination.

The Insured shall give notice to the Underwriters of intent to claim NO LATER THAN 12 MONTHS AFTER THE DATE OF THE ORIGINAL PHYSICAL LOSS OR DAMAGE.

Debris Removal and Cost of Clean up Extension

Notwithstanding the provisions of the preceding exclusion in this Endorsement or any provision respecting seepage and/or pollution and/or contamination, and/or debris removal and/or cost of clean up in the Policy to which this Endorsement is attached, in the event of direct physical loss or damage to the property insured hereunder, this Policy (subject otherwise to its terms, conditions and limitations, including but not limited to any applicable deductible) also insures, within the sum insured

- (a) expenses reasonably incurred in removal of debris of the property insured hereunder destroyed or damaged from the premises of the Insured, subject to a sub-limit of USD 20,000,000 any one occurrence;

and/or

- (b) cost of clean up, at the premises of the Insured, made necessary as a result of such direct physical loss or damage, subject to a sub-limit of **USD 5,000,000** any one occurrence;

PROVIDED that this Policy does not insure against the costs of decontamination or removal of water, soil or any other substance on or under such premises.

It is a condition precedent to recovery under this extension that Underwriters shall have paid or agreed to pay for direct physical loss or damage to the property insured hereunder unless such payment is precluded solely by the operation of any deductible and that the Insured shall give notice to the Underwriters of intent to claim for cost of removal of debris or cost of clean up NO LATER THAN 12 MONTHS AFTER THE DATE OF SUCH PHYSICAL LOSS OR DAMAGE.



บริษัท ทิพยประกันภัย จำกัด (มหาชน)
Dhipaya Insurance Public Co., Ltd.



Authorities Exclusion

Notwithstanding any of the preceding provisions of this Endorsement or any provision of the Policy to which this Endorsement is attached, this Policy does not insure against fines or penalties incurred or sustained by or imposed on the Insured at the order of any Government Agency, Court or other Authority arising from any cause whatsoever.

Nothing in this Endorsement shall override any radioactive contamination exclusion clause in the Policy to which this Endorsement is attached.



บริษัท ทิพยประกันภัย จำกัด (มหาชน)
Dhipaya Insurance Public Co., Ltd.



4. PROPERTY CYBER AND DATA ENDORSEMENT

1. Notwithstanding any provision to the contrary within this Policy or any endorsement thereto this Policy excludes any:

1.1 Cyber Loss, unless subject to the provisions of paragraph 2;

1.2 loss, damage, liability, claim, cost, expense of whatsoever nature directly or indirectly caused by, contributed to by, resulting from, arising out of or in connection with any loss of use, reduction in functionality, repair, replacement, restoration or reproduction of any Data, including any amount pertaining to the value of such Data, unless subject to the provisions of paragraph 3;

regardless of any other cause or event contributing concurrently or in any other sequence thereto.

2. Subject to all the terms, conditions, limitations and exclusions of this Policy or any endorsement thereto, this Policy covers physical loss or physical damage to property insured under this Policy caused by any ensuing fire or explosion which directly results from a Cyber Incident, unless that Cyber Incident is caused by, contributed to by, resulting from, arising out of or in connection with a Cyber Act including, but not limited to, any action taken in controlling, preventing, suppressing or remediating any Cyber Act.

3. Subject to all the terms, conditions, limitations and exclusions of this Policy or any endorsement thereto, should Data Processing Media owned or operated by the Insured suffer physical loss or physical damage insured by this Policy, then this Policy will cover the cost to repair or replace the Data Processing Media itself plus the costs of copying the Data from back-up or from originals of a previous generation. These costs will not include research and engineering nor any costs of recreating, gathering or assembling the Data. If such media is not repaired, replaced or restored the basis of valuation shall be the cost of the blank Data Processing Media. However, this Policy excludes any amount pertaining to the value of such Data, to the Insured or any other party, even if such Data cannot be recreated, gathered or assembled.

4. In the event any portion of this endorsement is found to be invalid or unenforceable, the remainder shall remain in full force and effect.

5. This endorsement supersedes and, if in conflict with any other wording in the Policy or any endorsement thereto having a bearing on Cyber Loss, Data or Data Processing Media, replaces that wording.

6. Cyber Loss means any loss, damage, liability, claim, cost or expense of whatsoever nature directly or indirectly caused by, contributed to by, resulting from, arising out of or in connection with any Cyber Act or Cyber Incident including, but not limited to, any action taken in controlling, preventing, suppressing or remediating any Cyber Act or Cyber Incident.

7. Cyber Act means an unauthorised, malicious or criminal act or series of related unauthorised, malicious or criminal acts, regardless of time and place, or the threat or hoax thereof involving access to, processing of, use of or operation of any Computer System.



บริษัท ทิพยประกันภัย จำกัด (มหาชน)
Dhipaya Insurance Public Co., Ltd.



8. Cyber Incident means:

8.1 any error or omission or series of related errors or omissions involving access to, processing of, use of or operation of any Computer System; or

8.2 any partial or total unavailability or failure or series of related partial or total unavailability or failures to access, process, use or operate any Computer System.

9. Computer System means: 9.1 any computer, hardware, software, communications system, electronic device (including, but not limited to, smart phone, laptop, tablet, wearable device), server, cloud or microcontroller including any similar system or any configuration of the aforementioned and including any associated input, output, data storage device, networking equipment or back up facility, owned or operated by the Insured or any other party.

10. Data means information, facts, concepts, code or any other information of any kind that is recorded or transmitted in a form to be used, accessed, processed, transmitted or stored by a Computer System.

11. Data Processing Media means any property insured by this Policy on which Data can be stored but not the Data itself.

LMA5400
November 2019



บริษัท ทิพยประกันภัย จำกัด (มหาชน)
Dhipaya Insurance Public Co., Ltd.



5. **Sanction Limitation and Exclusion Clause**

No Insurers shall be deemed to provide cover and no Insurers shall be liable to pay any claim or provide any benefit hereunder to the extent that the provision of such cover, payment of such claim or provision of such benefit would expose that Insurers to any sanction, prohibition or restriction under United Nations resolutions or the trade or economic sanctions, laws or regulations of the European Union, United Kingdom or United States of America.

15/09/10
JR2010/012



6. Political Risk Exclusion

Notwithstanding any provision to the contrary within this insurance or any endorsement thereto, it is agreed that this insurance excludes loss, damage, cost or expense of whatsoever nature directly or indirectly caused by, resulting from or in connection with any of the following regardless of any other cause or event contributing concurrently or in any other sequence to the loss;

confiscation, expropriation, nationalisation, commandeering, requisition or destruction of or damage to property by order of the Government de jure or de facto or any public, municipal or local authority of the country or area in which the property is situated; seizure or destruction under quarantine or customs regulation.

This endorsement also excludes loss, damage, cost or expenses of whatsoever nature directly or indirectly caused by, resulting from or in connection with any action taken in controlling, preventing, suppressing or in any way relating to the above.

If Insurers allege that by reason of this exclusion, any loss, damage, cost or expense is not covered by this insurance the burden of proving the contrary shall be upon the Insured.

In the event any portion of this endorsement is found to be invalid or unenforceable, the remainder shall remain in full force and effect.



7. COMMUNICABLE DISEASE EXCLUSION ENDORSEMENT

(For use on property policies)

1. Notwithstanding any other provision of this policy to the contrary, this policy does not insure any loss, damage, claim, cost, expense or other sum, directly or indirectly arising out of, attributable to, in any way connected with, or occurring concurrently or in any sequence with a Communicable Disease or any substance or agent causing such Communicable Disease or the fear or threat (whether actual or perceived) of a Communicable Disease or the substance or agent causing such Communicable Disease.

2. For the purposes of this endorsement, loss, damage, claim, cost, expense or other sum, includes, but is not limited to, any cost to clean-up, detoxify, remove, monitor or test:

2.1. for a Communicable Disease, or

2.2. any property insured hereunder that is affected by such Communicable Disease.

3. As used herein, a Communicable Disease means any disease which can be transmitted by means of any substance or agent from any organism to another organism where:

3.1. the substance or agent includes, but is not limited to, a virus, bacterium, parasite or other organism or any variation thereof, whether deemed living or not, and

3.2. the method of transmission, whether direct or indirect, includes but is not limited to, airborne transmission, bodily fluid transmission, transmission from or to any surface or object, solid, liquid or gas or between organisms, and

3.3. the disease, substance or agent can cause or threaten damage to human health or human welfare or can cause or threaten damage to, deterioration of, loss of value of, marketability of or loss of use of property insured hereunder.

4. This endorsement applies to all coverage extensions, additional coverages, exceptions to any exclusion, endorsements, and other coverage grant(s), including but not limited to any time element coverages or extensions of coverage.

All other terms, conditions and exclusions of the policy remain the same.

LMA5393 (Amended)



SECTION 1

ALL RISKS PROPERTY INSURANCE: NON-MARINE AND MARINE PROPERTY

1. INSURING CLAUSE

This Section insures against All Risks of Sudden and Accidental Direct Physical Loss and/or Direct Physical Damage arising out of an occurrence, as defined herein, to the property insured, subject to the exclusions and conditions hereinafter specified.

2. BASIS OF INDEMNIFICATION

2.1. Assets (other than Stocks)

(Reinstatement or Replacement)

In the event of the Property Insured (other than stock, materials in trade and employees' personal effects) suffering loss or damage, the basis upon which the amount payable is to be calculated shall be the Reinstatement or Replacement of the said property. For the purpose of the Insurance under this Section "Reinstatement or Replacement" shall mean the carrying out of the following work:

- where property is lost or destroyed the rebuilding of the property if a building or in the case of other property its replacement by similar property in either case in a condition equal to but not better or more extensive than its condition when new; and/or
- where property is damaged the repair of the damage and the restoration of the damaged portion of the property to a condition substantially the same as but not better or more extensive than its condition when new.

Special Provisions

- The work of reinstatement or Replacement (which may be carried out upon another site and in any manner suitable to the requirements of the Insured subject to the liability of Insurers hereunder not being thereby increased) must be commenced and carried out with reasonable despatch otherwise no payment beyond the amount which would have been payable under this Section if this clause had not been incorporated therein shall be made.
- When any property insured under this clause suffers loss or damage in part only, the liability hereunder shall not exceed the sum representing the cost which would have been payable for Reinstatement if such property had been wholly destroyed.
- No payment beyond the amount which would have been payable under this Section if this clause had not been incorporated therein shall be made until the cost of reinstatement shall have been actually incurred.



- Where by reason of any of the above special provisions no payment is to be made beyond the amount which would have been payable under this Section if this clause had not been incorporated therein the rights and liabilities of Insurers and the Insured in respect of the loss or damage shall be subject to the terms and conditions of this Section as if this Clause had not been incorporated therein.
- In the event of a total loss (including constructive and/or arranged and/or compromised total loss) of property insured hereunder, the recovery shall be the agreed insured value as declared.
- Notwithstanding Special Provision c. above, the Insured shall be entitled to receive monetary settlement hereunder equivalent to the Cash Value if the Insured elects not to repair or replace.

2.2 Stocks

As set out in the Amendment(s) hereto.

2.3 Catalyst, lining, refractory or consumable material:

The actual cash value of such property. Where available, the normal remaining life of the refractory, lining, catalyst or consumable material shall be taken into consideration in determining the actual cash value.

2.4 Records and Documents

In the event of computer systems records including software, documents, manuscripts, securities, deeds, specifications, plans, drawings, designs, business books and other records of every description being lost or damaged, the basis upon which the amount payable in respect of such Loss or Damage is to be calculated shall be the cost of reinstating, replacing, reproducing or restoring same from backups, including information contained therein or thereon but excluding the value to the Insured of the said information; or, if such is not required, the replacement cost of materials as blank stationery and media at the time and place of the Loss or Damage.

2.5 New Technology

If equipment should be technologically obsolete, or not available as it is no longer manufactured, it may be substituted by equipment which replaces the capacity of the original but in no event shall this policy pay more than the declared value of the original equipment in respect of such substitution.



3. **PERILS EXCLUDED**

This Section does not insure against:

- A. loss or damage caused by moth, vermin termites or other insects, contamination, rust, wet or dry rot, mould, dampness of atmosphere; wear and tear, gradual deterioration, metal fatigue, expansion or contraction due to change in temperature, any corrosion whatsoever, rusting, electrolytic action, oxidation, auto oxidation, overflowing (except as provided under Special Condition 25. of this Section), inherent vice, error in design, faulty workmanship or materials; nor does this insurance cover the cost of repairing or replacing any part which may be lost, damaged or condemned by reason of any latent defect therein;
- B. electrical and/or mechanical breakdown or derangement of machinery, except as provided for under the Machinery Breakdown Extension to this Section;
- C. loss or damage caused by breakage other than by accidental cause;
- D. any claim be it a Sue and Labour Expense or otherwise, for monies, materials or property expended or sacrificed in controlling or attempting to control blowout or cratering or in fighting fire associated with a blowout, or drilling relief wells or holes, whether or not the relief wells or holes are successful;
- E. loss of or damage to dynamos, exciters, lamps, motors, switches and other electrical appliances and devices, caused by electrical injury or disturbance, unless the loss or damage be caused by a peril not excluded hereunder originating outside the electrical equipment specified in this clause. Nevertheless this Clause shall not exclude claims for resultant physical loss or damage resulting from fire or explosion or attempts to control fire or explosion by any means whatsoever;
- F. loss, damage or expense caused whilst or resulting from drilling a relief well for the purpose of controlling or attempting to control fire blowout or cratering associated with another platform or unit unless immediate notice be given to Insurers of said use and additional premium paid if required;
- G. clean-up costs other than as provided under this section;
- H. all direct or indirect loss or damage in respect of the third party liability of the Insured;
- I. infidelity, or any dishonesty on the part of the Insured or any of his employees or others to whom the property may be entrusted, inventory shortage or unexplained disappearance;
- J. loss, damage or expense caused by or arising out of delay, detention, loss of market and/or loss of use;
- K. the deliberate and sustained operation of the Insured's plant, machinery, pipeline or other equipment outside of the design specification, having due regard to normal industry standards and practice, on the specific or intentional instructions of the Insured unless in an attempt to avert or mitigate a loss hereunder, the onus being on the Insured to prove that such actions were so



taken. However, the foregoing shall not be deemed to exclude malicious acts of Employees or representatives of the Insured;

- L. withdrawal or go slow of labour of cessation of work, whether total or partial;
- M. Flaring of products unless as a result of direct physical loss or damage covered by this Section;
- N. Fines and penalties whatsoever.

Provided Exclusions A. - M. above shall not be deemed to exclude any ensuing loss or damage caused by or resulting from any peril not otherwise excluded.

4. **PROPERTY EXCLUDED**

This Section does not cover:

- A. land;
- B. waterborne vessels, and motor vehicles other than motor vehicles exclusively used on the premises of the Insured when damaged as a consequence of an insured peril however this exclusion shall not apply to fire trucks of the Insured which are used to extinguish fires for other plants nearby and for fire-fighting exercise purposes;
- C. explosives;
- D. roads;
- E. property in course of construction or erection or dismantling or undergoing testing or commissioning other than as provided elsewhere under this Policy; however this Exclusion shall not apply in respect of routine maintenance, overhaul, repair works or similar which may require testing and commissioning prior to restarting the plant; it is also understood that bringing up from shutdown shall not be construed as testing;
- F. destruction of or damage to refractory, lining, catalyst or consumable material whilst in process, production, manufacture or transit except from the perils of hostile fire, lightning, windstorm, hail, explosion, aircraft, smoke, flood, earthquake and collapse;
- G. drilling equipment, drilling mud, cement, chemicals, and fuel actually in use, casing, tubing and in hole equipment, unless otherwise scheduled to this Section;
- H. unrefined oil or gas or other crude product, unless in storage or in transit in pipelines;
- I. well(s) and/or hole(s) whilst being drilled or otherwise or damage to reservoirs;
- J. insured property whilst in transit, other than:
 - (a) transit of plant and/or machinery for the purpose of maintenance and general running for operational use;



บริษัท ทิพยประกันภัย จำกัด (มหาชน)
Dhipaya Insurance Public Co., Ltd.



- (b) property in transit as provided under the Temporary Removal Extension to this Section; or
- (c) property in transit within the territorial limits of this Section, but excluding marine and inland waters;
- K. electrical, gas, steam, water, telephone, and other transmission and distribution (utilities) lines and related towers and poles, substations and equipment located beyond 1,000 metres from the Insured's premises, except as may be otherwise scheduled to this Section and agreed to by Insurers;
- L. cash, bullion, coins, cheques, works of art, antiques.



บริษัท ทิพยประกันภัย จำกัด (มหาชน)
Dhipaya Insurance Public Co., Ltd.



ATTACHING TO AND FORMING PART OF SECTION 1

MACHINERY BREAKDOWN EXTENSION

1. INSURING CLAUSE

Insurers agree that subject to the terms, exclusions, limits and conditions contained herein or endorsed hereon Insurers will indemnify the Insured against breakdown of the Property Insured as hereinafter defined.

2. PROPERTY INSURED

The term "Property Insured", under this Extension, is defined as any and all fired and unfired boilers, pressure vessels, piping and connections of any kind, process vessels, production machines and their connecting parts and any mechanical and electrical equipment/ apparatus and their connecting parts and control equipment including cables.

The term "Breakdown" shall mean sudden and accidental physical loss or damage necessitating repair or replacement before working can be resumed resulting from:

- A. defects in material, design, construction, erection or assembly;
- B. fortuitous working accidents such as vibration, maladjustment, loosening of parts, molecular fatigue, centrifugal force, abnormal stresses, defective or accidental lack of lubrication, water hammer or local over-heating, failure or faults in protection devices, explosion of boilers (except in the case of boilers or similar plant when followed by explosion) and similar pressure-vessels;
- C. excessive or insufficient electrical pressure, failure of insulation, short circuits, open circuits or arcing or the effects of static electricity;
- D. incompetence, negligent acts or lack of skill of Employees or third parties;
- E. falling, impact, collision or similar occurrences, obstruction or the entry of foreign bodies;
- F. any other cause not hereinafter excluded.

This Section applies whilst the Insured Property is working or at rest or being dismantled or moved for the purpose of cleaning, inspection, overhauling or being re-erected in another position within the situation shown in the Declarations, including during inland transit (including inland waterways) within Thailand.

The liability of the Insurers during the Period of Insurance shall not exceed the limit of liability shown in the Declarations and in the aggregate if applicable.



3. **EXCLUSIONS**

Insurers shall not be liable for:

- A. loss or damage caused by fire, the extinguishing of a fire, lightning, aircraft and other aerial devices or articles dropped therefrom, collapse of buildings, theft or any attempt thereat;
- B. loss or damage to foundations and masonry, exchangeable or replaceable parts and attachments such as flexible drives or tools used for cutting, drilling, grinding, polishing or similar purposes or moulds, patterns, pulverizing and crushing surfaces, screens and sieves, engraved cylinders, ropes, chains, belts, elevator and conveyor bands, batteries, tyres, connecting wire and cables, flexible pipes, joining and packing material and all other parts not made of metal (except the insulation of electrical conductors), fuels, filter fillings, cooling media, lubricants, chemicals or other operating media;
- C. loss or damage caused by:
 - i. wastage of material, wearing away of any part of a machine caused by or resulting from ordinary usage, rust, boiler scale or other deposits, corrosion or deterioration due to chemical or atmospheric conditions or otherwise scratching of painted or polished surfaces;
 - ii. slowly developing deformation, distortion, cracks, fractures, blisters, laminations flaws or grooving or the making good of defective tube joints or other defective joints or seams unless defects result in damage otherwise insured under this Section;
- D. loss or damage due to any faults or defects known to the Insured at the time this Insurance was arranged and not disclosed to the Insurers;
- E. the deliberate and sustained operation of any Insured's plant, machine, apparatus, pipeline or other equipment, in excess of its design limitations and/or outside of the design specification under instructions or knowledge of plant management unless in an attempt to avert or mitigate a loss hereunder. It being understood that this exclusion shall not exclude any testing of insured property during the bringing up from shut down.

"Design limitations" are the maximum temperature and corresponding pressure determined by applicable code calculations and/or engineering analysis at which the equipment can be safely operated for the specified period;
- F. Loss or Damage caused by the wilful act or wilful neglect of the Insured or his representatives. However, the foregoing shall not be deemed to exclude malicious acts of employees or representatives of the Insured.



4. **CONDITIONS**

A. **Valuations and Adjustment of Losses**

In case of loss or damage the basis of adjustment unless otherwise endorsed hereon shall be the Replacement Cost.

Replacement Cost shall mean all expenses necessarily incurred to repair, rebuild, or replace with new materials of the like kind and quality including dismantling and re-erection charges incurred for the purpose of effecting repair.

Replacement Cost shall be determined as of the date of settlement of any claim for the loss or damage under this Policy.

The Insured shall be entitled to receive monetary settlement hereunder based upon the Actual Cash Value if the Insured elects not to repair or replace.

B. **Removal**

Such insurance as is afforded under this Section of the Policy shall also apply while the Property Insured is being removed because of imminent danger of Loss or Damage.

C. **Provisos**

It is a condition of this Extension that the Insured shall:

- (a) maintain the machinery in good working order and not overload it beyond the limits certified as safe by qualified third parties.
- (b) ensure that statutory or other regulations relating to the condition, operation or inspection of the machinery are observed.



SECTION 1 SPECIAL CONDITIONS

1. Public Authorities

This Section covers the additional costs and disbursements of replacement or reinstatement of the damaged property by a peril insured hereunder incurred solely by reason of the necessity to comply with any regulations, Bye-laws or Statutory provisions relating to the reinstatement of property including the demolition and reinstatement of any portion of the Property Insured not damaged by the loss.

The amount recoverable under this extension shall not include:

- the cost in complying with any such Regulations, Bye-laws where destruction or damage occurs prior to Inception Date of this Policy, or if not insured by this Section, or where notice to comply has been served upon the Insured prior to the occurrence of the said damage;
- any increased rates, taxes, duties, charges, levies or assessment as a result of complying with such Regulations, Bye-laws.

This special condition shall extend to include the additional costs of complying with regulations in respect of undamaged property provided that such costs would not have been incurred if insured damage had not been incurred to other property of the Insured.

2. Fire Fighting Expenses

It is agreed that in the event of a fire or a series of fires arising directly or indirectly from the same occurrence including fire threatening to involve the Property Insured under this Policy, the Insured shall be entitled to recover:

- the cost of materials used or damaged in extinguishing or controlling or attempting to extinguish or control any such fire;
- the cost of all clothing or personal effects damaged, or lost, as a result of such fire or fighting, extinguishing or controlling, or attempting to fight extinguish or control, such fire unless more specifically insured elsewhere;
- the cost of rescue work, evacuating surrounding premises of persons, closing off and re-opening expenses in the event of:
 - Loss or Damage;
 - the action of any Peril Insured threatening the Property Insured:
- all other expenses (including wages and the like) paid for fighting, extinguishing or controlling or attempting to fight extinguish or control such fire or localising such fire including fire brigade charge.

Subject to a sub limit of **USD 10,000,000** any one occurrence.



3. Foam Loss Assumption

Subject to a sub-limit of **USD 10,000,000** any one occurrence the Insurer shall be liable for the loss of foam or other fire extinguishing materials lost, expended or destroyed in fighting fire, involving Property Insured hereunder, including loss to similar materials which may be brought onto the Premises for the purpose of extinguishing a fire already in progress at the time such materials are ordered and delivered, but the liability shall not exceed the combined value of such extinguishing materials which are on the Premises or on adjacent premises if such materials are jointly owned, at the time the fire originates.

4. Fire Protection Updating

Subject to a sub-limit of **USD 2,500,000** any one occurrence, where, following Loss or Damage thereto, it is a legal or statutory requirement for the Insured to update or replace their automatic fire protection system with a more modern design system, this Insurance shall indemnify the Insured in respect of the additional cost and expense incurred.

5. Clearance Costs – No Damage to Property Insured

This Insurance extends to include costs and expenses necessarily and reasonably incurred in removing silt, water or debris from or within the vicinity of any Premises in order to regain access to, or to restore original working conditions to, such Premises or site. These costs shall be deemed to constitute damage within the meaning of this Section provided that such costs and expenses are incurred as a result of an Insured Event.

Indemnity under this Extension and Extension 9 shall be limited to a combined total of **USD 20,000,000** any one occurrence.

6. Minor Works

It is understood and agreed that this Section automatically covers minor alterations, construction, re-construction, additions, maintenance, modification work and any testing and commissioning arising therefrom, carried out on any of the Property Insured under this Section, subject to an estimated contract value at the commencement of the contract not exceeding USD 15,000,000 any one project.

Notwithstanding other terms and conditions herein, this Minor Works coverage shall only pay in excess of more specific insurance, if any, arranged in respect of minor works. The deductibles applicable to this Policy shall not apply where the sum recoverable from such more specific insurance exceeds the deductible herein but in no case shall any loss be payable below the deductible amount.

It is specifically agreed that no liability shall attach in respect of the Business Interruption Section (if insured under this Policy) arising out of this extension unless such loss shall arise from Loss or Damage to existing Property Insured not the subject of this extension resulting from Loss or Damage caused by the works so insured hereby.

The Minor Works Clause is deemed to cover minor work, as defined, carried out by the Insured at any premises of others within the Territorial Limit of other, subject to this being for the Insured's own interest, or by others at the Insured premises.



7. Temporary Removal

Subject to the following provisions, the property insured by this Section is covered whilst being temporarily removed elsewhere on the same or to any other premises and whilst in transit thereto and therefrom (other than damage occurring during sea transit). The amount recoverable under this Clause in respect of each item of the Schedule shall not exceed the amount which would have been recoverable had the loss occurred in that part of the premises from which the property is temporarily removed.

8. Professional Fees

The insurance provided by this Section shall include an amount in respect of fees necessarily incurred in the Reinstatement of the Property Insured consequent upon its Loss or Damage (but not for the preparation of any claim), it being understood that the amount payable for such fees shall not exceed those authorised under the scales of the various institutions or bodies regulating such charges. This clause shall also include reasonable costs incurred by the Insured of a like nature.

Any fee, contribution or other impost payable to any Government, Local Government or other Statutory Authority; where payment of such fee, contribution or impost is a condition precedent to the obtaining of consent to reinstate or repair any building(s) insured hereunder; provided that the Insurer shall not be liable for payment of any fines and/or penalties imposed upon the Insured by any such Authorities.

The Insurer's liability for Fees shall be sub-limited to **USD 5,000,000** any one occurrence.

9. Demolition of Property and Removal of Debris

Subject to a sub-limit of **USD 20,000,000** any one occurrence in respect of Non-Marine Property and Marine Property separately, this Section is extended to include the costs actually incurred in the necessary demolition, shoring up or propping of the property damaged by any peril insured by this Policy and the removal of debris including the removal of contents whether damaged or undamaged provided that such costs are not recoverable under any other Policy of insurance.

This Insurance is also extended to indemnify the Insured hereunder for all costs and/or expenses of or incidental to the actual or attempted raising, removal or destruction of the wreckage and/or debris (caused by a peril insured hereon during the period of this Policy as set forth in the Declaration) of the property insured hereunder, including the provision and maintenance of lights, markings, audible warnings, etc., for such wreckage and/or debris when the incurring of such costs and/or expenses is compulsory by any law, ordinance or regulation or when such wreckage and/or debris interferes with the normal operations of the Insured.

In respect of Non-Marine Property the sub-limit of this Extension shall be a combined sub-limit between Extensions 5 and 9 in respect of any one occurrence.

10. Expediting and Extraordinary Expenses

Coverage under this Section is extended to include additional costs and expenses reasonably incurred by the Insured or on their behalf in connection with or incidental to safeguarding, preserving, temporary repair or expediting the commencement, carrying out or the completion of the repair, reinstatement or replacement of the interest



hereunder as a consequence of an occurrence covered by the terms of this Section. Such additional costs and expenses include but are not limited to:

- (a) Expenses of chartered carriage or delivery;
- (b) Chartered and/or other travel (including by sea or air) of the Insured, directors, officers, Employees, agents, contractors, sub-contractors, consultants or representatives;
- (c) Overtime or penalty rates of wages and other related allowances and payments;
- (d) Hire of additional labour equipment, materials or services;
- (e) Accommodation including meals and other associated costs;
- (f) Additional administration and/or overhead expenses;
- (g) Repairs to or replacement of access roads (owned or non-owned), bridges, culverts, and the like;
- (h) temporary repairs so that the Insured can restart operations as soon as possible.

Insurer's liability under this extension shall be limited to 25% of the loss amount, maximum **USD 20,000,000** any one occurrence.

11. Immediate Repairs

In case of loss the Insured, if they so elect, may immediately begin repairs or reconstruction at yard/location to be agreed by Insurers but such work at all times is to be open to supervision by Insurers, and in case of dispute as to the cost of repair and/or reconstruction the loss shall be settled in accordance with the terms of this Policy, the sole object of this Clause being not to deprive the Insured from the use of operating properties which may be necessary to its business.

Notwithstanding the above, Insurers' prior agreement in respect of the yard/location is not required if repair or reconstruction is (a) to be carried out within Thailand and (b) estimated not to exceed an amount of **USD 5,000,000** in respect of each item of property and/or equipment requiring such repair or reconstruction.

12. Sue and Labour / Expenses to Minimise a Loss

In case of actual or imminent Loss or Damage it shall be lawful and necessary for the Insured, their factors, servants or assigns to sue, labour and travel for, in or about the defence, safeguard and recovery of the Property Insured hereunder, or any part thereof, without prejudice to this Policy, nor shall the acts of the Insured or the Insurer in recovering, saving and preserving the Property Insured in case of Loss or Damage be considered a waiver or an acceptance of abandonment. The reasonable extraordinary expense so incurred shall be borne by the Insurer within the limits of the Sum Insured up to a maximum of 25% of the Limit of Indemnity.

13. Stocks

This Section includes stocks of the Insured at locations not owned by the Insured and whilst being transmitted through pipelines and stocks belonging to third parties whilst stored at depots of the Insured.

14. Interests of Other Parties

Where required under written contract or agreement the insurable interest of lessors, financiers, trustees, mortgagees, owners and all other parties shall be automatically included without notification or specification; the nature and extent of such interest to



be disclosed in event of Loss or Damage. The Insurer shall also waive all rights of subrogation against these said parties.

Where the insurance covers the interest of more than one party, any act of neglect of an individual party will not prejudice the rights of the remaining party/parties; provided the remaining party/parties shall, immediately on becoming aware of any act of neglect whereby the risk of Loss or Damage has increased, give notice in writing to the Insurer.

15. Intentional Damage

It is understood and agreed that if, by order or direction of any Governmental body or agency, it is necessary to cause or inflict or suffer any further damage to the Property Insured under this Section following the operation of a peril insured against under this Section this policy is extended to cover the further Loss or Damage incurred subject to a sub-limit of **USD 5,000,000** any one occurrence.

16. Lease or Hire Agreements

Certain items of the Property Insured may be subject to hire purchase lease or other agreements and the interest of the other parties to these agreements is noted in this Policy, the nature and extent of such interest to be disclosed in the event of Loss or Damage.

17. Acquired Companies

It is understood and agreed that in the event of the Insured acquiring a controlling interest in companies or other organisations during the Period of Insurance, coverage provided by this Policy extends to include said property up to 10% of Total Sum Insured subject to the Insured declaring details of such acquisition within thirty (30) days following the date of acquisition and subject to review by the Insurer.

Provided the business of the new acquisition shall be similar to the business insured hereunder.

For the purposes of this Clause a controlling interest shall, in the case of a company, mean the acquisition of shares carrying more than fifty per cent (50%) of votes capable of being cast at a general meeting of ordinary shareholders in such company.

18. Statutory Duties

Subject to their inclusion within the sums insured declared hereon this Insurance covers Statutory Duties and levies actually paid or incurred as a result of Loss or Damage to or replacement of the Property Insured provided that nothing contained in this clause shall overrule the provisions of any Public Authorities Requirements set forth herein.

19. Disposal of Salvage

The Insurer agrees not to sell or otherwise dispose of any property which is the subject of a claim hereunder without the written consent of the Insured provided that:

- (a) the Insured can establish to the satisfaction of the Insurer that to have done so would have been prejudicial to their interests in which event the Insured agrees to allow the Insurer to deduct from the amount of the claim an amount equivalent to the intrinsic value of any such property to the Insured;



- (b) if (a) is unsatisfactory, the Insurer agrees to give the Insured first option to repurchase such property at its fair intrinsic value.

20. Brands and Labels

In the event of Loss or Damage to the Property Insured carrying a brand name, trade mark or label or where the sale of such Property Insured in any way carries a guarantee or where the sale of such property might have an adverse effect upon the market value of similar property, this Insurance extends to include the cost of removing all such brand names, trade marks, labels or guarantees before disposal and determination of the value of the salvage. It is further agreed that, in respect of any containers from which the brand name, trade mark, label or guarantee cannot be removed, the contents shall be removed to plain containers.

In the event of Loss or Damage to labels or names, the amount payable shall be the cost of re-labelling or reconditioning the Property Insured.

21. Rewriting of Records

This policy further includes costs and expenses of rewriting of records incurred as a result of measures taken by the Authorities or the Insured to prevent, avoid, cut-off, extinguish or impede the spreading of fire or an insured peril, subject to a sub-limit of **USD 1,000,000** any one occurrence.

22. Workmen Clause

Workmen may be employed for the purpose of minor extensions or alterations, installations, maintenance and the like without prejudice to this insurance.

23. Leakage and Overflowing of Tanks

This Section covers sudden and accidental leakage or overflowing of the contents of any storage tank or container.

24. Property in Trust or on Commission

The Property insured by this Policy is understood to include property held by the Insured in trust, or on commission, or on joint account with others for which they are responsible. Including value of stocks whilst in the care, custody and control of third parties for the purposes of processing or whilst in storage.

25. Margin Clause

At the expiry of each annual period of this Policy, the Insured shall file with Insurers a statement of values declaring one hundred percent (100%) of the total values of sum insured by Section 1 during the preceding annual period.

Notwithstanding any condition hereunder relating to adjustment of this Policy, in respect of increases / decreases in declared sum insured, it is hereby agreed to waive any additional and/or return premiums hereunder which in the aggregate for the period of this Policy do not exceed ten percent (10%) up or down of the premium hereto.



In the event of an adjustment being necessary, the Premium charges hereunder shall be increased or decreased pro rata from the date of attachment or deletion until expiry of the Period of Insurance.

It is specifically agreed that if the margin is exceeded then the applicable additional premium shall be payable in excess of 10% Margin.

26. Value Increase Clause

1. The insurance provided by this Policy shall, subject to its terms and conditions, extend to automatically cover:
 - (a) any Assets newly acquired during the Period of Insurance which shall be deemed operational at the time of acquisition.
 - (b) any Assets which shall be handed over to be insured under the terms and conditions of this Policy which are now deemed as operational and which were formerly the subject of any construction, erection or contractors all risks policy.

For the purpose of (a) and (b) above, Assets shall be deemed as operational if in compliance with any Testing and Commissioning Clause contained within this Policy.

- (c) any changes in declared sum insured in respect of Section 1 during the currency of this Policy, including any alterations, additions or improvements or other increment in value not the consequence of (a) or (b) above.
2. The maximum increase in value (Section 1) allowed by this Clause shall be 30% of the total values declared.
3. Any increase exceeding 30% as specified in 2 above is subject to prior agreement by the Insurers.

If applicable, premium due in respect of increases within this Clause shall be calculated, at the Rate as stated in the Schedule of this Policy applied to the value of attachments or increases pro rata from the date of attachment or deletion until expiry of the Period of Insurance, adjustment to be made in accordance with the Margin Clause.

Nothing contained within this Clause shall be deemed to limit the Insured's right to receive appropriate return Premium in respect of reductions in value resulting from disposal of Assets.

27. External Landscaping

The Insurers will pay the cost of restoring external landscaping being the cost incurred in restoring external landscaping for which the Insured are responsible at the premises (following damage by the emergency services or otherwise) solely as a result of fire damage to the buildings, provided that the Insurers' liability does not exceed a sub-limit of USD 1,000,000 any one occurrence in excess of the deductible.



28. Loading and Unloading

It is hereby declared and agreed that this Policy extends to cover loss of or damage to Property Insured caused by or through the fault or negligence of the Insured or the Insured's employees whilst loading or unloading or delivery to or collection from any stationery vehicle.

29. Temporary Protection

The insurance afforded by this policy is extended to cover the cost of temporary protection, reasonably and necessarily incurred for the safety and protection of the Property Insured pending repairs / replacement of the damage.

30. Vehicle Load

In the event of any of the Insured's vehicles being left loaded whilst in and/or on the Premises, the Insurers will indemnify the Insured in respect of such load in the event of loss or damage by any of the perils insured against by this Policy.



SECTION 2 BUSINESS INTERRUPTION

1. INSURING CLAUSE

This Section covers the loss sustained by the Insured in respect of total or partial interruption of their business due to Sudden and Accidental Direct Physical Loss or Direct Physical Damage to the Property Insured under Section 1 of this Policy (hereinafter termed "Damage").

Provided that Insurers shall not be liable for any loss under this Section of the Policy unless:

- a. the Damage at the premises of the Insured as insured against under Section 1 shall have been paid for by Insurers; or
- b. liability has been admitted by Insurers in respect of such Damage; or
- c. the Damage or liability would otherwise have been indemnified by Section 1 but is below the deductibles applicable thereto.

2. LIMIT OF LIABILITY

This Section is subject to a limit of liability as stated in the Declaration.

It is understood and agreed that the cause of the loss will trigger the loss limit, that is, wherever the sudden and accidental direct physical loss or direct physical damage to Property Insured occurs will decide the business interruption limit which will apply.

3. BASIS OF INDEMNITY

The Insurance hereunder covers:

- a. Loss of Gross Profits; and
- b. Increase in Cost of Working

and the amount payable as indemnity hereunder shall be:

- a. in respect of **Loss of Gross Profits**: the sum produced by applying "the Rate of Gross Profit" to the amount by which the Turnover during the Indemnity Period shall, in consequence of the Damage, fall short of the Standard Turnover.
- b. in respect of **Increase in Cost of Working**: the additional expenditure necessarily and reasonably incurred for the sole purpose of avoiding or diminishing the reduction in Turnover which, but for that expenditure, would have taken place during the Indemnity Period in consequence of the Damage, but not exceeding the sum produced by applying the Rate of Gross Profit to the amount of the reduction thereby avoided,



less any sum saved during the Indemnity Period of such of the charges and expenses of the Business payable out of Gross Profit as may cease or be reduced in consequence of the Damage.

4. DEFINITIONS

A. Gross Profit

The amount by which:

The amount by which the sum of the amount of the Turnover and the amount of the Closing Stock and Work in Progress shall exceed the sum of the amount of the Opening Stock and Work in Progress and the amount of the Specified Working Expenses

The amounts of the opening and closing stocks and work in progress shall be arrived at in accordance with the Insureds' normal accounting methods, due provision being made for depreciation of such stocks.

The words and expressions used in these definitions shall have the meaning usually attached to them in the books and accounts of the Insured.

Revenue

The money paid or payable to the Insured for goods sold or delivered or for services rendered in course of the Business.

B. Specified Working Expenses

The cost of raw materials.

Note: The words and expressions used in this definition shall have the meaning usually attached to them in the books and accounts of the Insured.

C. Estimated Gross Profit

The amount declared by the Insured to the Insurers as representing not less than the Gross Profit which it is anticipated will be earned by the Period of Insurance (or a proportionately increased multiple thereof where the maximum Indemnity Period exceeds twelve (12) months).

D. Turnover

The money paid or payable to the Insured for goods sold and delivered and for services rendered in course of the Business at the Premises.

E. Indemnity Period

Such length of time as would be required with the exercise of due diligence and dispatch to rebuild, repair or replace such part of the insured property as has been destroyed or damaged and to restore the Insured's Business to the



บริษัท ทิพยประกันภัย จำกัด (มหาชน)
Dhipaya Insurance Public Co., Ltd.



condition that would have existed had no destruction or damage occurred, commencing with the date of such destruction or damage and not limited by the date of expiration of this Section.

The period beginning with the occurrence of the damage and ending not later than the period thereafter as stated in the schedule during which the results of the Business shall be affected in consequence of the damage.

F. Rate of Gross Profit

<p>The rate of Gross Profit earned on the Turnover during the financial year immediately before the date of the Damage</p>	<p>) to which such adjustment shall be made as may be necessary to provide for the trend of the Business and for variations in or special circumstances affecting the Business either before or after the Damage or which would have affected the Business had the damage not occurred so that the figures thus adjusted shall represent as nearly as may be reasonably practical the results which but for the Damage would have been obtained during the relative period after the Damage.</p>
--	--

Standard Turnover

The Turnover during that period immediately before the date of the Damage which corresponds with the Indemnity Period



บริษัท ทิพยประกันภัย จำกัด (มหาชน)
Dhipaya Insurance Public Co., Ltd.



5. CONDITIONS

1. Alternative Premises

If during the Indemnity Period goods shall be sold or services shall be rendered elsewhere than at the Premises for the benefit of the business either by the Insured or by others on his behalf the money paid or payable in respect of such sales or services shall be brought into account in arriving at the Turnover during the Indemnity period.

2. Power and Utilities Extension

Subject to the conditions of this Policy, and subject to a sub limit stated in the Declaration and in excess of the waiting period, this Section 2 shall cover the actual loss of gross profit sustained by the Insured due to physical loss or physical damage to:

- a) utility plants, transformer or switching stations, sub-stations, or transformers furnishing heat, light, power, gas, steam, refrigerant, fuel or water to the Insured's locations;
- b) waste water facilities and related equipment, when used for service of the Insured;
- c) electrical transmission lines and other electrical equipment and to gas, telephone, telecommunications, fuel, water, steam, nitrogen, air, hydrogen, sewage and effluent, refrigeration, transmission lines and related plants, sub-stations and equipment, all situated on or outside the insured locations other than electrical transmission lines above ground in excess of 1,000 feet from the generating asset;
- d) dams, reservoirs, or equipment connected therewith when water, used as a raw material or used for power or for other manufacturing purposes, stored behind such dams or reservoirs is released from storage and causes an interruption of business as a result of lack of water supply from such sources;
- e) loss arising from interruption of or interference with the Business of the Insured as a result of Damage to Property, including Supply lines, at any Electricity Station or Sub-Station, Gas Works or Water Works of the Public Supply Undertaking from which the Insured obtains electric current, gas or water.

3. Denial of Access

This Section is hereby extended to cover the actual loss of Gross Profit / Gross Revenue arising as a consequence of physical loss or damage to property, including property in the vicinity of the premises, which prevents or hinders the use of the premises or access thereto, whether by public authority regulations, laws or otherwise.

For the purposes of this extension, obstruction of roads, streets and the like by weather and/or climatic conditions shall not in itself be considered damage.



บริษัท ทิพยประกันภัย จำกัด (มหาชน)
Dhipaya Insurance Public Co., Ltd.



This Section is further extended to cover any increase of loss due to increased time required for reinstatement of Property Insured due to the need to conform to public authority regulations.

4. **Delayed Indemnity Period Clause**

In the event of an interruption to the business insured arising out of a peril not excluded hereunder which commences and/or recommences at a date later than that of the loss or damage to the Property Insured hereunder and which gives rise to such business interruption, Insurers shall agree to extend the period during which indemnity is provided by this Policy.

Provided always that:

- a. lost or damaged property is subject to a safety inspection by a warranty surveyor, the scope of work to be approved by leading Reinsurers; and
- b. indemnity payable hereunder shall not exceed the maximum indemnity period or limit of liability stated in the Declaration.

Under no circumstances shall Insurers be liable for any loss under this Policy:

- a. if such interruption to the business insured commences later than twelve (12) months after the date of the loss or damage to the Property Insured hereunder, and
- b. which shall occur after the conclusion of the period commencing on the date of damage and ending not later than the date of conclusion of the maximum Indemnity Period plus waiting period and twelve (12) months thereafter.

It is understood and agreed that, by the application of this clause, Insurers' liability hereon shall not exceed that which would have been payable had this clause not been included.

5. **Accumulated Stocks**

In adjusting any loss, account shall be taken and an equitable allowance made if any shortage in turnover resulting from the Damage is postponed due to the turnover being temporarily maintained from accumulated stocks or finished goods.

6. **Contractual Penalties**

This Section does not insure against any increase of loss resulting from fines or contractual penalty costs arising from the suspension, lapse, or cancellation of any lease, licence, contract or order.

7. **Premium Adjustment**

Insured shall furnish to the Insurer after the expiry of each Period of Insurance a declaration confirmed by the Insured's auditors of the Gross Profit or Revenue earned during the financial year most nearly concurrent with the Period of Insurance.



บริษัท ทิพยประกันภัย จำกัด (มหาชน)
Dhipaya Insurance Public Co., Ltd.



If the declaration

(a) is less than the Estimated Gross Profit/Revenue for the relative Period of Insurance the Insurer will allow a pro rata return of the deposit premium paid at inception on the Estimated Gross Profit/Revenue but any return premium shall not exceed 25%.

(b) is greater than the Estimated Gross Profit/Revenue for the relative Period of Insurance the Insured shall pay a pro rata additional Premium but not exceeding the percentage as stated in Business Interruption Value Increase Clause of the declared sum insured.

(c) Should during the Period of Insurance the Insured notify in writing that the Estimated Gross Profit/Revenue is more or less than that of the Declared Value then this new Declared Value will be revised accordingly by Endorsement and subject to adjustment at year end.

Both (a), (b) and (c) above are deemed subject to the terms and conditions of the Margin Clause contained herein.

8. **Professional Accountants**

Any particulars or details contained in the Insured's books of account or other business books or documents which may be required by Insurers under any Condition of this Policy for the purpose of investigating or verifying any claim hereunder may be produced by professional accountants if at the time they are regularly acting as such for the Insured and their report shall be prima facie evidence of the particulars and details to which such report relates.

Insurers will pay to the Insured the reasonable charges payable by the Insured to their professional accountants for producing such particulars or details or any proofs information or evidence as may be required by Insurers under the terms of any Condition of this Policy and reporting that such particulars or details are in accordance with the Insured's books of account or other business books or documents provided that the sum of the amount payable under this clause and the amount otherwise payable under the Policy shall in no case exceed the Loss Limit under this Policy.

9. **Departmental Trading**

If the business covered hereto is conducted in departments the independent trading results of which are ascertainable, the provisions of the Indemnification clause shall apply separately to each department affected by the Loss or Damage.

10. **Reinstatement in Other Premises**

Coverage under this Policy extends, in case of Loss or Damage, to reinstatement in other premises provided they are located in the same country. The amount paid to the Insured shall not exceed the amount which would have become due by the Insurer if the reconstruction had taken place on the same premises.



บริษัท ทิพยประกันภัย จำกัด (มหาชน)
Dhipaya Insurance Public Co., Ltd.



11. Research Establishment Expenditure

This Insurance shall indemnify the Insured in respect of loss, incurred in consequence of damage, in respect of Research Establishment Expenditure and Increase in Cost of Working, and the amount payable as indemnity hereunder shall be limited to the total cost of expenditure on research at the premises, less the relative cost of raw materials consumed. Subject to a sub-limit of USD 2,500,000 any one occurrence.

12. Water Pollution

Subject to a sub-limit of USD 1,000,000 any one occurrence, this Insurance extends to include loss sustained by the Insured directly resulting from interruption of or interference with the business in consequence of:

- the use of suddenly and accidentally polluted water, provided the Insured is unaware of the use of such polluted water, or
- the cessation of supply of water as a direct result of its sudden and accidental pollution or suspected sudden and accidental pollution,

as a result of Loss or Damage by any peril insured against occurring at the insureds premises.

Provided that a competent Public Authority shall have condemned the water as being unfit.

13. Alternative Settlements

It is agreed and declared that at the option of the Insured, the term "Output" may be substituted for the term "Turnover" and for the purposes of this Policy "Output" shall mean the sale value of goods manufactured by the Insured in the course of the Business at the Premises,

Provided that:

- Only one of such meanings shall be operative in connection with any one occurrence involving Damage (as within defined).
- If the meaning set out above be adopted, Additional Condition 1 (Alternative Premises) shall stand to read as follows :

If during the Indemnity Period goods shall be manufactured elsewhere than at the Premises for the benefit of the Business either by the Insured or by others on the Insured's behalf the sale value of such goods shall be brought into account in arriving at the output during the Indemnity period.

14. Interruption by Civil Authority

This Section of the Policy is extended to insure loss resulting from interruption or interference with the Business during the period of time commencing with the date when as a consequence of Damage to the Insured Premises, access to the Insured's premises is prohibited by order of any government or civil authority. Provided that such coverage shall not exceed 30 days or USD 5,000,000 in



บริษัท ทิพยประกันภัย จำกัด (มหาชน)
Dhipaya Insurance Public Co., Ltd.



excess of Waiting Period – whichever is lesser – any one occurrence and in annual aggregate.

15. Value Increase Clause

- The insurance provided by this Policy shall, subject to its terms and conditions, extend to automatically cover any increase in the Estimated Gross Profit / Estimated Gross Revenue (as applicable)
- The maximum increase in value (Section 2) allowed by this Clause shall be 15% of the total values. All increases in values to be advised to underwriters as soon as practicable
- Any increase in excess of 15% as specified in 2. above is subject to prior agreement by the Insurer.

Additional pro rata premium shall be paid, if applicable, adjustment to be made in accordance with the Margin Clause and Premium Adjustment Clause.

Notwithstanding the above, the total liability of insurers in respect of any one occurrence shall not exceed the total Limit of Liability as stated in the Declarations.

16. Margin Clause

At the expiry of each annual period of this Policy, the Insured shall file with Insurers a statement of values declaring one hundred percent (100%) of the total values of sum insured by Section 2 during the preceding annual period.

Notwithstanding any condition hereunder relating to adjustment of this Policy, in respect of increases / decreases in declared sum insured, it is hereby agreed to waive any additional and/or return premiums hereunder which in the aggregate for the period of this Policy do not exceed ten percent (10%) up or down of the premium hereto.

In the event of an adjustment being necessary, the Premium charges hereunder shall be increased or decreased pro rata from the date of attachment or deletion until expiry of the Period of Insurance.

It is specifically agreed that if the margin is exceeded then the applicable additional premium shall be payable in excess of 10% Margin.

17. Accounts Receivable

It is understood that the insurance provided by this Policy extends to include:

- All sums due to the Insured from customers, provided the Insured is unable to effect collection thereof as the direct result of Loss or Damage to records of accounts receivable;
- Interest charges on any loan to offset impaired collections pending repayment of such sums made uncollectible by such Loss or Damage;
- Collection expense in excess of normal collection cost and made necessary because of such Loss or Damage;



บริษัท ทิพยประกันภัย จำกัด (มหาชน)
Dhipaya Insurance Public Co., Ltd.



- (d) Other expenses, when reasonably incurred by the Insured in re-establishing records of accounts receivable following such Loss or Damage.

For the purpose of this Insurance, credit card company charge media shall be deemed to represent sums due the Insured from customers, until such charge media is delivered to the credit card company.

When there is proof that a loss of records of accounts receivable has occurred but the Insured cannot more accurately establish the total amount of accounts receivable outstanding as of the date of such Loss or Damage, such amount shall be computed as follows:

- (a) The monthly average of accounts receivable during the last available twelve months shall be adjusted in accordance with the percentage increase or decrease in the twelve months average of monthly gross revenues which may have occurred in the interim.
- (b) The monthly amount of accounts receivable thus established shall be further adjusted in accordance with any demonstrable variance from the average for the particular month in which the Loss or Damage occurred, due consideration also being given to the normal fluctuations in the amount of accounts receivable within the fiscal month involved.

There shall be deducted from the total amount of accounts receivable, however established, the amount of such accounts evidenced by records not lost, destroyed or damaged, or otherwise established or collected by the Insured, and an amount to allow for probable bad debts which would normally have been uncollectible by the Insured.

In the event of loss hereunder the Insured shall use all reasonable diligence and dispatch, including legal action if necessary, to effect collection of outstanding accounts receivable, the records for which have been lost, destroyed or damaged, and the extra cost, if any, incurred thereby shall constitute a claim to the extent that it reduces the loss hereunder.

It is further understood and agreed that the cover under this Extension is limited to **USD 5,000,000** any one occurrence.

18. **BUSINESS INTERRUPTION VOLATILITY CLAUSE (LMA 5383)**

1. Subject to other terms, conditions and limitations of this (re)insurance:
 - 1.1 monthly business interruption indemnities shall be capped at 120% of the declared monthly business interruption values of the Location(s) suffering Damage. In the absence of declared monthly business interruption values, monthly business interruption values shall equal the declared annual business interruption value of the Location (s) suffering Damage divided by twelve; and
 - 1.2 business interruption Indemnity shall be capped at 115% of the declared annual business interruption value of the Location(s) suffering damage.



บริษัท ทิพยประกันภัย จำกัด (มหาชน)
Dhipaya Insurance Public Co., Ltd.



- 1.3 If the values are declared for a period which is more, or less, than one year, then the annual value shall be calculated on a pro-rata basis.
 - 1.4 For the avoidance of doubt, for interruption greater than 10 months, the annual cap shall apply. For interruptions greater than 12 months the annual cap shall apply on a pro-rata basis.
 2. Business interruption values can be updated in writing by the (Re) Insured at any time during the Period of Insurance. Premium will be adjusted in proportion to the change in values declared either at expiry or the time of re-declaration, in accordance with the terms of the original policy.
- Definitions
3. Where not otherwise defined in the (Re) Insurance, for the purpose of this endorsement:
 - 3.1 Business shall mean the entities stated as the insured in the schedule
 - 3.2 Damage shall be defined as per the original policy
 - 3.3 Location(s) shall mean the location or locations listed in the schedule.



บริษัท ทิพยประกันภัย จำกัด (มหาชน)
Dhipaya Insurance Public Co., Ltd.



**Endorsements attaching to Section 1
of Policy Number 14016-111-210001202**

PTT Natural Gas Distribution Company Limited

It is hereby noted and agreed that the following specific amendments shall apply:

Amendment 1:

Section 1 – Basis of Indemnification – 2.2 Stocks is to read as follows:

The indemnity provided for stocks shall be based upon the following:

- a. In respect of feedstock, the Reinstatement or Replacement price of raw materials not manufactured by the Insured, incorporating the cost of transportation of such stocks, any non-recoverable import duty and taxes, and any costs of achieving quality specification;
- b. In respect of intermediate stock, the Reinstatement or Replacement price for stock in process with allowance for any costs expended in process, including those of variable and overhead costs;
- c. In respect of finished stock or products, the Reinstatement or Replacement selling price "Free on Board", less any discounts and allowances, that would have applied if the loss, destruction or damage had not occurred and adjustment for unrecoverable taxes.

Amendment 2:

It is noted and agreed that the Value Increase Clause – applicable to Section 1 – shall read as follows and not as otherwise stated herein

Value Increase Clause

1. The insurance provided by this Policy shall, subject to its terms and conditions, extend to automatically cover:
 - (a) any Assets newly acquired during the Period of Insurance which shall be deemed operational at the time of acquisition.
 - (b) any Assets which shall be handed over to be insured under the terms and conditions of this Policy which are now deemed as operational and which were formerly the subject of any construction, erection or contractors all risks policy.

For the purpose of (a) and (b) above, Assets shall be deemed as operational if in compliance with any Testing and Commissioning Clause contained within this Policy.

- (c) any changes in declared sum insured in respect of Section 1 during the currency of this Policy, including any alterations, additions or improvements or other increment in value not the consequence of (a) or (b) above.



บริษัท ทิพยประกันภัย จำกัด (มหาชน)
Dhipaya Insurance Public Co., Ltd.



2. The maximum increase in value (Section 1) allowed by this Clause shall be 10% of the total values declared.
3. Any increase exceeding 10% as specified in 2 above is subject to prior agreement by the Insurers.

If applicable, premium due in respect of increases within this Clause shall be calculated, at the Rate as stated in the Schedule of this Policy applied to the value of attachments or increases pro rata from the date of attachment or deletion until expiry of the Period of Insurance, adjustment to be made in accordance with the Margin Clause.

Nothing contained within this Clause shall be deemed to limit the Insured's right to receive appropriate return Premium in respect of reductions in value resulting from disposal of Assets.

Amendment 3:

The following additional clause shall apply to Section 1:

Stock Premium Adjustment

Where the insurance of Stocks under this Policy shall be required to be arranged on an adjustable basis, the following provisions shall apply:

- (a) The Insured shall declare prior to inception the maximum anticipated value of Stocks to be insured, such value to be known as the Declared Stock Value.
- (b) The Insured shall pay 100% premium derived by applying the agreed rate for Stocks, as stated in the Declaration, to the Declared Stock Value.
- (c) If at any time during the currency of this Policy the value of Stocks shall exceed the Declared Stock Value, such additional Stocks value shall be automatically held covered up to 110% of the Declared Stock Value.
- (d) The actual premium for Stocks shall thereafter be calculated by applying the agreed rate for Stocks, as stated in the Declaration, to the twelve months average stock value as declared by the Insured
- (e) The Insured shall pay an additional premium, or receive a return premium, according to the difference between the actual and inception premium, noting that:
 - (i) any return premium shall not exceed 25% of the deposit premium paid at inception;
 - (ii) any additional premium, when added to the deposit premium, shall not exceed the premium derived from applying the policy rate for Stock, as stated in the Declaration, to 110% of the Declared Stock Value.
- (f) Should during the Period of Insurance the Insured notify in writing that the value of Stock held by them is more or less than that of the Declared Stock Value then this new Declared Value will be revised accordingly by Endorsement and subject to adjustment at year end.



บริษัท ทิพยประกันภัย จำกัด (มหาชน)
Dhipaya Insurance Public Co., Ltd.



Both (d), (e) and (f) above are deemed subject to the terms and conditions of the Margin Clause contained herein.

Amendment 4:

It is noted and agreed that the maximum indemnity under this policy is Section 1 sum insured.

Amendment 5:

Insurers specifically agree to waive rights of subrogation against Contractors, Sub-contractors and other parties involved with the projects.

Amendment 6:

In respect of the **Cut Through Clause**, it is noted and agreed that:

- 43.25% of (re)insurance shares hereon is subject to **Cut Through Clause (Amended version)**.

Amendment 7:

In respect of the **Automatic Extension of Insurance**, it is noted and agreed that:

- 1.25% of (re)insurance shares hereon is not subject to this **Automatic Extension of Insurance**
- 7.5% of (re)insurance shares hereon is subject to no loss during the policy period otherwise terms to be reviewed and premium to be agreed.
- 11.5% of (re)insurance shares hereon is subject to terms to be reviewed and premium to be agreed

Amendment 8:

In respect of the **Notification Clause**, it is noted and agreed that:

- 1.25% of (re)insurance shares hereon is subject to be agreed.

All other terms, clauses and conditions remain unaltered.



บริษัท ทิพยประกันภัย จำกัด (มหาชน)
Dhipaya Insurance Public Co., Ltd.



The below wording is to be applied to the amendment above.

CUT THROUGH CLAUSE (Amended version)

It is understood and agreed that the following Cut Through Clause appears in the Insurers' Reinsurance Agreement with their Reinsurers:

"The Reinsurers hereby agree to pay directly to the Original Insured under this Policy with respect to any claim in accordance with the provisions applying to this Policy, provided that the Reinsured has co-operated with the Reinsurers in the adjustment of the claim and all of the following conditions are fulfilled:

- A) The Reinsured is unable to effect payment for any reason whatsoever;
- B) The Reinsured has either (i) admitted the claim as to liability and quantum as per terms and conditions of this Policy or as per co-insurance clause or (ii) been required to make payment in accordance with the arbitration clause of this Policy or by non-appealable court decision;
- C) The Reinsured (or in case of its bankruptcy, the official receiver) must instruct the Reinsurers in writing to make a direct payment to the Original Insured, provided that the instruction given to the Reinsurer by the Reinsured, or its receiver, be irrevocable and provided further that the Reinsurers' payment to the Original Insured relieves them of any and all liability towards the Reinsured, or its receiver, with respect to such quantum of the claim in question paid by the Reinsurers;
- D) Before making a direct payment, the Reinsured has to prove to the Reinsurers' satisfaction that a direct payment to the Original Insured will not violate; applicable laws and / or regulations, including any currency or exchange regulations
- E) Before making a direct payment hereunder the Reinsurers' shall have the right to deduct from such payment any overdue balance(s) relating to this Policy owed by the Reinsured to the Reinsurers; The Reinsurers will inform the Original Insured of any such overdue balance(s).
- F) This agreement shall not apply to loss payment(s) already made by the Reinsurers to the Reinsured.

The undersigned covenant that this agreement shall not be altered, modified or cancelled, except in the manner provided in this Policy, while said Policy is in force; that this is a valid and binding contract which they have the right to make and that the persons signing below are duly authorised for the purpose."

ภาคผนวก ข-3

คู่มือความปลอดภัย

 PTT Natural Gas Distribution Co., Ltd	หน้า: 1 / 56
คู่มือความปลอดภัย	DC-MA-001-02

คู่มือความปลอดภัย

ฉบับเอกสารควบคุม

บริษัท ปตท. จำกัด (มหาชน) จำกัด

สารบัญ

สำนักงานใหญ่

บทนำ (INTRODUCTION)	2
นโยบายความปลอดภัย อาชีวอนามัย และสิ่งแวดล้อม (SHE Policy)	3
ความปลอดภัยสำหรับการปฏิบัติงานกับก๊าซธรรมชาติ	4
1. การตรวจสอบแนวท่อก๊าซ (Pipeline Surveillance)	4
2. การซ่อมบำรุงรักษาสถานีก๊าซและการปฏิบัติงานในพื้นที่โรงงานลูกค้า (Gas Station Maintenance)	6
3. การจ่ายก๊าซฯ เข้าโรงงานลูกค้า (Gas Connect)	11
4. อาคารจัดเก็บวัสดุ (Warehouse)	14
ความปลอดภัยในงานก่อสร้าง (CONSTRUCTION SAFETY)	17
1. การควบคุมจราจร (Traffic Management)	17
2. งานขุดเปิด/ปรับระดับ/ฝังกลบ (Open Cut/ Lower in/ Backfill)	20
3. บ่อ Sheet Pile	24
4. การทำงานในที่อับอากาศ (Working in Confined Space)	27
5. การเจาะเจาะในแนวราบ (Horizontal Directional Drilling: HDD)	30
6. การเจาะลอด/ตื้นลอด (Boring/Jacking)	32
7. งานเชื่อม (Welding) งานเจียร (Gridding) และงานตัด (Cutting)	33
8. Tie-in with Existing Gas Pipe และการ Commissioning	38
9. การทดสอบด้วยแรงดัน (Pressure Test)	40
10. งานประกอบสถานีก๊าซฯ (Gas Station Building/Housing Construction)	41
11. งานยกหรือเคลื่อนย้ายวัสดุ (Material Lifting)	42
อาชีวอนามัย (OCCUPATIONAL HEALTH)	48
อุปกรณ์คุ้มครองความปลอดภัยส่วนบุคคล (PERSONAL PROTECTIVE EQUIPMENT: PPE)	50
อภิธานศัพท์ (GLOSSARY)	52

 PTT Natural Gas Distribution Co., Ltd	หน้า: 2 / 56
คู่มือความปลอดภัย	

บทนำ (Introduction)

วัตถุประสงค์

บริษัท ปตท. จำกัด (มหาชน) จำกัด (PTT NGD) เป็นบริษัทในกลุ่มบริษัท ปตท. จำกัด (มหาชน) (ปตท.) ประกอบธุรกิจจำหน่ายก๊าซธรรมชาติให้แก่ลูกค้าโรงงานอุตสาหกรรมใช้เป็นเชื้อเพลิงทางเลือก (Alternative Fuel) ในการผลิต เพื่อให้การดำเนินงานเป็นไปในทิศทางเดียวกันกับเจตนารมณ์ของนโยบายความปลอดภัย อาชีวอนามัยและสิ่งแวดล้อมของ ปตท. PTT NGD จึงได้ประกาศนโยบายความปลอดภัย อาชีวอนามัยและสิ่งแวดล้อม (SHE Policy) เมื่อวันที่ 27 กุมภาพันธ์ 2555

เพื่อให้การปฏิบัติงานเป็นไปตาม SHE Policy ฝ่ายวิศวกรรมจึงได้จัดทำคู่มือความปลอดภัย (Safety Manual) เล่มนี้ขึ้นสำหรับพนักงาน PTT NGD และบริษัทในเครือที่มีหน้าที่ปฏิบัติงานกับก๊าซธรรมชาติ (งานออกแบบสำรวจพื้นที่ งานก่อสร้าง งานปฏิบัติการ งานซ่อมบำรุง งานให้บริการแก่ลูกค้า และงานอาคารจัดเก็บวัสดุ) ถือปฏิบัติ เพื่อเป็นมาตรฐานขั้นต่ำสำหรับผู้ปฏิบัติงานคุ้มครองความปลอดภัยส่วนบุคคล รวมถึงมาตรฐานทางด้านอาชีวอนามัยตลอดคล้อยตามข้อกำหนด กฎหมาย และมาตรฐานที่เกี่ยวข้องต่อไป

ฉบับเอกสารควบคุม

นโยบายความปลอดภัย อาชีวอนามัย และสิ่งแวดล้อม (SHE Policy)

ฉบับแก้ไขปรับปรุง



ประกาศ บริษัท ปตท. จำกัด (มหาชน) จำกัด
เรื่อง นโยบายความปลอดภัย อาชีวอนามัย และสิ่งแวดล้อม (SHE Policy)

เพื่อให้ บริษัท ปตท. จำกัด (มหาชน) จำกัด มีการดำเนินการบริหารและการจัดการด้านความปลอดภัย อาชีวอนามัย และสิ่งแวดล้อม อย่างมีประสิทธิภาพและให้มีความสำคัญเป็นอันดับต้นๆ ในการปฏิบัติงานตามหน้าที่ประจำของพนักงาน จึงกำหนด นโยบายความปลอดภัย อาชีวอนามัย และสิ่งแวดล้อม ดังนี้

1. คุ้มครองความปลอดภัยของพนักงานและทรัพย์สิน ตลอดจนข้อมูลขององค์กร
2. ส่งเสริมและดูแลด้านอาชีวอนามัย และสภาพแวดล้อมในการทำงานของผู้ปฏิบัติงาน
3. ลดผลกระทบทางด้านสิ่งแวดล้อม และจัดหาผลิตภัณฑ์ที่ปลอดภัยและมีคุณภาพที่ดีขึ้นอย่างต่อเนื่อง

นโยบายฯ ฉบับนี้ ประยุกต์ใช้กับทุกหน่วยงานตลอดถึง บริษัทในเครือของบริษัท ปตท. จำกัด (มหาชน) ด้วย

ประกาศ ณ วันที่ ๑๙ กุมภาพันธ์ ๒๕๕๕

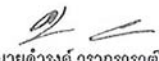
 (นายดำรง วรกรวุฒิ)
 กรรมการผู้จัดการ

Introduction

ความปลอดภัยสำหรับการปฏิบัติงานกับก๊าซธรรมชาติ (Safety for Natural Gas Operation)

1. การตรวจสอบแนวท่อก๊าซ (Pipeline Surveillance)

1.1 ลักษณะอันตรายที่อาจเกิดขึ้น



อันตรายจากการตกจากพื้นต่างระดับ



อันตรายจากเครื่องจักร



อันตรายจากก๊าซติดไฟ



อันตรายจากยานพาหนะ

ฉบับแก้ไขปรับปรุง

1.2 อุปกรณ์คุ้มครองความปลอดภัยส่วนบุคคลที่จำเป็น



หมวกนิรภัย



รองเท้านิรภัย

1.3 การตรวจสอบแนวท่อก๊าซ โดยรอบ

เพื่อลดความเสี่ยงที่อาจก่อให้เกิดอันตรายในระหว่างปฏิบัติงานตรวจสอบแนวท่อก๊าซ ผู้ปฏิบัติงานควรดำเนินการดังนี้

- ปฏิบัติตามกฎหมายจราจร ป้ายเครื่องหมายจราจร และสัญญาณทางจราจรอย่างเคร่งครัด
- ในระหว่างการขั้บรยณต์ ห้ามใช้งานอุปกรณ์สื่อสาร ในการรับสาย และโทรออก หากมีความจำเป็นต้องใช้งานโทรศัพท์ในขณะที่ขั้บรยณต์ควรใช้อุปกรณ์ Small Talk หรือ Bluetooth Hand-free รวมถึงการรับ/ส่งข้อความด้วยมือถือ โดยแนวทางปฏิบัติที่ปลอดภัยที่สุดคือ การจอดรถในพื้นที่ ที่ปลอดภัยก่อนทำการใช้งานโทรศัพท์
- ในระหว่างการขั้บรยณต์ ผู้ขั้บห้ามใช้งาน โน้ตบุ๊ก Tablet GPS หรืออุปกรณ์ประเภทอื่นๆ ที่เบี่ยงเบนความสนใจของผู้ขั้บจากการขั้บรยณต์ โดยหากมีความจำเป็นต้องใช้งาน ให้ทำการจอดรถในพื้นที่ ที่ปลอดภัยก่อนทำการใช้งาน

Operation Safety

ลักษณะอันตราย

- หากต้องมีการขั้วรอยต่อต่อเนื่อง ควรทำการจอดพัก 15 นาที ทุก 2 ชั่วโมง โดยถ้าหากผู้ขั้วรู้สึกง่วง ควรจอดรถยนต์ในที่ที่ปลอดภัยและหลับพักผ่อนประมาณ 10 นาที เพื่อหลีกเลี่ยงการหลับใน
- ห้ามขั้วรอยต่อ ในกรณีที่มีสภาพร่างกายไม่พร้อม เช่น หลังจากการรับประทานยาที่มีฤทธิ์ทำให้ง่วง หรือในขณะที่เมาสุรา
- ตรวจสอบยาง ระบบไฟฟ้า ไฟสัญญาณ และเชื้อเพลิงเบื้องต้นทุกครั้งก่อนเริ่มปฏิบัติงานโดยรถยนต์

1.4 การตรวจหาแนวท่อก๊าซ และการตรวจสอบหน้างานตามใบอนุญาตทำงาน (Work Permit) ในงานการตรวจหาแนวท่อก๊าซฯ และการตรวจสอบหน้างานตามใบอนุญาตทำงาน นั้นผู้ปฏิบัติงานอาจต้องปฏิบัติงานในพื้นที่ก่อสร้างที่อาจเป็นอันตรายต่อผู้ปฏิบัติงานได้ เพื่อความปลอดภัยจึงควรดำเนินการตามมาตรการ ดังต่อไปนี้

- การจอดรถยนต์ ผู้ปฏิบัติงานควรเลือกพื้นที่ข้างทางที่มีความปลอดภัย หรือในพื้นที่ที่ถูกจัดเตรียมไว้สำหรับจอดรถ
- สวมใส่รองเท้านิรภัย และหมวกนิรภัย ตลอดเวลาในระหว่างการปฏิบัติงาน
- สวมใส่เสื้อสะท้อนแสงระหว่างปฏิบัติงานในเวลากลางคืน

2. การซ่อมบำรุงรักษาสถานีก๊าซและการปฏิบัติงานในพื้นที่โรงงานลูกค้า (Gas Station Maintenance)

2.1 ลักษณะอันตรายที่อาจเกิดขึ้น



อันตรายจากการใช้เครื่องมือ



อันตรายจากเสียงดัง



อันตรายจากก๊าซติดไฟ

ลักษณะอันตราย

2.2 อุปกรณ์คุ้มครองความปลอดภัยส่วนบุคคลที่จำเป็น



หมวกนิรภัย



แว่นตานิรภัย



รองเท้านิรภัย



ถุงมือ (ตามลักษณะงาน)



อุปกรณ์ป้องกันเสียง (ถ้าปฏิบัติงานในพื้นที่เสียงดัง)



อุปกรณ์ป้องกันสารเคมี (ถ้าปฏิบัติงานพื้นที่มีสารเคมีที่เป็นอันตราย)

2.3 ความปลอดภัยในการใช้เครื่องมือ (Hand Tools Safety)

โดยอันตรายจากเครื่องมือที่เกิดขึ้นได้บ่อย คือ การถูกบาด/ทิ่ม จากส่วนที่มีคมของเครื่องมือ , การชน/กระแทก ในระหว่างปฏิบัติงานด้วยเครื่องมือ, การถูกชิ้นส่วนของชิ้นงานหรือจากการซ่อมบำรุง กระเด็นเข้าตา หรือส่วนอื่นๆ ของร่างกาย เป็นต้น รวมถึงเสียงดังที่เกิดขึ้นจากการระบายก๊าซฯ ในระหว่างการซ่อมบำรุงด้วย โดยผู้ปฏิบัติงานจะต้องสวมใส่อุปกรณ์ PPE เพื่อป้องกันอันตรายตามลักษณะของอันตรายที่อาจเกิดขึ้นในระหว่างการปฏิบัติงาน

เครื่องมือ/อุปกรณ์ที่นำมาใช้ปฏิบัติงานต้องอยู่ในสภาพสมบูรณ์ ไม่ชำรุดเสียหาย โดยเครื่องมือ/อุปกรณ์ที่นำมาปฏิบัติงานในบริเวณที่มีก๊าซฯ จะต้องเป็น Explosion Proof โดยหากเครื่องมือ/อุปกรณ์ไม่เป็น Explosion Proof จะต้องตรวจสอบการรั่วซึมของก๊าซฯ ก่อน

ลักษณะการใช้งาน

ประแจ

- เลือกประแจให้เหมาะสมกับขนาดของ Bolts/ Nuts
- หลีกเลี่ยงการใช้ประแจในลักษณะงัด
- หลีกเลี่ยงการใช้ประแจเลื่อน(Adjustable wrench) ในการขันให้แน่น หรือขันเพื่อคลาย Bolts/ Nuts ที่มีความแน่นมาก
- ใช้สเปร์กัดสนิมช่วยในการคลายเกลียว ในกรณี Bolts/ Nuts ที่แน่น
- ใช้ประแจไขในลักษณะตึงเสมอ ในกรณีที่มีความจำเป็นต้องขัน ควรเบมือและใช้ฝ่ามือดัน

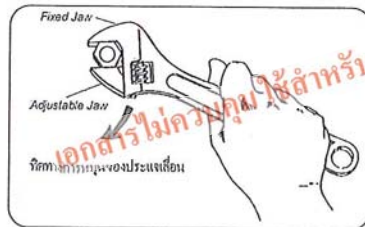

- ตรวจสอบสภาพของประแจทุกครั้งก่อนใช้งาน ห้ามนำประแจที่มีสภาพชำรุดไปใช้งานโดยเด็ดขาด

ค้อน

- ควรใช้ค้อนให้เหมาะสมตามขนาด และประเภทของงาน
- ใช้ค้อนหัวทองเหลืองหรือค้อนหัวพลาสติก สำหรับงานในสถานีก๊าซฯ
- ควรใช้ค้อนทุบ ให้ท่ามุดตั้งฉากกับจุดที่ต้องการ
- ห้ามใช้ค้อนที่ด้ามจับหลวม หรือชำรุด
- ห้ามเชื่อม หรือดัดแปลงใดๆ กับหัวค้อน

ไขควง

- ห้ามใช้ไขควง สำหรับงานจัด ตอก เจาะ หรือทุบ
- ใช้ไขควง ให้เหมาะสมตามขนาดของร่องไขควง
- ห้ามใช้ไขควงที่มีสภาพชำรุด
- ห้ามใช้คีมช่วยในการไข เว้นแต่ว่าไขควงนั้นได้รับการออกแบบมาโดยเฉพาะ
- ใช้งานไขควงด้วยมือทั้งสองข้าง โดยมือข้างหนึ่งจับเพื่อประคอง และมืออีกข้างสำหรับหมุนไขควง



คีม

- ห้ามใช้คีมตัดลวดที่มีความแข็งแรง ห้ามแต้คีมนั้นถูกออกแบบมาเพื่อรองรับการตัด
- ห้ามนำคีมมาใช้ในการทุบแท่นค้อน หรือใช้เป็นตัวจับสำหรับการทุบ
- ห้ามนำคีมมาใช้ขัน bolts/nuts แทนประแจ

รอก

- ตรวจสอบให้แน่ใจว่ารอกทุกตัวที่นำมาใช้ผ่านการทดสอบน้ำหนักสูงสุด (Maximum Load) ตามสเปกของรอกที่ทดสอบ
- ห้ามยกสิ่งของที่มีน้ำหนักมากกว่า น้ำหนักที่รอกสามารถยกได้ (Working Load Limited)
- ตรวจสอบโครงสร้าง งานโซ่ ชาติลัด ให้มั่นใจว่าไม่มีการแตก การสึกหรอ ก่อนการนำมาใช้งาน ห้ามใช้ถ้าพบว่าชิ้นส่วน หรืออุปกรณ์ดังกล่าวมีสภาพแตก หรือสึกหรอ
- ใช้สำหรับการยกจะต้องอยู่ในสภาพสมบูรณ์ไม่มีสภาพบิดเบี้ยว หักงอ เป็นสนิม ผุกร่อน และโซ่ที่นำมาใช้งานต้องไม่มีลักษณะเป็นปม

คู่มือความปลอดภัย

- ตะขอลำหรับการยก ต้องอยู่ในสภาพดี ไม่มีร่องรอยการแตก หักงอ บิ่น หรือสึกหรอ
- ลั่นนิรภัยของตะขอต้องอยู่ในสภาพดีพร้อมใช้งาน
- ห้ามไม่ให้มีผู้ใดอยู่ใต้สิ่งของ หรือวัสดุที่กำลังยก

ห้ามยกคนขึ้นลง

บันได

- ให้ผู้ปฏิบัติงานให้บันได ในจุดที่ต้องการซ่อมบำรุงอยู่สูงเกินกว่าระดับศีรษะ หลีกเลี่ยงทำปฏิบัติงานในลักษณะเอื้อม หรือการปีน SKID เพื่อปฏิบัติงาน
- ควรติดตั้งบันไดให้ตรงกับจุดที่ต้องการปฏิบัติงาน เพื่อป้องกันการเอี้ยวตัวปฏิบัติงาน
- ตรวจสอบพื้นที่ตั้งบันไดว่ามีความมั่นคง และปราศจากสิ่งกีดขวางในระหว่างการใช้งาน
- บันได และขั้นบันได ต้องมีสภาพสมบูรณ์ มั่นคง โดยหากพื้นที่บริเวณที่ปฏิบัติงานไม่อยู่ในระดับเดียวกัน ให้ผู้ปฏิบัติงานหาวัสดุมารองฐานของบันไดเพื่อปรับให้พื้นอยู่ในระดับเดียวกัน



2.4 ความปลอดภัยในการปฏิบัติงานในพื้นที่ผลิต ของโรงงานลูกคำ

เพื่อให้การปฏิบัติงานในพื้นที่ผลิต ของโรงงานลูกคำเป็นไปด้วยความปลอดภัย ควรมีการดำเนินการดังนี้

- ปฏิบัติตามกฎหมาย และป้ายความปลอดภัยของลูกคำอย่างเคร่งครัด
- การปฏิบัติงานในพื้นที่ที่มีเสียงดัง ควรสวมใส่อุปกรณ์ป้องกันเสียง เช่น ปลั๊กอุดเสียง (Ear Plug) หรือที่ครอบหู (Ear Muff) ที่มีค่า NRR (Noise Reduction Rating) ตั้งแต่ 21 dB(A) ขึ้นไป

คู่มือความปลอดภัย

- การปฏิบัติงาน หรือปฏิบัติงานตรวจวัดใกล้แหล่งความร้อน เช่น เตา (Oven), หม้อต้ม (Boiler) เป็นต้น ภายในโรงงานลูกคำ ผู้ปฏิบัติงานต้องสวมใส่แว่นตานิรภัย และถุงมือสำหรับป้องกันความร้อน เพื่ออันตรายจากความร้อน
- การปฏิบัติงานในพื้นที่ที่มีสารเคมี หรือกลิ่นไม่พึงประสงค์ ผู้ปฏิบัติงานควรสวมใส่อุปกรณ์ป้องกันทางเดินหายใจ ตามประเภทของสารเคมี หรือกลิ่นในพื้นที่ปฏิบัติงาน
- ในระหว่างการปฏิบัติงานในพื้นที่โรงงานลูกคำ หากเกิดเหตุฉุกเฉิน ทั้งที่เกี่ยวข้องและไม่เกี่ยวข้องกับก๊าซฯ ให้ปฏิบัติตามกฎระเบียบของโรงงานลูกคำ รวมถึงดำเนินการตามแผนฉุกเฉินของบริษัทฯ
- การขั้บรถยนต์ในเขตพื้นที่โรงงานลูกคำ ต้องควบคุมความเร็วของรถยนต์ไม่ให้เกิน 20 กิโลเมตร/ชั่วโมง หรือเป็นไปตามกฎระเบียบของโรงงานลูกคำ

ห้ามยกคนขึ้นลง

2.5 การควบคุมแหล่งกำเนิดไฟ

- ตรวจสอบพื้นที่ในระหว่างการใช้งาน ไม่มีการก่อให้เกิดความร้อน การสูบบุหรี่ หรืองานที่ก่อให้เกิดประกายไฟ ในรัศมี 7.5 เมตร รอบพื้นที่ปฏิบัติงาน

ห้ามยกคนขึ้นลง

3. การปฏิบัติงานในพื้นที่ของลูกค้า

3.1 ลักษณะอันตรายที่อาจเกิดขึ้น



อันตรายจากสารเคมี



อันตรายจากแก๊สติดไฟ

3.2 อุปกรณ์คุ้มครองความปลอดภัยส่วนบุคคลที่จำเป็น



หมวกนิรภัย



รองเท้านิรภัย



ถุงมือ (ตามลักษณะงาน)



อุปกรณ์ป้องกันทางเดินหายใจ
(ถ้าปฏิบัติงานพื้นที่มีสารเคมีที่เป็นอันตราย)

3.3 ความปลอดภัยในการปฏิบัติงานในโรงงานลูกค้า

เพื่อความปลอดภัยสำหรับการปฏิบัติงานในโรงงานลูกค้า ซึ่งมีโอกาสที่ผู้ปฏิบัติงานมีความเสี่ยงจะได้รับอันตรายจากสภาพแวดล้อมภายในโรงงานลูกค้า ดังนั้นผู้ปฏิบัติงานควรปฏิบัติตนดังนี้

- ปฏิบัติตามกฎระเบียบด้าน SHE เช่น การสวมใส่อุปกรณ์ PPE ใบอนุญาตทำงาน (Work Permit) และการตรวจสอบเครื่องมือ/อุปกรณ์ ของโรงงานลูกค้าอย่างเคร่งครัด
- อุปกรณ์ความปลอดภัยพื้นฐานที่ผู้ปฏิบัติงานจะต้องสวมใส่ในขณะที่ปฏิบัติงานในพื้นที่โรงงานลูกค้า คือ หมวกนิรภัย(Safety helmet) รองเท้านิรภัย Safety shoe)
- สำหรับโรงงานลูกค้าที่มีสารเคมีอยู่ในบรรยากาศพื้นที่ปฏิบัติงาน ผู้ปฏิบัติงานจำเป็นต้องสวมใส่อุปกรณ์ป้องกันทางเดินหายใจ โดย มีการเลือกชนิดของอุปกรณ์ป้องกันฯ ดังนี้

ประเภทของสารเคมี	ตัวอย่างของสารเคมี	ชนิดของอุปกรณ์ป้องกันทางเดินหายใจ	หมายเหตุ
อนุภาคขนาดเล็ก	ฝุ่นของสารเคมีชนิด	หน้ากากป้องกันแบบ	ระดับการป้องกัน

ประเภทของสารเคมี	ตัวอย่างของสารเคมี	ชนิดของอุปกรณ์ป้องกันทางเดินหายใจ	หมายเหตุ
	ต่างๆ และ ฝุ่นหรือละอองของสารเคมี	Disposable mask	ตั้งแต่ N95 ขึ้นไป
สารอินทรีย์	Toluene, Benzene, Styrene, Phenol ฯลฯ	หน้ากากแบบครึ่งหน้าหรือแบบเต็มหน้าพร้อมไส้กรอง	สามารถปรึกษาการเลือกประเภทของไส้กรองได้ที่ จป.
สารอนินทรีย์ และไอกรด	Lead ,Chlorine, Sulphur dioxide, Nitric acid, Sulphuric acid, Formic acid, Hydrogen sulphide ฯลฯ	หน้ากากแบบครึ่งหน้าหรือแบบเต็มหน้าพร้อมไส้กรอง	สามารถปรึกษาการเลือกประเภทของไส้กรองได้ที่ จป.
กลิ่นรำคาญ		หน้ากากป้องกันแบบ Disposable mask	หน้ากากที่มีชั้นคาร์บอนเพื่อป้องกันกลิ่นจากภายนอก

3.4 การขั้บรณยณต์ในพื้นท่ี่โรงงานลูกค้า

- การขั้บรณยณต์ในพื้นท่ี่โรงงานของลูกค้าต้องควบคุมความเร็วไม่ให้เกิน 20 กิโลเมตร/ชั่วโมง หรือตามกฎระเบียบของโรงงานลูกค้ากำหนด

4. อาคารจัดเก็บวัสดุ (Warehouse)

4.1 ลักษณะอันตรายที่อาจเกิดขึ้น



อันตรายจากยกสิ่งของโดย
Overhead crane



อันตรายจากการตกจากที่สูง

4.2 อุปกรณ์คุ้มครองความปลอดภัยส่วนบุคคลที่จำเป็น



หมวกนิรภัย



รองเท้านิรภัย



เข็มขัดกันตกจากที่สูง
(เมื่อต้องปฏิบัติงานที่สูง)

4.3 ความปลอดภัยในการขนย้ายวัสดุโดยเครนวิงเหนือศีรษะ (Overhead Crane)

เพื่อให้การปฏิบัติงานยกและเคลื่อนย้ายวัสดุโดยเครนวิงเหนือศีรษะ (Overhead Crane) ในพื้นที่อาคารจัดเก็บวัสดุเป็นไปด้วยความปลอดภัย จึงมีมาตรการเพื่อความปลอดภัยดังนี้

- ผู้ที่จะปฏิบัติงานในการยกและเคลื่อนย้ายวัสดุโดยเครนวิงเหนือศีรษะ จะต้องสวมใส่หมวกนิรภัย และรองเท้านิรภัยทุกครั้ง
- ก่อนทำการยกและเคลื่อนย้าย ให้ตรวจสอบให้แน่ใจว่าไม่มีผู้ใดอยู่ใต้วัสดุที่จะทำการเคลื่อนย้าย
- พนักงานที่ปฏิบัติหน้าที่ในการควบคุมเครน ต้องผ่านการอบรมในหลักสูตรการปฏิบัติงานเครน และมีหนังสือรับรองการฝึกอบรมเป็นไปตามกฎหมายกำหนด
- จัดทำเส้นแสดงเขตอันตราย ภายใต้อาคารได้ตลอดเส้นทางที่มีการเคลื่อนย้ายสิ่งของ หรือตีเส้นสำหรับทางเดินที่ปลอดภัย
- ตรวจสอบไม่ให้มีสิ่งของกีดขวางเส้นทางการเลื่อนของล้อของเครนเหนือศีรษะ

- ผู้ใช้งานเครนเหนือศีรษะต้องทราบน้ำหนักของสิ่งที่จะทำการยก และห้ามยกสิ่งของที่หนักเกินพิกัดของเครนเหนือศีรษะ
- ตรวจสอบไม่ให้มีผู้ใดอยู่ภายใต้เส้นทางการยกของเครนเหนือศีรษะ
- ทดสอบและตรวจสอบสภาพเครนเหนือศีรษะ เป็นประจำอย่างน้อย 1 ปี โดยหน่วยงานที่สามารถออกหนังสือรับรองได้
- เมื่อจำเป็นต้องขึ้นไปตรวจสอบตัวเครน ผู้ปฏิบัติงานต้องสวมใส่อุปกรณ์ป้องกันตกจากที่สูงไว้ตลอดเวลา
- สัญญาณมือสำหรับงานยกและเคลื่อนย้ายวัสดุด้วยเครนวิงเหนือศีรษะ

ชื่อสัญญาณ	ลักษณะสัญญาณ	รูปภาพ
ให้ยกของขึ้นลงได้	ให้อัฒมือขึ้นลงได้จาก ใช้นิ้วชี้ ชี้นิ้วขึ้นแล้วหมุนเป็นวงกลม	
ให้ลดของที่ยก	ทางแขนออกเล็กน้อย ใช้นิ้วชี้ ชี้นิ้วลง แล้วหมุนเป็นวงกลม	
ให้ยกของขึ้นช้าๆ	ยกแขนคว่ำฝ่ามือให้ระดับคาง แล้วใช้นิ้วชี้ของมืออีกข้างหนึ่ง ชี้ตรงกลางฝ่ามือ แล้วหมุนช้าๆ	
ให้หยุดยกของ	เหยียดมือซ้ายออกข้างลำตัวระดับไหล่ ฝ่ามือคว่ำลง โดยเหยียดแขนนิ่งอยู่ไม่วนี่	

ชื่อสัญญาณ	ลักษณะสัญญาณ	รูปภาพ
หยุดการยกของ ฉุกเฉิน	เหยียดแขนซ้ายออกไปอยู่ในระดับไหล่ ฝ่ามือคว่ำลง โดย เหยียดแขนนิ่งอยู่ในท่านั้น	
ให้รถปั้นจั่น เคลื่อนที่ไปในทิศ ที่ต้องการ	เหยียดฝ่ามือขวาตรงออกไปข้างหน้าในระดับไหล่ ฝ่ามือ ตั้งตรงทำท่ามัลกในทิศทางที่ต้องการให้รถปั้นจั่นเคลื่อน ไป	
หยุดยกเคลื่อนที่	ให้กำมือขวาหงายขึ้นในระดับไหล่ นิ้วหัวแม่มือชี้ออกใน ทิศทางที่ต้องการ ให้ลูกรถเคลื่อนที่ในทางแนวนอน	
การใช้ชุดยก หลายชุด	ให้มือซ้ายระดับหรือเหนือศีรษะของรถปั้นจั่น ชูนิ้ว ขึ้นนิ้วเดียว หมายถึง ให้ลูกรถหมายเลข 1 (หมายเลขที่ เขียนบนลูกรถ) ชูนิ้วพร้อมกันทั้งสองนิ้ว หมายถึง ให้ ลูกรถหมายเลข 2	

ความปลอดภัยในงานก่อสร้าง (Construction Safety)

1. การควบคุมจราจร (Traffic Management)

1.1 ลักษณะอันตรายที่อาจเกิดขึ้น

 อุบัติเหตุจากยานพาหนะ



อุบัติเหตุจากเครื่องจักร

1.2 อุปกรณ์คุ้มครองความปลอดภัยส่วนบุคคลที่จำเป็น (PPE)



หมวกนิรภัย



เสื้อสะท้อนแสง
(สำหรับผู้รับเหมาที่เกี่ยวข้อง)



รองเท้านิรภัย



ถุงมือ (ตามลักษณะงาน)

1.3 ความปลอดภัยสำหรับการจัดการพื้นที่รอบบริเวณงาน

ในการก่อสร้างวางท่อก๊าซฯ ใกล้พื้นที่ที่มีการจราจร จะต้องดำเนินการมาตรการเพื่อป้องกัน
อันตรายที่อาจเกิดขึ้นแก่ผู้ปฏิบัติงาน และผู้ใช้เส้นทางจราจร ดังนี้

- ติดตั้งป้ายเตือนงานก่อสร้าง ต้องสอดคล้องตาม คู่มือเครื่องหมายควบคุมการจราจรใน
งานก่อสร้าง บอระ และบำรุงรักษาทางหลวง ฉบับปรับปรุงล่าสุด (รายละเอียดตาม
เอกสารแนบ)
- ให้มีผู้ควบคุมการจราจร ในเส้นทางที่มีการจราจรหนาแน่น หรือในช่วงเวลาที่มีการจราจร
หนาแน่น
- ต้องสวมใส่เสื้อสะท้อนแสงที่มีข้อความ "Natural Gas" หรือ "ก๊าซธรรมชาติ" ในช่วงเวลา
ที่ปฏิบัติงานใกล้ถนน หรือเส้นทางจราจร

ลักษณะของรถขุด

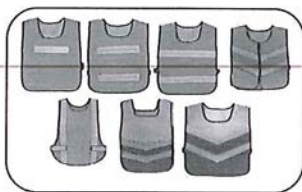

1.4 เครื่องกีดขวาง (Barrier)

ในการติดตั้ง หรือรื้อถอนเครื่องกีดขวาง มีความจำเป็นที่จะต้องเพิ่มความระมัดระวังการเกิดอุบัติเหตุที่อาจเกิดขึ้นกับผู้ปฏิบัติงาน ผู้รับเหมา และผู้ใช้เส้นทางโดยรอบ ดังนี้

- ตรวจสอบว่าในระหว่างการติดตั้ง หรือรื้อถอนเครื่องกีดขวางนั้นไม่เป็นการกีดขวางเส้นทางการจราจรจนเป็นเหตุให้เกิดการจราจรติดขัด หรือเป็นสาเหตุของการเกิดอุบัติเหตุ
- กรณีที่จำเป็นต้องติดตั้งเครื่องกีดขวางสำหรับงานที่มีความเสี่ยงสูง งานขุดที่มีความลึกมากกว่า 1.5 เมตร ควรใช้รั้ว ราวกัน Plastic Water Barrier หรือ Concrete Barrier



รั้ว/ราวกัน



Plastic Water Barrier



Concrete Barrier

- ผู้ปฏิบัติงานติดตั้ง หรือรื้อถอนเครื่องกีดขวาง จะต้องสวมใส่ PPE ที่เหมาะสม
- ตรวจสอบว่าเครื่องกีดขวางอยู่ในสภาพสมบูรณ์ และติดตั้งอยู่บนพื้นที่มั่นคง
- ตรวจสอบว่าเครื่องกีดขวาง สามารถสังเกตเห็นง่ายแก่ผู้ใช้เส้นทางจราจร

1.5 การจอดรถยนต์ในพื้นที่ก่อสร้าง

เพื่อความปลอดภัยสำหรับผู้ปฏิบัติงาน และบุคคลภายนอกที่ใช้เส้นทาง จึงมีการควบคุมการจอดรถยนต์เพื่อความปลอดภัย ดังนี้

- การจอดรถบนเส้นทางสาธารณะ ต้องตรวจสอบให้แน่ใจว่าส่วนใดส่วนหนึ่งของรถยนต์จะไม่ก่อให้เกิดอันตรายต่อผู้ใช้เส้นทางสัญจร และควรตั้งกรวยจราจรในบริเวณที่จอดรถในบริเวณด้านหน้า และด้านหลังของรถ

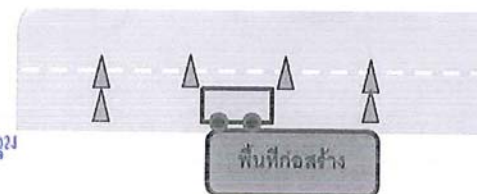

ลักษณะของรถขุด

- สำหรับรถยนต์ที่ไม่เกี่ยวข้องกับการก่อสร้าง ห้ามทำการจอดในบริเวณพื้นที่ก่อสร้าง โดยควรจอดในพื้นที่ที่จัดเตรียมไว้ หรือในพื้นที่ที่ปลอดภัยอื่นใกล้เคียง โดยจะต้องไม่กระทบต่อการจราจรโดยรอบ

เอกสารไม่ควบคุม ใช้สำหรับผู้เป็นตัวอย่าง

2. งานขุดเปิด/ปรับระดับ/ฝังกลบ (Open Cut/ Lower in/Back fill)

ลักษณะงาน

2.1 ลักษณะอันตรายที่อาจเกิดขึ้น



อันตรายจากการตกจากพื้นต่างระดับ



อันตรายจากเครื่องจักร

2.2 อุปกรณ์คุ้มครองความปลอดภัยส่วนบุคคลที่จำเป็น



หมวกนิรภัย



เสื้อสะท้อนแสง
(สำหรับผู้รับเหมาที่เกี่ยวข้อง)



รองเท้านิรภัย



ถุงมือ (ตามลักษณะการทำงาน)

2.3 ความปลอดภัยสำหรับการขุด

ก่อนการปฏิบัติงานปรับระดับพื้นที่ การขุดเปิดหน้าดิน การปรับระดับผิวดินและการฝังกลบ โดยเครื่องจักร หรือ แรงคน จะต้องดำเนินการเพื่อให้แน่ใจว่ามีความปลอดภัยกับปฏิบัติงาน ผู้รับเหมา รวมถึงบุคคลอื่น ๆ ควรมีการตรวจสอบ ดังนี้

- ตรวจสอบความมั่นคงของร่องขุด (Trench) เพื่อไม่ให้เกิดการพังทลายที่อาจก่อให้เกิดอันตรายแก่ผู้ปฏิบัติงาน ถนน และผู้ใช้เส้นทางโดยรอบ
- การยกวัสดุ/สิ่งของ ไม่ให้มีลักษณะที่วัสดุ/สิ่งของที่จะตกลงใส่ผู้ปฏิบัติงาน โดยไม่ให้มีผู้ใดปฏิบัติงานอยู่ภายใต้วัสดุ/สิ่งของที่กำลังยก
- จัดให้มีการปิดกั้นพื้นที่ เพื่อป้องกันคน เครื่องจักร หรือยานพาหนะ ตกเข้าไปในร่องขุด
- ตรวจสอบรัศมีการทำงานของเครื่องจักร ไม่ให้มีส่วนใดยื่นออกไปนอกพื้นที่ที่กั้นไว้ จนก่อให้เกิดสภาวะที่เป็นอันตรายแก่บุคคลภายนอกได้
- สายไฟฟ้า หรือสายสาธารณูปโภคต่างๆ ที่อยู่ในรัศมีของเครื่องจักรทุกประเภท ต้องไม่ให้ส่วนใดส่วนหนึ่งของเครื่องจักรสัมผัสกับสายไฟ โดยระยะใกล้สุดที่ยอมรับได้สำหรับสายไฟ ดังตารางต่อไปนี้

Construction Safety

แรงดันของสายไฟฟ้า	ระยะห่างเพื่อความปลอดภัย
สายไฟแรงดัน 50 - 120 kV	ไม่น้อยกว่า 3.0 เมตร
สายไฟฟ้าแรงดันเกิน 120 kV	ไม่น้อยกว่า 6.0 เมตร

ในกรณีที่ไม่สามารถเว้นระยะห่างได้ให้ดำเนินการต่อการไฟฟ้านครหลวง หรือการไฟฟ้าส่วนภูมิภาค เพื่อให้เข้ามาดำเนินการเอาฉนวนมาครอบสายไฟไว้

ลักษณะงาน

- ตรวจสอบระบบสาธารณูปโภค เช่น สายไฟ ท่อน้ำ หรือสิ่งอื่นๆ ที่อยู่พื้นที่ภายใต้บริเวณที่ต้องการขุด และดำเนินการตามมาตรการใบอนุญาตทำงาน (Work Permit) ที่เกี่ยวข้อง
- ติดตั้งป้ายเตือน สัญญาณเตือน กรวยจราจร รวมถึงพิจารณาสำหรับเวลากลางคืนด้วย

โดยมาตรการเพื่อป้องกันความปลอดภัยของผู้ใช้เส้นทางในบริเวณรอบพื้นที่ก่อสร้าง ดูเพิ่มเติมที่ข้อ 1. การควบคุมจราจร (Traffic Management) หน้า 16

2.4 งานขุดร่อง หลุม หรือบ่อ

- สำหรับการปฏิบัติงานใช้เครื่องจักรขุด (Excavator) จะต้องจัดให้มีผู้ปฏิบัติงานอย่างน้อย 1 คน เพื่อปฏิบัติงานที่ประสานงานกับผู้ขับรถขุด และดูแลไม่ให้มีผู้ใดปฏิบัติงานได้แขนของรถขุด (Excavator Arm/Boom) และรัศมีอันตราย (Danger Area) ดังรูปด้านล่าง

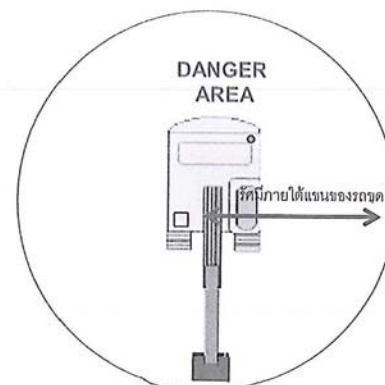

Construction Safety

ลักษณะเอกสารงาน

- สำหรับร่องชุด หลุม หรือบ่อ ที่มีความลึกมากกว่า 1.20 เมตร ให้พิจารณาดำเนินการเพื่อป้องกันการพังทลายของร่อง หลุม หรือบ่อ เช่น แผ่น Sheet pile หรือแผ่นไม้ และอุปกรณ์ค้ำยัน
- สำหรับร่องชุด หลุม หรือบ่อ ที่มีความลึกตั้งแต่ 2.00 เมตรขึ้นไป ต้องพิจารณาใช้ Sheet pile และอุปกรณ์ค้ำยัน หรือตามความเห็นของวิศวกรที่ควบคุมโครงการ ดูเพิ่มเติมที่ข้อ 3. บ่อ Sheet pile หน้า 23
- ห้ามให้ปฏิบัติงานในร่องชุด หลุม หรือบ่อ ที่มีความลึกมากกว่า 1.20 เมตร ที่เปิดทิ้งไว้นานเกินกว่า 12 ชั่วโมง โดยไม่ได้ดำเนินการติดตั้งอุปกรณ์ป้องกันดินพังทลาย หรือตามความเห็นชอบของวิศวกรที่ควบคุมโครงการ
- เพื่อป้องกันการร่องชุดที่อาจพังทลายจากการแบกรับน้ำหนักที่มากเกินไป ควรพิจารณาเครื่องจักร หรือรถชุด ที่ปฏิบัติงานใกล้ขอบของร่องชุดนั้น จะต้องห่างจากขอบของร่องชุดอย่างน้อย 0.60 – 1.20 เมตร

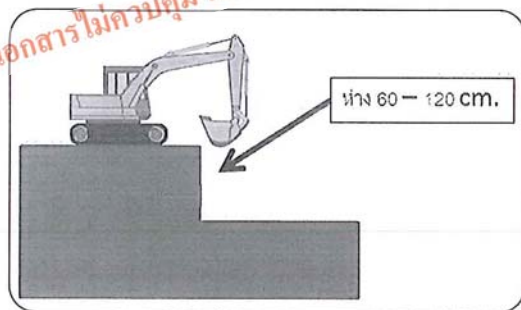

2.5 รถชุด (Excavator)

- ก่อนการนำรถชุดไปใช้งาน จำเป็นต้องตรวจสอบสภาพของรถชุด ดังนี้
 - การรั่วของน้ำมัน Hydraulic
 - ระดับน้ำมันเครื่อง
 - ระดับน้ำในหม้อน้ำ

Construction Safety

ลักษณะเอกสารงาน

- แบตเตอรี่
- ระดับน้ำมัน
- ตรวจสอบสภาพโดยรอบรถชุด
- ตรวจสอบว่ามีการซ่อมบำรุงอย่างสม่ำเสมอ
- ห้ามไม่ให้ผู้ที่ไม่เกี่ยวข้องปฏิบัติงานใกล้/ใต้ รัศมีของแขนรถชุด
- ตรวจสอบไม่ให้มีสิ่งกีดขวางในการหมุน การชุดตกในระยะอย่างน้อย 50 เซนติเมตร โดยรอบรถชุด
- กำหนดให้มีผู้ให้สัญญาณ คอยตรวจสอบตลอดเวลาที่รถชุดปฏิบัติงาน โดยตรวจสอบพื้นที่ก่อนการชุดว่าไม่มีสิ่งกีดขวาง รวมถึงสิ่งที่อาจก่อให้เกิดอันตราย รวมถึงผู้อื่นในบริเวณพื้นที่ปฏิบัติงาน
- ห้ามให้มีการปฏิบัติงานในพื้นที่ที่มีระดับความสูง ความลาดชันอย่าง มากกว่าคู่มือการใช้งานของรถชุดกำหนด
- เมื่อเสร็จสิ้นการปฏิบัติงาน ให้จอดรถชุดโดยให้ Bucket วางบนพื้น และปล่อยความดันในระบบทั้งหมด

2.6 ความปลอดภัยสำหรับงานกลบ (Backfill)

- ให้ระมัดระวังงาน Backfill สำหรับบ่อ หรือร่อง ที่ใช้อุปกรณ์ค้ำยัน เนื่องจากในระหว่างปฏิบัติงาน ขอบของบ่อ หรือร่อง อาจถล่มลงได้ โดยอาจจำเป็นต้องมอบหมายให้ผู้ตรวจสอบตลอดเวลาที่ปฏิบัติงานกลบ
- ในการวางแผนคอนกรีต ผู้ปฏิบัติงาน ต้องสวมใส่ถุงมือเพื่อป้องกันอันตรายในระหว่างกรวยก และวาง ตามความเหมาะสม

ห้ามไม่ให้ผู้ใดปฏิบัติงานอยู่บริเวณด้านหน้า และด้านหลังของเครื่องบดอัด หรือรถบดอัด ระหว่างการดำเนินการบดอัดพื้นที่ในขั้นตอนคืนสภาพพื้นที่

Construction Safety

3. บ่อ Sheet Pile

อันตรายจากการทำงาน

3.1 ลักษณะอันตรายที่อาจเกิดขึ้น



อันตรายจากการตกจากที่สูง



อันตรายจากเครื่องจักร



อันตรายจากวัสดุตกหล่น

3.2 อุปกรณ์คุ้มครองความปลอดภัยส่วนบุคคลที่จำเป็น



หมวกนิรภัย



แว่นสายตา
(สำหรับผู้รับเหมาที่เกี่ยวข้อง)



รองเท้านิรภัย



ถุงมือ (ตามลักษณะงาน)

3.3 ความปลอดภัยสำหรับการเตรียมพร้อมก่อนทำบ่อ Sheet Pile

- จัดเตรียมเครื่องสูบน้ำที่มีประสิทธิภาพและพร้อมใช้งาน
- จัดเตรียมอุปกรณ์สำหรับการระบายอากาศที่มีประสิทธิภาพและพร้อมใช้งาน
- หากต้องมีการปฏิบัติงานในเวลากลางคืน จะต้องจัดเตรียมระบบแสงสว่างแก่ผู้ปฏิบัติงาน
- ดำเนินการกั้นบริเวณที่จะดำเนินการทำบ่อ Sheet Pile โดยครอบคลุมถึงพื้นที่ปฏิบัติงานของเครื่องจักร และวัสดุที่เกี่ยวข้อง เพื่อป้องกันอันตรายแก่บุคคลภายนอก
- ในเวลากลางคืนจะต้องมีการติดตั้งไฟสัญญาณสีส้ม หรือป้ายเตือนสะท้อนแสง
- เครื่องจักรที่นำมาใช้ปฏิบัติงาน จะต้องอยู่ในสภาพดี และมีผลการตรวจสอบสภาพเครื่องจักร

Construction Safety

3.4 การก่อสร้างทำบ่อ Sheet Pile

- การยกแผ่น Sheet Pile เพื่อทำการตอกหรือกด ต้องไม่มีผู้ปฏิบัติงานอยู่ภายใต้แผ่น Sheet Pile และภายใต้แขนของเครื่องจักรในขณะทำการยก
- จัดให้มีผู้ควบคุมทิศทางของแผ่น Sheet Pile ในระหว่างการยก โดยใช้เชือกในกรณีที่ยกสูงเกินศีรษะ
- ห้ามไม่ให้ใช้ส่วนใดส่วนหนึ่งของเครื่องจักร ทำการยก หรือให้ผู้ปฏิบัติงานบนนั้น เว้นแต่มีการสวมใส่อุปกรณ์ป้องกันการตก
- การปฏิบัติงานใกล้สายไฟฟ้า เครื่องจักรทุกประเภท ต้องไม่ให้ส่วนใดส่วนหนึ่งของเครื่องจักรสัมผัสกับสายไฟ โดยระยะใกล้สุดที่ยอมรับได้สำหรับสายไฟแรง ดังตารางต่อไปนี้

แรงดันของสายไฟฟ้า	ระยะห่างเพื่อความปลอดภัย
สายไฟแรงดัน 50 - 120 kV	ไม่น้อยกว่า 3.0 เมตร
สายไฟฟ้าแรงดันเกิน 120 kV	ไม่น้อยกว่า 6.0 เมตร

ในกรณีที่ไม่สามารถเว้นระยะห่างได้ให้ดำเนินการต่อการไฟฟ้านครหลวง หรือการไฟฟ้าส่วนภูมิภาคเพื่อให้เข้ามาดำเนินการเอาฉนวนมาครอบสายไฟไว้



Construction Safety

- ต้องจัดให้มีราวกันตกสำหรับบ่อ Sheet Pile โดยราวกันตกที่ทำจากโลหะ จะต้องประกอบด้วย 3 โครงสร้างหลักดังนี้
 - แผงกันส่วนบน (Top Rail) จะต้องมีความสูงจากพื้นไม่ต่ำกว่า 100 เซนติเมตร
 - แผงกันส่วนกลาง (Mid Rail) จะต้องมีความสูงจากพื้นไม่ต่ำกว่า 50 เซนติเมตร
 - แผงกันส่วนล่าง (Toe Rail) จะต้องมีความสูงจากพื้นไม่เกิน 10 เซนติเมตร โดยสำหรับแผงกันส่วนล่างให้ผู้ควบคุมงานพิจารณาติดตั้งตามความเหมาะสมกับลักษณะอันตรายที่อาจจะตกลงไปสู่ผู้ปฏิบัติงานในบ่อ Sheet Pile

ราวกันตก สำหรับ บ่อ Sheet Pile



- ต้องจัดให้มีบันไดสำหรับการขึ้นลง โดยบันไดจะต้องมีลักษณะมั่นคงแข็งแรง มั่นคงทำจากวัสดุที่เป็นโลหะ และมีความสูงจากขอบบ่อ อย่างน้อย 90 เซนติเมตร

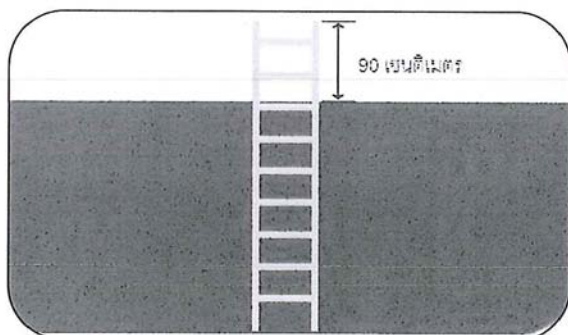

3.5 การปฏิบัติงานในบ่อ Sheet Pile

- การปฏิบัติงานภายในบ่อ Sheet Pile ให้มีการดำเนินการตาม ข้อ 4. การทำงานในที่อับอากาศ หน้า 26

3.6 การถอนบ่อ Sheet Pile

- ตรวจสอบไม่ให้มีผู้ใดปฏิบัติงานอยู่ภายในบ่อ Sheet Pile ที่กำลังถอนออก

จันทบุรี

เอกสารไม่ควบคุม ใช้สำหรับดูเป็นตัวอย่าง

4. การทำงานในที่อับอากาศ (Working in Confined Space)

อันตรายจากสารพิษ

4.1 ลักษณะอันตรายที่อาจเกิดขึ้น



อันตรายจากการตกจากที่สูง



อันตรายจากก๊าซติดไฟ



อันตรายจากสถานที่อับอากาศ

4.2 อุปกรณ์คุ้มครองความปลอดภัยส่วนบุคคลที่จำเป็น



หมวกนิรภัย



รองเท้านิรภัย

4.3 คำนิยามของสถานที่อับอากาศ

สถานที่อับอากาศ หมายถึง สถานที่ที่มีลักษณะดังต่อไปนี้

- เป็นสถานที่ที่มีขนาดใหญ่พอที่พนักงานจะสามารถเข้าไปปฏิบัติงานได้เต็มตัว และ
- เป็นสถานที่ที่มีช่องเข้าและทางออกที่จำกัด เช่น ถังน้ำมัน - ถังหมัก - ไส้ - ท่อ - เตา - ถัง - ป้อ - ห้องใต้ดิน
- เป็นสถานที่ที่ไม่ได้ออกแบบไว้สำหรับการทำงานต่อเนื่องเป็นประจำ

โดยสถานที่อับอากาศที่จำเป็นต้องมีการจัดทำมาตรการเพื่อความปลอดภัยจะต้องมีลักษณะ

ดังนี้

- มีหรือมีความเป็นไปได้ที่จะมีสภาพบรรยากาศที่เป็นอันตรายตามข้อใดข้อหนึ่ง ดังต่อไปนี้
 - มีออกซิเจนต่ำกว่า 19.5% หรือมากกว่า 23.5%
 - มีก๊าซ ไล หรือระเบิดได้ เกินกว่า 10% LEL (Lower Explosive Limit) หรือ LFL (Lower Flammable Limit) ของสารแต่ละชนิด
 - มีฝุ่นที่ติดไฟหรือระเบิดได้ เกินกว่า 20% LEL หรือ LFL ของสารแต่ละชนิด
 - มีความเข้มข้นของสารเคมีแต่ละชนิดเกินกว่ามาตรฐานความปลอดภัยกำหนด โดยพิจารณาจากค่า TWA (Time Weight Average) สำหรับการปฏิบัติงาน 8 ชั่วโมงการ

Construction Safety

ทำงาน/วัน หรือค่า STEL (Short Time Exposure Limit) สำหรับการปฏิบัติงานใน

ระยะสั้นๆ โดยสามารถหาข้อมูลได้จากข้อมูลความปลอดภัยของสารเคมี (MSDS)

- มีโอกาสที่ฝน น้ำค้าง หรือพื้นพังทลายเกิดการพังทลาย แล้วก่อให้เกิดภาวะถูกรัง หรือขาดอากาศหายใจได้
- มีสิ่งที่ยากต่อการเกิดอันตรายต่อความปลอดภัย และสุขภาพของผู้ปฏิบัติงานได้

โดยสถานที่ก่อสร้างที่เป็นไปตามนิยามของพื้นที่อับอากาศที่ต้องดำเนินการมาตรการเพื่อความปลอดภัย คือ พื้นที่ที่มีการเชื่อมต่อกับพื้นที่ก๊าซฯ ภายในในหลุม หรือบ่อ ที่มีลักษณะอากาศไม่ถ่ายเท หรือ การที่มีเครื่องยนต์เดินเครื่องอยู่ในบ่อ

อันตรายจากสารพิษ

4.4 การปฏิบัติงานในสถานที่อับอากาศ

เพื่อความปลอดภัยในการปฏิบัติงานในสถานที่อับอากาศ ควรปฏิบัติตามมาตรการดังต่อไปนี้

- ห้ามไม่ให้บุคคลใดที่ไม่เกี่ยวข้องกับการปฏิบัติงาน เข้าไปในพื้นที่ปฏิบัติงาน โดยผู้ที่เข้าปฏิบัติงานในสถานที่อับอากาศจะต้องผ่านการอนุญาตจาก ผู้อนุญาตปฏิบัติงานก่อน พร้อมทั้งดำเนินการติดตั้งป้ายเตือน “ที่อับอากาศ อันตราย ห้ามเข้า”
- ตรวจสอบปริมาณก๊าซติดไฟ และออกซิเจนก่อนเข้าพื้นที่เพื่อปฏิบัติงาน
- ห้ามให้ผู้ที่เป็นโรคหัวใจ หรือโรคที่เกี่ยวข้องกับทางเดินหายใจ หรือโรคอื่นที่แพทย์เห็นว่าการเข้าไปปฏิบัติงานในสถานที่อับอากาศเป็นอันตรายต่อผู้ปฏิบัติงาน
- ก่อนดำเนินการใดๆ ที่ก่อให้เกิดความร้อน หรือประกายไฟ ให้ดำเนินการตรวจวัดปริมาณก๊าซติดไฟ และออกซิเจนก่อนทุกครั้ง หรือถ้าเป็นงานที่เกี่ยวข้องกับระบบท่อก๊าซฯ จะต้องมีการดำเนินการตามระบบของอนุญาตทำงานที่มีความร้อน (Hot Work Permit)
- ให้วิศวกร หรือช่างควบคุมงานก่อสร้างของ PTT NGD ที่รับผิดชอบควบคุมโครงการที่มีพื้นที่อับอากาศ จะต้องผ่านการอบรมหลักสูตร ผู้อนุญาตปฏิบัติงาน ตามที่กฎหมายกำหนด และมีหน้าที่เป็นผู้อนุญาตให้ปฏิบัติงานในสถานที่อับอากาศ โดยจะมีหน้าที่

Construction Safety

ถ้าพบอันตราย

ตรวจสอบ แผนการปฏิบัติงาน วิธีการปฏิบัติงาน มาตรการป้องกันอันตรายที่อาจเกิดขึ้น อุปกรณ์ป้องกันอันตรายส่วนบุคคล อุปกรณ์ช่วยเหลือฉุกเฉิน และกำหนดให้รับผิดชอบในการสั่งหยุดการปฏิบัติงานในกรณีที่การปฏิบัติงานในสถานที่อับอากาศนั้นอาจก่อให้เกิดอันตรายขึ้น

- ให้มีพนักงานของผู้รับเหมา ที่รับผิดชอบควบคุมงานที่มีพื้นที่อับอากาศ จะต้องผ่านการอบรมหลักสูตร ผู้ควบคุมงาน ตามที่กฎหมายกำหนด
- ให้มีผู้ที่ผ่านการอบรมหลักสูตรผู้ช่วยเหลือ ตามที่กฎหมายกำหนด อย่างน้อย 1 คน หรือหลายคนตามความจำเป็น ทำหน้าที่เป็นผู้ช่วยเหลือ พร้อมด้วยอุปกรณ์ช่วยเหลือ ทำหน้าที่เฝ้าดูแลการปฏิบัติงานในสถานที่อับอากาศ โดยสามารถติดต่อสื่อสารกับผู้ปฏิบัติงานได้ตลอดเวลา และทำการช่วยเหลือเมื่อเกิดอันตรายกับผู้ปฏิบัติงานในสถานที่อับอากาศ

4.5 การตรวจสอบสถานที่ปฏิบัติงาน ภายในสถานที่อับอากาศ

เพื่อความปลอดภัยในการปฏิบัติงาน จึงต้องมีการดำเนินการตรวจสอบปริมาณของก๊าซติดไฟ และออกซิเจน ไม่ให้เป็นค่าดังต่อไปนี้ โดยหากพบว่าในระหว่างปฏิบัติงานค่าดังกล่าวเกินกว่าที่กำหนดให้ทำการหยุดงานที่ทำอยู่ และดำเนินการแก้ไขสภาพอากาศทันที

- ปริมาณของออกซิเจน ต้องไม่น้อยกว่าร้อยละ 19.5 และจะต้องไม่เกินร้อยละ 23.5
- ปริมาณของก๊าซติดไฟ ต้องไม่เกินร้อยละ 0 ของ LEL
- อุปกรณ์ไฟฟ้าที่นำไปใช้งานในพื้นที่อับอากาศ จะต้องตรวจสอบให้แน่ใจว่าไม่มีการรั่วของกระแสไฟฟ้า

4.6 การระบายอากาศ

- ในการปฏิบัติงานในสถานที่อับอากาศ จะต้องดำเนินการจัดให้มีการติดตั้งพัดลมระบายอากาศตลอดเวลาการปฏิบัติงานที่เกี่ยวข้องกับท่อก๊าซฯ และงานที่ก่อให้เกิดความร้อน

5. การขุดเจาะในแนวนอน (Horizontal Directional Drilling: HDD)

5.1 ลักษณะอันตรายที่อาจเกิดขึ้น



อันตรายจากการตกจากที่สูง



อันตรายจากเครื่องจักร

5.2 อุปกรณ์คุ้มครองความปลอดภัยส่วนบุคคลที่จำเป็น



หมวกนิรภัย



รองเท้านิรภัย



ถุงมือ (ตามลักษณะงาน)

ถ้าพบอันตราย

5.3 ความปลอดภัยสำหรับการเตรียมความพร้อมก่อนทำการเจาะในแนวนอน

- เครื่องจักรสำหรับงาน เจาะในแนวนอน จะต้องมีความสมบูรณ์ ไม่ชำรุด
- ดำเนินการปฏิบัติงานในบริเวณจะปฏิบัติงานด้วยเครื่องกีดขวาง ตามข้อ 1. การควบคุมจราจรฯ หน้า 16

5.4 ในระหว่างดำเนินการ HDD

- ตรวจสอบให้แน่ใจว่าพนักงานผู้ปฏิบัติงานกับเครื่อง HDD ทราบถึงปุ่มหยุดฉุกเฉิน และปุ่มหยุดฉุกเฉินสามารถใช้งานได้
- ตรวจสอบให้แน่ใจว่าพนักงานผู้ควบคุมเครื่อง HDD มีความสามารถ ประสิทธิภาพ และความเข้าใจในการเดินเครื่อง HDD โดยห้ามให้พนักงานผู้ไม่มีประสบการณ์เดินเครื่อง HDD โดยไม่มีผู้ควบคุมดูแล
- อุปกรณ์ PPE ที่ในสำหรับงาน HDD ควรประกอบด้วย หมวกนิรภัย แวนนิรภัย รองเท้านิรภัย ถุงมือ รองเท้านิรภัย และอุปกรณ์ป้องกันการได้ยิน
- ในการปฏิบัติงานใกล้สายไฟแรงสูง ควรมีระยะห่างอย่างน้อย 6 เมตร จากได้แนวสายไฟ
- ห้ามให้มีการปฏิบัติงานใกล้จุดเจาะ ในรัศมี 1 เมตร

- ก่อนทำการเดินเครื่อง HDD ต้องตรวจสอบให้แน่ใจว่าไม่มีผู้ที่ไม่เกี่ยวข้องอยู่ใกล้จุดหมุนของเครื่อง HDD และในระหว่างการเปลี่ยนก้านเจาะ
- ห้ามให้มีการเดินเครื่อง HDD โดยไม่มีผู้ควบคุมเครื่อง
- ตรวจสอบให้แน่ใจว่าเครื่อง HDD มีการซ่อมบำรุงตามระยะ
- สำหรับการยกท่อ เพื่อเตรียมความพร้อมในการติดตั้ง ให้เป็นไปตาม ข้อ 11. งานยกหรือเคลื่อนย้ายวัสดุ หน้า 41

เอกสารไม่ควบคุม ใช้สำหรับดูเป็นตัวอย่าง

6. การเจาะลอด/ดันลอด (Boring/Jacking)

6.1 ลักษณะอันตรายที่อาจเกิดขึ้น



อันตรายจากการตกจากที่สูง



อันตรายจากเครื่องจักร

6.2 อุปกรณ์คุ้มครองความปลอดภัยส่วนบุคคลที่จำเป็น



หมวกนิรภัย



รองเท้านิรภัย



ถุงมือ (ตามลักษณะงาน)

ลักษณะการควบคุม

6.3 ความปลอดภัยสำหรับการเตรียมความพร้อมก่อนทำการเจาะลอด/ดันลอด (Boring/Jacking)

- บ่อ Sheet pile สำหรับติดตั้งเครื่อง Boring/Jacking จะต้องเป็นไปตาม ข้อ 3. บ่อ Sheet pile หน้า 23
- บ่อ Sheet pile สำหรับงาน Boring/Jacking จะต้อง มีบันไดสำหรับการขึ้น-ลง และจะต้องมีขนาดบ่อใหญ่เพียงพอแก่การปฏิบัติงานของผู้ปฏิบัติงาน
- ตรวจสอบให้แน่ใจว่ารถเครน สำหรับเคลื่อนย้ายเครื่อง Boring/Jacking มีเอกสารรับรองการทดสอบ ส่วนประกอบและอุปกรณ์ของบ่อน้ำจั้น
- ในการยกและเคลื่อนย้ายเครื่อง Boring/Jacking จะต้องเป็นไปตาม ข้อ 11.งานยกและเคลื่อนย้ายวัสดุ หน้า 41



7. งานเชื่อม (Welding) งานเจียร (Gridding) และงานตัด (Cutting)

7.1 ลักษณะอันตรายที่อาจเกิดขึ้น

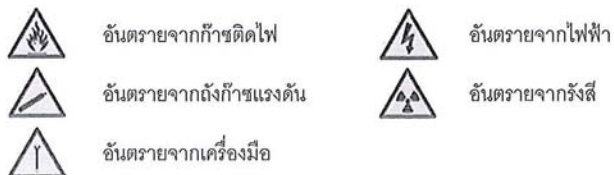

7.2 อุปกรณ์คุ้มครองความปลอดภัยส่วนบุคคลที่จำเป็น



7.3 ความปลอดภัยสำหรับงานเชื่อมท่อ HDPE

- เครื่องเชื่อมท่อ HDPE ที่นำมาใช้ปฏิบัติงาน ต้องอยู่ในสภาพสมบูรณ์ ไม่ชำรุด โดยต้องมีการตรวจสอบสภาพ และการซ่อมบำรุงตามกำหนด
- เครื่องกำเนิดไฟฟ้า เพื่อให้มีการใช้งานด้วยความปลอดภัย ต้องดำเนินการดังต่อไปนี้
 - ห้ามไม่ให้ตัวเครื่องกำเนิดไฟฟ้า ถูกฝนหรือเปียกน้ำ ในระหว่างเดินเครื่อง
 - เพิ่มความระวังในระหว่างการเติมน้ำมันสำหรับเครื่องกำเนิดไฟฟ้า และให้ทำความสะอาดเพิ่มไม่ให้มีการสะสมของไอน้ำมัน
 - ตรวจสอบให้มีการซ่อมบำรุงเครื่องกำเนิดไฟฟ้าอย่างสม่ำเสมอ
- สวมใส่อุปกรณ์ป้องกันทุกครั้งที่ทำกราดผิวท่อ หรือการตัดท่อ HDPE ทุกครั้ง

7.4 งานเชื่อมท่อ Steel

- ในการเชื่อมด้วยเครื่องเชื่อมไฟฟ้าและเครื่องเชื่อมก๊าซในพื้นที่อับอากาศ จะต้องแน่ใจว่ามีการระบายควัน หรือฟุ้งจากเชื่อมที่เพียงพอ

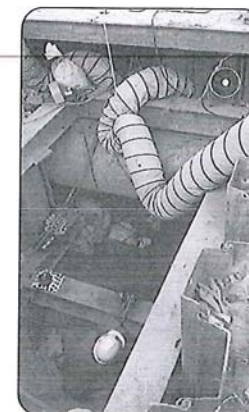

- จัดเตรียมให้มีเครื่องดับเพลิงชนิดสารเคมีแห้ง แบบเคลื่อนย้ายได้ภายในบริเวณปฏิบัติงาน
- ดำเนินการตรวจสอบไม่ให้มีวัสดุที่ติดไฟง่ายอยู่ในสถานที่ปฏิบัติงาน
- ในงานเชื่อมท่อที่มีก๊าซฯ อยู่ในท่อฯ ต้องมีเครื่อง Gas Detector เพื่อตรวจสอบปริมาณของก๊าซไวไฟในท่อปฏิบัติงานอย่างต่อเนื่อง

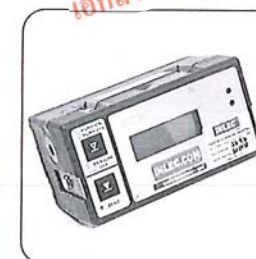

- ดูแลไม่ให้มีผู้ที่ไม่เกี่ยวข้องเข้าไปในพื้นที่ที่มีการปฏิบัติงานเชื่อมอยู่
- ในการเชื่อมด้วยไฟฟ้า ต้องมีการต่อสายดินกับโครงโลหะของเครื่องเชื่อม และห้ามไม่ให้สายไฟของเครื่องเชื่อมจมน้ำ



- ในการเชื่อมด้วยก๊าซ ต้องติดตั้งอุปกรณ์ควบคุมความดัน และมาตรวัดความดันก๊าซที่ถังก๊าซที่ใช้งาน และในกรณีที่มีการต่อถังบรรจุก๊าซไวไฟหลายถังเข้าด้วยกัน ต้องมีการติดตั้งอุปกรณ์กันเปลวไฟย้อนกลับ
- ถังก๊าซ สำหรับงานเชื่อมด้วยก๊าซฯ จะต้องอยู่ในลักษณะตั้ง และผูกยึดอย่างมั่นคง โดยห้ามใช้ถังก๊าซที่นอนอยู่
- สายสำหรับก๊าซในงานเชื่อมก๊าซต้องทดสอบความดันได้ไม่ต่ำกว่า 20 บาร์ และอุณหภูมิ 20-120 องศาเซลเซียส
- การเชื่อมก๊าซ จะต้องติดตั้งอุปกรณ์ป้องกันไฟย้อน (Flashback Arrestor) อย่างน้อย 4 จุดดังนี้
 - จุดที่ 1 ที่ด้านของชุดหัวตัด / เชื่อมที่ต่อกับสายท่อก๊าซออกซิเจน
 - จุดที่ 2 ที่ด้านของชุดหัวตัด / เชื่อมที่ต่อกับสายท่อก๊าซเชื้อเพลิง
 - จุดที่ 3 ที่ทางออกของอุปกรณ์ปรับความดันก๊าซออกซิเจน
 - จุดที่ 4 ที่ทางออกของอุปกรณ์ปรับความดันก๊าซเชื้อเพลิง

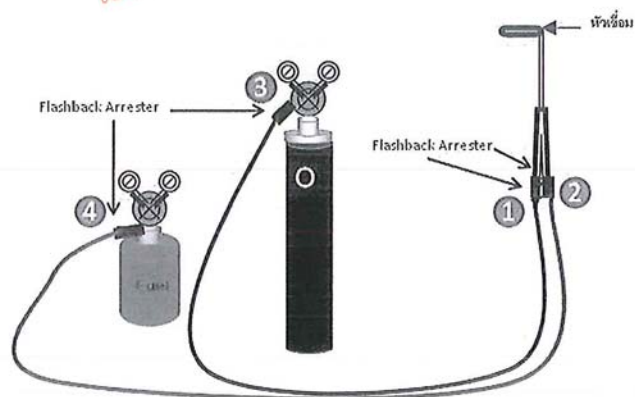

- สำหรับท่อ Steel ที่ผ่านการเจียรขอบเพื่อเตรียมพร้อมสำหรับการเชื่อม ซึ่งบริเวณขอบของท่อ Steel มีความคม ดังนั้นผู้ที่ปฏิบัติงานที่เกี่ยวข้องจะต้องสวมใส่ถุงมือหนังเพื่อป้องกัน

7.5 การตัดท่อ Steel ด้วย Cutter

- ผู้ปฏิบัติงานตัดท่อ Steel ด้วย Cutter จะต้องสวมใส่ถุงมือหนังเพื่อป้องกัน



7.6 ความปลอดภัยสำหรับการตรวจสอบคุณภาพงานเชื่อมด้วยรังสี

- กำหนดพื้นที่ควบคุมให้มีการจัดทำรั้ว คอกกั้นหรือเส้นแสดงแนวเขต และจัดให้มีป้ายข้อความ "ระวังอันตรายจากรังสี ห้ามเข้า" ด้วยตัวอักษรสีดำบนแผ่นสีเหลืองแสดงไว้ให้เห็นโดยชัดเจนในบริเวณใช้งาน
- ห้ามไม่ให้บุคคลที่ไม่เกี่ยวข้องกับการใช้งานรังสีเข้าไปในพื้นที่ควบคุม โดยบริเวณที่ปฏิบัติงานจะต้องกั้นเขตโดยใช้เชือกพร้อมธงล้อมรอบเป็นอาณาเขต โดยมีระยะห่างจากจุดปฏิบัติงานไม่น้อยกว่า 10 เมตร และต้องมีการวัดระดับรังสีด้วยเครื่องวัดรังสี โดยระดับรังสีที่บริเวณขอบของอาณาเขตจะต้องไม่สูงกว่า 2 มิลลิเรมต่อชั่วโมง

- ตรวจสอบผู้รับเหมาที่ทำงานเกี่ยวข้องกับรังสี ว่ามีการดำเนินการดังต่อไปนี้หรือไม่
 - มีอุปกรณ์บันทึกปริมาณรังสีประจำตัวบุคคล ติดประจำตัวผู้รับเหมาที่ปฏิบัติงานเกี่ยวข้องกับรังสีทุกคน
 - มีฉลากที่มีเครื่องหมาย และข้อความเตือนภัยติดไว้ที่ภาชนะที่บรรจุหรือห่อหุ้มสารกัมมันตรังสี
 - มีป้ายห้ามนำภาชนะ หรือวัสดุซึ่งเปราะเปื้อน หรือปนเปื้อนสารกัมมันตรังสีออกไปนอกบริเวณที่ปฏิบัติงาน
 - มีสัญญาณไฟสีแดงกระพริบอยู่บริเวณที่ทำการฉายรังสี โดยอยู่เหนือพื้นขึ้นไปประมาณ 1 เมตร ไฟสัญญาณจะต้องติดป้าย "รังสีอันตราย" ซึ่งสามารถมองเห็นชัดในระยะ 10 เมตร และจะต้องเปิดไฟกระพริบเตือนล่วงหน้าก่อนทำการฉายรังสี 1 นาที
 - ก่อนและหลังจากการปฏิบัติงานการฉายรังสีแต่ละครั้ง จะต้องมีการตรวจวัดระดับรังสีโดยเครื่องวัดรังสีที่บริเวณเชือกกันอาณาเขต และอุปกรณ์ในการกั้นสารกัมมันตภาพรังสี

7.7 ความปลอดภัยสำหรับการเจียร และงานตัด

- ตรวจสอบสายไฟ และตัวเครื่องเจียร และเครื่องตัด ว่ามีสภาพสมบูรณ์
- ห้ามให้สายไฟของเครื่องเจียร และเครื่องตัด เช้าในระหว่างใช้งาน
- เมื่อสิ้นสุดการใช้งานจะต้องถอดปลั๊กของเครื่องเจียร และเครื่องตัดทุกครั้ง

8. Tie-in with Existing Gas Pipe และการ Commissioning

8.1 ลักษณะอันตรายที่อาจเกิดขึ้น



อันตรายจากการตกจากที่สูง



อันตรายจากก๊าซติดไฟ

8.2 อุปกรณ์คุ้มครองความปลอดภัยส่วนบุคคลที่จำเป็น



หมวกนิรภัย

เสื้อสะท้อนแสง
(สำหรับผู้รับเหมาที่เกี่ยวข้อง)

รองเท้านิรภัย



ถุงมือ (ตามลักษณะงาน)

ลักษณะการทำงาน

8.3 ความปลอดภัยสำหรับการเตรียมความพร้อมก่อน Tie-in

- อุปกรณ์ดับเพลิง ถังดับเพลิง รวมถึงถังดับเพลิงที่นำมาใช้งาน Tie-in จะต้องผ่านการตรวจสอบ และอยู่ในสภาพสมบูรณ์พร้อมใช้งาน

8.4 ความปลอดภัยงาน Tie-in

- สำหรับพื้นที่การปฏิบัติงาน Tie-in ที่มีลักษณะเป็นไปตามคำนิยามของที่อับอากาศ (Confined space) ให้ดำเนินการตาม ข้อ 4. การทำงานในที่อับอากาศ หน้า 26
- งานเชื่อมท่อก๊าซ ในระหว่างการ Tie-in ให้ดำเนินการตาม ข้อ 7.งานเชื่อม (Welding) งานเจียร (Gridding) และงานตัด (Cutting) หน้า 32
- ในระหว่างทำการเจาะคว้านท่อ Steel ที่มีก๊าซฯ ให้ผู้ควบคุมงานดำเนินการตรวจสอบก๊าซฯ ในบริเวณพื้นที่ตลอดระยะเวลาการเจาะคว้านท่อก๊าซฯ
- ตรวจสอบไม่ให้มีผู้ไม่เกี่ยวข้องเข้าไปปฏิบัติงานในระหว่างการเจาะคว้านท่อ Steel ที่มีก๊าซฯ

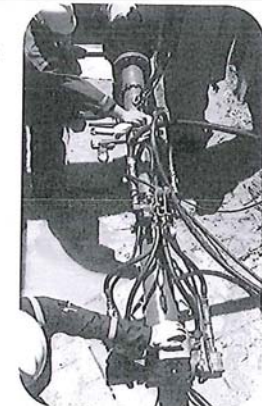

คู่มือความปลอดภัย

- เครื่องมือ/อุปกรณ์ที่ใช้ไฟฟ้า ที่นำไปใช้งานในระหว่างการ Tie-in จะต้องอยู่ในสภาพดี และผ่านการตรวจสอบการรั่วไหลของกระแสไฟฟ้า
- การตรวจสอบรอยเชื่อมท่อก๊าซฯ ด้วยการฉายรังสี ต้องมีการดำเนินการตามมาตรฐานดังนี้
 - ให้มีการจัดทำรั้ว คอกกันหรือเส้นแสดงแนวเขต และจัดให้มีป้ายข้อความ “ระวัง อันตรายจากรังสี ห้ามเข้า” ด้วยตัวอักษรสีดำบนเส้นสีเหลืองแสดงไว้ให้เห็นโดยชัดเจนในบริเวณใช้งาน
 - ห้ามไม่ให้บุคคลที่ไม่เกี่ยวข้องกับการปฏิบัติงานด้านรังสี เข้าไปในพื้นที่ปฏิบัติงาน

8.5 ความปลอดภัยในการ Purge และ Vent ก๊าซ

- ติดตั้งปล่องของท่อ Vent ให้ห่างจากพื้นที่ที่มีผู้คน และบริเวณที่มีการปฏิบัติที่ก่อให้เกิดความร้อน หรือประกายไฟ อย่างน้อย 7.5 เมตร และสูงจากพื้นไม่น้อยกว่า 6 เมตร
- ตรวจสอบการติดตั้งปล่องของท่อ Vent ให้มีความมั่นคงแข็งแรงตามมาตรฐานที่เกี่ยวข้อง
- ทำการกั้นบริเวณเพื่อป้องกันบุคคลภายนอกเข้ามาในพื้นที่ปฏิบัติงาน รวมถึงติดตั้งป้ายห้ามสูบบุหรี่ และห้ามก่อให้เกิดประกายไฟ ในพื้นที่โดยรอบ
- ข้อต่อ วาล์ว ท่ออ่อน ที่นำมาใช้ต้องอยู่ในสภาพดี ไม่อยู่ในสภาพชำรุด
- ต้องจัดเตรียมถังดับเพลิงชนิดผงเคมีแห้ง อย่างน้อยขนาด 15 ปอนด์ จำนวน 2 ถังไว้ในบริเวณ Purge และ Vent ก๊าซ
- มีการติดตั้งระบบ Grounding ที่ปล่อง Vent



คู่มือความปลอดภัย

9. การทดสอบด้วยแรงดัน (Pressure Test)

9.1 ลักษณะอันตรายที่อาจเกิดขึ้น



อันตรายจากก๊าซที่มีแรงดัน

9.2 อุปกรณ์คุ้มครองความปลอดภัยส่วนบุคคลที่จำเป็น



หมวกนิรภัย



รองเท้านิรภัย

9.3 ความปลอดภัยสำหรับการทดสอบด้วยแรงดัน

ในการทดสอบระบบจำหน่ายก๊าซฯ ด้วยแรงดัน ผู้ปฏิบัติงานต้องมั่นใจว่า

- เครื่องมือ อุปกรณ์วัด และอุปกรณ์ที่เกี่ยวข้อง ที่นำมาใช้ปฏิบัติงานอยู่ในสภาพสมบูรณ์พร้อมใช้งาน และมีการตรวจสอบ
- ติดตั้งป้ายเตือน พร้อมทั้งปิดกั้นพื้นที่ และกั้นผู้ที่ไม่เกี่ยวข้องออกจากพื้นที่
- ตรวจสอบให้แน่ใจว่าดำเนินการ การลดแรงดัน (De-Pressurization) เป็นที่เรียบร้อยแล้ว ก่อนถอดชิ้นส่วนอุปกรณ์ต่างๆ ที่ใช้ทดสอบ

9.4 ความปลอดภัยสำหรับการ Purge ก๊าซ

- ตรวจสอบให้แน่ใจว่าจุดติดตั้งปล่องของท่อ Vent อยู่ในพื้นที่ที่ปลอดภัย ห่างจากชุมชน
- ในระหว่างดำเนินการ Purge ห้ามไม่ให้มีการสูบบุหรี่ หรือจุดไฟ ในบริเวณ Purge
- มีการจัดเตรียมอุปกรณ์สำหรับดับเพลิงไว้บริเวณ Purge ก๊าซฯ
- มีการติดตั้ง Grounding ที่ปล่องของท่อ Vent
- เครื่องมือ อุปกรณ์วัด และสายท่อ Vent ที่นำมาใช้ปฏิบัติงานอยู่ในสภาพสมบูรณ์พร้อมใช้งาน และมีการตรวจสอบ



10. งานประกอบสถานีก๊าซฯ (Gas Station Building/Housing Construction)

10.1 ลักษณะอันตรายที่อาจเกิดขึ้น



อันตรายจากเครื่องมือ



อันตรายจากเครื่องจักร

10.2 อุปกรณ์คุ้มครองความปลอดภัยส่วนบุคคลที่จำเป็น



หมวกนิรภัย



รองเท้านิรภัย



ถุงมือ (ตามลักษณะงาน)

สัญญาณจราจร

10.3 ความปลอดภัยสำหรับการประกอบสถานีก๊าซฯ

- ในการปฏิบัติงานติดตั้งสถานีในพื้นที่โล่งแจ้ง ผู้ปฏิบัติงาน รวมถึงผู้รับเหมาจะต้องปฏิบัติตามกฎ ข้อบังคับของโรงงานลูกค้าอย่างเคร่งครัด
- เครื่องจักรสำหรับงานปรับเคลียร์พื้นที่ และสำหรับงานตอกเสาเข็มจะต้องอยู่ผ่านการตรวจสอบว่าอยู่ในสภาพสมบูรณ์พร้อมใช้งาน
- ต้องจัดทำรั้ว หรือแนวกันรอบพื้นที่ก่อสร้างสถานีก๊าซฯ รวมถึงติดตั้งป้ายเตือน "เขตก่อสร้าง"
- รถเข็นที่ใช้ในการเคลื่อนย้ายและติดตั้ง SKID จะต้องผ่านการตรวจสอบ และมีรายงานผลการตรวจสอบรับรอง รวมถึงต้องตรวจสอบความสามารถในการยกสิ่งของที่ระยะต่างๆ ว่าสามารถรองรับน้ำหนักของ SKID ได้ และให้ดำเนินการตาม ข้อ 11. งานยกหรือเคลื่อนย้ายวัสดุ (Material Lifting) หน้า 41



11. งานยกหรือเคลื่อนย้ายวัสดุ (Material Lifting)

11.1 ลักษณะอันตรายที่อาจเกิดขึ้น



อันตรายจากวัสดุตกหล่น



อันตรายจากเครื่องจักร

11.2 อุปกรณ์คุ้มครองความปลอดภัยส่วนบุคคลที่จำเป็น



หมวกนิรภัย

สัญญาณจราจร



รองเท้านิรภัย



ถุงมือ (ตามลักษณะงาน)

11.3 ความปลอดภัยสำหรับการยก/เคลื่อนย้ายวัสดุด้วยแรงคน

- หากจำเป็นต้องยกวัสดุที่มีน้ำหนักมาก ควรพิจารณาใช้เครื่องจักร/อุปกรณ์ช่วย เช่น รถเข็น หรือรถลาก เป็นต้น
- พิจารณาเส้นทาง ขนาด น้ำหนักของวัสดุที่จะยก และขีดจำกัดของร่างกาย โดยหลีกเลี่ยงการบิดเอี้ยว การก้มยก เพื่อป้องกันการบาดเจ็บของกล้ามเนื้อ
- ระวังวัตถุที่อาจหล่นจากด้านบน ในระหว่างการยกวัสดุ เช่น สิ่งกีดขวาง ทางลาด หลุม/บ่อ หรือบันได
- นั่งย่อเข้า ประคองสิ่งของที่ยก ให้อยู่ใกล้ลำตัวมากที่สุด และค่อยๆ ยืดหลังขึ้นมาในแนวตรง โดยใช้กำลังขา (ไม่ใช่หลังยก) พยายามให้สิ่งของอยู่ในระดับเอว และกระจายน้ำหนักที่ไหล่และแขน ให้สมดุลทั้ง 2 ข้าง รวมทั้งวางสิ่งของลงทางด้านหน้าอย่างช้าๆ

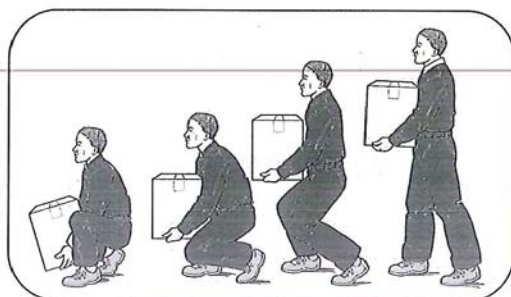

- น้ำหนักสูงสุดที่ยอมให้ในการยกสิ่งของด้วยแรงคน มีดังนี้
 - พนักงานชาย สามารถยกสิ่งของที่หนักไม่เกิน 55 กิโลกรัม
 - พนักงานหญิง สามารถยกสิ่งของที่หนักไม่เกิน 25 กิโลกรัม
- ห้ามมิให้สตรีมีครรภ์ ยก แบก หาม ทุบ ลาก หรือเข็นสิ่งของที่มีน้ำหนักเกิน 15 กิโลกรัม

11.4 ความปลอดภัยสำหรับการยก/เคลื่อนย้ายวัสดุด้วยเครน (Mobile Crane)

- ตรวจสอบเครื่องจักรที่ใช้งานให้ถูกต้องก่อนใช้ทุกครั้ง โดยการตรวจสอบชิ้นส่วนต่างๆ ด้วยสายตา และการตรวจสอบจากผลการทดสอบต่างๆ ตามที่กฎหมายกำหนด เช่น แบบรายงานผลการตรวจสอบเครน บันทึบ ชนิดเคลื่อนที่ (คป.2) โดยวิศวกรเครื่องกลประเภทสามัญ (กว.) เป็นต้น ที่จำเป็นจะต้องตรวจเป็นประจำอย่างน้อย 1 ปีครั้ง
- ห้ามยกวัสดุที่มีน้ำหนักเกินกว่า 75% ของ Crane Capacity
- ตรวจสอบให้มั่นใจว่าผู้ปฏิบัติงานเกี่ยวกับ Crane มีความรู้ความสามารถในการควบคุม และสามารถให้สัญญาณมือในการเคลื่อนย้ายวัสดุได้
- ตรวจสอบพื้นที่รอบบริเวณที่ตั้ง Mobile Crane ว่ามีความมั่นคง แข็งแรงและเรียบสม่ำเสมอได้ระดับ
- การยกสิ่งวัสดุสิ่งของสูงจากพื้น ต้องตรวจสอบดังนี้
 - ตรวจสอบไม่ให้มีสิ่งกีดขวางเส้นทางการยกของ Crane
 - ขณะปฏิบัติการยก ต้องไม่มีผู้ปฏิบัติงานโดยไม่ได้แนวการยกวัสดุของ Crane รวมถึงแนวรัศมีของแขน Crane

- กรณีที่มีลมแรง จนวัสดุที่ยกแกว่งไปมา ให้ดำเนินการวางวัสดุที่ยกลงทันที
- การยกวัสดุที่มีการใช้ Crane ตั้งแต่ 2 ตัวยกพร้อมกัน ให้มีการควบคุมสัญญาณมือในการยกจากบุคคลเพียงคนเดียว
- การปฏิบัติงานใกล้แนวสายไฟฟ้าให้มียกห่างเพื่อความปลอดภัย ดังตารางต่อไปนี้

แรงดันของสายไฟฟ้า	ระยะห่างเพื่อความปลอดภัย
สายไฟแรงดัน 50 - 120 kV	ไม่น้อยกว่า 3.0 เมตร
สายไฟฟ้าแรงดันเกิน 120 kV	ไม่น้อยกว่า 6.0 เมตร





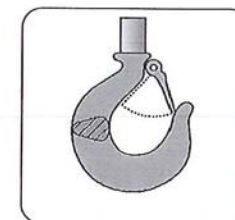

ในกรณีที่ไม่สามารถเว้นระยะห่างได้ให้ดำเนินการต่อการไฟฟ้านครหลวง หรือการไฟฟ้าส่วนภูมิภาคเพื่อให้เข้ามาดำเนินการเอาฉนวนมาครอบสายไฟไว้

- ตรวจสอบให้ไม่มีบุคคลที่ไม่เกี่ยวข้องเข้าไปในพื้นที่ที่ปฏิบัติงานเกี่ยวกับ Crane
- ห้ามให้ใช้ Crane ยกหรือเคลื่อนย้ายบุคคล
- ผู้ควบคุม Crane ต้องผ่านการอบรมและมีใบรับรอง หลักสูตรการปฏิบัติงานเกี่ยวกับปั้นจั่น
- ตรวจสอบตะขอที่ใช้งานในการยก ให้ไม่มีสภาพดังต่อไปนี้
 - มีการบิดตัวของตะขอตั้งแต่ 10 องศาขึ้นไป
 - มีการถ่างออกของปากเกินร้อยละ 15
 - มีการสึกหรอที่ท้องตะขอเกินร้อยละ 10





- สัญญาณมือสำหรับ Mobile Crane

ชื่อสัญญาณ	ลักษณะสัญญาณ	รูปภาพ
ให้ยกของขึ้นลงได้	ให้ธงข้อศอกขึ้นให้ได้จาก ใช้นิ้วชี้ ชี้นขึ้น แล้วหมุนเป็นวงกลม	

ชื่อสัญญาณ	ลักษณะสัญญาณ	รูปภาพ
ให้ลดของที่ยกลง	กางแขนออกเล็กน้อย ใช้นิ้วชี้ชี้ลง แล้วหมุนเป็นวงกลม	
ใช้รอกใหญ่หรือตะขอใหญ่	กำมือยกขึ้นเหนือศีรษะแล้วเคาะเบาๆ บนศีรษะตนเองหลายๆ ครั้ง แล้วใช้สัญญาณอื่นๆ ที่ต้องการ	
ใช้ตะขอเกี่ยวเส้นเดียว (รอกช่วย)	งอข้อศอกขึ้น กำมือระดับไหล่โยกไปข้างหน้าเล็กน้อย แล้วใช้มืออีกข้างหนึ่งแตะที่ข้อศอกจากนั้นให้สัญญาณอื่นๆ ที่ต้องการ	
ให้ยกแขนขึ้น	เหยียดแขนออกสุดแขน แล้วกำมือ ยกหัวแม่มือขึ้น	
ให้ลดแขนขึ้น	เหยียดแขนออกสุดแขน แล้วกำมือ ยกหัวแม่มือลง	
ให้ยกของขึ้นช้าๆ	ยกแขนคว่ำฝ่ามือให้ระดับคาง แล้วใช้นิ้วชี้ของมืออีกข้างหนึ่ง ชี้ตรงกลางฝ่ามือ แล้วหมุนช้าๆ	
ให้ยกแขนขึ้นแล้วหย่อนของที่กำลังยกลง	เหยียดแขนออกให้สุดแขน เหยียดฝ่ามือในลักษณะตั้งยกหัวแม่มือขึ้น แล้วกวักนิ้วทั้งสี่ไปมา	

ชื่อสัญญาณ	ลักษณะสัญญาณ	รูปภาพ
ลดแขนขึ้นขึ้นลง แล้วยกของที่กำลังยกลง	เหยียดแขนออกสุดแขน เหยียดฝ่ามือในลักษณะตั้งตัวแม่มือลง แล้วกวักนิ้วทั้งสี่ไปมา	
ให้แขนขึ้นขึ้นเหวี่ยงหมุนไปตามทิศทางที่ต้องการ	เหยียดแขนซ้ายหรือขวา ขึ้นไปตามทิศทางที่ต้องการที่จะหมุนแขนขึ้นขึ้น	
ให้หยุดยกของ	เหยียดมือซ้ายออกข้างลำตัวระดับไหล่ ฝ่ามือคว่ำลง โดยเหยียดแขนนิ่งอยู่ในท่านั้น	
หยุดการยกของฉุกเฉิน	เหยียดแขนซ้ายออกไม่อยู่ในระดับไหล่ ฝ่ามือคว่ำลง โดยเหยียดแขนนิ่งอยู่ในท่านั้น	
ให้รอกขึ้นเคลื่อนที่ไปในทิศทางที่ต้องการ	เหยียดฝ่ามือขวาตรงออกไปข้างหน้าในระดับไหล่ ฝ่ามือตั้งตรงทำท่าผลักในทิศทางที่ต้องการให้รอกขึ้นเคลื่อนไป	
ให้หยุดและยึดเชือกถวดทั้งหมด	กำมือทั้งสองเข้าหากันให้อยู่ในระดับเอว	
เดินหน้าหรือถอยหลัง	กำมือทั้งสองซ้อนกัน ยกขึ้นเสมอหน้าท้อง แล้วหมุนมือที่กำลังยกข้างให้ได้จังหวะกัน ถ้าจะให้รอกขึ้นเดินหน้าก็หมุนไปข้างหน้า ถ้าจะให้รอกขึ้นถอยหลังก็หมุนมือถอยหลัง	

ชื่อสัญญาณ	ลักษณะสัญญาณ	รูปภาพ
ให้รถปั่นจั่นเลื่อนแขน ปั่นจั่นออก	กำมือทั้งสองข้าง หาย ยกขึ้นเสมอ แล้วเหยียดหัวแม่มือออกทั้งสองข้าง	
หดแขนปั่นจั่นเข้า	กำมือทั้งสองข้าง คว่ำแล้วยกขึ้นเสมอ แล้วให้หัวแม่มือทั้งสองข้างชี้เข้าหากัน	

เอกสารไม่ควบคุม ใช้สำหรับคู่มือเป็นตัวอย่าง

อาชีวอนามัย (Occupational Health)

การตรวจสุขภาพประจำปีสำหรับพนักงาน PTT NGD ที่มีการจัดขึ้นเป็นประจำทุกปี มีรายการดังต่อไปนี้

รายการตรวจสุขภาพทั่วไป

งานเวชการควบคุม

ลำดับ	รายการตรวจสุขภาพ	รายละเอียด
1	ตรวจร่างกายทั่วไปโดยแพทย์ (Physical Examination)	การตรวจร่างกาย ความดัน ชีพจร และข้อมือหัก เพื่อตรวจสอบความผิดปกติของร่างกายเบื้องต้นโดยแพทย์
2	เอ็กซเรย์ด้วยฟิล์มใหญ่ (Chest X-ray)	การเอ็กซเรย์ทรวงอกเพื่อวินิจฉัย วัณโรคปอด มะเร็งปอด และความผิดปกติอื่นๆ ของปอดและหัวใจ
3	ตรวจสมรรถภาพการมองเห็น (Vision Test)	การตรวจความสั้น ความยาว และความเอียงของการมองเห็น และการตรวจความผิดปกติของความสามารถแยกลีของตา
4	ตรวจเม็ดเลือด (Count Blood Cell: CBC)	การตรวจเม็ดเลือด และของเหลวในเลือด เพื่อวินิจฉัยโรคหรืออาการผิดปกติของร่างกาย
5	ตรวจระดับน้ำตาลในเลือด (Fasting Blood Sugar: FBS)	การตรวจระดับน้ำตาลในเลือด เป็นการตรวจสอบการทำงานของฮอร์โมนอินซูลิน เพื่อวินิจฉัยโรคที่เกิดเนื่องจากฮอร์โมนอินซูลินทำงานผิดปกติ
6	ตรวจระดับไขมันในเลือด (Cholesterol, Triglyceride, LDL และ HDL)	การตรวจระดับไขมันในเลือด เพื่อวินิจฉัยโรคที่เกิดจากไขมันในเลือดสูง เช่น โรคหัวใจ โรคความดัน หรือโรคไขมันอุดตันในเส้นเลือด เป็นต้น
7	ตรวจหน้าที่การทำงานของตับ (SGPT, SGOT)	การตรวจวัดระดับเอนไซม์ SGPT และ SGOT เพื่อวินิจฉัยการทำงานของตับ
8	ตรวจการทำงานของไต (B.U.N, Creatinine)	การตรวจตัวอย่างสารในปัสสาวะ เพื่อวินิจฉัยการทำงานของไต
9	ตรวจปัสสาวะ (Urine Examination)	การตรวจสิ่งที่ปนอยู่ในปัสสาวะ เพื่อวินิจฉัยความผิดปกติของร่างกาย
10	ตรวจหาสารบ่งชี้มะเร็งตับ (Alpha-Fetoprotein)	การตรวจสารอัลฟา-ฟีโตโปรตีน(Alpha-Fetoprotein)จากเลือด เพื่อวินิจฉัยการเกิดมะเร็งตับ มะเร็งตับอ่อน มะเร็งของทางเดินน้ำดี และอาการผิดปกติของตับ (ตรวจเฉพาะ)

กำหนดการตรวจสุขภาพ

ลำดับ	รายการตรวจสุขภาพ	รายละเอียด
		พนักงานที่มีอายุมากกว่า 35 ปี)
11	ตรวจหามะเร็งในทางเดินอาหาร (Carcino Embryonic Antigen: CEA)	การตรวจสาร CEA จากเลือด เพื่อวินิจฉัยการเกิดโรคมะเร็งกระเพาะอาหาร มะเร็งลำไส้ และอาการผิดปกติของลำไส้ (ตรวจเฉพาะพนักงานที่มีอายุมากกว่า 35 ปี)
12	ตรวจหามะเร็งต่อมลูกหมาก (Prostate Specific Antigen: PSA)	การตรวจสาร PSA จากเลือด เพื่อวินิจฉัยการเกิดมะเร็งในต่อมลูกหมาก และอาการผิดปกติของต่อมลูกหมาก (ตรวจเฉพาะพนักงานชายที่มีอายุมากกว่า 35 ปี)
13	ตรวจมะเร็งปากมดลูก (Pv Thin Prep)	การเก็บตัวอย่างเนื้อเยื่อและการตรวจภายในปากมดลูก เพื่อวินิจฉัยการเกิดมะเร็งปากมดลูก (ตรวจเฉพาะพนักงานหญิงที่มีอายุมากกว่า 35 ปี)
14	ตรวจคลื่นไฟฟ้าหัวใจ (Electro Cardio Gram: EKG)	การตรวจคลื่นกระแสไฟฟ้าที่ผลิตจากหัวใจ เพื่อวินิจฉัยอาการผิดปกติของกล้ามเนื้อหัวใจ

รายการตรวจสุขภาพสำหรับพนักงานส่วนก่อสร้างและส่วนปฏิบัติการ

ลำดับ	รายการตรวจสุขภาพ	รายละเอียด
1	ตรวจสมรรถภาพการได้ยิน (Audiogram)	การตรวจการได้ยินของหู ณ ความถี่ต่างๆ เพื่อวินิจฉัยความผิดปกติในการได้ยิน
2	ตรวจสมรรถภาพการทำงานของปอด (Lung Function Test)	การตรวจประสิทธิภาพการทำงานของปอด เพื่อวินิจฉัยโรคหรือความผิดปกติของระบบหายใจ



อุปกรณ์คุ้มครองความปลอดภัยส่วนบุคคล (Personal Protective Equipment: PPE)

ข้อมูลสำหรับการใช้งาน PPE

กำหนดการตรวจสุขภาพ

ชื่ออุปกรณ์ PPE	สัญลักษณ์	การใช้งาน	มาตรฐานอุปกรณ์ PPE
หมวกนิรภัย (Safety Helmet)		ให้สวมใส่ตลอดเวลาที่อยู่ในพื้นที่ก่อสร้าง สถานที่ก๊าซ พื้นที่ลูกค้า (ตามกฎระเบียบของลูกค้า) และพื้นที่อื่นๆ ที่มีความเสี่ยงจากวัตถุตกหล่น หรือ กระแทกศีรษะ	TIS 368-2538, EN397, CE0086 EN397:1995, ANSI Z89-1997, ANSI A89.1-1997 หรือ AND SS98
อุปกรณ์ป้องกันดวงตาและใบหน้า (Eye and Face Protection)		ให้สวมใส่ในพื้นที่ที่มีอันตรายจากฝุ่น ละออง สารเคมี ความร้อน แสงสว่าง หรือวัตถุอื่นที่อาจทำอันตรายต่อดวงตา หรือในพื้นที่ที่มีป้ายบังคับให้สวมใส่	ANSI Z87.1, DIN EN166, AS/NZ1337 หรือ TIS
อุปกรณ์ป้องกันการได้ยิน (Hearing Protection)		ให้สวมใส่ในพื้นที่ที่มีเสียงดัง (OTS งานเจาะ/ตัดถนนคอนกรีต) หรือในพื้นที่ที่มีป้ายบังคับให้สวมใส่	ANSI S3.19-1974, CE-951005 หรือ TIS
อุปกรณ์ป้องกันทางเดินหายใจ (Respirator Protection)		ให้สวมใส่ในพื้นที่ที่มีไอ/ละออง/ฝุ่น/ฟุ้งของสารเคมีที่เป็นอันตรายต่อร่างกาย หรือในพื้นที่ที่มีป้ายบังคับให้สวมใส่	AS, CE-ANSI, NIOSH, CEN, NIOSH 42CFR84 หรือ TIS
อุปกรณ์ป้องกันมือและแขน (Glove)		ให้สวมใส่สำหรับงานหยิบจับเครื่องมือ อุปกรณ์ วัสดุทั่วไป ไม่ควรใช้กับสิ่งของที่มีคม และงานที่สัมผัสกับน้ำมัน สารเคมี หรืองานที่สัมผัสกับความร้อน	-
ชุดสะท้อนแสง (Reflection Vest)		ให้สวมใส่เมื่อต้องปฏิบัติงานในงานก่อสร้างวางท่อก๊าซฯ สำหรับผู้รับเหมาของ ส่วนก่อสร้าง	-

ฉบับแก้ไขปรับปรุง

ชื่ออุปกรณ์ PPE	สัญลักษณ์	การใช้งาน	มาตรฐานอุปกรณ์ PPE
อุปกรณ์ป้องกันเท้า (Safety Shoe)		ให้สวมใส่ตลอดเวลาที่อยู่ในพื้นที่ก่อสร้าง สถานีก๊าซ พื้นที่ลูกค้า(ตามกฎระเบียบของลูกค้า) หรือในพื้นที่ที่มีป้ายบังคับให้สวมใส่	TIS 523-2528, JIS T8101, JIS T8103, SS105:1997, EN 12568 หรือ MS EN345:1998
อุปกรณ์ป้องกันการตก (Fall Protection)		ให้สวมใส่นำร่องปฏิบัติงานบนที่สูงตั้งแต่ 3 เมตรจากระดับพื้นเป็นต้นไป	-

ในกรณีที่ต้องสงสัยในการเลือกประเภทของอุปกรณ์ PPE ตามลักษณะของงาน หรือข้อสงสัยเกี่ยวกับ

มาตรฐานสำหรับ PPE แต่ละประเภท โปรดสอบถามที่เจ้าหน้าที่ความปลอดภัยวิชาชีพ

เอกสารไม่ควบคุม ใช้สำหรับดูเป็นตัวอย่าง

Personal Protective Equipment

อภิธานศัพท์ (Glossary)

ฉบับแก้ไขปรับปรุง

PTT NGD หมายถึง บริษัท ปตท. จำกัดก๊าซธรรมชาติ จำกัด และรวมถึงบริษัทในเครือของ PTT NGD

ผู้ควบคุมงาน หมายถึง พนักงานของ PTT NGD ผู้มีหน้าที่รับผิดชอบควบคุมการปฏิบัติงานของผู้รับเหมา

อุบัติเหตุ (Incident) หมายถึง เหตุการณ์ที่ไม่พึงประสงค์ที่เกิดขึ้นแล้วมีผลให้เกิดอุบัติเหตุ หรือเหตุการณ์เกือบเกิดอุบัติเหตุ หรือผลกระทบต่อสิ่งแวดล้อม

อุบัติเหตุ (Accident) หมายถึง เหตุการณ์ที่ไม่เจตนาให้เกิด ซึ่งผู้ปฏิบัติงานแล้วมีผลให้เกิดการบาดเจ็บ หรือเจ็บป่วยจากการทำงาน หรือการเสียชีวิต หรือความสูญเสียต่อทรัพย์สินหรือผลิตภัณฑ์ หรือกระบวนการทำงานหยุดชะงัก หรือความเสียหายต่อสิ่งแวดล้อมและสาธารณชน

เหตุการณ์เกือบเกิดอุบัติเหตุ (Near Miss) หมายถึง เหตุการณ์ที่เกิดขึ้นเนื่องจากการทำงาน แต่ยังไม่เกิดการบาดเจ็บ การเจ็บป่วย ผลกระทบต่อสิ่งแวดล้อม ทรัพย์สินเสียหาย หรือผลกระทบต่อภาพลักษณ์องค์กร

อุบัติเหตุทางการเดินทาง (Transportation Accident) หมายถึง อุบัติเหตุที่เกิดขึ้นในระหว่างการเดินทาง ที่มีจุดมุ่งหมายเพื่อทำงานให้ PTT NGD จากสถานที่หนึ่งไปยังอีกสถานที่ และการเดินทางไปกลับระหว่างที่พักและสถานที่ปฏิบัติงาน โดยรวมถึงยานพาหนะของ Secondment และยานพาหนะส่วนตัวของพนักงาน PTT NGD

Glossary

อุบัติเหตุจากการปฏิบัติงาน (Work Accident) หมายถึง อุบัติเหตุที่เกิดขึ้นในระหว่างการทำงาน ในสถานที่ปฏิบัติงาน

อันตรายจากวัตถุ

รถยนต์ หมายถึง รถทุกชนิดที่จัดหาเพื่อใช้ในการกิจการของ PTT NGD แต่ไม่รวมถึงรถที่มีวัตถุประสงค์ในการใช้งานเฉพาะอย่าง ได้แก่ รถบรรทุก รถดับเพลิง รถขนส่ง และรถForklift

เหตุฉุกเฉิน หมายถึง เหตุที่ก่อให้เกิดอันตรายต่อร่างกาย ชีวิต ทรัพย์สิน และสิ่งแวดล้อม อันเนื่องมาจาก อัคคีภัย การก่อวินาศภัย ภัยธรรมชาติ อุบัติเหตุหรืออุบัติเหตุร้ายแรง สารเคมีหกหล่นรั่วไหล ก๊าซรั่ว เป็นต้น

อุปกรณ์คุ้มครองความปลอดภัยส่วนบุคคล (PPE) หมายถึง อุปกรณ์สำหรับปฏิบัติงานสวมใส่ขณะทำงาน เพื่อป้องกันอันตราย ที่อาจเกิดขึ้นหรือมาจากสภาพ และสิ่งแวดล้อมการทำงาน การใช้อุปกรณ์ป้องกันอันตรายส่วนบุคคล เป็นวิธีการหนึ่งในหลายวิธีการป้องกัน อันตรายจากการทำงาน โดยทั่วไปจะยึดหลักการป้องกัน ควบคุมที่สิ่งแวดล้อมการทำงานก่อน ในกรณีที่ไม่สามารถดำเนินการได้ จึงนำกลวิธีการใช้ อุปกรณ์ป้องกันอันตราย ส่วนบุคคลมาแทน

ผู้รับเหมา หมายถึง บุคคล บริษัท หรือนิติบุคคลที่รับดำเนินงาน หรือให้บริการทุกประเภทในนามของหน่วยงานใน PTT NGD ซึ่งเป็นไปตามสัญญาการให้บริการ

เครน (Crane) หมายถึง เครื่องจักรกลที่ใช้ยกของขึ้นลงตามแนวดิ่ง และเคลื่อนย้ายสิ่งของเหล่านั้นในลักษณะแขวนลอยไปตามแนวราบ ในภาษาอังกฤษหมายถึง บันจัน

รังสี หมายถึง รังสีชนิดก่อกวน

รังสีชนิดก่อกวน (Ionizing Radiation) หมายถึง พลังงานในรูปแบบของคลื่นแม่เหล็กไฟฟ้า หรืออนุภาค รังสีใดๆ ที่สามารถก่อให้เกิดการแตกตัวเป็นไอออนได้ทั้งโดยทางตรง หรือทางอ้อมในตัวกลางที่ผ่านไปได้แก่ รังสีแอลฟา รังสีแกมมา รังสีเอกซ์ อนุภาคนิวตรอน อิเล็กตรอน หรือโปรตอนที่มีความเร็วสูง เป็นต้น

อันตรายจากวัตถุ





สารกัมมันตรังสี หมายถึง สารที่นิวเคลียสสลายให้พลังงานออกมา

ลักษณะอันตรายที่อาจเกิดขึ้น หมายถึง รูปแบบของอันตรายที่อาจเกิดขึ้นในระหว่างการทำงาน โดยจำแนกลักษณะอันตราย สัญญลักษณ์เตือน และตัวอย่าง ได้ดังนี้

สัญลักษณ์เตือน	ลักษณะอันตราย	คำอธิบาย/ตัวอย่าง
	อันตรายทางชีวภาพ	เชื้อจุลินทรีย์ที่ไวต่อ ปรสิตร หรือเศษซากของสิ่งมีชีวิตที่อาจก่อให้เกิดการติดเชื้อ
	อันตรายจากของหล่น	อันตรายที่เกิดจากของหล่นที่ผู้ปฏิบัติงาน ใช้งาน และรวมถึงยานพาหนะที่สัญจร บริเวณพื้นที่ปฏิบัติงาน/ในระหว่างเดินทาง
	อันตรายจากถังแก๊สแรงดัน	อันตรายจากถัง/พาหนะ ที่มีแก๊สที่มีแรงดันสูงกว่าแรงดันบรรยากาศบรรจุอยู่ เช่น ถังแก๊ส LPG แก๊สไนโตรเจน เป็นต้น
	อันตรายจากสารกัดกร่อน	อันตรายจากสารของแข็ง หรือของเหลวที่เกิดปฏิกิริยากัดกร่อนต่อเนื้อเยื่อ หรือวัสดุต่างๆ เช่น กรดประเภทต่างๆ
	อันตรายจากการตกจากพื้นต่างระดับ	อันตรายจากพื้นที่ต่างระดับในสถานที่ปฏิบัติงาน เช่น บันได หลุม ร่องชุด ที่มี ความลึกไม่เกิน 1.50 เมตร
	อันตรายจากไฟฟ้า	อันตรายที่เกิดจากเครื่องใช้ไฟฟ้า ระบบไฟฟ้า สายไฟฟ้า เป็นต้น

ลักษณะอันตราย

สัญลักษณ์เตือน	ลักษณะอันตราย	คำอธิบาย/ตัวอย่าง
	อันตรายจากเครื่องจักร	อันตรายที่เกิดจากเครื่องจักร เช่น รถขุด รถไถ เครื่อง HDD เครื่องตอก Sheet pile เป็นต้น
	อันตรายจากวัตถุระเบิด	อันตรายจากของแข็ง ของเหลว หรือสารผสมที่สามารถเกิดปฏิกิริยาก่อนให้เกิดการระเบิดได้ เช่น วัตถุระเบิด
	อันตรายจากการตกจากที่สูง	อันตรายจากการตกจากพื้นที่ปฏิบัติงานที่มีความสูงต่างกันตั้งแต่ 1.50 เมตรขึ้นไป เช่น นั่งร้าน บ่อ Sheet pile เป็นต้น
	อันตรายจากวัตถุตกหล่น	อันตรายจากชิ้นส่วน หรือวัตถุที่อยู่ในพื้นที่ปฏิบัติงานที่สูงกว่าตกหล่นใส่
	อันตรายจากก๊าซติดไฟ	อันตรายจากก๊าซติดไฟง่าย เช่น ก๊าซธรรมชาติ ก๊าซหุงต้ม เป็นต้น
	อันตรายจากสารพิษ	อันตรายจากสาร หรือวัตถุที่ก่อให้เกิดพิษเมื่อเข้าสู่ร่างกายผู้ปฏิบัติงาน เช่น สารปรอท ตะกั่ว สารกำจัดศัตรูพืช เป็นต้น
	อันตรายจากสารเคมี	อันตรายจากสารที่ก่อให้เกิดอันตรายต่อชีวิต ทรัพย์สิน หรือสิ่งแวดล้อมได้
	อันตรายจากเสียงดัง	อันตรายจากเสียงในพื้นที่ปฏิบัติงาน ที่ดังเกินกว่า 90 dB(A) ที่ชั่วโมงทำงาน 8 ชั่วโมง
	อันตรายจากการยกสิ่งของ	อันตรายจากการตกหล่น หรือชนกระแทกของสิ่งของที่ยกด้วย รถเครน รถเข็น หรือเครนเหนือศีรษะ
	อันตรายจากสารออกซิไดซ์	อันตรายจากสารที่เมื่อทำปฏิกิริยาแล้วให้ออกซิเจน หรือเป็นสารที่ช่วยในการลุกไหม้ของไฟ ที่อาจก่อให้เกิดไฟไหม้ หรือระเบิด

สัญลักษณ์เตือน	ลักษณะอันตราย	คำอธิบาย/ตัวอย่าง
	อันตรายจากรังสี	อันตรายจากวัตถุ หรือสารที่สามารถแผ่รังสี
	อันตรายจากการหล่น สะดุดล้ม หรือลื่นล้ม	อันตรายจากพื้นที่ปฏิบัติงานที่มีสภาพเสี่ยงต่อการหล่น สะดุดล้ม หรือลื่นล้ม
	อันตรายจากการใช้เครื่องมือ	อันตรายที่เกิดจากการใช้เครื่องมือ/อุปกรณ์ประเภทต่างๆ ในการทำงาน
	อันตรายอื่นๆ	-

ลักษณะความปลอดภัย

เอกสารไม่ควบคุม ใช้สำหรับดูเป็นตัวอย่าง

ภาคผนวก ข-4

ตัวอย่างสำเนาบัตรประจำตัวผู้ปฏิบัติงานสถานที่ใช้ก๊าซธรรมชาติ

กรมธุรกิจพลังงาน
กระทรวงพลังงาน

เลขที่บัตร 13 61 000173

บัตรประจำตัวผู้ปฏิบัติงาน
ระบบการขนส่งก๊าซธรรมชาติทางท่อ
กิจการ ตามกฎกระทรวงฯ ข้อ 3 (23)

วันออกบัตร 02 ก.ค. 2561
วันหมดอายุ 01 ก.ค. 2566

(นายวชิระ ภู่อริยวัฒน์)
อธิบดีกรมธุรกิจพลังงาน
ผู้ออกบัตร

กรมธุรกิจพลังงาน
กระทรวงพลังงาน

เลขที่บัตร 11 61 000919

บัตรประจำตัวผู้ปฏิบัติงาน
สถานที่ใช้ก๊าซธรรมชาติ
กิจการ ตามกฎกระทรวงฯ ข้อ 3 (21)

วันออกบัตร 17 พ.ย. 2561
วันหมดอายุ 15 พ.ย. 2566

(น.ส.นริศระ ทังสพานิช)
อธิบดีกรมธุรกิจพลังงาน
ผู้ออกบัตร

คำเตือน

แบบ ธพ.พ.2ผ

1. ต้องติดบัตรประจำตัวผู้ปฏิบัติงานตลอดเวลาที่ปฏิบัติงาน
2. ปฏิบัติงานได้เฉพาะในกิจการตามที่ระบุในบัตร
3. การต่ออายุบัตรประจำตัวผู้ปฏิบัติงาน ให้ยื่นคำขอต่ออธิบดี ภายใน 60 วันก่อนวันที่บัตรประจำตัวผู้ปฏิบัติงานหมดอายุ

คำเตือน

แบบ ธพ.พ.2ผ

1. ต้องติดบัตรประจำตัวผู้ปฏิบัติงานตลอดเวลาที่ปฏิบัติงาน
2. ปฏิบัติงานได้เฉพาะในกิจการตามที่ระบุในบัตร
3. การต่ออายุบัตรประจำตัวผู้ปฏิบัติงาน ให้ยื่นคำขอต่ออธิบดี ภายใน 60 วันก่อนวันที่บัตรประจำตัวผู้ปฏิบัติงานหมดอายุ

อธิบดีกรมธุรกิจพลังงาน

กรมธุรกิจพลังงาน
กระทรวงพลังงาน

เลขที่บัตร 13 61 000175

บัตรประจำตัวผู้ปฏิบัติงาน
ระบบการขนส่งก๊าซธรรมชาติทางท่อ
กิจการ ตามกฎกระทรวงฯ ข้อ 3 (23)

วันออกบัตร 02 ก.ค. 2561
วันหมดอายุ 01 ก.ค. 2566

(นายสุชาติ น้อยอยู่จริง)

อธิบดีกรมธุรกิจพลังงาน
ผู้ออกบัตร

กรมธุรกิจพลังงาน
กระทรวงพลังงาน

เลขที่บัตร 13 62 000019

บัตรประจำตัวผู้ปฏิบัติงาน
ระบบการขนส่งก๊าซธรรมชาติทางท่อ
กิจการ ตามกฎกระทรวงฯ ข้อ 3 (23)

วันออกบัตร 17 พ.ค. 2562
วันหมดอายุ 16 พ.ค. 2567

(นายสุชาติ น้อยอยู่จริง)

อธิบดีกรมธุรกิจพลังงาน
ผู้ออกบัตร

คำเตือน

แบบ ธพ.พ.24

1. ต้องติดบัตรประจำตัวผู้ปฏิบัติงานตลอดเวลาที่ปฏิบัติงาน
2. ปฏิบัติงานได้เฉพาะในกิจการตามที่ระบุในบัตร
3. การต่ออายุบัตรประจำตัวผู้ปฏิบัติงาน ให้ยื่นคำขอต่ออธิบดี ภายใน 60 วันก่อนวันที่บัตรประจำตัวผู้ปฏิบัติงานหมดอายุ

คำเตือน

แบบ ธพ.พ.24

1. ต้องติดบัตรประจำตัวผู้ปฏิบัติงานตลอดเวลาที่ปฏิบัติงาน
2. ปฏิบัติงานได้เฉพาะในกิจการตามที่ระบุในบัตร
3. การต่ออายุบัตรประจำตัวผู้ปฏิบัติงาน ให้ยื่นคำขอต่ออธิบดี ภายใน 60 วันก่อนวันที่บัตรประจำตัวผู้ปฏิบัติงานหมดอายุ

ภาคผนวก ข-5

แผนที่และหมายเลขโทรศัพท์ติดต่อในกรณีเกิดเหตุการณ์ฉุกเฉิน

แผนที่และเบอร์โทรศัพท์เมื่อเกิดเหตุฉุกเฉิน



เบอร์โทรสายด่วน

กรมป้องกันและบรรเทาสาธารณภัย	1784
หน่วยแพทย์ฉุกเฉิน (ทั่วไทย)	1669
ศูนย์เตือนภัยพิบัติแห่งชาติ	192
การไฟฟ้านครหลวง	1193
การไฟฟ้าส่วนภูมิภาค	1129
การประปานครหลวง	1125
การประปาส่วนภูมิภาค	1662
ชลประทานบริการประชาชน	1460
ศูนย์สนับสนุนการปฏิบัติการฉุกเฉินสารเคมี	02-298-2387
บริษัท ปตท. จำกัด (มหาชน) ก๊าซธรรมชาติ จำกัด	02-709-4670-1

เบอร์โทรแจ้งเหตุฉุกเฉิน

สถานีตำรวจ อําเภอมะนัง	035-241-139, 035-243-444	องค์การบริหารส่วนตำบล	035-212-915	โรงพยาบาลอําเภอมะนัง	035-356-133
สถานีตำรวจ อําเภออุทัย	035-356-181	องค์การบริหารส่วนตำบลสามเรือน	035-330-464	โรงพยาบาลราชธานี	035-335-555
สำนักงานป้องกันและบรรเทาสาธารณภัย จังหวัดพระนครศรีอยุธยา	035-335-161	โรงพยาบาลส่งเสริมสุขภาพตำบลคานหาม	035-356-424	สวนอุตสาหกรรมโรจนะ	089-237-4045
หน่วยป้องกันและบรรเทาสาธารณภัย อบต.คานหาม	035-332-206	โรงพยาบาลส่งเสริมสุขภาพตำบล	035-356-887		
เทศบาลตำบลอุทัย	035-212-915	โรงพยาบาลส่งเสริมสุขภาพตำบลบ้านช้าง	035-275-631		
องค์การบริหารส่วนตำบลสามัคคี	035-245-966	โรงพยาบาลส่งเสริมสุขภาพตำบลสามเรือน	035-707-332		
องค์การบริหารส่วนตำบลบ้านช้าง	035-711-557				

ภาคผนวก ข-6

ผลตรวจสอบภาพ ประจำปี พ.ศ.2565

No.	EKG	Result	ส่วน	ฝ่าย
1	ผลการตรวจคลื่นไฟฟ้าหัวใจ (Electrocardiogram (EKG)) : หัวใจเต้นช้ากว่าปกติ ขึ้นๆไม่พบสิ่งผิดปกติ		ปฏิบัติการ	วิศวกรรม
2	ผลการตรวจคลื่นไฟฟ้าหัวใจ (Electrocardiogram (EKG)) : ไม่มีความผิดปกติที่เป็น นัยสำคัญ	ปกติ	ปฏิบัติการ	วิศวกรรม
3	ผลการตรวจคลื่นไฟฟ้าหัวใจ (Electrocardiogram Result (EKG)) : ปกติ ควรตรวจ ติดตามเป็นประจำทุกปี หากมีการเปลี่ยนแปลงควรปรึกษาแพทย์เพื่อตรวจเพิ่มเติมให้ ละเอียดตามความเหมาะสม ให้การวินิจฉัยและ รักษาต่อไป		ปฏิบัติการ	วิศวกรรม
4	ผลการตรวจคลื่นไฟฟ้าหัวใจ (Electrocardiogram (EKG)) : ปกติ	ปกติ	ปฏิบัติการ	วิศวกรรม
5			ปฏิบัติการ	วิศวกรรม
6	ผลการตรวจคลื่นไฟฟ้าหัวใจ (Electrocardiogram (EKG)) : หัวใจเต้นช้ากว่าปกติ เล็กน้อย ไม่พบสิ่งผิดปกติอื่น	ปกติ	ปฏิบัติการ	วิศวกรรม
7	ผลการตรวจคลื่นไฟฟ้าหัวใจ (Electrocardiogram Result (EKG)) : ปกติ ควรตรวจ ติดตามเป็นประจำทุกปี หากมีการเปลี่ยนแปลงควรปรึกษาแพทย์เพื่อตรวจเพิ่มเติมให้ ละเอียดตามความเหมาะสม ให้การวินิจฉัยและ รักษาต่อไป	ปกติ	ปฏิบัติการ	วิศวกรรม
8	ผลการตรวจคลื่นไฟฟ้าหัวใจ (Electrocardiogram (EKG)) : ไม่พบสิ่งผิดปกติที่สำคัญ	ปกติ	ปฏิบัติการ	วิศวกรรม
9	ผลการตรวจคลื่นไฟฟ้าหัวใจ (Electrocardiogram (EKG)) : คลื่นไฟฟ้าหัวใจผิดปกติ หากมีอาการผิดปกติ เช่นใจสั่น แขนขาอ่อนแรง ควรพบแพทย์		ปฏิบัติการ	วิศวกรรม
10	ผลการตรวจคลื่นไฟฟ้าหัวใจ (Electrocardiogram (EKG)) : ปกติ	ปกติ	ปฏิบัติการ	วิศวกรรม
11		ปกติ	ปฏิบัติการ	วิศวกรรม
12		ปกติและหัวใจปกติ	ปฏิบัติการ	วิศวกรรม
13		ปกติ	ปฏิบัติการ	วิศวกรรม
14		ปกติและหัวใจปกติ	ปฏิบัติการ	วิศวกรรม
15		ปกติ	ปฏิบัติการ	วิศวกรรม
16			ปฏิบัติการ	วิศวกรรม
17	ผลการตรวจคลื่นไฟฟ้าหัวใจ (Electrocardiogram (EKG)) : หัวใจเต้นสม่ำเสมอ การ นำไฟฟ้าในหัวใจล่าช้าอาจถูกพบช่วงเวลาและนำตรวจเพิ่มเติม		ปฏิบัติการ	วิศวกรรม
18	ผลการตรวจคลื่นไฟฟ้าหัวใจ (Electrocardiogram (EKG)) : ไม่มีความผิดปกติที่เป็น นัยสำคัญ		ปฏิบัติการ	วิศวกรรม
19		ปกติ	ปฏิบัติการ	วิศวกรรม
20			ปฏิบัติการ	วิศวกรรม
21	ผลการตรวจคลื่นไฟฟ้าหัวใจ (Electrocardiogram (EKG)) : ปกติ	ปกติ	ปฏิบัติการ	วิศวกรรม
22	ผลการตรวจคลื่นไฟฟ้าหัวใจ (Electrocardiogram Result (EKG)) : สงสัยภาวะผนัง ห้องหัวใจหนาตัวกว่าปกติ ซึ่งอาจพบได้ปกติในคนที่หัวใจแข็งแรงดี ถ้ามีอาการ เหนื่อยง่าย หน้ามืด เป็นลมเวลาออกกำลังกายไม่มาก ควรพบและปรึกษาแพทย์ โรคหัวใจ		ปฏิบัติการ	วิศวกรรม
23		ปกติและหัวใจปกติ	ปฏิบัติการ	วิศวกรรม
24		ปกติและหัวใจปกติ	ปฏิบัติการ	วิศวกรรม
25	ผลการตรวจคลื่นไฟฟ้าหัวใจ (Electrocardiogram (EKG)) :-ไม่พบความผิดปกติที่มี นัยสำคัญ	ปกติ	ปฏิบัติการ	วิศวกรรม
26	ผลการตรวจคลื่นไฟฟ้าหัวใจ (Electrocardiogram (EKG)) : ปกติ	ปกติ	ปฏิบัติการ	วิศวกรรม
27	ผลการตรวจคลื่นไฟฟ้าหัวใจ (Electrocardiogram (EKG)) : ไม่มีความผิดปกติที่เป็น นัยสำคัญ	ปกติ	ปฏิบัติการ	วิศวกรรม
28	ผลการตรวจคลื่นไฟฟ้าหัวใจ (Electrocardiogram (EKG)) :-จึงหะการเต้นของ หัวใจปกติ พบลักษณะคลื่นไฟฟ้าหัวใจบางช่วงผิดปกติ อาจพบได้ในคนปกติไม่ต้อง รักษาหากไม่มีอาการผิดปกติ [อาการผิดปกติที่ควรปรึกษาแพทย์เฉพาะทางด้าน โรคหัวใจ ได้แก่ หน้ามืด เจ็บแน่นหน้าอก เหนื่อยง่าย ใจสั่น]		ปฏิบัติการ	วิศวกรรม
29		ปกติและหัวใจปกติ	ปฏิบัติการ	วิศวกรรม
30		ปกติและหัวใจปกติ	ปฏิบัติการ	วิศวกรรม
31	ผลการตรวจคลื่นไฟฟ้าหัวใจ (Electrocardiogram (EKG)) : ปกติ	ปกติ	ปฏิบัติการ	วิศวกรรม
32	ผลการตรวจคลื่นไฟฟ้าหัวใจ (Electrocardiogram (EKG)) : ปกติ	ปกติ	ปฏิบัติการ	วิศวกรรม
33	ผลการตรวจคลื่นไฟฟ้าหัวใจ (Electrocardiogram (EKG)) : ปกติ	ปกติ	ปฏิบัติการ	วิศวกรรม
34	ผลการตรวจคลื่นไฟฟ้าหัวใจ (Electrocardiogram (EKG)) : ปกติ	ปกติ	ปฏิบัติการ	วิศวกรรม
35	ผลการตรวจคลื่นไฟฟ้าหัวใจ (Electrocardiogram (EKG)) : ปกติ	ปกติ	ปฏิบัติการ	วิศวกรรม
36	ผลการตรวจคลื่นไฟฟ้าหัวใจ (Electrocardiogram (EKG)) : ปกติ	ปกติ	ปฏิบัติการ	วิศวกรรม
37	ผลการตรวจคลื่นไฟฟ้าหัวใจ (Electrocardiogram (EKG)) : ปกติ	ปกติ	ปฏิบัติการ	วิศวกรรม
38	ผลการตรวจคลื่นไฟฟ้าหัวใจ (Electrocardiogram (EKG)) : หัวใจเต้นช้ากว่าปกติ เล็กน้อย ไม่พบสิ่งผิดปกติอื่น	ปกติ	ปฏิบัติการ	วิศวกรรม
39	ผลการตรวจคลื่นไฟฟ้าหัวใจ (Electrocardiogram (EKG)) : ปกติ	ปกติ	ปฏิบัติการ	วิศวกรรม

No.	สมรรถภาพการได้ยิน	Result	ส่วน	ฝ่าย
1	C2:C10 การได้ยินผิดปกติทั้ง 2 ข้างเฉพาะการฟังเสียงความถี่สูง แนะนำ หลีกเลี่ยงเสียงดัง ถ้าจำเป็นควรใส่อุปกรณ์ป้องกันเสียง	ไม่ปกติ	ปฏิบัติการ	วิศวกรรม
2	หูซ้ายขวาผิดปกติ ที่ความถี่สูง แนะนำปรึกษาแพทย์เฉพาะทางติดตาม สาเหตุและรักษา	ไม่ปกติ	ปฏิบัติการ	วิศวกรรม
3		ปกติ	ปฏิบัติการ	วิศวกรรม
4		ปกติ		
5		ปกติ		
6	การได้ยินปกติทั้งสองข้าง	ปกติ	ปฏิบัติการ	วิศวกรรม
7	ปกติ	ปกติ	ปฏิบัติการ	วิศวกรรม
8	การได้ยินปกติทั้งสองข้าง	ปกติ	ปฏิบัติการ	วิศวกรรม
9	หูขวา : การได้ยินลดลงที่ความถี่ 4000-6000 Hz , หูซ้าย : การได้ยินลดลง ที่ความถี่ 4000 Hz แนะนำให้สวมใส่อุปกรณ์คุ้มครองความปลอดภัยส่วน บุคคล ได้แก่ ear plug หรือ ear muff ทุกครั้ง ที่ต้องเข้าไปสัมผัสพื้นที่เสียง ดังเกิน 85 dBA	ไม่ปกติ	ปฏิบัติการ	วิศวกรรม
10	หูซ้าย การได้ยินลดลงเล็กน้อยเฉพาะการฟังเสียงความถี่สูง แนะนำหลีกเลี่ยง เสียงดัง และ ใส่อุปกรณ์ป้องกันเสียงเมื่อจำเป็น	ไม่ปกติ	ปฏิบัติการ	วิศวกรรม
11	ปกติ	ปกติ	ปฏิบัติการ	วิศวกรรม
12	ปกติ	ปกติ	ปฏิบัติการ	วิศวกรรม
13	ปกติ	ปกติ	ปฏิบัติการ	วิศวกรรม
14	ปกติ	ปกติ	ปฏิบัติการ	วิศวกรรม
15	ปกติ	ปกติ	ปฏิบัติการ	วิศวกรรม
16	การได้ยินผิดปกติที่หูซ้ายระดับเฝ้าระวัง ส่วนใหญ่เกิดจากการสัมผัส เสียงดัง เป็นเวลานาน ควรใส่อุปกรณ์ป้องกันเสียงเช่น Ear plug, Ear muff	ไม่ปกติ	ปฏิบัติการ	วิศวกรรม
17	อยู่ในเกณฑ์ปกติ	ปกติ	ปฏิบัติการ	วิศวกรรม
18	การได้ยินลดลงทั้ง 2 ข้างในการฟังเสียงความถี่สูง ควรหลีกเลี่ยงการฟัง เสียงดัง และ ใส่อุปกรณ์ป้องกันเสียงเมื่อจำเป็น	ไม่ปกติ	ปฏิบัติการ	วิศวกรรม
19	หูซ้ายขวาผิดปกติ ที่ความถี่สูง แนะนำปรึกษาแพทย์เฉพาะทางติดตาม สาเหตุและรักษา	ไม่ปกติ	ปฏิบัติการ	วิศวกรรม
20	การได้ยินลดลงเล็กน้อยทั้ง 2 ข้าง เฉพาะการฟังเสียงความถี่สูง แนะนำ หลีกเลี่ยงเสียงดัง และ ใส่อุปกรณ์ป้องกันเสียงเมื่อจำเป็น	ไม่ปกติ	ปฏิบัติการ	วิศวกรรม
21	การได้ยินปกติทั้งสองข้าง	ปกติ	ปฏิบัติการ	วิศวกรรม
22	พบว่าผิดปกติที่ความถี่สูงของหูทั้งสองข้าง ควรปรึกษาแพทย์	ไม่ปกติ	ปฏิบัติการ	วิศวกรรม
23	ปกติ	ปกติ	ปฏิบัติการ	วิศวกรรม
24	หูซ้ายขวาปกติ	ปกติ	ปฏิบัติการ	วิศวกรรม
25	ปกติ	ปกติ	ปฏิบัติการ	วิศวกรรม
26	ปกติ	ปกติ	ปฏิบัติการ	วิศวกรรม
27	ปกติ	ปกติ	ปฏิบัติการ	วิศวกรรม
28		ปกติ	ปฏิบัติการ	วิศวกรรม
29		ปกติ	ปฏิบัติการ	วิศวกรรม
30		ปกติ	ปฏิบัติการ	วิศวกรรม
31	อยู่ในเกณฑ์ปกติ	ปกติ	ปฏิบัติการ	วิศวกรรม
32	การได้ยินปกติทั้งสองข้าง	ปกติ	ปฏิบัติการ	วิศวกรรม
33	การได้ยินปกติทั้งสองข้าง	ปกติ	ปฏิบัติการ	วิศวกรรม
34	การได้ยินปกติทั้งสองข้าง	ปกติ	ปฏิบัติการ	วิศวกรรม
35	การได้ยินปกติทั้งสองข้าง	ปกติ	ปฏิบัติการ	วิศวกรรม
36	การได้ยินปกติทั้งสองข้าง	ปกติ	ปฏิบัติการ	วิศวกรรม
37	การได้ยินปกติทั้งสองข้าง	ปกติ	ปฏิบัติการ	วิศวกรรม
38	การได้ยินปกติทั้งสองข้าง	ปกติ	ปฏิบัติการ	วิศวกรรม
39	การได้ยินปกติทั้งสองข้าง	ปกติ	ปฏิบัติการ	วิศวกรรม

[illegible]

ภาคผนวก ข-7

สถิติความปลอดภัย

Employee Safety Statistics 2022

สถิติและชั่วโมงการทำงานที่ปลอดภัยของพนักงาน ปี 2565



Work-Hours without LTA

ชั่วโมงการทำงานสะสมโดยไม่เกิดอุบัติเหตุถึงขั้นพนักงานหยุดงาน

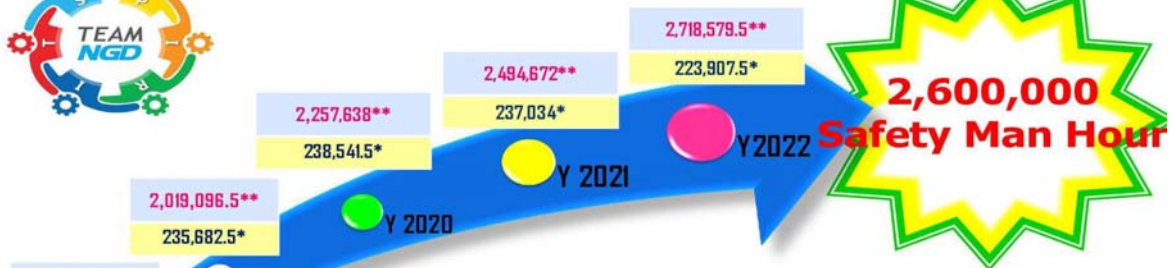

LTA = Lost Time Accident (อุบัติเหตุถึงขั้นหยุดงาน)

** Accumulated company employee work-hours without LTA.
(ชั่วโมงการทำงานสะสมที่ไม่เกิดอุบัติเหตุถึงขั้นพนักงานหยุดงาน)

* Yearly Work-Hours without LTA.
(ชั่วโมงการทำงานที่ไม่เกิดอุบัติเหตุถึงขั้นพนักงานหยุดงานแต่ละปี)



สถิติความปลอดภัย SAFETY RECORD



ระยะเวลาการทำงานติดต่อกันโดยไม่เกิดอุบัติเหตุถึงขั้นพนักงานหยุดงาน

CONTINUOUSLY COMPANY EMPLOYEE WORK-HOURS WITHOUT LOSS TIME ACCIDENT

เป้าหมาย TARGET	2,600,000	ชั่วโมงการทำงาน MAN HOURS
สถิติสะสม ณ วันที่ 31 ธ.ค. 2565 ACCUMULATED WORK-HOURS as of Dec 31, 2022	2,718,579	ชั่วโมงการทำงาน MAN HOURS
เราทำงานมาแล้ว WE HAVE OPERATED	4383	วัน DAYS
จำนวนครั้งของอุบัติเหตุถึงขั้นหยุดงานในปี NUMBER OF LOSS TIME ACCIDENT IN THIS YEAR	0	ครั้ง TIME

ข้อมูลพนักงาน

[illegible]

ข้อมูลผู้รับเหมา

[illegible]

ข้อมูลพนักงานรวมผู้รับเหมา

[illegible]

ภาคผนวก ข-8

เอกสารการซ่อมแผนฉุกเฉิน

ประจำปี พ.ศ.2565

การซ้อมแผนฉุกเฉินพื้นที่สวนอุตสาหกรรมโรจนะ วันที่ 15 กันยายน 2565



ลำดับ	หัวข้อการประเมินการซ้อมแผนฉุกเฉิน	มาตรฐาน PTT NGD	เกณฑ์การประเมิน	ผลการประเมิน	
1	ความเข้าใจบทบาทหน้าที่ของทีมงานฉุกเฉินในการซ้อมแผน	-	ปฏิบัติตามครบถ้วนตามแผน ปฏิบัติไม่ครบถ้วนตามแผน	ปฏิบัติตามครบถ้วนตามแผนฉุกเฉิน	
2	ความพร้อมของอุปกรณ์ป้องกันส่วนบุคคล	-	ครบถ้วน ไม่ครบถ้วน	ครบถ้วน (หมวกนิรภัย รองเท้านิรภัย เสื้อสะท้อนแสง หน้ากากอนามัย)	
3	การแจ้งเหตุและสื่อสารกับหน่วยงานที่เกี่ยวข้องในการซ้อมแผนฉุกเฉิน	5 min	ดีมาก : ≤ 2 min ดี : ≤ 3 min ปานกลาง : ≤ 5 min ปรับปรุง : > 5 min	3 นาที	ดีมาก
4	ระยะเวลาในการเข้าถึงพื้นที่เกิดเหตุ	30-60 min	ดีมาก : ≤ 20 min ดี : ≤ 30 min ปานกลาง : ≤ 60 min ปรับปรุง : > 60 min	5 นาที	ดีมาก

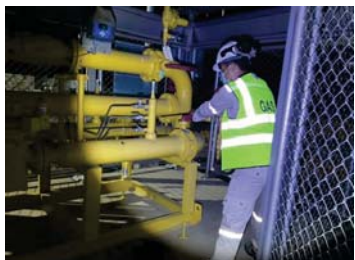

บันทึกโดย
ชื่อ นายพดล นาดีนทร์
วันที่ 15/09/2565



Your Energy Solution : YES

17

การซ้อมแผนฉุกเฉินพื้นที่สวนอุตสาหกรรมโรจนะ วันที่ 3 ธันวาคม 2565



ลำดับ	หัวข้อการประเมินการซ้อมแผนฉุกเฉิน	มาตรฐาน PTT NGD	เกณฑ์การประเมิน	ผลการประเมิน	
1	ความเข้าใจบทบาทหน้าที่ของทีมงานฉุกเฉินในการซ้อมแผน	-	ปฏิบัติตามครบถ้วนตามแผน ปฏิบัติไม่ครบถ้วนตามแผน	ปฏิบัติตามครบถ้วนตามแผนฉุกเฉิน	
2	ความพร้อมของอุปกรณ์ป้องกันส่วนบุคคล	-	ครบถ้วน ไม่ครบถ้วน	ครบถ้วน (หมวกนิรภัย รองเท้านิรภัย เสื้อสะท้อนแสง หน้ากากอนามัย)	
3	การแจ้งเหตุและสื่อสารกับหน่วยงานที่เกี่ยวข้องในการซ้อมแผนฉุกเฉิน	5 min	ดีมาก : ≤ 2 min ดี : ≤ 3 min ปานกลาง : ≤ 5 min ปรับปรุง : > 5 min	1 นาที	ดีมาก
4	ระยะเวลาในการเข้าถึงพื้นที่เกิดเหตุ	30-60 min	ดีมาก : ≤ 20 min ดี : ≤ 30 min ปานกลาง : ≤ 60 min ปรับปรุง : > 60 min	8 นาที	ดีมาก



บันทึกโดย
ชื่อ นายพดล นาดีนทร์
วันที่ 3/12/2565



Your Energy Solution : YES

38

ภาคผนวก ข-9

เอกสารการตรวจสอบและบำรุงรักษายานพาหนะ

ทะเบียนรถ 2ผอ 2456 บริษัท ปตท. จำกัดฯ ก๊าซธรรมชาติ จำกัด

TOYOTA HILUX REVO Smart Cab Prerunner 2.4 E Plus AT B4

วันที่	รายการซ่อม	ศูนย์บริการ	เลขไมล์
17-02-21	เช็คระยะ 10,000 กม.	บริษัท วรจักรยนต์ จำกัด สาขา ศรีนครินทร์	13,200
05-11-21	เปลี่ยนแบตเตอรี่ YUASA YSDINLN 3	บี-ควิก บางปู สมุทรปราการ	20,500
24-12-21	เช็คระยะ 20,000 กม.	บริษัท วรจักรยนต์ จำกัด สาขา ศรีนครินทร์	27,000
04-10-22	เช็คหลังคาแครี่บอย (หลังคาแครี่บอยรั้วทั้งหมดเลย)	บริษัท แครี่บอย มาร์เก็ตติ้ง จำกัด สาขา 8	27,000
03-11-22	เช็คระยะ 40,000 กม.	บริษัท วรจักรยนต์ จำกัด สาขา ศรีนครินทร์	46,500

ทะเบียนรถ 2ผอ 2455 บริษัท ปตท. จำกัดฯ ก๊าซธรรมชาติ จำกัด

TOYOTA HILUX REVO Smart Cab Prerunner

วันที่	รายการซ่อม	ศูนย์บริการ	เลขไมล์
43970.00	เช็คระยะ 1,000 กม.	โตโยต้า เมืองชล จำกัด ชลบุรี	1,180
11/6/2020	ยางรถยนต์MIC/265/65 R17 112H TL PRIMACY SUV (1เส้น)	บี-ควิก โรบินสัน ชลบุรี	2,524
44028.00	ปะยาง 1 เส้น (ล้อหลังซ้าย)	บี-ควิก โรบินสัน ชลบุรี	7,145
44041.00	ปะยาง 1 เส้น (ล้อหลังขวา)	บี-ควิก เซ็นทรัลพลาซ่า ชลบุรี	8,185
5/4/2021	เช็คระยะ 10,000 กม., เช็คครอสดาร์ทไมด์ติด, เช็คไฟรูปสามเหลี่ยมมีเครื่องหมายตกใจไซริ, เช็คไฟรูปเครื่องยนต์ไซริ	บริษัท โตโยต้า เมืองชล จำกัด ชลบุรี	12,400
9/8/2021	เช็คระยะ 20,000 กม	บริษัท โตโยต้า เมืองชล จำกัด ชลบุรี	22,700
7/12/2021	เช็คระยะ 30,000 กม.	บริษัท โตโยต้า นครชลบุรี จำกัด สำนักงานใหญ่	33,005
14-03-22	เช็กล้อท่อน้ำรถใช้งานไม่ได้	บริษัท คราฟทอส เทรตติ้ง จำกัด	44,480
21/4/2022	เช็คระยะ 40,000 กม., ชุดผ้าเบรคหน้า, เจียรจานดีสเบรคหน้า	บริษัท โตโยต้า นครชลบุรี จำกัด สำนักงานใหญ่	44,480
21-06-22	ยางรถยนต์MIC/265/65 R17 LTX TRAIL (4เส้น)	บี-ควิก โรบินสัน ชลบุรี	52,700
19-07-22	เช็คระยะ 50,000 กม.	บริษัท โตโยต้า นครชลบุรี จำกัด สำนักงานใหญ่	54,790
25-07-22	เช็คขายึดกล้อท่อน้ำรถหัก หนุนกล้อ Anytek G66	บริษัท คราฟทอส เทรตติ้ง จำกัด	55,065
31-08-22	เปลี่ยนแบตเตอรี่ YUASA YSDINLN 3	บี-ควิก โรบินสัน ชลบุรี	58,509
08-11-22	เช็คระยะ 60,000 กม.	บริษัท โตโยต้า นครชลบุรี จำกัด สำนักงานใหญ่	65,400

ทะเบียนรถ 2๕๖๐ ๒๕๕๐ บริษัท ปตท. จำกัดมหาชน

TOYOTA HILUX REVO Smart Cab Prerunner 2.4 E Plus AT B4

วันที่	รายการซ่อม	ศูนย์บริการ	เลขไมล์
19-12-20	เช็คระยะ 20,000 กม.	บริษัท โตโยต้า เกตรา จำกัด สาขา รังสิต(270)	21,840
13-07-21	เช็คระยะ 40,000 กม.	บริษัท โตโยต้า เกตรา จำกัด สาขา รังสิต(270)	41,240
30/11/2021	เปลี่ยนแบตเตอรี่ GS BAGS LN3-MF	A.C.T สาขา วงศ์สว่าง	41,577
15/11/2021	ปะยาง 1 เส้น (ล้อหลังขวา)	A.C.T สาขา คีอกพิท รังสิต 2	47,078
7/1/2022	เช็คระยะ 50,000 กม., เช็คเบรคมีเสียงดัง	บริษัท โตโยต้า เกตรา จำกัด สาขา รังสิต(270)	50,901
26/1/2022	ยางรถยนต์B/265/65R17 H/L001 (4เส้น)	A.C.T สาขา คีอกพิท รังสิต 2	50,901
01-06-22	เช็คที่จับประตูหลังครั้บอยท์	บริษัท แครีบอย มาร์เก็ตติ้ง จำกัด สาขา 8	61,675
23-06-22	เช็คระยะ 60,000 กม.	บริษัท โตโยต้า เกตรา จำกัด สาขา รังสิต(270)	63,060
04-10-22	เช็ครถเร่งไม่ขึ้น, เปลี่ยนเลนส์ไฟท้าย(1ข้าง), เปลี่ยนหลอดไฟท้าย	บริษัท โตโยต้า บัสส์ จำกัด สาขาวิภาวดีรังสิต	67,601

ทะเบียนรถ 2๕๕๕ ๕๕๕๕ บริษัท ปตท. จำกัดมหาชน

TOYOTA HILUX REVO Smart Cab Prerunner

วันที่	รายการซ่อม	ศูนย์บริการ	เลขไมล์
10/5/2018	เช็คระยะ 10,000 กม.	โตโยต้า พี เอส เอ็นเตอร์ ไพร์ส จำกัด สำนักงานใหญ่	10,058
14/8/2018	เช็คระยะ 20,000 กม.	โตโยต้า พี เอส เอ็นเตอร์ ไพร์ส จำกัด สำนักงานใหญ่	21,100
16/11/2018	เช็คระยะ 30,000 กม.	โตโยต้า พี เอส เอ็นเตอร์ ไพร์ส จำกัด สำนักงานใหญ่	31,779
21/3/2019	เช็คระยะ 40,000 กม., ชุดผ้าเบรคหน้า	โตโยต้า พี เอส เอ็นเตอร์ ไพร์ส จำกัด สำนักงานใหญ่	43,230
2/10/2019	เช็คระยะ 50,000 กม., เช็คช่วงล่างซ้าย	โตโยต้า พี เอส เอ็นเตอร์ ไพร์ส จำกัด สำนักงานใหญ่	53,335
4/10/2019	ยางรถยนต์MIC/265/65 R17 112H TL PRIMACY SUV (4เส้น)	บี-ควิก โลตัส รังสิต-นครนายก (คลอง 4) ปทุมธานี	53,335
17/1/2020	เช็คระยะ 60,000 กม.	โตโยต้า พี เอส เอ็นเตอร์ ไพร์ส จำกัด สำนักงานใหญ่	65,011
23/4/2020	เปลี่ยนแบตเตอรี่ GS BAGS LN3-MF	A.C.T โลตัส สาขา ปอวิน	74,302
28/4/2020	เช็คระยะ 70,000 กม.	บริษัท โตโยต้า เกตรา จำกัด สาขา รังสิต(270)	75,640
28/4/2020	เช็คสรีไฟไฟครั้บอยท์	บริษัท แครีบอย มาร์เก็ตติ้ง จำกัด สาขา 8(011)	75,640
14/9/2020	เช็คระยะ 80,000 กม., เช็คพวงมาลัยสั่นเวลาเบรค, เช็คยางปัดน้ำฝน	บริษัท โตโยต้า พาวิลเลียน ระยอง (2005) จำกัด สาขา	86,240
22/12/2020	เช็คระยะ 100,000 กม., เช็คเบรคมีเสียงดัง, เจียรจานดีสเบรค	โตโยต้า พี เอส เอ็นเตอร์ ไพร์ส จำกัด สำนักงานใหญ่	98,000
22/12/2020	เช็คเบรคมีเสียงดัง, เปลี่ยนผ้าดีสเบรคหน้า, เจียรจานดีสเบรค	โตโยต้า พี เอส เอ็นเตอร์ ไพร์ส จำกัด สำนักงานใหญ่	98,200
17/2/2021	ยางรถยนต์YOKOHAMA/265/65R17 GO15 (4เส้น)	บี-ควิก โลตัส รังสิต-นครนายก (คลอง 4) ปทุมธานี	103,414
27/4/2021	เช็คระยะ 110,000 กม.	โตโยต้า พี เอส เอ็นเตอร์ ไพร์ส จำกัด สำนักงานใหญ่	110,900
8/7/2021	เช็คระยะ 120,000 กม.	โตโยต้า พี เอส เอ็นเตอร์ ไพร์ส จำกัด สำนักงานใหญ่	120,120
22/11/2021	เช็คระยะ 130,000 กม., ชุดผ้าเบรคหน้า, เจียรจานดีสเบรคหน้า, เปลี่ยนยางปัดน้ำฝน, เช็คช่วงล่าง, เปลี่ยนลูกหมากปลายแร็กซ้าย-ขวา, ลูกหมากแร็กตัวใน, เปลี่ยนชุดลูกบีมดีสเบรคหน้า, ตั้งศูนย์ล้อ	โตโยต้า พี เอส เอ็นเตอร์ ไพร์ส จำกัด สำนักงานใหญ่	132,732
11/1/2022	เช็คผ้าปิดท้ายครั้บอยท์	บริษัท แครีบอย มาร์เก็ตติ้ง จำกัด สาขา 8(011)	137,255
5/2/2022	เช็คระยะ 140,000 กม.	โตโยต้า พี เอส เอ็นเตอร์ ไพร์ส จำกัด สำนักงานใหญ่	143,383
6/6/2022	เช็คระยะ 150,000 กม.	โตโยต้า พี เอส เอ็นเตอร์ ไพร์ส จำกัด สำนักงานใหญ่	154,634
7/6/2022	เปลี่ยนแบตเตอรี่ YUASA YSDINLN 3	บี-ควิก โลตัส รังสิต-นครนายก (คลอง 4) ปทุมธานี	154,634
7/6/2022	ยางรถยนต์YOKOHAMA/265/65R17 GO15 (4เส้น)	บี-ควิก โลตัส รังสิต-นครนายก (คลอง 4) ปทุมธานี	154,634
07-07-22	เช็คแอร์ไม่เย็น มีแต่ลมออก	โตโยต้า พี เอส เอ็นเตอร์ ไพร์ส จำกัด สำนักงานใหญ่	158,942
30-08-22	เช็คฟิล์มรอบคันเสื่อมสภาพ	บริษัท 3เอ็ม ประเทศไทย จำกัด	160,480
12-10-22	เช็คระยะ 160,000 กม., เช็คแอร์ไม่เย็น(มีแต่ลม)	โตโยต้า พี เอส เอ็นเตอร์ ไพร์ส จำกัด สำนักงานใหญ่	163,793

ทะเบียนรถ 2ผข 5169 บริษัท ปตท. จำกัดฯก๊าซธรรมชาติ จำกัด

TOYOTA HILUX REVO Smart Cab Prerunner

วันที่	รายการซ่อม	ศูนย์บริการ	เลขไมล์
19/4/2018	เช็กระยะ 10,000 กม.	บริษัท โตโยต้า เฟรนลี่ชิป จำกัด สาขา คลองสี่	10,307
20/7/2018	ยางรถยนต์MIC/265/65 R17 112H TL PRIMACY SUV (1เส้น)	บี-คิววิ โลตัส ลำลูกกา คลอง 6 ปทุมธานี	18,797
15/8/2018	เช็กระยะ 20,000 กม.	บริษัท โตโยต้า เฟรนลี่ชิป จำกัด สาขา คลองสี่	21,200
21/11/2018	เช็กระยะ 30,000 กม.	บริษัท โตโยต้า เกตรา จำกัด สาขา รังสิต(270)	32,490
27/2/2019	เช็กระยะ 40,000 กม.	บริษัท โตโยต้า เกตรา จำกัด สาขา รังสิต(270)	44,139
14/6/2019	ยางรถยนต์MIC/265/65 R17 112H TL PRIMACY SUV (3เส้น)	บี-คิววิ โลตัส รังสิต-นครนายก (คลอง 4) ปทุมธานี	57,789
11/6/2019	เช็กระยะ 50,000 กม.	บริษัท โตโยต้า เฟรนลี่ชิป จำกัด สาขา คลองสี่	58,171
1/10/2019	เช็กระยะ 70,000 กม.	บริษัท โตโยต้า เฟรนลี่ชิป จำกัด สาขา คลองสี่	75,075
4/10/2019	เปลี่ยนแบตเตอรี่ YUASA YSDINLN 3	บี-คิววิ โลตัส รังสิต-นครนายก (คลอง 4) ปทุมธานี	76,880
16/1/2020	เช็กระยะ 80,000 กม., ชุดผ้าเบรคหน้า, เจียรจานดีสก์เบรคหน้า	บริษัท โตโยต้า เกตรา จำกัด สาขา รังสิต(270)	86,547
25/6/2020	เช็กระยะ 100,000 กม.	บริษัท โตโยต้า เกตรา จำกัด สาขา รังสิต(270)	99,972
26/10/2020	เช็กระยะ 110,000 กม.	บริษัท โตโยต้า เกตรา จำกัด สาขา รังสิต(270)	110,852
20/10/2020	ยางรถยนต์B/265/65R17 D684 II (4เส้น)	A.C.T สาขา คีอกพิท รังสิต 2	110,852
29/3/2021	เช็กระยะ 120,000 กม., ตัวล้อคสลิคเบรคหน้า	บริษัท โตโยต้ายูทียา จำกัด (สำนักใหญ่)	125,029
1/11/2021	เช็กระยะ 140,000 กม.	บริษัท โตโยต้า เกตรา จำกัด สาขา รังสิต(270)	143,418
24/11/2021	เช็คมือจับผ้าท้ายหลังคาหัก	บริษัท แครีบอย มาร์เก็ตติ้ง จำกัด สาขา 8(011)	144,588
25/1/2022	เปลี่ยนแบตเตอรี่ GS BAGS LN3-MF	A.C.T สาขา รังสิต-นครนายก คลอง 4	150,743
7/1/2022	เช็คยางปัดน้ำฝน, เปลี่ยนยางปัดน้ำฝน, เช็คห้องเครื่องมีเสียงดัง,โดชาร์ด	บริษัท โตโยต้า เกตรา จำกัด สาขา รังสิต(270)	151,332
6/6/2022	เช็กระยะ 160,000 กม., หลอดไฟหรี่แบบเลียบเล็ก	บริษัท โตโยต้า เกตรา จำกัด สาขา รังสิต(270)	167,546
24/6/2022	ยางรถยนต์B/265/65R17 D684 II (4เส้น)	A.C.T สาขา คีอกพิท รังสิต 2	167,546
04-10-22	เช็คหลังคาแครีบอย	บริษัท แครีบอย มาร์เก็ตติ้ง จำกัด สาขา 8(011)	167,546

ทะเบียนรถ 2ผข 5166 บริษัท ปตท. จำกัดฯก๊าซธรรมชาติ จำกัด

TOYOTA HILUX REVO Smart Cab Prerunner

วันที่	รายการซ่อม	ศูนย์บริการ	เลขไมล์
14/5/2018	เช็กระยะ 10,000 กม.	บริษัท โตโยต้า อินเตอร์เนตส์ชลบุรี (1999) จำกัด	11,534
24/7/2018	เช็กระยะ 20,000 กม.	บริษัท โตโยต้า พาวริลเลียน ระยอง (2005) จำกัด	22,426
8/11/2018	เช็กระยะ 30,000 กม.	บริษัท โตโยต้า พัทยา (1998) จำกัด สาขา ปอวิน	32,300
14/1/2019	เช็คแอร์มีกลิ่นเหม็นอับ, ชักพรมรองพื้น, ปิดช่องอากาศภายนอก, เว็คชาร์พน้ำยาแอร์, ใส่กรองเครื่องปรับอากาศ	บริษัท โตโยต้า พัทยา (1998) จำกัด สาขา ปอวิน	36,632
13/3/2019	เช็คน็อตล้อหน้าขวาขาด	บริษัท โตโยต้า พัทยา (1998) จำกัด สาขา ปอวิน	45,844
13/3/2019	เช็กระยะ 40,000 กม., น็อตล้อตัวเมีย	บริษัท โตโยต้า พัทยา (1998) จำกัด สาขา ปอวิน	45,844
25/4/2019	ยางรถยนต์YOKOHAMA/265/65R17 (4เส้น)	บี-คิววิ เซ็นทรัลพลาซา ชลบุรี	50,219
11/9/2019	เช็กระยะ 60,000 กม., เช็กล่อง USB ใช้งานไม่ได้	บริษัท โตโยต้า นครชลบุรี จำกัด สำนักงานใหญ่	64,134
24/12/2019	เช็คที่จับประตูหลังคาแครีบอยหัก, เช็คไฟหลังคาแครีบอยขาด, เช็คหลังคาแครีบอยรั่ว(น้ำเข้า)	บริษัท แครีบอย มาร์เก็ตติ้ง จำกัด สาขา 8(011)	73,811
7/2/2020	YUASA YSDINLN3	บี-คิววิ โรบินสัน ชลบุรี	76,610
17/2/2020	เช็กระยะ 70,000 กม.	บริษัท โตโยต้า เมืองชล จำกัด ชลบุรี	87,392
17/8/2020	เช็กระยะ 90,000 กม.	บริษัท โตโยต้า อินเตอร์เนตส์ชลบุรี (1999) จำกัด	90,558
24/11/2020	เช็กระยะ 100,000 กม., ชุดผ้าเบรคหน้า, ยางปัดน้ำฝน, หลอดไฟหรี่	บริษัท วรจักรยนต์ จำกัด สาขา ปากน้ำ	101,702
2/11/2020	ยางรถยนต์YOKOHAMA/265/65R17 G015 (4เส้น)	บี-คิววิ บางปู สมุทรปราการ	101,702
9/8/2021	เช็กระยะ 110,000 กม.	บริษัท โตโยต้า อินเตอร์เนตส์ชลบุรี (1999) จำกัด	115,532
9/8/2021	ทำความสะอาดตู้แอร์, ฝาปิดกระป๋องน้ำสำรอง	บริษัท โตโยต้า อินเตอร์เนตส์ชลบุรี (1999) จำกัด	115,532
19/1/2022	เช็กระยะ 120,000 กม., เช็คไฟส่องป้ายทะเบียนหลุด, หมวดเพลากลาง	บริษัท โตโยต้า อินเตอร์เนตส์ชลบุรี (1999) จำกัด	127,380
07-06-22	เช็กระยะ 140,000 กม.	บริษัท โตโยต้า นครชลบุรี จำกัด สำนักงานใหญ่	142,000
04-10-22	เช็คหลังคาแครีบอย (หลังคาแครีบอยรั่วทั้งหมด)	บริษัท แครีบอย มาร์เก็ตติ้ง จำกัด สาขา 8(011)	142,000
10-11-22	เช็กระยะ 150,000 กม.	บริษัท โตโยต้า อินเตอร์เนตส์ชลบุรี (1999) จำกัด	157,203
10-11-22	ยางรถยนต์YOKOHAMA/265/65R17 G015 (4เส้น)	บี-คิววิ โรบินสัน ชลบุรี	157,203
23-12-22	เปลี่ยนแบตเตอรี่ YUASA YSDINLN 3	บี-คิววิ โรบินสัน ชลบุรี	162,462

ทะเบียนรถ 2ฒข 5165 บริษัท ปตท. จำกัดฯก๊าซธรรมชาติ จำกัด

TOYOTA HILUX REVO Smart Cab Prerunner

วันที่	รายการซ่อม	ศูนย์บริการ	เลขไมล์
24/7/2018	เช็กระยะ 10,000 กม.	บริษัท โตโยต้า พาวเวอร์เลน ะยอง (2005) จำกัด	14,982
6/12/2018	เช็กระยะ 20,000 กม.	บริษัท โตโยต้า พาวเวอร์เลน ะยอง (2005) จำกัด	26,906
2/4/2019	เช็กระยะ 30,000 กม.	บริษัท โตโยต้า เฟรนด์ชิป จำกัด สาขา คลองสี่	36,176
6/8/2019	เปลี่ยนแบตเตอรี่ YUASA YSDINLN 3	บี-ควิก บิ๊กซี ลำลูกกา ปทุมธานี	45,081
27/8/2019	เช็กระยะ 40,000 กม.	บริษัท โตโยต้า มาตรา จำกัด สาขา รังสิต(270)	46,101
20/12/2019	เช็กระยะ 50,000 กม.	บริษัท โตโยต้า มาตรา จำกัด สาขา รังสิต(270)	56,723
20/4/2020	ยางรถยนต์MIC/265/65 R17 112H TL (4เส้น)	บี-ควิก โลตัส ลำลูกกา คลอง 6 ปทุมธานี	65,701
24/8/2020	เช็กระยะ 70,000 กม.	บริษัท โตโยต้า เฟรนด์ชิป จำกัด สาขา คลองสี่	74,806
22/1/2021	เช็กระยะ 80,000 กม., เช็ควางปัดน้ำฝน, เช็กเบรกไม่ค่อยอยู่	บริษัท โตโยต้า มาตรา จำกัด สาขา รังสิต(270)	86,147
3/11/2021	ปะยาง 1 เส้น (ล้อหลังซ้าย)	A.C.T สาขา คีอิกพืท รังสิต 2	102,193
23/11/2021	เช็กระยะ 100,000 กม., เช็ควงยางรีโมทล็อคไม่ได้, ถ่านรีโมท, เปลี่ยนผ้าเบรคหน้า & เข็ยรจางมเบรค, เปลี่ยนยางปัดน้ำฝน	บริษัท โตโยต้า มาตรา จำกัด สาขา รังสิต(270)	105,113
23/12/2021	เปลี่ยนแบตเตอรี่ YUASA YSDINLN 3	บี-ควิก โลตัส ลำลูกกา คลอง 6 ปทุมธานี	106,849
10/5/2022	เช็กระยะ 110,000 กม.	บริษัท โตโยต้า มาตรา จำกัด สาขา รังสิต(270)	116,447
23/6/2022	ยางรถยนต์B/265/65R17 H/L001 (4เส้น)	A.C.T สาขา คีอิกพืท รังสิต 2	117,643
04-10-22	เช็คหลังคาแครี่บอย (หลังคาแครี่ร้วด้านข้างและที่เปิดหัก)	บริษัท แครี่บอย มาร์เก็ตติ้ง จำกัด สาขา 8(011)	117,643
28-11-22	เช็กระยะ 130,000 กม.	บริษัท โตโยต้า มาตรา จำกัด สาขา รังสิต(270)	128,830

ทะเบียนรถ 2ฒข 5164 บริษัท ปตท. จำกัดฯก๊าซธรรมชาติ จำกัด

TOYOTA HILUX REVO Smart Cab Prerunner

วันที่	รายการซ่อม	ศูนย์บริการ	เลขไมล์
12/6/2018	เช็กระยะ 10,000 กม.	บริษัท โตโยต้า เฟรนด์ชิป จำกัด สาขา คลองสี่	14,230
30/10/2018	เช็กระยะ 20,000 กม.	บริษัท โตโยต้า เฟรนด์ชิป จำกัด สาขา คลองสี่	26,199
28/2/2019	เช็กระยะ 30,000 กม.	บริษัท โตโยต้า เฟรนด์ชิป จำกัด สาขา คลองสี่	37,847
14/8/2019	เช็กระยะ 50,000 กม.	บริษัท โตโยต้า เฟรนด์ชิป จำกัด สาขา คลองสี่	52,031
9/8/2019	ยางรถยนต์MIC/265/65 R17 112H TL (4เส้น)	บี-ควิก โลตัส ลำลูกกา คลอง 6 ปทุมธานี	52,031
17/10/2019	เปลี่ยนแบตเตอรี่ GS BAGS LN3-MF	A.C.T สาขา โรบินสัน สมุทรปราการ	55,496
13/2/2020	เช็กระยะ 70,000 กม.	บริษัท โตโยต้า เฟรนด์ชิป จำกัด สาขา คลองสี่	67,812
16/6/2020	เช็กระยะ 80,000 กม., ซุดผ้าเบรคหน้า, ยางปัดน้ำฝน	บริษัท โตโยต้า เฟรนด์ชิป จำกัด สาขา คลองสี่	77,158
24/11/2020	เช็กระยะ 90,000 กม.	บริษัท โตโยต้า มาตรา จำกัด สาขา รังสิต(270)	90,257
30/6/2021	เช็กระยะ 100,000 กม.	บริษัท โตโยต้า เฟรนด์ชิป จำกัด สาขา คลองสี่	106,858
8/7/2021	เปลี่ยนแบตเตอรี่ GS BAGS LN3-MF	A.C.T สาขา คีอิกพืท รังสิต 2	106,858
8/7/2021	ยางรถยนต์B/265/65R17 H/L001 (4เส้น)	A.C.T สาขา คีอิกพืท รังสิต 2	106,858
23-02-22	เช็คขากล้อหน้ารถหัก	บริษัท คราฟทอส เทรคติ้ง จำกัด	123,258
24/3/2022	เช็กระยะ 120,000 กม., เช็ควงมาลัยสันเวลาเบรค, ซุดผ้าเบรคหน้า	บริษัท โตโยต้า เฟรนด์ชิป จำกัด สาขา คลองสี่	123,258
04-10-22	เช็กระยะ 140,000 กม., เช็กไฟ ABS โชว์, เปลี่ยนหลอดไฟท้าย	บริษัท โตโยต้า เฟรนด์ชิป จำกัด สาขา คลองสี่	140,458
04-10-22	เช็คหลังคาแครี่บอย (น้ำรั่วเข้าฝั่งซ้าย ตัวล็อคผ้าปิดหลังไม่สนิท)	บริษัท แครี่บอย มาร์เก็ตติ้ง จำกัด สาขา 8(011)	140,458

ทะเบียนรถ 2ฒข 5162 บริษัท ปตท. จำกัดฯก๊าซธรรมชาติ จำกัด

TOYOTA HILUX REVO Smart Cab Prerunner

วันที่	รายการซ่อม	ศูนย์บริการ	เลขไมล์
9/4/2018	เช็กระยะ 10,000 กม.	บริษัท โตโยต้า นครชลบุรี จำกัด สำนักงานใหญ่	14,049
6/7/2018	เช็กระยะ 30,000 กม.	บริษัท โตโยต้า พัทยา (1998) จำกัด สาขา บ่อวิน	29,225
1/11/2018	เช็กระยะ 40,000 กม.	บริษัท โตโยต้า พาวเวอร์เลน ะยอง (2005) จำกัด	45,182
22/1/2019	เช็กระยะ 60,000 กม.	บริษัท โตโยต้า พาวเวอร์เลน ะยอง (2005) จำกัด	56,147
13/2/2019	ยางรถยนต์MIC/265/65 R17 112H TL PRIMACY SUV (4เส้น)	ปี-ควิก โสมโปร ศรีราชา ชลบุรี	56,147
10/6/2019	เช็กระยะ 70,000 กม.	บริษัท โตโยต้า นครชลบุรี จำกัด สำนักงานใหญ่	70,601
23/8/2019	เปลี่ยนแบตเตอรี่ YUASA YSDINLN 3	ปี-ควิก บายพาส ชลบุรี	81,345
11/9/2019	เช็กระยะ 80,000 กม.	บริษัท โตโยต้า นครชลบุรี จำกัด สำนักงานใหญ่	83,281
9/1/2020	เช็กระยะ 90,000 กม.	บริษัท โตโยต้า เมืองชล จำกัด ชลบุรี	95,400
4/6/2020	ยางรถยนต์MIC/265/65 R17 112H TL PRIMACY SUV (4เส้น)	TYRE PLUS หจก.ชลบุรี ปะเก็จ ชลบุรี(004)	106,100
14-09-20	เช็ทเปิดฝาหลังแครี่บอยหัก	บริษัท แครี่บอย มาร์เก็ตติ้ง จำกัด สาขา 8(011)	121,802
8/10/2020	เช็กระยะ 120,000 กม.	บริษัท โตโยต้า พาวเวอร์เลน ะยอง (2005) จำกัด	121,802
7/1/2021	เช็กระยะ 130,000 กม., เช็คเบรคแล้วพวงมาลัยสั่น, ซุดผ้าเบรคหน้า, เจียรจาน	บริษัท โตโยต้า พาวเวอร์เลน ะยอง (2005) จำกัด	135,103
23-08-21	เช็กระยะ 160,000 กม., ยางปัดน้ำฝน	บริษัท โตโยต้า นครชลบุรี จำกัด สำนักงานใหญ่	158,129
7/9/2021	เปลี่ยนแบตเตอรี่ YUASA YSDINLN 3	ปี-ควิก โสมโปร ศรีราชา ชลบุรี	158,129
7/9/2021	ยางรถยนต์MIC/265/65 R17 112H TL PRIMACY SUV (4 เส้น)	ปี-ควิก โสมโปร ศรีราชา ชลบุรี	158,129
16/3/2022	เช็กระยะ 170,000 กม., เปลี่ยนสายพานเครื่อง	บริษัท โตโยต้า เมืองชล จำกัด ชลบุรี	171,978
17-08-22	เช็กระยะ 190,000 กม., เปลี่ยนยางปัดน้ำฝน	บริษัท โตโยต้า เมืองชล จำกัด ชลบุรี	192,182
04-10-22	เช็ทหลังคาแครี่บอย (หลังคาแครี่วัดรรอยต่อหัวบ่ง, บานประตูข้างน้อดหลุดหาย)	บริษัท แครี่บอย มาร์เก็ตติ้ง จำกัด สาขา 8(011)	192,182

ทะเบียนรถ 2ฒอ 2452 บริษัท ปตท. จำกัดฯก๊าซธรรมชาติ จำกัด

TOYOTA HILUX REVO Smart Cab Prerunner

วันที่	รายการซ่อม	ศูนย์บริการ	เลขไมล์
13/8/2020	เช็กระยะ 10,000 กม.	บริษัท โตโยต้า บัสส์ จำกัด สาขาวิภาวดีรังสิต	10,100
9/12/2020	เช็กระยะ 20,000 กม.	บริษัท โตโยต้า ซัมมิท จำกัด สาขาศรีนครินทร์	22,000
9/2/2021	เช็กระยะ 30,000 กม.	บริษัท โตโยต้า บัสส์ จำกัด สาขาราชพฤกษ์	31,200
24/5/2021	เช็กระยะ 40,000 กม	บริษัท โตโยต้า บัสส์ จำกัด สาขาวิภาวดีรังสิต	40,500
12/10/2021	เช็กระยะ 50,000 กม.	บริษัท โตโยต้า บัสส์ จำกัด สาขาราชพฤกษ์	51,000
15/11/2021	ยางรถยนต์B/265/65R17 DUELER 684 II (4เส้น)	ค็อกพิท ราชพฤกษ์*	51,110
1/3/2022	เปลี่ยนแบตเตอรี่ GS BAGS LN3-MF	A.C.T สาขา พัทยา (ใกล้ รร.เมืองพัทยา)	59,600
7/2/2022	เช็กระยะ 60,000 กม., เปลี่ยนผ้าเบรคหน้า	บริษัท โตโยต้า ซัมมิท จำกัด สาขาศรีนครินทร์-	60,000
10/5/2022	เช็กระยะ 70,000 กม., เปลี่ยนยางปัดน้ำฝน	บริษัท โตโยต้า ซัมมิท จำกัด สาขาศรีนครินทร์-	70,000
05-10-22	เช็กระยะ 80,000 กม.	บริษัท โตโยต้า ซัมมิท จำกัด สาขาศรีนครินทร์-	81,000

ทะเบียนรถ 2๘๔8 บริษัท ปตท. จำกัด(มหาชน) จำกัด

TOYOTA HILUX REVO Smart Cab Prerunner

วันที่	รายการซ่อม	ศูนย์บริการ	เลขไมล์
7/7/2020	ยางรถยนต์B/265/65R17 D684 II (1เส้น)	A.C.T สาขา นวนคร (ในตลัดโรงเกลือ) นวนคร	7,300
7/7/2020	ปะยาง 1 เส้น (ล้อหลังซ้าย)	A.C.T สาขา นวนคร (ในตลัดโรงเกลือ) นวนคร	7,300
24/8/2020	เช็กระยะ 10,000 กม.	บริษัท โตโยต้า เมตรา จำกัด สาขา รังสิต(270)	17,248
18/12/2020	เช็กระยะ 30,000 กม.	บริษัท โตโยต้า เมตรา จำกัด สาขา รังสิต(270)	33,999
20/4/2021	เช็กระยะ 50,000 กม.	บริษัท โตโยต้า เมตรา จำกัด สาขา รังสิต(270)	55,097
29/6/2021	ยางรถยนต์B/265/65R17 H/L001 (4เส้น)	A.C.T สาขา คีอพิท รังสิต 2	64,448
13/12/2021	เช็กระยะ 80,000 กม., ชุดผ้าเบรคหน้า, เจียรจานดิสก์เบรคหน้า, หลอดไฟเบรค (2 โส้)	บริษัท โตโยต้า เมตรา จำกัด สาขา รังสิต(270)	78,649
4/1/2022	เปลี่ยนแบตเตอรี่ GS BAGS LN3-MF	A.C.T สาขา คีอพิท รังสิต 2	78,649
23-09-22	เช็กระยะ 100,000 กม.	โตโยต้า พี เอส เอ็นเตอร์ไพรส์ จำกัด สาขา ลำลูกกา คลอง 2	107,079

ทะเบียนรถ 2844 บริษัท ปตท. จำกัด(มหาชน) จำกัด

TOYOTA HILUX REVO Smart Cab Prerunner

วันที่	รายการซ่อม	ศูนย์บริการ	เลขไมล์
15/7/2020	เช็กระยะ 10,000 กม.	บริษัท โตโยต้า เฟรนส์ชิป จำกัด สาขา คลองสี่	9,717
24/8/2020	เช็กระยะ 20,000 กม., เช็คเบาะเบาะนั่งด้านหลัง	บริษัท โตโยต้า เฟรนส์ชิป จำกัด สาขา คลองสี่	19,982
30/10/2020	เช็กระยะ 30,000 กม., เช็คเบรคมีเสียงดัง	บริษัท โตโยต้า เฟรนส์ชิป จำกัด สาขา คลองสี่	29,879
22/12/2020	เช็กระยะ 40,000 กม	บริษัท โตโยต้า เฟรนส์ชิป จำกัด สาขา คลองสี่	39,702
2/2/2021	เช็กระยะ 50000 กม., เช็คเบรคมีเสียงดัง, เช็คใช้คหลังขวามี่น้ำมันรั่วซึม	บริษัท โตโยต้า เฟรนส์ชิป จำกัด สาขา คลองสี่	50,019
15/2/2021	ยางรถยนต์B/265/65R17 H/L001 (4เส้น)	A.C.T สาขา คีอพิท รังสิต 2	50,019
9/3/2021	เช็คเบรคมีเสียงดัง, เจียรจาน	บริษัท โตโยต้า สุวรรณภูมิ จำกัด สำนักงานใหญ่(293)	56,147
31/3/2021	เช็กระยะ 60000 กม., เช็คเบรคมีเสียงดัง	บริษัท โตโยต้า เฟรนส์ชิป จำกัด สาขา คลองสี่	59,502
27/5/2021	เปลี่ยนแบตเตอรี่ GS BAGS LN3-MF	A.C.T สาขา รังสิต-นครนายก คลอง 4	65,110
22/6/2021	เช็กระยะ 70,000 กม., เช็คเบรคมีเสียงดัง, ชุดผ้าเบรคหน้า, เจียรจานดิสเบรคหน้า	บริษัท โตโยต้า เมตรา จำกัด สาขา รังสิต(270)	69,363
24/8/2021	เช็กระยะ 80,000 กม.	บริษัท โตโยต้า เมตรา จำกัด สาขา รังสิต(270)	79,357
12/10/2021	เช็กระยะ 90,000 กม.	บริษัท โตโยต้า เฟรนส์ชิป จำกัด สาขา คลองสี่	89,452
29/12/2021	เช็กระยะ 100,000 กม.	บริษัท โตโยต้า เฟรนส์ชิป จำกัด สาขา คลองสี่	99,636
26/1/2022	ยางรถยนต์B/265/65R17 D684 II (4เส้น)	A.C.T สาขา คีอพิท รังสิต 2	100,000
10/1/2022	เช็คไฟ ABS โชว์, หลอดไฟหน้า, เช็คเบรคมีเสียงดัง, เจียรดัมเบรคหลัง	บริษัท โตโยต้า เฟรนส์ชิป จำกัด สาขา คลองสี่	102,303
6/2/2022	เช็กระยะ 110000 กม., เปลี่ยนหลอดไฟท้าย, หลอดไฟหน้า, เช็คเบรคมีเสียงดัง	บริษัท โตโยต้า เฟรนส์ชิป จำกัด สาขา คลองสี่	109,380
5/5/2022	เช็กระยะ 120000 กม., เช็คเบรคมีเสียงดัง, เช็คห้องเครื่องมีเสียงดัง	บริษัท โตโยต้า เฟรนส์ชิป จำกัด สาขา คลองสี่	119,597
24/5/2022	เช็กระยะ 130000 กม., เช็คเบรคมีเสียงดัง	บริษัท โตโยต้า เฟรนส์ชิป จำกัด สาขา คลองสี่	128,488
6/6/2022	เช็คเบรคมีเสียงดัง, ชุดผ้าเบรคหน้า, เปลี่ยนเบรคหลัง, ชุดก้ามเบรกล้อหลัง, เปลี่ยนยางปัดน้ำฝน, เจียรจานดิสก์เบรคหน้า	บริษัท โตโยต้า เมตรา จำกัด สาขา รังสิต(270)	129,202
26/7/2022	เช็กระยะ 140,000 กม., เช็คเบรคมีเสียงดัง	บริษัท โตโยต้า เมตรา จำกัด สาขา รังสิต(270)	139,258
6/9/2022	ไฟ ABS โชว์, เปลี่ยนหลอดไฟเบรค, เปลี่ยนสวิตช์ไฟเบรค, เปลี่ยนหลอดไฟ	บริษัท โตโยต้า เมตรา จำกัด สาขา รังสิต(270)	144,509
6/10/2022	เช็กระยะ 150,000 กม.	บริษัท โตโยต้า เมตรา จำกัด สาขา รังสิต(270)	149,554
7/10/2022	ยางรถยนต์B/265/65R17 D684 II (4เส้น)	A.C.T สาขา คีอพิท รังสิต 2	149,554
7/12/2022	เช็กระยะ 160,000 กม., เช็คเบรคมีเสียงดัง	บริษัท โตโยต้า เมตรา จำกัด สาขา รังสิต(270)	159,551
27/12/2022	เช็คเบรคมีเสียงดัง, เช็คไฟ ABS โชว์, หลอดไฟเบรค (2 โส้)	บริษัท โตโยต้า เมตรา จำกัด สาขา รังสิต(270)	166,218

ทะเบียนรถ 2๗๗ 225 บริษัท ปตท. จำกัด(มหาชน) จำกัด

TOYOTA HILUX REVO Smart Cab Prerunner

วันที่	รายการซ่อม	ศูนย์บริการ	เลขไมล์
2/7/2018	เช็กระยะ 10,000 กม.	บริษัท โตโยต้า สุวรรณภูมิ จำกัด สำนักงานใหญ่(293)	11,345
26/2/2019	เช็กระยะ 20,000 กม., เช็คเบรคมีเสียงดัง	บริษัท โตโยต้า สุวรรณภูมิ จำกัด สำนักงานใหญ่(293)	24,443
27/8/2019	เช็กระยะ 30,000 กม., เช็คพวงมาลัยสั่นเวลาเบรค	บริษัท โตโยต้า สุวรรณภูมิ จำกัด สำนักงานใหญ่(293)	34,498
12/9/2019	เปลี่ยนแบตเตอรี่ YUASA YSDINLN 3	บี-คิว ก บางปู สมุทรปราการ	34,498
17/12/2019	เช็กระยะ 40,000 กม	บริษัท โตโยต้า สุวรรณภูมิ จำกัด สำนักงานใหญ่(293)	45,511
11/3/2020	ยางรถยนต์B/265/65R17 DUELER 684 (4เส้น)	A.C.T สาขา โรบินสัน สมุทรปราการ	50,086
2/6/2020	เช็กระยะ 50,000 กม., ป.ชุดผ้าดีสดีเบรคหน้า	บริษัท โตโยต้า สุวรรณภูมิ จำกัด สำนักงานใหญ่(293)	55,664
20/10/2020	เช็กระยะ 60,000 กม.	บริษัท โตโยต้า สุวรรณภูมิ จำกัด สำนักงานใหญ่(293)	65,578
16/2/2021	เปลี่ยนแบตเตอรี่ GS BAGS LN3-MF	A.C.T สาขา โรบินสัน สมุทรปราการ	73,516
16/3/2021	เช็กระยะ 70,000 กม.	บริษัท โตโยต้า สุวรรณภูมิ จำกัด สำนักงานใหญ่(293)	76,748
29/9/2021	เช็กระยะ 80,000 กม.	บริษัท โตโยต้า สุวรรณภูมิ จำกัด สำนักงานใหญ่(293)	86,960
23/2/2022	ยางรถยนต์B/265/65R17 D684 II (1เส้น)	A.C.T สาขา โรบินสัน สมุทรปราการ	92,831
23/3/2022	เช็กระยะ 90,000 กม., เช็คเบรคแล้วพวงมาลัยสั่น, เจียรจานดีสเบรคหน้า	บริษัท โตโยต้า สุวรรณภูมิ จำกัด สำนักงานใหญ่(293)	97,441
27/6/2022	ยางรถยนต์B/265/65R17 D684 II (3เส้น)	A.C.T สาขา โรบินสัน สมุทรปราการ	100,651
12-09-22	เช็กระยะ 110,000 กม., ชุดสปริงล้อคผ้าเบรค, เปลี่ยนยางปัดน้ำฝน	บริษัท โตโยต้า สุวรรณภูมิ จำกัด สำนักงานใหญ่(293)	108,074
04-10-22	เช็คยางที่เบรค, ฎญแจท้าย, อิลิโคนด้า	บริษัท แครีบอย มาร์เก็ตติ้ง จำกัด สาขา 8(011)	108,074

ทะเบียนรถ 2๗๗ 992 บริษัท ปตท. จำกัด(มหาชน) จำกัด

TOYOTA HILUX REVO Smart Cab Prerunner

วันที่	รายการซ่อม	ศูนย์บริการ	เลขไมล์
2/5/2018	เช็กระยะ 10,000 กม.	บริษัท โตโยต้า เมตรา จำกัด สาขา รังสิต(270)	10,108
18/6/2018	เช็กระยะ 20,000 กม.	บริษัท โตโยต้า เมตรา จำกัด สาขา รังสิต(270)	20,292
30/8/2018	เช็กระยะ 30,000 กม.	บริษัท โตโยต้า เมตรา จำกัด สาขา รังสิต(270)	30,599
21/11/2018	เช็กระยะ 40,000 กม.	บริษัท โตโยต้า เมตรา จำกัด สาขา รังสิต(270)	41,317
17/5/2019	ยางรถยนต์B/265/65R17 DUELER 684 (4เส้น)	A.C.T สาขา รังสิต-นครนายก คลอง 4	51,530
31/1/2019	เช็กระยะ 50,000 กม.	บริษัท โตโยต้า เมตรา จำกัด สาขา รังสิต(270)	52,861
17/4/2019	เปลี่ยนแบตเตอรี่ GS BAGS LN3-MF	A.C.T สาขา รังสิต-นครนายก คลอง 4	57,978
28/5/2019	เช็กระยะ 60,000 กม., ชุดผ้าเบรคหน้า	บริษัท โตโยต้า เมตรา จำกัด สาขา รังสิต(270)	64,130
9/7/2019	ยางรถยนต์B/265/65R17 D684 II (4เส้น)	A.C.T สาขา รังสิต-นครนายก คลอง 4	64,384
27/8/2019	เช็กระยะ 70,000 กม., เช็คเบรคมีเสียงดัง	บริษัท โตโยต้า เมตรา จำกัด สาขา รังสิต(270)	74,308
25/11/2019	เช็กระยะ 80,000 กม., เช็คแอร์มีเสียงดัง	บริษัท โตโยต้า เมตรา จำกัด สาขา รังสิต(270)	86,344
25/2/2020	เช็กระยะ 90,000 กม., เช็คพวงมาลัยสั่นเวลาเบรค	บริษัท โตโยต้า เมตรา จำกัด สาขา รังสิต(270)	98,602
25/5/2020	เช็กระยะ 110,000 กม.	บริษัท โตโยต้า เมตรา จำกัด สาขา รังสิต(270)	109,332
7/7/2020	ยางรถยนต์B/265/65R17 D684 II (4เส้น)	A.C.T สาขา รังสิต-นครนายก คลอง 4	114,741
30/7/2020	เช็กระยะ 120,000 กม.	บริษัท โตโยต้า เมตรา จำกัด สาขา รังสิต(270)	120,355
26/10/2020	เช็กระยะ 130,000 กม., เช็คเครื่องยนต์มีเสียงดัง (รอบเดินเบา), ยางปัดน้ำฝน, เลือโคร์ขาวตัวหน้า	บริษัท โตโยต้า เมตรา จำกัด สาขา รังสิต(270)	131,172
13/1/2021	เช็กระยะ 140,000 กม., เช็คแอร์มีเสียงดังจี๊ดๆ, มอเตอร์พัดลมแอร์, เช็คเบรคมีเสียงดัง, ชุดผ้าเบรคหน้า, เจียรจานดีสเบรคหน้า	บริษัท โตโยต้า เมตรา จำกัด สาขา รังสิต(270)	142,663
30/3/2021	เช็กระยะ 150,000 กม., หลอดไฟหรี	บริษัท โตโยต้า เมตรา จำกัด สาขา รังสิต(270)	154,086
6/5/2021	เปลี่ยนแบตเตอรี่ GS BAGS LN3-MF	A.C.T สาขา คีอพิท รังสิต 2	156,347
22/6/2021	เช็กระยะ 160,000 กม.	บริษัท โตโยต้า เมตรา จำกัด สาขา รังสิต(270)	164,730
28/9/2021	ยางรถยนต์B/265/65R17 H/L001 (4เส้น)	A.C.T สาขา คีอพิท รังสิต 2	170,631
1/11/2021	เช็กระยะ 170,000 กม.	บริษัท โตโยต้า เมตรา จำกัด สาขา รังสิต(270)	176,657
7/1/2022	เช็กระยะ 180,000 กม.	บริษัท โตโยต้า เมตรา จำกัด สาขา รังสิต(270)	187,896
25/4/2022	เช็กระยะ 200,000 กม., เปลี่ยนยางปัดน้ำฝน	บริษัท โตโยต้า เมตรา จำกัด สาขา รังสิต(270)	199,887
24-06-22	เช็กระยะ 210,000 กม., เช็คเบรคคู่หน้ามีเสียงดัง, เช็คแอร์ไม่เย็น, ตู้แอร์, หน้โคร์หรีคอมแอร์	บริษัท โตโยต้า เมตรา จำกัด สาขา รังสิต(270)	212,202
30-06-22	เช็คมือจับแคร่บอยหัก	บริษัท แคร่บอย มาร์เก็ตติ้ง จำกัด สาขา 8(011)	212,706
04-10-22	เช็กระยะ 220,000 กม., เช็คเบรคมีเสียงดัง, เช็คพวงมาลัยสั่นเวลาเบรค, ชุดผ้าเบรคหน้า, เจียรจานดีสเบรคหน้า	บริษัท โตโยต้า เมตรา จำกัด สาขา รังสิต(270)	225,128
06-01-23	เช็กระยะ 230,000 กม.	บริษัท โตโยต้า เมตรา จำกัด สาขา รังสิต(270)	237,584

ทะเบียนรถ 2ผข 9555 บริษัท ปตท. จำกัดฯก๊าซธรรมชาติ จำกัด

TOYOTA HILUX REVO Smart Cab Prerunner

วันที่	รายการซ่อม	ศูนย์บริการ	เลขไมล์
4/4/2018	เช็กระยะ 10,000 กม.	บริษัท โตโยต้า เมทรา จำกัด สาขา รังสิต(270)	10,020
18/6/2018	เช็กระยะ 20,000 กม	บริษัท โตโยต้า เมทรา จำกัด สาขา รังสิต(270)	21,132
30/8/2018	เช็กระยะ 30,000 กม.	บริษัท โตโยต้า เมทรา จำกัด สาขา รังสิต(270)	31,672
21/11/2018	เช็กระยะ 40,000 กม.	บริษัท โตโยต้า เมทรา จำกัด สาขา รังสิต(270)	41,500
19/12/2018	เปลี่ยนแบตเตอรี่ GS BAGS LN3-MF	A.C.T สาขา รังสิต-นครนายก คลอง 4	43,603
21/1/2019	เช็กระยะ 50,000 กม.	บริษัท โตโยต้า เมทรา จำกัด สาขา รังสิต(270)	51,500
22/2/2019	ยางรถยนต์B/265/65R17 D684 II	A.C.T สาขา รังสิต-นครนายก คลอง 4	51,500
28/5/2019	เช็กระยะ 60,000 กม.	บริษัท โตโยต้า เมทรา จำกัด สาขา รังสิต(270)	61,919
23/7/2019	เช็กระยะ 70,000 กม., ชุดผ้าเบรกหน้า, ยางปัดน้ำฝน	บริษัท โตโยต้า เมทรา จำกัด สาขา รังสิต(270)	72,277
25/9/2019	เช็กระยะ 80,000 กม.	บริษัท โตโยต้า เมทรา จำกัด สาขา รังสิต(270)	83,000
20/12/2019	เช็กระยะ 90,000 กม.	บริษัท โตโยต้า เมทรา จำกัด สาขา รังสิต(270)	93,800
10/3/2020	ยางรถยนต์B/265/65R17 D684 II	A.C.T สาขา รังสิต-นครนายก คลอง 4	101,200
26/3/2020	เช็กระยะ 100,000 กม., หลอดไฟหรี	บริษัท โตโยต้า เมทรา จำกัด สาขา รังสิต(270)	105,002
21/7/2020	เช็กระยะ 110,000 กม.	บริษัท โตโยต้า เมทรา จำกัด สาขา รังสิต(270)	114,899
20/8/2020	เปลี่ยนแบตเตอรี่ GS BAGS LN3-MF	A.C.T สาขา รังสิต-นครนายก คลอง 4	118,156
15/9/2020	เช็คที่จับประตูหลังครั้บอยหัก	บริษัท แคร่บอย มาร์เก็ตติ้ง จำกัด สาขา 8(011)	118,799
7/10/2020	เช็กระยะ 120,000 กม.	บริษัท โตโยต้า เมทรา จำกัด สาขา รังสิต(270)	125,490
7/1/2021	เช็กระยะ 130,000 กม.	บริษัท โตโยต้า เมทรา จำกัด สาขา รังสิต(270)	137,000
20/4/2021	เช็กระยะ 140,000 กม.	บริษัท โตโยต้า เมทรา จำกัด สาขา รังสิต(270)	147,679
27/5/2021	ยางรถยนต์B/265/65R17 D684 II (4เส้น)	A.C.T สาขา คีอิกพิท รังสิต 2	151,999
20/7/2021	เช็กระยะ 160,000 กม., ชุดผ้าเบรกหน้า, เจียรจานดิสก์เบรคหน้า	บริษัท โตโยต้า เมทรา จำกัด สาขา รังสิต(270)	158,879
23/11/2021	เช็กระยะ 170,000 กม.	บริษัท โตโยต้า เมทรา จำกัด สาขา รังสิต(270)	170,245
27/2/2022	เช็กระยะ 180,000 กม.	บริษัท โตโยต้า เมทรา จำกัด สาขา รังสิต(270)	181,147
27/4/2022	เปลี่ยนแบตเตอรี่ GS BAGS LN3-MF	A.C.T สาขา คีอิกพิท รังสิต 2	186,757
28/6/2022	เช็กระยะ 190000 กม., เปลี่ยนหัวฉีดน้ำยาล้างกระบอก, เปลี่ยนยางปัดน้ำฝน	บริษัท โตโยต้า เมทรา จำกัด สาขา รังสิต(270)	191,989
05-09-22	เช็กระยะ 200,000 กม.	บริษัท โตโยต้า เมทรา จำกัด สาขา รังสิต(270)	205,431
07-09-22	ยางรถยนต์B/265/65R17 D684 II (4เส้น)	A.C.T สาขา คีอิกพิท รังสิต 2	205,580
08-10-22	เช็คไฟกรอบโซล่าโซร์, กรอบโซล่า	บริษัท โตโยต้า เมทรา จำกัด สาขา รังสิต(270)	209,859
01-12-22	เช็กระยะ 210,000 กม., ชุดผ้าเบรคหน้า, เจียรจานเบรคหน้า	บริษัท โตโยต้า เมทรา จำกัด สาขา รังสิต(270)	216,314

ทะเบียนรถ 2ผข 9799 บริษัท ปตท. จำกัดฯก๊าซธรรมชาติ จำกัด

TOYOTA HILUX REVO Smart Cab Prerunner

วันที่	รายการซ่อม	ศูนย์บริการ	เลขไมล์
18/5/2018	เช็กระยะ 10,000 กม.	บริษัท โตโยต้า เมทรา จำกัด สาขา รังสิต(270)	11,404
17/8/2018	เช็กระยะ 20,000 กม.	บริษัท โตโยต้า เมทรา จำกัด สาขา รังสิต(270)	21,877
21/11/2018	เช็กระยะ 30,000 กม.	บริษัท โตโยต้า เมทรา จำกัด สาขา รังสิต(270)	31,788
27/2/2019	เช็กระยะ 40,000 กม	บริษัท โตโยต้า เมทรา จำกัด สาขา รังสิต(270)	42,011
18/7/2019	เปลี่ยนแบตเตอรี่ GS BAGS LN3-MF	A.C.T สาขา แม็คโคร รังสิต	55,356
23/7/2019	เช็กระยะ 50,000 กม., หลอดไฟหรี	บริษัท โตโยต้า เมทรา จำกัด สาขา รังสิต(270)	55,965
3/9/2019	ยางรถยนต์MIC/265/65 R17 112H TL (4เส้น)	บี-คิว โลตัส รังสิต ปทุมธานี	59,191
25/11/2019	เช็กระยะ 70,000 กม., เช็คพวงมาลัยกินซ้าย, เช็คแอร์มีกลิ่นอับ, ผลึกกันที่ล้างคอยล์เย็น	บริษัท โตโยต้า เมทรา จำกัด สาขา รังสิต(270)	67,079
24/12/2019	เปลี่ยนแบตเตอรี่ GS BAGS LN3-MF	A.C.T สาขา นวนคร (ในตลาดโรงเกลือ) นวนคร	69,331
26/3/2020	เจียรจานดิสเบรคด้านตรงข้าม	บริษัท โตโยต้า เมทรา จำกัด สาขา รังสิต(270)	78,692
26/3/2020	เช็กระยะ 80,000 กม., เช็คเบรคมีเสียงดัง, ชุดผ้าเบรกหน้า, เช็คแอร์มีกลิ่นอับ, ทำความสะอาดตู้แอร์	บริษัท โตโยต้า เมทรา จำกัด สาขา รังสิต(270)	78,692
21/4/2020	เช็คน๊อตกระบอกซ้ายหลุด, เช็คน๊อตยึดหลังคาครั้บอยหลุด	บริษัท แคร่บอย มาร์เก็ตติ้ง จำกัด สาขา 8(011)	80,118
1/6/2020	เช็คมือจับประตูครั้บอยหักเอง	บริษัท แคร่บอย มาร์เก็ตติ้ง จำกัด สาขา 8(011)	83,218
21/7/2020	เช็กระยะ 90,000 กม., เช็คพวงมาลัยเอียงซ้าย, เช็คเบรคมีเสียงดัง	บริษัท โตโยต้า เมทรา จำกัด สาขา รังสิต(270)	89,790
24/11/2020	เช็กระยะ 100,000 กม., เช็คพวงมาลัยเอียงซ้าย	บริษัท โตโยต้า เมทรา จำกัด สาขา รังสิต(270)	100,307
2/2/2021	ยางรถยนต์MIC/265/65 R17 112H TL (4เส้น)	บี-คิว โลตัส รังสิต ปทุมธานี	108,966
4/3/2021	เช็กระยะ 110,000 กม., หลอดไฟหรี	บริษัท โตโยต้า เมทรา จำกัด สาขา รังสิต(270)	111,510
28/9/2021	เช็คหลังคาครั้บอยมีน้ำรั่ว, เช็คตัวล็อกครั้บอยหลุด	บริษัท แคร่บอย มาร์เก็ตติ้ง จำกัด สาขา 8(011)	118,660
29/6/2021	เช็กระยะ 120,000 กม.	บริษัท โตโยต้า เมทรา จำกัด สาขา รังสิต(270)	121,814
2/11/2021	เช็คผ้าห้ายครั้บอย	บริษัท แคร่บอย มาร์เก็ตติ้ง จำกัด สาขา 8(011)	128,700
16/11/2021	เปลี่ยนแบตเตอรี่ GS BAGS LN3-MF	คีอิกพิท รังสิต สาขา รังสิต (ไนน์ซีลไ้โตรงข้าม	131,486
1/11/2021	เช็กระยะ 130,000 กม., เช็คเบรคมีเสียงดัง, หลอดไฟเบรค (2 ไล้)	บริษัท โตโยต้า เมทรา จำกัด สาขา รังสิต(270)	131,615
2/2/2022	เช็กระยะ 140,000 กม., ชุดผ้าเบรกหน้า, เจียรจานดิสเบรคหน้า	บริษัท โตโยต้า เมทรา จำกัด สาขา รังสิต(270)	141,814
28/6/2022	เช็กระยะ 150,000 กม., เปลี่ยนลูกหมากปลายเร็กซ้าย-ขวา, ลูกหมากกันโคลงหน้า, ตั้งศูนย์ล้อ, ลูกหมากแร็คตัวใน	บริษัท โตโยต้า เมทรา จำกัด สาขา รังสิต(270)	153,033
26-08-21	ยางรถยนต์MIC/265/65 R17 112H TL PRIMACY SUV (4เส้น)	บี-คิว โลตัส รังสิต ปทุมธานี	160,410
04-10-21	เช็กระยะ 160,000 กม., เปลี่ยนยางปัดน้ำฝน, เปลี่ยนหัวฟรีดัดลม, เจียรจานดิสเบรคหน้า	บริษัท โตโยต้า เมทรา จำกัด สาขา รังสิต(270)	163,969
26-10-21	ปะยาง 1 เส้น (ล้อหลังซ้าย)	บี-คิว ปตท. คลองหลวง	165,826
01-11-21	ปะยาง 1 เส้น (ล้อหลังซ้าย)	บี-คิว โลตัส รังสิต ปทุมธานี	166,135

ภาคผนวก ช-10

เอกสารการตรวจสอบเครื่องมืออุปกรณ์

Car Number : ๑๘๗ ๑๗๗
Date : ๒๐/๑/๗

☒ Station ☒ Pipeline

ลำดับ	รายการ	รายละเอียดเครื่องมือ	จำนวน	ทำเครื่องหมาย (X)	หมายเหตุ
1	ประแจเลื่อน	12"	1 ตัว	/	
2	ประแจเลื่อน	10"	1 ตัว	/	
3	ประแจเลื่อน	8"	1 ตัว	/	
4	ประแจเลื่อน	6"	1 ตัว	/	
5	ประแจหกเหลี่ยม : มม.	1.5 - 12 mm. หัวบอล(10ตัว)	1 ชุด	/	
6	ประแจหกเหลี่ยม : นิ้ว	1/16"-3/8" หัวบอล(9ตัว)	1 ชุด	/	
7	ประแจแหวนข้างปากตาย	6-32 mm.	1 ชุด	/	
8	ประแจคอนน้ำ	14"	1 ตัว	/	12"
9	ประแจคอนน้ำ	2"	1 ตัว	/	
10	ไขควงปากแฉก	no.1, no.2, no.3, no.4 ค้างคอกได้	1 ชุด	/	
11	ไขควงปากแบน	6.3 mm., 8.3 mm., 9.5 mm. ค้างคอกได้	1 ชุด	/	
12	คีมปากกรวย	ขนาด 8"	1 ตัว	/	
13	คีมตัด	ขนาด 6"	1 ตัว	/	
14	คีมย้ำ Rivet	เปลี่ยนขนาดหัวได้	1 ตัว	/	
15	ด้ามเมตร	5 ม.	1 ตัว	/	
16	ค้อนทองเหลือง	3 lbs. หัวทองเหลืองทั้งแท่ง	1 ตัว	/	
17	ไฟฉายกะพริบ	-	1 ตัว	/	
18	เลื่อยตัดเหล็ก	ขนาด 12"	1 ตัว	/	
19	ด้ามขันวาล์ว HDPE	-	1 ตัว	/	
20	เหล็กแหลมสำรวจท่อ	Stainless ขนาด 1.5 ม.	1 ตัว	/	
21	ตู้เครื่องมือ	720x350x415 มม.(ภายใน 6 ชั้น)	1 ตัว	/	
22	Reference Electrode	-	1 ตัว	/	
23	Multimeter	-	1 ตัว	/	
24	Gas Detector	-	1 ตัว	/	
25	กล้องถ่ายรูป	-	1 ตัว	/	
26	ประแจเลื่อน	18"	1 ตัว	/	
27	ประแจบล็อก มม.	Sq.Drive 1/2" และ ลูกบล็อกล็อค	1 ชุด	/	
28	ลูกบล็อกลูกยาว	3 ตัว	1 ชุด	/	
29	ไขควงหัวรูปดาว	T20	1 ตัว	/	
30	คีมปากจิ้งจก (ปากแหลม)	ขนาด 6"	1 ตัว	/	
31	หัวตะขะดับน้ำ	ขนาด 12"	1 ตัว	/	
32	แปรงทองเหลือง	ใช้งานขัดหัวไป	1 ตัว	/	
33	บันไดอลูมิเนียม	ขนาด 1 m.	1 ตัว	/	
34	Digital Pressure Indicator	-	1 ตัว	/	
35	คีมลีด	ขนาด 10"	1 ตัว	/	
36	คีมถ่าง	ขนาด 6"	1 ตัว	/	
37	Tube Cutter	-	1 ตัว	/	
38	Tube Bender	-	1 ตัว	/	
39	เครื่องมือถ่างหน้าแปลน AFV	-	1 ตัว	/	
40	คีมย้ำตะกั่ว	-	1 ตัว	/	

Car Number : ๑๘๗ ๑๗๗
Date : ๒๐/๑/๗

☒ Station ☒ Pipeline

ลำดับ	รายการ	รายละเอียดเครื่องมือ	จำนวน	ทำเครื่องหมาย (X)	หมายเหตุ
41	เครื่องมือตั้งค่า SSV	-	1 ตัว	/	
42	เครื่องมือตั้งค่า PSV	-	1 ตัว	/	
43	เครื่องมือ Reset SSV	-	1 ตัว	/	
44	เครื่องมือถอดหัว Index Turbine	-	1 ตัว	/	
45	กระเปาะเครื่องมือ(ล้อลาก)	-	1 ตัว	/	(เพิ่มทอริค)
46	Interrupter	-	1 ตัว	/	
47	Clamp Meter	-	1 ตัว	/	
48	จอบ	-	1 ตัว	/	
49	เลื่อย	-	1 ตัว	/	
50	มีดตัดหญ้า	-	1 ตัว	/	
51	สายวัด	50 ม.	1 ตัว	/	
52	ถังเครื่องมือ(แบบหัว)	ผาหนา 18"	1 ตัว	/	

หมายเหตุ: รายการที่ 1-25 เป็นเครื่องมือประจำไม่แบ่งแยกของงาน Station รายการที่ 46-52 เป็นเครื่องมือของงาน Pipeline

ผู้รับการตรวจสอบ/เจ้าของเครื่องมือ : ผู้ตรวจสอบ :

ภาคผนวก ช-11

เอกสารการอบรมพนักงานเกี่ยวกับการขับขีปลดภัย

แผนฝึกอบรม ประจำปี 2565

Objective	ลำดับ	Training Course	กลุ่มเป้าหมาย	ไตรมาสที่ 1			ไตรมาสที่ 2			ไตรมาสที่ 3			ไตรมาสที่ 4		
				ม.ค.	ก.พ.	มี.ค.	เม.ย.	พ.ค.	มิ.ย.	ก.ค.	ส.ค.	ก.ย.	ต.ค.	พ.ย.	ธ.ค.
1. Leadership Program															
	1	EDP / Advanced Management Program (AMP) 2	Level 14-18												
2. Management & Core Program															
	2	Advanced Management Program (AMP) 1-Business Management (4 วัน)	Level 11-13												
	3	Management Development Program (MDP)-Business Management (3 วัน)	Level 9-10												
	4	Performer Development Program (PDP)-Business Management (3 วัน)	Level 6-8												
	5	Core Competency Online Learning	พนักงานทุกระดับ												
Laws & Regulation	6	ความปลอดภัยเบื้องต้นในการทำงาน (SSHE)	พนักงานใหม่												
	7	เจ้าหน้าที่ความปลอดภัยในการทำงานระดับหัวหน้างาน	พนักงานที่เกี่ยวข้อง												
	8	ดับเพลิงขั้นต้น	40% ของพนง.แต่ละหน่วยงาน												
	9	ผู้อนุญาต ผู้ควบคุมงาน ผู้ช่วยเหลือ และผู้ปฏิบัติงานในที่อับอากาศ	พนักงานที่เกี่ยวข้อง												
	10	ผู้ปฏิบัติงานสถานที่ใช้ก๊าซธรรมชาติ	พนักงานที่เกี่ยวข้อง												
	11	ผู้ปฏิบัติงานระบบขนส่งก๊าซธรรมชาติทางท่อ	พนักงานที่เกี่ยวข้อง												
	12	การควบคุมรถชุดพร้อมสอบวุฒิปัตร	พนักงานที่เกี่ยวข้อง												
	13	การขับรถหกล้อพร้อมสอบใบอนุญาต	พนักงานที่เกี่ยวข้อง												
	14	ผู้บังคับ ผู้ให้สัญญาณ ผู้ยึดเกาะ และผู้ควบคุมปั้นจั่นชนิดรถปั้นจั่น	พนักงานที่เกี่ยวข้อง												
4. Policy & 2021 Program															
Orientation	15	The Journey of a Newcomer	พนักงานใหม่												
Safety	16	Defensive Driving	พนง.ที่ยังไม่ได้รับการอบรม												
	17	การช่วยชีวิตขั้นพื้นฐาน (CPR)	พนักงานทุกระดับ												
Sustainable	18	การจัดการบริหารความยั่งยืน	พนักงานทุกระดับ												
Soft Skill	19	Performance Management System	Level 11 ขึ้นไป												
	20	Changing for Growth	พนักงานทุกระดับ												
	21	Mindfulness for Balanced Life	พนักงานทุกระดับ												
Technical Skill	22	ศึกษาดูงาน LNG	พนักงานที่เกี่ยวข้อง												
	23	ASME B31.8 Gas Transmission and Distribution Piping System	พนักงานที่เกี่ยวข้อง												
Computer Skill (KM)	24	การใช้งาน MS Teams	พนักงานที่เกี่ยวข้อง												
	25	การใช้และการจัดเก็บข้อมูลบน OneDrive & Cloud	พนักงานที่เกี่ยวข้อง												
5. Functiunal Competency															
หลักสูตร Functional เป็นไปตามกรอบการพัฒนา Training Road Map และแผนการพัฒนารายบุคคล (IDP)			พนักงานทุกระดับ												

หมายเหตุ : กำหนดการอบรมอาจมีการเปลี่ยนแปลงตามความเหมาะสมและสถานการณ์

Contents

Leadership Program

• Executive Development Program (EDP)	5
• Advanced Management Program (AMP) 2 – Business Management	6
• Advanced Management Program (AMP) 2 – People Management	7

Management Program

• Advanced Management Program (AMP) 1 – Business Management	8
• Advanced Management Program (AMP) 1 – People Management	9

Core Program

• Operation Development Program (ODP)	10
• Performer Development Program (PDP) – Business Management	11
• Performer Development Program (PDP) – People Management	12
• Management Development Program (MDP) – Business Management	13
• Management Development Program (MDP) – People Management	14

Law & Regulation

• ความปลอดภัยเบื้องต้นในการทำงาน (SSHE)	15
• เจ้าหน้าที่ความปลอดภัยในการทำงานระดับหัวหน้างาน (จป.หัวหน้างาน)	16
• ดับเพลิงพื้นฐาน (Basic Fire Fighting)	17
• ผู้อนุญาต ผู้ควบคุมงาน ผู้ช่วยเหลือ และผู้ปฏิบัติงานในที่อับอากาศ	18
• ผู้ปฏิบัติงานสถานที่ใช้ก๊าซธรรมชาติ	19
• ผู้ปฏิบัติงานระบบขนส่งก๊าซธรรมชาติทางท่อ	20

Contents

Law & Regulation

• การควบคุมรถชุด	21
• การขับรถหกล้อเพื่อการขนส่ง	22
• ผู้บังคับ ผู้ให้สัญญาณ ผู้ยึดเกาะ และผู้ควบคุมบันจัน	23

Organization Knowledge

• The Journey of a Newcomer	24
-----------------------------	----

Safety Skill

• Defensive Driving	25
• การช่วยชีวิตขั้นพื้นฐาน	26

Soft Skill

• Performance Management System	27
• Changing for Growth	28
• Mindfulness for Balanced Life	29

Technical Skill

• ASME B31.8 Gas Transmission and Distribution Piping System	30
--	----

หลักสูตร Executive Development Program (EDP)

COURSE DESCRIPTION

หลักสูตร Executive Development Program มุ่งสร้าง Regional Leaders ที่มีความพร้อมทั้งความรู้และประสบการณ์ รวมทั้งทักษะที่สำคัญ เพื่อที่จะนำพาองค์กรให้เจริญเติบโตได้อย่างยั่งยืน ภายใต้การเปลี่ยนแปลงของปัจจัยต่างๆ ที่เกิดขึ้นอย่างรวดเร็ว โดยเน้นการเรียนรู้จาก Case Study ของบริษัททั้งในไทยและในต่างประเทศ สำหรับ Case Study ของบริษัท ในต่างประเทศจะมีการเดินทางไปพบปะกับผู้บริหารของบริษัทโดยตรง

LEARNING OUTCOME

มุ่งให้ผู้บริหารนำความรู้และประสบการณ์จากการศึกษา Case Study เพื่อนำไปปรับเปลี่ยนกลยุทธ์ทางธุรกิจเพื่อรองรับกับ extraordinary new challenges เช่น สภาพการแข่งขันทางธุรกิจที่รุนแรงขึ้น คู่แข่งมีทั้งในและต่างประเทศ ทั้งจากอุตสาหกรรมเดียวกันหรือต่างอุตสาหกรรม ความเชื่อมโยงของสถานะเศรษฐกิจของโลกที่เพิ่มมากขึ้น การเปลี่ยนแปลงอย่างรวดเร็วของเทคโนโลยี ฯลฯ

COURSE CONTENT

- Learning from real world case studies
 - Leadership
 - Strategy
 - Human Capital Management
 - Competitiveness
 - Business Ethics
- Domestic Field Trips
 - Outside classroom group discussion on competitive challenges
 - Study tour of Royal Project
- Developing Regional Leader

TARGET GROUP

พนักงานระดับ 14-18

COMPETENCY

Leadership, Strategic Influence, Global Acumen, Driving Execution

หลักสูตร Advanced Management Program (AMP) 2 – Business Management

COURSE DESCRIPTION

เป็นหลักสูตรที่มีเนื้อหาเกี่ยวกับภาพรวมการดำเนินธุรกิจขององค์กร เพื่อให้ผู้เข้าอบรมเห็นภาพความเชื่อมโยงขององค์ประกอบต่างๆ ในการดำเนินธุรกิจ เช่น การวางแผนกลยุทธ์ การวางแผนทางธุรกิจ การวิเคราะห์คู่แข่งเพื่อการตัดสินใจ ขยายธุรกิจ การจัดสรรทรัพยากร ความเข้าใจในลูกค้าและการดูแลผู้มีส่วนได้ส่วนเสีย การนำเทคโนโลยีมาประยุกต์ใช้ในการดำเนินธุรกิจเพื่อสร้างความได้เปรียบทางการแข่งขัน

LEARNING OUTCOME

เพื่อมุ่งเน้นให้ผู้เข้าอบรมเข้าใจและมีทักษะในการบริหารจัดการทางธุรกิจและการตัดสินใจเชิงธุรกิจ มีมุมมองในการเป็นเจ้าของธุรกิจ สามารถพัฒนานวัตกรรมทางธุรกิจโดยการนำเทคโนโลยีดิจิทัลเข้ามาใช้ การวิเคราะห์และทำความเข้าใจลูกค้า รวมทั้งการดูแลผู้มีส่วนได้ส่วนเสีย โดยเลือกใช้ทรัพยากรเชิงเศรษฐกิจขององค์กรได้อย่างมีประสิทธิภาพ

COURSE CONTENT

- Strategic Planning & Organizing การแปลงกลยุทธ์เป็นการดำเนินการ โดยการพิจารณาภาพรวมของธุรกิจ และการสร้างความสอดคล้องของระบบงาน รวมทั้งกระบวนการเพื่อสนับสนุนกลยุทธ์นั้น
 - กระบวนการบริหารองค์กรและวงจรบริหารธุรกิจ
 - Product Portfolio Management
- Entrepreneurship นำความเข้าใจเรื่องปัจจัยการตลาดมาสร้างนวัตกรรมและต่อยอดหาโอกาสทางธุรกิจ
- Digital Acumen ความรู้ความเข้าใจเกี่ยวกับการใช้เครื่องมือทางเทคโนโลยี เพื่อต่อยอดการพัฒนาธุรกิจ และสร้างความได้เปรียบในการแข่งขัน
- Business Acumen & Decision Making
 - ความท้าทายในการดำเนินธุรกิจ
 - การตัดสินใจของผู้บริหารธุรกิจ
 - เป้าหมายในการดำเนินธุรกิจ

TARGET GROUP

พนักงานระดับ 14-15

COMPETENCY

Strategic Planning, Connected Decision Making, Digital Acumen, Entrepreneurship, Business Acumen,

หลักสูตร Advanced Management Program (AMP) 2 – People Management

COURSE DESCRIPTION

เป็นหลักสูตรที่ช่วยเพิ่มประสิทธิภาพด้านภาวะผู้นำของผู้บริหารให้สามารถนำเครื่องมือและเทคนิคใหม่ๆ ไปประยุกต์ใช้ในการทำงาน การตัดสินใจ การผลักดันให้เกิดการเปลี่ยนแปลง การสร้างและบริหารทีมงานที่มีประสิทธิภาพ รวมทั้งการสร้างเครือข่ายความร่วมมือทั้งในและนอกองค์กร

LEARNING OUTCOME

เพื่อมุ่งเน้นให้ผู้เข้าอบรมมีประสิทธิภาพด้านภาวะผู้นำเพิ่มขึ้น มีความเข้าใจตนเองยิ่งขึ้นและสามารถนำเครื่องมือและเทคนิคใหม่ๆ ไปประยุกต์ใช้ในการทำงาน การตัดสินใจ การผลักดันให้เกิดการเปลี่ยนแปลง การแปลงกลยุทธ์เป็นผลลัพธ์ สามารถสร้างผู้มีสมรรถนะสูงในองค์กรเพื่อให้พร้อมรับมือกับความท้าทายต่างๆ ในปัจจุบันและอนาคตได้ สามารถสร้างและบริหารทีมงานที่มีประสิทธิภาพและเครือข่ายความร่วมมือทั้งในและนอกองค์กรเพื่ออำนวยความสะดวกในการทำงาน

COURSE CONTENT

- Leading Execution in Digital Era การเป็นผู้นำในยุคดิจิทัล
 - Translating strategy into results พัฒนาทักษะภาวะผู้นำ และการสร้างความสัมพันธ์เชิงกลยุทธ์กับผู้มีส่วนได้ส่วนเสียและหุ้นส่วนที่หลากหลาย
 - Mastering Decision Dynamics การตัดสินใจบนความผันผวนของสถานการณ์โลกที่เปลี่ยนแปลงอย่างรวดเร็ว
- Creating an Innovation Environment and Change ส่งเสริมและยกระดับศักยภาพของพนักงานเพื่อให้งานบรรลุเป้าหมายขององค์กร
 - Driving Innovation ขับเคลื่อนและผลักดันให้เกิดนวัตกรรมในองค์กร
 - Making Change Happen สนับสนุนให้เกิดการเปลี่ยนแปลงและการพัฒนาองค์กรอย่างไม่หยุดยั้ง
 - Leading in Digital Era with EQ ภาวะผู้นำที่สำคัญในยุคดิจิทัล
 - Becoming a Talent Advocate สนับสนุนและส่งเสริมศักยภาพของพนักงาน

TARGET GROUP

พนักงานระดับ 14-15

COMPETENCY

Building Partnership, Coaching, Bold Empowerment, Execution, Driving Innovation, Facilitating Change, Inspiring Team, Building Talent, Driving for Results

หลักสูตร Advanced Management Program (AMP) 1 – Business Management

COURSE DESCRIPTION

เป็นหลักสูตรที่มุ่งเน้นให้ผู้บริหารมีความรู้ ความเข้าใจเกี่ยวกับการบริหารจัดการกลยุทธ์องค์กร โดยคำนึงถึงความท้าทายของโลกในมิติต่างๆ ที่เกี่ยวข้องกับผลกระทบธุรกิจและการตลาดของ ปตท. ใช้เทคนิคการคิดวิเคราะห์ผ่านกระบวนการสร้างความคิดแบบผู้ประกอบการ (Entrepreneurship) ในการดำเนินกิจกรรมทางธุรกิจด้วยนวัตกรรมใหม่ๆ และค้นหาธุรกิจใหม่ๆ เพื่อสร้างความยั่งยืนและความเติบโตให้กับธุรกิจของกลุ่ม ปตท. ในอนาคต

LEARNING OUTCOME

ผู้เข้าอบรมมีความเข้าใจในแนวคิดและแนวปฏิบัติการบริหารจัดการที่ทันสมัย เช่น การบริหารเชิงกลยุทธ์, ความเป็นเลิศในการปฏิบัติงาน, การวิเคราะห์และการตัดสินใจเพื่อให้ได้ความได้เปรียบในการแข่งขันโดยการใช้ข้อมูลเชิงลึกของลูกค้า, นวัตกรรมและการตลาดยุคใหม่ โดยมุ่งเน้นการมองภาพรวมธุรกิจในระดับสากล (Global Business Trend)

COURSE CONTENT

- Creating Future through Strategic Foresight & Decision Making บรรยายภาพรวมธุรกิจในปัจจุบันและการแปลงกลยุทธ์เป็น การดำเนินการ โดยการพิจารณาภาพรวมของธุรกิจ วิเคราะห์ข้อมูลลูกค้าเพื่อการตัดสินใจที่มีประสิทธิภาพ และการวางกลยุทธ์ผ่านเครื่องมือ Strategic Foresight
- Financial Analysis & Project Feasibility วิเคราะห์สถานะทางการเงินและการศึกษาความเป็นไปได้ของโครงการ
- Contemporary Marketing Technology : Digital Marketing การวิเคราะห์และวางกลยุทธ์การตลาดดิจิทัลในปัจจุบัน
- Digital Transformation to create new business and performance excellence พัฒนานวัตกรรมที่ตอบโจทย์กับกลยุทธ์องค์กร
- Group Presentation (Project Presentation) นำเสนอโครงการนวัตกรรมที่ตอบโจทย์ธุรกิจ

TARGET GROUP

พนักงานระดับ 11-13

COMPETENCY

Planning and Organization, Innovation, Facility Change, Aligning Performance for Success, Connected Decision Making, Digital Insight, Business Acumen, Customer Focus

หลักสูตร Advanced Management Program (AMP) 1 – People Management

COURSE DESCRIPTION

เป็นหลักสูตรที่ช่วยให้ผู้บริหารได้ฝึกฝนและพัฒนาทักษะทางด้านการสื่อสาร การสอนงาน การปฏิสัมพันธ์กับผู้ใต้บังคับบัญชา ความตระหนักรู้ความสำคัญของการเปลี่ยนแปลง อันจะนำไปสู่ทักษะความเป็นผู้นำที่มีประสิทธิภาพ มีความน่าเชื่อถือ และสร้างความไว้วางใจต่อบุคคลโดยรอบ อีกทั้งเพิ่มเติมเทคนิคการตัดสินใจในการแก้ปัญหาอย่างเป็นระบบให้แก่ผู้ใต้บังคับบัญชา เพื่อให้สามารถนำศักยภาพสูงสุดมาใช้ในการทำงาน

LEARNING OUTCOME

- ทราบและตระหนักถึงบทบาทหน้าที่ และความสำคัญของการเป็นผู้นำที่ดี
- ทราบถึงแนวทาง วิธีการ การพัฒนาบุคลากร และทีมงานให้เกิด Performance สูงสุดตามเป้าหมายที่องค์กรต้องการ
- เข้าใจถึงความสำคัญและแนวทางการพัฒนาบุคลากรตลอดจนการให้คำชี้แนะที่จะมีผลกระทบต่อผลลัพธ์ทางธุรกิจ
- ทราบถึงจุดแข็งและข้อควรพัฒนาของตนเองในการบริหารบุคลากร
- ความตระหนักรู้เกี่ยวกับความเชื่อใจในการทำงานร่วมกันเป็นทีม และมองเห็นความสำคัญของบทบาทในการนำการเปลี่ยนแปลง
- การแสดงออกถึงพฤติกรรมที่เป็นแรงบันดาลใจ ให้กำลังใจ ส่งเสริมและสร้างบรรยากาศและความสัมพันธ์ที่ดีกับเพื่อนร่วมงาน และผู้ใต้บังคับบัญชา
- ทราบถึงแนวทาง วิธีการ กระบวนการในการมอบหมายงานให้อำนาจในการดำเนินการแทนให้แก่ผู้ใต้บังคับบัญชาและการรายงานติดตามผล

COURSE CONTENT

- Leadership Communication Effectiveness for Hyper Collaboration
- Coaching for Extended empowerment
- Setting Goals & Successful Performance
- Facilitating sustainable change

TARGET GROUP

พนักงานระดับ 11-13

COMPETENCY

Hyper-Collaboration, Coaching Extended, Empowerment, Planning and Organizing, Aligning Performance for Success, Facilitating Change

หลักสูตร Operation Development Program (ODP)

COURSE DESCRIPTION

เป็นหลักสูตรเพื่อเตรียมความพร้อมให้กับพนักงานปฏิบัติการให้มีทักษะความรู้ความเข้าใจในเรื่องความรู้เบื้องต้นของปิโตรเลียม ตั้งแต่ต้นน้ำถึงปลายน้ำ และสร้างความรู้ ความเข้าใจในการบริหารจัดการงานอย่างเป็นระบบและสร้างพลังใจในการทำงาน นอกจากนี้หลักสูตรนี้ยังเป็นการเสริมสร้างทักษะด้านการทำงานร่วมกับผู้อื่น การปรับเปลี่ยนมุมมองความคิด การค้นคว้ากับการสร้างความสุขในชีวิตการทำงานและการดำเนินชีวิต การค้นคว้าหาเทคนิคในการสร้างความกระตือรือร้น เทคนิคการสื่อสารกับผู้อื่นอย่างได้ใจและได้งาน เป็นต้น

LEARNING OUTCOME

- สร้างความรู้ ความเข้าใจ เรียนรู้หลักการด้านการบริหารจัดการและควบคุม
- พัฒนากลไกในการบริหารความคิดอย่างเป็นระบบ
- รู้วิธีการสื่อสารเพื่อทำงานร่วมกับผู้อื่นอย่างมีประสิทธิภาพ
- มีทัศนคติในการทำงานเชิงบวก เรียนรู้วิธีการเคารพตนเองเพื่อสร้างแรงบันดาลใจในการทำงาน
- ส่งเสริมความคิดสร้างสรรค์ นำไปประยุกต์การบริหารจัดการกับการทำงานจริงได้

COURSE CONTENT

- Business Model Canvas เรียนรู้ภาพรวมการดำเนินธุรกิจและความเชื่อมโยงของงานที่ตัวเองปฏิบัติ
- Managing Work with Collaboration รู้จักตัวตนของตนเองและสามารถบริหารจัดการงานผ่านการทำงานเป็นทีมอย่างมีประสิทธิภาพ
- Growth Mindset & Motivating Team Performance เปิดมุมมองของตัวเองให้สามารถตอบสนองต่อสิ่งใหม่ในเชิงบวก
- Experiencing Design Thinking พัฒนาทักษะการแก้ไขปัญหาและการคิดสร้างสรรค์สิ่งใหม่

TARGET GROUP

พนักงานระดับ 4-5

COMPETENCY

Communication, Collaboration, Applied Learning, Managing Work, Quality Orientation, Adaptability, Technology Savvy

หลักสูตร Performer Development Program (PDP) – Business Management

COURSE DESCRIPTION

เป็นหลักสูตรที่จะถ่ายทอดความรู้และฝึกปฏิบัติการ ประกอบด้วยเนื้อหาด้ว้นกลยุทธ์การทำธุรกิจ การบริหารและการวิเคราะห์การเงิน สำหรับโครงการ การตลาด การบริหารจัดการทรัพยากรและกระบวนการทำงานอย่างยั่งยืนภายใต้ความเปลี่ยนแปลง เพื่อเพิ่มประสิทธิภาพในการทำงาน พร้อมกับการพัฒนาและสร้างสรรค์โครงการใหม่ๆ ตอบโจทย์การดำเนินงานธุรกิจสอดคล้องกับกลยุทธ์องค์กร

LEARNING OUTCOME

เพื่อเสริมสร้างความรู้ ความเข้าใจ และทักษะด้านกลยุทธ์การบริหารธุรกิจ เสริมด้วยความรู้เรื่องการตลาดสมัยใหม่ การเงิน และการบริหารจัดการทรัพยากรต่างๆ ทางธุรกิจ และสามารถพัฒนานวัตกรรม สร้างสรรค์โครงการริเริ่มใหม่ๆ นำไปปรับใช้กับการทำงานได้จริง

COURSE CONTENT

- Marketing Orientation and Building Customer Loyalty ความหมายและความสำคัญของตลาด องค์ประกอบของกลยุทธ์และเทคนิคการตลาด รับรู้ถึงสถานการณ์การตลาดปัจจุบัน ความเข้าใจและพฤติกรรมของลูกค้า พร้อมทั้งเสริมกลยุทธ์เกี่ยวกับ Value Proposition เพื่อเพิ่มโอกาสทางการแข่งขันทางธุรกิจและสร้างความพึงพอใจกับลูกค้า
- Finance and Accounting for Non-Finance People เรียนรู้พื้นฐานเบื้องต้นทางการเงินและบัญชี ทำความเข้าใจเรื่องกำไร-ขาดทุน งบกระแสเงินสด และการจัดการงบประมาณโครงการต่างๆ รวมถึงการวิเคราะห์อัตราส่วนทางการเงิน เพื่อให้เห็นความสัมพันธ์ของงบดุล และงบกำไรขาดทุนของธุรกิจ
- Technology Savvy for Operational & Continuous Improvement ทำความเข้าใจเรื่องการดำเนินงาน และแนวคิดการบริหารงานอย่างยั่งยืน ซึ่งเป็นฟังก์ชันสำคัญทางธุรกิจ เรียนรู้การวัดและวิเคราะห์ประสิทธิภาพของกระบวนการทำงานโดยใช้เทคโนโลยีดิจิทัลเข้ามาเพิ่มประสิทธิภาพในการทำงาน และเพื่อเรียนรู้เกี่ยวกับการเพิ่มประสิทธิภาพในการทำงาน พร้อมทั้งสะท้อนสิ่งที่ได้เรียนรู้ผ่านการทำ Group Discussion /Workshop

TARGET GROUP

พนักงานระดับ 6-8

COMPETENCY

Connected Decision Making, Adaptability, Technology Savvy, Building Customer Loyalty

หลักสูตร Performer Development Program (PDP) – People Management

COURSE DESCRIPTION

เป็นหลักสูตรที่มุ่งเน้นให้ผู้เรียนรู้จักตนเอง การจัดการงาน การพัฒนาทักษะการสื่อสารและการสร้างความสัมพันธ์เพื่อปรับตัวให้เข้ากับผู้ร่วมงานและผู้มีส่วนได้เสีย การนำความรู้ไปประยุกต์ใช้ในการทำงาน และริเริ่มหาสิ่งใหม่ เพื่อให้บรรลุวัตถุประสงค์ตามเป้าหมายที่มีประสิทธิภาพผู้เข้าอบรมมีความเข้าใจตัวเองและผู้อื่นที่ทำงานร่วมกัน

LEARNING OUTCOME

- เรียนรู้โมเดลที่สะท้อนลักษณะพฤติกรรมของมนุษย์ และรู้จักตนเอง
- ตระหนักถึงความสำคัญของการทำงานร่วมกับผู้อื่น และมีความรู้ความเข้าใจแนวคิดของการพัฒนาสัมพันธภาพกับผู้อื่น
- ตระหนักถึงความสำคัญของการกระบวนการแก้ไขปัญหาและตัดสินใจอย่างเป็นระบบ
- มีความรู้ความเข้าใจและฝึกใช้งานขั้นตอนการแก้ไขปัญหาและการตัดสินใจอย่างเป็นระบบ
- เรียนรู้และฝึกฝนการใช้เครื่องมือที่นำเสนอในการริเริ่มสร้างสรรค์ เพื่อนำไปสู่แนวทางในการพัฒนาการปฏิบัติงาน และสามารถประยุกต์ใช้ความรู้ในการทำงานให้องค์กรประสบผลสำเร็จได้

COURSE CONTENT

- Effective Communication
 - ความสำคัญของการสื่อสาร
 - องค์ประกอบของการสื่อสาร
 - ธรรมชาติของความแตกต่างระหว่างบุคคล
 - วิเคราะห์เจาะลึกสไตล์คนด้วยแนวคิด DISC
 - การสร้างความสัมพันธ์และการทำงานร่วมกับผู้อื่น
 - ขั้นตอนในการเจรจาต่อรอง
- Managing Work and Applied Learning
 - Managing Work การบริหารจัดการงานให้เกิดผลลัพธ์สูงสุด
 - Initiating action การริเริ่มสร้างสรรค์ นำเสนอสิ่งใหม่ๆ ในการทำงานและการปรับปรุงการทำงาน
 - Applied Learning

TARGET GROUP

พนักงานระดับ 6-8

COMPETENCY

Building Working Relationships, Applied Learning, Managing Working, Initiating Action, Adaptability

หลักสูตร Management Development Program (MDP) – Business Management

COURSE DESCRIPTION

หลักสูตรนี้มุ่งเน้นให้ผู้เรียนเกิดการพัฒนาความเชี่ยวชาญทางธุรกิจ (Business Acumen) โดยเรียนรู้ผ่านการจำลองสถานการณ์ทางธุรกิจ (Business Simulation) เพื่อพัฒนาการวิเคราะห์ภาพรวมของธุรกิจ ตลาด และคู่แข่ง เพื่อให้สามารถดำเนินธุรกิจได้อย่างแข็งแกร่งในสภาวะแวดล้อมของการแข่งขันทางธุรกิจ

LEARNING OUTCOME

ได้พัฒนาความรู้ความรอบรู้เชิงกลยุทธ์ทางธุรกิจ โดยสามารถวางแผนกลยุทธ์ทางธุรกิจในภาพรวมได้ ซึ่งครอบคลุมไปถึงการพัฒนาสินค้าและบริการ การตลาด การเงิน การดำเนินการทางธุรกิจ และการเข้าถึงความต้องการของกลุ่มลูกค้าเป้าหมาย

COURSE CONTENT

- Business and industry analysis
- Business acumen through a business simulation (CAPSIM)
 - Marketing
 - Production
 - Customer
 - Value Drivers
- Operations efficiency
- Finance
- Revenue & Profit
- Contribution Margin
- Continuous improvements
- Key decisions making
- Growing business through strategies

TARGET GROUP

พนักงานระดับ 9-10

COMPETENCY

Connected Decision Making, Continuous Improvement, Adaptability, Technology Savvy, Customer Orientation

หลักสูตร Management Development Program (MDP) – People Management

COURSE DESCRIPTION

หลักสูตรนี้มุ่งเน้นให้ผู้เรียนพัฒนาการสื่อสารอย่างมีประสิทธิภาพ การพัฒนาให้เข้าใจบุคลิกลักษณะของตนเองและผู้อื่น เพื่อให้สามารถเข้าใจรูปแบบของการสื่อสารที่เหมาะสมกับบุคลิกลักษณะที่แตกต่างกัน การปรับตัวและการสร้างความสัมพันธ์ที่ดีระหว่างผู้ร่วมงานและผู้ที่มีส่วนได้ส่วนเสีย รวมถึงเสริมสร้างความรู้ความเข้าใจด้านกระบวนการทำงานที่มีมาตรฐาน การเรียนรู้และการพัฒนางานอย่างต่อเนื่อง โดยสามารถนำองค์ความรู้ที่ได้นำไปบูรณาการใช้ในการช่วยองค์กรบริหารการเปลี่ยนแปลงทั้งเชิงรุกและเชิงรับ

LEARNING OUTCOME

- ผู้เรียนสามารถสื่อสารได้อย่างมีประสิทธิภาพ เหมาะสม และชัดเจน
- เข้าใจในบุคลิกลักษณะของตนเองและผู้อื่น และถ่ายทอดกระบวนการทางความคิดในการสื่อสารของบุคลิกลักษณะที่แตกต่างกันได้
- เข้าใจวัฒนธรรมการสื่อสาร สื่อสารอย่างไรเพื่อให้ได้มาซึ่งผลลัพธ์ที่น่าพอใจสำหรับทุกฝ่าย
- พัฒนาทักษะการมีส่วนร่วมในการการทำงานเป็นทีม
- เพิ่มทักษะการวิเคราะห์ข้อมูลและการตัดสินใจ
- สามารถออกแบบกระบวนการทำงานตามมาตรฐาน และมีการปรับปรุงและเรียนรู้อย่างต่อเนื่อง

COURSE CONTENT

- Getting to Know Yourself เข้าใจบุคลิกลักษณะของตนเอง และสามารถปรับสภาวะทางอารมณ์ได้เหมาะสมกับสถานการณ์
- Understanding Others เข้าใจบุคลิกลักษณะของผู้อื่น และสามารถวิเคราะห์พฤติกรรมที่แตกต่างเพื่อหาวิธีในการตอบสนองได้อย่างมีประสิทธิภาพ
- Communication with Impacts การสื่อสารอย่างมีประสิทธิภาพ เป็นเครื่องมือสำคัญที่ส่งผลต่อความสำเร็จในงานและระหว่างบุคคล
- Work Standards & Continuous Improvement รับผิดชอบต่อผลงานของตนเอง (ทั้งทางบวกและทางลบ) สามารถวิเคราะห์และปรับปรุงงานให้ดีขึ้นอย่างต่อเนื่อง

TARGET GROUP

พนักงานระดับ 9-10

COMPETENCY

Building Working Relationships, Continuous Learning, Work Standards, Continuous Improvement, Adaptability

หลักสูตร ความปลอดภัยเบื้องต้นในการทำงาน (SSHE)

COURSE DESCRIPTION

หลักสูตรความปลอดภัยเบื้องต้นในการทำงานเป็นหลักสูตรที่ให้ความรู้เกี่ยวกับการจัดการด้านความปลอดภัย อาชีวอนามัย และสภาพแวดล้อมในการทำงานซึ่งเป็นไปตามประกาศกรมสวัสดิการและคุ้มครองแรงงาน เรื่องหลักเกณฑ์ วิธีการ และเงื่อนไขการฝึกอบรมผู้บริหาร หัวหน้างาน และลูกจ้าง ด้านความปลอดภัย อาชีวอนามัย และสภาพแวดล้อมในการทำงาน พ.ศ.2555

LEARNING OUTCOME

- ได้รับทราบความรู้เกี่ยวกับการจัดการด้านความปลอดภัย อาชีวอนามัยและสภาพแวดล้อมในการทำงานของ PTT NGD
- ได้รับทราบความรู้เกี่ยวกับกฎหมาย กฎและข้อบังคับด้านความปลอดภัยสำหรับการปฏิบัติงานภายในสำนักงาน หรือในพื้นที่ปฏิบัติงานได้อย่างถูกต้อง ปลอดภัย ลดความเสี่ยงในการที่จะเกิดอันตรายต่อชีวิต และทรัพย์สิน

COURSE CONTENT

- ความรู้เกี่ยวกับความปลอดภัย อาชีวอนามัย และสภาพแวดล้อมในการทำงาน
- มาตรฐานการจัดการด้าน SSHE ของ PTT NGD
- กฎหมายความปลอดภัย อาชีวอนามัย และสภาพแวดล้อมในการทำงาน
- ข้อบังคับว่าด้วยความปลอดภัย อาชีวอนามัย และสภาพแวดล้อมในการทำงาน
- พื้นฐานการจัดการความมั่นคงปลอดภัย

TARGET GROUP

- พนักงานใหม่ และพนักงานไม่เกินระดับ 10 ที่ยังไม่ผ่านการอบรม
- ผู้ที่ไม่เคยผ่านการอบรม จป.หัวหน้างาน, จป.บริหาร, จป.เทคนิค หรือ จป.วิชาชีพ

OBJECTIVE / COMPETENCY

Law & Regulation

หลักสูตร เจ้าหน้าที่ความปลอดภัยในการทำงานระดับหัวหน้างาน (จป.หัวหน้างาน)

COURSE DESCRIPTION

เพื่อให้เป็นไปตามที่กฎกระทรวงกำหนดมาตรฐานในการบริหารและการจัดการด้านความปลอดภัยอาชีวอนามัย และสภาพแวดล้อมในการทำงาน กำหนดให้พนักงานระดับหัวหน้างานต้องได้รับกอบรม จป.หัวหน้างาน

LEARNING OUTCOME

เพื่อให้สอดคล้องกับกฎหมายความปลอดภัยในการทำงาน ประกาศกรมสวัสดิการและคุ้มครองแรงงาน เรื่อง หลักเกณฑ์ วิธีการ และเงื่อนไขการฝึกอบรมผู้บริหาร หัวหน้างาน และลูกจ้างด้านความปลอดภัย อาชีวอนามัย และสภาพแวดล้อมในการทำงาน พ.ศ.2555

COURSE CONTENT

- ความรู้เกี่ยวกับความปลอดภัย อาชีวอนามัย และสภาพแวดล้อมในการทำงานและบทบาทหน้าที่ของหัวหน้างาน
- กฎหมายความปลอดภัย อาชีวอนามัย และสภาพแวดล้อมในการทำงาน
- การค้นหาอันตรายจากการทำงาน
- การป้องกันและควบคุมอันตรายตามความเสี่ยงที่เกี่ยวข้อง

TARGET GROUP

ผู้ที่มีหน้าที่ควบคุม บังคับบัญชา สั่งงานให้ลูกจ้างทำหน้าที่ของหน่วยงานนั้น หรือผู้บริหารระดับผู้จัดการส่วน

OBJECTIVE / COMPETENCY

Law & Regulation

หลักสูตร ดับเพลิงพื้นฐาน (Basic Fire Fighting)

COURSE DESCRIPTION

ตามกฎหมายกระทรวง เรื่อง กำหนดมาตรฐานในการบริหาร จัดการ และดำเนินการด้านความปลอดภัยอาชีวอนามัยและสภาพแวดล้อมในการทำงาน เกี่ยวกับการป้องกันและระงับอัคคีภัย พ.ศ. 2555 (หมวด 8) ข้อ 27 กำหนดให้นายจ้างต้องจัดให้ลูกจ้างไม่น้อยกว่าร้อยละสี่สิบของจำนวนลูกจ้างในแต่ละหน่วยงานของสถานประกอบกิจการ ต้องรับการฝึกอบรมดับเพลิงขั้นต้น เพื่อให้พนักงานมีความรู้ความเข้าใจเกี่ยวกับการดับเพลิงขั้นพื้นฐาน อุปกรณ์ดับเพลิง ข้อกฎหมายที่เกี่ยวข้อง และหลักการรวมไปถึงข้อควรปฏิบัติเมื่อเกิดเพลิงไหม้ ทำให้ทราบหน้าที่ที่จะปฏิบัติอย่างเป็นระบบที่ถูกต้องปลอดภัยซึ่งจะช่วยลดความเสียหายต่อชีวิตและทรัพย์สิน

LEARNING OUTCOME

- เพื่อการปฏิบัติที่สอดคล้องกับกฎหมายและให้ผู้เข้ารับการอบรมได้มีความรู้ความเข้าใจในการใช้อุปกรณ์ดับเพลิงและเทคนิคต่างๆ อย่างมีประสิทธิภาพ
- เพื่อให้ผู้เข้าอบรมได้เพิ่มความรู้และทักษะในการควบคุมเพลิง โดยเฉพาะในระยะเริ่มต้นอย่างถูกต้องและมีแบบแผน

COURSE CONTENT

- ภาคทฤษฎี
 - สาเหตุของการเกิดเพลิงไหม้, ธรรมชาติการติดไฟ, ประเภทของไฟ
 - จิตวิทยาเมื่อเกิดอัคคีภัยและการป้องกันแหล่งกำเนิดของการติดไฟ
 - วิธีการใช้อุปกรณ์คุ้มครองความปลอดภัยส่วนบุคคลที่ใช้ในการดับเพลิง
 - วิธีการดับเพลิงประเภทต่างๆ เครื่องดับเพลิงชนิดต่างๆ
- แผนป้องกันและระงับอัคคีภัย และการประยุกต์ใช้ระบบและอุปกรณ์ที่มีอยู่ในสถานประกอบการ
- ภาคปฏิบัติ
 - ฝึกปฏิบัติในการดับเพลิงประเภท A, B และ C โดยการใช้อุปกรณ์ดับเพลิงชนิดผงเคมีแห้ง ABC, ก๊าซคาร์บอนไดออกไซด์ และน้ำยา FOAM AFFF ดับไฟไหม้ที่เกิดจากน้ำมันและแก๊สสูงตาม
 - ฝึกการดับเพลิงโดยการใช้น้ำดับเพลิง
 - การใช้เครื่องมือดับเพลิงมือถือในการดับเพลิง

TARGET GROUP

พนักงานทุกระดับ (40% ของพนักงานแต่ละหน่วยงาน)

OBJECTIVE / COMPETENCY

Law & Regulation

หลักสูตร ผู้อนุญาต ผู้ควบคุมงาน ผู้ช่วยเหลือ และผู้ปฏิบัติงานในที่อับอากาศ

COURSE DESCRIPTION

กฎกระทรวงในการบริหารและการจัดการด้านความปลอดภัย อาชีวอนามัยและสภาพแวดล้อมในการทำงานในที่อับอากาศ พ.ศ.2547 กำหนดให้นายจ้างต้องจัดฝึกอบรมความปลอดภัยในการทำงานในที่อับอากาศให้กับลูกจ้างที่ทำงานอับอากาศ รวมทั้งผู้ที่เกี่ยวข้อง เพื่อให้มีความรู้ความเข้าใจเกี่ยวกับทักษะที่จำเป็นในการทำงานอย่างปลอดภัยตามหน้าที่ที่ได้รับมอบหมาย พร้อมทั้งวิธีการและขั้นตอนในการปฏิบัติงาน ตามหลักเกณฑ์ วิธีการ และหลักสูตรตามประกาศที่อธิบดีกำหนด

LEARNING OUTCOME

- ผู้เข้าอบรมได้รับความรู้ ความเข้าใจ และทักษะการปฏิบัติงานที่ถูกต้องในเรื่องความปลอดภัยในการทำงานในที่อับอากาศ
- ผู้เข้าอบรมนำความรู้ ความเข้าใจที่ได้ไปประยุกต์ใช้ในการทำงานในที่อับอากาศต่อไป และปฏิบัติได้อย่างถูกต้องเกี่ยวกับบทบาทหน้าที่และความรับผิดชอบของตนเอง

COURSE CONTENT

- กฎหมายและการปฏิบัติตามกฎหมายความปลอดภัยในการทำงานในที่อับอากาศ
- ความหมาย ชนิด ประเภท ของที่อับอากาศ
- บทบาทหน้าที่และความรับผิดชอบของผู้อนุญาต ผู้ควบคุมงาน ผู้ช่วยเหลือและผู้ปฏิบัติงานในที่อับอากาศ
- วิธีการปฏิบัติงานในที่อับอากาศที่ถูกต้องและปลอดภัย
- อุปกรณ์คุ้มครองความปลอดภัยส่วนบุคคล และการใช้อุปกรณ์ช่วยเหลือและช่วยชีวิตในการทำงานในที่อับอากาศ
- ระบบการขออนุญาตทำงานในที่อับอากาศและการขอยกเลิกการอนุญาตทำงานในที่อับอากาศ
- เทคนิคการตรวจสอบสภาพอากาศในที่อับอากาศ
- เทคนิคการระบายอากาศ
- อันตรายที่อาจได้รับในกรณีฉุกเฉินและวิธีการหลีกหนีภัย
- การดับเพลิงขั้นต้น

TARGET GROUP

พนักงานที่มีส่วนเกี่ยวข้องในการปฏิบัติงานในที่อับอากาศตามที่ได้รับมอบหมาย หรือทำหน้าที่ในการมอบหมายหรือควบคุมการปฏิบัติงานในที่อับอากาศ

OBJECTIVE / COMPETENCY

Law & Regulation

หลักสูตร ผู้ปฏิบัติงานสถานที่ใช้ก๊าซธรรมชาติ

COURSE DESCRIPTION

ตามกฎหมายกระทรวง เรื่อง “คุณสมบัติและการฝึกอบรมผู้ปฏิบัติงานเกี่ยวกับการควบคุมน้ำมันเชื้อเพลิง พ.ศ.2558” กำหนดให้บุคคลที่ปฏิบัติงานในสถานที่ใช้ก๊าซธรรมชาติต้องได้รับการฝึกอบรมตามที่กรมธุรกิจพลังงานประกาศกำหนดนั้น เพื่อให้ผู้ปฏิบัติงานก๊าซธรรมชาติทราบถึงแนวทางการทำงานที่มีมาตรฐานเป็นสากลและความปลอดภัยในการปฏิบัติงานตามที่กรมธุรกิจพลังงานกำหนด และผู้เข้ารับการฝึกอบรมได้รับความรู้ ความเข้าใจ เป็นผู้มีความรู้เป็นผู้ปฏิบัติงานสถานที่ใช้ก๊าซธรรมชาติและสามารถขอรับบัตรประจำตัวผู้ปฏิบัติงานได้อย่างถูกต้อง เพื่อให้สถานประกอบการสามารถขอใบอนุญาตประกอบกิจการและดำเนินการได้อย่างถูกต้องตามกฎหมาย

LEARNING OUTCOME

- มีความรู้ ความเข้าใจวิธีการตรวจสอบรอยรั่วของก๊าซธรรมชาติ รวมทั้งการแก้ปัญหาและวิธีปฏิบัติเมื่อก๊าซธรรมชาติรั่วได้อย่างถูกต้องและปลอดภัย
- มีความเข้าใจและสามารถป้องกัน ระวังอัคคีภัยได้อย่างถูกต้อง
- เป็นผู้มีความรู้เป็นผู้ปฏิบัติงานสถานที่ใช้ก๊าซธรรมชาติและสามารถขอรับบัตรประจำตัวผู้ปฏิบัติงานได้อย่างถูกต้อง

COURSE CONTENT

- ความรู้พื้นฐานในการปฏิบัติงานก๊าซธรรมชาติ
- การควบคุมก๊าซธรรมชาติ และความปลอดภัย
- การป้องกันและการระงับอัคคีภัยที่เกิดจากก๊าซธรรมชาติ
- การประเมินผลการตรวจสอบรอยรั่วของก๊าซธรรมชาติ
- ฝึกภาคสนาม : วิธีการปฏิบัติการป้องกันและระงับอัคคีภัยจากก๊าซธรรมชาติ

TARGET GROUP

ผู้ปฏิบัติงานภายในสถานที่ใช้ก๊าซธรรมชาติ ผู้ดูแลระบบ ช่างซ่อมบำรุง ผู้ผลิตอุปกรณ์เครื่องจักรที่ใช้ก๊าซธรรมชาติ ผู้ประกอบการที่มีการใช้ก๊าซธรรมชาติในสถานประกอบการ

- วิศวกร ส่วนการขยาย
- วิศวกรและช่างเทคนิค ฝ่ายวิศวกรรม
- พนักงานบริหารความปลอดภัยและอาชีวอนามัย

OBJECTIVE / COMPETENCY

Law & Regulation

หลักสูตร ผู้ปฏิบัติงานระบบขนส่งก๊าซธรรมชาติทางท่อ

COURSE DESCRIPTION

ตามกฎหมายกระทรวง เรื่อง “คุณสมบัติและการฝึกอบรมผู้ปฏิบัติงานเกี่ยวกับการควบคุมน้ำมันเชื้อเพลิง พ.ศ.2558” กำหนดให้บุคคลที่ปฏิบัติงานในสถานที่ใช้ก๊าซธรรมชาติต้องได้รับการฝึกอบรมตามที่กรมธุรกิจพลังงานประกาศกำหนดนั้น เพื่อให้ผู้ปฏิบัติงานก๊าซธรรมชาติทราบถึงแนวทางการทำงานที่มีมาตรฐานเป็นสากลและความปลอดภัยในการปฏิบัติงานตามที่กรมธุรกิจพลังงานกำหนด และผู้เข้ารับการฝึกอบรมได้รับความรู้ ความเข้าใจ เป็นผู้มีความรู้เป็นผู้ปฏิบัติงานระบบขนส่งก๊าซธรรมชาติทางท่อและสามารถขอรับบัตรประจำตัวผู้ปฏิบัติงานได้อย่างถูกต้อง เพื่อให้สถานประกอบการสามารถขอใบอนุญาตประกอบกิจการและดำเนินการได้อย่างถูกต้องตามกฎหมาย

LEARNING OUTCOME

- มีความรู้ ความเข้าใจวิธีการตรวจสอบรอยรั่วของก๊าซธรรมชาติ รวมทั้งการแก้ปัญหาและวิธีปฏิบัติเมื่อก๊าซธรรมชาติรั่วได้อย่างถูกต้องและปลอดภัย
- มีความเข้าใจและสามารถป้องกัน ระวังอัคคีภัยได้อย่างถูกต้อง
- เป็นผู้มีความรู้เป็นผู้ปฏิบัติงานระบบขนส่งก๊าซธรรมชาติทางท่อและสามารถขอรับบัตรประจำตัวผู้ปฏิบัติงานได้อย่างถูกต้อง

COURSE CONTENT

- ความรู้พื้นฐานในการปฏิบัติงานก๊าซธรรมชาติ
- การควบคุมก๊าซธรรมชาติ และความปลอดภัย
- การป้องกันและการระงับอัคคีภัยที่เกิดจากก๊าซธรรมชาติ
- การประเมินผลการตรวจสอบรอยรั่วของก๊าซธรรมชาติ
- ฝึกภาคสนาม : วิธีการปฏิบัติการป้องกันและระงับอัคคีภัยจากก๊าซธรรมชาติ

TARGET GROUP

ผู้ปฏิบัติงานและผู้ที่เกี่ยวข้องในการดูแลควบคุมการส่งก๊าซธรรมชาติทางท่อ ช่างซ่อมบำรุง เจ้าหน้าที่ตามสถานีแม่ สถานีตรวจวัดก๊าซตามแนวท่อก๊าซ

- วิศวกรและช่างเทคนิค ฝ่ายวิศวกรรม
- พนักงานบริหารความปลอดภัยและอาชีวอนามัย

OBJECTIVE / COMPETENCY

Law & Regulation

หลักสูตร การควบคุมรถชุด

COURSE DESCRIPTION

หลักสูตรการควบคุมรถชุด เพื่อให้พนักงานที่มีหน้าที่ความรับผิดชอบในการควบคุมรถชุดขององค์กร สามารถใช้งานรถชุดได้อย่างถูกต้องปลอดภัย และได้รับ Certificate รับรองให้สามารถใช้งานรถชุดได้

LEARNING OUTCOME

- พนักงานที่มีหน้าที่ควบคุมรถชุดได้รับความรู้เรื่องระบบการทำงาน การขับและควบคุมรถชุดอย่างถูกต้องปลอดภัย
- พนักงานที่มีหน้าที่ควบคุมรถชุดมีความรู้เบื้องต้นในการดูแล ตรวจเช็ค และบำรุงรักษารถชุด

TARGET GROUP

พนักงานที่มีหน้าที่ความรับผิดชอบในการควบคุมรถชุด

COURSE CONTENT

- ข้อมูลจำเพาะ โครงสร้างรถชุด และอุปกรณ์ต่างๆ
- มาตรฐานความปลอดภัย
- การใช้งานและควบคุมรถชุดไฮดรอลิค
- การตรวจเช็คเครื่องจักร
- การบำรุงรักษารถชุดไฮดรอลิค
- ทดลองการขับและการใช้งานอุปกรณ์ต่างๆ

OBJECTIVE / COMPETENCY

Law & Regulation

หลักสูตร การขับรถหกล้อเพื่อการขนส่ง

COURSE DESCRIPTION

หลักสูตรการขับรถหกล้อเพื่อการขนส่ง เพื่อให้พนักงานที่มีหน้าที่ความรับผิดชอบในการขับขีรถบรรทุก 6 ล้อ / รถบรรทุกป็นจันขององค์กร สามารถขับขีได้อย่างปลอดภัย และสามารถทำใบอนุญาตขับขีรถยนต์ประเภท ท.2 เพื่อปฏิบัติได้ถูกต้องตามกฎหมายว่าด้วยการขนส่งทางบก

LEARNING OUTCOME

- พนักงานที่มีหน้าที่ขับขีรถบรรทุก 6 ล้อ ได้เรียนรู้กฎหมายจราจร เทคนิคการขับขีอย่างปลอดภัย มารยาทในการขับขีรถ และการบำรุงรักษารถยนต์ 6 ล้อ
- พนักงานที่มีหน้าที่ขับขีรถบรรทุก 6 ล้อ สามารถทำใบขับขี ท.2 และปฏิบัติได้ถูกต้องตามกฎหมาย

COURSE CONTENT

- ภาคทฤษฎี
 - ความรู้เกี่ยวกับกฎหมายว่าด้วยการขนส่งทางบก
 - ความรู้เกี่ยวกับกฎหมายแพ่งและอาญาที่เกี่ยวข้องกับผู้ขับขีรถ
 - ความรู้เกี่ยวกับหลักการขับขีรถอย่างปลอดภัยและการคาดการณ์
 - ความรู้เกี่ยวกับรถและเครื่องยนต์ การบำรุงรักษา การบรรทุกและการแก้ไขข้อขัดข้องเบื้องต้น
- ภาคปฏิบัติ
 - ความรู้เกี่ยวกับหน้าที่ผู้ขับขีรถ มนุษย์สัมพันธ์ของผู้ขับขีรถและมารยาทในการขับขีรถ
 - ความรู้เบื้องต้นเกี่ยวกับสินค้าและการขนส่งวัตถุอันตราย
 - ทบทวนทดสอบความสามารถการขับขีรถยนต์
 - การฝึกหัดขับขีรถตามท่าฝึกต่างๆ
 - การฝึกหัดขับขีรถบนถนนที่ตามสภาพถนนจริง

TARGET GROUP

พนักงานที่มีหน้าที่ความรับผิดชอบในการขับขีรถบรรทุก 6 ล้อ / รถบรรทุกป็นจัน

OBJECTIVE / COMPETENCY

Law & Regulation

หลักสูตร ผู้บังคับ ผู้ให้สัญญา ผู้ยึดเกาะ และผู้ควบคุมปั่นจั่น

COURSE DESCRIPTION

ในการใช้ปั่นจั่น ผู้รับผิดชอบงานเกี่ยวกับปั่นจั่นควรมีความรู้ความชำนาญในการใช้งานปั่นจั่นนั้นๆ ให้เกิดความปลอดภัยสูงสุด ตลอดจนมีการควบคุมการปฏิบัติงาน การตรวจสอบสภาพการทำงานและอุปกรณ์ที่เกี่ยวข้องกับปั่นจั่น จนเป็นที่แน่ใจว่ามีความปลอดภัยสูงสุดที่จะป้องกันอุบัติเหตุที่จะเกิดขึ้น กฎกระทรวงกำหนดมาตรฐานในการบริหารและการจัดการด้านความปลอดภัย อาชีวอนามัย และสภาพแวดล้อมในการทำงาน พ.ศ.2549 จึงกำหนดให้นายจ้างต้องจัดให้ลูกจ้างซึ่งเป็นผู้บังคับปั่นจั่น ผู้ให้สัญญา แก่ผู้บังคับปั่นจั่น ผู้ยึดเกาะวัสดุ หรือผู้ควบคุมการใช้ปั่นจั่น ผ่านการอบรมหลักสูตรการปฏิบัติหน้าที่ดังกล่าว

LEARNING OUTCOME

- ได้รับทราบข้อกำหนดและข้อปฏิบัติตามกฎหมายความปลอดภัยและอาชีวอนามัยที่เกี่ยวข้องกับปั่นจั่น
- ทราบถึงลักษณะ ชนิด และประเภทของปั่นจั่นที่ใช้
- สามารถเลือกใช้งานเชือก ลวดสลิง โซ่ อุปกรณ์ยก และทราบวิธีการตรวจสอบอุปกรณ์ยก
- ทราบบทบาทหน้าที่ความรับผิดชอบของผู้บังคับปั่นจั่น ผู้ให้สัญญา แก่ผู้บังคับปั่นจั่น
- ได้เรียนรู้สาเหตุและกรณีศึกษาการเกิดอุบัติเหตุของปั่นจั่น เพื่อปฏิบัติงานได้อย่างปลอดภัย

COURSE CONTENT

- | | |
|--|---|
| • มาตรฐานสัญลักษณ์ความปลอดภัย | • การเลือกใช้และการตรวจสอบอุปกรณ์ยก |
| • ความรู้เบื้องต้นเกี่ยวกับปั่นจั่น ชนิดของปั่นจั่น เชือก ลวดสลิง โซ่ และอุปกรณ์ยก | • วิธีการผูกมัดและการยกเคลื่อนย้าย การประเมินน้ำหนักสิ่งของ |
| • บทบาทหน้าที่ความรับผิดชอบของผู้บังคับปั่นจั่น ผู้ให้สัญญา แก่ผู้บังคับปั่นจั่น | • ทัศนคติ เกี่ยวกับการให้สัญญาเพื่อเคลื่อนย้ายอย่างปลอดภัย การผูก มัด ยึดเกาะวัสดุจริงอย่างถูกต้องและปลอดภัย การวางแผนงานยกอย่างปลอดภัย |
| • ความปลอดภัยในการทำงาน การใช้สัญญาณมือ | |

TARGET GROUP

ผู้ปฏิบัติงานที่มีหน้าที่เป็นผู้ควบคุมการใช้ปั่นจั่น ผู้ให้สัญญาและผู้ยึดเกาะวัสดุที่เกี่ยวข้องกับการใช้งานปั่นจั่น

OBJECTIVE / COMPETENCY

Law & Regulation

หลักสูตร The Journey of a Newcomer

COURSE DESCRIPTION

เพื่อให้พนักงานใหม่มีความรู้ ความเข้าใจ เกี่ยวกับองค์กร มีความเข้าใจในวิสัยทัศน์ พันธกิจ กลยุทธ์ และค่านิยมของบริษัทฯ รวมถึงการเข้าใจในสภาพการตลาด ลูกค้า คู่แข่ง และการปฏิบัติงานของหน่วยงานต่างๆ ในองค์กร

LEARNING OUTCOME

- | | |
|--|--|
| • มีความรู้ความเข้าใจในภาพรวมธุรกิจขององค์กร | • เข้าใจกระบวนการทำงานขององค์กร กระบวนการทำงานของแต่ละหน่วยงานเพื่อการติดต่อประสานงานร่วมกัน |
| • ทราบเป้าหมาย นโยบาย วิสัยทัศน์ พันธกิจ และค่านิยมขององค์กร | |
| • ทราบข้อกำหนด กฎระเบียบต่างๆ ขององค์กร | |

COURSE CONTENT

- | | |
|--|--|
| • Vision / Value / Business Strategy | • Human Resources |
| • Business Strategy, Planning & Budget | • Procurement Principle & Process |
| • Corporate Governance (CG) / POA | • Asset Reservation, Company Asset & Communication |
| • ภาพรวมธุรกิจ | • IT System |
| • ระบบการจัดจำหน่ายกักขังธรรมชาติ | • การเบิกค่าใช้จ่าย, การดู Budget และ LOA |
| • กระบวนการพัฒนาโครงการ | |

TARGET GROUP

พนักงานใหม่

OBJECTIVE / COMPETENCY

Organization Knowledge

หลักสูตร Defensive Driving

COURSE DESCRIPTION

หลักสูตรการขับรถเชิงป้องกันอุบัติเหตุ เป็นหลักสูตรที่สอนให้ขับรถอย่างมีสติ ให้อภัยและเห็นใจผู้อื่น สอนให้ขับรถเพื่อป้องกันอุบัติเหตุ แม้ว่าเหตุแห่งความผิดนั้นจะมาจากผู้อื่นก็ตาม และตระหนักถึงอันตรายต่างๆ ที่มี รู้และเข้าใจวิธีป้องกันอุบัติเหตุ แก้ไขปัญหาได้ทันต่อเหตุการณ์ที่เกิดขึ้น

LEARNING OUTCOME

- เพื่อให้ผู้รับการฝึกมีความรู้ ทักษะ และมีความพร้อมทั้งร่างกาย จิตใจ ตลอดจนทัศนคติที่ดีต่อการขับรถเชิงป้องกันอุบัติเหตุ และสามารถนำทักษะดังกล่าวไปประยุกต์ใช้ในชีวิตประจำวันได้
- มีความรู้ ความเข้าใจ หลักการขับรถเชิงป้องกันอุบัติเหตุ, การตรวจสอบและบำรุงรักษารถยนต์เบื้องต้น
- มีความรู้ความเข้าใจกฎจราจร และป้ายสัญญาณเตือนต่างๆ พร้อมทั้งสามารถนำทักษะดังกล่าวไปประยุกต์ใช้ในชีวิตประจำวันได้
- เพื่อให้ผู้รับการฝึกมีจิตสาธารณะและมารยาทเรื่องการขับรถอย่างปลอดภัย

COURSE CONTENT

- ทฤษฎี ปรัชญา และแนวคิดในการขับอย่างปลอดภัย
- ทัศนคติสู่การขับรถเชิงป้องกันอุบัติเหตุ
- ความรู้พื้นฐานการขับรถเชิงป้องกันอุบัติเหตุ
- กฎ ระเบียบ ความปลอดภัยการขับขี่
- จิตสำนึกและมารยาทพึงปฏิบัติบนท้องถนน
- การบริหารความเหนื่อยล้า
- การดูแลรักษารถขั้นพื้นฐานและการตรวจรถก่อนปฏิบัติงาน
- เทคนิคการค้นหาและพัฒนาทักษะการขับขี่
- วัดและประเมินผลการฝึกอบรม (ผู้ผ่านการฝึกอบรมจะต้องมีระยะเวลาการฝึกตามหลักสูตรไม่น้อยกว่าร้อยละ 80 และผ่านการประเมินผลตามเกณฑ์ไม่น้อยกว่าร้อยละ 70 ทั้งภาคทฤษฎีและปฏิบัติ)

TARGET GROUP

พนักงานที่ปฏิบัติงานเกี่ยวข้องกับการขับรถยนต์ หรือการใช้รถยนต์เพื่อการเดินทางไปปฏิบัติงาน มีใบอนุญาตขับรถยนต์ประเภทส่วนบุคคลที่ออกโดยกรมการขนส่งทางบก ไม่น้อยกว่า 1 ปี

COMPETENCY

Safety Skill

หลักสูตร การช่วยชีวิตขั้นพื้นฐาน

COURSE DESCRIPTION

หลักสูตรนี้เป็นหลักสูตรฝึกปฏิบัติกู้ชีพพื้นฐานให้กับพนักงาน เพื่อให้ผู้เข้าอบรมเกิดความรู้ความเข้าใจในหลักการและวิธีการในการกู้ชีพเบื้องต้น ช่วยเหลืออย่างทันท่วงทีและถูกต้องตามหลักวิชาการ ทั้งนี้เพื่อเป็นการลดความเสี่ยงต่ออันตรายถึงแก่ชีวิต

LEARNING OUTCOME

- เพื่อให้ผู้เข้ารับการอบรมมีความรู้ในการกู้ชีวิต (CPR) ผู้ป่วยหรือผู้ที่ได้รับบาดเจ็บ สามารถช่วยเหลือได้อย่างถูกต้อง ก่อนนำตัวส่งไปรักษาต่อยังโรงพยาบาล
- เพื่อให้ผู้เข้ารับการอบรมนำความรู้และการฝึกปฏิบัติที่ได้รับ ไปใช้ช่วยเหลือบุคคลที่เจ็บป่วยฉุกเฉินให้ได้รับความปลอดภัย

COURSE CONTENT

- การประเมินผู้บาดเจ็บที่มีภาวะหยุดหายใจและหัวใจหยุดเต้น
- ข้อบ่งชี้ในการกู้ชีวิต
- การสาธิตการกู้ชีวิตในผู้ใหญ่
- ฝึกปฏิบัติการกู้ชีวิต
- ฝึกปฏิบัติการใช้เครื่องกระตุกหัวใจไฟฟ้าอัตโนมัติ AED

TARGET GROUP

พนักงานทุกระดับ

COMPETENCY

Safety Skill

หลักสูตร Performance Management System

COURSE DESCRIPTION

กำลังขับเคลื่อนที่สำคัญที่สุดขององค์กรคือบุคลากรทุกคน บุคลากรถือเป็นฟันเฟืองที่จะต้องเปี่ยมไปด้วยประสิทธิภาพที่ดีเยี่ยม นั่นคือการมีบุคลากรที่ทรงประสิทธิภาพในด้านผลการปฏิบัติงานที่สูงและศักยภาพในการปฏิบัติงาน เป้าหมายขององค์กรจะสำเร็จได้หรือไม่ ขึ้นกับทิศทางขององค์กรและบุคลากรที่มีประสิทธิภาพในด้านของความคิด ทักษะดี มุมมอง ศักยภาพในการปฏิบัติงาน การที่จะให้ฟันเฟืองหรือบุคลากรเปี่ยมไปด้วยประสิทธิภาพนั้น องค์กรจะต้องมีการจัดวางระบบบริหารผลงานให้เกิดเป็นรูปธรรมที่จับต้องได้ เพื่อให้องค์กรเห็นถึงจุดที่ควรจะต้องปรับปรุงพัฒนาและจุดที่ควรต่อยอดการเติบโตที่สำคัญและเร่งด่วน การจัดวางระบบบริหารผลงาน Performance Management System จึงเป็นเครื่องมือที่จะช่วยวางแผนงานในภาพรวมให้กับองค์กร และสามารถวางแผนงานลงไปในภาพย่อยของแต่ละหน่วยงาน และแต่ละบุคคล

LEARNING OUTCOME

- มีความรู้ความเข้าใจในการวางระบบบริหารผลงาน
- ทราบแนวทางการประเมินผลงานขององค์กร หน่วยงาน บุคลากร
- มีความรู้ความเข้าใจต่อเป้าหมายที่องค์กรได้กำหนดไว้
- เข้าใจเกณฑ์ในการประเมินพฤติกรรม และเกณฑ์ในการวัดผลสำเร็จของงาน และสามารถนำผลการประเมินไปใช้ประโยชน์
- เข้าใจการตั้งเป้าหมายและการประเมินผลงานโดยวิธีต่างๆ รวมทั้งการตั้ง KPI ให้สอดคล้องกับเป้าหมายขององค์กร
- เพื่อให้มีการปรับปรุงพัฒนาผลการปฏิบัติงานให้ดีขึ้น
- สามารถนำความรู้ไปประยุกต์ให้สอดคล้องกับการวางระบบบริหารผลงาน

COURSE CONTENT

- แนวคิดระบบ Performance Management System
- ประโยชน์ของ Performance Management ในการพัฒนา งานและบุคลากร
- การตั้งเป้าหมายในการปฏิบัติงาน
- การเชื่อมโยงการบริหารผลงานกับเป้าหมายธุรกิจขององค์กร
- การกระจายเป้าหมายองค์กรสู่หน่วยงาน
- การพัฒนาพนักงานให้สอดคล้องกับเป้าหมายที่ตั้งไว้
- Performance Evaluation Feedback

TARGET GROUP

พนักงานตั้งแต่ระดับ 11 ขึ้นไป

OBJECTIVE / COMPETENCY

Performance Management, Initiating Action

หลักสูตร Changing for Growth

COURSE DESCRIPTION

ในยุคที่การเปลี่ยนแปลงเกิดขึ้นอย่างรวดเร็ว ทำอย่างไรให้พนักงานเปิดใจ ตื่นตัว พร้อมรับการเปลี่ยนแปลง พร้อมปรับตัวให้ก้าวทันสถานการณ์การเปลี่ยนแปลง ยืดหยุ่นทั้งวิธีคิด และวิธีการทำงาน เพื่อให้ก้าวทันการเปลี่ยนแปลงของธุรกิจในยุคนี้ หลักสูตรนี้มุ่งเน้นให้ผู้เรียนเกิดการเปลี่ยนแปลงทั้งวิธีคิด และวิธีการทำงานใหม่ พัฒนาตนเองอย่างยั่งยืน

LEARNING OUTCOME

- Awareness to change เกิดการตระหนักรู้ ตื่นตัวกับการเปลี่ยนแปลง
- Working with Passion มีแรงบันดาลใจ ปลุกไฟในการทำงาน
- Initiative กล้าคิด กล้าตัดสินใจบนหลักการที่เหมาะสม
- Flexibility พร้อมปรับตัวให้ก้าวทันสถานการณ์การเปลี่ยนแปลงที่เกิดขึ้น
- Learning from mistake พร้อมเรียนรู้จากการผิดพลาด
- Ownership Mindset ู้สึกถึงความเป็นเจ้าของในงานรับผิดชอบภารกิจที่ได้รับจนบรรลุผล
- Lifelong learning สร้างแรงบันดาลใจในเรียนรู้ พัฒนาตนเอง

COURSE CONTENT

- Awareness to change ตระหนักรู้ถึงการเปลี่ยนแปลงของ โลกธุรกิจที่เกิดขึ้นอย่างรวดเร็ว ผลกระทบที่จะเกิดขึ้น เรียนรู้เข้าใจ Comfort Zone พร้อมวิธี Challenge Comfort Zone
- Growth & Corporate Entrepreneurship Mindset การคิดแบบเจ้าของธุรกิจที่คำนึงถึงประสิทธิภาพและ ประสิทธิภาพความคุ้มค่าในการทำงาน
- Inspiration to Change การสร้างแรงบันดาลใจ
- Excellence in Execution เปลี่ยนเป้าหมาย ภารกิจที่ได้รับ ให้ กลายเป็นการลงมือทำที่ยอดเยี่ยม
- Self Learning, Lifelong Learning สร้างอุปนิสัยเรียนรู้พัฒนา ตนเอง

TARGET GROUP

พนักงานทุกระดับ

OBJECTIVE / COMPETENCY

Adaptability, Initiating Action, Lifelong Learning

หลักสูตร Mindfulness for Balanced Life

COURSE DESCRIPTION

หลักสูตรที่เกี่ยวกับการเรียนรู้เรื่อง Mindfulness โดยการฝึกปฏิบัติจริงผ่านกิจกรรมสั้นๆ ผ่านการลงมือทำ (Action Learning) ผสมกับการวิเคราะห์จิตใจที่จริงจากชีวิตการทำงานและชีวิตส่วนตัว ที่มุ่งเน้นมุมมองการเสริมความสุขและความสำเร็จของชีวิตที่สมดุล

LEARNING OUTCOME

- สำรวจตัวเอง สำรวจปัญหาที่เผชิญอยู่ในชีวิตของตนเอง
- สามารถรับรู้ได้ทันในเวลาคับขัน และสามารถเลือกจัดการความคิดและความรู้สึกของตัวเองเพื่อให้เกิดผลลัพธ์ที่ต้องการได้ ทำให้มีประสิทธิภาพในการทำงานเพิ่มขึ้น มีความสัมพันธ์ที่ดีขึ้นกับตัวเองและคนรอบข้าง
- มีความเข้าใจความเชื่อมโยงของความคิด-ความรู้สึก-ร่างกาย และฝึกเห็นตัวเองในกิจกรรมประจำวัน
- สามารถรับรู้ได้ทันในเวลาคับขัน และสามารถเลือกจัดการความคิดและความรู้สึกของตัวเองเพื่อให้เกิดผลลัพธ์ที่ต้องการได้ ทำให้มีประสิทธิภาพในการทำงานเพิ่มขึ้น มีความสัมพันธ์ที่ดีขึ้นกับตัวเองและคนรอบข้าง

COURSE CONTENT

- What Mindfulness. Why Mindfulness
- Mindfulness & Emotional Intelligence
- Thought-Feeling-Body Connection
- Work-Life Balance – defining and evaluation my balance
- Relationships with Myself and Others
- Self Awareness Activities – design for age group
- Self Management Activities – design for age group

TARGET GROUP

พนักงานทุกระดับ

OBJECTIVE / COMPETENCY

Building Working Relationship

หลักสูตร ASME B31.8 Gas Transmission and Distribution Piping System

COURSE DESCRIPTION

ระบบท่อส่งก๊าซธรรมชาติที่ใช้กันทั่วโลก รวมทั้งในประเทศไทย ได้รับการออกแบบตามมาตรฐานและกฎเกณฑ์ในการออกแบบที่สร้างขึ้นมาโดยหน่วยงาน ASME และ ANSI แห่งประเทศสหรัฐอเมริกา การออกแบบและสร้างระบบท่อส่งก๊าซฯ จะมีความแตกต่างจากระบบท่อในโรงงานค่อนข้างมาก เพราะโดยปกติแล้วจะต้องมีการวางท่อส่งก๊าซฯ เป็นระยะทางยาว ซึ่งจะต้องผ่านสภาพภูมิประเทศที่แตกต่างกันไป ตลอดจนผ่านสถานที่สาธารณะ และชุมชนต่างๆ ในการออกแบบระบบความปลอดภัยของท่อก๊าซฯ และหลักการในการออกแบบท่อก๊าซฯ นี้ผู้ออกแบบจะต้องนำเอาปัจจัยความเสี่ยงในการที่ท่อก๊าซฯ ต้องผ่านลักษณะภูมิประเทศต่างๆ และชุมชนต่างๆ ดังกล่าว มาประกอบในการออกแบบและก่อสร้างด้วย

LEARNING OUTCOME

- วิศวกรมีความรู้ ความเข้าใจถึงวิธีการในการใช้ Code ในการออกแบบคำนวณ การใช้งานระบบท่อ
- เพื่อให้เกิดความมั่นใจว่าระบบท่อจะได้รับการออกแบบและก่อสร้างอย่างถูกต้องตามมาตรฐาน
- สามารถควบคุมการก่อสร้างและตรวจรับงานจากผู้รับเหมาได้

COURSE CONTENT

- History and Overview of the Code
- Basic knowledge of natural gas
- Definitions used in the Code
- Standard of piping, valves and fitting
- Materials used in piping system
- Basic of safety considerations in piping system design
- Steel pipe design requirements
- Pipeline installation and inspection
- Pressure testing / Leak testing
- Welding for piping system, WPS, PQR, Welding electrodes
- Corrosion control in piping system
- Fundamentals if corrosion
- External coating for piping system

TARGET GROUP

วิศวกรผู้มีส่วนเกี่ยวข้องกับการออกแบบ การควบคุมการก่อสร้าง และตรวจรับงานก่อสร้างระบบท่อก๊าซฯ จากผู้รับเหมา

COMPETENCY

Technical Skill

ภาคผนวก ช-12

แผนการฝึกอบรมด้านอาชีวอนามัยและความปลอดภัย

Year	Course (Thai)	Position	Division	Department	Start Date	End Date
2019	Defensive Driving	นักบัญชี	บัญชีและการเงิน	สนับสนุนองค์กร	22 เม.ย. 2562	23 เม.ย. 2562
2019	Defensive Driving	นักบัญชี	บัญชีและการเงิน	สนับสนุนองค์กร	22 เม.ย. 2562	23 เม.ย. 2562
2019	Defensive Driving	นักบัญชี	บัญชีและการเงิน	สนับสนุนองค์กร	22 เม.ย. 2562	23 เม.ย. 2562
2019	Defensive Driving	พนักงานวิเคราะห์และวางแผน	พัฒนาระบบเครือข่าย	วิศวกรรม	22 เม.ย. 2562	23 เม.ย. 2562
2019	Defensive Driving	พนักงานวิเคราะห์และวางแผน	พัฒนาระบบเครือข่าย	วิศวกรรม	22 เม.ย. 2562	23 เม.ย. 2562
2019	Defensive Driving	วิศวกร	ปฏิบัติการ	วิศวกรรม	22 เม.ย. 2562	23 เม.ย. 2562

แบบคำขอดำเนินการฝึกอบรมภายใน/ภายนอก

ส่วนที่ 1 : รายละเอียดหลักสูตรฝึกอบรม

☐ การฝึกอบรมภายใน (สพ. กรอกรายละเอียดในส่วนที่ 1 และ 2)

☒ การฝึกอบรมภายนอก (หน่วยงานกรอกรายละเอียดในส่วนที่ 1 และ 3.1) ☒ ในประเทศ ☐ ต่างประเทศ

ชื่อหลักสูตร Defensive Driving

วัตถุประสงค์ เพื่อมุ่งเน้นให้เกิดความตระหนักถึงความปลอดภัยในการขับขี่รถยนต์ เพื่อลดการสูญเสียที่จะเกิดขึ้นไม่ว่าต่อตนเอง บุคคล และองค์กร

เนื้อหา ปรัชญา และแนวคิดในการขับรถเพื่อป้องกันอุบัติเหตุ, การดูแลรักษา และการตรวจรถ, เทคนิคการขับรถเชิงป้องกันอุบัติเหตุ, การตรวจรถเพื่อความปลอดภัย, การฝึกขับรถภาคสนาม

จัดโดย/วิทยากร ปตท. วันที่จัดฝึกอบรม 22-23 เมษายน 2562 เวลา 09.00-17.00

สถานที่ ปตท./วังน้อย

ส่วนที่ 2 : สำหรับการอบรมภายใน

กลุ่มเป้าหมาย งบประมาณการดำเนินงานผู้เข้าอบรม: _____ คน

ประมาณการค่าใช้จ่ายทั้งหมด รวม VAT: _____ บาท โดยขอจัดจ่ายตามที่ยังคง ดังนี้

ค่าธรรมเนียมหลักสูตร _____ บาท ค่าสถานที่ _____ บาท

ค่าวิทยากร _____ บาท ค่าอาหารและเครื่องดื่ม _____ บาท

ค่าใช้จ่ายอื่นๆ _____ บาท (ค่า _____)

ผู้จัดทำ	ผจ. สบพ.	ผจ. ผ.สอ.	กรรมการผู้จัดการ
เรียน ผจ.สบพ. เพื่อพิจารณา	เรียน ผจ.ผ.สอ. เพื่อพิจารณา อนุมัติ	<input type="checkbox"/> อนุมัติ (กรณีค่าใช้จ่ายอบรม ไม่เกิน 100,000 บาท) <input type="checkbox"/> เห็นชอบและเสนอ กก.ก. เพื่ออนุมัติ (กรณีค่าใช้จ่ายอบรมเกิน 100,000 บาท)	<input type="checkbox"/> อนุมัติ
ลงชื่อ _____ (_____)	ลงชื่อ _____ (_____)	ลงชื่อ _____ (_____)	ลงชื่อ _____ (_____)
วันที่ _____	วันที่ _____	วันที่ _____	วันที่ _____

ส่วนที่ 3 : สำหรับการอบรมภายนอก (หน่วยงานกรอกรายชื่อนักงานที่จะส่งอบรม)

3.1 รายชื่อผู้เข้าอบรม

ลำดับ	ID	รายชื่อ	ตำแหน่ง	ส่วน	ฝ่าย
1	61001	น.ส. ศลพร สุดเนทวิบูลย์	นักบัญชี	สบง.	สนับสนุนองค์กร
2	61003	น.ส. ณัฐกานต์ วงศ์พิเศษ น.ส. ใจศิริ อภิรักษ์	นักการเงิน	สบง.	สนับสนุนองค์กร
3	61004	น.ส. นกสรณ พัทธง. น.ส. สุณิษา มณีโรจน์	นักบัญชี	สบง.	สนับสนุนองค์กร

ผู้จัดการส่วน	ผู้จัดการฝ่าย	กรรมการผู้จัดการ
ลงชื่อ _____ (น.ส. วิจิตรา วีระพงษ์ประดิษฐ์)	ลงชื่อ _____ (นางกนิษฐา ตระการวิโรจน์)	<input type="checkbox"/> อนุมัติ (กรณีค่าใช้จ่ายอบรมเกิน 100,000 บาท) ลงชื่อ _____ (นายชัชวาล เข้มศิริ)
วันที่ 31 JAN 2019	วันที่ 1-2-62	วันที่ _____

3.2 การพิจารณาของส่วนบริหารทรัพยากรบุคคลและพัฒนาองค์กร

☒ ตรวจสอบแล้วมีงบประมาณฝึกอบรม ☐ ตรวจสอบแล้วไม่มีงบประมาณฝึกอบรม

ค่าใช้จ่ายต่อคน (รวม VAT) 12,840.00 ค่าใช้จ่ายรวมทั้งสิ้น (รวม VAT) 38,520.00

ชำระหนี้ตรา ☐ สมาชิก ☒ ไม่เป็นสมาชิก

การชำระเงิน ☐ ชำระเงินในวันอบรม ☐ โอนเงินภายในวันที่ _____

หมายเหตุ กรณีสอบแบบต่างประเทศ ราคานี้ยังไม่รวมค่าธรรมเนียมการโอน Training Record # 009/2562

ผู้จัดการส่วนบริหารทรัพยากรบุคคลและพัฒนาองค์กร	ผู้จัดการฝ่ายสนับสนุนองค์กร
ลงชื่อ _____ (นายอภัย วัลยะเสวี)	ลงชื่อ _____ (นางกนิษฐา ตระการวิโรจน์)
วันที่ 11/1/62	วันที่ 1-2-62

HR-FO-021-00

CORE PROGRAM

Core Direction

CD-PL-0041 Defensive Driving (new)



Course Description

มุ่งเน้นให้ผู้เข้าอบรมเกิดความตระหนักถึงความปลอดภัยในการขับขี่รถยนต์ เพื่อลดความสูญเสียที่จะเกิดขึ้นไม่ว่าต่อตนเอง บุคคลและองค์กร



Learning Outcomes

- เพื่อให้มีความรู้ ความเข้าใจในกฎหมายจราจร
- ได้ฝึกปฏิบัติให้เกิดทักษะการขับรถเชิงป้องกันอุบัติเหตุ
- ปลูกจิตสำนึกให้ผู้ขับขี่รถยนต์ด้วยความไม่ประมาท
- ลดการสูญเสียจากอุบัติเหตุทางรถยนต์
- ป้องกันการเกิดอุบัติเหตุที่เกิดจากการขับขี่ที่ไม่ปลอดภัยของผู้ขับ และผู้ร่วมทาง



Course Content

- ปรัชญาและแนวคิดในการขับรถเพื่อป้องกันอุบัติเหตุ
- การดูแลรักษาและการตรวจรถ
- เทคนิคการขับรถเชิงป้องกันอุบัติเหตุ
- การตรวจรถเพื่อความปลอดภัย
- การฝึกขับรถภาคสนาม

Competency : -	Qualification /Level : พนักงานทุกระดับที่ไม่เคยผ่านการอบรมมาก่อน และต้องการมีใบอนุญาตขับรถยนต์ ปตท.
Learning Methods : Classroom, Workshop, Activity	Duration : 2 วัน
Prerequisite : ผ่าน E-Learning หลักสูตร Defensive Driving มาก่อน	Pax. /Sessions : 20 คน
	Instructors : วิทยากรภายใน

แบบคำขอดำเนินการฝึกอบรมภายใน/ภายนอก

ส่วนที่ 1 : รายละเอียดหลักสูตรฝึกอบรม

☐ การฝึกอบรมภายใน (สหพ. กรอกรายละเอียดในส่วนที่ 1 และ 2)

☒ การฝึกอบรมภายนอก (หน่วยงานกรอกรายละเอียดในส่วนที่ 1 และ 3.1) ☒ ในประเทศ ☐ ต่างประเทศ

ชื่อหลักสูตร: Defensive Driving

วัตถุประสงค์: เพื่อมุ่งเน้นให้เกิดความตระหนักถึงความปลอดภัยในการขับรถบนท้องถนน เพื่อลดการสูญเสียที่จะเกิดขึ้นไม่ว่าต่อตนเอง บุคคล และองค์กร

เนื้อหา: ปรัชญา และแนวคิดในการขับรถเพื่อป้องกันอุบัติเหตุ, การดูแลรักษา และการตรวจรถ, เทคนิคการขับรถเชิงป้องกันอุบัติเหตุ, การตรวจรถเพื่อความปลอดภัย, การฝึกขับรถภาคสนาม

จัดโดย/วิทยากร: ปตท. วันที่จัดฝึกอบรม: 22-23 เมษายน 2562 เวลา: 09.00-17.00

สถานที่: ปตท.วังน้อย

ส่วนที่ 2 : สำหรับการอบรมภายใน

กลุ่มเป้าหมาย: ประมาณการจำนวนผู้เข้าอบรม: _____ คน

ประมาณการค่าใช้จ่ายทั้งหมด รวม VAT: _____ บาท โดยขอจัดสรรตามที่ยังค้างจ่าย ดังนี้

ค่าธรรมเนียมหลักสูตร _____ บาท ค่าสถานที่ _____ บาท

ค่าวิทยากร _____ บาท ค่าอาหารและเครื่องดื่ม _____ บาท

ค่าใช้จ่ายอื่นๆ _____ บาท (ค่า _____)

ผู้จัดทำ	ผจ. สหพ.	ผจ. ผ.สอ.	กรรมการผู้จัดการ
เรียน ผจ.สหพ. เพื่อพิจารณา	เรียน ผจ.ผ.สอ. เพื่อพิจารณา อนุมัติ	<input type="checkbox"/> อนุมัติ (กรณีค่าใช้จ่ายอบรม ไม่เกิน 100,000 บาท) <input type="checkbox"/> เห็นชอบและนำเสนอ ผจก. เพื่ออนุมัติ (กรณีค่าใช้จ่ายอบรมเกิน 100,000 บาท)	<input type="checkbox"/> อนุมัติ
ลงชื่อ _____ (_____)	ลงชื่อ _____ (_____)	ลงชื่อ _____ (_____)	ลงชื่อ _____ (_____)
วันที่ _____	วันที่ _____	วันที่ _____	วันที่ _____

ส่วนที่ 3 : สำหรับการอบรมภายนอก (หน่วยงานกรอกรายชื่อพนักงานที่จะส่งอบรม)

3.1 รายชื่อผู้เข้าอบรม

ลำดับ	ID	รายชื่อ	ตำแหน่ง	ส่วน	ฝ่าย
1	60001	นายพงศ์ศักดิ์ นกทอง	พนักงานวิเคราะห์และวางแผน	สหพ.	วิศวกรรม
2	61007	นายอเนศ ดีใจ	พนักงานวิเคราะห์และวางแผน	สหพ.	วิศวกรรม

ผู้จัดการส่วน	ผู้จัดการฝ่าย	กรรมการผู้จัดการ
ลงชื่อ _____ (นายวิโรจน์ ไชยดีสกุล) ๗/๑๒/๖๒	ลงชื่อ _____ (นายปราโมทย์ ก่อเกิด) ๒/๑๒/๖๒	ลงชื่อ _____ (นายชัชวาล เขื่อนศิริ)
วันที่ _____	วันที่ _____	วันที่ _____

3.2 การพิจารณาของส่วนบริหารทรัพยากรบุคคลและพัฒนาองค์กร

☒ ตรวจสอบแล้วมีงบประมาณฝึกอบรม ☐ ตรวจสอบแล้วไม่มีงบประมาณฝึกอบรม

ค่าใช้จ่ายต่อคน (รวม VAT) 12,840.00 ค่าใช้จ่ายรวมทั้งสิ้น (รวม VAT) 25,680.00

ชำระหนี้สิน ☐ สมาชิก ☒ ไม่เป็นสมาชิก

การชำระเงิน ☐ ชำระเงินในวันฝึกอบรม ☐ โอนเงินภายในวันที่ _____

หมายเหตุ: กรณีอบรมต่างประเทศ ราคารับยังไม่รวมค่าธรรมเนียมการโอน Training Record # 010/2562

ผู้จัดการส่วนบริหารทรัพยากรบุคคลและพัฒนาองค์กร	ผู้จัดการฝ่ายสนับสนุนองค์กร
ลงชื่อ _____ (นายอเนก วัลยะเสวี) ๙/๑/๖๒	ลงชื่อ _____ (นางกนิษฐา ตระการวิโรจน์)
วันที่ _____	วันที่ _____

CORE PROGRAM

Core Direction

CD-PL-0041 Defensive Driving (new)



Course Description

มุ่งเน้นให้ผู้เข้าอบรมเกิดความตระหนักถึงความปลอดภัยในการขับรถบนท้องถนน เพื่อลดความสูญเสียที่จะเกิดขึ้นไม่ว่าต่อตนเอง บุคคล และองค์กร



Learning Outcomes

- เพื่อให้มีความรู้ ความเข้าใจในกฎหมายจราจร
- ได้ฝึกปฏิบัติให้เกิดทักษะการขับรถเชิงป้องกันอุบัติเหตุ
- ปลูกจิตสำนึกให้ผู้ขับขี่รถยนต์อยู่ในความไม่ประมาท
- ลดการสูญเสียจากอุบัติเหตุทางรถยนต์
- ป้องกันการเกิดอุบัติเหตุที่เกิดจากการขับขี่ที่ไม่ปลอดภัยของผู้ขับ และผู้ร่วมทาง



Course Content

- ปรัชญาและแนวคิดในการขับรถเพื่อป้องกันอุบัติเหตุ
- การดูแลรักษาและการตรวจรถ
- เทคนิคการขับรถเชิงป้องกันอุบัติเหตุ
- การตรวจรถเพื่อความปลอดภัย
- การฝึกขับรถภาคสนาม

Competency : -

Learning Methods : Classroom, Workshop, Activity

Prerequisite : ผ่าน E-Learning หลักสูตร Defensive Driving มาก่อน

Qualification /Level : พนักงานทุกระดับที่ไม่เคยผ่านการอบรมมาก่อน และต้องการมีใบอนุญาตขับรถยนต์ ปตท.

Duration : 2 วัน

Pax./Sessions : 20 คน

Instructors : วิทยากรภายใน

แบบคำขอดำเนินการฝึกอบรมภายใน/ภายนอก

ส่วนที่ 1 : รายละเอียดหลักสูตรฝึกอบรม

☐ การฝึกอบรมภายใน (สพ. กรอกรายละเอียดในส่วนที่ 1 และ 2)

☒ การฝึกอบรมภายนอก (หน่วยงานกรอกรายละเอียดในส่วนที่ 1 และ 3.1) ☒ ในประเทศ ☐ ต่างประเทศ

ชื่อหลักสูตร Defensive Driving ✓

วัตถุประสงค์ เพื่อมุ่งเน้นให้เกิดความตระหนักถึงความปลอดภัยในการขับขี่รถยนต์ เพื่อลดการสูญเสียที่จะเกิดขึ้นไม่ว่าต่อตนเอง บุคคล และองค์กร

เนื้อหา ปรัชญา และแนวคิดในการขับรถเพื่อป้องกันอุบัติเหตุ, การดูแลรักษา และการตรวจรถ, เทคนิคการขับรถเชิงป้องกันอุบัติเหตุ, การตรวจรถเพื่อความปลอดภัย, การฝึกขับรถภาคสนาม

จัดโดยวิทยากร ปตท. วันที่จัดฝึกอบรม 22-23 เมษายน 2562 เวลา 09.00-17.00

สถานที่ ปตท.วังน้อย

ส่วนที่ 2 : สำหรับการอบรมภายใน

กลุ่มเป้าหมาย ประมาณการจำนวนผู้เข้าอบรม: _____ คน

ประมาณการค่าใช้จ่ายทั้งหมด รวม VAT: _____ บาท โดยขอตัวเฉลี่ยตามที่จ่ายจริง ดังนี้

ค่าธรรมเนียมหลักสูตร _____ บาท ค่าสถานที่ _____ บาท

ค่าวิทยากร _____ บาท ค่าอาหารและเครื่องดื่ม _____ บาท

ค่าใช้จ่ายอื่นๆ _____ บาท (ค่า _____)

ผู้จัดทำ	ผจ. สพท.	ผจ. ผ.สอ.	กรรมการผู้จัดการ
เรียน ผจ.สพท. เพื่อพิจารณา	เรียน ผจ.ผ.สอ. เพื่อพิจารณา อนุมัติ	<input type="checkbox"/> อนุมัติ (กรณีค่าใช้จ่ายอบรม ไม่เกิน 100,000 บาท) <input type="checkbox"/> เห็นชอบและนำเสนอ ผจก. เพื่ออนุมัติ (กรณีค่าใช้จ่ายอบรมเกิน 100,000 บาท)	<input type="checkbox"/> อนุมัติ
ลงชื่อ ()	ลงชื่อ ()	ลงชื่อ ()	ลงชื่อ ()
วันที่	วันที่	วันที่	วันที่

ส่วนที่ 3 : สำหรับการอบรมภายนอก (หน่วยงานกรอกรายชื่อพนักงานที่จะส่งอบรม)

3.1 รายชื่อผู้เข้าอบรม

ลำดับ	ID	รายชื่อ	ตำแหน่ง	ส่วน	ฝ่าย
1	61006	นายประจักษ์ ด้วงไชย	วิศวกร	สพท.	วิศวกรรม

ผู้จัดการส่วน	ผู้จัดการฝ่าย	กรรมการผู้จัดการ
ลงชื่อ (นายวิชัย มบุญไธ)	ลงชื่อ (นายปราโมทย์ ก่อเกิด)	<input type="checkbox"/> อนุมัติ (กรณีค่าใช้จ่ายอบรมเกิน 100,000 บาท) ลงชื่อ (นายชัชวาล เอี่ยมศิริ)
วันที่	วันที่	วันที่

3.2 การพิจารณาของส่วนบริหารทรัพยากรบุคคลและพัฒนาองค์กร

☒ ตรวจสอบแล้วมีงบประมาณฝึกอบรม ☐ ตรวจสอบแล้วไม่มีงบประมาณฝึกอบรม

ค่าใช้จ่ายต่อคน (รวม VAT) 12,840.00 ค่าใช้จ่ายรวมทั้งสิ้น (รวม VAT) 12,840.00

ชำระในอัตรา ☐ สมภาค ☒ ไม่เป็นสมภาค

การชำระเงิน ☐ ชำระเงินในวันฝึกอบรม ☐ โอนเงินภายในวันที่ _____

หมายเหตุ กรณีอบรมต่างประเทศ ราคารับยังไม่รวมค่าธรรมเนียมการโอน Training Record # _____

ผู้จัดการส่วนบริหารทรัพยากรบุคคลและพัฒนาองค์กร	ผู้จัดการฝ่ายสนับสนุนองค์กร
ลงชื่อ (นายอินทร์ วัลยะเสวี)	ลงชื่อ (นางกนิษฐา ตระการวิโรจน์)
วันที่ 11/2/62	วันที่

HR-FO-021-00

CORE PROGRAM

Core Direction

CD-PL-0041 Defensive Driving (new)



Course Description

มุ่งเน้นให้ผู้เข้าอบรมเกิดความตระหนักถึงความปลอดภัยในการขับขี่รถยนต์ เพื่อลดความสูญเสียที่จะเกิดขึ้นไม่ว่าต่อตนเอง บุคคลและองค์กร



Learning Outcomes

- เพื่อให้มีความรู้ ความเข้าใจในกฎหมายจราจร
- ได้ฝึกปฏิบัติให้เกิดทักษะการขับรถเชิงป้องกันอุบัติเหตุ
- ปลูกจิตสำนึกให้ผู้ขับขี่รถยนต์ด้วยความไม่ประมาท
- ลดการสูญเสียจากอุบัติเหตุทางรถยนต์
- ป้องกันการเกิดอุบัติเหตุที่เกิดจากการขับขี่ที่ไม่ปลอดภัยของผู้ขับ และผู้ร่วมทาง



Course Content

- ปรัชญาและแนวคิดในการขับรถเพื่อป้องกันอุบัติเหตุ
- การดูแลรักษาและการตรวจรถ
- เทคนิคการขับรถเชิงป้องกันอุบัติเหตุ
- การตรวจรถเพื่อความปลอดภัย
- การฝึกขับรถภาคสนาม

Competency : -

Learning Methods : Classroom, Workshop, Activity

Prerequisite : ผ่าน E-Learning หลักสูตร Defensive Driving มาก่อน

Qualification /Level : พนักงานทุกระดับที่ไม่เคยผ่านการอบรมมาก่อน และต้องการมีใบอนุญาตขับรถยนต์ ปตท.

Duration : 2 วัน

Pax./Sessions : 20 คน

Instructors : วิทยากรภายใน

ภาคผนวก ซ

ด้านสังคม และการมีส่วนร่วมของประชาชน

ภาคผนวก ซ-1

ขั้นตอนการรับเรื่องร้องเรียน



เอกสารควบคุม

รหัสเอกสารควบคุม	วันที่เริ่มใช้งาน	หน้าที่
MS-PO-003-22	26 ก.ย. 2562	1 / 17

ผู้จัดทำ :	ผู้ตรวจสอบ :	ผู้อนุมัติ:

Complaint / Request / Opinion Procedure

ขั้นตอนการปฏิบัติงานต่อข้อร้องเรียน / ข้อร้องขอ / ข้อคิดเห็น



เอกสารควบคุม

รหัสเอกสารควบคุม	วันที่เริ่มใช้งาน	หน้าที่
MS-PO-003-22	26 ก.ย. 2562	2 / 17

รายการปรับปรุงเอกสาร

รหัสเอกสารควบคุม	เนื้อหาและสาระของการเปลี่ยนแปลงโดยสรุป
MS-PO-003-22	1)เพิ่มช่องทางการรับเรื่อง เฉพาะ "ข้อร้องเรียนของลูกค้า" จาก Application ของบริษัท " คือ "หาก มีข้อร้องเรียนเกิดขึ้นใน Application ของบริษัท ให้ส่วนการตลาดจัดเข้าในระบบ ขั้นตอนการปฏิบัติงานต่อข้อร้องเรียน / ข้อร้องขอ / ข้อคิดเห็น" ต่อไป เพื่อมีเอกสารอ้างอิงในการติดตาม ในกรณี เฉพาะข้อร้องเรียนที่เกิดขึ้นใน Application ของบริษัท (ตามข้อความ 1.1)



รหัสเอกสารควบคุม	วันที่เริ่มใช้งาน	หน้าที่
MS-PO-003-22	26 ก.ย. 2562	3 / 17

วัตถุประสงค์

เพื่อให้ข้อร้องเรียน ข้อร้องขอ หรือข้อคิดเห็นต่างๆ ต่อคุณภาพของสินค้า ตลอดจนการบริการและกิจกรรมใดๆ ของ บริษัท ปตท. จำกัด (มหาชน) ที่มีผลต่อลูกค้าและผู้มีส่วนได้เสีย ได้รับการจัดการพัฒนา ปรับปรุง หรือแก้ไขอย่างมีประสิทธิภาพและมีประสิทธิผล อันนำมาซึ่งความพึงพอใจของลูกค้าและให้เกิดแนวทางร่วมกันในการดำเนินธุรกิจพร้อมทั้งลดผลกระทบในการปฏิบัติงานกิจกรรมใดๆ ต่อผู้มีส่วนได้เสีย

ขอบเขต

ระเบียบปฏิบัติงานฉบับนี้ครอบคลุมประเด็นข้อมูลและเรื่องราวต่างๆ ที่ได้รับจากลูกค้าและผู้มีส่วนได้เสีย อันอาจเป็นข้อร้องเรียน ข้อร้องขอ หรือข้อคิดเห็นต่างๆ โดยเริ่มจากขั้นตอนในการรับข้อมูลจากลูกค้าและผู้มีส่วนได้เสีย การจำแนกลักษณะของข้อมูลว่าเป็นข้อร้องเรียน, ข้อร้องขอ หรือข้อคิดเห็น เพื่อทำการมอบหมายให้หน่วยงานที่เกี่ยวข้องเป็นผู้รับผิดชอบดำเนินการอย่างเป็นขั้นตอน ได้แก่ การดำเนินการเบื้องต้นพร้อมแจ้งกลับให้ลูกค้าและผู้มีส่วนได้เสียทราบในระยะเวลาที่รวดเร็ว การวิเคราะห์สาเหตุ การดำเนินการปรับปรุงหรือแก้ไขจนแล้วเสร็จ และการกำหนดแนวทางดำเนินการเพื่อป้องกันการเกิดซ้ำ ตลอดจนการสรุปรายละเอียดของข้อร้องเรียน ข้อร้องขอ และข้อคิดเห็น เพื่อนำเสนอต่อคณะกรรมการทบทวนระบบบริหารงานคุณภาพ

คำนิยาม

1. บริษัทฯ หมายถึง บริษัท ปตท. จำกัด (มหาชน)
2. ผู้มีส่วนได้เสีย หมายถึง ผู้ที่ได้รับผลกระทบทั้งทางบวกและทางลบ ทั้งทางตรงและทางอ้อม อันเนื่องมาจากการดำเนินกิจกรรมใดๆ ของบริษัทฯ
3. ข้อมูลจากลูกค้าและผู้มีส่วนได้เสีย หมายถึง เรื่องหรือประเด็นต่างๆ ที่พนักงานของบริษัทฯ ได้รับแจ้งจากลูกค้าและผู้มีส่วนได้เสีย อาจอยู่ในรูปแบบของเอกสาร จดหมาย จดหมายอิเล็กทรอนิกส์ โทรศัพท์ หรือรับเรื่องโดยตรง โดยสามารถจำแนกเป็นข้อร้องเรียน ข้อร้องขอ หรือข้อคิดเห็น ขึ้นอยู่กับรายละเอียดของข้อมูลนั้นๆ
4. ข้อร้องเรียน หมายถึง ปัญหาด้านคุณภาพของสินค้าหรือการบริการที่ไม่เป็นไปตามข้อตกลงระหว่างลูกค้ากับบริษัทฯ รวมถึงการปฏิบัติงานหรือกิจกรรมใดๆ ของบริษัทฯ ที่ไม่ผิดข้อตกลงแต่อาจก่อให้เกิดผลกระทบต่อภาพลักษณ์ของบริษัทฯ ตลอดจนความเสียหายของทรัพย์สินลูกค้าจากการเข้าพื้นที่เพื่อปฏิบัติงานของบริษัทฯ



รหัสเอกสารควบคุม	วันที่เริ่มใช้งาน	หน้าที่
MS-PO-003-22	26 ก.ย. 2562	4 / 17

5. ข้อร้องขอ หมายถึง ความต้องการของลูกค้าที่อยู่นอกเหนือจากปัญหาด้านคุณภาพของสินค้าหรือการบริการที่ไม่เป็นไปตามข้อตกลงระหว่างลูกค้ากับบริษัทฯ หากทว่าลูกค้ามีความประสงค์ที่จะได้รับการบริการหรือการช่วยเหลือจากบริษัทฯ
6. ข้อคิดเห็น หมายถึง ความรู้สึกที่ลูกค้าและผู้มีส่วนได้เสีย มีต่อพนักงาน สินค้า ตลอดจนการบริการของบริษัทฯ ในด้านบวก (คำชม) หรือในด้านลบ (คำติเตียน) และรวมถึง ข้อเสนอแนะจากลูกค้าและผู้มีส่วนได้เสีย
7. การดำเนินการเบื้องต้น (1st Response) หมายถึง การตอบสนองต่อข้อมูลของลูกค้าและผู้มีส่วนได้เสีย หรือการปรับปรุงแก้ไขในเบื้องต้น ภายในระยะเวลาที่เร็วที่สุดแต่ไม่เกิน 1 วันทำการ โดยที่ยังไม่ต้องรอผลการวิเคราะห์สาเหตุที่แท้จริงของข้อมูลนั้น
8. ผู้รับแจ้ง หมายถึง พนักงานทุกคนในบริษัทฯ
9. ผู้ดำเนินการ หมายถึง พนักงานที่ได้รับการมอบหมายจากผู้จัดการระดับส่วนขึ้นไปที่เป็นผู้ตอบสนองต่อข้อมูลจากลูกค้า โดยการวิเคราะห์สาเหตุ ปรับปรุง/แก้ไข และป้องกันการเกิดซ้ำ

เอกสารที่เกี่ยวข้อง

1. Customer Complaint / Request / Opinion (MS-FO-006)
2. ทะเบียนข้อร้องเรียน / ข้อร้องขอ / ข้อคิดเห็น (MS-FO-017)
3. แบบประเมินผลความพึงพอใจต่อการดำเนินการต่อข้อร้องเรียน/ข้อร้องขอ (MS-FO-022)



เอกสารควบคุม

รหัสเอกสารควบคุม	วันที่เริ่มใช้งาน	หน้าที่
MS-PO-003-22	26 ก.ย. 2562	5 / 17

รายละเอียด

1. ส่วนที่ 1 : รายละเอียด

- 1.1 พนักงานของบริษัทฯ ได้รับการแจ้งข้อมูลจากลูกค้าและผู้มีส่วนได้เสีย โดยทางจดหมาย , จดหมายอิเล็กทรอนิกส์ , โทรศัพท์ หรือ แจ้งโดยตรงกับตัวพนักงานของบริษัทฯ

หมายเหตุ : กรณีเฉพาะข้อร้องเรียน ที่ ลูกค้าแจ้งผ่านทาง Application ของบริษัท ส่วนการตลาด จะต้องนำข้อร้องเรียนนั้น มาดำเนินการตามขั้นตอนการปฏิบัติงาน ตั้งแต่ ข้อ 1 ถึง ข้อ 13 (เพื่อให้มีเอกสารอ้างอิง ในการทวนสอบย้อนหลัง)

- 1.2 พนักงานผู้ซึ่งเป็นผู้รับข้อมูลจากลูกค้าและผู้มีส่วนได้เสีย ทำการกรอกรายละเอียดทั้งหมดลงในแบบฟอร์ม MS-FO-006 ส่วนที่ 1 ให้แล้วเสร็จ โดยการกรอกรายละเอียดมีดังนี้

1.2.1 ระบุเรื่อง พร้อมรายละเอียดที่ได้รับแจ้งให้ครบถ้วน โดยพนักงานควรสอบถามถึงสาเหตุของเรื่อง ตลอดจนสอบถามถึงความคาดหวังของลูกค้าและผู้มีส่วนได้เสีย

1.2.2 ลงรายละเอียดในส่วนของบริษัท ชื่อผู้แจ้ง เบอร์โทรศัพท์ของผู้แจ้งเพื่อติดต่อกลับ เบอร์โทรสาร ที่ตั้งของโรงงานลูกค้าและผู้มีส่วนได้เสีย

1.2.3 ลงวันที่ได้รับแจ้งจากลูกค้าและผู้มีส่วนได้เสีย ห้ามทำการลงวันที่ย้อนหลัง โดยเด็ดขาด

1.2.4 ลงชื่อพนักงานผู้รับแจ้งจากลูกค้าและผู้มีส่วนได้เสีย

1.2.5 ในกรณีที่เป็นเรื่องเร่งด่วน หากมีการประสานงานเบื้องต้นให้พนักงานทำการกรอกรายละเอียดของการประสานงานเบื้องต้นลงในส่วนที่ 1 ให้ครบถ้วน

- 1.3 พนักงานผู้รับแจ้งจัดส่งต้นฉบับของ MS-FO-006 ให้พนักงานส่วนการตลาดเพื่อความเร็วในการรับเรื่องให้พนักงานผู้รับแจ้งติดต่อพนักงานส่วนการตลาด พร้อมจัดส่งเอกสารทางโทรสารหรือส่งจดหมายอิเล็กทรอนิกส์มาที่ส่วนการตลาดได้ ก่อนจัดส่งต้นฉบับมาทางระบบส่งเอกสารของบริษัทฯต่อไป

- 1.4 พนักงานส่วนการตลาดกำหนดเลขที่ลงใน MS-FO-006 และทำการลงทะเบียนในทะเบียนข้อร้องเรียน/ข้อร้องขอ/ข้อคิดเห็น ใน MS-FO-017

- 1.5 พนักงานส่วนการตลาดนำ MS-FO-006 ดังกล่าว เสนอต่อผู้จัดการฝ่ายการตลาดและการขาย ภายในวันที่ได้รับเอกสาร



เอกสารควบคุม

รหัสเอกสารควบคุม	วันที่เริ่มใช้งาน	หน้าที่
MS-PO-003-22	26 ก.ย. 2562	6 / 17

- กรณี ไม่สามารถนำส่ง MS-FO-006 นำเสนอต่อผู้จัดการฝ่ายการตลาดและการขายภายในวันนั้นได้ ให้พนักงานส่วนการตลาดติดต่อทางอื่น เช่น E-Mail, โทรสาร, หรือ โทรศัพท์ ตามสมควร เพื่อให้ผู้จัดการฝ่ายการตลาดและการขายรับทราบเรื่องและพิจารณา และสั่งการพนักงานส่วนการตลาดให้จัดส่ง MS-FO-006 ไปยังหน่วยงานที่รับผิดชอบ สำหรับ MS-FO-006 ต้นฉบับ พนักงานส่วนการตลาดจะจัดส่งมาทางระบบเอกสารของบริษัทฯให้ผู้จัดการฝ่ายการตลาดและการขายลงนามรับทราบในส่วนที่ 2.1 ต่อไป

2. ส่วนที่ 2 : การพิจารณาและมอบหมายให้หน่วยงานที่เกี่ยวข้องดำเนินการ

- 2.1 ผู้จัดการฝ่ายการตลาดและการขายทำการระบุชนิดของข้อมูลว่าเป็นข้อร้องเรียน ข้อร้องขอ หรือข้อคิดเห็น และจำแนกประเภทว่าเป็นประเด็นที่มีผลกระทบต่องuestในสัญญาหรือไม่มีผลกระทบต่องuestในสัญญา พร้อมทั้งระบุหน่วยงานที่รับผิดชอบดำเนินการลงในแบบฟอร์มส่วนที่ 2.1 แล้วส่งกลับพนักงานส่วนการตลาดเพื่อจัดส่ง MS-FO-006 ให้ผู้จัดการฝ่ายที่รับผิดชอบดำเนินการ ภายใน 1 วันทำการ

- 2.2 ผู้จัดการฝ่ายที่รับผิดชอบพิจารณากำหนดหน่วยงานที่รับผิดชอบ และมอบหมายให้ผู้จัดการส่วนที่รับผิดชอบนำไปดำเนินการ พร้อมกรอกลงในแบบฟอร์มส่วนที่ 2.2 โดยผู้จัดการส่วนที่รับผิดชอบลงนามรับทราบ รวมถึงกำหนดและแจ้งให้ผู้ดำเนินการรับทราบ พร้อมกรอกลงในแบบฟอร์มส่วนที่ 2.2 ภายใน 1 วันทำการ และจัดทำสำเนาไว้ 1 ชุด และส่งสำเนาให้ส่วนการตลาดเพื่อเป็นหลักฐานในการติดตามการดำเนินการต่อไป

- 2.3 พนักงานส่วนการตลาดทำการแจ้งข้อมูลโดยแจ้งเรื่องและเลขที่ของ MS-FO-006 ต่อหน่วยงานส่วนการขายเพื่อทำการประสานงานให้ความต้องการของลูกค้าและผู้มีส่วนได้เสีย ได้รับการตอบสนองอย่างมีประสิทธิภาพในระยะเวลาที่เหมาะสม

3. ส่วนที่ 3 : การดำเนินการเบื้องต้น (1st Response)

- 3.1 ในกรณีที่ เป็นข้อร้องเรียน ผู้ดำเนินการต้องติดต่อกลับลูกค้าและผู้มีส่วนได้เสีย ให้เร็วที่สุดโดยไม่เกิน 1 วันทำการ เพื่อแจ้งให้ลูกค้าและผู้มีส่วนได้เสีย รับทราบว่าบริษัทฯ ได้ทำการลงทะเบียนข้อร้องเรียนดังกล่าวในระบบข้อร้องเรียนของบริษัทแล้ว ซึ่งขณะนี้อยู่ระหว่างดำเนินการ โดยแจ้งข้อมูลต่างๆ ให้ลูกค้าและผู้มีส่วนได้เสีย ทราบ ดังนี้

- 3.1.1 แจ้งหมายเลขข้อร้องเรียนกับทางลูกค้าและผู้มีส่วนได้เสีย



รหัสเอกสารควบคุม	วันที่เริ่มใช้งาน	หน้าที่
MS-PO-003-22	26 ก.ย. 2562	7 / 17

- 3.1.2 แจ้งหน่วยงานที่รับผิดชอบ โดยระบุชื่อและหมายเลขโทรศัพท์ของผู้ดำเนินการที่ได้รับมอบหมาย
- 3.1.3 แจ้งกำหนดระยะเวลาดำเนินการแล้วเสร็จ (หากสามารถระบุได้) จากนั้นให้ผู้ดำเนินการบันทึกรายละเอียดของการติดต่อกับลูกค้าและผู้มีส่วนได้เสีย ไว้ในส่วนที่ 3 ของ MS-FO-006 แล้วจัดส่งให้ผู้จัดการส่วนที่รับผิดชอบดำเนินการลงนามรับทราบรายละเอียดของการดำเนินการเบื้องต้น และจัดทำสำเนาไว้ 1 ชุดเพื่อใช้ดำเนินการต่อไป โดยเอกสารต้นฉบับให้ส่งกลับพนักงานส่วนการตลาด เพื่อจัดเก็บต้นฉบับที่ลงนามแล้วในส่วนที่ 1 ส่วนที่ 2 และส่วนที่ 3 ครบถ้วน ไว้เป็นหลักฐานพร้อมทั้งพนักงานส่วนการตลาดลงวันที่ของการดำเนินการเบื้องต้นในทะเบียนข้อร้องเรียน/ข้อร้องขอ/ข้อคิดเห็น ใน MS-FO-017
- 3.2 ในกรณีที่เป็นการร้องเรียนจากผู้ดำเนินการ ต้องติดต่อกับลูกค้าและผู้มีส่วนได้เสีย ให้เร็วที่สุดโดยไม่เกิน 1 วันทำการ เพื่อแจ้งให้ลูกค้าและผู้มีส่วนได้เสีย รับทราบว่าเป็นจริง และได้ทำการลงทะเบียนข้อร้องขอดังกล่าวในระบบบริษัท แล้ว ซึ่งขณะนี้อยู่ระหว่างการดำเนินการ โดยแจ้งข้อมูลต่างๆ ให้ลูกค้าและผู้มีส่วนได้เสีย ทราบ ดังนี้
- 3.2.1 แจ้งหมายเลขข้อร้องขอเกี่ยวกับทางลูกค้าและผู้มีส่วนได้เสีย
- 3.2.2 แจ้งหน่วยงานที่รับผิดชอบ โดยระบุชื่อและหมายเลขโทรศัพท์ของผู้ดำเนินการที่ได้รับมอบหมาย
- 3.2.3 แจ้งกำหนดระยะเวลาดำเนินการแล้วเสร็จ (หากสามารถระบุได้) จากนั้นให้ผู้ดำเนินการบันทึกรายละเอียดของการติดต่อกับลูกค้าและผู้มีส่วนได้เสีย ไว้ในส่วนที่ 3 ของ MS-FO-006 แล้วจัดส่งให้ผู้จัดการส่วนที่รับผิดชอบดำเนินการลงนามรับทราบรายละเอียดของการดำเนินการเบื้องต้น และจัดทำสำเนาไว้ 1 ชุดเพื่อใช้ดำเนินการต่อไป โดยเอกสารต้นฉบับให้ส่งกลับพนักงานส่วนการตลาด เพื่อจัดเก็บต้นฉบับที่ลงนามแล้วในส่วนที่ 1 ส่วนที่ 2 และส่วนที่ 3 ครบถ้วน ไว้เป็นหลักฐาน พร้อมทั้งพนักงานส่วนการตลาดลงวันที่ของการดำเนินการเบื้องต้นในทะเบียนข้อร้องเรียน/ข้อร้องขอ/ข้อคิดเห็นใน MS-FO-017
- 3.3 ในกรณีที่เป็นการข้อคิดเห็น ผู้จัดการส่วนที่รับผิดชอบพิจารณารายละเอียดที่ลูกค้าและผู้มีส่วนได้เสีย แสดงความคิดเห็นมาแล้ว ให้ผู้จัดการส่วนที่รับผิดชอบทำการติดต่อกับลูกค้าและผู้มีส่วนได้เสีย ให้เร็วที่สุดโดยไม่เกิน 1 วันทำการ เพื่อแจ้งให้ลูกค้าและผู้มีส่วนได้เสีย รับทราบว่าเป็นจริง ได้รับทราบ ข้อคิดเห็นของลูกค้าและผู้มีส่วนได้เสียแล้ว พร้อมแจ้งข้อมูลต่างๆ ให้ลูกค้าและผู้มีส่วนได้เสีย ทราบ ดังนี้



รหัสเอกสารควบคุม	วันที่เริ่มใช้งาน	หน้าที่
MS-PO-003-22	26 ก.ย. 2562	8 / 17

- 3.3.1 แจ้งหมายเลขข้อคิดเห็นกับทางลูกค้าและผู้มีส่วนได้เสีย
- 3.3.2 ขอบคุณลูกค้าและผู้มีส่วนได้เสีย สำหรับการแสดงความคิดเห็น
- 3.3.3 แจ้งว่าบริษัท จะนำไปพิจารณาพัฒนากระบวนการของบริษัทฯ ต่อไป เช่น "สวัสดิ์ศรีบ ฝมชื่อ _____ เป็นผู้จัดการส่วน (หน่วยงาน) ของบริษัท ปตท. จำกัด (มหาชน) จำกัด ใครขอแสดงความขอบคุณทางลูกค้าและผู้มีส่วนได้เสีย ที่ได้สละเวลาอันมีค่าในการแสดงความคิดเห็นต่อบริษัทฯ โดยบริษัทฯ ได้ทำการจัดเก็บข้อมูลของท่านในระบบข้อคิดเห็นของบริษัทฯ ที่หมายเลข ทั้งนี้บริษัทฯ จะทำการเก็บข้อมูลของท่านไว้เพื่อพัฒนาและปรับปรุงการดำเนินการของบริษัทฯ ให้มีประสิทธิภาพยิ่งขึ้นต่อไป"
- จากนั้นให้ผู้จัดการส่วนบันทึกรายละเอียดของการติดต่อกับลูกค้าและผู้มีส่วนได้เสีย ไว้ในส่วนที่ 3 ของ MS-FO-006 และจัดทำสำเนาไว้ 1 ชุดเพื่อใช้ดำเนินการต่อไป โดยเอกสาร ต้นฉบับให้ส่งกลับพนักงานส่วนการตลาด เพื่อจัดเก็บต้นฉบับที่ลงนามแล้วในส่วนที่ 1 ส่วนที่ 2 และส่วนที่ 3 ครบถ้วน ไว้เป็นหลักฐาน พร้อมทั้งพนักงานส่วนการตลาดลงวันที่ของการดำเนินการเบื้องต้นในทะเบียนข้อร้องเรียน/ข้อร้องขอ / ข้อคิดเห็น ใน MS-FO-017
4. ส่วนที่ 4 : การวิเคราะห์สาเหตุ การปรับปรุง / แก้ไข และการป้องกันการเกิดซ้ำ
- 4.1 การวิเคราะห์สาเหตุ
- ดำเนินการรวบรวมหลักฐานข้อมูลและข้อเท็จจริงทั้งหมด รวมถึงการสอบถามข้อมูลเพิ่มเติมจากทางลูกค้าและผู้มีส่วนได้เสีย เพื่อนำมาทำการวิเคราะห์หาสาเหตุที่แท้จริง โดยบันทึก รายละเอียดของสาเหตุไว้ในส่วนที่ 4.1 ของ MS-FO-006
- 4.2 การปรับปรุง / แก้ไข
- 4.2.1 ในกรณีที่เป็นการข้อร้องเรียน
- กรณีข้อร้องเรียนของลูกค้าและผู้มีส่วนได้เสีย สามารถดำเนินการได้ให้ดำเนินการแก้ไขปัญหาที่เกิดขึ้นให้แล้วเสร็จ ภายในกำหนดระยะเวลาที่แจ้งลูกค้าและผู้มีส่วนได้เสีย (ตามข้อ 3.1.3) และบันทึกผลการดำเนินการในส่วนที่ 4.2



รหัสเอกสารควบคุม	วันที่เริ่มใช้งาน	หน้าที่
MS-PO-003-22	26 ก.ย. 2562	9 / 17

- กรณีข้อร้องเรียนของลูกค้าและผู้มีส่วนได้เสีย ไม่สามารถดำเนินการได้แล้วเสร็จภายในระยะเวลาเวลาดังกล่าว ผู้จัดการส่วนที่รับผิดชอบหรือผู้ดำเนินการทำการติดต่อกลับลูกค้าและผู้มีส่วนได้เสีย เพื่อแจ้งความคืบหน้าของการดำเนินการ พร้อมทั้งระบุกำหนดแล้วเสร็จใหม่ และบันทึกผลการดำเนินการในส่วนที่ 4.2

4.2.2 ในกรณีที่เป็นข้อร้องขอ

- กรณีข้อร้องขอของลูกค้าและผู้มีส่วนได้เสีย สามารถดำเนินการได้ ให้ดำเนินการติดต่อลูกค้าและผู้มีส่วนได้เสีย เพื่อแจ้งผลการพิจารณาตลอดจนแจ้งกำหนดระยะเวลาในการดำเนินการแล้วเสร็จให้ลูกค้าและผู้มีส่วนได้เสียทราบ และบันทึกผลการดำเนินการในส่วนที่ 4.2 โดยหน่วยงานที่รับผิดชอบต้องดำเนินการให้เสร็จตามนั้นด้วย
- กรณีข้อร้องขอของลูกค้าและผู้มีส่วนได้เสีย ไม่สามารถดำเนินการได้ ให้ดำเนินการแจ้งดังกล่าว ผู้จัดการส่วนที่รับผิดชอบหรือผู้ดำเนินการให้ทำการติดต่อกับลูกค้าและผู้มีส่วนได้เสีย เพื่อแจ้งผลการพิจารณาและบันทึกผลการดำเนินการในส่วนที่ 4.2

4.2.3 ในกรณีที่เป็นข้อคิดเห็น

ดำเนินการจัดเก็บรายละเอียดของข้อคิดเห็นไว้เป็นข้อมูล และบันทึกผลการดำเนินการในส่วนที่ 4.2

4.3 การป้องกันการเกิดซ้ำ

ดำเนินการจัดทำแผนงานหรือกำหนดกระบวนการต่างๆ ที่ชัดเจน โดยอาจกำหนดเป็นแผนงานภายในหน่วยงานที่รับผิดชอบเอง หรือทำการประสานงานกับทางหน่วยงานอื่นในบริษัทฯ ในการจัดทำแผนงานหรือกำหนดกระบวนการที่สามารถป้องกันการเกิดซ้ำของข้อร้องเรียน โดยบันทึกรายละเอียดของสาเหตุไว้ในส่วนที่ 4.3 ของ MS-FO-006

4.4 เมื่อผู้ดำเนินการได้ดำเนินการแล้วเสร็จทั้งหมดในส่วนที่ 4 ให้ผู้ดำเนินการนำ แบบประเมินผลความพึงพอใจต่อการดำเนินการต่อข้อร้องเรียน / ข้อร้องขอ MS-FO-022 ให้แก่ลูกค้าและผู้มีส่วนได้เสีย ที่ได้รับบริการแก้ไข ปรับปรุง หรือ ดำเนินการตามเรื่องที่ได้แจ้งไว้

กรณี แบบประเมินผลฯ ยังไม่ได้ตอบกลับมา ภายใน 1 เดือนนับจากวันที่แล้วเสร็จในส่วนที่ 4 ให้ผู้ดำเนินการติดตามการส่งกลับแบบประเมินผลฯ ของลูกค้าและผู้มีส่วนได้เสีย



รหัสเอกสารควบคุม	วันที่เริ่มใช้งาน	หน้าที่
MS-PO-003-22	26 ก.ย. 2562	10 / 17

- 4.5 ผู้ดำเนินการ นำเสนอรายละเอียดของการดำเนินการ พร้อมแนบแบบประเมินผลความพึงพอใจต่อการดำเนินการต่อข้อร้องเรียน / ข้อร้องขอ ต่อผู้จัดการส่วนที่รับผิดชอบเพื่อพิจารณาเห็นชอบต่อการดำเนินการ เมื่อผู้จัดการส่วนที่รับผิดชอบลงนามเห็นชอบแล้ว จากนั้นผู้ดำเนินการจัดทำสำเนา 1 ชุดให้ส่วนการตลาดและจัดส่ง ต้นฉบับ นำเสนอต่อผู้จัดการฝ่ายที่รับผิดชอบ

5. ส่วนที่ 5 : การพิจารณา

- 5.1 ผู้จัดการฝ่ายที่รับผิดชอบ ตรวจสอบผลการดำเนินการ หากเห็นว่าการ ดำเนินการมีประสิทธิภาพ ให้บันทึกข้อคิดเห็นและลงนามเห็นชอบ ในส่วนที่ 5.1 ของ MS-FO-006 และส่งให้ผู้จัดการฝ่ายการตลาดและการขาย

- กรณีพิจารณาแล้วพบว่าการดำเนินการยังไม่มีประสิทธิภาพให้ส่งกลับผู้จัดการส่วนที่รับผิดชอบ เพื่อให้ดำเนินการในส่วนที่ 7 ต่อไป

- 5.2 ผู้จัดการฝ่ายการตลาดและการขาย ตรวจสอบผลการดำเนินการ หากเห็นว่าการดำเนินการมีประสิทธิภาพ ให้บันทึกข้อคิดเห็นและลงนามเห็นชอบในส่วนที่ 5.2 ของ MS-FO-006

- กรณีพิจารณาแล้วพบว่าการดำเนินการยังไม่มีประสิทธิภาพให้ส่งกลับผู้จัดการฝ่ายที่รับผิดชอบ เพื่อให้ดำเนินการในส่วนที่ 7

และให้พนักงานส่วนการตลาดเก็บสำเนา MS-FO-006

5.2.1 ในกรณีเป็นข้อร้องเรียน

หลังจากผู้จัดการฝ่ายการตลาดและการขายลงนามเห็นชอบแล้ว จะทำการส่ง MS-FO-006 กลับไปให้ผู้ดำเนินการอีกครั้งเพื่อติดตามและรายงานผลในส่วนที่ 6

และให้พนักงานส่วนการตลาดเก็บสำเนา MS-FO-006

5.2.2 ในกรณีเป็นข้อร้องขอ / ข้อคิดเห็น

หลังจากผู้จัดการฝ่ายการตลาดและการขายลงนามเห็นชอบแล้ว จะทำการส่ง MS-FO-006 ไปให้ QMR เพื่อตรวจสอบผลการดำเนินการ บันทึกข้อคิดเห็น และลงนามในส่วนที่ 10 ต่อไป

6 ส่วนที่ 6 : ติดตามประสิทธิภาพของการแก้ไข การป้องกันการเกิดซ้ำครั้งที่ 1

(เฉพาะข้อร้องเรียน)

หลังจากได้รับการเห็นชอบจากผู้จัดการฝ่ายที่รับผิดชอบและผู้จัดการฝ่ายการ



รหัสเอกสารควบคุม	วันที่เริ่มใช้งาน	หน้าที่
MS-PO-003-22	26 ก.ย. 2562	11 / 17

ตลาดและขายแล้ว ผู้ดำเนินการจะต้องติดตามและประเมินประสิทธิภาพของการแก้ไขและการป้องกันการเกิดซ้ำ เพื่อให้มั่นใจว่าจะไม่มีโอกาสเกิดข้อร้องเรียนลักษณะเดิมขึ้นอีก โดยระยะเวลาของการติดตามประสิทธิภาพขึ้นกับความเห็นชอบจากผู้จัดการส่วนและ/หรือผู้จัดการฝ่ายที่รับผิดชอบ หากปรากฏว่าผลการดำเนินการมีประสิทธิภาพ ผู้ดำเนินการจัดส่ง MS-FO-006 ให้ผู้จัดการส่วนที่รับผิดชอบดำเนินการลงนามรับทราบผลการติดตามประสิทธิภาพแล้วจึงจัดส่งให้ผู้จัดการฝ่ายที่รับผิดชอบพิจารณาและลงนามรับทราบอีกครั้งในส่วนที่ 9.1

- กรณีการป้องกันการเกิดซ้ำไม่มีประสิทธิภาพให้ผู้ดำเนินการกลับไปหาวิธีดำเนินการใหม่ และทำการบันทึกรายงานในส่วนที่ 7 ต่อไป

7 ส่วนที่ 7 : การวิเคราะห์สาเหตุ การปรับปรุง / แก้ไข และการป้องกันการเกิดซ้ำ

ในกรณีที่ดำเนินการในส่วนที่ 4 หรือส่วนที่ 6 ไม่มีประสิทธิภาพ

ผู้ดำเนินการทำการทบทวนการวิเคราะห์สาเหตุและหาวิธีการแก้ไขให้เหมาะสม

7.1 การวิเคราะห์สาเหตุ

ดำเนินการรวบรวมหลักฐานข้อมูลและข้อเท็จจริงทั้งหมด รวมถึงการสอบถามข้อมูลเพิ่มเติมจากทางลูกค้าและผู้มีส่วนได้เสีย เพื่อนำมาทำการวิเคราะห์หาสาเหตุที่แท้จริงโดยบันทึก รายละเอียดของสาเหตุไว้ในส่วนที่ 7.1 ของ MS-FO-006

7.2 การปรับปรุง / แก้ไข

7.2.1 ในกรณีที่ข้อร้องเรียน

- กรณีข้อร้องเรียนของลูกค้าและผู้มีส่วนได้เสีย สามารถดำเนินการได้ ให้ดำเนินการแก้ไขปัญหาที่เกิดขึ้นให้แล้วเสร็จภายในกำหนดระยะเวลาที่แจ้งลูกค้าและผู้มีส่วนได้เสีย และบันทึกผลการดำเนินการในส่วนที่ 7.2
- กรณีข้อร้องเรียนของลูกค้าและผู้มีส่วนได้เสีย ไม่สามารถดำเนินการได้แล้วเสร็จภายในระยะเวลาดังกล่าว ผู้จัดการส่วนที่รับผิดชอบหรือผู้ที่ได้รับมอบหมายทำการติดต่อกับลูกค้าและผู้มีส่วนได้เสีย เพื่อแจ้งความคืบหน้าของการดำเนินการ พร้อมทั้งระบุกำหนดแล้วเสร็จใหม่ และบันทึกผลการดำเนินการในส่วนที่ 7.2

7.2.2 ในกรณีที่ข้อร้องขอ

- กรณีข้อร้องขอของลูกค้าและผู้มีส่วนได้เสีย สามารถดำเนินการได้ ให้ดำเนินการติดต่อกับลูกค้าและผู้มีส่วนได้เสีย เพื่อแจ้งผลการพิจารณา



รหัสเอกสารควบคุม	วันที่เริ่มใช้งาน	หน้าที่
MS-PO-003-22	26 ก.ย. 2562	12 / 17

ตลอดจนแจ้งกำหนดระยะเวลาในการดำเนินการแล้วเสร็จให้ลูกค้าและผู้มีส่วนได้เสียทราบ และบันทึกผลการดำเนินการในส่วนที่ 7.2 โดยหน่วยงานที่รับผิดชอบต้องดำเนินการให้เสร็จตามนั้นด้วย

- กรณีข้อร้องขอของลูกค้าและผู้มีส่วนได้เสีย ไม่สามารถดำเนินการได้ ให้ดำเนินการประสานงานกับวิศวกรขายรับผิดชอบดูแลลูกค้าและผู้มีส่วนได้เสีย ภายนอกนั้นๆ ให้ทำการติดต่อกับลูกค้าและผู้มีส่วนได้เสีย เพื่อแจ้งผลการพิจารณาและบันทึกผลการดำเนินการในส่วนที่ 7.2

7.2.3 ในกรณีที่ข้อคิดเห็น

ดำเนินการจัดเก็บรายละเอียดของข้อคิดเห็นไว้เป็นข้อมูล และบันทึกผลการดำเนินการในส่วนที่ 7.2

7.3 การป้องกันการเกิดซ้ำ

ดำเนินการจัดทำแผนงานหรือกำหนดกระบวนการต่างๆ ที่ชัดเจน โดยอาจกำหนดเป็นแผนงานภายในหน่วยงานที่รับผิดชอบเอง หรือทำการประสานงานกับทางหน่วยงานในบริษัทฯ ในการจัดทำแผนงานหรือกำหนดกระบวนการที่สามารถป้องกันการร้องเรียนหรือข้อร้องขอแบบเดิม โดยบันทึกรายละเอียดของสาเหตุไว้ในส่วนที่ 7.3 ของ MS-FO-006

7.4 ผู้ดำเนินการนำเสนอรายละเอียดของการดำเนินการพร้อมแนบผลการประเมิน

ความพึงพอใจในการแก้ไขข้อร้องเรียน / ข้อร้องขอ ต่อผู้จัดการส่วนที่รับผิดชอบเพื่อพิจารณาเห็นชอบต่อการดำเนินการ เมื่อผู้จัดการส่วนที่รับผิดชอบลงนามเห็นชอบแล้ว จากนั้นผู้ดำเนินการจัดทำสำเนา 1 ชุดให้ส่วนการตลาด และจัดส่งต้นฉบับ นำเสนอต่อผู้จัดการฝ่ายที่รับผิดชอบ พิจารณาและลงนามรับทราบอีกครั้งในส่วนที่ 9.1

- เฉพาะกรณีข้อร้องเรียน ผู้ดำเนินการจำเป็นต้องติดตามประสิทธิภาพอีกครั้งโดยบันทึกรายละเอียดในส่วนที่ 8

8 ส่วนที่ 8 : ติดตามประสิทธิภาพของการแก้ไข การป้องกันการเกิดซ้ำครั้งที่ 2

(เฉพาะข้อร้องเรียน)

หลังจากผู้ดำเนินการได้ทำการดำเนินการในส่วนที่ 7 แล้ว ผู้ดำเนินการจะต้องติดตามและประเมินประสิทธิภาพของการแก้ไขและการป้องกันการเกิดซ้ำ เพื่อให้มั่นใจว่าจะไม่มีโอกาส



รหัสเอกสารควบคุม	วันที่เริ่มใช้งาน	หน้าที่
MS-PO-003-22	26 ก.ย. 2562	13 / 17

เกิดขึ้นอีก โดยระยะเวลาของการติดตามประสิทธิผลขึ้นกับความเห็นชอบจากผู้จัดการ ส่วนและผู้จัดการฝ่ายที่รับผิดชอบ หากปรากฏว่าผลการดำเนินการมีประสิทธิผล ผู้ดำเนินการจัดส่ง MS-FO-006 ให้ผู้จัดการส่วนที่รับผิดชอบดำเนินการลงนามรับทราบ ผลการติดตามประสิทธิผลแล้วจึงจัดส่งให้ผู้จัดการฝ่ายที่รับผิดชอบพิจารณาและลงนาม รับทราบอีกครั้งในส่วนที่ 9.1

- กรณีเห็นว่าการดำเนินการยังไม่มีประสิทธิผลให้ทำการประชุมในหน่วยงานที่เกี่ยวข้องและเริ่มต้นกระบวนการใหม่อีกครั้ง

9 ส่วนที่ 9: การพิจารณา

9.1 ผู้จัดการฝ่ายที่รับผิดชอบ ตรวจสอบผลการดำเนินการ หากเห็นว่าการดำเนินการมี ประสิทธิภาพ ให้บันทึกข้อคิดเห็นและลงนามเห็นชอบในส่วนที่ 9.1 ของ MS-FO-006 และจัดส่งต่อให้ผู้จัดการฝ่ายการตลาดและการขาย

- กรณีพิจารณาแล้วพบว่า การดำเนินการยังไม่มีประสิทธิผล ให้ทำการประชุมใน หน่วยงานที่เกี่ยวข้องและเริ่มต้นกระบวนการใหม่อีกครั้ง
- ของ MS-FO-006 และให้พนักงานส่วนการตลาดเก็บสำเนา MS-FO-006 และจัดส่ง ต่อให้ QMR
- กรณีพิจารณาแล้วพบว่า การดำเนินการยังไม่มีประสิทธิผล ให้ทำการส่ง MS-FO-006 กลับไปให้หน่วยงานที่เกี่ยวข้องนำไปประชุม และเริ่มต้นกระบวนการใหม่อีกครั้งและให้พนักงานส่วนการตลาดเก็บสำเนา MS-FO-006

10 ส่วนที่ 10: การพิจารณาของ QMR

QMR พิจารณาผลการดำเนินการ หากการดำเนินการมีประสิทธิผลให้บันทึกข้อคิดเห็น และลงนามเห็นชอบในส่วนที่ 10 ของ MS-FO-006 เพื่อทำการปิดข้อร้องเรียน ข้อร้องขอ หรือ ข้อคิดเห็นของลูกค้าและผู้มีส่วนได้เสีย

- กรณีพิจารณาแล้วพบว่า การดำเนินการยังไม่มีประสิทธิผล ให้ทำการประชุมใน หน่วยงานที่เกี่ยวข้องและเริ่มต้นกระบวนการใหม่อีกครั้ง

11 QMR จัดส่งเอกสารที่ลงนามเรียบร้อยแล้วให้พนักงานส่วนการตลาด เพื่อบันทึกข้อมูลใน ทะเบียนข้อร้องเรียน/ข้อร้องขอ/ข้อคิดเห็นใน MS-FO-017 และจัดเก็บเอกสาร MS-FO-006 ที่ลงนามใน ส่วนที่ 4 ถึงส่วนที่ 9 ดังกล่าวแนบกับเอกสารต้นฉบับเดิมที่ลงนามในส่วนที่ 1



รหัสเอกสารควบคุม	วันที่เริ่มใช้งาน	หน้าที่
MS-PO-003-22	26 ก.ย. 2562	14 / 17

ส่วนที่ 2 และส่วนที่ 3 เป็นบันทึกคุณภาพ พร้อมแจ้งวิศวกรขายผู้รับผิดชอบดูแลลูกค้าและผู้ มีส่วนได้เสีย รายนั้นๆ รับทราบ

12 พนักงานส่วนการตลาดทำการรายงานผลประจำเดือนของรายละเอียดสถานะของข้อ ร้องเรียน ข้อร้องขอ และข้อคิดเห็นให้แก่ QMR พร้อมทั้งทำการส่งจดหมายอิเล็กทรอนิกส์ เพื่อทวงถามความคืบหน้าของการดำเนินการปรับปรุงแก้ไขของข้อร้องเรียน ข้อร้องขอ หรือ ข้อคิดเห็นจากหน่วยงานผู้รับผิดชอบ ในกรณีที่ตรวจพบว่าข้อร้องเรียน ข้อร้องขอ หรือ ข้อคิดเห็นดังกล่าวยังไม่ได้ทำการปิดสรุปให้แล้วเสร็จตามกระบวนการ ทั้งนี้ หากพนักงาน การตลาดได้ทวงถามในกรณีดังกล่าวเป็นระยะเวลาติดต่อกัน 2 เดือนแล้วหน่วยงาน ผู้รับผิดชอบยังไม่มีรายงานความคืบหน้าใดๆ QMR จะดำเนินการติดตามและทวงถาม ต่อไป

และพนักงานส่วนการตลาดนำรายงานประจำเดือนของทะเบียนข้อร้องเรียน ข้อร้องขอ ข้อคิดเห็น MS-FO-017 มาจัดเป็นหมวดหมู่ แล้วนำส่งทุกไตรมาสทางจดหมายอิเล็กทรอนิกส์ให้แก่หน่วยงานผู้รับผิดชอบ ดำเนินการพิจารณาความถี่ในเรื่องต่างๆ เพื่อหาแผนรองรับและลดการเกิดข้อร้องเรียนข้อ ร้องขอต่างๆ ที่อาจเกิดขึ้นอีกในอนาคตได้

13 พนักงานส่วนการตลาดทำการรวบรวมข้อร้องเรียน ข้อร้องขอ หรือข้อคิดเห็นที่ได้รับการ ดำเนินการต่างๆ พร้อมผลการแก้ไข/ป้องกัน และผลประเมินผลความพึงพอใจต่อการ ดำเนินการของบริษัทฯ ในเรื่องนั้นๆ ตลอดจนรวบรวมปัญหา ความไม่สะดวก หรือความ ต้องการอื่นๆ ของลูกค้าและผู้มีส่วนได้เสีย เพื่อนำเสนอต่อที่ประชุมทบทวนระบบ บริหารงานคุณภาพ (MSRC Meeting) เพื่อทำการพิจารณาต่อไป

รายการบันทึกคุณภาพ

ลำดับ	รหัสเอกสาร ควบคุม	ชื่อเอกสารควบคุม	วิธีการจัดเก็บ	ระยะเวลา ในการจัดเก็บ	ผู้รับผิดชอบ
1	MS-FO-006	Customer Complaint / Request / Opinion	เก็บไว้ในแฟ้ม บันทึกข้อร้องเรียน/ ทะเบียนข้อร้อง เรียน เรียงตามเลข ที่ข้อร้องเรียน	ย้อนหลังอย่าง น้อย 2 ปี	ส่วนการตลาด

เอกสารควบคุม



รหัสเอกสารควบคุม	วันที่เริ่มใช้งาน	หน้าที่
MS-PO-003-22	26 ก.ย. 2562	15 / 17

2	MS-FO-017	ทะเบียนชื่อโรงเรียน/ ชื่อรองขอ/ชื่อคิดเห็น	เก็บไว้ในแฟ้ม บันทึกชื่อโรงเรียน/ ทะเบียนชื่อ โรงเรียน เรียงตาม เลขที่ชื่อโรงเรียน	เก็บชุดที่มีการ ปรับปรุงครั้ง ล่าสุด (ย้อนหลังอย่าง น้อย 2 ปี)	ส่วนการตลาด
3	MS-FO-022	แบบประเมินผลความ พึงพอใจต่อการ ดำเนินการต่อชื่อ โรงเรียน / ชื่อรองขอ	เก็บไว้ในแฟ้ม บันทึกชื่อโรงเรียน/ ทะเบียนชื่อโรงเรียน เรียงตามเลข ที่ชื่อโรงเรียน	ย้อนหลังอย่าง น้อย 2 ปี	ส่วนการตลาด

เอกสารควบคุม



รหัสเอกสารควบคุม	วันที่เริ่มใช้งาน	หน้าที่
MS-PO-003-22	26 ก.ย. 2562	16 / 17

แผนผังการปฏิบัติงาน

แผนผังการปฏิบัติงาน

รหัสเอกสารควบคุม	วันที่เริ่มใช้งาน	หน้าที่
MS-PO-003-22	26 ก.ย. 2562	17 / 17



รหัสเอกสาร/บัญชี	ใบสมัครเรียน	หน้า 5
MS-PO-003-22	26 ก.ย. 2562	16 / 17

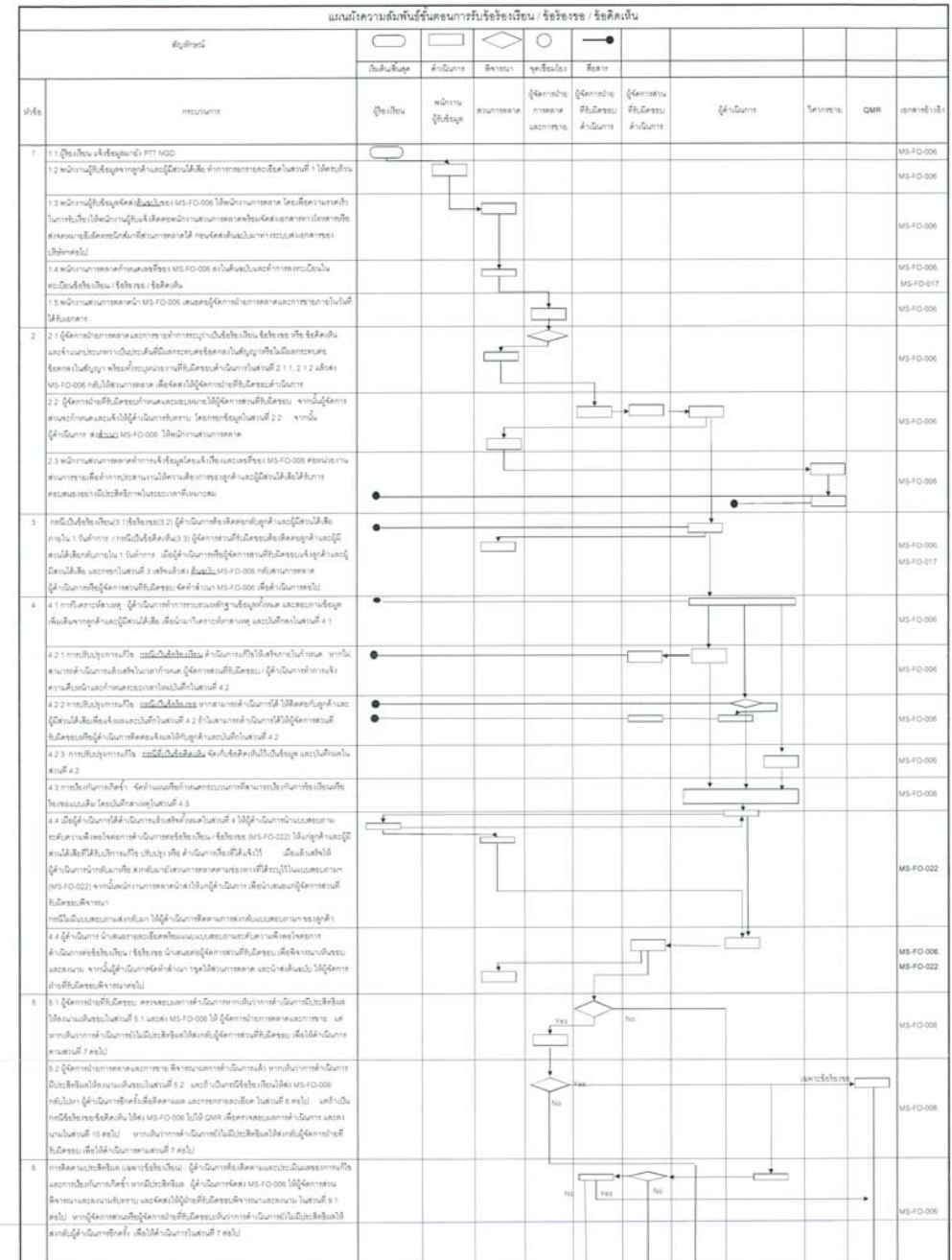

ภาคผนวก ซ-2

ผลการสำรวจความคิดเห็นของประชาชน

ประจำปี พ.ศ.2565

การศึกษาด้านคุณภาพชีวิต (Quality of life)

โครงการท่อย่างก๊าซธรรมชาติในพื้นที่สวนอุตสาหกรรมโรจนะ จำนวน 3 โครงการ

บริษัท ปตท. จำกัดก๊าซธรรมชาติ จำกัด

1. หลักการและเหตุผล

การศึกษาด้านคุณภาพชีวิตของประชาชนที่อยู่ใกล้เคียงพื้นที่โครงการฯ เป็นการศึกษาถึงสภาพเศรษฐกิจ สังคม และความคิดเห็นของประชาชนต่อการดำเนินการของโครงการฯ ซึ่งนับเป็นการเปิดโอกาสให้ประชาชนที่ได้รับผลกระทบทั้งทางตรงและทางอ้อมต่อการดำเนินการของโครงการฯ ได้มีส่วนร่วมเสนอแนวความคิดเห็น ทั้งนี้เพื่อการอยู่ร่วมกันอย่างปกติสุขตลอดไประหว่างสถานประกอบการและชุมชนใกล้เคียง

2. วิธีการศึกษา

เนื่องจากโครงการฯ ได้ดำเนินการมาระยะหนึ่งแล้วเพื่อเปิดโอกาสให้ประชาชนที่อาศัยอยู่ตามรัศมีแนวท่อส่งก๊าซธรรมชาติบริเวณสวนอุตสาหกรรมโรจนะ จำนวน 3 โครงการ ได้แก่ โครงการท่อย่างก๊าซธรรมชาติบริเวณสวนอุตสาหกรรมโรจนะ โครงการท่อย่างก๊าซธรรมชาติไปยังโรงงานอุตสาหกรรมในสวนอุตสาหกรรมโรจนะ ระยะที่ 7 และ 8 และโครงการท่อย่างก๊าซธรรมชาติบริเวณสวนอุตสาหกรรมโรจนะ เฟส 8/2 ได้มีส่วนร่วมต่อการดำเนินการของโครงการฯ บริษัทที่ปรึกษาฯ จึงได้ใช้แบบสอบถามประกอบการสัมภาษณ์ ผู้นำชุมชน หัวหน้าครัวเรือนหรือผู้แทนครัวเรือน และสถานประกอบการ ที่ตั้งอยู่ใกล้เคียงพื้นที่โครงการฯ ในรัศมีประมาณ 200 เมตร และครัวเรือนอยู่ใกล้เคียงพื้นที่โครงการฯ บริเวณหน้าประตูอ หนาประคูบี และครัวเรือนที่ตั้งอยู่ด้านหลังนิคมอุตสาหกรรมโรจนะ ตามแนวท่อส่งก๊าซธรรมชาติของโครงการฯ ทั้ง 2 ฟัง จำนวน 104 ตัวอย่าง ซึ่งถือเป็นกลุ่มเป้าหมายที่คาดว่าจะได้รับผลกระทบจากการดำเนินการของโครงการฯ โดยตรง

ซึ่งการสัมภาษณ์ผู้นำชุมชน จะได้ทราบถึงสภาพสังคม เศรษฐกิจ ในระดับชุมชนและความเห็นต่อการดำเนินงานของโครงการฯ โดยชุมชนที่เป็นกลุ่มตัวอย่างในการศึกษาระดับผู้นำชุมชน ประกอบไปด้วย หมู่ที่ 2 หมู่ที่ 3 หมู่ที่ 5 และถ้านัน ค.สามบ้นจิต หมู่ที่ 1 หมู่ที่ 2 หมู่ที่ 3 และหมู่ที่ 4 หมู่ที่ 5 และถ้านัน ค.บ้านช้าง รวม 10 คน ส่วนการสอบถามความคิดเห็นของหัวหน้าครัวเรือน หรือผู้แทนครัวเรือน ก็จะทำให้ทราบถึงสภาพเศรษฐกิจ สังคม ระดับครัวเรือนผลกระทบ

ที่ครัวเรือนได้รับในปัจจุบัน และความคิดเห็นต่อการดำเนินการของโครงการฯ ซึ่งนับเป็นการเปิดโอกาสให้ประชาชนมีส่วนร่วมต่อการดำเนินงานของโครงการฯ

นอกจากนี้บริษัทที่ปรึกษาฯ ยังได้ส่งแบบสอบถามให้กับสถานประกอบการต่าง ๆ ที่อยู่ตามแนวท่อส่งก๊าซธรรมชาติ ที่เป็นผู้ได้รับผลกระทบโดยตรงจากการดำเนินงานของโครงการฯ และได้รับการตอบรับในการตอบแบบสอบถาม จำนวน 7 ตัวอย่าง ประกอบไปด้วย บริษัท ไทย-ไลซาท จำกัด บริษัท เอฟแอลเอ็น แอร์รี่ (ประเทศไทย) จำกัด บริษัท อิชิตัน กรุ๊ป จำกัด (มหาชน) บริษัท ชินเอ ฟริชชั่น (ประเทศไทย) จำกัด บริษัท ยูเอซีเจ เอ็กซ์ ทูชั่น (ประเทศไทย) จำกัด บริษัท สุนทรเมทลเคน จำกัด และบริษัทชนเพลค (ประเทศไทย) จำกัด

ส่วนครัวเรือนที่อยู่ใกล้เคียงโครงการฯ ที่คาดว่าจะได้รับผลกระทบจากการดำเนินการของโครงการฯ คือครัวเรือนที่ตั้งอยู่ในหมู่ที่ 2 หมู่ที่ 3 หมู่ที่ 5 ค.สามบ้นจิต อ.อุทัย จ.พระนครศรีอยุธยา หมู่ที่ 1 หมู่ที่ 2 หมู่ที่ 3 หมู่ที่ 4 หมู่ที่ 5 ค.บ้านช้าง อ.อุทัย จ.พระนครศรีอยุธยา หมู่ที่ 1 หมู่ที่ 5 หมู่ที่ 6 หมู่ที่ 9 ค.ลานหาม อ.อุทัย จ.พระนครศรีอยุธยา และหมู่ที่ 2 ค.สามเรือน อ.บางปะอิน จ.พระนครศรีอยุธยา จำนวน 13 ชุมชน และเพื่อให้ความคิดเห็นของประชาชนที่อยู่ใกล้เคียงโครงการฯ มีความน่าเชื่อถือ บริษัทที่ปรึกษาฯ จึงได้มีการสุ่มตัวอย่างโดยใช้การสุ่มตัวอย่างแบบเป็นระบบ โดยกำหนดตามแนวท่อส่งก๊าซธรรมชาติของโครงการฯ เป็นจุดศูนย์กลาง และให้พนักงานสัมภาษณ์ดำเนินการสำรวจ ในรัศมี 350 เมตร จากแนวท่อทั้ง 2 ฟัง เพื่อให้ตัวอย่างมีการกระจายครอบคลุมครัวเรือนตามแนวท่อในชุมชนนั้น ๆ อย่างทั่วถึง

เพื่อให้การกระจายของจำนวนตัวอย่าง ครอบคลุมตามแนวท่อส่งก๊าซธรรมชาติของโครงการฯ ทั้ง 10 ชุมชน บริษัทฯ จึงกระจายจำนวนตัวอย่างตามแนวท่อส่งก๊าซธรรมชาติของโครงการฯ ในแต่ละชุมชนดังตารางที่ 1 ถึงตารางที่ 3

ตารางที่ 1 แสดงจำนวนตัวอย่างของผู้นำชุมชนทั้งหมดที่ใช้ในการศึกษาความคิดเห็นของประชาชนต่อการดำเนินงานของโครงการฯ

ตำบล/อำเภอ/จังหวัด	หมู่ที่	จำนวนตัวอย่างเก็บจริง
ค.สามบ้นจิต อ.อุทัย จ.พระนครศรีอยุธยา	2	1
	3	1
	5	1
	ถ้านัน	1
ค.บ้านช้าง อ.อุทัย จ.พระนครศรีอยุธยา	1	1
	2	1
	3	1
	4	1
	5	1
	ถ้านัน	1
รวม		10

ตารางที่ 2 แสดงจำนวนตัวอย่างของหัวหน้าครัวเรือนที่ใช้ในการศึกษาความคิดเห็นของประชาชนต่อการดำเนินงานของโครงการฯ

ตำบล/อำเภอ/จังหวัด	หมู่ที่	จำนวนตัวอย่างเก็บจริง
ต.สามบ้นจิต อ.อุทัย จ.พระนครศรีอยุธยา	2	5
	3	4
	5	3
ต.บ้านช้าง อ.อุทัย จ.พระนครศรีอยุธยา	1	3
	2	3
	3	3
	4	3
	5	3
ต.ลานหาม อ.อุทัย จ.พระนครศรีอยุธยา	1	4
	5	16
	6	12
	9	12
ต.สามเรือน อ.บางปะอิน จ.พระนครศรีอยุธยา	2	16
รวม		87

ตารางที่ 3 แสดงจำนวนตัวอย่างของสถานประกอบการที่ใช้ในการศึกษาความคิดเห็นของประชาชนต่อการดำเนินงานของโครงการฯ

ลำดับ	สถานประกอบการ
1	บริษัท ไทย-ไลซาท จำกัด
2	บริษัท เอฟแอนด์ เอ็น แครี่ส์ (ประเทศไทย) จำกัด
3	บริษัท อีซีตัน กรุ๊ป จำกัด (มหาชน)
4	บริษัท ซินเอ ฟริชชั่น (ประเทศไทย) จำกัด
5	บริษัท ยูเอซีเจ เอ็กซ์ทิวชั่น (ประเทศไทย) จำกัด
6	บริษัท สุนทรเมทิลเคน จำกัด
7	บริษัท ชันเพลค (ประเทศไทย) จำกัด

ประมวลภาพการสอบถามความคิดเห็นของประชาชนต่อโครงการฯ

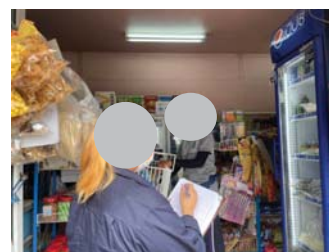

ภาพที่ 1 การสัมภาษณ์หัวหน้าครัวเรือนหรือผู้แทนที่อยู่ในพื้นที่ศึกษาเพื่อสอบถามความคิดเห็นต่อการดำเนินงานของโครงการฯ

ประมวลภาพการสอบถามความคิดเห็นของประชาชนต่อโครงการฯ (ต่อ)

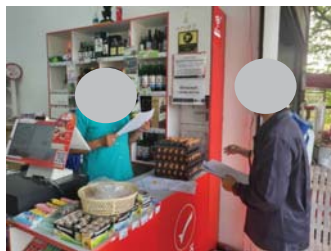

ภาพที่ 2 การสัมภาษณ์ผู้นำชุมชนที่อยู่ในพื้นที่ศึกษาเพื่อสอบถามความคิดเห็นต่อการดำเนินการของโครงการฯ

3. ผลการศึกษาสภาพสังคม เศรษฐกิจ ระดับชุมชน และความคิดเห็นของผู้นำชุมชนที่มีต่อโครงการฯ

จากตารางที่ 1 กลุ่มตัวอย่างที่ใช้เป็นตัวแทนของผู้นำชุมชนที่เป็นตัวแทนในการศึกษา ส่วนใหญ่ร้อยละ 70.0 ระบุว่าที่พักอาศัย/ ที่ทำงาน ห่างจากสถานีก๊าซธรรมชาติประมาณ 300-500 เมตร รองลงมาร้อยละ 20.0 ระบุว่าที่พักอาศัย/ ที่ทำงาน ห่างจากสถานีก๊าซธรรมชาติมากกว่า 500 เมตร ที่เหลือร้อยละ 10.0 ระบุว่าที่พักอาศัย/ ที่ทำงานห่างจากสถานีก๊าซธรรมชาติประมาณ 100-300 เมตร

3.1 ข้อมูลลักษณะของประชากร สภาพสังคมและเศรษฐกิจ

➤ ผู้ให้ข้อมูล

จากตารางที่ 1 กลุ่มตัวอย่างที่ใช้เป็นตัวแทนของผู้นำชุมชนที่อยู่ใกล้เคียงโครงการฯ ได้แก่ หมู่ที่ 2 หมู่ที่ 3 หมู่ที่ 5 และถ้านัน ด.สามบัณฑิต อ.อุทัย จ.พระนครศรีอยุธยา หมู่ที่ 1 หมู่ที่ 2 หมู่ที่ 3 และหมู่ที่ 4 หมู่ที่ 5 และถ้านัน ด.บ้านช้าง อ.อุทัย จ.พระนครศรีอยุธยา ทั้งหมดร้อยละ 100.0 มีสถานะเป็นชุมชน ซึ่งส่วนใหญ่ร้อยละ 60.0 เป็นเพชหญิง และที่เหลือร้อยละ 40.0 เป็นเพศชาย โดยระดับการศึกษาทั้งหมดร้อยละ 100.0 จบการศึกษาระดับต่ำกว่าปริญญาตรี ส่วนใหญ่ร้อยละ 80.0 ประกอบอาชีพผู้บริหาร/ ธุรกิจส่วนตัว ที่เหลือร้อยละ 20.0 ประกอบอาชีพอื่นๆ (ไม่ระบุอาชีพ)

3.2 ผลกระทบสิ่งแวดล้อมที่ได้รับในปัจจุบัน

➤ ปัญหาหลัก

ผู้นำชุมชนทั้งหมดร้อยละ 60.0 ได้รับผลกระทบจากปัญหากลิ่นรบกวน ที่เหลือร้อยละ 40.0 ไม่ได้รับผลกระทบจากปัญหาดังกล่าว โดยผู้ที่ได้รับผลกระทบส่วนใหญ่ร้อยละ 66.7 ระบุว่าปัญหากลิ่นรบกวนมาจากโรงงานอุตสาหกรรม และร้อยละ 33.3 ระบุว่าปัญหากลิ่นรบกวนมาจากแหล่งที่มาอื่นๆ (ขยะ) และไม่สามารถระบุได้ โดยส่วนใหญ่ร้อยละ 66.7 ระบุว่าผลกระทบเกิดขึ้นบางฤดู รองลงมาร้อยละ 33.3 ระบุว่าผลกระทบเกิดขึ้นตลอดทั้งปี สำหรับระดับผลกระทบของปัญหาที่เกิดขึ้นในสัดส่วนที่เท่ากันร้อยละ 50.0 ได้รับผลกระทบในระดับปานกลาง และระดับมาก

➤ ปัญหาเขม่าหรือควัน

ผู้นำชุมชนส่วนใหญ่ร้อยละ 80.0 ไม่ได้รับผลกระทบจากปัญหาดังกล่าวนี้ ที่เหลือร้อยละ 20.0 ที่ได้รับผลกระทบ ส่วนสาเหตุของผลกระทบในสัดส่วนที่เท่ากันร้อยละ 50.0 ระบุว่ามาจากโรงงานอุตสาหกรรมและแหล่งที่อื่นๆ (เผาขยะ) และไม่สามารถระบุสาเหตุได้ ผู้นำชุมชนทั้งหมดร้อยละ 100.0 ระบุว่าเกิดปัญหาบางฤดูเท่านั้น สำหรับระดับผลกระทบของปัญหาที่เกิดขึ้นทั้งหมดร้อยละ 100.0 ระบุได้รับผลกระทบในระดับปานกลาง

➤ ปัญหาฝุ่นละออง

ผู้นำชุมชนในสัดส่วนที่เท่ากันร้อยละ 50.0 ระบุว่าไม่ได้รับผลกระทบจากปัญหาฝุ่นละอองรบกวน และได้รับผลกระทบจากปัญหาดังกล่าวนี้ ส่วนสาเหตุของผลกระทบส่วนใหญ่ร้อยละ 60.0 ระบุว่ามาจากการจราจร รองลงมาร้อยละ 40.0 ระบุว่ามาจากโรงงานอุตสาหกรรม โดยส่วนใหญ่ร้อยละ 60.0 ระบุว่าเกิดผลกระทบบางฤดู ที่เหลือร้อยละ 40.0 ระบุว่าเกิดผลกระทบตลอดทั้งปี สำหรับระดับผลกระทบของปัญหาที่เกิดขึ้นส่วนใหญ่ร้อยละ 60.0 ได้รับผลกระทบในระดับมาก ที่เหลือในสัดส่วนที่เท่ากัน ร้อยละ 20.0 ได้รับผลกระทบในระดับปานกลาง และระดับน้อย

➤ ปัญหาน้ำเสีย

ผู้นำชุมชนส่วนใหญ่ร้อยละ 70.0 ระบุว่าได้รับผลกระทบจากปัญหาน้ำเสีย และที่เหลือร้อยละ 30.0 ไม่ได้รับผลกระทบจากปัญหาดังกล่าวนี้ โดยสาเหตุของปัญหาส่วนใหญ่ร้อยละ 57.1 ระบุว่ามาจากแหล่งอื่นๆ (น้ำท่วมขัง, ท่อระบายน้ำ) รองลงมาร้อยละ 28.6 ระบุว่ามาจากการจราจร และที่เหลือร้อยละ 14.3 ระบุว่ามาจากโรงงานอุตสาหกรรม ผู้นำชุมชนส่วนใหญ่ร้อยละ 85.7 ระบุว่าเกิดผลกระทบในบางฤดู ที่เหลือร้อยละ 14.3 ระบุว่าเกิดผลกระทบตลอดทั้งปี สำหรับระดับผลกระทบของปัญหาที่เกิดขึ้นส่วนใหญ่ร้อยละ 71.4 ได้รับผลกระทบในระดับปานกลาง ที่เหลือในสัดส่วนที่เท่ากันร้อยละ 14.3 ได้รับผลกระทบในระดับมาก และระดับน้อย

➤ ปัญหาเสียงดัง

ผู้นำชุมชนทั้งหมดร้อยละ 100.0 ระบุว่าไม่ได้รับผลกระทบจากปัญหาเสียงดัง

➤ ปัญหาอื่นๆ

นอกจากปัญหาต่างๆ ที่กล่าวมาข้างต้น ผู้นำชุมชนส่วนใหญ่ร้อยละ 60.0 ไม่ได้รับผลกระทบจากปัญหาอื่นๆ ส่วนที่เหลือร้อยละ 40.0 ได้รับผลกระทบจากปัญหาอื่นๆ โดยระบุปัญหาขยะ และปัญหาอาชญากรรมต่างๆ ซึ่งทั้งหมดระบุว่าปัญหาดังกล่าวเกิดขึ้นในบางฤดู สำหรับระดับผลกระทบของปัญหาที่เกิดขึ้นส่วนใหญ่ร้อยละ 50.0 ได้รับผลกระทบในระดับปานกลาง ที่เหลือในสัดส่วนที่เท่ากันร้อยละ 25.0 ได้รับผลกระทบในระดับมาก และระดับน้อย

3.3 การรู้จัก/รับรู้ข้อมูลโครงการ

ผู้นำชุมชนส่วนใหญ่ร้อยละ 90.0 ระบุว่ารู้จักโครงการ ส่วนที่เหลือร้อยละ 10.0 ระบุว่าไม่รู้จักโครงการ

3.4 ปัญหาสิ่งแวดล้อมที่ได้รับผลกระทบจากสถานีก๊าซธรรมชาติ/ ระบบท่อจัดจำหน่ายก๊าซธรรมชาติ ของบริษัทฯ ในปัจจุบัน

ผู้นำชุมชนทั้งหมดร้อยละ 100.0 ระบุว่าไม่ได้รับผลกระทบใดๆ จากโครงการ

3.5 ความพึงพอใจในการดำเนินงานของบริษัท

➤ การเปิดโอกาสให้มีส่วนร่วมแสดงความคิดเห็นหรือข้อเสนอแนะ

ผู้นำชุมชนส่วนใหญ่ร้อยละ 88.9 ระบุว่าโครงการมีการเปิดโอกาสให้ประชาชนหรือหน่วยงานมีส่วนร่วมแสดงความคิดเห็นหรือข้อเสนอแนะในระดับมากที่สุด ส่วนที่เหลือร้อยละ 11.1 ระบุว่าโครงการมีการเปิดโอกาสให้ประชาชนหรือหน่วยงานมีส่วนร่วมแสดงความคิดเห็นหรือข้อเสนอแนะในระดับมาก

- ความพึงพอใจเกี่ยวกับการดำเนินงานด้านความรับผิดชอบต่อสังคมรวมถึงกิจกรรมสนับสนุนชุมชนและวัฒนธรรมประเพณี

ผู้นำชุมชนส่วนใหญ่ร้อยละ 66.7 ระบุว่ามีความพึงพอใจเกี่ยวกับการดำเนินงานด้านความรับผิดชอบต่อสังคมรวมถึงกิจกรรมสนับสนุนชุมชนและวัฒนธรรมประเพณีในระดับน้อยที่สุด ที่เหลือร้อยละ 33.3 ระบุว่ามีความพึงพอใจในระดับน้อย

- ความเชื่อมั่นในด้านความปลอดภัยของระบบจัดจำหน่ายก๊าซธรรมชาติ

ผู้นำชุมชนส่วนใหญ่ร้อยละ 55.6 ระบุว่ามีความเชื่อมั่นในด้านความปลอดภัยของระบบจัดจำหน่ายก๊าซธรรมชาติในระดับมากที่สุด รองลงมาร้อยละ 33.3 ระบุว่ามีความเชื่อมั่นในด้านความปลอดภัยในระดับปานกลาง ที่เหลือร้อยละ 11.1 ระบุว่ามีความเชื่อมั่นในด้านความปลอดภัยในระดับมาก

- ช่องทางการติดต่อสื่อสาร การรับข้อร้องเรียน

ผู้นำชุมชนส่วนใหญ่ร้อยละ 44.4 ระบุว่าทางโครงการมีช่องทางการรับข้อร้องเรียนในระดับน้อยที่สุด รองลงมาร้อยละ 33.3 ระบุว่าทางโครงการมีช่องทางการรับข้อร้องเรียนในระดับน้อย ที่เหลือร้อยละ 22.2 ระบุว่าทางโครงการมีช่องทางการรับข้อร้องเรียนในระดับปานกลาง

- มาตรการป้องกัน/ ลดผลกระทบจากการดำเนินงานด้านสิ่งแวดล้อมต่างๆ ที่เหมาะสม

ผู้นำชุมชนส่วนใหญ่ร้อยละ 66.7 ระบุว่าทางโครงการมีมาตรการป้องกัน/ ลดผลกระทบจากการดำเนินงานด้านสิ่งแวดล้อมต่างๆ ที่เหมาะสมในระดับมากที่สุด รองลงมาร้อยละ 22.2 ระบุว่าทางโครงการมีมาตรการฯ ที่เหมาะสมในระดับปานกลาง ที่เหลือร้อยละ 11.1 ระบุว่าทางโครงการมีมาตรการฯ ที่เหมาะสมในระดับมาก

- หน่วยงานหรือตัวแทนบริษัทฯ มีความรู้ ความเชี่ยวชาญ ในการชี้แจงให้คำปรึกษาและการให้บริการอย่างเหมาะสม

ผู้นำชุมชนส่วนใหญ่ร้อยละ 66.7 ระบุว่าทางโครงการมีหน่วยงานหรือตัวแทนบริษัทฯ ที่มีความรู้ ความเชี่ยวชาญในการชี้แจงให้คำปรึกษาและการให้บริการอย่างเหมาะสมในระดับมากที่สุด รองลงมาร้อยละ 22.2 ระบุว่าทางโครงการมีหน่วยงานหรือตัวแทนบริษัทฯ ที่มีความรู้ ความเชี่ยวชาญในระดับปานกลาง ที่เหลือร้อยละ 11.1 ระบุว่าทางโครงการมีหน่วยงานหรือตัวแทนบริษัทฯ ที่มีความรู้ ความเชี่ยวชาญในระดับมาก

3.6 ทศนคติและความผูกพันของผู้มีส่วนได้ส่วนเสีย

ผู้นำชุมชนทั้งหมดร้อยละ 100.0 ยินดีที่เข้ามามีส่วนร่วมทำกิจกรรม หรือดำเนินการใดๆ เพื่อให้ PTTNGD เกิดการพัฒนาไปในทางที่ดีขึ้น โดยยินดีช่วยบอกกล่าว/ กระจายข่าวหาก PTTNGD ดำเนินกิจกรรมหรือมีข่าวสารที่เป็นประโยชน์ และยินดีแจ้งให้ทางโครงการทราบถ้าพบเห็นว่ามี การประกอบการหรือการกระทำที่เกี่ยวกับการประกอบการที่ก่อให้เกิดความเสียหายกับ PTTNGD/ ชุมชน/ ด้านสิ่งแวดล้อม โดยแจ้งทางเบอร์ฉุกเฉิน

3.7 ข้อเสนอแนะ/ ข้อคิดเห็น

ผู้นำชุมชนส่วนใหญ่ร้อยละ 60.0 ไม่มีข้อเสนอแนะใดๆ มีเพียงร้อยละ 40.0 ที่ระบุว่าอยากให้ทาง PTTNGD ลงพื้นที่มาพบปะชุมชนมากขึ้น อยากให้สนับสนุนทุนการศึกษาให้แก่เด็กและสนับสนุนงบประมาณให้แก่โรงเรียน อยากให้สนับสนุนและมาร่วมกิจกรรมตามประเพณี

4. สภาพสังคมเศรษฐกิจในระดับครัวเรือนและความคิดเห็นของหัวหน้าครัวเรือนหรือผู้แทนครัวเรือนต่อโครงการฯ

จากตารางที่ 2 กลุ่มตัวอย่างที่ใช้เป็นตัวแทนของหัวหน้าครัวเรือนหรือผู้แทนครัวเรือนที่เป็นตัวแทนในการศึกษา ส่วนใหญ่ร้อยละ 75.9 ระบุว่าที่พักอาศัย/ ที่ทำงาน ห่างจากสถานีก๊าซธรรมชาติประมาณ 100-300 เมตร รองลงมาร้อยละ 14.9 ระบุว่าที่พักอาศัย/ ที่ทำงาน ห่างจากสถานีก๊าซธรรมชาติประมาณ 300-500 เมตร ที่เหลือร้อยละ 9.2 ระบุว่าที่พักอาศัย/ ที่ทำงานห่างจากสถานีก๊าซธรรมชาติไม่เกิน 100 เมตร

4.1 ข้อมูลลักษณะของประชากร สภาพสังคมและเศรษฐกิจ

➤ ผู้ให้ข้อมูล

จากตารางที่ 2 กลุ่มตัวอย่างที่ใช้เป็นตัวแทนของหัวหน้าครัวเรือนหรือผู้แทนครัวเรือนที่อยู่ใกล้เคียงโครงการฯ อันได้แก่ หมู่ที่ 2 หมู่ที่ 3 หมู่ที่ 5 ต.สามัคคี อ.อุทัย จ.พระนครศรีอยุธยา หมู่ที่ 1 หมู่ที่ 2 หมู่ที่ 3 หมู่ที่ 4 หมู่ที่ 5 ต.บ้านช้าง อ.อุทัย จ.พระนครศรีอยุธยา หมู่ที่ 1 หมู่ที่ 5 หมู่ที่ 6 หมู่ที่ 9 ต.ลานหาม อ.อุทัย จ.พระนครศรีอยุธยา และหมู่ที่ 2 ต.สามเรือน อ.บางปะอิน จ.พระนครศรีอยุธยา ทั้งหมดร้อยละ 100.0 มีสถานะเป็นชุมชน ส่วนใหญ่ร้อยละ 51.7 เป็นเพชฌัญญ์ รองลงมา ร้อยละ 48.3 เป็นเพชชวย โดยระดับการศึกษาส่วนใหญ่ร้อยละ 87.4 จบการศึกษาระดับต่ำกว่าปริญญาตรี ที่เหลือร้อยละ 12.6 จบการศึกษาระดับปริญญาตรี ส่วนใหญ่ร้อยละ 46.0 ประกอบอาชีพผู้บริหาร/ ธุรกิจส่วนตัว รองลงมาร้อยละ 28.7 ประกอบอาชีพรับจ้าง ร้อยละ 12.6 ประกอบอาชีพอื่นๆ (ไม่ระบุ) ร้อยละ 11.5 ประกอบอาชีพพนักงานบริษัท ที่เหลือร้อยละ 1.1 ประกอบอาชีพข้าราชการ / พนักงานของรัฐ

4.2 ผลกระทบสิ่งแวดล้อมที่ครัวเรือนได้รับในปัจจุบัน

➤ ปัญหากลิ่น

หัวหน้าครัวเรือนหรือผู้แทนครัวเรือนส่วนใหญ่ร้อยละ 80.5 ไม่ได้รับผลกระทบจากปัญหากลิ่นรบกวน ที่เหลือร้อยละ 19.5 ได้รับผลกระทบจากปัญหาดังกล่าว โดยผู้ที่ได้รับผลกระทบส่วนใหญ่ร้อยละ 52.9 ระบุว่าปัญหากลิ่นรบกวนมาจากกิจกรรมอื่นๆ (ขยะ) และ ไม่ระบุสาเหตุ รองลงมาในสัดส่วนที่เท่ากันร้อยละ 23.5 ระบุว่าปัญหากลิ่นรบกวนมาจากโรงงานอุตสาหกรรม

และการจราจร โดยระยะเวลาการเกิดปัญหาส่วนใหญ่ร้อยละ 52.9 ระบุว่าเกิดขึ้นในบางฤดู ที่เหลือร้อยละ 47.1 ระบุว่าเกิดปัญหาขึ้นตลอดทั้งปี สำหรับระดับของผลกระทบที่เกิดขึ้นพบว่าส่วนใหญ่ร้อยละ 41.2 ได้รับผลกระทบในระดับมาก รองลงมาร้อยละ 35.3 ได้รับผลกระทบในระดับปานกลาง ที่เหลือร้อยละ 23.5 ได้รับผลกระทบในระดับน้อย

➤ ปัญหาขมหรือคื่น

หัวหน้าครัวเรือนหรือผู้แทนครัวเรือนส่วนใหญ่ร้อยละ 87.4 ไม่ได้รับผลกระทบจากปัญหาขมหรือคื่น รองลงมาร้อยละ 12.6 ได้รับผลกระทบจากปัญหาดังกล่าว โดยส่วนใหญ่ในสัดส่วนที่เท่ากันร้อยละ 45.5 ระบุว่ามาจากการจราจรและแหล่งกิจกรรมอื่นๆ (เผาขยะ) ที่เหลือร้อยละ 9.1 ระบุว่าเกิดจากโรงงานอุตสาหกรรม โดยระยะเวลาการเกิดปัญหาส่วนใหญ่ร้อยละ 54.5 ระบุว่าเกิดขึ้นในบางฤดู ที่เหลือร้อยละ 45.5 ระบุว่าเกิดปัญหาดังกล่าวขึ้นทั้งปี สำหรับระดับของผลกระทบที่เกิดขึ้นพบว่าส่วนใหญ่ร้อยละ 63.6 ได้รับผลกระทบในระดับปานกลาง ที่เหลือในสัดส่วนที่เท่ากันร้อยละ 18.2 ได้รับผลกระทบในระดับน้อย และระดับมาก

➤ ปัญหาฝุ่นละออง

หัวหน้าครัวเรือนหรือผู้แทนครัวเรือนส่วนใหญ่ร้อยละ 60.9 ระบุว่าไม่ได้รับผลกระทบจากปัญหาฝุ่นละออง ส่วนที่เหลือร้อยละ 39.1 ระบุว่าได้รับผลกระทบจากปัญหาดังกล่าว โดยสาเหตุของปัญหาส่วนใหญ่ร้อยละ 50.0 ระบุว่ามาจากการจราจร รองลงมาร้อยละ 44.1 ระบุว่าไม่สามารถระบุได้ และที่เหลือร้อยละ 5.9 ระบุว่ามาจากรถจักรยานยนต์ โดยระยะเวลาการเกิดปัญหาส่วนใหญ่ร้อยละ 58.8 ระบุว่าเกิดปัญหาดังกล่าวขึ้นทั้งปี ที่เหลือร้อยละ 41.2 ระบุว่าเกิดขึ้นในบางฤดู สำหรับระดับของผลกระทบที่เกิดขึ้นส่วนใหญ่ร้อยละ 41.2 ได้รับผลกระทบในระดับปานกลาง ที่เหลือในสัดส่วนที่เท่ากันร้อยละ 29.4 ได้รับผลกระทบในระดับมาก และระดับน้อย

➤ ปัญหาน้ำเสีย

หัวหน้าครัวเรือนหรือผู้แทนครัวเรือนส่วนใหญ่ร้อยละ 88.5 ระบุว่าไม่ได้รับผลกระทบจากปัญหาน้ำเสีย และที่เหลือร้อยละ 11.5 ได้รับผลกระทบจากปัญหาดังกล่าว โดยสาเหตุของปัญหาส่วนใหญ่ร้อยละ 70.0 ระบุว่ามาจากรถจักรยานยนต์ (น้ำท่วม, ท่อระบายน้ำ) และที่เหลือร้อยละ 30.0 ระบุว่ามาจากรถจักรยานยนต์ โดยระยะเวลาการเกิดปัญหาส่วนใหญ่ร้อยละ 60.0 ระบุว่าเกิดปัญหาดังกล่าวขึ้นตลอดทั้งปี ส่วนที่เหลือร้อยละ 40.0 ระบุว่าเกิดปัญหาดังกล่าวขึ้นในบางฤดูเท่านั้น

สำหรับระดับผลกระทบของปัญหาที่เกิดขึ้นส่วนใหญ่ร้อยละ 80.0 ได้รับผลกระทบในระดับปานกลาง ส่วนที่เหลือร้อยละ 20.0 ได้รับผลกระทบในระดับน้อย

➤ ปัญหาเสี่ยงดัง

หัวหน้าครัวเรือนหรือผู้แทนครัวเรือนส่วนใหญ่ร้อยละ 83.9 ระบุว่าไม่ได้รับผลกระทบจากปัญหาเสี่ยงดัง และที่เหลือร้อยละ 16.1 ได้รับผลกระทบจากปัญหาดังกล่าว โดยสาเหตุของปัญหาทั้งหมดร้อยละ 100.0 ระบุว่ามาจากการจราจร ซึ่งระยะเวลาการเกิดปัญหาส่วนใหญ่ร้อยละ 60.0 ระบุว่าเกิดปัญหาช่วงกลางวันในบางครั้ง รองลงมาร้อยละ 33.3 ระบุว่าเกิดปัญหาช่วงกลางวันตลอดเวลา และที่เหลือร้อยละ 6.7 ระบุว่าเกิดปัญหาช่วงกลางคืนตลอดเวลา สำหรับระดับผลกระทบของปัญหาที่เกิดขึ้นส่วนใหญ่ร้อยละ 50.0 ได้รับผลกระทบในระดับปานกลาง รองลงมาร้อยละ 28.6 ได้รับผลกระทบในระดับน้อย และที่เหลือร้อยละ 21.4 ได้รับผลกระทบในระดับมาก

➤ ปัญหาอื่นๆ

นอกจากปัญหาต่างๆ ที่กล่าวมาข้างต้น หัวหน้าครัวเรือนหรือผู้แทนครัวเรือนส่วนใหญ่ร้อยละ 96.6 ระบุว่าไม่ได้รับผลกระทบจากปัญหาอื่นๆ มีเพียงร้อยละ 3.4 ที่ได้รับผลกระทบจากปัญหาอื่นๆ ได้แก่ ร้อยละ 66.7 ระบุว่าได้รับผลกระทบจากปัญหาขยะ และปัญหาอาชญากรรม ส่วนที่เหลือร้อยละ 33.3 ได้รับผลกระทบจากปัญหาน้ำท่วมขัง โดยระยะเวลาการเกิดปัญหาทั้งหมดร้อยละ 100.0 ระบุว่าเกิดปัญหาในบางฤดูเท่านั้น สำหรับระดับผลกระทบของปัญหาที่เกิดขึ้นทั้งหมดระบุว่าได้รับผลกระทบในระดับปานกลาง

4.3 การรู้จัก/รับรู้ข้อมูลโครงการ

หัวหน้าครัวเรือน หรือผู้แทนครัวเรือนส่วนใหญ่ร้อยละ 60.9 ระบุว่าไม่รู้จักรองการส่วนที่เหลือร้อยละ 39.1 ระบุว่ารู้จักโครงการ

4.4 ปัญหาสิ่งแวดล้อมที่ได้รับผลกระทบจากสถานีก๊าซธรรมชาติ/ ระบบท่อจัดจำหน่ายก๊าซธรรมชาติ ของบริษัทฯ ในปัจจุบัน

หัวหน้าครัวเรือน หรือผู้แทนครัวเรือนทั้งหมดร้อยละ 100.0 ระบุว่าไม่ได้รับผลกระทบใดๆ จากโครงการ

4.5 ความพึงพอใจในการดำเนินงานของบริษัท

➤ การเปิดโอกาสให้มีส่วนร่วมแสดงความคิดเห็นหรือข้อเสนอแนะ

หัวหน้าครัวเรือนหรือผู้แทนครัวเรือนที่รับทราบโครงการฯ ส่วนใหญ่ร้อยละ 64.7 ระบุว่าโครงการมีการเปิดโอกาสให้ประชาชนหรือหน่วยงานมีส่วนร่วมแสดงความคิดเห็นหรือข้อเสนอแนะในระดับปานกลาง รองลงมาร้อยละ 20.6 ระบุว่ามีการเปิดโอกาสในระดับมากที่สุด ร้อยละ 14.7 ระบุว่ามีการเปิดโอกาสในระดับมาก

➤ ความพึงพอใจเกี่ยวกับการดำเนินงานด้านความรับผิดชอบต่อสังคมรวมถึงกิจกรรมสนับสนุนชุมชนและวัฒนธรรมประเพณี

หัวหน้าครัวเรือนหรือผู้แทนครัวเรือนที่รับทราบโครงการฯ ส่วนใหญ่ร้อยละ 73.5 ระบุว่ามีความพึงพอใจเกี่ยวกับการดำเนินงานด้านความรับผิดชอบต่อสังคมรวมถึงกิจกรรมสนับสนุนชุมชนและวัฒนธรรมประเพณีในระดับปานกลาง รองลงมาร้อยละ 14.7 ระบุว่ามีความพึงพอใจในระดับมาก ร้อยละ 5.9 ระบุว่ามีความพึงพอใจในระดับมากที่สุด และที่เหลือในสัดส่วนที่เท่ากันร้อยละ 2.9 ระบุว่ามีความพึงพอใจในระดับน้อยที่สุด และระดับมากที่สุด

➤ ความเชื่อมั่นในด้านความปลอดภัยของระบบจัดจำหน่ายก๊าซธรรมชาติ

หัวหน้าครัวเรือนหรือผู้แทนครัวเรือนที่รับทราบโครงการฯ ส่วนใหญ่ร้อยละ 58.8 ระบุว่ามีความเชื่อมั่นในด้านความปลอดภัยของระบบจัดจำหน่ายก๊าซธรรมชาติในระดับปานกลาง รองลงมาในสัดส่วนที่เท่ากันร้อยละ 17.6 ระบุว่ามีความเชื่อมั่นในระดับมาก และมากที่สุด และที่เหลือในสัดส่วนที่เท่ากันร้อยละ 2.9 ระบุว่ามีความเชื่อมั่นในระดับน้อย และระดับน้อยที่สุด

➤ ช่องทางการติดต่อสื่อสารการรับข้อร้องเรียน

หัวหน้าครัวเรือนหรือผู้แทนครัวเรือนที่รับทราบโครงการฯ ส่วนใหญ่ร้อยละ 70.6 ระบุว่าทางโครงการมีช่องทางการรับข้อร้องเรียนในระดับปานกลาง รองลงมาร้อยละ 14.7 ระบุว่าทางโครงการมีช่องทางการรับข้อร้องเรียนในระดับมาก ร้อยละ 8.8 ระบุว่าทางโครงการมีช่องทางการรับข้อร้องเรียนในระดับมากที่สุด และที่เหลือในสัดส่วนที่เท่ากันร้อยละ 2.9 ระบุว่าทางโครงการมีช่องทางการรับข้อร้องเรียนในระดับน้อย และระดับน้อยที่สุด

➤ **มาตรการป้องกัน/ ลดผลกระทบจากการดำเนินงานด้านสิ่งแวดล้อมต่างๆ ที่เหมาะสม**

หัวหน้าครัวเรือนหรือผู้แทนครัวเรือนที่รับทราบโครงการฯ ส่วนใหญ่ร้อยละ 58.8 ระบุว่าทางโครงการมีมาตรการป้องกัน/ ลดผลกระทบจากการดำเนินงานด้านสิ่งแวดล้อมต่างๆ ที่เหมาะสมในระดับปานกลาง รองลงมาร้อยละ 20.6 ระบุว่าทางโครงการมีมาตรการในระดับมากที่สุด ร้อยละ 17.6 ระบุว่าทางโครงการมีมาตรการในระดับมาก ส่วนที่เหลือร้อยละ 2.9 ระบุว่าทางโครงการมีมาตรการในระดับน้อยที่สุด

➤ **หน่วยงานหรือตัวแทนบริษัทฯ มีความรู้ ความเชี่ยวชาญ ในการชี้แจงให้คำปรึกษาและการให้บริการอย่างเหมาะสม**

หัวหน้าครัวเรือนหรือผู้แทนครัวเรือนที่รับทราบโครงการฯ ส่วนใหญ่ร้อยละ 64.7 ระบุว่าทางโครงการมีหน่วยงานหรือตัวแทนบริษัทฯ ที่มีความรู้ ความเชี่ยวชาญ ในการชี้แจงให้คำปรึกษาและการให้บริการอย่างเหมาะสมในระดับปานกลาง ที่เหลือในสัดส่วนที่เท่ากันร้อยละ 17.6 ระบุว่าทางโครงการมีหน่วยงานหรือตัวแทนบริษัทฯ ในระดับมาก และระดับมากที่สุด

4.6 ทศนคติและความผูกพันของผู้มีส่วนได้ส่วนเสีย

หัวหน้าครัวเรือนหรือผู้แทนครัวเรือนที่รับทราบโครงการฯ ส่วนใหญ่ร้อยละ 65.5 ยินดีที่เข้ามามีส่วนร่วมทำกิจกรรม หรือดำเนินการใดๆ เพื่อให้ PTTNGD เกิดการพัฒนาไปในทางที่ดีขึ้น ที่เหลือร้อยละ 34.5 ไม่ยินดีที่เข้ามามีส่วนร่วมทำกิจกรรม หรือดำเนินการใดๆ เพื่อให้ PTTNGD เกิดการพัฒนาไปในทางที่ดีขึ้น โดยให้เหตุผลว่าไม่สะดวก เนื่องจากทำงานประจำ โดยทั้งหมดยินดีช่วยบอกกล่าว/ กระจายข่าวหาก PTTNGD ดำเนินกิจกรรมหรือมีข่าวสารที่เป็นประโยชน์ และยินดีแจ้งให้ทางโครงการทราบถ้าพบเห็นว่าการประกอบการหรือการกระทำที่เกี่ยวข้องกับการประกอบการที่ก่อให้เกิดความเสียหายกับ PTTNGD/ ชุมชน/ ด้านสิ่งแวดล้อม โดยส่วนใหญ่ร้อยละ 86.2 ระบุว่าแจ้งทางเบอร์ถูกเงิน รองลงมาร้อยละ 10.3 ระบุว่าแจ้งผ่านช่องทางอื่นๆ (อีเมล, เว็บไซต์ของบริษัท) ที่เหลือร้อยละ 3.4 ระบุว่าแจ้งช่องทางเบอร์ในแผ่นพับ

4.7 ข้อเสนอแนะ/ ข้อคิดเห็น

หัวหน้าครัวเรือนหรือผู้แทนครัวเรือนที่รับทราบโครงการฯ ทั้งหมด ไม่มีข้อเสนอแนะ หรือต้องการให้ PTTNGD ปรับปรุงหรือเสนอแนะด้านใดๆ ให้กับทางโครงการรับทราบ

5. สภาพข้อมูลทั่วไปของสถานประกอบการและความคิดเห็นของผู้แทนสถานประกอบการต่อโครงการฯ

จากตารางที่ 3 กลุ่มตัวอย่างที่ใช้เป็นผู้แทนของสถานประกอบการในการศึกษา ส่วนใหญ่ร้อยละ 42.9 ระบุว่าที่พักอาศัย/ ที่ทำงาน ห่างจากสถานีก๊าซธรรมชาติมากกว่า 500 เมตร รองลงมา ร้อยละ 28.6 ระบุว่าที่พักอาศัย/ ที่ทำงาน ห่างจากสถานีก๊าซธรรมชาติไม่เกิน 100 เมตร ที่เหลือในสัดส่วนที่เท่ากันร้อยละ 14.3 ระบุว่าที่พักอาศัย/ ที่ทำงานห่างจากสถานีก๊าซธรรมชาติประมาณ 100-300 เมตร และ 300-500 เมตร

5.1 ข้อมูลลักษณะของประชากร สภาพสังคมและเศรษฐกิจ

➤ ผู้ให้ข้อมูล

จากตารางที่ 3 กลุ่มตัวอย่างที่ใช้เป็นผู้แทนของสถานประกอบการในการสำรวจความคิดเห็นทั้งหมดเป็นโรงงานอุตสาหกรรม โดยเป็นโรงงานอุตสาหกรรมประเภทโพลีเอสเตอร์ ผลิตภัณฑ์บรรจุประเภทโลหะ เคมีภัณฑ์ อาหาร อุตสาหกรรมยานยนต์ และผลิตภัณฑ์อูมิเนียม ผู้ตอบแบบสอบถามส่วนใหญ่ร้อยละ 57.1 เป็นประเภทหน่วยงานเอกชน รองลงมาร้อยละ 42.9 เป็นลูกจ้างของ PTTNGD โดยผู้ตอบแบบสอบถามส่วนใหญ่ร้อยละ 57.1 เป็นเพศหญิง ที่เหลือร้อยละ 42.9 เป็นเพศชาย ระดับการศึกษาสูงสุดของผู้แทนสถานประกอบการพบว่าส่วนใหญ่ร้อยละ 57.1 จบการศึกษาระดับปริญญาตรี รองลงมาร้อยละ 14.3 จบการศึกษาระดับต่ำกว่าปริญญาตรี และที่เหลือร้อยละ 1.6 จบการศึกษาระดับสูงกว่าปริญญาตรี

5.2 ผลกระทบสิ่งแวดล้อมที่ครัวเรือนได้รับในปัจจุบัน

➤ ปัญหากลิ่น

ผู้แทนสถานประกอบการที่เป็นผู้ตอบแบบสอบถามส่วนใหญ่ร้อยละ 85.7 ระบุว่าบริเวณสถานประกอบการไม่ได้รับผลกระทบจากปัญหากลิ่นรบกวน ที่เหลือร้อยละ 14.3 ที่ระบุว่าได้รับผลกระทบจากปัญหากลิ่นรบกวน โดยระบุว่ามาจากแหล่งกิจกรรมอื่นๆ (ขยะ) และไม่สามารถระบุที่มาได้ ส่วนระยะเวลาการเกิดปัญหา ทั้งหมดระบุว่าเกิดปัญหาในบางฤดู และได้รับผลกระทบในระดับน้อย

➤ ปัญหาเขม่าหรือควัน

ผู้แทนสถานประกอบการที่เป็นผู้ตอบแบบสอบถามทั้งหมดร้อยละ 100.0 ระบุว่าบริเวณสถานประกอบการไม่ได้รับผลกระทบจากปัญหาเขม่าหรือควัน

➤ ปัญหาฝุ่นละออง

ผู้แทนสถานประกอบการที่เป็นผู้ตอบแบบสอบถามทั้งหมดร้อยละ 100.0 ระบุว่าบริเวณสถานประกอบการไม่ได้รับผลกระทบจากปัญหาฝุ่นละออง

➤ ปัญหาน้ำเสีย

ผู้แทนสถานประกอบการที่เป็นผู้ตอบแบบสอบถามทั้งหมดร้อยละ 100.0 ระบุว่าบริเวณสถานประกอบการไม่ได้รับผลกระทบจากปัญหาน้ำเสีย

➤ ปัญหาเสียงดัง

ผู้แทนสถานประกอบการที่เป็นผู้ตอบแบบสอบถามทั้งหมดร้อยละ 100.0 ระบุว่าบริเวณสถานประกอบการไม่ได้รับผลกระทบจากปัญหาเสียงดัง

➤ ปัญหาอื่นๆ

นอกจากปัญหาต่างๆ ที่กล่าวมาข้างต้น ผู้แทนสถานประกอบการที่เป็นผู้ตอบแบบสอบถามทั้งหมด ระบุว่าไม่ได้รับผลกระทบจากปัญหาอื่นๆ

5.3 การรู้จัก/รับรู้ข้อมูลโครงการ

ผู้แทนสถานประกอบการที่เป็นผู้ตอบแบบสอบถามส่วนใหญ่ร้อยละ 85.7 ระบุว่ารู้จักโครงการ ส่วนที่เหลือร้อยละ 14.3 ระบุว่าไม่รู้จักโครงการ

5.4 ปัญหาสิ่งแวดล้อมที่ได้รับผลกระทบจากสถานีก๊าซธรรมชาติ/ ระบบท่อจัดจำหน่าย ก๊าซธรรมชาติ ของบริษัทฯ ในปัจจุบัน

ผู้แทนสถานประกอบการที่เป็นผู้ตอบแบบสอบถามทั้งหมดร้อยละ 100.0 ระบุว่าไม่ได้
รับผลกระทบใดๆ จากโครงการ

5.5 ความพึงพอใจในการดำเนินงานของบริษัท

➤ การเปิดโอกาสให้มีส่วนร่วมแสดงความคิดเห็นหรือข้อเสนอแนะ

ผู้แทนสถานประกอบการที่เป็นผู้ตอบแบบสอบถามส่วนใหญ่ร้อยละ 57.1 ระบุว่า
โครงการมีการเปิดโอกาสให้ประชาชนหรือหน่วยงานมีส่วนร่วมแสดงความคิดเห็นหรือ
ข้อเสนอแนะในระดับมาก รองลงมาร้อยละ 28.6 ระบุว่าโครงการมีการเปิดโอกาสให้ประชาชนหรือ
หน่วยงานมีส่วนร่วมแสดงความคิดเห็นหรือข้อเสนอแนะในระดับปานกลาง ส่วนที่เหลือร้อยละ 14.3
ระบุว่าโครงการมีการเปิดโอกาสให้ประชาชนหรือหน่วยงานมีส่วนร่วมแสดงความคิดเห็นหรือ
ข้อเสนอแนะในระดับมากที่สุด

➤ ความพึงพอใจเกี่ยวกับการดำเนินงานด้านความรับผิดชอบต่อสังคมรวมถึง กิจกรรมสนับสนุนชุมชนและวัฒนธรรมประเพณี

ผู้แทนสถานประกอบการที่เป็นผู้ตอบแบบสอบถามส่วนใหญ่ร้อยละ 57.1 ระบุว่า
มีความพึงพอใจเกี่ยวกับการดำเนินงานด้านความรับผิดชอบต่อสังคมรวมถึงกิจกรรมสนับสนุน
ชุมชนและวัฒนธรรมประเพณีในระดับมาก รองลงมาร้อยละ 14.3 ระบุว่ามีความพึงพอใจเกี่ยวกับการ
ดำเนินงานในระดับปานกลาง ที่เหลือร้อยละ 9.2 ระบุว่ามีความพึงพอใจในระดับน้อย

➤ ความเชื่อมั่นในด้านความปลอดภัยของระบบจัดจำหน่ายก๊าซธรรมชาติ

ผู้แทนสถานประกอบการที่เป็นผู้ตอบแบบสอบถามส่วนใหญ่ร้อยละ 71.4 ระบุว่า
มีความเชื่อมั่นในด้านความปลอดภัยของระบบจัดจำหน่ายก๊าซธรรมชาติในระดับมาก ที่เหลือใน
สัดส่วนที่เท่ากันร้อยละ 14.3 ระบุว่ามีความเชื่อมั่นในด้านความปลอดภัยในระดับปานกลาง และระดับ
มากที่สุด

➤ ช่องทางการติดต่อสื่อสาร การรับข้อร้องเรียน

ผู้แทนสถานประกอบการที่เป็นผู้ตอบแบบสอบถามส่วนใหญ่ในสัดส่วนที่เท่ากัน
ร้อยละ 42.9 ระบุว่าทางโครงการมีช่องทางการรับข้อร้องเรียนในระดับปานกลาง และระดับมาก
ที่เหลือร้อยละ 14.3 ระบุว่าทางโครงการมีช่องทางการรับข้อร้องเรียนในระดับมากที่สุด

➤ มาตรการป้องกัน/ ลดผลกระทบจากการดำเนินงานด้านสิ่งแวดล้อมต่างๆ ที่เหมาะสม

ผู้แทนสถานประกอบการที่เป็นผู้ตอบแบบสอบถามส่วนใหญ่ร้อยละ 57.1 ระบุว่า
ทางโครงการมีมาตรการป้องกัน/ ลดผลกระทบจากการดำเนินงานด้านสิ่งแวดล้อมต่างๆ ที่เหมาะสม
ในระดับมาก รองลงมาร้อยละ 28.6 ระบุว่าทางโครงการมีมาตรการฯ ที่เหมาะสมในระดับปาน
กลาง ที่เหลือร้อยละ 14.3 ระบุว่าทางโครงการมีมาตรการฯ ที่เหมาะสมในระดับมากที่สุด

➤ หน่วยงานหรือตัวแทนบริษัทฯ มีความรู้ ความเชี่ยวชาญ ในการชี้แจงให้ คำปรึกษาและการให้บริการอย่างเหมาะสม

ผู้แทนสถานประกอบการที่เป็นผู้ตอบแบบสอบถามส่วนใหญ่ร้อยละ 57.1 ระบุว่า
ทางโครงการมีหน่วยงานหรือตัวแทนบริษัทฯ ที่มีความรู้ ความเชี่ยวชาญในการชี้แจงให้คำปรึกษา
และการให้บริการอย่างเหมาะสมในระดับมาก รองลงมาร้อยละ 28.6 ระบุว่าทางโครงการมี
หน่วยงานหรือตัวแทนบริษัทฯ ที่มีความรู้ ความเชี่ยวชาญในระดับปานกลาง ที่เหลือร้อยละ 14.3
ระบุว่าทางโครงการมีหน่วยงานหรือตัวแทนบริษัทฯ ที่มีความรู้ ความเชี่ยวชาญในระดับมากที่สุด

5.6 ทศณคติและความผูกพันของผู้มีส่วนได้ส่วนเสีย

ผู้แทนสถานประกอบการที่เป็นผู้ตอบแบบสอบถามทั้งหมดร้อยละ 100.0 อินดีที่
เข้ามามีส่วนร่วมทำกิจกรรม หรือดำเนินการใดๆ เพื่อให้ PTTNGD เกิดการพัฒนาไปในทางที่ดีขึ้น
โดยยินดีช่วยเหลือกล่าว/ กระจายข่าวหาก PTTNGD ดำเนินกิจกรรมหรือมีข่าวสารที่เป็นประโยชน์ และ
ยินดีแจ้งให้ทางโครงการทราบถ้าพบเห็นว่าการประกอบกิจการหรือการกระทำที่เกี่ยวกับการ
ประกอบกิจการที่ก่อให้เกิดความเสียหายกับ PTTNGD/ ชุมชน/ ด้านสิ่งแวดล้อม โดยแจ้งทางเบอร์ฉุกเฉิน

5.7 ข้อเสนอแนะ/ข้อคิดเห็น

ผู้แทนสถานประกอบการส่วนใหญ่ร้อยละ 71.4 ไม่มีข้อเสนอแนะใดๆ มีเพียงร้อยละ 28.6 ที่ระบุว่าอยากให้ทาง PTTNGD ลงพื้นที่มาพบปะชุมชนมากขึ้น อยากให้สนับสนุนทุนการศึกษาให้แก่เด็กและสนับสนุนงบประมาณให้แก่โรงเรียน อยากให้สนับสนุนและมาร่วมกิจกรรมตามประเพณี

ตารางที่ 2 ผลการศึกษาสภาพสังคม-เศรษฐกิจ และความคิดเห็นของหัวหน้าครัวเรือนหรือผู้แทนต่อโครงการที่อยู่อาศัยชนวนชาติในพื้นที่สวนอุตสาหกรรมโรจนะ จำนวน 3 โครงการ
บริษัท ปตท. จำกัด(มหาชน) จำกัด

ประเด็นที่ศึกษา	อ.บางปะอิน จ.พระนครศรีอยุธยา		อ.อุทัย จ.พระนครศรีอยุธยา																									
	ค.สามเรือน		ค.ลานหาม								ค.สามบัณฑิต						ค.บ้านช้าง										รวม	
	ม.2		ม.1		ม.5		ม.6		ม.9		ม.2		ม.3		ม.5		ม.1		ม.2		ม.3		ม.4		ม.5			
	จำนวน	ร้อยละ	จำนวน	ร้อยละ	จำนวน	ร้อยละ	จำนวน	ร้อยละ	จำนวน	ร้อยละ	จำนวน	ร้อยละ	จำนวน	ร้อยละ	จำนวน	ร้อยละ	จำนวน	ร้อยละ	จำนวน	ร้อยละ	จำนวน	ร้อยละ	จำนวน	ร้อยละ	จำนวน	ร้อยละ	จำนวน	ร้อยละ
จำนวนตัวอย่าง	16	18.4	4	4.6	16	18.4	12	13.8	12	13.8	5	5.7	4	4.6	3	3.4	3	3.4	3	3.4	3	3.4	3	3.4	3	3.4	87	100.0
ตอนที่ 1																												
1.1 ที่พักอาศัย / ที่ทำงานของท่านอยู่ห่างจากสถานีก๊าซธรรมชาติ																												
- ไม่เกิน 100 เมตร	0	0.0	0	0.0	0	0.0	4	33.3	4	33.3	0	0.0	0	0.0	0	0.0	0	0.0	0	0.0	0	0.0	0	0.0	0	0.0	8	9.2
- 100 - 300 เมตร	12	75.0	3	75.0	12	75.0	7	58.3	8	66.7	5	100.0	4	100.0	3	100.0	2	66.7	2	66.7	2	66.7	3	100.0	3	100.0	66	75.9
- 300 - 500 เมตร	4	25.0	1	25.0	4	25.0	1	8.3	0	0.0	0	0.0	0	0.0	0	0.0	1	33.3	1	33.3	1	33.3	0	0.0	0	0.0	13	14.9
- มากกว่า 500 เมตร	0	0.0	0	0.0	0	0.0	0	0.0	0	0.0	0	0.0	0	0.0	0	0.0	0	0.0	0	0.0	0	0.0	0	0.0	0	0.0	0	0.0
รวม	16	100.0	4	100.0	16	100.0	12	100.0	12	100.0	5	100.0	4	100.0	3	100.0	3	100.0	3	100.0	3	100.0	3	100.0	3	100.0	87	100.0
ตอนที่ 2 ข้อมูลทั่วไป																												
2.1 สถานะผู้ให้ข้อมูล																												
- ลูกค้ำ	0	0.0	0	0.0	0	0.0	0	0.0	0	0.0	0	0.0	0	0.0	0	0.0	0	0.0	0	0.0	0	0.0	0	0.0	0	0.0	0	0.0
- พนักงานภาครัฐ	0	0.0	0	0.0	0	0.0	0	0.0	0	0.0	0	0.0	0	0.0	0	0.0	0	0.0	0	0.0	0	0.0	0	0.0	0	0.0	0	0.0
- พนักงานเอกชน	0	0.0	0	0.0	0	0.0	0	0.0	0	0.0	0	0.0	0	0.0	0	0.0	0	0.0	0	0.0	0	0.0	0	0.0	0	0.0	0	0.0
- ชุมชน	16	100.0	4	100.0	16	100.0	12	100.0	12	100.0	5	100.0	4	100.0	3	100.0	3	100.0	3	100.0	3	100.0	3	100.0	3	100.0	87	100.0
- คู่ค้า ผู้ขายและผู้ให้บริการต่างๆ	0	0.0	0	0.0	0	0.0	0	0.0	0	0.0	0	0.0	0	0.0	0	0.0	0	0.0	0	0.0	0	0.0	0	0.0	0	0.0	0	0.0
- อื่นๆ	0	0.0	0	0.0	0	0.0	0	0.0	0	0.0	0	0.0	0	0.0	0	0.0	0	0.0	0	0.0	0	0.0	0	0.0	0	0.0	0	0.0
รวม	16	100.0	4	100.0	16	100.0	12	100.0	12	100.0	5	100.0	4	100.0	3	100.0	3	100.0	3	100.0	3	100.0	3	100.0	3	100.0	87	100.0
2.2 เพศ																												
- หญิง	8	50.0	1	25.0	8	50.0	7	58.3	5	41.7	3	60.0	3	75.0	1	33.3	1	33.3	2	66.7	3	100.0	2	66.7	1	33.3	45	51.7
- ชาย	8	50.0	3	75.0	8	50.0	5	41.7	7	58.3	2	40.0	1	25.0	2	66.7	2	66.7	1	33.3	0	0.0	1	33.3	2	66.7	42	48.3
รวม	16	100.0	4	100.0	16	100.0	12	100.0	12	100.0	5	100.0	4	100.0	3	100.0	3	100.0	3	100.0	3	100.0	3	100.0	3	100.0	87	100.0
2.3 การศึกษา																												
- ต่ำกว่าปริญญาตรี	15	93.8	4	100.0	10	62.5	9	75.0	12	100.0	5	100.0	3	75.0	3	100.0	3	100.0	3	100.0	3	100.0	3	100.0	3	100.0	76	87.4
- ปริญญาตรี	1	6.3	0	0.0	6	37.5	3	25.0	0	0.0	0	0.0	1	25.0	0	0.0	0	0.0	0	0.0	0	0.0	0	0.0	0	0.0	11	12.6
- สูงกว่าปริญญาตรี	0	0.0	0	0.0	0	0.0	0	0.0	0	0.0	0	0.0	0	0.0	0	0.0	0	0.0	0	0.0	0	0.0	0	0.0	0	0.0	0	0.0
รวม	16	100.0	4	100.0	16	100.0	12	100.0	12	100.0	5	100.0	4	100.0	3	100.0	3	100.0	3	100.0	3	100.0	3	100.0	3	100.0	87	100.0
2.4 อาชีพ																												
- ผู้บริหาร / ธุรกิจส่วนตัว	6	37.5	1	25.0	14	87.5	4	33.3	5	41.7	0	0.0	3	75.0	1	33.3	1	33.3	1	33.3	2	66.7	2	66.7	0	0.0	40	46.0
- พนักงานบริษัท	2	12.5	0	0.0	1	6.3	3	25.0	3	25.0	0	0.0	0	0.0	0	0.0	0	0.0	0	0.0	0	0.0	0	0.0	1	33.3	10	11.5
- ข้าราชการ / พนักงานของรัฐ	0	0.0	0	0.0	1	6.3	0	0.0	0	0.0	0	0.0	0	0.0	0	0.0	0	0.0	0	0.0	0	0.0	0	0.0	0	0.0	1	1.1
- นักวิชาการ	0	0.0	0	0.0	0	0.0	0	0.0	0	0.0	0	0.0	0	0.0	0	0.0	0	0.0	0	0.0	0	0.0	0	0.0	0	0.0	0	0.0
- รับจ้าง	8	50.0	2	50.0	0	0.0	4	33.3	2	16.7	2	40.0	1	25.0	1	33.3	1	33.3	1	33.3	1	33.3	1	33.3	1	33.3	25	28.7
- อื่นๆ (ไม่ระบุ)	0	0.0	1	25.0	0	0.0	1	8.3	2	16.7	3	60.0	0	0.0	1	33.3	1	33.3	1	33.3	0	0.0	0	0.0	1	33.3	11	12.6
รวม	16	100.0	4	100.0	16	100.0	12	100.0	12	100.0	5	100.0	4	100.0	3	100.0	3	100.0	3	100.0	3	100.0	3	100.0	3	100.0	87	100.0
ตอนที่ 3 ผลกระทบสิ่งแวดล้อมจากสภาพสังคม-เศรษฐกิจที่ได้รับปัจจุบัน																												
ปัจจุบันในครอบครัวของท่านได้รับผลกระทบจากปัญหาดังกล่าวหรือไม่บ้าง																												
3.1 ปัญหาหลัก																												
- ไม่มี	14	87.5	3	75.0	11	68.8	10	83.3	12	100.0	5	100.0	4	100.0	2	66.7	2	66.7	2	66.7	2	66.7	1	33.3	2	66.7	70	80.5
- มี	2	12.5	1	25.0	5	31.3	2	16.7	0	0.0	0	0.0	0	0.0	1	33.3	1	33.3	1	33.3	1	33.3	2	66.7	1	33.3	17	19.5
รวม	16	100.0	4	100.0	16	100.0	12	100.0	12	100.0	5	100.0	4	100.0	3	100.0	3	100.0	3	100.0	3	100.0	3	100.0	3	100.0	87	100.0
3.1.1 เกิดจากกิจกรรมใด																												
- การจราจร	1	50.0	0	0.0	2	40.0	1	50.0	0	0.0	0	0.0	0	0.0	0	0.0	0	0.0	0	0.0	0	0.0	0	0.0	0	0.0	4	23.5
- กิจกรรมชุมชน	0	0.0	0	0.0	0	0.0	0	0.0	0	0.0	0	0.0	0	0.0	0	0.0	0	0.0	0	0.0	0	0.0	0	0.0	0	0.0	0	0.0
- โรงงานอุตสาหกรรม	0	0.0	0	0.0	1	20.0	0	0.0	0	0.0	0	0.0	0	0.0	0	0.0	0	0.0	1	100.0	1	100.0	1	50.0	0	0.0	4	23.5
- อื่นๆ (ขยะ, ไม่ทราบระบุไม่ได้)	1	50.0	1	100.0	2	40.0	1	50.0	0	0.0	0	0.0	0	0.0	1	100.0	1	100.0	0	0.0	0	0.0	1	50.0	1	100.0	9	52.9
รวม	2	100.0	1	100.0	5	100.0	2	100.0	0	0.0	0	0.0	0	0.0	1	100.0	1	100.0	1	100.0	1	100.0	2	100.0	1	100.0	17	100.0
3.1.2 ระยะเวลา																												
- บางฤดู	0	0.0	0	0.0	2	40.0	1	50.0	0	0.0	0	0.0	0	0.0	1	100.0	1	100.0	1</									

ตารางที่ 2 ผลการศึกษาสภาพสังคม-เศรษฐกิจ และความคิดเห็นของหัวหน้าครัวเรือนหรือผู้แทนต่อโครงการห้องจ่ายก๊าซธรรมชาติในพื้นที่สวนอุตสาหกรรมโรจนะ จำนวน 3 โครงการ
บริษัท ปตท. จำกัด(มหาชน) จำกัด

ประเด็นที่ศึกษา	อ.บางปะอิน จ.พระนครศรีอยุธยา		อ.อุทัย จ.พระนครศรีอยุธยา																									
	ค.สามเรือน		ค.ลานหาม								ค.สามบ้านทิศ						ค.บ้านช้าง										รวม	
	ม.2		ม.1		ม.5		ม.6		ม.9		ม.2		ม.3		ม.5		ม.1		ม.2		ม.3		ม.4		ม.5			
	จำนวน	ร้อยละ	จำนวน	ร้อยละ	จำนวน	ร้อยละ	จำนวน	ร้อยละ	จำนวน	ร้อยละ	จำนวน	ร้อยละ	จำนวน	ร้อยละ	จำนวน	ร้อยละ	จำนวน	ร้อยละ	จำนวน	ร้อยละ	จำนวน	ร้อยละ	จำนวน	ร้อยละ	จำนวน	ร้อยละ	จำนวน	ร้อยละ
จำนวนตัวอย่าง	16	18.4	4	4.6	16	18.4	12	13.8	12	13.8	5	5.7	4	4.6	3	3.4	3	3.4	3	3.4	3	3.4	3	3.4	3	3.4	87	100.0
3.2.1 เกิดจากกิจกรรมใด																												
- การจราจร	1	50.0	0	0.0	3	100.0	1	100.0	0	0.0	0	0	0	0.0	0	0.0	0	0.0	0	0.0	0	0.0	0	0.0	0	0.0	5	45.5
- กิจกรรมชุมชน	0	0.0	0	0.0	0	0.0	0	0.0	0	0.0	0	0	0	0.0	0	0.0	0	0.0	0	0.0	0	0.0	0	0.0	0	0.0	0	0.0
- โรงงานอุตสาหกรรม	0	0.0	0	0.0	0	0.0	0	0.0	0	0.0	0	0	0	0.0	0	0.0	0	0.0	0	0.0	1	100.0	0	0.0	0	0.0	1	9.1
- อื่นๆ (เฉพาะฯ, ไม่ทราบระบุไม่ได้)	1	50.0	0	0.0	0	0.0	0	0.0	0	0.0	2	100	0	0.0	0	0.0	0	0.0	1	100.0	0	0.0	0	0.0	1	100.0	5	45.5
รวม	2	100.0	0	0.0	3	100.0	1	100.0	0	0.0	2	100	0	0.0	0	0.0	0	0.0	1	100.0	1	100.0	0	0.0	1	100.0	11	100.0
3.2.2 ระยะเวลา																												
- บางฤดู	0	0.0	0	0.0	1	33.3	0	0.0	0	0.0	2	100.0	0	0.0	0	0.0	0	0.0	1	100.0	1	100.0	0	0.0	1	100.0	6	54.5
- ทั้งปี	2	100.0	0	0.0	2	66.7	1	100.0	0	0.0	0	0.0	0	0.0	0	0.0	0	0.0	0	0.0	0	0.0	0	0.0	0	0.0	5	45.5
รวม	2	100.0	0	0.0	3	100.0	1	100.0	0	0.0	2	100.0	0	0.0	0	0.0	0	0.0	1	100.0	1	100.0	0	0.0	1	100.0	11	100.0
3.2.3 ผลกระทบ																												
- มาก	1	50.0	0	0.0	0	0.0	1	100.0	0	0.0	0	0.0	0	0.0	0	0.0	0	0.0	0	0.0	0	0.0	0	0.0	0	0.0	2	18.2
- ปานกลาง	1	50.0	0	0.0	2	66.7	0	0.0	0	0.0	2	100.0	0	0.0	0	0.0	0	0.0	0	0.0	1	100.0	0	0.0	1	100.0	7	63.6
- น้อย	0	0.0	0	0.0	1	33.3	0	0.0	0	0.0	0	0.0	0	0.0	0	0.0	0	0.0	1	100.0	0	0.0	0	0.0	0	0.0	2	18.2
รวม	2	100.0	0	0.0	3	100.0	1	100.0	0	0.0	2	100.0	0	0.0	0	0.0	0	0.0	1	100.0	1	100.0	0	0.0	1	100.0	11	100.0
2.3 ปัญหาฝุ่น																												
- ไม่มี	10	62.5	3	75.0	10	62.5	7	58.3	9	75.0	2	40.0	3	75.0	3	100.0	1	33.3	2	66.7	2	66.7	0	0.0	1	33.3	53	60.9
- มี	6	37.5	1	25.0	6	37.5	5	41.7	3	25.0	3	60.0	1	25.0	0	0.0	2	66.7	1	33.3	1	33.3	3	100.0	2	66.7	34	39.1
รวม	16	100.0	4	100.0	16	100.0	12	100.0	12	100.0	5	100.0	4	100.0	3	100.0	3	100.0	3	100.0	3	100.0	3	100.0	3	100.0	87	100.0
3.3.1 เกิดจากกิจกรรมใด																												
- การจราจร	5	83.3	1	100.0	3	50.0	2	40.0	2	66.7	1	33	1	100.0	0	0.0	1	50.0	0	0.0	0	0.0	1	33.3	0	0.0	17	50.0
- กิจกรรมชุมชน	0	0.0	0	0.0	0	0.0	0	0.0	0	0.0	0	0	0	0.0	0	0.0	0	0.0	0	0.0	0	0.0	0	0.0	0	0.0	0	0.0
- โรงงานอุตสาหกรรม	0	0.0	0	0.0	0	0.0	0	0.0	0	0.0	0	0	0	0.0	0	0.0	1	50.0	0	0.0	1	100.0	0	0.0	0	0.0	2	5.9
- อื่นๆ (ไม่ทราบระบุไม่ได้)	1	16.7	0	0.0	3	50.0	3	60.0	1	33.3	2	67	0	0.0	0	0.0	0	0.0	1	100.0	0	0.0	2	66.7	2	100.0	15	44.1
รวม	6	100.0	1	100.0	6	100.0	5	100.0	3	100.0	3	100	1	100.0	0	0.0	2	100.0	1	100.0	1	100.0	3	100.0	2	100.0	34	100.0
3.3.2 ระยะเวลา																												
- บางฤดู	0	0.0	0.0	0.0	3	50	2	40.0	0	0.0	3	100.0	0	0.0	0	0.0	1	50.0	1	100.0	1	100.0	1	33.3	2	100.0	14	41.2
- ทั้งปี	6	100.0	1.0	100.0	3	50	3	60.0	3	100.0	0	0.0	1	100.0	0	0.0	1	50.0	0	0.0	0	0.0	2	66.7	0	0.0	20	58.8
รวม	6	100.0	1.0	100.0	6	100	5	100.0	3	100.0	3	100.0	1	100.0	0	0.0	2	100.0	1	100.0	1	100.0	3	100.0	2	100.0	34	100.0
3.3.3 ผลกระทบ																												
- มาก	3	50.0	0	0.0	3	50.0	2	40.0	1	33.3	0	0.0	0	0.0	0	0.0	0	0.0	0	0.0	0	0.0	1	33.3	0	0.0	10	29.4
- ปานกลาง	1	16.7	0	0.0	2	33.3	2	40.0	0	0.0	3	100.0	1	100.0	0	0.0	1	50.0	1	100.0	1	100.0	1	33.3	1	50.0	14	41.2
- น้อย	2	33.3	1	100.0	1	16.7	1	20.0	2	66.7	0	0.0	0	0.0	0	0.0	1	50.0	0	0.0	0	0.0	1	33.3	1	50.0	10	29.4
รวม	6	100.0	1	100.0	6	100.0	5	100.0	3	100.0	3	100.0	1	100.0	0	0.0	2	100.0	1	100.0	1	100.0	3	100.0	2	100.0	34	100.0
3.4 ปัญหาน้ำเสีย																												
- ไม่มี	15	93.8	4	100.0	16	100.0	12	100.0	11	91.7	2	40.0	3	75.0	2	66.7	2	66.7	2	66.7	2	66.7	3	100.0	3	100.0	77	88.5
- มี	1	6.3	0	0.0	0	0.0	0	0.0	1	8.3	3	60.0	1	25.0	1	33.3	1	33.3	1	33.3	1	33.3	0	0.0	0	0.0	10	11.5
รวม	16	100.0	4	100.0	16	100.0	12	100.0	12	100.0	5	100.0	4	100.0	3	100.0	3	100.0	3	100.0	3	100.0	3	100.0	3	100.0	87	100.0
3.4.1 เกิดจากกิจกรรมใด																												
- การจราจร	0	0.0	0	0.0	0	0.0	0	0.0	0	0.0	0	0.0	0	0.0	0	0.0	0	0.0	0	0.0	0	0.0	0	0.0	0.0	0.0	0	0.0
- กิจกรรมชุมชน	0	0.0	0	0.0	0	0.0																						

ตารางที่ 2 ผลการศึกษาสภาพสังคม-เศรษฐกิจ และความคิดเห็นของหัวหน้าครัวเรือนหรือผู้แทนต่อโครงการที่อภัยก๊าซธรรมชาติในพื้นที่สวนอุตสาหกรรมโรจนะ จำนวน 3 โครงการ

บริษัท ปตท. จำกัด (มหาชน) จำกัด

ประเด็นที่ศึกษา	อ.บางปะอิน จ.พระนครศรีอยุธยา		อ.อุทัย จ.พระนครศรีอยุธยา																											
	ค.สามเรือน		ค.ลานพาม								ค.สามบัวเกิด								ค.บ้านช้าง								รวม			
	ม.2		ม.1		ม.5		ม.6		ม.9		ม.2		ม.3		ม.5		ม.1		ม.2		ม.3		ม.4		ม.5					
	จำนวน	ร้อยละ	จำนวน	ร้อยละ	จำนวน	ร้อยละ	จำนวน	ร้อยละ	จำนวน	ร้อยละ	จำนวน	ร้อยละ	จำนวน	ร้อยละ	จำนวน	ร้อยละ	จำนวน	ร้อยละ	จำนวน	ร้อยละ	จำนวน	ร้อยละ	จำนวน	ร้อยละ	จำนวน	ร้อยละ	จำนวน	ร้อยละ		
จำนวนตัวอย่าง	16	18.4	4	4.6	16	18.4	12	13.8	12	13.8	5	5.7	4	4.6	3	3.4	3	3.4	3	3.4	3	3.4	3	3.4	3	3.4	87	100.0		
3.5.1 เกิดจากกิจกรรมใด																														
- การจราจร	3	100.0	1	100.0	4	100.0	1	100.0	2	100.0	1	100.0	0	0.0	0	0.0	0	0.0	0	0.0	0	0.0	1	100.0	1	100.0	0.0	0.0	14	100.0
- กิจกรรมชุมชน (สถานบันเทิง, ร้านอาหาร)	0	0.0	0	0.0	0	0.0	0	0.0	0	0.0	0	0.0	0	0.0	0	0.0	0	0.0	0	0.0	0	0.0	0	0.0	0	0.0	0.0	0.0	0	0.0
- โรงงานอุตสาหกรรม	0	0.0	0	0.0	0	0.0	0	0.0	0	0.0	0	0.0	0	0.0	0	0.0	0	0.0	0	0.0	0	0.0	0	0.0	0	0.0	0.0	0.0	0	0.0
- อื่นๆ (การก่อสร้าง, ไม่ทราบระบุไม่ได้)	0	0.0	0	0.0	0	0.0	0	0.0	0	0.0	0	0.0	0	0.0	0	0.0	0	0.0	0	0.0	0	0.0	0	0.0	0	0.0	0.0	0.0	0	0.0
รวม	3	100.0	1	100.0	4	100.0	1	100.0	2	100.0	1	100.0	0	0.0	0	0.0	0	0.0	0	0.0	0	0.0	1	100.0	1	100.0	0.0	0.0	14	100.0
3.5.2 ระยะเวลา (ตอบได้มากกว่า 1 ข้อ)																														
กลางวัน																														
- บางครั้ง	3	100.0	0	0.0	1	20.0	0	0.0	2	100.0	1	100.0	0	0.0	0	0.0	0	0.0	0	0.0	0	0.0	1	100.0	1	100.0	0	0.0	9	60.0
- ตลอดเวลา	0	0.0	1	100.0	3	60.0	1	100.0	0	0.0	0	0.0	0	0.0	0	0.0	0	0.0	0	0.0	0	0.0	0	0.0	0	0.0	0.0	0.0	5	33.3
กลางคืน																														
- บางครั้ง	0	0.0	0	0.0	0	0.0	0	0.0	0	0.0	0	0.0	0	0.0	0	0.0	0	0.0	0	0.0	0	0.0	0	0.0	0	0.0	0	0.0	0	0.0
- ตลอดเวลา	0	0.0	0	0.0	1	20.0	0	0.0	0	0.0	0	0.0	0	0.0	0	0.0	0	0.0	0	0.0	0	0.0	0	0.0	0	0.0	0	0.0	1	6.7
รวม	3	100.0	1	100.0	5	100.0	1	100.0	2	100.0	1	100.0	0	0.0	0	0.0	0	0.0	0	0.0	0	0.0	1	100.0	1	100.0	0	0.0	15	100.0
3.5.3 ผลกระทบ																														
- มาก	0	0.0	0	0.0	2	50.0	1	100.0	0	0.0	0	0.0	0	0.0	0	0.0	0	0.0	0	0.0	0	0.0	0	0.0	0	0.0	0	0.0	3	21.4
- ปานกลาง	2	66.7	1	100.0	2	50.0	0	0.0	1	50.0	0	0.0	0	0.0	0	0.0	0	0.0	0	0.0	1	100.0	0	0.0	0	0.0	0	0.0	7	50.0
- น้อย	1	33.3	0	0.0	0	0.0	0	0.0	1	50.0	1	100.0	0	0.0	0	0.0	0	0.0	0	0.0	0	0.0	1	100.0	0	0.0	0	0.0	4	28.6
รวม	3	100.0	1	100.0	4	100.0	1	100.0	2	100.0	1	100.0	0	0.0	0	0.0	0	0.0	0	0.0	0	0.0	1	100.0	1	100.0	0	0.0	14	100.0
3.6 ปัญหาอื่นๆ																														
- ไม่มี	16	100.0	4	100.0	15	93.8	12	100.0	11	91.7	5	100.0	4	100.0	3	100.0	3	100.0	3	100.0	2	66.7	3	100.0	3	100.0	84	96.6		
- มี	0	0.0	0	0.0	1	6.3	0	0.0	1	8.3	0	0.0	0	0.0	0	0.0	0	0.0	0	0.0	1	33.3	0	0.0	0	0.0	3	3.4		
รวม	16	100.0	4	100.0	16	100.0	12	100.0	12	100.0	5	100.0	4	100.0	3	100.0	3	100.0	3	100.0	3	100.0	3	100.0	3	100.0	87	100.0		
3.6.1 ปัญหาอื่นๆ ระบุ (ตอบได้มากกว่า 1 ข้อ)																														
- ถนนพัง	0	0.0	0	0.0	0	0.0	0	0.0	0	0.0	0	0.0	0	0.0	0	0.0	0	0.0	0	0.0	0	0.0	0	0.0	0	0.0	0	0.0	0	0.0
- ขาดพืด	0	0.0	0	0.0	0	0.0	0	0.0	0	0.0	0	0.0	0	0.0	0	0.0	0	0.0	0	0.0	0	0.0	0	0.0	0	0.0	0	0.0	0	0.0
- น้ำท่วม	0	0.0	0	0.0	0	0.0	0	0.0	0	0.0	0	0.0	0	0.0	0	0.0	0	0.0	0	0.0	1	100.0	0	0.0	0	0.0	1	33.3		
- อื่นๆ (ปัญหาขยะ, ปัญหาอาชญากรรมต่างๆ)	0	0.0	0	0.0	1	100.0	0	0.0	1	100.0	0	0.0	0	0.0	0	0.0	0	0.0	0	0.0	0	0.0	0	0.0	0	0.0	2	66.7		
รวม	0	0.0	0	0.0	1	100.0	0	0.0	1	100.0	0	0.0	0	0.0	0	0.0	0	0.0	0	0.0	1	100.0	0	0.0	0	0.0	3	100.0		
3.6.2 ระยะเวลา																														
- บางฤดู	0	0.0	0	0.0	1	100.0	0	0.0	1	100.0	0	0.0	0	0.0	0	0.0	0	0.0	0	0.0	1	100.0	0	0.0	0	0.0	3	100.0		
- ทั้งปี	0	0.0	0	0.0	0	0.0	0	0.0	0	0.0	0	0.0	0	0.0	0	0.0	0	0.0	0	0.0	0	0.0	0	0.0	0	0.0	0	0.0	0	0.0
รวม	0	0.0	0	0.0	1	100.0	0	0.0	1	100.0	0	0.0	0	0.0	0	0.0	0	0.0	0	0.0	1	100.0	0	0.0	0	0.0	3	100.0		
3.6.3 ผลกระทบ																														
- มาก	0	0.0	0	0.0	0	0.0	0	0.0	0	0.0	0	0.0	0	0.0	0	0.0	0	0.0	0	0.0	0	0.0	0	0.0	0	0.0	0	0.0	0	0.0
- ปานกลาง	0	0.0	0	0.0	1	100.0	0	0.0	1	100.0	0	0.0	0	0.0	0	0.0	0	0.0	0	0.0	1	100.0	0	0.0	0	0.0	3	100.0		
- น้อย	0	0.0	0	0.0	0	0.0	0	0.0	0	0.0	0	0.0	0	0.0	0	0.0	0	0.0	0	0.0	0	0.0	0	0.0	0	0.0	0	0.0	0	0.0
รวม	0	0.0	0	0.0	1	100.0	0	0.0	1	100.0	0	0.0	0	0.0	0	0.0	0	0.0	0	0.0	1	100.0	0	0.0	0	0.0	3	100.0		
ตอนที่ 4 การรู้จัก/การรับรู้ข้อมูลโครงการ																														
4.1 ท่านรู้จักโครงการที่ส่งก๊าซธรรมชาติของบริษัท ปตท. จำกัด ก๊าซธรรมชาติ จำกัด หรือไม่																														
- รู้จัก	4	25.0	2	50.0	5	31.3	6	50.0	6	50.0	2	40.0	1	25.0	1	33.3	1	33.3	1	33.3	2	66.7	2	66.7	1	33.3	34	39.1		
- ไม่รู้จัก	12	75.0	2	50.0	11	68.8	6	50.0	6	50.0	3	60.0	3	75.0	2	66.7	2	66.7	2	66.7	1	33.3	1	33.3	2	66.7	53	60.9		
รวม	16	100.0	4	100.0	16	100.0	12	100.0	12	100.0	5	100.0	4	100.0	3	100.0	3	100.0	3	100.0	3	100.0	3	100.0	3	100.0	87	100.0		
ตอนที่ 5 ปัญหาเชิงแวดล้อมที่ได้รับผลกระทบจากสถานีก๊าซธรรมชาติ / ระบบท่อจำหน่ายก๊าซธรรมชาติ ของบริษัท ปตท. จำกัด ก๊าซธรรมชาติ จำกัด (PTT NGD) ในปัจจุบัน																														
5.1 ปัจจุบันท่านได้รับผลกระทบจากปัญหาสิ่งแวดล้อมจากสถานีก๊าซธรรมชาติ / ระบบท่อจำหน่ายก๊าซธรรมชาติ ใดบ้าง																														
- ไม่ได้รับผลกระทบใดๆ	4	100.0	2	100.0	5	100.0	6	100.0	6	100.0	2	100.0	1	100.0	1	100.0	1	100.0	1	100.0	2	100.0	2	100.0	1	100.0	34	100.0		
- ได้รับผลกระทบ	0	0.0	0	0.0	0	0.0	0	0.0	0	0.0	0	0.0	0	0.0	0	0.0	0	0.0	0	0.0	0	0.0	0	0.0	0	0.0	0	0.0	0	0.0
รวม	4	100.0	2	100.0	5	100.0	6	100.0	6	100.0	2	100.0	1	100.0	1	100.0	1	100.0	1	100.0	2	100.0	2	100.0	1	100.0	34	100.0		
5.2 หากได้รับผลกระทบ ได้รับจากปัญหาใดบ้าง																														
5.2.1 ปัญหาหลักอื่นจากสถานีก๊าซฯ																														
- ไม่มี	0	0.0	0	0.0	0	0.0	0	0.0	0	0.0	0	0.0	0	0.0	0	0.0	0	0.0	0	0.0	0	0.0	0	0.0	0	0.0	0	0.0	0	0.0
- มี	0	0.0	0	0.0	0	0.0	0	0.0	0	0.0	0	0.0	0	0.0	0	0.0	0	0.0	0	0.0	0	0.0	0	0.0	0	0.0	0	0.0	0	0.0
รวม	0	0.0	0	0.0	0	0.0	0	0.0	0	0.0	0	0.0	0	0.0	0	0.0	0	0.0	0	0.0	0	0.0	0	0.0	0	0.0	0	0.0	0	0.0
5.2.2 ปัญหาเสียงจากการดำเนินกิจกรรมจัดจำหน่ายก๊าซฯ																														
- ไม่มี	0	0.0	0	0.0	0	0.0	0	0.0	0	0.0	0	0.0	0	0.0	0	0.0	0	0.0	0	0.0	0	0.0	0	0.0	0	0.0	0	0.0	0	0.0
- มี	0	0.0	0	0.0	0	0.0	0	0.0	0	0.0	0	0.0	0	0.0	0	0.0	0	0.0	0	0.0	0	0.0	0	0.0	0	0.0	0	0.0	0	0.0
รวม	0	0.0	0	0.0	0	0.0	0	0.0	0	0.0	0	0.0	0	0.0	0	0.0	0	0.0	0	0.0	0	0.0	0	0.0	0	0.0	0	0.0	0	0.0

ตารางที่ 2 ผลการศึกษาสภาพสังคม-เศรษฐกิจ และความคิดเห็นของหัวหน้าครัวเรือนหรือผู้แทนต่อโครงการที่อยู่อาศัยชุมชนชาติในพื้นที่สวนอุตสาหกรรมโรจนะ จำนวน 3 โครงการ

ประเด็นที่ศึกษา	อ.บางปะอิน จ.พระนครศรีอยุธยา		อ.อุทัย จ.พระนครศรีอยุธยา																									
	ค.สามเรือน		ค.ลานหาม								ค.สามบัณฑิต						ค.บ้านช้าง										รวม	
	ม.2		ม.1		ม.5		ม.6		ม.9		ม.2		ม.3		ม.5		ม.1		ม.2		ม.3		ม.4		ม.5			
	จำนวน	ร้อยละ	จำนวน	ร้อยละ	จำนวน	ร้อยละ	จำนวน	ร้อยละ	จำนวน	ร้อยละ	จำนวน	ร้อยละ	จำนวน	ร้อยละ	จำนวน	ร้อยละ	จำนวน	ร้อยละ	จำนวน	ร้อยละ	จำนวน	ร้อยละ	จำนวน	ร้อยละ	จำนวน	ร้อยละ	จำนวน	ร้อยละ
จำนวนตัวอย่าง	16	18.4	4	4.6	16	18.4	12	13.8	12	13.8	5	5.7	4	4.6	3	3.4	3	3.4	3	3.4	3	3.4	3	3.4	3	3.4	87	100.0
5.2.3 ปัญหาอื่นๆ																												
- ไม่มี	0	0.0	0	0.0	0	0.0	0	0.0	0	0.0	0	0.0	0	0.0	0	0.0	0	0.0	0	0.0	0	0.0	0	0.0	0	0.0	0	0.0
- มี	0	0.0	0	0.0	0	0.0	0	0.0	0	0.0	0	0.0	0	0.0	0	0.0	0	0.0	0	0.0	0	0.0	0	0.0	0	0.0	0	0.0
รวม	0	0.0	0	0.0	0	0.0	0	0.0	0	0.0	0	0.0	0	0.0	0	0.0	0	0.0	0	0.0	0	0.0	0	0.0	0	0.0	0	0.0
ตอนที่ 6 ความพึงพอใจในการดำเนินงานของบริษัท																												
6.1 การเปิดโอกาสให้ท่านหรือหน่วยงานของท่านมีส่วนร่วมแสดงความคิดเห็นหรือข้อเสนอแนะ																												
- น้อยที่สุด	0	0.0	0	0.0	0	0.0	0	0.0	0	0.0	0	0.0	0	0.0	0	0.0	0	0.0	0	0.0	0	0.0	0	0.0	0	0.0	0	0.0
- น้อย	0	0.0	0	0.0	0	0.0	0	0.0	0	0.0	0	0.0	0	0.0	0	0.0	0	0.0	0	0.0	0	0.0	0	0.0	0	0.0	0	0.0
- ปานกลาง	2	50.0	2	100.0	5	100.0	2	33.3	4	66.7	1	50.0	1	100.0	1	100.0	1	100.0	0	0.0	0	0.0	2	100.0	1	100.0	22	64.7
- มาก	0	0.0	0	0.0	0	0.0	1	16.7	0	0.0	1	50.0	0	0.0	0	0.0	0	0.0	1	100.0	2	100.0	0	0.0	0	0.0	5	14.7
- มากที่สุด	2	50.0	0	0.0	0	0.0	3	50.0	2	33.3	0	0.0	0	0.0	0	0.0	0	0.0	0	0.0	0	0.0	0	0.0	0	0.0	7	20.6
รวม	4	100.0	2	100.0	5	100.0	6	100.0	6	100.0	2	100.0	1	100.0	1	100.0	1	100.0	1	100.0	2	100.0	2	100.0	1	100.0	34	100.0
6.2 ระดับความพึงพอใจเกี่ยวกับการดำเนินงานด้านความรับผิดชอบต่อสังคมรวมถึงกิจกรรมสนับสนุนชุมชนและวัฒนธรรมประเพณี																												
- น้อยที่สุด	0	0.0	0	0.0	0	0.0	0	0.0	1	16.7	0	0.0	0	0.0	0	0.0	0	0.0	0	0.0	0	0.0	0	0.0	0	0.0	1	2.9
- น้อย	2	50.0	0	0.0	0	0.0	0	0.0	0	0.0	0	0.0	0	0.0	0	0.0	0	0.0	0	0.0	0	0.0	0	0.0	0	0.0	2	5.9
- ปานกลาง	2	50.0	2	100.0	5	100.0	4	66.7	5	83.3	1	50.0	1	100.0	1	100.0	1	100.0	0	0.0	0	0.0	2	100.0	1	100.0	25	73.5
- มาก	0	0.0	0	0.0	0	0.0	1	16.7	0	0.0	1	50.0	0	0.0	0	0.0	0	0.0	1	100.0	2	100.0	0	0.0	0	0.0	5	14.7
- มากที่สุด	0	0.0	0	0.0	0	0.0	1	16.7	0	0.0	0	0.0	0	0.0	0	0.0	0	0.0	0	0.0	0	0.0	0	0.0	0	0.0	1	2.9
รวม	4	100.0	2	100.0	5	100.0	6	100.0	6	100.0	2	100.0	1	100.0	1	100.0	1	100.0	1	100.0	2	100.0	2	100.0	1	100.0	34	100.0
6.3 ท่านมีความเชื่อมั่นในด้านความปลอดภัยของระบบจัดจำหน่ายก๊าซธรรมชาติ																												
- น้อยที่สุด	0	0.0	0	0.0	0	0.0	0	0.0	1	16.7	0	0.0	0	0.0	0	0.0	0	0.0	0	0.0	0	0.0	0	0.0	0	0.0	1	2.9
- น้อย	0	0.0	0	0.0	0	0.0	0	0.0	0	0.0	0	0.0	0	0.0	0	0.0	0	0.0	0	0.0	0	0.0	1	50.0	0	0.0	1	2.9
- ปานกลาง	2	50.0	2	100.0	3	60.0	3	50.0	4	66.7	1	50.0	0	0.0	1	100.0	1	100.0	0	0.0	1	50.0	1	50.0	1	100.0	20	58.8
- มาก	0	0.0	0	0.0	0	0.0	2	33.3	1	16.7	1	50.0	1	100.0	0	0.0	0	0.0	0	0.0	1	50.0	0	0.0	0	0.0	6	17.6
- มากที่สุด	2	50.0	0	0.0	2	40.0	1	16.7	0	0.0	0	0.0	0	0.0	0	0.0	0	0.0	1	100.0	0	0.0	0	0.0	0	0.0	6	17.6
รวม	4	100.0	2	100.0	5	100.0	6	100.0	6	100.0	2	100.0	1	100.0	1	100.0	1	100.0	1	100.0	2	100.0	2	100.0	1	100.0	34	100.0
6.4 ช่องทางการติดต่อสื่อสาร/การรับซื้อโรงเรียน																												
- น้อยที่สุด	0	0.0	0	0.0	0	0.0	0	0.0	1	16.7	0	0.0	0	0.0	0	0.0	0	0.0	0	0.0	0	0.0	0	0.0	0	0.0	1	2.9
- น้อย	0	0.0	0	0.0	0	0.0	0	0.0	1	16.7	0	0.0	0	0.0	0	0.0	0	0.0	0	0.0	0	0.0	0	0.0	0	0.0	1	2.9
- ปานกลาง	2	50.0	2	100.0	4	80.0	4	66.7	4	66.7	1	50.0	1	100.0	1	100.0	1	100.0	0	0.0	1	50.0	2	100.0	1	100.0	24	70.6
- มาก	0	0.0	0	0.0	1	20.0	1	16.7	0	0.0	1	50.0	0	0.0	0	0.0	0	0.0	1	100.0	1	50.0	0	0.0	0	0.0	5	14.7
- มากที่สุด	2	50.0	0	0.0	0	0.0	1	16.7	0	0.0	0	0.0	0	0.0	0	0.0	0	0.0	0	0.0	0	0.0	0	0.0	0	0.0	3	8.8
รวม	4	100.0	2	100.0	5	100.0	6	100.0	6	100.0	2	100.0	1	100.0	1	100.0	1	100.0	1	100.0	2	100.0	2	100.0	1	100.0	34	100.0
6.5 มีมาตรการการป้องกัน / ลดผลกระทบจากการดำเนินงานด้านสิ่งแวดล้อมต่างๆ ที่เหมาะสม																												
- น้อยที่สุด	0	0.0	0	0.0	0	0.0	0	0.0	1	16.7	0	0.0	0	0.0	0	0.0	0	0.0	0	0.0	0	0.0	0	0.0	0	0.0	1	2.9
- น้อย	0	0.0	0	0.0	0	0.0	0	0.0	0	0.0	0	0.0	0	0.0	0	0.0	0	0.0	0	0.0	0	0.0	0	0.0	0	0.0	0	0.0
- ปานกลาง	2	50.0	2	100.0	5	100.0	2	33.3	3	50.0	1	50.0	1	100.0	1	100.0	1	100.0	0	0.0	0	0.0	1	50.0	1	100.0	20	58.8
- มาก	0	0.0	0	0.0	0	0.0	1	16.7	1	16.7	1	50.0	0	0.0	0	0.0	0	0.0	1	100.0	2	100.0	0	0.0	0	0.0	6	17.6
- มากที่สุด	2	50.0	0	0.0	0	0.0																						

ตารางที่ 2 ผลการศึกษาสภาพสังคม-เศรษฐกิจ และความคิดเห็นของหัวหน้าครัวเรือนหรือผู้แทนต่อโครงการที่อยู่อาศัยชนวนชาติในพื้นที่สวนอุตสาหกรรมโรจนะ จำนวน 3 โครงการ
บริษัท ปตท. จำกัด(มหาชน) จ.จตุรัส

ประเด็นที่ศึกษา	อ.บางปะอิน จ.พระนครศรีอยุธยา		อ.อุทัย จ.พระนครศรีอยุธยา																											
	ต.สามเรือน		ต.ลานหาม								ต.สามบ้านจิต						ต.บ้านช้าง										รวม			
	ม.2		ม.1		ม.5		ม.6		ม.9		ม.2		ม.3		ม.5		ม.1		ม.2		ม.3		ม.4		ม.5					
	จำนวน	ร้อยละ	จำนวน	ร้อยละ	จำนวน	ร้อยละ	จำนวน	ร้อยละ	จำนวน	ร้อยละ	จำนวน	ร้อยละ	จำนวน	ร้อยละ	จำนวน	ร้อยละ	จำนวน	ร้อยละ	จำนวน	ร้อยละ	จำนวน	ร้อยละ	จำนวน	ร้อยละ	จำนวน	ร้อยละ	จำนวน	ร้อยละ		
จำนวนตัวอย่าง	16	18.4	4	4.6	16	18.4	12	13.8	12	13.8	5	5.7	4	4.6	3	3.4	3	3.4	3	3.4	3	3.4	3	3.4	3	3.4	87	100.0		
7.3 ถ้าท่านพบเห็นว่ามีกรประกอบการหรือการกระทำที่เกี่ยวกับกรประกอบการที่ก่อให้เกิดความเสียหายกับ PTT NGD / ชุมชน / ด้านสิ่งแวดล้อม ท่านจะแจ้งให้ PTT NGD ทราบหรือไม่																														
- แจ้งให้ทราบ	16	100.0	4	100.0	16	100.0	12	100.0	12	100.0	5	100.0	4	100.0	3	100.0	3	100.0	3	100.0	3	100.0	3	100.0	3	100.0	3.0	100.0	87	100.0
- ไม่แจ้ง เพราะ ไม่สะดวก	0	0.0	0	0.0	0	0.0	0	0.0	0	0.0	0	0.0	0	0.0	0	0.0	0	0.0	0	0.0	0	0.0	0	0.0	0	0.0	0.0	0.0	0	0.0
รวม	16	100.0	4	100.0	16	100.0	12	100.0	12	100.0	5	100.0	4	100.0	3	100.0	3	100.0	3	100.0	3	100.0	3	100.0	3	100.0	3.0	100.0	87	100.0
ระบุช่องทางที่แจ้ง																														
- เบอร์ฉุกเฉิน	14	87.5	3	75.0	15	93.8	9	75.0	12	100.0	3	60.0	4	100.0	3	100.0	3	100.0	3	100.0	2	66.7	2	66.7	2	66.7	2	66.7	75	86.2
- เบอร์ในแผนพับ	1	6.3	0	0.0	0	0.0	2	16.7	0	0.0	0	0.0	0	0.0	0	0.0	0	0.0	0	0.0	0	0.0	0	0.0	0	0.0	0	0.0	3	3.4
- แจ้งเจ้าหน้าที่บริษัท	0	0.0	0	0.0	0	0.0	0	0.0	0	0.0	0	0.0	0	0.0	0	0.0	0	0.0	0	0.0	0	0.0	0	0.0	0	0.0	0	0.0	0	0.0
- อื่นๆ (อีเมล, เว็บไซต์ของบริษัท)	1	6.3	1	25.0	1	6.3	1	8.3	0	0.0	2	40.0	0	0.0	0	0.0	0	0.0	0	0.0	1	33.3	1	33.3	1	33.3	1	33.3	9	10.3
รวม	16	100.0	4	100.0	16	100.0	12	100.0	12	100.0	5	100.0	4	100.0	3	100.0	3	100.0	3	100.0	3	100.0	3	100.0	3	100.0	3	100.0	87	100.0
ตอนที่ 8 ข้อเสนอแนะ / ข้อคิดเห็น																														
ท่านมีความต้องการให้ PTT NGD ปรับปรุงหรือเสนอด้านใด อย่างไบบ้าง																														
- ไม่มีข้อเสนอแนะ	16	100.0	4	100.0	16	100.0	12	100.0	12	100.0	5	100.0	4	100.0	3	100.0	3	100.0	3	100.0	3	100.0	3	100.0	3	100.0	3	100.0	87	100.0
- อยากให้เจ้าหน้าที่ลงมาพบปะกับชุมชนมากขึ้น	0	0.0	0	0.0	0	0.0	0	0.0	0	0.0	0	0.0	0	0.0	0	0.0	0	0.0	0	0.0	0	0.0	0	0.0	0	0.0	0	0.0	0	0.0
- อื่นๆ	0	0.0	0	0.0	0	0.0	0	0.0	0	0.0	0	0.0	0	0.0	0	0.0	0	0.0	0	0.0	0	0.0	0	0.0	0	0.0	0	0.0	0	0.0
รวม	16	100.0	4	100.0	16	100.0	12	100.0	12	100.0	5	100.0	4	100.0	3	100.0	3	100.0	3	100.0	3	100.0	3	100.0	3	100.0	3	100.0	87	100.0

ที่มา : การสำรวจภาคสนามในวันที่ 26-27 ตุลาคม พ.ศ.2565

ตารางที่ 1 ผลการศึกษาสภาพสังคม-เศรษฐกิจ และความคิดเห็นของผู้นำชุมชนต่อโครงการท่อย้ายก๊าซธรรมชาติในพื้นที่สวนอุตสาหกรรมโรจนะ จำนวน 3 โครงการ
บริษัท ปตท. จำกัด(มหาชน) ก๊าซธรรมชาติ

ประเด็นที่ศึกษา	ค. ตามบันทึก								ค. บ้านข้าง												รวม	
	กำหนด		ม.2		ม.3		ม.5		กำหนด		ม.1		ม.2		ม.3		ม.4		ม.5			
	จำนวน	ร้อยละ	จำนวน	ร้อยละ	จำนวน	ร้อยละ	จำนวน	ร้อยละ	จำนวน	ร้อยละ	จำนวน	ร้อยละ	จำนวน	ร้อยละ	จำนวน	ร้อยละ	จำนวน	ร้อยละ	จำนวน	ร้อยละ	จำนวน	ร้อยละ
จำนวนตัวอย่าง	1	10.0	1	10.0	1	10.0	1	10.0	1	10.0	1	10.0	1	10.0	1	10.0	1	10.0	1	10.0	10	100.0
ตอนที่ 1																						
1.1 ที่พักอาศัย / ที่ทำงานของท่านอยู่ห่างจากสถานีก๊าซธรรมชาติ																						
- ไม่เกิน 100 เมตร	0	0.0	0	0.0	0	0.0	0	0.0	0	0.0	0	0.0	0	0.0	0	0.0	0	0.0	0	0.0	0	0.0
- 100 - 300 เมตร	0	0.0	0	0.0	0	0.0	0	0.0	1	100.0	0	0.0	0	0.0	0	0.0	0	0.0	0	0.0	1	10.0
- 300 - 500 เมตร	1	100.0	0	0.0	0	0.0	1	100.0	0	0.0	1	100.0	1	100.0	1	100.0	1	100.0	1	100.0	7	70.0
- มากกว่า 500 เมตร	0	0.0	1	100.0	1	100.0	0	0.0	0	0.0	0	0.0	0	0.0	0	0.0	0	0.0	0	0.0	2	20.0
รวม	1	100.0	1	100.0	1	100.0	1	100.0	1	100.0	1	100.0	1	100.0	1	100.0	1	100.0	1	100.0	10	100.0
ตอนที่ 2 ข้อมูลทั่วไป																						
2.1 สถานะผู้ให้ข้อมูล																						
- ลูกค้า	0	0.0	0	0.0	0	0.0	0	0.0	0	0.0	0	0.0	0	0.0	0	0.0	0	0.0	0	0.0	0	0.0
- หน่วยงานภาครัฐ	0	0.0	0	0.0	0	0.0	0	0.0	0	0.0	0	0.0	0	0.0	0	0.0	0	0.0	0	0.0	0	0.0
- หน่วยงานเอกชน	0	0.0	0	0.0	0	0.0	0	0.0	0	0.0	0	0.0	0	0.0	0	0.0	0	0.0	0	0.0	0	0.0
- ชุมชน	1	100.0	1	100.0	1	100.0	1	100.0	1	100.0	1	100.0	1	100.0	1	100.0	1	100.0	1	100.0	10	100.0
- คู่ค้า ผู้ขายและผู้ให้บริการต่างๆ	0	0.0	0	0.0	0	0.0	0	0.0	0	0.0	0	0.0	0	0.0	0	0.0	0	0.0	0	0.0	0	0.0
- อื่นๆ	0	0.0	0	0.0	0	0.0	0	0.0	0	0.0	0	0.0	0	0.0	0	0.0	0	0.0	0	0.0	0	0.0
รวม	1	100.0	1	100.0	1	100.0	1	100.0	1	100.0	1	100.0	1	100.0	1	100.0	1	100.0	1	100.0	10	100.0
2.2 เพศ																						
- หญิง	1	100.0	1	100.0	1	100.0	1	100.0	0	0.0	0	0.0	0	0.0	1	100.0	0	0.0	1	100.0	6	60.0
- ชาย	0	0.0	0	0.0	0	0.0	0	0.0	1	100.0	1	100.0	1	100.0	0	0.0	1	100.0	0	0.0	4	40.0
รวม	1	100.0	1	100.0	1	100.0	1	100.0	1	100.0	1	100.0	1	100.0	1	100.0	1	100.0	1	100.0	10	100.0
2.3 การศึกษา																						
- ต่ำกว่าปริญญาตรี	1	100.0	1	100.0	1	100.0	1	100.0	1	100.0	1	100.0	1	100.0	1	100.0	1	100.0	1	100.0	10	100.0
- ปริญญาตรี	0	0.0	0	0.0	0	0.0	0	0.0	0	0.0	0	0.0	0	0.0	0	0.0	0	0.0	0	0.0	0	0.0
- สูงกว่าปริญญาตรี	0	0.0	0	0.0	0	0.0	0	0.0	0	0.0	0	0.0	0	0.0	0	0.0	0	0.0	0	0.0	0	0.0
รวม	1	100.0	1	100.0	1	100.0	1	100.0	1	100.0	1	100.0	1	100.0	1	100.0	1	100.0	1	100.0	10	100.0
2.4 อาชีพ																						
- ผู้บริหาร / ธุรกิจส่วนตัว	1	100.0	1	100.0	1	100.0	1	100.0	1	100.0	1	100.0	1	100.0	0	0.0	1	100.0	0	0.0	8	80.0
- พนักงานบริษัท	0	0.0	0	0.0	0	0.0	0	0.0	0	0.0	0	0.0	0	0.0	0	0.0	0	0.0	0	0.0	0	0.0
- ข้าราชการ / พนักงานของรัฐ	0	0.0	0	0.0	0	0.0	0	0.0	0	0.0	0	0.0	0	0.0	0	0.0	0	0.0	0	0.0	0	0.0
- นักวิชาการ	0	0.0	0	0.0	0	0.0	0	0.0	0	0.0	0	0.0	0	0.0	0	0.0	0	0.0	0	0.0	0	0.0
- รับจ้าง	0	0.0	0	0.0	0	0.0	0	0.0	0	0.0	0	0.0	0	0.0	0	0.0	0	0.0	0	0.0	0	0.0
- อื่นๆ (ไม่ระบุ)	0	0.0	0	0.0	0	0.0	0	0.0	0	0.0	0	0.0	0	0.0	1	100.0	0	0.0	1	100.0	2	20.0
รวม	1	100.0	1	100.0	1	100.0	1	100.0	1	100.0	1	100.0	1	100.0	1	100.0	1	100.0	1	100.0	10	100.0
ตอนที่ 3 ผลกระทบสิ่งแวดล้อมจากสภาพสังคม-เศรษฐกิจที่ได้รับในปัจจุบัน																						
ปัจจุบันในครอบครัวของท่านได้รับผลกระทบจากปัญหาสิ่งแวดล้อมบ้าง																						
3.1 ปัญหาหลัก																						
- ไม่มี	1	100.0	0	0.0	1	100.0	0	0.0	1	100.0	0	0.0	1	100.0	0	0.0	0	0.0	0	0.0	4	40.0
- มี	0	0.0	1	100.0	0	0.0	1	100.0	0	0.0	1	100.0	0	0.0	1	100.0	1	100.0	1	100.0	6	60.0
รวม	1	100.0	1	100.0	1	100.0	1	100.0	1	100.0	1	100.0	1	100.0	1	100.0	1	100.0	1	100.0	10	100.0
3.1.1 เกิดจากกิจกรรมใด																						
- การจราจร	0	0.0	0	0.0	0	0.0	0	0.0	0	0.0	0	0.0	0	0.0	0	0.0	0	0.0	0	0.0	0	0.0
- กิจกรรมชุมชน	0	0.0	0	0.0	0	0.0	0	0.0	0	0.0	0	0.0	0	0.0	0	0.0	0	0.0	0	0.0	0	0.0
- โรงงานอุตสาหกรรม	0	0.0	1	100.0	0	0.0	1	100.0	0	0.0	1	100.0	0	0.0	1	100.0	0	0.0	0	0.0	4	66.7
- อื่นๆ (ขยะ, ไม่สามารถระบุไม่ได้)	0	0.0	0	0.0	0	0.0	0	0.0	0	0.0	0	0.0	0	0.0	0	0.0	1	100.0	1	100.0	2	33.3
รวม	0	0.0	1	100.0	0	0.0	1	100.0	0	0.0	1	100.0	0	0.0	1	100.0	1	100.0	1	100.0	6	100.0
3.1.2 ระยะเวลา																						
- บางฤดู	0	0.0	0	0.0	0	0.0	1	100.0	0	0.0	0	0.0	0	0.0	1	100.0	1	100.0	1	100.0	4	66.7
- ทั้งปี	0	0.0	1	100.0	0	0.0	0	0.0	0	0.0	1	100.0	0	0.0	0	0.0	0	0.0	0	0.0	2	33.3
รวม	0	0.0	1	100.0	0	0.0	1	100.0	0	0.0	1	100.0	0	0.0	1	100.0	1	100.0	1	100.0	6	100.0

ตารางที่ 1 ผลการศึกษาสภาพสังคม-เศรษฐกิจ และความคิดเห็นของผู้นำชุมชนต่อโครงการท่องเที่ยวเกษตรธรรมชาติในพื้นที่สวนอุตสาหกรรมโรจนะ จำนวน 3 โครงการ บริษัท ปตท. จำกัด (มหาชน) จำกัด

ประเด็นที่ศึกษา	ด. สามบ่อดิต								ต. บ้านช้าง												รวม	
	กำนัน		ม.2		ม.3		ม.5		กำนัน		ม.1		ม.2		ม.3		ม.4		ม.5			
	จำนวน	ร้อยละ	จำนวน	ร้อยละ	จำนวน	ร้อยละ	จำนวน	ร้อยละ	จำนวน	ร้อยละ	จำนวน	ร้อยละ	จำนวน	ร้อยละ	จำนวน	ร้อยละ	จำนวน	ร้อยละ	จำนวน	ร้อยละ	จำนวน	ร้อยละ
จำนวนตัวอย่าง	1	10.0	1	10.0	1	10.0	1	10.0	1	10.0	1	10.0	1	10.0	1	10.0	1	10.0	1	10.0	10	100.0
3.1.3 ผลกระทบ																						
- มาก	0	0.0	1	100.0	0	0.0	1	100.0	0	0.0	0	0.0	0	0.0	1	100.0	0	0.0	0	0.0	3	50.0
- ปานกลาง	0	0.0	0	0.0	0	0.0	0	0.0	0	0.0	1	100.0	0	0.0	0	0.0	1	100.0	1	100.0	3	50.0
- น้อย	0	0.0	0	0.0	0	0.0	0	0.0	0	0.0	0	0.0	0	0.0	0	0.0	0	0.0	0	0.0	0	0.0
รวม	0	0.0	1	100.0	0	0.0	1	100.0	0	0.0	1	100.0	0	0.0	1	100.0	1	100.0	1	100.0	6	100.0
3.2 ปัญหาหมักควัน																						
- ไม่มี	1	100.0	1	100.0	1	100.0	0	0.0	1	100.0	1	100.0	1	100.0	1	100.0	0	0.0	1	100.0	8	80.0
- มี	0	0.0	0	0.0	0	0.0	1	100.0	0	0.0	0	0.0	0	0.0	0	0.0	1	100.0	0	0.0	2	20.0
รวม	1	100.0	1	100.0	1	100.0	1	100.0	1	100.0	1	100.0	1	100.0	1	100.0	1	100.0	1	100.0	10	100.0
3.2.1 เกิดจากกิจกรรมใด																						
- การจราจร	0	0.0	0	0.0	0	0.0	0	0.0	0	0.0	0	0.0	0	0.0	0	0.0	0	0.0	0	0.0	0	0.0
- กิจกรรมชุมชน	0	0.0	0	0.0	0	0.0	0	0.0	0	0.0	0	0.0	0	0.0	0	0.0	0	0.0	0	0.0	0	0.0
- โรงงานอุตสาหกรรม	0	0.0	0	0.0	0	0.0	1	100.0	0	0.0	0	0.0	0	0.0	0	0.0	0	0.0	0	0.0	1	50.0
- อื่นๆ (ผาชนะ, ไม่ทราบระบุไม่ได้)	0	0.0	0	0.0	0	0.0	0	0.0	0	0.0	0	0.0	0	0.0	0	0.0	1	100.0	0	0.0	1	50.0
รวม	0	0.0	0	0.0	0	0.0	1	100.0	0	0.0	0	0.0	0	0.0	0	0.0	1	100.0	0	0.0	2	100.0
3.2.2 ระยะเวลา																						
- บางฤดู	0	0.0	0	0.0	0	0.0	1	100.0	0	0.0	0	0.0	0	0.0	0	0.0	1	100.0	0	0.0	2	100.0
- ทั้งปี	0	0.0	0	0.0	0	0.0	0	0.0	0	0.0	0	0.0	0	0.0	0	0.0	0	0.0	0	0.0	0	0.0
รวม	0	0.0	0	0.0	0	0.0	1	100.0	0	0.0	0	0.0	0	0.0	0	0.0	1	100.0	0	0.0	2	100.0
3.2.3 ผลกระทบ																						
- มาก	0	0.0	0	0.0	0	0.0	0	0.0	0	0.0	0	0.0	0	0.0	0	0.0	0	0.0	0	0.0	0	0.0
- ปานกลาง	0	0.0	0	0.0	0	0.0	1	100.0	0	0.0	0	0.0	0	0.0	0	0.0	1	100.0	0	0.0	2	100.0
- น้อย	0	0.0	0	0.0	0	0.0	0	0.0	0	0.0	0	0.0	0	0.0	0	0.0	0	0.0	0	0.0	0	0.0
รวม	0	0.0	0	0.0	0	0.0	1	100.0	0	0.0	0	0.0	0	0.0	0	0.0	1	100.0	0	0.0	2	100.0
3.3 ปัญหาน้ำเ็น																						
- ไม่มี	1	100.0	1	100.0	1	100.0	0	0.0	1	100.0	0	0.0	0	0.0	0	0.0	0	0.0	1	100.0	5	50.0
- มี	0	0.0	0	0.0	0	0.0	1	100.0	0	0.0	1	100.0	1	100.0	1	100.0	1	100.0	0	0.0	5	50.0
รวม	1	100.0	1	100.0	1	100.0	1	100.0	1	100.0	1	100.0	1	100.0	1	100.0	1	100.0	1	100.0	10	100.0
3.3.1 เกิดจากกิจกรรมใด																						
- การจราจร	0	0.0	0	0.0	0	0.0	1	100.0	0	0.0	0	0.0	1	100.0	0	0.0	1	100.0	0	0.0	3	60.0
- กิจกรรมชุมชน	0	0.0	0	0.0	0	0.0	0	0.0	0	0.0	0	0.0	0	0.0	0	0.0	0	0.0	0	0.0	0	0.0
- โรงงานอุตสาหกรรม	0	0.0	0	0.0	0	0.0	0	0.0	0	0.0	1	100.0	0	0.0	1	100.0	0	0.0	0	0.0	2	40.0
- อื่นๆ (ไม่ทราบระบุไม่ได้)	0	0.0	0	0.0	0	0.0	0	0.0	0	0.0	0	0.0	0	0.0	0	0.0	0	0.0	0	0.0	0	0.0
รวม	0	0.0	0	0.0	0	0.0	1	100.0	0	0.0	1	100.0	1	100.0	1	100.0	1	100.0	0	0.0	5	100.0
3.3.2 ระยะเวลา																						
- บางฤดู	0	0.0	0	0.0	0	0.0	0	0.0	0	0.0	0	0.0	1	100.0	1	100.0	1	100.0	0	0.0	3	60.0
- ทั้งปี	0	0.0	0	0.0	0	0.0	1	100.0	0	0.0	1	100.0	0	0.0	0	0.0	0	0.0	0	0.0	2	40.0
รวม	0	0.0	0	0.0	0	0.0	1	100.0	0	0.0	1	100.0	1	100.0	1	100.0	1	100.0	0	0.0	5	100.0
3.3.3 ผลกระทบ																						
- มาก	0	0.0	0	0.0	0	0.0	1	100.0	0	0.0	1	100.0	0	0.0	1	100.0	0	0.0	0	0.0	3	60.0
- ปานกลาง	0	0.0	0	0.0	0	0.0	0	0.0	0	0.0	0	0.0	0	0.0	0	0.0	1	100.0	0	0.0	1	20.0
- น้อย	0	0.0	0	0.0	0	0.0	0	0.0	0	0.0	0	0.0	1	100.0	0	0.0	0	0.0	0	0.0	1	20.0
รวม	0	0.0	0	0.0	0	0.0	1	100.0	0	0.0	1	100.0	1	100.0	1	100.0	1	100.0	0	0.0	5	100.0
3.4 ปัญหาน้ำเ็นเสีย																						
- ไม่มี	1	100.0	1	100.0	0	0.0	0	0.0	1	100.0	0	0.0	0	0.0	0	0.0	0	0.0	0	0.0	3	30.0
- มี	0	0.0	0	0.0	1	100.0	1	100.0	0	0.0	1	100.0	1	100.0	1	100.0	1	100.0	1	100.0	7	70.0
รวม	1	100.0	1	100.0	1	100.0	1	100.0	1	100.0	1	100.0	1	100.0	1	100.0	1	100.0	1	100.0	10	100.0
3.4.1 เกิดจากกิจกรรมใด																						
- การจราจร	0	0.0	0	0.0	0	0.0	0	0.0	0	0.0	0	0.0	0	0.0	0	0.0	1	100.0	1	100.0	2	28.6
- กิจกรรมชุมชน	0	0.0	0	0.0	0	0.0	0	0.0	0	0.0	0	0.0	0	0.0	0	0.0	0	0.0	0	0.0	0	0.0
- โรงงานอุตสาหกรรม	0	0.0	0	0.0	0	0.0	0	0.0	0	0.0	1	100.0	0	0.0	0	0.0	0	0.0	0	0.0	1	14.3
- อื่นๆ (น้ำท่วมขัง, ท่อระบายน้ำ)	0	0.0	0	0.0	1	100.0	1	100.0	0	0.0	0	0.0	1	100.0	1	100.0	0	0.0	0	0.0	4	57.1
รวม	0	0.0	0	0.0	1	100.0	1	100.0	0	0.0	1	100.0	1	100.0	1	100.0	1	100.0	1	100.0	7	100.0

ตารางที่ 1 ผลการศึกษาสภาพสังคม-เศรษฐกิจ และความคิดเห็นของผู้นำชุมชนต่อโครงการท่อย้ายก๊าซธรรมชาติในพื้นที่สวนอุตสาหกรรมโรจนะ จำนวน 3 โครงการ
บริษัท ปตท. จำกัด(มหาชน) จำกัด

ประเด็นที่ศึกษา	ค. ตามบันทึก								ค. บ้านช้าง												รวม	
	กำหนด		ม.2		ม.3		ม.5		กำหนด		ม.1		ม.2		ม.3		ม.4		ม.5			
	จำนวน	ร้อยละ	จำนวน	ร้อยละ	จำนวน	ร้อยละ	จำนวน	ร้อยละ	จำนวน	ร้อยละ	จำนวน	ร้อยละ	จำนวน	ร้อยละ	จำนวน	ร้อยละ	จำนวน	ร้อยละ	จำนวน	ร้อยละ	จำนวน	ร้อยละ
จำนวนตัวอย่าง	1	10.0	1	10.0	1	10.0	1	10.0	1	10.0	1	10.0	1	10.0	1	10.0	1	10.0	1	10.0	10	100.0
3.4.2 ระยะเวลา																						
- บางฤดู	0	0.0	0	0.0	1	100.0	0	0.0	0	0.0	1	100.0	1	100.0	1	100.0	1	100.0	1	100.0	6	85.7
- ทั้งปี	0	0.0	0	0.0	0	0.0	1	100.0	0	0.0	0	0.0	0	0.0	0	0.0	0	0.0	0	0.0	1	14.3
รวม	0	0.0	0	0.0	1	100.0	1	100.0	0	0.0	1	100.0	1	100.0	1	100.0	1	100.0	1	100.0	7	100.0
3.4.3 ผลกระทบ																						
- มาก	0	0.0	0	0.0	0	0.0	1	100.0	0	0.0	0	0.0	0	0.0	0	0.0	0	0.0	0	0.0	1	14.3
- ปานกลาง	0	0.0	0	0.0	1	100.0	0	0.0	0	0.0	1	100.0	0	0.0	1	100.0	1	100.0	1	100.0	5	71.4
- น้อย	0	0.0	0	0.0	0	0.0	0	0.0	0	0.0	0	0.0	1	100.0	0	0.0	0	0.0	0	0.0	1	14.3
รวม	0	0.0	0	0.0	1	100.0	1	100.0	0	0.0	1	100.0	1	100.0	1	100.0	1	100.0	1	100.0	7	100.0
3.5 ปัญหาเสียง																						
- ไม่มี	1	100.0	1	100.0	1	100.0	1	100.0	1	100.0	1	100.0	1	100.0	1	100.0	1	100.0	1	100.0	10	100.0
- มี	0	0.0	0	0.0	0	0.0	0	0.0	0	0.0	0	0.0	0	0.0	0	0.0	0	0.0	0	0.0	0	0.0
รวม	1	100.0	1	100.0	1	100.0	1	100.0	1	100.0	1	100.0	1	100.0	1	100.0	1	100.0	1	100.0	10	100.0
3.5.1 เกิดจากกิจกรรมใด																						
- การจราจร	0	0.0	0	0.0	0	0.0	0	0.0	0	0.0	0	0.0	0	0.0	0	0.0	0	0.0	0	0.0	0	0.0
- กิจกรรมชุมชน (สถานบันเทิง, ร้านอาหาร)	0	0.0	0	0.0	0	0.0	0	0.0	0	0.0	0	0.0	0	0.0	0	0.0	0	0.0	0	0.0	0	0.0
- โรงงานอุตสาหกรรม	0	0.0	0	0.0	0	0.0	0	0.0	0	0.0	0	0.0	0	0.0	0	0.0	0	0.0	0	0.0	0	0.0
- อื่นๆ (การก่อสร้าง, ไม่ทราบระบุไม่ได้)	0	0.0	0	0.0	0	0.0	0	0.0	0	0.0	0	0.0	0	0.0	0	0.0	0	0.0	0	0.0	0	0.0
รวม	0	0.0	0	0.0	0	0.0	0	0.0	0	0.0	0	0.0	0	0.0	0	0.0	0	0.0	0	0.0	0	0.0
3.5.2 ระยะเวลา (ตอบได้มากกว่า 1 ข้อ)																						
กลางวัน																						
- บางครั้ง	0	0.0	0	0.0	0	0.0	0	0.0	0	0.0	0	0.0	0	0.0	0	0.0	0	0.0	0	0.0	0	0.0
- ตลอดเวลา	0	0.0	0	0.0	0	0.0	0	0.0	0	0.0	0	0.0	0	0.0	0	0.0	0	0.0	0	0.0	0	0.0
กลางคืน																						
- บางครั้ง	0	0.0	0	0.0	0	0.0	0	0.0	0	0.0	0	0.0	0	0.0	0	0.0	0	0.0	0	0.0	0	0.0
- ตลอดเวลา	0	0.0	0	0.0	0	0.0	0	0.0	0	0.0	0	0.0	0	0.0	0	0.0	0	0.0	0	0.0	0	0.0
รวม	0	0.0	0	0.0	0	0.0	0	0.0	0	0.0	0	0.0	0	0.0	0	0.0	0	0.0	0	0.0	0	0.0
3.5.3 ผลกระทบ																						
- มาก	0	0.0	0	0.0	0	0.0	0	0.0	0	0.0	0	0.0	0	0.0	0	0.0	0	0.0	0	0.0	0	0.0
- ปานกลาง	0	0.0	0	0.0	0	0.0	0	0.0	0	0.0	0	0.0	0	0.0	0	0.0	0	0.0	0	0.0	0	0.0
- น้อย	0	0.0	0	0.0	0	0.0	0	0.0	0	0.0	0	0.0	0	0.0	0	0.0	0	0.0	0	0.0	0	0.0
รวม	0	0.0	0	0.0	0	0.0	0	0.0	0	0.0	0	0.0	0	0.0	0	0.0	0	0.0	0	0.0	0	0.0
3.6 ปัญหาอื่นๆ																						
- ไม่มี	1	100.0	0	0.0	1	100.0	1	100.0	1	100.0	1	100.0	0	0.0	1	100.0	0	0.0	0	0.0	6	60.0
- มี	0	0.0	1	100.0	0	0.0	0	0.0	0	0.0	0	0.0	1	100.0	0	0.0	1	100.0	1	100.0	4	40.0
รวม	1	100.0	1	100.0	1	100.0	1	100.0	1	100.0	1	100.0	1	100.0	1	100.0	1	100.0	1	100.0	10	100.0
3.6.1 ปัญหาอื่นๆ ระบุ (ตอบได้มากกว่า 1 ข้อ)																						
- ถนนพัง	0	0.0	0	0.0	0	0.0	0	0.0	0	0.0	0	0.0	0	0.0	0	0.0	0	0.0	0	0.0	0	0.0
- ขาดพคิต	0	0.0	0	0.0	0	0.0	0	0.0	0	0.0	0	0.0	0	0.0	0	0.0	0	0.0	0	0.0	0	0.0
- น้ำท่วม	0	0.0	0	0.0	0	0.0	0	0.0	0	0.0	0	0.0	0	0.0	0	0.0	0	0.0	0	0.0	0	0.0
- อื่นๆ (ปัญหาขยะ, ปัญหาอาชญากรรมต่างๆ)	0	0.0	1	100.0	0	0.0	0	0.0	0	0.0	0	0.0	1	100.0	0	0.0	1	100.0	1	100.0	4	100.0
รวม	0	0.0	1	100.0	0	0.0	0	0.0	0	0.0	0	0.0	1	100.0	0	0.0	1	100.0	1	100.0	4	100.0
3.6.2 ระยะเวลา																						
- บางฤดู	0	0.0	1	100.0	0	0.0	0	0.0	0	0.0	0	0.0	1	100.0	0	0.0	1	100.0	1	100.0	4	100.0
- ทั้งปี	0	0.0	0	0.0	0	0.0	0	0.0	0	0.0	0	0.0	0	0.0	0	0.0	0	0.0	0	0.0	0	0.0
รวม	0	0.0	1	100.0	0	0.0	0	0.0	0	0.0	0	0.0	1	100.0	0	0.0	1	100.0	1	100.0	4	100.0
3.6.3 ผลกระทบ																						
- มาก	0	0.0	1	100.0	0	0.0	0	0.0	0	0.0	0	0.0	0	0.0	0	0.0	0	0.0	0	0.0	1	25.0
- ปานกลาง	0	0.0	0	0.0	0	0.0	0	0.0	0	0.0	0	0.0	0	0.0	0	0.0	1	100.0	1	100.0	2	50.0
- น้อย	0	0.0	0	0.0	0	0.0	0	0.0	0	0.0	0	0.0	1	100.0	0	0.0	0	0.0	0	0.0	1	25.0
รวม	0	0.0	1	100.0	0	0.0	0	0.0	0	0.0	0	0.0	1	100.0	0	0.0	1	100.0	1	100.0	4	100.0

ตารางที่ 1 ผลการศึกษาสภาพสังคม-เศรษฐกิจ และความคิดเห็นของผู้นำชุมชนต่อโครงการท่อย้ายก๊าซธรรมชาติในพื้นที่สวนอุตสาหกรรมโรจนะ จำนวน 3 โครงการ
บริษัท ปตท. จำกัด(มหาชน) จำกัด

ประเด็นที่ศึกษา	ค. ตามบั้งทิต								ค. บ้านช้าง												รวม	
	กำนัน		ม.2		ม.3		ม.5		กำนัน		ม.1		ม.2		ม.3		ม.4		ม.5			
	จำนวน	ร้อยละ	จำนวน	ร้อยละ	จำนวน	ร้อยละ	จำนวน	ร้อยละ	จำนวน	ร้อยละ	จำนวน	ร้อยละ	จำนวน	ร้อยละ	จำนวน	ร้อยละ	จำนวน	ร้อยละ	จำนวน	ร้อยละ	จำนวน	ร้อยละ
จำนวนตัวอย่าง	1	10.0	1	10.0	1	10.0	1	10.0	1	10.0	1	10.0	1	10.0	1	10.0	1	10.0	1	10.0	10	100.0
6.5 มีมาตรการการป้องกัน / ลดผลกระทบจากการดำเนินงานด้านสิ่งแวดล้อมต่างๆ ที่เหมาะสม																						
- น้อยที่สุด	0	0.0	0	0.0	0	0.0	0	0.0	0	0.0	0	0.0	0	0.0	0	0.0	0	0.0	0	0.0	0	0.0
- น้อย	0	0.0	0	0.0	0	0.0	0	0.0	0	0.0	0	0.0	0	0.0	0	0.0	0	0.0	0	0.0	0	0.0
- ปานกลาง	0	0.0	0	0.0	0	0.0	0	0.0	1	100.0	0	0.0	0	0.0	0	0.0	0	0.0	1	100.0	2	22.2
- มาก	0	0.0	1	100.0	0	0.0	0	0.0	0	0.0	0	0.0	0	0.0	0	0.0	0	0.0	0	0.0	1	11.1
- มากที่สุด	1	100.0	0	0.0	1	100.0	0	0.0	0	0.0	1	100.0	1	100.0	1	100.0	1	100.0	0	0.0	6	66.7
รวม	1	100.0	1	100.0	1	100.0	0	0.0	1	100.0	1	100.0	1	100.0	1	100.0	1	100.0	1	100.0	9	100.0
6.6 หน่วยงานหรือตัวแทนบริษัทฯ มีความรู้ ความเชี่ยวชาญ ในการชี้แจงให้คำปรึกษาและ การให้บริการอย่างเหมาะสม																						
- น้อยที่สุด	0	0.0	0	0.0	0	0.0	0	0.0	0	0.0	0	0.0	0	0.0	0	0.0	0	0.0	0	0.0	0	0.0
- น้อย	0	0.0	0	0.0	0	0.0	0	0.0	0	0.0	0	0.0	0	0.0	0	0.0	0	0.0	0	0.0	0	0.0
- ปานกลาง	0	0.0	0	0.0	0	0.0	0	0.0	1	100.0	0	0.0	0	0.0	0	0.0	0	0.0	1	100.0	2	22.2
- มาก	0	0.0	1	100.0	0	0.0	0	0.0	0	0.0	0	0.0	0	0.0	0	0.0	0	0.0	0	0.0	1	11.1
- มากที่สุด	1	100.0	0	0.0	1	100.0	0	0.0	0	0.0	1	100.0	1	100.0	1	100.0	1	100.0	0	0.0	6	66.7
รวม	1	100.0	1	100.0	1	100.0	0	0.0	1	100.0	1	100.0	1	100.0	1	100.0	1	100.0	1	100.0	9	100.0
ตอนที่ 7 พินิจคิดและความผูกพันของผู้มีส่วนได้เสีย																						
7.1 ท่านยินดีที่จะเข้ามามีส่วนร่วมทำกิจกรรม หรือดำเนินการใดๆ เพื่อให้ PTT NGD การพัฒนาในทางที่ดีขึ้น หรือไม่																						
- ยินดี	1	100.0	1	100.0	1	100.0	1	100.0	1	100.0	1	100.0	1	100.0	1	100.0	1	100.0	1	100.0	10	100.0
- ไม่ยินดี เพราะทำงานประจำ ไม่สะดวก	0	0.0	0	0.0	0	0.0	0	0.0	0	0.0	0	0.0	0	0.0	0	0.0	0	0.0	0	0.0	0	0.0
รวม	1	100.0	1	100.0	1	100.0	1	100.0	1	100.0	1	100.0	1	100.0	1	100.0	1	100.0	1	100.0	10	100.0
7.2 หาก PTT NGD ดำเนินกิจกรรมหรือมีข่าวสารที่เป็นประโยชน์ท่านจะช่วย บอกกล่าวหรือ กระจายข่าวให้บุคคลอื่นทราบหรือไม่																						
- ช่วยบอกกล่าว / กระจายข่าว	1	100.0	1	100.0	1	100.0	1	100.0	1	100.0	1	100.0	1	100.0	1	100.0	1	100.0	1	100.0	10	100.0
- ไม่ช่วยบอกกล่าว / ไม่ช่วยกระจายข่าว เพราะไม่สะดวก	0	0.0	0	0.0	0	0.0	0	0.0	0	0.0	0	0.0	0	0.0	0	0.0	0	0.0	0	0.0	0	0.0
รวม	1	100.0	1	100.0	1	100.0	1	100.0	1	100.0	1	100.0	1	100.0	1	100.0	1	100.0	1	100.0	10	100.0
7.3 ถ้าท่านพบเห็นว่าการประกอบการหรือการกระทำที่เกี่ยวข้องกับการประกอบการที่ก่อให้เกิดความ เสียหายกับ PTT NGD / ชุมชน / ด้านสิ่งแวดล้อม ท่านจะแจ้งให้ PTT NGD ทราบหรือไม่																						
- แจ้งให้ทราบ	1	100.0	1	100.0	1	100.0	1	100.0	1	100.0	1	100.0	1	100.0	1	100.0	1	100.0	1	100.0	10	100.0
- ไม่แจ้ง เพราะ ไม่สะดวก	0	0.0	0	0.0	0	0.0	0	0.0	0	0.0	0	0.0	0	0.0	0	0.0	0	0.0	0	0.0	0	0.0
รวม	1	100.0	1	100.0	1	100.0	1	100.0	1	100.0	1	100.0	1	100.0	1	100.0	1	100.0	1	100.0	10	100.0
ระบุช่องทางที่แจ้ง																						
- เบอร์ฉุกเฉิน	1	100.0	1	100.0	1	100.0	1	100.0	1	100.0	1	100.0	1	100.0	1	100.0	1	100.0	1	100.0	10	100.0
- เบอร์ในแผนพับ	0	0.0	0	0.0	0	0.0	0	0.0	0	0.0	0	0.0	0	0.0	0	0.0	0	0.0	0	0.0	0	0.0
- แจ้งเจ้าหน้าที่ (ตำรวจ, ดับเพลิง, เจ้าหน้าที่นิคม)	0	0.0	0	0.0	0	0.0	0	0.0	0	0.0	0	0.0	0	0.0	0	0.0	0	0.0	0	0.0	0	0.0
- อื่นๆ (ผู้นำชุมชน)	0	0.0	0	0.0	0	0.0	0	0.0	0	0.0	0	0.0	0	0.0	0	0.0	0	0.0	0	0.0	0	0.0
รวม	1	100.0	1	100.0	1	100.0	1	100.0	1	100.0	1	100.0	1	100.0	1	100.0	1	100.0	1	100.0	10	100.0
ตอนที่ 8 ข้อเสนอแนะ / ข้อคิดเห็น																						
ท่านมีความต้องการให้ PTT NGD ปรับปรุงหรือเสนอด้านใด อย่างไรบ้าง																						
- ไม่มีข้อเสนอแนะ	1	100.0	1	100.0	1	100.0	1	100.0	1	100.0	0	0.0	0	0.0	0	0.0	0	0.0	1	100.0	6	60.0
- อยากให้เจ้าหน้าที่ลงมาพบปะกับชุมชนมากขึ้น	0	0.0	0	0.0	0	0.0	0	0.0	0	0.0	1	100.0	0	0.0	1	100.0	1	100.0	0	0.0	3	30.0
- อื่นๆ (สนับสนุนทุนการศึกษาแก่เด็ก, สนับสนุนงบประมาณให้แก่โรงเรียน, สนับสนุนและเข้าร่วมกิจกรรมประเพณี)	0	0.0	0	0.0	0	0.0	0	0.0	0	0.0	0	0.0	1	100.0	0	0.0	0	0.0	0	0.0	1	10.0
รวม	1	100.0	1	100.0	1	100.0	1	100.0	1	100.0	1	100.0	1	100.0	1	100.0	1	100.0	1	100.0	10	100.0

ตารางที่ 3 ผลการศึกษาสภาพสังคม-เศรษฐกิจ และความคิดเห็นของสถานประกอบการต่อโครงการต่อจ่ายก๊าซธรรมชาติในพื้นที่สวนอุตสาหกรรมโรจนะ จำนวน 3 โครงการ

บริษัท ปตท. จำกัด(มหาชน) ก๊าซธรรมชาติ จำกัด

ประเด็นที่ศึกษา	บ. อิซิตัน กรู๊ป		บ.ยูเอซีเจเอ เอ็กทราโซน		บ.เอฟแอลเอ็นเอ็น แครี่ส์		บ.จีนอ พรีซิชั่น		บ.สุนทรเมทัลเลน		บ.ชันแฟลค		บ.ไทย-ไลเซาท		รวม	
	จำนวน	ร้อยละ	จำนวน	ร้อยละ	จำนวน	ร้อยละ	จำนวน	ร้อยละ	จำนวน	ร้อยละ	จำนวน	ร้อยละ	จำนวน	ร้อยละ	จำนวน	ร้อยละ
จำนวนตัวอย่าง	1.0	14.3	1.0	14.3	1.0	14.3	1.0	14.3	1.0	14.3	1.0	14.3	1.0	14.3	7	100.0
ตอนที่ 1																
1.1 ที่พักอาศัย / ที่ทำงานของท่านอยู่ห่างจากสถานีก๊าซธรรมชาติ																
- ไม่เกิน 100 เมตร	1.0	100.0	0.0	0.0	0.0	0.0	0.0	0.0	1.0	100.0	0.0	0.0	0.0	0.0	2	28.6
- 100 - 300 เมตร	0.0	0.0	0.0	0.0	0.0	0.0	0.0	0.0	0.0	0.0	1.0	100.0	0.0	0.0	1	14.3
- 300 - 500 เมตร	0.0	0.0	1.0	100.0	0.0	0.0	0.0	0.0	0.0	0.0	0.0	0.0	0.0	0.0	1	14.3
- มากกว่า 500 เมตร	0.0	0.0	0.0	0.0	1.0	100.0	1.0	100.0	0.0	0.0	0.0	0.0	1.0	100.0	3	42.9
รวม	1.0	100.0	1.0	100.0	1.0	100.0	1.0	100.0	1.0	100.0	1.0	100.0	1.0	100.0	7	100.0
ตอนที่ 2 ข้อมูลทั่วไป																
2.1 สถานะผู้ให้ข้อมูล																
- ลูกจ้าง	0.0	0.0	0.0	0.0	1.0	100.0	0.0	0.0	1.0	100.0	0.0	0.0	1.0	100.0	3	42.9
- หน่วยงานภาครัฐ	0.0	0.0	0.0	0.0	0.0	0.0	0.0	0.0	0.0	0.0	0.0	0.0	0.0	0.0	0	0.0
- หน่วยงานเอกชน	1.0	100.0	1.0	100.0	0.0	0.0	1.0	100.0	0.0	0.0	1.0	100.0	0.0	0.0	4	57.1
- ชุมชน	0.0	0.0	0.0	0.0	0.0	0.0	0.0	0.0	0.0	0.0	0.0	0.0	0.0	0.0	0	0.0
- คู่ค้า ผู้ขายและผู้ให้บริการต่างๆ	0.0	0.0	0.0	0.0	0.0	0.0	0.0	0.0	0.0	0.0	0.0	0.0	0.0	0.0	0	0.0
- อื่นๆ	0.0	0.0	0.0	0.0	0.0	0.0	0.0	0.0	0.0	0.0	0.0	0.0	0.0	0.0	0	0.0
รวม	1.0	100.0	1.0	100.0	1.0	100.0	1.0	100.0	1.0	100.0	1.0	100.0	1.0	100.0	7	100.0
2.2 เพศ																
- หญิง	0.0	0.0	1.0	100.0	0.0	0.0	1.0	100.0	0.0	0.0	1.0	100.0	1.0	100.0	4	57.1
- ชาย	1.0	100.0	0.0	0.0	1.0	100.0	0.0	0.0	1.0	100.0	0.0	0.0	0.0	0.0	3	42.9
รวม	1.0	100.0	1.0	100.0	1.0	100.0	1.0	100.0	1.0	100.0	1.0	100.0	1.0	100.0	7	100.0
2.3 การศึกษา																
- ต่ำกว่าปริญญาตรี	0.0	0.0	1.0	100.0	0.0	0.0	0.0	0.0	0.0	0.0	0.0	0.0	0.0	0.0	1	14.3
- ปริญญาตรี	1.0	100.0	0.0	0.0	1.0	100.0	1.0	100.0	1.0	100.0	0.0	0.0	0.0	0.0	4	57.1
- สูงกว่าปริญญาตรี	0.0	0.0	0.0	0.0	0.0	0.0	0.0	0.0	0.0	0.0	1.0	100.0	1.0	100.0	2	1.6
รวม	1.0	100.0	1.0	100.0	1.0	100.0	1.0	100.0	1.0	100.0	1.0	100.0	1.0	100.0	7	100.0
2.4 อาชีพ																
- ผู้บริหาร / ธุรกิจส่วนตัว	0.0	0.0	0.0	0.0	0.0	0.0	0.0	0.0	0.0	0.0	0.0	0.0	0.0	0.0	0	0.0
- พนักงานบริษัท	1.0	100.0	0.0	0.0	1.0	100.0	1.0	100.0	1.0	100.0	1.0	100.0	1.0	100.0	6	85.7
- ข้าราชการ / พนักงานของรัฐ	0.0	0.0	0.0	0.0	0.0	0.0	0.0	0.0	0.0	0.0	0.0	0.0	0.0	0.0	0	0.0
- นักวิชาการ	0.0	0.0	0.0	0.0	0.0	0.0	0.0	0.0	0.0	0.0	0.0	0.0	0.0	0.0	0	0.0
- รับจ้าง	0.0	0.0	0.0	0.0	0.0	0.0	0.0	0.0	0.0	0.0	0.0	0.0	0.0	0.0	0	0.0
- อื่นๆ (ไม่ระบุ)	0.0	0.0	1.0	100.0	0.0	0.0	0.0	0.0	0.0	0.0	0.0	0.0	0.0	0.0	1	3.8
รวม	1.0	100.0	1.0	100.0	1.0	100.0	1.0	100.0	1.0	100.0	1.0	100.0	1.0	100.0	7	100.0
ตอนที่ 3 ผลกระทบสิ่งแวดล้อมจากสภาพสังคม-เศรษฐกิจที่ได้รับในปัจจุบัน																
ปัจจุบันในครอบครัวของท่านได้รับผลกระทบจากปัญหาล้างแควล้อมใดบ้าง																
3.1 ปัญหาล้าง																
- ไม่มี	1.0	100.0	1.0	100.0	1.0	100.0	1.0	100.0	0.0	0.0	1.0	100.0	1.0	100.0	6	85.7
- มี	0.0	0.0	0.0	0.0	0.0	0.0	0.0	0.0	1.0	100.0	0.0	0.0	0.0	0.0	1	14.3
รวม	1.0	100.0	1.0	100.0	1.0	100.0	1.0	100.0	1.0	100.0	1.0	100.0	1.0	100.0	7	100.0
3.1.1 เกิดจากกิจกรรมใด																
- การจราจร	0	0.0	0	0.0	0	0.0	0	0.0	0	0.0	0	0.0	0	0.0	0	0.0
- กิจกรรมชุมชน	0	0.0	0	0.0	0	0.0	0	0.0	0	0.0	0	0.0	0	0.0	0	0.0
- โรงงานอุตสาหกรรม	0	0.0	0	0.0	0	0.0	0	0.0	0	0.0	0	0.0	0	0.0	0	0.0
- อื่นๆ (ขยะ, ไม่สามารถระบุไม่ได้)	0	0.0	0	0.0	0	0.0	0	0.0	1	100.0	0	0.0	0	0.0	1	100.0
รวม	0	0.0	0	0.0	0	0.0	0	0.0	1	100.0	0	0.0	0	0.0	1	100.0

ตารางที่ 3 ผลการศึกษาสภาพสังคม-เศรษฐกิจ และความคิดเห็นของสถานประกอบการต่อโครงการท่อย้ายก๊าซธรรมชาติในพื้นที่สวนอุตสาหกรรมโรจนะ จำนวน 3 โครงการ

บริษัท ปตท. จำกัด (มหาชน)

[illegible]

ตารางที่ 3 ผลการศึกษาสภาพสังคม-เศรษฐกิจ และความคิดเห็นของสถานประกอบการต่อโครงการที่จ่ายค่าชดเชยชาติในพื้นที่สวนอุตสาหกรรมโรจนะ จำนวน 3 โครงการ

บริษัท ปตท. จำกัด (มหาชน)

ประเด็นที่ศึกษา	บ. อีซัน กรุ๊ป		บ.ยูเอซีเจอ เอ็กทราชั้น		บ.เอฟแอนด์เอ็น แดรี่ส์		บ.จีนอ พรีซิชั่น		บ.ศูนย์เทคัลแกน		บ.ชินฟลัก		บ.ไทย-โลชาท		รวม	
	จำนวน	ร้อยละ	จำนวน	ร้อยละ	จำนวน	ร้อยละ	จำนวน	ร้อยละ	จำนวน	ร้อยละ	จำนวน	ร้อยละ	จำนวน	ร้อยละ	จำนวน	ร้อยละ
จำนวนตัวอย่าง	1.0	14.3	1.0	14.3	1.0	14.3	1.0	14.3	1.0	14.3	1.0	14.3	1.0	14.3	7	100.0
3.4 ปัญหาหนี้เสีย																
- ไม่มี	1	100.0	1	100.0	1	100.0	1	100.0	1	100.0	1	100.0	1	100.0	7	100.0
- มี	0	0.0	0	0.0	0	0.0	0	0.0	0	0.0	0	0.0	0	0.0	0	0.0
รวม	1	100.0	1	100.0	1	100.0	1	100.0	1	100.0	1	100.0	1	100.0	7	100.0
3.4.1 เกิดจากกิจกรรมใด																
- การจราจร	0	0.0	0	0.0	0	0.0	0	0.0	0	0.0	0	0.0	0	0.0	0	0.0
- กิจกรรมชุมชน	0	0.0	0	0.0	0	0.0	0	0.0	0	0.0	0	0.0	0	0.0	0	0.0
- โรงงานอุตสาหกรรม	0	0.0	0	0.0	0	0.0	0	0.0	0	0.0	0	0.0	0	0.0	0	0.0
- อื่นๆ (น้ำท่วมขัง, ท่อระบายน้ำ)	0	0.0	0	0.0	0	0.0	0	0.0	0	0.0	0	0.0	0	0.0	0	0.0
รวม	0	0.0	0	0.0	0	0.0	0	0.0	0	0.0	0	0.0	0	0.0	0	0.0
3.4.2 ระยะเวลา																
- บางฤดู	0	0.0	0	0.0	0	0.0	0	0.0	0	0.0	0	0.0	0	0.0	0	0.0
- ทั้งปี	0	0.0	0	0.0	0	0.0	0	0.0	0	0.0	0	0.0	0	0.0	0	0.0
รวม	0	0.0	0	0.0	0	0.0	0	0.0	0	0.0	0	0.0	0	0.0	0	0.0
3.4.3 ผลกระทบ																
- มาก	0	0.0	0	0.0	0	0.0	0	0.0	0	0.0	0	0.0	0	0.0	0	0.0
- ปานกลาง	0	0.0	0	0.0	0	0.0	0	0.0	0	0.0	0	0.0	0	0.0	0	0.0
- น้อย	0	0.0	0	0.0	0	0.0	0	0.0	0	0.0	0	0.0	0	0.0	0	0.0
รวม	0	0.0	0	0.0	0	0.0	0	0.0	0	0.0	0	0.0	0	0.0	0	0.0
3.5 ปัญหาเสียง																
- ไม่มี	1	100.0	1	100.0	1	100.0	1	100.0	1	100.0	1	100.0	1	100.0	7	100.0
- มี	0	0.0	0	0.0	0	0.0	0	0.0	0	0.0	0	0.0	0	0.0	0	0.0
รวม	1	100.0	1	100.0	1	100.0	1	100.0	1	100.0	1	100.0	1	100.0	7	100.0
3.5.1 เกิดจากกิจกรรมใด																
- การจราจร	0	0.0	0	0.0	0	0.0	0	0.0	0	0.0	0	0.0	0	0.0	0	0.0
- กิจกรรมชุมชน (สถานบันเทิง, ร้านอาหาร)	0	0.0	0	0.0	0	0.0	0	0.0	0	0.0	0	0.0	0	0.0	0	0.0
- โรงงานอุตสาหกรรม	0	0.0	0	0.0	0	0.0	0	0.0	0	0.0	0	0.0	0	0.0	0	0.0
- อื่นๆ (การก่อสร้าง, ไม่ทราบระบุไม่ได้)	0	0.0	0	0.0	0	0.0	0	0.0	0	0.0	0	0.0	0	0.0	0	0.0
รวม	0	0.0	0	0.0	0	0.0	0	0.0	0	0.0	0	0.0	0	0.0	0	0.0
3.5.2 ระยะเวลา (ตอบได้มากกว่า 1 ข้อ)																
กลางวัน																
- บางครั้ง	0	0.0	0	0.0	0	0.0	0	0.0	0	0.0	0	0.0	0	0.0	0	0.0
- ตลอดเวลา	0	0.0	0	0.0	0	0.0	0	0.0	0	0.0	0	0.0	0	0.0	0	0.0
กลางคืน																
- บางครั้ง	0	0.0	0	0.0	0	0.0	0	0.0	0	0.0	0	0.0	0	0.0	0	0.0
- ตลอดเวลา	0	0.0	0	0.0	0	0.0	0	0.0	0	0.0	0	0.0	0	0.0	0	0.0
รวม	0	0.0	0	0.0	0	0.0	0	0.0	0	0.0	0	0.0	0	0.0	0	0.0
3.5.3 ผลกระทบ																
- มาก	0	0.0	0	0.0	0	0.0	0	0.0	0.0	0.0	0	0.0	0	0.0	0	0.0
- ปานกลาง	0	0.0	0	0.0	0	0.0	0	0.0	0.0	0.0	0	0.0	0	0.0	0	0.0
- น้อย	0	0.0	0	0.0	0	0.0	0	0.0	0.0	0.0	0	0.0	0	0.0	0	0.0
รวม	0	0.0	0	0.0	0	0.0	0	0.0	0.0	0.0	0	0.0	0	0.0	0	0.0
3.6 ปัญหาอื่นๆ																
- ไม่มี	1	100.0	1	100.0	1	100.0	1	100.0	1	100.0	1	100.0	1	100.0	7	100.0
- มี	0	0.0	0	0.0	0	0.0	0	0.0	0	0.0	0	0.0	0	0.0	0	0.0
รวม	1	100.0	1	100.0	1	100.0	1	100.0	1	100.0	1	100.0	1	100.0	7	100.0

ตารางที่ 3 ผลการศึกษาสภาพสังคม-เศรษฐกิจ และความคิดเห็นของสถานประกอบการต่อโครงการที่จ่ายค่าชดเชยชาติในพื้นที่สวนอุตสาหกรรมโรจนะ จำนวน 3 โครงการ

บริษัท ปตท. จำกัด (มหาชน)

ประเด็นที่ศึกษา	บ. อิซิตัน กรู๊ป		บ.ยูเอซีเจเอ เอ็กทราชั้น		บ.เอฟแอลเอ็น แตรัส		บ.จินเอ พรวิชัน		บ.สุนทรมทัลเคน		บ.ชันแฟลค		บ. ไทย-โลชาท		รวม	
	จำนวน	ร้อยละ	จำนวน	ร้อยละ	จำนวน	ร้อยละ	จำนวน	ร้อยละ	จำนวน	ร้อยละ	จำนวน	ร้อยละ	จำนวน	ร้อยละ	จำนวน	ร้อยละ
จำนวนตัวอย่าง	1.0	14.3	1.0	14.3	1.0	14.3	1.0	14.3	1.0	14.3	1.0	14.3	1.0	14.3	7	100.0
3.6.1 ปัญหาอื่นๆ ระบุ (ตอบได้มากกว่า 1 ข้อ)																
- ถนนพัง	0	0.0	0	0.0	0	0.0	0	0.0	0	0.0	0	0.0	0	0.0	0	0.0
- ขาดพดิด	0	0.0	0	0.0	0	0.0	0	0.0	0	0.0	0	0.0	0	0.0	0	0.0
- น้ำท่วม	0	0.0	0	0.0	0	0.0	0	0.0	0	0.0	0	0.0	0	0.0	0	0.0
- อื่นๆ (ปัญหาขยะ, ปัญหาอาชญากรรมต่างๆ)	0	0.0	0	0.0	0	0.0	0	0.0	0	0.0	0	0.0	0	0.0	0	0.0
รวม	0	0.0	0	0.0	0	0.0	0	0.0	0	0.0	0	0.0	0	0.0	0	0.0
3.6.2 ระยะเวลา																
- บางฤดู	0	0.0	0	0.0	0	0.0	0	0.0	0	0.0	0	0.0	0	0.0	0	0.0
- ทั้งปี	0	0.0	0	0.0	0	0.0	0	0.0	0	0.0	0	0.0	0	0.0	0	0.0
รวม	0	0.0	0	0.0	0	0.0	0	0.0	0	0.0	0	0.0	0	0.0	0	0.0
3.6.3 ผลกระทบ																
- มาก	0	0.0	0	0.0	0	0.0	0	0.0	0	0.0	0	0.0	0	0.0	0	0.0
- ปานกลาง	0	0.0	0	0.0	0	0.0	0	0.0	0	0.0	0	0.0	0	0.0	0	0.0
- น้อย	0	0.0	0	0.0	0	0.0	0	0.0	0	0.0	0	0.0	0	0.0	0	0.0
รวม	0	0.0	0	0.0	0	0.0	0	0.0	0	0.0	0	0.0	0	0.0	0	0.0
ตอนที่ 4 การรู้จัก/การรับรู้ข้อมูลโครงการ																
4.1 ท่านรู้จัก โครงการก่อสร้างท่อส่งก๊าซธรรมชาติของบริษัท ปตท. จำหน่ายก๊าซธรรมชาติ จำกัด หรือไม่																
- รู้จัก	1	100.0	0	0.0	1	100.0	1	100.0	1	100.0	1	100.0	1	100.0	6	85.7
- ไม่รู้จัก	0	0.0	1	100.0	0	0.0	0	0.0	0	0.0	0	0.0	0	0.0	1	14.3
รวม	1	100.0	1	100.0	1	100.0	1	100.0	1	100.0	1	100.0	1	100.0	7	100.0
ตอนที่ 5 ปัญหาสิ่งแวดล้อมที่ได้รับผลกระทบจากสถานีก๊าซธรรมชาติ / ระบบท่อจำหน่ายก๊าซธรรมชาติ ของบริษัท ปตท.จำหน่ายก๊าซธรรมชาติ จำกัด (PTT NGD) ในปัจจุบัน																
5.1 ปัจจุบันท่านได้รับผลกระทบจากปัญหาสิ่งแวดล้อมจากสถานีก๊าซธรรมชาติ / ระบบท่อจำหน่ายก๊าซธรรมชาติ ไดบ้าง																
- ไม่ได้รับผลกระทบใดๆ	1	100.0	1	100.0	1	100.0	1	100.0	1	100.0	1	100.0	1	100.0	7	100.0
- ได้รับผลกระทบ	0	0.0	0	0.0	0	0.0	0	0.0	0	0.0	0	0.0	0	0.0	0	0.0
รวม	1	100.0	1	100.0	1	100.0	1	100.0	1	100.0	1	100.0	1	100.0	7	100.0
5.2 หากได้รับผลกระทบ ได้รับจากปัญหาใดบ้าง																
5.2.1 ปัญหาหลักจากสถานีก๊าซฯ																
- ไม่มี	0	0.0	0	0.0	0	0.0	0	0.0	0	0.0	0	0.0	0	0.0	0	0.0
- มี	0	0.0	0	0.0	0	0.0	0	0.0	0	0.0	0	0.0	0	0.0	0	0.0
รวม	0	0.0	0	0.0	0	0.0	0	0.0	0	0.0	0	0.0	0	0.0	0	0.0
5.2.2 ปัญหาเสี่ยงจากการดำเนินกิจกรรมจัดจำหน่ายก๊าซฯ																
- ไม่มี	0	0.0	0	0.0	0	0.0	0	0.0	0	0.0	0	0.0	0	0.0	0	0.0
- มี	0	0.0	0	0.0	0	0.0	0	0.0	0	0.0	0	0.0	0	0.0	0	0.0
รวม	0	0.0	0	0.0	0	0.0	0	0.0	0	0.0	0	0.0	0	0.0	0	0.0
5.2.3 ปัญหาอื่นๆ																
- ไม่มี	0	0.0	0	0.0	0	0.0	0	0.0	0	0.0	0	0.0	0	0.0	0	0.0
- มี	0	0.0	0	0.0	0	0.0	0	0.0	0	0.0	0	0.0	0	0.0	0	0.0
รวม	0	0.0	0	0.0	0	0.0	0	0.0	0	0.0	0	0.0	0	0.0	0	0.0
ตอนที่ 6 ความพึงพอใจในการดำเนินงานของบริษัท																
6.1 การเปิดโอกาสให้ท่านหรือหน่วยงานของท่านมีส่วนร่วมแสดงความคิดเห็นหรือข้อเสนอแนะ																
- น้อยที่สุด	0	0.0	0	0.0	0	0.0	0	0.0	0	0.0	0	0.0	0	0.0	0	0.0
- น้อย	0	0.0	0	0.0	0	0.0	0	0.0	0	0.0	0	0.0	0	0.0	0	0.0
- ปานกลาง	0	0.0	0	0.0	0	0.0	1	100.0	0	0.0	1	100.0	0	0.0	2	28.6
- มาก	0	0.0	1	100.0	1	100.0	0	0.0	1	100.0	0	0.0	1	100.0	4	57.1
- มากที่สุด	1	100.0	0	0.0	0	0.0	0	0.0	0	0.0	0	0.0	0	0.0	1	14.3
รวม	1	100.0	1	100.0	1	100.0	1	100.0	1	100.0	1	100.0	1	100.0	7	100.0

ตารางที่ 3 ผลการศึกษาสภาพสังคม-เศรษฐกิจ และความคิดเห็นของสถานประกอบการต่อโครงการต่อจ่ายก๊าซธรรมชาติในพื้นที่สวนอุตสาหกรรมโรจนะ จำนวน 3 โครงการ

บริษัท ปตท. จำกัด(มหาชน) จำกัด

ประเด็นที่ศึกษา	บ. อิซิตัน กรู๊ป		บ.ยูเอซีเจเอ เอ็กทราโซน		บ.เอฟแอลเอ็น แครี่ส์		บ.จีนอ พรีซิชั่น		บ.สุนทรเมทัลเลน		บ.ชันแฟลค		บ.ไทย-ไลซาท		รวม	
	จำนวน	ร้อยละ	จำนวน	ร้อยละ	จำนวน	ร้อยละ	จำนวน	ร้อยละ	จำนวน	ร้อยละ	จำนวน	ร้อยละ	จำนวน	ร้อยละ	จำนวน	ร้อยละ
จำนวนตัวอย่าง	1.0	14.3	1.0	14.3	1.0	14.3	1.0	14.3	1.0	14.3	1.0	14.3	1.0	14.3	7	100.0
7.3 ถ้าท่านพบเห็นว่าการประกอบการหรือการกระทำที่เกี่ยวข้องกับการประกอบการที่ก่อให้เกิดความเสียหายกับ PTT NGD / ชุมชน / ด้านสิ่งแวดล้อม ท่านจะแจ้งให้ PTT NGD ทราบหรือไม่																
- แจ้งให้ทราบ	1	100.0	1	100.0	1	100.0	1	100.0	1	100.0	1	100.0	1	100.0	7	100.0
- ไม่แจ้ง เพราะ ไม่สะดวก	0	0.0	0	0.0	0	0.0	0	0.0	0	0.0	0	0.0	0	0.0	0	0.0
รวม	1	100.0	1	100.0	1	100.0	1	100.0	1	100.0	1	100.0	1	100.0	7	100.0
ระบุช่องทางที่แจ้ง																
- เบอร์ฉุกเฉิน	1	100.0	1	100.0	1	100.0	1	100.0	1	100.0	1	100.0	1	100.0	7	100.0
- เบอร์ในแผ่นพับ	0	0.0	0	0.0	0	0.0	0	0.0	0	0.0	0	0.0	0	0.0	0	0.0
- แจ้งเจ้าหน้าที่บริษัท	0	0.0	0	0.0	0	0.0	0	0.0	0	0.0	0	0.0	0	0.0	0	0.0
- อื่นๆ (อีเมล, เว็บไซต์ของบริษัท)	0	0.0	0	0.0	0	0.0	0	0.0	0	0.0	0	0.0	0	0.0	0	0.0
รวม	1	100.0	1	100.0	1	100.0	1	100.0	1	100.0	1	100.0	1	100.0	7	100.0
ตอนที่ 8 ข้อเสนอแนะ / ข้อคิดเห็น																
ท่านมีความต้องการให้ PTT NGD ปรับปรุงหรือเสนอด้านใด อย่างไรบ้าง																
- ไม่มีข้อเสนอแนะ	1	100.0	1	100.0	0.0	0.0	1	100.0	0	0.0	1	100.0	1	100.0	5	71.4
- อยากให้เจ้าหน้าที่ลงมาพบปะกับชุมชนมากขึ้น	0	0.0	0	0.0	0.0	0.0	0	0.0	0	0.0	0	0.0	0	0.0	0	0.0
- อื่นๆ (สนับสนุนทุนการศึกษาให้แก่เด็ก, สนับสนุนงบประมาณให้แก่โรงเรียน, สนับสนุนและร่วมกิจกรรมตามประเพณี)	0	0.0	0	0.0	1.0	100.0	0	0.0	1	100.0	0	0.0	0	0.0	2	28.6
รวม	1	100.0	1	100.0	1.0	100.0	1	100.0	1	100.0	1	100.0	1	100.0	7	100.0

ภาคผนวก ซ-3

คู่มือระงับเหตุฉุกเฉินชุมชน

คู่มือความปลอดภัยก๊าซธรรมชาติ และการควบคุมเหตุฉุกเฉิน

บริษัท ปตท. จำกัด (มหาชน) จำกัด และ
บริษัท อมตะ จำกัด (มหาชน) จำกัด



คำนำ

บริษัท ปตท. จำกัด (มหาชน) จำกัด (PTT NGD) และบริษัท อมตะ จำกัด (มหาชน) จำกัด (AMATA NGD) ได้ดำเนินธุรกิจจัดจำหน่ายก๊าซธรรมชาติด้วยระบบท่อส่งก๊าซให้กับโรงงานอุตสาหกรรม ครอบคลุมพื้นที่กว่า 13 พื้นที่ โดยรอบกรุงเทพฯ เขตปริมณฑล จังหวัดชลบุรี และจังหวัดระยอง โดยแบ่งพื้นที่ระบบท่อจัดจำหน่ายก๊าซธรรมชาติ เป็น 3 โซน คือ โซนเหนือ ประกอบด้วย เขตอุตสาหกรรมรังสิต, นิคมอุตสาหกรรมนวนคร, สวนอุตสาหกรรมโรจนะ, นิคมอุตสาหกรรมบางปะอิน, และนิคมอุตสาหกรรมบางกระดี โซนใต้ ประกอบด้วย นิคมอุตสาหกรรมบางปู, เขตอุตสาหกรรมบางปูใหม่, นิคมอุตสาหกรรมบางพลี, เขตอุตสาหกรรม M-Thai, และนิคมอุตสาหกรรมลาดกระบัง โซนตะวันออก ประกอบด้วย นิคมอุตสาหกรรมอมตะนคร, นิคมอุตสาหกรรมอมตะซิตี้ และนิคมอุตสาหกรรมเหมราช ซึ่งการใช้ก๊าซธรรมชาติเป็นเชื้อเพลิงในกระบวนการผลิตของโรงงานอุตสาหกรรม เป็นการลดและทดแทนการเชื้อเพลิงประเภทน้ำมันเตา น้ำมันดีเซลและก๊าซปิโตรเลียมเหลว (LPG) ที่ต้องขนส่งด้วยรถบรรทุกขนาดใหญ่ โดยก๊าซธรรมชาติเป็นเชื้อเพลิงที่สะอาด เป็นมิตรกับสิ่งแวดล้อม รวมทั้งการขนส่งก๊าซธรรมชาติทางท่อจัดเป็นระบบที่มีความปลอดภัยสูงเป็นที่ยอมรับในระดับสากล

บริษัท ปตท. จำกัด (มหาชน) จำกัด และบริษัท อมตะ จำกัด (มหาชน) จำกัด ได้ตระหนักถึงการเผยแพร่ความรู้ความเข้าใจแก่ลูกค้า ประชาชน และหน่วยงานที่เกี่ยวข้อง ซึ่งอยู่ในพื้นที่ให้บริการของบริษัทฯ จึงจัดทำคู่มือความปลอดภัยก๊าซธรรมชาติและการควบคุมเหตุฉุกเฉิน โดยการรวบรวมข้อมูลเบื้องต้นเกี่ยวกับก๊าซธรรมชาติ การดำเนินงานด้านความปลอดภัย แผนการจัดการเหตุฉุกเฉิน และข้อปฏิบัติเมื่อเกิดเหตุฉุกเฉิน ทั้งนี้

5 ลักษณะเด่นก๊าซธรรมชาติ



มีสถานะเป็นก๊าซ แต่สามารถแปรสภาพให้อยู่ในรูปของเหลวได้โดย การลดอุณหภูมิลงที่ -160 องศาเซลเซียส โดยปริมาตรจะลดลง 600 เท่า ทำให้สามารถขนส่งทางเรือได้

ไม่มีสี ไม่มีกลิ่น แต่อาจเติมสารที่



มีกลิ่นลงไปเพื่อความปลอดภัยในการใช้งาน



เบากว่าอากาศ มีค่าความถ่วงจำเพาะประมาณ 0.6-0.8 ดังนั้น เมื่อรั่วไหลจะลอยขึ้นที่สูงและฟุ้งกระจายไปในอากาศอย่างรวดเร็ว ทำให้มีความปลอดภัยในการใช้งาน

ติดไฟได้ มีช่วงของการติดไฟที่ร้อยละ 5-15 ของปริมาตรในอากาศ และอุณหภูมิที่สามารถติดไฟได้เองคือ 537-540 องศาเซลเซียส



เป็นเชื้อเพลิงสะอาด การเผาไหม้สมบูรณ์ ปราศจากเขม่า เมื่อเผาไหม้จะก่อให้เกิดสารไฮโดรเจนออกไซด์และซัลเฟอร์ออกไซด์น้อยกว่าเชื้อเพลิงประเภทอื่น จึงส่งผลกระทบต่อสิ่งแวดล้อมน้อยกว่า

ก๊าซธรรมชาติในรูปแบบต่างๆ ที่ควรรู้จัก



ก๊าซธรรมชาติที่ขนส่งทางท่อ คือ ก๊าซธรรมชาติที่มีก๊าซมีเทนเป็นส่วนประกอบหลัก ถูกขนส่งด้วยระบบท่อเพื่อส่งให้แก่ผู้ใช้ที่เป็นลูกค้านำไปเป็นเชื้อเพลิงในการผลิตกระแสไฟฟ้าหรือในโรงงานอุตสาหกรรม



ก๊าซธรรมชาติสำหรับยานยนต์ (NGV) หรือ ก๊าซธรรมชาติอัด (CNG) เกิดขึ้นจากการนำก๊าซธรรมชาติที่มีก๊าซมีเทนเป็นส่วนประกอบหลัก มาอัดจนมีความดันสูง ประมาณ 3,000 ปอนด์/ตารางนิ้ว ซึ่งจัดว่าเป็นความดันที่เทียบเท่ากับ 240 เท่าของความดันบรรยากาศ แล้วนำไปเก็บไว้ในถังบรรจุที่มีความแข็งแรงทนทานสูงเป็นพิเศษ เพื่อนำมาใช้เป็นเชื้อเพลิงทางเลือกทดแทนน้ำมันเบนซินหรือดีเซลในรถยนต์ เพราะมีราคาที่ถูกกว่าและมีความปลอดภัยสูง เนื่องจากมีน้ำหนักเบากว่าอากาศ เมื่อรั่วไหลจะลอยฟุ้งกระจายขึ้นไปในอากาศอย่างรวดเร็ว

ก๊าซธรรมชาติเหลว (LNG) คือ ก๊าซธรรมชาติที่มีก๊าซมีเทนเป็นองค์ประกอบหลัก (มากกว่าร้อยละ 90) และถูกลดอุณหภูมิลงจนเหลือประมาณ -160 องศาเซลเซียส จนแปรสภาพเป็นของเหลวทำให้สะดวกต่อการขนส่งไปยังสถานที่ห่างไกลที่ท่อส่งก๊าซฯ ไปไม่ถึง ดังนั้น กระบวนการเก็บรักษาหรือการขนส่ง LNG จึงจำเป็นต้องใช้เทคโนโลยีพิเศษที่สามารถรักษาอุณหภูมิให้คงสถานะในรูปของเหลว ได้ตลอดการขนส่ง ทั้งนี้เมื่อต้องการนำก๊าซมาใช้งาน ต้องนำไปผ่านกระบวนการเพิ่มอุณหภูมิเพื่อให้กลับไปสู่สถานะก๊าซอีกครั้ง



การควบคุมระบบท่อส่งก๊าซธรรมชาติ

ระบบโครงข่ายท่อส่งก๊าซธรรมชาติทั้งหมดของ บริษัท ปตท. จำกัด (มหาชน) ถูกควบคุมโดยศูนย์รับแจ้งเหตุฉุกเฉิน (Gas Response Control Center : GRCC) ตั้งอยู่ที่ศูนย์ปฏิบัติการบางปู ในนิคมอุตสาหกรรมบางปู จังหวัดสมุทรปราการ เพื่อเป็นศูนย์กลางการปฏิบัติงานของระบบท่อส่งก๊าซธรรมชาติ โดยมีการปฏิบัติงานที่สำคัญ คือ

- ❖ ควบคุมและวางแผนการรับส่งก๊าซจากผู้ผลิตสู่ลูกค้าตลอดแนวท่อ
- ❖ บำรุงรักษาระบบท่อส่งก๊าซธรรมชาติ
- ❖ ดูแลความปลอดภัยและสิ่งแวดล้อมของระบบท่อส่งก๊าซธรรมชาติ
- ❖ ดูแลสถานีควบคุมและวัดปริมาณก๊าซ
- ❖ ป้องกันและระงับเหตุฉุกเฉิน โดยใช้ระบบควบคุมอัตโนมัติ (Supervisory Control and Data Acquisition System, SCADA) ผ่านระบบสื่อสารต่างๆ



เหตุฉุกเฉิน

เหตุฉุกเฉิน (Emergency case) หมายถึง สถานการณ์ที่เกิดขึ้นอย่างฉับพลัน ที่เสี่ยงต่อสุขภาพ ชีวิต ทรัพย์สิน หรือสิ่งแวดล้อม ซึ่งต้องมีการดำเนินการโดยเร่งด่วน เพื่อลดความเสียหายของสถานการณ์ลง ให้อยู่ดีและกลับคืนสู่สภาพเดิมโดยเร็ว

โดยในคู่มือปฏิบัติการระงับเหตุฉุกเฉินของ บริษัท ปตท. จำกัด (มหาชน) ก๊าซธรรมชาติ จำกัด ได้แบ่งเหตุฉุกเฉินออกเป็น 4 ประเภท ได้แก่

เกิดเพลิงไหม้

- ❖ พื้นที่สำนักงาน



ดูนิยามความปลอดภัยก๊าซธรรมชาติและการควบคุมเหตุฉุกเฉิน

- ❖ พื้นที่ใกล้ท่อส่งก๊าซธรรมชาติ (ท่อโพลีเอทิลีนความหนาแน่นสูง (HDPE) ในรัศมี 5 เมตร และท่อเหล็กในรัศมี 10 เมตร)
- ❖ พื้นที่สถานีวัดและลดความดัน (OTS) สถานีลดความดัน (PRS) และสถานีก๊าซฯ ภายในโรงงาน (MRS) และโดยรอบรั้วสถานีในรัศมี 20 เมตร

เกิดก๊าซรั่วไม่ติดไฟ

- ❖ บริเวณแนวท่อส่งก๊าซธรรมชาติ โดยมีขอบเขตตั้งแต่ท่อก๊าซทางเข้า (Inlet) ของสถานีวัดและลดความดัน (OTS) ไปจนถึงท่อก๊าซทางออก (Outlet) จากสถานีก๊าซฯ ภายในโรงงาน (MRS) จนถึงจุดเชื่อมต่อท่อของลูกตัว (Outlet spool piece)
- ❖ พื้นที่สถานีวัดและลดความดัน (OTS) สถานีลดความดัน (PRS) และสถานีก๊าซฯ ภายในโรงงาน (MRS)

เกิดก๊าซรั่วและมีการติดไฟ

- ❖ บริเวณแนวท่อส่งก๊าซธรรมชาติ โดยมีขอบเขตตั้งแต่ท่อก๊าซทางเข้า (Inlet) ของสถานีวัดและลดความดัน (OTS) ไปจนถึงท่อก๊าซทางออก (Outlet) จากสถานีก๊าซฯ ภายในโรงงาน (MRS) จนถึงจุดเชื่อมต่อท่อของลูกตัว (Outlet spool piece)
- ❖ พื้นที่สถานีวัดและลดความดัน (OTS) สถานีลดความดัน (PRS) และสถานีก๊าซฯ ภายในโรงงาน (MRS)

สารเติมกลิ่น (Odorant) รั่วไหล

เป็นการรั่วไหลออกนอกห้องที่มีการเติมกลิ่น ที่ก่อให้เกิดการปนเปื้อนหรือส่งผลกระทบต่อสิ่งแวดล้อมนอกพื้นที่สถานีวัดและลดความดัน (OTS)



ดูนิยามความปลอดภัยก๊าซธรรมชาติและการควบคุมเหตุฉุกเฉิน

การป้องกันเหตุฉุกเฉิน

บริษัท ปตท. จำกัด (มหาชน) สำนักงานปิโตรเลียมภาคใต้ จัดทำระเบียบปฏิบัติงานในการตรวจสอบและบำรุงรักษาระบบท่อส่งก๊าซธรรมชาติ รวมทั้งจัดให้มีการฝึกอบรมด้านความปลอดภัยให้แก่พนักงาน มีรายละเอียดดังนี้

การตรวจสอบและบำรุงรักษาระบบท่อส่งก๊าซธรรมชาติ

- ❖ ตรวจสอบการเข้ามำทำงานตามแนวท่อส่งก๊าซฯ ของบุคคลอื่น
- ❖ ตรวจสอบการเปลี่ยนแปลงของสภาพแวดล้อมที่อาจมีผลกระทบต่อท่อส่งก๊าซฯ
- ❖ ตรวจสอบภาพโดยรวมของอุปกรณ์ประกอบของระบบท่อส่งก๊าซฯ
- ❖ ตรวจสอบสถานีวัดและลดความดัน (OTS) สถานีลดความดัน (PRS) และสถานีก๊าซฯ ภายในโรงงาน (MRS)
- ❖ ตรวจสอบและบำรุงรักษาระบบป้องกันการสีกกร่อน

การฝึกอบรมด้านความปลอดภัยให้แก่พนักงาน

พนักงานจะได้รับการฝึกอบรมวิธีปฏิบัติกรณีฉุกเฉิน การใช้อุปกรณ์ความปลอดภัย อุปกรณ์ป้องกันส่วนบุคคล และเครื่องมือปฐมพยาบาลเบื้องต้น การอบรมด้านความปลอดภัยทั้งในช่วงปฐมนิเทศ และในระหว่างปฏิบัติงานปกติ ทั้งนี้หัวข้อเรื่องความปลอดภัยในการทำงานจะเป็นหัวข้อที่บริษัทฯ จะให้ความสำคัญเป็นพิเศษในระหว่างการแนะนำบริษัทฯ ต่อพนักงานใหม่ และในการฝึกอบรมเจ้าหน้าที่เทคนิคและวิศวกร

แผนระดับเหตุฉุกเฉิน

บริษัท ปตท. จำกัด (มหาชน) สำนักงานปิโตรเลียมภาคใต้ จัดทำแผนระดับเหตุฉุกเฉินของระบบท่อส่งก๊าซธรรมชาติขึ้น เพื่อใช้เป็นแนวทางในการปฏิบัติ ควบคุม และระดับเหตุฉุกเฉินกรณีฉุกเฉิน ให้ดำเนินการอย่างมีขั้นตอนที่ชัดเจน และเป็นไปอย่างมีระบบ ทำให้การควบคุมสถานการณ์มีประสิทธิภาพ สามารถระงับเหตุฉุกเฉิน และฟื้นฟูให้กลับคืนสู่สภาวะปกติโดยเร็ว

การประกาศใช้แผนฉุกเฉิน แบ่งออกเป็น 4 ระดับ ดังนี้

เหตุฉุกเฉินระดับ 1 หมายถึง เหตุฉุกเฉินที่เกิดขึ้นและบริษัทฯ สามารถระงับเหตุได้ด้วยตนเองหรือทีมฉุกเฉิน ซึ่งเป็นบริษัทผู้รับเหมาตามสัญญาจ้าง โดยไม่จำเป็นต้องขอคำสั่งสนับสนุน หรืออำนาจการตัดสินใจจากภายนอก และเป็นเหตุการณ์ที่เกิดขึ้นและสามารถควบคุมให้อยู่ในวงจำกัด ไม่มีการลุกลามตัวอย่างของการเกิดเหตุฉุกเฉินระดับ 1 ได้แก่ การรั่วไหลของก๊าซธรรมชาติ การเกิดไฟไหม้ การระเบิดที่ไม่รุนแรง การชุก่อเหตุวินาศกรรม

เหตุฉุกเฉินระดับ 2 หมายถึง เหตุฉุกเฉินระดับ 1 ที่ขยายตัว หรือเหตุฉุกเฉินที่เกิดขึ้นในระดับรุนแรง โดยบริษัทฯ ไม่สามารถดำเนินการควบคุมเหตุการณ์ให้อยู่ในวงจำกัดได้ เหตุการณ์มีการลุกลาม จนต้องการกำลังสนับสนุนหรืออำนาจการตัดสินใจจากภายนอกในระดับท้องถิ่น ตัวอย่างของการเกิดเหตุฉุกเฉินระดับ 2 ได้แก่ กรณีเกิดเหตุฉุกเฉินก๊าซรั่วและมีการติดไฟให้ถือว่ามีความรุนแรงเริ่มต้นในระดับ 2 ทันที การรั่วไหลของก๊าซธรรมชาติอย่างรุนแรง การเกิดไฟไหม้ขนาดใหญ่ การระเบิดอย่างรุนแรง แผ่นดินไหวอย่างรุนแรง และการก่อวินาศกรรมหรือการก่อการร้าย

เหตุฉุกเฉินระดับ 3 หมายถึง เหตุฉุกเฉินระดับ 1 หรือ 2 ที่ขยายตัว หรือเหตุฉุกเฉินที่เกิดขึ้นในระดับรุนแรงมาก บริษัทฯ หรือหน่วยงานท้องถิ่นไม่สามารถดำเนินการควบคุมเหตุการณ์ให้อยู่ในวงจำกัดได้ เหตุการณ์มีการลุกลาม จนต้องการกำลังสนับสนุนหรืออำนาจการตัดสินใจจากภายนอกในระดับจังหวัด

เหตุฉุกเฉินระดับ 4 หมายถึง เหตุฉุกเฉินระดับ 1 หรือ 2 หรือ 3 ที่ขยายตัว หรือเหตุฉุกเฉินที่เกิดขึ้นในระดับรุนแรงมากที่สุด ทางบริษัทฯ หน่วยงานสนับสนุนระดับท้องถิ่น และระดับจังหวัด ไม่สามารถดำเนินการควบคุมเหตุการณ์ให้อยู่ในวงจำกัดได้ เหตุการณ์มีการลุกลาม จนต้องการกำลังสนับสนุนจากต่างประเทศหรืออำนาจการตัดสินใจจากภายนอกในระดับประเทศ

การแจ้งเหตุ : เมื่อพบเห็นเพลิงไหม้หรือก๊าซรั่วไหล หรือเกิดเพลิงไหม้โดยไม่มีผู้ควบคุมดูแล ให้ผู้พบเห็นเหตุการณ์ปฏิบัติดังนี้



การติดต่อสื่อสาร

ในกรณีเกิดเหตุฉุกเฉินระดับ 2, 3 และ 4 ผู้สั่งการที่เกิดเหตุจะขอความช่วยเหลือจากหน่วยงานภายนอก เช่น ทีมดับเพลิงภายนอก ทีมพยาบาลภายนอก หรือทีมจราจรภายนอก เพื่อขอกำลังสนับสนุนในการระงับเหตุให้เร็วที่สุด และควบคุมสถานการณ์ไม่ให้เกิดการลุกลาม โดยแจ้งผ่านทีมประสานงานหน่วยงานภายนอก (ส่วนปฏิบัติการ) หรือศูนย์รับแจ้งเหตุฉุกเฉิน (Gas Response Control Center : GRCC)

ผังการสื่อสารในการระงับเหตุฉุกเฉิน

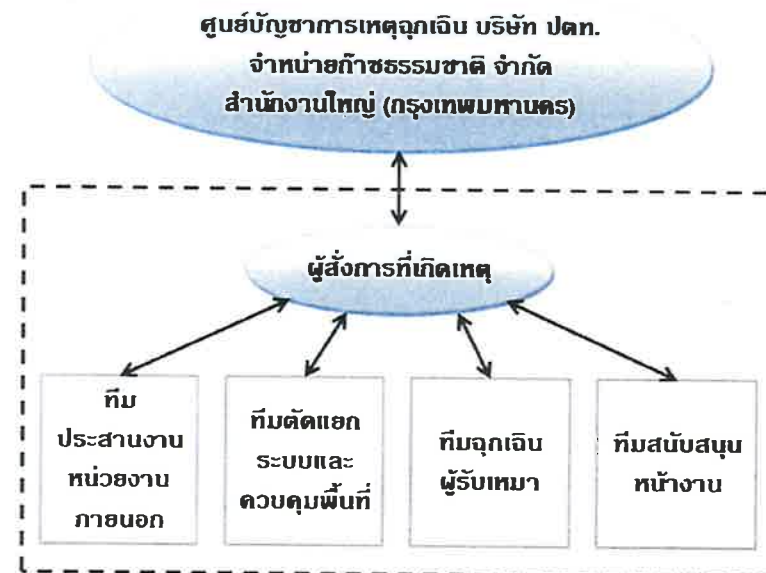

การฟื้นฟูหลังเกิดเหตุ

เป็นการปฏิบัติภายหลังเหตุการณ์กลับสู่สภาวะปกติ โดยมีวัตถุประสงค์เพื่อให้สามารถจัดส่งก๊าซธรรมชาติทางระบบท่อได้ดังเดิม ลดการเกิดความเสียหายต่อลูกค้าที่ใช้ก๊าซธรรมชาติให้ได้มากที่สุด รวมถึงการตรวจสอบผู้ได้รับผลกระทบ และประสานงานกับหน่วยงานปกครองส่วนท้องถิ่นเพื่อให้ความช่วยเหลือ บรรเทาความเดือดร้อนแก่ผู้ที่ได้รับความเสียหายที่เกิดจากเหตุฉุกเฉิน



บันทึก

ภาคผนวก ซ-4

เอกสารแต่งตั้งเจ้าหน้าที่หมวดชนสัมพันธ์ และฝ่ายองค์กร
บริษัท ปตท. จำกัด (มหาชน) จำกัด

Organization Structure

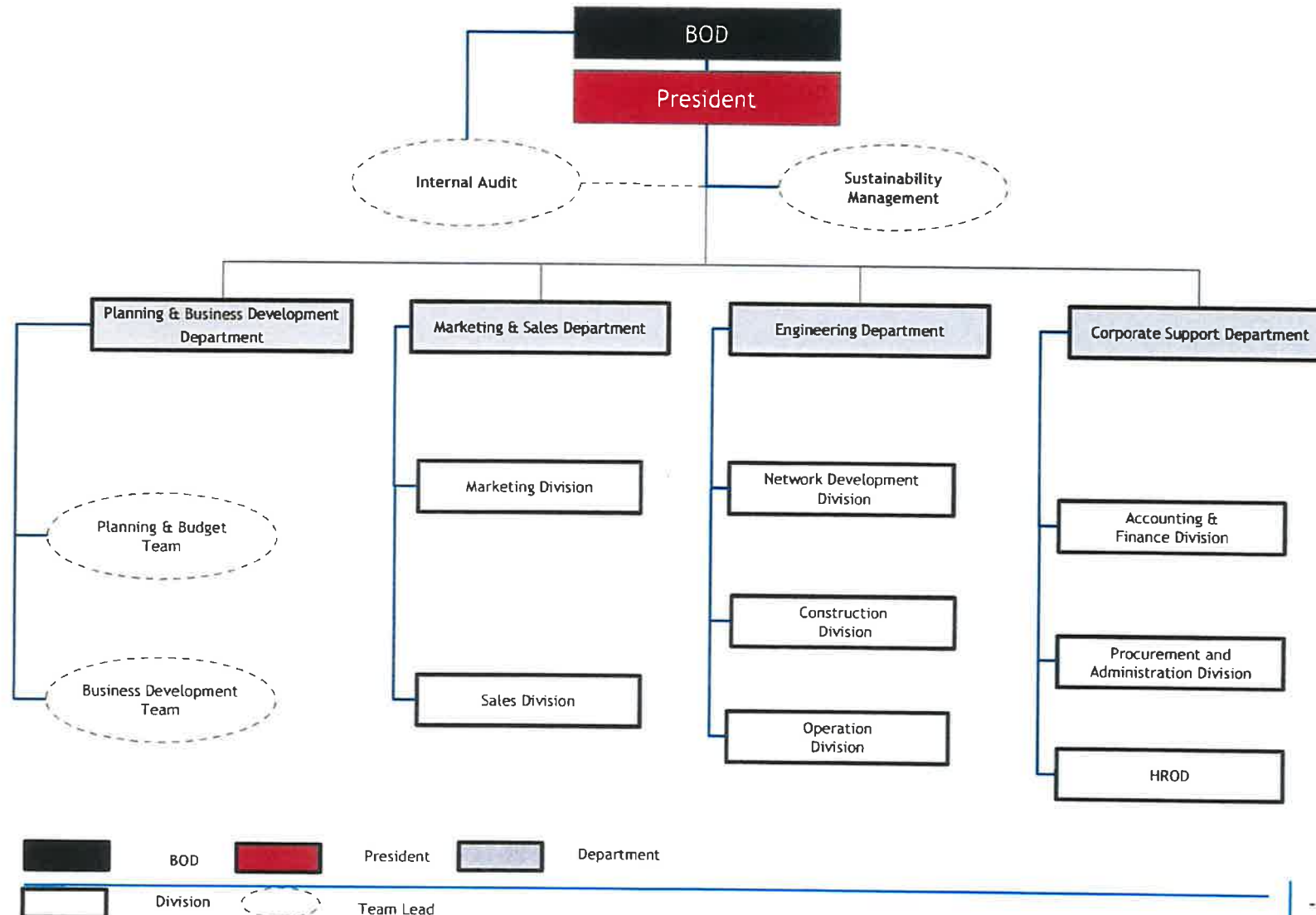

ภาคผนวก ซ-5

กิจกรรมมวลชนสัมพันธ์



PTT NGD จัดกิจกรรมอนุรักษ์สิ่งแวดล้อม ณ อุทยานสิ่งแวดล้อมนานาชาติสิรินธร ค่ายพระรามหก จ. เพชรบุรี



เมื่อวันที่ 18 สิงหาคม 2565 คุณพัฒน- น้อมจิตเจียม กรรมการผู้จัดการใหญ่ พร้อมคณะผู้บริหาร และพนักงาน บริษัท ปตท. จำกัด (มหาชน) เข้าร่วมกิจกรรมอนุรักษ์สิ่งแวดล้อม ณ อุทยานสิ่งแวดล้อมนานาชาติสิรินธร ค่ายพระรามหก ตำบล ชะอำ อำเภอชะอำ จังหวัดเพชรบุรี โดยประกอบไปด้วยกิจกรรม ปลูกป่าชายเลนและปล่อยพันธุ์สัตว์น้ำ ซึ่งกิจกรรมดังกล่าวเป็นการส่งเสริมและอนุรักษ์ทรัพยากรธรรมชาติสิ่งแวดล้อมรวมทั้งการอนุรักษ์พลังงานตามแนวพระราชดำริอย่างยั่งยืน



PTT NGD ร่วมกิจกรรมโครงการโครงการอนุรักษ์ ปันปูป่าชายเลนและลำคลอง ร่วมกับสำนักงานนิคมอุตสาหกรรมบางปู



เมื่อวันที่ 19 สิงหาคม 2565 คุณนิธิตา ยมจินดา ผู้จัดการส่วนจัดซื้อจัดจ้างและบริหารงานทั่วไป พร้อมตัวแทนพนักงาน บริษัท ปตท. จำกัด (มหาชน) เข้าร่วมกิจกรรมอนุรักษ์ ปันปูป่าชายเลนและลำคลอง ณ ศูนย์ศึกษาธรรมชาติกองทัพบก (บางปู) เฉลิมพระเกียรติสถานพักผ่อนกรมพลาศการทหารบก ต.บางปูใหม่ อ. เมืองสมุทรปราการ จ.สมุทรปราการ เพื่อส่งเสริมการอนุรักษ์ทรัพยากรธรรมชาติสิ่งแวดล้อมและปันปูป่าชายเลนตลอดจนลำคลองที่มีน้ำไหลผ่านลงสู่ทะเลให้คืนสภาพที่สมบูรณ์ อีกทั้งเป็นการและการสร้างสัมพันธ์อันดีร่วมกับผู้มีส่วนได้ส่วนเสียของบริษัทฯ อีกด้วย



PTT NGD ร่วมกิจกรรมโครงการพัฒนาและ ฟื้นฟูพื้นที่สีเขียวคืงบางกะเจ้า ร่วมกับหน่วย ธุรกิจก๊าซธรรมชาติ บริษัท ปตท.จำกัด (มหาชน)



ปลูกต้นไม้



เย็บตุ๊กตาช้างจับมือ



เก็บขยะ



ถอนวัชพืช

เมื่อวันที่ 22 กันยายน 2565 ตัวแทนพนักงาน บริษัท ปตท. จำกัด (มหาชน) ได้เข้าร่วมกิจกรรมโครงการพัฒนาและฟื้นฟูพื้นที่สีเขียวคืงบางกะเจ้าร่วมกับหน่วยธุรกิจก๊าซธรรมชาติ บริษัท ปตท. จำกัด (มหาชน) ณ คืงบางกะเจ้า อำเภอพระประแดง จังหวัดสมุทรปราการ โดยการจัดกิจกรรมครั้งนี้เป็นกิจกรรมติดตามผลการปลูกต้นไม้ไปเมื่อวันที่ 15 มิถุนายนที่ผ่านมา จัดอาสาสมัครได้ร่วมกันทำกิจกรรม WORK SHOP ร่วมกับชุมชน โดยได้ร่วมกัน ปลูกต้นไม้ เย็บตุ๊กตาช้างจับมือ ฝึกรักการ่าผ้ามัดย้อม ณ สวนเฉลิมพระเกียรติ 80 พรรษา เพื่อส่งเสริมผลิตภัณฑ์ชุมชนในพื้นที่อีกด้วย



PTT NGD ร่วมช่วยเหลือชุมชนที่ได้รับผลกระทบจากน้ำท่วม



เทศบาลตำบลบางเสาธง



เทศบาลนครรังสิต



โรงเรียนคลองเจริญราษฎร์

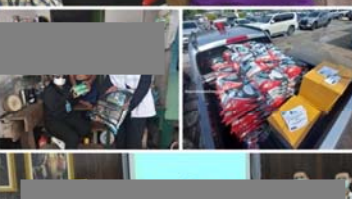

ชุมชนคลองสำโรงและชุมชนวัดมงคลนิมิตร



เทศบาลบางกระสั้น

คุณพัฒน น้อมจิตเจียม กรรมการผู้จัดการใหญ่ พร้อมตัวแทนพนักงาน บริษัท ปตท. จำกัด (มหาชน) ได้มอบข้าวสารและยาสามัญประจำบ้าน เพื่อร่วมช่วยเหลือชุมชนคลองสำโรง ชุมชนวัดมงคลนิมิตร อำเภอบางเสาธง พื้นที่นิคมอุตสาหกรรมบางพลี และ โรงเรียนคลองเจริญราษฎร์ พื้นที่นิคมอุตสาหกรรมเอมไทย เมื่อวันที่ 6 ตุลาคม 2565 และวันที่ 27 กันยายน 2565 คุณปราโมท ก่อเกิด รองกรรมการผู้จัดการใหญ่วิศวกรรม พร้อมตัวแทนพนักงาน ได้มอบข้าวสารให้แก่ชุมชนเทศบาลตำบลบางกระสั้น พื้นที่นิคมอุตสาหกรรมบางปะอิน และคุณวิโรจน์ ไชยิตสกุล ผู้จัดการส่วนปฏิบัติการ พร้อมตัวแทนพนักงาน ได้มอบข้าวสาร ให้แก่ชุมชนในพื้นที่เทศบาลนครรังสิต เมื่อวันที่ 30 กันยายน 2565 เพื่อเป็นการช่วยเหลือชุมชนและเป็นการให้กำลังใจแก่ชุมชนที่ได้รับผลกระทบ



PTT NGD ได้เข้าร่วมกิจกรรมงานกฐินและ ผ้าป่า กลุ่ม ปตท. ประจำปี 2564



เมื่อวันที่ 30 ตุลาคม 2565 คุณพัฒนะ น้อมจิตเจียม กรรมการผู้จัดการใหญ่ และ คุณธรรษา ชาติธรรม รักษ์ รองกรรมการผู้จัดการใหญ่การตลาดและการขาย พร้อมด้วยตัวแทนพนักงาน บริษัท ปตท. จำกัด (มหาชน) ได้ร่วมงานกฐินสามัคคีและผ้าป่ากลุ่ม ปตท. ประจำปี 2565 ณ วัดศรีมงคล ร่วมทอดผ้าป่า ณ วัด เลียบ และ วัดโพธิ์ชัย อำเภอเมือง จังหวัดขอนแก่น ซึ่งบริษัท ปตท. จำกัด (มหาชน) ร่วมกับ บริษัทในกลุ่ม ปตท. ได้จัดกิจกรรมขึ้น เพื่อให้ผู้บริหารและพนักงานได้ร่วมทำบุญ สร้างกุศลและแสดงถึงจริยธรรมอันดีงาม ขององค์กร ในการมุ่งมั่นทำนุบำรุงพระพุทธศาสนา รวมถึงสร้างความสัมพันธ์อันดีกับชุมชน ในพื้นที่ ดำเนินงานของกลุ่มธุรกิจ ปตท.



PTT NGD ร่วมพิธีถวายผ้าพระกฐินพระราชทานของคณะกรรมการกำกับ กิจการพลังงาน และสำนักงานคณะกรรมการกำกับกิจการพลังงาน

เมื่อวันพุธที่ 2 พฤศจิกายน 2565 คุณพัฒนะ น้อมจิตเจียม กรรมการผู้จัดการใหญ่ บริษัท ปตท. จำกัด (มหาชน) จำกัด ได้เข้าร่วมพิธีถวายผ้าพระกฐินพระราชทานของ คณะกรรมการกำกับกิจการพลังงาน และสำนักงานคณะกรรมการกำกับกิจการพลังงาน ณ วัดหัวลำโพง พระอารามหลวง แขวงสีพระยา เขตบางรัก กรุงเทพมหานคร

PTT NGD ร่วมสนับสนุนอุปกรณ์กีฬาและเครื่องใช้ไฟฟ้าโรงเรียนวัดพิชัยนิมิตร



เมื่อวันที่ 20 ธันวาคม 2565 ตัวแทนพนักงาน บริษัท ปตท. จัดจำหน่ายก๊าซธรรมชาติ จำกัด ร่วมกับตัวแทนบริษัท ซี.อี.จี.เอ็นจีเนียริ่ง จำกัด และจิตอาสาพนักงาน PTT NGD ได้ร่วมสนับสนุนพัสดุเครื่องใช้ไฟฟ้าและเครื่องใช้กีฬา (คอมพิวเตอร์ ทีวี วิทยุสื่อสาร วิทยุสื่อสารมือถือ) ไปยังบริษัท กูฟ ชูด (ประเทศไทย) จำกัด โดยมี คุณอจจรา รักชาชนิ ผู้อำนวยการโรงเรียนวัดพิชัยนิมิตร และคุณสุทัศน์ ความคุ้นเคย ประธานชุมชนวัดพิชัยนิมิตร ร่วมรับมอบพัสดุ เพื่อนำไปติดตั้งให้แก่ห้องเรียนของโรงเรียนต่อไป



Happiness of Giving

ทีมบริหารความยั่งยืนขององค์กร
02 140 1607



PTT NGD ร่วมสนับสนุนการจัดกิจกรรมสำนักงานทรัพยากรธรรมชาติและสิ่งแวดล้อม



เมื่อวันที่ 23 สิงหาคม 2565 ตัวแทนพนักงาน บริษัท ปตท. จัดจำหน่ายก๊าซธรรมชาติ จำกัด ได้เข้าร่วมกิจกรรมพัฒนาเครือข่ายอนุรักษ์ทรัพยากรธรรมชาติและสิ่งแวดล้อมของชุมชนคลองสำโรงหน้าวัดมงคลนิมิตรอำเภอบางเสาธง จังหวัดสมุทรปราการ จัดโดยสำนักงานทรัพยากรธรรมชาติและสิ่งแวดล้อมจังหวัดสมุทรปราการและชุมชนเทศบาลตำบลบางเสาธง โดยมีวัตถุประสงค์เพื่อเสริมสร้างองค์ความรู้และการปฏิบัติที่ถูกต้องในการจัดการน้ำเสียและจัดการขยะ ณ แหล่งกำเนิด ทั้ง 4 ประเภท ได้แก่ ขยะอินทรีย์ ขยะอันตราย ขยะทั่วไป และขยะอันตรายเพื่อส่งเสริมกระบวนการเปลี่ยนขยะให้เป็นประโยชน์ เพื่อลดรายจ่าย เพิ่มรายได้กับครัวเรือนและชุมชน

ภาคผนวก ซ-6

เอกสาร/แผ่นพับประชาสัมพันธ์ ข้อมูลรายละเอียดโครงการ
และข้อมูลด้านความปลอดภัย

การปฏิบัติเมื่อพบ หรือสงสัยว่ามีการรั่วไหลของก๊าซ หรือเกิดการติดไฟของก๊าซ

- อพยพคนงานหรือบุคคลที่อยู่บริเวณใกล้เคียงท่อส่งก๊าซ ที่เสียหาย ออกห่างแนวท่อประมาณ 20 เมตร โดยอพยพไปทางด้านเหนือลม
- เมื่อออกจากพื้นที่มาจุดที่ปลอดภัยแล้วโทรแจ้งศูนย์รับแจ้งเหตุฉุกเฉิน (24 ชม.) โดยทันที (โทรศัพท์ฉุกเฉิน โทร. 0-2709-4670-1 หรือ 08-1170-5837)
- ห้ามทำให้เกิดประกายไฟ หรือความร้อนในพื้นที่ ได้แก่ ห้ามติดเครื่องยนต์ หรือให้เครื่องยนต์วิ่งผ่าน, ห้ามมีการสูบบุหรี่, ห้ามใช้งานระบบไฟฟ้าทุกชนิดที่อาจทำให้เกิดประกายไฟ หรือมีการปฏิบัติงานที่เกิดความร้อนในพื้นที่ใกล้เคียงให้หยุดการปฏิบัติงานโดยทันที
- ห้ามให้บุคคลที่ไม่เกี่ยวข้องเข้าพื้นที่ไปในบริเวณท่อก๊าซที่เสียหาย หรือมีการรั่วไหลของก๊าซ (ยกเว้น) บุคคลที่รับผิดชอบ หรือเจ้าหน้าที่ของบริษัทฯ ที่จะเข้าดำเนินการควบคุมการไหลของก๊าซ และหน่วยงานที่เกี่ยวข้องในการระงับเหตุจากก๊าซ เท่านั้น
- ปิดกั้นบริเวณโดยรอบที่เกิดเหตุในรัศมีไม่ต่ำกว่า 5 เมตร และอำนวยความสะดวกทาง เข้า-ออก บุคคลที่รับผิดชอบ ได้แก่ เจ้าหน้าที่ของบริษัทฯ ที่ผ่านการอบรมผู้ปฏิบัติงานทางท่อก๊าซ ตามกฎหมาย, เจ้าหน้าที่ดับเพลิง และเจ้าหน้าที่ตำรวจ

ความคุ้มครองกรณีเกิดเหตุฉุกเฉิน

บริษัท ปตท. จำกัด (มหาชน) ได้มีการจัดทำประกันภัยความคุ้มครองกรณีเกิดเหตุฉุกเฉิน

- Industrial All Risk (กรมธรรม์ประกันการเสี่ยงภัยทุกชนิด)
 - ให้ความคุ้มครองทรัพย์สินของระบบเครือข่ายขนส่งก๊าซธรรมชาติที่ได้รับความเสียหายหรือสูญหาย
- Third Party Liability (กรมธรรม์ประกันความรับผิดชอบต่อบุคคลภายนอก)
 - ให้ความคุ้มครองความเสียหายที่อาจเกิดขึ้นกับชีวิตและทรัพย์สินของบุคคลภายนอก อันเนื่องมาจากการดำเนินงานของ PTTNGD



เบอร์โทรแจ้งเหตุฉุกเฉิน

ศูนย์เตือนภัยพิบัติแห่งชาติ	1860
กรมป้องกันและบรรเทาสาธารณภัย	1784
หน่วยแพทย์ฉุกเฉิน (ทั่วไทย)	1669
การไฟฟ้าส่วนภูมิภาค	1129
การประปาส่วนภูมิภาค	1662
การไฟฟ้านครหลวง	1130
การประปานครหลวง	1125
กรมชลประทาน	02-241-0020-29
ศูนย์สนับสนุนการปฏิบัติการฉุกเฉินสารเคมี	1650
สถานีตำรวจภูธรพระนครศรีอยุธยา	035-243-444
สถานีตำรวจภูธรอุทัย	035-356-181
สำนักงานป้องกันและบรรเทาสาธารณภัย จังหวัดพระนครศรีอยุธยา	035-335-798
สำนักงานป้องกันและบรรเทาสาธารณภัย เทศบาลตำบลคานหาม	035-800674-5
เทศบาลตำบลอุทัย	035-356-255
องค์การบริหารส่วนตำบลสามัคคี	035-750-190
องค์การบริหารส่วนตำบลบ้านช้าง	035-387-240
องค์การบริหารส่วนตำบลสนุน	035-773-653-59
องค์การบริหารส่วนตำบลสามเรือน	035-330-464
โรงพยาบาลส่งเสริมสุขภาพตำบลบ้านช้าง	035-711-618
โรงพยาบาลส่งเสริมสุขภาพตำบลสามเรือน	035-707-332
โรงพยาบาลอุทัย	035-356-336
โรงพยาบาลราชธานี	035-335-555
สวนอุตสาหกรรมโรจนะ	035-330-000-8

หากพบเห็นสิ่งผิดปกติ โปรดติดต่อ

บริษัท ปตท. จำกัด (มหาชน)

โทร. 02-709-4670-1 หรือ 08-1170-5837



บริษัท ปตท. จำกัด (มหาชน)

PTT Natural Gas Distribution Co., Ltd.



โครงการท่อจ่ายก๊าซธรรมชาติในพื้นที่สวน
อุตสาหกรรมโรจนะ จำนวน 3 โครงการ

สำนักงานรังสิต

11 ซอยพหลโยธิน 96 ถนนพหลโยธิน ธัญบุรี

จังหวัดปทุมธานี 12130

โทร : (66) 2 516 8568 - 9 แฟกซ์ : (66) 2 516 8854

www.pttngd.co.th

ความเป็นมาของโครงการ

โครงการท่อจ่ายก๊าซธรรมชาติในพื้นที่สวนอุตสาหกรรมโรจนะ จำนวน 3 โครงการ ได้แก่

1. โครงการท่อจ่ายก๊าซธรรมชาติบริเวณสวนอุตสาหกรรมโรจนะ ได้รับความเห็นชอบจาก สผ. ตามหนังสือที่ วว 0804/11150 ลงวันที่ 31 สิงหาคม พ.ศ.2543
2. โครงการท่อส่งก๊าซธรรมชาติไปยังโรงงานอุตสาหกรรมในสวนอุตสาหกรรมโรจนะ ระยะที่ 7 และ 8 ได้รับความเห็นชอบจาก สผ. ตามหนังสือที่ ทส 1009.7/4433 ลงวันที่ 18 มิถุนายน พ.ศ.2552
3. โครงการท่อส่งก๊าซธรรมชาติบริเวณสวนอุตสาหกรรมโรจนะ เฟส 8/2 ได้รับความเห็นชอบจาก สผ. ตามหนังสือที่ ทส 1009.7/11026 ลงวันที่ 18 กันยายน พ.ศ.2556 ของบริษัท ปตท. จำกัด (มหาชน) ซึ่งเป็นบริษัทในกลุ่มของบริษัท ปตท. จำกัด (มหาชน) ที่ถูกจัดตั้งขึ้น เพื่อส่งเสริมและสนองนโยบายของรัฐบาล ในการนำก๊าซธรรมชาติมาใช้ทดแทนการนำเข้าน้ำมันจากต่างประเทศ และใช้เป็นเชื้อเพลิงในภาคอุตสาหกรรม

สถานที่ตั้งโครงการ

1. โครงการท่อจ่ายก๊าซธรรมชาติบริเวณสวนอุตสาหกรรมโรจนะ ตั้งอยู่ที่ตำบลคานหาม ตำบลธนู ตำบลอุทัย ตำบลหนองน้ำส้ม ตำบลสามัคคี ตำบลบ้านช้าง อำเภออุทัย และตำบลสามเรือน อำเภอบางปะอิน จังหวัดพระนครศรีอยุธยา
2. โครงการท่อส่งก๊าซธรรมชาติไปยังโรงงานอุตสาหกรรมในสวนอุตสาหกรรมโรจนะ ระยะที่ 7 และ 8 ตั้งอยู่ที่ตำบลสามเรือน อำเภอบางปะอิน และตำบลคานหาม ตำบลบ้านช้าง อำเภออุทัย จังหวัดพระนครศรีอยุธยา
3. โครงการท่อส่งก๊าซธรรมชาติบริเวณสวนอุตสาหกรรมโรจนะ เฟส 8/2 ตั้งอยู่ที่ตำบลบ้านช้าง และตำบลสามัคคี อำเภออุทัย จังหวัดพระนครศรีอยุธยา

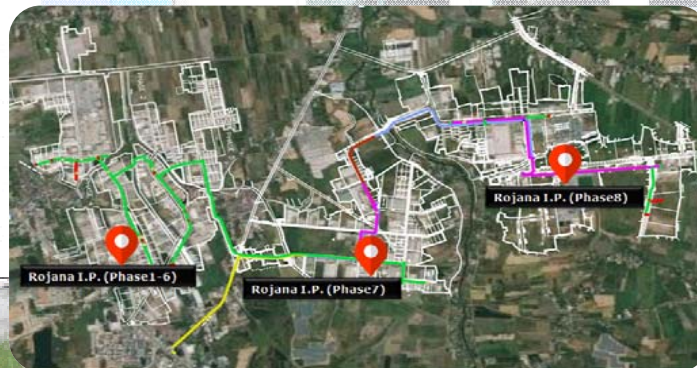

ก๊าซธรรมชาติ

ก๊าซธรรมชาติเป็นสารประกอบไฮโดรคาร์บอนชนิดหนึ่ง ประกอบด้วยไฮโดรเจนและคาร์บอน อันเกิดจากการทับถมของซากพืชซากสัตว์เป็นเวลานานนับล้านปี และถูกย่อยสลายด้วยจุลินทรีย์จนแปรสภาพเป็นก๊าซและน้ำมันสะสมอยู่ภายใต้ชั้นหิน ซึ่งประกอบด้วยสารไฮโดรคาร์บอนหลายชนิด ได้แก่ มีเทน อีเทน โปรเพน บิวเทน เพนเทน เฮกเซน และก๊าซอื่นๆ ทั้งนี้ขึ้นอยู่กับแหล่งก๊าซธรรมชาตินั้นๆ แต่มักจะประกอบด้วย ก๊าซมีเทน ร้อยละ 70 ขึ้นไป โดยอาจมีก๊าซอื่นๆ รวมอยู่ด้วย เช่น ก๊าซคาร์บอนไดออกไซด์ (CO₂) ก๊าซไฮโดรเจนซัลไฟด์ (H₂S) และก๊าซไนโตรเจน (N₂) นอกจากนี้อาจมีสิ่งเจือปนอื่นๆ เช่น น้ำ เป็นต้น

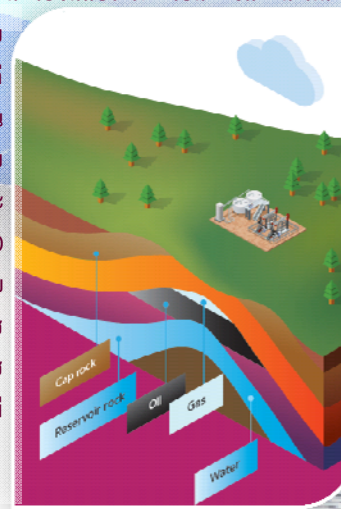

ระบบการขนส่งก๊าซธรรมชาติ

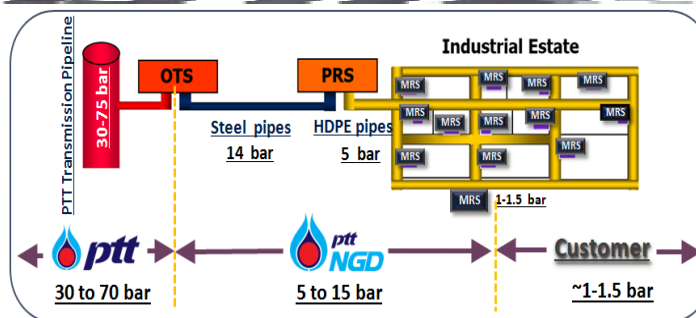

ความปลอดภัยตามแนวท่อก๊าซ

1. การออกแบบและก่อสร้าง

- มีการออกแบบท่อฝังใต้ดิน ประมาณ 1 เมตร
- เหนือชั้นน้ำมี แผ่น Concrete slab ป้องกันอีกชั้นหนึ่ง
- มีการใช้แผ่น warning tape เพื่อเตือนว่ามีแนวท่อบริเวณนี้
- มีป้ายเตือนแนวท่อก๊าซปิดตลอดแนวท่อ
- มีการทดสอบความแข็งแรงของท่อ และทดสอบการรั่วไหลให้เป็นไปตามข้อกำหนดในมาตรฐาน



2. การบำรุงรักษา

แนวท่อก๊าซธรรมชาติ

- มีการ surveillance ขับรถตรวจตามแนวท่อทุกวัน
- มีการตรวจสอบระบบป้องกันการผุกร่อนของท่อเหล็ก 6 เดือนครั้ง
- มีเครื่องตรวจจับก๊าซ ตลอดแนวท่อ ตรวจสอบ ปีละ 1 ครั้ง
- มีการตรวจสอบวาล์ว ปีละ 1 ครั้ง

สถานีก๊าซธรรมชาติ

- มีการทดสอบการทำงานของอุปกรณ์ต่างๆ ในสถานีก๊าซ 3 เดือนครั้ง
- มีการตรวจสอบหารอยรั่วในสถานีก๊าซ 3 เดือนครั้ง

3. ด้านการประสานงาน

- มีการประสานงานกับเจ้าของพื้นที่ในเรื่องของการกระทำใดๆ ตามแนวท่อ
- มีระบบ work permit ในการทำงานในแนวท่อ
- มีการขออนุญาตคณะกรรมการกำกับกิจการพลังงาน

4. ระบบรับแจ้งเหตุฉุกเฉิน

- มีระบบรับแจ้งเหตุฉุกเฉิน 24 ชั่วโมง และมีทีมฉุกเฉินเตรียมพร้อมตลอด 24 ชั่วโมง
- เจ้าหน้าที่พร้อมเข้าพื้นที่ทันทีหากเกิดเหตุฉุกเฉิน
- มีซ้อมแผนฉุกเฉินกับนิคมอย่างน้อย 1 ครั้งต่อปี

ปัจจุบันแนวท่อก๊าซและสถานีก๊าซธรรมชาติมีสภาพปกติและสมบูรณ์ ไม่พบการรั่วไหลของก๊าซ และสิ่งผิดปกติแต่อย่างใด