

ภาคผนวก ค

เอกสารประกอบการปฏิบัติตาม
มาตรการติดตามตรวจสอบผลกระทบสิ่งแวดล้อม

ภาคผนวก ค.1

ผลการตรวจสอบความถูกต้องของระบบตรวจวัดคุณภาพอากาศ
จากปล่องระบายอากาศแบบต่อเนื่อง (Auditing-RATA)

Relative Accuracy Determination for CEMS STAR PETROLEUM REFINING CO., Ltd. : VDU

DATE November 2, 2022

Run No.	Time		O ₂			NO _x			Fuel Gas
	Start	End	%			ppm@7% O ₂			
			Instrumental RM	CEMS	Diff(d _i)	Instrumental RM	CEMS	Diff(d _i)	
1	10:30 AM	10:50 AM	4.73	4.44	0.29	19.82	19.40	0.43	3,988.96
2	10:51 AM	11:11 AM	4.72	4.44	0.28	20.43	19.40	1.03	3,988.44
3	11:12 AM	11:32 AM	4.78	4.50	0.28	21.22	19.65	1.57	3,988.45
4	11:33 AM	11:53 AM	4.77	4.49	0.28	21.66	19.61	2.06	3,990.96
5	12:10 PM	12:30 PM	4.71	4.43	0.28	21.45	19.10	2.35	3,991.80
6	12:31 PM	12:51 PM	4.67	4.39	0.28	21.43	19.16	2.27	3,990.58
7	12:52 PM	1:12 PM	4.62	4.36	0.26	21.29	19.07	2.23	3,984.63
8	1:13 PM	1:33 PM	4.61	4.36	0.25	20.73	19.01	1.73	3,971.92
9	1:50 PM	2:10 PM	4.64	4.37	0.27	20.31	19.11	1.21	3,948.78
10	2:11 PM	2:31 PM	4.59	4.34	0.25	20.62	18.79	1.83	3,950.81
11	2:32 PM	2:52 PM	4.53	4.28	0.25	20.76	19.13	1.63	3,926.01
12	2:53 PM	3:13 PM	4.59	4.36	0.23	20.81	19.44	1.37	3,904.76
Average			4.66	4.40	0.27	20.88	19.24	1.64	3,968.84
Confidence Coefficient			-			0.3616			
Relative Accuracy			0.27			9.59			
Performance Specification : RA			1%			20%**			

* Instrumental RM and CEMS data are on a consistent basis, that is, dry and actual oxygen.

** 20 % of RM value for NO_x

Relative Accuracy Determination for CEMS STAR PETROLEUM REFINING CO., Ltd. : NHTU

DATE November 03, 2022

Run No.	Time		O ₂			NO _x			Fuel Gas
	Start	End	%			ppm@7% O ₂			
			Instrumental RM	CEMS	Diff(d _i)	Instrumental RM	CEMS	Diff(d _i)	
1	10:20 AM	10:40 AM	3.37	2.96	0.41	31.57	31.85	-0.29	7,884.40
2	10:41 AM	11:01 AM	3.35	2.95	0.40	32.08	32.41	-0.33	7,811.45
3	11:02 AM	11:22 AM	3.29	2.90	0.39	32.56	33.31	-0.75	7,736.49
4	11:23 AM	11:43 AM	3.29	2.91	0.38	32.21	33.18	-0.97	7,827.75
5	12:10 PM	12:30 PM	3.27	2.95	0.32	32.06	33.14	-1.08	7,783.22
6	12:31 PM	12:51 PM	3.32	2.98	0.34	31.99	33.08	-1.09	7,757.56
7	12:52 PM	1:12 PM	3.32	2.98	0.34	32.26	33.34	-1.08	7,703.69
8	1:13 PM	1:33 PM	3.33	2.99	0.34	31.68	32.66	-0.97	7,715.41
9	1:55 PM	2:15 PM	3.10	2.87	0.23	31.16	32.19	-1.03	7,735.52
10	2:16 PM	2:36 PM	3.15	2.91	0.24	31.34	32.41	-1.07	7,748.79
11	2:37 PM	2:57 PM	3.21	2.96	0.25	31.39	32.23	-0.84	7,794.02
12	2:58 PM	3:18 PM	3.09	2.86	0.23	31.06	31.84	-0.78	7,874.98
Average			3.26	2.94	0.32	31.78	32.64	-0.86	7,781.11
Confidence Coefficient			-			0.1794			
Relative Accuracy			0.32			0.86			
Performance Specification : RA			1%*			10%**			

* Instrumental RM and CEMS data are on a consistent basis, that is, dry and actual oxygen.

** 10% of Emission Standard value (120 ppmvd@7%O₂ for NO_x)

Relative Accuracy Determination for CEMS STAR PETROLEUM REFINING PUBLIC CO.,LTD. : HRSG 2

DATE November 02,2022

Run No.	Time		O ₂			NO _x			Fuel Gas (Nm3/h)
	Start	End	%			ppm@7% O ₂			
			Instrumental RM	CEMS	Diff(d _i)	Instrumental RM	CEMS	Diff(d _i)	
1	10:30 AM	10:50 AM	14.19	13.57	0.62	88.87	79.89	8.98	3,092.32
2	10:51 AM	11:11 AM	14.19	13.55	0.64	89.90	81.02	8.89	3,069.07
3	11:12 AM	11:32 AM	14.23	13.60	0.63	90.61	82.33	8.28	3,097.68
4	11:33 AM	11:53 AM	14.18	13.55	0.63	90.12	82.44	7.69	3,071.48
5	12:20 PM	12:40 PM	14.15	13.55	0.60	88.69	81.30	7.39	3,094.82
6	12:41 PM	1:01 PM	14.17	13.54	0.63	87.34	80.42	6.93	3,110.61
7	1:02 PM	1:22 PM	14.17	13.53	0.64	86.58	80.48	6.10	3,100.11
8	1:23 PM	1:43 PM	14.29	13.65	0.64	86.81	80.60	6.21	3,087.38
9	2:05 PM	2:25 PM	14.23	13.53	0.70	87.59	81.06	6.53	3,084.26
10	2:26 PM	2:46 PM	14.22	13.52	0.70	86.71	80.37	6.34	3,059.31
11	2:47 PM	3:07 PM	14.24	13.53	0.71	86.99	80.67	6.32	3,040.51
12	3:08 PM	3:28 PM	14.26	13.54	0.72	87.46	81.36	6.10	3,010.61
Average			14.21	13.56	0.66	88.14	80.99	7.15	3,076.51
Confidence Coefficient			-			0.6862			
Relative Accuracy			0.66			8.89			
Performance Specification : RA			1%			20%**			

* Instrumental RM and CEMS data are on a consistent basis, that is, dry and actual oxygen.
**20% of RM Value

Relative Accuracy Determination for CEMS STAR PETROLEUM REFINING PUBLIC CO.,LTD. : Boiler 2

DATE December 12,2022

Run No.	Time		O ₂			NO _x			FUEL GAS
	Start	End	%			ppm@7% O ₂			
			Instrumental RM	CEMS	Diff(d _i)	Instrumental RM	CEMS	Diff(d _i)	
1	11:00 AM	11:20 AM	3.58	3.05	0.53	76.88	78.10	-1.22	2,998.38
2	11:21 AM	11:41 AM	3.53	3.00	0.53	77.10	75.29	1.81	3,028.24
3	11:42 AM	12:02 PM	3.58	3.11	0.47	73.82	80.27	-6.46	2,856.71
4	12:03 PM	12:23 PM	3.62	3.15	0.47	72.84	76.23	-3.40	2,839.02
5	12:45 PM	1:05 PM	3.51	3.03	0.48	70.87	72.23	-1.36	2,846.28
6	1:06 PM	1:26 PM	3.55	3.07	0.48	71.29	70.92	0.37	2,876.97
7	1:27 PM	1:47 PM	3.62	3.13	0.49	70.34	68.57	1.77	2,930.47
8	1:48 PM	2:08 PM	3.61	3.12	0.49	69.54	70.71	-1.17	2,863.24
9	2:30 PM	2:50 PM	3.65	3.18	0.47	69.45	69.48	-0.03	2,862.68
10	2:51 PM	3:11 PM	3.68	3.20	0.48	69.38	67.98	1.39	2,806.94
11	3:12 PM	3:32 PM	3.68	3.20	0.48	69.48	71.24	-1.76	2,795.70
12	3:33 PM	3:53 PM	3.63	3.18	0.45	69.05	72.64	-8.59	2,894.91
Average			3.60	3.12	0.49	71.67	73.22	-1.55	2,883.29
Confidence Coefficient				*			2.0487		
Relative Accuracy				0.49			5.03		
Performance Specification : RA				1%			20%**		

* Instrumental RM and CEMS data are on a consistent basis, that is, dry and actual oxygen.
** 20 % of RM value for Nox

Relative Accuracy Determination for CEMS STAR PETROLEUM REFINING PUBLIC CO.,LTD. : Boiler 3

DATE December 13,2022

Run No.	Time		O ₂			NO _x			FUEL GAS
	Start	End	%			ppm@7% O ₂			
			Instrumental RM	CEMS	Diff(d _i)	Instrumental RM	CEMS	Diff(d _i)	
1	11:20 AM	11:40 AM	6.58	7.00	-0.42	35.25	29.36	5.89	1,898.99
2	11:41 AM	12:01 PM	6.64	7.06	-0.42	35.65	31.39	4.26	1,887.29
3	12:02 PM	12:22 PM	6.60	6.95	-0.35	35.80	31.44	4.36	1,912.81
4	12:23 PM	12:43 PM	6.30	6.81	-0.51	35.84	31.55	4.30	1,979.24
5	1:00 PM	1:20 PM	6.24	6.77	-0.53	35.03	31.02	4.02	1,969.02
6	1:21 PM	1:41 PM	6.27	6.91	-0.64	34.55	30.32	4.22	1,937.19
7	1:42 PM	2:02 PM	6.34	6.99	-0.65	34.36	30.00	4.36	1,898.63
8	2:03 PM	2:23 PM	6.21	6.87	-0.66	34.17	30.29	3.88	1,921.58
9	2:40 PM	3:00 PM	6.25	6.79	-0.54	34.33	30.53	3.80	1,930.29
10	3:01 PM	3:21 PM	6.01	6.66	-0.65	33.41	30.81	2.60	1,960.40
11	3:22 PM	3:42 PM	5.93	6.45	-0.52	31.92	31.28	0.64	1,932.43
12	3:43 PM	4:03 PM	6.23	6.86	-0.63	33.17	31.14	2.04	1,908.34
Average			6.30	6.84	-0.54	34.46	30.76	3.70	1,928.02
Confidence Coefficient			-			0.8591			
Relative Accuracy			0.54			13.23			
Performance Specification : RA			1%			20%**			

* Instrumental RM and CEMS data are on a consistent basis, that is, dry and actual oxygen.

** 20 % of RM value for Nox

ภาคผนวก ก.2

การจัดทำแผนผังแสดงเส้นเสียง (Noise Contour Map)

ประจำปี พ.ศ.2563

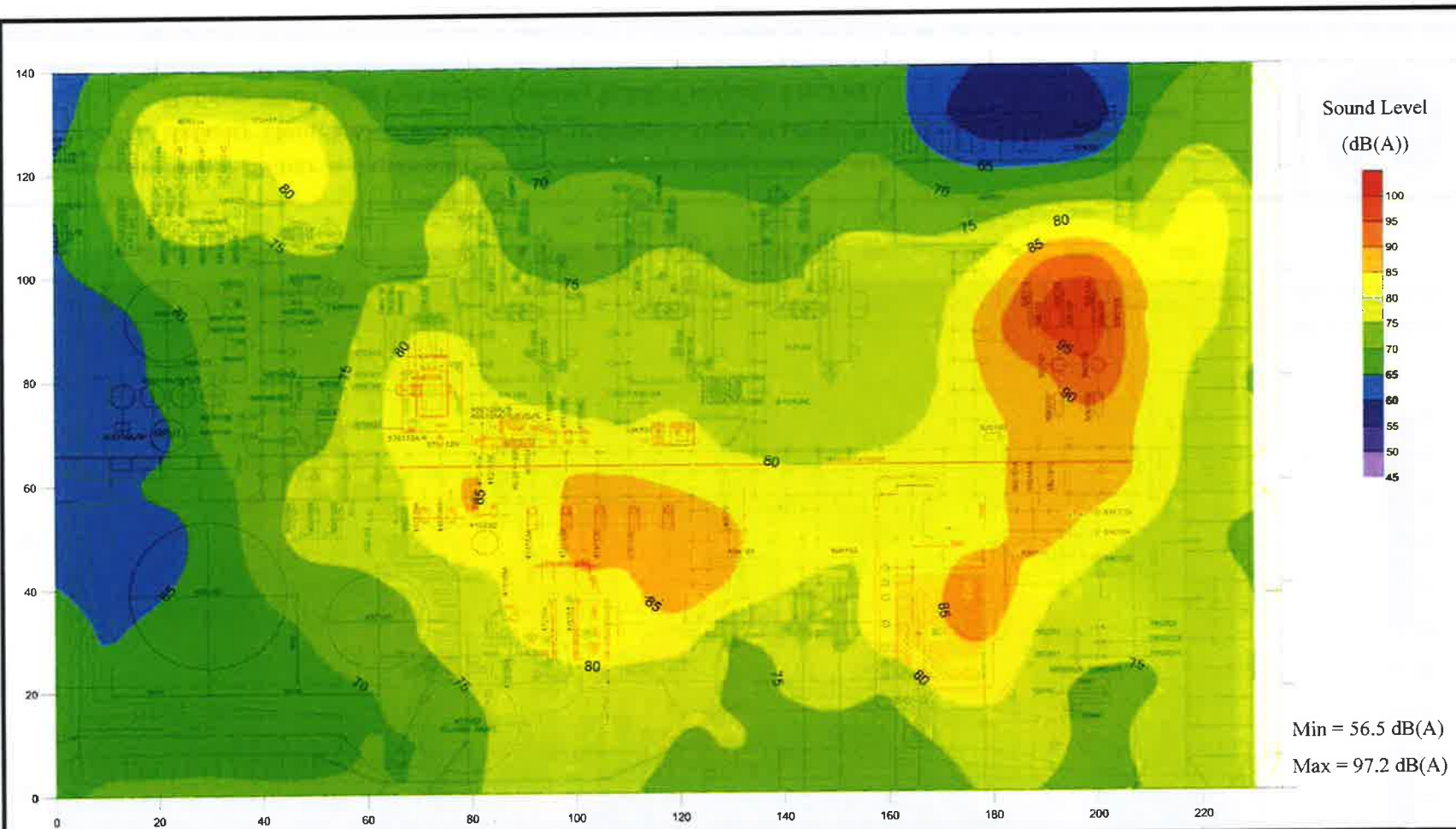

Figure 19 Noise Contour in Utility Area
Refinery Plant, Star Petroleum Refining Public Company Limited
October 2020



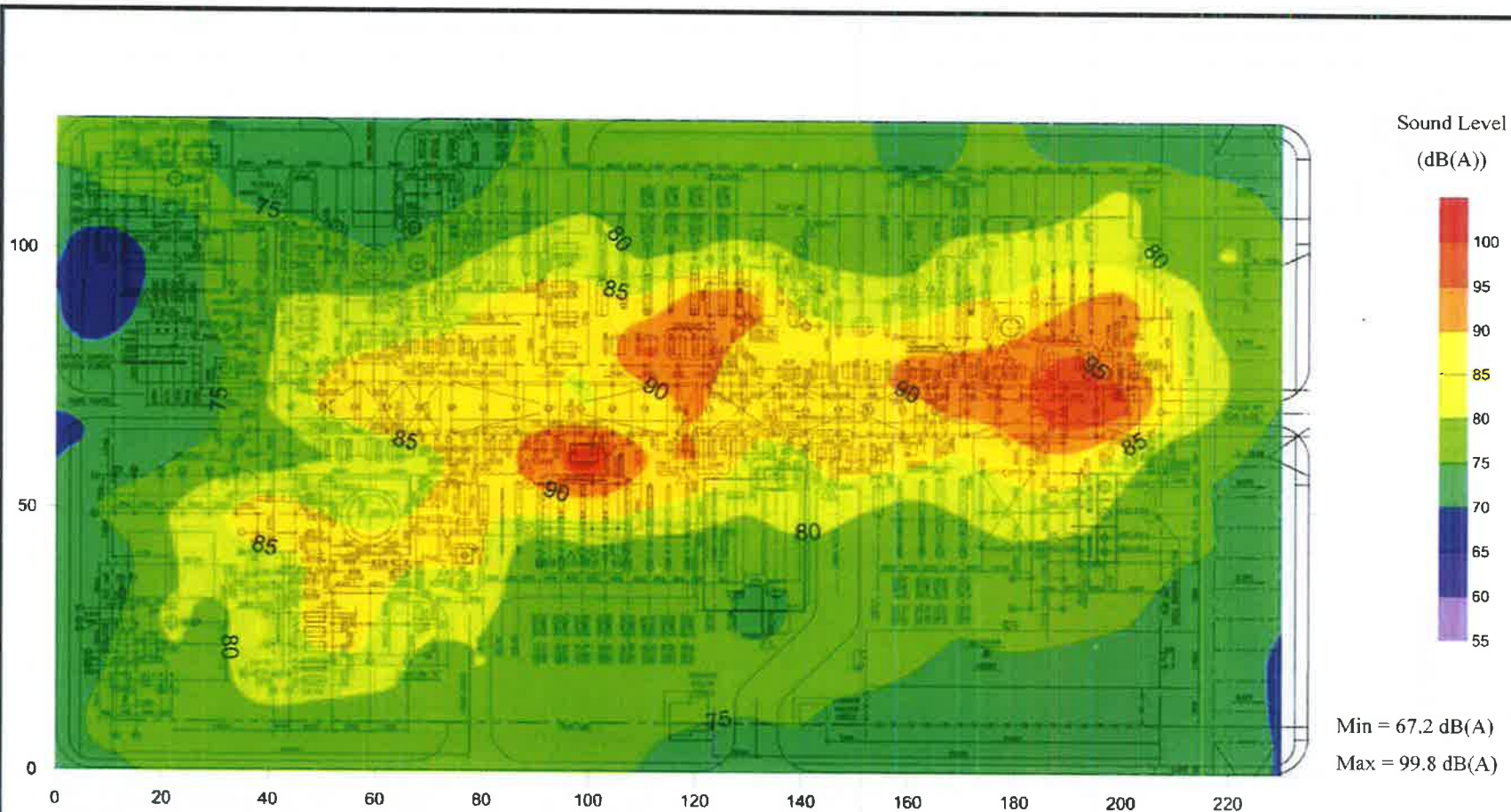
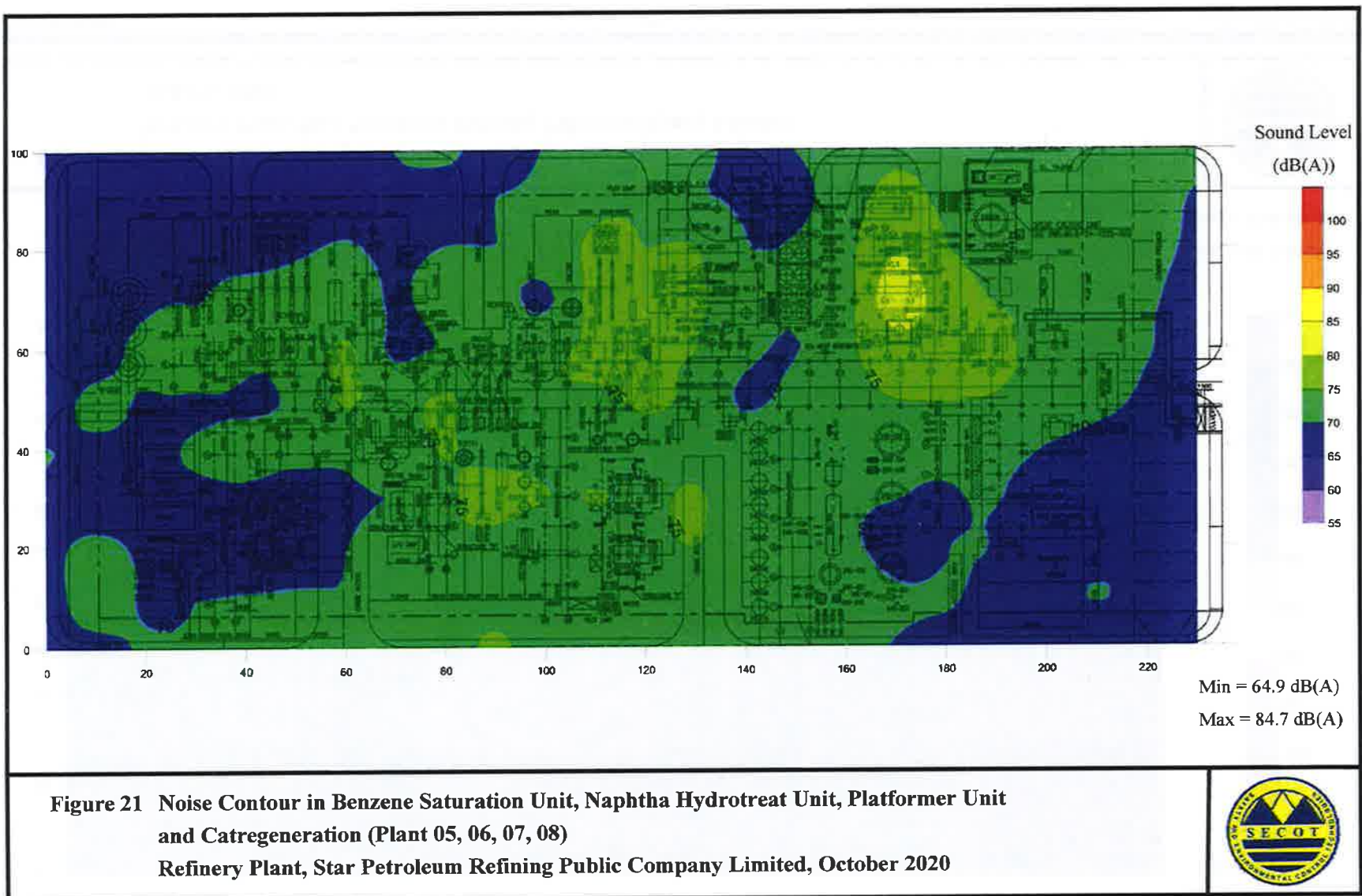

Figure 20 Noise Contour in Crude and Vacuum Distillation Unit (Plant 02, 03)
Refinery Plant, Star Petroleum Refining Public Company Limited
October 2020





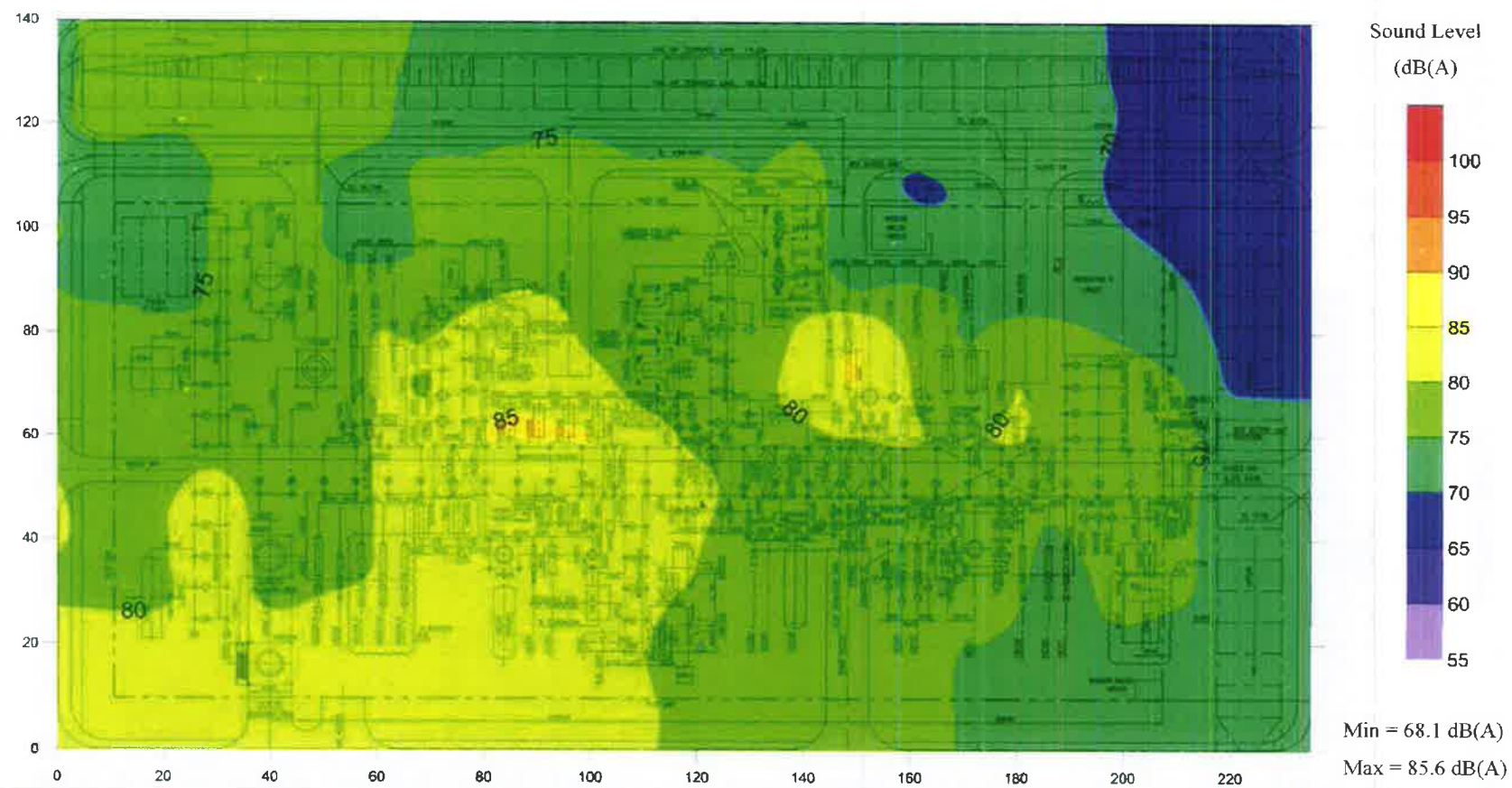

Figure 22 Noise Contour in Diesel Hydrotreating Unit and Heavy Vacuum Gas Oil Hydrotreating Unit (Plant 10, 11)
Refinery Plant, Star Petroleum Refining Public Company Limited
October 2020



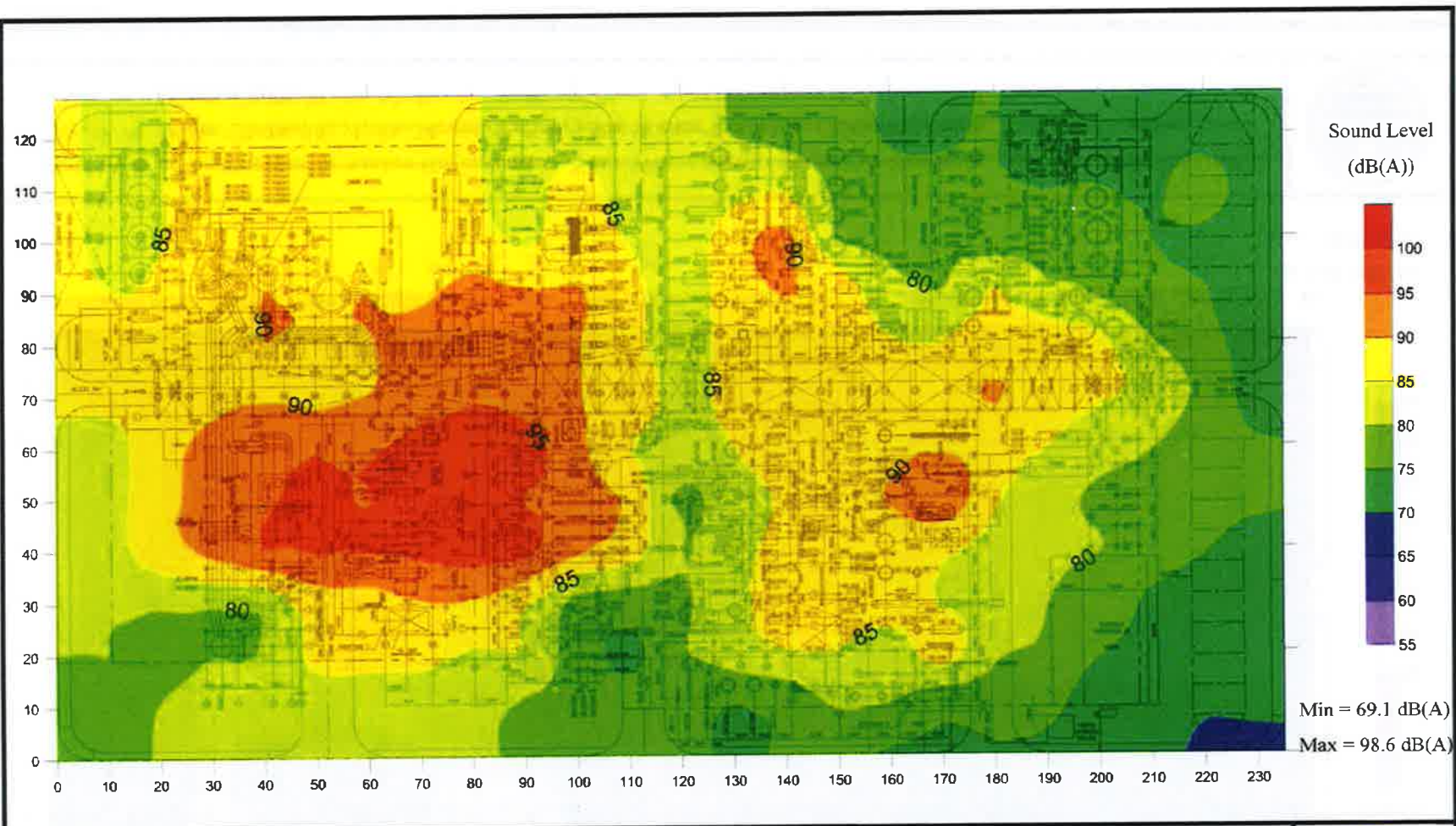

Figure 23 Noise Contour in Residuum Fluid Catalytic Cracking Unit, Merox/Sweetening Units (Plant 16, 18, 20, 23)
Refinery Plant, Star Petroleum Refining Public Company Limited
October 2020



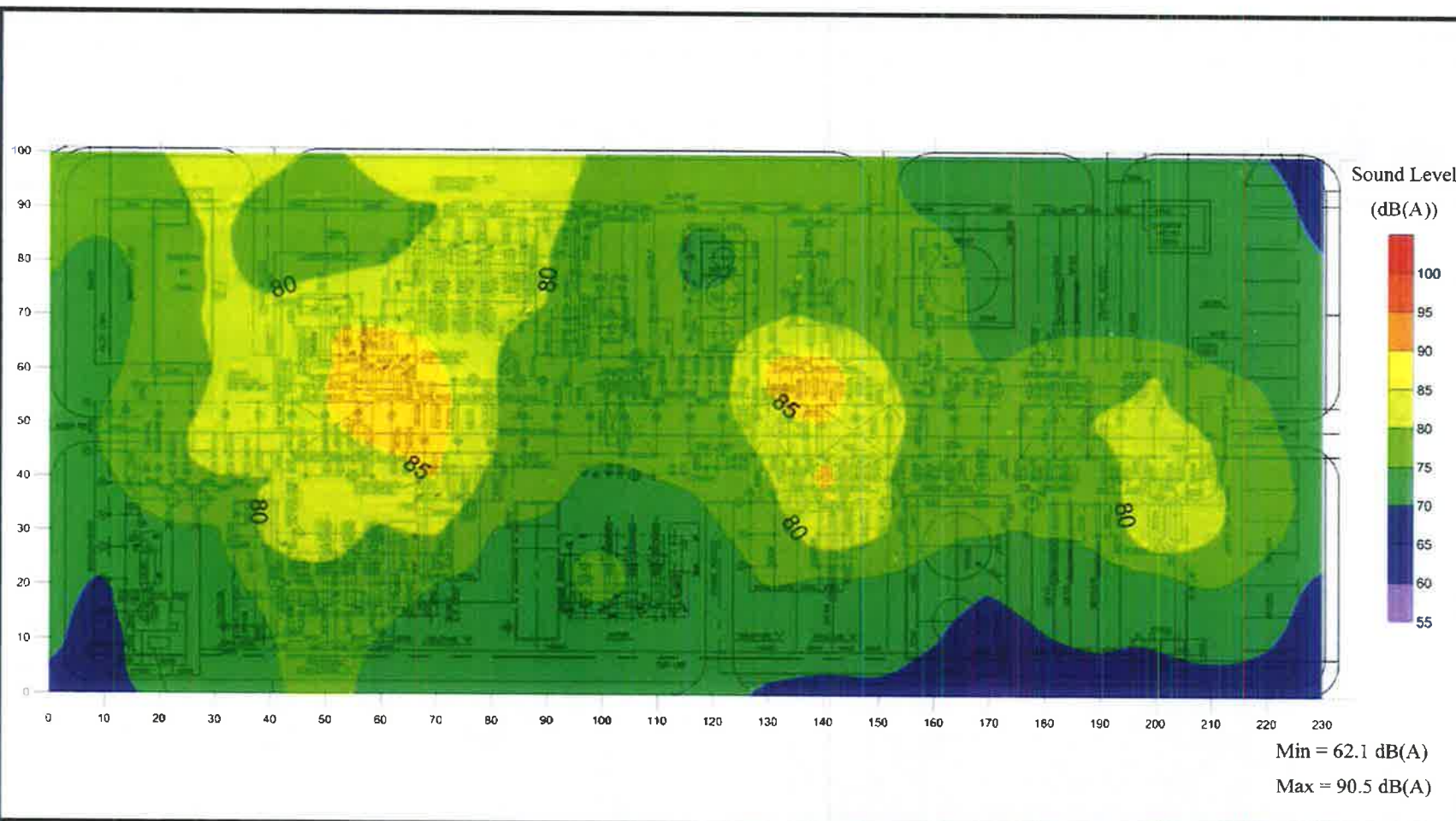
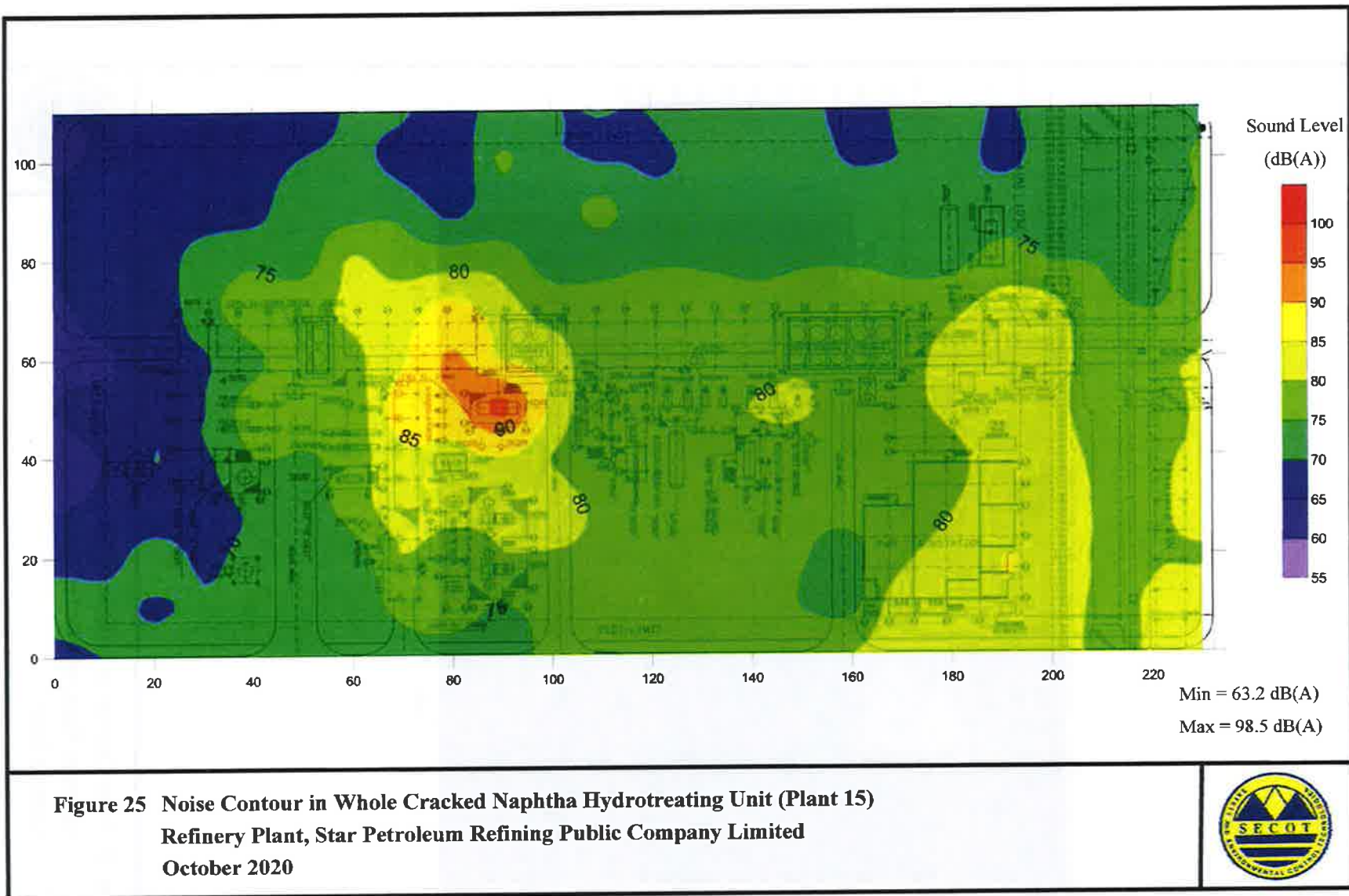

Figure 24 Noise Contour in Amine Regeneration, Sour Water Stripping, Sulfur Recovery, Tail Gas Treating Unit (Plant 27, 28, 30, 31, 33, 34, 36), Refinery Plant, Star Petroleum Refining Public Company Limited October 2020





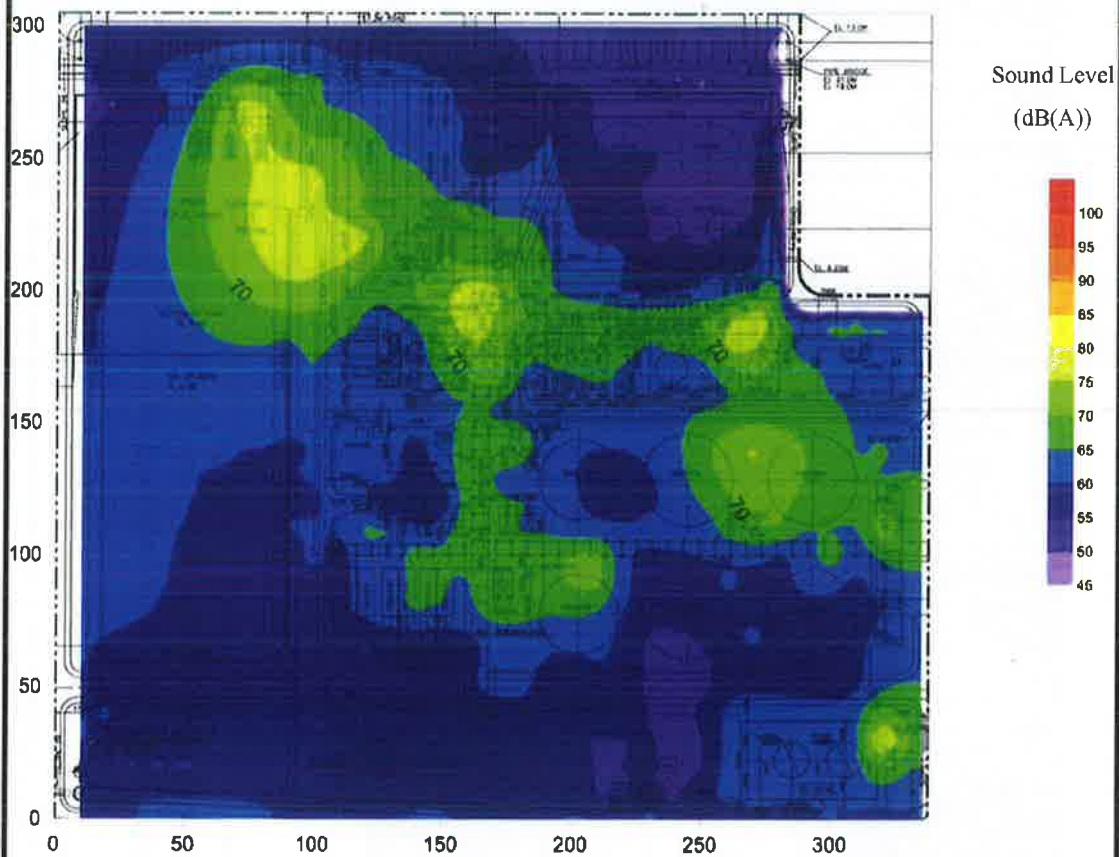
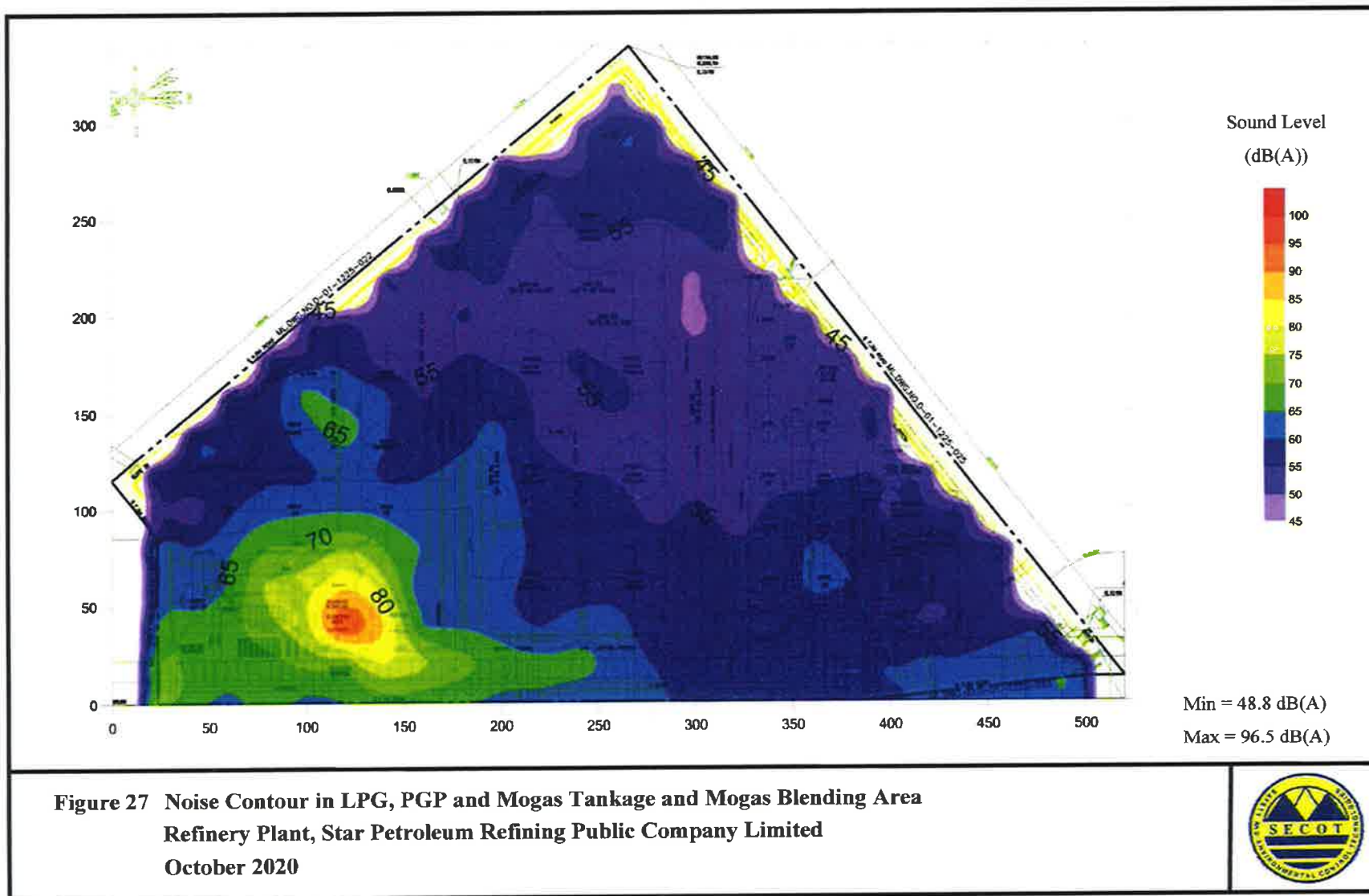

Figure 26 Noise Contour in Effluent Treatment Area
Refinery Plant, Star Petroleum Refining Public Company Limited
October 2020





ภาคผนวก ค.3

ผลการสำรวจสภาพเศรษฐกิจ-สังคม และความคิดเห็นของประชาชน
ประจำปี พ.ศ.2565

ผลการสำรวจสภาพเศรษฐกิจและสังคม
โครงการโรงกลั่นน้ำมัน บริษัท สตาร์ ปิโตรเลียม รีไฟน์นิ่ง จำกัด (มหาชน)
ประจำปี พ.ศ.2565

1. หลักการและเหตุผล

การสำรวจความคิดเห็นของประชาชนที่อยู่ใกล้เคียงพื้นที่บริษัทฯ เป็นการศึกษาถึงสภาพเศรษฐกิจ สังคม และความคิดเห็นของประชาชนต่อการดำเนินงานของโรงกลั่นน้ำมัน ซึ่งนับเป็นการเปิดโอกาสให้ประชาชนที่ได้รับผลกระทบทั้งทางตรงและทางอ้อมต่อการดำเนินการ ได้มีส่วนร่วมเสนอความคิดเห็นต่อการดำเนินกิจการของโรงกลั่นน้ำมัน ทั้งนี้เพื่อการอยู่ร่วมกันระหว่างโรงกลั่นน้ำมัน และชุมชนใกล้เคียง

2. วิธีการศึกษา

บริษัทที่ปรึกษาฯ ได้ใช้แบบสอบถามประกอบการสัมภาษณ์หน่วยงานราชการ ผู้นำชุมชน และหัวหน้าครัวเรือนหรือผู้แทนครัวเรือนที่ตั้งครัวเรือนอยู่ใกล้เคียงพื้นที่โรงกลั่นน้ำมัน ในรัศมี 5 กิโลเมตร ซึ่งเป็นชุมชนที่คาดว่าจะได้รับผลกระทบจากการดำเนินการของโรงกลั่นน้ำมัน

(1) หน่วยงานราชการ

การสัมภาษณ์หน่วยงานราชการหรือผู้แทนหน่วยงานราชการ ที่ตั้งอยู่ในพื้นที่ใกล้เคียงโรงกลั่นน้ำมัน ที่ทำหน้าที่ดูแลหรือกำกับ หรืออาจจะได้รับผลกระทบจากการดำเนินงาน ดำเนินการโดยใช้แบบสอบถามประกอบการสัมภาษณ์ ผู้แทนจากหน่วยงานราชการต่างๆ จำนวน 9 ตัวอย่าง ดังนี้

- สำนักงานทรัพยากรธรรมชาติและสิ่งแวดล้อมจังหวัดระยอง (จำนวน 1 ตัวอย่าง)
- สำนักงานอุตสาหกรรมจังหวัดระยอง (จำนวน 1 ตัวอย่าง)
- สำนักงานสาธารณสุขจังหวัดระยอง (จำนวน 1 ตัวอย่าง)
- สำนักงานสาธารณสุขอำเภอเมืองระยอง (จำนวน 1 ตัวอย่าง)
- ที่ว่าการอำเภอเมืองระยอง (จำนวน 1 ตัวอย่าง)
- ศูนย์พัฒนาวิชาการอาชีวอนามัยและสิ่งแวดล้อมจังหวัดระยอง (จำนวน 1 ตัวอย่าง)
- เทศบาลเมืองมาบตาพุด (จำนวน 1 ตัวอย่าง)
- โรงพยาบาลระยอง (จำนวน 1 ตัวอย่าง)
- สำนักงานนิคมอุตสาหกรรมมาบตาพุด (จำนวน 1 ตัวอย่าง)

(2) สถานที่อื่นใด

การสัมภาษณ์สถานที่อื่นใด ที่ตั้งอยู่ในพื้นที่ใกล้เคียงโรงกลั่นน้ำมัน ได้แก่ วัด โรงเรียน และสถานบริการด้านสาธารณสุข ที่อาจจะได้รับผลกระทบจากการดำเนินงานของโรงกลั่นน้ำมัน ดำเนินการโดยใช้แบบสอบถามประกอบการสัมภาษณ์ โดยมีผู้แทนจากสถานที่ที่อื่นใด จำนวน 21 ตัวอย่าง ดังนี้

- โรงพยาบาลเฉลิมพระเกียรติสมเด็จพระเทพรัตนราชสุดาฯ สยามบรมราชกุมารี (จำนวน 1 ตัวอย่าง)
- ศูนย์บริการสาธารณสุขตากวน (จำนวน 1 ตัวอย่าง)
- ศูนย์บริการสาธารณสุขเกาะกอก (จำนวน 1 ตัวอย่าง)
- ศูนย์บริการสาธารณสุขโคกหิน (จำนวน 1 ตัวอย่าง)
- ศูนย์บริการสาธารณสุขเนินพยอม (จำนวน 1 ตัวอย่าง)
- ศูนย์บริการสาธารณสุขห้วยโป่ง (จำนวน 1 ตัวอย่าง)
- ศูนย์บริการสาธารณสุขวัดโสภณ (จำนวน 1 ตัวอย่าง)
- ศูนย์วิจัยและฝึกอบรมทรัพยากรมนุษย์เพื่ออุตสาหกรรมมาบตาพุด จังหวัดระยอง (จำนวน 1 ตัวอย่าง)
- โรงเรียนฉวีวรรณวิทยา (จำนวน 1 ตัวอย่าง)
- โรงเรียนบ้านมาบตาพุด (โสภณราษฎร์บูรณะ)
- โรงเรียนบ้านมาบตาพุดพันพิทยาคาร (จำนวน 1 ตัวอย่าง)
- โรงเรียนมูลนิธินันท์ (จำนวน 1 ตัวอย่าง)
- โรงเรียนวัดห้วยโป่ง (จำนวน 1 ตัวอย่าง)
- โรงเรียนวัดโคกหินมิตรภาพ (จำนวน 1 ตัวอย่าง)
- โรงเรียนวัดกรอกยายชา (จำนวน 1 ตัวอย่าง)
- โรงเรียนบ้านหนองแฟบ (จำนวน 1 ตัวอย่าง)
- โรงเรียนวัดตากวน (จำนวน 1 ตัวอย่าง)
- โรงเรียนวัดมาบตาพุด (จำนวน 1 ตัวอย่าง)
- วัดตากวน (จำนวน 1 ตัวอย่าง)
- วัดมาบตาพุด (จำนวน 1 ตัวอย่าง)
- วัดโสภณวณาราม (จำนวน 1 ตัวอย่าง)

(3) ผู้นำชุมชนหรือผู้แทน

การสัมภาษณ์ผู้นำชุมชน ดำเนินการโดยใช้แบบสอบถามประกอบการสัมภาษณ์ผู้นำชุมชน ซึ่งประกอบด้วย ประธานชุมชน กรรมการชุมชน และเลขานุการชุมชน โดยดำเนินการสัมภาษณ์ 1 ตัวอย่าง ต่อ 1 ชุมชน รวมจำนวน 31 ชุมชน ประกอบด้วย ชุมชนวัดโสภณ ชุมชนชอยร่วมพัฒนา ชุมชนตลาดมาบตาพุด ชุมชนชอยประปา ชุมชนอิสลาม ชุมชนวัดมาบตาพุด ชุมชนตากวน-อ่าวประคู้ ชุมชนบ้านล่าง ชุมชนบ้านพลง ชุมชนหนองน้ำเย็น ชุมชนมาบยา ชุมชนบ้านบน ชุมชนหัวน้ำคอกพัฒนา ชุมชนคลองน้ำหู ชุมชนหนองแดงเม ชุมชนกรอกยายชา ชุมชนเกาะกก ชุมชนมาบชูลูด ชุมชนโชคหิน 2 ชุมชนโชคหินมิตรภาพ ชุมชนวัดห้วยโป่ง ชุมชนหนองบัวแดง ชุมชนหนองแฟบ ชุมชนสำนักกะบาก ชุมชนห้วยโป่งใน 2 ชุมชนตลาดห้วยโป่ง ชุมชนวัดชาลูกหญ้า (ตะวันออก) ชุมชนชาลูกหญ้า ชุมชนมาบชูลูด-ชากกกลาง ชุมชนเนินพยอม และชุมชนเขาไผ่

(4) หัวหน้าครัวเรือนหรือผู้แทน

การสัมภาษณ์หัวหน้าครัวเรือนหรือผู้แทนที่อยู่ใกล้พื้นที่โรงกลั่นน้ำมัน ที่คาดว่าจะได้รับผลกระทบจากการดำเนินการของโรงกลั่นน้ำมัน ประกอบด้วย 31 ชุมชน ได้แก่ ครัวเรือนที่ตั้งอยู่ใน ชุมชนวัดโสภณ ชุมชนชอยร่วมพัฒนา ชุมชนตลาดมาบตาพุด ชุมชนชอยประปา ชุมชนอิสลาม ชุมชนวัดมาบตาพุด ชุมชนตากวน-อ่าวประคู้ ชุมชนบ้านล่าง ชุมชนบ้านพลง ชุมชนหนองน้ำเย็น ชุมชนมาบยา ชุมชนบ้านบน ชุมชนหัวน้ำคอกพัฒนา ชุมชนคลองน้ำหู ชุมชนหนองแดงเม ชุมชนกรอกยายชา ชุมชนเกาะกก ชุมชนมาบชูลูด ชุมชนโชคหิน 2 ชุมชนโชคหินมิตรภาพ ชุมชนวัดห้วยโป่ง ชุมชนหนองบัวแดง ชุมชนหนองแฟบ ชุมชนสำนักกะบาก ชุมชนห้วยโป่งใน 2 ชุมชนตลาดห้วยโป่ง ชุมชนวัดชาลูกหญ้า (ตะวันออก) ชุมชนชาลูกหญ้า ชุมชนมาบชูลูด-ชากกกลาง ชุมชนเนินพยอม และชุมชนเขาไผ่ ของเขตพื้นที่ ท้องถิ่นเทศบาลเมืองมาบตาพุด อำเภอเมืองระยอง จังหวัดระยอง และเพื่อให้ความคิดเห็นของประชาชนที่อยู่ใกล้เคียงโรงกลั่นน้ำมัน หรือในรัศมีประมาณ 5 กิโลเมตร มีความน่าเชื่อถือ บริษัทที่ปรึกษาฯ จึงได้มีการสุ่มตัวอย่างจำนวนครัวเรือนจาก 31 ชุมชน เพื่อเป็นตัวแทนในการศึกษา โดยการสุ่มตัวอย่างได้ใช้สูตรการคำนวณจำนวนตัวอย่างของ Taro Yamane

$$n = \frac{N}{1 + Ne^2}$$

เมื่อ n = จำนวนตัวอย่างที่ใช้ในการศึกษา

N = จำนวนครัวเรือนทั้งหมดในพื้นที่ศึกษา

e = ค่าระดับความเชื่อมั่นที่ 95% หรือค่าสัมประสิทธิ์ความคลาดเคลื่อน 0.05

ซึ่งเมื่อแทนค่าสูตรจำนวนตัวอย่าง ในสูตรของ Taro Yamane ดังกล่าวแล้วจะได้จำนวนตัวอย่างคือ

$$n = \frac{54,333}{1+54,333 (0.05)^2} = 397.07 \text{ ตัวอย่าง (397 ตัวอย่าง)}$$

ทั้งนี้บริษัทที่ปรึกษาฯ ได้เก็บจำนวนตัวอย่าง จำนวน 436 ตัวอย่าง

(5) สถานประกอบการข้างเคียง

กลุ่มสถานประกอบการข้างเคียงโรงกลั่นน้ำมัน อาจเป็นผู้ได้รับผลกระทบจากการดำเนินการของโรงกลั่นน้ำมัน ได้ดำเนินการส่งจดหมายพร้อมแบบสอบถามเพื่อทำการสำรวจความคิดเห็นกลุ่มสถานประกอบการข้างเคียง จำนวน 7 บริษัท โดยได้รับความร่วมมือตอบแบบสอบถามกลับมายังโรงกลั่นน้ำมัน จำนวน 7 ตัวอย่าง ได้แก่

- บริษัท พีทีที โกลบอล เคมิคอล จำกัด (มหาชน) สาขา 6
- บริษัท ไทยชินกิงอินดัสตรี คอร์ปอเรชั่น จำกัด
- บริษัท ไทยจีซีไอรูททอป จำกัด
- บริษัท วินิไทย จำกัด (มหาชน)
- บริษัท บางกอกอินดัสเทรียลแก๊ส จำกัด
- บริษัท กรุงเทพ ชินธิดิกส์ จำกัด
- บริษัท ไคเวสโตร จำกัด

ตารางที่ ค.3-1 แสดงจำนวนตัวอย่างของครัวเรือนที่ใช้ในการศึกษาความคิดเห็นของประชาชนต่อ
โครงการโรงกลั่นน้ำมัน บริษัท สตาร์ ปิโตรเลียม รีไฟน์นิ่ง จำกัด (มหาชน)
ประจำปี พ.ศ.2565

ที่	ชื่อชุมชน	จำนวนครัวเรือน**	จำนวนตัวอย่าง	
			คำนวณ	เก็บจริง
1	วัดโสภณ	1,282	9.37	10
2	ซอยร่วมพัฒนา	2,876	21.01	22
3	ตลาดมาบตาพุด	1,987	14.52	15
4	ซอยประปา	1,219	8.91	10
5	อิสลาม	1,269	9.27	10
6	วัดมาบตาพุด	2,431	17.76	18
7	ตากวน-อ่าวประดู่	1,410	10.30	11
8	บ้านล่าง	1,981	14.47	15
9	บ้านพลอง	1,392	10.17	11
10	หนองน้ำเย็น	2,496	18.24	19
11	มาบยา	1,628	11.90	12
12	บ้านบน	2,240	16.37	17
13	หัวน้ำคอกพัฒนา	1,098	8.02	10
14	คลองน้ำหนู	1,003	7.33	10
15	หนองแดงเม	1,570	11.47	12
16	กรอกยายชา	1,580	11.54	12
17	เกาะกก	768	5.61	10
18	มาบขลุ่ย	3,077	22.48	23
19	โชคหิน2	3,142	22.96	23
20	โชคหินมิตรภาพ	3,543	25.89	26
21	วัดห้วยโป่ง	1,154	8.43	10
22	หนองบัวแดง	1,015	7.42	10
23	หนองแฟบ	1,174	8.58	10
24	สำนักกะบาก	1,389	10.15	11
25	ห้วยโป่งใน2	1,720	12.57	13
26	ตลาดห้วยโป่ง	2,201	16.08	17
27	วัดซากลูกหญ้า (ตะวันออก)	880	6.43	10
28	ซากลูกหญ้า	2,199	16.07	17
29	มาบขลุ่ย-ซากกลาง	458	3.35	10
30	เนินพยอม	1,677	12.25	13
31	เขาไฟ	2,474	18.08	19
รวม		54,333	397.00	436

ที่มาข้อมูล: สำนักทะเบียน เขตพื้นที่ท้องถื่นเทศบาลเมืองมาบตาพุด จังหวัดระยอง เดือนกรกฎาคม พ.ศ.2565

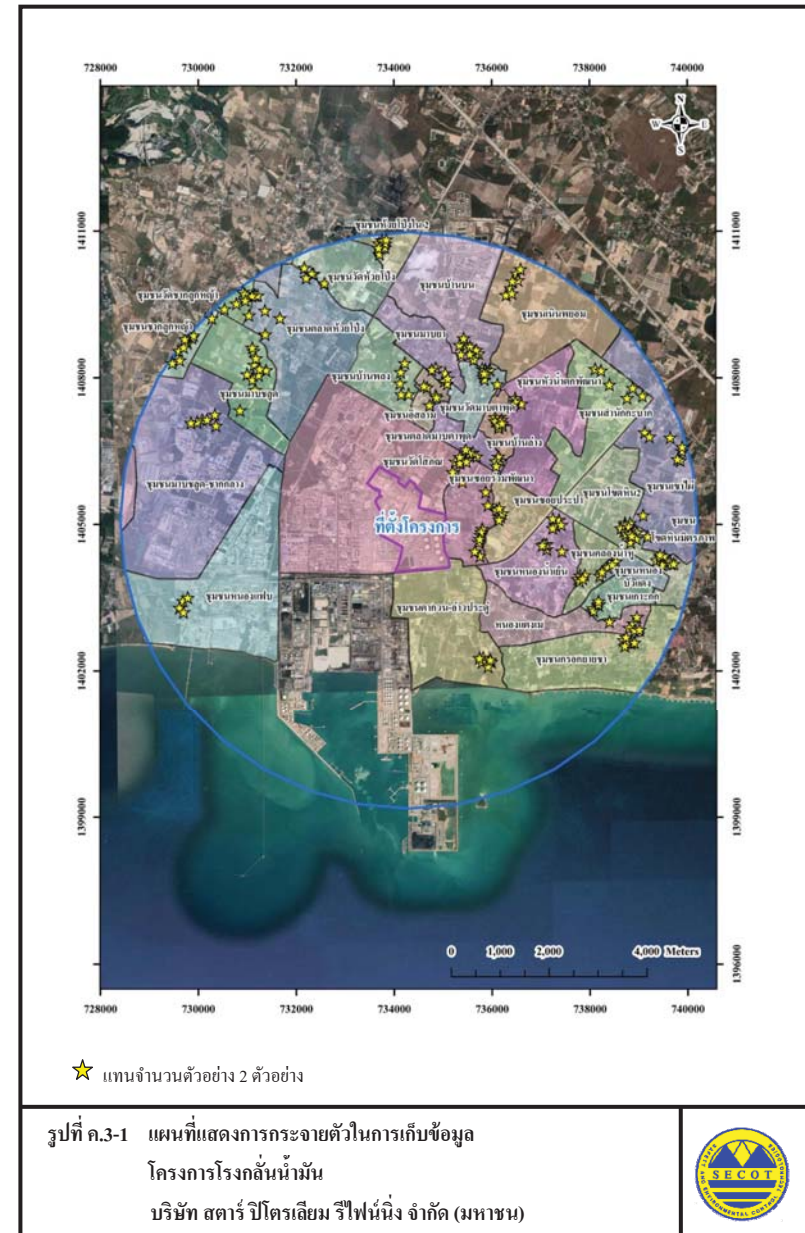



รูปที่ ค.3-2 ภาพถ่ายประกอบการศึกษาและสำรวจสภาพเศรษฐกิจ-สังคม
และความคิดเห็นต่อโครงการ ประจำปี พ.ศ. 2565



รูปที่ ค.3-2 ภาพถ่ายประกอบการศึกษาและสำรวจสภาพเศรษฐกิจ-สังคม
และความคิดเห็นต่อโครงการ ประจำปี พ.ศ. 2565 (ต่อ)





รูปที่ ค.3-2 ภาพถ่ายประกอบการศึกษาและสำรวจสภาพเศรษฐกิจ-สังคม
และความคิดเห็นต่อโครงการ ประจำปี พ.ศ. 2565 (ต่อ)



3. ผลการสำรวจความคิดเห็นของประชาชนที่มีต่อโรงกลั่นน้ำมัน

3.1 ผลการสำรวจความคิดเห็นของหน่วยงานราชการหรือผู้แทนหน่วยงานที่มีต่อโรงกลั่นน้ำมัน

3.1.1 ข้อมูลพื้นฐานทั่วไปของหัวหน้าหน่วยงานราชการหรือผู้แทน

(1) เพศ และอายุ

ผู้แทนหน่วยงานในพื้นที่ศึกษาซึ่งเป็นผู้ตอบแบบสอบถามส่วนใหญ่ร้อยละ 66.7 เป็นเพศหญิง ที่เหลือร้อยละ 33.3 เป็นเพศชาย โดยส่วนมากคือร้อยละ 45.4 มีอายุระหว่าง 31-40 ปี ในสัดส่วนเท่ากันร้อยละ 22.2 มีอายุระหว่าง 21-30 ปี ระหว่าง 41-50 ปี และระหว่าง 51-60 ปี ซึ่งผู้แทนหน่วยงานที่เป็นผู้ตอบแบบสอบถามทั้งหมดมีอายุเฉลี่ย 40 ปี

(2) การศึกษา

ผู้แทนหน่วยงานส่วนใหญ่ ร้อยละ 77.8 จบการศึกษาระดับปริญญาตรี ที่เหลือในสัดส่วนเท่ากันร้อยละ 11.1 จบการศึกษาระดับสูงกว่าปริญญาตรี และประกาศนียบัตรวิชาชีพชั้นสูง (ปวส.)

(3) ระยะเวลาการดำรงตำแหน่ง

ผู้แทนหน่วยงานส่วนมากคือร้อยละ 45.4 มีระยะเวลาดำรงตำแหน่งน้อยกว่า 5 ปี รองลงมาร้อยละ 33.2 ดำรงตำแหน่งระหว่าง 5-10 ปี ที่เหลือในสัดส่วนเท่ากันร้อยละ 22.2 ดำรงตำแหน่งระหว่าง 11-15 ปี และมากกว่า 20 ปี

3.1.2 การประชาสัมพันธ์และกิจกรรมของโรงกลั่นน้ำมัน

(1) การประชาสัมพันธ์ข้อมูลและข่าวสาร

- การรับทราบว่ามีพื้นที่โรงกลั่นน้ำมัน

ผู้แทนหน่วยงานส่วนใหญ่ร้อยละ 77.8 ทราบว่ามีพื้นที่โรงกลั่นน้ำมัน ที่เหลือร้อยละ 22.2 ไม่ทราบว่าโรงกลั่นน้ำมันในพื้นที่ โดยผู้แทนที่ทราบระบุว่าโรงกลั่นน้ำมันของบริษัท สตรี ปิโตรเลียม รีไฟน์นิ่ง จำกัด (มหาชน) (SPRC) บริษัท พีทีที โกลบอล เคมิคอล จำกัด (มหาชน) (PTTGC) และบริษัท ไออาร์พีซี จำกัด (มหาชน) (IRPC)

- การรู้จักโรงกลั่นน้ำมันของบริษัท SPRC

ผู้แทนหน่วยงานส่วนใหญ่ร้อยละ 88.9 ทราบว่ามีโรงกลั่นน้ำมันของบริษัท SPRC ตั้งอยู่ในพื้นที่ ที่เหลือร้อยละ 11.1 ไม่ทราบว่าโรงกลั่นน้ำมันของ SPRC ตั้งอยู่ในพื้นที่ โดยผู้แทน

หน่วยงานส่วนมาก ร้อยละ 33.4 รับทราบจากหนังสือจากโรงกลั่นน้ำมัน ที่เหลือในสัดส่วนเท่ากันร้อยละ 22.2 การเข้าร่วมกิจกรรมของโรงกลั่นน้ำมัน พนักงานของโรงกลั่นน้ำมัน และป้ายประกาศประชาสัมพันธ์ ตามลำดับ

(2) ช่องทางหรือสื่อที่สามารถประชาสัมพันธ์กิจกรรมถึงหน่วยงานได้ดีที่สุด

ผู้แทนหน่วยงานส่วนมากร้อยละ 28.6 มีความเห็นว่าการเข้าร่วมกิจกรรมของโรงกลั่นน้ำมัน เป็นช่องทางการประชาสัมพันธ์ที่ดีที่สุด รองลงมาในสัดส่วนเท่ากันร้อยละ 21.4 จากป้ายประกาศ และสื่อออนไลน์ ที่เหลือในสัดส่วนเท่ากันร้อยละ 14.3 การประชาสัมพันธ์ผ่านพนักงานบริษัท และจากหนังสือของโรงกลั่นน้ำมันถึงหน่วยงาน

(3) ประเภทของข่าวสารที่ต้องการ และข้อมูลข่าวสารที่ต้องการทราบเพิ่มเติม

- ข่าวสารการจัดกิจกรรมและบริการเพื่อชุมชน

ผู้แทนหน่วยงานส่วนมากร้อยละ 44.5 ต้องการรับทราบข่าวสารการจัดกิจกรรมและบริการเพื่อชุมชนในระดับมาก รองลงมาร้อยละ 33.3 ต้องการรับทราบในระดับปานกลาง ที่เหลือร้อยละ 22.2 ต้องการรับทราบในระดับน้อย

- ข่าวสารเกี่ยวกับการซ่อมบำรุงเครื่องจักร/ล้างถังผลิตภัณฑ์/ซ่อมแผนฉุกเฉิน

ผู้แทนหน่วยงานส่วนใหญ่ร้อยละ 55.6 ต้องการรับทราบข่าวสารการซ่อมบำรุงเครื่องจักร ล้างถังผลิตภัณฑ์ และซ่อมแผนฉุกเฉินในระดับมาก ที่เหลือร้อยละ 44.4 ต้องการรับทราบในระดับปานกลาง

- สารานุกรมทั่วไป

ผู้แทนหน่วยงานส่วนใหญ่ร้อยละ 77.8 ต้องการรับทราบข่าวสารสารานุกรมทั่วไปในระดับน้อย ที่เหลือร้อยละ 22.2 ต้องการรับทราบในระดับปานกลาง

3.1.3 กิจกรรมของโรงกลั่นน้ำมัน

การรู้จักกิจกรรมที่โรงกลั่นน้ำมันได้จัดขึ้นและความต้องการต่อกิจกรรมของโรงกลั่นน้ำมัน

(1) กิจกรรมด้านการศึกษา เช่น มอบทุนการศึกษาให้แก่บุตรหลานชุมชน โครงการ

พัฒนาช่างเทคนิควิศวกรรมเคมี วิทยาลัยเทคนิคมาบตาพุด (V-ChEPC)

- ผู้แทนหน่วยงานส่วนใหญ่ร้อยละ 66.7 ระบุว่าโรงกลั่นน้ำมันได้จัดกิจกรรมด้านการศึกษาดังกล่าวให้กับเด็กนักเรียนในจังหวัดระยอง ที่เหลือร้อยละ 33.3 ไม่รู้ว่าโรงกลั่นน้ำมันได้จัดกิจกรรมด้านการศึกษานี้ โดยผู้แทนหน่วยงานทั้งหมดต้องการให้โรงกลั่นน้ำมันจัดกิจกรรมนี้ต่อไป

เพราะเป็นการสนับสนุนด้านการศึกษา เป็นกิจกรรมช่วยเหลือสังคมและชุมชน และเป็นโครงการที่ดีมีประโยชน์ต่อสังคม

(2) กิจกรรมด้านคุณภาพชีวิต เช่น โครงการเพื่อสุขภาพ “เอโรบิคสัญจร” โดยร่วมกับ

เทศบาลเมืองมาบตาพุด ส่งเสริมและสนับสนุนอาหาร สินค้า และบริการของชุมชน สำหรับกิจกรรมต่างๆ ของโรงกลั่นน้ำมัน โครงการพัฒนาคุณภาพชีวิตผู้สูงอายุร่วมกับเทศบาลเมืองมาบตาพุด สนับสนุนอุปกรณ์และเวชภัณฑ์ทางการแพทย์ให้แก่โรงพยาบาล และหน่วยงานด้านสาธารณสุข และกิจกรรมรวมพลังขับเคลื่อนวิสาหกิจชุมชนอย่างมืออาชีพ

- ผู้แทนหน่วยงานส่วนใหญ่ร้อยละ 66.7 ไม่รู้ว่าโรงกลั่นน้ำมันได้จัดกิจกรรมด้านคุณภาพชีวิตดังกล่าว ที่เหลือร้อยละ 33.3 ที่รู้ว่าโรงกลั่นน้ำมันได้จัดกิจกรรมนี้ ซึ่งผู้แทนหน่วยงานทั้งหมดต้องการให้โรงกลั่นน้ำมันจัดกิจกรรมนี้ต่อไป โดยให้เหตุผลว่าเป็นกิจกรรมที่ส่งเสริมคุณภาพชีวิต และเป็นกิจกรรมที่เป็นประโยชน์ต่อส่วนรวม

(3) กิจกรรมด้านสิ่งแวดล้อม เช่น ปล่องพ่นรั้วสัตว์น้ำ สนับสนุนโครงการธนาคารขยะ

ของชุมชน กิจกรรมเก็บขยะชายหาด เป็นต้น

- ผู้แทนหน่วยงานส่วนใหญ่ร้อยละ 66.7 ระบุว่าโรงกลั่นน้ำมันได้จัดกิจกรรมด้านสิ่งแวดล้อมดังกล่าว ที่เหลือร้อยละ 33.3 ที่ไม่รู้ว่าโรงกลั่นน้ำมันได้จัดกิจกรรมนี้ ซึ่งผู้แทนหน่วยงานทั้งหมดต้องการให้โรงกลั่นน้ำมันจัดกิจกรรมนี้ต่อไป โดยให้เหตุผลว่าเป็นกิจกรรมสนับสนุนการมีส่วนร่วมในชุมชน

(4) กิจกรรมด้านสานสัมพันธ์ เช่น การพบปะชุมชน สถานเสาวนาชุมชน และการร่วม

กิจกรรมต่างๆ ของชุมชนด้านวัฒนธรรม ประเพณีท้องถิ่น เป็นต้น

- ผู้แทนหน่วยงานส่วนใหญ่ร้อยละ 66.7 ระบุว่าโรงกลั่นน้ำมันได้จัดกิจกรรมด้านสานสัมพันธ์นี้ ที่เหลือร้อยละ 33.3 ที่ไม่รู้ว่าโรงกลั่นน้ำมันได้จัดกิจกรรมนี้ ซึ่งผู้แทนหน่วยงานทั้งหมดต้องการให้โรงกลั่นน้ำมันจัดกิจกรรมนี้ต่อไป โดยให้เหตุผลว่าเป็นกิจกรรมที่ดีมีประโยชน์ต่อชุมชน และเป็นกิจกรรมที่สนับสนุนการมีส่วนร่วมในชุมชน

ข้อเสนอแนะที่ต้องการให้มีเพิ่มเติม เพื่อประโยชน์ของส่วนรวม

นอกจากกิจกรรมที่โรงกลั่นน้ำมันได้จัดขึ้นข้างต้นแล้ว ผู้แทนหน่วยงานต้องการให้โรงกลั่นน้ำมัน จัดกิจกรรมมอบสื่อการเรียนการสอนให้แก่โรงเรียนในชุมชนใกล้เคียงโรงกลั่นน้ำมัน ลงพื้นที่ทำกิจกรรมร่วมกับชุมชน และหน่วยงานที่เกี่ยวข้อง ลงพื้นที่พบปะชุมชน เพื่อสอบถามความ

คิดเห็นต่อโรงกลั่นน้ำมัน และประชาสัมพันธ์ ข้อมูลข่าวสารการดำเนินงานของโครงการ

ข้อเสนอแนะเกี่ยวกับกิจกรรมที่โรงกลั่นน้ำมันได้ดำเนินการเพื่อชุมชน

ผู้แทนหน่วยงานมีข้อเสนอแนะเพิ่มเติมเกี่ยวกับกิจกรรม คือ ขอให้โครงการเปิดโอกาสข้าง
คนในพื้นที่เข้าทำงาน

3.1.4 การประเมินความพึงพอใจของหน่วยงานราชการในการดำเนินงานด้านต่างๆ ของโรงกลั่น น้ำมัน

(1) ด้านความปลอดภัยและเหตุฉุกเฉิน

- การดำเนินงานเพื่อดูแลความปลอดภัยของโรงกลั่นน้ำมัน

ผู้แทนหน่วยงานทั้งหมด มีความพึงพอใจต่อการดำเนินงานเพื่อดูแลความปลอดภัย
ของโรงกลั่นน้ำมัน มีระดับความพึงพอใจมาก ($\bar{X} = 3.56$ S.D. = 0.527)

- กรณีเกิดเหตุฉุกเฉินและเหตุผิดปกติที่จะส่งผลกระทบต่อโรงกลั่นน้ำมันได้มีการแจ้ง
เตือนให้ชุมชนได้รับทราบก่อนเสมอ

ผู้แทนหน่วยงานทั้งหมดมีความพึงพอใจต่อการดำเนินงานต่อกรณีเกิดเหตุฉุกเฉิน
และเหตุผิดปกติที่จะส่งผลกระทบต่อ โรงกลั่นน้ำมัน ได้มีการแจ้งเตือนให้ชุมชนได้รับทราบก่อนเสมอ มีระดับ
ความพึงพอใจมาก ($\bar{X} = 3.56$ S.D. = 0.726)

- การดำเนินงานหลังเกิดเหตุฉุกเฉิน และเหตุผิดปกติ โรงกลั่นน้ำมันได้ดำเนินการ
อย่างดี และแจ้งผลการดำเนินการและการสิ้นสุดสถานการณ์ให้ชุมชนรับทราบ

ผู้แทนหน่วยงานทั้งหมดมีความพึงพอใจต่อการดำเนินงานหลังเกิดเหตุฉุกเฉิน
และเหตุผิดปกติ โรงกลั่นน้ำมันได้ดำเนินการอย่างดี และแจ้งผลการดำเนินการและการสิ้นสุดสถานการณ์
ให้ชุมชนรับทราบ มีระดับความพึงพอใจมาก ($\bar{X} = 3.78$ S.D. = 0.833)

- โรงกลั่นน้ำมันมีบุคลากรที่มีความรู้และมีความสามารถในการควบคุมดูแลความ
ปลอดภัยของโรงกลั่นน้ำมัน

ผู้แทนหน่วยงานทั้งหมดมีความพึงพอใจต่อ โรงกลั่นน้ำมัน ว่ามีบุคลากรที่มี
ความรู้และมีความสามารถในการควบคุมดูแลความปลอดภัยของโรงกลั่นน้ำมัน มีระดับความพึงพอใจ
มาก ($\bar{X} = 3.78$ S.D. = 0.833)

- โรงกลั่นน้ำมันได้มีการให้ความรู้ในการปฏิบัติในกรณีเกิดสถานการณ์ฉุกเฉินและ
การจัดการในสถานการณ์ฉุกเฉินให้กับชุมชน

ผู้แทนหน่วยงานทั้งหมดมีความพึงพอใจต่อการให้ความรู้ในการปฏิบัติในกรณีเกิด
สถานการณ์ฉุกเฉินและการจัดการในสถานการณ์ฉุกเฉินให้กับชุมชนของ โรงกลั่นน้ำมัน มีระดับความพึง
พอใจมาก ($\bar{X} = 3.78$ S.D. = 0.667)

ความพึงพอใจในภาพรวมต่อการดำเนินงานด้านความปลอดภัยและเหตุฉุกเฉิน

ผู้แทนหน่วยงานทั้งหมดมีความพึงพอใจต่อการดำเนินงานในภาพรวมด้านความ
ปลอดภัยและเหตุฉุกเฉินของโรงกลั่นน้ำมัน มีระดับความพึงพอใจมาก ($\bar{X} = 4.00$ S.D. = 0.866)

(2) ด้านสิ่งแวดล้อม

- การดำเนินงานเพื่อควบคุมปัญหามลพิษสิ่งแวดล้อม

ผู้แทนหน่วยงานทั้งหมดมีความพึงพอใจต่อการดำเนินงานเพื่อควบคุมปัญหามลพิษ
สิ่งแวดล้อมของโรงกลั่นน้ำมัน มีระดับความพึงพอใจมาก ($\bar{X} = 3.67$ S.D. = 0.866)

- การเผยแพร่ข้อมูลข่าวสารด้านคำระบายนพิษต่อสาธารณชนอย่างต่อเนื่อง

ผู้แทนหน่วยงานทั้งหมดมีความพึงพอใจต่อการเผยแพร่ข้อมูลข่าวสารด้านคำระบายน
พิษต่อสาธารณชนอย่างต่อเนื่องของโรงกลั่นน้ำมัน มีระดับความพึงพอใจมาก ($\bar{X} = 3.56$ S.D. = 0.882)

- ความพึงพอใจในภาพรวมในการการดำเนินงานด้านสิ่งแวดล้อมของโรงกลั่นน้ำมัน

ผู้แทนหน่วยงานทั้งหมดมีความพึงพอใจในภาพรวมในการดำเนินงานด้านสิ่งแวดล้อม
ของโรงกลั่นน้ำมัน มีระดับความพึงพอใจมาก ($\bar{X} = 3.56$ S.D. = 0.882)

(3) ด้านสังคม

- การมีเจ้าหน้าที่มวลชนสัมพันธ์เพื่อชี้แจงการดำเนินงานของโรงกลั่นน้ำมัน และ
ทำกิจกรรมกับชุมชนอย่างต่อเนื่อง

ผู้แทนหน่วยงานทั้งหมดมีความพึงพอใจต่อการมีเจ้าหน้าที่มวลชนสัมพันธ์เพื่อชี้แจง
การดำเนินงานของโรงกลั่นน้ำมันและทำกิจกรรมกับชุมชนอย่างต่อเนื่อง มีระดับความพึงพอใจในมาก
($\bar{X} = 4.00$ S.D. = 0.500)

- การสนับสนุนกิจกรรมทางศาสนาที่มีอยู่ในชุมชน

ผู้แทนหน่วยงานทั้งหมดมีความพึงพอใจต่อการสนับสนุนกิจกรรมทางศาสนาที่มีอยู่
ในชุมชนของโรงกลั่นน้ำมัน มีระดับความพึงพอใจมาก ($\bar{X} = 4.00$ S.D. = 0.707)

- การสนับสนุนกิจกรรมด้านการศึกษาของโรงเรียนในพื้นที่ใกล้เคียงอย่างต่อเนื่อง

ผู้แทนหน่วยงานทั้งหมดมีความพึงพอใจต่อการสนับสนุนกิจกรรมด้านการศึกษาของโรงเรียนในพื้นที่ใกล้เคียงอย่างต่อเนื่องของโรงกลั่นน้ำมัน มีระดับความพึงพอใจมาก ($\bar{X} = 4.00$ S.D. = 0.500)

- การสนับสนุนกิจกรรมส่งเสริมสุขภาพของประชาชนในชุมชน

ผู้แทนหน่วยงานทั้งหมดมีความพึงพอใจต่อการสนับสนุนกิจกรรมส่งเสริมสุขภาพของประชาชนในชุมชนของโรงกลั่นน้ำมัน มีระดับความพึงพอใจมาก ($\bar{X} = 4.00$ S.D. = 0.500)

การสนับสนุนการส่งเสริมอาชีพให้แก่ประชาชนใกล้เคียงโรงกลั่นน้ำมันเป็นอย่างดี

ผู้แทนหน่วยงานทั้งหมดมีความพึงพอใจต่อการสนับสนุนการส่งเสริมอาชีพให้แก่ประชาชนใกล้เคียงโรงกลั่นน้ำมัน เป็นอย่างดี มีระดับความพึงพอใจมาก ($\bar{X} = 3.78$ S.D. = 0.667)

- การสนับสนุนกิจกรรมด้านส่งเสริมงานด้านศิลปวัฒนธรรมประเพณีท้องถิ่นเป็นอย่างดี

ผู้แทนหน่วยงานทั้งหมดมีความพึงพอใจต่อการสนับสนุนกิจกรรมด้านส่งเสริมงานด้านศิลปวัฒนธรรมประเพณีท้องถิ่นเป็นอย่างดีของโรงกลั่นน้ำมัน มีระดับความพึงพอใจมาก ($\bar{X} = 3.89$ S.D. = 0.601)

- ความพึงพอใจในภาพรวมในการดำเนินงานด้านสังคมของโรงกลั่นน้ำมัน

ผู้แทนหน่วยงานทั้งหมดมีความพึงพอใจต่อภาพรวมในการดำเนินงานด้านสังคมของโรงกลั่นน้ำมัน มีระดับความพึงพอใจมาก ($\bar{X} = 4.00$ S.D. = 0.500)

3.1.5 ความคิดเห็นต่อการดำเนินการของโรงกลั่นน้ำมัน

(1) ท่านเห็นว่าโรงกลั่นน้ำมันก่อให้เกิดผลกระทบทางด้านสิ่งแวดล้อมต่อตัวท่านหรือหน่วยงานหรือไม่

ผู้แทนหน่วยงานส่วนใหญ่ร้อยละ 77.8 มีความเห็นว่าโรงกลั่นน้ำมันไม่ก่อให้เกิดผลกระทบต่อตัวเองหรือหน่วยงาน ที่เหลือร้อยละ 22.2 มีความเห็นว่าการดำเนินงานของโรงกลั่นน้ำมันก่อให้เกิดผลกระทบ โดยผู้ที่ได้รับผลกระทบส่วนใหญ่ร้อยละ 66.7 ระบุว่าโรงกลั่นน้ำมันก่อให้เกิดปัญหากลิ่นรบกวน ที่เหลือร้อยละ 33.3 ก่อให้เกิดปัญหาคูณภาพอากาศ ตามลำดับ

(2) ผลดีและผลเสียจากการที่มีโรงกลั่นน้ำมันดำเนินงานอยู่ในพื้นที่

ผลดีที่ผู้แทนหน่วยงาน และหน่วยงานได้รับจากการดำเนินงานของโรงกลั่นน้ำมัน ผู้แทนหน่วยงานส่วนมากคือร้อยละ 22.2 มีความเห็นว่าโรงกลั่นน้ำมันทำให้เกิดการจ้างงานในพื้นที่ สร้างงานสร้างรายได้ให้กับชุมชน ที่เหลือในสัดส่วนเท่ากันร้อยละ 11.1 ทำให้เศรษฐกิจในชุมชนดีขึ้น มีกิจกรรมพัฒนาด้านการศึกษาและสาธารณสุขโลก และมีการพัฒนาเทคโนโลยีที่ทันสมัย ตามลำดับ และมีร้อยละ 44.5 เป็นผู้ไม่แสดงความคิดเห็น

ส่วนผลเสียที่โรงกลั่นน้ำมันก่อให้เกิดผลกระทบนั้น ผู้แทนหน่วยงานส่วนมากคือร้อยละ 22.2 มีความเห็นว่าโรงกลั่นน้ำมันทำให้เกิดปัญหาจากประชากรแฝง รองลงมาในสัดส่วนเท่ากันร้อยละ 11.1 ทำให้เกิดปัญหาสุขภาพของคนในชุมชน และปัญหาการจราจรติดขัด และมีร้อยละ 55.6 เป็นผู้ไม่แสดงความคิดเห็น

(3) ภาพรวมจากการดำเนินการของโรงกลั่นน้ำมัน

เมื่อเปรียบเทียบผลดี และผลเสียต่อการมีโรงกลั่นน้ำมันได้ดำเนินการอยู่ใกล้เคียงชุมชน ผู้แทนหน่วยงานส่วนมากคือร้อยละ 44.5 ระบุว่าก่อให้เกิดประโยชน์มากกว่าผลกระทบ รองลงมาร้อยละ 33.3 มีความเห็นว่าก่อให้เกิดประโยชน์และผลกระทบพอๆ ที่เหลือร้อยละ 22.2 ไม่แสดงความคิดเห็น

(4) ความต้องการให้โรงกลั่นน้ำมันสนับสนุนหน่วยงานในด้านต่างๆ

ผู้แทนหน่วยงานร้อยละ 22.2 ต้องการให้โรงกลั่นน้ำมันเฝ้าระวังสุขภาพประชาชน ในชุมชน จัดหน่วยแพทย์เคลื่อนที่ตรวจสุขภาพประชาชน ที่เหลือร้อยละ 11.1 ต้องการให้โรงกลั่นน้ำมันเข้าร่วมกิจกรรมต่างๆ และสนับสนุนงบประมาณในการพัฒนาชุมชน สนับสนุนด้านการศึกษาให้กับเยาวชนในชุมชน สนับสนุนงบประมาณการจัดการสิ่งแวดล้อม และจัดให้มีการซ่อมแผนฉุกเฉินร่วมกับชุมชนในทุกมิติ ทั้งทางทะเลและบนบก และมีร้อยละ 33.4 เป็นผู้ไม่แสดงความคิดเห็น

(5) ความต้องการให้โรงกลั่นน้ำมันสนับสนุนชุมชนในด้านต่างๆ

ผู้แทนหน่วยงานในสัดส่วนเท่ากันร้อยละ 11.1 ต้องการให้โรงกลั่นน้ำมัน ประชาสัมพันธ์ ข้อมูลข่าวสารการดำเนินการของโรงกลั่นน้ำมันให้ชุมชนรับทราบ และต้องการให้โรงกลั่นน้ำมันเข้าร่วมกิจกรรมต่างๆ และสนับสนุนงบประมาณในการพัฒนาชุมชน และร้อยละ 77.8 เป็นผู้ไม่แสดงความคิดเห็น

3.2 ผลการสำรวจความคิดเห็นของผู้แทนสถานที่อื่นใดที่มีต่อโรงกลั่นน้ำมัน

3.2.1 ข้อมูลพื้นฐานทั่วไปของผู้แทนสถานที่อื่นใด

(1) เพศ และอายุ

ผู้แทนสถานที่อื่นใดในพื้นที่ศึกษาซึ่งเป็นผู้ตอบแบบสอบถามส่วนใหญ่ร้อยละ 76.2 เป็นเพศหญิง ที่เหลือร้อยละ 23.8 เป็นเพศชาย โดยส่วนมากคือร้อยละ 38.1 มีอายุระหว่าง 41-50 ปี รองลงมาร้อยละ 28.6 มีอายุระหว่าง 31-40 ปี ในสัดส่วนเท่ากันร้อยละ 14.3 มีอายุระหว่าง 21-30 ปี และระหว่าง 51-60 ปี ซึ่งผู้แทนหน่วยงานที่เป็นผู้ตอบแบบสอบถามทั้งหมดมีอายุเฉลี่ย 42 ปี

(2) การศึกษา

ผู้แทนสถานที่อื่นใดส่วนใหญ่ร้อยละ 76.2 จบการศึกษาระดับปริญญาตรี รองลงมา ร้อยละ 14.3 จบการศึกษาระดับสูงกว่าปริญญาตรี ที่เหลือในสัดส่วนเท่ากันร้อยละ 4.8 จบการศึกษาระดับมัธยมศึกษาตอนปลาย และประกาศนียบัตรวิชาชีพชั้นสูง (ปวส.) ตามลำดับ

(3) ระยะเวลาการดำรงตำแหน่ง

ผู้แทนสถานที่อื่นใดส่วนใหญ่ร้อยละ 28.6 มีระยะเวลาดำรงตำแหน่งระหว่าง 11-15 ปี และ 20 ปีขึ้นไป รองลงมาร้อยละ 23.8 ดำรงตำแหน่งระหว่าง 1-5 ปี ที่เหลือในสัดส่วนเท่ากันร้อยละ 9.5 ดำรงตำแหน่งระหว่าง 5-10 ปี และระหว่าง 15-20 ปี ตามลำดับ

3.2.2 การประชาสัมพันธ์และกิจกรรมของโรงกลั่นน้ำมัน

(1) การประชาสัมพันธ์ข้อมูลและข่าวสาร

- การรับทราบว่ามีพื้นที่มีโรงกลั่นน้ำมัน

ผู้แทนสถานที่อื่นใดส่วนใหญ่ร้อยละ 90.5 ทราบว่ามีพื้นที่มีโรงกลั่นน้ำมัน ที่เหลือร้อยละ 9.5 ไม่ทราบว่ามิโรงกลั่นน้ำมันในพื้นที่ โดยผู้แทนที่ทราบระบุว่ามิโรงกลั่นน้ำมันของบริษัท พีทีที โกลบอล เคมิคอล จำกัด (มหาชน) (PTTGC) บริษัท สตาร์ ปิโตรเลียม รีไฟน์นิ่ง จำกัด (มหาชน) (SPRC) และบริษัท ไออาร์พีซี จำกัด (มหาชน) (IRPC)

- การรู้จักโรงกลั่นน้ำมันของบริษัท SPRC

ผู้แทนสถานที่อื่นใดส่วนใหญ่ร้อยละ 85.7 ทราบว่ามีโรงกลั่นน้ำมันของบริษัท SPRC ตั้งอยู่ในพื้นที่ ที่เหลือร้อยละ 14.3 ซึ่งไม่ทราบว่ามิโรงกลั่นน้ำมันของบริษัท SPRC ในพื้นที่ โดยผู้แทนที่ทราบส่วนมากในสัดส่วนเท่ากันร้อยละ 20.8 รับทราบจากพนักงานโรงกลั่นน้ำมัน และป้าย

ประกาศประชาสัมพันธ์ รองลงมาร้อยละ 18.9 รับทราบจากการร่วมกิจกรรมกับโรงกลั่นน้ำมัน ในสัดส่วนเท่ากันร้อยละ 11.3 รับทราบจากการบอกเล่าจากเพื่อนหรือผู้นำชุมชน และจากวิทยุชุมชน ร้อยละ 7.5 รับทราบจากรดประกาศ ร้อยละ 5.7 รับทราบจากหนังสือพิมพ์ท้องถิ่น ที่เหลือร้อยละ 3.7 รับทราบจากช่องทางอื่นๆ ได้แก่ พบเห็นด้วยตนเองเนื่องจากทำงานอยู่ในพื้นที่ ตามลำดับ

(2) ช่องทางหรือสื่อที่สามารถประชาสัมพันธ์กิจกรรมถึงหน่วยงานได้ดีที่สุด

ผู้แทนสถานที่อื่นใดส่วนใหญ่ร้อยละ 24.2 มีความเห็นว่าการประชาสัมพันธ์ผ่านสื่อออนไลน์เป็นช่องทางการประชาสัมพันธ์ที่ดีที่สุด รองลงมาในสัดส่วนเท่ากันร้อยละ 16.1 การประชาสัมพันธ์ผ่านการเข้าร่วมกิจกรรมของโรงกลั่นน้ำมัน และป้ายประกาศประชาสัมพันธ์ ร้อยละ 11.3 ผ่านพนักงานบริษัท ในสัดส่วนเท่ากันร้อยละ 9.7 ผ่านช่องทางรดประกาศ และหนังสือพิมพ์ท้องถิ่น ร้อยละ 8.1 ผ่านทางเพื่อนบ้าน/ผู้นำชุมชน ร้อยละ 3.2 ผ่านวิทยุ ที่เหลือร้อยละ 1.6 ผ่านช่องทางอื่นๆ ได้แก่ หนังสือจากโรงกลั่นน้ำมัน

(3) ประเภทของข่าวสารที่ต้องการ และข้อมูลข่าวสารที่ต้องการทราบเพิ่มเติม

- ข่าวสารการจัดกิจกรรมและบริการเพื่อชุมชน

ผู้แทนสถานที่อื่นใดส่วนใหญ่ร้อยละ 52.4 ต้องการรับทราบข่าวสารการจัดกิจกรรม และบริการเพื่อชุมชนในระดับมาก รองลงมาร้อยละ 38.1 ต้องการรับทราบในระดับปานกลาง ที่เหลือร้อยละ 9.5 ต้องการรับทราบในระดับน้อย

- ข่าวสารเกี่ยวกับการซ่อมบำรุงเครื่องจักร/ล้างถังผลิตภัณฑ์/ซ่อมแผนฉุกเฉิน

ผู้แทนสถานที่อื่นใดส่วนใหญ่ร้อยละ 52.4 ต้องการรับทราบข่าวสารการซ่อมบำรุงเครื่องจักร ล้างถังผลิตภัณฑ์ และซ่อมแผนฉุกเฉินในระดับปานกลาง รองลงมาร้อยละ 33.3 ต้องการรับทราบในระดับมาก ที่เหลือร้อยละ 14.3 ต้องการรับทราบในระดับน้อย

- สารานุกรมทั่วไป

ผู้แทนสถานที่อื่นใดส่วนใหญ่ร้อยละ 76.2 ต้องการรับทราบข่าวสารสารานุกรมทั่วไปในระดับน้อย รองลงมาร้อยละ 14.3 ต้องการรับทราบในระดับมาก ที่เหลือร้อยละ 9.5 ต้องการรับทราบในระดับปานกลาง

3.2.3 กิจกรรมของโรงกลั่นน้ำมัน

การรู้จักกิจกรรมที่โรงกลั่นน้ำมันได้จัดขึ้นและความต้องการต่อกิจกรรมของโรงกลั่นน้ำมัน

(1) กิจกรรมด้านการศึกษา เช่น มอบทุนการศึกษาให้แก่บุตรหลานชุมชน โครงการ

พัฒนาช่างเทคนิควิศวกรรมเคมี วิทยาลัยเทคนิคมตาปุด (V-ChEPC) เป็นต้น

- ผู้แทนสถานที่อ่อนไหวส่วนใหญ่ร้อยละ 90.5 ระบุว่าโรงกลั่นน้ำมันได้จัดกิจกรรมด้านการศึกษาดังกล่าวให้กับเด็กนักเรียนในจังหวัดระยอง ที่เหลือร้อยละ 9.5 ยังไม่ทราบว่าโรงกลั่นน้ำมันได้จัดกิจกรรมด้านศึกษานี้ โดยผู้แทนทั้งหมดต้องการให้โรงกลั่นน้ำมันจัดกิจกรรมนี้ต่อไป เพราะเป็นกิจกรรมช่วยเหลือสังคมและชุมชน เป็นการส่งเสริมด้านการศึกษา ทำให้มีโอกาสทำกิจกรรมร่วมกันระหว่างชุมชนและโรงกลั่นน้ำมัน สร้างความสัมพันธ์ระหว่างหน่วยงานรัฐกับโรงงาน เพิ่มโอกาสด้านการศึกษาให้แก่ที่ด้อยโอกาส และเป็นโครงการที่ดีมีประโยชน์ต่อสังคม

(2) กิจกรรมด้านคุณภาพชีวิต เช่น โครงการเพื่อสุขภาพ “เออร์บิคสัญจร” โดยร่วมกับ

เทศบาลเมืองมาบตาพุด ส่งเสริมและสนับสนุนอาหาร สินค้า และบริการของชุมชน สำหรับกิจกรรมต่างๆ ของโรงกลั่นน้ำมัน โครงการพัฒนาคุณภาพชีวิตผู้สูงอายุร่วมกับเทศบาลเมืองมาบตาพุด สนับสนุนอุปกรณ์และเวชภัณฑ์ทางการแพทย์ให้แก่โรงพยาบาล และหน่วยงานด้านสาธารณสุข และกิจกรรมรวมพลังขับเคลื่อนวิสาหกิจชุมชนอย่างมืออาชีพ เป็นต้น

- ผู้แทนสถานที่อ่อนไหวส่วนใหญ่ร้อยละ 85.7 ระบุว่าโรงกลั่นน้ำมันได้จัดกิจกรรมด้านคุณภาพชีวิตดังกล่าว ที่เหลือร้อยละ 14.3 ยังไม่ทราบว่าโรงกลั่นน้ำมันได้จัดกิจกรรมนี้ ซึ่งผู้แทนทั้งหมดต้องการให้โรงกลั่นน้ำมันจัดกิจกรรมนี้ต่อไป โดยให้เหตุผลว่าเป็นกิจกรรมช่วยเหลือชุมชน มีประโยชน์ต่อส่วนรวม เป็นกิจกรรมดูแลสุขภาพอนามัยของชุมชน เป็นกิจกรรมที่ส่งเสริมคุณภาพชีวิตดีขึ้น และเป็นโครงการที่ดีมีประโยชน์ต่อสังคม

(3) กิจกรรมด้านสิ่งแวดล้อม เช่น ปล่อยพันธุ์สัตว์น้ำ สนับสนุนโครงการธนาคารขยะ

ของชุมชน กิจกรรมเก็บขยะชายหาด เป็นต้น

- ผู้แทนสถานที่อ่อนไหวส่วนใหญ่ร้อยละ 90.5 ระบุว่าโรงกลั่นน้ำมันได้จัดกิจกรรมด้านสิ่งแวดล้อมดังกล่าว ที่เหลือร้อยละ 9.5 ที่ยังไม่ทราบว่าโรงกลั่นน้ำมันได้จัดกิจกรรมนี้ โดยผู้แทนส่วนใหญ่ ร้อยละ 90.5 ต้องการให้จัดกิจกรรมนี้ต่อไป โดยให้เหตุผลว่าเป็นกิจกรรมที่ส่งเสริมการมีส่วนร่วมในชุมชน เป็นกิจกรรมการอนุรักษ์สิ่งแวดล้อม สร้างสมดุลให้กับธรรมชาติ เป็นการลดมลพิษและขยะในชุมชน

(4) กิจกรรมด้านความสัมพันธ์ เช่น การพบปะชุมชน สถานเสาวนาชุมชน และการร่วม

กิจกรรมต่างๆ ของชุมชนด้านวัฒนธรรม ประเพณีท้องถิ่น เป็นต้น

- ผู้แทนสถานที่อ่อนไหวส่วนใหญ่ร้อยละ 81.0 ระบุว่าโรงกลั่นน้ำมันได้จัดกิจกรรมด้านความสัมพันธ์นี้ ที่เหลือร้อยละ 19.0 ที่ไม่ทราบว่าโรงกลั่นน้ำมันได้จัดกิจกรรมนี้ ซึ่งผู้แทนสถานที่อ่อนไหวส่วนใหญ่ร้อยละ 95.2 ต้องการให้โรงกลั่นน้ำมันจัดกิจกรรมนี้ต่อไป โดยให้เหตุผลว่าเป็นการประชาสัมพันธ์ข้อมูลข่าวสารของโครงการ เป็นกิจกรรมที่มีประโยชน์ได้แลกเปลี่ยนความคิดเห็นและพัฒนาชุมชนให้ดีขึ้น ทำให้โครงการอยู่ร่วมกับชุมชนได้ เป็นโครงการที่ดีมีประโยชน์ต่อส่วนรวม และสร้างความสัมพันธ์ที่ดีระหว่างโครงการและชุมชน

ข้อเสนอแนะเกี่ยวกับกิจกรรมที่โรงกลั่นน้ำมันได้ดำเนินการเพื่อชุมชน

นอกจากกิจกรรมที่โรงกลั่นน้ำมันได้จัดขึ้นข้างต้นแล้ว ผู้แทนสถานที่อ่อนไหวต้องการให้โรงกลั่นน้ำมันจัดกิจกรรมมอบสื่อการเรียนการสอนให้แก่โรงเรียนในชุมชน การจัดแข่งขันกีฬาต้านยาเสพติด ลงพื้นที่พบปะชุมชน จัดกิจกรรมชุมชนสัมพันธ์เพื่อแลกเปลี่ยนความคิดเห็นซึ่งกันและกัน จัดกิจกรรมทางทะเล ฟื้นฟูทางทะเลแนวชายฝั่งที่ได้รับผลกระทบจากโครงการ ประชาสัมพันธ์ข้อมูลการดำเนินการของบริษัทให้ประชาชนรับทราบ บริการตรวจสุขภาพประชาชนในพื้นที่ จัดกิจกรรมร่วมกับศูนย์บริการสาธารณสุขในพื้นที่ และลงพื้นที่ทำกิจกรรมร่วมกับชุมชน และหน่วยงานที่เกี่ยวข้องในพื้นที่

3.2.4 การประเมินความพึงพอใจของสถานที่อ่อนไหวในการดำเนินงานด้านต่างๆ ของโรงกลั่นน้ำมัน

(1) ด้านความปลอดภัยและเหตุฉุกเฉิน

- การดำเนินงานเพื่อดูแลความปลอดภัยของโรงกลั่นน้ำมัน

ผู้แทนสถานที่อ่อนไหวทั้งหมดมีความพึงพอใจต่อการดำเนินงานเพื่อดูแลความปลอดภัยของโรงกลั่นน้ำมัน มีระดับความพึงพอใจมาก ($X = 4.05$ S.D. = 0.740)

- กรณีเกิดเหตุฉุกเฉินและเหตุผิดปกติที่จะส่งผลกระทบต่อโรงกลั่นน้ำมันได้มีการแจ้งเตือนให้ชุมชนได้รับทราบก่อนเสมอ

ผู้แทนสถานที่อ่อนไหวทั้งหมดมีความพึงพอใจต่อการดำเนินงานต่อกรณีเกิดเหตุฉุกเฉินและเหตุผิดปกติที่จะส่งผลกระทบต่อโรงกลั่นน้ำมัน ได้มีการแจ้งเตือนให้ชุมชนได้รับทราบก่อนเสมอ มีระดับความพึงพอใจมาก ($X = 3.81$ S.D. = 0.750)

การดำเนินงานหลังเกิดเหตุฉุกเฉิน และเหตุผิดปกติ โรงกลั่นน้ำมันได้ดำเนินการ
อย่างดี และแจ้งผลการดำเนินการและการสิ้นสุดสถานการณ์ให้ชุมชนรับทราบ

ผู้แทนสถานที่อ่อนไหวส่วนใหญ่ร้อยละ 95.2 มีความพึงพอใจต่อการดำเนินงานหลัง
เกิดเหตุฉุกเฉิน และเหตุผิดปกติ โรงกลั่นน้ำมันได้ดำเนินการอย่างดี และแจ้งผลการดำเนินการและการ
สิ้นสุดสถานการณ์ให้ชุมชนรับทราบ มีระดับความพึงพอใจมาก ($\bar{X} = 3.75$ S.D. = 0.851)

- โรงกลั่นน้ำมันมีบุคลากรที่มีความรู้และมีความสามารถในการควบคุมดูแลความ
ปลอดภัยของโรงกลั่นน้ำมัน

ผู้แทนสถานที่อ่อนไหวทั้งหมดมีความพึงพอใจต่อโรงกลั่นน้ำมัน ว่ามีบุคลากรที่มี
ความรู้ และมีความสามารถในการควบคุมดูแลความปลอดภัยของโรงกลั่นน้ำมัน มีระดับความพึงพอใจ
มาก ($\bar{X} = 4.05$ S.D. = 0.740)

- โรงกลั่นน้ำมันได้มีการให้ความรู้ในการปฏิบัติในกรณีเกิดสถานการณ์ฉุกเฉินและ
การจัดการในสถานการณ์ฉุกเฉินให้กับชุมชน

ผู้แทนสถานที่อ่อนไหวส่วนทั้งหมดมีความพึงพอใจต่อการให้ความรู้ในการปฏิบัติ
ในกรณีเกิดสถานการณ์ฉุกเฉิน และการจัดการในสถานการณ์ฉุกเฉินให้กับชุมชนของโรงกลั่นน้ำมัน มี
ระดับความพึงพอใจมาก ($\bar{X} = 3.71$ S.D. = 0.845)

- ความพึงพอใจในภาพรวมต่อการดำเนินงานด้านความปลอดภัยและเหตุฉุกเฉิน

ผู้แทนสถานที่อ่อนไหวทั้งหมดมีความพึงพอใจต่อการดำเนินงานในภาพรวมด้าน
ความปลอดภัยและเหตุฉุกเฉินของโรงกลั่นน้ำมัน มีระดับความพึงพอใจมาก ($\bar{X} = 3.86$ S.D. = 0.793)

(2) ด้านสิ่งแวดล้อม

- การดำเนินงานเพื่อควบคุมปัญหามลพิษสิ่งแวดล้อม

ผู้แทนสถานที่อ่อนไหวทั้งหมดมีความพึงพอใจต่อการดำเนินงานเพื่อควบคุมปัญหา
มลพิษสิ่งแวดล้อมของโรงกลั่นน้ำมัน มีระดับความพึงพอใจมาก ($\bar{X} = 3.95$ S.D. = 0.669)

- การเผยแพร่ข้อมูลข่าวสารด้านคำระบายนพิษต่อสาธารณชนอย่างต่อเนื่อง

ผู้แทนสถานที่อ่อนไหวทั้งหมดมีความพึงพอใจต่อการเผยแพร่ข้อมูลข่าวสารด้านคำ
ระบายนพิษต่อสาธารณชนอย่างต่อเนื่องของโรงกลั่นน้ำมัน มีระดับความพึงพอใจมาก ($\bar{X} = 3.90$ S.D. =
0.831)

- ความพึงพอใจในภาพรวมในการการดำเนินงานด้านสิ่งแวดล้อมของโรงกลั่นน้ำมัน
ผู้แทนสถานที่อ่อนไหวทั้งหมดมีความพึงพอใจในภาพรวมในการดำเนินงานด้าน
สิ่งแวดล้อมของโรงกลั่นน้ำมัน มีระดับความพึงพอใจมาก ($\bar{X} = 4.00$ S.D. = 0.632)

(3) ด้านสังคม

- การมีเจ้าหน้าที่มวลชนสัมพันธ์เพื่อชี้แจงการดำเนินงานของโรงกลั่นน้ำมัน และ
ทำกิจกรรมกับชุมชนอย่างต่อเนื่อง

ผู้แทนสถานที่อ่อนไหวทั้งหมด มีความพึงพอใจต่อการมีเจ้าหน้าที่มวลชนสัมพันธ์
เพื่อชี้แจงการดำเนินงานของโรงกลั่นน้ำมัน และทำกิจกรรมกับชุมชนอย่างต่อเนื่อง มีระดับความพึง
พอใจมาก ($\bar{X} = 3.81$ S.D. = 0.873)

- การสนับสนุนกิจกรรมทางศาสนาที่มีอยู่ในชุมชน

ผู้แทนสถานที่อ่อนไหวทั้งหมด มีความพึงพอใจต่อการสนับสนุนกิจกรรมทาง
ศาสนาที่มีอยู่ในชุมชนของโรงกลั่นน้ำมัน มีระดับความพึงพอใจมาก ($\bar{X} = 3.76$ S.D. = 0.889)

- การสนับสนุนกิจกรรมด้านการศึกษาของโรงเรียนในพื้นที่ใกล้เคียงอย่างต่อเนื่อง

ผู้แทนสถานที่อ่อนไหวทั้งหมด มีความพึงพอใจต่อการสนับสนุนกิจกรรมด้าน
การศึกษาของโรงเรียนในพื้นที่ใกล้เคียงอย่างต่อเนื่องของโรงกลั่นน้ำมัน มีระดับความพึงพอใจมาก ($\bar{X} =$
3.90 S.D. = 0.831)

- การสนับสนุนกิจกรรมส่งเสริมสุขภาพของประชาชนในชุมชน

ผู้แทนสถานที่อ่อนไหวทั้งหมด มีความพึงพอใจต่อการสนับสนุนกิจกรรม
ส่งเสริมสุขภาพของประชาชนในชุมชนของโรงกลั่นน้ำมัน มีระดับความพึงพอใจมาก ($\bar{X} = 4.14$ S.D. =
0.655)

- การสนับสนุนการส่งเสริมอาชีพให้แก่ประชาชนใกล้เคียงโรงกลั่นน้ำมันเป็นอย่างดี

ผู้แทนสถานที่อ่อนไหวทั้งหมด มีความพึงพอใจต่อการสนับสนุนการส่งเสริมอาชีพ
ให้แก่ประชาชนใกล้เคียงโรงกลั่นน้ำมัน เป็นอย่างดี มีระดับความพึงพอใจมาก ($\bar{X} = 3.81$ S.D. = 0.873)

- การสนับสนุนกิจกรรมด้านส่งเสริมงานด้านศิลปวัฒนธรรมประเพณีท้องถิ่นเป็นอย่างดี

ผู้แทนสถานที่อ่อนไหวทั้งหมด มีความพึงพอใจต่อการสนับสนุนกิจกรรมด้านส่งเสริมงานด้านศิลปวัฒนธรรมประเพณีท้องถิ่นเป็นอย่างดีของโรงกลั่นน้ำมัน มีระดับความพึงพอใจมาก ($\bar{X} = 3.86$ S.D. = 0.854)

- ความพึงพอใจในภาพรวมในการดำเนินงานด้านสังคมของโรงกลั่นน้ำมัน

ผู้แทนสถานที่อ่อนไหวทั้งหมดมีความพึงพอใจต่อภาพรวมในการดำเนินงานด้านสังคมของโรงกลั่นน้ำมัน มีระดับความพึงพอใจมาก ($\bar{X} = 3.90$ S.D. = 0.831)

3.2.5 ความคิดเห็นต่อการดำเนินการของโรงกลั่นน้ำมัน

- (1) ท่านเห็นว่าโรงกลั่นน้ำมันก่อให้เกิดผลกระทบทางด้านสิ่งแวดล้อมต่อตัวท่านหรือหน่วยงานหรือไม่

ผู้แทนสถานที่อ่อนไหวส่วนใหญ่ร้อยละ 61.9 มีความเห็นว่าโรงกลั่นน้ำมันก่อให้เกิดผลกระทบต่อตัวเองหรือหน่วยงาน ที่เหลือร้อยละ 38.1 มีความเห็นว่าการดำเนินงานของโรงกลั่นน้ำมันไม่ก่อให้เกิดผลกระทบ โดยผู้แทนสถานที่อ่อนไหวที่ได้รับผลกระทบส่วนใหญ่ร้อยละ 54.5 ระบุว่าโรงกลั่นน้ำมันก่อให้เกิดปัญหากลิ่นรบกวน รองลงมาร้อยละ 22.7 ระบุว่าโรงกลั่นน้ำมันก่อให้เกิดปัญหาเสียงดังรบกวน ร้อยละ 13.6 ระบุว่าโรงกลั่นน้ำมันก่อให้เกิดปัญหาน้ำเสีย ที่เหลือในสัดส่วนเท่ากันร้อยละ 4.6 ปัญหาจากมลพิษทางอากาศ และมลพิษด้านอื่นๆ

- (2) ผลดีและผลเสียจากการที่มีโรงกลั่นน้ำมันดำเนินงานอยู่ในพื้นที่

ผลดีที่ตนเองและหน่วยงานได้รับจากการดำเนินงานของโรงกลั่นน้ำมัน ผู้แทนสถานที่อ่อนไหวส่วนมาก คือร้อยละ 26.1 มีความเห็นว่าโรงกลั่นน้ำมันทำให้ประชาชนมีรายได้เพิ่มมากขึ้น และเกิดการจ้างงานในพื้นที่ รองลงมาในสัดส่วนเท่ากันร้อยละ 8.7 มีความเห็นว่าทำให้เศรษฐกิจในชุมชนดีขึ้น ทำให้มีกิจกรรมด้านการศึกษา และสาธิตอุปโภค เป็นโครงการที่มีการพัฒนาเทคโนโลยีที่ทันสมัย

ส่วนผลเสียที่โรงกลั่นน้ำมันก่อให้เกิดผลกระทบนั้น ผู้แทนสถานที่อ่อนไหวส่วนมากในสัดส่วนเท่ากันร้อยละ 10.5 มีความเห็นว่าโรงกลั่นน้ำมันอาจก่อให้เกิดเขม่าควันจากกระบวนการผลิตเกิดปัญหาการจราจรติดขัด และปัญหาสุขภาพจิต ที่เหลือในสัดส่วนเท่ากันร้อยละ 5.3 มีความเห็นว่า

ก่อให้เกิดปัญหามลพิษทางอากาศ เสียงดังรบกวน ความปลอดภัยจากการรั่วไหล/ระเบิด ปัญหาจากประชากรแฝง และการเกิดปัญหาอาชญากรรม

- (3) ภาพรวมจากการดำเนินการของโรงกลั่นน้ำมัน

เมื่อเปรียบเทียบผลดีและผลเสียต่อกรณีที่โรงกลั่นน้ำมัน ได้ดำเนินการการอยู่ใกล้เชิงชุมชน ผู้แทนสถานที่อ่อนไหวส่วนใหญ่ร้อยละ 52.4 มีความเห็นว่าก่อให้เกิดประโยชน์มากกว่าผลกระทบที่เหลือในสัดส่วนเท่ากันร้อยละ 23.8 ก่อให้เกิดประโยชน์และผลกระทบพอๆ กัน และไม่แสดงความคิดเห็น

- (4) ความต้องการให้โรงกลั่นน้ำมัน สนับสนุนชุมชนในด้านต่างๆ

ผู้แทนสถานที่อ่อนไหวส่วนมากร้อยละ 19.1 ต้องการให้โรงกลั่นน้ำมัน เข้าร่วมกิจกรรมต่างๆ รองลงมาในสัดส่วนเท่ากันร้อยละ 14.3 จัดฝึกอบรมสร้างองค์ความรู้ ด้านทักษะอาชีพให้กับเยาวชน สนับสนุนอุปกรณ์ทางการแพทย์ และไม่แสดงความคิดเห็น ร้อยละ 9.4 จัดกิจกรรมพัฒนาสุขภาพและเพิ่มคุณภาพชีวิต ที่เหลือในสัดส่วนเท่ากันร้อยละ 4.8 จัดกิจกรรมในวันคลินิกเบาหวาน-ความดันตามศูนย์บริการสาธารณสุข โครงการเกี่ยวกับการอนุรักษ์ป่าในวัด การจัดกิจกรรมให้นักเรียนได้เรียนรู้เกี่ยวกับโรงกลั่นน้ำมันและการป้องกันเมื่อมีเหตุฉุกเฉิน และสนับสนุนอุปกรณ์การกีฬาให้กับโรงเรียนและชุมชน

3.3 ผลการสำรวจความคิดเห็นของผู้แทนสถานประกอบการที่มีต่อโรงกลั่นน้ำมัน

3.3.1 ข้อมูลพื้นฐานทั่วไปของผู้แทนสถานประกอบการ

- (1) เพศ และอายุ

ผู้แทนสถานประกอบการในพื้นที่ศึกษาซึ่งเป็นผู้ตอบแบบสอบถามเป็นเพศหญิง ร้อยละ 71.4 ที่เหลือร้อยละ 28.6 เป็นเพศชาย โดยส่วนใหญ่ร้อยละ 71.4 มีอายุระหว่าง 31-40 ปี รองลงมาร้อยละ 28.6 มีอายุระหว่าง 41-50 ปี ซึ่งผู้แทนสถานประกอบการที่เป็นผู้ตอบแบบสอบถามมีอายุเฉลี่ย 36 ปี

- (2) การศึกษา

ผู้แทนสถานประกอบการส่วนใหญ่ร้อยละ 57.1 จบการศึกษาระดับปริญญาตรี ที่เหลือร้อยละ 42.9 จบการศึกษาระดับปริญญาโท

- (3) ระยะเวลาการดำรงตำแหน่ง

ผู้แทนสถานประกอบการส่วนใหญ่ร้อยละ 57.1 มีระยะเวลาดำรงตำแหน่งระหว่าง 6-10 ปี ที่เหลือร้อยละ 42.9 มีระยะเวลาดำรงตำแหน่งระหว่าง 1-5 ปี

3.3.2 การประชาสัมพันธ์และกิจกรรมของโรงกลั่นน้ำมัน

(1) การประชาสัมพันธ์ข้อมูลและข่าวสาร

- การรับทราบว่าในพื้นที่มีโรงกลั่นน้ำมัน

ผู้แทนสถานประกอบการทั้งหมดรับทราบว่าในพื้นที่มีโรงกลั่นน้ำมัน โดยผู้ที่รับทราบระบุว่ามีโรงกลั่นน้ำมันของบริษัท สตาร์ ปิโตรเลียม รีไฟน์นิ่ง จำกัด (มหาชน) (SPRC) และบริษัท พีทีที โกลบอล เคมิคอล จำกัด (มหาชน) (PTTGC)

- การรู้จักโรงกลั่นน้ำมันของบริษัท SPRC

ผู้แทนสถานประกอบการทั้งหมดทราบว่าโรงกลั่นน้ำมันของบริษัท SPRC ตั้งอยู่ในพื้นที่ โดยผู้แทนส่วนมากร้อยละ 45.4 รับทราบจากป้ายประกาศประชาสัมพันธ์ รองลงมาในสัดส่วนเท่ากันร้อยละ 18.2 รับทราบจากพนักงานของโรงกลั่นน้ำมัน และการเข้าร่วมกิจกรรมของโรงกลั่นน้ำมันที่เหลือในสัดส่วนเท่ากันร้อยละ 9.1 รับทราบจากเพื่อนบ้าน/เพื่อนร่วมงาน/ผู้นำชุมชน รับทราบจากรถประกาศ และเป็นโรงงานที่อยู่ข้างเคียงโรงกลั่นน้ำมัน

(2) ช่องทางหรือสื่อที่สามารถประชาสัมพันธ์กิจกรรมถึงหน่วยงานได้ดีที่สุด

ผู้แทนสถานประกอบการส่วนมากในสัดส่วนเท่ากันคือร้อยละ 22.2 มีความเห็นว่าการประชาสัมพันธ์ผ่านทางการเข้าร่วมกิจกรรมของโรงกลั่นน้ำมัน ผ่านสื่อออนไลน์ เช่น ไลน์ เฟซบุ๊ก และทางอีเมล หรือเว็บไซต์ เป็นสื่อประชาสัมพันธ์ที่สามารถเข้าถึงคนมากที่สุด รองลงมาร้อยละ 16.7 รับทราบจากป้ายประกาศประชาสัมพันธ์ ร้อยละ 11.1 การประชาสัมพันธ์จากพนักงานของโรงกลั่นน้ำมัน ที่เหลือร้อยละ 5.6 การประชาสัมพันธ์ผ่านเพื่อนบ้าน/เพื่อนร่วมงาน

(3) ประเภทของข่าวสารที่ต้องการ และข้อมูลข่าวสารที่ต้องการทราบเพิ่มเติม

- ต้องการรับทราบมากที่สุด (ลำดับที่ 1)

ผู้แทนสถานประกอบการส่วนใหญ่ร้อยละ 57.1 ต้องการรับทราบข่าวสารการจัดกิจกรรม และบริการเพื่อชุมชนระดับปานกลาง รองลงมาร้อยละ 28.6 ต้องการรับทราบในระดับน้อยที่เหลือร้อยละ 14.3 ต้องการรับทราบในระดับมากที่สุด

ต้องการรับทราบปานกลาง (ลำดับที่ 2)

ผู้แทนสถานประกอบการส่วนใหญ่ร้อยละ 85.7 ต้องการรับทราบสาระนั้นรู้ทั่วไปในระดับมากที่สุดที่เหลือร้อยละ 14.3 ต้องการรับทราบในระดับปานกลาง

- ต้องการรับทราบน้อยที่สุด (ลำดับที่ 3)

ผู้แทนสถานประกอบการส่วนใหญ่ร้อยละ 71.4 ต้องการรับทราบข่าวสารการจัดกิจกรรมและบริการเพื่อชุมชนในระดับน้อย ที่เหลือร้อยละ 28.6 ต้องการรับทราบในระดับปานกลาง

3.3.3 ความคิดเห็นต่อการดำเนินกิจการของโรงกลั่นน้ำมัน

(1) ท่านเห็นว่าโรงกลั่นน้ำมันก่อให้เกิดผลกระทบทางด้านสิ่งแวดล้อมต่อตัวท่านหรือสถานประกอบการของท่านหรือไม่

ผู้แทนสถานประกอบการส่วนใหญ่ร้อยละ 57.1 มีความเห็นว่าการดำเนินงานของโรงกลั่นน้ำมันก่อให้เกิดผลกระทบต่อดังเองหรือสถานประกอบการ ที่เหลือร้อยละ 42.9 มีความเห็นว่าจะไม่ได้ก่อให้เกิดผลกระทบ ส่วนใหญ่ร้อยละ 50.0 ระบุว่าโรงกลั่นน้ำมันก่อให้เกิดผลกระทบจากเสียงดังรบกวน รองลงมาร้อยละ 33.3 ผลกระทบจากกลิ่นเหม็นรบกวน ที่เหลือร้อยละ 16.7 ผลกระทบจากแสงสว่าง

(2) ผลดีและผลเสียจากการที่มีโรงกลั่นน้ำมันดำเนินงานอยู่ในพื้นที่

ผลดีที่ตนเองและสถานประกอบการได้รับ จากการดำเนินงานของโรงกลั่นน้ำมัน ผู้แทนสถานประกอบการ ส่วนมากคือร้อยละ 42.8 มีความเห็นว่าโรงกลั่นน้ำมันทำให้เกิดการสร้างงานสร้างรายได้ให้แก่ชุมชน รองลงมาร้อยละ 28.6 ทำให้เกิดการพัฒนาด้านเศรษฐกิจ ที่เหลือในสัดส่วนเท่ากันร้อยละ 14.3 มีความเห็นว่าทำให้มีการจ้างงานคนในพื้นที่ และไม่แสดงความคิดเห็น

ส่วนผลเสียที่โรงกลั่นน้ำมันก่อให้เกิดผลกระทบนั้น ผู้แทนสถานประกอบการส่วนมากในสัดส่วนเท่ากัน ร้อยละ 28.6 มีความเห็นว่าโรงกลั่นน้ำมันอาจก่อให้เกิดปัญหาผลกระทบจากปัญหาการจราจรติดขัด และไม่แสดงความคิดเห็น ที่เหลือในสัดส่วนเท่ากันร้อยละ 14.3 เกิดปัญหาสิ่งแวดล้อมต่อชุมชน ปัญหาสุขภาพพนักงาน คนในชุมชนระยะยาว และปัญหาจากประชากรแฝง

(3) ภาพรวมจากการดำเนินการของโรงกลั่นน้ำมัน

เมื่อเปรียบเทียบผลดีและผลเสียต่อกรณีที่โรงกลั่นน้ำมัน ได้ดำเนินการอยู่ใกล้เคียงชุมชน ผู้แทนสถานประกอบการส่วนใหญ่ร้อยละ 71.4 มีความเห็นว่าจะก่อให้เกิดประโยชน์มากกว่าผลกระทบ ที่เหลือร้อยละ 28.6 ไม่แสดงความคิดเห็น

(4) ความต้องการให้โรงกลั่นน้ำมันสนับสนุนชุมชนในด้านต่างๆ

ผู้แทนสถานประกอบการร้อยละ 14.3 ต้องการให้โรงกลั่นน้ำมัน ประชาสัมพันธ์ข้อมูลข่าวสารของโรงกลั่นน้ำมันให้หน่วยงาน สถานประกอบการข้างเคียง และชุมชนได้รับทราบ และปฏิบัติตาม

มาตรการที่กำหนดไว้ในรายงานการประเมินผลกระทบสิ่งแวดล้อมอย่างเคร่งครัด และมีผู้ไม่แสดงความ
คิดเห็น ร้อยละ 71.4

3.4 ผลการสำรวจความคิดเห็นของผู้นำชุมชนที่มีต่อโรงกลั่นน้ำมัน

3.4.1 สภาพทั่วไปของผู้ตอบแบบสอบถาม

(1) เพศ และอายุ

ผู้นำชุมชนในพื้นที่ศึกษาซึ่งเป็นผู้ตอบแบบสอบถามส่วนใหญ่ร้อยละ 67.7 เป็นเพศ
ชาย ที่เหลือร้อยละ 32.3 เป็นเพศหญิง โดยส่วนมากคือร้อยละ 32.3 มีอายุอยู่ระหว่าง 41-50 ปี รองลงมา
ในสัดส่วนที่เท่ากันร้อยละ 29.0 มีอายุระหว่าง 51-60 ปี และมากกว่า 60 ปี ที่เหลือร้อยละ 9.7 มีอายุ
ระหว่าง 31-40 ปี ซึ่งชี้ให้เห็นว่าผู้นำชุมชนเป็นผู้ที่อยู่ในช่วงวัยกลางคนจนถึงค่อนข้างมีอายุ โดยถือว่าเป็น
ผู้ที่ได้รับความไว้วางใจจากประชาชนในพื้นที่เพื่อทำหน้าที่บริหารจัดการชุมชน

(2) การนับถือศาสนาและการศึกษา

ผู้นำชุมชนเกือบทั้งหมดคือร้อยละ 96.8 นับถือศาสนาพุทธ ที่เหลือร้อยละ 3.2 นับถือ
ศาสนาอิสลาม โดยระดับการศึกษาสูงสุดของผู้นำชุมชนส่วนมากคือร้อยละ 29.0 จบการศึกษาระดับ
ประถมศึกษา รองลงมาในสัดส่วนที่เท่ากันร้อยละ 22.6 จบการศึกษาระดับมัธยมศึกษาตอนต้น และระดับ
ประกาศนียบัตรวิชาชีพชั้นสูง (ปวส.) อันดับถัดรองลงมาร้อยละ 16.1 จบการศึกษาระดับปริญญาตรี
ที่เหลือในสัดส่วนที่ใกล้เคียงกันคือร้อยละ 6.5 และ 3.2 จบการศึกษาระดับมัธยมศึกษาตอนปลาย หรือ
ปวช. และสูงกว่าปริญญาตรี ตามลำดับ ซึ่งผู้นำชุมชนที่สำเร็จการศึกษาในระดับปริญญาตรีถือเป็นผู้นำ
ชุมชนที่มีการศึกษาคิด

(3) ตำแหน่ง

ผู้นำชุมชนที่เป็นผู้ตอบแบบสอบถามส่วนใหญ่ร้อยละ 71.0 ดำรงตำแหน่งประธาน
ชุมชน รองลงมาร้อยละ 12.9 ดำรงตำแหน่งรองประธานชุมชน ที่เหลือร้อยละ 9.7 และ 6.5 ดำรงตำแหน่งเป็น
กรรมการชุมชน และเลขานุการชุมชน ตามลำดับ

(4) ระยะเวลาการดำรงตำแหน่ง

ผู้นำชุมชนส่วนมากร้อยละ 58.1 มีระยะเวลาการดำรงตำแหน่งไม่เกิน 4 ปี รองลงมา
ร้อยละ 19.3 ดำรงตำแหน่ง 5-8 ปี อันดับถัดรองลงมาร้อยละ 12.9 ดำรงตำแหน่งมากกว่า 12 ปี ที่เหลือ
ร้อยละ 9.7 ดำรงตำแหน่ง 9-12 ปี

(5) ตำแหน่งหรือหน้าที่อื่นๆ ในชุมชน

ผู้นำชุมชนกึ่งหนึ่งร้อยละ 50.0 ไม่มีตำแหน่งหรือหน้าที่อื่นในชุมชน รองลงมา
ร้อยละ 17.6 ดำรงตำแหน่งคณะกรรมการบริหารเงินกองทุนพัฒนาโรงไฟฟ้า อันดับถัดรองลงมา
ในสัดส่วนที่เท่ากันร้อยละ 8.9 ดำรงตำแหน่งเจ้าหน้าที่อาสาสมัครสาธารณสุขประจำหมู่บ้าน (อสม.) และ
คณะกรรมการสถานศึกษา ร้อยละ 5.9 ดำรงตำแหน่งกรรมการกลุ่มสหกรณ์ ที่เหลือในสัดส่วนที่เท่ากันคือ
ร้อยละ 2.9 ดำรงตำแหน่งจิตอาสาชุมชน กลุ่มสตรี และประธานวิสาหกิจชนาการคัดแยกขยะ

(6) ภูมิสำเนาเดิม การย้ายเข้ามาอาศัยในพื้นที่และเหตุผลของการย้ายที่อยู่

ผู้นำชุมชนส่วนใหญ่ร้อยละ 87.1 เป็นผู้ที่เกิดในพื้นที่หรือมีภูมิลำเนาอยู่ในพื้นที่
ที่เหลือร้อยละ 12.9 ที่ย้ายมาจากที่อื่น ผู้นำชุมชนที่ย้ายมาจากที่อื่นในสัดส่วนที่เท่ากันคือร้อยละ 50.0
ย้ายเข้ามาอาศัยอยู่ในพื้นที่ 16-20 ปี และมากกว่า 20 ปี นับเป็นผู้นำชุมชนที่ย้ายเข้ามาอยู่ในพื้นที่เป็น
เวลานานจึงเป็นผู้ที่ได้รับความไว้วางใจจากชาวบ้านในชุมชนเพื่อเป็นผู้นำชุมชน โดยผู้นำชุมชนที่ย้ายมา
จากที่อื่นทั้งหมดย้ายตามบิดามารดาหรือครอบครัว

3.4.2 ข้อมูลครัวเรือน

(1) อาชีพหลักของประชาชนในชุมชน

ผู้นำชุมชนส่วนมากร้อยละ 25.0 ระบุว่าประชาชนในชุมชนมีอาชีพหลักจากการค้าขาย
รองลงมาร้อยละ 20.8 ประกอบอาชีพรับจ้างทั่วไป อันดับถัดรองลงมาร้อยละ 16.7 เป็นพนักงานห้างร้าน
หรือบริษัทเอกชน ร้อยละ 11.7 เป็นข้าราชการ พนักงานหรือเจ้าหน้าที่ของรัฐ ที่เหลือเป็นสัดส่วนเพียง
เล็กน้อยประกอบอาชีพธุรกิจบริการ เกษตรกรรม พนักงานรัฐวิสาหกิจ และประมง ตามลำดับ

(2) การมีชมรม องค์การหรือกลุ่มอาสาสมัครในชุมชน

ผู้นำชุมชนทั้งหมดระบุว่าในชุมชนมีชมรม องค์การ หรือกลุ่มอาสาสมัคร โดยผู้นำ
ชุมชนส่วนมากร้อยละ 47.7 ระบุว่ามิกกลุ่มอาสาสมัครสาธารณสุขประจำหมู่บ้าน (อสม.) รองลงมาร้อยละ
35.4 มีกลุ่มอาสาสมัครป้องกันภัยฝ่ายพลเรือน (อปพร.) ที่เหลือเป็นสัดส่วนเพียงเล็กน้อยระบุว่ามีมูลนิธิ
สยามร่วมใจ ชมรมแม่บ้าน ชมรมตำรวจอาสา ชมรมประมงเรือเล็ก และชมรมออกกำลังกาย เป็นต้น

(3) การมีผู้พิการหรือผู้ป่วยเรื้อรังในชุมชน

ผู้นำชุมชนทั้งหมดระบุว่าในชุมชนมีผู้พิการหรือผู้ป่วยเรื้อรัง

- ผู้พิการก่อนกำเนิด

ผู้นำชุมชนส่วนใหญ่ร้อยละ 87.1 ระบุว่าในชุมชนไม่มีผู้พิการก่อนกำเนิด รองลงมา ร้อยละ 9.7 ระบุว่ามีการพิการก่อนกำเนิดจำนวน 1 คน ที่เหลือร้อยละ 3.2 ระบุว่ามีการพิการก่อนกำเนิดจำนวน 4 คน

- ผู้พิการหลังกำเนิด

ผู้นำชุมชนส่วนมากร้อยละ 32.3 ระบุว่าในชุมชนมีผู้พิการหลังกำเนิด 4-5 คน รองลงมาร้อยละ 25.8 และ 22.6 ระบุว่ามีการพิการหลังกำเนิดมากกว่า 5 คน และในชุมชนไม่มีผู้พิการหลังกำเนิด ตามลำดับ ที่เหลือร้อยละ 19.3 ระบุว่ามีการพิการหลังกำเนิด 1-3 คน

- ผู้ป่วยเรื้อรัง

ผู้นำชุมชนส่วนมากคือร้อยละ 51.6 ระบุว่าในชุมชนมีผู้ป่วยเรื้อรังไม่เกิน 50 คน รองลงมาร้อยละ 29.1 ระบุว่าในชุมชนมีผู้ป่วยเรื้อรัง 51-100 คน ที่เหลือในสัดส่วนที่เท่ากันร้อยละ 3.2 ระบุว่าจำนวนมากกว่า 100 คน และไม่ทราบจำนวนที่แน่นอน โดยผู้นำชุมชนส่วนใหญ่ร้อยละ 63.4 ระบุว่าป่วยด้วยโรคความดันโลหิตสูง โรคเบาหวาน รองลงมาร้อยละ 24.4 ระบุว่าเจ็บป่วยด้วยโรคไขข้อ ในเส้นเลือด ที่เหลือร้อยละ 9.8 และ 2.4 ไม่สามารถระบุโรคที่เจ็บป่วยได้ และป่วยด้วยโรคเส้นเลือดตีบ ตามลำดับ

(4) ในชุมชนมีเด็ก (อายุต่ำกว่า 6 ปี) ผู้สูงอายุ (อายุมากกว่า 60 ปี) และสตรีมีครรภ์

ผู้นำชุมชนส่วนใหญ่ร้อยละ 93.5 ระบุว่าในชุมชนมีเด็กที่อายุต่ำกว่า 6 ปี ผู้สูงอายุที่ อายุมากกว่า 60 ปี และสตรีมีครรภ์ ที่เหลือเป็นสัดส่วนเพียงเล็กน้อยคือร้อยละ 6.5 ไม่ทราบข้อมูล

โดยผู้นำชุมชนที่ระบุว่าในชุมชนมีเด็กที่อายุต่ำกว่า 6 ปี ผู้สูงอายุที่อายุมากกว่า 60 ปี และสตรีมีครรภ์ ส่วนใหญ่ร้อยละ 62.1 ระบุว่าในชุมชนมีเด็กอายุต่ำกว่า 6 ปี จำนวนมากกว่า 15 คน รองลงมาร้อยละ 20.7 ระบุว่าในชุมชนไม่มีเด็กอายุต่ำกว่า 6 ปี อันดับถัดรองลงมาร้อยละ 7.0 ระบุว่าใน ชุมชนมีเด็กอายุต่ำกว่า 6 ปี จำนวน 11-15 คน ที่เหลือในสัดส่วนที่เท่ากันร้อยละ 3.4 ระบุว่าในชุมชนมีเด็ก อายุต่ำกว่า 6 ปี จำนวน 1-5 คน 6-10 คน และไม่ทราบจำนวน

ส่วนผู้นำชุมชนที่ระบุว่าในชุมชนมีเด็กที่อายุต่ำกว่า 6 ปี ผู้สูงอายุที่อายุมากกว่า 60 ปี และสตรีมีครรภ์ ส่วนใหญ่ร้อยละ 79.3 ระบุว่าในชุมชนมีผู้สูงอายุมากกว่า 45 คน รองลงมาร้อยละ 10.4 ระบุว่าในชุมชนมีผู้สูงอายุจำนวน 16-30 คน อันดับรองลงมาร้อยละ 6.9 ระบุว่าในชุมชนมีผู้สูงอายุ จำนวน 31-45 คน ที่เหลือร้อยละ 3.4 ระบุว่าในชุมชนมีผู้สูงอายุจำนวนน้อยกว่า 15 คน

สำหรับผู้นำชุมชนที่ระบุว่าในชุมชนมีเด็กที่อายุต่ำกว่า 6 ปี ผู้สูงอายุที่อายุมากกว่า 60

ปี และสตรีมีครรภ์ ส่วนมากคือร้อยละ 51.7 ระบุว่าในชุมชนไม่มีสตรีมีครรภ์ รองลงมาร้อยละ 38.0 ระบุ ว่าในชุมชนมีสตรีมีครรภ์ไม่เกิน 3 คน อันดับถัดรองลงมาร้อยละ 6.9 ระบุว่าในชุมชนมีสตรีมีครรภ์ มากกว่า 5 คน ที่เหลือร้อยละ 3.4 ระบุว่าในชุมชนมีสตรีมีครรภ์จำนวน 4-5 คน

(5) ความคิดเห็นหากจะมีการจัดป้ายสัญลักษณ์ บ้านที่มีเด็ก ผู้สูงอายุ คนพิการ และสตรี มีครรภ์

ผู้นำชุมชนส่วนมากร้อยละ 54.8 มีความเห็นว่าเห็นด้วยหากมีการจัดป้ายสัญลักษณ์ บ้านที่มีเด็ก ผู้สูงอายุ และสตรีมีครรภ์ ที่เหลือร้อยละ 45.2 ไม่เห็นด้วย โดยผู้นำชุมชนที่เห็นด้วยทั้งหมด เห็นว่าทำให้ทราบว่าบ้านหลังไหนมีบุคคลประเภทใดอาศัยอยู่เพื่ออำนวยความสะดวกตรวจสอบหากเกิดเหตุ ในขณะที่ผู้นำชุมชนที่ไม่เห็นด้วยส่วนใหญ่ร้อยละ 92.9 มีความเห็นว่าไม่มีความจำเป็นกับชุมชน ที่เหลือ ร้อยละ 7.1 มีความเห็นว่าไม่ต้องการให้ไปติดสัญลักษณ์ ไม่อยากให้ง่วนวุ่นกับบุคคลกลุ่มนี้มากมาย เนื่องจากมี อสม. ดูแลอยู่แล้ว

3.4.3 สภาพปัจจุบันภายในชุมชน

(1) ปัญหาสิ่งแวดล้อม

ผู้นำชุมชนส่วนใหญ่ร้อยละ 83.9 มีความเห็นว่าประสบปัญหาสิ่งแวดล้อมในชุมชน ที่เหลือร้อยละ 16.1 มีความเห็นว่าไม่ประสบปัญหาสิ่งแวดล้อมแต่อย่างใด โดยปัญหาสิ่งแวดล้อมที่ผู้นำ ชุมชนได้รับผลกระทบนั้นมีรายละเอียดดังนี้

- ปัญหากลิ่น

ผู้นำชุมชนที่ได้รับผลกระทบจากปัญหากลิ่นสิ่งแวดล้อมส่วนใหญ่ร้อยละ 65.4 ระบุว่า ในชุมชนได้รับผลกระทบจากปัญหากลิ่น ที่เหลือร้อยละ 34.6 ไม่ได้รับผลกระทบจากปัญหาดังกล่าว แต่อย่างใด โดยผู้นำชุมชนที่ได้รับผลกระทบจากปัญหากลิ่นส่วนใหญ่ร้อยละ 82.3 ระบุว่ามีสาเหตุมาจาก โรงงานอุตสาหกรรมต่างๆ ในพื้นที่ รองลงมาร้อยละ 11.8 ระบุว่ามีสาเหตุจากการจราจรบนท้องถนน ที่เหลือร้อยละ 5.9 ระบุว่ามีสาเหตุมาจากน้ำเสีย ซึ่งผู้นำชุมชนที่ได้รับผลกระทบจากปัญหานี้ส่วนมากคือ ร้อยละ 52.9 ได้รับผลกระทบตลอดทั้งปี ที่เหลือร้อยละ 47.1 ได้รับผลกระทบเพียงบางฤดู โดยผู้นำชุมชน ที่ได้รับผลกระทบจากปัญหากลิ่นได้รับผลกระทบในระดับปานกลาง ($\bar{x} = 1.82$ S.D.= 0.529)

- ปัญหาเขม่าควัน

ผู้นำชุมชนที่ได้รับผลกระทบจากปัญหาสิ่งแวดล้อมส่วนใหญ่ร้อยละ 61.5 ระบุว่าในชุมชนไม่ได้รับผลกระทบจากปัญหาเขม่าควันรบกวนแต่อย่างใด ที่เหลือร้อยละ 38.5 ระบุว่าในชุมชนได้รับผลกระทบจากปัญหาเขม่าควันรบกวน โดยผู้นำชุมชนที่ได้รับผลกระทบจากปัญหาเขม่าควันรบกวนส่วนใหญ่ร้อยละ 70.0 ระบุว่ามีความวิตกกังวลจากโรงงานอุตสาหกรรมต่างๆ ในพื้นที่ ที่เหลือร้อยละ 30.0 ระบุว่ามีความวิตกกังวลจากการจราจรบนท้องถนน ซึ่งผู้นำชุมชนที่ได้รับผลกระทบจากปัญหานี้ส่วนใหญ่ร้อยละ 80.0 ได้รับผลกระทบตลอดทั้งปี ที่เหลือร้อยละ 20.0 ได้รับผลกระทบเพียงบางฤดู โดยผู้นำชุมชนที่ได้รับผลกระทบจากปัญหาเขม่าควัน ได้รับผลกระทบในระดับปานกลาง ($\bar{X} = 2.00$ S.D.= 0.667)

- ปัญหาฝุ่นละออง

ผู้นำชุมชนที่ได้รับผลกระทบจากปัญหาสิ่งแวดล้อมส่วนใหญ่ร้อยละ 76.9 ระบุว่าในชุมชนได้รับผลกระทบจากปัญหาฝุ่นละอองรบกวน ที่เหลือร้อยละ 23.1 ไม่ได้รับผลกระทบจากปัญหาดังกล่าวแต่อย่างใด โดยผู้นำชุมชนที่ได้รับผลกระทบจากปัญหาฝุ่นละอองส่วนใหญ่ร้อยละ 66.7 ระบุว่ามีความวิตกกังวลจากการจราจรบนท้องถนน รองลงมาร้อยละ 28.6 ระบุว่ามีความวิตกกังวลจากโรงงานอุตสาหกรรมต่างๆ ในพื้นที่ ที่เหลือร้อยละ 4.8 ระบุว่ามีความวิตกกังวลจากลมพัดมาด้านหลัง ซึ่งผู้นำชุมชนที่ได้รับผลกระทบจากปัญหาฝุ่นละอองส่วนใหญ่ร้อยละ 85.0 ได้รับผลกระทบตลอดทั้งปี ที่เหลือร้อยละ 15.0 ได้รับผลกระทบเพียงบางฤดู โดยผู้นำชุมชนที่ได้รับผลกระทบจากปัญหาเขม่าควันได้รับผลกระทบในระดับปานกลาง ($\bar{X} = 1.75$ S.D.= 0.550)

- ปัญหาน้ำเสีย

ผู้นำชุมชนที่ได้รับผลกระทบจากปัญหาสิ่งแวดล้อมในสัดส่วนที่เท่ากันร้อยละ 50.0 ระบุว่าในชุมชนประสบปัญหาน้ำเสีย และไม่ประสบปัญหาน้ำเสียแต่อย่างใด โดยผู้นำชุมชนที่ประสบปัญหาน้ำเสียส่วนมากในสัดส่วนที่เท่ากันร้อยละ 46.2 ระบุว่ามีความวิตกกังวลจากโรงงานอุตสาหกรรมต่างๆ ในพื้นที่ และจากชุมชน ที่เหลือร้อยละ 7.6 ระบุว่ามีความวิตกกังวลจากน้ำใต้ดินเหลือ ซึ่งผู้นำชุมชนที่ได้รับผลกระทบจากปัญหาน้ำเสียส่วนใหญ่ร้อยละ 53.8 ได้รับผลกระทบเพียงบางฤดู ที่เหลือร้อยละ 46.2 ได้รับผลกระทบตลอดทั้งปี โดยผู้นำชุมชนที่ได้รับผลกระทบจากปัญหาน้ำเสียได้รับผลกระทบในระดับปานกลาง ($\bar{X} = 1.62$ S.D.= 0.506)

- ปัญหาเสียงดัง

ผู้นำชุมชนที่ได้รับผลกระทบจากปัญหาสิ่งแวดล้อมในสัดส่วนที่เท่ากันร้อยละ 50.0 ระบุว่าในชุมชนประสบปัญหาเสียงดังรบกวน และไม่ประสบปัญหาเสียงดังรบกวนแต่อย่างใด โดยผู้นำชุมชนที่ได้รับผลกระทบจากปัญหาเสียงดังรบกวนส่วนมากคือร้อยละ 50.0 ระบุว่ามีความวิตกกังวลจากการจราจรบนท้องถนน รองลงมาร้อยละ 35.8 ระบุว่ามีความวิตกกังวลจากโรงงานอุตสาหกรรมต่างๆ ในพื้นที่ ที่เหลือในสัดส่วนที่เท่ากันคือร้อยละ 7.1 ระบุว่ามีความวิตกกังวลจากชุมชน และการจัดการขยะอุตสาหกรรม สำหรับระยะเวลาที่ได้รับผลกระทบส่วนมากคือร้อยละ 54.2 ได้รับผลกระทบในช่วงเวลากลางวัน ที่เหลือร้อยละ 45.8 ได้รับผลกระทบในช่วงเวลากลางคืน โดยผู้นำชุมชนที่ได้รับผลกระทบในช่วงเวลากลางวันส่วนมากคือร้อยละ 53.8 ได้รับผลกระทบเพียงบางเวลา ที่เหลือร้อยละ 46.2 ได้รับผลกระทบตลอดเวลา ส่วนในช่วงเวลากลางคืนส่วนใหญ่ร้อยละ 90.9 ได้รับผลกระทบในบางเวลา ที่เหลือร้อยละ 9.1 ได้รับผลกระทบตลอดเวลา โดยผู้นำชุมชนที่ได้รับผลกระทบจากปัญหาเสียงดังรบกวนได้รับผลกระทบในระดับปานกลาง ($\bar{X} = 1.92$ S.D.= 0.494)

- ปัญหาขยะและกากของเสีย

ผู้นำชุมชนที่ได้รับผลกระทบจากปัญหาสิ่งแวดล้อมส่วนใหญ่ร้อยละ 76.9 ไม่ได้รับผลกระทบจากปัญหาขยะและกากของเสียแต่อย่างใด ที่เหลือร้อยละ 23.1 ได้รับผลกระทบจากปัญหาขยะและกากของเสีย โดยผู้นำชุมชนที่ได้รับผลกระทบจากปัญหาขยะและกากของเสียส่วนมากคือร้อยละ 57.1 ระบุว่ามีความวิตกกังวลจากชุมชน ที่เหลือร้อยละ 42.9 ระบุว่ามีความวิตกกังวลจากโรงงานอุตสาหกรรมต่างๆ ในพื้นที่ ซึ่งผู้นำชุมชนที่ได้รับผลกระทบจากปัญหาขยะและกากของเสียส่วนใหญ่ร้อยละ 83.3 ได้รับผลกระทบตลอดทั้งปี ที่เหลือร้อยละ 16.7 ได้รับผลกระทบเพียงบางฤดู โดยผู้นำชุมชนที่ได้รับผลกระทบจากปัญหาขยะและกากของเสียได้รับผลกระทบในระดับปานกลาง ($\bar{X} = 2.00$ S.D.= 0.632)

- ปัญหาการจราจร

ผู้นำชุมชนที่ได้รับผลกระทบจากปัญหาสิ่งแวดล้อมใหญ่คือร้อยละ 65.4 ระบุว่าในชุมชนไม่ได้รับผลกระทบจากปัญหาการจราจรแต่อย่างใด ที่เหลือร้อยละ 34.6 ได้รับผลกระทบจากปัญหาการจราจร โดยผู้นำชุมชนที่ได้รับผลกระทบจากปัญหาการจราจรส่วนใหญ่ร้อยละ 80.0 ระบุว่ามีความวิตกกังวลจากการจราจรติดขัด ที่เหลือในสัดส่วนที่เท่ากันร้อยละ 10.0 ระบุว่ามีความวิตกกังวลจากชุมชน และโรงงานอุตสาหกรรมต่างๆ ในพื้นที่ ซึ่งผู้นำชุมชนที่ได้รับผลกระทบทั้งหมด ได้รับผลกระทบตลอดทั้งปี

โดยผู้นำชุมชนที่ได้รับผลกระทบจากปัญหาจากรถได้รับผลกระทบในระดับปานกลาง ($\bar{X} = 2.33$ S.D.= 0.707)

- ปัญหาอื่นๆ

ผู้นำชุมชนที่ได้รับผลกระทบจากปัญหาสิ่งแวดล้อมส่วนใหญ่ร้อยละ 76.9 ไม่ได้รับผลกระทบจากปัญหาอื่นๆ อีกแต่อย่างใด ที่เหลือร้อยละ 23.1 ที่ได้รับผลกระทบจากปัญหาอื่นๆ ที่ไม่ได้กล่าวมาข้างต้น โดยผู้นำชุมชนที่ได้รับผลกระทบจากปัญหาอื่นๆ ส่วนมากคือร้อยละ 33.2 ระบุว่าได้รับผลกระทบจากปัญหาน้ำเสียในครัวเรือน ที่เหลือในสัดส่วนที่เท่ากันคือร้อยละ 16.7 ได้รับผลกระทบจากปัญหาท่อระบายน้ำไม่ดี การทิ้งขยะไม่เป็นที่ น้ำมันรั่วไหล และสัตว์เลี้ยงรบกวนไม่มีเจ้าของ เช่น สุนัข แมว เป็นต้น สำหรับระยะเวลาที่ได้รับผลกระทบส่วนใหญ่ร้อยละ 66.7 ได้รับผลกระทบตลอดทั้งปี ที่เหลือร้อยละ 33.3 ได้รับผลกระทบเพียงบางฤดู โดยผู้นำชุมชนที่ได้รับผลกระทบจากปัญหาดังกล่าวได้รับผลกระทบในระดับปานกลาง ($\bar{X} = 2.17$ S.D.= 0.753)

(2) ปัญหาด้านเศรษฐกิจ และสังคม

ผู้นำชุมชนส่วนใหญ่ร้อยละ 90.3 มีความเห็นว่าในชุมชนมีปัญหาด้านเศรษฐกิจและสังคม ที่เหลือร้อยละ 9.7 มีความเห็นว่าไม่มีปัญหาด้านเศรษฐกิจ และสังคมแต่อย่างใด โดยปัญหาด้านเศรษฐกิจ และสังคมที่ได้รับผลกระทบมีรายละเอียดดังนี้

- ปัญหาการว่างงาน

ผู้นำชุมชนที่ได้รับผลกระทบปัญหาด้านเศรษฐกิจ และสังคมทั้งหมด ระบุว่าในชุมชนประสบปัญหาการว่างงาน ซึ่งผู้นำชุมชนที่ได้รับผลกระทบจากปัญหาการว่างงานได้รับผลกระทบในระดับปานกลาง ($\bar{X} = 2.39$ S.D.= 0.685)

- ปัญหารายได้ไม่เพียงพอกับรายจ่าย

ผู้นำชุมชนที่ได้รับผลกระทบปัญหาด้านเศรษฐกิจ และสังคม ส่วนใหญ่ร้อยละ 78.6 ระบุว่าในชุมชนประสบปัญหารายได้ไม่เพียงพอกับรายจ่าย ที่เหลือร้อยละ 21.4 ไม่ประสบปัญหานี้แต่อย่างใด ซึ่งผู้นำชุมชนที่ได้รับผลกระทบจากปัญหารายได้ไม่เพียงพอกับรายจ่ายได้รับผลกระทบในระดับปานกลาง ($\bar{X} = 2.23$ S.D.= 0.813)

- การขาดแรงงานที่มีฝีมือและความชำนาญ

ผู้นำชุมชนที่ได้รับผลกระทบปัญหาด้านเศรษฐกิจ และสังคม ส่วนใหญ่ร้อยละ 85.7 ไม่ได้รับผลกระทบกับปัญหาการขาดแคลนแรงงานฝีมือและความชำนาญ ที่เหลือร้อยละ 14.3 ที่

ได้รับผลกระทบจากปัญหาดังกล่าวนี้นี้ ซึ่งผู้นำชุมชนที่ได้รับผลกระทบจากปัญหาการขาดแรงงานที่มีฝีมือและความชำนาญได้รับผลกระทบในระดับน้อย ($\bar{X} = 1.50$ S.D.= 0.577)

- ขาดโอกาสในการเข้าถึงบริการทางการศึกษา

ผู้นำชุมชนที่ได้รับผลกระทบปัญหาด้านเศรษฐกิจ และสังคม ส่วนใหญ่ร้อยละ 85.7 ไม่ได้รับผลกระทบจากปัญหาการขาดโอกาสในการเข้าถึงบริการทางการศึกษา ที่เหลือร้อยละ 14.3 ที่ได้รับผลกระทบจากปัญหาดังกล่าวนี้นี้ ซึ่งผู้นำชุมชนที่ได้รับผลกระทบจากปัญหาขาดโอกาสในการเข้าถึงบริการทางการศึกษาได้รับผลกระทบในระดับน้อย ($\bar{X} = 1.25$ S.D.= 0.500)

- ชุมชนแออัด

ผู้นำชุมชนที่ได้รับผลกระทบปัญหาด้านเศรษฐกิจ และสังคมส่วนใหญ่ร้อยละ 71.4 ไม่ได้รับผลกระทบจากปัญหาชุมชนแออัดแต่อย่างใด ที่เหลือร้อยละ 28.6 ที่ได้รับผลกระทบจากปัญหาดังกล่าวนี้นี้ ซึ่งผู้นำชุมชนที่ได้รับผลกระทบจากปัญหาชุมชนแออัดได้รับผลกระทบในระดับปานกลาง ($\bar{X} = 1.63$ S.D.= 0.744)

- การระบาดของยาเสพติด

ผู้นำชุมชนที่ได้รับผลกระทบปัญหาด้านเศรษฐกิจ และสังคมส่วนมากคือร้อยละ 57.1 ไม่ได้รับผลกระทบจากปัญหาการระบาดของยาเสพติดในชุมชนแต่อย่างใด ที่เหลือร้อยละ 42.9 ที่ได้รับผลกระทบจากปัญหาดังกล่าวนี้นี้ ซึ่งผู้นำชุมชนที่ได้รับผลกระทบจากปัญหาการระบาดของยาเสพติดได้รับผลกระทบในระดับปานกลาง ($\bar{X} = 1.92$ S.D.= 0.669)

- การลักขโมย

ผู้นำชุมชนที่ได้รับผลกระทบปัญหาด้านเศรษฐกิจ และสังคมส่วนมากคือร้อยละ 57.1 ได้รับผลกระทบจากปัญหาลักขโมยที่เกิดขึ้นในชุมชน ที่เหลือร้อยละ 42.9 ไม่ได้รับผลกระทบจากปัญหาดังกล่าวนี้นี้แต่อย่างใด ซึ่งผู้นำชุมชนที่ได้รับผลกระทบจากปัญหาลักขโมยได้รับผลกระทบในระดับน้อย ($\bar{X} = 1.44$ S.D.= 0.629)

- อาชญากรรม

ผู้นำชุมชนที่ได้รับผลกระทบปัญหาด้านเศรษฐกิจ และสังคม ส่วนใหญ่ร้อยละ 78.6 ระบุว่าไม่ได้รับผลกระทบจากปัญหาอาชญากรรมที่เกิดขึ้นในชุมชนแต่อย่างใด ที่เหลือร้อยละ 21.4 ได้รับผลกระทบจากปัญหาดังกล่าวนี้นี้ ซึ่งผู้นำชุมชนที่ได้รับผลกระทบจากปัญหาอาชญากรรมได้รับผลกระทบในระดับน้อย ($\bar{X} = 1.33$ S.D.= 0.516)

- ความขัดแย้งด้านการเมืองท้องถิ่น

ผู้นำชุมชนที่ได้รับผลกระทบปัญหาด้านเศรษฐกิจ และสังคม ส่วนใหญ่ร้อยละ

78.6 ระบุว่าไม่ได้รับผลกระทบจากปัญหาความขัดแย้งด้านการเมืองท้องถิ่นแต่อย่างใด ที่เหลือร้อยละ

21.4 ได้รับผลกระทบจากปัญหาดังกล่าวนี้ ซึ่งผู้นำชุมชนที่ได้รับผลกระทบจากปัญหาความขัดแย้งด้านการเมืองท้องถิ่นได้รับผลกระทบในระดับน้อย ($\bar{X} = 1.33$ S.D.= 0.816)

- วัฒนธรรม ประเพณีดั้งเดิมสูญหาย

ผู้นำชุมชนที่ได้รับผลกระทบปัญหาด้านเศรษฐกิจ และสังคม ส่วนใหญ่ร้อยละ

89.3 ระบุว่าไม่ได้รับผลกระทบจากปัญหาวัฒนธรรมประเพณีดั้งเดิมสูญหายแต่อย่างใด ที่เหลือร้อยละ 10.7

ที่ได้รับผลกระทบจากปัญหาดังกล่าวนี้ ซึ่งผู้นำชุมชนที่ได้รับผลกระทบจากปัญหาวัฒนธรรม ประเพณีดั้งเดิมสูญหาย ได้รับผลกระทบในระดับน้อย ($\bar{X} = 1.33$ S.D.= 0.577)

- ปัญหาอื่นๆ

ผู้นำชุมชนที่ได้รับผลกระทบปัญหาด้านเศรษฐกิจ และสังคม ส่วนใหญ่ร้อยละ

92.9 ระบุว่าไม่ได้รับผลกระทบจากปัญหาอื่นๆ อีกแต่อย่างใด ที่เหลือร้อยละ 7.1 ได้รับผลกระทบจากปัญหาด้านสุขภาพ ซึ่งผู้นำชุมชนที่ได้รับผลกระทบจากปัญหาอื่นๆ ได้รับผลกระทบในระดับปานกลาง ($\bar{X} = 2.00$ S.D.= 0.000)

(3) ในชุมชนมีสถานที่พักผ่อนหย่อนใจของประชาชน

ผู้นำชุมชนส่วนใหญ่ร้อยละ 71.0 ระบุว่าในชุมชนมีสถานที่พักผ่อนหย่อนใจไว้

สำหรับประชาชน ที่เหลือร้อยละ 29.0 ระบุว่าในชุมชนไม่มีสถานที่พักผ่อนหย่อนใจไว้สำหรับประชาชน โดยผู้นำชุมชนไม่มีสถานที่พักผ่อนหย่อนใจในชุมชนส่วนใหญ่ร้อยละ 77.8 ไปใช้บริการชุมชนใกล้เคียง ที่เหลือในสัดส่วนเท่ากันร้อยละ 11.1 ไปใช้บริการที่สวน 80 พรรษา วัดมาบตาพุด และสวนพุทธมณฑล ซึ่งสถานที่ที่ไปใช้บริการผู้นำชุมชนส่วนมากคือร้อยละ 43.5 ระบุว่าเป็นส่วนสาธารณะ รองลงมาร้อยละ 34.8 ระบุว่าเป็นการให้บริการเครื่องออกกำลังกาย สนามเด็กเล่น ที่เหลือร้อยละ 21.7 ระบุว่าสถานที่สำหรับเล่นกีฬา

(4) ในชุมชนมีศูนย์พัฒนาเด็กเล็กหรือสถานรับเลี้ยงคนชรา

ผู้นำชุมชนส่วนใหญ่ร้อยละ 90.3 ระบุว่าในชุมชนไม่มีศูนย์พัฒนาเด็กเล็กหรือ

สถานที่รับเลี้ยงคนชราแต่อย่างใด ที่เหลือร้อยละ 9.7 ระบุว่าในชุมชนมีศูนย์พัฒนาเด็กเล็กหรือสถานที่รับเลี้ยงคนชรา โดยผู้นำชุมชนที่ระบุว่ามีศูนย์พัฒนาเด็กเล็กในชุมชน โดยในแต่ละแห่งมีสัดส่วนเท่ากัน

ร้อยละ 33.33 ระบุว่ามีเด็กนักเรียนจำนวน 40 คน 60 คน และ 80 คน ซึ่งผู้นำชุมชนทั้งหมด มีความเห็นว่ามีความเพียงพอต่อปริมาณเด็กเล็กในชุมชน ในส่วนของสถานรับเลี้ยงคนชรา ผู้นำชุมชนทั้งหมดไม่มีสถานรับเลี้ยงคนชรา

(5) ในชุมชนมีอาสาสมัครสาธารณสุขประจำหมู่บ้าน (อสม.)

ผู้นำชุมชนทั้งหมดระบุว่าในชุมชนมีอาสาสมัครสาธารณสุขประจำหมู่บ้าน (อสม.) โดย

ผู้นำชุมชนส่วนใหญ่ร้อยละ 61.3 ระบุว่าจำนวน 11-20 คน รองลงมาร้อยละ 32.3 มีจำนวนไม่เกิน 10 คน ที่เหลือร้อยละ 6.4 มีมากกว่า 20 คน โดยผู้นำชุมชนส่วนใหญ่ร้อยละ 96.8 มีความเห็นว่าจำนวนเพียงพอ ที่เหลือร้อยละ 3.2 มีความเห็นว่ายังมีจำนวนไม่เพียงพอ

(6) โรคที่ประชาชนในชุมชนมีการเจ็บป่วย

ผู้นำชุมชนส่วนใหญ่ร้อยละ 96.8 ทราบว่าประชาชนในชุมชนมีการเจ็บป่วยด้วย

โรคภัยต่างๆ ที่เหลือร้อยละ 3.2 ที่ไม่ทราบข้อมูล ซึ่งผู้นำชุมชนที่ทราบข้อมูลส่วนมากคือร้อยละ 48.9 ระบุว่าประชาชนเจ็บป่วยด้วยโรคความดัน เบาหวาน รองลงมาร้อยละ 21.3 เจ็บป่วยด้วยโรคไขข้อในเส้นเลือด อันดัลติรอลลงมาร้อยละ 12.8 เจ็บป่วยด้วยโรคไข้หวัด ร้อยละ 6.4 และ 4.3 เจ็บป่วยด้วยโรคภูมิแพ้ และโรค Covid-19 ตามลำดับ ที่เหลือในสัดส่วนที่เท่ากันคือร้อยละ 2.1 เจ็บป่วยด้วยโรคระบบทางเดินหายใจ โรคเมเร็ง และโรคไขข้อคอกอก

3.4.4 การประชาสัมพันธ์และกิจกรรมของโรงกลั่นน้ำมัน

(1) การประชาสัมพันธ์ข้อมูลและข่าวสารของโรงกลั่นน้ำมัน

- การรับทราบว่ามีโรงกลั่นน้ำมันในพื้นที่

ผู้นำชุมชนทั้งหมดทราบว่าในพื้นที่มีโรงกลั่นน้ำมัน โดยส่วนมากคือร้อยละ 55.4

ระบุว่าโรงกลั่นน้ำมันของบริษัท สตาร์ ปิโตรเลียม รีไฟน์นิ่ง จำกัด (มหาชน) (SPRC) รองลงมา ร้อยละ 33.9 ระบุว่าโรงกลั่นน้ำมันของบริษัท พีทีที โกลบอล เคมิคอล จำกัด (มหาชน) (PTTGC) อันดัลติรอลลงมาร้อยละ 7.1 ระบุว่าโรงกลั่นน้ำมันของบริษัท ไออาร์พีซี จำกัด (มหาชน) (IRPC) ที่เหลือในสัดส่วนที่เท่ากันคือร้อยละ 1.8 ระบุว่าโรงกลั่นน้ำมันของบริษัท เอสโซ่ (ประเทศไทย) จำกัด (มหาชน) (ESSO) และบริษัท บางจาก คอร์ปอเรชั่น จำกัด (มหาชน)

- การรับทราบว่ามีโรงกลั่นน้ำมันของบริษัท SPRC อยู่ในพื้นที่

ผู้นำชุมชนทั้งหมด ทราบว่ามีโรงกลั่นน้ำมันของบริษัท SPRC ตั้งอยู่ในพื้นที่ โดย

ผู้นำชุมชนส่วนมากคือร้อยละ 46.8 ทราบจากการเข้าร่วมกิจกรรมกับโรงกลั่นน้ำมัน รองลงมาร้อยละ 24.2

ทราบจากการบอกเล่าของเพื่อนบ้านหรือผู้นำชุมชนอื่น อันดับถาวรลงมาร้อยละ 9.7 ทราบจากพนักงาน โรงกลั่นน้ำมัน ร้อยละ 6.5 ทราบจากรถประกาศของโรงกลั่นน้ำมัน ในสัดส่วนที่เท่ากันร้อยละ 4.8 ทราบจากป้ายประกาศ และเจ้าหน้าที่โรงกลั่นน้ำมัน ที่เหลือร้อยละ 3.2 ทราบจากหนังสือพิมพ์ท้องถิ่น

- ช่องทางที่ดีที่สุดของการประชาสัมพันธ์ข่าวสารจากโรงกลั่นน้ำมันสู่ชุมชน

ผู้นำชุมชนส่วนมากคือร้อยละ 58.1 มีความเห็นว่าการประชาสัมพันธ์ผ่านเพื่อนบ้านหรือผู้นำชุมชนเป็นช่องทางที่ดีที่สุด รองลงมาในสัดส่วนเท่ากันร้อยละ 12.9 มีความเห็นว่าการเข้าร่วมกิจกรรมของโรงกลั่นน้ำมัน และสื่อออนไลน์ เช่น ไลน์ เฟสบุ๊ค เป็นช่องทางที่ดีที่สุด อันดับถาวรลงมาร้อยละ 9.7 มีความเห็นว่าพนักงานบริษัทเป็นช่องทางที่ดีที่สุด ที่เหลือในสัดส่วนที่เท่ากันคือ ร้อยละ 3.2 มีความเห็นว่าช่องทางการประชาสัมพันธ์ทางรถประกาศ และวิทยุที่ดีที่สุด

(2) ประเภทของข่าวสารและข้อมูลข่าวสารที่ต้องการทราบเพิ่มเติม

- ข่าวสารการจัดกิจกรรมและบริการเพื่อชุมชน

ผู้นำชุมชนส่วนใหญ่ร้อยละ 54.8 ต้องการรับทราบข่าวสารการจัดกิจกรรมและบริการเพื่อชุมชนเป็นลำดับที่ 2 รองลงมาร้อยละ 38.7 ต้องการรับทราบเป็นลำดับแรก ที่เหลือร้อยละ 6.5 ต้องการรับทราบข่าวสารการจัดกิจกรรมและบริการเพื่อประชาชนเป็นลำดับสุดท้าย

- ข่าวสารเกี่ยวกับการซ่อมบำรุงเครื่องจักร/ล้างถังผลิตภัณฑ์/ซ่อมแผนฉุกเฉิน

ผู้นำชุมชนส่วนใหญ่ร้อยละ 58.1 ต้องการรับทราบข่าวสารการซ่อมบำรุงเครื่องจักร ล้างถังผลิตภัณฑ์ และซ่อมแผนฉุกเฉินเป็นลำดับแรก รองลงมาร้อยละ 38.7 ต้องการรับทราบข่าวสารเป็นลำดับที่ 2 ที่เหลือร้อยละ 3.2 ต้องการรับทราบข่าวสารเกี่ยวกับการซ่อมบำรุงเครื่องจักร ล้างถังผลิตภัณฑ์ และซ่อมแผนฉุกเฉินเป็นลำดับสุดท้าย

- สาธารณรัฐทั่วไป

ผู้นำชุมชนส่วนใหญ่ร้อยละ 90.3 ต้องการรับทราบข่าวสารสาธารณะทั่วไปเป็นลำดับสุดท้าย รองลงมาร้อยละ 6.5 ต้องการทราบข่าวสารสาธารณะทั่วไปเป็นลำดับที่ 2 ที่เหลือร้อยละ 3.2 ต้องการทราบข่าวสารสาธารณะทั่วไปเป็นลำดับแรก

3.4.5 กิจกรรมของโรงกลั่นน้ำมัน

(1) กิจกรรมด้านการศึกษา เช่น กิจกรรมด้านการศึกษา เช่น มอบทุนการศึกษาให้แก่บุตร

หลานชุมชน โครงการพัฒนาช่างเทคนิควิศวกรรมเคมี วิทยาลัยเทคนิคมานดาปุด (V-ChEPC) เป็นต้น

ผู้นำชุมชนทั้งหมด ทราบว่าโรงกลั่นน้ำมันได้จัดกิจกรรมด้านการศึกษา โดยผู้นำชุมชนทั้งหมดต้องการให้โรงกลั่นน้ำมันจัดกิจกรรมนี้ต่อไป ซึ่งผู้นำชุมชนทั้งหมดต้องการให้สนับสนุนทุนการศึกษาต่อไปเพื่อช่วยแบ่งเบาภาระของผู้ปกครอง

(2) กิจกรรมด้านคุณภาพชีวิต เช่น โครงการเพื่อสุขภาพ “แอโรบิคสัญจร” โดยร่วมกับ

เทศบาลเมืองมาตาปุด ส่งเสริมและสนับสนุนอาหาร สินค้าและบริการของชุมชน สำหรับกิจกรรมต่างๆ ของโรงกลั่นน้ำมัน โครงการพัฒนาคุณภาพชีวิตผู้สูงอายุร่วมกับเทศบาลเมืองมาตาปุด สนับสนุนอุปกรณ์และเวชภัณฑ์ทางการแพทย์ให้แก่โรงพยาบาล และหน่วยงานด้านสาธารณสุข และกิจกรรมรวมพลังขับเคลื่อนวิสาหกิจชุมชนอย่างมืออาชีพ เป็นต้น

ผู้นำชุมชนส่วนใหญ่ร้อยละ 90.3 ระบุว่าโรงกลั่นน้ำมันได้จัดกิจกรรมด้านคุณภาพชีวิตดังกล่าว ที่เหลือร้อยละ 9.7 ไม่ทราบว่ามีโรงกลั่นน้ำมันได้จัดกิจกรรมนี้ ซึ่งผู้นำชุมชนที่รู้จักกิจกรรมนี้ส่วนใหญ่ร้อยละ 96.8 ต้องการให้โรงกลั่นน้ำมันจัดกิจกรรมนี้ต่อไป ที่เหลือร้อยละ 3.2 ไม่ต้องการให้บริษัทจัดกิจกรรมนี้ โดยผู้นำชุมชนที่ต้องการให้จัดกิจกรรมส่วนมากคือร้อยละ 56.7 เพื่อให้คนในชุมชนมีคุณภาพชีวิตที่ดีขึ้น ที่เหลือร้อยละ 43.3 ทำให้สุขภาพของคนในชุมชนดีขึ้น ส่วนผู้นำชุมชนที่ไม่ต้องการให้จัดกิจกรรมนี้ขึ้นทั้งหมดไม่ต้องการเพราะมีเพียงพอแล้วในชุมชน

(3) กิจกรรมด้านสิ่งแวดล้อม เช่น โครงการปล่อยพันธุ์สัตว์น้ำ สนับสนุนโครงการ

ธนาคารขยะของชุมชน และกิจกรรมเก็บขยะชายหาด เป็นต้น

ผู้นำชุมชนส่วนใหญ่ร้อยละ 96.8 ระบุว่าโรงกลั่นน้ำมันได้จัดกิจกรรมด้านสิ่งแวดล้อมที่เหลือร้อยละ 3.2 ที่ไม่รู้ว่าโรงกลั่นน้ำมันได้จัดกิจกรรมนี้ ซึ่งผู้นำชุมชนส่วนมากคือร้อยละ 51.6 ต้องการให้โรงกลั่นน้ำมันจัดกิจกรรมนี้ต่อไป ที่เหลือร้อยละ 48.4 ไม่ต้องการให้โรงกลั่นน้ำมันจัดกิจกรรมนี้ขึ้นอีก โดยผู้นำชุมชนที่ต้องการให้จัดกิจกรรมส่วนมากคือร้อยละ 52.9 ให้เหตุผลว่าทำให้สัตว์น้ำมีจำนวนเพิ่มมากขึ้น รองลงมาในสัดส่วนเท่ากันร้อยละ 17.6 ให้เหตุผลว่าช่วยทำให้ชายหาดสะอาดขึ้น และเป็นประโยชน์กับชุมชน ที่เหลือร้อยละ 11.8 เป็นการดูแลรักษาสิ่งแวดล้อมให้ดีขึ้น ส่วนผู้นำชุมชนที่ไม่ต้องการให้จัดกิจกรรมนี้ขึ้นส่วนใหญ่ร้อยละ 80.0 ไม่ต้องการเพราะเพียงพอแล้ว ที่เหลือร้อยละ 20.0 ชุมชนอยู่ห่างไกลจากสถานที่จัดกิจกรรม

(4) กิจกรรมด้านฐานสัมพันธ์ เช่น การพบปะชุมชน งานเสวนาชุมชน และการร่วม

กิจกรรมต่างๆ ของชุมชนด้านวัฒนธรรม ประเพณีท้องถิ่น เป็นต้น

ผู้นำชุมชนทั้งหมดรู้ว่โรงกลั่นน้ำมันได้จัดกิจกรรมด้านฐานสัมพันธ์ และต้องการให้โรงกลั่นน้ำมันจัดกิจกรรมนี้ต่อไป โดยผู้นำชุมชนส่วนใหญ่ร้อยละ 96.8 ให้เหตุผลว่าทำให้ทราบข้อมูลข่าวสารต่างๆ ของโรงกลั่นน้ำมันมากขึ้น ที่เหลือร้อยละ 3.2 ให้เหตุผลว่าจะได้มีโอกาสพบปะผู้บริหารของโรงกลั่นน้ำมัน

(5) กิจกรรมอื่นๆ เพิ่มเติม

ผู้นำชุมชนส่วนใหญ่ร้อยละ 83.9 ไม่มีข้อเสนอแนะต่อกิจกรรมอื่นเพิ่มเติม รองลงมา ร้อยละ 6.5 เสนอให้โรงกลั่นน้ำมันเพิ่มจำนวนทุนการศึกษาให้กับชุมชน ที่เหลือในสัดส่วนเท่ากับร้อยละ 3.2 เสนอให้โรงกลั่นน้ำมันสนับสนุนกิจกรรมต่างๆ ให้แก่ชุมชนอย่างทั่วถึง ครอบคลุมทุกชุมชนที่ได้รับผลกระทบ สนับสนุนอุปกรณ์ทางการแพทย์ให้กับ อสม. เช่น เครื่องวัดความดัน เป็นต้น การลงพื้นที่เยี่ยมเยียนชุมชน และสนับสนุนงบประมาณพิเศษให้ชุมชน

(6) กิจกรรมเพิ่มเติมเพื่อประโยชน์ของส่วนรวม

ผู้นำชุมชนส่วนใหญ่ร้อยละ 87.2 ไม่ต้องการกิจกรรมเพิ่มเติมแต่อย่างใด ที่เหลือในสัดส่วนที่เท่ากันคือร้อยละ 3.2 ต้องการให้โรงกลั่นน้ำมัน ดูแลด้านสิ่งแวดล้อมโดยทั่วไปในเขตเทศบาล หน่วยแพทย์เคลื่อนที่ ควรแจกถุงยังชีพกรณีเกิดอุทกภัย และโรคระบาด สนับสนุนขยะรีไซเคิล เช่น พลาสติก กระดาษ กระป๋อง วัชพืชรื้อหน้าร้านค้าเพื่อเป็นจุดรวบรวม และนำไปจัดการต่อตามกระบวนการธนาคารคัดแยกขยะของชุมชน และอยากให้ CSR ลงพื้นที่พบปะชุมชนบ่อย ๆ

(7) ข้อเสนอแนะต่อกิจกรรมของโรงกลั่นน้ำมัน

ข้อเสนอแนะต่อกิจกรรมที่โรงกลั่นน้ำมัน ได้จัดขึ้นนั้น ผู้นำชุมชนส่วนใหญ่ร้อยละ 74.3 ไม่มีข้อเสนอแนะเพิ่มเติมต่อการจัดกิจกรรมของโรงกลั่นน้ำมัน รองลงมาร้อยละ 12.9 เสนอแนะให้เพิ่มความถี่ในการจัดกิจกรรม ขึ้นอยู่กับความเห็นความเหมาะสมของโรงกลั่นน้ำมัน ที่เหลือในสัดส่วนที่เท่ากันคือร้อยละ 3.2 เสนอให้โรงกลั่นน้ำมันจัดกิจกรรมสนับสนุนชุมชนอย่างต่อเนื่อง ขอให้โรงกลั่นน้ำมันมาร่วมงานประเพณีของชุมชนหัวน้ำคกเป็นประจำต่อเนื่องทุกปี หากมีแผนฉุกเฉินให้ทางโรงกลั่นน้ำมันแจ้งแผนชุมชนโดยเร็ว จัดกิจกรรมปลูกต้นไม้ และติดตั้งสถานีตรวจวัดสารอินทรีย์ระเหยง่าย (VOC) ในชุมชน

3.4.6 การประเมินความพึงพอใจของผู้นำชุมชนในการดำเนินงานด้านต่างๆ ของโรงกลั่นน้ำมัน

(1) ด้านความปลอดภัยและเหตุฉุกเฉิน

- การดำเนินงานเพื่อดูแลความปลอดภัยของโรงกลั่นน้ำมัน

ผู้นำชุมชนส่วนใหญ่ร้อยละ 96.8 มีความพึงพอใจต่อการดำเนินงานเพื่อดูแลความปลอดภัยของโรงกลั่นน้ำมัน ที่เหลือร้อยละ 3.2 ยังไม่พอใจ โดยผู้นำชุมชนที่มีความพึงพอใจต่อการดำเนินงานอยู่ในระดับมาก ($\bar{X} = 3.63$ S.D.= 0.580)

- กรณีเกิดเหตุฉุกเฉินและเหตุผิดปกติที่จะส่งผลกระทบต่อโรงกลั่นน้ำมัน ได้มีการแจ้งเตือนให้ชุมชนได้รับทราบก่อนเสมอ

ผู้นำชุมชนส่วนใหญ่ร้อยละ 96.8 มีความพึงพอใจต่อกรณีเกิดเหตุฉุกเฉินและเหตุผิดปกติที่จะส่งผลกระทบต่อโรงกลั่นน้ำมัน ได้มีการแจ้งเตือนให้ชุมชนได้รับทราบก่อนเสมอ ที่เหลือร้อยละ 3.2 ยังไม่พอใจ โดยผู้นำชุมชนที่มีความพึงพอใจต่อการดำเนินงานอยู่ในระดับมาก ($\bar{X} = 3.57$ S.D.= 0.774)

- การดำเนินงานหลังเกิดเหตุฉุกเฉิน และเหตุผิดปกติ โรงกลั่นน้ำมันได้ดำเนินการอย่างดี และแจ้งผลการดำเนินการและการสิ้นสุดสถานการณ์ให้ชุมชนรับทราบ

ผู้นำชุมชนส่วนใหญ่ร้อยละ 96.8 มีความพึงพอใจต่อการดำเนินงานต่อการดำเนินงานหลังเกิดเหตุฉุกเฉิน และเหตุผิดปกติ โรงกลั่นน้ำมันได้ดำเนินการอย่างดี และแจ้งผลการดำเนินการและการสิ้นสุดสถานการณ์ให้ชุมชนรับทราบ ที่เหลือร้อยละ 3.2 ยังไม่พอใจ โดยผู้นำชุมชนที่มีความพึงพอใจต่อการดำเนินงานในระดับมาก ($\bar{X} = 3.60$ S.D.= 0.724)

- โรงกลั่นน้ำมันมีบุคลากรที่มีความรู้และมีความสามารถในการควบคุมดูแลความปลอดภัยของโรงกลั่นน้ำมัน

ผู้นำชุมชนส่วนใหญ่ร้อยละ 96.8 มีความพึงพอใจต่อที่โรงกลั่นน้ำมัน มีบุคลากรที่มีความรู้และมีความสามารถในการควบคุมดูแลความปลอดภัยของโรงกลั่นน้ำมัน ที่เหลือร้อยละ 3.2 ยังไม่พอใจ โดยผู้นำชุมชนที่มีความพึงพอใจต่อการดำเนินงานในระดับมาก ($\bar{X} = 3.63$ S.D.= 0.765)

- โรงกลั่นน้ำมันได้มีการให้ความรู้ในการปฏิบัติในกรณีเกิดสถานการณ์ฉุกเฉินและการจัดการในสถานการณ์ฉุกเฉินให้กับชุมชน

ผู้นำชุมชนส่วนใหญ่ร้อยละ 93.5 มีความพึงพอใจที่โรงกลั่นน้ำมันได้มีการให้ความรู้ในการปฏิบัติในกรณีเกิดสถานการณ์ฉุกเฉินและการจัดการในสถานการณ์ฉุกเฉินให้กับชุมชน ที่

เหลือร้อยละ 6.5 ยังไม่พอใจ โดยผู้นำชุมชนที่มีความพึงพอใจต่อการดำเนินงานในระดับมาก ($\bar{X} = 3.66$ S.D.= 0.769)

- ความพึงพอใจในภาพรวมต่อการดำเนินงานด้านความปลอดภัยและเหตุอุกเหต

ผู้นำชุมชนส่วนใหญ่ร้อยละ 93.5 มีความพึงพอใจในภาพรวมต่อการดำเนินงานด้านความปลอดภัยและเหตุอุกเหต ที่เหลือร้อยละ 6.5 ยังไม่พอใจ โดยผู้นำชุมชนที่มีความพึงพอใจต่อการดำเนินงานในระดับมาก ($\bar{X} = 3.62$ S.D.= 0.728)

(2) ด้านสิ่งแวดล้อม

- การดำเนินงานเพื่อควบคุมปัญหามลพิษสิ่งแวดล้อม

ผู้นำชุมชนส่วนใหญ่ร้อยละ 96.8 มีความพึงพอใจในการดำเนินงานเพื่อควบคุมปัญหามลพิษสิ่งแวดล้อม ที่เหลือร้อยละ 3.2 ยังไม่พอใจ โดยผู้นำชุมชนที่มีความพึงพอใจต่อการดำเนินงานในระดับปานกลาง ($\bar{X} = 3.37$ S.D.= 0.669)

- การเผยแพร่ข้อมูลข่าวสารด้านคำระบายนพิษต่อสาธารณชนอย่างต่อเนื่อง

ผู้นำชุมชนส่วนใหญ่ร้อยละ 96.8 มีความพึงพอใจในการเผยแพร่ข้อมูลข่าวสารด้านคำระบายนพิษต่อสาธารณชนอย่างต่อเนื่อง ที่เหลือร้อยละ 3.2 ยังไม่พอใจ โดยผู้นำชุมชนที่มีความพึงพอใจต่อการดำเนินงานในระดับปานกลาง ($\bar{X} = 3.40$ S.D.= 0.675)

- ความพึงพอใจในภาพรวมในการดำเนินงานด้านสิ่งแวดล้อมของโรงกลั่นน้ำมัน

ผู้นำชุมชนส่วนใหญ่ร้อยละ 96.8 มีความพึงพอใจในภาพรวมในการดำเนินงานด้านสิ่งแวดล้อมของโรงกลั่นน้ำมัน ที่เหลือร้อยละ 3.2 ยังไม่พอใจ โดยผู้นำชุมชนที่มีความพึงพอใจต่อการดำเนินงานในระดับปานกลาง ($\bar{X} = 3.47$ S.D.= 0.681)

(3) ด้านสังคม

- การมีเจ้าหน้าที่มวลชนสัมพันธ์เพื่อชี้แจงการดำเนินงานของโรงกลั่นน้ำมัน และทำกิจกรรมกับชุมชนอย่างต่อเนื่อง

ผู้นำชุมชนทั้งหมดมีความพึงพอใจต่อการดำเนินงานในการมีเจ้าหน้าที่มวลชนสัมพันธ์เพื่อชี้แจงการดำเนินงานของโรงกลั่นน้ำมัน และทำกิจกรรมกับชุมชนอย่างต่อเนื่อง ในระดับมาก ($\bar{X} = 3.97$ S.D.= 0.912)

- การสนับสนุนกิจกรรมทางศาสนาที่มีอยู่ในชุมชน

ผู้นำชุมชนทั้งหมดมีความพึงพอใจต่อการดำเนินงาน ในการสนับสนุนกิจกรรมทางศาสนาที่มีอยู่ในชุมชน ในระดับมาก ($\bar{X} = 3.97$ S.D.= 0.912)

- การสนับสนุนกิจกรรมด้านการศึกษาของโรงเรียนในพื้นที่ใกล้เคียงอย่างต่อเนื่อง

ผู้นำชุมชนทั้งหมดมีความพึงพอใจในการสนับสนุนกิจกรรมด้านการศึกษาของโรงเรียนในพื้นที่ใกล้เคียงอย่างต่อเนื่องในระดับมาก ($\bar{X} = 3.97$ S.D.= 0.912)

- การสนับสนุนกิจกรรมส่งเสริมสุขภาพของประชาชนในชุมชน

ผู้นำชุมชนทั้งหมดมีความพึงพอใจต่อการสนับสนุนกิจกรรมส่งเสริมสุขภาพของประชาชนในชุมชนในระดับมาก ($\bar{X} = 3.97$ S.D.= 0.875)

- การสนับสนุนการส่งเสริมอาชีพให้แก่ประชาชนใกล้เคียงโรงกลั่นน้ำมันเป็นอย่างดี

ผู้นำชุมชนทั้งหมดมีความพึงพอใจต่อการสนับสนุนการส่งเสริมอาชีพให้แก่ประชาชนใกล้เคียงโรงกลั่นน้ำมันเป็นอย่างดีในระดับมาก ($\bar{X} = 4.00$ S.D.= 0.894)

- การสนับสนุนกิจกรรมด้านส่งเสริมงานด้านศิลปวัฒนธรรมประเพณีท้องถิ่นเป็นอย่างดี

ผู้นำชุมชนทั้งหมดมีความพึงพอใจต่อการสนับสนุนกิจกรรมด้านส่งเสริมงานด้านศิลปวัฒนธรรมประเพณีท้องถิ่นเป็นอย่างดีในระดับมาก ($\bar{X} = 3.97$ S.D.= 0.912)

- ความพึงพอใจในภาพรวมในการดำเนินงานด้านสังคมของโรงกลั่นน้ำมัน

ผู้นำชุมชนทั้งหมดมีความพึงพอใจในภาพรวมในการดำเนินงานด้านสังคมของโรงกลั่นน้ำมันในระดับมาก ($\bar{X} = 3.97$ S.D.= 0.912)

3.4.7 ความคิดเห็นต่อการดำเนินงานของโรงกลั่นน้ำมันในปัจจุบัน

(1) โรงกลั่นน้ำมันก่อให้เกิดผลกระทบต่อด้านสิ่งแวดล้อมต่อตัวเองหรือครอบครัว

ผู้นำชุมชนส่วนใหญ่ร้อยละ 64.5 มีความเห็นว่าการดำเนินงานของโรงกลั่นน้ำมันไม่ก่อให้เกิดผลกระทบต่อตัวเองหรือครอบครัวแต่อย่างใด ที่เหลือร้อยละ 35.5 มีความเห็นว่าก่อให้เกิดผลกระทบต่อด้านสิ่งแวดล้อมต่อตัวเองและครอบครัว โดยผู้นำชุมชนที่ได้รับผลกระทบส่วนมากคือร้อยละ 42.9 ระบุว่าโรงกลั่นน้ำมันก่อให้เกิดผลกระทบด้านการจราจรหรือการขนส่งในชุมชน รองลงมาร้อยละ 35.7 ก่อให้เกิดปัญหากลิ่นรบกวน อันดับถัดรองลงมาร้อยละ 14.3 ก่อให้เกิดปัญหาเสียงดัง ที่เหลือร้อยละ 7.1 ก่อให้เกิดปัญหาน้ำเสีย

(2) ผลดีและผลเสียต่อการดำเนินกิจการของโรงกลั่นน้ำมันในพื้นที่

ผลดีที่ตัวเองและชุมชนได้รับจากการดำเนินงานของโรงกลั่นน้ำมัน ผู้นำชุมชนส่วนมากคือร้อยละ 51.4 มีความเห็นว่าโรงกลั่นน้ำมันมีการสนับสนุนและเข้าร่วมกิจกรรมกับชุมชนอย่างต่อเนื่อง รองลงมาร้อยละ 18.9 ทำให้เกิดการจ้างงานในชุมชน อันดับถัดรองลงมาร้อยละ 13.5 สนับสนุนทุนการศึกษาให้กับเด็กในชุมชน ร้อยละ 10.8 มีความเห็นว่าไม่ก่อให้เกิดผลดีแต่อย่างใด ที่เหลือร้อยละ 5.4 ช่วยเพิ่มรายได้ให้ท้องถิ่นและทำให้เศรษฐกิจในชุมชนดีขึ้น

ส่วนผลเสียที่โรงกลั่นน้ำมันก่อให้เกิดผลกระทบต่อชุมชนนั้น ผู้นำชุมชนส่วนใหญ่ร้อยละ 68.6 มีความเห็นว่าโรงกลั่นน้ำมันไม่ก่อให้เกิดผลเสียแต่อย่างใด รองลงมาในสัดส่วนส่วนเท่ากันคือ ร้อยละ 8.6 มีความเห็นว่าโรงกลั่นน้ำมันทำให้เกิดเหตุการณ์น้ำมันรั่วไหล และส่งผลกระทบต่อสิ่งแวดล้อม อันดับถัดรองลงมาในสัดส่วนเท่ากันร้อยละ 5.7 ก่อให้เกิดเสียงดังรบกวน และการจราจรในพื้นที่ติดขัด ที่เหลือร้อยละ 2.8 ทำให้เกิดปัญหาการขนส่ง

เมื่อเปรียบเทียบผลดีและผลเสียต่อการที่โรงกลั่นน้ำมัน ได้ดำเนินการอยู่ใกล้เคียงชุมชน ผู้นำชุมชนส่วนมากคือร้อยละ 58.1 มีความเห็นว่าโรงกลั่นน้ำมันก่อให้เกิดผลดีและผลเสียพอกัน รองลงมาร้อยละ 35.5 มีความเห็นว่าโรงกลั่นน้ำมันก่อให้เกิดผลดีมากกว่าผลเสีย ที่เหลือร้อยละ 6.4 มีผลเสียมากกว่าผลดี

(3) ความต้องการให้โรงกลั่นน้ำมันสนับสนุนชุมชนในด้านต่างๆ

ผู้นำชุมชนส่วนมากคือร้อยละ 51.2 ต้องการให้โรงกลั่นน้ำมัน สนับสนุนทุนการศึกษาเพิ่มมากขึ้นจากเดิม รองลงมาร้อยละ 30.2 ต้องการให้โรงกลั่นน้ำมันรับคนในพื้นที่เข้าทำงาน อันดับถัดรองลงมาร้อยละ 11.6 ต้องการให้โรงกลั่นน้ำมันสนับสนุนกิจกรรมและวัฒนธรรมประเพณีของชุมชน ที่เหลือร้อยละ 7.0 ต้องการให้โรงกลั่นน้ำมันช่วยรับซื้อผลิตภัณฑ์ของชุมชน เช่น กลุ่มเห็บควาน โรงน้ำดื่ม โรงกล้วยแปรรูป วิสาหกิจชุมชน เป็นต้น

สำหรับข้อเสนอแนะอื่นๆ ผู้นำชุมชนส่วนมากคือร้อยละ 40.7 ไม่มีข้อเสนอแนะอื่นๆ เพิ่มเติม รองลงมาร้อยละ 21.9 ต้องการให้เจ้าหน้าที่ CSR เพิ่มความถี่ในการลงพื้นที่พบปะคนในชุมชน ใส่ใจชุมชนให้มากกว่าปัจจุบันที่ดำเนินการอยู่ พื้นฟูธรรมชาติให้กลับมาเหมือนเดิมให้สภาพแวดล้อมกลับมาดีขึ้น อันดับถัดรองลงมาในสัดส่วนที่เท่ากันคือร้อยละ 6.3 อยากให้ CSR เข้ามาช่วยเหลือในเรื่องของ Covid-19 น้ำท่วม และแจกถุงยังชีพ ที่เหลือในสัดส่วนที่เท่ากันคือร้อยละ 3.1 อยากให้เปิดโรงกลั่นน้ำมันเพื่อพบปะกับชุมชนและผู้บริหาร อยากให้โรงกลั่นน้ำมันรับคนในพื้นที่เข้าทำงานเพิ่มมากขึ้น

อยากให้โรงกลั่นน้ำมันรับนักศึกษาจากวิทยาลัยเทคนิคนครอุดสาหกรรมระยอง สารพัดช่างเข้าฝึกประสบการณ์วิชาชีพ และรับเข้าทำงานเมื่อจบการศึกษา หากโรงกลั่นน้ำมันมีเหตุการณ์ฉุกเฉินให้แจ้งชุมชนทราบก่อน ขอความร่วมมือเส้นทางวิ่งเกี่ยวกับธุรกิจของโรงกลั่นน้ำมันให้หลีกเลี่ยงเส้นทางรอง ขอยื่นชุมชนต่างๆ ทั้งหมด ให้ไปใช้เส้นทางหลักแทน เพราะทำให้เกิดปัญหาแก่ชุมชน เช่น การจราจรติดขัด ฝุ่นละออง เสียงดัง ขอความร่วมมืออยากให้เปิดรับคนในชุมชนเข้าทำงานในโรงกลั่นน้ำมันตามความเหมาะสมของตำแหน่ง เพื่อเป็นการสร้างอาชีพให้คนในชุมชน อยากให้โรงกลั่นน้ำมันมอบทุนการศึกษาให้เพิ่มมากขึ้น เนื่องจากปัจจุบันมีจำนวนประชากรเพิ่มขึ้น อยากให้โรงกลั่นน้ำมันหาขวดน้ำ กระดาษ หรือขยะ บริจาคให้กับชุมชนแต่ละเดือน เพื่อให้ชุมชนนำผู้รับซื้อขยะเข้าไปรับซื้อที่โรงกลั่นน้ำมัน ขอเตือนให้กับชุมชน อยากให้โรงกลั่นน้ำมัน เชิญชวนชุมชนให้ครอบคลุมและทั่วถึงตามที่ชุมชนเสนอรายชื่อไป อยากให้ CSR ลงพื้นที่ทุก 3 เดือน เพื่อสำรวจชุมชนที่ได้รับผลกระทบ

3.5 สภาพสังคมเศรษฐกิจในระดับครัวเรือนและความคิดเห็นของหัวหน้าครัวเรือนหรือผู้แทนที่มีต่อโรงกลั่นน้ำมัน

3.5.1 สภาพทั่วไปของผู้ตอบแบบสอบถาม

(1) เพศ และอายุ

กลุ่มตัวอย่างที่เป็นหัวหน้าครัวเรือนหรือผู้แทนที่ใช้เป็นตัวแทนครัวเรือนในพื้นที่ศึกษา ส่วนมากคือร้อยละ 58.3 เป็นเพศหญิง ที่เหลือร้อยละ 41.7 เป็นเพศชาย โดยส่วนมากคือร้อยละ 30.5 มีอายุระหว่าง 41-50 ปี รองลงมาร้อยละ 27.8 มีอายุระหว่าง 31-40 ปี อันดับถัดรองลงมาร้อยละ 19.7 มีอายุระหว่าง 51-60 ปี ที่เหลือร้อยละ 11.5 และ 10.5 มีอายุมากกว่า 60 ปี และระหว่าง 21-30 ปี ตามลำดับ ซึ่งชี้ให้เห็นว่าผู้ตอบแบบสอบถามที่ใช้เป็นตัวแทนในการศึกษามีวุฒิที่สามารถให้ข้อคิดเห็นต่อการดำเนินการของโรงกลั่นน้ำมัน ที่เป็นที่น่าเชื่อถือได้

(2) การนับถือศาสนาและการศึกษา

หัวหน้าครัวเรือนหรือผู้แทนครัวเรือนส่วนใหญ่ร้อยละ 97.5 นับถือศาสนาพุทธ ที่เหลือร้อยละ 2.5 นับถือศาสนาอิสลาม สำหรับระดับการศึกษาสูงสุดของหัวหน้าครัวเรือนหรือผู้แทนครัวเรือนพบว่าส่วนมากคือร้อยละ 29.6 จบการศึกษาระดับประถมศึกษา รองลงมาร้อยละ 21.8 จบการศึกษาระดับมัธยมศึกษาตอนต้น อันดับถัดรองลงมาคือร้อยละ 19.7 จบการศึกษาระดับมัธยมศึกษาปลาย หรือ ปวช. ในสัดส่วนที่ใกล้เคียงกันคือร้อยละ 14.9 และ 13.8 จบการศึกษาระดับปริญญาตรี และระดับประกาศนียบัตรวิชาชีพชั้นสูง (ปวส.) ตามลำดับ ที่เหลือร้อยละ 0.2 จบการศึกษากว่าปริญญาตรี โดย

หัวหน้าครัวเรือนที่สำเร็จการศึกษาในระดับปริญญาตรีขึ้นไป ถือว่าเป็นหัวหน้าครัวเรือนหรือผู้แทนที่มีการศึกษา

(3) สถานภาพสมรส และสถานภาพในครัวเรือน

หัวหน้าครัวเรือนหรือผู้แทนส่วนใหญ่ร้อยละ 85.3 มีสถานภาพสมรสแล้ว รองลงมา ร้อยละ 13.3 มีสถานภาพโสด ที่เหลือเป็นสัดส่วนเพียงเล็กน้อยมีสถานภาพสมรสแล้วแต่เป็นหม้าย และหย่าร้าง ตามลำดับ สถานภาพในครัวเรือนของผู้ตอบแบบสอบถามส่วนมากคือร้อยละ 47.2 เป็นคู่สมรสของหัวหน้าครัวเรือน รองลงมาร้อยละ 38.5 เป็นหัวหน้าครัวเรือน ที่เหลือร้อยละ 10.6 และ 3.7 เป็นบุตรหรือธิดา และบิดามารดาของหัวหน้าครัวเรือนหรือญาติ ตามลำดับ

(4) ภูมิลำเนาเดิม การย้ายเข้ามาอาศัยในพื้นที่และเหตุผลของการย้ายที่อยู่

หัวหน้าครัวเรือนหรือผู้แทนส่วนใหญ่ร้อยละ 62.4 ย้ายมาจากที่อื่น ที่เหลือร้อยละ 37.6 อาศัยอยู่ในพื้นที่มาตั้งแต่กำเนิด

โดยหัวหน้าครัวเรือนหรือผู้แทนที่ย้ายมาจากที่อื่นส่วนมากในส่วนสัดส่วนใกล้เคียงกันคือร้อยละ 35.3 และ 33.5 เป็นผู้ที่ย้ายเข้ามาอาศัยอยู่ในพื้นที่ระหว่าง 6-10 ปี และไม่เกิน 5 ปี ตามลำดับ รองลงมาร้อยละ 15.8 เป็นผู้ที่ย้ายเข้ามาอาศัยในพื้นที่ระหว่าง 11-15 ปี ที่เหลือร้อยละ 8.8 และ 6.6 เป็นผู้ที่ย้ายเข้ามาอาศัยอยู่มากกว่า 20 ปี และระหว่าง 16-20 ปี ตามลำดับ ซึ่งหัวหน้าครัวเรือนหรือผู้แทนที่ย้ายเข้ามาอยู่ในพื้นที่เกิน 10 ปี นับเป็นหัวหน้าครัวเรือนหรือผู้แทนที่ย้ายเข้ามาอยู่ในพื้นที่เป็นเวลานาน

สำหรับเหตุผลในการย้ายเพื่อมาอาศัยอยู่ในพื้นที่นั้นส่วนใหญ่ร้อยละ 75.4 ย้ายเข้ามาเพื่อทำงานหรือประกอบอาชีพในพื้นที่ รองลงมาร้อยละ 22.2 ย้ายตามบิดามารดาหรือครอบครัว ที่เหลือเป็นสัดส่วนเพียงเล็กน้อยย้ายเข้ามาเพื่อให้อยู่ใกล้เครือญาติ ย้ายตามหน่วยงานต้นสังกัด และสะดวกในการเดินทาง ตามลำดับ

(5) การคิดจะย้ายที่อยู่อาศัยไปอยู่ที่อื่น และเหตุผลของการย้าย

หัวหน้าครัวเรือนหรือผู้แทนส่วนใหญ่ร้อยละ 74.3 ไม่คิดจะย้ายที่อยู่อาศัยไปอยู่ที่อื่น รองลงมาร้อยละ 14.2 คิดจะย้ายที่อยู่อาศัยใหม่ ที่เหลือร้อยละ 11.5 ระบุว่ายังไม่แน่ใจ โดยหัวหน้าครัวเรือนหรือผู้แทนที่ไม่คิดจะย้ายที่อยู่อาศัยส่วนมากคือร้อยละ 43.5 ให้เหตุผลว่าสร้างครอบครัวในพื้นที่แล้ว รองลงมาร้อยละ 39.8 ให้เหตุผลว่าอาศัยอยู่ตั้งแต่กำเนิด ที่เหลือร้อยละ 16.7 ให้เหตุผลว่ามีอาชีพหลักอยู่ในพื้นที่แล้ว

ส่วนหัวหน้าครัวเรือนหรือผู้แทนที่คิดจะย้ายที่อยู่อาศัยใหม่ส่วนใหญ่ร้อยละ 88.7 ให้เหตุผลว่าต้องการย้ายกลับบ้านเกิดหรือภูมิลำเนาเดิม ที่เหลือร้อยละ 11.3 ให้เหตุผลว่าต้องการย้ายตามสถานการณ์และหน้าที่การงาน ในขณะที่หัวหน้าครัวเรือนหรือผู้แทนที่ไม่แน่ใจว่าจะย้ายที่อยู่อาศัยหรือไม่ส่วนใหญ่ร้อยละ 88.0 ให้เหตุผลว่าสถานการณ์และหน้าที่การงานที่ยังไม่แน่นอน ที่เหลือร้อยละ 12.0 ให้เหตุผลแล้วแต่ครอบครัว

3.5.2 ข้อมูลครัวเรือน

(1) อาชีพของหัวหน้าครัวเรือนหรือผู้แทน หรืออาชีพหลักของครอบครัว

หัวหน้าครัวเรือนหรือผู้แทนส่วนมากคือร้อยละ 38.2 ประกอบอาชีพหลักจากการรับจ้างทั่วไป รองลงมาร้อยละ 28.8 เป็นพนักงานห้างร้านหรือบริษัทเอกชน อันดับถัดรองลงมาร้อยละ 21.4 ประกอบอาชีพค้าขาย ที่เหลือเป็นสัดส่วนเพียงเล็กน้อยประกอบอาชีพธุรกิจบริการ เช่น ร้านเสริมสวย ร้านซักรีด บ้านเช่า หอพัก เป็นต้น เป็นข้าราชการ พนักงานหรือเจ้าหน้าที่รัฐ เป็นพนักงานรัฐวิสาหกิจ เช่น พนักงานประชาสัมพันธ์ การไฟฟ้าส่วนภูมิภาค โทรศัพท์ และไปรษณีย์ เป็นต้น นอกจากนี้ยังมีอาชีพประมง เช่น หาลาทะเล สัตว์ทะเลต่างๆ และประกอบอาชีพเกษตรกรรม เช่น ปลูกมันสำปะหลัง แต่เป็นสัดส่วนที่น้อยมาก

(2) การถือครองที่ดิน

หัวหน้าครัวเรือนหรือผู้แทนทั้งหมดระบุว่ามีพื้นที่ดินที่ใช้ในการปลูกที่อยู่อาศัย ซึ่งหัวหน้าครัวเรือนหรือผู้แทนส่วนใหญ่ร้อยละ 93.8 ระบุว่ามีพื้นที่ไม่เกิน 100 ตารางวา รองลงมาร้อยละ 2.8 ระบุว่าพื้นที่มากกว่า 400 ตารางวาขึ้นไป ที่เหลือเป็นสัดส่วนเพียงเล็กน้อยระบุว่ามีพื้นที่ระหว่าง 301-400 ตารางวา 101-200 ตารางวา และ 201-300 ตารางวา ตามลำดับ โดยหัวหน้าครัวเรือนหรือผู้แทนส่วนมากในสัดส่วนที่ใกล้เคียงกันคือร้อยละ 47.0 และ 46.8 ระบุว่าเช่าที่ดินเพื่อการอยู่อาศัย และเป็นเจ้าของที่ดินซึ่งมีเอกสารสิทธิ์ในการครอบครอง ตามลำดับ ที่เหลือในสัดส่วนที่ใกล้เคียงกันคือร้อยละ 3.9 และ 2.3 ไม่ระบุ และเป็นเจ้าของที่ดินโดยไม่มียกเอกสารสิทธิ์ในที่ดินดังกล่าว

หัวหน้าครัวเรือนหรือผู้แทนเกือบทั้งหมดส่วนใหญ่ร้อยละ 99.3 ระบุว่าไม่มีพื้นที่ดินที่ใช้ในการทำการเกษตรกรรม ที่เหลือเพียงเล็กน้อยคือร้อยละ 0.7 มีพื้นที่ดินสำหรับการทำเกษตรกรรม โดยหัวหน้าครัวเรือนหรือผู้แทนส่วนมากในสัดส่วนที่เท่ากันคือร้อยละ 33.3 ระบุว่าไม่มีพื้นที่ทำการเกษตรน้อยกว่า 1 ไร่ 1-5 ไร่ และมีพื้นที่ทำการเกษตรมากกว่า 20 ไร่ โดยหัวหน้าครัวเรือนหรือ

ผู้แทนที่มีพื้นที่ดินที่ใช้ในการทำการเกษตรส่วนใหญ่ร้อยละ 66.7 ระบุว่าเป็นเจ้าของและมีเอกสารสิทธิ์ในการครอบครองที่ดิน ที่เหลือร้อยละ 33.3 ระบุว่าเป็นที่ดินเช่า

หัวหน้าครัวเรือนหรือผู้แทนเกือบทั้งหมดส่วนใหญ่ร้อยละ 97.2 ระบุว่าไม่มีที่ดินเพื่อใช้ประโยชน์อย่างอื่นนอกจากเพื่อการอยู่อาศัย และการเกษตร ที่เหลือเพียงเล็กน้อยคือร้อยละ 2.8 มีที่ดินเพื่อใช้ประโยชน์อื่นๆ โดยหัวหน้าครัวเรือนหรือผู้แทนที่มีที่ดินเพื่อการใช้ประโยชน์อย่างอื่นส่วนมากคือร้อยละ 66.6 มีที่ดินเพื่อทำบ้านเช่า รองลงมาในสัดส่วนที่เท่ากันคือร้อยละ 16.7 มีที่ดินเพื่อทำร้านเสริมสวย ร้านซักรีด และปล่อยให้ที่ดินว่างเปล่า โดยหัวหน้าครัวเรือนหรือผู้แทนส่วนมากคือร้อยละ 41.7 ระบุว่าพื้นที่มากกว่า 400 ตารางวาขึ้นไป รองลงมาร้อยละ 25.0 มีพื้นที่ไม่เกิน 100 ตารางวา อันดับถัดรองลงมาร้อยละ 16.7 มีพื้นที่ 101-200 ตารางวา ที่เหลือในสัดส่วนที่เท่ากันคือร้อยละ 8.3 มีพื้นที่ 201-300 ตารางวา และ 301-400 ตารางวา ซึ่งหัวหน้าครัวเรือนหรือผู้แทนส่วนใหญ่ร้อยละ 91.7 ระบุว่าเป็นเจ้าของและมีเอกสารสิทธิ์ในการครอบครอง ที่เหลือร้อยละ 8.3 ระบุว่าเป็นที่ดินเช่า

(3) รายได้ รายจ่ายและภาวะเงินออมของครอบครัว

หัวหน้าครัวเรือนหรือผู้แทนส่วนมากคือร้อยละ 47.2 มีรายได้ระหว่าง 10,001-20,000 บาทต่อเดือน รองลงมาร้อยละ 34.9 มีรายได้ระหว่าง 20,001-30,000 บาทต่อเดือน อันดับถัดรองลงมา ร้อยละ 12.6 มีรายได้ระหว่าง 30,001-40,000 บาทต่อเดือน ที่เหลือเป็นสัดส่วนเพียงเล็กน้อยมีรายได้ระหว่าง 40,001-50,000 บาทต่อเดือน ไม่เกิน 10,000 บาทต่อเดือน และมากกว่า 50,000 บาทต่อเดือน ตามลำดับ

รายจ่ายของครอบครัวต่อเดือนส่วนใหญ่ร้อยละ 60.7 มีรายจ่ายระหว่าง 10,001-20,000 บาทต่อเดือน รองลงมาในสัดส่วนที่ใกล้เคียงกันคือร้อยละ 18.8 และ 17.2 มีรายจ่ายไม่เกิน 10,000 บาทต่อเดือน และระหว่าง 20,001-30,000 บาทต่อเดือน ตามลำดับ ที่เหลือเป็นสัดส่วนเพียงเล็กน้อย มีรายจ่ายระหว่าง 30,001-40,000 บาทต่อเดือน 40,001-50,000 บาท และมากกว่า 50,000 บาท ตามลำดับ

หัวหน้าครัวเรือนหรือผู้แทนส่วนใหญ่ร้อยละ 65.1 เป็นครอบครัวที่มีรายได้ในแต่ละเดือนเพียงพอและมีเหลือเก็บซึ่งถือว่าเป็นครอบครัวที่มีเงินออม รองลงมาร้อยละ 25.9 มีรายได้เพียงพอแต่ไม่มีเงินเหลือเก็บ อันดับถัดรองลงมาร้อยละ 8.5 เป็นครอบครัวที่ในบางเดือนพอใช้ บางเดือนก็ไม่พอใช้ ที่เหลือร้อยละ 0.5 มีรายได้ไม่เพียงพอกับรายจ่ายในแต่ละเดือน

(4) การใช้น้ำเพื่อการบริโภค และอุปโภค

การใช้น้ำเพื่อการบริโภคในครัวเรือน พบว่าหัวหน้าครัวเรือนหรือผู้แทนส่วนใหญ่ร้อยละ 96.3 ใช้น้ำบรรจุขวดหรือถังเพื่อการบริโภค รองลงมาร้อยละ 3.2 ใช้น้ำประปา ที่เหลือร้อยละ 0.5 ระบุว่าใช้น้ำฝน โดยหัวหน้าครัวเรือนทั้งหมดระบุว่าไม่มีปัญหาจากการใช้น้ำเพื่อการบริโภคในครัวเรือน สำหรับวิธีการทำน้ำให้สะอาดก่อนนำมาดื่มหัวหน้าครัวเรือนหรือผู้แทนส่วนใหญ่ร้อยละ 98.4 ไม่มีวิธีการทำให้สะอาดก่อนนำมาบริโภค เพราะเห็นว่าน้ำที่ใช้บริโภคในครัวเรือนมีความสะอาดเพียงพอจึงไม่มีความจำเป็นต้องผ่านกระบวนการใดๆ ที่เหลือร้อยละ 1.6 มีวิธีการทำให้น้ำสะอาดด้วยเครื่องกรองน้ำก่อนนำมาบริโภคเพื่อความมั่นใจ

ส่วนการใช้น้ำเพื่อการอุปโภคในครัวเรือนหัวหน้าครัวเรือนหรือผู้แทนส่วนใหญ่ร้อยละ 97.1 ใช้น้ำประปา รองลงมาร้อยละ 2.5 ใช้น้ำบรรจุขวด ที่เหลือในสัดส่วนที่เท่ากันร้อยละ 0.2 ใช้น้ำบ่อดิน และน้ำบาดาล โดยหัวหน้าครัวเรือนส่วนใหญ่ร้อยละ 97.7 ระบุว่าไม่ประสบปัญหาจากการใช้น้ำเพื่อการอุปโภคในครัวเรือน ที่เหลือร้อยละ 2.3 ระบุว่าประสบปัญหาจากการใช้น้ำเพื่อการอุปโภค โดยทั้งหมดของหัวหน้าครัวเรือนหรือผู้แทนที่พบปัญหาระบายน้ำมีตะกอน ซึ่งวิธีแก้ไขของหัวหน้าครัวเรือนหรือผู้แทนที่ประสบปัญหาส่วนใหญ่ร้อยละ 70.0 แก้ไขโดยการพักน้ำใต้ง่ รองลงมาร้อยละ 20.0 ไม่มีการแก้ไขแต่อย่างใด ที่เหลือร้อยละ 10.0 ใช้เครื่องกรองน้ำ

(5) การจัดการขยะมูลฝอย และการกักน้ำเสียในครัวเรือน

การจัดการขยะมูลฝอยในครัวเรือน หัวหน้าครัวเรือนหรือผู้แทนส่วนใหญ่ร้อยละ 99.6 นำขยะไปทิ้งในถังรองรับขยะมูลฝอยเพื่อให้เทศบาลนำไปกำจัดต่อ ที่เหลือในสัดส่วนเพียงเล็กน้อยกำจัดโดยการกองทิ้งไว้นอกบ้าน และเผา

ด้านการจัดการน้ำเสียในครัวเรือน หัวหน้าครัวเรือนหรือผู้แทนส่วนใหญ่ร้อยละ 95.9 ปล่อยน้ำลงท่อระบายน้ำของเทศบาล รองลงมาร้อยละ 3.2 ปล่อยทิ้งไว้ภายในบ้าน ที่เหลือเป็นสัดส่วนเพียงเล็กน้อยระบุว่าปล่อยทิ้งลงแม่น้ำลำคลอง และนำไปรดน้ำต้นไม้

3.5.3 สภาพปัญหาปัจจุบันภายในชุมชน

(1) ปัญหาสิ่งแวดล้อม

หัวหน้าครัวเรือนหรือผู้แทนที่ประสบกับปัญหาต่างๆ ในชุมชนส่วนใหญ่ร้อยละ 65.6 ประสบกับปัญหาสิ่งแวดล้อม ที่เหลือร้อยละ 34.4 ไม่ประสบกับปัญหาสิ่งแวดล้อมแต่อย่างใด ซึ่งปัญหาลักษณะที่หัวหน้าครัวเรือนหรือผู้แทนได้รับผลกระทบนั้นมีรายละเอียดดังนี้

- ปัญหากลิ่น

หัวหน้าครัวเรือนหรือผู้แทนที่ประสบกับปัญหาสิ่งแวดล้อมส่วนใหญ่ร้อยละ 75.2 ไม่ได้รับผลกระทบจากปัญหากลิ่นรบกวนคนแต่อย่างใด ที่เหลือร้อยละ 24.8 ได้รับผลกระทบจากปัญหากลิ่นรบกวน โดยหัวหน้าครัวเรือนหรือผู้แทนที่ระบุว่าได้รับผลกระทบส่วนใหญ่ร้อยละ 80.8 มีความเห็นว่ามีสาเหตุมาจากโรงงานอุตสาหกรรมต่างๆ ในพื้นที่ รองลงมาร้อยละ 11.0 ระบุว่ามีสาเหตุมาจากชุมชน อันดับถัดรองลงมาร้อยละ 6.8 ระบุว่ามีสาเหตุมาจากขยะในพื้นที่ ที่เหลือร้อยละ 1.4 ระบุว่ามีสาเหตุมาจากการจราจรบนท้องถนน โดยระยะเวลาที่ได้รับผลกระทบจากปัญหากลิ่นรบกวน หัวหน้าครัวเรือนหรือผู้แทนที่ได้รับผลกระทบส่วนใหญ่ร้อยละ 83.1 ระบุว่าได้รับผลกระทบเพียงบางฤดู ที่เหลือร้อยละ 16.9 ระบุว่าได้รับผลกระทบตลอดทั้งปี ซึ่งผลกระทบที่ได้รับอยู่ในระดับปานกลาง (\bar{X} = 1.83 S.D.= 0.507)

- ปัญหาเขม่าหรือควัน

หัวหน้าครัวเรือนหรือผู้แทนที่ประสบกับปัญหาสิ่งแวดล้อมส่วนใหญ่ร้อยละ 82.2 ระบุว่าในครัวเรือนไม่ประสบกับปัญหาเขม่าหรือควันรบกวนแต่อย่างใด ที่เหลือร้อยละ 17.8 ระบุว่าได้รับผลกระทบจากปัญหาดังกล่าวนี้นี้ โดยหัวหน้าครัวเรือนหรือผู้แทนที่ได้รับผลกระทบระบุว่าสาเหตุของปัญหาส่วนใหญ่ร้อยละ 75.9 มาจากการจราจร ที่เหลือร้อยละ 24.1 มาจากโรงงานอุตสาหกรรมต่างๆ ในพื้นที่ ซึ่งหัวหน้าครัวเรือนหรือผู้แทนที่ได้รับผลกระทบส่วนใหญ่ร้อยละ 60.8 ได้รับผลกระทบตลอดทั้งปีที่เหลือร้อยละ 39.2 ได้รับผลกระทบเพียงบางฤดู ซึ่งผลกระทบที่ได้รับอยู่ในระดับปานกลาง (\bar{X} = 1.94 S.D.= 0.465)

- ปัญหาฝุ่นละออง

หัวหน้าครัวเรือนหรือผู้แทนที่ประสบกับปัญหาสิ่งแวดล้อมส่วนใหญ่ร้อยละ 89.2 ระบุว่าในครัวเรือนประสบกับปัญหาฝุ่นละอองรบกวน ที่เหลือร้อยละ 10.8 ไม่ได้รับผลกระทบจากปัญหาดังกล่าวนี้นี้แต่อย่างใด โดยหัวหน้าครัวเรือนหรือผู้แทนที่ได้รับผลกระทบระบุว่าสาเหตุของปัญหาส่วนใหญ่ร้อยละ 77.6 มาจากการจราจร รองลงมาร้อยละ 10.6 มาจากชุมชน ที่เหลือในสัดส่วนที่ใกล้เคียงกันคือร้อยละ 6.1 และ 5.7 มาจากโรงงานอุตสาหกรรม และจากการก่อสร้าง ตามลำดับ สำหรับระยะเวลาที่หัวหน้าครัวเรือนหรือผู้แทนที่ได้รับผลกระทบส่วนใหญ่ร้อยละ 65.1 ได้รับผลกระทบเพียงบางฤดู ที่เหลือร้อยละ 34.9 ได้รับผลกระทบตลอดทั้งปี ซึ่งผลกระทบที่ได้รับอยู่ในระดับปานกลาง (\bar{X} = 1.80 S.D.= 0.453)

- ปัญหาน้ำเสีย

หัวหน้าครัวเรือนหรือผู้แทนที่ประสบกับปัญหาสิ่งแวดล้อมเกือบทั้งหมดคือร้อยละ 99.3 ระบุว่าในครัวเรือนไม่ประสบปัญหา น้ำเสียแต่อย่างใด ที่เหลือเพียงเล็กน้อยคือร้อยละ 0.7 ที่ได้รับผลกระทบจากปัญหาดังกล่าวนี้นี้ โดยหัวหน้าครัวเรือนหรือผู้แทนที่ได้รับผลกระทบทั้งหมด ไม่ทราบแหล่งที่มาของปัญหา สำหรับระยะเวลาที่หัวหน้าครัวเรือนหรือผู้แทนได้รับผลกระทบในสัดส่วนที่เท่ากันคือร้อยละ 50.0 ได้รับผลกระทบเพียงบางฤดู และตลอดทั้งปี ซึ่งผลกระทบที่ได้รับอยู่ในระดับน้อย (\bar{X} = 1.50 S.D.= 0.707)

- ปัญหาเสียงดังรบกวน

หัวหน้าครัวเรือนหรือผู้แทนที่ประสบกับปัญหาสิ่งแวดล้อมส่วนใหญ่ร้อยละ 84.3 ระบุว่าในครัวเรือนไม่ประสบปัญหาเสียงดังรบกวนแต่อย่างใด ที่เหลือร้อยละ 15.7 ได้รับผลกระทบจากปัญหานี้ ซึ่งหัวหน้าครัวเรือนหรือผู้แทนที่ได้รับผลกระทบระบุว่าสาเหตุของปัญหาส่วนใหญ่ร้อยละ 71.4 มาจากการจราจรบนท้องถนน รองลงมาในสัดส่วนที่เท่ากันคือร้อยละ 10.2 มาจากชุมชน และโรงงานอุตสาหกรรมต่างๆ ในพื้นที่ ที่เหลือร้อยละ 8.2 มาจากการก่อสร้าง สำหรับระยะเวลาที่ได้รับผลกระทบส่วนมากคือร้อยละ 59.2 ได้รับผลกระทบในช่วงเวลากลางวัน ที่เหลือร้อยละ 40.8 ได้รับผลกระทบในเวลากลางคืน โดยผู้ที่ได้รับผลกระทบในช่วงกลางวันส่วนใหญ่ร้อยละ 88.9 ได้รับผลกระทบเพียงบางครั้ง ที่เหลือร้อยละ 11.1 ได้รับผลกระทบตลอดเวลา ในขณะที่ช่วงเวลากลางคืนผู้ที่ได้รับผลกระทบส่วนใหญ่ร้อยละ 96.8 ได้รับผลกระทบเพียงบางครั้ง ที่เหลือร้อยละ 3.2 ได้รับผลกระทบตลอดเวลา ซึ่งผลกระทบที่ได้รับอยู่ในระดับปานกลาง (\bar{X} = 1.78 S.D. = 0.517)

- ปัญหาขยะและกากของเสีย

หัวหน้าครัวเรือนหรือผู้แทนที่ประสบกับปัญหาสิ่งแวดล้อมส่วนใหญ่ร้อยละ 98.6 ระบุว่าในครัวเรือนไม่ได้ประสบกับปัญหาขยะและกากของเสียแต่อย่างใด ที่เหลือร้อยละ 1.4 ได้รับผลกระทบจากปัญหานี้ โดยหัวหน้าครัวเรือนหรือผู้แทนที่ได้รับผลกระทบระบุว่าสาเหตุของปัญหานี้ในสัดส่วนที่เท่ากันคือร้อยละ 50.0 มาจากชุมชน และขยะตกค้าง สำหรับระยะเวลาที่หัวหน้าครัวเรือนหรือผู้แทนได้รับผลกระทบทั้งหมดได้รับผลกระทบเพียงบางฤดู ซึ่งผลกระทบที่ได้รับอยู่ในระดับปานกลาง (\bar{X} = 1.75 S.D. = 0.500)

- ปัญหาการจราจร

หัวหน้าครัวเรือนหรือผู้แทนที่ประสบกับปัญหาสิ่งแวดล้อมส่วนใหญ่ร้อยละ 87.8 ระบุว่าในครัวเรือนไม่ได้ประสบกับปัญหาการจราจรแต่อย่างใด ที่เหลือร้อยละ 12.2 ที่ได้รับผลกระทบจากปัญหานี้ โดยหัวหน้าครัวเรือนหรือผู้แทนที่ได้รับผลกระทบระบุว่าสาเหตุของปัญหาส่วนใหญ่ร้อยละ 88.6 มาจากการจราจรติดขัด ที่เหลือร้อยละ 11.4 ทำให้เกิดอุบัติเหตุ สำหรับระยะเวลาที่หัวหน้าครัวเรือนหรือผู้แทนได้รับผลกระทบส่วนใหญ่ร้อยละ 60.0 ได้รับผลกระทบเพียงบางฤดู ที่เหลือร้อยละ 40.0 ได้รับผลกระทบตลอดทั้งปี ซึ่งผลกระทบที่ได้รับอยู่ในระดับปานกลาง ($\bar{X} = 1.97$ S.D. = 0.382)

- ปัญหาน้ำ

หัวหน้าครัวเรือนหรือผู้แทนที่ประสบกับปัญหาสิ่งแวดล้อมส่วนใหญ่ร้อยละ 94.1 ไม่ประสบปัญหาสิ่งแวดล้อมอื่นๆ นอกจากที่กล่าวมาข้างต้นแต่อย่างใด ที่เหลือร้อยละ 5.9 ประสบปัญหาน้ำท่วม โดยสาเหตุของปัญหาทั้งหมดเกิดจากฝนตกหนักน้ำระบายไม่ทัน สำหรับระยะเวลาที่หัวหน้าครัวเรือนหรือผู้แทนได้รับผลกระทบทั้งหมดได้รับผลกระทบเพียงบางฤดู ซึ่งผลกระทบที่ได้รับอยู่ในระดับปานกลาง ($\bar{X} = 2.24$ S.D.=0.562)

(2) ปัญหาด้านเศรษฐกิจ และสังคม

หัวหน้าครัวเรือนหรือผู้แทนส่วนใหญ่ร้อยละ 61.2 มีความเห็นว่าในชุมชนประสบกับปัญหาด้านเศรษฐกิจและสังคม ที่เหลือร้อยละ 38.8 มีความเห็นว่าไม่ประสบกับปัญหาดังกล่าวนี้แต่อย่างใด โดยปัญหาด้านเศรษฐกิจและสังคมที่หัวหน้าครัวเรือนหรือผู้แทนได้รับผลกระทบนั้นมีรายละเอียดดังนี้

- ปัญหาการว่างงาน

หัวหน้าครัวเรือนหรือผู้แทนที่ประสบกับปัญหาด้านเศรษฐกิจและสังคมส่วนใหญ่ร้อยละ 62.2 มีความเห็นว่าได้รับผลกระทบจากปัญหาการว่างงาน ที่เหลือร้อยละ 37.8 ไม่ได้รับผลกระทบจากปัญหาดังกล่าวแต่อย่างใด ซึ่งผลกระทบที่ได้รับอยู่ในระดับปานกลาง ($\bar{X} = 1.83$ S.D. = 0.462)

- ปัญหารายได้ไม่เพียงพอกับรายจ่าย

หัวหน้าครัวเรือนหรือผู้แทนที่ประสบกับปัญหาด้านเศรษฐกิจและสังคมส่วนมากร้อยละ 55.4 มีความเห็นว่าได้รับผลกระทบจากปัญหารายได้ไม่เพียงพอกับรายจ่าย ที่เหลือร้อยละ 44.6 ไม่ได้รับผลกระทบจากปัญหาดังกล่าวแต่อย่างใด ซึ่งผลกระทบที่ได้รับอยู่ในระดับปานกลาง ($\bar{X} = 1.90$ S.D. = 0.544)

- การขาดแรงงานที่มีฝีมือและความชำนาญ

หัวหน้าครัวเรือนหรือผู้แทนที่ประสบกับปัญหาด้านเศรษฐกิจและสังคมส่วนใหญ่ร้อยละ 92.9 มีความเห็นว่าไม่ได้รับผลกระทบกับปัญหาการขาดแคลนแรงงานที่มีฝีมือและความชำนาญแต่อย่างใด ที่เหลือร้อยละ 7.1 ที่ได้รับผลกระทบจากปัญหาดังกล่าวนี้ ซึ่งผลกระทบที่ได้รับอยู่ในระดับปานกลาง ($\bar{X} = 1.89$ S.D. = 0.459)

- ขาดโอกาสในการเข้าถึงบริการทางการศึกษา

หัวหน้าครัวเรือนหรือผู้แทนที่ประสบกับปัญหาด้านเศรษฐกิจและสังคมส่วนใหญ่ร้อยละ 98.9 มีความเห็นว่าไม่ได้รับผลกระทบจากปัญหาการขาดโอกาสในการเข้าถึงบริการทางการศึกษาแต่อย่างใด ที่เหลือร้อยละ 1.1 ที่ได้รับผลกระทบจากปัญหาดังกล่าวนี้ ซึ่งผลกระทบที่ได้รับอยู่ในระดับปานกลาง ($\bar{X} = 1.67$ S.D. = 0.577)

- ชุมชนแออัด

หัวหน้าครัวเรือนหรือผู้แทนที่ประสบกับปัญหาด้านเศรษฐกิจและสังคมส่วนใหญ่ร้อยละ 97.0 มีความเห็นว่าไม่ได้รับผลกระทบจากปัญหาชุมชนแออัดแต่อย่างใด ที่เหลือร้อยละ 3.0 ได้รับผลกระทบจากปัญหาดังกล่าวนี้ ซึ่งผลกระทบที่ได้รับอยู่ในระดับปานกลาง ($\bar{X} = 1.63$ S.D.=0.518)

- การระบาดของยาเสพติด

หัวหน้าครัวเรือนหรือผู้แทนที่ประสบกับปัญหาด้านเศรษฐกิจและสังคมส่วนมากร้อยละ 57.7 มีความเห็นว่าไม่ได้รับผลกระทบจากปัญหาการระบาดของยาเสพติดแต่อย่างใด ที่เหลือร้อยละ 42.3 ที่ได้รับผลกระทบจากปัญหาดังกล่าวนี้ ซึ่งผลกระทบที่ได้รับอยู่ในระดับปานกลาง ($\bar{X} = 1.82$ S.D. = 0.538)

- การลักขโมย

หัวหน้าครัวเรือนหรือผู้แทนที่ประสบกับปัญหาด้านเศรษฐกิจและสังคมส่วนใหญ่ร้อยละ 77.2 มีความเห็นว่าไม่ได้รับผลกระทบจากปัญหาการลักขโมยที่เกิดขึ้นในชุมชนแต่อย่างใด ที่เหลือร้อยละ 22.8 ที่ได้รับผลกระทบจากปัญหาดังกล่าวนี้ ซึ่งผลกระทบที่ได้รับอยู่ในระดับปานกลาง ($\bar{X} = 1.61$ S.D. = 0.525)

- อาชญากรรม

หัวหน้าครัวเรือนหรือผู้แทนที่ประสบกับปัญหาด้านเศรษฐกิจและสังคมส่วนใหญ่ร้อยละ 99.6 มีความเห็นไม่ได้รับผลกระทบจากปัญหาอาชญากรรมที่เกิดขึ้นในชุมชนแต่อย่างใด ที่เหลือ

ร้อยละ 0.4 ที่ได้รับผลกระทบจากปัญหาดังกล่าวนี้ ซึ่งผลกระทบที่ได้รับอยู่ในระดับปานกลาง (\bar{X} = 2.00 S.D. = 0.000)

- ความขัดแย้งด้านการเมืองท้องถิ่น

หัวหน้าครัวเรือนหรือผู้แทนที่ประสบกับปัญหาด้านเศรษฐกิจและสังคมส่วนใหญ่ ร้อยละ 99.6 มีความเห็นว่าจะไม่ได้รับผลกระทบจากปัญหาความขัดแย้งด้านการเมืองท้องถิ่นแต่อย่างใด ที่เหลือร้อยละ 0.4 ที่ได้รับผลกระทบจากปัญหาดังกล่าวนี้ ซึ่งผลกระทบที่ได้รับอยู่ในระดับมาก (\bar{X} = 3.00 S.D. = 0.000)

- วัฒนธรรมประเพณีดั้งเดิมสูญหาย

หัวหน้าครัวเรือนหรือผู้แทนที่ประสบกับปัญหาด้านเศรษฐกิจและสังคมทั้งหมด มีความเห็นว่าจะไม่ได้รับผลกระทบจากปัญหาวัฒนธรรมประเพณีดั้งเดิมสูญหายแต่อย่างใด

3.5.4 สถานะทางสุขภาพของตัวเอง และสมาชิกในครัวเรือน คนในครอบครัวมีการเจ็บป่วย

การรักษาอาการป่วย

หัวหน้าครัวเรือนหรือผู้แทนส่วนมากร้อยละ 45.2 เมื่อมีการเจ็บป่วยจะเข้ารับการรักษาจากโรงพยาบาลของรัฐ รองลงมาร้อยละ 27.1 ชื้อยามารับประทานหากเป็นการเจ็บป่วยที่ไม่รุนแรง อันดับถัดรองลงมาร้อยละ 20.6 เข้ารับการรักษาที่โรงพยาบาลเอกชนที่เหลือในสัดส่วนที่ใกล้เคียงกันร้อยละ 3.9 และ 3.2 เข้ารับการรักษาที่โรงพยาบาลส่งเสริมสุขภาพตำบล หรือศูนย์บริการสาธารณสุข และคลินิกแพทย์ทั่วไป ตามลำดับ

3.5.5 การประชาสัมพันธ์และกิจกรรมของโรงกลั่นน้ำมัน

(1) การประชาสัมพันธ์ข้อมูลและข่าวสารโรงกลั่นน้ำมัน

- การรับทราบว่าโรงกลั่นน้ำมันในพื้นที่

หัวหน้าครัวเรือนหรือผู้แทนส่วนใหญ่ร้อยละ 97.9 รับทราบว่าในพื้นที่มีโรงกลั่นน้ำมัน ที่เหลือร้อยละ 2.1 ที่ไม่ทราบ โดยหัวหน้าครัวเรือนหรือผู้แทนที่ทราบส่วนมากคือร้อยละ 40.1 ระบุว่าโรงกลั่นน้ำมันของบริษัท สตาร์ ปิโตรเลียม รีไฟน์นิ่ง จำกัด (มหาชน) (SPRC) รองลงมา ร้อยละ 34.4 ระบุว่าโรงกลั่นน้ำมันของบริษัท พีทีที โกลบอล เคมิคอล จำกัด (มหาชน) (PTTGC) อันดับถัดรองลงมาร้อยละ 25.5 ระบุว่าโรงกลั่นน้ำมันของบริษัท ไออาร์พีซี จำกัด (มหาชน) (IRPC)

- การรับทราบว่าโรงกลั่นน้ำมันของบริษัท SPRC อยู่ในพื้นที่

หัวหน้าครัวเรือนหรือผู้แทนส่วนใหญ่ร้อยละ 70.9 ทราบว่ามีโรงกลั่นน้ำมันของบริษัท SPRC ตั้งอยู่ในพื้นที่ ที่เหลือร้อยละ 29.1 ที่ไม่ทราบ โดยหัวหน้าครัวเรือนหรือผู้แทนที่ทราบส่วนใหญ่ร้อยละ 64.1 รับทราบจากการจากเพื่อนบ้านหรือผู้นำชุมชน รองลงมาร้อยละ 18.8 ทราบจากรดประชาสัมพันธ์ของโรงกลั่นน้ำมัน อันดับถัดรองลงมาร้อยละ 8.8 ทราบจากการเข้าร่วมกิจกรรมของโรงกลั่นน้ำมัน ในสัดส่วนที่เท่ากันร้อยละ 2.9 รับทราบจากพนักงานของโรงกลั่นน้ำมันและเจ้าหน้าที่ผู้สัมผัสความคิดเห็นของประชาชน ที่เหลือเป็นสัดส่วนเพียงเล็กน้อยทราบจากวิทยุ และป้ายประกาศของโรงกลั่นน้ำมัน ตามลำดับ

- ช่องทางที่ดีที่สุดของการประชาสัมพันธ์ข่าวสารจากโรงกลั่นน้ำมัน หัวหน้าครัวเรือนหรือผู้แทน

หัวหน้าครัวเรือนหรือผู้แทนส่วนใหญ่ร้อยละ 78.9 ระบุว่าเพื่อนบ้านหรือผู้นำชุมชนเป็นสื่อประชาสัมพันธ์ที่สามารถเข้าถึงสมาชิกในครอบครัวได้ดีที่สุด รองลงมาร้อยละ 12.1 การใช้สื่อออนไลน์ เช่น ไลน์ และเฟสบุ๊ค เป็นต้น อันดับถัดรองลงมาร้อยละ 7.6 การใช้รดประชาสัมพันธ์ที่เหลือในสัดส่วนเพียงเล็กน้อยมีความเห็นว่าช่องทางที่ดีในประชาสัมพันธ์ คือการเข้าร่วมกิจกรรมของโรงกลั่นน้ำมัน หนังสือพิมพ์ท้องถิ่น วิทยุ และป้ายประกาศ ตามลำดับ

(2) ประเภทของข่าวสารที่ต้องการรับทราบจากโรงกลั่นน้ำมันมากที่สุด

- ข่าวสารการจัดกิจกรรมและบริการเพื่อชุมชน

หัวหน้าครัวเรือนหรือผู้แทนส่วนใหญ่ร้อยละ 75.9 ต้องการรับทราบข่าวสารการจัดกิจกรรมและบริการเพื่อชุมชนมากที่สุดเป็นลำดับแรก รองลงมาร้อยละ 17.4 ต้องการรับทราบข่าวสารนี้เป็นลำดับ 2 ที่เหลือร้อยละ 6.7 ต้องการรับทราบข่าวสารการจัดกิจกรรมและบริการเพื่อชุมชนเป็นลำดับสุดท้าย

- ข่าวสารเกี่ยวกับการซ่อมบำรุงเครื่องจักร ล้างถังผลิตภัณฑ์ และซ่อมแผนฉุกเฉิน

หัวหน้าครัวเรือนหรือผู้แทนส่วนใหญ่ร้อยละ 68.1 ต้องการรับทราบข่าวสารเกี่ยวกับการซ่อมบำรุงเครื่องจักร ล้างถังผลิตภัณฑ์ และซ่อมแผนฉุกเฉินเป็นลำดับที่ 2 รองลงมาร้อยละ 18.6 ต้องการรับทราบข่าวสารดังกล่าวนี้เป็นลำดับแรก ที่เหลือร้อยละ 13.3 ต้องการรับทราบเป็นลำดับสุดท้าย

- **ข่าวสารน่ารู้ทั่วไป**

หัวหน้าครัวเรือนหรือผู้แทนส่วนใหญ่ร้อยละ 81.9 ต้องการรับทราบข่าวสารน่ารู้ทั่วไปเป็นลำดับสุดท้าย รองลงมาร้อยละ 14.4 ต้องการรับทราบข่าวสารน่ารู้ทั่วไปเป็นลำดับที่ 2 ที่เหลือร้อยละ 3.7 ต้องการรับทราบข่าวสารน่ารู้ทั่วไปเป็นลำดับแรก

- **ข่าวสารอื่นๆ ได้แก่ มาตรการจัดการสิ่งแวดล้อมเพื่อชุมชน การเยียวยาผลกระทบ**

หัวหน้าครัวเรือนหรือผู้แทนส่วนใหญ่ร้อยละ 98.2 ไม่ต้องการทราบข้อมูลข่าวสารอื่นๆ จากโรงกลั่นน้ำมัน ที่เหลือร้อยละ 1.8 ที่ต้องการทราบข้อมูลข่าวสารอื่นๆ เพิ่มเติมอีกเป็นลำดับแรก เช่น มาตรการจัดการสิ่งแวดล้อมเพื่อชุมชน และการเยียวยาผลกระทบ

3.5.6 กิจกรรมของโรงกลั่นน้ำมัน

(1) การรู้จักกิจกรรมและความต้องการต่อการจัดกิจกรรมของโรงกลั่นน้ำมัน

- **กิจกรรมด้านการศึกษา เช่น มอบทุนการศึกษาให้แก่บุตรหลานชุมชน โครงการพัฒนาช่างเทคนิควิศวกรรมเคมี วิทยาลัยเทคนิคมาบตาพุด (V-CEPC) เป็นต้น**

หัวหน้าครัวเรือนหรือผู้แทนครัวเรือนส่วนใหญ่ร้อยละ 64.0 ทราบว่าโรงกลั่นน้ำมันมีการจัดกิจกรรมด้านการศึกษา ในขณะที่หัวหน้าครัวเรือนหรือผู้แทนร้อยละ 36.0 ที่ไม่ทราบว่าโรงกลั่นน้ำมันได้จัดกิจกรรมนี้ ซึ่งหัวหน้าครัวเรือนหรือผู้แทนส่วนใหญ่ร้อยละ 86.2 ต้องการให้โรงกลั่นน้ำมันจัดกิจกรรมนี้ต่อไป ที่เหลือร้อยละ 13.8 ไม่ต้องการให้โรงกลั่นน้ำมันจัดกิจกรรมดังกล่าวนี้ โดยหัวหน้าครัวเรือนที่ต้องการให้จัดกิจกรรมนี้ส่วนใหญ่ร้อยละ 97.6 ให้เหตุผลว่าต้องการให้สนับสนุนทุนการศึกษาให้แก่เยาวชนต่อไป ที่เหลือร้อยละ 2.4 มีความเห็นว่าเป็นโครงการที่ดีช่วยแบ่งเบาภาระค่าใช้จ่ายของครอบครัว ในขณะที่หัวหน้าครัวเรือนหรือผู้แทนที่ไม่ต้องการให้จัดกิจกรรมนี้ทั้งหมดไม่ทราบรายละเอียดของกิจกรรม

- **กิจกรรมด้านคุณภาพชีวิต เช่น โครงการเพื่อสุขภาพ "แอโรบิคสัญจร" โดยร่วมกับเทศบาลเมืองมาบตาพุด ส่งเสริมและสนับสนุนอาหาร สินค้า และบริการของชุมชน สำหรับกิจกรรมต่างๆ ของโรงกลั่นน้ำมัน โครงการพัฒนาคุณภาพชีวิตผู้สูงอายุร่วมกับเทศบาลเมืองมาบตาพุด สนับสนุนอุปกรณ์และเวชภัณฑ์ทางการแพทย์ให้แก่โรงพยาบาลและหน่วยงานด้านสาธารณสุข และกิจกรรม "รวมพลังขับเคลื่อนวิสาหกิจชุมชนอย่างมืออาชีพ" เป็นต้น**

หัวหน้าครัวเรือนหรือผู้แทนครัวเรือนส่วนมากคือร้อยละ 58.9 ไม่ทราบว่าโรงกลั่นน้ำมันได้มีการจัดกิจกรรมด้านคุณภาพชีวิต ที่เหลือร้อยละ 41.1 ทราบว่าโรงกลั่นน้ำมันมีการจัดกิจกรรมนี้ ซึ่งหัวหน้าครัวเรือนหรือผู้แทนส่วนใหญ่ร้อยละ 73.6 ต้องการให้โรงกลั่นน้ำมันจัดกิจกรรมนี้ต่อไป ที่เหลือร้อยละ 26.4 ที่ไม่ต้องการให้โรงกลั่นน้ำมันจัดกิจกรรมนี้ โดยหัวหน้าครัวเรือนที่ต้องการให้จัดกิจกรรมนี้ส่วนใหญ่ร้อยละ 83.8 ให้เหตุผลว่าต้องการให้โรงกลั่นน้ำมันสนับสนุนด้านสุขภาพคนในชุมชน ที่เหลือร้อยละ 16.2 ต้องการให้โรงกลั่นน้ำมันส่งเสริมกิจกรรมในชุมชนอย่างต่อเนื่อง ในขณะที่หัวหน้าครัวเรือนหรือผู้แทนที่ไม่ต้องการให้จัดกิจกรรมทั้งหมด ไม่ทราบรายละเอียดว่าโรงกลั่นน้ำมันมีการจัดกิจกรรมนี้

- **กิจกรรมด้านสิ่งแวดล้อม เช่น โครงการปล่อยพันธุ์สัตว์น้ำ สนับสนุนโครงการธนาคารขยะของชุมชน และกิจกรรมเก็บขยะชายหาด เป็นต้น**

หัวหน้าครัวเรือนหรือผู้แทนส่วนใหญ่ร้อยละ 72.5 ไม่ทราบว่าโรงกลั่นน้ำมันได้จัดกิจกรรมด้านสิ่งแวดล้อมขึ้นในชุมชน ที่เหลือร้อยละ 27.5 ที่ทราบว่าโรงกลั่นน้ำมันได้จัดกิจกรรมนี้ ซึ่งหัวหน้าครัวเรือนหรือผู้แทนส่วนใหญ่ร้อยละ 60.3 ต้องการให้โรงกลั่นน้ำมันจัดกิจกรรมนี้ต่อไป ที่เหลือร้อยละ 39.7 ที่ไม่ต้องการให้จัดกิจกรรมนี้อีก โดยหัวหน้าครัวเรือนหรือผู้แทนที่ต้องการให้จัดกิจกรรมนี้ส่วนใหญ่ร้อยละ 74.9 ให้เหตุผลว่าเพื่อเป็นการรักษาสิ่งแวดล้อมและระบบนิเวศให้ดีขึ้นกว่าเดิม รองลงมาร้อยละ 9.1 เป็นการเก็บขยะบนชายหาดเพื่อให้ชายหาดสะอาดมากขึ้น อันดับถัดรองลงมาร้อยละ 6.5 เป็นการสนับสนุนกิจกรรมในชุมชนอย่างต่อเนื่อง ร้อยละ 5.7 ได้ส่งเสริมการศึกษาพันธุ์สัตว์น้ำ เพื่อให้สัตว์น้ำมีมากขึ้นส่งผลต่อระบบนิเวศ ที่เหลือร้อยละ 3.8 ได้กำจัดขยะในชุมชน ในขณะที่หัวหน้าครัวเรือนหรือผู้แทนที่ไม่ต้องการให้จัดกิจกรรมนี้ส่วนใหญ่ร้อยละ 99.4 ระบุว่าไม่ทราบรายละเอียดของการจัดกิจกรรมนี้ ที่เหลือร้อยละ 0.6 ระบุว่าบ้านพักอาศัยอยู่ไกลจากทะเล

- **กิจกรรมด้านสามัคคีพันธ์ เช่น การพบปะชุมชน สานเสวนาชุมชน และการร่วมกิจกรรมต่างๆ ของชุมชนด้านวัฒนธรรม ประเพณีท้องถิ่น เป็นต้น**

หัวหน้าครัวเรือนหรือผู้แทนส่วนใหญ่ร้อยละ 61.7 ไม่ทราบว่าโรงกลั่นน้ำมันจัดกิจกรรมด้านสามัคคีพันธ์นี้ ที่เหลือร้อยละ 38.3 ที่ทราบว่าโรงกลั่นน้ำมันได้จัดกิจกรรมนี้ โดยหัวหน้าครัวเรือนผู้แทนส่วนใหญ่ร้อยละ 68.6 ต้องการให้โรงกลั่นน้ำมันจัดกิจกรรมดังกล่าวนี้ต่อไป ที่เหลือร้อยละ 31.4 ที่ไม่ต้องการให้จัดกิจกรรมนี้ โดยหัวหน้าครัวเรือนที่ต้องการให้จัดกิจกรรมนี้ส่วนใหญ่ร้อยละ 95.0 ให้เหตุผลว่าเพื่อเพิ่มความสามัคคีหรือพบปะคนในชุมชนมากขึ้น ที่เหลือร้อยละ 5.0 เพื่อ

รักษาประเพณีท้องถิ่นให้คงอยู่ตลอดไป ในขณะที่หัวหน้าครัวเรือนหรือผู้แทนที่ไม่ต้องการให้จัดกิจกรรมนี้ทั้งหมดระบุว่าไม่ทราบรายละเอียดของกิจกรรมนี้

- กิจกรรมอื่นๆ นอกเหนือจากที่กล่าวมาข้างต้น

หัวหน้าครัวเรือนหรือผู้แทนส่วนใหญ่ร้อยละ 98.0 ไม่มีข้อเสนอแนะให้โรงกลั่นน้ำมัน จัดกิจกรรมอื่นเพิ่มเติมอีกนอกเหนือจากกิจกรรมที่กล่าวมาข้างต้น รองลงมาร้อยละ 1.8 เสนอให้มีกิจกรรมด้านสาธารณูปโภค เช่น การแจกของสมนาคุณ เป็นต้น ที่เหลือเป็นสัดส่วนที่น้อยมากต้องการให้โรงกลั่นน้ำมันจัดกิจกรรมให้ความรู้ในด้านต่างๆ กับคนในชุมชน โดยเน้นการสื่อสารที่คนในชุมชนเข้าใจง่าย

- กิจกรรมที่อยากให้โรงกลั่นน้ำมัน จัดให้มีเพิ่มเติมเพื่อประโยชน์ของส่วนรวม

นอกจากกิจกรรมที่โรงกลั่นน้ำมัน ได้จัดขึ้นข้างต้นแล้ว หัวหน้าครัวเรือนหรือผู้แทนครัวเรือนส่วนใหญ่ร้อยละ 97.8 ไม่ต้องการให้มีกิจกรรมอื่นๆ เพิ่มเติมอีก ที่เหลือในสัดส่วนเพียงเล็กน้อยต้องการให้โรงกลั่นน้ำมันส่งเสริมกิจกรรมด้านวัฒนธรรม อยากให้เข้ามาพัฒนาชุมชนให้มีชีวิตความเป็นอยู่ที่ดีขึ้น อยากให้จัดกีฬาเชื่อมความสัมพันธ์ในชุมชน อยากให้จัดกิจกรรมพบปะภายในชุมชน อยากให้มีกิจกรรมสัมพันธ์ร่วมกันระหว่างเด็กและผู้ใหญ่ อยากให้ดูแลด้านเศรษฐกิจของชุมชน อยากให้มีบริการตรวจสอบสภาพประจำปี อยากให้มีการจัดกิจกรรมให้ความรู้เกี่ยวกับผลกระทบจากโรงกลั่นน้ำมัน แก่คนในชุมชนเพื่อหาแนวทางและวิธีการป้องกันในชุมชน เป็นต้น

(2) ข้อเสนอแนะต่อกิจกรรม

ข้อเสนอแนะต่อกิจกรรมที่โรงกลั่นน้ำมัน ได้จัดขึ้นนั้น หัวหน้าครัวเรือนหรือผู้แทนทั้งหมดไม่มีข้อเสนอแนะใดๆ เพิ่มเติมอีก

3.5.7 การประเมินความพึงพอใจของหัวหน้าครัวเรือนหรือผู้แทนในการดำเนินงานด้านต่างๆ ของโรงกลั่นน้ำมัน

(1) ด้านความปลอดภัยและเหตุฉุกเฉิน

- การดำเนินงานเพื่อดูแลความปลอดภัยของโรงกลั่นน้ำมัน

หัวหน้าครัวเรือนหรือผู้แทนทั้งหมดมีความพึงพอใจต่อการดำเนินงานเพื่อดูแลความปลอดภัยของโรงกลั่นน้ำมัน โดยหัวหน้าครัวเรือนหรือผู้แทนมีความพึงพอใจต่อการดำเนินงานอยู่ในระดับปานกลาง ($\bar{X} = 3.45$ S.D. = 0.912)

- กรณีเกิดเหตุฉุกเฉินและเหตุผิดปกติที่จะส่งผลกระทบต่อโรงกลั่นน้ำมัน ได้มีการแจ้ง

เตือนให้ชุมชนได้รับทราบก่อนเสมอ

หัวหน้าครัวเรือนหรือผู้แทนทั้งหมดมีความพึงพอใจต่อการดำเนินงานต่อกรณีเกิดเหตุฉุกเฉิน และเหตุผิดปกติที่ส่งผลกระทบต่อโรงกลั่นน้ำมัน โดยหัวหน้าครัวเรือนหรือผู้แทนมีความพึงพอใจต่อการดำเนินงานอยู่ในระดับปานกลาง ($\bar{X} = 3.48$ S.D. = 0.938)

- การดำเนินงานหลังเกิดเหตุฉุกเฉิน และเหตุผิดปกติ โรงกลั่นน้ำมันได้ดำเนินการ

อย่างดี มีการแจ้งผลการดำเนินการและการสิ้นสุดสถานการณ์ให้ชุมชนรับทราบ

หัวหน้าครัวเรือนหรือผู้แทนทั้งหมดมีความพึงพอใจต่อการดำเนินงานหลังเกิดเหตุฉุกเฉิน และเหตุผิดปกติ โรงกลั่นน้ำมันได้ดำเนินการอย่างดี มีการแจ้งผลการดำเนินการและการสิ้นสุดสถานการณ์ให้ชุมชนรับทราบ โดยหัวหน้าครัวเรือนหรือผู้แทนมีความพึงพอใจต่อการดำเนินงานอยู่ในระดับปานกลาง ($\bar{X} = 3.42$ S.D. = 0.811)

- โรงกลั่นน้ำมันมีบุคลากรที่มีความรู้และมีความสามารถ ในการควบคุมดูแลความ

ปลอดภัยของโรงกลั่นน้ำมัน

หัวหน้าครัวเรือนหรือผู้แทนทั้งหมดมีความพึงพอใจต่อโรงกลั่นน้ำมัน ว่ามีบุคลากรที่มีความรู้ และมีความสามารถในการควบคุมดูแลความปลอดภัยของโรงกลั่นน้ำมัน โดยหัวหน้าครัวเรือนหรือผู้แทนมีความพึงพอใจต่อการดำเนินงานอยู่ในระดับปานกลาง ($\bar{X} = 3.45$ S.D. = 0.836)

- โรงกลั่นน้ำมันได้มีการให้ความรู้ในการปฏิบัติในกรณีเกิดสถานการณ์ฉุกเฉิน และ

การจัดการในสถานการณ์ฉุกเฉินให้กับชุมชน

หัวหน้าครัวเรือนหรือผู้แทนทั้งหมดมีความพึงพอใจต่อการให้ความรู้ในการปฏิบัติในกรณีเกิดสถานการณ์ฉุกเฉิน และการจัดการในสถานการณ์ฉุกเฉินให้กับชุมชนของโรงกลั่นน้ำมัน โดยหัวหน้าครัวเรือนหรือผู้แทนมีความพึงพอใจต่อการดำเนินงานฯ อยู่ในระดับปานกลาง ($\bar{X} = 3.40$ S.D. = 0.842)

- ความพึงพอใจในภาพรวมต่อการดำเนินงานด้านความปลอดภัยและเหตุฉุกเฉิน

หัวหน้าครัวเรือนหรือผู้แทนทั้งหมดมีความพึงพอใจต่อการดำเนินงานในภาพรวมด้านความปลอดภัย และเหตุฉุกเฉินของโรงกลั่นน้ำมัน โดยหัวหน้าครัวเรือนหรือผู้แทนมีความพึงพอใจต่อการดำเนินงานอยู่ในระดับปานกลาง ($\bar{X} = 3.42$ S.D. = 0.809)

(2) ด้านสิ่งแวดล้อม

- การดำเนินงานเพื่อควบคุมปัญหามลพิษสิ่งแวดล้อม

หัวหน้าครัวเรือนหรือผู้แทนทั้งหมดมีความพึงพอใจต่อการดำเนินงานเพื่อควบคุมปัญหามลพิษสิ่งแวดล้อมของโรงกลั่นน้ำมัน โดยหัวหน้าครัวเรือนหรือผู้แทนมีความพึงพอใจต่อการดำเนินงานอยู่ในระดับปานกลาง ($\bar{X} = 3.42$ S.D. = 0.845)

- การเผยแพร่ข้อมูลข่าวสารด้านคำระบายนมลพิษต่อสาธารณชนอย่างต่อเนื่อง

หัวหน้าครัวเรือนหรือผู้แทนทั้งหมดมีความพึงพอใจต่อการเผยแพร่ข้อมูลข่าวสารด้านคำระบายนมลพิษต่อสาธารณชนอย่างต่อเนื่องของโรงกลั่นน้ำมัน โดยหัวหน้าครัวเรือนหรือผู้แทนมีความพึงพอใจต่อการดำเนินงานอยู่ในระดับปานกลาง ($\bar{X} = 3.40$ S.D. = 0.809)

- ความพึงพอใจในภาพรวมในการดำเนินงานด้านสิ่งแวดล้อมของโรงกลั่นน้ำมัน

หัวหน้าครัวเรือนหรือผู้แทนทั้งหมดมีความพึงพอใจในภาพรวมในการดำเนินงานด้านสิ่งแวดล้อมของโรงกลั่นน้ำมัน โดยหัวหน้าครัวเรือนหรือผู้แทนมีความพึงพอใจต่อการดำเนินงานอยู่ในระดับปานกลาง ($\bar{X} = 3.40$ S.D. = 0.821)

(3) ด้านสังคม

- การมีเจ้าหน้าที่มวลชนสัมพันธ์เพื่อชี้แจงการดำเนินงานของโรงกลั่นน้ำมัน และทำกิจกรรมกับชุมชนอย่างต่อเนื่อง

หัวหน้าครัวเรือนหรือผู้แทนทั้งหมด มีความพึงพอใจต่อการมีเจ้าหน้าที่มวลชนสัมพันธ์เพื่อชี้แจงการดำเนินงานของโรงกลั่นน้ำมัน โดยหัวหน้าครัวเรือนหรือผู้แทนมีความพึงพอใจต่อการดำเนินงานอยู่ในระดับปานกลาง ($\bar{X} = 3.36$ S.D. = 0.860)

- การสนับสนุนกิจกรรมทางศาสนาที่มีอยู่ในชุมชน

หัวหน้าครัวเรือนหรือผู้แทนทั้งหมดมีความพึงพอใจต่อการสนับสนุนกิจกรรมทางศาสนาที่มีอยู่ในชุมชน ของโรงกลั่นน้ำมัน โดยหัวหน้าครัวเรือนหรือผู้แทนมีความพึงพอใจต่อการดำเนินงานอยู่ในระดับปานกลาง ($\bar{X} = 3.42$ S.D. = 0.831)

- การสนับสนุนกิจกรรมด้านการศึกษาของโรงเรียนในพื้นที่ใกล้เคียงอย่างต่อเนื่อง

หัวหน้าครัวเรือนหรือผู้แทนทั้งหมดมีความพึงพอใจต่อการสนับสนุนกิจกรรมด้านการศึกษาของโรงเรียนในพื้นที่ใกล้เคียงอย่างต่อเนื่องของโรงกลั่นน้ำมัน โดยหัวหน้าครัวเรือนหรือผู้แทนมีความพึงพอใจต่อการดำเนินงานอยู่ในระดับปานกลาง ($\bar{X} = 3.47$ S.D. = 0.783)

- การสนับสนุนกิจกรรมส่งเสริมสุขภาพของประชาชนในชุมชน

หัวหน้าครัวเรือนหรือผู้แทนทั้งหมดมีความพึงพอใจต่อการสนับสนุนกิจกรรมส่งเสริมสุขภาพของประชาชนในชุมชนของโรงกลั่นน้ำมัน โดยหัวหน้าครัวเรือนหรือผู้แทนมีความพึงพอใจต่อการดำเนินงานอยู่ในระดับปานกลาง ($\bar{X} = 3.38$ S.D. = 0.798)

- การสนับสนุนการส่งเสริมอาชีพให้แก่ประชาชนใกล้เคียงโรงกลั่นน้ำมันเป็นอย่างดี

หัวหน้าครัวเรือนหรือผู้แทนทั้งหมดมีความพึงพอใจต่อการสนับสนุนการส่งเสริมอาชีพให้แก่ประชาชนใกล้เคียงโรงกลั่นน้ำมันเป็นอย่างดี โดยหัวหน้าครัวเรือนหรือผู้แทนมีความพึงพอใจต่อการดำเนินงานอยู่ในระดับปานกลาง ($\bar{X} = 3.38$ S.D. = 0.780)

- การสนับสนุนกิจกรรมด้านส่งเสริมงานด้านศิลปวัฒนธรรมประเพณีท้องถิ่นเป็นอย่างดี

หัวหน้าครัวเรือนหรือผู้แทนทั้งหมดมีการสนับสนุนกิจกรรมด้านส่งเสริมงานด้านศิลปวัฒนธรรมประเพณีท้องถิ่นเป็นอย่างดีของโรงกลั่นน้ำมัน โดยหัวหน้าครัวเรือนหรือผู้แทนมีความพึงพอใจต่อการดำเนินงานอยู่ในระดับปานกลาง ($\bar{X} = 3.34$ S.D. = 0.796)

- ความพึงพอใจในภาพรวมในการดำเนินงานด้านสังคมของโรงกลั่นน้ำมัน

หัวหน้าครัวเรือนหรือผู้แทนทั้งหมดมีความพึงพอใจต่อภาพรวมในการดำเนินงานด้านสังคมของโรงกลั่นน้ำมัน โดยหัวหน้าครัวเรือนหรือผู้แทนมีความพึงพอใจต่อการดำเนินงานอยู่ในระดับปานกลาง ($\bar{X} = 3.36$ S.D. = 0.769)

3.5.8 ความคิดเห็นต่อการดำเนินงานของโรงกลั่นน้ำมัน ในปัจจุบัน

(1) โรงกลั่นน้ำมันก่อให้เกิดผลกระทบด้านสิ่งแวดล้อมต่อตัวเองหรือครอบครัว

หัวหน้าครัวเรือนหรือผู้แทนส่วนใหญ่ร้อยละ 85.3 มีความเห็นว่าการดำเนินงานของโรงกลั่นน้ำมันไม่ได้ก่อให้เกิดผลกระทบด้านสิ่งแวดล้อมแก่ตัวเองหรือครอบครัวแต่อย่างใด แต่ก็มีหัวหน้าครัวเรือนหรือผู้แทนครัวเรือนร้อยละ 14.7 ที่ได้รับผลกระทบด้านสิ่งแวดล้อม โดยหัวหน้าครัวเรือนหรือผู้แทนที่ได้รับผลกระทบส่วนใหญ่ร้อยละ 79.4 ระบุว่าโรงกลั่นน้ำมันก่อให้เกิดปัญหากลั่นรบกวน รองลงมาร้อยละ 9.6 ก่อให้เกิดเสียงดังรบกวน อันดับถัดรองลงมาร้อยละ 8.2 ก่อให้เกิดปัญหาน้ำเสีย ที่เหลือในสัดส่วนเท่ากันร้อยละ 1.4 ระบุว่าก่อปัญหาแสงสว่างและปัญหาด้านความปลอดภัยบนท้องถนนที่ผ่านมาเคยเกิดอุบัติเหตุมาแล้ว

(2) ผลดีและผลเสีย

- ผลดีจากการดำเนินงานในพื้นที่

หัวหน้าครัวเรือนหรือผู้แทนส่วนมากคือร้อยละ 32.8 มีความเห็นว่าโรงกลั่นน้ำมันทำให้เกิดการจ้างงานเพิ่มขึ้น รองลงมาร้อยละ 24.6 โรงกลั่นน้ำมันไม่ส่งผลดีต่อชุมชนแต่อย่างใด อันดับถัดรองลงมาร้อยละ 20.5 ทำให้เศรษฐกิจในชุมชนดีขึ้นร้อยละ 16.1 เด็กในชุมชนได้รับการศึกษาเพื่อช่วยแบ่งเบาภาระค่าใช้จ่ายในครอบครัว ร้อยละ 5.4 ชุมชนได้รับการพัฒนามากขึ้น ที่เหลือเป็นสัดส่วนเพียงเล็กน้อยระบุว่ามีความสัมพันธ์ที่ดีระหว่างโรงกลั่นน้ำมัน กับชุมชน และโรงกลั่นน้ำมันมีการเชิญชวนให้กับชุมชนที่ได้รับผลกระทบจากโรงกลั่นน้ำมัน ตามลำดับ

- ผลเสียนอกจากปัญหาสิ่งแวดล้อมที่ชุมชนได้รับผลกระทบ

หัวหน้าครัวเรือนหรือผู้แทนส่วนใหญ่ร้อยละ 76.6 ไม่ระบุถึงผลเสียจากปัญหาด้านสิ่งแวดล้อมที่ได้รับผลกระทบในชุมชน รองลงมาในสัดส่วนที่ใกล้เคียงกันคือร้อยละ 9.6 และ 8.0 มีความเห็นว่าโรงกลั่นน้ำมันก่อให้เกิดผลกระทบด้านสิ่งแวดล้อม และส่งผลกระทบด้านกลิ่นรบกวน ตามลำดับ อันดับถัดรองลงมาร้อยละ 2.9 ส่งผลกระทบต่อคุณภาพอากาศ ที่เหลือเป็นสัดส่วนเพียงเล็กน้อยส่งผลให้รายได้เสริมน้อยลง ส่งผลกระทบให้เกิดน้ำเสีย และส่งผลกระทบด้านเสียงดังรบกวน ตามลำดับ

- การเปรียบเทียบผลดีและผลเสียต่อการดำเนินงานของโรงกลั่นน้ำมัน ในพื้นที่

เมื่อเปรียบเทียบผลดีและผลเสียต่อการที่โรงกลั่นน้ำมันได้ดำเนินกิจการอยู่ใกล้เคียงชุมชน หัวหน้าครัวเรือนหรือผู้แทนส่วนมากคือร้อยละ 39.2 มีความเห็นว่าโรงกลั่นน้ำมันก่อให้เกิดผลดีต่อชุมชนมากกว่าผลเสีย รองลงมาร้อยละ 36.0 มีความเห็นว่าการดำเนินงานของโรงกลั่นน้ำมัน ก่อให้เกิดผลดีและผลเสียพอๆ กัน อันดับถัดรองลงมาร้อยละ 23.4 ไม่แสดงความคิดเห็นต่อกรณีดังกล่าวนี้ ที่เหลือร้อยละ 1.4 ก่อให้เกิดเสียมากกว่าผลดีต่อชุมชน

- ความต้องการให้โรงกลั่นน้ำมันสนับสนุนชุมชนในด้านต่างๆ

หัวหน้าครัวเรือนหรือผู้แทนส่วนมากคือร้อยละ 37.8 ไม่ต้องการกิจกรรมอื่นใดเพิ่มเติม หรือไม่แสดงความคิดเห็นต่อกรณีนี้ รองลงมาร้อยละ 25.0 ต้องการให้สนับสนุนทุนการศึกษาในชุมชน อันดับถัดรองลงมาร้อยละ 17.8 ต้องการให้สนับสนุนกิจกรรมในชุมชน ร้อยละ 13.4 ต้องการให้สนับสนุนด้านสุขภาพอนามัยในชุมชน ร้อยละ 4.2 ต้องการให้เพิ่มการจ้างงานให้กับคนในชุมชนให้มากขึ้น ที่เหลือเป็นสัดส่วนเพียงเล็กน้อยต้องการให้โรงกลั่นน้ำมันลงพื้นที่เพื่อดูแลคนในชุมชนที่ได้รับผลกระทบอย่างทั่วถึง และต้องการให้พัฒนาเศรษฐกิจในชุมชนให้ดีขึ้น ตามลำดับ

- ข้อเสนอแนะอื่นๆ ต่อโรงกลั่นน้ำมัน

หัวหน้าครัวเรือนหรือผู้แทนส่วนใหญ่ร้อยละ 97.0 ไม่มีข้อเสนอแนะอื่นๆ ต่อโรงกลั่นน้ำมัน รองลงมาร้อยละ 1.9 อยากให้โรงกลั่นน้ำมันเข้ามาสำรวจความคิดเห็นของชุมชนบ่อยๆ เพื่อดูแลผู้ที่ได้รับผลกระทบให้ทั่วถึง ที่เหลือในสัดส่วนเพียงเล็กน้อยต้องการให้โรงกลั่นน้ำมันเชิญชวนร้านค้าที่หาตลาดค้าที่ยังไม่ได้รับการเชิญชวนจากเหตุการณ์น้ำมันรั่วที่เกิดขึ้น อยากให้โรงกลั่นน้ำมันรับคนในชุมชนเข้าทำงานเพิ่มมากขึ้น อยากให้โรงกลั่นน้ำมันเข้าร่วมกิจกรรมที่ชุมชนจัดขึ้น และอยากให้โรงกลั่นน้ำมันสนับสนุนหรืออุดหนุนสินค้าภายในชุมชน ตามลำดับ

ตารางที่ ค.3-2 ผลการสำรวจสภาพเศรษฐกิจ-สังคม และความคิดเห็นของหน่วยงานราชการ และผู้แทนสถานที่อันโหว

โครงการโรงกลั่นน้ำมัน บริษัท สตาร์ ปิโตรเลียม รีไฟน์นิ่ง จำกัด (มหาชน) ประจำปี พ.ศ.2565

รายละเอียด	หน่วยงานราชการ		สถานที่อันโหว	
	จำนวน (คน)	ร้อยละ	จำนวน (คน)	ร้อยละ
จำนวนตัวอย่าง	9	100.0	21	100.0
1. ข้อมูลทั่วไปผู้ให้สัมภาษณ์				
1.1 เพศ				
- ชาย	3	33.3	5	23.8
- หญิง	6	66.7	16	76.2
รวม	9	100.0	21	100.0
1.2 อายุ				
- 21-30 ปี	2	22.2	3	14.3
- 31-40 ปี	3	45.4	6	28.6
- 41-50 ปี	2	22.2	8	38.1
- 51-60 ปี	2	22.2	3	14.3
- มากกว่า 60 ปี	0	0.0	1	4.7
รวม	9	100.0	21	100.0
ค่าเฉลี่ย (ปี)	40		42	
ค่ามากที่สุด (ปี)	27		24	
ค่าน้อยที่สุด (ปี)	56		64	
1.3 การศึกษา				
- มัธยมศึกษาตอนปลาย (มัธยมศึกษาปีที่ 4-6)/ปวช.	0	0.0	1	4.8
- ประกาศนียบัตรวิชาชีพชั้นสูง (ปวส.)	1	11.1	1	4.8
- ปริญญาตรี	7	77.8	16	76.2
- สูงกว่าปริญญาตรี	1	11.1	3	14.3
รวม	9	100.0	21	100.0
1.4 ระยะเวลาที่ดำรงตำแหน่ง				
- 1-5 ปี	2	45.4	5	23.8
- 5-10 ปี	3	33.2	2	9.5
- 11-15 ปี	2	22.2	6	28.6
- 15-20 ปี	0	0.0	2	9.5
- 20 ปีขึ้นไป	2	22.2	6	28.6
รวม	9	100.0	21	100.0
2. การประชาสัมพันธ์และกิจกรรมของโครงการฯ				
2.1 การประชาสัมพันธ์ข้อมูลข่าวสาร (ตอบได้มากกว่า 1 คำตอบ)				
2.1.1 ท่านทราบหรือไม่ว่าในพื้นที่มีโรงกลั่นน้ำมัน				
- ทราบ	7	77.8	19	90.5
- ไม่ทราบ	2	22.2	2	9.5
รวม	9	100.0	21	100.0

ตารางที่ ค.3-2 (ต่อ)

รายละเอียด	หน่วยงานราชการ		สถานที่อันโหว	
	จำนวน (คน)	ร้อยละ	จำนวน (คน)	ร้อยละ
จำนวนตัวอย่าง	9	100.0	21	100.0
ทราบ...ระบุ (ตอบได้มากกว่า 1 คำตอบ)				
- SPRC	3	50.0	13	54.2
- PTTGC	2	33.3	8	33.3
- IRPC	1	16.7	3	12.5
2.1.2 ท่านรู้จักโรงกลั่นน้ำมัน SPRC หรือไม่				
- รู้จัก	8	88.9	18	85.7
- ไม่รู้จัก	1	11.1	3	14.3
รวม	9	100.0	21	100.0
รู้จัก โดย... (ตอบได้มากกว่า 1 คำตอบ)				
- เข้าร่วมกิจกรรมของโครงการฯ	2	22.2	10	18.9
- ได้รับการบอกเล่าจากเพื่อน/ผู้ใกล้ชิด	0	0.0	6	11.3
- รวบรวม	0	0.0	4	7.5
- วิจัย	0	0.0	6	11.3
- หนังสือพิมพ์ท้องถิ่น	0	0.0	3	5.7
- พนักงานโครงการฯ	2	22.2	11	20.8
- ป้ายประกาศ	2	22.2	11	20.8
- หนังสือจากโครงการฯ	3	33.4	0	0.0
- อื่นๆ (ทำงานอยู่ในพื้นที่, หนังสือจากโครงการฯ)	0	0.0	2	3.7
2.1.3 ท่านเห็นว่าช่องทางสื่อสารสาธารณะประชาสัมพันธ์ข่าวสารถึงท่านได้ดีที่สุด (ตอบได้มากกว่า 1 คำตอบ)				
- เข้าร่วมกิจกรรมของโครงการฯ	4	28.6	10	16.1
- ผ่านทางเพื่อนบ้าน/ผู้ใกล้ชิด	0	0.0	5	8.1
- รวบรวม	0	0.0	6	9.7
- วิจัย	0	0.0	2	3.2
- หนังสือพิมพ์ท้องถิ่น	0	0.0	6	9.7
- พนักงานโครงการฯ	2	14.3	7	11.3
- ป้ายประกาศ	3	21.4	10	16.1
- สื่อออนไลน์ เช่น ไลน์ และเฟสบุ๊ก เป็นต้น	3	21.4	15	24.2
- อื่นๆ (หนังสือของโครงการฯ ถึงหน่วยงาน)	2	14.3	1	1.6
2.1.4 ท่านต้องการได้รับข่าวสารประเภทใดจากโครงการฯ มากที่สุด				
ข่าวสารการจัดการจัดกิจกรรม และบริการเพื่อชุมชน				
- มาก	4	44.5	11	52.4
- ปานกลาง	3	33.3	8	38.1
- น้อย	2	22.2	2	9.5
รวม	9	100.0	21	100.0
ค่าเฉลี่ย	2.22		2.43	
ระดับความต้องการ	ปานกลาง		ปานกลาง	

ตารางที่ ค.3-2 (ต่อ)

รายละเอียด	หน่วยงานราชการ		สถานที่อื่นใด	
	จำนวน (คน)	ร้อยละ	จำนวน (คน)	ร้อยละ
จำนวนตัวอย่าง	9	100.0	21	100.0
ข่าวสารเกี่ยวกับการซ่อมบำรุงเครื่องจักร/ถังยังผลิตก๊าซ/ซ่อมแผนฉุกเฉิน				
- มาก	5	55.6	7	33.3
- ปานกลาง	4	44.4	11	52.4
- น้อย	0	0.0	3	14.3
รวม	9	100.0	21	100.0
ค่าเฉลี่ย	2.56		2.19	
ระดับความต้องการ	มาก		ปานกลาง	
สาระน่ารู้ทั่วไป				
- มาก	0	0.0	3	14.3
- ปานกลาง	2	22.2	2	9.5
- น้อย	7	77.8	16	76.2
รวม	9	100.0	21	100.0
ค่าเฉลี่ย	1.22		1.38	
ระดับความต้องการ	น้อย		น้อย	
2.2 กิจกรรมของโครงการฯ				
2.2.1 ท่านรู้จักกิจกรรมที่โครงการฯ จัดหรือไม่ และมีความต้องการให้จัดโครงการหรือกิจกรรมดังกล่าวต่ออีกหรือไม่				
2.2.1.1 กิจกรรมด้านการศึกษา เช่น มอบทุนการศึกษาให้แก่บุคลากรหลานชุมชน โครงการพัฒนาช่างเทคนิควิศวกรรมเคมี				
วิทยาลัยเทคนิคบาตพุด (V-ChePC)				
รู้จักกิจกรรมของโครงการฯ				
- รู้จัก	6	66.7	19	90.5
- ไม่รู้จัก	3	33.3	2	9.5
รวม	9	100.0	21	100.0
ต้องการให้โครงการฯ จัดกิจกรรม				
- ต้องการ	9	100.0	21	100.0
รวม	9	100.0	21	100.0
ต้องการ เพราะ (ตอบได้มากกว่า 1 ข้อ)				
- สนับสนุนด้านการศึกษา	1	11.1	2	9.5
- สร้างความสัมพันธ์ระหว่างหน่วยงานรัฐกับโรงงาน	0	0.0	1	4.8
- ได้มีการทำกิจกรรมร่วมกัน	0	0.0	2	9.5
- เป็นกิจกรรมช่วยเหลือสังคมและชุมชน	1	11.1	3	14.3
- เป็นโครงการที่ดีมีประโยชน์ต่อสังคม	1	11.1	1	4.8
- เป็นการช่วยเหลือเด็กที่ด้อยโอกาส	0	0.0	1	4.8
- ไม่ระบุ	6	66.7	11	52.3

ตารางที่ ค.3-2 (ต่อ)

รายละเอียด	หน่วยงานราชการ		สถานที่อื่นใด	
	จำนวน (คน)	ร้อยละ	จำนวน (คน)	ร้อยละ
จำนวนตัวอย่าง	9	100.0	21	100.0
2.2.1.2 กิจกรรมด้านคุณภาพชีวิต เช่น โครงการเพื่อสุขภาพโดยร่วมกับเทศบาลเมืองมาบตาพุด แอโรบิคสัญจร ส่งเสริมและสนับสนุนอาหาร สินค้าและบริการของชุมชน สำหรับกิจกรรมต่างๆ ของโรงกลั่นน้ำมันฯ โครงการพัฒนาคุณภาพชีวิตผู้สูงอายุ ร่วมกับเทศบาลเมืองมาบตา พุด สนับสนุนอุปกรณ์และเวชภัณฑ์ทางการแพทย์ให้แก่โรงพยาบาล และหน่วยงานด้านสาธารณสุข กิจกรรม "รวมพลังขับเคลื่อน วิสาหกิจชุมชนอย่างมืออาชีพ"				
รู้จักกิจกรรมของโครงการฯ				
- รู้จัก	6	66.7	18	85.7
- ไม่รู้จัก	3	33.3	3	14.3
รวม	9	100.0	21	100.0
ต้องการให้โครงการฯ จัดกิจกรรม				
- ต้องการ	9	100.0	21	100.0
รวม	9	100.0	21	100.0
ต้องการ เพราะ (ตอบได้มากกว่า 1 คำตอบ)				
- เป็นกิจกรรมช่วยเหลือชุมชน	0	0.0	2	9.5
- เป็นการดูแลสุขภาพอนามัยของชุมชน	0	0.0	2	9.5
- เป็นโครงการที่ดีและมีประโยชน์ต่อสังคม	0	0.0	1	4.8
- เป็นประโยชน์ต่อส่วนรวม	1	11.1	2	9.5
- เป็นกิจกรรมที่ส่งเสริมคุณภาพชีวิต	1	11.1	2	9.5
- ไม่ระบุ	7	77.8	12	57.2
2.2.1.3 กิจกรรมด้านสิ่งแวดล้อม เช่น ปล่องพ่นรู้สัตัวน้ำ สนับสนุนโครงการธนาคารขยะของชุมชน กิจกรรมเก็บขยะชายหาด เป็นต้น				
รู้จักกิจกรรมของโครงการฯ				
- รู้จัก	6	66.7	19	90.5
- ไม่รู้จัก	3	33.3	2	9.5
รวม	9	100.0	21	100.0
ต้องการให้โครงการฯ จัดกิจกรรม				
- ต้องการ	9	100.0	19	90.5
- ไม่ต้องการ	0	0.0	2	9.5
รวม	9	100.0	21	100.0
ต้องการ เพราะ (ตอบได้มากกว่า 1 คำตอบ)				
- การมีส่วนร่วมในชุมชน	0	0.0	1	5.3
- เป็นการอนุรักษ์สิ่งแวดล้อม	0	0.0	4	21.0
- เป็นการสร้างสมดุลให้กับธรรมชาติ	0	0.0	1	5.3
- ทำให้ลดมลพิษและขยะในชุมชน	0	0.0	1	5.3
- สนับสนุนการมีส่วนร่วมในชุมชน	1	100.0	1	5.3
- ไม่ระบุ	0	0.0	11	57.8

ตารางที่ ค.3-2 (ต่อ)

รายละเอียด	หน่วยงานราชการ		สถานที่อื่นใด	
	จำนวน (คน)	ร้อยละ	จำนวน (คน)	ร้อยละ
จำนวนตัวอย่าง	9	100.0	21	100.0
2.2.1.4 กิจกรรมด้านสัมพันธ์ เช่น การพบปะชุมชน สาธิตสวนชุมชน การร่วมกิจกรรมต่างๆ ของชุมชนด้านวัฒนธรรม ประเพณีท้องถิ่น				
รู้จักกิจกรรมของโครงการฯ				
- รู้จัก	6	66.7	17	81.0
- ไม่รู้จัก	3	33.3	4	19.0
รวม	9	100.0	21	100.0
ต้องการให้โครงการฯ จัดกิจกรรม				
- ต้องการ	9	100.0	20	95.2
- ไม่ต้องการ	0	0.0	1	4.8
รวม	9	100.0	21	100.0
ต้องการ เพราะ (ตอบได้มากกว่า 1 คำตอบ)				
- การมีส่วนร่วมในชุมชน	1	11.1	1	4.8
- เป็นโครงการที่ดีมีประโยชน์	1	11.1	1	4.8
- เป็นการประชาสัมพันธ์ข้อมูลข่าวสารของโครงการ	0	0.0	3	14.2
- สร้างความสัมพันธ์ที่ดีระหว่างโครงการและชุมชน	0	0.0	1	4.8
- เป็นกิจกรรมที่มีประโยชน์ได้แลกเปลี่ยนความคิดเห็นและพัฒนา	0	0.0	2	9.5
- ไม่ระบุ	7	77.8	13	61.9
2.2.2 กิจกรรมที่ทางต้องการให้มีเพิ่มเติม เพื่อประโยชน์ของส่วนร่วม (ตอบได้มากกว่า 1 คำตอบ)				
- สนับสนุนด้านการศึกษา เช่น มอบทุนการศึกษา, สื่อการเรียนการสอน	1	11.1	1	4.8
- จัดแข่งขันกีฬาเพื่อด้านสุขภาพดี	0	0.0	1	4.8
- จัดกิจกรรมด้านชุมชนสัมพันธ์ เพื่อแลกเปลี่ยนความรู้ซึ่งกัน	0	0.0	1	4.8
- กิจกรรมฟื้นฟูทางทะเล และแนวชายฝั่งที่ได้รับผลกระทบจาก	0	0.0	1	4.8
- ประชาสัมพันธ์ข้อมูลการจัดกิจกรรมให้ประชาชนรับทราบ	1	11.1	1	4.8
- จัดบริการตรวจสุขภาพประชาชนในพื้นที่	0	0.0	1	4.8
- จัดกิจกรรมด้านสุขภาพร่วมกับศูนย์บริการสาธารณสุขในพื้นที่	0	0.0	1	4.8
- ทำกิจกรรมร่วมกับชุมชน และหน่วยงานในพื้นที่มากขึ้น	1	11.1	1	4.8
- ไม่แสดงความคิดเห็น	6	66.7	13	61.6
2.2.3 ข้อเสนอแนะเกี่ยวกับกิจกรรม				
- กิจกรรมชุมชนสัมพันธ์ของบริษัท ขอให้ดำเนินการครอบคลุมทุกชุมชน และหน่วยงานในพื้นที่	0	0.0	1	4.8
- จัดกิจกรรมด้านชุมชนสัมพันธ์อย่างต่อเนื่องทุกปี	0	0.0	1	4.8
- ประชาสัมพันธ์ข้อมูลการจัดกิจกรรมให้ประชาชนรับทราบ	0	0.0	1	4.8
- เปิดโอกาสรับคนในพื้นที่เข้าทำงานเป็นอันดับแรก	1	11.1	0	0.0
- ไม่แสดงความคิดเห็น	8	88.9	18	85.6

ตารางที่ ค.3-2 (ต่อ)

รายละเอียด	หน่วยงานราชการ		สถานที่อื่นใด	
	จำนวน (คน)	ร้อยละ	จำนวน (คน)	ร้อยละ
จำนวนตัวอย่าง	9	100.0	21	100.0
3. การประเมินความพึงพอใจในการดำเนินงานด้านต่างๆ ของบริษัท สตาร์ ปิโตรเลียม รีไฟน์นิ่ง จำกัด (มหาชน)				
3.1 ด้านความปลอดภัย และเหตุฉุกเฉิน เช่น				
การดำเนินการเพื่อลดความเสี่ยงของบริษัทฯ				
- พอใจ	9	100.0	21	100.0
รวม	9	100.0	21	100.0
ระดับความพึงพอใจ				
- น้อยที่สุด	0	0.0	0	0.0
- น้อย	0	0.0	0	0.0
- ปานกลาง	4	44.4	5	23.8
- มาก	5	55.6	10	47.6
- มากที่สุด	0	0.0	6	28.6
รวม	9	100.0	21	100.0
ค่าเฉลี่ย	3.56		4.05	
ค่าเบี่ยงเบนมาตรฐาน (S.D.)	0.527		0.740	
ระดับผลกระทบ	มาก		มาก	
กรณีเกิดเหตุฉุกเฉินและเหตุผิดปกติที่จะส่งผลกระทบต่อ บริษัทฯ ได้มีการแจ้งเตือนให้ชุมชนได้รับทราบก่อนเสมอ				
- พอใจ	9	100.0	21	100.0
รวม	9	100.0	21	100.0
ระดับความพึงพอใจ				
- น้อยที่สุด	0	0.0	0	0.0
- น้อย	0	0.0	0	0.0
- ปานกลาง	5	55.6	8	38.1
- มาก	3	33.4	9	42.9
- มากที่สุด	1	9.0	4	19.0
รวม	9	100.0	21	100.0
ค่าเฉลี่ย	3.56		3.81	
ค่าเบี่ยงเบนมาตรฐาน (S.D.)	0.726		0.750	
ระดับผลกระทบ	มาก		มาก	
การดำเนินงานหลังเกิดเหตุฉุกเฉินและเหตุผิดปกติ บริษัทฯ ได้ดำเนินการอย่างดี และแจ้งผลการดำเนินงาน				
- พอใจ	9	100.0	20	95.2
- ไม่แสดงความคิดเห็น	0	0.0	1	4.8
รวม	9	100.0	21	100.0

ตารางที่ ค.3-2 (ต่อ)

รายละเอียด	หน่วยงานราชการ		สถานที่อื่นใด	
	จำนวน (คน)	ร้อยละ	จำนวน (คน)	ร้อยละ
จำนวนตัวอย่าง	9	100.0	21	100.0
ระดับความพึงพอใจ				
- น้อยที่สุด	0	0.0	0	0.0
- น้อย	0	0.0	2	10.0
- ปานกลาง	4	44.5	4	20.0
- มาก	3	33.3	11	55.0
- มากที่สุด	2	22.2	3	15.0
รวม	9	100.0	20	100.0
ค่าเฉลี่ย	3.78		3.75	
ค่าเบี่ยงเบนมาตรฐาน (S.D.)	0.833		0.851	
ระดับผลกระทบ	มาก		มาก	
บริษัทฯ มีบุคลากรที่มีความรู้และมีความสามารถในการควบคุมดูแลความปลอดภัยของบริษัทฯ				
- พอใจ	9	100.0	21	100.0
รวม	9	100.0	21	100.0
ระดับความพึงพอใจ				
- น้อยที่สุด	0	0.0	0	0.0
- น้อย	1	11.1	1	4.8
- ปานกลาง	1	11.1	2	9.5
- มาก	6	66.7	13	61.9
- มากที่สุด	1	11.1	5	23.8
รวม	9	100.0	21	100.0
ค่าเฉลี่ย	3.78		4.05	
ค่าเบี่ยงเบนมาตรฐาน (S.D.)	0.833		0.740	
ระดับผลกระทบ	มาก		มาก	
บริษัทฯ ได้มีการให้ความรู้ในการปฏิบัติ ในกรณีเกิดสถานการณ์ฉุกเฉิน และการจัดการในสถานการณ์ฉุกเฉินให้กับชุมชน				
- พอใจ	9	100.0	21	100.0
รวม	9	100.0	21	100.0
ระดับความพึงพอใจ				
- น้อยที่สุด	0	0.0	0	0.0
- น้อย	0	0.0	2	9.5
- ปานกลาง	3	33.3	5	23.8
- มาก	5	55.6	11	52.4
- มากที่สุด	1	11.1	3	14.3
รวม	9	100.0	21	100.0
รวม	9	100.0	21	100.0
ค่าเฉลี่ย	3.78		3.71	
ค่าเบี่ยงเบนมาตรฐาน (S.D.)	0.667		0.845	
ระดับผลกระทบ	มาก		มาก	

ตารางที่ ค.3-2 (ต่อ)

รายละเอียด		หน่วยงานราชการ		สถานที่อื่นใด		
		จำนวน (คน)	ร้อยละ	จำนวน (คน)	ร้อยละ	
จำนวนตัวอย่าง		9	100.0	21	100.0	
ความพึงพอใจในภาพรวมต่อการดำเนินงานด้านความปลอดภัยและเหตุฉุกเฉิน						
- พอใจ		9	100.0	21	100.0	
รวม		9	100.0	21	100.0	
ระดับความพึงพอใจ						
- น้อยที่สุด		0	0.0	0	0.0	
- น้อย		0	0.0	1	4.8	
- ปานกลาง		3	33.3	5	23.8	
- มาก		3	33.3	11	52.4	
- มากที่สุด		3	33.3	4	19.0	
รวม		9	100.0	21	100.0	
ค่าเฉลี่ย		4.00		3.86		
ค่าเบี่ยงเบนมาตรฐาน (S.D.)		0.866		0.793		
ระดับผลกระทบ		มาก		มาก		
3.2	ด้านสิ่งแวดล้อม เช่น					
	บริษัทฯ มีการดำเนินการเพื่อควบคุมปัญหามลพิษสิ่งแวดล้อม					
	- พอใจ		9	100.0	21	100.0
	รวม		9	100.0	21	100.0
	ระดับความพึงพอใจ					
	- น้อยที่สุด		0	0.0	0	0.0
	- น้อย		1	11.1	0	0.0
	- ปานกลาง		2	22.2	5	23.8
	- มาก		5	55.6	12	57.1
	- มากที่สุด		1	11.1	4	19.1
	รวม		9	100.0	21	100.0
	ค่าเฉลี่ย		3.67		3.95	
ค่าเบี่ยงเบนตรฐาน (S.D.)		0.866		0.669		
ระดับผลกระทบ		มาก		มาก		
บริษัทฯ มีการเผยแพร่ข้อมูลข่าวสารด้านค่าการระบายด้านมลพิษต่อสาธารณะอย่างต่อเนื่อง						
- พอใจ		9	100.0	21	100.0	
รวม		9	100.0	21	100.0	
ระดับความพึงพอใจ						
- น้อยที่สุด		0	0.0	0	0.0	
- น้อย		1	11.1	1	4.8	
- ปานกลาง		3	33.3	5	23.8	
- มาก		4	44.5	10	47.6	
- มากที่สุด		1	11.1	5	23.8	
รวม		9	100.0	21	100.0	

ตารางที่ ค.3-2 (ต่อ)

รายละเอียด	หน่วยงานราชการ		สถานที่อื่นใด	
	จำนวน (คน)	ร้อยละ	จำนวน (คน)	ร้อยละ
จำนวนตัวอย่าง	9	100.0	21	100.0
ค่าเฉลี่ย	3.56		3.90	
ค่าเบี่ยงเบนมาตรฐาน (S.D.)	0.882		0.831	
ระดับผลกระทบ	มาก		มาก	
ความพึงพอใจในภาพรวมในการดำเนินงานด้านสิ่งแวดล้อมของบริษัทฯ				
- พอใจ	9	100.0	21	100.0
รวม	9	100.0	21	100.0
ระดับความพึงพอใจ				
- น้อยที่สุด	0	0.0	0	0.0
- น้อย	1	11.1	0	0.0
- ปานกลาง	3	33.3	4	19.0
- มาก	4	44.5	13	62.0
- มากที่สุด	1	11.1	4	19.0
รวม	9	100.0	21	100.0
ค่าเฉลี่ย	3.56		4.00	
ค่าเบี่ยงเบนมาตรฐาน (S.D.)	0.882		0.632	
ระดับผลกระทบ	มาก		มาก	
3.3 ด้านสังคม เช่น				
บริษัทฯ มีเจ้าหน้าที่มวลชนสัมพันธ์ เพื่อชี้แจงการดำเนินงานของบริษัทฯ และทำกิจกรรมกับชุมชนอย่างต่อเนื่อง				
- พอใจ	9	100.0	21	100.0
รวม	9	100.0	21	100.0
ระดับความพึงพอใจ				
- น้อยที่สุด	0	0.0	0	0.0
- น้อย	0	0.0	2	9.6
- ปานกลาง	1	11.1	4	19.0
- มาก	7	77.8	11	52.4
- มากที่สุด	1	11.1	4	19.0
รวม	9	100.0	21	100.0
ค่าเฉลี่ย	4.00		3.81	
ค่าเบี่ยงเบนมาตรฐาน (S.D.)	0.500		0.873	
ระดับผลกระทบ	มาก		มาก	
บริษัทฯ มีการสนับสนุนกิจกรรมทางศาสนาที่มีอยู่ในชุมชน				
- พอใจ	9	100.0	21	100.0
รวม	9	100.0	21	100.0

ตารางที่ ค.3-2 (ต่อ)

รายละเอียด	หน่วยงานราชการ		สถานที่อื่นใด	
	จำนวน (คน)	ร้อยละ	จำนวน (คน)	ร้อยละ
จำนวนตัวอย่าง	9	100.0	21	100.0
ระดับความพึงพอใจ				
- น้อยที่สุด	0	0.0	0	0.0
- น้อย	0	0.0	2	9.5
- ปานกลาง	2	22.2	5	23.8
- มาก	5	55.6	10	47.6
- มากที่สุด	2	22.2	4	19.1
รวม	9	100.0	21	100.0
ค่าเฉลี่ย	4.00		3.76	
ค่าเบี่ยงเบนมาตรฐาน (S.D.)	0.707		0.889	
ระดับผลกระทบ	มาก		มาก	
บริษัทฯ มีการสนับสนุนกิจกรรมด้านการศึกษาของโรงเรียนในพื้นที่ใกล้เคียงอย่างต่อเนื่อง				
- พอใจ	9	100.0	21	100.0
รวม	9	100.0	21	100.0
ระดับความพึงพอใจ				
- น้อยที่สุด	0	0.0	0	0.0
- น้อย	0	0.0	1	4.8
- ปานกลาง	1	11.1	5	23.8
- มาก	7	77.8	10	47.6
- มากที่สุด	1	11.1	5	23.8
รวม	9	100.0	21	100.0
ค่าเฉลี่ย	4.00		3.90	
ค่าเบี่ยงเบนมาตรฐาน (S.D.)	0.500		0.831	
ระดับผลกระทบ	มาก		มาก	
บริษัทฯ มีการสนับสนุนกิจกรรมส่งเสริมสุขภาพของประชาชนในชุมชน				
- พอใจ	9	100.0	21	100.0
รวม	9	100.0	21	100.0
ระดับความพึงพอใจ				
- น้อยที่สุด	0	0.0	0	0.0
- น้อย	0	0.0	0	0.0
- ปานกลาง	1	11.1	3	14.3
- มาก	7	77.8	12	57.1
- มากที่สุด	1	11.1	6	28.6
รวม	9	100.0	21	100.0
ค่าเฉลี่ย	4.00		4.14	
ค่าเบี่ยงเบนมาตรฐาน (S.D.)	0.500		0.655	
ระดับผลกระทบ	มาก		มาก	

ตารางที่ ค.3-2 (ต่อ)

รายละเอียด	หน่วยงานราชการ		สถานที่อื่นใด	
	จำนวน (คน)	ร้อยละ	จำนวน (คน)	ร้อยละ
จำนวนตัวอย่าง	9	100.0	21	100.0
บริษัท มีการสนับสนุนการส่งเสริมอาชีพให้แก่ประชาชนใกล้เคียงบริษัทฯ เป็นอย่างดี				
- พอใจ	9	100.0	21	100.0
รวม	9	100.0	21	100.0
ระดับความพึงพอใจ				
- น้อยที่สุด	0	0.0	0	0.0
- น้อย	0	0.0	2	9.6
- ปานกลาง	3	33.3	4	19.0
- มาก	5	55.6	11	52.4
- มากที่สุด	1	11.1	4	19.0
รวม	9	100.0	21	100.0
ค่าเฉลี่ย	3.78		3.81	
ค่าเบี่ยงเบนมาตรฐาน (S.D.)	0.667		0.873	
ระดับผลกระทบ	มาก		มาก	
บริษัท มีการสนับสนุนกิจกรรมด้านส่งเสริมงานด้านศิลปวัฒนธรรมประเพณีท้องถิ่นเป็นอย่างดี				
- พอใจ	9	100.0	21	100.0
รวม	9	100.0	21	100.0
ระดับความพึงพอใจ				
- น้อยที่สุด	0	0.0	0	0.0
- น้อย	0	0.0	1	4.8
- ปานกลาง	2	22.2	6	28.6
- มาก	6	66.7	9	42.8
- มากที่สุด	1	11.1	5	23.8
รวม	9	100.0	21	100.0
ค่าเฉลี่ย	3.89		3.86	
ค่าเบี่ยงเบนมาตรฐาน (S.D.)	0.601		0.854	
ระดับผลกระทบ	มาก		มาก	
ความพึงพอใจในภาพรวมในการดำเนินงานด้านสังคมของบริษัทฯ				
- พอใจ	9	100.0	21	100.0
รวม	9	100.0	21	100.0
ระดับความพึงพอใจ				
- น้อยที่สุด	0	0.0	0	0.0
- น้อย	0	0.0	1	4.8
- ปานกลาง	1	11.1	5	23.8
- มาก	7	77.8	10	47.6
- มากที่สุด	1	11.1	5	23.8
รวม	9	100.0	21	100.0

ตารางที่ ค.3-2 (ต่อ)

รายละเอียด	หน่วยงานราชการ		สถานที่อื่นใด	
	จำนวน (คน)	ร้อยละ	จำนวน (คน)	ร้อยละ
จำนวนตัวอย่าง	9	100.0	21	100.0
ค่าเฉลี่ย	4.00		3.90	
ค่าเบี่ยงเบนมาตรฐาน (S.D.)	0.500		0.831	
ระดับผลกระทบ	มาก		มาก	
4. ความคิดเห็นต่อโครงการฯ				
4.1 ท่านคิดว่าโครงการฯ ก่อให้เกิดผลกระทบทางด้านสิ่งแวดล้อมต่อหน่วยงานของท่านหรือไม่				
- ไม่มี	7	77.8	8	38.1
- มี	2	22.2	13	61.9
รวม	9	100.0	21	100.0
มี จากปัญหาใดบ้าง (ตอบได้มากกว่า 1 คำตอบ)				
- น้ำเสีย	0	0.0	3	13.6
- เสียงดัง	0	0.0	5	22.7
- กลิ่นรบกวน	2	66.7	12	54.5
- มลพิษทางอากาศ	1	33.3	1	4.6
- อื่นๆ ได้แก่ มลพิษ	0	0.0	1	4.6
4.2 ท่านคิดว่าผลดี และผลเสียนอกจากปัญหาสิ่งแวดล้อมจากการที่มีโครงการฯ ดำเนินงานอยู่ในพื้นที่ มีอะไรบ้าง				
ผลดี (ตอบได้มากกว่า 1 คำตอบ)				
- เป็นสัญญาณบอกถึงความเจริญทางด้านอุตสาหกรรม	0	0.0	1	4.3
- เกิดการจ้างงานในพื้นที่ สร้างงานสร้างรายได้ให้แก่ชุมชน	2	22.2	6	26.1
- เกิดความเจริญทางด้านเศรษฐกิจ	1	11.1	2	8.7
- จัดการด้านสิ่งแวดล้อมได้ดี	0	0.0	1	4.3
- ชุมชนมีความเจริญมากขึ้น	0	0.0	1	4.3
- ประชาชนมีรายได้เพิ่มขึ้น	0	0.0	3	13.0
- เกิดการสนับสนุนกิจกรรมต่างๆ ร่วมกับชุมชนและหน่วยงานในพื้นที่ด้านศาสนา ด้านการศึกษา และสาธารณสุข	1	11.1	2	8.7
- โครงการมีการพัฒนาเทคโนโลยีที่ทันสมัย	1	11.1	2	8.7
- ไม่แสดงความคิดเห็น	4	44.5	5	23.7
ผลเสีย (ตอบได้มากกว่า 1 คำตอบ)				
- ก่อให้เกิดมลพิษทางอากาศ	0	0.0	1	5.3
- เกิดเสียงดังรบกวน	0	0.0	1	5.3
- ความปลอดภัยจากการรั่วไหล/ระเบิด	0	0.0	1	5.3
- ปัญหาสุขภาพของคนในชุมชน	1	11.1	0	0.0
- เกิดเขม่าควันจากการกระบวนการผลิต	0	0.0	2	10.5
- ปัญหาจากประชากรแฝง	2	22.2	1	5.3
- เกิดปัญหาการจราจรติดขัด	1	11.1	2	10.5
- เกิดปัญหาอาชญากรรม	0	0.0	1	5.3
- เกิดปัญหาสุขภาพจิต	0	0.0	2	10.5
- ไม่แสดงความคิดเห็น	5	55.6	8	42.0

ตารางที่ ค.3-2 (ต่อ)

รายละเอียด	หน่วยงานราชการ		สถานที่อื่นใด	
	จำนวน (คน)	ร้อยละ	จำนวน (คน)	ร้อยละ
จำนวนตัวอย่าง	9	100.0	21	100.0
39 จากการศึกษาโครงการฯ ได้ดำเนินการมาระยะหนึ่ง ท่านคิดว่าโดยภาพรวมแล้วการดำเนินการก่อให้เกิดผลดี ผลเสียต่อชุมชนมากน้อยกว่ากันอย่างไร				
- ผลดีมากกว่า	4	44.5	11	52.4
- ผลดีและผลเสียพอๆ กัน	3	33.3	5	23.8
- ไม่แสดงความคิดเห็น	2	22.2	5	23.8
รวม	9	100.0	21	100.0
4.4 ท่านต้องการให้โครงการฯ สนับสนุนชุมชนในด้านใดบ้าง (ตอบได้มากกว่า 1 คำตอบ)				
- ร่วมกิจกรรมต่างๆ และสนับสนุนงบประมาณในการพัฒนาชุมชน	1	11.1	4	19.1
- สนับสนุนด้านการศึกษาให้กับเยาวชนในชุมชน	1	11.1	2	9.4
- เฝ้าระวังสุขภาพประชาชนในชุมชน จัดหน่วยแพทย์เคลื่อนที่	2	22.2	0	0.0
- สนับสนุนงบประมาณการจัดการสิ่งแวดล้อม	1	11.1	0	0.0
- จัดให้มีการซ่อมแซมอุปกรณ์ร่วมกับชุมชนในทุกมิติ ทั้งบนบก และทางทะเล	1	11.1	0	0.0
- สนับสนุนอุปกรณ์ทางการแพทย์	0	0.0	3	14.3
- พัฒนาศักยภาพและเพิ่มคุณภาพชีวิตคนในชุมชน	0	0.0	2	9.4
- จัดฝึกอบรมสร้างองค์ความรู้ ด้านทักษะอาชีพให้กับเยาวชน	0	0.0	3	14.3
- จัดกิจกรรมในวันคล้ายวันสถาปนา-ความมั่นคงร่วมกับศูนย์บริการ สาธารณสุขในพื้นที่	0	0.0	1	4.8
- โครงการเกี่ยวกับการอนุรักษ์ป่าในวัด	0	0.0	1	4.8
- การจัดกิจกรรมอบรมให้ความรู้เกี่ยวกับโรงกลั่นน้ำมัน และการ ป้องกันเมื่อมีเหตุฉุกเฉินแก่เยาวชน	0	0.0	1	4.8
- สนับสนุนอุปกรณ์การกีฬาให้กับโรงเรียนและชุมชน	0	0.0	1	4.8
- ไม่แสดงความคิดเห็น	3	33.4	3	14.3
4.5 ข้อเสนอแนะอื่นๆ (ตอบได้มากกว่า 1 คำตอบ)				
- การสื่อสารความเสี่ยงอย่างสม่ำเสมอสามารถลดความขัดแย้ง และ นำไปสู่การแก้ไขปัญหาร่วมกันได้	1	11.1	1	4.5
- ร่วมกิจกรรมต่างๆ และสนับสนุนงบประมาณในการพัฒนาชุมชน	1	11.1	4	18.2
- พัฒนาศักยภาพและเพิ่มคุณภาพชีวิตคนในชุมชน	0	0.0	2	9.1
- จัดฝึกอบรมสร้างองค์ความรู้ ด้านทักษะอาชีพให้กับเยาวชน	0	0.0	3	13.7
- จัดกิจกรรมในวันคล้ายวันสถาปนา-ความมั่นคงศูนย์บริการ สาธารณสุขร่วมกับเจ้าหน้าที่	0	0.0	1	4.5
- สนับสนุนอุปกรณ์ทางการแพทย์	0	0.0	3	13.7
- การจัดกิจกรรมให้นักเรียนได้รับรู้เกี่ยวกับโรงกลั่นน้ำมัน และการ ป้องกันเมื่อมีเหตุฉุกเฉิน	0	0.0	1	4.5

ตารางที่ ค.3-2 (ต่อ)

รายละเอียด	หน่วยงานราชการ		สถานที่อื่นใด	
	จำนวน (คน)	ร้อยละ	จำนวน (คน)	ร้อยละ
จำนวนตัวอย่าง	9	100.0	21	100.0
- สนับสนุนด้านการศึกษาให้กับเยาวชนในชุมชน	0	0.0	3	13.7
- สนับสนุนอุปกรณ์การกีฬาให้กับโรงเรียนและชุมชน	0	0.0	1	4.5
- โครงการเกี่ยวกับการอนุรักษ์ป่าในวัด	0	0.0	1	4.5
- ไม่แสดงความคิดเห็น	7	77.8	2	9.1

ตารางที่ ค.3-3 ผลการสำรวจสภาพเศรษฐกิจ-สังคม และความคิดเห็นของผู้แทนสถานประกอบการ
โครงการโรงกลั่นน้ำมัน บริษัท สตาร์ ปิโตรเลียม รีไฟน์นิ่ง จำกัด(มหาชน) ประจำปี พ.ศ.2565

รายละเอียด	สถานประกอบการ	
	จำนวน (คน)	ร้อยละ
จำนวนตัวอย่าง	7	100.0
1. ข้อมูลทั่วไปผู้ให้สัมภาษณ์		
1.1 เพศ		
- ชาย	2	28.6
- หญิง	5	71.4
รวม	7	100.0
1.2 อายุ		
- 31-40 ปี	5	71.4
- 41-50 ปี	2	28.6
รวม	7	100.0
ค่าเฉลี่ย (ปี)	36	
ค่ามากที่สุด (ปี)	41	
ค่าน้อยที่สุด (ปี)	33	
1.3 การศึกษา		
- ปริญญาตรี	4	57.1
- ปริญญาโท	3	42.9
รวม	7	100.0
1.4 ระยะเวลาที่เคยอาศัยอยู่ในพื้นที่		
- 1-5 ปี	1	14.3
- 6-10 ปี	1	14.3
- 11-15 ปี	1	14.3
- มากกว่า 20 ปี	4	57.1
รวม	7	100.0
ค่าเฉลี่ย (ปี)	14	
ค่ามากที่สุด (ปี)	20	
ค่าน้อยที่สุด (ปี)	4	

ตารางที่ ค.3-3 (ต่อ)

รายละเอียด	สถานประกอบการ	
	จำนวน (คน)	ร้อยละ
จำนวนตัวอย่าง	7	100.0
1.5 ระยะเวลาที่ดำรงตำแหน่ง		
- 1-5 ปี	3	42.9
- 6-10 ปี	4	57.1
รวม	7	100.0
ค่าเฉลี่ย (ปี)	5	
ค่ามากที่สุด (ปี)	8	
ค่าน้อยที่สุด (ปี)	3	
2. การประชาสัมพันธ์และกิจกรรมของโครงการฯ		
2.1 การประชาสัมพันธ์ข้อมูลข่าวสาร		
2.1.1 ท่านทราบหรือไม่ว่าในพื้นที่มีโรงกลั่นน้ำมัน		
- ทราบ	7	100.0
รวม	7	100.0
ทราบ...ระบุ (ตอบได้มากกว่า 1 คำตอบ)		
- SPRC	6	66.7
- PTT GC	3	33.3
2.1.2 ท่านรู้จักโรงกลั่นน้ำมัน SPRC หรือไม่		
- รู้จัก	7	100.0
รวม	7	100.0
รู้จัก โดย... (ตอบได้มากกว่า 1 คำตอบ)		
- เข้าร่วมกิจกรรมของโครงการฯ	2	18.2
- เพื่อนบ้าน/เพื่อนร่วมงาน/ผู้นำชุมชน	1	9.1
- พนักงานโครงการฯ	2	18.2
- ป้ายประกาศ	5	45.4
- อื่นๆ (เป็นโรงงานที่อยู่ข้างเคียงในพื้นที่นิคมอุตสาหกรรมมาบตาพุด)	1	9.1
2.1.3 ท่านเห็นช่องทางสื่อสารใดสามารถประชาสัมพันธ์ข่าวสารถึงท่านได้ดีที่สุด (ตอบได้มากกว่า 1 คำตอบ)		
- เข้าร่วมกิจกรรมของโครงการฯ	4	22.2
- เพื่อนบ้าน/เพื่อนร่วมงาน/ผู้นำชุมชน	1	5.6
- พนักงานโครงการฯ	2	11.1
- ป้ายประกาศ	3	16.7
- สื่อออนไลน์ เช่น ไลน์ และเฟสบุ๊ค เป็นต้น	4	22.2
- อื่นๆ (อีเมล เว็บไซต์)	4	22.2

ตารางที่ ค.3-3 (ต่อ)

รายละเอียด	สถานประกอบการ	
	จำนวน (คน)	ร้อยละ
จำนวนตัวอย่าง	7	100.0
2.1.4 ท่านต้องการได้รับข่าวสารประเภทใดจากโครงการฯ มากที่สุด		
ข่าวสารการจัดกิจกรรม และบริการเพื่อชุมชน		
- มาก	1	14.3
- ปานกลาง	4	57.1
- น้อย	2	28.6
รวม	7	100.0
ค่าเฉลี่ย	1.86	
ระดับความต้องการ	ปานกลาง	
ข่าวสารเกี่ยวกับการซ่อมบำรุงเครื่องจักร/ถังถังผลิตภัณฑ์/ซ่อมแผนฉุกเฉิน		
- มาก	6	85.7
- ปานกลาง	1	14.3
- น้อย	0	0.0
รวม	7	100.0
ค่าเฉลี่ย	2.86	
ระดับความต้องการ	มาก	
สารรั่วทั่วไป		
- มาก	0	0.0
- ปานกลาง	2	28.6
- น้อย	5	71.4
รวม	7	100.0
ค่าเฉลี่ย	1.29	
ระดับความต้องการ	น้อย	
3. ความคิดเห็นต่อโครงการฯ		
3.1 ท่านคิดว่าโครงการฯ ก่อให้เกิดผลกระทบทางด้านสิ่งแวดล้อมต่อตัวท่านหรือสถานประกอบการของท่านหรือไม่		
- ไม่มี	3	42.9
- มี	4	57.1
รวม	7	100.0
มี จากปัญหาใดบ้าง (ตอบได้มากกว่า 1 คำตอบ)		
- กลิ่นรบกวน	2	33.3
- เสียงดังรบกวน	3	50.0
- แสงสว่าง	1	16.7

ตารางที่ ค.3-3 (ต่อ)

รายละเอียด	สถานประกอบการ	
	จำนวน (คน)	ร้อยละ
จำนวนตัวอย่าง	7	100.0
3.2 ท่านคิดว่าผลดี และผลเสียจากปัญหาสิ่งแวดล้อมจากการที่มีบริษัทฯ ดำเนินงานในพื้นที่ มีอะไรบ้าง		
ผลดี (ตอบได้มากกว่า 1 คำตอบ)		
- มีการจ้างงานคนในพื้นที่	1	14.3
- สร้างงานสร้างรายได้ให้แก่ชุมชน	3	42.8
- เกิดการพัฒนาด้านเศรษฐกิจ	2	28.6
- ไม่แสดงความคิดเห็น	1	14.3
ผลเสีย (ตอบได้มากกว่า 1 คำตอบ)		
- การจราจรติดหนาแน่น	2	28.6
- ปัญหาสิ่งแวดล้อมต่อชุมชน	1	14.3
- ปัญหาสุขภาพพนักงาน คนในชุมชน ในระยะยาว	1	14.3
- ปัญหาจากประชากรแฝง	1	14.3
- ไม่แสดงความคิดเห็น	2	28.6
3.3 จากการที่โครงการฯ ได้ดำเนินการระยะหนึ่ง ท่านคิดว่าโดยภาพรวมแล้วการดำเนินการก่อให้เกิดผลดี ผลเสียต่อชุมชนมากน้อยกว่ากันอย่างไร		
- ผลดีมากกว่า	5	71.4
- ไม่แสดงความคิดเห็น	2	28.6
รวม	7	100.0
3.4 ท่านต้องการให้บริษัทฯ สนับสนุนชุมชนในด้านใดบ้าง (ตอบได้มากกว่า 1 คำตอบ)		
- ปฏิบัติตามมาตรการที่กำหนดไว้อย่างเคร่งครัด	1	14.3
- ประชาสัมพันธ์ข้อมูลข่าวสารของโครงการฯ ให้หน่วยงาน	1	14.3
สถานประกอบการข้างเคียง ชุมชนได้รับทราบ		
- ไม่มีข้อเสนอแนะ	5	71.4

ตารางที่ ค.3-4 ผลการสำรวจสภาพเศรษฐกิจ-สังคม และความคิดเห็นของผู้นำชุมชน

โครงการโรงกลั่นน้ำมัน บริษัท สตาร์ ปิโตรเลียม รีไฟน์นิ่ง จำกัด(มหาชน) ประจำปี พ.ศ.2565

รายละเอียด	ผู้นำชุมชน	
	จำนวน (คน)	ร้อยละ
จำนวนตัวอย่าง	31	100.0
1. ข้อมูลทั่วไปผู้ให้สัมภาษณ์		
1.1 เพศ		
- ชาย	21	67.7
- หญิง	10	32.3
รวม	31	100.0
1.2 อายุ		
- 31-40 ปี	3	9.7
- 41-50 ปี	10	32.3
- 51-60 ปี	9	29.0
- มากกว่า 60 ปี	9	29.0
รวม	31	100.0
1.3 ศาสนา		
- พุทธ	30	96.8
- อิสลาม	1	3.2
รวม	31	100.0
1.4 การศึกษา		
- ประถมศึกษา (ประถมศึกษาปีที่ 1-6)	9	29.0
- มัธยมศึกษาตอนต้น (มัธยมศึกษาปีที่ 1-3)	7	22.6
- มัธยมศึกษาตอนปลาย (มัธยมศึกษาปีที่ 4-6)/ปวช.	2	6.5
- ประกาศนียบัตรวิชาชีพชั้นสูง (ปวส.)	7	22.6
- ปริญญาตรี	5	16.1
- สูงกว่าปริญญาตรี	1	3.2
รวม	31	100.0
1.5 ตำแหน่ง		
- ประธานชุมชน	22	71.0
- รองประธานชุมชน	4	12.9
- เลขานุการชุมชน	2	6.4
- กรรมการชุมชน	3	9.7
รวม	31	100.0

ตารางที่ ค.3-4 (ต่อ)

รายละเอียด	ผู้นำชุมชน	
	จำนวน (คน)	ร้อยละ
จำนวนตัวอย่าง	31	100.0
1.6 ระยะเวลาดำรงตำแหน่ง		
- 1-4 ปี	18	58.1
- 5-8 ปี	6	19.3
- 9-12 ปี	3	9.7
- มากกว่า 12 ปี	4	12.9
รวม	31	100.0
1.7 ตำแหน่งและหน้าที่อื่นในชุมชน (ตอบได้มากกว่า 1 คำตอบ)		
- ไม่มี	17	50.0
- กรรมการกลุ่มสหกรณ์	2	5.9
- คณะกรรมการบริหารเงินกองทุนพัฒนาไฟฟ้า	6	17.6
- อสม.	3	8.9
- คณะกรรมการสถานศึกษา	3	8.9
- จัดอาสาชุมชน	1	2.9
- กลุ่มสตรี	1	2.9
- ประธานวิสาหกิจธนาคารคัดแยกขยะ	1	2.9
1.8 ภูมิลำเนาเดิม		
- เกิดที่นี่	27	87.1
- ย้ายมาจากที่อื่น	4	12.9
รวม	31	100.0
ระยะเวลาย้ายมาจากที่อื่น...		
- 16-20 ปี	2	50.0
- มากกว่า 20 ปี	2	50.0
รวม	4	100.0
วัตถุประสงค์เพื่อ (ตอบได้มากกว่า 1 คำตอบ)		
- ย้ายตามบิดามารดา/ครอบครัว	4	100.0
2. ข้อมูลชุมชน		
2.1 อาชีพหลักของครัวเรือนในชุมชน (ตอบได้มากกว่า 1 คำตอบ)		
- ข้าราชการ พนักงานหรือเจ้าหน้าที่รัฐ	14	11.7
- รัฐวิสาหกิจ (เช่น ประปา ไฟฟ้า โทรศัพท์ เป็นต้น)	8	6.7
- พนักงานห้างร้าน บริษัทเอกชน	20	16.7

ตารางที่ ค.3-4 (ต่อ)

รายละเอียด	ผู้นำชุมชน	
	จำนวน (คน)	ร้อยละ
จำนวนตัวอย่าง	31	100.0
- รับจ้างทั่วไป	25	20.8
- ค้าขาย	30	25.0
- ธุรกิจบริการ (เช่น ร้านอาหาร ร้านซักรีด บ้านเช่าหอพัก เป็นต้น)	11	9.2
- ประมง (ปลา กุ้ง หอย หมีก)	2	1.6
- เกษตรกรรม (เงาะ ทุเรียน มะม่วง ปลูกผัก)	10	8.3
2.2 ในชุมชนของท่านมีชมรม องค์กร หรือกลุ่มอาสาสมัคร หรือไม่		
- มี	31	100.0
รวม	31	100.0
มี ระบุ (ตอบได้มากกว่า 1 คำตอบ)		
- อสม.	31	47.7
- อปพร.	23	35.4
- กลุ่มประมงเรือเล็ก	1	1.5
- กลุ่มออกกำลังกาย	1	1.5
- ตำรวจอาสา	2	3.1
- กลุ่มแม่บ้าน	3	4.6
- มูลนิธิสยามร่วมใจ	4	6.2
2.3 ในชุมชนของท่านมีผู้พิการหรือผู้ป่วยโรคเรื้อรัง หรือไม่		
- มี	31	100.0
รวม	31	100.0
ผู้พิการก่อนกำเนิด		
- ไม่มี	27	87.1
- 1 คน	3	9.7
- 4 คน	1	3.2
รวม	31	100.0
ผู้พิการภายหลังกำเนิด		
- ไม่มี	7	22.6
- 1-3 คน	6	19.3
- 4-5 คน	10	32.3
- มากกว่า 5 คน	8	25.8
รวม	31	100.0

ตารางที่ ค.3-4 (ต่อ)

รายละเอียด	ผู้นำชุมชน	
	จำนวน (คน)	ร้อยละ
จำนวนตัวอย่าง	31	100.0
ผู้ป่วยโรคเรื้อรัง		
- ไม่มี	4	12.9
- น้อยกว่า 50 คน	16	51.6
- 51-100 คน	9	29.1
- มากกว่า 100 คน	1	3.2
- ไม่ทราบจำนวน	1	3.2
รวม	31	100.0
ป่วยด้วยโรค (ตอบได้มากกว่า 1 คำตอบ)		
- โรคความดัน เบาหวาน	26	63.4
- ไขมันในเส้นเลือด	10	24.4
- เส้นเลือดตีบ	1	2.4
- ไม่ระบุ	4	9.8
2.4 ในชุมชนของท่านมีเด็ก (อายุต่ำกว่า 6 ปี) ผู้สูงอายุ (อายุมากกว่า 60 ปี) และสตรีมีครรภ์หรือไม่		
- ไม่ทราบ	2	6.5
- มี	29	93.5
รวม	31	100.0
เด็ก (ต่ำกว่า 6 ปี)		
- ไม่มี	6	20.7
- 1-5 คน	1	3.4
- 6-10 คน	1	3.4
- 11-15 คน	2	7.0
- มากกว่า 15 คน	18	62.1
- ไม่ระบุ	1	3.4
ผู้สูงอายุ (มากกว่า 60 ปี)		
- น้อยกว่า 15 คน	1	3.4
- 16-30 คน	3	10.4
- 31-45 คน	2	6.9
- มากกว่า 45 คน	23	79.3
รวม	29	100.0

ตารางที่ ค.3-4 (ต่อ)

รายละเอียด	ผู้นำชุมชน	
	จำนวน (คน)	ร้อยละ
จำนวนตัวอย่าง	31	100.0
สตรีมีครรภ์		
- ไม่มี	15	51.7
- 1-3 คน	11	38.0
- 4-5 คน	1	3.4
- มากกว่า 5 คน	2	6.9
รวม	29	100.0
2.5 ท่านมีความคิดเห็นอย่างไร หากจะมีการติดตั้งสัญลักษณ์บ้านที่มีเด็ก ผู้สูงอายุ และสตรีมีครรภ์		
- เห็นด้วย	17	54.8
- ไม่เห็นด้วย	14	45.2
รวม	31	100.0
เห็นด้วย เพราะ		
- จะได้ทราบว่าบ้านไหนมีบุคคลประเภทใดอาศัยอยู่ช่วยต่อการตรวจสอบหากเกิดเหตุ	17	100.0
รวม	17	100.0
ไม่เห็นด้วย เพราะ		
- น่าจะไม่มีจำเป็นกับชุมชน	13	92.9
- เขาไม่ต้องการให้ไปติดสัญลักษณ์ เขาไม่ยากให้อะไรกับเขามากมาย มี อสม. ดูแลอยู่แล้ว	1	7.1
รวม	14	100.0
3. สภาพปัจจุบันภายในชุมชน		
3.1 ปัญหาด้านสิ่งแวดล้อม		
- ไม่มี	5	16.1
- มี	26	83.9
รวม	31	100.0
3.1.1 ปัญหากลิ่น		
- ไม่มี	9	34.6
- มี	17	65.4
รวม	26	100.0

ตารางที่ ค.3-4 (ต่อ)

รายละเอียด	ผู้นำชุมชน	
	จำนวน (คน)	ร้อยละ
จำนวนตัวอย่าง	31	100.0
สาเหตุของปัญหา (ตอบได้มากกว่า 1 คำตอบ)		
- จากการจราจร	2	11.8
- จากโรงงานอุตสาหกรรม	14	82.3
- กลิ่นจากน้ำเสีย	1	5.9
ระยะเวลา		
- บางฤดู	8	47.1
- ทั้งปี	9	52.9
รวม	17	100.0
ระดับผลกระทบ		
- น้อย	4	23.5
- ปานกลาง	12	70.6
- มาก	1	5.9
รวม	17	100.0
ค่าเฉลี่ย	1.82	
ค่าส่วนเบี่ยงเบนมาตรฐาน	0.529	
ระดับผลกระทบ	ปานกลาง	
3.1.2 ปัญหาขมำ/ควัน		
- ไม่มี	16	61.5
- มี	10	38.5
รวม	26	100.0
สาเหตุของปัญหา (ตอบได้มากกว่า 1 คำตอบ)		
- จากการจราจร	3	30.0
- จากโรงงานอุตสาหกรรม	7	70.0
ระยะเวลา		
- บางฤดู	2	20.0
- ทั้งปี	8	80.0
รวม	10	100.0

ตารางที่ ค.3-4 (ต่อ)

รายละเอียด	ผู้นำชุมชน	
	จำนวน (คน)	ร้อยละ
จำนวนตัวอย่าง	31	100.0
ระดับผลกระทบ		
- น้อย	2	20.0
- ปานกลาง	6	60.0
- มาก	2	20.0
รวม	10	100.0
ค่าเฉลี่ย	2.00	
ค่าส่วนเบี่ยงเบนมาตรฐาน	0.667	
ระดับผลกระทบ	ปานกลาง	
3.1.3 ปัญหาฝุ่น		
- ไม่มี	6	23.1
- มี	20	76.9
รวม	26	100.0
สาเหตุของปัญหา (ตอบมากกว่า 1 ข้อ)		
- จากการจราจร	14	66.7
- จากโรงงานอุตสาหกรรม	6	28.6
- ลานตากมันสำปะหลัง	1	4.8
ระยะเวลา		
- บางฤดู	3	15.0
- ทั้งปี	17	85.0
รวม	20	100.0
ระดับผลกระทบ		
- น้อย	6	30.0
- ปานกลาง	13	65.0
- มาก	1	5.0
รวม	20	100.0
ค่าเฉลี่ย	1.75	
ค่าส่วนเบี่ยงเบนมาตรฐาน	0.550	
3.1.4 ปัญหาน้ำเสีย		
- ไม่มี	13	50.0
- มี	13	50.0
รวม	26	100.0

ตารางที่ ค.3-4 (ต่อ)

รายละเอียด	ผู้นำชุมชน	
	จำนวน (คน)	ร้อยละ
จำนวนตัวอย่าง	31	100.0
สาเหตุของปัญหา (ตอบได้มากกว่า 1 คำตอบ)		
- จากชุมชน	6	46.2
- จากโรงงานอุตสาหกรรม	6	46.2
- น้ำใต้ดินมีสีเหลือง	1	7.6
ระยะเวลา		
- บางฤดู	7	53.8
- ทั้งปี	6	46.2
รวม	13	100.0
ระดับผลกระทบ		
- น้อย	5	38.5
- ปานกลาง	8	61.5
- มาก	0	0.0
รวม	13	100.0
ค่าเฉลี่ย	1.62	
ค่าส่วนเบี่ยงเบนมาตรฐาน	0.506	
ระดับผลกระทบ	ปานกลาง	
3.1.5 ปัญหาเสียง		
- ไม่มี	13	50.0
- มี	13	50.0
รวม	26	100.0
สาเหตุของปัญหา (ตอบได้มากกว่า 1 คำตอบ)		
- จากการจราจร	7	50.0
- จากชุมชน	1	7.1
- จากโรงงานอุตสาหกรรม	5	35.8
- การจัดการขยะอุตสาหกรรม	1	7.1
ระยะเวลา (ตอบได้มากกว่า 1 คำตอบ)		
กลางวัน	13	54.2
- บางครั้ง	7	53.8
- ตลอดเวลา	6	46.2

ตารางที่ ค.3-4 (ต่อ)

รายละเอียด	ผู้นำชุมชน	
	จำนวน (คน)	ร้อยละ
จำนวนตัวอย่าง	31	100.0
<i>กองคืบ</i>	11	45.8
- บางครั้ง	10	90.9
- ตลอดเวลา	1	9.1
ระดับผลกระทบ		
- น้อย	2	15.4
- ปานกลาง	10	76.9
- มาก	1	7.7
รวม	13	100.0
ค่าเฉลี่ย	1.92	
ค่าส่วนเบี่ยงเบนมาตรฐาน	0.494	
ระดับผลกระทบ	ปานกลาง	
3.1.6 ปัญหาขยะและกากของเสีย		
- ไม่มี	20	76.9
- มี	6	23.1
รวม	26	100.0
สาเหตุของปัญหา (ตอบได้มากกว่า 1 คำตอบ)		
- จากชุมชน	4	57.1
- จากโรงงานอุตสาหกรรม	3	42.9
ระยะเวลา		
- บางฤดู	1	16.7
- ทั้งปี	5	83.3
รวม	6	100.0
ระดับผลกระทบ		
- น้อย	1	16.7
- ปานกลาง	4	66.6
- มาก	1	16.7
รวม	6	100.0
ค่าเฉลี่ย	2.00	
ค่าส่วนเบี่ยงเบนมาตรฐาน	0.632	
ระดับผลกระทบ	ปานกลาง	

ตารางที่ ค.3-4 (ต่อ)

รายละเอียด	ผู้นำชุมชน	
	จำนวน (คน)	ร้อยละ
จำนวนตัวอย่าง	31	100.0
3.1.7 ปัญหาจากการจราจร		
- ไม่มี	17	65.4
- มี	9	34.6
รวม	26	100.0
สาเหตุของปัญหา (ตอบได้มากกว่า 1 คำตอบ)		
- การจราจรติดขัด	8	80.0
- จากชุมชน	1	10.0
- จากโรงงานอุตสาหกรรม	1	10.0
ระยะเวลา		
- ทั้งปี	9	100.0
รวม	9	100.0
ระดับผลกระทบ		
- น้อย	1	11.2
- ปานกลาง	4	44.4
- มาก	4	44.4
รวม	9	100.0
ค่าเฉลี่ย	2.33	
ค่าส่วนเบี่ยงเบนมาตรฐาน	0.707	
ระดับผลกระทบ	ปานกลาง	
3.1.8 ปัญหาอื่นๆ		
- ไม่มี	20	76.9
- มี	6	23.1
รวม	26	100.0
สาเหตุของปัญหา (ตอบได้มากกว่า 1 คำตอบ)		
- ท่อระบายน้ำไม่ดี	1	16.7
- ทั้งขยะไม่เป็นที่	1	16.7
- น้ำมันรั่วไหล	1	16.7
- น้ำเสียจากครัวเรือน	2	33.2
- สุนัข แมว ไม่มีเจ้าของ	1	16.7

ตารางที่ ค.3-4 (ต่อ)

รายละเอียด	ผู้นำชุมชน	
	จำนวน (คน)	ร้อยละ
จำนวนตัวอย่าง	31	100.0
ระยะเวลา		
- บางฤดู	2	33.3
- ทั้งปี	4	66.7
รวม	6	100.0
ระดับผลกระทบ		
- น้อย	1	16.7
- ปานกลาง	3	50.0
- มาก	2	33.3
รวม	6	100.0
ค่าเฉลี่ย	2.17	
ค่าส่วนเบี่ยงเบนมาตรฐาน	0.753	
ระดับผลกระทบ	ปานกลาง	
3.2 ปัญหาที่สำคัญด้านเศรษฐกิจ-สังคม		
- ไม่มี	3	9.7
- มี	28	90.3
รวม	31	100.0
3.2.1 การว่างงาน		
- มี	28	100.0
รวม	28	100.0
ระดับผลกระทบ		
- น้อย	3	10.7
- ปานกลาง	11	39.3
- มาก	14	50.0
รวม	28	100.0
ค่าเฉลี่ย	2.39	
ค่าส่วนเบี่ยงเบนมาตรฐาน	0.685	
ระดับผลกระทบ	ปานกลาง	
3.2.2 รายได้ไม่เพียงพอกับรายจ่าย		
- ไม่มี	6	21.4
- มี	22	78.6
รวม	28	100.0

ตารางที่ ค.3-4 (ต่อ)

รายละเอียด	ผู้นำชุมชน	
	จำนวน (คน)	ร้อยละ
จำนวนตัวอย่าง	31	100.0
ระดับผลกระทบ		
- น้อย	5	22.7
- ปานกลาง	7	31.8
- มาก	10	45.5
รวม	22	100.0
ค่าเฉลี่ย	2.23	
ค่าส่วนเบี่ยงเบนมาตรฐาน	0.813	
ระดับผลกระทบ	ปานกลาง	
3.2.3 ขาดแรงงานที่มีฝีมือและความชำนาญ		
- ไม่มี	24	85.7
- มี	4	14.3
รวม	28	100.0
ระดับผลกระทบ		
- น้อย	2	50.0
- ปานกลาง	2	50.0
- มาก	0	0.0
รวม	4	100.0
ค่าเฉลี่ย	1.50	
ค่าส่วนเบี่ยงเบนมาตรฐาน	0.577	
ระดับผลกระทบ	น้อย	
3.2.4 ขาดโอกาสในการเข้าถึงบริการทางการศึกษา		
- ไม่มี	24	85.7
- มี	4	14.3
รวม	28	100.0
ระดับผลกระทบ		
- น้อย	3	75.0
- ปานกลาง	1	25.0
- มาก	0	0.0
รวม	4	100.0
ค่าเฉลี่ย	1.25	
ค่าส่วนเบี่ยงเบนมาตรฐาน	0.500	
ระดับผลกระทบ	น้อย	

ตารางที่ ก.3-4 (ต่อ)

รายละเอียด	ผู้นำชุมชน	
	จำนวน (คน)	ร้อยละ
จำนวนตัวอย่าง	31	100.0
3.2.5 ชุมชนแออัด		
- ไม่มี	20	71.4
- มี	8	28.6
รวม	28	100.0
ระดับผลกระทบ		
- น้อย	4	50.0
- ปานกลาง	3	37.5
- มาก	1	12.5
รวม	8	100.0
ค่าเฉลี่ย	1.63	
ค่าส่วนเบี่ยงเบนมาตรฐาน	0.744	
ระดับผลกระทบ	ปานกลาง	
3.2.6 การระบาดของยาเสพติด		
- ไม่มี	16	57.1
- มี	12	42.9
รวม	28	100.0
ระดับผลกระทบ		
- น้อย	3	25.0
- ปานกลาง	7	58.3
- มาก	2	16.7
รวม	12	100.0
ค่าเฉลี่ย	1.92	
ค่าส่วนเบี่ยงเบนมาตรฐาน	0.669	
ระดับผลกระทบ	ปานกลาง	
3.2.7 ลักขโมย		
- ไม่มี	12	42.9
- มี	16	57.1
รวม	28	100.0

ตารางที่ ก.3-4 (ต่อ)

รายละเอียด	ผู้นำชุมชน	
	จำนวน (คน)	ร้อยละ
จำนวนตัวอย่าง	31	100.0
ระดับผลกระทบ		
- น้อย	10	62.5
- ปานกลาง	5	31.2
- มาก	1	6.3
รวม	16	100.0
ค่าเฉลี่ย	1.44	
ค่าส่วนเบี่ยงเบนมาตรฐาน	0.629	
ระดับผลกระทบ	น้อย	
3.2.8 อาชญากรรม		
- ไม่มี	22	78.6
- มี	6	21.4
รวม	28	100.0
ระดับผลกระทบ		
- น้อย	4	66.7
- ปานกลาง	2	33.3
- มาก	0	0.0
รวม	6	100.0
ค่าเฉลี่ย	1.33	
ค่าส่วนเบี่ยงเบนมาตรฐาน	0.516	
ระดับผลกระทบ	น้อย	
3.2.9 ความขัดแย้งด้านการเมืองท้องถิ่น		
- ไม่มี	22	78.6
- มี	6	21.4
รวม	28	100.0
ระดับผลกระทบ		
- น้อย	5	83.3
- ปานกลาง	0	0.0
- มาก	1	16.7
รวม	6	100.0
ค่าเฉลี่ย	1.33	
ค่าส่วนเบี่ยงเบนมาตรฐาน	0.816	
ระดับผลกระทบ	น้อย	

ตารางที่ ค.3-4 (ต่อ)

รายละเอียด	ผู้นำชุมชน	
	จำนวน (คน)	ร้อยละ
จำนวนตัวอย่าง	31	100.0
3.2.10 วัฒนธรรม ประเพณีดั้งเดิมสูญหาย		
- ไม่มี	25	89.3
- มี	3	10.7
รวม	28	100.0
ระดับผลกระทบ		
- น้อย	2	66.7
- ปานกลาง	1	33.3
- มาก	0	0.0
รวม	3	100.0
ค่าเฉลี่ย	1.33	
ค่าส่วนเบี่ยงเบนมาตรฐาน	0.577	
ระดับผลกระทบ	น้อย	
3.2.11 ปัญหาอื่นๆ		
- ไม่มี	26	92.9
- มี (ปัญหาด้านสุขภาพ)	2	7.1
รวม	28	100.0
ระดับผลกระทบ		
- น้อย	0	0.0
- ปานกลาง	2	100.0
- มาก	0	0.0
รวม	2	100.0
ค่าเฉลี่ย	2.00	
ค่าส่วนเบี่ยงเบนมาตรฐาน	0.000	
ระดับผลกระทบ	ปานกลาง	
3.3 ในชุมชนนี้มีสถานที่พักผ่อนหย่อนใจของประชาชนในพื้นที่บ้างหรือไม่		
- ไม่มี	9	29.0
- มี	22	71.0
รวม	31	100.0

ตารางที่ ค.3-4 (ต่อ)

รายละเอียด	ผู้นำชุมชน	
	จำนวน (คน)	ร้อยละ
จำนวนตัวอย่าง	31	100.0
ไม่มี แต่ไปใช้ที่		
- ชุมชนใกล้เคียง	7	77.8
- สวน 80 พรรษา วัดมาบตาพุด	1	11.1
- สวนพุทธมณฑล	1	11.1
รวม	9	100.0
ระบุประเภท (ตอบได้มากกว่า 1 คำตอบ)		
- สวนสาธารณะ	10	43.5
- สถานที่สำหรับเล่นกีฬา	5	21.7
- อื่นๆ (เครื่องออกกำลังกาย/สนามเด็กเล่นของเด็กในชุมชน)	8	34.8
3.4 ในชุมชนมีศูนย์พัฒนาเด็กเล็ก หรือสถานรับเลี้ยงคนชรา หรือไม่		
- ไม่มี	28	90.3
- มี	3	9.7
รวม	31	100.0
ศูนย์พัฒนาเด็กเล็ก		
- 40 คน	1	33.3
- 60 คน	1	33.3
- 80 คน	1	33.3
รวม	3	100.0
จำนวน		
- เพียงพอ	3	100.0
รวม	3	100.0
สถานรับเลี้ยงคนชรา		
- ไม่มี	3	100.0
รวม	3	100.0
3.5 ชุมชนของท่านมีอาสาสมัครสาธารณสุขประจำหมู่บ้าน (อสม.) หรือไม่		
- มี	31	100.0
รวม	31	100.0
มี จำนวน (คน)		
- 1-10 คน	10	32.3
- 11-20 คน	19	61.3
- มากกว่า 20 คน	2	6.4
รวม	31	100.0

ตารางที่ ค.3-4 (ต่อ)

รายละเอียด	ผู้นำชุมชน	
	จำนวน (คน)	ร้อยละ
จำนวนตัวอย่าง	31	100.0
จำนวน		
- เพียงพอ	30	96.8
- ไม่เพียงพอ	1	3.2
รวม	31	100.0
3.6 ส่วนใหญ่คนในชุมชนท่านป่วยเป็นโรคใด		
- ไม่ทราบ	1	3.2
- ทราบ	30	96.8
รวม	31	100.0
ระบุโรค ได้แก่ (ตอบได้มากกว่า 1 คำตอบ)		
- โรคความดันโลหิตสูง เบาหวาน	23	48.9
- โรคไขมันในเส้นเลือด	10	21.3
- ไข้หวัด	6	12.8
- ภูมิแพ้	3	6.4
- โรค Covid-19	2	4.3
- โรคระบบทางเดินหายใจ	1	2.1
- โรคเมะเร็ง	1	2.1
- ไข้เลือดออก	1	2.1
4. การประชาสัมพันธ์และกิจกรรมของโครงการฯ		
4.1 การประชาสัมพันธ์ข้อมูล และข่าวสาร (ตอบได้มากกว่า 1 คำตอบ)		
4.1.1 ท่านทราบหรือไม่ว่าในพื้นที่มีโรงกลั่นน้ำมัน		
- ทราบ	31	100.0
รวม	31	100.0
ทราบ...ระบุ (ตอบได้มากกว่า 1 คำตอบ)		
- IRPC	4	7.1
- PTTGC	19	33.9
- SPRC	31	55.4
- ESSO	1	1.8
- บ้างจาก	1	1.8
4.1.2 ท่านรู้จักโรงกลั่นน้ำมัน บริษัท สตาร์ ปิโตรเลียม รีไฟน์นิ่ง จำกัด (มหาชน) หรือไม่		
- รู้จัก	31	100.0
รวม	31	100.0

ตารางที่ ค.3-4 (ต่อ)

รายละเอียด	ผู้นำชุมชน	
	จำนวน (คน)	ร้อยละ
จำนวนตัวอย่าง	31	100.0
รู้จัก โดย... (ตอบได้มากกว่า 1 คำตอบ)		
- เข้าร่วมกิจกรรมของบริษัท สตาร์ ปิโตรเลียม รีไฟน์นิ่ง จำกัด (มหาชน) เช่น มอบทุนการศึกษาให้แก่บุตรหลานชุมชน โครงการพัฒนาช่างเทคนิควิศวกรรมเคมี วิทยาลัยเทคนิค มาบตาพุด (V-ChEPC), แอโรบิคสัญจร (ร่วมกับเทศบาล เมืองมาบตาพุด), กิจกรรมช่วยเหลือชุมชนที่ได้รับผลกระทบ จากสถานการณ์โควิด-19, ทอดถิ่นสามัคคี, กิจกรรม "รวมพลังขับเคลื่อนวิสาหกิจชุมชนอย่างมืออาชีพ" เป็นต้น	29	46.8
- ได้รับการบอกเล่าจากเพื่อนบ้าน/ผู้นำชุมชน	15	24.2
- รดประกาศ	4	6.5
- หนังสือพิมพ์ท้องถิ่น	2	3.2
- พนักงานบริษัทฯ	6	9.7
- ป้ายประกาศ	3	4.8
- อื่นๆ (เจ้าหน้าที่โครงการ)	3	4.8
4.1.3 ท่านเห็นว่าช่องทางหรือสื่อใดสามารถประชาสัมพันธ์ข่าวสารถึงท่านได้ดีที่สุด		
- เข้าร่วมกิจกรรมของบริษัทฯ	4	12.9
- ผ่านทางเพื่อนบ้าน/ผู้นำชุมชน	18	58.1
- รดประกาศ	1	3.2
- วิทู	1	3.2
- พนักงานบริษัทฯ	3	9.7
- สื่อออนไลน์ เช่น ไลน์ และเฟซบุ๊ก เป็นต้น	4	12.9
รวม	31	100.0
4.1.4 ท่านต้องการได้รับข่าวสารประเภทใดจากบริษัทฯ มากที่สุด (เรียงลำดับความต้องการจากมากที่สุด เป็นอันดับที่ 1 ถึงน้อยที่สุด เป็นอันดับที่ 3)		
ข่าวสารการจัดกิจกรรม และบริการเพื่อชุมชน		
- อันดับที่ 1	12	38.7
- อันดับที่ 2	17	54.8
- อันดับที่ 3	2	6.5
รวม	31	100.0
ค่าเฉลี่ย	2.32	
ค่าส่วนเบี่ยงเบนมาตรฐาน	0.599	
ระดับความต้องการ	ปานกลาง	

ตารางที่ ค.3-4 (ต่อ)

รายละเอียด	ผู้นำชุมชน	
	จำนวน (คน)	ร้อยละ
จำนวนตัวอย่าง	31	100.0
ข่าวสารเกี่ยวกับการซ่อมบำรุงเครื่องจักร/ล้างถังผลิตภัณฑ์/ซ่อมแผนฉุกเฉิน		
- อันดับที่ 1	18	58.1
- อันดับที่ 2	12	38.7
- อันดับที่ 3	1	3.2
รวม	31	100.0
ค่าเฉลี่ย	2.55	
ค่าส่วนเบี่ยงเบนมาตรฐาน	0.568	
ระดับความต้องการ	มาก	
สารน้ำทั่วไป		
- อันดับที่ 1	1	3.2
- อันดับที่ 2	2	6.5
- อันดับที่ 3	28	90.3
รวม	31	100.0
ค่าเฉลี่ย	1.13	
ค่าส่วนเบี่ยงเบนมาตรฐาน	0.428	
ระดับความต้องการ	น้อย	
4.2 กิจกรรมของโครงการฯ		
4.2.1 ท่านรู้จักโครงการหรือกิจกรรมที่โครงการฯ จัดหรือไม่ และมีความต้องการให้จัดโครงการหรือกิจกรรมดังกล่าวต่ออีกหรือไม่		
4.2.1.1 กิจกรรมด้านการศึกษา เช่น มอบทุนการศึกษาให้แก่บุตรหลานชุมชน, โครงการพัฒนาช่างเทคนิควิศวกรรมเคมีวิทยาลัยเทคนิคมาบตาพุด (V-ChEPC)		
รู้จักกิจกรรมของโครงการฯ		
- รู้จัก	31	100.0
รวม	31	100.0
ต้องการให้โครงการฯ จัดกิจกรรม		
- ต้องการ	31	100.0
รวม	31	100.0
ต้องการ เพราะ (ตอบได้มากกว่า 1 คำตอบ)		
- ให้สนับสนุนทุนการศึกษาต่อไป เพื่อลดภาระผู้ปกครอง	31	100.0

ตารางที่ ค.3-4 (ต่อ)

รายละเอียด	ผู้นำชุมชน	
	จำนวน (คน)	ร้อยละ
จำนวนตัวอย่าง	31	100.0
4.2.1.2 กิจกรรมด้านคุณภาพชีวิต เช่น โครงการเพื่อสุขภาพ "แอโรบิคสัญจร" โดยร่วมกับเทศบาลเมืองมาบตาพุด, ส่งเสริมและสนับสนุนอาหาร สินค้า และบริการของชุมชน สำหรับกิจกรรมต่างๆ ของโรงกลั่นน้ำมันฯ, โครงการพัฒนาคุณภาพชีวิตผู้สูงอายุ ร่วมกับเทศบาลเมืองมาบตาพุด สนับสนุนอุปกรณ์และเวชภัณฑ์ทางการแพทย์ให้แก่โรงพยาบาล และหน่วยงานด้านสาธารณสุข, กิจกรรม "รวมพลังขับเคลื่อนวิสาหกิจชุมชนอย่างมีอาชีพ"		
รู้จักกิจกรรมของโครงการฯ		
- รู้จัก	28	90.3
- ไม่รู้จัก	3	9.7
รวม	31	100.0
ต้องการให้โครงการฯ จัดกิจกรรม		
- ต้องการ	30	96.8
- ไม่ต้องการ	1	3.2
รวม	31	100.0
ต้องการ เพราะ (ตอบได้มากกว่า 1 คำตอบ)		
- สุขภาพคนในชุมชนจะได้ดีขึ้น	13	43.3
- ทำให้พัฒนาคุณภาพชีวิต	17	56.7
ไม่ต้องการ เพราะ (ตอบได้มากกว่า 1 คำตอบ)		
- พอเพียงแล้ว	1	100.0
4.2.1.3 กิจกรรมด้านสิ่งแวดล้อม เช่น โครงการปล่อยพันธุ์สัตว์น้ำ, ฐานเสวนาชุมชน, การร่วมกิจกรรมต่างๆ ของชุมชน		
ด้านวัฒนธรรม ประเพณีท้องถิ่น เป็นต้น		
รู้จักกิจกรรมของโครงการฯ		
- รู้จัก	30	96.8
- ไม่รู้จัก	1	3.2
รวม	31	100.0
ต้องการให้โครงการฯ จัดกิจกรรม		
- ต้องการ	16	51.6
- ไม่ต้องการ	15	48.4
รวม	31	100.0

ตารางที่ ค.3-4 (ต่อ)

รายละเอียด	ผู้นำชุมชน	
	จำนวน (คน)	ร้อยละ
จำนวนตัวอย่าง	31	100.0
ต้องการ เพราะ (ตอบได้มากกว่า 1 คำตอบ)		
- ขาดแคลนอาสาสมัคร	3	17.6
- เป็นประโยชน์กับชุมชน	3	17.6
- สัตว์น้ำจะได้อาหารมากขึ้น	9	53.0
- สิ่งแวดล้อมดีขึ้น	2	11.8
ไม่ต้องการ เพราะ (ตอบได้มากกว่า 1 คำตอบ)		
- พอเพียงแล้ว	12	80.0
- อยู่ไกล	3	20.0
4.2.1.4 กิจกรรมด้านฐานสัมพันธ์ เช่น การพบปะชุมชน, ฐานสวนชุมชน, การร่วมกิจกรรมต่างๆ ของชุมชนด้านวัฒนธรรม ประเพณีท้องถิ่น เป็นต้น		
รู้จักกิจกรรมของโครงการฯ		
- รู้จัก	31	100.0
รวม	31	100.0
ต้องการให้โครงการฯ จัดกิจกรรม		
- ต้องการ	31	100.0
รวม	31	100.0
ต้องการ เพราะ (ตอบได้มากกว่า 1 คำตอบ)		
- จะได้มีการพบปะผู้บริหารของโครงการฯ	1	3.2
- ทำให้ทราบข้อมูลข่าวสารมากขึ้น	30	96.8
4.2.1.5 กิจกรรมอื่นๆ (ตอบได้มากกว่า 1 คำตอบ)		
- ไม่มี	26	83.9
- สนับสนุนกิจกรรมต่างๆ ให้แก่ชุมชนอย่างทั่วถึง ครอบคลุมทุกชุมชนที่ได้รับผลกระทบ	1	3.2
- สนับสนุนเครื่องมือทางการแพทย์ให้แก่หน่วยงานสาธารณสุขในพื้นที่	1	3.2
- ลงพื้นที่เยี่ยมชุมชนและสนับสนุนงบประมาณพิเศษ	1	3.2
- อยากให้เพิ่มทุนศึกษาเพิ่มแก่ชุมชนด้วย	2	6.5

ตารางที่ ค.3-4 (ต่อ)

รายละเอียด	ผู้นำชุมชน	
	จำนวน (คน)	ร้อยละ
จำนวนตัวอย่าง	31	100.0
4.2.2 กิจกรรมที่ทันต่อการให้มีเพิ่มเติม เพื่อประโยชน์ของส่วนร่วม (ตอบได้มากกว่า 1 คำตอบ)		
- ไม่ต้องการกิจกรรมเพิ่มเติม	27	87.2
- ดูแลเรื่องสิ่งแวดล้อมโดยทั่วไปในเขตเทศบาล	1	3.2
- หน่วยแพทย์เคลื่อนที่ แจกถุงยุงชีพรณิเกิดอุทกภัย โรค	1	3.2
- อยากได้ขยะรีไซเคิล เช่น พลาสติก กระดาษ กระป๋อง ให้วางร้านค้าได้ เพราะที่ชุมชนธนาคารคัดแยกขยะ	1	3.2
- อยากให้ CSR ลงพื้นที่บ่อย ๆ	1	3.2
4.2.3 ข้อเสนอแนะเกี่ยวกับกิจกรรม (ตอบได้มากกว่า 1 คำตอบ)		
- ไม่มีข้อเสนอแนะ	23	74.3
- กิจกรรมให้สนับสนุนต่อเนื่องต่อไป	1	3.2
- งานประเพณีของชุมชนห้วยน้ำคอก อยากให้ SPRC มาร่วมด้วยทุกปี	1	3.2
- ถ้ามีแผนฉุกเฉินให้ทางโครงการแจ้งแผนชุมชน โดยเร็ว	1	3.2
- ปลุกดันไม้ ดัดตั้งสถานีตรวจวัด VOC	1	3.2
- เพิ่มจำนวนความถี่ในการจัดกิจกรรม ขึ้นอยู่กับความเห็นความเหมาะสมของโรงงานบริษัท	4	12.9
5. การประเมินความพึงพอใจในการดำเนินงานด้านต่างๆ ของบริษัท สตาร์ ปิโตรเลียม รีไฟน์นิ่ง จำกัด (มหาชน)		
5.1 ด้านความปลอดภัย และเหตุฉุกเฉิน เช่น		
มีการดำเนินการเพื่อดูแลความปลอดภัยของบริษัทฯ		
- พอใจ	30	96.8
- ไม่พอใจ	1	3.2
รวม	31	100.0
ระดับความพึงพอใจ		
- น้อยที่สุด	0	0.0
- น้อย	1	3.3
- ปานกลาง	12	40.0
- มาก	14	46.7
- มากที่สุด	3	10.0
รวม	30	100.0
ค่าเฉลี่ย	3.63	
ค่าส่วนเบี่ยงเบนมาตรฐาน	0.580	
ระดับความพึงพอใจ	มาก	

ตารางที่ ค.3-4 (ต่อ)

รายละเอียด	ผู้นำชุมชน	
	จำนวน (คน)	ร้อยละ
จำนวนตัวอย่าง	31	100.0
กรณีเกิดเหตุฉุกเฉินและเหตุผิดปกติที่จะส่งผลกระทบต่อบริษัทฯ ได้มีการแจ้งเตือนให้ชุมชนได้รับทราบก่อนเสมอ		
- พอใจ	30	96.8
- ไม่พอใจ	1	3.2
รวม	31	100.0
- น้อยที่สุด	0	0.0
- น้อย	2	6.7
- ปานกลาง	12	40.0
- มาก	13	43.3
- มากที่สุด	3	10.0
รวม	30	100.0
ค่าเฉลี่ย	3.57	
ค่าส่วนเบี่ยงเบนมาตรฐาน	0.774	
ระดับความพึงพอใจ	มาก	
การดำเนินงานหลังเกิดเหตุฉุกเฉินและเหตุผิดปกติ บริษัทฯ ได้ดำเนินการอย่างดี และแจ้งผลการดำเนินงานและการสิ้นสุดสถานการณ์ให้ชุมชนรับทราบ		
- พอใจ	30	96.8
- ไม่พอใจ	1	3.2
รวม	31	100.0
- น้อยที่สุด	0	0.0
- น้อย	1	3.4
- ปานกลาง	13	43.3
- มาก	13	43.3
- มากที่สุด	3	10.0
รวม	30	100.0
ค่าเฉลี่ย	3.60	
ค่าส่วนเบี่ยงเบนมาตรฐาน	0.724	
ระดับความพึงพอใจ	มาก	
บริษัทฯ มีบุคลากรที่มีความรู้และมีความสามารถในการควบคุมดูแลความปลอดภัยของบริษัทฯ		
- พอใจ	30	96.8
- ไม่พอใจ	1	3.2
รวม	31	100.0

ตารางที่ ค.3-4 (ต่อ)

รายละเอียด	ผู้นำชุมชน	
	จำนวน (คน)	ร้อยละ
จำนวนตัวอย่าง	31	100.0
- น้อยที่สุด	0	0.0
- น้อย	1	3.4
- ปานกลาง	13	43.3
- มาก	12	40.0
- มากที่สุด	4	13.3
รวม	30	100.0
ค่าเฉลี่ย	3.63	
ค่าส่วนเบี่ยงเบนมาตรฐาน	0.765	
ระดับความพึงพอใจ	มาก	
บริษัทฯ ได้มีการให้ความรู้ในการปฏิบัติในกรณีเกิดสถานการณ์ฉุกเฉิน และการจัดการในสถานการณ์ฉุกเฉิน		
ให้กับชุมชน		
- พอใจ	29	93.5
- ไม่พอใจ	2	6.5
รวม	31	100.0
- น้อยที่สุด	0	0.0
- น้อย	1	3.4
- ปานกลาง	12	41.4
- มาก	12	41.4
- มากที่สุด	4	13.8
รวม	29	100.0
ค่าเฉลี่ย	3.66	
ค่าส่วนเบี่ยงเบนมาตรฐาน	0.769	
ระดับความพึงพอใจ	มาก	
ความพึงพอใจในภาพรวมต่อการดำเนินงานด้านความปลอดภัยและเหตุฉุกเฉิน		
- พอใจ	29	93.5
- ไม่พอใจ	2	6.5
รวม	31	100.0

ตารางที่ ค.3-4 (ต่อ)

รายละเอียด	ผู้นำชุมชน	
	จำนวน (คน)	ร้อยละ
จำนวนตัวอย่าง	31	100.0
- น้อยที่สุด	0	0.0
- น้อย	1	3.4
- ปานกลาง	12	41.4
- มาก	13	44.8
- มากที่สุด	3	10.4
รวม	29	100.0
ค่าเฉลี่ย	3.62	
ค่าส่วนเบี่ยงเบนมาตรฐาน	0.728	
ระดับความพึงพอใจ	มาก	
5.2 ด้านสิ่งแวดล้อม เช่น		
บริษัทฯ มีการดำเนินการเพื่อควบคุมปัญหามลพิษสิ่งแวดล้อม		
- พอใจ	30	96.8
- ไม่พอใจ	1	3.2
รวม	31	100.0
- น้อยที่สุด	0	0.0
- น้อย	3	10.0
- ปานกลาง	13	43.3
- มาก	14	46.7
- มากที่สุด	0	0.0
รวม	30	100.0
ค่าเฉลี่ย	3.37	
ค่าส่วนเบี่ยงเบนมาตรฐาน	0.669	
ระดับความพึงพอใจ	ปานกลาง	
บริษัทฯ มีการเผยแพร่ข้อมูลข่าวสารด้านค่าการระบายด้านมลพิษต่อสาธารณะชนอย่างต่อเนื่อง		
- พอใจ	30	96.8
- ไม่พอใจ	1	3.2
รวม	31	100.0

ตารางที่ ค.3-4 (ต่อ)

รายละเอียด	ผู้นำชุมชน	
	จำนวน (คน)	ร้อยละ
จำนวนตัวอย่าง	31	100.0
- น้อยที่สุด	0	0.0
- น้อย	3	10.0
- ปานกลาง	12	40.0
- มาก	15	50.0
- มากที่สุด	0	0.0
รวม	30	100.0
ค่าเฉลี่ย	3.40	
ค่าส่วนเบี่ยงเบนมาตรฐาน	0.675	
ระดับความพึงพอใจ	ปานกลาง	
ความพึงพอใจในภาพรวมในการดำเนินงานด้านสิ่งแวดล้อมของบริษัทฯ		
- พอใจ	30	96.8
- ไม่พอใจ	1	3.2
รวม	31	100.0
- น้อยที่สุด	0	0.0
- น้อย	2	6.7
- ปานกลาง	13	43.3
- มาก	14	46.7
- มากที่สุด	1	3.3
รวม	30	100.0
ค่าเฉลี่ย	3.47	
ค่าส่วนเบี่ยงเบนมาตรฐาน	0.681	
ระดับความพึงพอใจ	ปานกลาง	
5.3 ด้านสังคม เช่น		
บริษัทฯ มีเจ้าหน้าที่มวลชนสัมพันธ์ เพื่อชี้แจงการดำเนินงานของบริษัทฯ และทำกิจกรรมกับชุมชนอย่างต่อเนื่อง		
- พอใจ	31	100.0
รวม	31	100.0

ตารางที่ ค.3-4 (ต่อ)

รายละเอียด	ผู้นำชุมชน	
	จำนวน (คน)	ร้อยละ
จำนวนตัวอย่าง	31	100.0
- น้อยที่สุด	1	3.2
- น้อย	0	0.0
- ปานกลาง	7	22.6
- มาก	14	45.2
- มากที่สุด	9	29.0
รวม	31	100.0
ค่าเฉลี่ย	3.97	
ค่าส่วนเบี่ยงเบนมาตรฐาน	0.912	
ระดับความพึงพอใจ	มาก	
บริษัทฯ มีการสนับสนุนกิจกรรมทางศาสนาที่มีอยู่ในชุมชน		
- พอใจ	31	100.0
รวม	31	100.0
- น้อยที่สุด	1	3.2
- น้อย	0	0.0
- ปานกลาง	7	22.6
- มาก	14	45.2
- มากที่สุด	9	29.0
รวม	31	100.0
ค่าเฉลี่ย	3.97	
ค่าส่วนเบี่ยงเบนมาตรฐาน	0.912	
ระดับความพึงพอใจ	มาก	
บริษัทฯ มีการสนับสนุนกิจกรรมด้านการศึกษาของโรงเรียนในพื้นที่ใกล้เคียงอย่างต่อเนื่อง		
- พอใจ	31	100.0
รวม	31	100.0
- น้อยที่สุด	1	3.2
- น้อย	0	0.0
- ปานกลาง	7	22.6
- มาก	14	45.2
- มากที่สุด	9	29.0
รวม	31	100.0
ค่าเฉลี่ย	3.97	
ค่าส่วนเบี่ยงเบนมาตรฐาน	0.912	
ระดับความพึงพอใจ	มาก	

ตารางที่ ค.3-4 (ต่อ)

รายละเอียด	ผู้นำชุมชน	
	จำนวน (คน)	ร้อยละ
จำนวนตัวอย่าง	31	100.0
บริษัทฯ มีการสนับสนุนกิจกรรมส่งเสริมสุขภาพของประชาชนในชุมชน		
- พอใจ	31	100.0
รวม	31	100.0
- น้อยที่สุด	1	3.2
- น้อย	0	0.0
- ปานกลาง	6	19.4
- มาก	16	51.6
- มากที่สุด	8	25.8
รวม	31	100.0
ค่าเฉลี่ย	3.97	
ค่าส่วนเบี่ยงเบนมาตรฐาน	0.875	
ระดับความพึงพอใจ	มาก	
บริษัทฯ มีการสนับสนุนการส่งเสริมอาชีพให้แก่ประชาชนใกล้เคียงบริษัทฯ เป็นอย่างดี		
- พอใจ	31	100.0
รวม	31	100.0
- น้อยที่สุด	1	3.2
- น้อย	0	0.0
- ปานกลาง	6	19.4
- มาก	15	48.4
- มากที่สุด	9	29.0
รวม	31	100.0
ค่าเฉลี่ย	4.00	
ค่าส่วนเบี่ยงเบนมาตรฐาน	0.894	
ระดับความพึงพอใจ	มาก	
บริษัทฯ มีการสนับสนุนกิจกรรมด้านส่งเสริมงานด้านศิลปวัฒนธรรมประเพณีท้องถิ่นเป็นอย่างดี		
- พอใจ	31	100.0
รวม	31	100.0

ตารางที่ ค.3-4 (ต่อ)

รายละเอียด	ผู้นำชุมชน	
	จำนวน (คน)	ร้อยละ
จำนวนตัวอย่าง	31	100.0
- น้อยที่สุด	1	3.2
- น้อย	0	0.0
- ปานกลาง	7	22.6
- มาก	14	45.2
- มากที่สุด	9	29.0
รวม	31	100.0
ค่าเฉลี่ย	3.97	
ค่าส่วนเบี่ยงเบนมาตรฐาน	0.912	
ระดับความพึงพอใจ	มาก	
ความพึงพอใจในภาพรวมในการดำเนินงานด้านสังคมของบริษัทฯ		
- พพอใจ	31	100.0
รวม	31	100.0
- น้อยที่สุด	1	3.2
- น้อย	0	0.0
- ปานกลาง	7	22.6
- มาก	14	45.2
- มากที่สุด	9	29.0
รวม	31	100.0
ค่าเฉลี่ย	3.97	
ค่าส่วนเบี่ยงเบนมาตรฐาน	0.912	
ระดับความพึงพอใจ	มาก	
6. ความคิดเห็นต่อโครงการฯ		
6.1 ท่านคิดว่าโครงการฯ ก่อให้เกิดผลกระทบทางด้านสิ่งแวดล้อมต่อตัวท่านหรือครอบครัวหรือไม่		
- ไม่มี	20	64.5
- มี	11	35.5
รวม	31	100.0
มี จากปัญหาใดบ้าง (ตอบได้มากกว่า 1 คำตอบ)		
- น้ำเสีย	1	7.1
- เสียงดัง	2	14.3
- กลิ่นรบกวน	5	35.7
- อื่นๆ (การจราจร, การขนส่งในชุมชน)	6	42.9

ตารางที่ ค.3-4 (ต่อ)

รายละเอียด	ผู้นำชุมชน	
	จำนวน (คน)	ร้อยละ
จำนวนตัวอย่าง	31	100.0
6.2 ท่านคิดว่าผลดี และผลเสียนอกจากปัญหาสิ่งแวดล้อมจากการที่มีโครงการฯ ดำเนินงานอยู่ในพื้นที่ มีอะไรบ้าง		
ผลดี (ตอบได้มากกว่า 1 คำตอบ)		
- ไม่มีผลดี	4	10.8
- สนับสนุนชุมชนเข้าร่วมกิจกรรมอย่างต่อเนื่อง	19	51.4
- มีการจ้างงาน	7	18.9
- สนับสนุนทุนการศึกษาเด็ก	5	13.5
- เพิ่มรายได้ให้ท้องถิ่นทำให้เศรษฐกิจดีขึ้น	2	5.4
ผลเสีย (ตอบได้มากกว่า 1 คำตอบ)		
- ไม่มีผลเสีย	24	68.6
- น้ำมันรั่วไหล	3	8.6
- ผลกระทบด้านสิ่งแวดล้อม	3	8.6
- เสียงดัง	2	5.7
- การจราจรติดขัด	2	5.7
- การขนส่ง	1	2.8
6.3 จากการที่โครงการฯ ได้ดำเนินการมาระยะหนึ่ง ท่านคิดว่าโดยภาพรวมแล้วการดำเนินกิจกรรมก่อให้เกิดผลดี/ผลเสียต่อชุมชนมากน้อยกว่ากันอย่างไร		
- ผลดีมากกว่า	11	35.5
- ผลดีและผลเสียพอๆ กัน	18	58.1
- ผลเสียมากกว่า	2	6.4
รวม	31	100.0
6.4 ท่านต้องการให้โครงการฯ สนับสนุนชุมชนในด้านใดบ้าง (ตอบได้มากกว่า 1 คำตอบ)		
- สนับสนุนทุนการศึกษาเพิ่มจากเดิม	22	51.2
- อยากให้รับคนในพื้นที่เข้าทำงาน	13	30.2
- สนับสนุนกิจกรรมของชุมชนและวัฒนธรรมประเพณีของ	5	11.6
- ช่วยซื้อผลิตภัณฑ์ของชุมชน เช่น กลุ่มเห็บผ้าวน โรงน้ำดื่ม โรงกล้ายแปรรูป วัสดุากิจชุมชน	3	7.0

ตารางที่ ค.3-4 (ต่อ)

รายละเอียด	ผู้นำชุมชน	
	จำนวน (คน)	ร้อยละ
จำนวนตัวอย่าง	31	100.0
6.5 ข้อเสนอแนะอื่นๆ ต่อโครงการฯ (ตอบได้มากกว่า 1 คำตอบ)		
- ไม่มีข้อเสนอแนะ	13	40.7
- ให้เปิดบ้านเพื่อพบปะกับชุมชนและผู้บริหาร	1	3.1
- รับคนในพื้นที่เข้าทำงานมากขึ้น	1	3.1
- อยากให้รับเด็กจากวิทยาลัยเทคนิคอุตสาหกรรมของ สารพัดช่างเข้าฝึกงานและรับเข้าทำงานเมื่อจบการศึกษา	1	3.1
- หากมีการชดเชวน้ำให้แจ้งชุมชนทราบก่อนล่วงหน้า	1	3.1
- ขอความร่วมมือเส้นทางรวิ่งเกี่ยวกับคูธุรกิจของโรงกลั่น น้ำมัน ให้หลีกเลี่ยงเส้นทางรอง ซอยในชุมชนต่างๆ ทั้งหมด ให้ไปใช้เส้นทางหลักแทน เพราะทำให้เกิดปัญหาแก่ชุมชน เช่น การจราจรติดขัด ฝุ่นละออง เสียงดัง อยากให้กัน ตำแหน่งงานของโรงกลั่นน้ำมันให้คนในชุมชนบ้าง ใน ตำแหน่งที่เหมาะสม	1	3.1
- อยากให้ลง CSR ลงพื้นที่ให้กับชุมชนให้มากกว่าแต่ก่อน ใส่ ใจชุมชนให้มากกว่าเดิม ฟื้นฟูธรรมชาติให้กลับมาเหมือนเดิม ให้สภาพแวดล้อมกลับมาดีขึ้น	7	21.9
- อยากให้ CSR เข้ามาช่วยเหลือเรื่องโควิด น้ำท่วม และให้เข้า มามอบถุงยังชีพ	2	6.3
- ทุนการศึกษาให้เพิ่มจำนวน เพราะประชากรเพิ่ม	1	3.1
- ขวดน้ำ กระดาษ หรือขยะให้หาบริจาคให้กับชุมชนแต่ละ เดือน เพื่อลงทุนซื้อที่โดยชุมชนจะเข้าไปเอง ขอคืนที่ให้กับ	1	3.1
- อยากให้ SPRC สนับสนุนกิจกรรมชุมชนเพิ่มเติมด้วย เวลา จัดกิจกรรมชุมชนอยากให้ SPRC มาร่วมกับชุมชนด้วย	2	6.3
- อยากให้เชี่ยวชาญให้ทั่วถึง ตามที่ชุมชนเสนอรายชื่อไปทาง โครงการบอกไม่ได้รับผลกระทบ อยากให้เชี่ยวชาญกลุ่มนี้ด้วย CRS ลงพื้นที่มากขึ้นทุกๆ 3 เดือน เพราะชุมชนได้รับ ผลกระทบ อยากให้เพิ่มจำนวนเงินเรื่องทุนการศึกษา	1	3.1

ตารางที่ ก.3-5 ผลการศึกษาด้านสภาพสังคม-เศรษฐกิจ และความคิดเห็นของหัวหน้าครัวเรือนหรือผู้แทนครัวเรือน
โครงการรณรงค์นํ้ามัน บริษัท สตาร์ ปิโตรเลียม จำกัด(มหาชน) ประจำปี พ.ศ.2565

รายละเอียด	ชุมชนวัดโสมก		ชุมชนซอยร่วมพัฒนา		ชุมชนตลาดนายตลาด		ชุมชนซอยประปา		ชุมชนอิสลาม		ชุมชนวัดนายตลาด		ชุมชนตำบลเจ้าพระยารัฐ		ชุมชนบ้านล่าง		ชุมชนบ้านทอง		ชุมชนหนองน้ำเย็น		ชุมชนมณยา		ชุมชนบ้านบน		ชุมชนหัวน้ำตกพัฒนา		ชุมชนคลองน้ำชู		ชุมชนหนองเตกม		ชุมชนคลองยายชา	
	จำนวน (คน)	ร้อยละ	จำนวน (คน)	ร้อยละ	จำนวน (คน)	ร้อยละ	จำนวน (คน)	ร้อยละ	จำนวน (คน)	ร้อยละ	จำนวน (คน)	ร้อยละ	จำนวน (คน)	ร้อยละ	จำนวน (คน)	ร้อยละ	จำนวน (คน)	ร้อยละ	จำนวน (คน)	ร้อยละ	จำนวน (คน)	ร้อยละ	จำนวน (คน)	ร้อยละ	จำนวน (คน)	ร้อยละ	จำนวน (คน)	ร้อยละ	จำนวน (คน)	ร้อยละ	จำนวน (คน)	ร้อยละ
จำนวนหัว้อย่าง	10	100.0	22	100.0	15	100.0	10	100.0	10	100.0	18	100.0	11	100.0	15	100.0	11	100.0	19	100.0	12	100.0	17	100.0	10	100.0	10	100.0	12	100.0	12	100.0
1. ข้อมูลทั่วไปผู้ให้สัมภาษณ์																																
1.1 เพศ																																
- ชาย	4	40.0	9	40.9	7	46.7	4	40.0	5	50.0	7	38.9	6	54.5	7	46.7	6	54.5	8	42.1	5	41.7	7	41.2	7	70.0	4	40.0	6	50.0	6	50.0
- หญิง	6	60.0	13	59.1	8	53.3	6	60.0	5	50.0	11	61.1	5	45.5	8	53.3	5	45.5	11	57.9	7	58.3	10	58.8	3	30.0	6	60.0	6	50.0	6	50.0
รวม	10	100.0	22	100.0	15	100.0	10	100.0	10	100.0	18	100.0	11	100.0	15	100.0	11	100.0	19	100.0	12	100.0	17	100.0	10	100.0	10	100.0	12	100.0	12	100.0
1.2 อายุ																																
- 21-30 ปี	0	0.0	2	9.1	2	13.3	1	10.0	1	10.0	2	11.1	1	9.1	4	26.7	2	18.2	3	15.8	3	25.0	1	5.9	0	0.0	2	20.0	3	25.0	0	0.0
- 31-40 ปี	2	20.0	8	36.4	4	26.7	4	40.0	2	20.0	6	33.3	1	9.1	3	20.0	2	18.2	6	31.6	3	25.0	3	17.7	3	30.0	4	40.0	3	25.0	6	50.0
- 41-50 ปี	4	40.0	8	36.4	2	13.3	0	0.0	3	30.0	6	33.3	5	45.5	5	33.3	2	18.2	5	26.3	3	25.0	5	29.4	2	20.0	2	20.0	3	25.0	4	33.3
- 51-60 ปี	4	40.0	3	13.6	3	20.0	3	30.0	2	20.0	2	11.1	3	27.3	3	20.0	3	27.2	4	21.0	3	25.0	4	23.5	1	10.0	0	0.0	2	16.7	2	16.7
- มากกว่า 60 ปี	0	0.0	1	4.5	4	26.7	2	20.0	2	20.0	2	11.1	1	9.1	0	0.0	2	18.2	1	5.3	0	0.0	4	23.5	4	40.0	2	20.0	1	8.3	0	0.0
รวม	10	100.0	22	100.0	15	100.0	10	100.0	10	100.0	18	100.0	11	100.0	15	100.0	11	100.0	19	100.0	12	100.0	17	100.0	10	100.0	10	100.0	12	100.0	12	100.0
1.3 สถานา																																
- ทุพร	10	100.0	22	100.0	15	100.0	10	100.0	0	0.0	18	100.0	11	100.0	15	100.0	11	100.0	19	100.0	12	100.0	17	100.0	10	100.0	10	100.0	12	100.0	12	100.0
- อิสลาม	0	0.0	0	0.0	0	0.0	0	0.0	10	100.0	0	0.0	0	0.0	0	0.0	0	0.0	0	0.0	0	0.0	0	0.0	0	0.0	0	0.0	0	0.0	0	0.0
รวม	10	100.0	22	100.0	15	100.0	10	100.0	10	100.0	18	100.0	11	100.0	15	100.0	11	100.0	19	100.0	12	100.0	17	100.0	10	100.0	10	100.0	12	100.0	12	100.0
1.4 การศึกษา																																
- ประถมศึกษา (ประถมศึกษาปีที่ 1-6)	3	30.0	5	22.7	6	40.0	3	30.0	4	40.0	2	11.1	6	54.5	4	26.7	3	27.3	5	26.3	2	16.7	11	64.7	5	50.0	2	20.0	2	16.7	3	25.0
- มัธยมศึกษาตอนต้น (มัธยมศึกษาปีที่ 1-3)	2	20.0	8	36.4	2	13.3	1	10.0	0	0.0	9	50.0	2	18.2	1	6.6	2	18.2	7	36.8	5	41.6	1	5.9	1	10.0	1	10.0	1	8.3	2	16.7
- มัธยมศึกษาตอนปลาย (มัธยมศึกษาปีที่ 4-6)/ปวช.	5	50.0	6	27.3	2	13.3	1	10.0	2	20.0	2	11.1	2	18.2	6	40.0	4	36.3	6	31.6	3	25.0	1	5.9	2	20.0	2	20.0	2	16.7	2	16.7
- ประกาศนียบัตรวิชาชีพชั้นสูง (ปวส.)	0	0.0	2	9.1	3	20.1	3	30.0	1	10.0	1	5.6	1	9.1	4	26.7	0	0.0	0	0.0	0	0.0	3	17.6	0	0.0	3	30.0	3	25.0	3	25.0
- ปริญญาตรี	0	0.0	1	4.5	2	13.3	2	20.0	2	20.0	4	22.2	0	0.0	0	0.0	2	18.2	1	5.3	2	16.7	1	5.9	2	20.0	2	20.0	4	33.3	2	16.7
- สูงกว่าปริญญาตรี	0	0.0	0	0.0	0	0.0	0	0.0	1	10.0	0	0.0	0	0.0	0	0.0	0	0.0	0	0.0	0	0.0	0	0.0	0	0.0	0	0.0	0	0.0	0	0.0
รวม	10	100.0	22	100.0	15	100.0	10	100.0	10	100.0	18	100.0	11	100.0	15	100.0	11	100.0	19	100.0	12	100.0	17	100.0	10	100.0	10	100.0	12	100.0	12	100.0
1.5 สถานภาพสมรส																																
- โสด	0	0.0	4	18.2	2	13.3	1	10.0	0	0.0	4	22.2	1	9.1	2	13.3	2	18.2	0	0.0	3	25.0	2	11.8	1	10.0	2	20.0	4	33.3	1	8.3
- แต่งงาน	9	90.0	18	81.8	13	86.7	9	90.0	9	90.0	14	77.8	9	81.8	13	86.7	7	63.6	18	94.7	9	75.0	15	88.2	9	90.0	8	80.0	8	66.7	11	91.7
- หย่า	1	10.0	0	0.0	0	0.0	0	0.0	0	0.0	0	0.0	1	9.1	0	0.0	2	18.2	1	5.3	0	0.0	0	0.0	0	0.0	0	0.0	0	0.0	0	0.0
- หย่าร้าง	0	0.0	0	0.0	0	0.0	0	0.0	1	10.0	0	0.0	0	0.0	0	0.0	0	0.0	0	0.0	0	0.0	0	0.0	0	0.0	0	0.0	0	0.0	0	0.0
รวม	10	100.0	22	100.0	15	100.0	10	100.0	10	100.0	18	100.0	11	100.0	15	100.0	11	100.0	19	100.0	12	100.0	17	100.0	10	100.0	10	100.0	12	100.0	12	100.0
1.6 สถานภาพหัวหน้าเรือน																																
- หัวหน้าครัวเรือน	3	30.0	6	27.3	7	46.7	5	50.0	6	60.0	6	33.3	6	54.5	6	40.0	6	54.5	7	36.8	5	41.7	8	47.1	6	60.0	4	40.0	4	33.3	6	50.0
- คู่สมรส	4	40.0	11	50.0	6	40.0	3	30.0	4	40.0	9	50.0	4	36.4	7	46.7	4	36.4	11	57.9	4	33.3	6	35.3	3	30.0	4	40.0	5	41.7	5	41.7
- บุตรธิดา	1	10.0	2	9.1	2	13.3	0	0.0	0	0.0	1	5.6	1	9.1	2	13.3	1	9.1	0	0.0	3	25.0	2	11.7	1	10.0	2	20.0	3	25.0	0	0.0
- บิดมารดาของหัวหน้าครัวเรือนญาติ	2	20.0	3	13.6	0	0.0	2	20.0	0	0.0	2	11.1	0	0.0	0	0.0	0	0.0	1	5.3	0	0.0	1	5.9	0	0.0	0	0.0	0	0.0	1	8.3
รวม	10	100.0	22	100.0	15	100.0	10	100.0	10	100.0	18	100.0	11	100.0	15	100.0	11	100.0	19	100.0	12	100.0	17	100.0	10	100.0	10	100.0	12	100.0	12	100.0

ตารางที่ ก.3-5 (ต่อ)

รายละเอียด	ชุมชนวัดโสมก		ชุมชนซอยร่วมพัฒนา		ชุมชนตลาดนายตลาด		ชุมชนซอยประปา		ชุมชนอิสลาม		ชุมชนวัดนายตลาด		ชุมชนตำบลเจ้าพระยารัฐ		ชุมชนบ้านล่าง		ชุมชนบ้านทอง		ชุมชนหนองน้ำเย็น		ชุมชนมณยา		ชุมชนบ้านบน		ชุมชนหัวน้ำตกพัฒนา		ชุมชนคลองน้ำชู		ชุมชนหนองเตกม		ชุมชนคลองยายชา	
	จำนวน	ร้อยละ	จำนวน	ร้อยละ	จำนวน	ร้อยละ	จำนวน	ร้อยละ	จำนวน	ร้อยละ	จำนวน	ร้อยละ	จำนวน	ร้อยละ	จำนวน	ร้อยละ	จำนวน	ร้อยละ	จำนวน	ร้อยละ	จำนวน	ร้อยละ	จำนวน	ร้อยละ	จำนวน	ร้อยละ	จำนวน	ร้อยละ	จำนวน	ร้อยละ	จำนวน	ร้อยละ
	(คน)		(คน)		(คน)		(คน)		(คน)		(คน)		(คน)		(คน)		(คน)		(คน)		(คน)		(คน)		(คน)		(คน)		(คน)		(คน)	
จำนวนหัว้อย่าง	10	100.0	22	100.0	15	100.0	10	100.0	10	100.0	18	100.0	11	100.0	15	100.0	11	100.0	19	100.0	12	100.0	17	100.0	10	100.0	10	100.0	12	100.0	12	100.0
1.7 ภูมิอันนาถิ่น																																
- เกิดที่นี่	4	40.0	1	4.5	6	40.0	1	10.0	7	70.0	2	11.1	5	45.5	6	40.0	6	54.5	4	21.1	2	16.7	1	5.9	6	60.0	7	70.0	7	58.3	1	8.3
- ย้ายมาจากที่อื่น	6	60.0	21	95.5	9	60.0	9	90.0	3	30.0	16	88.9	6	54.5	9	60.0	5	45.5	15	78.9	10	83.3	16	94.1	4	40.0	3	30.0	5	41.7	11	91.7
รวม	10	100.0	22	100.0	15	100.0	10	100.0	10	100.0	18	100.0	11	100.0	15	100.0	11	100.0	19	100.0	12	100.0	17	100.0	10	100.0	10	100.0	12	100.0	12	100.0
ระยะเวลาย้ายมาจากที่อื่น...																																
- 0-5 ปี	3	50.0	14	66.7	1	11.1	0	0.0	1	33.3	3	18.8	2	33.3	2	22.2	1	20.0	7	46.6	3	30.0	3	18.7	1	25.0	1	33.3	2	40.0	3	27.2
- 6-10 ปี	2	33.3	5	23.8	2	22.2	6	66.7	1	33.3	5	31.2	3	50.0	6	66.7	1	20.0	6	40.0	4	40.0	4	25.0	1	25.0	1	33.3	1	20.0	4	36.4
- 11-15 ปี	1	16.7	2	9.5	2	22.2	2	22.2	0	0.0	2	12.5	0	0.0	0	0.0	3	60.0	1	6.7	2	20.0	3	18.7	0	0.0	0	0.0	1	20.0	4	36.4
- 16-20 ปี	0	0.0	0	0.0	0	0.0	0	0.0	0	0.0	1	6.3	1	16.7	0	0.0	0	0.0	1	6.7	1	10.0	5	31.3	1	25.0	1	33.3	1	20.0	0	0.0
- มากกว่า 20 ปี	0	0.0	0	0.0	4	44.5	1	11.1	1	33.3	5	31.2	0	0.0	1	11.1	0	0.0	0	0.0	0	0.0	1	6.3	1	25.0	0	0.0	0	0.0	0	0.0
รวม	6	100.0	21	100.0	9	100.0	9	100.0	3	100.0	16	100.0	6	100.0	9	100.0	5	100.0	15	100.0	10	100.0	16	100.0	4	100.0	3	100.0	5	100.0	11	100.0
วัตถุประสงค์เพื่อ (ตอบให้มากกว่า 1 คำตอบ)																																
- หางานทำ	5	83.3	18	81.8	5	55.6	7	77.8	3	100.0	11	68.8	6	100.0	8	88.9	3	42.9	14	87.5	10	100.0	12	75.0	3	60.0	3	100.0	4	80.0	5	45.5
- ย้ายตามหน่วยงานบังคับ	0	0.0	0	0.0	0	0.0	0	0.0	0	0.0	0	0.0	0	0.0	0	0.0	0	0.0	0	0.0	0	0.0	0	0.0	0	0.0	0	0.0	0	0.0	0	0.0
- ย้ายตามบิดามารดาครอบครัว	1	16.7	4	18.2	4	44.4	2	22.2	0	0.0	5	31.2	0	0.0	1	11.1	3	42.9	2	12.5	0	0.0	2	12.5	2	40.0	0	0.0	1	20.0	5	45.5
- ใกล้กับญาติ	0	0.0	0	0.0	0	0.0	0	0.0	0	0.0	0	0.0	0	0.0	0	0.0	1	14.2	0	0.0	0	0.0	0	0.0	0	0.0	0	0.0	0	0.0	1	9.0
- สะดวกในการเดินทาง	0	0.0	0	0.0	0	0.0	0	0.0	0	0.0	0	0.0	0	0.0	0	0.0	0	0.0	0	0.0	0	0.0	2	12.5	0	0.0	0	0.0	0	0.0	0	0.0
1.8 ทำหน้าที่ละย้ายไปอยู่ที่อื่นหรือไม่																																
- ไม่คิด	8	80.0	12	54.5	14	93.3	7	70.0	9	90.0	17	94.4	7	63.6	14	93.3	10	90.9	14	73.7	9	75.0	4	23.5	7	70.0	9	90.0	9	75.0	11	91.7
- คิด	2	20.0	4	18.2	1	6.7	0	0.0	1	10.0	0	0.0	0	0.0	1	6.7	1	9.1	1	5.3	2	16.7	7	41.2	1	10.0	0	0.0	2	16.7	0	0.0
- ยังไม่แน่ใจ	0	0.0	6	27.3	0	0.0	3	30.0	0	0.0	1	5.6	4	36.4	0	0.0	0	0.0	4	21.0	1	8.3	6	35.3	2	20.0	1	10.0	1	8.3	1	8.3
รวม	10	100.0	22	100.0	15	100.0	10	100.0	10	100.0	18	100.0	11	100.0	15	100.0	11	100.0	19	100.0	12	100.0	17	100.0	10	100.0	10	100.0	12	100.0	12	100.0
ไม่คิด เพราะ																																
- อยู่มาตั้งแต่เกิด	5	62.5	3	25.0	3	21.4	0	0.0	2	22.2	4	23.5	2	28.6	5	35.7	3	30.0	5	35.7	1	11.2	1	25.0	4	57.1	4	44.4	3	33.3	3	27.3
- บิดาทำอยู่ที่นี่แล้ว	2	25.0	4	33.3	8	57.2	3	42.9	6	66.7	6	35.3	4	57.1	5	35.7	4	40.0	5	35.7	4	44.4	3	75.0	3	42.9	4	44.4	5	55.6	7	63.6
- อาชีพทำอยู่ที่นี่	1	12.5	5	41.7	3	21.4	4	57.1	1	11.1	7	41.2	1	14.3	4	28.6	3	30.0	4	28.6	4	44.4	0	0.0	0	0.0	1	11.2	1	11.1	1	9.1
รวม	8	100.0	12	100.0	14	100.0	7	100.0	9	100.0	17	100.0	7	100.0	14	100.0	10	100.0	14	100.0	9	100.0	4	100.0	7	100.0	9	100.0	9	100.0	11	100.0
คิด เพราะ																																
- กลับไปอยู่บ้านเกิดภูมิลำเนา	2	100.0	4	100.0	0	0.0	0	0.0	1	100.0	0	0.0	0	0.0	1	100.0	0	0.0	1	100.0	2	100.0	6	85.7	1	100.0	0	0.0	2	100.0	0	0.0
- ตามสถานการณ่และหน้าที่การงาน	0	0.0	0	0.0	1	100.0	0	0.0	0	0.0	0	0.0	0	0.0	0	0.0	1	100.0	0	0.0	0	0.0	1	14.3	0	0.0	0	0.0	0	0.0	0	0.0
รวม	2	100.0	4	100.0	1	100.0	0	0.0	1	100.0	0	0.0	0	0.0	1	100.0	1	100.0	1	100.0	2	100.0	7	100.0	1	100.0	0	0.0	2	100.0	0	0.0
ยังไม่แน่ใจ เนื่องจากข้อจำกัด																																
- ตามสถานการณ่และหน้าที่การงาน	0	0.0	6	100.0	0	0.0	3	100.0	0	0.0	1	100.0	4	100.0	0	0.0	0	0.0	4	100.0	1	100.0	5	83.3	1	50.0	1	100.0	1	100.0	1	100.0
- ตามครอบครัว	0	0.0	0	0.0	0	0.0	0	0.0	0	0.0	0	0.0	0	0.0	0	0.0	0	0.0	0	0.0	0	0.0	1	16.7	1	50.0	0	0.0	0	0.0	0	0.0
รวม	0	0.0	6	100.0	0	0.0	3	100.0	0	0.0	1	100.0	4	100.0	0	0.0	0	0.0	4	100.0	1	100.0	6	100.0	2	100.0	1	100.0	1	100.0	1	100.0

ตารางที่ ก.3-5 (ต่อ)

รายละเอียด	ชุมชนวัดโสมก		ชุมชนซอยร่วมพัฒนา		ชุมชนตลาดกมบตาตุด		ชุมชนซอยประปา		ชุมชนอิสลาม		ชุมชนวัดมามตาตุด		ชุมชนตากม-อ่าวประจักษ์		ชุมชนบ้านล่าง		ชุมชนบ้านทอง		ชุมชนหนองน้ำเย็น		ชุมชนมลายู		ชุมชนบ้านบน		ชุมชนหัวพันตกพัฒนา		ชุมชนคลองน้ำขุ่น		ชุมชนหนองเค็งม		ชุมชนกอยกยชา	
	จำนวน	ร้อยละ	จำนวน	ร้อยละ	จำนวน	ร้อยละ	จำนวน	ร้อยละ	จำนวน	ร้อยละ	จำนวน	ร้อยละ	จำนวน	ร้อยละ	จำนวน	ร้อยละ	จำนวน	ร้อยละ	จำนวน	ร้อยละ	จำนวน	ร้อยละ	จำนวน	ร้อยละ	จำนวน	ร้อยละ	จำนวน	ร้อยละ	จำนวน	ร้อยละ	จำนวน	ร้อยละ
	(คน)		(คน)		(คน)		(คน)		(คน)		(คน)		(คน)		(คน)		(คน)		(คน)		(คน)		(คน)		(คน)		(คน)		(คน)		(คน)	
จำนวนหัวข้อย่าง	10	100.0	22	100.0	15	100.0	10	100.0	10	100.0	18	100.0	11	100.0	15	100.0	11	100.0	19	100.0	12	100.0	17	100.0	10	100.0	10	100.0	12	100.0	12	100.0
2. ข้อมูลครัวเรือน																																
2.1 อาชีพของท่านหรืออาชีพหลักของครัวเรือน (ตอบได้มากกว่า 1 ข้อตอบ)																																
- ข้าราชการ พนักงานหรือเจ้าหน้าที่รัฐ	2	18.2	0	0.0	0	0.0	0	0.0	1	7.7	1	4.8	0	0.0	0	0.0	0	0.0	1	4.4	0	0.0	0	0.0	1	7.1	0	0.0	2	10.5	0	0.0
- รัฐวิสาหกิจ (ประจำ ไฟฟ้า โทรศัพท์ ไปรษณีย์)	0	0.0	0	0.0	1	5.3	0	0.0	0	0.0	1	4.8	0	0.0	0	0.0	0	0.0	0	0.0	0	0.0	0	0.0	0	0.0	1	9.1	2	10.5	0	0.0
- พนักงานห้างร้าน บริษัทเอกชน	3	27.3	6	23.1	9	47.4	6	54.5	6	46.1	4	19.0	4	28.6	0	0.0	1	7.7	3	13.0	6	37.4	5	23.8	2	14.3	4	36.3	5	26.3	4	33.3
- รับจ้างทั่วไป	6	54.5	17	65.4	4	21.0	4	36.4	4	30.8	11	52.4	7	50.0	14	82.4	1	7.7	13	56.5	5	31.3	8	38.1	8	57.2	2	18.2	5	26.3	5	41.7
- ศาสน	0	0.0	2	7.7	4	21.0	0	0.0	2	15.4	2	9.5	2	14.3	3	17.6	7	53.8	5	21.7	5	31.3	7	33.3	3	21.4	2	18.2	2	10.5	2	16.7
- ธุรกิจบริการ (ร้านเสริมสวย ร้านซักแห้ง บ้านเช่าหอ)	0	0.0	1	3.8	1	5.3	0	0.0	0	0.0	2	9.5	1	7.1	0	0.0	3	23.1	1	4.4	0	0.0	1	4.8	0	0.0	2	18.2	3	15.9	1	8.3
- ประมง (ปลาทะเล สัตว์ทะเลต่างๆ)	0	0.0	0	0.0	0	0.0	1	9.1	0	0.0	0	0.0	0	0.0	0	0.0	0	0.0	0	0.0	0	0.0	0	0.0	0	0.0	0	0.0	0	0.0	0	0.0
- เกษตรกรรม (ปลูกมันสำปะหลัง)	0	0.0	0	0.0	0	0.0	0	0.0	0	0.0	0	0.0	0	0.0	0	0.0	1	7.7	0	0.0	0	0.0	0	0.0	0	0.0	0	0.0	0	0.0	0	0.0
2.2 พื้นที่ดินที่ใช้ในการปลูกพืช																																
- มี	10	100.0	22	100.0	15	100.0	10	100.0	10	100.0	18	100.0	11	100.0	15	100.0	11	100.0	19	100.0	12	100.0	17	100.0	10	100.0	10	100.0	12	100.0	12	100.0
รวม	10	100.0	22	100.0	15	100.0	10	100.0	10	100.0	18	100.0	11	100.0	15	100.0	11	100.0	19	100.0	12	100.0	17	100.0	10	100.0	10	100.0	12	100.0	12	100.0
โดยมีพื้นที่...																																
- น้อยกว่า 100 ตารางวา	10	100.0	22	100.0	15	100.0	10	100.0	8	80.0	18	100.0	11	100.0	15	100.0	8	72.7	18	94.7	12	100.0	16	94.1	10	100.0	10	100.0	8	66.7	12	100.0
- 101-200 ตารางวา	0	0.0	0	0.0	0	0.0	0	0.0	0	0.0	0	0.0	0	0.0	0	0.0	0	0.0	0	0.0	0	0.0	1	5.9	0	0.0	0	0.0	1	8.3	0	0.0
- 201-300 ตารางวา	0	0.0	0	0.0	0	0.0	0	0.0	0	0.0	0	0.0	0	0.0	0	0.0	1	9.1	0	0.0	0	0.0	0	0.0	0	0.0	0	0.0	0	0.0	0	0.0
- 301-400 ตารางวา	0	0.0	0	0.0	0	0.0	0	0.0	0	0.0	0	0.0	0	0.0	0	0.0	0	0.0	0	0.0	0	0.0	0	0.0	0	0.0	0	0.0	1	8.3	0	0.0
- มากกว่า 400 ตารางวา	0	0.0	0	0.0	0	0.0	0	0.0	2	20.0	0	0.0	0	0.0	0	0.0	2	18.2	1	5.3	0	0.0	0	0.0	0	0.0	0	0.0	2	16.7	0	0.0
รวม	10	100.0	22	100.0	15	100.0	10	100.0	10	100.0	18	100.0	11	100.0	15	100.0	11	100.0	19	100.0	12	100.0	17	100.0	10	100.0	10	100.0	12	100.0	12	100.0
โดยการ...																																
- เช่า	7	70.0	17	77.3	7	46.7	9	90.0	2	20.0	10	55.5	2	18.2	8	53.3	6	54.5	15	78.9	8	66.6	13	76.4	5	50.0	3	30.0	5	41.7	1	8.3
- เป็นเจ้าของและมือเอกสารในการครอบครอง	3	30.0	3	13.6	8	53.3	1	10.0	8	80.0	7	38.9	7	63.6	6	40.0	5	45.5	3	15.8	2	16.7	2	11.8	5	50.0	7	70.0	7	58.3	11	91.7
- เป็นเจ้าของแต่ไม่มีเอกสารสิทธิ์	0	0.0	0	0.0	0	0.0	0	0.0	0	0.0	0	0.0	0	0.0	1	6.7	0	0.0	0	0.0	2	16.7	2	11.8	0	0.0	0	0.0	0	0.0	0	0.0
- ไม่ระบุ	0	0.0	2	9.1	0	0.0	0	0.0	0	0.0	1	5.6	2	18.2	0	0.0	0	0.0	1	5.3	0	0.0	0	0.0	0	0.0	0	0.0	0	0.0	0	0.0
รวม	10	100.0	22	100.0	15	100.0	10	100.0	10	100.0	18	100.0	11	100.0	15	100.0	11	100.0	19	100.0	12	100.0	17	100.0	10	100.0	10	100.0	12	100.0	12	100.0
2.3 พื้นที่ดินที่ใช้ในการทำการเกษตรกรรม																																
- ไม่มี	10	100.0	22	100.0	15	100.0	10	100.0	10	100.0	18	100.0	11	100.0	15	100.0	9	81.8	19	100.0	12	100.0	17	100.0	9	90.0	10	100.0	12	100.0	12	100.0
- มี	0	0.0	0	0.0	0	0.0	0	0.0	0	0.0	0	0.0	0	0.0	0	0.0	2	18.2	0	0.0	0	0.0	0	0.0	1	10.0	0	0.0	0	0.0	0	0.0
รวม	10	100.0	22	100.0	15	100.0	10	100.0	10	100.0	18	100.0	11	100.0	15	100.0	11	100.0	19	100.0	12	100.0	17	100.0	10	100.0	10	100.0	12	100.0	12	100.0
โดยมีพื้นที่...																																
- น้อยกว่า 1 ไร่	0	0.0	0	0.0	0	0.0	0	0.0	0	0.0	0	0.0	0	0.0	0	0.0	0	0.0	0	0.0	0	0.0	0	0.0	1	100.0	0	0.0	0	0.0	0	0.0
- 1-5 ไร่	0	0.0	0	0.0	0	0.0	0	0.0	0	0.0	0	0.0	0	0.0	0	0.0	1	50.0	0	0.0	0	0.0	0	0.0	0	0.0	0	0.0	0	0.0	0	0.0
- มากกว่า 20 ไร่	0	0.0	0	0.0	0	0.0	0	0.0	0	0.0	0	0.0	0	0.0	0	0.0	1	50.0	0	0.0	0	0.0	0	0.0	0	0.0	0	0.0	0	0.0	0	0.0
รวม	0	0.0	0	0.0	0	0.0	0	0.0	0	0.0	0	0.0	0	0.0	0	0.0	2	100.0	0	0.0	0	0.0	0	0.0	1	100.0	0	0.0	0	0.0	0	0.0

ตารางที่ ก.3-5 (ต่อ)

รายละเอียด	ชุมชนวัดโสมก		ชุมชนซอยร่วมพัฒนา		ชุมชนตลาดกมบตาตุด		ชุมชนซอยประปา		ชุมชนอิสลาม		ชุมชนวัดมามตาตุด		ชุมชนตากม-อ่าวประจักษ์		ชุมชนบ้านล่าง		ชุมชนบ้านทอง		ชุมชนหนองน้ำเย็น		ชุมชนมลายู		ชุมชนบ้านบน		ชุมชนหัวพันตกพัฒนา		ชุมชนคลองน้ำขุ่น		ชุมชนหนองเค็งม		ชุมชนกอยกยชา			
	จำนวน (คน)	ร้อยละ	จำนวน (คน)	ร้อยละ	จำนวน (คน)	ร้อยละ	จำนวน (คน)	ร้อยละ	จำนวน (คน)	ร้อยละ	จำนวน (คน)	ร้อยละ	จำนวน (คน)	ร้อยละ	จำนวน (คน)	ร้อยละ	จำนวน (คน)	ร้อยละ	จำนวน (คน)	ร้อยละ	จำนวน (คน)	ร้อยละ	จำนวน (คน)	ร้อยละ	จำนวน (คน)	ร้อยละ	จำนวน (คน)	ร้อยละ	จำนวน (คน)	ร้อยละ				
จำนวนหัวข้อย่าง	10	100.0	22	100.0	15	100.0	10	100.0	10	100.0	18	100.0	11	100.0	15	100.0	11	100.0	19	100.0	12	100.0	17	100.0	10	100.0	10	100.0	12	100.0	12	100.0		
โดยการ...																																		
- เช่า	0	0.0	0	0.0	0	0.0	0	0.0	0	0.0	0	0.0	0	0.0	0	0.0	0	0.0	0	0.0	0	0.0	0	0.0	1	100.0	0	0.0	0	0.0	0	0.0		
- เป็นเจ้าของและถือเอกสารในการครอบครอง	0	0.0	0	0.0	0	0.0	0	0.0	0	0.0	0	0.0	0	0.0	0	0.0	2	100.0	0	0.0	0	0.0	0	0.0	0	0.0	0	0.0	0	0.0	0	0.0		
รวม	0	0.0	0	0.0	0	0.0	0	0.0	0	0.0	0	0.0	0	0.0	0	0.0	2	100.0	0	0.0	0	0.0	0	0.0	1	100.0	0	0.0	0	0.0	0	0.0		
2.4 พื้นที่ดินที่ใช้ในการอื่นๆ																																		
- ไม่มี	10	100.0	22	100.0	15	100.0	10	100.0	10	100.0	18	100.0	11	100.0	15	100.0	10	90.9	15	78.9	12	100.0	17	100.0	9	90.0	9	90.0	12	100.0	11	91.7		
- มี	0	0.0	0	0.0	0	0.0	0	0.0	0	0.0	0	0.0	0	0.0	0	0.0	1	9.1	4	21.1	0	0.0	0	0.0	1	10.0	1	10.0	0	0.0	1	8.3		
รวม	10	100.0	22	100.0	15	100.0	10	100.0	10	100.0	18	100.0	11	100.0	15	100.0	11	100.0	19	100.0	12	100.0	17	100.0	10	100.0	10	100.0	12	100.0	12	100.0		
ระบุ																																		
- ทำเป็นเช่า	0	0.0	0	0.0	0	0.0	0	0.0	0	0.0	0	0.0	0	0.0	0	0.0	1	100.0	3	75.0	0	0.0	0	0.0	1	100.0	1	100.0	0	0.0	0	0.0		
- ทำร่วมกันสแตมสว, ร้านชีวจิต	0	0.0	0	0.0	0	0.0	0	0.0	0	0.0	0	0.0	0	0.0	0	0.0	0	0.0	0	0.0	0	0.0	0	0.0	0	0.0	0	0.0	0	0.0	1	100.0		
- ที่ดินว่างเปล่า	0	0.0	0	0.0	0	0.0	0	0.0	0	0.0	0	0.0	0	0.0	0	0.0	0	0.0	1	25.0	0	0.0	0	0.0	0	0.0	0	0.0	0	0.0	0	0.0		
รวม	0	0.0	0	0.0	0	0.0	0	0.0	0	0.0	0	0.0	0	0.0	0	0.0	1	100.0	4	100.0	0	0.0	0	0.0	1	100.0	1	100.0	0	0.0	1	100.0		
โดยมีพื้นที่...																																		
- น้อยกว่า 100 ตารางวา	0	0.0	0	0.0	0	0.0	0	0.0	0	0.0	0	0.0	0	0.0	0	0.0	0	0.0	0	0.0	0	0.0	0	0.0	0	0.0	0	0.0	0	0.0	1	100.0		
- 101-200 ตารางวา	0	0.0	0	0.0	0	0.0	0	0.0	0	0.0	0	0.0	0	0.0	0	0.0	0	0.0	1	25.0	0	0.0	0	0.0	0	0.0	1	100.0	0	0.0	0	0.0		
- 201-300 ตารางวา	0	0.0	0	0.0	0	0.0	0	0.0	0	0.0	0	0.0	0	0.0	0	0.0	0	0.0	1	25.0	0	0.0	0	0.0	0	0.0	0	0.0	0	0.0	0	0.0		
- 301-400 ตารางวา	0	0.0	0	0.0	0	0.0	0	0.0	0	0.0	0	0.0	0	0.0	0	0.0	0	0.0	1	25.0	0	0.0	0	0.0	0	0.0	0	0.0	0	0.0	0	0.0		
- มากกว่า 400 ตารางวา	0	0.0	0	0.0	0	0.0	0	0.0	0	0.0	0	0.0	0	0.0	0	0.0	1	100.0	1	25.0	0	0.0	0	0.0	1	100.0	0	0.0	0	0.0	0	0.0		
รวม	0	0.0	0	0.0	0	0.0	0	0.0	0	0.0	0	0.0	0	0.0	0	0.0	1	100.0	4	100.0	0	0.0	0	0.0	1	100.0	1	100.0	0	0.0	1	100.0		
โดยการ...																																		
- เช่า	0	0.0	0	0.0	0	0.0	0	0.0	0	0.0	0	0.0	0	0.0	0	0.0	0	0.0	0	0.0	0	0.0	0	0.0	0	0.0	0	0.0	0	0.0	1	100.0		
- เป็นเจ้าของและถือเอกสารในการครอบครอง	0	0.0	0	0.0	0	0.0	0	0.0	0	0.0	0	0.0	0	0.0	0	0.0	1	100.0	4	100.0	0	0.0	0	0.0	0	0.0	1	100.0	1	100.0	0	0.0	0	0.0
รวม	0	0.0	0	0.0	0	0.0	0	0.0	0	0.0	0	0.0	0	0.0	0	0.0	1	100.0	4	100.0	0	0.0	0	0.0	0	0.0	1	100.0	1	100.0	0	0.0	1	100.0
2.5 รายได้ของครอบครัวต่อเดือน																																		
- ไม่เกิน 10,000 บาท	0	0.0	0	0.0	0	0.0	0	0.0	0	0.0	0	0.0	0	0.0	3	20.0	2	18.2	0	0.0	0	0.0	1	5.9	0	0.0	0	0.0	0	0.0	0	0.0		
- 10,001 - 20,000 บาท	6	60.0	16	72.7	10	66.7	8	80.0	5	50.0	12	66.7	8	72.7	10	66.7	5	45.4	11	57.9	9	75.0	13	76.5	4	40.0	6	60.0	4	33.4	6	50.0		
- 20,001 - 30,000 บาท	2	20.0	6	27.3	5	33.3	2	20.0	3	30.0	6	33.3	3	27.3	2	13.3	1	9.1	4	21.1	3	25.0	3	17.6	4	40.0	2	20.0	3	25.0	6	50.0		
- 30,001 - 40,000 บาท	2	20.0	0	0.0	0	0.0	0	0.0	2	20.0	0	0.0	0	0.0	0	0.0	2	18.2	2	10.5	0	0.0	0	0.0	1	10.0	3	30.0	3	25.0	0	0.0		
- 40,001 - 50,000 บาท	0	0.0	0	0.0	0	0.0	0	0.0	0	0.0	0	0.0	0	0.0	0	0.0	0	0.0	2	10.5	0	0.0	0	0.0	1	10.0	0	0.0	1	8.3	0	0.0		
- มากกว่า 50,000 บาท	0	0.0	0	0.0	0	0.0	0	0.0	0	0.0	0	0.0	0	0.0	0	0.0	1	9.1	0	0.0	0	0.0	0	0.0	0	0.0	1	10.0	1	8.3	0	0.0		
รวม	10	100.0	22	100.0	15	100.0	10	100.0	10	100.0	18	100.0	11	100.0	15	100.0	11	100.0	19	100.0	12	100.0	17	100.0	10	100.0	10	100.0	12	100.0	12	100.0		

รายละเอียด	ชุมชนวัดโสภณ		ชุมชนจอบัวพันตะมา		ชุมชนตลาดหน้าบึงกาฬ		ชุมชนจอบัวระบั้ง		ชุมชนอิสลาม		ชุมชนวัดมหาธาตุ		ชุมชนตลาด-เจ้าพระยง		ชุมชนบ้านสำโรง		ชุมชนบ้านทอง		ชุมชนหนองบัวเย็น		ชุมชนนาทราย		ชุมชนบ้านนา		ชุมชนตัวบ้านตะพาน		ชุมชนคลองน้ำขุ่น		ชุมชนหนองเสม		ชุมชนกระดอชบา	
	จำนวน	ร้อยละ	จำนวน	ร้อยละ	จำนวน	ร้อยละ	จำนวน	ร้อยละ	จำนวน	ร้อยละ	จำนวน	ร้อยละ	จำนวน	ร้อยละ	จำนวน	ร้อยละ	จำนวน	ร้อยละ	จำนวน	ร้อยละ	จำนวน	ร้อยละ	จำนวน	ร้อยละ	จำนวน	ร้อยละ	จำนวน	ร้อยละ	จำนวน	ร้อยละ		
	(คน)		(คน)		(คน)		(คน)		(คน)		(คน)		(คน)		(คน)		(คน)		(คน)		(คน)		(คน)		(คน)		(คน)		(คน)			
จำนวนหัวตัวอย่าง	10	100.0	22	100.0	15	100.0	10	100.0	10	100.0	18	100.0	11	100.0	15	100.0	11	100.0	19	100.0	12	100.0	17	100.0	10	100.0	10	100.0	12	100.0		
2.6 รายชื่อของครอบครัวหัวเดือน																																
- ไม่เกิน 10,000 บาท	3	30.0	6	27.3	0	0.0	0	0.0	1	10.0	5	27.8	4	36.4	9	60.0	2	18.2	4	21.0	4	33.3	10	58.8	3	30.0	0	0.0	2	16.7	1	8.3
- 10,001 - 20,000 บาท	6	60.0	16	72.7	10	66.7	8	80.0	8	80.0	8	44.4	5	45.4	6	40.0	7	63.6	13	68.4	7	58.4	7	41.2	5	50.0	7	70.0	7	58.4	11	91.7
- 20,001 - 30,000 บาท	1	10.0	0	0.0	5	33.3	2	20.0	1	10.0	5	27.8	2	18.2	0	0.0	2	18.2	1	5.3	1	8.3	0	0.0	1	10.0	2	20.0	1	8.3	0	0.0
- 30,001 - 40,000 บาท	0	0.0	0	0.0	0	0.0	0	0.0	0	0.0	0	0.0	0	0.0	0	0.0	0	0.0	1	5.3	0	0.0	0	0.0	1	10.0	0	0.0	1	8.3	0	0.0
- 40,001 - 50,000 บาท	0	0.0	0	0.0	0	0.0	0	0.0	0	0.0	0	0.0	0	0.0	0	0.0	0	0.0	0	0.0	0	0.0	0	0.0	0	0.0	0	0.0	1	8.3	0	0.0
- มากกว่า 50,000 บาท	0	0.0	0	0.0	0	0.0	0	0.0	0	0.0	0	0.0	0	0.0	0	0.0	0	0.0	0	0.0	0	0.0	0	0.0	0	0.0	1	10.0	0	0.0	0	0.0
รวม	10	100.0	22	100.0	15	100.0	10	100.0	10	100.0	18	100.0	11	100.0	15	100.0	11	100.0	19	100.0	12	100.0	17	100.0	10	100.0	10	100.0	12	100.0	12	100.0
2.7 รายได้วันต่อเดือนที่พอเพียงกับความเป็นอยู่หรือไม่																																
- เพียงพอ ไม่มีเหลือเก็บ	3	30.0	4	18.2	8	53.3	8	80.0	2	20.0	4	22.2	3	27.3	6	40.0	5	45.4	2	10.5	2	16.7	7	41.2	4	40.0	5	50.0	5	41.7	1	8.3
- เพียงพอ มีที่เหลือเก็บ	5	50.0	9	40.9	6	40.0	2	20.0	8	80.0	14	77.8	8	72.7	6	40.0	4	36.4	13	68.4	9	75.0	4	23.5	6	60.0	5	50.0	6	50.0	11	91.7
- บางเดือนพอ บางเดือนไม่พอ	2	20.0	9	40.9	1	6.7	0	0.0	0	0.0	0	0.0	0	0.0	3	20.0	2	18.2	4	21.1	1	8.3	5	29.4	0	0.0	0	0.0	1	8.3	0	0.0
- ไม่เพียงพอ	0	0.0	0	0.0	0	0.0	0	0.0	0	0.0	0	0.0	0	0.0	0	0.0	0	0.0	0	0.0	0	0.0	1	5.9	0	0.0	0	0.0	0	0.0	0	0.0
รวม	10	100.0	22	100.0	15	100.0	10	100.0	10	100.0	18	100.0	11	100.0	15	100.0	11	100.0	19	100.0	12	100.0										

[illegible]

ตารางที่ ก.3-5 (ต่อ)

รายละเอียด	ชุมชนวัดโสภณ		ชุมชนซอยร่วมพัฒนา		ชุมชนตลาดสามตาครูด		ชุมชนซอยประปา		ชุมชนอิสลาม		ชุมชนวัดมหาธาตุ		ชุมชนตากม-อ่าวประจวบ		ชุมชนบ้านล่าง		ชุมชนบ้านทอง		ชุมชนหนองน้ำเย็น		ชุมชนมณยา		ชุมชนบ้านบน		ชุมชนหัวน้ำตกพัฒนา		ชุมชนคลองน้ำชู		ชุมชนหนองเตนม		ชุมชนกวดยายชา	
	จำนวน (คน)	ร้อยละ	จำนวน (คน)	ร้อยละ	จำนวน (คน)	ร้อยละ	จำนวน (คน)	ร้อยละ	จำนวน (คน)	ร้อยละ	จำนวน (คน)	ร้อยละ	จำนวน (คน)	ร้อยละ	จำนวน (คน)	ร้อยละ	จำนวน (คน)	ร้อยละ	จำนวน (คน)	ร้อยละ	จำนวน (คน)	ร้อยละ	จำนวน (คน)	ร้อยละ	จำนวน (คน)	ร้อยละ	จำนวน (คน)	ร้อยละ	จำนวน (คน)	ร้อยละ	จำนวน (คน)	ร้อยละ
	จำนวน (คน)	ร้อยละ	จำนวน (คน)	ร้อยละ	จำนวน (คน)	ร้อยละ	จำนวน (คน)	ร้อยละ	จำนวน (คน)	ร้อยละ	จำนวน (คน)	ร้อยละ	จำนวน (คน)	ร้อยละ	จำนวน (คน)	ร้อยละ	จำนวน (คน)	ร้อยละ	จำนวน (คน)	ร้อยละ	จำนวน (คน)	ร้อยละ	จำนวน (คน)	ร้อยละ	จำนวน (คน)	ร้อยละ	จำนวน (คน)	ร้อยละ	จำนวน (คน)	ร้อยละ	จำนวน (คน)	ร้อยละ
จำนวนหัวอ่าว	10	100.0	22	100.0	15	100.0	10	100.0	10	100.0	18	100.0	11	100.0	15	100.0	11	100.0	19	100.0	12	100.0	17	100.0	10	100.0	10	100.0	12	100.0	12	100.0
ระดับผลกระทบ																																
- น้อย	0	0.0	0	0.0	2	40.0	0	0.0	0	0.0	0	0.0	0	0.0	0	0.0	0	0.0	3	30.0	0	0.0	1	50.0	0	0.0	1	33.3	0	0.0	0	0.0
- ปานกลาง	0	0.0	0	0.0	3	60.0	0	0.0	1	50.0	4	100.0	4	100.0	5	100.0	2	100.0	7	70.0	3	100.0	1	50.0	0	0.0	1	33.3	1	100.0	0	0.0
- มาก	0	0.0	0	0.0	0	0.0	0	0.0	1	50.0	0	0.0	0	0.0	0	0.0	0	0.0	0	0.0	0	0.0	0	0.0	0	0.0	1	33.3	0	0.0	0	0.0
รวม	0	0.0	0	0.0	5	100.0	0	0.0	2	100.0	4	100.0	4	100.0	5	100.0	2	100.0	10	100.0	3	100.0	2	100.0	0	0.0	3	100.0	1	100.0	0	0.0
ค่าเฉลี่ย	0.00		0.00		1.60		0.00		2.50		2.00		2.00		2.00		2.00		1.70		2.00		1.50		0.00		2.00		2.00		0.00	
ค่าส่วนเบี่ยงเบนมาตรฐาน	0.000		0.000		0.548		0.000		0.707		0.000		0.000		0.000		0.000		0.483		0.000		0.707		0.000		1.000		0.000		0.000	
ระดับผลกระทบ	ไม่มีผลกระทบ		ไม่มีผลกระทบ		ปานกลาง		ไม่มีผลกระทบ		ปานกลาง		ปานกลาง		ปานกลาง		ปานกลาง		ปานกลาง		ปานกลาง		ปานกลาง		น้อย		ไม่มีผลกระทบ		ปานกลาง		ปานกลาง		ไม่มีผลกระทบ	
3.1.2 ปัญหาหมอกควัน																																
- ไม่มี	5	71.4	5	100.0	7	46.7	3	37.5	2	28.6	14	93.3	6	66.7	13	100.0	9	90.0	14	100.0	6	75.0	8	72.7	1	100.0	4	40.0	5	100.0	2	33.3
- มี	2	28.6	0	0.0	8	53.3	5	62.5	5	71.4	1	6.7	3	33.3	0	0.0	1	10.0	0	0.0	2	25.0	3	27.3	0	0.0	6	60.0	0	0.0	4	66.7
รวม	7	100.0	5	100.0	15	100.0	8	100.0	7	100.0	15	100.0	9	100.0	13	100.0	10	100.0	14	100.0	8	100.0	11	100.0	1	100.0	10	100.0	5	100.0	6	100.0
สาเหตุของปัญหา (ตอบได้มากกว่า 1 คำตอบ)																																
- จากการจราจร	2	100.0	0	0.0	3	37.5	5	100.0	4	57.1	0	0.0	1	33.3	0	0.0	1	100.0	0	0.0	2	66.7	3	100.0	0	0.0	6	100.0	0	0.0	3	75.0
- จากโรงงานอุตสาหกรรม	0	0.0	0	0.0	5	62.5	0	0.0	3	42.9	1	100.0	2	66.7	0	0.0	0	0.0	0	0.0	1	33.3	0	0.0	0	0.0	0	0.0	0	0.0	1	25.0
ระยะเวลา																																
- นานๆดู	0	0.0	0	0.0	5	62.5	1	20.0	3	60.0	1	100.0	2	66.7	0	0.0	1	100.0	0	0.0	2	100.0	0	0.0	0	0.0	2	33.3	0	0.0	0	0.0
- ทั้งปี	2	100.0	0	0.0	3	37.5	4	80.0	2	40.0	0	0.0	1	33.3	0	0.0	0	0.0	0	0.0	0	0.0	3	100.0	0	0.0	4	66.7	0	0.0	4	100.0
รวม	2	100.0	0	0.0	8	100.0	5	100.0	5	100.0	1	100.0	3	100.0	0	0.0	1	100.0	0	0.0	2	100.0	3	100.0	0	0.0	6	100.0	0	0.0	4	100.0
ระดับผลกระทบ																																
- น้อย	0	0.0	0	0.0	2	25.0	0	0.0	2	40.0	0	0.0	1	33.3	0	0.0	0	0.0	0	0.0	1	50.0	0	0.0	0	0.0	0	0.0	0	0.0	1	25.0
- ปานกลาง	2	100.0	0	0.0	6	75.0	5	100.0	2	40.0	1	100.0	2	66.7	0	0.0	1	100.0	0	0.0	1	50.0	3	100.0	0	0.0	3	50.0	0	0.0	3	75.0
- มาก	0	0.0	0	0.0	0	0.0	0	0.0	1	20.0	0	0.0	0	0.0	0	0.0	0	0.0	0	0.0	0	0.0	0	0.0	0	0.0	3	50.0	0	0.0	0	0.0
รวม	2	100.0	0	0.0	8	100.0	5	100.0	5	100.0	1	100.0	3	100.0	0	0.0	1	100.0	0	0.0	2	100.0	3	100.0	0	0.0	6	100.0	0	0.0	4	100.0
ค่าเฉลี่ย	2.00		0.00		1.75		2.00		1.80		2.00		1.67		0.00		2.00		0.00		1.50		2.00		0.00		2.50		0.00		1.75	
ค่าส่วนเบี่ยงเบนมาตรฐาน	0.000		0.000		0.463		0.000		0.837		0.000		0.577		0.000		0.000		0.000		0.707		0.000		0.000		0.548		0.000		0.500	
ระดับผลกระทบ	ปานกลาง		ไม่มีผลกระทบ		ปานกลาง		ปานกลาง		ปานกลาง		ปานกลาง		ปานกลาง		ไม่มีผลกระทบ		ปานกลาง		ไม่มีผลกระทบ		น้อย		ปานกลาง		ไม่มีผลกระทบ		ปานกลาง		ไม่มีผลกระทบ		ปานกลาง	
3.1.3 ปัญหาฝุ่นละออง																																
- ไม่มี	0	0.0	1	20.0	0	0.0	0	0.0	1	14.3	3	20.0	1	11.1	3	23.1	0	0.0	9	64.3	2	25.0	1	9.1	0	0.0	0	0.0	0	0.0	0	0.0
- มี	7	100.0	4	80.0	15	100.0	8	100.0	6	85.7	12	80.0	8	88.9	10	76.9	10	100.0	5	35.7	6	75.0	10	90.9	1	100.0	10	100.0	5	100.0	6	100.0
รวม	7	100.0	5	100.0	15	100.0	8	100.0	7	100.0	15	100.0	9	100.0	13	100.0	10	100.0	14	100.0	8	100.0	11	100.0	1	100.0	10	100.0	5	100.0	6	100.0
สาเหตุของปัญหา (ตอบได้มากกว่า 1 คำตอบ)																																
- จากการจราจร	5	71.4	3	75.0	14	82.4	8	100.0	4	57.1	11	91.7	6	75.0	8	66.7	7	70.0	5	100.0	6	100.0	7	63.6	1	100.0	10	100.0	5	100.0	6	100.0
- จากชุมชน	2	28.6	1	25.0	0	0.0	0	0.0	2	28.6	0	0.0	0	0.0	0	0.0	2	20.0	0	0.0	0	0.0	3	27.3	0	0.0	0	0.0	0	0.0	0	0.0
- จากโรงงานอุตสาหกรรม	0	0.0	0	0.0	3	17.6	0	0.0	1	14.3	1	8.3	2	25.0	4	33.3	1	10.0	0	0.0	0	0.0	1	9.1	0	0.0	0	0.0	0	0.0	0	0.0
- จากการก่อสร้าง	0	0.0	0	0.0	0	0.0	0	0.0	0	0.0	0	0.0	0	0.0	0	0.0	0	0.0	0	0.0	0	0.0	0	0.0	0	0.0	0	0.0	0	0.0	0	0.0

ตารางที่ ก.3-5 (ต่อ)

รายละเอียด	ชุมชนวัดโสภณ		ชุมชนซอยร่วมพัฒนา		ชุมชนตลาดสามตาครูด		ชุมชนซอยประปา		ชุมชนอิสลาม		ชุมชนวัดมหาธาตุ		ชุมชนตากม-อ่าวประจวบ		ชุมชนบ้านล่าง		ชุมชนบ้านทอง		ชุมชนหนองน้ำเย็น		ชุมชนมณยา		ชุมชนบ้านบน		ชุมชนหัวน้ำตกพัฒนา		ชุมชนคลองน้ำชู		ชุมชนหนองเตนม		ชุมชนกวดยายชา	
	จำนวน	ร้อยละ	จำนวน	ร้อยละ	จำนวน	ร้อยละ	จำนวน	ร้อยละ	จำนวน	ร้อยละ	จำนวน	ร้อยละ	จำนวน	ร้อยละ	จำนวน	ร้อยละ	จำนวน	ร้อยละ	จำนวน	ร้อยละ	จำนวน	ร้อยละ	จำนวน	ร้อยละ	จำนวน	ร้อยละ	จำนวน	ร้อยละ	จำนวน	ร้อยละ	จำนวน	ร้อยละ
	(คน)		(คน)		(คน)		(คน)		(คน)		(คน)		(คน)		(คน)		(คน)		(คน)		(คน)		(คน)		(คน)		(คน)		(คน)		(คน)	
จำนวนตัวอย่าง	10	100.0	22	100.0	15	100.0	10	100.0	10	100.0	18	100.0	11	100.0	15	100.0	11	100.0	19	100.0	12	100.0	17	100.0	10	100.0	10	100.0	12	100.0	12	100.0
ระยะเวลา																																
- นานๆดู	5	71.4	4	100.0	7	46.7	3	37.5	3	50.0	9	75.0	6	75.0	7	70.0	4	40.0	4	80.0	4	66.7	3	30.0	0	0.0	6	60.0	5	100.0	2	33.3
- ทั้งปี	2	28.6	0	0.0	8	53.3	5	62.5	3	50.0	3	25.0	2	25.0	3	30.0	6	60.0	1	20.0	2	33.3	7	70.0	1	100.0	4	40.0	0	0.0	4	66.7
รวม	7	100.0	4	100.0	15	100.0	8	100.0	6	100.0	12	100.0	8	100.0	10	100.0	10	100.0	5	100.0	6	100.0	10	100.0	1	100.0	10	100.0	5	100.0	6	100.0
ระดับผลกระทบ																																
- น้อย	1	14.3	2	50.0	0	0.0	0	0.0	0	0.0	1	8.3	0	0.0	3	30.0	0	0.0	1	20.0	0	0.0	0	0.0	0	0.0	2	20.0	0	0.0	2	33.3
- ปานกลาง	6	85.7	2	50.0	15	100.0	8	100.0	5	83.3	11	91.7	8	100.0	7	70.0	10	100.0	4	80.0	5	83.3	10	100.0	1	100.0	5	50.0	5	100.0	4	66.7
- มาก	0	0.0	0	0.0	0	0.0	0	0.0	1	16.7	0	0.0	0	0.0	0	0.0	0	0.0	0	0.0	1	16.7	0	0.0	0	0.0	3	30.0	0	0.0	0	0.0
รวม	7	100.0	4	100.0	15	100.0	8	100.0	6	100.0	12	100.0	8	100.0	10	100.0	10	100.0	5	100.0	6	100.0	10	100.0	1	100.0	10	100.0	5	100.0	6	100.0
ค่าเฉลี่ย	1.86		1.50		2.00		2.00		2.17		1.92		2.00		1.70		2.00		1.80		2.17		2.00		2.00		2.10		2.00		1.67	
ค่าส่วนเบี่ยงเบนมาตรฐาน	0.378		0.577		0.000		0.000		0.408		0.289		0.000		0.483		0.000		0.447		0.408		0.000		0.000		0.738		0.000		0.516	
ระดับผลกระทบ	ปานกลาง		น้อย		ปานกลาง		ปานกลาง		ปานกลาง		ปานกลาง		ปานกลาง		ปานกลาง		ปานกลาง		ปานกลาง		ปานกลาง		ปานกลาง		ปานกลาง		ปานกลาง		ปานกลาง		ปานกลาง	
3.1.4 ปัญหาหนี้สิน																																
- ไม่มี	7	100.0	5	100.0	15	100.0	8	100.0	7	100.0	15	100.0	9	100.0	13	100.0	9	90.0	14	100.0	8	100.0	11	100.0	1	100.0	10	100.0	5	100.0	6	100.0
- มี	0	0.0	0	0.0	0	0.0	0	0.0	0	0.0	0	0.0	0	0.0	0	0.0	1	10.0	0	0.0	0	0.0	0	0.0	0	0.0	0	0.0	0	0.0	0	0.0
รวม	7	100.0	5	100.0	15	100.0	8	100.0	7	100.0	15	100.0	9	100.0	13	100.0	10	100.0	14	100.0	8	100.0	11	100.0	1	100.0	10	100.0	5	100.0	6	100.0
สาเหตุของปัญหา (ตอบได้มากกว่า 1 ข้อ)																																
- ไม่ระบุ	0	0.0	0	0.0	0	0.0	0	0.0	0	0.0	0	0.0	0	0.0	0	0.0	1	100.0	0	0.0	0	0.0	0	0.0	0	0.0	0	0.0	0	0.0	0	0.0
ระยะเวลา																																
- นานๆดู	0	0.0	0	0.0	0	0.0	0	0.0	0	0.0	0	0.0	0	0.0	0	0.0	0	0.0	0	0.0	0	0.0	0	0.0	0	0.0	0	0.0	0	0.0	0	0.0
- ทั้งปี	0	0.0	0	0.0	0	0.0	0	0.0	0	0.0	0	0.0	0	0.0	0	0.0	1	100.0	0	0.0	0	0.0	0	0.0	0	0.0	0	0.0	0	0.0	0	0.0
รวม	0	0.0	0	0.0	0	0.0	0	0.0	0	0.0	0	0.0	0	0.0	0	0.0	1	100.0	0	0.0	0	0.0	0	0.0	0	0.0	0	0.0	0	0.0	0	0.0
ระดับผลกระทบ																																
- น้อย	0	0.0	0	0.0	0	0.0	0	0.0	0	0.0	0	0.0	0	0.0	0	0.0	0	0.0	0	0.0	0	0.0	0	0.0	0	0.0	0	0.0	0	0.0	0	0.0
- ปานกลาง	0	0.0	0	0.0	0	0.0	0	0.0	0	0.0	0	0.0	0	0.0	0	0.0	1	100.0	0	0.0	0	0.0	0	0.0	0	0.0	0	0.0	0	0.0	0	0.0
- มาก	0	0.0	0	0.0	0	0.0	0	0.0	0	0.0	0	0.0	0	0.0	0	0.0	0	0.0	0	0.0	0	0.0	0	0.0	0	0.0	0	0.0	0	0.0	0	0.0
รวม	0	0.0	0	0.0	0	0.0	0	0.0	0	0.0	0	0.0	0	0.0	0	0.0	1	100.0	0	0.0	0	0.0	0	0.0	0	0.0	0	0.0	0	0.0	0	0.0
ค่าเฉลี่ย	0.00		0.00		0.00		0.00		0.00		0.00		0.00		0.00		2.00		0.00		0.00		0.00		0.00		0.00		0.00		0.00	
ค่าส่วนเบี่ยงเบนมาตรฐาน	0.000		0.000		0.000		0.000		0.000		0.000		0.000		0.000		0.000		0.000		0.000		0.000		0.000		0.000		0.000		0.000	
ระดับผลกระทบ	ไม่มีผลกระทบ		ไม่มีผลกระทบ		ไม่มีผลกระทบ		ไม่มีผลกระทบ		ไม่มีผลกระทบ		ไม่มีผลกระทบ		ไม่มีผลกระทบ		ไม่มีผลกระทบ		ปานกลาง		ไม่มีผลกระทบ		ไม่มีผลกระทบ		ไม่มีผลกระทบ		ไม่มีผลกระทบ		ไม่มีผลกระทบ		ไม่มีผลกระทบ		ไม่มีผลกระทบ	
3.1.5 ปัญหาเสียง																																
- ไม่มี	7	100.0	3	60.0	12	80.0	6	75.0	4	57.1	13	86.7	8	88.9	12	92.3	5	50.0	14	100.0	6	75.0	11	100.0	1	100.0	5	50.0	4	80.0	6	100.0
- มี	0	0.0	2	40.0	3	20.0	2	25.0	3	42.9	2	13.3	1	11.1	1	7.7	5	50.0	0	0.0	2	25.0	0	0.0	0	0.0	5	50.0	1	20.0	0	0.0
รวม	7	100.0	5	100.0	15	100.0	8	100.0	7	100.0	15	100.0	9	100.0	13	100.0	10	100.0	14	100.0	8	100.0	11	100.0	1	100.0	10	100.0	5	100.0	6	100.0

รายละเอียด	จุมชน		จุมชน		จุมชน		จุมชน		จุมชน		จุมชน		จุมชน		จุมชน		จุมชน		จุมชน		จุมชน		จุมชน	
	วัดโสมก		ซอยร่มโพธิ์นา		ตลาดสามกาดสด		ซอยประป่า		อิตสม		วัดสามกาดสด		ตลาดม-จำปาส่ง		บ้านผ้าง		บ้านทอง		หนองบัวขันธ์		นาบาย		บ้านน	
	จำนวน	ร้อยละ	จำนวน	ร้อยละ	จำนวน	ร้อยละ	จำนวน	ร้อยละ	จำนวน	ร้อยละ	จำนวน	ร้อยละ	จำนวน	ร้อยละ	จำนวน	ร้อยละ	จำนวน	ร้อยละ	จำนวน	ร้อยละ	จำนวน	ร้อยละ	จำนวน	ร้อยละ
จำนวนครัว้อย	10	100.0	22	100.0	15	100.0	10	100.0	10	100.0	18	100.0	11	100.0	15	100.0	11	100.0	19	100.0	12	100.0	17	100.0
สาเหตุของปัญหา (ตอบได้มากกว่า 1 คำตอบ)																								
- จากการจราจร	0	0.0	0	0.0	3	75.0	2	100.0	3	60.0	2	66.7	0	0.0	1	100.0	4	80.0	0	0.0	1	50.0	0	0.0
- จากชุมชน	0	0.0	2	100.0	0	0.0	0	0.0	0	0.0	0	0.0	0	0.0	0	0.0	1	20.0	0	0.0	1	50.0	0	0.0
- จากโรงงานอุตสาหกรรม	0	0.0	0	0.0	1	25.0	0	0.0	2	40.0	1	33.3	1	100.0	0	0.0	0	0.0	0	0.0	0	0.0	0	0.0
- จากการก่อสร้าง	0	0.0	0	0.0	0	0.0	0	0.0	0	0.0	0	0.0	0	0.0	0	0.0	0	0.0	0	0.0	0	0.0	0	0.0
ระยะเวลา (ตอบได้มากกว่า 1 คำตอบ)																								
- อยวัน	0	0.0	2	100.0	3	50.0	2	50.0	3	60.0	2	50.0	1	50.0	1	100.0	5	55.6	0	0.0	2	66.7	0	0.0
- บางครั้ง	0	0.0	2	100.0	3	100.0	2	100.0	3	100.0	2	100.0	1	100.0	1	100.0	3	60.0	0	0.0	1	50.0	0	0.0
- ตลอดเวลา	0	0.0	0	0.0	0	0.0	0	0.0	0	0.0	0	0.0	0	0.0	0	0.0	2	20.0	0	0.0	1	50.0	0	0.0
- อยวัน	0	0.0	0	0.0	3	50.0	2	50.0	2	40.0	2	50.0	1	50.0	0	0.0	4	44.4	0	0.0	1	33.3	0	0.0
- บางครั้ง	0	0.0	0	0.0	3	100.0	2	100.0	2	100.0	2	100.0	1	100.0	0	0.0	4	100.0	0	0.0	1	100.0	0	0.0
- ตลอดเวลา	0	0.0	0	0.0	0	0.0	0	0.0	0	0.0	0	0.0	0	0.0	0	0.0	0	0.0	0	0.0	0	0.0	1	20.0
ระดับผลกระทบ																								
- น้อย	0	0.0	0	0.0	1	33.3	1	50.0	0	0.0	1	50.0	0	0.0	1	100.0	0	0.0	0	0.0	1	50.0	0	0.0
- ปานกลาง	0	0.0	2	100.0	2	66.7	1	50.0	3	100.0	1	50.0	1	100.0	0	0.0	5	100.0	0	0.0	1	50.0	0	0.0
- มาก	0	0.0	0	0.0	0	0.0	0	0.0	0	0.0	0	0.0	0	0.0	0	0.0	0	0.0	0	0.0	0	0.0	0	0.0
รวม	0	0.0	2	100.0	3	100.0	2	100.0	3	100.0	2	100.0	1	100.0	1	100.0	5	100.0	0	0.0	2	100.0	0	0.0
ค่าเฉลี่ย																								
ค่าส่วนเบี่ยงเบนมาตรฐาน	0.000	0.000	0.000	0.577	0.707	0.707	0.000	0.707	0.000	0.000	0.707	0.000	0.000	0.000	0.000	0.707	0.000	0.000	0.707	0.000	0.000	0.000	0.000	0.000
ระดับผลกระทบ																								
ไม่มีผลกระทบ	ไม่มีผลกระทบ	ปานกลาง	ปานกลาง	น้อย	ปานกลาง	น้อย	ปานกลาง	น้อย	ปานกลาง	น้อย	ปานกลาง	น้อย	ปานกลาง	ไม่มีผลกระทบ	น้อย	ไม่มีผลกระทบ	ไม่มีผลกระทบ	ปานกลาง	ปานกลาง	ปานกลาง	ไม่มีผลกระทบ	ไม่มีผลกระทบ	ไม่มีผลกระทบ	ไม่มีผลกระทบ
3.1.6 ปัญหาขยะและกากของเสีย																								
- ไม่มี	7	100.0	5	100.0	13	86.7	8	100.0	7	100.0	15	100.0	9	100.0	13	100.0	9	90.0	14	100.0	7	87.5	11	100.0
- มี	0	0.0	0	0.0	2	13.3	0	0.0	0	0.0														

รายละเอียด	รวมชน	รวมชน	รวมชน	รวมชน	รวมชน	รวมชน	รวมชน	รวมชน	รวมชน	รวมชน	รวมชน	รวมชน	รวมชน	รวมชน	รวมชน	รวมชน	รวมชน	รวมชน														
	วัยโศก	ชอว์ร่วพิศน	คตลภณารพต	ชอว์ร่วป	อิตถน	วิภนทพต	คตภ-อวัรวั	บัพนัง	บัพนทง	ทอญบัพน	บัพน	บัพน	บัพน	บัพน	บัพน	บัพน	บัพน	บัพน														
	จำนวน ร้อยละ (ทม)	จำนวน ร้อยละ (ทม)	จำนวน ร้อยละ (ทม)	จำนวน ร้อยละ (ทม)	จำนวน ร้อยละ (ทม)	จำนวน ร้อยละ (ทม)	จำนวน ร้อยละ (ทม)	จำนวน ร้อยละ (ทม)	จำนวน ร้อยละ (ทม)	จำนวน ร้อยละ (ทม)	จำนวน ร้อยละ (ทม)	จำนวน ร้อยละ (ทม)	จำนวน ร้อยละ (ทม)	จำนวน ร้อยละ (ทม)	จำนวน ร้อยละ (ทม)	จำนวน ร้อยละ (ทม)	จำนวน ร้อยละ (ทม)	จำนวน ร้อยละ (ทม)														
จำนวนตัวอย่าง	10	100.0	22	100.0	15	100.0	10	100.0	10	100.0	18	100.0	11	100.0	15	100.0	11	100.0	19	100.0	12	100.0	17	100.0	10	100.0	10	100.0	12	100.0	12	100.0
ระดับผลกระทบ																																
- น้อย	0	0.0	0	0.0	1	50.0	0	0.0	0	0.0	0	0.0	0	0.0	0	0.0	0	0.0	0	0.0	0	0.0	0	0.0	0	0.0	0	0.0	0	0.0	0	0.0
- ปานกลาง	0	0.0	0	0.0	1	50.0	0	0.0	0	0.0	0	0.0	0	0.0	0	0.0	1	100.0	0	0.0	1	100.0	0	0.0	0	0.0	0	0.0	0	0.0	0	0.0
- มาก	0	0.0	0	0.0	0	0.0	0	0.0	0	0.0	0	0.0	0	0.0	0	0.0	0	0.0	0	0.0	0	0.0	0	0.0	0	0.0	0	0.0	0	0.0	0	0.0
รวม	0	0.0	0	0.0	2	100.0	0	0.0	0	0.0	0	0.0	0	0.0	0	0.0	1	100.0	0	0.0	1	100.0	0	0.0	0	0.0	0	0.0	0	0.0	0	0.0
ค่าเฉลี่ย	0.00	0.00	1.50	0.00	0.00	0.00	0.00	0.00	0.00	0.00	2.00	0.00	2.00	0.00	0.00	0.00	0.00	0.00	2.00	0.00	0.00	0.00	0.00	0.00	0.00	0.00	0.00	0.00	0.00	0.00	0.00	
ค่าส่วนเบี่ยงเบนมาตรฐาน	0.000	0.000	0.707	0.000	0.000	0.000	0.000	0.000	0.000	0.000	0.000	0.000	0.000	0.000	0.000	0.000	0.000	0.000	0.000	0.000	0.000	0.000	0.000	0.000	0.000	0.000	0.000	0.000	0.000	0.000	0.000	
ระดับผลกระทบ	ไม่มีผลกระทบ	ไม่มีผลกระทบ	น้อย	ไม่มีผลกระทบ	ไม่มีผลกระทบ	ไม่มีผลกระทบ	ไม่มีผลกระทบ	ไม่มีผลกระทบ	ไม่มีผลกระทบ	ปานกลาง	ไม่มีผลกระทบ	ปานกลาง	ไม่มีผลกระทบ	ปานกลาง	ไม่มีผลกระทบ	ไม่มีผลกระทบ	ไม่มีผลกระทบ	ไม่มีผลกระทบ	ไม่มีผลกระทบ	ไม่มีผลกระทบ	ไม่มีผลกระทบ	ไม่มีผลกระทบ	ไม่มีผลกระทบ	ไม่มีผลกระทบ	ไม่มีผลกระทบ	ไม่มีผลกระทบ	ไม่มีผลกระทบ	ไม่มีผลกระทบ	ไม่มีผลกระทบ	ไม่มีผลกระทบ	ไม่มีผลกระทบ	ไม่มีผลกระทบ
3.1.7 ปัญหาการจราจร																																
- ไม่มี	4	57.1	5	100.0	12	80.0	6	75.0	5	71.4	10	66.7	9	100.0	13	100.0	10	100.0	14	100.0	5	62.5	10	90.9	1	100.0	4	40.0	2	40.0	6	100.0
- มี	3	42.9	0	0.0	3	20.0	2	25.0	2	28.6	5	33.3	0	0.0	0	0.0	0	0.0	0	0.0	3	37.5	1	9.1	0	0.0	6	60.0	3	60.0	0	0.0
รวม	7	100.0	5	100.0	15	100.0	8	100.0	7	100.0	15	100.0	9	100.0	13	100.0	10	100.0	14	100.0	8	100.0	11	100.0	1	100.0	10	100.0	5	100.0	6	100.0
สาเหตุของปัญหา (ตอนที่ถามกว่า 1 สาเหตุ)																																
- การจราจรติดขัด	2	66.7	0	0.0	3	100.0	2	100.0	2	100.0	5	100.0	0	0.0	0	0.0	0	0.0	0	0.0	3	100.0	0	0.0	0	0.0	6	100.0	3	100.0	0	0.0
- อุบัติเหตุ	1	33.3																														

ตารางที่ ก.3-5 (ต่อ)

รายละเอียด	ชุมชน วัดโสมก	ชุมชน ซอยร่วมพัฒนา	ชุมชน ตลาดสามคอก	ชุมชน ซอยประปา	ชุมชน อิสลาม	ชุมชน วัดมหาธาตุ	ชุมชน ตากม-อ่าวประจ	ชุมชน บ้านล่าง	ชุมชน บ้านทอง	ชุมชน หนองน้ำเย็น	ชุมชน มณยา	ชุมชน บ้านบน	ชุมชน หัวพันตกพัฒนา	ชุมชน คลองน้ำขุ่น	ชุมชน หนองเตนม	ชุมชน กอกยชยา
	จำนวน ร้อยละ (คน)	จำนวน ร้อยละ (คน)	จำนวน ร้อยละ (คน)	จำนวน ร้อยละ (คน)	จำนวน ร้อยละ (คน)	จำนวน ร้อยละ (คน)	จำนวน ร้อยละ (คน)	จำนวน ร้อยละ (คน)	จำนวน ร้อยละ (คน)	จำนวน ร้อยละ (คน)	จำนวน ร้อยละ (คน)	จำนวน ร้อยละ (คน)	จำนวน ร้อยละ (คน)	จำนวน ร้อยละ (คน)	จำนวน ร้อยละ (คน)	จำนวน ร้อยละ (คน)
จำนวนหัวข้อ	10	100.0	22	100.0	15	100.0	10	100.0	10	100.0	18	100.0	11	100.0	15	100.0
ระดับผลกระทบ																
- น้อย	0	0.0	0	0.0	0	0.0	0	0.0	0	0.0	0	0.0	0	0.0	0	0.0
- ปานกลาง	0	0.0	0	0.0	4	50.0	0	0.0	0	0.0	0	0.0	3	100.0	0	0.0
- มาก	0	0.0	0	0.0	4	50.0	0	0.0	0	0.0	0	0.0	0	0.0	0	0.0
รวม	0	0.0	0	0.0	8	100.0	0	0.0	0	0.0	0	0.0	3	100.0	0	0.0
ค่าเฉลี่ย	0.00	0.00	2.50	0.00	0.00	0.00	0.00	0.00	0.00	0.00	2.00	0.00	0.00	0.00	0.00	0.00
ค่าส่วนเบี่ยงเบนมาตรฐาน	0.000	0.000	0.535	0.000	0.000	0.000	0.000	0.000	0.000	0.000	0.000	0.000	0.000	0.000	0.000	0.000
ระดับผลกระทบ	ไม่มีผลกระทบ	ไม่มีผลกระทบ	ปานกลาง	ไม่มีผลกระทบ	ไม่มีผลกระทบ	ไม่มีผลกระทบ	ไม่มีผลกระทบ	ไม่มีผลกระทบ	ไม่มีผลกระทบ	ปานกลาง	ไม่มีผลกระทบ	ไม่มีผลกระทบ	ไม่มีผลกระทบ	ไม่มีผลกระทบ	ไม่มีผลกระทบ	ไม่มีผลกระทบ
3.2 ปัญหาที่สำคัญด้านทางธุรกิจ-สังคม																
- ไม่มี	6	60.0	12	54.5	0	0.0	0	0.0	1	5.6	5	45.5	0	0.0	0	0.0
- มี	4	40.0	10	45.5	15	100.0	10	100.0	17	94.4	6	54.5	15	100.0	11	100.0
รวม	10	100.0	22	100.0	15	100.0	10	100.0	18	100.0	11	100.0	15	100.0	11	100.0
3.2.1 การว่างงาน																
- ไม่มี	2	50.0	1	10.0	8	53.3	6	60.0	6	60.0	9	52.9	4	66.7	4	10.0
- มี	2	50.0	9	90.0	7	46.7	4	40.0	8	47.1	2	33.3	11	73.3	5	44.5
รวม	4	100.0	10	100.0	15	100.0	10	100.0	17	100.0	6	100.0	15	100.0	9	100.0
ระดับผลกระทบ																
- น้อย	0	0.0	1	11.1	1	14.3	1	25.0	1	25.0	1	12.5	0	0.0	1	33.3
- ปานกลาง	2	100.0	8	88.9	6	85.7	3	75.0	3	75.0	7	87.5	2	100.0	9	81.8
- มาก	0	0.0	0	0.0	0	0.0	0	0.0	0	0.0	0	0.0	1	9.1	1	20.0
รวม	2	100.0	9	100.0	7	100.0	4	100.0	8	100.0	2	100.0	11	100.0	5	100.0
ค่าเฉลี่ย	2.00	1.89	1.86	1.75	1.75	1.88	2.00	2.00	1.80	1.67	1.67	1.75	0.000	2.00	0.000	1.89
ค่าส่วนเบี่ยงเบนมาตรฐาน	0.000	0.333	0.378	0.500	0.500	0.354	0.000	0.447	0.837	0.500	1.033	0.463	0.000	0.000	0.000	0.782
ระดับผลกระทบ	ปานกลาง	ปานกลาง	ปานกลาง	ปานกลาง	ปานกลาง	ปานกลาง	ปานกลาง	ปานกลาง	ปานกลาง	ปานกลาง	ปานกลาง	ปานกลาง	ไม่มีผลกระทบ	ปานกลาง	ไม่มีผลกระทบ	ปานกลาง
3.2.2 รายได้ไม่เพียงพอกับรายจ่าย																
- ไม่มี	1	25.0	4	40.0	6	40.0	1	10.0	5	50.0	7	41.2	1	16.7	6	40.0
- มี	3	75.0	6	60.0	9	60.0	9	90.0	5	50.0	10	58.8	5	83.3	9	60.0
รวม	4	100.0	10	100.0	15	100.0	10	100.0	17	100.0	6	100.0	15	100.0	11	100.0
ระดับผลกระทบ																
- น้อย	0	0.0	1	16.7	2	22.2	1	11.1	0	0.0	0	0.0	5	55.6	1	16.7
- ปานกลาง	3	100.0	5	83.3	5	55.6	5	55.6	5	100.0	8	80.0	4	80.0	4	44.4
- มาก	0	0.0	0	0.0	2	22.2	3	33.3	0	0.0	2	20.0	1	20.0	0	0.0
รวม	3	100.0	6	100.0	9	100.0	5	100.0	5	100.0	5	100.0	6	100.0	6	100.0
ค่าเฉลี่ย	2.00	1.83	2.00	2.22	2.00	2.20	2.20	1.44	2.00	1.67	1.71	1.40	0.000	2.25	2.00	2.00
ค่าส่วนเบี่ยงเบนมาตรฐาน	0.000	0.408	0.707	0.667	0.000	0.422	0.447	0.527	0.632	0.516	0.488	0.548	0.000	0.463	0.000	0.894
ระดับผลกระทบ	ปานกลาง	ปานกลาง	ปานกลาง	ปานกลาง	ปานกลาง	ปานกลาง	ปานกลาง	น้อย	ปานกลาง	ปานกลาง	ปานกลาง	น้อย	ไม่มีผลกระทบ	ปานกลาง	ปานกลาง	ปานกลาง

ตารางที่ ก.3-5 (ต่อ)

รายละเอียด	ชุมชน วัดโสมก	ชุมชน ซอยร่วมพัฒนา	ชุมชน ตลาดสามคอก	ชุมชน ซอยประปา	ชุมชน อิสลาม	ชุมชน วัดมหาธาตุ	ชุมชน ตากม-อ่าวประจ	ชุมชน บ้านล่าง	ชุมชน บ้านทอง	ชุมชน หนองน้ำเย็น	ชุมชน มณยา	ชุมชน บ้านบน	ชุมชน หัวพันตกพัฒนา	ชุมชน คลองน้ำขุ่น	ชุมชน หนองเตนม	ชุมชน กอกยชยา
	จำนวน ร้อยละ (คน)	จำนวน ร้อยละ (คน)	จำนวน ร้อยละ (คน)	จำนวน ร้อยละ (คน)	จำนวน ร้อยละ (คน)	จำนวน ร้อยละ (คน)	จำนวน ร้อยละ (คน)	จำนวน ร้อยละ (คน)	จำนวน ร้อยละ (คน)	จำนวน ร้อยละ (คน)	จำนวน ร้อยละ (คน)	จำนวน ร้อยละ (คน)	จำนวน ร้อยละ (คน)	จำนวน ร้อยละ (คน)	จำนวน ร้อยละ (คน)	จำนวน ร้อยละ (คน)
จำนวนหัวข้อ	10	100.0	22	100.0	15	100.0	10	100.0	18	100.0	11	100.0	15	100.0	12	100.0
3.2.3 ขาดแรงงานที่มีฝีมือและความชำนาญ																
- ไม่มี	4	100.0	10	100.0	15	100.0	10	100.0	8	80.0	13	76.5	5	83.3	10	66.7
- มี	0	0.0	0	0.0	0	0.0	2	20.0	4	23.5	1	16.7	5	33.3	1	9.1
รวม	4	100.0	10	100.0	15	100.0	10	100.0	17	100.0	6	100.0	15	100.0	11	100.0
ระดับผลกระทบ																
- น้อย	0	0.0	0	0.0	0	0.0	0	0.0	0	0.0	0	0.0	1	100.0	0	0.0
- ปานกลาง	0	0.0	0	0.0	0	0.0	0	0.0	2	100.0	3	75.0	1	100.0	5	100.0
- มาก	0	0.0	0	0.0	0	0.0	0	0.0	1	25.0	0	0.0	0	0.0	0	0.0
รวม	0	0.0	0	0.0	0	0.0	2	100.0	4	100.0	1	100.0	5	100.0	1	100.0
ค่าเฉลี่ย	0.00	0.00	0.00	0.00	0.00	2.00	2.25	2.00	2.00	1.00	0.00	0.00	0.00	0.00	0.00	1.00
ค่าส่วนเบี่ยงเบนมาตรฐาน	0.000	0.000	0.000	0.000	0.000	0.500	0.000	0.000	0.000	0.000	0.000	0.000	0.000	0.000	0.000	0.000
ระดับผลกระทบ	ไม่มีผลกระทบ	ไม่มีผลกระทบ	ไม่มีผลกระทบ	ไม่มีผลกระทบ	ปานกลาง	ปานกลาง	ปานกลาง	ปานกลาง	ปานกลาง	น้อย	ไม่มีผลกระทบ	ไม่มีผลกระทบ	ไม่มีผลกระทบ	ไม่มีผลกระทบ	ไม่มีผลกระทบ	น้อย
3.2.4 ขาดโอกาสในการเข้าถึงบริการทางการแพทย์																
- ไม่มี	4	100.0	10	100.0	15	100.0	10	100.0	17	100.0	6	100.0	15	100.0	9	81.8
- มี	0	0.0	0	0.0	0	0.0	0	0.0	0	0.0	0	0.0	0	0.0	1	11.1
รวม	4	100.0	10	100.0	15	100.0	10	100.0	17	100.0	6	100.0	15	100.0	10	100.0
ระดับผลกระทบ																
- น้อย	0	0.0	0	0.0	0	0.0	0	0.0	0	0.0	0	0.0	0	0.0	1	100.0
- ปานกลาง	0	0.0	0	0.0	0	0.0	0	0.0	0	0.0	0	0.0	0	0.0	0	0.0
- มาก	0	0.0	0	0.0	0	0.0	0	0.0	0	0.0	0	0.0	0	0.0	0	0.0
รวม	0	0.0	0	0.0	0	0.0	0	0.0	0	0.0	0	0.0	0	0.0	0	0.0
ค่าเฉลี่ย	0.00	0.00	0.00	0.00	0.00	0.00	0.00	0.00	2.00	0.00	1.00	0.00	0.00	0.00	0.00	0.00
ค่าส่วนเบี่ยงเบนมาตรฐาน	0.000	0.000	0.000	0.000	0.000	0.000	0.000	0.000	0.000	0.000	0.000	0.000	0.000	0.000	0.000	0.000
ระดับผลกระทบ	ไม่มีผลกระทบ	ไม่มีผลกระทบ	ไม่มีผลกระทบ	ไม่มีผลกระทบ	ไม่มีผลกระทบ	ไม่มีผลกระทบ	ไม่มีผลกระทบ	ไม่มีผลกระทบ	ปานกลาง	ไม่มีผลกระทบ	น้อย	ไม่มีผลกระทบ	ไม่มีผลกระทบ	ไม่มีผลกระทบ	ไม่มีผลกระทบ	ไม่มีผลกระทบ
3.2.5 สุขชนแออัด																
- ไม่มี	3	75.0	10	100.0	13	86.7	10	100.0	16	94.1	6	100.0	15	100.0	9	81.8
- มี	1	25.0	0	0.0	2	13.3	0	0.0	1	5.9	0	0.0	0	0.0	2	22.2
รวม	4	100.0	10	100.0	15	100.0	10	100.0	17	100.0	6	100.0	15	100.0	11	100.0
ระดับผลกระทบ																
- น้อย	0	0.0	0	0.0	2	100.0	0	0.0	1	100.0	0	0.0	0	0.0	0	0.0
- ปานกลาง	1	100.0	0	0.0	0	0.0	0	0.0	0	0.0	0	0.0	0	0.0	2	100.0
- มาก	0	0.0	0	0.0	0	0.0	0	0.0	0	0.0	0	0.0	0	0.0	0	0.0
รวม	1	100.0	0	0.0	2	100.0	0	0.0	1	100.0	0	0.0	0	0.0	2	100.0
ค่าเฉลี่ย	2.00	0.00	1.00	0.00	0.00	1.00	0.00	0.00	2.00	0.00	0.00	0.00	0.00	2.00	0.00	0.00
ค่าส่วนเบี่ยงเบนมาตรฐาน	0.000	0.000	0.000	0.000	0.000	0.000	0.000	0.000	0.000	0.000	0.000	0.000	0.000	0.000	0.000	0.000
ระดับผลกระทบ	ปานกลาง	ไม่มีผลกระทบ	น้อย	ไม่มีผลกระทบ	ไม่มีผลกระทบ	น้อย	ไม่มีผลกระทบ	ไม่มีผลกระทบ	ปานกลาง	ไม่มีผลกระทบ	ไม่มีผลกระทบ	ไม่มีผลกระทบ	ไม่มีผลกระทบ	ปานกลาง	ไม่มีผลกระทบ	ไม่มีผลกระทบ

ตารางที่ ก.3-5 (ต่อ)

รายละเอียด	ชุมชนวัดโสมก		ชุมชนซอยร่วมพัฒนา		ชุมชนตลาดมาบตาพุด		ชุมชนซอยประปา		ชุมชนอิสลาม		ชุมชนวัดมาบตาพุด		ชุมชนตากวน-อ่าวประจักษ์		ชุมชนบ้านล่าง		ชุมชนบ้านทอง		ชุมชนหนองน้ำเย็น		ชุมชนมณยา		ชุมชนบ้านบน		ชุมชนหัววัดตกพัฒนา		ชุมชนคลองน้ำชู		ชุมชนหนองเตม		ชุมชนกวดยายชา	
	จำนวน (คน)	ร้อยละ	จำนวน (คน)	ร้อยละ	จำนวน (คน)	ร้อยละ	จำนวน (คน)	ร้อยละ	จำนวน (คน)	ร้อยละ	จำนวน (คน)	ร้อยละ	จำนวน (คน)	ร้อยละ	จำนวน (คน)	ร้อยละ	จำนวน (คน)	ร้อยละ	จำนวน (คน)	ร้อยละ	จำนวน (คน)	ร้อยละ	จำนวน (คน)	ร้อยละ	จำนวน (คน)	ร้อยละ	จำนวน (คน)	ร้อยละ	จำนวน (คน)	ร้อยละ	จำนวน (คน)	ร้อยละ
จำนวนหัวข้อ	10	100.0	22	100.0	15	100.0	10	100.0	10	100.0	18	100.0	11	100.0	15	100.0	11	100.0	19	100.0	12	100.0	17	100.0	10	100.0	10	100.0	12	100.0	12	100.0
3.2.6 การระดมความคิดเห็น																																
- ไม่มี	3	75.0	10	100.0	8	53.3	0	0.0	4	40.0	11	64.7	4	66.7	11	73.3	6	54.5	11	100.0	5	55.6	7	77.8	0	0.0	3	33.3	1	25.0	10	100.0
- มี	1	25.0	0	0.0	7	46.7	10	100.0	6	60.0	6	35.3	2	33.3	4	26.7	5	45.5	0	0.0	4	44.4	2	22.2	1	100.0	6	66.7	3	75.0	0	0.0
รวม	4	100.0	10	100.0	15	100.0	10	100.0	10	100.0	17	100.0	6	100.0	15	100.0	11	100.0	11	100.0	9	100.0	9	100.0	1	100.0	9	100.0	4	100.0	10	100.0
ระดับผลกระทบ																																
- น้อย	0	0.0	0	0.0	1	14.3	4	40.0	2	33.3	1	16.7	0	0.0	2	50.0	1	20.0	0	0.0	0	0.0	1	50.0	1	100.0	1	16.7	0	0.0	0	0.0
- ปานกลาง	1	100.0	0	0.0	4	57.1	6	60.0	4	66.7	5	83.3	1	50.0	2	50.0	4	80.0	0	0.0	4	100.0	1	50.0	0	0.0	2	33.3	3	100.0	0	0.0
- มาก	0	0.0	0	0.0	2	28.6	0	0.0	0	0.0	0	0.0	1	50.0	0	0.0	0	0.0	0	0.0	0	0.0	0	0.0	0	0.0	3	50.0	0	0.0	0	0.0
รวม	1	100.0	0	0.0	7	100.0	10	100.0	6	100.0	6	100.0	2	100.0	4	100.0	5	100.0	0	0.0	4	100.0	2	100.0	1	100.0	6	100.0	3	100.0	0	0.0
ค่าเฉลี่ย	2.00		0.00		2.14		1.60		1.67		1.83		2.50		1.50		1.80		0.00		2.00		1.50		1.00		2.33		2.00		0.00	
ค่าส่วนเบี่ยงเบนมาตรฐาน	0.000		0.000		0.690		0.516		0.516		0.408		0.707		0.577		0.447		0.000		0.000		0.707		0.000		0.816		0.000		0.000	
ระดับผลกระทบ	ปานกลาง		ไม่มีผลกระทบ		ปานกลาง		ปานกลาง		ปานกลาง		ปานกลาง		ปานกลาง		น้อย		ปานกลาง		ไม่มีผลกระทบ		ปานกลาง		น้อย		น้อย		ปานกลาง		ปานกลาง		ไม่มีผลกระทบ	
3.2.7 ลักษณะ																																
- ไม่มี	2	50.0	8	80.0	13	86.7	10	100.0	9	90.0	17	100.0	5	83.3	12	80.0	7	63.6	8	72.7	6	66.7	9	100.0	1	100.0	9	100.0	4	100.0	9	90.0
- มี	2	50.0	2	20.0	2	13.3	0	0.0	1	10.0	0	0.0	1	16.7	3	20.0	4	36.4	3	27.3	3	33.3	0	0.0	0	0.0	0	0.0	0	0.0	1	10.0
รวม	4	100.0	10	100.0	15	100.0	10	100.0	10	100.0	17	100.0	6	100.0	15	100.0	11	100.0	11	100.0	9	100.0	9	100.0	1	100.0	9	100.0	4	100.0	10	100.0
ระดับผลกระทบ																																
- น้อย	2	100.0	2	100.0	2	100.0	0	0.0	1	100.0	0	0.0	1	100.0	1	33.3	1	25.0	3	100.0	1	33.3	0	0.0	0	0.0	0	0.0	0	0.0	1	100.0
- ปานกลาง	0	0.0	0	0.0	0	0.0	0	0.0	0	0.0	0	0.0	0	0.0	2	66.7	3	75.0	0	0.0	2	66.7	0	0.0	0	0.0	0	0.0	0	0.0	0	0.0
- มาก	0	0.0	0	0.0	0	0.0	0	0.0	0	0.0	0	0.0	0	0.0	0	0.0	0	0.0	0	0.0	0	0.0	0	0.0	0	0.0	0	0.0	0	0.0	0	0.0
รวม	2	100.0	2	100.0	2	100.0	0	0.0	1	100.0	0	0.0	1	100.0	3	100.0	4	100.0	3	100.0	3	100.0	0	0.0	0	0.0	0	0.0	0	0.0	1	100.0
ค่าเฉลี่ย	1.00		1.00		1.00		0.00		1.00		0.00		1.00		1.67		1.75		1.00		1.67		0.00		0.00		0.00		0.00		1.00	
ค่าส่วนเบี่ยงเบนมาตรฐาน	0.000		0.000		0.000		0.000		0.000		0.000		0.000		0.577		0.500		0.000		0.577		0.000		0.000		0.000		0.000		0.000	
ระดับผลกระทบ	น้อย		น้อย		น้อย		ไม่มีผลกระทบ		น้อย		ไม่มีผลกระทบ		น้อย		ปานกลาง		ปานกลาง		น้อย		ปานกลาง		ไม่มีผลกระทบ		ไม่มีผลกระทบ		ไม่มีผลกระทบ		ไม่มีผลกระทบ		น้อย	
3.2.8 อาชญากรรม																																
- ไม่มี	4	100.0	10	100.0	15	100.0	10	100.0	10	100.0	17	100.0	6	100.0	15	100.0	10	90.9	11	100.0	9	100.0	9	100.0	1	100.0	9	100.0	4	100.0	10	100.0
- มี	0	0.0	0	0.0	0	0.0	0	0.0	0	0.0	0	0.0	0	0.0	0	0.0	1	9.1	0	0.0	0	0.0	0	0.0	0	0.0	0	0.0	0	0.0	0	0.0
รวม	4	100.0	10	100.0	15	100.0	10	100.0	10	100.0	17	100.0	6	100.0	15	100.0	11	100.0	11	100.0	9	100.0	9	100.0	1	100.0	9	100.0	4	100.0	10	100.0
ระดับผลกระทบ																																
- น้อย	0	0.0	0	0.0	0	0.0	0	0.0	0	0.0	0	0.0	0	0.0	0	0.0	0	0.0	0	0.0	0	0.0	0	0.0	0	0.0	0	0.0	0	0.0	0	0.0
- ปานกลาง	0	0.0	0	0.0	0	0.0	0	0.0	0	0.0	0	0.0	0	0.0	0	0.0	1	100.0	0	0.0	0	0.0	0	0.0	0	0.0	0	0.0	0	0.0	0	0.0
- มาก	0	0.0	0	0.0	0	0.0	0	0.0	0	0.0	0	0.0	0	0.0	0	0.0	0	0.0	0	0.0	0	0.0	0	0.0	0	0.0	0	0.0	0	0.0	0	0.0
รวม	0	0.0	0	0.0	0	0.0	0	0.0	0	0.0	0	0.0	0	0.0	0	0.0	1	100.0	0	0.0	0	0.0	0	0.0	0	0.0	0	0.0	0	0.0	0	0.0
ค่าเฉลี่ย	0.000		0.000		0.000		0.000		0.000		0.000		0.000		0.000		2.00		0.000		0.000		0.000		0.000		0.000		0.000		0.000	
ค่าส่วนเบี่ยงเบนมาตรฐาน	0.000		0.000		0.000		0.000		0.000		0.000		0.000		0.000		0.000		0.000		0.000		0.000		0.000		0.000		0.000		0.000	
ระดับผลกระทบ	ไม่มีผลกระทบ		ไม่มีผลกระทบ		ไม่มีผลกระทบ		ไม่มีผลกระทบ		ไม่มีผลกระทบ		ไม่มีผลกระทบ		ไม่มีผลกระทบ		ไม่มีผลกระทบ		ปานกลาง		ไม่มีผลกระทบ		ไม่มีผลกระทบ		ไม่มีผลกระทบ		ไม่มีผลกระทบ		ไม่มีผลกระทบ		ไม่มีผลกระทบ		ไม่มีผลกระทบ	

ตารางที่ ก.3-5 (ต่อ)

รายละเอียด	ชุมชนวัดโสมก		ชุมชนซอยร่วมพัฒนา		ชุมชนตลาดมาบตาพุด		ชุมชนซอยประปา		ชุมชนอิสลาม		ชุมชนวัดมาบตาพุด		ชุมชนตากวน-อ่าวประจักษ์		ชุมชนบ้านล่าง		ชุมชนบ้านทอง		ชุมชนหนองน้ำเย็น		ชุมชนมณยา		ชุมชนบ้านบน		ชุมชนหัววัดตกพัฒนา		ชุมชนคลองน้ำชู		ชุมชนหนองเตม		ชุมชนกวดยายชา	
	จำนวน(คน)	ร้อยละ	จำนวน(คน)	ร้อยละ	จำนวน(คน)	ร้อยละ	จำนวน(คน)	ร้อยละ	จำนวน(คน)	ร้อยละ	จำนวน(คน)	ร้อยละ	จำนวน(คน)	ร้อยละ	จำนวน(คน)	ร้อยละ	จำนวน(คน)	ร้อยละ	จำนวน(คน)	ร้อยละ	จำนวน(คน)	ร้อยละ	จำนวน(คน)	ร้อยละ	จำนวน(คน)	ร้อยละ	จำนวน(คน)	ร้อยละ	จำนวน(คน)	ร้อยละ		
	จำนวนหัวข้อ																															
3.2.9 ความพึงพอใจด้านการเมืองท้องถิ่น																																
- ไม่มี	4	100.0	10	100.0	15	100.0	10	100.0	10	100.0	17	100.0	6	100.0	15	100.0	11	100.0	11	100.0	9	100.0	9	100.0	1	100.0	9	100.0	4	100.0	10	100.0
- มี	0	0.0	0	0.0	0	0.0	0	0.0	0	0.0	0	0.0	0	0.0	0	0.0	0	0.0	0	0.0	0	0.0	0	0.0	0	0.0	0	0.0	0	0.0	0	0.0
รวม	4	100.0	10	100.0	15	100.0	10	100.0	10	100.0	17	100.0	6	100.0	15	100.0	11	100.0	11	100.0	9	100.0	9	100.0	1	100.0	9	100.0	4	100.0	10	100.0
ระดับผลกระทบ																																
- น้อย	0	0.0	0	0.0	0	0.0	0	0.0	0	0.0	0	0.0	0	0.0	0	0.0	0	0.0	0	0.0	0	0.0	0	0.0	0	0.0	0	0.0	0	0.0	0	0.0
- ปานกลาง	0	0.0	0	0.0	0	0.0	0	0.0	0	0.0	0	0.0	0	0.0	0	0.0	0	0.0	0	0.0	0	0.0	0	0.0	0	0.0	0	0.0	0	0.0	0	0.0
- มาก	0	0.0	0	0.0	0	0.0	0	0.0	0	0.0	0	0.0	0	0.0	0	0.0	0	0.0	0	0.0	0	0.0	0	0.0	0	0.0	0	0.0	0	0.0	0	0.0
รวม	0	0.0	0	0.0	0	0.0	0	0.0	0	0.0	0	0.0	0	0.0	0	0.0	0	0.0	0	0.0	0	0.0	0	0.0	0	0.0	0	0.0	0	0.0	0	0.0
ค่าเฉลี่ย	0.00		0.00		0.00		0.00		0.00		0.00		0.00		0.00		0.00		0.00		0.00		0.00		0.00		0.00		0.00		0.00	
ค่าตัวเมียบนแบบทฤษฎี	0.000		0.000		0.000		0.000		0.000		0.000		0.000		0.000		0.000		0.000		0.000		0.000		0.000		0.000		0.000		0.000	
ระดับผลกระทบ	ไม่มีผลกระทบ		ไม่มีผลกระทบ		ไม่มีผลกระทบ		ไม่มีผลกระทบ		ไม่มีผลกระทบ		ไม่มีผลกระทบ		ไม่มีผลกระทบ		ไม่มีผลกระทบ		ไม่มีผลกระทบ		ไม่มีผลกระทบ		ไม่มีผลกระทบ		ไม่มีผลกระทบ		ไม่มีผลกระทบ		ไม่มีผลกระทบ		ไม่มีผลกระทบ		ไม่มีผลกระทบ	
3.2.10 วัฒนธรรม ประเพณีดั้งเดิมสูญหาย																																
- ไม่มี	4	100.0	10	100.0	15	100.0	10	100.0	17	100.0	6	100.0	15	100.0	11	100.0	11	100.0	9	100.0	9	100.0	9	100.0	1	100.0	9	100.0	4	100.0	10	100.0
รวม	4	100.0	10	100.0	15	100.0	10	100.0	17	100.0	6	100.0	15	100.0	11	100.0	11	100.0	9	100.0	9	100.0	9	100.0	1	100.0	9	100.0	4	100.0	10	100.0
4. สถานะทางสุขภาพของพื้นที่และสมรรถจักรชีวิต																																
4.1 เมื่อถิ่นที่ครองอาศัยพื้นที่มีการเจ็บป่วย ด้วยภาวะเสี่ยงต่อการป่วยอย่างโร (ตอบได้มากกว่า 1 คำตอบ)																																
- ชี้อายุที่น้อย	5	29.4	11	31.4	7	25.9	5	26.3	4	22.2	13	39.4	4	22.2	5	20.8	2	14.3	9	30.0	3	18.8	3	11.5	2	15.4	4	22.2	4	21.1	6	28.6
- ไร้ความขาดของวัย	9	52.9	21	60.0	10	37.1	6	31.6	9	50.0	15	45.5	10	55.6	14	58.3	10	71.4	16	53.3	9	56.2	13	50.0	10	76.9	8	44.4	5	26.3	10	47.6
- ไร้ของขาดของอายุ	2	11.8	2	5.7	6	22.2	5	26.3	3	16.6	3	9.1	2	11.1	1	4.2	2	14.3	5	16.7	4	25.0	3	11.5	1	7.7	5	27.8	7	36.8	5	23.8
- ไร้ของขาดของสิ่งแวดล้อมสุขภาพดีแบบศูนย์บริการสาธารณสุข	1	5.9	1	2.9	0	0.0	2	10.5	1	5.6	1	3.0	2	11.1	3	12.5	0	0.0	0	0.0	0	0.0	7	27.0	0	0.0	0	0.0	0	0.0	0	0.0
- คลินิกแพทย์ทั่วไป	0	0.0	0	0.0	4	14.8	1	5.3	1	5.6	1	3.0	0	0.0	1	4.2	0	0.0	0	0.0	0	0.0	0	0.0	0	0.0	1	5.6	3	15.8	0	0.0
5. การประชาสัมพันธ์และกิจกรรมของโครงการฯ																																
5.1 การประชาสัมพันธ์ข้อมูล และข่าวสาร																																
5.1.1 ทำนทหายหรือไม่ทำนทพื้นที่มีโรงตั้งนันทน																																
- ไม่ทราบ	0	0.0	2	9.1	0	0.0	0	0.0	0	0.0	0	0.0	0	0.0	1	6.7	0	0.0	2	10.5	1	8.3	0	0.0	1	10.0	0	0.0	0	0.0	0	0.0
- ทราบ	10	100.0	20	90.9	15	100.0	10	100.0	10	100.0	18	100.0	11	100.0	14	93.3	11	100.0	17	89.5	11	91.7	17	100.0	9	90.0	10	100.0	12	100.0	12	100.0
รวม	10	100.0	22	100.0	15	100.0	10	100.0	10	100.0	18	100.0	11	100.0	15	100.0	11	100.0	19	100.0	12	100.0	17	100.0	10	100.0	10	100.0	12	100.0	12	100.0
ทราบ...ระบุ (ตอบได้มากกว่า 1 คำตอบ)																																
- IRPC	5	33.3	7	23.3	12	37.5	8	38.1	7	36.8	13	31.0	4	23.5	2	8.7	6	28.6	9	32.1	8	42.1	7	24.1	4	21.1	6	30.0	5	23.8	7	36.8
- PTT	5	33.3	12	40.0	7	21.9	4	19.0	6	31.6	14	33.3	7	41.2	9	39.1	8	38.1	6	21.4	2	10.5	10	34.5	9	47.4	6	30.0	9	42.9	4	21.1
- SPRC	5	33.3	11	36.7	13	40.6	9	42.9	6	31.6	15	35.7	6	35.3	12	52.2	7	33.3	13	46.4	9	47.4	12	41.4	6	31.6	8	40.0	7	33.3	8	42.4

ตารางที่ ค.3-5 (ต่อ)

รายละเอียด	ชุมชน	ชุมชน	ชุมชน	ชุมชน	ชุมชน	ชุมชน	ชุมชน	ชุมชน	ชุมชน	ชุมชน	ชุมชน	ชุมชน	ชุมชน	ชุมชน	ชุมชน	ชุมชน	ชุมชน	ชุมชน
	วัดโกสุม	จอมร่วมพัฒนา	ตลาดสามบาทสูง	จอมประป่า	อิสลาม	วิมานบาทสูง	ตากม-อ่าวมะรุ่ย	บ้านล่าง	บ้านทอง	หนองน้ำเย็น	มาฆา	บ้านบน	หัวน้ำตกพัฒนา	คลองบ้านไร่	หนองแกมม	ทองขยรา		
	จำนวน	ร้อยละ	จำนวน	ร้อยละ	จำนวน	ร้อยละ	จำนวน	ร้อยละ	จำนวน	ร้อยละ	จำนวน	ร้อยละ	จำนวน	ร้อยละ	จำนวน	ร้อยละ	จำนวน	ร้อยละ
(คน)	(คน)	(คน)	(คน)	(คน)	(คน)	(คน)	(คน)	(คน)	(คน)	(คน)	(คน)	(คน)	(คน)	(คน)	(คน)	(คน)	(คน)	(คน)
จำนวนตัวอย่าง	10	100.0	22	100.0	15	100.0	10	100.0	10	100.0	18	100.0	11	100.0	15	100.0	12	100.0
5.1.2	ท่านรู้จักโรงกลั่นน้ำมัน บริษัท สตาร์ ปิโตรเลียม รีไฟน์นิ่ง จำกัด (มหาชน) หรือไม่																	
- ไม่รู้จัก	5	50.0	11	50.0	2	13.3	1	10.0	4	40.0	3	16.7	5	45.5	3	20.0	4	50.0
- รู้จัก	5	50.0	11	50.0	13	86.7	9	90.0	6	60.0	15	83.3	6	54.5	12	80.0	7	50.0
รวม	10	100.0	22	100.0	15	100.0	10	100.0	10	100.0	18	100.0	11	100.0	15	100.0	11	100.0
รู้จัก โดย... (ตอบได้มากกว่า 1 คำตอบ)																		
- เข้าว่ากิจกรรมของบริษัท สตาร์ ปิโตรเลียม รีไฟน์นิ่ง จำกัด (มหาชน) เช่น มอบทุนการศึกษาให้แก่นิสิตหรือนักเรียน โครงการพัฒนาช่างเทคนิควิศวกรรมเคมี วิทยาศาสตร์คอมพิวเตอร์ (V-CH&EPC), แอโรบิกสัปดาห์ (ร่วมกับเทศบาลเมืองมาบตาพุด), กิจกรรมช่วยเหลือชุมชนที่ได้รับผลกระทบจากสถานการณ์โควิด-19, หล่อกลั่นสุราดิบ, กิจกรรม "ชวนปลูกต้นไม้ด้วยวิทยาศาสตร์"	0	0.0	3	21.4	0	0.0	0	0.0	1	7.1	0	0.0	0	0.0	3	20.0	2	14.3
- ได้รับทราบผลกระทบด้านชุมชนที่ผู้ปฏิบัติงาน	5	50.0	6	27.3	11	73.3	8	80.0	5	35.8	15	83.3	5	45.5	6	40.0	10	66.7
- ระบุประเภท	2	20.0	5	22.7	0	0.0	0	0.0	4	28.6	0	0.0	1	6.7	1	6.7	2	13.3
- วิจัย	0	0.0	0	0.0	0	0.0	0	0.0	2	14.3	0	0.0	0	0.0	1	6.7	1	6.7
- พนักงานบริษัทฯ	0	0.0	0	0.0	1	6.7	2	20.0	1	7.1	1	6.3	0	0.0	0	0.0	0	0.0
- ประชาชน	0	0.0	0	0.0	0	0.0	0	0.0	1	7.1	0	0.0	0	0.0	0	0.0	0	0.0
- อื่นๆ (ถ้าหากมีทั้งแบบสอบถาม)	0	0.0	0	0.0	3	20.0	0	0.0	0	0.0	0	0.0	0	0.0	0	0.0	3	20.0
5.1.3	ท่านทราบว่าช่องทางหรือสื่อใดสามารถขอรับข้อมูลที่จำเป็นที่สุด																	
- เข้าว่าข้อมูลของหน่วยงาน	0	0.0	0	0.0	0	0.0	0	0.0	0	0.0	0	0.0	0	0.0	2	13.3	0	0.0
- ผ่านทางเพื่อนบ้านที่ผู้ปฏิบัติงาน	8	80.0	17	77.3	10	66.7	8	80.0	6	60.0	16	88.9	8	72.7	11	73.3	10	66.7
- ระบุประเภท	2	20.0	2	9.1	2	13.3	0	0.0	3	30.0	0	0.0	1	8.3	1	6.7	0	0.0
- วิจัย	0	0.0	0	0.0	0	0.0	0	0.0	0	0.0	0	0.0	0	0.0	1	6.7	0	0.0
- หนังสือพิมพ์ท้องถิ่น	0	0.0	0	0.0	0	0.0	0	0.0	0	0.0	0	0.0	1	8.3	0	0.0	0	0.0
- ประชาชน	0	0.0	0	0.0	1	6.7	0	0.0	0	0.0	0	0.0	0	0.0	0	0.0	0	0.0
- สื่อออนไลน์ เช่น โซเชียล และฟะซบุ๊ก เป็นต้น	0	0.0	3	13.6	2	13.3	2	20.0	1	10.0	2	11.1	1	8.3	0	0.0	1	6.7
รวม	10	100.0	22	100.0	15	100.0	10	100.0	10	100.0	18	100.0	11	100.0	15	100.0	11	100.0

ตารางที่ ก.3-5 (ต่อ)

รายละเอียด	ชุมชน วัดโคกสกล	ชุมชน จอมว่านหินตม	ชุมชน ตลาดสามบาทสูง	ชุมชน ซอยประป่า	ชุมชน อิสลาม	ชุมชน วัดนามาทาสุด	ชุมชน ตามง่าวปะอู	ชุมชน บ้านถ้าง	ชุมชน บ้านหลวง	ชุมชน หนองน้ำเย็น	ชุมชน นาผายา	ชุมชน บ้านบน	ชุมชน หัวบักทึบผาม	ชุมชน คลองขันธ์ชู	ชุมชน หนองเตนม	ชุมชน กรวยทราย
	จำนวน ร้อยละ (คน)	จำนวน ร้อยละ (คน)	จำนวน ร้อยละ (คน)	จำนวน ร้อยละ (คน)	จำนวน ร้อยละ (คน)	จำนวน ร้อยละ (คน)	จำนวน ร้อยละ (คน)	จำนวน ร้อยละ (คน)	จำนวน ร้อยละ (คน)	จำนวน ร้อยละ (คน)	จำนวน ร้อยละ (คน)	จำนวน ร้อยละ (คน)	จำนวน ร้อยละ (คน)	จำนวน ร้อยละ (คน)	จำนวน ร้อยละ (คน)	จำนวน ร้อยละ (คน)
จำนวนหัวอ่าง	10	100.0	22	100.0	15	100.0	10	100.0	10	100.0	18	100.0	11	100.0	15	100.0
5.1.4 ท่านต้องการได้รับข่าวสารประเภทจากทางหน้า ๑ มากที่สุด (เรียงลำดับความต้องการจากมากที่สุด เป็นอันดับที่ 1 ถึงน้อยที่สุดเป็นอันดับที่ 3)																
ข่าวสารรายการกิจกรรมและบริการเพื่อชุมชน																
- อันดับที่ 1	9	90.0	15	68.2	12	80.0	7	70.0	5	50.0	13	72.2	8	72.7	16	84.2
- อันดับที่ 2	1	10.0	4	18.2	1	6.7	1	10.0	4	40.0	3	16.7	3	15.8	5	41.7
- อันดับที่ 3	0	0.0	3	13.6	2	13.3	2	20.0	1	10.0	2	11.1	2	18.2	1	6.7
รวม	10	100.0	22	100.0	15	100.0	10	100.0	10	100.0	18	100.0	11	100.0	15	100.0
ค่าเฉลี่ย	2.90		2.55		2.67		2.50		2.40		2.61		2.55		2.67	
ค่าส่วนเบี่ยงเบนมาตรฐาน	0.316		0.739		0.724		0.850		0.699		0.698		0.820		0.617	
ระดับความต้องการ	มาก		มาก		มาก		ปานกลาง		ปานกลาง		มาก		มาก		ปานกลาง	
ข่าวสารเกี่ยวกับการซ่อมบำรุงเครื่องจักร/สิ่งอำนวยความสะดวก/เชื่อมแยกถนน																
- อันดับที่ 1	1	10.0	6	27.3	0	0.0	2	20.0	3	30.0	4	22.2	2	18.2	4	26.7
- อันดับที่ 2	8	80.0	14	63.6	12	80.0	7	70.0	5	50.0	10	55.6	7	63.6	7	46.7
- อันดับที่ 3	1	10.0	2	9.1	3	20.0	1	10.0	2	20.0	4	22.2	2	18.2	4	26.7
รวม	10	100.0	22	100.0	15	100.0	10	100.0	10	100.0	18	100.0	11	100.0	15	100.0
ค่าเฉลี่ย	2.00		2.18		1.80		2.10		2.10		2.00		2.00		2.00	
ค่าส่วนเบี่ยงเบนมาตรฐาน	0.471		0.588		0.414		0.568		0.638		0.686		0.632		0.577	
ระดับความต้องการ	ปานกลาง		ปานกลาง		ปานกลาง		ปานกลาง		ปานกลาง		ปานกลาง		ปานกลาง		ปานกลาง	
การปรับปรุงทั่วไป																
- อันดับที่ 1	0	0.0	1	4.5	1	6.7	0	0.0	1	10.0	0	0.0	1	9.1	0	0.0
- อันดับที่ 2	1	10.0	4	18.2	2	13.3	2	20.0	1	10.0	5	27.8	3	27.3	5	33.3
- อันดับที่ 3	9	90.0	17	77.3	12	80.0	8	80.0	8	80.0	13	72.2	7	63.6	10	66.7
รวม	10	100.0	22	100.0	15	100.0	10	100.0	10	100.0	18	100.0	11	100.0	15	100.0
ค่าเฉลี่ย	1.10		1.27		1.27		1.20		1.30		1.28		1.45		1.33	
ค่าส่วนเบี่ยงเบนมาตรฐาน	0.316		0.550		0.594		0.422		0.675		0.461		0.688		0.488	
ระดับความต้องการ	น้อย		น้อย		น้อย		น้อย		น้อย		น้อย		น้อย		น้อย	
อื่นๆ ได้แก่ มรดกการจัดการสิ่งแวดล้อมและชุมชน การเยี่ยมชมสถานที่																
- มากที่สุด	0	0.0	0	0.0	2	13.3	1	10.0	1	10.0	1	5.6	0	0.0	0	0.0
- ปานกลาง	0	0.0	0	0.0	0	0.0	0	0.0	0	0.0	0	0.0	0	0.0	0	0.0
- น้อยที่สุด	0	0.0	0	0.0	0	0.0	0	0.0	0	0.0	0	0.0	0	0.0	0	0.0
- ไม่ต้องการทราบ	10	100.0	22	100.0	13	86.7	9	90.0	9	90.0	17	94.4	11	100.0	15	100.0
รวม	10	100.0	22	100.0	15	100.0	10	100.0	10	100.0	18	100.0	11	100.0	15	100.0
ค่าเฉลี่ย	0.00		0.00		1.27		1.20		1.20		1.11		0.00		0.00	
ค่าส่วนเบี่ยงเบนมาตรฐาน	0.000		0.000		0.704		0.000		0.000		0.000		0.000		0.000	
ระดับความต้องการ	ไม่ต้องการ		ไม่ต้องการ		น้อย		น้อย		น้อย		น้อย		ไม่ต้องการ		ไม่ต้องการ	

ตารางที่ ก.3-5 (ต่อ)

รายละเอียด	ชุมชนวัดโสมกวน		ชุมชนซอยร่วมพัฒนา		ชุมชนตลาดร่มบึงกาฬ		ชุมชนซอยประปา		ชุมชนอิสลาม		ชุมชนวัดมณฑาทิพย์		ชุมชนตากม-อ่าวประจักษ์		ชุมชนบ้านล่าง		ชุมชนบ้านทอง		ชุมชนหนองน้ำเย็น		ชุมชนมโนยา		ชุมชนบ้านบน		ชุมชนหัวน้ำตกพัฒนา		ชุมชนคลองน้ำชู		ชุมชนหนองเคกรม		ชุมชนกวดอชยา	
	จำนวน (คน)	ร้อยละ (%)	จำนวน (คน)	ร้อยละ (%)	จำนวน (คน)	ร้อยละ (%)	จำนวน (คน)	ร้อยละ (%)	จำนวน (คน)	ร้อยละ (%)	จำนวน (คน)	ร้อยละ (%)	จำนวน (คน)	ร้อยละ (%)	จำนวน (คน)	ร้อยละ (%)	จำนวน (คน)	ร้อยละ (%)	จำนวน (คน)	ร้อยละ (%)	จำนวน (คน)	ร้อยละ (%)	จำนวน (คน)	ร้อยละ (%)	จำนวน (คน)	ร้อยละ (%)	จำนวน (คน)	ร้อยละ (%)	จำนวน (คน)	ร้อยละ (%)		
จำนวนหัว้อย่าง	10	100.0	22	100.0	15	100.0	10	100.0	10	100.0	18	100.0	11	100.0	15	100.0	11	100.0	19	100.0	12	100.0	17	100.0	10	100.0	10	100.0	12	100.0	12	100.0
5.2 กิจกรรมของโครงการฯ																																
5.2.1 ท่านรู้จักโครงการหรือกิจกรรมที่โครงการฯ จัดหรือไม่ และมีความต้องการให้จัดโครงการหรือกิจกรรมดังกล่าวต่ออีกหรือไม่																																
5.2.1.1 กิจกรรมด้านการศึกษา เช่น มอบทุนการศึกษาให้แก่บุตรหลานชุมชน, โครงการพัฒนาช่างเทคนิควิศวกรรมเคมี วิทยาลัยเทคนิคบึงกาฬ (V-CETPC)																																
รู้จักกิจกรรมของโครงการฯ																																
- รู้จัก	3	30.0	11	50.0	9	60.0	6	60.0	6	60.0	15	83.3	6	54.5	12	80.0	7	63.6	13	68.4	8	66.7	12	70.6	6	60.0	3	30.0	6	50.0	6	50.0
- ไม่รู้จัก	7	70.0	11	50.0	6	40.0	4	40.0	4	40.0	3	16.7	5	45.5	3	20.0	4	36.4	6	31.6	4	33.3	5	29.4	4	40.0	7	70.0	6	50.0	6	50.0
รวม	10	100.0	22	100.0	15	100.0	10	100.0	10	100.0	18	100.0	11	100.0	15	100.0	11	100.0	19	100.0	12	100.0	17	100.0	10	100.0	10	100.0	12	100.0	12	100.0
ต้องการให้โครงการฯ จัดกิจกรรม																																
- ต้องการ	9	90.0	20	90.9	15	100.0	7	70.0	10	100.0	18	100.0	9	81.8	15	100.0	11	100.0	17	89.5	12	100.0	15	88.2	9	90.0	4	40.0	10	83.3	11	91.7
- ไม่ต้องการ	1	10.0	2	9.1	0	0.0	3	30.0	0	0.0	0	0.0	2	18.2	0	0.0	0	0.0	2	10.5	0	0.0	2	11.8	1	10.0	6	60.0	2	16.7	1	8.3
รวม	10	100.0	22	100.0	15	100.0	10	100.0	10	100.0	18	100.0	11	100.0	15	100.0	11	100.0	19	100.0	12	100.0	17	100.0	10	100.0	10	100.0	12	100.0	12	100.0
ต้องการ เพราะ (ตอบได้มากกว่า 1 คำตอบ)																																
- สนับสนุนการมอบทุนการศึกษาให้แก่เยาวชนต่อไป	9	100.0	20	100.0	15	100.0	7	100.0	10	100.0	18	100.0	9	100.0	15	100.0	11	100.0	17	100.0	12	100.0	15	100.0	8	88.9	4	100.0	10	100.0	11	100.0
- เป็นโครงการที่ดีเพราะช่วยประหยัดค่าใช้จ่าย	0	0.0	0	0.0	0	0.0	0	0.0	0	0.0	0	0.0	0	0.0	0	0.0	0	0.0	0	0.0	0	0.0	0	0.0	1	11.1	0	0.0	0	0.0	0	0.0
ไม่ต้องการ เพราะ (ตอบได้มากกว่า 1 คำตอบ)																																
- ไม่ทราบรายละเอียดของกิจกรรม	1	100.0	2	100.0	0	0.0	3	100.0	0	0.0	0	0.0	2	100.0	0	0.0	0	0.0	2	100.0	0	0.0	2	100.0	1	100.0	6	100.0	2	100.0	1	100.0
5.2.1.2 กิจกรรมด้านสุขภาพอนามัย เช่น โครงการเพื่อสุขภาพ “แอโรบิกสุขภาพ” โดยร่วมกับเทศบาลเมืองมณฑาทิพย์, ส่งเสริมและสนับสนุนอาหาร อิงค์ และบริการของชุมชน สำหรับกิจกรรมต่างๆ ของโรงเรียนต้นแบบฯ, โครงการพัฒนาสุขภาพจิตผู้สูงอายุ ร่วมกับเทศบาลเมืองมณฑาทิพย์																																
สนับสนุนอุปกรณ์และวัสดุทางการแพทย์ให้แก่โรงพยาบาล และหน่วยงานด้านสาธารณสุข, กิจกรรม “รวมพลังขับเคลื่อนวิสาหกิจชุมชนอย่างมีอารี”																																
รู้จักกิจกรรมของโครงการฯ																																
- รู้จัก	1	10.0	5	22.7	8	53.3	3	30.0	7	70.0	9	50.0	3	27.3	11	73.3	9	81.8	8	42.1	10	83.3	9	52.9	3	30.0	2	20.0	2	16.7	3	25.0
- ไม่รู้จัก	9	90.0	17	77.3	7	46.7	7	70.0	3	30.0	9	50.0	8	72.7	4	26.7	2	18.2	11	57.9	2	16.7	8	47.1	7	70.0	8	80.0	10	83.3	9	75.0
รวม	10	100.0	22	100.0	15	100.0	10	100.0	10	100.0	18	100.0	11	100.0	15	100.0	11	100.0	19	100.0	12	100.0	17	100.0	10	100.0	10	100.0	12	100.0	12	100.0
ต้องการให้โครงการฯ จัดกิจกรรม																																
- ต้องการ	9	90.0	16	72.7	15	100.0	5	50.0	10	100.0	18	100.0	6	54.5	15	100.0	11	100.0	13	68.4	12	100.0	13	76.5	9	90.0	4	40.0	10	83.3	7	58.3
- ไม่ต้องการ	1	10.0	6	27.3	0	0.0	5	50.0	0	0.0	0	0.0	5	45.5	0	0.0	0	0.0	6	31.6	0	0.0	4	23.5	1	10.0	6	60.0	2	16.7	5	41.7
รวม	10	100.0	22	100.0	15	100.0	10	100.0	10	100.0	18	100.0	11	100.0	15	100.0	11	100.0	19	100.0	12	100.0	17	100.0	10	100.0	10	100.0	12	100.0	12	100.0
ต้องการ เพราะ (ตอบได้มากกว่า 1 คำตอบ)																																
- สนับสนุนด้านสุขภาพคนในชุมชน	8	88.9	14	87.5	14	93.3	4	80.0	8	80.0	10	55.6	4	66.7	9	60.0	9	81.8	11	84.6	10	83.3	13	100.0	8	88.9	4	100.0	10	100.0	5	71.4
- อาจก่อให้เกิดความร่วมมือกับหน่วยงานอื่น	1	11.1	2	12.5	1	6.7	1	20.0	2	20.0	8	44.4	2	33.3	6	40.0	2	18.2	2	15.4	2	16.7	0	0.0	1	11.1	0	0.0	0	0.0	2	28.6
ไม่ต้องการ เพราะ (ตอบได้มากกว่า 1 คำตอบ)																																
- ไม่ทราบรายละเอียดของกิจกรรม	1	100.0	6	100.0	0	0.0	5	100.0	0	0.0	0	0.0	5	100.0	0	0.0	0	0.0	6	100.0	0	0.0	4	100.0	1	100.0	6	100.0	2	100.0	5	100.0
5.2.1.3 กิจกรรมด้านสิ่งแวดล้อม เช่น โครงการปล่อยพันธุ์สัตว์น้ำ, ฐานสวนชุมชน, การร่วมกิจกรรมต่างๆ ของชุมชนด้านวัฒนธรรม ประเพณีท้องถิ่น เป็นต้น																																
รู้จักกิจกรรมของโครงการฯ																																
- รู้จัก	0	0.0	4	18.2	10	66.7	1	10.0	9	90.0	9	50.0	2	18.2	9	60.0	8	72.7	3	15.8	8	66.7	2	11.8	1	10.0	3	30.0	3	25.0	1	8.3
- ไม่รู้จัก	10	100.0	18	81.8	5	33.3	9	90.0	1	10.0	9	50.0	9	81.8	6	40.0	3	27.3	16	84.2	4	33.3	15	88.2	9	90.0	7	70.0	9	75.0	11	91.7
รวม	10	100.0	22	100.0	15	100.0	10	100.0	10	100.0	18	100.0	11	100.0	15	100.0	11	100.0	19	100.0	12	100.0	17	100.0	10	100.0	10	100.0	12	100.0	12	100.0

ตารางที่ ก.3-5 (ต่อ)

รายละเอียด	ชุมชนวัดโสมกวน		ชุมชนซอยร่วมพัฒนา		ชุมชนตลาดร่มบึงกาฬ		ชุมชนซอยประปา		ชุมชนอิสลาม		ชุมชนวัดมณฑาทิพย์		ชุมชนตากม-อ่าวประจักษ์		ชุมชนบ้านล่าง		ชุมชนบ้านทอง		ชุมชนหนองน้ำเย็น		ชุมชนมโนยา		ชุมชนบ้านบน		ชุมชนหัวน้ำตกพัฒนา		ชุมชนคลองน้ำชู		ชุมชนหนองเคกรม		ชุมชนกวดอชยา	
	จำนวน (คน)	ร้อยละ	จำนวน (คน)	ร้อยละ	จำนวน (คน)	ร้อยละ	จำนวน (คน)	ร้อยละ	จำนวน (คน)	ร้อยละ	จำนวน (คน)	ร้อยละ	จำนวน (คน)	ร้อยละ	จำนวน (คน)	ร้อยละ	จำนวน (คน)	ร้อยละ	จำนวน (คน)	ร้อยละ	จำนวน (คน)	ร้อยละ	จำนวน (คน)	ร้อยละ	จำนวน (คน)	ร้อยละ	จำนวน (คน)	ร้อยละ	จำนวน (คน)	ร้อยละ		
จำนวนหัว้อย่าง	10	100.0	22	100.0	15	100.0	10	100.0	10	100.0	18	100.0	11	100.0	15	100.0	11	100.0	19	100.0	12	100.0	17	100.0	10	100.0	10	100.0	12	100.0	12	100.0
ต้องการให้โครงการฯ จัดกิจกรรม																																
- ต้องการ	5	50.0	13	59.1	14	93.3	3	30.0	10	100.0	18	100.0	4	36.4	15	100.0	11	100.0	7	36.8	12	100.0	12	70.6	9	90.0	4	40.0	9	75.0	3	25.0
- ไม่ต้องการ	5	50.0	9	40.9	1	6.7	7	70.0	0	0.0	0	0.0	7	63.6	0	0.0	0	0.0	12	63.2	0	0.0	5	29.4	1	10.0	6	60.0	3	25.0	9	75.0
รวม	10	100.0	22	100.0	15	100.0	10	100.0	10	100.0	18	100.0	11	100.0	15	100.0	11	100.0	19	100.0	12	100.0	17	100.0	10	100.0	10	100.0	12	100.0	12	100.0
ต้องการ เพราะ (ตอบได้มากกว่า 1 คำตอบ)																																
- เกินขอบเขตขนาดผด	0	0.0	1	7.7	0	0.0	0	0.0	1	10.0	0	0.0	0	0.0	0	0.0	0	0.0	1	14.3	3	25.0	0	0.0	2	22.2	0	0.0	3	33.3	0	0.0
- รักษาสิ่งแวดล้อมและระบบนิเวศให้ดีขึ้นกว่าเดิม	5	100.0	9	69.2	13	92.9	3	100.0	6	60.0	11	61.1	4	100.0	10	66.6	6	54.5	6	85.7	6	50.0	12	100.0	7	77.8	4	100.0	6	66.7	3	100.0
- อาจก่อให้เกิดประโยชน์แก่ชุมชน	0	0.0	0	0.0	1	7.1	0	0.0	1	10.0	1	5.6	0	0.0	1	6.7	3	27.3	0	0.0	2	16.7	0	0.0	0	0.0	0	0.0	0	0.0	0	0.0
- อาจก่อให้เกิดการรบกวนวิถีชีวิตอื่น	0	0.0	2	15.4	0	0.0	0	0.0	1	10.0	2	11.1	0	0.0	1	6.7	0	0.0	0	0.0	1	8.3	0	0.0	0	0.0	0	0.0	0	0.0	0	0.0
- สนับสนุนกิจกรรมในชุมชน	0	0.0	1	7.7	0	0.0	0	0.0	1	10.0	4	22.2	0	0.0	3	20.0	2	18.2	0	0.0	0	0.0	0	0.0	0	0.0	0	0.0	0	0.0	0	0.0
ไม่ต้องการ เพราะ (ตอบได้มากกว่า 1 คำตอบ)																																
- อยู่ไกลเขต	0	0.0	0	0.0	0	0.0	0	0.0	0	0.0	0	0.0	0	0.0	0	0.0	0	0.0	0	0.0	0	0.0	0	0.0	0	0.0	0	0.0	0	0.0	0	0.0
- ไม่ทราบรายละเอียดของกิจกรรม	5	100.0	9	100.0	1	100.0	7	100.0	0	0.0	0	0.0	7	100.0	0	0.0	0	0.0	12	100.0	0	0.0	5	100.0	1	100.0	6	100.0	3	100.0	9	100.0
5.2.1.4 กิจกรรมด้านสามัญสัมพันธ์ เช่น การพบปะชุมชน, ศึกษาดูงานชุมชน, การร่วมกิจกรรมต่างๆ ของชุมชนด้านวัฒนธรรม ประเพณีท้องถิ่น เป็นต้น																																
รู้จักกิจกรรมของโครงการฯ																																
- รู้จัก	1	10.0	5	22.7	9	60.0	4	40.0	7	70.0	10	55.6	3	27.3	9	60.0	9	81.8	5	26.3	10	83.3	3	17.6	5	50.0	4	40.0	4	33.3	0	0.0
- ไม่รู้จัก	9	90.0	17	77.3	6	40.0	6	60.0	3	30.0	8	44.4	8	72.7	6	40.0	2	18.2	14	73.7	2	16.7	14	82.4	5	50.0	6	60.0	8	66.7	12	100.0
รวม	10	100.0	22	100.0	15	100.0	10	100.0	10	100.0	18	100.0	11	100.0	15	100.0	11	100.0	19	100.0	12	100.0	17	100.0	10	100.0	10	100.0	12	100.0	12	100.0
ต้องการให้โครงการฯ จัดกิจกรรม																																
- ต้องการ	6	60.0	14	63.6	14	93.3	4	40.0	10	100.0	18	100.0	6	54.5	15	100.0	11	100.0	10	52.6	12	100.0	12	70.6	9	90.0	4	40.0	10	83.3	5	41.7
- ไม่ต้องการ	4	40.0	8	36.4	1	6.7	6	60.0	0	0.0	0	0.0	5	45.5	0	0.0	0	0.0	9	47.4	0	0.0	5	29.4	1	10.0	6	60.0	2	16.7	7	58.3
รวม	10	100.0	22	100.0	15	100.0	10	100.0	10	100.0	18	100.0	11	100.0	15	100.0	11	100.0	19	100.0	12	100.0	17	100.0	10	100.0	10	100.0	12	100.0	12	100.0
ต้องการ เพราะ (ตอบได้มากกว่า 1 คำตอบ)																																
- เพิ่มความสัมพันธ์กับหรือพบปะคนในชุมชน	6	100.0	14	100.0	14	100.0	4	100.0	10	100.0	15	83.3	6	100.0	12	80.0	11	100.0	10	100.0	11	91.7	12	100.0	9	100.0	4	100.0	10	100.0	5	100.0
- ปรึกษาประเพณีท้องถิ่นกับให้ข้อมูลตลอดไป	0	0.0	0	0.0	0	0.0	0	0.0	0	0.0	3	16.7	0	0.0	3	20.0	0	0.0	0	0.0	1	8.3	0	0.0	0	0.0	0	0.0	0	0.0	0	0.0
ไม่ต้องการ เพราะ (ตอบได้มากกว่า 1 คำตอบ)																																
- ไม่ทราบรายละเอียดของกิจกรรม	4	100.0	8	100.0	1	100.0	6	100.0	0	0.0	0	0.0	5	100.0	0	0.0	0	0.0	9	100.0	0	0.0	5	100.0	1	100.0	6	100.0	2	100.0	7	100.0
5.2.1.5 กิจกรรมอื่นๆ (ตอบได้มากกว่า 1 คำตอบ)																																
- ไม่มี	10	100.0	19	86.4	15	100.0	10	100.0	10	100.0	18	100.0	11	100.0	15	100.0	11	100.0	19	100.0	12	100.0	17	100.0	10	100.0	10	100.0	12	100.0	12	100.0
- กิจกรรมด้านสาธารณสุขพบโรค เช่น การแจกของสมุนไพร	0	0.0	2	9.1	0	0.0	0	0.0	0	0.0	0	0.0	0	0.0	0	0.0	0	0.0	0	0.0	0	0.0	0	0.0	0	0.0	0	0.0	0	0.0	0	0.0
- ให้ความรู้พื้นฐานสิ่งต่างๆ เช่นไข้ฉี่ง่าย	0	0.0	1	4.5	0	0.0	0	0.0	0	0.0	0	0.0	0	0.0	0	0.0	0	0.0	0	0.0	0	0.0	0	0.0	0	0.0	0	0.0	0	0.0	0	0.0

ตารางที่ ก.3-5 (ต่อ)

รายละเอียด	ชุมชนวัดโคกม		ชุมชนซอยร่วมพัฒนา		ชุมชนตลาดมาบตาพุด		ชุมชนซอยประปา		ชุมชนอิสลาม		ชุมชนวัดมาบตาพุด		ชุมชนตากม-อ่าวประจักษ์		ชุมชนบ้านล่าง		ชุมชนบ้านทอง		ชุมชนหนองน้ำเย็น		ชุมชนมณยา		ชุมชนบ้านบน		ชุมชนหัวน้ำตกพัฒนา		ชุมชนคลองน้ำขุ่น		ชุมชนหนองเตกม		ชุมชนกวดอชยา	
	จำนวน (คน)	ร้อยละ	จำนวน (คน)	ร้อยละ	จำนวน (คน)	ร้อยละ	จำนวน (คน)	ร้อยละ	จำนวน (คน)	ร้อยละ	จำนวน (คน)	ร้อยละ	จำนวน (คน)	ร้อยละ	จำนวน (คน)	ร้อยละ	จำนวน (คน)	ร้อยละ	จำนวน (คน)	ร้อยละ	จำนวน (คน)	ร้อยละ	จำนวน (คน)	ร้อยละ	จำนวน (คน)	ร้อยละ	จำนวน (คน)	ร้อยละ	จำนวน (คน)	ร้อยละ	จำนวน (คน)	ร้อยละ
จำนวนหัวต่อข้าง	10	100.0	22	100.0	15	100.0	10	100.0	10	100.0	18	100.0	11	100.0	15	100.0	11	100.0	19	100.0	12	100.0	17	100.0	10	100.0	10	100.0	12	100.0	12	100.0
5.2.2 กิจกรรมที่ห้ามหรือต้องการให้มีเพิ่มเติม เพื่อประโยชน์ของส่วนร่วม (ตอบได้มากกว่า 1 คำตอบ)																																
- ไม่มีกิจกรรมที่ควรเพิ่มเพิ่มเติม	10	100.0	20	91.0	15	100.0	10	100.0	10	100.0	18	100.0	11	100.0	15	100.0	9	81.8	19	100.0	11	91.7	16	94.1	10	100.0	10	100.0	12	100.0	12	100.0
- กิจกรรมจัดกีฬาภายในชุมชน	0	0.0	1	4.5	0	0.0	0	0.0	0	0.0	0	0.0	0	0.0	0	0.0	0	0.0	0	0.0	0	0.0	0	0.0	0	0.0	0	0.0	0	0.0	0	0.0
- กิจกรรมด้านวัฒนธรรม	0	0.0	1	4.5	0	0.0	0	0.0	0	0.0	0	0.0	0	0.0	0	0.0	0	0.0	0	0.0	0	0.0	0	0.0	0	0.0	0	0.0	0	0.0	0	0.0
- กิจกรรมรณรงค์ชุมชน	0	0.0	0	0.0	0	0.0	0	0.0	0	0.0	0	0.0	0	0.0	0	0.0	0	0.0	0	0.0	0	0.0	0	0.0	0	0.0	0	0.0	0	0.0	0	0.0
- จัดกิจกรรมเด็กและผู้ใหญ่ร่วมกัน	0	0.0	0	0.0	0	0.0	0	0.0	0	0.0	0	0.0	0	0.0	0	0.0	1	9.1	0	0.0	0	0.0	0	0.0	0	0.0	0	0.0	0	0.0	0	0.0
- ดูแลเกี่ยวกับเศรษฐกิจของชุมชน	0	0.0	0	0.0	0	0.0	0	0.0	0	0.0	0	0.0	0	0.0	0	0.0	0	0.0	0	0.0	0	0.0	1	5.9	0	0.0	0	0.0	0	0.0	0	0.0
- ครัวสุขภาพประจำปี	0	0.0	0	0.0	0	0.0	0	0.0	0	0.0	0	0.0	0	0.0	0	0.0	0	0.0	0	0.0	0	0.0	0	0.0	0	0.0	0	0.0	0	0.0	0	0.0
- ให้ความรู้เกี่ยวกับผลกระทบจากโรงงานแก่ชาวบ้าน	0	0.0	0	0.0	0	0.0	0	0.0	0	0.0	0	0.0	0	0.0	0	0.0	0	0.0	0	0.0	1	8.3	0	0.0	0	0.0	0	0.0	0	0.0	0	0.0
- ฝึกอบรมชุมชน วิชาความเป็นอยู่ที่ดีขึ้น	0	0.0	0	0.0	0	0.0	0	0.0	0	0.0	0	0.0	0	0.0	0	0.0	1	9.1	0	0.0	0	0.0	0	0.0	0	0.0	0	0.0	0	0.0	0	0.0
5.2.3 ข้อเสนอแนะเกี่ยวกับกิจกรรม (ตอบได้มากกว่า 1 คำตอบ)																																
- ไม่มีข้อเสนอแนะ	10	100.0	22	100.0	15	100.0	10	100.0	10	100.0	18	100.0	11	100.0	15	100.0	11	100.0	19	100.0	12	100.0	17	100.0	10	100.0	10	100.0	12	100.0	12	100.0
6. การประเมินความพึงพอใจในการดำเนินงานด้านต่างๆ ของบริษัท สตาร์ ปิโตรเลียม รีไฟน์นิ่ง จำกัด (มหาชน)																																
6.1 ด้านความปลอดภัย และสุขภาพอื่น เช่น																																
ผู้เข้าร่วมในการเพื่อความปลอดภัยของชีวิต																																
- พลาจ	10	100.0	22	100.0	15	100.0	10	100.0	10	100.0	18	100.0	11	100.0	15	100.0	11	100.0	19	100.0	12	100.0	17	100.0	10	100.0	10	100.0	12	100.0	12	100.0
รวม	10	100.0	22	100.0	15	100.0	10	100.0	10	100.0	18	100.0	11	100.0	15	100.0	11	100.0	19	100.0	12	100.0	17	100.0	10	100.0	10	100.0	12	100.0	12	100.0
- น้อยที่สุด	0	0.0	0	0.0	0	0.0	0	0.0	0	0.0	0	0.0	0	0.0	0	0.0	0	0.0	0	0.0	0	0.0	0	0.0	0	0.0	0	0.0	0	0.0	0	0.0
- น้อย	2	20.0	3	13.7	4	26.7	3	30.0	0	0.0	0	0.0	2	18.2	3	20.0	0	0.0	1	5.3	2	16.7	6	35.3	0	0.0	4	40.0	0	0.0	3	25.0
- ปานกลาง	3	30.0	9	40.9	10	66.6	5	50.0	8	80.0	4	22.2	5	45.4	3	20.0	8	72.7	8	42.1	7	58.3	11	64.7	8	80.0	3	30.0	11	91.7	1	8.3
- มาก	4	40.0	5	22.7	1	6.7	2	20.0	2	20.0	10	55.6	4	36.4	5	33.3	1	9.1	5	26.3	0	0.0	1	10.0	3	30.0	1	8.3	2	16.7		
- มากที่สุด	1	10.0	5	22.7	0	0.0	0	0.0	0	0.0	4	22.2	0	0.0	4	26.7	2	18.2	5	26.3	3	25.0	0	0.0	1	10.0	0	0.0	0	0.0	6	50.0
รวม	10	100.0	22	100.0	15	100.0	10	100.0	10	100.0	18	100.0	11	100.0	15	100.0	11	100.0	19	100.0	12	100.0	17	100.0	10	100.0	10	100.0	12	100.0	12	100.0
ค่าเฉลี่ย	3.40		3.55		2.80		2.90		3.20		4.00		3.18		3.67		3.45		3.74		3.33		2.65		3.30		2.90		3.08		3.92	
ค่าส่วนเบี่ยงเบนมาตรฐาน	0.966		1.011		0.561		0.738		0.422		0.686		0.751		1.113		0.820		0.933		1.073		0.493		0.675		0.876		0.289		1.311	
ระดับความพึงพอใจ	ปานกลาง		มาก		ปานกลาง		ปานกลาง		ปานกลาง		มาก		ปานกลาง		มาก		ปานกลาง		มาก		ปานกลาง		ปานกลาง		ปานกลาง		ปานกลาง		ปานกลาง		มาก	
การตีความข้อมูลเชิงและเหตุผลเกี่ยวกับวิถีชีวิตที่ได้จากการจัดตั้งให้ชุมชนได้รับการยอมรับ																																
- พลาจ	10	100.0	22	100.0	15	100.0	10	100.0	10	100.0	18	100.0	11	100.0	15	100.0	11	100.0	19	100.0	12	100.0	17	100.0	10	100.0	10	100.0	12	100.0	12	100.0
รวม	10	100.0	22	100.0	15	100.0	10	100.0	10	100.0	18	100.0	11	100.0	15	100.0	11	100.0	19	100.0	12	100.0	17	100.0	10	100.0	10	100.0	12	100.0	12	100.0
- น้อยที่สุด	0	0.0	0	0.0	0	0.0	0	0.0	0	0.0	0	0.0	0	0.0	0	0.0	0	0.0	0	0.0	0	0.0	0	0.0	0	0.0	0	0.0	0	0.0	0	0.0
- น้อย	2	20.0	2	9.1	4	26.7	4	40.0	2	20.0	0	0.0	2	18.2	2	13.3	0	0.0	1	5.3	4	33.3	4	23.5	0	0.0	5	50.0	0	0.0	3	25.0
- ปานกลาง	3	30.0	10	45.4	11	73.3	6	60.0	5	50.0	4	22.2	5	45.4	3	20.0	6	54.5	8	42.1	5	41.7	13	76.5	8	80.0	5	50.0	11	91.7	1	8.3
- มาก	4	40.0	4	18.2	0	0.0	0	0.0	1	10.0	7	38.9	3	27.3	4	26.7	4	36.4	3	15.8	2	16.7	0	0.0	2	20.0	0	0.0	1	8.3	1	8.3
- มากที่สุด	1	10.0	6	27.3	0	0.0	0	0.0	2	20.0	7	38.9	1	9.1	6	40.0	1	9.1	7	36.8	1	8.3	0	0.0	0	0.0	0	0.0	0	0.0	7	58.4
รวม	10	100.0	22	100.0	15	100.0	10	100.0	10	100.0	18	100.0	11	100.0	15	100.0	11	100.0	19	100.0	12	100.0	17	100.0	10	100.0	10	100.0	12	100.0	12	100.0
ค่าเฉลี่ย	3.40		3.64		2.73		2.60		3.30		4.17		3.27		3.93		3.55		3.84		3.00		2.76		3.20		2.50		3.08		4.00	
ค่าส่วนเบี่ยงเบนมาตรฐาน	0.966		1.002		0.458		0.516		1.059		0.786		0.905		1.100		0.688		1.015		0.953		0.437		0.422		0.527		0.289		1.348	
ระดับความพึงพอใจ	ปานกลาง		มาก		ปานกลาง		ปานกลาง		ปานกลาง		มาก		ปานกลาง		มาก		ปานกลาง		มาก		ปานกลาง		ปานกลาง		น้อย		ปานกลาง		มาก		มาก	

ตารางที่ ก.3-5 (ต่อ)

รายละเอียด	ชุมชนวัดโคกม		ชุมชนซอยร่วมพัฒนา		ชุมชนตลาดมาบตาพุด		ชุมชนซอยประปา		ชุมชนอิสลาม		ชุมชนวัดมาบตาพุด		ชุมชนตากม-อ่าวประจักษ์		ชุมชนบ้านล่าง		ชุมชนบ้านทอง		ชุมชนหนองน้ำเย็น		ชุมชนมณยา		ชุมชนบ้านบน		ชุมชนหัวน้ำตกพัฒนา		ชุมชนคลองน้ำขุ่น		ชุมชนหนองเตกม		ชุมชนกวดอชยา	
	จำนวน (คน)	ร้อยละ	จำนวน (คน)	ร้อยละ	จำนวน (คน)	ร้อยละ	จำนวน (คน)	ร้อยละ	จำนวน (คน)	ร้อยละ	จำนวน (คน)	ร้อยละ	จำนวน (คน)	ร้อยละ	จำนวน (คน)	ร้อยละ	จำนวน (คน)	ร้อยละ	จำนวน (คน)	ร้อยละ	จำนวน (คน)	ร้อยละ	จำนวน (คน)	ร้อยละ	จำนวน (คน)	ร้อยละ	จำนวน (คน)	ร้อยละ	จำนวน (คน)	ร้อยละ	จำนวน (คน)	ร้อยละ
จำนวนหัวต่อข้าง	10	100.0	22	100.0	15	100.0	10	100.0	10	100.0	18	100.0	11	100.0	15	100.0	11	100.0	19	100.0	12	100.0	17	100.0	10	100.0	10	100.0	12	100.0	12	100.0
การดำเนินการตามหลักการพัฒนาชุมชนและสุขภาพวิถีชีวิต ได้ดำเนินการอย่างมีประสิทธิภาพและได้รับการสนับสนุนจากหน่วยงานที่เกี่ยวข้อง																																
- พลาจ	10	100.0	22	100.0	15	100.0	10	100.0	10	100.0	18	100.0	11	100.0	15	100.0	11	100.0	19	100.0	12	100.0	17	100.0	10	100.0	10	100.0	12	100.0	12	100.0
รวม	10	100.0	22	100.0	15	100.0	10	100.0	10	100.0	18	100.0	11	100.0	15	100.0	11	100.0	19	100.0	12	100.0	17	100.0	10	100.0	10	100.0	12	100.0	12	100.0
- น้อยที่สุด	0	0.0	0	0.0	0	0.0	0	0.0	0	0.0	0	0.0	0	0.0	0	0.0	0	0.0	0	0.0	0	0.0	0	0.0	0	0.0	0	0.0	0	0.0	0	0.0
- น้อย	1	10.0	2	9.1	2	13.3	3	30.0	2	20.0	0	0.0	2	18.2	1	6.7	1	9.1	1	5.2	4	33.3	6	35.3	0	0.0	2	20.0	0	0.0	1	8.4
- ปานกลาง	4	40.0	10	45.5	12	80.0	7	70.0	3	30.0	3	16.7	4	36.3	5	33.3	4	36.3	9	47.4	4	33.3	9	52.9	8	80.0	8	80.0	9	75.0	3	25.0
- มาก	3	30.0	7	31.8	1	6.7	0	0.0	4	40.0	6	33.3	2	18.2	4	26.7	3	27.3	6	31.6	4	33.3	2	11.8	2	20.0	0	0.0	3	25.0	4	33.3
- มากที่สุด	2	20.0	3	13.6	0	0.0	0	0.0	1	10.0	9	50.0	3	27.3	5	33.3	3	27.3	3	15.8	0	0.0	0	0.0	0	0.0	0	0.0	0	0.0	0	0.0
รวม	10	100.0	22	100.0	15	100.0	10	100.0	10	100.0	18	100.0	11	100.0	15	100.0	11	100.0	19	100.0	12	100.0	17	100.0	10	100.0	10	100.0	12	100.0	12	ย
ค่าเฉลี่ย	3.60		3.50		2.93		2.70		3.40		4.33		3.55		3.87		3.73		3.58		3.00		2.76		3.20		2.80		3.25		3.92	
ค่าส่วนเบี่ยงเบนมาตรฐาน	0.966		0.859		0.458		0.483		0.966		0.767		1.128		0.990		1.009		0.838		0.853		0.664		0.422		0.422		0.452		0.996	
ระดับความพึงพอใจ	มาก		ปานกลาง		ปานกลาง		ปานกลาง		ปานกลาง		มาก		มาก		มาก		มาก		มาก		ปานกลาง		ปานกลาง		ปานกลาง		ปานกลาง		ปานกลาง		มาก	
วิธีศึกษาข้อมูลการที่มีกระบวนการในการติดตามผลการควบคุมดูแลงานด้านสุขภาพวิถีชีวิต																																
- พลาจ	10	100.0	22	100.0	15	100.0	10	100.0	10	100.0	18	100.0	11	100.0	15	100.0	11	100.0	19	100.0	12	100.0	17	100.0	10	100.0	10	100.0	12	100.0	12	100.0
รวม	10	100.0	22	100.0	15	100.0	10	100.0	10	100.0	18	100.0	11	100.0	15	100.0	11	100.0	19	100.0	12	100.0	17	100.0	10	100.0	10	100.0	12	100.0	12	100.0
- น้อยที่สุด	0	0.0	0	0.0	0	0.0	0	0.0	0	0.0	0	0.0	0	0.0	0	0.0	0	0.0	0	0.0	0	0.0	0	0.0	0	0.0	0	0.0	0	0.0	0	0.0
- น้อย	2	20.0	5	22.7	0	0.0	1	10.0	3	30.0	0	0.0	4	36.4	2	13.3	0	0.0	3	15.8	0	0.0	5	29.4	1	10.0	1	10.0	1	8.3	1	8.3
- ปานกลาง	2	20.0	5	22.7	12	80.0	6	60.0	4	40.0	2	11.1	1	9.1	4	26.7	7	63.6	5	26.3	7	58.3	9	52.9	4	40.0	7	70.0	7	58.3	3	25.0
- มาก	5	50.0	9	40.9	3	20.0	3	30.0	2	20.0	12	66.7	6	54.5	7	46.7	3	27.3	7	36.8	3	25.0	3	17.6	5	50.0	2	20.0	4	33.3	6	50.0
- มากที่สุด	1	10.0	3	13.7	0	0.0	0	0.0	1	10.0	4	22.2	0	0.0	2	13.3	1	9.1	4	21.1	2	16.7	0	0.0	0	0.0	0	0.0	0	0.0	2	16.7
รวม	10	100.0	22	100.0	15	100.0	10	100.0	10	100.0	18	100.0	11	100.0	15	100.0	11	100.0	19	100.0	12	100.0	17	100.0	10	100.0	10	100.0	12	100.0	12	100.0
ค่าเฉลี่ย	3.50		3.45		3.20		3.20		3.10		4.11		3.18		3.60		3.45		3.63		3.58		2.88		3.40		3.10		3.25		3.75	
ค่าส่วนเบี่ยงเบนมาตรฐาน	0.972		1.011		0.414		0.632		0.994		0.583		0.982		0.910		0.688		1.012		0.793		0.697		0.699		0.568		0.622		0.866	
ระดับความพึงพอใจ	ปานกลาง		ปานกลาง		ปานกลาง		ปานกลาง		ปานกลาง		มาก		ปานกลาง		มาก		ปานกลาง		มาก		มาก		ปานกลาง		ปานกลาง		ปานกลาง		ปานกลาง		มาก	
วิธีศึกษาได้มีการให้ความเป็นกรณีพิเศษในการติดตามผลการควบคุมดูแลงานด้านสุขภาพวิถีชีวิต																																
- พลาจ	10	100.0	22	100.0	15	100.0	10	100.0	10	100.0	18	100.0	11	100.0	15	100.0	11	100.0	19	100.0	12	100.0	17	100.0	10	100.0	10	100.0	12	100.0	12	100.0
รวม	10	100.0	22	100.0	15	100.0	10	100.0	10	100.0	18	100.0	11	100.0	15	100.0	11	100.0	19	100.0	12	100.0	17	100.0	10	100.0	10	100.0	12	100.0	12	100.0
- น้อยที่สุด	0	0.0	0	0.0	1	6.7	0	0.0	0	0.0	0	0.0	0	0.0	0	0.0	0	0.0	0	0.0	0	0.0	0	0.0	0	0.0	0	0.0	0	0.0	0	0.0
- น้อย	2	20.0	3	13.6	1	6.7	2	20.0	1	10.0	0	0.0	4	36.3	5	33.3	1	9.1	1	5.2	3	25.0	5	29.4	1	10.0	2	20.0	1	8.3	1	8.3
- ปานกลาง	1	10.0	8	36.4	11	73.2	8	80.0	6	60.0	5	27.8	2	18.2	0	0.0	7	63.6	6	31.6	7	58.3	10	58.8	4	40.0	8	80.0	7	58.3	4	33.3
- มาก	6	60.0	8	36.4	1	6.7	0	0.0	3	30.0	10	55.5	4	36.4	9	60.0	2	18.2	9	47.4	0	0.0	2	11.8	5	50.0	0	0.0	4	33.3	5	41.7
- มากที่สุด	1	10.0	3	13.6	1	6.7	0	0.0	0	0.0	3	16.7	1	9.1	1	6.7	1	9.1	3	15.8	2	16.7	0	0.0	0	0.0	0	0.0	0	0.0	2	16.7
รวม	10	100.0	22	100.0	15	100.0	10	100.0	10	100.0	18	100.0	11	100.0	15	100.0	11	100.0	19	100.0	12	100.0	17	100.0	10	100.0	10	100.0	12	100.0	12	100.0
ค่าเฉลี่ย	3.60		3.50		3.00		2.80		3.20		3.89		3.18		3.40		3.27		3.74		3.08		2.82		3.40		2.80		3.25		3.67	
ค่าส่วนเบี่ยงเบนมาตรฐาน	0.966		0.913		0.845		0.422		0.632		0.676		1.079		1.056		0.786		0.806		0.996		0.636		0.699		0.422		0.622		0.888	
ระดับความพึงพอใจ	มาก		ปานกลาง		ปานกลาง		ปานกลาง		ปานกลาง		มาก		ปานกลาง		ปานกลาง		ปานกลาง		มาก		ปานกลาง		ปานกลาง		ปานกลาง		ปานกลาง		ปานกลาง		มาก	

ตารางที่ ก.3-5 (ต่อ)

รายละเอียด	ชุมชน วัดโคกม	ชุมชน ซอยร่วมพัฒนา	ชุมชน ตลาดสามคอก	ชุมชน ซอยประปา	ชุมชน อิสลาม	ชุมชน วัดมหาธาตุ	ชุมชน ตากม-อ่าวประจ	ชุมชน บ้านล่าง	ชุมชน บ้านทอง	ชุมชน หนองน้ำเย็น	ชุมชน มณยา	ชุมชน บ้านบน	ชุมชน หัวพันตกพัฒนา	ชุมชน คลองน้ำขุ่น	ชุมชน หนองตะเฒ	ชุมชน กบตอชยา
	จำนวน (คน)	ร้อยละ	จำนวน (คน)	ร้อยละ	จำนวน (คน)	ร้อยละ	จำนวน (คน)	ร้อยละ	จำนวน (คน)	ร้อยละ	จำนวน (คน)	ร้อยละ	จำนวน (คน)	ร้อยละ	จำนวน (คน)	ร้อยละ
จำนวนหัวข้อย่าง	10	100.0	22	100.0	15	100.0	10	100.0	18	100.0	11	100.0	15	100.0	12	100.0
ความพึงพอใจในภาพรวมต่อการดำเนินงานด้านความปลอดภั้และสุขภาพชุมชน																
- พอใจ	10	100.0	22	100.0	15	100.0	10	100.0	18	100.0	11	100.0	15	100.0	12	100.0
รวม	10	100.0	22	100.0	15	100.0	10	100.0	18	100.0	11	100.0	15	100.0	12	100.0
- น้อยที่สุด	0	0.0	0	0.0	1	6.7	0	0.0	0	0.0	0	0.0	0	0.0	0	0.0
- น้อย	2	20.0	4	18.2	0	0.0	2	20.0	1	10.0	0	0.0	3	33.3	0	0.0
- ปานกลาง	2	20.0	6	27.3	13	86.6	8	80.0	6	60.0	5	27.8	4	36.4	0	0.0
- มาก	5	50.0	11	50.0	1	6.7	0	0.0	3	30.0	9	50.0	4	36.4	7	46.7
- มากที่สุด	1	10.0	1	4.5	0	0.0	0	0.0	4	22.2	0	0.0	3	20.0	1	8.3
รวม	10	100.0	22	100.0	15	100.0	10	100.0	18	100.0	11	100.0	15	100.0	12	100.0
ค่าเฉลี่ย	3.50		3.41		2.93		2.80		3.20		3.94		3.09		3.53	
ค่าส่วนเบี่ยงเบนมาตรฐาน	0.972		0.854		0.594		0.422		0.632		0.725		0.831		1.187	
ระดับความพึงพอใจ	ปานกลาง		ปานกลาง		ปานกลาง		ปานกลาง		มาก		ปานกลาง		มาก		ปานกลาง	
6.2 คัดสิ่งแวดล้อม เช่น																
บริษัท มีการดำเนินการเพื่อควบคุมปัญหามลพิษสิ่งแวดล้อม																
- พอใจ	10	100.0	22	100.0	15	100.0	10	100.0	18	100.0	11	100.0	15	100.0	12	100.0
รวม	10	100.0	22	100.0	15	100.0	10	100.0	18	100.0	11	100.0	15	100.0	12	100.0
- น้อยที่สุด	0	0.0	0	0.0	0	0.0	0	0.0	0	0.0	0	0.0	0	0.0	0	0.0
- น้อย	1	10.0	0	0.0	3	20.0	1	10.0	2	20.0	0	0.0	2	18.2	1	8.3
- ปานกลาง	4	40.0	13	59.1	11	73.3	7	70.0	7	70.0	9	50.0	6	54.5	4	33.3
- มาก	4	40.0	5	22.7	1	6.7	2	20.0	0	0.0	6	33.3	2	18.2	7	46.6
- มากที่สุด	1	10.0	4	18.2	0	0.0	0	0.0	1	10.0	3	16.7	1	9.1	3	20.0
รวม	10	100.0	22	100.0	15	100.0	10	100.0	18	100.0	11	100.0	15	100.0	12	100.0
ค่าเฉลี่ย	3.50		3.59		2.87		3.10		3.00		3.67		3.18		3.80	
ค่าส่วนเบี่ยงเบนมาตรฐาน	0.850		0.796		0.516		0.568		0.816		0.767		0.874		0.862	
ระดับความพึงพอใจ	ปานกลาง		มาก		ปานกลาง		ปานกลาง		ปานกลาง		มาก		ปานกลาง		มาก	
บริษัท มีการเผยแพร่ข้อมูลข่าวสารด้านค่าการควบคุมมลพิษต่อสาธารณะชนอย่างเปิดเผย																
- พอใจ	10	100.0	22	100.0	15	100.0	10	100.0	18	100.0	11	100.0	15	100.0	12	100.0
รวม	10	100.0	22	100.0	15	100.0	10	100.0	18	100.0	11	100.0	15	100.0	12	100.0
- น้อยที่สุด	0	0.0	0	0.0	0	0.0	0	0.0	0	0.0	0	0.0	0	0.0	0	0.0
- น้อย	1	10.0	0	0.0	3	20.0	1	10.0	1	10.0	0	0.0	3	27.2	1	8.3
- ปานกลาง	4	40.0	13	59.1	10	66.7	8	80.0	8	80.0	7	38.9	4	36.4	4	33.3
- มาก	4	40.0	6	27.3	2	13.3	1	10.0	0	0.0	8	44.4	3	27.3	7	46.6
- มากที่สุด	1	10.0	3	13.6	0	0.0	0	0.0	1	10.0	3	16.7	1	9.1	3	20.0
รวม	10	100.0	22	100.0	15	100.0	10	100.0	18	100.0	11	100.0	15	100.0	12	100.0
ค่าเฉลี่ย	3.50		3.55		2.93		3.00		3.10		3.78		3.18		3.80	
ค่าส่วนเบี่ยงเบนมาตรฐาน	0.850		0.739		0.594		0.471		0.738		0.732		0.982		0.862	
ระดับความพึงพอใจ	ปานกลาง		มาก		ปานกลาง		ปานกลาง		ปานกลาง		มาก		ปานกลาง		มาก	

ตารางที่ ก.3-5 (ต่อ)

รายละเอียด	ชุมชน วัดโคกม	ชุมชน ซอยร่วมพัฒนา	ชุมชน ตลาดสามคอก	ชุมชน ซอยประปา	ชุมชน อิสลาม	ชุมชน วัดมหาธาตุ	ชุมชน ตากม-อ่าวประจ	ชุมชน บ้านล่าง	ชุมชน บ้านทอง	ชุมชน หนองน้ำเย็น	ชุมชน มณยา	ชุมชน บ้านบน	ชุมชน หัวพันตกพัฒนา	ชุมชน คลองน้ำขุ่น	ชุมชน หนองตะเฒ	ชุมชน กบตอชยา
	จำนวน (คน)	ร้อยละ	จำนวน (คน)	ร้อยละ	จำนวน (คน)	ร้อยละ	จำนวน (คน)	ร้อยละ	จำนวน (คน)	ร้อยละ	จำนวน (คน)	ร้อยละ	จำนวน (คน)	ร้อยละ	จำนวน (คน)	ร้อยละ
จำนวนหัวข้อย่าง	10	100.0	22	100.0	15	100.0	10	100.0	18	100.0	11	100.0	15	100.0	12	100.0
ความพึงพอใจในภาพรวมต่อการดำเนินงานด้านสิ่งแวดล้อมของบริษั																
- พอใจ	10	100.0	22	100.0	15	100.0	10	100.0	18	100.0	11	100.0	15	100.0	12	100.0
รวม	10	100.0	22	100.0	15	100.0	10	100.0	18	100.0	11	100.0	15	100.0	12	100.0
- น้อยที่สุด	0	0.0	0	0.0	0	0.0	0	0.0	0	0.0	0	0.0	0	0.0	0	0.0
- น้อย	1	10.0	0	0.0	2	13.3	2	20.0	2	20.0	0	0.0	2	18.2	0	0.0
- ปานกลาง	4	40.0	13	59.1	12	80.0	7	70.0	7	70.0	5	27.8	6	54.5	4	33.3
- มาก	4	40.0	6	27.3	1	6.7	1	10.0	1	10.0	12	66.7	3	27.3	7	46.6
- มากที่สุด	1	10.0	3	13.6	0	0.0	0	0.0	0	0.0	1	5.5	0	0.0	4	33.3
รวม	10	100.0	22	100.0	15	100.0	10	100.0	18	100.0	11	100.0	15	100.0	12	100.0
ค่าเฉลี่ย	3.50		3.55		2.93		2.90		3.78		3.09		3.60		3.18	
ค่าส่วนเบี่ยงเบนมาตรฐาน	0.850		0.739		0.458		0.568		0.548		0.701		1.121		0.751	
ระดับความพึงพอใจ	ปานกลาง		มาก		ปานกลาง		ปานกลาง		มาก		ปานกลาง		มาก		ปานกลาง	
6.3 คัดสังคม เช่น																
บริษัท มีการสนับสนุนกิจกรรมทางศาสนาที่มีอยู่ในชุมชน																
- พอใจ	10	100.0	22	100.0	15	100.0	10	100.0	18	100.0	11	100.0	15	100.0	12	100.0
รวม	10	100.0	22	100.0	15	100.0	10	100.0	18	100.0	11	100.0	15	100.0	12	100.0
- น้อยที่สุด	0	0.0	1	4.5	0	0.0	0	0.0	0	0.0	0	0.0	0	0.0	0	0.0
- น้อย	3	30.0	1	4.5	4	26.7	2	20.0	3	30.0	0	0.0	2	18.2	2	16.7
- ปานกลาง	3	30.0	11	50.0	11	73.3	6	60.0	5	50.0	6	33.3	7	63.6	5	45.4
- มาก	3	30.0	6	27.3	0	0.0	2	20.0	2	20.0	8	44.5	1	9.1	8	42.1
- มากที่สุด	1	10.0	3	13.7	0	0.0	0	0.0	4	22.2	1	9.1	3	20.0	3	27.3
รวม	10	100.0	22	100.0	15	100.0	10	100.0	18	100.0	11	100.0	15	100.0	12	100.0
ค่าเฉลี่ย	3.20		3.41		2.73		3.00		3.89		3.09		3.60		3.45	
ค่าส่วนเบี่ยงเบนมาตรฐาน	1.033		0.959		0.458		0.667		0.758		0.831		0.986		1.128	
ระดับความพึงพอใจ	ปานกลาง		ปานกลาง		ปานกลาง		ปานกลาง		มาก		ปานกลาง		มาก		ปานกลาง	
บริษัท มีการสนับสนุนกิจกรรมทางศาสนาที่มีอยู่ในชุมชน																
- พอใจ	10	100.0	22	100.0	15	100.0	10	100.0	18	100.0	11	100.0	15	100.0	12	100.0
รวม	10	100.0	22	100.0	15	100.0	10	100.0	18	100.0	11	100.0	15	100.0	12	100.0
- น้อยที่สุด	0	0.0	1	4.5	0	0.0	0	0.0	0	0.0	0	0.0	0	0.0	0	0.0
- น้อย	2	20.0	0	0.0	6	40.0	2	20.0	2	20.0	0	0.0	2	18.2	3	20.0
- ปานกลาง	3	30.0	9	40.9	9	60.0	7	70.0	5	50.0	5	27.8	3	20.0	7	63.6
- มาก	4	40.0	9	40.9	0	0.0	1	10.0	3	30.0	9	50.0	3	27.2	4	33.3
- มากที่สุด	1	10.0	3	13.7	0	0.0	0	0.0	4	22.2	1	9.1	5	33.3	3	27.3
รวม	10	100.0	22	100.0	15	100.0	10	100.0	18	100.0	11	100.0	15	100.0	12	100.0
ค่าเฉลี่ย	3.40		3.59		2.60		2.90		3.10		3.94		3.27		3.73	
ค่าส่วนเบี่ยงเบนมาตรฐาน	0.966		0.908		0.507		0.568		0.738		0.725		0.905		1.163	
ระดับความพึงพอใจ	ปานกลาง		มาก		ปานกลาง		ปานกลาง		มาก		ปานกลาง		มาก		มาก	

ตารางที่ ก.3-5 (ต่อ)

รายละเอียด	ชุมชนวัดโสภณ	ชุมชนซอยร่วมพัฒนา	ชุมชนตลาดมาบตาพุด	ชุมชนซอยประปา	ชุมชนอิสลาม	ชุมชนวัดมาบตาพุด	ชุมชนตากม-อ่าวประจักษ์	ชุมชนบ้านล่าง	ชุมชนบ้านทอง	ชุมชนหนองน้ำเย็น	ชุมชนมณยา	ชุมชนบ้านบน	ชุมชนหัววัดกตพัฒนา	ชุมชนคลองน้ำชู	ชุมชนหนองเตนม	ชุมชนกบอชยชา
	จำนวนร้อยละ (คน)	จำนวนร้อยละ (คน)	จำนวนร้อยละ (คน)	จำนวนร้อยละ (คน)	จำนวนร้อยละ (คน)	จำนวนร้อยละ (คน)	จำนวนร้อยละ (คน)	จำนวนร้อยละ (คน)	จำนวนร้อยละ (คน)	จำนวนร้อยละ (คน)	จำนวนร้อยละ (คน)	จำนวนร้อยละ (คน)	จำนวนร้อยละ (คน)	จำนวนร้อยละ (คน)	จำนวนร้อยละ (คน)	จำนวนร้อยละ (คน)
จำนวนหัวข้อง	10	100.0	22	100.0	15	100.0	10	100.0	10	100.0	18	100.0	11	100.0	15	100.0
บริษัทฯ มีการสนับสนุนกิจกรรมด้านการศึกษาของโรงเรียนในพื้นที่รับผิดชอบอย่างต่อเนื่อง																
- พหุกิจ	10	100.0	22	100.0	15	100.0	10	100.0	10	100.0	18	100.0	11	100.0	15	100.0
รวม	10	100.0	22	100.0	15	100.0	10	100.0	10	100.0	18	100.0	11	100.0	15	100.0
- น้อยที่สุด	0	0.0	0	0.0	0	0.0	0	0.0	0	0.0	0	0.0	0	0.0	0	0.0
- น้อย	2	20.0	0	0.0	4	26.7	2	20.0	1	10.0	0	0.0	2	18.2	2	13.3
- ปานกลาง	3	30.0	11	50.0	11	73.3	6	60.0	5	50.0	3	16.7	5	45.5	4	26.7
- มาก	4	40.0	8	36.4	0	0.0	2	20.0	4	40.0	11	61.1	3	27.3	3	20.0
- มากที่สุด	1	10.0	3	13.6	0	0.0	0	0.0	0	0.0	4	22.2	1	9.1	6	40.0
รวม	10	100.0	22	100.0	15	100.0	10	100.0	18	100.0	11	100.0	15	100.0	11	100.0
ค่าเฉลี่ย	3.40	3.64	2.73	3.00	3.30	4.06	3.27	3.87	3.64	3.79	3.50	3.00	3.70	2.80	3.25	3.50
ค่าส่วนเบี่ยงเบนมาตรฐาน	0.966	0.727	0.458	0.667	0.675	0.639	0.905	1.125	0.924	0.855	0.674	0.354	0.823	0.632	0.452	1.000
ระดับความพึงพอใจ	ปานกลาง	มาก	ปานกลาง	ปานกลาง	ปานกลาง	มาก	ปานกลาง	มาก	มาก	มาก	ปานกลาง	ปานกลาง	มาก	ปานกลาง	ปานกลาง	ปานกลาง
บริษัทฯ มีการสนับสนุนกิจกรรมส่งเสริมสุขภาพของประชาชนในชุมชน																
- พหุกิจ	10	100.0	22	100.0	15	100.0	10	100.0	10	100.0	18	100.0	11	100.0	15	100.0
รวม	10	100.0	22	100.0	15	100.0	10	100.0	18	100.0	11	100.0	15	100.0	11	100.0
- น้อยที่สุด	0	0.0	0	0.0	0	0.0	0	0.0	0	0.0	0	0.0	0	0.0	0	0.0
- น้อย	1	10.0	0	0.0	5	33.3	4	40.0	2	20.0	0	0.0	2	18.2	1	6.7
- ปานกลาง	6	60.0	11	50.0	10	66.7	5	50.0	6	60.0	6	33.3	5	45.4	4	26.7
- มาก	3	30.0	9	40.9	0	0.0	1	10.0	1	10.0	6	33.3	4	36.4	7	46.6
- มากที่สุด	0	0.0	2	9.1	0	0.0	0	0.0	1	10.0	6	33.3	0	0.0	3	20.0
รวม	10	100.0	22	100.0	15	100.0	10	100.0	18	100.0	11	100.0	15	100.0	11	100.0
ค่าเฉลี่ย	3.20	3.59	2.67	2.70	3.10	4.00	3.18	3.80	3.36	3.42	3.25	3.06	3.30	2.90	3.00	3.67
ค่าส่วนเบี่ยงเบนมาตรฐาน	0.632	0.666	0.488	0.675	0.876	0.840	0.751	0.862	0.809	0.838	0.866	0.429	0.675	0.568	0.603	0.778
ระดับความพึงพอใจ	ปานกลาง	มาก	ปานกลาง	ปานกลาง	ปานกลาง	มาก	ปานกลาง	มาก	ปานกลาง	ปานกลาง	ปานกลาง	ปานกลาง	ปานกลาง	ปานกลาง	ปานกลาง	มาก
บริษัทฯ มีการสนับสนุนการส่งเสริมสุขภาพให้แก่ประชาชนในท้องถิ่นด้วยวิธีต่าง ๆ เป็นอย่างดี																
- พหุกิจ	10	100.0	22	100.0	15	100.0	10	100.0	10	100.0	18	100.0	11	100.0	15	100.0
รวม	10	100.0	22	100.0	15	100.0	10	100.0	18	100.0	11	100.0	15	100.0	11	100.0
- น้อยที่สุด	0	0.0	0	0.0	0	0.0	0	0.0	0	0.0	0	0.0	0	0.0	0	0.0
- น้อย	1	10.0	1	4.5	5	33.3	4	40.0	2	20.0	0	0.0	1	9.1	3	15.8
- ปานกลาง	6	60.0	11	50.0	10	66.7	5	50.0	6	60.0	6	33.3	5	45.4	4	26.7
- มาก	3	30.0	9	40.9	0	0.0	1	10.0	1	10.0	6	33.3	4	36.4	7	46.6
- มากที่สุด	0	0.0	2	9.1	0	0.0	0	0.0	1	10.0	6	33.3	0	0.0	3	20.0
รวม	10	100.0	22	100.0	15	100.0	10	100.0	18	100.0	11	100.0	15	100.0	11	100.0
ค่าเฉลี่ย	3.40	3.55	2.67	2.50	3.20	4.00	3.27	3.73	3.45	3.53	3.25	3.00	3.30	2.90	3.00	3.42
ค่าส่วนเบี่ยงเบนมาตรฐาน	0.699	0.671	0.488	0.527	0.789	0.907	0.905	0.799	0.820	0.772	0.866	0.500	0.823	0.316	0.603	0.793
ระดับความพึงพอใจ	ปานกลาง	มาก	ปานกลาง	ปานกลาง	ปานกลาง	มาก	ปานกลาง	มาก	ปานกลาง	มาก	ปานกลาง	ปานกลาง	ปานกลาง	ปานกลาง	ปานกลาง	ปานกลาง

ตารางที่ ก.3-5 (ต่อ)

รายละเอียด	ชุมชนวัดโสภณ	ชุมชนซอยร่วมพัฒนา	ชุมชนตลาดมาบตาพุด	ชุมชนซอยประปา	ชุมชนอิสลาม	ชุมชนวัดมาบตาพุด	ชุมชนตากม-อ่าวประจักษ์	ชุมชนบ้านล่าง	ชุมชนบ้านทอง	ชุมชนหนองน้ำเย็น	ชุมชนมณยา	ชุมชนบ้านบน	ชุมชนหัววัดกตพัฒนา	ชุมชนคลองน้ำชู	ชุมชนหนองเตนม	ชุมชนกบอชยชา
	จำนวนร้อยละ (คน)	จำนวนร้อยละ (คน)	จำนวนร้อยละ (คน)	จำนวนร้อยละ (คน)	จำนวนร้อยละ (คน)	จำนวนร้อยละ (คน)	จำนวนร้อยละ (คน)	จำนวนร้อยละ (คน)	จำนวนร้อยละ (คน)	จำนวนร้อยละ (คน)	จำนวนร้อยละ (คน)	จำนวนร้อยละ (คน)	จำนวนร้อยละ (คน)	จำนวนร้อยละ (คน)	จำนวนร้อยละ (คน)	จำนวนร้อยละ (คน)
จำนวนหัวข้อง	10	100.0	22	100.0	15	100.0	10	100.0	10	100.0	18	100.0	11	100.0	15	100.0
บริษัทฯ มีการสนับสนุนกิจกรรมด้านส่งเสริมงานด้านกีฬาในชุมชนอย่างต่อเนื่อง																
- พหุกิจ	10	100.0	22	100.0	15	100.0	10	100.0	10	100.0	18	100.0	11	100.0	15	100.0
รวม	10	100.0	22	100.0	15	100.0	10	100.0	10	100.0	18	100.0	11	100.0	15	100.0
- น้อยที่สุด	0	0.0	0	0.0	0	0.0	0	0.0	0	0.0	0	0.0	0	0.0	0	0.0
- น้อย	3	30.0	1	4.5	5	33.3	3	30.0	2	20.0	0	0.0	2	18.2	2	13.3
- ปานกลาง	1	10.0	11	50.0	10	66.7	7	70.0	4	40.0	6	33.3	6	54.5	9	47.4
- มาก	6	60.0	7	31.8	0	0.0	0	0.0	2	20.0	8	44.5	2	18.2	8	53.4
- มากที่สุด	0	0.0	3	13.7	0	0.0	0	0.0	1	10.0	4	22.2	1	9.1	2	13.3
รวม	10	100.0	22	100.0	15	100.0	10	100.0	10	100.0	18	100.0	11	100.0	15	100.0
ค่าเฉลี่ย	3.30	3.55	2.67	2.70	3.00	3.89	3.18	3.67	3.27	3.53	3.42	2.82	3.30	2.70	3.08	3.42
ค่าส่วนเบี่ยงเบนมาตรฐาน	0.949	0.800	0.488	0.483	1.155	0.758	0.874	0.900	0.647	0.772	1.084	0.393	0.949	0.483	0.515	0.996
ระดับความพึงพอใจ	ปานกลาง	มาก	ปานกลาง	ปานกลาง	ปานกลาง	มาก	ปานกลาง	มาก	ปานกลาง	มาก	ปานกลาง	ปานกลาง	ปานกลาง	ปานกลาง	ปานกลาง	ปานกลาง
ความพึงพอใจในการดำเนินงานด้านสุขภาพของวิสาหกิจ																
- พหุกิจ	10	100.0	22	100.0	15	100.0	10	100.0	10	100.0	18	100.0	11	100.0	15	100.0
รวม	10	100.0	22	100.0	15	100.0	10	100.0	18	100.0	11	100.0	15	100.0	11	100.0
- น้อยที่สุด	0	0.0	0	0.0	0	0.0	1	10.0	0	0.0	0	0.0	0	0.0	0	0.0
- น้อย	3	30.0	0	0.0	4	26.7	2	20.0	1	10.0	0	0.0	2	18.2	2	13.3
- ปานกลาง	2	20.0	14	63.6	11	73.3	8	80.0	6	60.0	6	33.3	3	20.0	6	54.5
- มาก	5	50.0	6	27.3	0	0.0	0	0.0	2	20.0	10	55.6	2	18.2	7	46.7
- มากที่สุด	0	0.0	2	9.1	0	0.0	0	0.0	2	20.0	1	11.1	1	9.1	3	20.0
รวม	10	100.0	22	100.0	15	100.0	10	100.0	18	100.0	11	100.0	15	100.0	11	100.0
ค่าเฉลี่ย	3.20	3.45	2.73	2.80	2.90	3.78	3.18	3.73	3.27	3.58	3.25	2.94	3.40	2.70	3.17	3.33
ค่าส่วนเบี่ยงเบนมาตรฐาน	0.919	0.671	0.458	0.422	0.876	0.647	0.874	0.961	0.647	0.769	0.965	0.429	1.174	0.483	0.389	0.888
ระดับความพึงพอใจ	ปานกลาง	ปานกลาง	ปานกลาง	ปานกลาง	ปานกลาง	มาก	ปานกลาง	มาก	ปานกลาง	มาก	ปานกลาง	ปานกลาง	ปานกลาง	ปานกลาง	ปานกลาง	ปานกลาง
7. ความพึงพอใจโครงการฯ																
7.1. พื้นที่โครงการฯ คือให้เกิดผลกระทบด้านสิ่งแวดล้อมต่อหัวพันไร่หรือต่อครัวเรือนหรือไม่																
- ไม่มี	10	100.0	22	100.0	12	80.0	9	90.0	5	50.0	17	94.4	5	45.5	7	46.7
- มี	0	0.0	0	0.0	3	20.0	1	10.0	5	50.0	1	5.6	6	54.5	8	53.3
รวม	10	100.0	22	100.0	15	100.0	10	100.0	18	100.0	11	100.0	15	100.0	19	100.0
มีจากปัญหาใดบ้าง (ตอบมากกว่า 1 ข้อตอบ)																
- น้ำเสีย	0	0.0	0	0.0	0	0.0	1	50.0	1	16.7	0	0.0	1	14.3	0	0.0
- เสียงดัง	0	0.0	0	0.0	2	40.0	0	0.0	2	33.3	0	0.0	0	0.0	0	0.0
- กลิ่นรบกวน	0	0.0	0	0.0	3	60.0	1	50.0	3	50.0	1	50.0	6	85.7	6	75.0
- แหล่งสว่าง	0	0.0	0	0.0	0	0.0	0	0.0	0	0.0	0	0.0	0	0.0	1	25.0
- อื่นๆ (ความปลอดภัย เขตติดอาวุธ)	0	0.0	0	0.0	0	0.0	0	0.0	0	0.0	0	0.0	0	0.0	0	0.0

ตารางที่ ก.3-5 (ต่อ)

รายละเอียด	ชุมชนวัดโสมก		ชุมชนซอยร่วมพัฒนา		ชุมชนตลาดสามตาครูด		ชุมชนซอยประปา		ชุมชนอิสลาม		ชุมชนวัดมาบตาพุด		ชุมชนตากวน-อ่าวประจักษ์		ชุมชนบ้านล่าง		ชุมชนบ้านทอง		ชุมชนหนองน้ำเย็น		ชุมชนมลายู		ชุมชนบ้านบน		ชุมชนหัวน้ำตกพัฒนา		ชุมชนคลองน้ำชู		ชุมชนหนองเตกม		ชุมชนกรอญยชา	
	จำนวน (คน)	ร้อยละ	จำนวน (คน)	ร้อยละ	จำนวน (คน)	ร้อยละ	จำนวน (คน)	ร้อยละ	จำนวน (คน)	ร้อยละ	จำนวน (คน)	ร้อยละ	จำนวน (คน)	ร้อยละ	จำนวน (คน)	ร้อยละ	จำนวน (คน)	ร้อยละ	จำนวน (คน)	ร้อยละ	จำนวน (คน)	ร้อยละ	จำนวน (คน)	ร้อยละ	จำนวน (คน)	ร้อยละ	จำนวน (คน)	ร้อยละ	จำนวน (คน)	ร้อยละ	จำนวน (คน)	ร้อยละ
จำนวนตัวอย่าง	10	100.0	22	100.0	15	100.0	10	100.0	10	100.0	18	100.0	11	100.0	15	100.0	11	100.0	19	100.0	12	100.0	17	100.0	10	100.0	10	100.0	12	100.0	12	100.0
7.2	ท่านคิดว่าผลดี และผลเสียของจากปัจจัยอื่นนอกจากที่มีโครงการฯ ดำเนินงานอยู่ในพื้นที่ มีอะไรบ้าง																															
ผลดี (ตอบได้มากกว่า 1 คำตอบ)																																
- ไม่มีผลดี	3	20.0	7	22.6	2	15.4	4	40.0	1	16.7	1	3.7	1	16.7	1	11.1	2	16.7	3	18.8	3	23.1	5	29.4	2	20.0	7	70.0	6	42.9	0	0.0
- เกิดการจ้างงานในพื้นที่	5	33.3	10	32.3	10	76.9	3	30.0	4	66.6	10	37.1	2	33.3	3	33.3	3	25.0	5	31.2	4	30.7	10	58.8	2	20.0	2	20.0	6	42.9	8	47.1
- มอบทุนการศึกษาให้คนในพื้นที่	2	13.3	5	16.1	0	0.0	0	0.0	0	0.0	7	25.9	1	16.7	3	33.3	3	25.0	5	31.2	3	23.1	0	0.0	3	30.0	0	0.0	0	0.0	2	11.7
- ชุมชนพัฒนาดีขึ้น	1	6.7	2	6.5	0	0.0	3	30.0	0	0.0	1	3.7	0	0.0	0	0.0	2	16.7	0	0.0	2	15.4	0	0.0	0	0.0	0	0.0	1	7.1	0	0.0
- เศรษฐกิจในชุมชนดีขึ้น	4	26.7	6	19.3	1	7.7	0	0.0	1	16.7	7	25.9	2	33.3	2	22.3	1	8.3	3	18.8	1	7.7	2	11.8	3	30.0	1	10.0	1	7.1	7	41.2
- สร้างสัมพันธที่ดีให้ชาวบ้าน	0	0.0	0	0.0	0	0.0	0	0.0	0	0.0	0	0.0	1	3.7	0	0.0	0	0.0	1	8.3	0	0.0	0	0.0	0	0.0	0	0.0	0	0.0	0	0.0
- เสียหายสำหรับชุมชนที่มีผลกระทบจากโรงงาน	0	0.0	1	3.2	0	0.0	0	0.0	0	0.0	0	0.0	0	0.0	0	0.0	0	0.0	0	0.0	0	0.0	0	0.0	0	0.0	0	0.0	0	0.0	0	0.0
ผลเสีย (ตอบได้มากกว่า 1 คำตอบ)																																
- ไม่ทราบผลเสีย	9	90.0	20	90.9	12	70.6	9	75.1	7	70.0	14	77.8	5	41.6	11	68.7	5	45.4	16	84.2	6	46.1	11	64.7	8	80.0	8	72.7	10	83.3	11	91.7
- กลับมาบวกรวน	0	0.0	0	0.0	2	11.7	1	8.3	1	10.0	0	0.0	4	33.3	2	12.5	3	27.3	1	5.3	2	15.4	1	5.9	0	0.0	1	9.1	0	0.0	1	8.3
- คุณภาพอากาศ	1	10.0	0	0.0	1	5.9	0	0.0	0	0.0	0	0.0	1	8.3	1	6.3	1	9.1	0	0.0	1	7.7	1	5.9	0	0.0	0	0.0	0	0.0	0	0.0
- น้ำเสีย	0	0.0	0	0.0	0	0.0	1	8.3	0	0.0	0	0.0	1	8.3	0	0.0	0	0.0	0	0.0	1	7.7	0	0.0	0	0.0	1	9.1	0	0.0	0	0.0
- เสียงดัง	0	0.0	0	0.0	1	5.9	0	0.0	0	0.0	0	0.0	0	0.0	0	0.0	0	0.0	0	0.0	0	0.0	0	0.0	0	0.0	0	0.0	0	0.0	0	0.0
- มีผลกระทบด้านสิ่งแวดล้อม	0	0.0	2	9.1	1	5.9	1	8.3	2	20.0	2	11.1	1	8.3	0	0.0	2	18.2	2	10.5	2	15.4	4	23.5	2	20.0	1	9.1	2	16.7	0	0.0
- รายได้ครัวเรือนลดลง	0	0.0	0	0.0	0	0.0	0	0.0	0	0.0	2	11.1	0	0.0	2	12.5	0	0.0	0	0.0	1	7.7	0	0.0	0	0.0	0	0.0	0	0.0	0	0.0
7.3	จากการทำงานของโครงการฯ ได้ดำเนินการตามระยะหนึ่ง ท่านคิดว่าโดยภาพรวมแล้วการดำเนินงานของโครงการฯ ส่งผลให้เกิดผลดีผลเสียต่อชุมชนมากน้อยกว่ากันอย่างไร																															
- ผลดีมากกว่า	5	50.0	8	36.4	3	20.0	1	10.0	4	40.0	13	72.2	4	36.4	8	53.3	3	27.3	9	47.4	4	33.3	1	5.9	5	50.0	1	10.0	2	16.7	8	66.7
- ผลดีและผลเสียพอๆ กัน	2	20.0	10	45.4	5	33.3	1	10.0	4	40.0	4	22.2	5	45.4	6	40.0	8	72.7	8	42.1	5	41.7	6	35.3	3	30.0	3	30.0	3	25.0	1	8.3
- ผลเสียมากกว่า	0	0.0	0	0.0	0	0.0	0	0.0	1	10.0	0	0.0	1	9.1	0	0.0	0	0.0	0	0.0	2	16.7	0	0.0	0	0.0	0	0.0	0	0.0	0	0.0
- ไม่สามารถหาความคิดเห็น	3	30.0	4	18.2	7	46.7	8	80.0	1	10.0	1	5.6	1	9.1	1	6.7	0	0.0	2	10.5	1	8.3	10	58.8	2	20.0	6	60.0	7	58.3	3	25.0
รวม	10	100.0	22	100.0	15	100.0	10	100.0	10	100.0	18	100.0	11	100.0	15	100.0	11	100.0	19	100.0	12	100.0	17	100.0	10	100.0	10	100.0	12	100.0	12	100.0
7.4	ท่านต้องการให้โครงการฯ สนับสนุนชุมชนในด้านใดบ้าง (ตอบได้มากกว่า 1 คำตอบ)																															
- ไม่ต้องการ/ไม่สามารถหาความคิดเห็น	5	33.3	8	27.6	9	45.0	8	61.5	3	18.7	6	19.4	5	35.7	4	18.2	2	12.5	8	29.6	3	18.7	7	33.3	6	50.0	7	53.8	4	26.7	6	37.5
- อาจาให้สนับสนุนทุนการศึกษา	3	20.0	6	20.7	5	25.0	2	15.4	4	25.0	11	35.4	4	28.6	8	36.4	5	31.2	10	37.1	4	25.0	6	28.6	3	25.0	3	23.1	4	26.7	4	25.0
- เพิ่มการจ้างงานให้กับคนในพื้นที่	1	6.7	1	3.4	0	0.0	1	7.7	1	6.3	6	19.4	0	0.0	0	0.0	1	6.3	0	0.0	1	6.3	0	0.0	0	0.0	0	0.0	0	0.0	1	6.3
- สนับสนุนทุนค่าเดินทางของนักเรียน	3	20.0	7	24.2	3	15.0	0	0.0	4	25.0	2	6.4	1	7.1	3	13.6	5	31.2	2	7.4	5	31.3	7	33.3	1	8.3	1	7.7	2	13.3	1	6.3
- อาจาให้มอบพื้นที่ให้ดูแลอย่างทั่วไ	0	0.0	1	3.4	0	0.0	0	0.0	0	0.0	0	0.0	0	0.0	1	4.5	0	0.0	0	0.0	0	0.0	0	0.0	0	0.0	0	0.0	0	0.0	0	0.0
- สนับสนุนกิจกรรมในชุมชน	2	13.3	6	20.7	3	15.0	2	15.4	2	12.5	6	19.4	4	28.6	6	27.3	3	18.8	7	25.9	3	18.7	1	4.8	2	16.7	2	15.4	5	33.3	4	25.0
- พัฒนาศูนย์สุขภาพในชุมชน	1	6.7	0	0.0	0	0.0	0	0.0	2	12.5	0	0.0	0	0.0	0	0.0	0	0.0	0	0.0	0	0.0	0	0.0	0	0.0	0	0.0	0	0.0	0	0.0

ตารางที่ ก.3-5 (ต่อ)

รายละเอียด	ชุมชนวัดโสมก		ชุมชนซอยร่วมพัฒนา		ชุมชนตลาดสามตาครูด		ชุมชนซอยประปา		ชุมชนอิสลาม		ชุมชนวัดมาบตาพุด		ชุมชนตากวน-อ่าวประจักษ์		ชุมชนบ้านล่าง		ชุมชนบ้านทอง		ชุมชนหนองน้ำเย็น		ชุมชนมลายู		ชุมชนบ้านบน		ชุมชนหัวน้ำตกพัฒนา		ชุมชนคลองน้ำชู		ชุมชนหนองเตกม		ชุมชนกรอญยชา	
	จำนวน	ร้อยละ	จำนวน	ร้อยละ	จำนวน	ร้อยละ	จำนวน	ร้อยละ	จำนวน	ร้อยละ	จำนวน	ร้อยละ	จำนวน	ร้อยละ	จำนวน	ร้อยละ	จำนวน	ร้อยละ	จำนวน	ร้อยละ	จำนวน	ร้อยละ	จำนวน	ร้อยละ	จำนวน	ร้อยละ	จำนวน	ร้อยละ	จำนวน	ร้อยละ	จำนวน	ร้อยละ
จำนวนหัวข้อย่าง	10	100.0	22	100.0	15	100.0	10	100.0	10	100.0	18	100.0	11	100.0	15	100.0	11	100.0	19	100.0	12	100.0	17	100.0	10	100.0	10	100.0	12	100.0	12	100.0
7.5	ข้อเสนอแนะอื่นๆ ต่อโครงการฯ (ตอบได้มากกว่า 1 คำตอบ)																															
- ไม่มีข้อเสนอแนะ	10	100.0	20	90.9	15	100.0	10	100.0	10	100.0	17	94.4	10	90.9	15	100.0	11	100.0	18	94.7	11	91.7	17	100.0	10	100.0	10	100.0	11	91.7	12	100.0
- ให้รีบเก็บพื้นที่เข้าทำงาน	0	0.0	0	0.0	0	0.0	0	0.0	0	0.0	0	0.0	0	0.0	0	0.0	0	0.0	0	0.0	0	0.0	0	0.0	0	0.0	0	0.0	0	0.0	0	0.0
- มาร่วมกิจกรรมที่ชุมชนจัด	0	0.0	0	0.0	0	0.0	0	0.0	0	0.0	0	0.0	0	0.0	0	0.0	0	0.0	0	0.0	0	0.0	0	0.0	0	0.0	0	0.0	0	0.0	0	0.0
- ร้านค้าที่หาสุขภาพไม่ได้รับการเอื้อยร้านค้าจากเทศบาลน้บรีวไหล	0	0.0	0	0.0	0	0.0	0	0.0	0	0.0	0	0.0	1	9.1	0	0.0	0	0.0	0	0.0	1	8.3	0	0.0	0	0.0	0	0.0	0	0.0	0	0.0
- อาจาให้ช่วยเหลือสนับสนุนหรืออุดหนุนสินค้าของชาวบ้าน	0	0.0	0	0.0	0	0.0	0	0.0	1	5.6	0	0.0	0	0.0	0	0.0	0	0.0	0	0.0	0	0.0	0	0.0	0	0.0	0	0.0	0	0.0	0	0.0
- อาจาให้มาดูแลคนในพื้นที่ให้หัวถึงและลงมา	0	0.0	2	9.1	0	0.0	0	0.0	0	0.0	0	0.0	0	0.0	0	0.0	0	0.0	1	5.3	0	0.0	0	0.0	0	0.0	0	0.0	1	8.3	0	0.0

ตารางที่ ก.3-5 (ต่อ)

รายละเอียด	ชุมชนเกาะกอก		ชุมชนบางซุด		ชุมชนโชคหิน 2		ชุมชนโชคหินมิตรภาพ		ชุมชนวัดหัวปิ้ง		ชุมชนหนองบัวแดง		ชุมชนหนองเพ็ง		ชุมชนตำบลเกาะกอก		ชุมชนหัวปิ้งใน 2		ชุมชนตลาดหัวปิ้ง		ชุมชนวัดรางตุกหญ้า		ชุมชนรางตุกหญ้า		ชุมชนบางซุด-จากดง		ชุมชนเนินทราย		ชุมชนเขาไฟ		รวมทั้งรวม	
	จำนวน (คน)	ร้อยละ	จำนวน (คน)	ร้อยละ	จำนวน (คน)	ร้อยละ	จำนวน (คน)	ร้อยละ	จำนวน (คน)	ร้อยละ	จำนวน (คน)	ร้อยละ	จำนวน (คน)	ร้อยละ	จำนวน (คน)	ร้อยละ	จำนวน (คน)	ร้อยละ	จำนวน (คน)	ร้อยละ	จำนวน (คน)	ร้อยละ	จำนวน (คน)	ร้อยละ	จำนวน (คน)	ร้อยละ	จำนวน (คน)	ร้อยละ	จำนวน (คน)	ร้อยละ	จำนวน (คน)	ร้อยละ
จำนวนหัวข้องาน	10	100.0	23	100.0	23	100.0	26	100.0	10	100.0	10	100.0	10	100.0	11	100.0	13	100.0	17	100.0	10	100.0	17	100.0	10	100.0	13	100.0	19	100.0	436	100.0
1. ข้อมูลทั่วไปผู้ให้สัมภาษณ์																																
1.1 เพศ																																
- ชาย	4	40.0	6	26.1	9	39.1	13	50.0	2	20.0	3	30.0	5	50.0	4	36.4	5	38.5	4	23.5	5	50.0	7	41.2	5	50.0	3	23.1	9	47.4	182	41.7
- หญิง	6	60.0	17	73.9	14	60.9	13	50.0	8	80.0	7	70.0	5	50.0	7	63.6	8	61.5	13	76.5	5	50.0	10	58.8	5	50.0	10	76.9	10	52.6	254	58.3
รวม	10	100.0	23	100.0	23	100.0	26	100.0	10	100.0	10	100.0	10	100.0	11	100.0	13	100.0	17	100.0	10	100.0	17	100.0	10	100.0	13	100.0	19	100.0	436	100.0
1.2 อายุ																																
- 21-30 ปี	0	0.0	1	4.4	2	8.7	3	11.6	0	0.0	1	10.0	0	0.0	0	0.0	1	7.7	1	5.9	1	10.0	3	17.6	2	20.0	1	7.7	3	15.8	46	10.5
- 31-40 ปี	2	20.0	7	30.4	9	39.1	7	26.9	1	10.0	2	20.0	4	40.0	3	27.3	5	38.4	4	23.5	3	30.0	3	17.6	1	10.0	6	46.1	4	21.0	121	27.8
- 41-50 ปี	5	50.0	7	30.4	6	26.1	9	34.6	4	40.0	3	30.0	2	20.0	4	36.3	4	30.8	7	41.2	1	10.0	6	35.4	5	50.0	3	23.1	8	42.1	133	30.5
- 51-60 ปี	1	10.0	4	17.4	5	21.8	6	23.1	4	40.0	3	30.0	1	10.0	3	27.3	1	7.7	4	23.5	4	40.0	3	17.6	0	0.0	2	15.4	3	15.8	86	19.7
- มากกว่า 60 ปี	2	20.0	4	17.4	1	4.3	1	3.8	1	10.0	1	10.0	3	30.0	1	9.1	2	15.4	1	5.9	1	10.0	2	11.8	2	20.0	1	7.7	1	5.3	50	11.5
รวม	10	100.0	23	100.0	23	100.0	26	100.0	10	100.0	10	100.0	10	100.0	11	100.0	13	100.0	17	100.0	10	100.0	17	100.0	10	100.0	13	100.0	19	100.0	436	100.0
1.3 ศาสนา																																
- พุทธ	10	100.0	23	100.0	23	100.0	25	96.2	10	100.0	10	100.0	10	100.0	11	100.0	13	100.0	17	100.0	10	100.0	17	100.0	10	100.0	13	100.0	19	100.0	425	97.5
- อิสลาม	0	0.0	0	0.0	0	0.0	1	3.8	0	0.0	0	0.0	0	0.0	0	0.0	0	0.0	0	0.0	0	0.0	0	0.0	0	0.0	0	0.0	0	0.0	11	2.5
รวม	10	100.0	23	100.0	23	100.0	26	100.0	10	100.0	10	100.0	10	100.0	11	100.0	13	100.0	17	100.0	10	100.0	17	100.0	10	100.0	13	100.0	19	100.0	436	100.0
1.4 การศึกษา																																
- ประถมศึกษา (ประถมศึกษาปีที่ 1-6)	3	30.0	7	30.4	2	8.7	3	11.5	5	50.0	2	20.0	4	40.0	1	9.1	4	30.8	6	35.3	7	70.0	5	29.4	5	50.0	3	23.1	6	31.6	129	29.6
- มัธยมศึกษาตอนต้น (มัธยมศึกษาปีที่ 1-3)	2	20.0	6	26.1	11	47.9	3	11.5	3	30.0	1	10.0	1	10.0	6	54.5	1	7.7	3	17.6	1	10.0	2	11.8	3	30.0	1	7.7	6	31.6	95	21.8
- มัธยมศึกษาตอนปลาย (มัธยมศึกษาปีที่ 4-6) / ปวช.	2	20.0	6	26.1	3	13.0	3	11.5	2	20.0	1	10.0	1	10.0	2	18.2	6	46.1	3	17.6	0	0.0	2	11.8	0	0.0	3	23.1	4	21.1	86	19.7
- ประกาศนียบัตรวิชาชีพชั้นสูง (ปวส.)	0	0.0	2	8.7	3	13.0	9	34.7	0	0.0	1	10.0	3	30.0	2	18.2	1	7.7	4	23.6	2	20.0	3	17.6	1	10.0	1	7.7	1	5.3	60	13.8
- ปริญญาตรี	3	30.0	2	8.7	4	17.4	8	30.8	0	0.0	5	50.0	1	10.0	0	0.0	1	7.7	1	5.9	0	0.0	5	29.4	1	10.0	5	36.8	2	10.5	65	14.9
- สูงกว่าปริญญาตรี	0	0.0	0	0.0	0	0.0	0	0.0	0	0.0	0	0.0	0	0.0	0	0.0	0	0.0	0	0.0	0	0.0	0	0.0	0	0.0	0	0.0	0	0.0	1	0.2
รวม	10	100.0	23	100.0	23	100.0	26	100.0	10	100.0	10	100.0	10	100.0	11	100.0	13	100.0	17	100.0	10	100.0	17	100.0	10	100.0	13	100.0	19	100.0	436	100.0
1.5 สถานภาพสมรส																																
- โสด	0	0.0	2	8.7	4	17.4	4	15.4	1	10.0	2	20.0	0	0.0	0	0.0	2	15.4	3	17.6	3	30.0	3	17.6	0	0.0	3	23.1	2	10.5	58	13.3
- แต่งงาน	10	100.0	21	91.3	19	82.6	22	84.6	9	90.0	8	80.0	10	100.0	11	100.0	11	84.6	14	82.4	7	70.0	14	82.4	10	100.0	10	76.9	17	89.5	372	85.3
- หย่าร้าง	0	0.0	0	0.0	0	0.0	0	0.0	0	0.0	0	0.0	0	0.0	0	0.0	0	0.0	0	0.0	0	0.0	0	0.0	0	0.0	0	0.0	0	0.0	5	1.2
- หย่าร้าง	0	0.0	0	0.0	0	0.0	0	0.0	0	0.0	0	0.0	0	0.0	0	0.0	0	0.0	0	0.0	0	0.0	0	0.0	0	0.0	0	0.0	0	0.0	1	0.2
รวม	10	100.0	23	100.0	23	100.0	26	100.0	10	100.0	10	100.0	10	100.0	11	100.0	13	100.0	17	100.0	10	100.0	17	100.0	10	100.0	13	100.0	19	100.0	436	100.0
1.6 สถานภาพโสดหรือเ																																
- หัวหน้าครัวเรือน	4	40.0	7	30.4	7	30.4	13	50.0	1	10.0	3	30.0	4	40.0	6	54.5	3	23.1	5	29.4	3	30.0	6	35.3	4	40.0	4	30.8	7	36.8	168	38.5
- คู่สมรส	6	60.0	14	60.9	12	52.2	9	34.6	9	90.0	6	60.0	6	60.0	5	45.5	8	61.5	9	52.9	4	40.0	8	47.1	6	60.0	4	30.8	10	52.6	206	47.2
- บุตร/ธิดา	0	0.0	2	8.7	4	17.4	3	11.5	0	0.0	1	10.0	0	0.0	0	0.0	2	15.4	3	17.7	3	30.0	3	17.6	0	0.0	3	23.0	1	5.3	46	10.6
- มีบุตรหลานจากหัวหน้าครัวเรือนญาติ	0	0.0	0	0.0	0	0.0	1	3.8	0	0.0	0	0.0	0	0.0	0	0.0	0	0.0	0	0.0	0	0.0	0	0.0	0	0.0	2	15.4	1	5.3	16	3.7
รวม	10	100.0	23	100.0	23	100.0	26	100.0	10	100.0	10	100.0	10	100.0	11	100.0	13	100.0	17	100.0	10	100.0	17	100.0	10	100.0	13	100.0	19	100.0	436	100.0

ตารางที่ ก.3-5 (ต่อ)

รายละเอียด	ชุมชนเกาะกอก		ชุมชนบางซุด		ชุมชนโชคหิน 2		ชุมชนโชคหินมิตรภาพ		ชุมชนวัดหัวปิ้ง		ชุมชนหนองบัวแดง		ชุมชนหนองเพ็ง		ชุมชนตำบลเกาะกอก		ชุมชนหัวปิ้งใน 2		ชุมชนตลาดหัวปิ้ง		ชุมชนวัดรางตุกหญ้า		ชุมชนรางตุกหญ้า		ชุมชนบางซุด-จากดง		ชุมชนเนินทราย		ชุมชนเขาไฟ		รวมทั้งรวม	
	จำนวน (คน)	ร้อยละ	จำนวน (คน)	ร้อยละ	จำนวน (คน)	ร้อยละ	จำนวน (คน)	ร้อยละ	จำนวน (คน)	ร้อยละ	จำนวน (คน)	ร้อยละ	จำนวน (คน)	ร้อยละ	จำนวน (คน)	ร้อยละ	จำนวน (คน)	ร้อยละ	จำนวน (คน)	ร้อยละ	จำนวน (คน)	ร้อยละ	จำนวน (คน)	ร้อยละ	จำนวน (คน)	ร้อยละ	จำนวน (คน)	ร้อยละ	จำนวน (คน)	ร้อยละ	จำนวน (คน)	ร้อยละ
จำนวนหัวข้องาน	10	100.0	23	100.0	23	100.0	26	100.0	10	100.0	10	100.0	10	100.0	11	100.0	13	100.0	17	100.0	10	100.0	17	100.0	10	100.0	13	100.0	19	100.0	436	100.0
1.7 ภูมิอำนาจอ																																
- เกิดที่นี่	3	30.0	9	39.1	10	43.5	9	34.6	8	80.0	2	20.0	4	40.0	6	54.5	5	38.5	13	76.5	3	30.0	13	76.5	2	20.0	2	15.4	9	47.4	164	37.6
- ย้ายมาจากที่อื่น	7	70.0	14	60.9	13	56.5	17	65.4	2	20.0	8	80.0	6	60.0	5	45.5	8	61.5	4	23.5	7	70.0	4	23.5	8	80.0	11	84.6	10	52.6	272	62.4
รวม	10	100.0	23	100.0	23	100.0	26	100.0	10	100.0	10	100.0	10	100.0	11	100.0	13	100.0	17	100.0	10	100.0	17	100.0	10	100.0	13	100.0	19	100.0	436	100.0
ระยะเวลาที่ย้ายมาจากที่อื่น...																																
- 0-5 ปี	2	28.6	1	7.1	3	23.1	4	23.4	1	50.0	1	12.5	3	50.0	3	60.0	3	37.5	0	0.0	2	28.6	3	75.0	4	50.0	6	54.5	8	80.0	91	33.5
- 6-10 ปี	3	42.8	7	50.0	6	46.1	6	35.3	1	50.0	3	37.5	2	33.3	2	40.0	3	37.5	2	50.0	2	28.6	0	0.0	1	12.5	4	36.4	2	20.0	96	35.3
- 11-15 ปี	2	28.6	2	14.3	3	23.1	3	17.6	0	0.0	3	37.5	0	0.0	0	0.0	2	25.0	1	25.0	2	28.6	1	25.0	1	12.5	0	0.0	0	0.0	43	15.8
- 16-20 ปี	0	0.0	2	14.3	0	0.0	1	5.9	0	0.0	1	12.5	1	16.7	0	0.0	0	0.0	1	25.0	0	0.0	0	0.0	0	0.0	0	0.0	0	0.0	18	6.6
- มากกว่า 20 ปี	0	0.0	2	14.3	1	7.7	3	17.6	0	0.0	0	0.0	0	0.0	0	0.0	0	0.0	0	0.0	1	14.3	0	0.0	2	25.0	1	9.1	0	0.0	24	8.8
รวม	7	100.0	14	100.0	13	100.0	17	100.0	2	100.0	8	100.0	6	100.0	5	100.0	8	100.0	4	100.0	7	100.0	4	100.0	8	100.0	11	100.0	10	100.0	272	100.0
วัตถุประสงค์เพื่อ (ตอบให้มากกว่า 1 คำตอบ)																																
- หางานทำ	6	85.7	12	66.7	8	61.5	15	83.3	2	66.7	6	75.0	6	66.7	5	100.0	7	77.8	3	75.0	7	77.8	4	100.0	4	44.4	10	76.9	9	81.8	221	75.4
- ย้ายตามหน่วยงานเดิมสังกัด	0	0.0	0	0.0	1	7.7	0	0.0	0	0.0	1	12.5	0	0.0	0	0.0	0	0.0	0	0.0	0	0.0	0	0.0	0	0.0	0	0.0	0	0.0	2	0.7
- ย้ายตามบิดามารดาครอบครัว	1	14.3	6	33.3	4	30.8	3	16.7	1	33.3	1	12.5	3	33.3	0	0.0	2	22.2	1	25.0	2	22.2	0	0.0	4	44.4	3	23.1	2	18.2	65	22.2
- ใกล้กับญาติ	0	0.0	0	0.0	0	0.0	0	0.0	0	0.0	0	0.0	0	0.0	0	0.0	0	0.0	0	0.0	0	0.0	0	0.0	1	11.2	0	0.0	0	0.0	3	1.0
- สะดวกในการเดินทาง	0	0.0	0	0.0	0	0.0	0	0.0	0	0.0	0	0.0	0	0.0	0	0.0	0	0.0	0	0.0	0	0.0	0	0.0	0	0.0	0	0.0	0	0.0	2	0.7
1.8 ทำหน้าที่อื่นไปอยู่ที่อื่นหรือไม่																																
- ไม่คิด	7	70.0	18	78.3	22	95.7	15	57.7	8	80.0	7	70.0	7	70.0	9	81.8	7	53.8	15	88.2	8	80.0	14	82.4	6	60.0	8	61.5	12	63.2	324	74.3
- คิด	2	20.0	5	21.7	0	0.0	9	34.6	1	10.0	1	10.0	2	20.0	0	0.0	4	30.8	2	11.8	1	10.0	3	17.6	3	30.0	5	38.5	1	5.2	62	14.2
- ยังไม่แน่ใจ	1	10.0	0	0.0	1	4.3	2	7.7	1	10.0	2	20.0	1	10.0	2	18.2	2	15.4	0	0.0	1	10.0	0	0.0	1	10.0	0	0.0	6	31.6	50	11.5
รวม	10	100.0	23	100.0	23	100.0	26	100.0	10	100.0	10	100.0	10	100.0	11	100.0	13	100.0	17	100.0	10	100.0	17	100.0	10	100.0	13	100.0	19	100.0	436	100.0
ไม่คิด เพราะ																																
- อยู่มาตั้งแต่เกิด	4	57.1	13	72.2	13	59.1	5	33.3	3	37.5	2	28.6	3	42.9	4	44.5	5	71.4	12	80.0	3	37.5	4	28.6	0	0.0	3	37.5	7	58.3	129	39.8
- บิดาส่งมาตั้งแต่หัว	1	14.3	5	27.8	4	18.2	8	53.4	5	62.5	5	71.4	3	42.9	2	22.2	2	28.6	3	20.0	4	50.0	10	71.4	6	100.0	5	62.5	5	41.7	141	43.5
- อาชีพหลักอยู่ที่นี้	2	28.6	0	0.0	5	22.7	2	13.3	0	0.0	0	0.0	1	14.2	3	33.3	0	0.0	0	0.0	1	12.5	0	0.0	0	0.0	0	0.0	0	0.0	54	16.7
รวม	7	100.0	18	100.0	22	100.0	15	100.0	8	100.0	7	100.0	7	100.0	9	100.0	7	100.0	15	100.0	8	100.0	14	100.0	6	100.0	8	100.0	12	100.0	324	100.0
คิด เพราะ																																
- กลับไปอยู่บ้านเกิดภูมิลำเนา	1	50.0	5	100.0	0	0.0	8	88.9	1	100.0	1	100.0	2	100.0	0	0.0	4	100.0	2	100.0	1	100.0	2	66.7	2	66.7	5	100.0	1	100.0	55	88.7
- ตามสถานการณ์และหน้าที่การงาน	1	50.0	0	0.0	0	0.0	1	11.1	0	0.0	0	0.0	0	0.0	0	0.0	0	0.0	0	0.0	0	0.0	1	33.3	1	33.3	0	0.0	0	0.0	7	11.3
รวม	2	100.0	5	100.0	0	0.0	9	100.0	1	100.0	1	100.0	2	100.0	0	0.0	4	100.0	2	100.0	1	100.0	3	100.0	3	100.0	5	100.0	1	100.0	62	100.0
ยังไม่แน่ใจ เนื่องจากขึ้นอยู่กับ																																
- ตามสถานการณ์และหน้าที่การงาน	0	0.0	0	0.0	1	100.0	1	50.0	1	100.0	1	50.0	1	100.0	2	100.0	1	50.0	0	0.0	1	100.0	0	0.0	1	100.0	0	0.0	6	100.0	44	88.0
- ตามครอบครัว	1	100.0	0	0.0	0	0.0	1	50.0	0	0.0	1	50.0	0	0.0	0	0.0	1	50.0	0	0.0	0	0.0	0	0.0	0	0.0	0	0.0	0	0.0	6	12.0
รวม	1	100.0	0	0.0	1	100.0	2	100.0	1	100.0	2	100.0	1	100.0	2	100.0	2	100.0	0	0.0	1	100.0	0	0.0	1	100.0	0	0.0	6	100.0	50	100.0

ตารางที่ ก.3-5 (ต่อ)

รายละเอียด	ชุมชนเกาะกอก		ชุมชนบางซุด		ชุมชนโชคหิน 2		ชุมชนโชคหินมิตรภาพ		วัดหัวปิ้ง		หนองบัวแดง		หนองเพ็ก		ตำบลเกาะบาก		หัวปิ้งใน 2		ตลาดหัวปิ้ง		วัดชาลูกุดหญ้า		ชาลูกุดหญ้า		บางซุด-จากดง		เนินพยอม		เขาไผ่		รวมทั้งรวม	
	จำนวน (คน)	ร้อยละ	จำนวน (คน)	ร้อยละ	จำนวน (คน)	ร้อยละ	จำนวน (คน)	ร้อยละ	จำนวน (คน)	ร้อยละ	จำนวน (คน)	ร้อยละ	จำนวน (คน)	ร้อยละ	จำนวน (คน)	ร้อยละ	จำนวน (คน)	ร้อยละ	จำนวน (คน)	ร้อยละ	จำนวน (คน)	ร้อยละ	จำนวน (คน)	ร้อยละ	จำนวน (คน)	ร้อยละ	จำนวน (คน)	ร้อยละ	จำนวน (คน)	ร้อยละ	จำนวน (คน)	ร้อยละ
จำนวนหัวปิ้ง	10	100.0	23	100.0	23	100.0	26	100.0	10	100.0	10	100.0	10	100.0	11	100.0	13	100.0	17	100.0	10	100.0	17	100.0	10	100.0	13	100.0	19	100.0	436	100.0
2. ข้อมูลครัวเรือน																																
2.1 อชีพของตำบลหรืออาชีพหลักของครัวเรือน (ตอบได้มากกว่า 1 คำตอบ)																																
- ข้าราชการ พนักงานหรือเจ้าหน้าที่รัฐ	0	0.0	0	0.0	0	0.0	4	10.3	1	7.1	2	13.3	0	0.0	0	0.0	0	0.0	0	0.0	1	6.3	1	3.7	0	0.0	1	5.3	0	0.0	18	3.2
- รัฐวิสาหกิจ (ประจำ ไฟฟ้า โทรศัพท์ ปิโตรเคมี)	0	0.0	0	0.0	1	4.0	1	2.6	0	0.0	2	13.3	0	0.0	0	0.0	0	0.0	0	0.0	1	6.3	2	7.4	0	0.0	0	0.0	0	0.0	12	2.1
- พนักงานห้างร้าน บริษัทเอกชน	6	46.1	7	23.3	9	36.0	12	30.8	4	28.6	4	26.7	3	25.0	2	15.4	4	22.2	10	45.4	3	18.8	9	33.4	5	35.7	10	52.6	6	25.0	162	28.8
- รับจ้างทั่วไป	4	30.8	10	33.3	10	40.0	10	25.6	6	42.9	4	26.7	5	41.7	4	30.8	7	38.9	4	18.2	8	50.0	7	25.9	4	28.6	6	31.6	12	50.0	215	38.2
- ค้าขาย	2	15.4	13	43.4	1	4.0	7	17.9	3	21.4	2	13.3	4	33.3	6	46.1	5	27.8	8	36.4	3	18.8	7	25.9	5	35.7	2	10.5	4	16.7	120	21.4
- ธุรกิจบริการ (ร้านเสริมสวย ร้านซักรีด บ้านเช่าหอ)	1	7.7	0	0.0	4	16.0	5	12.8	0	0.0	1	6.7	0	0.0	1	7.7	2	11.1	0	0.0	0	0.0	1	3.7	0	0.0	0	0.0	2	8.3	33	5.9
- ประมง (ปลาทะเล สัตว์ทะเลต่างๆ)	0	0.0	0	0.0	0	0.0	0	0.0	0	0.0	0	0.0	0	0.0	0	0.0	0	0.0	0	0.0	0	0.0	0	0.0	0	0.0	0	0.0	0	0.0	1	0.2
- เกษตรกรรม (ปลูกมันสำปะหลัง)	0	0.0	0	0.0	0	0.0	0	0.0	0	0.0	0	0.0	0	0.0	0	0.0	0	0.0	0	0.0	0	0.0	0	0.0	0	0.0	0	0.0	0	0.0	1	0.2
2.2 พื้นที่ดินที่ใช้ในการปลูกพืชอาศัย																																
- มี	10	100.0	23	100.0	23	100.0	26	100.0	10	100.0	10	100.0	10	100.0	11	100.0	13	100.0	17	100.0	10	100.0	17	100.0	10	100.0	13	100.0	19	100.0	436	100.0
รวม	10	100.0	23	100.0	23	100.0	26	100.0	10	100.0	10	100.0	10	100.0	11	100.0	13	100.0	17	100.0	10	100.0	17	100.0	10	100.0	13	100.0	19	100.0	436	100.0
โดยพื้นที่...																																
- น้อยกว่า 100 ตารางวา	10	100.0	23	100.0	23	100.0	20	76.8	10	100.0	10	100.0	10	100.0	10	90.9	12	92.3	17	100.0	10	100.0	13	76.5	7	70.0	13	100.0	18	94.7	409	93.8
- 101-200 ตารางวา	0	0.0	0	0.0	0	0.0	0	0.0	0	0.0	0	0.0	0	0.0	0	0.0	0	0.0	0	0.0	0	0.0	2	11.7	1	10.0	0	0.0	0	0.0	5	1.1
- 201-300 ตารางวา	0	0.0	0	0.0	0	0.0	1	3.8	0	0.0	0	0.0	0	0.0	1	9.1	0	0.0	0	0.0	0	0.0	0	0.0	1	10.0	0	0.0	0	0.0	4	0.9
- 301-400 ตารางวา	0	0.0	0	0.0	0	0.0	4	15.4	0	0.0	0	0.0	0	0.0	0	0.0	0	0.0	0	0.0	0	0.0	1	5.9	0	0.0	0	0.0	0	0.0	6	1.4
- มากกว่า 400 ตารางวา	0	0.0	0	0.0	0	0.0	1	3.8	0	0.0	0	0.0	0	0.0	0	0.0	1	7.7	0	0.0	0	0.0	1	5.9	1	10.0	0	0.0	1	5.3	12	2.8
รวม	10	100.0	23	100.0	23	100.0	26	100.0	10	100.0	10	100.0	10	100.0	11	100.0	13	100.0	17	100.0	10	100.0	17	100.0	10	100.0	13	100.0	19	100.0	436	100.0
โดยการ...																																
- เช่า	2	20.0	11	47.8	9	39.1	9	34.7	4	40.0	1	10.0	6	60.0	6	54.5	9	69.2	4	23.5	4	40.0	3	17.6	4	40.0	4	30.8	11	57.9	205	47.0
- เป็นเจ้าของและมือเอกสารในการครอบครอง	5	50.0	11	47.8	10	43.5	14	53.8	6	60.0	9	90.0	2	20.0	5	45.5	4	30.8	11	64.7	6	60.0	14	82.4	6	60.0	8	61.5	8	42.1	204	46.8
- เป็นเจ้าของแต่ไม่มีเอกสารสิทธิ์	1	10.0	0	0.0	0	0.0	2	7.7	0	0.0	0	0.0	1	10.0	0	0.0	0	0.0	0	0.0	0	0.0	0	0.0	0	0.0	1	7.7	0	0.0	10	2.3
- ไม่ระบุ	2	20.0	1	4.2	4	17.4	1	3.8	0	0.0	0	0.0	1	10.0	0	0.0	0	0.0	2	11.8	0	0.0	0	0.0	0	0.0	0	0.0	0	0.0	17	3.9
รวม	10	100.0	23	100.0	23	100.0	26	100.0	10	100.0	10	100.0	10	100.0	11	100.0	13	100.0	17	100.0	10	100.0	17	100.0	10	100.0	13	100.0	19	100.0	436	100.0
2.3 พื้นที่ดินที่ใช้ในการทำการเกษตรกรรม																																
- ไม่มี	10	100.0	23	100.0	23	100.0	26	100.0	10	100.0	10	100.0	10	100.0	11	100.0	13	100.0	17	100.0	10	100.0	17	100.0	10	100.0	13	100.0	19	100.0	433	99.3
- มี	0	0.0	0	0.0	0	0.0	0	0.0	0	0.0	0	0.0	0	0.0	0	0.0	0	0.0	0	0.0	0	0.0	0	0.0	0	0.0	0	0.0	0	0.0	3	0.7
รวม	10	100.0	23	100.0	23	100.0	26	100.0	10	100.0	10	100.0	10	100.0	11	100.0	13	100.0	17	100.0	10	100.0	17	100.0	10	100.0	13	100.0	19	100.0	436	100.0
โดยพื้นที่...																																
- น้อยกว่า 1 ไร่	0	0.0	0	0.0	0	0.0	0	0.0	0	0.0	0	0.0	0	0.0	0	0.0	0	0.0	0	0.0	0	0.0	0	0.0	0	0.0	0	0.0	0	0.0	1	33.3
- 1-5 ไร่	0	0.0	0	0.0	0	0.0	0	0.0	0	0.0	0	0.0	0	0.0	0	0.0	0	0.0	0	0.0	0	0.0	0	0.0	0	0.0	0	0.0	0	0.0	1	33.3
- มากกว่า 20 ไร่	0	0.0	0	0.0	0	0.0	0	0.0	0	0.0	0	0.0	0	0.0	0	0.0	0	0.0	0	0.0	0	0.0	0	0.0	0	0.0	0	0.0	0	0.0	1	33.3
รวม	0	0.0	0	0.0	0	0.0	0	0.0	0	0.0	0	0.0	0	0.0	0	0.0	0	0.0	0	0.0	0	0.0	0	0.0	0	0.0	0	0.0	0	0.0	3	100.0

ตารางที่ ก.3-5 (ต่อ)

รายละเอียด	ชุมชนเกาะกอก		ชุมชนบางซุด		ชุมชนโชคหิน 2		ชุมชนโชคหินมิตรภาพ		วัดหัวปิ้ง		หนองบัวแดง		หนองเพ็ก		ตำบลเกาะบาก		หัวปิ้งใน 2		ตลาดหัวปิ้ง		วัดชาลูกุดหญ้า		ชุมชนชาลูกุดหญ้า		บางซุด-จากดง		เนินพยอม		ชุมชนเขาไผ่		รวมทั้งรวม	
	จำนวน (คน)	ร้อยละ	จำนวน (คน)	ร้อยละ	จำนวน (คน)	ร้อยละ	จำนวน (คน)	ร้อยละ	จำนวน (คน)	ร้อยละ	จำนวน (คน)	ร้อยละ	จำนวน (คน)	ร้อยละ	จำนวน (คน)	ร้อยละ	จำนวน (คน)	ร้อยละ	จำนวน (คน)	ร้อยละ	จำนวน (คน)	ร้อยละ	จำนวน (คน)	ร้อยละ	จำนวน (คน)	ร้อยละ	จำนวน (คน)	ร้อยละ	จำนวน (คน)	ร้อยละ		
จำนวนหัวปิ้ง	10	100.0	23	100.0	23	100.0	26	100.0	10	100.0	10	100.0	10	100.0	11	100.0	13	100.0	17	100.0	10	100.0	17	100.0	10	100.0	13	100.0	19	100.0	436	100.0
โดยการ...																																
- เช่า	0	0.0	0	0.0	0	0.0	0	0.0	0	0.0	0	0.0	0	0.0	0	0.0	0	0.0	0	0.0	0	0.0	0	0.0	0	0.0	0	0.0	0	0.0	1	33.3
- เป็นเจ้าของและมีเอกสารในการครอบครอง	0	0.0	0	0.0	0	0.0	0	0.0	0	0.0	0	0.0	0	0.0	0	0.0	0	0.0	0	0.0	0	0.0	0	0.0	0	0.0	0	0.0	0	0.0	2	66.7
รวม	0	0.0	0	0.0	0	0.0	0	0.0	0	0.0	0	0.0	0	0.0	0	0.0	0	0.0	0	0.0	0	0.0	0	0.0	0	0.0	0	0.0	0	0.0	3	100.0
2.4 พื้นที่อื่นที่ใช้ในการอื่นๆ																																
- ไม่มี	10	100.0	23	100.0	23	100.0	26	100.0	10	100.0	10	100.0	10	100.0	10	90.9	12	92.3	17	100.0	10	100.0	17	100.0	10	100.0	13	100.0	17	89.5	424	97.2
- มี	0	0.0	0	0.0	0	0.0	0	0.0	0	0.0	0	0.0	0	0.0	1	9.1	1	7.7	0	0.0	0	0.0	0	0.0	0	0.0	0	0.0	2	10.5	12	2.8
รวม	10	100.0	23	100.0	23	100.0	26	100.0	10	100.0	10	100.0	10	100.0	11	100.0	13	100.0	17	100.0	10	100.0	17	100.0	10	100.0	13	100.0	19	100.0	436	100.0
ระบุ																																
- ทำบ้านเช่า	0	0.0	0	0.0	0	0.0	0	0.0	0	0.0	0	0.0	0	0.0	0	0.0	1	100.0	0	0.0	0	0.0	0	0.0	0	0.0	0	0.0	1	50.0	8	66.6
- ทำร้านเสริมสวย, ร้านซักรีด	0	0.0	0	0.0	0	0.0	0	0.0	0	0.0	0	0.0	0	0.0	0	0.0	0	0.0	0	0.0	0	0.0	0	0.0	0	0.0	0	0.0	1	50.0	2	16.7
- ที่ดินว่างเปล่า	0	0.0	0	0.0	0	0.0	0	0.0	0	0.0	0	0.0	0	0.0	1	100.0	0	0.0	0	0.0	0	0.0	0	0.0	0	0.0	0	0.0	0	0.0	2	16.7
รวม	0	0.0	0	0.0	0	0.0	0	0.0	0	0.0	0	0.0	0	0.0	1	100.0	1	100.0	0	0.0	0	0.0	0	0.0	0	0.0	0	0.0	2	100.0	12	100.0
โดยมีพื้นที่...																																
- น้อยกว่า 100 ตารางวา	0	0.0	0	0.0	0	0.0	0	0.0	0	0.0	0	0.0	0	0.0	1	100.0	0	0.0	0	0.0	0	0.0	0	0.0	0	0.0	0	0.0	1	50.0	3	25.0
- 101-200 ตารางวา	0	0.0	0	0.0	0	0.0	0	0.0	0	0.0	0	0.0	0	0.0	0	0.0	0	0.0	0	0.0	0	0.0	0	0.0	0	0.0	0	0.0	0	0.0	2	16.7
- 201-300 ตารางวา	0	0.0	0	0.0	0	0.0	0	0.0	0	0.0	0	0.0	0	0.0	0	0.0	0	0.0	0	0.0	0	0.0	0	0.0	0	0.0	0	0.0	0	0.0	1	8.3
- 301-400 ตารางวา	0	0.0	0	0.0	0	0.0	0	0.0	0	0.0	0	0.0	0	0.0	0	0.0	0	0.0	0	0.0	0	0.0	0	0.0	0	0.0	0	0.0	0	0.0	1	8.3
- มากกว่า 400 ตารางวา	0	0.0	0	0.0	0	0.0	0	0.0	0	0.0	0	0.0	0	0.0	0	0.0	1	100.0	0	0.0	0	0.0	0	0.0	0	0.0	0	0.0	1	50.0	5	41.7
รวม	0	0.0	0	0.0	0	0.0	0	0.0	0	0.0	0	0.0	0	0.0	1	100.0	1	100.0	0	0.0	0	0.0	0	0.0	0	0.0	0	0.0	2	100.0	12	100.0
โดยการ...																																
- เช่า	0	0.0	0	0.0	0	0.0	0	0.0	0	0.0	0	0.0	0	0.0	0	0.0	0	0.0	0	0.0	0	0.0	0	0.0	0	0.0	0	0.0	0	0.0	1	8.3
- เป็นเจ้าของและมีเอกสารในการครอบครอง	0	0.0	0	0.0	0	0.0	0	0.0	0	0.0	0	0.0	0	0.0	1	100.0	1	100.0	0	0.0	0	0.0	0	0.0	0	0.0	0	0.0	2	100.0	11	91.7
รวม	0	0.0	0	0.0	0	0.0	0	0.0	0	0.0	0	0.0	0	0.0	1	100.0	1	100.0	0	0.0	0	0.0	0	0.0	0	0.0	0	0.0	2	100.0	12	100.0
2.5 รายได้ของครอบครัวต่อเดือน																																
- ไม่เกิน 10,000 บาท	0	0.0	0	0.0	0	0.0	0	0.0	0	0.0	0	0.0	0	0.0	0	0.0	0	0.0	0	0.0	0	0.0	0	0.0	0	0.0	0	0.0	0	0.0	6	1.4
- 10,001 - 20,000 บาท	5	50.0	2	8.7	14	60.9	8	30.8	1	10.0	2	20.0	3	30.0	7	63.6	5	38.4	3	17.7	4	40.0	2	11.8	3	30.0	2	15.4	12	63.2	206	47.2
- 20,001 - 30,000 บาท	3	30.0	12	52.2	8	34.8	13	50.0	9	90.0	5	50.0	5	50.0	2	18.2	3	23.1	9	52.9	4	40.0	6	35.3	6	60.0	6	46.2	6	31.6	152	34.9
- 30,001 - 40,000 บาท	2	20.0	7	30.4	1	4.3	4	15.4	0	0.0	2	20.0	2	20.0	1	9.1	4	30.8	5	29.4	2	20.0	9	52.9	1	10.0	2	15.4	0	0.0	55	12.6
- 40,001 - 50,000 บาท	0	0.0	2	8.7	0	0.0	1	3.8	0	0.0	1	10.0	0	0.0	0	0.0	1	7.7	0	0.0	0	0.0	0	0.0	0	0.0	3	23.1	0	0.0	12	2.8
- มากกว่า 50,000 บาท	0	0.0	0	0.0	0	0.0	0	0.0	0	0.0	0	0.0	0	0.0	1	9.1	0	0.0	0	0.0	0	0.0	0	0.0	0	0.0	0	0.0	1	5.2	5	1.1
รวม	10	100.0	23	100.0	23	100.0	26	100.0	10	100.0	10	100.0	10	100.0	11	100.0	13	100.0	17	100.0	10	100.0	17	100.0	10	100.0	13	100.0	19	100.0	436	100.0

ตารางที่ ก.3-5 (ต่อ)

รายละเอียด	ชุมชนเกาะกอก		ชุมชนบางซุด		ชุมชนโชคหิน 2		ชุมชนโชคหินมิตรภาพ		ชุมชนวัดหัวปิ้ง		ชุมชนหนองบัวแดง		ชุมชนหนองเพ็ก		ชุมชนตำบลกะเบา		ชุมชนหัวปิ้งใน 2		ชุมชนตลาดหัวปิ้ง		ชุมชนวัดเขาตุกทอญ		ชุมชนเขาตุกทอญ		ชุมชนบางซุด-จากดง		ชุมชนเนินทราย		ชุมชนเขาไผ่		รวมทั้งกลุ่ม	
	จำนวน (คน)	ร้อยละ	จำนวน (คน)	ร้อยละ	จำนวน (คน)	ร้อยละ	จำนวน (คน)	ร้อยละ	จำนวน (คน)	ร้อยละ	จำนวน (คน)	ร้อยละ	จำนวน (คน)	ร้อยละ	จำนวน (คน)	ร้อยละ	จำนวน (คน)	ร้อยละ	จำนวน (คน)	ร้อยละ	จำนวน (คน)	ร้อยละ	จำนวน (คน)	ร้อยละ	จำนวน (คน)	ร้อยละ	จำนวน (คน)	ร้อยละ	จำนวน (คน)	ร้อยละ		
จำนวนหัวข้อย่าง	10	100.0	23	100.0	23	100.0	26	100.0	10	100.0	10	100.0	10	100.0	11	100.0	13	100.0	17	100.0	10	100.0	17	100.0	10	100.0	13	100.0	19	100.0	436	100.0
2.6 รายจ่ายของครอบครัวต่อเดือน																																
- ไม่นับ 10,000 บาท	4	40.0	0	0.0	4	17.4	4	15.4	0	0.0	0	0.0	3	30.0	0	0.0	4	30.8	0	0.0	3	30.0	0	0.0	2	20.0	0	0.0	4	21.0	82	18.8
- 10,001 - 20,000 บาท	4	40.0	12	52.2	18	78.3	12	46.2	10	100.0	7	70.0	4	40.0	8	72.7	5	38.4	10	58.8	5	50.0	10	58.8	7	70.0	8	61.5	14	73.7	265	60.7
- 20,001 - 30,000 บาท	2	20.0	8	34.8	1	4.3	9	34.6	0	0.0	2	20.0	3	30.0	1	9.1	4	30.8	6	35.3	2	20.0	7	41.2	1	10.0	5	38.5	0	0.0	75	17.2
- 30,001 - 40,000 บาท	0	0.0	3	13.0	0	0.0	1	3.8	0	0.0	1	10.0	0	0.0	1	9.1	0	0.0	1	5.9	0	0.0	0	0.0	0	0.0	0	0.0	0	0.0	10	2.3
- 40,001 - 50,000 บาท	0	0.0	0	0.0	0	0.0	0	0.0	0	0.0	0	0.0	0	0.0	0	0.0	0	0.0	0	0.0	0	0.0	0	0.0	0	0.0	0	0.0	1	5.3	2	0.5
- มากกว่า 50,000 บาท	0	0.0	0	0.0	0	0.0	0	0.0	0	0.0	0	0.0	0	0.0	1	9.1	0	0.0	0	0.0	0	0.0	0	0.0	0	0.0	0	0.0	0	0.0	2	0.5
รวม	10	100.0	23	100.0	23	100.0	26	100.0	10	100.0	10	100.0	10	100.0	11	100.0	13	100.0	17	100.0	10	100.0	17	100.0	10	100.0	13	100.0	19	100.0	436	100.0
2.7 รายได้ในแต่ละเดือนที่ตรงกับความเป็นอยู่หรือไม่																																
- เพียงพอ ไม่มีเหลือเก็บ	2	20.0	2	8.7	4	17.4	11	42.3	1	10.0	2	20.0	3	30.0	5	45.5	3	23.1	0	0.0	4	40.0	0	0.0	3	30.0	2	15.4	2	10.5	113	25.9
- เพียงพอ มีเหลือเก็บ	8	80.0	21	91.3	19	82.6	12	46.2	9	90.0	6	60.0	7	70.0	6	54.5	10	76.9	16	94.1	6	60.0	15	88.2	6	60.0	11	84.6	16	84.2	284	65.1
- บางเดือนพอ บางเดือนไม่พอ	0	0.0	0	0.0	0	0.0	3	11.5	0	0.0	2	20.0	0	0.0	0	0.0	0	0.0	0	0.0	0	0.0	2	11.8	1	10.0	0	0.0	1	5.3	37	8.5
- ไม่เพียงพอ	0	0.0	0	0.0	0	0.0	0	0.0	0	0.0	0	0.0	0	0.0	0	0.0	0	0.0	1	5.9	0	0.0	0	0.0	0	0.0	0	0.0	0	0.0	2	0.5
รวม	10	100.0	23	100.0	23	100.0	26	100.0	10	100.0	10	100.0	10	100.0	11	100.0	13	100.0	17	100.0	10	100.0	17	100.0	10	100.0	13	100.0	19	100.0	436	100.0
2.8 การใช้เงินเพื่อการอุปโภค (ตอบได้มากกว่า 1 ข้อตอบ)																																
- นี้น้ำดื่ม	0	0.0	0	0.0	0	0.0	0	0.0	0	0.0	0	0.0	0	0.0	0	0.0	0	0.0	0	0.0	0	0.0	0	0.0	0	0.0	0	0.0	0	0.0	2	0.5
- นี้น้ำบรรจุขวด	10	100.0	23	100.0	23	95.8	23	88.5	10	100.0	9	90.0	8	80.0	11	100.0	13	100.0	16	94.1	10	100.0	17	100.0	10	100.0	13	100.0	19	100.0	423	96.3
- นี้น้ำประปา	0	0.0	0	0.0	1	4.2	3	11.5	0	0.0	1	10.0	2	20.0	0	0.0	0	0.0	1	5.9	0	0.0	0	0.0	0	0.0	0	0.0	0	0.0	14	3.2
2.9 ปัญหาในการใช้น้ำบริโภค																																
- ไม่มี	10	100.0	23	100.0	23	100.0	26	100.0	10	100.0	10	100.0	10	100.0	11	100.0	13	100.0	17	100.0	10	100.0	17	100.0	10	100.0	13	100.0	19	100.0	436	100.0
รวม	10	100.0	23	100.0	23	100.0	26	100.0	10	100.0	10	100.0	10	100.0	11	100.0	13	100.0	17	100.0	10	100.0	17	100.0	10	100.0	13	100.0	19	100.0	436	100.0
2.10 วิธีการทำกินเพื่อลดต้นทุนน้ำดื่ม																																
- ไม่มี	10	100.0	23	100.0	23	100.0	23	88.5	10	100.0	9	90.0	10	100.0	11	100.0	13	100.0	17	100.0	10	100.0	17	100.0	10	100.0	13	100.0	19	100.0	429	98.4
- มี (ผ่านเครื่องกรองน้ำ)	0	0.0	0	0.0	0	0.0	3	11.5	0	0.0	1	10.0	0	0.0	0	0.0	0	0.0	0	0.0	0	0.0	0	0.0	0	0.0	0	0.0	0	0.0	7	1.6
รวม	10	100.0	23	100.0	23	100.0	26	100.0	10	100.0	10	100.0	10	100.0	11	100.0	13	100.0	17	100.0	10	100.0	17	100.0	10	100.0	13	100.0	19	100.0	436	100.0
2.11 การใช้เงินเพื่อการอุปโภค (ตอบได้มากกว่า 1 ข้อตอบ)																																
- นี้น้ำบรรจุขวด	0	0.0	0	0.0	1	4.3	1	3.8	1	10.0	0	0.0	0	0.0	3	27.3	0	0.0	0	0.0	1	10.0	1	5.9	0	0.0	0	0.0	2	10.5	11	2.5
- นี้น้ำดื่ม	0	0.0	0	0.0	0	0.0	0	0.0	0	0.0	0	0.0	0	0.0	0	0.0	0	0.0	0	0.0	0	0.0	0	0.0	0	0.0	0	0.0	0	0.0	1	0.2
- นี้น้ำจาก	0	0.0	0	0.0	0	0.0	0	0.0	0	0.0	0	0.0	0	0.0	0	0.0	0	0.0	0	0.0	0	0.0	0	0.0	0	0.0	0	0.0	0	0.0	1	0.2
- นี้น้ำประปา	10	100.0	23	100.0	22	95.7	25	96.2	9	90.0	10	100.0	10	100.0	8	72.7	13	100.0	17	100.0	9	90.0	16	94.1	10	100.0	13	100.0	17	89.5	424	97.1
2.12 ปัญหาในการใช้น้ำบริโภค																																
- ไม่มี	9	90.0	23	100.0	23	100.0	26	100.0	10	100.0	10	100.0	10	100.0	10	90.9	13	100.0	17	100.0	10	100.0	17	100.0	10	100.0	13	100.0	19	100.0	426	97.7
- มี	1	10.0	0	0.0	0	0.0	0	0.0	0	0.0	0	0.0	0	0.0	1	9.1	0	0.0	0	0.0	0	0.0	0	0.0	0	0.0	0	0.0	0	0.0	10	2.3
รวม	10	100.0	23	100.0	23	100.0	26	100.0	10	100.0	10	100.0	10	100.0	11	100.0	13	100.0	17	100.0	10	100.0	17	100.0	10	100.0	13	100.0	19	100.0	436	100.0

ตารางที่ ก.3-5 (ต่อ)

รายละเอียด	ชุมชนเกาะกอก		ชุมชนบางซุด		ชุมชนโชคหิน 2		ชุมชนโชคหินมิตรภาพ		ชุมชนวัดหัวปิ้ง		ชุมชนหนองบัวแดง		ชุมชนหนองเพ็ก		ชุมชนลำก๊กเขมบาก		ชุมชนหัวปิ้งใน 2		ชุมชนตลาดหัวปิ้ง		ชุมชนวัดรางลูกเกตุ		ชุมชนรางลูกเกตุ		ชุมชนบางซุด-จากดง		ชุมชนเนินทราย		ชุมชนเขาไผ่		รวมทั้งกลุ่ม	
	จำนวน (คน)	ร้อยละ	จำนวน (คน)	ร้อยละ	จำนวน (คน)	ร้อยละ	จำนวน (คน)	ร้อยละ	จำนวน (คน)	ร้อยละ	จำนวน (คน)	ร้อยละ	จำนวน (คน)	ร้อยละ	จำนวน (คน)	ร้อยละ	จำนวน (คน)	ร้อยละ	จำนวน (คน)	ร้อยละ	จำนวน (คน)	ร้อยละ	จำนวน (คน)	ร้อยละ	จำนวน (คน)	ร้อยละ	จำนวน (คน)	ร้อยละ	จำนวน (คน)	ร้อยละ	จำนวน (คน)	ร้อยละ
จำนวนหัวข้อย่าง	10	100.0	23	100.0	23	100.0	26	100.0	10	100.0	10	100.0	10	100.0	11	100.0	13	100.0	17	100.0	10	100.0	17	100.0	10	100.0	13	100.0	19	100.0	436	100.0
มีปัญหาคือ (ตอบได้มากกว่า 1 ข้อตอบ)																																
- สะดวก	1	100.0	0	0.0	0	0.0	0	0.0	0	0.0	0	0.0	0	0.0	1	100.0	0	0.0	0	0.0	0	0.0	0	0.0	0	0.0	0	0.0	0	0.0	10	100.0
แก้ปัญหา... (ตอบได้มากกว่า 1 ข้อตอบ)																																
- เครื่องกรอง	0	0.0	0	0.0	0	0.0	0	0.0	0	0.0	0	0.0	0	0.0	0	0.0	0	0.0	0	0.0	0	0.0	0	0.0	0	0.0	0	0.0	0	0.0	1	10.0
- ท่อน้ำฝัง	1	100.0	0	0.0	0	0.0	0	0.0	0	0.0	0	0.0	0	0.0	1	100.0	0	0.0	0	0.0	0	0.0	0	0.0	0	0.0	0	0.0	0	0.0	7	70.0
- ไม่มีการแก้ไข	0	0.0	0	0.0	0	0.0	0	0.0	0	0.0	0	0.0	0	0.0	0	0.0	0	0.0	0	0.0	0	0.0	0	0.0	0	0.0	0	0.0	0	0.0	2	20.0
2.13 การกำจัดขยะมูลฝอยในครัวเรือนใช้วิธีใดต่อไปนี้ (ตอบได้มากกว่า 1 ข้อตอบ)																																
- กองทิ้งไว้ในบ้าน	0	0.0	0	0.0	0	0.0	0	0.0	0	0.0	0	0.0	0	0.0	0	0.0	0	0.0	0	0.0	0	0.0	0	0.0	0	0.0	0	0.0	0	0.0	1	0.2
- เมา	1	10.0	0	0.0	0	0.0	0	0.0	0	0.0	0	0.0	0	0.0	0	0.0	0	0.0	0	0.0	0	0.0	0	0.0	0	0.0	0	0.0	0	0.0	1	0.2
- ใช้บริการเทศบาล	9	90.0	23	100.0	23	100.0	26	100.0	10	100.0	10	100.0	10	100.0	11	100.0	13	100.0	17	100.0	10	100.0	17	100.0	10	100.0	13	100.0	19	100.0	434	99.6
2.14 การดำเนินการอื่นในครัวเรือน (ตอบได้มากกว่า 1 ข้อตอบ)																																
- ปลดทิ้งไว้ภายในบ้าน	0	0.0	0	0.0	0	0.0	0	0.0	0	0.0	0	0.0	0	0.0	1	9.1	0	0.0	0	0.0	3	27.3	0	0.0	4	40.0	1	7.1	0	0.0	14	3.2
- ปลดทิ้งลงจานระบายน้ำ	10	100.0	23	100.0	22	95.7	26	100.0	10	100.0	10	100.0	10	100.0	10	90.9	13	100.0	17	100.0	8	72.7	17	100.0	6	60.0	13	92.9	19	100.0	420	95.9
- ปลดทิ้งลงบ่อน้ำข้างคอก	0	0.0	0	0.0	1	4.3	0	0.0	0	0.0	0	0.0	0	0.0	0	0.0	0	0.0	0	0.0	0	0.0	0	0.0	0	0.0	0	0.0	0	0.0	3	0.7
- นำไปปนกับน้ำอื่น	0	0.0	0	0.0	0	0.0	0	0.0	0	0.0	0	0.0	0	0.0	0	0.0	0	0.0	0	0.0	0	0.0	0	0.0	0	0.0	0	0.0	0	0.0	1	0.2
3. สภาพปัจจุบันภายในชุมชน																																
3.1 ปัญหาในสิ่งแวดล้อม																																
- ไม่มี	3	30.0	8	34.8	3	13.0	10	38.5	3	30.0	5	50.0	2	20.0	4	36.4	4	30.8	5	29.4	6	60.0	3	17.6	1	10.0	11	84.6	12	63.2	150	34.4
- มี	7	70.0	15	65.2	20	87.0	16	61.5	7	70.0	5	50.0	8	80.0	7	63.6	9	69.2	12	70.6	4	40.0	14	82.4	9	90.0	2	15.4	7	36.8	286	65.6
รวม	10	100.0	23	100.0	23	100.0	26	100.0	10	100.0	10	100.0	10	100.0	11	100.0	13	100.0	17	100.0	10	100.0	17	100.0	10	100.0	13	100.0	19	100.0	436	100.0
3.1.1 ปัญหาอื่น																																
- ไม่มี	5	71.4	15	100.0	17	85.0	15	93.7	1	14.3	5	100.0	3	37.5	4	57.1	2	22.2	12	100.0	4	100.0	14	100.0	9	100.0	2	100.0	4	57.1	215	75.2
- มี	2	28.6	0	0.0	3	15.0	1	6.3	6	85.7	0	0.0	5	62.5	3	42.9	7	77.8	0	0.0	0	0.0	0	0.0	0	0.0	0	0.0	3	42.9	71	24.8
รวม	7	100.0	15	100.0	20	100.0	16	100.0	7	100.0	5	100.0	8	100.0	7	100.0	9	100.0	12	100.0	4	100.0	14	100.0	9	100.0	2	100.0	7	100.0	286	100.0
สาเหตุของปัญหา (ตอบได้มากกว่า 1 ข้อตอบ)																																
- จากการบริหาร	0	0.0	0	0.0	0	0.0	0	0.0	0	0.0	0	0.0	0	0.0	0	0.0	0	0.0	0	0.0	0	0.0	0	0.0	0	0.0	0	0.0	0	0.0	1	1.4
- จากชุมชน	0	0.0	0	0.0	0	0.0	0	0.0	4	66.7	0	0.0	3	60.0	0	0.0	0	0.0	0	0.0	0	0.0	0	0.0	0	0.0	0	0.0	0	0.0	8	11.0
- จากโรงงานอุตสาหกรรม	2	66.7	0	0.0	3	100.0	1	100.0	0	0.0	0	0.0	2	40.0	3	100.0	7	100.0	0	0.0	0	0.0	0	0.0	0	0.0	0	0.0	3	100.0	59	80.8
- ขยะ	1	33.3	0	0.0	0	0.0	0	0.0	2	33.3	0	0.0	0	0.0	0	0.0	0	0.0	0	0.0	0	0.0	0	0.0	0	0.0	0	0.0	0	0.0	5	6.8
ระยะเวลา																																
- บางฤดู	1	50.0	0	0.0	3	100.0	1	100.0	4	66.7	0	0.0	5	100.0	2	66.7	7	100.0	0	0.0	0	0.0	0	0.0	0	0.0	0	0.0	3	100.0	59	83.1
- ทั้งปี	1	50.0	0	0.0	0	0.0	0	0.0	2	33.3	0	0.0	0	0.0	1	33.3	0	0.0	0	0.0	0	0.0	0	0.0	0	0.0	0	0.0	12	0.0	12	16.9
รวม	2	100.0	0	0.0	3	100.0	1	100.0	6	100.0	0	0.0	5	100.0	3	100.0	7	100.0	0	0.0	0	0.0	0	0.0	0	0.0	0	0.0	3	100.0	71	100.0

ตารางที่ ก.3-5 (ต่อ)

รายละเอียด	ชุมชนเกาะกอก		ชุมชนบางซุด		ชุมชนโชกหิน 2		ชุมชนโชกหินมิตรภาพ		ชุมชนวัดหัวปิ้ง		ชุมชนหนองบัวแดง		ชุมชนหนองเพ็ง		ชุมชนตำบลกะบาก		ชุมชนหัวปิ้งโน 2		ชุมชนตลาดหัวปิ้ง		ชุมชนวัดชาลูกท้อผู้เฒ่า		ชุมชนชาลูกท้อผู้เฒ่า		ชุมชนบางซุด-จากกลาง		ชุมชนเนินทราย		ชุมชนเขาไผ่		รวมทั้งกลุ่ม		
	จำนวน (คน)	ร้อยละ	จำนวน (คน)	ร้อยละ	จำนวน (คน)	ร้อยละ	จำนวน (คน)	ร้อยละ	จำนวน (คน)	ร้อยละ	จำนวน (คน)	ร้อยละ	จำนวน (คน)	ร้อยละ	จำนวน (คน)	ร้อยละ	จำนวน (คน)	ร้อยละ	จำนวน (คน)	ร้อยละ	จำนวน (คน)	ร้อยละ	จำนวน (คน)	ร้อยละ	จำนวน (คน)	ร้อยละ	จำนวน (คน)	ร้อยละ	จำนวน (คน)	ร้อยละ	จำนวน (คน)	ร้อยละ	
จำนวนหัวข้องาน	10	100.0	23	100.0	23	100.0	26	100.0	10	100.0	10	100.0	10	100.0	11	100.0	13	100.0	17	100.0	10	100.0	17	100.0	10	100.0	13	100.0	19	100.0	436	100.0	
ระดับผลกระทบ																																	
- น้อย	0	0.0	0	0.0	1	33.3	1	100.0	2	33.3	0	0.0	1	20.0	1	33.3	2	28.6	0	0.0	0	0.0	0	0.0	0	0.0	0	0.0	1	33.3	16	22.6	
- ปานกลาง	2	100.0	0	0.0	2	66.7	0	0.0	4	66.7	0	0.0	4	80.0	2	66.7	3	42.8	0	0.0	0	0.0	0	0.0	0	0.0	0	0.0	2	66.7	51	71.8	
- มาก	0	0.0	0	0.0	0	0.0	0	0.0	0	0.0	0	0.0	0	0.0	0	0.0	2	28.6	0	0.0	0	0.0	0	0.0	0	0.0	0	0.0	0	0.0	4	5.6	
รวม	2	100.0	0	0.0	3	100.0	1	100.0	6	100.0	0	0.0	5	100.0	3	100.0	7	100.0	0	0.0	0	0.0	0	0.0	0	0.0	0	0.0	3	100.0	71	100.0	
ค่าเฉลี่ย	2.00		0.00		1.67		1.00		1.67		0.00		1.80		1.67		2.00		0.00		0.00		0.00		0.00		0.00		0.00	1.67		1.83	
ค่าส่วนเบี่ยงเบนมาตรฐาน	0.000		0.000		0.577		0.000		0.516		0.000		0.447		0.577		0.816		0.000		0.000		0.000		0.000		0.000		0.577		0.507		
ระดับผลกระทบ	ปานกลาง		ไม่มีผลกระทบ		ปานกลาง		น้อย		ปานกลาง		ไม่มีผลกระทบ		ปานกลาง		ปานกลาง		ปานกลาง		ไม่มีผลกระทบ		ไม่มีผลกระทบ		ไม่มีผลกระทบ		ไม่มีผลกระทบ		ไม่มีผลกระทบ		ปานกลาง		ปานกลาง		
3.1.2 ปัญหาฆ่าตัวตั้น																																	
- ไม่มี	6	85.7	15	100.0	16	80.0	15	93.7	7	100.0	3	60.0	8	100.0	4	57.1	9	100.0	12	100.0	4	100.0	14	100.0	9	100.0	2	100.0	7	100.0	235	82.2	
- มี	1	14.3	0	0.0	4	20.0	1	6.3	0	0.0	2	40.0	0	0.0	3	42.9	0	0.0	0	0.0	0	0.0	0	0.0	0	0.0	0	0.0	0	0.0	51	17.8	
รวม	7	100.0	15	100.0	20	100.0	16	100.0	7	100.0	5	100.0	8	100.0	7	100.0	9	100.0	12	100.0	4	100.0	14	100.0	9	100.0	2	100.0	7	100.0	286	100.0	
สาเหตุของปัญหา (ตอบได้มากกว่า 1 คำตอบ)																																	
- จากการจราจร	1	100.0	0	0.0	4	100.0	1	100.0	0	0.0	2	100.0	0	0.0	3	100.0	0	0.0	0	0.0	0	0.0	0	0.0	0	0.0	0	0.0	0	0.0	41	75.9	
- จากโรงงานอุตสาหกรรม	0	0.0	0	0.0	0	0.0	0	0.0	0	0.0	0	0.0	0	0.0	0	0.0	0	0.0	0	0.0	0	0.0	0	0.0	0	0.0	0	0.0	0	0.0	13	24.1	
ระยะเวลา																																	
- นานเกินไป	1	100.0	0	0.0	1	25.0	1	100.0	0	0.0	0	0.0	0	0.0	0	0.0	0	0.0	0	0.0	0	0.0	0	0.0	0	0.0	0	0.0	0	0.0	20	39.2	
- เพียงพอ	0	0.0	0	0.0	3	75.0	0	0.0	0	0.0	2	100.0	0	0.0	3	100.0	0	0.0	0	0.0	0	0.0	0	0.0	0	0.0	0	0.0	0	0.0	31	60.8	
รวม	1	100.0	0	0.0	4	100.0	1	100.0	0	0.0	2	100.0	0	0.0	3	100.0	0	0.0	0	0.0	0	0.0	0	0.0	0	0.0	0	0.0	0	0.0	51	100.0	
ระดับผลกระทบ																																	
- น้อย	0	0.0	0	0.0	0	0.0	0	0.0	0	0.0	0	0.0	0	0.0	0	0.0	0	0.0	0	0.0	0	0.0	0	0.0	0	0.0	0	0.0	0	0.0	7	13.7	
- ปานกลาง	1	100.0	0	0.0	4	100.0	1	100.0	0	0.0	2	100.0	0	0.0	3	100.0	0	0.0	0	0.0	0	0.0	0	0.0	0	0.0	0	0.0	0	0.0	40	78.4	
- มาก	0	0.0	0	0.0	0	0.0	0	0.0	0	0.0	0	0.0	0	0.0	0	0.0	0	0.0	0	0.0	0	0.0	0	0.0	0	0.0	0	0.0	0	0.0	4	7.9	
รวม	1	100.0	0	0.0	4	100.0	1	100.0	0	0.0	2	100.0	0	0.0	3	100.0	0	0.0	0	0.0	0	0.0	0	0.0	0	0.0	0	0.0	0	0.0	51	100.0	
ค่าเฉลี่ย	2.00		0.00		2.00		2.00		0.00		2.00		0.00		2.00		0.00		0.00		0.00		0.00		0.00		0.00		0.00		0.00	1.94	
ค่าส่วนเบี่ยงเบนมาตรฐาน	0.000		0.000		0.000		0.000		0.000		0.000		0.000		0.000		0.000		0.000		0.000		0.000		0.000		0.000		0.000		0.000	0.465	
ระดับผลกระทบ	ปานกลาง		ไม่มีผลกระทบ		ปานกลาง		ปานกลาง		ไม่มีผลกระทบ		ปานกลาง		ไม่มีผลกระทบ		ปานกลาง		ปานกลาง		ไม่มีผลกระทบ		ไม่มีผลกระทบ		ไม่มีผลกระทบ		ไม่มีผลกระทบ		ไม่มีผลกระทบ		ไม่มีผลกระทบ		ไม่มีผลกระทบ	ปานกลาง	
3.1.3 ปัญหาฝุ่นละออง																																	
- ไม่มี	0	0.0	2	13.3	2	10.0	1	6.3	0	0.0	1	20.0	0	0.0	0	0.0	1	11.1	1	8.3	0	0.0	0	0.0	0	0.0	0	0.0	2	28.6	31	10.8	
- มี	7	100.0	13	86.7	18	90.0	15	93.7	7	100.0	4	80.0	8	100.0	7	100.0	8	88.9	11	91.7	4	100.0	14	100.0	9	100.0	2	100.0	5	71.4	255	89.2	
รวม	7	100.0	15	100.0	20	100.0	16	100.0	7	100.0	5	100.0	8	100.0	7	100.0	9	100.0	12	100.0	4	100.0	14	100.0	9	100.0	2	100.0	7	100.0	286	100.0	
สาเหตุของปัญหา (ตอบได้มากกว่า 1 คำตอบ)																																	
- จากการจราจร	6	85.7	13	100.0	18	100.0	15	100.0	5	71.4	2	50.0	4	44.4	5	71.4	8	100.0	11	100.0	1	25.0	3	21.4	1	10.0	2	100.0	4	80.0	204	77.6	
- จากชุมชน	1	14.3	0	0.0	0	0.0	0	0.0	2	28.6	2	50.0	4	44.4	0	0.0	0	0.0	0	0.0	3	75.0	5	35.7	0	0.0	0	0.0	1	20.0	28	10.6	
- จากโรงงานอุตสาหกรรม	0	0.0	0	0.0	0	0.0	0	0.0	0	0.0	0	0.0	1	11.1	2	28.6	0	0.0	0	0.0	0	0.0	0	0.0	0	0.0	0	0.0	0	0.0	16	6.1	
- จากการก่อสร้าง	0	0.0	0	0.0	0	0.0	0	0.0	0	0.0	0	0.0	0	0.0	0	0.0	0	0.0	0	0.0	0	0.0	6	42.9	9	90.0	0	0.0	0	0.0	15	5.7	

ตารางที่ ก.3-5 (ต่อ)

รายละเอียด	ชุมชนเกาะกอก		ชุมชนบางซุด		ชุมชน 2		ชุมชนมิตรภาพ		วัดหัวปิ้ง		หนองบัวแดง		หนองเพ็ง		สำนักกะบาก		หัวปิ้งใบ 2		ตลาดหัวปิ้ง		วัดชาลูกท้อผู้เฒ่า		ชาลูกท้อผู้เฒ่า		บางซุด-จากกลาง		เนินทราย		เขาไผ่		รวมทั้งกลุ่ม	
	จำนวน (คน)	ร้อยละ	จำนวน (คน)	ร้อยละ	จำนวน (คน)	ร้อยละ	จำนวน (คน)	ร้อยละ	จำนวน (คน)	ร้อยละ	จำนวน (คน)	ร้อยละ	จำนวน (คน)	ร้อยละ	จำนวน (คน)	ร้อยละ	จำนวน (คน)	ร้อยละ	จำนวน (คน)	ร้อยละ	จำนวน (คน)	ร้อยละ	จำนวน (คน)	ร้อยละ	จำนวน (คน)	ร้อยละ	จำนวน (คน)	ร้อยละ	จำนวน (คน)	ร้อยละ	จำนวน (คน)	ร้อยละ
จำนวนหัวข้องาน	10	100.0	23	100.0	23	100.0	26	100.0	10	100.0	10	100.0	10	100.0	11	100.0	13	100.0	17	100.0	10	100.0	17	100.0	10	100.0	13	100.0	19	100.0	436	100.0
ระยะเวลา																																
- นานเกินไป	6	85.7	6	46.2	10	55.6	15	100.0	5	71.4	2	50.0	5	62.5	3	42.9	5	62.5	8	72.7	3	75.0	12	85.7	7	77.8	2	100.0	5	100.0	166	65.1
- เพียงพอ	1	14.3	7	53.8	8	44.4	0	0.0	2	28.6	2	50.0	3	37.5	4	57.1	3	37.5	3	27.3	1	25.0	2	14.3	2	22.2	0	0.0	0	0.0	89	34.9
รวม	7	100.0	13	100.0	18	100.0	15	100.0	7	100.0	4	100.0	8	100.0	7	100.0	8	100.0	11	100.0	4	100.0	14	100.0	9	100.0	2	100.0	5	100.0	255	100.0
ระดับผลกระทบ																																
- น้อย	2	28.6	11	84.6	4	22.2	2	13.3	3	42.9	0	0.0	3	37.5	0	0.0	4	50.0	9	81.8	1	25.0	2	14.3	0	0.0	1	50.0	2	40.0	56	22.0
- ปานกลาง	5	71.4	2	15.4	14	77.8	13	86.7	4	57.1	4	100.0	5	62.5	6	85.7	4	50.0	2	18.2	3	75.0	12	85.7	9	100.0	1	50.0	3	60.0	193	75.7
- มาก	0	0.0	0	0.0	0	0.0	0	0.0	0	0.0	0	0.0	0	0.0	1	14.3	0	0.0	0	0.0	0	0.0	0	0.0	0	0.0	0	0.0	0	0.0	6	2.3
รวม	7	100.0	13	100.0	18	100.0	15	100.0	7	100.0	4	100.0	8	100.0	7	100.0	8	100.0	11	100.0	4	100.0	14	100.0	9	100.0	2	100.0	5	100.0	255	100.0
ค่าเฉลี่ย	1.71		1.15		1.78		1.87		1.57		2.00		1.63		2.14		1.50		1.18		1.75		1.86		2.00		1.50		1.60		1.80	
ค่าส่วนเบี่ยงเบนมาตรฐาน	0.488		0.376		0.428		0.352		0.535		0.000		0.518		0.378		0.535		0.405		0.500		0.363		0.000		0.707		0.548		0.453	
ระดับผลกระทบ	ปานกลาง		น้อย		ปานกลาง		ปานกลาง		ปานกลาง		ปานกลาง		ปานกลาง		ปานกลาง		น้อย		ปานกลาง		ปานกลาง		ปานกลาง		ปานกลาง		น้อย		ปานกลาง		ปานกลาง	
3.1.4 ปัญหาหนี้สิน																																
- ไม่มี	7	100.0	15	100.0	20	100.0	16	100.0	7	100.0	5	100.0	8	100.0	7	100.0	9	100.0	11	91.7	4	100.0	14	100.0	9	100.0	2	100.0	7	100.0	284	99.3
- มี	0	0.0	0	0.0	0	0.0	0	0.0	0	0.0	0	0.0	0	0.0	0	0.0	0	0.0	1	8.3	0	0.0	0	0.0	0	0.0	2	0.0	0	0.0	2	0.7
รวม	7	100.0	15	100.0	20	100.0	16	100.0	7	100.0	5	100.0	8	100.0	7	100.0	9	100.0	12	100.0	4	100.0	14	100.0	9	100.0	2	100.0	7	100.0	286	100.0
สาเหตุของปัญหา (ตอบได้มากกว่า 1 ข้อ)																																
- ไม่ระบุ	0	0.0	0	0.0	0	0.0	0	0.0	0	0.0	0	0.0	0	0.0	0	0.0	0	0.0	1	100.0	0	0.0	0	0.0	0	0.0	0	0.0	0	0.0	2	100.0
ระยะเวลา																																
- นานเกินไป	0	0.0	0	0.0	0	0.0	0	0.0	0	0.0	0	0.0	0	0.0	0	0.0	0	0.0	1	100.0	0	0.0	0	0.0	0	0.0	0	0.0	0	0.0	1	50.0
- เพียงพอ	0	0.0	0	0.0	0	0.0	0	0.0	0	0.0	0	0.0	0	0.0	0	0.0	0	0.0	0	0.0	0	0.0	0	0.0	0	0.0	0	0.0	0	0.0	1	50.0
- มากเกินไป	0	0.0	0	0.0	0	0.0	0	0.0	0	0.0	0	0.0	0	0.0	0	0.0	0	0.0	0	0.0	0	0.0	0	0.0	0	0.0	0	0.0	0	0.0	2	100.0
รวม	0	0.0	0	0.0	0	0.0	0	0.0	0	0.0	0	0.0	0	0.0	0	0.0	0	0.0	1	100.0	0	0.0	0	0.0	0	0.0	0	0.0	0	0.0	2	100.0
ระดับผลกระทบ																																
- น้อย	0	0.0	0	0.0	0	0.0	0	0.0	0	0.0	0	0.0	0	0.0	0	0.0	0	0.0	1	100.0	0	0.0	0	0.0	0	0.0	0	0.0	0	0.0	1	50.0
- ปานกลาง	0	0.0	0	0.0	0	0.0	0	0.0	0	0.0	0	0.0	0	0.0	0	0.0	0	0.0	0	0.0	0	0.0	0	0.0	0	0.0	0	0.0	0	0.0	1	50.0
- มาก	0	0.0	0	0.0	0	0.0	0	0.0	0	0.0	0	0.0	0	0.0	0	0.0	0	0.0	0	0.0	0	0.0	0	0.0	0	0.0	0	0.0	0	0.0	0	0.0
รวม	0	0.0	0	0.0	0	0.0	0	0.0	0	0.0	0	0.0	0	0.0	0	0.0	0	0.0	1	100.0	0	0.0	0	0.0	0	0.0	0	0.0	0	0.0	2	100.0
ค่าเฉลี่ย	0.00		0.00		0.00		0.00		0.00		0.00		0.00		0.00		0.00		1.00		0.00		0.00		0.00		0.00		0.00		1.50	
ค่าส่วนเบี่ยงเบนมาตรฐาน	0.000		0.000		0.000		0.000		0.000		0.000		0.000		0.000		0.000		0.000		0.000		0.000		0.000		0.000		0.000		0.707	
ระดับผลกระทบ	ไม่มีผลกระทบ		ไม่มีผลกระทบ		ไม่มีผลกระทบ		ไม่มีผลกระทบ		ไม่มีผลกระทบ		ไม่มีผลกระทบ		ไม่มีผลกระทบ		ไม่มีผลกระทบ		ไม่มีผลกระทบ		ไม่มีผลกระทบ		ไม่มีผลกระทบ		ไม่มีผลกระทบ		ไม่มีผลกระทบ		ไม่มีผลกระทบ		ไม่มีผลกระทบ		น้อย	
3.1.5 ปัญหาเสียง																																
- ไม่มี	7	100.0	13	86.7	19	95.0	11	68.7	6	85.7	5	100.0	8	100.0	5	71.4	9	100.0	9	75.0	4	100.0	14	100.0	5	55.6	2	100.0	7	100.0	241	84.3
- มี	0	0.0	2	13.3	1	5.0	5	31.3	1	14.3	0	0.0	0	0.0	2	28.6	0	0.0	3	25.0	0	0.0	0	0.0	4	44.4	0	0.0	0	0.0	45	15.7
รวม	7	100.0	15	100.0	20	100.0	16	100.0	7	100.0	5	100.0	8	100.0	7	100.0	9	100.0	12	100.0	4	100.0	14	100.0	9	100.0	2	100.0	7	100.0	286	100.0

รายละเอียด	ชุมชนเกาะกอก		ชุมชนนาบะฮูล		ชุมชนโชกทิน 2		ชุมชนโชกทินนครภาพ		ชุมชนวัดหัวปิ้ง		ชุมชนหนองบัวแดง		ชุมชนหนองเพ็ง		ชุมชนสามัคคีเขตก		ชุมชนหัวปิ้ง 2		ชุมชนตลาดหัวปิ้ง 2		ชุมชนวัดเขากฤกษย์		ชุมชนเขากฤกษย์		ชุมชนนาบะฮูล-เขากอก		ชุมชนเนินพยอม		ชุมชนเขาไผ่		รวมทั้งหมด	
	จำนวน	ร้อยละ	จำนวน	ร้อยละ	จำนวน	ร้อยละ	จำนวน	ร้อยละ	จำนวน	ร้อยละ	จำนวน	ร้อยละ	จำนวน	ร้อยละ	จำนวน	ร้อยละ	จำนวน	ร้อยละ	จำนวน	ร้อยละ	จำนวน	ร้อยละ	จำนวน	ร้อยละ	จำนวน	ร้อยละ	จำนวน	ร้อยละ	จำนวน	ร้อยละ	จำนวน	ร้อยละ
	(คน)		(คน)		(คน)		(คน)		(คน)		(คน)		(คน)		(คน)		(คน)		(คน)		(คน)		(คน)		(คน)		(คน)		(คน)		(คน)	
จำนวนหัวข้อย่าง	10	100.0	23	100.0	23	100.0	26	100.0	10	100.0	10	100.0	10	100.0	11	100.0	13	100.0	17	100.0	10	100.0	17	100.0	10	100.0	13	100.0	19	100.0	436	100.0
สาเหตุของปัญหา (ตอบได้มากกว่า 1 ข้อตอบ)																																
- จากกิจกรรมจราจร	0	0.0	2	100.0	1	100.0	4	80.0	1	100.0	0	0.0	0	0.0	2	100.0	0	0.0	3	100.0	0	0.0	0	0.0	0	0.0	0	0.0	0	0.0	35	71.4
- จากชุมชน	0	0.0	0	0.0	0	0.0	1	20.0	0	0.0	0	0.0	0	0.0	0	0.0	0	0.0	0	0.0	0	0.0	0	0.0	0	0.0	0	0.0	0	0.0	5	10.2
- จากโรงงานอุตสาหกรรม	0	0.0	0	0.0	0	0.0	0	0.0	0	0.0	0	0.0	0	0.0	0	0.0	0	0.0	0	0.0	0	0.0	0	0.0	0	0.0	0	0.0	0	0.0	5	10.2
- จากการค้าก่อสร้าง	0	0.0	0	0.0	0	0.0	0	0.0	0	0.0	0	0.0	0	0.0	0	0.0	0	0.0	0	0.0	0	0.0	0	0.0	4	100.0	0	0.0	0	0.0	4	8.2
ระยะเวลา (ตอบได้มากกว่า 1 ข้อตอบ)																																
- ตลอดวัน	0	0.0	2	66.7	1	100.0	5	55.6	1	100.0	0	0.0	0	0.0	2	50.0	0	0.0	3	50.0	0	0.0	0	0.0	4	100.0	0	0.0	0	0.0	45	59.2
- บางครั้ง	0	0.0	2	100.0	1	100.0	4	80.0	1	100.0	0	0.0	0	0.0	2	100.0	0	0.0	3	100.0	0	0.0	0	0.0	4	100.0	0	0.0	0	0.0	40	88.9
- ตลอดเวลา	0	0.0	0	0.0	0	0.0	1	20.0	0	0.0	0	0.0	0	0.0	0	0.0	0	0.0	0	0.0	0	0.0	0	0.0	0	0.0	0	0.0	0	0.0	5	11.1
- ตลอดทั้ง	0	0.0	1	33.3	0	0.0	4	44.4	0	0.0	0	0.0	0	0.0	2	50.0	0	0.0	3	50.0	0	0.0	0	0.0	0	0.0	0	0.0	0	0.0	31	40.8
- บางครั้ง	0	0.0	1	100.0	0	0.0	4	100.0	0	0.0	0	0.0	0	0.0	2	100.0	0	0.0	3	100.0	0	0.0	0	0.0	0	0.0	0	0.0	0	0.0	30	96.8
- ตลอดเวลา	0	0.0	0	0.0	0	0.0	0	0.0	0	0.0	0	0.0	0	0.0	0	0.0	0	0.0	0	0.0	0	0.0	0	0.0	0	0.0	0	0.0	0	0.0	1	3.2
ระดับผลกระทบ																																
- น้อย	0	0.0	2	100.0	0	0.0	2	40.0	0	0.0	0	0.0	0	0.0	0	0.0	0	0.0	3	100.0	0	0.0	0	0.0	0	0.0	0	0.0	0	0.0	12	26.7
- ปานกลาง	0	0.0	0	0.0	1	100.0	3	60.0	1	100.0	0	0.0	0	0.0	1	50.0	0	0.0	0	0.0	0	0.0	0	0.0	3	75.0	0	0.0	0	0.0	31	68.9
- มาก	0	0.0	0	0.0	0	0.0	0	0.0	0	0.0	0	0.0	0	0.0	1	50.0	0	0.0	0	0.0	0	0.0	0	0.0	1	25.0	0	0.0	0	0.0	2	4.4
รวม	0																															

รายละเอียด	ชุมชนเกาะกอก		ชุมชนนาบะฮุด		ชุมชนโพธิ์ทาม 2		ชุมชนโชกนัมลิตราภ		ชุมชนวัดหัวปิ้ง		ชุมชนหนองบัวแดง		ชุมชนหนองเพ็ง		ชุมชนลำโพงตะบะก		ชุมชนหัวโงปิ้ง 2		ชุมชนตลาดหัวปิ้ง		ชุมชนวัดจากลูกหยี		ชุมชนจากลูกหยี		ชุมชนนาบะฮุด-จากหลา		ชุมชนเนินพยอม		ชุมชนเขาโง		รวมทั้งหมด	
	จำนวนร้อยละ (คน)	จำนวนร้อยละ (คน)	จำนวนร้อยละ (คน)	จำนวนร้อยละ (คน)	จำนวนร้อยละ (คน)	จำนวนร้อยละ (คน)	จำนวนร้อยละ (คน)	จำนวนร้อยละ (คน)	จำนวนร้อยละ (คน)	จำนวนร้อยละ (คน)	จำนวนร้อยละ (คน)	จำนวนร้อยละ (คน)	จำนวนร้อยละ (คน)	จำนวนร้อยละ (คน)	จำนวนร้อยละ (คน)	จำนวนร้อยละ (คน)	จำนวนร้อยละ (คน)	จำนวนร้อยละ (คน)	จำนวนร้อยละ (คน)	จำนวนร้อยละ (คน)	จำนวนร้อยละ (คน)	จำนวนร้อยละ (คน)	จำนวนร้อยละ (คน)	จำนวนร้อยละ (คน)	จำนวนร้อยละ (คน)	จำนวนร้อยละ (คน)	จำนวนร้อยละ (คน)	จำนวนร้อยละ (คน)	จำนวนร้อยละ (คน)	จำนวนร้อยละ (คน)	จำนวนร้อยละ (คน)	
จำนวนหัวโง	10	100.0	23	100.0	23	100.0	26	100.0	10	100.0	10	100.0	10	100.0	11	100.0	13	100.0	17	100.0	10	100.0	17	100.0	10	100.0	13	100.0	19	100.0	436	100.0
ระดับผลกระทบ																																
- น้อย	0	0.0	0	0.0	0	0.0	0	0.0	0	0.0	0	0.0	0	0.0	0	0.0	0	0.0	0	0.0	0	0.0	0	0.0	0	0.0	0	0.0	0	0.0	1	25.0
- ปานกลาง	0	0.0	0	0.0	0	0.0	0	0.0	0	0.0	0	0.0	0	0.0	0	0.0	0	0.0	0	0.0	0	0.0	0	0.0	0	0.0	0	0.0	0	0.0	3	75.0
- มาก	0	0.0	0	0.0	0	0.0	0	0.0	0	0.0	0	0.0	0	0.0	0	0.0	0	0.0	0	0.0	0	0.0	0	0.0	0	0.0	0	0.0	0	0.0	0	0.0
รวม	0	0.0	0	0.0	0	0.0	0	0.0	0	0.0	0	0.0	0	0.0	0	0.0	0	0.0	0	0.0	0	0.0	0	0.0	0	0.0	0	0.0	0	0.0	4	100.0
ค่าเฉลี่ย	0.00	0.00	0.00	0.00	0.00	0.00	0.00	0.00	0.00	0.00	0.00	0.00	0.00	0.00	0.00	0.00	0.00	0.00	0.00	0.00	0.00	0.00	0.00	0.00	0.00	0.00	0.00	0.00	0.00	0.00	1.75	
ค่าส่วนเบี่ยงเบนมาตรฐาน	0.000	0.000	0.000	0.000	0.000	0.000	0.000	0.000	0.000	0.000	0.000	0.000	0.000	0.000	0.000	0.000	0.000	0.000	0.000	0.000	0.000	0.000	0.000	0.000	0.000	0.000	0.000	0.000	0.000	0.000	0.500	
ระดับผลกระทบ	ไม่มีผลกระทบ	ไม่มีผลกระทบ	ไม่มีผลกระทบ	ไม่มีผลกระทบ	ไม่มีผลกระทบ	ไม่มีผลกระทบ	ไม่มีผลกระทบ	ไม่มีผลกระทบ	ไม่มีผลกระทบ	ไม่มีผลกระทบ	ไม่มีผลกระทบ	ไม่มีผลกระทบ	ไม่มีผลกระทบ	ไม่มีผลกระทบ	ไม่มีผลกระทบ	ไม่มีผลกระทบ	ไม่มีผลกระทบ	ไม่มีผลกระทบ	ไม่มีผลกระทบ	ไม่มีผลกระทบ	ไม่มีผลกระทบ	ไม่มีผลกระทบ	ไม่มีผลกระทบ	ไม่มีผลกระทบ	ไม่มีผลกระทบ	ไม่มีผลกระทบ	ไม่มีผลกระทบ	ไม่มีผลกระทบ	ไม่มีผลกระทบ	ปานกลาง		
3.1.7 ปัญหาจากกองจราจร																																
- ไม่มี	7	100.0	15	100.0	20	100.0	13	81.3	7	100.0	5	100.0	8	100.0	5	71.4	9	100.0	12	100.0	4	100.0	14	100.0	9	100.0	2	100.0	5	71.4	251	87.8
- มี	0	0.0	0	0.0	0	0.0	3	18.7	0	0.0	0	0.0	0	0.0	2	28.6	0	0.0	0	0.0	0	0.0	0	0.0	0	0.0	0	0.0	2	28.6	35	12.2
รวม	7	100.0	15	100.0	20	100.0	16	100.0	7	100.0	5	100.0	8	100.0	7	100.0	9	100.0	12	100.0	4	100.0	14	100.0	9	100.0	2	100.0	7	100.0	286	100.0
สาเหตุของปัญหา (ตอบได้มากกว่า 1 คำตอบ)																																
- การจราจรติดขัด	0	0.0	0	0.0	0	0.0	3	100.0	0	0.0	0	0.0	0	0.0	2	100.0	0	0.0	0	0.0	0	0.0	0	0.0	0	0.0	0	0.0	0	0.0	31	88.6
- อุบัติเหตุ	0	0.0	0	0.0	0	0.0																										

ตารางที่ ก.3-5 (ต่อ)

รายละเอียด	ชุมชนเกาะกอก		ชุมชนมาบขุด		ชุมชนโชคหิน 2		ชุมชนโชคหินฉัตรภาพ		ชุมชนวัดหัวปิ้ง		ชุมชนหนองบัวแดง		ชุมชนหนองเพ็ก		ชุมชนตำบลเกาะกอก		ชุมชนวัดชาลูกท้อซ้าย		ชุมชนชาลูกท้อซ้าย		ชุมชนมาบขุด-ชาลูกท้อ		ชุมชนเนินเขย้อม		ชุมชนเขาไฟ		รวมทั้งหมด					
	จำนวน (คน)	ร้อยละ	จำนวน (คน)	ร้อยละ	จำนวน (คน)	ร้อยละ	จำนวน (คน)	ร้อยละ	จำนวน (คน)	ร้อยละ	จำนวน (คน)	ร้อยละ	จำนวน (คน)	ร้อยละ	จำนวน (คน)	ร้อยละ	จำนวน (คน)	ร้อยละ	จำนวน (คน)	ร้อยละ	จำนวน (คน)	ร้อยละ	จำนวน (คน)	ร้อยละ	จำนวน (คน)	ร้อยละ	จำนวน (คน)	ร้อยละ				
จำนวนหัวข้อง	10	100.0	23	100.0	23	100.0	26	100.0	10	100.0	10	100.0	10	100.0	11	100.0	13	100.0	17	100.0	10	100.0	17	100.0	10	100.0	13	100.0	19	100.0	436	100.0
ระดับผลกระทบ																																
- น้อย	0	0.0	0	0.0	0	0.0	0	0.0	0	0.0	1	25.0	0	0.0	0	0.0	0	0.0	0	0.0	0	0.0	0	0.0	0	0.0	0	0.0	0	0.0	1	5.9
- ปานกลาง	0	0.0	0	0.0	0	0.0	2	100.0	0	0.0	2	50.0	0	0.0	0	0.0	0	0.0	0	0.0	0	0.0	0	0.0	0	0.0	0	0.0	0	0.0	11	64.7
- มาก	0	0.0	0	0.0	0	0.0	0	0.0	0	0.0	1	25.0	0	0.0	0	0.0	0	0.0	0	0.0	0	0.0	0	0.0	0	0.0	0	0.0	0	0.0	5	29.4
รวม	0	0.0	0	0.0	0	0.0	2	100.0	0	0.0	4	100.0	0	0.0	0	0.0	0	0.0	0	0.0	0	0.0	0	0.0	0	0.0	0	0.0	0	0.0	17	100.0
ค่าเฉลี่ย	0.00		0.00		0.00		2.00		0.00		2.00		0.00		0.00		0.00		0.00		0.00		0.00		0.00		0.00		0.00		2.24	
ค่าส่วนเบี่ยงเบนมาตรฐาน	0.000		0.000		0.000		0.000		0.000		0.816		0.000		0.000		0.000		0.000		0.000		0.000		0.000		0.000		0.000		0.562	
ระดับผลกระทบ	ไม่มีผลกระทบ		ไม่มีผลกระทบ		ไม่มีผลกระทบ		ปานกลาง		ไม่มีผลกระทบ		ปานกลาง		ไม่มีผลกระทบ		ไม่มีผลกระทบ		ไม่มีผลกระทบ		ไม่มีผลกระทบ		ไม่มีผลกระทบ		ไม่มีผลกระทบ		ไม่มีผลกระทบ		ไม่มีผลกระทบ		ไม่มีผลกระทบ		ปานกลาง	
3.2 ปัญหาที่สำคัญด้านเศรษฐกิจ-สังคม																																
- ไม่มี	4	40.0	16	69.6	9	39.1	8	30.8	6	60.0	2	20.0	2	20.0	2	18.2	4	30.8	15	88.2	5	50.0	4	23.5	2	20.0	13	100.0	14	73.7	169	38.8
- มี	6	60.0	7	30.4	14	60.9	18	69.2	4	40.0	8	80.0	8	80.0	9	81.8	9	69.2	2	11.8	5	50.0	13	76.5	8	80.0	0	0.0	5	26.3	267	61.2
รวม	10	100.0	23	100.0	23	100.0	26	100.0	10	100.0	10	100.0	10	100.0	11	100.0	13	100.0	17	100.0	10	100.0	17	100.0	10	100.0	13	100.0	19	100.0	436	100.0
3.2.1 การว่างงาน																																
- ไม่มี	2	33.3	3	42.9	3	21.4	11	61.1	2	50.0	1	12.5	3	37.5	5	55.6	3	33.3	0	0.0	1	20.0	2	15.4	1	12.5	0	0.0	0	0.0	101	37.8
- มี	4	66.7	4	57.1	11	78.6	7	38.9	2	50.0	7	87.5	5	62.5	4	44.4	6	66.7	2	100.0	4	80.0	11	84.6	7	87.5	0	0.0	5	100.0	166	62.2
รวม	6	100.0	7	100.0	14	100.0	18	100.0	4	100.0	8	100.0	8	100.0	9	100.0	9	100.0	2	100.0	5	100.0	13	100.0	8	100.0	0	0.0	5	100.0	267	100.0
ระดับผลกระทบ																																
- น้อย	0	0.0	3	75.0	0	0.0	5	71.4	0	0.0	1	14.3	0	0.0	1	25.0	1	16.7	2	100.0	0	0.0	1	9.1	0	0.0	0	0.0	0	0.0	34	20.5
- ปานกลาง	4	100.0	1	25.0	11	100.0	2	28.6	2	100.0	6	85.7	5	100.0	3	75.0	5	83.3	0	0.0	4	100.0	10	90.9	7	100.0	0	0.0	5	100.0	126	75.9
- มาก	0	0.0	0	0.0	0	0.0	0	0.0	0	0.0	0	0.0	0	0.0	0	0.0	0	0.0	0	0.0	0	0.0	0	0.0	0	0.0	0	0.0	0	0.0	6	3.6
รวม	4	100.0	4	100.0	11	100.0	7	100.0	2	100.0	7	100.0	5	100.0	4	100.0	6	100.0	2	100.0	4	100.0	11	100.0	7	100.0	0	0.0	5	100.0	166	100.0
ค่าเฉลี่ย	2.00		1.25		2.00		1.29		2.00		1.86		2.00		1.75		1.83		1.00		2.00		1.91		2.00		0.00		2.00		1.83	
ค่าส่วนเบี่ยงเบนมาตรฐาน	0.000		0.500		0.000		0.488		0.000		0.378		0.000		0.500		0.408		0.000		0.000		0.302		0.000		0.000		0.000		0.462	
ระดับผลกระทบ	ปานกลาง		น้อย		ปานกลาง		น้อย		ปานกลาง		ปานกลาง		ปานกลาง		ปานกลาง		ปานกลาง		น้อย		ปานกลาง		ปานกลาง		ปานกลาง		ไม่มีผลกระทบ		ปานกลาง		ปานกลาง	
3.2.2 รายได้ไม่เพียงพอกับรายจ่าย																																
- ไม่มี	3	50.0	4	57.1	6	42.9	9	50.0	1	25.0	2	25.0	5	62.5	2	22.2	8	88.9	2	100.0	5	100.0	12	92.3	4	50.0	0	0.0	2	40.0	119	44.6
- มี	3	50.0	3	42.9	8	57.1	9	50.0	3	75.0	6	75.0	3	37.5	7	77.8	1	11.1	0	0.0	0	0.0	1	7.7	4	50.0	0	0.0	3	60.0	148	55.4
รวม	6	100.0	7	100.0	14	100.0	18	100.0	4	100.0	8	100.0	8	100.0	9	100.0	9	100.0	2	100.0	5	100.0	13	100.0	8	100.0	0	0.0	5	100.0	267	100.0
ระดับผลกระทบ																																
- น้อย	0	0.0	3	100.0	0	0.0	5	55.6	0	0.0	1	16.7	0	0.0	1	14.3	1	100.0	0	0.0	0	0.0	0	0.0	0	0.0	0	0.0	0	0.0	30	20.3
- ปานกลาง	3	100.0	0	0.0	8	100.0	3	33.3	3	100.0	5	83.3	3	100.0	5	71.4	0	0.0	0	0.0	0	0.0	1	100.0	4	100.0	0	0.0	3	100.0	103	69.6
- มาก	0	0.0	0	0.0	0	0.0	1	11.1	0	0.0	0	0.0	0	0.0	1	14.3	0	0.0	0	0.0	0	0.0	0	0.0	0	0.0	0	0.0	0	0.0	15	10.1
รวม	3	100.0	3	100.0	8	100.0	9	100.0	3	100.0	6	100.0	3	100.0	7	100.0	1	100.0	0	0.0	0	0.0	1	100.0	4	100.0	0	0.0	3	100.0	148	100.0
ค่าเฉลี่ย	2.00		1.00		2.00		1.56		2.00		1.83		2.00		2.00		1.00		0.00		0.00		2.00		2.00		0.00		2.00		1.90	
ค่าส่วนเบี่ยงเบนมาตรฐาน	0.000		0.000		0.000		0.726		0.000		0.408		0.000		0.577		0.000		0.000		0.000		0.000		0.000		0.000		0.000		0.544	
ระดับผลกระทบ	ปานกลาง		น้อย		ปานกลาง		ปานกลาง		ปานกลาง		ปานกลาง		ปานกลาง		ปานกลาง		น้อย		ไม่มีผลกระทบ		ไม่มีผลกระทบ		ปานกลาง		ปานกลาง		ไม่มีผลกระทบ		ปานกลาง		ปานกลาง	

ตารางที่ ก.3-5 (ต่อ)

รายละเอียด	ชุมชนเกาะกอก		ชุมชนมาบขุด		ชุมชนโชคหิน 2		ชุมชนโชคหินฉัตรภาพ		ชุมชนวัดหัวปิ้ง		ชุมชนหนองบัวแดง		ชุมชนหนองเพ็ก		ชุมชนสำนักเข็กนก		ชุมชนหัวปิ้งใน 2		ชุมชนตลาดหัวปิ้ง		ชุมชนวัดชาลูกท้อซ้าย		ชุมชนชาลูกท้อซ้าย		ชุมชนมาบขุด-ชาลูกท้อ		ชุมชนเนินเขย้อม		ชุมชนเขาไฟ		รวมทั้งรวม	
	จำนวน (คน)	ร้อยละ	จำนวน (คน)	ร้อยละ	จำนวน (คน)	ร้อยละ	จำนวน (คน)	ร้อยละ	จำนวน (คน)	ร้อยละ	จำนวน (คน)	ร้อยละ	จำนวน (คน)	ร้อยละ	จำนวน (คน)	ร้อยละ	จำนวน (คน)	ร้อยละ	จำนวน (คน)	ร้อยละ	จำนวน (คน)	ร้อยละ	จำนวน (คน)	ร้อยละ	จำนวน (คน)	ร้อยละ	จำนวน (คน)	ร้อยละ	จำนวน (คน)	ร้อยละ	จำนวน (คน)	ร้อยละ
จำนวนหัวข้อง	10	100.0	23	100.0	23	100.0	26	100.0	10	100.0	10	100.0	10	100.0	11	100.0	13	100.0	17	100.0	10	100.0	17	100.0	10	100.0	13	100.0	19	100.0	436	100.0
3.2.3 ขาดแรงงานที่มีมือและความชำนาญ																																
- ไม่มี	6	100.0	7	100.0	12	85.7	17	94.4	4	100.0	8	100.0	8	100.0	9	100.0	8	88.9	2	100.0	5	100.0	13	100.0	8	100.0	0	0.0	5	100.0	248	92.9
- มี	0	0.0	0	0.0	2	14.3	1	5.6	0	0.0	0	0.0	0	0.0	0	0.0	1	11.1	0	0.0	0	0.0	0	0.0	0	0.0	0	0.0	0	0.0	19	7.1
รวม	6	100.0	7	100.0	14	100.0	18	100.0	4	100.0	8	100.0	8	100.0	9	100.0	9	100.0	2	100.0	5	100.0	13	100.0	8	100.0	0	0.0	5	100.0	267	100.0
ระดับผลกระทบ																																
- น้อย	0	0.0	0	0.0	0	0.0	0	0.0	0	0.0	0	0.0	0	0.0	0	0.0	1	100.0	0	0.0	0	0.0	0	0.0	0	0.0	0	0.0	0	0.0	3	15.8
- ปานกลาง	0	0.0	0	0.0	2	100.0	1	100.0	0	0.0	0	0.0	0	0.0	0	0.0	0	0.0	0	0.0	0	0.0	0	0.0	0	0.0	0	0.0	0	0.0	15	78.9
- มาก	0	0.0	0	0.0	0	0.0	0	0.0	0	0.0	0	0.0	0	0.0	0	0.0	0	0.0	0	0.0	0	0.0	0	0.0	0	0.0	0	0.0	0	0.0	1	5.3
รวม	0	0.0	0	0.0	2	100.0	1	100.0	0	0.0	0	0.0	0	0.0	0	0.0	1	100.0	0	0.0	0	0.0	0	0.0	0	0.0	0	0.0	0	0.0	19	100.0
ค่าเฉลี่ย	0.00		0.00		2.00		2.00		0.00		0.00		0.00		0.00		1.00		0.00		0.00		0.00		0.00		0.00		0.00		0.00	1.89
ค่าส่วนเบี่ยงเบนมาตรฐาน	0.000		0.000		0.000		0.000		0.000		0.000		0.000		0.000		0.000		0.000		0.000		0.000		0.000		0.000		0.000		0.000	0.459
ระดับผลกระทบ	ไม่มีผลกระทบ		ไม่มีผลกระทบ		ปานกลาง		ปานกลาง		ไม่มีผลกระทบ		ไม่มีผลกระทบ		ไม่มีผลกระทบ		ไม่มีผลกระทบ		น้อย		ไม่มีผลกระทบ		ไม่มีผลกระทบ		ไม่มีผลกระทบ		ไม่มีผลกระทบ		ไม่มีผลกระทบ		ไม่มีผลกระทบ		ปานกลาง	
3.2.4 ขาดโอกาสในการเข้าถึงบริการทางการศึกษา																																
- ไม่มี	6	100.0	7	100.0	14	100.0	18	100.0	4	100.0	8	100.0	8	100.0	9	100.0	9	100.0	2	100.0	5	100.0	13	100.0	8	100.0	0	0.0	5	100.0	264	98.9
- มี	0	0.0	0	0.0	0	0.0	0	0.0	0	0.0	0	0.0	0	0.0	0	0.0	0	0.0	0	0.0	0	0.0	0	0.0	0	0.0	0	0.0	0	0.0	3	1.1
รวม	6	100.0	7	100.0	14	100.0	18	100.0	4	100.0	8	100.0	8	100.0	9	100.0	9	100.0	2	100.0	5	100.0	13	100.0	8	100.0	0	0.0	5	100.0	267	100.0
ระดับผลกระทบ																																
- น้อย	0	0.0	0	0.0	0	0.0	0	0.0	0	0.0	0	0.0	0	0.0	0	0.0	0	0.0	0	0.0	0	0.0	0	0.0	0	0.0	0	0.0	0	0.0	1	33.3
- ปานกลาง	0	0.0	0	0.0	0	0.0	0	0.0	0	0.0	0	0.0	0	0.0	0	0.0	0	0.0	0	0.0	0	0.0	0	0.0	0	0.0	0	0.0	0	0.0	2	66.7
- มาก	0	0.0	0	0.0	0	0.0	0	0.0	0	0.0	0	0.0	0	0.0	0	0.0	0	0.0	0	0.0	0	0.0	0	0.0	0	0.0	0	0.0	0	0.0	0	0.0
รวม	0	0.0	0	0.0	0	0.0	0	0.0	0	0.0	0	0.0	0	0.0	0	0.0	0	0.0	0	0.0	0	0.0	0	0.0	0	0.0	0	0.0	0	0.0	3	100.0
ค่าเฉลี่ย	0.00		0.00		0.00		0.00		0.00		0.00		0.00		0.00		0.00		0.00		0.00		0.00		0.00		0.00		0.00		0.00	1.67
ค่าส่วนเบี่ยงเบนมาตรฐาน	0.000		0.000		0.000		0.000		0.000		0.000		0.000		0.000		0.000		0.000		0.000		0.000		0.000		0.000		0.000		0.000	0.577
ระดับผลกระทบ	ไม่มีผลกระทบ		ไม่มีผลกระทบ		ไม่มีผลกระทบ		ไม่มีผลกระทบ		ไม่มีผลกระทบ		ไม่มีผลกระทบ		ไม่มีผลกระทบ		ไม่มีผลกระทบ		ไม่มีผลกระทบ		ไม่มีผลกระทบ		ไม่มีผลกระทบ		ไม่มีผลกระทบ		ไม่มีผลกระทบ		ไม่มีผลกระทบ		ไม่มีผลกระทบ		ปานกลาง	
3.2.5 สุขชนาออก																																
- ไม่มี	6	100.0	7	100.0	14	100.0	18	100.0	4	100.0	8	100.0	8	100.0	9	100.0	9	100.0	2	100.0	5	100.0	13	100.0	8	100.0	0	0.0	5	100.0	259	97.0
- มี	0	0.0	0	0.0	0	0.0	0	0.0	0	0.0	0	0.0	0	0.0	0	0.0	0	0.0	0	0.0	0	0.0	0	0.0	0	0.0	0	0.0	0	0.0	8	3.0
รวม	6	100.0	7	100.0	14	100.0	18	100.0	4	100.0	8	100.0	8	100.0	9	100.0	9	100.0	2	100.0	5	100.0	13	100.0	8	100.0	0	0.0	5	100.0	267	100.0
ระดับผลกระทบ																																
- น้อย	0	0.0	0	0.0	0	0.0	0	0.0	0	0.0	0	0.0	0	0.0	0	0.0	0	0.0	0	0.0	0	0.0	0	0.0	0	0.0	0	0.0	0	0.0	3	37.5
- ปานกลาง	0	0.0	0	0.0	0	0.0	0	0.0	0	0.0	0	0.0	0	0.0	0	0.0	0	0.0	0	0.0	0	0.0	0	0.0	0	0.0	0	0.0	0	0.0	5	62.5
- มาก	0	0.0	0	0.0	0	0.0	0	0.0	0	0.0	0	0.0	0	0.0	0	0.0	0	0.0	0	0.0	0	0.0	0	0.0	0	0.0	0	0.0	0	0.0	0	0.0
รวม	0	0.0	0	0.0	0	0.0	0	0.0	0	0.0	0	0.0	0	0.0	0	0.0	0	0.0	0	0.0	0	0.0	0	0.0	0	0.0	0	0.0	0	0.0	8	100.0
ค่าเฉลี่ย	0.00		0.00		0.00		0.00		0.00		0.00		0.00		0.00		0.00		0.00		0.00		0.00		0.00		0.00		0.00		0.00	1.63
ค่าส่วนเบี่ยงเบนมาตรฐาน	0.000		0.000		0.000		0.000		0.000		0.000		0.000		0.000		0.000		0.000		0.000		0.000		0.000		0.000		0.000		0.000	0.518
ระดับผลกระทบ	ไม่มีผลกระทบ		ไม่มีผลกระทบ		ไม่มีผลกระทบ		ไม่มีผลกระทบ		ไม่มีผลกระทบ		ไม่มีผลกระทบ		ไม่มีผลกระทบ		ไม่มีผลกระทบ		ไม่มีผลกระทบ		ไม่มีผลกระทบ		ไม่มีผลกระทบ		ไม่มีผลกระทบ		ไม่มีผลกระทบ		ไม่มีผลกระทบ		ไม่มีผลกระทบ		ปานกลาง	

รายละเอียด	ชุมชนเกาะกอก		ชุมชนนางขุด		ชุมชนโชกหิน 2		ชุมชนโชกหินมิตรภาพ		ชุมชนวัดห้วยโป่ง		ชุมชนหนองบัวแดง		ชุมชนหนองแทบ		ชุมชนสำนักตะกั่วขาว		ชุมชนหัวไร่ปลายน 2		ชุมชนตลาดห้วยโป่ง		ชุมชนวัดจากลูกทูลูฮ้อย		ชุมชนจากลูกทูลูฮ้อย		ชุมชนนางขุด-ราคาดง		ชุมชนเนินเขยอมน		ชุมชนเขาไผ่		รวมทั้งหมด	
	จำนวน (คน)	ร้อยละ	จำนวน (คน)	ร้อยละ	จำนวน (คน)	ร้อยละ	จำนวน (คน)	ร้อยละ	จำนวน (คน)	ร้อยละ	จำนวน (คน)	ร้อยละ	จำนวน (คน)	ร้อยละ	จำนวน (คน)	ร้อยละ	จำนวน (คน)	ร้อยละ	จำนวน (คน)	ร้อยละ	จำนวน (คน)	ร้อยละ	จำนวน (คน)	ร้อยละ	จำนวน (คน)	ร้อยละ	จำนวน (คน)	ร้อยละ	จำนวน (คน)	ร้อยละ	จำนวน (คน)	ร้อยละ
จำนวนตัวอย่าง	10	100.0	23	100.0	23	100.0	26	100.0	10	100.0	10	100.0	10	100.0	11	100.0	13	100.0	17	100.0	10	100.0	17	100.0	10	100.0	13	100.0	19	100.0	436	100.0
3.2.6 การรับลดของยาเสพติด																																
- ไม่มี	4	66.7	7	100.0	12	85.7	5	27.8	3	75.0	7	87.5	5	62.5	4	44.4	4	44.4	2	100.0	0	0.0	2	15.4	0	0.0	0	0.0	5	100.0	154	57.7
- มี	2	33.3	0	0.0	2	14.3	13	72.2	1	25.0	1	12.5	3	37.5	5	55.6	5	55.6	0	0.0	5	100.0	11	84.6	8	100.0	0	0.0	0	0.0	113	42.3
รวม	6	100.0	7	100.0	14	100.0	18	100.0	4	100.0	8	100.0	8	100.0	9	100.0	9	100.0	2	100.0	5	100.0	13	100.0	8	100.0	0	0.0	5	100.0	267	100.0
ระดับผลกระทบ																																
- น้อย	1	50.0	0	0.0	1	50.0	9	69.2	1	100.0	0	0.0	0	0.0	1	20.0	0	0.0	0	0.0	1	20.0	0	0.0	0	0.0	0	0.0	0	0.0	28	24.8
- ปานกลาง	1	50.0	0	0.0	1	50.0	4	30.8	0	0.0	1	100.0	3	100.0	3	60.0	5	100.0	0	0.0	4	80.0	11	100.0	7	87.5	0	0.0	0	0.0	77	68.1
- มาก	0	0.0	0	0.0	0	0.0	0	0.0	0	0.0	0	0.0	0	0.0	1	20.0	0	0.0	0	0.0	0	0.0	0	0.0	1	12.5	0	0.0	0	0.0	8	7.1
รวม	2	100.0	0	0.0	2	100.0	13	100.0	1	100.0	1	100.0	3	100.0	5	100.0	5	100.0	0	0.0	5	100.0	11	100.0	8	100.0	0	0.0	0	0.0	113	100.0
ค่าเฉลี่ย	1.50	0.00			1.50	1.31			1.00	2.00			2.00	2.00			2.00	0.00			1.80	2.00			2.13	0.00			0.00		1.82	
ค่าส่วนเบี่ยงเบนมาตรฐาน	0.707	0.000			0.707	0.480			0.000	0.000			0.000	0.707			0.000	0.000			0.447	0.000			0.354	0.000			0.000		0.538	
ระดับผลกระทบ	น้อย	ไม่มีผลกระทบ			น้อย				น้อย	ปานกลาง			ปานกลาง	ปานกลาง	ปานกลาง		ปานกลาง	ไม่มีผลกระทบ			ปานกลาง	ปานกลาง			ปานกลาง	ไม่มีผลกระทบ			ไม่มีผลกระทบ		ปานกลาง	
3.2.7 ลักขโณ																																
- ไม่มี	4	66.7	7	100.0	13	92.9	16	88.9	4	100.0	8	100.0	5	62.5	9	100.0	2	22.2	2	100.0	0	0.0	1</									

ตารางที่ ก.3-5 (ต่อ)

รายละเอียด	ชุมชนเกาะกอก		ชุมชนมาบขุด		ชุมชนโชคหิน 2		ชุมชนโชคหินมิตรภาพ		ชุมชนวัดหัวปิ้ง		ชุมชนหนองบัวแดง		ชุมชนหนองเพ็ง		ตำบลกะเบา		หัวข้อยิงใน 2		ตลาดหัวข้อยิง		วัดชาลูกท้อ		ชาลูกท้อ		มาบขุด-จากดง		เนินพยอม		เขาไฟ		รวมทั้งรวม	
	จำนวน (คน)	ร้อยละ	จำนวน (คน)	ร้อยละ	จำนวน (คน)	ร้อยละ	จำนวน (คน)	ร้อยละ	จำนวน (คน)	ร้อยละ	จำนวน (คน)	ร้อยละ	จำนวน (คน)	ร้อยละ	จำนวน (คน)	ร้อยละ	จำนวน (คน)	ร้อยละ	จำนวน (คน)	ร้อยละ	จำนวน (คน)	ร้อยละ	จำนวน (คน)	ร้อยละ	จำนวน (คน)	ร้อยละ	จำนวน (คน)	ร้อยละ	จำนวน (คน)	ร้อยละ	จำนวน (คน)	ร้อยละ
จำนวนหัวข้อย่าง	10	100.0	23	100.0	23	100.0	26	100.0	10	100.0	10	100.0	10	100.0	11	100.0	13	100.0	17	100.0	10	100.0	17	100.0	10	100.0	13	100.0	19	100.0	436	100.0
5.1.2 ท่านรู้จักโรงเรียนต้นแบบ บริษัท สดาร์ ปิโตรเลียม จำกัด (มหาชน) หรือไม่																																
- ไม่รู้จัก	3	30.0	1	4.3	7	30.4	7	26.9	2	20.0	2	20.0	4	40.0	4	36.4	5	38.5	1	5.9	0	0.0	6	35.3	0	0.0	6	46.2	9	47.4	127	29.1
- รู้จัก	7	70.0	22	95.7	16	69.6	19	73.1	8	80.0	8	80.0	6	60.0	7	63.6	8	61.5	16	94.1	10	100.0	11	64.7	10	100.0	7	53.8	10	52.6	309	70.9
รวม	10	100.0	23	100.0	23	100.0	26	100.0	10	100.0	10	100.0	10	100.0	11	100.0	13	100.0	17	100.0	10	100.0	17	100.0	10	100.0	13	100.0	19	100.0	436	100.0
รู้จัก โดย... (ตอบได้มากกว่า 1 คำตอบ)																																
- เข้าร่วมกิจกรรมของบริษัท สดาร์ ปิโตรเลียม จำกัด (มหาชน) เช่น มอบทุนการศึกษา ให้แก่บุตรหลานชุมชน โครงการพัฒนาช่างเทคนิควิศวกรรมเคมี วิทยาลัยเทคนิคมาบขุด (V-CEPC), แอโรบิกสัญจร (ร่วมกับเทศบาลเมืองมาบขุด), กิจกรรมช่วยเหลือชุมชนที่ได้รับผลกระทบจากสถานการณ์โควิด-19, ทอดถิ่นสวนไม้, กิจกรรมชมสวนพฤกษศาสตร์เมืองมาบขุด	0	0.0	1	4.8	0	0.0	3	11.5	0	0.0	0	0.0	3	27.3	2	25.0	0	0.0	0	0.0	0	0.0	0	0.0	0	0.0	0	0.0	6	33.3	33	8.8
- ได้รับการบอกเล่าจากเพื่อนบ้านผู้นำชุมชน	4	66.7	20	95.2	13	92.9	12	46.2	5	71.4	2	33.3	5	45.5	6	75.0	8	72.7	16	100.0	10	100.0	5	45.5	9	64.3	5	55.6	9	50.0	239	64.1
- ร้องประกาศ	2	33.3	0	0.0	0	0.0	8	30.8	2	28.6	2	33.3	2	18.2	0	0.0	3	27.3	0	0.0	0	0.0	6	54.5	5	35.7	4	44.4	3	16.7	70	18.8
- วิทยุ	0	0.0	0	0.0	1	7.1	0	0.0	0	0.0	0	0.0	0	0.0	0	0.0	0	0.0	0	0.0	0	0.0	0	0.0	0	0.0	0	0.0	0	0.0	8	2.2
- พนักงานบริษัทฯ	0	0.0	0	0.0	0	0.0	1	3.8	0	0.0	1	16.7	1	9.1	0	0.0	0	0.0	0	0.0	0	0.0	0	0.0	0	0.0	0	0.0	0	0.0	11	2.9
- ป้ายประกาศ	0	0.0	0	0.0	0	0.0	0	0.0	0	0.0	0	0.0	0	0.0	0	0.0	0	0.0	0	0.0	0	0.0	0	0.0	0	0.0	0	0.0	0	0.0	1	0.3
- อื่นๆ (จำนวนที่เก็บแบบสอบถาม)	0	0.0	0	0.0	0	0.0	2	7.7	0	0.0	1	16.7	0	0.0	0	0.0	0	0.0	0	0.0	0	0.0	0	0.0	0	0.0	0	0.0	0	0.0	11	2.9
5.1.3 ท่านเห็นว่าการช่วยเหลือโดยสมาคมประชาชนพื้นผ้าชาวกรังท่านได้มากที่สุด																																
- เข้าร่วมกิจกรรมของบริษัทฯ	0	0.0	0	0.0	0	0.0	0	0.0	0	0.0	0	0.0	0	0.0	0	0.0	0	0.0	0	0.0	0	0.0	0	0.0	0	0.0	0	0.0	0	0.0	2	0.5
- ผ่านทางเพื่อนบ้านผู้นำชุมชน	9	90.0	20	87.0	21	91.3	20	76.9	10	100.0	8	80.0	6	60.0	10	90.9	9	69.2	16	94.1	5	50.0	12	70.6	7	70.0	9	69.2	16	84.2	344	78.9
- ร้องประกาศ	0	0.0	0	0.0	0	0.0	4	15.4	0	0.0	1	10.0	3	30.0	0	0.0	1	7.7	1	5.9	2	20.0	0	0.0	1	10.0	0	0.0	0	0.0	33	7.6
- วิทยุ	0	0.0	0	0.0	0	0.0	0	0.0	0	0.0	0	0.0	0	0.0	0	0.0	0	0.0	0	0.0	0	0.0	0	0.0	0	0.0	0	0.0	0	0.0	1	0.2
- หนังสือพิมพ์ท้องถิ่น	0	0.0	1	4.3	0	0.0	0	0.0	0	0.0	0	0.0	0	0.0	0	0.0	0	0.0	0	0.0	0	0.0	0	0.0	0	0.0	0	0.0	0	0.0	2	0.5
- ป้ายประกาศ	0	0.0	0	0.0	0	0.0	0	0.0	0	0.0	0	0.0	0	0.0	0	0.0	0	0.0	0	0.0	0	0.0	0	0.0	0	0.0	0	0.0	0	0.0	1	0.2
- สื่อออนไลน์ เช่น โจน์ และเฟซบุ๊ก เป็นต้น	1	10.0	2	8.7	2	8.7	2	7.7	0	0.0	1	10.0	1	10.0	1	9.1	3	23.1	0	0.0	3	30.0	5	29.4	2	20.0	4	30.8	3	15.8	53	12.1
รวม	10	100.0	23	100.0	23	100.0	26	100.0	10	100.0	10	100.0	10	100.0	11	100.0	13	100.0	17	100.0	10	100.0	17	100.0	10	100.0	13	100.0	19	100.0	436	100.0

ตารางที่ ก.3-5 (ต่อ)

รายละเอียด	ชุมชนเกาะกอก		ชุมชนมาบขุด		ชุมชนโชคหิน 2		ชุมชนโชคหินมิตรภาพ		ชุมชนวัดหัวปิ้ง		ชุมชนหนองบัวแดง		ชุมชนหนองเพ็ง		ชุมชนตำบลกะเบา		ชุมชนหัวปิ้งโน 2		ชุมชนตลาดหัวปิ้ง		ชุมชนวัดชาลูกท้อ		ชุมชนชาลูกท้อ		ชุมชนมาบขุด-จากดง		ชุมชนเนินพยอม		ชุมชนเขาไฟ		รวมทั้งรวม	
	จำนวน (คน)	ร้อยละ	จำนวน (คน)	ร้อยละ	จำนวน (คน)	ร้อยละ	จำนวน (คน)	ร้อยละ	จำนวน (คน)	ร้อยละ	จำนวน (คน)	ร้อยละ	จำนวน (คน)	ร้อยละ	จำนวน (คน)	ร้อยละ	จำนวน (คน)	ร้อยละ	จำนวน (คน)	ร้อยละ	จำนวน (คน)	ร้อยละ	จำนวน (คน)	ร้อยละ	จำนวน (คน)	ร้อยละ	จำนวน (คน)	ร้อยละ	จำนวน (คน)	ร้อยละ		
จำนวนหัวข้อย่าง	10	100.0	23	100.0	23	100.0	26	100.0	10	100.0	10	100.0	10	100.0	11	100.0	13	100.0	17	100.0	10	100.0	17	100.0	10	100.0	13	100.0	19	100.0	436	100.0
5.1.4 ท่านต้องการให้รัฐบาลประกาศนโยบายบริษัทฯ มากที่สุด (เรียงลำดับความต้องการจากมากที่สุด เป็นอันดับที่ 1 ถึงน้อยที่สุด เป็นอันดับที่ 3)																																
ข่าวสารการจัดกิจกรรม และบริการเพื่อชุมชน																																
- อันดับที่ 1	7	70.0	23	100.0	17	73.9	16	61.5	7	70.0	9	90.0	8	80.0	8	72.7	12	92.3	17	100.0	8	80.0	15	88.2	8	80.0	12	92.3	12	63.1	331	75.9
- อันดับที่ 2	2	20.0	0	0.0	6	26.1	7	26.9	2	20.0	0	0.0	2	20.0	2	18.2	1	7.7	0	0.0	2	20.0	1	5.9	2	20.0	1	7.7	6	31.6	76	17.4
- อันดับที่ 3	1	10.0	0	0.0	0	0.0	3	11.6	1	10.0	1	10.0	0	0.0	1	9.1	0	0.0	0	0.0	0	0.0	1	5.9	0	0.0	0	0.0	1	5.3	29	6.7
รวม	10	100.0	23	100.0	23	100.0	26	100.0	10	100.0	10	100.0	10	100.0	11	100.0	13	100.0	17	100.0	10	100.0	17	100.0	10	100.0	13	100.0	19	100.0	436	100.0
ค่าเฉลี่ย	2.60		3.00		2.74		2.50		2.60		2.80		2.80		2.64		2.92		3.00		2.80		2.82		2.80		2.92		2.58		2.69	
ค่าส่วนเบี่ยงเบนมาตรฐาน	0.699		0.000		0.449		0.707		0.699		0.632		0.422		0.674		0.277		0.000		0.422		0.529		0.422		0.277		0.607		0.589	
ระดับความต้องการ	มาก		มาก		มาก		ปานกลาง		มาก		มาก		มาก		มาก		มาก		มาก		มาก		มาก		มาก		มาก		มาก		มาก	
ข่าวสารเกี่ยวกับกิจกรรมต่างๆที่จะช่วยสร้างวิถีชีวิตที่ดีขึ้นของทุกคน																																
- อันดับที่ 1	2	20.0	0	0.0	6	26.1	5	19.2	3	30.0	0	0.0	2	20.0	2	18.2	1	7.7	0	0.0	2	20.0	2	11.8	2	20.0	1	7.7	6	31.6	81	18.6
- อันดับที่ 2	5	50.0	20	87.0	15	65.2	17	65.4	6	60.0	9	90.0	8	80.0	7	63.6	11	84.6	16	94.1	8	80.0	15	88.2	8	80.0	9	69.2	11	57.9	297	68.1
- อันดับที่ 3	3	30.0	3	13.0	2	8.7	4	15.4	1	10.0	1	10.0	0	0.0	2	18.2	1	7.7	1	5.9	0	0.0	0	0.0	0	0.0	3	23.1	2	10.5	58	13.3
รวม	10	100.0	23	100.0	23	100.0	26	100.0	10	100.0	10	100.0	10	100.0	11	100.0	13	100.0	17	100.0	10	100.0	17	100.0	10	100.0	13	100.0	19	100.0	436	100.0
ค่าเฉลี่ย	1.90		1.87		2.17		2.04		2.20		1.90		2.20		2.00		2.00		1.94		2.20		2.12		2.20		1.85		2.21		2.05	
ค่าส่วนเบี่ยงเบนมาตรฐาน	0.738		0.344		0.576		0.599		0.632		0.316		0.422		0.632		0.408		0.243		0.422		0.332		0.422		0.555		0.631		0.563	
ระดับความต้องการ	ปานกลาง		ปานกลาง		ปานกลาง		ปานกลาง		ปานกลาง		ปานกลาง		ปานกลาง		ปานกลาง		ปานกลาง		ปานกลาง		ปานกลาง		ปานกลาง		ปานกลาง		ปานกลาง		ปานกลาง		ปานกลาง	
สวนป่าน้ำใจ																																
- อันดับที่ 1	1	10.0	0	0.0	0	0.0	4	15.4	0	0.0	0	0.0	0	0.0	1	9.1	0	0.0	0	0.0	0	0.0	0	0.0	0	0.0	0	0.0	1	5.3	16	3.7
- อันดับที่ 2	3	30.0	3	13.0	2	8.7	2	7.7	2	20.0	1	10.0	0	0.0	2	18.2	1	7.7	1	5.9	0	0.0	1	5.9	0	0.0	3	23.1	2	10.5	63	14.4
- อันดับที่ 3	6	60.0	20	87.0	21	91.3	20	76.9	8	80.0	9	90.0	10	100.0	8	72.7	12	92.3	16	94.1	10	100.0	16	94.1	10	100.0	10	76.9	16	84.2	357	81.9
รวม	10	100.0	23	100.0	23	100.0	26	100.0	10	100.0	10	100.0	10	100.0	11	100.0	13	100.0	17	100.0	10	100.0	17	100.0	10	100.0	13	100.0	19	100.0	436	100.0
ค่าเฉลี่ย	1.50		1.13		1.09		1.38		1.20		1.10		1.00		1.36		1.08		1.06		1.00		1.06		1.00		1.23		1.21		1.22	
ค่าส่วนเบี่ยงเบนมาตรฐาน	0.707		0.344		0.288		0.752		0.422		0.316		0.000		0.674		0.277		0.243		0.000		0.243		0.000		0.439		0.535		0.494	
ระดับความต้องการ	น้อย		น้อย		น้อย		น้อย		น้อย		น้อย		น้อย		น้อย		น้อย		น้อย		น้อย		น้อย		น้อย		น้อย		น้อย		น้อย	
อื่นๆ ได้แก่ บริการจัดการสิ่งแวดล้อมและชุมชน การมีสุขภาพและชุมชน																																
- มากที่สุด	0	0.0	0	0.0	0	0.0	1	3.8	0	0.0	1	10.0	0	0.0	0	0.0	0	0.0	0	0.0	0	0.0	0	0.0	0	0.0	0	0.0	0	0.0	8	1.8
- ปานกลาง	0	0.0	0	0.0	0	0.0	0	0.0	0	0.0	0	0.0	0	0.0	0	0.0	0	0.0	0	0.0	0	0.0	0	0.0	0	0.0	0	0.0	0	0.0	0	0.0
- น้อยที่สุด	0	0.0	0	0.0	0	0.0	0	0.0	0	0.0	0	0.0	0	0.0	0	0.0	0	0.0	0	0.0	0	0.0	0	0.0	0	0.0	0	0.0	0	0.0	0	0.0
- ไม่ต้องการทราบ	10	100.0	23	100.0	23	100.0	25	96.2	10	100.0	9	90.0	10	100.0	11	100.0	13	100.0	17	100.0	10	100.0	17	100.0	10	100.0	13	100.0	19	100.0	428	98.2
รวม	10	100.0	23	100.0	23	100.0	26	100.0	10	100.0	10	100.0	10	100.0	11	100.0	13	100.0	17	100.0	10	100.0	17	100.0	10	100.0	13	100.0	19	100.0	436	100.0
ค่าเฉลี่ย	0.00		0.00		0.00		1.08		0.00		1.20		0.00		0.00		0.00		0.00		0.00		0.00		0.00		0.00		0.00		1.04	
ค่าส่วนเบี่ยงเบนมาตรฐาน	0.000		0.000		0.000		0.000		0.000		0.000		0.000		0.000		0.000		0.000		0.000		0.000		0.000		0.000		0.000		0.269	
ระดับความต้องการ	ไม่ต้องการ		ไม่ต้องการ		ไม่ต้องการ		น้อย		ไม่ต้องการ		น้อย		ไม่ต้องการ		ไม่ต้องการ		ไม่ต้องการ		ไม่ต้องการ		ไม่ต้องการ		ไม่ต้องการ		ไม่ต้องการ		ไม่ต้องการ		ไม่ต้องการ		น้อย	

ตารางที่ ก.3-5 (ต่อ)

รายละเอียด	ชุมชนเกาะกอก		ชุมชนบางซุด		ชุมชนโชกหิน 2		ชุมชนโชคหินมิตรภาพ		ชุมชนวัดหัวปิ้ง		ชุมชนหนองบัวแดง		ชุมชนหนองเพ็ง		ชุมชนตำบลเกาะบาก		ชุมชนหัวปิ้งใน 2		ชุมชนตลาดหัวปิ้ง		ชุมชนวัดชาตกลุทญี่		ชุมชนชาตกลุทญี่		ชุมชนบางซุด-ชาตกลุทญี่		ชุมชนเนินทรายอม		ชุมชนเขาไผ่		รวมทั้งหมด	
	จำนวน (คน)	ร้อยละ	จำนวน (คน)	ร้อยละ	จำนวน (คน)	ร้อยละ	จำนวน (คน)	ร้อยละ	จำนวน (คน)	ร้อยละ	จำนวน (คน)	ร้อยละ	จำนวน (คน)	ร้อยละ	จำนวน (คน)	ร้อยละ	จำนวน (คน)	ร้อยละ	จำนวน (คน)	ร้อยละ	จำนวน (คน)	ร้อยละ	จำนวน (คน)	ร้อยละ	จำนวน (คน)	ร้อยละ	จำนวน (คน)	ร้อยละ	จำนวน (คน)	ร้อยละ		
จำนวนหัว้อย่าง	10	100.0	23	100.0	23	100.0	26	100.0	10	100.0	10	100.0	10	100.0	11	100.0	13	100.0	17	100.0	10	100.0	17	100.0	10	100.0	13	100.0	19	100.0	436	100.0
5.2 กิจกรรมของโครงการฯ																																
5.2.1 ท่านรู้จักโครงการหรือกิจกรรมที่โครงการฯ จัดหรือไม่ และมีความต้องการให้จัดโครงการหรือกิจกรรมดังกล่าวต่ออีกหรือไม่																																
5.2.1.1 กิจกรรมด้านการศึกษา เช่น มอบทุนการศึกษาให้แก่บุตรหลานชุมชน, โครงการพัฒนาช่างเทคนิควิศวกรรมเคมี วิทยาลัยเทคนิคบางกอก (V-CBEP)																																
รู้จักกิจกรรมของโครงการฯ																																
- รู้จัก	7	70.0	22	95.7	16	69.6	19	73.1	8	80.0	8	80.0	6	60.0	6	54.5	8	61.5	11	64.7	6	60.0	11	64.7	5	50.0	7	53.8	10	52.6	279	64.0
- ไม่รู้จัก	3	30.0	1	4.3	7	30.4	7	26.9	2	20.0	2	20.0	4	40.0	5	45.5	5	38.5	6	35.3	4	40.0	6	35.3	5	50.0	6	46.2	9	47.4	157	36.0
รวม	10	100.0	23	100.0	23	100.0	26	100.0	10	100.0	10	100.0	10	100.0	11	100.0	13	100.0	17	100.0	10	100.0	17	100.0	10	100.0	13	100.0	19	100.0	436	100.0
ต้องการให้โครงการฯ จัดกิจกรรม																																
- ต้องการ	9	90.0	22	95.7	20	87.0	26	100.0	9	90.0	9	90.0	6	60.0	7	63.6	8	61.5	12	70.6	8	80.0	13	76.5	8	80.0	11	84.6	16	84.2	376	86.2
- ไม่ต้องการ	1	10.0	1	4.3	3	13.0	0	0.0	1	10.0	1	10.0	4	40.0	4	36.4	5	38.5	5	29.4	2	20.0	4	23.5	2	20.0	2	15.4	3	15.8	60	13.8
รวม	10	100.0	23	100.0	23	100.0	26	100.0	10	100.0	10	100.0	10	100.0	11	100.0	13	100.0	17	100.0	10	100.0	17	100.0	10	100.0	13	100.0	19	100.0	436	100.0
ต้องการ เพราะ (ตอบได้มากกว่า 1 คำตอบ)																																
- สนับสนุนการมอบทุนการศึกษาให้แก่เยาวชนต่อไป	9	100.0	20	90.9	20	100.0	25	96.2	7	77.8	9	100.0	6	100.0	7	100.0	8	100.0	12	100.0	8	100.0	13	100.0	8	100.0	9	81.8	15	93.7	367	97.6
- เป็นโครงการที่ดีเพราะช่วยประหยัดค่าใช้จ่าย	0	0.0	2	9.1	0	0.0	1	3.8	2	22.2	0	0.0	0	0.0	0	0.0	0	0.0	0	0.0	0	0.0	0	0.0	0	0.0	2	18.2	1	6.3	9	2.4
ไม่ต้องการ เพราะ (ตอบได้มากกว่า 1 คำตอบ)																																
- ไม่ทราบรายละเอียดของกิจกรรม	1	100.0	1	100.0	3	100.0	0	0.0	1	100.0	1	100.0	4	100.0	4	100.0	5	100.0	5	100.0	2	100.0	4	100.0	2	100.0	2	100.0	3	100.0	60	100.0
5.2.1.2 กิจกรรมด้านสุขภาพหรือจิต เช่น โครงการเพื่อสุขภาพ “ออโรบิกสุขภาพ” โดยร่วมกับเทศบาลเมืองบางกอก, ส่งเสริมและสนับสนุนอาหาร สดใหม่ และบริการของชุมชน ดำเนินกิจกรรมต่างๆ ของโรงเรียนต้นแบบฯ, โครงการพัฒนาสุขภาพจิตผู้สูงอายุ ร่วมกับเทศบาลเมืองบางกอก																																
สนับสนุนอุปกรณ์และวัสดุทางการแพทย์ให้แก่โรงพยาบาล และหน่วยงานด้านสาธารณสุข, กิจกรรม “รวมพลังขับเคลื่อนวิสาหกิจชุมชนอย่างมีจริยธรรม”																																
รู้จักกิจกรรมของโครงการฯ																																
- รู้จัก	4	40.0	8	34.8	6	26.1	13	50.0	6	60.0	2	20.0	5	50.0	4	36.4	3	23.1	5	29.4	4	40.0	9	52.9	6	60.0	5	38.5	6	31.6	179	41.1
- ไม่รู้จัก	6	60.0	15	65.2	17	73.9	13	50.0	4	40.0	8	80.0	5	50.0	7	63.6	10	76.9	12	70.6	6	60.0	8	47.1	4	40.0	8	61.5	13	68.4	257	58.9
รวม	10	100.0	23	100.0	23	100.0	26	100.0	10	100.0	10	100.0	10	100.0	11	100.0	13	100.0	17	100.0	10	100.0	17	100.0	10	100.0	13	100.0	19	100.0	436	100.0
ต้องการให้โครงการฯ จัดกิจกรรม																																
- ต้องการ	8	80.0	12	52.2	18	78.3	26	100.0	8	80.0	6	60.0	5	50.0	6	54.5	5	38.5	7	41.2	6	60.0	12	70.6	6	60.0	11	84.6	12	63.2	321	73.6
- ไม่ต้องการ	2	20.0	11	47.8	5	21.7	0	0.0	2	20.0	4	40.0	5	50.0	5	45.5	8	61.5	10	58.8	4	40.0	5	29.4	4	40.0	2	15.4	7	36.8	115	26.4
รวม	10	100.0	23	100.0	23	100.0	26	100.0	10	100.0	10	100.0	10	100.0	11	100.0	13	100.0	17	100.0	10	100.0	17	100.0	10	100.0	13	100.0	19	100.0	436	100.0
ต้องการ เพราะ (ตอบได้มากกว่า 1 คำตอบ)																																
- สนับสนุนด้านสุขภาพคนในชุมชน	6	75.0	11	91.7	10	55.6	22	84.6	8	100.0	6	100.0	4	80.0	5	83.3	4	80.0	7	100.0	6	100.0	12	100.0	6	100.0	11	100.0	10	83.3	269	83.8
- อยากให้ส่งเสริมกิจกรรมในชุมชนต่อ	2	25.0	1	8.3	8	44.4	4	15.4	0	0.0	0	0.0	1	20.0	1	16.7	1	20.0	0	0.0	0	0.0	0	0.0	0	0.0	0	0.0	2	16.7	52	16.2
ไม่ต้องการ เพราะ (ตอบได้มากกว่า 1 คำตอบ)																																
- ไม่ทราบรายละเอียดของกิจกรรม	2	100.0	11	100.0	5	100.0	0	0.0	2	100.0	4	100.0	5	100.0	5	100.0	8	100.0	10	100.0	4	100.0	5	100.0	4	100.0	2	100.0	7	100.0	115	100.0
5.2.1.3 กิจกรรมด้านสิ่งแวดล้อม เช่น โครงการปล่อยพันธุ์สัตว์น้ำ, ฐานสวนชุมชน, การร่วมกิจกรรมต่างๆ ของชุมชนด้านวัฒนธรรม ประเพณีท้องถิ่น เป็นต้น																																
รู้จักกิจกรรมของโครงการฯ																																
- รู้จัก	3	30.0	4	17.4	5	21.7	9	34.6	2	20.0	4	40.0	2	20.0	4	36.4	1	7.7	1	5.9	0	0.0	2	11.8	3	30.0	2	15.4	5	26.3	120	27.5
- ไม่รู้จัก	7	70.0	19	82.6	18	78.3	17	65.4	8	80.0	6	60.0	8	80.0	7	63.6	12	92.3	16	94.1	10	100.0	15	88.2	7	70.0	11	84.6	14	73.7	316	72.5
รวม	10	100.0	23	100.0	23	100.0	26	100.0	10	100.0	10	100.0	10	100.0	11	100.0	13	100.0	17	100.0	10	100.0	17	100.0	10	100.0	13	100.0	19	100.0	436	100.0

ตารางที่ ก.3-5 (ต่อ)

รายละเอียด	ชุมชนเกาะกอก		ชุมชนบางซุด		ชุมชนโชกหิน 2		ชุมชนโชกหินมิตรภาพ		ชุมชนวัดหัวปิ้ง		ชุมชนหนองบัวแดง		ชุมชนหนองเพ็ง		ชุมชนตำบลเกาะบาก		ชุมชนหัวปิ้งใน 2		ชุมชนตลาดหัวปิ้ง		ชุมชนวัดชาตกลุทญี่		ชุมชนชาตกลุทญี่		ชุมชนบางซุด-ชาตกลุท		ชุมชนเนินทรายอม		ชุมชนเขาไผ่		รวมทั้งรวม	
	จำนวน (คน)	ร้อยละ	จำนวน (คน)	ร้อยละ	จำนวน (คน)	ร้อยละ	จำนวน (คน)	ร้อยละ	จำนวน (คน)	ร้อยละ	จำนวน (คน)	ร้อยละ	จำนวน (คน)	ร้อยละ	จำนวน (คน)	ร้อยละ	จำนวน (คน)	ร้อยละ	จำนวน (คน)	ร้อยละ	จำนวน (คน)	ร้อยละ	จำนวน (คน)	ร้อยละ	จำนวน (คน)	ร้อยละ	จำนวน (คน)	ร้อยละ	จำนวน (คน)	ร้อยละ	จำนวน (คน)	ร้อยละ
จำนวนหัว้อย่าง	10	100.0	23	100.0	23	100.0	26	100.0	10	100.0	10	100.0	10	100.0	11	100.0	13	100.0	17	100.0	10	100.0	17	100.0	10	100.0	13	100.0	19	100.0	436	100.0
ต้องการให้โครงการฯ จัดกิจกรรม																																
- ต้องการ	6	60.0	5	21.7	16	69.6	26	100.0	8	80.0	6	60.0	1	10.0	5	45.5	3	23.1	2	11.8	5	50.0	7	41.2	6	60.0	8	61.5	10	52.6	263	60.3
- ไม่ต้องการ	4	40.0	18	78.3	7	30.4	0	0.0	2	20.0	4	40.0	9	90.0	6	54.5	10	76.9	15	88.2	5	50.0	10	58.8	4	40.0	5	38.5	9	47.4	173	39.7
รวม	10	100.0	23	100.0	23	100.0	26	100.0	10	100.0	10	100.0	10	100.0	11	100.0	13	100.0	17	100.0	10	100.0	17	100.0	10	100.0	13	100.0	19	100.0	436	100.0
ต้องการ เพราะ (ตอบได้มากกว่า 1 คำตอบ)																																
- เก็บขยะบนชายหาด	3	50.0	0	0.0	0	0.0	0	0.0	0	0.0	1	16.7	0	0.0	1	20.0	0	0.0	0	0.0	1	20.0	2	28.6	2	33.3	1	12.5	2	20.0	24	9.1
- รักษาสิ่งแวดล้อมและระบบนิเวศให้ดีขึ้นกว่าเดิม	3	50.0	4	80.0	10	62.5	22	84.7	7	87.5	5	83.3	1	100.0	3	60.0	3	100.0	2	100.0	4	80.0	5	71.4	4	66.7	7	87.5	6	60.0	197	74.9
- อยากให้กำจัดขยะในชุมชน	0	0.0	0	0.0	0	0.0	1	3.8	0	0.0	0	0.0	0	0.0	0	0.0	0	0.0	0	0.0	0	0.0	0	0.0	0	0.0	0	0.0	0	0.0	10	3.8
- อยากให้ส่งเสริมการรักษาพันธุ์สัตว์น้ำ	0	0.0	1	20.0	2	12.5	1	3.8	1	12.5	0	0.0	0	0.0	1	20.0	0	0.0	0	0.0	0	0.0	0	0.0	0	0.0	0	0.0	2	20.0	15	5.7
- สนับสนุนกิจกรรมในชุมชน	0	0.0	0	0.0	4	25.0	2	7.7	0	0.0	0	0.0	0	0.0	0	0.0	0	0.0	0	0.0	0	0.0	0	0.0	0	0.0	0	0.0	0	0.0	17	6.5
ไม่ต้องการ เพราะ (ตอบได้มากกว่า 1 คำตอบ)																																
- ขาดโอกาส	0	0.0	0	0.0	0	0.0	0	0.0	0	0.0	0	0.0	0	0.0	1	11.1	0	0.0	0	0.0	0	0.0	0	0.0	0	0.0	0	0.0	0	0.0	1	0.6
- ไม่ทราบรายละเอียดของกิจกรรม	4	100.0	18	100.0	7	100.0	0	0.0	2	100.0	4	100.0	8	88.9	6	100.0	10	100.0	15	100.0	5	100.0	10	100.0	4	100.0	5	100.0	9	100.0	172	99.4
5.2.1.4 กิจกรรมด้านสถานียัพพีแธ เช่น การพบปะชุมชน,สถานเฒาชุมชน,การร่วมกิจกรรมต่างๆ ของชุมชนด้านวัฒนธรรม ประเพณีท้องถิ่น เป็นต้น																																
รู้จักกิจกรรมของโครงการฯ																																
- รู้จัก	2	20.0	7	30.4	6	26.1	14	53.8	7	70.0	2	20.0	2	20.0	5	45.5	4	30.8	5	29.4	5	50.0	5	29.4	2	20.0	7	53.8	6	31.6	167	38.3
- ไม่รู้จัก	8	80.0	16	69.6	17	73.9	12	46.2	3	30.0	8	80.0	8	80.0	6	54.5	9	69.2	12	70.6	5	50.0	12	70.6	8	80.0	6	46.2	13	68.4	269	61.7
รวม	10	100.0	23	100.0	23	100.0	26	100.0	10	100.0	10	100.0	10	100.0	11	100.0	13	100.0	17	100.0	10	100.0	17	100.0	10	100.0	13	100.0	19	100.0	436	100.0
ต้องการให้โครงการฯ จัดกิจกรรม																																
- ต้องการ	7	70.0	11	47.8	16	69.6	26	100.0	9	90.0	7	70.0	3	30.0	5	45.5	6	46.2	5	29.4	8	80.0	10	58.8	4	40.0	11	84.6	11	57.9	299	68.6
- ไม่ต้องการ	3	30.0	12	52.2	7	30.4	0	0.0	1	10.0	3	30.0	7	70.0	6	54.5	7	53.8	12	70.6	2	20.0	7	41.2	6	60.0	2	15.4	8	42.1	137	31.4
รวม	10	100.0	23	100.0	23	100.0	26	100.0	10	100.0	10	100.0	10	100.0	11	100.0	13	100.0	17	100.0	10	100.0	17	100.0	10	100.0	13	100.0	19	100.0	436	100.0
ต้องการ เพราะ (ตอบได้มากกว่า 1 คำตอบ)																																
- เพิ่มความสัมพันธ์หรือพบปะกันในชุมชน	7	100.0	9	81.8	16	100.0	26	100.0	9	100.0	6	85.7	3	100.0	5	100.0	6	100.0	4	80.0	8	100.0	8	80.0	4	100.0	10	90.9	10	90.9	284	95.0
- ปรึกษาประเด็นท้องถิ่นให้ใกล้ชิดออกไป	0	0.0	2	18.2	0	0.0	0	0.0	0	0.0	1	14.3	0	0.0	0	0.0	0	0.0	1	20.0	0	0.0	2	20.0	0	0.0	1	9.1	1	9.1	15	5.0
ไม่ต้องการ เพราะ (ตอบได้มากกว่า 1 คำตอบ)																																
- ไม่ทราบรายละเอียดของกิจกรรม	3	100.0	12	100.0	7	100.0	0	0.0	1	100.0	3	100.0	7	100.0	6	100.0	7	100.0	12	100.0	2	100.0	7	100.0	6	100.0	2	100.0	8	100.0	137	100.0
5.2.1.5 กิจกรรมอื่นๆ (ตอบได้มากกว่า 1 คำตอบ)																																
- ไม่มี	9	90.0	23	100.0	23	100.0	24	92.3	10	100.0	10	100.0	10	100.0	11	100.0	12	92.3	17	100.0	10	100.0	16	94.1	10	100.0	13	100.0	18	94.7	427	98.0
- กิจกรรมด้านสาธารณสุขปลอดภัย เช่น การออกกำลังกาย	1	10.0	0	0.0	0	0.0	2	7.7	0	0.0	0	0.0	0	0.0	0	0.0	1	7.7	0	0.0	0	0.0	1	5.9	0	0.0	0	0.0	1	5.3	8	1.8
- ให้ความรู้ด้านสิ่งต่าง ๆ เช่นค่าไฟแก๊ส	0	0.0	0	0.0	0	0.0	0	0.0	0	0.0	0	0.0	0	0.0	0	0.0	0	0.0	0	0.0	0	0.0	0	0.0	0	0.0	0	0.0	0	0.0	1	0.2

ตารางที่ ก.3-5 (ต่อ)

รายละเอียด	ชุมชนเกาะกอก	ชุมชนมาฆะตุ	ชุมชนโชคหิน 2	ชุมชนโชคหินมิตรภาพ	ชุมชนวัดหัวปิ้ง	ชุมชนหนองบัวแดง	ชุมชนหนองเพ็ง	ชุมชนตำบลกะเบา	ชุมชนหัวปิ้งใหม่ 2	ชุมชนตลาดหัวปิ้ง	ชุมชนวัดรางทองทุ่ง	ชุมชนรางทองทุ่ง	ชุมชนมาฆะตุ-รางทอง	ชุมชนเนินทราย	ชุมชนเขาไฟ	รวมทั้งกลุ่ม
	จำนวน (คน)	ร้อยละ	จำนวน (คน)	ร้อยละ	จำนวน (คน)	ร้อยละ	จำนวน (คน)	ร้อยละ	จำนวน (คน)	ร้อยละ	จำนวน (คน)	ร้อยละ	จำนวน (คน)	ร้อยละ	จำนวน (คน)	ร้อยละ
จำนวนหัวต่อ	10	100.0	23	100.0	23	100.0	26	100.0	10	100.0	10	100.0	11	100.0	13	100.0
5.2.2 กิจกรรมที่ห้ามคัดค้านให้มีพื้นที่เดิม เพื่อประโยชน์ของส่วนร่วม (ตอบได้มากกว่า 1 คำตอบ)																
- ไม่มีกิจกรรมที่คัดค้านเพิ่มเติม	9	90.0	23	100.0	23	100.0	24	92.4	10	100.0	10	100.0	11	100.0	13	100.0
- กิจกรรมจัดกีฬาภายในชุมชน	0	0.0	0	0.0	0	0.0	0	0.0	0	0.0	0	0.0	0	0.0	0	0.0
- กิจกรรมด้านวัฒนธรรม	0	0.0	0	0.0	0	0.0	0	0.0	0	0.0	0	0.0	0	0.0	0	0.0
- กิจกรรมรณรงค์ชุมชน	1	10.0	0	0.0	0	0.0	0	0.0	0	0.0	0	0.0	0	0.0	0	0.0
- จัดกิจกรรมฝึกและรู้เท่าทันภัยร่วมกัน	0	0.0	0	0.0	0	0.0	0	0.0	0	0.0	0	0.0	0	0.0	0	0.0
- ดูแลเกี่ยวกับเศรษฐกิจของชุมชน	0	0.0	0	0.0	0	0.0	0	0.0	0	0.0	0	0.0	0	0.0	0	0.0
- ครัวสุขภาพประจำปี	0	0.0	0	0.0	0	0.0	1	3.8	0	0.0	0	0.0	0	0.0	0	0.0
- ให้ความรู้เกี่ยวกับผลกระทบจากโรงงานแก่ชาวบ้าน	0	0.0	0	0.0	0	0.0	0	0.0	0	0.0	0	0.0	0	0.0	0	0.0
- ไม่พบพัฒนาชุมชน ชีวิตความเป็นอยู่ดีขึ้น	0	0.0	0	0.0	0	0.0	1	3.8	0	0.0	0	0.0	0	0.0	0	0.0
5.2.3 ข้อเสนอแนะเกี่ยวกับกิจกรรม (ตอบได้มากกว่า 1 คำตอบ)																
- ไม่มีข้อเสนอแนะ	10	100.0	23	100.0	23	100.0	26	100.0	10	100.0	10	100.0	11	100.0	13	100.0
6. การประเมินความพึงพอใจในการดำเนินงานด้านต่างๆ ของบริษัท สดาร์ ปิโตรเลียม จำกัด (มหาชน)																
6.1 ด้านความปลอดภัย และสุขภาพอื่น เช่น																
ผู้เกี่ยวข้องในการเพื่อความปลอดภัยของชีวิต																
- พลาจ	10	100.0	23	100.0	23	100.0	26	100.0	10	100.0	10	100.0	11	100.0	13	100.0
รวม	10	100.0	23	100.0	23	100.0	26	100.0	10	100.0	10	100.0	11	100.0	13	100.0
- น้อยที่สุด	0	0.0	0	0.0	0	0.0	0	0.0	0	0.0	1	10.0	0	0.0	0	0.0
- น้อย	1	10.0	0	0.0	1	4.3	3	11.5	0	0.0	2	20.0	0	0.0	2	18.2
- ปานกลาง	5	50.0	4	17.4	6	26.1	19	73.1	5	50.0	5	50.0	6	60.0	8	72.7
- มาก	4	40.0	7	30.4	4	17.4	3	11.5	1	10.0	2	20.0	2	20.0	1	9.1
- มากที่สุด	0	0.0	12	52.2	12	52.2	1	3.9	4	40.0	1	10.0	1	10.0	0	0.0
รวม	10	100.0	23	100.0	23	100.0	26	100.0	10	100.0	10	100.0	11	100.0	13	100.0
ค่าเฉลี่ย	3.30		4.35		4.17		3.08		3.90		3.20		3.20		2.91	
ค่าส่วนเบี่ยงเบนมาตรฐาน	0.675		0.775		0.984		0.628		0.994		0.919		1.033		0.539	
ระดับความพึงพอใจ	ปานกลาง		มาก		มาก		ปานกลาง		มาก		ปานกลาง		ปานกลาง		ปานกลาง	
การติดตามดูแลและหาหนทางปฏิบัติที่จะส่งผลกระทบต่อชุมชนได้เรียนรู้ก่อน																
- พลาจ	10	100.0	23	100.0	23	100.0	26	100.0	10	100.0	10	100.0	11	100.0	13	100.0
รวม	10	100.0	23	100.0	23	100.0	26	100.0	10	100.0	10	100.0	11	100.0	13	100.0
- น้อยที่สุด	0	0.0	0	0.0	0	0.0	0	0.0	0	0.0	0	0.0	0	0.0	0	0.0
- น้อย	1	10.0	0	0.0	0	0.0	2	7.7	0	0.0	2	20.0	1	10.0	2	18.2
- ปานกลาง	5	50.0	3	13.1	7	30.4	20	76.9	5	50.0	5	50.0	6	60.0	8	72.7
- มาก	2	20.0	9	39.1	2	8.7	3	11.6	1	10.0	2	20.0	2	20.0	1	9.1
- มากที่สุด	2	20.0	11	47.8	14	60.9	1	3.8	4	40.0	1	10.0	1	10.0	0	0.0
รวม	10	100.0	23	100.0	23	100.0	26	100.0	10	100.0	10	100.0	11	100.0	13	100.0
ค่าเฉลี่ย	3.50		4.35		4.30		3.12		3.90		3.20		3.30		2.91	
ค่าส่วนเบี่ยงเบนมาตรฐาน	0.972		0.714		0.926		0.588		0.994		0.919		0.823		0.539	
ระดับความพึงพอใจ	ปานกลาง		มาก		มาก		ปานกลาง		มาก		ปานกลาง		ปานกลาง		ปานกลาง	

ตารางที่ ก.3-5 (ต่อ)

รายละเอียด	ชุมชนเกาะกอก		ชุมชนมาฆะตุ		ชุมชนโชคหิน 2		ชุมชนโชคหินมิตรภาพ		ชุมชนวัดหัวปิ้ง		ชุมชนหนองบัวแดง		ชุมชนหนองเพ็ง		ชุมชนลำนักกะเบา		ชุมชนหัวปิ้งใหม่ 2		ชุมชนตลาดหัวปิ้ง		ชุมชนวัดรางทองทุ่ง		ชุมชนรางทองทุ่ง		ชุมชนมาฆะตุ-รางทอง		ชุมชนเนินทราย		ชุมชนเขาไฟ		รวมทั้งกลุ่ม	
	จำนวน (คน)	ร้อยละ	จำนวน (คน)	ร้อยละ	จำนวน (คน)	ร้อยละ	จำนวน (คน)	ร้อยละ	จำนวน (คน)	ร้อยละ	จำนวน (คน)	ร้อยละ	จำนวน (คน)	ร้อยละ	จำนวน (คน)	ร้อยละ	จำนวน (คน)	ร้อยละ	จำนวน (คน)	ร้อยละ	จำนวน (คน)	ร้อยละ	จำนวน (คน)	ร้อยละ	จำนวน (คน)	ร้อยละ	จำนวน (คน)	ร้อยละ	จำนวน (คน)	ร้อยละ		
จำนวนหัวต่อ	10	100.0	23	100.0	23	100.0	26	100.0	10	100.0	10	100.0	10	100.0	11	100.0	13	100.0	17	100.0	10	100.0	17	100.0	10	100.0	13	100.0	19	100.0	436	100.0
การดำเนินงานทางสังคมและสุขภาพอื่นและหาหนทางปฏิบัติ บริษัทฯ ได้ดำเนินการอย่างดี และจะเพิ่มการดำเนินงานและหาหนทางปฏิบัติให้ชุมชนรับทราบ																																
- พลาจ	10	100.0	23	100.0	23	100.0	26	100.0	10	100.0	10	100.0	10	100.0	11	100.0	13	100.0	17	100.0	10	100.0	17	100.0	10	100.0	13	100.0	19	100.0	436	100.0
รวม	10	100.0	23	100.0	23	100.0	26	100.0	10	100.0	10	100.0	10	100.0	11	100.0	13	100.0	17	100.0	10	100.0	17	100.0	10	100.0	13	100.0	19	100.0	436	100.0
- น้อยที่สุด	0	0.0	0	0.0	0	0.0	0	0.0	0	0.0	0	0.0	0	0.0	0	0.0	0	0.0	0	0.0	0	0.0	0	0.0	0	0.0	0	0.0	0	0.0	0	0.0
- น้อย	0	0.0	0	0.0	0	0.0	1	3.8	0	0.0	3	30.0	1	10.0	0	0.0	0	0.0	1	5.9	0	0.0	0	0.0	1	10.0	2	15.4	0	0.0	37	8.5
- ปานกลาง	4	40.0	7	30.4	7	30.4	20	76.9	5	50.0	4	40.0	7	70.0	9	81.8	10	76.9	7	41.2	9	90.0	14	82.4	9	90.0	5	38.5	12	63.1	231	53.0
- มาก	4	40.0	12	52.2	8	34.8	5	19.3	4	40.0	3	30.0	2	20.0	2	18.2	2	15.4	9	52.9	1	10.0	3	17.6	0	0.0	3	23.1	6	31.6	115	26.4
- มากที่สุด	2	20.0	4	17.4	8	34.8	0	0.0	1	10.0	0	0.0	0	0.0	0	0.0	1	7.7	0	0.0	0	0.0	0	0.0	0	0.0	3	23.1	1	5.3	53	12.1
รวม	10	100.0	23	100.0	23	100.0	26	100.0	10	100.0	10	100.0	10	100.0	11	100.0	13	100.0	17	100.0	10	100.0	17	100.0	10	100.0	13	100.0	19	100.0	436	100.0
ค่าเฉลี่ย	3.80		3.87		4.04		3.15		3.60		3.00		3.10		3.18		3.31		3.47		3.10		3.18		2.90		3.54		3.42		3.42	
ค่าส่วนเบี่ยงเบนมาตรฐาน	0.789		0.694		0.825		0.464		0.699		0.816		0.568		0.405		0.630		0.624		0.316		0.393		0.316		1.050		0.607		0.811	
ระดับความพึงพอใจ	มาก		มาก		มาก		ปานกลาง		มาก		ปานกลาง		ปานกลาง		ปานกลาง		ปานกลาง		ปานกลาง		ปานกลาง		ปานกลาง		ปานกลาง		มาก		ปานกลาง		ปานกลาง	
บริษัทฯ มีบุคลากรที่มีความรู้และมีความสามารถในการควบคุมดูแลความปลอดภัยของชีวิตบริษัทฯ																																
- พลาจ	10	100.0	23	100.0	23	100.0	26	100.0	10	100.0	10	100.0	10	100.0	11	100.0	13	100.0	17	100.0	10	100.0	17	100.0	10	100.0	13	100.0	19	100.0	436	100.0
รวม	10	100.0	23	100.0	23	100.0	26	100.0	10	100.0	10	100.0	10	100.0	11	100.0	13	100.0	17	100.0	10	100.0	17	100.0	10	100.0	13	100.0	19	100.0	436	100.0
- น้อยที่สุด	0	0.0	0	0.0	0	0.0	0	0.0	0	0.0	0	0.0	0	0.0	0	0.0	0	0.0	0	0.0	0	0.0	0	0.0	0	0.0	0	0.0	0	0.0	0	0.0
- น้อย	2	20.0	0	0.0	0	0.0	3	11.6	2	20.0	3	30.0	2	20.0	0	0.0	3	23.1	1	5.9	1	10.0	2	11.8	2	20.0	2	15.4	1	5.3	53	12.2
- ปานกลาง	3	30.0	4	17.4	8	34.8	17	65.4	4	40.0	2	20.0	3	30.0	8	72.7	3	23.1	5	29.4	6	60.0	10	58.8	7	70.0	6	46.2	9	47.4	180	41.3
- มาก	5	50.0	12	52.2	13	56.5	5	19.2	0	0.0	5	50.0	5	50.0	3	27.3	6	46.1	9	52.9	3	30.0	3	17.6	1	10.0	1	7.7	7	36.8	158	36.2
- มากที่สุด	0	0.0	7	30.4	2	8.7	1	3.8	4	40.0	0	0.0	0	0.0	0	0.0	1	7.7	2	11.8	0	0.0	2	11.8	0	0.0	4	30.8	2	10.5	45	10.3
รวม	10	100.0	23	100.0	23	100.0	26	100.0	10	100.0	10	100.0	10	100.0	11	100.0	13	100.0	17	100.0	10	100.0	17	100.0	10	100.0	13	100.0	19	100.0	436	100.0
ค่าเฉลี่ย	3.30		4.13		3.74		3.15		3.60		3.20		3.30		3.27		3.38		3.71		3.20		3.29		2.90		3.54		3.53		3.45	
ค่าส่วนเบี่ยงเบนมาตรฐาน	0.823		0.694		0.619		0.675		1.265		0.919		0.823		0.467		0.961		0.772		0.632		0.849		0.568		1.127		0.772		0.836	
ระดับความพึงพอใจ	ปานกลาง		มาก		มาก		ปานกลาง		มาก		ปานกลาง		ปานกลาง		ปานกลาง		ปานกลาง		มาก		ปานกลาง		ปานกลาง		ปานกลาง		มาก		มาก		ปานกลาง	
บริษัทฯ ได้มีการให้ความรู้เป็นการปฏิบัติในกรณีเกิดสถานการณ์ฉุกเฉิน และการจัดการในสถานการณ์ฉุกเฉินให้กับชุมชน																																
- พลาจ	10	100.0	23	100.0	23	100.0	26	100.0	10	100.0	10	100.0	10	100.0	11	100.0	13	100.0	17	100.0	10	100.0	17	100.0	10	100.0	13	100.0	19	100.0	436	100.0
รวม	10	100.0	23	100.0	23	100.0	26	100.0	10	100.0	10	100.0	10	100.0	11	100.0	13	100.0	17	100.0	10	100.0	17	100.0	10	100.0	13	100.0	19	100.0	436	100.0
- น้อยที่สุด	0	0.0	0	0.0	0	0.0	0	0.0	0	0.0	0	0.0	0	0.0	0	0.0	0	0.0	0	0.0	0	0.0	0	0.0	0	0.0	0	0.0	0	0.0	1	0.2
- น้อย	1	10.0	0	0.0	0	0.0	4	15.4	2	20.0	3	30.0	2	20.0	0	0.0	3	23.1	1	5.9	1	10.0	3	17.6	2	20.0	1	7.7	1	5.3	57	13.1
- ปานกลาง	5	50.0	5	21.7	7	30.4	18	69.2	2	20.0	3	30.0	3	30.0	10	90.9	2	15.4	6	35.3	5	50.0	7	41.2	6	60.0	4	30.8	10	52.6	187	42.9
- มาก	4	40.0	12	52.2	9	39.2	4	15.4	5	50.0	3	30.0	5	50.0	1	9.1	7	53.8	8	47.1	4	40.0	5	29.4	2	20.0	5	38.5	7	36.8	149	34.2
- มากที่สุด	0	0.0	6	26.1	7	30.4	0	0.0	1	10.0	1	10.0	0	0.0	0	0.0	1	7.7	2	11.8	0	0.0	2	11.8	0	0.0	3	23.1	1	5.3	42	9.6
รวม	10	100.0	23	100.0	23	100.0	26	100.0	10	100.0	10	100.0	10	100.0	11	100.0	13	100.0	17	100.0	10	100.0	17	100.0	10	100.0	13	100.0	19	100.0	436	100.0
ค่าเฉลี่ย	3.30		4.04		4.00		3.00		3.50		3.20		3.30		3.09		3.46		3.65		3.30		3.35		3.00		3.77		3.42		3.40	
ค่าส่วนเบี่ยงเบนมาตรฐาน	0.675		0.706		0.798		0.566		0.972		1.033		0.823		0.302		0.967		0.786		0.931		0.827		0.667		0.927		0.692		0.842	
ระดับความพึงพอใจ	ปานกลาง		มาก		มาก		ปานกลาง		ปานกลาง		ปานกลาง		ปานกลาง		ปานกลาง		มาก		มาก		ปานกลาง		ปานกลาง		ปานกลาง		มาก		ปานกลาง		ปานกลาง	

ตารางที่ ก.3-5 (ต่อ)

รายละเอียด	ชุมชนเกาะกอก		ชุมชนมาฆะตุค		ชุมชนโชคหิน 2		ชุมชนโชคหินกักราก		วัดหัวป่า้ง		หนองบัวแดง		หนองเพิม		ตำบลกะบาก		ชุมชนรางทองเข้า		วัดรางทองเข้า		ชุมชนมาฆะตุค-รางทอง		ชุมชนเวียงคอม		ชุมชนเขาไฟ		รวมทั้งหมด					
	จำนวน (คน)	ร้อยละ	จำนวน (คน)	ร้อยละ	จำนวน (คน)	ร้อยละ	จำนวน (คน)	ร้อยละ	จำนวน (คน)	ร้อยละ	จำนวน (คน)	ร้อยละ	จำนวน (คน)	ร้อยละ	จำนวน (คน)	ร้อยละ	จำนวน (คน)	ร้อยละ	จำนวน (คน)	ร้อยละ	จำนวน (คน)	ร้อยละ	จำนวน (คน)	ร้อยละ	จำนวน (คน)	ร้อยละ	จำนวน (คน)	ร้อยละ				
จำนวนหัวป่า้ง	10	100.0	23	100.0	23	100.0	26	100.0	10	100.0	10	100.0	10	100.0	11	100.0	13	100.0	17	100.0	10	100.0	17	100.0	10	100.0	13	100.0	19	100.0	436	100.0
ความพึงพอใจในภาพรวมต่อการดำเนินงานด้านความปลอดภัยและสุขภาพชุมชน																																
- พอใจ	10	100.0	23	100.0	23	100.0	26	100.0	10	100.0	10	100.0	10	100.0	11	100.0	13	100.0	17	100.0	10	100.0	17	100.0	10	100.0	13	100.0	19	100.0	436	100.0
รวม	10	100.0	23	100.0	23	100.0	26	100.0	10	100.0	10	100.0	10	100.0	11	100.0	13	100.0	17	100.0	10	100.0	17	100.0	10	100.0	13	100.0	19	100.0	436	100.0
- น้อยที่สุด	0	0.0	0	0.0	0	0.0	0	0.0	0	0.0	0	0.0	0	0.0	0	0.0	0	0.0	0	0.0	0	0.0	0	0.0	0	0.0	0	0.0	0	0.0	1	0.2
- น้อย	0	0.0	0	0.0	0	0.0	5	19.2	2	20.0	2	20.0	2	20.0	0	0.0	3	23.1	1	5.9	1	10.0	3	17.6	1	10.0	1	7.7	1	5.3	48	11.0
- ปานกลาง	5	50.0	3	13.0	7	30.4	17	65.4	1	10.0	4	40.0	3	30.0	10	90.9	3	23.1	5	29.4	4	40.0	7	41.2	7	70.0	5	38.5	10	52.6	191	43.8
- มาก	5	50.0	14	60.9	10	43.5	4	15.4	6	60.0	4	40.0	5	50.0	1	9.1	7	53.8	8	47.1	5	50.0	5	29.4	2	20.0	5	38.5	6	31.6	158	36.3
- มากที่สุด	0	0.0	6	26.1	6	26.1	0	0.0	1	10.0	0	0.0	0	0.0	0	0.0	0	0.0	3	17.6	0	0.0	2	11.8	0	0.0	2	15.4	2	10.5	38	8.7
รวม	10	100.0	23	100.0	23	100.0	26	100.0	10	100.0	10	100.0	10	100.0	11	100.0	13	100.0	17	100.0	10	100.0	17	100.0	10	100.0	13	100.0	19	100.0	436	100.0
ค่าเฉลี่ย	3.50		4.13		3.96		2.96		3.60		3.20		3.30		3.09		3.31		3.76		3.40		3.35		3.10		3.62		3.47		3.42	
ค่าส่วนเบี่ยงเบนมาตรฐาน	0.527		0.626		0.767		0.599		0.966		0.789		0.823		0.302		0.855		0.831		0.699		0.931		0.568		0.870		0.772		0.809	
ระดับความพึงพอใจ	ปานกลาง		มาก		มาก		ปานกลาง		ปานกลาง		ปานกลาง		ปานกลาง		ปานกลาง		ปานกลาง		ปานกลาง		ปานกลาง		ปานกลาง		ปานกลาง		มาก		ปานกลาง		ปานกลาง	
6.2 ด้านสิ่งแวดล้อม เช่น																																
บริษัท มีการดำเนินการเพื่อควบคุมปัญหามลพิษสิ่งแวดล้อม																																
- พอใจ	10	100.0	23	100.0	23	100.0	26	100.0	10	100.0	10	100.0	10	100.0	11	100.0	13	100.0	17	100.0	10	100.0	17	100.0	10	100.0	13	100.0	19	100.0	436	100.0
รวม	10	100.0	23	100.0	23	100.0	26	100.0	10	100.0	10	100.0	10	100.0	11	100.0	13	100.0	17	100.0	10	100.0	17	100.0	10	100.0	13	100.0	19	100.0	436	100.0
- น้อยที่สุด	0	0.0	0	0.0	0	0.0	0	0.0	0	0.0	0	0.0	0	0.0	0	0.0	0	0.0	0	0.0	0	0.0	0	0.0	0	0.0	0	0.0	0	0.0	0	0.0
- น้อย	1	10.0	1	4.3	1	4.3	3	11.6	0	0.0	3	30.0	2	20.0	0	0.0	1	7.7	1	5.9	1	10.0	2	11.8	2	20.0	0	0.0	3	15.8	43	9.9
- ปานกลาง	4	40.0	5	21.7	6	26.1	18	69.2	5	50.0	5	50.0	4	40.0	9	81.8	8	61.5	4	23.5	9	90.0	12	70.6	4	40.0	7	53.8	6	31.6	224	51.4
- มาก	4	40.0	9	39.1	14	60.9	4	15.4	3	30.0	1	10.0	3	30.0	2	18.2	1	7.7	5	29.4	0	0.0	1	5.8	4	40.0	3	23.1	7	36.8	110	25.2
- มากที่สุด	1	10.0	8	34.8	2	8.7	1	3.8	2	20.0	1	10.0	1	10.0	0	0.0	3	23.1	7	41.2	0	0.0	2	11.8	0	0.0	3	23.1	3	15.8	59	13.5
รวม	10	100.0	23	100.0	23	100.0	26	100.0	10	100.0	10	100.0	10	100.0	11	100.0	13	100.0	17	100.0	10	100.0	17	100.0	10	100.0	13	100.0	19	100.0	436	100.0
ค่าเฉลี่ย	3.50		4.04		3.74		3.12		3.70		3.00		3.30		3.18		3.46		4.06		2.90		3.18		3.20		3.69		3.53		3.42	
ค่าส่วนเบี่ยงเบนมาตรฐาน	0.850		0.878		0.689		0.653		0.823		0.943		0.949		0.405		0.967		0.966		0.316		0.809		0.789		0.855		0.964		0.845	
ระดับความพึงพอใจ	ปานกลาง		มาก		มาก		ปานกลาง		มาก		ปานกลาง		ปานกลาง		ปานกลาง		ปานกลาง		มาก		ปานกลาง		ปานกลาง		ปานกลาง		มาก		มาก		ปานกลาง	
บริษัท มีการเผยแพร่ข้อมูลข่าวสารด้านค่าการควบคุมผลิตภัณฑ์อาหารและยา																																
- พอใจ	10	100.0	23	100.0	23	100.0	26	100.0	10	100.0	10	100.0	10	100.0	11	100.0	13	100.0	17	100.0	10	100.0	17	100.0	10	100.0	13	100.0	19	100.0	436	100.0
รวม	10	100.0	23	100.0	23	100.0	26	100.0	10	100.0	10	100.0	10	100.0	11	100.0	13	100.0	17	100.0	10	100.0	17	100.0	10	100.0	13	100.0	19	100.0	436	100.0
- น้อยที่สุด	0	0.0	0	0.0	0	0.0	0	0.0	0	0.0	0	0.0	0	0.0	0	0.0	0	0.0	0	0.0	0	0.0	0	0.0	0	0.0	0	0.0	0	0.0	0	0.0
- น้อย	0	0.0	1	4.3	1	4.3	3	11.5	0	0.0	4	40.0	2	20.0	1	9.1	0	0.0	1	5.9	1	10.0	2	11.8	2	20.0	0	0.0	2	10.5	40	9.2
- ปานกลาง	5	50.0	5	21.8	7	30.5	20	80.0	5	50.0	4	40.0	5	50.0	9	81.8	10	76.9	7	41.2	9	90.0	12	70.6	5	50.0	7	53.8	6	31.6	233	53.4
- มาก	3	30.0	9	39.1	13	56.5	3	11.5	3	30.0	1	10.0	3	30.0	1	9.1	3	23.1	4	23.5	0	0.0	1	5.8	3	30.0	4	30.8	7	36.8	113	25.9
- มากที่สุด	2	20.0	8	34.8	2	8.7	0	0.0	2	20.0	1	10.0	0	0.0	0	0.0	0	0.0	5	29.4	0	0.0	2	11.8	0	0.0	2	15.4	4	21.1	50	11.5
รวม	10	100.0	23	100.0	23	100.0	26	100.0	10	100.0	10	100.0	10	100.0	11	100.0	13	100.0	17	100.0	10	100.0	17	100.0	10	100.0	13	100.0	19	100.0	436	100.0
ค่าเฉลี่ย	3.70		4.04		3.70		3.00		3.70		2.90		3.10		3.00		3.23		3.76		2.90		3.18		3.10		3.62		3.68		3.40	
ค่าส่วนเบี่ยงเบนมาตรฐาน	0.823		0.878		0.703		0.490		0.823		0.994		0.738		0.447		0.439		0.970		0.316		0.809		0.738		0.768		0.946		0.809	
ระดับความพึงพอใจ	มาก		มาก		มาก		ปานกลาง		มาก		ปานกลาง		ปานกลาง		ปานกลาง		ปานกลาง		มาก		ปานกลาง		ปานกลาง		ปานกลาง		มาก		มาก		ปานกลาง	

ตารางที่ ก.3-5 (ต่อ)

รายละเอียด	ชุมชนเกาะกอก		ชุมชนมาฆะตุค		ชุมชนโชคหิน 2		ชุมชนโชคหินกักราก		หนองบัวแดง		หนองเพิม		ตำบลกะบาก		ชุมชนหัวป่า้งใบไม้ 2		ชุมชนตลาดหัวป่า้ง		วัดรางทองเข้า		รางทองเข้า		มาฆะตุค-รางทอง		เนินทรายอม		เขาไฟ		รวมทั้งหมด			
	จำนวน (คน)	ร้อยละ	จำนวน (คน)	ร้อยละ	จำนวน (คน)	ร้อยละ	จำนวน (คน)	ร้อยละ	จำนวน (คน)	ร้อยละ	จำนวน (คน)	ร้อยละ	จำนวน (คน)	ร้อยละ	จำนวน (คน)	ร้อยละ	จำนวน (คน)	ร้อยละ	จำนวน (คน)	ร้อยละ	จำนวน (คน)	ร้อยละ	จำนวน (คน)	ร้อยละ	จำนวน (คน)	ร้อยละ	จำนวน (คน)	ร้อยละ	จำนวน (คน)	ร้อยละ		
จำนวนหัวป่า้ง	10	100.0	23	100.0	23	100.0	26	100.0	10	100.0	10	100.0	10	100.0	11	100.0	13	100.0	17	100.0	10	100.0	17	100.0	10	100.0	13	100.0	19	100.0	436	100.0
ความพึงพอใจในภาพรวมในการดำเนินงานด้านสิ่งแวดล้อมของวิสาหกิจ																																
- พอใจ	10	100.0	23	100.0	23	100.0	26	100.0	10	100.0	10	100.0	10	100.0	11	100.0	13	100.0	17	100.0	10	100.0	17	100.0	10	100.0	13	100.0	19	100.0	436	100.0
รวม	10	100.0	23	100.0	23	100.0	26	100.0	10	100.0	10	100.0	10	100.0	11	100.0	13	100.0	17	100.0	10	100.0	17	100.0	10	100.0	13	100.0	19	100.0	436	100.0
- น้อยที่สุด	0	0.0	0	0.0	0	0.0	0	0.0	0	0.0	0	0.0	0	0.0	0	0.0	0	0.0	0	0.0	0	0.0	0	0.0	0	0.0	0	0.0	0	0.0	0	0.0
- น้อย	1	10.0	1	4.3	0	0.0	4	15.4	0	0.0	4	40.0	2	20.0	1	9.1	1	7.7	1	5.9	1	10.0	2	11.8	2	20.0	0	0.0	2	10.5	43	9.9
- ปานกลาง	4	40.0	5	21.8	8	34.8	18	69.2	5	50.0	4	40.0	5	50.0	8	72.7	8	61.5	4	23.5	9	90.0	13	76.4	5	50.0	7	53.8	6	31.6	225	51.6
- มาก	3	30.0	8	34.8	11	47.8	4	15.4	3	30.0	1	10.0	2	20.0	2	18.2	3	23.1	8	47.1	0	0.0	0	0.0	3	30.0	4	30.8	7	36.8	117	26.8
- มากที่สุด	2	20.0	9	39.1	4	17.4	0	0.0	2	20.0	1	10.0	1	10.0	0	0.0	1	7.7	4	23.5	0	0.0	2	11.8	0	0.0	2	15.4	4	21.1	51	11.7
รวม	10	100.0	23	100.0	23	100.0	26	100.0	10	100.0	10	100.0	10	100.0	11	100.0	13	100.0	17	100.0	10	100.0	17	100.0	10	100.0	13	100.0	19	100.0	436	100.0
ค่าเฉลี่ย	3.60		4.09		3.83		3.00		3.70		2.90		3.20		3.09		3.31		3.88		2.90		3.12		3.10		3.62		3.68		3.40	
ค่าส่วนเบี่ยงเบนมาตรฐาน	0.966		0.900		0.717		0.566		0.823		0.994		0.919		0.539		0.751		0.857		0.316		0.781		0.738		0.768		0.946		0.821	
ระดับความพึงพอใจ	มาก		มาก		มาก		ปานกลาง		มาก		ปานกลาง		ปานกลาง		ปานกลาง		มาก		ปานกลาง		ปานกลาง		ปานกลาง		มาก		มาก		มาก		ปานกลาง	
6.3 ด้านสังคม เช่น																																
บริษัทฯ มีเจ้าหน้าที่มาลงเยี่ยมพื้นที่เพื่อสังเกตการณ์การดำเนินงานของวิสาหกิจ และทำกิจกรรมกับชุมชนอย่างต่อเนื่อง																																
- พอใจ	10	100.0	23	100.0	23	100.0	26	100.0	10	100.0	10	100.0	10	100.0	11	100.0	13	100.0	17	100.0	10	100.0	17	100.0	10	100.0	13	100.0	19	100.0	436	100.0
รวม	10	100.0	23	100.0	23	100.0	26	100.0	10	100.0	10	100.0	10	100.0	11	100.0	13	100.0	17	100.0	10	100.0	17	100.0	10	100.0	13	100.0	19	100.0	436	100.0
- น้อยที่สุด	0	0.0	0	0.0	0	0.0	0	0.0	0	0.0	0	0.0	0	0.0	0	0.0	0	0.0	0	0.0	0	0.0	0	0.0	0	0.0	0	0.0	0	0.0	1	0.2
- น้อย	1	10.0	0	0.0	0	0.0	3	11.5	0	0.0	2	20.0	3	30.0	0	0.0	3	23.1	1	5.9	2	20.0	1	5.9	0	0.0	0	0.0	1	5.3	54	12.4
- ปานกลาง	5	50.0	7	30.4	11	47.8	19	73.1	5	50.0	5	50.0	3	30.0	11	100.0	5	38.4	3	17.6	7	70.0	10	58.8	10	100.0	6	46.2	11	57.9	224	51.4
- มาก	3	30.0	5	21.8	7	30.4	4	15.4	3	30.0	3	30.0	3	30.0	0	0.0	3	23.1	9	52.9	1	10.0	4	23.5	0	0.0	2	15.4	7	36.8	103	23.6
- มากที่สุด	1	10.0	11	47.8	5	21.8	0	0.0	2	20.0	0	0.0	1	10.0	0	0.0	2	15.4	4	23.5	0	0.0	2	11.8	0	0.0	5	38.5	0	0.0	54	12.4
รวม	10	100.0	23	100.0	23	100.0	26	100.0	10	100.0	10	100.0	10	100.0	11	100.0	13	100.0	17	100.0	10	100.0	17	100.0	10	100.0	13	100.0	19	100.0	436	100.0
ค่าเฉลี่ย	3.40		4.17		3.74		3.04		3.70		3.10		3.20		3.00		3.31		3.94		2.90		3.41		3.00		3.92		3.32		3.36	
ค่าส่วนเบี่ยงเบนมาตรฐาน	0.843		0.887		0.810		0.528		0.823		0.738		1.033		0.000		1.032		0.827		0.568		0.795		0.000		0.954		0.582		0.860	
ระดับความพึงพอใจ	ปานกลาง		มาก		มาก		ปานกลาง		มาก		ปานกลาง		ปานกลาง		ปานกลาง		มาก		ปานกลาง		ปานกลาง		ปานกลาง		ปานกลาง		มาก		ปานกลาง		ปานกลาง	
บริษัทฯ มีการสนับสนุนกิจกรรมทางสาธารณสุขที่มีอยู่ในชุมชน																																
- พอใจ	10	100.0	23	100.0	23	100.0	26	100.0	10	100.0	10	100.0	10	100.0	11	100.0	13	100.0	17	100.0	10	100.0	17	100.0	10	100.0	13	100.0	19	100.0	436	100.0
รวม	10	100.0	23	100.0	23	100.0	26	100.0	10	100.0	10	100.0	10	100.0	11	100.0	13	100.0	17	100.0	10	100.0	17	100.0	10	100.0	13	100.0	19	100.0	436	100.0
- น้อยที่สุด	0	0.0	0	0.0	0	0.0	0	0.0	0	0.0	0	0.0	0	0.0	0	0.0	0	0.0	0	0.0	0	0.0	0	0.0	0	0.0	0	0.0	0	0.0	1	0.2
- น้อย	0	0.0	0	0.0	0	0.0	3	11.5	0	0.0	1	10.0	3	30.0	0	0.0	3	23.1	1	5.9	2	20.0	1	5.9	0	0.0	0	0.0	1	5.2	45	10.3
- ปานกลาง	4	40.0	9	39.1	11	47.8	17	65.4	5	50.0	6	60.0	4	40.0	11	100.0	3	23.1	4	23.5	5	50.0	9	52.9	8	80.0	3	23.1	10	52.6	209	47.9
- มาก	5	50.0	8	34.8	8	34.8	6	23.1	3	30.0	3	30.0	3	30.0	0	0.0	7	53.8	10	58.8	3	30.0	7	41.2	2	20.0	5	38.5	4	21.1	132	30.3
- มากที่สุด	1	10.0	6	26.1	4	17.4	0	0.0	2	20.0	0	0.0	0	0.0	0	0.0	0	0.0	2	11.8	0	0.0	0	0.0	0	0.0	5	38.5	4	21.1	49	11.3
รวม	10	100.0	23	100.0	23	100.0	26	100.0	10	100.0	10	100.0	10	100.0	11	100.0	13	100.0	17	100.0	10	100.0	17	100.0	10	100.0	13	100.0	19	100.0	436	100.0
ค่าเฉลี่ย	3.70		3.87		3.70		3.12		3.70		3.20		3.00		3.31		3.76		3.10		3.35		3.20		4.15		3.58		3.42		3.42	
ค่าส่วนเบี่ยงเบนมาตรฐาน	0.675		0.815		0.765		0.588		0.823		0.632		0.816		0.000		0.855		0.752		0.738		0.606		0.422		0.801		0.902		0.831	
ระดับความพึงพอใจ	มาก		มาก		มาก		ปานกลาง		มาก		ปานกลาง		ปานกลาง		ปานกลาง		มาก		ปานกลาง		ปานกลาง		ปานกลาง		ปานกลาง		มาก		มาก		ปานกลาง	

ตารางที่ ก.3-5 (ต่อ)

รายละเอียด	ชุมชนเกาะกอก		ชุมชนมาฆะตุต		ชุมชนโชคหิน 2		ชุมชนโชคหินมิตรภาพ		วัดหัวป่า้ง		หนองบัวแดง		หนองเพิม		ตำบลเกาะกอก		หัวป่า้งใน 2		ตลาดหัวป่า้ง		วัดชาลุดกุดเข้า		ชาลุดกุดเข้า		มาฆะตุต-ชาลุด		เนินเขยอ		เขาไฟ		รวมทั้งเขต	
	จำนวน (คน)	ร้อยละ	จำนวน (คน)	ร้อยละ	จำนวน (คน)	ร้อยละ	จำนวน (คน)	ร้อยละ	จำนวน (คน)	ร้อยละ	จำนวน (คน)	ร้อยละ	จำนวน (คน)	ร้อยละ	จำนวน (คน)	ร้อยละ	จำนวน (คน)	ร้อยละ	จำนวน (คน)	ร้อยละ	จำนวน (คน)	ร้อยละ	จำนวน (คน)	ร้อยละ	จำนวน (คน)	ร้อยละ	จำนวน (คน)	ร้อยละ	จำนวน (คน)	ร้อยละ	จำนวน (คน)	ร้อยละ
จำนวนตัวอย่าง	10	100.0	23	100.0	23	100.0	26	100.0	10	100.0	10	100.0	10	100.0	11	100.0	13	100.0	17	100.0	10	100.0	17	100.0	10	100.0	13	100.0	19	100.0	436	100.0
บริษัท มีการสนับสนุนกิจกรรมด้านการศึกษาของโรงเรียนในพื้นที่รับผิดชอบอย่างต่อเนื่อง																																
- พอใจ	10	100.0	23	100.0	23	100.0	26	100.0	10	100.0	10	100.0	10	100.0	11	100.0	13	100.0	17	100.0	10	100.0	17	100.0	10	100.0	13	100.0	19	100.0	436	100.0
รวม	10	100.0	23	100.0	23	100.0	26	100.0	10	100.0	10	100.0	10	100.0	11	100.0	13	100.0	17	100.0	10	100.0	17	100.0	10	100.0	13	100.0	19	100.0	436	100.0
- น้อยที่สุด	0	0.0	0	0.0	0	0.0	0	0.0	0	0.0	0	0.0	0	0.0	0	0.0	0	0.0	0	0.0	0	0.0	0	0.0	0	0.0	0	0.0	0	0.0	0	0.0
- น้อย	0	0.0	0	0.0	0	0.0	0	0.0	0	0.0	1	10.0	3	30.0	1	9.1	3	23.1	1	5.9	2	20.0	1	5.9	0	0.0	0	0.0	0	0.0	31	7.1
- ปานกลาง	3	30.0	8	34.8	11	47.8	21	80.8	3	30.0	6	60.0	3	30.0	9	81.8	3	23.1	4	23.5	6	60.0	9	52.9	8	80.0	3	23.1	11	57.9	218	50.0
- มาก	6	60.0	11	47.8	8	34.8	5	19.2	3	30.0	3	30.0	4	40.0	1	9.1	7	53.8	12	70.6	2	20.0	7	41.2	2	20.0	6	46.2	5	26.3	139	31.9
- มากที่สุด	1	10.0	4	17.4	4	17.4	0	0.0	4	40.0	0	0.0	0	0.0	0	0.0	0	0.0	0	0.0	0	0.0	0	0.0	0	0.0	4	30.8	3	15.8	48	11.0
รวม	10	100.0	23	100.0	23	100.0	26	100.0	10	100.0	10	100.0	10	100.0	11	100.0	13	100.0	17	100.0	10	100.0	17	100.0	10	100.0	13	100.0	19	100.0	436	100.0
ค่าเฉลี่ย	3.80		3.83		3.70		3.19		4.10		3.20		3.10		3.00		3.31		3.65		3.00		3.35		3.20		4.08		3.58		3.47	
ค่าส่วนเบี่ยงเบนมาตรฐาน	0.632		0.717		0.765		0.402		0.876		0.632		0.876		0.447		0.855		0.606		0.667		0.606		0.422		0.760		0.769		0.783	
ระดับความพึงพอใจ	มาก		มาก		มาก		ปานกลาง		มาก		ปานกลาง		ปานกลาง		ปานกลาง		ปานกลาง		มาก		ปานกลาง		ปานกลาง		ปานกลาง		มาก		มาก		ปานกลาง	
บริษัท มีการสนับสนุนกิจกรรมส่งเสริมสุขภาพของประชาชนในชุมชน																																
- พอใจ	10	100.0	23	100.0	23	100.0	26	100.0	10	100.0	10	100.0	10	100.0	11	100.0	13	100.0	17	100.0	10	100.0	17	100.0	10	100.0	13	100.0	19	100.0	436	100.0
รวม	10	100.0	23	100.0	23	100.0	26	100.0	10	100.0	10	100.0	10	100.0	11	100.0	13	100.0	17	100.0	10	100.0	17	100.0	10	100.0	13	100.0	19	100.0	436	100.0
- น้อยที่สุด	0	0.0	0	0.0	0	0.0	0	0.0	0	0.0	0	0.0	0	0.0	0	0.0	0	0.0	0	0.0	0	0.0	0	0.0	0	0.0	0	0.0	0	0.0	0	0.0
- น้อย	0	0.0	0	0.0	0	0.0	4	15.4	0	0.0	3	30.0	1	10.0	2	18.2	1	7.7	1	5.9	0	0.0	0	0.0	1	10.0	0	0.0	1	5.3	42	9.6
- ปานกลาง	4	40.0	7	30.4	9	39.1	19	73.1	5	50.0	5	50.0	6	60.0	9	81.8	8	61.5	6	35.3	7	70.0	12	70.6	8	80.0	7	53.8	11	57.9	231	53.0
- มาก	6	60.0	6	26.1	9	39.1	3	11.5	3	30.0	1	10.0	2	20.0	0	0.0	2	15.4	7	41.2	3	30.0	4	23.5	1	10.0	5	38.5	4	21.0	118	27.1
- มากที่สุด	0	0.0	10	43.5	5	21.8	0	0.0	2	20.0	1	10.0	1	10.0	0	0.0	2	15.4	3	17.6	0	0.0	1	5.9	0	0.0	1	7.7	3	15.8	45	10.3
รวม	10	100.0	23	100.0	23	100.0	26	100.0	10	100.0	10	100.0	10	100.0	11	100.0	13	100.0	17	100.0	10	100.0	17	100.0	10	100.0	13	100.0	19	100.0	436	100.0
ค่าเฉลี่ย	3.60		4.13		3.83		2.96		3.70		3.00		3.30		2.82		3.38		3.71		3.30		3.35		3.00		3.54		3.47		3.38	
ค่าส่วนเบี่ยงเบนมาตรฐาน	0.516		0.869		0.778		0.528		0.823		0.943		0.823		0.405		0.870		0.849		0.483		0.606		0.471		0.660		0.841		0.798	
ระดับความพึงพอใจ	มาก		มาก		มาก		ปานกลาง		มาก		ปานกลาง		ปานกลาง		ปานกลาง		ปานกลาง		มาก		ปานกลาง		ปานกลาง		ปานกลาง		มาก		ปานกลาง		ปานกลาง	
บริษัท มีการสนับสนุนการส่งเสริมสุขภาพให้แก่ประชาชนในท้องถิ่นด้วยวิธีต่างๆ เป็นอย่างดี																																
- พอใจ	10	100.0	23	100.0	23	100.0	26	100.0	10	100.0	10	100.0	10	100.0	11	100.0	13	100.0	17	100.0	10	100.0	17	100.0	10	100.0	13	100.0	19	100.0	436	100.0
รวม	10	100.0	23	100.0	23	100.0	26	100.0	10	100.0	10	100.0	10	100.0	11	100.0	13	100.0	17	100.0	10	100.0	17	100.0	10	100.0	13	100.0	19	100.0	436	100.0
- น้อยที่สุด	0	0.0	0	0.0	0	0.0	0	0.0	0	0.0	0	0.0	0	0.0	0	0.0	0	0.0	0	0.0	0	0.0	0	0.0	0	0.0	0	0.0	0	0.0	0	0.0
- น้อย	0	0.0	0	0.0	0	0.0	4	15.4	0	0.0	3	30.0	1	10.0	2	18.2	0	0.0	1	5.9	0	0.0	0	0.0	1	10.0	0	0.0	0	0.0	40	9.2
- ปานกลาง	4	40.0	6	26.1	9	39.1	18	69.2	5	50.0	6	60.0	6	60.0	9	81.8	9	69.2	6	35.3	8	80.0	11	64.7	7	70.0	6	46.2	12	63.2	232	53.2
- มาก	5	50.0	9	39.1	10	43.5	3	11.6	3	30.0	1	10.0	3	30.0	0	0.0	2	15.4	8	47.1	2	20.0	6	35.3	2	20.0	5	38.5	5	26.3	123	28.2
- มากที่สุด	1	10.0	8	34.8	4	17.4	1	3.8	2	20.0	0	0.0	0	0.0	0	0.0	2	15.4	2	11.8	0	0.0	0	0.0	0	0.0	2	15.4	2	10.5	41	9.4
- ไม่พอใจ	0	0.0	0	0.0	0	0.0	0	0.0	0	0.0	0	0.0	0	0.0	0	0.0	0	0.0	0	0.0	0	0.0	0	0.0	0	0.0	0	0.0	0	0.0	0	0.0
รวม	10	100.0	23	100.0	23	100.0	26	100.0	10	100.0	10	100.0	10	100.0	11	100.0	13	100.0	17	100.0	10	100.0	17	100.0	10	100.0	13	100.0	19	100.0	436	100.0
ค่าเฉลี่ย	3.70		4.09		3.78		3.04		3.70		2.80		3.20		2.82		3.46		3.65		3.20		3.35		3.10		3.69		3.47		3.38	
ค่าส่วนเบี่ยงเบนมาตรฐาน	0.675		0.793		0.736		0.662		0.823		0.632		0.632		0.405		0.776		0.786		0.422		0.493		0.568		0.751		0.697		0.780	
ระดับความพึงพอใจ	มาก		มาก		มาก		ปานกลาง		มาก		ปานกลาง		ปานกลาง		ปานกลาง		ปานกลาง		มาก		ปานกลาง		ปานกลาง		ปานกลาง		มาก		ปานกลาง		ปานกลาง	

ตารางที่ ก.3-5 (ต่อ)

รายละเอียด	ชุมชนเกาะกอก		ชุมชนมาฆะตุต		ชุมชนโชคหิน 2		ชุมชนโชคหินมิตรภาพ		ชุมชนวัดหัวป่า้ง		ชุมชนหนองบัวแดง		ชุมชนหนองเพิม		ชุมชนตำบลเกาะกอก		ชุมชนเนินเขยอ		ชุมชนเขาไฟ		รวมทั้งเขต											
	จำนวน (คน)	ร้อยละ	จำนวน (คน)	ร้อยละ	จำนวน (คน)	ร้อยละ	จำนวน (คน)	ร้อยละ	จำนวน (คน)	ร้อยละ	จำนวน (คน)	ร้อยละ	จำนวน (คน)	ร้อยละ	จำนวน (คน)	ร้อยละ	จำนวน (คน)	ร้อยละ	จำนวน (คน)	ร้อยละ	จำนวน (คน)	ร้อยละ										
จำนวนตัวอย่าง	10	100.0	23	100.0	23	100.0	26	100.0	10	100.0	10	100.0	10	100.0	11	100.0	13	100.0	17	100.0	10	100.0	17	100.0	10	100.0	13	100.0	19	100.0	436	100.0
บริษัท มีการสนับสนุนกิจกรรมด้านส่งเสริมความสามัคคีในชุมชนอย่างต่อเนื่อง																																
- พอใจ	10	100.0	23	100.0	23	100.0	26	100.0	10	100.0	10	100.0	10	100.0	11	100.0	13	100.0	17	100.0	10	100.0	17	100.0	10	100.0	13	100.0	19	100.0	436	100.0
รวม	10	100.0	23	100.0	23	100.0	26	100.0	10	100.0	10	100.0	10	100.0	11	100.0	13	100.0	17	100.0	10	100.0	17	100.0	10	100.0	13	100.0	19	100.0	436	100.0
- น้อยที่สุด	0	0.0	0	0.0	0	0.0	0	0.0	0	0.0	0	0.0	0	0.0	0	0.0	0	0.0	0	0.0	0	0.0	0	0.0	0	0.0	0	0.0	0	0.0	1	0.2
- น้อย	0	0.0	0	0.0	0	0.0	3	11.5	0	0.0	4	40.0	1	10.0	1	9.1	1	7.7	1	5.9	1	10.0	0	0.0	0	0.0	0	0.0	0	0.0	45	10.3
- ปานกลาง	6	60.0	9	39.1	9	39.1	20	77.0	4	40.0	4	40.0	6	60.0	10	90.9	8	61.5	7	41.2	8	80.0	11	64.7	9	90.0	6	46.2	11	57.9	236	54.2
- มาก	3	30.0	8	34.8	8	34.8	3	11.5	4	40.0	2	20.0	3	30.0	0	0.0	3	23.1	7	41.2	1	10.0	6	35.3	1	10.0	6	46.2	5	26.3	113	25.9
- มากที่สุด	1	10.0	6	26.1	6	26.1	0	0.0	2	20.0	0	0.0	0	0.0	0	0.0	1	7.7	2	11.8	0	0.0	0	0.0	0	0.0	1	7.7	3	15.8	41	9.4
รวม	10	100.0	23	100.0	23	100.0	26	100.0	10	100.0	10	100.0	10	100.0	11	100.0	13	100.0	17	100.0	10	100.0	17	100.0	10	100.0	13	100.0	19	100.0	436	100.0
ค่าเฉลี่ย	3.50		3.87		3.87		3.00		3.80		2.80		3.20		2.91		3.31		3.59		3.00		3.35		3.10		3.62		3.58		3.34	
ค่าส่วนเบี่ยงเบนมาตรฐาน	0.707		0.815		0.815		0.490		0.789		0.789		0.632		0.302		0.751		0.795		0.471		0.493		0.316		0.650		0.769		0.796	
ระดับความพึงพอใจ	ปานกลาง		มาก		มาก		ปานกลาง		มาก		ปานกลาง		ปานกลาง		ปานกลาง		ปานกลาง		มาก		ปานกลาง		ปานกลาง		ปานกลาง		มาก		มาก		ปานกลาง	
ความพึงพอใจในการสนับสนุนด้านสิ่งแวดล้อมของวิสาหกิจ																																
- พอใจ	10	100.0	23	100.0	23	100.0	26	100.0	10	100.0	10	100.0	10	100.0	11	100.0	13	100.0	17	100.0	10	100.0	17	100.0	10	100.0	13	100.0	19	100.0	436	100.0
รวม	10	100.0	23	100.0	23	100.0	26	100.0	10	100.0	10	100.0	10	100.0	11	100.0	13	100.0	17	100.0	10	100.0	17	100.0	10	100.0	13	100.0	19	100.0	436	100.0
- น้อยที่สุด	0	0.0	0	0.0	0	0.0	0	0.0	0	0.0	0	0.0	0	0.0	0	0.0	0	0.0	0	0.0	0	0.0	0	0.0	0	0.0	0	0.0	0	0.0	2	0.4
- น้อย	0	0.0	0	0.0	0	0.0	2	7.7	0	0.0	2	20.0	1	10.0	1	9.1	1	7.7	1	5.9	2	20.0	0	0.0	0	0.0	0	0.0	0	0.0	36	8.3
- ปานกลาง	5	50.0	7	30.4	8	34.8	19	73.1	4	40.0	8	80.0	5	50.0	9	81.8	7	53.8	5	29.4	7	70.0	11	64.7	9	90.0	5	38.5	11	57.9	235	53.9
- มาก	4	40.0	8	34.8	11	47.8	5	19.2	4	40.0	0	0.0	4	40.0	1	9.1	4	30.8	9	52.9	1	10.0	5	29.4	1	10.0	7	53.8	6	31.6	127	29.1
- มากที่สุด	1	10.0	8	34.8	4	17.4	0	0.0	2	20.0	0	0.0	0	0.0	0	0.0	1	7.7	2	11.8	0	0.0	1	5.9	0	0.0	1	7.7	2	10.5	36	8.3
รวม	10	100.0	23	100.0	23	100.0	26	100.0	10	100.0	10	100.0	10	100.0	11	100.0	13	100.0	17	100.0	10	100.0	17	100.0	10	100.0	13	100.0	19	100.0	436	100.0
ค่าเฉลี่ย	3.60		4.04		3.83		3.12		3.80		2.80		3.30		3.00		3.38		3.71		2.90		3.41		3.10		3.69		3.53		3.36	
ค่าส่วนเบี่ยงเบนมาตรฐาน	0.699		0.825		0.717		0.516		0.789		0.422		0.675		0.447		0.768		0.772		0.568		0.618		0.316		0.630		0.697		0.769	
ระดับความพึงพอใจ	มาก		มาก		มาก		ปานกลาง		มาก		ปานกลาง		ปานกลาง		ปานกลาง		ปานกลาง		มาก		ปานกลาง		ปานกลาง		ปานกลาง		มาก		มาก		ปานกลาง	
7. ความพึงพอใจต่อโครงการฯ																																
7.1 พืชที่ปลูกโครงการฯ เพื่อให้เกษตรกรขยายพันธุ์สินค้าลดต้นทุนค่าหัวพันธุ์หรือขยายหัวพันธุ์ได้																																
- ไม่มี	7	70.0	23	100.0	20	87.0	22	84.6	10	100.0	9	90.0	10	100.0	10	90.9	13	100.0	17	100.0	10	100.0	15	88.2	8	80.0	13	100.0	15	78.9	372	85.3
- มี	3	30.0	0	0.0	3	13.0	4	15.4	0	0.0	1	10.0	0	0.0	1	9.1	0	0.0	0	0.0	0	0.0	2	11.8	2	20.0	0	0.0	4	21.1	64	14.7
รวม	10	100.0	23	100.0	23	100.0	26	100.0	10	100.0	10	100.0	10	100.0	11	100.0	13	100.0	17	100.0	10	100.0	17	100.0	10	100.0	13	100.0	19	100.0	436	100.0
มี จากปัญหาที่บ่ง (ตอบมากกว่า 1 ข้อตอบ)																																
- นำพืช	0	0.0	0	0.0	0	0.0	0	0.0	0	0.0	0	0.0	1	50.0	0	0.0	0	0.0	0	0.0	0	0.0	0	0.0	0	0.0	0	0.0	0	0.0	6	8.2
- เชื้อเห็ด	0	0.0	0	0.0	0	0.0	1	25.0	0	0.0	0	0.0	0	0.0	0	0.0	0	0.0	0	0.0	0	0.0	0	0.0	0	0.0	0	0.0	0	0.0	7	9.6
- ถิ่นรบกวน	3	100.0	0	0.0	3	100.0	3	75.0	0	0.0	1	50.0	0	0.0	1	100.0	0	0.0	0	0.0	0	0.0	2	100.0	2	100.0	0	0.0	4	100.0	58	79.4
- แสงสว่าง	0	0.0	0	0.0	0	0.0	0	0.0	0	0.0	0	0.0	0	0.0	0	0.0	0	0.0	0	0.0	0	0.0	0	0.0	0	0.0	0	0.0	0	0.0	1	1.4
- อื่นๆ (ความปลอดเชื้อ สภาพภูมิอากาศ)	0	0.0	0	0.0	0	0.0	0	0.0	0	0.0	0	0.0	0	0.0	0	0.0	0	0.0	0	0.0	0	0.0	0	0.0	0	0.0	0	0.0	0	0.0	1	1.4

ตารางที่ ก.3-5 (ต่อ)

รายละเอียด	ชุมชนเกาะกอก		ชุมชนมาบขุด		ชุมชนโชคหิน 2		ชุมชนโชคหินมิตรภาพ		ชุมชนวัดหัวปิ้ง		ชุมชนหนองบัวแดง		ชุมชนหนองเพ็ก		ชุมชนตำบลเกาะบาก		ชุมชนหัวปิ้งใน 2		ชุมชนตลาดหัวปิ้ง		ชุมชนวัดเขาตุ๊กตาเห่า		ชุมชนเขาตุ๊กตาเห่า		ชุมชนมาบขุด-จากกลาง		ชุมชนเนินพยอม		ชุมชนเขาไผ่		รวมทั้งหมด	
	จำนวน (คน)	ร้อยละ	จำนวน (คน)	ร้อยละ	จำนวน (คน)	ร้อยละ	จำนวน (คน)	ร้อยละ	จำนวน (คน)	ร้อยละ	จำนวน (คน)	ร้อยละ	จำนวน (คน)	ร้อยละ	จำนวน (คน)	ร้อยละ	จำนวน (คน)	ร้อยละ	จำนวน (คน)	ร้อยละ	จำนวน (คน)	ร้อยละ	จำนวน (คน)	ร้อยละ	จำนวน (คน)	ร้อยละ	จำนวน (คน)	ร้อยละ	จำนวน (คน)	ร้อยละ	จำนวน (คน)	ร้อยละ
จำนวนตัวอย่าง	10	100.0	23	100.0	23	100.0	26	100.0	10	100.0	10	100.0	10	100.0	11	100.0	13	100.0	17	100.0	10	100.0	17	100.0	10	100.0	13	100.0	19	100.0	436	100.0
7.2	ทำคัตว่หน้าหลั และผลเขียนออกจากปฐพธเษวถ้อมจากกรพมโครงการฯ คำนวณงานอยู่ในพื้นที่ มีอะไรบ้าง																															
ผล (ตอบได้มากกว่า 1 คำตอบ)																																
- ไม่มีผล	1	10.0	3	9.1	0	0.0	6	24.0	5	45.5	3	25.0	4	33.3	2	16.7	8	61.5	10	52.6	6	54.5	8	47.1	6	66.7	3	20.0	5	23.8	118	24.6
- เกิดการจ้างงานในพื้นที่	3	30.0	4	12.1	14	42.4	11	44.0	1	9.1	4	33.3	3	25.0	7	58.3	2	15.4	2	10.5	4	36.4	3	17.6	2	22.2	2	13.4	8	38.1	157	32.8
- มอบทุนการศึกษาให้คนในพื้นที่	1	10.0	13	39.4	6	18.2	0	0.0	4	36.4	1	8.3	2	16.7	0	0.0	1	7.7	5	26.3	0	0.0	2	11.8	0	0.0	5	33.3	3	14.3	77	16.1
- ชุมชนพัฒนาอาชีพ	0	0.0	1	3.0	5	15.2	3	12.0	0	0.0	1	8.3	1	8.3	2	16.7	1	7.7	0	0.0	0	0.0	0	0.0	0	0.0	0	0.0	0	0.0	26	5.4
- ทรนงอยู่ในชุมชนเดิม	5	50.0	12	36.4	8	24.2	5	20.0	1	9.1	3	25.0	2	16.7	1	8.3	1	7.7	2	10.5	1	9.1	4	23.5	1	11.1	5	33.3	5	23.8	98	20.5
- สร้างสัมพันธ์ให้ชาวบ้าน	0	0.0	0	0.0	0	0.0	0	0.0	0	0.0	0	0.0	0	0.0	0	0.0	0	0.0	0	0.0	0	0.0	0	0.0	0	0.0	0	0.0	0	0.0	2	0.4
- เขียวสำหรับชุมชนที่มีผลกระทบจากโรงงาน	0	0.0	0	0.0	0	0.0	0	0.0	0	0.0	0	0.0	0	0.0	0	0.0	0	0.0	0	0.0	0	0.0	0	0.0	0	0.0	0	0.0	0	0.0	1	0.2
ผล (ตอบได้มากกว่า 1 คำตอบ)																																
- ไม่ทราบผล	6	60.0	23	100.0	19	82.6	14	48.3	9	90.0	8	66.7	10	100.0	10	90.9	12	92.3	17	100.0	9	90.0	13	76.4	6	60.0	11	84.6	15	79.0	344	76.6
- กลับมางาน	3	30.0	0	0.0	3	13.1	3	10.3	0	0.0	1	8.3	0	0.0	1	9.1	0	0.0	0	0.0	0	0.0	2	11.8	2	20.0	0	0.0	2	10.5	36	8.0
- คุมจากอากาศ	0	0.0	0	0.0	0	0.0	5	17.3	0	0.0	1	8.3	0	0.0	0	0.0	0	0.0	0	0.0	0	0.0	0	0.0	0	0.0	0	0.0	0	0.0	13	2.9
- น้เสีย	0	0.0	0	0.0	0	0.0	0	0.0	0	0.0	1	8.3	0	0.0	0	0.0	0	0.0	0	0.0	0	0.0	0	0.0	0	0.0	0	0.0	0	0.0	5	1.1
- เสียทั้ง	0	0.0	0	0.0	0	0.0	1	3.4	0	0.0	0	0.0	0	0.0	0	0.0	0	0.0	0	0.0	0	0.0	0	0.0	0	0.0	0	0.0	0	0.0	2	0.5
- มีผลกระทบด้านสิ่งแวดล้อม	1	10.0	0	0.0	0	0.0	6	20.7	1	10.0	1	8.3	0	0.0	0	0.0	1	7.7	0	0.0	1	10.0	2	11.8	2	20.0	2	15.4	2	10.5	43	9.6
- รายได้ถ่มน้อยลง	0	0.0	0	0.0	1	4.3	0	0.0	0	0.0	0	0.0	0	0.0	0	0.0	0	0.0	0	0.0	0	0.0	0	0.0	0	0.0	0	0.0	0	0.0	6	1.3
7.3	จากกรพมโครงการฯ ได้สำเนิการมรณะหนึ่ง ทำคัตว่โดยภาพรวมแล้วการสำเนิการมรณะของโครงการฯ ค่อให้กัผลลัผลเขียนต่อชุมชนมกัถยกว่าถ้อย่างไร																															
- ผลดีมากกว่า	5	50.0	19	82.6	14	60.9	8	30.8	6	60.0	3	30.0	4	40.0	4	36.4	2	15.4	9	52.9	1	10.0	2	11.8	0	0.0	6	46.1	9	47.4	171	39.2
- ผลดีและผลเสียพอๆ กัน	4	40.0	4	17.4	5	21.7	13	50.0	3	30.0	4	40.0	4	40.0	3	27.3	7	53.8	2	11.8	6	60.0	9	52.9	7	70.0	5	38.5	7	36.8	157	36.0
- ผลเสียมากกว่า	0	0.0	0	0.0	0	0.0	2	7.7	0	0.0	0	0.0	0	0.0	0	0.0	0	0.0	0	0.0	0	0.0	0	0.0	0	0.0	0	0.0	0	0.0	6	1.4
- ไม่ผลลวามคิดเห็น	1	10.0	0	0.0	4	17.4	3	11.5	1	10.0	3	30.0	2	20.0	4	36.4	4	30.8	6	35.3	3	30.0	6	35.3	3	30.0	2	15.4	3	15.8	102	23.4
รวม	10	100.0	23	100.0	23	100.0	26	100.0	10	100.0	10	100.0	10	100.0	11	100.0	13	100.0	17	100.0	10	100.0	17	100.0	10	100.0	13	100.0	19	100.0	436	100.0
7.4	ทำคัตว่จากกรพมโครงการฯ สำนัสนุนชุมชนในด้านอื่ง (ตอบได้มากกว่า 1 คำตอบ)																															
- ไม่ต้องการ/ไม่ผลลวามคิดเห็น	3	20.0	18	78.4	14	46.7	2	4.9	6	50.0	4	28.6	6	54.5	6	46.2	10	66.7	16	94.1	5	45.5	10	50.0	5	45.5	10	71.5	9	36.0	215	37.8
- อาจให้สนับสนุนทุนการศึกษา	5	33.3	1	4.3	7	23.3	16	39.0	2	16.7	2	14.3	2	18.2	4	30.8	2	13.3	0	0.0	4	36.4	3	15.0	1	9.1	2	14.3	9	36.0	142	25.0
- เพิ่มการจ้างงานให้คนในพื้นที่	1	6.7	3	13.0	1	3.3	4	9.8	0	0.0	0	0.0	0	0.0	0	0.0	0	0.0	1	5.9	0	0.0	0	0.0	0	0.0	0	0.0	1	4.0	24	4.2
- สนับสนุนทางด้านสุขภาพอนามัย	4	26.7	0	0.0	0	0.0	8	19.5	3	25.0	2	14.3	0	0.0	0	0.0	1	6.7	0	0.0	1	9.1	5	25.0	3	27.3	1	7.1	1	4.0	76	13.4
- อาจให้มอถ่มพื้นที่ให้ดูแลอย่างทั่วไ	0	0.0	0	0.0	0	0.0	3	7.3	0	0.0	0	0.0	0	0.0	0	0.0	0	0.0	0	0.0	0	0.0	0	0.0	0	0.0	0	0.0	0	0.0	5	0.9
- สนับสนุนกิจกรรมในชุมชน	2	13.3	1	4.3	8	26.7	8	19.5	1	8.3	4	28.6	3	27.3	3	23.1	2	13.3	0	0.0	1	9.1	2	10.0	2	18.2	1	7.1	5	20.0	101	17.8
- พัฒนทรนงกิจในชุมชน	0	0.0	0	0.0	0	0.0	0	0.0	0	0.0	2	14.3	0	0.0	0	0.0	0	0.0	0	0.0	0	0.0	0	0.0	0	0.0	0	0.0	0	0.0	5	0.9

ตารางที่ ก.3-5 (ต่อ)

รายละเอียด	ชุมชนเกาะกอก		ชุมชนมาบขุด		ชุมชนโชคหิน 2		ชุมชนโชคหินมิตรภาพ		วัดหัวปิ้ง		หนองบัวแดง		หนองเพ็ก		ตำบลเกาะบาก		หัวปิ้งใน 2		ตลาดหัวปิ้ง		วัดเขาตุ๊กตาเห่า		เขาตุ๊กตาเห่า		มาบขุด-จากกลาง		เนินพยอม		เขาไผ่		รวมทั้งหมด	
	จำนวน (คน)	ร้อยละ	จำนวน (คน)	ร้อยละ	จำนวน (คน)	ร้อยละ	จำนวน (คน)	ร้อยละ	จำนวน (คน)	ร้อยละ	จำนวน (คน)	ร้อยละ	จำนวน (คน)	ร้อยละ	จำนวน (คน)	ร้อยละ	จำนวน (คน)	ร้อยละ	จำนวน (คน)	ร้อยละ	จำนวน (คน)	ร้อยละ	จำนวน (คน)	ร้อยละ	จำนวน (คน)	ร้อยละ	จำนวน (คน)	ร้อยละ	จำนวน (คน)	ร้อยละ	จำนวน (คน)	ร้อยละ
จำนวนหัวปิ้ง	10	100.0	23	100.0	23	100.0	26	100.0	10	100.0	10	100.0	10	100.0	11	100.0	13	100.0	17	100.0	10	100.0	17	100.0	10	100.0	13	100.0	19	100.0	436	100.0
7.5	ข้อเสนองะอื่งๆ ต่อโครงการฯ (ตอบได้มากกว่า 1 คำตอบ)																															
- ไม่มีข้อเสนองะ	10	100.0	23	100.0	23	100.0	22	84.6	10	100.0	9	90.0	10	100.0	11	100.0	13	100.0	17	100.0	10	100.0	17	100.0	9	90.0	13	100.0	19	100.0	423	97.0
- ให้รับมพื้นที่เข้าทำงาน	0	0.0	0	0.0	0	0.0	1	3.8	0	0.0	0	0.0	0	0.0	0	0.0	0	0.0	0	0.0	0	0.0	0	0.0	0	0.0	0	0.0	0	0.0	1	0.2
- มว่ามกิจกรรมที่ชุมชนจัด	0	0.0	0	0.0	0	0.0	1	3.8	0	0.0	0	0.0	0	0.0	0	0.0	0	0.0	0	0.0	0	0.0	0	0.0	0	0.0	0	0.0	0	0.0	1	0.2
- รันค้ำพิหลสุหลาไผ่ได้รับการอือยรันค้จากเหลนุ้านร่วไหล	0	0.0	0	0.0	0	0.0	0	0.0	0	0.0	0	0.0	0	0.0	0	0.0	0	0.0	0	0.0	0	0.0	0	0.0	0	0.0	0	0.0	0	0.0	2	0.5
- อาจให้ช่วยเหลือสนับสนุนหรือลดทุนสินค้ของ	0	0.0	0	0.0	0	0.0	0	0.0	0	0.0	0	0.0	0	0.0	0	0.0	0	0.0	0	0.0	0	0.0	0	0.0	0	0.0	0	0.0	0	0.0	1	0.2
- อาจให้มอถ่มพื้นที่ให้หัวปิ้งและดม	0	0.0	0	0.0	0	0.0	2	7.7	0	0.0	1	10.0	0	0.0	0	0.0	0	0.0	0	0.0	0	0.0	0	0.0	1	10.0	0	0.0	0	0.0	8	1.9