

ภาคผนวก ข

เอกสารประกอบมาตรการ



ภาคผนวก ข-1

ตัวอย่างใบตรวจสอบระบบบำบัดน้ำเสีย/บ่อดักไขมัน
สถานีรถไฟฟ้า

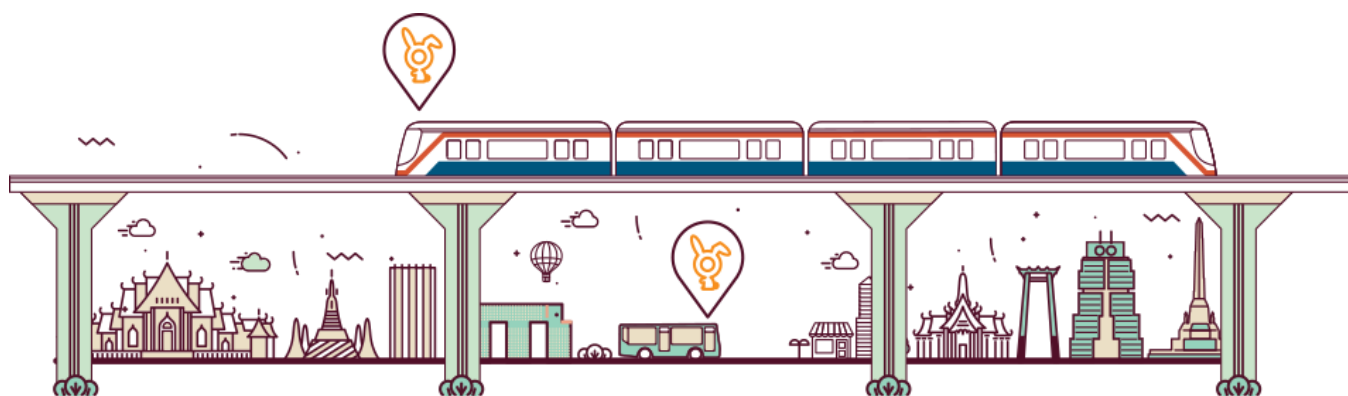



ENVIRE OPERATION CO., LTD. 1131/233 TERDDUMRI RD. DUSIT BANGKOK 10300

TEL 0 2668 2846, 0 2668 2525, FAX 0 2668 2526, e-mail: envopt@yahoo.com, envopt@gmail.com

บริษัท เอ็นไวร์ โอเปอเรชั่น จำกัด 1131/233 ถนนพหลโยธิน แขวงถนนนครไชยศรี เขตดุสิต กรุงเทพฯ 10300

โทร 0 2668 2846, 0 2668 2525, แฟกซ์ 0 2668 2526, e-mail: envopt@yahoo.com, envopt@gmail.com

Copy

ใบตรวจเช็คระบบบำบัดน้ำเสีย

ชื่อสถานีเสนานิคม (N12)

1 ถังดักไขมัน

1.1 สภาพถัง

☒

ปกติ

☐

ชำรุด

1.2 ปริมาณไขมันสะสม

☐

มาก

☒

น้อย

1.3 ฝาถังดักไขมัน

☒

ปกติ

☐

ชำรุด

2 ถังบำบัดน้ำเสีย

2.1 สภาพถัง

☒

ปกติ

☐

ชำรุด

2.2 ถังเกราะ - ปริมาณตะกอนสะสม

☒

มาก

☐

น้อย

2.3 ถังเติมอากาศ - ปริมาณเชื้อจุลินทรีย์

☐

มาก

☒

น้อย

2.4 ถังเติมอากาศ - ค่า DO

mg./l.

2.5 ถังตกตะกอน - ลักษณะน้ำ

☒

ใส

☐

ขุ่น

☐

อื่นๆ

3 ฝาถังบำบัด (จำนวน 3 ฝา)

☒

ปกติ

☐

ชำรุด

ฝาที่ชำรุดได้แก่

4 เครื่องเติมอากาศ (รหัส EL200)

☒

ปกติ

☐

ชำรุด

5 ท่ออากาศ

☒

ปกติ

☐

ชำรุด

6 Air Lift Pump

☒

ปกติ

☐

ชำรุด

7 คู่มือโทรล

☒

ปกติ

☐

ชำรุด

8 เติมเชื้อจุลินทรีย์

30

Kg.

9 เก็บตัวอย่างน้ำออก

-

L.

10 สูบตะกอน

1,000

Cu.m.



ENVIRE OPERATION CO., LTD. 1131/233 TERDDUMRI RD. DUSIT BANGKOK 10300

TEL 0 2668 2846, 0 2668 2525, FAX 0 2668 2526, e-mail: envopt@yahoo.com, envopt@gmail.com

บริษัท เอ็นไวร์ โอเปอเรชั่น จำกัด 1131/233 ถนนจตุรพักตรพิมาน แขวงถนนนครไชยศรี เขตดุสิต กรุงเทพฯ 10300

โทร 0 2668 2846, 0 2668 2525, แฟกซ์ 0 2668 2526, e-mail: envopt@yahoo.com, envopt@gmail.com

สถานีเสนานิคม (N12)

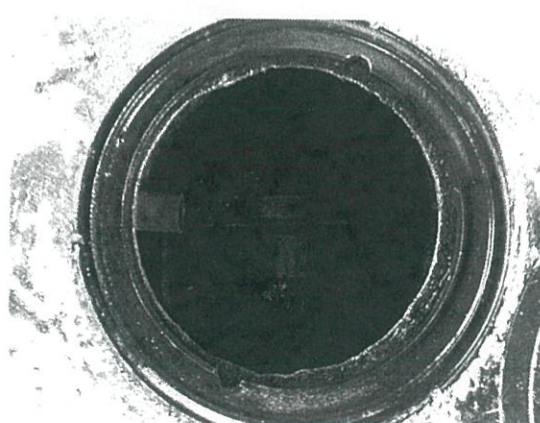
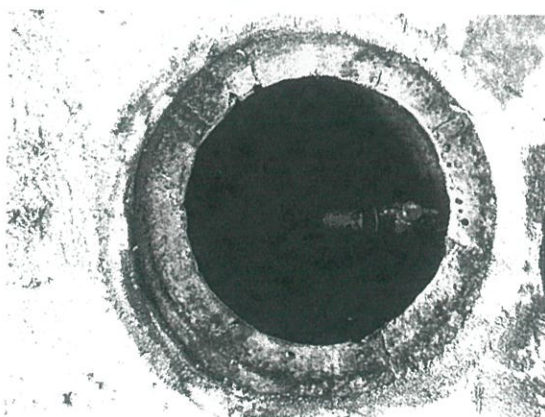
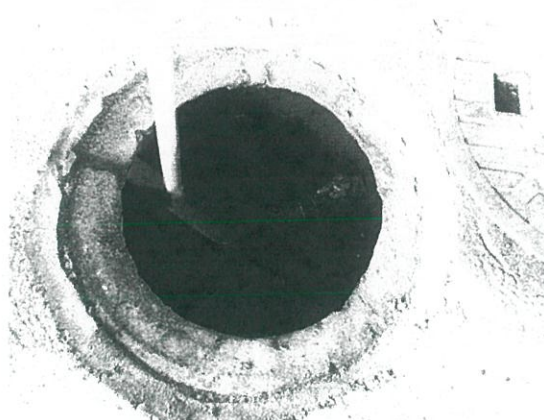
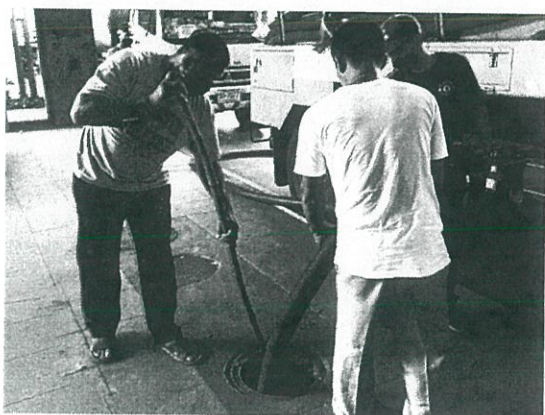
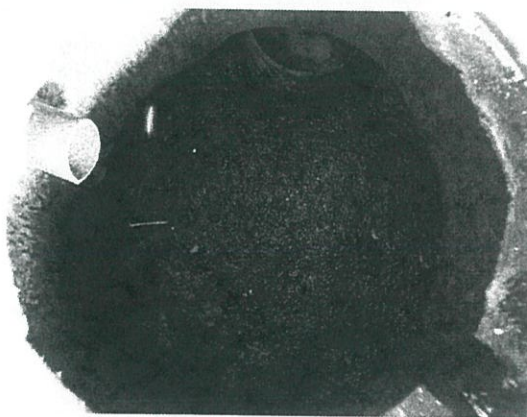
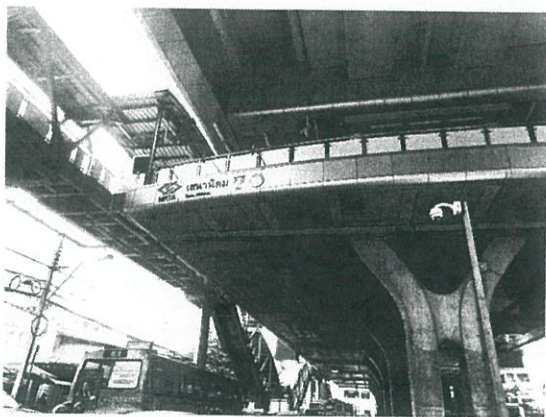



ENVIRE OPERATION CO., LTD. 1131/233 TERDDUMRI RD. DUSIT BANGKOK 10300
 TEL 0 2668 2846, 0 2668 2525, FAX 0 2668 2526, e-mail: envopt@yahoo.com, envopt@gmail.com
 บริษัท เอ็นไวร์ โอเปอเรชั่น จำกัด 1131/233 ถนนเทอดดำริ แขวงถนนนครไชยศรี เขตดุสิต กรุงเทพฯ 10300
 โทร 0 2668 2846, 0 2668 2525, แฟกซ์ 0 2668 2526, e-mail: envopt@yahoo.com, envopt@gmail.com

สถานีเสนานิคม (N12)

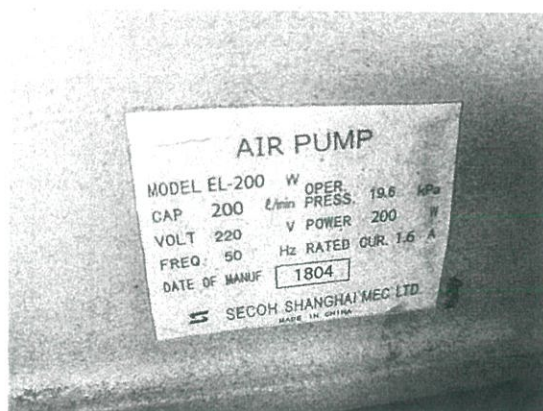

ภาคผนวก ข-2

แผนผังการจัดการระบบบำบัดน้ำเสีย





Work Instruction: การจัดการน้ำเสีย
Doc No.: WI-MTD-M18100-Z-019 Rev.03

ทบทวนเอกสาร (Document Review)		
Dept. / Div.	คณะผู้ทบทวนเอกสาร (Review Committee)	ลายเซ็น (Signature)
CEO	Chief Executive Officer	N/A
CAO	Chief Administrative Officer	
COO	Chief Operating Officer	N/A
MTDI	Maintenance Director	
SSDI	Safety and Security Director	
AMD	Administration Department Manager	
IFD	Infrastructure Maintenance Department Manager	
MPLD	Maintenance Planning and Logistic Department Manager	
QUD	Quality and Compliance Department Manager	
RSD	Rolling Stock Maintenance Department Manager	
SFD	Safety Department Manager	
SSD	Station Services Department Manager	
SUD	System Utility Maintenance Department Manager	
TCD	Train Control and Communication Maintenance Department Manager	
AFV	Automatic Fare Collection Maintenance Division Manager	
CWV	Civil works Maintenance Division Manager	
DPV	Depot Division Manager	
EMV	Electrical and Mechanical Maintenance Division Manager	
EWV	Electronic Workshop Division Manager	
RMV	Rolling Stock Maintenance Division Manager	
RPV	Rolling Stock Planning Division Manager	

ผู้รับผิดชอบและลายเซ็นผู้มีอำนาจ (Responsible & Authorized Person' Signature)			
จัดทำโดย (Prepared by)		ทบทวนโดย (Reviewed by)	อนุมัติโดย (Approved by)
(Electrical Engineer)	(Electrical and Mechanical Maintenance Division Manager)	(System Utility Maintenance Department Manager)	(Maintenance Director)
วันที่ 04/10/2021	วันที่ 04/10/21	วันที่ - 5 OCT 2021	วันที่ 08/10/21

	Work Instruction: การจัดการน้ำเสีย			
	Doc No.: WI-MTD-M18100-Z-019	Rev.: 03	Effective Date: 10/12/2021	Page 2/13

ประวัติการเปลี่ยนแปลงเอกสาร
(Change History Record)

รายละเอียดการแก้ไข (Change Description)					DAR No.	วันประกาศใช้ (Eff. Date)
Rev.	หน้า (Page)	ก่อนแก้ไข (Before)	หน้า (Page)	หลังแก้ไข (After)		
03	-	-	10-12	เพิ่มข้อมูลส่วนของรตไฟฟ้าสายสีเขียว โครงการสะพานใหม่-คูคต และรตไฟฟ้าสายสีทอง	MTD0335/21	10/12/2021
02	3	-	4	เพิ่ม 3. ผู้ปฏิบัติงานที่เกี่ยวข้อง	MTD0284/19	16/12/2019
	4	เอกสารอ้างอิง ข้อ 2 LA-SFD-พรบ-อก-005 ข้อ 5 LA-SFD-ปกท-อก-057 ข้อ 6 LA-SFD-ปกท-วท-063	5	เอกสารอ้างอิงและบันทึก ข้อ 2 เพิ่ม LA-SFD-พรบ-อก-046, LA-SFD-พรบ-อก-047 ข้อ 5 เพิ่ม LA-SFD-ปกท-ทส-063 ข้อ 6 ยกเลิก LA-SFD-ปกท-วท-063 เพิ่ม เอกสาร ข้อ 12 และ 13		
	5-8	ขั้นตอนการทำงาน	6-10	แก้ไขเพิ่มเติมรายละเอียดต่างๆ		
01	3	คำจำกัดความ ไม่มี กทท = กฎกระทรวง	3	คำจำกัดความ เพิ่มเติม กทท = กฎกระทรวง	MTD0077/17	23/06/2017
	4	เอกสารอ้างอิง 5. LA-SFD-ปกท-อก-057: ประกาศกระทรวง อุตสาหกรรม ฉบับที่ 2 (พ.ศ.2539) ออกตามความใน พระราชบัญญัติโรงงาน พ.ศ.2535 เรื่อง กำหนด คุณลักษณะของน้ำทิ้ง ที่ ระบายออกจากโรงงาน	4	เอกสารอ้างอิง 5. LA-SFD-ปกท-อก-057: ประกาศกระทรวงอุตสาหกรรม เรื่อง กำหนดมาตรฐานควบคุม การระบายน้ำทิ้งจากโรงงาน พ.ศ. 2560 (จากเดิมเป็น Rev.00 แก้ไข เป็น Rev.01) 10. LA-SFD-กทท-อก-057: กฎกระทรวง ฉบับที่ 2 (พ.ศ. 2535) ออกตามความใน พระราชบัญญัติโรงงาน พ.ศ. 2535 (เพิ่มเติม)		

	Work Instruction: การจัดการน้ำเสีย			
	Doc No.: WI-MTD-M18100-Z-019	Rev.: 03	Effective Date: 10/12/2021	Page 3/13

รายละเอียดการแก้ไข (Change Description)					DAR No.	วันประกาศใช้ (Eff. Date)
Rev.	หน้า (Page)	ก่อนแก้ไข (Before)	หน้า (Page)	หลังแก้ไข (After)		
	9	<p>ความถี่ในการนำกาก/ไขมันไปทิ้ง</p> <p>1. อาคาร BTS จะนำกากตะกอนไปทิ้งทุก 6 เดือน โดยผู้รับเหมา/กทม.</p> <p>4. โรงซ่อมบำรุง จะนำน้ำมัน/ไขมันไปทิ้งทุก 6 เดือน</p>	9	<p>ความถี่ในการนำกาก/ไขมันไปทิ้ง</p> <p>1. อาคาร BTS จะนำกากตะกอนไปทิ้งทุก 3 เดือน โดยผู้รับเหมา/กทม.</p> <p>4. โรงซ่อมบำรุง จะนำน้ำมัน/ไขมันไปทิ้ง โดยผู้รับเหมา/กทม. โดยพิจารณาจากปริมาณน้ำมัน/ไขมันในบ่อ</p>		
00	ทุกหน้า	WI-MTD-M18100-T-019	ทุกหน้า	WI-MTD-M18100-Z-019	MTD0102/16	14/10/2016

	Work Instruction: การจัดการน้ำเสีย		
	Doc No.: WI-MTD-M18100-Z-019	Rev.: 03	Effective Date: 10/12/2021 Page 4/13

1. ขอบเขตงาน

เอกสารฉบับนี้จัดทำขึ้นเพื่อใช้เป็นแนวทางในการจัดการน้ำเสียที่เกิดขึ้นจากอาคาร BTS โรงจอด และซ่อมบำรุงรถไฟฟ้า และสถานีรถไฟฟ้า เพื่อให้เป็นไปกฎหมาย และสอดคล้องตามข้อกำหนดของบริษัทฯ

2. คำจำกัดความ

กกท	=	กฎกระทรวง
กทม.	=	กรุงเทพมหานคร / เทศบาลกรุงเทพมหานคร
กาก (Sludge)	=	กาก หรือตะกอน ที่เกิดจากการใช้ห้องน้ำ ห้องส้วม
ปกท	=	ประกาศกระทรวง
พ.ร.บ.	=	พระราชบัญญัติ
รบ.	=	ระเบียบกรุงเทพมหานคร
SSD	=	Station Services Department

3. ผู้ปฏิบัติงานที่เกี่ยวข้อง

- 3.1 เจ้าหน้าที่ส่วนซ่อมบำรุงระบบไฟฟ้า และเครื่องกล
- 3.2 เจ้าหน้าที่ฝ่ายคุณภาพ
- 3.3 ผู้รับเหมาตรวจสอบระบบบำบัดน้ำเสีย



Work Instruction: การจัดการน้ำเสีย

Doc No.: WI-MTD-M18100-Z-019

Rev.: 03

Effective Date: 10/12/2021

Page 5/13

4. เอกสารอ้างอิงและบันทึก

No.	Document No.	Description
1	LA-SFD-พรบ-มท-001	พระราชบัญญัติ ควบคุมอาคาร พ.ศ.2522
2	LA-SFD-พรบ-อก-005	พระราชบัญญัติ โรงงาน พ.ศ. 2535
	LA-SFD-พรบ-อก-046	พระราชบัญญัติ โรงงาน (ฉบับที่ 2) พ.ศ. 2562
	LA-SFD-พรบ-อก-047	พระราชบัญญัติ โรงงาน (ฉบับที่ 3) พ.ศ. 2562
3	LA-SFD-พรบ-มท-007	พระราชบัญญัติควบคุมอาคาร (ฉบับที่ 2) พ.ศ. 2535
4	LA-SFD-พรบ-มท-011	พระราชบัญญัติควบคุมอาคาร (ฉบับที่ 3) พ.ศ.2543
5	LA-SFD-ปทท-อก-057	ประกาศกระทรวงอุตสาหกรรม เรื่อง กำหนดมาตรฐานควบคุมการระบายน้ำทิ้งจากโรงงาน พ.ศ. 2560
	LA-SFD-ปทท-ทส-063	ประกาศกระทรวงทรัพยากรธรรมชาติและสิ่งแวดล้อม เรื่อง กำหนดมาตรฐานควบคุมการระบายน้ำทิ้งจากโรงงานอุตสาหกรรม นิคมอุตสาหกรรม และเขตประกอบการอุตสาหกรรม
6	LA-SFD-ปทท-ทส-066	ประกาศกระทรวงทรัพยากรธรรมชาติและสิ่งแวดล้อม เรื่อง กำหนดมาตรฐานควบคุมการระบายน้ำทิ้งจากอาคารบางประเภทและบางขนาด
7	LA-SFD-รป-กทม-001	ระเบียบกรุงเทพมหานคร ว่าด้วยการขออนุญาตและการควบคุมการระบายน้ำทิ้ง พ.ศ. 2536
8	LA-SFD-รป-กทม-002	ระเบียบกรุงเทพมหานคร ว่าด้วยการผ่อนผันการปฏิบัติตามข้อบัญญัติกรุงเทพมหานคร เรื่อง ควบคุมการระบายน้ำทิ้ง พ.ศ. 2534
9	LA-SFD-กทท-อก-057	กฎกระทรวง ฉบับที่ 2 (พ.ศ. 2535) ออกตามความในพระราชบัญญัติ โรงงาน พ.ศ. 2535
10	LA-SFD-ปทท-สธ-114	ประกาศกระทรวงสาธารณสุข เรื่อง การกำหนดประเภท ขนาด ระยะเวลาในการสูบกากตะกอน และวิธีระบายน้ำทิ้งที่ได้มาตรฐานของระบบกำจัดสิ่งปฏิกูล พ.ศ. 2561
11	I/SSD/0007/57	คำสั่งปฏิบัติการ เรื่อง รายละเอียดและขั้นตอนการใช้น้ำบนพื้นที่สถานี
12	G00.MAT.M00000.CNE.0032	Scrapping Process
13	FM-QUD-001	Corrective Action Request (CAR)
14	-	รายงานผลการวิเคราะห์คุณภาพน้ำทิ้ง



5. ขั้นตอนการทำงาน

5.1 แผนผังน้ำเสีย

5.1.1 น้ำเสียจากอาคาร BTS

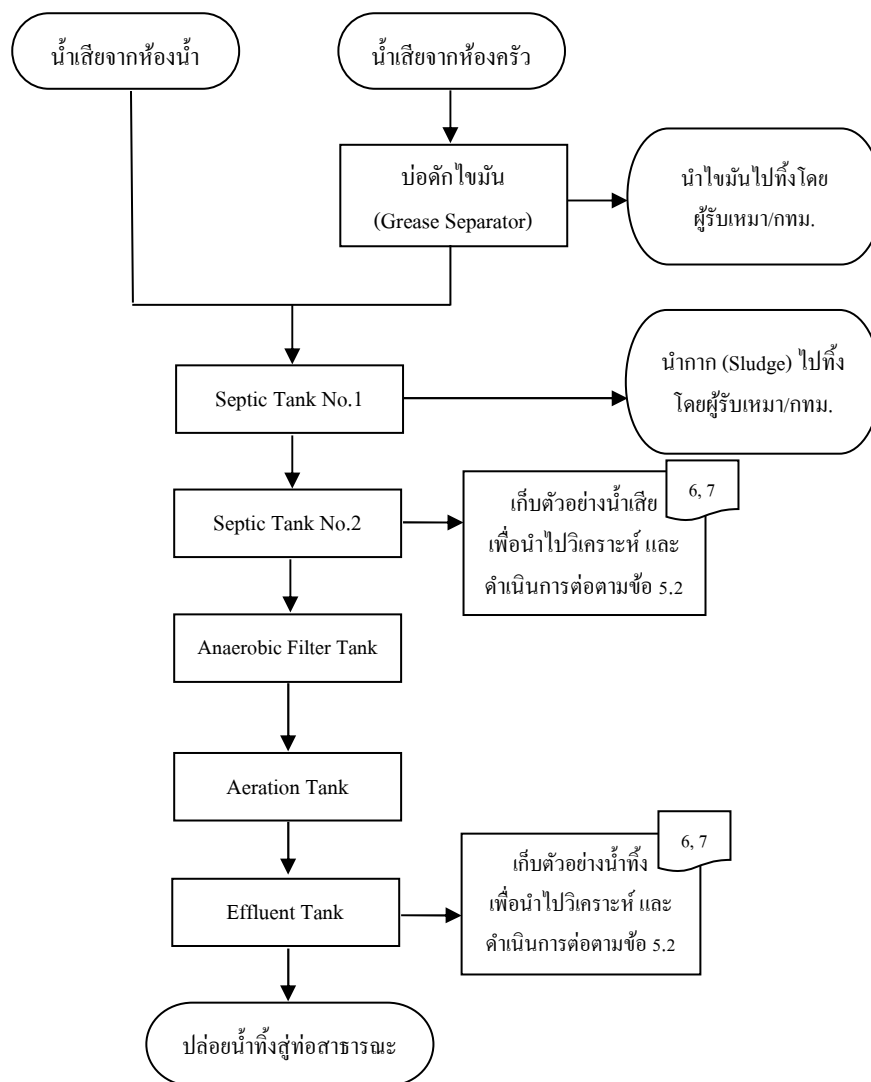



5.1.2 น้ำเสียจากโรงจอดและซ่อมบำรุงรถไฟฟ้า

5.1.2.1 น้ำเสียจากห้องน้ำ อาคารสำนักงาน

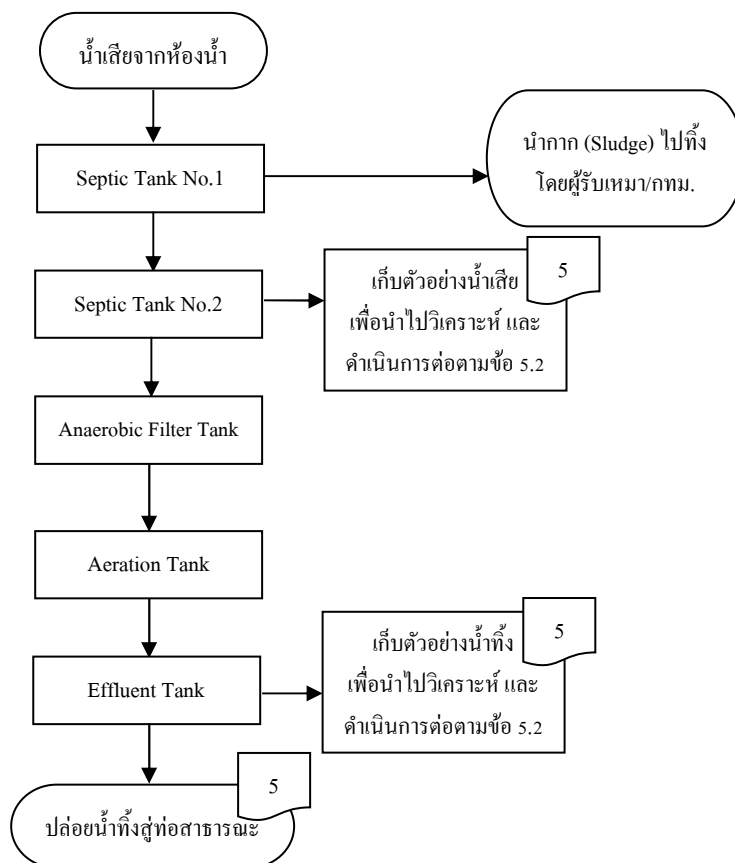

5.1.2.2 น้ำเสียจากโรงซ่อม

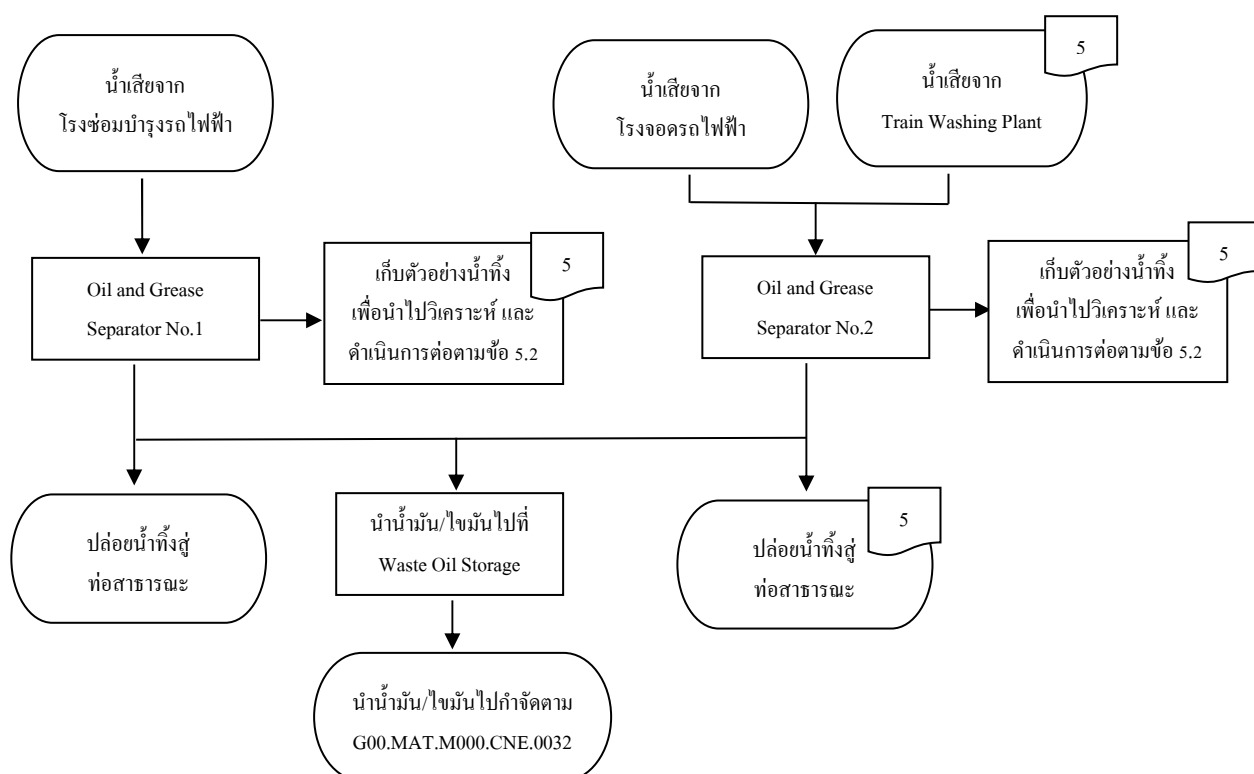



5.1.3 น้ำเสียจากสถานีรถไฟ

5.1.3.1 น้ำเสียจากสถานีรถไฟ

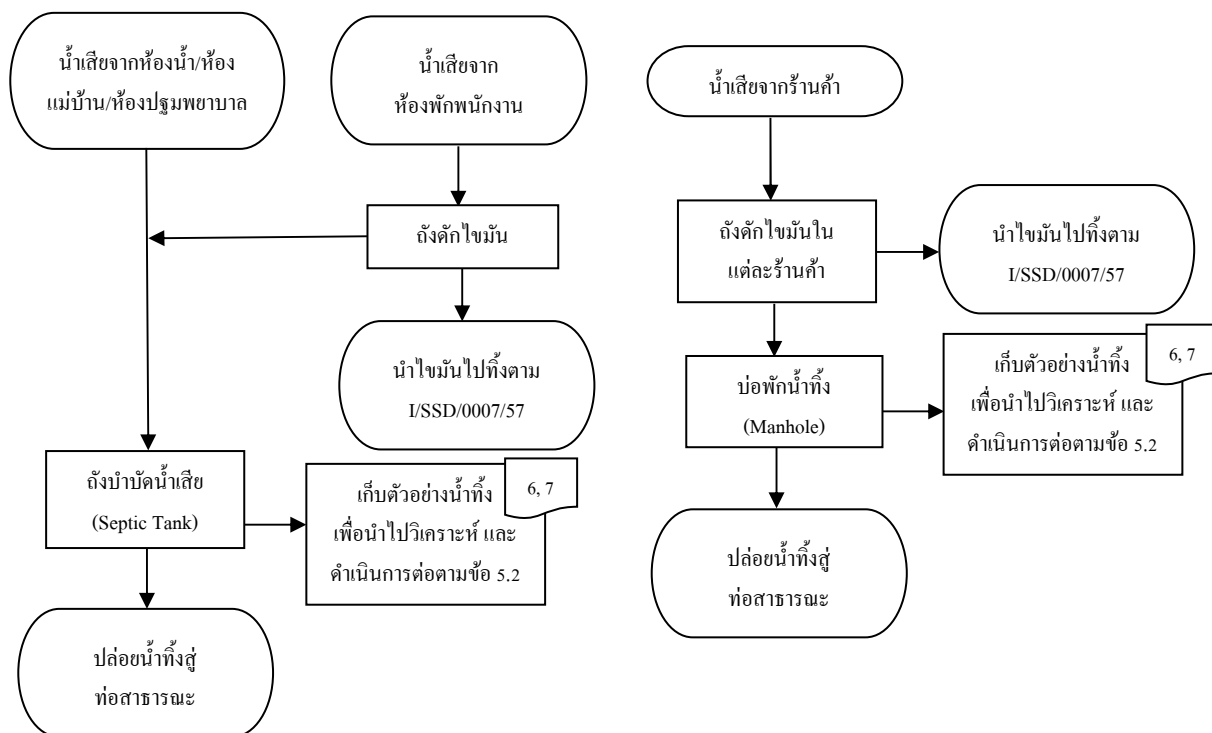

5.1.3.2 น้ำเสียจากร้านค้าฝั่ง TO ที่ได้ทำการติดตั้งระบบบำบัดน้ำเสีย

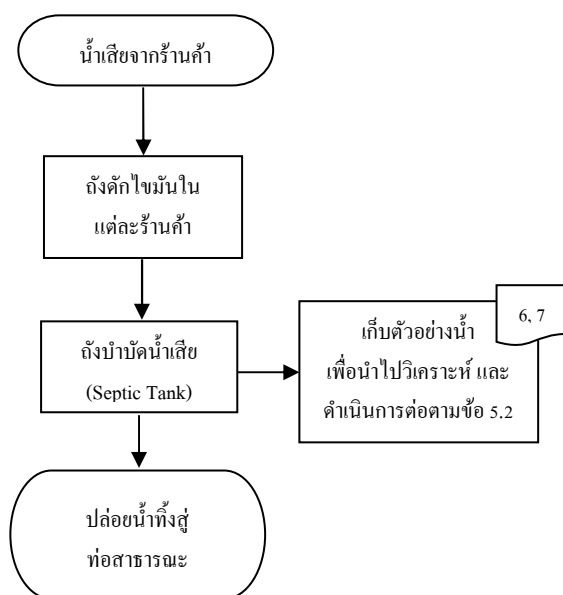



Work Instruction: การจัดการน้ำเสีย

COPY

Doc No.: WI-MTD-M18100-Z-019

Rev.: 03

Effective Date: 10/12/2021

Page 9/13

5.1.4 น้ำเสียจากโรงจอด และซ่อมบำรุงรถไฟฟ้าสมุทรปราการ

5.1.4.1 น้ำเสียจากห้องน้ำอาคารสำนักงาน

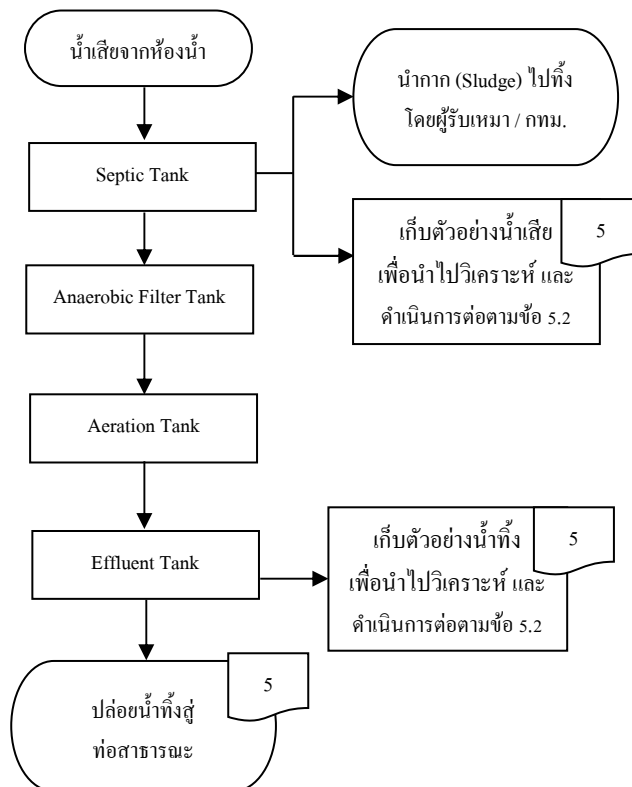

5.1.4.2 น้ำเสียจากโรงซ่อม

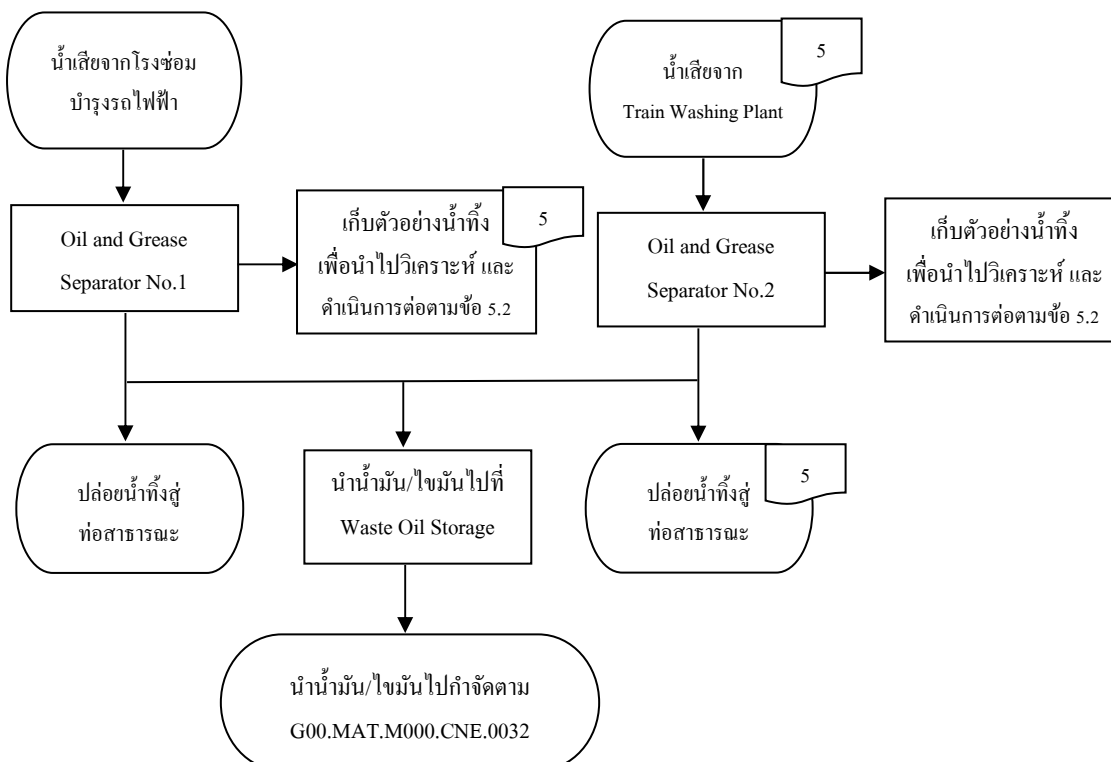

5.1.5 น้ำเสียจากอาคารศูนย์ควบคุมกลางคูคต

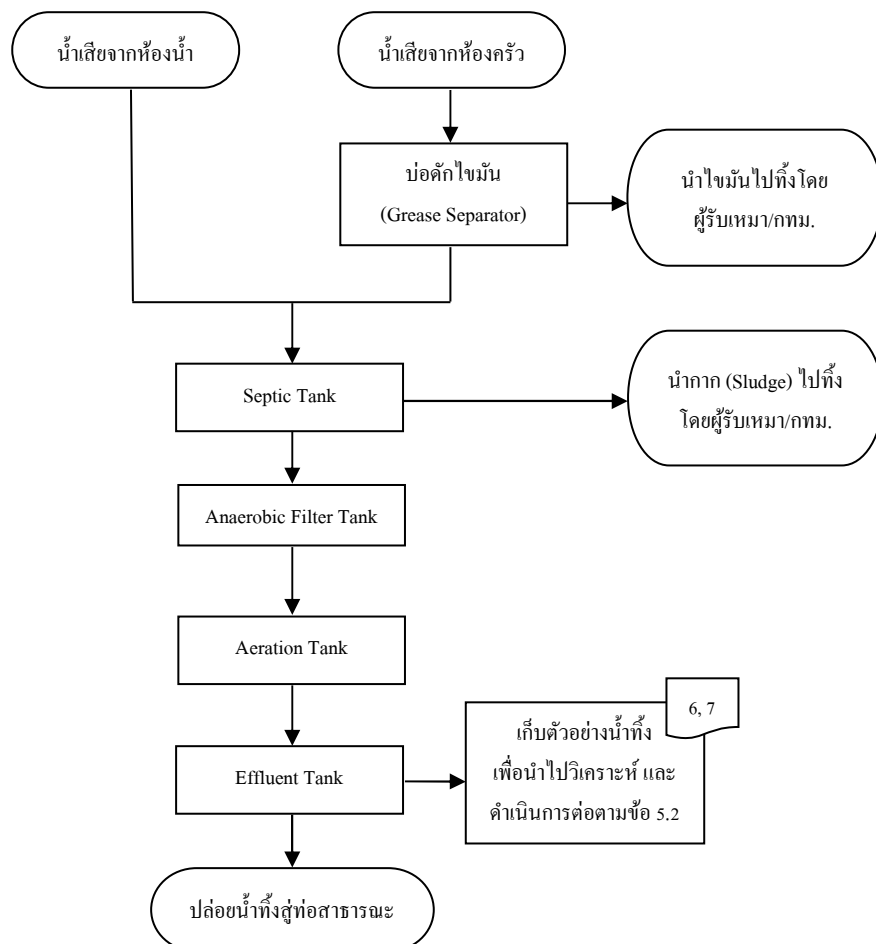

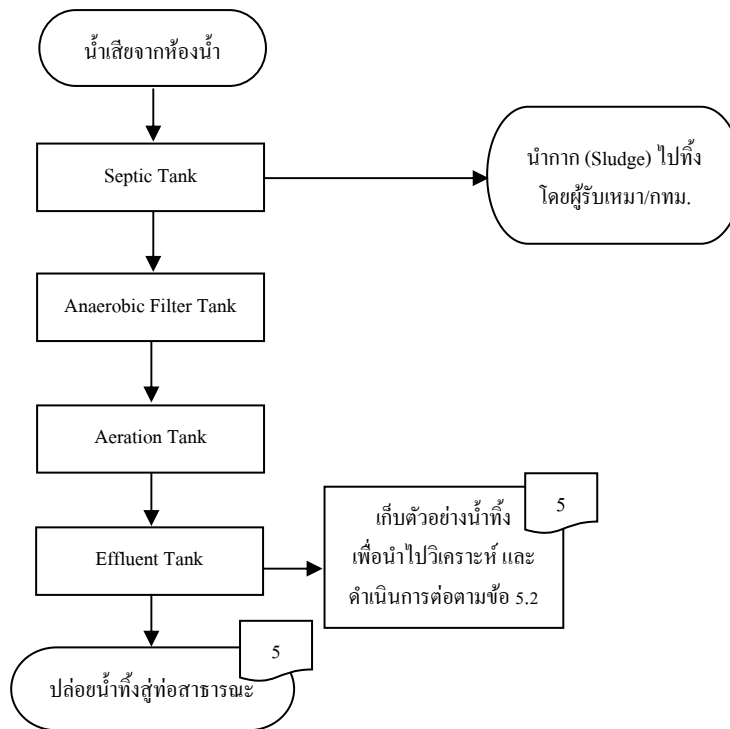

5.1.6 น้ำเสียจากโรงจอดและซ่อมบำรุงรถไฟฟ้าทุก

5.1.6.1 น้ำเสียจากห้องน้ำ อาคารสำนักงาน

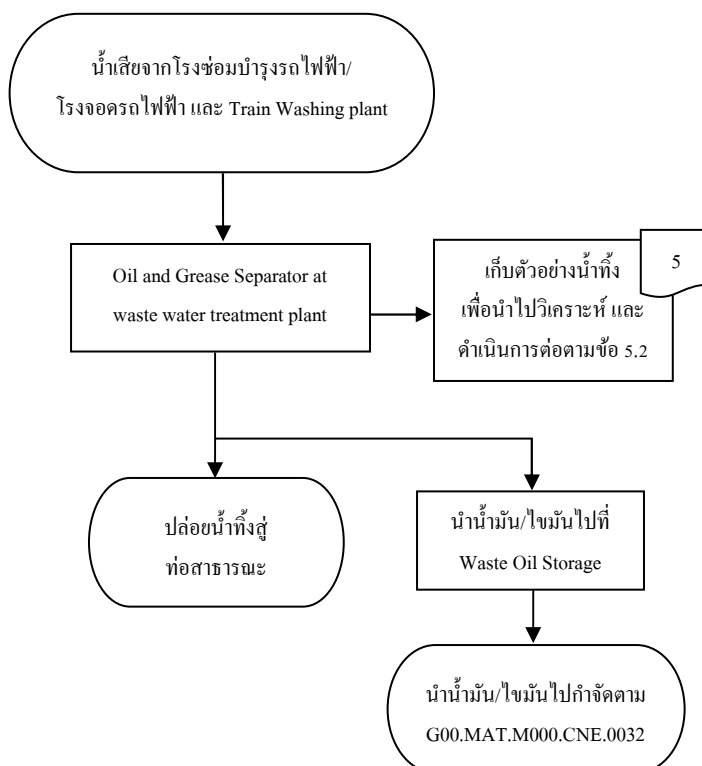

5.1.6.2 น้ำเสียจากโรงซ่อม



	Work Instruction: การจัดการน้ำเสีย			
	Doc No.: WI-MTD-M18100-Z-019	Rev.: 03	Effective Date: 10/12/2021	Page 12/13

5.1.7 น้ำเสียจากโรงจอดและซ่อมบำรุงรถไฟฟ้าสายสีทอง

5.1.7.1 น้ำเสียจากโรงซ่อม

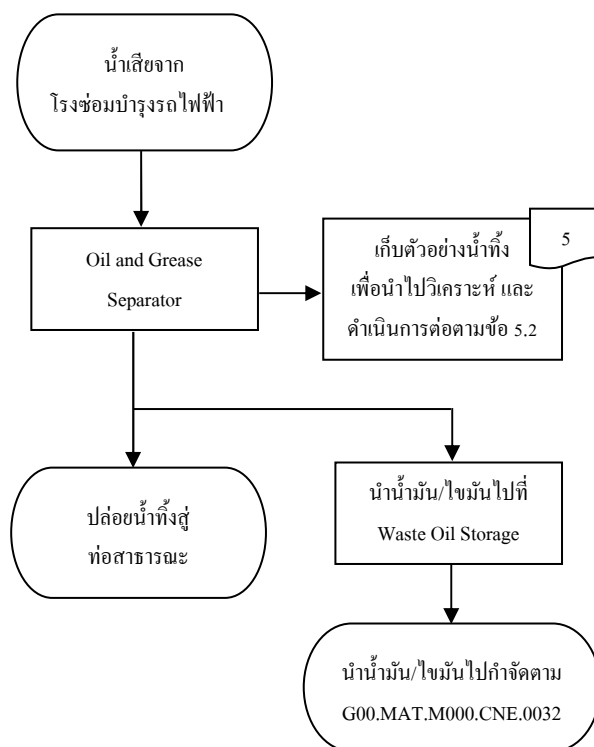



Work Instruction: การจัดการน้ำเสีย

Doc No.: WI-MTD-M18100-Z-019

Rev.: 03

Effective Date: 10/12/2021

Page 13/13

5.2 การควบคุมน้ำเสีย

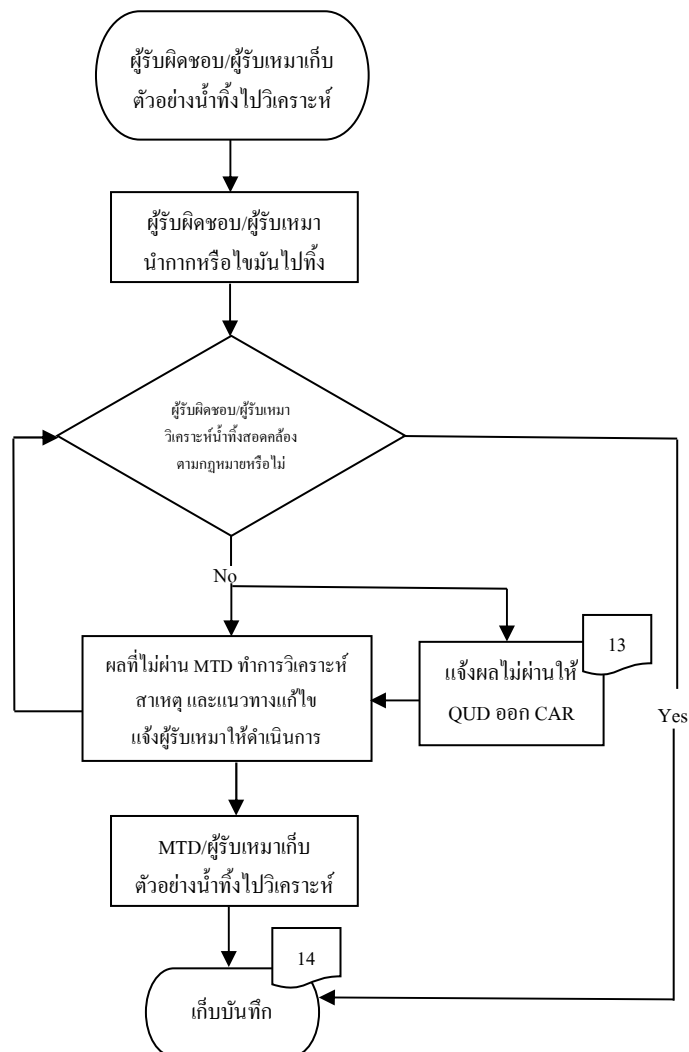

ความถี่ในการวิเคราะห์น้ำทิ้ง

1. อาคาร BTS และอาคารศูนย์ควบคุมกลาง เก็บตัวอย่างน้ำทิ้งปีละ 1 ครั้ง
2. โรงซ่อมบำรุง เก็บตัวอย่างน้ำทิ้งปีละ 1 ครั้ง
3. สถานีรถไฟ เก็บตัวอย่างน้ำทิ้งปีละ 1 ครั้ง

ความถี่ในการนำกาก / ไขมันไปทิ้ง

1. อาคาร BTS จะนำกากตะกอนไปทิ้งทุก 3 เดือน โดยผู้รับเหมา/กทม.
2. อาคาร BTS และอาคารศูนย์ควบคุมกลาง จะนำไขมันไปทิ้งทุก 1 เดือน โดยผู้รับเหมา/กทม.
3. โรงซ่อมบำรุง และอาคารศูนย์ควบคุมกลาง จะนำกากไปทิ้งทุก 6 เดือน โดยผู้รับเหมา/กทม.
4. โรงซ่อมบำรุง จะนำน้ำมัน/ไขมันไปทิ้ง โดยผู้รับเหมา/กทม. โดยพิจารณาจากปริมาณน้ำมัน/ไขมันในบ่อ
5. สถานีรถไฟ จะนำกากตะกอนไปทิ้งทุก 6 เดือน โดยผู้รับเหมา/กทม.
6. สถานีรถไฟ เฉพาะสถานีที่มีระบบบำบัดน้ำเสียของร้านค้า (ฝั่ง TO) จะนำไขมันไปทิ้งทุก 1 เดือน โดยผู้รับเหมา/กทม.

ภาคผนวก ข-3

ข้อมูลสำหรับประสานงานกับหน่วยงานต่าง ๆ

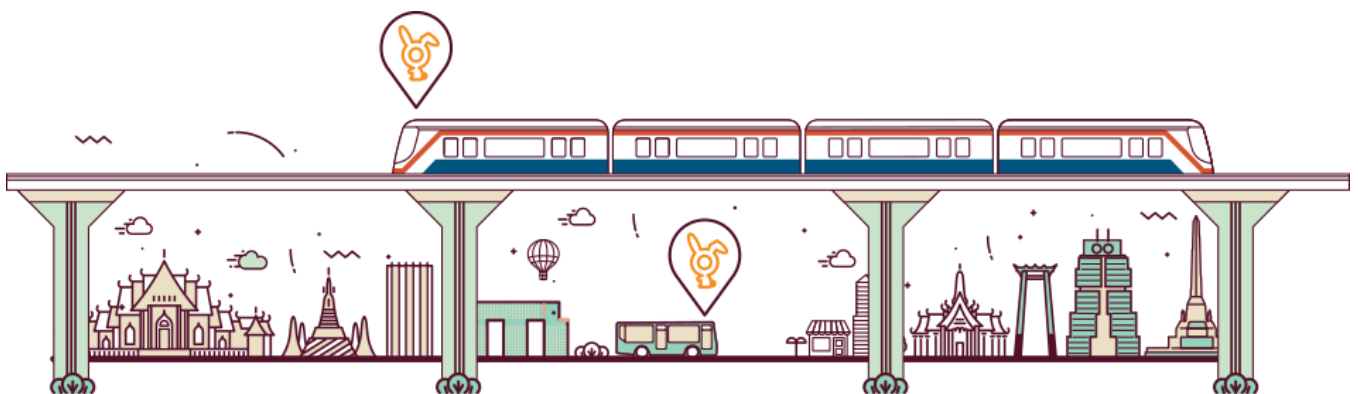



เอกสารสนับสนุน : หมายเลขโทรศัพท์หน่วยงานฉุกเฉินภายนอก

รหัสเอกสาร : SD-SFD-005 Rev. 02

ทบทวนเอกสาร (Document Review)		
Dept	คณะผู้ทบทวนเอกสาร (Review Committee)	ลายเซ็น (Signature)
CEO	Chief Executive Officer	N/A
CAO	Chief Administrative Officer	
COO	Chief Operating Officer	
MTDI	Maintenance Director	
OPDI	Operations Director	
SPDI	Strategy and Planning Director	
SSDI	Safety and Security Director	
AED	Asset Management and Engineering Department Manager	
AMD	Administration Department Manager	
CCD	Corporate Communication Department Manager	
HRD	Human Resources Department Manager	
IFD	Infrastructure Maintenance Department Manager	
ITD	Information Technology Department Manager	
MKD	Marketing Department Manager	
MPLD	Maintenance Planning and Logistic Department Manager	
OCD	Operations Control Department Manager	
ORD	Operations Revenue Department Manager	
OSD	Operations Support Department Manager	
PMD	Services Planning & MIS Department Manager	
QUD	Quality and Compliance Department	
RSD	Rolling Stock Maintenance Department Manager	
SCD	Security Department Manager	
SSD	Station Services Department Manager	
SUD	System Utility Maintenance Department Manager	
TCD	Train Control and Communication Maintenance Department Manager	
TND	Training Department Manager	
TSD	Train Services Department Manager	
ผู้รับผิดชอบ และลายเซ็นผู้มีอำนาจ (Responsible & Authorized Persons' Signature)		
จัดทำโดย (Prepared by)	ทบทวนโดย (Reviewed by)	อนุมัติโดย (Approved by)
<div style="background-color: #cccccc; height: 80px; width: 100%;"></div>		
(Operations Safety Information Supervisor)	(Operations Safety Division Manager)	(Safety Department Manager)
วันที่ 16 MAR 2022	วันที่ 16 MAR 2022	วันที่ 16 MAR 2022

ประวัติการเปลี่ยนแปลงเอกสาร
(Change History Record)

รายละเอียดการแก้ไข (Change Description)					DAR No.	วันประกาศใช้ (Eff. Date)
Rev.	หน้า (Page)	ก่อนแก้ไข (Before)	หน้า (Page)	หลังแก้ไข (After)		
02	3	2. ขอบเขต	3	แก้ไข ขอบเขต	SFD0136/22	16/03/2022
	7	สถานที่ที่รับผิดชอบ	7	- เพิ่มเนื้อหา N21-N23 (แนวฟุตบอล) - แก้ไขในส่วนของสถานที่ ติดต่อสถานีตำรวจนครบาล ดินแดง (บก.น1) เป็น N4 (แนวฟุตบอล) - แก้ไขในส่วนของสถานที่ ติดต่อสถานีตำรวจนครบาล พญาไท (บก.น.1) เป็น N4 (แนวถนนทั้ง 2 ฟัง) - เพิ่ม สถานที่ติดต่อ สถานีที่ รับผิดชอบ ที่อยู่ เบอร์โทร และ หมายเลขโทรศัพท์ “สถานี ตำรวจนครบาลทุ่งสองห้อง”		
	8	สถานที่ที่รับผิดชอบ	8	สถานีตำรวจนครบาลยานนาวา (บก.น 6) เพิ่ม สถานี S4		
	9	สถานที่ติดต่อ	9	- ดัดข้อความ “สถานีตำรวจ นครบาล บางเสาธง (บก.น7)” - เพิ่ม สถานที่ที่รับผิดชอบ Stabling Yard S12 (โรงจอด และซ่อมบำรุงย่อย) ลงในส่วน ของสถานีตำรวจนครบาล ภาษีเจริญ (บก.น 9)		
	-	-	16	6. รายละเอียดรายชื่อ ที่อยู่ และ หมายเลขโทรศัพท์ สำหรับ พื้นที่ระบบรถไฟฟ้ามหานครสายสีทอง (GOLD LINE)		

รายละเอียดการแก้ไข (Change Description)					DAR No.	วันประกาศใช้ (Eff. Date)
Rev.	หน้า (Page)	ก่อนแก้ไข (Before)	หน้า (Page)	หลังแก้ไข (After)		
02	17	6. บริษัท /หน่วยงานราชการ อื่นๆ	18	แก้ไข เลขข้อเป็น 7. บริษัท / หน่วยงานราชการอื่นๆ และ แก้ไขเนื้อหาบางส่วน	SFD0136/22	16/03/2022
	19	7. รายละเอียดรายชื่อ และ หมายเลขโทรศัพท์ สำหรับ พื้นที่ในระบบรถไฟฟ้าบีทีเอส	20	- แก้ไขเป็น ข้อ 8. รายละเอียด รายชื่อ และหมายเลขโทรศัพท์ สำหรับพื้นที่ในระบบรถไฟฟ้า บีทีเอส		
	21	สถานีรถไฟฟ้าบีทีเอส - สถานี กม. 25 (N23)	24	- แก้ไข เป็น สถานี แยก คปอ. (N23)		
	-	-	26	เพิ่ม สถานีเซนต์หลุยส์ (S4) ใน ข้อ 8. รายละเอียดรายชื่อ และ หมายเลขโทรศัพท์ สำหรับ พื้นที่ในระบบรถไฟฟ้าบีทีเอส		
01	3	2. ขอบเขต	3	แก้ไข ขอบเขต	SFD0008/20	10/01/2020
	3 - 8	4. รายละเอียดรายชื่อ ที่อยู่ และ หมายเลขโทรศัพท์ สำหรับ พื้นที่ระบบรถไฟฟ้าบีทีเอส 4.1 สถานีตำรวจ 4.2 สถานีดับเพลิง 4.3 หน่วยบริการแพทย์ฉุกเฉิน	3 - 13	แก้ไข รายละเอียดรายชื่อ ที่อยู่ และหมายเลขโทรศัพท์ สำหรับ พื้นที่ระบบรถไฟฟ้าบีทีเอส 4.1 สถานีตำรวจ 4.2 สถานีดับเพลิง 4.3 หน่วยบริการแพทย์ฉุกเฉิน		
	-	-	17 - 18	เพิ่ม 6. บริษัท / หน่วยงาน ราชการอื่นๆ		
	13 - 16	รายละเอียดรายชื่อและหมายเลข โทรศัพท์ สำหรับพื้นที่ในระบบ รถไฟฟ้าบีทีเอส	19 - 24	แก้ไข 7. รายละเอียดรายชื่อและ หมายเลขโทรศัพท์ สำหรับ พื้นที่ในระบบรถไฟฟ้าบีทีเอส		
	13 - 16	รายละเอียดรายชื่อ และ หมายเลขโทรศัพท์ สำหรับ พื้นที่ในระบบรถไฟฟ้าบีทีเอส	19 - 24	แก้ไข 7. รายละเอียดรายชื่อและ หมายเลขโทรศัพท์ สำหรับ พื้นที่ในระบบรถไฟฟ้าบีทีเอส		
00	ทุกหน้า	ชื่อรหัสเอกสาร SD-SQD-005 Rev.01 ชื่อ/รหัส ตำแหน่งงาน และหน้าที่ความรับผิดชอบ ของส่วน/ฝ่าย	ทุกหน้า	ชื่อรหัสเอกสาร SD-SFD-005 Rev.00 ชื่อ/รหัส ตำแหน่งงาน และหน้าที่ความรับผิดชอบ ของส่วน/ฝ่าย	SFD0029/15	16/02/2015

1. วัตถุประสงค์

เพื่อใช้เป็นข้อมูลสำหรับการติดต่อกับหน่วยงานภายนอก เช่น เจ้าหน้าที่ตำรวจ เจ้าหน้าที่ดับเพลิง หน่วยแพทย์ฉุกเฉิน ทั้งในกรณีปกติ และกรณีเร่งด่วน เช่น เมื่อเกิดอุบัติเหตุ / อุบัติการณ์ (Accident / Incident) ให้กับหน่วยงานภายในปีที่เอส ที่มีความจำเป็นต้องติดต่อหรือแจ้งเหตุกับหน่วยงานภายนอกดังกล่าว เช่น ห้องศูนย์ควบคุมการเดินรถ (CCR) / ฝ่ายความปลอดภัย และรักษาความปลอดภัย

2. ขอบเขต

รายชื่อ ที่อยู่ และหมายเลขโทรศัพท์ของหน่วยงานภายนอก จะครอบคลุมเฉพาะหน่วยงานที่ให้บริการสำหรับสถานีรถไฟฟ้า ทั้งสาย SKT - E (CEN, E1 - E23), สาย SKT - N (CEN, N1 - N24) และสาย SLM (W1, CEN, S1 - S12 - Stabling Yard) ระบบรถไฟฟ้าสายสีทอง GOLD LINE เช่น G1, G2 และ G3 อาคารโรงจอด และซ่อมบำรุงหมอชิด (Depot Mochit) อาคารโรงจอด และซ่อมบำรุงคูคต (Depot Khu - khot) อาคารโรงจอด และซ่อมบำรุงสมุทรปราการ (Depot Samutprakan)

อาคารโรงซ่อมบำรุงรถไฟฟ้าสายสีทอง (Depot GOLD LINE) และพื้นที่ระบบรถโดยสารด่วนพิเศษ (BRT) B1 - B12 (Depot BRT)

3. การปรับข้อมูลให้ทันสมัย (Update)

การตรวจทานและปรับข้อมูลให้ทันสมัยจะดำเนินการทุกๆ ปี หรือเมื่อพบว่ามีเปลี่ยนแปลง โดยส่วนความปลอดภัย สังกัดฝ่ายความปลอดภัย (OPSV/SFD) ตรวจทานข้อมูลทาง Internet ผ่าน Website ของแต่ละหน่วยงานหรือโดยตรงที่หน่วยงานนั้นๆ

ในกรณีที่หน่วยงานภายในอื่นๆ พบว่าข้อมูลมีการเปลี่ยนแปลงให้แจ้ง ส่วนความปลอดภัย (OPSV) ให้ทราบเพื่อทำการปรับปรุงข้อมูลในเอกสาร

4. รายละเอียดรายชื่อ ที่อยู่ และหมายเลขโทรศัพท์ สำหรับพื้นที่ระบบรถไฟฟ้าบีทีเอส

4.1 สถานีตำรวจ

สถานที่ติดต่อ	สถานีที่รับผิดชอบ	หมายเลขโทรศัพท์	สังกัดศูนย์วิทยุ
1. กองบัญชาการตำรวจนครบาล (บช.น.) 323 วังปารุสกวัน ถนนศรีอยุธยา แขวงดุสิต เขตดุสิต กรุงเทพมหานคร 10300	-	02-280-5060-79 โทรสาร 02-280-5084	-
2. กองบังคับการตำรวจปฏิบัติการพิเศษ 71/1 ถนนศรีอยุธยา แขวงทุ่งพญาไท เขตราชเทวี กรุงเทพมหานคร 10400	-	02-354-6139-40 โทรสาร 02-354-6138	-

สถานที่ติดต่อ	สถานที่รับผิดชอบ	หมายเลขโทรศัพท์	สังกัดศูนย์วิทยุ
3. กองกำกับการ 1 (สายตรวจจรจรยนต์) กองบังคับการตำรวจปฏิบัติการพิเศษ 29 หมู่ 2 ถนนวิภาวดีรังสิต แขวงลาดยาว เขตจตุจักร กรุงเทพมหานคร 10900	-	02-537-8660 02-537-8654-59 โทรสาร 02-537-8660	-
4. กองบังคับการกองพิสูจน์หลักฐาน สำนักงานตำรวจแห่งชาติ ถนนอังรีดูนังส์ แขวงวังใหม่ เขตปทุมวัน กรุงเทพมหานคร 10330	-	02-252-7924-5 02-251-3938 02-205-1060 (งานธุรการ) โทรสาร 02-252-6985 02-251-3928	-
5. กองบัญชาการตำรวจท่องเที่ยว 999 ม.1 ถนนสุวรรณภูมิ 4 ตำบลหนองปรือ อำเภอบางพลี จังหวัดสมุทรปราการ 10540	-	02-134-0521,1555 โทรสาร 02-134-0522	1155
6. กลุ่มงานเก็บกู้ และตรวจพิสูจน์วัตถุระเบิด 52 ถนนเศรษฐศิริ แขวงถนนนครไชยศรี เขตดุสิต กรุงเทพมหานคร 10300	-	02-243-5610	-
7. กองกำกับการสุนัขตำรวจ 217 หมู่ 1 ถนนวิภาวดีรังสิต เขตหลักสี่ กรุงเทพมหานคร 10210	-	02-573-4581/ห้องลิบเวอร์ 02-573-7125/ห้องธุรการ	-
8. สำนักงานตำรวจแห่งชาติ ถนนพระราม 1 แขวงวังใหม่ เขตปทุมวัน กรุงเทพมหานคร 10330	-	02-205-2724 โทรสาร 02-252-9888	-
9. กองบัญชาการตำรวจสอบสวนกลาง อาคาร 8 ถนนอังรีดูนังต์ แขวงวังใหม่ เขตปทุมวัน กรุงเทพมหานคร 10330	-	02-205-1781 โทรสาร 02-251-4214	-
10. กองบังคับการตำรวจนครบาล 6 50 ถนนตรีเพชร แขวงวังบูรพาภิรมย์ เขตพระนคร กรุงเทพมหานคร 10200	-	02-223-1222 โทรสาร 02-223-0080	-
11. กองบังคับการตำรวจนครบาล 8 112/359 ซอยพระรามสองที่ 28 ถ.พระราม 2 แขวงจอมทอง เขตจอมทอง กรุงเทพมหานคร 10150	-	02-477-1097-8 โทรสาร 02-477-1097	-
12. กองบังคับการตำรวจนครบาล 9 903 ซอยพระรามสอง 43 ถนนพระราม 2 แขวงบางมด เขตจอมทอง กรุงเทพมหานคร 10150	-	02-451-9965 โทรสาร 02-451-9978	-

สถานที่ติดต่อ	สถานที่ที่รับผิดชอบ	หมายเลขโทรศัพท์	สังกัดศูนย์วิทยุ
13. กองบังคับการตำรวจนครบาล 1 323 วังปารุสกวัน ถนนศรีอยุธยา แขวงดุสิต เขตดุสิต กรุงเทพมหานคร 10300	-	02-282-8209 โทรสาร 02-280-3309	-
14. กองบังคับการตำรวจนครบาล 2 355 ถนนเชิดวุฒากาศ แขวงสีกัน เขตดอนเมือง กรุงเทพมหานคร 10210	-	02-566-4247 โทรสาร 02-566-4239	-
15. กองบังคับการตำรวจนครบาล 5 323 ถนนศรีอยุธยา แขวงดุสิต เขตดุสิต กรุงเทพมหานคร 10300	-	02-280-5242	-
16. ผู้บัญชาการตำรวจภูธร ภาค 1 29/3 หมู่ 2 ถนนวิภาวดีรังสิต แขวงลาดยาว เขตจตุจักร กรุงเทพมหานคร 10900	-	02-537-8578	-
17. กองกำกับการต่อต้านการก่อการร้าย 89 อาคาร CQB ซ.วิภาวดีรังสิต 62 ถนนวิภาวดี รังสิต แขวงตลาดบางเขน เขตหลักสี่ กรุงเทพมหานคร 10210	-	02-521-0534 02-521-5325 โทรสาร 02-521-0534	-
18. ชุดเก็บกู้ และทำลายวัตถุระเบิด (EOD) กอง กำกับการสืบสวนตำรวจภูธร จังหวัด สมุทรปราการ	-	02-243-1256	-
19. นายกเทศมนตรีตำบลลำโรงเหนือ 1 หมู่ 4 ถนนเทพารักษ์ ตำบลเทพารักษ์ อำเภอเมือง สมุทรปราการ จังหวัดสมุทรปราการ 10270	-	-	-
20. แพทย์สาธารณสุข จังหวัดสมุทรปราการ ตำบล ปากน้ำ อำเภอเมืองสมุทรปราการ สมุทรปราการ 10270	-	02-389-5980	-
21. สถานีตำรวจนครบาลลุมพินี (บก.น5) 139 ถนนวิทยุ แขวงลุมพินี เขตปทุมวัน กรุงเทพมหานคร 10330	S1 (เครื่องสถานีฟัง SCR) - E1 - E2 - E3 - E4	02-255-5993-7 02-390-2281 02-390-2240-3 ฉุกเฉิน 191 โทรสาร 02-251-0579	ศูนย์วิทยุสวนลุม 02-255-1888, 02-209-0055- 7,081-172-0239
22. สถานีตำรวจนครบาลทองหล่อ (บก.น5) 800 ซอยทองหล่อ ถนนสุขุมวิท แขวงคลองตันเหนือ เขตวัฒนา กรุงเทพมหานคร 10110	E5 - E6 - E7 (เครื่องสถานีฟัง TO)	02-390-2240-3 02-390-2281 ฉุกเฉิน 191 โทรสาร 02-390-2254	ศูนย์วิทยุสวนลุม 02-255-1888 02-209-0055-7 02-381-8853

สถานที่ติดต่อ	สถานที่รับผิดชอบ	หมายเลขโทรศัพท์	สังกัดศูนย์วิทยุ
23. สถานีตำรวจนครบาลคลองตัน (บก.น5) 247 ซอยพัฒนาการ 25 ถนนพัฒนาการ แขวงสวนหลวง เขตสวนหลวง กรุงเทพมหานคร 10250	E7 (ครึ่งสถานีฝั่ง SCR) - E8	02-314-0041-3 02-3140035-7 ฉุกเฉิน 191 โทรสาร 02-314-0310	ศูนย์วิทยุสวนลุม 02-255-1888, 02-209-0055-7 02-314-0043
24. สถานีตำรวจนครบาลพระโขนง (บก.น5) 2007 ถนนสุขุมวิท แขวงพระโขนงเหนือ เขตวัฒนา กรุงเทพมหานคร 10260	E9 - E10 - E11	02-332-2361-6 ฉุกเฉิน 191 โทรสาร 02-331-8400	ศูนย์วิทยุสวนลุม 02-255-1888 02-209-0055-7 02-332-2362-6 088-502-8879
25. สถานีตำรวจนครบาลบางนา (บก.น5) 13 ถนนศรีนครินทร์ แขวงหนองบอน เขตประเวศ กรุงเทพมหานคร 10250	E12 - E13 - E14	02-396-1656-8 02-393-7151 ฉุกเฉิน 191 โทรสาร 02-396-0454	ศูนย์วิทยุสวนลุม 02-255-1888 02-209-0055-7 093-456-7789
26. สถานีตำรวจภูธรลำโพงเหนือ 77 หมู่ 4 เทพารักษ์ ถนนสุขุมวิท อำเภอเมือง จังหวัดสมุทรปราการ 10270	E15-E16	02-758-4925-6 02-758-4932-6 โทรสาร 02-758-4926 02-394-0018	ศูนย์วิทยุลำโพง เหนือ 02-758-4925
27. สถานีตำรวจภูธรเมืองสมุทรปราการ 27 ศรีสมุทร ตำบลปากน้ำ อำเภอเมือง สมุทรปราการ จังหวัดสมุทรปราการ 10270	E17- E18-E19-E20-E21- E22-E23-SK Depot	02-389-5539 โทรสาร 02-389-5538	ศูนย์วิทยุปราการ 02-395-2504 092-440-0039
28. สถานีตำรวจภูธรคูคต 52 ม.3 ถนนลำลูกกา ตำบลคูคต อำเภอลำลูกกา จังหวัดปทุมธานี 12130	N24	02-531-8999 โทรสาร 02-523-8704	ศูนย์วิทยุคูคต 02-531-8999
29. สถานีตำรวจนครบาล ดอนเมือง (บก.น2) 210 ถนนเคหะตุลกะ แขวงสีกัน เขตดอนเมือง กรุงเทพมหานคร 10210	N22 (ฟุตบอลสถานี ฝั่งโรงพยาบาลภูมิพล เขต สน. สายไหม)	02-566-2916 02-566-1381-1 โทรสาร 02-566-2916	ศูนย์วิทยุดอนเมือง 02-5662916
30. สถานีตำรวจนครบาลสายไหม (บก.น2) 9 ซอยสายไหม 43 ถนนสายไหม แขวง/ เขตสายไหม กรุงเทพมหานคร 10220	N21- N23 (แนวฟุตบอล ทั้ง 2 ฝั่ง) - KK Depot	02-533-7294 02-531-7580 โทรสาร 02-533-7297	ศูนย์วิทยุสายไหม 02-533-7297
31. สถานีตำรวจนครบาลทุ่งสองห้อง 444 หมู่ 1 ถนนกำแพงเพชร 6 แขวงตลาดบางเขน เขตหลักสี่ กรุงเทพมหานคร 10210	N21-N22-N23 (แนวถนน ทั้งขาเข้า และขาออก)	02-574-6461-4 02-521-0070 โทรสาร 02-521-1193	ศูนย์วิทยุทุ่งสอง ห้อง 02-5746465
32. สถานีตำรวจนครบาลบางเขน (บก.น2) 40 ถนนพหลโยธิน แขวงอนุสาวรีย์ เขตบางเขน กรุงเทพมหานคร 10220	N13-N14-N15-N16-N17- N18-N19-N20	02-521-2232 02-521-0070 โทรสาร 02-521-1193	ศูนย์วิทยุบางเขน 02-521-2232 085-649-9039

สถานที่ติดต่อ	สถานที่ที่รับผิดชอบ	หมายเลขโทรศัพท์	สังกัดศูนย์วิทยุ
33. สถานีตำรวจนครบาลพลโยธิน(บก.น2) 95 ถนนรัชดาภิเษก แขวงจอมพล เขตจตุจักร กรุงเทพมหานคร 10900	N9-N10-N11-N12	02-512-2450 โทรสาร 02-512-2450	ศูนย์วิทยุพลโยธิน 02-512-2450 081-899-4748
34. สถานีตำรวจนครบาลบางซื่อ (บก.น2) 442 ถนนพลโยธิน แขวงสามเสนใน เขตพญาไท กรุงเทพมหานคร 10400	Depot Mo Chit -N8 – N7 – N5	02-278-2130 02-278-1442 02-278-5297 02-279-1500 02-278-5086 ฉุกเฉิน 191 โทรสาร 02-287-5086	ศูนย์วิทยุ ประชากรราษฎร์ 02-585-9393 02-279-3764 086-035-2455
35. สถานีตำรวจนครบาลดินแดง (บก.น1) 9 ถนนมิตรไมตรี แขวงดินแดง เขตดินแดง กรุงเทพมหานคร 10400	N4 (ในแนวฟุตบอลทั้ง 2 ฝั่ง)	02-246-7706-9 ฉุกเฉิน 191 โทรสาร 02-245-8997	ศูนย์วิทยุราม 02-246-0999
36. สถานีตำรวจนครบาลพญาไท (บก.น1) 320 ถนนศรีอยุธยา แขวงทุ่งพญาไท เขตราชเทวี กรุงเทพมหานคร 10400	N4 (แนวถนนทั้ง ขาเข้า และขาออก) N3 – N2 - N1	02-354-6957-61 # 409 ฉุกเฉิน 191 โทรสาร 02-354-6953	ศูนย์วิทยุราม 02-246-0999
37. สถานีตำรวจนครบาลปทุมวัน (บก.น6) 1775 ถนนบรรทัดทอง แขวงวังใหม่ เขตปทุมวัน กรุงเทพมหานคร 10330	CEN-W1-S1 (ครึ่งสถานีฝั่ง TO)	02-215-2991-3 ฉุกเฉิน 191 โทรสาร 02-215-9104	ศูนย์วิทยุนารายณ์ 02-243-5678 090-971-8775
38. สถานีตำรวจนครบาลลุมพินี (บก.น5) 139 ถนนวิทยุ แขวงลุมพินี เขตปทุมวัน กรุงเทพมหานคร 10330	S1 (ครึ่งสถานีฝั่ง SCR)	02-255-5993-7 ฉุกเฉิน 191 โทรสาร 02-251-0579	ศูนย์วิทยุสวนลุม 02-255-1888 02-209-0055-7
39. สถานีตำรวจนครบาลทุ่งมหาเมฆ (บก.น5) 505 ถนนสวนพลู แขวงทุ่งมหาเมฆ เขตสาทร กรุงเทพมหานคร 10120	S2 (แนวถนนทั้ง 2 ฝั่ง) S3 (ครึ่งสถานีฝั่ง TO)	02-287-3005-6 02-287-3008 02-286-0716-17 ฉุกเฉิน 191 โทรสาร 02-287-3007	ศูนย์วิทยุสวนลุม 02-255-1888 02-209-0055-7
40. สถานีตำรวจนครบาลบางรัก (บก.น6) 5s0 ถนนนเรศ แขวงสี่พระยา เขตบางรัก กรุงเทพมหานคร 10500	S2 (แนวฟุตบอล)	02-234-0240-2 02-235-9123 02-235-2813 ฉุกเฉิน 191 โทรสาร 02-237-2601	ศูนย์วิทยุนารายณ์ 02-243-5678

สถานที่ติดต่อ	สถานที่ที่รับผิดชอบ	หมายเลขโทรศัพท์	สังกัดศูนย์วิทยุ
41. สถานีตำรวจนครบาลยานนาวา (บก.น6) 80 ถนนสุรศักดิ์ แขวงสีลม เขตบางรัก กรุงเทพมหานคร 10500	S3 (ครึ่งสถานีฝั่ง SCR) S4 - S5 - S6	02-233-7148-9 02-233-7288-97 02-2333-7148-9 ฉุกเฉิน 191 โทรสาร 02-236-7074	ศูนย์วิทยุนารายณ์ 02-243-5678 02-233-7277 085-813-7217
42. สถานีตำรวจนครบาลสำเหร่ (บก.น8) 258 ถนนเจริญนคร แขวงบุคคโล เขตธนบุรี กรุงเทพมหานคร 10600	S7 - S8 (ครึ่งสถานี ฝั่งถนนกรุงธนบุรี 4 ทางออก 2, 4)	02-460-1465 02-460-1480 02-460-1490 02-468-0625 ฉุกเฉิน 191 โทรสาร 02-477-2535	ศูนย์วิทยุสุขสวัสดิ์ 02-477-1616
43. สถานีตำรวจนครบาลบุปผาราม (บก.น8) 489 ถนนเทศบาลสาย2 แขวงวัดกัลยาณ์ เขตธนบุรี กรุงเทพมหานคร 10600	S8 (ฝั่ง SCR ทางออก 1 - ถนนกรุงธนบุรี1)	02-466-1150 02-466-9864 02-466-7555 ฉุกเฉิน 191 โทรสาร 02-466-7858	ศูนย์วิทยุสุขสวัสดิ์ 02-477-1616
44. สถานีตำรวจนครบาลสมเด็จพระเจ้าพระยา (บก.น8) 141 ถนนลาดหญ้า แขวงคลองสาน เขตคลองสาน กรุงเทพมหานคร 10600	S8 (ฝั่ง TO ทางออก 3 - ถนนกรุงธนบุรี1)	02-437-2164 02-438-1030 02-437-5710 ฉุกเฉิน 191 โทรสาร 02-439-2910	ศูนย์วิทยุสุขสวัสดิ์ 02-477-1616
45. สถานีตำรวจนครบาลบางยี่เรือ (บก.น8) 2 ถนนเทอดไท แขวงบางยี่เรือ เขตธนบุรี กรุงเทพมหานคร 10600	S9	02-466-7557-9 02-465-0523, 02-466-7557-9 ฉุกเฉิน 191 โทรสาร 02-466-7919	ศูนย์วิทยุสุขสวัสดิ์ 02-477-1616
46. สถานีตำรวจนครบาลบุคคโล (บก.น8) 258 ถนนเจริญนคร แขวงสำเหร่ เขตธนบุรี กรุงเทพมหานคร 10600	S10	02-468-1638-9 ฉุกเฉิน 191 โทรสาร 02-476-1004	ศูนย์วิทยุสุขสวัสดิ์ 02-477-1616

สถานที่ติดต่อ	สถานที่ที่รับผิดชอบ	หมายเลขโทรศัพท์	สังกัดศูนย์วิทยุ
47. สถานีตำรวจนครบาล ตลาดพลู (บก.น8) 45 ซอย วุฒากาศ ถนนวุฒากาศ แขวงตลาดพลู เขตธนบุรี กรุงเทพมหานคร 10160	S11 (ครึ่งสถานีฝั่ง SCR ทางออก 3,4)	02-472-6108 02-472-6622-24 ฉุกเฉิน 191 โทรสาร 02-472-6109	ศูนย์วิทยุสุขสวัสดิ์ 02-477-1616
48. สถานีตำรวจนครบาล บางขุนเทียน (บก.น9) 123 ซอยเอกชัย36 (ก้านันแม่น้) แขวงบางขุนเทียน เขตจอมทอง กรุงเทพมหานคร 10150	S11 (ครึ่งสถานีฝั่ง TO ทางออก 1,2)	02-415-0671 02-415-3004 ฉุกเฉิน 191 โทรสาร 02-415-2826	ศูนย์วิทยุกรุงธน 02-451-7727
49. สถานีตำรวจนครบาล ภาษีเจริญ (บก.น9) 48 ซอยเพชรเกษม 54 แขวงบางหว้า เขตภาษีเจริญ กรุงเทพมหานคร 10160	S12 Stabling Yard S12 (โรงจอด และ ซ่อมบำรุงย่อย)	02-413-1114-6 02-412-1114 ฉุกเฉิน 191 โทรสาร 02-413-1660	ศูนย์วิทยุกรุงธน 02-451-7727

4.2 สถานีดับเพลิง

สถานที่ติดต่อ	สถานที่ที่รับผิดชอบ	หมายเลขโทรศัพท์
1. สำนักงานป้องกัน และบรรเทาสาธารณภัย 77/1 ถนนพระราม 6 แขวงทุ่งพญาไท เขตราชเทวี กรุงเทพมหานคร 10400	-	02-354-6858 ฉุกเฉิน 199
2. สถานีดับเพลิงสุทธิสาร 166 ถนนวิภาวดีรังสิต แขวงดินแดง เขตดินแดง กรุงเทพมหานคร 10400	N8 - N7 - N5 -N4	02-277-3688-9 ฉุกเฉิน 199
3. สถานีดับเพลิงพญาไท 77/1 ถนนพระราม 6 แขวงทุ่งพญาไท เขตราชเทวี กรุงเทพมหานคร 10400	N3 - N2 - N1	02-245-8345 02-246-0199 ฉุกเฉิน 199
4. สถานีดับเพลิงบรรทัดทอง 278/1 จุฬาฯ ซอย 9 แขวงวังใหม่ เขตปทุมวัน กรุงเทพมหานคร 10330	W1 - CEN	02-214-1049 02-214-1043 ฉุกเฉิน 199
5. สถานีดับเพลิงบ่อนไก่ 80 ซอยปลูกจิต ถนนพระรามที่ 4 แขวงลุมพินี เขตปทุมวัน กรุงเทพมหานคร 10330	S1 - S2 - E1 - E2 - E3 - E4	02-251-1157 02-251-1443 ฉุกเฉิน 199
6. สถานีดับเพลิงคลองเตย 158 ซอยสุขุมวิท 22 ถนนสุขุมวิท แขวงคลองเตย เขต คลองเตย กรุงเทพมหานคร 10110	E5 - E6 - E7	02-258-2093-4 ฉุกเฉิน 199

สถานที่ติดต่อ	สถานที่ที่รับผิดชอบ	หมายเลขโทรศัพท์
7. สถานีดับเพลิงพระโขนง 2009 ถนนสุขุมวิท แขวงพระโขนงเหนือ เขตวัฒนา กรุงเทพมหานคร 10260	E8 - E9 - E10 - E11 - E12 - E13 - E14	02-311-3429 02-311-4808
8. สถานีดับเพลิงสำโรงเหนือ 9 ถนนเทพารักษ์ อำเภอเมืองสมุทรปราการ จังหวัดสมุทรปราการ 10270	E15-E16	02-363-9669
9. บรรเทาเทศบาลนครสมุทรปราการ เลขที่ 377 ถนนสุขุมวิท ตำบลปากน้ำ อำเภอเมือง สมุทรปราการ จังหวัดสมุทรปราการ 10270	E17-E18-E19-E20-E21-E22-E23- Depot Samutprakan	02-389-1010, 02-382-6140-53, 02-389-1015
10. สถานีดับเพลิงป้อมไก่อ 80 ซอยปลูกจิต ถนนพระรามที่ 4 แขวงลุมพินี เขตปทุมวัน กรุงเทพมหานคร 10330	S1 - S2	02-251-1157 02-251-1443 ลูกเงิน 199
11. สถานีดับเพลิงทุ่งมหาเมฆ 47/12 ถนนเย็นอากาศ แขวงช่องนนทรี เขตยานนาวา กรุงเทพมหานคร 10120	S3	02 -214-1040 02-214-1042 ลูกเงิน 199
12. สถานีดับเพลิงบางรัก 37 ซอย 37 ถนนเจริญกรุง บางรัก เขตบางรัก กรุงเทพมหานคร 10500	S5	02-234-8847-8 ลูกเงิน 199
13. สถานีดับเพลิงยานนาวา 59 แขวงยานนาวา เขตสาทร กรุงเทพมหานคร 10120	S6	02-211-9262-3 ลูกเงิน 199
14. สถานีดับเพลิง ธนบุรี 4 ถนน เทอดไท แขวงบางยี่เรือ เขตธนบุรี กรุงเทพมหานคร 10600	S7 - S8 - S9	02-465-3015 ลูกเงิน 199
15. สถานีดับเพลิงตลาดพลู 16 ถนนเทอดไท แขวงตลาดพลู เขตธนบุรี กรุงเทพมหานคร 10600	S10-S11	02-466-1794 ลูกเงิน 199
16. สถานีดับเพลิงบางแค 383 หมู่ที่ 4 ถนนเพชรเกษม แขวงบางแค เขตบางแค กรุงเทพมหานคร 10160	S12 - Stabling Yard S12 (โรงจอด และซ่อมบำรุง)	02-413-1149 ลูกเงิน 199

4.3 หน่วยบริการแพทย์ฉุกเฉิน

สถานที่ติดต่อ	สถานที่รับผิดชอบ	หมายเลขโทรศัพท์
1. ศูนย์บริการการแพทย์ฉุกเฉิน กรุงเทพมหานคร (ศูนย์เอราวัณ) สำนักงานแพทย์ กรุงเทพมหานคร 514 ถนนหลวง เขต ป้อมปราบศัตรูพ่าย กรุงเทพมหานคร 10110	1646 แจ้งเหตุ	02-220-7590 เบอร์ ผู้อำนวยการศูนย์ โทรสาร 02-223-9684 ฉุกเฉินศูนย์เอราวัณ 1646
2. ศูนย์เรนทร (สถาบันการแพทย์ฉุกเฉินแห่งชาติ) เลขที่ 2 ศูนย์เรนทร ร.พ.ราชวิถี พญาไท เขตราชเทวี กรุงเทพมหานคร 10400	02-354-8222	02-123-3000
3. ศูนย์กู้ชีพโรงพยาบาลเลิดสิน 190 ถนนสีลม เขตบางรัก กรุงเทพมหานคร 10500	ทุกสถานี ตามที่ศูนย์เอราวัณสั่งการ	02-353-9601-3 ฉุกเฉินศูนย์เอราวัณ 1646
4. ศูนย์กู้ชีพโรงพยาบาลกลาง 514 ถนนหลวง เขตป้อมปราบฯ กรุงเทพมหานคร 10110	ทุกสถานี ตามที่ศูนย์เอราวัณสั่งการ	02-221-6141-54 ฉุกเฉินศูนย์เอราวัณ 1646
5. ศูนย์กู้ชีพโรงพยาบาลราชวิถี 2 ถนนพญาไท แขวงราชเทวี เขตพญาไท กรุงเทพมหานคร 10400	ทุกสถานี ตามที่ศูนย์เอราวัณสั่งการ	02-354-8222 ฉุกเฉินศูนย์เอราวัณ 1646
6. ศูนย์กู้ชีพโรงพยาบาลหัวเลี้ยว 665 ถนนบำรุงเมือง แขวงมหานาค เขตป้อมปราบฯ กรุงเทพมหานคร 10100	ทุกสถานี ตามที่ศูนย์เอราวัณสั่งการ	02-223-1774 ฉุกเฉินศูนย์เอราวัณ 1646
7. ศูนย์กู้ชีพโรงพยาบาลตากสิน 543 ถนนสมเด็จพระเจ้าอยุธยา เขตคลองสาน กรุงเทพมหานคร 10600	ทุกสถานี ตามที่ศูนย์เอราวัณสั่งการ	02-437-0123 ฉุกเฉินศูนย์เอราวัณ 1646
8. ศูนย์ส่งกลับโรงพยาบาลตำรวจ 492/1 ถนนพระราม1 เขตปทุมวัน กรุงเทพมหานคร 10330	ทุกสถานี ตามที่ศูนย์เอราวัณสั่งการ	02-207-6355 ฉุกเฉินศูนย์เอราวัณ 1646
9. ศูนย์กู้ชีพโรงพยาบาลวชิระ 681 ถนนสามเสน แขวงวชิรพยาบาล เขตดุสิต กรุงเทพมหานคร 10300	ทุกสถานี ตามที่ศูนย์เอราวัณสั่งการ	02-244-3531 ฉุกเฉินศูนย์เอราวัณ 1646
10. ศูนย์กู้ชีพโรงพยาบาลพระมงกุฎเกล้า 35 ถนนราชวิถี แขวงพญาไท เขตราชเทวี กรุงเทพมหานคร 10400	ทุกสถานี ตามที่ศูนย์เอราวัณสั่งการ	02-248-4444 ฉุกเฉินศูนย์เอราวัณ 1645
11. โรงพยาบาลถวายน้าไท 1 80 ซอยแสงจันทร์-รู่เบีย ถนนสุขุมวิท แขวงพระโขนง เขตคลองเตย กรุงเทพมหานคร 10110	0-2769-2000 โทรสาร 02-381-3582	-

สถานที่ติดต่อ	สถานที่รับผิดชอบ	หมายเลขโทรศัพท์
12. โรงพยาบาลสมเด็จพระปิ่นเกล้า 504 ถนน สมเด็จพระเจ้าตากสิน แขวงบวรคดี เขต ธนบุรี กรุงเทพมหานคร 10600	02-460-0000, 02-475-2991/063-426-6777 โทรสาร 02-476-6991	-
13. โรงพยาบาลภูมิพลอดุลยเดช 171 ถนนพหลโยธิน แขวงสายไหม เขตสายไหม กรุงเทพมหานคร 10220	02-534-7000, 02-534-7333 โทรสาร 02-534-7660	-
14. โรงพยาบาลวิภาวดี 51/3 ถนนงามวงศ์วาน เขตจตุจักร กรุงเทพมหานคร 10900	02-561-1111, 0-2941-2800, 0-2941-2900 โทรสาร 0-2561-1466	-
15. โรงพยาบาลเปาโล เกษตร 2012/5-6 ซอยพหลโยธิน 34 แขวงเสนานิคม เขตจตุจักร กรุงเทพมหานคร 10900	02-150-0900, 02-271-7000 โทรสาร 0-2271-4454	-
16. โรงพยาบาลเจริญกรุงประชารักษ์ 8 ถนนเจริญกรุงประชารักษ์ แขวงบางค้อแหลม เขตบางค้อ แหลม กรุงเทพมหานคร 10120	02-289-7000 โทรสาร 02-291-0195	02-292-1848-52 ฉุกเฉินศูนย์เอร์วาน 1646
17. สำนักงานสาธารณสุข จังหวัดสมุทรปราการ ตำบลปากน้ำ อำเภอเมืองสมุทรปราการ จังหวัดสมุทรปราการ 10270	02-389-5980 โทรสาร 02-395-1035	-
18. โรงพยาบาลสมุทรปราการ 71 จั๊กกะพาก ตำบล ปากน้ำ อำเภอเมืองสมุทรปราการ จังหวัดสมุทรปราการ 10270	02 -701-8132 โทรสาร 02-173-8347 ห้องฉุกเฉิน	-
19. ศูนย์นเรนทรพึ่งได้สมุทรปราการ 71 จั๊กกะพาก ตำบล ปากน้ำ อำเภอเมืองสมุทรปราการ จังหวัดสมุทรปราการ 10270	02-173-8347 โทรสาร 02-173-8347	1669

5. รายละเอียดรายชื่อ ที่อยู่ และหมายเลขโทรศัพท์ สำหรับพื้นที่ระบบรถโดยสารด่วนพิเศษ (BRT)

5.1 สถานีตำรวจ

สถานที่ติดต่อ	สถานที่รับผิดชอบ	หมายเลขโทรศัพท์	สังกัดศูนย์วิทยุ
1. กองบัญชาการตำรวจนครบาล (บข.น.) 323 วังปารุสกวัน ถนนศรีอยุธยา แขวงดุสิต เขตดุสิต กรุงเทพมหานคร 10300	-	02-280-5060-79 โทรสาร 02-280-5084	-
2. กองบังคับการตำรวจปฏิบัติการพิเศษ 71/1 ถนนศรีอยุธยา แขวงทุ่งพญาไท เขตราชเทวี กรุงเทพมหานคร 10400	-	02-354-6139-40 โทรสาร 02-354-6138	-

สถานที่ติดต่อ	สถานีที่รับผิดชอบ	หมายเลขโทรศัพท์	สังกัดศูนย์วิทยุ
3. กองกำกับการ 1 (สายตรวจจรจรยนต์) กองบังคับการตำรวจปฏิบัติการพิเศษ 29 หมู่ 2 ถนนวิภาวดีรังสิต แขวงลาดยาว เขตจตุจักร กรุงเทพมหานคร 10900	-	02-537-8660 02-537-8654-59 โทรสาร 02-537-8660	-
4. กองบังคับการกองพิสูจน์หลักฐาน สำนักงานตำรวจแห่งชาติ ถนนอังรีดูนังส์ แขวงวังใหม่ เขตปทุมวัน กรุงเทพมหานคร 10330	-	02-252-7924-5 02-251-3938 โทรสาร 02-252-6985	-
5. กองกำกับการกลุ่มงานเก็บกู้ และตรวจพิสูจน์วัตถุระเบิด 52 ถนนเศรษฐศิริ แขวงถนนนครไชยศรี เขตดุสิต กรุงเทพมหานคร 10300	-	02-243-1256 โทรสาร 02-243-1256	-
6. สถานีตำรวจนครบาลทุ่งมหาเมฆ (บก.น5) 505 ถนนสวนพลู แขวงทุ่งมหาเมฆ เขตสาทร กรุงเทพมหานคร 10120	สถานีสาทร สถานีอาคารสงเคราะห์ สถานีเทคนิคกรุงเทพ สถานีถนนจันทน์ สถานีนราวม 3 ทั้งหมดเป็นฝั่งออกเมือง	02-287-3005-6 02-287-3008 02-286-0716-17 ลูกเงิน 191 โทรสาร 02-287-3007	ศูนย์วิทยุสวนลุม 02-255-1888 02-209-0055-7
7. สถานีตำรวจนครบาลยานนาวา (บก.น6) 80 ถนนสุรศักดิ์ แขวงสีลม เขตบางรัก กรุงเทพมหานคร 10500	สถานีสาทร สถานีอาคารสงเคราะห์ สถานีเทคนิคกรุงเทพ ทั้งหมดเป็นฝั่งเข้าเมือง	02-233-7148-9 02-233-7288-8 ลูกเงิน 191 โทรสาร 02-236-7074	ศูนย์วิทยุนารายณ์ 02-243-5678
8. สถานีตำรวจนครบาลบางโพงพาง (บก.น5) 505 ถนนสวนพลู แขวงทุ่งมหาเมฆ เขตสาทร กรุงเทพมหานคร 10120	สถานีวัดด่าน สถานีวัดปริวาส สถานีวัดดอกไม้ สถานีถนนจันทน์ (ฝั่งเข้าเมือง) สถานีนราวม 3 (ฝั่งเข้าเมือง) BRT Depot	02-286-1232-3 ลูกเงิน 191 โทรสาร 02-287-3132	ศูนย์วิทยุสวนลุม 02-255-1888 02-209-0055-7
9. สถานีตำรวจนครบาลวัดพระยาไกร (บก.น5) 381 ถนนเจริญกรุง แขวงวัดพระยาไกร เขตบางคอแหลม กรุงเทพมหานคร 10120	สถานีสะพานพระราม 9 สถานีเจริญราษฎร์ สถานีสะพานพระราม 3	02-291-5867-72 ลูกเงิน 191 โทรสาร 02-289-1300	ศูนย์วิทยุสวนลุม 02-255-1888, 02-209-0055-7

สถานที่ติดต่อ	สถานที่รับผิดชอบ	หมายเลขโทรศัพท์	สังกัดศูนย์วิทยุ
10. สถานีตำรวจนครบาล (บก.น8) 258 ถนนเจริญนคร แขวงสำเหร่ เขตธนบุรี กรุงเทพมหานคร 10600	ถนนมไหสวรรค์ จาก กลางสะพานพระราม 3 ถึงแยกถนนตากสิน - เพชรเกษม	02-468-1638-9 ฉุกเฉิน 191 โทรสาร 02-476-1004	ศูนย์วิทยุสุขสวัสดิ์ 02-477-1616
11. สถานีตำรวจตลาดพลู (บก.น8) 45 ซอยวุฒากาศ 1 (หลวงเข็ด) ถนนวุฒากาศ แขวงตลาดพลู เขตธนบุรี กรุงเทพมหานคร 10600	สถานีราชพฤกษ์	02-468-1638-9 ฉุกเฉิน 191	ศูนย์วิทยุสุขสวัสดิ์ 02-477-1616

5.2 สถานีดับเพลิง

สถานที่ติดต่อ	สถานที่รับผิดชอบ	หมายเลขโทรศัพท์
1. สำนักงานป้องกัน และบรรเทาสาธารณภัย 77/1 ถนนพระราม 6 แขวงทุ่งพญาไท เขตราชเทวี กรุงเทพมหานคร 10400	-	02-354-6858 ฉุกเฉิน 199
2. สถานีดับเพลิงทุ่งมหาเมฆ ถนนเย็นอากาศ แขวงช่องนนทรี เขตยานนาวา กรุงเทพมหานคร 10120	สถานีสาทร สถานีอาคารสงเคราะห์ สถานีเทคนิคกรุงเทพ สถานีถนนจันทน์ สถานีราราม 3 ทั้งหมดเป็นฝั่งออกเมือง	02-354-6858 ฉุกเฉิน 199
3. สถานีดับเพลิงถนนจันทน์ ถนนจันทน์ แขวงช่องนนทรี เขตยานนาวา กรุงเทพมหานคร 10120	สถานีสาทร สถานีอาคารสงเคราะห์ สถานีเทคนิคกรุงเทพ สถานีถนนจันทน์ สถานีราราม 3 ทั้งหมดเป็นฝั่งเข้าเมือง	02-286-0832 ฉุกเฉิน 199
4. สถานีดับเพลิงยานนาวา 59 แขวงยานนาวา เขตสาทร กรุงเทพมหานคร 10120	BRT Depot สถานีวัดด่าน สถานีวัดปวิาศ สถานีวัดคอกไม้ สถานีสะพานพระราม 9 สถานีเจริญราษฎร์ สถานีสะพานพระราม 3	02-211-9262-3 ฉุกเฉิน 199
5. สถานีดับเพลิงตลาดพลู ถนนวุฒากาศ แขวงตลาดพลู เขตธนบุรี กรุงเทพมหานคร 10600	สถานีราชพฤกษ์	02-466-1794-5 ฉุกเฉิน 199

5.3 หน่วยบริการแพทย์ฉุกเฉิน

สถานที่ติดต่อ	สถานที่รับผิดชอบ	หมายเลขโทรศัพท์
1. ศูนย์กู้ชีพโรงพยาบาลเลิดสิน 190 ถนนสีลม เขตบางรัก กรุงเทพมหานคร 10500	ทุกสถานี ตามที่ศูนย์เอราวัณสั่งการ	02-353-9601-3 ฉุกเฉินศูนย์เอราวัณ 1646
2. ศูนย์กู้ชีพโรงพยาบาลกลาง 514 ถนนหลวง เขตป้อมปราบฯ กรุงเทพมหานคร 10110	ทุกสถานี ตามที่ศูนย์เอราวัณสั่งการ	02-221-6141-54 ฉุกเฉินศูนย์เอราวัณ 1646
3. ศูนย์กู้ชีพโรงพยาบาลหัวเฉียว 665 ถนนบำรุงเมือง แขวงมหานาค เขตป้อมปราบฯ กรุงเทพมหานคร 10100	ทุกสถานี ตามที่ศูนย์เอราวัณสั่งการ	02-223-1774 ฉุกเฉินศูนย์เอราวัณ 1646
4. ศูนย์กู้ชีพโรงพยาบาลตากสิน 543 ถนนสมเด็จพระเจ้าพระเจ้า เขตคลองสาน กรุงเทพมหานคร 10600	ทุกสถานี ตามที่ศูนย์เอราวัณสั่งการ	02-437-0123 ฉุกเฉินศูนย์เอราวัณ 1646
5. ศูนย์กู้ชีพโรงพยาบาลเจริญกรุงประชารักษ์ 8 ถนนเจริญกรุงประชารักษ์ แขวงบางค้อแหลม เขตบางค้อแหลม กรุงเทพมหานคร 10120	ทุกสถานี ตามที่ศูนย์เอราวัณสั่งการ	02-292-1848-52 ฉุกเฉินศูนย์เอราวัณ 1646

5.4 โรงพยาบาลเอกชนที่อยู่ในเส้นทาง และใกล้เคียงระบบโดยสารด่วนพิเศษ (BRT)

ชื่อหน่วยงาน	หมายเลขโทรศัพท์
โรงพยาบาลเซนต์หลุยส์	02-675-5000
โรงพยาบาลกรณาพิทักษ์	02-286-6804
โรงพยาบาลรัชดาท่าพระ	02-446-5031
โรงพยาบาลสมิติเวช	02-438-0040
โรงพยาบาลเขาวังรักษ์	02-465-0268

6. รายละเอียดรายชื่อ ที่อยู่ และหมายเลขโทรศัพท์ สำหรับพื้นที่ระบบรถไฟฟ้าสายสีทอง (GOLD LINE)

6.1 สถานีตำรวจ

สถานที่ติดต่อ	สถานที่รับผิดชอบ	หมายเลขโทรศัพท์	สังกัดศูนย์วิทยุ
1. สถานีตำรวจนครบาลสำหรับ (บก.น8) 258 ถนนเจริญนคร แขวงบุคคโล เขตธนบุรี กรุงเทพมหานคร 10600	สถานีกรุงธนบุรี (G1)	02-460-1465 02-460-1480 02-460-1490 02468-0625 ฉุกเฉิน 191 โทรสาร 02-477-2535	ศูนย์วิทยุสุขสวัสดิ์ 02-477-1616 และ 090-9612430

สถานที่ติดต่อ	สถานที่รับผิดชอบ	หมายเลขโทรศัพท์	สังกัดศูนย์วิทยุ
2. สถานีตำรวจปากคลองสาน ที่อยู่: 1421 ซอยลาดหญ้า 21 ถนนลาดหญ้า แขวง คลองสาน เขตคลองสาน กรุงเทพมหานคร 10600	สถานีเจริญนคร (G2)	02-438-1034-5 ฉุกเฉิน 191 โทรสาร 02-437-1565	ศูนย์วิทยุสุขสวัสดิ์ 02-477-1616 และ 090-961-2430
3. สถานีตำรวจสมเด็จพระเจ้าพระยา 1421 ซอยลาดหญ้า 21 ถนนลาดหญ้า แขวงคลอง สาน เขตคลองสาน กรุงเทพมหานคร 10600	-สถานีธนบุรี (G1) เฉพาะพื้นที่ถนน - สถานีคลองสาน (G3)	0-2438-1030-2, s0-2437-2164 ฉุกเฉิน 191 โทรสาร 02-439-2910	ศูนย์วิทยุสุขสวัสดิ์ 02-477-1616 และ 090-961-2430

6.2 สถานีดับเพลิง

สถานที่ติดต่อ	สถานที่รับผิดชอบ	หมายเลขโทรศัพท์
1. สำนักงานป้องกัน และบรรเทาสาธารณภัย 77/1 ถนนพระราม 6 แขวงทุ่งพญาไท เขตราชเทวี กรุงเทพมหานคร 10400	-	02-354-6858 ฉุกเฉิน 199
2. สถานีดับเพลิง ธนบุรี 4 ถนน เทอดไท แขวงบางยี่เรือ เขตธนบุรี กรุงเทพมหานคร 10600	สถานีกรุงธนบุรี (G1)	0 2-465-3015 ฉุกเฉิน 199
3. สำนักป้องกัน และบรรเทาสาธารณภัย ปากคลองสาน 1 ถนนเจริญนคร แขวงคลองสาน เขตคลองสาน กรุงเทพมหานคร 10600	สถานีเจริญนคร (G2) สถานีคลองสาน (G3)	02 437 6615 ฉุกเฉิน 199

6.3 หน่วยบริการแพทย์ฉุกเฉิน

สถานที่ติดต่อ	สถานที่รับผิดชอบ	หมายเลขโทรศัพท์
ศูนย์กู้ชีพโรงพยาบาลตากสิน 543 ถนนสมเด็จพระเจ้าพระยา เขตคลองสาน กรุงเทพมหานคร 10600	ทุกสถานี ตามที่ศูนย์เอราวัณสั่งการ	02-437-0123 ฉุกเฉินศูนย์เอราวัณ 1646

7. บริษัท /หน่วยงานราชการอื่นๆ

สถานที่ติดต่อ	สถานที่รับผิดชอบ	หมายเลขโทรศัพท์	สังกัดศูนย์วิทยุ
1. สำนักงานโครงการระบบขนส่งมวลชน กรุงเทพมหานคร 44 ถนนวิภาวดีรังสิต แขวงดินแดง เขตดินแดง กรุงเทพมหานคร 10400	-	02-354-1225 02-354-1227	-
2. ผู้ว่าราชการจังหวัดสมุทรปราการ ซอยสุทธิภิรมย์ ตำบลปากน้ำ อำเภอเมือง สมุทรปราการ จังหวัดสมุทรปราการ 10270	-	02-389-0656 (หน้าห้อง) 02-702-5021-4	-
3. องค์การบริหารส่วนจังหวัดสมุทรปราการ ถนนสุทธิภิรมย์ ตำบลปากน้ำ อำเภอเมือง สมุทรปราการ จังหวัดสมุทรปราการ 10270	-	02-389-0600	-
4. ฝ่ายปกครองเทศบาลนครสมุทรปราการ 2 ถนน สุทธิภิรมย์ ปากน้ำ อำเภอ เมืองสมุทรปราการ จังหวัด สมุทรปราการ 10270	-	0-2389-1010 02-389 -1015 02-395-5201	-
5. บริษัท กรุงเทพธนาคม จำกัด 90 อาคารไชน่าเวิลด์ ทาวเวอร์ A ชั้น 38 ถนน รัชดาภิเษก ห้วยขวาง กรุงเทพมหานคร 10310	-	02-168-3368	-
6. AON (Thailand) Limited. 18A Fl. Siam Tower Building 989 Rama I Road Pathumwan, Bangkok 10330	-	02-305-4555 โทรสาร 02-658-0178	-
7. SIEMENS – Mochit Depot 1000 อาคารบีทีเอส แขวงจอมพล เขตจตุจักร กรุงเทพมหานคร 10900	-	02-617-8750-8 ext: 3315	-
8. SIEMENS Mobility Limited (Head Office) อาคารชาบูอิสระทาวเวอร์ 2 ชั้นที่ 33 2922/324 ถนนเพชรบุรีตัดใหม่ แขวงบางกะปิ เขตห้วยขวาง กรุงเทพมหานคร 10310	-	02-715-4000 โทรสาร 02-715-4911	-
9. VGI Public Company Limited 9th Floor, TST Tower 21 Viphavadi - Rangsit Road Jatujak Bangkok 10900	-	02-273-8884 โทรสาร 02-273-8883	-
10. โรงเรียนนายเรือ สมุทรปราการ 204 โรงเรียนนายเรือ ถนนสุขุมวิท ตำบลปากน้ำ อำเภอเมือง จังหวัดสมุทรปราการ 10270	-	02-756-5089 02-475-3879	-

สถานที่ติดต่อ	สถานที่รับผิดชอบ	หมายเลขโทรศัพท์	สังกัดศูนย์วิทยุ
11. ผู้ว่าราชการจังหวัดปทุมธานี ถนนปทุม-สามโลก บางปรก อำเภอเมืองปทุมธานี จังหวัดปทุมธานี 12000	-	02-593-3898	-
12. องค์การบริหารส่วนตำบลคูคต ถนนพหลโยธิน คูคต อำเภอลำลูกกา จังหวัด ปทุมธานี 12130	-	02-191-1555	-
13. ที่ว่าการอำเภอลำลูกกา หมู่ที่ 21 ตำบลลำลูกกา อำเภอลำลูกกา จังหวัด ปทุมธานี 12150	-	02-569-1765 02-569-1994	-
14. องค์การบริหารส่วนจังหวัดปทุมธานี 50 หมู่ 2 ถนนปทุมธานี-ลาดหลุมแก้ว ตำบลบ้าน ฉาง อำเภอเมือง จังหวัดปทุมธานี 12000	-	02-975-8940-8	-
15. เทศบาล ปทุมธานี เลขที่ 12 ถนนเทศบาล ตำบลบางปรอก อำเภอเมือง จังหวัดปทุมธานี 12000	-	02-581-6400-1 #1102	-
16. โรงเรียนนายเรืออากาศ 171/1 ถนนพหลโยธิน แขวงคลองถนน เขตสายไหม กรุงเทพมหานคร 10220	-	02-534-4331	-
17. พิพิธภัณฑ์กองทัพอากาศไทย 171/733 ถนนพหลโยธิน แขวงสีกัน เขตดอนเมือง กรุงเทพมหานคร 10220	-	02-534 -1853	-
18. กองบัญชาการทหารอากาศ 171/733 กองบัญชาการกองทัพอากาศ ถนน พหลโยธิน แขวงสีกัน เขตดอนเมือง กรุงเทพมหานคร 10220	-	02-534-6000	-
19. กรมยุทธการทหารอากาศ 171/1 อาคารกองบัญชาการกองทัพอากาศ แขวงสนามบิน เขตดอนเมือง กรุงเทพมหานคร 10220	-	02-534-1377	-

8. รายละเอียดรายชื่อ และหมายเลขโทรศัพท์ สำหรับพื้นที่ในระบบรถไฟฟ้ามหานคร

สถานีรถไฟฟ้าบีทีเอส	สถานีตำรวจนครบาล	สถานีดับเพลิง
1. สถานีราชเทวี (N1)	สถานีตำรวจนครบาลพญาไท (บก.น1) 02-354-6957-61 #409 โทรสาร 02-354-6953	สถานีดับเพลิงพญาไท 02-245-8345, 02-246-0199
2. สถานีพญาไท (N2)	สถานีตำรวจนครบาลพญาไท (บก.น1) 02-354-6957-61 #409 โทรสาร 02-354-6953	สถานีดับเพลิงพญาไท 02-245-8345, 02-246-0199
3. สถานีอนุสาวรีย์ชัยสมรภูมิ (N3)	สถานีตำรวจนครบาลพญาไท (บก.น1) 02-354-6957-61 #409 โทรสาร 02-354-6953	สถานีดับเพลิงพญาไท 02-245-8345, 02-246-0199
4. สถานีสนามเป้า (N4)	สถานีตำรวจนครบาลพญาไท (บก.น1) 02-354-6957-61 #409 โทรสาร 02-354-6953	สถานีดับเพลิงสุทธิสาร 02-277-3688-9
	สถานีตำรวจนครบาลดินแดง (บก.น1) (ฝั่งกรมทหาร) 02-246-7706-9 โทรสาร 02-245-8997	สถานีดับเพลิงสุทธิสาร 02-277-3688-9
5. สถานีอารีย์ (N5)	สถานีตำรวจนครบาลทุ่งบางซื่อ (บก.น2) 02-278-2130, 02-278-1442, 02-278-5297 โทรสาร 02-287-5086	สถานีดับเพลิงสุทธิสาร 02-277-3688-9
6. สถานีสะพานควาย (N7)	สถานีตำรวจนครบาลทุ่งบางซื่อ (บก.น2) 02-278-2130, 02-278-1442, 02-278-5297 โทรสาร 02-287-5086	สถานีดับเพลิงสุทธิสาร 02-277-3688-9
7. สถานีหมอชิต (N8)	สถานีตำรวจนครบาลทุ่งบางซื่อ (บก.น2) 02-278-2130, 02-278-1442, 02-278-5297 โทรสาร 02-287-5086	สถานีดับเพลิงสุทธิสาร 02-277-3688-9
8. อาคารโรงจอด และซ่อมบำรุง หมอชิต (Depot Mochit)	สถานีตำรวจนครบาลทุ่งบางซื่อ (บก.น2) 02-278-2130, 02-278-1442, 02-278-5297 โทรสาร 02-287-5086	สถานีดับเพลิงสุทธิสาร 02-277-3688-9
9. สถานีห้าแยกลาดพร้าว (N9)	สถานีตำรวจนครบาลพลโยธิน (บก.น2) 02-5122450, 02-512-2447-9 โทรสาร 02-5122450	สถานีดับเพลิงสุทธิสาร 02-277-3688-9
10. สถานีพลโยธิน24 (N10)	สถานีตำรวจนครบาลพลโยธิน (บก.น2) 02-5122450, 02-512-2447-9 โทรสาร 02-5122450	สถานีดับเพลิงสุทธิสาร 02-277-3688-9
11. สถานีรัชโยธิน (N11)	สถานีตำรวจนครบาลพลโยธิน (บก.น2) 02-5122450, 02-512-2447-9 โทรสาร 02-5122450	สถานีดับเพลิงลาดยาว (ฝั่ง ถ.วิภาวดี) 02-537-8710-1
	สถานีตำรวจนครบาลพลโยธิน (บก.น2) 02-5122450, 02-512-2447-9 โทรสาร 02-5122450	สถานีดับเพลิงลาดพร้าว (ฝั่งตึกช้าง) 02-511-0032
12. สถานีเสนานิคม (N12)	สถานีตำรวจนครบาลพลโยธิน (บก.น2) 02-5122450, 02-512-2447-9 โทรสาร 02-5122450	สถานีดับเพลิงลาดยาว (ฝั่ง ถ.วิภาวดี) 02-537-8710-1

สถานีรถไฟฟ้ามหานคร (SKT)	สถานีตำรวจนครบาล/ภูธร	สถานีดับเพลิง
13. สถานีเสนาเนียม (N12)	สถานีตำรวจนครบาลพลโยธิน (บก.น2) 02-5122450, 02-512-2447-9 โทรสาร 02-5122450	สถานีดับเพลิงลาดพร้าว (ฝั่งสามแยกเสนาเนียม) 02-511-0032
14. สถานีมหาวิทยาลัยเกษตรศาสตร์ (N13)	สถานีตำรวจนครบาลบางเขน (บก.น2) 02-521-2232, 02-521-0070 โทรสาร 02-521-1193, 02-970-6206	สำนักป้องกัน และบรรเทา สาธารณภัย บางเขน 02-521-0397, 02-521-1557
15. สถานีกรมป่าไม้ (N14)	สถานีตำรวจนครบาลบางเขน (บก.น2) 02-521-2232, 02-521-0070 โทรสาร 02-521-1193, 02-970-6206	สำนักป้องกัน และบรรเทา สาธารณภัย บางเขน 02-521-0397, 02-521-1557
16. สถานีบางบัว (N15)	สถานีตำรวจนครบาลบางเขน (บก.น2) 02-521-2232, 02-521-0070 โทรสาร 02-521-1193, 02-970-6206	สำนักป้องกัน และบรรเทา สาธารณภัย บางเขน 02-521-0397, 02-521-1557
17. สถานีกรมทหารราบที่ 11 (N16)	สถานีตำรวจนครบาลบางเขน (บก.น2) 02-521-2232, 02-521-0070 โทรสาร 02-521-1193, 02-970-6206	สำนักป้องกัน และบรรเทา สาธารณภัย บางเขน 02-521-0397, 02-521-1557
18. สถานีวัดพระศรีมหาธาตุ (N17)	สถานีตำรวจนครบาลบางเขน (บก.น2) 02-521-2232, 02-521-0070 โทรสาร 02-521-1193, 02-970-6206	สำนักป้องกัน และบรรเทา สาธารณภัย บางเขน 02-521-0397, 02-521-1557
19. สถานีอนุสาวรีย์หลักสี่ (N18)	สถานีตำรวจนครบาลบางเขน (บก.น2) 02-521-2232, 02-521-0070 โทรสาร 02-521-1193, 02-970-6206	สำนักป้องกัน และบรรเทา สาธารณภัย บางเขน 02-521-0397, 02-521-1557
20. สถานีสายหยุด (N19)	สถานีตำรวจนครบาลบางเขน (บก.น2) 02-521-2232, 02-521-0070 โทรสาร 02-521-1193, 02-970-6206	สำนักป้องกัน และบรรเทา สาธารณภัย บางเขน 02-521-0397, 02-521-1557
21. สถานีสะพานใหม่ (N20)	สถานีตำรวจนครบาลบางเขน (บก.น2) 02-521-2232, 02-521-0070 โทรสาร 02-521-1193, 02-970-6206	สำนักป้องกัน และบรรเทา สาธารณภัย บางเขน 02-521-0397, 02-521-1557
22. สถานีโรงพยาบาล ภูมิพลอดุลยเดช (N21)	สถานีตำรวจนครบาลสายไหม (บก.น2) 02-531-7580, 02-5337297 โทรสาร 02-5337297	สำนักป้องกัน และบรรเทา สาธารณภัย บางเขน 02-521-0397, 02-521-1557

สถานีรถไฟฟ้ายูบีทีเอส (SKT)	สถานีตำรวจนครบาล/ภูธร	สถานีดับเพลิง
23. สถานีพิพิธภัณฑสถาน กองทัพอากาศ (N22)	สถานีตำรวจนครบาลดอนเมือง (บก.น2) 02-566-1381-2 โทรสาร 02-566-2916	สำนักป้องกัน และบรรเทา สาธารณภัย บางเขน 02-521-0397, 02-521-1557 สำนักป้องกัน และบรรเทา สาธารณภัย สายไหม 02-533-3686
24. สถานีแยก คปอ. (N23)	สถานีตำรวจนครบาลสายไหม (บก.น2) 02-531-7580, 02-533-7297 โทรสาร 02-533-7297	สำนักป้องกัน และบรรเทา สาธารณภัย บางเขน 02-521-0397, 02-521-1557
25. สถานีคูคต (N24)	สถานีตำรวจคูคต ภูธรจังหวัด ปทุมธานี 02-531-8999, 02-5312679 โทรสาร 02-5238704	สำนักป้องกัน และบรรเทา สาธารณภัยเทศบาลคูคต 02-994-8692
26. อาคารโรงจอด และซ่อม บำรุงคูคต (Khu khot Depot)	สถานีตำรวจนครบาลสายไหม (บก.น2) 02-531-7580, 02-533-7297 โทรสาร 02-533-7297	สำนักป้องกัน และบรรเทา สาธารณภัย บางเขน 02-521-0397, 02-521-1557 สำนักป้องกัน และบรรเทา สาธารณภัย สายไหม 02-533-3686
27. สถานีชิดลม (E1)	สถานีตำรวจนครบาลลุมพินี (บก.น5) 02-255-5993-7 โทรสาร 02-251-0579	สถานีดับเพลิงบ่อนไก่ 02-251-1157, 02-251-1443
28. สถานีเพลินจิต (E2)	สถานีตำรวจนครบาลลุมพินี (บก.น5) 02-255-5993-7 โทรสาร 02-251-0579	สถานีดับเพลิงบ่อนไก่ 02-251-1157, 02-251-1443
29. สถานีนาana (E3)	สถานีตำรวจนครบาลลุมพินี (บก.น5) 02-255-5993-7 โทรสาร 02-251-0579	สถานีดับเพลิงบ่อนไก่ 02-251-1157, 02-251-1443
30. สถานีโศก (E4)	สถานีตำรวจนครบาลลุมพินี (บก.น5) 02-255-5993-7 โทรสาร 02-251-0579	สถานีดับเพลิงบ่อนไก่ 02-251-1157, 02-251-1443
31. สถานีพร้อมพงษ์ (E5)	สถานีตำรวจนครบาลทองหล่อ (บก.น5) 02-390-2240-3 โทรสาร 02-390-2254	สถานีดับเพลิงคลองเตย 02-258-2093-4
32. สถานีทองหล่อ (E6)	สถานีตำรวจนครบาลทองหล่อ (บก.น5) 02-390-2240-3 โทรสาร 02-390-2254	สถานีดับเพลิงคลองเตย 02-258-2093-4
33. สถานีเอกมัย (E7) (จุดที่ 1)	สถานีตำรวจนครบาลทองหล่อ (บก.น5) (ครึ่งสถานีฝั่ง TO) 02-390-2240-3 โทรสาร 02-390-2254	สถานีดับเพลิงคลองเตย 02-258-2093-4

สถานีรถไฟฟ้ามหานคร (SKT)	สถานีตำรวจนครบาล/ภูธร	สถานีดับเพลิง
34. สถานีเอกมัย (E7) (จุดที่ 2)	สถานีตำรวจนครบาลคลองตัน (บก.น5) (ครึ่งสถานีฝั่ง SCR) 02-314-0041-3, 02-314-0035-7 โทรสาร 02-314-0310	สถานีดับเพลิงคลองเตย 02-258-2093-4
35. สถานีพระโขนง (E8)	สถานีตำรวจนครบาลคลองตัน (บก.น5) 02-314-0041-3, 02-314-0035-7 โทรสาร 02-314-0310	สถานีดับเพลิงพระโขนง 02-311-3429, 02-311-4808
36. สถานีอ่อนนุช (E9)	สถานีตำรวจนครบาลพระโขนง (บก.น5) 02-332-2361-6 โทรสาร 02-331-8400	สถานีดับเพลิงพระโขนง 02-311-3429, 02-311-4808
37. สถานีบางจาก (E10)	สถานีตำรวจนครบาลพระโขนง (บก.น5) 02-332-2361-6 โทรสาร 02-331-8400	สถานีดับเพลิงพระโขนง 02-311-3429, 02-311-4808
38. สถานีปทุมวัน (E11)	สถานีตำรวจนครบาลพระโขนง (บก.น5) 02-332-2361-6 โทรสาร 02-331-8400	สถานีดับเพลิงพระโขนง 02-311-3429, 02-311-4808
39. สถานีอุดมสุข (E12)	สถานีตำรวจนครบาลบางนา (บก.น5) 02-396-1656-8 โทรสาร 02-396-0454	สถานีดับเพลิงพระโขนง 02-311-3429, 02-311-4808
40. สถานีบางนา (E13)	สถานีตำรวจนครบาลบางนา (บก.น5) 02-396-1656-8 โทรสาร 02-396-0454	สถานีดับเพลิงพระโขนง 02-311-3429, 02-311-4808
41. สถานีแบริ่ง (E14)	สถานีตำรวจนครบาลบางนา (บก.น5) 02-396-1656-8 โทรสาร 02-396-0454	สถานีดับเพลิงพระโขนง 02-311-3429, 02-311-4808
42. สถานีสำโรง (E15)	สถานีตำรวจภูธรสำโรงเหนือ 02-758-4925-6, 02-758-4932-6 โทรสาร 02-7584926	บรรเทาสาธารณภัย สำโรงเหนือ 02-363-9669
43. สถานีปู่เจ้า (E16)	สถานีตำรวจภูธรสำโรงเหนือ 02-758-4925-6, 02-758-4932-6 โทรสาร 02-7584926	บรรเทาสาธารณภัย สำโรงเหนือ 02-363-9669
44. สถานีช้างเอราวัณ (E17)	สถานีตำรวจภูธรเมืองสมุทรปราการ 02-389-5539, 02-389-5541 โทรสาร 02-3895538	บรรเทาเทศบาลนคร สมุทรปราการ 02-389-1010, 02-382-6140-53, 02-389-1015
45. สถานีโรงเรียนนายเรือ (E18)	สถานีตำรวจภูธรเมืองสมุทรปราการ 02-389-5539, 02-389-5541 โทรสาร 02-389-5538	บรรเทาเทศบาลนคร สมุทรปราการ 02-389-1010, 02-382-6140-53, 02-389-1015
46. สถานีปากน้ำ (E19)	สถานีตำรวจภูธรเมืองสมุทรปราการ 02-389-5539, 02-389-5541 โทรสาร 02-389-5538	บรรเทาเทศบาลนคร สมุทรปราการ 02-389-1010, 02-382-6140-53, 02-389-1015
47. สถานีศรีนครินทร์ (E20)	สถานีตำรวจภูธรเมืองสมุทรปราการ 02-389-5539, 02-389-5541 โทรสาร 02-389-5538	บรรเทาเทศบาลนคร สมุทรปราการ 02-389-1010, 02-382-6140-53, 02-389-1015

สถานีรถไฟฟ้ายูทีเอส (SKT)	สถานีตำรวจนครบาล/ภูธร	สถานีดับเพลิง
48. สถานีแพรงษา (E21)	สถานีตำรวจภูธรเมืองสมุทรปราการ 02-389-5539, 02-389-5541 โทรสาร 02-3895538	บรรเทาเทศบาลนคร สมุทรปราการ 02-389-1010, 02-382-6140-53, 02-389-1015
49. สถานีสายลวด (E22)	สถานีตำรวจภูธรเมืองสมุทรปราการ 02-389-5539, 02-389-5541 โทรสาร 02-389-5538	บรรเทาเทศบาลนคร สมุทรปราการ 02-389-1010, 02-382-6140-53, 02-389-1015
50. สถานีเคหะฯ (E23)	สถานีตำรวจภูธรเมืองสมุทรปราการ 02-389-5539, 02-389-5541 โทรสาร 02-389-5538	บรรเทาเทศบาลนคร สมุทรปราการ 02-389-1010, 02-382-6140-53, 02-389-1015
51. อาคารโรงจอด และซ่อม บำรุงสมุทรปราการ (SK Depot)	สถานีตำรวจภูธรเมืองสมุทรปราการ 02-389-5539, 02-389-5541 โทรสาร 02-389-5538	บรรเทาเทศบาลนคร สมุทรปราการ 02-389-1010, 02-382-6140-53, 02-389-1015
52. สถานีสนามกีฬาแห่งชาติ (W1)	สถานีตำรวจนครบาลปทุมวัน (บก.น6) 02-215-2991-3 โทรสาร 02-215-9104	สถานีดับเพลิงบรรทัดทอง 02-214-1049, 02-214-1043
53. สถานีสยาม (CEN)	สถานีตำรวจนครบาลปทุมวัน (บก.น6) 02-215-2991-3 โทรสาร 02-215-9104	สถานีดับเพลิงบรรทัดทอง 02-214-1049, 02-214-1043
54. สถานีราชดำริ (S1)	สถานีตำรวจนครบาลปทุมวัน (บก.น6) (ครึ่งสถานีฝั่ง TO) 02-215-2991-3 โทรสาร 02-215-9104	สถานีดับเพลิงบ่อนไก่ 02-251-1157, 02-251-144
55. สถานีศาลาแดง (S2)	สถานีตำรวจนครบาลบางรัก (บก.น6) (ครึ่งสถานีฝั่ง TO) 02-234-0240-2, 02-235-9123, 02-235-2813 โทรสาร 02-237-2601	สถานีดับเพลิงบ่อนไก่ 02-251-1157, 02-251-1443
56. สถานีศาลาแดง (S2)	สถานีตำรวจนครบาลทุ่งมหาเมฆ (บก.น5) (ครึ่งสถานีฝั่ง SCR) 02-287-3005-6, 02-287-3008, 02-286-0716-17 โทรสาร 02-287-3007	สถานีดับเพลิงบ่อนไก่ 02-251-1157, 02-251-1443
57. สถานีช่องนนทรี (S3)	สถานีตำรวจนครบาลทุ่งมหาเมฆ (บก.น5) (ครึ่งสถานีฝั่งTO) 02-287-3005-6, 02-287-3008, 02-286-0716-17 โทรสาร 02-287-3007	สถานีดับเพลิงทุ่งมหาเมฆ 02-214-1040, 02-214-1042
58. สถานีช่องนนทรี (S3)	สถานีตำรวจนครบาลยานนาวา (บก.น6) (ครึ่งสถานีฝั่ง SCR) 02-233-7148-9, 02-2337288-8 โทรสาร 02-236-7074	สถานีดับเพลิงทุ่งมหาเมฆ 02-214-1040, 02-2141042
59. สถานีเซ็นหลุยส์ (S4)	สถานีตำรวจนครบาลยานนาวา (บก.น6) 02-233-7148-9, 02-2337288-8 โทรสาร 02-236-7074	สถานีดับเพลิงยานนาวา 02-211-9262-3
60. สถานีสุรศักดิ์ (S5)	สถานีตำรวจนครบาลยานนาวา (บก.น6) 02-233-7148-9, 02-2337288-8 โทรสาร 02-236-7074	สถานีดับเพลิงบางรัก 02-234-8847-8

สถานีรถไฟฟ้ายูทีเอส (SKT)	สถานีตำรวจนครบาล/ภูธร	สถานีดับเพลิง
61. สถานีสะพานตากสิน (S6)	สถานีตำรวจนครบาลยานนาวา (บก.น6) 02-233-7148-9, 02-233-7288-8 โทรสาร 02-236-7074	สถานีดับเพลิงยานนาวา 02-211-9262-3
62. สถานีกรุงธนบุรี (S7)	สถานีตำรวจนครบาลสำเหร่ (บก.น8) 02-460-1465, 02-460-1480, 02-460-1490 โทรสาร 02-477-2535	สถานีดับเพลิงธนบุรี 02-465-3015
63. สถานีวงเวียนใหญ่ (S8)	สถานีตำรวจนครบาลสำเหร่ (บก.น8) (ครึ่งสถานีฝั่ง ถนนกรุงธนบุรี 4 ทางออก 2, 4) 02-460-1465, 02-460-1480, 02-460-1490 โทรสาร 02-477-2535	สถานีดับเพลิงธนบุรี 02-465-3015
64. สถานีวงเวียนใหญ่ (S8)	สถานีตำรวจนครบาลบุปผาราม (บก.น8) (ฝั่ง SCR ทางออก1 - ถนนกรุงธนบุรี1) 02-466-1150, 02-466-9864 โทรสาร 02-466-7858	สถานีดับเพลิงธนบุรี 02-465-3015
65. สถานีวงเวียนใหญ่ (S8)	สถานีตำรวจนครบาลสมเด็จพระเจ้าพระยา (บก.น8) (ฝั่งTO ทางออก3 - ถนนกรุงธนบุรี1) 02-437-2164, 02-438-1030, 02-437-5710 โทรสาร 02-439-2910	สถานีดับเพลิงธนบุรี 02-465-3015
66. สถานีโพธิ์นิมิตร (S9)	สถานีตำรวจนครบาลบางยี่เรือ (บก.น8) 02-466-7557-9, 02-465-0523 โทรสาร 02-466-7919	สถานีดับเพลิงธนบุรี 02-465-3015
67. สถานีตลาดพลู (S10)	สถานีตำรวจนครบาลบุคคโล (บก.น8) 02-468-1638-9 โทรสาร 02-476-1004	สถานีดับเพลิงตลาดพลู 02-466-1794
68. สถานีวุฒากาศ (S11)	สถานีตำรวจนครบาล ตลาดพลู (บก.น8) (ครึ่งสถานีฝั่ง SCR ทางออก 3,4) 02-472-6108, 02-472-6622-24 โทรสาร 02-472-6109 สถานีตำรวจนครบาล บางขุนเทียน (บก.น9) (ครึ่งสถานี ฝั่ง TO ทางออก 1,2) 02-415-0671 โทรสาร 02-415-2826	สถานีดับเพลิงตลาดพลู 02-466-1794
69. สถานีบางหว้า (S12)	สถานีตำรวจนครบาลภาษีเจริญ (บก.น9) 02-413-0681, 02-413-1114-6 โทรสาร 02-4131660	สถานีดับเพลิงดาวคะนอง 02-468-1671
70. โรงจอด และซ่อมบำรุงย่อย (Stabling Yard S12)	สถานีตำรวจนครบาล บางเสาธง (บก.น7) 02-410-8260-5 โทรสาร 02-410-8269	สถานีดับเพลิงบางแค 02-413-1149

ภาคผนวก ข-4

ตัวอย่างใบบันทึกการตรวจสอบรายการ
และยางบริเวณดุมล้อ



Sukhumvit Extension (N9-N20)						
January 2022						
Order	Description	Bas. start date	Actual start	Actual finish	System status	Revision
600077089	TRW Visual Inspection (W2)	01/03/2022	01/03/2022	01/03/2022	TECO CNF PRT JBFI NMAT PRC SETC	W2
600077090	TRW Visual Inspection (W2)	01/03/2022	01/03/2022	01/03/2022	TECO CNF PRT JBFI NMAT PRC SETC	W2
600077723	TRW Visual Inspection (W2)	01/03/2022	01/04/2022	01/04/2022	TECO CNF PRT JBFI NMAT PRC SETC	W2
600081355	TRW Visual Inspection (W2)	01/10/2022	01/10/2022	01/10/2022	TECO CNF PRT JBFI NMAT PRC SETC	W2
600081356	TRW Visual Inspection (W2)	01/10/2022	01/11/2022	01/11/2022	TECO CNF PRT JBFI NMAT PRC SETC	W2
600081357	TRW Visual Inspection (W2)	01/10/2022	01/11/2022	01/11/2022	TECO CNF PRT JBFI NMAT PRC SETC	W2
600081352	TRW Visual Inspection (W2)	01/10/2022	01/10/2022	01/10/2022	TECO CNF PRT JBFI NMAT PRC SETC	W2
600084623	TRW Visual Inspection (W2)	01/17/2022	01/17/2022	01/17/2022	TECO CNF PRT JBFI NMAT PRC SETC	W2
600084624	TRW Visual Inspection (W2)	01/17/2022	01/17/2022	01/17/2022	TECO CNF PRT JBFI NMAT PRC SETC	W2
600084956	TRW Visual Inspection (W2)	01/17/2022	01/18/2022	01/18/2022	TECO CNF PRT JBFI NMAT PRC SETC	W2
600087557	TRW Visual Inspection (W2)	01/24/2022	01/31/2022	01/31/2022	TECO CNF PRT JBFI NMAT PRC SETC	W2
600087558	TRW Visual Inspection (W2)	01/24/2022	01/25/2022	01/25/2022	TECO CNF PRT JBFI NMAT PRC SETC	W2
600087559	TRW Visual Inspection (W2)	01/24/2022	01/25/2022	01/25/2022	TECO CNF PRT JBFI NMAT PRC SETC	W2
600087554	TRW Visual Inspection (W2)	01/24/2022	01/31/2022	01/31/2022	TECO CNF PRT JBFI NMAT PRC SETC	W2
600087969	TRW Visual Inspection (W2)	01/24/2022	01/27/2022	01/27/2022	TECO CNF PRT JBFI NMAT PRC SETC	W2
600090386	TRW Visual Inspection (W2)	01/31/2022	02/04/2022	02/04/2022	TECO CNF PRT JBFI NMAT PRC SETC	W2
600090387	TRW Visual Inspection (W2)	01/31/2022	02/06/2022	02/06/2022	TECO CNF PRT JBFI NMAT PRC SETC	W2
600091288	TRW Visual Inspection (W2)	01/31/2022	02/01/2022	02/01/2022	TECO CNF PRT JBFI NMAT PRC SETC	W2
Febuary 2022						
Order	Description	Bas. start date	Actual start	Actual finish	System status	Revision
600094307	TRW Visual Inspection (W2)	02/07/2022	02/08/2022	02/08/2022	TECO CNF PRT JBFI NMAT PRC SETC	W2
600094308	TRW Visual Inspection (W2)	02/07/2022	02/12/2022	02/12/2022	TECO CNF PRT JBFI NMAT PRC SETC	W2
600094309	TRW Visual Inspection (W2)	02/07/2022	02/12/2022	02/12/2022	TECO CNF PRT JBFI NMAT PRC SETC	W2
600094304	TRW Visual Inspection (W2)	02/07/2022	02/08/2022	02/08/2022	TECO CNF PRT JBFI NMAT PRC SETC	W2
600097370	TRW Visual Inspection (W2)	02/14/2022	02/14/2022	02/14/2022	TECO CNF PRT JBFI NMAT PRC SETC	W2
600097371	TRW Visual Inspection (W2)	02/14/2022	02/14/2022	02/14/2022	TECO CNF PRT JBFI NMAT PRC SETC	W2
600097658	TRW Visual Inspection (W2)	02/14/2022	02/15/2022	02/15/2022	TECO CNF PRT JBFI NMAT PRC SETC	W2
600100099	TRW Visual Inspection (W2)	02/21/2022	02/22/2022	02/22/2022	TECO CNF PRT JBFI NMAT PRC SETC	W2
600100100	TRW Visual Inspection (W2)	02/21/2022	02/21/2022	02/21/2022	TECO CNF PRT JBFI NMAT PRC SETC	W2
600100101	TRW Visual Inspection (W2)	02/21/2022	02/21/2022	02/21/2022	TECO CNF PRT JBFI NMAT PRC SETC	W2
600100096	TRW Visual Inspection (W2)	02/21/2022	02/22/2022	02/22/2022	TECO CNF PRT JBFI NMAT PRC SETC	W2
600103043	TRW Visual Inspection (W2)	02/28/2022	02/28/2022	02/28/2022	TECO CNF GMPS JBFI MANC PPRT PRC	W2
600103044	TRW Visual Inspection (W2)	02/28/2022	02/28/2022	02/28/2022	TECO CNF PRT JBFI NMAT PRC SETC	W2
600103742	TRW Visual Inspection (W2)	02/28/2022	03/03/2022	03/03/2022	TECO CNF PRT JBFI NMAT PRC SETC	W2
March 2022						
Order	Description	Bas. start date	Actual start	Actual finish	System status	Revision
600107004	TRW Visual Inspection (W2)	03/07/2022	03/07/2022	03/07/2022	TECO CNF PRT JBFI NMAT PRC SETC	W2
600107001	TRW Visual Inspection (W2)	03/07/2022	03/07/2022	03/07/2022	TECO CNF PRT JBFI NMAT PRC SETC	W2
600107005	TRW Visual Inspection (W2)	03/07/2022	03/10/2022	03/10/2022	TECO CNF PRT JBFI NMAT PRC SETC	W2
600107006	TRW Visual Inspection (W2)	03/07/2022	03/10/2022	03/10/2022	TECO CNF PRT JBFI NMAT PRC SETC	W2
600110360	TRW Visual Inspection (W2)	03/14/2022	03/14/2022	03/14/2022	TECO CNF PRT JBFI NMAT PRC SETC	W2
600110361	TRW Visual Inspection (W2)	03/14/2022	03/14/2022	03/14/2022	TECO CNF PRT JBFI NMAT PRC SETC	W2
600110670	TRW Visual Inspection (W2)	03/14/2022	03/15/2022	03/15/2022	TECO CNF PRT JBFI MANC NMAT PRC SETC	W2
600113113	TRW Visual Inspection (W2)	03/21/2022	03/21/2022	03/21/2022	TECO CNF PRT JBFI NMAT PRC SETC	W2
600113110	TRW Visual Inspection (W2)	03/21/2022	03/21/2022	03/21/2022	TECO CNF PRT JBFI NMAT PRC SETC	W2
600113114	TRW Visual Inspection (W2)	03/21/2022	03/22/2022	03/22/2022	TECO CNF PRT JBFI NMAT PRC SETC	W2
600113115	TRW Visual Inspection (W2)	03/21/2022	03/22/2022	03/22/2022	TECO CNF PRT JBFI NMAT PRC SETC	W2
600116107	TRW Visual Inspection (W2)	03/28/2022	03/27/2022	03/27/2022	TECO CNF PRT JBFI NMAT PRC SETC	W2
600116108	TRW Visual Inspection (W2)	03/28/2022	03/29/2022	03/29/2022	TECO CNF PRT JBFI NMAT PRC SETC	W2
600116834	TRW Visual Inspection (W2)	03/28/2022	03/30/2022	03/30/2022	TECO CNF PRT JBFI NMAT PRC SETC	W2

April 2022						
Order	Description	Bas. start date	Actual start	Actual finish	System status	Revision
600119971	TRW Visual Inspection (W2)	04/04/2022	04/04/2022	04/04/2022	TECO CNF PRT JBFI NMAT PRC SETC	W2
600119975	TRW Visual Inspection (W2)	04/04/2022	04/05/2022	04/05/2022	TECO CNF PRT JBFI NMAT PRC SETC	W2
600119976	TRW Visual Inspection (W2)	04/04/2022	04/06/2022	04/06/2022	TECO CNF PRT JBFI NMAT PRC SETC	W2
600119967	TRW Visual Inspection (W2)	04/04/2022	04/04/2022	04/04/2022	TECO CNF PRT JBFI NMAT PRC SETC	W2
600123575	TRW Visual Inspection (W2)	04/11/2022	04/11/2022	04/11/2022	TECO CNF PRT JBFI NMAT PRC SETC	W2
600123576	TRW Visual Inspection (W2)	04/11/2022	04/11/2022	04/11/2022	TECO CNF PRT JBFI NMAT PRC SETC	W2
600123907	TRW Visual Inspection (W2)	04/11/2022	04/12/2022	04/12/2022	TECO CNF PRT JBFI NMAT PRC SETC	W2
600126466	TRW Visual Inspection (W2)	04/18/2022	04/18/2022	04/18/2022	TECO CNF PRT JBFI NMAT PRC SETC	W2
600126467	TRW Visual Inspection (W2)	04/18/2022	04/19/2022	04/19/2022	TECO CNF PRT JBFI NMAT PRC SETC	W2
600126468	TRW Visual Inspection (W2)	04/18/2022	04/19/2022	04/19/2022	TECO CNF PRT JBFI NMAT PRC SETC	W2
600126463	TRW Visual Inspection (W2)	04/18/2022	04/18/2022	04/18/2022	TECO CNF PRT JBFI NMAT PRC SETC	W2
600129442	TRW Visual Inspection (W2)	04/25/2022	04/25/2022	04/25/2022	TECO CNF PRT JBFI NMAT PRC SETC	W2
600129443	TRW Visual Inspection (W2)	04/25/2022	04/25/2022	04/25/2022	TECO CNF PRT JBFI NMAT PRC SETC	W2
600130142	TRW Visual Inspection (W2)	04/25/2022	04/26/2022	04/26/2022	TECO CNF PRT JBFI NMAT PRC SETC	W2
May 2022						
Order	Description	Bas. start date	Actual start	Actual finish	System status	Revision
600133076	TRW Visual Inspection (W2)	05/02/2022	05/03/2022	05/03/2022	TECO CNF PRT JBFI NMAT PRC SETC	W2
600133080	TRW Visual Inspection (W2)	05/02/2022	05/04/2022	05/04/2022	TECO CNF PRT JBFI NMAT PRC SETC	W2
600133081	TRW Visual Inspection (W2)	05/02/2022	05/04/2022	05/04/2022	TECO CNF PRT JBFI NMAT PRC SETC	W2
600133072	TRW Visual Inspection (W2)	05/02/2022	05/03/2022	05/03/2022	TECO CNF PRT JBFI NMAT PRC SETC	W2
600136667	TRW Visual Inspection (W2)	05/09/2022	05/11/2022	05/11/2022	TECO CNF PRT JBFI NMAT PRC SETC	W2
600136668	TRW Visual Inspection (W2)	05/09/2022	05/11/2022	05/11/2022	TECO CNF PRT JBFI NMAT PRC SETC	W2
600137119	TRW Visual Inspection (W2)	05/09/2022	05/12/2022	05/12/2022	TECO CNF PRT JBFI NMAT PRC SETC	W2
600139459	TRW Visual Inspection (W2)	05/16/2022	05/18/2022	05/18/2022	TECO CNF PRT JBFI NMAT PRC SETC	W2
600139460	TRW Visual Inspection (W2)	05/16/2022	05/17/2022	05/17/2022	TECO CNF PRT JBFI NMAT PRC SETC	W2
600139461	TRW Visual Inspection (W2)	05/16/2022	05/17/2022	05/17/2022	TECO CNF PRT JBFI NMAT PRC SETC	W2
600139456	TRW Visual Inspection (W2)	05/16/2022	05/18/2022	05/18/2022	TECO CNF PRT JBFI MANC NMAT PRC SETC	W2
600142024	TRW Visual Inspection (W2)	05/23/2022	05/23/2022	05/23/2022	TECO CNF PRT JBFI NMAT PRC SETC	W2
600142025	TRW Visual Inspection (W2)	05/23/2022	05/23/2022	05/23/2022	TECO CNF PRT JBFI NMAT PRC SETC	W2
600142443	TRW Visual Inspection (W2)	05/23/2022	05/24/2022	05/24/2022	TECO CNF PRT JBFI NMAT PRC SETC	W2
600145137	TRW Visual Inspection (W2)	05/30/2022	06/06/2022	06/06/2022	TECO CNF PRT JBFI NMAT PRC SETC	W2
600145141	TRW Visual Inspection (W2)	05/30/2022	06/07/2022	06/07/2022	TECO CNF PRT JBFI NMAT PRC SETC	W2
600145142	TRW Visual Inspection (W2)	05/30/2022	06/08/2022	06/08/2022	TECO CNF PRT JBFI NMAT PRC SETC	W2
600145133	TRW Visual Inspection (W2)	05/30/2022	06/06/2022	06/06/2022	TECO CNF PRT JBFI NMAT PRC SETC	W2

BTSC

Scheduled Maintenance Order

04/01
600077089
Maint. Plan: 8
COPY

Funct.Location: GN-TRW-06N

TRW:W2



Line Track Section 06N-SKT, N10-N12

Equipment:

Priority: M Maintenance Activity

Assembly:

Report by:

Location: BTS-N10 BTS Phahon Yothin 24 Stn.

Person Resp.:

Serial No:

Order Finish Date: 03.01.2022

Mileage/Operating hours:	
--------------------------	--

Print Date-Time: 04.12.2021 23:33:44 ORIGINAL

MAINTENANCE TASKS (รายละเอียดงานซ่อมบำรุง)

Activity No.	Activity Description	Planned Start/Duration	ID Stamp
0010	TRW Visual Inspection (W2)	03.01.2022/ 2 (H)	4404
0010-0010	Use WI : WI-MTD-M27000-Z-003	03.01.2022/ 2 (H)	
0010-0020	Use Form : FM-MTD-M27000-Z-001	03.01.2022/ 2 (H)	

EXCHANGED EQUIPMENT / REPLACEABLE UNITS (รายละเอียดการเปลี่ยนอุปกรณ์)

Material Description	SAP Material-No.	Qty	Serial No. of unit installed	Serial No. of unit removed	W*	O*	S*

*W=Repair in Workshop, O=Repair Outside, S=Scrap (Filled in by Shift Supervisor/Section Manager)
FM-MTD-M18100-Z-006 Rev.03

Effective Date: 05/08/2021



Back Side Scheduled Work Order Form (PM work)

3. NOTES (บันทึกเพิ่มเติม)

4. CONFIRMATION OF TIMES (ยืนยันเวลาการทำงาน)

	Date	Time	Confirmed by	Signature / ID
Start of Productive Time / Access Time	03/01/22	01 : 24	ต้นพล	4404
End of Productive Time / Fit for Operations	03/01/22	02 : 15		
Duration of Productive Time		51 min		
Confirmation of Waiting Time		- min		

5. CHARGE COST (ผู้รับผิดชอบค่าซ่อมฯ): ☒ Owner (001) ☐ MNT. Contractor (____) ☐ Third Party (500)

6. TIME PER ACTIVITY (บันทึกเวลาการทำงาน) (Table 1 of 1)

Act. No.	Start Activity		Total Time (Minute)			Staff ID Stamp					
	Date	Time	Work time	Travel time	Wait time	ID1	ID2	ID3	ID4	ID5	ID6
0010	03/01/22	01 : 24	51	-	-	4404	4411				
	__/__/__	02 : 15									
	__/__/__	:									
	__/__/__	:									
	__/__/__	:									
	__/__/__	:									
	__/__/__	:									
	__/__/__	:									
	__/__/__	:									
	__/__/__	:									
	__/__/__	:									
	__/__/__	:									
	__/__/__	:									
	__/__/__	:									
	__/__/__	:									
	__/__/__	:									
	__/__/__	:									
	__/__/__	:									
	__/__/__	:									

Owner verified by:

Date:

MCCS Sign:

Date:

Title

Sub Title

Check Sheet For Visual Inspection TRW/TRL Equipment

Visual Check and Record List :

- | | |
|--|--|
| <input checked="" type="checkbox"/> TRW Equipment (W2) | <input type="checkbox"/> TRL Cable terminal, Feeding point and Rail expansion joint (M3) |
| <input type="checkbox"/> TRW Workshop inspection (M6) | <input type="checkbox"/> TRL Bracket support and Insulator (Y1) |
| <input type="checkbox"/> TRW Rail expansion joint and Lubrication (Y1) | <input type="checkbox"/> Other |
| <input type="checkbox"/> TRL Equipment (M1) | |

Workorder :

1) 6000 77049

2)

3)

APOSTLE :

કેળવવા

Area / Station :

N10 - N12

Date :

03/01/22

Time :

01.24

02.15

Work Description

[illegible]

Track Maintenance Team.

1) 0.4404 4404
2) 0.4411 4411
3)
4)
5)
6)
7)
8)

Note/ Remark :

Technician / Inspector

Signature :

Name :

Date : 03/01/2022

Engineer

Signature

Name :

Date : 03/01/2022

ภาคผนวก ข-5

เอกสารกำหนดความเร็วของรถไฟฟ้าผ่านทางโค้งต่าง ๆ



ภาคผนวก ข-6

ตัวอย่างเอกสารการตรวจสอบสภาพระบบรถไฟฟ้า ระบบห้ามล้อ อื่น ๆ



Measuring Brake Disc Depth of Wear

EMU: 28

Date: 12/05/22

Check by: 635420

Mileage: 1353860

Axle No.	Outside(mm.)	Inside (mm.)	Car No.		Inside(mm.)	Outside (mm.)	Axle No.	
Axle16	3.67	3.60	B-side	Tc1	A-side	3.44	4.23	Axle16
Axle15	2.7	0.42				3.00 3.73	0	Axle15
Axle14	3.3	4.70				3.30	3.96	Axle14
Axle13	3.69	3.68				3.97	3.42	Axle13
Axle12	5.3	5.80	B-side	M1	A-side	4.52	5.39	Axle12
Axle11	3.16	3.41				2.40	4.39	Axle11
Axle10	3.37	3.00				6.79	3.92	Axle10
Axle9	3.42	5.02				5.53	4.74	Axle9
Axle8	3.65	2.79	A-side	M2	B-side	2.79	3.71	Axle8
Axle7	3.00	3.79				5.08	1.50	Axle7
Axle6	5.44	5.89				5.98	3.26	Axle6
Axle5	5.64	3.38				5.29	3.3	Axle5
Axle4	3.6	2.61	A-side	Tc2	B-side	2.23	0	Axle4
Axle3	3.17	4.02				5.02	1.70	Axle3
Axle2	2.81	3.74				1.59	1.63	Axle2
Axle1	4.00	2.63				3.36	3.00	Axle1

Attention!

Please measure brake disc dept as following the arrow in the picture below. Furthermore the maximum brake disc thick is 7 mm.

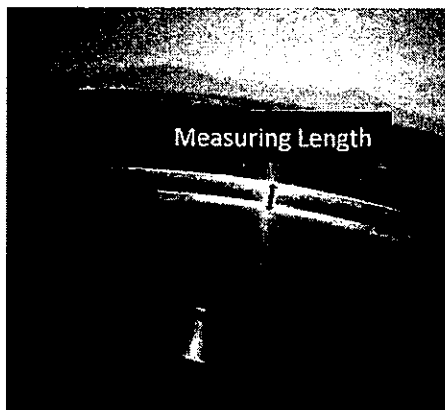

Wheel brake disc - Installing drawing

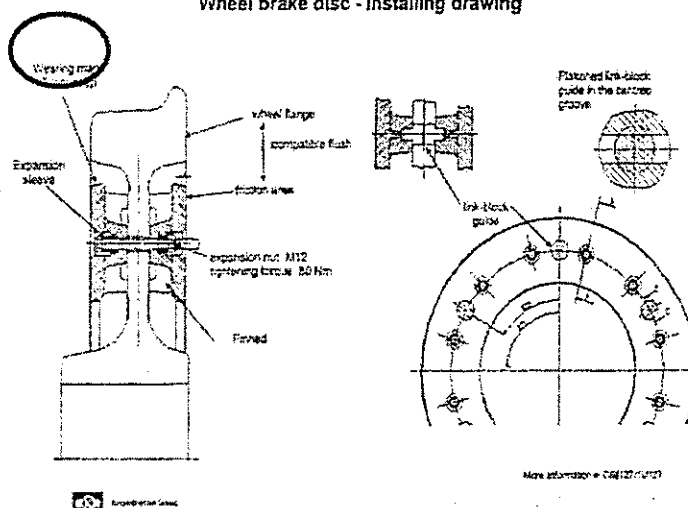

Measuring Brake Disc Depth of Wear

EMU: 39

Date: 5/04/2022

Check by: 501973, 604303

Mileage: 1,253,161

Axle No.	Outside(mm.)	Inside (mm.)	Car No.		Inside(mm.)	Outside (mm.)	Axle No.	
Axle16	3.62	5.54	B-side	Tc1	A-side	4.85	6.06	Axle16
Axle15	4.27	4.37				4.69	3.39	Axle15
Axle14	4.12	4.42				4.41	5.29	Axle14
Axle13	4.18	4.27				4.50	3.36	Axle13
Axle12	2.08	3.65	B-side	M1	A-side	2.83	2.93	Axle12
Axle11	3.16	2.54				3.65	2.73	Axle11
Axle10	4.12	2.02				4.94	2.12	Axle10
Axle9	2.73	3.60				3.40	2.40	Axle9
Axle8	2.75	2.64	A-side	M2	B-side	2.54	3.56	Axle8
Axle7	2.60	2.91				3.82	2.40	Axle7
Axle6	1.01	4.37				5.25	5.64	Axle6
Axle5	2.13	2.97				3.41	3.75	Axle5
Axle4	2.80	4.43	A-side	Tc2	B-side	3.32	3.27	Axle4
Axle3	3.47	3.39				4.95	2.04	Axle3
Axle2	2.58	4.10				3.36	3.21	Axle2
Axle1	3.64	3.53				4.40	2.62	Axle1

Attention!

Please measure brake disc dept as following the arrow in the picture below. Furthermore the maximum brake disc thick is 7 mm.

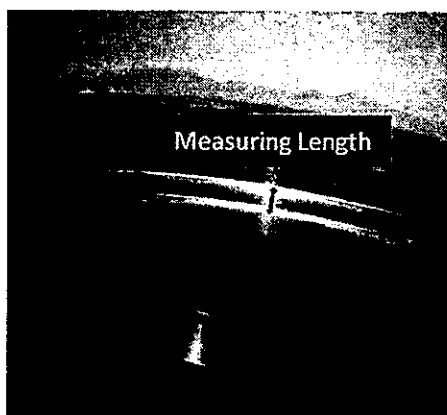

Wheel brake disc - Installing drawing

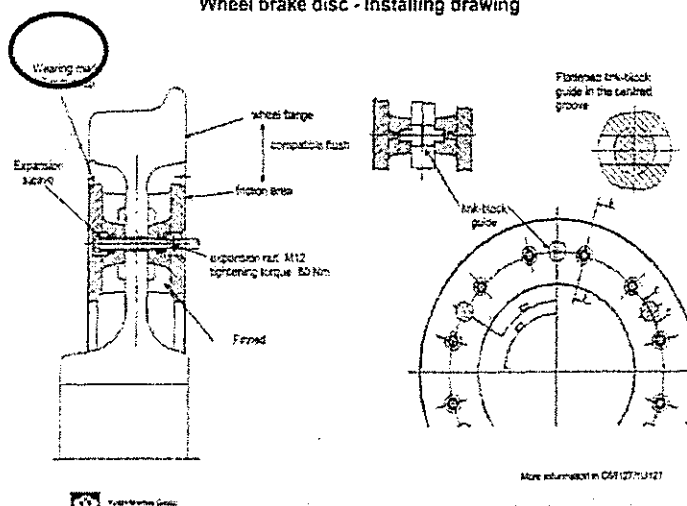

Measuring Brake Disc Depth of Wear

EMU:

40

Date:

3/3/22

Check by:

522 355 600/304

Mileage:

1341204

Axle No.	Outside(mm.)	Inside (mm.)	Car No.		Inside(mm.)	Outside (mm.)	Axle No.	
Axle16	4.30	3.22	B-side	Tc1	A-side	2.9	3.9	Axle16
Axle15	2.1	2.51				2.1	4.1	Axle15
Axle14	3.1	3.0				3.2	3.2	Axle14
Axle13	3.2	3.14				3.63	3.99	Axle13
Axle12	3.46	2.68	B-side	M1	A-side	2.9	3.53	Axle12
Axle11	3.40	2.88				3.17	3.3	Axle11
Axle10	3.14	3.15				3.21	3.0	Axle10
Axle9	2.46	3.67				3.6	3.21	Axle9
Axle8	1.99	1.92	A-side	M2	B-side	3.3	2.53	Axle8
Axle7	2.10	2.18				3.1	2.9	Axle7
Axle6	4.48	4.12				3.12	3.2	Axle6
Axle5	2.2	3.21				3.62	3.1	Axle5
Axle4	4.3	3.3	A-side	Tc2	B-side	3.1	2.9	Axle4
Axle3	4.2	3.3				4.8	4.2	Axle3
Axle2	3.21	3.41				3.1	3.4	Axle2
Axle1	3.22	3.50				3.39	3.41	Axle1

Attention!

Please measure brake disc dept as following the arrow in the picture below. Furthermore the maximum brake disc thick is 7 mm.

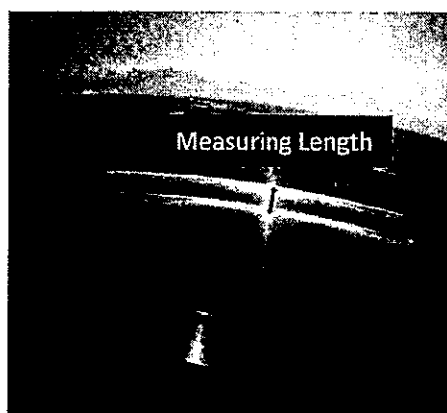

Wheel brake disc - Installing drawing

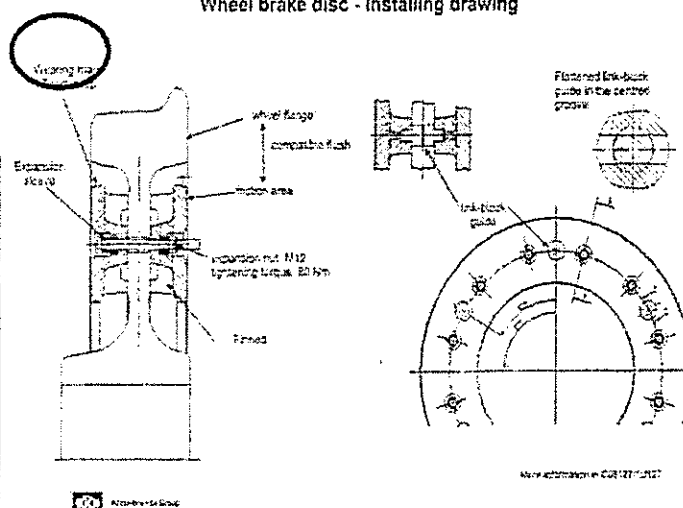

Measuring Brake Pad EMU-B

EMU: 38

Date: 12/5/22

Measuring by: 634780

Milage: 1353860

TC2, BG1	1	2	3	4	B-Side
Dimension	30.8	30.9	28.53	28.87	mm.
Dimension	31.8	31.89	29.39	29.54	mm.

TC2, BG2	1	2	3	4	B-Side
Dimension	28.64	25.66	29.39	29.54	mm.
Dimension	33.33	28.36	25.67	26.43	mm.

M2, BG1	1	2	3	4	B-Side
Dimension	18.8	17.9	30.52	30.87	mm.
Dimension	18.5	18.2	22.12	21.20	mm.

M2, BG2	1	2	3	4	B-Side
Dimension	21.10	16.51	19.96	20.72	mm.
Dimension	20.31	20.37	24.27	23.36	mm.

M1, BG2	1	2	3	4	A-Side
Dimension	20.13	16.77	22.37	21.43	mm.
Dimension	20.48	19.21	20.73	21.2	mm.

M1, BG1	1	2	3	4	A-Side
Dimension	22.29	20.07	20.34	21.17	mm.
Dimension	17.42	16.42	26.96	27.25	mm.

TC1, BG2	1	2	3	4	A-Side
Dimension	28.67	25.88	20.33	20.3	mm.
Dimension	28.69	26.9	26.8	27.10	mm.

TC1, BG1	1	2	3	4	A-Side
Dimension	29.34	29.66	27.26	27.29	mm.
Dimension	27.94	29.16	27.41	27.83	mm.

18 3 8

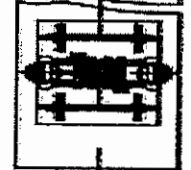
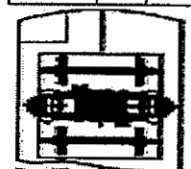

28 3 8

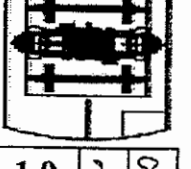
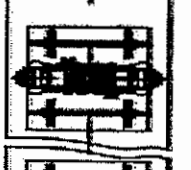
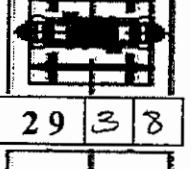
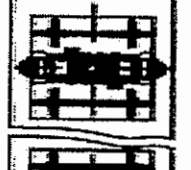
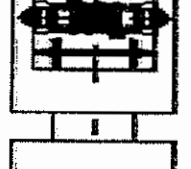
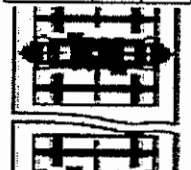

19 3 8

A-Side	1	2	3	4	TC2, BG1
Dimension	30.93	27.13	29.86	28.7	mm.
Dimension	30.98	28.17	30.67	28.94	mm.

A-Side	1	2	3	4	TC2, BG2
Dimension	31.49	28.34	29.99	28.55	mm.
Dimension	30.16	27.73	28.47	28.85	mm.

A-Side	1	2	3	4	M2, BG1
Dimension	20.6	16.83	28.47	22.85	mm.
Dimension	18.45	16.58	19.78	19.48	mm.

A-Side	1	2	3	4	M2, BG2
Dimension	21.6	19.19	23.15	22.0	mm.
Dimension	21.6	19.39	20.94	24.58	mm.

B-Side	1	2	3	4	M1, BG2
Dimension	19.77	15.89	18.52	19.62	mm.
Dimension	22.19	19.53	26.98	21.52	mm.

B-Side	1	2	3	4	M1, BG1
Dimension	20.09	24.0	19.96	19.00	mm.
Dimension	21.77	18.14	22.49	22.18	mm.

B-Side	1	2	3	4	TC1, BG2
Dimension	28.9	26.8	27.59	25.16	mm.
Dimension	26.78	24.55	30.2	29.67	mm.

B-Side	1	2	3	4	TC1, BG1
Dimension	30.2	29.19	28.09	28.84	mm.
Dimension	30.0	28.0	29.5	29.35	mm.

Remark

Measuring Brake Pad follow the figure

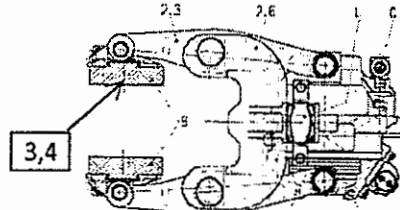
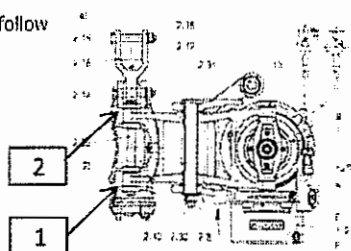

Measuring Brake Pad EMU-B

EMU: 39

Date: 5/04/2022

Measuring by: 604303
501983

Milage: 1,253,161

TC2, BG1	1	2	3	4	B-Side
Dimension	29.06	29.88	29.12	29.86	mm.
Dimension	30.34	30.34	28.66	28.77	mm.

18 39

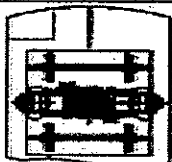

A-Side	1	2	3	4	TC2, BG1
Dimension	30.21	30.12	28.87	29.01	mm.
Dimension	30.69	30.16	29.06	29.27	mm.

TC2, BG2	1	2	3	4	B-Side
Dimension	29.51	29.3	30.17	30.87	mm.
Dimension	13.49	13.22	11.01	11.83	mm.

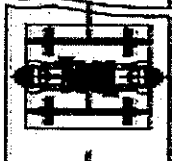

A-Side	1	2	3	4	TC2, BG2
Dimension	31.96	31.32	29.38	29.68	mm.
Dimension	13.57	13.67	13.77	13.66	mm.

M2, BG1	1	2	3	4	B-Side
Dimension	20.82	20.47	25.51	25.51	mm.
Dimension	19.13	19.88	19.84	18.41	mm.

28 39

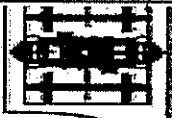

A-Side	1	2	3	4	M2, BG1
Dimension	19.72	19.77	19.26	19.86	mm.
Dimension	21.33	21.63	19.12	19.54	mm.

M2, BG2	1	2	3	4	B-Side
Dimension	17.66	18.01	23.61	23.63	mm.
Dimension	21.66	21.63	22.46	22.03	mm.

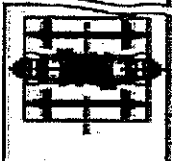

A-Side	1	2	3	4	M2, BG2
Dimension	22.58	22.63	18.73	18.72	mm.
Dimension	22.94	22.11	23.84	23.22	mm.

M1, BG2	1	2	3	4	A-Side
Dimension	22.56	22.22	23.65	23.65	mm.
Dimension	24.61	24.31	19.34	19.38	mm.

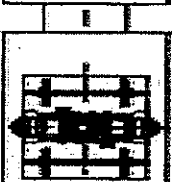

B-Side	1	2	3	4	M1, BG2
Dimension	22.89	22.83	22.70	22.69	mm.
Dimension	18.44	18.67	24.94	24.73	mm.

M1, BG1	1	2	3	4	A-Side
Dimension	17.41	12.18	23.36		mm.
Dimension	15.68	16.01	17.26		mm.

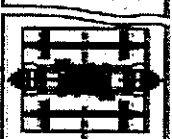

B-Side	1	2	3	4	M1, BG1
Dimension	12.85	12.65	19.16	19.13	mm.
Dimension	18.53	18.38	19.22	19.62	mm.

29 39

TC1, BG2	1	2	3	4	A-Side
Dimension	33.18	33.67	34.04	34.18	mm.
Dimension	34.67	34.68	34.09	34.66	mm.

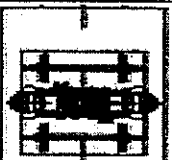

B-Side	1	2	3	4	TC1, BG2
Dimension	34.75	34.12	33.43	33.14	mm.
Dimension	33.39	33.67	34.50	34.55	mm.

TC1, BG1	1	2	3	4	A-Side
Dimension	32.37	32.63	32.56	32.13	mm.
Dimension	14.18	14.73	15.43	15.44	mm.

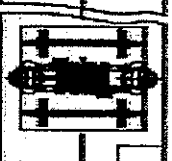

B-Side	1	2	3	4	TC1, BG1
Dimension	33.23	33.65	32.72	32.18	mm.
Dimension	12.35	12.66	12.66	12.67	mm.

19 39

Remark

Measuring Brake Pad follow the figure

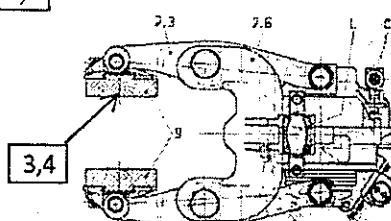
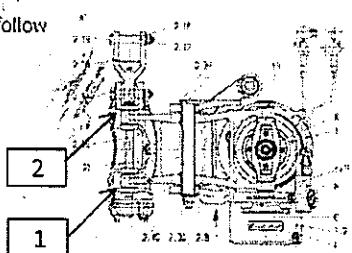

Measuring Brake Pad EMU-B

EMU: 40

Date: 3-22

Measuring by: 522355 60p30y

Milage: 1341204

TC2, BG1	1	2	3	4	B-Side
Dimension	32.2	32.5	32.7	32.5	mm.
Dimension	28.2	28.0	29.5	29.2	mm.

18 4 0

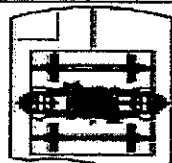

A-Side	1	2	3	4	TC2, BG1
Dimension	28.0	27.6	28.4	27.9	mm.
Dimension	27.2	28.2	27.5	28.0	mm.

TC2, BG2	1	2	3	4	B-Side
Dimension	26.5	26.3	24.5	24.3	mm.
Dimension	26.5	27.1	26.2	27.1	mm.

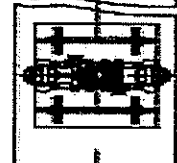

A-Side	1	2	3	4	TC2, BG2
Dimension	28.8	28.2	27.9	28.6	mm.
Dimension	28.5	27.9	28.7	27.5	mm.

M2, BG1	1	2	3	4	B-Side
Dimension	21.3	21.5	17.8	17.6	mm.
Dimension	20.4	20.6	18.1	16.8	mm.

28 4 0



A-Side	1	2	3	4	M2, BG1
Dimension	20.1	20.4	20.4	20.7	mm.
Dimension	20.6	19.9	19.8	20.0	mm.

M2, BG2	1	2	3	4	B-Side
Dimension	17.9	18.0	20.1	20.5	mm.
Dimension	18.1	17.8	20.2	19.72	mm.

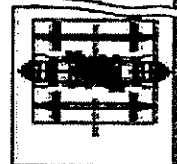

A-Side	1	2	3	4	M2, BG2
Dimension	19.3	20.1	19.8	19.7	mm.
Dimension	18.1	18.4	17.9	18.2	mm.

M1, BG2	1	2	3	4	A-Side
Dimension	20.2	20.1	22.3	20.0	mm.
Dimension	19.6	20.7	21.9	19.7	mm.

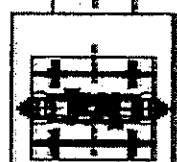

B-Side	1	2	3	4	M1, BG2
Dimension	19.8	20.0	21.1	21.32	mm.
Dimension	19.7	19.7	21.45	20.78	mm.

M1, BG1	1	2	3	4	A-Side
Dimension	19.97	20.0	20.5	20.7	mm.
Dimension	19.12	19.98	20.7	20.2	mm.

29 4 0

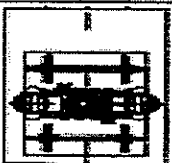

B-Side	1	2	3	4	M1, BG1
Dimension	19.0	19.9	19.1	19.4	mm.
Dimension	18.9	19.2	18.7	18.29	mm.

TC1, BG2	1	2	3	4	A-Side
Dimension	27.11	27.3	28.8	27.7	mm.
Dimension	27.6	26.8	26.9	27.9	mm.

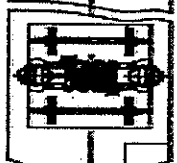

B-Side	1	2	3	4	TC1, BG2
Dimension	29.2	29.1	28.1	27.2	mm.
Dimension	28.2	29.7	28.7	29.0	mm.

TC1, BG1	1	2	3	4	A-Side
Dimension	26.9	26.7	25.9	26.8	mm.
Dimension	26.7	25.9	26.0	26.8	mm.

19 4 0

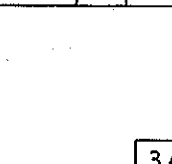

B-Side	1	2	3	4	TC1, BG1
Dimension	26.7	26.8	25.9	26.1	mm.
Dimension	27.0	27.1	26.2	27.3	mm.

Remark

Measuring Brake Pad follow the figure

