

บทที่ 3

การปฏิบัติตามมาตรการป้องกันและแก้ไขผลกระทบสิ่งแวดล้อม

3.1 ผลการปฏิบัติตามมาตรการป้องกันและแก้ไขผลกระทบสิ่งแวดล้อม

รายละเอียดผลการปฏิบัติตามมาตรการป้องกันและแก้ไขผลกระทบสิ่งแวดล้อม ระยะดำเนินการของโครงการอาคารสำนักงานและการศึกษา ระหว่างเดือนมกราคม - มิถุนายน 2565 โดยครอบคลุมปัจจัยทางสิ่งแวดล้อมที่สำคัญ คือ

- มาตรการทั่วไป
- ทรัพยากรกายภาพ
- ทรัพยากรชีวภาพ
- คุณค่าการใช้ประโยชน์ของมนุษย์
- คุณค่าต่อคุณภาพชีวิต

แสดงรายละเอียดผลการปฏิบัติตามมาตรการป้องกันและแก้ไขผลกระทบสิ่งแวดล้อม ระยะดำเนินการโครงการอาคารสำนักงานและการศึกษา ของบริษัท ซีพี ออลล์ จำกัด (มหาชน) ระหว่างเดือนมกราคม - มิถุนายน 2565 ดังตารางที่ 3.1-1

ตารางที่ 3.1-1 สรุปผลการปฏิบัติตามมาตรการป้องกันและแก้ไขผลกระทบสิ่งแวดล้อม โครงการอาคารสำนักงานและการศึกษา (ระยะดำเนินการ)
ของบริษัท ซีพี ออลล์ จำกัด (มหาชน)

องค์ประกอบทรัพยากร สิ่งแวดล้อมและคุณค่าต่างๆ	มาตรการป้องกันและแก้ไขผลกระทบสิ่งแวดล้อม	รายละเอียดการปฏิบัติตามมาตรการฯ	ปัญหา/อุปสรรค และการแก้ไข	เอกสารอ้างอิง รูปภาพหรือเอกสาร
- มาตรการทั่วไป	โครงการจะต้องปฏิบัติตามมาตรการป้องกันและแก้ไขผลกระทบสิ่งแวดล้อม และมาตรการติดตามตรวจสอบผลกระทบสิ่งแวดล้อม ตามที่เสนอไว้ในรายงานการประเมินผลกระทบสิ่งแวดล้อมโครงการอาคารสำนักงานและการศึกษา บริษัท ซีพี ออลล์ จำกัด (มหาชน) ตั้งอยู่ที่ ถนนแจ้งวัฒนะ ตำบลบางตลาด อำเภอปากเกร็ด จังหวัดนนทบุรี โครงการประเภทอาคารสำนักงาน ความสูง 22 ชั้น และชั้นใต้ดิน 2 ชั้น จำนวน 1 อาคาร มีพื้นที่อาคารรวมเท่ากับ 45,399 ตารางเมตร และที่จอดรถจำนวน 378 คัน บนพื้นที่ 13-1-55.3 ไร่ หรือ 21,421.20 ตารางเมตร จัดทำรายงานการประเมินผลกระทบสิ่งแวดล้อม โดยบริษัท มิตรสิ่งแวดล้อมไทย จำกัด ดังรายละเอียดต่อไปนี้	-	-	-

ตารางที่ 3.1-1(ต่อ) สรุปผลการปฏิบัติตามมาตรการป้องกันและแก้ไขผลกระทบสิ่งแวดล้อม โครงการอาคารสำนักงานและการศึกษา (ระยะดำเนินการ)

ของบริษัท ซีพี ออลล์ จำกัด (มหาชน)

องค์ประกอบทรัพยากร สิ่งแวดล้อมและคุณค่าต่างๆ	มาตรการป้องกันและแก้ไขผลกระทบสิ่งแวดล้อม	รายละเอียดการปฏิบัติตามมาตรการฯ	ปัญหา/อุปสรรค และการแก้ไข	เอกสารอ้างอิง รูปภาพหรือเอกสาร
- มาตรการทั่วไป (ต่อ)	<p>1. โครงการจะต้องยึดถือและปฏิบัติตามมาตรการป้องกันและแก้ไขผลกระทบสิ่งแวดล้อม และมาตรการติดตามตรวจสอบผลกระทบสิ่งแวดล้อม ตามที่เสนอไว้ในรายงานการวิเคราะห์ผลกระทบสิ่งแวดล้อม โครงการอาคารสำนักงานและการศึกษาของบริษัท ซีพี ออลล์ จำกัด (มหาชน) อย่างเคร่งครัด</p> <p>2. โครงการจะต้องบันทึกผลการตรวจสอบการดำเนินการหรือการปฏิบัติตามมาตรการป้องกันและแก้ไขผลกระทบสิ่งแวดล้อม และมาตรการติดตามและตรวจสอบผลกระทบสิ่งแวดล้อมตามที่เสนอไว้ในรายงานการวิเคราะห์ผลกระทบสิ่งแวดล้อม และส่งผลการดำเนินงานหน่วยงานอนุญาตสำนักงานนโยบายและแผนทรัพยากรธรรมชาติและสิ่งแวดล้อม ตามแนวทางการเสนอรายงานผลปฏิบัติตามมาตรการป้องกันและแก้ไขผลกระทบสิ่งแวดล้อม และมาตรการติดตามตรวจสอบผลกระทบสิ่งแวดล้อม</p>	<p>- โครงการปฏิบัติตามมาตรการป้องกันและแก้ไขผลกระทบสิ่งแวดล้อม และมาตรการติดตามตรวจสอบผลกระทบสิ่งแวดล้อม ตามที่เสนอไว้ในรายงานการประเมินผลกระทบสิ่งแวดล้อมของโครงการ อย่างเคร่งครัด</p> <p>- ปัจจุบันโครงการยังไม่มีมีการเปลี่ยนแปลงรายละเอียดโครงการ หากโครงการมีความจำเป็นต้องเปลี่ยนแปลงรายละเอียดโครงการหรือมาตรการป้องกันและแก้ไขผลกระทบสิ่งแวดล้อม และมาตรการติดตามตรวจสอบผลกระทบสิ่งแวดล้อม ตามที่เสนอไว้ในรายงานการประเมินผลกระทบสิ่งแวดล้อมที่ได้รับความเห็นชอบไว้แล้ว ให้โครงการแจ้งหน่วยงานที่มีอำนาจหน้าที่การพิจารณาอนุมัติหรืออนุญาต</p>	-	-

ตารางที่ 3.1-1(ต่อ) สรุปผลการปฏิบัติตามมาตรการป้องกันและแก้ไขผลกระทบสิ่งแวดล้อม โครงการอาคารสำนักงานและการศึกษา (ระยะดำเนินการ)

ของบริษัท ซีพี ออลล์ จำกัด (มหาชน)

องค์ประกอบทรัพยากร สิ่งแวดล้อมและคุณค่าต่างๆ	มาตรการป้องกันและแก้ไขผลกระทบสิ่งแวดล้อม	รายละเอียดการปฏิบัติตามมาตรการฯ	ปัญหา/อุปสรรค และการแก้ไข	เอกสารอ้างอิง รูปภาพหรือเอกสาร
- มาตรการทั่วไป (ต่อ)	<p>3. ในกรณีที่โครงการมีความจำเป็นต้องเปลี่ยนแปลงรายละเอียดโครงการ หรือมาตรการป้องกันและแก้ไขผลกระทบสิ่งแวดล้อม และมาตรการติดตามตรวจสอบผลกระทบสิ่งแวดล้อม ตามที่เสนอไว้ในรายงานการวิเคราะห์ผลกระทบสิ่งแวดล้อม ที่ได้รับความเห็นชอบไว้แล้ว ให้โครงการแจ้งหน่วยงานที่มีอำนาจหน้าที่ในการพิจารณาอนุมัติหรืออนุญาตดำเนินการ ดังนี้</p> <p>1) หากหน่วยงานผู้อนุมัติหรืออนุญาตเห็นว่าการเปลี่ยนแปลงดังกล่าว เกิดผลดีต่อสิ่งแวดล้อมมากกว่า หรือเทียบเท่ามาตรการที่กำหนดไว้ในรายงานการวิเคราะห์ผลกระทบสิ่งแวดล้อมที่ได้รับความเห็นชอบไว้แล้ว ให้หน่วยงานผู้อนุมัติหรืออนุญาตรับจดแจ้งให้เป็นไปตามหลักเกณฑ์ และเงื่อนไขที่กำหนดไว้ในกฎหมายนั้นๆ ต่อไป พร้อมกับให้จัดทำสำเนาการเปลี่ยนแปลงดังกล่าวข้างต้นที่รับจดแจ้งไว้ แจ้งให้สำนักงานนโยบายและแผนทรัพยากรธรรมชาติและสิ่งแวดล้อมเพื่อทราบ</p>	- ปัจจุบันโครงการยังไม่มีเปลี่ยนแปลงรายละเอียดโครงการ หากโครงการมีความจำเป็นต้องเปลี่ยนแปลงรายละเอียดโครงการหรือมาตรการป้องกันและแก้ไขผลกระทบสิ่งแวดล้อม และมาตรการติดตามตรวจสอบผลกระทบสิ่งแวดล้อม ตามที่เสนอไว้ในรายงานการประเมินผลกระทบสิ่งแวดล้อมที่ได้รับความเห็นชอบไว้แล้ว ให้โครงการแจ้งหน่วยงานที่มีอำนาจหน้าที่การพิจารณาอนุมัติหรืออนุญาต	-	-

ตารางที่ 3.1-1(ต่อ) สรุปผลการปฏิบัติตามมาตรการป้องกันและแก้ไขผลกระทบสิ่งแวดล้อม โครงการอาคารสำนักงานและการศึกษา (ระยะดำเนินการ)

ของบริษัท ซีพี ออลล์ จำกัด (มหาชน)

องค์ประกอบทรัพยากร สิ่งแวดล้อมและคุณค่าต่างๆ	มาตรการป้องกันและแก้ไขผลกระทบสิ่งแวดล้อม	รายละเอียดการปฏิบัติตามมาตรการฯ	ปัญหา/อุปสรรค และการแก้ไข	เอกสารอ้างอิง รูปภาพหรือเอกสาร
- มาตรการทั่วไป (ต่อ)	2) หากหน่วยงานผู้อนุมัติหรืออนุญาต เห็นว่าการเปลี่ยนแปลงดังกล่าว อาจกระทบต่อสาระสำคัญในรายงานการวิเคราะห์ผลกระทบสิ่งแวดล้อมที่ได้รับความเห็นชอบไว้แล้ว ให้หน่วยงานผู้อนุมัติหรืออนุญาต จัดส่งรายงานการเปลี่ยนแปลงดังกล่าว ให้สำนักงานนโยบายและแผนทรัพยากรธรรมชาติและสิ่งแวดล้อม เพื่อเสนอให้คณะกรรมการผู้ชำนาญการพิจารณา รายงานการวิเคราะห์ผลกระทบสิ่งแวดล้อม (คชก.) ชุดที่เกี่ยวข้อง ให้ความเห็นชอบประกอบก่อนดำเนินการเปลี่ยนแปลง และเมื่อโครงการได้รับอนุมัติหรืออนุญาต ให้มีการเปลี่ยนแปลง ให้หน่วยงานผู้อนุมัติหรืออนุญาต แจ้งผลการเปลี่ยนแปลงดังกล่าวให้สำนักงานนโยบายและแผนทรัพยากรธรรมชาติและสิ่งแวดล้อม เพื่อทราบ	- ปัจจุบันโครงการยังไม่มีมีการเปลี่ยนแปลงรายละเอียดโครงการ หากโครงการมีความจำเป็นต้องเปลี่ยนแปลงรายละเอียดโครงการหรือมาตรการป้องกันและแก้ไขผลกระทบสิ่งแวดล้อม และมาตรการติดตามตรวจสอบผลกระทบสิ่งแวดล้อม ตามที่เสนอไว้ในรายงานการประเมินผลกระทบสิ่งแวดล้อมที่ได้รับความเห็นชอบไว้แล้ว ให้โครงการแจ้งหน่วยงานที่มีอำนาจหน้าที่การพิจารณาอนุมัติหรืออนุญาต	-	-

ตารางที่ 3.1-1(ต่อ) สรุปผลการปฏิบัติตามมาตรการป้องกันและแก้ไขผลกระทบสิ่งแวดล้อม โครงการอาคารสำนักงานและการศึกษา (ระยะดำเนินการ)

ของบริษัท ซีพี ออลล์ จำกัด (มหาชน)

องค์ประกอบทรัพยากร สิ่งแวดล้อมและคุณค่าต่างๆ	มาตรการป้องกันและแก้ไขผลกระทบสิ่งแวดล้อม	รายละเอียดการปฏิบัติตามมาตรการฯ	ปัญหา/อุปสรรค และการแก้ไข	เอกสารอ้างอิง รูปภาพหรือเอกสาร
- มาตรการทั่วไป (ต่อ)	4. หากได้รับการร้องเรียนจากประชาชนว่าได้รับความเดือดร้อน รำคาญจากกิจกรรมการดำเนินโครงการ หรือโครงการก่อให้เกิดความเสียหายแก่สาธารณะสมบัติ หรือชีวิตและทรัพย์สินของประชาชน เจ้าของโครงการ หรือผู้รับ โอนสิทธิและหน้าที่ในการปฏิบัติตามมาตรการป้องกันและแก้ไขผลกระทบสิ่งแวดล้อมและมาตรการติดตามตรวจสอบผลกระทบสิ่งแวดล้อม จะต้องดำเนินการแก้ไขปัญหาดังกล่าวโดยไม่ชักช้าและแจ้งหน่วยงานอนุญาต สำนักงานนโยบายและแผนทรัพยากรธรรมชาติและสิ่งแวดล้อม และหน่วยงานที่เกี่ยวข้องทราบเพื่อหาแนวทางหรือมาตรการในการแก้ไขปัญหาต่อไป	- หากโครงการได้รับการร้องเรียนจากประชาชนว่าได้รับความเดือดร้อน รำคาญจากกิจกรรมการดำเนินโครงการ หรือโครงการก่อให้เกิดความเสียหายแก่สาธารณะสมบัติ หรือชีวิตและทรัพย์สินของประชาชน เจ้าของโครงการ หรือผู้รับโอนสิทธิและหน้าที่ในการปฏิบัติตามมาตรการป้องกันและแก้ไขผลกระทบสิ่งแวดล้อมและมาตรการติดตามตรวจสอบผลกระทบสิ่งแวดล้อม จะดำเนินการแก้ไขปัญหาดังกล่าวโดยไม่ชักช้า	-	-

ตารางที่ 3.1-1 สรุปผลการปฏิบัติตามมาตรการป้องกันและแก้ไขผลกระทบสิ่งแวดล้อม โครงการอาคารสำนักงานและการศึกษา (ระยะดำเนินการ)
ของบริษัท ซีพี ออลล์ จำกัด (มหาชน)

องค์ประกอบทรัพยากร สิ่งแวดล้อมและคุณค่าต่างๆ	มาตรการป้องกันและแก้ไขผลกระทบสิ่งแวดล้อม	รายละเอียดการปฏิบัติตามมาตรการฯ	ปัญหา/อุปสรรค และการแก้ไข	เอกสารอ้างอิง รูปภาพหรือเอกสาร
1. การสนองต่อมาตรการ ป้องกันและแก้ไขผลกระทบ สิ่งแวดล้อม	<p>1) บริษัท ซีพี ออลล์ จำกัด (มหาชน) เป็นผู้ดำเนินการตามมาตรการป้องกัน และแก้ไขผลกระทบสิ่งแวดล้อม ในรายงานการวิเคราะห์ผลกระทบสิ่งแวดล้อม โครงการอาคารสำนักงานและการศึกษาและเงื่อนไขที่เพิ่มเติม สำนักงานนโยบายและแผนทรัพยากรธรรมชาติและสิ่งแวดล้อม (สผ.) ตลอดระยะเวลาการดำเนินการโครงการอย่างเคร่งครัด</p> <p>2) กำหนดให้ปฏิบัติตามมาตรการนี้มีระยะเวลาครอบคลุมตลอดระยะเวลาของการดำเนินโครงการ</p> <p>3) มาตรการป้องกันและแก้ไขผลกระทบสิ่งแวดล้อมที่กำหนดเพิ่มเติมโดยหน่วยงานภาครัฐที่เกี่ยวข้องในภายหลังไม่เป็นผลให้มีการเปลี่ยนแปลงการปฏิบัติตามมาตรการป้องกันและแก้ไขผลกระทบสิ่งแวดล้อมที่กำหนดจนกว่าจะได้รับความเห็นชอบจากสำนักงานนโยบายและแผนทรัพยากรธรรมชาติและสิ่งแวดล้อม (สผ.)</p>	<p>- บริษัท ซีพี ออลล์ จำกัด (มหาชน) เป็นผู้ดำเนินการตามมาตรการป้องกัน และแก้ไขผลกระทบสิ่งแวดล้อม ในรายงานการประเมินผลกระทบสิ่งแวดล้อม โครงการอาคารสำนักงานและการศึกษาและเงื่อนไขที่เพิ่มเติม สำนักงานนโยบายและแผนทรัพยากรธรรมชาติและสิ่งแวดล้อม (สผ.) ตลอดระยะเวลาการดำเนินการโครงการอย่างเคร่งครัด</p> <p>- โครงการปฏิบัติตามมาตรการนี้ตลอดระยะเวลาของการดำเนินโครงการ</p> <p>- ปัจจุบัน โครงการยังไม่มีเพิ่มเติมรายละเอียดโครงการ หากโครงการมีความจำเป็นต้องเพิ่มเติมรายละเอียดโครงการหรือมาตรการป้องกันและแก้ไขผลกระทบสิ่งแวดล้อม และมาตรการติดตามตรวจสอบผลกระทบสิ่งแวดล้อม ให้มีการเปลี่ยนแปลงการปฏิบัติตามมาตรการป้องกันและแก้ไขผลกระทบสิ่งแวดล้อมที่กำหนดจนกว่าจะได้รับความเห็นชอบจากสำนักงานนโยบายและแผนทรัพยากรธรรมชาติและสิ่งแวดล้อม (สผ.)</p>	<p>-</p> <p>-</p> <p>-</p>	<p>-</p> <p>-</p> <p>-</p>

ตารางที่ 3.1-1(ต่อ) สรุปผลการปฏิบัติตามมาตรการป้องกันและแก้ไขผลกระทบสิ่งแวดล้อม โครงการอาคารสำนักงานและการศึกษา (ระยะดำเนินการ)

ของบริษัท ซีพี ออลล์ จำกัด (มหาชน)

องค์ประกอบทรัพยากร สิ่งแวดล้อมและคุณค่าต่างๆ	มาตรการป้องกันและแก้ไขผลกระทบสิ่งแวดล้อม	รายละเอียดการปฏิบัติตามมาตรการฯ	ปัญหา/อุปสรรค และการแก้ไข	เอกสารอ้างอิง รูปภาพหรือเอกสาร
2. ทรัพยากรทางกายภาพ 2.1 สภาพภูมิประเทศ	1) จัดให้มีพื้นที่สีเขียว ที่ระดับพื้นดิน ตามที่ออกแบบไว้ โดยพื้นที่สีเขียวนอกอาคาร เท่ากับ 2,170.93 ตารางเมตร โดยกำหนดให้เป็นพื้นที่ปลูกไม้ยืนต้น 1,828.61 ตารางเมตร เป็นไปตามเกณฑ์พื้นที่สีเขียวที่ยั่งยืนตามมติ ครม. และต้องดูแลรักษา และตัดแต่งต้นไม้ ที่จัดไว้ในพื้นที่สีเขียวให้เจริญเติบโตดีและสวยงามอยู่เสมอ 2) หมั่นดูแลรักษาสภาพของตัวอาคาร ให้ดูดีอยู่เสมอ พนักงานกระจกรอบอาคาร หรือโครงสร้างในส่วนที่เป็นคอนกรีต ต้องได้รับการทำความสะอาดหรือทาสีใหม่ ตามความเหมาะสมเพื่อความสวยงามของตัวอาคาร สภาพของรั้ว โดยรอบต้องมีความสมบูรณ์ แข็งแรง ไม่ปล่อยให้ทรุดโทรม	- โครงการจัดให้มีพื้นที่สีเขียว ที่ระดับพื้นดิน ตามที่ออกแบบไว้ โดยจัดให้มีการดูแลรักษา และตัดแต่งต้นไม้ ที่จัดไว้ในพื้นที่สีเขียวให้เจริญเติบโตและสวยงามอยู่เสมอ - โครงการตรวจสอบสภาพของรั้วด้านทิศใต้ของพื้นที่ โครงการให้มีความมั่นคงแข็งแรงอยู่เสมอ รวมถึงจะดูแลรักษาสภาพของตัวอาคาร พนักงานกระจกรอบอาคาร หรือโครงสร้างในส่วนที่เป็นคอนกรีต ให้ดูดีอยู่เสมอ หากเกิดการชำรุด โครงการจะดำเนินการซ่อมแซมโดยทันที	- -	- ดังภาพที่ 2 และภาพที่ 3 - ดังภาพที่ 1 และภาพที่ 4

ตารางที่ 3.1-1(ต่อ) สรุปผลการปฏิบัติตามมาตรการป้องกันและแก้ไขผลกระทบสิ่งแวดล้อม โครงการอาคารสำนักงานและการศึกษา (ระยะดำเนินการ)

ของบริษัท ซีพี ออลล์ จำกัด (มหาชน)

องค์ประกอบทรัพยากร สิ่งแวดล้อมและคุณค่าต่างๆ	มาตรการป้องกัน และแก้ไขผลกระทบสิ่งแวดล้อม	รายละเอียดการปฏิบัติตามมาตรการฯ	ปัญหา/อุปสรรค และการแก้ไข	เอกสารอ้างอิง รูปภาพหรือเอกสาร
2.2 ทรัพยากรดิน	<p>1) จัดให้มีพื้นที่สีเขียวระดับพื้นดิน ตามที่ออกแบบไว้เพื่อช่วยในการปกคลุมดิน ไม่ให้เกิดการเคลื่อนตัวของมวลดิน โดยพื้นที่สีเขียวนอกอาคาร เท่ากับ 2,170.93 ตารางเมตร โดยกำหนดให้เป็นพื้นที่ปลูกไม้ยืนต้น 1,820.61 ตารางเมตร เป็นไปตามเกณฑ์พื้นที่สีเขียวยังยืนตามมติ ครม. ต้องดูแลรักษาและตัดแต่งต้นไม้ที่จัดไว้ในพื้นที่สีเขียวให้เจริญเติบโตดีและสวยงามอยู่เสมอ</p> <p>2) กำหนดให้มีการรดน้ำต้นไม้ใหญ่ พุ่มไม้ ไม้คลุมดิน และสนามหญ้า ทั้งหมดเป็นประจำทุกวัน</p> <p>3) กำหนดให้มีการตัดแต่งต้นไม้ใหญ่ พุ่มไม้ ไม้คลุมดิน และสนามหญ้า และกำจัดวัชพืช เป็นประจำอย่างน้อย สัปดาห์ละ 1 ครั้ง และนำเศษกิ่งไม้ ใบไม้ไปผสมกับปุ๋ยที่ใช้</p> <p>4) กำหนดให้มีการใส่ปุ๋ย และพรวนดินพื้นที่สีเขียวของโครงการ ตามความเหมาะสม</p>	<p>- โครงการจัดให้มีพื้นที่สีเขียว ที่ระดับพื้นดิน ตามที่ออกแบบไว้ โดยจัดให้มีการดูแลรักษา และตัดแต่งต้นไม้ที่จัดไว้ในพื้นที่สีเขียวให้เจริญเติบโตและสวยงามอยู่เสมอ</p> <p>- โครงการจัดให้มีการดูแล รดน้ำต้นไม้เป็นประจำทุกวัน</p> <p>- โครงการจัดให้มีพื้นที่สีเขียว ที่ระดับพื้นดิน ตามที่ออกแบบไว้ โดยจัดให้มีการดูแลรักษา และตัดแต่งต้นไม้ ที่จัดไว้ในพื้นที่สีเขียวให้เจริญเติบโตและสวยงามอยู่เสมอ</p> <p>- โครงการจัดให้มีพื้นที่สีเขียว ที่ระดับพื้นดิน ตามที่ออกแบบไว้ โดยจัดให้มีการดูแลรักษา และตัดแต่งต้นไม้ ที่จัดไว้ในพื้นที่สีเขียวให้เจริญเติบโตและสวยงามอยู่เสมอ</p>	<p>-</p> <p>-</p> <p>-</p> <p>-</p>	<p>- ดังภาพที่ 2 และภาพที่ 3</p> <p>- ดังภาพที่ 3</p> <p>- ดังภาพที่ 2 และภาพที่ 3</p> <p>- ดังภาพที่ 2 และภาพที่ 3</p>

ตารางที่ 3.1-1(ต่อ) สรุปผลการปฏิบัติตามมาตรการป้องกันและแก้ไขผลกระทบสิ่งแวดล้อม โครงการอาคารสำนักงานและการศึกษา (ระยะดำเนินการ)

ของบริษัท ซีพี ออลล์ จำกัด (มหาชน)

องค์ประกอบทรัพยากร สิ่งแวดล้อมและคุณค่าต่างๆ	มาตรการป้องกันและแก้ไขผลกระทบสิ่งแวดล้อม	รายละเอียดการปฏิบัติตามมาตรการฯ	ปัญหา/อุปสรรค และการแก้ไข	เอกสารอ้างอิง รูปภาพหรือเอกสาร
2.3 ธรณีวิทยา/แผ่นดินไหว	<p>1) จัดให้มีการออกแบบโครงสร้างอาคารเพื่อรองรับแรงแผ่นดินไหวโดยใช้วิธีเชิงพลศาสตร์ ตามมาตรฐานการออกแบบอาคาร ด้านการสั่นสะเทือนของแผ่นดินไหว (มยพ. 1302) ของกรมโยธาธิการและผังเมืองกระทรวงมหาดไทย ปี พ.ศ.2552 รวมถึงกฎกระทรวง กำหนดการรับน้ำหนัก ความต้านทาน ความคงทนของอาคาร และพื้นดินที่รองรับอาคารในการต้านทาน แรงสั่นสะเทือนของแผ่นดินไหว พ.ศ. 2550 ออกตามความ ในพระราชบัญญัติ ควบคุมอาคาร พ.ศ.2552</p> <p>2) จัดให้มีการติดป้ายประชาสัมพันธ์ภายในอาคารทุกชั้น เพื่อแจ้งให้ผู้ใช้บริการและพนักงานในอาคารทราบถึงวิธีการปฏิบัติตนเมื่อเกิดเหตุแผ่นดินไหวและเส้นทางอพยพไปยังจุดรวมพลนอกอาคาร</p>	<p>- โครงการออกแบบโครงสร้างอาคารเพื่อรองรับแรงแผ่นดินไหวโดยใช้วิธีเชิงพลศาสตร์ ตามมาตรฐานการออกแบบอาคาร ด้านการสั่นสะเทือนของแผ่นดินไหว (มยพ. 1302) ของกรมโยธาธิการและผังเมือง กระทรวงมหาดไทย ปี พ.ศ.2552 รวมถึงกฎกระทรวง กำหนดการรับน้ำหนัก ความต้านทาน ความคงทนของอาคาร และพื้นดินที่รองรับอาคารในการต้านทาน แรงสั่นสะเทือนของแผ่นดินไหว พ.ศ. 2550 ออกตามความ ในพระราชบัญญัติ ควบคุมอาคาร พ.ศ.2552</p> <p>- โครงการจะดำเนินการติดป้ายประชาสัมพันธ์ภายในอาคารทุกชั้น เพื่อแจ้งให้ผู้ใช้บริการและพนักงานในอาคารทราบถึงวิธีการปฏิบัติตนเมื่อเกิดเหตุแผ่นดินไหวและเส้นทางอพยพ ไปยังจุดรวมพลนอกอาคาร</p>	-	<p>- ดังภาพผนวกที่ 8</p> <p>- ดังภาพที่ 33 ภาพที่ 34 ภาพที่ 35 และ 37</p>

ตารางที่ 3.1-1(ต่อ) สรุปผลการปฏิบัติตามมาตรการป้องกันและแก้ไขผลกระทบสิ่งแวดล้อม โครงการอาคารสำนักงานและการศึกษา (ระยะดำเนินการ)

ของบริษัท ซีพี ออลล์ จำกัด (มหาชน)

องค์ประกอบทรัพยากร สิ่งแวดล้อมและคุณค่าต่างๆ	มาตรการป้องกันและแก้ไขผลกระทบสิ่งแวดล้อม	รายละเอียดการปฏิบัติตามมาตรการฯ	ปัญหา/อุปสรรค และการแก้ไข	เอกสารอ้างอิง รูปภาพ หรือเอกสาร
2.4 สภาพภูมิอากาศและ คุณภาพอากาศ	1) ติดป้ายเตือน “ห้ามติดเครื่องยนต์ขณะจอดรถ” ทั้งภาษาไทย และภาษาอังกฤษ พร้อมรูปสัญลักษณ์ ที่มองเห็นได้อย่างชัดเจนในบริเวณพื้นที่จอดรถของโครงการ	- โครงการอยู่ระหว่างการจัดทำป้ายเตือน “ห้ามติดเครื่องยนต์ขณะจอดรถ” ทั้งภาษาไทย และภาษาอังกฤษ พร้อมรูปสัญลักษณ์ ที่มองเห็นได้อย่างชัดเจนในบริเวณพื้นที่จอดรถของโครงการ	-	-
	2) ทำความสะอาดพื้นที่จอดรถอย่างสม่ำเสมอ เพื่อป้องกันฝุ่นละอองสะสม ซึ่งอาจส่งผลกระทบต่อคุณภาพอากาศ	- โครงการจัดให้มีการทำความสะอาดพื้นที่จอดรถอย่างสม่ำเสมอ เพื่อป้องกันฝุ่นละอองสะสม	-	-
	3) จัดให้มีพื้นที่สีเขียวระดับพื้นดิน 2,170.93 ตารางเมตร โดยเป็นพื้นที่ปลูกไม้ยืนต้น 1,828.61 ตารางเมตร และหมั่นดูแลรักษาต้นไม้ที่ปลูกในพื้นที่สีเขียว ให้อยู่ในสภาพที่ดีตลอดระยะเวลาดำเนินการโครงการ หากมีต้นไม้ตายด้วยเหตุใดให้ปลูกเสริมทดแทนต้นที่ตายไปโดยเร็ว	- โครงการจัดให้มีพื้นที่สีเขียว ที่ระดับพื้นดิน ตามที่ออกแบบไว้ โดยจัดให้มีการดูแลรักษา และตัดแต่งต้นไม้ที่จัดไว้ในพื้นที่สีเขียวให้เจริญเติบโตและสวยงามอยู่เสมอ	-	- ดังภาพที่ 2 และภาพที่ 3

ตารางที่ 3.1-1(ต่อ) สรุปผลการปฏิบัติตามมาตรการป้องกันและแก้ไขผลกระทบสิ่งแวดล้อม โครงการอาคารสำนักงานและการศึกษา (ระยะดำเนินการ)

ของบริษัท ซีพี ออลล์ จำกัด (มหาชน)

องค์ประกอบทรัพยากร สิ่งแวดล้อมและคุณค่าต่างๆ	มาตรการป้องกันและแก้ไขผลกระทบสิ่งแวดล้อม	รายละเอียดการปฏิบัติตามมาตรการฯ	ปัญหา/อุปสรรค และการแก้ไข	เอกสารอ้างอิง รูปภาพหรือเอกสาร
2.5 เสียง	1) ควบคุมความเร็วรถยนต์ ในโครงการ และจัดเจ้าหน้าที่ อำนวยความสะดวกบริเวณทางเข้า-ออก ไม่ให้มีรถยนต์จอด กีดขวางทางเข้า-ออก เพื่อลดการใช้แตรรถยนต์ บริเวณ ทางเข้า-ออก 2) ติดตั้งป้ายเตือน “งดใช้เสียงแตร” ทั้งภาษาไทย ภาษาอังกฤษและภาษาจีน พร้อมรูปสัญลักษณ์อักษรที่ มองเห็นได้อย่างชัดเจน ในบริเวณถนน และพื้นที่จอดรถ ภายในโครงการ	- โครงการจัดให้มีเจ้าหน้าที่อำนวยความสะดวกบริเวณ ทางเข้า-ออก ไม่ให้มีรถยนต์จอดกีดขวางทางเข้า-ออก เพื่อลดการใช้แตรรถยนต์ บริเวณทางเข้า-ออก - โครงการอยู่ระหว่างการติดตั้งป้ายเตือน “งดใช้เสียง แตร” ทั้งภาษาไทยภาษาอังกฤษและภาษาจีน พร้อม รูปสัญลักษณ์อักษรที่มองเห็นได้อย่างชัดเจน ในบริเวณถนน และพื้นที่จอดรถภายในโครงการ	- -	- ดังภาพที่ 5 -
2.6 ความสั่นสะเทือน	1) จำกัดความเร็วของยานพาหนะในโครงการ ไม่ให้เกิน 30 กิโลเมตร/ชั่วโมง 2) ติดตั้งสันชะลอความเร็วหรือตัวหนอนบนทางวิ่ง บริเวณถนนพื้นที่จอดรถของโครงการ	- โครงการจัดให้มีเจ้าหน้าที่รักษาความปลอดภัย คอย อำนวยความสะดวก และจัดการจราจร บริเวณทางเข้า- ออกของโครงการ พร้อมทั้งติดป้ายจราจรต่างๆ ภายใน พื้นที่โครงการ - โครงการดำเนินการติดตั้งสันชะลอความเร็วหรือตัว หนอนบนทางวิ่ง บริเวณถนนพื้นที่จอดรถของโครงการ	- -	- ดังภาพที่ 5 และ ภาพที่ 6 - ดังภาพที่ 7

ตารางที่ 3.1-1(ต่อ) สรุปผลการปฏิบัติตามมาตรการป้องกันและแก้ไขผลกระทบสิ่งแวดล้อม โครงการอาคารสำนักงานและการศึกษา (ระยะดำเนินการ)

ของบริษัท ซีพี ออลล์ จำกัด (มหาชน)

องค์ประกอบทรัพยากร สิ่งแวดล้อมและคุณค่าต่างๆ	มาตรการป้องกันและแก้ไขผลกระทบสิ่งแวดล้อม	รายละเอียดการปฏิบัติตามมาตรการฯ	ปัญหา/อุปสรรค และการแก้ไข	เอกสารอ้างอิง รูปภาพหรือเอกสาร
2.7 คุณภาพน้ำผิวดิน	1) จัดให้มีการบำบัดน้ำเสีย และสิ่งปฏิกูลจากกิจกรรมต่างๆ ของโครงการ ด้วยระบบบำบัดน้ำเสียแบบจานหมุนชีวภาพ (Rotating Biological Contactor; RBC) จำนวน 1 ชุด ระบบบำบัดฯ ได้รับการออกแบบให้สามารถรองรับน้ำเสียสูงสุด 250 ลูกบาศก์เมตร/วัน ติดตั้งไว้ที่ชั้นใต้ดิน B2 ของอาคารโครงการ โดยระบบบำบัดฯ ต้องได้รับการออกแบบและติดตั้งตามมาตรฐานทางวิศวกรรมที่เกี่ยวข้อง และมีประสิทธิภาพในการบำบัดได้ตามที่ออกแบบไว้ โดยน้ำทิ้งที่ระบายออก ต้องมีคุณภาพตามมาตรฐานน้ำทิ้งจากอาคารประเภท ข. ตามประกาศกระทรวงทรัพยากรธรรมชาติและสิ่งแวดล้อม	- โครงการจัดให้มีการบำบัดน้ำเสีย และสิ่งปฏิกูลจากกิจกรรมต่างๆ ของโครงการ โดยระบบบำบัดน้ำเสียออกแบบและติดตั้งตามมาตรฐานทางวิศวกรรมที่เกี่ยวข้อง โดยน้ำทิ้งที่ระบายออกมีคุณภาพตามมาตรฐานน้ำทิ้งจากอาคารประเภท ข. ตามประกาศกระทรวงทรัพยากรธรรมชาติและสิ่งแวดล้อม	-	- ดังภาพที่ 8 ภาพที่ 9 และภาคผนวกที่ 10
	2) จัดให้มีเจ้าหน้าที่ควบคุมดูแลระบบบำบัดน้ำเสีย และซ่อมบำรุงอุปกรณ์ระบบฯ ตามมาตรฐานการซ่อมบำรุงอย่างสม่ำเสมอ	- โครงการจัดให้มีเจ้าหน้าที่ควบคุมดูแลระบบบำบัดน้ำเสีย และจะดำเนินการซ่อมบำรุงอุปกรณ์ระบบฯ ตามมาตรฐานการซ่อมบำรุงอย่างสม่ำเสมอ พร้อมทั้งติดป้ายแสดงชื่อเจ้าหน้าที่ที่รับผิดชอบบริเวณด้านหน้าห้องควบคุมระบบบำบัดน้ำเสีย	-	- ดังภาพที่ 10

ตารางที่ 3.1-1(ต่อ) สรุปผลการปฏิบัติตามมาตรการป้องกันและแก้ไขผลกระทบสิ่งแวดล้อม โครงการอาคารสำนักงานและการศึกษา (ระยะดำเนินการ)

ของบริษัท ซีพี ออลล์ จำกัด (มหาชน)

องค์ประกอบทรัพยากร สิ่งแวดล้อมและคุณค่าต่างๆ	มาตรการป้องกันและแก้ไขผลกระทบสิ่งแวดล้อม	รายละเอียดการปฏิบัติตามมาตรการฯ	ปัญหา/อุปสรรค และการแก้ไข	เอกสารอ้างอิง รูปภาพหรือเอกสาร
2.8 คุณภาพน้ำใต้ดิน	-	-	-	-
3. ทรัพยากรชีวภาพ				
3.1 ทรัพยากรชีวภาพบนบก	-	-	-	-
3.2 ทรัพยากรชีวภาพใน แหล่งน้ำ	<p>1) มีการบำบัดน้ำเสียและสิ่งปฏิกูลจากกิจกรรมต่างๆของโครงการ ที่สามารถรองรับน้ำเสียจากโครงการและมีประสิทธิภาพในการบำบัดน้ำเสียให้ได้มาตรฐานคุณภาพน้ำทิ้งจากอาคารประเภท ข.</p> <p>2) จัดให้มีเจ้าหน้าที่ควบคุมดูแลการทำงานของระบบบำบัดน้ำเสีย และซ่อมบำรุงอุปกรณ์ของระบบฯ ตามมาตรฐานการซ่อมบำรุงอย่างสม่ำเสมอ</p>	<p>- โครงการจัดให้มีการบำบัดน้ำเสีย และสิ่งปฏิกูลจากกิจกรรมต่างๆ ของโครงการ โดยระบบบำบัดน้ำเสียออกแบบและติดตั้งตามมาตรฐานทางวิศวกรรมที่เกี่ยวข้อง โดยน้ำทิ้งที่ระบายออกมีคุณภาพตามมาตรฐานน้ำทิ้งจากอาคารประเภท ข. ตามประกาศกระทรวงทรัพยากรธรรมชาติและสิ่งแวดล้อม</p> <p>- โครงการจัดให้มีเจ้าหน้าที่ควบคุมดูแลระบบบำบัดน้ำเสีย และจะดำเนินการซ่อมบำรุงอุปกรณ์ระบบฯ ตามมาตรฐานการซ่อมบำรุงอย่างสม่ำเสมอ พร้อมทั้งติดป้ายแสดงชื่อเจ้าหน้าที่รับผิดชอบบริเวณด้านหน้าห้องควบคุมระบบบำบัดน้ำเสีย</p>	<p>-</p> <p>-</p>	<p>- ดังภาพที่ 8 ภาพที่ 9 และภาคผนวกที่ 10</p> <p>- ดังภาพที่ 10</p>

ตารางที่ 3.1-1(ต่อ) สรุปผลการปฏิบัติตามมาตรการป้องกันและแก้ไขผลกระทบสิ่งแวดล้อม โครงการอาคารสำนักงานและการศึกษา (ระยะดำเนินการ)

ของบริษัท ซีพี ออลล์ จำกัด (มหาชน)

องค์ประกอบทรัพยากร สิ่งแวดล้อมและคุณค่าต่างๆ	มาตรการป้องกันและแก้ไขผลกระทบสิ่งแวดล้อม	รายละเอียดการปฏิบัติตามมาตรการฯ	ปัญหา/อุปสรรค และการแก้ไข	เอกสารอ้างอิง รูปภาพหรือเอกสาร
4. คุณค่าการใช้ประโยชน์ของมนุษย์				
4.1 การใช้น้ำ	<p>1) จัดให้มีถังสำรองน้ำใช้เพื่อการอุปโภค-บริโภคและน้ำดับเพลิงมีปริมาตรตามที่ออกแบบ โดยถังสำรองน้ำใช้เพื่อการอุปโภค-บริโภค ต้องมีปริมาตรสำรองน้ำใช้ได้ไม่น้อยกว่า 1 วัน และสามารถจ่ายน้ำในชั่วโมง การใช้น้ำสูงสุดได้ไม่น้อยกว่า 2 ชั่วโมง ส่วนถังสำรองน้ำดับเพลิงต้องมีปริมาตรในการสำรองน้ำดับเพลิงได้ไม่น้อยกว่า 30 นาที</p> <p>2) ประชาสัมพันธ์ รมรณรงค์ ให้ผู้ใช้บริการอาคารและพนักงานโครงการร่วมมือในการประหยัดน้ำ โดยการจัดบอร์ดประชาสัมพันธ์ติดป้ายคำขวัญในพื้นที่ประกาศสาธารณะของโครงการ</p> <p>3) หลีกเลี่ยงการปล่อยน้ำประปาไหลจากท่อประปาหลักเข้ามาในถังเก็บน้ำใต้ดินของโครงการในช่วงเวลาที่มีการใช้น้ำมากโดยเฉพาะช่วงเวลาเช้า ควรเปิดให้น้ำประปาไหลเข้าสู่ถังเก็บน้ำของโครงการในช่วงเวลา 0.00-04.00 น. และในช่วงเวลา 13.00-15.00 น. เพื่อหลีกเลี่ยงการใช้น้ำในช่วงเวลาที่มีการใช้น้ำสูงสุด ซึ่งจะลดผลกระทบต่อแรงดันน้ำในท่อปะปาหลัก</p>	<p>- โครงการจัดให้มีถังสำรองน้ำใช้เพื่อการอุปโภค-บริโภค มีปริมาตรสำรองน้ำใช้ได้ไม่น้อยกว่า 1 วัน และจัดให้มีถังน้ำสำรองดับเพลิงมีปริมาตรตามที่ออกแบบ</p> <p>- โครงการรณรงค์ให้ผู้ใช้บริการอาคารและพนักงานโครงการร่วมมือในการประหยัดน้ำ โดยจะดำเนินการจัดบอร์ดประชาสัมพันธ์รณรงค์ในพื้นที่ประกาศสาธารณะของโครงการ ในรอบถัดไป</p> <p>- โครงการใช้ถังกลอยในการเปิด-ปิดน้ำประปาให้ไหลจากท่อประปาหลัก เข้ามาในถังเก็บน้ำใต้ดินของโครงการ</p>	<p>-</p> <p>-</p> <p>-</p>	<p>- ดังภาพที่ 11</p> <p>-</p> <p>- ดังภาพที่ 12</p>

ตารางที่ 3.1-1(ต่อ) สรุปผลการปฏิบัติตามมาตรการป้องกันและแก้ไขผลกระทบสิ่งแวดล้อม โครงการอาคารสำนักงานและการศึกษา (ระยะดำเนินการ)

ของบริษัท ซีพี ออลล์ จำกัด (มหาชน)

องค์ประกอบทรัพยากร สิ่งแวดล้อมและคุณค่าต่างๆ	มาตรการป้องกันและแก้ไขผลกระทบสิ่งแวดล้อม	รายละเอียดการปฏิบัติตามมาตรการฯ	ปัญหา/อุปสรรค และการแก้ไข	เอกสารอ้างอิง รูปภาพหรือเอกสาร
4.1 การใช้น้ำ (ต่อ)	4) เนื่องจากถังเก็บน้ำใต้ดินตั้งอยู่บนฐานรากอาคารและมีโครงสร้างเสาอยู่ภายในถัง จึงต้องจัดให้มีการฉาบผิวของถังด้วยวัสดุกันซึมที่ไม่เป็นพิษเพื่อป้องกันน้ำซึมเข้าไปจนถึงเส้นเหล็กภายในเสาจนเกิดสนิม และออกมาปนเปื้อนกับน้ำภายในถังเก็บน้ำ	- โครงการจัดให้มีการฉาบผิวของถังสำรองน้ำใต้ดินด้วยวัสดุกันซึม เพื่อป้องกันน้ำซึมเข้าไปจนถึงเหล็กเส้นภายในเสาจนเกิดสนิม และออกมาปนเปื้อนกับน้ำภายในถังเก็บน้ำ	-	-
	5) กำหนดให้โครงการต้องทำความสะอาดถังเก็บน้ำใต้ดิน ขัดล้างคราบตะกอนคราบสนิมและคราบสะสมในบริเวณมุมถึงที่น้ำไม่หมุนเวียน เป็นประจำทุก 6 เดือน ทั้งนี้ ต้องไม่ใช้น้ำยาล้างที่มีสารเคมีซึ่งอาจตกค้างสะสมอยู่ภายในถัง และต้องเปิดฝาทิ้งตลอดเวลาที่ทำความสะอาด เพื่อให้อากาศถ่ายเทได้อย่างสะดวก และจัดให้มีเจ้าหน้าที่เฝ้าด้านบนของถังอย่างน้อย 1 คน	- โครงการจะดำเนินการทำความสะอาดถังเก็บน้ำใต้ดิน ขัดล้างคราบตะกอนคราบสนิมและคราบสะสมในบริเวณมุมถึงที่น้ำไม่หมุนเวียน เป็นประจำทุก 6 เดือน	-	-
	6) ตรวจสอบการรั่วไหลของถังสำรองน้ำใต้ดินทุกครั้ง ที่ทำความสะอาดถังเก็บน้ำใต้ดิน หากพบรอยรั่ว ที่อาจเป็นทำให้น้ำรั่วไหลหรือมีการปนเปื้อนน้ำใต้ดินต้องรีบดำเนินการซ่อมแซมทันที	- โครงการจะดำเนินการตรวจสอบการรั่วไหลของถังสำรองน้ำใต้ดินทุกครั้ง ที่ทำความสะอาดถังเก็บน้ำใต้ดิน หากพบรอยรั่ว ที่อาจเป็นทำให้น้ำรั่วไหลหรือมีการปนเปื้อนน้ำใต้ดิน โครงการจะดำเนินการซ่อมแซมโดยทันที	-	-

ตารางที่ 3.1-1(ต่อ) สรุปผลการปฏิบัติตามมาตรการป้องกันและแก้ไขผลกระทบสิ่งแวดล้อม โครงการอาคารสำนักงานและการศึกษา (ระยะดำเนินการ)
ของบริษัท ซีพี ออลล์ จำกัด (มหาชน)

องค์ประกอบทรัพยากร สิ่งแวดล้อมและคุณค่าต่างๆ	มาตรการป้องกันและแก้ไขผลกระทบสิ่งแวดล้อม	รายละเอียดการปฏิบัติตามมาตรการฯ	ปัญหา/อุปสรรค และการแก้ไข	เอกสารอ้างอิง รูปภาพหรือเอกสาร
4.1 การใช้น้ำ (ต่อ)	7) ในกรณีที่มีการซ่อมบำรุงหรือทำความสะอาดเก็บน้ำ ที่ใช้ระยะเวลายาวนานกว่าปกติ ต้องจัดให้มีพัดลมระบายอากาศชนิดเคลื่อนที่ได้และท่อลมสำหรับนำอากาศจากภายนอกเข้าสู่ภายในถ้ำเพื่อให้อากาศเพียงพอสำหรับปฏิบัติงานได้	- โครงการจะจัดให้มีพัดลมระบายอากาศชนิดเคลื่อนที่ได้และท่อลมสำหรับนำอากาศจากภายนอกเข้าสู่ภายในถ้ำเพื่อให้อากาศเพียงพอสำหรับปฏิบัติงานได้	-	-
4.2 การบำบัดน้ำเสียและ สิ่งปฏิกูล	1) จัดให้มีการบำบัดน้ำเสียและสิ่งปฏิกูลจากกิจกรรมต่างๆ ของโครงการ ด้วยระบบบำบัดน้ำเสียแบบจานหมุนชีวภาพ (Rotating Biological Contactor; RBC) จำนวน 1 ชุด ระบบบำบัดฯ ได้รับการออกแบบให้สามารถรองรับน้ำเสียสูงสุด 250 ลูกบาศก์เมตร/วัน ติดตั้งไว้ที่ชั้นใต้ดิน B2 ของอาคารโครงการ โดยระบบบำบัดฯ ต้องได้รับการออกแบบและติดตั้งตามมาตรฐานทางวิศวกรรมที่เกี่ยวข้อง และมีประสิทธิภาพในการบำบัดได้ตามที่ออกแบบ โดยน้ำทิ้งที่ระบายออกต้องมีคุณภาพตามมาตรฐานน้ำทิ้งจากอาคารประเภท ข. ตามประกาศกระทรวงทรัพยากรธรรมชาติและสิ่งแวดล้อม	- โครงการจะจัดให้มีการบำบัดน้ำเสีย และสิ่งปฏิกูลจากกิจกรรมต่างๆ ของโครงการ โดยระบบบำบัดน้ำเสียออกแบบและติดตั้งตามมาตรฐานทางวิศวกรรมที่เกี่ยวข้อง โดยน้ำทิ้งที่ระบายออกมีคุณภาพตามมาตรฐานน้ำทิ้งจากอาคารประเภท ข. ตามประกาศกระทรวงทรัพยากรธรรมชาติและสิ่งแวดล้อม	-	- ดังภาพที่ 8 ภาพที่ 9 และภาพผนวกที่ 10

ตารางที่ 3.1-1(ต่อ) สรุปผลการปฏิบัติตามมาตรการป้องกันและแก้ไขผลกระทบสิ่งแวดล้อม โครงการอาคารสำนักงานและการศึกษา (ระยะดำเนินการ)

ของบริษัท ซีพี ออลล์ จำกัด (มหาชน)

องค์ประกอบทรัพยากร สิ่งแวดล้อมและคุณค่าต่างๆ	มาตรการป้องกันและแก้ไขผลกระทบสิ่งแวดล้อม	รายละเอียดการปฏิบัติตามมาตรการฯ	ปัญหา/อุปสรรค และการแก้ไข	เอกสารอ้างอิง รูปภาพหรือเอกสาร
4.2 การบำบัดน้ำเสียและ สิ่งปฏิกูล (ต่อ)	<p>2) จัดให้มีการบำบัดก๊าซมีเทนจากระบบบำบัดน้ำเสียของโครงการ โดยการต่อท่อระบายอากาศจากบ่อดักไขมัน เข้าสู่พื้นที่กำจัดก๊าซมีเทนบริเวณพื้นที่ด้านทิศเหนือขนาด 3 ตารางเมตร กันบ่อบรองด้วยแผ่น Geo Textile และวางท่อระบายอากาศที่เจาะรูโดยรอบ จากนั้นโรยด้วยกรวดหนา 0.1 เมตร รอบท่อเพื่อป้องกันท่ออุดตัน จึงกลบด้วยดินสีดำ และวัสดุเพิ่มความพรุนของดิน</p> <p>3) จัดให้มีการติดตามตรวจสอบคุณภาพน้ำทิ้งที่ผ่านการบำบัดของโครงการจะต้องมีค่าสิ่งปนเปื้อนไม่มากกว่ามาตรฐานน้ำทิ้งจากอาคารประเภท ข. ก่อนระบายลงสู่ระบบระบายน้ำสาธารณะ</p> <p>4) กำหนดให้โครงการทำสัญญาดูแลรักษาระบบบำบัดน้ำเสียกับผู้ดำเนินการติดตั้งระบบบำบัดน้ำเสียของโครงการอย่างน้อย 1 ปี เพื่อดูแลระบบให้เสถียรและถ่ายทอดความรู้ให้กับเจ้าหน้าที่โครงการดำเนินการต่อไป</p>	<p>- โครงการจัดให้มีการบำบัดก๊าซมีเทนจากระบบบำบัดน้ำเสียของโครงการ</p> <p>- โครงการได้จัดจ้างบริษัท เอ็นไวแล็บ จำกัด เป็นผู้ดำเนินการตรวจวัดคุณภาพน้ำทิ้ง จากผลการตรวจวัดพบว่า เกือบทั้งหมดมีค่าอยู่ในเกณฑ์มาตรฐานที่กำหนด ยกเว้นค่า BOD ของเดือนเมษายน-มิถุนายน 2565</p> <p>- โครงการให้ผู้ดำเนินการติดตั้งระบบบำบัดน้ำเสียดูแลรักษาระบบบำบัดน้ำเสียของโครงการอย่างน้อย 1 ปี เพื่อดูแลระบบให้เสถียรและถ่ายทอดความรู้ให้กับเจ้าหน้าที่โครงการดำเนินการต่อไป</p>	<p>-</p> <p>-</p> <p>-</p>	<p>-</p> <p>- ดังภาคผนวกที่ 9 และภาคผนวกที่ 10</p> <p>-</p>

ตารางที่ 3.1-1(ต่อ) สรุปผลการปฏิบัติตามมาตรการป้องกันและแก้ไขผลกระทบสิ่งแวดล้อม โครงการอาคารสำนักงานและการศึกษา (ระยะดำเนินการ)

ของบริษัท ซีพี ออลล์ จำกัด (มหาชน)

องค์ประกอบทรัพยากร สิ่งแวดล้อมและคุณค่าต่างๆ	มาตรการป้องกันและแก้ไขผลกระทบสิ่งแวดล้อม	รายละเอียดการปฏิบัติตามมาตรการฯ	ปัญหา/อุปสรรค และการแก้ไข	เอกสารอ้างอิง รูปภาพหรือเอกสาร
4.2 การบำบัดน้ำเสียและ สิ่งปฏิกูล (ต่อ)	<p>5) ติดตั้งมิเตอร์ไฟฟ้าสำหรับระบบบำบัดน้ำเสีย เพื่อตรวจสอบปริมาณการใช้ไฟฟ้าในการเดินระบบ</p> <p>6) จัดให้มีการเก็บสถิติข้อมูลและรายงานผลตรวจวัดคุณภาพน้ำทิ้งที่ผ่านการบำบัด ให้เป็นไปตามกฎกระทรวงเรื่อง กำหนดหลักเกณฑ์ วิธีการและแบบการเก็บสถิติและข้อมูล การจัดทำบันทึกรายละเอียด และรายงานสรุปผลการทำงานของระบบบำบัดน้ำเสีย พ.ศ. 2555 และนำส่งเทศบาลนครปากเกร็ดทุกเดือน</p> <p>มาตรการความปลอดภัยในกรณีที่มีการซ่อมบำรุงระบบบำบัดน้ำเสีย</p> <p>1) โครงการออกแบบให้ติดตั้งพัดลมระบายอากาศในห้องปั๊มระบบบำบัดน้ำเสีย โดยอัตราการระบายอากาศไม่น้อยกว่า 15 เท่า โดยสามารถเปิด-ปิดได้ ที่ห้องปั๊ม และสามารถตั้งเป็นระบบอัตโนมัติ ผ่านระบบ Time Control และมีพัดลมเติมอากาศเข้าสู่ห้องปั๊มระบบบำบัดน้ำเสีย โดยมีอัตราเติมอากาศน้อยกว่าการระบายอากาศเพื่อควบคุมไม่ให้กลิ่นรบกวนโดยรอบ</p>	<p>- โครงการติดตั้งมิเตอร์ไฟฟ้าสำหรับระบบบำบัดน้ำเสีย เพื่อตรวจสอบปริมาณการใช้ไฟฟ้าในการเดินระบบ</p> <p>- โครงการจัดให้มีการเก็บสถิติข้อมูลและรายงานผลตรวจวัดคุณภาพน้ำทิ้งที่ผ่านการบำบัด ให้เป็นไปตามกฎกระทรวงเรื่อง กำหนดหลักเกณฑ์ วิธีการและแบบการเก็บสถิติและข้อมูล การจัดทำบันทึกรายละเอียด และรายงานสรุปผลการทำงานของระบบบำบัดน้ำเสีย พ.ศ. 2555 และ โครงการจะดำเนินการ ส่งรายงานสถิติแก่เทศบาลนครปากเกร็ดทุกเดือน</p> <p>- โครงการติดตั้งพัดลมระบายอากาศในห้องปั๊มระบบบำบัดน้ำเสีย และมีพัดลมเติมอากาศเข้าสู่ห้องปั๊มระบบบำบัดน้ำเสีย โดยมีอัตราเติมอากาศน้อยกว่าการระบายอากาศเพื่อควบคุมไม่ให้กลิ่นรบกวนโดยรอบ</p>	<p>-</p> <p>-</p> <p>-</p>	<p>- ดังภาพที่ 9</p> <p>- ดังภาพผนวกที่ 5 และภาพผนวกที่ 10</p> <p>- ดังภาพที่ 13</p>

ตารางที่ 3.1-1(ต่อ) สรุปผลการปฏิบัติตามมาตรการป้องกันและแก้ไขผลกระทบสิ่งแวดล้อม โครงการอาคารสำนักงานและการศึกษา (ระยะดำเนินการ)

ของบริษัท ซีพี ออลล์ จำกัด (มหาชน)

องค์ประกอบทรัพยากร สิ่งแวดล้อมและคุณค่าต่างๆ	มาตรการป้องกันและแก้ไขผลกระทบสิ่งแวดล้อม	รายละเอียดการปฏิบัติตามมาตรการฯ	ปัญหา/อุปสรรค และการแก้ไข	เอกสารอ้างอิง รูปภาพหรือเอกสาร
4.3 การระบายน้ำและ การป้องกันน้ำท่วม	1) จัดให้มีบ่อหน่วงน้ำขนาด 520 ลูกบาศก์เมตร (ไม่น้อยกว่า 502.52 ลูกบาศก์เมตร) โดยติดตั้งไว้บริเวณใต้ที่จอดรถทางด้านทิศใต้ของอาคารโครงการ	- โครงการจัดให้มีบ่อหน่วงน้ำ โดยติดตั้งไว้บริเวณใต้ที่จอดรถทางด้านทิศใต้ของอาคารโครงการ	-	- ดังภาพที่ 14
	2) จัดให้มีการควบคุมอัตราการระบายน้ำออกจากบ่อหน่วงน้ำด้วยเครื่องสูบน้ำจำนวน 3 ชุด โดยทำงาน 2 เครื่อง และสำรองไว้ 1 เครื่อง มีอัตราการสูบน้ำออกรวม 2 ชุด เท่ากับ 0.06 ลูกบาศก์เมตร/วินาที และมีการระบายน้ำออกโดยท่อระบายน้ำด้วยอัตราการไหล เท่ากับ 0.134 ลูกบาศก์เมตร/วินาที รวมอัตราการระบายน้ำออกด้วยเครื่องสูบน้ำและท่อระบายน้ำ เท่ากับ 0.194 ลูกบาศก์เมตร/วินาที ซึ่งไม่เกินอัตราการระบายน้ำออกก่อนพัฒนาโครงการ (0.266 ลูกบาศก์เมตร/วินาที) และระบายออกสู่ท่อสาธารณะริมถนนแจ้งวัฒนะต่อไป	- โครงการจัดให้มีการควบคุมอัตราการระบายน้ำออกจากบ่อหน่วงน้ำด้วยเครื่องสูบน้ำจำนวน 3 ชุด โดยทำงาน 2 เครื่อง และสำรองไว้ 1 เครื่อง ซึ่งอัตราการปล่อยน้ำไม่เกินอัตราการระบายน้ำออกก่อนพัฒนาโครงการ (0.266 ลูกบาศก์เมตร/วินาที) และระบายออกสู่ท่อสาธารณะริมถนนแจ้งวัฒนะต่อไป	-	- ดังภาพที่ 14
	3) ติดตั้งตะแกรงดักขยะที่บ่อตรวจการระบายน้ำ ก่อนที่จะระบายน้ำออกสู่ท่อระบายน้ำสาธารณะ และหมั่นตรวจสอบดักขยะออกเป็นประจำ	- โครงการจัดให้มีการติดตั้งตะแกรงดักขยะที่บ่อตรวจการระบายน้ำ ก่อนที่จะระบายน้ำออกสู่ท่อระบายน้ำสาธารณะ และหมั่นตรวจสอบดักขยะออกเป็นประจำ	-	- ดังภาพที่ 27

ตารางที่ 3.1-1(ต่อ) สรุปผลการปฏิบัติตามมาตรการป้องกันและแก้ไขผลกระทบสิ่งแวดล้อม โครงการอาคารสำนักงานและการศึกษา (ระยะดำเนินการ)
ของบริษัท ซีพี ออลล์ จำกัด (มหาชน)

องค์ประกอบทรัพยากร สิ่งแวดล้อมและคุณค่าต่างๆ	มาตรการป้องกันและแก้ไขผลกระทบสิ่งแวดล้อม	รายละเอียดการปฏิบัติตามมาตรการฯ	ปัญหา/อุปสรรค และการแก้ไข	เอกสารอ้างอิง รูปภาพหรือเอกสาร
4.3 การระบายน้ำและ การป้องกันน้ำท่วม (ต่อ)	4) จัดให้มีการตรวจสอบสิ่งอุดตันหรือกีดขวางทางไหลของ น้ำภายในรางระบายน้ำโดยรอบโครงการ บ่อตรวจการระบาย น้ำ และตะแกรงดักขยะ โดยทำความสะอาดอย่างน้อยเดือน ละครั้ง	- โครงการจัดให้มีการตรวจสอบสิ่งอุดตันหรือกีด ขวางทางไหลของน้ำภายในรางระบายน้ำโดยรอบ โครงการ บ่อตรวจการระบายน้ำ และตะแกรงดักขยะ โดยทำความสะอาดอย่างน้อยเดือนละครั้ง	-	- ดังภาพที่ 14 และ ภาพที่ 26
4.4 การจัดการขยะมูลฝอย	1) จัดให้มีการแยกประเภทมูลฝอยก่อนรวบรวมไปกำจัด โดย จัดหาถังรองรับมูลฝอยแยกประเภทมีฝาปิดมิดชิด หรือถัง รองรับมูลฝอยเปียก (สีเขียว) ถังรองรับมูลฝอยแห้งทั่วไป (สี น้ำเงิน) ถังรองรับมูลฝอยรีไซเคิล (สีเหลือง) และถังรองรับ มูลฝอยอันตราย (สีแดง) ขนาดความจุต่างๆ ตั้งไว้บริเวณพื้นที่ ใช้ประโยชน์ต่างๆ ของโครงการและในห้องพักมูลฝอยรวม 2) จัดให้มีห้องพักมูลฝอยรวม ตั้งอยู่ที่ชั้น 1 ของอาคาร โครงการ เป็นห้องคอนกรีตเสริมเหล็กมีบานประตูปิดทึบ โดยห้องพักมูลฝอยรวมต้องแบ่งเป็นห้องย่อยเพื่อเก็บมูลฝอย แยกประเภท ประกอบด้วยห้องพักมูลฝอยเปียก ห้องพักมูล ฝอยแห้งทั่วไป ห้องพักมูลฝอยรีไซเคิล โดยแต่ละห้องพักมูล ฝอยย่อยต้องมีความสามารถในการเก็บกักปริมาณมูลฝอยที่ เกิดขึ้นแต่ละชนิดได้ไม่ต่ำกว่า 3 วัน โดยให้ตั้งถังรองรับมูล ฝอยสีขนาด 240 ลิตร แยกสีตามประเภทของมูลฝอย	- โครงการจัดให้มีถังรองรับมูลฝอยแยกประเภทมีฝา ปิดมิดชิด แยกประเภท ตั้งไว้บริเวณพื้นที่ใช้ ประโยชน์ต่างๆ ของโครงการ - โครงการจัดให้มีห้องพักมูลฝอยรวม เป็นห้อง คอนกรีตเสริมเหล็กมีบานประตูปิดทึบ โดยห้องพัก มูลฝอยรวมแบ่งเป็นห้องย่อยเพื่อเก็บมูลฝอยแยก ประเภท	- -	- ดังภาพที่ 15 - ดังภาพที่ 16

ตารางที่ 3.1-1(ต่อ) สรุปผลการปฏิบัติตามมาตรการป้องกันและแก้ไขผลกระทบสิ่งแวดล้อม โครงการอาคารสำนักงานและการศึกษา (ระยะดำเนินการ)

ของบริษัท ซีพี ออลล์ จำกัด (มหาชน)

องค์ประกอบทรัพยากร สิ่งแวดล้อมและคุณค่าต่างๆ	มาตรการป้องกันและแก้ไขผลกระทบสิ่งแวดล้อม	รายละเอียดการปฏิบัติตามมาตรการฯ	ปัญหา/อุปสรรค และการแก้ไข	เอกสารอ้างอิง รูปภาพหรือเอกสาร
4.4 การจัดการมูลฝอย (ต่อ)	<p>3) จัดให้มีห้องพักมูลฝอยชั่วคราวประจำชั้นที่มีการใช้ประโยชน์พื้นที่ เช่น ส่วนสำนักงาน ห้องประชุม/สัมมนา ส่วนบริการ (Back of House) ฯลฯ โดยภายในให้ติดตั้งรองรับมูลฝอยสี่แยกประเภท ได้แก่ ถังรองรับมูลฝอยสีเหลืองสำหรับมูลฝอยแห้ง ถังรองรับมูลฝอยสีเขียวสำหรับมูลฝอยเปียก ถังรองรับมูลฝอยสีน้ำเงินสำหรับมูลฝอยรีไซเคิล และถังรองรับมูลฝอยสีแดงสำหรับมูลฝอยอันตราย จำนวนอย่างละ 1 ถัง</p> <p>4) ห้องพักมูลฝอยรวมต้องปูกระเบื้องพื้นห้องพักมูลฝอยเต็มพื้นที่ และปูกระเบื้องผนังห้องพักมูลฝอยมีความสูงจากพื้นตามระยะผนัง ไม่น้อยกว่า 1.5 เมตร เพื่อป้องกันน้ำมูลฝอยสะสมในเนื้อคอนกรีต จัดให้มีก๊อกรน้ำสำหรับทำความสะอาดห้องพักมูลฝอย และท่อระบายน้ำภายในห้องพักมูลฝอยเชื่อมต่อกับระบบบำบัดน้ำเสียของโครงการ</p>	<p>- โครงการจะดำเนินการจัดให้มีห้องพักมูลฝอยชั่วคราวประจำชั้นที่มีการใช้ประโยชน์พื้นที่ เช่น ส่วนสำนักงาน ห้องประชุม/สัมมนา ส่วนบริการ (Back of House) ฯลฯ โดยภายในให้ติดตั้งรองรับมูลฝอยสี่แยกประเภท</p> <p>- โครงการจัดให้มีห้องพักมูลฝอยที่มีการทาสีผนังด้วยวัสดุผิวมัน เพื่อป้องกันน้ำมูลฝอยสะสมในเนื้อคอนกรีต พร้อมทั้งจัดให้มีก๊อกรน้ำสำหรับทำความสะอาดห้องพักมูลฝอย และท่อระบายน้ำภายในห้องพักมูลฝอยเชื่อมต่อกับระบบบำบัดน้ำเสียของโครงการ</p>	-	-
			-	- ดังภาพที่ 16

ตารางที่ 3.1-1(ต่อ) สรุปผลการปฏิบัติตามมาตรการป้องกันและแก้ไขผลกระทบสิ่งแวดล้อม โครงการอาคารสำนักงานและการศึกษา (ระยะดำเนินการ)
ของบริษัท ซีพี ออลล์ จำกัด (มหาชน)

องค์ประกอบทรัพยากร สิ่งแวดล้อมและคุณค่าต่างๆ	มาตรการป้องกันและแก้ไขผลกระทบสิ่งแวดล้อม	รายละเอียดการปฏิบัติตามมาตรการฯ	ปัญหา/อุปสรรค และการแก้ไข	เอกสารอ้างอิง รูปภาพหรือเอกสาร
4.4 การจัดการมูลฝอย (ต่อ)	<p>5) ประสานงานให้รถเก็บขนมูลฝอยของเทศบาลนครปากเกร็ดเข้ามารับมูลฝอยไปกำจัดให้ตรงเวลา โดยถ้ามีปริมาณมูลฝอยตกค้าง โครงการต้องจัดหารถเก็บขนมูลฝอยของเอกชนมารับไปกำจัดไม่ให้มีมูลฝอยตกค้างในโครงการ</p> <p>6) จัดให้มีอุปกรณ์ป้องกันอันตรายส่วนบุคคลสำหรับแม่บ้านของโครงการ ได้แก่ ผ้ากันเปื้อน ผ้าปิดปาก-จมูก ถุงมือยางหนา และรองเท้าน้ำบู๊ต และกวดขันให้แม่บ้านโครงการสวมใส่อุปกรณ์ป้องกันอันตรายส่วนบุคคลที่โครงการได้จัดไว้ให้</p> <p>7) มูลฝอยรีไซเคิลของโครงการให้ทำการคัดแยกประเภทเป็นขวดแก้ว ขวดพลาสติก กระป๋องเครื่องดื่ม กระดาษหนังสือพิมพ์ และกระดาษกล่อง เพื่อให้หัวหน้าแม่บ้านส่งจำหน่ายตามปริมาณมูลฝอย และนำรายได้จากการจำหน่ายเป็นกองทุนสวัสดิการรวมสำหรับแม่บ้าน เพื่อเป็นแรงจูงใจในการคัดแยกมูลฝอยของโครงการ</p>	<p>- โครงการประสานงานให้รถเก็บขนมูลฝอยของเทศบาลนครปากเกร็ดเข้ามารับมูลฝอยไปกำจัด ไม่ให้มีมูลฝอยตกค้างในโครงการ</p> <p>- โครงการจัดให้มีอุปกรณ์ป้องกันอันตรายส่วนบุคคลสำหรับแม่บ้านของโครงการ และกวดขันให้แม่บ้านโครงการสวมใส่อุปกรณ์ป้องกันอันตรายส่วนบุคคลที่โครงการได้จัดไว้ให้</p> <p>- โครงการจัดให้มีการคัดแยกประเภทขยะรีไซเคิลเป็นขวดแก้ว ขวดพลาสติก กระป๋องเครื่องดื่ม กระดาษหนังสือพิมพ์ และกระดาษกล่อง</p>	<p>-</p> <p>-</p> <p>-</p>	<p>-</p> <p>- ดังภาพที่ 3</p> <p>- ดังภาพที่ 15 และภาพที่ 16</p>

ตารางที่ 3.1-1(ต่อ) สรุปผลการปฏิบัติตามมาตรการป้องกันและแก้ไขผลกระทบสิ่งแวดล้อม โครงการอาคารสำนักงานและการศึกษา (ระยะดำเนินการ)

ของบริษัท ซีพี ออลล์ จำกัด (มหาชน)

องค์ประกอบทรัพยากร สิ่งแวดล้อมและคุณค่าต่างๆ	มาตรการป้องกันและแก้ไขผลกระทบสิ่งแวดล้อม	รายละเอียดการปฏิบัติตามมาตรการฯ	ปัญหา/อุปสรรค และการแก้ไข	เอกสารอ้างอิง รูปภาพหรือเอกสาร
4.4 การจัดการมูลฝอย (ต่อ)	8) จัดให้มีการระบายอากาศจากห้องพักมูลฝอยเปียกด้วย อัตราการระบายอากาศไม่น้อยกว่า 4 เท่าของปริมาตรห้อง โดยติดตั้งพัดลมดูดอากาศ เพื่อดูดอากาศจากห้องพักมูล ฝอยเปรี๊ยกผ่านท่อระบายอากาศเข้าสู่พื้นที่ลานบำบัด มีเทน โดยจัดไว้บริเวณพื้นที่สีเขียวของโครงการ	- โครงการจัดให้มีการระบายอากาศจากห้องพักมูลฝอย โดยติดตั้งระบบปรับอากาศ และติดตั้งพัดลมดูดอากาศ เพื่อดูดอากาศจากห้องพักมูลฝอยเปี๊ยกผ่านท่อระบาย อากาศเข้าสู่พื้นที่บำบัดมีเทน	-	- ดังภาพที่ 16
	9) ให้ปูพื้นที่พักมูลฝอยเต็มพื้นที่คอนกรีต จัดให้มีก๊อกรน้ำ สำหรับทำความสะอาดห้องพักมูลฝอย และท่อระบายน้ำ ภายในห้องพักมูลฝอยเชื่อมต่อกับระบบบำบัดน้ำเสียของ โครงการ	- โครงการปูพื้นที่พักมูลฝอยเต็มพื้นที่คอนกรีต พร้อมทั้ง จัดให้มีก๊อกรน้ำสำหรับทำความสะอาดห้องพักมูลฝอย และท่อระบายน้ำภายในห้องพักมูลฝอยเชื่อมต่อกับระบบ บำบัดน้ำเสียของโครงการ	-	- ดังภาพที่ 16
	10) จัดให้มีประตูเปิด-ปิด ห้องพักมูลฝอยรวมของ โครงการให้ปิดได้สนิท เพื่อป้องกันสัตว์หรือแมลงเข้าไป คุ้ยเขี่ย หรือเพาะพันธุ์เชื้อโรค และเพื่อป้องกันกลิ่น รบกวน	- โครงการจัดให้มีประตูเปิด-ปิด ห้องพักมูลฝอยรวมของ โครงการให้ปิดได้สนิท เพื่อป้องกันสัตว์หรือแมลงเข้าไป คุ้ยเขี่ย หรือเพาะพันธุ์เชื้อโรค และเพื่อป้องกันกลิ่น รบกวน	-	- ดังภาพที่ 16
	11) ตรวจสอบภาชนะรองรับขยะให้อยู่ในสภาพดี กรณีที่ พบว่ามีภาชนะชำรุดหรือเสียหายให้ทำการซ่อมแซมหรือ เปลี่ยนใหม่	- โครงการจะดำเนินการจัดให้แม่บ้านประจำโครงการ ตรวจสอบภาชนะรองรับขยะให้อยู่ในสภาพดี กรณีที่ พบว่ามีภาชนะชำรุดหรือเสียหายให้ทำการซ่อมแซมหรือ เปลี่ยนใหม่ทันที	-	-

ตารางที่ 3.1-1(ต่อ) สรุปผลการปฏิบัติตามมาตรการป้องกันและแก้ไขผลกระทบสิ่งแวดล้อม โครงการอาคารสำนักงานและการศึกษา (ระยะดำเนินการ)

ของบริษัท ซีพี ออลล์ จำกัด (มหาชน)

องค์ประกอบทรัพยากร สิ่งแวดล้อมและคุณค่าต่างๆ	มาตรการป้องกันและแก้ไขผลกระทบสิ่งแวดล้อม	รายละเอียดการปฏิบัติตามมาตรการฯ	ปัญหา/อุปสรรค และการแก้ไข	เอกสารอ้างอิง รูปภาพหรือเอกสาร
4.4 การจัดการมูลฝอย (ต่อ)	12) ตรวจสอบความสะอาดเรียบร้อยของเส้นทางเก็บขนมูลฝอย และบริเวณที่จอดรถเก็บขยะให้สะอาดเรียบร้อยอยู่เสมอ 13) การดำเนินการจัดเก็บมูลฝอยของโครงการ ให้โครงการชำระค่าธรรมเนียมการจัดเก็บมูลฝอยตามข้อกำหนดของเทศบาลนครปากเกร็ด	- โครงการจัดให้มีเจ้าหน้าที่ตรวจสอบความสะอาดเรียบร้อยของเส้นทางเก็บขนมูลฝอย และบริเวณที่จอดรถเก็บขยะให้สะอาดเรียบร้อยอยู่เสมอ - โครงการชำระค่าธรรมเนียมการจัดเก็บมูลฝอยตามข้อกำหนดของเทศบาลนครปากเกร็ด	- -	- ดังภาพที่ 17 ละ ภาพที่ 18 -
4.5 การใช้ไฟฟ้าและการอนุรักษ์พลังงาน	1) เลือกใช้หลอดไฟส่องสว่างภายในโครงการ เป็นแบบประหยัดพลังงานแบบ LED ซึ่งใช้พลังงานต่ำแต่มีประสิทธิภาพการส่องสว่างที่สูง พร้อมทั้งจัดให้มีสวิทช์ควบคุมแยกบริเวณทางเดินพื้นที่จัดสวนเพื่อสะดวกในการเปิด-ปิด 2) กำหนดให้เลือกใช้อุปกรณ์เครื่องใช้ไฟฟ้าที่เป็นผลิตภัณฑ์ประหยัดพลังงานทั้งหมด 3) ช่องระเบียงทางเดินมีช่องเปิดเพื่อให้แสงสว่างและอากาศถ่ายเทได้อย่างสะดวก	- โครงการเลือกใช้หลอดไฟส่องสว่างภายในโครงการเป็นแบบประหยัดพลังงานแบบ LED พร้อมทั้งจัดให้มีสวิทช์ควบคุมแยกบริเวณทางเดินพื้นที่จัดสวนเพื่อสะดวกในการเปิด-ปิด - โครงการเลือกใช้อุปกรณ์เครื่องใช้ไฟฟ้าที่เป็นผลิตภัณฑ์ประหยัดพลังงาน - โครงการจัดให้มีช่องระเบียงทางเดินมีช่องเปิดเพื่อให้แสงสว่างและอากาศถ่ายเทได้อย่างสะดวก	- - -	- ดังภาพที่ 19 - ดังภาพที่ 20 - ดังภาพที่ 21

ตารางที่ 3.1-1(ต่อ) สรุปผลการปฏิบัติตามมาตรการป้องกันและแก้ไขผลกระทบสิ่งแวดล้อม โครงการอาคารสำนักงานและการศึกษา (ระยะดำเนินการ)

ของบริษัท ซีพี ออลล์ จำกัด (มหาชน)

องค์ประกอบทรัพยากร สิ่งแวดล้อมและคุณค่าต่างๆ	มาตรการป้องกันและแก้ไขผลกระทบสิ่งแวดล้อม	รายละเอียดการปฏิบัติตามมาตรการฯ	ปัญหา/อุปสรรค และการแก้ไข	เอกสารอ้างอิง รูปภาพหรือเอกสาร
4.5 การใช้ไฟฟ้าและการ อนุรักษ์พลังงาน (ต่อ)	4) จัดให้มีการออกแบบอาคารและระบบปรับอากาศให้ เหมาะสม และเลือกใช้อุปกรณ์ในระบบปรับอากาศเป็น แบบประหยัดพลังงาน มีค่าสัมประสิทธิ์ในการทำงาน (COP) หรืออัตราส่วนประสิทธิภาพพลังงาน (EER) สูง และต้องให้สอดคล้องเหมาะสมกับค่าการออกแบบ และ ลักษณะการใช้งาน	- โครงการออกแบบอาคารและระบบปรับอากาศให้ เหมาะสม และเลือกใช้อุปกรณ์ในระบบปรับอากาศเป็น แบบประหยัดพลังงาน	-	- ดังภาพที่ 20
	5) ตรวจสอบและอุดรอยรั่วตามผนัง ฝ้าเพดาน และ ช่องทางเปิดอื่น เช่น ประตู หน้าต่าง ให้ปิดสนิทเมื่อเปิด ใช้งานระบบปรับอากาศ	- โครงการจะดำเนินการตรวจสอบและอุดรอยรั่วตาม ผนัง ฝ้าเพดาน และช่องทางเปิดอื่น เช่น ประตู หน้าต่าง ให้ปิดสนิทเมื่อเปิดใช้งานระบบปรับอากาศ	-	-
	6) หลีกเลี่ยงการเก็บเอกสารหรือวัสดุอื่นใดที่ไม่ จำเป็นต้องใช้งานในพื้นที่ที่ใช้ระบบปรับอากาศเพื่อลด การสูญเสียและใช้พลังงานในการปรับอากาศภายใน อาคาร	- โครงการจะหลีกเลี่ยงการเก็บเอกสารหรือวัสดุอื่นใดที่ ไม่จำเป็นต้องใช้งานในพื้นที่ที่ใช้ระบบปรับอากาศเพื่อ ลดการสูญเสียและใช้พลังงานในการปรับอากาศภายใน อาคาร	-	-
	7) จัดให้มีการบำรุงรักษา ทดสอบและปรับแต่งระบบ ปรับอากาศให้มีประสิทธิภาพการทำงานที่ดีอยู่เสมอ	- โครงการจะดำเนินการบำรุงรักษา ทดสอบและปรับแต่ง ระบบปรับอากาศให้มีประสิทธิภาพการทำงานที่ดีอยู่ เสมอ	-	-

ตารางที่ 3.1-1(ต่อ) สรุปผลการปฏิบัติตามมาตรการป้องกันและแก้ไขผลกระทบสิ่งแวดล้อม โครงการอาคารสำนักงานและการศึกษา (ระยะดำเนินการ)

ของบริษัท ซีพี ออลล์ จำกัด (มหาชน)

องค์ประกอบทรัพยากร สิ่งแวดล้อมและคุณค่าต่างๆ	มาตรการป้องกันและแก้ไขผลกระทบสิ่งแวดล้อม	รายละเอียดการปฏิบัติตามมาตรการฯ	ปัญหา/อุปสรรค และการแก้ไข	เอกสารอ้างอิง รูปภาพหรือเอกสาร
4.5 การใช้ไฟฟ้าและการ อนุรักษ์พลังงาน (ต่อ)	8) จัดให้ทำแผนประชาสัมพันธ์ การประหยัดพลังงานปิด ประกาศที่บอร์ดประกาศข่าวของอาคาร ที่ห้องโถงลิฟท์ หรือภายในห้องลิฟต์ ดังนี้ (1) ให้ใช้บันไดแทนลิฟต์เมื่อขึ้นลงน้อยชิ้น (2) ให้ตั้งอุณหภูมิเครื่องปรับอากาศ ที่ 25 องศาเซลเซียส เพื่อประหยัดพลังงาน (3) ปิดไฟหลอดที่ไม่จำเป็นและถอดปลั๊กเครื่องใช้ไฟฟ้า ทุกครั้งหลังเลิกใช้งาน 9) กำหนดให้ต้องตรวจสอบระบบไฟฟ้าอย่างน้อยปีละ 1 ครั้ง	- โครงการจะดำเนินการจัดทำแผนประชาสัมพันธ์ การ ประหยัดพลังงานติดประกาศที่บอร์ดประกาศข่าวของ อาคาร ที่ห้องโถงลิฟท์ หรือภายในห้องลิฟต์	-	- ดังภาพที่ 23
		- โครงการจะดำเนินการตรวจสอบระบบไฟฟ้าอย่างน้อย ปีละ 1 ครั้ง	-	- ดังภาคผนวกที่ 6
4.6 การระบายอากาศและปรับ อากาศ	1) จัดให้มีการปฏิบัติตามประกาศของกรมอนามัย เรื่อง ข้อ ปฏิบัติการควบคุมเชื้อลิจิโอนัลลา ในหอผึ่งน้ำของอาคาร ในประเทศไทย ในการทำความสะอาดและดูแลรักษา ระบบหอผึ่งเย็น เพื่อป้องกันการแพร่กระจายของโรค ลิจิเียนแนร์ 2) น้ำที่ใช้ในการหล่อเย็นจะต้องผ่านการปรับเสถียรและ การฆ่าเชื้อโรค และมีระบบการหมุนเวียนและถ่ายเทน้ำที่ เหมาะสม	- โครงการจะดำเนินการ ปฏิบัติตามประกาศของกรม อนามัย เรื่อง ข้อปฏิบัติการควบคุมเชื้อลิจิโอนัลลา ในหอ ผึ่งน้ำของอาคารในประเทศไทย ในการทำความสะอาด และดูแลรักษาระบบ หอผึ่งเย็น เพื่อป้องกันการ แพร่กระจายของโรคลิจิเียนแนร์	-	- ดังภาพที่ 22
		- โครงการจัดให้มีการปรับเสถียรและการฆ่าเชื้อโรคน้ำที่ ใช้ในการหล่อเย็น และมีระบบการหมุนเวียนและถ่ายเท น้ำที่เหมาะสม	-	- ดังภาพที่ 22

ของบริษัท ซีพี ออลล์ จำกัด (มหาชน)

องค์ประกอบทรัพยากร สิ่งแวดล้อมและคุณค่าต่างๆ	มาตรการป้องกันและแก้ไขผลกระทบสิ่งแวดล้อม	รายละเอียดการปฏิบัติตามมาตรการฯ	ปัญหา/อุปสรรค และการแก้ไข	เอกสารอ้างอิง รูปภาพหรือเอกสาร
4.7 การจราจร	<p>1) ห้ามไม่ให้รถยนต์ของผู้ที่เข้ามาใช้บริการ และพนักงานจอดกีดขวางทางจราจรบนผิวถนนทางเข้าสถาบันการจัดการปัญญาภิวัฒน์ และถนนแจ้งวัฒนะบริเวณด้านหน้าของโครงการ</p> <p>2) จัดให้มีจำนวนที่จอดรถไม่น้อยกว่า 378 คัน ตามที่ออกแบบ</p> <p>3) จัดให้มีการอบรมเจ้าหน้าที่ในด้านการจัดการจราจรกับตำรวจจราจรภายในพื้นที่เพื่อเพิ่มประสิทธิภาพในการจัดการจราจรให้มากขึ้น</p> <p>4) ติดตั้งป้ายจราจรและป้ายแนะนำต่างๆภายในโครงการให้เห็นอย่างชัดเจน รวมถึงสันชะลอความเร็วตามมาตรฐาน มขพ.2301-56 กล้องวงจรปิด และกระຈกนูนโค้งบริเวณจุดอับสายตา เพื่อความสะดวกและเพิ่มทัศนวิสัยในการจราจร และป้องกันอุบัติเหตุ</p> <p>5) จัดให้มีแสงไฟส่องสว่างทางเดินรถให้สว่างเพียงพอทั้งเวลากลางวันและกลางคืน</p>	<p>- โครงการจัดให้มีเจ้าหน้าที่รักษาความปลอดภัยคอยอำนวยความสะดวกและจัดการจราจร บริเวณด้านหน้าโครงการ และจัดให้มีพื้นที่สำหรับจอดรถ ที่มีพื้นที่เพียงพอบริเวณด้านหน้าโครงการ</p> <p>- โครงการจัดให้มีพื้นที่สำหรับจอดรถจำนวนที่จอดรถไม่น้อยกว่า 378 คัน ตามที่ออกแบบ</p> <p>- โครงการจะดำเนินการอบรมเจ้าหน้าที่ในด้านการจัดการจราจรกับตำรวจจราจรภายในพื้นที่ เพื่อเพิ่มประสิทธิภาพในการจัดการจราจรให้มากขึ้น</p> <p>- โครงการจัดให้มีกล้องวงจรปิด ห้องควบคุมกล้องวงจรปิด ติดตั้งป้ายจราจร และป้ายแนะนำต่างๆภายในโครงการให้เห็นอย่างชัดเจน รวมถึงสันชะลอความเร็ว เพื่อความสะดวกและเพิ่มทัศนวิสัยในการจราจร และป้องกันอุบัติเหตุ ในรอบถัดไป</p> <p>- โครงการจัดให้มีแสงไฟส่องสว่างบริเวณทางเดินรถให้สว่างเพียงพอทั้งเวลากลางวันและกลางคืน</p>	<p>-</p> <p>-</p> <p>-</p> <p>-</p> <p>-</p>	<p>- ดังภาพที่ 5 และภาพที่ 24</p> <p>- ดังภาพที่ 24</p> <p>-</p> <p>- ดังภาพที่ 6 ภาพที่ 7 และภาพที่ 25</p> <p>- ดังภาพที่ 19</p>

ของบริษัท ซีพี ออลล์ จำกัด (มหาชน)

[illegible]

ตารางที่ 3.1-1(ต่อ) สรุปผลการปฏิบัติตามมาตรการป้องกันและแก้ไขผลกระทบสิ่งแวดล้อม โครงการอาคารสำนักงานและการศึกษา (ระยะดำเนินการ)

ของบริษัท ซีพี ออลล์ จำกัด (มหาชน)

องค์ประกอบทรัพยากร สิ่งแวดล้อมและคุณค่าต่างๆ	มาตรการป้องกันและแก้ไขผลกระทบสิ่งแวดล้อม	รายละเอียดการปฏิบัติตามมาตรการฯ	ปัญหา/อุปสรรค และการแก้ไข	เอกสารอ้างอิง รูปภาพหรือเอกสาร
5. คุณค่าต่อคุณภาพชีวิต				
5.1 สภาพเศรษฐกิจและสังคม	<p>1) การรับพนักงานเข้าปฏิบัติงานในโครงการ ให้รับบุคคลในท้องถิ่นที่มีความสามารถตามตำแหน่งงาน เข้าทำงานเป็นลำดับแรก</p> <p>2) ให้ความร่วมมือจัดกิจกรรมทางสังคมร่วมกับหน่วยภาครัฐ เช่น วันสำคัญทางศาสนา วันสำคัญตามประเพณีต่างๆ</p> <p>3) ให้โครงการ และพนักงานโครงการ ปฏิบัติหน้าที่โดยเป็นกลางทางการเมือง ในกรณีที่มีการเลือกตั้งในแต่ละระดับและผู้สมัครรับเลือกตั้งกระทรวงจะหาเสียงในพื้นที่โครงการให้พิจารณาอนุญาตตามสมควร และเป็นธรรมต่อทุกกลุ่ม</p> <p>4) ติดตั้งระบบโทรทัศน์วงจรปิด (CCTV System) เพื่อป้องกันความปลอดภัย</p> <p>5) จัดให้มีเจ้าหน้าที่รักษาความปลอดภัย ประจำบริเวณทางเข้า-ออกอาคารและลานจอดรถ</p>	<p>- โครงการพิจารณารับบุคคลในท้องถิ่นที่มีความสามารถเข้าปฏิบัติงานในโครงการตามตำแหน่งงาน เข้าทำงานเป็นลำดับแรก</p> <p>- โครงการจะดำเนินการให้ความร่วมมือจัดกิจกรรมทางสังคมร่วมกับหน่วยภาครัฐ เช่น วันสำคัญทางศาสนา วันสำคัญตามประเพณีต่างๆ</p> <p>- โครงการจะปฏิบัติหน้าที่โดยเป็นกลางทางการเมือง ในกรณีที่มีการเลือกตั้งในแต่ละระดับและผู้สมัครรับเลือกตั้งกระทรวงจะหาเสียงในพื้นที่โครงการให้พิจารณาอนุญาตตามสมควร และเป็นธรรมต่อทุกกลุ่ม</p> <p>- โครงการจัดให้มีการติดตั้งระบบโทรทัศน์วงจรปิด (CCTV System) เพื่อป้องกันความปลอดภัย</p> <p>- โครงการจัดให้มีเจ้าหน้าที่รักษาความปลอดภัย ประจำบริเวณทางเข้า-ออกอาคารและลานจอดรถ</p>	- - - - -	- - - - ดัชนีภาพที่ 25 - ดัชนีภาพที่ 5

ตารางที่ 3.1-1(ต่อ) สรุปผลการปฏิบัติตามมาตรการป้องกันและแก้ไขผลกระทบสิ่งแวดล้อม โครงการอาคารสำนักงานและการศึกษา (ระยะดำเนินการ)

ของบริษัท ซีพี ออลล์ จำกัด (มหาชน)

องค์ประกอบทรัพยากร สิ่งแวดล้อมและคุณค่าต่างๆ	มาตรการป้องกันและแก้ไขผลกระทบสิ่งแวดล้อม	รายละเอียดการปฏิบัติตามมาตรการฯ	ปัญหา/อุปสรรค และการแก้ไข	เอกสารอ้างอิง รูปภาพหรือเอกสาร
5.1 สภาพเศรษฐกิจและสังคม (ต่อ)	6) ปฏิบัติตามมาตรการฯ ด้านต่างๆ ได้แก่ ด้านกายภาพ ชีวภาพ และคุณค่าคุณภาพชีวิตและคุณค่าการใช้ประโยชน์ ของมนุษย์อย่างเคร่งครัด เพื่อไม่ให้เกิดผลกระทบต่อ ชุมชน	- โครงการปฏิบัติตามมาตรการฯ ด้านต่างๆ ได้แก่ ด้าน กายภาพ ชีวภาพ และคุณค่าคุณภาพชีวิตและคุณค่าการใช้ ประโยชน์ ของมนุษย์อย่างเคร่งครัด เพื่อไม่ให้เกิด ผลกระทบต่อชุมชน	-	-
	7) ในกรณีที่มีเรื่องร้องเรียน ถึงผลกระทบที่เกิดจาก โครงการ ให้โครงการดำเนินการแก้ไขผลกระทบโดยเร็ว และแจ้งผลการดำเนินการต่อผู้แจ้งเรื่องร้องเรียน และ สำเนาเอกสารการดำเนินงานแก้ไขปัญหาร้องเรียน เสนอต่อเทศบาลนครปากเกร็ด	- ปัจจุบันโครงการยังไม่ได้มีการร้องเรียนถึงผลกระทบ ที่เกิดจากโครงการ หากโครงการได้รับเรื่องร้องเรียน ถึง ผลกระทบที่เกิดจากโครงการ โครงการจะเร่งดำเนินการ แก้ไขผลกระทบโดยเร็ว และแจ้งผลการดำเนินการต่อผู้ แจ้งเรื่องร้องเรียน และสำเนาเอกสารการดำเนินงานแก้ไข ปัญหาร้องเรียนเสนอต่อเทศบาลนครปากเกร็ด	-	-
	8) กรณีที่มีการเปลี่ยนแปลง โครงการภายหลังเปิด ดำเนินการ ขอให้ทำการศึกษาสำรวจสภาพเศรษฐกิจและ สังคม รวมทั้งดำเนินการมีส่วนร่วมของประชาชน โดยดำเนินการก่อนทุกครั้งที่มีการเปลี่ยนแปลงโครงการ ตามหลักวิชาการและหลักสถิติ พร้อมทั้งการแสดงผล ตำแหน่งการสำรวจ	- ปัจจุบันโครงการยังไม่มีเปลี่ยนแปลงโครงการ หาก โครงการมีการเปลี่ยนแปลงโครงการภายหลังเปิด ดำเนินการ โครงการจะทำการศึกษาสำรวจสภาพ เศรษฐกิจและสังคม รวมทั้งดำเนินการมีส่วนร่วมของ ประชาชน โดยดำเนินการก่อนทุกครั้งที่มีการ เปลี่ยนแปลงโครงการตามหลักวิชาการและหลักสถิติ พร้อมทั้งการแสดงผลตำแหน่งการสำรวจ	-	-

ตารางที่ 3.1-1(ต่อ) สรุปผลการปฏิบัติตามมาตรการป้องกันและแก้ไขผลกระทบสิ่งแวดล้อม โครงการอาคารสำนักงานและการศึกษา (ระยะดำเนินการ)

ของบริษัท ซีพี ออลล์ จำกัด (มหาชน)

องค์ประกอบทรัพยากร สิ่งแวดล้อมและคุณค่าต่างๆ	มาตรการป้องกันและแก้ไขผลกระทบสิ่งแวดล้อม	รายละเอียดการปฏิบัติตามมาตรการฯ	ปัญหา/อุปสรรค และการแก้ไข	เอกสารอ้างอิง รูปภาพหรือเอกสาร
5.2 สุขภาพและการ สาธารณสุข 1) ผลกระทบต่อบริการด้าน การแพทย์	1) จัดเตรียมเวชภัณฑ์เพื่อการปฐมพยาบาล และอุปกรณ์ ต่างๆ ที่จำเป็นเบื้องต้นไว้ 2) จัดอบรมเจ้าหน้าที่ให้แผนต้อนรับ และแม่บ้าน โครงการให้มีความรู้ด้านการปฐมพยาบาลเบื้องต้นและมี ความสามารถในการปฏิบัติเมื่อประสบเหตุเบื้องต้น 3) จัดให้เตรียมหมายเลขโทรศัพท์ฉุกเฉินของโรงพยาบาล ใกล้เคียงโครงการ เพื่อพร้อมประสานงาน ส่งตัวผู้ป่วย ฉุกเฉินสู่โรงพยาบาล	- โครงการจัดให้มี CP ALL HEALTH CARE CENTER สำหรับเจ้าหน้าที่ที่ปฏิบัติงานในโครงการ - โครงการจะดำเนินการจัดอบรมเจ้าหน้าที่ให้แผน ต้อนรับ และแม่บ้านโครงการให้มีความรู้ด้านการปฐม พยาบาลเบื้องต้นและมีความสามารถในการปฏิบัติเมื่อ ประสบเหตุเบื้องต้น ในรอบถัดไป - โครงการจะดำเนินการจัดเตรียมหมายเลขโทรศัพท์ ฉุกเฉินของโรงพยาบาลใกล้เคียงโครงการ เพื่อพร้อม ประสานงาน ส่งตัวผู้ป่วยฉุกเฉินสู่โรงพยาบาล	- - -	- ดังภาพที่ 26 - -

ตารางที่ 3.1-1(ต่อ) สรุปผลการปฏิบัติตามมาตรการป้องกันและแก้ไขผลกระทบสิ่งแวดล้อม โครงการอาคารสำนักงานและการศึกษา (ระยะดำเนินการ)
ของบริษัท ซีพี ออลล์ จำกัด (มหาชน)

องค์ประกอบทรัพยากร สิ่งแวดล้อมและคุณค่าต่างๆ	มาตรการป้องกันและแก้ไขผลกระทบสิ่งแวดล้อม	รายละเอียดการปฏิบัติตามมาตรการฯ	ปัญหา/อุปสรรค และการแก้ไข	เอกสารอ้างอิง รูปภาพหรือเอกสาร
2) การเกิดโรค (1) โรคระบบทางเดิน หายใจ	<p>1) จัดให้มีระบบระบายอากาศในบริเวณพื้นที่จอดรถของอาคารโครงการ ให้มีอัตราการระบายอากาศไม่น้อยกว่าจำนวนเท่าของปริมาตรห้องใน 1 ชั่วโมง ตามที่กำหนดตามกฎหมายกระทรวงฉบับที่ 50 (พ.ศ. 2540) ออกตามความใน พรบ. ควบคุมอาคาร (พ.ศ.2522)</p> <p>2) ติดตั้งป้ายเตือน “ห้ามติดเครื่องยนต์ขณะจอดรถ” ทั้งภาษาไทย ภาษาจีนและภาษาอังกฤษพร้อมรูปสัญลักษณ์ ที่มองเห็นได้อย่างชัดเจน ในบริเวณพื้นที่จอดรถของโครงการ</p> <p>3) ทำความสะอาดพื้นที่จอดรถอย่างสม่ำเสมอเพื่อป้องกันฝุ่นละอองสะสม ซึ่งอาจส่งผลกระทบต่อคุณภาพอากาศ</p> <p>4) จัดให้มีพื้นที่สีเขียวทั้งหมด 2,170.93 ตารางเมตร โดยจัดให้เป็นพื้นที่สีเขียวระดับ 2,170.93 ตารางเมตร และเป็นพื้นที่สีเขียวชั้นอื่น 1,828.61 ตารางเมตร ตามที่เสนอในผังบริเวณแสดงพื้นที่สีเขียวของโครงการ ตลอดจนระยะดำเนินการโครงการ</p>	<p>- โครงการจัดให้มีพื้นที่สำหรับจอดรถนอกอาคารทางด้านทิศตะวันตก 5 คัน ทิศตะวันออก เป็นที่จอดรถสำหรับผู้พิการ 5 คัน บริเวณทิศใต้ของโครงการ 255 คัน และทิศเหนือของอาคาร 113 คัน ตามแบบแปลนที่ได้เสนอและได้รับการเห็นชอบ ซึ่งพื้นที่จอดรถทุกจุดเป็นพื้นที่โล่งแจ้ง จึงไม่มีการติดตั้งระบบระบายอากาศบริเวณพื้นที่จอดรถของโครงการ</p> <p>- โครงการจะดำเนินการติดตั้งป้ายเตือน “ห้ามติดเครื่องยนต์ขณะจอดรถ” ทั้งภาษาไทย ภาษาจีนและภาษาอังกฤษพร้อมรูปสัญลักษณ์ ที่มองเห็นได้อย่างชัดเจน ในบริเวณพื้นที่จอดรถของโครงการ ในรอบถัดไป</p> <p>- โครงการจัดให้มีการทำความสะอาดพื้นที่จอดรถอย่างสม่ำเสมอ เพื่อป้องกันฝุ่นละอองสะสม</p> <p>- โครงการจัดให้มีพื้นที่สีเขียว ที่ระดับพื้นดิน ตามที่ออกแบบไว้ โดยจัดให้มีการดูแลรักษา และตัดแต่งต้นไม้ที่จัดไว้ในพื้นที่สีเขียวให้เจริญเติบโตและสวยงามอยู่เสมอ</p>	<p>-</p> <p>-</p> <p>-</p> <p>-</p>	<p>- ดังภาพที่ 24</p> <p>-</p> <p>-</p> <p>- ดังภาพที่ 2 และภาพที่ 3</p>

ตารางที่ 3.1-1(ต่อ) สรุปผลการปฏิบัติตามมาตรการป้องกันและแก้ไขผลกระทบสิ่งแวดล้อม โครงการอาคารสำนักงานและการศึกษา (ระยะดำเนินการ)

ของบริษัท ซีพี ออลล์ จำกัด (มหาชน)

องค์ประกอบทรัพยากร สิ่งแวดล้อมและคุณค่าต่างๆ	มาตรการป้องกันและแก้ไขผลกระทบสิ่งแวดล้อม	รายละเอียดการปฏิบัติตามมาตรการฯ	ปัญหา/อุปสรรค และการแก้ไข	เอกสารอ้างอิง รูปภาพหรือเอกสาร
2) การเกิดโรค (ต่อ) (1) โรคระบบทางเดิน หายใจ (ต่อ)	5) จัดให้มีการดูแลรักษาต้นไม้ที่ปลูกในพื้นที่สีเขียวให้อยู่ ในสภาพที่ดีตลอดระยะดำเนินโครงการ หากมีต้นไม้ตาย ด้วยเหตุใดๆ ให้ปลูกเสริมทดแทนต้นที่ตายโดยเร็ว 6) ปฏิบัติตามประกาศกรมอนามัย เรื่องข้อปฏิบัติการ ควบคุมเชื้อลิจิโอนลล่าในห่อหุ้มเย็นของอาคารในประเทศ ไทยอย่างเคร่งครัด 7) ทดสอบช่องระบายอากาศภายในอาคารไม่ให้มีสิ่งกีด ขวางการระบายอากาศ 8) จัดให้มีการล้างแผ่นกรองอากาศของเครื่องปรับอากาศ อย่างน้อยเดือนละ 2 ครั้ง และล้างเครื่องปรับอากาศแบบ เต็มระบบเป็นประจำสม่ำเสมอทุก 6 เดือน เพื่อป้องกันการ เป็นแหล่งสะสมของเชื้อโรค 9) ติดตั้งป้ายจำกัดความเร็วของรถยนต์ภายในโครงการให้ มีความเร็วไม่เกิน 30 กิโลเมตร/ชั่วโมง 10) ติดตั้งป้ายห้ามเร่งเครื่องยนต์ไว้บริเวณที่จอดรถและ ทางวิ่งภายในโครงการให้เห็นอย่างชัดเจน	- โครงการจัดให้มีพื้นที่สีเขียว ที่ระดับพื้นดิน ตามที่ ออกแบบไว้ โดยจัดให้มีการดูแลรักษา และตัดแต่งต้นไม้ ที่ จัดไว้ในพื้นที่สีเขียวให้เจริญเติบโตและสวยงามอยู่เสมอ - โครงการปฏิบัติตามประกาศกรมอนามัย เรื่องข้อปฏิบัติการ ควบคุมเชื้อลิจิโอนลล่าในห่อหุ้มเย็นของอาคารใน ประเทศไทยอย่างเคร่งครัด - โครงการจะดำเนินการทดสอบช่องระบายอากาศภายใน อาคารไม่ให้มีสิ่งกีดขวางการระบายอากาศ - โครงการจะดำเนินการจัดให้มีการล้างแผ่นกรองอากาศ ของเครื่องปรับอากาศอย่างน้อยเดือนละ 2 ครั้ง และล้าง เครื่องปรับอากาศแบบเต็มระบบเป็นประจำสม่ำเสมอทุก 6 เดือน เพื่อป้องกันการเป็นแหล่งสะสมของเชื้อโรค - โครงการจัดให้มีเจ้าหน้าที่รักษาความปลอดภัย ทำหน้าที่ จัดการจราจรบริเวณทางเข้า-ออกของโครงการ พร้อมทั้ง จัดให้ติดป้ายจราจรต่างๆ ภายในพื้นที่โครงการ - โครงการจะดำเนินการติดตั้งป้ายห้ามเร่งเครื่องยนต์ไว้ บริเวณที่จอดรถและทางวิ่งภายในโครงการให้เห็นอย่าง ชัดเจน	- - - - -	- ดังภาพที่ 2 และ ภาพที่ 3 - ดังภาพที่ 22 - ดังภาพที่ 5 และ ภาพที่ 6 -

ตารางที่ 3.1-1(ต่อ) สรุปผลการปฏิบัติตามมาตรการป้องกันและแก้ไขผลกระทบสิ่งแวดล้อม โครงการอาคารสำนักงานและการศึกษา (ระยะดำเนินการ)
ของบริษัท ซีพี ออลล์ จำกัด (มหาชน)

องค์ประกอบทรัพยากร สิ่งแวดล้อมและคุณค่าต่างๆ	มาตรการป้องกันและแก้ไขผลกระทบสิ่งแวดล้อม	รายละเอียดการปฏิบัติตามมาตรการฯ	ปัญหา/อุปสรรค และการแก้ไข	เอกสารอ้างอิง รูปภาพหรือเอกสาร
2) การเกิดโรค (ต่อ) (2) ผลกระทบต่อระบบ การได้ยิน	1) ติดตั้งป้ายจำกัดความเร็วของรถยนต์ภายในโครงการ ให้มีความเร็วไม่เกิน 30 กิโลเมตร/ชั่วโมง 2) ติดตั้งป้ายห้ามเร่งเครื่องยนต์ในบริเวณที่จอดรถและ ทางวิ่งภายในโครงการให้เห็นอย่างชัดเจน	- โครงการจัดให้มีเจ้าหน้าที่รักษาความปลอดภัย ทำหน้าที่ จัดการจราจรบริเวณทางเข้า-ออกของโครงการ พร้อมทั้ง จัดให้ติดป้ายจราจรต่างๆ ภายในพื้นที่โครงการ - โครงการจะดำเนินการติดตั้งป้ายห้ามเร่งเครื่องยนต์ไว้ บริเวณที่จอดรถและทางวิ่งภายในโครงการให้เห็นอย่าง ชัดเจน	- -	- ดังภาพที่ 5 และ ภาพที่ 6 -
(3) โรคที่มีสัตว์เป็นพาหะ นำโรค	1) จัดให้มีการทำลายแหล่งเพาะพันธุ์สัตว์พาหะนำโรค เช่น การกำจัดลูกน้ำยุงลาย ภายในพื้นที่โครงการ 2) ทำความสะอาดท่อและรางน้ำทิ้งไม่ให้มีเศษอาหารค้าง หรืออุดตัน 3) ใช้ตะแกรงครอบตามรูท่อและรางระบายน้ำภายในและ นอกอาคาร 4) ประสานกับหน่วยงานที่เกี่ยวข้อง ให้มากำจัดสัตว์ที่ เป็นพาหะนำโรคให้กับโครงการ เช่น นิดพ่นยากำจัดยุง เป็นต้น	- โครงการจะดำเนินการจัดให้มีการทำลายแหล่ง เพาะพันธุ์สัตว์พาหะนำโรค เช่น การกำจัดลูกน้ำยุงลาย ภายในพื้นที่โครงการ - โครงการจัดให้มีการทำความสะอาดรางระบายน้ำรอบ พื้นที่โครงการ - โครงการจัดให้มีตะแกรงครอบรางระบายน้ำภายในและ นอกอาคาร - โครงการจะดำเนินการประสานกับหน่วยงานที่เกี่ยวข้อง ให้มากำจัดสัตว์ที่เป็นพาหะนำโรคให้กับโครงการ	- - - -	- - - ดังภาพที่ 27 -

ตารางที่ 3.1-1(ต่อ) สรุปผลการปฏิบัติตามมาตรการป้องกันและแก้ไขผลกระทบสิ่งแวดล้อม โครงการอาคารสำนักงานและการศึกษา (ระยะดำเนินการ)

ของบริษัท ซีพี ออลล์ จำกัด (มหาชน)

องค์ประกอบทรัพยากร สิ่งแวดล้อมและคุณค่าต่างๆ	มาตรการป้องกันและแก้ไขผลกระทบสิ่งแวดล้อม	รายละเอียดการปฏิบัติตามมาตรการฯ	ปัญหา/อุปสรรค และการแก้ไข	เอกสารอ้างอิง รูปภาพหรือเอกสาร
(3) โรคที่มีสัตว์เป็นพาหะ นำโรค (ต่อ)	5) จัดให้มีถังมูลฝอยที่มีฝาปิดไว้ตามจุดต่างๆ ภายใน อาคาร พร้อมทั้งจัดให้มีพนักงานทำความสะอาดจัดเก็บ มูลฝอยไปยังอาคารพักขยะมูลฝอยรวมของโครงการ	- โครงการจัดให้มีถังมูลฝอยที่มีฝาปิดไว้ตามจุดต่างๆ ภายในอาคาร พร้อมทั้งจัดให้มีพนักงานทำความสะอาด จัดเก็บมูลฝอยไปยังอาคารพักขยะมูลฝอยรวมของ โครงการ	-	- ดังภาพที่ 15
	6) ห้องพักขยะมูลฝอยต้องปิดมิดชิด เปิดเฉพาะช่วงที่มีเก็บ ขนมูลฝอยเท่านั้น เพื่อป้องกันการเกิดแหล่งเพาะพันธุ์สัตว์ พาหะนำโรค เช่น หนู แมลงวัน แมลงสาบ เป็นต้น	- โครงการจัดให้มีห้องพักขยะมูลฝอยที่มีประตูปิดมิดชิด เปิดเฉพาะช่วงที่มีเก็บขนมูลฝอยเท่านั้น เพื่อป้องกันการ เกิดแหล่งเพาะพันธุ์สัตว์พาหะนำโรค เช่น หนู แมลงวัน แมลงสาบ เป็นต้น	-	- ดังภาพที่ 16
	7) ทำความสะอาดห้องพักขยะมูลฝอยรวม ด้วยน้ำยาฆ่า เชื้อโรคทุกครั้ง	- โครงการจัดให้มีพนักงานทำความสะอาดห้องพักขยะ มูลฝอยรวม ด้วยน้ำยาฆ่าเชื้อโรคทุกครั้ง	-	- ดังภาพที่ 16
	8) จัดให้มีการทำลายแหล่งเพาะพันธุ์สัตว์พาหะนำโรค เช่น การกำจัดลูกน้ำยุงลาย ภายในพื้นที่โครงการ	- โครงการจะดำเนินการจัดให้มีการทำลายแหล่ง เพาะพันธุ์สัตว์พาหะนำโรค เช่น การกำจัดลูกน้ำยุงลาย ภายในพื้นที่โครงการ	-	-
	9) ทำความสะอาดท่อและรางน้ำทิ้งไม่ให้มีเศษอาหารค้าง หรืออุดตัน	- โครงการจัดให้มีการทำความสะอาดรางระบายน้ำรอบ พื้นที่โครงการ	-	-

ตารางที่ 3.1-1(ต่อ) สรุปผลการปฏิบัติตามมาตรการป้องกันและแก้ไขผลกระทบสิ่งแวดล้อม โครงการอาคารสำนักงานและการศึกษา (ระยะดำเนินการ)

ของบริษัท ซีพี ออลล์ จำกัด (มหาชน)

องค์ประกอบทรัพยากร สิ่งแวดล้อมและคุณค่าต่างๆ	มาตรการป้องกันและแก้ไขผลกระทบสิ่งแวดล้อม	รายละเอียดการปฏิบัติตามมาตรการฯ	ปัญหา/อุปสรรค และการแก้ไข	เอกสารอ้างอิง รูปภาพหรือเอกสาร
(3) โรคที่มีสัตว์เป็นพาหะ นำโรค (ต่อ)	10) ใช้ตะแกรงครอบตามคูท่อและรางระบายน้ำทั้งภายใน และภายนอกอาคาร	- โครงการจัดให้มีตะแกรงครอบรางระบายน้ำภายในและ นอกอาคาร	-	- ดังภาพที่ 27
	11) ประสานกับหน่วยงานที่เกี่ยวข้อง ให้มากำจัดสัตว์ที่ เป็นพาหะนำโรคให้กับโครงการ เช่น นิลพ่นยากำจัดยุง เป็นต้น	- โครงการจะดำเนินการประสานกับหน่วยงานที่เกี่ยวข้อง ให้มากำจัดสัตว์ที่เป็นพาหะนำโรคให้กับโครงการ	-	-
	12) จัดให้มีถังมูลฝอยที่มีฝาปิดไว้ตามจุดต่างๆ ภายใน อาคาร พร้อมทั้งจัดให้มีพนักงานทำความสะอาด หลัง จัดเก็บมูลฝอยไปยังอาคารพักขยะมูลฝอยรวมโครงการ	- โครงการจัดให้มีถังมูลฝอยที่มีฝาปิดไว้ตามจุดต่างๆ ภายในอาคาร พร้อมทั้งจัดให้มีพนักงานทำความสะอาด หลังจัดเก็บมูลฝอยไปยังอาคารพักขยะมูลฝอยรวม โครงการ	-	- ดังภาพที่ 15
	13) ห้องพักขยะมูลฝอยต้องปิดมิดชิด เปิดเฉพาะช่วงที่มี เก็บขนมูลฝอยเท่านั้น เพื่อป้องกันการเกิดแหล่งเพาะพันธุ์ สัตว์พาหะนำโรค เช่น หนู แมลงวัน แมลงสาบ เป็นต้น	- โครงการจัดให้มีห้องพักขยะมูลฝอยที่มีประตูปิดมิดชิด เปิดเฉพาะช่วงที่มีเก็บขนมูลฝอยเท่านั้น เพื่อป้องกันการ เกิดแหล่งเพาะพันธุ์สัตว์พาหะนำโรค เช่น หนู แมลงวัน แมลงสาบ เป็นต้น	-	- ดังภาพที่ 16
	14) ทำความสะอาดห้องพักขยะมูลฝอยรวม ด้วยน้ำยาฆ่า เชื้อโรคทุกครั้ง	- โครงการจัดให้มีพนักงานทำความสะอาดห้องพักขยะ มูลฝอยรวม ด้วยน้ำยาฆ่าเชื้อโรคทุกครั้ง	-	- ดังภาพที่ 16

ตารางที่ 3.1-1(ต่อ) สรุปผลการปฏิบัติตามมาตรการป้องกันและแก้ไขผลกระทบสิ่งแวดล้อม โครงการอาคารสำนักงานและการศึกษา (ระยะดำเนินการ)

ของบริษัท ซีพี ออลล์ จำกัด (มหาชน)

องค์ประกอบทรัพยากร สิ่งแวดล้อมและคุณค่าต่างๆ	มาตรการป้องกันและแก้ไขผลกระทบสิ่งแวดล้อม	รายละเอียดการปฏิบัติตามมาตรการฯ	ปัญหา/อุปสรรค และการแก้ไข	เอกสารอ้างอิง รูปภาพหรือเอกสาร
3) อุบัติเหตุ (1) อุบัติเหตุจากรถยนต์	1) จัดให้มีพนักงานรักษาความปลอดภัย คอยอำนวยความสะดวกในการเดินรถภายในโครงการ และบริเวณทางเข้า-ออกโครงการ เพื่อให้เกิดความปลอดภัยในการเดินรถ 2) จะทำเครื่องหมายจราจรบนพื้นทางแบ่งช่องจราจรการเดินรถ รวมทั้งป้ายเตือนภายในโครงการให้ชัดเจน เพื่อไม่ให้ผู้ขับขี่เกิดความสับสน ทำให้สามารถเดินรถได้อย่างปลอดภัย	- โครงการจัดให้มีเจ้าหน้าที่รักษาความปลอดภัย คอยอำนวยความสะดวกในการเดินรถภายในโครงการ และบริเวณทางเข้า-ออกโครงการ เพื่อให้เกิดความปลอดภัยในการเดินรถ - โครงการจะดำเนินการทำเครื่องหมายจราจรบนพื้นทางแบ่งช่องจราจรการเดินรถ รวมทั้งป้ายเตือนภายในโครงการให้ชัดเจน เพื่อไม่ให้ผู้ขับขี่เกิดความสับสน ทำให้สามารถเดินรถได้อย่างปลอดภัย	- -	- ดังภาพที่ 5 - ดังภาพที่ 28
(3) อุบัติเหตุจากอัคคีภัย	จัดให้มีระบบแจ้งเตือนและอุปกรณ์ช่วยดับเพลิง ตามที่เสนอในรายงาน และมีมาตรการตรวจสอบความสมบูรณ์ของระบบอย่างน้อย 6 เดือนต่อครั้ง	- โครงการจัดให้มีระบบแจ้งเตือนและอุปกรณ์ช่วยดับเพลิง ตามที่เสนอในรายงาน และมีมาตรการตรวจสอบความสมบูรณ์ของระบบอย่างน้อย 6 เดือนต่อครั้ง	-	- ดังภาพที่ 29 และภาพที่ 36 และภาคผนวกที่ 7

ตารางที่ 3.1-1(ต่อ) สรุปผลการปฏิบัติตามมาตรการป้องกันและแก้ไขผลกระทบสิ่งแวดล้อม โครงการอาคารสำนักงานและการศึกษา (ระยะดำเนินการ)

ของบริษัท ซีพี ออลล์ จำกัด (มหาชน)

องค์ประกอบทรัพยากร สิ่งแวดล้อมและคุณค่าต่างๆ	มาตรการป้องกันและแก้ไขผลกระทบสิ่งแวดล้อม	รายละเอียดการปฏิบัติตามมาตรการฯ	ปัญหา/อุปสรรค และการแก้ไข	เอกสารอ้างอิง รูปภาพหรือเอกสาร
4) ความเครียด	1) ให้แจ้งต่อผู้ให้บริการและพนักงานโครงการทราบถึงข้อปฏิบัติเพื่อการอยู่ร่วมกันในโครงการ เช่น ไม่จอดรถในที่ห้ามจอดหรือจอดในลักษณะกีดขวางการจราจรผู้อื่น และปฏิบัติตามอย่างเคร่งครัด ซึ่งจะทำให้การดำเนินกิจกรรมต่างๆ เป็นไปอย่างราบรื่น 2) จัดให้มีพื้นที่สีเขียวภายในโครงการ เพื่อเป็นการพักผ่อนหย่อนใจทำให้เกิดความผ่อนคลาย โดยจัดพื้นที่สีเขียวทั้งหมด 2,170.93 ตารางเมตร ซึ่งเป็นพื้นที่สีเขียวระดับพื้น 2,170.93 ตารางเมตร และเป็นพื้นที่สีเขียวยั่งยืน 1,828.61 ตารางเมตร	- โครงการจัดให้มีป้ายจราจรต่างๆ ติดไว้บริเวณพื้นที่จอดรถและบริเวณถนนของพื้นที่โครงการ - โครงการจัดให้มีพื้นที่สีเขียว ที่ระดับพื้นดิน ตามที่ออกแบบไว้ โดยจัดให้มีการดูแลรักษา และตัดแต่งต้นไม้ที่จัดไว้ในพื้นที่สีเขียวให้เจริญเติบโตและสวยงามอยู่เสมอ	- -	- ดังภาพที่ 6 - ดังภาพที่ 2 และภาพที่ 3
5.3 การป้องกันอัคคีภัย	1) จัดให้มีอุปกรณ์ป้องกันอัคคีภัยเป็นไปตามข้อกำหนดที่เกี่ยวข้องและตามที่เสนอในรายงานฯ ให้ครบถ้วน	- โครงการจัดให้มีระบบแจ้งเตือนและอุปกรณ์ช่วยดับเพลิง ตามที่เสนอในรายงานฯ และมีมาตรการตรวจสอบความสมบูรณ์ของระบบอย่างน้อย 6 เดือนต่อครั้ง	-	- ดังภาพที่ 29 และภาพที่ 36 และภาคผนวกที่ 7

ตารางที่ 3.1-1(ต่อ) สรุปผลการปฏิบัติตามมาตรการป้องกันและแก้ไขผลกระทบสิ่งแวดล้อม โครงการอาคารสำนักงานและการศึกษา (ระยะดำเนินการ)
ของบริษัท ซีพี ออลล์ จำกัด (มหาชน)

องค์ประกอบทรัพยากร สิ่งแวดล้อมและคุณค่าต่างๆ	มาตรการป้องกันและแก้ไขผลกระทบสิ่งแวดล้อม	รายละเอียดการปฏิบัติตามมาตรการฯ	ปัญหา/อุปสรรค และการแก้ไข	เอกสารอ้างอิง รูปภาพหรือเอกสาร
5.3 การป้องกันอัคคีภัย (ต่อ)	<p>2) จัดให้มีแผนฉุกเฉินกรณีเกิดเหตุเพลิงไหม้ รวมถึงบัญชีที่หมายเลขโทรศัพท์ขอความช่วยเหลือจากหน่วยงานบรรเทาสาธารณภัย เพื่อความรวดเร็วเมื่อเกิดเหตุการณ์ฉุกเฉิน รวมถึงจัดให้มีการฝึกซ้อมดับเพลิง และอพยพหนีไฟ อย่างน้อยปีละ 1 ครั้ง</p> <p>3) จัดตั้งทีมปฏิบัติการฉุกเฉินของโครงการ และให้มีการฝึกอบรมเจ้าหน้าที่ภายในทีม รวมถึงเจ้าหน้าที่ที่เกี่ยวข้องให้มีความรู้ความชำนาญในการปฏิบัติตามแผนฉุกเฉิน</p> <p>4) ทดสอบประสิทธิภาพของระบบป้องกันอัคคีภัยต่างๆ เป็นประจำตามที่ระบุในคู่มือให้พร้อมใช้งานอยู่เสมอ</p> <p>5) จัดทำป้ายเตือนหรือสัญลักษณ์เตือนให้ระวังอันตรายจากไฟฟ้า ติดไว้หน้าห้องเครื่องกำเนิดไฟฟ้า</p> <p>6) จัดให้มีการตรวจสอบความปลอดภัยของหม้อแปลงไฟฟ้า อย่างน้อยปีละ 1 ครั้ง</p>	<p>- โครงการจะดำเนินการจัดทำแผนฉุกเฉินกรณีเกิดเหตุเพลิงไหม้ รวมถึงบัญชีที่หมายเลขโทรศัพท์ขอความช่วยเหลือจากหน่วยงานบรรเทาสาธารณภัย และจะดำเนินการฝึกซ้อมดับเพลิง และอพยพหนีไฟ ในรอบถัดไป</p> <p>- โครงการจะดำเนินการจัดตั้งทีมปฏิบัติการฉุกเฉินของโครงการ และให้มีการฝึกอบรมเจ้าหน้าที่ภายในทีม รวมถึงเจ้าหน้าที่ที่เกี่ยวข้องให้มีความรู้ความชำนาญในการปฏิบัติตามแผนฉุกเฉินในรอบถัดไป</p> <p>- โครงการจะดำเนินการทดสอบประสิทธิภาพของระบบป้องกันอัคคีภัยต่างๆ ตามที่ระบุในคู่มือให้พร้อมใช้งานอยู่เสมอ</p> <p>- โครงการจัดให้มีป้ายเตือนให้ระวังอันตรายจากไฟฟ้า ติดไว้หน้าห้องเครื่องกำเนิดไฟฟ้า และห้องควบคุมไฟฟ้า</p> <p>- โครงการจะดำเนินการจัดให้มีการตรวจสอบความปลอดภัยของหม้อแปลงไฟฟ้า อย่างน้อยปีละ 1 ครั้ง</p>	<p>-</p> <p>-</p> <p>-</p> <p>-</p> <p>-</p>	<p>-</p> <p>-</p> <p>- ดังภาพที่ 36 และ ดังภาคผนวกที่ 7</p> <p>- ดังภาพที่ 31</p> <p>-</p>

ตารางที่ 3.1-1(ต่อ) สรุปผลการปฏิบัติตามมาตรการป้องกันและแก้ไขผลกระทบสิ่งแวดล้อม โครงการอาคารสำนักงานและการศึกษา (ระยะดำเนินการ)

ของบริษัท ซีพี ออลล์ จำกัด (มหาชน)

องค์ประกอบทรัพยากร สิ่งแวดล้อมและคุณค่าต่างๆ	มาตรการป้องกันและแก้ไขผลกระทบสิ่งแวดล้อม	รายละเอียดการปฏิบัติตามมาตรการฯ	ปัญหา/อุปสรรค และการแก้ไข	เอกสารอ้างอิง รูปภาพหรือเอกสาร
5.3 การป้องกันอัคคีภัย (ต่อ)	7) ติดป้ายชื่อผู้ให้บริการซ่อมบำรุง สถานที่ติดต่อ เบอร์โทรติดต่อ บริเวณห้องเครื่องกำเนิดไฟฟ้าสำรอง เครื่องสูบน้ำดับเพลิง ตู้เก็บถังดับเพลิง และห้องสำนักงานโครงการ เพื่อความรวดเร็วสำหรับการติดต่อในกรณีที่เกิดอุบัติเหตุ หรือกระแสไฟฟ้าขัดข้อง	- โครงการจัดให้มีการติดป้ายชื่อผู้รับผิดชอบซ่อมบำรุง และเบอร์โทรติดต่อ บริเวณห้องควบคุมไฟฟ้า เพื่อความรวดเร็วสำหรับการติดต่อในกรณีที่เกิดอุบัติเหตุ หรือกระแสไฟฟ้าขัดข้อง	-	- ดังภาพที่ 32
	8) ประชาสัมพันธ์ให้เกิดความรู้แก่ผู้ใช้บริการอาคารและพนักงาน โครงการทราบดีปฏิบัติเมื่อเกิดไฟไหม้ และการใช้อุปกรณ์ดับเพลิง โดยจัดให้มีคู่มือฉุกเฉิน และติดตั้งแผนผังอาคารแสดงตำแหน่งทางหนีไฟ และอุปกรณ์ดับเพลิงประจำบริเวณโถงลิฟต์ดับเพลิงของทุกชั้น รวมทั้งจัดทำป้ายเรืองแสงแสดงเส้นทาง หนีไฟบอกเป็นระยะๆ	- โครงการจัดให้มีอุปกรณ์ดับเพลิงประจำบริเวณโถงลิฟต์ดับเพลิงของทุกชั้น รวมทั้งจัดทำป้ายเรืองแสงแสดงเส้นทาง หนีไฟบอกเป็นระยะๆ และติดป้ายแนะนำการใช้อุปกรณ์ดับเพลิงและดำเนินการคิดแผนผังอาคารแสดงตำแหน่งทางหนีไฟ และโครงการจะดำเนินการติดป้ายประชาสัมพันธ์ให้ความรู้เกี่ยวกับวิธีปฏิบัติตนเมื่อเกิดไฟไหม้	-	- ดังภาพที่ 29 ภาพที่ 33 ภาพที่ 34 และภาพที่ 35
	9) จัดให้มีจุดรวมพลอยู่บริเวณทางเข้า-ออกโครงการ เนื้อที่ 678 ตารางเมตร (0.27 ตารางเมตร/คน)	- โครงการจัดให้มีจุดรวมพลอยู่บริเวณทางเข้า-ออกโครงการ	-	- ดังภาพที่ 37

ตารางที่ 3.1-1(ต่อ) สรุปผลการปฏิบัติตามมาตรการป้องกันและแก้ไขผลกระทบสิ่งแวดล้อม โครงการอาคารสำนักงานและการศึกษา (ระยะดำเนินการ)

ของบริษัท ซีพี ออลล์ จำกัด (มหาชน)

องค์ประกอบทรัพยากร สิ่งแวดล้อมและคุณค่าต่างๆ	มาตรการป้องกันและแก้ไขผลกระทบสิ่งแวดล้อม	รายละเอียดการปฏิบัติตามมาตรการฯ	ปัญหา/อุปสรรค และการแก้ไข	เอกสารอ้างอิง รูปภาพหรือเอกสาร
5.4 คุณทรียภาพ	<p>1) จัดให้มีพื้นที่สีเขียวทั้งหมด 2,170.93 ตารางเมตร ด้วยจัดเป็นพื้นที่สีเขียวระดับพื้น เท่ากับ 2,170.93 ตารางเมตร โดยกำหนดให้เป็นพื้นที่ปลูกไม้ยืนต้น 1,828.61 ตารางเมตร เป็นไปตามเกณฑ์พื้นที่สีเขียวยั่งยืนตามมติ ครม. และต้องดูแลรักษาและตัดแต่งต้นไม้ที่จัดไว้ในพื้นที่สีเขียวให้เจริญเติบโตดีและสวยงามอยู่เสมอ</p> <p>2) ให้โครงการรักษาระยะร่น จากแนวเขตที่ดินไม่ก่อสร้างต่อเติม ดัดแปลงอาคาร ล้ำเขตระยะร่น หรือก่อสร้างเพิ่มเติมความสูงอาคาร</p> <p>3) ห้ามก่อสร้างป้ายโฆษณาขนาดใหญ่ในโครงการ ที่จะส่งผลให้วัตถุบังแสงเพิ่มเงาที่อาจส่งผลกระทบเพิ่มเติมต่อพื้นที่ข้างเคียง</p>	<p>- โครงการจัดให้มีพื้นที่สีเขียว ที่ระดับพื้นดิน ตามที่ออกแบบไว้ โดยจัดให้มีการดูแลรักษา และตัดแต่งต้นไม้ที่จัดไว้ในพื้นที่สีเขียวให้เจริญเติบโตและสวยงามอยู่เสมอ</p> <p>- โครงการรักษาระยะร่น จากแนวเขตที่ดินไม่ก่อสร้างต่อเติม ดัดแปลงอาคาร ล้ำเขตระยะร่น หรือก่อสร้างเพิ่มเติมความสูงอาคาร</p> <p>- โครงการจะปฏิบัติตามมาตรการฯที่กำหนดอย่างเคร่งครัด</p>	<p>-</p> <p>-</p> <p>-</p>	<p>- ดังภาพที่ 2 และภาพที่ 3</p> <p>- ดังภาพที่ 1</p> <p>-</p>

ตารางที่ 3.1-1(ต่อ) สรุปผลการปฏิบัติตามมาตรการป้องกันและแก้ไขผลกระทบสิ่งแวดล้อม โครงการอาคารสำนักงานและการศึกษา (ระยะดำเนินการ)

ของบริษัท ซีพี ออลล์ จำกัด (มหาชน)

องค์ประกอบทรัพยากร สิ่งแวดล้อมและคุณค่าต่างๆ	มาตรการป้องกันและแก้ไขผลกระทบสิ่งแวดล้อม	รายละเอียดการปฏิบัติตามมาตรการฯ	ปัญหา/อุปสรรค และการแก้ไข	เอกสารอ้างอิง รูปภาพหรือเอกสาร
5.4 คุณทรียภาพ (ต่อ)	<p>4) จัดให้มีการแจ้งมาตรการ ด้านการชดเชยผลกระทบจากการสูญเสียการใช้ประโยชน์จากแสงแดด และการบังคับสัญญาอนุญาตวิทยุโทรทัศน์ ต่อบ้านพักอาศัยโดยรอบโครงการ โดยโครงการจะประสานต่อบ้านพักที่มีผู้พักอาศัย และได้รับผลกระทบจากโครงการ ในรัศมี 100 เมตร ตั้งแต่เริ่มการก่อสร้าง และสิ้นสุดภายใน 1 ปี นับตั้งแต่เปิดดำเนินการโครงการโดยเจ้าของโครงการจะเป็นผู้รับผิดชอบค่าใช้จ่ายในการดำเนินการจากผลกระทบที่เกิดขึ้น ทั้งนี้ การชดเชยไม่รวมถึงผู้ที่ได้รับผลกระทบจากโครงการพัฒนาอื่นหรือผู้ที่ปลูกสร้างอาคารเพิ่มเติมภายหลังจากโครงการเปิดดำเนินการในกรณีทั้ง 2 ฝ่าย ตกลงกันไม่ได้ ให้จัดตั้งคณะกรรมการประสานงานเพื่อแก้ไขปัญหาจากการพัฒนาโครงการขึ้นเพื่อเจรจาหาข้อยุติที่เป็นธรรมทั้ง 2 ฝ่าย</p> <p>5) การเปลี่ยนแปลงองค์ประกอบโครงการที่เกี่ยวข้องลักษณะทางสถาปัตยกรรม เช่น การติดตั้งป้ายโฆษณา การติดตั้งเสาส่งสัญญาณโทรศัพท์เคลื่อนที่ ต้องเสนอขอเปลี่ยนแปลงรายละเอียดโครงการต่อสำนักงานนโยบายและแผนพัฒนาแผนทรัพยากรธรรมชาติและสิ่งแวดล้อม (สผ.) เพื่อเห็นชอบก่อนดำเนินการ</p>	<p>- โครงการจะดำเนินการแจ้งมาตรการด้านการชดเชยผลกระทบจากการสูญเสียการใช้ประโยชน์จากแสงแดด และการบังคับสัญญาอนุญาตวิทยุโทรทัศน์ ต่อบ้านพักอาศัยโดยรอบโครงการในรัศมี 100 เมตร</p> <p>- ปัจจุบันยังไม่มีเปลี่ยนแปลงองค์ประกอบโครงการ หากโครงการมีการเปลี่ยนแปลงองค์ประกอบ โครงการจะเสนอขอเปลี่ยนแปลงรายละเอียดโครงการต่อสำนักงานนโยบายและแผนพัฒนาแผนทรัพยากรธรรมชาติและสิ่งแวดล้อม (สผ.) เพื่อเห็นชอบก่อนดำเนินการ</p>	-	-

ตารางที่ 3.1-1(ต่อ) สรุปผลการปฏิบัติตามมาตรการป้องกันและแก้ไขผลกระทบสิ่งแวดล้อม โครงการอาคารสำนักงานและการศึกษา (ระยะดำเนินการ)

ของบริษัท ซีพี ออลล์ จำกัด (มหาชน)

องค์ประกอบทรัพยากร สิ่งแวดล้อมและคุณค่าต่างๆ	มาตรการป้องกันและแก้ไขผลกระทบสิ่งแวดล้อม	รายละเอียดการปฏิบัติตามมาตรการฯ	ปัญหา/อุปสรรค และการแก้ไข	เอกสารอ้างอิง รูปภาพหรือเอกสาร
5.4 คุณทรียภาพ (ต่อ)	6) ปลุกต้นไม้บริเวณโครงการ เพื่อลดการปะทะของลม มายังตัวอาคารอันจะลดการเปลี่ยนแปลงทิศทางลมได้	- โครงการจัดให้มีการปลุกต้นไม้ขึ้นต้นบริเวณโครงการ เพื่อลดการปะทะของลมมายังตัวอาคารอันจะลดการ เปลี่ยนแปลงทิศทางลมได้	-	- ดังภาพที่ 2 และ ภาพที่ 3



ภาพที่ 1 สถานภาพโครงการปัจจุบัน



ภาพที่ 2 พื้นที่สีเขียวบริเวณพื้นที่โครงการ



ภาพที่ 2 (ต่อ) พื้นที่สีเขียวบริเวณพื้นที่โครงการ



ภาพที่ 3 คูแฉะ รดน้ำต้นไม้ ตัดแต่งต้นไม้



ภาพที่ 4 รั้วถาวร

ภาพที่ 5 เจ้าหน้าที่รักษาความปลอดภัย



ภาพที่ 6 ป้ายจราจร



ภาพที่ 7 ต้นทุนชะลอความเร็ว

ภาพที่ 8 ระบบบำบัดน้ำเสีย



ภาพที่ 8 (ต่อ) ระบบบำบัดน้ำเสีย

ภาพที่ 9 มิเตอร์ไฟฟ้าสำหรับระบบบำบัดน้ำเสีย

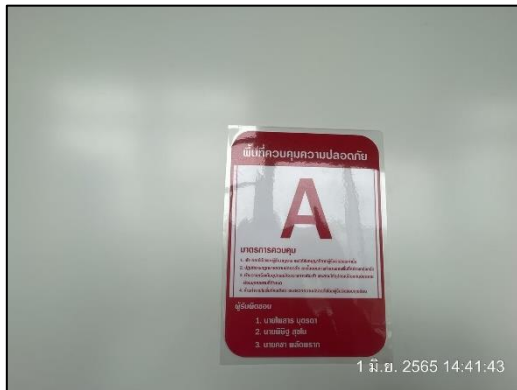

ภาพที่ 10 ป้ายแสดงชื่อผู้รับผิดชอบ
ในการดูแลระบบบำบัดน้ำเสีย



ภาพที่ 11 ถังสำรองน้ำใช้ และน้ำสำรองดับเพลิง



ภาพที่ 11 (ต่อ) ถังสำรองน้ำใช้ และน้ำสำรอง
ดับเพลิง



ภาพที่ 12 ถูกลอยสำหรับเปิด-ปิด รับน้ำประปา

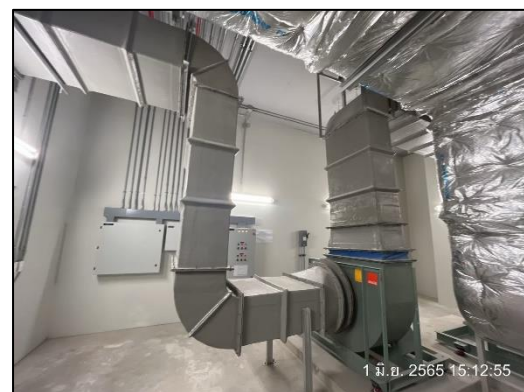

ภาพที่ 13 ระบบระบายอากาศในห้องระบบบำบัด

	
<p>ภาพที่ 14 ป่อหนองน้ำ และมิเตอร์สำหรับป่อหนองน้ำ</p>	
	
<p>ภาพที่ 15 ถังรองรับมูลฝอย</p>	
	
<p>ห้องพักมูลฝอยแยกประเภท</p>	<p>ผนังห้องพักมูลฝอยเป็นวัสดุผิวมัน</p>
<p>ภาพที่ 16 ห้องพักมูลฝอย</p>	

	
<p>ก๊อกรน้ำสำหรับทำความสะอาดห้องพักมูลฝอย</p>	<p>รางระบายน้ำ</p>
	
<p>พัดลมดูดอากาศ</p>	<p>ประตูห้องพักมูลฝอย</p>
	
<p>พนักงานทำความสะอาดห้องพักมูลฝอยรวม</p>	
<p>ภาพที่ 16 (ต่อ) ห้องพักมูลฝอย</p>	

	
<p>ภาพที่ 17 พื้นที่สำหรับจอดรถเก็บขยะ</p>	<p>ภาพที่ 18 พนักงานทำความสะอาด เส้นทางเก็บขนมูลฝอย</p>
	
<p>ภาพที่ 19 ไฟฟ้าส่องสว่างภายในพื้นที่โครงการ</p>	
	
<p>ภาพที่ 19 (ต่อ) ไฟฟ้าส่องสว่างบริเวณภายนอกอาคาร</p>	



ภาพที่ 20 เครื่องใช้ไฟฟ้าแบบประหยัดพลังงาน



ภาพที่ 21 ช่องระบายทางเดินมีช่องเปิด

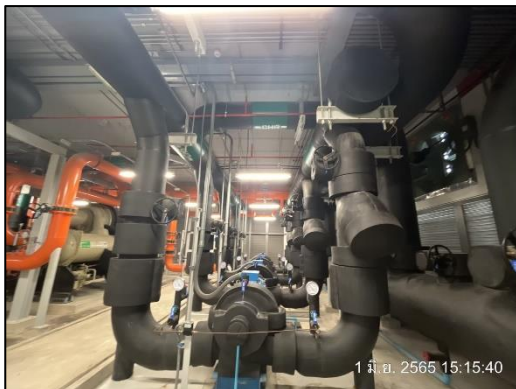

ภาพที่ 22 ระบบปรับอากาศแบบศูนย์รวม (Water Cooled Chiller)

และเครื่องมือฆ่าเชื้อโรคน้ำที่ใช้ในการหล่อเย็น

	
<p>ภาพที่ 23 บอร์ดประชาสัมพันธ์ประหยัดพลังงาน</p>	<p>ภาพที่ 24 พื้นที่สำหรับจอดรถ</p>
	
<p>ภาพที่ 24 (ต่อ) พื้นที่สำหรับจอดรถ</p>	<p>ภาพที่ 25 กล้องวงจรปิด</p>
	
<p>ภาพที่ 26 CP ALL HEALTH CARE CENTER</p>	



ภาพที่ 27 รังระบายน้ำ



ภาพที่ 28 เครื่องหมายจราจรบนพื้นทาง



ภาพที่ 29 ระบบแจ้งเตือนและอุปกรณ์ช่วยดับเพลิง



ภาพที่ 29 (ต่อ) ระบบแจ้งเตือนและอุปกรณ์ช่วยดับเพลิง



ภาพที่ 30 ห้องเครื่องกำเนิดไฟฟ้าสำรอง

ภาพที่ 31 ป้ายเตือนอันตรายจากไฟฟ้า

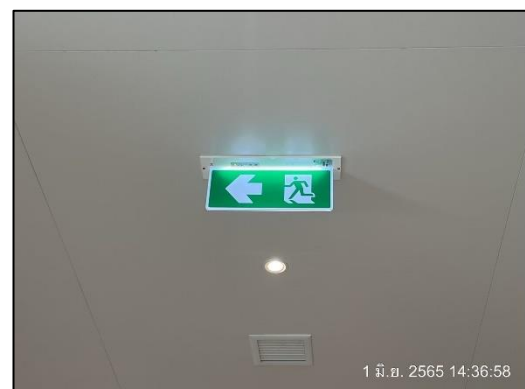
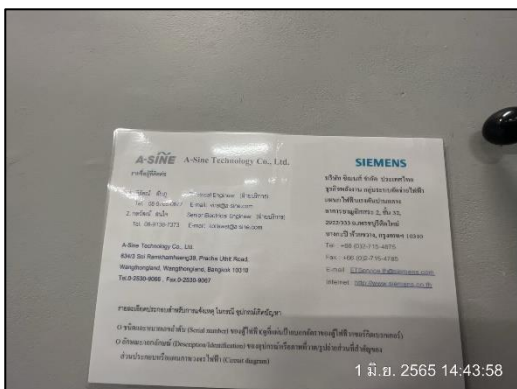

ภาพที่ 32 ป้ายแสดงชื่อ-เบอร์ติดต่อเจ้าหน้าที่ซ่อมบำรุงอุปกรณ์จ่ายไฟ

ภาพที่ 33 ป้ายเรืองแสง แสดงทางหนีไฟ

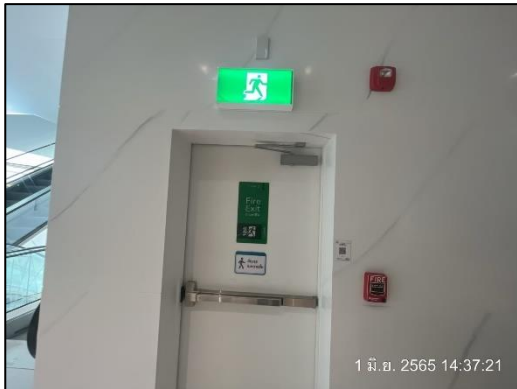

ภาพที่ 34 ทางหนีไฟ



ภาพที่ 35 แผนผังอาคารแสดงเส้นทางหนีไฟ



ภาพที่ 36 ตรวจสอบความสมบูรณ์ของระบบแจ้งเตือนและอุปกรณ์ช่วยดับเพลิง

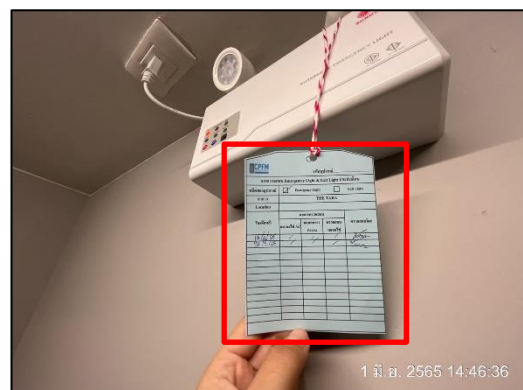

ภาพที่ 37 จุดรวมพล