

บทที่ 4

ผลการติดตามตรวจสอบผลกระทบสิ่งแวดล้อม

4.1 ผลการติดตามตรวจสอบผลกระทบสิ่งแวดล้อม

โครงการก่อสร้างอาคารศูนย์การแพทยศาสตร ของโรงพยาบาลธรรมศาสตร์เฉลิมพระเกียรติ ได้ทำการสรุปผลการติดตามตรวจสอบผลกระทบสิ่งแวดล้อมตามที่เสนอในรายงานการประเมินผลกระทบสิ่งแวดล้อม ที่คณะกรรมการผู้ชำนาญการพิจารณารายงานการประเมินผลกระทบสิ่งแวดล้อมด้านอาคาร การจัดสรรที่ดิน และบริการชุมชน เป็นผู้พิจารณาให้ความเห็นชอบ การติดตามตรวจสอบคุณภาพสิ่งแวดล้อม ระหว่างเดือนมกราคม - มิถุนายน 2565 มีรายละเอียดแสดงดัง ตารางที่ 4.1-1

ตารางที่ 4.1-1 สรุปผลการปฏิบัติตามมาตรการติดตามตรวจสอบผลกระทบสิ่งแวดล้อม โครงการก่อสร้างอาคารศูนย์การแพทย์ธรรมศาสตร์ (ระยะก่อสร้าง)

ระหว่างเดือนมกราคม - มิถุนายน 2565

คุณภาพสิ่งแวดล้อม	ดัชนีที่ตรวจวัด	จุดเก็บตัวอย่าง	ความถี่ของการตรวจวัด	ผลการปฏิบัติตามมาตรการที่กำหนด	ปัญหาอุปสรรคและการแก้ไข
1. ทรัพยากรดิน	- บริเวณที่ขุดเปิดทำชั้นใต้ดิน	- บริเวณที่ขุดเปิดทำชั้นใต้ดิน	- ทุกวัน ตลอดระยะเวลาที่มีการก่อสร้างชั้นใต้ดิน	- ปัจจุบันโครงการอยู่ในช่วงงานโครงสร้าง จึงไม่มีกิจกรรมการขุดดินภายในพื้นที่โครงการ	-
1. คุณภาพอากาศ	- น้ำหนักบรรทุกของรถบรรทุก - การปิดคลุมผ้าใบของรถบรรทุก - ความเร็ว - ช่วงเวลาการจราจร	1. รถบรรทุก	- ทุกครั้งที่มีการบรรทุกของรถบรรทุก ตลอดระยะเวลาช่วงก่อสร้าง	- โครงการจัดให้มีการตรวจสอบสภาพรถบรรทุกวัสดุก่อสร้าง และกำชับพนักงานขับรถให้ใช้ความเร็วตามที่กฎหมายกำหนด พร้อมทั้งจัดให้มีผ้าใบปิดคลุมกระบะรถ ดังภาพที่ 12 ในบทที่ 3 และภาคผนวกที่ 11	-
	- ปริมาณฝุ่นละอองรวม (TSP) - ฝุ่นละอองขนาดเล็กกว่า 10 ไมครอน (PM-10)	2. บริเวณพื้นที่โครงการด้านทิศตะวันตก 1 จุด	- ทุกวัน ช่วงทำฐานราก หลังจากนั้นตรวจวัดทุก 1 เดือน ตลอดระยะเวลาก่อสร้าง	- โครงการได้จัดจ้างบริษัท เอ็นไวแล็บ จำกัด เป็นผู้ดำเนินการตรวจวัดคุณภาพอากาศ โดยทั่วไป จากผลการตรวจวัด พบว่า มีค่าอยู่ในเกณฑ์มาตรฐานที่กำหนด ดังภาคผนวกที่ 20	-
	- ปริมาณฝุ่นละอองรวม (TSP) - ฝุ่นละอองขนาดเล็กไม่เกิน 10 ไมครอน (PM-10)	3. บริเวณมหาวิทยาลัยธรรมศาสตร์ ศูนย์รังสิต 1 จุด	- ทุกวัน ช่วงทำฐานราก หลังจากนั้นตรวจวัดทุก 1 เดือน ตลอดระยะเวลาก่อสร้าง		
	- คาร์บอนมอนอกไซด์ (CO)	4. บริเวณพื้นที่โครงการด้านทิศตะวันตก 1 จุด	- ทุก 1 เดือน ตลอดระยะเวลาก่อสร้าง		
	- ความเสียหายของร่างกายและทรัพย์สินของประชาชน	5. อาคาร/บ้านเรือน และทรัพย์สินของประชาชน/สถานประกอบการที่อยู่โดยรอบพื้นที่โครงการ	- ทุกวันตลอดระยะเวลาช่วงก่อสร้าง	- โครงการจัดให้มีเจ้าหน้าที่เข้าพบปะพื้นที่ข้างเคียงเป็นประจำ หากมีเรื่องร้องเรียนเกิดขึ้นทางโครงการจะดำเนินการปรับปรุงแก้ไขโดยทันที ดังภาพที่ 7 ในบทที่ 3	-

ตารางที่ 4.1-1 (ต่อ) สรุปผลการปฏิบัติตามมาตรการติดตามตรวจสอบผลกระทบสิ่งแวดล้อม โครงการก่อสร้างอาคารศูนย์การแพทย์ธรรมศาสตร์ (ระยะก่อสร้าง)

ระหว่างเดือนมกราคม - มิถุนายน 2565

คุณภาพสิ่งแวดล้อม	ดัชนีที่ตรวจวัด	จุดเก็บตัวอย่าง	ความถี่ของการตรวจวัด	ผลการปฏิบัติตามมาตรการที่กำหนด	ปัญหาอุปสรรคและการแก้ไข
1. คุณภาพอากาศ (ต่อ)	- รายงานผลการตรวจวัดคุณภาพอากาศและเอกสารประชาสัมพันธ์การปฏิบัติตามมาตรการฯ	6. ป้ายประชาสัมพันธ์หน้าพื้นที่ก่อสร้างที่แสดงผลการตรวจวัดคุณภาพอากาศ	- ตลอดระยะเวลาก่อสร้าง	- โครงการติดป้ายแสดงผลการตรวจวัดคุณภาพสิ่งแวดล้อมบริเวณด้านหน้าโครงการให้มองเห็นได้อย่างชัดเจน ดังภาพที่ 29 ในบทที่ 3	-
2. เสียงและความสั่นสะเทือน	- $L_{eq\ 24\ hr}$ - L_{max} - ค่าระดับเสียงรบกวน - ค่าความสั่นสะเทือน	1. บริเวณพื้นที่โครงการ ด้านทิศตะวันตก 1 จุด	- ทุกวัน ช่วงทำฐานราก และรายงานผลการตรวจวัดทุกสัปดาห์ หลังจากนั้นตรวจวัดทุก 1 เดือน ตลอดระยะเวลาก่อสร้าง	- โครงการได้จัดจ้างบริษัท เอ็นไวแล็บ จำกัด เป็นผู้ดำเนินการตรวจวัดระดับเสียงโดยทั่วไป จากผลการตรวจวัดพบว่า มีค่าอยู่ในเกณฑ์มาตรฐานที่กำหนด ดังภาคผนวกที่ 20	-
	- $L_{eq\ 24\ hr}$ - L_{max} - ค่าระดับเสียงรบกวน - ค่าความสั่นสะเทือน	2. บริเวณมหาวิทยาลัยธรรมศาสตร์ ศูนย์รังสิต 1 จุด	- ทุกวัน ช่วงทำฐานราก และรายงานผลการตรวจวัดทุกสัปดาห์ หลังจากนั้นตรวจวัดทุก 1 เดือน ตลอดระยะเวลาก่อสร้าง		
	- ความเสียหายของร่างกายและทรัพย์สินของประชาชน	3. อาคาร/บ้านเรือน และทรัพย์สินของประชาชน/สถานประกอบการที่อยู่โดยรอบพื้นที่โครงการ	- ทุกวัน ตลอดระยะเวลาช่วงก่อสร้าง	- โครงการจัดให้มีเจ้าหน้าที่เข้าพบปะพื้นที่ข้างเคียงเป็นประจำ หากมีเรื่องร้องเรียนเกิดขึ้น ทางโครงการจะดำเนินการปรับปรุงแก้ไขโดยทันที ดังภาพที่ 7 ในบทที่ 3	-

ตารางที่ 4.1-1 (ต่อ) สรุปผลการปฏิบัติตามมาตรการติดตามตรวจสอบผลกระทบสิ่งแวดล้อม โครงการก่อสร้างอาคารศูนย์การแพทย์ธรรมศาสตร์ (ระยะก่อสร้าง)

ระหว่างเดือนมกราคม - มิถุนายน 2565

คุณภาพสิ่งแวดล้อม	ดัชนีที่ตรวจวัด	จุดเก็บตัวอย่าง	ความถี่ของการตรวจวัด	ผลการปฏิบัติตามมาตรการที่กำหนด	ปัญหาอุปสรรคและการแก้ไข
2. เสียงและความสั่นสะเทือน (ต่อ)	- รายงานผลการตรวจวัดเสียงและแรงสั่นสะเทือนเอกสารประชาสัมพันธ์การปฏิบัติตามมาตรการฯ	4. ป้ายประชาสัมพันธ์ หน้าพื้นที่ก่อสร้างที่แสดงผลการตรวจวัดเสียงและแรงสั่นสะเทือน	- ตลอดระยะเวลาก่อสร้าง	- โครงการติดป้ายแสดงผลการตรวจวัดคุณภาพสิ่งแวดล้อมบริเวณด้านหน้าโครงการให้มองเห็นได้อย่างชัดเจน ดังภาพที่ 29 ในบทที่ 3	-
3. ทรัพยากรน้ำและการบำบัดน้ำเสีย	พารามิเตอร์ที่ตรวจวัด คือ - pH (ความเป็นกรด-ด่าง) - BOD (บีโอดี) - Suspended Solids (ปริมาณสารแขวนลอย) - Settleable Solids (ปริมาณตะกอนหนัก) - Total Dissolved Solids (สารที่ละลายได้ทั้งหมด) - Fecal Coliform Bacteria (ฟีคัล โคลิฟอร์มแบคทีเรีย) - Oil and Grease (น้ำมันและไขมัน) - Nitrogen (TKN) (ไนโตรเจน) - Sulfide (ซัลไฟด์)	- บ่อตรวจคุณภาพน้ำทิ้งหลังผ่านระบบบำบัดน้ำเสียบริเวณพื้นที่ก่อสร้าง	- ทุก 1 เดือน ตลอดระยะเวลาก่อสร้าง	- โครงการได้จัดจ้างบริษัท เอ็นไวแล็บ จำกัด เป็นผู้ดำเนินการตรวจวัดคุณภาพน้ำทิ้ง จากผลการตรวจวัด พบว่า มีค่าอยู่ในเกณฑ์มาตรฐานที่กำหนด ดังภาคผนวกที่ 20	-

ตารางที่ 4.1-1 (ต่อ) สรุปผลการปฏิบัติตามมาตรการติดตามตรวจสอบผลกระทบสิ่งแวดล้อม โครงการก่อสร้างอาคารศูนย์การแพทย์ธรรมศาสตร์ (ระยะก่อสร้าง)

ระหว่างเดือนมกราคม - มิถุนายน 2565

คุณภาพสิ่งแวดล้อม	ดัชนีที่ตรวจวัด	จุดเก็บตัวอย่าง	ความถี่ของการตรวจวัด	ผลการปฏิบัติตามมาตรการที่กำหนด	ปัญหาอุปสรรคและการแก้ไข
4. การระบายน้ำและป้องกันน้ำท่วม	- ขยะหรือเศษใบไม้ที่อุดตันในรางระบายน้ำ ชั่วคราวและบ่อดักตะกอน	- รางระบายน้ำชั่วคราว และบ่อดักตะกอน ใน โครงการ	- ทุก 1 สัปดาห์ ตลอดระยะเวลา ก่อสร้าง	- โครงการจัดให้มีกิจกรรมขุดลอกและ เก็บขยะบริเวณแนวรางระบายน้ำรอบ พื้นที่ก่อสร้างและบ่อดักขยะสุดท้าย ดัง ภาพที่ 11 และภาพที่ 43 ในบทที่ 3	-
5. การจัดการมูลฝอย	- สภาพการใช้งานของภาชนะรองรับมูลฝอย มี ฝาปิด ไม่มีรอยรั่ว แตก	- ภาชนะรองรับมูลฝอย บริเวณพื้นที่ก่อสร้าง	- ทุก 1 เดือน ตลอดระยะเวลา ก่อสร้าง	- โครงการจัดให้มีการตรวจสอบสภาพ ของถังรองรับมูลฝอยเป็นประจำ หาก พบว่าชำรุด โครงการจะดำเนินการเปลี่ยน ใหม่ทันที ดังภาพที่ 50 ในบทที่ 3	-
6. ไฟฟ้าและพลังงาน	- สภาพการใช้งานของสายไฟ	- สภาพสายไฟในพื้นที่ ก่อสร้าง	- ทุก 1 เดือน ตลอดระยะเวลา ก่อสร้าง	- โครงการจัดให้มีการตรวจสอบระบบ ไฟฟ้า และอุปกรณ์ไฟฟ้า ดังภาคผนวกที่ 9	-
7. การจราจร	- สถิติอุบัติเหตุที่เกิดขึ้นจากการขนส่ง - สภาพรถและความพร้อมของคนขับรถ	- รถบรรทุกทุกและคนขับ ก่อน ออกจากพื้นที่ โครงการ	- ทุกครั้งก่อนรถบรรทุกออก จากพื้นที่โครงการตลอด ระยะเวลาก่อสร้าง	- โครงการจัดให้มีการบันทึกเวลาที่เข้า- ออก บริเวณพื้นที่โครงการ ดังภาพที่ 24 ในบทที่ 3	-
8. สังคมและเศรษฐกิจ	- ความเสียหายของร่างกายและทรัพย์สินของ ประชาชน	- ร่างกายและทรัพย์สิน ของเจ้าหน้าที่/บุคลากรที่ อยู่ติดโครงการ	- ทุกวัน ตลอดระยะเวลา ก่อสร้าง	- โครงการจัดให้มีกรรมธรรม์ประกันภัยที่ ครอบคลุมถึงบุคคลที่ 3 เพื่อชดเชยหาก ความเสียหายที่เกิดขึ้นเกิดจากกิจกรรม การก่อสร้างของโครงการ ดังภาพที่ 6 ในบทที่ 3 และภาคผนวกที่ 10	-

ตารางที่ 4.1-1 (ต่อ) สรุปผลการปฏิบัติตามมาตรการติดตามตรวจสอบผลกระทบสิ่งแวดล้อม โครงการก่อสร้างอาคารศูนย์การแพทย์ธรรมศาสตร์ (ระยะก่อสร้าง)

ระหว่างเดือนมกราคม - มิถุนายน 2565

คุณภาพสิ่งแวดล้อม	ดัชนีที่ตรวจวัด	จุดเก็บตัวอย่าง	ความถี่ของการตรวจวัด	ผลการปฏิบัติตามมาตรการที่กำหนด	ปัญหาอุปสรรคและการแก้ไข
9. การป้องกันอัคคีภัย	- สภาพการใช้งาน	1. สายไฟและอุปกรณ์เครื่องจักรในบริเวณพื้นที่ก่อสร้าง	- ทุก 1 สัปดาห์ ตลอดระยะเวลาก่อสร้าง	- โครงการจัดให้มีการตรวจสอบระบบไฟฟ้า อุปกรณ์ไฟฟ้า และเครื่องจักรเป็นประจำ ดังภาพผนวกที่ 9	-
		2. ถังดับเพลิงเคมีบริเวณพื้นที่เก็บวัสดุก่อสร้าง และสำนักงานชั่วคราวบริเวณพื้นที่ก่อสร้าง	- ทุก 1 สัปดาห์ ตลอดระยะเวลาก่อสร้าง	- โครงการจัดให้มีอุปกรณ์ดับเพลิงติดตั้งไว้บริเวณพื้นที่โครงการอย่างเพียงพอ พร้อมทั้งจัดให้มีการตรวจสอบสภาพของถังดับเพลิงเป็นประจำ ดังภาพที่ 62 ในบทที่ 3	-
10. อาชีวอนามัยและความปลอดภัย	- การสวมใส่อุปกรณ์ป้องกันอันตรายส่วนบุคคล - ป้ายหรือสัญญาณเตือน	1. คนงานในขณะปฏิบัติงานบริเวณพื้นที่ก่อสร้าง	- ขณะปฏิบัติงาน ตลอดระยะเวลาก่อสร้าง	- โครงการจัดให้มีอุปกรณ์ป้องกันอันตรายส่วนบุคคลตามประเภทของงานอย่างเพียงพอ ดังภาพที่ 30 และภาพที่ 31 ในบทที่ 3	-
		2. บริเวณพื้นที่ก่อสร้าง	- ทุก 1 เดือน ตลอดระยะเวลาก่อสร้าง	- โครงการจัดให้มีป้ายเตือนอันตรายเขตพื้นที่ก่อสร้าง และติดตั้งไฟกระพริบบริเวณด้านหน้าโครงการ ดังภาพที่ 23 และภาพที่ 52 ในบทที่ 3	-

4.2 จุดตรวจสอบและดัชนีคุณภาพสิ่งแวดล้อมที่วิเคราะห์

การติดตามตรวจสอบคุณภาพสิ่งแวดล้อม ระหว่างเดือนมกราคม - มิถุนายน 2565 ดำเนินการติดตามตรวจสอบคุณภาพอากาศโดยทั่วไป ระดับเสียงโดยทั่วไป ความสั่นสะเทือน และคุณภาพน้ำทิ้ง ซึ่งแสดงตำแหน่งตรวจวัดและวิธีการตรวจวิเคราะห์ดัง ตารางที่ 4.2-1 และ รูปที่ 4.2-1

ตารางที่ 4.2-1 ขอบเขตการดำเนินการงานตรวจวัดคุณภาพสิ่งแวดล้อม

รายการตรวจวัด/จุดตรวจวัด	ดัชนีที่วิเคราะห์	วิธีการตรวจวิเคราะห์	แผนการตรวจวัดประจำเดือนมกราคม - มิถุนายน 2565					
			ม.ค.	ก.พ.	มี.ค.	เม.ย.	พ.ค.	มิ.ย.
1. คุณภาพอากาศในบรรยากาศโดยทั่วไป	<ul style="list-style-type: none"> - ฝุ่นละอองรวม (TSP) - ฝุ่นละอองขนาดเล็กไม่เกิน 10 ไมครอน (PM-10) - ปริมาณก๊าซคาร์บอนมอนอกไซด์ (CO) - ปริมาณก๊าซไนโตรเจนไดออกไซด์ (NO₂) - ปริมาณก๊าซซัลเฟอร์ไดออกไซด์ (SO₂) - ปริมาณไฮโดรคาร์บอน (THC) 	<ul style="list-style-type: none"> - Gravimetric Method - Gravimetric Method - Non-Dispersive Infrared - Chemiluminescence - UV- Fluorescence - Flame Ionization Detector (FID) 	✓	✓	✓	✓	✓	✓
2. ระดับเสียงโดยทั่วไป	<ul style="list-style-type: none"> - ระดับเสียงเฉลี่ย 24 ชั่วโมง (L_{eq 24 hr.}) - ระดับเสียงสูงสุด (L_{max}) - ระดับเสียงเปอร์เซ็นต์ไทล์ที่ 10 (L₁₀) - ระดับเสียงเปอร์เซ็นต์ไทล์ที่ 90 (L₉₀) - ระดับเสียงเฉลี่ยกลางวัน-กลางคืน (L_{dn}) - ค่าระดับเสียงรบกวน 	- ISO 1996	✓	✓	✓	✓	✓	✓

หมายเหตุ ✓ ดำเนินการตรวจวัดตามมาตรการที่กำหนด

ตารางที่ 4.2-1 (ต่อ) ขอบเขตการดำเนินการงานตรวจวัดคุณภาพสิ่งแวดล้อม

รายการตรวจวัด/จุดตรวจวัด	ดัชนีที่วิเคราะห์	วิธีการตรวจวิเคราะห์	แผนการตรวจวัดประจำเดือนมกราคม - มิถุนายน 2565					
			ม.ค.	ก.พ.	มี.ค.	เม.ย.	พ.ค.	มิ.ย.
3. ความสั่นสะเทือน	- ค่าความสั่นสะเทือน (Peak Particle Velocity)	- Peak Particle Velocity, PPV	✓	✓	✓	✓	✓	✓
4. คุณภาพน้ำทิ้ง	- ค่าความเป็นกรด-ด่าง (pH) - บีโอดี (BOD) - สารแขวนลอยทั้งหมด (TSS) - ตะกอนหนัก (Settleable Solids) - สารที่ละลายได้ทั้งหมด (TDS) - แบคทีเรียกลุ่มฟีคอลโคลิฟอร์ม (FCB) - น้ำมันและไขมัน (Fat Oil and Grease) - ทีเคเอ็น (TKN) - ซัลไฟด์ (Sulfide)	- Electrometric Method - 5-day BOD Test Method - Dried at 103-105 °C Method - Imhoff Cone Method - Dried at 103-105 °C Method - MPN test - Liquid-Liquid, Partition Gravimetric Method - Semi-Micro and Macro Kjeldahl Method - Iodometric Method	✓	✓	✓	✓	✓	✓

หมายเหตุ ✓ ดำเนินการตรวจวัดตามมาตรการที่กำหนด

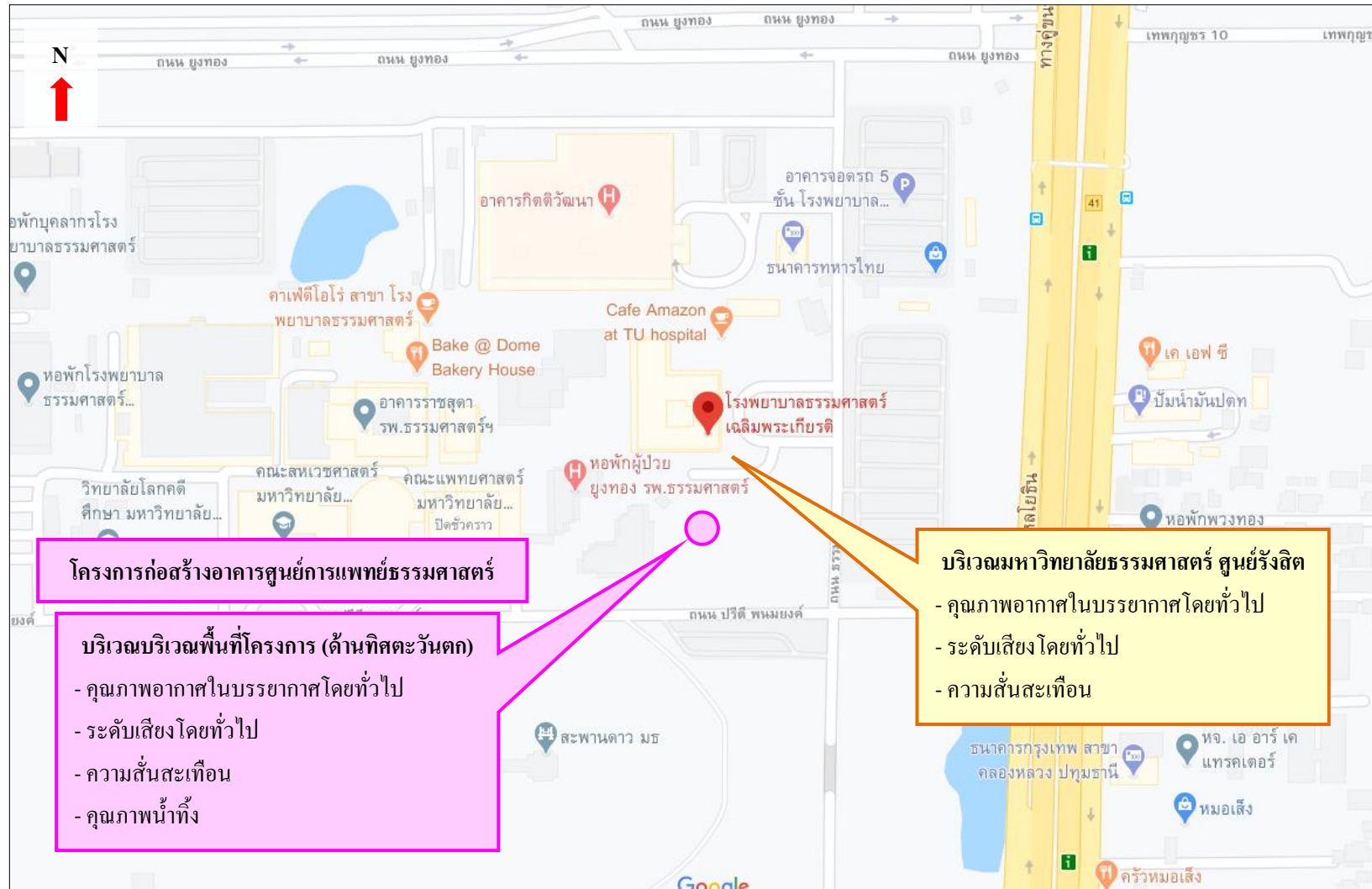

รูปที่ 4.2-1 ตำแหน่งการติดตั้งเครื่องมือตรวจวัดคุณภาพสิ่งแวดล้อม

4.3 วิธีการตรวจวัดและวิเคราะห์

4.3.1 วิธีการเก็บตัวอย่างคุณภาพอากาศในบรรยากาศโดยทั่วไป

4.3.1.1 ฝุ่นละอองรวม (Total Suspended Particulate; TSP)

วิธีการเก็บและวิเคราะห์ตัวอย่างฝุ่นละอองรวม โดยทำการเก็บตัวอย่างอากาศ โดยใช้เครื่องมือเก็บตัวอย่างชนิด TSP High Volume Air Sampler ตัวอย่างอากาศจะถูกดูดผ่านหัวคัดเลือกขนาดฝุ่น (Size Selective Inlet) แบบ Peak Roof Inlet ด้วยอัตราการระหว่าง 40-60 ลูกบาศก์ฟุตต่อนาที (1,140-1,698 ลิตรต่อนาที) เป็นเวลา 24 ชั่วโมง (± 1 ชั่วโมง) อย่างต่อเนื่อง ซึ่งอนุภาคฝุ่นละอองที่มีขนาดอนุภาคตั้งแต่ 100 ไมครอนลงมา จะติดตรึงอยู่บนกระดาษกรองชนิด Glass Fiber Filter ที่มีขนาด 20.3 เซนติเมตร \times 25.4 เซนติเมตร (8 นิ้ว \times 10 นิ้ว) ซึ่งผ่านการชั่งน้ำหนักมาแล้ว จากนั้นนำมาหาปริมาณฝุ่นละอองโดยวิธีการหาค่าความแตกต่างของน้ำหนักกระดาษกรองระหว่างก่อนและหลังการเก็บตัวอย่าง แล้วคำนวณหาค่าความเข้มข้นเป็นหน่วยน้ำหนักต่อปริมาตรอากาศที่สภาวะมาตรฐาน 25 องศาเซลเซียส 760 มิลลิเมตรปรอท โดยใช้สูตรการคำนวณ ดังนี้

$$C = \frac{(W2 - W1) \times 1000}{V_{std}} \quad \text{มิลลิกรัมต่อลูกบาศก์เมตร}$$

เมื่อ :

W1	=	น้ำหนักกระดาษกรองก่อนเก็บตัวอย่าง เป็นกรัม
W2	=	น้ำหนักกระดาษกรองหลังเก็บตัวอย่าง เป็นกรัม
Vstd	=	ปริมาตรของอากาศที่สภาวะมาตรฐาน
C	=	ความเข้มข้นของฝุ่นทั้งหมดเทียบกับปริมาตรอากาศ (Vstd) ที่สภาวะมาตรฐาน

4.3.1.2 ฝุ่นละอองขนาดเล็กไม่เกิน 10 ไมครอน (PM-10)

วิธีการเก็บและวิเคราะห์ตัวอย่างฝุ่นละอองขนาดเล็กไม่เกิน 10 ไมครอน (PM-10) โดยใช้ High Volume Air Sampler และหัวคัดเลือกขนาดฝุ่นละอองขนาดตั้งแต่ 10 ไมครอนลงมา (Size Selective Inlet) ชักตัวอย่างโดยการสูบอากาศผ่านส่วนหัวคัดเลือกขนาดฝุ่นละออง แล้วผ่านกระดาษกรองด้วยอัตรา 1.132 ลูกบาศก์เมตรต่อนาที (40 ลูกบาศก์ฟุตต่อนาที) เป็นเวลา 24 ชั่วโมง ที่ความสูงของช่องชักตัวอย่าง 1.5 - 6.0 เมตรจากพื้น แล้ววิเคราะห์ปริมาณฝุ่นละอองบนกระดาษกรองด้วยวิธี Pre and Post Weight Difference แล้วจึงคำนวณปริมาณฝุ่นละอองขนาดเล็กเฉลี่ย 24 ชั่วโมงที่สภาวะมาตรฐาน (25 องศาเซลเซียส 760 มิลลิเมตรปรอท) โดยใช้สูตรการคำนวณ ดังนี้

$$C = \frac{(W2 - W1) \times 1000}{V_{std}} \quad \text{มิลลิกรัมต่อลูกบาศก์เมตร}$$

เมื่อ :

$$W1 = \text{น้ำหนักกระดาษกรองก่อนเก็บตัวอย่าง เป็นกรัม}$$

$$W2 = \text{น้ำหนักกระดาษกรองหลังเก็บตัวอย่าง เป็นกรัม}$$

$$V_{std} = \text{ปริมาตรของอากาศที่สภาวะมาตรฐาน}$$

$$C = \text{ความเข้มข้นของฝุ่นทั้งหมดเทียบกับปริมาตรอากาศ (Vstd) ที่สภาวะมาตรฐาน}$$

4.3.1.3 วิธีการเก็บตัวอย่างก๊าซคาร์บอนมอนอกไซด์ (CO)

เก็บตัวอย่างและวิเคราะห์ด้วยเครื่องวัดระบบ Non-Dispersive Infrared Detection คือ เครื่องมือวัดค่าก๊าซคาร์บอนมอนอกไซด์ (CO) โดยอาศัยหลักการดูดกลืนคลื่นแสง Infrared และวัดปริมาณการดูดกลืนแสงเปรียบเทียบกับระหว่างในขณะที่มีก๊าซคาร์บอนมอนอกไซด์ (CO) จากตัวอย่างอากาศ และในขณะที่ไม่มีการดูดกลืนแสงก๊าซคาร์บอนมอนอกไซด์ (CO) ซึ่งการดูดกลืนที่ตรวจวัดได้จะถูกเปลี่ยนเป็นสัญญาณไฟฟ้าที่สัมพันธ์กับความเข้มข้นของก๊าซคาร์บอนมอนอกไซด์ (CO) ซึ่งเครื่องตรวจวัดต้องผ่านการปรับเทียบความถูกต้องก่อนการใช้งาน

4.3.1.4 วิธีการเก็บตัวอย่างก๊าซไนโตรเจนไดออกไซด์ (NO₂)

เก็บตัวอย่างและวิเคราะห์ด้วยเครื่องวัดตามหลักการ Chemiluminescence คือ เครื่องมือวัดค่าก๊าซไนโตรเจนไดออกไซด์ (NO₂) โดยการตรวจวัดความเข้มของแสงที่ความยาวคลื่นมากกว่า 600 นาโนเมตร ซึ่งเป็นผลมาจากปฏิกิริยาเคมีเรืองแสง (Chemiluminescence) ระหว่างไนตริกออกไซด์กับก๊าซโอโซน แล้วเปลี่ยนเป็นไนโตรเจนไดออกไซด์ (NO₂) ที่สภาวะพิเศษ แล้วก๊าซไนโตรเจนไดออกไซด์ (NO₂) กลับสู่สภาวะปกติทันที พร้อมกับคายพลังงานแสงโปรตอนที่สามารถตรวจวัดค่าความเข้มแสงได้ และเปลี่ยนความเข้มแสงนั้นเป็นสัญญาณไฟฟ้าที่สัมพันธ์กับความเข้มข้นของก๊าซไนโตรเจนไดออกไซด์ (NO₂) ซึ่งเครื่องตรวจวัดต้องผ่านการปรับเทียบความถูกต้องก่อนการใช้งาน

4.3.1.5 วิธีการเก็บตัวอย่างก๊าซซัลเฟอร์ไดออกไซด์ (SO₂)

เก็บตัวอย่างและวิเคราะห์ด้วยเครื่องวัดตามหลักการ UV-Fluorescence คือ เครื่องมือวัดค่าก๊าซซัลเฟอร์ไดออกไซด์ (SO₂) โดยใช้แสงอัลตราไวโอเล็ต (UV) ที่ความยาวคลื่น 214 นาโนเมตร เข้าไปกระตุ้นโมเลกุลของก๊าซซัลเฟอร์ไดออกไซด์ (SO₂) เมื่อโมเลกุลของก๊าซซัลเฟอร์กลับสู่สภาวะปกติจะคายพลังงานแสง UV ที่ความยาวคลื่น 300 นาโนเมตรออกมา แล้ววัดค่าปริมาณแสงที่ได้เป็นสัญญาณไฟฟ้าที่สัมพันธ์กับความเข้มข้นของก๊าซซัลเฟอร์ไดออกไซด์ (SO₂) ซึ่งเครื่องตรวจวัดต้องผ่านการปรับเทียบความถูกต้องก่อนการใช้งาน

4.3.1.6 วิธีการเก็บตัวอย่างก๊าซไฮโดรคาร์บอน (THC)

เก็บตัวอย่างด้วยเครื่องวัด โดยหลักการ Flame Ionization Detector (FID) คือ เครื่องมือวัดค่าก๊าซไฮโดรคาร์บอน (THC) โดยการทำให้ก๊าซตัวอย่างผ่านคอลัมน์ของหลักการโครมาโตกราฟี เมื่อก๊าซตัวอย่างแต่ละชนิดออกมาจากคอลัมน์แล้ว จะถูกทำให้อยู่ในรูปไอออนด้วยเปลวไฟ และวัดปริมาณไอออนที่เกิดขึ้นแล้ว ซึ่งสัมพันธ์กับความเข้มข้นของก๊าซไฮโดรคาร์บอน (THC) ซึ่งเครื่องตรวจวัดต้องผ่านการปรับเทียบความถูกต้องมาก่อนการใช้งาน

4.3.2 วิธีการตรวจวัดระดับเสียงโดยทั่วไป

4.3.2.1 วิธีการตรวจวัดระดับเสียงโดยทั่วไป

วิธีการตรวจวัดระดับเสียง โดยใช้มาตรฐานระดับเสียงชนิด Integrated Sound Level Meter ซึ่งเป็นมาตรฐานระดับเสียงที่ได้มาตรฐานสากล IEC 651 หรือ 804 มีความเที่ยงตรงสูง เป็นเครื่อง Type 2 เหมาะสำหรับการตรวจวัดในภาคสนาม ในขณะที่ตรวจวัดจะมี Wind Screen ติดที่ Microphone เพื่อป้องกันค่าผิดพลาดขณะตรวจวัด โดยตั้งมาตรฐานระดับเสียงให้สูงจากพื้น 1.2-1.5 เมตร โดยห่างจากสิ่งกีดขวางโดยรอบอย่างน้อย 3.5 เมตร ค่าที่อ่านได้จากมาตรฐานระดับเสียงจะเป็นค่าเฉลี่ย RMS โดยนำผลการตรวจวัดที่เป็นค่าเฉลี่ยทุก 1 ชั่วโมง ($L_{eq \ 1 \ hr.}$) มาคำนวณหาค่าเฉลี่ย 24 ชั่วโมง ($L_{eq \ 24 \ hr.}$) ตามสมการด้านล่าง

$$L_{eq \ 24 \ hr.} = 10 \log \frac{1}{24} \sum_{i=1}^{24} 10^{L_i/10} \dots + 10^{L_{24}/10} \quad \text{เดซิเบล (เอ)}$$

4.3.2.2 วิธีการตรวจวัดค่าระดับเสียงรบกวน

การตรวจวัดเสียงรบกวน จะใช้มาตรวัดเช่นเดียวกับ การตรวจวัดระดับเสียงโดยทั่วไป โดยวิธีการคำนวณระดับการรบกวนเป็นไปตามประกาศคณะกรรมการควบคุมมลพิษ เรื่องวิธีการตรวจวัดระดับเสียงรบกวน ประกาศ ณ วันที่ 16 สิงหาคม พ.ศ. 2550 จากการนำผลการตรวจวัดระดับเสียงของแหล่งกำเนิด (A) ลบออกด้วยระดับเสียงขณะไม่มีการรบกวน (B) (ระดับเสียงที่ยังไม่ดำเนินกิจกรรมใดๆ) ผลลัพธ์เป็นผลต่างของค่าระดับเสียงจากแหล่งกำเนิด (C) จากนั้นนำผลต่างของค่าระดับเสียง (C) ที่ได้มาเทียบค่าตามตารางเพื่อหาตัวปรับค่าระดับเสียง (D)

ผลต่างของค่าระดับเสียง (dBA) (C)	ตัวปรับค่าระดับเสียง (dBA) (D)
≤ 1.4	7.0
1.5-2.4	4.5
2.5-3.4	3.0
3.5-4.4	2.0
4.5-6.4	1.5
6.5-7.4	1.0
7.5-12.4	0.5
≥ 12.5	0

นำผลการตรวจวัดระดับเสียงของแหล่งกำเนิด (A) ลบออกด้วยตัวปรับค่าระดับเสียงที่ได้จากการเทียบค่าตัวปรับระดับเสียง (D) ผลลัพธ์เป็นระดับเสียงที่มีการรบกวน (E) จากนั้นนำค่าระดับเสียงที่มีการรบกวน (E) ลบด้วยระดับเสียงพื้นฐาน (L_{90}) (F) (ระดับเสียงเสียงที่ตรวจวัดในสิ่งแวดล้อมเดิม ขณะยังไม่มีเสียงรบกวนจากแหล่งกำเนิด เป็นระดับเสียงเปอร์เซ็นต์ไทล์ที่ 90) ผลลัพธ์เป็นค่าระดับการรบกวนเขียนเป็นสมการได้ดังนี้

$$(A)-(B) = (C)$$

$$(A)-(D) = (E)$$

$$(E)-(F) = \text{ค่าระดับการรบกวน}$$

4.3.3 วิธีการตรวจวัดระดับความสั่นสะเทือน

การตรวจวัดคลื่นความสั่นสะเทือนเป็นค่าความเร็ว (Particle Peak Velocity) มีหน่วยเป็นมิลลิเมตรต่อวินาที และความถี่ (Frequency) มีหน่วยเป็นเฮิรตซ์ ในช่วงระยะเวลาที่มีการสั่นสะเทือน เครื่องวัดความสั่นสะเทือน โดยใช้เครื่องมือยี่ห้อ Geosonic รุ่น 3000LC หรือ Instantel, CANADA รุ่น Minimateplus รายงานผลการตรวจวัดระดับความสั่นสะเทือนจากการบันทึกค่าในเครื่องวัด และแสดงผลด้วยโปรแกรมสำเร็จรูปในคอมพิวเตอร์

4.3.4 วิธีการเก็บและวิเคราะห์คุณภาพน้ำทิ้ง

วิธีการเก็บและวิเคราะห์ตัวอย่างคุณภาพน้ำทิ้ง (Waste Water) โดยใช้วิธีการดักจับ เก็บตรงจุดกึ่งกลางที่ระดับความลึกประมาณครึ่งหนึ่งของบ่อที่ใช้ในการเก็บตัวอย่าง (ในกรณีที่อยู่ในตำแหน่งจะจับดักได้ง่าย (ในกรณีที่อยู่ในตำแหน่งจะจับดักได้ง่าย (เอื้องไม่ถึง) อาจใช้เชือกผูกถังพลาสติกดักตัวอย่างน้ำ หรือใช้ไม้ยาวที่มีกระป๋องดักน้ำผูกปลายไม้เพื่อใช้การดักน้ำ) เก็บรักษาคุณภาพน้ำโดยวิธีการแช่เย็นด้วยน้ำแข็งเพื่อลดการทำงานของพวกจุลินทรีย์ และลดอัตราเร็วของการเกิดกระบวนการเปลี่ยนแปลงทางกายภาพและเคมี ส่งห้องปฏิบัติการวิเคราะห์ตัวอย่างคุณภาพน้ำตามวิธีการวิเคราะห์

4.4 ผลการตรวจวัดคุณภาพสิ่งแวดล้อม

4.4.1 ผลการตรวจวัดคุณภาพอากาศในบรรยากาศโดยทั่วไป

4.4.1.1 ผลการตรวจวัดคุณภาพอากาศในบรรยากาศโดยทั่วไป ระหว่างเดือนมกราคม - มิถุนายน 2565

ผลการตรวจวัดปริมาณฝุ่นละอองรวม (TSP) เฉลี่ย 24 ชั่วโมง ระหว่างเดือนมกราคม - มิถุนายน 2565 โดยดำเนินการตรวจวัดเดือนละ 1 ครั้ง จำนวน 2 สถานี คือ บริเวณพื้นที่โครงการ (ด้านทิศตะวันตก) และบริเวณมหาวิทยาลัยธรรมศาสตร์ ศูนย์รังสิต พบว่า มีค่าอยู่ในเกณฑ์มาตรฐานคุณภาพอากาศในบรรยากาศโดยทั่วไป ตามประกาศคณะกรรมการสิ่งแวดล้อมแห่งชาติ ฉบับที่ 24 (พ.ศ. 2547) ที่กำหนดปริมาณฝุ่นละอองรวม (TSP) ในอากาศบรรยากาศเฉลี่ย 24 ชั่วโมง ไว้ไม่เกิน 0.33 มก./ลบ.ม. แสดงดัง ตารางที่ 4.4-1 รูปที่ 4.4-1 ถึง รูปที่ 4.4-2 และ ภาพที่ 4.4-1

ผลการตรวจวัดปริมาณฝุ่นละอองขนาดเล็กไม่เกิน 10 ไมครอน (PM-10) เฉลี่ย 24 ชั่วโมง ระหว่างเดือนมกราคม - มิถุนายน 2565 โดยดำเนินการตรวจวัดเดือนละ 1 ครั้ง จำนวน 2 สถานี คือ บริเวณพื้นที่โครงการ (ด้านทิศตะวันตก) และบริเวณมหาวิทยาลัยธรรมศาสตร์ ศูนย์รังสิต พบว่า มีค่าอยู่ในเกณฑ์มาตรฐานคุณภาพอากาศในบรรยากาศโดยทั่วไป ตามประกาศคณะกรรมการสิ่งแวดล้อมแห่งชาติ ฉบับที่ 24 (พ.ศ. 2547) ที่กำหนดปริมาณฝุ่นละอองขนาดเล็กไม่เกิน 10 ไมครอน (PM-10) ในบรรยากาศโดยทั่วไปไม่เกิน 0.12 มก./ลบ.ม. แสดงดัง ตารางที่ 4.4-1 รูปที่ 4.4-3 ถึง รูปที่ 4.4-4 และ ภาพที่ 4.4-1

ผลการตรวจวัดปริมาณปริมาณก๊าซคาร์บอนมอนอกไซด์ (CO) ระหว่างเดือนมกราคม - มิถุนายน 2565 โดยดำเนินการตรวจวัดเดือนละ 1 ครั้ง จำนวน 2 สถานี คือ บริเวณพื้นที่โครงการ (ด้านทิศตะวันตก) และบริเวณมหาวิทยาลัยธรรมศาสตร์ ศูนย์รังสิต พบว่า มีค่าอยู่ในเกณฑ์มาตรฐานตามประกาศคณะกรรมการสิ่งแวดล้อมแห่งชาติฉบับที่ 10 (พ.ศ. 2538) ออกตามความในพระราชบัญญัติส่งเสริมและรักษาคุณภาพสิ่งแวดล้อมแห่งชาติ พ.ศ. 2535 เรื่องกำหนดมาตรฐานคุณภาพอากาศในบรรยากาศโดยทั่วไป โดยกำหนดปริมาณก๊าซคาร์บอนมอนอกไซด์ (CO) เฉลี่ย 1 ชั่วโมงไว้ไม่เกิน 30 ส่วนในล้านส่วน แสดงดัง ตารางที่ 4.4-1 รูปที่ 4.4-5 ถึง รูปที่ 4.4-6 และ ภาพที่ 4.4-1

ผลการตรวจวัดปริมาณซัลเฟอร์ไดออกไซด์ (SO_2) ระหว่างเดือนมกราคม - มิถุนายน 2565 โดยดำเนินการตรวจวัดเดือนละ 1 ครั้ง จำนวน 2 สถานี คือ บริเวณพื้นที่โครงการ (ด้านทิศตะวันตก) และบริเวณมหาวิทยาลัยธรรมศาสตร์ ศูนย์รังสิต พบว่า มีค่าอยู่ในเกณฑ์ตามประกาศคณะกรรมการสิ่งแวดล้อมแห่งชาติ ฉบับที่ 21 (พ.ศ. 2544) ออกตามความในพระบัญญัติส่งเสริมรักษาคุณภาพสิ่งแวดล้อมแห่งชาติ พ.ศ. 2535 เรื่อง กำหนดมาตรฐานค่าก๊าซซัลเฟอร์ไดออกไซด์ในบรรยากาศโดยทั่วไปในเวลา 1 ชั่วโมง และประกาศคณะกรรมการสิ่งแวดล้อมแห่งชาติ ฉบับที่ 24 (พ.ศ. 2549) เรื่อง กำหนดมาตรฐานคุณภาพอากาศในบรรยากาศโดยทั่วไป โดยกำหนดปริมาณซัลเฟอร์ไดออกไซด์ (SO_2) ไม่เกิน 0.12 และ 0.30 ส่วนในล้านส่วน ตามลำดับ แสดงดัง ตารางที่ 4.4-1 รูปที่ 4.4-7 ถึง รูปที่ 4.4-10 และ ภาพที่ 4.4-1

ผลการตรวจวัดปริมาณออกไซด์ของไนโตรเจน (NO_x) ในรูปของไนโตรเจนไดออกไซด์ (NO_2) ระหว่างเดือนมกราคม - มิถุนายน 2565 โดยดำเนินการตรวจวัดเดือนละ 1 ครั้ง จำนวน 2 สถานี คือ บริเวณพื้นที่โครงการ (ด้านทิศตะวันตก) และบริเวณมหาวิทยาลัยธรรมศาสตร์ ศูนย์รังสิต พบว่า มีค่าอยู่ในเกณฑ์มาตรฐานตามประกาศคณะกรรมการสิ่งแวดล้อมแห่งชาติ ฉบับที่ 33 (พ.ศ. 2552) เรื่อง กำหนดมาตรฐานค่าก๊าซไนโตรเจนไดออกไซด์ในบรรยากาศโดยทั่วไปโดยกำหนดปริมาณไนโตรเจนไดออกไซด์ (NO_2) ไม่เกิน 0.17 ส่วนในล้านส่วน แสดงดัง ตารางที่ 4.4-1 รูปที่ 4.4-11 ถึง รูปที่ 4.4-12 และ ภาพที่ 4.4-1

ผลการตรวจวัดปริมาณไฮโดรคาร์บอน (THC) ระหว่างเดือนมกราคม - มิถุนายน 2565 โดยดำเนินการตรวจวัดเดือนละ 1 ครั้ง จำนวน 2 สถานี คือ บริเวณพื้นที่โครงการ (ด้านทิศตะวันตก) และบริเวณมหาวิทยาลัยธรรมศาสตร์ ศูนย์รังสิต พบว่า มีค่าอยู่ในช่วง 3.02 - 4.34 และ 2.44 - 3.99 ส่วนในล้านส่วน ตามลำดับ แสดงดัง ตารางที่ 4.4-1 รูปที่ 4.4-13 ถึง รูปที่ 4.4-14 และ ภาพที่ 4.4-1

ตารางที่ 4.4-1 ผลการตรวจวัดคุณภาพอากาศในบรรยากาศโดยทั่วไป ระหว่างเดือนมกราคม - มิถุนายน 2565

จุดตรวจวัด	วันที่ตรวจวัด	ผลตรวจวัดค่าเฉลี่ย 24 ชั่วโมง (มิลลิกรัมต่อลูกบาศก์เมตร)	
		ฝุ่นละอองรวม (TSP)	ฝุ่นละอองขนาดเล็กไม่เกิน 10 ไมครอน (PM-10)
บริเวณพื้นที่โครงการ (ด้านทิศตะวันตก)	20 - 21 มกราคม 2565	0.175	0.116
	14 -15 กุมภาพันธ์ 2565	0.086	0.057
	21 - 22 มีนาคม 2565	0.102	0.042
	11 - 12 เมษายน 2565	0.126	0.088
	13 - 14 พฤษภาคม 2565	0.122	0.084
	6 - 7 มิถุนายน 2565	0.118	0.075
บริเวณมหาวิทยาลัย ธรรมศาสตร์ ศูนย์รังสิต	20 - 21 มกราคม 2565	0.123	0.091
	14 -15 กุมภาพันธ์ 2565	0.067	0.033
	21 - 22 มีนาคม 2565	0.089	0.035
	11 - 12 เมษายน 2565	0.072	0.020
	13 - 14 พฤษภาคม 2565	0.069	0.017
	6 - 7 มิถุนายน 2565	0.065	0.014
มาตรฐาน		ไม่เกิน 0.33	ไม่เกิน 0.12

มาตรฐาน ประกาศคณะกรรมการสิ่งแวดล้อมแห่งชาติ ฉบับที่ 24 (พ.ศ. 2547) เรื่องกำหนดมาตรฐานคุณภาพอากาศในบรรยากาศโดยทั่วไป

ตารางที่ 4.4-1 (ต่อ) ผลการตรวจวัดคุณภาพอากาศในบรรยากาศโดยทั่วไป ระหว่างเดือนมกราคม - มิถุนายน 2565

จุดตรวจวัด	วัน/เดือน/ปี ที่ตรวจวัด	CO (ppm)	SO ₂ 24 hr. (ppm)	SO ₂ 1 hr. (ppm)	NO ₂ (ppm)	THC (ppm)
บริเวณพื้นที่โครงการ (ด้านทิศตะวันตก)	20 - 21 มกราคม 2565	0.78	0.0052	0.0062	0.0163	3.92
	14 - 15 กุมภาพันธ์ 2565	0.84	0.0057	0.0078	0.0159	4.17
	21 - 22 มีนาคม 2565	0.69	0.0054	0.0067	0.0157	4.78
	11 - 12 เมษายน 2565	0.63	0.0050	0.0064	0.0158	4.64
	13 - 14 พฤษภาคม 2565	0.64	0.0047	0.0064	0.0160	4.56
	6 - 7 มิถุนายน 2565	0.59	0.0049	0.0068	0.0159	4.50
บริเวณมหาวิทยาลัย ธรรมศาสตร์ ศูนย์รังสิต	20 - 21 มกราคม 2565	0.66	0.0050	0.0066	0.0159	3.80
	14 - 15 กุมภาพันธ์ 2565	0.74	0.0046	0.0068	0.0156	3.94
	21 - 22 มีนาคม 2565	0.56	0.0050	0.0060	0.0155	3.76
	11 - 12 เมษายน 2565	0.49	0.0047	0.0059	0.0154	4.06
	13 - 14 พฤษภาคม 2565	0.45	0.0045	0.0060	0.0157	3.96
	6 - 7 มิถุนายน 2565	0.39	0.0046	0.0058	0.0154	3.91
มาตรฐาน		ไม่เกิน 30 ^{1/}	ไม่เกิน 0.12 ^{2/}	ไม่เกิน 0.30 ^{3/}	ไม่เกิน 0.17 ^{4/}	ไม่มีมาตรฐานกำหนด

มาตรฐาน ^{1/} ประกาศคณะกรรมการสิ่งแวดล้อมแห่งชาติ ฉบับที่ 10 (พ.ศ. 2538) เรื่อง กำหนดมาตรฐานคุณภาพอากาศในบรรยากาศโดยทั่วไป

^{2/} ประกาศคณะกรรมการสิ่งแวดล้อมแห่งชาติ ฉบับที่ 24 (พ.ศ. 2547) เรื่อง กำหนดมาตรฐานคุณภาพอากาศในบรรยากาศโดยทั่วไป

^{3/} ประกาศคณะกรรมการสิ่งแวดล้อมแห่งชาติ ฉบับที่ 21 (พ.ศ. 2544) เรื่อง กำหนดมาตรฐานค่าซัลเฟอร์ไดออกไซด์ในบรรยากาศโดยทั่วไปในเวลา 1 ชั่วโมง

^{4/} ประกาศคณะกรรมการสิ่งแวดล้อมแห่งชาติ ฉบับที่ 33 (พ.ศ. 2552) เรื่อง กำหนดมาตรฐานค่าก๊าซไนโตรเจนไดออกไซด์ในบรรยากาศโดยทั่วไป

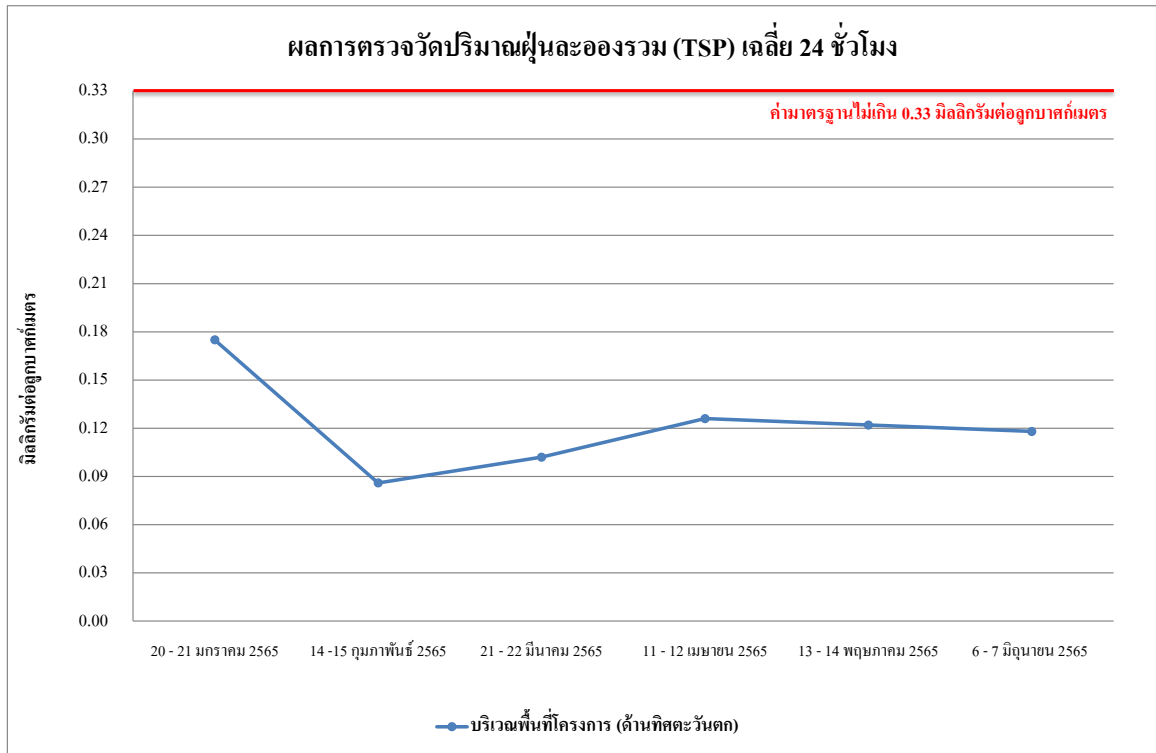

รูปที่ 4.4-1 ผลการตรวจวัดปริมาณฝุ่นละอองรวม (TSP) เฉลี่ย 24 ชั่วโมง
บริเวณพื้นที่โครงการ (ด้านทิศตะวันตก) ระหว่างเดือนมกราคม - มิถุนายน 2565

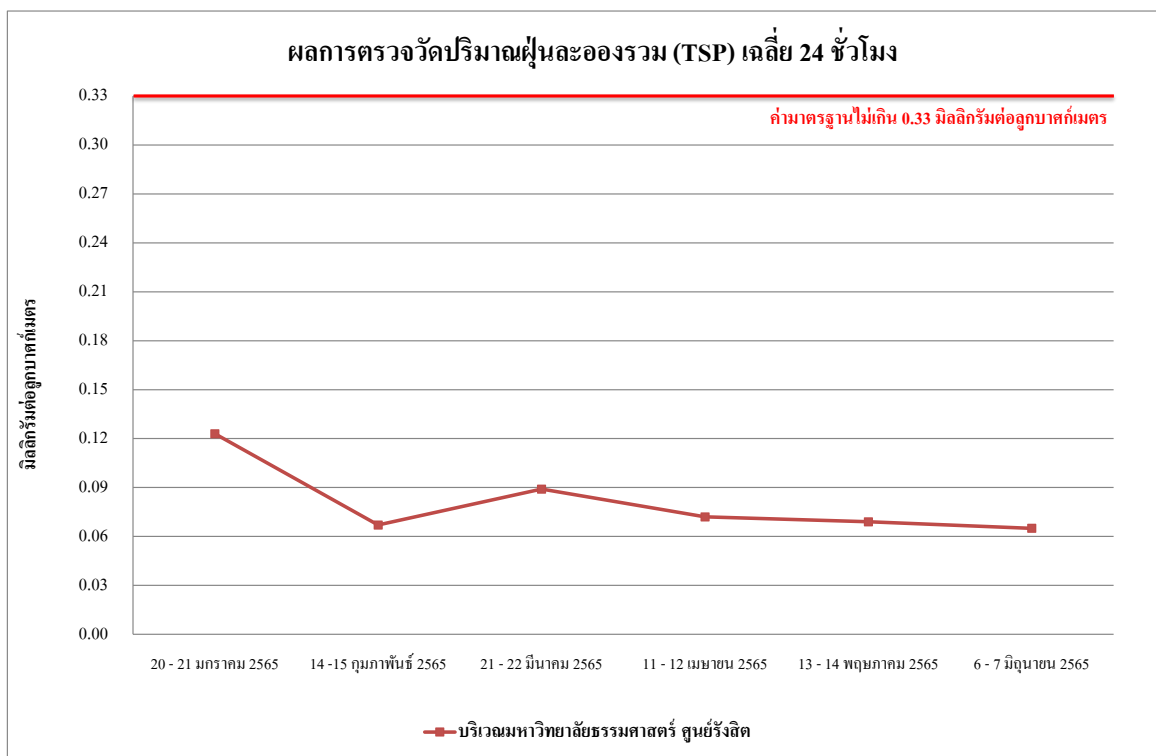

รูปที่ 4.4-2 ผลการตรวจวัดปริมาณฝุ่นละอองรวม (TSP) เฉลี่ย 24 ชั่วโมง
บริเวณมหาวิทยาลัยธรรมศาสตร์ ศูนย์รังสิต ระหว่างเดือนมกราคม - มิถุนายน 2565

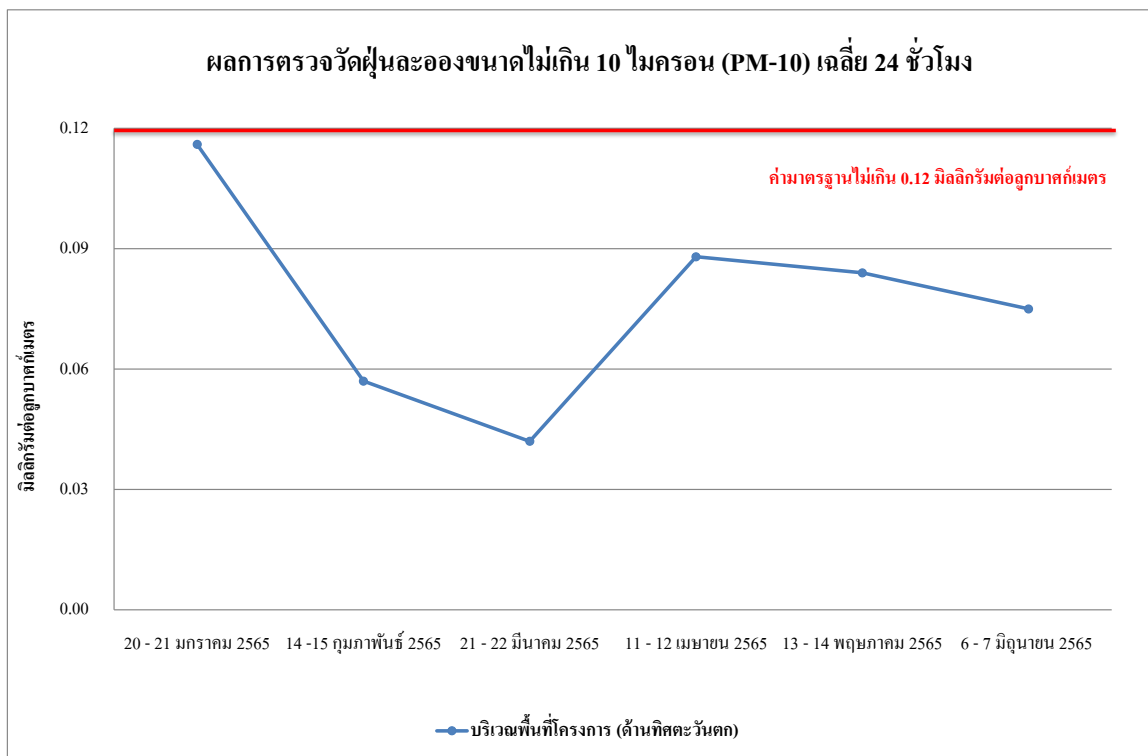

รูปที่ 4.4-3 ผลการตรวจวัดปริมาณฝุ่นละอองขนาดไม่เกิน 10 ไมครอน (PM-10) บริเวณพื้นที่โครงการ (ด้านทิศตะวันตก) ระหว่างเดือนมกราคม - มิถุนายน 2565

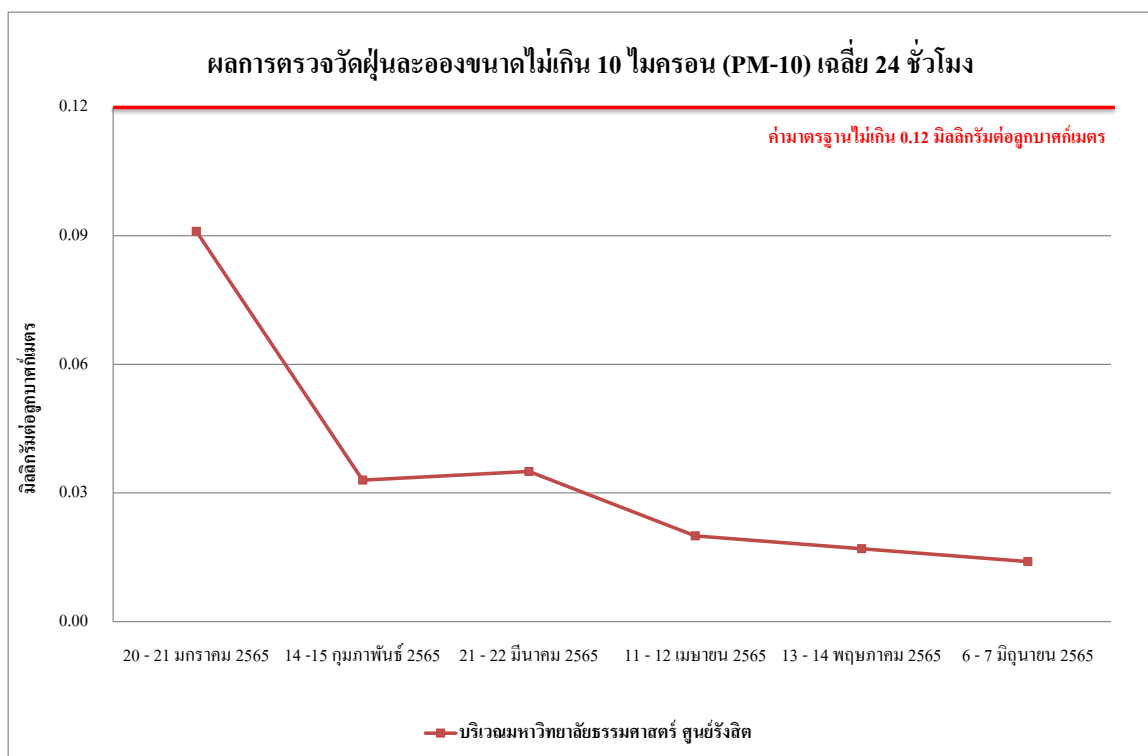

รูปที่ 4.4-4 ผลการตรวจวัดปริมาณฝุ่นละอองขนาดไม่เกิน 10 ไมครอน (PM-10) บริเวณมหาวิทยาลัยธรรมศาสตร์ ศูนย์รังสิต ระหว่างเดือนมกราคม - มิถุนายน 2565

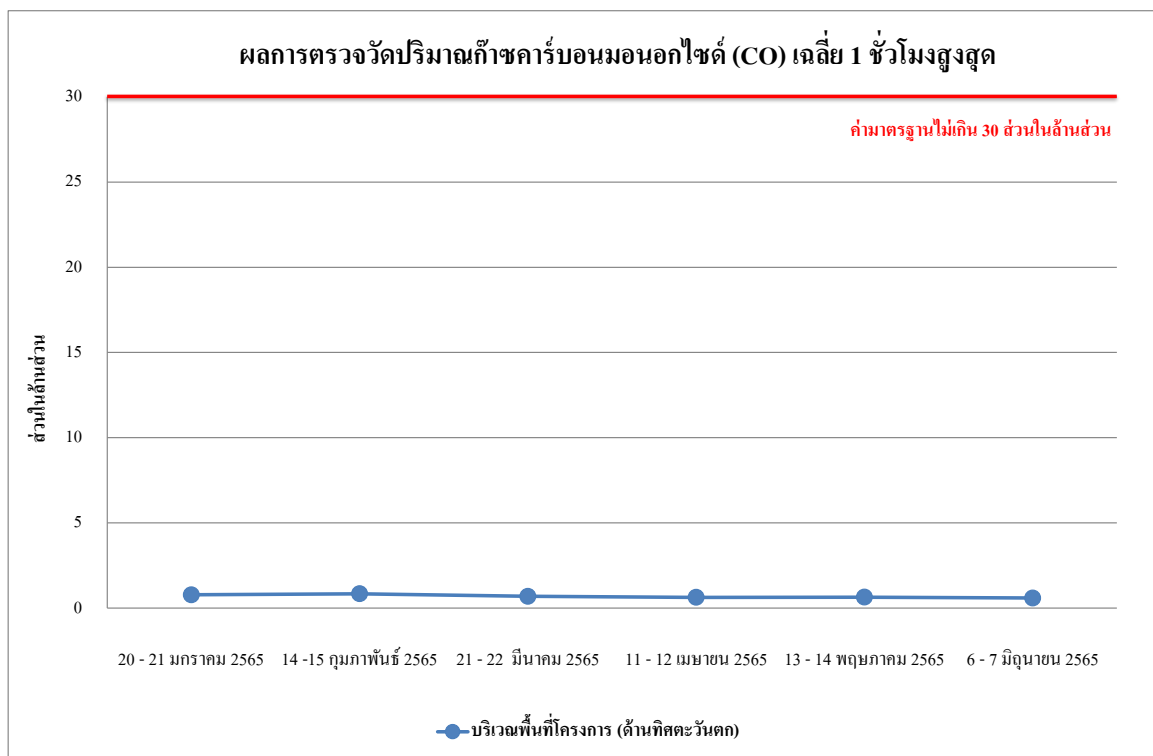

รูปที่ 4.4-5 ผลการตรวจวัดปริมาณก๊าซคาร์บอนมอนอกไซด์ (CO) เฉลี่ย 1 ชั่วโมงสูงสุด
บริเวณพื้นที่โครงการ (ด้านทิศตะวันตก) ระหว่างเดือนมกราคม - มิถุนายน 2565

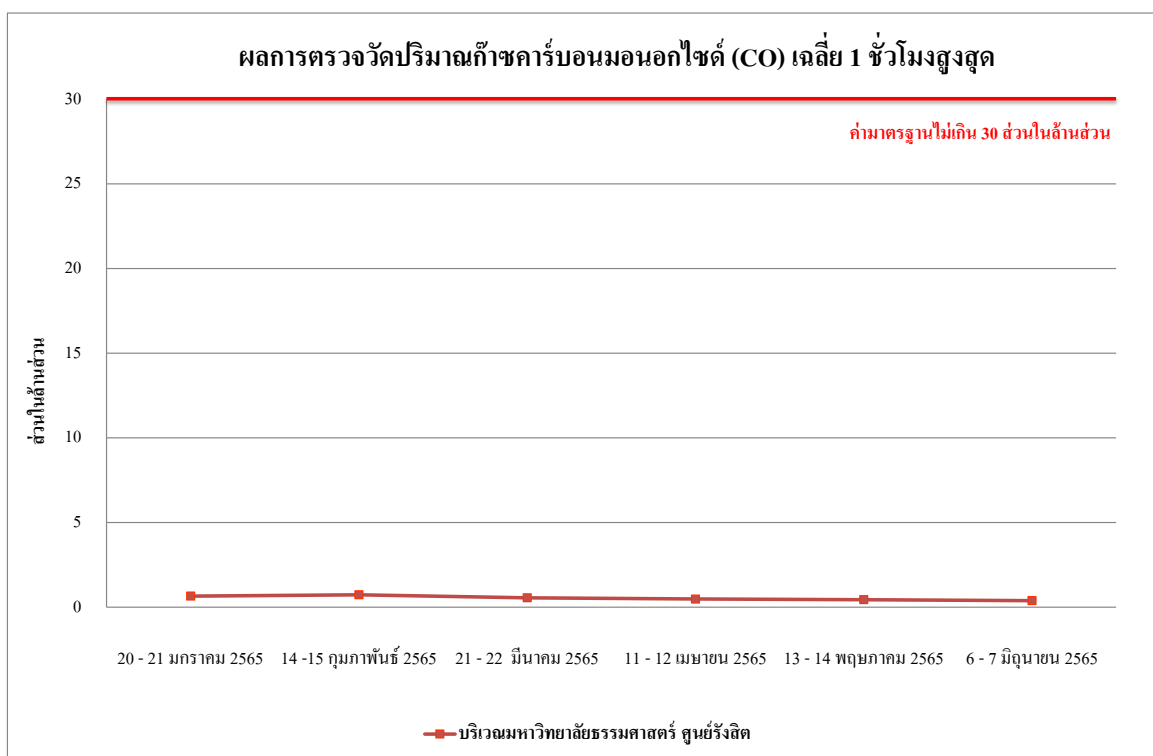

รูปที่ 4.4-6 ผลการตรวจวัดปริมาณก๊าซคาร์บอนมอนอกไซด์ (CO) เฉลี่ย 1 ชั่วโมงสูงสุด
บริเวณมหาวิทยาลัยธรรมศาสตร์ ศูนย์รังสิต ระหว่างเดือนมกราคม - มิถุนายน 2565

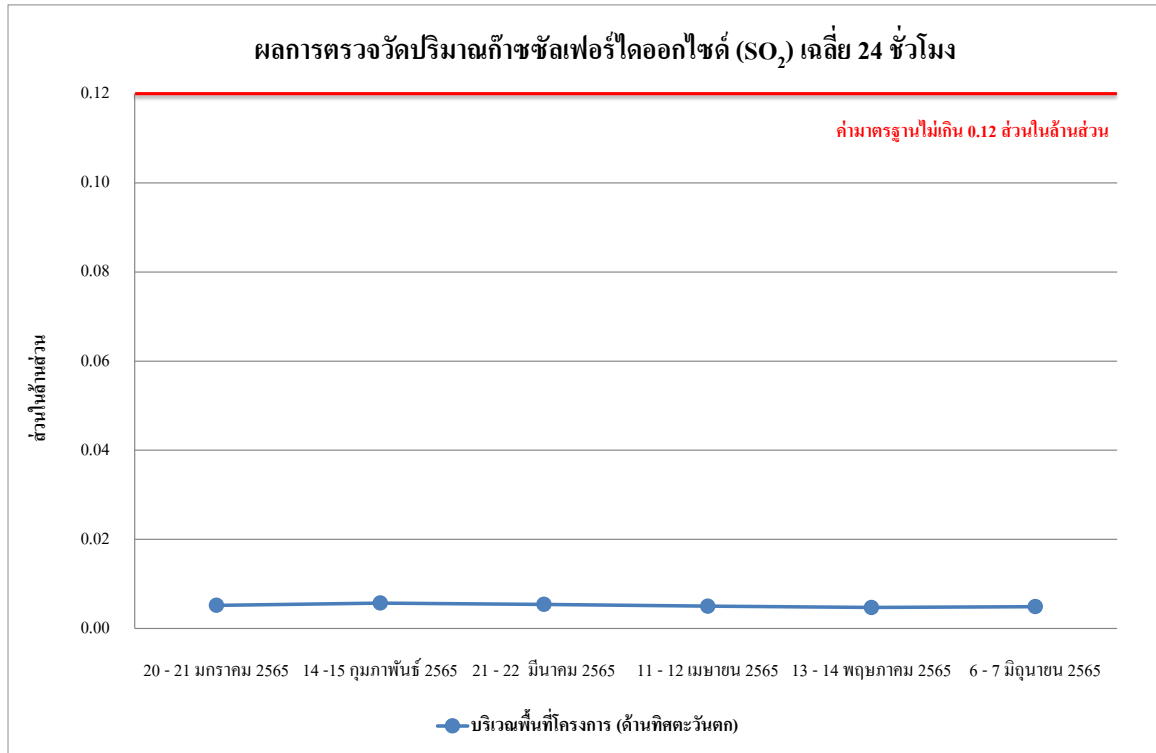

รูปที่ 4.4-7 ผลการตรวจวัดปริมาณก๊าซซัลเฟอร์ไดออกไซด์ (SO₂) เฉลี่ย 24 ชั่วโมง
บริเวณพื้นที่โครงการ (ด้านทิศตะวันตก) ระหว่างเดือนมกราคม - มิถุนายน 2565

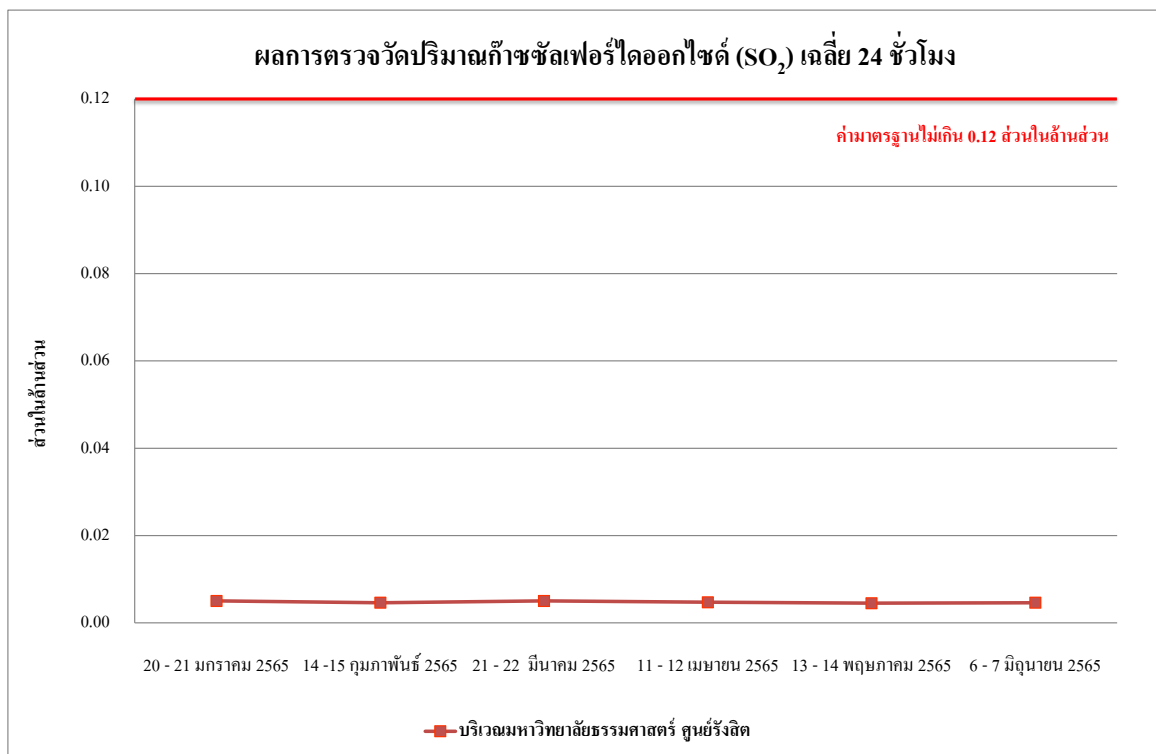

รูปที่ 4.4-8 ผลการตรวจวัดปริมาณก๊าซซัลเฟอร์ไดออกไซด์ (SO₂) เฉลี่ย 24 ชั่วโมง
บริเวณมหาวิทยาลัยธรรมศาสตร์ ศูนย์รังสิต ระหว่างเดือนมกราคม - มิถุนายน 2565

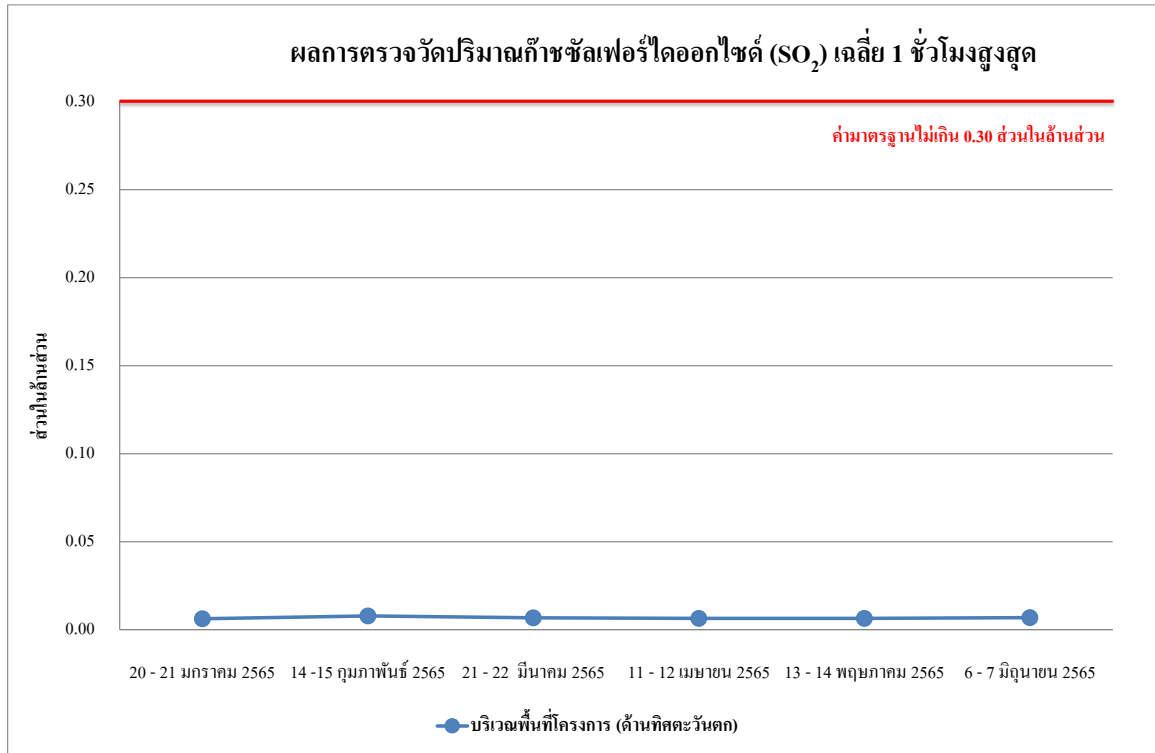

รูปที่ 4.4-9 ผลการตรวจวัดปริมาณก๊าซซัลเฟอร์ไดออกไซด์ (SO₂) เฉลี่ย 1 ชั่วโมงสูงสุด
บริเวณพื้นที่โครงการ (ด้านทิศตะวันตก) ระหว่างเดือนมกราคม - มิถุนายน 2565

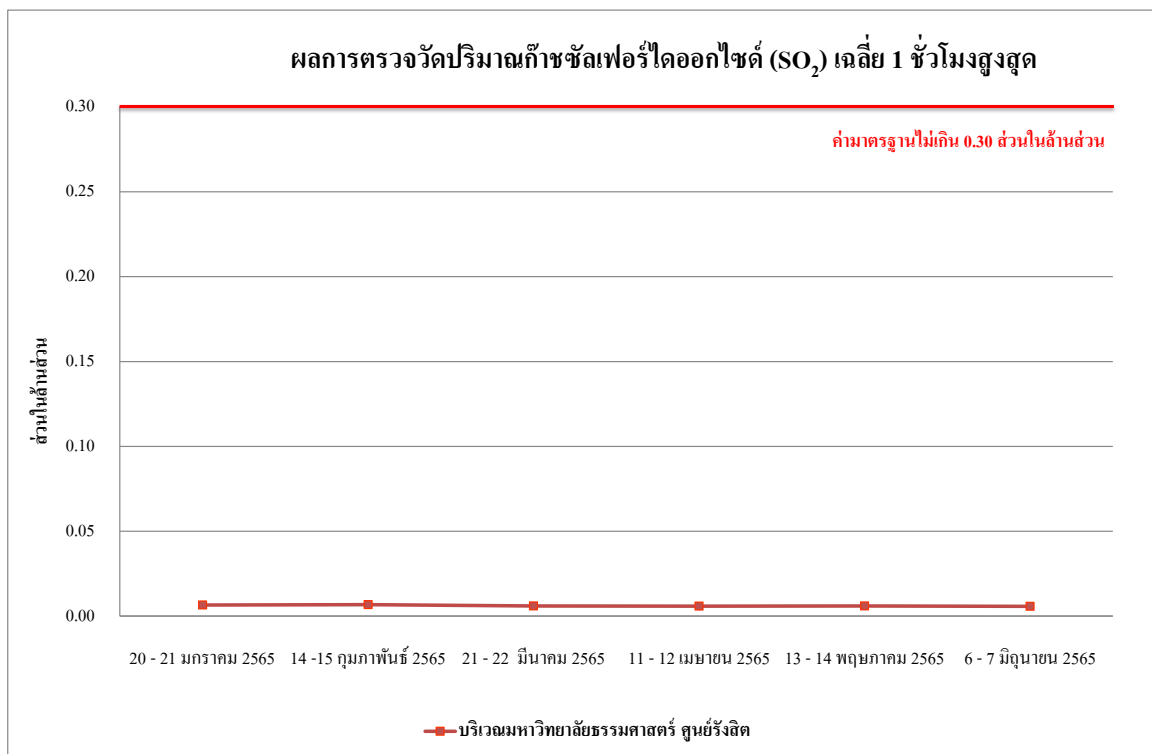

รูปที่ 4.4-10 ผลการตรวจวัดปริมาณก๊าซซัลเฟอร์ไดออกไซด์ (SO₂) เฉลี่ย 1 ชั่วโมงสูงสุด
บริเวณมหาวิทยาลัยธรรมศาสตร์ ศูนย์รังสิต ระหว่างเดือนมกราคม - มิถุนายน 2565



รูปที่ 4.4-11 ผลการตรวจวัดปริมาณก๊าซไนโตรเจนไดออกไซด์ (NO₂) เฉลี่ย 1 ชั่วโมงสูงสุด
บริเวณพื้นที่โครงการ (ด้านทิศตะวันตก) ระหว่างเดือนมกราคม - มิถุนายน 2565



รูปที่ 4.4-12 ผลการตรวจวัดปริมาณก๊าซไนโตรเจนไดออกไซด์ (NO₂) เฉลี่ย 1 ชั่วโมงสูงสุด
บริเวณมหาวิทยาลัยธรรมศาสตร์ ศูนย์รังสิต ระหว่างเดือนมกราคม - มิถุนายน 2565

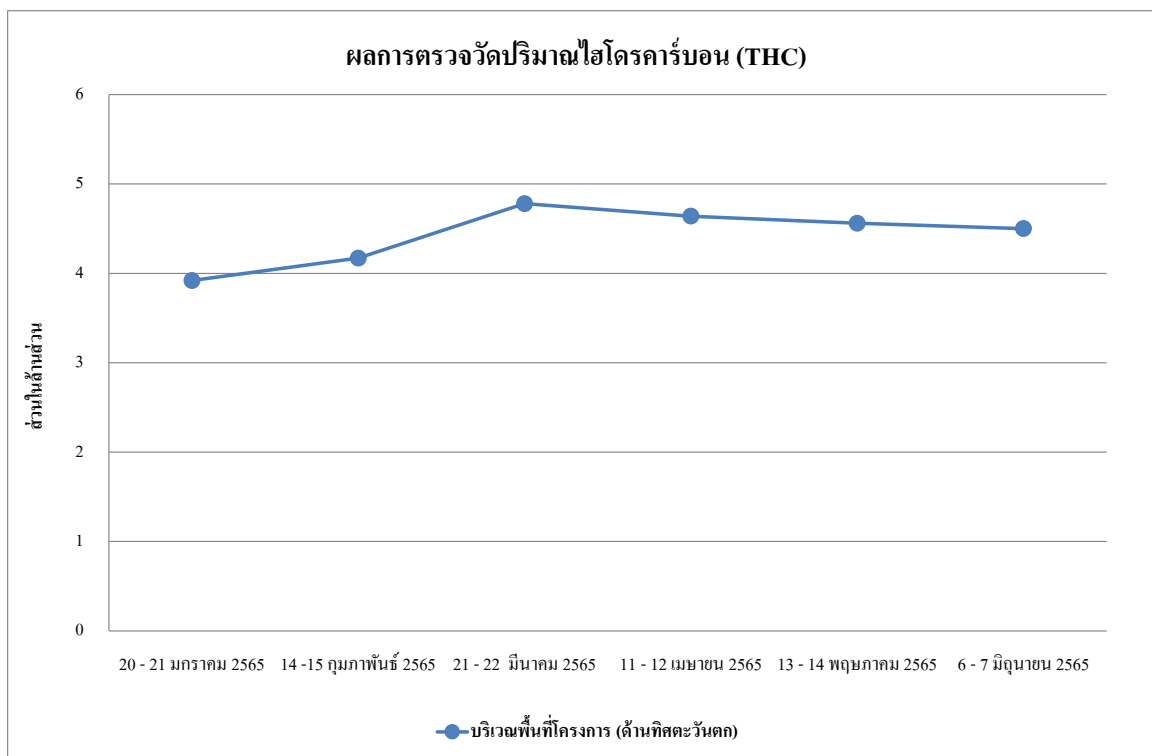

รูปที่ 4.4-13 ผลการตรวจวัดปริมาณไฮโดรคาร์บอน (THC) เฉลี่ย 24 ชั่วโมง
บริเวณพื้นที่โครงการ (ด้านทิศตะวันตก) ระหว่างเดือนมกราคม - มิถุนายน 2565

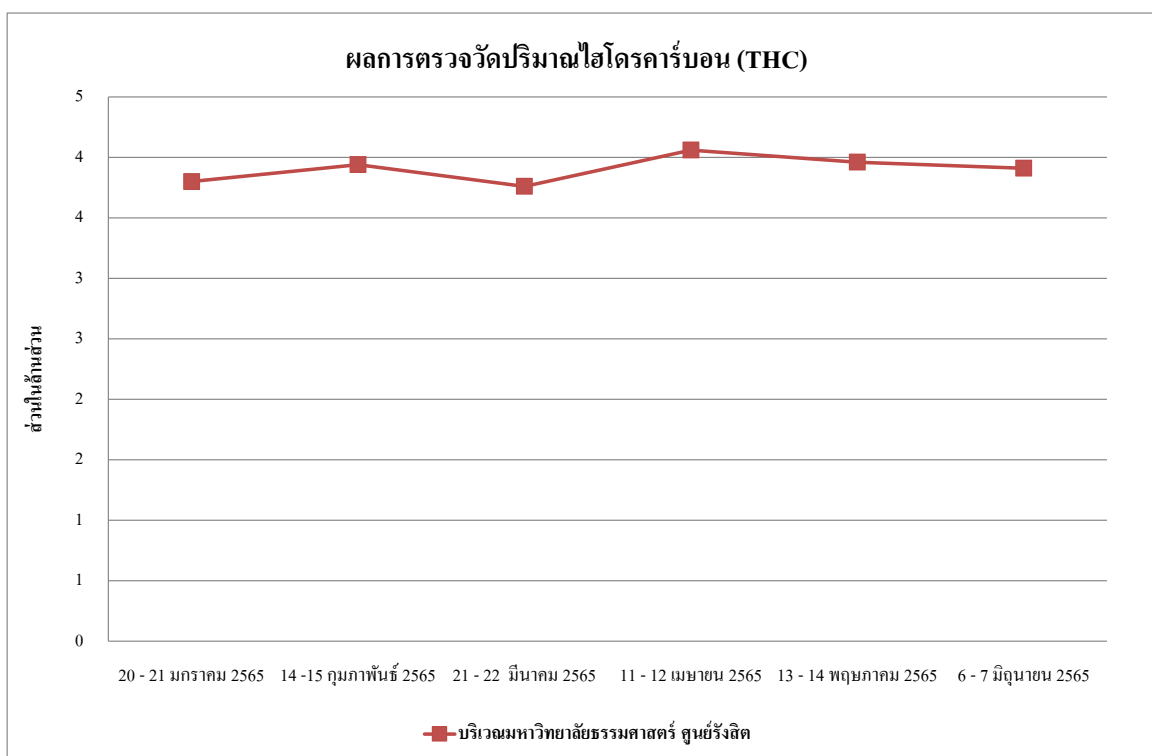

รูปที่ 4.4-14 ผลการตรวจวัดปริมาณไฮโดรคาร์บอน (THC) เฉลี่ย 24 ชั่วโมง
บริเวณมหาวิทยาลัยธรรมศาสตร์ ศูนย์รังสิต ระหว่างเดือนมกราคม - มิถุนายน 2565

4.4.1.2 เปรียบเทียบผลการตรวจวัดคุณภาพอากาศในบรรยากาศโดยทั่วไปที่ผ่านมา

จากผลการติดตามตรวจสอบคุณภาพอากาศในบรรยากาศโดยทั่วไป จำนวน 2 สถานี คือ บริเวณพื้นที่โครงการ (ด้านทิศตะวันตก) และบริเวณมหาวิทยาลัยธรรมศาสตร์ ศูนย์รังสิต โดยดำเนินการตรวจวัดในเดือนธันวาคม 2562 - มิถุนายน 2565 เปรียบเทียบผลการตรวจวัดคุณภาพอากาศโดยทั่วไป แสดงดังตารางที่ 4.4-2 และรูปที่ 4.4-15 ถึง รูปที่ 4.4-28

ตารางที่ 4.4-2 เปรียบเทียบผลการตรวจวัดคุณภาพอากาศในบรรยากาศโดยทั่วไป

ระหว่างเดือนธันวาคม 2562 - มิถุนายน 2565

วัน/เดือน/ปี ที่ตรวจวัด	บริเวณพื้นที่โครงการ (ด้านทิศตะวันตก)	
	TSP (mg/m ³)	PM-10 (mg/m ³)
1-2 ธันวาคม 2562	0.159	0.062
2-3 ธันวาคม 2562	0.162	0.058
3-4 ธันวาคม 2562	0.155	0.059
4-5 ธันวาคม 2562	0.157	0.063
5-6 ธันวาคม 2562	0.152	0.055
6-7 ธันวาคม 2562	0.162	0.058
7-8 ธันวาคม 2562	0.158	0.054
8-9 ธันวาคม 2562	0.154	0.061
9-10 ธันวาคม 2562	0.151	0.052
10-11 ธันวาคม 2562	0.163	0.058
11-12 ธันวาคม 2562	0.159	0.060
12-13 ธันวาคม 2562	0.161	0.055
13-14 ธันวาคม 2562	0.153	0.052
14-15 ธันวาคม 2562	0.160	0.056
15-16 ธันวาคม 2562	0.158	0.057
16-17 ธันวาคม 2562	0.165	0.072
17-18 ธันวาคม 2562	0.153	0.076
18-19 ธันวาคม 2562	0.152	0.069
19-20 ธันวาคม 2562	0.159	0.070
20-21 ธันวาคม 2562	0.161	0.086
21-22 ธันวาคม 2562	0.152	0.077
มาตรฐาน	ไม่เกิน 0.33	ไม่เกิน 0.12

มาตรฐาน ประกาศคณะกรรมการสิ่งแวดล้อมแห่งชาติ ฉบับที่ 24 (พ.ศ. 2547) เรื่อง กำหนดมาตรฐานคุณภาพอากาศในบรรยากาศโดยทั่วไป

ตารางที่ 4.4-2 (ต่อ) เปรียบเทียบผลการตรวจวัดคุณภาพอากาศในบรรยากาศโดยทั่วไป

ระหว่างเดือนธันวาคม 2562 - มิถุนายน 2565

วัน/เดือน/ปี ที่ตรวจวัด	บริเวณพื้นที่โครงการ (ด้านทิศตะวันตก)	
	TSP (mg/m ³)	PM-10 (mg/m ³)
22-23 ธันวาคม 2562	0.155	0.072
23-24 ธันวาคม 2562	0.160	0.068
24-25 ธันวาคม 2562	0.168	0.081
25-26 ธันวาคม 2562	0.156	0.067
26-27 ธันวาคม 2562	0.179	0.092
27-28 ธันวาคม 2562	0.157	0.069
28-29 ธันวาคม 2562	0.153	0.072
29-30 ธันวาคม 2562	0.165	0.063
30-31 ธันวาคม 2562	หยุดวันขึ้นปีใหม่	
31 ธันวาคม 2562 - 1 มกราคม 2563		
1-2 มกราคม 2563		
2-3 มกราคม 2563	0.112	0.055
3-4 มกราคม 2563	0.105	0.062
4-5 มกราคม 2563	0.118	0.051
5-6 มกราคม 2563	0.111	0.058
6-7 มกราคม 2563	0.110	0.054
7-8 มกราคม 2563	0.103	0.052
8-9 มกราคม 2563	0.115	0.058
9-10 มกราคม 2563	0.101	0.074
10-11 มกราคม 2563	0.132	0.068
11-12 มกราคม 2563	0.129	0.065
12-13 มกราคม 2563	0.138	0.058
13-14 มกราคม 2563	0.136	0.053
14-15 มกราคม 2563	0.120	0.059
15-16 มกราคม 2563	0.118	0.061
16-17 มกราคม 2563	0.116	0.058
17-18 มกราคม 2563	0.153	0.098
18-19 มกราคม 2563	0.165	0.059
มาตรฐาน	ไม่เกิน 0.33	ไม่เกิน 0.12

มาตรฐาน ประกาศคณะกรรมการสิ่งแวดล้อมแห่งชาติ ฉบับที่ 24 (พ.ศ. 2547) เรื่อง กำหนดมาตรฐานคุณภาพอากาศในบรรยากาศโดยทั่วไป

ตารางที่ 4.4-2 (ต่อ) เปรียบเทียบผลการตรวจวัดคุณภาพอากาศในบรรยากาศโดยทั่วไป

ระหว่างเดือนธันวาคม 2562 - มิถุนายน 2565

วัน/เดือน/ปี ที่ตรวจวัด	บริเวณพื้นที่โครงการ (ด้านทิศตะวันตก)	
	TSP (mg/m ³)	PM-10 (mg/m ³)
19-20 มกราคม 2563	0.159	0.068
20-21 มกราคม 2563	0.154	0.079
21-22 มกราคม 2563	0.192	0.076
22-23 มกราคม 2563	0.129	0.061
23-24 มกราคม 2563	0.135	0.072
24-25 มกราคม 2563	0.138	0.068
25-26 มกราคม 2563	0.142	0.070
26-27 มกราคม 2563	0.130	0.073
27-28 มกราคม 2563	0.133	0.068
28-29 มกราคม 2563	0.143	0.075
29-30 มกราคม 2563	0.135	0.062
30-31 มกราคม 2563	0.138	0.065
31 มกราคม 2563-1 กุมภาพันธ์ 2563	0.131	0.061
1-2 กุมภาพันธ์ 2563	0.159	0.063
2-3 กุมภาพันธ์ 2563	0.162	0.060
3-4 กุมภาพันธ์ 2563	0.158	0.066
4-5 กุมภาพันธ์ 2563	0.155	0.068
5-6 กุมภาพันธ์ 2563	0.160	0.061
6-7 กุมภาพันธ์ 2563	0.165	0.069
7-8 กุมภาพันธ์ 2563	0.162	0.065
8-9 กุมภาพันธ์ 2563	0.156	0.061
9-10 กุมภาพันธ์ 2563	0.160	0.066
10-11 กุมภาพันธ์ 2563	0.158	0.069
11-12 กุมภาพันธ์ 2563	0.161	0.062
12-13 กุมภาพันธ์ 2563	0.163	0.067
13-14 กุมภาพันธ์ 2563	0.152	0.065
14-15 กุมภาพันธ์ 2563	0.158	0.061
15-16 กุมภาพันธ์ 2563	0.155	0.066
มาตรฐาน	ไม่เกิน 0.33	ไม่เกิน 0.12

มาตรฐาน ประกาศคณะกรรมการสิ่งแวดล้อมแห่งชาติ ฉบับที่ 24 (พ.ศ. 2547) เรื่อง กำหนดมาตรฐานคุณภาพอากาศในบรรยากาศโดยทั่วไป

ตารางที่ 4.4-2 (ต่อ) เปรียบเทียบผลการตรวจวัดคุณภาพอากาศในบรรยากาศโดยทั่วไป

ระหว่างเดือนธันวาคม 2562 - มิถุนายน 2565

วัน/เดือน/ปี ที่ตรวจวัด	บริเวณพื้นที่โครงการ (ด้านทิศตะวันตก)	
	TSP (mg/m ³)	PM-10 (mg/m ³)
16-17 กุมภาพันธ์ 2563	0.162	0.062
17-18 กุมภาพันธ์ 2563	0.159	0.065
18-19 กุมภาพันธ์ 2563	0.154	0.069
19-20 กุมภาพันธ์ 2563	0.161	0.062
20-21 กุมภาพันธ์ 2563	0.154	0.060
21-22 กุมภาพันธ์ 2563	0.156	0.064
22-23 กุมภาพันธ์ 2563	0.162	0.059
23-24 กุมภาพันธ์ 2563	0.150	0.065
24-25 กุมภาพันธ์ 2563	0.155	0.061
25-26 กุมภาพันธ์ 2563	0.158	0.063
26-27 กุมภาพันธ์ 2563	0.164	0.066
27-28 กุมภาพันธ์ 2563	0.161	0.061
28-29 กุมภาพันธ์ 2563	0.163	0.064
29 กุมภาพันธ์ - 1 มีนาคม 2563	0.159	0.060
1-2 มีนาคม 2563	0.155	0.060
2-3 มีนาคม 2563	0.162	0.066
3-4 มีนาคม 2563	0.166	0.069
4-5 มีนาคม 2563	0.157	0.062
5-6 มีนาคม 2563	0.152	0.074
6-7 มีนาคม 2563	0.175	0.064
7-8 มีนาคม 2563	0.145	0.055
8-9 มีนาคม 2563	0.135	0.091
9-10 มีนาคม 2563	0.161	0.053
10-11 มีนาคม 2563	0.142	0.065
11-12 มีนาคม 2563	0.164	0.067
12-13 มีนาคม 2563	0.165	0.061
13-14 มีนาคม 2563	0.157	0.063
14-15 มีนาคม 2563	0.162	0.067
มาตรฐาน	ไม่เกิน 0.33	ไม่เกิน 0.12

มาตรฐาน ประกาศคณะกรรมการสิ่งแวดล้อมแห่งชาติ ฉบับที่ 24 (พ.ศ. 2547) เรื่อง กำหนดมาตรฐานคุณภาพอากาศในบรรยากาศโดยทั่วไป

ตารางที่ 4.4-2 (ต่อ) เปรียบเทียบผลการตรวจวัดคุณภาพอากาศในบรรยากาศโดยทั่วไป

ระหว่างเดือนธันวาคม 2562 - มิถุนายน 2565

วัน/เดือน/ปี ที่ตรวจวัด	บริเวณพื้นที่โครงการ (ด้านทิศตะวันตก)	
	TSP (mg/m ³)	PM-10 (mg/m ³)
15-16 มีนาคม 2563	0.160	0.071
16-17 มีนาคม 2563	0.166	0.060
17-18 มีนาคม 2563	0.170	0.065
18-19 มีนาคม 2563	0.165	0.066
19-20 มีนาคม 2563	0.159	0.080
20-21 มีนาคม 2563	0.168	0.084
21-22 มีนาคม 2563	0.154	0.064
22-23 มีนาคม 2563	0.156	0.080
23-24 มีนาคม 2563	0.167	0.069
24-25 มีนาคม 2563	0.179	0.067
25-26 มีนาคม 2563	0.157	0.087
26-27 มีนาคม 2563	0.143	0.060
27-28 มีนาคม 2563	0.149	0.050
28-29 มีนาคม 2563	0.139	0.049
29-30 มีนาคม 2563	0.152	0.060
30-31 มีนาคม 2563	0.133	0.038
31 มีนาคม – 1 เมษายน 2563	0.140	0.042
1-2 เมษายน 2563	0.132	0.065
2-3 เมษายน 2563	0.179	0.085
3-4 เมษายน 2563	0.158	0.067
4-5 เมษายน 2563	0.143	0.075
5-6 เมษายน 2563	0.149	0.053
6-7 เมษายน 2563	0.127	0.074
7-8 เมษายน 2563	0.110	0.064
8-9 เมษายน 2563	0.147	0.057
9-10 เมษายน 2563	0.124	0.054
10-11 เมษายน 2563	0.127	0.036
11-12 เมษายน 2563	0.107	0.041
มาตรฐาน	ไม่เกิน 0.33	ไม่เกิน 0.12

มาตรฐาน ประกาศคณะกรรมการสิ่งแวดล้อมแห่งชาติ ฉบับที่ 24 (พ.ศ. 2547) เรื่อง กำหนดมาตรฐานคุณภาพอากาศในบรรยากาศโดยทั่วไป

ตารางที่ 4.4-2 (ต่อ) เปรียบเทียบผลการตรวจวัดคุณภาพอากาศในบรรยากาศโดยทั่วไป

ระหว่างเดือนธันวาคม 2562 - มิถุนายน 2565

วัน/เดือน/ปี ที่ตรวจวัด	บริเวณพื้นที่โครงการ (ด้านทิศตะวันตก)	
	TSP (mg/m ³)	PM-10 (mg/m ³)
12-13 เมษายน 2563	0.093	0.039
13-14 เมษายน 2563	0.134	0.047
14-15 เมษายน 2563	0.145	0.064
15-16 เมษายน 2563	0.164	0.059
16-17 เมษายน 2563	0.124	0.073
17-18 เมษายน 2563	0.130	0.059
18-19 เมษายน 2563	0.093	0.072
19-20 เมษายน 2563	0.091	0.074
20-21 เมษายน 2563	0.092	0.056
21-22 เมษายน 2563	0.169	0.090
22-23 เมษายน 2563	0.127	0.085
23-24 เมษายน 2563	0.102	0.084
24-25 เมษายน 2563	0.104	0.074
25-26 เมษายน 2563	0.111	0.071
26-27 เมษายน 2563	0.127	0.068
27-28 เมษายน 2563	0.139	0.078
28-29 เมษายน 2563	0.129	0.034
29-30 เมษายน 2563	0.164	0.049
30 เมษายน – 1 พฤษภาคม 2563	0.150	0.064
1-2 พฤษภาคม 2563	0.120	0.064
2-3 พฤษภาคม 2563	0.119	0.072
3-4 พฤษภาคม 2563	0.121	0.079
4-5 พฤษภาคม 2563	0.113	0.069
5-6 พฤษภาคม 2563	0.140	0.059
6-7 พฤษภาคม 2563	0.146	0.061
7-8 พฤษภาคม 2563	0.153	0.078
8-9 พฤษภาคม 2563	0.151	0.081
9-10 พฤษภาคม 2563	0.156	0.081
มาตรฐาน	ไม่เกิน 0.33	ไม่เกิน 0.12

มาตรฐาน ประกาศคณะกรรมการสิ่งแวดล้อมแห่งชาติ ฉบับที่ 24 (พ.ศ. 2547) เรื่อง กำหนดมาตรฐานคุณภาพอากาศในบรรยากาศโดยทั่วไป

ตารางที่ 4.4-2 (ต่อ) เปรียบเทียบผลการตรวจวัดคุณภาพอากาศในบรรยากาศโดยทั่วไป

ระหว่างเดือนธันวาคม 2562 - มิถุนายน 2565

วัน/เดือน/ปี ที่ตรวจวัด	บริเวณพื้นที่โครงการ (ด้านทิศตะวันตก)	
	TSP (mg/m ³)	PM-10 (mg/m ³)
10-11 พฤษภาคม 2563	0.144	0.077
11-12 พฤษภาคม 2563	0.144	0.067
12-13 พฤษภาคม 2563	0.113	0.079
13-14 พฤษภาคม 2563	0.140	0.075
14-15 พฤษภาคม 2563	0.097	0.070
15-16 พฤษภาคม 2563	0.138	0.066
16-17 พฤษภาคม 2563	0.171	0.052
17-18 พฤษภาคม 2563	0.139	0.055
18-19 พฤษภาคม 2563	0.183	0.067
19-20 พฤษภาคม 2563	0.122	0.050
20-21 พฤษภาคม 2563	0.148	0.053
21-22 พฤษภาคม 2563	0.113	0.061
22-23 พฤษภาคม 2563	0.102	0.053
23-24 พฤษภาคม 2563	0.124	0.084
24-25 พฤษภาคม 2563	0.132	0.076
25-26 พฤษภาคม 2563	0.135	0.051
26-27 พฤษภาคม 2563	0.127	0.055
27-28 พฤษภาคม 2563	0.122	0.075
28-29 พฤษภาคม 2563	0.114	0.078
29-30 พฤษภาคม 2563	0.141	0.068
30-31 พฤษภาคม 2563	0.143	0.099
31 พฤษภาคม – 1 ธันวาคม 2563	0.113	0.059
1-2 มิถุนายน 2563	0.134	0.073
2-3 มิถุนายน 2563	0.155	0.084
3-4 มิถุนายน 2563	0.138	0.085
4-5 มิถุนายน 2563	0.185	0.072
5-6 มิถุนายน 2563	0.115	0.074
6-7 มิถุนายน 2563	0.134	0.072
มาตรฐาน	ไม่เกิน 0.33	ไม่เกิน 0.12

มาตรฐาน ประกาศคณะกรรมการสิ่งแวดล้อมแห่งชาติ ฉบับที่ 24 (พ.ศ. 2547) เรื่อง กำหนดมาตรฐานคุณภาพอากาศในบรรยากาศโดยทั่วไป

ตารางที่ 4.4-2 (ต่อ) เปรียบเทียบผลการตรวจวัดคุณภาพอากาศในบรรยากาศโดยทั่วไป

ระหว่างเดือนธันวาคม 2562 - มิถุนายน 2565

วัน/เดือน/ปี ที่ตรวจวัด	บริเวณพื้นที่โครงการ (ด้านทิศตะวันตก)	
	TSP (mg/m ³)	PM-10 (mg/m ³)
7-8 มิถุนายน 2563	0.165	0.079
8-9 มิถุนายน 2563	0.171	0.080
9-10 มิถุนายน 2563	0.125	0.075
10-11 มิถุนายน 2563	0.143	0.051
11-12 มิถุนายน 2563	0.132	0.055
12-13 มิถุนายน 2563	0.141	0.075
13-14 มิถุนายน 2563	0.164	0.084
14-15 มิถุนายน 2563	0.138	0.084
15-16 มิถุนายน 2563	0.154	0.094
16-17 มิถุนายน 2563	0.148	0.096
17-18 มิถุนายน 2563	0.153	0.069
18-19 มิถุนายน 2563	0.169	0.078
19-20 มิถุนายน 2563	0.165	0.074
20-21 มิถุนายน 2563	0.172	0.069
21-22 มิถุนายน 2563	0.168	0.080
22-23 มิถุนายน 2563	0.176	0.078
23-24 มิถุนายน 2563	0.174	0.083
24-25 มิถุนายน 2563	0.170	0.081
25-26 มิถุนายน 2563	0.137	0.077
26-27 มิถุนายน 2563	0.139	0.067
27-28 มิถุนายน 2563	0.131	0.079
28-29 มิถุนายน 2563	0.135	0.075
29-30 มิถุนายน 2563	0.153	0.070
30 มิถุนายน – 1 กรกฎาคม 2563	0.124	0.079
1-2 กรกฎาคม 2563	0.111	0.066
2-3 กรกฎาคม 2563	0.142	0.069
3-4 กรกฎาคม 2563	0.081	0.064
4-5 กรกฎาคม 2563	0.121	0.058
มาตรฐาน	ไม่เกิน 0.33	ไม่เกิน 0.12

มาตรฐาน ประกาศคณะกรรมการสิ่งแวดล้อมแห่งชาติ ฉบับที่ 24 (พ.ศ. 2547) เรื่อง กำหนดมาตรฐานคุณภาพอากาศในบรรยากาศโดยทั่วไป

ตารางที่ 4.4-2 (ต่อ) เปรียบเทียบผลการตรวจวัดคุณภาพอากาศในบรรยากาศโดยทั่วไป

ระหว่างเดือนธันวาคม 2562 - มิถุนายน 2565

วัน/เดือน/ปี ที่ตรวจวัด	บริเวณพื้นที่โครงการ (ด้านทิศตะวันตก)	
	TSP (mg/m ³)	PM-10 (mg/m ³)
5-6 กรกฎาคม 2563	0.082	0.055
6-7 กรกฎาคม 2563	0.119	0.065
7-8 กรกฎาคม 2563	0.143	0.059
8-9 กรกฎาคม 2563	0.091	0.047
9-10 กรกฎาคม 2563	0.096	0.059
10-11 กรกฎาคม 2563	0.100	0.071
11-12 กรกฎาคม 2563	0.145	0.060
12-13 กรกฎาคม 2563	0.114	0.060
13-14 กรกฎาคม 2563	0.106	0.055
14-15 กรกฎาคม 2563	0.119	0.056
15-16 กรกฎาคม 2563	0.092	0.048
16-17 กรกฎาคม 2563	0.138	0.072
17-18 กรกฎาคม 2563	0.133	0.052
18-19 กรกฎาคม 2563	0.117	0.074
19-20 กรกฎาคม 2563	0.111	0.061
20-21 กรกฎาคม 2563	0.108	0.060
21-22 กรกฎาคม 2563	0.119	0.074
22-23 กรกฎาคม 2563	0.139	0.076
23-24 กรกฎาคม 2563	0.138	0.082
24-25 กรกฎาคม 2563	0.141	0.066
25-26 กรกฎาคม 2563	0.086	0.069
26-27 กรกฎาคม 2563	0.153	0.079
27-28 กรกฎาคม 2563	0.163	0.084
28-29 กรกฎาคม 2563	0.128	0.049
29-30 กรกฎาคม 2563	0.148	0.075
30-31 กรกฎาคม 2563	0.099	0.079
31 กรกฎาคม – 1 สิงหาคม 2563	0.118	0.064
1-2 สิงหาคม 2563	0.145	0.052
มาตรฐาน	ไม่เกิน 0.33	ไม่เกิน 0.12

มาตรฐาน ประกาศคณะกรรมการสิ่งแวดล้อมแห่งชาติ ฉบับที่ 24 (พ.ศ. 2547) เรื่อง กำหนดมาตรฐานคุณภาพอากาศในบรรยากาศโดยทั่วไป

ตารางที่ 4.4-2 (ต่อ) เปรียบเทียบผลการตรวจวัดคุณภาพอากาศในบรรยากาศโดยทั่วไป

ระหว่างเดือนธันวาคม 2562 - มิถุนายน 2565

วัน/เดือน/ปี ที่ตรวจวัด	บริเวณพื้นที่โครงการ (ด้านทิศตะวันตก)	
	TSP (mg/m ³)	PM-10 (mg/m ³)
2-3 สิงหาคม 2563	0.117	0.044
3-4 สิงหาคม 2563	0.147	0.057
4-5 สิงหาคม 2563	0.145	0.081
5-6 สิงหาคม 2563	0.155	0.054
6-7 สิงหาคม 2563	0.131	0.065
7-8 สิงหาคม 2563	0.121	0.083
8-9 สิงหาคม 2563	0.122	0.079
9-10 สิงหาคม 2563	0.136	0.056
10-11 สิงหาคม 2563	0.128	0.081
11-12 สิงหาคม 2563	0.136	0.058
12-13 สิงหาคม 2563	0.173	0.070
13-14 สิงหาคม 2563	0.209	0.068
14-15 สิงหาคม 2563	0.174	0.079
15-16 สิงหาคม 2563	0.119	0.049
16-17 สิงหาคม 2563	0.149	0.061
17-18 สิงหาคม 2563	0.178	0.082
18-19 สิงหาคม 2563	0.164	0.094
19-20 สิงหาคม 2563	0.189	0.076
20-21 สิงหาคม 2563	0.087	0.080
21-22 สิงหาคม 2563	0.120	0.083
3-4 กันยายน 2563	0.101	0.071
21-22 ตุลาคม 2563	0.158	0.087
12-13 พฤศจิกายน 2563	0.265	0.096
7-8 ธันวาคม 2563	0.157	0.087
9 - 10 มกราคม 2564	0.138	0.071
8 - 9 กุมภาพันธ์ 2564	0.122	0.073
5 - 6 มีนาคม 2564	0.157	0.079
5 - 6 เมษายน 2564	0.180	0.098
มาตรฐาน	ไม่เกิน 0.33	ไม่เกิน 0.12

มาตรฐาน ประกาศคณะกรรมการสิ่งแวดล้อมแห่งชาติ ฉบับที่ 24 (พ.ศ. 2547) เรื่อง กำหนดมาตรฐานคุณภาพอากาศในบรรยากาศโดยทั่วไป

ตารางที่ 4.4-2 (ต่อ) เปรียบเทียบผลการตรวจวัดคุณภาพอากาศในบรรยากาศโดยทั่วไป

ระหว่างเดือนธันวาคม 2562 - มิถุนายน 2565

วัน/เดือน/ปี ที่ตรวจวัด	บริเวณพื้นที่โครงการ (ด้านทิศตะวันตก)	
	TSP (mg/m ³)	PM-10 (mg/m ³)
4 - 5 พฤษภาคม 2564	0.075	0.068
2 - 3 มิถุนายน 2564	0.084	0.046
27 - 28 สิงหาคม 2564	0.048	0.037
13 - 14 กันยายน 2564	0.101	0.067
18 - 19 ตุลาคม 2564	0.075	0.045
15 - 16 พฤศจิกายน 2564	0.146	0.086
9 - 10 มิถุนายน 2565	0.155	0.074
20 - 21 มกราคม 2565	0.175	0.116
14 - 15 กุมภาพันธ์ 2565	0.086	0.057
21 - 22 มีนาคม 2565	0.102	0.042
11 - 12 เมษายน 2565	0.126	0.088
13 - 14 พฤษภาคม 2565	0.122	0.084
6 - 7 มิถุนายน 2565	0.118	0.075
มาตรฐาน	ไม่เกิน 0.33	ไม่เกิน 0.12

มาตรฐาน ประกาศคณะกรรมการสิ่งแวดล้อมแห่งชาติ ฉบับที่ 24 (พ.ศ. 2547) เรื่อง กำหนดมาตรฐานคุณภาพอากาศในบรรยากาศโดยทั่วไป

หมายเหตุ เดือนกรกฎาคม 2564 ไม่มีกิจกรรมการก่อสร้าง เนื่องจากโครงการปฏิบัติตาม พ.ร.ก. ฉุกเฉิน (ข้อกำหนดออกตามความในมาตรา 9 แห่งพระราชกำหนดการบริหารราชการในสถานการณ์ฉุกเฉิน พ.ศ. 2548 (ฉบับที่ 25)) ดังภาคผนวกที่ 19

ตารางที่ 4.4-2 (ต่อ) เปรียบเทียบผลการตรวจวัดคุณภาพอากาศในบรรยากาศโดยทั่วไป

ระหว่างเดือนธันวาคม 2562 - มิถุนายน 2565

วัน/เดือน/ปี ที่ตรวจวัด	บริเวณมหาวิทยาลัยธรรมศาสตร์ ศูนย์รังสิต	
	TSP (mg/m ³)	PM-10 (mg/m ³)
1-2 ธันวาคม 2562	0.131	0.043
2-3 ธันวาคม 2562	0.129	0.049
3-4 ธันวาคม 2562	0.135	0.046
4-5 ธันวาคม 2562	0.140	0.043
5-6 ธันวาคม 2562	0.133	0.053
6-7 ธันวาคม 2562	0.136	0.051
7-8 ธันวาคม 2562	0.129	0.049
8-9 ธันวาคม 2562	0.132	0.046
9-10 ธันวาคม 2562	0.137	0.042
10-11 ธันวาคม 2562	0.139	0.049
11-12 ธันวาคม 2562	0.130	0.052
12-13 ธันวาคม 2562	0.140	0.050
13-14 ธันวาคม 2562	0.138	0.042
14-15 ธันวาคม 2562	0.131	0.044
15-16 ธันวาคม 2562	0.133	0.047
16-17 ธันวาคม 2562	0.142	0.058
17-18 ธันวาคม 2562	0.136	0.053
18-19 ธันวาคม 2562	0.140	0.049
19-20 ธันวาคม 2562	0.139	0.050
20-21 ธันวาคม 2562	0.132	0.046
21-22 ธันวาคม 2562	0.141	0.044
22-23 ธันวาคม 2562	0.133	0.059
23-24 ธันวาคม 2562	0.138	0.051
24-25 ธันวาคม 2562	0.132	0.058
25-26 ธันวาคม 2562	0.136	0.052
26-27 ธันวาคม 2562	0.140	0.058
มาตรฐาน	ไม่เกิน 0.33	ไม่เกิน 0.12

มาตรฐาน ประกาศคณะกรรมการสิ่งแวดล้อมแห่งชาติ ฉบับที่ 24 (พ.ศ. 2547) เรื่อง กำหนดมาตรฐานคุณภาพอากาศในบรรยากาศโดยทั่วไป

ตารางที่ 4.4-2 (ต่อ) เปรียบเทียบผลการตรวจวัดคุณภาพอากาศในบรรยากาศโดยทั่วไป

ระหว่างเดือนธันวาคม 2562 - มิถุนายน 2565

วัน/เดือน/ปี ที่ตรวจวัด	บริเวณมหาวิทยาลัยธรรมศาสตร์ ศูนย์รังสิต	
	TSP (mg/m ³)	PM-10 (mg/m ³)
27-28 ธันวาคม 2562	0.135	0.051
28-29 ธันวาคม 2562	0.142	0.055
29-30 ธันวาคม 2562	0.144	0.048
30-31 ธันวาคม 2562	หยุดวันขึ้นปีใหม่	
31 ธันวาคม 2562 - 1 มกราคม 2563		
1-2 มกราคม 2563		
2-3 มกราคม 2563	0.101	0.051
3-4 มกราคม 2563	0.103	0.053
4-5 มกราคม 2563	0.105	0.050
5-6 มกราคม 2563	0.100	0.057
6-7 มกราคม 2563	0.102	0.051
7-8 มกราคม 2563	0.100	0.050
8-9 มกราคม 2563	0.112	0.053
9-10 มกราคม 2563	0.100	0.065
10-11 มกราคม 2563	0.113	0.062
11-12 มกราคม 2563	0.110	0.050
12-13 มกราคม 2563	0.116	0.052
13-14 มกราคม 2563	0.111	0.051
14-15 มกราคม 2563	0.115	0.058
15-16 มกราคม 2563	0.119	0.054
16-17 มกราคม 2563	0.104	0.053
17-18 มกราคม 2563	0.103	0.057
18-19 มกราคม 2563	0.101	0.060
19-20 มกราคม 2563	0.110	0.059
20-21 มกราคม 2563	0.104	0.052
21-22 มกราคม 2563	0.126	0.055
22-23 มกราคม 2563	0.125	0.062
23-24 มกราคม 2563	0.130	0.061
มาตรฐาน	ไม่เกิน 0.33	ไม่เกิน 0.12

มาตรฐาน ประกาศคณะกรรมการสิ่งแวดล้อมแห่งชาติ ฉบับที่ 24 (พ.ศ. 2547) เรื่อง กำหนดมาตรฐานคุณภาพอากาศในบรรยากาศโดยทั่วไป

ตารางที่ 4.4-2 (ต่อ) เปรียบเทียบผลการตรวจวัดคุณภาพอากาศในบรรยากาศโดยทั่วไป

ระหว่างเดือนธันวาคม 2562 - มิถุนายน 2565

วัน/เดือน/ปี ที่ตรวจวัด	บริเวณมหาวิทยาลัยธรรมศาสตร์ ศูนย์รังสิต	
	TSP (mg/m ³)	PM-10 (mg/m ³)
24-25 มกราคม 2563	0.132	0.058
25-26 มกราคม 2563	0.131	0.053
26-27 มกราคม 2563	0.125	0.058
27-28 มกราคม 2563	0.127	0.061
28-29 มกราคม 2563	0.126	0.063
29-30 มกราคม 2563	0.122	0.056
30-31 มกราคม 2563	0.130	0.060
31 มกราคม 2563-1 กุมภาพันธ์ 2563	0.129	0.058
1-2 กุมภาพันธ์ 2563	0.121	0.051
2-3 กุมภาพันธ์ 2563	0.127	0.049
3-4 กุมภาพันธ์ 2563	0.120	0.058
4-5 กุมภาพันธ์ 2563	0.115	0.055
5-6 กุมภาพันธ์ 2563	0.123	0.053
6-7 กุมภาพันธ์ 2563	0.125	0.058
7-8 กุมภาพันธ์ 2563	0.129	0.051
8-9 กุมภาพันธ์ 2563	0.122	0.052
9-10 กุมภาพันธ์ 2563	0.127	0.058
10-11 กุมภาพันธ์ 2563	0.115	0.055
11-12 กุมภาพันธ์ 2563	0.137	0.056
12-13 กุมภาพันธ์ 2563	0.135	0.052
13-14 กุมภาพันธ์ 2563	0.142	0.054
14-15 กุมภาพันธ์ 2563	0.141	0.056
15-16 กุมภาพันธ์ 2563	0.138	0.050
16-17 กุมภาพันธ์ 2563	0.125	0.048
17-18 กุมภาพันธ์ 2563	0.136	0.049
18-19 กุมภาพันธ์ 2563	0.133	0.053
19-20 กุมภาพันธ์ 2563	0.137	0.051
20-21 กุมภาพันธ์ 2563	0.136	0.047
มาตรฐาน	ไม่เกิน 0.33	ไม่เกิน 0.12

มาตรฐาน ประกาศคณะกรรมการสิ่งแวดล้อมแห่งชาติ ฉบับที่ 24 (พ.ศ. 2547) เรื่อง กำหนดมาตรฐานคุณภาพอากาศในบรรยากาศโดยทั่วไป

ตารางที่ 4.4-2 (ต่อ) เปรียบเทียบผลการตรวจวัดคุณภาพอากาศในบรรยากาศโดยทั่วไป

ระหว่างเดือนธันวาคม 2562 - มิถุนายน 2565

วัน/เดือน/ปี ที่ตรวจวัด	บริเวณมหาวิทยาลัยธรรมศาสตร์ ศูนย์รังสิต	
	TSP (mg/m ³)	PM-10 (mg/m ³)
21-22 กุมภาพันธ์ 2563	0.133	0.054
22-23 กุมภาพันธ์ 2563	0.140	0.055
23-24 กุมภาพันธ์ 2563	0.134	0.048
24-25 กุมภาพันธ์ 2563	0.139	0.051
25-26 กุมภาพันธ์ 2563	0.144	0.050
26-27 กุมภาพันธ์ 2563	0.140	0.056
27-28 กุมภาพันธ์ 2563	0.147	0.055
28-29 กุมภาพันธ์ 2563	0.142	0.052
29 กุมภาพันธ์ – 1 มีนาคม 2563	0.141	0.050
1-2 มีนาคม 2563	0.122	0.048
2-3 มีนาคม 2563	0.128	0.059
3-4 มีนาคม 2563	0.125	0.055
4-5 มีนาคม 2563	0.130	0.051
5-6 มีนาคม 2563	0.128	0.056
6-7 มีนาคม 2563	0.136	0.051
7-8 มีนาคม 2563	0.133	0.041
8-9 มีนาคม 2563	0.126	0.044
9-10 มีนาคม 2563	0.148	0.062
10-11 มีนาคม 2563	0.152	0.066
11-12 มีนาคม 2563	0.141	0.040
12-13 มีนาคม 2563	0.148	0.046
13-14 มีนาคม 2563	0.144	0.045
14-15 มีนาคม 2563	0.150	0.051
15-16 มีนาคม 2563	0.142	0.047
16-17 มีนาคม 2563	0.138	0.043
17-18 มีนาคม 2563	0.144	0.051
18-19 มีนาคม 2563	0.138	0.048
19-20 มีนาคม 2563	0.148	0.064
มาตรฐาน	ไม่เกิน 0.33	ไม่เกิน 0.12

มาตรฐาน ประกาศคณะกรรมการสิ่งแวดล้อมแห่งชาติ ฉบับที่ 24 (พ.ศ. 2547) เรื่อง กำหนดมาตรฐานคุณภาพอากาศในบรรยากาศโดยทั่วไป

ตารางที่ 4.4-2 (ต่อ) เปรียบเทียบผลการตรวจวัดคุณภาพอากาศในบรรยากาศโดยทั่วไป

ระหว่างเดือนธันวาคม 2562 - มิถุนายน 2565

วัน/เดือน/ปี ที่ตรวจวัด	บริเวณมหาวิทยาลัยธรรมศาสตร์ ศูนย์รังสิต	
	TSP (mg/m ³)	PM-10 (mg/m ³)
20-21 มีนาคม 2563	0.150	0.060
21-22 มีนาคม 2563	0.144	0.049
22-23 มีนาคม 2563	0.134	0.047
23-24 มีนาคม 2563	0.126	0.067
24-25 มีนาคม 2563	0.136	0.067
25-26 มีนาคม 2563	0.149	0.058
26-27 มีนาคม 2563	0.139	0.048
27-28 มีนาคม 2563	0.145	0.044
28-29 มีนาคม 2563	0.123	0.036
29 -30 มีนาคม 2563	0.129	0.052
30-31 มีนาคม 2563	0.148	0.063
31 มีนาคม - 1 เมษายน 2563	0.135	0.037
1-2 เมษายน 2563	0.134	0.051
2-3 เมษายน 2563	0.128	0.045
3-4 เมษายน 2563	0.123	0.054
4-5 เมษายน 2563	0.158	0.023
5-6 เมษายน 2563	0.123	0.041
6-7 เมษายน 2563	0.112	0.088
7-8 เมษายน 2563	0.137	0.048
8-9 เมษายน 2563	0.146	0.039
9-10 เมษายน 2563	0.118	0.057
10-11 เมษายน 2563	0.123	0.042
11-12 เมษายน 2563	0.109	0.036
12-13 เมษายน 2563	0.097	0.040
13-14 เมษายน 2563	0.126	0.031
14-15 เมษายน 2563	0.138	0.058
15-16 เมษายน 2563	0.124	0.064
16-17 เมษายน 2563	0.118	0.068
มาตรฐาน	ไม่เกิน 0.33	ไม่เกิน 0.12

มาตรฐาน ประกาศคณะกรรมการสิ่งแวดล้อมแห่งชาติ ฉบับที่ 24 (พ.ศ. 2547) เรื่อง กำหนดมาตรฐานคุณภาพอากาศในบรรยากาศโดยทั่วไป

ตารางที่ 4.4-2 (ต่อ) เปรียบเทียบผลการตรวจวัดคุณภาพอากาศในบรรยากาศโดยทั่วไป

ระหว่างเดือนธันวาคม 2562 - มิถุนายน 2565

วัน/เดือน/ปี ที่ตรวจวัด	บริเวณมหาวิทยาลัยธรรมศาสตร์ ศูนย์รังสิต	
	TSP (mg/m ³)	PM-10 (mg/m ³)
17-18 เมษายน 2563	0.072	0.039
18-19 เมษายน 2563	0.118	0.053
19-20 เมษายน 2563	0.109	0.052
20-21 เมษายน 2563	0.087	0.046
21-22 เมษายน 2563	0.076	0.067
22-23 เมษายน 2563	0.066	0.051
23-24 เมษายน 2563	0.120	0.079
24-25 เมษายน 2563	0.104	0.079
25-26 เมษายน 2563	0.116	0.083
26-27 เมษายน 2563	0.104	0.071
27-28 เมษายน 2563	0.118	0.091
28-29 เมษายน 2563	0.125	0.087
29 -30 เมษายน 2563	0.136	0.071
30 เมษายน – 1 พฤษภาคม 2563	0.107	0.077
1-2 พฤษภาคม 2563	0.109	0.058
2-3 พฤษภาคม 2563	0.112	0.058
3-4 พฤษภาคม 2563	0.107	0.065
4-5 พฤษภาคม 2563	0.131	0.062
5-6 พฤษภาคม 2563	0.126	0.058
6-7 พฤษภาคม 2563	0.124	0.051
7-8 พฤษภาคม 2563	0.129	0.078
8-9 พฤษภาคม 2563	0.124	0.068
9-10 พฤษภาคม 2563	0.135	0.053
10-11 พฤษภาคม 2563	0.131	0.056
11-12 พฤษภาคม 2563	0.113	0.053
12-13 พฤษภาคม 2563	0.108	0.052
13-14 พฤษภาคม 2563	0.113	0.060
14-15 พฤษภาคม 2563	0.116	0.059
มาตรฐาน	ไม่เกิน 0.33	ไม่เกิน 0.12

มาตรฐาน ประกาศคณะกรรมการสิ่งแวดล้อมแห่งชาติ ฉบับที่ 24 (พ.ศ. 2547) เรื่อง กำหนดมาตรฐานคุณภาพอากาศในบรรยากาศโดยทั่วไป

ตารางที่ 4.4-2 (ต่อ) เปรียบเทียบผลการตรวจวัดคุณภาพอากาศในบรรยากาศโดยทั่วไป

ระหว่างเดือนธันวาคม 2562 - มิถุนายน 2565

วัน/เดือน/ปี ที่ตรวจวัด	บริเวณมหาวิทยาลัยธรรมศาสตร์ ศูนย์รังสิต	
	TSP (mg/m ³)	PM-10 (mg/m ³)
15-16 พฤษภาคม 2563	0.138	0.052
16-17 พฤษภาคม 2563	0.110	0.075
17-18 พฤษภาคม 2563	0.114	0.063
18-19 พฤษภาคม 2563	0.135	0.074
19-20 พฤษภาคม 2563	0.102	0.071
20-21 พฤษภาคม 2563	0.139	0.073
21-22 พฤษภาคม 2563	0.117	0.059
22-23 พฤษภาคม 2563	0.112	0.052
23-24 พฤษภาคม 2563	0.114	0.076
24-25 พฤษภาคม 2563	0.121	0.065
25-26 พฤษภาคม 2563	0.118	0.056
26-27 พฤษภาคม 2563	0.124	0.054
27-28 พฤษภาคม 2563	0.115	0.057
28-29 พฤษภาคม 2563	0.101	0.064
29 -30 พฤษภาคม 2563	0.103	0.050
30-31 พฤษภาคม 2563	0.128	0.051
31 พฤษภาคม – 1 มิถุนายน 2563	0.117	0.055
1-2 มิถุนายน 2563	0.126	0.070
2-3 มิถุนายน 2563	0.132	0.066
3-4 มิถุนายน 2563	0.136	0.077
4-5 มิถุนายน 2563	0.142	0.054
5-6 มิถุนายน 2563	0.140	0.076
6-7 มิถุนายน 2563	0.143	0.062
7-8 มิถุนายน 2563	0.128	0.067
8-9 มิถุนายน 2563	0.135	0.052
9-10 มิถุนายน 2563	0.144	0.063
10-11 มิถุนายน 2563	0.134	0.076
11-12 มิถุนายน 2563	0.143	0.051
มาตรฐาน	ไม่เกิน 0.33	ไม่เกิน 0.12

มาตรฐาน ประกาศคณะกรรมการสิ่งแวดล้อมแห่งชาติ ฉบับที่ 24 (พ.ศ. 2547) เรื่อง กำหนดมาตรฐานคุณภาพอากาศในบรรยากาศโดยทั่วไป

ตารางที่ 4.4-2 (ต่อ) เปรียบเทียบผลการตรวจวัดคุณภาพอากาศในบรรยากาศโดยทั่วไป

ระหว่างเดือนธันวาคม 2562 - มิถุนายน 2565

วัน/เดือน/ปี ที่ตรวจวัด	บริเวณมหาวิทยาลัยธรรมศาสตร์ ศูนย์รังสิต	
	TSP (mg/m ³)	PM-10 (mg/m ³)
12-13 มิถุนายน 2563	0.138	0.061
13-14 มิถุนายน 2563	0.140	0.059
14-15 มิถุนายน 2563	0.137	0.076
15-16 มิถุนายน 2563	0.141	0.088
16-17 มิถุนายน 2563	0.136	0.064
17-18 มิถุนายน 2563	0.135	0.072
18-19 มิถุนายน 2563	0.137	0.070
19-20 มิถุนายน 2563	0.129	0.069
20-21 มิถุนายน 2563	0.126	0.059
21-22 มิถุนายน 2563	0.132	0.061
22-23 มิถุนายน 2563	0.139	0.075
23-24 มิถุนายน 2563	0.137	0.069
24-25 มิถุนายน 2563	0.142	0.062
25-26 มิถุนายน 2563	0.130	0.060
26-27 มิถุนายน 2563	0.130	0.063
27-28 มิถุนายน 2563	0.129	0.064
28-29 มิถุนายน 2563	0.143	0.068
29-30 มิถุนายน 2563	0.149	0.068
30 มิถุนายน – 1 กรกฎาคม 2563	0.145	0.070
1-2 กรกฎาคม 2563	0.072	0.040
2-3 กรกฎาคม 2563	0.138	0.052
3-4 กรกฎาคม 2563	0.107	0.047
4-5 กรกฎาคม 2563	0.088	0.053
5-6 กรกฎาคม 2563	0.085	0.048
6-7 กรกฎาคม 2563	0.071	0.031
7-8 กรกฎาคม 2563	0.090	0.053
8-9 กรกฎาคม 2563	0.090	0.048
9-10 กรกฎาคม 2563	0.071	0.031
มาตรฐาน	ไม่เกิน 0.33	ไม่เกิน 0.12

มาตรฐาน ประกาศคณะกรรมการสิ่งแวดล้อมแห่งชาติ ฉบับที่ 24 (พ.ศ. 2547) เรื่อง กำหนดมาตรฐานคุณภาพอากาศในบรรยากาศโดยทั่วไป

ตารางที่ 4.4-2 (ต่อ) เปรียบเทียบผลการตรวจวัดคุณภาพอากาศในบรรยากาศโดยทั่วไป

ระหว่างเดือนธันวาคม 2562 - มิถุนายน 2565

วัน/เดือน/ปี ที่ตรวจวัด	บริเวณมหาวิทยาลัยธรรมศาสตร์ ศูนย์รังสิต	
	TSP (mg/m ³)	PM-10 (mg/m ³)
10-11 กรกฎาคม 2563	0.080	0.049
11-12 กรกฎาคม 2563	0.100	0.037
12-13 กรกฎาคม 2563	0.085	0.055
13-14 กรกฎาคม 2563	0.095	0.039
14-15 กรกฎาคม 2563	0.098	0.051
15-16 กรกฎาคม 2563	0.073	0.036
16-17 กรกฎาคม 2563	0.089	0.039
17-18 กรกฎาคม 2563	0.079	0.044
18-19 กรกฎาคม 2563	0.100	0.039
19-20 กรกฎาคม 2563	0.097	0.032
20-21 กรกฎาคม 2563	0.080	0.044
21-22 กรกฎาคม 2563	0.115	0.056
22-23 กรกฎาคม 2563	0.133	0.069
23-24 กรกฎาคม 2563	0.125	0.067
24-25 กรกฎาคม 2563	0.084	0.044
25-26 กรกฎาคม 2563	0.107	0.066
26-27 กรกฎาคม 2563	0.108	0.042
27-28 กรกฎาคม 2563	0.151	0.057
28-29 กรกฎาคม 2563	0.109	0.042
29 -30 กรกฎาคม 2563	0.109	0.053
30-31 กรกฎาคม 2563	0.113	0.066
31 กรกฎาคม – 1 สิงหาคม 2563	0.068	0.041
1-2 สิงหาคม 2563	0.118	0.051
2-3 สิงหาคม 2563	0.110	0.052
3-4 สิงหาคม 2563	0.103	0.058
4-5 สิงหาคม 2563	0.109	0.074
5-6 สิงหาคม 2563	0.108	0.064
6-7 สิงหาคม 2563	0.105	0.061
มาตรฐาน	ไม่เกิน 0.33	ไม่เกิน 0.12

มาตรฐาน ประกาศคณะกรรมการสิ่งแวดล้อมแห่งชาติ ฉบับที่ 24 (พ.ศ. 2547) เรื่อง กำหนดมาตรฐานคุณภาพอากาศในบรรยากาศโดยทั่วไป

ตารางที่ 4.4-2 (ต่อ) เปรียบเทียบผลการตรวจวัดคุณภาพอากาศในบรรยากาศโดยทั่วไป

ระหว่างเดือนธันวาคม 2562 - มิถุนายน 2565

วัน/เดือน/ปี ที่ตรวจวัด	บริเวณมหาวิทยาลัยธรรมศาสตร์ ศูนย์รังสิต	
	TSP (mg/m ³)	PM-10 (mg/m ³)
7-8 สิงหาคม 2563	0.092	0.060
8-9 สิงหาคม 2563	0.102	0.080
9-10 สิงหาคม 2563	0.110	0.059
10-11 สิงหาคม 2563	0.109	0.050
11-12 สิงหาคม 2563	0.117	0.060
12-13 สิงหาคม 2563	0.104	0.064
13-14 สิงหาคม 2563	0.160	0.052
14-15 สิงหาคม 2563	0.090	0.076
15-16 สิงหาคม 2563	0.146	0.035
16-17 สิงหาคม 2563	0.123	0.056
17-18 สิงหาคม 2563	0.146	0.083
18-19 สิงหาคม 2563	0.180	0.058
19-20 สิงหาคม 2563	0.117	0.040
20-21 สิงหาคม 2563	0.111	0.085
21-22 สิงหาคม 2563	0.098	0.068
3-4 กันยายน 2563	0.097	0.067
21-22 ตุลาคม 2563	0.139	0.075
12-13 พฤศจิกายน 2563	0.198	0.082
7-8 ธันวาคม 2563	0.139	0.072
9 - 10 มกราคม 2564	0.134	0.058
8 - 9 กุมภาพันธ์ 2564	0.064	0.035
5 - 6 มีนาคม 2564	0.094	0.043
3 - 4 เมษายน 2564	0.095	0.066
4 - 5 พฤษภาคม 2564	0.064	0.053
2 - 3 มิถุนายน 2564	0.062	0.025
มาตรฐาน	ไม่เกิน 0.33	ไม่เกิน 0.12

มาตรฐาน ประกาศคณะกรรมการสิ่งแวดล้อมแห่งชาติ ฉบับที่ 24 (พ.ศ. 2547) เรื่อง กำหนดมาตรฐานคุณภาพอากาศในบรรยากาศโดยทั่วไป

ตารางที่ 4.4-2 (ต่อ) เปรียบเทียบผลการตรวจวัดคุณภาพอากาศในบรรยากาศโดยทั่วไป

ระหว่างเดือนธันวาคม 2562 - มิถุนายน 2565

วัน/เดือน/ปี ที่ตรวจวัด	บริเวณมหาวิทยาลัยธรรมศาสตร์ ศูนย์รังสิต	
	TSP (mg/m ³)	PM-10 (mg/m ³)
27 - 28 สิงหาคม 2564	0.040	0.028
13 - 14 กันยายน 2564	0.092	0.053
18 - 19 ตุลาคม 2564	0.054	0.017
15 - 16 พฤศจิกายน 2564	0.159	0.114
9 - 10 มิถุนายน 2565	0.142	0.061
20 - 21 มกราคม 2565	0.123	0.091
14 - 15 กุมภาพันธ์ 2565	0.067	0.033
21 - 22 มีนาคม 2565	0.089	0.035
11 - 12 เมษายน 2565	0.072	0.02
13 - 14 พฤษภาคม 2565	0.069	0.017
6 - 7 มิถุนายน 2565	0.065	0.014
มาตรฐาน	ไม่เกิน 0.33	ไม่เกิน 0.12

มาตรฐาน ประกาศคณะกรรมการสิ่งแวดล้อมแห่งชาติ ฉบับที่ 24 (พ.ศ. 2547) เรื่อง กำหนดมาตรฐานคุณภาพอากาศในบรรยากาศโดยทั่วไป

หมายเหตุ เดือนกรกฎาคม 2564 ไม่มีกิจกรรมการก่อสร้าง เนื่องจากโครงการปฏิบัติตาม พ.ร.ก. ฉุกเฉิน (ข้อกำหนดออกตามความในมาตรา 9 แห่งพระราชกำหนดการบริหารราชการในสถานการณ์ฉุกเฉิน พ.ศ. 2548 (ฉบับที่ 25)) ดังภาคผนวกที่ 19

ตารางที่ 4.4-2 (ต่อ) เปรียบเทียบผลการตรวจวัดคุณภาพอากาศในบรรยากาศโดยทั่วไป ระหว่างเดือนธันวาคม 2562 - มิถุนายน 2565

จุดตรวจวัด	วัน/เดือน/ปี ที่ตรวจวัด	CO (ppm)	SO ₂ 24 hr. (ppm)	SO ₂ 1 hr. (ppm)	NO ₂ (ppm)	THC (ppm)
บริเวณพื้นที่โครงการ (ด้านทิศตะวันตก)	25-26 ธันวาคม 2562	0.69	0.0052	0.0068	0.0169	5.37
	29-30 มกราคม 2563	0.62	0.0053	0.0069	0.0168	5.46
	26-27 กุมภาพันธ์ 2563	0.71	0.0072	0.0088	0.0162	5.31
	24-25 มีนาคม 2563	0.65	0.0062	0.0085	0.0165	5.47
	21-22 เมษายน 2563	0.64	0.0059	0.0083	0.0185	5.40
	19-20 พฤษภาคม 2563	0.65	0.0055	0.0093	0.0168	4.40
	9-10 มิถุนายน 2563	0.70	0.0054	0.0079	0.0178	3.47
	6-7 กรกฎาคม 2563	0.71	0.0051	0.0076	0.0182	3.27
	17-18 สิงหาคม 2563	0.75	0.0053	0.0069	0.0167	4.45
	3-4 กันยายน 2563	0.70	0.0051	0.0086	0.0174	3.46
	21-22 ตุลาคม 2563	0.68	0.0055	0.0073	0.0169	5.10
	12-13 พฤศจิกายน 2563	0.91	0.0054	0.0083	0.0185	3.99
	7-8 ธันวาคม 2563	1.06	0.0055	0.0080	0.0177	4.04
มาตรฐาน		ไม่เกิน 30 ^{1/}	ไม่เกิน 0.12 ^{2/}	ไม่เกิน 0.30 ^{3/}	ไม่เกิน 0.17 ^{4/}	ไม่มีมาตรฐานกำหนด

มาตรฐาน ^{1/} ประกาศคณะกรรมการสิ่งแวดล้อมแห่งชาติ ฉบับที่ 10 (พ.ศ. 2538) เรื่อง กำหนดมาตรฐานคุณภาพอากาศในบรรยากาศโดยทั่วไป

^{2/} ประกาศคณะกรรมการสิ่งแวดล้อมแห่งชาติ ฉบับที่ 24 (พ.ศ. 2547) เรื่อง กำหนดมาตรฐานคุณภาพอากาศในบรรยากาศโดยทั่วไป

^{3/} ประกาศคณะกรรมการสิ่งแวดล้อมแห่งชาติ ฉบับที่ 21 (พ.ศ. 2544) เรื่อง กำหนดมาตรฐานค่าซัลเฟอร์ไดออกไซด์ในบรรยากาศโดยทั่วไปในเวลา 1 ชั่วโมง

^{4/} ประกาศคณะกรรมการสิ่งแวดล้อมแห่งชาติ ฉบับที่ 33 (พ.ศ. 2552) เรื่อง กำหนดมาตรฐานค่าก๊าซไนโตรเจนไดออกไซด์ในบรรยากาศโดยทั่วไป

ตารางที่ 4.4-2 (ต่อ) เปรียบเทียบผลการตรวจวัดคุณภาพอากาศในบรรยากาศโดยทั่วไป ระหว่างเดือนธันวาคม 2562 - มิถุนายน 2565

จุดตรวจวัด	วัน/เดือน/ปี ที่ตรวจวัด	CO (ppm)	SO ₂ 24 hr. (ppm)	SO ₂ 1 hr. (ppm)	NO ₂ (ppm)	THC (ppm)
บริเวณพื้นที่โครงการ (ด้านทิศตะวันตก)	9 - 10 มกราคม 2564	1.09	0.0058	0.0072	0.0174	3.28
	8 - 9 กุมภาพันธ์ 2564	1.12	0.0053	0.0078	0.0182	3.84
	5 - 6 มีนาคม 2564	1.17	0.0048	0.0064	0.0188	4.48
	5 - 6 เมษายน 2564	0.85	0.0046	0.0061	0.0170	6.00
	4 - 5 พฤษภาคม 2564	0.72	0.0045	0.0057	0.0160	3.54
	2 - 3 มิถุนายน 2564	0.87	0.0050	0.0064	0.0163	3.29
	27 - 28 สิงหาคม 2564	0.75	0.0048	0.0066	0.0161	3.02
	13 - 14 กันยายน 2564	0.61	0.0056	0.0076	0.0159	4.34
	18 - 19 ตุลาคม 2564	0.62	0.0054	0.0071	0.0159	4.00
	15 - 16 พฤศจิกายน 2564	0.49	0.0055	0.0073	0.0160	3.83
	9 - 10 มิถุนายน 2565	0.52	0.0054	0.0064	0.0160	3.42
มาตรฐาน		ไม่เกิน 30 ^{1/}	ไม่เกิน 0.12 ^{2/}	ไม่เกิน 0.30 ^{3/}	ไม่เกิน 0.17 ^{4/}	ไม่มีมาตรฐานกำหนด

มาตรฐาน ^{1/} ประกาศคณะกรรมการสิ่งแวดล้อมแห่งชาติ ฉบับที่ 10 (พ.ศ. 2538) เรื่อง กำหนดมาตรฐานคุณภาพอากาศในบรรยากาศโดยทั่วไป

^{2/} ประกาศคณะกรรมการสิ่งแวดล้อมแห่งชาติ ฉบับที่ 24 (พ.ศ. 2547) เรื่อง กำหนดมาตรฐานคุณภาพอากาศในบรรยากาศโดยทั่วไป

^{3/} ประกาศคณะกรรมการสิ่งแวดล้อมแห่งชาติ ฉบับที่ 21 (พ.ศ. 2544) เรื่อง กำหนดมาตรฐานค่าซัลเฟอร์ไดออกไซด์ในบรรยากาศโดยทั่วไปในเวลา 1 ชั่วโมง

^{4/} ประกาศคณะกรรมการสิ่งแวดล้อมแห่งชาติ ฉบับที่ 33 (พ.ศ. 2552) เรื่อง กำหนดมาตรฐานค่าก๊าซไนโตรเจนไดออกไซด์ในบรรยากาศโดยทั่วไป

ตารางที่ 4.4-2 (ต่อ) เปรียบเทียบผลการตรวจวัดคุณภาพอากาศในบรรยากาศโดยทั่วไป ระหว่างเดือนธันวาคม 2562 - มิถุนายน 2565

จุดตรวจวัด	วัน/เดือน/ปี ที่ตรวจวัด	CO (ppm)	SO ₂ 24 hr. (ppm)	SO ₂ 1 hr. (ppm)	NO ₂ (ppm)	THC (ppm)
บริเวณพื้นที่โครงการ (ด้านทิศตะวันตก)	20 - 21 มกราคม 2565	0.78	0.0052	0.0062	0.0163	3.92
	14 -15 กุมภาพันธ์ 2565	0.84	0.0057	0.0078	0.0159	4.17
	21 - 22 มีนาคม 2565	0.69	0.0054	0.0067	0.0157	4.78
	11 - 12 เมษายน 2565	0.63	0.005	0.0064	0.0158	4.64
	13 - 14 พฤษภาคม 2565	0.64	0.0047	0.0064	0.016	4.56
	6 - 7 มิถุนายน 2565	0.59	0.0049	0.0068	0.0159	4.50
มาตรฐาน		ไม่เกิน 30 ^{1/}	ไม่เกิน 0.12 ^{2/}	ไม่เกิน 0.30 ^{3/}	ไม่เกิน 0.17 ^{4/}	ไม่มีมาตรฐานกำหนด

มาตรฐาน ^{1/} ประกาศคณะกรรมการสิ่งแวดล้อมแห่งชาติ ฉบับที่ 10 (พ.ศ. 2538) เรื่อง กำหนดมาตรฐานคุณภาพอากาศในบรรยากาศโดยทั่วไป

^{2/} ประกาศคณะกรรมการสิ่งแวดล้อมแห่งชาติ ฉบับที่ 24 (พ.ศ. 2547) เรื่อง กำหนดมาตรฐานคุณภาพอากาศในบรรยากาศโดยทั่วไป

^{3/} ประกาศคณะกรรมการสิ่งแวดล้อมแห่งชาติ ฉบับที่ 21 (พ.ศ. 2544) เรื่อง กำหนดมาตรฐานค่าซัลเฟอร์ไดออกไซด์ในบรรยากาศโดยทั่วไปในเวลา 1 ชั่วโมง

^{4/} ประกาศคณะกรรมการสิ่งแวดล้อมแห่งชาติ ฉบับที่ 33 (พ.ศ. 2552) เรื่อง กำหนดมาตรฐานค่าก๊าซไนโตรเจนไดออกไซด์ในบรรยากาศโดยทั่วไป

หมายเหตุ เดือนกรกฎาคม 2564 ไม่มีกิจกรรมการก่อสร้าง เนื่องจากโครงการปฏิบัติตาม พ.ร.ก. ฉุกเฉิน (ข้อกำหนดออกตามความในมาตรา 9 แห่งพระราชกำหนดการบริหารราชการในสถานการณ์ฉุกเฉิน พ.ศ. 2548 (ฉบับที่ 25)) ดังภาคผนวกที่ 19

ตารางที่ 4.4-2 (ต่อ) เปรียบเทียบผลการตรวจวัดคุณภาพอากาศในบรรยากาศโดยทั่วไป ระหว่างเดือนธันวาคม 2562 - มิถุนายน 2565

จุดตรวจวัด	วัน/เดือน/ปี ที่ตรวจวัด	CO (ppm)	SO ₂ 24 hr. (ppm)	SO ₂ 1 hr. (ppm)	NO ₂ (ppm)	THC (ppm)
บริเวณมหาวิทยาลัย ธรรมศาสตร์ ศูนย์รังสิต	25-26 ธันวาคม 2562	0.57	0.0032	0.0049	0.0149	3.62
	29-30 มกราคม 2563	0.59	0.0033	0.0049	0.0149	4.82
	26-27 กุมภาพันธ์ 2563	0.63	0.0066	0.0089	0.0163	4.76
	24-25 มีนาคม 2563	0.60	0.0058	0.0077	0.0158	4.82
	21-22 เมษายน 2563	0.62	0.0039	0.0051	0.0164	4.90
	19-20 พฤษภาคม 2563	0.60	0.0033	0.0057	0.0164	4.25
	9-10 มิถุนายน 2563	0.63	0.0037	0.0060	0.0168	3.19
	6-7 กรกฎาคม 2563	0.68	0.0041	0.0067	0.0174	3.25
	17-18 สิงหาคม 2563	0.67	0.0044	0.0056	0.0158	4.28
	3-4 กันยายน 2563	0.68	0.0047	0.0057	0.0165	3.32
	21-22 ตุลาคม 2563	0.60	0.0049	0.0061	0.0167	4.23
	12-13 พฤศจิกายน 2563	0.85	0.0047	0.0056	0.0168	3.93
	7-8 ธันวาคม 2563	0.98	0.0046	0.0059	0.0166	3.99
มาตรฐาน		ไม่เกิน 30 ^{1/}	ไม่เกิน 0.12 ^{2/}	ไม่เกิน 0.30 ^{3/}	ไม่เกิน 0.17 ^{4/}	ไม่มีมาตรฐานกำหนด

มาตรฐาน ^{1/} ประกาศคณะกรรมการสิ่งแวดล้อมแห่งชาติ ฉบับที่ 10 (พ.ศ. 2538) เรื่อง กำหนดมาตรฐานคุณภาพอากาศในบรรยากาศโดยทั่วไป

^{2/} ประกาศคณะกรรมการสิ่งแวดล้อมแห่งชาติ ฉบับที่ 24 (พ.ศ. 2547) เรื่อง กำหนดมาตรฐานคุณภาพอากาศในบรรยากาศโดยทั่วไป

^{3/} ประกาศคณะกรรมการสิ่งแวดล้อมแห่งชาติ ฉบับที่ 21 (พ.ศ. 2544) เรื่อง กำหนดมาตรฐานค่าซัลเฟอร์ไดออกไซด์ในบรรยากาศโดยทั่วไปในเวลา 1 ชั่วโมง

^{4/} ประกาศคณะกรรมการสิ่งแวดล้อมแห่งชาติ ฉบับที่ 33 (พ.ศ. 2552) เรื่อง กำหนดมาตรฐานค่าก๊าซไนโตรเจนไดออกไซด์ในบรรยากาศโดยทั่วไป

ตารางที่ 4.4-2 (ต่อ) เปรียบเทียบผลการตรวจวัดคุณภาพอากาศในบรรยากาศโดยทั่วไป ระหว่างเดือนธันวาคม 2562 - มิถุนายน 2565

จุดตรวจวัด	วัน/เดือน/ปี ที่ตรวจวัด	CO (ppm)	SO ₂ 24 hr. (ppm)	SO ₂ 1 hr. (ppm)	NO ₂ (ppm)	THC (ppm)
บริเวณมหาวิทยาลัย ธรรมศาสตร์ ศูนย์รังสิต	9 - 10 มกราคม 2564	0.92	0.0052	0.0068	0.0168	3.03
	8 - 9 กุมภาพันธ์ 2564	1.07	0.0050	0.0070	0.0166	3.77
	5 - 6 มีนาคม 2564	1.10	0.0042	0.0060	0.0177	3.54
	3 - 4 เมษายน 2564	0.74	0.0044	0.0057	0.0166	4.18
	4 - 5 พฤษภาคม 2564	0.60	0.0042	0.0055	0.0157	2.80
	2 - 3 มิถุนายน 2564	0.64	0.0044	0.0061	0.0158	2.57
	27 - 28 สิงหาคม 2564	0.68	0.0045	0.0057	0.0150	2.44
	13 - 14 กันยายน 2564	0.49	0.0050	0.0063	0.0156	3.99
	18 - 19 ตุลาคม 2564	0.55	0.0051	0.0066	0.0157	3.60
	15 - 16 พฤศจิกายน 2564	0.42	0.0049	0.0067	0.0158	3.41
	9 - 10 มิถุนายน 2565	0.40	0.0048	0.0057	0.0152	3.11
มาตรฐาน		ไม่เกิน 30 ^{1/}	ไม่เกิน 0.12 ^{2/}	ไม่เกิน 0.30 ^{3/}	ไม่เกิน 0.17 ^{4/}	ไม่มีมาตรฐานกำหนด

มาตรฐาน ^{1/} ประกาศคณะกรรมการสิ่งแวดล้อมแห่งชาติ ฉบับที่ 10 (พ.ศ. 2538) เรื่อง กำหนดมาตรฐานคุณภาพอากาศในบรรยากาศโดยทั่วไป

^{2/} ประกาศคณะกรรมการสิ่งแวดล้อมแห่งชาติ ฉบับที่ 24 (พ.ศ. 2547) เรื่อง กำหนดมาตรฐานคุณภาพอากาศในบรรยากาศโดยทั่วไป

^{3/} ประกาศคณะกรรมการสิ่งแวดล้อมแห่งชาติ ฉบับที่ 21 (พ.ศ. 2544) เรื่อง กำหนดมาตรฐานค่าซัลเฟอร์ไดออกไซด์ในบรรยากาศโดยทั่วไปในเวลา 1 ชั่วโมง

^{4/} ประกาศคณะกรรมการสิ่งแวดล้อมแห่งชาติ ฉบับที่ 33 (พ.ศ. 2552) เรื่อง กำหนดมาตรฐานค่าก๊าซไนโตรเจนไดออกไซด์ในบรรยากาศโดยทั่วไป

ตารางที่ 4.4-2 (ต่อ) เปรียบเทียบผลการตรวจวัดคุณภาพอากาศในบรรยากาศโดยทั่วไป ระหว่างเดือนธันวาคม 2562 - มิถุนายน 2565

จุดตรวจวัด	วัน/เดือน/ปี ที่ตรวจวัด	CO (ppm)	SO ₂ 24 hr. (ppm)	SO ₂ 1 hr. (ppm)	NO ₂ (ppm)	THC (ppm)
บริเวณมหาวิทยาลัย ธรรมศาสตร์ ศูนย์รังสิต	20 - 21 มกราคม 2565	0.66	0.005	0.0066	0.0159	3.8
	14 -15 กุมภาพันธ์ 2565	0.74	0.0046	0.0068	0.0156	3.94
	21 - 22 มีนาคม 2565	0.56	0.005	0.006	0.0155	3.76
	11 - 12 เมษายน 2565	0.49	0.0047	0.0059	0.0154	4.06
	13 - 14 พฤษภาคม 2565	0.45	0.0045	0.006	0.0157	3.96
	6 - 7 มิถุนายน 2565	0.39	0.0046	0.0058	0.0154	3.91
มาตรฐาน		ไม่เกิน 30 ^{1/}	ไม่เกิน 0.12 ^{2/}	ไม่เกิน 0.30 ^{3/}	ไม่เกิน 0.17 ^{4/}	ไม่มีมาตรฐานกำหนด

มาตรฐาน ^{1/} ประกาศคณะกรรมการสิ่งแวดล้อมแห่งชาติ ฉบับที่ 10 (พ.ศ. 2538) เรื่อง กำหนดมาตรฐานคุณภาพอากาศในบรรยากาศโดยทั่วไป

^{2/} ประกาศคณะกรรมการสิ่งแวดล้อมแห่งชาติ ฉบับที่ 24 (พ.ศ. 2547) เรื่อง กำหนดมาตรฐานคุณภาพอากาศในบรรยากาศโดยทั่วไป

^{3/} ประกาศคณะกรรมการสิ่งแวดล้อมแห่งชาติ ฉบับที่ 21 (พ.ศ. 2544) เรื่อง กำหนดมาตรฐานค่าซัลเฟอร์ไดออกไซด์ในบรรยากาศโดยทั่วไปในเวลา 1 ชั่วโมง

^{4/} ประกาศคณะกรรมการสิ่งแวดล้อมแห่งชาติ ฉบับที่ 33 (พ.ศ. 2552) เรื่อง กำหนดมาตรฐานค่าก๊าซไนโตรเจนไดออกไซด์ในบรรยากาศโดยทั่วไป

หมายเหตุ เดือนกรกฎาคม 2564 ไม่มีกิจกรรมการก่อสร้าง เนื่องจากโครงการปฏิบัติตาม พ.ร.ก. ฉุกเฉิน (ข้อกำหนดควบคุมความในมาตรา 9 แห่งพระราชกำหนดการบริหารราชการในสถานการณ์ฉุกเฉิน พ.ศ. 2548 (ฉบับที่ 25)) ดังภาคผนวกที่ 19

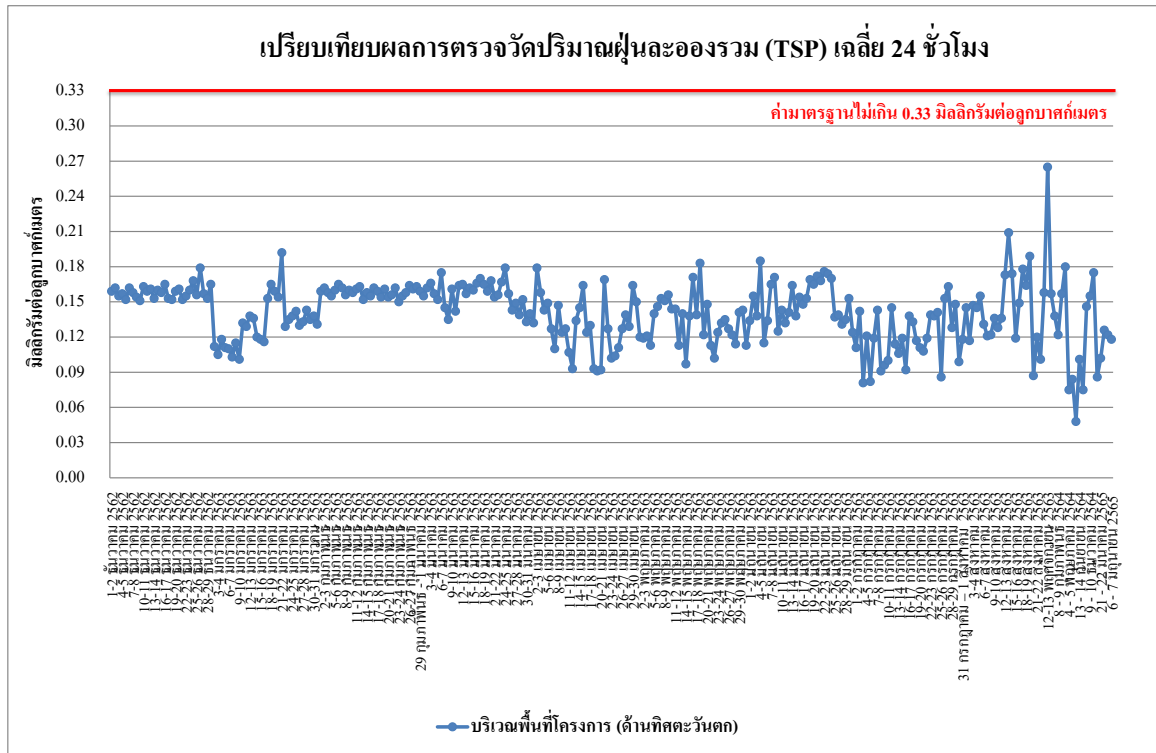

รูปที่ 4.4-15 เปรียบเทียบผลการตรวจวัดปริมาณฝุ่นละอองรวม (TSP) เฉลี่ย 24 ชั่วโมง
บริเวณพื้นที่โครงการ (ด้านทิศตะวันตก) ระหว่างเดือนธันวาคม 2562 - มิถุนายน 2565

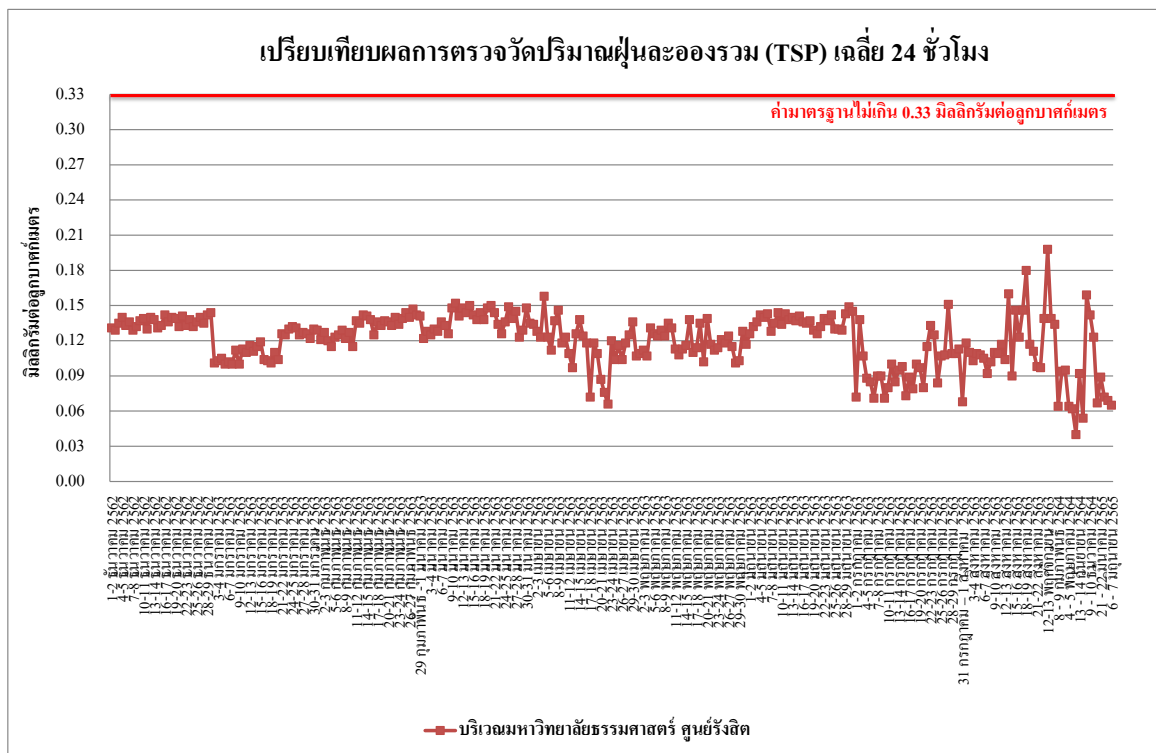

รูปที่ 4.4-16 เปรียบเทียบผลการตรวจวัดปริมาณฝุ่นละอองรวม (TSP) เฉลี่ย 24 ชั่วโมง
บริเวณมหาวิทยาลัยธรรมศาสตร์ ศูนย์รังสิต ระหว่างเดือนธันวาคม 2562 - มิถุนายน 2565

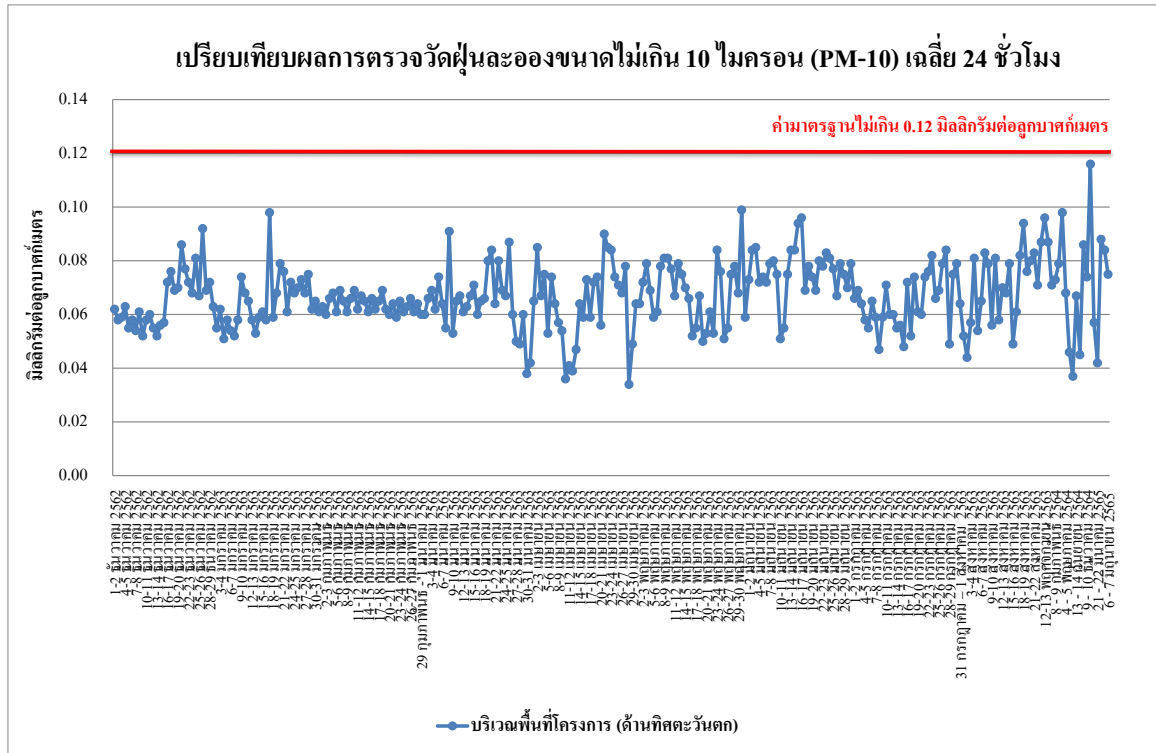

รูปที่ 4.4-17 เปรียบเทียบผลการตรวจวัดปริมาณฝุ่นละอองขนาดไม่เกิน 10 ไมครอน (PM-10) บริเวณพื้นที่โครงการ (ด้านทิศตะวันตก) ระหว่างเดือนธันวาคม 2562 - มิถุนายน 2565

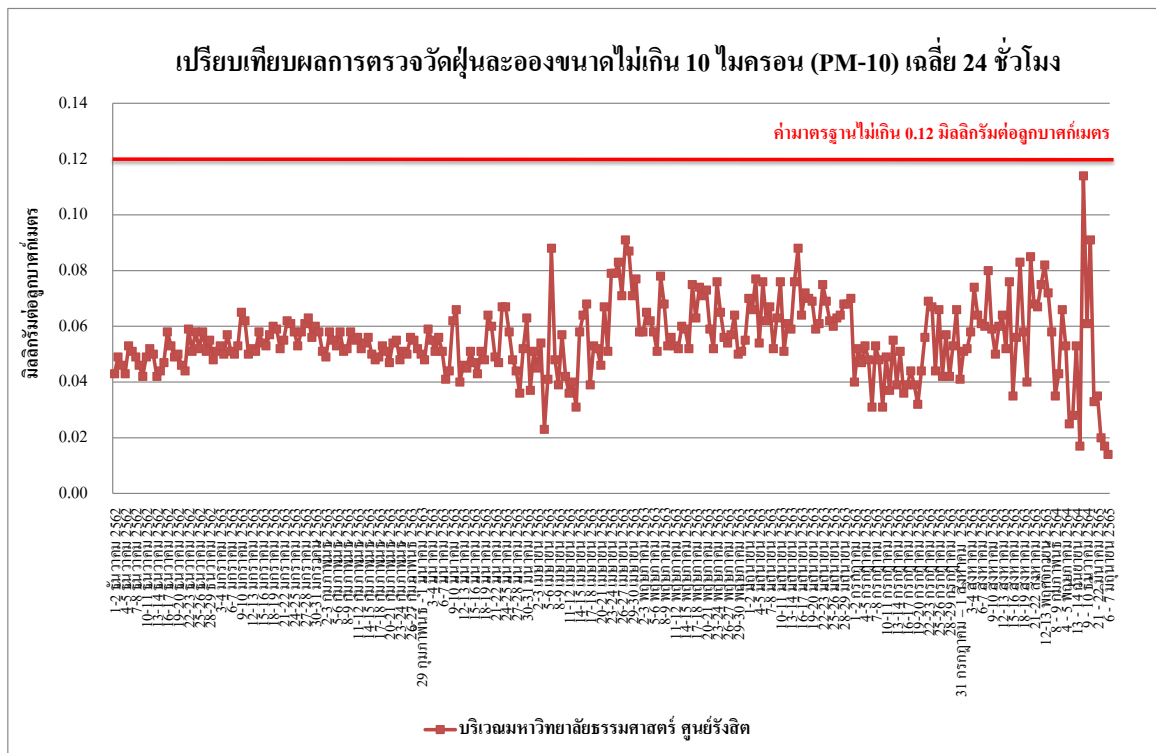

รูปที่ 4.4-18 เปรียบเทียบผลการตรวจวัดปริมาณฝุ่นละอองขนาดไม่เกิน 10 ไมครอน (PM-10) บริเวณมหาวิทยาลัยธรรมศาสตร์ ศูนย์รังสิต ระหว่างเดือนธันวาคม 2562 - มิถุนายน 2565



รูปที่ 4.4-19 เปรียบเทียบผลการตรวจวัดปริมาณก๊าซคาร์บอนมอนอกไซด์ (CO) เฉลี่ย 1 ชั่วโมงสูงสุด บริเวณพื้นที่โครงการ (ด้านทิศตะวันตก) ระหว่างเดือนธันวาคม 2562 - มิถุนายน 2565



รูปที่ 4.4-20 เปรียบเทียบผลการตรวจวัดปริมาณก๊าซคาร์บอนมอนอกไซด์ (CO) เฉลี่ย 1 ชั่วโมงสูงสุด บริเวณมหาวิทยาลัยธรรมศาสตร์ ศูนย์รังสิต ระหว่างเดือนธันวาคม 2562 - มิถุนายน 2565

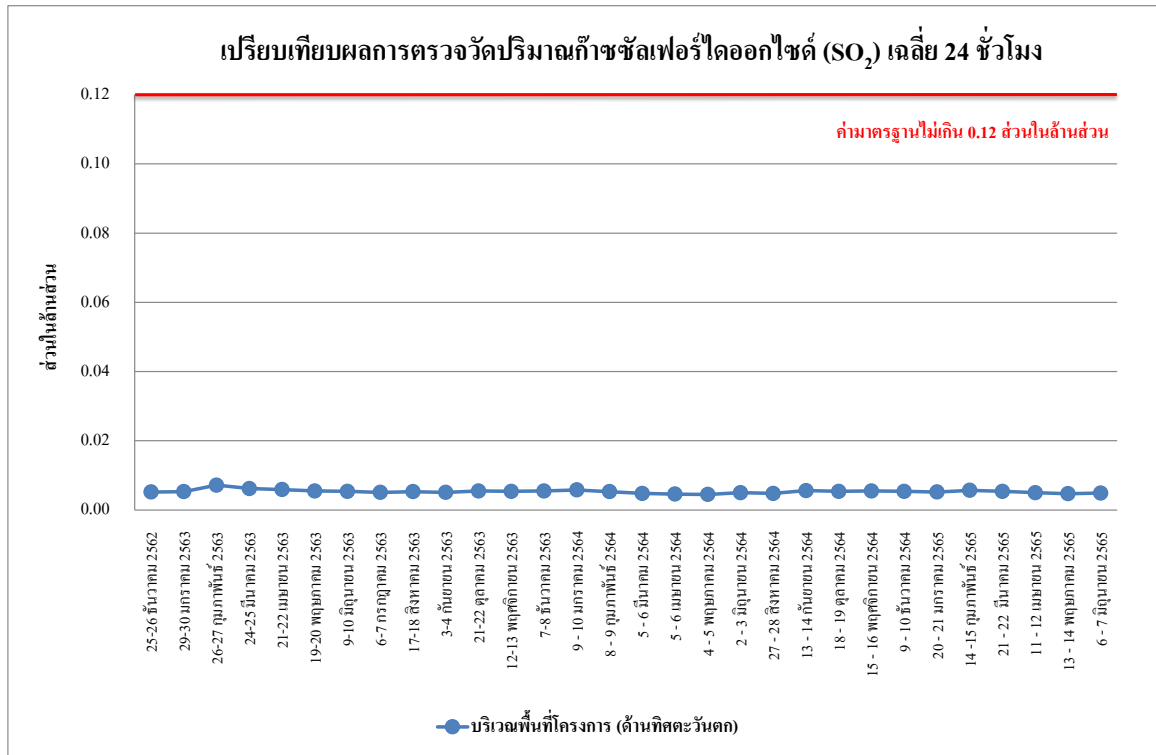

รูปที่ 4.4-21 เปรียบเทียบผลการตรวจวัดปริมาณก๊าซซัลเฟอร์ไดออกไซด์ (SO₂) เฉลี่ย 24 ชั่วโมง
บริเวณพื้นที่โครงการ (ด้านทิศตะวันตก) ระหว่างเดือนธันวาคม 2562 - มิถุนายน 2565

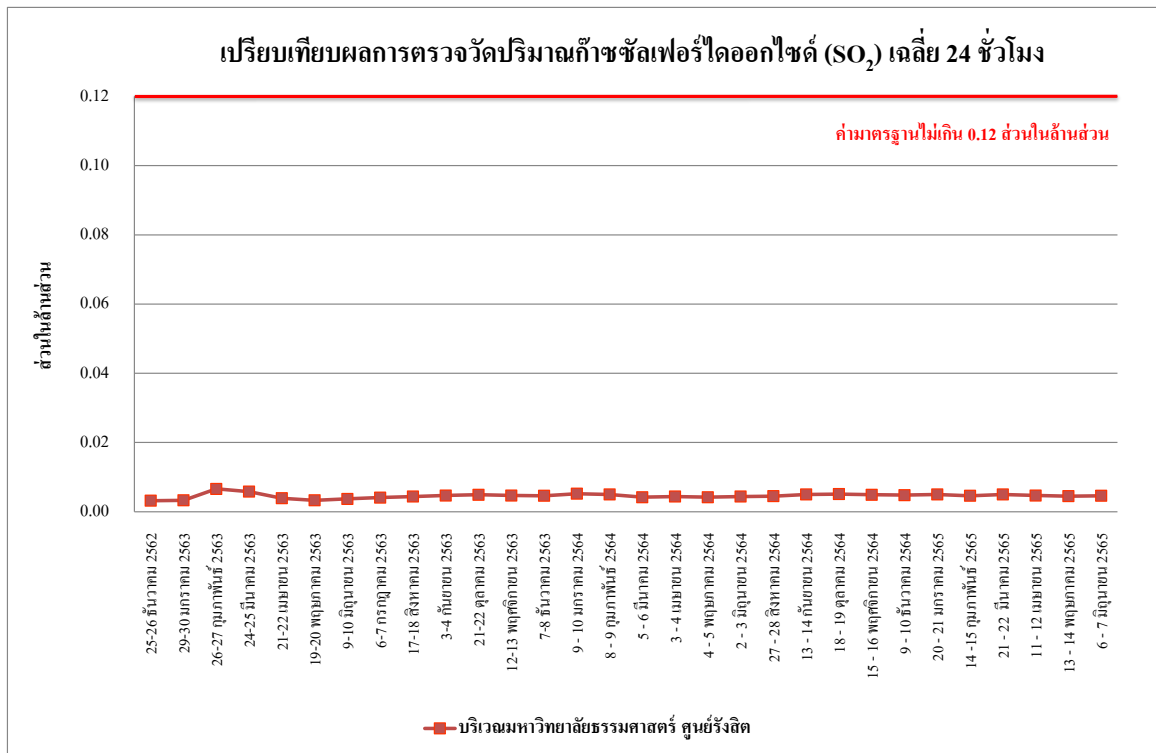

รูปที่ 4.4-22 เปรียบเทียบผลการตรวจวัดปริมาณก๊าซซัลเฟอร์ไดออกไซด์ (SO₂) เฉลี่ย 24 ชั่วโมง
บริเวณมหาวิทยาลัยธรรมศาสตร์ ศูนย์รังสิต ระหว่างเดือนธันวาคม 2562 - มิถุนายน 2565

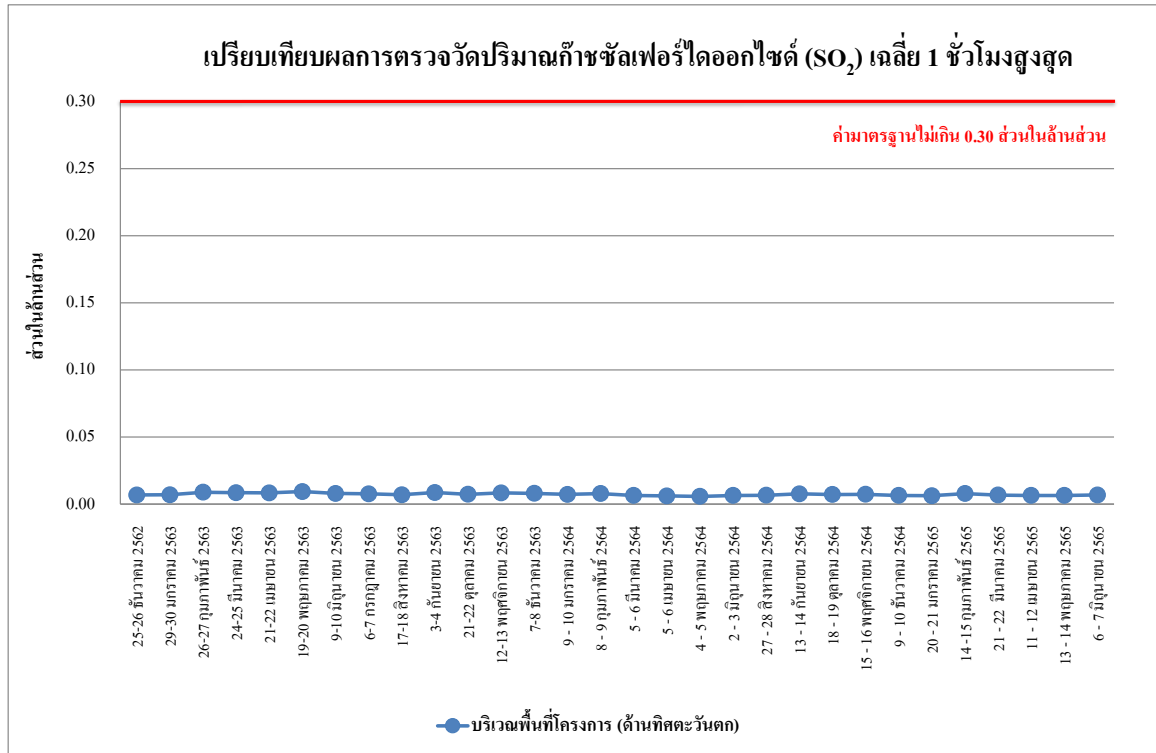

รูปที่ 4.4-23 เปรียบเทียบผลการตรวจวัดปริมาณก๊าซซัลเฟอร์ไดออกไซด์ (SO₂) เฉลี่ย 1 ชั่วโมงสูงสุด
บริเวณพื้นที่โครงการ (ด้านทิศตะวันตก) ระหว่างเดือนธันวาคม 2562 - มิถุนายน 2565

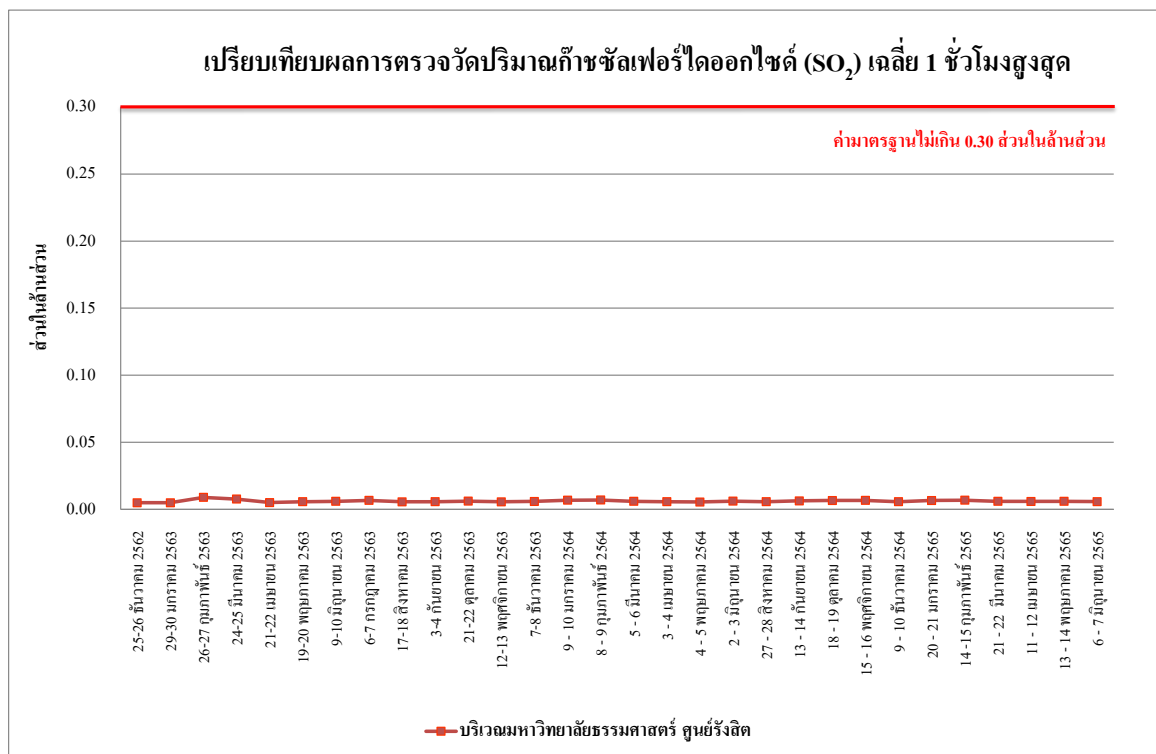

รูปที่ 4.4-24 เปรียบเทียบผลการตรวจวัดปริมาณก๊าซซัลเฟอร์ไดออกไซด์ (SO₂) เฉลี่ย 1 ชั่วโมงสูงสุด
บริเวณมหาวิทยาลัยธรรมศาสตร์ ศูนย์รังสิต ระหว่างเดือนธันวาคม 2562 - มิถุนายน 2565

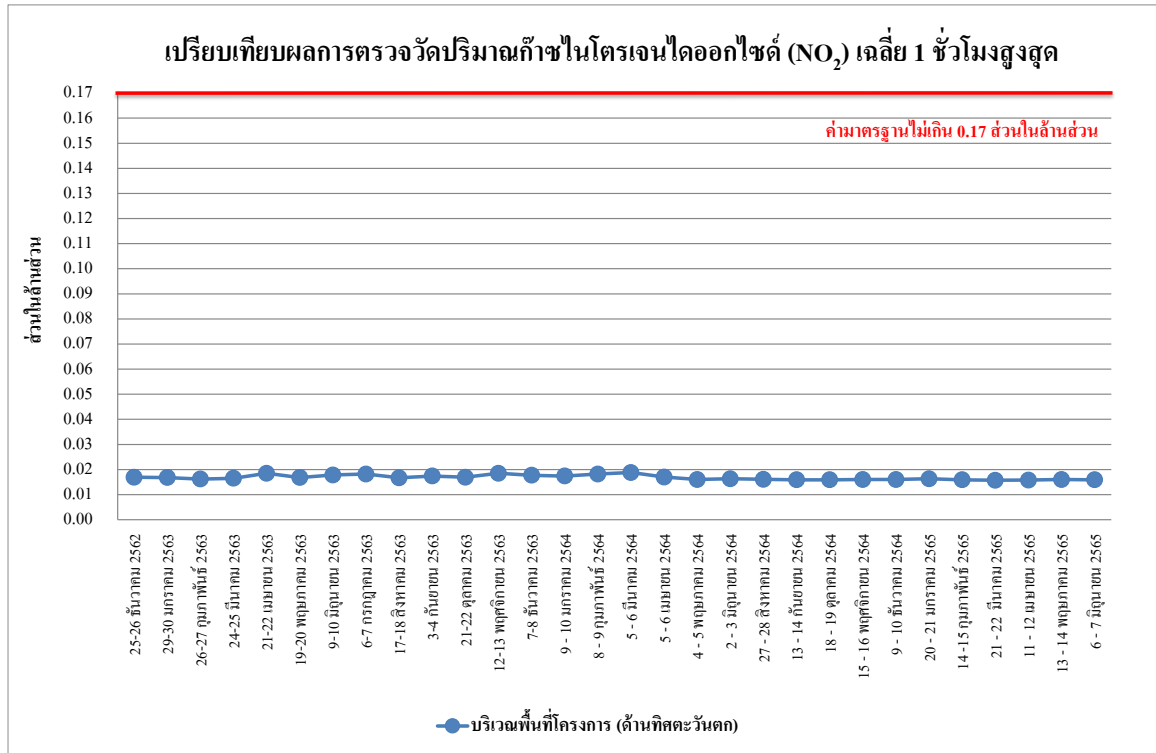

รูปที่ 4.4-25 เปรียบเทียบผลการตรวจวัดปริมาณก๊าซไนโตรเจนไดออกไซด์ (NO₂) เฉลี่ย 1 ชั่วโมงสูงสุด บริเวณพื้นที่โครงการ (ด้านทิศตะวันตก) ระหว่างเดือนธันวาคม 2562 - มิถุนายน 2565



รูปที่ 4.4-26 เปรียบเทียบผลการตรวจวัดปริมาณก๊าซไนโตรเจนไดออกไซด์ (NO₂) เฉลี่ย 1 ชั่วโมงสูงสุด บริเวณมหาวิทยาลัยธรรมศาสตร์ ศูนย์รังสิต ระหว่างเดือนธันวาคม 2562 - มิถุนายน 2565

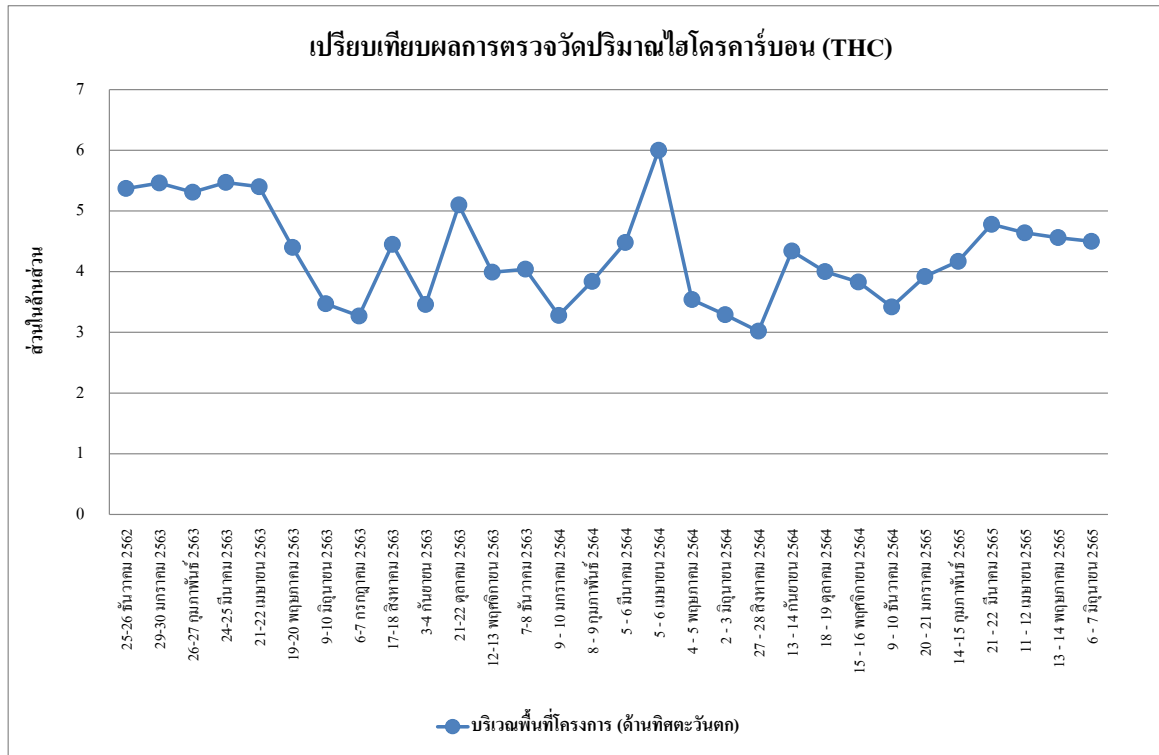

รูปที่ 4.4-27 เปรียบเทียบผลการตรวจวัดปริมาณไฮโดรคาร์บอน (THC) เฉลี่ย 24 ชั่วโมง บริเวณพื้นที่โครงการ (ด้านทิศตะวันตก) ระหว่างเดือนธันวาคม 2562 - มิถุนายน 2565

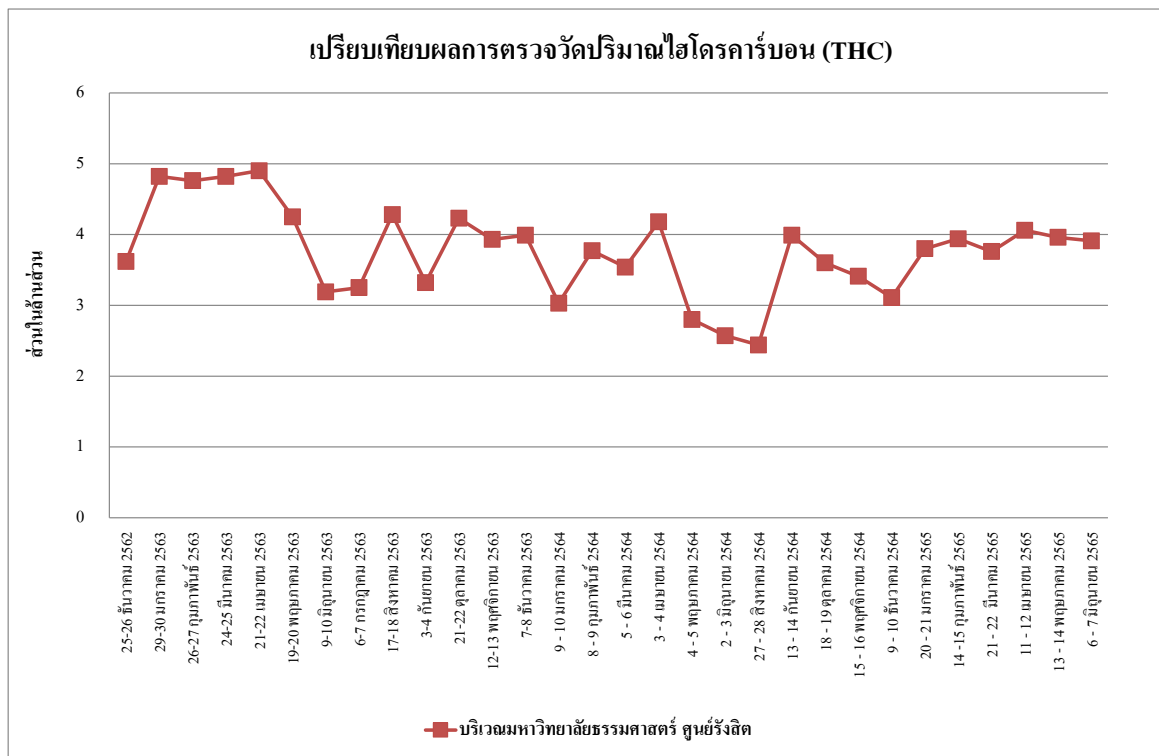

รูปที่ 4.4-28 เปรียบเทียบผลการตรวจวัดปริมาณไฮโดรคาร์บอน (THC) เฉลี่ย 24 ชั่วโมง บริเวณมหาวิทยาลัยธรรมศาสตร์ ศูนย์รังสิต ระหว่างเดือนธันวาคม 2562 - มิถุนายน 2565

4.4.2 ผลการตรวจวัดระดับเสียงโดยทั่วไป

4.4.2.1 ผลการตรวจวัดระดับเสียงโดยทั่วไป ระหว่างเดือนมกราคม - มิถุนายน 2565

ผลการตรวจวัดระดับเสียงเฉลี่ย 24 ชั่วโมง ($L_{eq\ 24\ hr.}$) ระดับเสียงสูงสุด (L_{max}) ระดับเสียงเปอร์เซ็นต์ไทล์ที่ 10 (L_{10}) ระดับเสียงเปอร์เซ็นต์ไทล์ที่ 90 (L_{90}) ระดับเสียงกลางวันกลางคืน (L_{dn}) และระดับเสียงรบกวน ในระหว่างเดือนมกราคม - มิถุนายน 2565 โดยดำเนินการตรวจวัดเดือนละ 1 ครั้ง จำนวน 2 สถานี ได้แก่ บริเวณพื้นที่โครงการ (ด้านทิศตะวันตก) และบริเวณมหาวิทยาลัยธรรมศาสตร์ ศูนย์รังสิต พบว่า มีค่าอยู่ในเกณฑ์มาตรฐานที่กำหนด ตามประกาศคณะกรรมการสิ่งแวดล้อมแห่งชาติ ฉบับที่ 15 (พ.ศ. 2540) เรื่องกำหนดมาตรฐานระดับเสียงโดยทั่วไป ที่กำหนดระดับเสียงเฉลี่ย 24 ชั่วโมง ไว้ไม่เกิน 70 เดซิเบลเอ และระดับเสียงสูงสุดไม่เกิน 115 เดซิเบลเอ และตามเกณฑ์มาตรฐานที่กำหนด ตามประกาศคณะกรรมการสิ่งแวดล้อมแห่งชาติ ฉบับที่ 17 (พ.ศ. 2543) ที่กำหนดระดับค่าการรบกวนไว้ไม่เกิน 10 เดซิเบลเอ ดังตารางที่ 4.4-3 รูปที่ 4.4-29 ถึง 4.4-34 และ ภาพที่ 4.4-2

ตารางที่ 4.4-3 ผลการตรวจวัดระดับเสียงโดยทั่วไป ระหว่างเดือนมกราคม - มิถุนายน 2565

จุดตรวจวัด	วันที่เก็บตัวอย่าง	ผลการตรวจวัด (dB(A))					
		ระดับเสียงเฉลี่ย 24 ชั่วโมง ($L_{eq\ 24\ hr.}$)	ระดับเสียงสูงสุด (L_{max})	ระดับเสียงเปอร์เซ็นไทล์ที่ 10 (L_{10})	ระดับเสียงเปอร์เซ็นไทล์ที่ 90 (L_{90})	ระดับเสียงกลางวันกลางคืน (L_{dn})	ระดับเสียงรวม ($L_{aeq}-L_{90}$)
บริเวณพื้นที่โครงการ (ด้านทิศตะวันตก)	20 - 21 มกราคม 2565	61.5	91.2	72.0	48.1	62.8	8.7
	14 -15 กุมภาพันธ์ 2565	62.7	90.3	71.1	52.2	64.4	9.5
	21 - 22 มีนาคม 2565	63.5	95.7	71.4	58.5	67.6	5.2
	11 - 12 เมษายน 2565	61.0	96.3	70.9	50.6	63.8	3.8
	13 - 14 พฤษภาคม 2565	64.8	98.4	73.6	55.7	67.6	1.1
	6 - 7 มิถุนายน 2565	62.2	94.6	68.7	48.8	66.1	4.2
บริเวณมหาวิทยาลัย ธรรมศาสตร์ ศูนย์รังสิต	20 - 21 มกราคม 2565	65.4	93.6	73.5	53.1	67.6	6.2
	14 -15 กุมภาพันธ์ 2565	62.0	83.5	68.3	45.3	65.4	*
	21 - 22 มีนาคม 2565	58.0	91.6	63.5	52.0	62.4	0.2
	11 - 12 เมษายน 2565	55.7	85.5	62.2	49.6	60.3	*
	13 - 14 พฤษภาคม 2565	54.6	82.7	61.2	42.1	57.4	*
	6 - 7 มิถุนายน 2565	58.2	86.7	69.1	44.4	59.8	0.4
มาตรฐาน		ไม่เกิน 70 ^{1/}	ไม่เกิน 115 ^{1/}	ไม่มีมาตรฐานกำหนด			ไม่เกิน 10 ^{2/}

มาตรฐาน ^{1/} ประกาศคณะกรรมการสิ่งแวดล้อมแห่งชาติ ฉบับที่ 15 (พ.ศ. 2540) เรื่อง กำหนดมาตรฐานระดับเสียงโดยทั่วไป

^{2/} ประกาศคณะกรรมการสิ่งแวดล้อมแห่งชาติ ฉบับที่ 29 (พ.ศ. 2550) เรื่อง ค่าระดับเสียงรบกวน

หมายเหตุ * ไม่มีค่าระดับเสียงรบกวน

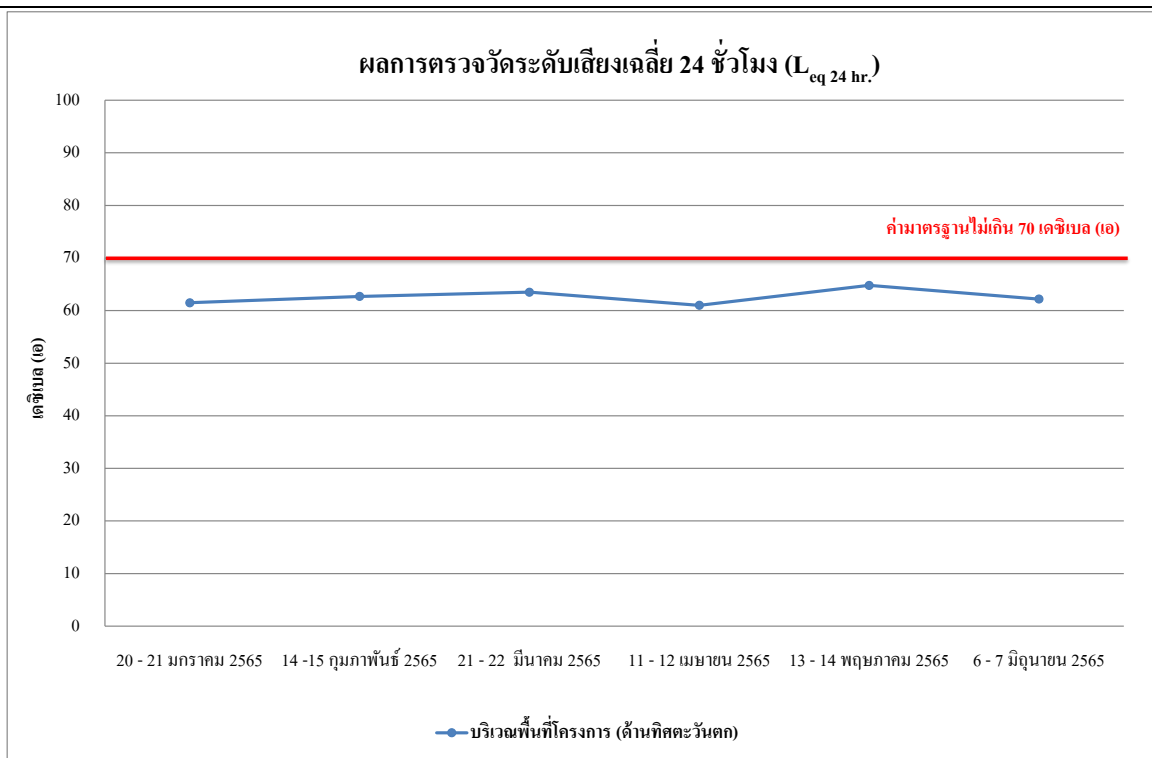

รูปที่ 4.4-29 ผลการตรวจวัดระดับเสียงเฉลี่ย 24 ชั่วโมง ($L_{eq\ 24\ hr.}$)
บริเวณพื้นที่โครงการ (ด้านทิศตะวันตก) ระหว่างเดือนมกราคม - มิถุนายน 2565

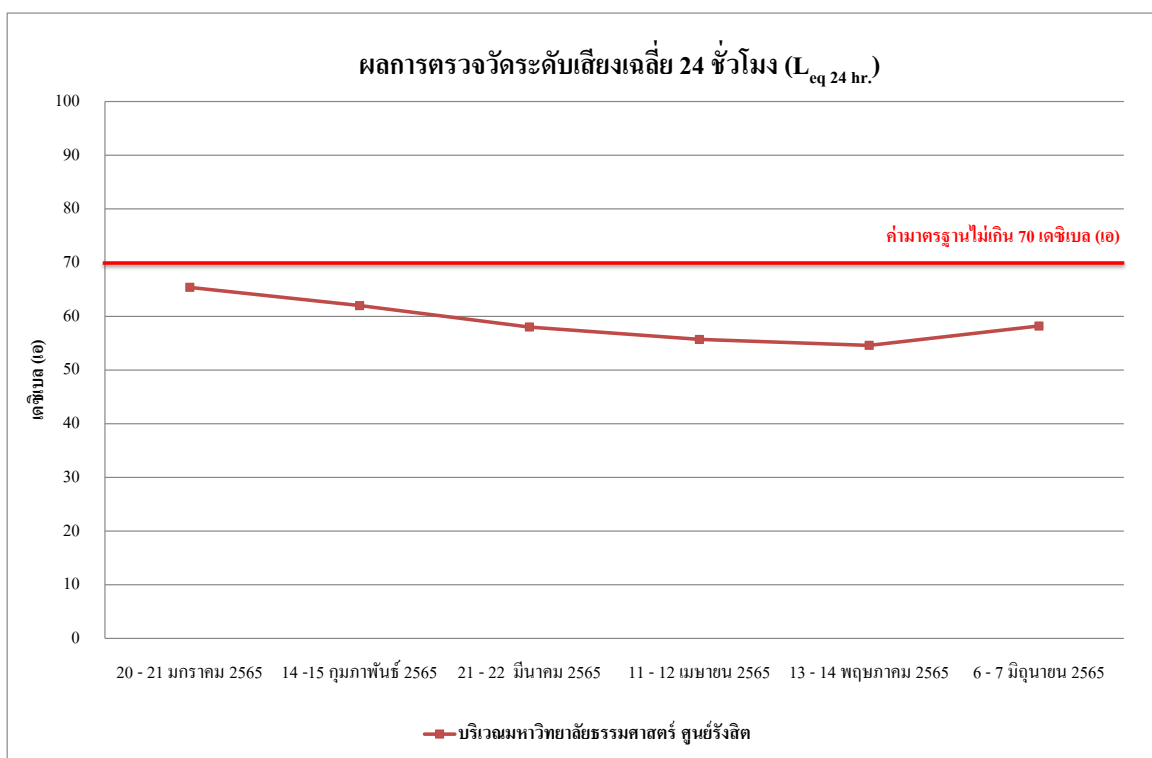

รูปที่ 4.4-30 ผลการตรวจวัดระดับเสียงเฉลี่ย 24 ชั่วโมง ($L_{eq\ 24\ hr.}$)
บริเวณมหาวิทยาลัยธรรมศาสตร์ ศูนย์รังสิต ระหว่างเดือนมกราคม - มิถุนายน 2565

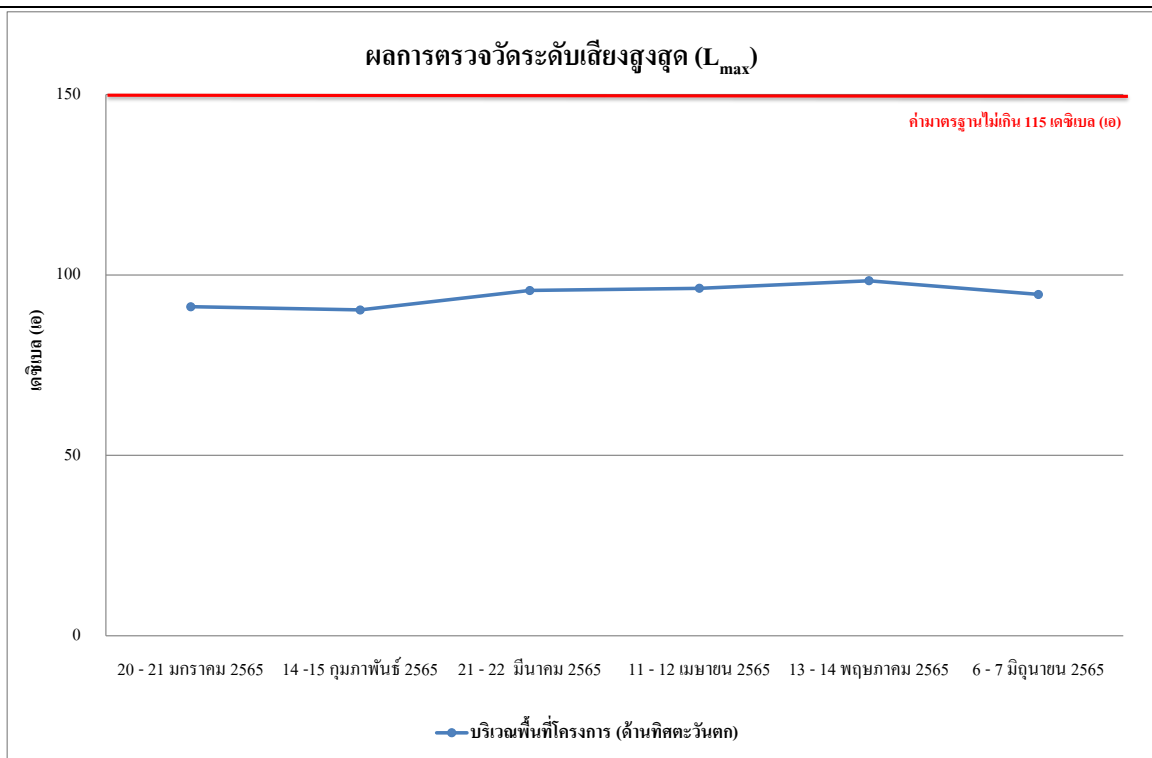

รูปที่ 4.4-31 ผลการตรวจวัดระดับเสียงสูงสุด (L_{max})
บริเวณพื้นที่โครงการ (ด้านทิศตะวันตก) ระหว่างเดือนมกราคม - มิถุนายน 2565

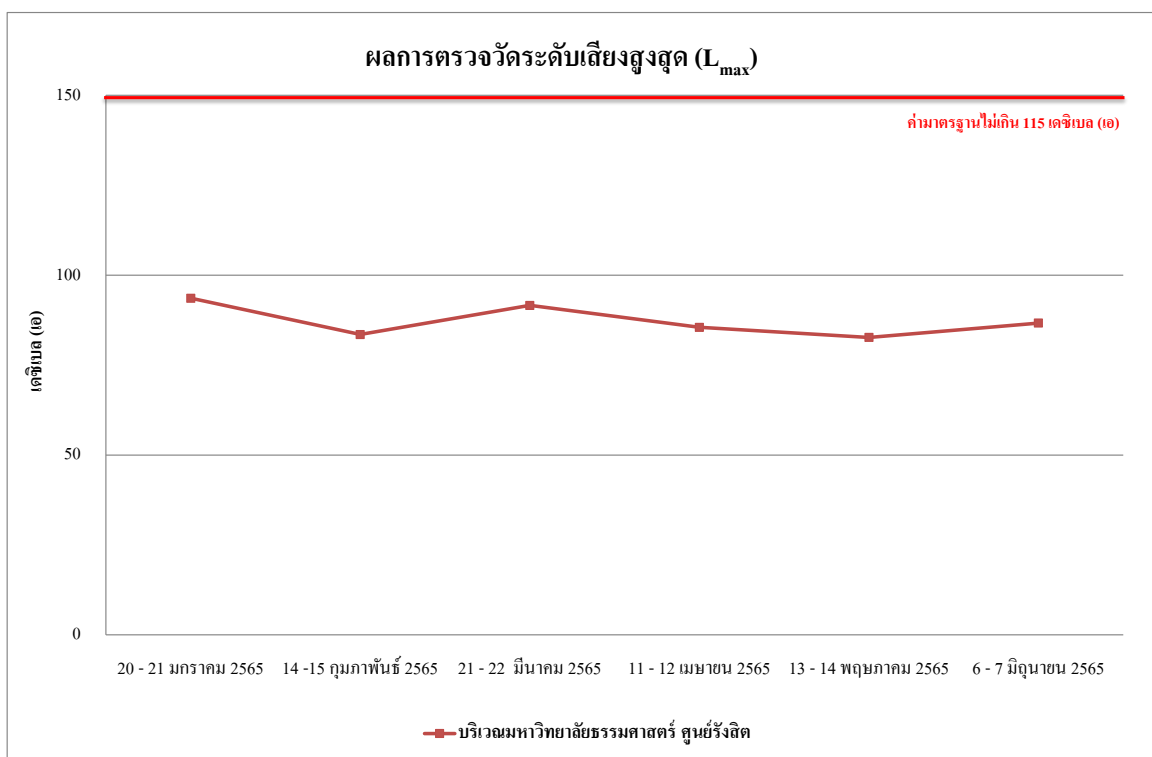

รูปที่ 4.4-32 ผลการตรวจวัดระดับเสียงสูงสุด (L_{max})
บริเวณมหาวิทยาลัยธรรมศาสตร์ ศูนย์รังสิต ระหว่างเดือนมกราคม - มิถุนายน 2565

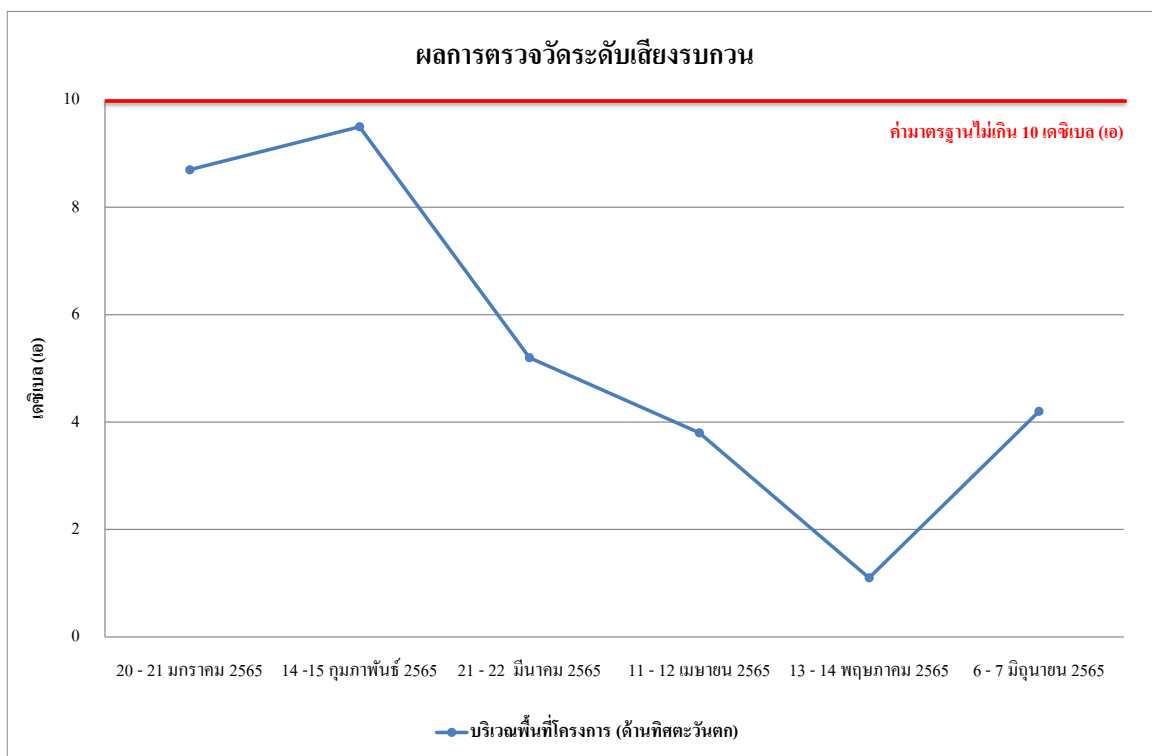

รูปที่ 4.4-33 ผลการตรวจวัดค่าระดับเสียงรบกวน
บริเวณพื้นที่โครงการ (ด้านทิศตะวันตก) ระหว่างเดือนมกราคม - มิถุนายน 2565

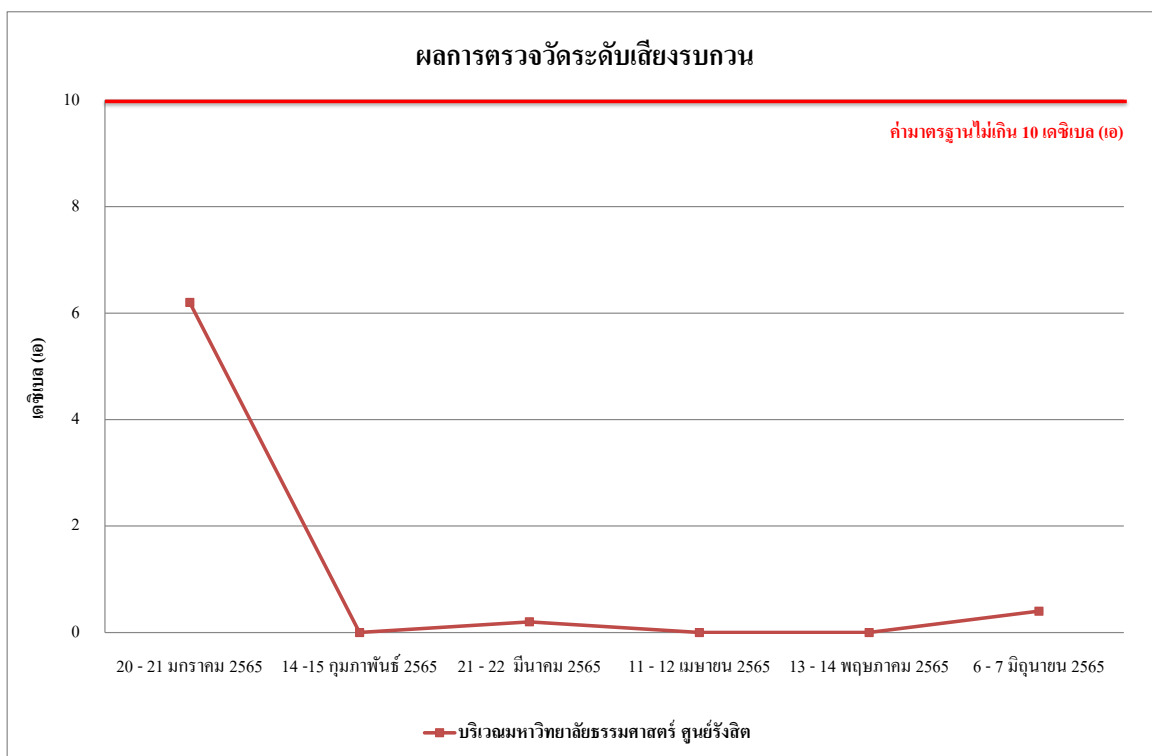

รูปที่ 4.4-34 ผลการตรวจวัดค่าระดับเสียงรบกวน
บริเวณมหาวิทยาลัยธรรมศาสตร์ ศูนย์รังสิต ระหว่างเดือนมกราคม - มิถุนายน 2565

4.4.2 เปรียบเทียบผลการตรวจวัดระดับเสียงโดยทั่วไปที่ผ่านมา

จากผลการติดตามตรวจสอบระดับเสียงโดยทั่วไป จำนวน 2 สถานี คือ บริเวณพื้นที่โครงการ (ด้านทิศตะวันตก) และบริเวณมหาวิทยาลัยธรรมศาสตร์ ศูนย์รังสิต ดำเนินการตรวจวัดระหว่างเดือนธันวาคม 2562 - มิถุนายน 2565 แสดงรายละเอียดดังตารางที่ 4.4-4 รูปที่ 4.4-35 ถึงรูปที่ 4.4-40

ตารางที่ 4.4-4 เปรียบเทียบผลการตรวจวัดระดับเสียงโดยทั่วไป ระหว่างเดือนธันวาคม 2562 - มิถุนายน 2565

วัน/เดือน/ปี ที่ตรวจวัด	บริเวณพื้นที่โครงการ (ด้านทิศตะวันตก)					
	$L_{eq\ 24\ hr.}$ dB(A)	L_{max} dB(A)	L_{10} dB(A)	L_{90} dB(A)	L_{dn} dB(A)	ระดับเสียงรบกวน dB(A)
1 ธันวาคม 2562	60.0	88.3	63.5	48.6	65.7	*
2 ธันวาคม 2562	65.1	99.7	71.8	56.2	68.2	8.3
3 ธันวาคม 2562	65.2	106.7	73.7	57.0	68.3	8.0
4 ธันวาคม 2562	64.9	102.3	73.1	56.2	68.9	8.6
5 ธันวาคม 2562	60.5	90.3	65.5	52.6	65.1	*
6 ธันวาคม 2562	65.6	97.9	72.7	56.8	68.4	8.8
7 ธันวาคม 2562	65.8	99.6	72.3	56.6	68.9	8.7
8 ธันวาคม 2562	60.4	93.7	69.9	40.5	65.0	*
9 ธันวาคม 2562	65.8	101.3	74.9	47.7	66.7	8.8
10 ธันวาคม 2562	64.7	95.9	69.6	50.7	66.8	8.6
11 ธันวาคม 2562	65.9	102.8	80.1	55.0	69.3	8.9
12 ธันวาคม 2562	66.7	99.4	80.1	57.6	71.4	8.6
13 ธันวาคม 2562	66.4	107.3	79.2	57.9	69.6	8.8
14 ธันวาคม 2562	66.2	102.8	78.7	57.2	69.0	8.6
15 ธันวาคม 2562	60.9	93.1	67.9	51.8	64.6	*
16 ธันวาคม 2562	62.5	94.7	100.6	57.2	67.3	2.5
17 ธันวาคม 2562	65.2	98.7	104.0	56.9	68.5	7.0
18 ธันวาคม 2562	62.8	93.0	98.7	56.2	67.6	2.5
19 ธันวาคม 2562	64.3	90.6	99.2	54.9	67.8	4.5
20 ธันวาคม 2562	64.1	96.6	97.4	56.1	67.6	6.7
21 ธันวาคม 2562	64.7	93.1	100.4	54.8	67.9	7.7
22 ธันวาคม 2562	59.9	87.4	94.7	53.0	64.2	*
มาตรฐาน	ไม่เกิน 70 ^{1/}	ไม่เกิน 115 ^{1/}	ไม่มีมาตรฐานกำหนด			ไม่เกิน 10 ^{2/}

มาตรฐาน ^{1/} ประกาศคณะกรรมการสิ่งแวดล้อมแห่งชาติ ฉบับที่ 15 (พ.ศ.2540) เรื่อง กำหนดมาตรฐาน ระดับเสียงโดยทั่วไป

^{2/} ประกาศคณะกรรมการสิ่งแวดล้อมแห่งชาติ ฉบับที่ 29 (พ.ศ.2550) เรื่อง ค่าระดับเสียงรบกวน

หมายเหตุ * ไม่มีระดับเสียงรบกวน

ตารางที่ 4.4-4 (ต่อ) เปรียบเทียบผลการตรวจวัดระดับเสียงโดยทั่วไป ระหว่างเดือนธันวาคม 2562 - มิถุนายน 2565

วัน/เดือน/ปี ที่ตรวจวัด	บริเวณพื้นที่โครงการ (ด้านทิศตะวันตก)					
	L _{eq} 24 hr. dB(A)	L _{max} dB(A)	L ₁₀ dB(A)	L ₉₀ dB(A)	L _{dn} dB(A)	ระดับเสียงรบกวน dB(A)
23 ธันวาคม 2562	64.9	96.7	103.3	57.0	68.5	5.2
24 ธันวาคม 2562	62.1	93.1	101.7	56.6	66.9	*
25 ธันวาคม 2562	65.3	100.9	105.4	56.8	68.5	6.3
26 ธันวาคม 2562	64.1	97.1	103.9	54.7	67.4	3.2
27 ธันวาคม 2562	61.7	89.1	94.8	54.0	65.6	3.8
28 ธันวาคม 2562	62.7	89.1	67.6	44.5	64.5	3.5
มาตรฐาน	ไม่เกิน 70 ^{1/}	ไม่เกิน 115 ^{1/}	ไม่มีมาตรฐานกำหนด			ไม่เกิน 10 ^{2/}
29 ธันวาคม 2562	หยุดวันขึ้นปีใหม่					
30 ธันวาคม 2562						
31 ธันวาคม 2562						
1 มกราคม 2563						
2 มกราคม 2563	68.0	105.5	75.4	52.6	69.1	8.8
3 มกราคม 2563	68.1	100.5	75.8	52.7	69.2	9.0
4 มกราคม 2563	67.2	99.6	76.6	51.9	68.4	8.5
5 มกราคม 2563	60.5	86.0	71.4	52.1	64.4	*
6 มกราคม 2563	67.9	111.8	81.7	55.5	69.6	8.8
7 มกราคม 2563	67.9	110.6	85.6	58.1	69.6	8.9
8 มกราคม 2563	67.5	106.6	82.6	58.1	69.1	8.9
9 มกราคม 2563	68.0	108.1	81.6	55.1	71.4	9.1
10 มกราคม 2563	67.9	103.5	81.5	58.1	70.0	9.1
11 มกราคม 2563	66.7	104.9	79.4	53.5	69.2	8.7
12 มกราคม 2563	60.2	85.3	65.4	50.6	63.4	*
13 มกราคม 2563	67.5	111.2	82.0	50.3	69.7	9.1
14 มกราคม 2563	67.5	111.3	82.8	57.2	69.7	8.9
15 มกราคม 2563	69.0	113.6	82.1	58.3	70.8	7.6
16 มกราคม 2563	68.9	106.5	85.6	57.4	70.8	6.1
17 มกราคม 2563	69.1	113.5	82.9	59.2	70.7	6.5
18 มกราคม 2563	68.6	101.0	83.9	58.2	70.5	6.3
มาตรฐาน	ไม่เกิน 70 ^{1/}	ไม่เกิน 115 ^{1/}	ไม่มีมาตรฐานกำหนด			ไม่เกิน 10 ^{2/}

มาตรฐาน ^{1/} ประกาศคณะกรรมการสิ่งแวดล้อมแห่งชาติ ฉบับที่ 15 (พ.ศ.2540) เรื่อง กำหนดมาตรฐาน ระดับเสียงโดยทั่วไป

^{2/} ประกาศคณะกรรมการสิ่งแวดล้อมแห่งชาติ ฉบับที่ 29 (พ.ศ.2550) เรื่อง ค่าระดับเสียงรบกวน

หมายเหตุ * ไม่มีระดับเสียงรบกวน

ตารางที่ 4.4-4 (ต่อ) เปรียบเทียบผลการตรวจวัดระดับเสียงโดยทั่วไป ระหว่างเดือนธันวาคม 2562 - มิถุนายน 2565

วัน/เดือน/ปี ที่ตรวจวัด	บริเวณพื้นที่โครงการ (ด้านทิศตะวันตก)					
	$L_{eq} 24 \text{ hr.}$ dB(A)	L_{max} dB(A)	L_{10} dB(A)	L_{90} dB(A)	L_{dn} dB(A)	ระดับเสียงรบกวน dB(A)
19 มกราคม 2563	65.9	99.3	81.3	58.1	70.2	*
20 มกราคม 2563	69.0	105.1	83.8	59.3	70.8	6.9
21 มกราคม 2563	69.2	108.4	84.0	57.4	70.9	6.5
22 มกราคม 2563	69.1	109.0	81.0	59.3	70.8	6.8
23 มกราคม 2563	69.0	106.5	83.0	57.2	70.7	8.6
24 มกราคม 2563	68.8	109.4	87.5	58.2	70.6	8.6
25 มกราคม 2563	69.1	112.9	84.8	59.5	70.8	9.0
26 มกราคม 2563	65.4	98.9	78.2	59.3	68.6	*
27 มกราคม 2563	68.9	112.2	86.7	59.5	70.7	8.7
28 มกราคม 2563	69.3	113.0	83.6	60.0	71.1	8.5
29 มกราคม 2563	68.8	110.1	81.1	59.1	70.6	8.0
30 มกราคม 2563	69.1	111.0	84.1	59.1	72.0	8.5
31 มกราคม 2563	69.0	109.8	84.6	59.3	70.8	8.9
1 กุมภาพันธ์ 2563	64.7	84.5	73.5	51.8	66.5	7.3
2 กุมภาพันธ์ 2563	61.8	91.4	65.8	56.0	66.3	*
3 กุมภาพันธ์ 2563	64.3	88.6	73.8	55.4	67.0	7.3
4 กุมภาพันธ์ 2563	63.5	86.2	69.0	53.9	66.3	6.4
5 กุมภาพันธ์ 2563	63.6	100.7	70.2	48.1	66.7	8.8
6 กุมภาพันธ์ 2563	63.0	90.5	68.2	56.3	68.1	4.2
7 กุมภาพันธ์ 2563	63.5	98.2	69.2	44.3	68.0	6.3
8 กุมภาพันธ์ 2563	63.4	95.8	70.3	47.0	65.5	6.9
9 กุมภาพันธ์ 2563	61.5	91.4	66.2	48.2	65.9	*
10 กุมภาพันธ์ 2563	62.8	99.8	68.9	49.3	67.1	5.4
11 กุมภาพันธ์ 2563	63.6	96.7	71.1	49.5	65.7	7.6
12 กุมภาพันธ์ 2563	64.6	101.0	70.2	51.4	66.5	7.9
13 กุมภาพันธ์ 2563	62.4	104.1	68.2	51.6	66.9	3.7
14 กุมภาพันธ์ 2563	61.5	91.7	72.0	50.0	65.6	4.5
15 กุมภาพันธ์ 2563	62.1	88.8	68.9	51.9	67.2	3.9
มาตรฐาน	ไม่เกิน 70 ^{1/}	ไม่เกิน 115 ^{1/}	ไม่มีมาตรฐานกำหนด			ไม่เกิน 10 ^{2/}

มาตรฐาน ^{1/} ประกาศคณะกรรมการสิ่งแวดล้อมแห่งชาติ ฉบับที่ 15 (พ.ศ.2540) เรื่อง กำหนดมาตรฐาน ระดับเสียงโดยทั่วไป

^{2/} ประกาศคณะกรรมการสิ่งแวดล้อมแห่งชาติ ฉบับที่ 29 (พ.ศ.2550) เรื่อง ค่าระดับเสียงรบกวน

หมายเหตุ * ไม่มีระดับเสียงรบกวน

ตารางที่ 4.4-4 (ต่อ) เปรียบเทียบผลการตรวจวัดระดับเสียงโดยทั่วไป ระหว่างเดือนธันวาคม 2562 - มิถุนายน 2565

วัน/เดือน/ปี ที่ตรวจวัด	บริเวณพื้นที่โครงการ (ด้านทิศตะวันตก)					
	$L_{eq\ 24\ hr.}$ dB(A)	L_{max} dB(A)	L_{10} dB(A)	L_{90} dB(A)	L_{dn} dB(A)	ระดับเสียงรบกวน dB(A)
16 กุมภาพันธ์ 2563	60.6	96.4	65.5	48.7	65.5	*
17 กุมภาพันธ์ 2563	62.7	89.6	67.8	52.3	67.9	4.2
18 กุมภาพันธ์ 2563	63.1	102.8	72.5	53.2	67.2	6.6
19 กุมภาพันธ์ 2563	63.6	90.3	68.5	52.3	67.4	4.6
20 กุมภาพันธ์ 2563	62.7	95.1	73.7	50.2	66.8	5.7
21 กุมภาพันธ์ 2563	62.5	96.4	73.8	42.9	65.9	7.3
22 กุมภาพันธ์ 2563	63.3	97.7	73.4	53.2	67.8	4.3
23 กุมภาพันธ์ 2563	60.1	93.6	71.2	49.8	65.7	*
24 กุมภาพันธ์ 2563	62.9	105.3	75.4	41.8	67.2	7.9
25 กุมภาพันธ์ 2563	62.5	110.7	74.3	40.7	66.1	5.8
26 กุมภาพันธ์ 2563	62.8	97.0	73.0	52.7	65.5	4.6
27 กุมภาพันธ์ 2563	62.7	96.5	71.6	42.4	67.1	7.3
28 กุมภาพันธ์ 2563	63.1	107.2	77.9	41.8	66.6	6.3
29 กุมภาพันธ์ 2563	61.9	103.8	67.0	50.2	64.9	1.4
1 มีนาคม 2563	61.5	101.2	67.9	48.2	65.8	1.9
2 มีนาคม 2563	62.7	92.9	67.9	41.8	67.3	7.8
3 มีนาคม 2563	63.5	91.6	69.2	49.3	66.5	8.8
4 มีนาคม 2563	64.2	106.5	73.0	51.7	68.4	9.0
5 มีนาคม 2563	63.1	98.8	71.6	48.1	64.9	8.8
6 มีนาคม 2563	61.2	92.9	69.9	44.4	61.9	8.4
7 มีนาคม 2563	64.4	88.1	72.2	53.3	67.9	8.6
8 มีนาคม 2563	60.3	93.3	74.5	45.8	64.2	*
9 มีนาคม 2563	63.3	99.4	73.1	46.3	67.4	7.9
10 มีนาคม 2563	62.6	98.2	70.4	55.1	67.5	4.1
11 มีนาคม 2563	62.8	91.1	75.0	58.6	68.5	3.9
12 มีนาคม 2563	65.0	95.3	75.3	56.8	69.1	7.5
13 มีนาคม 2563	62.8	98.6	74.2	43.6	66.1	6.8
14 มีนาคม 2563	64.1	103.1	74.5	50.7	65.5	8.0
มาตรฐาน	ไม่เกิน 70 ^{1/}	ไม่เกิน 115 ^{1/}	ไม่มีมาตรฐานกำหนด			ไม่เกิน 10 ^{2/}

มาตรฐาน ^{1/} ประกาศคณะกรรมการสิ่งแวดล้อมแห่งชาติ ฉบับที่ 15 (พ.ศ.2540) เรื่อง กำหนดมาตรฐาน ระดับเสียงโดยทั่วไป

^{2/} ประกาศคณะกรรมการสิ่งแวดล้อมแห่งชาติ ฉบับที่ 29 (พ.ศ.2550) เรื่อง ค่าระดับเสียงรบกวน

หมายเหตุ * ไม่มีระดับเสียงรบกวน

ตารางที่ 4.4-4 (ต่อ) เปรียบเทียบผลการตรวจวัดระดับเสียงโดยทั่วไป ระหว่างเดือนธันวาคม 2562 - มิถุนายน 2565

วัน/เดือน/ปี ที่ตรวจวัด	บริเวณพื้นที่โครงการ (ด้านทิศตะวันตก)					
	$L_{eq\ 24\ hr.}$ dB(A)	L_{max} dB(A)	L_{10} dB(A)	L_{90} dB(A)	L_{dn} dB(A)	ระดับเสียงรบกวน dB(A)
15 มีนาคม 2563	59.8	80.2	69.4	50.3	63.4	*
16 มีนาคม 2563	61.5	102.5	77.9	47.5	62.9	5.3
17 มีนาคม 2563	63.2	99.8	75.6	51.3	66.0	6.7
18 มีนาคม 2563	64.5	100.9	75.1	50.6	67.0	7.5
19 มีนาคม 2563	63.8	98.3	74.2	50.4	65.6	6.1
20 มีนาคม 2563	62.9	101.9	73.8	56.8	67.4	4.5
21 มีนาคม 2563	62.5	102.8	70.0	50.9	66.4	6.1
22 มีนาคม 2563	60.5	106.3	74.2	50.4	64.7	*
23 มีนาคม 2563	62.1	106.3	70.5	49.0	65.3	0.4
24 มีนาคม 2563	61.7	96.1	71.8	50.2	66.3	4.7
25 มีนาคม 2563	62.3	88.1	70.9	48.0	64.2	5.9
26 มีนาคม 2563	63.4	102.4	69.5	47.9	64.7	9.0
27 มีนาคม 2563	64.0	95.5	69.6	49.0	66.2	9.0
28 มีนาคม 2563	61.9	89.9	67.7	50.0	64.2	1.0
29 มีนาคม 2563	61.4	94.3	66.3	48.0	65.2	*
30 มีนาคม 2563	62.3	100.7	70.9	49.8	65.1	7.3
31 มีนาคม 2563	63.8	97.3	70.0	48.9	65.1	9.5
1 เมษายน 2563	61.5	101.2	67.9	48.2	65.8	1.1
2 เมษายน 2563	67.1	109.2	74.3	44.2	67.6	7.1
3 เมษายน 2563	64.9	103.9	70.6	48.1	66.1	5.5
4 เมษายน 2563	68.4	102.2	74.4	48.4	69.7	8.2
5 เมษายน 2563	63.4	97.7	70.4	49.7	65.3	*
6 เมษายน 2563	65.6	104.0	74.0	52.7	67.0	5.7
7 เมษายน 2563	66.0	104.5	72.7	44.0	66.7	6.9
8 เมษายน 2563	65.3	102.0	72.3	50.8	67.6	5.7
9 เมษายน 2563	68.1	102.3	74.4	44.9	69.8	7.8
10 เมษายน 2563	68.2	108.9	74.1	48.0	70.0	5.5
11 เมษายน 2563	69.2	104.7	73.2	54.9	73.2	5.1
มาตรฐาน	ไม่เกิน 70 ^{1/}	ไม่เกิน 115 ^{1/}	ไม่มีมาตรฐานกำหนด			ไม่เกิน 10 ^{2/}

มาตรฐาน ^{1/} ประกาศคณะกรรมการสิ่งแวดล้อมแห่งชาติ ฉบับที่ 15 (พ.ศ.2540) เรื่อง กำหนดมาตรฐาน ระดับเสียงโดยทั่วไป

^{2/} ประกาศคณะกรรมการสิ่งแวดล้อมแห่งชาติ ฉบับที่ 29 (พ.ศ.2550) เรื่อง ค่าระดับเสียงรบกวน

หมายเหตุ * ไม่มีระดับเสียงรบกวน

ตารางที่ 4.4-4 (ต่อ) เปรียบเทียบผลการตรวจวัดระดับเสียงโดยทั่วไป ระหว่างเดือนธันวาคม 2562 - มิถุนายน 2565

วัน/เดือน/ปี ที่ตรวจวัด	บริเวณพื้นที่โครงการ (ด้านทิศตะวันตก)					
	$L_{eq\ 24\ hr.}$ dB(A)	L_{max} dB(A)	L_{10} dB(A)	L_{90} dB(A)	L_{dn} dB(A)	ระดับเสียงรบกวน dB(A)
12 เมษายน 2563	64.2	94.8	69.3	53.2	67.8	*
13 เมษายน 2563	67.5	102.7	74.3	53.3	71.1	6.1
14 เมษายน 2563	69.9	112.5	75.2	55.2	73.1	7.6
15 เมษายน 2563	68.6	103.3	73.3	54.5	71.8	7.6
16 เมษายน 2563	62.9	103.6	71.5	48.7	64.9	3.6
17 เมษายน 2563	62.5	102.2	69.5	48.0	63.8	5.5
18 เมษายน 2563	63.8	101.4	70.9	47.3	64.8	8.2
19 เมษายน 2563	59.5	98.1	69.0	46.5	62.0	*
20 เมษายน 2563	63.4	102.1	70.4	42.4	64.2	6.4
21 เมษายน 2563	61.7	105.2	75.2	45.9	63.3	7.9
22 เมษายน 2563	61.1	101.3	75.1	45.2	63.1	1.6
23 เมษายน 2563	62.3	102.8	75.9	48.2	63.8	5.4
24 เมษายน 2563	62.7	103.9	72.1	48.6	63.9	6.4
25 เมษายน 2563	64.2	102.2	72.8	46.3	65.3	6.9
26 เมษายน 2563	59.4	93.9	70.7	47.7	62.6	*
27 เมษายน 2563	64.1	104.5	72.1	46.8	65.4	6.4
28 เมษายน 2563	60.6	96.0	67.9	45.2	62.4	2.2
29 เมษายน 2563	61.8	109.0	80.8	48.9	64.6	4.4
30 เมษายน 2563	62.0	107.3	76.1	47.2	63.8	4.0
1 พฤษภาคม 2563	61.2	99.0	67.2	48.3	64.1	1.1
2 พฤษภาคม 2563	65.7	104.4	73.0	48.2	66.5	8.4
3 พฤษภาคม 2563	60.3	89.2	69.1	47.7	62.4	*
4 พฤษภาคม 2563	61.8	98.0	67.6	49.0	64.0	3.6
5 พฤษภาคม 2563	59.3	94.6	66.6	48.1	63.0	*
6 พฤษภาคม 2563	60.9	106.3	69.2	49.4	63.4	4.9
7 พฤษภาคม 2563	61.9	94.7	68.1	48.5	63.8	5.7
8 พฤษภาคม 2563	59.9	100.6	68.5	49.0	61.7	*
9 พฤษภาคม 2563	62.0	91.2	68.4	48.0	63.4	0.9
มาตรฐาน	ไม่เกิน 70 ^{1/}	ไม่เกิน 115 ^{1/}	ไม่มีมาตรฐานกำหนด			ไม่เกิน 10 ^{2/}

มาตรฐาน ^{1/} ประกาศคณะกรรมการสิ่งแวดล้อมแห่งชาติ ฉบับที่ 15 (พ.ศ.2540) เรื่อง กำหนดมาตรฐาน ระดับเสียงโดยทั่วไป

^{2/} ประกาศคณะกรรมการสิ่งแวดล้อมแห่งชาติ ฉบับที่ 29 (พ.ศ.2550) เรื่อง ค่าระดับเสียงรบกวน

หมายเหตุ * ไม่มีระดับเสียงรบกวน

ตารางที่ 4.4-4 (ต่อ) เปรียบเทียบผลการตรวจวัดระดับเสียงโดยทั่วไป ระหว่างเดือนธันวาคม 2562 - มิถุนายน 2565

วัน/เดือน/ปี ที่ตรวจวัด	บริเวณพื้นที่โครงการ (ด้านทิศตะวันตก)					
	$L_{eq\ 24\ hr.}$ dB(A)	L_{max} dB(A)	L_{10} dB(A)	L_{90} dB(A)	L_{dn} dB(A)	ระดับเสียงรบกวน dB(A)
10 พฤษภาคม 2563	60.9	85.4	70.2	47.8	62.7	*
11 พฤษภาคม 2563	63.1	93.8	74.2	46.6	64.4	5.7
12 พฤษภาคม 2563	63.2	102.1	70.4	48.7	63.9	5.3
13 พฤษภาคม 2563	61.8	109.2	77.6	45.9	63.1	6.3
14 พฤษภาคม 2563	61.2	101.3	75.1	45.2	63.1	1.6
15 พฤษภาคม 2563	62.7	97.8	76.1	47.8	64.1	5.0
16 พฤษภาคม 2563	62.9	91.2	71.8	43.9	63.7	5.5
17 พฤษภาคม 2563	59.8	88.4	68.7	46.6	61.4	*
18 พฤษภาคม 2563	61.8	96.9	73.7	46.9	63.1	3.0
19 พฤษภาคม 2563	62.5	93.5	70.7	45.8	63.5	5.0
20 พฤษภาคม 2563	62.4	106.9	69.9	45.1	63.3	5.3
21 พฤษภาคม 2563	64.1	108.0	83.8	47.2	64.8	6.6
22 พฤษภาคม 2563	61.8	102.3	76.1	44.5	62.9	1.2
23 พฤษภาคม 2563	62.2	98.3	76.4	44.5	63.6	4.9
24 พฤษภาคม 2563	59.8	98.6	69.8	45.1	61.7	*
25 พฤษภาคม 2563	62.9	100.4	71.0	49.4	64.4	4.3
26 พฤษภาคม 2563	62.1	98.2	69.9	47.1	63.4	2.8
27 พฤษภาคม 2563	64.0	103.0	74.9	43.3	64.6	4.3
28 พฤษภาคม 2563	61.1	96.4	70.6	46.8	62.6	0.8
29 พฤษภาคม 2563	63.1	101.5	70.4	49.5	64.1	6.7
30 พฤษภาคม 2563	61.6	92.9	72.7	46.6	63.2	5.0
31 พฤษภาคม 2563	60.6	98.9	67.5	46.2	62.5	*
1 มิถุนายน 2563	62.3	106.8	67.8	50.8	64.3	4.5
2 มิถุนายน 2563	62.7	102.0	70.0	41.5	64.2	8.3
3 มิถุนายน 2563	58.3	95.1	62.8	40.4	61.6	*
4 มิถุนายน 2563	61.2	101.4	68.4	45.0	63.0	4.1
5 มิถุนายน 2563	63.4	102.0	71.8	47.8	64.5	8.3
6 มิถุนายน 2563	61.9	101.5	69.4	48.0	63.9	5.5
มาตรฐาน	ไม่เกิน 70 ^{1/}	ไม่เกิน 115 ^{1/}	ไม่มีมาตรฐานกำหนด			ไม่เกิน 10 ^{2/}

มาตรฐาน ^{1/} ประกาศคณะกรรมการสิ่งแวดล้อมแห่งชาติ ฉบับที่ 15 (พ.ศ.2540) เรื่อง กำหนดมาตรฐาน ระดับเสียงโดยทั่วไป

^{2/} ประกาศคณะกรรมการสิ่งแวดล้อมแห่งชาติ ฉบับที่ 29 (พ.ศ.2550) เรื่อง ค่าระดับเสียงรบกวน

หมายเหตุ * ไม่มีระดับเสียงรบกวน

ตารางที่ 4.4-4 (ต่อ) เปรียบเทียบผลการตรวจวัดระดับเสียงโดยทั่วไป ระหว่างเดือนธันวาคม 2562 - มิถุนายน 2565

วัน/เดือน/ปี ที่ตรวจวัด	บริเวณพื้นที่โครงการ (ด้านทิศตะวันตก)					
	$L_{eq\ 24\ hr.}$ dB(A)	L_{max} dB(A)	L_{10} dB(A)	L_{90} dB(A)	L_{dn} dB(A)	ระดับเสียงรบกวน dB(A)
7 มิถุนายน 2563	59.0	98.0	71.9	44.0	61.5	*
8 มิถุนายน 2563	61.5	96.6	68.4	46.6	63.3	4.1
9 มิถุนายน 2563	62.3	102.0	74.4	43.2	63.4	6.9
10 มิถุนายน 2563	62.0	100.7	66.9	43.4	63.5	7.7
11 มิถุนายน 2563	60.3	98.2	66.2	42.2	61.8	5.5
12 มิถุนายน 2563	62.6	95.5	70.4	40.9	63.7	7.4
13 มิถุนายน 2563	62.0	101.4	70.1	43.4	63.3	7.1
14 มิถุนายน 2563	58.7	89.2	65.6	44.3	61.3	*
15 มิถุนายน 2563	61.4	97.8	76.2	46.0	63.4	5.3
16 มิถุนายน 2563	61.6	94.8	70.8	42.1	63.1	7.4
17 มิถุนายน 2563	61.5	99.0	68.7	40.1	63.1	5.7
18 มิถุนายน 2563	60.7	101.5	73.6	45.5	63.6	1.3
19 มิถุนายน 2563	62.2	99.7	79.3	43.4	63.5	5.0
20 มิถุนายน 2563	62.5	98.8	74.0	42.6	63.9	5.9
21 มิถุนายน 2563	59.1	102.2	67.2	41.9	61.4	*
22 มิถุนายน 2563	60.9	96.3	67.2	42.1	62.1	3.2
23 มิถุนายน 2563	63.5	101.6	74.2	41.8	64.3	5.9
24 มิถุนายน 2563	61.0	98.9	72.7	43.1	63.4	3.7
25 มิถุนายน 2563	62.2	101.1	73.6	48.0	63.5	6.2
26 มิถุนายน 2563	62.3	104.8	77.6	45.7	64.2	5.8
27 มิถุนายน 2563	62.4	102.6	72.0	48.3	65.4	6.3
28 มิถุนายน 2563	59.5	101.2	76.9	50.4	63.3	*
29 มิถุนายน 2563	61.7	97.9	74.3	52.0	64.9	2.1
30 มิถุนายน 2563	61.3	103.1	75.6	45.1	63.6	3.4
1 กรกฎาคม 2563	61.9	96.6	68.0	50.1	63.5	2.4
2 กรกฎาคม 2563	63.1	105.8	69.0	50.8	64.2	4.5
3 กรกฎาคม 2563	63.9	98.4	71.6	45.9	64.8	6.3
4 กรกฎาคม 2563	63.0	98.2	69.0	50.4	64.4	4.6
มาตรฐาน	ไม่เกิน 70 ^{1/}	ไม่เกิน 115 ^{1/}	ไม่มีมาตรฐานกำหนด			ไม่เกิน 10 ^{2/}

มาตรฐาน ^{1/} ประกาศคณะกรรมการสิ่งแวดล้อมแห่งชาติ ฉบับที่ 15 (พ.ศ.2540) เรื่อง กำหนดมาตรฐาน ระดับเสียงโดยทั่วไป

^{2/} ประกาศคณะกรรมการสิ่งแวดล้อมแห่งชาติ ฉบับที่ 29 (พ.ศ.2550) เรื่อง ค่าระดับเสียงรบกวน

หมายเหตุ * ไม่มีระดับเสียงรบกวน

ตารางที่ 4.4-4 (ต่อ) เปรียบเทียบผลการตรวจวัดระดับเสียงโดยทั่วไป ระหว่างเดือนธันวาคม 2562 - มิถุนายน 2565

วัน/เดือน/ปี ที่ตรวจวัด	บริเวณพื้นที่โครงการ (ด้านทิศตะวันตก)					
	L _{eq} 24 hr. dB(A)	L _{max} dB(A)	L ₁₀ dB(A)	L ₉₀ dB(A)	L _{dn} dB(A)	ระดับเสียงรบกวน dB(A)
5 กรกฎาคม 2563	59.8	90.0	66.3	49.4	62.3	*
6 กรกฎาคม 2563	58.5	97.1	64.8	49.3	61.2	*
7 กรกฎาคม 2563	65.5	101.5	72.0	46.4	66.2	7.0
8 กรกฎาคม 2563	62.6	98.3	68.0	49.7	63.9	2.6
9 กรกฎาคม 2563	64.5	93.9	71.5	49.2	65.3	5.8
10 กรกฎาคม 2563	66.3	103.8	72.3	47.3	66.6	6.1
11 กรกฎาคม 2563	66.1	98.5	74.2	46.4	66.6	6.4
12 กรกฎาคม 2563	60.6	99.5	65.0	50.4	62.8	*
13 กรกฎาคม 2563	64.3	98.6	69.9	48.5	65.2	3.9
14 กรกฎาคม 2563	64.8	98.1	71.4	53.0	67.2	2.8
15 กรกฎาคม 2563	63.6	106.5	71.3	46.8	64.6	4.1
16 กรกฎาคม 2563	63.4	99.5	72.4	47.5	64.5	8.0
17 กรกฎาคม 2563	62.0	97.8	68.6	48.4	63.9	4.4
18 กรกฎาคม 2563	63.2	104.8	72.1	47.0	64.1	6.8
19 กรกฎาคม 2563	59.9	92.9	66.1	43.5	61.3	*
20 กรกฎาคม 2563	60.2	97.2	68.6	46.4	62.0	2.5
21 กรกฎาคม 2563	65.0	102.5	72.4	48.3	65.7	8.0
22 กรกฎาคม 2563	63.9	92.7	71.2	45.5	65.1	6.7
23 กรกฎาคม 2563	64.2	99.4	72.6	49.1	65.0	5.1
24 กรกฎาคม 2563	66.3	102.1	72.3	45.5	66.7	7.9
25 กรกฎาคม 2563	65.6	97.3	73.6	46.1	66.3	7.5
26 กรกฎาคม 2563	59.6	92.6	66.6	48.3	62.3	*
27 กรกฎาคม 2563	62.9	101.1	69.7	47.7	63.9	4.1
28 กรกฎาคม 2563	61.3	100.3	67.4	47.9	62.6	*
29 กรกฎาคม 2563	64.2	109.3	72.0	45.1	64.8	6.1
30 กรกฎาคม 2563	62.8	106.7	69.5	48.5	64.3	3.4
31 กรกฎาคม 2563	64.9	100.3	71.4	46.8	65.6	6.6
1 สิงหาคม 2563	61.7	93.3	68.9	47.8	63.2	7.8
มาตรฐาน	ไม่เกิน 70 ^{1/}	ไม่เกิน 115 ^{1/}	ไม่มีมาตรฐานกำหนด			ไม่เกิน 10 ^{2/}

มาตรฐาน ^{1/} ประกาศคณะกรรมการสิ่งแวดล้อมแห่งชาติ ฉบับที่ 15 (พ.ศ.2540) เรื่อง กำหนดมาตรฐาน ระดับเสียงโดยทั่วไป

^{2/} ประกาศคณะกรรมการสิ่งแวดล้อมแห่งชาติ ฉบับที่ 29 (พ.ศ.2550) เรื่อง ค่าระดับเสียงรบกวน

หมายเหตุ * ไม่มีระดับเสียงรบกวน

ตารางที่ 4.4-4 (ต่อ) เปรียบเทียบผลการตรวจวัดระดับเสียงโดยทั่วไป ระหว่างเดือนธันวาคม 2562 - มิถุนายน 2565

วัน/เดือน/ปี ที่ตรวจวัด	บริเวณพื้นที่โครงการ (ด้านทิศตะวันตก)					
	L _{eq} 24 hr. dB(A)	L _{max} dB(A)	L ₁₀ dB(A)	L ₉₀ dB(A)	L _{dn} dB(A)	ระดับเสียงรบกวน dB(A)
2 สิงหาคม 2563	58.9	94.6	63.9	46.1	62.8	*
3 สิงหาคม 2563	63.0	91.2	68.5	48.0	64.7	8.7
4 สิงหาคม 2563	63.5	98.3	69.3	44.6	65.5	8.9
5 สิงหาคม 2563	62.4	91.5	67.8	48.4	65.5	7.2
6 สิงหาคม 2563	63.1	92.4	69.2	48.6	65.4	7.7
7 สิงหาคม 2563	60.9	106.9	67.2	45.8	63.3	5.2
8 สิงหาคม 2563	62.0	107.5	69.4	48.3	64.7	8.6
9 สิงหาคม 2563	58.9	90.6	63.9	46.0	63.3	*
10 สิงหาคม 2563	61.2	94.5	66.7	44.8	63.7	5.1
11 สิงหาคม 2563	63.9	102.9	69.5	45.9	65.7	9.2
12 สิงหาคม 2563	59.7	91.6	64.3	47.6	63.7	*
13 สิงหาคม 2563	62.8	105.3	67.9	48.8	64.8	8.9
14 สิงหาคม 2563	63.0	91.6	68.3	49.8	64.6	6.2
15 สิงหาคม 2563	62.0	99.2	67.9	52.0	64.3	8.8
16 สิงหาคม 2563	59.0	86.4	64.8	47.7	62.0	*
17 สิงหาคม 2563	61.7	103.4	68.1	41.1	64.1	4.5
18 สิงหาคม 2563	60.8	107.8	67.9	41.7	62.6	5.5
19 สิงหาคม 2563	63.0	92.9	68.2	45.5	65.8	5.0
20 สิงหาคม 2563	61.7	91.5	68.0	42.3	63.6	6.2
21 สิงหาคม 2563	61.9	104.8	66.9	45.3	65.2	4.9
3-4 กันยายน 2563	63.8	105.6	71.4	48.8	64.9	3.7
21-22 ตุลาคม 2563	62.9	103.4	68.9	48.7	63.9	6.4
12-13 พฤศจิกายน 2563	66.0	100.9	72.5	52.4	67.1	8.6
7-8 ธันวาคม 2563	65.2	96.2	78.2	52.1	66.3	7.6
9 - 10 มกราคม 2564	65.9	95.7	72.3	58.5	69.4	9.5
8 - 9 กุมภาพันธ์ 2564	66.5	95.6	71.9	46.4	67.4	7.7
5 - 6 มีนาคม 2564	67.5	101.0	75.9	46.8	68.1	8.6
5 - 6 เมษายน 2564	67.9	106.0	76.2	54.1	69.5	9.5
มาตรฐาน	ไม่เกิน 70 ^{1/}	ไม่เกิน 115 ^{1/}	ไม่มีมาตรฐานกำหนด			ไม่เกิน 10 ^{2/}

มาตรฐาน ^{1/} ประกาศคณะกรรมการสิ่งแวดล้อมแห่งชาติ ฉบับที่ 15 (พ.ศ.2540) เรื่อง กำหนดมาตรฐาน ระดับเสียงโดยทั่วไป

^{2/} ประกาศคณะกรรมการสิ่งแวดล้อมแห่งชาติ ฉบับที่ 29 (พ.ศ.2550) เรื่อง ค่าระดับเสียงรบกวน

หมายเหตุ * ไม่มีระดับเสียงรบกวน

ตารางที่ 4.4-4 (ต่อ) เปรียบเทียบผลการตรวจวัดระดับเสียงโดยทั่วไป ระหว่างเดือนธันวาคม 2562 - มิถุนายน 2565

วัน/เดือน/ปี ที่ตรวจวัด	บริเวณพื้นที่โครงการ (ด้านทิศตะวันตก)					ระดับเสียงรบกวน dB(A)
	$L_{eq\ 24\ hr.}$ dB(A)	L_{max} dB(A)	L_{10} dB(A)	L_{90} dB(A)	L_{dn} dB(A)	
4 - 5 พฤษภาคม 2564	59.9	95.6	69.5	48.1	62.0	8.0
2 - 3 มิถุนายน 2564	60.8	93.7	68.8	55.7	64.5	7.0
27 - 28 สิงหาคม 2564	61.0	97.2	65.4	52.9	63.6	5.7
13 - 14 กันยายน 2564	60.3	89.0	67.9	46.7	61.4	8.7
18 - 19 ตุลาคม 2564	62.5	97.6	71.8	52.3	64.6	2.5
15 - 16 พฤศจิกายน 2564	55.3	84.8	59.7	47.0	59.1	*
9 - 10 มิถุนายน 2565	66.9	101.7	76.0	49.2	68.4	9.8
20 - 21 มกราคม 2565	61.5	91.2	72.0	48.1	62.8	8.7
14 - 15 กุมภาพันธ์ 2565	62.7	90.3	71.1	52.2	64.4	9.5
21 - 22 มีนาคม 2565	63.5	95.7	71.4	58.5	67.6	5.2
11 - 12 เมษายน 2565	61.0	96.3	70.9	50.6	63.8	3.8
13 - 14 พฤษภาคม 2565	64.8	98.4	73.6	55.7	67.6	1.1
6 - 7 มิถุนายน 2565	62.2	94.6	68.7	48.8	66.1	4.2
มาตรฐาน	ไม่เกิน 70 ^{1/}	ไม่เกิน 115 ^{1/}	ไม่มีมาตรฐานกำหนด			ไม่เกิน 10 ^{2/}

มาตรฐาน ^{1/} ประกาศคณะกรรมการสิ่งแวดล้อมแห่งชาติ ฉบับที่ 15 (พ.ศ.2540) เรื่อง กำหนดมาตรฐาน ระดับเสียงโดยทั่วไป

^{2/} ประกาศคณะกรรมการสิ่งแวดล้อมแห่งชาติ ฉบับที่ 29 (พ.ศ.2550) เรื่อง ค่าระดับเสียงรบกวน

หมายเหตุ * ไม่มีระดับเสียงรบกวน

เดือนกรกฎาคม 2564 ไม่มีกิจกรรมการก่อสร้าง เนื่องจากโครงการปฏิบัติตาม พ.ร.ก. ฉุกเฉิน (ข้อกำหนดออกตามความในมาตรา 9 แห่งพระราชกำหนดการบริหารราชการในสถานการณ์ฉุกเฉิน พ.ศ. 2548 (ฉบับที่ 25)) ดังภาคผนวกที่ 17

ตารางที่ 4.4-4 (ต่อ) เปรียบเทียบผลการตรวจวัดระดับเสียงโดยทั่วไป ระหว่างเดือนธันวาคม 2562 - มิถุนายน 2565

วัน/เดือน/ปี ที่ตรวจวัด	บริเวณมหาวิทยาลัยธรรมศาสตร์ ศูนย์รังสิต					
	$L_{eq\ 24\ hr.}$ dB(A)	L_{max} dB(A)	L_{10} dB(A)	L_{90} dB(A)	L_{dn} dB(A)	ระดับเสียงรบกวน dB(A)
1 ธันวาคม 2562	58.8	92.0	66.3	45.5	60.7	*
2 ธันวาคม 2562	60.1	93.2	66.0	49.2	63.2	2.7
3 ธันวาคม 2562	60.3	94.1	67.8	49.9	62.6	2.9
4 ธันวาคม 2562	60.4	93.1	67.7	50.0	63.4	2.5
5 ธันวาคม 2562	57.8	86.1	62.4	50.2	62.0	*
6 ธันวาคม 2562	60.0	91.4	66.6	49.6	63.8	2.0
7 ธันวาคม 2562	60.1	92.2	67.1	49.2	63.1	2.5
8 ธันวาคม 2562	57.2	83.4	61.2	47.4	62.2	*
9 ธันวาคม 2562	60.1	85.2	63.2	47.5	64.1	*
10 ธันวาคม 2562	60.0	86.4	65.4	50.0	65.4	0.8
11 ธันวาคม 2562	61.0	91.2	67.5	48.6	64.1	3.0
12 ธันวาคม 2562	60.5	85.2	66.2	47.8	65.2	2.9
13 ธันวาคม 2562	60.2	96.9	66.2	49.4	63.6	2.6
14 ธันวาคม 2562	60.4	96.9	68.3	50.1	65.0	3.0
15 ธันวาคม 2562	58.3	84.6	62.4	50.3	64.9	*
16 ธันวาคม 2562	60.5	83.1	66.7	48.3	63.9	4.0
17 ธันวาคม 2562	61.2	89.9	67.4	47.5	63.3	3.8
18 ธันวาคม 2562	60.3	92.4	68.0	50.0	63.6	3.7
19 ธันวาคม 2562	60.5	89.0	66.3	48.4	65.6	3.8
20 ธันวาคม 2562	60.5	94.8	69.5	44.3	62.8	2.4
21 ธันวาคม 2562	60.2	98.7	67.7	46.8	63.7	3.9
22 ธันวาคม 2562	59.8	91.8	88.6	51.7	64.8	*
23 ธันวาคม 2562	61.0	92.0	92.6	50.7	65.9	3.6
24 ธันวาคม 2562	60.9	96.1	88.0	49.0	65.5	2.7
25 ธันวาคม 2562	60.6	98.5	93.3	47.6	63.7	4.2
26 ธันวาคม 2562	61.4	99.2	95.9	49.5	65.6	3.1
27 ธันวาคม 2562	61.1	90.6	89.6	46.9	63.7	3.4
28 ธันวาคม 2562	62.0	98.2	89.4	51.7	66.1	3.5
มาตรฐาน	ไม่เกิน 70 ^{1/}	ไม่เกิน 115 ^{1/}	ไม่มีมาตรฐานกำหนด			ไม่เกิน 10 ^{2/}

มาตรฐาน ^{1/} ประกาศคณะกรรมการสิ่งแวดล้อมแห่งชาติ ฉบับที่ 15 (พ.ศ.2540) เรื่อง กำหนดมาตรฐาน ระดับเสียงโดยทั่วไป

^{2/} ประกาศคณะกรรมการสิ่งแวดล้อมแห่งชาติ ฉบับที่ 29 (พ.ศ.2550) เรื่อง ค่าระดับเสียงรบกวน

หมายเหตุ * ไม่มีระดับเสียงรบกวน

ตารางที่ 4.4-4 (ต่อ) เปรียบเทียบผลการตรวจวัดระดับเสียงโดยทั่วไป ระหว่างเดือนธันวาคม 2562 - มิถุนายน 2565

วัน/เดือน/ปี ที่ตรวจวัด	บริเวณมหาวิทยาลัยธรรมศาสตร์ ศูนย์รังสิต					
	$L_{eq\ 24\ hr.}$ dB(A)	L_{max} dB(A)	L_{10} dB(A)	L_{90} dB(A)	L_{dn} dB(A)	ระดับเสียงรบกวน dB(A)
29 ธันวาคม 2562	หยุดวันขึ้นปีใหม่					
30 ธันวาคม 2562						
31 ธันวาคม 2562						
1 มกราคม 2563						
2 มกราคม 2563	61.2	96.0	68.8	47.5	66.4	3.4
3 มกราคม 2563	61.0	93.8	68.4	49.8	64.3	1.6
4 มกราคม 2563	60.6	97.0	67.8	50.7	65.5	1.7
5 มกราคม 2563	59.6	97.4	66.0	49.9	65.0	*
6 มกราคม 2563	62.0	97.5	69.8	51.4	66.2	5.4
7 มกราคม 2563	61.1	92.7	69.5	49.6	64.0	4.3
8 มกราคม 2563	61.9	93.6	69.5	52.9	66.7	1.8
9 มกราคม 2563	59.3	96.1	68.2	44.5	62.7	*
10 มกราคม 2563	61.5	88.4	68.8	49.3	66.1	1.8
11 มกราคม 2563	61.3	84.0	68.0	51.1	66.4	*
12 มกราคม 2563	60.2	89.1	67.3	51.1	65.6	*
13 มกราคม 2563	60.6	97.8	68.9	50.3	63.2	1.3
14 มกราคม 2563	61.3	99.2	69.1	51.5	63.9	2.0
15 มกราคม 2563	55.3	86.5	66.5	47.2	57.5	4.2
16 มกราคม 2563	55.0	89.6	66.2	44.0	57.1	4.3
17 มกราคม 2563	54.7	99.3	66.3	48.0	57.7	3.9
18 มกราคม 2563	53.0	98.2	65.5	42.1	55.3	1.9
19 มกราคม 2563	51.9	99.6	62.7	43.3	55.3	*
20 มกราคม 2563	54.7	84.4	66.7	41.3	57.3	4.6
21 มกราคม 2563	52.0	79.2	63.5	40.1	53.9	4.3
22 มกราคม 2563	52.2	84.8	63.3	47.7	56.6	3.7
23 มกราคม 2563	52.7	93.4	63.4	48.4	57.0	2.6
24 มกราคม 2563	53.1	90.1	64.5	40.3	55.1	0.7
25 มกราคม 2563	54.6	92.2	66.4	48.3	57.7	4.3
มาตรฐาน	ไม่เกิน 70 ^{1/}	ไม่เกิน 115 ^{1/}	ไม่มีมาตรฐานกำหนด			ไม่เกิน 10 ^{2/}

มาตรฐาน ^{1/} ประกาศคณะกรรมการสิ่งแวดล้อมแห่งชาติ ฉบับที่ 15 (พ.ศ.2540) เรื่อง กำหนดมาตรฐาน ระดับเสียงโดยทั่วไป

^{2/} ประกาศคณะกรรมการสิ่งแวดล้อมแห่งชาติ ฉบับที่ 29 (พ.ศ.2550) เรื่อง ค่าระดับเสียงรบกวน

หมายเหตุ * ไม่มีระดับเสียงรบกวน

ตารางที่ 4.4-4 (ต่อ) เปรียบเทียบผลการตรวจวัดระดับเสียงโดยทั่วไป ระหว่างเดือนธันวาคม 2562 - มิถุนายน 2565

วัน/เดือน/ปี ที่ตรวจวัด	บริเวณมหาวิทยาลัยธรรมศาสตร์ ศูนย์รังสิต					
	$L_{eq\ 24\ hr.}$ dB(A)	L_{max} dB(A)	L_{10} dB(A)	L_{90} dB(A)	L_{dn} dB(A)	ระดับเสียงรบกวน dB(A)
26 มกราคม 2563	51.6	79.5	62.8	40.4	53.7	*
27 มกราคม 2563	54.5	85.2	66.3	45.1	58.2	4.3
28 มกราคม 2563	54.2	81.5	64.7	45.8	58.6	2.5
29 มกราคม 2563	56.2	80.4	66.4	48.3	61.3	2.8
30 มกราคม 2563	55.6	84.5	66.3	47.1	60.0	3.1
31 มกราคม 2563	55.3	86.4	66.2	45.6	58.7	2.6
1 กุมภาพันธ์ 2563	61.4	82.0	68.9	53.8	64.7	5.5
2 กุมภาพันธ์ 2563	59.8	75.7	64.8	50.1	63.6	*
3 กุมภาพันธ์ 2563	60.2	75.6	63.4	54.6	64.4	*
4 กุมภาพันธ์ 2563	60.9	89.9	65.8	50.4	65.5	*
5 กุมภาพันธ์ 2563	60.8	90.2	68.0	47.5	62.8	1.5
6 กุมภาพันธ์ 2563	60.9	94.8	66.0	44.3	63.0	1.0
7 กุมภาพันธ์ 2563	61.8	98.7	68.3	46.8	63.9	5.5
8 กุมภาพันธ์ 2563	60.1	91.8	64.6	51.7	64.8	2.3
9 กุมภาพันธ์ 2563	60.6	83.5	62.5	52.8	66.4	*
10 กุมภาพันธ์ 2563	61.0	86.0	64.3	55.3	67.4	1.9
11 กุมภาพันธ์ 2563	60.5	87.5	63.8	52.4	66.5	1.5
12 กุมภาพันธ์ 2563	61.0	101.3	65.5	49.4	65.6	3.9
13 กุมภาพันธ์ 2563	60.7	96.9	68.4	50.3	63.9	*
14 กุมภาพันธ์ 2563	59.5	97.0	67.9	51.9	63.7	0.3
15 กุมภาพันธ์ 2563	61.7	78.0	67.9	53.8	65.6	3.6
16 กุมภาพันธ์ 2563	59.5	73.0	65.7	51.0	63.0	*
17 กุมภาพันธ์ 2563	59.5	79.5	66.8	50.1	62.2	0.2
18 กุมภาพันธ์ 2563	60.5	89.5	66.8	44.4	62.4	3.8
19 กุมภาพันธ์ 2563	61.3	96.0	67.5	54.9	65.2	3.5
20 กุมภาพันธ์ 2563	61.2	96.1	76.0	50.1	65.2	4.4
21 กุมภาพันธ์ 2563	60.5	100.8	72.1	48.9	64.4	0.3
22 กุมภาพันธ์ 2563	60.6	104.3	74.1	48.9	64.6	*
มาตรฐาน	ไม่เกิน 70 ^{1/}	ไม่เกิน 115 ^{1/}	ไม่มีมาตรฐานกำหนด			ไม่เกิน 10 ^{2/}

มาตรฐาน ^{1/} ประกาศคณะกรรมการสิ่งแวดล้อมแห่งชาติ ฉบับที่ 15 (พ.ศ.2540) เรื่อง กำหนดมาตรฐาน ระดับเสียงโดยทั่วไป

^{2/} ประกาศคณะกรรมการสิ่งแวดล้อมแห่งชาติ ฉบับที่ 29 (พ.ศ.2550) เรื่อง ค่าระดับเสียงรบกวน

หมายเหตุ * ไม่มีระดับเสียงรบกวน

ตารางที่ 4.4-4 (ต่อ) เปรียบเทียบผลการตรวจวัดระดับเสียงโดยทั่วไป ระหว่างเดือนธันวาคม 2562 - มิถุนายน 2565

วัน/เดือน/ปี ที่ตรวจวัด	บริเวณมหาวิทยาลัยธรรมศาสตร์ ศูนย์รังสิต					
	$L_{eq\ 24\ hr.}$ dB(A)	L_{max} dB(A)	L_{10} dB(A)	L_{90} dB(A)	L_{dn} dB(A)	ระดับเสียงรบกวน dB(A)
23 กุมภาพันธ์ 2563	58.8	104.3	75.6	48.4	62.8	*
24 กุมภาพันธ์ 2563	61.7	96.1	72.5	50.2	66.3	1.4
25 กุมภาพันธ์ 2563	62.3	88.1	70.9	48.0	64.2	4.6
26 กุมภาพันธ์ 2563	62.1	90.8	70.4	47.9	64.0	4.1
27 กุมภาพันธ์ 2563	62.4	112.2	73.3	51.9	65.5	5.0
28 กุมภาพันธ์ 2563	61.4	92.8	74.5	44.3	64.9	4.2
29 กุมภาพันธ์ 2563	60.4	87.4	66.0	38.5	64.6	*
1 มีนาคม 2563	60.8	99.9	74.4	50.2	66.6	*
2 มีนาคม 2563	61.4	91.3	69.8	47.6	64.0	4.1
3 มีนาคม 2563	64.0	98.3	70.3	53.0	66.8	4.7
4 มีนาคม 2563	62.7	104.1	69.1	47.7	63.7	7.0
5 มีนาคม 2563	60.9	84.3	70.1	49.3	65.4	6.3
6 มีนาคม 2563	61.1	96.3	69.6	53.1	64.8	8.6
7 มีนาคม 2563	61.3	89.2	70.4	48.4	65.7	6.8
8 มีนาคม 2563	59.7	83.9	65.7	48.5	64.7	*
9 มีนาคม 2563	60.5	89.1	72.4	52.5	64.2	5.0
10 มีนาคม 2563	60.3	102.5	70.3	53.8	63.8	2.4
11 มีนาคม 2563	59.5	89.5	69.1	52.4	63.6	1.9
12 มีนาคม 2563	61.8	95.2	74.7	48.0	64.0	6.9
13 มีนาคม 2563	62.3	92.1	73.2	50.7	65.1	6.0
14 มีนาคม 2563	62.5	97.4	75.1	49.0	64.7	6.8
15 มีนาคม 2563	58.9	80.9	66.7	42.1	63.9	*
16 มีนาคม 2563	61.4	95.9	74.2	48.4	64.4	1.1
17 มีนาคม 2563	60.6	79.5	68.7	50.1	62.8	5.8
18 มีนาคม 2563	62.7	98.4	73.3	48.7	65.1	5.4
19 มีนาคม 2563	60.8	91.4	69.0	43.6	65.2	2.6
20 มีนาคม 2563	62.5	92.1	67.5	48.3	65.3	3.0
21 มีนาคม 2563	61.3	88.9	66.9	55.2	64.5	2.5
มาตรฐาน	ไม่เกิน 70 ^{1/}	ไม่เกิน 115 ^{1/}	ไม่มีมาตรฐานกำหนด			ไม่เกิน 10 ^{2/}

มาตรฐาน ^{1/} ประกาศคณะกรรมการสิ่งแวดล้อมแห่งชาติ ฉบับที่ 15 (พ.ศ.2540) เรื่อง กำหนดมาตรฐาน ระดับเสียงโดยทั่วไป

^{2/} ประกาศคณะกรรมการสิ่งแวดล้อมแห่งชาติ ฉบับที่ 29 (พ.ศ.2550) เรื่อง ค่าระดับเสียงรบกวน

หมายเหตุ * ไม่มีระดับเสียงรบกวน

ตารางที่ 4.4-4 (ต่อ) เปรียบเทียบผลการตรวจวัดระดับเสียงโดยทั่วไป ระหว่างเดือนธันวาคม 2562 - มิถุนายน 2565

วัน/เดือน/ปี ที่ตรวจวัด	บริเวณมหาวิทยาลัยธรรมศาสตร์ ศูนย์รังสิต					
	L_{eq} 24 hr. dB(A)	L_{max} dB(A)	L_{10} dB(A)	L_{90} dB(A)	L_{dn} dB(A)	ระดับเสียงรบกวน dB(A)
22 มีนาคม 2563	60.5	85.5	67.4	51.1	63.2	*
23 มีนาคม 2563	60.7	90.2	66.5	51.4	64.4	0.5
24 มีนาคม 2563	60.4	105.7	70.6	50.0	62.7	3.0
25 มีนาคม 2563	61.4	105.3	70.8	50.1	63.5	4.8
26 มีนาคม 2563	60.1	91.9	65.9	48.7	63.5	3.9
27 มีนาคม 2563	61.3	91.1	69.2	48.9	63.7	5.5
28 มีนาคม 2563	63.4	92.0	69.5	52.9	65.7	8.0
29 มีนาคม 2563	61.2	89.9	67.2	51.8	66.6	*
30 มีนาคม 2563	62.3	100.7	70.9	49.8	65.1	8.3
31 มีนาคม 2563	62.1	89.0	67.7	47.9	63.8	9.4
1 เมษายน 2563	59.5	103.9	60.7	39.9	60.5	7.2
2 เมษายน 2563	53.8	95.7	78.2	45.7	58.6	*
3 เมษายน 2563	63.6	88.8	71.6	42.9	64.1	8.4
4 เมษายน 2563	61.7	100.4	69.0	42.0	62.3	1.3
5 เมษายน 2563	61.1	90.2	70.6	47.4	62.1	*
6 เมษายน 2563	60.5	87.0	65.7	47.4	62.6	1.0
7 เมษายน 2563	57.9	102.4	82.1	47.0	61.2	*
8 เมษายน 2563	56.5	94.1	73.9	46.6	59.8	*
9 เมษายน 2563	58.1	92.4	65.7	48.6	60.0	3.4
10 เมษายน 2563	58.6	101.4	68.2	48.9	61.1	5.3
11 เมษายน 2563	61.3	91.2	68.0	46.3	62.6	6.0
12 เมษายน 2563	58.1	87.8	66.5	47.8	61.3	*
13 เมษายน 2563	56.9	89.4	63.1	46.4	59.7	*
14 เมษายน 2563	58.7	91.3	69.5	46.4	60.7	3.0
15 เมษายน 2563	57.2	95.8	63.3	48.0	60.7	*
16 เมษายน 2563	57.4	82.5	64.7	46.1	59.3	1.7
17 เมษายน 2563	56.4	92.0	64.9	48.7	59.2	2.1
18 เมษายน 2563	57.3	84.9	62.9	50.3	60.5	*
มาตรฐาน	ไม่เกิน 70 ^{1/}	ไม่เกิน 115 ^{1/}	ไม่มีมาตรฐานกำหนด			ไม่เกิน 10 ^{2/}

มาตรฐาน ^{1/} ประกาศคณะกรรมการสิ่งแวดล้อมแห่งชาติ ฉบับที่ 15 (พ.ศ.2540) เรื่อง กำหนดมาตรฐาน ระดับเสียงโดยทั่วไป

^{2/} ประกาศคณะกรรมการสิ่งแวดล้อมแห่งชาติ ฉบับที่ 29 (พ.ศ.2550) เรื่อง ค่าระดับเสียงรบกวน

หมายเหตุ * ไม่มีระดับเสียงรบกวน

ตารางที่ 4.4-4 (ต่อ) เปรียบเทียบผลการตรวจวัดระดับเสียงโดยทั่วไป ระหว่างเดือนธันวาคม 2562 - มิถุนายน 2565

วัน/เดือน/ปี ที่ตรวจวัด	บริเวณมหาวิทยาลัยธรรมศาสตร์ ศูนย์รังสิต					
	$L_{eq\ 24\ hr.}$ dB(A)	L_{max} dB(A)	L_{10} dB(A)	L_{90} dB(A)	L_{dn} dB(A)	ระดับเสียงรบกวน dB(A)
19 เมษายน 2563	55.5	83.1	62.5	46.2	58.5	*
20 เมษายน 2563	57.6	87.2	63.5	48.4	61.4	*
21 เมษายน 2563	54.9	104.1	65.2	45.5	57.9	*
22 เมษายน 2563	55.0	100.3	63.0	45.1	57.8	1.7
23 เมษายน 2563	56.3	87.3	63.6	45.3	59.1	*
24 เมษายน 2563	56.3	86.1	64.2	43.9	58.7	*
25 เมษายน 2563	56.9	86.0	63.5	45.9	59.1	1.3
26 เมษายน 2563	54.9	86.9	61.2	42.5	57.1	*
27 เมษายน 2563	54.6	91.7	62.4	44.8	59.0	*
28 เมษายน 2563	57.1	97.4	63.8	42.3	60.0	3.1
29 เมษายน 2563	55.0	91.7	61.1	41.0	58.6	*
30 เมษายน 2563	57.2	87.4	65.0	40.2	58.3	3.0
1 พฤษภาคม 2563	57.3	104.0	75.8	47.0	60.3	1.8
2 พฤษภาคม 2563	56.5	96.3	70.1	44.2	59.4	*
3 พฤษภาคม 2563	57.4	90.8	70.1	48.1	60.9	*
4 พฤษภาคม 2563	58.3	99.6	67.2	44.6	61.0	1.7
5 พฤษภาคม 2563	56.4	84.2	63.8	46.0	59.8	*
6 พฤษภาคม 2563	58.3	92.9	69.7	46.9	60.9	1.8
7 พฤษภาคม 2563	58.1	89.0	67.8	47.7	60.7	*
8 พฤษภาคม 2563	58.0	91.3	69.5	49.7	60.7	*
9 พฤษภาคม 2563	58.7	101.5	65.3	47.1	61.4	1.0
10 พฤษภาคม 2563	56.2	83.3	62.6	49.8	60.0	*
11 พฤษภาคม 2563	56.8	91.0	64.0	48.8	59.5	1.3
12 พฤษภาคม 2563	59.7	87.9	65.8	49.6	61.8	3.7
13 พฤษภาคม 2563	60.5	85.5	67.7	49.1	62.4	5.0
14 พฤษภาคม 2563	59.3	87.2	67.1	49.4	62.3	*
15 พฤษภาคม 2563	58.5	91.0	64.5	45.3	62.8	*
16 พฤษภาคม 2563	59.5	85.7	67.5	47.1	63.9	1.6
มาตรฐาน	ไม่เกิน 70 ^{1/}	ไม่เกิน 115 ^{1/}	ไม่มีมาตรฐานกำหนด			ไม่เกิน 10 ^{2/}

มาตรฐาน ^{1/} ประกาศคณะกรรมการสิ่งแวดล้อมแห่งชาติ ฉบับที่ 15 (พ.ศ.2540) เรื่อง กำหนดมาตรฐาน ระดับเสียงโดยทั่วไป

^{2/} ประกาศคณะกรรมการสิ่งแวดล้อมแห่งชาติ ฉบับที่ 29 (พ.ศ.2550) เรื่อง ค่าระดับเสียงรบกวน

หมายเหตุ * ไม่มีระดับเสียงรบกวน

ตารางที่ 4.4-4 (ต่อ) เปรียบเทียบผลการตรวจวัดระดับเสียงโดยทั่วไป ระหว่างเดือนธันวาคม 2562 - มิถุนายน 2565

วัน/เดือน/ปี ที่ตรวจวัด	บริเวณมหาวิทยาลัยธรรมศาสตร์ ศูนย์รังสิต					
	$L_{eq\ 24\ hr.}$ dB(A)	L_{max} dB(A)	L_{10} dB(A)	L_{90} dB(A)	L_{dn} dB(A)	ระดับเสียงรบกวน dB(A)
17 พฤษภาคม 2563	58.0	85.4	67.5	45.7	60.8	*
18 พฤษภาคม 2563	60.7	97.2	68.3	47.3	62.6	4.4
19 พฤษภาคม 2563	59.7	88.3	68.2	48.0	61.5	1.4
20 พฤษภาคม 2563	60.6	94.1	67.1	48.5	63.3	2.9
21 พฤษภาคม 2563	60.2	95.4	66.3	50.2	63.6	4.2
22 พฤษภาคม 2563	59.0	85.9	65.6	48.7	62.5	*
23 พฤษภาคม 2563	59.3	94.4	65.7	47.3	62.4	4.2
24 พฤษภาคม 2563	57.0	93.4	63.7	48.4	60.0	*
25 พฤษภาคม 2563	58.8	87.2	67.1	46.3	61.8	0.9
26 พฤษภาคม 2563	58.0	84.9	63.4	47.4	61.3	1.3
27 พฤษภาคม 2563	60.5	87.6	68.2	48.6	63.1	4.2
28 พฤษภาคม 2563	58.1	87.0	67.3	48.5	62.2	3.1
29 พฤษภาคม 2563	58.4	84.2	65.3	48.2	62.3	3.0
30 พฤษภาคม 2563	58.5	91.9	66.2	50.1	61.5	5.2
31 พฤษภาคม 2563	60.0	86.9	66.6	49.7	63.5	3.4
1 มิถุนายน 2563	58.4	90.4	65.8	46.0	61.3	*
2 มิถุนายน 2563	60.3	91.0	67.9	44.8	62.1	3.5
3 มิถุนายน 2563	58.8	87.7	64.8	47.3	62.6	*
4 มิถุนายน 2563	58.6	89.3	68.0	44.9	61.4	2.6
5 มิถุนายน 2563	58.0	92.3	63.4	45.5	62.2	*
6 มิถุนายน 2563	57.0	85.8	66.0	44.7	60.4	*
7 มิถุนายน 2563	58.9	91.2	65.5	47.6	62.2	*
8 มิถุนายน 2563	58.0	88.1	64.4	46.8	60.8	*
9 มิถุนายน 2563	59.5	97.8	66.0	44.8	61.9	0.4
10 มิถุนายน 2563	59.8	92.4	65.5	47.0	62.5	2.7
11 มิถุนายน 2563	58.6	95.2	66.5	45.7	61.7	3.8
12 มิถุนายน 2563	56.9	88.2	64.4	46.0	60.4	*
13 มิถุนายน 2563	58.7	87.2	66.2	42.8	61.4	2.3
มาตรฐาน	ไม่เกิน 70 ^{1/}	ไม่เกิน 115 ^{1/}	ไม่มีมาตรฐานกำหนด			ไม่เกิน 10 ^{2/}

มาตรฐาน ^{1/} ประกาศคณะกรรมการสิ่งแวดล้อมแห่งชาติ ฉบับที่ 15 (พ.ศ.2540) เรื่อง กำหนดมาตรฐาน ระดับเสียงโดยทั่วไป

^{2/} ประกาศคณะกรรมการสิ่งแวดล้อมแห่งชาติ ฉบับที่ 29 (พ.ศ.2550) เรื่อง ค่าระดับเสียงรบกวน

หมายเหตุ * ไม่มีระดับเสียงรบกวน

ตารางที่ 4.4-4 (ต่อ) เปรียบเทียบผลการตรวจวัดระดับเสียงโดยทั่วไป ระหว่างเดือนธันวาคม 2562 - มิถุนายน 2565

วัน/เดือน/ปี ที่ตรวจวัด	บริเวณมหาวิทยาลัยธรรมศาสตร์ ศูนย์รังสิต					
	$L_{eq\ 24\ hr.}$ dB(A)	L_{max} dB(A)	L_{10} dB(A)	L_{90} dB(A)	L_{dn} dB(A)	ระดับเสียงรบกวน dB(A)
14 มิถุนายน 2563	57.0	92.0	64.4	45.2	60.3	*
15 มิถุนายน 2563	58.5	89.7	66.4	44.3	61.8	2.2
16 มิถุนายน 2563	59.1	88.3	66.8	45.3	62.2	2.3
17 มิถุนายน 2563	57.6	90.7	64.9	46.8	61.9	1.5
18 มิถุนายน 2563	56.9	97.4	64.4	40.3	60.4	*
19 มิถุนายน 2563	57.9	91.4	64.6	43.0	61.8	1.4
20 มิถุนายน 2563	57.0	98.4	64.0	46.4	60.3	*
21 มิถุนายน 2563	57.2	88.1	65.4	42.6	60.7	*
22 มิถุนายน 2563	58.2	92.0	66.6	46.3	61.9	1.1
23 มิถุนายน 2563	57.9	89.1	65.2	44.6	61.3	0.9
24 มิถุนายน 2563	58.1	89.8	64.9	45.5	61.5	1.4
25 มิถุนายน 2563	58.7	94.5	67.2	49.1	62.1	*
26 มิถุนายน 2563	59.0	94.3	66.4	49.0	61.9	2.0
27 มิถุนายน 2563	58.5	93.0	66.3	45.7	61.4	1.7
28 มิถุนายน 2563	57.1	95.8	63.3	45.1	60.2	*
29 มิถุนายน 2563	59.2	91.5	67.9	46.7	62.1	2.3
30 มิถุนายน 2563	58.5	98.2	67.9	47.0	62.2	*
1 กรกฎาคม 2563	60.5	86.7	65.4	48.3	62.5	1.3
2 กรกฎาคม 2563	59.8	90.2	69.5	46.4	62.1	1.2
3 กรกฎาคม 2563	58.8	99.3	65.0	49.6	62.6	*
4 กรกฎาคม 2563	59.4	94.8	67.4	48.8	61.9	1.3
5 กรกฎาคม 2563	58.9	99.3	77.4	50.4	61.5	*
6 กรกฎาคม 2563	58.4	85.3	64.5	48.4	61.1	*
7 กรกฎาคม 2563	58.3	92.0	64.1	48.7	60.9	*
8 กรกฎาคม 2563	60.4	89.2	66.8	48.9	62.8	0.9
9 กรกฎาคม 2563	57.1	89.7	62.1	46.4	59.9	*
10 กรกฎาคม 2563	59.4	92.1	64.7	50.6	62.3	2.9
11 กรกฎาคม 2563	57.0	90.9	62.7	47.9	60.3	*
มาตรฐาน	ไม่เกิน 70 ^{1/}	ไม่เกิน 115 ^{1/}	ไม่มีมาตรฐานกำหนด			ไม่เกิน 10 ^{2/}

มาตรฐาน ^{1/} ประกาศคณะกรรมการสิ่งแวดล้อมแห่งชาติ ฉบับที่ 15 (พ.ศ.2540) เรื่อง กำหนดมาตรฐาน ระดับเสียงโดยทั่วไป

^{2/} ประกาศคณะกรรมการสิ่งแวดล้อมแห่งชาติ ฉบับที่ 29 (พ.ศ.2550) เรื่อง ค่าระดับเสียงรบกวน

หมายเหตุ * ไม่มีระดับเสียงรบกวน

ตารางที่ 4.4-4 (ต่อ) เปรียบเทียบผลการตรวจวัดระดับเสียงโดยทั่วไป ระหว่างเดือนธันวาคม 2562 - มิถุนายน 2565

วัน/เดือน/ปี ที่ตรวจวัด	บริเวณมหาวิทยาลัยธรรมศาสตร์ ศูนย์รังสิต					
	$L_{eq\ 24\ hr.}$ dB(A)	L_{max} dB(A)	L_{10} dB(A)	L_{90} dB(A)	L_{dn} dB(A)	ระดับเสียงรบกวน dB(A)
12 กรกฎาคม 2563	58.9	97.3	66.3	48.1	61.2	*
13 กรกฎาคม 2563	60.6	105.8	66.9	51.0	63.6	3.3
14 กรกฎาคม 2563	59.9	104.9	65.6	49.5	62.9	2.9
15 กรกฎาคม 2563	57.4	94.1	62.8	45.8	60.6	*
16 กรกฎาคม 2563	60.4	91.9	66.6	47.8	63.2	3.8
17 กรกฎาคม 2563	58.8	94.1	64.8	47.3	62.1	*
18 กรกฎาคม 2563	60.8	89.0	67.5	47.9	63.0	4.0
19 กรกฎาคม 2563	58.5	89.3	64.1	47.4	61.2	*
20 กรกฎาคม 2563	56.3	85.9	61.4	49.2	59.6	*
21 กรกฎาคม 2563	59.0	88.8	64.1	50.4	61.9	*
22 กรกฎาคม 2563	60.3	95.7	67.4	49.3	63.9	1.9
23 กรกฎาคม 2563	57.9	97.5	63.8	48.4	60.5	1.7
24 กรกฎาคม 2563	61.0	106.5	68.6	49.9	63.6	6.1
25 กรกฎาคม 2563	57.7	95.3	64.5	45.2	60.2	*
26 กรกฎาคม 2563	58.2	94.8	64.4	47.7	60.4	*
27 กรกฎาคม 2563	60.6	107.9	67.3	49.4	62.5	5.1
28 กรกฎาคม 2563	58.9	93.4	64.9	48.7	61.1	3.3
29 กรกฎาคม 2563	62.0	95.5	69.2	49.8	63.6	7.2
30 กรกฎาคม 2563	58.0	104.6	63.1	49.7	61.5	3.6
31 กรกฎาคม 2563	60.9	94.8	70.7	50.2	62.6	5.2
1 สิงหาคม 2563	58.2	105.3	69.4	46.6	60.4	*
2 สิงหาคม 2563	58.6	99.7	70.1	46.5	60.5	*
3 สิงหาคม 2563	61.0	96.4	69.4	48.5	62.2	5.6
4 สิงหาคม 2563	60.6	91.0	71.8	48.3	62.3	6.8
5 สิงหาคม 2563	59.9	93.1	71.0	46.8	61.5	*
6 สิงหาคม 2563	58.0	91.4	66.7	46.2	60.4	*
7 สิงหาคม 2563	60.1	102.5	70.1	47.0	62.3	3.8
8 สิงหาคม 2563	58.9	101.6	63.3	44.7	61.8	5.2
มาตรฐาน	ไม่เกิน 70 ^{1/}	ไม่เกิน 115 ^{1/}	ไม่มีมาตรฐานกำหนด			ไม่เกิน 10 ^{2/}

มาตรฐาน ^{1/} ประกาศคณะกรรมการสิ่งแวดล้อมแห่งชาติ ฉบับที่ 15 (พ.ศ.2540) เรื่อง กำหนดมาตรฐาน ระดับเสียงโดยทั่วไป

^{2/} ประกาศคณะกรรมการสิ่งแวดล้อมแห่งชาติ ฉบับที่ 29 (พ.ศ.2550) เรื่อง ค่าระดับเสียงรบกวน

หมายเหตุ * ไม่มีระดับเสียงรบกวน

ตารางที่ 4.4-4 (ต่อ) เปรียบเทียบผลการตรวจวัดระดับเสียงโดยทั่วไป ระหว่างเดือนธันวาคม 2562 - มิถุนายน 2565

วัน/เดือน/ปี ที่ตรวจวัด	บริเวณมหาวิทยาลัยธรรมศาสตร์ ศูนย์รังสิต					
	$L_{eq} 24 \text{ hr.}$ dB(A)	L_{max} dB(A)	L_{10} dB(A)	L_{90} dB(A)	L_{dn} dB(A)	ระดับเสียงรบกวน dB(A)
9 สิงหาคม 2563	58.0	92.9	63.9	46.5	59.9	*
10 สิงหาคม 2563	60.3	92.1	66.7	45.6	61.6	4.5
11 สิงหาคม 2563	59.8	93.1	65.6	48.1	62.2	3.2
12 สิงหาคม 2563	60.0	85.7	66.6	48.5	61.9	3.7
13 สิงหาคม 2563	61.1	93.3	65.9	48.1	62.4	6.4
14 สิงหาคม 2563	57.2	92.8	62.5	45.5	59.8	*
15 สิงหาคม 2563	61.6	76.9	72.2	45.9	63.8	5.8
16 สิงหาคม 2563	59.1	95.8	67.1	49.3	62.4	*
17 สิงหาคม 2563	63.1	87.4	72.4	48.5	64.3	7.3
18 สิงหาคม 2563	59.8	98.1	70.3	48.7	62.3	6.6
19 สิงหาคม 2563	60.2	92.0	64.3	49.6	62.6	6.7
20 สิงหาคม 2563	59.9	103.9	65.7	45.5	61.8	5.8
21 สิงหาคม 2563	61.2	96.9	66.2	46.2	63.1	6.5
3-4 กันยายน 2563	59.1	99.2	66.2	46.5	60.8	*
21-22 ตุลาคม 2563	58.3	88.0	66.9	46.3	61.1	2.0
12-13 พฤศจิกายน 2563	61.8	97.5	74.5	49.0	63.7	6.5
7-8 ธันวาคม 2563	62.7	90.1	68.7	49.5	64.7	3.8
9 - 10 มกราคม 2564	60.9	95.2	70.9	47.8	63.7	5.5
8 - 9 กุมภาพันธ์ 2564	61.2	86.1	66.2	42.6	62.5	3.1
5 - 6 มีนาคม 2564	61.8	99.1	67.3	45.9	64.0	5.8
3 - 4 เมษายน 2564	63.2	98.1	70.5	50.4	64.5	7.3
4 - 5 พฤษภาคม 2564	58.2	92.4	67.1	50.0	64.1	4.5
2 - 3 มิถุนายน 2564	58.7	91.3	68.3	51.7	62.5	2.7
27 - 28 สิงหาคม 2564	59.1	89.5	64.5	51.2	62.7	1.3
13 - 14 กันยายน 2564	62.4	100.0	68.6	51.1	64.0	7.8
มาตรฐาน	ไม่เกิน 70 ^{1/}	ไม่เกิน 115 ^{1/}	ไม่มีมาตรฐานกำหนด			ไม่เกิน 10 ^{2/}

มาตรฐาน ^{1/} ประกาศคณะกรรมการสิ่งแวดล้อมแห่งชาติ ฉบับที่ 15 (พ.ศ.2540) เรื่อง กำหนดมาตรฐาน ระดับเสียงโดยทั่วไป

^{2/} ประกาศคณะกรรมการสิ่งแวดล้อมแห่งชาติ ฉบับที่ 29 (พ.ศ.2550) เรื่อง ค่าระดับเสียงรบกวน

หมายเหตุ * ไม่มีระดับเสียงรบกวน

เดือนกรกฎาคม 2564 ไม่มีกิจกรรมการก่อสร้าง เนื่องจากโครงการปฏิบัติตาม พ.ร.ก. ลูกเงิน (ข้อกำหนดออกตามความในมาตรา 9 แห่งพระราชกำหนดการบริหารราชการในสถานการณ์ฉุกเฉิน พ.ศ. 2548 (ฉบับที่ 25)) ดังภาคผนวกที่ 17

ตารางที่ 4.4-4 (ต่อ) เปรียบเทียบผลการตรวจวัดระดับเสียงโดยทั่วไป ระหว่างเดือนธันวาคม 2562 - มิถุนายน 2565

วัน/เดือน/ปี ที่ตรวจวัด	บริเวณมหาวิทยาลัยธรรมศาสตร์ ศูนย์รังสิต					
	$L_{eq\ 24\ hr.}$ dB(A)	L_{max} dB(A)	L_{10} dB(A)	L_{90} dB(A)	L_{dn} dB(A)	ระดับเสียงรบกวน dB(A)
18 - 19 ตุลาคม 2564	62.8	90.2	70.7	53.9	65.6	0.6
15 - 16 พฤศจิกายน 2564	54.4	102.7	61.5	47.4	61.2	1.9
9 - 10 มิถุนายน 2565	59.6	96.9	67.9	52.4	63.3	*
20 - 21 มกราคม 2565	65.4	93.6	73.5	53.1	67.6	6.2
14 - 15 กุมภาพันธ์ 2565	62.0	83.5	68.3	45.3	65.4	*
21 - 22 มีนาคม 2565	58.0	91.6	63.5	52.0	62.4	0.2
11 - 12 เมษายน 2565	55.7	85.5	62.2	49.6	60.3	*
13 - 14 พฤษภาคม 2565	54.6	82.7	61.2	42.1	57.4	*
6 - 7 มิถุนายน 2565	58.2	86.7	69.1	44.4	59.8	0.4
มาตรฐาน	ไม่เกิน 70 ^{1/}	ไม่เกิน 115 ^{1/}	ไม่มีมาตรฐานกำหนด			ไม่เกิน 10 ^{2/}

มาตรฐาน ^{1/} ประกาศคณะกรรมการสิ่งแวดล้อมแห่งชาติ ฉบับที่ 15 (พ.ศ.2540) เรื่อง กำหนดมาตรฐาน ระดับเสียงโดยทั่วไป

^{2/} ประกาศคณะกรรมการสิ่งแวดล้อมแห่งชาติ ฉบับที่ 29 (พ.ศ.2550) เรื่อง ค่าระดับเสียงรบกวน

หมายเหตุ * ไม่มีระดับเสียงรบกวน

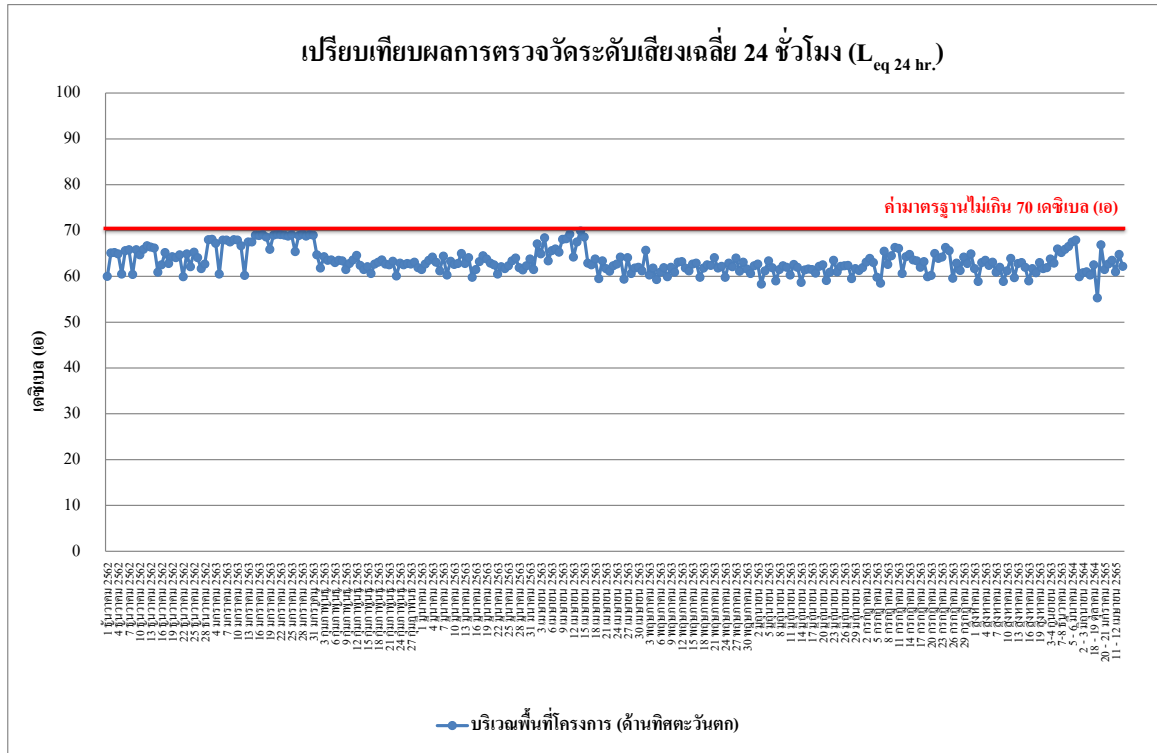

รูปที่ 4.4-35 เปรียบเทียบผลการตรวจวัดระดับเสียงเฉลี่ย 24 ชั่วโมง ($L_{eq} 24 \text{ hr.}$)
บริเวณพื้นที่โครงการ (ด้านทิศตะวันตก) ระหว่างเดือนธันวาคม 2562 - มิถุนายน 2565

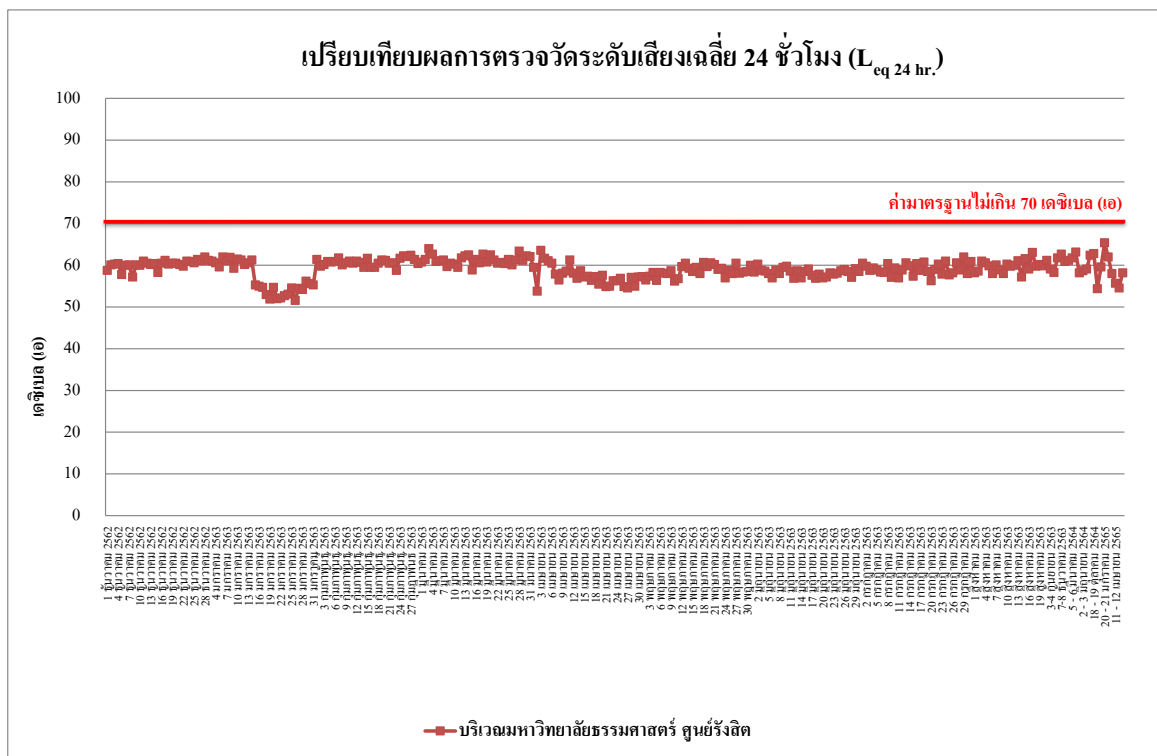

รูปที่ 4.4-36 เปรียบเทียบผลการตรวจวัดระดับเสียงเฉลี่ย 24 ชั่วโมง ($L_{eq} 24 \text{ hr.}$)
บริเวณมหาวิทยาลัยธรรมศาสตร์ ศูนย์รังสิต ระหว่างเดือนธันวาคม 2562 - มิถุนายน 2565

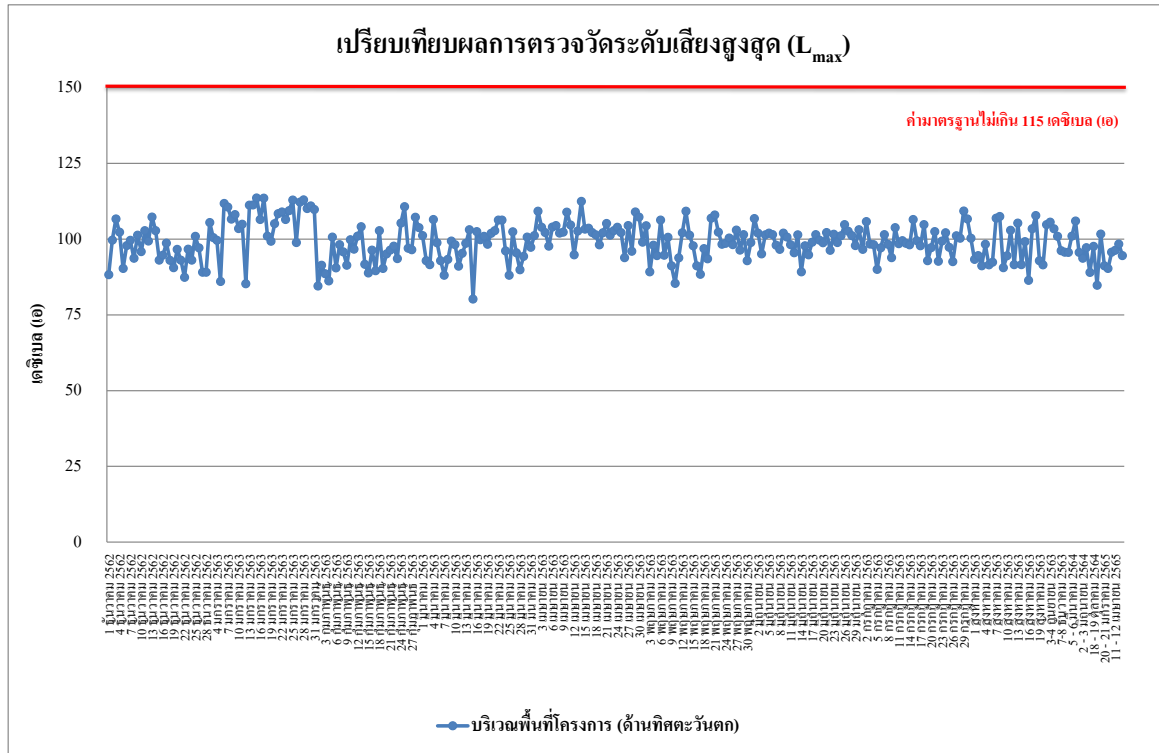

รูปที่ 4.4-37 เปรียบเทียบผลการตรวจวัดระดับเสียงสูงสุด (L_{max})
บริเวณพื้นที่โครงการ (ด้านทิศตะวันตก) ระหว่างเดือนธันวาคม 2562 - มิถุนายน 2565

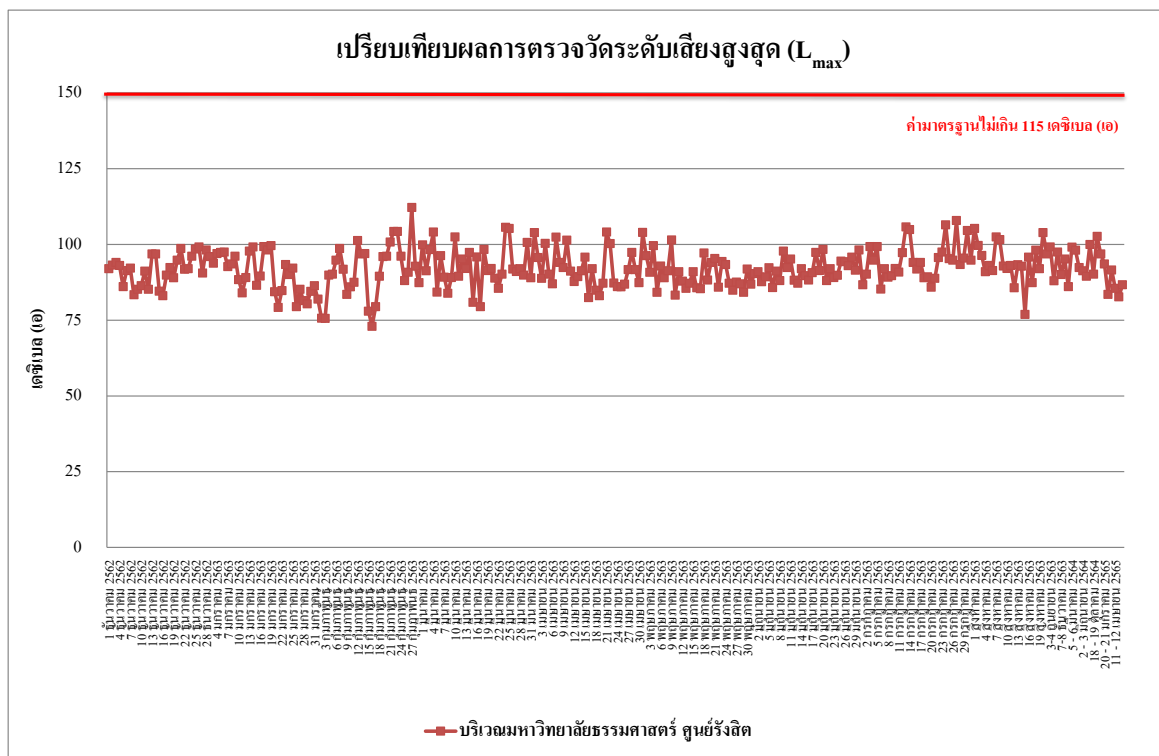

รูปที่ 4.4-38 เปรียบเทียบผลการตรวจวัดระดับเสียงสูงสุด (L_{max})
บริเวณมหาวิทยาลัยธรรมศาสตร์ ศูนย์รังสิต ระหว่างเดือนธันวาคม 2562 - มิถุนายน 2565

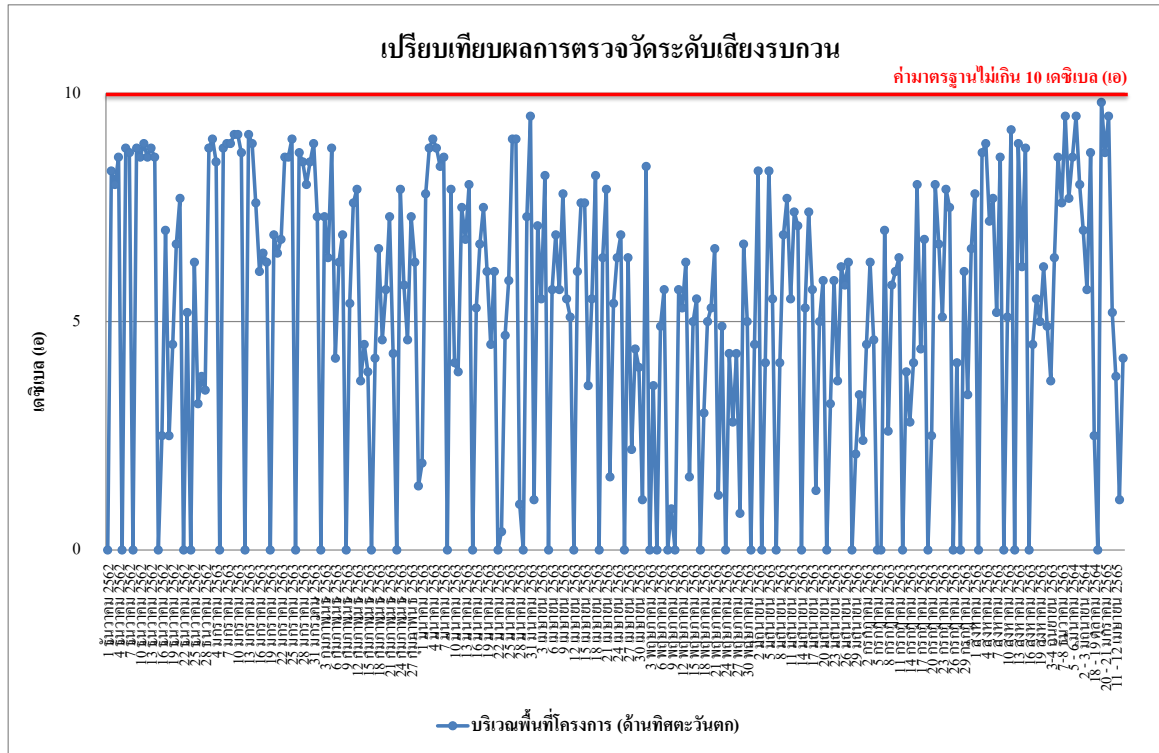

รูปที่ 4.4-39 เปรียบเทียบผลการตรวจวัดระดับเสียงรบกวน
บริเวณพื้นที่โครงการ (ด้านทิศตะวันตก) ระหว่างเดือนธันวาคม 2562 - มิถุนายน 2565

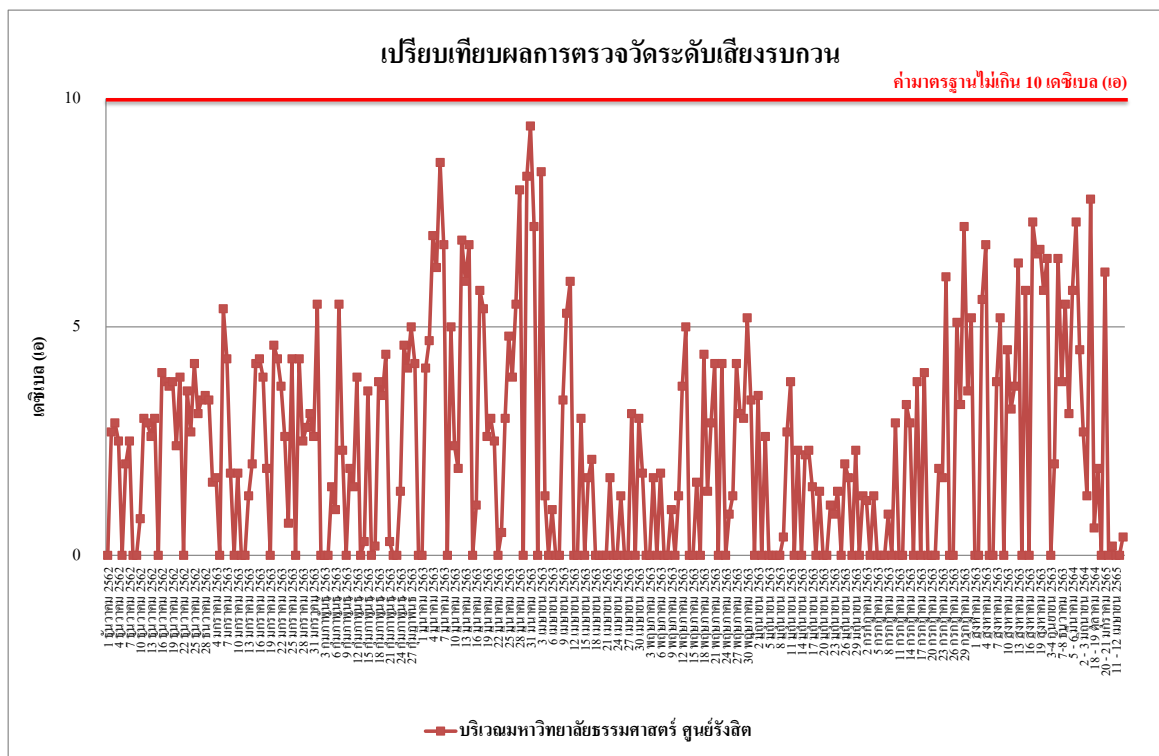

รูปที่ 4.4-40 เปรียบเทียบผลการตรวจวัดระดับเสียงรบกวน
บริเวณมหาวิทยาลัยธรรมศาสตร์ ศูนย์รังสิต ระหว่างเดือนธันวาคม 2562 - มิถุนายน 2565

4.4.3 ผลการตรวจวัดความสั่นสะเทือน

ผลการตรวจวัดค่าความสั่นสะเทือน โดยดำเนินการตรวจวัดทุกวันในช่วงงานฐานราก ในระหว่างเดือนมกราคม - มิถุนายน 2565 จำนวน 2 สถานี ได้แก่ บริเวณพื้นที่โครงการ (ด้านทิศตะวันตก) และบริเวณมหาวิทยาลัยธรรมศาสตร์ ศูนย์รังสิต พบว่า มีค่าอยู่ในเกณฑ์มาตรฐานที่กำหนดตามประกาศ คณะกรรมการสิ่งแวดล้อมแห่งชาติ ฉบับที่ 37 (พ.ศ. 2553) เรื่องกำหนดมาตรฐานความสั่นสะเทือนเพื่อ ป้องกันผลกระทบต่ออาคาร (ประกาศในราชกิจจานุเบกษา เล่ม 127 ตอนพิเศษ 69 ง วันที่ 2 มิถุนายน 2553) ดังตารางที่ 4.4-5 ถึง ตารางที่ 4.4-6 และ ภาพที่ 4.4-3

ตารางที่ 4.4-5 ผลการตรวจวัดค่าความสั่นสะเทือน 24 ชั่วโมง บริเวณพื้นที่โครงการ (ด้านทิศตะวันตก)

วันที่	เวลา	Transverse		Vertical		Longitudinal		มาตรฐาน	
		Velocity (mm/s)	Frequency (Hz)	Velocity (mm/s)	Frequency (Hz)	Velocity (mm/s)	Frequency (Hz)	Velocity (mm/s)	Frequency (Hz)
20 - 21 มกราคม 2565	15:00-16:00	1.128	N/A	3.973	4.9	1.402	N/A	5.000	$f \leq 10$
14 - 15 กุมภาพันธ์ 2565	08:00-09:00	<0.127	-	<0.127	-	<0.127	-	5.000	$f \leq 10$
21 - 22 มีนาคม 2565	15:00-16:00	0.559	42.7	2.537	51.2	0.386	3.5	15.120	$50 < f \leq 100$
11 - 12 เมษายน 2565	13:00-14:00	2.956	>100	3.366	>100	1.671	>100	20.000	$f > 100$
13 - 14 พฤษภาคม 2565	15:00-16:00	0.691	6.8	0.713	6.4	0.472	5.1	5.000	$f \leq 10$
6 - 7 มิถุนายน 2565	11:00-12:00	<0.127	-	<0.127	-	<0.127	-	5.000	$f \leq 10$

มาตรฐาน ประกาศคณะกรรมการสิ่งแวดล้อมแห่งชาติ ฉบับที่ 37 (พ.ศ. 2553) เรื่องกำหนดมาตรฐานความสั่นสะเทือน เพื่อป้องกันผลกระทบต่ออาคาร (ประกาศในราชกิจจานุเบกษา เล่ม 127 ตอนพิเศษ 69 ง วันที่ 2 มิถุนายน 2553)

หมายเหตุ - = ตรวจไม่พบแรงสั่นสะเทือน

N/A = Not Applicable (เกิดคลื่นความถี่ซับซ้อนที่ไม่สามารถคำนวณได้)

ค่าต่ำสุดที่เครื่องสามารถตรวจวัดได้ เท่ากับ 0.127 มิลลิเมตร/วินาที

ตารางที่ 4.4-6 ผลการตรวจวัดค่าความสั่นสะเทือน 24 ชั่วโมง บริเวณมหาวิทยาลัยธรรมศาสตร์ ศูนย์รังสิต

วันที่	เวลา	Transverse		Vertical		Longitudinal		มาตรฐาน	
		Velocity (mm/s)	Frequency (Hz)	Velocity (mm/s)	Frequency (Hz)	Velocity (mm/s)	Frequency (Hz)	Velocity (mm/s)	Frequency (Hz)
20 - 21 มกราคม 2565	08:00-09:00	<0.127	-	<0.127	-	<0.127	-	5.000	f≤10
14 -15 กุมภาพันธ์ 2565	08:00-09:00	<0.127	-	<0.127	-	<0.127	-	5.000	f≤10
21 - 22 มีนาคม 2565	14:00-15:00	0.244	16.0	0.749	11.1	0.180	12.2	5.275	10<f≤50
11 - 12 เมษายน 2565	12:00-13:00	<0.127	-	<0.127	-	<0.127	-	5.000	f≤10
13 - 14 พฤษภาคม 2565	12:00-13:00	<0.127	-	<0.127	-	<0.127	-	5.000	f≤10
6 - 7 มิถุนายน 2565	11:00-12:00	<0.127	-	<0.127	-	<0.127	-	5.000	f≤10

มาตรฐาน ประกาศคณะกรรมการสิ่งแวดล้อมแห่งชาติ ฉบับที่ 37 (พ.ศ. 2553) เรื่องกำหนดมาตรฐานความสั่นสะเทือนเพื่อป้องกันผลกระทบต่ออาคาร (ประกาศในราชกิจจานุเบกษา เล่ม 127 ตอนพิเศษ 69 ง วันที่ 2 มิถุนายน 2553)

หมายเหตุ - = ตรวจไม่พบแรงสั่นสะเทือน

N/A = Not Applicable (เกิดคลื่นความถี่ซับซ้อนที่ไม่สามารถคำนวณได้)

ค่าต่ำสุดที่เครื่องสามารถตรวจวัดได้ เท่ากับ 0.127 มิลลิเมตร/วินาที

4.4.4 ผลการตรวจวิเคราะห์คุณภาพน้ำทิ้ง

4.4.4.1 ผลการตรวจวิเคราะห์คุณภาพน้ำทิ้ง ระหว่างเดือนมกราคม - มิถุนายน 2565

ผลการตรวจวิเคราะห์คุณภาพน้ำทิ้ง คือ บริเวณบ่อตรวจคุณภาพน้ำทิ้งหลังผ่านระบบบำบัดน้ำเสียบริเวณพื้นที่ก่อสร้าง ระหว่างเดือนมกราคม - มิถุนายน 2565 โดยดำเนินการตรวจวัดเดือนละ 1 ครั้ง โดยทำการตรวจวัดคุณภาพน้ำทิ้งในดัชนีต่างๆ ดังนี้ คือ ค่าความเป็นกรด-ด่าง (pH) บีโอดี (BOD) สารแขวนลอยทั้งหมด (TSS) ตะกอนหนัก (Settleable Solids) สารที่ละลายได้ทั้งหมด (TDS) แบคทีเรียกลุ่มฟีคอลโคลิฟอร์ม (FCB) น้ำมันและไขมัน (Fat Oil and Grease) ทีเคเอ็น (TKN) และซัลไฟด์ (Sulfide) พบว่า มีค่าอยู่ในเกณฑ์มาตรฐานตามประกาศกระทรวงทรัพยากรธรรมชาติและสิ่งแวดล้อม พ.ศ. 2548 เรื่อง กำหนดมาตรฐานควบคุมการระบายน้ำทิ้ง จากอาคารบางประเภทและบางขนาด (ประเภท ก) ผลการตรวจวัดแสดงดัง ตารางที่ 4.4-7 รูปที่ 4.4-41 ถึง รูปที่ 4.4-49 และ ภาพที่ 4.4-4

ตารางที่ 4.4-7 ผลการวิเคราะห์คุณภาพน้ำทิ้ง บริเวณบ่อตรวจคุณภาพน้ำทิ้งหลังผ่านระบบบำบัดน้ำเสียบริเวณพื้นที่ก่อสร้าง

ระหว่างเดือนมกราคม - มิถุนายน 2565

วันที่ตรวจวัด	ดัชนีที่ตรวจวัด								
	pH (mg/l)	BOD (mg/l)	TSS (mg/l)	TDS (mg/l)	Sulfide (mg/l)	Settleable Solids (ml/l)	TKN (mg/l)	Fat Oil & Grease (mg/l)	FCB (MPN/ 100 ml.)
20 มกราคม 2565	7.97	3	18	<50 ^{2/} *	0.2	<0.1*	0.30	1.2	2.0
15 กุมภาพันธ์ 2565	7.64	2	<5*	100 ^{2/} *	0.4	<0.1*	0.61	0.8	<1.8*
22 มีนาคม 2565	8.21	2	<5*	<50 ^{2/} *	<0.2*	<0.1*	1.38	2.4	2.0
19 เมษายน 2565	8.11	<1*	<5*	<50 ^{2/} *	<0.2*	<0.1*	1.11	1.0	<1.8*
15 พฤษภาคม 2565	8.01	1	5	<50 ^{2/} *	<0.2*	<0.1*	1.46	3.4	2.4 × 10 ⁴
7 มิถุนายน 2565	7.88	<1*	<5*	70 ^{2/} *	<0.2*	<0.1*	1.47	0.6	<1.8*
มาตรฐาน	5-9	ไม่เกิน 20	ไม่เกิน 30	ไม่เกิน 500^{1/}	ไม่เกิน 1.0	ไม่เกิน 0.5	ไม่เกิน 35	ไม่เกิน 20	ไม่มีมาตรฐานกำหนด

มาตรฐาน ประกาศกระทรวงทรัพยากรธรรมชาติและสิ่งแวดล้อม พ.ศ. 2548 เรื่อง กำหนดมาตรฐานควบคุมการระบายน้ำทิ้ง จากอาคารบางประเภทและบางขนาด (ประเภท ก)

หมายเหตุ * Detection Limit = ค่าต่ำสุดที่สามารถตรวจวัดได้

^{1/} สารที่ละลายได้ทั้งหมด (TDS) ต้องมีค่าเพิ่มขึ้นจากปริมาณสารละลายในน้ำใช้ปกติไม่เกิน 500 มิลลิกรัมต่อลิตร

^{2/} TDS = ค่าวิเคราะห์ TDS (น้ำเสีย) - TDS (น้ำประปา)

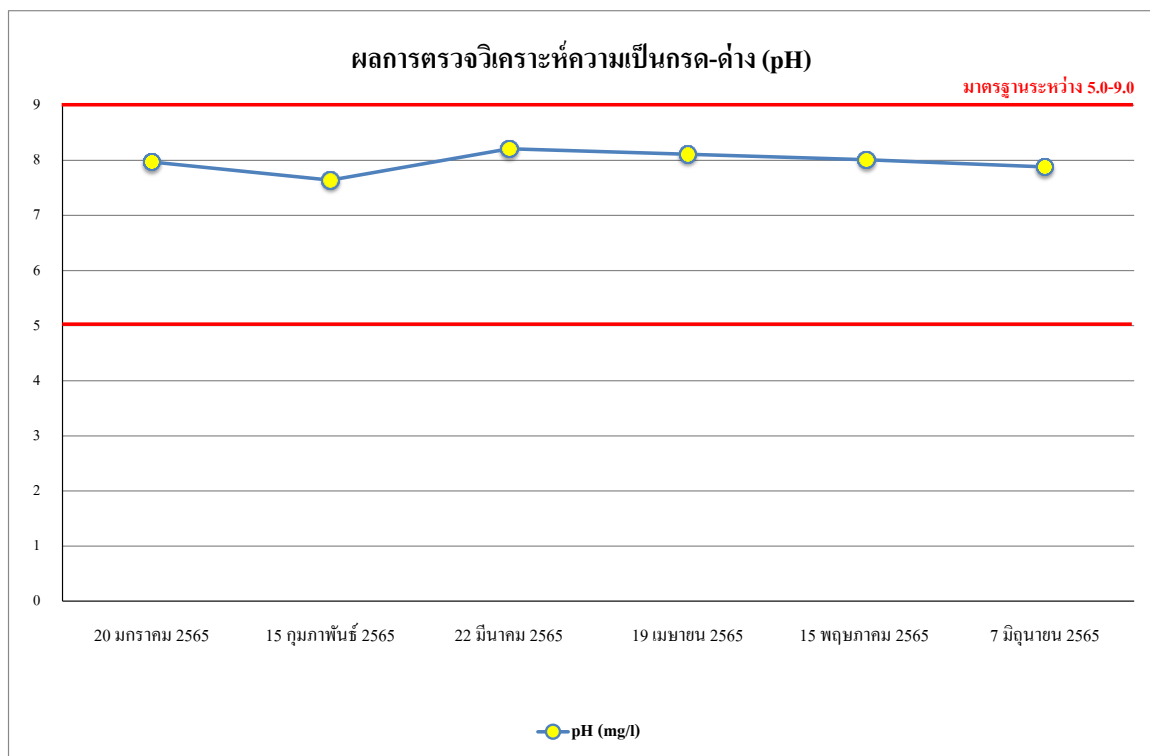

รูปที่ 4.4-41 ผลการตรวจวิเคราะห์ค่าความเป็นกรด-ด่าง (pH)
ระหว่างเดือนมกราคม - มิถุนายน 2565

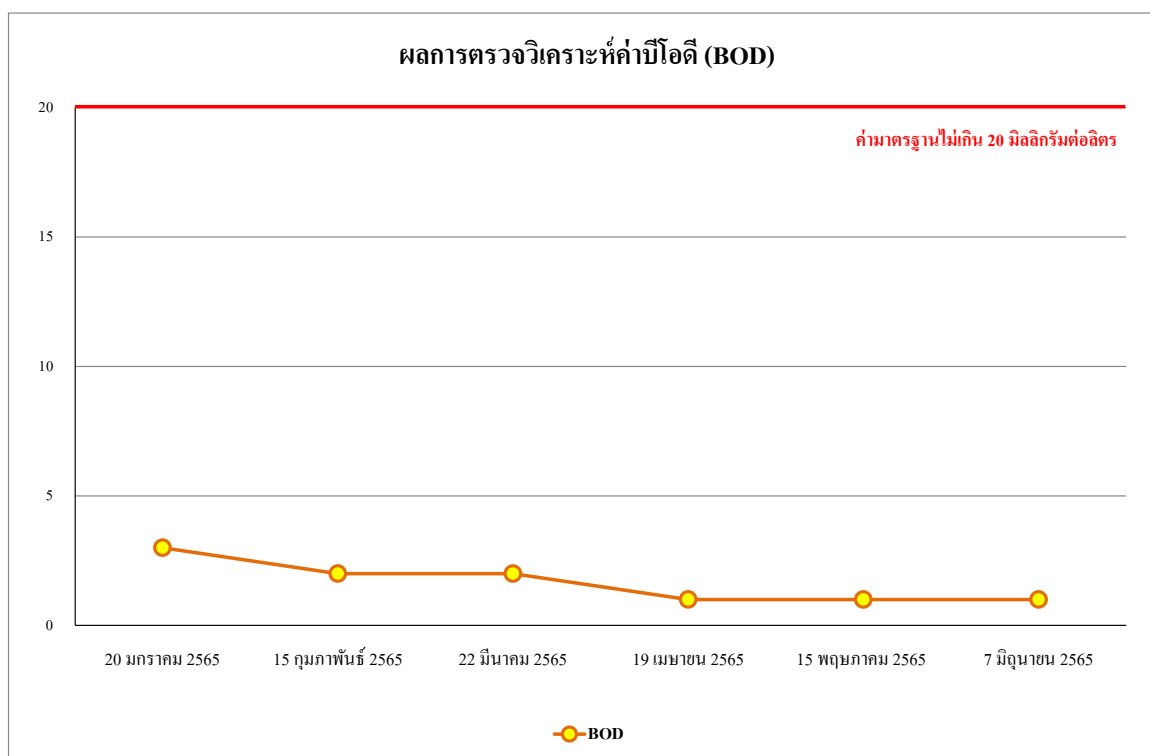

รูปที่ 4.4-42 ผลการตรวจวิเคราะห์ค่าบีโอดี (BOD)
ระหว่างเดือนมกราคม - มิถุนายน 2565

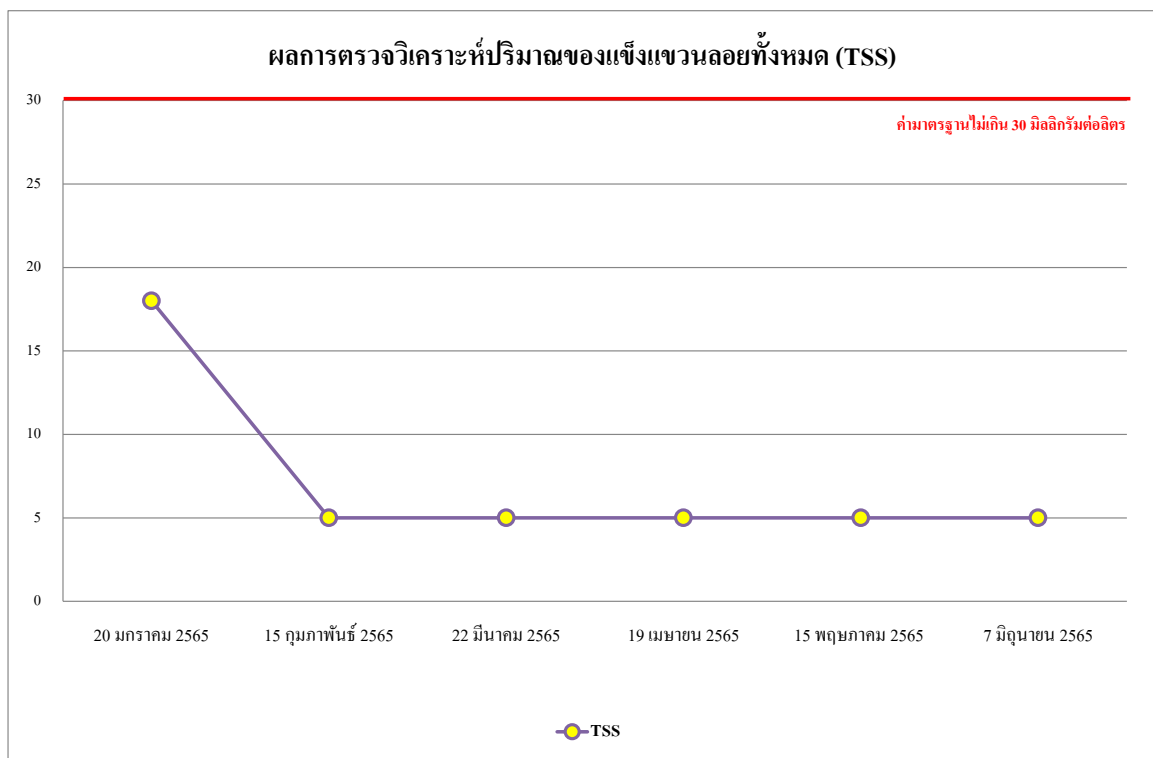

รูปที่ 4.4-43 ผลการตรวจวิเคราะห์ปริมาณของแข็งแขวนลอยทั้งหมด (TSS)
ระหว่างเดือนมกราคม - มิถุนายน 2565

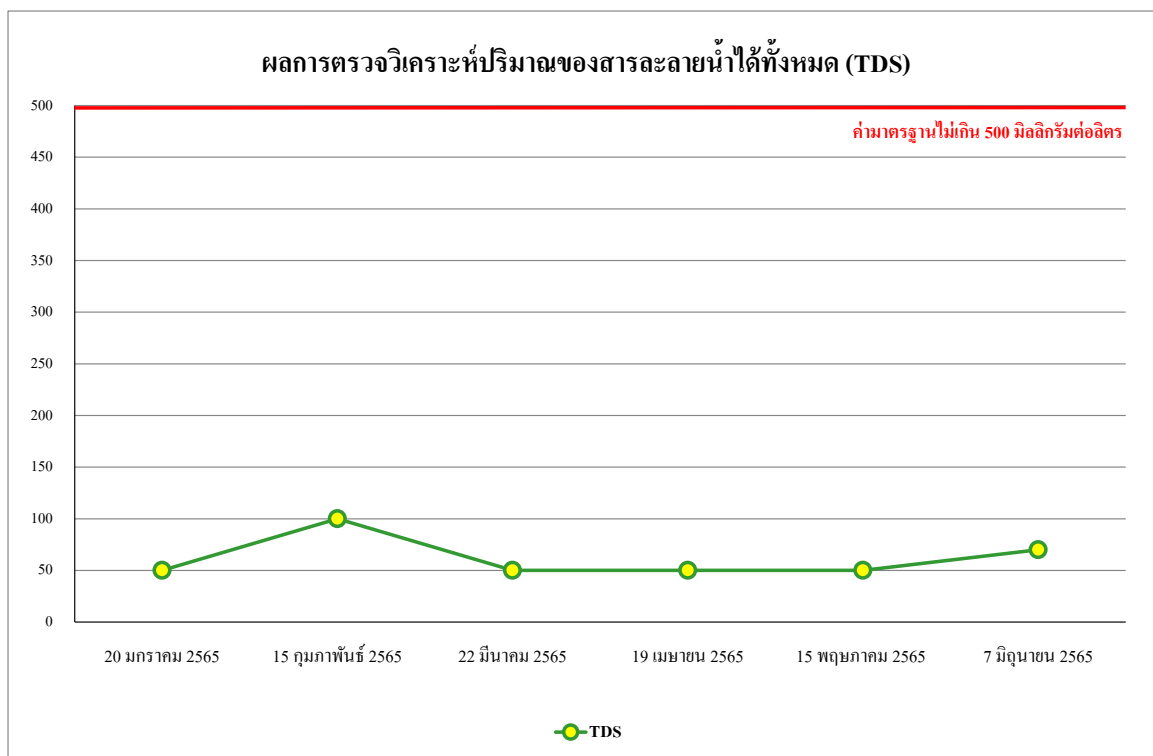

รูปที่ 4.4-44 ผลการตรวจวิเคราะห์ปริมาณของสารละลายน้ำได้ทั้งหมด (TDS)
ระหว่างเดือนมกราคม - มิถุนายน 2565

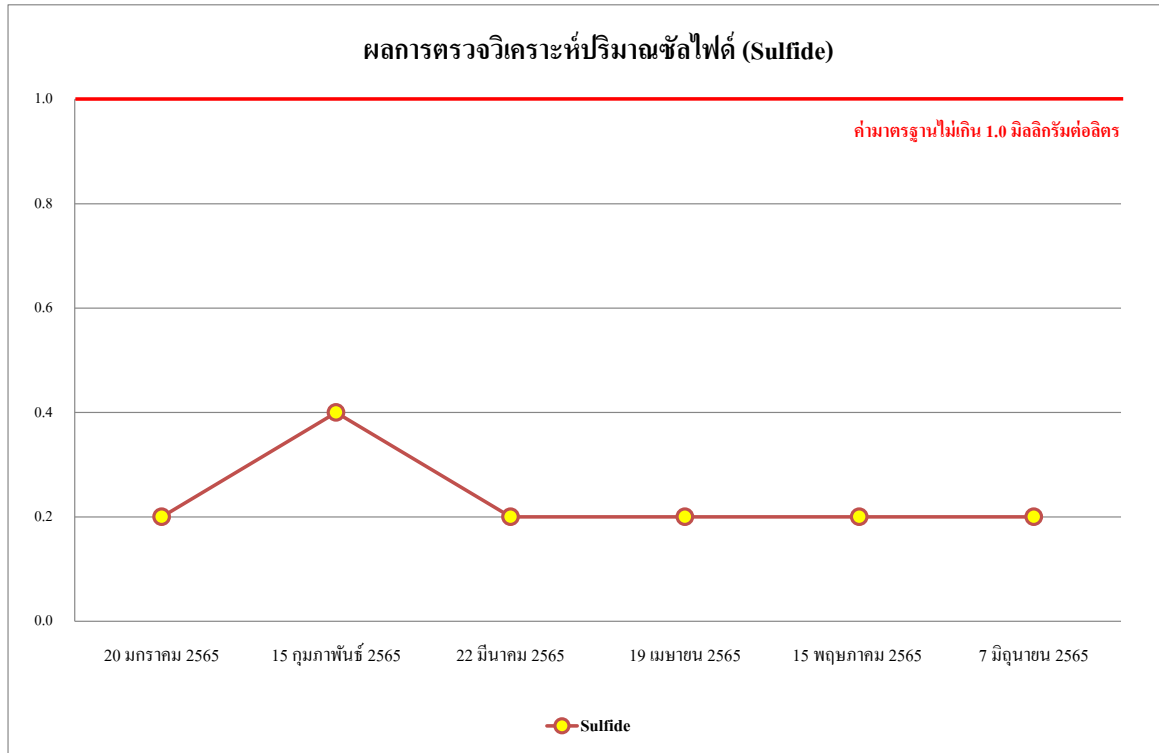

รูปที่ 4.4-45 ผลการตรวจวิเคราะห์ปริมาณของซัลไฟด์ (Sulfide)
ระหว่างเดือนมกราคม - มิถุนายน 2565

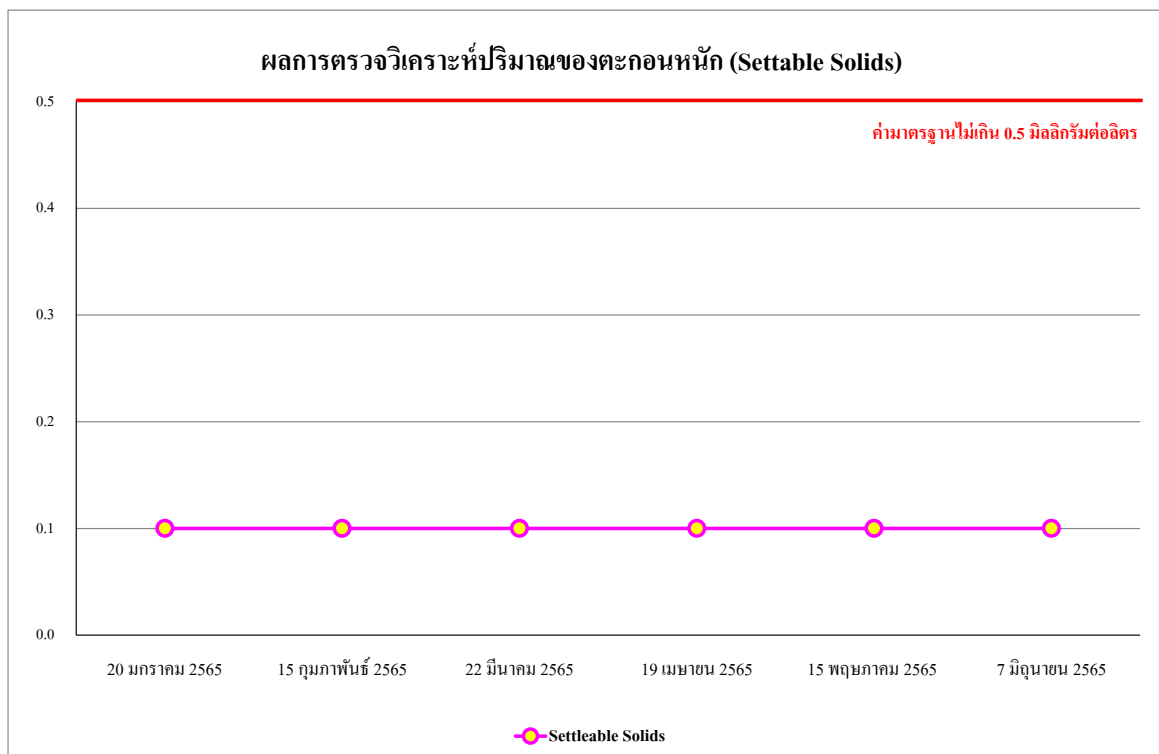

รูปที่ 4.4-46 ผลการตรวจวิเคราะห์ปริมาณตะกอนหนัก (Settable Solids)
ระหว่างเดือนมกราคม - มิถุนายน 2565

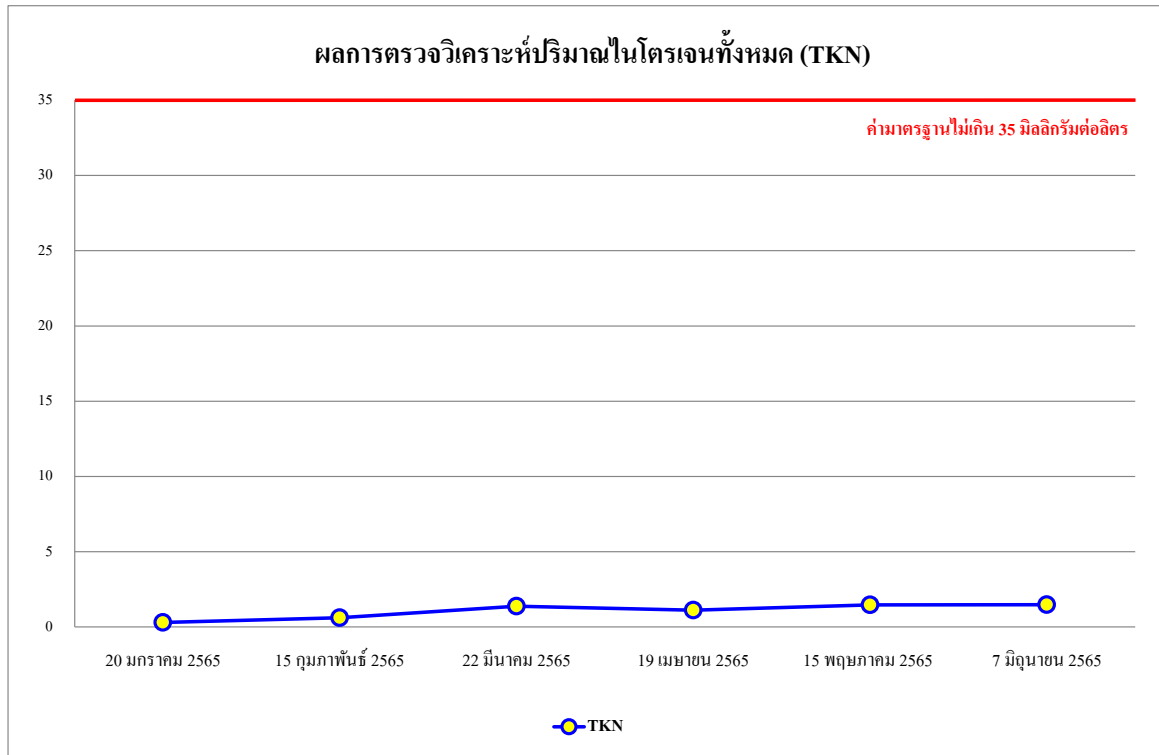

รูปที่ 4.4-47 ผลการตรวจวิเคราะห์ปริมาณของไนโตรเจนทั้งหมด (TKN)
ระหว่างเดือนมกราคม - มิถุนายน 2565

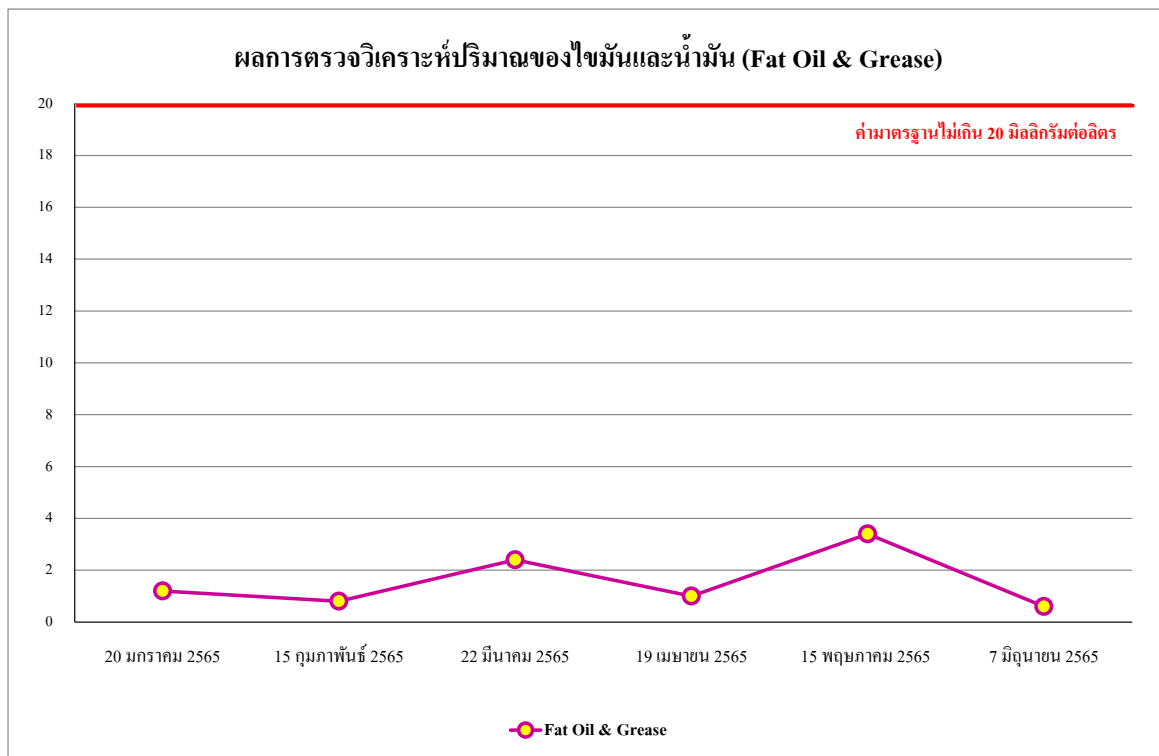

รูปที่ 4.4-48 ผลการตรวจวิเคราะห์ปริมาณของไขมันและน้ำมัน (Fat Oil & Grease)
ระหว่างเดือนมกราคม - มิถุนายน 2565

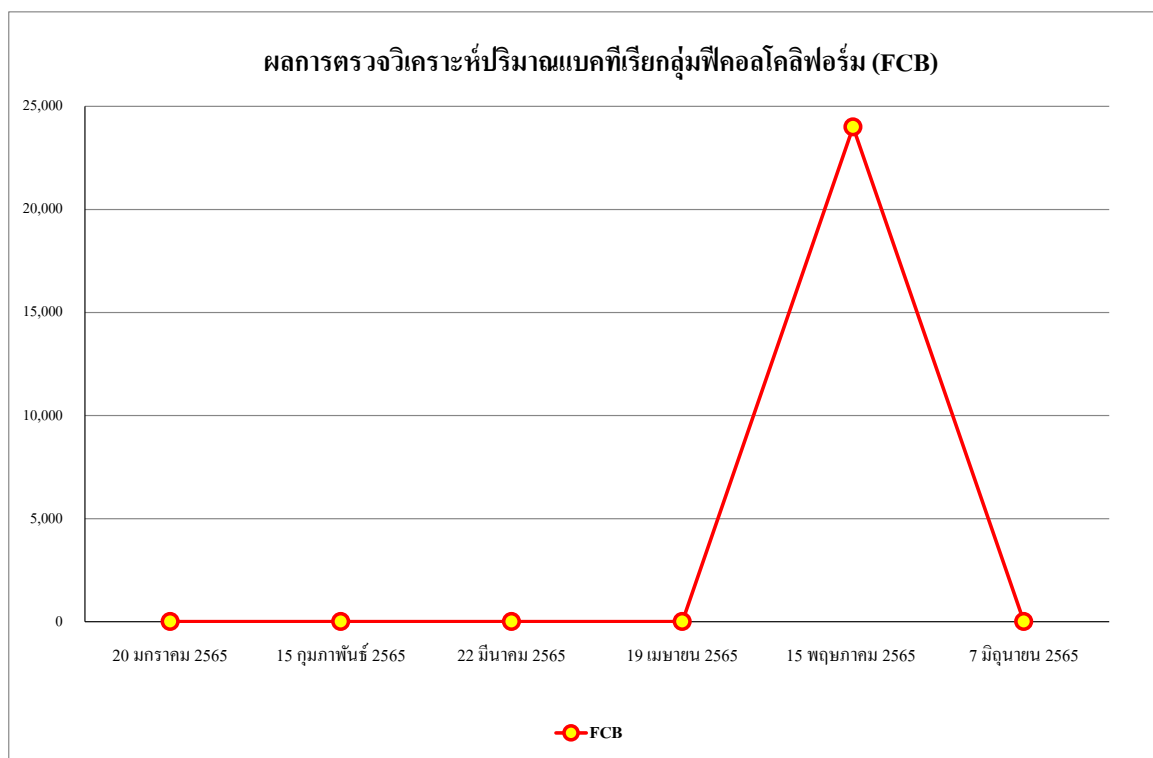

รูปที่ 4.4-49 ผลการตรวจวิเคราะห์แบคทีเรียกลุ่มฟีคอลโคลิฟอร์ม (FCB)

ระหว่างเดือนมกราคม - มิถุนายน 2565

4.4.4.2 เปรียบเทียบผลการตรวจวิเคราะห์คุณภาพน้ำทิ้งที่ผ่านมา

จากผลการติดตามตรวจสอบคุณภาพน้ำทิ้ง บริเวณบ่อตรวจคุณภาพน้ำทิ้งหลังผ่านระบบบำบัดน้ำเสียบริเวณพื้นที่ก่อสร้าง ในเดือนธันวาคม 2562 - มิถุนายน 2565 พบว่า มีค่าอยู่ในเกณฑ์มาตรฐานที่กำหนดตามประกาศกระทรวงทรัพยากรธรรมชาติและสิ่งแวดล้อม พ.ศ. 2548 เรื่อง กำหนดมาตรฐานควบคุมการระบายน้ำทิ้ง จากอาคารบางประเภทและบางขนาด (ประเภท ก) ผลการเปรียบเทียบการตรวจวิเคราะห์คุณภาพน้ำทิ้ง แสดงดังตารางที่ 4.4-8 และ รูปที่ 4.4-50 ถึง รูปที่ 4.4-58

ตารางที่ 4.4-8 เปรียบเทียบผลการวิเคราะห์คุณภาพน้ำทิ้ง บริเวณบ่อตรวจคุณภาพน้ำทิ้งหลังผ่านระบบบำบัดน้ำเสียบริเวณพื้นที่ก่อสร้าง

ระหว่างเดือนธันวาคม 2562 - มิถุนายน 2565

วันที่ตรวจวัด	ดัชนีที่ตรวจวัด								
	pH (mg/l)	BOD (mg/l)	TSS (mg/l)	TDS (mg/l)	Sulfide (mg/l)	Settleable Solids (ml/l)	TKN (mg/l)	Fat Oil & Grease (mg/l)	FCB (MPN/ 100 ml.)
16 ธันวาคม 2562	8.07	<1*	<5*	50 ^{2/}	<0.2*	<0.1*	<0.20*	<0.5*	<1.8*
7 มกราคม 2563	8.49	<1*	<5*	28 ^{2/}	<0.2*	<0.1*	0.78	1.4	<1.8*
27 กุมภาพันธ์ 2563	8.24	2	<5*	96 ^{2/}	<0.2*	<0.1*	<0.20*	<0.5*	<1.8*
25 มีนาคม 2563	8.29	2	7	20 ^{2/}	0.56	<0.1*	0.45	3.8	<1.8*
22 เมษายน 2563	8.20	18	22	24 ^{2/}	0.56	<0.1*	21.67	1.2	<1.8*
20 พฤษภาคม 2563	7.81	6	28	74 ^{2/}	0.96	<0.1*	0.29	2.6	<1.8*
10 มิถุนายน 2563	7.23	2	14	78 ^{2/}	<0.2*	<0.1*	2.67	1.8	<1.8*
7 กรกฎาคม 2563	8.16	4	<5**	54 ^{2/}	0.86	<0.1**	1.45	2.2	<1.8*
18 สิงหาคม 2563	7.73	1	8	20 ^{2/}	<0.20*	<0.1*	0.71	2.0	<1.8*
9 กันยายน 2563	7.19	2	5	38 ^{2/}	<0.20*	<0.1*	3.71	2.8	<1.8*
22 ตุลาคม 2563	8.04	1	<5*	118 ^{2/}	<0.20*	<0.1*	3.2	3.6	<1.8*
มาตรฐาน	5-9	ไม่เกิน 20	ไม่เกิน 30	ไม่เกิน 500 ^{1/}	ไม่เกิน 1.0	ไม่เกิน 0.5	ไม่เกิน 35	ไม่เกิน 20	ไม่มีมาตรฐานกำหนด

มาตรฐาน ประกาศกระทรวงทรัพยากรธรรมชาติและสิ่งแวดล้อม พ.ศ. 2548 เรื่อง กำหนดมาตรฐานควบคุมการระบายน้ำทิ้ง จากอาคารบางประเภทและบางขนาด (ประเภท ก)

หมายเหตุ * Detection Limit = ค่าต่ำสุดที่สามารถตรวจวัดได้

^{1/} สารที่ละลายได้ทั้งหมด (TDS) ต้องมีค่าเพิ่มขึ้นจากปริมาณสารละลายในน้ำใช้ปกติไม่เกิน 500 มิลลิกรัมต่อลิตร

^{2/} TDS = ค่าวิเคราะห์ TDS (น้ำเสีย) - TDS (น้ำประปา)

ตารางที่ 4.4-8 (ต่อ) เปรียบเทียบผลการวิเคราะห์คุณภาพน้ำทิ้ง บริเวณบ่อตรวจคุณภาพน้ำทิ้งหลังผ่านระบบบำบัดน้ำเสียบริเวณพื้นที่ก่อสร้าง

ระหว่างเดือนธันวาคม 2562 - มิถุนายน 2565

วันที่ตรวจวัด	ดัชนีที่ตรวจวัด								
	pH (mg/l)	BOD (mg/l)	TSS (mg/l)	TDS (mg/l)	Sulfide (mg/l)	Settleable Solids (ml/l)	TKN (mg/l)	Fat Oil & Grease (mg/l)	FCB (MPN/ 100 ml.)
13 พฤศจิกายน 2563	8.05	<1*	<5*	5 ^{2/}	<0.20*	<0.1*	0.56	3.6	<1.8*
13 ธันวาคม 2563	7.77	7	12	124 ^{2/}	<0.20*	<0.1*	3.19	3.01	2.6 x 10 ¹
9 มกราคม 2564	7.81	2	6	58 ^{2/}	<0.20*	<0.1*	0.59	3.2	<1.8*
9 กุมภาพันธ์ 2564	8.1	1	11	<50 ^{2/} *	0.64	<0.1*	0.43	5.8	<1.8*
6 มีนาคม 2564	8.07	<1*	13	<50 ^{2/} *	<0.20*	<0.1*	<0.20*	4.26	<1.8*
4 เมษายน 2564	7.58	<1*	<5*	132 ^{2/}	<0.20*	<0.1*	2.53	0.81	<1.8*
6 พฤษภาคม 2564	7.93	1	<5*	<50 ^{2/} *	0.32	<0.1*	0.44	0.82	2.3 x 10 ²
7 มิถุนายน 2564	7.87	5	<5*	<50 ^{2/} *	0.24	<0.1*	0.58	2.6	1.7 x 10 ⁴
29 สิงหาคม 2564	7.61	1	<5*	<50 ^{2/} *	<0.2*	<0.1*	<0.20*	0.6	<1.8*
14 กันยายน 2564	7.37	2	<5*	<50 ^{2/} *	<0.2*	<0.1*	2.12	<0.5*	2.2 x 10 ³
19 ตุลาคม 2564	7.59	<1*	<5*	<50 ^{2/} *	0.6	<0.1*	1.08	<0.5*	<1.8*
มาตรฐาน	5-9	ไม่เกิน 20	ไม่เกิน 30	ไม่เกิน 500 ^{1/}	ไม่เกิน 1.0	ไม่เกิน 0.5	ไม่เกิน 35	ไม่เกิน 20	ไม่มีมาตรฐานกำหนด

มาตรฐาน ประกาศกระทรวงทรัพยากรธรรมชาติและสิ่งแวดล้อม พ.ศ. 2548 เรื่อง กำหนดมาตรฐานควบคุมการระบายน้ำทิ้ง จากอาคารบางประเภทและบางขนาด (ประเภท ก)

หมายเหตุ * Detection Limit = ค่าต่ำสุดที่สามารถตรวจวัดได้

^{1/} สารที่ละลายได้ทั้งหมด (TDS) ต้องมีค่าเพิ่มขึ้นจากปริมาณสารละลายในน้ำใช้ปกติไม่เกิน 500 มิลลิกรัมต่อลิตร

^{2/} TDS = ค่าวิเคราะห์ TDS (น้ำเสีย) - TDS (น้ำประปา)

เดือนกรกฎาคม 2564 ไม่มีกิจกรรมการก่อสร้าง เนื่องจากโครงการปฏิบัติตาม พ.ร.ก. ฉุกเฉิน (ข้อกำหนดออกตามความในมาตรา 9 แห่งพระราชกำหนดการบริหารราชการในสถานการณ์ฉุกเฉิน พ.ศ. 2548 (ฉบับที่ 25)) ดังภาคผนวกที่ 17

ตารางที่ 4.4-8 (ต่อ) เปรียบเทียบผลการวิเคราะห์คุณภาพน้ำทิ้ง บริเวณบ่อตรวจคุณภาพน้ำทิ้งหลังผ่านระบบบำบัดน้ำเสียบริเวณพื้นที่ก่อสร้าง

ระหว่างเดือนธันวาคม 2562 - มิถุนายน 2565

วันที่ตรวจวัด	ดัชนีที่ตรวจวัด								
	pH (mg/l)	BOD (mg/l)	TSS (mg/l)	TDS (mg/l)	Sulfide (mg/l)	Settleable Solids (ml/l)	TKN (mg/l)	Fat Oil & Grease (mg/l)	FCB (MPN/ 100 ml.)
16 พฤศจิกายน 2564	7.56	<1*	<5*	82 ^{2/}	0.4	<0.1*	1.07	0.8	<1.8*
10 มิถุนายน 2565	7.45	1	<5*	<50 ^{2/} *	<0.2*	<0.1*	3.65	1.5	<1.8*
20 มกราคม 2565	7.97	3	18	<50 ^{2/} *	0.2	<0.1*	0.30	1.2	2.0
15 กุมภาพันธ์ 2565	7.64	2	<5*	100 ^{2/} *	0.4	<0.1*	0.61	0.8	<1.8*
22 มีนาคม 2565	8.21	2	<5*	<50 ^{2/} *	<0.2*	<0.1*	1.38	2.4	2.0
19 เมษายน 2565	8.11	<1*	<5*	<50 ^{2/} *	<0.2*	<0.1*	1.11	1.0	<1.8*
15 พฤษภาคม 2565	8.01	1	5	<50 ^{2/} *	<0.2*	<0.1*	1.46	3.4	2.4 × 10 ⁴
7 มิถุนายน 2565	7.88	<1*	<5*	70 ^{2/} *	<0.2*	<0.1*	1.47	0.6	<1.8*
มาตรฐาน	5-9	ไม่เกิน 20	ไม่เกิน 30	ไม่เกิน 500 ^{1/}	ไม่เกิน 1.0	ไม่เกิน 0.5	ไม่เกิน 35	ไม่เกิน 20	ไม่มีมาตรฐานกำหนด

มาตรฐาน ประกาศกระทรวงทรัพยากรธรรมชาติและสิ่งแวดล้อม พ.ศ. 2548 เรื่อง กำหนดมาตรฐานควบคุมการระบายน้ำทิ้ง จากอาคารบางประเภทและบางขนาด (ประเภท ก)

หมายเหตุ * Detection Limit = ค่าต่ำสุดที่สามารถตรวจวัดได้

^{1/} สารที่ละลายได้ทั้งหมด (TDS) ต้องมีค่าเพิ่มขึ้นจากปริมาณสารละลายในน้ำใช้ปกติไม่เกิน 500 มิลลิกรัมต่อลิตร

^{2/} TDS = ค่าวิเคราะห์ TDS (น้ำเสีย) - TDS (น้ำประปา)

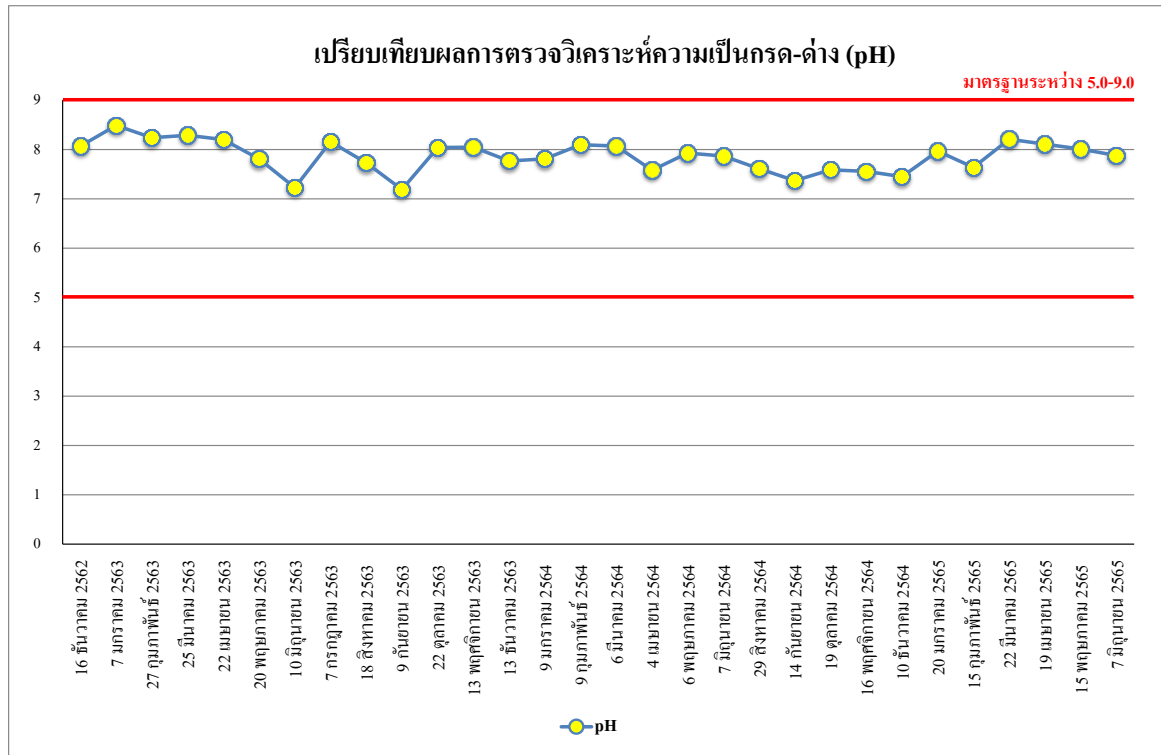

รูปที่ 4.4-50 เปรียบเทียบผลการตรวจวิเคราะห์ค่าความเป็นกรด-ด่าง (pH)
ระหว่างเดือนธันวาคม 2562 - มิถุนายน 2565

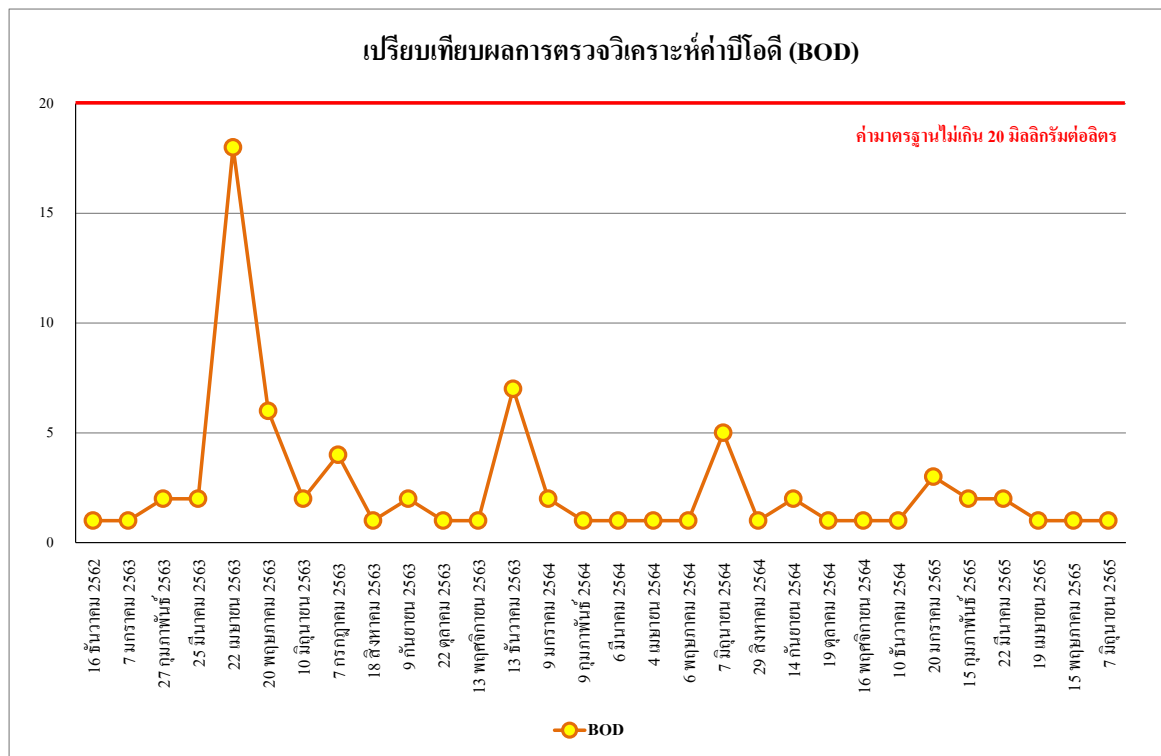

รูปที่ 4.4-51 เปรียบเทียบผลการตรวจวิเคราะห์ค่าบีโอดี (BOD)
ระหว่างเดือนธันวาคม 2562 - มิถุนายน 2565

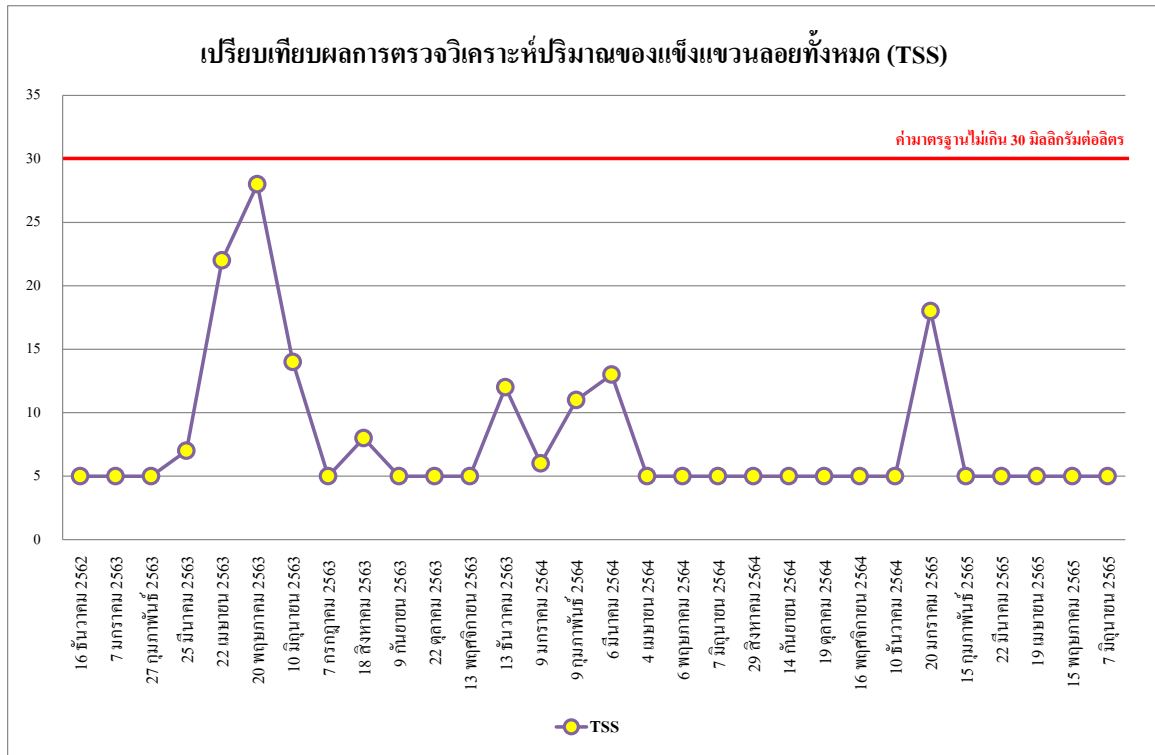

รูปที่ 4.4-52 เปรียบเทียบผลการตรวจวิเคราะห์ปริมาณของแข็งแขวนลอยทั้งหมด (TSS)
ระหว่างเดือนธันวาคม 2562 - มิถุนายน 2565

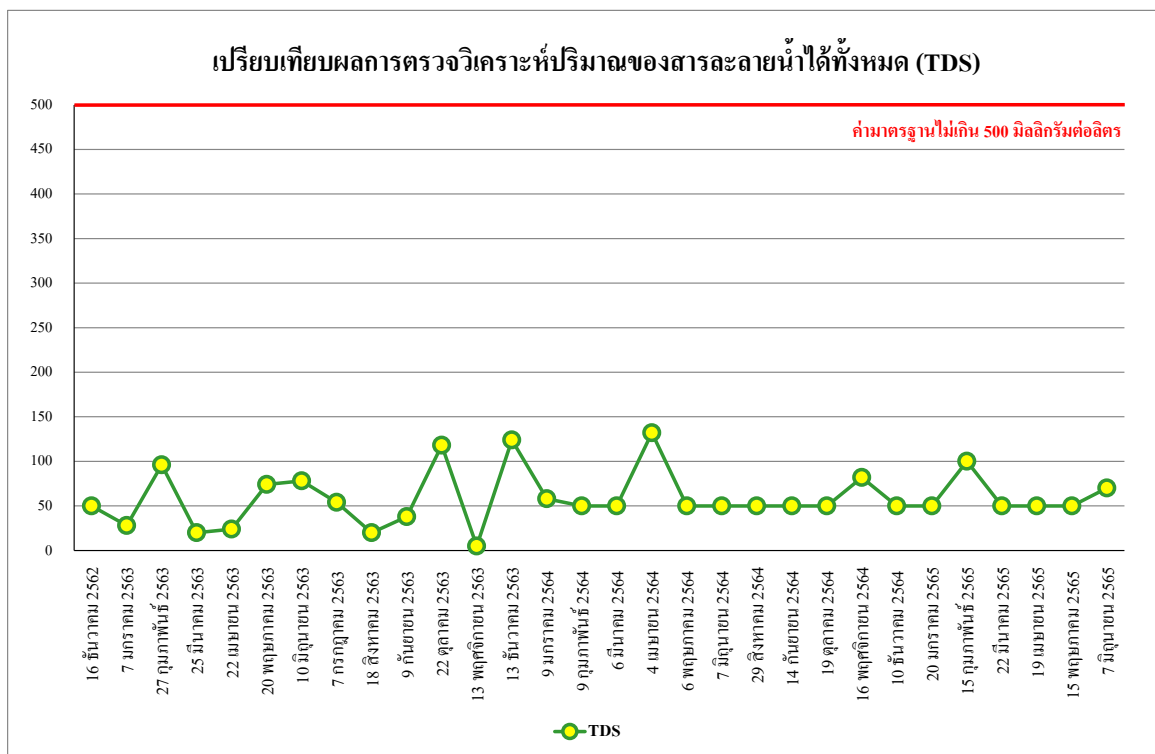

รูปที่ 4.4-53 เปรียบเทียบผลการตรวจวิเคราะห์ปริมาณของสารละลายน้ำได้ทั้งหมด (TDS)
ระหว่างเดือนธันวาคม 2562 - มิถุนายน 2565

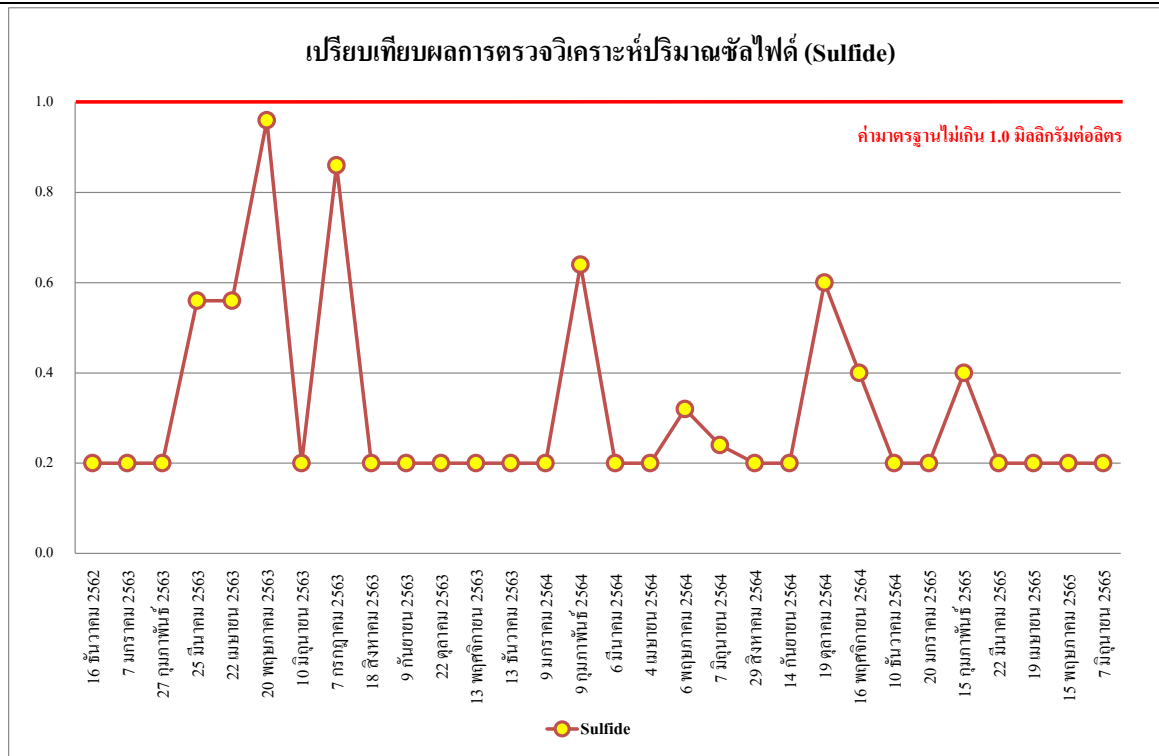

รูปที่ 4.4-54 เปรียบเทียบผลการตรวจวิเคราะห์ปริมาณของซัลไฟด์ (Sulfide)

ระหว่างเดือนธันวาคม 2562 - มิถุนายน 2565

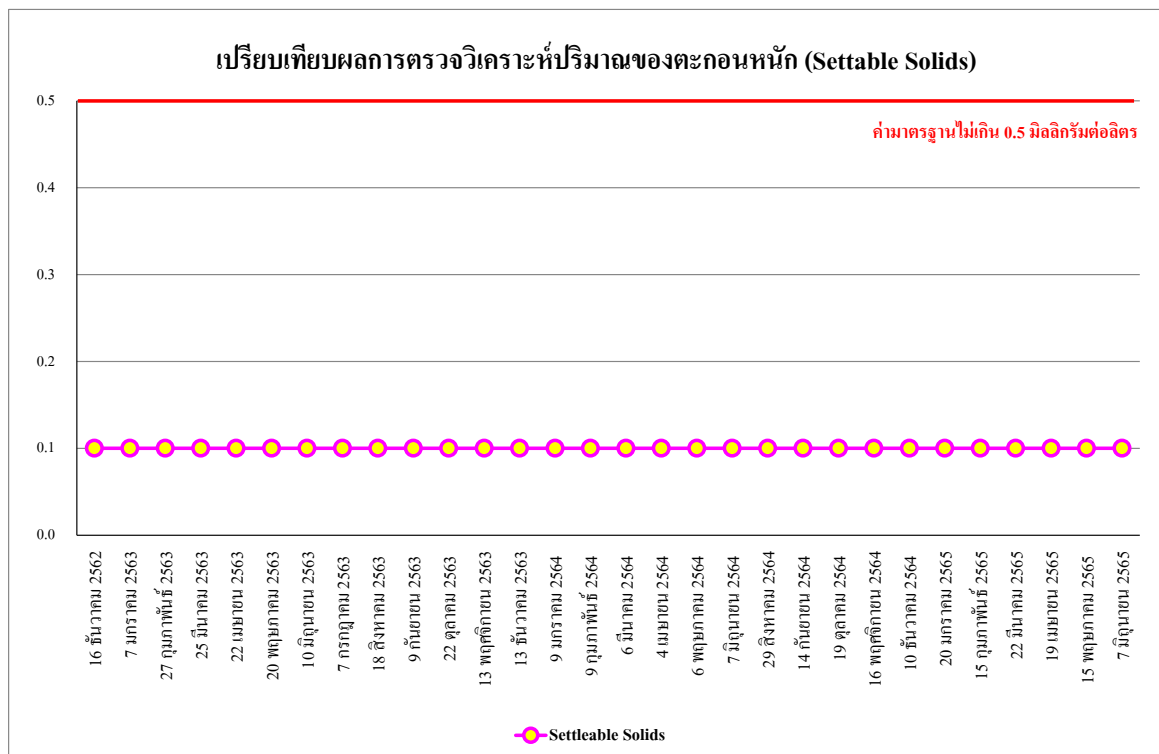

รูปที่ 4.4-55 เปรียบเทียบผลการตรวจวิเคราะห์ปริมาณตะกอนหนัก (Settleable Solids)

ระหว่างเดือนธันวาคม 2562 - มิถุนายน 2565

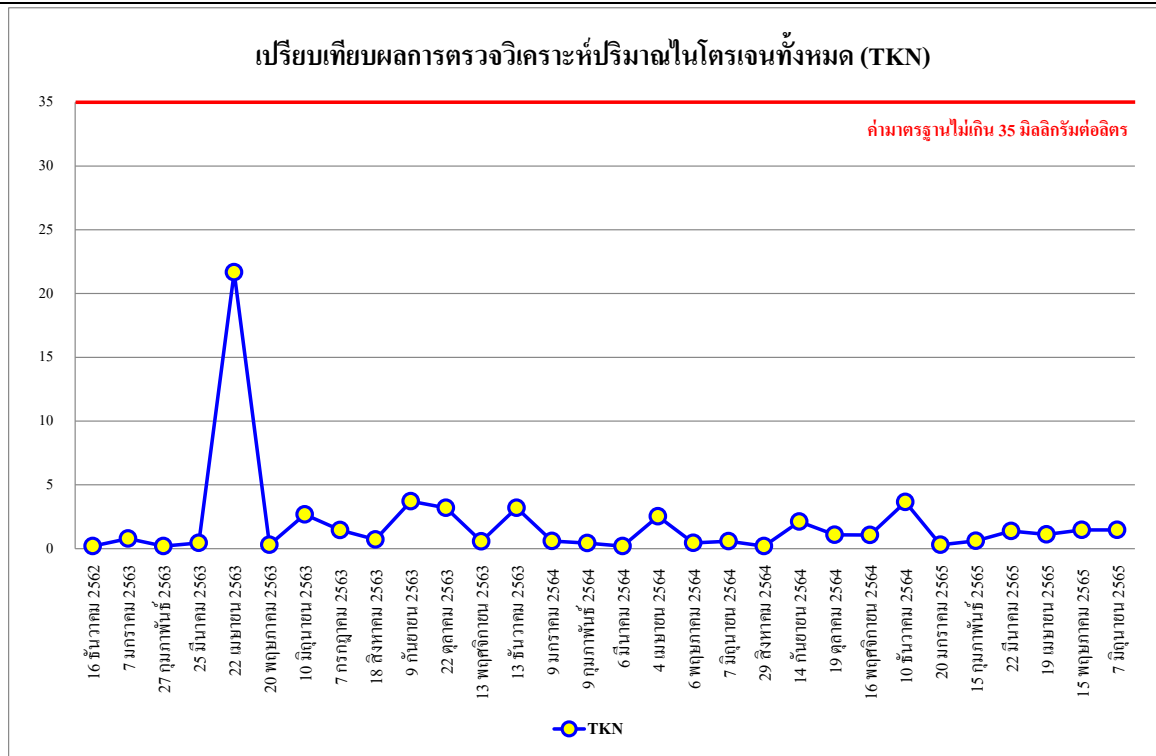

รูปที่ 4.4-56 เปรียบเทียบผลการตรวจวิเคราะห์ปริมาณของไนโตรเจนทั้งหมด (TKN)
ระหว่างเดือนธันวาคม 2562 - มิถุนายน 2565

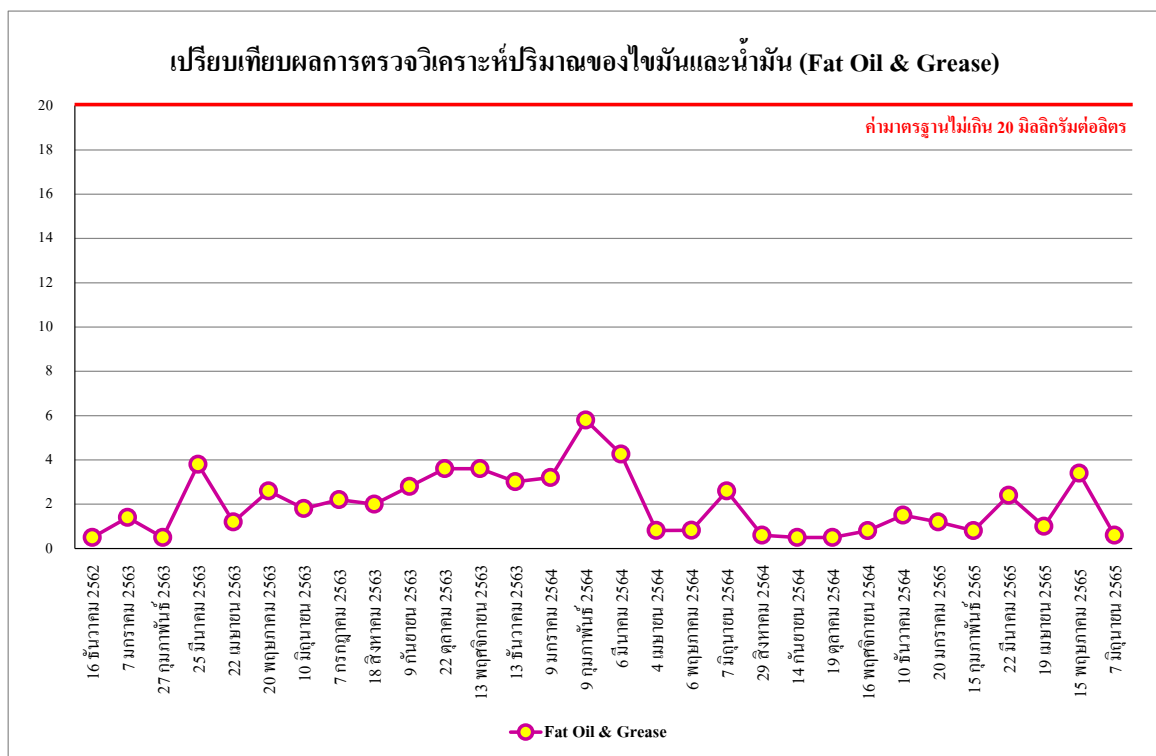

รูปที่ 4.4-57 เปรียบเทียบผลการตรวจวิเคราะห์ปริมาณของไขมันและน้ำมัน (Fat Oil & Grease)
ระหว่างเดือนธันวาคม 2562 - มิถุนายน 2565

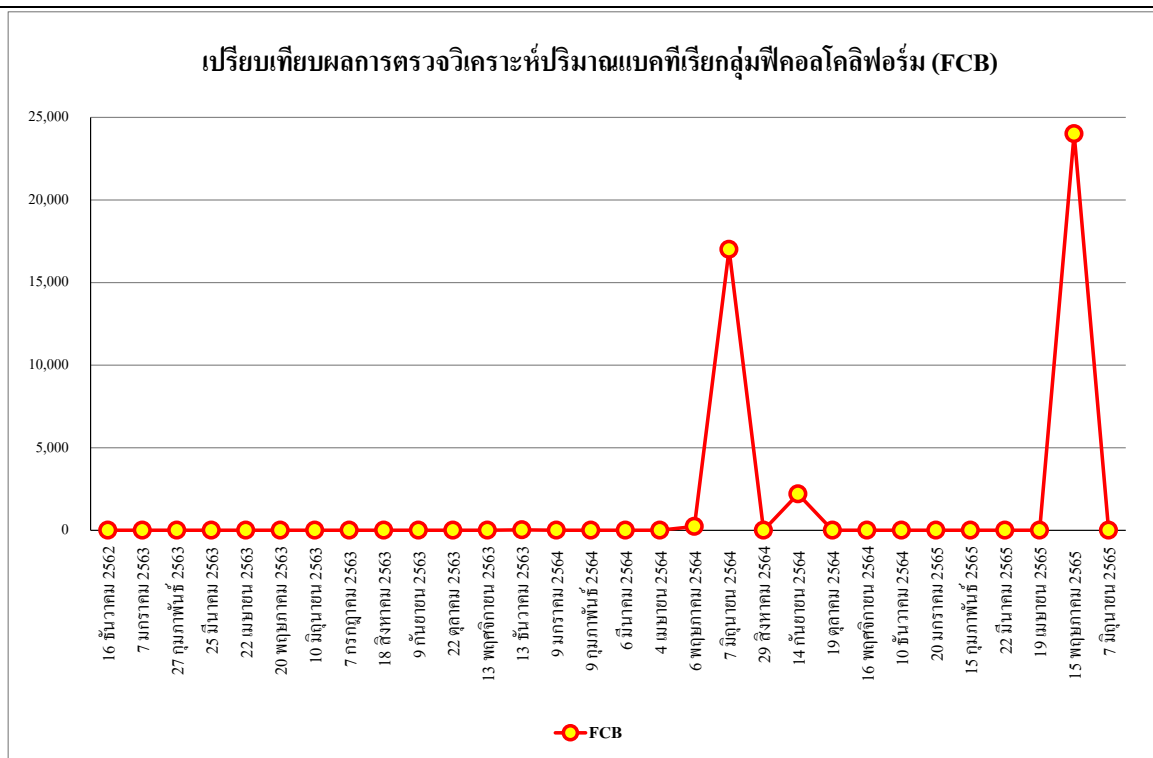

รูปที่ 4.4-58 เปรียบเทียบผลการตรวจวิเคราะห์แบคทีเรียกลุ่มฟีคอลโคลิฟอร์ม (FCB)
ระหว่างเดือนธันวาคม 2562 - มิถุนายน 2565

รายงานผลการปฏิบัติตามมาตรการป้องกันและแก้ไขผลกระทบสิ่งแวดล้อมและมาตรการติดตามตรวจสอบผลกระทบสิ่งแวดล้อม
โครงการก่อสร้างอาคารศูนย์การแพทย์ธรรมศาสตร์ (ระยะก่อสร้าง) ระหว่างเดือนมกราคม - มิถุนายน 2565

	
เดือนมกราคม 2565	เดือนกุมภาพันธ์ 2565
	
เดือนมีนาคม 2565	เดือนเมษายน 2565
	
เดือนพฤษภาคม 2565	เดือนมิถุนายน 2565
บริเวณพื้นที่โครงการ (ด้านทิศตะวันตก)	
ภาพที่ 4.4-1 การตรวจวัดคุณภาพอากาศในบรรยากาศโดยทั่วไป	

รายงานผลการปฏิบัติตามมาตรการป้องกันและแก้ไขผลกระทบสิ่งแวดล้อมและมาตรการติดตามตรวจสอบผลกระทบสิ่งแวดล้อม
โครงการก่อสร้างอาคารศูนย์การแพทย์ธรรมศาสตร์ (ระยะก่อสร้าง) ระหว่างเดือนมกราคม - มิถุนายน 2565

	
เดือนมกราคม 2565	เดือนกุมภาพันธ์ 2565
	
เดือนมีนาคม 2565	เดือนเมษายน 2565
	
เดือนพฤษภาคม 2565	เดือนมิถุนายน 2565
บริเวณมหาวิทยาลัยธรรมศาสตร์ ศูนย์รังสิต	
ภาพที่ 4.4-1 (ต่อ) การตรวจวัดคุณภาพอากาศในบรรยากาศโดยทั่วไป	

รายงานผลการปฏิบัติตามมาตรการป้องกันและแก้ไขผลกระทบสิ่งแวดล้อมและมาตรการติดตามตรวจสอบผลกระทบสิ่งแวดล้อม
โครงการก่อสร้างอาคารศูนย์การแพทย์ธรรมศาสตร์ (ระยะก่อสร้าง) ระหว่างเดือนมกราคม - มิถุนายน 2565

	
เดือนมกราคม 2565	เดือนกุมภาพันธ์ 2565
	
เดือนมีนาคม 2565	เดือนเมษายน 2565
	
เดือนพฤษภาคม 2565	เดือนมิถุนายน 2565
บริเวณพื้นที่โครงการ (ด้านทิศตะวันตก)	
ภาพที่ 4.4-2 การตรวจวัดระดับเสียงโดยทั่วไป	

รายงานผลการปฏิบัติตามมาตรการป้องกันและแก้ไขผลกระทบสิ่งแวดล้อมและมาตรการติดตามตรวจสอบผลกระทบสิ่งแวดล้อม
โครงการก่อสร้างอาคารศูนย์การแพทย์ธรรมศาสตร์ (ระยะก่อสร้าง) ระหว่างเดือนมกราคม - มิถุนายน 2565



เดือนมกราคม 2565



เดือนกุมภาพันธ์ 2565



เดือนมีนาคม 2565



เดือนเมษายน 2565



เดือนพฤษภาคม 2565



เดือนมิถุนายน 2565

บริเวณมหาวิทยาลัยธรรมศาสตร์ ศูนย์รังสิต

ภาพที่ 4.4-2 (ต่อ) การตรวจวัดระดับเสียงโดยทั่วไป

รายงานผลการปฏิบัติตามมาตรการป้องกันและแก้ไขผลกระทบสิ่งแวดล้อมและมาตรการติดตามตรวจสอบผลกระทบสิ่งแวดล้อม
โครงการก่อสร้างอาคารศูนย์การแพทย์ธรรมศาสตร์ (ระยะก่อสร้าง) ระหว่างเดือนมกราคม - มิถุนายน 2565

	
เดือนมกราคม 2565	เดือนกุมภาพันธ์ 2565
	
เดือนมีนาคม 2565	เดือนเมษายน 2565
	
เดือนพฤษภาคม 2565	เดือนมิถุนายน 2565
บริเวณพื้นที่โครงการ (ด้านทิศตะวันตก)	
ภาพที่ 4.4-3 การตรวจวัดความสั่นสะเทือน	

รายงานผลการปฏิบัติตามมาตรการป้องกันและแก้ไขผลกระทบสิ่งแวดล้อมและมาตรการติดตามตรวจสอบผลกระทบสิ่งแวดล้อม
โครงการก่อสร้างอาคารศูนย์การแพทย์ธรรมศาสตร์ (ระยะก่อสร้าง) ระหว่างเดือนมกราคม - มิถุนายน 2565

	
เดือนมกราคม 2565	เดือนกุมภาพันธ์ 2565
	
เดือนมีนาคม 2565	เดือนเมษายน 2565
	
เดือนพฤษภาคม 2565	เดือนมิถุนายน 2565
บริเวณมหาวิทยาลัยธรรมศาสตร์ ศูนย์รังสิต	
ภาพที่ 4.4-3 (ต่อ) การตรวจวัดความสั่นสะเทือน	

รายงานผลการปฏิบัติตามมาตรการป้องกันและแก้ไขผลกระทบสิ่งแวดล้อมและมาตรการติดตามตรวจสอบผลกระทบสิ่งแวดล้อม
โครงการก่อสร้างอาคารศูนย์การแพทย์ธรรมศาสตร์ (ระยะก่อสร้าง) ระหว่างเดือนมกราคม - มิถุนายน 2565

	
เดือนมกราคม 2565	เดือนกุมภาพันธ์ 2565
	
เดือนมีนาคม 2565	เดือนเมษายน 2565
	
เดือนพฤษภาคม 2565	เดือนมิถุนายน 2565
บริเวณบ่อตรวจคุณภาพน้ำทิ้งหลังผ่านระบบบำบัดน้ำเสียบริเวณพื้นที่ก่อสร้าง	
ภาพที่ 4.4-4 การตรวจวัดคุณภาพน้ำทิ้ง	