

ภาคผนวกที่ 1

หนังสือเห็นชอบรายงานฯ และใบอนุญาตโครงการ

- เอกสาร 1-1 หนังสือแจ้งผลการพิจารณารายงานการวิเคราะห์ผลกระทบสิ่งแวดล้อม
- เอกสาร 1-2 มาตรการป้องกันและแก้ไขผลกระทบสิ่งแวดล้อม และมาตรการติดตามตรวจสอบผลกระทบสิ่งแวดล้อม
- เอกสาร 1-3 ใบรับแจ้งการก่อสร้าง ดัดแปลง หรือรื้อถอนอาคาร ตามมาตรา 39 ตรี (แบบ ขผ.4)

เอกสารที่ 1-1

หนังสือแจ้งผลการพิจารณารายงานการวิเคราะห์ผลกระทบสิ่งแวดล้อม

เอกสารที่ 1-1

หนังสือแจ้งผลการพิจารณารายงานการวิเคราะห์ผลกระทบสิ่งแวดล้อม

สำนักงานนโยบายและแผน
ทรัพยากรธรรมชาติและสิ่งแวดล้อม
๑๑๘/๑ อาคารทิปโก้ ๒ ถนนพระรามที่ ๖
แขวงพญาไท เขตพญาไท กรุงเทพฯ ๑๐๕๐๐

ข้อมูล...

เจ้าพนักงานธุรการชำนาญงาน

เอกสารที่ 1-2

มาตรการป้องกันและแก้ไขผลกระทบสิ่งแวดล้อม และมาตรการติดตาม
ตรวจสอบผลกระทบสิ่งแวดล้อม

**มาตรการป้องกันและแก้ไขผลกระทบสิ่งแวดล้อม
และมาตรการติดตามตรวจสอบผลกระทบสิ่งแวดล้อม
ที่ โครงการ ดี อีโค คอนโด พัทยา 3 (D Eco Condo Pattaya 3)
ของ บริษัท ดี เดย์ รีสอร์ท แอนด์ โฮเทล กรุ๊ป จำกัด
ตั้งอยู่ที่ ซอยนาเกลือ 14 ถนนพัทยา-นาเกลือ
ตำบลนาเกลือ อำเภอบางละมุง จังหวัดชลบุรี
ต้องยึดถือปฏิบัติอย่างเคร่งครัด**

ลงนาม..

day

กรรมการผู้จัดการ บริษัท ดี เดย์ รีสอร์ท แอนด์ โฮเทล กรุ๊ป จำกัด
พฤษภาคม 2563

ลงนาม.....

SSC
SS CONSULTANTS CORPORATION CO., LTD.

กรรมการ บริษัท เอสเอส คอนซัลแทนท์ส คอร์ปอเรชั่น จำกัด
พฤษภาคม 2563

หน้า 1/122

ตารางที่ 1 มาตรการป้องกันและแก้ไขผลกระทบสิ่งแวดล้อมทั่วไปโครงการ ดี อีโค คอนโด พัทยา 3 (D Eco Condo Pattaya 3) ของ บริษัท ดี เดย์ รีสอร์ท แอนด์ โฮเทล กรุ๊ป จำกัด

องค์ประกอบทางสิ่งแวดล้อม	ผลกระทบสิ่งแวดล้อมที่สำคัญ	สถานที่	ระยะเวลา	ผู้รับผิดชอบ
มาตรการทั่วไป	โครงการจะต้องปฏิบัติตามมาตรการป้องกันและแก้ไขผลกระทบสิ่งแวดล้อม ตามที่เสนอไว้ในรายงานการประเมินผลกระทบสิ่งแวดล้อมโครงการ ดี อีโค คอนโด พัทยา 3 (D Eco Condo Pattaya 3) ตั้งอยู่ที่ซอยนาเกลือ 14 ตำบลนาเกลือ อำเภอบางละมุง จังหวัดชลบุรี โดยโครงการเป็นอาคารชุดพักอาศัย ขนาดความสูง 8 ชั้นและชั้นใต้ดิน จำนวน 1 อาคาร ความสูงอาคาร 22.85 เมตร มีห้องชุดทั้งสิ้น 175 ห้อง (ห้องชุดเพื่อพักอาศัย จำนวน 173 ห้อง ห้องเพื่อการพาณิชย์ 2 ห้อง และนิติบุคคล 1 ห้อง) ก่อสร้างบนโฉนดที่ดินเลขที่ 20953 ขนาดพื้นที่รวม 1-0-70 ไร่ หรือ 1,880 ตารางเมตร โดยโฉนดที่ดินดังกล่าวเป็นกรรมสิทธิ์ของบริษัท ดี เดย์ รีสอร์ท แอนด์ โฮเทล กรุ๊ป จำกัด และจัดทำรายงานการประเมินผลกระทบสิ่งแวดล้อมโดย บริษัท เอสเอส คอนซัลแทนท์ส คอร์ปอเรชั่น จำกัด ดังรายละเอียดต่อไปนี้	พื้นที่โครงการ ดี อีโค คอนโด พัทยา 3 (D Eco Condo Pattaya 3)	ตลอดระยะเวลา ก่อสร้างและดำเนินการ	ในช่วงระหว่างก่อสร้าง บริษัท ดี เดย์ รีสอร์ท แอนด์ โฮเทล กรุ๊ป จำกัด ในฐานะเจ้าของโครงการ จะเป็นผู้รับผิดชอบทั้งหมดอย่างเคร่งครัด
	1. โครงการต้องยึดถือปฏิบัติตามมาตรการป้องกันและแก้ไขผลกระทบสิ่งแวดล้อม และมาตรการติดตามตรวจสอบผลกระทบสิ่งแวดล้อมตามที่เสนอไว้ในรายงานการประเมินผลกระทบสิ่งแวดล้อมโครงการ ดี อีโค คอนโด พัทยา 3 (D Eco Condo Pattaya 3) อย่างเคร่งครัด 2. โครงการต้องบันทึกผลการติดตามตรวจสอบการปฏิบัติตามมาตรการป้องกันและแก้ไขผลกระทบสิ่งแวดล้อม และมาตรการติดตามตรวจสอบผลกระทบสิ่งแวดล้อมตามที่เสนอ	พื้นที่โครงการ ดี อีโค คอนโด พัทยา 3 (D Eco Condo Pattaya 3)	ตลอดระยะเวลา ก่อสร้างและดำเนินการ	ในช่วงระหว่างก่อสร้าง บริษัท ดี เดย์ รีสอร์ท แอนด์ โฮเทล กรุ๊ป

ลงนาม..

day

กรรมการผู้จัดการ บริษัท ดี เดย์ รีสอร์ท แอนด์ โฮเทล กรุ๊ป จำกัด
พฤษภาคม 2563

ลงนาม.....

SSC
SS CONSULTANTS CORPORATION CO., LTD.

กรรมการ บริษัท เอสเอส คอนซัลแทนท์ส คอร์ปอเรชั่น จำกัด
พฤษภาคม 2563

หน้า 2/122

ตารางที่ 1 มาตรการป้องกันและแก้ไขผลกระทบสิ่งแวดล้อมทั่วไปโครงการ ดี อีโค คอนโด พัทยา 3 (D Eco Condo Pattaya 3) ของ บริษัท ดี เดย์ รีสอร์ท แอนด์ โฮเต็ล กรุ๊ป จำกัด

องค์ประกอบทางสิ่งแวดล้อม	ผลกระทบสิ่งแวดล้อมที่สำคัญ	สถานที่	ระยะเวลา	ผู้รับผิดชอบ
	<p>ไว้ในรายงานการประเมินผลกระทบสิ่งแวดล้อม และส่งผลการดำเนินการยังหน่วยงานผู้อนุญาตและสำนักงานนโยบายและแผนทรัพยากรธรรมชาติและสิ่งแวดล้อมตามแนวทางการเสนอรายงานผลการปฏิบัติตามมาตรการป้องกันและแก้ไขผลกระทบสิ่งแวดล้อม และมาตรการติดตามตรวจสอบผลกระทบสิ่งแวดล้อม</p> <p>3. ในกรณีที่โครงการมีความจำเป็นต้องเปลี่ยนแปลงรายละเอียดโครงการ หรือมาตรการติดตามตรวจสอบผลกระทบสิ่งแวดล้อม และมาตรการติดตามตรวจสอบผลกระทบสิ่งแวดล้อมที่เสนอไว้ในรายงานการประเมินผลกระทบสิ่งแวดล้อมที่ได้รับความเห็นชอบแล้ว ให้ทางโครงการแจ้งให้หน่วยงานที่มีอำนาจหน้าที่ในการพิจารณาอนุมัติหรืออนุญาตดำเนินการดังนี้</p> <p>3.1 หากหน่วยงานผู้อนุมัติหรืออนุญาตเห็นว่าการเปลี่ยนแปลงดังกล่าวส่งผลกระทบต่อสิ่งแวดล้อมมากกว่าหรือเทียบเท่ามาตรการที่กำหนดไว้ในรายงานการประเมินผลกระทบสิ่งแวดล้อมที่ได้รับความเห็นชอบแล้ว ให้หน่วยงานผู้อนุมัติหรืออนุญาตรับแจ้งให้เป็นไปตามหลักเกณฑ์ และเงื่อนไขที่กำหนดไว้ในกฎหมายนั้นๆต่อไป พร้อมจัดทำสำเนาการเปลี่ยนแปลงดังกล่าวที่รับแจ้งไว้ แจ้งให้กับสำนักงานนโยบายและแผนทรัพยากรธรรมชาติและสิ่งแวดล้อมเพื่อทราบ</p>	พื้นที่โครงการ ดี อีโค คอนโด พัทยา3 (D Eco Condo Pattaya 3)	ตลอดระยะเวลาก่อสร้างและดำเนินการ	<p>จำกัด ในฐานะเจ้าของโครงการ จะเป็นผู้รับผิดชอบทั้งหมดอย่างเคร่งครัด</p> <p>ในช่วงระหว่างการก่อสร้าง บริษัท ดี เดย์ รีสอร์ท แอนด์ โฮเต็ล กรุ๊ป จำกัด ในฐานะเจ้าของโครงการ จะเป็นผู้รับผิดชอบทั้งหมดอย่างเคร่งครัด</p>

ลงนาม...

ลงนาม...

กรรมการผู้จัดการ บริษัท ดี เดย์ รีสอร์ท แอนด์ โฮเต็ล กรุ๊ป จำกัด

ผู้จัดการ บริษัท เอสเอส คอนซิลแทนท์ส คอร์ปอเรชั่น จำกัด

พฤษภาคม 2563

พฤษภาคม 2563

หน้า 3/122



SS CONSULTANTS CORPORATION CO., LTD.

ตารางที่ 1 มาตรการป้องกันและแก้ไขผลกระทบสิ่งแวดล้อมทั่วไปโครงการ ดี อีโค คอนโด พัทยา 3 (D Eco Condo Pattaya 3) ของ บริษัท ดี เดย์ รีสอร์ท แอนด์ โฮเต็ล กรุ๊ป จำกัด

องค์ประกอบทางสิ่งแวดล้อม	ผลกระทบสิ่งแวดล้อมที่สำคัญ	สถานที่	ระยะเวลา	ผู้รับผิดชอบ
	<p>3.2 หากหน่วยงานผู้อนุมัติหรืออนุญาต เห็นว่าการเปลี่ยนแปลงดังกล่าว กระทบต่อสาระสำคัญในรายงานการประเมินผลกระทบสิ่งแวดล้อมที่ได้รับความเห็นชอบแล้ว ให้หน่วยงานผู้อนุมัติหรืออนุญาต จัดส่งรายงานการเปลี่ยนแปลงดังกล่าว ให้สำนักงานนโยบายและแผนทรัพยากรธรรมชาติและสิ่งแวดล้อม เพื่อเสนอให้คณะกรรมการผู้ชำนาญการพิจารณารายงานการประเมินผลกระทบสิ่งแวดล้อม (คชก.) ชุดที่เกี่ยวข้องให้ความเห็นชอบประกอบก่อนดำเนินการเปลี่ยนแปลงและเมื่อโครงการได้รับอนุมัติหรืออนุญาตให้มีการเปลี่ยนแปลง ให้หน่วยงานผู้อนุมัติหรืออนุญาตให้มีการเปลี่ยนแปลง ให้หน่วยงานผู้อนุมัติหรืออนุญาตแจ้งผลการเปลี่ยนแปลงดังกล่าวให้สำนักงานนโยบายและแผนทรัพยากรธรรมชาติและสิ่งแวดล้อมเพื่อทราบ</p> <p>4. เมื่อเจ้าของโครงการดำเนินโครงการเสร็จสิ้นแล้ว และก่อนที่จะมีการโอนสิทธิให้กับทีมบริหาร (ในกรณีที่มีการโอนสิทธิ) เจ้าของโครงการมีหน้าที่ต้องแจ้งให้นิติบุคคลผู้รับโอนทราบถึงสิทธิและหน้าที่ในการปฏิบัติตามมาตรการป้องกันและแก้ไขผลกระทบสิ่งแวดล้อม และมาตรการติดตามตรวจสอบผลกระทบสิ่งแวดล้อม ที่ระบุไว้ในรายงานการประเมินผลกระทบสิ่งแวดล้อมอย่างเคร่งครัด หากเจ้าของโครงการไม่มีหลักฐานการแจ้งสิทธิและหน้าที่ และหลักฐานการรับทราบถึงสิทธิและหน้าที่ดังกล่าวของนิติบุคคล ให้ถือว่าเจ้าของโครงการยังต้องรับผิดชอบตามสิทธิและหน้าที่ที่</p>	พื้นที่โครงการ ดี อีโค คอนโด พัทยา3 (D Eco Condo Pattaya 3)	ตลอดระยะเวลาก่อสร้างและดำเนินการ	<p>ในช่วงระหว่างการก่อสร้าง บริษัท ดี เดย์ รีสอร์ท แอนด์ โฮเต็ล กรุ๊ป จำกัด ในฐานะเจ้าของโครงการ จะเป็นผู้รับผิดชอบทั้งหมดอย่างเคร่งครัด</p>

ลงนาม...

ลงนาม...

กรรมการผู้จัดการ บริษัท ดี เดย์ รีสอร์ท แอนด์ โฮเต็ล กรุ๊ป จำกัด

ผู้จัดการ บริษัท เอสเอส คอนซิลแทนท์ส คอร์ปอเรชั่น จำกัด

พฤษภาคม 2563

พฤษภาคม 2563

หน้า 4/122



SS CONSULTANTS CORPORATION CO., LTD.

ตารางที่ 1 มาตรการป้องกันและแก้ไขผลกระทบสิ่งแวดล้อมทั่วไปโครงการ ดี อีโค คอนโด พัทยา 3 (D Eco Condo Pattaya 3) ของ บริษัท ดี เดย์ รีสอร์ท แอนด์ โฮเทล กรุ๊ป จำกัด

องค์ประกอบทางสิ่งแวดล้อม	ผลกระทบสิ่งแวดล้อมที่สำคัญ	สถานที่	ระยะเวลา	ผู้รับผิดชอบ
	กำหนดไว้ในมาตรการป้องกันและแก้ไขผลกระทบสิ่งแวดล้อมที่ระบุไว้ในรายงานการประเมินผลกระทบสิ่งแวดล้อมอย่างเคร่งครัด 5. หากได้รับการร้องเรียนจากประชาชนว่าได้รับความเดือดร้อนจากกิจกรรมการดำเนินงานโครงการ หรือโครงการก่อให้เกิดความเสียหายแก่สาธารณสมบัติ หรือชีวิตและทรัพย์สินของประชาชน เจ้าของโครงการหรือนิติบุคคลผู้รับโอนสิทธิและหน้าที่ในการปฏิบัติตามมาตรการป้องกันและแก้ไขผลกระทบสิ่งแวดล้อมและมาตรการติดตามตรวจสอบผลกระทบสิ่งแวดล้อมจะต้องดำเนินการแก้ไขปัญหาดังกล่าวโดยไม่ชักช้า และแจ้งหน่วยงานอนุญาตสำนักงานนโยบายและแผนทรัพยากรธรรมชาติและสิ่งแวดล้อม และหน่วยงานที่เกี่ยวข้องรับทราบเพื่อหาแนวทางหรือมาตรการในการแก้ไขปัญหาต่อไป 6. จัดทำรายงานผลการปฏิบัติตามมาตรการป้องกันและแก้ไขผลกระทบสิ่งแวดล้อมและมาตรการติดตามตรวจสอบผลกระทบสิ่งแวดล้อมเสนอต่อหน่วยงานของรัฐซึ่งมีอำนาจอนุญาตตามกฎหมายให้ดำเนินโครงการ หรือกิจการอันเป็นกิจกรรมหลักที่ต้องจัดทำรายงานการประเมินผลกระทบสิ่งแวดล้อม ณ สำนักงานของหน่วยงานของรัฐ	พื้นที่โครงการ ดี อีโค คอนโด พัทยา 3 (D Eco Condo Pattaya 3)	ตลอดระยะเวลาก่อสร้างและดำเนินการ	ในช่วงระหว่างกาก่อสร้าง บริษัท ดี เดย์ รีสอร์ท แอนด์ โฮเทล กรุ๊ป จำกัด ในฐานะเจ้าของโครงการ จะเป็นผู้รับผิดชอบทั้งหมดอย่างเคร่งครัด
		พื้นที่โครงการ ดี อีโค คอนโด พัทยา 3 (D Eco Condo Pattaya 3)	ตลอดระยะเวลาก่อสร้างและดำเนินการ	ในช่วงระหว่างกาก่อสร้าง บริษัท ดี เดย์ รีสอร์ท แอนด์ โฮเทล กรุ๊ป จำกัด ในฐานะเจ้าของโครงการ จะเป็นผู้รับผิดชอบทั้งหมดอย่างเคร่งครัด

ลงนาม..

กรรมการผู้จัดการ บริษัท ดี เดย์ รีสอร์ท แอนด์ โฮเทล กรุ๊ป จำกัด

พฤษภาคม 2563

dday

ลงนาม....

ผู้อำนวยการ บริษัท เอสเอส คอนซัลแทนท์ส คอร์ปอเรชั่น จำกัด

พฤษภาคม 2563

หน้า 5/122

SSC
SS CONSULTANTS CORPORATION CO., LTD.

ตารางที่ 2 มาตรการป้องกันและแก้ไขผลกระทบสิ่งแวดล้อม และมาตรการติดตามตรวจสอบผลกระทบสิ่งแวดล้อม โครงการ ดี อีโค คอนโด พัทยา 3 (D Eco Condo Pattaya 3) ของบริษัท ดี เดย์ รีสอร์ท แอนด์ โฮเทล กรุ๊ป จำกัด (ระยะก่อสร้าง)

องค์ประกอบทางสิ่งแวดล้อม	ผลกระทบสิ่งแวดล้อมที่สำคัญ	มาตรการป้องกันและแก้ไขผลกระทบสิ่งแวดล้อม	มาตรการติดตามตรวจสอบผลกระทบสิ่งแวดล้อม
1. ทรัพยากรสิ่งแวดล้อมทางกายภาพ 1.1 ลักษณะภูมิประเทศ	การก่อสร้างอาคาร โครงการจะปรับพื้นที่บริเวณที่จะก่อสร้าง ซึ่งอาจมีผลทำให้ลักษณะภูมิประเทศมีการเปลี่ยนแปลงไปบ้าง โดยระดับดินเมื่อปรับถมแล้วเสร็จจะแตกต่างจากระดับบนหน้าโครงการไม่มาก ซึ่งในช่วงการปรับถมพื้นที่อาจส่งผลกระทบต่อด้านการพังทลายของดินถมสู่พื้นที่ข้างเคียง ส่วนการขุดเจาะเสาเข็ม ขุดดิน ทำฐานราก และระบบโครงสร้างใต้ดิน อาจมีผลทำให้ลักษณะภูมิประเทศมีการเปลี่ยนแปลงไปบ้าง แต่ไม่มากนัก และเป็นผลกระทบที่เกิดขึ้นในระยะสั้นๆ ดังนั้น คาดว่าจะเกิดผลกระทบในระดับปานกลาง และยอมรับได้	1. จัดทำรั้วโดยใช้วัสดุ Metal Sheet หนา 1.27 มิลลิเมตร ความสูง 6 เมตร โดยรอบพื้นที่โครงการ ติดตั้งที่แนวเขตที่ดินและใช้ป็นรั้วโครงการ ปิดกั้นตามแนวเขตที่ดินต่อที่สาธารณะและที่ดินข้างเจ้าของ เพื่อป้องกันวัสดุตกหล่นด้วย และบังคับทัศนวิสัยที่เกิดจากการก่อสร้าง และติดตั้งป้ายแสดงเขตพื้นที่ก่อสร้าง 2. ดูแลบริเวณพื้นที่ก่อสร้างให้เป็นระเบียบเรียบร้อย 3. ติดตั้งป้ายประกาศบริเวณพื้นที่ก่อสร้างรวมทั้งระบุชื่อที่อยู่ หมายเลขโทรศัพท์ ตรงสถานที่ที่สามารถติดต่อได้ของเจ้าของโครงการ 4. จัดให้มีเจ้าหน้าที่รับเรื่องที่จะเกิดจากการก่อสร้าง หากพบว่ามีเรื่องร้องเรียนต้องจัดเจ้าหน้าที่เข้าตรวจสอบหรือแก้ไขปัญหาที่พบโดยทันที	1. ตรวจสอบรั้วที่บรอบๆ บริเวณพื้นที่ก่อสร้างให้อยู่ในสภาพดีอยู่เสมอตลอดระยะก่อสร้าง 2. กำชับให้ผู้รับเหมายาได้การกำกับดูแลของ บริษัท ดี เดย์ รีสอร์ท แอนด์ โฮเทล กรุ๊ป จำกัด ดูแลพื้นที่โครงการให้เป็นระเบียบเรียบร้อยตลอดระยะก่อสร้าง 3. ติดตามเรื่องร้องเรียนที่อาจจะเกิดขึ้นตลอดระยะก่อสร้าง หากพบว่ามีเรื่องร้องเรียนให้จัดเจ้าหน้าที่เข้าตรวจสอบและแก้ไขปัญหาที่พบโดยทันที ผู้รับผิดชอบ : บริษัท ดี เดย์ รีสอร์ท แอนด์ โฮเทล กรุ๊ป จำกัด
1.2 คุณภาพอากาศ 1) ฝุ่นละออง	ระยะก่อสร้างจะเกิดฝุ่นละอองจากการก่อสร้างจากการขุดดินและย้ายวัสดุอุปกรณ์ที่ใช้ในการก่อสร้าง ซึ่งจากการตรวจวัดฝุ่นละอองของโครงการ พบว่า 1. ปริมาณฝุ่นละอองรวม (TSP)	1. จัดทำรั้วโดยใช้วัสดุ Metal Sheet หนา 1.27 มิลลิเมตร ความสูง 6 เมตร โดยรอบพื้นที่โครงการ ติดตั้งที่แนวเขตที่ดินและใช้ป็นรั้วโครงการ เพื่อป้องกันฝุ่นละอองจากการก่อสร้าง	1. ติดตามเรื่องร้องเรียนที่อาจจะเกิดขึ้นตลอดระยะก่อสร้าง หากพบว่ามีเรื่องร้องเรียนให้จัดเจ้าหน้าที่เข้าตรวจสอบและแก้ไขปัญหาที่พบโดยทันที

ลงนาม..

กรรมการผู้จัดการ บริษัท ดี เดย์ รีสอร์ท แอนด์ โฮเทล กรุ๊ป จำกัด

พฤษภาคม 2563

dday

ลงนาม....

ผู้อำนวยการ บริษัท เอสเอส คอนซัลแทนท์ส คอร์ปอเรชั่น จำกัด

พฤษภาคม 2563

หน้า 6/122

SSC
SS CONSULTANTS CORPORATION CO., LTD.

ตารางที่ 2 มาตรการป้องกันและแก้ไขผลกระทบสิ่งแวดล้อม และมาตรการติดตามตรวจสอบผลกระทบสิ่งแวดล้อม โครงการ ดี อีโค คอนโด พัทยา 3 (D Eco Condo Pattaya 3) ของบริษัท ดี เดย์ รีสอร์ท แอนด์ โฮเต็ล กรุ๊ป จำกัด (ระยะก่อสร้าง)

องค์ประกอบทางสิ่งแวดล้อม	ผลกระทบสิ่งแวดล้อมที่สำคัญ	มาตรการป้องกันและแก้ไขผลกระทบสิ่งแวดล้อม	มาตรการติดตามตรวจสอบผลกระทบสิ่งแวดล้อม
	<p>- จากการตรวจวัด = 0.093 มก./ลบ.ม. - ค่ามาตรฐาน = 0.33 มก./ลบ.ม. 2.ฝุ่นละอองขนาดไม่เกิน 10 ไมครอน (PM₁₀) - จากการตรวจวัด = 0.046 มก./ลบ.ม. - ค่ามาตรฐาน = 0.12 มก./ลบ.ม. ดังนั้น ปริมาณฝุ่นละอองของโครงการมีค่าไม่เกินมาตรฐานตามประกาศคณะกรรมการสิ่งแวดล้อมแห่งชาติ ฉบับที่ 24 (พ.ศ.2547) จึงคาดว่าผลกระทบด้านฝุ่นละอองจากการก่อสร้างอยู่ในระดับต่ำและสามารถยอมรับได้</p> <p>การป้องกันความเสี่ยงของผลกระทบที่เกิดจากฝุ่นละออง โดยโครงการได้ประเมินออกเป็น 3 ประเภท คือการปรับเตรียมพื้นที่ (Earthworks) การก่อสร้าง (Construction) การขนส่งวัสดุก่อสร้าง (Trackout) ทั้งนี้ จากการประเมินระดับความเสี่ยงของผลกระทบโดยหลักในแต่ละกิจกรรมมีค่าต่างระดับ คือ ความเสี่ยงปานกลาง และต่ำ ดังนั้น เพื่อเป็นการลดผลกระทบด้านความเสี่ยงของผลกระทบที่เกิดจากฝุ่นละออง โครงการจะต้องดำเนินการตามมาตรการป้องกันและแก้ไขผลกระทบดังกล่าว</p>	<p>2. จัดให้มีเจ้าหน้าที่รับเรื่องที่จะเกิดจากการก่อสร้าง หากพบว่ามีเรื่องร้องเรียนต้องจัดเจ้าหน้าที่เข้าตรวจสอบหรือแก้ไขปัญหาที่พบโดยทันที</p> <p>3. มีวัสดุปิด (Mesh sheet) กันตัวอาคาร ตลอดแนวด้านข้างและความสูงของอาคารที่กำลังก่อสร้าง</p> <p>4. ใช้ผ้าคลุมรถบรรทุกที่ใช้ขนส่งวัสดุก่อสร้าง หินทราย เพื่อป้องกันการรบกวน ลมถนน</p> <p>5. จัดพรมน้ำบริเวณพื้นที่ก่อสร้างหรือบริเวณที่ทำให้เกิดฝุ่นละอองอย่างน้อยวันละ 3 ครั้ง เช้า เย็น และเย็น</p> <p>6. การกระทำการใดๆ ที่อาจก่อให้เกิดมลภาวะต้องทำในพื้นที่ที่คลุมผ้าหรือในท้องที่มีหลังคาและผนังปิดด้านข้างอีก 3 ด้าน</p> <p>7. จัดเทคนิคการก่อสร้างให้เป็นระบบสำเร็จรูปหรือกึ่งสำเร็จรูปที่มีการหล่อก่อนกริดในพื้นที่ก่อสร้างน้อยที่สุด</p> <p>8. บริเวณปากทางเข้า-ออกต้องปิดที่ตลอดเวลา เปิดเฉพาะเมื่อมีรถเข้า-ออก และรักษาพื้นผิวให้สะอาดปราศจากเศษหิน ดิน ทราย หรือฝุ่นตกค้างจนทำการก่อสร้างแล้วเสร็จ</p> <p>9. เศษวัสดุที่เหลือใช้ ต้องไม่มีการกองหรือทิ้งไว้ที่หน้างาน โดยจัดให้มีรถบรรทุกมารับไปกำจัด</p> <p>10. ทำความสะอาดล้อรถบรรทุกทุกครั้งก่อนออกสู่ภายนอกโครงการ</p>	<p>2. ตรวจวัดปริมาณฝุ่นละอองรวม (TSP) และตรวจวัดฝุ่นละอองขนาดไม่เกิน 10 ไมครอน (PM₁₀) ภายในพื้นที่โครงการ ทุกวันที่มีการทำฐานราก รายงานผลทุกสัปดาห์หลังจากนั้น ตรวจวัดทุกเดือนตลอดระยะก่อสร้าง</p> <p>ผู้รับผิดชอบ : บริษัท ดี เดย์ รีสอร์ท แอนด์ โฮเต็ล กรุ๊ป จำกัด</p>

ลงนาม...



day

กรรมการผู้จัดการ บริษัท ดี เดย์ รีสอร์ท แอนด์ โฮเต็ล กรุ๊ป จำกัด
พฤษภาคม 2563

ลงนาม...



.....

หน้า 7/122



ผู้อำนวยการ บริษัท เอสเอส คอนซัลแทนท์ส คอร์ปอเรชั่น จำกัด
พฤษภาคม 2563

ตารางที่ 2 มาตรการป้องกันและแก้ไขผลกระทบสิ่งแวดล้อม และมาตรการติดตามตรวจสอบผลกระทบสิ่งแวดล้อม โครงการ ดี อีโค คอนโด พัทยา 3 (D Eco Condo Pattaya 3) ของบริษัท ดี เดย์ รีสอร์ท แอนด์ โฮเต็ล กรุ๊ป จำกัด (ระยะก่อสร้าง)

องค์ประกอบทางสิ่งแวดล้อม	ผลกระทบสิ่งแวดล้อมที่สำคัญ	มาตรการป้องกันและแก้ไขผลกระทบสิ่งแวดล้อม	มาตรการติดตามตรวจสอบผลกระทบสิ่งแวดล้อม
		<p>11. จัดให้มีการติดตั้งกล่องรับความคิดเห็นที่บริเวณป้อมยาม เพื่อรับเรื่องร้องเรียนที่อาจเกิดขึ้น หากพบว่ามีเรื่องร้องเรียนต้องค้นหาสาเหตุและแก้ไขปัญหาที่พบทันที</p> <p>12. การควบคุมงานก่อสร้างให้ปฏิบัติตามมาตรฐานการก่อสร้าง จรรยาบรรณวิชาชีพวิศวกรควบคุม สถาปนิกควบคุม และกฎหมายที่เกี่ยวข้องอย่างเคร่งครัด</p> <p>มาตรการด้านการประชาสัมพันธ์</p> <p>1. ทำป้ายประชาสัมพันธ์ขนาดไม่น้อยกว่า 0.5x1.0 เมตร แสดงระยะเวลาที่ใช้ในการก่อสร้าง และเวลาเริ่มและหยุดกิจกรรมการก่อสร้างในแต่ละวัน พร้อมระบุชื่อ และเบอร์โทรศัพท์ของผู้รับผิดชอบในการควบคุมงานก่อสร้าง เมืองพัทยา (หน่วยงานอนุญาต) ที่มีหน้าที่ควบคุมงานก่อสร้าง โดยติดไว้บริเวณที่มีการก่อสร้างให้เป็นอย่างชัดเจน</p>	

ลงนาม...



day

กรรมการผู้จัดการ บริษัท ดี เดย์ รีสอร์ท แอนด์ โฮเต็ล กรุ๊ป จำกัด
พฤษภาคม 2563

ลงนาม...



.....

หน้า 8/122



ผู้อำนวยการ บริษัท เอสเอส คอนซัลแทนท์ส คอร์ปอเรชั่น จำกัด
พฤษภาคม 2563

ตารางที่ 2 มาตรการป้องกันและแก้ไขผลกระทบสิ่งแวดล้อม และมาตรการติดตามตรวจสอบผลกระทบสิ่งแวดล้อม โครงการ ดี อีโค คอนโด พัทยา 3 (D Eco Condo Pattaya 3) ของบริษัท ดี เดย์ รีสอร์ท แอนด์ โฮเต็ล กรุ๊ป จำกัด (ระยะก่อสร้าง)

องค์ประกอบทางสิ่งแวดล้อม	ผลกระทบสิ่งแวดล้อมที่สำคัญ	มาตรการป้องกันและแก้ไขผลกระทบสิ่งแวดล้อม	มาตรการติดตามตรวจสอบผลกระทบสิ่งแวดล้อม
		<p>ชื่อโครงการ ดี อีโค คอนโด พัทยา 3 (D Eco Condo Pattaya 3) เจ้าของโครงการ บริษัท ดี เดย์ รีสอร์ทแอนด์โฮเต็ล กรุ๊ป จำกัด ประเภท อาคารอยู่อาศัยรวม (อาคารชุด) ขนาดโครงการ อาคารชุดพักอาศัย ขนาดความสูง 8 ชั้น และชั้นใต้ดิน 1 ชั้น จำนวน 1 อาคาร มีห้องชุดทั้งสิ้น 175 ห้อง (ซึ่งชุดที่อยู่อาศัย จำนวน 173 ห้อง ที่อยู่เพื่อการค้า จำนวน 2 ห้องและมีนิติบุคคล 1 ชุด) พร้อมสิ่งอำนวยความสะดวก 35 คัน บริษัทรับเหมาก่อสร้าง..... ระยะเวลาที่ใช้ในการก่อสร้าง 18 เดือน ตั้งแต่.....ถึง..... เวลาก่อสร้างประจำวัน 8.00-17.00 น. ชื่อผู้รับผิดชอบในการควบคุมการก่อสร้าง.....นายไพโรจน์..... หน่วยงานราชการที่ควบคุมการก่อสร้าง เมืองพัทยา (หน่วยงานอนุญาต) นายไพโรจน์..... มีมาตรการลดผลกระทบสิ่งแวดล้อม ตามที่แจ้งให้ทราบแก่ผู้เกี่ยวข้องการลดผลกระทบสิ่งแวดล้อม ตามที่แจ้งให้ทราบแก่ผู้เกี่ยวข้อง</p> <p>2. จัดทำระบบบันทึกข้อร้องเรียนเกี่ยวกับปัญหาฝุ่น เสียง และความสั่นสะเทือนจากการก่อสร้าง และระบุผลการแก้ไขที่สามารถตรวจสอบระบบบันทึกดังกล่าว เมื่อมีการร้องขอหรือตรวจสอบ ทั้งนี้ จะระบุ ชื่อ วัน และเวลาที่ร้องเรียนรวมทั้งกิจกรรมที่ได้ดำเนินการตามข้อร้องเรียนดังกล่าว</p> <p>3. จัดทำระบบบันทึกเมื่อเกิดเหตุการณ์ผิดปกติ ที่ทำให้เกิดฝุ่น โดยระบุสาเหตุ และเวลา</p>	

ลงนาม...

ลงนาม.....

กรรมการผู้จัดการ บริษัท ดี เดย์ รีสอร์ท แอนด์ โฮเต็ล กรุ๊ป จำกัด
 พฤษภาคม 2563

ผู้อำนวยการ บริษัท เอสเอส คอนซัลแทนท์ส คอร์ปอเรชั่น จำกัด
 พฤษภาคม 2563

หน้า 9/122



SS CONSULTANTS CORPORATION CO., LTD.

ตารางที่ 2 มาตรการป้องกันและแก้ไขผลกระทบสิ่งแวดล้อม และมาตรการติดตามตรวจสอบผลกระทบสิ่งแวดล้อม โครงการ ดี อีโค คอนโด พัทยา 3 (D Eco Condo Pattaya 3) ของบริษัท ดี เดย์ รีสอร์ท แอนด์ โฮเต็ล กรุ๊ป จำกัด (ระยะก่อสร้าง)

องค์ประกอบทางสิ่งแวดล้อม	ผลกระทบสิ่งแวดล้อมที่สำคัญ	มาตรการป้องกันและแก้ไขผลกระทบสิ่งแวดล้อม	มาตรการติดตามตรวจสอบผลกระทบสิ่งแวดล้อม
		<p>มาตรการด้านการเตรียมและดูแลพื้นที่ก่อสร้าง</p> <p>4. จัดวางตำแหน่งเครื่องจักรและกิจกรรมที่จะก่อให้เกิดฝุ่นให้อยู่ห่างจากผู้รับฝุ่นมากที่สุด</p> <p>5. ทำมุ้งหรือตาข่ายดักฝุ่น กันกิจกรรมและแหล่งกำเนิดฝุ่น เพื่อป้องกันการละอองฝุ่นฟุ้งกระจาย</p> <p>6. ควบคุมและลดปริมาณน้ำไหลและน้ำโคลนบนพื้นที่ก่อสร้าง</p> <p>7. ไม่เก็บกองวัสดุที่อาจก่อให้เกิดฝุ่นในบริเวณพื้นที่ก่อสร้าง</p> <p>มาตรการด้านการใช้เครื่องจักร</p> <p>8. ปิดรถบรรทุกดินในขณะขนดินเข้า-ออก พื้นที่ก่อสร้างด้วยผ้าใบให้มิดชิด</p> <p>9. ไม่เดินเครื่องจักรขณะไม่ใช้งาน</p> <p>10. หลีกเลี่ยงการใช้เครื่องจักรที่ใช้น้ำมันเป็นเชื้อเพลิง ถ้าเป็นไปได้ควรใช้เครื่องจักรที่เดินเครื่องด้วยไฟฟ้า</p> <p>11. วางแผนเส้นทางและเวลาการขนส่ง เพื่อลดปัญหาฝุ่นโดยใช้ยานพาหนะในการขนส่ง ตามข้อกำหนดของพนักงานจราจรในพื้นที่</p> <p>มาตรการด้านการใช้เครื่องมือก่อสร้าง</p> <p>12. ใช้อุปกรณ์ในการก่อสร้างที่ก่อให้เกิดฝุ่นน้อย</p> <p>13. จัดหาแหล่งน้ำที่จะใช้สเปรย์ เพื่อลดฝุ่นให้เพียงพอ</p> <p>14. ใช้ระบบการขนส่งที่จะก่อให้เกิดฝุ่นเป็นระบบปิด</p>	

ลงนาม...

ลงนาม.....

กรรมการผู้จัดการ บริษัท ดี เดย์ รีสอร์ท แอนด์ โฮเต็ล กรุ๊ป จำกัด
 พฤษภาคม 2563

ผู้อำนวยการ บริษัท เอสเอส คอนซัลแทนท์ส คอร์ปอเรชั่น จำกัด
 พฤษภาคม 2563

หน้า 10/122



SS CONSULTANTS CORPORATION CO., LTD.

ตารางที่ 2 มาตรการป้องกันและแก้ไขผลกระทบสิ่งแวดล้อม และมาตรการติดตามตรวจสอบผลกระทบสิ่งแวดล้อม โครงการ ดี อีโค คอนโด พัทยา 3 (D Eco Condo Pattaya 3) ของบริษัท ดี เดย์ รีสอร์ท แอนด์ โฮเต็ล กรุ๊ป จำกัด (ระยะก่อสร้าง)

องค์ประกอบทางสิ่งแวดล้อม	ผลกระทบสิ่งแวดล้อมที่สำคัญ	มาตรการป้องกันและแก้ไขผลกระทบสิ่งแวดล้อม	มาตรการติดตามตรวจสอบผลกระทบสิ่งแวดล้อม
		<p>15. จัดให้มีคนงานและระบบที่จะทำความสะอาดให้พร้อมใช้งาน ในกรณีที่มีการหกของสิ่งที่จะก่อให้เกิดฝุ่น</p> <p>มาตรการเฉพาะด้านการจัดการของเสีย</p> <p>16. สะเวินการเผาขยะและวัสดุก่อสร้างภายในพื้นที่ก่อสร้าง</p> <p>มาตรการเฉพาะด้านการเตรียมพื้นที่โดยการเปิดหน้าดิน</p> <p>17. เปิดพื้นที่ขุดดินบริเวณเล็กเท่าที่จำเป็นส่วนอื่นที่เปิดแล้ว ควรปิดผ้าใบคลุมไว้หากไม่ได้ปฏิบัติงานบนพื้นที่นั้น</p> <p>มาตรการเฉพาะด้านการก่อสร้าง</p> <p>18. การเก็บกองทรายในพื้นที่ก่อสร้างต้องเก็บในบับ (Bund) และฉีดพรมน้ำให้เปียกชื้นเสมอ</p> <p>19. การนำปูนซีเมนต์ผงเข้ามาในพื้นที่ก่อสร้างต้องนำเข้ามาโดยบรรจุในภาชนะที่มีดัด</p> <p>มาตรการเฉพาะด้านการขนส่งวัสดุก่อสร้าง</p> <p>20. ขนส่งวัสดุก่อสร้างในช่วงเวลากลางวัน โดยขนส่งนอกช่วงเวลากลางคืน และสอดคล้องกับประกาศเจ้าพนักงานจราจร โดยหากมีความจำเป็นอันหลีกเลี่ยงไม่ได้ การขนส่งในเวลากลางคืนต้องได้รับอนุญาตจากเจ้าพนักงานจราจรในแต่ละกรณี และต้องไม่เกินเวลา 22.00 น.</p> <p>21. ล้างล้อรถบรรทุก ทุกครั้งที่จะนำรถออกนอกพื้นที่ก่อสร้าง</p> <p>22. ปรับปรุงถนนในพื้นที่ก่อสร้างให้มีสภาพใช้งานได้ดีอยู่เสมอ</p> <p>23. ใช้น้ำฉีดพ่นถนนที่มีการขนส่งในบับแล้ว หรือกรณีถนนแห้ง</p>	

ลงนาม...

กรรมการผู้จัดการ บริษัท ดี เดย์ รีสอร์ท แอนด์ โฮเต็ล กรุ๊ป จำกัด
พฤษภาคม 2563

ลงนาม.....

ประธานกรรมการ บริษัท เอสเอส คอนซัลแทนท์ส คอร์ปอเรชั่น จำกัด
พฤษภาคม 2563

หน้า 11/122



ตารางที่ 2 มาตรการป้องกันและแก้ไขผลกระทบสิ่งแวดล้อม และมาตรการติดตามตรวจสอบผลกระทบสิ่งแวดล้อม โครงการ ดี อีโค คอนโด พัทยา 3 (D Eco Condo Pattaya 3) ของบริษัท ดี เดย์ รีสอร์ท แอนด์ โฮเต็ล กรุ๊ป จำกัด (ระยะก่อสร้าง)

องค์ประกอบทางสิ่งแวดล้อม	ผลกระทบสิ่งแวดล้อมที่สำคัญ	มาตรการป้องกันและแก้ไขผลกระทบสิ่งแวดล้อม	มาตรการติดตามตรวจสอบผลกระทบสิ่งแวดล้อม
		<p>24. ทำประตูทางเข้า-ออก ของรถบรรทุก ต้องมีระยะห่างไม่น้อยกว่า 10 เมตร จากบ้านเรือนของผู้ได้รับผลกระทบ</p> <p>มาตรการติดตามตรวจสอบ</p> <p>25. ติดตั้งระบบตรวจวัดและบันทึกฝุ่น เสียง และสั่นสะเทือนประจำวัน พร้อมบันทึกผลการตรวจสอบ และรายงานผลต่อสำนักนโยบายและแผนทรัพยากรธรรมชาติและสิ่งแวดล้อม(สผ.) จังหวัดชลบุรี และเมืองพัทยา (หน่วยงานอนุญาต)</p> <p>26. ตรวจสอบการทำงานทั่วไป และหาแนวทางแก้ไขในกรณีที่มีผู้ร้องเรียน</p>	
2) มลพิษทางอากาศ	<p>มลพิษทางอากาศที่เกิดในระยะก่อสร้างโครงการ ส่วนมากจะเกิดจากท่อไอเสียของเครื่องจักรกลต่างๆ ซึ่งปล่อยคาร์บอนมอนอกไซด์ (CO) จากท่อไอเสียของเครื่องจักรกลขณะปฏิบัติงาน ซึ่งจากการตรวจวัดคุณภาพอากาศของโครงการ พบว่า</p> <p>1. ความเข้มข้นของคาร์บอนมอนอกไซด์ (CO)</p> <p>- จากการตรวจวัด = 1.5 มก./ลบ.ม.</p> <p>- ค่ามาตรฐาน = 30 มก./ลบ.ม.</p> <p>ดังนั้น จากผลการประเมินค่าการณคุณภาพอากาศที่อาจเกิดขึ้น อันเนื่องมาจากการพัฒนา</p>	<p>1. ไม่ติดเครื่องยนต์ไว้ขณะที่ไม่ได้ปฏิบัติงาน</p> <p>2. ห้ามตรวจสอบเครื่องจักรที่ใช้ในการทำงานอยู่เสมอ</p> <p>3. จัดทำรั้วโดยใช้วัสดุ Metal Sheet หน้า 1.27 มิลลิเมตร ความสูง 6 เมตร โดยรอบพื้นที่โครงการ ติดตั้งที่แนวเขตที่ดิน และใช้เป็นรั้วโครงการ ล้อมรอบพื้นที่ก่อสร้าง เพื่อลดการฟุ้งกระจายของฝุ่นจากการก่อสร้าง ต่อพื้นที่โดยรอบพื้นที่โครงการ</p> <p>4. มีวัสดุปิด (Mesh sheet) กันตัวอาคาร ตลอดแนวด้านข้างและความสูงของอาคารที่กำลังก่อสร้าง</p> <p>5. การกองวัสดุที่มีฝุ่นต้องปิดหรือปกคลุม หรือเก็บในที่ปิดล้อม และฉีดพรมด้วยน้ำเพื่อไม่ให้ฝุ่นเปื้อกอยู่เสมอ</p>	<p>ตรวจวัดมลพิษทางอากาศ ได้แก่ คาร์บอนมอนอกไซด์ (CO) บริเวณพื้นที่ก่อสร้างเดือนละ 1 ครั้ง ตลอดระยะก่อสร้าง</p> <p>ผู้รับผิดชอบ : บริษัท ดี เดย์ รีสอร์ท แอนด์ โฮเต็ล กรุ๊ป จำกัด</p>

ลงนาม...

กรรมการผู้จัดการ บริษัท ดี เดย์ รีสอร์ท แอนด์ โฮเต็ล กรุ๊ป จำกัด
พฤษภาคม 2563

ลงนาม.....

ประธานกรรมการ บริษัท เอสเอส คอนซัลแทนท์ส คอร์ปอเรชั่น จำกัด
พฤษภาคม 2563

หน้า 12/122



ตารางที่ 2 มาตรการป้องกันและแก้ไขผลกระทบสิ่งแวดล้อม และมาตรการติดตามตรวจสอบผลกระทบสิ่งแวดล้อม โครงการ ดี อีโค คอนโด พัทยา 3 (D Eco Condo Pattaya 3) ของบริษัท ดี เคย์ รีสอร์ท แอนด์ โฮเทล กรุ๊ป จำกัด (ระยะก่อสร้าง)

องค์ประกอบทางสิ่งแวดล้อม	ผลกระทบสิ่งแวดล้อมที่สำคัญ	มาตรการป้องกันและแก้ไขผลกระทบสิ่งแวดล้อม	มาตรการติดตามตรวจสอบผลกระทบสิ่งแวดล้อม
	โครงการ มีผลการตรวจวัดไม่เกินมาตรฐานคุณภาพอากาศในบรรยากาศโดยทั่วไป ตามประกาศคณะกรรมการสิ่งแวดล้อมแห่งชาติ ฉบับที่ 10 (พ.ศ. 2538) ซึ่งผลกระทบจะอยู่ในระดับที่ยอมรับได้ เนื่องจากเครื่องจักรต่างๆ ไม่ได้ทำงานทั้งวัน และไม่ได้ทำงานพร้อมกันทั้งหมด	6. จัดให้มีพื้นที่ล้างทำความสะอาดล้อรถบรรทุกก่อสร้างก่อนออกสู่ถนนหรือเส้นทางจราจรภายนอก 7. จัดให้มีผ้าใบปิดคลุมกระบะหลังรถบรรทุกก่อสร้างเพื่อลดการรบกวนหรือฟุ้งกระจายของวัสดุก่อสร้าง	
1.3 ระดับเสียง	ระดับเสียงดังรบกวนที่ผู้พักอาศัยบริเวณใกล้เคียงได้รับมากที่สุดจะมาจากงานการเก็บงานและตกแต่ง ซึ่งจากการประเมิน พบว่า ระดับเสียงที่ผู้พักอาศัยข้างเคียงได้รับอยู่ในช่วง 75.5-87.5 dB(A) ซึ่งมีค่าระดับเสียงเกินมาตรฐานระดับเสียงเฉลี่ย (Leq) 24 ชั่วโมง แต่ไม่เกินค่าระดับเสียงสูงสุด (Lmax) ดังนั้น โครงการจะต้องกำหนดให้มีมาตรการป้องกันและแก้ไขผลกระทบดังกล่าว ผลกระทบจะอยู่ในระดับปานกลาง	1. จัดให้มีเจ้าหน้าที่จากโครงการเข้าพบผู้พักอาศัยข้างเคียงพื้นที่โครงการเป็นประจำตลอดช่วงเวลาก่อสร้างอาคาร เพื่อสอบถามถึงผลกระทบจากการดำเนินกิจกรรมดังกล่าวของโครงการ และติดตั้งกล่องรับความคิดเห็นที่บริเวณป้อมยามพร้อมทั้งระบุชื่อ ที่อยู่ หมายเลขโทรศัพท์ ของบริษัท ดีเคย์ รีสอร์ท แอนด์ โฮเทล กรุ๊ป จำกัด เพื่อรับเรื่องร้องเรียนที่อาจเกิดขึ้น หากมีปัญหาเกิดขึ้นต้องหาแนวทางแก้ไขอย่างเร่งด่วน 2. กำหนดวันและเวลาทำงานในระยะก่อสร้างตามเวลาดังนี้ (1) กำหนดระยะเวลาก่อสร้างสำหรับกิจกรรมที่ก่อให้เกิดความสั่นสะเทือน เช่น งานฐานราก งานโครงสร้างอาคาร งานตกแต่งอาคาร เป็นต้น ในวันจันทร์-ศุกร์ เวลา 8.00-17.00 น. แต่หากมีกิจกรรมการก่อสร้างที่ต่อเนื่องและเกินช่วงเวลาที่กำหนด เป็นครั้งคราว เช่น การเทปูนเท่านั้น ให้ดำเนินการไม่	1. ตรวจวัดระดับเสียงเฉลี่ย 24 ชั่วโมงตรวจวัดระดับเสียงสูงสุด (Lmax) ภายในพื้นที่โครงการทุกวันที่มีการทำฐานราก รายงานผลตรวจวัดทุกสัปดาห์ หลังจากนั้นตรวจวัดทุกเดือนตลอดระยะก่อสร้าง 2. ติดตามเรื่องร้องเรียนที่อาจจะเกิดขึ้นตลอดระยะก่อสร้าง หากพบว่ามีเรื่องร้องเรียนให้จัดเจ้าหน้าที่เข้าตรวจสอบและแก้ไขปัญหาทันที ผู้รับผิดชอบ : บริษัท ดี เคย์ รีสอร์ท แอนด์ โฮเทล กรุ๊ป จำกัด

ลงนาม...

กรรมการผู้จัดการ บริษัท ดี เคย์ รีสอร์ท แอนด์ โฮเทล กรุ๊ป จำกัด
พฤษภาคม 2563



ลงนาม.....

ผู้จัดการ บริษัท เอสเอส คอนซัลแทนท์ส คอร์ปอเรชั่น จำกัด
พฤษภาคม 2563



หน้า 13/122

ตารางที่ 2 มาตรการป้องกันและแก้ไขผลกระทบสิ่งแวดล้อม และมาตรการติดตามตรวจสอบผลกระทบสิ่งแวดล้อม โครงการ ดี อีโค คอนโด พัทยา 3 (D Eco Condo Pattaya 3) ของบริษัท ดี เคย์ รีสอร์ท แอนด์ โฮเทล กรุ๊ป จำกัด (ระยะก่อสร้าง)

องค์ประกอบทางสิ่งแวดล้อม	ผลกระทบสิ่งแวดล้อมที่สำคัญ	มาตรการป้องกันและแก้ไขผลกระทบสิ่งแวดล้อม	มาตรการติดตามตรวจสอบผลกระทบสิ่งแวดล้อม
		เกิน 20.00 น. โดยจะต้องแจ้งผู้พักอาศัยข้างเคียงให้ทราบล่วงหน้าไม่น้อยกว่า 3 วัน ด้วยการลงพื้นที่แจ้งตามบ้านและปิดป้ายประกาศไว้บริเวณด้านหน้าโครงการ และได้รับอนุญาตจากหน่วยงานที่เกี่ยวข้อง (2) วันเสาร์ จะเริ่มทำงานเวลา 9.00-17.00 น. จะเป็นกิจกรรมที่ก่อให้เกิดความสั่นสะเทือน เช่น งานฐานราก งานโครงสร้างอาคาร งานตกแต่งอาคาร เป็นต้น แต่หากมีกิจกรรมการก่อสร้างที่ต่อเนื่องและเกินช่วงเวลาที่กำหนด เป็นครั้งคราวที่ไม่ก่อให้เกิดผลกระทบด้านเสียงและความสั่นสะเทือนให้ดำเนินการไม่เกินเวลา 20.00 น. โดยจะต้องแจ้งผู้พักอาศัยข้างเคียงให้ทราบล่วงหน้าไม่น้อยกว่า 3 วัน ด้วยการลงพื้นที่แจ้ง ตามบ้านและปิดป้ายประกาศไว้บริเวณด้านหน้าโครงการ และได้รับอนุญาตจากหน่วยงานที่เกี่ยวข้อง (3) วันอาทิตย์และวันหยุดนักขัตฤกษ์จะงดทำกิจกรรมก่อสร้าง 3. ช่วงระยะก่อสร้างอาคาร จัดทำมุ้งกันเสียงโดยใช้วัสดุ Metal Sheet 1.27 มม. ความสูง 6 ม. รอบพื้นที่โครงการ ติดตั้งที่แนวเขตที่ดินของพื้นที่โครงการด้านทิศเหนือ ใต้ ตะวันตก และตะวันออก และใช้เป็นรั้วโครงการ สามารถลดระดับเสียงผ่านผนังกันเสียงได้ 25 dB(A)	

ลงนาม...

กรรมการผู้จัดการ บริษัท ดี เคย์ รีสอร์ท แอนด์ โฮเทล กรุ๊ป จำกัด
พฤษภาคม 2563



ลงนาม...

ผู้จัดการ บริษัท เอสเอส คอนซัลแทนท์ส คอร์ปอเรชั่น จำกัด
พฤษภาคม 2563



หน้า 14/122

ตารางที่ 2 มาตรการป้องกันและแก้ไขผลกระทบสิ่งแวดล้อม และมาตรการติดตามตรวจสอบผลกระทบสิ่งแวดล้อม โครงการ ดี อีโค คอนโด พัทยา 3 (D Eco Condo Pattaya 3) ของบริษัท ดี เดย์ รีสอร์ท แอนด์ โฮเต็ล กรุ๊ป จำกัด (ระยะก่อสร้าง)

องค์ประกอบทางสิ่งแวดล้อม	ผลกระทบสิ่งแวดล้อมที่สำคัญ	มาตรการป้องกันและแก้ไขผลกระทบสิ่งแวดล้อม	มาตรการติดตามตรวจสอบผลกระทบสิ่งแวดล้อม
		<p>4. จัดเครื่องมือ หรือเครื่องจักรเคลื่อนที่ต่างๆ ไว้ด้านที่ห่างจากที่พักอาศัยของประชาชน เพื่อลดผลกระทบด้านเสียง</p> <p>5. อุปกรณ์และเครื่องจักรกลที่มีการใช้งานเป็นครั้งคราว ต้องดับเครื่องหรือเบาคู่มือระหว่างการพัก</p> <p>6. ผู้รับเหมาควบคุมคนงานก่อสร้างไม่ให้เสียงดัง</p> <p>7. ดูแลสภาพรอบรั้วทุกที่ใช้ขนส่งวัสดุให้อยู่ในสภาพดี ไม่ให้เกิดเสียงดัง และควบคุมความเร็วในย่านชุมชนไม่ให้เกิน 30 กิโลเมตร/ชั่วโมง</p> <p>8. จัดจ้างผู้รับเหมาที่มีคุณภาพตลอดจนจัดให้มีบริษัทควบคุมงานก่อสร้าง ให้ปฏิบัติตามมาตรการที่ระบุไว้ในรายงานการวิเคราะห์ผลกระทบสิ่งแวดล้อมที่ได้รับความเห็นชอบอย่างเคร่งครัด</p> <p>9. มาตรการลดผลกระทบต่อคนงานก่อสร้าง ให้มีการหมุนเวียนคนงานที่ปฏิบัติงานบริเวณที่มีแหล่งกำเนิดเสียงดัง เพื่อป้องกันผลกระทบที่เกิดจากการสัมผัสเสียงดังเป็นเวลานานติดต่อกัน กำหนดให้คนงานที่ต้องปฏิบัติงานในบริเวณที่มีเสียงดังเกินเกณฑ์มาตรฐานสวมใส่อุปกรณ์ป้องกันภัยส่วนบุคคล ได้แก่ ear plugs หรือ ear muffs</p>	
1.4 ความสั่นสะเทือน	การก่อสร้างโครงการความสั่นสะเทือนส่วนใหญ่จะเกิดจากการเจาะเสาเข็มทำฐานราก โดยโครงการกำหนดให้มี	1. ก่อนก่อสร้างโครงการต้องจัดให้มีเจ้าหน้าที่จากบริษัทผู้รับเหมา เข้าพบผู้พักอาศัยข้างเคียงพื้นที่โครงการ เป็น	1. ติดตามเรื่องร้องเรียนที่อาจจะเกิดขึ้นตลอดระยะก่อสร้างหากพบว่ามีเรื่อง

ลงนาม...

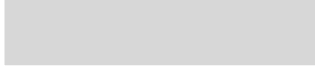

d day

ลงนาม...



.....

กรรมการผู้จัดการ บริษัท ดี เดย์ รีสอร์ท แอนด์ โฮเต็ล กรุ๊ป จำกัด
พฤษภาคม 2563

หน้า 15/122



ผู้อำนวยการ บริษัท เอสเอส คอนซัลแทนท์ส คอร์ปอเรชั่น จำกัด
พฤษภาคม 2563

ตารางที่ 2 มาตรการป้องกันและแก้ไขผลกระทบสิ่งแวดล้อม และมาตรการติดตามตรวจสอบผลกระทบสิ่งแวดล้อม โครงการ ดี อีโค คอนโด พัทยา 3 (D Eco Condo Pattaya 3) ของบริษัท ดี เดย์ รีสอร์ท แอนด์ โฮเต็ล กรุ๊ป จำกัด (ระยะก่อสร้าง)

องค์ประกอบทางสิ่งแวดล้อม	ผลกระทบสิ่งแวดล้อมที่สำคัญ	มาตรการป้องกันและแก้ไขผลกระทบสิ่งแวดล้อม	มาตรการติดตามตรวจสอบผลกระทบสิ่งแวดล้อม
	การก่อสร้างโดยใช้เสาเข็มเจาะ และระบบเจาะน้ำ (Preboring) ซึ่งความสั่นสะเทือนที่เกิดขึ้นจะแปรเปลี่ยนไปตามกิจกรรมการก่อสร้าง ที่ก่อให้เกิดความสั่นสะเทือนได้แก่ งานเจาะเสาเข็ม งานขนส่งวัสดุ งานขุดเจาะ และงานปรับพื้นที่ ซึ่งเป็นช่วงแรกของโครงการก่อสร้างเท่านั้น จึงถือได้ว่าผลกระทบดังกล่าว เป็นผลกระทบเพียงชั่วคราว อย่างไรก็ตาม โครงการต้องจัดให้มีมาตรการป้องกันและแก้ไขผลกระทบดังกล่าว	<p>ประจำตลอดระยะก่อสร้าง และให้ซื้อพร้อมเบอร์โทรศัพท์ติดต่อได้ 24 ชั่วโมง เพื่อให้ติดต่อได้โดยตรง พร้อมทั้งติดตั้งกล่องรับความคิดเห็นที่บริเวณป้อมยาม เพื่อรับเรื่องร้องเรียนที่อาจเกิดขึ้น หากมีปัญหาเกิดขึ้นต้องหาแนวทางแก้ไขโดยทันที โดยกำหนดระยะเวลาในการแก้ไขปัญหาภายใน 1 สัปดาห์</p> <p>2. กำหนดวันและเวลาทำงานในระยะก่อสร้างตามเวลาดังนี้</p> <p>(1) กำหนดระยะเวลาก่อสร้างสำหรับกิจกรรมที่ก่อให้เกิดความสั่นสะเทือน เช่น งานฐานราก งานโครงสร้างอาคาร งานตกแต่งอาคาร เป็นต้น ในวันจันทร์-ศุกร์ เวลา 8.00-17.00 น. แต่หากมีกิจกรรมการก่อสร้างที่ต่อเนื่องและเกินช่วงเวลาที่กำหนด เป็นครั้งคราวที่ไม่ก่อให้เกิดผลกระทบด้านเสียงและความสั่นสะเทือน ให้ดำเนินการไม่เกิน 20.00 น. โดยจะต้องแจ้งผู้ที่อยู่อาศัยข้างเคียงให้ทราบล่วงหน้าไม่น้อยกว่า 3 วัน ด้วยการลงพื้นที่แจ้งตามบ้านและปิดป้ายประกาศไว้บริเวณด้านหน้าโครงการ และได้รับอนุญาตจากหน่วยงานที่เกี่ยวข้อง</p> <p>(2) วันเสาร์ จะเริ่มทำงานเวลา 9.00-17.00 น. จะเป็นกิจกรรมที่ก่อให้เกิดความสั่นสะเทือน เช่น งานฐานราก งานโครงสร้างอาคาร งานตกแต่งอาคาร เป็นต้น แต่หากมีกิจกรรมการก่อสร้างที่ต่อเนื่องและเกินช่วงเวลาที่กำหนด เป็นครั้ง</p>	<p>ร้องเรียน ให้จัดเจ้าหน้าที่เข้าตรวจสอบและแก้ไขปัญหาที่พบโดยทันที</p> <p>2. ตรวจวัดความเร็วอนุภาคสูงสุด (Peak Particle Velocity : PPV) ภายในพื้นที่โครงการทุกวันที่มีการทำฐานราก รายงานผลทุกสัปดาห์ หลังจากนั้นตรวจวัดทุกเดือนตลอดระยะก่อสร้าง</p> <p>ผู้รับผิดชอบ : บริษัท ดี เดย์ รีสอร์ท แอนด์ โฮเต็ล กรุ๊ป จำกัด</p>

ลงนาม...



d day

ลงนาม...



.....

กรรมการผู้จัดการ บริษัท ดี เดย์ รีสอร์ท แอนด์ โฮเต็ล กรุ๊ป จำกัด
พฤษภาคม 2563

หน้า 16/122



ผู้อำนวยการ บริษัท เอสเอส คอนซัลแทนท์ส คอร์ปอเรชั่น จำกัด
พฤษภาคม 2563

ตารางที่ 2 มาตรการป้องกันและแก้ไขผลกระทบสิ่งแวดล้อม และมาตรการติดตามตรวจสอบผลกระทบสิ่งแวดล้อม โครงการ ดี อีโค คอนโด พัทยา 3 (D Eco Condo Pattaya 3) ของบริษัท ดี เดย์ รีสอร์ท แอนด์ โฮเทล กรุ๊ป จำกัด (ระยะก่อสร้าง)

องค์ประกอบทางสิ่งแวดล้อม	ผลกระทบสิ่งแวดล้อมที่สำคัญ	มาตรการป้องกันและแก้ไขผลกระทบสิ่งแวดล้อม	มาตรการติดตามตรวจสอบผลกระทบสิ่งแวดล้อม
		<p>คราวที่ไม่ก่อให้เกิดผลกระทบด้านเสียงและความสั่นสะเทือน ให้ดำเนินการไม่เกินเวลา 20.00 น. โดยจะต้องแจ้งผู้ที่อยู่อาศัยข้างเคียงให้ทราบ ล่วงหน้าไม่น้อยกว่า 3 วัน ด้วยการลงพื้นที่แจ้ง ตามบ้านและปิดป้ายประกาศไว้บริเวณด้านหน้าโครงการ และได้รับอนุญาตจากหน่วยงานที่เกี่ยวข้อง</p> <p>(3) วันอาทิตย์และวันหยุดนักขัตฤกษ์จะงดทำกิจกรรมก่อสร้าง</p> <p>3. จัดให้ใส่เสื้อคลุมและเชือกมัด (Preboring) ในการก่อสร้างฐานรากอาคาร เพื่อลดผลกระทบด้านความสั่นสะเทือนต่อผู้พักอาศัยข้างเคียง</p> <p>4. ก่อนก่อสร้างโครงการผู้รับเหมาต้องทำการสำรวจสภาพสภาพพื้นที่ ก่อสร้าง และตัวอาคารก่อนดำเนินการก่อสร้างอาคารโครงการ เพื่อเป็นการยืนยันและกำกับให้ผู้รับเหมาดำเนินการโดยไม่ส่งผลกระทบต่ออาคารข้างเคียง</p> <p>5. ผู้รับเหมาก่อสร้างต้องปฏิบัติตามมาตรฐานการก่อสร้างที่เหมาะสม โดยเฉพาะงานฐานรากและงานโครงสร้างหลัก ตามกฎกระทรวง ฉบับที่ 4 (พ.ศ. 2526) ออกตามความในพระราชบัญญัติควบคุมอาคาร พ.ศ. 2522 อย่างเคร่งครัด</p> <p>6. จัดให้มีการประกันภัยความรับผิดชอบต่อชีวิต ร่างกายและทรัพย์สินของบุคคลภายนอก โดยแสดงสำเนาตารางกรมธรรม์ประกันภัยไว้ในบริเวณพื้นที่ก่อสร้าง</p>	

ลงนาม.....

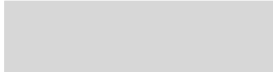

d day

กรรมการผู้จัดการ บริษัท ดี เดย์ รีสอร์ท แอนด์ โฮเทล กรุ๊ป จำกัด
พฤษภาคม 2563

ลงนาม.....



SSG
SS CONSULTANTS CORPORATION CO., LTD.

หน้า 17/122

ผู้อำนวยการ บริษัท เอสเอส คอนซัลแทนท์ส คอร์ปอเรชั่น จำกัด
พฤษภาคม 2563

ตารางที่ 2 มาตรการป้องกันและแก้ไขผลกระทบสิ่งแวดล้อม และมาตรการติดตามตรวจสอบผลกระทบสิ่งแวดล้อม โครงการ ดี อีโค คอนโด พัทยา 3 (D Eco Condo Pattaya 3) ของบริษัท ดี เดย์ รีสอร์ท แอนด์ โฮเทล กรุ๊ป จำกัด (ระยะก่อสร้าง)

องค์ประกอบทางสิ่งแวดล้อม	ผลกระทบสิ่งแวดล้อมที่สำคัญ	มาตรการป้องกันและแก้ไขผลกระทบสิ่งแวดล้อม	มาตรการติดตามตรวจสอบผลกระทบสิ่งแวดล้อม
		<p>7. มีวิศวกรดูแลก่อสร้างอย่างใกล้ชิด ควบคุมการก่อสร้างให้ถูกต้องตามหลักวิศวกรรม ให้ส่งผลกระทบน้อยที่สุด</p> <p>8. ให้แสดงรายละเอียดการประชาสัมพันธ์ มาตรการป้องกันและแก้ไขผลกระทบสิ่งแวดล้อม และมาตรการติดตามตรวจสอบผลกระทบสิ่งแวดล้อมที่ต้องปฏิบัติตามอย่างเคร่งครัด ติดไว้ในพื้นที่โครงการตลอดระยะ ให้สามารถเห็นได้ชัดเจน</p> <p>9. จัดให้ผู้รับเหมาที่มีคุณภาพ จัดให้มีบริษัทควบคุมงานก่อสร้างให้ปฏิบัติตามมาตรการในรายงานการวิเคราะห์ผลกระทบสิ่งแวดล้อมอย่างเคร่งครัด โดยมีการรายงานผลอย่างต่อเนื่องและประชาสัมพันธ์ในพื้นที่ก่อสร้างให้ชัดเจน</p> <p>10. จัดให้มีการรับเรื่องร้องเรียนตลอดระยะเวลา หากมีการร้องเรียนผลกระทบที่เกิดจากการพัฒนาโครงการ ต้องแก้ไขโดยด่วน และจัดให้มีคณะกรรมการประสานงานเพื่อแก้ไขปัญหากจากการก่อสร้าง รับผิดชอบและชดเชยความเสียหายที่เกิดขึ้น โดยมีหน้าที่ในการตรวจสอบและแก้ไขปัญหาข้อร้องเรียนจากการพัฒนาโครงการ เพื่อทำการรับเรื่องราวเกี่ยวกับผลกระทบทางด้านสิ่งแวดล้อมและเหตุรำคาญตรวจสอบข้อเท็จจริง หาสาเหตุและแนวทางในการแก้ไข ปัญหาให้ผู้ได้รับผลกระทบ/ผู้ร้องเรียน รับทราบ</p>	

ลงนาม..



d day

กรรมการผู้จัดการ บริษัท ดี เดย์ รีสอร์ท แอนด์ โฮเทล กรุ๊ป จำกัด
พฤษภาคม 2563

ลงนาม.....



SSG
SS CONSULTANTS CORPORATION CO., LTD.

หน้า 18/122

ผู้อำนวยการ บริษัท เอสเอส คอนซัลแทนท์ส คอร์ปอเรชั่น จำกัด
พฤษภาคม 2563

ตารางที่ 2 มาตรการป้องกันและแก้ไขผลกระทบสิ่งแวดล้อม และมาตรการติดตามตรวจสอบผลกระทบสิ่งแวดล้อม โครงการ ดี อีโค คอนโด พัทยา 3 (D Eco Condo Pattaya 3) ของบริษัท ดี เดย์ รีสอร์ท แอนด์ โฮเต็ล กรุ๊ป จำกัด (ระยะก่อสร้าง)

องค์ประกอบทางสิ่งแวดล้อม	ผลกระทบสิ่งแวดล้อมที่สำคัญ	มาตรการป้องกันและแก้ไขผลกระทบสิ่งแวดล้อม	มาตรการติดตามตรวจสอบผลกระทบสิ่งแวดล้อม
1.5 ทรัพยากรแหล่งน้ำและคุณภาพน้ำผิวดิน	น้ำเสียที่เกิดจากคนงานก่อสร้างโครงการ จะมีปริมาณรวมทั้งสิ้น 5 ลูกบาศก์เมตร/วัน เป็นส่วนที่ต้องได้รับการบำบัด โดยโครงการจะจัดให้มีระบบบำบัดน้ำเสียสำเร็จรูป ก่อนระบายออกสู่ท่อระบายน้ำเข้าสู่ระบบบำบัดน้ำเสียรวมเมืองพัทยา ทั้งนี้ ต้องมีมาตรการควบคุมให้มีการจัดการน้ำเสียที่เกิดขึ้นอย่างถูกต้องตามหลักสุขาภิบาลและข้อกำหนดของวิศวกรรมสถานแห่งประเทศไทยในพระบรมราชูปถัมภ์เพื่อป้องกันผลกระทบต่อสภาพแวดล้อม	1. กำหนดให้ผู้รับเหมาก่อสร้างจัดสร้างห้องส้วม ที่อาบน้ำและลานซักล้าง ให้เพียงพอับความต้องการของคนงาน โดยในการบำบัดน้ำเสียต้องจัดให้มีระบบบำบัดน้ำเสีย ซึ่งรองรับน้ำเสียได้ไม่น้อยกว่า 5 ลูกบาศก์เมตร/วัน โดยน้ำที่ภายหลังจากบำบัดจะระบายออกสู่ท่อระบายน้ำริมถนนสาธารณะต่อไป 2. จัดให้มีคนงานคอยดูแลรักษาความสะอาดห้องส้วมให้สะอาดอยู่เสมอ	ตรวจสอบและทำความสะอาดรางระบายน้ำชั่วคราวและบ่อดักตะกอน สัปดาห์ละ 1 ครั้ง ตลอดระยะก่อสร้าง ผู้รับผิดชอบ : บริษัท ดี เดย์ รีสอร์ท แอนด์ โฮเต็ล กรุ๊ป จำกัด
1.6 อุทกวิทยา และคุณภาพน้ำใต้ดิน	โครงการได้รับบริการน้ำใช้จากการประปาส่วนภูมิภาค สาขาพัทยา (ชั้นพิเศษ) ที่มีแหล่งน้ำดิบเพื่อการผลิตน้ำประปาจากแหล่งน้ำผิวดิน มิได้มีการใช้น้ำใต้ดินในการผลิตน้ำประปาแต่อย่างใด ดังนั้น การเกิดขึ้นของโครงการทั้งในระยะก่อสร้างและระยะดำเนินการจึงไม่ส่งผลกระทบต่อแหล่งน้ำใต้ดิน	ดำเนินการตามมาตรการป้องกัน/ลดผลกระทบด้านคุณภาพน้ำและการบำบัดน้ำเสีย เพื่อลดการปนเปื้อนด้านอุทกวิทยา และคุณภาพน้ำใต้ดิน	-
1.7 สภาพธรณีวิทยาและแผ่นดินไหว	โครงการตั้งอยู่ในเขต 1 มีระดับความรุนแรงของเหตุแผ่นดินไหวประมาณ 3-4 เมอร์คัลลี คือ ทุกคนตกใจ สิ่งก่อสร้างออกแบบไม่ตีปรากฏความเสียหาย (มีความเสี่ยงในการเกิดความเสียหายในระดับน้อยถึงปานกลาง) สำหรับพื้นที่โครงการไม่ได้อยู่ในบริเวณรอยเลื่อนมีพลังในประเทศไทย จึงไม่มีผลกระทบต่อการเกิดแผ่นดินไหว แต่	1. จัดให้มีแผนพับประชาสัมพันธ์ คำแนะนำในการปฏิบัติตัวหากเกิดแผ่นดินไหวให้หนีตึกอาคารชุดไว้โดยแพร่กับผู้พักอาศัย 2. ติดตามข่าว สถานการณ์ คำแนะนำ คำเตือนต่างๆ จากทางราชการอย่างต่อเนื่อง	

ลงนาม..



d day

กรรมการผู้จัดการ บริษัท ดี เดย์ รีสอร์ท แอนด์ โฮเต็ล กรุ๊ป จำกัด
พฤษภาคม 2563

ลงนาม..

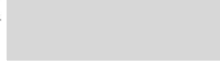

ผู้อำนวยการ บริษัท เอสเอส คอนซัลแทนท์ส คอร์ปอเรชั่น จำกัด
พฤษภาคม 2563

หน้า 19/122



ตารางที่ 2 มาตรการป้องกันและแก้ไขผลกระทบสิ่งแวดล้อม และมาตรการติดตามตรวจสอบผลกระทบสิ่งแวดล้อม โครงการ ดี อีโค คอนโด พัทยา 3 (D Eco Condo Pattaya 3) ของบริษัท ดี เดย์ รีสอร์ท แอนด์ โฮเต็ล กรุ๊ป จำกัด (ระยะก่อสร้าง)

องค์ประกอบทางสิ่งแวดล้อม	ผลกระทบสิ่งแวดล้อมที่สำคัญ	มาตรการป้องกันและแก้ไขผลกระทบสิ่งแวดล้อม	มาตรการติดตามตรวจสอบผลกระทบสิ่งแวดล้อม
	อย่างก็ตามโครงการได้มีมาตรการป้องกันและแก้ไขผลกระทบต่อแผ่นดินไหวด้วย	3. กำหนดให้มีแผนการซักซ้อม การอพยพรวมคน กรณีเกิดเหตุฉุกเฉิน โดยจัดให้มีพนักงานประจำชั้น ควบคุมผู้ที่อยู่ในอาคารให้อยู่ในความสงบ และนำทางมายังจุดรวมคนที่ปลอดภัยและเมื่อตรวจเช็คจำนวนคนเรียบร้อยแล้ว จึงเคลื่อนย้ายไปยังจุดที่ปลอดภัย 4. ให้รีบออกจากอาคาร เมื่อมีการสั่งการจากผู้ควบคุมแผนป้องกันหรือผู้ที่รับผิดชอบในเรื่องนี้ 5. ไม่ใช้ลิฟต์ เพราะหากไฟฟ้าดับอาจมีอันตรายจากการติดอยู่ภายในลิฟต์ 6. ให้หมอบอยู่ในส่วนของอาคารที่มีโครงสร้างแข็งแรง สามารถรับน้ำหนักได้มากหรือได้โต๊ะที่แข็งแรง เพื่อป้องกันอันตรายจากสิ่งปรักหักพังร่วงลงมาและให้อยู่ห่างจากประตู เบี่ยงและหน้าต่างที่พังทลายได้ง่าย 7. ให้รีบออกจากอาคารโดยเร็วในโอกาสแรกที่แผ่นดินหยุดสั่นไหวแล้ว และหนีห่างจากสิ่งที่จะหล่นทับได้	
1.8 ทรัพยากรดินและการพังทลายของดิน	การพังทลายของดินในระยะก่อสร้าง จะเกิดจากการขุดเปิดหน้าดินเพื่อทำฐานรากและการก่อสร้างงานระบบที่ฝังอยู่ใต้ดิน เช่น เก็บน้ำใต้ดิน ระบบบำบัดน้ำเสีย เป็นต้น นอกจากนี้โครงการปรับสภาพพื้นที่เพื่อให้มีระดับใกล้เคียงกับถนนหน้าโครงการนั้น อาจทำให้เกิดผลกระทบด้านการ	1. โครงการจะต้องได้รับอนุญาตก่อสร้างอาคารกับหน่วยงานอนุญาตก่อน และห้ามขุดดินเพื่อก่อสร้างอาคารก่อนได้รับอนุญาตนั้น 2. โครงการต้องปฏิบัติตามเงื่อนไขแนบท้ายใบอนุญาตให้ขุดดิน หรือก่อสร้างอาคารจากหน่วยงานผู้อนุญาตอย่างเคร่งครัด	

ลงนาม



d day

กรรมการผู้จัดการ บริษัท ดี เดย์ รีสอร์ท แอนด์ โฮเต็ล กรุ๊ป จำกัด
พฤษภาคม 2563

ลงนาม....



ผู้อำนวยการ บริษัท เอสเอส คอนซัลแทนท์ส คอร์ปอเรชั่น จำกัด
พฤษภาคม 2563

หน้า 20/122



ตารางที่ 2 มาตรการป้องกันและแก้ไขผลกระทบสิ่งแวดล้อม และมาตรการติดตามตรวจสอบผลกระทบสิ่งแวดล้อม โครงการ ดี อีโค คอนโด พัทยา 3 (D Eco Condo Pattaya 3) ของบริษัท ดี เดย์ รีสอร์ท แอนด์ โฮเต็ล กรุ๊ป จำกัด (ระยะก่อสร้าง)

องค์ประกอบทางสิ่งแวดล้อม	ผลกระทบสิ่งแวดล้อมที่สำคัญ	มาตรการป้องกันและแก้ไขผลกระทบสิ่งแวดล้อม	มาตรการติดตามตรวจสอบผลกระทบสิ่งแวดล้อม
	พังทลายของดิน ณ จุดพื้นที่ข้างเคียง โครงการต้องมีการป้องกันการพังทลายของดิน	<ol style="list-style-type: none"> ปิดท้ายรถบรรทุกดินในขณะขนดินเข้าออกพื้นที่และจัดให้มีบริเวณทำความสะอาดรถบรรทุกดินก่อนออกจากพื้นที่โครงการ และทำความสะอาดเศษดิน และวัสดุก่อสร้างที่ตกหล่นบริเวณขอยานาเกลือ 14 ในการขุดดินจะต้องขุดดินให้มีความลาดเอียงในอัตราส่วน 1:1 (ห้าม 45 องศา กับแนวระนาบ) เพื่อป้องกันผลกระทบจากการพังทลายของดิน ตรวจสอบการเคลื่อนตัวและการทรุดตัวของดินบริเวณที่ขุด หากเกิดระยะเคลื่อนตัวมากกว่าที่กำหนดไว้ต้องแจ้งให้ทางวิศวกรดำเนินการแก้ไขโดยเร็ว จัดให้มีวัสดุคลุมบริเวณที่มีการขุดปรับระดับดินที่มีความเสี่ยงสูงต่อการชะล้างตะกอนดินออกนอกโครงการ โดยให้มีตาข่ายพรางแสงหรือผ้าใบคลุมดินในส่วนที่ขุดดินดังกล่าวไว้ก่อนมีการถมกลับ ให้โครงการขุดดินระหว่างเวลา 10.00 – 16.00 น. เท่านั้น จัดให้มีวิศวกรควบคุมตรวจสอบเสถียรภาพของงานขุดดินให้มีความมั่นคงปลอดภัยตลอดระยะเวลาก่อสร้าง ในกรณีที่มีการรบกวนของเศษหินและดิน จัดให้มีพนักงานคอยเก็บกวาดให้สะอาดเรียบร้อย จัดให้มีการระบายน้ำบนพื้นดินบริเวณขอบบ่อดิน และไม่ให้พื้นที่บริเวณขอบบ่อดินเป็นที่กองดินหรือวัสดุอื่นๆ 	

ลงนาม....



กรรมการผู้จัดการ บริษัท ดี เดย์ รีสอร์ท แอนด์ โฮเต็ล กรุ๊ป จำกัด
พฤษภาคม 2563

ลงนาม....



ผู้จัดการ บริษัท เอสเอส คอนซัลแทนท์ส คอร์ปอเรชั่น จำกัด
พฤษภาคม 2563

หน้า 21/122

ตารางที่ 2 มาตรการป้องกันและแก้ไขผลกระทบสิ่งแวดล้อม และมาตรการติดตามตรวจสอบผลกระทบสิ่งแวดล้อม โครงการ ดี อีโค คอนโด พัทยา 3 (D Eco Condo Pattaya 3) ของบริษัท ดี เดย์ รีสอร์ท แอนด์ โฮเต็ล กรุ๊ป จำกัด (ระยะก่อสร้าง)

องค์ประกอบทางสิ่งแวดล้อม	ผลกระทบสิ่งแวดล้อมที่สำคัญ	มาตรการป้องกันและแก้ไขผลกระทบสิ่งแวดล้อม	มาตรการติดตามตรวจสอบผลกระทบสิ่งแวดล้อม
		<ol style="list-style-type: none"> จัดให้มีสิ่งกั้นดินหรือราวกันที่มีความมั่นคงแข็งแรงรอบบริเวณ พร้อมทั้งติดตั้งไฟฟ้าให้มีแสงสว่างเพียงพอ หรือไฟสัญญาณเตือนอันตรายจำนวนพอสมควรในระยะเวลาที่กำหนด ติดตั้งป้ายสีสะท้อนแสงขนาดไม่น้อยกว่าห้าสิบเซนติเมตร ยาวหนึ่งเมตร ทำจากวัสดุถาวร โดยติดตั้งไว้ทุกระยะไม่เกินสี่สิบเมตร ตลอดระยะเวลาทำการขุดดิน จัดให้มีเจ้าหน้าที่รับเรื่องที่จะเกิดจากการก่อสร้าง หากพบว่ามีความเสี่ยงต้องจัดเจ้าหน้าที่เข้าตรวจสอบหรือแก้ไขปัญหาที่พบโดยทันที จัดให้มีการรับเรื่องร้องเรียนตลอดระยะเวลาก่อสร้างและดำเนินการ และหากมีการร้องเรียนถึงผลกระทบที่เกิดจากการพัฒนาโครงการต้องรีบแก้ไขโดยไม่ชักช้า และโครงการจัดให้มีคณะกรรมการประสานงานเพื่อแก้ไขปัญหาจากการพัฒนาโครงการในการรับผิดชอบและชดเชยความเสียหายที่เกิดขึ้น โดยมีหน้าที่ในการตรวจสอบและแก้ไขปัญหาข้อร้องเรียนจากการพัฒนาโครงการ เพื่อทำการรับเรื่องราวเกี่ยวกับผลกระทบทางด้านสิ่งแวดล้อมและเหตุรำคาญ ตรวจสอบข้อเท็จจริง หาสาเหตุและแนวทางในการแก้ไขปัญหาให้ผู้ได้รับผลกระทบ/ผู้ร้องเรียน รับทราบ 	

ลงนาม..



กรรมการผู้จัดการ บริษัท ดี เดย์ รีสอร์ท แอนด์ โฮเต็ล กรุ๊ป จำกัด
พฤษภาคม 2563

ลงนาม.....



ผู้จัดการ บริษัท เอสเอส คอนซัลแทนท์ส คอร์ปอเรชั่น จำกัด
พฤษภาคม 2563

หน้า 22/122

ตารางที่ 2 มาตรการป้องกันและแก้ไขผลกระทบสิ่งแวดล้อม และมาตรการติดตามตรวจสอบผลกระทบสิ่งแวดล้อม โครงการ ดี อีโค คอนโด พัทยา 3 (D Eco Condo Pattaya 3) ของบริษัท ดี เดย์ รีสอร์ท แอนด์ โฮเต็ล กรุ๊ป จำกัด (ระยะก่อสร้าง)

องค์ประกอบทางสิ่งแวดล้อม	ผลกระทบสิ่งแวดล้อมที่สำคัญ	มาตรการป้องกันและแก้ไขผลกระทบสิ่งแวดล้อม	มาตรการติดตามตรวจสอบผลกระทบสิ่งแวดล้อม
2. ทรัพยากรสิ่งแวดล้อมด้านชีวภาพ 2.1 ทรัพยากรสิ่งแวดล้อมทางชีวภาพบนบก	เนื่องจากปัจจุบันในพื้นที่โครงการเป็นแหล่งท่องเที่ยว โดยรอบมีการใช้ประโยชน์ เช่น เป็นบ้านพักอาศัย อาคารชุดพักอาศัย อพาร์ตเมนต์ อาคารโรงแรม บ้านพักตากอากาศ อาคารพาณิชย์ หมู่บ้านจัดสรร บ้านเดี่ยว ทาวเฮาส์ และที่ว่าง จึงไม่มีสิ่งมีชีวิตใดๆ ที่สำคัญทางเศรษฐกิจ หรือควรค่าแก่การอนุรักษ์ ไม่มีทรัพยากรนิเวศวิทยาบนบกประเภทสัตว์ป่าหายากหรือพืชพรรณทางธรรมชาติที่สำคัญ เนื่องจากอยู่ในเขตเมือง ดังนั้น น้ำหรือของเสียที่ปล่อยออกมา ไม่ทำให้สิ่งมีชีวิตลดจำนวนหรือเพิ่มจำนวนจนส่งผลกระทบต่อสิ่งแวดล้อม	ดำเนินการตามมาตรการป้องกันและแก้ไขผลกระทบสิ่งแวดล้อมทางกายภาพ ได้แก่ คุณภาพอากาศ เสียง ความสั่นสะเทือน การพังทลายของดิน คุณภาพน้ำ และคุณค่าการใช้ประโยชน์ของมนุษย์อย่างเคร่งครัด	
2.2 ทรัพยากรสิ่งแวดล้อมทางชีวภาพในน้ำ	โครงการได้จัดให้มีระบบบำบัดน้ำเสียเบื้องต้นในระยะก่อสร้าง น้ำเสียจะถูกบำบัดน้ำเสียขั้นต้นก่อนระบายน้ำเสียสู่ท่อระบายน้ำสาธารณะเมืองพัทยา เพื่อส่งไปบำบัดยังโรงบำบัดน้ำเสียรวมเมืองพัทยา โดยโครงการมีการเสียดับริการบำบัดน้ำเสียในอัตราที่เมืองพัทยากำหนด ดังนั้น น้ำหรือของเสียที่ปล่อยออกมา	ดำเนินการตามมาตรการป้องกันและแก้ไขผลกระทบต่อทรัพยากรสิ่งแวดล้อมทางกายภาพ ได้แก่ คุณภาพอากาศ เสียง ความสั่นสะเทือน การพังทลายของดิน คุณภาพน้ำ และคุณค่าการใช้ประโยชน์ของมนุษย์อย่างเคร่งครัด	

ลงนาม

d day

กรรมการผู้จัดการ บริษัท ดี เดย์ รีสอร์ท แอนด์ โฮเต็ล กรุ๊ป จำกัด
พฤษภาคม 2563

ลงนาม.....

SSC
SS CONSULTANTS CORPORATION CO., LTD.

หน้า 23/122

ผู้อำนวยการ บริษัท เอสเอส คอนซัลแทนท์ส คอร์ปอเรชั่น จำกัด
พฤษภาคม 2563

ตารางที่ 2 มาตรการป้องกันและแก้ไขผลกระทบสิ่งแวดล้อม และมาตรการติดตามตรวจสอบผลกระทบสิ่งแวดล้อม โครงการ ดี อีโค คอนโด พัทยา 3 (D Eco Condo Pattaya 3) ของบริษัท ดี เดย์ รีสอร์ท แอนด์ โฮเต็ล กรุ๊ป จำกัด (ระยะก่อสร้าง)

องค์ประกอบทางสิ่งแวดล้อม	ผลกระทบสิ่งแวดล้อมที่สำคัญ	มาตรการป้องกันและแก้ไขผลกระทบสิ่งแวดล้อม	มาตรการติดตามตรวจสอบผลกระทบสิ่งแวดล้อม
	ไม่ทำให้สิ่งมีชีวิตลดจำนวนหรือเพิ่มจำนวนจนส่งผลกระทบต่อสิ่งแวดล้อม		
3. คุณค่าการใช้ประโยชน์ของมนุษย์ 3.1 การใช้น้ำ	โครงการมีอัตราการใช้น้ำในระยะก่อสร้างประมาณ 10 ลูกบาศก์เมตร/วัน ดังนี้ 1) น้ำใช้เพื่อการอุปโภค-บริโภคของคนงานก่อสร้าง ประมาณ 5 ลูกบาศก์เมตร/วัน 2) น้ำใช้เพื่อการก่อสร้าง เช่น ผสมปูนซีเมนต์และบ่มคอนกรีต ทำความสะอาดเครื่องมือ เครื่องใช้ต่างๆ เป็นต้น โดยคาดว่าน้ำใช้ในส่วนนี้จะมีประมาณ 5 ลูกบาศก์เมตร/วัน ส่วนบริเวณบ้านพักคนงาน จะมีปริมาณน้ำใช้บริเวณบ้านพักคนงานเท่ากับ 5 ลูกบาศก์เมตร/วัน โดยจะใช้น้ำจากการประปาส่วนภูมิภาคสาขาเมืองพัทยา (ชั้นพิเศษ) ซึ่งปัจจุบันต้องสามารถจ่ายน้ำให้กับพื้นที่ให้บริการได้อย่างเพียงพอและทั่วถึง จึงคาดว่าจะการใช้น้ำของคนงานก่อสร้าง จะไม่ส่งผลกระทบที่มีนัยสำคัญต่อชุมชนบริเวณใกล้เคียง อย่างไรก็ตาม โครงการจะต้องจัดให้มีมาตรการประหยัดน้ำ	1. กำหนดคนงานใช้น้ำอย่างประหยัด 2. ตรวจสอบจุดรั่วซึมของระบบท่อ หากพบให้รีบแก้ไขโดยด่วน 3. จัดให้มีถังสำรองน้ำใช้ให้เพียงพอกับความต้องการ	

ลงนาม

d day

กรรมการผู้จัดการ บริษัท ดี เดย์ รีสอร์ท แอนด์ โฮเต็ล กรุ๊ป จำกัด
พฤษภาคม 2563

ลงนาม.....

SSC
SS CONSULTANTS CORPORATION CO., LTD.

หน้า 24/122

ผู้อำนวยการ บริษัท เอสเอส คอนซัลแทนท์ส คอร์ปอเรชั่น จำกัด
พฤษภาคม 2563

ตารางที่ 2 มาตรการป้องกันและแก้ไขผลกระทบสิ่งแวดล้อม และมาตรการติดตามตรวจสอบผลกระทบสิ่งแวดล้อม โครงการ ดี อีโค คอนโด พัทยา 3 (D Eco Condo Pattaya 3) ของบริษัท ดี เดย์ รีสอร์ท แอนด์ โฮเต็ล กรุ๊ป จำกัด (ระยะก่อสร้าง)

องค์ประกอบทางสิ่งแวดล้อม	ผลกระทบสิ่งแวดล้อมที่สำคัญ	มาตรการป้องกันและแก้ไขผลกระทบสิ่งแวดล้อม	มาตรการติดตามตรวจสอบผลกระทบสิ่งแวดล้อม
3.2 การบำบัดน้ำเสีย	น้ำเสียระยะก่อสร้าง โครงการจะจัดสร้างห้องส้วมชาย-หญิง และเนื่องจากคนงานไม่ได้พักในพื้นที่โครงการ ดังนั้น ปริมาณน้ำเสียจากห้องส้วม คาดว่าจะมีประมาณ 5 ลูกบาศก์เมตร/วัน (คิดเป็น 100% ของปริมาณน้ำใช้) ทั้งนี้ จะไม่นำน้ำใช้ในส่วนของการก่อสร้างมาคิดรวม เนื่องจากส่วนใหญ่จะหมดไปกับขั้นตอนการก่อสร้าง ส่วนที่เหลือซึ่งมีปริมาณเล็กน้อย จะปล่อยให้ซึมลงดินและแห้งไปเองตามธรรมชาติ ซึ่งจะต้องมีมาตรการควบคุมให้มีการจัดการน้ำเสียที่เกิดขึ้นอย่างถูกต้องตามหลักสุขาภิบาลและข้อกำหนดของวิศวกรรมสถานแห่งประเทศไทยในพระบรมราชูปถัมภ์เพื่อป้องกันผลกระทบต่อสภาพแวดล้อมในการก่อสร้างโครงการ	1. ติดตั้งถังบำบัดน้ำเสียสำเร็จรูป ที่สามารถรองรับน้ำเสียได้ 5 ลูกบาศก์เมตร/วัน โดยระบบบำบัดน้ำเสียดังกล่าวสามารถบำบัดน้ำเสียให้มีค่า BOD ไม่เกิน 20 มิลลิกรัม/ลิตร ซึ่งเป็นตามเกณฑ์มาตรฐานกำหนด และโครงการจะระบาย น้ำทิ้งที่ผ่านการบำบัดแล้วส่งสู่ท่อระบายน้ำสาธารณะของเมืองพัทยาต่อไปโดยกำหนดให้มีการสูบลบก่อน ออกจากบ่อเกรอะเป็นประจำวันๆ 6 เดือน หรือจนกว่าจะทำการก่อสร้างแล้วเสร็จ 2. กำจัดแหล่งน้ำท่วมขังทั้งในบริเวณพื้นที่ก่อสร้างและบ้านพักคนงานเพื่อป้องกันการเกิดแหล่งเพาะพันธุ์ยุง 3. ติดต่อประสานงานกับเมืองพัทยาให้มาสูบลบสิ่งปฏิกูลแล้วนำไปกำจัดต่อไป 4. ดูแลความสะอาดไม่ให้มีแหล่งแพร่เชื้อโรคเพื่อป้องกันสัตว์พาหะนำโรคเช่นแมลงวันหนูหรือแมลงสาบ 5. ให้ผู้รับเหมาปฏิบัติตามมาตรการป้องกันและแก้ไขผลกระทบสิ่งแวดล้อมด้านผลกระทบต่อสุขภาพอย่างเคร่งครัด 6. เข้มงวดต่อคนงานด้านสุขาภิบาลเพื่อป้องกันปัญหาการแพร่กระจายของเชื้อโรคหรือโรคติดต่อ 7. จัดให้มีการตรวจสุขภาพคนงาน 1 ครั้ง/ปี เพื่อป้องกันปัญหาด้านสุขภาพที่อาจเป็นพาหะนำโรคได้	ติดตามการจัดระบบสุขาภิบาลภายในพื้นที่ก่อสร้าง และที่พนักงานให้ความรู้เกี่ยวกับสุขาภิบาลอย่างสม่ำเสมอ ผู้รับผิดชอบ : บริษัท ดี เดย์ รีสอร์ท แอนด์ โฮเต็ล กรุ๊ป จำกัด

ลงนาม..

d day

กรรมการผู้จัดการ บริษัท ดี เดย์ รีสอร์ท แอนด์ โฮเต็ล กรุ๊ป จำกัด
พฤษภาคม 2563

ลงนาม.....

SSC
SS CONSULTANTS CORPORATION CO., LTD.

ผู้จัดการ บริษัท เอสเอส คอนซัลแทนท์ส คอร์ปอเรชั่น จำกัด
พฤษภาคม 2563

หน้า 25/122

ตารางที่ 2 มาตรการป้องกันและแก้ไขผลกระทบสิ่งแวดล้อม และมาตรการติดตามตรวจสอบผลกระทบสิ่งแวดล้อม โครงการ ดี อีโค คอนโด พัทยา 3 (D Eco Condo Pattaya 3) ของบริษัท ดี เดย์ รีสอร์ท แอนด์ โฮเต็ล กรุ๊ป จำกัด (ระยะก่อสร้าง)

องค์ประกอบทางสิ่งแวดล้อม	ผลกระทบสิ่งแวดล้อมที่สำคัญ	มาตรการป้องกันและแก้ไขผลกระทบสิ่งแวดล้อม	มาตรการติดตามตรวจสอบผลกระทบสิ่งแวดล้อม
		8. ล้างทำความสะอาดที่พนักงานและปล่อยให้แห้งก่อนทำการปรับและเกลี่ยพื้นที่เพื่อจัดเป็นทางวิ่งเข้า-ออกโครงการ และพื้นที่จัดสวนสำหรับภายในพื้นที่โครงการ	
3.3 การระบายน้ำและการป้องกันน้ำท่วม	กรณีฝนตกหากโครงการไม่มีมาตรการควบคุมการระบายน้ำ อาจก่อให้เกิดการชะล้างหน้าดินได้ ดังนั้น โครงการต้องกำหนดให้มีมาตรการป้องกันการชะล้างหน้าดินและระบบระบายน้ำที่เหมาะสม	1. จัดทำร่องระบายน้ำภายในพื้นที่โครงการ รวบรวมน้ำเข้าสู่บ่อพักเพื่อให้เกิดการตกตะกอนดิน โดยน้ำหลากที่เกิดจากพื้นที่โครงการจะผ่านร่องระบาย เพื่อระบายน้ำออกสู่ท่อระบายน้ำหน้าโครงการ 2. ขุดลอกตะกอนดินที่สะสมในบ่อพักเป็นประจำ 3. จัดให้มีตะแกรงคัดขยะก่อนระบายน้ำออกจากโครงการ	ตรวจสอบเศษขยะ เศษอาหาร หินทราย และตะกอนดิน ในาระบายน้ำภายในพื้นที่ก่อสร้างทุกเดือนตลอดระยะก่อสร้าง ผู้รับผิดชอบ : บริษัท ดี เดย์ รีสอร์ท แอนด์ โฮเต็ล กรุ๊ป จำกัด
3.4 การจัดการมูลฝอยและสิ่งปฏิกูล	มูลฝอยที่เกิดจากคนงานก่อสร้างจะมีปริมาณ 150 ลิตร/วัน หากไม่มีการจัดการที่อาจส่งกลิ่นรบกวน ผู้พักอาศัยบริเวณใกล้เคียงโครงการ และเป็นแหล่งเพาะพันธุ์สัตว์และแมลงรบกวน	1. จัดเตรียมถังรองรับมูลฝอยขนาด 100 ลิตร จำนวน 4 ถัง วางไว้ในบริเวณก่อสร้างแยกเป็นมูลฝอยเปียก 1 ใบ มูลฝอยทั่วไป 1 ใบ มูลฝอยไฮยิเอน 1 ใบ และมูลฝอยอันตรายอีก 1 ใบ ซึ่งเป็นภาชนะรองรับที่ไม่มีกรวยรั่ว พร้อมมีฝาปิดป้องกันน้ำฝนและการส่งกลิ่นเหม็น ตั้งไว้ในพื้นที่ก่อสร้าง และในแต่ละวันต้องจัดให้มีผู้รับผิดชอบในการรวบรวมมูลฝอยตามจุดต่างๆ เพื่อให้รถเก็บขนมูลฝอยของเมืองพัทยาเก็บขนไปกำจัดต่อไป 2. มูลฝอยอันตรายจัดให้มีการคัดแยก เก็บรวบรวมไว้ เมื่อมีปริมาณมากพอ ทางโครงการจะติดต่อบริษัทที่ได้รับอนุญาตจากกรมโรงงานอุตสาหกรรมมารับไปกำจัดทุก 3 เดือน หรือตาม	ติดตาม/ตรวจสอบที่พักรวมมูลฝอยตลอดระยะก่อสร้าง ผู้รับผิดชอบ : บริษัท ดี เดย์ รีสอร์ท แอนด์ โฮเต็ล กรุ๊ป จำกัด

ลงนาม.....

d day

กรรมการผู้จัดการ บริษัท ดี เดย์ รีสอร์ท แอนด์ โฮเต็ล กรุ๊ป จำกัด
พฤษภาคม 2563

ลงนาม.....

SSC
SS CONSULTANTS CORPORATION CO., LTD.

ผู้จัดการ บริษัท เอสเอส คอนซัลแทนท์ส คอร์ปอเรชั่น จำกัด
พฤษภาคม 2563

หน้า 26/122

ตารางที่ 2 มาตรการป้องกันและแก้ไขผลกระทบสิ่งแวดล้อม และมาตรการติดตามตรวจสอบผลกระทบสิ่งแวดล้อม โครงการ ดี อีโค คอนโด พัทยา 3 (D Eco Condo Pattaya 3) ของบริษัท ดี เดย์ รีสอร์ท แอนด์ โฮเต็ล กรุ๊ป จำกัด (ระยะก่อสร้าง)

องค์ประกอบทางสิ่งแวดล้อม	ผลกระทบสิ่งแวดล้อมที่สำคัญ	มาตรการป้องกันและแก้ไขผลกระทบสิ่งแวดล้อม	มาตรการติดตามตรวจสอบผลกระทบสิ่งแวดล้อม
		<p>ความเหมาะสมของปริมาณมูลฝอย เพื่อนำไปกำจัดตามหลักวิชาการต่อไป</p> <p>3. กำจัดให้คนงานทิ้งมูลฝอยลงในภาชนะรองรับที่ได้จัดเตรียมไว้อย่างเคร่งครัด</p> <p>4. ไม่นำเศษวัสดุก่อสร้างไปทิ้งในพื้นที่สาธารณะ หรือสถานที่ที่อาจส่งผลกระทบต่อผู้พักอาศัยอยู่ในบริเวณนั้นๆ</p> <p>5. ติดต่อประสานงานให้เมืองพัทยาที่เกี่ยวข้องเข้ามาจับไปกำจัดตามหลักสุขาภิบาล ไม่ให้มีมูลฝอยตกค้าง</p> <p>6. ตรวจสอบสภาพภาชนะรองรับมูลฝอยเป็นประจำสม่ำเสมอ เพื่อป้องกันแมลงและสัตว์พาหะนำโรคใช้เป็นที่อยู่อาศัย แหล่งอาหาร กรณีที่พบว่าภาชนะรองรับมูลฝอยชำรุดเสียหายต้องซ่อมแซมหรือเปลี่ยนภาชนะใหม่ให้ทัน</p> <p>7. กำหนดให้ผู้รับเหมาแยกเศษวัสดุก่อสร้างเก็บและรวบรวมไว้เป็นสัดส่วนในพื้นที่ที่เหมาะสมและจัดให้มีระบบการคัดแยกและนำกลับมาใช้ประโยชน์ เช่น เศษอิฐ เศษปูน จะนำมาปรับถมระดับพื้นที่โครงการ ไม่แบ่นำกลับมาใช้ใหม่ได้ มูลฝอยที่ไม่สามารถนำกลับมามีประโยชน์ได้อีกผู้รับเหมาจะทิ้งลงถังรองรับเพื่อขายให้ผู้รับซื้อของเก่าต่อไป</p>	
3.5 การใช้ไฟฟ้าและการอนุรักษ์พลังงาน	ระยะก่อสร้าง โครงการจะติดตั้งมิเตอร์ไฟฟ้าชั่วคราว โดยจะขอใช้ไฟฟ้าชั่วคราวจากการไฟฟ้าส่วนภูมิภาคพัทยา	1. กำชับให้คนงานใช้ไฟฟ้าอย่างประหยัด	จัดบันทึกสถิติการใช้ไฟฟ้าเพื่อรณรงค์การใช้ไฟฟ้าอย่างคุ้มค่าและประหยัด

ลงนาม..



D Day

กรรมการผู้จัดการ บริษัท ดี เดย์ รีสอร์ท แอนด์ โฮเต็ล กรุ๊ป จำกัด
พฤษภาคม 2563

ลงนาม.....



SSC
SS CONSULTANTS CORPORATION CO., LTD.

หน้า 27/122

ผู้อำนวยการ บริษัท เอสเอส คอนซัลแทนท์ส คอร์ปอเรชั่น จำกัด
พฤษภาคม 2563

ตารางที่ 2 มาตรการป้องกันและแก้ไขผลกระทบสิ่งแวดล้อม และมาตรการติดตามตรวจสอบผลกระทบสิ่งแวดล้อม โครงการ ดี อีโค คอนโด พัทยา 3 (D Eco Condo Pattaya 3) ของบริษัท ดี เดย์ รีสอร์ท แอนด์ โฮเต็ล กรุ๊ป จำกัด (ระยะก่อสร้าง)

องค์ประกอบทางสิ่งแวดล้อม	ผลกระทบสิ่งแวดล้อมที่สำคัญ	มาตรการป้องกันและแก้ไขผลกระทบสิ่งแวดล้อม	มาตรการติดตามตรวจสอบผลกระทบสิ่งแวดล้อม
	ซึ่งการก่อสร้างโครงการจะไม่ส่งผลกระทบต่อการใช้ไฟฟ้าของชุมชนข้างเคียง หรือระบบไฟฟ้าของการไฟฟ้าส่วนภูมิภาคพัทยา เพราะปริมาณไฟฟ้าที่ต้องการใช้นั้นน้อยกว่าจะก่อให้เกิดผลกระทบใดๆ	2. ตรวจสอบระบบสายไฟฟ้า และอุปกรณ์ไฟฟ้าต่างๆ ให้อยู่ในสภาพพร้อมใช้งานเสมอและซ่อมแซมทันทีเมื่อพบชำรุดเสียหาย	ผู้รับผิดชอบ : บริษัท ดี เดย์ รีสอร์ท แอนด์ โฮเต็ล กรุ๊ป จำกัด
3.6 ความปลอดภัยและการป้องกันอัคคีภัย	ระยะก่อสร้างมีกิจกรรมที่ต้องใช้กระแสไฟฟ้าและเกิดประกายไฟ เช่น การเจาะเชื่อมเหล็ก รวมถึงการเก็บกองวัสดุจำพวกไม้ไว้ในพื้นที่โครงการ กิจกรรมดังกล่าวอาจทำให้เกิดเพลิงไหม้ได้ แต่คาดว่าเหตุการณ์ที่เกิดขึ้นจะไม่รุนแรงและสามารถแก้ปัญหาได้ เนื่องจากกำหนดให้ผู้รับเหมาจัดเตรียมถังดับเพลิงชนิดผงเคมีแห้งไว้ป้องกันเหตุเพลิงไหม้ที่จะเกิดขึ้น ซึ่งจะช่วยเหลือปัญหาในขั้นต้นได้	<p>1. การเดินสายไฟทุกชั้นต้องกระทำอย่างถูกหลักวิชาการ</p> <p>2. ออกกฎไม่ให้คนงานสูบบุหรี่ในขณะปฏิบัติงาน</p> <p>3. จัดเตรียมถังดับเพลิงชนิดมือถือไว้ในบริเวณที่สามารถมองเห็นได้ชัดเจน เพื่อนำไปใช้ได้อย่างสะดวกและสังเกตเห็นได้ง่ายเพื่อป้องกันและลดอันตรายที่จะเกิดขึ้น</p> <p>4. จัดให้มีการอบรมให้คนงานก่อสร้างรู้จักการใช้อุปกรณ์ป้องกันอัคคีภัยอย่างถูกวิธี</p>	
3.7 การจราจร	ระยะก่อสร้างโครงการจะมีปริมาณจราจรเพิ่มขึ้นประมาณ 20 เที่ยว (16 PCU/ชั่วโมง) ซึ่งจากการประเมินพบว่า ค่า V/C Ratio ของถนนสายหลักและสายรองบริเวณโครงการเปลี่ยนแปลงน้อยมาก ดังนั้น ปริมาณจราจรที่เพิ่มขึ้นในระยะการก่อสร้างจะก่อให้เกิดผลกระทบด้านการจราจรในระดับต่ำและยอมรับได้	<p>1. จัดเตรียมสถานที่สำหรับกองวัสดุก่อสร้างไม่ให้ล้ำออกมานอกพื้นที่โครงการ</p> <p>2. จัดเตรียมพื้นที่สำหรับงานขนย้ายวัสดุก่อสร้าง และพื้นที่สำหรับจอดรถบรรทุกภายในโครงการโดยไม่ให้ออกสู่ทางเข้าในผิวการจราจรของถนนสาธารณะภายนอกโครงการ</p>	ตรวจสอบสภาพถนนที่ใช้ในการขนส่งวัสดุอุปกรณ์ในการก่อสร้างทุกๆ วันตลอดระยะก่อสร้าง ผู้รับผิดชอบ : บริษัท ดี เดย์ รีสอร์ท แอนด์ โฮเต็ล กรุ๊ป จำกัด

ลงนาม...



D Day

กรรมการผู้จัดการ บริษัท ดี เดย์ รีสอร์ท แอนด์ โฮเต็ล กรุ๊ป จำกัด
พฤษภาคม 2563

ลงนาม.....



SSC
SS CONSULTANTS CORPORATION CO., LTD.

หน้า 28/122

ผู้อำนวยการ บริษัท เอสเอส คอนซัลแทนท์ส คอร์ปอเรชั่น จำกัด
พฤษภาคม 2563

ตารางที่ 2 มาตรการป้องกันและแก้ไขผลกระทบสิ่งแวดล้อม และมาตรการติดตามตรวจสอบผลกระทบสิ่งแวดล้อม โครงการ ดี อีโค คอนโด พัทยา 3 (D Eco Condo Pattaya 3) ของบริษัท ดี เดย์ รีสอร์ท แอนด์ โฮเต็ล กรุ๊ป จำกัด (ระยะก่อสร้าง)

องค์ประกอบทางสิ่งแวดล้อม	ผลกระทบสิ่งแวดล้อมที่สำคัญ	มาตรการป้องกันและแก้ไขผลกระทบสิ่งแวดล้อม	มาตรการติดตามตรวจสอบผลกระทบสิ่งแวดล้อม
		<p>3. จัดเตรียมจุดล้างล้อรถบรรทุกในหน่วยงานเพื่อป้องกันไม่ให้มีฝุ่น หิน ดิน และเศษวัสดุติดล้อรถบรรทุกออกไปยังถนนบริเวณจราจรบริเวณถนนภายนอกโครงการ</p> <p>4. จัดหาแผ่นเหล็กอย่างหนา ปูให้ทั่วบริเวณภายในพื้นที่โครงการที่จะมีรถวิ่งผ่าน เพื่อป้องกันรถชนโคลนในช่วงฝนตก</p> <p>5. จัดเตรียมผ้าใบคลุมหลังกระบะของรถบรรทุก ทุกคันที่เข้า-ออกโครงการเพื่อป้องกันฝุ่น หิน ดิน และเศษวัสดุที่อาจจะกระเด็นตกถนนบริเวณจราจรบริเวณถนนภายนอกโครงการเพื่อความปลอดภัย</p> <p>6. จัดให้มีเจ้าหน้าที่คอยควบคุมและอำนวยความสะดวกบริเวณทางเข้า-ออกโครงการในขณะดำเนินการก่อสร้างเพื่อป้องกันรถติดบริเวณด้านหน้าโครงการ และเพื่อความปลอดภัยของผู้ขับขี่รถยนต์บนถนนซอยนาเกลือ 14 บริเวณหน้าโครงการ</p> <p>7. รถขนส่งวัสดุก่อสร้างของโครงการจะจัดให้มีการติดแผ่นป้ายสะท้อนแสงและธงสีบริเวณท้ายรถเพื่อให้ผู้ขับขี่รถยนต์บนถนน สังเกตเห็นรถดังกล่าวได้อย่างชัดเจนเพื่อป้องกันการเฉี่ยวชน</p> <p>8. จัดทรมน้ำบริเวณพื้นที่ก่อสร้างหรือบริเวณที่ทำให้เกิดฝุ่นอย่างน้อยวันละ 3 ครั้ง เช้า เที่ยง และเย็น</p>	

ลงนาม...



กรรมการผู้จัดการ บริษัท ดี เดย์ รีสอร์ท แอนด์ โฮเต็ล กรุ๊ป จำกัด
พฤษภาคม 2563

ลงนาม.....



ผู้อำนวยการ บริษัท เอสเอส คอนซัลแทนท์ส คอร์ปอเรชั่น จำกัด
พฤษภาคม 2563

หน้า 29/122



ตารางที่ 2 มาตรการป้องกันและแก้ไขผลกระทบสิ่งแวดล้อม และมาตรการติดตามตรวจสอบผลกระทบสิ่งแวดล้อม โครงการ ดี อีโค คอนโด พัทยา 3 (D Eco Condo Pattaya 3) ของบริษัท ดี เดย์ รีสอร์ท แอนด์ โฮเต็ล กรุ๊ป จำกัด (ระยะก่อสร้าง)

องค์ประกอบทางสิ่งแวดล้อม	ผลกระทบสิ่งแวดล้อมที่สำคัญ	มาตรการป้องกันและแก้ไขผลกระทบสิ่งแวดล้อม	มาตรการติดตามตรวจสอบผลกระทบสิ่งแวดล้อม
		<p>9. จัดให้มีพนักงานคอยกวาดเศษดิน หินทราย ที่ตกหล่นบริเวณปากทางเข้า-ออกโครงการ และพื้นที่ข้างเคียงบริเวณโดยรอบโครงการ โดยในกรณีที่มีเศษดินเปื้อนสกปรกหล่นต้องทำความสะอาดโดยใช้น้ำฉีด และกวาดพื้นที่สะอาดโดยทันที</p> <p>10. ควบคุมน้ำหนักรถบรรทุกทุกคันที่วิ่งและจำกัดความเร็วของรถ ไม่เกิน 30 กิโลเมตร/ชั่วโมง และให้ผู้ขับรถบรรทุกปฏิบัติตามพระราชบัญญัติ การจราจรทางบก และให้ขับรถด้วยความระมัดระวังเป็นพิเศษ</p> <p>11. ติดตั้งป้ายสัญญาณจราจรต่างๆ อาทิ ป้ายชะลอความเร็ว เขตก่อสร้าง ทางซำรุด เป็นต้น ทั้งในพื้นที่โครงการและเมื่อเข้าใกล้บริเวณเข้า-ออกพื้นที่โครงการ</p> <p>12. ให้มีป้ายชื่อโครงการและลูกศรทางเข้าโครงการชัดเจน</p> <p>13. ติดตั้งกล้องรับความคิดเห็นที่บริเวณป้อมยาม เพื่อรับเรื่องร้องเรียนที่อาจเกิดขึ้นจากการก่อสร้าง หากพบว่ามีเรื่องร้องเรียนต้องดำเนินการแก้ไขปัญหาทันที</p> <p>14. จัดทำป้ายผ้าหรือไวโอลิบรูปชื่อโครงการและผู้รับเหมา พร้อมหมายเลขโทรศัพท์ติดต่อไว้ที่รถขนส่งวัสดุก่อสร้างเพื่อให้ประชาชนที่ได้รับผลกระทบ แจ้งเรื่องร้องเรียนได้</p>	
4. คุณค่าต่อคุณภาพชีวิต			
4.1 สภาพเศรษฐกิจและสังคม		1. ไม่อนุญาตให้คนงานพักในพื้นที่ก่อสร้าง	

ลงนาม...



กรรมการผู้จัดการ บริษัท ดี เดย์ รีสอร์ท แอนด์ โฮเต็ล กรุ๊ป จำกัด
พฤษภาคม 2563

ลงนาม.....



ผู้อำนวยการ บริษัท เอสเอส คอนซัลแทนท์ส คอร์ปอเรชั่น จำกัด
พฤษภาคม 2563

หน้า 30/122



ตารางที่ 2 มาตรการป้องกันและแก้ไขผลกระทบสิ่งแวดล้อม และมาตรการติดตามตรวจสอบผลกระทบสิ่งแวดล้อม โครงการ ดี อีโค คอนโด พัทยา 3 (D Eco Condo Pattaya 3) ของบริษัท ดี เดย์ รีสอร์ท แอนด์ โฮเต็ล กรุ๊ป จำกัด (ระยะก่อสร้าง)

องค์ประกอบทางสิ่งแวดล้อม	ผลกระทบสิ่งแวดล้อมที่สำคัญ	มาตรการป้องกันและแก้ไขผลกระทบสิ่งแวดล้อม	มาตรการติดตามตรวจสอบผลกระทบสิ่งแวดล้อม
	<p>โครงการจัดเป็นโครงการประเภท อาคารอยู่อาศัยรวม (อาคารชุด) ประกอบด้วย อาคารชุดพักอาศัย ขนาดความสูง 8 ชั้น และชั้นใต้ดิน 1 ชั้น สูง 22.85 เมตร จำนวน 1 อาคาร มีห้องชุดทั้งสิ้น 175 ห้อง (ห้องชุดเพื่อพักอาศัย จำนวน 173 ห้อง ห้องเพื่อการพาณิชย์ 2 ห้องและนิติบุคคล 1 ห้อง) พร้อมที่จอดรถยนต์ 35 คัน</p> <p>ลักษณะการใช้ประโยชน์ที่ดินบริเวณพื้นที่โดยรอบโครงการ</p> <p>พื้นที่โครงการอยู่ในเขตเมืองพัทยา สภาทางเศรษฐกิจ สังคมของเมืองพัทยา อำเภอบางละมุงจังหวัดชลบุรี พบว่า การประกอบอาชีพของประชาชนในเขตเมืองพัทยา ประกอบอาชีพด้านการค้าและการบริการนักท่องเที่ยว ในรูปแบบต่างๆ นอกนั้นประกอบอาชีพอุตสาหกรรม การประมง และการค้าขาย บริเวณริมหาดโดยรอบ 1 กิโลเมตร จากพื้นที่โครงการ ส่วนใหญ่เป็นที่อยู่อาศัยประเภทบ้านพักอาศัย อาคารโรงแรม อาคารพักอาศัยรวมประเภทอาคารชุดพักอาศัย อพาร์ทเมนต์ ห้องแถว และอาคารพาณิชย์ ทำให้ลักษณะการดำเนินโครงการมีความสอดคล้องต่อการใช้ที่ดินโดยรอบและสอดคล้องต่อความต้องการที่พักอาศัย เมื่อพิจารณาการใช้ประโยชน์ที่ดินประเภทที่พักอาศัยในพื้นที่ศึกษา พบว่า ที่อยู่อาศัยประเภท</p>	<p>2. กำหนดให้ผู้รับเหมาก่อสร้างที่เข้าดำเนินการตามมาตรฐานแบบก่อสร้างอาคารชั่วคราวสำหรับคนงานก่อสร้างของวิศวกรรมสถานแห่งประเทศไทยในพระบรมราชูปถัมภ์</p> <p>3. ติดตั้งป้ายประกาศเกี่ยวกับโครงการ ระยะก่อสร้างโครงการ และข้อความแสดงการขอยกยืมที่อาจไม่ได้รับความสะดวกเนื่องจากการก่อสร้าง เพื่อสร้างความเข้าใจกับประชาชน</p> <p>4. ให้นำข้อคิดเห็นจากการสำรวจความคิดเห็นมากำหนดเป็นมาตรการป้องกันและลดผลกระทบสิ่งแวดล้อม และหากมีการร้องเรียนขอชะลอการก่อสร้างจะต้องดำเนินการแก้ไขโดยทันที</p> <p>5. จัดให้มีหัวหน้าคนงาน คอยควบคุมดูแลคนงานก่อสร้างไม่ให้ก่อความเดือดร้อนต่อผู้ที่อยู่ข้างเคียง</p> <p>6. ห้ามเลี้ยงสัตว์ที่เป็นพาหนะนำโรคทุกชนิด</p> <p>7. คัดเลือกผู้รับเหมาที่มีคุณภาพมีประวัติการทำงานที่ดี โดยผู้รับเหมาดังกล่าวจะให้ความสำคัญต่อการคัดเลือกคนงานก่อสร้างโดยมีทะเบียนประวัติคนงานก่อสร้างทุกคนซึ่งคนงานเหล่านี้จะทราบระเบียบปฏิบัติในการก่อสร้างที่จะไม่ส่งผลกระทบต่อชุมชนข้างเคียงได้เป็นอย่างดี</p> <p>8. โครงการจัดให้มีแผนประชาสัมพันธ์โครงการให้ชุมชนโดยรอบทราบแผนการดำเนินการโครงการอย่างต่อเนื่องตั้งแต่</p>	<p>ผู้รับผิดชอบ : บริษัท ดี เดย์ รีสอร์ท แอนด์ โฮเต็ล กรุ๊ป จำกัด / ผู้รับเหมาของโครงการ</p>

ลงนาม....



กรรมการผู้จัดการ บริษัท ดี เดย์ รีสอร์ท แอนด์ โฮเต็ล กรุ๊ป จำกัด
พฤษภาคม 2563

ลงนาม.....



ผู้อำนวยการ บริษัท เอสเอส คอนซัลแทนท์ส์ คอร์ปอเรชั่น จำกัด
พฤษภาคม 2563

หน้า 31/122



ตารางที่ 2 มาตรการป้องกันและแก้ไขผลกระทบสิ่งแวดล้อม และมาตรการติดตามตรวจสอบผลกระทบสิ่งแวดล้อม โครงการ ดี อีโค คอนโด พัทยา 3 (D Eco Condo Pattaya 3) ของบริษัท ดี เดย์ รีสอร์ท แอนด์ โฮเต็ล กรุ๊ป จำกัด (ระยะก่อสร้าง)

องค์ประกอบทางสิ่งแวดล้อม	ผลกระทบสิ่งแวดล้อมที่สำคัญ	มาตรการป้องกันและแก้ไขผลกระทบสิ่งแวดล้อม	มาตรการติดตามตรวจสอบผลกระทบสิ่งแวดล้อม
	<p>บ้านพักอาศัย อาคารโรงแรม อาคารพักอาศัยรวม ประเภทอาคารชุดพักอาศัยและประเภท อพาร์ทเมนต์ ห้องแถว และอาคารพาณิชย์ ซึ่งอาคารพักอาศัยจะอยู่ตามแนวถนนและซอยต่างๆ ของถนนพระตำหนัก ส่วนการใช้ประโยชน์ที่ดินประเภทอื่นที่กระจายตัวโดยรอบโครงการรัศมี 1 กิโลเมตร มีลักษณะชุมชน โดยรอบพื้นที่โครงการเป็นชุมชนเมือง</p> <p>โครงการจะทำให้เกิดส่วนการใช้ประโยชน์ที่ดินเปลี่ยนแปลงไปจากเดิมซึ่งเป็นพื้นที่การพัฒนาเปลี่ยนแปลงเป็นพื้นที่อาคารอยู่อาศัยรวม (อาคารชุด) ถือได้ว่าเป็นการพัฒนาเพื่อรองรับการขยายตัวของชุมชนก่อให้เกิดที่พักที่มีคุณภาพมากขึ้น เพื่อรองรับผู้ที่ต้องการที่พักชั่วคราว ประกอบกับการพัฒนาโครงการมีความสอดคล้องกับรูปแบบการพัฒนาพื้นที่ในบริเวณใกล้เคียงกัน ดังนั้น การเกิดขึ้นของโครงการจึงไม่ส่งผลกระทบต่อพื้นที่สำคัญต่อรูปแบบการใช้ประโยชน์ที่ดินบริเวณพื้นที่โครงการ ซึ่งส่งผลให้อนาคตมีการพัฒนาเป็นที่พักอาศัย พื้นที่บริเวณนี้จะมีการเปลี่ยนแปลงไป โดยมีได้สร้างภาระให้แก่ชุมชน ทั้งในแง่ความสามารถในการรองรับ การให้บริการไฟฟ้า การประปา โทรศัพท์ ระบบบำบัดน้ำเสีย บริการด้านจัดเก็บมูลฝอย และอื่นๆ เนื่องจากบริเวณโดยรอบพื้นที่โครงการ สามารถที่จะ</p>	<p>เริ่มต้นก่อสร้างโครงการ โดยประสานงานกับผู้นำชุมชนโดยรอบพื้นที่โครงการ</p> <p>9. จัดให้มีการรับเรื่องร้องเรียนตลอดระยะเวลาก่อสร้างและดำเนินการ และหากมีการร้องเรียนถึงผลกระทบที่เกิดจากการพัฒนาโครงการต้องรีบแก้ไขโดยทันที และโครงการจัดให้มีคณะกรรมการประสานงานเพื่อแก้ไขปัญหาจากการพัฒนาโครงการในการรับผิดชอบและลดความเสียหายที่เกิดขึ้น โดยมีหน้าที่ในการตรวจสอบและแก้ไขปัญหาข้อร้องเรียนจากการพัฒนาโครงการ เพื่อทำการรับเรื่องราวเกี่ยวกับผลกระทบทางด้านสิ่งแวดล้อมและเหตุรำคาญ ตรวจสอบข้อเท็จจริง หาสาเหตุและแนวทางในการแก้ไขปัญหามาให้ผู้ได้รับผลกระทบ/ผู้ร้องเรียน รับทราบ</p> <p>10. จัดเจ้าหน้าที่โครงการออกตรวจสอบความเรียบร้อยของสถานที่พักคนงานของผู้รับเหมาย่างสม่ำเสมอ ตลอดระยะก่อสร้าง</p> <p>11. ติดตั้งป้ายประกาศเกี่ยวกับโครงการ ระยะก่อสร้างโครงการ และข้อความแสดงการขอยกยืมที่อาจไม่ได้รับความสะดวก เนื่องจากการก่อสร้าง เพื่อสร้างความเข้าใจกับประชาชน</p> <p>12. ให้มีการแสดงรายละเอียดการประชาสัมพันธ์มาตรการป้องกันและแก้ไขผลกระทบสิ่งแวดล้อม และมาตรการติดตามตรวจสอบผลกระทบสิ่งแวดล้อมที่โครงการต้องปฏิบัติอย่าง</p>	

ลงนาม....



กรรมการผู้จัดการ บริษัท ดี เดย์ รีสอร์ท แอนด์ โฮเต็ล กรุ๊ป จำกัด
พฤษภาคม 2563

ลงนาม.....



ผู้อำนวยการ บริษัท เอสเอส คอนซัลแทนท์ส์ คอร์ปอเรชั่น จำกัด
พฤษภาคม 2563

หน้า 32/122



ตารางที่ 2 มาตรการป้องกันและแก้ไขผลกระทบสิ่งแวดล้อม และมาตรการติดตามตรวจสอบผลกระทบสิ่งแวดล้อม โครงการ ดี อีโค คอนโด พัทยา 3 (D Eco Condo Pattaya 3) ของบริษัท ดี เดย์ รีสอร์ท แอนด์ โฮเต็ล กรุ๊ป จำกัด (ระยะก่อสร้าง)

องค์ประกอบทางสิ่งแวดล้อม	ผลกระทบสิ่งแวดล้อมที่สำคัญ	มาตรการป้องกันและแก้ไขผลกระทบสิ่งแวดล้อม	มาตรการติดตามตรวจสอบผลกระทบสิ่งแวดล้อม
	<p>รองรับการเพิ่มขึ้นของประชาชน และกิจกรรมที่จะเกิดขึ้นได้ ดังแสดงเอกสารยืนยันจากหน่วยงานที่เกี่ยวข้องรับรองให้กับโครงการ ดังนั้น การดำเนินโครงการจึงไม่ส่งผลกระทบต่อการใช้ประโยชน์ที่ดิน และไม่เป็ปัจจัยกระตุ้นทำให้เกิดการเปลี่ยนแปลงการใช้ประโยชน์ที่ดินโดยรอบ ทั้งนี้ ทางโครงการสามารถสรุปการประเมินผลกระทบด้านสังคม การประเมินผลกระทบด้านสังคมและการมีส่วนร่วมของประชาชน จากการดำเนินโครงการในระยะก่อสร้างและระยะดำเนินการ พร้อมกำหนดมาตรการป้องกันและแก้ไขผลกระทบสิ่งแวดล้อมและมาตรการติดตามตรวจสอบผลกระทบสิ่งแวดล้อม ดังนี้</p> <p>1.1 ผลกระทบทางด้านเศรษฐกิจ</p> <p>- การกระจายรายได้</p> <p>การก่อสร้างโครงการจะมีการจ้างแรงงานในการก่อสร้างประมาณ 50 คน ทำให้เกิดการกระจายรายได้กับคนงานทั้งในพื้นที่และนอกพื้นที่ มีการหมุนเวียนของการใช้จ่ายจากคนงานก่อสร้างในพื้นที่จากการซื้อสินค้าในชีวิตประจำวัน คาดว่าคนงานประมาณ 50 คน หากมีการใช้จ่ายเงินวันละประมาณ 330 บาท จะมีกระแสเงินหมุนเวียนในพื้นที่ประมาณวันละ 16,500 บาท/วัน หรือ</p>	<p>เคร่งครัดติดไว้บริเวณพื้นที่โครงการตลอดช่วงระยะก่อสร้างให้ประชาชนที่อาศัยอยู่โดยรอบพื้นที่โครงการสามารถเห็นได้ชัดเจน</p> <p>13. ออกกฎระเบียบการปฏิบัติงานในพื้นที่ก่อสร้าง อาทิเช่น ห้ามขายยาเสพติดทุกประเภทและมีไว้ในครอบครองเพื่อความปลอดภัยของคนงานและผู้ที่พักอาศัยในบริเวณใกล้เคียง ห้ามส่งเสียงดังรบกวนบุคคลข้างเคียง ห้ามทะเลาะวิวาททุกกรณีเพื่อความปลอดภัยของประชาชน ภายในบริเวณบ้านพักคนงาน หากมีการทะเลาะวิวาทเกิดขึ้นพิจารณาให้ออกทั้งสองฝ่าย ห้ามทำลายเคลื่อนย้ายตัดแปลง ต่อเติมทรัพย์สินของบริษัทผู้รับเหมาก่อสร้าง ห้ามลักขโมย หากมีการลักขโมย เกิดขึ้นต้องถูกส่งดำเนินคดี</p> <p>14. กำหนดให้ผู้รับเหมาก่อสร้างบ้านพักคนงานก่อสร้างให้เป็นไปตามมาตรฐาน และแบบก่อสร้างอาคารชั่วคราวสำหรับคนงานก่อสร้างของวิศวกรรมสถานแห่งประเทศไทยในพระบรมราชูปถัมภ์</p> <p>15. จัดอบรมชี้แจงมาตรการรักษาความปลอดภัยแก่หัวหน้าคนงาน หรือจัดหาคู่มือรักษาความปลอดภัยในการก่อสร้างพร้อมชี้แจงในเรื่องความปลอดภัยให้ดียิ่งขึ้น</p> <p>16. ว่าจ้างคนงานที่ถูกต้องตามกฎหมายเท่านั้น เพื่อป้องกันการเป็นพาหะนำโรค เช่น โรคไข้หวัด โรควันโรค เป็นต้น</p>	

ลงนาม...

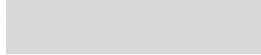

กรรมการผู้จัดการ บริษัท ดี เดย์ รีสอร์ท แอนด์ โฮเต็ล กรุ๊ป จำกัด
พฤษภาคม 2563

หน้า 33/122



ลงนาม.....



ผู้จัดการ บริษัท เอสเอส คอนซิลแทนท์ส คอร์ปอเรชั่น จำกัด
พฤษภาคม 2563

ตารางที่ 2 มาตรการป้องกันและแก้ไขผลกระทบสิ่งแวดล้อม และมาตรการติดตามตรวจสอบผลกระทบสิ่งแวดล้อม โครงการ ดี อีโค คอนโด พัทยา 3 (D Eco Condo Pattaya 3) ของบริษัท ดี เดย์ รีสอร์ท แอนด์ โฮเต็ล กรุ๊ป จำกัด (ระยะก่อสร้าง)

องค์ประกอบทางสิ่งแวดล้อม	ผลกระทบสิ่งแวดล้อมที่สำคัญ	มาตรการป้องกันและแก้ไขผลกระทบสิ่งแวดล้อม	มาตรการติดตามตรวจสอบผลกระทบสิ่งแวดล้อม
	<p>คิดเป็น 495,000 บาท/เดือน โดยทางโครงการมีระยะเวลาก่อสร้างประมาณ 18 เดือน จึงคาดว่าเศรษฐกิจในพื้นที่ใกล้เคียงกับพื้นที่โครงการจะมีเงินหมุนเวียนจากการใช้จ่ายของคนงานก่อสร้างมากขึ้น สร้างรายได้ให้คนในพื้นที่เพิ่มมากขึ้น</p> <p>- การจ้างงาน</p> <p>ระยะก่อสร้างโครงการ จะทำให้มีการจ้างคนงานก่อสร้าง โดยส่วนใหญ่จ้างคนในพื้นที่ทำให้มีการแรงงานเพิ่มขึ้น ทำให้เศรษฐกิจเริ่มมีการขยายตัว มีการเปิดร้านค้า ร้านอาหาร และมีการจ้างงานเพิ่มขึ้นจากเดิม ส่งผลให้ประชากรในพื้นที่โดยรอบโครงการ มีอาชีพ มีรายได้ และลดปัญหาการว่างงานของประชากรในพื้นที่น้อยลงตามมาอีกด้วย ดังนั้น ผลกระทบต่อสภาพเศรษฐกิจจะเป็นกระทบด้านบวก</p> <p>- การเปลี่ยนแปลงราคาที่ดิน</p> <p>การพัฒนาโครงการเป็นการพัฒนาอสังหาริมทรัพย์ โดยพัฒนาจากที่ดินว่างเปล่าให้เป็นที่พักชั่วคราว จึงอาจมีผลกระทบกับการเปลี่ยนแปลงของราคาที่ดินและที่พักอาศัยในบริเวณใกล้เคียงเพิ่มขึ้นด้วย ทั้งนี้ เพื่อลดผลกระทบด้านเศรษฐกิจที่อาจเกิดขึ้นโครงการได้มีมาตรการป้องกันและผลกระทบ</p>	<p>17. จ้างแรงงานในท้องถิ่นเพื่อลดการอพยพโยกย้ายแรงงานและเป็นการสร้างงาน สร้างรายได้และเป็นการกระจายรายได้สู่ท้องถิ่น</p> <p>18. ไม่ให้มีการค้างคืนของคนงานในพื้นที่ก่อสร้างโดยเด็ดขาด</p> <p>19. จัดให้มีหัวหน้าคนงาน คอยควบคุมดูแลคนงานก่อสร้างไม่ให้ก่อความเดือดร้อนต่อผู้ที่อยู่ข้างเคียง</p> <p>20. ห้ามนำบุคคลภายนอกมาพักในพื้นที่บ้านพักคนงานโดยไม่ได้รับอนุญาต เพื่อความเป็นระเบียบและความปลอดภัยภายในบริเวณบ้านพักคนงาน</p> <p>21. ห้ามเลี้ยงสัตว์ที่เป็นพาหะนำโรคทุกชนิด</p> <p>22. จัดพรมน้ำบริเวณพื้นที่ก่อสร้างหรือบริเวณที่ทำให้เกิดฝุ่นละอองอย่างน้อยวันละ 3 ครั้ง เช้า เย็น และเย็น</p> <p>23. การกระทำใดๆ ที่อาจก่อให้เกิดมลภาวะต้องทำในพื้นที่ที่คลุมผ้าหรือในหึ่งที่มีหลังคาและมุ้งปิดด้านข้างอีก 3 ด้าน</p> <p>24. จัดเทคนิคการก่อสร้างให้เป็นระบบสำเร็จรูปหรือทำสำเร็จรูปที่มีการหล่อนกริดในพื้นที่ก่อสร้างน้อยที่สุด</p>	

ลงนาม...



กรรมการผู้จัดการ บริษัท ดี เดย์ รีสอร์ท แอนด์ โฮเต็ล กรุ๊ป จำกัด
พฤษภาคม 2563

หน้า 34/122



ลงนาม.....

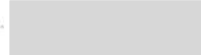

ผู้จัดการ บริษัท เอสเอส คอนซิลแทนท์ส คอร์ปอเรชั่น จำกัด
พฤษภาคม 2563

ตารางที่ 2 มาตรการป้องกันและแก้ไขผลกระทบสิ่งแวดล้อม และมาตรการติดตามตรวจสอบผลกระทบสิ่งแวดล้อม โครงการ ดี อีโค คอนโด พัทยา 3 (D Eco Condo Pattaya 3) ของบริษัท ดี เดย์ รีสอร์ท แอนด์ โฮเต็ล กรุ๊ป จำกัด (ระยะก่อสร้าง)

องค์ประกอบทางสิ่งแวดล้อม	ผลกระทบสิ่งแวดล้อมที่สำคัญ	มาตรการป้องกันและแก้ไขผลกระทบสิ่งแวดล้อม	มาตรการติดตามตรวจสอบผลกระทบสิ่งแวดล้อม
	1.2 ผลกระทบทางสังคม - โครงสร้างประชากร ช่วงการก่อสร้างโครงการคาดว่าจะมีแรงงานที่อาจมาจากต่างถิ่นเข้ามาทำงานประมาณ 50 คน แต่เบื้องต้นโครงการจะพยายามหาคนงานก่อสร้างในพื้นที่โดยรอบก่อน เพื่อป้องกันการเกิดปัญหาจากแรงงานต่างถิ่น จึงทำให้ประชากรที่เข้ามาเพิ่มมีปริมาณน้อยลงเมื่อเทียบกับจำนวนประชากรในเขตเมืองพัทยา ซึ่งโดยพื้นที่ประชากรที่ประกอบอาชีพรับจ้าง ค้าขาย และธุรกิจส่วนตัว มีห้างสรรพสินค้า โรงแรม ร้านค้า ตลาด และสถานที่ท่องเที่ยว ซึ่งทำให้มีการย้ายถิ่นฐานเพื่อมาประกอบอาชีพในพื้นที่ดังกล่าวในจำนวนที่สูง ทำให้การเข้ามาพักอาศัยของคนงานก่อสร้างไม่มีผลกระทบต่อโครงสร้างประชากรมากนัก โดยคนงานจะถูกกำหนดให้พักในที่พักที่กำหนดเป็นการเฉพาะ และคนงานดังกล่าวจะเข้ามาทำงานในช่วงเวลาสั้นๆ และไม่ถาวร แต่อย่างไรก็ตามในรัศมี 1 กิโลเมตรโดยรอบพื้นที่โครงการ เป็นแหล่งชุมชน ประกอบด้วย บ้านพักอาศัย อาคารชุดพักอาศัย อพาร์ทเม้นท์ อาคารโรงแรม บ้านพักตากอากาศ อาคารพาณิชย์ หมู่บ้านจัดสรร บ้านเดี่ยว ทาวน์เฮาส์ และที่ว่างเป็นต้น	25. บริเวณปากทางเข้า-ออกต้องปิดที่ตลอดเวลา เปิดเฉพาะเมื่อมีรถเข้า-ออก และรักษาพื้นผิวให้สะอาดปราศจากเศษหิน ดิน ทราย หรือฝุ่นตกค้างจนทำให้การก่อสร้างแล้วเสร็จ 26. เศษวัสดุที่เหลือใช้ ต้องไม่มีการกองหรือทิ้งไว้ที่หน้างาน โดยจัดให้มีรถบรรทุกมารับไปกำจัด 27. ทำความสะอาดล้อรถบรรทุกก่อนออกสู่ถนน โดยทำเป็นบ่อล้างล้อรถ มีเล็กรูสามเหลี่ยมทั้งทางขึ้นและลงเพื่อขูดดินออกจากล้อรถ 28. จัดให้มีพนักงานทำความสะอาดกวาดเศษดิน ทราย ที่ตกหล่นอยู่บริเวณพื้นที่ข้างเคียงโครงการ โดยในกรณีที่มีเศษดินเปื้อกตกหล่นต้องทำความสะอาดโดยใช้น้ำฉีด และกวาดพื้นให้สะอาด โดยทันที 29. จัดให้มีการติดตั้งถังรับความคิดเห็นที่บริเวณป้อมยามเพื่อรับเรื่องราวเรียนที่อาจจะเกิดขึ้น หากพบว่ามีเรื่องราวเรียนต้องค้นหาสาเหตุและแก้ไขปัญหานั้นทันที 30. จัดจ้างผู้รับเหมาที่มีคุณภาพตลอดจนจัดให้มีบริษัทควบคุมงานก่อสร้างให้ปฏิบัติตามมาตรการที่ระบุไว้ในรายการการวิเคราะห์ผลกระทบสิ่งแวดล้อมที่ได้รับการเห็นชอบอย่างเคร่งครัด โดยมีการรายงานผลอย่างต่อเนื่องและประชาสัมพันธ์ในพื้นที่ก่อสร้างให้ชัดเจน	

ลงนาม...



กรรมการผู้จัดการ บริษัท ดี เดย์ รีสอร์ท แอนด์ โฮเต็ล กรุ๊ป จำกัด
พฤษภาคม 2563

ลงนาม...

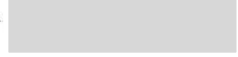

หน้า 35/122

ผู้อำนวยการ บริษัท เอสเอส คอนซัลแทนท์ส์ คอร์ปอเรชั่น จำกัด
พฤษภาคม 2563

ตารางที่ 2 มาตรการป้องกันและแก้ไขผลกระทบสิ่งแวดล้อม และมาตรการติดตามตรวจสอบผลกระทบสิ่งแวดล้อม โครงการ ดี อีโค คอนโด พัทยา 3 (D Eco Condo Pattaya 3) ของบริษัท ดี เดย์ รีสอร์ท แอนด์ โฮเต็ล กรุ๊ป จำกัด (ระยะก่อสร้าง)

องค์ประกอบทางสิ่งแวดล้อม	ผลกระทบสิ่งแวดล้อมที่สำคัญ	มาตรการป้องกันและแก้ไขผลกระทบสิ่งแวดล้อม	มาตรการติดตามตรวจสอบผลกระทบสิ่งแวดล้อม
	- ปัญหาต่อสุขภาพ ปัญหาด้านสังคมอาจเกิดได้จากผลกระทบที่มีต่อสุขภาพและอนามัย เมื่อพิจารณากิจกรรมการก่อสร้างโครงการ พบว่า อาจก่อให้เกิดปัญหาและผลกระทบกับผู้ที่อยู่ใกล้เคียง เช่น เสียงดัง ฝุ่นละออง ความสั่นสะเทือน การจราจร ซึ่งเกิดจากกิจกรรมการก่อสร้าง ดังนั้น โครงการจะต้องปฏิบัติตามมาตรการลดผลกระทบในระยะก่อสร้างในด้านเสียงดัง ฝุ่นละออง ความสั่นสะเทือน และการจราจรที่กำหนดไว้อย่างเคร่งครัด - ความปลอดภัยในชีวิตและทรัพย์สินและสวัสดิการทางสังคม <ul style="list-style-type: none"> พฤติกรรมของคนงานก่อสร้าง เนื่องจากในช่วงก่อสร้างอาจมีการจ้างแรงงานจากต่างถิ่น ซึ่งจะพักอาศัยในพื้นที่ที่จัดไว้ ซึ่งอยู่ในพื้นที่ที่กำหนดไว้ให้หลังจากได้รับเหมาก่อสร้างแล้ว การเข้ามาของคนงานต่างถิ่นอาจส่งผลกระทบต่อคนในพื้นที่ โดยคาดว่าจะเกิดจากพฤติกรรมของคนงานก่อสร้าง เช่น การส่งเสียงดังรบกวน การมีสุ่มเล่นการพนัน และการก่ออาชญากรรม เป็นต้น แต่อย่างไรก็ตามคนงานที่เข้ามาพัก	31. กำหนดให้ผู้รับเหมาก่อสร้างจัดสร้างห้องส้วม ที่อาบน้ำ และลานซักล้าง ให้เพียงพอกับความต้องการของคนงาน โดยในการบำบัดน้ำเสีย โดยจะถูกบำบัดโดยระบบบ่อเกรอะ-บ่อกรอง ไร้อากาศ จัดหาถังมูลฝอย วางไว้ในบริเวณก่อสร้างแยกเป็นถังมูลฝอยเปียก มูลฝอยทั่วไป มูลฝอยอันตราย และมูลฝอยรีไซเคิล ซึ่งเป็นภาชนะรองรับที่ไม่มีการรั่วซึม และให้เพียงพอ พร้อมทั้งมีฝาปิดป้องกันน้ำฝนและการรั่วซึมลงดิน ดังนั้นในพื้นที่พักคนงานก่อสร้าง และในแต่ละวันต้องจัดให้มีผู้รับผิดชอบในการรวบรวมมูลฝอยตามจุดต่างๆ เพื่อให้ตรงกับชนิดของมูลฝอยของเมืองพัทยานำเก็บขนไปกำจัดต่อไป 32. ไม่นำเศษวัสดุก่อสร้างไปทิ้งในพื้นที่สาธารณะ หรือสถานที่ที่อาจส่งผลกระทบต่อผู้ที่อาศัยอยู่ในบริเวณนั้นๆ 33. ตรวจสอบสภาพภาชนะรองรับมูลฝอยเป็นประจำสม่ำเสมอ เพื่อป้องกันแมลงและสัตว์พาหะนำโรคที่เป็นที่อยู่ออาศัย แหล่งอาหาร กรณีที่พบว่าภาชนะรองรับมูลฝอยชำรุดเสียหายต้องซ่อมแซมหรือเปลี่ยนภาชนะใหม่ใช้แทน 34. กำหนดให้ผู้รับเหมาแยกเศษวัสดุก่อสร้างกับและรวบรวมไว้เป็นสัดส่วนในพื้นที่ที่เหมาะสมและจัดให้มีระบบการคัดแยกและนำกลับมาใช้ประโยชน์ เช่น เศษอิฐ เศษปูน ก็จะนำมาปรับถมระดับพื้นที่โครงการ ไม่แบบนำกลับมาใช้ใหม่ได้ มูลฝอยที่ไม่	

ลงนาม...



กรรมการผู้จัดการ บริษัท ดี เดย์ รีสอร์ท แอนด์ โฮเต็ล กรุ๊ป จำกัด
พฤษภาคม 2563

ลงนาม...



หน้า 36/122

ผู้อำนวยการ บริษัท เอสเอส คอนซัลแทนท์ส์ คอร์ปอเรชั่น จำกัด
พฤษภาคม 2563

ตารางที่ 2 มาตรการป้องกันและแก้ไขผลกระทบสิ่งแวดล้อม และมาตรการติดตามตรวจสอบผลกระทบสิ่งแวดล้อม โครงการ ดี อีโค คอนโด พัทยา 3 (D Eco Condo Pattaya 3) ของบริษัท ดี เดย์ รีสอร์ท แอนด์ โฮเต็ล กรุ๊ป จำกัด (ระยะก่อสร้าง)

องค์ประกอบทางสิ่งแวดล้อม	ผลกระทบสิ่งแวดล้อมที่สำคัญ	มาตรการป้องกันและแก้ไขผลกระทบสิ่งแวดล้อม	มาตรการติดตามตรวจสอบผลกระทบสิ่งแวดล้อม
	อาศัยในพื้นที่จะอยู่ในการควบคุมให้ปฏิบัติตามกฎระเบียบควบคุมอย่างเคร่งครัดมาตรการที่กำหนดไว้ <ul style="list-style-type: none"> กิจกรรมของโครงการในช่วงก่อสร้าง ในช่วงก่อสร้างโครงการเกิดเสียงดังและแรงสั่นสะเทือนจากการเจาะเสาเข็มตอพื้นที่ยังเคียงรวมทั้งปัญหาเรื่องฝุ่นละออง เช่น จากการทุบเปิดหน้าดินรวมถึงมลพิษของเครื่องยนต์ และจากการขนส่งวัสดุก่อสร้าง ทั้งนี้ โครงการได้จัดทำมาตรการให้ผลกระทบลดน้อยลง และโครงการจะต้องปฏิบัติตามมาตรการที่กำหนดไว้อย่างเคร่งครัด <ul style="list-style-type: none"> - วัฒนธรรม และประเพณี ประชาชนในเขตเมืองพัทยา ส่วนใหญ่นับถือศาสนาพุทธ และคริสต์ จึงมีวัฒนธรรมที่หลากหลาย อีกทั้งเป็นพื้นที่ที่มีการขยายตัวทางด้านเศรษฐกิจ ประชากรย้ายมาจากที่อื่น เพื่อเข้ามาทำงานมากขึ้น สอดคล้องกับการสอบถามโดยรอบโครงการซึ่งส่วนใหญ่ย้ายมาจากที่อื่นมากกว่าเกิดที่นี่ วัฒนธรรมและประเพณีที่มีอยู่จึงเป็นวัฒนธรรมประเพณีตามศาสนา เช่น การเข้าวัดทำบุญในวันสำคัญทางศาสนาต่างๆ เช่น วันมาฆบูชา วันเข้าพรรษา วันสาขุบูชา เป็นต้น ด้านประเพณีก็จะเป็นประเพณีทั่วไป เช่น วันขึ้นปีใหม่ วันสงกรานต์ เป็นต้น ดังนั้น คนงาน	สามารถนำกลับมาใช้ประโยชน์ได้อีกผู้รับเหมาที่จะทิ้งลงถังรองรับ เพื่อจะขายให้ผู้รับซื้อของเก่าต่อไป <p>3.5. จัดให้มีห้องปฐมพยาบาลและอุปกรณ์สำหรับปฐมพยาบาลเบื้องต้นพร้อมเจ้าหน้าที่ปฐมพยาบาลสำหรับคนงานที่ทำงานก่อสร้าง</p>	

ลงนาม...



กรรมการผู้จัดการ บริษัท ดี เดย์ รีสอร์ท แอนด์ โฮเต็ล กรุ๊ป จำกัด
พฤษภาคม 2563

ลงนาม.....



ผู้อำนวยการ บริษัท เอสเอส คอนซัลแทนท์ส คอร์ปอเรชั่น จำกัด
พฤษภาคม 2563

หน้า 37/122

ตารางที่ 2 มาตรการป้องกันและแก้ไขผลกระทบสิ่งแวดล้อม และมาตรการติดตามตรวจสอบผลกระทบสิ่งแวดล้อม โครงการ ดี อีโค คอนโด พัทยา 3 (D Eco Condo Pattaya 3) ของบริษัท ดี เดย์ รีสอร์ท แอนด์ โฮเต็ล กรุ๊ป จำกัด (ระยะก่อสร้าง)

องค์ประกอบทางสิ่งแวดล้อม	ผลกระทบสิ่งแวดล้อมที่สำคัญ	มาตรการป้องกันและแก้ไขผลกระทบสิ่งแวดล้อม	มาตรการติดตามตรวจสอบผลกระทบสิ่งแวดล้อม
	ก่อสร้าง 50 คน บางส่วนจะเป็นคนงานในท้องถิ่นและที่มาจากที่อื่น จึงคาดว่าจะมีวัฒนธรรมและประเพณีที่ไม่แตกต่างกันที่มีอยู่เดิมในพื้นที่เมืองพัทยา		
4.2 อาชีวอนามัยและความปลอดภัย	ผลกระทบด้านอาชีวอนามัยและความปลอดภัยส่วนใหญ่จะเกิดขึ้นกับคนงานและเจ้าหน้าที่ปฏิบัติงานในโครงการจากอุบัติเหตุต่างๆ เนื่องจาก การทำงานที่ขาดความระมัดระวัง การใช้เครื่องมืออุปกรณ์ที่ไม่สมบูรณ์ การขนส่งวัสดุ และความสั่นสะเทือนจากการก่อสร้าง นอกจากนี้ การก่อสร้างโครงการอาจก่อให้เกิดผลกระทบจากการรบกวนของเศษวัสดุต่อบ้านพักอาศัยข้างเคียง ดังนั้นในการก่อสร้างผู้ดำเนินการก่อสร้างจะต้องปฏิบัติตามให้เป็นอย่างดีตามเงื่อนไขแห่งการอนุญาตและกฎกระทรวงฉบับที่ 4 (พ.ศ.2526) ออกตามความในพระราชบัญญัติควบคุมอาคาร พ.ศ.2522 นอกจากนี้พฤติกรรมของคนงานอาจไม่ถูกสุขลักษณะหรืออาจเป็นพาหะนำโรคต่างๆ ได้ ดังนั้น ควรเฝ้าระวังการต่างๆ เพิ่มเติม เพื่อความปลอดภัยและลดผลกระทบที่อาจเกิดต่อคนงานและผู้พักอาศัยที่อยู่โดยรอบโครงการ	1. ก่อนดำเนินการก่อสร้าง เจ้าหน้าที่จากบริษัทผู้รับเหมาต้องเข้าไปแจ้งต่อผู้พักอาศัยที่อยู่ติดกับโครงการ และให้หมายเลขโทรศัพท์ของเจ้าหน้าที่ควบคุมการก่อสร้าง เพื่อให้สามารถติดต่อกับโครงการได้โดยตรง 2. จัดทำรั้วโดยใช้วัสดุ Metal Sheet หนา 1.27 มิลลิเมตร ความสูง 6 เมตร โดยรอบพื้นที่โครงการ ติดตั้งที่แนวเขตที่ดินและใช้เป็นรั้วโครงการ 3. ขณะทำโครงสร้างต้องทำ Chain Link ยื่นจากอาคาร เพื่อกันเศษวัสดุร่วงหล่นและย้ายตามไปทุก 2-3 ชั้น 4. เมื่อย้าย Chain Link ไปแล้วต้องทำการติดตั้งม่านดักฝุ่น (Mesh Sheet) กันรอบอาคาร โดยใช้โครงเหล็กชิงทุกชั้น 5. จัดหาน้ำใช้ ระบบรวบรวมและกำจัดมูลฝอย น้ำเสียและสิ่งปฏิกูลที่ถูกสุขลักษณะไว้อย่างเพียงพอ เพื่อป้องกันไม่ให้เกิดแหล่งเพาะพันธุ์โรคหรือเกิดโรคระบาดได้ 6. จัดให้มีห้องปฐมพยาบาลและเจ้าหน้าที่สำหรับคนงานที่ทำงานก่อสร้างจัดให้มีเครื่องมือและอุปกรณ์การรักษายาบาลเบื้องต้นอย่างครบถ้วน	

ลงนาม...



กรรมการผู้จัดการ บริษัท ดี เดย์ รีสอร์ท แอนด์ โฮเต็ล กรุ๊ป จำกัด
พฤษภาคม 2563

ลงนาม.....



ผู้อำนวยการ บริษัท เอสเอส คอนซัลแทนท์ส คอร์ปอเรชั่น จำกัด
พฤษภาคม 2563

หน้า 38/122

ตารางที่ 2 มาตรการป้องกันและแก้ไขผลกระทบสิ่งแวดล้อม และมาตรการติดตามตรวจสอบผลกระทบสิ่งแวดล้อม โครงการ ดี อีโค คอนโด พัทยา 3 (D Eco Condo Pattaya 3) ของบริษัท ดี เดย์ รีสอร์ท แอนด์ โฮเทล กรุ๊ป จำกัด (ระยะก่อสร้าง)

องค์ประกอบทางสิ่งแวดล้อม	ผลกระทบสิ่งแวดล้อมที่สำคัญ	มาตรการป้องกันและแก้ไขผลกระทบสิ่งแวดล้อม	มาตรการติดตามตรวจสอบผลกระทบสิ่งแวดล้อม
		<p>7. บริเวณทางเข้า-ออก ต้องมียามดูแลการเข้า-ออกของเจ้าหน้าที่คนงานและยานพาหนะต่างๆ ตลอด 24 ชั่วโมง เพื่อความปลอดภัยและเป็นระเบียบเรียบร้อย</p> <p>8. คัดป้อนและนำการจ้างงาน ป้ายเตือน เพื่อให้คนงานก่อสร้างปฏิบัติงานได้อย่างถูกต้อง</p> <p>9. จัดเตรียมอุปกรณ์ป้องกันอุบัติเหตุในระหว่างการทำงานให้กับคนงาน เช่น หมวกนิรภัย แวนตาเมียร์กัย หน้ากากกันฝุ่น ปลั๊กเสียบหู ถุงมือ เป็นต้น</p> <p>10. จัดอบรมชี้แจงมาตรการรักษาความปลอดภัยแก่หัวหน้าคนงาน หรือจัดหาคู่มือรักษาความปลอดภัยในการก่อสร้างให้ผู้ปฏิบัติงานในระดับหัวหน้างาน พร้อมชี้แจงในเรื่องความปลอดภัยให้ดียิ่งขึ้น</p> <p>11. ควบคุมดูแลและสอดส่องการใช้ไฟฟ้าและจัดเตรียมอุปกรณ์ดับเพลิงที่จำเป็น</p> <p>12. ให้เพิ่มงวดด้านการดูแลสุขภาพอนามัยของคนงาน</p> <p>13. ติดตั้งผ้าใบเหนือรั้ว Metal sheet สีขาวที่ผู้ว่าจ้างจัดทำล้อมรอบบริเวณพื้นที่ก่อสร้างของโครงการ</p> <p>14. จัดให้มีการระบายน้ำทิ้งสำหรับการล้างล้อรถพร้อมอุปกรณ์เครื่องฉีดน้ำแรงดันสูงและคนงานคอยทำความสะอาดล้างล้อรถที่ประอบก่อนอนุญาตปล่อยรถนั้นออกจากพื้นที่ก่อสร้างสู่ถนนสาธารณะภายนอก และต้องทำความสะอาด</p>	

ลงนาม...

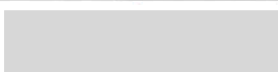

D day

กรรมการผู้จัดการ บริษัท ดี เดย์ รีสอร์ท แอนด์ โฮเทล กรุ๊ป จำกัด
พฤษภาคม 2563

ลงนาม.....

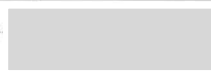

SSC
SS CONSULTANT CO., LTD.

หน้า 39/122

กรรมการ บริษัท เอสเอส คอนซัลแทนท์ส์ คอร์ปอเรชั่น จำกัด
พฤษภาคม 2563

ตารางที่ 2 มาตรการป้องกันและแก้ไขผลกระทบสิ่งแวดล้อม และมาตรการติดตามตรวจสอบผลกระทบสิ่งแวดล้อม โครงการ ดี อีโค คอนโด พัทยา 3 (D Eco Condo Pattaya 3) ของบริษัท ดี เดย์ รีสอร์ท แอนด์ โฮเทล กรุ๊ป จำกัด (ระยะก่อสร้าง)

องค์ประกอบทางสิ่งแวดล้อม	ผลกระทบสิ่งแวดล้อมที่สำคัญ	มาตรการป้องกันและแก้ไขผลกระทบสิ่งแวดล้อม	มาตรการติดตามตรวจสอบผลกระทบสิ่งแวดล้อม
		<p>บำรุงรักษาซ่อมแซมถนน และทางเท้าสาธารณะที่ชำรุดเสียหายในพื้นที่เนื่องมาจากการทำงานของผู้รับจ้างให้อยู่ในสภาพดีตลอดระยะเวลาของการก่อสร้าง</p> <p>15. จัดให้มีป้ายงานก่อสร้าง ป้ายแสดงกฎระเบียบความปลอดภัย ความสะอาด และความเป็นระเบียบเรียบร้อยในการทำงานสำหรับคนงาน ป้ายต้องติดตั้งอย่างเหมาะสม และเพียงพอ</p> <p>16. จัดให้มีป้อมยามและยามรักษาความปลอดภัยประจำสถานที่ก่อสร้างและจัดให้มีจำนวนเพียงพอทุกวันตลอดเวลา 24 ชั่วโมง จนถึงวันที่ทำงานแล้วเสร็จและวันส่ง/รับมอบงานให้แก่เจ้าของโครงการ</p> <p>17. ต้องปฏิบัติตามด้านความปลอดภัย อาชีวอนามัยและสภาพแวดล้อมในการทำงานในสถานที่ก่อสร้างต่างๆ</p> <p>18. จัดให้มีการประกันภัยความรับผิดชอบตามกฎหมายต่อชีวิตร่างกายและทรัพย์สินของบุคคลภายนอกโดยแสดงสำเนาตารางกรมธรรม์ประกันภัยไว้ในบริเวณพื้นที่ก่อสร้าง</p> <p>19. จัดให้มีการตรวจสุขภาพคนงาน 1 ครั้ง/ปี เพื่อป้องกันปัญหาด้านสุขภาพที่อาจเป็นพาหะนำโรคได้</p> <p>20. ให้โครงการและผู้รับเหมารักษาความปลอดภัยลักษณะอื่นๆ เกี่ยวกับการเยียวยาผู้ที่ได้รับผลกระทบหรือความเดือดร้อนจากการก่อสร้าง ในระหว่างที่รอดำเนินจากกรม</p>	

ลงนาม...



D day

กรรมการผู้จัดการ บริษัท ดี เดย์ รีสอร์ท แอนด์ โฮเทล กรุ๊ป จำกัด
พฤษภาคม 2563

ลงนาม....



SSC
SS CONSULTANT CO., LTD.

หน้า 40/122

กรรมการ บริษัท เอสเอส คอนซัลแทนท์ส์ คอร์ปอเรชั่น จำกัด
พฤษภาคม 2563

ตารางที่ 2 มาตรการป้องกันและแก้ไขผลกระทบสิ่งแวดล้อม และมาตรการติดตามตรวจสอบผลกระทบสิ่งแวดล้อม โครงการ ดี อีโค คอนโด พัทยา 3 (D Eco Condo Pattaya 3) ของบริษัท ดี เดย์ รีสอร์ท แอนด์ โฮเต็ล กรุ๊ป จำกัด (ระยะก่อสร้าง)

องค์ประกอบทางสิ่งแวดล้อม	ผลกระทบสิ่งแวดล้อมที่สำคัญ	มาตรการป้องกันและแก้ไขผลกระทบสิ่งแวดล้อม	มาตรการติดตามตรวจสอบผลกระทบสิ่งแวดล้อม
		<p>ประกันภัย เช่น การจัดให้มีเงินสำรอง เป็นต้น พร้อมทั้งระบุผู้ประสานงานหลัก</p> <p>21. ให้ผู้รับเหมาจัดให้มีหลักประกันสุขภาพให้แก่คนงาน เช่น บัตรประกันสุขภาพถ้วนหน้า ประกันสังคม เป็นต้น</p> <p>22. จัดพรมน้ำบริเวณพื้นที่ก่อสร้างหรือบริเวณที่ทำให้เกิดฝุ่นอย่างน้อยวันละ 3 ครั้ง เช้า เย็น และเย็น</p> <p>23. ในการกองวัสดุที่มีฝุ่นหรือเศษวัสดุที่เหลือใช้ ให้ปิดหรือคลุมด้วยผ้าใบด้านบน และด้านข้างอีก 3 ด้าน ให้มีฉีดยานอกจากนี้ ทางโครงการจึงกำหนดมาตรการการคัดเลือกผู้รับเหมาที่มีคนงานเป็นคนไทย หากการจ้างแรงงานต่างด้าวกำหนดมาตรการเพื่อลดผลกระทบของการจ้างแรงงานต่างด้าวเบื้องต้น ดังนี้</p> <p>(1) ว่าจ้างคนงานที่ถูกต้องตามกฎหมายเท่านั้น เพื่อป้องกันการเป็นพาหะนำโรค เช่น ไร้วัดโรค ไรค์ใช้หวัด เป็นต้น</p> <p>(2) เข้มงวดต่อคนงานด้านสุขาภิบาล เพื่อป้องกันปัญหาการแพร่กระจายของเชื้อโรคติดต่อ พร้อมจัดให้มีการอบรม ชี้แจงคนงานด้านสุขอนามัย</p>	
4.3 ด้านสุขภาพและสาธารณสุข 1) ด้านสุขภาพกาย	1) โรคอุจจาระร่วง	1. จัดเตรียมน้ำดื่มที่สะอาดไว้อย่างเพียงพอ	

ลงนาม...



D Day

กรรมการผู้จัดการ บริษัท ดี เดย์ รีสอร์ท แอนด์ โฮเต็ล กรุ๊ป จำกัด
พฤษภาคม 2563

ลงนาม.....



SSC
SS CONSULTANTS CORPORATION CO., LTD.

หน้า 41/122

ผู้จัดการ บริษัท เอสเอส คอนซัลแทนท์ส คอร์ปอเรชั่น จำกัด
พฤษภาคม 2563

ตารางที่ 2 มาตรการป้องกันและแก้ไขผลกระทบสิ่งแวดล้อม และมาตรการติดตามตรวจสอบผลกระทบสิ่งแวดล้อม โครงการ ดี อีโค คอนโด พัทยา 3 (D Eco Condo Pattaya 3) ของบริษัท ดี เดย์ รีสอร์ท แอนด์ โฮเต็ล กรุ๊ป จำกัด (ระยะก่อสร้าง)

องค์ประกอบทางสิ่งแวดล้อม	ผลกระทบสิ่งแวดล้อมที่สำคัญ	มาตรการป้องกันและแก้ไขผลกระทบสิ่งแวดล้อม	มาตรการติดตามตรวจสอบผลกระทบสิ่งแวดล้อม
	พฤติกรรมของคนงานในระหว่างการก่อสร้างโครงการ อาจก่อให้เกิดผลกระทบต่อระบบทางเดินอาหาร และอาจมีผลต่อสุขภาพของคนงานเนื่องจากการปฏิบัติ เช่น ดื่มน้ำ หรือรับประทานอาหารที่ไม่สะอาด การรับประทานอาหาร อาทิเช่น รับประทานอาหารสุก ๆ ดิบ ๆ และการจัดการห้องน้ำ ห้องส้วม ไม่ถูกสุขลักษณะ จำเป็นต้องให้มีมาตรการป้องกันและแก้ไขผลกระทบดังกล่าว	<p>2. จัดให้มีการอบรม ชี้แจง คนงานด้านสุขลักษณะในการรับประทานอาหารเช่น รับประทานอาหารที่ปรุงสุกใหม่ๆ ล้างมือก่อนรับประทานอาหาร เป็นต้น</p> <p>3. จัดให้มีห้องส้วมที่ถูกสุขลักษณะไว้อย่างเพียงพอ และกำกับให้คนงานดูแลความสะอาดสม่ำเสมอ</p> <p>4. เข้มงวดต่อคนงานด้านสุขาภิบาล เพื่อป้องกันปัญหาการแพร่กระจายของเชื้อโรคติดต่อ</p>	
	2) โรคไข้เลือดออก	<p>1. ดูแลไม่ให้มีแหล่งน้ำท่วมขัง ทั้งในบริเวณพื้นที่ก่อสร้างและบ้านพักคนงานเพื่อป้องกันการเกิดแหล่งเพาะพันธุ์ยุง</p> <p>2. จัดให้มีถังรองรับมูลฝอยที่สามารถรองรับมูลฝอยได้อย่างเพียงพอและดูแลความสะอาดไม่ให้มีมูลฝอยล้นถัง เพื่อป้องกันสัตว์พาหะนำโรค เช่น แมลงวัน หนู หรือแมลงสาบรบกวน</p>	
	3) โรคพิษสุนัขบ้า	<p>1. ไม่อนุญาตให้คนงานเลี้ยงสัตว์ภายในพื้นที่ก่อสร้างและบ้านพักคนงาน</p> <p>2. ห้ามมิให้คนงานหรือเจ้าหน้าที่อื่นๆ ล่านกหรือสัตว์ที่อยู่ตามธรรมชาติ หรือใช้เครื่องมือจับสัตว์ที่ผิดกฎหมายมารับประทาน</p>	

ลงนาม...



D Day

กรรมการผู้จัดการ บริษัท ดี เดย์ รีสอร์ท แอนด์ โฮเต็ล กรุ๊ป จำกัด
พฤษภาคม 2563

ลงนาม.....



SSC
SS CONSULTANTS CORPORATION CO., LTD.

หน้า 42/122

ผู้จัดการ บริษัท เอสเอส คอนซัลแทนท์ส คอร์ปอเรชั่น จำกัด
พฤษภาคม 2563

ตารางที่ 2 มาตรการป้องกันและแก้ไขผลกระทบสิ่งแวดล้อม และมาตรการติดตามตรวจสอบผลกระทบสิ่งแวดล้อม โครงการ ดี อีโค คอนโด พัทยา 3 (D Eco Condo Pattaya 3) ของบริษัท ดี เดย์ รีสอร์ท แอนด์ โฮเต็ล กรุ๊ป จำกัด (ระยะก่อสร้าง)

องค์ประกอบทางสิ่งแวดล้อม	ผลกระทบสิ่งแวดล้อมที่สำคัญ	มาตรการป้องกันและแก้ไขผลกระทบสิ่งแวดล้อม	มาตรการติดตามตรวจสอบผลกระทบสิ่งแวดล้อม
	4) มะเร็งจากควันบุหรี่	1. ห้ามมิให้สูบบุหรี่บริเวณพื้นที่ก่อสร้างโดยเด็ดขาด 2. รณรงค์ให้ทราบถึงโทษและผลเสียต่อสุขภาพจากการสูบบุหรี่	
	5) โรคผิวหนัง สาเหตุที่อาจก่อให้เกิดโรคผิวหนังจากการสัมผัสฝุ่นละอองหรือสารเคมี ที่ใช้ในการก่อสร้าง การสวมเสื้อผ้าที่ไม่สะอาด มีการับชื้นเป็นระยะเวลานาน เพื่อลดสาเหตุที่อาจก่อให้เกิดผลกระทบต่อสุขภาพดังกล่าวทางโครงการต้องปฏิบัติตามมาตรการที่กำหนดไว้อย่างเคร่งครัด	1. จัดให้มีผ้าใบโดยรอบอาคารเพื่อป้องกันฝุ่นละออง รวมทั้งฝุ่นผงปูนซีเมนต์ ฝุ่นกระจายไปยังพื้นที่ข้างเคียง 2. ให้คนงานสวมเสื้อผ้าที่มีซิปและสวมถุงมือทุกครั้งที่จะต้องสัมผัสฝุ่นปูนซีเมนต์หรือสารเคมีที่เป็นอันตรายต่อผิวหนัง 3. ดูแลความสะอาดภายในห้องพักคนงานอย่างสม่ำเสมอ 4. ล้างทำความสะอาดรองเท้าที่ใส่ทำงานทุกครั้งหลังเลิกใช้งาน และตากให้แห้งก่อนนำไปสวมใส่ 5. จัดให้มีการอบรม ชี้แจง คนงานด้านสุขอนามัยส่วนบุคคล เช่น การรักษาความสะอาดร่างกาย สวมใส่เสื้อผ้าที่แห้งและสะอาด เป็นต้น	
	6) อุบัติเหตุต่างๆ ผลกระทบจากการเสี่ยงอันตรายต่อการเกิดอุบัติเหตุจากการปฏิบัติงานในกิจกรรมการก่อสร้างในช่วงการก่อสร้าง เช่น การถูกชน ถูกกระแทก การพลัดตก เป็นต้น รวมไปถึงเกิดจากปัญหาความขัดแย้งหรือการทะเลาะเบาะแว้งกันระหว่างคนงานเอง หรือ คนงานกับประชาชนที่พักอาศัยใน	1. ขณะทำโครงสร้างต้องทำ Chain Link ยื่นจากอาคารเพื่อกันเศษวัสดุร่วงหล่นและย้ายตามไปทุก 2-3 ชั้น 2. เมื่อย้าย Chain Link ไปแล้วต้องทำการติดตั้งม่านดักฝุ่น (Mesh Sheet) กันรอบอาคาร โดยใช้โครงเหล็กซึ่งทุกชั้น 3. ทุก 2-3 ชั้น ต้องแขวนม่านและซิมม่านดักฝุ่น (Mesh Sheet) รอบเพื่อใช้ในการทำผนังภายนอก	

ลงนาม...

 d day

กรรมการผู้จัดการ บริษัท ดี เดย์ รีสอร์ท แอนด์ โฮเต็ล กรุ๊ป จำกัด
พฤษภาคม 2563

ลงนาม...

 SSC
SS CONSULTANTS CORPORATION CO., LTD.

หน้า 43/122

ผู้อำนวยการ บริษัท เอสเอส คอนซัลแทนท์ส คอร์ปอเรชั่น จำกัด
พฤษภาคม 2563

ตารางที่ 2 มาตรการป้องกันและแก้ไขผลกระทบสิ่งแวดล้อม และมาตรการติดตามตรวจสอบผลกระทบสิ่งแวดล้อม โครงการ ดี อีโค คอนโด พัทยา 3 (D Eco Condo Pattaya 3) ของบริษัท ดี เดย์ รีสอร์ท แอนด์ โฮเต็ล กรุ๊ป จำกัด (ระยะก่อสร้าง)

องค์ประกอบทางสิ่งแวดล้อม	ผลกระทบสิ่งแวดล้อมที่สำคัญ	มาตรการป้องกันและแก้ไขผลกระทบสิ่งแวดล้อม	มาตรการติดตามตรวจสอบผลกระทบสิ่งแวดล้อม
	ชุมชนที่อยู่ใกล้เคียงพื้นที่ ก่อสร้างโครงการ ดังนั้น โครงการต้องดำเนินการลดและป้องกันแก้ไขผลกระทบที่เสนอไว้อย่างเคร่งครัด	4. จัดให้มีห้องปฐมพยาบาลหรือเครื่องมืออุปกรณ์การรักษาพยาบาลเบื้องต้น และเจ้าหน้าที่พยาบาลสำหรับคนงานที่ทำงานก่อสร้าง 5. บริเวณทางเข้า-ออก ต้องมีเจ้าหน้าที่รักษาความปลอดภัยดูแลการเข้า-ออกของเจ้าหน้าที่คนงาน และยานพาหนะต่างๆ ตลอด 24 ชม. เพื่อความปลอดภัยและเป็นระเบียบเรียบร้อย 6. ติดป้ายแนะนำการทำงาน ป้ายเตือน เพื่อให้คนงานก่อสร้างปฏิบัติงานได้อย่างถูกต้อง 7. จัดเตรียมอุปกรณ์ป้องกันอุบัติเหตุในระหว่างการทำงานให้กับคนงาน เช่น หมวกนิรภัย แวนตานิรภัย หน้ากากกันฝุ่น ปลั๊กเสียงหู ถุงมือ เป็นต้น 8. จัดอบรมชี้แจงมาตรการรักษาความปลอดภัยแก่หัวหน้าคนงาน หรือจัดหาคู่มือรักษาความปลอดภัยในการก่อสร้างให้ผู้ปฏิบัติงานในระดับหัวหน้างาน พร้อมชี้แจงในเรื่องความปลอดภัยให้ดียิ่งขึ้น 9. ควบคุมดูแลและสอดส่องการใช้ไฟฟ้าและจัดเตรียมอุปกรณ์ดับเพลิงที่จำเป็น	
2) ด้านสุขภาพจิต ได้แก่ ความเครียด ความวิตกกังวล ความหวาดกลัว	ผลกระทบต่อสุขภาพด้านสุขภาพจิต เช่น ความเครียด ความวิตกกังวล ความหวาดกลัวสาเหตุอาจมาจากความรู้สึกไม่ปลอดภัยจากการที่มีการก่อสร้างในบริเวณข้างเคียงทั้ง	1. ไม่ดำเนินการก่อสร้างที่ก่อให้เกิดเสียงดังรบกวนเวลาพักนอนของผู้ที่อยู่โดยรอบ	

ลงนาม...

 d day

กรรมการผู้จัดการ บริษัท ดี เดย์ รีสอร์ท แอนด์ โฮเต็ล กรุ๊ป จำกัด
พฤษภาคม 2563

ลงนาม.....

 SSC
SS CONSULTANTS CORPORATION CO., LTD.

หน้า 44/122

ผู้อำนวยการ บริษัท เอสเอส คอนซัลแทนท์ส คอร์ปอเรชั่น จำกัด
พฤษภาคม 2563

ตารางที่ 2 มาตรการป้องกันและแก้ไขผลกระทบสิ่งแวดล้อม และมาตรการติดตามตรวจสอบผลกระทบสิ่งแวดล้อม โครงการ ดี อีโค คอนโด พัทยา 3 (D Eco Condo Pattaya 3) ของบริษัท ดี เดย์ รีสอร์ท แอนด์ โฮเต็ล กรุ๊ป จำกัด (ระยะก่อสร้าง)

องค์ประกอบทางสิ่งแวดล้อม	ผลกระทบสิ่งแวดล้อมที่สำคัญ	มาตรการป้องกันและแก้ไขผลกระทบสิ่งแวดล้อม	มาตรการติดตามตรวจสอบผลกระทบสิ่งแวดล้อม
	จากคนงานก่อสร้าง และอุบัติเหตุจากการก่อสร้าง การมีกิจกรรมที่เกิดเสียงดังรบกวนเวลาพักผ่อน การได้รับกลิ่นรบกวนจากห้องน้ำ-ห้องส้วม ภายในบ้านพักคนงาน รวมไปถึงสาเหตุที่เกิดจากความเครียดจากการทำงาน และความแออัดในบ้านพักคนงานเอง ดังนั้นการกำหนดให้มีมาตรการลดผลกระทบจะทำให้สามารถ ลดต่อสุขภาพด้านสุขภาพจิต และคลายความเครียด ความวิตกกังวล และความหวาดกลัวได้ระดับหนึ่ง	2. จัดให้มีเจ้าหน้าที่ของโครงการเข้าพบกับผู้ที่อยู่ข้างเคียงพื้นที่โครงการรวมทั้งพื้นที่บ้านพักคนงานเป็นระยะๆ ตลอดระยะเวลาก่อสร้าง เพื่อสร้างความสัมพันธ์ที่ดีและรับทราบปัญหาจากผู้ที่อยู่ข้างเคียงโดยตรง 3. ดูแลรักษาความสะอาดห้องน้ำ-ห้องส้วมคนงาน รวมทั้งระบบระบายน้ำต่างๆ ไม่ให้น้ำท่วมขังที่อาจเกิดกลิ่นรบกวนผู้ที่อยู่โดยรอบได้ทั้งภายในพื้นที่ก่อสร้างและบ้านพักคนงาน 4. จัดให้มีเจ้าหน้าที่คอยควบคุมดูแลคนงานก่อสร้าง ไม่ให้เกิดความเดือดร้อนต่อผู้ที่อยู่ใกล้เคียง 5. กำหนดกฎระเบียบปฏิบัติในการอยู่ร่วมกัน เพื่อความเป็นระเบียบเรียบร้อยและป้องกันความขัดแย้ง 6. จัดให้มีกิจกรรมสันทนาการระหว่างคนงานก่อสร้าง เพื่อคลายความเครียดจากการทำงาน และให้เกิดความสามัคคีในการอยู่ร่วมกัน	
4.4 ทัศนียภาพ สุนทรียภาพ	ระยะก่อสร้างซึ่งมีกิจกรรมการก่อสร้าง จะมีการจัดวางวัสดุก่อสร้างและกองดิน หิน กรวด อยู่ในพื้นที่ก่อสร้าง อาจทำให้เกิดทัศนียภาพไม่สวยงาม เนื่องจากอยู่ใกล้ชุมชนที่พักอาศัยจึงอาจมีผลกระทบด้านทัศนียภาพที่ไม่สวยงาม ชัดกับภาพของที่พักอาศัย	1. จัดทำรั้วโดยใช้วัสดุ Metal Sheet หนา 1.27 มิลลิเมตร ความสูง 6 เมตร โดยรอบพื้นที่โครงการ ติดตั้งที่แนวเขตที่ดิน และให้เป็นรั้วโครงการ รอบพื้นที่ก่อสร้าง และทางเข้า-ออกโครงการมีม่านกันไว้ เพื่อช่วยปิดบังไม่ให้เห็นภาพเศษวัสดุก่อสร้าง และภาพกิจกรรมก่อสร้าง ซึ่งอาจเป็นทัศนียภาพที่ไม่สวยงาม	

ลงนาม...



กรรมการผู้จัดการ บริษัท ดี เดย์ รีสอร์ท แอนด์ โฮเต็ล กรุ๊ป จำกัด
พฤษภาคม 2563

ลงนาม.....



ผู้อำนวยการ บริษัท เอสเอส คอนซิลแทนท์ส คอร์ปอเรชั่น จำกัด
พฤษภาคม 2563

หน้า 45/122



ตารางที่ 2 มาตรการป้องกันและแก้ไขผลกระทบสิ่งแวดล้อม และมาตรการติดตามตรวจสอบผลกระทบสิ่งแวดล้อม โครงการ ดี อีโค คอนโด พัทยา 3 (D Eco Condo Pattaya 3) ของบริษัท ดี เดย์ รีสอร์ท แอนด์ โฮเต็ล กรุ๊ป จำกัด (ระยะก่อสร้าง)

องค์ประกอบทางสิ่งแวดล้อม	ผลกระทบสิ่งแวดล้อมที่สำคัญ	มาตรการป้องกันและแก้ไขผลกระทบสิ่งแวดล้อม	มาตรการติดตามตรวจสอบผลกระทบสิ่งแวดล้อม
		2. กำหนดให้ทำรั้วล้อมรอบโครงการเป็นสี่เหลี่ยมหรือสี่เหลี่ยมคางหมู เพื่อให้เกิดความสวยงามและสบายตาแก่ผู้ที่มีมองจากภายนอกโครงการ 3. อาคารโครงการเมื่อสร้างขึ้นไปสูงมากกว่า 2 ชั้น จะทำการติดตั้งม่านดักฝุ่น (Mesh sheet) เพื่อช่วยดักจับทัศนียภาพตัวอาคารระหว่างก่อสร้างด้วย 4. ดูแลการก่อสร้างโครงการให้เป็นไปตามแบบภูมิสถาปัตย์ที่ได้ออกแบบไว้	
5. บ้านพักคนงาน 5.1 ที่ตั้งบ้านพักคนงานก่อสร้าง	โครงการจะใช้คนงานก่อสร้างจำนวนทั้งสิ้น 50 คน โดยคนงานทั้งหมดจะพักอาศัยอยู่นอกพื้นที่ ทั้งนี้ในการอยู่อาศัยของคนงานหากไม่มีการควบคุมหรือจัดระเบียบอาจก่อให้เกิดความเดือดร้อนรำคาญต่อชุมชนใกล้เคียงได้ ตลอดจนการอยู่อาศัยของคนงานอาจไม่ถูกสุขลักษณะหรืออาจเป็นพาหะนำโรคได้ ดังนั้นโครงการจะต้องกำหนดให้มีมาตรการควบคุมการอยู่อาศัยของคนงาน	1. กำหนดให้ผู้รับเหมาก่อสร้างบ้านพักคนงานก่อสร้างให้เป็นไปตามมาตรฐาน และแบบก่อสร้างอาคารชั่วคราวสำหรับคนงานก่อสร้างของวิศวกรรมสถานแห่งประเทศไทยในพระบรมราชูปถัมภ์ 2. จัดทำรั้วที่ล้อมรอบบริเวณบ้านพักคนงานอย่างเป็นสัดส่วน ความสูงอย่างน้อย 3 เมตร 3. ภายในบริเวณบ้านพักคนงานจะต้องจัดให้มีห้องน้ำ ห้องส้วม ลานซักล้าง และถังขยะอย่างเพียงพอ 4. จัดให้มีหัวหน้าคนงานคอยดูแลสอดส่องความประพฤติของคนงาน และให้ปฏิบัติตามกฎระเบียบอย่างเคร่งครัด 5. กำหนดบทลงโทษผู้ฝ่าฝืนกฎระเบียบอย่างชัดเจน	

ลงนาม...



กรรมการผู้จัดการ บริษัท ดี เดย์ รีสอร์ท แอนด์ โฮเต็ล กรุ๊ป จำกัด
พฤษภาคม 2563

ลงนาม.....



ผู้อำนวยการ บริษัท เอสเอส คอนซิลแทนท์ส คอร์ปอเรชั่น จำกัด
พฤษภาคม 2563

หน้า 46/122



ตารางที่ 2 มาตรการป้องกันและแก้ไขผลกระทบสิ่งแวดล้อม และมาตรการติดตามตรวจสอบผลกระทบสิ่งแวดล้อม โครงการ ดี อีโค คอนโด พัทยา 3 (D Eco Condo Pattaya 3) ของบริษัท ดี เดย์ รีสอร์ท แอนด์ โฮเทล กรุ๊ป จำกัด (ระยะก่อสร้าง)

องค์ประกอบทางสิ่งแวดล้อม	ผลกระทบสิ่งแวดล้อมที่สำคัญ	มาตรการป้องกันและแก้ไขผลกระทบสิ่งแวดล้อม	มาตรการติดตามตรวจสอบผลกระทบสิ่งแวดล้อม
		6. จัดหาน้ำใช้ ระบบรวบรวมและกำจัดมูลฝอย น้ำเสียและสิ่งปฏิกูลที่ถูกต้องสุขลักษณะได้อย่างเพียงพอ 7. จัดเตรียมถังดับเพลิงเคมีไว้ภายในบริเวณบ้านพักคนงาน เพื่อป้องกันผลกระทบด้านอัคคีภัย 8. กำชับให้คนงานรักษาความสะอาดภายในบริเวณบ้านพักคนงาน 9. จัดให้มีห้องปฐมพยาบาลและเจ้าหน้าที่สำหรับคนงาน ที่ทำงานก่อสร้างและจัดให้มีเครื่องมือและอุปกรณ์การรักษาพยาบาลเบื้องต้นอย่างครบถ้วน 10. บริเวณทางเข้า-ออก ต้องมีพนักงานรักษาความปลอดภัยดูแลการเข้า-ออกของเจ้าหน้าที่ คนงานและยานพาหนะ ต่างๆ ตลอด 24 ชั่วโมง เพื่อความปลอดภัยและเป็นระเบียบเรียบร้อย 11. จัดอบรมชี้แจงมาตรการรักษาความปลอดภัยแก่หัวหน้าคนงาน หรือจัดหาคู่มือรักษาความปลอดภัยในการก่อสร้าง พร้อมชี้แจงในเรื่องความปลอดภัยให้ดียิ่งขึ้น 12. ควบคุมดูแลและสอดส่องการใช้ไฟฟ้า และจัดเตรียมอุปกรณ์ดับเพลิงที่จำเป็น 13. เข้มงวดต่อคนงานด้านสุขภาพิบาล เพื่อป้องกันปัญหาการแพร่กระจายของเชื้อโรคหรือโรคติดต่อ 14. ออกกฎระเบียบการปฏิบัติในบ้านพักคนงาน - ห้ามก่อไฟก่อนได้รับอนุญาต ป้องกันการเกิดอัคคีภัย	

ลงนาม..



กรรมการผู้จัดการ บริษัท ดี เดย์ รีสอร์ท แอนด์ โฮเทล กรุ๊ป จำกัด
พฤษภาคม 2563



ลงนาม.....

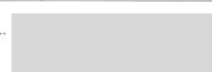

ผู้อำนวยการ บริษัท เอสเอส คอนซัลแทนท์ส คอร์ปอเรชั่น จำกัด
พฤษภาคม 2563

หน้า 47/122



ตารางที่ 2 มาตรการป้องกันและแก้ไขผลกระทบสิ่งแวดล้อม และมาตรการติดตามตรวจสอบผลกระทบสิ่งแวดล้อม โครงการ ดี อีโค คอนโด พัทยา 3 (D Eco Condo Pattaya 3) ของบริษัท ดี เดย์ รีสอร์ท แอนด์ โฮเทล กรุ๊ป จำกัด (ระยะก่อสร้าง)

องค์ประกอบทางสิ่งแวดล้อม	ผลกระทบสิ่งแวดล้อมที่สำคัญ	มาตรการป้องกันและแก้ไขผลกระทบสิ่งแวดล้อม	มาตรการติดตามตรวจสอบผลกระทบสิ่งแวดล้อม
		- ห้ามเล่นการพนันทุกประเภท เพื่อไม่ให้มีวุ่นวายและการทะเลาะวิวาท - ห้ามขายยาเสพติดทุกประเภท และมีไว้ในครอบครอง - ห้ามส่งเสียงดังหลังเวลา 22.00 น. - ห้ามทะเลาะวิวาททุกกรณี หากมีการทะเลาะวิวาทเกิดขึ้นจะพิจารณาให้ออกทั้งสองฝ่าย - ห้ามทำลาย เคสเลื่อนย้าย ดัดแปลง ต่อเติมทรัพย์สินของบริษัทผู้รับเหมารทุกกรณี - ห้ามลักขโมย หากเกิดขึ้นต้องถูกส่งดำเนินคดี - ห้ามนำบุคคลภายนอกเข้ามาพักในพื้นที่บ้านพักคนงานโดยไม่ได้รับอนุญาต เพื่อความเป็นระเบียบและความปลอดภัยภายในบริเวณบ้านพักคนงาน	

หมายเหตุ โครงการต้องจัดทำรายงานผลการปฏิบัติตามมาตรการป้องกันและแก้ไขผลกระทบสิ่งแวดล้อมและมาตรการติดตามตรวจสอบผลกระทบสิ่งแวดล้อม ทุก 6 เดือน พร้อมทั้งจัดส่งรายงาน 2 ครั้งต่อปี คือ ภายในเดือนกรกฎาคม (รวบรวมผลการติดตามตรวจสอบของเดือนมกราคมถึงมิถุนายน) และภายในเดือนมกราคม(รวบรวมผลการติดตามตรวจสอบของเดือนกรกฎาคมถึงธันวาคมของปีก่อน) ให้แก่หน่วยงานของรัฐที่มีอำนาจอนุญาตตามกฎหมายให้ดำเนินโครงการหรือกิจการอันเป็นกิจกรรมหลักที่ต้องจัดทำรายงานการประเมินผลกระทบสิ่งแวดล้อม ณ สำนักงานของหน่วยงานของรัฐ (เมืองพัทยา)

ผู้รับผิดชอบ บริษัท ดี เดย์ รีสอร์ท แอนด์ โฮเทล กรุ๊ป จำกัด

ลงนาม..



กรรมการผู้จัดการ บริษัท ดี เดย์ รีสอร์ท แอนด์ โฮเทล กรุ๊ป จำกัด
พฤษภาคม 2563



ลงนาม.....



ผู้อำนวยการ บริษัท เอสเอส คอนซัลแทนท์ส คอร์ปอเรชั่น จำกัด
พฤษภาคม 2563

หน้า 48/122



ตารางที่ 3 มาตรการป้องกันและแก้ไขผลกระทบสิ่งแวดล้อม และมาตรการติดตามตรวจสอบผลกระทบสิ่งแวดล้อม โครงการ ดี อีโค คอนโด พัทยา 3 (D Eco Condo Pattaya 3) ของบริษัท ดี เดย์ รีสอร์ท แอนด์ โฮเทล กรุ๊ป จำกัด (ระยะดำเนินการ)

องค์ประกอบทางสิ่งแวดล้อม	ผลกระทบสิ่งแวดล้อมที่สำคัญ	มาตรการป้องกันและแก้ไขผลกระทบสิ่งแวดล้อม	มาตรการติดตามตรวจสอบผลกระทบสิ่งแวดล้อม
1. ทรัพยากรสิ่งแวดล้อมทางกายภาพ 1.1 ลักษณะภูมิประเทศ	เมื่อโครงการเปิดดำเนินการบริเวณพื้นที่โครงการจะเปลี่ยนสภาพเป็นอาคารชุดพักอาศัย ขนาดความสูง 8 ชั้น และชั้นใต้ดิน 1 ชั้น สูง 22.85 เมตร จำนวน 1 อาคาร มีห้องชุดทั้งสิ้น 175 ห้อง (ห้องชุดเพื่อพักอาศัย จำนวน 173 ห้อง ห้องเพื่อการพาณิชย์ 2 ห้อง และนิติบุคคล 1 ห้อง) แทนพื้นที่เดิมซึ่งเป็นพื้นที่ว่างรกร้างใช้ประโยชน์ โดยระดับความสูงของพื้นดินบริเวณโครงการภายหลังก่อสร้างแล้วเสร็จจะมีระดับใกล้เคียงกับทางสาธารณประโยชน์ (ถนนหน้าโครงการ) ซึ่งไม่แตกต่างจากเดิมมากนัก ประกอบกับอาคารของโครงการได้ออกแบบอย่างสวยงาม และใช้สีที่กลมกลืนกับสภาพแวดล้อมโดยรอบ โดยปลูกต้นไม้ยืนต้นและต้นไม้ปากคลุ้มดินภายในพื้นที่โครงการ ซึ่งจะก่อให้เกิดร่มเงา ความร่มรื่นและความสวยงาม ดังนั้น การเกิดขึ้นของโครงการไม่มีกิจกรรมใดก่อให้เกิดผลกระทบทางด้านภูมิประเทศ	1. การออกแบบอาคารใช้โทนสีอ่อนที่ไม่โดดเด่นและให้มีความสอดคล้องกับสิ่งแวดล้อมข้างเคียง 2. จัดให้มีการดูแลรักษาพื้นที่จัดภูมิทัศน์ภายในโครงการ และดูแลความสะอาด และความเป็นระเบียบเรียบร้อยภายในบริเวณโครงการอยู่เสมอ	ดูแลรักษาพื้นที่จัดภูมิทัศน์ภายในโครงการให้มีความสะอาดและเป็นระเบียบเรียบร้อยอยู่เสมอ ผู้รับผิดชอบ : นิติบุคคลอาคารชุด / บริษัท ดี เดย์ รีสอร์ท แอนด์ โฮเทล กรุ๊ป จำกัด ในกรณีที่ยังไม่ได้ก่อตั้งนิติบุคคลอาคารชุด โทร 080 218 0800
1.2 คุณภาพอากาศ 1) ฝุ่นละออง	ลักษณะโครงการอาคารอยู่อาศัยรวม (อาคารชุด) ฝุ่นละอองที่เกิดขึ้นจึงเกิดจากรถจราจรเข้า-ออกโครงการ	1. ควบคุมความเร็วของรถยนต์ในโครงการ เช่น ป้ายจำกัดความเร็วไม่เกิน 30 กิโลเมตร/ชั่วโมง สันนุนลดความเร็วเพื่อไม่ให้เกิดการฟุ้งกระจายของฝุ่นบนผิวถนน	ดูแลรักษาสภาพถนน ทางเดินรถ และป้ายจราจรในโครงการให้สะอาดและมีสภาพดีอยู่เสมอ กรณีที่พบว่าถนน

ลงนาม..



กรรมการผู้จัดการ บริษัท ดี เดย์ รีสอร์ท แอนด์ โฮเทล กรุ๊ป จำกัด
พฤษภาคม 2563

ลงนาม...



หน้า 49/122

ประธานกรรมการ บริษัท เอสเอส คอนซัลแทนท์ส คอร์ปอเรชั่น จำกัด
พฤษภาคม 2563

ตารางที่ 3 มาตรการป้องกันและแก้ไขผลกระทบสิ่งแวดล้อม และมาตรการติดตามตรวจสอบผลกระทบสิ่งแวดล้อม โครงการ ดี อีโค คอนโด พัทยา 3 (D Eco Condo Pattaya 3) ของบริษัท ดี เดย์ รีสอร์ท แอนด์ โฮเทล กรุ๊ป จำกัด (ระยะดำเนินการ)

องค์ประกอบทางสิ่งแวดล้อม	ผลกระทบสิ่งแวดล้อมที่สำคัญ	มาตรการป้องกันและแก้ไขผลกระทบสิ่งแวดล้อม	มาตรการติดตามตรวจสอบผลกระทบสิ่งแวดล้อม
	ซึ่งมีนัยสำคัญและจะเกิดเฉพาะช่วงเวลาที่มีการจราจรหนาแน่น คือ ในช่วงเวลาเช้าและเย็นเท่านั้น พบว่า 1. ปริมาณฝุ่นละอองรวม (TSP) - จากการตรวจวัด = 0.093 มก./ลบ.ม. - ค่ามาตรฐาน = 0.33 มก./ลบ.ม. 2. ฝุ่นละอองขนาดเล็กไม่เกิน 10 ไมครอน (PM ₁₀) - จากการตรวจวัด = 0.046 มก./ลบ.ม. - ค่ามาตรฐาน = 0.12 มก./ลบ.ม. ดังนั้น ปริมาณฝุ่นละอองของโครงการมีค่าไม่เกินมาตรฐานตามประกาศคณะกรรมการสิ่งแวดล้อมแห่งชาติ ฉบับที่ 24 (พ.ศ.2547) จึงคาดว่าผลกระทบด้านฝุ่นละอองจากการก่อสร้างอยู่ในระดับต่ำและสามารถยอมรับได้	2. หมั่นดูแลรักษาความสะอาดบริเวณถนนโดยฉีดล้างถนนเป็นครั้งคราวเพื่อป้องกันการฟุ้งกระจายของฝุ่นอันเนื่องจากถนน 3. ดูแลรักษาสภาพถนนทางเดินรถ และป้ายจราจรในโครงการให้สะอาดและมีสภาพดีอยู่เสมอ กรณีที่พบว่าถนน ทางเดินรถ และป้ายจราจรมีการชำรุดให้ดำเนินการซ่อมแซมหรือปรับเปลี่ยนใหม่โดยทันที 4. จัดให้มีพื้นที่สีเขียวภายในโครงการ โดยปลูกไม้ยืนต้น ไม้พุ่ม และพืชคลุมดินเพื่อไม่ให้เกิดฝุ่นละออง 5. จัดทำป้ายและสัญลักษณ์จราจรบนพื้นที่ทางให้ชัดเจน และไม่ก่อให้เกิดความสับสนของผู้ขับขี่ ทำให้การเคลื่อนตัวของรถในโครงการ และบริเวณทางเข้า-ออกโครงการสามารถทำได้อย่างดีและปลอดภัย 6. จัดตั้งป้ายห้ามติดเครื่องยนต์ทั้งไว้ภายในบริเวณลานจอดรถให้สามารถสังเกตเห็นได้อย่างชัดเจนและทั่วถึง 7. จัดระบบการจราจรภายในโครงการให้ชัดเจน รวมถึงการควบคุมการปฏิบัติตามของผู้พักอาศัย 8. จัดให้มีเจ้าหน้าที่อำนวยความสะดวกด้านการจราจรบริเวณทางเข้า-ออก โครงการ 9. ดูแลบริเวณพื้นที่โครงการให้มีความสะอาด และเป็นระเบียบเรียบร้อยอยู่เสมอ	ทางเดินรถ และป้ายจราจรมีการชำรุดให้ดำเนินการซ่อมแซมหรือปรับเปลี่ยนใหม่โดยทันที ผู้รับผิดชอบ : นิติบุคคลอาคารชุด / บริษัท ดี เดย์ รีสอร์ท แอนด์ โฮเทล กรุ๊ป จำกัด ในกรณีที่ยังไม่ได้ก่อตั้งนิติบุคคลอาคารชุด โทร 080 218 0800

ลงนาม..



กรรมการผู้จัดการ บริษัท ดี เดย์ รีสอร์ท แอนด์ โฮเทล กรุ๊ป จำกัด
พฤษภาคม 2563

ลงนาม...



หน้า 50/122

ประธานกรรมการ บริษัท เอสเอส คอนซัลแทนท์ส คอร์ปอเรชั่น จำกัด
พฤษภาคม 2563

ตารางที่ 3 มาตรการป้องกันและแก้ไขผลกระทบสิ่งแวดล้อม และมาตรการติดตามตรวจสอบผลกระทบสิ่งแวดล้อม โครงการ ดี อีโค คอนโด พัทยา 3 (D Eco Condo Pattaya 3) ของบริษัท ดี เดย์ รีสอร์ท แอนด์ โฮเต็ล กรุ๊ป จำกัด (ระยะดำเนินการ)

องค์ประกอบทางสิ่งแวดล้อม	ผลกระทบสิ่งแวดล้อมที่สำคัญ	มาตรการป้องกันและแก้ไขผลกระทบสิ่งแวดล้อม	มาตรการติดตามตรวจสอบผลกระทบสิ่งแวดล้อม
	<p>ซึ่งมีนัยสำคัญและจะเกิดเฉพาะช่วงเวลาที่มีการจราจรหนาแน่น คือ ในช่วงเวลาเช้าและเย็นเท่านั้น พบว่า</p> <p>1. ปริมาณฝุ่นละอองรวม (TSP)</p> <ul style="list-style-type: none"> - จากการตรวจวัด = 0.093 มก./ลบ.ม. - ค่ามาตรฐาน = 0.33 มก./ลบ.ม. <p>2. ฝุ่นละอองขนาดเล็กไม่เกิน 10 ไมครอน (PM₁₀)</p> <ul style="list-style-type: none"> - จากการตรวจวัด = 0.046 มก./ลบ.ม. - ค่ามาตรฐาน = 0.12 มก./ลบ.ม. <p>ดังนั้น ปริมาณฝุ่นละอองของโครงการมีค่าไม่เกินมาตรฐานตามประกาศคณะกรรมการสิ่งแวดล้อมแห่งชาติ ฉบับที่ 24 (พ.ศ.2547) จึงคาดว่าผลกระทบด้านฝุ่นละอองจากการก่อสร้างอยู่ในระดับต่ำและสามารถยอมรับได้</p>	<p>2. หมั่นดูแลรักษาความสะอาดบริเวณถนนโดยฉีดล้างถนนเป็นครั้งคราวเพื่อป้องกันการฟุ้งกระจายของฝุ่นอันเนื่องจากถนน</p> <p>3. ดูแลรักษาสภาพถนนทางเดินรถ และป้ายจราจรในโครงการให้สะอาดและมีสภาพดีอยู่เสมอ กรณีที่พบว่าถนน ทางเดินรถ และป้ายจราจรมีการชำรุดให้ดำเนินการซ่อมแซมหรือปรับเปลี่ยนใหม่โดยทันที</p> <p>4. จัดให้มีพื้นที่สีเขียวภายในโครงการ โดยปลูกไม้ยืนต้น ไม้พุ่ม และพืชคลุมดินเพื่อไม่ให้เกิดฝุ่นละออง</p> <p>5. จัดทำป้ายและสัญลักษณ์จราจรบนพื้นที่ทางให้ชัดเจน และไม่ก่อให้เกิดความสับสนของผู้ขับขี่ ทำให้การเคลื่อนตัวของรถในโครงการ และบริเวณทางเข้า-ออกโครงการสามารถทำได้อย่างดีและปลอดภัย</p> <p>6. จัดตั้งป้ายห้ามติดเครื่องยนต์ทั้งไว้ภายในบริเวณลานจอดรถให้สามารถสังเกตเห็นได้อย่างชัดเจนและทั่วถึง</p> <p>7. จัดระบบการจราจรภายในโครงการให้ชัดเจน รวมถึงการควบคุมการปฏิบัติตามของผู้พักอาศัย</p> <p>8. จัดให้มีเจ้าหน้าที่อำนวยความสะดวกด้านการจราจรบริเวณทางเข้า-ออก โครงการ</p> <p>9. ดูแลบริเวณพื้นที่โครงการให้มีความสะอาด และเป็นระเบียบเรียบร้อยอยู่เสมอ</p>	<p>ทางเดินรถ และป้ายจราจรมีการชำรุดให้ดำเนินการซ่อมแซมหรือปรับเปลี่ยนใหม่โดยทันที</p> <p>ผู้รับผิดชอบ : นิติบุคคลอาคารชุด / บริษัท ดี เดย์ รีสอร์ท แอนด์ โฮเต็ล กรุ๊ป จำกัด ในกรณีที่ยังไม่ได้ก่อตั้งนิติบุคคลอาคารชุด โทร 080 218 0800</p>

ลงนาม....



กรรมการผู้จัดการ บริษัท ดี เดย์ รีสอร์ท แอนด์ โฮเต็ล กรุ๊ป จำกัด
พฤษภาคม 2563

ลงนาม.....



กรรมการบริหาร บริษัท เอสเอส คอนซิลแทนท์ส คอร์ปอเรชั่น จำกัด
พฤษภาคม 2563

หน้า 50/122

ตารางที่ 3 มาตรการป้องกันและแก้ไขผลกระทบสิ่งแวดล้อม และมาตรการติดตามตรวจสอบผลกระทบสิ่งแวดล้อม โครงการ ดี อีโค คอนโด พัทยา 3 (D Eco Condo Pattaya 3) ของบริษัท ดี เดย์ รีสอร์ท แอนด์ โฮเต็ล กรุ๊ป จำกัด (ระยะดำเนินการ)

องค์ประกอบทางสิ่งแวดล้อม	ผลกระทบสิ่งแวดล้อมที่สำคัญ	มาตรการป้องกันและแก้ไขผลกระทบสิ่งแวดล้อม	มาตรการติดตามตรวจสอบผลกระทบสิ่งแวดล้อม
2) มลพิษทางอากาศ	<p>ลักษณะกิจกรรมของโครงการเป็นที่พักอาศัย ซึ่งผลกระทบทางด้านคุณภาพอากาศที่เกิดจากการฟุ้งกระจายของฝุ่นละอองจะมีแหล่งกำเนิดหลักมาจากการจราจรเข้า-ออกในพื้นที่โครงการ ดังนั้น จากการผลการตรวจวัดคุณภาพอากาศของโครงการ พบว่า</p> <p>1. ความเข้มข้นของคาร์บอนมอนอกไซด์ (CO)</p> <ul style="list-style-type: none"> - จากการตรวจวัด = 1.5 มก./ลบ.ม. - ค่ามาตรฐาน = 30. มก./ลบ.ม. <p>ซึ่งผลการตรวจวัดไม่เกินมาตรฐานคุณภาพอากาศในบรรยากาศโดยทั่วไป ตามประกาศคณะกรรมการสิ่งแวดล้อมแห่งชาติ ฉบับที่ 10 (พ.ศ.2538) จึงส่งผลกระทบบนระดับต่ำ</p>	<p>1. ติดตั้งป้ายห้ามติดเครื่องยนต์ทั้งไว้ภายในบริเวณที่จอดรถให้สามารถสังเกตเห็นได้อย่างชัดเจนและทั่วถึง</p> <p>2. จัดระบบการจราจรภายในโครงการให้ชัดเจน รวมถึงการควบคุมการปฏิบัติตามของผู้พักอาศัย</p> <p>3. จัดให้มีเจ้าหน้าที่อำนวยความสะดวกด้านการจราจรบริเวณทางเข้า-ออก โครงการ</p> <p>4. จัดให้มีพื้นที่สีเขียวภายในโครงการ โดยเลือกต้นไม้ยืนต้นได้แก่ จำปี เสลา กระถิน มะขอก้านี่ ปิป และเสียวป่า และปลูกไม้คลุมดิน ซึ่งจะสามารถดูดซับคาร์บอนมอนอกไซด์ที่เกิดจากโครงการ</p> <p>5. ดูแลบริเวณพื้นที่โครงการให้มีความสะอาด และเป็นระเบียบเรียบร้อยอยู่เสมอ</p>	-
1.3 เสียงและความสั่นสะเทือน	<p>โครงการเป็นอาคารอยู่อาศัยรวม (อาคารชุด) ประกอบด้วย อาคารชุดพักอาศัย ขนาดความสูง 8 ชั้น และชั้นใต้ดิน 1 ชั้น สูง 22.85 เมตร จำนวน 1 อาคาร มีห้องชุดทั้งสิ้น 175 ห้อง (ห้องชุดเพื่อพักอาศัย จำนวน 173 ห้อง ห้องเพื่อการพาณิชย์ 2 ห้อง และนิติบุคคล 1 ห้อง) เสียงและความ</p>	<p>1. กำหนดความเร็วของยานพาหนะต่างๆ ที่สัญจรในพื้นที่โครงการ ไม่เกิน 30 กิโลเมตรต่อชั่วโมง</p> <p>2. ติดตั้งป้ายห้ามแรงเครื่องยนต์ไว้บริเวณที่จอดรถและทางวิ่งภายในโครงการให้เห็นอย่างชัดเจน</p> <p>3. ทำป้ายประกาศให้ดับเครื่องยนต์ที่เมื่อจอดแล้ว</p>	-

ลงนาม..



กรรมการผู้จัดการ บริษัท ดี เดย์ รีสอร์ท แอนด์ โฮเต็ล กรุ๊ป จำกัด
พฤษภาคม 2563

ลงนาม....



กรรมการบริหาร บริษัท เอสเอส คอนซิลแทนท์ส คอร์ปอเรชั่น จำกัด
พฤษภาคม 2563

หน้า 51/122

ตารางที่ 3 มาตรการป้องกันและแก้ไขผลกระทบสิ่งแวดล้อม และมาตรการติดตามตรวจสอบผลกระทบสิ่งแวดล้อม โครงการ ดี อีโค คอนโด พัทยา 3 (D Eco Condo Pattaya 3) ของบริษัท ดี เดย์ รีสอร์ท แอนด์ โฮเทล กรุ๊ป จำกัด (ระยะดำเนินการ)

องค์ประกอบทางสิ่งแวดล้อม	ผลกระทบสิ่งแวดล้อมที่สำคัญ	มาตรการป้องกันและแก้ไขผลกระทบสิ่งแวดล้อม	มาตรการติดตามตรวจสอบผลกระทบสิ่งแวดล้อม
	สิ้นเสเหือนส่วนมากจึงเกิดจากยานพาหนะเข้า-ออกโครงการและเป็นระดับเสียงปกติที่เกิดขึ้นในชีวิตประจำวันและเกิดขึ้นในช่วงระยะเวลาสั้นๆ เท่านั้น ดังนั้น จึงคาดว่าผลกระทบที่เกิดขึ้นจะอยู่ในระดับที่ยอมรับได้	4. จัดให้มีการปลูกต้นไม้ ภายในพื้นที่โครงการ	
1.4 ทรัพยากรแหล่งน้ำและคุณภาพน้ำผิวดิน	น้ำเสียที่เกิดขึ้นจากโครงการรวม ปริมาณ 91 ลูกบาศก์เมตร/วัน โครงการจะจัดให้มีระบบบำบัดน้ำเสียชนิดเกราะและกรองเติมอากาศ (Aerosol Scrubber and Absorption) จำนวน 1 ชุด สามารถรองรับน้ำเสีย 100 ลูกบาศก์เมตร/วัน มีค่า BOD ในน้ำที่ไม่เกิน 20 มิลลิกรัม/ลิตร โดยน้ำทิ้งจะระบายออกสู่ระบบบำบัดน้ำเสียรวมเมืองพัทยา ดังนั้น จะเห็นได้ว่าโครงการได้มีการระบายน้ำลงสู่แหล่งน้ำผิวดินโดยตรง จึงไม่ส่งผลกระทบที่มีนัยสำคัญต่อคุณภาพน้ำ	1. โครงการจัดให้มีระบบบำบัดน้ำเสียรวมแบบสำเร็จรูปสามารถรองรับน้ำเสีย 100 ลูกบาศก์เมตร/วัน เพื่อบำบัดน้ำเสียจนได้คุณภาพมาตรฐานน้ำทิ้งจากอาคาร และ มีค่า BOD ออกจากระบบไม่เกิน 20 มิลลิกรัม/ลิตร ก่อนระบายเข้าสู่ระบบท่อรวบรวมน้ำเสียของเมืองพัทยา 2. จัดให้มีระบบกำจัดละอองน้ำ (Aerosol) จากระบบบำบัดน้ำเสียที่เกิดขึ้น โดยใช้วิธี Biological Oxidation 3. จัดให้มีระบบกำจัดก๊าซมีเทนจากระบบบำบัดน้ำเสียที่เกิดขึ้น โดยใช้วิธี Biological Oxidation 4. จัดให้มีการสูบลากตะกอนออกจากส่วนเกราะ ทุกๆ 3 เดือน/ครั้ง 5. จัดให้มีเจ้าหน้าที่โครงการเข้ารับการอบรม ให้มีความรู้เกี่ยวกับการใช้งานระบบบำบัดน้ำเสียของโครงการอย่างเข้าใจ เพื่อยู่ประจำในการเดินเครื่องและบำรุงรักษาระบบตลอดระยะดำเนินการ 6. จัดให้มีเจ้าหน้าที่ตรวจสอบและดักไขมันออกจากบ่อดักไขมันทุก 2 วัน/ครั้ง เมื่อดักไขมันแล้วให้พนักงานนำไปใส่ใน	1. จัดให้มีการตรวจสอบคุณภาพน้ำหลังการบำบัดน้ำเสียทุกเดือน ตลอดจนดำเนินการ โดยมีดัชนีตรวจวัดดังนี้ -pH -BOD -Suspended Solids -Sulfide -Total Dissolved Solids -Settleable Solids -Fat Oil and Grease -TKN -ค่าแบคทีเรียกลุ่มโคลิฟอร์มทั้งหมด โครงการต้องตรวจสอบคุณภาพน้ำหลังการบำบัดให้มีค่าเป็นไปตามมาตรฐานที่กำหนดทุกพารามิเตอร์

ลงนาม.

กรรมการผู้จัดการ บริษัท ดี เดย์ รีสอร์ท แอนด์ โฮเทล กรุ๊ป จำกัด
พฤษภาคม 2563



หน้า 52/122

ลงนาม.....



ผู้อำนวยการ บริษัท เอสเอส คอนซิลแทนท์ส คอร์ปอเรชั่น จำกัด
พฤษภาคม 2563

ตารางที่ 3 มาตรการป้องกันและแก้ไขผลกระทบสิ่งแวดล้อม และมาตรการติดตามตรวจสอบผลกระทบสิ่งแวดล้อม โครงการ ดี อีโค คอนโด พัทยา 3 (D Eco Condo Pattaya 3) ของบริษัท ดี เดย์ รีสอร์ท แอนด์ โฮเทล กรุ๊ป จำกัด (ระยะดำเนินการ)

องค์ประกอบทางสิ่งแวดล้อม	ผลกระทบสิ่งแวดล้อมที่สำคัญ	มาตรการป้องกันและแก้ไขผลกระทบสิ่งแวดล้อม	มาตรการติดตามตรวจสอบผลกระทบสิ่งแวดล้อม
		ขึ้นถาดวางที่มีกระดาษซับแล้วนำไปตากแดดให้แห้งเมื่อแห้งแล้วให้นำกระดาษซับพร้อมไขมันแห้งใส่ลงไปในถุงดำมัดปากและนำไปไว้ยังห้องพัสดุฝอยรวมของโครงการพร้อมจดบันทึกปริมาณกากไขมัน เพื่อการเก็บขนจากเมืองพัทยานำไปกำจัดต่อไป 7. ตรวจสอบการทำงานของระบบบำบัดน้ำเสียและอุปกรณ์เป็นประจำทุกวัน 8. เมื่อมีการเข้าบำรุงรักษาและสูบลากออกจากระบบบำบัดน้ำเสีย โครงการต้องใช้พนักงานบริเวณที่ปฏิบัติงานและห้ามมิให้รถวิ่งชั่วคราว	2. ดำเนินการเก็บสถิติและข้อมูลซึ่งแสดงผลการทำงานของระบบบำบัดน้ำเสียในแต่ละวัน และจัดทำบันทึกรายละเอียดดังกล่าวตามแบบ ทส.1 เก็บไว้ภายในพื้นที่โครงการเป็นระยะเวลา 2 ปี นับตั้งแต่วันที่ที่มีการเก็บสถิติและข้อมูล 3. ดำเนินการจัดทำรายงานสรุปผลการทำงานของระบบบำบัดน้ำเสียในแต่ละเดือนตามแบบ ทส.2 และเสนอรายงานดังกล่าวต่อเมืองพัทยาภายในวันที่ 15 ของเดือนถัดไปหรือรายงานด้วยวิธีการทางอิเล็กทรอนิกส์ตามที่อธิบดีกรมควบคุมมลพิษประกาศกำหนด ผู้รับผิดชอบ : นิติบุคคลอาคารชุด / บริษัท ดี เดย์ รีสอร์ท แอนด์ โฮเทล กรุ๊ป จำกัด ในกรณีที่ยังไม่ได้ตั้งนิติบุคคลอาคารชุด โทร 080 218 0800

ลงนาม.

กรรมการผู้จัดการ บริษัท ดี เดย์ รีสอร์ท แอนด์ โฮเทล กรุ๊ป จำกัด
พฤษภาคม 2563



หน้า 53/122

ลงนาม.....



ผู้อำนวยการ บริษัท เอสเอส คอนซิลแทนท์ส คอร์ปอเรชั่น จำกัด
พฤษภาคม 2563

ตารางที่ 3 มาตรการป้องกันและแก้ไขผลกระทบสิ่งแวดล้อม และมาตรการติดตามตรวจสอบผลกระทบสิ่งแวดล้อม โครงการ ดี อีโค คอนโด พัทยา 3 (D Eco Condo Pattaya 3) ของบริษัท ดี เดย์ รีสอร์ท แอนด์ โฮเทล กรุ๊ป จำกัด (ระยะดำเนินการ)

องค์ประกอบทางสิ่งแวดล้อม	ผลกระทบสิ่งแวดล้อมที่สำคัญ	มาตรการป้องกันและแก้ไขผลกระทบสิ่งแวดล้อม	มาตรการติดตามตรวจสอบผลกระทบสิ่งแวดล้อม
1.5 อุทกวิทยาและคุณภาพน้ำใต้ดิน	โครงการได้รับบริการน้ำใช้จากการประปาส่วนภูมิภาค สาขาพัทยา (ชั้นพิเศษ) ที่มีแหล่งน้ำดิบเพื่อการผลิตน้ำประปาจากแหล่งน้ำผิวดิน มิได้มีการใช้น้ำใต้ดินในการผลิตน้ำประปาแต่อย่างใด ดังนั้น การเกิดขึ้นของโครงการทั้งในระยะก่อสร้างและระยะดำเนินการจึงไม่ส่งผลกระทบต่อแหล่งน้ำใต้ดิน	ดำเนินการตามมาตรการป้องกัน/ลดผลกระทบด้านคุณภาพน้ำและการบำบัดน้ำเสีย เพื่อลดการปนเปื้อนด้านอุทกวิทยาและคุณภาพน้ำใต้ดิน	-
1.6 สภาพธรณีวิทยาและแผ่นดินไหว	โครงการได้ออกแบบและก่อสร้างอาคารให้เป็นไปตามกฎเกณฑ์ที่กำหนดตาม พ.ร.บ. ควบคุมอาคาร และเป็นไปตามกฎกระทรวง กำหนดการรับน้ำหนัก ความต้านทาน ความคงทนของอาคาร และพื้นดินที่รองรับอาคารในการต้านทานแรงสั่นสะเทือนของแผ่นดินไหว พ.ศ.2550 ดังนั้น คาดว่าจะไม่เกิดผลกระทบ	การเกิดแผ่นดินไหว -เตรียมไฟฉายพร้อมถ่านไฟฉาย และกระเป๋ายาเตรียมไว้ในสำนักงานโครงการ และให้ผู้ที่อาศัยทราบว่ามีที่หลบภัย -เตรียมบุคลากรที่มีความรู้ในการปฐมพยาบาลเบื้องต้น -มีแผนป้ายแสดงตำแหน่งของถ้ำลัดน้ำ ว่าลัดบิณฑิข สะพานไฟฟ้า สำหรับตัดกระแสไฟฟ้าไว้ที่ห้องสำนักงาน -มีป้ายเตือนห้ามวางสิ่งของหนักบนชั้น หรือที่สูงๆ เมื่อแผ่นดินไหวอาจกลดมาเป็นอันตรายได้ -กำหนดจุดนัดหมาย ในกรณีที่ต้องพลัดพรากจากกัน เพื่อมารวมกันอีกครั้งในภายหลัง ซึ่งเป็นจุดรวมพลของโครงการ นอกจากนี้โครงการ จะทำเอกสารแจ้งให้ผู้เข้าพักอาศัย ปฏิบัติตามเมื่อเกิดเหตุแผ่นดินไหว ดังนี้ ระหว่างเกิดแผ่นดินไหว	-

ลงนาม



d day

กรรมการผู้จัดการ บริษัท ดี เดย์ รีสอร์ท แอนด์ โฮเทล กรุ๊ป จำกัด
พฤษภาคม 2563

ลงนาม

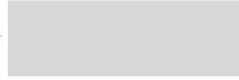

SSC
SS CONSULTANTS CORPORATION CO., LTD.

ผู้จัดการ บริษัท เอสเอส คอนซัลแทนท์ส คอร์ปอเรชั่น จำกัด
พฤษภาคม 2563

หน้า 54/122

ตารางที่ 3 มาตรการป้องกันและแก้ไขผลกระทบสิ่งแวดล้อม และมาตรการติดตามตรวจสอบผลกระทบสิ่งแวดล้อม โครงการ ดี อีโค คอนโด พัทยา 3 (D Eco Condo Pattaya 3) ของบริษัท ดี เดย์ รีสอร์ท แอนด์ โฮเทล กรุ๊ป จำกัด (ระยะดำเนินการ)

องค์ประกอบทางสิ่งแวดล้อม	ผลกระทบสิ่งแวดล้อมที่สำคัญ	มาตรการป้องกันและแก้ไขผลกระทบสิ่งแวดล้อม	มาตรการติดตามตรวจสอบผลกระทบสิ่งแวดล้อม
		-พยายามควบคุมสติอยู่อย่างสงบ ถ้าอยู่ในอาคารก็ให้อยู่ในอาคาร ถ้าอยู่นอกอาคารก็ให้อยู่นอกอาคาร เพื่อป้องกันการได้รับบาดเจ็บเพราะวิ่งเข้า-ออก โดยถ้าอยู่ในอาคารให้อยืนหรือหมอบอยู่ในส่วนที่มีโครงสร้างแข็งแรงที่สามารถรับน้ำหนักได้มาก และให้อยู่ห่างจากประตู ระเบียง และหน้าต่าง -ห้ามใช้ เทียน ไม้ขีดไฟ หรือสิ่งทำให้เกิดเปลวหรือประกายไฟ เพราะอาจมีแก๊สรั่วอยู่บริเวณนั้น -ห้ามใช้ลิฟต์โดยเด็ดขาดขณะเกิดแผ่นดินไหว หลังเกิดแผ่นดินไหว -รีบออกจากอาคารที่เสียหายทันที เพราะหากเกิดแผ่นดินไหวตามอาคารอาจพังทลายได้ -พยายามใส่รองเท้าหุ้มส้นเสมอ เพราะอาจมีเศษแก้วหรือวัสดุแหลมคมอื่นๆ และสิ่งหักพังแห่งหรือขาดได้ -ตรวจสอบสายไฟ ท่อน้ำ ท่อแก๊ส ถ้าแก๊สรั่วให้ปิดวาล์วตั้งแก๊ส ยกสะพานไฟ อย่าจุดไม้ขีดไฟ หรือก่อไฟจนกว่าจะแน่ใจว่าไม่มีแก๊สรั่ว -ตรวจสอบว่า แก๊สรั่ว ด้วยการใช้กระดาษชุบน้ำ ถ้าได้กลิ่นให้เปิดประตูหน้าต่างทุกบาน -สำรวจดูความเสียหายของท่อลมและท่อน้ำที่ก่อนใช้	

ลงนาม



d day

กรรมการผู้จัดการ บริษัท ดี เดย์ รีสอร์ท แอนด์ โฮเทล กรุ๊ป จำกัด
พฤษภาคม 2563

ลงนาม



SSC
SS CONSULTANTS CORPORATION CO., LTD.

ผู้จัดการ บริษัท เอสเอส คอนซัลแทนท์ส คอร์ปอเรชั่น จำกัด
พฤษภาคม 2563

หน้า 55/122

ตารางที่ 3 มาตรการป้องกันและแก้ไขผลกระทบสิ่งแวดล้อม และมาตรการติดตามตรวจสอบผลกระทบสิ่งแวดล้อม โครงการ ดี อีโค คอนโด พัทยา 3 (D Eco Condo Pattaya 3) ของบริษัท ดี เดย์ รีสอร์ท แอนด์ โฮเต็ล กรุ๊ป จำกัด (ระยะดำเนินการ)

องค์ประกอบทางสิ่งแวดล้อม	ผลกระทบสิ่งแวดล้อมที่สำคัญ	มาตรการป้องกันและแก้ไขผลกระทบสิ่งแวดล้อม	มาตรการติดตามตรวจสอบผลกระทบสิ่งแวดล้อม
		-กั้นเขตหรือมีอนุญาตให้เข้าไปในเขตที่มีความเสี่ยงสูงหรืออาคารพัง	
1.7 ทรัพยากรดินและการพังทลายของดิน	เมื่อเปิดดำเนินโครงการมีเพียงกิจกรรมเพื่ออยู่อาศัย และพักผ่อนเป็นหลักเท่านั้น ไม่มีกิจกรรมใดๆ ที่ก่อให้เกิดการชะล้างพังทลายของดิน พร้อมทั้งโครงการมีการจัดภูมิสถาปัตยกรรมโดยปลูกไม้ยืนต้น ไม้พุ่ม และพืชคลุมดินภายในพื้นที่โครงการโดยรอบอาคารรวมไปถึงพื้นที่ว่างต่างๆ ซึ่งจะช่วยในการยึดหน้าดินไม่ให้เกิดการพังทลายของดินได้อย่างดี พร้อมทั้งมีรั้วแนวเขตที่ดินโครงการ ดังนั้น ในระยะดำเนินการโครงการ คาดว่า จะไม่ก่อให้เกิดผลกระทบตอดิน และการชะล้างพังทลาย	1. ดูแลพื้นที่สีเขียวโครงการและพืชคลุมดินไม่ปล่อยให้พื้นที่ว่างที่เป็นดิน เพื่อช่วยยึดหน้าดินไม่ให้เกิดการชะล้างพังทลาย 2. ดูแลรักษาสวนหย่อม และต้นไม้ให้เจริญเติบโตอยู่เสมอ 3. จัดให้มีกล่องรับความคิดเห็นติดตั้งไว้ที่ป้อมยามเพื่อรับเรื่องร้องเรียนหากพบว่ามีเรื่องร้องเรียนต้องดำเนินการแก้ไขปัญหาโดยเร่งด่วน	
2. ทรัพยากรสิ่งแวดล้อมด้านชีวภาพ 2.1 ทรัพยากรสิ่งแวดล้อมทางชีวภาพบนบก	โครงการตั้งอยู่ที่ซอยนาเกลือ 14 ถนนพัทยานาเกลือ ตำบลนาเกลือ อำเภอบางละมุง จังหวัดชลบุรี ซึ่งมีสภาพแวดล้อมบริเวณพื้นที่โครงการ เป็นพื้นที่ที่อยู่อาศัยหนาแน่นจัดได้ว่าเป็นระบบนิเวศวิทยาสังคมเมือง (Urban Ecology) และไม่พบว่ามีทรัพยากรทางชีวภาพที่สำคัญทางเศรษฐกิจหรือควรค่าแก่การอนุรักษ์แต่อย่างใด ดังนั้น	- ดำเนินการตามมาตรการป้องกันและแก้ไขผลกระทบต่อทรัพยากรสิ่งแวดล้อมทางกายภาพ ได้แก่ คุณภาพอากาศ เสียงและความสั่นสะเทือน คุณภาพน้ำ และคุณค่าการใช้ประโยชน์ของมนุษย์อย่างเคร่งครัด	

ลงนาม..



ลงนาม.....

กรรมการผู้จัดการ บริษัท ดี เดย์ รีสอร์ท แอนด์ โฮเต็ล กรุ๊ป จำกัด
พฤษภาคม 2563

หน้า 56/122

SS CONSULTANTS CORPORATION CO.,LTD.

ผู้อำนวยการ บริษัท เอสเอส คอนซัลแทนท์ส คอร์ปอเรชั่น จำกัด
พฤษภาคม 2563

ตารางที่ 3 มาตรการป้องกันและแก้ไขผลกระทบสิ่งแวดล้อม และมาตรการติดตามตรวจสอบผลกระทบสิ่งแวดล้อม โครงการ ดี อีโค คอนโด พัทยา 3 (D Eco Condo Pattaya 3) ของบริษัท ดี เดย์ รีสอร์ท แอนด์ โฮเต็ล กรุ๊ป จำกัด (ระยะดำเนินการ)

องค์ประกอบทางสิ่งแวดล้อม	ผลกระทบสิ่งแวดล้อมที่สำคัญ	มาตรการป้องกันและแก้ไขผลกระทบสิ่งแวดล้อม	มาตรการติดตามตรวจสอบผลกระทบสิ่งแวดล้อม
	น้ำหรือของเสียที่ปล่อยออกมา ไม่ทำให้สิ่งมีชีวิตลดจำนวนหรือเพิ่มจำนวนจนส่งผลกระทบต่อสิ่งแวดล้อม		
2.2 ทรัพยากรสิ่งแวดล้อมทางชีวภาพในน้ำ	โครงการจะบำบัดน้ำเสียที่เกิดขึ้นภายในโครงการแต่ละส่วน และนำมาใช้รดน้ำต้นไม้ให้มากที่สุดก่อนระบายออกสู่ภายนอก และน้ำทิ้งของโครงการจะมีคุณภาพตามมาตรฐานที่กำหนด ซึ่งมีได้มีการระบายน้ำทิ้งลงสู่แหล่งน้ำผิวดินโดยตรง ดังนั้น การเกิดขึ้นของโครงการจึงไม่ส่งผลกระทบต่อทรัพยากรสิ่งมีชีวิตในน้ำ	1. ดูแลรักษาระบบบำบัดน้ำเสียของโครงการให้สามารถทำงานได้อย่างมีประสิทธิภาพ 2. ดำเนินการตามมาตรการป้องกันและแก้ไขผลกระทบต่อทรัพยากรสิ่งแวดล้อมทางกายภาพ ได้แก่ คุณภาพอากาศ เสียงและความสั่นสะเทือน คุณภาพน้ำ และคุณค่าการใช้ประโยชน์ของมนุษย์อย่างเคร่งครัด	
3. คุณค่าการใช้ประโยชน์ของมนุษย์ 3.1 การใช้น้ำ	โครงการตั้งอยู่ในพื้นที่รับผิดชอบของการประปาส่วนภูมิภาคสาขาเมืองพัทยา (ชั้นพิเศษ) ซึ่งในปัจจุบันมีปริมาณน้ำผลิตจ่ายเท่ากับ 3.84 ล้านลูกบาศก์เมตร/วัน และปริมาณน้ำจำหน่ายเท่ากับ 2.76 ล้านลูกบาศก์เมตร/วัน ซึ่งสามารถจ่ายน้ำให้กับชุมชน ตลอดจนสามารถจ่ายน้ำให้กับโครงการ ซึ่งมีความต้องการน้ำใช้ประมาณ 113 ลูกบาศก์เมตร/วัน ได้อย่างเพียงพอ อย่างไรก็ตาม โครงการจะต้องกำหนดให้มีมาตรการเพื่อให้ส่งผลกระทบต่อชุมชนโดยรอบ	1. จัดให้มีถังสำรองน้ำใช้ในโครงการ โดยถังเก็บน้ำใต้ดินคอนกรีตเสริมเหล็ก ขนาดความจุ 300 ลูกบาศก์เมตร และถังเก็บน้ำขึ้นาดาดฟ้า ขนาด 25 ลูกบาศก์เมตร จำนวน 3 ถัง รวมปริมาณน้ำสำรองทั้งโครงการ 375 ลูกบาศก์เมตร ซึ่งโครงการได้สำรองน้ำไว้เพื่อสำหรับการอุปโภค-บริโภคและการดับเพลิงภายในโครงการ 2. จัดให้มีเจ้าหน้าที่ดูแลรักษาระบบเส้นท่อประปาให้อยู่ในสภาพดี หากพบว่าชำรุดเสียหายให้ดำเนินการซ่อมแซมทันที	- ตรวจสอบเส้นท่อประปา และการทำงานของเครื่องสูบน้ำและวาล์วต่างๆ เดือนละ 1 ครั้ง ตลอดจนดำเนินการ ผู้รับผิดชอบ : นิติบุคคลอาคารชุด / บริษัท ดี เดย์ รีสอร์ท แอนด์ โฮเต็ล กรุ๊ป จำกัด ในกรณีที่ยังไม่ได้ก่อตั้งนิติบุคคลอาคารชุด โทร 080 218 0800

ลงนาม..



ลงนาม.....

กรรมการผู้จัดการ บริษัท ดี เดย์ รีสอร์ท แอนด์ โฮเต็ล กรุ๊ป จำกัด
พฤษภาคม 2563

หน้า 57/122

SS CONSULTANTS CORPORATION CO.,LTD.

ผู้อำนวยการ บริษัท เอสเอส คอนซัลแทนท์ส คอร์ปอเรชั่น จำกัด
พฤษภาคม 2563

ตารางที่ 3 มาตรการป้องกันและแก้ไขผลกระทบสิ่งแวดล้อม และมาตรการติดตามตรวจสอบผลกระทบสิ่งแวดล้อม โครงการ ดี อีโค คอนโด พัทยา 3 (D Eco Condo Pattaya 3) ของบริษัท ดี เดย์ รีสอร์ท แอนด์ โฮเต็ล กรุ๊ป จำกัด (ระยะดำเนินการ)

องค์ประกอบทางสิ่งแวดล้อม	ผลกระทบสิ่งแวดล้อมที่สำคัญ	มาตรการป้องกันและแก้ไขผลกระทบสิ่งแวดล้อม	มาตรการติดตามตรวจสอบผลกระทบสิ่งแวดล้อม
		<p>3. กำหนดช่วงเวลาในการปล่อยให้น้ำประปาไหลจากท่อประปาเมนหลักเข้ามาในถังเก็บน้ำสำรองของโครงการเอง ในช่วงเวลาที่มีการใช้น้ำน้อย เพื่อหลีกเลี่ยงช่วงเวลาที่มีการใช้น้ำสูงสุด ซึ่งจะลดผลกระทบต่อน้ำประปาของชุมชนที่อยู่โดยรอบพื้นที่โครงการ</p> <p>4. ประชาสัมพันธ์ รมรงค์ ขอความร่วมมือในการประหยัดน้ำแก่ผู้ใช้บริการและพนักงานโครงการ โดยการจัดบอร์ดประชาสัมพันธ์ ติดป้าย/คำขวัญในพื้นที่สาธารณะอื่นๆ เป็นต้น</p>	
- ถังเก็บน้ำสำรอง	โครงการจัดให้มีมาตรการทำความสะอาดถังเก็บน้ำสำรอง เพื่อเป็นการลดผลกระทบด้านการปนเปื้อน และด้านสุขภาพของผู้ใช้น้ำภายในโครงการ	<p>1. มาตรการป้องกันโดยการทาสีกันซึม ภายในถังเก็บน้ำได้ดินและเสาที่อยู่ในถังเก็บน้ำได้ดินทั้งหมด โดยใช้ระบบกันซึมประเภท Modified-Polymer Cement ซึ่งเป็นแผ่นเยื่อกันน้ำในรูปของเหลว (Liquid-applied Waterproofing Membrane) ใช้ทาหลบพื้นผิว คอนกรีตที่แข็งตัว เมื่อแห้งสนิทจนกลายเป็นแผ่นฟิล์มแข็งยึดติดแน่นกับพื้นผิว เป็นสารประกอบชนิด 2 ส่วน ประเภท Cement Powder และ Modified Polymer Resin สามารถใช้เป็นวัสดุกันซึมได้ทั้งในด้านที่สัมผัสกับน้ำ (Positive Side) และด้านตรงข้าม (Negative Side) สามารถปิดรอยแตกร้าว และป้องกันปฏิกิริยาการบวมขึ้นได้ ซึ่งสามารถใช้งานกับโครงสร้างที่สัมผัสน้ำซึมได้ (Non-toxic)</p>	<p>1. ตรวจสอบโครงสร้างของถังเก็บน้ำขึ้นได้ดินและชั้นดาดฟ้า รอยแตกร้าว เพื่อป้องกันการปนเปื้อนของมลพิษจากภายนอก ซึ่งอาจมีผลต่อสุขภาพของผู้พักอาศัย</p> <p>2. ตรวจสอบสภาพพื้นผิวของเสา และสีที่ทาเคลือบผิววัสดุให้อยู่ในสภาพดี ไม่หลุดกร่อน</p> <p>3. ตรวจสอบการทำความสะอาดถังเก็บน้ำสำรองของโครงการ</p> <p>ผู้รับผิดชอบ : นิติบุคคลอาคารชุด / บริษัท ดี เดย์ รีสอร์ท แอนด์ โฮเต็ล กรุ๊ป</p>

ลงนาม..



d day

กรรมการผู้จัดการ บริษัท ดี เดย์ รีสอร์ท แอนด์ โฮเต็ล กรุ๊ป จำกัด
พฤษภาคม 2563

ลงนาม.....



S&S
S&S CONSULTANTS CORPORATION CO., LTD.

ผู้อำนวยการ บริษัท เอสเอส คอนซัลแทนท์ส์ คอร์ปอเรชั่น จำกัด
พฤษภาคม 2563

หน้า 58/122

ตารางที่ 3 มาตรการป้องกันและแก้ไขผลกระทบสิ่งแวดล้อม และมาตรการติดตามตรวจสอบผลกระทบสิ่งแวดล้อม โครงการ ดี อีโค คอนโด พัทยา 3 (D Eco Condo Pattaya 3) ของบริษัท ดี เดย์ รีสอร์ท แอนด์ โฮเต็ล กรุ๊ป จำกัด (ระยะดำเนินการ)

องค์ประกอบทางสิ่งแวดล้อม	ผลกระทบสิ่งแวดล้อมที่สำคัญ	มาตรการป้องกันและแก้ไขผลกระทบสิ่งแวดล้อม	มาตรการติดตามตรวจสอบผลกระทบสิ่งแวดล้อม
		<p>2. ด้านความปลอดภัยและการปนเปื้อนในถังเก็บน้ำได้ดิน โครงการจัดให้มีการใช้สีรองพื้นและทาสีด้วยสีอีพ็อกซีที่ได้รับการรับรองมาตรฐาน ซึ่งมีความหนาต่อชั้นสูง มีการยึดเกาะดี ทนทาน ทนต่อแรงกระแทกและการขีดข่วน และน้ำในถังเก็บน้ำได้ดินจะไม่มีการปนเปื้อนและปลอดภัยสำหรับการบริโภค</p> <p>3. ทำความสะอาดถังเก็บน้ำสำรอง โดยล้างทำความสะอาดถังเก็บน้ำสำรอง อย่างน้อยทุก 6 เดือน เพื่อสุขภาพอนามัยที่ดีของผู้พักอาศัย โดยติดป้ายประชาสัมพันธ์ให้ทราบวัน เวลาและช่วงเวลาให้แก่ผู้พักอาศัยทราบล่วงหน้า</p> <p>การดูแลรักษาความสะอาดของถังเก็บน้ำ</p> <p>1. ตรวจสอบโครงสร้างถังเก็บน้ำได้ดินและถังเก็บน้ำขึ้นดาดฟ้าให้มีความมั่นคง แข็งแรง ไม่มีรอยร้าว และรอยร้าวที่จะทำให้เกิดการปนเปื้อนของน้ำภายนอกเข้าสู่ถังเก็บน้ำได้</p> <p>2. ฝาถังเก็บน้ำได้ดินจะต้องมีฝาปิดมิดชิด เพื่อป้องกันการปนเปื้อนของน้ำภายนอกเข้าสู่ถังเก็บน้ำทางฝาปิดได้ และจัดให้มีฝาลังเก็บน้ำได้ดิน จำนวน 2 ฝา</p> <p>3. ตรวจสอบลักษณะทางกายภาพของน้ำประปาเป็นประจำในเรื่องของสี กลิ่น และรสชาติต่าง ๆ ที่ตกหล่นไปในถังเก็บน้ำ</p>	<p>จำกัด ในกรณีที่ยังไม่ได้ก่อตั้งนิติบุคคลอาคารชุด โทร 080 218 0800</p>

ลงนาม..



d day

กรรมการผู้จัดการ บริษัท ดี เดย์ รีสอร์ท แอนด์ โฮเต็ล กรุ๊ป จำกัด
พฤษภาคม 2563

ลงนาม.....



S&S
S&S CONSULTANTS CORPORATION CO., LTD.

ผู้อำนวยการ บริษัท เอสเอส คอนซัลแทนท์ส์ คอร์ปอเรชั่น จำกัด
พฤษภาคม 2563

หน้า 59/122

ตารางที่ 3 มาตรการป้องกันและแก้ไขผลกระทบสิ่งแวดล้อม และมาตรการติดตามตรวจสอบผลกระทบสิ่งแวดล้อม โครงการ ดี อีโค คอนโด พัทยา 3 (D Eco Condo Pattaya 3) ของบริษัท ดี เดย์ รีสอร์ท แอนด์ โฮเทล กรุ๊ป จำกัด (ระยะดำเนินการ)

องค์ประกอบทางสิ่งแวดล้อม	ผลกระทบสิ่งแวดล้อมที่สำคัญ	มาตรการป้องกันและแก้ไขผลกระทบสิ่งแวดล้อม	มาตรการติดตามตรวจสอบผลกระทบสิ่งแวดล้อม
		<p>4. ทำการเก็บตัวอย่างน้ำในถังเก็บน้ำใต้ดินมาวิเคราะห์หาเชื้อ E.coli ทุก ๆ 6 เดือน เพื่อตรวจสอบว่าการปนเปื้อนของน้ำจากภายนอกถังหรือไม่</p> <p>5. ล้างทำความสะอาดถังเก็บน้ำทุก 6 เดือน โดยจะต้องประชาสัมพันธ์แจ้งกำหนด วัน เวลา และช่วงเวลาทำการล้างให้ผู้พักอาศัยทราบล่วงหน้าก่อนทำความสะอาด</p> <p>6. เพื่อความปลอดภัยโครงการได้มีการเตรียมอุปกรณ์เพื่อความปลอดภัย เช่น ไฟส่องสว่าง พัฒลมเป้าอากาศและชุดอากาศในระหว่างการล้างทำความสะอาดถัง</p> <p>7. ตรวจสอบดูแลระบบจ่ายน้ำ และระบบเส้นท่อประปาให้อยู่ในสภาพดีอยู่เสมอ หากพบว่ามีท่อชำรุดให้รีบแก้ไขทันที การจัดการการจราจรกรณีที่มีการบำรุงรักษาบ่อเก็บน้ำใต้ดิน</p> <p>1. จัดทำเอกสารแจ้งและประชาสัมพันธ์ให้ผู้พักอาศัยทราบถึงวัน เวลา ที่จะทำความสะอาดหรือซ่อมบำรุง ทั้งนี้ให้หลีกเลี่ยงช่วงวันหยุดหรือเวลาเร่งด่วน โดยให้ติดประกาศไว้ที่บอร์ดติดประกาศภายในอาคาร ห้องสำนักงาน และภายในลิฟต์โดยสาร เป็นต้น</p> <p>2. จัดทำแผนกึ่งที่สามารถสังเกตได้ชัดเจน เช่น การวางกรวยจราจร แผงเหล็กจราจร รอบพื้นที่ทำการล้างบ่อหรือ</p>	

ลงนาม...

กรรมการผู้จัดการ บริษัท ดี เดย์ รีสอร์ท แอนด์ โฮเทล กรุ๊ป จำกัด
พฤษภาคม 2563



ลงนาม....

ผู้อำนวยการ บริษัท เอสเอส คอนสตรัคชั่นส์ คอร์ปอเรชั่น จำกัด
พฤษภาคม 2563



หน้า 60/122

ตารางที่ 3 มาตรการป้องกันและแก้ไขผลกระทบสิ่งแวดล้อม และมาตรการติดตามตรวจสอบผลกระทบสิ่งแวดล้อม โครงการ ดี อีโค คอนโด พัทยา 3 (D Eco Condo Pattaya 3) ของบริษัท ดี เดย์ รีสอร์ท แอนด์ โฮเทล กรุ๊ป จำกัด (ระยะดำเนินการ)

องค์ประกอบทางสิ่งแวดล้อม	ผลกระทบสิ่งแวดล้อมที่สำคัญ	มาตรการป้องกันและแก้ไขผลกระทบสิ่งแวดล้อม	มาตรการติดตามตรวจสอบผลกระทบสิ่งแวดล้อม
		<p>ซ่อมบำรุง พร้อมติดตั้งป้ายระบุว่า "ขออภัยในความไม่สะดวก"</p> <p>3. จัดให้มีเจ้าหน้าที่รักษาความปลอดภัยคอยอำนวยความสะดวกให้กับรถยนต์ภายในโครงการ</p>	
3.2 การบำบัดน้ำเสีย	<p>เมื่อเปิดดำเนินการคาดว่าจะมีปริมาณน้ำเสียจากโครงการทั้งสิ้นเท่ากับ 89.78 ลูกบาศก์เมตร/วัน โครงการจัดให้มีระบบบำบัดน้ำเสียรวม ซึ่งเป็นระบบบำบัดน้ำเสียสำเร็จรูปชนิดเกราะและกรองเติมอากาศ (Aerosol Scrubber and Absorption) จำนวน 1 ชุด ออกแบบให้สามารถรองรับน้ำเสียได้ 100 ลูกบาศก์เมตร/วัน โดยน้ำเสียที่ผ่านการบำบัดแล้ว จะมีค่าบีโอดี 20 มิลลิกรัม/ลิตร และสารแขวนลอย 30 มิลลิกรัม/ลิตร ซึ่งเป็นไปตามเกณฑ์มาตรฐานควบคุมการระบายน้ำที่กำหนดก่อนปล่อยลงสู่ท่อระบายน้ำหน้าโครงการ ก่อนระบายเข้าสู่ระบบทอรวบรวมน้ำเสีย และเข้าสู่ระบบบำบัดน้ำเสียรวมของเมืองพัทยาต่อไป ดังนั้น คาดว่าจะก่อให้เกิดผลกระทบในระดับต่ำต่อชุมชนใกล้เคียง</p> <p>นอกจากนี้โครงการได้มีระบบจัดการละอองน้ำ (Aerosol) จากระบบบำบัดน้ำเสีย และก๊าซมีเทน เพื่อป้องกันไม่ให้ส่งผลกระทบต่อสิ่งแวดล้อมและสุขภาพ</p>	<p>1. โครงการจัดให้มีระบบบำบัดน้ำเสียรวมแบบสำเร็จรูปรองรับน้ำเสีย 100 ลูกบาศก์เมตร/วัน เพื่อบำบัดน้ำเสียให้เป็นไปตามเกณฑ์มาตรฐานควบคุมการระบายน้ำที่ตามที่กำหนด และมีค่า BOD ออกจากระบบไม่เกิน 20 มก./ล. ก่อนระบายเข้าสู่ระบบทอรวมน้ำเสียของเมืองพัทยา</p> <p>2. จัดให้มีเจ้าหน้าที่ที่มีความรู้คอยควบคุมดูแลระบบบำบัดน้ำเสียและถังตกตะกอนของโครงการอย่างสม่ำเสมอ</p> <p>3. จัดให้มีเจ้าหน้าที่ตรวจสอบและดักไขมันออกจากถังตกไขมันทุก 2 วัน/ครั้ง เมื่อถังไขมันเต็มให้พนักงานนำไปใส่ในถังถาดวางที่มีกระดาษซับแล้วนำไปตากแดดให้แห้ง เมื่อแห้งแล้วให้นำกระดาษซับพร้อมไขมันแห้งใส่ลงไปในถุงดำมีดปากและนำไปไว้ถังห้องพัสดุของฝ่ายรวมของโครงการ พร้อมจดบันทึกปริมาณกากไขมัน เพื่อการเก็บขนจากเมืองพัทยานำกลับไปกำจัดต่อไป</p> <p>4. จัดให้มีการสูบลากตะกอนออกจากส่วนเกราะ ทุกๆ 3 เดือน/ครั้ง</p>	<p>1. จัดให้มีการตรวจสอบคุณภาพน้ำหลังการบำบัดน้ำเสียทุกเดือนตลอดระยะดำเนินการ โดยมีดัชนีที่ตรวจวัดดังนี้</p> <ul style="list-style-type: none"> - pH - BOD - Suspended Solids - Sulfide - Total Dissolved Solids - Settleable Solids - Fat Oil and Grease - TKN <p>- ค่าแคดที่เรียกกลุ่มโคลิฟอร์มทั้งหมด</p> <p>โครงการต้องตรวจคุณภาพน้ำหลังการบำบัดให้มีค่าเป็นไปตามมาตรฐานที่กำหนดทุกพารามิเตอร์</p>

ลงนาม...

กรรมการผู้จัดการ บริษัท ดี เดย์ รีสอร์ท แอนด์ โฮเทล กรุ๊ป จำกัด
พฤษภาคม 2563



ลงนาม.....

ผู้อำนวยการ บริษัท เอสเอส คอนสตรัคชั่นส์ คอร์ปอเรชั่น จำกัด
พฤษภาคม 2563



หน้า 61/122

ตารางที่ 3 มาตรการป้องกันและแก้ไขผลกระทบสิ่งแวดล้อม และมาตรการติดตามตรวจสอบผลกระทบสิ่งแวดล้อม โครงการ ดี อีโค คอนโด พัทยา 3 (D Eco Condo Pattaya 3) ของบริษัท ดี เดย์ รีสอร์ท แอนด์ โฮเทล กรุ๊ป จำกัด (ระยะดำเนินการ)

องค์ประกอบทางสิ่งแวดล้อม	ผลกระทบสิ่งแวดล้อมที่สำคัญ	มาตรการป้องกันและแก้ไขผลกระทบสิ่งแวดล้อม	มาตรการติดตามตรวจสอบผลกระทบสิ่งแวดล้อม
	<p>การบำบัดละอองน้ำ (Aerosol)</p> <p>เพื่อเป็นการป้องกันและลดผลกระทบที่อาจเกิดขึ้นจากการเกิดละอองน้ำจากระบบบำบัดน้ำเสีย โครงการรวบรวมละอองน้ำ (Aerosol) จากบ่อเติมอากาศตามท่อ PVC ขนาด 2 นิ้ว ไปยังบ่อดินพื้นที่ขนาด 4 ตารางเมตร เพื่อบำบัดละอองน้ำ (Aerosol) ดังนั้นการเกิดละอองน้ำเสียในระบบบำบัดน้ำเสีย จึงก่อให้เกิดผลกระทบต่อสิ่งแวดล้อมและสุขภาพในระดับต่ำ</p> <p>การกำจัดก๊าซมีเทน</p> <p>โครงการจัดให้มีระบบการกำจัดก๊าซมีเทน โดยต่อท่อระบายอากาศเพื่อรวบรวมก๊าซมีเทนจากถังแยกกากตะกอนไปยังบ่อดินพื้นที่ขนาด 4 ตารางเมตร โดยบำบัดก๊าซมีเทน ด้วยวิธี Biological Oxidation ดังนั้น ก๊าซมีเทนที่เกิดขึ้นจากระบบบำบัดน้ำเสียทั้งหมดในโครงการจะถูกกำจัดและไม่ส่งผลกระทบต่อสิ่งแวดล้อมและสุขภาพ</p>	<p>5. จัดให้มีเจ้าหน้าที่โครงการเข้ารับการอบรม ให้มีความรู้เกี่ยวกับการใช้งานระบบบำบัดน้ำเสียของโครงการอย่างเข้าใจ เพื่ออยู่ประจำในการเดินเครื่องและบำรุงรักษาระบบตลอดระยะดำเนินการ</p> <p>6. ตรวจสอบการทำงานของระบบบำบัดน้ำเสียและอุปกรณ์เป็นประจำทุกวัน</p> <p>7. ทำการซ่อมบำรุงอุปกรณ์ต่าง ๆ ของระบบบำบัดน้ำเสียทุก 6 เดือน</p> <p>8. จัดให้มีอุปกรณ์สำรอง ได้แก่ เครื่องเติมอากาศ เครื่องสูบลูกบอล และเครื่องสูบน้ำที่อย่างน้อยชนิดละ 1 ชุด ไว้ภายในโครงการเพื่อลดระยะเวลาในการทำงานให้น้อยลง และระบบบำบัดน้ำเสียทำงานได้อย่างต่อเนื่อง</p> <p>การจัดการจราจรระหว่างการซ่อมบำรุง</p> <p>9. ทำเอกสารแจ้งและติดป้ายประชาสัมพันธ์ให้ผู้พักอาศัยทราบถึงวัน เวลาซ่อมบำรุง ทั้งนี้ควรหลีกเลี่ยงช่วงวันหยุดและเวลาเร่งด่วน</p> <p>10. จัดทำแนวกันที่สามารถสังเกตได้ชัดเจน เช่น การวางกรวยจราจร แผงหลังจักรวาง รอบพื้นที่ทำการซ่อมบำรุงระบบบำบัดน้ำเสีย พร้อมติดตั้งป้ายระบุว่า “ขอภัยในความไม่สะดวก”</p>	<p>2. ดำเนินการเก็บสถิติและข้อมูลซึ่งแสดงผลการทำงานของระบบบำบัดน้ำเสียในแต่ละวัน และจัดทำบันทึกรายละเอียดดังกล่าวตามแบบ ทส.1 เก็บไว้ในพื้นที่โครงการเป็นระยะเวลา 2 ปี นับตั้งแต่วันที่มีการเก็บสถิติและข้อมูล</p> <p>3. ดำเนินการจัดทำรายงานสรุปผลการทำงานของระบบบำบัดน้ำเสียในแต่ละเดือนตามแบบ ทส.2 และเสนอรายงานดังกล่าวต่อเมืองพัทยาภายในวันที่ 15 ของเดือนถัดไปหรือรายงานด้วยวิธีการทางอิเล็กทรอนิกส์ตามที่อธิบดีกรมควบคุมมลพิษประกาศกำหนด</p> <p>4. จัดให้มีการตรวจสอบมิเตอร์ของระบบบำบัดน้ำเสียทุกเดือน ตลอดจนระยะดำเนินการ</p> <p>ผู้รับผิดชอบ : นิติบุคคลอาคารชุด / บริษัท ดี เดย์ รีสอร์ท แอนด์ โฮเทล กรุ๊ป จำกัด ในกรณีที่ยังไม่ได้ก่อตั้งนิติบุคคลอาคารชุด โทร 080 218 0800</p>

ลงนาม



กรรมการผู้จัดการ บริษัท ดี เดย์ รีสอร์ท แอนด์ โฮเทล กรุ๊ป จำกัด
พฤษภาคม 2563



หน้า 62/122

ลงนาม...



ผู้อำนวยการ บริษัท เอสเอส คอนสตรัคชั่นส์ คอร์ปอเรชั่น จำกัด
พฤษภาคม 2563



ตารางที่ 3 มาตรการป้องกันและแก้ไขผลกระทบสิ่งแวดล้อม และมาตรการติดตามตรวจสอบผลกระทบสิ่งแวดล้อม โครงการ ดี อีโค คอนโด พัทยา 3 (D Eco Condo Pattaya 3) ของบริษัท ดี เดย์ รีสอร์ท แอนด์ โฮเทล กรุ๊ป จำกัด (ระยะดำเนินการ)

องค์ประกอบทางสิ่งแวดล้อม	ผลกระทบสิ่งแวดล้อมที่สำคัญ	มาตรการป้องกันและแก้ไขผลกระทบสิ่งแวดล้อม	มาตรการติดตามตรวจสอบผลกระทบสิ่งแวดล้อม
		11. ให้มีเจ้าหน้าที่รักษาความปลอดภัยอำนวยความสะดวกให้รถยนต์ภายในโครงการ	
3.3 การจัดการสวะน้ำ - โครงสร้างและความปลอดภัยของสวะน้ำ	<p>โครงการจัดให้มีสวะน้ำเพื่อบริการแก่ผู้พักอาศัยภายในโครงการ จำนวน 1 แห่ง บริเวณชั้น 1 ภายนอกอาคารโครงการ เพื่อสุขภาพของผู้ใช้สวะน้ำโครงการ กำหนดมาตรการด้านความปลอดภัยของสวะน้ำและมาตรการติดตามตรวจสอบคุณภาพน้ำของสวะน้ำตามของคณะกรรมการสาธารณสุข ฉบับที่ 1/2550 เรื่อง การควบคุมการประกอบกิจการสวะน้ำ หรือกิจการอื่นๆ ในทำนองเดียวกันซึ่งสวะน้ำขาดการดูแลรักษาตามหลักสุขาภิบาล การอนามัยสิ่งแวดล้อม การดูแลคุณภาพน้ำ รวมทั้งมาตรการด้านความปลอดภัยอย่างถูกต้อง สวะน้ำอาจกลายเป็นแหล่งแพร่เชื้อโรคต่างๆ ได้ เช่น โรคเชื้อตาอักเสบ หูอักเสบ โรคผิวหนัง โรคระบบทางเดินหายใจ โรคระบบทางเดินอาหาร รวมทั้งโรคไม่ติดต่อต่างๆ อันเนื่องมาจากการใช้สารเคมี เช่น อาการผิวหนังเนื่องจากแพ้สารเคมี อาการเจ็บคอ ไอ แน่นหน้าอก อาการคลื่นไส้ อาเจียน เนื่องจากแพ้สารเคมี นอกจากนี้ยังรวมถึง</p>	<p>1. โครงสร้างสวะน้ำเป็นคอนกรีตเสริมเหล็ก น้ำซึมไม่ได้ผนังเรียบ อยู่ในสภาพดีและทำความสะอาดได้</p> <p>2. วัสดุกระเบื้องของโครงการต้องสามารถทนต่อแรงดันมหาศาลในสวะน้ำไม่ได้เป็นอย่างดี รับน้ำหนักได้มากกว่ากระเบื้องทั่วไป และเก็บกระเบื้องขนาดมาตรฐานของสวะน้ำที่สามารถยึดเกาะกับผิวได้เป็นอย่างดี ไม่หลุดร่อนเสียหายก่อนเวลาอันควร ป้องกันการแตกร้าวของกระเบื้อง</p> <p>กรณีที่เกิดกระเบื้องแตก ร้าว หรือหลุด</p> <p>- กำหนดจุดบริเวณที่กระเบื้องแตก ร้าว หรือหลุดนั้นให้เป็นจุดอันตราย แสดงตำแหน่งที่นั้นให้ชัดเจน เช่น หุ่นลอยเป็นต้น และห้ามว่ายน้ำเข้าไปบริเวณนั้น</p> <p>3. จัดให้มีรางระบายน้ำล้นมีฝาปิดรอบสวะน้ำ อยู่ในสภาพดี และไม่มีน้ำล้นออกจากราง</p> <p>4. จัดให้มีป้ายบอกความลึกของสวะน้ำที่สามารถมองเห็นได้อย่างชัดเจน</p>	<p>ตรวจสอบสภาพโครงสร้างสวะน้ำและอุปกรณ์ช่วยชีวิตต่างๆ ทุกวัน</p> <p>ผู้รับผิดชอบ : นิติบุคคลอาคารชุด / บริษัท ดี เดย์ รีสอร์ท แอนด์ โฮเทล กรุ๊ป จำกัด ในกรณีที่ยังไม่ได้ก่อตั้งนิติบุคคลอาคารชุด โทร 080 218 0800</p>

ลงนาม



กรรมการผู้จัดการ บริษัท ดี เดย์ รีสอร์ท แอนด์ โฮเทล กรุ๊ป จำกัด
พฤษภาคม 2563



หน้า 63/122

ลงนาม...



ผู้อำนวยการ บริษัท เอสเอส คอนสตรัคชั่นส์ คอร์ปอเรชั่น จำกัด
พฤษภาคม 2563



ตารางที่ 3 มาตรการป้องกันและแก้ไขผลกระทบสิ่งแวดล้อม และมาตรการติดตามตรวจสอบผลกระทบสิ่งแวดล้อม โครงการ ดี อีโค คอนโด พัทยา 3 (D Eco Condo Pattaya 3) ของบริษัท ดี เดย์ รีสอร์ท แอนด์ โฮเทล กรุ๊ป จำกัด (ระยะดำเนินการ)

องค์ประกอบทางสิ่งแวดล้อม	ผลกระทบสิ่งแวดล้อมที่สำคัญ	มาตรการป้องกันและแก้ไขผลกระทบสิ่งแวดล้อม	มาตรการติดตามตรวจสอบผลกระทบสิ่งแวดล้อม
	อุบัติเหตุที่เกิดจากกระเบื้องบาดและอุบัติเหตุต่างๆ ด้วย ดังนั้น เพื่อลดผลกระทบของผู้ใช้สระว่ายน้ำของโครงการ ต้องกำหนดให้มีมาตรการป้องกันและแก้ไขผลกระทบสิ่งแวดล้อม	5. จัดให้มีแสงสว่างเพียงพอทั่วบริเวณสระว่ายน้ำ เพื่อให้มองเห็นได้ชัดเจน ในกรณีที่มีการเปิดใช้สระในเวลากลางคืน 6. กำหนดให้มีเจ้าหน้าที่ประจำพื้นที่สระว่ายน้ำ เพื่อควบคุมดูแล และให้ความช่วยเหลือในกรณีเกิดเหตุฉุกเฉิน 7. จัดให้มีอ่างล้างมือ ที่ล้างเท้า และบริเวณล้างตัวก่อนลงสระว่ายน้ำ 8. จัดให้มีห้องเปลี่ยนเสื้อผ้า ตู้เก็บสิ่งของ ที่วางหรือเก็บรองเท้า สำหรับผู้ให้บริการ 9. จัดให้มีห้องน้ำและห้องส้วมแยกจากกันให้บริการในบริเวณสระว่ายน้ำ 10. กำหนดให้มีข้อปฏิบัติสำหรับผู้ที่มาใช้บริการติดไว้ในบริเวณสระว่ายน้ำให้มองเห็นชัดเจน เช่น - ต้องสวมชุดว่ายน้ำที่สะอาด - ต้องชำระล้างร่างกายก่อนลงสระทุกครั้ง - ผู้ที่เป็นโรคตาแดง โรคผิวหนัง เป็นหวัด ไข้หวัดใหญ่ หรือโรคติดต่ออื่นๆ ห้ามลงเล่นในสระว่ายน้ำ - ห้ามนำสัตว์เลี้ยงเข้ามาในบริเวณสระว่ายน้ำ - ห้ามนำอาหาร และเครื่องดื่ม หรือขวดแก้ว เข้ามาในพื้นที่ย่านสระว่ายน้ำ	

ลงนาม



กรรมการผู้จัดการ บริษัท ดี เดย์ รีสอร์ท แอนด์ โฮเทล กรุ๊ป จำกัด
พฤษภาคม 2563

ลงนาม



หน้า 64/122

กรรมการ บริษัท เอสเอส คอนสตรัคชั่นส์ คอร์ปอเรชั่น จำกัด
พฤษภาคม 2563

ตารางที่ 3 มาตรการป้องกันและแก้ไขผลกระทบสิ่งแวดล้อม และมาตรการติดตามตรวจสอบผลกระทบสิ่งแวดล้อม โครงการ ดี อีโค คอนโด พัทยา 3 (D Eco Condo Pattaya 3) ของบริษัท ดี เดย์ รีสอร์ท แอนด์ โฮเทล กรุ๊ป จำกัด (ระยะดำเนินการ)

องค์ประกอบทางสิ่งแวดล้อม	ผลกระทบสิ่งแวดล้อมที่สำคัญ	มาตรการป้องกันและแก้ไขผลกระทบสิ่งแวดล้อม	มาตรการติดตามตรวจสอบผลกระทบสิ่งแวดล้อม
		- เด็กอายุต่ำกว่า 10 ปี และเด็กที่ยังว่ายน้ำไม่เป็นต้องมีผู้ปกครองหรือผู้ฝึกสอนคอยดูแล - วิธีการปฐมพยาบาลช่วยคนจมน้ำ 11. จัดให้มีการดูแลรักษาเครื่องมือและอุปกรณ์ป้องกันส่วนบุคคลให้อยู่ในสภาพพร้อมใช้งานเสมอ	
- อุบัติเหตุจากการจมน้ำ	ผู้ใช้สระว่ายน้ำอาจได้รับอันตรายจากการใช้สระว่ายน้ำ ได้แก่ การลื่น หกล้ม บริเวณที่มีน้ำขัง หรืออาจเกิดอุบัติเหตุในระหว่างว่ายน้ำ ซึ่งเป็นสาเหตุให้จมน้ำ ดังนั้น โครงการต้องกำหนดให้มีมาตรการป้องกันอุบัติเหตุที่อาจเกิดขึ้น	1. ต้องกำหนดให้มีผู้ดูแลด้วย กรณีที่น้ำเด็กอายุต่ำกว่า 10 ปี และเด็กที่ยังว่ายน้ำไม่เป็นและผู้สูงอายุที่ไม่สามารถดูแลตัวเองได้มาใช้บริการสระว่ายน้ำ 2. จัดให้มีป้ายบอกระดับความลึกหรือเลขาบอกตัวระดับความลึกที่สามารถมองเห็นได้ชัดเจน โดยมีตัวเลขแสดงความเสี่ยงเป็นระยะๆ อย่างน้อย 2 ระยะ 3. จัดให้มีการรักษาความสะอาดบริเวณโดยรอบสระว่ายน้ำอย่างสม่ำเสมอ 4. จัดให้มีการทำความสะอาดไม่ให้ขอบสระและทางเดินขอบสระเปียก สลัดคราบเวลาเปิดให้บริเวณสระว่ายน้ำ 5. จัดให้มีอุปกรณ์ประจำสระว่ายน้ำ ซึ่งอยู่ในตำแหน่งที่เห็นชัดเจนและนำมาใช้ได้ทันที โดยอุปกรณ์ที่จัดให้มีได้แก่ - โคมช่วยชีวิต อย่างน้อย 2 อัน	1. ตรวจสอบป้ายบอกความลึกของสระว่ายน้ำให้มีความชัดเจนและมองเห็นได้ง่าย 2. ตรวจสอบอุปกรณ์ประจำสระว่ายน้ำ เช่น โคมช่วยชีวิต ห่วงชูชีพ โคมช่วยชีวิต ให้อยู่ในสภาพพร้อมใช้งาน ผู้รับผิดชอบ : นิติบุคคลอาคารชุด / บริษัท ดี เดย์ รีสอร์ท แอนด์ โฮเทล กรุ๊ป จำกัด ในกรณีที่ยังไม่ได้ก่อตั้งนิติบุคคลอาคารชุด โทร 080 218 0800

ลงนาม



กรรมการผู้จัดการ บริษัท ดี เดย์ รีสอร์ท แอนด์ โฮเทล กรุ๊ป จำกัด
พฤษภาคม 2563

ลงนาม



หน้า 65/122

กรรมการ บริษัท เอสเอส คอนสตรัคชั่นส์ คอร์ปอเรชั่น จำกัด
พฤษภาคม 2563

ตารางที่ 3 มาตรการป้องกันและแก้ไขผลกระทบสิ่งแวดล้อม และมาตรการติดตามตรวจสอบผลกระทบสิ่งแวดล้อม โครงการ ดี อีโค คอนโด พัทยา 3 (D Eco Condo Pattaya 3) ของบริษัท ดี เดย์ รีสอร์ท แอนด์ โฮเต็ล กรุ๊ป จำกัด (ระยะดำเนินการ)

องค์ประกอบทางสิ่งแวดล้อม	ผลกระทบสิ่งแวดล้อมที่สำคัญ	มาตรการป้องกันและแก้ไขผลกระทบสิ่งแวดล้อม	มาตรการติดตามตรวจสอบผลกระทบสิ่งแวดล้อม
		<ul style="list-style-type: none"> - ห่วงชูชีพ ขนาดเส้นผ่านศูนย์กลาง 15 นิ้ว หรือหุ้มนลอยผูกเอาไว้กับเชือกยาวไม่น้อยกว่าความกว้างของสระว่ายน้ำอย่างน้อย 2 อัน - ไม่ช่วยชีวิต หรือวัตถุอื่นใดมีความยาวไม่น้อยกว่า 3.5 ม. น้ำหนักเบา อย่างน้อย 1 อัน และต้องวางไว้ที่ปลายลู่ส่วนลึกของสระว่ายน้ำ - เครื่องช่วยหายใจ สำหรับผู้ใหญ่ และสำหรับเด็ก อย่างละ 1 ชุด - ห้องปฐมพยาบาลพร้อมชุดปฐมพยาบาลที่พร้อมใช้งานตลอดเวลาไว้ประจำสระว่ายน้ำ และอยู่ในบริเวณที่ใกล้ที่สุด 6. จัดให้มีผู้ควบคุมดูแล ซึ่งผ่านการอบรมการดูแลคุณภาพน้ำในสระว่ายน้ำตามหลักสุขาภิบาลสิ่งแวดล้อม เพื่อให้มีความรู้เกี่ยวกับการควบคุมคุณภาพน้ำและการดูแลรักษาสระว่ายน้ำรวมทั้งเป็นผู้ที่ชำนาญในการว่ายน้ำและผ่านการอบรมการช่วยชีวิตคนจมน้ำ สามารถให้การปฐมพยาบาลได้ โดยต้องอยู่ประจำสระว่ายน้ำตลอดเวลาที่เปิดบริการ 7. ติดป้ายแสดงวิธีการปฐมพยาบาลคนจมน้ำในบริเวณสระว่ายน้ำให้ชัดเจน 	

ลงนาม...

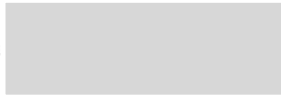

D Day

กรรมการผู้จัดการ บริษัท ดี เดย์ รีสอร์ท แอนด์ โฮเต็ล กรุ๊ป จำกัด
พฤษภาคม 2563

ลงนาม...



SSC
SS CONSULTANTS CORPORATION CO., LTD.

ผู้จัดการ บริษัท เอสเอส คอนซัลแทนท์ส คอร์ปอเรชั่น จำกัด
พฤษภาคม 2563

หน้า 66/122

ตารางที่ 3 มาตรการป้องกันและแก้ไขผลกระทบสิ่งแวดล้อม และมาตรการติดตามตรวจสอบผลกระทบสิ่งแวดล้อม โครงการ ดี อีโค คอนโด พัทยา 3 (D Eco Condo Pattaya 3) ของบริษัท ดี เดย์ รีสอร์ท แอนด์ โฮเต็ล กรุ๊ป จำกัด (ระยะดำเนินการ)

องค์ประกอบทางสิ่งแวดล้อม	ผลกระทบสิ่งแวดล้อมที่สำคัญ	มาตรการป้องกันและแก้ไขผลกระทบสิ่งแวดล้อม	มาตรการติดตามตรวจสอบผลกระทบสิ่งแวดล้อม
		<p>8. มีอุปกรณ์สื่อสารที่สามารถติดต่อบุคคลหรือสถานที่สำคัญๆ เช่น โรงพยาบาล และสถานีตำรวจ เพื่อขอความช่วยเหลือเมื่อเกิดเหตุฉุกเฉินต่างๆ เช่น เพลิงไหม้ หรือมีคนจมน้ำ และต้องปิดประกาศหมายเลขโทรศัพท์ของสถานที่ดังกล่าวไว้ในที่เห็นได้ชัดเจนและเป็นข้อมูลปัจจุบันอยู่เสมอ</p>	
- คุณภาพน้ำในสระว่ายน้ำ	โครงการจัดให้มีการฆ่าเชื้อโรคในสระว่ายน้ำด้วยระบบคลอรีน ทั้งนี้ โครงการกำหนดให้มีมาตรการป้องกันและแก้ไขผลกระทบในเรื่องคุณภาพน้ำในสระว่ายน้ำ	<ol style="list-style-type: none"> 1. ในการฆ่าเชื้อโรคในสระว่ายน้ำจะใช้ระบบคลอรีน 2. ต้องดูแลบำรุงรักษาเครื่องกรองน้ำตามระยะเวลาที่เหมาะสมเพื่อให้ทำงานได้เต็มประสิทธิภาพ 3. ดำเนินการดูดตะกอน ล้างตะไคร่และดักเศษผงสัปดาห์ละ 1 ครั้ง 4. จัดให้มีป้ายแสดงกฎข้อปฏิบัติสำหรับผู้ใช้น้ำ โดยมีความอย่างน้อย ดังนี้ <ul style="list-style-type: none"> - ต้องสวมชุดว่ายน้ำที่สะอาดในการลงใช้สระว่ายน้ำ - จำนวนสูงสุดผู้ใช้น้ำในสระ - ต้องชำระล้างร่างกายก่อนลงใช้สระว่ายน้ำทุกครั้งและห้ามทำสระว่ายน้ำสกปรก - ผู้เป็นโรคตาแดง ผิวหนัง ทั่ว หูเป็นน้ำหนองหรือโรคติดต่ออื่นๆ ห้ามใช้สระว่ายน้ำ 	<ol style="list-style-type: none"> 1. จัดให้มีพนักงานดูแลทำความสะอาดไม่ให้น้ำจากบริเวณทางเดินไหลลงสู่สระว่ายน้ำเนื่องจากทำให้น้ำในสระสกปรกเกิดการปนเปื้อน โดยต้องทำความสะอาดบริเวณสระว่ายน้ำทุกวัน 2. ตรวจสอบคุณภาพน้ำในสระว่ายน้ำทุกวัน วันละ 2 ครั้ง ตลอดระยะดำเนินการ โดยมีดัชนีตรวจวัดดังนี้ <ul style="list-style-type: none"> - ใส สะอาด ไม่มีเศษผง หรือเศษใบไม้ในสระว่ายน้ำ - ความเป็น กรด - ด่าง (pH) - ค่าคลอรีนอิสระตกค้าง

ลงนาม



D Day

กรรมการผู้จัดการ บริษัท ดี เดย์ รีสอร์ท แอนด์ โฮเต็ล กรุ๊ป จำกัด
พฤษภาคม 2563

ลงนาม.....



SSC
SS CONSULTANTS CORPORATION CO., LTD.

ผู้จัดการ บริษัท เอสเอส คอนซัลแทนท์ส คอร์ปอเรชั่น จำกัด
พฤษภาคม 2563

หน้า 67/122

ตารางที่ 3 มาตรการป้องกันและแก้ไขผลกระทบสิ่งแวดล้อม และมาตรการติดตามตรวจสอบผลกระทบสิ่งแวดล้อม โครงการ ดี อีโค คอนโด พัทยา 3 (D Eco Condo Pattaya 3) ของบริษัท ดี เดย์ รีสอร์ท แอนด์ โฮเต็ล กรุ๊ป จำกัด (ระยะดำเนินการ)

องค์ประกอบทางสิ่งแวดล้อม	ผลกระทบสิ่งแวดล้อมที่สำคัญ	มาตรการป้องกันและแก้ไขผลกระทบสิ่งแวดล้อม	มาตรการติดตามตรวจสอบผลกระทบสิ่งแวดล้อม
		<p>5. ตรวจสอบเกี่ยวกับการจัดการสารเคมี การจัดการสิ่งปฏิกูล น้ำเสีย และขยะ การสุขาภิบาลอาหาร และน้ำดื่ม การป้องกันควบคุมสัตว์และแมลงนำโรค การดูแลสุขภาพและความปลอดภัย และเหตุรำคาญ ให้สอดคล้องตามคำแนะนำของคณะกรรมการสาธารณสุข ฉบับที่ 1/2550 เรื่องการควบคุมกิจการส้วมหรือกิจการอื่นๆ ในทำนองเดียวกัน</p> <p>6. จัดให้มีอุปกรณ์ เครื่องมือสำหรับใช้ทำความสะอาดส้วมว่ายน้ำ ได้แก่ เครื่องดูดตะกอน แบ่งขัดสระชนิดลวดทองเหลืองและพลาสติกกรมทั้งตะแกรงข้อนวัสดุแขวนลอย</p> <p>7. ดูแลมิให้มีการนำสัตว์ทุกชนิดเข้าไปในบริเวณส้วมว่ายน้ำ</p>	<p>3. ตรวจสอบคุณภาพน้ำในสระว่ายน้ำ ทุกๆ เดือน หรือเดือนละ 1 ครั้ง ตลอดระยะดำเนินการ โดยตรวจวัด 2 จุด คือ จุดที่ลึกที่สุด และจุดที่ตื้นที่สุด มีดัชนีตรวจวัดดังนี้</p> <ul style="list-style-type: none"> - ค่าโคลิฟอร์ม แบคทีเรีย (coliform Bacteria) - ค่าแบคทีเรีย <i>Escherichia coli</i>, <i>Streptococcus aureus</i>, <i>Seudomonas aeroginosa</i> <p>4. ตรวจสอบคุณภาพน้ำทางเคมีและชีวภาพปีละ 1 ครั้ง โดยมีดัชนีตรวจวัดดังนี้</p> <ul style="list-style-type: none"> - ค่าความเป็นกรด-ด่าง (pH) - คลอรีนอิสระ (Free Chlorine) - คลอรีนที่รวมกับสารอื่น (Combined Chlorine) - ค่าความเป็นด่าง (Alkalinity) - ความกระด้าง (Calcium hardness) - กรดไซยาไนด์ (Cyanuric acid)

ลงนาม...



กรรมการผู้จัดการ บริษัท ดี เดย์ รีสอร์ท แอนด์ โฮเต็ล กรุ๊ป จำกัด
พฤษภาคม 2563

หน้า 68/122



ลงนาม.....



ผู้อำนวยการ บริษัท เอสเอส คอนซัลแทนท์ส์ คอร์ปอเรชั่น จำกัด
พฤษภาคม 2563

ตารางที่ 3 มาตรการป้องกันและแก้ไขผลกระทบสิ่งแวดล้อม และมาตรการติดตามตรวจสอบผลกระทบสิ่งแวดล้อม โครงการ ดี อีโค คอนโด พัทยา 3 (D Eco Condo Pattaya 3) ของบริษัท ดี เดย์ รีสอร์ท แอนด์ โฮเต็ล กรุ๊ป จำกัด (ระยะดำเนินการ)

องค์ประกอบทางสิ่งแวดล้อม	ผลกระทบสิ่งแวดล้อมที่สำคัญ	มาตรการป้องกันและแก้ไขผลกระทบสิ่งแวดล้อม	มาตรการติดตามตรวจสอบผลกระทบสิ่งแวดล้อม
			<ul style="list-style-type: none"> - คลอไรด์ (Chloride) - แอมโมเนีย (Ammonia) - ไนเตรต (Nitrate) - โคลิฟอร์มทั้งหมด (Total Coliform Bacteria) - ฟีคอลโคลิฟอร์ม (Fecal Coliform) - ค่าแบคทีเรีย <i>Escherichia coli</i>, <i>Streptococcus aureus</i>, <i>seudomonas aeroginosa</i> <p>ผู้รับผิดชอบ :: นิติบุคคลอาคารชุด / บริษัท ดี เดย์ รีสอร์ท แอนด์ โฮเต็ล กรุ๊ป จำกัด ในกรณีที่ยังไม่ได้ก่อตั้งนิติบุคคลอาคารชุด โทร 080 218 0800</p>
3.4 ห้องออกกำลังกาย และห้องซาวน่า	ห้องออกกำลังกายและห้องซาวน่าอยู่บริเวณชั้น 1 ของโครงการมีขนาดห้องประมาณ 17 ตารางเมตร	<p>การดูแลรักษาห้องออกกำลังกาย เป็นไปตามมาตรฐานสถานประกอบการด้านการออกกำลังกายเพื่อสุขภาพ กรมอนามัย ดังนี้</p> <p>1. จัดให้มีอุปกรณ์ออกกำลังกายที่มีคุณภาพ</p>	<p>ผู้รับผิดชอบ :: นิติบุคคลอาคารชุด / บริษัท ดี เดย์ รีสอร์ท แอนด์ โฮเต็ล กรุ๊ป</p>

ลงนาม



กรรมการผู้จัดการ บริษัท ดี เดย์ รีสอร์ท แอนด์ โฮเต็ล กรุ๊ป จำกัด
พฤษภาคม 2563

หน้า 69/122



ลงนาม.....



ผู้อำนวยการ บริษัท เอสเอส คอนซัลแทนท์ส์ คอร์ปอเรชั่น จำกัด
พฤษภาคม 2563

ตารางที่ 3 มาตรการป้องกันและแก้ไขผลกระทบสิ่งแวดล้อม และมาตรการติดตามตรวจสอบผลกระทบสิ่งแวดล้อม โครงการ ดี อีโค คอนโด พัทยา 3 (D Eco Condo Pattaya 3) ของบริษัท ดี เดย์ รีสอร์ท แอนด์ โฮเทล กรุ๊ป จำกัด (ระยะดำเนินการ)

องค์ประกอบทางสิ่งแวดล้อม	ผลกระทบสิ่งแวดล้อมที่สำคัญ	มาตรการป้องกันและแก้ไขผลกระทบสิ่งแวดล้อม	มาตรการติดตามตรวจสอบผลกระทบสิ่งแวดล้อม
		<p>2. ระยะห่างระหว่างอุปกรณ์ไม่น้อยกว่า 60 เซนติเมตร และมีช่องทางเดินร่วมระหว่างอุปกรณ์ไม่น้อยกว่า 1.50 เมตร</p> <p>3. ตรวจสอบเช็คอุปกรณ์อย่างสม่ำเสมอให้แข็งแรง พร้อมทั้งทำความสะอาดทุกวัน</p> <p>4. มีป้ายคำแนะนำ คำเตือน อย่างน้อย 2 ภาษาไว้ที่ตัวเครื่องอย่างชัดเจน</p> <p>การจัดการห้องอาบน้ำ</p> <p>ให้จัดการตามแนวทางของกฎกระทรวง เรื่อง กำหนดมาตรฐานด้านสถานที่ ความปลอดภัย และการให้บริการในสถานประกอบการเพื่อสุขภาพประเภทกิจการสปา และกิจการนวดเพื่อสุขภาพหรือเพื่อเสริมความงาม พ.ช. 2560</p> <p>1. พื้นควรทำด้วยวัสดุกันลื่น</p> <p>2. มีแสงสว่าง และการระบายอากาศที่เพียงพอ</p> <p>3. มีอุปกรณ์ปฐมพยาบาลเบื้องต้น และพร้อมใช้งานตลอดเวลา</p> <p>4. ทำความสะอาดอุปกรณ์เครื่องมือทุกชนิดให้ถูกสุขลักษณะก่อนการนำกลับมาใช้ ให้นำเครื่องมือต่างๆไปผ่านกรรมวิธีการฆ่าเชื้อ</p>	

ลงนาม...



กรรมการผู้จัดการ บริษัท ดี เดย์ รีสอร์ท แอนด์ โฮเทล กรุ๊ป จำกัด
พฤษภาคม 2563

ลงนาม...



กรรมการ บริษัท เอสเอส คอนซิลแทนท์ส คอร์ปอเรชั่น จำกัด
พฤษภาคม 2563

หน้า 70/122

ตารางที่ 3 มาตรการป้องกันและแก้ไขผลกระทบสิ่งแวดล้อม และมาตรการติดตามตรวจสอบผลกระทบสิ่งแวดล้อม โครงการ ดี อีโค คอนโด พัทยา 3 (D Eco Condo Pattaya 3) ของบริษัท ดี เดย์ รีสอร์ท แอนด์ โฮเทล กรุ๊ป จำกัด (ระยะดำเนินการ)

องค์ประกอบทางสิ่งแวดล้อม	ผลกระทบสิ่งแวดล้อมที่สำคัญ	มาตรการป้องกันและแก้ไขผลกระทบสิ่งแวดล้อม	มาตรการติดตามตรวจสอบผลกระทบสิ่งแวดล้อม
		<p>5. จัดให้ผู้มาใช้บริการสวมหน้ากากอนามัยทุกครั้ง เพื่อป้องกันการแพร่กระจายเชื้อจากระบบทางเดินหายใจต่างๆ</p> <p>6. จัดหาพนักงานหรืออบรมให้พนักงานมีความรู้ ความเข้าใจ และความชำนาญในการให้บริการ และใช้อุปกรณ์ดังกล่าว</p> <p>7. มีระบบฉุกเฉินซึ่งสามารถหยุดการทำงานของอุปกรณ์ต่างๆ ได้โดยอัตโนมัติในทันทีที่เกิดภาวะซึ่งอาจเป็นอันตรายต่อผู้บริการ</p> <p>8. มีเครื่องวัดอุณหภูมิ เครื่องควบคุมอุณหภูมิ หรือเครื่องตั้งเวลาแล้วแต่กรณี เพื่อให้พนักงานผู้รับผิดชอบสามารถปรับและควบคุมอุณหภูมิให้อยู่ในสภาวะที่ปลอดภัยสำหรับผู้บริการ</p>	
3.5 การระบายน้ำและการป้องกันน้ำท่วม - การระบายน้ำ	โครงการมีพื้นที่ 9,187.35 ตารางเมตร สภาพพื้นที่โครงการเดิมเป็นที่ว่าง เมื่อโครงการพัฒนาเป็นอาคารอยู่อาศัยรวม ประเภทอาคารชุดพักอาศัย จะทำให้สภาพพื้นที่โครงการส่วนใหญ่ปกคลุมด้วยอาคารและพื้นคอนกรีต ขนาดความสูง 8 ชั้น และชั้นใต้ดิน 1 ชั้น จำนวน 1 อาคาร ส่วนที่เหลือจะพัฒนาเป็นพื้นที่ปลูกต้นไม้ และจัดสภาพภูมิ	<p>1. โครงการจัดให้มีบ่อน้ำขนาด 18 ลูกบาศก์เมตร จำนวน 1 บ่อ เพื่อเก็บปริมาณน้ำส่วนเกินที่เกิดขึ้นในโครงการประมาณ 17 ลูกบาศก์เมตร โดยควบคุมอัตราการระบายน้ำก่อนที่จะระบายออกสู่ภายนอกโครงการไม่ให้เกินอัตราการระบายน้ำสูงสุดก่อนพัฒนาโครงการ ด้วยระบบลูกล่ออัตโนมัติภายในบ่อน้ำวน้ำ ตั้งระดับการควบคุมน้ำไว้ที่</p>	<p>1. ตรวจสอบการรั่วซึมหรือแตก ของท่อระบายน้ำของโครงการตลอดระยะดำเนินการ</p> <p>2. ตรวจสอบ และทำความสะอาดท่อระบายน้ำ และบ่อตักตะกอนตลอดระยะดำเนินการ</p>

ลงนาม...



กรรมการผู้จัดการ บริษัท ดี เดย์ รีสอร์ท แอนด์ โฮเทล กรุ๊ป จำกัด
พฤษภาคม 2563

ลงนาม.....



กรรมการ บริษัท เอสเอส คอนซิลแทนท์ส คอร์ปอเรชั่น จำกัด
พฤษภาคม 2563

หน้า 71/122

ตารางที่ 3 มาตรการป้องกันและแก้ไขผลกระทบสิ่งแวดล้อม และมาตรการติดตามตรวจสอบผลกระทบสิ่งแวดล้อม โครงการ ดี อีโค คอนโด พัทยา 3 (D Eco Condo Pattaya 3) ของบริษัท ดี เดย์ รีสอร์ท แอนด์ โฮเทล กรุ๊ป จำกัด (ระยะดำเนินการ)

องค์ประกอบทางสิ่งแวดล้อม	ผลกระทบสิ่งแวดล้อมที่สำคัญ	มาตรการป้องกันและแก้ไขผลกระทบสิ่งแวดล้อม	มาตรการติดตามตรวจสอบผลกระทบสิ่งแวดล้อม
- การป้องกันน้ำท่วม	การระบายน้ำในพื้นที่เมืองพัทยา จะระบายน้ำลงสู่ท่อระบายน้ำสาธารณะที่ฝังไว้ตามถนนสายต่างๆ จากนั้นจะสูบน้ำไปยังพื้นที่รับน้ำคลองห้วยใหญ่ก่อนระบายออกสู่ทะเล ซึ่งจากการประสานกับเจ้าหน้าที่กองช่างสุขาภิบาลเมืองพัทยา ได้รับแจ้งว่าพื้นที่ที่เป็นจุดอ่อนเกิดน้ำท่วมมีอยู่ 3 แห่ง ดังนี้ 1) บริเวณถนนสุขุมวิท ช่วงปากทางถนนสุขุมวิทซอย 69-75 เนื่องจากมีสภาพภูมิประเทศเป็นแอ่งกระทะซึ่งมีน้ำไหลมาจากทางรถไฟ 2) บริเวณถนนพญาสาย 2 ช่วงถนนซอย 10-11 3) บริเวณถนนพญาสาย 3 บริเวณร้านอาหารมอริออร์ สืบเนื่องจากพื้นที่เมืองพัทยามีลักษณะทางกายภาพเป็นที่ราบต่ำ โดยเมื่อเกิดฝนตกหนักมักจะเกิดปัญหาน้ำท่วมฉับพลัน น้ำเอ่อล้นท่วมผิวจราจรและบ้านเรือนประชาชน ปัญหาหลักมาจากระบบท่อระบายน้ำที่มีขนาดเล็ก คลองธรรมชาติเดิมมีสิ่งกีดขวางทางน้ำ ทั้งอาคาร สิ่งปลูกสร้าง ถนน ทางรถไฟ รวมทั้งยังต้องรับปริมาณน้ำจำนวนมาก	ระดับ - 2.50 เมตร จากระดับพื้นดิน ซึ่งจะติดตั้งเครื่องสูบน้ำจำนวน 3 เครื่อง (ใช้งานจริง 2 เครื่อง สำรอง 1 เครื่อง) 2. หมั่นตรวจสอบท่อระบายน้ำและบ่อบักน้ำเป็นประจำเมื่อมีสิ่งอุดตันที่จากดินตะกอนหรือเศษวัสดุอื่นๆ ให้ดำเนินการทำความสะอาดเก็บขยะและขุดลอกดินตะกอนที่ตกค้างภายในท่อระบายน้ำ และบ่อบักน้ำออกให้หมด โดยเฉพาะก่อนถึงฤดูฝน 3. เมื่อฝนหยุดตกแล้วให้ตรวจสอบการระบายน้ำ หากพบว่ามีการอุดตันให้รีบดำเนินการทำความสะอาดเก็บขยะและขุดลอกดินตะกอนที่ ตกค้างอยู่ภายในท่อระบายน้ำ และบ่อบักน้ำ 4. ล้างทำความสะอาดท่อระบายน้ำ โดยรอบอาคาร 2 ครั้ง/ปี (ก่อน หลังฤดูฝน) 5. ดูแลรักษาระบบระบายน้ำ เช่น ตะแกรงดักขยะ รางระบายน้ำ และบ่อบักน้ำรวมทั้งเครื่องสูบน้ำและอุปกรณ์ต่างๆ ให้มีสภาพดีอยู่เสมอ 6. จัดทำสัญลักษณ์ตำแหน่งบ่อบักน้ำ โดยทาสีกับตะแกรงเหล็กของช่องตรวจบ่อบักน้ำ เพื่อความสะดวกของเจ้าหน้าที่ในการซ่อมบำรุง	ผู้รับผิดชอบ : นิติบุคคลอาคารชุด / บริษัท ดี เดย์ รีสอร์ท แอนด์ โฮเทล กรุ๊ป จำกัด ในกรณีที่ยังไม่ได้ก่อตั้งนิติบุคคลอาคารชุด โทร 080 218 0800

ลงนาม..



กรรมการผู้จัดการ บริษัท ดี เดย์ รีสอร์ท แอนด์ โฮเทล กรุ๊ป จำกัด
พฤษภาคม 2563

ลงนาม.....



ผู้จัดการ บริษัท เอสเอส คอนสัลแทนท์ส์ คอร์ปอเรชั่น จำกัด
พฤษภาคม 2563

หน้า 72/122

ตารางที่ 3 มาตรการป้องกันและแก้ไขผลกระทบสิ่งแวดล้อม และมาตรการติดตามตรวจสอบผลกระทบสิ่งแวดล้อม โครงการ ดี อีโค คอนโด พัทยา 3 (D Eco Condo Pattaya 3) ของบริษัท ดี เดย์ รีสอร์ท แอนด์ โฮเทล กรุ๊ป จำกัด (ระยะดำเนินการ)

องค์ประกอบทางสิ่งแวดล้อม	ผลกระทบสิ่งแวดล้อมที่สำคัญ	มาตรการป้องกันและแก้ไขผลกระทบสิ่งแวดล้อม	มาตรการติดตามตรวจสอบผลกระทบสิ่งแวดล้อม
	มากจากพื้นที่ข้างเคียง ได้แก่ หนองปรือ ห้วยใหญ่ หนองปลาไหล เป็นต้น ซึ่งแนวทางในการแก้ไขปัญหาน้ำท่วม น้ำดังกล่าว ปัจจุบันเมืองพัทยาได้ดำเนินการขุดลอกคูคลอง ทำความสะอาดท่อระบายน้ำ จัดเตรียมเครื่องสูบน้ำแบบเคลื่อนที่ เตรียมกระบะสอบทรายให้บริการประชาชน จัดเตรียมชุดปฏิบัติการเคลื่อนที่เร็วเพื่อช่วยด้านการระบายน้ำ และซ่อมแซมเครื่องสูบน้ำในสถานีสูบน้ำให้มีประสิทธิภาพและใช้งานได้ตลอดเวลา พร้อมทั้งจัดสร้างอุโมงค์เก็บน้ำใต้ทางลอดถนนสุขุมวิท ระยะทาง 5 กิโลเมตร โดยหากกรณีมีปริมาณฝนตกมากจนระบบระบายน้ำไม่สามารถรองรับได้ ก็ให้ผันน้ำเก็บกักไว้ในอุโมงค์ได้ และเมื่อระบายน้ำออกจากอุโมงค์หมดก็เปิดการจราจรเป็นปกติ สามารถตัดปริมาณน้ำออกจากพื้นที่หนองปรือ เขาน้อย และเขาตาโลได้อย่างมีประสิทธิภาพ	7. ให้จัดจ้างบริษัทกำจัดมูลและมูลสาบในบ่อบักน้ำเป็นประจำเสมอ	
3.6 การจัดการมูลฝอยและสิ่งปฏิกูล	มูลฝอยที่เกิดจากการดำเนินโครงการ แยกเป็น มูลฝอยเปียก (ย่อยสลายได้) ได้แก่ เศษอาหาร และภาชนะที่บรรจุอาหาร มูลฝอยแห้ง (ทั่วไป) ได้แก่ เศษใบไม้ กิ่งไม้ มูลฝอยรีไซเคิล ได้แก่ กระดาษ ถุง ขวดแก้ว พลาสติก และมูลฝอยอันตราย ได้แก่ หลอดไฟฟ้า ถ่านไฟฉาย ขวดน้ำยาล้างห้องน้ำ เป็นต้น ซึ่งจากการ	1. โครงการจัดให้มีห้องพักมูลฝอยประจำชั้นภายในอาคาร และห้องพักมูลฝอยรวมโครงการ ดังนี้ -ห้องพักมูลฝอยประจำชั้นของอาคาร บริเวณชั้นที่ 2-8 จำนวน 1 ห้องชั้น มีขนาดพื้นที่ 3.24 ตารางเมตร โดยตั้งถังมูลฝอยขนาด 60 ลิตร จำนวน 4 ถัง (มูลฝอยทั่วไป มูลฝอยย่อยสลายได้ มูลฝอยรีไซเคิลและมูลฝอยอันตราย อย่างละ 1 ถัง)	- ตรวจสอบบริเวณห้องพักมูลฝอยประจำชั้นและห้องพักมูลฝอยแห้ง เปียกไม่ให้มีมูลฝอยตกค้าง และดูแลความสะอาดเป็นประจำทุกวันตลอดระยะเวลาดำเนินการ ผู้รับผิดชอบ : นิติบุคคลอาคารชุด / บริษัท ดี เดย์ รีสอร์ท แอนด์ โฮเทล กรุ๊ป

ลงนาม..



กรรมการผู้จัดการ บริษัท ดี เดย์ รีสอร์ท แอนด์ โฮเทล กรุ๊ป จำกัด
พฤษภาคม 2563

ลงนาม.....



ผู้จัดการ บริษัท เอสเอส คอนสัลแทนท์ส์ คอร์ปอเรชั่น จำกัด
พฤษภาคม 2563

หน้า 73/122

ตารางที่ 3 มาตรการป้องกันและแก้ไขผลกระทบสิ่งแวดล้อม และมาตรการติดตามตรวจสอบผลกระทบสิ่งแวดล้อม โครงการ ดี อีโค คอนโด พัทยา 3 (D Eco Condo Pattaya 3) ของบริษัท ดี เดย์ รีสอร์ท แอนด์ โฮเต็ล กรุ๊ป จำกัด (ระยะดำเนินการ)

องค์ประกอบทางสิ่งแวดล้อม	ผลกระทบสิ่งแวดล้อมที่สำคัญ	มาตรการป้องกันและแก้ไขผลกระทบสิ่งแวดล้อม	มาตรการติดตามตรวจสอบผลกระทบสิ่งแวดล้อม
	ประเมิน พบว่า “โครงการจะมีปริมาณมูลฝอยรวมทั้งสิ้นประมาณ 1.734 ลูกบาศก์เมตร/วัน” ซึ่งหากโครงการ ไม่มีการจัดการที่ดีอาจก่อให้เกิดแหล่งเพาะตัวของเชื้อโรคและปัญหากลิ่นรบกวนได้ ดังนั้น โครงการจึงต้องกำหนดให้มีมาตรการเพื่อป้องกันและลดผลกระทบดังกล่าว	<p>-ห้องพักมูลฝอยรวมโครงการ ตั้งอยู่บริเวณชั้นหนึ่งของอาคาร มีขนาดพื้นที่ 7.44 ตารางเมตร แบ่งเป็น 4 ห้อง คือ ห้องพักมูลฝอยรีไซเคิล ห้องพักมูลฝอยแห้ง (ทั่วไป) ห้องพักมูลฝอยเปียก (ย่อยสลายได้) และห้องพักมูลฝอยอันตราย คิดรวมรวม 5.7 ลูกบาศก์เมตร (คิดความสูงที่ 1.20 เมตร) สามารถรองรับมูลฝอยเกิดขึ้นไม่น้อยกว่า 3 วัน (5.70/1.713 = 3.28) ซึ่งเพียงพอต่อปริมาณมูลฝอยที่เกิดขึ้นของโครงการ</p> <p>2. การเก็บมูลฝอยในถุงต้องไม่ให้ปริมาณหรือน้ำหนักมากเกินไป โดยบรรจุปริมาณมูลฝอยประมาณ 3 ใน 4 ของถุง</p> <p>3. ก่อนรวบรวมมูลฝอยจากจุดต่างๆ ไปยังห้องพักมูลฝอยของโครงการต้องมัดปากถุงให้แน่น เพื่อป้องกันมูลฝอยกระจัดกระจายและสะดวกต่อการขนย้าย</p> <p>4. จัดให้มีการทำความสะอาดห้องพักมูลฝอยอย่างสม่ำเสมอ สัปดาห์ละ 3-4 ครั้ง (วันเว้นวัน) เพื่อป้องกันการเพาะตัวของเชื้อโรคโดยน้ำเสียที่เกิดจากการล้างพื้นห้องพักมูลฝอยรวมจะถูกรวบรวมเข้าสู่ระบบบำบัดน้ำเสียสำเร็จรูปของโครงการ</p> <p>5. จัดให้มีแม่บ้านคอยดูแลรักษาความสะอาดบริเวณห้องพักมูลฝอยแต่ละชั้นและห้องพักมูลฝอยรวม</p> <p>6. จัดให้มีพนักงานขนย้ายมูลฝอยจากห้องพักมูลฝอยประจำชั้นไปยังห้องพักมูลฝอยรวมของโครงการ โดยทำการขนย้าย</p>	จำกัด ในกรณีที่ยังไม่ได้ก่อตั้งนิติบุคคล อาคารชุด โทร 080 218 0800

ลงนาม...



กรรมการผู้จัดการ บริษัท ดี เดย์ รีสอร์ท แอนด์ โฮเต็ล กรุ๊ป จำกัด
พฤษภาคม 2563

ลงนาม.....



หน้า 74/122



ประธานกรรมการ บริษัท เอสเอส คอนซัลแทนท์ส คอร์ปอเรชั่น จำกัด
พฤษภาคม 2563

ตารางที่ 3 มาตรการป้องกันและแก้ไขผลกระทบสิ่งแวดล้อม และมาตรการติดตามตรวจสอบผลกระทบสิ่งแวดล้อม โครงการ ดี อีโค คอนโด พัทยา 3 (D Eco Condo Pattaya 3) ของบริษัท ดี เดย์ รีสอร์ท แอนด์ โฮเต็ล กรุ๊ป จำกัด (ระยะดำเนินการ)

องค์ประกอบทางสิ่งแวดล้อม	ผลกระทบสิ่งแวดล้อมที่สำคัญ	มาตรการป้องกันและแก้ไขผลกระทบสิ่งแวดล้อม	มาตรการติดตามตรวจสอบผลกระทบสิ่งแวดล้อม
		<p>ระหว่างเวลา 13.00 – 14.00 น. หรือเวลาที่ผู้พักอาศัยส่วนใหญ่ออกไปปฏิบัติงาน เพื่ออำนวยความสะดวกในการเก็บขนมูลฝอยให้กับเมืองพัทยา</p> <p>7. ควบคุมพนักงานไม่ให้มีมูลฝอยมากองไว้เพื่อการเก็บขน</p> <p>8. ติดตามประสานงานการจัดเก็บมูลฝอยของเมืองพัทยาให้มาเก็บมูลฝอยจากโครงการอย่างสม่ำเสมอทุกวันมิให้มีการตกค้าง</p> <p>9. ประสานกับร้านซื้อของเก่าบริเวณใกล้เคียงให้เข้ามารับซื้อมูลฝอยที่สามารถนำกลับมาใช้ได้อีกโดยตรง</p> <p>10. ห้องพักมูลฝอยรวมของโครงการมีประตูปิดมิดชิดเพื่อป้องกันกลิ่นรบกวนผู้อาศัย และชุมชนบริเวณใกล้เคียง โดยเปิดประตูเฉพาะช่วงที่มีการเก็บขนมูลฝอยเท่านั้น</p> <p>11. มูลฝอยอันตรายจัดให้มีการคัดแยก เก็บรวบรวมไว้ เมื่อมีปริมาณมากพอ หากโครงการจะติดต่อบริษัทที่ได้รับอนุญาตจากกรมโรงงานอุตสาหกรรมเข้ามารับไปกำจัดทุก 2-3 เดือน หรือตามความเหมาะสมของปริมาณมูลฝอย เพื่อนำไปกำจัดตามหลักวิชาการต่อไป</p> <p>12. กำหนดให้แม่บ้าน/ผู้ปฏิบัติงานเกี่ยวกับการคัดแยกและเก็บขนมูลฝอยมีการตรวจสอบสุขภาพประจำปี มีการอบรมความรู้ด้านสุขภาพอนามัยและความปลอดภัยจากการทำงาน และใช้</p>	

ลงนาม...



กรรมการผู้จัดการ บริษัท ดี เดย์ รีสอร์ท แอนด์ โฮเต็ล กรุ๊ป จำกัด
พฤษภาคม 2563

ลงนาม.....



หน้า 75/122



ประธานกรรมการ บริษัท เอสเอส คอนซัลแทนท์ส คอร์ปอเรชั่น จำกัด
พฤษภาคม 2563

ตารางที่ 3 มาตรการป้องกันและแก้ไขผลกระทบสิ่งแวดล้อม และมาตรการติดตามตรวจสอบผลกระทบสิ่งแวดล้อม โครงการ ดี อีโค คอนโด พัทยา 3 (D Eco Condo Pattaya 3) ของบริษัท ดี เดย์ รีสอร์ท แอนด์ โฮเทล กรุ๊ป จำกัด (ระยะดำเนินการ)

องค์ประกอบทางสิ่งแวดล้อม	ผลกระทบสิ่งแวดล้อมที่สำคัญ	มาตรการป้องกันและแก้ไขผลกระทบสิ่งแวดล้อม	มาตรการติดตามตรวจสอบผลกระทบสิ่งแวดล้อม
		<p>อุปกรณ์ป้องกัน มีผ้าปิดจมูก พร้อมสวมถุงมือขณะปฏิบัติงาน คัดแยกและเก็บขยะมูลฝอย เพื่อป้องกันการสัมผัสมูลฝอยโดยตรง</p> <p>13. รณรงค์ให้ผู้พักอาศัยหลีกเลี่ยงการใช้บรรจุภัณฑ์ ที่ไม่สามารถนำกลับมาใช้ใหม่ได้ เช่น ขวดสเปรย์ต่างๆ และพยายามใช้ผลิตภัณฑ์ที่สามารถใช้ซ้ำอีกได้ เช่น ถ่านไฟฉายหรือแบตเตอรี่ที่สามารถประจุไฟฟ้าใหม่ได้ เป็นต้น</p> <p>14. กำหนดให้ผู้พักอาศัย เป็นผู้มีหน้าที่ในการจัดการคัดแยก มูลฝอยที่สามารถนำกลับมาใช้ใหม่ได้ เจ้าหน้าที่กับผู้รับซื้อของเก่าในพื้นที่ นอกจากนั้นต้องรณรงค์ให้ผู้อยู่อาศัยมีการคัดแยก มูลฝอยออกเป็นประเภทต่างๆ เช่น มูลฝอยย่อยสลายได้ มูลฝอยทั่วไป มูลฝอยที่สามารถนำกลับมาใช้ใหม่ได้</p> <p>15. โครงการต้องใช้ผลิตภัณฑ์ที่มีอายุการใช้งานยาวนาน เช่น หลอดไฟที่มีอายุการใช้งานนานๆ หรือเครื่องมือเครื่องใช้ที่อยู่ในสภาพที่ดี เพื่อที่โครงการจะสามารถลดปริมาณมูลฝอยจากผลิตภัณฑ์ที่หมดอายุการใช้งาน</p> <p>16. โครงการให้ผู้พักอาศัยแยกขยะอินทรีย์ตั้งแต่ต้นทาง ด้วยการแยกถุงออกมา นำไปไว้ในบริเวณห้องขยะประจำชั้น จากนั้นแม่บ้านจะนำไปรวบรวมไว้ที่ห้องพักรวมมูลฝอยรวมของโครงการต่อไป</p>	

ลงนาม...



กรรมการผู้จัดการ บริษัท ดี เดย์ รีสอร์ท แอนด์ โฮเทล กรุ๊ป จำกัด
พฤษภาคม 2563

ลงนาม.....



ผู้อำนวยการ บริษัท เอสเอส คอนซัลแทนท์ส คอร์ปอเรชั่น จำกัด
พฤษภาคม 2563

หน้า 76/122



ตารางที่ 3 มาตรการป้องกันและแก้ไขผลกระทบสิ่งแวดล้อม และมาตรการติดตามตรวจสอบผลกระทบสิ่งแวดล้อม โครงการ ดี อีโค คอนโด พัทยา 3 (D Eco Condo Pattaya 3) ของบริษัท ดี เดย์ รีสอร์ท แอนด์ โฮเทล กรุ๊ป จำกัด (ระยะดำเนินการ)

องค์ประกอบทางสิ่งแวดล้อม	ผลกระทบสิ่งแวดล้อมที่สำคัญ	มาตรการป้องกันและแก้ไขผลกระทบสิ่งแวดล้อม	มาตรการติดตามตรวจสอบผลกระทบสิ่งแวดล้อม
3.7 การใช้ไฟฟ้า	<p>ระยะดำเนินการ โครงการ เลือกใช้หม้อแปลงขนาด 1,500 KVA จำนวน 1 ชุด โครงการรับบริการกระแสไฟฟ้าจากการไฟฟ้าส่วนภูมิภาคเมืองพัทยาเข้าสู่โครงการไฟฟ้าไปยังส่วนต่างๆ ภายในโครงการ ซึ่งระบบไฟฟ้าโครงการนี้ จะประกอบด้วยส่วนต่างๆ ตามลำดับจากสายเมนไฟฟ้าแรงสูงที่รับบริการจากการไฟฟ้า คาดว่าการเกิดขึ้นของโครงการจะไม่ก่อให้เกิดผลกระทบต่อการใช้ไฟฟ้าของชุมชนใกล้เคียง ซึ่งปัจจุบันสามารถให้ผู้ใช้ไฟฟ้าได้ทั่วถึงทุกครัวเรือน ดังนั้น การเกิดขึ้นของโครงการจะไม่ก่อให้เกิดผลกระทบต่อการใช้ไฟฟ้าของชุมชนใกล้เคียง</p>	<p>1. แนะนำและรณรงค์ให้คนงานใช้ไฟฟ้าอย่างประหยัด โดย</p> <ul style="list-style-type: none"> - ปิดสวิตช์ไฟและเครื่องใช้ไฟฟ้าทุกชนิดเมื่อเลิกใช้งาน - เลือกซื้อเครื่องใช้ไฟฟ้าที่ได้มาตรฐานเบอร์ 5 - ใช้หลอดไฟและปลั๊กสัดปะประหยัดไฟ - หมั่นทำความสะอาดหลอดไฟเพื่อเพิ่มแสงสว่างโดยไม่ต้องใช้พลังงานมากขึ้น - ใช้หลอดไฟที่มีวัตต์ต่ำ สำหรับบริเวณที่เป็นต้องเปิดทิ้งไว้ทั้งคืน <p>2. การจ่ายไฟฟ้าและพลังงาน สำหรับขับเคลื่อนอุปกรณ์ก่อสร้าง ต้องเป็นไปตามกฎวงจรไฟฟ้าที่ถูกต้อง</p> <p>3. จัดให้มีเจ้าหน้าที่จัดบันทึกสถิติการใช้ไฟฟ้าทุกเดือนและจัดทำป้ายที่ทางเข้า-ออกของโครงการเพื่อบอกสถิติการใช้ไฟฟ้าทุกเดือนซึ่งเป็นการเตือนให้มีการประหยัดไฟฟ้ามากขึ้น</p>	<p>- จัดบันทึกสถิติการใช้ไฟฟ้าทุกเดือนและจัดทำป้ายที่ทางเข้า-ออกของโครงการเพื่อบอกสถิติการใช้ไฟฟ้าทุกเดือนซึ่งเป็นการเตือนให้มีการประหยัดไฟฟ้ามากขึ้น</p> <p>ผู้รับผิดชอบ : นิติบุคคลอาคารชุด / บริษัท ดี เดย์ รีสอร์ท แอนด์ โฮเทล กรุ๊ป จำกัด ในกรณีที่ยังไม่ได้ก่อตั้งนิติบุคคลอาคารชุด โทร 080 218 0800</p>
3.8 การอนุรักษ์พลังงาน	<p>การดำเนินโครงการจะมีความต้องการใช้พลังงานเพื่อกิจกรรมต่างๆ มากขึ้น โดยคำนึงแนวคิดในการออกแบบเพื่อช่วยประหยัดในการใช้พลังงานภายในอาคาร โดยการลดพื้นที่ผิวดวงกวดโดยรอบอาคารด้วยการใช้การออกแบบภูมิสถาปัตย์กรรมเพื่อความร่วมมือ และช่วยลดการนำพาและถ่ายเทความร้อนเข้าสู่อาคาร และออกแบบให้บริเวณ</p>	<p>การอนุรักษ์พลังงานไฟฟ้าของเจ้าของโครงการ</p> <ul style="list-style-type: none"> - โครงการได้ออกแบบอาคารเพื่อเป็นการอนุรักษ์พลังงานเพื่อให้สอดคล้องกับข้อกำหนด และกำหนดให้มีมาตรการการอนุรักษ์พลังงานในส่วนเจ้าของโครงการและการออกแบบอาคารเพื่อการอนุรักษ์พลังงาน พ.ศ. 2522 	-

ลงนาม....



กรรมการผู้จัดการ บริษัท ดี เดย์ รีสอร์ท แอนด์ โฮเทล กรุ๊ป จำกัด
พฤษภาคม 2563

ลงนาม.....



ผู้อำนวยการ บริษัท เอสเอส คอนซัลแทนท์ส คอร์ปอเรชั่น จำกัด
พฤษภาคม 2563

หน้า 77/122



ตารางที่ 3 มาตรการป้องกันและแก้ไขผลกระทบสิ่งแวดล้อม และมาตรการติดตามตรวจสอบผลกระทบสิ่งแวดล้อม โครงการ ดี อีโค คอนโด พัทยา 3 (D Eco Condo Pattaya 3) ของบริษัท ดี เดย์ รีสอร์ท แอนด์ โฮเต็ล กรุ๊ป จำกัด (ระยะดำเนินการ)

องค์ประกอบทางสิ่งแวดล้อม	ผลกระทบสิ่งแวดล้อมที่สำคัญ	มาตรการป้องกันและแก้ไขผลกระทบสิ่งแวดล้อม	มาตรการติดตามตรวจสอบผลกระทบสิ่งแวดล้อม
	ทางเดินของอาคารได้รับแสงสว่างจากภายนอก เพื่อช่วยลดปริมาณการใช้ไฟฟ้า ดังนั้น กิจกรรมการอนุรักษ์พลังงานภายในโครงการจึงมีส่วนช่วยให้การใช้พลังงานภายในอาคารสามารถลดลงได้ โดยบริษัทได้แยกมาตรการการอนุรักษ์พลังงานออกเป็น 2 ส่วน การอนุรักษ์พลังงานไฟฟ้าของเจ้าของโครงการ และการอนุรักษ์พลังงานไฟฟ้าของผู้พักอาศัยภายในโครงการ	<ul style="list-style-type: none"> • ค่าถ่ายเทความร้อนรวมของผนังด้านนอกของอาคารในส่วนที่มีการปรับอากาศ (Overall Thermal Transfer Value : OTTV) เท่ากับ 29.027 วัตต์ต่อตารางเมตร (ไม่เกิน 30 วัตต์ต่อตารางเมตร) • ค่าถ่ายเทความร้อนรวมของหลังคาอาคารในส่วนที่มีการปรับอากาศ (Roof Thermal Transfer Value : RTTV) มีค่าเท่ากับ 5.485 วัตต์ต่อตารางเมตร (ไม่เกิน 10 วัตต์ต่อตารางเมตร) - การใช้กระจกในท้องฟ้าต่างๆ เพื่อเป็นช่องรับแสงจากธรรมชาติ จะเลือกใช้กระจกใสตัดแสง คุณสมบัติในการดูดซับพลังงานความร้อนต่ำ และมีการสะท้อนแสงน้อยเพื่อลดความร้อนที่จะเข้ามาในตัวอาคาร แต่ในทางกลับกันช่องแสงนี้จะช่วยลดการใช้แสงจากไฟฟ้า - ในขั้นตอนการออกแบบและจัดวางผังห้อง โครงการได้จัดให้ส่วนของห้องรับแขกหรือห้องนอนอยู่ภายนอกเพื่อให้อากาศและแสงแดดถ่ายเทได้สะดวก นอกจากนี้ยังเป็นการลดการใช้พลังงานจากระบบเครื่องปรับอากาศที่ติดตั้งในส่วนของห้องพักอาศัย - การเลือกวัสดุตกแต่งอาคาร การทาสีตัวอาคารด้วยสีโทนอ่อนบริเวณส่วนที่เป็นคอนกรีตเพื่อสะท้อนแสงที่ดี และทาภายในอาคารเพื่อให้ห้องสว่างได้มากขึ้น 	

ลงนาม



ลงนาม.....

กรรมการผู้จัดการ บริษัท ดี เดย์ รีสอร์ท แอนด์ โฮเต็ล กรุ๊ป จำกัด
พฤษภาคม 2563

หน้า 78/122

SS CONSULTANTS CORPORATION CO., LTD.

ผู้จัดการ บริษัท เอสเอส คอนซัลแทนท์ส คอร์ปอเรชั่น จำกัด
พฤษภาคม 2563

ตารางที่ 3 มาตรการป้องกันและแก้ไขผลกระทบสิ่งแวดล้อม และมาตรการติดตามตรวจสอบผลกระทบสิ่งแวดล้อม โครงการ ดี อีโค คอนโด พัทยา 3 (D Eco Condo Pattaya 3) ของบริษัท ดี เดย์ รีสอร์ท แอนด์ โฮเต็ล กรุ๊ป จำกัด (ระยะดำเนินการ)

องค์ประกอบทางสิ่งแวดล้อม	ผลกระทบสิ่งแวดล้อมที่สำคัญ	มาตรการป้องกันและแก้ไขผลกระทบสิ่งแวดล้อม	มาตรการติดตามตรวจสอบผลกระทบสิ่งแวดล้อม
		<ul style="list-style-type: none"> - การเลือกระบบระบายอากาศ ระบบปรับอากาศที่เหมาะสม และการรักษาอุณหภูมิอาคารให้อยู่ในระดับที่เหมาะสม มีมาตรการดังนี้ 1) ตัวอาคารจะได้รับการออกแบบให้แต่ละชั้นมีพื้นที่เปิดโล่งรับแสงสว่างจากภายนอก รวมถึงจัดให้มีการระบายอากาศโดยวิธีธรรมชาติให้มากที่สุด เพื่อลดการใช้พลังงานไฟฟ้าสำหรับการใช้แสงสว่างในอาคารและเครื่องปรับอากาศให้มากที่สุด 2) การออกแบบอาคารและระบบปรับอากาศให้เหมาะสม และการเลือกใช้อุปกรณ์และเครื่องใช้ไฟฟ้าต่างๆ เป็นแบบประหยัดไฟเบอร์ 5 โดยเฉพาะการเลือกเครื่องปรับอากาศให้มีค่าสัมประสิทธิ์ในการทำงาน (COP) หรืออัตราส่วนประสิทธิภาพพลังงาน (EER) สูง และต้องให้สอดคล้องเหมาะสมกับค่าการออกแบบและลักษณะการใช้งานเพื่อลดการใช้พลังงานไฟฟ้าลง 3) ควบคุมอุณหภูมิให้ออกมาเหมาะสมกับความสบาย (25 °C) 4) ตรวจสอบอุณหภูมิต่อหน้าผา ประตู หน้าต่าง หรืออื่นๆ 5) หลีกเลี่ยงการเก็บเอกสารหรือวัสดุอื่นใดที่ไม่จำเป็นต้องใช้งานในพื้นที่ที่ใช้ระบบปรับอากาศเพื่อลดการสูญเสียการใช้พลังงานในการปรับอากาศภายในอาคาร 	

ลงนาม



ลงนาม.....

กรรมการผู้จัดการ บริษัท ดี เดย์ รีสอร์ท แอนด์ โฮเต็ล กรุ๊ป จำกัด
พฤษภาคม 2563

หน้า 79/122

SS CONSULTANTS CORPORATION CO., LTD.

ผู้จัดการ บริษัท เอสเอส คอนซัลแทนท์ส คอร์ปอเรชั่น จำกัด
พฤษภาคม 2563

ตารางที่ 3 มาตรการป้องกันและแก้ไขผลกระทบสิ่งแวดล้อม และมาตรการติดตามตรวจสอบผลกระทบสิ่งแวดล้อม โครงการ ดี อีโค คอนโด พัทยา 3 (D Eco Condo Pattaya 3) ของบริษัท ดี เดย์ รีสอร์ท แอนด์ โฮเทล กรุ๊ป จำกัด (ระยะดำเนินการ)

องค์ประกอบทางสิ่งแวดล้อม	ผลกระทบสิ่งแวดล้อมที่สำคัญ	มาตรการป้องกันและแก้ไขผลกระทบสิ่งแวดล้อม	มาตรการติดตามตรวจสอบผลกระทบสิ่งแวดล้อม
		<p>6) ทดสอบและปรับแต่งระบบให้สมบูรณ์อยู่เสมอดตามข้อกำหนดการติดตั้งโวลต์ออกอายุการใช้งานของระบบ อย่างเช่น 1-2 ครั้ง/ปี</p> <ul style="list-style-type: none"> - การใช้แสงสว่างภายในอาคารอย่างมีประสิทธิภาพ มีมาตรการดังนี้ 1) ออกแบบระบบแสงสว่างภายในอาคาร โครงการได้ใช้หลอดไฟประหยัดพลังงาน (LED) ทั้งโครงการ 2) ส่งเสริมการประชาสัมพันธ์มาตรการประหยัดไฟฟ้า ร่วมกับมาตรการอนุรักษ์พลังงานอื่นๆ ให้แก่ผู้พักอาศัยและพนักงาน ได้แก่ <ul style="list-style-type: none"> - ปิดเครื่องใช้ไฟฟ้าทุกครั้งเมื่อออกจากห้องพัก - ถอดปลั๊กเครื่องใช้ไฟฟ้าหลังใช้งาน - การเปิด/ปิด เครื่องปรับอากาศภายในห้องพักเมื่อไม่ได้ใช้งาน - ติดป้ายแนะนำวิธีการใช้เครื่องไฟฟ้าให้ถูกต้อง โดยเฉพาะ การตั้งอุณหภูมิเครื่องปรับอากาศภายในห้องพักให้เหมาะสม ประมาณ 25 องศาเซลเซียส - ขึ้น-ลง ชั้นเดียวควรใช้บันไดแทนการใช้ลิฟท์ - ปิดก๊อกน้ำให้สนิท ไม่ปล่อยให้น้ำไหลทิ้ง - ประชาสัมพันธ์ และส่งเสริมให้ผู้พักอาศัยใช้รถขนส่งมวลชน หรือรถยนต์สาธารณะแทนการเดินทางโดยรถยนต์เพื่อประหยัดน้ำมัน 	

ลงนาม...



ลงนาม.....

กรรมการผู้จัดการ บริษัท ดี เดย์ รีสอร์ท แอนด์ โฮเทล กรุ๊ป จำกัด
พฤษภาคม 2563

หน้า 80/122



ผู้อำนวยการ บริษัท เอสเอส คอนซัลแทนท์ส คอร์ปอเรชั่น จำกัด
พฤษภาคม 2563

ตารางที่ 3 มาตรการป้องกันและแก้ไขผลกระทบสิ่งแวดล้อม และมาตรการติดตามตรวจสอบผลกระทบสิ่งแวดล้อม โครงการ ดี อีโค คอนโด พัทยา 3 (D Eco Condo Pattaya 3) ของบริษัท ดี เดย์ รีสอร์ท แอนด์ โฮเทล กรุ๊ป จำกัด (ระยะดำเนินการ)

องค์ประกอบทางสิ่งแวดล้อม	ผลกระทบสิ่งแวดล้อมที่สำคัญ	มาตรการป้องกันและแก้ไขผลกระทบสิ่งแวดล้อม	มาตรการติดตามตรวจสอบผลกระทบสิ่งแวดล้อม
		<ul style="list-style-type: none"> - หมั่นดูแลทำความสะอาดเรื่องฝุ่นละอองหรือบำรุงรักษาอุปกรณ์ไฟฟ้าแสงสว่าง และเครื่องปรับอากาศอย่างต่อเนื่องและสม่ำเสมอ 	
3.9 ความปลอดภัยและการป้องกันอัคคีภัย	<p>โครงการจัดเป็นโครงการประเภท อาคารอยู่อาศัยรวม (อาคารชุด) ประกอบด้วย อาคารชุดพักอาศัย ขนาดความสูง 8 ชั้น และชั้นใต้ดิน 1 ชั้น สูง 22.85 เมตร จำนวน 1 อาคาร มีห้องชุดทั้งสิ้น 175 ห้อง (ห้องชุดเพื่อพักอาศัย จำนวน 173 ห้อง ห้องเพื่อการพาณิชย์ 2 ห้อง และนิติบุคคล 1 ห้อง) พื้นที่ใช้สอยอาคารรวม 9,187.35 ตารางเมตร เมื่อพิจารณาตามพระราชบัญญัติควบคุมอาคาร พ.ศ.2522 พบว่า ไม่จัดเป็นประเภทอาคารสูงและอาคารขนาดใหญ่ ดังนั้น โครงการจึงจัดให้มีระบบป้องกันและเตือนอัคคีภัยตามข้อกำหนดของกฎกระทรวงฉบับที่ 39 (พ.ศ. 2537) กฎกระทรวงฉบับที่ 47 (พ.ศ. 2540) และกฎกระทรวงฉบับที่ 55 (พ.ศ. 2543) ออกตามความในพระราชบัญญัติควบคุมอาคาร พ.ศ.2522 ระยะเวลาหนีไฟ จากอาคารมายังจุดรวมพล ใช้เวลา 7.44 นาที (ไม่เกิน 1 ชั่วโมง) และเมื่อพิจารณาจากที่ตั้งของโครงการ พบว่า ในกรณีเกิดเหตุเพลิงไหม้สามารถขอความช่วยเหลือได้จากงานป้องกันและบรรเทาสาธารณภัยจากสถานีดับเพลิง</p>	<p>1. จัดให้มีระบบป้องกันและเตือนอัคคีภัยสำหรับอาคารพักอาศัย โดยสามารถสรุปรายละเอียดได้ดังนี้</p> <ul style="list-style-type: none"> - แผนควบคุมระบบเตือนเพลิงไหม้ ทำหน้าที่เป็นจุดศูนย์รวมการรับ-ส่งสัญญาณตรวจรับ โดยเมื่ออุปกรณ์ชุดแจ้งเหตุที่ติดตั้งไว้เริ่มทำงาน จะส่งสัญญาณไปยังแผนกควบคุม เพื่อให้เจ้าหน้าที่ในห้องควบคุมตรวจสอบ และหากเป็นเหตุเพลิงไหม้ ก็จะส่งสัญญาณแจ้งเหตุให้ทราบทั่วทั้งอาคาร - ดังดับเพลิงแบบมือถือ เป็นถังดับเพลิงเคมีขนาด 10 ปอนด์ (4.5 กิโลกรัม) ติดตั้งตามชั้นต่างๆ บริเวณหน้าบันไดหนีไฟ และในตู้สายดับเพลิง - อุปกรณ์ตรวจจับควัน เป็นตัวรับกลุ่มควันที่เกิดจากเพลิงไหม้ภายในอาคาร และส่งสัญญาณไปยังแผนกควบคุม เพื่อให้เจ้าหน้าที่ในห้องควบคุมทราบ และส่งสัญญาณแจ้งเหตุให้ทราบทั่วทั้งอาคาร ซึ่งโครงการติดตั้งภายในห้องพักอาศัยทุกห้องสำนักงาน ห้องไฟฟ้าโรงทางเดิน ห้องพักผู้โดยสารประจำชั้น และห้องพักรวม 	<p>- ตรวจสอบประสิทธิภาพของอุปกรณ์ระบบดับเพลิงประจำทุก 6 เดือน ตลอดระยะดำเนินการ</p> <p>ผู้รับผิดชอบ : นิติบุคคลอาคารชุด / บริษัท ดี เดย์ รีสอร์ท แอนด์ โฮเทล กรุ๊ป จำกัด ในกรณีที่ยังไม่ได้ก่อตั้งนิติบุคคล อาคารชุด โทร 080 218 0800</p>

ลงนาม...



ลงนาม.....

กรรมการผู้จัดการ บริษัท ดี เดย์ รีสอร์ท แอนด์ โฮเทล กรุ๊ป จำกัด
พฤษภาคม 2563

หน้า 81/122



ผู้อำนวยการ บริษัท เอสเอส คอนซัลแทนท์ส คอร์ปอเรชั่น จำกัด
พฤษภาคม 2563

ตารางที่ 3 มาตรการป้องกันและแก้ไขผลกระทบสิ่งแวดล้อม และมาตรการติดตามตรวจสอบผลกระทบสิ่งแวดล้อม โครงการ ดี อีโค คอนโด พัทยา 3 (D Eco Condo Pattaya 3) ของบริษัท ดี เดย์ รีสอร์ท แอนด์ โฮเทล กรุ๊ป จำกัด (ระยะดำเนินการ)

องค์ประกอบทางสิ่งแวดล้อม	ผลกระทบสิ่งแวดล้อมที่สำคัญ	มาตรการป้องกันและแก้ไขผลกระทบสิ่งแวดล้อม	มาตรการติดตามตรวจสอบผลกระทบสิ่งแวดล้อม
	เมืองพัทยา(เขตนาเกลือ) ซึ่งเป็นหน่วยงานที่ใกล้ที่สุดและสามารถเดินทางมาถึงโครงการในเวลาประมาณ 10-15 นาที (ขึ้นอยู่กับปริมาณจราจร) มีเจ้าหน้าที่และอุปกรณ์บรรเทาสาธารณภัยที่มีศักยภาพ ดังนั้น อาจก่อให้เกิดผลกระทบจากการเกิดอัคคีภัยในระดับต่ำและยอมรับได้	<ul style="list-style-type: none"> - อุปกรณ์ตรวจจับความร้อน เป็นเครื่องตรวจจับความร้อน จะติดตั้งภายในห้องพักอาศัยทุกห้อง และที่จอดรถใต้อาคารด้วย - ไฟฉุกเฉินอัตโนมัติชนิดแบตเตอรี่แห้ง สามารถสำรองไฟได้นาน 2 ชั่วโมง ติดตั้งบริเวณบันไดหลัก บันไดหนีไฟ โถงทางเดิน และโถงลิฟต์ทุกชั้น - อุปกรณ์แจ้งเหตุเพลิงไหม้แบบใช้มือกด/ดึง และอุปกรณ์แจ้งเหตุเตือนเพลิงไหม้ชนิดใช้ bell ที่ส่งสัญญาณให้คนอยู่ในอาคารได้ยินทั่วถึง จะติดตั้งคู่มือบริเวณหน้าบันไดหนีไฟและโถงลิฟต์ของทุกชั้น - ป้ายบอกขึ้น และป้ายบอกทางหนีไฟ ติดตั้งป้ายบอกทางหนีไฟ ซึ่งจะแสดงให้เห็นได้ชัดเจนป้ายบอกทางหนีไฟจะใช้คำว่า "Exit ทางออก" และ "Fire Exit ทางหนีไฟ" ตัวอักษรสูงไม่น้อยกว่า 10 เซนติเมตร และมีไฟแสงสว่างให้เห็นเด่นชัดตลอดเส้นทางภาวะปกติและภาวะฉุกเฉิน ซึ่งจะติดตั้งไว้บริเวณทางเข้า-ออก บันไดหนีไฟ โถงลิฟต์ และทางเดิน - บันไดหนีไฟ จำนวน 1 แห่ง/อาคาร และบันไดหลัก โครงการจัดให้มีบันไดหนีไฟเป็นบันไดที่สามารถขึ้นลงจากชั้นคาเฟ่ - ขึ้นได้ดิน มีความกว้างของขั้นบันไดตามที่กฎหมายกำหนด บันไดหนีไฟและบันไดหลัก สามารถลำเลียงคนออกสู่ 	

ลงนาม..



กรรมการผู้จัดการ บริษัท ดี เดย์ รีสอร์ท แอนด์ โฮเทล กรุ๊ป จำกัด
พฤษภาคม 2563

ลงนาม.....



ผู้อำนวยการ บริษัท เอสเอส คอนซัลแทนท์ส คอร์ปอเรชั่น จำกัด
พฤษภาคม 2563

หน้า 82/122

ตารางที่ 3 มาตรการป้องกันและแก้ไขผลกระทบสิ่งแวดล้อม และมาตรการติดตามตรวจสอบผลกระทบสิ่งแวดล้อม โครงการ ดี อีโค คอนโด พัทยา 3 (D Eco Condo Pattaya 3) ของบริษัท ดี เดย์ รีสอร์ท แอนด์ โฮเทล กรุ๊ป จำกัด (ระยะดำเนินการ)

องค์ประกอบทางสิ่งแวดล้อม	ผลกระทบสิ่งแวดล้อมที่สำคัญ	มาตรการป้องกันและแก้ไขผลกระทบสิ่งแวดล้อม	มาตรการติดตามตรวจสอบผลกระทบสิ่งแวดล้อม
		<p>ภายนอกอาคารได้ภายใน 7.44 นาที/อาคาร (ไม่เกิน 60 นาที) และมีการติดตั้งไฟส่องสว่างฉุกเฉินบริเวณผนังภายนอก</p> <p>2. จัดให้มีจุดรวมพลเบื้องต้นภายในโครงการ อยู่บนพื้นที่สีเขียวซึ่งเป็นสนามหญ้าของพื้นที่โครงการ โดยโครงการได้กำหนดจุดรวมพลภายนอกอาคาร จำนวน 1 จุด มีขนาดพื้นที่รวม 505.80 ตารางเมตร สามารถรองรับได้ 0.89 ตร.ม./ คน (โดย 1 คน จะใช้พื้นที่อย่างน้อย 0.25 ตารางเมตร) ซึ่งเพียงพอต่อจำนวนผู้พักอาศัยภายในโครงการที่มีจำนวน 571 คน</p> <p>3. จัดให้มีการตรวจสอบระบบป้องกันและเตือนอัคคีภัยให้สามารถใช้งานได้อย่างเสมอ หากพบว่ามีภัยหรือเหตุฉุกเฉินให้สามารถแจ้งเหตุได้โดยเร็ว</p> <p>4. จัดอบรมและซ้อมการอพยพหนีไฟอย่างน้อยปีละ 1 ครั้ง โดยติดต่อประสานงานกับสถานีดับเพลิงเมืองพัทยา (เมืองพัทยา) ให้มาจัดอบรมและซักซ้อมแผนอพยพหนีไฟให้กับโครงการ</p>	
3.10 การจราจร	จากการประเมินปริมาณการจราจรในระยะเปิดดำเนินการ โดยคาดการณ์ปริมาณจราจรสูงสุดจากจำนวนที่จอดรถของโครงการ และใช้ค่าความจุของถนนสายต่างๆ บริเวณโครงการ ได้แก่ ขอยนาเกลือ (ถนนหน้าโครงการ) และถนนพหลโยธิน-นาเกลือ ที่สอดคล้องกับสภาพจราจรใน	<p>มาตรการด้านการป้องกันการจราจรติดขัดบนถนนที่เกี่ยวข้อง</p> <p>1) จัดให้มีการแนะนำเส้นทางเดินทางสำหรับผู้พักอาศัยภายในโครงการ และประชาสัมพันธ์เส้นทางเดินทางไปยังสถานที่ท่องเที่ยวหรือสถานที่สำคัญในเมืองพัทยา โดยรถบริการสาธารณะ เพื่อลดการใช้รถยนต์ของผู้พักอาศัยในโครงการ</p>	<p>- ตรวจสอบป้ายสัญญาณจราจรต่างๆ ให้มีสภาพดีอยู่เสมอ</p> <p>ผู้รับผิดชอบ : นิติบุคคลอาคารชุด / บริษัท ดี เดย์ รีสอร์ท แอนด์ โฮเทล กรุ๊ป</p>

ลงนาม..



กรรมการผู้จัดการ บริษัท ดี เดย์ รีสอร์ท แอนด์ โฮเทล กรุ๊ป จำกัด
พฤษภาคม 2563

ลงนาม.....



ผู้อำนวยการ บริษัท เอสเอส คอนซัลแทนท์ส คอร์ปอเรชั่น จำกัด
พฤษภาคม 2563

หน้า 83/122

ตารางที่ 3 มาตรการป้องกันและแก้ไขผลกระทบสิ่งแวดล้อม และมาตรการติดตามตรวจสอบผลกระทบสิ่งแวดล้อม โครงการ ดี อีโค คอนโด พัทยา 3 (D Eco Condo Pattaya 3) ของบริษัท ดี เดย์ รีสอร์ท แอนด์ โฮเต็ล กรุ๊ป จำกัด (ระยะดำเนินการ)

องค์ประกอบทางสิ่งแวดล้อม	ผลกระทบสิ่งแวดล้อมที่สำคัญ	มาตรการป้องกันและแก้ไขผลกระทบสิ่งแวดล้อม	มาตรการติดตามตรวจสอบผลกระทบสิ่งแวดล้อม
	ปัจจุบันพบว่า V/C Ratio บนถนนจะเปลี่ยนแปลงจากปัจจุบันไม่มากและค่าความจุของถนนบริเวณโครงการสามารถรองรับปริมาณจราจรที่เกิดขึ้นได้อย่างเพียงพอ อย่างไรก็ตาม โครงการจะต้องกำหนดให้มีมาตรการป้องกันและแก้ไขผลกระทบที่อาจเกิดขึ้น	<p>2) รณรงค์ให้ผู้พักอาศัยภายในโครงการใช้บริการรถโดยสารสาธารณะบนถนนพญา-นาเกลือ เพื่อลดการใช้รถยนต์ และลดการติดขัดบนถนนที่เกี่ยวข้องกับโครงการ</p> <p>3) ห้ามมิให้ผู้พักอาศัยจอดรถนอกพื้นที่โครงการโดยเด็ดขาด</p> <p>มาตรการป้องกันด้านการกีดขวางการจราจรและอุบัติเหตุ</p> <p>1) จัดให้มีเจ้าหน้าที่รักษาความปลอดภัยที่ผ่านการอบรมด้านการจราจรคอยอำนวยความสะดวกและระบบการจราจรบริเวณทางเข้า-ออกที่จอดรถของพื้นที่โครงการโดยเฉพาะในช่วงเร่งด่วนเช้า-เย็น</p> <p>2) จัดให้มีสัญลักษณ์ป้ายห้ามจอดรถหรือป้ายห้ามหยุดในบริเวณดังกล่าวเพื่อความปลอดภัยต่อการจราจรบนถนนสาธารณะและโครงการ</p> <p>3) จัดให้มีสัญลักษณ์เครื่องหมายจำกัดความเร็ว 30 กิโลเมตร/ชั่วโมง</p> <p>4) จัดให้มีสัญลักษณ์กระบอกโค้งจราจรไว้บริเวณทางโค้งบนถนนสาธารณะเพื่อสะดวกต่อการมองเห็นการเข้า-ออกของรถที่อยู่ด้านหน้าโครงการได้</p> <p>5) จัดให้มีสัญลักษณ์ไฟกระพริบเพื่อใช้สำหรับเตือนผู้ใช้รถใช้ทางโค้ง หรือต้องชะลอความเร็ว เพื่อเตือนคนข้ามถนน</p> <p>6) จัดให้มีระบบแสงสว่างเพียงพอบริเวณทางเข้า-ออกโครงการเพื่อความปลอดภัยในการเข้า-ออกของรถยนต์</p>	จำกัด ในกรณีที่ยังไม่ได้ก่อตั้งนิติบุคคล อาคารชุด โทร 080 218 0800

ลงนาม...

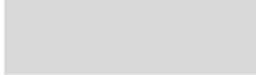

ลงนาม...



กรรมการผู้จัดการ บริษัท ดี เดย์ รีสอร์ท แอนด์ โฮเต็ล กรุ๊ป จำกัด
พฤษภาคม 2563

หน้า 84/122



นายอนุการ บริษัท เอสเอส คอนซัลแทนท์ส คอร์ปอเรชั่น จำกัด
พฤษภาคม 2563

ตารางที่ 3 มาตรการป้องกันและแก้ไขผลกระทบสิ่งแวดล้อม และมาตรการติดตามตรวจสอบผลกระทบสิ่งแวดล้อม โครงการ ดี อีโค คอนโด พัทยา 3 (D Eco Condo Pattaya 3) ของบริษัท ดี เดย์ รีสอร์ท แอนด์ โฮเต็ล กรุ๊ป จำกัด (ระยะดำเนินการ)

องค์ประกอบทางสิ่งแวดล้อม	ผลกระทบสิ่งแวดล้อมที่สำคัญ	มาตรการป้องกันและแก้ไขผลกระทบสิ่งแวดล้อม	มาตรการติดตามตรวจสอบผลกระทบสิ่งแวดล้อม
		<p>7) บริเวณทางเข้า-ออก โครงการจะต้องไม่มีสิ่งกีดขวางที่จะบดบังทัศนวิสัยในการมองเห็นของผู้ขับขี่</p> <p>8) ประชาสัมพันธ์ให้ผู้พักอาศัยภายในโครงการห้ามจอดรถยนต์ขวางปากทางเข้า-ออกของโครงการ และบริเวณริมถนน จึงเป็นการกีดขวางการจราจรของผู้สัญจรไปมาบนถนนดังกล่าว</p> <p>มาตรการป้องกันและแก้ไขปัญหาในกรณีที่เกิดจากรถยนต์ไม่เพียงพอ</p> <p>1) จัดให้รถของผู้พักอาศัยติดสติ๊กเกอร์ของโครงการ โดยให้รถที่ติดสติ๊กเกอร์ของโครงการเข้ามาจอดในโครงการทุกครั้งและห้ามจอดบริเวณหน้าโครงการ และไม่อนุญาตให้รถไม่มีสติ๊กเกอร์เข้ามาจอดในโครงการ</p> <p>2) จัดให้มีการแนะนำเส้นทางการเดินทางสำหรับผู้พักอาศัยภายในโครงการ และประชาสัมพันธ์เส้นทางเดินทางไปยังสถานที่ท่องเที่ยวหรือสถานที่สำคัญในเมืองพัทยา โดยรถบริการสาธารณะ เพื่อลดการใช้รถยนต์ของผู้พักอาศัยในโครงการ</p> <p>3) รณรงค์ให้ผู้พักอาศัยภายในโครงการใช้บริการรถโดยสารสาธารณะบนถนนนาเกลือ เพื่อลดการใช้รถยนต์ และลดการติดขัดบนถนนที่เกี่ยวข้องกับโครงการ</p> <p>4) ห้ามประกอบกิจกรรมใดๆ รวมทั้งการก่อสร้างในบริเวณที่จัดไว้สำหรับเป็นที่จอดรถยนต์ อันจะทำให้พื้นที่จอดรถยนต์ลดลงจากที่เสนอไว้ในรายงานฯ</p>	

ลงนาม...



ลงนาม...



กรรมการผู้จัดการ บริษัท ดี เดย์ รีสอร์ท แอนด์ โฮเต็ล กรุ๊ป จำกัด
พฤษภาคม 2563

หน้า 85/122



นายอนุการ บริษัท เอสเอส คอนซัลแทนท์ส คอร์ปอเรชั่น จำกัด
พฤษภาคม 2563

ตารางที่ 3 มาตรการป้องกันและแก้ไขผลกระทบสิ่งแวดล้อม และมาตรการติดตามตรวจสอบผลกระทบสิ่งแวดล้อม โครงการ ดี อีโค คอนโด พัทยา 3 (D Eco Condo Pattaya 3) ของบริษัท ดี เดย์ รีสอร์ท แอนด์ โฮเทล กรุ๊ป จำกัด (ระยะดำเนินการ)

องค์ประกอบทางสิ่งแวดล้อม	ผลกระทบสิ่งแวดล้อมที่สำคัญ	มาตรการป้องกันและแก้ไขผลกระทบสิ่งแวดล้อม	มาตรการติดตามตรวจสอบผลกระทบสิ่งแวดล้อม
		5) จัดให้มีผังการจราจรตามที่กำหนดไว้ในผังบริเวณ 6) จัดให้มีเจ้าหน้าที่ หรือยามคอยควบคุมและอำนวยความสะดวกด้านการจราจรบริเวณทางเข้า-ออกโครงการ 7) จัดให้มีเส้นแบ่งช่องจราจรอย่างชัดเจนเพื่อความเป็นระเบียบเรียบร้อยของการจราจรภายในลานจอดรถของโครงการ 8) โครงการจะประสานงานกับเมืองพัทยา เพื่อขอความอนุเคราะห์ขอขออนุญาตในการจัดระบบความปลอดภัย และคอยอำนวยความสะดวกบริเวณปากทางเข้าออกโครงการ พื้นที่เมื่อเปิดใช้อาคาร 9) จัดให้มีกล้องรับความคิดเห็นติดตั้งไว้ที่ป้อมยามเพื่อรับเรื่องร้องเรียน หากพบว่ามีเรื่องร้องเรียนต้องดำเนินการแก้ไข ปัญหาโดยเร่งด่วน	
3.11 การใช้ประโยชน์ที่ดิน	จากการตรวจสอบการใช้ประโยชน์ที่ดินบริเวณที่ตั้งโครงการ กับกฎกระทรวงให้ใช้บังคับผังเมืองรวมเมืองพัทยา จังหวัดชลบุรี พ.ศ.2558 ซึ่งจากการตรวจสอบพบว่า โครงการอยู่ในที่ดินประเภทที่อยู่อาศัยหนาแน่นปานกลาง (สีส้ม) หมายเลข 2.2 ให้ใช้ประโยชน์ที่ดินเพื่อการอยู่อาศัย สถานบันราชการ การสาธารณสุขโรคและสาธารณสุขการเป็นส่วนใหญ่ ซึ่งจากการตรวจสอบพบว่า	1. โครงการเป็นอาคารอยู่อาศัยรวม (อาคารชุด) มีกิจกรรมหลักเพื่อเป็นการพักอาศัย โดยพื้นที่โครงการ มีอัตราส่วนอาคารต่อพื้นที่ดิน 4.89 : 1 (ไม่เกิน 5 : 1) มีอัตราส่วนพื้นที่ว่างต่อพื้นที่อาคารรวม ร้อยละ 11.01 (ไม่น้อยกว่า ร้อยละ 4.5) และมีที่ว่างปราศจากสิ่งปกคลุมร้อยละ 46.18 (ไม่น้อยกว่าร้อยละ 30) 2. ดำเนินการก่อสร้างอาคารโครงการตามที่กำหนดในแบบแปลน และปฏิบัติตามมาตรการที่กำหนดไว้อย่างเคร่งครัด	- ตรวจสอบพรรณไม้วางเจริญเติบโต และมีความสมบูรณ์ สวยงามอยู่เสมอ ผู้รับผิดชอบ : นิติบุคคลอาคารชุด / บริษัท ดี เดย์ รีสอร์ท แอนด์ โฮเทล กรุ๊ป จำกัด ในกรณีที่ยังไม่ได้ก่อตั้งนิติบุคคล อาคารชุด โทร 080 218 0800

ลงนาม...



กรรมการผู้จัดการ บริษัท ดี เดย์ รีสอร์ท แอนด์ โฮเทล กรุ๊ป จำกัด
พฤษภาคม 2563

ลงนาม.....



ผู้อำนวยการ บริษัท เอสเอส คอนซัลแทนท์ส คอร์ปอเรชั่น จำกัด
พฤษภาคม 2563

หน้า 86/122

ตารางที่ 3 มาตรการป้องกันและแก้ไขผลกระทบสิ่งแวดล้อม และมาตรการติดตามตรวจสอบผลกระทบสิ่งแวดล้อม โครงการ ดี อีโค คอนโด พัทยา 3 (D Eco Condo Pattaya 3) ของบริษัท ดี เดย์ รีสอร์ท แอนด์ โฮเทล กรุ๊ป จำกัด (ระยะดำเนินการ)

องค์ประกอบทางสิ่งแวดล้อม	ผลกระทบสิ่งแวดล้อมที่สำคัญ	มาตรการป้องกันและแก้ไขผลกระทบสิ่งแวดล้อม	มาตรการติดตามตรวจสอบผลกระทบสิ่งแวดล้อม
	โครงการมีความสอดคล้องและไม่ขัดกับกฎกระทรวงฉบับดังกล่าวแต่อย่างใด	3. จัดให้มีพื้นที่สีเขียวภายในโครงการ เพื่อให้โครงการมีความกลมกลืนกับสภาพการใช้ประโยชน์ที่ดินโดยรอบ และเพื่อลดผลกระทบต่อการเปลี่ยนแปลงการใช้ประโยชน์ที่ดินจากเดิมเป็นที่ว่างมาเป็นอาคารชุดพักอาศัย ขนาดความสูง 8 ชั้น และขึ้นได้ดิน 1 ชั้น จำนวน 1 อาคาร	
3.12 พื้นที่สีเขียว	ตามแนวทางการจัดทำรายงานการวิเคราะห์ผลกระทบสิ่งแวดล้อมของสำนักงานนโยบายและแผนทรัพยากรธรรมชาติและสิ่งแวดล้อม ระบุว่า "โครงการอาคารอยู่อาศัยรวม โครงการโรงแรม โครงการโรงพยาบาล โครงการอาคารสูงหรืออาคารขนาดใหญ่พิเศษ ให้จัดพื้นที่สีเขียวในสัดส่วนไม่น้อยกว่า 1 ตารางเมตร ต่อผู้พักอาศัย 1 คน โดยจัดไว้บริเวณชั้นล่างไม่น้อยกว่าร้อยละ 50 ของพื้นที่ทั้งหมด และจะต้องเป็นไม้ยืนต้นไม่น้อยกว่าร้อยละ 50 ของพื้นที่ สีเขียวดังกล่าว" และตามแผนปฏิบัติการเชิงนโยบายด้านการจัดการพื้นที่สีเขียวชุมชนเมืองอย่างยั่งยืน คือ "กำหนดสัดส่วนของพื้นที่สีเขียวที่ยั่งยืนในที่ว่างตามพรบ. ควบคุมอาคาร พ.ศ.2522 โดยกำหนดให้พื้นที่สีเขียวอื่น อย่างน้อยร้อยละ 50 ของพื้นที่ว่าง โดยกฎกระทรวงฉบับที่ 55 (พ.ศ.2543) ออกตามความในพระราชบัญญัติควบคุมอาคาร พ.ศ.2522 กำหนดให้อาคารอยู่อาศัย และ	1. โครงการจัดให้มีพื้นที่สีเขียว โดยพิจารณาจากจำนวนผู้พักอาศัยภายในโครงการ 571 คน โครงการได้จัดให้มีพื้นที่สีเขียวทั้งหมด 582.35 ตารางเมตร (ไม่น้อยกว่า 571 ตารางเมตร) โดยจัดให้มีพื้นที่สีเขียวชั้นล่าง 505.8 ตารางเมตร (ไม่น้อยกว่า 285.50 ตารางเมตร) และมีการปลูกไม้ยืนต้นทั้งหมด 255.40 ตารางเมตร (ไม่น้อยกว่า 142.75 ตารางเมตร) พื้นที่ไม้ที่นำมาปลูก ได้แก่ จำปี เสลา กระเพรา มะขอกกานี เสียวป่า 2. กำหนดมาตรการไม่ให้กิ่งใบไม้ที่ปลูกในพื้นที่โครงการไปรบกวนผู้อยู่บริเวณโดยรอบใกล้เคียง 3. จัดให้มีการดูแลต้นไม้ และสวนหย่อมภายในพื้นที่โครงการให้มีสภาพดีอยู่เสมอ 4. ตรวจสอบการเจริญเติบโตของต้นไม้ในบริเวณพื้นที่สีเขียวของโครงการ หากพบว่าต้นไม้เหี่ยวเฉา หรือตาย ให้ทำการบำรุง ดูแล และปลูกซ่อมแซมเพิ่มเติมทันที	- ตรวจสอบพรรณไม้วางเจริญเติบโต และมีความสมบูรณ์ สวยงามอยู่เสมอ ผู้รับผิดชอบ : นิติบุคคลอาคารชุด / บริษัท ดี เดย์ รีสอร์ท แอนด์ โฮเทล กรุ๊ป จำกัด ในกรณีที่ยังไม่ได้ก่อตั้งนิติบุคคล อาคารชุด โทร 080 218 0800

ลงนาม.....



กรรมการผู้จัดการ บริษัท ดี เดย์ รีสอร์ท แอนด์ โฮเทล กรุ๊ป จำกัด
พฤษภาคม 2563

ลงนาม.....



ผู้อำนวยการ บริษัท เอสเอส คอนซัลแทนท์ส คอร์ปอเรชั่น จำกัด
พฤษภาคม 2563

หน้า 87/122

ตารางที่ 3 มาตรการป้องกันและแก้ไขผลกระทบสิ่งแวดล้อม และมาตรการติดตามตรวจสอบผลกระทบสิ่งแวดล้อม โครงการ ดี อีโค คอนโด พัทยา 3 (D Eco Condo Pattaya 3) ของบริษัท ดี เดย์ รีสอร์ท แอนด์ โฮเทล กรุ๊ป จำกัด (ระยะดำเนินการ)

องค์ประกอบทางสิ่งแวดล้อม	ผลกระทบสิ่งแวดล้อมที่สำคัญ	มาตรการป้องกันและแก้ไขผลกระทบสิ่งแวดล้อม	มาตรการติดตามตรวจสอบผลกระทบสิ่งแวดล้อม
	อาคารอยู่อาศัยรวม ต้องมีที่ว่างไม่น้อยกว่า 30 ใน 100 ส่วนของพื้นที่ขึ้นดินชั้นหนึ่งที่มีมากที่สุดของอาคาร"	5. กำหนดให้มีการทำความสะอาดและดูแลใบไม้ที่ร่วงโรยจากต้นไม้ที่ปลูกในพื้นที่โครงการมิให้ส่งผลกระทบต่อพื้นที่ข้างเคียง	
4. คุณค่าต่อคุณภาพชีวิต 4.1 สภาพเศรษฐกิจสังคมและการประเมินผลกระทบด้านสังคมและการมีส่วนร่วมของประชาชน	ผลกระทบต่อสภาพเศรษฐกิจ -การจ้างงาน เมื่อโครงการเปิดดำเนินการ ทำให้เป็นผลดีต่อประชาชนที่อาศัยอยู่ในเมืองพัทยา ทำให้เกิดการจ้างงานได้แก่ การจ้างเจ้าหน้าที่ ยามรักษาการณ์ แม่บ้าน เป็นต้น จึงสามารถลดปัญหาในเรื่องการว่างงานของประชาชนที่อาศัยอยู่ในพื้นที่ จึงเป็นผลดีในระดับปานกลางต่อสภาพเศรษฐกิจในพื้นที่ - การเปลี่ยนแปลงราคาที่ดิน การพัฒนาโครงการเป็นการพัฒนาอสังหาริมทรัพย์ โดยพัฒนาจากที่ดินว่างเปล่าให้เป็นอาคารอยู่อาศัย (อาคารชุด) จึงมีผลกระทบกับการเปลี่ยนแปลงของราคาที่ดินในบริเวณใกล้เคียงเพิ่มขึ้นด้วย ผลกระทบทางสังคม - โครงสร้างประชาชน ผลกระทบต่อ การเปลี่ยนแปลงโครงสร้างทางประชากรที่คาดว่าจะเกิดขึ้นช่วงระยะดำเนินการ จะเกิดจาก	1. จัดให้มีกล่องรับฟังความคิดเห็นและมีเจ้าหน้าที่รับเรื่องร้องเรียนที่อาจเกิดขึ้น หากพบว่า มีเรื่องร้องเรียนจะจัดเจ้าหน้าที่เข้าตรวจสอบและแก้ไขปัญหาที่พบโดยทันที 2. จัดให้มีเจ้าหน้าที่รักษาความปลอดภัย ออกตรวจดูแลความเรียบร้อยตลอด 24 ชั่วโมง 3. จัดให้มีกล้องวงจรปิด CCTV บริเวณทางเข้า-ออกโครงการและบริเวณจุดอับทุกๆ ชั้นของอาคารพักอาศัยภายในโครงการ 4. ออกกฎระเบียบในการอยู่อาศัยร่วมกัน 5. ห้ามนำสัตว์เลี้ยงที่อาจก่อให้เกิดโรค หรือความรำคาญมาเลี้ยงภายในโครงการ 6. จัดให้มีเจ้าหน้าที่คอยดูแลระบบสาธารณูปโภค-สาธารณูปการภายในโครงการให้อยู่ในสภาพที่ดีและใช้งานได้ อย่างสม่ำเสมอและจัดสร้างป้อมยามและให้มีเจ้าหน้าที่รักษาความปลอดภัยประจำป้อมยามดูแลความเรียบร้อยบริเวณด้านหน้าของโครงการตลอดเวลา	

ลงนาม...



กรรมการผู้จัดการ บริษัท ดี เดย์ รีสอร์ท แอนด์ โฮเทล กรุ๊ป จำกัด
พฤษภาคม 2563

หน้า 88/122



ลงนาม...



กรรมการ บริษัท เอสเอส คอนซิลท์แทนท์ คอร์ปอเรชั่น จำกัด
พฤษภาคม 2563

ตารางที่ 3 มาตรการป้องกันและแก้ไขผลกระทบสิ่งแวดล้อม และมาตรการติดตามตรวจสอบผลกระทบสิ่งแวดล้อม โครงการ ดี อีโค คอนโด พัทยา 3 (D Eco Condo Pattaya 3) ของบริษัท ดี เดย์ รีสอร์ท แอนด์ โฮเทล กรุ๊ป จำกัด (ระยะดำเนินการ)

องค์ประกอบทางสิ่งแวดล้อม	ผลกระทบสิ่งแวดล้อมที่สำคัญ	มาตรการป้องกันและแก้ไขผลกระทบสิ่งแวดล้อม	มาตรการติดตามตรวจสอบผลกระทบสิ่งแวดล้อม
	การเพิ่มขึ้นของประชากรที่อาศัยในโครงการ แต่เนื่องจากโครงการเป็นอาคารอยู่อาศัย (อาคารชุด) ซึ่งเป็นกรรองรับผู้มาพักอาศัย จึงมีผลต่อการเปลี่ยนแปลงโครงสร้างประชากรเพียงเล็กน้อย ทั้งนี้โครงการได้จัดให้มีระบบสุขาภิบาลสิ่งแวดล้อมต่างๆ ได้แก่ ระบบบำบัดน้ำเสีย การจัดเก็บและกำจัดมูลฝอยอย่างถูกต้องตามกฎหมายพร้อมทั้งจัดให้มีระบบป้องกันที่ถูกต้องลักษณะ - ความปลอดภัยในชีวิตทรัพย์สินและสวัสดิการทางสังคม โครงการมีระบบรักษาความปลอดภัยของโครงการและของพื้นที่เมืองพัทยอย่างหนาแน่น จากการสอบถามที่ผ่านมาบริเวณโดยรอบยังไม่มีเหตุการณ์ดังกล่าวเกิดขึ้น อย่างไรก็ตาม เพื่อป้องกันผลกระทบด้านสวัสดิการทางสังคมนั้น พื้นที่โครงการได้รับการดูแลของสถานีตำรวจภูธรอำเภอ บางละมุง มีการตรวจตราและลาดตระเวน ความปลอดภัยในพื้นที่ตลอด 24 ชั่วโมง พร้อมทั้งโครงการได้มีมาตรการความปลอดภัยของผู้พักอาศัย และให้มีเจ้าหน้าที่รักษาความปลอดภัยดูแลความเรียบร้อย บริเวณด้านหน้าของโครงการตลอดเวลา ติดตั้งกล้อง CCTV นอกจากนี้ ยังมีสถานีดับเพลิงใกล้พื้นที่โครงการ สามารถเดินทางมายังพื้นที่โครงการฯ ในกรณีเกิดเหตุเพลิงไหม้ได้ จึงคาดว่าผลกระทบดังกล่าวจะอยู่	7. โครงการจะต้องปฏิบัติตามมาตรการป้องกันและแก้ไขผลกระทบสิ่งแวดล้อม และมาตรการติดตามตรวจสอบผลกระทบสิ่งแวดล้อมอย่างเคร่งครัด เพื่อให้ส่งผลกระทบต่อชุมชนและประชาชนโดยรอบโครงการ	

ลงนาม...



กรรมการผู้จัดการ บริษัท ดี เดย์ รีสอร์ท แอนด์ โฮเทล กรุ๊ป จำกัด
พฤษภาคม 2563

หน้า 89/122



ลงนาม.....

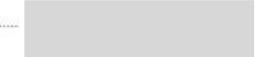

กรรมการ บริษัท เอสเอส คอนซิลท์แทนท์ คอร์ปอเรชั่น จำกัด
พฤษภาคม 2563

ตารางที่ 3 มาตรการป้องกันและแก้ไขผลกระทบสิ่งแวดล้อม และมาตรการติดตามตรวจสอบผลกระทบสิ่งแวดล้อม โครงการ ดี อีโค คอนโด พัทยา 3 (D Eco Condo Pattaya 3) ของบริษัท ดี เดย์ รีสอร์ท แอนด์ โฮเต็ล กรุ๊ป จำกัด (ระยะดำเนินการ)

องค์ประกอบทางสิ่งแวดล้อม	ผลกระทบสิ่งแวดล้อมที่สำคัญ	มาตรการป้องกันและแก้ไขผลกระทบสิ่งแวดล้อม	มาตรการติดตามตรวจสอบผลกระทบสิ่งแวดล้อม
	<p>ในระดับต่ำและต้องปฏิบัติตามมาตรการที่กำหนดไว้อย่างเคร่งครัด</p> <p>- วัฒนธรรม และประเพณี</p> <p>เนื่องจากประชาชนในเขตเมืองพัทยา อำเภอบางละมุง จังหวัดชลบุรี ส่วนใหญ่นับถือศาสนา พุทธ และคริสต์ จึงมีวัฒนธรรมที่หลากหลาย อีกทั้งเป็นพื้นที่การขยายตัวทางด้านเศรษฐกิจและการท่องเที่ยว เมื่อโครงการเปิดดำเนินการ จะมีนักท่องเที่ยวมาเที่ยวช่วงเทศกาลที่สำคัญต่างๆ ซึ่งเป็นวัฒนธรรม และประเพณีทั่วไปของประเทศไทย จึงคาดว่าวัฒนธรรมและประเพณีจะไม่ส่งผลกระทบหรือเกิดการเปลี่ยนแปลงมากนัก หรืออาจจะมีการเปลี่ยนแปลงวัฒนธรรม และประเพณีบ้างบางส่วนจากการย้าย เข้ามักพักอาศัย เช่น ภาษาในการสื่อสาร วัฒนธรรมขนบธรรมเนียม ประเพณีจากประชากรต่างชาติ การบริโภคอาหาร เป็นต้น แต่อย่างไรก็ตามวัฒนธรรมที่เปลี่ยนแปลงนั้น ไม่เป็นวัฒนธรรมที่มีความแตกต่างจากวิถีชีวิตทั่วไป ดังนั้น คาดว่าส่งผลกระทบต่อวิถีชีวิตและขนบธรรมเนียมดั้งเดิมในระดับต่ำ ทั้งนี้ โครงการได้ระดมมาตรการป้องกันและแก้ไขผลกระทบสิ่งแวดล้อม และมาตรการติดตามตรวจสอบผลกระทบสิ่งแวดล้อมที่โครงการต้องปฏิบัติตามอย่างเคร่งครัด</p>		

ลงนาม...

กรรมการผู้จัดการ บริษัท ดี เดย์ รีสอร์ท แอนด์ โฮเต็ล กรุ๊ป จำกัด
พฤษภาคม 2563



หน้า 90/122

ลงนาม.....

ผู้อำนวยการ บริษัท เอสเอส คอนซิลแทนท์ส คอร์ปอเรชั่น จำกัด
พฤษภาคม 2563



ตารางที่ 3 มาตรการป้องกันและแก้ไขผลกระทบสิ่งแวดล้อม และมาตรการติดตามตรวจสอบผลกระทบสิ่งแวดล้อม โครงการ ดี อีโค คอนโด พัทยา 3 (D Eco Condo Pattaya 3) ของบริษัท ดี เดย์ รีสอร์ท แอนด์ โฮเต็ล กรุ๊ป จำกัด (ระยะดำเนินการ)

องค์ประกอบทางสิ่งแวดล้อม	ผลกระทบสิ่งแวดล้อมที่สำคัญ	มาตรการป้องกันและแก้ไขผลกระทบสิ่งแวดล้อม	มาตรการติดตามตรวจสอบผลกระทบสิ่งแวดล้อม
4.2 อาชีวอนามัยและความปลอดภัย	<p>เมื่อเปิดดำเนินการจะจัดให้มีระบบสุขาภิบาลสิ่งแวดล้อมต่างๆ ได้แก่ ระบบบำบัดน้ำเสีย ระบบระบายน้ำ และป้องกันน้ำท่วม ระบบประปา การจัดการด้านมูลฝอย พร้อมทั้งจัดให้มีพนักงานรักษาความปลอดภัยเพื่อคอยตรวจตราและรักษาความปลอดภัยให้กับผู้พักอาศัยในพื้นที่โครงการตลอด 24 ชั่วโมง รวมถึงระบบโทรศัพท์ศูนย์แจ้งเหตุที่ติดตั้งไว้จุดสำคัญๆ ของอาคาร และโครงการยังอยู่ในพื้นที่ที่มีความรับผิดชอบของสถานีตำรวจภูธรบางละมุง ซึ่งมีการจัดกำลังเจ้าหน้าที่ตำรวจและสายตรวจเพื่อคอยตรวจตราดูแลความปลอดภัยให้กับประชาชนตลอด 24 ชั่วโมง ซึ่งมีศักยภาพเพียงพอที่จะให้ความคุ้มครองในชีวิต และทรัพย์สินของประชาชน ได้อย่างมีประสิทธิภาพ ดังนั้นเมื่อเปิดดำเนินการแล้ว ผลกระทบเรื่องการสาธารณสุข อาชีวอนามัย และความปลอดภัยไม่เพียงพอคาดว่าจะเกิดผลกระทบน้อยมาก</p>	<p>1. จัดให้มีพนักงานรักษาความปลอดภัยเพื่อคอยตรวจตราและรักษาความปลอดภัยให้กับผู้พักอาศัยในพื้นที่โครงการตลอด 24 ชั่วโมง</p> <p>2. ติดตั้งกล้องโทรทัศน์วงจรปิดโครงการเลือกชนิด IP camera ซึ่งเหมาะสำหรับการใช้ในที่ที่ต้องการเฝ้าระวัง หรือต้องการบันทึก โดยต้องใช้งานร่วมกับระบบบันทึกภาพ เพื่อให้สามารถถ่ายภาพจากกล้องโทรทัศน์วงจรปิด สำหรับเก็บบันทึกเหตุการณ์ที่เกิดขึ้นเพื่อใช้สำหรับเป็นหลักฐานในการค้นหา หรือใช้เพื่อส่งผลการณ์ โดยโครงการมีการติดตั้งกล้องบริเวณที่จอดรถใต้อาคาร ทางเข้า-ออกอาคารบริเวณทางเข้า-ออกภายนอกอาคาร ทางเข้า-ออกใต้อาคาร และติดตั้งบริเวณทางเดินในแต่ละชั้นบันได และบันไดหนีไฟ</p> <p>3. ติดตั้งระบบ Access Control ด้วยระบบ Keycard ซึ่งเป็นระบบควบคุมการเข้า-ออกด้วยเทคโนโลยีที่ทันสมัยที่ใช้กับบัตรอิเล็กทรอนิกส์หรือสมาร์ตการ์ดผู้ใช้จะถูกกำหนดสถานะในการเข้า-ออกในแต่ละพื้นที่นอกจากนั้นยังสามารถตรวจสอบข้อมูลวันเวลาของผู้ใช้ที่เข้า-ออกในพื้นที่นั้น โดยติดตั้งระบบ Keycard บริเวณประตูทางเข้า-ออกจากพื้นที่โครงการ</p>	-

ลงนาม...

กรรมการผู้จัดการ บริษัท ดี เดย์ รีสอร์ท แอนด์ โฮเต็ล กรุ๊ป จำกัด
พฤษภาคม 2563



หน้า 91/122

ลงนาม.....

ผู้อำนวยการ บริษัท เอสเอส คอนซิลแทนท์ส คอร์ปอเรชั่น จำกัด
พฤษภาคม 2563



ตารางที่ 3 มาตรการป้องกันและแก้ไขผลกระทบสิ่งแวดล้อม และมาตรการติดตามตรวจสอบผลกระทบสิ่งแวดล้อม โครงการ ดี อีโค คอนโด พัทยา 3 (D Eco Condo Pattaya 3) ของบริษัท ดี เดย์ รีสอร์ท แอนด์ โฮเต็ล กรุ๊ป จำกัด (ระยะดำเนินการ)

องค์ประกอบทางสิ่งแวดล้อม	ผลกระทบสิ่งแวดล้อมที่สำคัญ	มาตรการป้องกันและแก้ไขผลกระทบสิ่งแวดล้อม	มาตรการติดตามตรวจสอบผลกระทบสิ่งแวดล้อม
4.3 สุขภาพและสาธารณสุข 1) สุขภาพกาย	1) โรคอุจจาระร่วง พฤติกรรมที่อาจก่อให้เกิดผลกระทบต่อสุขภาพ โดยเฉพาะ การเกิดโรคในระบบทางเดินอาหารมักเกิดจากสาเหตุ เช่น การดื่มน้ำหรือรับประทานอาหารที่ไม่สะอาด การรับประทานอาหารสุกๆดิบๆ และเกิดจากการใช้ภาชนะที่ใส่อาหารหรือน้ำดื่มที่ไม่สะอาด เพื่อลดสาเหตุที่อาจก่อให้เกิดผลกระทบต่อสุขภาพดังกล่าวทางโครงการต้องปฏิบัติตาม มาตรการที่กำหนดไว้อย่างเคร่งครัด	1. รณรงค์ให้รับประทานอาหารที่สะอาด ปรุงสุกใหม่ๆ และ ล้างมือก่อนรับประทานอาหาร ด้วยการเขียนป้ายคำขวัญ ติดป้ายเชื้อโรคที่ทำให้เกิดโรค 2. ดูแลความสะอาดของภาชนะที่ใส่อาหารหรือน้ำดื่ม เป็นต้น	
	2) โรคไข้เลือดออก	1. ดูแลไม่ให้มีแหล่งน้ำท่วมขัง ทั้งในบริเวณพื้นที่ก่อสร้าง และบ้านพักคนงานเพื่อป้องกันการเกิดแหล่งเพาะพันธุ์ยุง 2. จัดให้มีถังรองรับมูลฝอยที่สามารถรองรับมูลฝอยได้อย่าง เพียงพอและดูแลความสะอาดไม่ให้มีมูลฝอยล้นถัง เพื่อป้องกันสัตว์พาหะนำโรค เช่น แมลงวัน หนู หรือแมลงสาบ รบกวน	
	3) โรคพิษสุนัขบ้า	1. ไม่อนุญาตให้คนงานเลี้ยงสัตว์ภายในพื้นที่ก่อสร้างและ บ้านพักคนงาน	

ลงนาม...



กรรมการผู้จัดการ บริษัท ดี เดย์ รีสอร์ท แอนด์ โฮเต็ล กรุ๊ป จำกัด
พฤษภาคม 2563

ลงนาม.....



ประธานกรรมการ บริษัท เอสเอส คอนสตรัคชั่นส์ คอร์ปอเรชั่น จำกัด
พฤษภาคม 2563

หน้า 92/122

ตารางที่ 3 มาตรการป้องกันและแก้ไขผลกระทบสิ่งแวดล้อม และมาตรการติดตามตรวจสอบผลกระทบสิ่งแวดล้อม โครงการ ดี อีโค คอนโด พัทยา 3 (D Eco Condo Pattaya 3) ของบริษัท ดี เดย์ รีสอร์ท แอนด์ โฮเต็ล กรุ๊ป จำกัด (ระยะดำเนินการ)

องค์ประกอบทางสิ่งแวดล้อม	ผลกระทบสิ่งแวดล้อมที่สำคัญ	มาตรการป้องกันและแก้ไขผลกระทบสิ่งแวดล้อม	มาตรการติดตามตรวจสอบผลกระทบสิ่งแวดล้อม
		2. ห้ามมิให้คนงานหรือเจ้าหน้าที่อื่นๆ ล่านกหรือสัตว์ที่อยู่ ตามธรรมชาติ หรือใช้เครื่องมือจับสัตว์ที่ผิดกฎหมายมา รับประทาน	
	4) มะเร็งจากควันท่อหิน	1. ห้ามมิให้สูบบุหรี่บริเวณพื้นที่ก่อสร้างโดยเด็ดขาด 2. รณรงค์ให้ทราบถึงโทษและเสียต่อสุขภาพจากการสูบบุหรี่	
	5) โรคผิวหนัง ผลกระทบต่อสุขภาพที่อาจก่อให้เกิดโรคผิวหนัง เช่น การแพ้ฝุ่นละอองหรือสารเคมี การสวมเสื้อผ้าที่ไม่สะอาด มีการอาบน้ำเป็นระยะเวลานาน มีการสัมผัสกับที่น้ำสกปรก เช่น น้ำที่ทิ้งใช้รดต้นไม้ เป็นต้น เกิดจากการลุยน้ำที่น้ำท่วม ขัง และมีเชื้อโรค	1. ถ้าหากความสะอาดถนนและทางวิ่งในโครงการอย่าง สม่าเสมอ 2. ออกกฎระเบียบมิให้มีการกวาดฝุ่นละอองหรือมูลฝอย มากองไว้บริเวณทางเดิน 3. จัดให้มีการทรมานน้ำรองรับน้ำหลากภายในโครงการ มิให้มี น้ำท่วมขังภายในพื้นที่โครงการ 4. หมั่นตรวจสอบดูแลบ่อพักของระบบระบายน้ำเป็นประจำ ทุกเดือน เพื่อป้องกันมิให้มีการสะสมของตะกอนดินในบ่อพัก ที่ เป็นสาเหตุให้เกิดการอุดตัน ซึ่งเป็นอุปสรรคในการระบายน้ำ 5. เก็บสารเคมีที่ใช้ในโครงการไว้ในห้องมีดิดชิด ห้ามเข้าก่อน ได้รับอนุญาต	

ลงนาม...



กรรมการผู้จัดการ บริษัท ดี เดย์ รีสอร์ท แอนด์ โฮเต็ล กรุ๊ป จำกัด
พฤษภาคม 2563

ลงนาม.....



ประธานกรรมการ บริษัท เอสเอส คอนสตรัคชั่นส์ คอร์ปอเรชั่น จำกัด
พฤษภาคม 2563

หน้า 93/122

ตารางที่ 3 มาตรการป้องกันและแก้ไขผลกระทบสิ่งแวดล้อม และมาตรการติดตามตรวจสอบผลกระทบสิ่งแวดล้อม โครงการ ดี อีโก คอนโด พัทยา 3 (D Eco Condo Pattaya 3) ของบริษัท ดี เดย์ รีสอร์ท แอนด์ โฮเต็ล กรุ๊ป จำกัด (ระยะดำเนินการ)

องค์ประกอบทางสิ่งแวดล้อม	ผลกระทบสิ่งแวดล้อมที่สำคัญ	มาตรการป้องกันและแก้ไขผลกระทบสิ่งแวดล้อม	มาตรการติดตามตรวจสอบผลกระทบสิ่งแวดล้อม
	6) การป้องกันอัคคีภัย กรณีที่โครงการไม่มีการตรวจสอบระบบป้องกันและเตือนอัคคีภัยให้อยู่ในสภาพพร้อมใช้งาน เมื่อเกิดเพลิงไหม้ย่อมส่งผลกระทบต่อผู้พักอาศัยภายในโครงการและบริเวณใกล้เคียงโครงการ	1. จัดให้มีระบบป้องกันและเตือนอัคคีภัยสำหรับอาคารพักอาศัย โดยสามารถสรุปรายละเอียดดังนี้ - แผนควบคุมระบบเตือนเพลิงไหม้ ทำหน้าที่เป็นจุดศูนย์รวมการรับ-ส่งสัญญาณตรวจรับ เมื่ออุปกรณ์ชุดแจ้งเหตุที่ติดตั้งไว้เริ่มทำงาน จะส่งสัญญาณไปยังแผนกควบคุม และหากเป็นเหตุเพลิงไหม้จะส่งสัญญาณแจ้งเหตุให้ทราบทั่วทั้งอาคาร - ดั้งดับเพลิงแบบมือถือ เป็นถังดับเพลิงเคมีขนาด 10 ปอนด์ (4.5 กิโลกรัม) ติดตั้งตามชั้นต่างๆ บริเวณหน้าบันไดหนีไฟ และในตู้สายดับเพลิง - อุปกรณ์ตรวจจับควัน เป็นตัวรับกลุ่มควันที่เกิดจากเพลิงไหม้ภายในอาคาร และส่งสัญญาณไปยังแผนกควบคุม เพื่อให้เจ้าหน้าที่ในห้องควบคุมทราบ และส่งสัญญาณแจ้งเหตุให้ทราบทั่วทั้งอาคาร โครงการติดตั้งภายในห้องพักอาศัยทุกห้อง ห้องไฟฟ้า ห้องทางเดิน ห้องพักผ่อนอยู่ประจำชั้น และห้องพักมูลฝอยรวม - อุปกรณ์ตรวจจับความร้อน เป็นเครื่องตรวจจับความร้อน จะติดตั้งภายในห้องพักอาศัยทุกห้อง - ไฟฉุกเฉินอัตโนมัติชนิดแบตเตอรี่แห้ง สามารถสำรองไฟได้นาน 2 ชั่วโมง ติดตั้งบริเวณบันไดหลัก บันไดหนีไฟ ห้องทางเดิน และโถงลิฟต์ทุกชั้น	-

ลงนาม...



กรรมการผู้จัดการ บริษัท ดี เดย์ รีสอร์ท แอนด์ โฮเต็ล กรุ๊ป จำกัด
พฤษภาคม 2563

ลงนาม.....



นายอนุการ บริษัท เอสเอส คอนซัลแทนท์ส คอร์ปอเรชั่น จำกัด
พฤษภาคม 2563

หน้า 94/122

ตารางที่ 3 มาตรการป้องกันและแก้ไขผลกระทบสิ่งแวดล้อม และมาตรการติดตามตรวจสอบผลกระทบสิ่งแวดล้อม โครงการ ดี อีโก คอนโด พัทยา 3 (D Eco Condo Pattaya 3) ของบริษัท ดี เดย์ รีสอร์ท แอนด์ โฮเต็ล กรุ๊ป จำกัด (ระยะดำเนินการ)

องค์ประกอบทางสิ่งแวดล้อม	ผลกระทบสิ่งแวดล้อมที่สำคัญ	มาตรการป้องกันและแก้ไขผลกระทบสิ่งแวดล้อม	มาตรการติดตามตรวจสอบผลกระทบสิ่งแวดล้อม
		- อุปกรณ์แจ้งเหตุเพลิงไหม้แบบใช้มือกด/ดึง และอุปกรณ์แจ้งเหตุเตือนเพลิงไหม้ชนิดใช้ bell ที่ส่งสัญญาณให้คนอยู่ในอาคารได้กับทั่วถึง จะติดตั้งคู่กับบริเวณหน้าบันไดหนีไฟและโถงลิฟต์ของทุกชั้น 2. จัดอบรมและซ้อมการอพยพคนกรณีเพลิงไหม้อย่างน้อยปีละ 1 ครั้ง โดยติดต่อประสานงานกับสถานีดับเพลิงเมืองพัทยาใต้ (เมืองพัทยา) ให้มาจัดอบรมและซักซ้อมแผนอพยพหนีไฟให้กับโครงการ 3. ให้ผู้พักอาศัยหลีกเลี่ยงกิจกรรมที่อาจเสี่ยงต่อเพลิงไหม้ โดยติดป้ายประชาสัมพันธ์ภายในโครงการ 4. จัดให้มีการตรวจสอบระบบป้องกันและเตือนอัคคีภัยให้สามารถใช้งานได้อยู่เสมอ หากพบว่ามีอาการเสียหายหรือใช้การไม่ได้ให้รีบดำเนินการแก้ไขทันที 5. ติดป้ายแนะนำการใช้อุปกรณ์แต่ละตัว ไว้บริเวณที่อุปกรณ์ติดตั้งอยู่ เพื่อให้ผู้ใช้ที่อยู่ใกล้เคียงสามารถใช้ได้ทันที 6. ติดป้ายหมายเลขโทรศัพท์ดับเพลิง ไว้ในที่เห็นได้ชัดเจน	
	7) อุบัติเหตุต่างๆ ผลกระทบจากความเสี่ยงอันตรายต่อการเกิดอุบัติเหตุ ในระยะดำเนินการส่วนใหญ่เกิดจากการจราจร เช่น การถูกชน ถูกกระแทก เป็นต้น	1. จัดให้มีพนักงานรักษาความปลอดภัย คอยอำนวยความสะดวก ในการเดินรถภายในโครงการ และบริเวณทางเข้า-ออกโครงการ เพื่อให้เกิดความปลอดภัยในการเดินรถ	

ลงนาม...



กรรมการผู้จัดการ บริษัท ดี เดย์ รีสอร์ท แอนด์ โฮเต็ล กรุ๊ป จำกัด
พฤษภาคม 2563

ลงนาม.....



นายอนุการ บริษัท เอสเอส คอนซัลแทนท์ส คอร์ปอเรชั่น จำกัด
พฤษภาคม 2563

หน้า 95/122

ตารางที่ 3 มาตรการป้องกันและแก้ไขผลกระทบสิ่งแวดล้อม และมาตรการติดตามตรวจสอบผลกระทบสิ่งแวดล้อม โครงการ ดี อีโค คอนโด พัทยา 3 (D Eco Condo Pattaya 3) ของบริษัท ดี เดย์ รีสอร์ท แอนด์ โฮเต็ล กรุ๊ป จำกัด (ระยะดำเนินการ)

องค์ประกอบทางสิ่งแวดล้อม	ผลกระทบสิ่งแวดล้อมที่สำคัญ	มาตรการป้องกันและแก้ไขผลกระทบสิ่งแวดล้อม	มาตรการติดตามตรวจสอบผลกระทบสิ่งแวดล้อม
	การพลัดตกจากที่สูงของผู้พักอาศัย รวมไปถึงเกิดจากปัญหาความขัดแย้งหรือการทะเลาะเบาะแว้งกันระหว่างผู้พักอาศัยด้วยกัน หรือกระทั่งผู้พักอาศัยกับประชาชนที่พักอาศัยในชุมชนที่อยู่ใกล้เคียงพื้นที่โครงการ	2. จัดทำเครื่องหมายจราจรบนพื้นทางแบ่งช่องจราจรเดินรถ รวมทั้งป้ายต่างๆภายในโครงการให้ชัดเจน เพื่อไม่ให้ผู้ขับขี่เกิดความสับสน สามารถเดินรถได้อย่างปลอดภัย 3. จัดให้มีแม่บ้านคอยดูแลความสะอาด และความเป็นระเบียบเรียบร้อยบริเวณทางเดินภายในโครงการ และบันไดแต่ละแห่งไม่ให้พื้นทางเดินเปียกน้ำหรือมีการวางสิ่งของกีดขวาง อาจก่อให้เกิดอุบัติเหตุได้ 4. กำหนดให้มีข้อปฏิบัติในการอยู่ร่วมกัน เพื่อความเป็นระเบียบเรียบร้อยและอยู่ร่วมกันอย่างสงบสุข 5. ติดป้ายเบอร์โทรศัพท์ฉุกเฉิน 1669 ไว้ในที่ที่เห็นได้ชัดเจน 6. จัดให้มีกล่องปฐมพยาบาลพื้นฐานไว้ที่ห้องนิติบุคคล	
2) ด้านสุขภาพจิต ได้แก่ ความเครียด ความวิตกกังวล ความหวาดกลัว	ผลกระทบต่อสุขภาพด้านสุขภาพจิต เช่น ความเครียด ความวิตกกังวล ความหวาดกลัวสาเหตุอาจมาจากความรู้สึกไม่ปลอดภัยจากการที่มีการก่อสร้างในบริเวณข้างเคียงทั้งจากคนงานก่อสร้าง และอุบัติเหตุจากการก่อสร้าง การที่มีกิจกรรมที่ก่อให้เกิดเสียงดังรบกวนเวลาพักผ่อน การได้รับกลิ่นรบกวนจากห้องน้ำ-ห้องส้วม ภายในบ้านพักคนงาน รวมไปถึงสาเหตุที่เกิดจากความเครียดจากการทำงาน และความแออัดในบ้านพักคนงานเอง ดังนั้นการกำหนดให้มีมาตรการลดผลกระทบจะทำให้สามารถลดต่อสุขภาพด้านสุขภาพจิต	1. กำหนดให้มีข้อปฏิบัติในการอยู่ร่วมกัน เพื่อความเป็นระเบียบเรียบร้อยและอยู่ร่วมกันอย่างสงบสุข 2. จัดให้มีกิจกรรมเพื่อสร้างความสร้างความสัมพันธ์ที่ดีของผู้พักอาศัยภายในโครงการ 3. จัดให้มีพื้นที่สีเขียวภายในโครงการ เพื่อเป็นที่พักผ่อนหย่อนใจ ทำให้เกิดความผ่อนคลาย	-

ลงนาม...



กรรมการผู้จัดการ บริษัท ดี เดย์ รีสอร์ท แอนด์ โฮเต็ล กรุ๊ป จำกัด
พฤษภาคม 2563

ลงนาม.....



นายอนุการ บริษัท เอสเอส คอนซิลแทนท์ส คอร์ปอเรชั่น จำกัด
พฤษภาคม 2563

หน้า 96/122

ตารางที่ 3 มาตรการป้องกันและแก้ไขผลกระทบสิ่งแวดล้อม และมาตรการติดตามตรวจสอบผลกระทบสิ่งแวดล้อม โครงการ ดี อีโค คอนโด พัทยา 3 (D Eco Condo Pattaya 3) ของบริษัท ดี เดย์ รีสอร์ท แอนด์ โฮเต็ล กรุ๊ป จำกัด (ระยะดำเนินการ)

องค์ประกอบทางสิ่งแวดล้อม	ผลกระทบสิ่งแวดล้อมที่สำคัญ	มาตรการป้องกันและแก้ไขผลกระทบสิ่งแวดล้อม	มาตรการติดตามตรวจสอบผลกระทบสิ่งแวดล้อม
	และคลายความเครียด ความวิตกกังวล และความหวาดกลัวได้ระดับหนึ่ง		
4.4 สุขภาพ ทักษะภาพ 1) ทักษะภาพ	สภาพโดยรอบพื้นที่โครงการ ประกอบด้วย บ้านพักอาศัย อาคารชุดพักอาศัย อพาร์ทเมนท์ อาคารโรงแรม บ้านพักตากอากาศ อาคารพาณิชย์ บ้านจัดสรร ทาวน์เฮาส์ และที่ว่าง เป็นต้น นอกจากนี้ ตลอดแนวถนนพหลโยธิน-นาเกลือ จะเป็นที่ตั้งของอาคารอยู่อาศัยรวมโครงการอื่นๆ ดังนั้น อาคารโครงการจะไม่เกิดความโดดเด่นจากอาคารข้างเคียง จึงไม่ก่อให้เกิดผลกระทบต่อด้านทัศนียภาพมากนัก	1. จัดเจ้าหน้าที่ดูแลสภาพพื้นที่สีเขียวของโครงการให้สวยงามและมีความสมบูรณ์อยู่ตลอดเวลา เพื่อเพิ่มทัศนียภาพให้ผู้พักอาศัยภายในและภายนอกโครงการ 2. ดูแลสภาพพื้นที่สีเขียวของโครงการให้สวยงามและมีความสมบูรณ์อยู่ตลอดเวลา 3. ควบคุมดูแลการใช้ประโยชน์อาคารของผู้พักอาศัย มิให้เกิดทัศนียภาพที่ไม่ดีต่อผู้พบเห็น 4. จัดให้มีการดูแลต้นไม้ และสวนหย่อมภายในพื้นที่โครงการให้มีสภาพที่อยู่เสมอตามมาตรการในเรื่องสุนทรียภาพและทัศนียภาพ 5. ตรวจสอบสีทาอาคารภายนอกทุก 1 ปี/ครั้ง หากมีสีซีดจางหรือเกิดรอยตำหนิจากเชื้อรา ให้ดำเนินการทาสีอาคารใหม่ให้สวยงาม 6. ตรวจสอบการเจริญเติบโตของต้นไม้ในแปลงสวนหย่อม และกระถางต้นไม้หากพบเห็นว่ามีต้นไม้ในแปลงสวนหย่อมเหี่ยวเฉาหรือตาย ให้ทำการบำรุง ดูแล และปลูกซ่อมแซมเพิ่มเติมทันที 7. ตัดแต่งกิ่งไม้โดยควบคุมทั้งทรงพุ่ม และความสูงของลำต้น ด้วยการตัดแต่งกิ่งไม้ด้านข้างและด้านบนออก	ผู้รับผิดชอบ : นิติบุคคลอาคารชุด / บริษัท ดี เดย์ รีสอร์ท แอนด์ โฮเต็ล กรุ๊ป จำกัด ในกรณีที่ยังไม่ได้องค์นิติบุคคลอาคารชุด โทร 080 218 0800
2) แหล่งโบราณสถานและแหล่งทรัพยากรธรรมชาติที่ควรค่าการอนุรักษ์	จากการตรวจสอบแหล่งโบราณสถาน จากทะเบียนแหล่งโบราณสถานแห่งประเทศไทยประกาศในราชกิจจานุเบกษาของฝ่ายทะเบียนกองโบราณคดี กรมศิลปากร ไม่พบว่า มีแหล่งโบราณสถานที่ยื่นทะเบียนอยู่ในพื้นที่ที่มี 1 กิโลเมตร โดยรอบโครงการ		

ลงนาม...



กรรมการผู้จัดการ บริษัท ดี เดย์ รีสอร์ท แอนด์ โฮเต็ล กรุ๊ป จำกัด
พฤษภาคม 2563

ลงนาม.....



นายอนุการ บริษัท เอสเอส คอนซิลแทนท์ส คอร์ปอเรชั่น จำกัด
พฤษภาคม 2563

หน้า 97/122

ตารางที่ 3 มาตรการป้องกันและแก้ไขผลกระทบสิ่งแวดล้อม และมาตรการติดตามตรวจสอบผลกระทบสิ่งแวดล้อม โครงการ ดี อีโค คอนโด พัทยา 3 (D Eco Condo Pattaya 3) ของบริษัท ดี เดย์ รีสอร์ท แอนด์ โฮเทล กรุ๊ป จำกัด (ระยะดำเนินการ)

องค์ประกอบทางสิ่งแวดล้อม	ผลกระทบสิ่งแวดล้อมที่สำคัญ	มาตรการป้องกันและแก้ไขผลกระทบสิ่งแวดล้อม	มาตรการติดตามตรวจสอบผลกระทบสิ่งแวดล้อม
		<p>8. กำหนดให้เจ้าหน้าที่ทำความสะอาดและดูแลไปทั่วทั้งบริเวณจากต้นไม้ที่ปลูกในพื้นที่โครงการมิให้ส่งผลกระทบต่อพื้นที่ข้างเคียง</p> <p>9. จัดให้มีการรับเรื่องร้องเรียนตลอดระยะเวลาก่อสร้างและดำเนินการ และหากมีการร้องเรียนถึงผลกระทบที่เกิดจากการพัฒนาโครงการต้องรีบแก้ไขโดยไม่ชักช้า และโครงการจัดให้มีคณะกรรมการประสานงานเพื่อแก้ไขปัญหาจากการพัฒนาโครงการในการรับผิดชอบและชดเชยความเสียหายที่เกิดขึ้น โดยมีหน้าที่ในการตรวจสอบและแก้ไขปัญหาร้องเรียนจากการพัฒนาโครงการ เพื่อทำการรับเรื่องราวเกี่ยวกับผลกระทบทางด้านสิ่งแวดล้อมและเหตุรำคาญ ตรวจสอบข้อเท็จจริงหาสาเหตุและแนวทางในการแก้ไขปัญหาให้ผู้ได้รับผลกระทบ/ผู้ร้องเรียน รับทราบ</p>	
3) การบดบังแสง	ผลกระทบด้านการบดบังแสงของอาคารโครงการเกิดจากอาคารพักอาศัย โดยการบดบังแสงของโครงการจะส่งผลกระทบต่อพื้นที่ข้างเคียง ได้แก่ ด้านทิศตะวันตก และทิศตะวันออกของโครงการ ซึ่งเกิดผลกระทบในช่วงระยะเวลาสั้นๆ คือ เวลา 06.00-08.00 น. และ 16.00-18.00น. ในฤดูร้อนและฤดูฝน และส่งผลกระทบต่อพื้นที่ข้างเคียง ด้านทิศเหนือ ในฤดูหนาว อย่างไรก็ตาม การบดบังทิศแสงจากอาคารโครงการต่ออาคารข้างเคียงอาจทำให้อาคารข้างเคียง	<p>1. ใช้ไม้ยี่นต้นไม้ต้นปลูกข้างๆ อาคาร เพื่อช่วยบดบังแสงแดดและปลูกพรรณไม้ยืนต้นขนาดใหญ่</p> <p>2. ดูแลสภาพพื้นที่สีเขียวของโครงการให้สวยงามและมีควมสมบูรณ์อยู่ตลอดเวลา</p> <p>3. ตรวจสอบการเจริญเติบโตของต้นไม้ในแปลงสวนหย่อมและกระถางต้นไม้หากพบว่าต้นไม้เหี่ยวเฉา หรือตาย ให้ทำการบำรุง ดูแล และปลูกซ่อมแซมเพิ่มเติมทันที</p>	ผู้รับผิดชอบ : นิติบุคคลอาคารชุด / บริษัท ดี เดย์ รีสอร์ท แอนด์ โฮเทล กรุ๊ป จำกัด ในกรณีที่ยังไม่ได้ก่อตั้งนิติบุคคลอาคารชุด โทร 080 218 0800

ลงนาม



กรรมการผู้จัดการ บริษัท ดี เดย์ รีสอร์ท แอนด์ โฮเทล กรุ๊ป จำกัด
พฤษภาคม 2563

ลงนาม.....

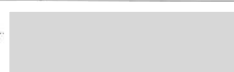

ผู้อำนวยการ บริษัท เอสเอส คอนซิลท์แทนท์ คอร์ปอเรชั่น จำกัด
พฤษภาคม 2563

หน้า 98/122



ตารางที่ 3 มาตรการป้องกันและแก้ไขผลกระทบสิ่งแวดล้อม และมาตรการติดตามตรวจสอบผลกระทบสิ่งแวดล้อม โครงการ ดี อีโค คอนโด พัทยา 3 (D Eco Condo Pattaya 3) ของบริษัท ดี เดย์ รีสอร์ท แอนด์ โฮเทล กรุ๊ป จำกัด (ระยะดำเนินการ)

องค์ประกอบทางสิ่งแวดล้อม	ผลกระทบสิ่งแวดล้อมที่สำคัญ	มาตรการป้องกันและแก้ไขผลกระทบสิ่งแวดล้อม	มาตรการติดตามตรวจสอบผลกระทบสิ่งแวดล้อม
	ไม่ได้รับแสงแดดในการฆ่าเชื้อโรค สำหรับผลจากการบดบังแสงแดดต่อการใช้ชีวิตประจำวันของผู้อยู่อาศัยในบริเวณที่ได้รับผลกระทบซึ่งเกิดเฉพาะช่วงเวลากลางวัน ซึ่งยังคงมีแสงสว่างเพียงพอต่อการทำกิจกรรมที่ต้องใช้แสงสว่าง เช่น การอ่านหนังสือ ดูโทรทัศน์ ซึ่งยังสามารถทำได้อย่างปกติ จึงไม่ส่งผลกระทบต่อที่มีนัยสำคัญต่ออาคารข้างเคียง ดังนั้นจึงต้องกำหนด ให้มีมาตรการป้องกันและแก้ไขผลกระทบที่อาจเกิดขึ้น	<p>4. การใช้กระจกชนิดที่สามารถลดความร้อนได้ โดยใช้กระจกชนิดตัดแสงสีเขียว ซึ่งช่วยป้องกันแสงแดดและป้องกันความร้อนให้กับอาคาร</p> <p>5. โครงการจะกำหนดสีและวัสดุที่ปลูกอาศัยที่อยู่ใกล้เคียงพื้นที่โครงการในรัศมี 50 เมตร ตามวิธีประเมินผลจากโปรแกรม SKETCH UP ซึ่งอาจเป็นผู้ที่ได้รับผลกระทบด้านการบดบังแสงแดดจากอาคารโครงการ ณ วันที่เริ่มลงมือก่อสร้าง เพื่อให้ผู้พักอาศัยที่อยู่ใกล้เคียงโครงการที่ได้รับผลกระทบดังกล่าวสามารถติดต่อกับโครงการได้</p> <p>6. จัดให้มีการรับเรื่องร้องเรียนตลอดระยะเวลาก่อสร้างและดำเนินการ โดยสามารถมาร้องเรียนได้ที่สำนักงานของโครงการระหว่างเวลา 8.00 – 17.00 น. หรือนำจดหมายมาส่งไว้ที่กล่องรับเรื่องร้องเรียนหน้าโครงการ และหากมีการร้องเรียนถึงผลกระทบที่เกิดจากการพัฒนาโครงการต้องรีบแก้ไขโดยไม่ชักช้า และโครงการจัดให้มีคณะกรรมการประสานงานเพื่อแก้ไขปัญหาจากการพัฒนาโครงการในการรับผิดชอบและชดเชยความเสียหายที่เกิดขึ้น โดยมีหน้าที่ในการตรวจสอบและแก้ไขปัญหาร้องเรียนจากการพัฒนาโครงการ เพื่อทำการรับเรื่องราวเกี่ยวกับผลกระทบทางด้านสิ่งแวดล้อมและเหตุรำคาญ ตรวจสอบข้อเท็จจริง</p>	

ลงนาม...



กรรมการผู้จัดการ บริษัท ดี เดย์ รีสอร์ท แอนด์ โฮเทล กรุ๊ป จำกัด
พฤษภาคม 2563

ลงนาม.....



ผู้อำนวยการ บริษัท เอสเอส คอนซิลท์แทนท์ คอร์ปอเรชั่น จำกัด
พฤษภาคม 2563

หน้า 99/122



ตารางที่ 3 มาตรการป้องกันและแก้ไขผลกระทบสิ่งแวดล้อม และมาตรการติดตามตรวจสอบผลกระทบสิ่งแวดล้อม โครงการ ดี อีโค คอนโด พัทยา 3 (D Eco Condo Pattaya 3) ของบริษัท ดี เดย์ รีสอร์ท แอนด์ โฮเทล กรุ๊ป จำกัด (ระยะดำเนินการ)

องค์ประกอบทางสิ่งแวดล้อม	ผลกระทบสิ่งแวดล้อมที่สำคัญ	มาตรการป้องกันและแก้ไขผลกระทบสิ่งแวดล้อม	มาตรการติดตามตรวจสอบผลกระทบสิ่งแวดล้อม
4) การบดบังทิศทางลม	การบดบังทิศทางลมจะไม่เกิดขึ้นตลอดเวลา ซึ่งได้รับเพียงบางช่วงเวลาเท่านั้น โดยจะมีการเปลี่ยนแปลงไปตามฤดูกาล อย่างไรก็ตาม อาคารโครงการจะมีระยะถอยร่นจากแนวเขตที่ดินแต่ละด้าน อย่างน้อย 3 เมตร ซึ่งจะทำให้มีช่องว่างระหว่างอาคารโครงการต่อบ้านพักอาศัยข้างเคียงให้ลมสามารถพัดไปยังพื้นที่โดยรอบได้ และเพื่อเป็นการป้องกันและแก้ไขผลกระทบจากการบดบังทิศทางลมที่เกิดจากอาคารโครงการ ในการออกแบบอาคารโครงการจะจัดให้มีช่องเปิดภายในอาคารให้ลมสามารถพัดผ่านไปยังพื้นที่ข้างเคียงได้โดยสะดวก ดังนั้น จึงคาดว่าอาคารโครงการจะไม่ส่งผลกระทบที่มีนัยสำคัญด้านการบดบังทิศทางลมต่อพื้นที่โดยรอบ	1. ขั้นตอนของการออกแบบ ทางโครงการได้ออกแบบรูปทรงอาคาร ความสูง ระยะถอยร่น และวัสดุที่ใช้ โดยคำนึงถึงการประหยัดพลังงานและลดแรงต้านทางลม ซึ่งเป็นมาตรการลดผลกระทบที่สำคัญ 2. ในส่วนของระยะเบี่ยงห้องพัก ที่มีลักษณะเปิดโล่งได้มีการออกแบบให้มีระแนงช่วยบังแดดให้กับตัวอาคารโดยไม่บังทิศทางลมและระแนงส่วนที่ยื่นออกมาสามารถบังแดดให้กับชั้นล่างได้ 3. โครงการจะทำหนังสือแจ้งผู้พักอาศัยที่อยู่ใกล้เคียงพื้นที่โครงการในรัศมี 100 เมตร ตามแนวบดบังทิศทางลมจากโปรแกรมประมวลผลของโครงการ ซึ่งอาจเป็นผู้ที่ได้รับผลกระทบด้านการบดบังทิศทางลมจากอาคารโครงการ ณ วันที่ได้รับผลกระทบดังกล่าวสามารถติดต่อกับโครงการได้ 4. จัดให้มีการรับเรื่องร้องเรียนตลอดระยะเวลาก่อสร้างและดำเนินการ โดยสามารถมาร้องเรียนได้ที่สำนักงานของโครงการระหว่างเวลา 8.00 – 17.00 น. หรือนำจดหมายมาส่งไว้ที่กล่องรับเรื่องร้องเรียนหน้าโครงการ และหากมีการร้องเรียนถึงผลกระทบที่เกิดจากการพัฒนาโครงการต้องรีบ	ผู้รับผิดชอบ : นิติบุคคลอาคารชุด / บริษัท ดี เดย์ รีสอร์ท แอนด์ โฮเทล กรุ๊ป จำกัด ในกรณีที่ยังไม่ได้ก่อตั้งนิติบุคคลอาคารชุด โทร 080 218 0800

ลงนาม...



กรรมการผู้จัดการ บริษัท ดี เดย์ รีสอร์ท แอนด์ โฮเทล กรุ๊ป จำกัด
พฤษภาคม 2563

ลงนาม....



ผู้จัดการ บริษัท เอสเอส คอนซิลแทนท์ คอร์ปอเรชั่น จำกัด
พฤษภาคม 2563

หน้า 100/122



ตารางที่ 3 มาตรการป้องกันและแก้ไขผลกระทบสิ่งแวดล้อม และมาตรการติดตามตรวจสอบผลกระทบสิ่งแวดล้อม โครงการ ดี อีโค คอนโด พัทยา 3 (D Eco Condo Pattaya 3) ของบริษัท ดี เดย์ รีสอร์ท แอนด์ โฮเทล กรุ๊ป จำกัด (ระยะดำเนินการ)

องค์ประกอบทางสิ่งแวดล้อม	ผลกระทบสิ่งแวดล้อมที่สำคัญ	มาตรการป้องกันและแก้ไขผลกระทบสิ่งแวดล้อม	มาตรการติดตามตรวจสอบผลกระทบสิ่งแวดล้อม
5) การสื่อสาร และการบดบังกลิ่นวิทยุ โทรทัศน์	การพัฒนาโครงการเป็นอาคารอยู่อาศัยรวม (อาคารชุด) ประกอบด้วย อาคารชุดพักอาศัย ขนาดความสูง 8 ชั้น และชั้นใต้ดิน 1 ชั้น สูง 22.85 เมตร จำนวน 1 อาคาร อาจส่งผลกระทบต่อผู้พักอาศัยโดยรอบในการลดทอนความเข้มสัญญาณวิทยุและโทรทัศน์ ส่งผลให้ภาครับของเครื่องวิทยุและโทรทัศน์ได้รับสัญญาณที่มีความเข้มลดลง	แก้ไขโดยไม่ชักช้า และโครงการจัดให้มีคณะกรรมการประสานงานเพื่อแก้ไขปัญหาจากการพัฒนาโครงการในการรับผิดชอบและชดเชยความเสียหายที่เกิดขึ้น โดยมีหน้าที่ในการตรวจสอบและแก้ไขปัญหาข้อร้องเรียนจากการพัฒนาโครงการ เพื่อทำการรับเรื่องราวเกี่ยวกับผลกระทบทางด้านสิ่งแวดล้อมและเหตุรำคาญ ตรวจสอบข้อเท็จจริง หาสาเหตุและแนวทางในการแก้ไขให้ผู้ได้รับผลกระทบ/ผู้ร้องเรียน รับทราบ - โครงการจะทำหนังสือแจ้งผู้พักอาศัยที่อยู่ใกล้เคียงพื้นที่โครงการ รัศมี 100 เมตร โดยรอบพื้นที่โครงการ ซึ่งอาจเป็นผู้ที่ได้รับผลกระทบด้านการบดบังคลื่นสัญญาณโทรทัศน์จากอาคารโครงการ ณ วันที่เริ่มลงมือก่อสร้าง เพื่อให้ผู้พักอาศัยที่อยู่ใกล้เคียงโครงการที่ได้รับผลกระทบดังกล่าวสามารถติดต่อกับโครงการได้ โดยโครงการจะดำเนินการติดตั้งจานรับสัญญาณดาวเทียมให้กับผู้ที่ได้รับผลกระทบเหล่านี้หลังจากที่ได้รับแจ้ง รวมทั้งจะดำเนินการปรับจานรับสัญญาณดาวเทียมให้กับบ้านพักอาศัยที่มีจานรับสัญญาณดาวเทียมอยู่แล้วและได้รับผลกระทบจากอาคารโครงการ ซึ่งเงื่อนไขในการดำเนินการตามมาตรการดังกล่าว โครงการจะเป็นผู้รับผิดชอบค่าใช้จ่ายทั้งในการติดตั้งหรือการปรับจานรับสัญญาณดาวเทียม โดยความรับผิดชอบจะสิ้นสุดหลังจากที่โครงการ	ผู้รับผิดชอบ : นิติบุคคลอาคารชุด / บริษัท ดี เดย์ รีสอร์ท แอนด์ โฮเทล กรุ๊ป จำกัด ในกรณีที่ยังไม่ได้ก่อตั้งนิติบุคคลอาคารชุด โทร 080 218 0800

ลงนาม...



กรรมการผู้จัดการ บริษัท ดี เดย์ รีสอร์ท แอนด์ โฮเทล กรุ๊ป จำกัด
พฤษภาคม 2563

ลงนาม....



ผู้จัดการ บริษัท เอสเอส คอนซิลแทนท์ คอร์ปอเรชั่น จำกัด
พฤษภาคม 2563

หน้า 101/122



ตารางที่ 3 มาตรการป้องกันและแก้ไขผลกระทบสิ่งแวดล้อม และมาตรการติดตามตรวจสอบผลกระทบสิ่งแวดล้อม โครงการ ดี อีโค คอนโด พัทยา 3 (D Eco Condo Pattaya 3) ของบริษัท ดี เดย์ รีสอร์ท แอนด์ โฮเทล กรุ๊ป จำกัด (ระยะดำเนินการ)

องค์ประกอบทางสิ่งแวดล้อม	ผลกระทบสิ่งแวดล้อมที่สำคัญ	มาตรการป้องกันและแก้ไขผลกระทบสิ่งแวดล้อม	มาตรการติดตามตรวจสอบผลกระทบสิ่งแวดล้อม
		จัดระเบียบอาคารชุดแล้วเสร็จ 1 ปี โดยทาง บริษัท ดี เดย์ รีสอร์ท แอนด์ โฮเทล กรุ๊ป จำกัด เป็นผู้รับผิดชอบ นอกจากนี้ทางโครงการจัดให้มีการรับเรื่องร้องเรียนตลอดระยะเวลาก่อสร้างและดำเนินการ และหากมีการร้องเรียนถึงผลกระทบที่เกิดจากการพัฒนาโครงการต้องรีบแก้ไขโดยไม่ชักช้า และโครงการจัดให้มีคณะกรรมการประสานงานเพื่อแก้ไขปัญหาจากการพัฒนาโครงการในการรับผิดชอบต่อและชดใช้ความเสียหายที่เกิดขึ้น โดยมีหน้าที่ในการตรวจสอบและแก้ไข ปัญหาข้อร้องเรียนจากการพัฒนาโครงการ เพื่อรับเรื่องราวเกี่ยวกับผลกระทบทางด้านสิ่งแวดล้อมและเหตุรำคาญ ตรวจสอบข้อเท็จจริง หาสาเหตุและแนวทางในการแก้ไข ปัญหาให้ผู้ได้รับผลกระทบ/ผู้ร้องเรียน รับทราบ	

หมายเหตุ โครงการต้องจัดทำรายงานผลการปฏิบัติตามมาตรการป้องกันและแก้ไขผลกระทบสิ่งแวดล้อมและมาตรการติดตามตรวจสอบผลกระทบสิ่งแวดล้อม ทุก 6 เดือน พร้อมทั้งจัดส่งรายงาน 2 ครั้งต่อปี คือ ภายในเดือนกรกฎาคม (รวบรวมผลการติดตามตรวจสอบของเดือนกรกฎาคมถึงมิถุนายน) และภายในเดือนธันวาคม(รวบรวมผลการติดตามตรวจสอบของเดือนกรกฎาคมถึงธันวาคมของปีก่อน) ให้แก่หน่วยงานของรัฐซึ่งมีอำนาจอนุญาตตามกฎหมายให้ดำเนินโครงการ หรือกิจการอันเป็นกิจกรรมหลักที่ต้องจัดทำรายงานการประเมินผลกระทบสิ่งแวดล้อม ณ สำนักงานของหน่วยงานของรัฐ (เมืองพัทยา)

ผู้รับผิดชอบ นิติบุคคลอาคารชุด บริษัท ดี เดย์ รีสอร์ท แอนด์ โฮเทล กรุ๊ป จำกัด ในกรณีที่ยังไม่ได้ก่อตั้งนิติบุคคลอาคารชุด

ลงนาม...



ลงนาม.....



.....

กรรมการผู้จัดการ บริษัท ดี เดย์ รีสอร์ท แอนด์ โฮเทล กรุ๊ป จำกัด
พฤษภาคม 2563

หน้า 102/122



ผู้จัดการ บริษัท เอสเอส คอนซิลท์แทนท์ส์ คอร์ปอเรชั่น จำกัด
พฤษภาคม 2563

ตารางที่ 4 มาตรการติดตามตรวจสอบผลกระทบสิ่งแวดล้อม โครงการ ดี อีโค คอนโด พัทยา 3 (D Eco Condo Pattaya 3) ของบริษัท ดี เดย์ รีสอร์ท แอนด์ โฮเทล กรุ๊ป จำกัด (ระยะก่อสร้าง)

ดัชนีคุณภาพสิ่งแวดล้อม	บริเวณที่ตรวจสอบ	พารามิเตอร์	วิธีการตรวจสอบ	ความถี่ในการตรวจวัด	งบประมาณ	ผู้รับผิดชอบ
1. สภาพภูมิประเทศ	พื้นที่โครงการ	ตรวจสอบสภาพทั่วไปโดยรอบบริเวณพื้นที่ก่อสร้าง	หากพบว่าเกิดการชำรุดให้ซ่อมแซมโดยทันที	สัปดาห์ละ 1 ครั้ง ตลอดระยะก่อสร้างส่วนต่อเติม	อยู่ในงบดำเนินการ	บริษัท ดี เดย์ รีสอร์ท แอนด์ โฮเทล กรุ๊ป จำกัด
2. คุณภาพอากาศ และมลพิษทางอากาศ - ฝุ่นละออง	พื้นที่โครงการ	- ตรวจวัดฝุ่นละอองรวม (TSP) หรือฝุ่นละอองขนาดเล็กไม่เกิน 100 ไมครอน - ตรวจวัดฝุ่นละอองขนาดเล็กไม่เกิน 10 ไมครอน (PM ₁₀)	ตรวจสอบโดยใช้ High Volume Air Sampler ในการเก็บตัวอย่าง และวิเคราะห์โดยวิธี Gravimetric Method	ตรวจวัดทุกวันที่มีมีการทำฐานราก รายงานผลตรวจวัดทุกสัปดาห์ หลังจากนั้นตรวจวัดเดือนละ 1 ครั้งตลอดระยะก่อสร้าง	ครั้งละ 80,000 บาท (โดยประมาณ และอยู่ในงบดำเนินการ)	บริษัท ดี เดย์ รีสอร์ท แอนด์ โฮเทล กรุ๊ป จำกัด
- มลพิษทางอากาศ	พื้นที่โครงการ	คาร์บอนมอนอกไซด์ (CO)	CO ตรวจสอบโดยใช้ GAS BAG ในการเก็บตัวอย่างและวิเคราะห์โดยวิธี Non Dispersive Infrared Detection	ตรวจวัดเดือนละ 1 ครั้ง ตลอดระยะก่อสร้าง	ครั้งละ 5,000 บาท (โดยประมาณ และอยู่ในงบดำเนินการ)	บริษัท ดี เดย์ รีสอร์ท แอนด์ โฮเทล กรุ๊ป จำกัด
3. เสียงและความสั่นสะเทือน - ระดับเสียง	พื้นที่โครงการ		เครื่องตรวจวัดระดับเสียง (Sound Level Method)			บริษัท ดี เดย์ รีสอร์ท แอนด์ โฮเทล กรุ๊ป จำกัด

ลงนาม...



ลงนาม.....



.....

กรรมการผู้จัดการ บริษัท ดี เดย์ รีสอร์ท แอนด์ โฮเทล กรุ๊ป จำกัด
พฤษภาคม 2563

หน้า 103/122



ผู้จัดการ บริษัท เอสเอส คอนซิลท์แทนท์ส์ คอร์ปอเรชั่น จำกัด
พฤษภาคม 2563

ตารางที่ 4 มาตรการติดตามตรวจสอบผลกระทบสิ่งแวดล้อม โครงการ ดี อีโค คอนโด พัทยา 3 (D Eco Condo Pattaya 3) ของบริษัท ดี เดย์ รีสอร์ท แอนด์ โฮเต็ล กรุ๊ป จำกัด (ระยะก่อสร้าง)

ดัชนีคุณภาพสิ่งแวดล้อม	บริเวณที่ตรวจสอบ	พารามิเตอร์	วิธีการตรวจสอบ	ความถี่ในการตรวจวัด	งบประมาณ	ผู้รับผิดชอบ
		-ระดับเสียง Leqเฉลี่ย 24 ชั่วโมง -ระดับเสียงสูงสุด L _{max} -เสียงรบกวน		ตรวจวัดทุกวันที่มีการทำฐานราก รายงานผลตรวจวัดทุกสัปดาห์ หลังจากนั้นตรวจวัดเดือนละ 1 ครั้ง ตลอดระยะก่อสร้าง	ครั้งละ 8,000 บาท (โดยประมาณ และอยู่ในงบดำเนินการ)	
- ความสั่นสะเทือน	พื้นที่โครงการ	ความเร็วอนุภาคสูงสุด (Peak Particle Velocity; PPV)	เครื่องตรวจวัดความสั่นสะเทือน (Vibration Meter)	ตรวจวัดทุกวันที่มีการทำฐานราก รายงานผลตรวจวัดทุกสัปดาห์ หลังจากนั้นตรวจวัดเดือนละ 1 ครั้ง ตลอดระยะก่อสร้าง	ครั้งละ 80,000 บาท (โดยประมาณ และอยู่ในงบดำเนินการ)	
4. การระบายน้ำ	ท่อระบายน้ำในพื้นที่โครงการ	- การอุดตันของเศษมูลฝอย เศษอาหาร หิน ทราย และตะกอนดินในรางระบายน้ำ	- ตรวจสอบประสิทธิภาพของระบบระบายน้ำภายในพื้นที่ก่อสร้าง	เดือนละ 1 ครั้ง ตลอดระยะก่อสร้าง	อยู่ในงบดำเนินการ	บริษัท ดี เดย์ รีสอร์ท แอนด์ โฮเต็ล กรุ๊ป จำกัด
5. ความปลอดภัยสาธารณะ	บริเวณที่พักคนงานก่อสร้างโครงการ	- ซ้อนงานก่อสร้างให้ตรงกับทะเบียนประวัติที่จัดทำไว้ - ปัญหาที่เกิดจากคนงาน ได้แก่ การทะเลาะวิวาท อาชญากรรม	- ตรวจสอบซ้อนงานก่อสร้างให้ตรงกับทะเบียนประวัติที่จัดทำไว้ - ตรวจสอบปัญหาที่เกิดจากคนงาน ได้แก่ การทะเลาะวิวาท อาชญากรรม	- ทุกๆ วัน ตลอดระยะก่อสร้าง	อยู่ในงบดำเนินการ	- บริษัท ดี เดย์ รีสอร์ท แอนด์ โฮเต็ล กรุ๊ป จำกัด

ลงนาม...

ลงนาม.....

กรรมการผู้จัดการ บริษัท ดี เดย์ รีสอร์ท แอนด์ โฮเต็ล กรุ๊ป จำกัด
พฤษภาคม 2563

กรรมการ บริษัท เอสเอส คอนสตรัคชั่นส์ คอร์ปอเรชั่น จำกัด
พฤษภาคม 2563

หน้า 104/122



ตารางที่ 4 มาตรการติดตามตรวจสอบผลกระทบสิ่งแวดล้อม โครงการ ดี อีโค คอนโด พัทยา 3 (D Eco Condo Pattaya 3) ของบริษัท ดี เดย์ รีสอร์ท แอนด์ โฮเต็ล กรุ๊ป จำกัด (ระยะก่อสร้าง)

ดัชนีคุณภาพสิ่งแวดล้อม	บริเวณที่ตรวจสอบ	พารามิเตอร์	วิธีการตรวจสอบ	ความถี่ในการตรวจวัด	งบประมาณ	ผู้รับผิดชอบ
6. การป้องกันอัคคีภัย	- บริเวณที่ติดตั้งถังดับเพลิง - บริเวณพื้นที่ก่อสร้าง - บริเวณสายไฟและอุปกรณ์เครื่องจักร	- สภาพการใช้งาน - บันทึกสาเหตุการเกิดอัคคีภัย/อุบัติเหตุ - สภาพการใช้งาน	- ตรวจสอบการใช้งาน - ตรวจสอบและบันทึกสถิติการเกิดอัคคีภัย/อุบัติเหตุ - ตรวจสอบการใช้งาน	- ทุก 6 เดือน/ครั้ง ตลอดระยะก่อสร้าง - ทุกสัปดาห์ ตลอดระยะก่อสร้าง - ทุกสัปดาห์ ตลอดระยะก่อสร้าง	อยู่ในงบดำเนินการ	- บริษัท ดี เดย์ รีสอร์ท แอนด์ โฮเต็ล กรุ๊ป จำกัด
7. การคมนาคม	- ถนนสาธารณะที่รถขนส่งวัสดุและอุปกรณ์การก่อสร้าง	- ความเร็วและการกีดขวางการจราจร - สภาพถนน	- ตรวจสอบความเร็วและการกีดขวางการจราจร - สภาพถนนสาธารณะและการชำรุดเสียหาย	- ทุกๆ วัน ตลอดระยะก่อสร้าง	อยู่ในงบดำเนินการ	- บริษัท ดี เดย์ รีสอร์ท แอนด์ โฮเต็ล กรุ๊ป จำกัด
8. การนำเสนอรายงาน		ให้รายงานผลการปฏิบัติตามมาตรการป้องกันและแก้ไขผลกระทบสิ่งแวดล้อม และมาตรการติดตามตรวจสอบผลกระทบสิ่งแวดล้อม ให้สำนักงาน		- ปีละ 2 ครั้ง		- บริษัท ดี เดย์ รีสอร์ท แอนด์ โฮเต็ล กรุ๊ป จำกัด

ลงนาม...

ลงนาม.....

กรรมการผู้จัดการ บริษัท ดี เดย์ รีสอร์ท แอนด์ โฮเต็ล กรุ๊ป จำกัด
พฤษภาคม 2563

กรรมการ บริษัท เอสเอส คอนสตรัคชั่นส์ คอร์ปอเรชั่น จำกัด
พฤษภาคม 2563

หน้า 105/122



ตารางที่ 4 มาตรการติดตามตรวจสอบผลกระทบสิ่งแวดล้อม โครงการ ดี อีโค คอนโด พัทยา 3 (D Eco Condo Pattaya 3) ของบริษัท ดี เดย์ รีสอร์ท แอนด์ โฮเต็ล กรุ๊ป จำกัด (ระยะก่อสร้าง)

ดัชนีคุณภาพสิ่งแวดล้อม	บริเวณที่ตรวจสอบ	พารามิเตอร์	วิธีการตรวจสอบ	ความถี่ในการตรวจวัด	งบประมาณ	ผู้รับผิดชอบ
		นโยบายและแผนทรัพยากรธรรมชาติ และสิ่งแวดล้อม ทราน้อยน้อยปีละ 2 ครั้ง				

หมายเหตุ โครงการต้องจัดทำรายงานผลการปฏิบัติตามมาตรการป้องกันและแก้ไขผลกระทบสิ่งแวดล้อมและมาตรการติดตามตรวจสอบผลกระทบสิ่งแวดล้อม ทุก 6 เดือน พร้อมทั้งจัดส่งรายงาน 2 ครั้งต่อปี คือ ภายในเดือนกรกฎาคม (รวบรวมผลการติดตามตรวจสอบของเดือนกรกฎาคมถึงมิถุนายน) และภายในเดือนธันวาคม(รวบรวมผลการติดตามตรวจสอบของเดือนกรกฎาคมถึงธันวาคมของปีก่อน) ให้แก่หน่วยงานของรัฐซึ่งมีอำนาจอนุญาตตามกฎหมายให้ดำเนินโครงการหรือกิจการอันเป็นกิจกรรมหลักที่ต้องจัดทำรายงานการประเมินผลกระทบสิ่งแวดล้อม ณ สำนักงานของหน่วยงานของรัฐ (เมื่อพัทยา)

ผู้รับผิดชอบ บริษัท ดี เดย์ รีสอร์ท แอนด์ โฮเต็ล กรุ๊ป จำกัด

ลงนาม



ลงนาม.....

กรรมการผู้จัดการ บริษัท ดี เดย์ รีสอร์ท แอนด์ โฮเต็ล กรุ๊ป จำกัด
พฤษภาคม 2563

หน้า 106/122

SS CONSULTANTS CORPORATION CO., LTD.

ผู้อำนวยการ บริษัท เอสเอส คอนซัลแทนท์ส์ คอร์ปอเรชั่น จำกัด
พฤษภาคม 2563

ตารางที่ 5 มาตรการติดตามตรวจสอบผลกระทบสิ่งแวดล้อม โครงการ ดี อีโค คอนโด พัทยา 3 (D Eco Condo Pattaya 3) ของบริษัท ดี เดย์ รีสอร์ท แอนด์ โฮเต็ล กรุ๊ป จำกัด (ระยะดำเนินการ)

ดัชนีคุณภาพสิ่งแวดล้อม	บริเวณที่ตรวจสอบ	พารามิเตอร์	วิธีการตรวจสอบ	ความถี่ในการตรวจวัด	งบประมาณ	ผู้รับผิดชอบ
1. สภาพภูมิประเทศ	- พื้นที่โครงการ	- พื้นที่สีเขียวภายในโครงการ	- ตรวจสอบ ดูแผนที่สีเขียวภายในโครงการหากพบว่ามีต้นไม้ตายให้รีบปลูกต้นใหม่ทดแทน	- ทุกวัน ตลอดระยะดำเนินการ	อยู่ในงบดำเนินการ	- บริษัท ดี เดย์ รีสอร์ท แอนด์ โฮเต็ล กรุ๊ป จำกัด
2. คุณภาพอากาศ และมลพิษทางอากาศ	- พื้นที่โครงการ	- ตรวจวัดฝุ่นละอองรวม (TSP) หรือฝุ่นละอองขนาดเล็กไม่เกิน 100 ไมครอน - ตรวจวัดฝุ่นละอองขนาดเล็กไม่เกิน 10 ไมครอน (PM ₁₀)	- ตรวจสอบโดยใช้ High Volume Air Sampler ในการเก็บตัวอย่างและวิเคราะห์โดยวิธี Gravimetric Method	- ทุก 6 เดือน ตลอดระยะดำเนินการ	ครั้งละ 10,000 บาท (โดยประมาณ และอยู่ในงบดำเนินการ)	นิติบุคคลอาคารชุด/บริษัท ดี เดย์ รีสอร์ท แอนด์ โฮเต็ล กรุ๊ป จำกัด ในกรณีที่ยังไม่ได้ก่อตั้งนิติบุคคลอาคารชุด
- มลพิษทางอากาศ	- พื้นที่โครงการ	- คาร์บอนมอนอกไซด์ (CO)	- CO ตรวจสอบโดยใช้ GAS BAG ในการเก็บตัวอย่างและวิเคราะห์โดยวิธี Non-Dispersive Infrared Detection	- ทุก 6 เดือน ตลอดระยะดำเนินการ	ครั้งละ 5,000 บาท (โดยประมาณ และอยู่ในงบดำเนินการ)	
3. คุณภาพน้ำ	- บ่อตรวจคุณภาพน้ำ(บ่อทิ้ง)	- pH (ค่าระหว่าง 5-9) - BOD (ไม่เกิน 20 มิลลิกรัมต่อลิตร)	- เก็บและวิเคราะห์ตัวอย่างตามกฎหมายกำหนด	- เดือนละ 1 ครั้ง ตลอดระยะดำเนินการ	ครั้งละ 5,000 บาท	- นิติบุคคลอาคารชุด / บริษัท ดี เดย์ รีสอร์ท

ลงนาม



ลงนาม.....

กรรมการผู้จัดการ บริษัท ดี เดย์ รีสอร์ท แอนด์ โฮเต็ล กรุ๊ป จำกัด
พฤษภาคม 2563

หน้า 107/122

SS CONSULTANTS CORPORATION CO., LTD.

ผู้อำนวยการ บริษัท เอสเอส คอนซัลแทนท์ส์ คอร์ปอเรชั่น จำกัด
พฤษภาคม 2563

ตารางที่ 5 มาตรการติดตามตรวจสอบผลกระทบสิ่งแวดล้อม โครงการ ดี อีโค คอนโด พัทยา 3 (D Eco Condo Pattaya 3) ของบริษัท ดี เดย์ รีสอร์ท แอนด์ โฮเต็ล กรุ๊ป จำกัด (ระยะดำเนินการ)

ดัชนีคุณภาพสิ่งแวดล้อม	บริเวณที่ตรวจสอบ	พารามิเตอร์	วิธีการตรวจสอบ	ความถี่ในการตรวจวัด	งบประมาณ	ผู้รับผิดชอบ
	พักสุดท้ายก่อนออกสู่ภายนอกโครงการ)	<ul style="list-style-type: none"> - Suspended Solids (ไม่เกิน 30 มิลลิกรัมต่อลิตร) - Sulfide (ไม่เกิน 1.0 มิลลิกรัมต่อลิตร) - Total Dissolved Solids (ไม่เกิน 500 มิลลิกรัมต่อลิตร) - Settleable Solids (ไม่เกิน 0.5 มิลลิกรัมต่อลิตร) - Fat Oil and Grease (ไม่เกิน 20 มิลลิกรัม ต่อลิตร) - TKN (ไม่เกิน 35 มิลลิกรัมต่อลิตร) - ค่าแบคทีเรียกลุ่มโคลิฟอร์มทั้งหมด (ไม่เกิน 4,000 MPN ต่อ 100 มิลลิลิตร) <p>โครงการต้องตรวจคุณภาพน้ำหลังการบำบัดให้มีความเป็นไปตามมาตรฐานที่กำหนดทุกพารามิเตอร์</p>	<ul style="list-style-type: none"> - เก็บสถิติและข้อมูล ซึ่งแสดงผลการทำงานของระบบบำบัดน้ำเสียในแต่ละวัน และจัดทำบันทึกรายละเอียดดังกล่าวตามแบบ ทส.1 เก็บไว้ภายในพื้นที่โครงการเป็นระยะเวลา 2 ปี - จัดทำรายงานสรุปผลการทำงานของระบบบำบัดน้ำเสียในแต่ละเดือนตามแบบ ทส.2 และเสนอรายงานดังกล่าวต่อเมืองพัทยา ภายในวันที่ 15 ของเดือนถัดไป หรือรายงานด้วยวิธีการทางอิเล็กทรอนิกส์ ตามที่อธิบดีกรมควบคุมมลพิษประกาศกำหนด - ซ้อมบำรุงอุปกรณ์บำบัดน้ำเสีย 	<ul style="list-style-type: none"> - ดำเนินการเก็บสถิติและข้อมูล ซึ่งแสดงผลการทำงานของระบบบำบัดน้ำเสียในแต่ละวัน และจัดทำบันทึกรายละเอียดดังกล่าวตามแบบ ทส.1 เก็บไว้ภายในพื้นที่โครงการเป็นระยะเวลา 2 ปี นับตั้งแต่วันที่มีการเก็บสถิติและข้อมูลนั้น - เสนอรายงานต่อเมืองพัทยา ภายในวันที่ 15 ของเดือนถัดไป - ทุก 6 เดือน 	(โดยประมาณ และอยู่ในงบดำเนินการ)	แอนด์ โฮเต็ล กรุ๊ป จำกัด ในกรณีที่ยังไม่ได้ก่อตั้งนิติบุคคลอาคารชุด

ลงนาม...



ลงนาม.....

กรรมการผู้จัดการ บริษัท ดี เดย์ รีสอร์ท แอนด์ โฮเต็ล กรุ๊ป จำกัด
พฤษภาคม 2563

หน้า 108/122



ประธานกรรมการ บริษัท เอสเอส คอนซัลแทนท์ส คอร์ปอเรชั่น จำกัด
พฤษภาคม 2563

ตารางที่ 5 มาตรการติดตามตรวจสอบผลกระทบสิ่งแวดล้อม โครงการ ดี อีโค คอนโด พัทยา 3 (D Eco Condo Pattaya 3) ของบริษัท ดี เดย์ รีสอร์ท แอนด์ โฮเต็ล กรุ๊ป จำกัด (ระยะดำเนินการ)

ดัชนีคุณภาพสิ่งแวดล้อม	บริเวณที่ตรวจสอบ	พารามิเตอร์	วิธีการตรวจสอบ	ความถี่ในการตรวจวัด	งบประมาณ	ผู้รับผิดชอบ
4. น้ำใช้	- เส้นท่อประปา	- การแตกหรือรั่วซึมของท่อประปา	- ตรวจสอบการแตก/รั่วซึมของท่อประปา	- เดือนละ 1 ครั้ง ตลอดระยะดำเนินการ	อยู่ในงบดำเนินการ	- นิติบุคคลอาคารชุด / บริษัท ดี เดย์ รีสอร์ท แอนด์ โฮเต็ล กรุ๊ป จำกัด ในกรณีที่ยังไม่ได้ก่อตั้งนิติบุคคลอาคารชุด
	- ดึงเก็บน้ำได้ดิน	<ul style="list-style-type: none"> - โครงสร้างถังเก็บน้ำใต้ดินและชั้นลาดฟ้า รอยแตกร้าว เพื่อป้องกันการปนเปื้อนของมลพิษจากภายนอก - สภาพพื้นผิวของเสา และสีที่ทาเคลือบผิววัสดุให้อยู่ในสภาพดี ไม่หลุดกร่อน - ทำความสะอาดถังเก็บน้ำสำรอง 	<ul style="list-style-type: none"> - ตรวจสอบโครงสร้าง/การเคลือบผิว/การทำความสะอาดถังเก็บน้ำใต้ดิน - ตรวจสอบการทำความสะอาดถังเก็บน้ำสำรอง - เก็บตัวอย่างน้ำในถังสำรองน้ำใต้ดินมาหาค่า E.coli 	<ul style="list-style-type: none"> - ทุก 6 เดือน ตลอดระยะดำเนินการ 		

ลงนาม...



ลงนาม.....

กรรมการผู้จัดการ บริษัท ดี เดย์ รีสอร์ท แอนด์ โฮเต็ล กรุ๊ป จำกัด
พฤษภาคม 2563

หน้า 109/122



ประธานกรรมการ บริษัท เอสเอส คอนซัลแทนท์ส คอร์ปอเรชั่น จำกัด
พฤษภาคม 2563

[illegible]

สงวน.....

หน้า 110/122



SSC CONSULTANTS CORPORATION CO., LTD.

ดัชนีคุณภาพ สิ่งแวดล้อม	บริเวณที่ ตรวจสอบ	พารามิเตอร์	วิธีการตรวจสอบ	ความถี่ในการตรวจวัด	งบประมาณ	ผู้รับผิดชอบ
2) อุบัติเหตุ จากการจมน้ำ	- บริเวณสระ ว่ายน้ำ และ บริเวณโดยรอบ สระว่ายน้ำ	- ระดับความลึกหรือเลขบอกตัว ระดับความลึกที่สามารถมองเห็นได้ ชัดเจน โดยมีตัวเลขแสดงความลึกเป็น ระยะๆ - จัดให้มีอุปกรณ์ช่วยชีวิตดังนี้ 1. โฟมช่วยชีวิต อย่างน้อย 2 อัน 2. ห่วงชูชีพ ขนาดเส้นผ่าน ศูนย์กลาง 15 นิ้ว หรือท่อนลอย ผูก เอาไว้กับเชือกยาวไม่น้อยกว่าความ กว้างของสระว่ายน้ำ อย่างน้อย 2 อัน 3. ไม้ช่วยชีวิต หรือวัตถุอื่นใดมี ความยาวไม่น้อยกว่า 3.5 ม. น้ำหนัก เบา อย่างน้อย 1 อัน และต้องวางไว้ที่ ปลายตู้ส่วนลึกของสระว่ายน้ำ 4. เครื่องช่วยหายใจ สำหรับ ผู้ใหญ่ และสำหรับเด็ก อย่างละ 1 ชุด 5. ห้องปฐมพยาบาลพร้อมชุด ปฐมพยาบาลที่พร้อมใช้งานได้ ตลอดเวลาไว้ประจำสระว่ายน้ำ และ อยู่ในบริเวณที่ใกล้ที่สุด	- ตรวจสอบป้ายบอกความลึกของ สระว่ายน้ำ - ตรวจสอบสภาพและอุปกรณ์ต่างๆ หากพบอยู่ในสภาพไม่สมบูรณ์ ชำรุดเสียหายให้รีบซ่อมแซมหรือ ปรับปรุงทันที	- ทุกวัน ตลอดระยะ ดำเนินการ	อยู่ในงบดำเนินการ	- นิติบุคคลอาคารชุด / บริษัท ที เดย์ รีสอร์ท แอนด์ โฮเต็ล กรุ๊ป จำกัด ในกรณีที่ยังไม่ได้ก่อตั้งนิติ บุคคลอาคารชุด

लग्नाम.....

หน้า 111/122



SS CONSULTANTS CORPORATION CO., LTD.

ตารางที่ 5 มาตรการติดตามตรวจสอบผลกระทบสิ่งแวดล้อม โครงการ ดี อีโค คอนโด พัทยา 3 (D Eco Condo Pattaya 3) ของบริษัท ดี เดย์ รีสอร์ท แอนด์ โฮเต็ล กรุ๊ป จำกัด (ระยะดำเนินการ)

ดัชนีคุณภาพสิ่งแวดล้อม	บริเวณที่ตรวจสอบ	พารามิเตอร์	วิธีการตรวจสอบ	ความถี่ในการตรวจวัด	งบประมาณ	ผู้รับผิดชอบ
		- อุปกรณ์สื่อสารที่สามารถติดต่อบุคคลหรือสถานที่สำคัญ เช่น โรงพยาบาล และสถานีตำรวจ เพื่อขอความช่วยเหลือเมื่อเกิดเหตุฉุกเฉินต่างๆ เช่นเพลิงไหม้ หรือมีคนจมน้ำ และต้องปิดประกาศหมายเลขโทรศัพท์ของสถานที่ดังกล่าวไว้ในที่เห็นได้ชัดเจนและเป็นข้อมูลปัจจุบันอยู่เสมอ	- ตรวจสอบอุปกรณ์สื่อสาร	- ทุกวัน ตลอดระยะดำเนินการ		
3) คุณภาพน้ำในสระว่ายน้ำระบบคลอรีน	- บริเวณสระว่ายน้ำ และบริเวณโดยรอบสระว่ายน้ำ	- โลหะธาตุ ไม่มีเศษขยะหรือเศษใบไม้ในสระว่ายน้ำ - ความเป็นกรด-ด่าง (pH) - ปริมาณคลอรีนอิสระคงเหลือ (Free Chlorine) - ปริมาณโคลิฟอร์มทั้งหมด (Total Coliform Bacteria) - ปริมาณฟีคอลโคลิฟอร์ม (Fecal Coliform Bacteria) - จุลินทรีย์หรือตัวบ่งชี้จุลินทรีย์ที่ทำให้เกิดโรค ได้แก่ <i>Escherichia coli</i> , <i>Streptococcus</i>	- ตรวจวัดคุณภาพน้ำภายในสระว่ายน้ำจำนวน 2 จุด โดยพิจารณาเก็บตัวอย่างในบริเวณจุดที่ลึกที่สุดและตื้นที่สุด จำนวน 2 จุด - ดูแลความสะอาดไม่ให้มีเศษขยะหรือใบไม้ในสระว่ายน้ำ	- ทุกวัน วันละ 2 ครั้ง ก่อนเปิด-ปิดให้บริการ ตลอดระยะดำเนินการ - ตัวอย่างน้ำตามพารามิเตอร์ที่ระบุไว้ ทุก 1 เดือนตลอดระยะเวลาดำเนินการ	อยู่ในงบดำเนินการ	- นิติบุคคลอาคารชุด / บริษัท ดี เดย์ รีสอร์ท แอนด์ โฮเต็ล กรุ๊ป จำกัด ในกรณีที่ยังไม่ได้ก่อตั้งนิติบุคคลอาคารชุด

ลงนาม...

ลงนาม.....

กรรมการผู้จัดการ บริษัท ดี เดย์ รีสอร์ท แอนด์ โฮเต็ล กรุ๊ป จำกัด
พฤษภาคม 2563

หน้า 112/122



กรรมการ บริษัท เอสเอส คอนซิลแทนท์ส คอร์ปอเรชั่น จำกัด
พฤษภาคม 2563

ตารางที่ 5 มาตรการติดตามตรวจสอบผลกระทบสิ่งแวดล้อม โครงการ ดี อีโค คอนโด พัทยา 3 (D Eco Condo Pattaya 3) ของบริษัท ดี เดย์ รีสอร์ท แอนด์ โฮเต็ล กรุ๊ป จำกัด (ระยะดำเนินการ)

ดัชนีคุณภาพสิ่งแวดล้อม	บริเวณที่ตรวจสอบ	พารามิเตอร์	วิธีการตรวจสอบ	ความถี่ในการตรวจวัด	งบประมาณ	ผู้รับผิดชอบ
		<i>aureus</i> และ <i>Pseudomonas aeruginosa</i>				
6. ขยะมูลฝอย	- บริเวณห้องพัก - บริเวณรอบๆอาคาร - บริเวณที่จอดรถ - บริเวณที่เก็บขยะมูลฝอย	- ปริมาณมูลฝอยตกค้าง - ความสะอาด - ตรวจสอบสุขภาพประจำปี	- ตรวจสอบการคัดแยกมูลฝอย/การทำความสะอาดห้องพักมูลฝอยรวม - ติดตามผลการตรวจสุขภาพประจำปี	- ทุกๆ วัน ตลอดระยะดำเนินการ - ปีละ 1 ครั้ง ตลอดระยะดำเนินการ	อยู่ในงบดำเนินการ	- นิติบุคคลอาคารชุด / บริษัท ดี เดย์ รีสอร์ท แอนด์ โฮเต็ล กรุ๊ป จำกัด ในกรณีที่ยังไม่ได้ก่อตั้งนิติบุคคลอาคารชุด
7. การป้องกันอัคคีภัย	1. อุปกรณ์ในระบบป้องกันและสัญญาณเตือนอัคคีภัย 2. ระบบจ่ายไฟฟ้าสำรอง 3. ป้ายและเครื่องหมายแสดงการหนีไฟและแผนผังเส้นทางหนีไฟ	- สภาพพร้อมใช้งาน - มีแบตเตอรี่สำรองอยู่ตลอดเวลาและมีสภาพพร้อมใช้งาน - สภาพที่มองเห็นชัดเจนและไม่บดบัง - สภาพพร้อมใช้งาน - อายุการใช้งาน	- ตรวจสอบการใช้งาน - ตรวจสอบอุปกรณ์และการใช้งาน - ตรวจสอบการใช้งาน	- ตรวจสอบประสิทธิภาพของอุปกรณ์ระบบดับเพลิงประจำทุก 6 เดือน ตลอดระยะดำเนินการ	อยู่ในงบดำเนินการ	- นิติบุคคลอาคารชุด / บริษัท ดี เดย์ รีสอร์ท แอนด์ โฮเต็ล กรุ๊ป จำกัด ในกรณีที่ยังไม่ได้ก่อตั้งนิติบุคคลอาคารชุด

ลงนาม...

ลงนาม.....

กรรมการผู้จัดการ บริษัท ดี เดย์ รีสอร์ท แอนด์ โฮเต็ล กรุ๊ป จำกัด
พฤษภาคม 2563

หน้า 113/122



กรรมการ บริษัท เอสเอส คอนซิลแทนท์ส คอร์ปอเรชั่น จำกัด
พฤษภาคม 2563

ตารางที่ 5 มาตรการติดตามตรวจสอบผลกระทบสิ่งแวดล้อม โครงการ ดี อีโค คอนโด พัทยา 3 (D Eco Condo Pattaya 3) ของบริษัท ดี เดย์ รีสอร์ท แอนด์ โฮเต็ล กรุ๊ป จำกัด (ระยะดำเนินการ)

ดัชนีคุณภาพสิ่งแวดล้อม	บริเวณที่ตรวจสอบ	พารามิเตอร์	วิธีการตรวจสอบ	ความถี่ในการตรวจวัด	งบประมาณ	ผู้รับผิดชอบ
	4. อุปกรณ์ดับเพลิง - เครื่องดับเพลิงแบบหัวฉีด - หัวรับน้ำดับเพลิง - ถังเก็บน้ำสายฉีดน้ำ ดับเพลิงและตู้เก็บสายฉีด (FHC) 5. บันไดหนีไฟและเส้นทางในการหนีไฟ	- สภาพพร้อมใช้งาน - เข้าถึงได้สะดวก - สภาพของถัง - ระดับน้ำในถัง - สภาพพร้อมใช้งาน - ไม่มีสิ่งกีดขวาง				
8. การจราจร	- ป้ายสัญญาณจราจรต่างๆในโครงการ	- ป้ายสัญญาณจราจรต่างๆ มีสภาพดีพร้อมใช้งาน	- ตรวจสอบสภาพของป้ายจราจร	- ทุก 6 เดือน ตลอดระยะดำเนินการ	อยู่ในงบดำเนินการ	- นิติบุคคลอาคารชุด / บริษัท ดี เดย์ รีสอร์ท แอนด์ โฮเต็ล กรุ๊ป จำกัด ในกรณีที่ยังไม่ได้ก่อตั้งนิติบุคคลอาคารชุด

ลงนาม..



กรรมการผู้จัดการ บริษัท ดี เดย์ รีสอร์ท แอนด์ โฮเต็ล กรุ๊ป จำกัด
พฤษภาคม 2563

ลงนาม.....



ผู้จัดการ บริษัท เอสเอส คอนซิลแทนท์ส คอร์ปอเรชั่น จำกัด
พฤษภาคม 2563

หน้า 114/122



ตารางที่ 5 มาตรการติดตามตรวจสอบผลกระทบสิ่งแวดล้อม โครงการ ดี อีโค คอนโด พัทยา 3 (D Eco Condo Pattaya 3) ของบริษัท ดี เดย์ รีสอร์ท แอนด์ โฮเต็ล กรุ๊ป จำกัด (ระยะดำเนินการ)

ดัชนีคุณภาพสิ่งแวดล้อม	บริเวณที่ตรวจสอบ	พารามิเตอร์	วิธีการตรวจสอบ	ความถี่ในการตรวจวัด	งบประมาณ	ผู้รับผิดชอบ
9. อาชีวอนามัยและความปลอดภัย	พื้นที่โครงการ - กรณีปรับปรุงซ่อมแซมภายใน/ภายนอกอาคาร	- ติดตั้งป้ายเตือนให้ระวังบริเวณปรับปรุง/ซ่อมแซม - ไม่มีสิ่งกีดขวาง	- ตรวจสอบสภาพการใช้งานและการติดตั้งป้ายเตือนช่วงปรับปรุง	- ทุก 6 เดือน ตลอดระยะดำเนินการ	อยู่ในงบดำเนินการ	- นิติบุคคลอาคารชุด / บริษัท ดี เดย์ รีสอร์ท แอนด์ โฮเต็ล กรุ๊ป จำกัด ในกรณีที่ยังไม่ได้ก่อตั้งนิติบุคคลอาคารชุด

หมายเหตุ โครงการต้องจัดทำรายงานผลการปฏิบัติตามมาตรการป้องกันและแก้ไขผลกระทบสิ่งแวดล้อมและมาตรการติดตามตรวจสอบผลกระทบสิ่งแวดล้อม ทุก 6 เดือน พร้อมทั้งจัดส่งรายงาน 2 ครั้งต่อปี คือ ภายในเดือนกรกฎาคม (รวบรวมผลการติดตามตรวจสอบของเดือนกรกฎาคมถึงมิถุนายน) และภายในเดือนธันวาคม (รวบรวมผลการติดตามตรวจสอบของเดือนกรกฎาคมถึงธันวาคมของปีก่อน) ให้แก่หน่วยงานของรัฐผู้มีอำนาจอนุญาตตามกฎหมายให้ดำเนินการหรือกิจการอันเป็นกิจกรรมหลักที่ต้องจัดทำรายงานการประเมินผลกระทบสิ่งแวดล้อม ณ สำนักงานของหน่วยงานของรัฐ (เมืองพัทยา)

ผู้รับผิดชอบ บริษัท ดี เดย์ รีสอร์ท แอนด์ โฮเต็ล กรุ๊ป จำกัด

ลงนาม...



กรรมการผู้จัดการ บริษัท ดี เดย์ รีสอร์ท แอนด์ โฮเต็ล กรุ๊ป จำกัด
พฤษภาคม 2563

ลงนาม.....



ผู้จัดการ บริษัท เอสเอส คอนซิลแทนท์ส คอร์ปอเรชั่น จำกัด
พฤษภาคม 2563

หน้า 115/122



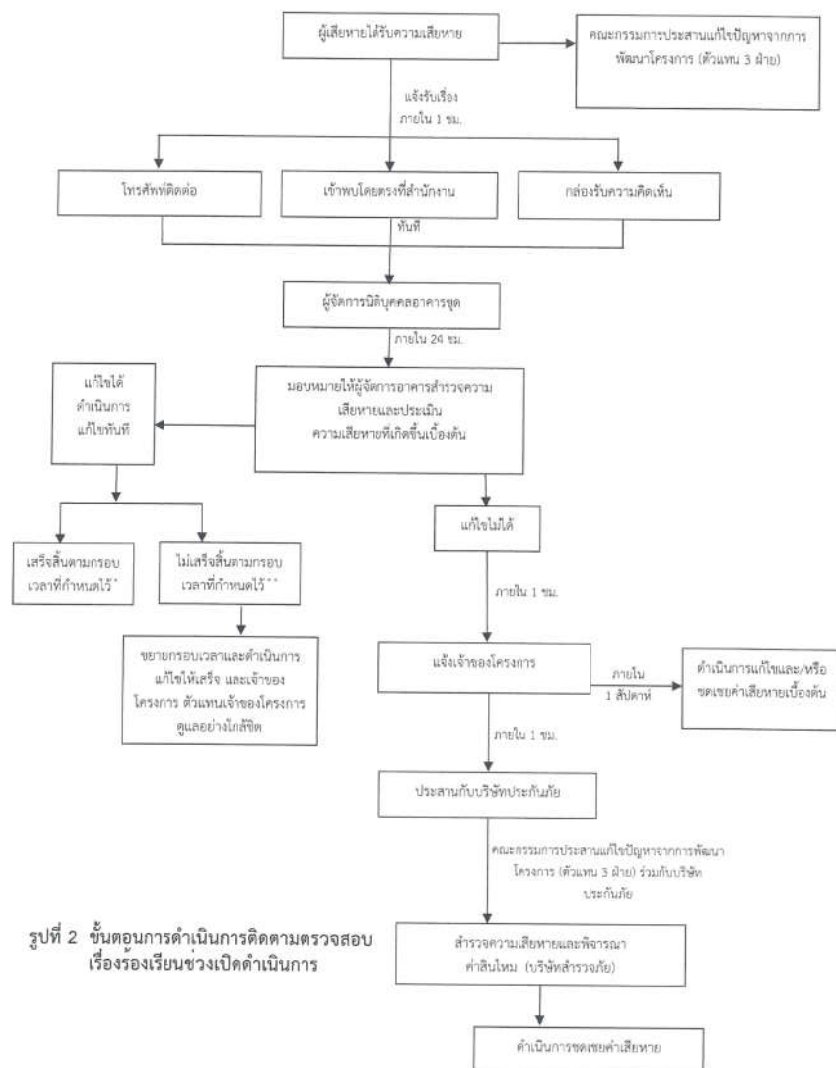

รูปที่ 2 ขั้นตอนการดำเนินการติดตามตรวจสอบ
เรื่องร้องเรียนช่วงเปิดดำเนินการ

* แจ้งให้ทราบถึงผลการแก้ไขตามกรอบเวลาที่กำหนดให้กับผู้ร้องเรียน และคณะกรรมการประสานแก้ไขปัญหากจากพัฒนาโครงการ
** ในกรณีแก้ไขปัญหามิได้เสร็จสิ้นภายในกรอบเวลาที่แจ้งไว้ จะแจ้งผู้ร้องเรียนและคณะกรรมการประสานแก้ไขปัญหากจากพัฒนาโครงการให้ทราบล่วงหน้าอย่างน้อย 7 วัน พร้อมเหตุผลที่ไม่สามารถแก้ไขปัญหามิได้เสร็จสิ้นภายในกรอบเวลาที่แจ้งไว้ และกำหนดกรอบเวลาการแก้ไขปัญหามิได้ และแจ้งผู้ร้องเรียนและคณะกรรมการฯ และทำการแก้ไขปัญหามิได้เสร็จสิ้น โดยแจ้งความก้าวหน้าการแก้ไขปัญหามิได้ให้ครบ 7 วัน เช่นเดิมจนกว่าจะแก้ไขแล้วเสร็จ

ลงนาม...

กรรมการผู้จัดการ บริษัท ดี เทย ริสอร์ท แอนด์ โฮเทล กรุ๊ป จำกัด
พฤษภาคม 2563

ผู้อำนวยการ บริษัท เอสเอส คอนสตรัคชั่น คอร์ปอเรชั่น จำกัด
พฤษภาคม 2563

หน้า 117/122

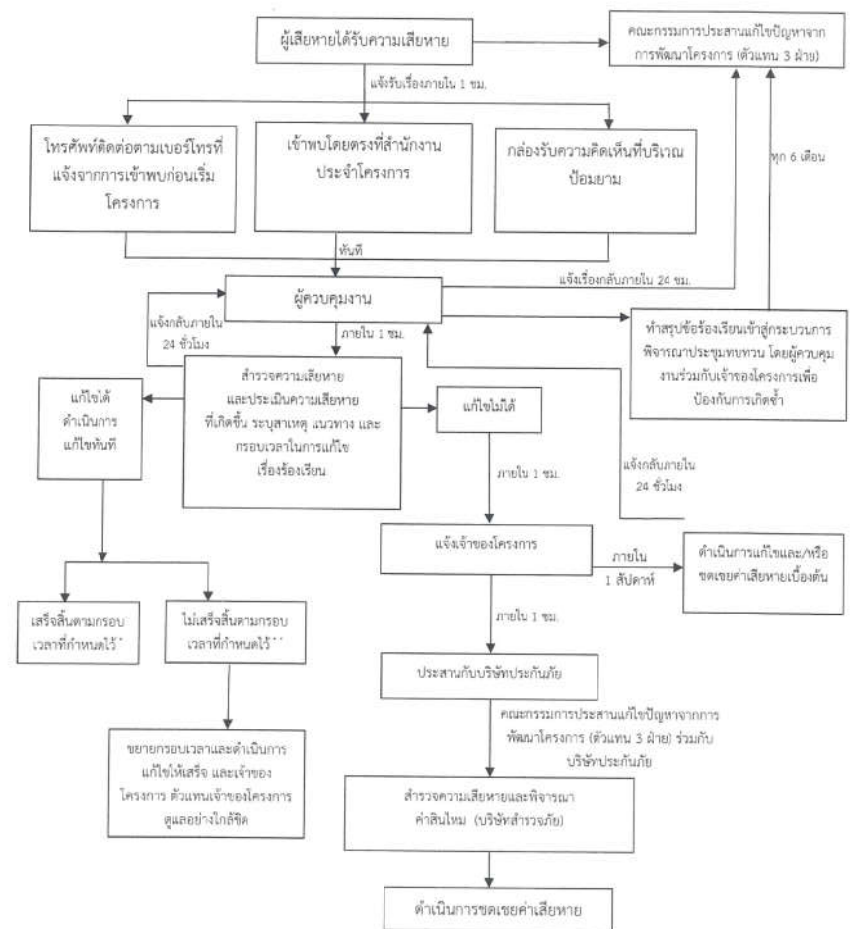

รูปที่ 1 ขั้นตอนการดำเนินการติดตามตรวจสอบเรื่องร้องเรียนในช่วงก่อสร้าง

* แจ้งให้ทราบถึงผลการแก้ไขตามกรอบเวลาที่กำหนดให้กับผู้ร้องเรียน และคณะกรรมการประสานแก้ไขปัญหากจากพัฒนาโครงการ
** ในกรณีแก้ไขปัญหามิได้เสร็จสิ้นภายในกรอบเวลาที่แจ้งไว้ จะแจ้งผู้ร้องเรียนและคณะกรรมการประสานแก้ไขปัญหากจากพัฒนาโครงการให้ทราบล่วงหน้าอย่างน้อย 7 วัน พร้อมเหตุผลที่ไม่สามารถแก้ไขปัญหามิได้เสร็จสิ้นภายในกรอบเวลาที่แจ้งไว้ และกำหนดกรอบเวลาการแก้ไขปัญหามิได้ และแจ้งผู้ร้องเรียนและคณะกรรมการฯ และทำการแก้ไขปัญหามิได้เสร็จสิ้น โดยแจ้งความก้าวหน้าการแก้ไขปัญหามิได้ให้ครบ 7 วัน เช่นเดิมจนกว่าจะแก้ไขแล้วเสร็จ

ลงนาม...

กรรมการผู้จัดการ บริษัท ดี เทย ริสอร์ท แอนด์ โฮเทล กรุ๊ป จำกัด
พฤษภาคม 2563

ผู้อำนวยการ บริษัท เอสเอส คอนสตรัคชั่น คอร์ปอเรชั่น จำกัด
พฤษภาคม 2563

หน้า 116/122

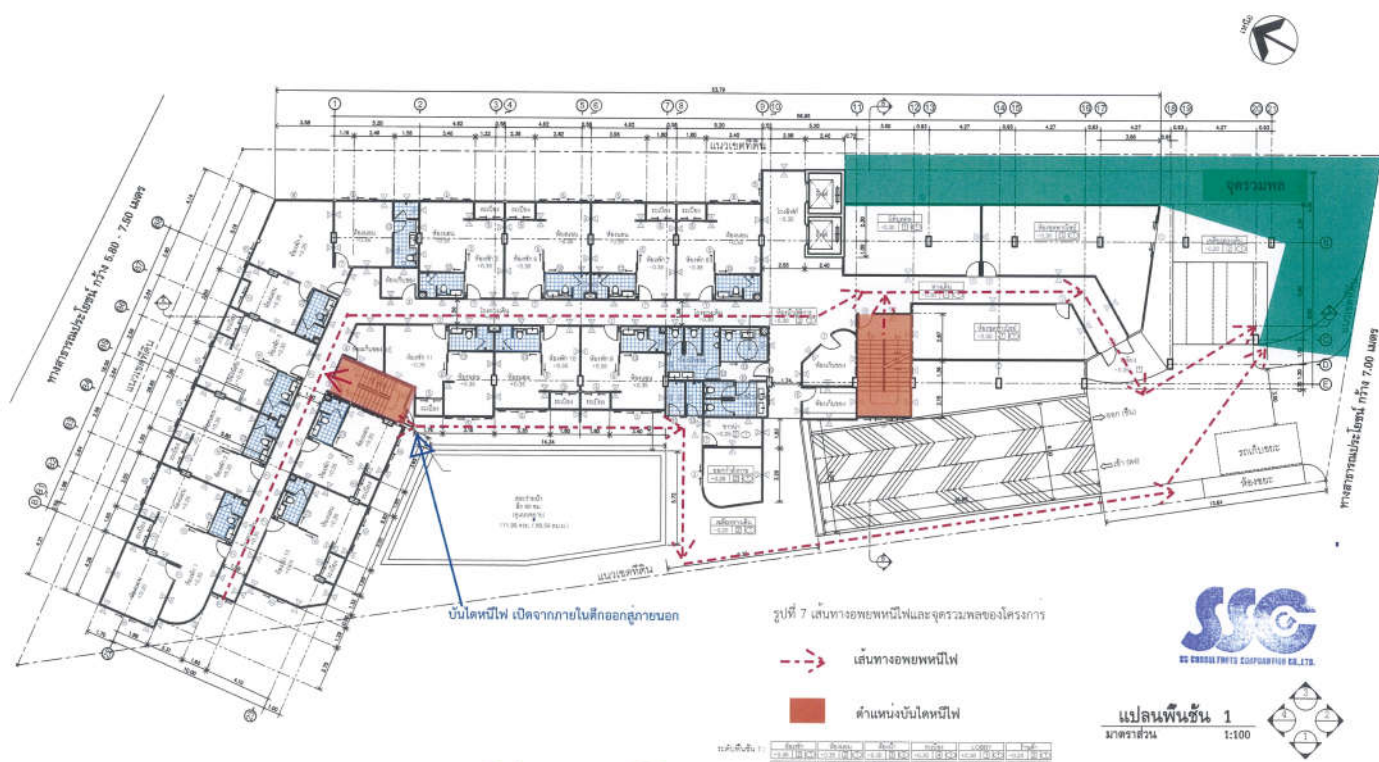

เอกสารที่ 1-3

**ใบรับแจ้งการก่อสร้าง ดัดแปลง หรือรื้อถอนอาคาร
ตามมาตรา 39 ต.ร. (แบบ ยผ.4)**

(๓) กรณีการก่อสร้าง ดัดแปลง หรือรื้อถอนอาคารที่ได้แจ้งไว้ไม่ถูกต้องตามบทบัญญัติแห่งพระราชบัญญัตินี้ กฎกระทรวงหรือข้อบัญญัติท้องถิ่นที่ออกตามพระราชบัญญัตินี้ หรือกฎหมายอื่นที่เกี่ยวข้องเจ้าพนักงานท้องถิ่นจะมีหนังสือแจ้งข้อบกพร่องให้ผู้แจ้งดำเนินการก่อสร้าง ดัดแปลง หรือรื้อถอนอาคารดังกล่าว ให้ถูกต้องตามบทบัญญัติแห่งพระราชบัญญัตินี้ กฎกระทรวงหรือข้อบัญญัติท้องถิ่นที่ออกตามพระราชบัญญัติหรือกฎหมายอื่นที่เกี่ยวข้องภายในระยะเวลาที่เจ้าพนักงานท้องถิ่นกำหนดต้องไม่น้อยกว่าสามสิบวันและในระหว่างระยะเวลาดังกล่าว ผู้แจ้งดำเนินการแก้ไขตามหนังสือแจ้งข้อบกพร่องให้ผู้แจ้งรับทราบการก่อสร้างดัดแปลง หรือรื้อถอนอาคารในส่วนที่ไม่ถูกต้องนั้น จนกว่าจะได้ปฏิบัติตามถูกต้อง เว้นแต่เป็นการกระทำเพื่อแก้ไขให้เป็นไปตามข้อบกพร่องของเจ้าพนักงานท้องถิ่น ในกรณีที่ผู้แจ้งไม่ดำเนินการแก้ไขให้แล้วเสร็จภายในระยะเวลาที่เจ้าพนักงานท้องถิ่นได้กำหนดไว้ในหนังสือแจ้งข้อบกพร่องให้ผู้แจ้งแก้ไขแล้วไม่ประสงค์จะก่อสร้างดัดแปลง หรือรื้อถอนอาคารตามที่ได้แจ้งไว้วันอีกต่อไปและให้เจ้าพนักงานท้องถิ่นมีคำสั่งยกเลิกใบรับแจ้งที่ได้ออกไว้และมีอำนาจดำเนินการตามมาตรา ๔๐ (๑) และ (๒) และมาตรา ๔๒ แล้วแต่กรณี

ร้อยยี่สิบวันมาแล้วแต่กรณีในการนี้ดังต่อไปนี้

(๔) ถ้าเจ้าพนักงานท้องถิ่นไม่มีหนังสือแจ้งข้อเท็จจริงให้ผู้แจ้งตามมาตรา ๓๙ ทวิ ทราบภายในหนึ่งร้อยยี่สิบวันนับแต่วันที่ได้ออกใบรับแจ้งตามมาตรา ๓๙ ทวิ หรือนับแต่วันที่เริ่มการก่อสร้าง คัดแปลงหรือรื้อถอนอาคารแล้วแต่กรณี ให้ถือว่า การก่อสร้าง คัดแปลง หรือรื้อถอนอาคารดังกล่าวได้รับอนุญาตจากเจ้าพนักงานท้องถิ่นแล้วเว้นแต่กรณีดังต่อไปนี้ เจ้าพนักงานท้องถิ่นมีอำนาจแจ้งข้อเท็จจริงได้ตลอดเวลา

(๔.๑) กรณีเกี่ยวกับการรื้อถอนที่สาธารณะ

(๔.๒) กรณีเกี่ยวกับระยะ หรือระดับระหว่างอาคารกับถนน ตรอก ซอย ทางเท้าหรือที่สาธารณะที่เป็น การฝ่าฝืนกฎกระทรวง ประกาศ หรือข้อบัญญัติท้องถิ่นที่ออกตามพระราชบัญญัตินี้หรือกฎหมายอื่นที่เกี่ยวข้องที่ใช้ บังคับอยู่ในขณะที่ผู้แจ้งได้ยื่นแจ้ง หรือ

(๔.๓) กรณีเกี่ยวกับข้อกำหนดในการห้ามก่อสร้าง คัดแปลง รื้อถอน ใช้ หรือเปลี่ยนการใช้อาคารชนิดใด หรือประเภทใดที่เป็นการฝ่าฝืนกฎกระทรวง ประกาศ หรือข้อบัญญัติท้องถิ่นที่ออกตามพระราชบัญญัตินี้หรือกฎหมาย อื่นที่เกี่ยวข้องที่ใช้บังคับอยู่ในขณะที่ผู้แจ้งได้ยื่นแจ้ง

ข้อ ๙ ผู้แจ้งยังคงมีหน้าที่ต้องขออนุญาตเกี่ยวกับอาคารนั้นตามกฎหมายอื่นในส่วนที่เกี่ยวข้องต่อไปด้วย

ข้อ ๑๐ ห้ามทำการก่อสร้าง คัดแปลง รื้อถอน เคลื่อนย้ายอาคารหรือใช้อาคารให้ผิดไปจากที่ได้แจ้งไว้

ผู้ได้รับอนุญาตต้องปฏิบัติตามเงื่อนไขกำหนดในรายงาน การวิเคราะห์ผลกระทบสิ่งแวดล้อมที่ได้รับความเห็นชอบ โดยเคร่งครัด ตามหนังสือสำนักงานนโยบายและแผนฯ ที่ ทส ๑๐๑๐.๕/๑๒๓๙ ลว. ๒๙ มกราคม ๒๕๖๓ หากฝ่าฝืนมีความผิดตามกฎหมาย

ผู้ได้รับอนุญาต

ออกให้ ณ วันที่...๒...เดือน...กันยายน...พ.ศ. ๒๕๖๓

(ลายมือชื่อ)...

นางกนกพร หอชยา
เจ้าพนักงานท้องถิ่นผู้รับแจ้ง

d day