

# เอกสารแนบ

ผลพิจารณารายงานการวิเคราะห์ผลกระทบสิ่งแวดล้อม  
มาตรการป้องกันและแก้ไขผลกระทบสิ่งแวดล้อมและ  
มาตรการติดตามตรวจสอบผลกระทบสิ่งแวดล้อม



31/10/2554 (4)

เลขที่	ว- ๖๑๒๑๕๒๖
วันที่	๑๐ พ.ค. ๒๕๕๕
เวลา	๑๑. 4๐๕



พ.บ. 21092/16369  
ที่ ทส 1009.2/ 4175

สำนักงานนโยบายและแผน  
ทรัพยากรธรรมชาติและสิ่งแวดล้อม  
60/1 ซอยพิบูลวัฒนา 7 ถนนพระรามที่ 6  
กรุงเทพฯ 10400

6 พฤษภาคม 2554

สำนักบริหารสิ่งแวดล้อม
รับที่ ๗๕๐๑
วันที่ ๑๐ พ.ค. ๒๕๕๕
เวลา ๑๑.๐๐ น.

เรื่อง การพิจารณารายงานการวิเคราะห์ผลกระทบสิ่งแวดล้อม

เรียน อธิบดีกรมอุตสาหกรรมพื้นฐานและการเหมืองแร่

- สิ่งที่ส่งมาด้วย :
1. สำเนาหนังสือบริษัท วี คอนซัลติ้ง เซอร์วิส จำกัด ที่ 53WE007/038 ลงวันที่ 15 กรกฎาคม 2553
  2. สำเนาหนังสือบริษัท วี คอนซัลติ้ง เซอร์วิส จำกัด ที่ 53WE009/004 ลงวันที่ 8 กันยายน 2553
  3. สำเนาหนังสือบริษัท วี คอนซัลติ้ง เซอร์วิส จำกัด ที่ 54WE001/009 ลงวันที่ 28 มกราคม 2554
  4. มาตรการป้องกันและแก้ไขผลกระทบสิ่งแวดล้อมและมาตรการติดตามตรวจสอบผลกระทบสิ่งแวดล้อม โครงการเหมืองแร่หินอุตสาหกรรมชนิดหินปูน เพื่ออุตสาหกรรมก่อสร้าง ของบริษัท โรงโมหินสมานมิตร จำกัด คำขอประทานบัตรที่ 11/2551 รวมแผนผังโครงการทำเหมืองเดียวกันกับคำขอประทานบัตรที่ 5/2551 ของ บริษัท ศิลาเพชรชุมพล จำกัด และคำขอประทานบัตรที่ 12/2551 ของห้างหุ้นส่วนจำกัด โรงโมหินศิลาเพิ่มพูน ตั้งอยู่หมู่ที่ 1 ตำบลอ่างหิน และหมู่ที่ 8 ตำบลทุ่งหลวง อำเภอปากท่อ จังหวัดราชบุรี

ด้วยบริษัท วี คอนซัลติ้ง เซอร์วิส จำกัด ได้รับมอบหมายจากบริษัท โรงโมหินสมานมิตร จำกัด ให้จัดทำและมอบอำนาจให้เสนอรายงานการวิเคราะห์ผลกระทบสิ่งแวดล้อม โครงการเหมืองแร่หินอุตสาหกรรมชนิดหินปูน เพื่ออุตสาหกรรมก่อสร้างของบริษัท โรงโมหินสมานมิตร จำกัด คำขอประทานบัตรที่ 11/2551 รวมแผนผังโครงการทำเหมืองเดียวกันกับคำขอประทานบัตรที่ 5/2551 ของ บริษัท ศิลาเพชรชุมพล จำกัด และคำขอประทานบัตรที่ 12/2551 ของห้างหุ้นส่วนจำกัด โรงโมหินศิลาเพิ่มพูน ตั้งอยู่หมู่ที่ 1 ตำบลอ่างหิน และหมู่ที่ 8 ตำบลทุ่งหลวง อำเภอปากท่อ จังหวัดราชบุรี ให้สำนักงานนโยบายและแผนทรัพยากรธรรมชาติและสิ่งแวดล้อมดำเนินการตามลำดับขั้นตอนการพิจารณา รายละเอียดตามสิ่งที่ส่งมาด้วย

1 ถึง 3 นั้น

สำนักปลัดกระทรวง

สำนักงาน...

(นางสาวกมลทิพย์ นามะ)

สำนักงานนโยบายและแผนทรัพยากรธรรมชาติและสิ่งแวดล้อมได้เสนอรายงานการวิเคราะห์ผลกระทบสิ่งแวดล้อมโครงการดังกล่าว ให้คณะกรรมการผู้ชำนาญการพิจารณารายงานการวิเคราะห์ผลกระทบสิ่งแวดล้อม ด้านเหมืองแร่และอุตสาหกรรมถลุงหรือแต่งแร่ พิจารณาตามลำดับขั้นตอนการพิจารณา และในการประชุมครั้งที่ 6/2554 เมื่อวันที่ 22 กุมภาพันธ์ 2554 คณะกรรมการผู้ชำนาญการฯ มีมติเห็นชอบรายงานการวิเคราะห์ผลกระทบสิ่งแวดล้อม โครงการเหมืองแร่หินอุตสาหกรรมชนิดหินปูน เพื่ออุตสาหกรรมก่อสร้างของบริษัท โรงโมหินสมานมิตร จำกัด คำขอประทานบัตรที่ 11/2551 รวมแผนผังโครงการทำเหมืองเดียวกันกับคำขอประทานบัตรที่ 5/2551 ของ บริษัท ศิลาเพชรชุมพล จำกัด และคำขอประทานบัตรที่ 12/2551 ของห้างหุ้นส่วนจำกัด โรงโมหินศิลาเพิ่มพูน ตั้งอยู่หมู่ที่ 1 ตำบลอ่างหิน และหมู่ที่ 8 ตำบลทุ่งหลวง อำเภอปากท่อ จังหวัดราชบุรี โดยให้ปฏิบัติตามมาตรการป้องกันและแก้ไขผลกระทบสิ่งแวดล้อม และมาตรการติดตามตรวจสอบผลกระทบสิ่งแวดล้อมอย่างเคร่งครัด ดังรายละเอียดตามสิ่งที่ส่งมาด้วย 4 และตามมาตรา 50 วรรคสอง แห่งพระราชบัญญัติส่งเสริมและรักษาคุณภาพสิ่งแวดล้อมแห่งชาติ พ.ศ. 2535 กำหนดไว้ว่าเมื่อคณะกรรมการผู้ชำนาญการได้ให้ความเห็นชอบในรายงานการวิเคราะห์ผลกระทบสิ่งแวดล้อมตามมาตรา 49 แล้ว ให้เจ้าหน้าที่ซึ่งมีอำนาจตามกฎหมายในการพิจารณาสั่งอนุญาตหรือต่ออายุใบอนุญาต นำมาตรการที่เสนอไว้ในรายงานการวิเคราะห์ผลกระทบสิ่งแวดล้อมไปกำหนดเป็นเงื่อนไขในการสั่งอนุญาตหรือต่ออายุใบอนุญาต โดยให้ถือว่าเป็นเงื่อนไขที่กำหนดตามกฎหมายในเรื่องนั้นด้วย ทั้งนี้ สำนักงานฯ ได้มีหนังสือแจ้งบริษัท โรงโมหินสมานมิตร จำกัด และสำเนาหนังสือแจ้งบริษัท วี คอนสตรัคชั่น เซอร์วิส จำกัด พิจารณาดำเนินการด้วยแล้ว

จึงเรียนมาเพื่อโปรดพิจารณาดำเนินการต่อไป

ขอแสดงความนับถือ

- ☐ ผบท. ☐ กสส. ☐ กตส.  
☒ กวม. ☐ กกส.1  
☐ กปส. ☐ กกส.2  
☐ โปรดเวียน/ทราบ  
☒ โปรดพิจารณาดำเนินการ

  
(นายสันติ บุญประคับ)

รองเลขาธิการฯ รักษาการแทน

เลขาธิการสำนักงานนโยบายและแผนทรัพยากรธรรมชาติและสิ่งแวดล้อม

เรื่อง ผอ. สบส.

จตุพร ชล

(นางรมย์ ชล)

ผู้อำนวยการสำนักบริหารกลาง

๑๐ พ.ค. ๒๕๕๕

๑๐ พ.ค. ๒๕๕๕

สำนักวิเคราะห์ผลกระทบสิ่งแวดล้อม

โทรศัพท์ 0 2265 6618

โทรสาร 0 2265 6616

สำนักนโยบายและแผน  
ทรัพยากรธรรมชาติและสิ่งแวดล้อม



มาตรการป้องกันและแก้ไขผลกระทบสิ่งแวดล้อม และมาตรการติดตามตรวจสอบผลกระทบสิ่งแวดล้อม



โครงการเหมืองแร่หินอุตสาหกรรมชนิดหินปูน เพื่ออุตสาหกรรมก่อสร้าง

ของ บริษัท โรงโม่หินสมานมิตร จำกัด คำขอประทานบัตรที่ 11/2551

ตั้งอยู่ที่หมู่ที่ 1 ตำบลอ่างหิน และหมู่ที่ 8 ตำบลทุ่งหลวง อำเภอปากท่อ จังหวัดราชบุรี

ตารางที่ 1 มาตรการป้องกันและแก้ไขผลกระทบสิ่งแวดล้อมทั่วไป

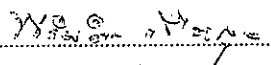
ผลกระทบสิ่งแวดล้อม	มาตรการป้องกันและแก้ไขผลกระทบสิ่งแวดล้อม	สถานที่ดำเนินการ	ระยะเวลาดำเนินการ	งบประมาณ	ผู้รับผิดชอบ
- ระยะดำเนินการทำเหมือง และสิ้นสุดการทำเหมือง	1. ให้มีจุดรับเรื่องราวร้องทุกข์ความเดือดร้อนของประชาชนที่เกิดจากกิจกรรมการทำเหมืองแร่ และกิจกรรมที่เกี่ยวข้อง และในกรณีที่มีผู้ร้องเรียน ผู้ถือประทานบัตรจะต้องดำเนินการแก้ไข และให้ความช่วยเหลือด้วยความเป็นธรรม	- พื้นที่โครงการและชุมชน ในบริเวณใกล้เคียง	- ตั้งแต่ปีที่ 1 - ปีที่ 10	-	- บจก. โรงโม่หินสมาน มิตรและผู้ประกอบการ ที่ร่วมแผนผังโครงการ ทำเหมืองเดียวกัน
	2. หากได้รับการร้องเรียนจากประชาชนที่อาศัยอยู่ในบริเวณใกล้เคียงว่าได้รับความเดือดร้อนรำคาญจากการดำเนินโครงการ และกรมอุตสาหกรรมพื้นฐานและการเหมืองแร่ หรือสำนักงานนโยบายและแผนทรัพยากรธรรมชาติและสิ่งแวดล้อมได้ตรวจสอบแล้ว พบว่า ผู้ถือประทานบัตรไม่ปฏิบัติตามมาตรการป้องกันและแก้ไขผลกระทบสิ่งแวดล้อมที่กำหนด จะต้องหยุดการทำเหมืองแล้วแก้ไขเหตุแห่งความเดือดร้อนให้เสร็จสิ้นก่อนที่จะดำเนินการต่อไป	- บริเวณพื้นที่โครงการ และชุมชนในบริเวณ ใกล้เคียง	- ตั้งแต่ปีที่ 1 - ปีที่ 10	-	
	3. ให้ปรับปรุงฟื้นฟูพื้นที่โครงการที่ผ่านการทำเหมืองแร่แล้ว และพื้นที่สิ้นสุดการใช้ประโยชน์แล้วตามแผนงานที่ได้เสนอไว้ในรายงานการวิเคราะห์ผลกระทบสิ่งแวดล้อม พร้อมทั้งให้รายงานผลการดำเนินงานให้สำนักงานนโยบายและแผนทรัพยากรธรรมชาติและสิ่งแวดล้อม และกรมอุตสาหกรรมพื้นฐานและการเหมืองแร่ทราบทุกปี	- บริเวณพื้นที่โครงการ	- ตั้งแต่ปีที่ 1 - ปีที่ 10	1,940,040 บาท	

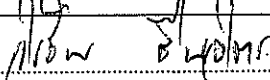
ลงนาม  (นางสาวพริมวิมล แตรกุล) บริษัท โรงโม่หินสมานมิตร จำกัด		ลงนาม  (นายวิเชียร ชินจิต) บริษัท วี คอนสตรัคชั่น เซอร์วิส จำกัด	วันที่ - 4 เม.ย. 2554 รับรองจำนวนหน้า ..... 1 / 33 .....
--	---	--	---

มาตรการป้องกันและแก้ไขผลกระทบสิ่งแวดล้อมทั่วไป (ต่อ)

สิ่งแวดล้อม	มาตรการป้องกันและแก้ไขผลกระทบสิ่งแวดล้อม	สถานที่ดำเนินการ	ระยะเวลาดำเนินการ	งบประมาณ	ผู้รับผิดชอบ
	4. หากผู้ถือประทานบัตรมีความประสงค์ที่จะเปลี่ยนแปลงวิธีการทำเหมือง หรือเปลี่ยนแปลงเพิ่มเติมชนิดแร่ หรือการดำเนินงานที่แตกต่างจากที่เสนอไว้ในรายงานการวิเคราะห์ผลกระทบสิ่งแวดล้อม จะต้องเสนอรายละเอียดเกี่ยวกับการเปลี่ยนแปลงดังกล่าว ประกอบมาตรการป้องกันและแก้ไขผลกระทบที่สอดคล้องกับการเปลี่ยนแปลงให้คณะกรรมการผู้ชำนาญการพิจารณารายงานการวิเคราะห์ผลกระทบสิ่งแวดล้อมพิจารณาให้ความเห็นชอบด้านสิ่งแวดล้อมก่อน	- บริเวณพื้นที่โครงการ	- ตลอดอายุประทานบัตร	-	- บจก. โรงโมหินสมานมิตร และผู้ประกอบการที่ร่วมแผนผังโครงการทำเหมืองเดียวกัน
	5. ในระหว่างการทำเหมือง หากพบโบราณวัตถุ ร่องรอยทางประวัติศาสตร์ หรือโบราณคดี จะต้องรายงานและขอความร่วมมือจากกรมศิลปากรเข้าไปดำเนินการตรวจสอบพื้นที่ ทั้งนี้ ในระหว่างการสำรวจจะต้องหยุดการทำเหมืองชั่วคราว และหากพิสูจน์แล้ว พบว่า เป็นแหล่งที่มีความสำคัญทางประวัติศาสตร์โบราณคดี ผู้ถือประทานบัตรจะต้องปฏิบัติตามเงื่อนไขของหน่วยงานที่เกี่ยวข้อง โดยไม่มีข้อเรียกร้องใดๆ	- บริเวณพื้นที่โครงการ	- ตลอดอายุประทานบัตร	-	
	6. ให้รายงานผลการปฏิบัติตามมาตรการป้องกันและแก้ไขผลกระทบสิ่งแวดล้อม และมาตรการติดตามตรวจสอบผลกระทบสิ่งแวดล้อมให้สำนักงานนโยบายและแผนทรัพยากรธรรมชาติและสิ่งแวดล้อม และกรมอุตสาหกรรมพื้นฐานและการเหมืองแร่ทราบอย่างน้อยปีละ 2 ครั้ง	- บริเวณพื้นที่โครงการ	- ตลอดอายุประทานบัตร	214,000 บาทต่อปีต่อผู้ประกอบการแต่ละราย	
	7. ให้โครงการจัดเตรียมงบประมาณเพื่อใช้จ่ายในด้านมวลชนสัมพันธ์ปีละ 50,000 บาท และกองทุนเฝ้าระวังภาวะสุขภาพปีละ 50,000 บาท	- ชุมชนที่อยู่บริเวณใกล้เคียง	- นำเงินเข้ากองทุนในเดือนมกราคมของทุกปี	100,000 บาทต่อปีต่อผู้ประกอบการแต่ละราย	
	8. ให้ความร่วมมือกับกรมอุตสาหกรรมพื้นฐานและการเหมืองแร่โดยการเข้าร่วมโครงการ "มาตรฐานความรับผิดชอบต่อสังคมของผู้ประกอบการอุตสาหกรรมแร่ (CSR-DPIM)" ภายในระยะเวลา 5 ปี	- บริเวณพื้นที่โครงการ	- ภายในระยะเวลา 5 ปี หลังจากได้รับอนุญาตประทานบัตร	-	
	9. ให้ความร่วมมือกับกรมอุตสาหกรรมพื้นฐานและการเหมืองแร่ ในการจัดทำแผนจัดการสิ่งแวดล้อมในภาพรวมของประทานบัตรในพื้นที่หมู่เหมืองเขาสามง่าม	- บริเวณพื้นที่โครงการ	- หลังจากได้รับอนุญาตประทานบัตร	-	

ลงนาม.....

(นางสาวพริมวิมล แตรกุล)  
บริษัท โรงโมหินสมานมิตร จำกัด



ลงนาม.....

(นายวิเชียร ชื่นจิตร)  
บริษัท วี คอนซัลติง เซอร์วิส จำกัด

We Consulting Service Co., Ltd.

วันที่.....

4 เม.ย. 2554

รับรองจำนวนหน้า ..... 2 / 33.....

ตารางที่ 2 มาตรการป้องกันและแก้ไขผลกระทบสิ่งแวดล้อมในระยะเตรียมการทำเหมือง

ผลกระทบสิ่งแวดล้อม	มาตรการป้องกันและแก้ไขผลกระทบสิ่งแวดล้อม	สถานที่ดำเนินการ	ระยะเวลาดำเนินการ	งบประมาณ	ผู้รับผิดชอบ
1. ทรัพยากรสิ่งแวดล้อมทางกายภาพ					
1.1 ลักษณะภูมิประเทศ	<p>1. กำหนดขอบเขตพื้นที่เปิดทำเหมืองให้มีระยะห่างจากอาคารสิ่งก่อสร้างภายในวัดถ้ำยอดทองระยะประมาณ 200 เมตร โดยการเว้นพื้นที่ทำเหมืองทางด้านทิศตะวันออกเฉียงเหนือ ระยะห่างจากแนวเขตประมาณ 50 เมตร และพื้นที่เว้นไม่ทำเหมืองระยะประมาณ 10 เมตร จากแนวเขตโครงการให้ชัดเจน ดังรูปที่ 1</p> <p>2. กำหนดให้สร้างหลักเขตบริเวณหมุดหลักเขตเดิมด้านที่อยู่ติดกับพื้นที่ประทานบัตรข้างเคียงทางด้านทิศเหนือทุกหลัก ดังรูปที่ 1 โดยใช้ท่อเหล็กขนาดเส้นผ่าศูนย์กลาง 2.5 นิ้ว ผึงยึดติดกับหินให้มั่นคงแข็งแรง โดยให้ปลายท่อเหล็กโผล่พ้นชั้นหินระดับพื้นเดิมประมาณ 1.5 เมตร พร้อมทั้งให้ทำสัญลักษณ์โดยการทาสีแดง และระบุหมายเลขท่อเหล็กกำกับให้ครบถ้วนและสามารถมองเห็นได้ชัดเจน</p> <p>3. บริเวณแนวเขตที่เป็นหน้าผาหินสูงชัน ให้ทำสัญลักษณ์หรือเครื่องหมายให้เห็นเป็นแนวเขตโครงการอย่างชัดเจน</p> <p>4. กำหนดให้ปลูกพืชคลุมดินและต้นไม้โตเร็วไว้บริเวณพื้นที่เว้นไม่ทำเหมือง โดยทำการปลูกเป็นแถวแบบสลับฟันปลาจำนวนไม่น้อยกว่า 2 แถว ระยะห่างระหว่างต้นและแถว ประมาณ 2x2 เมตร</p>	<p>- บริเวณพื้นที่โครงการ</p> <p>- บริเวณพื้นที่โครงการ</p> <p>- บริเวณพื้นที่โครงการ</p> <p>- บริเวณพื้นที่โครงการ</p>	<p>- กำหนดให้แล้วเสร็จก่อนเปิดทำเหมือง</p> <p>- กำหนดให้แล้วเสร็จก่อนเปิดทำเหมือง</p> <p>- กำหนดให้แล้วเสร็จก่อนเปิดทำเหมือง</p> <p>- กำหนดให้แล้วเสร็จก่อนเปิดทำเหมือง</p>	-	- บจก. โรงไม้หินสมานมิตรและ ผู้ประกอบการที่ร่วมแผนผัง โครงการทำเหมืองเดียวกัน
1.2 คุณภาพอากาศ	1. ปลูกต้นไม้ยืนต้นโตเร็วไว้ตามแนวคันทำนบและพื้นที่เว้นไม่ทำเหมืองเพื่อเป็นแนวป้องกันฝุ่นละออง และหินปลิว	- บริเวณพื้นที่โครงการ	- กำหนดให้แล้วเสร็จก่อนเปิดทำเหมือง	-	- บจก. โรงไม้หินสมานมิตรและ ผู้ประกอบการที่ร่วมแผนผัง โครงการทำเหมืองเดียวกัน
1.3 ระดับเสียง แรงสั่นสะเทือน และหินปลิว	1. กำหนดให้มีวิศวกรควบคุมหรือผู้ที่ผ่านการอบรมการใช้วัตถุระเบิดจากกรมอุตสาหกรรมพื้นฐานและการเหมืองแร่เป็นผู้ควบคุม การออกแบบการระเบิดให้มีความถูกต้องตามหลักวิชาการ	- บริเวณพื้นที่โครงการ	- ตลอดอายุประทานบัตร	-	- บจก. โรงไม้หินสมานมิตรและ ผู้ประกอบการที่ร่วมแผนผัง โครงการทำเหมืองเดียวกัน

ลงนาม..... (นางสาวพริมวิมล แดระกุล) บริษัท โรงไม้หินสมานมิตร จำกัด	ลงนาม..... (นายวิเชียร ชื่นจิตร) บริษัท วี คอนซัลติ้ง เซอร์วิส จำกัด	วันที่ 4 เม.ย. 2554 รับรองจำนวนหน้า ..... 3 / 33.....
--	--	--

ตารางที่ 2 มาตรการป้องกันและแก้ไขผลกระทบสิ่งแวดล้อมในระยะเตรียมการทำเหมือง (ต่อ)

ผลกระทบสิ่งแวดล้อม	มาตรการป้องกันและแก้ไขผลกระทบสิ่งแวดล้อม	สถานที่ดำเนินการ	ระยะเวลาดำเนินการ	งบประมาณ	ผู้รับผิดชอบ
1.3 ระดับเสียง แรงสั่นสะเทือน และหินปลิว (ต่อ)	2. ให้จัดทำป้ายเตือน "อันตรายจากการระเบิด" และระบุเวลาการระเบิดไว้ตามแนวริมเส้นทางและริมขอบประทานบัตรให้สามารถมองเห็นได้ชัดเจน	- บริเวณริมขอบเขตพื้นที่โครงการ	- กำหนดให้แล้วเสร็จก่อนเปิดทำเหมือง	-	- บจก. โรงไม้หินสมานมิตรและผู้ประกอบการที่ร่วมแผนผังโครงการทำเหมืองเดียวกัน
1.4 อุทกวิทยาและคุณภาพน้ำ	1. กำหนดให้ขุดระบายน้ำตามแนวเขตพื้นที่เว้นไม่ทำเหมือง ทางด้านทิศใต้ถึงด้านทิศตะวันออกเพื่อเบี่ยงเบนน้ำไหลป่าผิวดิน ให้ไหลรวมลงสู่บ่อรับน้ำ (sump) ขนาด 0.5 ไร่ ลึก 5 เมตร จำนวน 3 บ่อ โดยออกแบบระบายน้ำให้มีขนาดความกว้างประมาณ 1.5 เมตร ลึก 1.0 เมตร และท้องน้ำกว้างประมาณ 0.5 เมตร และด้านนอกสร้างคันทำนบกั้นดินอัดแน่นขนาดความกว้างประมาณ 1.5 เมตร และความสูงประมาณ 1.0 เมตร	- บริเวณพื้นที่โครงการ	- กำหนดให้แล้วเสร็จก่อนเปิดทำเหมือง	-	- บจก. โรงไม้หินสมานมิตรและผู้ประกอบการที่ร่วมแผนผังโครงการทำเหมืองเดียวกัน
2. ทรัพยากรสิ่งแวดล้อมทางชีวภาพ					
2.1 ทรัพยากรป่าไม้/สัตว์ป่า	1. กำหนดขอบเขตพื้นที่เปิดทำเหมืองให้ชัดเจน ส่วนบริเวณพื้นที่เว้นการทำเหมืองให้ดูแลรักษาสภาพป่าไม้เดิมไว้ พร้อมทั้งปลูกพืชคลุมดินและต้นไม้โตเร็วเพิ่มเติม และหากถูกรบกวนจากกิจกรรมเหมือง ให้รีบดำเนินการปลูกซ่อมแซมในทันที	- บริเวณพื้นที่โครงการ	- กำหนดให้แล้วเสร็จก่อนเปิดทำเหมือง	-	- บจก. โรงไม้หินสมานมิตรและผู้ประกอบการที่ร่วมแผนผังโครงการทำเหมืองเดียวกัน
3. คุณค่าการใช้ประโยชน์ของมนุษย์					
3.1 การคมนาคม	1. อบรมพนักงานขับรถบรรทุกทุกคน ให้ขับรถด้วยความระมัดระวัง มีมารยาทในการใช้รถใช้ถนน และปฏิบัติตามกฎหมายการจราจรอย่างเคร่งครัด และห้ามมีการใช้สารเสพติด เช่น ยาบ้า ถ้าหากมีการฝ่าฝืนจะต้องมีบทลงโทษอย่างเข้มงวด 2. ให้จัดทำป้ายสัญญาณเตือน เช่น ป้ายเตือนชะลอความเร็วหรือสัญญาณไฟกระพริบบริเวณถนนด้านหน้าโรงไม้หินก่อนเลี้ยวเข้า-ออก บริเวณทางแยกหรือก่อนถึงจุดเชื่อมต่อระหว่างถนนลาดยางกับทางสาธารณะอื่นๆ พร้อมทั้งดูแลป้ายและสัญญาณไฟให้อยู่ในสภาพใช้งานได้ดียูเสมอ	- พนักงานขับรถบรรทุก - เส้นทางขนส่งแร่	- ตลอดอายุประทานบัตร - กำหนดให้แล้วเสร็จก่อนเปิดทำเหมือง	-	- บจก. โรงไม้หินสมานมิตรและผู้ประกอบการที่ร่วมแผนผังโครงการทำเหมืองเดียวกัน

ลงนาม..... (นางสาวพริมวิมล แดระกุล) บริษัท โรงไม้หินสมานมิตร จำกัด	ลงนาม..... (นายวิเชียร ชื่นจิตร) บริษัท วี คอนซัลติ้ง เซอร์วิส จำกัด	วันที่ 4 เม.ย. 2554 รับรองจำนวนหน้า 4 / 33
--	--	---

ตารางที่ 2 มาตรการป้องกันและแก้ไขผลกระทบสิ่งแวดล้อมในระยะเตรียมการทำเหมือง (ต่อ)

ผลกระทบสิ่งแวดล้อม	มาตรการป้องกันและแก้ไขผลกระทบสิ่งแวดล้อม	สถานที่ดำเนินการ	ระยะเวลาดำเนินการ	งบประมาณ	ผู้รับผิดชอบ
4. คุณค่าต่อคุณภาพชีวิต 4.1 เศรษฐกิจและสังคม	1. ให้กำหนดกฎระเบียบ ข้อบังคับที่ชัดเจนและเข้มงวดเพื่อควบคุมพฤติกรรมของพนักงานไม่ให้ก่อปัญหาแก่ชุมชน	- พนักงานของโครงการทุกคน	- ตลอดอายุประทานบัตร	-	- บจก. โรงไม้หินสมานมิตรและ ผู้ประกอบการที่ร่วมแผนผัง โครงการทำเหมืองเดียวกัน
4.2 การมีส่วนร่วมของ ประชาชน	1. ให้มีการแต่งตั้งคณะกรรมการมวลชนสัมพันธ์เพื่อทำหน้าที่ ประชาสัมพันธ์โครงการ สร้างความสัมพันธ์ที่ดีกับชุมชน และ ตรวจสอบข้อร้องเรียนต่างๆ 2. จัดทำแผนมวลชนสัมพันธ์ เพื่อเป็นการสร้างความเข้าใจและสร้าง ความสัมพันธ์ที่ดีระหว่างโครงการกับประชาชนที่อยู่ใกล้เคียง ซึ่ง โครงการควรจัดตั้งคณะกรรมการเพื่อทำหน้าที่ประชาสัมพันธ์ข้อมูล ข่าวสารเกี่ยวกับโครงการ การติดตามตรวจสอบผลกระทบ รวมทั้ง รับเรื่องร้องเรียนต่างๆ ที่เกิดจากการดำเนินโครงการ (รูปที่ 2) ดังนี้ 1) วัตถุประสงค์ - เพื่อประชาสัมพันธ์ข้อมูลเกี่ยวกับการดำเนินโครงการให้ ประชาชนบริเวณใกล้เคียงรับทราบอย่างทั่วถึง - เพื่อรับฟังความคิดเห็นหรือข้อเสนอแนะของประชาชน - เพื่อให้การดำเนินโครงการสอดคล้องกับความต้องการของ ชุมชน ป้องกันปัญหาความขัดแย้งต่อชุมชนหรือประชาชนที่อาศัยอยู่ บริเวณใกล้เคียง 2) พื้นที่ชุมชนเป้าหมาย - บ้านห้วยน้อย หมู่ที่ 1 ตำบลอ่างหิน, บ้านเขาพระเอก หมู่ที่ 8 ตำบลทุ่งหลวง, บ้านเขาถ้ำกฤษ หมู่ที่ 2 ตำบลห้วยไผ่ และบ้าน ดอนรวก หมู่ที่ 6 ตำบลดอนแร่	- ชุมชนในบริเวณใกล้เคียง  - ชุมชนในบริเวณใกล้เคียง	- กำหนดให้แล้วเสร็จ ก่อนเปิดทำเหมือง  - กำหนดให้แล้วเสร็จ ก่อนเปิดทำเหมือง	-  -	- บจก. โรงไม้หินสมานมิตรและ ผู้ประกอบการที่ร่วมแผนผัง โครงการทำเหมืองเดียวกัน

ลงนาม..... (นางสาวพริมวิมล แตรกุล) บริษัท โรงไม้หินสมานมิตร จำกัด	ลงนาม..... (นายวิเชียร ชื่นจิต) บริษัท วี คอนซัลติ้ง เซอร์วิส จำกัด	วันที่ 4 เม.ย. 2554 รับรองจำนวนหน้า ..... 5 / 33 .....
---	---	---

ตารางที่ 2 มาตรการป้องกันและแก้ไขผลกระทบสิ่งแวดล้อมในระยะเตรียมการทำเหมือง (ต่อ)

ผลกระทบสิ่งแวดล้อม	มาตรการป้องกันและแก้ไขผลกระทบสิ่งแวดล้อม	สถานที่ดำเนินการ	ระยะเวลาดำเนินการ	งบประมาณ	ผู้รับผิดชอบ
4.2 การมีส่วนร่วมของประชาชน (ต่อ)	<p>3) แผนการดำเนินการ</p> <p>(1) จัดตั้งคณะกรรมการมวลชนสัมพันธ์</p> <p>คณะกรรมการมวลชนสัมพันธ์แบ่งออกเป็น 3 ฝ่าย ได้แก่ 1) คณะกรรมการฝ่ายผู้ประกอบการเหมือง 2) คณะกรรมการมวลชนสัมพันธ์ฝ่ายชุมชน (ประกอบด้วย คณะกรรมการมวลชนสัมพันธ์บ้านห้วยน้อย หมู่ที่ 1 ตำบลอ่างหิน บ้านเขาพระเอก หมู่ที่ 8 ตำบลทุ่งหลวง บ้านเขาถ้ำกฤษ หมู่ที่ 2 ตำบลห้วยไผ่ และบ้านดอนรวก หมู่ที่ 6 ตำบลดอนแร่) และ 3) คณะกรรมการฝ่ายเจ้าหน้าที่ราชการในท้องถิ่น (รูปที่ 2) ทั้งนี้คณะกรรมการมวลชนสัมพันธ์ของแต่ละชุมชนจะต้องประกอบด้วยกลุ่มผู้นำชุมชน ได้แก่ กำนันหรือผู้ใหญ่บ้าน สมาชิกองค์การบริหารส่วนตำบล และหัวหน้าอาสาสมัครสาธารณสุขประจำหมู่บ้าน การจัดตั้งคณะกรรมการมวลชนสัมพันธ์จะต้องดำเนินการให้แล้วเสร็จภายในระยะเวลา 1 เดือน หลังจากได้รับอนุญาตประทานบัตร</p> <p>(2) บทบาท/หน้าที่ของคณะกรรมการมวลชนสัมพันธ์</p> <p>2.1) การประชาสัมพันธ์ข้อมูลโครงการ</p> <p>การประชาสัมพันธ์ข้อมูลโครงการจะต้องดำเนินการอย่างต่อเนื่องตั้งแต่ระยะก่อนเปิดดำเนินการทำเหมือง ระยะดำเนินการทำเหมือง และระยะสิ้นสุดการทำเหมือง ดังนี้</p> <ul style="list-style-type: none"> <li>• ระยะก่อนการทำเหมือง</li> </ul> <p>ทางโครงการจะต้องดำเนินการประชาสัมพันธ์ให้ราษฎรในชุมชนที่จัดตั้งคณะกรรมการมวลชนสัมพันธ์รับทราบข้อมูลข่าวสาร เกี่ยวกับรายละเอียดการทำเหมือง มาตรการป้องกันและแก้ไขผลกระทบสิ่งแวดล้อม และมาตรการติดตามตรวจสอบคุณภาพสิ่งแวดล้อม โดยจะต้องดำเนินการประชาสัมพันธ์ให้แล้วเสร็จภายในระยะเวลา 3 เดือน นับตั้งแต่ได้รับอนุญาตประทานบัตร</p>	- ชุมชนในบริเวณใกล้เคียง	- กำหนดให้แล้วเสร็จก่อนเปิดทำเหมือง	-	- บจก. โรงโมหินสมานมิตรและผู้ประกอบการที่ร่วมแผนผังโครงการทำเหมืองเดียวกัน

ลงนาม..... (นางสาวพริ้มวิมล แตระกุล) บริษัท โรงโมหินสมานมิตร จำกัด	ลงนาม..... (นายวิเชียร ชื่นจิตร) บริษัท วี คอนซัลติ้ง เซอร์วิส จำกัด	วันที่ ..... - 4 เม.ย. 2554 รับรองจำนวนหน้า ..... 6 / 33.....
--	--	---



ตารางที่ 2 มาตรการป้องกันและแก้ไขผลกระทบสิ่งแวดล้อมในระยะเตรียมการทำเหมือง (ต่อ)

ผลกระทบสิ่งแวดล้อม	มาตรการป้องกันและแก้ไขผลกระทบสิ่งแวดล้อม	สถานที่ดำเนินการ	ระยะเวลาดำเนินการ	งบประมาณ	ผู้รับผิดชอบ
4.2 การมีส่วนร่วมของประชาชน (ต่อ)	<ul style="list-style-type: none"> <li>• ระยะดำเนินการทำเหมือง</li> </ul> <p>ระหว่างดำเนินการทำเหมืองจะต้องประชาสัมพันธ์ให้ประชาชนรับทราบข้อมูลเกี่ยวกับผลการปฏิบัติตามมาตรการป้องกันและแก้ไขผลกระทบสิ่งแวดล้อม ผลการติดตามตรวจสอบผลกระทบสิ่งแวดล้อม ผลการตรวจสอบข้อร้องเรียนและการแก้ไขปัญหา (ถ้ามี) และผลการดำเนินการมีส่วนร่วมกิจกรรมของชุมชน โดยกำหนดให้ประชาสัมพันธ์ข้อมูลดังกล่าว ปีละ 2 ครั้ง</p> <ul style="list-style-type: none"> <li>• ระยะสิ้นสุดการทำเหมือง</li> </ul> <p>เมื่อสิ้นสุดการทำเหมือง โครงการต้องดำเนินการประชาสัมพันธ์ผลการดำเนินงานด้านการฟื้นฟูสภาพพื้นที่ภายหลังการทำเหมือง และจัดทำป้ายชื่อผู้ประกอบการ เลขที่ประทานบัตร ที่ตั้งและขนาดพื้นที่ ช่วงระยะเวลาที่ได้รับอนุญาตประทานบัตร</p> <p>2.2) การรับเรื่องร้องเรียนและการตรวจสอบข้อร้องเรียน</p> <ul style="list-style-type: none"> <li>• การรับเรื่องร้องเรียน</li> </ul> <p>คณะกรรมการมวลชนสัมพันธ์จะต้องคอยรับฟังความคิดเห็นหรือข้อร้องเรียนจากชุมชน กรณีที่มีประชาชนได้รับผลกระทบจากการดำเนินโครงการ โดยสามารถให้ประชาชนร้องเรียนผ่านช่องทางต่างๆ ดังนี้</p> <ul style="list-style-type: none"> <li>- เจ้าหน้าที่ประชาสัมพันธ์ของโครงการรับเรื่องร้องเรียนโดยตรง</li> <li>- คณะกรรมการมวลชนสัมพันธ์ของแต่ละชุมชน เป็นผู้รับเรื่องร้องเรียนจากชุมชนโดยตรง</li> <li>- รับเรื่องร้องเรียนจากหน่วยงานที่เกี่ยวข้อง เช่น สำนักงานอุตสาหกรรมจังหวัด สำนักงานทรัพยากรธรรมชาติและสิ่งแวดล้อมจังหวัด และศูนย์ดำรงธรรมจังหวัด เป็นต้น</li> </ul>	- ชุมชนในบริเวณใกล้เคียง	- กำหนดให้แล้วเสร็จก่อนเปิดทำเหมือง	-	- บจก. โรงโมหินสมานมิตรและผู้ประกอบการที่ร่วมแผนผังโครงการทำเหมืองเดียวกัน

ลงนาม

*(ลายเซ็น)*

(นางสาวพรวิมล แตรกุล)

บริษัท โรงโมหินสมานมิตร จำกัด



ลงนาม

*(ลายเซ็น)*

(นายวิเชียร ชื่นจิต)

บริษัท วี คอนซัลติ้ง เซอร์วิส จำกัด

วันที่

๕ - 4 เม.ย. 2554

รับรองจำนวนหน้า 7 / 33

2 มาตรการป้องกันและแก้ไขผลกระทบสิ่งแวดล้อมในระยะเตรียมการทำเหมือง (ต่อ)

ผลกระทบสิ่งแวดล้อม	มาตรการป้องกันและแก้ไขผลกระทบสิ่งแวดล้อม	สถานที่ดำเนินการ	ระยะเวลาดำเนินการ	งบประมาณ	ผู้รับผิดชอบ
4.2 การมีส่วนร่วมของประชาชน (ต่อ)	<p>• การตรวจสอบข้อร้องเรียน</p> <p>เมื่อคณะกรรมการมวลชนสัมพันธ์ได้รับข้อร้องเรียนจากประชาชน จะต้องดำเนินการตรวจสอบข้อเท็จจริง ในขั้นตอนนี้จะต้องประสานงานเจ้าหน้าที่ของหน่วยงานราชการที่เกี่ยวข้องร่วมตรวจสอบและวางแผนทาง การแก้ไขปัญหาให้กับผู้ร้องเรียนด้วยความเป็นธรรม ซึ่งคณะกรรมการมวลชนสัมพันธ์จะต้องรีบดำเนินการตรวจสอบข้อร้องเรียนให้แล้วเสร็จในระยะเวลาไม่เกิน 30 วัน นับตั้งแต่ได้รับเรื่องร้องเรียน ดังรูปที่ 2</p> <p>(3) จัดตั้งกองทุนมวลชนสัมพันธ์</p> <p>เพื่อเป็นงบประมาณสำหรับใช้จ่ายตามแผนมวลชนสัมพันธ์ โดยให้ผู้ประกอบการแต่ละราย จะต้องจัดตั้ง กองทุนมวลชนสัมพันธ์ โดยการเปิดบัญชีเงินฝากกับธนาคารพาณิชย์ และนำเงินเข้าบัญชีกองทุนปี ปีละ 50,000 บาท โดยมีคณะกรรมการมวลชนสัมพันธ์เป็นผู้กำกับดูแลในการใช้จ่ายงบประมาณตามแผนมวลชนสัมพันธ์ของประจำปี รวมทั้งกำหนดให้ผู้ประกอบการแต่ละรายเข้าร่วมกิจกรรมกับชุมชนอย่างต่อเนื่อง เช่นการบริจาคสิ่งของหรือให้ความช่วยเหลือบรรเทาสาธารณภัยต่างๆ ที่เกิดขึ้น การส่งเสริมด้านการกีฬา ทำนุบำรุงศาสนา และปรับปรุงซ่อมแซมเส้นทางภายในชุมชน</p> <p>(4) การรับฟังความคิดเห็นของประชาชน</p> <p>ดำเนินการสำรวจความคิดเห็นของประชาชน เกี่ยวกับผลการปฏิบัติตามมาตรการลดผลกระทบสิ่งแวดล้อมในด้านต่างๆ เพื่อหาแนวทางในการปรับปรุงมาตรการลดผลกระทบให้มีประสิทธิภาพ และสอดคล้องกับความต้องการของประชาชนอย่างต่อเนื่อง โดยกำหนดให้ออกแบบสอบถามสำรวจความคิดเห็นของกลุ่มตัวอย่างจากชุมชนต่างๆ ได้แก่ บ้านเขาพระเอก (ม.8) บ้านห้วยน้อย (ม.1) บ้านเขาถ้ำกฤษ (ม.2) และบ้านดอนรวก (ม.6) จำนวนไม่น้อยกว่าร้อยละ 25 ของครัวเรือนของแต่ละชุมชนเป็นประจำทุกปี โดยเน้นกลุ่มตัวอย่างที่อยู่ใกล้เหมืองในพื้นที่เหมืองในระยะรัศมี 1.5 กิโลเมตร</p>	<p>- ชุมชนในบริเวณใกล้เคียง</p> <p>- ชุมชนในบริเวณใกล้เคียง</p>	<p>- กำหนดให้แล้วเสร็จก่อนเปิดทำเหมือง</p> <p>- กำหนดให้แล้วเสร็จก่อนเปิดทำเหมืองและนำเงินเข้ากองทุนในเดือนแรกของแต่ละปี</p>	<p>-</p> <p>50,000 บาท/ปี/ผู้ประกอบการแต่ละราย</p>	<p>- บจก. โรงโม่หินสมานมิตรและผู้ประกอบการที่ร่วมแผนผังโครงการทำเหมืองเดียวกัน</p>

ลงนาม.....  
(นางสาวพรวิมล แดระกุล)  
บริษัท โรงโม่หินสมานมิตร จำกัด

ลงนาม.....  
(นายวิเชียร ชื่นจิตร)  
บริษัท วี คอนซัลติ้ง เซอร์วิส จำกัด

วันที่ ..... - 4 เดือน 2554  
รับรองจำนวนหน้า ..... 8 / 33.....



ตารางที่ 2 มาตรการป้องกันและแก้ไขผลกระทบสิ่งแวดล้อมในระยะเตรียมการทำเหมือง (ต่อ)

ผลกระทบสิ่งแวดล้อม	มาตรการป้องกันและแก้ไขผลกระทบสิ่งแวดล้อม	สถานที่ดำเนินการ	ระยะเวลาดำเนินการ	งบประมาณ	ผู้รับผิดชอบ
4.2 การมีส่วนร่วมของประชาชน (ต่อ)	<p>(5) แผนความรับผิดชอบต่อสังคม</p> <p>1. จัดให้มีผู้รับฟังความคิดเห็น เพื่อรับเรื่องร้องทุกข์ ข้อคิดเห็น ข้อวิตกกังวลต่างๆ ที่เกี่ยวข้องกับการดำเนินกิจกรรมของโครงการ โดยติดตั้งไว้บริเวณที่ทำการศาลาประชาคมของหมู่บ้าน</p> <p>2. พิจารณาเลือกแรงงานที่อยู่ในชุมชนหรือบริเวณใกล้เคียง ทั้งนี้ เพื่อลดปัญหาการเคลื่อนย้ายของแรงงานเข้ามา และเพื่อเป็นการเพิ่มรายได้ให้แก่คนในชุมชนในปัจจุบัน</p> <p>3. สนับสนุนงบประมาณหรือวัสดุอุปกรณ์ในการพัฒนาโครงสร้างพื้นฐานอื่นๆ ที่ประชาชนขาดแคลน หรือไม่เพียงพอ เช่น น้ำดื่ม น้ำใช้ ที่มีขาดแคลนในฤดูแล้ง เป็นต้น</p> <p>4. จัดทุนการศึกษาแก่เด็กและเยาวชนที่ยากจนในเขตพื้นที่ชุมชนใกล้เคียงชุมชน งบประมาณ 20,000 บาทต่อปี</p> <p>5. จัดงบประมาณดูแลร่วมกับชุมชนในการทำนุบำรุงพืชนิยสถานต่างๆ โดยเฉพาะวัดและสถานที่ที่ประชาชนให้ความเคารพนับถือ ทั้งสถานที่พักผ่อนหย่อนใจ ลานสาธารณะ สนามกีฬา ศาลาพักผ่อน เป็นต้น</p>	- ชุมชนในบริเวณใกล้เคียง	- กำหนดให้แล้วเสร็จก่อนเปิดทำเหมือง	-	- บจก. โรงไม้หินสมานมิตรและผู้ประกอบการที่ร่วมแผนผังโครงการทำเหมืองเดียวกัน
4.3 สุขภาพอนามัยของประชาชน	1. ให้จัดตั้งกองทุนเฝ้าระวังภาวะสุขภาพของชุมชน โดยจัดสรรเงินงบประมาณเข้ากองทุน ปีละ 50,000 บาท ในเดือนแรกของทุกปี ตลอดอายุประทานบัตร เพื่อใช้ในกิจกรรมการเฝ้าระวังภาวะสุขภาพของชุมชนของหน่วยงานสาธารณสุขในท้องถิ่น ทั้งนี้ การบริหารจัดการกองทุนให้เป็นไปตามระเบียบหรือแนวทางปฏิบัติที่กรมอุตสาหกรรมพื้นฐานและการเหมืองแร่กำหนด	- โรงพยาบาลส่งเสริมสุขภาพตำบลอ่างหิน, ตำบลทุ่งหลวง ตำบลห้วยไผ่ และตำบลดอนแร่	- กำหนดให้แล้วเสร็จก่อนเปิดทำเหมืองและนำเงินเข้ากองทุนในเดือนมกราคม ของทุกปี	50,000 บาท/ปี/ผู้ประกอบการแต่ละราย	- บจก. โรงไม้หินสมานมิตรและผู้ประกอบการที่ร่วมแผนผังโครงการทำเหมืองเดียวกัน
4.4 อาชีวอนามัยและความปลอดภัย	1. ให้จัดหาอุปกรณ์ป้องกันอันตรายส่วนบุคคลให้กับพนักงานในขณะปฏิบัติงานอยู่ในพื้นที่หน้าเหมือง เช่น ผ้าปิดจมูก ที่อุดหู หมวกนิรภัย และรองเท้านิรภัย เป็นต้น	- พนักงานของโครงการทุกคน	- กำหนดให้แล้วเสร็จก่อนเปิดทำเหมือง	-	- บจก. โรงไม้หินสมานมิตรและผู้ประกอบการที่ร่วมแผนผังโครงการทำเหมืองเดียวกัน

ลงนาม.....

(นางสาวพริมาวิมล แดระกุล)  
บริษัท โรงไม้หินสมานมิตร จำกัด

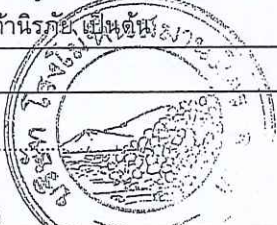

ลงนาม.....

(นายวิเชียร ชื่นจิตร)  
บริษัท วี คอนซัลติ้ง เซอร์วิส จำกัด

วันที่.....

1-4 เม.ย. 2554

รับรองจำนวนหน้า ..... 9 / 33.....

ตารางที่ 3 มาตรการป้องกันและแก้ไขผลกระทบสิ่งแวดล้อมในระยะดำเนินการทำเหมือง

ผลกระทบสิ่งแวดล้อม	มาตรการป้องกันและแก้ไขผลกระทบสิ่งแวดล้อม	สถานที่ดำเนินการ	ระยะเวลาดำเนินการ	งบประมาณ	ผู้รับผิดชอบ
1. ทรัพยากรสิ่งแวดล้อมทางกายภาพ					
1.1 ลักษณะภูมิประเทศ	1. ให้เปิดดำเนินการทำเหมืองตามแผนผังโครงการและมาตรการป้องกันและแก้ไขผลกระทบที่กำหนดไว้อย่างเคร่งครัด 2. การออกแบบหน้าเหมืองให้มีลักษณะเป็นขั้นบันได (Benching Method) ให้มีความสูงชันไม่เกิน 10 เมตร และความกว้างขั้นจะไม่น้อยกว่า 10 เมตร และควบคุมความลาดชันรวม (Overall Slope) ไม่ให้เกิน 45 องศา พร้อมทั้งตรวจสอบสภาพหน้าเหมืองให้อยู่ในสภาพที่ปลอดภัยจากการพังทลาย 3. ให้ตรวจสอบและปรับปรุงสภาพคันทำนบดิน คูระบายน้ำ และบ่อดักตะกอนให้สามารถใช้งานหรือรองรับน้ำได้ต้อยเสมอ โดยการตรวจสอบความแข็งแรงคันทำนบดิน และขุดลอกตะกอนดินออกจากคูระบายน้ำและบ่อดักน้ำปีละ 1 ครั้ง 4. ดูแลรักษาดันไม้ที่ปลูกไว้ให้เจริญเติบโตอย่างสม่ำเสมอ หากพบว่าต้นใดตายหรือไม่เจริญเติบโต ให้ทำการปลูกซ่อมแซมโดยทันที 5. จะต้องดูแลรักษาหลักเขตให้สามารถมองเห็นและตรวจสอบได้ตลอดระยะเวลาดำเนินการ 6. บริเวณพื้นที่ที่ทำเหมืองจนเสร็จสิ้นแล้ว ให้ดำเนินการตามแผนการฟื้นฟูสภาพพื้นที่ภายหลังการทำเหมือง ตามรายละเอียดที่เสนอในแผนการฟื้นฟูสภาพพื้นที่ภายหลังการทำเหมืองอย่างเคร่งครัด	- บริเวณพื้นที่ทำเหมือง - บริเวณพื้นที่ทำเหมือง - บริเวณพื้นที่โครงการ - บริเวณพื้นที่โครงการ - บริเวณพื้นที่โครงการ - บริเวณพื้นที่โครงการ	- ตลอดอายุประทานบัตร - ตลอดอายุประทานบัตร - ตลอดอายุประทานบัตร - ตลอดอายุประทานบัตร - ตลอดอายุประทานบัตร - ตามรายละเอียดในแผนการฟื้นฟูสภาพพื้นที่ที่ผ่านการทำเหมือง	- - - - - 1,940,040 บาท	- บจก. โรงโมหินสมานมิตรและผู้ประกอบการที่ร่วมแผนผังโครงการทำเหมืองเดียวกัน
1.2 คุณภาพอากาศ	1. ให้ใช้เครื่องเจาะระเบิดที่มีอุปกรณ์เก็บฝุ่นติดไว้กับหัวเจาะ เพื่อป้องกันการฟุ้งกระจายของฝุ่นละอองขณะทำการเจาะระเบิด 2. ให้ใช้หินเกล็ดอัดปิดระเบิดแทนหินฝุ่น เพื่อป้องกันการฟุ้งกระจายของฝุ่นละออง	- บริเวณพื้นที่โครงการ - หน้าเหมืองของโครงการ	- ตลอดอายุประทานบัตร - ตลอดอายุประทานบัตร	- -	- บจก. โรงโมหินสมานมิตรและผู้ประกอบการที่ร่วมแผนผังโครงการทำเหมืองเดียวกัน

ลงนาม..... (นางสาวพรวิมล แตรกุล) บริษัท โรงโมหินสมานมิตร จำกัด		ลงนาม..... (นายวิเชียร ชื่นจิตร) บริษัท วี คอนสตรัคชั่น เซอร์วิส จำกัด	วันที่ ..... 4 เม.ย. 2554 รับรองจำนวนหน้า ..... 10 / 33.....
--	---	--	---



ตารางที่ 3 มาตรการป้องกันและแก้ไขผลกระทบสิ่งแวดล้อมในระยะดำเนินการทำเหมือง (ต่อ)

ผลกระทบสิ่งแวดล้อม	มาตรการป้องกันและแก้ไขผลกระทบสิ่งแวดล้อม	สถานที่ดำเนินการ	ระยะเวลาดำเนินการ	งบประมาณ	ผู้รับผิดชอบ
1.2 คุณภาพอากาศ (ต่อ)	<p>3. ควบคุมความเร็วรถบรรทุกขนส่งแร่ที่วิ่งไป-มา ระหว่างหน้าเหมืองถึงโรงโม่หิน ให้ใช้ความเร็วไม่เกิน 30 กิโลเมตรต่อชั่วโมง และการขนส่งหินออกสู่แหล่งรับซื้อภายนอกในช่วงถนนลาดยางระหว่างบ้านหนองรีนถึงบ้านเขาถ้ำกฤษ ให้ความเร็วไม่เกิน 40 กิโลเมตรต่อชั่วโมง โดยการติดตั้งป้ายเตือนไว้ริมเส้นทางให้เห็นอย่างชัดเจน</p> <p>4. ให้ฉีดพรมน้ำบนเส้นทางขนส่งแร่ระหว่างหน้าเหมืองถึงโรงโม่หิน และเส้นทางภายในบริเวณพื้นที่โรงโม่หิน ประมาณวันละ 4 ครั้ง หรือขึ้นอยู่กับสภาพอากาศในแต่ละวัน</p> <p>5. กำหนดให้กำจัดฝุ่นละอองที่ตกค้างอยู่บนผิวถนนลาดยางที่ใช้ประโยชน์ร่วมกัน โดยจัดให้มีรถดูดฝุ่นละอองบนถนนลาดยาง ตั้งแต่ในช่วงบ้านหนองรีนถึงบริเวณบ้านเขาถ้ำกฤษ เป็นประจำทุกวันอย่างน้อยวันละ 1 ครั้ง</p> <p>5. จัดทำระบบป้องกันผลกระทบสิ่งแวดล้อมบริเวณโรงโม่หิน ตามประกาศกรมอุตสาหกรรมพื้นฐานและการเหมืองแร่ โดยการจัดทำระบบปิดคลุมและระบบสเปรย์น้ำตามจุดต่างๆ ที่เกิดฝุ่นละออง</p> <p>5.1 ให้สร้างอาคารปิดคลุม 3 ด้าน และหลังคาสำหรับเครื่องบดชุดแรก (Primary Crusher) ยักรับหินใหญ่ (Hopper) และตะแกรงร่อนคัดเศษหิน ดิน ทราย (Vibrating Screen) พร้อมทั้งติดตั้งเครื่องฉีดสเปรย์น้ำบริเวณปากยักรับหินใหญ่</p> <p>5.2 เครื่องบดชุดที่ 2 (Secondary Crusher) เครื่องบดชุดที่ 3 (Tertiary Crusher) ตะแกรงร่อนคัดเศษหิน ดิน ทราย และตะแกรงร่อนคัดขนาดหินจะต้องมีฝาคครอบหรืออุปกรณ์ปิดคลุม ป้องกันฝุ่น ต้องสร้างอาคารปิดคลุมเครื่องจักรอุปกรณ์ทั้งหมดอย่างมิดชิด</p> <p>5.3 ระบบสายพานลำเลียง ต้องสร้างอุปกรณ์ปิดคลุมโดยตลอด พร้อมทั้งติดตั้งเครื่องฉีดสเปรย์น้ำบริเวณจุดต่างๆ ที่ก่อให้เกิดฝุ่นละอองภายนอกอาคารทุกจุด</p>	<p>- รถบรรทุกแร่</p> <p>- เส้นทางขนส่งแร่</p> <p>- เส้นทางขนส่งแร่</p> <p>- โรงโม่หินของโครงการ</p>	<p>- ตลอดอายุประทานบัตร</p> <p>- ตลอดอายุประทานบัตร</p> <p>- ตลอดอายุประทานบัตร</p> <p>- ตลอดอายุประทานบัตร</p>	<p>-</p> <p>-</p> <p>-</p> <p>-</p>	<p>- บจก. โรงโม่หินสมานมิตรและผู้ประกอบการที่ร่วมแผนผังโครงการทำเหมืองเดียวกัน</p>

ลงนาม.....  
(นางสาวพรวิมล แตรกุล)  
บริษัท โรงโม่หินสมานมิตร จำกัด



ลงนาม.....  
(นายวิเชียร ชื่นจิตร)  
บริษัท วิ คอนซัลติ้ง เซอร์วิส จำกัด

วันที่ 5-4 เม.ย. 2554  
รับรองจำนวนหน้า ..... 11 /

ตารางที่ 3 มาตรการป้องกันและแก้ไขผลกระทบสิ่งแวดล้อมในระยะดำเนินการทำเหมือง (ต่อ)

ผลกระทบสิ่งแวดล้อม	มาตรการป้องกันและแก้ไขผลกระทบสิ่งแวดล้อม	สถานที่ดำเนินการ	ระยะเวลาดำเนินการ	งบประมาณ	ผู้รับผิดชอบ
<b>3. คุณค่าการใช้ประโยชน์ของมนุษย์</b>					
3.1 การคมนาคม (ต่อ)	<p>1. ให้อบรมพนักงานขับรถบรรทุกแร่ ให้ขับรถด้วยความระมัดระวัง มีมารยาทในการใช้รถใช้ถนน และปฏิบัติตามกฎหมายการจราจรอย่างเคร่งครัด ถ้าหากมีการฝ่าฝืนจะต้องมีบทลงโทษอย่างเข้มงวด</p> <p>2. ควบคุมความเร็วรถบรรทุกขนส่งแร่ที่วิ่งไป-มา ระหว่างหน้าเหมืองถึงโรงโม่หิน ให้ใช้ความเร็วไม่เกิน 30 กิโลเมตร/ชั่วโมง และการขนส่งหินออกสู่แหล่งรับซื้อภายนอกในช่วงถนนลาดยางระหว่างบ้านหนองรีนถึงบ้านเขาถ้ำกฤษ ให้ความเร็วไม่เกิน 40 กิโลเมตร/ชั่วโมง โดยการติดตั้งป้ายเตือนไว้ริมเส้นทางให้เห็นอย่างชัดเจน</p> <p>3. ให้ความสำคัญกับรถบรรทุกแร่ไม่ให้เกิดพิกัดหน้าหนักที่กฎหมายกำหนดเพื่อป้องกันการชำรุดเสียหายของเส้นทางเร็วกว่าที่ควรจะเป็นและป้องกันการเกิดอุบัติเหตุ</p> <p>4. ให้ตรวจเช็คสภาพรถยนต์ เช่น ระบบห้ามล้อ ระบบไฟฟ้า การทำงานของเครื่องยนต์ ระบบเกียร์ พร้อมทั้งตัวถังรถและอื่นๆ ให้อยู่ในสภาพที่ใช้งานได้ดี และปลอดภัยอยู่เสมอ</p> <p>5. ให้ดูแลเส้นทางขนส่งแร่ให้อยู่ในสภาพพร้อมใช้งานได้ดีอยู่เสมอหากเกิดการชำรุดเสียหาย ทางโครงการต้องซ่อมแซมโดยปรับปรุงเส้นทางดังกล่าวทันที</p> <p>6. การขนส่งแร่จากโรงโม่หินไปยังแหล่งรับซื้อภายนอกทุกครั้ง จะต้องทำการปิดคลุมแร่ด้วยผ้าใบให้มิดชิด และล้างล้อทุกครั้ง ทั้งนี้ เพื่อป้องกันการตกหล่นของแร่และการฟุ้งกระจายของฝุ่นละออง</p> <p>7. ให้จัดทำโปสเตอร์และแผ่นพับเพื่อประชาสัมพันธ์มาตรการป้องกันและแก้ไขผลกระทบด้านการคมนาคมขนส่งแร่ เพื่อเผยแพร่ต่อองค์การบริหารส่วนตำบล เทศบาล หรือทำภาครชุมชน ให้ประชาชนได้รับทราบ</p>	<p>- รถบรรทุกแร่ของโครงการ ทุกคัน</p> <p>- พนักงานขับรถบรรทุกแร่ของโครงการทุกคน</p> <p>- รถบรรทุกแร่ของโครงการ ทุกคัน</p> <p>- รถบรรทุกแร่ของโครงการ ทุกคัน</p> <p>- เส้นทางขนส่งแร่</p> <p>- รถบรรทุกแร่ของโครงการ ทุกคัน</p> <p>- ชุมชนในบริเวณใกล้เคียง</p>	<p>- ตลอดอายุประทานบัตร</p> <p>- ตลอดอายุประทานบัตร</p> <p>- ตลอดอายุประทานบัตร</p> <p>- ตลอดอายุประทานบัตร</p> <p>- ตลอดอายุประทานบัตร</p> <p>- ตลอดอายุประทานบัตร</p> <p>- ตลอดอายุประทานบัตร</p>	-	- บจก. โรงโม่หินสมานมิตรและผู้ประกอบการที่ร่วมแผนผังโครงการทำเหมืองเดียวกัน

ลงนาม..... (นางสาวพริมมิล แดระกุล) บริษัท โรงโม่หินสมานมิตร จำกัด		ลงนาม..... (นายวิเชียร ชื่นจิตร) บริษัท วี คอนซัลติ้ง เซอร์วิส จำกัด	วันที่ ..... 4 มิ.ย. 2554 รับรองจำนวนหน้า ..... 16 / 33.....
---	---	--	---





ตารางที่ 3 มาตรการป้องกันและแก้ไขผลกระทบสิ่งแวดล้อมในระยะดำเนินการทำเหมือง (ต่อ)

ผลกระทบสิ่งแวดล้อม	มาตรการป้องกันและแก้ไขผลกระทบสิ่งแวดล้อม	สถานที่ดำเนินการ	ระยะเวลาดำเนินการ	งบประมาณ	ผู้รับผิดชอบ
4.คุณค่าต่อคุณภาพชีวิต 4.1 เศรษฐกิจและสังคม	1. ให้มีการจ้างแรงงานในท้องถิ่นให้มากที่สุด และให้อัตราค่าแรงเป็นไปตามประกาศกรมสวัสดิการและคุ้มครองแรงงาน 2. ให้ความร่วมมือกับผู้นำชุมชน เพื่อพัฒนาสภาพความเป็นอยู่ของชุมชน และพัฒนาระบบสาธารณูปโภคต่างๆ ให้ดี	-ชุมชนในบริเวณใกล้เคียง	-ตลอดอายุประทานบัตร		-บจก. โรงโม่หินสมานมิตรและผู้ประกอบการที่ร่วมแผนผังโครงการทำเหมืองเดียวกัน
4.2 การมีส่วนร่วมของประชาชน	1. ให้ประชาสัมพันธ์ข้อมูลเกี่ยวกับมาตรการป้องกันและแก้ไขผลกระทบสิ่งแวดล้อมในประเด็นต่างๆ ที่ประชาชนวิตกกังวล 2. ให้สร้างความสัมพันธ์อันดีระหว่างโครงการกับประชาชน ผ่านการเข้าร่วมกิจกรรมต่างๆ ภายในชุมชน เช่น การบริจาคสิ่งของ การส่งเสริมด้านการกีฬา ทำนุบำรุงศาสนา และปรับปรุงซ่อมแซมเส้นทางคมนาคมภายในชุมชน เป็นต้น 3. ให้ดำเนินการประชาสัมพันธ์ข้อมูลเกี่ยวกับโครงการ ในประเด็นการปฏิบัติตามมาตรการป้องกันและแก้ไขผลกระทบสิ่งแวดล้อม ผลการติดตามตรวจสอบผลกระทบสิ่งแวดล้อม และผลการตรวจสอบข้อร้องเรียน (ถ้ามี) เพื่อให้ประชาชนร่วมแสดงความคิดเห็น และนำข้อมูลไปปรับปรุงมาตรการต่อไป 4. ให้จัดสรรงบประมาณเพื่อเป็นทุนการศึกษาให้แก่โรงเรียนในชุมชนที่ตั้งโครงการตามแผนความรับผิดชอบต่อสังคม ในเขตพื้นที่ชุมชนใกล้เคียง 5. ให้ดำเนินการตามมาตรการป้องกันข้อวิตกกังวลของประชาชนในด้านต่างๆ อย่างเคร่งครัด ได้แก่ 5.1 ให้ปรับปรุงมาตรการกำจัดฝุ่นละอองบริเวณโรงโม่หิน และเข้มงวดในการฉีดพรมน้ำขณะบด และย่อยหิน และการใช้รถฉีดพรมน้ำตามแนวเส้นทางลำเลียงภายในบริเวณโรงโม่หิน จะต้องดำเนินการอย่างต่อเนื่องตลอดเวลาที่มีการปฏิบัติงาน 5.2 ให้มีกิจกรรมการทำเหมืองบริเวณพื้นที่ทำเหมืองและโรงโม่หินเฉพาะช่วงเวลาฤดูแล้ง	- ชุมชนในบริเวณใกล้เคียง - ชุมชนในบริเวณใกล้เคียง - ชุมชนในบริเวณใกล้เคียง - ชุมชนในบริเวณใกล้เคียง - พื้นที่ทำเหมืองและโรงโม่หินของโครงการ - โรงโม่หินของโครงการและเส้นทางขนส่งแร่ - พื้นที่ทำเหมืองและโรงโม่หินของโครงการ	- ตลอดอายุประทานบัตร - ตลอดอายุประทานบัตร - ตลอดอายุประทานบัตร - ตลอดอายุประทานบัตร - ตลอดอายุประทานบัตร - ตลอดอายุประทานบัตร	- - - - - -	- บจก. โรงโม่หินสมานมิตรและผู้ประกอบการที่ร่วมแผนผังโครงการทำเหมืองเดียวกัน

ลงนาม..... (นางสาวพริมวิมล แตระกุล) บริษัท โรงโม่หินสมานมิตร จำกัด	ลงนาม..... (นายวิเชียร ชื่นจิต) บริษัท วี คอนซัลติ้ง เซอร์วิส จำกัด	วันที่ ..... รับรองจำนวนหน้า ..... 17 / 33.....
--	---	--

ตารางที่ 3 มาตรการป้องกันและแก้ไขผลกระทบสิ่งแวดล้อมในระยะดำเนินการทำเหมือง (ต่อ)

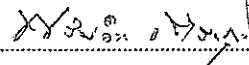
ผลกระทบสิ่งแวดล้อม	มาตรการป้องกันและแก้ไขผลกระทบสิ่งแวดล้อม	สถานที่ดำเนินการ	ระยะเวลาดำเนินการ	งบประมาณ	ผู้รับผิดชอบ
4.2 การมีส่วนร่วมของประชาชน (ต่อ)	<p>5.3 ให้พนักงานขับรถขนส่งแร่ขับรถด้วยความระมัดระวัง โดยเฉพาะในช่วงที่ผ่านบริเวณชุมชนเนื่องจากเส้นทางดังกล่าวมีผู้ประกอบการโรงโม่หินจำนวนมากหลายรายใช้ร่วมกันอยู่ โดยการจำกัดความเร็วของรถบรรทุกช่วงที่ผ่านชุมชน และการฉีดพรมน้ำบริเวณถนนให้มากขึ้น</p> <p>5.4 ให้ทำเหมืองเฉพาะขอบเขตพื้นที่ที่ขอประทานบัตร โดยไม่มีการขยายขอบเขตการทำเหมืองออกนอกเขตประทานบัตรที่ขอไว้แต่อย่างใด</p> <p>5.5 ให้ร่วมมือกับกลุ่มผู้ประกอบการเหมืองหินและโรงโม่หินบริเวณนี้ขุดลอกคูระบายน้ำบริเวณริมเส้นทางส่วนบุคคลของกลุ่มโรงโม่หินเป็นประจำ เพื่อเปิดทางน้ำให้ระบายเร็วขึ้น</p> <p>5.6 ทำการระเบิดแร่เป็นเวลา คือช่วงเวลา 17.00-18.00 นาฬิกา หากมีผลกระทบเกิดขึ้นต่อพื้นที่เกษตรกรรม โครงการจะรีบทำการแก้ไขและรับผิดชอบต่อความเสียหายที่เกิดขึ้นอย่างเป็นธรรม</p> <p>5.7 ให้การสนับสนุนหรือส่งเสริมด้านการกีฬา แก่เยาวชนในท้องถิ่นอย่างต่อเนื่องและจริงจัง</p> <p>5.8 ให้การสนับสนุนกิจกรรมต่างๆ ของชุมชน เพื่อเป็นผลประโยชน์ตอบแทนต่อชุมชนโดยให้ทำหนังสือร้องขอเข้ามา</p> <p>5.9 ในกรณีการทำเหมืองของโครงการก่อให้เกิดปัญหาหรือผลกระทบต่อชุมชน โครงการจะต้องให้ความร่วมมือในการตรวจสอบและการแก้ไขปัญหาที่เกิดขึ้นในทุกกรณี</p> <p>6. จัดทำป้ายประชาสัมพันธ์ขนาดใหญ่ติดตั้งในชุมชนและบริเวณด้านหน้าโครงการเพื่อชี้แจงผลการปฏิบัติตามมาตรการป้องกันและแก้ไขผลกระทบสิ่งแวดล้อมและมาตรการติดตามตรวจสอบผลกระทบสิ่งแวดล้อม รวมทั้งการดำเนินการแก้ไขปัญหาหรือร้องเรียนหรือความเดือดร้อนของราษฎร</p>	<p>- พนักงานขับรถบรรทุกของโครงการ</p> <p>- พื้นที่โครงการ</p> <p>- คูระบายน้ำบริเวณริมเส้นทางของกลุ่มโรงโม่</p> <p>- พื้นที่โครงการ</p> <p>- ชุมชนในบริเวณใกล้เคียง</p> <p>- ชุมชนในบริเวณใกล้เคียง</p> <p>- ชุมชนในบริเวณใกล้เคียง</p> <p>- ด้านหน้าโรงโม่หินของโครงการและในชุมชนบริเวณใกล้เคียง</p>	<p>- ตลอดอายุประทานบัตร</p> <p>- ตลอดอายุประทานบัตร</p> <p>- ตลอดอายุประทานบัตร</p> <p>- ตลอดอายุประทานบัตร</p> <p>- ตลอดอายุประทานบัตร</p> <p>- ตลอดอายุประทานบัตร</p> <p>- ตลอดอายุประทานบัตร</p>	<p>-</p> <p>-</p> <p>-</p> <p>-</p> <p>-</p> <p>-</p> <p>-</p>	<p>- บจก. โรงโม่หินสมานมิตรและผู้ประกอบการที่ร่วมแผนผังโครงการทำเหมืองเดียวกัน</p>

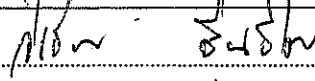
ลงนาม  (นางสาวพริ้มวิมล ดัตรกุล) บริษัท โรงโม่หินสมานมิตร จำกัด		ลงนาม  (นายวิเชียร ชินจิต) บริษัท วี คอนสตรัคติง เซอร์วิส จำกัด	วันที่ - 4 เดือน 355 รับรองจำนวนหน้า 18 / 33.....
--	---	---	--

ตารางที่ 3 มาตรการป้องกันและแก้ไขผลกระทบสิ่งแวดล้อมในระยะดำเนินการทำเหมือง (ต่อ)

ผลกระทบสิ่งแวดล้อม	มาตรการป้องกันและแก้ไขผลกระทบสิ่งแวดล้อม	สถานที่ดำเนินการ	ระยะเวลาดำเนินการ	งบประมาณ	ผู้รับผิดชอบ
4.3 สุขภาพอนามัย ของประชาชน	<p>1. ให้ปฏิบัติตามมาตรการป้องกันและแก้ไขผลกระทบและแก้ไขผลกระทบสิ่งแวดล้อมด้านคุณภาพอากาศ เสียง แสงสั่นสะเทือน/หินปลิว และมาตรการด้านการคมนาคมอย่างเคร่งครัด</p> <p>2. ให้เผยแพร่ข้อมูล ผลการติดตามตรวจสอบคุณภาพสิ่งแวดล้อมต่อสำนักงานสาธารณสุขอำเภอ และโรงพยาบาลส่งเสริมสุขภาพประจำตำบลแต่ละแห่ง พร้อมทั้งติดตั้งป้ายแสดงผลการตรวจวัดคุณภาพสิ่งแวดล้อม บริเวณสถานที่ดังกล่าวด้วย</p> <p>3. ให้ประสานงานกับโรงพยาบาลส่งเสริมสุขภาพตำบล เพื่อจัดทำฐานข้อมูลด้านภาวะสุขภาพของประชาชน ประกอบด้วย อายุ เพศ อาชีพ รายได้ การศึกษา พฤติกรรมการบริโภค การสูบบุหรี่ การดื่มสุรา การเจ็บป่วยด้วยโรคที่คาดว่าจะเกิดจากการทำเหมือง และกิจกรรมที่เกี่ยวข้อง อุบัติเหตุ บาดเจ็บ และสภาวะทางสุขภาพจิตของประชาชนที่เข้ามารับการรักษาอย่างต่อเนื่อง</p> <p>4. ให้ปฏิบัติตามแผนมวลชนสัมพันธ์อย่างต่อเนื่อง เพื่อรับฟังความคิดเห็นข้อเสนอแนะ หรือความต้องการของประชาชนในด้านต่างๆ เพื่อลดความตึงเครียด หรือความขัดแย้งจากการได้รับผลกระทบสิ่งแวดล้อมจากการทำเหมืองและกิจกรรมที่เกี่ยวข้องของโครงการ</p> <p>5. ติดตั้งป้ายแสดงผลการตรวจวัดคุณภาพสิ่งแวดล้อมบริเวณศาลาประชาคมบ้านเขาถ้ำกุ่มซร บ้านเขาพระเอก บ้านดอนรวก และบ้านห้วยน้อย</p> <p>6. กำหนดช่วงเวลาดำเนินการทำเหมืองและกิจกรรมที่เกี่ยวข้อง ซึ่งรวมทั้งการขนส่งแร่ออกสู่แหล่งรับซื้อภายนอก ในช่วงเวลา 08.00-17.00 นาฬิกา</p>	<p>- พื้นที่โครงการและกิจกรรมที่เกี่ยวข้อง</p> <p>- สำนักงานสาธารณสุขอำเภอปากท่อ</p> <p>- โรงพยาบาลส่งเสริมสุขภาพตำบลอ่างหิน, ตำบลทุ่งหลวง ตำบลห้วยไผ่ และตำบลดอนแร่</p> <p>- โรงพยาบาลส่งเสริมสุขภาพตำบลอ่างหิน, ตำบลทุ่งหลวง ตำบลห้วยไผ่ และตำบลดอนแร่</p> <p>- ชุมชนในบริเวณใกล้เคียง</p> <p>- ชุมชนในบริเวณใกล้เคียง</p> <p>- การทำเหมืองและกิจกรรมที่เกี่ยวข้อง</p>	<p>- ตลอดอายุประทานบัตร</p> <p>- ปีละ 2 ครั้ง ตลอดอายุประทานบัตร</p> <p>- ตลอดอายุประทานบัตร</p> <p>- ตลอดอายุประทานบัตร</p> <p>- ตลอดอายุประทานบัตร</p> <p>- ตลอดอายุประทานบัตร</p>	-	- บจก. โรงไม้หินสมานมิตรและผู้ประกอบการที่ร่วมแผนผังโครงการทำเหมืองเดียวกัน

ลงนาม..... (นางสาวพริมวิมล แตรกุล) บริษัท โรงไม้หินสมานมิตร จำกัด	ลงนาม..... (นายวีเชียร ชื่นจิตร์) บริษัท วี คอนซัลติ้ง เซอร์วิส จำกัด	วันที่ 4 เม.ย. 2554 รับรองจำนวนหน้า ..... 19 / 33.....
---	---	---



ตารางที่ 3 มาตรการป้องกันและแก้ไขผลกระทบสิ่งแวดล้อมในระยะดำเนินการทำเหมือง (ต่อ)

ผลกระทบสิ่งแวดล้อม	มาตรการป้องกันและแก้ไขผลกระทบสิ่งแวดล้อม	สถานที่ดำเนินการ	ระยะเวลาดำเนินการ	งบประมาณ	ผู้รับผิดชอบ
4.4 อาชีวอนามัย และ ความปลอดภัย	1. ให้จัดหาอุปกรณ์ป้องกันอันตรายส่วนบุคคลให้กับพนักงานในขณะที่ปฏิบัติงานอยู่ในพื้นที่หน้าเหมือง เช่น ผ้าปิดจมูก ที่อุดหู หมวกนิรภัย และรองเท้านิรภัย เป็นต้น	- พนักงานของโครงการทุกคน	- ตลอดอายุประทานบัตร	-	- บจก. โรงโม่หินสมานมิตร และผู้ประกอบการที่ร่วมแผนผังโครงการทำเหมืองเดียวกัน
	2. ให้การศึกษาอบรมแก่พนักงานถึงวิธีการทำงานของเครื่องจักรกล และอุปกรณ์แต่ละประเภท	- พนักงานของโครงการทุกคน	- ตลอดอายุประทานบัตร	-	
	3. ให้สับเปลี่ยนหน้าที่ของพนักงานไม่ให้ทำงานในบริเวณที่มีเสียงดังนานเกินไป พร้อมทั้งดูแลรักษาเครื่องจักรอุปกรณ์ต่างๆ ให้อยู่ในสภาพที่สมบูรณ์ใช้งานได้	- พนักงานของโครงการทุกคน	- ตลอดอายุประทานบัตร	-	
	4. ให้มีการปิดกั้นอันตรายจากบริเวณต่างๆ เช่น บริเวณสายพาน พื้นเพื่อง เป็นต้น รวมทั้งตรวจสอบประสิทธิภาพ และความพร้อมของเครื่องมือเครื่องจักรก่อนดำเนินการ เพื่อมิให้เกิดอันตรายต่อผู้ใช้เครื่องจักรนั้นๆ	- พนักงานของโครงการทุกคน	- ตลอดอายุประทานบัตร	-	
	5. จัดให้มีปัจจัยในการปฐมพยาบาล เพื่อช่วยเหลือคนงานได้ทันทั่วทั้งที่ เมื่อประสบอันตรายหรือเจ็บป่วยโดยไม่คิดมูลค่า และมีรถสำหรับส่งคนเจ็บส่งโรงพยาบาล	- พนักงานของโครงการทุกคน	- ตลอดอายุประทานบัตร	-	
	6. ให้จัดหาน้ำดื่มที่สะอาด และสร้างห้องสุขาไว้บริการคนงานอย่างเพียงพอ	- บริเวณพื้นที่โครงการ	- ตลอดอายุประทานบัตร	-	
	7. ให้มีผู้ควบคุมการดำเนินงานเป็นประจำ เพื่อความปลอดภัยและป้องกันอุบัติเหตุ สำหรับการทำเหมือง และมีบันทึกผลการตรวจไว้เป็นหลักฐาน เพื่อแสดงแก่พนักงานเจ้าหน้าที่	- บริเวณพื้นที่โครงการ	- ตลอดอายุประทานบัตร	-	
	8. ให้ปฏิบัติตามวิธีการให้ความคุ้มครองแก่พนักงานและความปลอดภัยแก่บุคคลภายนอก ตามกฎกระทรวงฉบับที่ 9 (พ.ศ. 2513) และกฎกระทรวงฉบับที่ 50 (พ.ศ. 2525) ออกตามความในมาตราที่ 17 แห่งพระราชบัญญัติแร่ พ.ศ. 2510 ในส่วนที่เกี่ยวข้องกับการทำเหมืองอย่างเคร่งครัด	- บริเวณพื้นที่โครงการ	- ตลอดอายุประทานบัตร	-	

ลงนาม..... (นางสาวพริมมิล แดระกุล) บริษัท โรงโม่หินสมานมิตร จำกัด		ลงนาม..... (นายวิเชียร ชื่นจิตร) บริษัท วี คอนซัลติ้ง เซอร์วิส จำกัด	วันที่ ๔ มิ.ย. ๒๕๖๔ รับรองจำนวนหน้า ..... 20 / 33.....
---	---	--	---

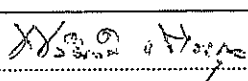

ตารางที่ 3 มาตรการป้องกันและแก้ไขผลกระทบสิ่งแวดล้อมในระยะดำเนินการทำเหมือง (ต่อ)

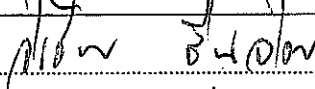
ผลกระทบสิ่งแวดล้อม	มาตรการป้องกันและแก้ไขผลกระทบสิ่งแวดล้อม	สถานที่ดำเนินการ	ระยะเวลาดำเนินการ	งบประมาณ	ผู้รับผิดชอบ
4.5 ประวัติศาสตร์ และ สุนทรียภาพ	<p>1. กำชับเจ้าหน้าที่ผู้ปฏิบัติงานบริเวณหน้าเหมือง ให้หมั่นสังเกต หากพบโบราณวัตถุอย่างหนึ่งอย่างใดที่ฝังอยู่ใต้ดิน หรือในชั้นหิน จะต้องหยุดดำเนินการทำเหมือง และรีบแจ้งต่อสำนักศิลปากรที่ 1 ราชบุรี เพื่อตรวจสอบก่อนที่จะดำเนินการทำเหมืองต่อไป</p> <p>2. หลีกเลี่ยงงานระเบิดหินในช่วงวันสำคัญทางพุทธศาสนาเพื่อมิให้เกิดการรบกวนการประกอบกิจกรรมทางศาสนาของราษฎรบริเวณใกล้เคียง</p> <p>3. ดำเนินการฟื้นฟูสภาพพื้นที่ที่ผ่านการทำเหมืองตามแผนการฟื้นฟูที่กำหนดไว้อย่างเคร่งครัด เพื่อปรับปรุงสภาพภูมิทัศน์ให้สอดคล้องกับพื้นที่ข้างเคียงและสามารถใช้ประโยชน์พื้นที่ในด้านอื่นๆ ที่เหมาะสมต่อไป</p>	<p>- บริเวณพื้นที่โครงการ</p> <p>- บริเวณพื้นที่โครงการ</p> <p>- บริเวณพื้นที่โครงการ</p>	<p>- ตลอดอายุประทานบัตร</p> <p>- ตลอดอายุประทานบัตร</p> <p>- ตลอดอายุประทานบัตร</p>	-	- บจก. โรงโมหินสมานมิตร และผู้ประกอบการที่ร่วมแผนผังโครงการทำเหมืองเดียวกัน

<p>ลงนาม </p> <p>(นางสาวพริมวิมล แตรกุล)</p> <p>บริษัท โรงโมหินสมานมิตร จำกัด</p>	 <p>ลงนาม </p> <p>(นายวิเชียร ชื่นจิต)</p> <p>บริษัท วี คอนซัลติ้ง เซอร์วิส จำกัด</p>	<p>วันที่ 4 เม.ย. 2554</p> <p>รับรองจำนวนหน้า 21 / 33</p>
--	--	---

ตารางที่ 4 มาตรการติดตามตรวจสอบผลกระทบสิ่งแวดล้อม

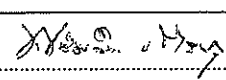
คุณภาพสิ่งแวดล้อม	วิธีการติดตามตรวจสอบ	สถานที่ดำเนินการ	ระยะเวลาและความถี่ในการตรวจวัด	งบประมาณ	ผู้รับผิดชอบ
1. คุณภาพอากาศ	- ใช้เครื่องมือ High Volume Air Sampler ตรวจวัดปริมาณฝุ่นละอองแขวนลอยทั้งหมดในบรรยากาศ (TSP) และฝุ่นละอองที่มีขนาดเล็กกว่า 10 ไมครอน (PM-10) เฉลี่ยในคาบ 24 ชั่วโมง เป็นระยะเวลา 3 วันต่อเนื่อง	- จำนวน 4 สถานี (รูปที่ 3) ดังนี้ 1. วัดถ้ำยอดทอง 2. บ้านหนองรีน 3. บ้านเขาภูบ (จุดที่ 2) 4. โรงไม้หินสมานมิตร	- กำหนดให้ทำการตรวจวัดปีละ 3 ครั้ง คือ ในช่วงสัปดาห์ที่ 2 ของเดือนกุมภาพันธ์ มิถุนายน และธันวาคม	108,000 บาท/ปี	- บจก. โรงไม้หินสมานมิตร
2. ระดับเสียง	- ใช้เครื่องมือวัดระดับเสียง (Sound Level Meter) ตรวจวัดระดับเสียงเฉลี่ยในคาบ 24 ชั่วโมง (Leq 24 hrs.) และระดับเสียงสูงสุด (Lmax) เป็นระยะเวลา 3 วันต่อเนื่อง	- จำนวน 4 สถานี (รูปที่ 3) ดังนี้ 1. วัดถ้ำยอดทอง 2. บ้านหนองรีน 3. บ้านเขาภูบ (จุดที่ 2) 4. โรงไม้หินสมานมิตร	- กำหนดให้ทำการตรวจวัดปีละ 3 ครั้ง คือ ในช่วงสัปดาห์ที่ 2 ของเดือนกุมภาพันธ์ มิถุนายน และธันวาคม	54,000 บาท/ปี	- บจก. โรงไม้หินสมานมิตร
3. แรงสั่นสะเทือน	- ใช้เครื่องมือวัดแรงสั่นสะเทือน (Vibration Meter) ทำการตรวจวัดค่าความเร็วอนุภาค (Particle Velocity) ค่าความถี่ (Frequency) ค่าการขจัด (Displacement) และแรงอัดอากาศ (Air Pressure) จากการระเบิดหิน	- จำนวน 1 สถานี (รูปที่ 3) ได้แก่ 1. วัดถ้ำยอดทอง	- กำหนดให้ทำการตรวจวัดปีละ 3 ครั้ง ในช่วงสัปดาห์ที่ 2 ของเดือนกุมภาพันธ์ มิถุนายน และเดือนธันวาคม	21,000 บาท/ปี	- บจก. โรงไม้หินสมานมิตร
4. คุณภาพน้ำ	- เก็บตัวอย่างน้ำ เพื่อนำไปวิเคราะห์ดัชนีคุณภาพน้ำ ได้แก่ ความเป็นกรด-ด่าง (pH) ความขุ่น (Turbidity) ปริมาณตะกอนแขวนลอย (Total Suspended Solids) ปริมาณตะกอนละลาย (Total Dissolved Solids) ความกระด้าง (Total Hardness) ซัลเฟต (Sulfate) เหล็กทั้งหมด (Total Iron) ตะกั่ว (Lead) แคดเมียม (Cadmium) และสารหนู (Arsenic)	- น้ำผิวดิน จำนวน 1 สถานี (รูปที่ 3) ได้แก่ บ่อรับน้ำ (Sump) ในชุมชนเมือง  - น้ำใต้ดิน จำนวน 1 สถานี (รูปที่ 3) ได้แก่ บ่อบาดาลวัดถ้ำยอดทอง	- กำหนดให้ทำการตรวจวัดคุณภาพน้ำปีละ 2 ครั้ง ในช่วงเดือนกุมภาพันธ์ และเดือนมิถุนายน	16,000 บาท/ปี	- บจก. โรงไม้หินสมานมิตร

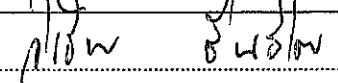
ลงนาม  (นางสาวพริมวิมล แดะกุล) บริษัท โรงไม้หินสมานมิตร จำกัด		ลงนาม  (นายวิเชียร ชินจิต) บริษัท วี คอนซัลติ้ง เซอร์วิส จำกัด	วันที่ 4 เม.ย. 2554 รับรองจำนวนหน้า 22 / 33.....
--	---	--	---



ตารางที่ 4 มาตรการติดตามตรวจสอบผลกระทบสิ่งแวดล้อม (ต่อ)

คุณภาพสิ่งแวดล้อม	วิธีการติดตามตรวจสอบ	สถานที่ดำเนินการ	ระยะเวลาและความถี่ในการตรวจวัด	งบประมาณ	ผู้รับผิดชอบ
5. สาธารณสุข	- ให้โครงการประสานงานกับหน่วยงานราชการที่รับผิดชอบทางด้านสาธารณสุขของชุมชนที่อยู่ใกล้เคียงพื้นที่กลุ่มเหมืองแร่เขาสามง่าม ในการจัดทำฐานข้อมูลด้านภาวะสุขภาพของชุมชน ประกอบด้วย อายุ เพศ อาชีพ รายได้ การศึกษา พฤติกรรมการบริโภค การสูบบุหรี่ การดื่มสุรา การเจ็บป่วยด้วยโรคที่คาดว่าจะเกิดจากการทำเหมืองและกิจกรรมที่เกี่ยวข้องจากโครงการ อุบัติเหตุ การบาดเจ็บ และสภาวะทางสุขภาพจิตของประชาชนที่เข้ามารับการรักษาอย่างต่อเนื่องตลอดอายุประจําตน เพื่อให้ทราบสถานการณ์ภาวะสุขภาพอนามัยของชุมชนว่ามีผลกระทบจากโครงการหรือไม่ อย่างไร	- โรงพยาบาลส่งเสริมสุขภาพตำบลอ่างหิน - โรงพยาบาลส่งเสริมสุขภาพตำบลทุ่งหลวง - โรงพยาบาลส่งเสริมสุขภาพตำบลห้วยไผ่ - โรงพยาบาลส่งเสริมสุขภาพตำบลดอนแร่	- กำหนดให้ทำการรวบรวมข้อมูลปีละ 1 ครั้ง ในช่วงเดือนธันวาคม ของทุกปี	-	- บจก. โรงโม่หินสมานมิตร
6. อาชีวอนามัย	- กำหนดให้มีการตรวจสอบสุขภาพประจำปีของพนักงานเหมืองและโรงโม่หิน ได้แก่ สุขภาพทั่วไป สมรรถภาพการได้ยิน และสมรรถภาพปอด และ Silicosis	- พนักงานของโครงการ	- ปีละ 1 ครั้ง ในช่วงเดือนมกราคมของทุกปี	15,000 บาท/ครั้ง	- บจก. โรงโม่หินสมานมิตร

หมายเหตุ : ให้รายงานผลการตรวจวัดคุณภาพสิ่งแวดล้อมเสนอต่อสำนักงานนโยบายและแผนทรัพยากรธรรมชาติและสิ่งแวดล้อม กรมอุตสาหกรรมพื้นฐานและการเหมืองแร่ สำนักงานสาธารณสุขอำเภอปากท่อ และโรงพยาบาลส่งเสริมสุขภาพตำบลอ่างหิน โรงพยาบาลส่งเสริมสุขภาพตำบลทุ่งหลวง โรงพยาบาลส่งเสริมสุขภาพตำบลห้วยไผ่ และโรงพยาบาลส่งเสริมสุขภาพตำบลดอนแร่ ทราบปีละ 3 ครั้ง

ลงนาม..... (นางสาวพริ้มวิมล แดระกุล) บริษัท โรงโม่หินสมานมิตร จำกัด		ลงนาม..... (นายวิเชียร ชื่นจิตร) บริษัท วี คอนซัลติ้ง เซอร์วิส จำกัด	วันที่..... P- 4 1018. 2554 รับรองจำนวนหน้า ..... 23 / 33.....
---	---	--	--



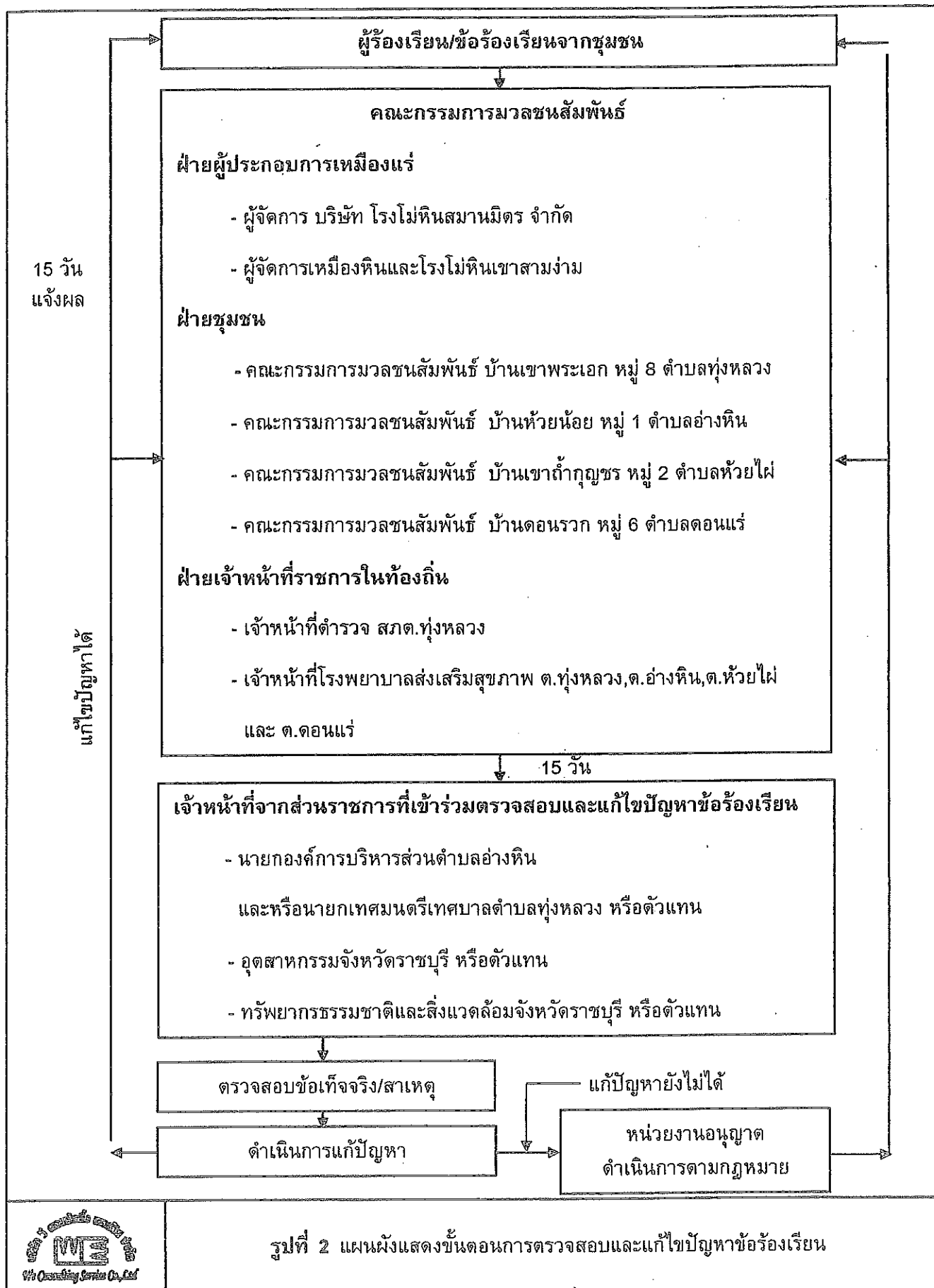

ลงนาม...  
(นางสาวพริมวิมล แตระสุต)  
บริษัท โรงโม่หินสมานมิตร จำกัด

ลงนาม...  
(นายวิเชียร ชื่นจิตร)  
บริษัท วี คอนซัลติ้ง เซอร์วิส จำกัด

วันที่... 4 มี.ค. 2554

รับรองจำนวนหน้า.. 25/33...



# เอกสารแนบ 2

สำเนาประธานบัตร



## ประธานบัตร

เพื่อการท่าเหมืองประเภทที่ ๒

เลขที่บัตรเลขที่ ๒๑๑๕๒/๑๖๓๖๕

ออกให้แก่ นรินทร์ ไร่โมโนมณมิตร์ จันทน์ อายุ ๒๒ ปี สัญชาติ ไทย

เลขบัตรประจำตัวประชาชน/ ทะเบียนนิติบุคคลเลขที่ ๐๙๐๕๕๑๕๑๐๐๐๕๕

บ้านเลขที่/สำนักงานเลขที่ ๑๕๕ ตรอก/ซอย

หมู่บ้าน หมู่ที่ ๑ ตำบลแขวง อำเภอ

อำเภอ/เขต ปากท่อ จังหวัด ราชบุรี

เพื่อใช้ทำเหมืองแร่ประเภทที่ ๒ ชนิดแร่ หินอุตสาหกรรมชนิดหินปูนเพื่ออุตสาหกรรมก่อสร้าง

๓ ตำบล อำเภอ และทุ่งหลวง อำเภอ ปากท่อ จังหวัด ราชบุรี

มีอายุ ๒๒ ปี นับแต่วันที่ ๑๕ เดือน กรกฎาคม พ.ศ. ๒๕๖๒ ถึงวันที่ ๑๓ เดือน กรกฎาคม พ.ศ. ๒๕๖๕

จำนวนเนื้อที่ ๒๕ ไร่ งาน ๓๕ ตารางวา ตามแผนที่แนบท้ายประธานบัตรฉบับนี้

โดยมีเงื่อนไขสาระสำคัญที่กำหนดไว้ตามลำดับ ดังต่อไปนี้

- |  |                      |
|--|----------------------|
| (๑) แผนที่แนบท้ายประธานบัตร  | แสดงไว้ในลำดับที่ ๒  |
| (๒) เงื่อนไขการอนุญาตประธานบัตร  | แสดงไว้ในลำดับที่ ๓  |
| (๓) แผนผังโครงการท่าเหมือง   | แสดงไว้ในลำดับที่ ๔  |
| (๔) มาตรการป้องกันและแก้ไขผลกระทบสิ่งแวดล้อม   | แสดงไว้ในลำดับที่ ๕  |
| (๕) บันทึกข้อตกลงการจ่ายผลประโยชน์พิเศษแก่รัฐ  | แสดงไว้ในลำดับที่ ๖  |
| (๖) บันทึกการค้าขายประธานบัตร  | แสดงไว้ในลำดับที่ ๗  |
| (๗) บันทึกการโอนประธานบัตร   | แสดงไว้ในลำดับที่ ๘  |
| (๘) บันทึกการสวมสิทธิ  | แสดงไว้ในลำดับที่ ๙  |
| (๙) บันทึกการเปลี่ยนชื่อหรือสถานภาพ  | แสดงไว้ในลำดับที่ ๑๐ |
| (๑๐) บันทึกการเปลี่ยนแปลง กรณีขอเพิ่มเติมชนิดของแร่ที่จะทำเหมือง<br>วิธีการท่าเหมือง แผนผังโครงการท่าเหมือง เงื่อนไขเพิ่มเติม และ<br>ประเภทของการท่าเหมือง | แสดงไว้ในลำดับที่ ๑๑ |
| (๑๑) บันทึกการรับช่วงการทำเหมือง   | แสดงไว้ในลำดับที่ ๑๒ |
| (๑๒) บันทึกการเปลี่ยนแปลงการกินพื้นที่บางส่วน  | แสดงไว้ในลำดับที่ ๑๓ |
| (๑๓) แผนงานที่แสดงการเปลี่ยนแปลงเขตการกินพื้นที่บางส่วน  | แสดงไว้ในลำดับที่ ๑๔ |

ออกให้ ณ วันที่ ๑๕ เดือน กรกฎาคม พ.ศ. ๒๕๖๒



อธิบดีกรมส่งเสริมการค้าระหว่างประเทศ



## เอกสารแนบ

# 3

รายงานแผนและผลการดำเนินงานด้านการฟื้นฟู  
พื้นที่ทำเหมือง ประจำปี 2564

# รายงานแผนและผลการดำเนินงาน ด้านการฟื้นฟูพื้นที่ที่ทำเหมืองแร่

เสนอโดย

กรมอุตสาหกรรมพื้นฐานและการเหมืองแร่  
และสำนักงานนโยบายและแผนทรัพยากรธรรมชาติและสิ่งแวดล้อม

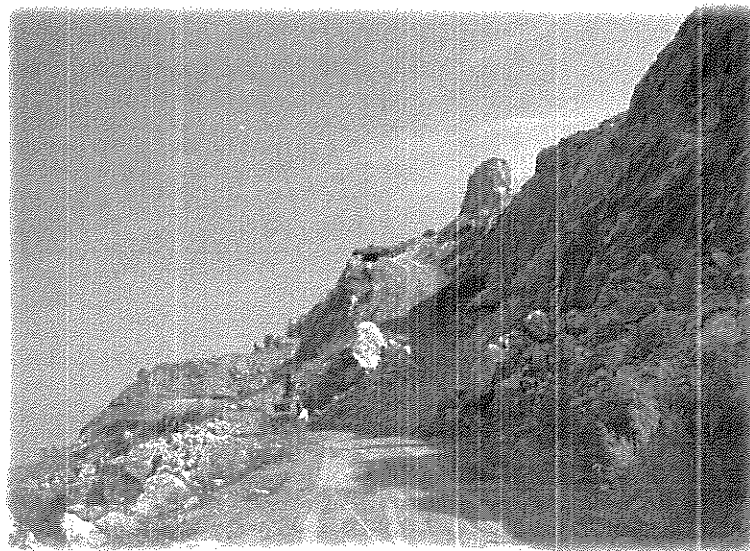

บริษัท โรงไม้หินสมานมิตร จำกัด  
ประธานบัตรที่ 21092/16369

ประจำปี พ.ศ. 2564



รายงานแผนและผลการดำเนินงานด้านการฟื้นฟูพื้นที่ที่ทำเหมือง  
เสนอต่อกรมอุตสาหกรรมพื้นฐานและการเหมืองแร่ และ  
สำนักงานนโยบายและแผนทรัพยากรธรรมชาติและสิ่งแวดล้อม

การรายงานครั้งที่...../วันที่ 19 เดือน.....มกราคม พ.ศ.....2565.....

1. ข้อมูลประทานบัตร

ชื่อผู้ถือประทานบัตร.....บริษัท โรงโม่หินสมานมิตร จำกัด.....

ชื่อผู้รับช่วงการทำเหมือง.....

หมายเลขประทานบัตร.....21092/16369.....หมายเลขคำขอประทานบัตรเดิม.....

ที่ตั้ง ตำบล.....อ่างหินและทุ่งหลวง อำเภอ.....ปากท่อ จังหวัด.....ราชบุรี.....

ชนิดแร่.....หินอุตสาหกรรม.....วิธีการทำเหมือง.....หาม.....

อายุประทานบัตร.....12.....ปี เริ่มตั้งแต่.....18 กรกฎาคม 2562.....วันสิ้นอายุ.....17 กรกฎาคม 2574.....

เนื้อที่ประทานบัตรทั้งหมด.....25-1-31.....ไร่ โดยกรรมสิทธิ์ที่ดินมีดังนี้

☐ ที่กรรมสิทธิ์ (ระบุประเภท เช่น โฉนด, นส. 3ก, นส. 3 ฯลฯ).....ไร่

☒ ที่รัฐ (ระบุประเภท เช่น ป่าสงวน, สปก.).....25-1-31.....ไร่

☐ อื่น ๆ (ระบุ).....ไร่

2. ข้อมูลการทำเหมืองปัจจุบัน

สภาพปัจจุบัน ☒ เปิดการทำเหมือง ☐ หยุดการทำเหมือง

☐ อื่น ๆ (ระบุ).....

พื้นที่ที่ใช้ในการทำเหมืองและกิจกรรมเกี่ยวเนื่องทั้งหมดในปัจจุบัน.....5.....ไร่

จำนวนหน้าเหมือง/บ่อเหมืองปัจจุบัน.....1.....แห่ง

ขนาด (ระบุขนาดแต่ละแห่งตามลำดับ).....1.....ไร่

พื้นที่เก็บกองเปลือกหินและเศษหิน.....—.....แห่ง

ขนาด (ระบุขนาดแต่ละแห่งตามลำดับ).....—.....ไร่

พื้นที่โรงแต่งแร่/ สำนักงาน/บ้านพัก ฯลฯ รวม.....72 (อยู่นอกเขตประทานบัตร).....ไร่

จำนวนขุมเหมืองที่ไม่ใช้ทำเหมืองแล้ว.....—.....แห่ง ขนาด.....—.....ไร่ ลึก.....—.....เมตร

พื้นที่ที่ผ่านการทำเหมืองแล้ว.....—.....ไร่ พื้นที่ที่ทำการฟื้นฟูแล้ว.....—.....ไร่

3. รูปแบบการใช้ประโยชน์ที่ดินภายหลังสิ้นสุดการทำเหมือง (พร้อมแนบแผนผังการฟื้นฟูพื้นที่ในภาพรวม ซึ่งสอดคล้องกับแผนผังโครงการทำเหมือง โดยส่งเฉพาะครั้งแรกของการรายงาน และทุกครั้งที่มีการเปลี่ยนแปลงรูปแบบการใช้พื้นที่สุดท้าย)

☐ พัฒนาเป็นแหล่งน้ำสาธารณะ

☐ พัฒนาเป็นทุ่งหญ้าธรรมชาติ/ ทุ่งหญ้าเลี้ยงสัตว์

☐ พัฒนาเป็นพื้นที่เกษตรกรรม

☐ ปศุสัตว์ร้างสวนป่า

☒ อื่น ๆ (ระบุ) .....ภายหลังสิ้นสุดการทำเหมือง (พ.ศ. 2574) จะขอต่ออายุประทานบัตรเพื่อทำเหมืองต่อไปเนื่องจากมีปริมาณหินขี้เถ้าที่ขุดได้หมดไป

4. ผลการดำเนินการในช่วง 3 ปีที่ผ่านมา (พร้อมแนบแผนผังแสดงพื้นที่ดำเนินการปรับปรุงและฟื้นฟูสภาพพื้นที่ที่ใช้ทำเหมือง และภาพถ่ายการดำเนินงาน)

☒ การปรับสภาพและฟื้นฟูพื้นที่บริเวณหน้าเหมือง

จำนวน.....1.....แห่ง เนื้อที่.....5.....ไร่

วิธีดำเนินการ(ให้อธิบายลักษณะของหน้าเหมือง, ความปลอดภัย).....พัฒนาหน้าเหมืองให้เป็นถนนขึ้นบันได (รูปที่ 1) มีการพัฒนาเส้นทางสายหลักถึงโรงงานระเบิด เพื่อขนส่งถ่านหินจากหน้าเหมืองเข้าสู่โรงโม่หิน (รูปที่ 2) สร้างคันทวนและปลูกต้นไม้บนคันทวนตามแนวเส้นทางถ่านหินจากหน้าเหมืองถึงโรงโม่หิน (รูปที่ 3) ..

☒ การปรับสภาพและฟื้นฟูกองเก็บเปลือกหินและเศษหิน

จำนวน.....—.....แห่ง เนื้อที่.....—.....ไร่

วิธีดำเนินการ.....ไม่มีพื้นที่เก็บกองเปลือกหินและเศษหิน เนื่องจากมีการนำเปลือกหินดังกล่าวไปถมปรับพื้นที่สร้างคันทวนดินรอบเขตโรงโม่หินเพื่อปลูกต้นไม้ รวมทั้งนำเข้ามาถมคอกเป็นผลิตภัณฑ์หินกลบ (รูปที่ 4) ..

☒ การปรับสภาพและฟื้นฟูภูมิเมืองที่ไม่ใช้ในการทำเหมืองแล้ว

จำนวน.....—.....แห่ง ขนาด (กxยxล).....—.....เมตร

วิธีดำเนินการ.....ปัจจุบันยังไม่มีพื้นที่ขุดเหมืองใดหรือบริเวณใดที่ไม่ใช้ในการทำเหมืองแล้ว

☒ การปรับสภาพและฟื้นฟูระบบป้องกันการชะล้างตะกอนดินจากบริเวณหน้าเหมือง ที่เก็บกองเปลือกหิน/เศษหิน และบริเวณอื่น ๆ อาทิเช่น คันทำนบดินและคูระบายน้ำและบ่อคัดตะกอน เป็นต้น

จำนวน.....1.....แห่ง ขนาด (กxยxล).....30x40.....เมตร

วิธีดำเนินการ.....ขุดบ่อคัดตะกอนดิน เตรียมเปลือกดินสำหรับสร้างคันทำนบดิน เพื่อให้น้ำขุ่นและตะกอนดินที่เกิดจากการชะล้างบริเวณหน้าเหมืองในช่วงที่มีฝนตกหนักไหลลงบ่อคัดตะกอนดิน (รูปที่ 5)

☒ การปลูกต้นไม้ระหว่างพื้นที่ว่างทั่วไปในเขตพื้นที่ประทานบัตร รวมเนื้อที่.....—.....ไร่

วิธีดำเนินการ.....พื้นที่ที่ยังดินหน้าเหมืองไปไม่ถึงจะปล่อยให้พื้นที่นั้นเติบโตตามธรรมชาติเจริญเติบโตต่อไป โดยไม่เข้าไปปลูก/ผั้วาง/ทำลายจนกว่าจะดินหน้าเหมืองถึงพื้นที่ดังกล่าว

- ☒ การปรับปรุงสภาพและฟื้นฟูพื้นที่บริเวณ โรงแต่งแร่ / โรงไม่หิน เนื้อที่.....70.....ไร่  
 วิธีดำเนินการ.....บริเวณโรงไม่หินตั้งอยู่นอกเขตประทานบัตร มีเขตถมอาคารโรงไม่หินทั้งในส่วนของผู้  
 เครื่องไม่หิน/ตะแกรง และหลังคาถมสวนสวนทั่วถึง (รูปที่ ๑) มีการปรับปรุงสภาพและฟื้นฟูโดยการสร้างคันทวนดิน  
 และปลูกต้นสนไทรรอบเขตโรงไม่หิน (รูปที่ ๖) คิดตั้งและเปิดใช้ระบบชลประทานบริเวณที่เกิดฝุ่นละอองขณะทำการไม่  
 หินภายในโรงไม่หิน...ขุดบ่อดักตะกอนและระบายน้ำรอบพื้นที่โรงไม่หิน...เพื่อรองรับน้ำขุ่นข้นที่เกิดจากกระบวนการ  
 ในช่วงที่มีฝนตกหนักภายในเขตโรงไม่หิน (รูปที่ ๘).....
- ☒ การปรับปรุงสภาพและฟื้นฟูพื้นที่บริเวณสำนักงาน/บ้านพัก เนื้อที่.....2.....ไร่  
 วิธีดำเนินการ.....บริเวณสำนักงานตั้งอยู่ในเขตโรงไม่หิน.....มีการปรับปรุงสภาพและฟื้นฟูโดยการปลูก  
 กล้วยาด้วย Asphalt จากถนนสาธารณะถึงบริเวณสำนักงานขงหิน (รูปที่ ๑).....  
 งบประมาณดำเนินงานทั้งหมดโดยประมาณ.....120,000.....บาท

## 5. แผนการดำเนินงานในช่วง 3 ปีข้างหน้า

5.1 แผนการดำเนินงานที่จะจัดทำในช่วง 3 ปีข้างหน้า (พร้อมแนบแผนผังแสดงตำแหน่งที่จะ  
 ดำเนินการใน 3 ปีข้างหน้า)

- ☒ การปรับปรุงสภาพและฟื้นฟูพื้นที่บริเวณหน้าเหมือง  
 จำนวน.....1.....แห่ง เนื้อที่.....5.....ไร่  
 วิธีดำเนินการ.....ดำเนินการตามแนวทางเดิมในรอบ 3 ปีที่ผ่านมา โดยจะเร่งพัฒนาหน้าเหมืองให้เป็น  
 ขึ้นบันได ส่วนบริเวณที่ยังดินหน้าเหมืองไปไม่ถึงจะดูแลรักษาพื้นที่เดิมไว้เดิมไว้เดิมไปตามธรรมชาติ.....
- ☒ การปรับปรุงสภาพและฟื้นฟูกองเก็บเปลือกหินและเศษหิน  
 จำนวน.....--.....แห่ง เนื้อที่.....--.....ไร่  
 วิธีดำเนินการ.....ไม่มีการปรับปรุงสภาพและฟื้นฟูเนื่องจาก ไม่มีพื้นที่เก็บกองเปลือกหินและเศษหิน.....
- ☒ การปรับปรุงสภาพและฟื้นฟูขุมเหมืองที่ไม่ใช้ในการทำเหมืองแล้ว  
 จำนวน.....--.....แห่ง ขนาด (กxยxล) .....--.....เมตร  
 วิธีดำเนินการ.....ภายในระยะเวลา 3 ปีข้างหน้า คาดว่ายังไม่พื้นที่ขุมเหมืองหรือบริเวณพื้นที่ใดที่ไม่ใช้ในการ  
 การทำเหมืองแล้ว.....
- ☒ การปรับปรุงสภาพและฟื้นฟูระบบป้องกันการชะล้างตะกอนดินจากบริเวณหน้าเหมือง ที่เก็บกอง  
 เปลือกหิน/เศษหิน และบริเวณอื่น ๆ อาทิเช่น คันทำนบดินและคูระบายน้ำและบ่อดักตะกอน เป็นต้น  
 จำนวน.....1.....แห่ง ขนาด (กxยxล) .....30x40.....เมตร  
 วิธีดำเนินการ.....ภายหลังจากการขุดบ่อดักตะกอนดินและสร้างคันทำนบดินเพื่อดักตะกอนดินที่เกิดจาก  
 การชะล้างบริเวณหน้าเหมืองในช่วงที่มีฝนตกหนักให้ไหลลงบ่อดักตะกอนดินแล้วเสร็จ...จะหมั่นดูแลรักษา  
 บ่อดักตะกอนดินและคันทำนบดินให้สามารถรองรับน้ำขุ่นข้นและตะกอนดินที่เกิดจากการชะล้างบริเวณ  
 หน้าเหมืองในช่วงที่มีฝนตกหนักได้อย่างมีประสิทธิภาพ.....
- ☒ การปลูกต้นไม้ระหว่างพื้นที่ว่างทั่วไปในเขตพื้นที่ประทานบัตร รวมเนื้อที่.....--.....ไร่

วิธีดำเนินการ.....ภายในระยะเวลา 3 ปีข้างหน้า คาดว่า จะยังไม่มีพื้นที่ว่างที่ไม่ใช้ในครัวเรือนมีองค์ส่วน  
ปลูกต้นไม้ เนื่องจากจะเน้นการทวนหมั่นบริเวณคตมกทางของพื้นที่ประทวนโคตรเป็นหลัก.....

☒ การปรับสภาพและฟื้นฟูพื้นที่บริเวณ โรงแต่งแร่/ โรงโม่หิน เนื้อที่.....70.....ไร่

วิธีดำเนินการ.....ติดตาม/ตรวจสอบ/ซ่อมบำรุงระบบปลูกต้นไม้ ระบบชลประทานน้ำดำจัดชุ่มในอาคารโรง  
โม่หินให้ใช้งานได้อย่างมีประสิทธิภาพ/บำรุงรักษาภาพแวดล้อมที่ได้ดำเนินการไว้แล้ว เช่น ดันสน ให้  
เจริญเติบโตได้ดีตามธรรมชาติ และปลูกต้นไม้เพิ่มเติมความเหมาะสม เพื่อเพิ่มพื้นที่สีเขียวในโรงโม่หิน

☒ การปรับสภาพและฟื้นฟูพื้นที่บริเวณสำนักงาน/บ้านพัก เนื้อที่.....2.....ไร่

วิธีดำเนินการ.....ดูแลรักษาภาพแวดล้อมที่ได้ดำเนินการไว้แล้ว.....และปลูกต้นไม้เพิ่มเติมความ  
เหมาะสม เพื่อเพิ่มพื้นที่สีเขียวในบริเวณสำนักงาน.....

## 5.2 การจัดเตรียมงบประมาณ

งบประมาณสำหรับดำเนินงานตามแผนงาน.....120,000.....บาท

งบประมาณสำหรับการบำรุงรักษาพื้นที่ที่ฟื้นฟูแล้ว.....100,000.....บาท

ปัญหาและอุปสรรคที่ต้องการความช่วยเหลือ/สนับสนุนจากกรมอุตสาหกรรมพื้นฐานและการ  
เหมืองแร่และหรือส่วนราชการอื่น ๆ

วิธีดำเนินการ.....

ตำแหน่ง.....ผู้จัดการ.....ผู้จัดทำรายงาน

รับรองข้อมูลถูกต้องและเห็นชอบกับแผนการดำเนินการ

ตำแหน่งวิศวกรควบคุม

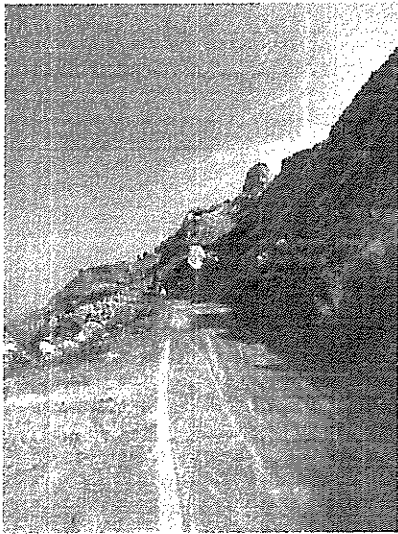

รูปที่ 1

สภาพหน้าเมืองอยู่ระหว่างเตรียมการ  
เพื่อพัฒนาให้เป็นแบบขั้นบันได

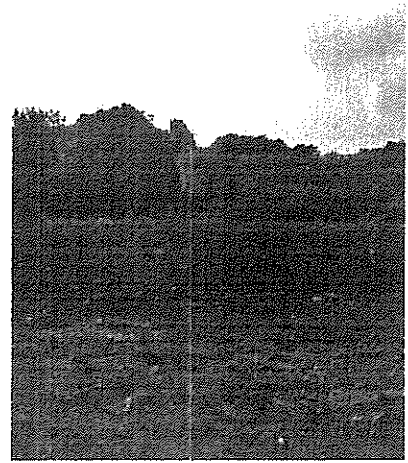

รูปที่ 3

ปลูกต้นไม้บนคันทำนบหน้าเมือง

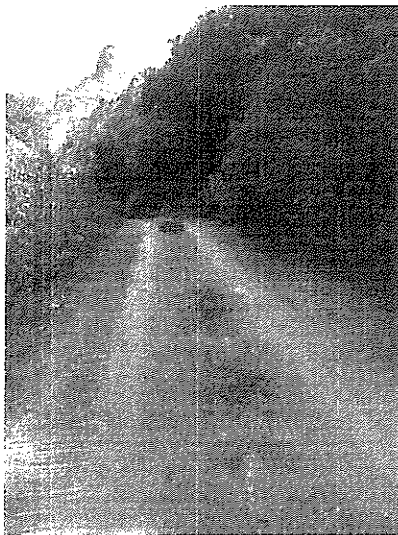

รูปที่ 2

เส้นทางหลักถึงหน้าเมือง

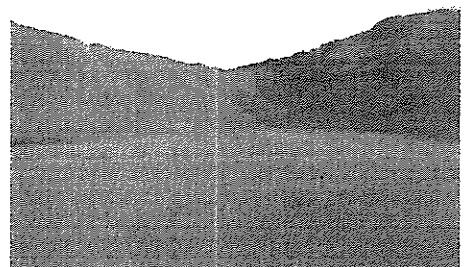
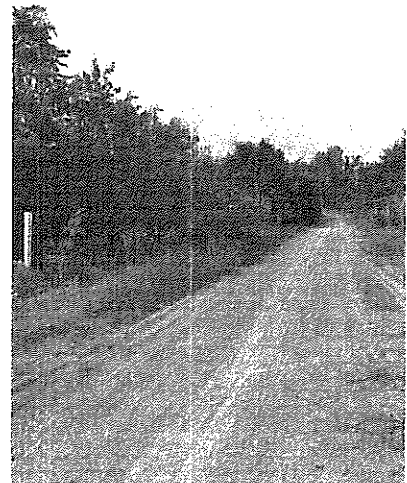

รูปที่ 4

เปลือกดินและเศษหินจากหน้าเมืองนำมาผลิตเป็นหิน

คลุก

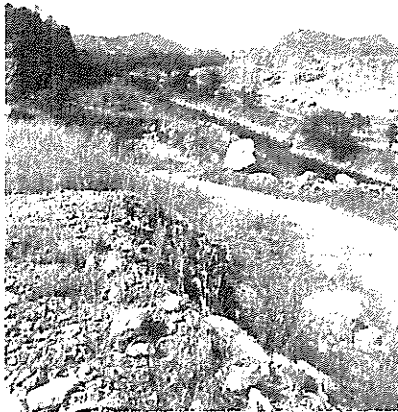

รูปที่ 5  
จุดบ่อดักตะกอนดินบริเวณหน้าเหมือง

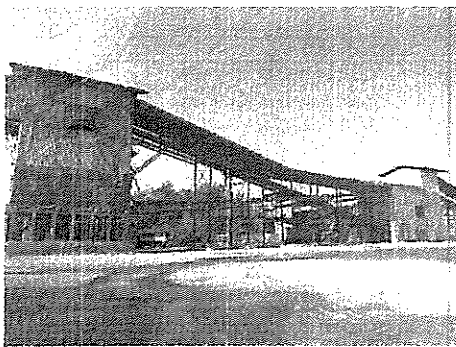

รูปที่ 6  
การปิดคลุมอาคารโรงไม้หิน



รูปที่ 7  
แนวต้นไม้ที่ปลูกไว้รอบเขตโรงไม้หิน



รูปที่ 8  
คูระบายน้ำรอบพื้นที่โรงไม้หิน

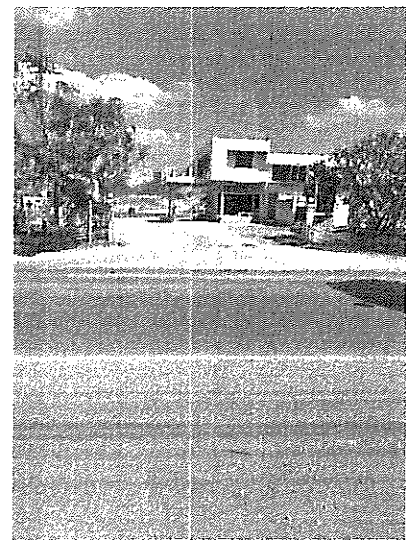

รูปที่ 9  
ปูผิวการจราจรด้วย Asphalt จากถนนสาธารณะถึง  
บริเวณสำนักงานขายหิน





# เอกสารแนบ 4

รายงานกองทุนมวลชนสัมพันธ์

# โครงการ

กองทุนมวลชนสัมพันธ์และกองทุนพัฒนาหมู่บ้านรอบพื้นที่เหมืองแร่

ร่วมพัฒนาชุมชนรอบพื้นที่เหมืองหิน

## "เหมืองแร่เพื่อชุมชน"



โดย

บริษัท โรงม่หินสมานมิตร จำกัด

พ.ศ.2564

## กองทุนมวลชนสัมพันธ์และกองทุนพัฒนาหมู่บ้านรอบพื้นที่เหมืองแร่

ความสำคัญของการอยู่ร่วมกันระหว่างผู้ประกอบการและชุมชนรอบเหมืองหินคือการพัฒนา  
สาธารณประโยชน์ การศึกษา ประเพณีและวัฒนธรรมของชุมชนเป็นส่วนหนึ่งในการรับผิดชอบต่อชุมชนที่  
ผู้ประกอบการเหมืองหินตั้งใจให้เกิดประโยชน์ต่อชุมชนรอบเหมืองหินมากที่สุด

ในการจัดตั้งกองทุนมวลชนสัมพันธ์และกองทุนพัฒนาหมู่บ้านรอบพื้นที่เหมืองแร่ในครั้งนี้ได้มีผู้ประกอบการ  
เหมืองแร่ จำนวน 18 ประทานบัตร ได้ใช้เงินเพื่อจัดตั้งกองทุนมวลชนสัมพันธ์และกองทุนพัฒนาหมู่บ้านรอบพื้นที่  
เหมืองแร่ ดังนี้

ห้างหุ้นส่วนจำกัดโรงโม่หินเลิศสุด	500,000บาท	ผู้ถือประทานบัตรที่21126/16426
บริษัท เขาทินสวย จำกัด	500,000บาท	ผู้ถือประทานบัตรที่21125/16427
บริษัท สหศิลาภัณฑ์ราชบุรี จำกัด	50,000บาท	ผู้ถือประทานบัตรที่21090/15975
บริษัท โรงโม่หินโชคไพศาล จำกัด	50,000บาท	ผู้ถือประทานบัตรที่21084/15933
บริษัท อนันตศิลาเขาสามง่าม จำกัด	50,000บาท	ผู้ถือประทานบัตรที่21087/15991
บริษัท ศิลาบุญเจริญพัฒนา จำกัด	129,450บาท	ผู้ถือประทานบัตรที่21088/16068
ห้างหุ้นส่วนจำกัด เขาสามง่ามแสงศิลา	500,000บาท	ผู้ถือประทานบัตรที่21095/16083
บริษัท ศิลาอ่างหิน จำกัด (รับช่วงการทำเหมือง)	174,100บาท	ผู้ถือประทานบัตรที่ 21097/16069
บริษัท ศิลาอ่างหิน จำกัด	278,200บาท	ผู้ถือประทานบัตรที่ 21089/16371
บริษัท โรงโม่หินศิลามิตรเจริญ จำกัด	500,000บาท	ผู้ถือประทานบัตรที่21122/16307
คุณณรงค์ จำปาศักดิ์	500,000บาท	ผู้ถือประทานบัตรที่21111/16222
ห้างหุ้นส่วนจำกัด ศิลาเขาสูง	142,850 บาท	ผู้ถือประทานบัตรที่21091/16372
ห้างหุ้นส่วนจำกัด ศิลาเพิ่มพูน	150,793 บาท	ผู้ถือประทานบัตรที่ 21093/16370
บริษัท โรงโม่หินสมานมิตร จำกัด	99,207 บาท	ผู้ถือประทานบัตรที่ 21092/16369

บริษัท ศิลาเพชรชุมพล จำกัด	250,000 บาท ผู้ถือประทานบัตรที่ 21086/16368
ห้างหุ้นส่วนจำกัด อ่างศิลา	78,950 บาท ผู้ถือประทานบัตรที่ 21094/16373
ห้างหุ้นส่วนจำกัด อ่างศิลา	500,000 บาท ผู้ถือประทานบัตรที่ 21105/16390
นายกคงคณาภุช จำปาศักดิ์	500,000 บาท ผู้ถือประทานบัตรที่ 21130/16378

โดยกองทุนมวลชนสัมพันธ์และกองทุนพัฒนาหมู่บ้านรอบพื้นที่เหมืองแร่ มีวัตถุประสงค์ดังต่อไปนี้

1. เพื่อเป็นไปตามมติการจัดตั้งกองทุนของหน่วยงานราชการที่เกี่ยวข้อง
2. เพื่อเป็นค่าใช้จ่ายในการดำเนินกิจกรรมเกี่ยวกับการพัฒนาหมู่บ้านรอบพื้นที่ประทานบัตรและพื้นที่ที่เกี่ยวข้องกับประทานบัตร

โดยกลุ่มโรงโม่หินเขาสามง่ามร่วมกับกระทรวงอุตสาหกรรมโดยกรมอุตสาหกรรมพื้นฐานและการเหมืองแร่ องค์การบริหารส่วนตำบลอ่างหิน เทศบาลตำบลทุ่งหลวง กำนัน ผู้ใหญ่บ้าน สถานีตำรวจ อาสาสมัครชุมชน โรงเรียน วัด รพ.สต และประชาชนรอบพื้นที่เหมืองหิน

รายงานการประชุมคณะกรรมการกองทุนมวลชนสัมพันธ์และกองทุนพัฒนาหมู่บ้านรอบพื้นที่เหมืองแร่

ครั้งที่ 1/2564

ณ ห้องประชุมกลุ่มโรงโม่หินเขาสามง่ามราชบุรี

ผู้มาประชุม

1. ห้างหุ้นส่วนจำกัดโรงโม่หินเลิศสุด
2. บริษัท เขาหินสวย จำกัด
3. บริษัท โรงโม่หินโชคไพศาล จำกัด
4. บริษัท สหศิลากันต์ราชบุรี จำกัด
5. บริษัท อนันตศิลาเขาสามง่าม จำกัด
6. บริษัท ศิลาบุญเจริญพัฒนา จำกัด
7. ห้างหุ้นส่วนจำกัด เขาสามง่ามแสงศิลา
8. บริษัท ศิลาอ่างหิน จำกัด(2ประธานบัตร)
9. บริษัท โรงโม่หินศิลามิตรเจริญ จำกัด
10. ประธานบัตรคุณณรงค์ จำปาศักดิ์
11. ห้างหุ้นส่วนจำกัดอ่างศิลา(2ประธานบัตร)
12. ประธานบัตรคุณคงคณาภุช
13. บริษัท โรงโม่หินสมานมิตร จำกัด
14. บริษัท ศิลาเพชรชุมพล จำกัด
15. ห้างหุ้นส่วนจำกัดศิลาเขางู
16. ห้างหุ้นส่วนจำกัดโรงโม่หินศิลาเพิ่มพูน
17. กำนันตำบลดอนแร่
18. ผู้ใหญ่บ้านตำบลดอนแร่
19. กำนันตำบลห้วยไผ่
20. ผู้ใหญ่บ้านตำบลห้วยไผ่
21. กำนันตำบลทุ่งหลวง
22. กำนันตำบลอ่างหิน
23. นายก อบต.อ่างหิน
24. นายกเทศบาลตำบลทุ่งหลวง
25. ผู้ใหญ่บ้านหมู่1ตำบลอ่างหิน
26. ผู้ใหญ่บ้านหมู่8ตำบลทุ่งหลวง
27. หัวหน้ารพ.สต.อ่างหิน
28. หัวหน้ารพ.สต.หนองไไร่
29. อสม.หมู่1ตำบลอ่างหิน
30. อสม.หมู่1ตำบลอ่างหิน
31. อสม.หมู่8ตำบลทุ่งหลวง
32. อสม.หมู่8ตำบลทุ่งหลวง
33. ราษฎรหมู่1ตำบลอ่างหิน
34. ราษฎรหมู่8ตำบลทุ่งหลวง
35. ผอ.โรงเรียนวัดเขาถ้ำกฤษ

ผู้ไม่มาประชุม

1.กำนันตำบลดอนแร่

2.ผู้ใหญ่บ้านตำบลดอนแร่

3.กำนันตำบลห้วยไผ่

4.ผู้ใหญ่บ้านตำบลห้วยไผ่

5.กำนันตำบลทุ่งหลวง

6.กำนันตำบลอ่างหิน

7.ผู้ใหญ่บ้านหมู่1ตำบลอ่างหิน

8.หัวหน้ารพ.สต.หนองไไร่

9.อสม.หมู่8ตำบลทุ่งหลวง

เริ่มประชุมเวลา 13.00 น.

ประธานกล่าวเปิดการประชุมและดำเนินการตามระเบียบวาระการประชุมดังต่อไปนี้

วาระที่1. เรื่องที่ประธานแจ้งให้ที่ประชุมทราบ

1.1รายงานการจัดกิจกรรมกองทุนมวลชนสัมพันธ์และกองทุนพัฒนาหมู่บ้านรอบพื้นที่เหมืองแร่ ปีที่ผ่านมา และการจัดกิจกรรมในปี พ.ศ.2563

การจัดกิจกรรมกองทุนมวลชนสัมพันธ์และกองทุนพัฒนาหมู่บ้านรอบพื้นที่เหมืองแร่ ในปี พ.ศ.2563 ประสบผลสำเร็จไปได้ด้วยดี โดยบรรลุเป้าหมายในการ พัฒนาสาธารณประโยชน์ การศึกษา ประเพณีและวัฒนธรรมของชุมชน

ที่ประชุมรับทราบ

1.2การจัดกิจกรรมกองทุนมวลชนสัมพันธ์และกองทุนพัฒนาหมู่บ้านรอบพื้นที่เหมืองแร่ และการบริหารจัดการกองทุน โดยกองทุน มีวัตถุประสงค์เพื่อเป็นงบประมาณพัฒนาสาธารณประโยชน์ การศึกษา ประเพณีและวัฒนธรรมของชุมชนสำหรับประชาชนที่อาศัยอยู่โดยรอบพื้นที่เหมืองในรัศมีไม่น้อยกว่า 1 กิโลเมตร

ที่ประชุมรับทราบ

วาระที่2. การจัดสรรงบประมาณเพื่อใช้ในการจัดกิจกรรมกองทุนมวลชนสัมพันธ์และกองทุนพัฒนาหมู่บ้านรอบพื้นที่เหมืองแร่ให้ผู้แทนในท้องถิ่นเสนอโครงการในการใช้งบประมาณ แล้วนำมาพิจารณาจัดสรรงบประมาณในการประชุมครั้งต่อไป

ที่ประชุมรับทราบ



วาระที่3-ไม่มี

เลิกประชุมเวลา 15.30 น.



ผู้จัดรายการประชุม



ผู้ตรวจรายการประชุม

รายงานการประชุมคณะกรรมการกองทุนมวลชนสัมพันธ์และกองทุนพัฒนาหมู่บ้านรอบพื้นที่เหมืองแร่

ครั้งที่2/2564

ณ ห้องประชุมกลุ่มโรงโม่หินเขาสามง่ามราชบุรี

ผู้มาประชุม

1. ห้างหุ้นส่วนจำกัดโรงโม่หินเลิศสุด
2. บริษัท เขาหินสวย จำกัด
3. บริษัท โรงโม่หินโชคไพศาล จำกัด
4. บริษัท สหศิลากันต์ราชบุรี จำกัด
5. บริษัท อนันตศิลาเขาสามง่าม จำกัด
6. บริษัท ศิลาบุญเจริญพัฒนา จำกัด
7. ห้างหุ้นส่วนจำกัด เขาสามง่ามแสงศิลา
- 8.บริษัท ศิลาอ่างหิน จำกัด(2ประธานบัตร)
- 9.บริษัท โรงโม่หินศิลามิตรเจริญ จำกัด
- 10.ประธานบัตรคุณณรงค์ จำปาศักดิ์
- 11.ห้างหุ้นส่วนจำกัดอ่างศิลา(2ประธานบัตร)
- 12.ประธานบัตรคุณคงคณาภุช
- 13.บริษัท โรงโม่หินสมานมิตร จำกัด
- 14.บริษัท ศิลาเพชรชุมพล จำกัด
- 15.ห้างหุ้นส่วนจำกัดศิลาเขางู
- 16.ห้างหุ้นส่วนจำกัดโรงโม่หินศิลาเพิ่มพูน
- 17.กำนันตำบลดอนแร่
- 18.ผู้ใหญ่บ้านตำบลดอนแร่
- 19.กำนันตำบลห้วยไผ่
- 20.ผู้ใหญ่บ้านตำบลห้วยไผ่
- 21.กำนันตำบลทุ่งหลวง
- 22.กำนันตำบลอ่างหิน
- 23.นายก อบต.อ่างหิน
- 24.นายกเทศบาลตำบลทุ่งหลวง
- 25.ผู้ใหญ่บ้านหมู่1ตำบลอ่างหิน
- 26.ผู้ใหญ่บ้านหมู่8ตำบลทุ่งหลวง
- 27.หัวหน้ารพ.สต.อ่างหิน
- 28.หัวหน้ารพ.สต.หนองไไร่
- 29.อสม.หมู่1ตำบลอ่างหิน
- 30.อสม.หมู่1ตำบลอ่างหิน
- 31.อสม.หมู่8ตำบลทุ่งหลวง
- 32.อสม.หมู่8ตำบลทุ่งหลวง
- 33.ราษฎรหมู่1ตำบลอ่างหิน
- 34.ราษฎรหมู่8ตำบลทุ่งหลวง
- 35.ผอ.โรงเรียนวัดเขาถ้ำกฤษ

ผู้ไม่มาประชุม

1.กำนันตำบลดอนแร่

2.ผู้ใหญ่บ้านตำบลดอนแร่

3.กำนันตำบลห้วยไผ่

4.ผู้ใหญ่บ้านตำบลห้วยไผ่

5.กำนันตำบลทุ่งหลวง

6.กำนันตำบลอ่างหิน

เริ่มประชุมเวลา 13.00 น.

ประธานกล่าวเปิดการประชุมและดำเนินการตามระเบียบวาระการประชุมดังต่อไปนี้

วาระที่1. เรื่องที่ประธานแจ้งให้ที่ประชุมทราบ

เนื่องจากภาวะการณโรคโควิด19 ที่กำลังระบาด เห็นควรจัดกิจกรรมตามความเหมาะสมและสอดคล้องกับนโยบายตามที่ทางจังหวัดราชบุรีได้กำหนดไว้

ที่ประชุมรับทราบ

วาระที่2 เรื่องที่เสนอให้ที่ประชุมพิจารณา

การจัดสรรงบประมาณการจัดกิจกรรมกองทุนมวลชนสัมพันธ์และกองทุนพัฒนาหมู่บ้านรอบพื้นที่เหมืองแร่

มติที่ประชุม

-ได้เห็นชอบให้ใช้จ่ายเงินกองทุน ในปี2564 เป็นเงิน 3,925,100 บาทเพื่อจัดกิจกรรมและพัฒนาพื้นที่ของประชาชนโดยรอบ พื้นที่ คือ หมู่1 ตำบลอ่างหิน หมู่2ตำบลห้วยไผ่ หมู่6ตำบลดอนแร่และหมู่8 ตำบลทุ่งหลวง

วาระที่3 เรื่องอื่นๆ

-ไม่มี

เลิกประชุมเวลา 15.30 น.



ผู้จัดรายการการประชุม



ผู้ตรวจรายการการประชุม

รายงานแผนและผลการดำเนินงานบริหารจัดการกองทุน สำหรับโครงการเหมืองแร่

1. ข้อมูลประธานบัตร

ชื่อผู้ถือประธานบัตร .....บริษัท.โรงโม่หินสมานมิตร จำกัด.....ประธานบัตรเลขที่ 21092/16369.....

ชนิดแร่ หินอุตสาหกรรมชนิดหินปูน เพื่ออุตสาหกรรมก่อสร้าง ที่ตำบล.....อำเภอนิคม.....

อำเภอ.....ปากท่อ.....จังหวัด.....ราชบุรี.....

อายุประธานบัตร 12.....ปี เริ่มตั้งแต่วันที่ 18 กรกฎาคม 2562 ถึงวันที่ 17 กรกฎาคม 2574.....

สถานภาพปัจจุบัน ☐ขอเปิดการทำเหมือง ☒เปิดการ ☐หยุดการ

2. เงื่อนไขการจัดตั้งกองทุน

☒ จัดตั้งกองทุนเฝ้าระวังสุขภาพ

☒ จัดตั้งกองทุนมวลชนสัมพันธ์ กองทุนพัฒนาหมู่บ้านรอบพื้นที่เหมืองแร่

3. ผลการดำเนินงาน

3.1 การจัดตั้งคณะกรรมการกองทุนมวลชนสัมพันธ์และกองทุนพัฒนาหมู่บ้านรอบพื้นที่เหมืองแร่

☒ ดำเนินการแล้ว (มีรายชื่อและอำนาจหน้าที่ตั้งเอกสารแนบ1)

☐ ยังไม่ได้จัดตั้ง เหตุผล

.....  
.....

3.2 การประชุมคณะกรรมการกองทุนมวลชนสัมพันธ์และกองทุนพัฒนาหมู่บ้านรอบพื้นที่เหมืองแร่

☒ ดำเนินการแล้ว

☒ ครั้งที่ 1/2564 ☒ ครั้งที่ 2/2564

☐ อื่นๆ ☐ ยังไม่ได้จัดตั้ง เหตุผล

3.3 การนำเงินเข้าบัญชีกองทุนมวลชนสัมพันธ์และกองทุนพัฒนาหมู่บ้านรอบพื้นที่เหมืองแร่

☒ ดำเนินการแล้ว (แสดงสำเนาสมุดบัญชีธนาคารดังเอกสารแนบ)

ธนาคาร กรุงไทย สาขา ถนนไกรเพชร เป็นเงิน 99,207 บาท

☐ ยังไม่ได้เปิดบัญชี/นำเงินเข้าบัญชี เหตุผล

3.4 การจัดกิจกรรมกองทุนมวลชนสัมพันธ์และกองทุนพัฒนาหมู่บ้านรอบพื้นที่เหมืองแร่

☒ ดำเนินการแล้ว

ครอบคลุมหมู่บ้าน 4 หมู่บ้าน

ได้แก่ หมู่ 1 ตำบลอ่างหิน หมู่ 2 ตำบลห้วยไผ่ หมู่ 6 ตำบลดอนแร่ และ หมู่ 8 ตำบลทุ่งหลวง

☐ ยังไม่ได้ดำเนินการ เหตุผล

3.5 การจัดการการจัดกิจกรรมกองทุนมวลชนสัมพันธ์และกองทุนพัฒนาหมู่บ้านรอบพื้นที่เหมืองแร่

☐ ไม่มีเงื่อนไขให้จัดตั้งกองทุน(ให้ข้ามไม่ต้องกรอกข้อมูลด้านล่าง)

☒ กำหนดให้จัดตั้งกองทุน วงเงิน.....3,925,100...บาท(ผู้ประกอบการ 18 ประทานบัตรร่วมกัน)

☒ ดำเนินการแล้ว โดยจัดสรรงบประมาณ ได้แก่

-โครงการพัฒนาที่ทำการ อสม.หมู่2 บ้านเขาถ้ำกฤษร ตำบลห้วยไผ่	จำนวน 200,000 บาท
-โครงการจัดซื้อวัสดุและครุภัณฑ์เพื่อบริการประชาชน เทศบาลทุ่งหลวง	จำนวน104,000 บาท
-โครงการสร้างศาลาอเนกประสงค์หมู่1 ตำบลอ่างหิน	จำนวน 1,000,000 บาท
-โครงการสร้างถนนคอนกรีต หมู่8 ตำบลทุ่งหลวง	จำนวน 1,000,000 บาท
-โครงการสนับสนุนกิจกรรมวันสำคัญร่วมกับ อบต.อ่างหิน	จำนวน150,000 บาท
-โครงการซ่อมแซมและปรับปรุงห้องนํ้านักเรียน ร.ร.วัดเขาถ้ำกฤษร	จำนวน100,000 บาท
-โครงการเพิ่มแสงสว่างทางเขาวัดเขาภูบ หมู่1 ตำบลอ่างหิน	จำนวน 145,600 บาท
-โครงการเพิ่มแสงสว่างทางสัญจร ตำบลห้วยไผ่	จำนวน 292,500 บาท
-สนับสนุนงานประเพณี กิจกรรมทางศาสนา วัดเขาพระเอก	จำนวน 100,000 บาท
-สร้างห้องน้ำสาธารณะประโยชน์ ตำบลทุ่งหลวง	จำนวน 450,000 บาท
-สนับสนุนงานวันเด็กและสร้างสัมพันธ์ในพื้นที่อ่างหิน	จำนวน 85,000 บาท
-โครงการสัญจรปลอดภัย ตำบลอ่างหิน	จำนวน 158,000 บาท
-โครงการพัฒนาไหล่ทางและผิวถนน หมู่8 ตำบลทุ่งหลวง	จำนวน 140,000 บาท

อื่นๆ ผู้ถือประทานบัตร สํารองไว้ใช้ในกิจกรรมอื่นๆที่เกี่ยวข้องกับกองทุนมวลชนสัมพันธ์และกองทุนพัฒนาหมู่บ้านรอบพื้นที่เหมืองแร่

จำนวน 39,972.88 บาท(รวมยอดเงินคงเหลือของปีก่อนหน้า)

☐ ยังไม่ได้ดำเนินการจัดสรร เหตุผล.....

เอกสารที่แนบ



**ผู้เข้าร่วมประชุมคณะกรรมการกองทุน ครั้งที่ 1**  
**วันที่ 29 ตุลาคม 2563 ณ สำนักงานกลุ่มโรงโม่หินเขาสางง่าม**

นาม บริษัท-ตำแหน่ง	ชื่อ-นามสกุล	ลายเซ็น	หมายเหตุ
1. หจก.โรงโม่หินเลิศสุด			
2. บจก.เขาดินสวย			
3. บจก.โรงโม่หินศิลามิตรเจริญ			
4. คุณณรงค์ จำปาศักดิ์			
5. บจก.สหศิลากันท์ราษฎร์			
6. บจก.โรงโม่หินโชคไพศาล			
7. บจก.อนันตศิลาเขาสางง่าม			
8. บจก.บุญเจริญพัฒนา			
9. หจก.เขาสางง่ามแสงศิลา			
10. บจก.ศิลาอ่างหิน (2 แปลง)			
11. หจก.อ่างศิลา (2 แปลง)			
12. คุณคงคณาภุช			
13. บจก.โรงโม่หินสมานมิตร			
14. บจก.ศิลาเพชรชุมพล			
15. หจก.ศิลาเขาง			
16. หจก.โรงโม่หินศิลาเพิ่มพูน			
17. กำนันตำบลคอนแร่			
18. ผู้ใหญ่ตำบลคอนแร่			
19. กำนันตำบลห้วยไผ่			
20. ผู้ใหญ่ตำบลห้วยไผ่			
21. กำนันตำบลทุ่งหลวง			
22. กำนันตำบลอ่างหิน			
23. นายก อบต. ต.อ่างหิน			
24. นายก เทศบาล ต.ทุ่งหลวง			
25. ผู้ใหญ่บ้านหมู่ 1 ต.อ่างหิน			

ผู้เข้าร่วมประชุมคณะกรรมการกองทุน ครั้งที่1

วันที่ 29 ตุลาคม 2563 ณ สำนักงานกลุ่มโรงเรียนเขาสารคาม

นาม บริษัท-ตำแหน่ง	ชื่อ-นามสกุล	ลายเซ็น	หมายเหตุ
26. ผู้ใหญ่บ้านหมู่ 8 ต.ทุ่งหลวง			
27. หัวหน้าอนามัย ต.อ่างหิน			
28. หัวหน้าอนามัย ต.หนองไร่			
29. อสม. หมู่ 1 ต.อ่างหิน			
30. อสม. หมู่ 1 ต.อ่างหิน			
31. อสม. หมู่ 8 ต.ทุ่งหลวง			
32. อสม. หมู่ 8 ต.ทุ่งหลวง			
33. ราษฎร หมู่ 1 ต.อ่างหิน			
34. ราษฎร หมู่ 8 ต.ทุ่งหลวง			
35. ผอ.โรงเรียนวัดเขากำภูษร			แทนผู้ใหญ่/โรงเรียน

ผู้เข้าร่วมประชุมคณะกรรมการกองทุน ครั้งที่2

วันที่ 12 พฤศจิกายน 2563 ณ สำนักงานกลุ่มโรงโม่หินเขาสามง่าม

นาม บริษัท-ตำแหน่ง	ชื่อ-นามสกุล	ลายเซ็น	หมายเหตุ
1. หจก.โรงโม่หินเลิศสุด			
2. บจก.เขาคินสวย			
3. บจก.โรงโม่หินศิลามิตรเจริญ			
4. คุณณรงค์ จำปาศักดิ์			
5. บจก.สหศิลากันดัรราชบุรี			
6. บจก.โรงโม่หินโชคไพศาล			
7. บจก.อนันตศิลาเขาสามง่าม			
8. บจก.บุญเจริญพัฒนา			
9. หจก.เขาสามง่ามแสงศิลา			
10. บจก.ศิลาอ่างหิน (2 แปลง)			
11. หจก.อ่างศิลา (2 แปลง)			
12. คุณแดงคนากัญช			
13. บจก.โรงโม่หินสมานมิตร			
14. บจก.ศิลาเพชรชุมพล			
15. หจก.ศิลาเขางู			
16. หจก.โรงโม่หินศิลาเพิ่มพูน			
17. กำนันตำบลคอนแร่			
18. ผู้ใหญ่ตำบลคอนแร่			
19. กำนันตำบลห้วยไผ่			
20. ผู้ใหญ่ตำบลห้วยไผ่			
21. กำนันตำบลทุ่งหลวง			
22. กำนันตำบลอ่างหิน			
23. นายก อบต. ต.อ่างหิน			
24. นายก เทศบาล ต.ทุ่งหลวง			ท่านแดง
25. ผู้ใหญ่บ้านหมู่ 1 ต.อ่างหิน			

**ผู้เข้าร่วมประชุมคณะกรรมการกองทุน ครั้งที่2**  
**วันที่ 12 พฤศจิกายน 2563 ณ สำนักงานกลุ่มโรงโม่หินเขาสามง่าม**

นาม บริษัท-ตำแหน่ง	ชื่อ-นามสกุล	ลายเซ็น	หมายเหตุ
26. ผู้ใหญ่บ้านหมู่ 8 ต.ทุ่งหลวง			
27. หัวหน้าอนามัย ต.อ่างหิน			
28. หัวหน้าอนามัย ต.หนองไผ่			
29. อสม. หมู่ 1 ต.อ่างหิน			
30. อสม. หมู่ 1 ต.อ่างหิน			
31. อสม. หมู่ 8 ต.ทุ่งหลวง			
32. อสม. หมู่ 8 ต.ทุ่งหลวง			
33. ราษฎร หมู่ 1 ต.อ่างหิน			
34. ราษฎร หมู่ 8 ต.ทุ่งหลวง			
35. ผอ.โรงเรียนวัดเขาถ้ำกฤษ			
๓๖. ๑๒๔๙. ๓๗๙๖๑๑๑			



## 1. กองทุนพัฒนาหมู่บ้านรอบพื้นที่เหมืองแร่

## 2. กองทุนสวัสดิการชุมชนและเงื่อนไข

1. โปรดนำสมุดบัญชีเงินฝากไปเก็บไว้ที่สำนักงานราชการ
2. สมุดบัญชีเงินฝากเป็นเอกสารสำคัญโปรดเก็บไว้ที่ปลอดภัยอย่าฝากไว้กับพนักงานธนาคารหรือบุคคลอื่น หากสูญหายแจ้งอำเภอบัดได้ทุกสาขาหรือที่หมายเลข 02111 1111 แล้วนำใบแจ้งความติดต่อสาขาเจ้าของบัญชี เพื่อขอออกสมุดบัญชีใหม่ กรณีสมุดบัญชีเงินฝากที่รายการเต็มให้นำสมุดบัญชีเดิมขอเปลี่ยนเล่มใหม่ได้ทุกสาขา
3. การถอนต่างสำนักงานสามารถถอนได้เฉพาะเจ้าของบัญชี
4. บัญชีที่ขาดการเคลื่อนไหว และยอดคงเหลือในบัญชีต่ำกว่าที่กำหนด ธนาคารจะปิดบัญชีและ/หรือ คิดค่าธรรมเนียมตามเกณฑ์ที่ธนาคารกำหนด
5. ยอดคงเหลือในสมุดบัญชีเงินฝากจะถือว่าถูกต้องเมื่อได้ตรวจสอบแล้วว่าตรงกับบัญชีของธนาคารควรนำสมุดมาปรับรายการอย่างน้อยเดือนละครั้ง ได้ทุกสาขา หรือที่เครื่องปรับสมุดอัตโนมัติ (Update Passbook)
6. การนับจำนวนวันเพื่อคำนวณดอกเบี้ยเงินฝากออมทรัพย์ ธนาคารจะใช้หลักเกณฑ์ตามปีปฏิทินที่เกิดขึ้นจริง
7. เงินฝากนี้ได้รับความคุ้มครองจากสถาบันคุ้มครองเงินฝากตามจำนวนที่กำหนดไว้ในกฎหมาย

สำนักงาน รหัสสาขา 356  
Office

บัญชีเลขที่ 356-0-18-  
Account No.

สาขานนไกรเพชร

ชื่อบัญชี  
Account Name

นายธนธิป ภักดีเจริญ และ  
น.ส.พริมวิมล แตระกุล และ  
นายอนุพันธ์ พิชิตผจงกิจ



ธนาคารกรุงไทย  
KRUNGTHAI BANK



ลายมือชื่อผู้มีอำนาจลงนาม  
Authorized Signature

SA H 1885450



SA H 1885450

วันที่ DATE	สาขา ORG BR	รหัส CODE	ถอน WITHDRAWAL	ฝาก DEPOSIT	ยอดคงเหลือ BALANCE	จำนวน PAGE
10/06/63	*61		*****	500,000.00	*****1,081,726.85	560594 1
11/06/63	*36		*****	500,000.00	*****1,581,726.85	412728 2
30/06/63	0	IIPS	*****	1,002.34	*****1,582,729.19	9400 3
30/06/63	0	TAX	-----	150.35	*****1,582,578.84	9400 4
08/07/63	356	SWCH	-----	1,500,000.00	*****82,578.84	560687 5
29/10/63	736		*****	500,000.00	*****582,578.84	AB0004 6
03/11/63	736		*****	500,000.00	*****1,082,578.84	550634 7
22/12/63	736	SWCH	-----	1,071,500.00	*****11,078.84	412728 8
31/12/63	0	IIPS	*****	522.40	*****11,601.24	9400 9
31/12/63	0	TAX	*****	78.36	*****11,522.88	9400 10
20/01/64	736	SDCH	*****	50,000.00	*****61,522.88	570166 11
28/01/64	736	SDCH	*****	500,000.00	*****561,522.88	412728 12
28/01/64	736	SDCH	*****	500,000.00	*****1,061,522.88	412728 13
01/02/64	705	SDCH	*****	500,000.00	*****1,561,522.88	19222 14
01/02/64	705	SDCH	*****	500,000.00	*****2,061,522.88	19222 15
01/02/64	705	SDCH	*****	50,000.00	*****2,111,522.88	19222 16
05/02/64	705	SDCH	*****	50,000.00	*****2,161,522.88	571347 17
05/02/64	705	SDCH	*****	278,200.00	*****2,439,722.88	571347 18
05/02/64	705	SDCH	*****	142,850.00	*****2,582,572.88	571347 19
05/02/64	705	SDCH	*****	78,950.00	*****2,661,522.88	571347 20
05/02/64	705	SDCH	*****	174,100.00	*****2,835,622.88	571347 21
05/02/64	705	SDCH	*****	129,450.00	*****2,965,072.88	571347 22

PCSWP/PCSE รหัสบัญชีออมทรัพย์  
 PFTSD/PTSV โฉนดบัญชีออมทรัพย์  
 SCCH/SCOT/SCOTH โฉนดบัญชีออมทรัพย์  
 SCCH/SCWH โฉนดบัญชีออมทรัพย์  
 SDH/SDWE โฉนดบัญชีออมทรัพย์

PSD/PSWT รหัสบัญชีออมทรัพย์  
 PTSEF รหัสบัญชีออมทรัพย์  
 SCCH/SCOT/SCOTH รหัสบัญชีออมทรัพย์  
 SDH/SDWE รหัสบัญชีออมทรัพย์  
 SDH/SDWE รหัสบัญชีออมทรัพย์





SA H 1885450

วันที่ DATE	บัญชี ORIGIN	รหัส CODE	ถอน WITHDRAWAL	ฝาก DEPOSIT	ยอด BALANCE	สาขา STAFF ID
05/02/64	705	SDCH	ถอน 99,207.00	++++++99,207.00	*****3,064,279.88	571347 1
05/02/64	705	SDCH	ถอน 150,793.00	++++++150,793.00	*****3,215,072.88	571347 2
05/02/64	705	SDCH	ถอน 250,000.00	++++++250,000.00	*****3,465,072.88	571347 3
25/02/64	736	TORSDT	ฝาก 500,000.00	++++++500,000.00	*****3,965,072.88	AB0004 4
28/04/64	705	SWCH	ถอน 1,980,000.00	-----1,980,000.00	*****1,985,072.88	571347 5
29/04/64	705	SWCH	ถอน 1,945,100.00	-----1,945,100.00	*****39,972.88	571334 6
						7
						8
						9
						10
						11
						12
						13
						14
						15
						16
						17
						18
						19
						20
						21
						22

SWCRDF  
SWATM  
VBSWPค่าธรรมเนียมบัตร ATM โฉม  
ค่าธรรมเนียมบัตร ATM ใหม่  
ค่าธรรมเนียมบัตร ATM ใหม่  
ค่าธรรมเนียมบัตร ATM ใหม่SWTRD/SWTRT  
TAXค่าธรรมเนียม  
ค่าธรรมเนียม

## เอกสารแนบ

5

รายงานกองทุนเพื่อระวังสุขภาพ

โครงการ

กองทุนเพื่อระวังสุขภาพ

"เหมืองแร่เพื่อชุมชน"



โดย

บริษัท โรงไม้หินสमानมิตร จำกัด

พ.ศ.2564

## กองทุนเฝ้าระวังสุขภาพ

ปีพ.ศ.2564 นับเป็นปีที่มีความสำคัญอย่างยิ่งในบทบาทและหน้าที่ของกองทุนเฝ้าระวังสุขภาพโดยกลุ่มโรงโม่หินเขาสามง่ามสามารถช่วยให้ประชาชนพื้นที่รอบเหมืองหินมีสุขภาพที่ดี และการกิจที่สำคัญในปีนี้คือกลุ่มโรงโม่หินได้ช่วยเหลือในด้านงบประมาณ วัสดุทางการแพทย์และของจำเป็นอื่นๆเพื่อช่วยให้ประชาชนในพื้นที่รอบเหมืองหินปลอดภัยจากโรคโควิด-19

ห้างหุ้นส่วนจำกัดโรงโม่หินเลิศสุด	200,000 บาท ผู้ถือประทานบัตรที่21126/16426
บริษัท เขาคินสวย จำกัด	200,000บาท ผู้ถือประทานบัตรที่21125/16427
บริษัท สหศิลากันท์ราชบุรี จำกัด	50,000บาท ผู้ถือประทานบัตรที่21090/15975
บริษัท โรงโม่หินโชคไพศาล จำกัด	50,000บาท ผู้ถือประทานบัตรที่21084/15933
บริษัท อนันตศิลาเขาสามง่าม จำกัด	50,000บาท ผู้ถือประทานบัตรที่21087/15991
บริษัท ศิลابัญเจริญพัฒนา จำกัด	51,780บาท ผู้ถือประทานบัตรที่21088/16068
ห้างหุ้นส่วนจำกัด เขาสามง่ามแสงศิลา	200,000บาท ผู้ถือประทานบัตรที่21095/16083
บริษัท ศิลาอ่างหิน จำกัด (รับช่วงการทำเหมือง)	69,640บาท ผู้ถือประทานบัตรที่ 21097/16069
บริษัท ศิลาอ่างหิน จำกัด	111,280บาท ผู้ถือประทานบัตรที่ 21089/16371
บริษัท โรงโม่หินศิลามิตรเจริญ จำกัด	200,000บาท ผู้ถือประทานบัตรที่21122/16307
คุณณรงค์ จำปาศักดิ์	200,000บาท ผู้ถือประทานบัตรที่21111/16222
ห้างหุ้นส่วนจำกัด ศิลาเขางู	57,140 บาท ผู้ถือประทานบัตรที่21091/16372
ห้างหุ้นส่วนจำกัด ศิลาเพิ่มพูน	60,317 บาท ผู้ถือประทานบัตรที่ 21093/16370
บริษัท โรงโม่หินสมานมิตร จำกัด	39,683 บาท ผู้ถือประทานบัตรที่ 21092/16369
บริษัท ศิลาเพชรชุมพล จำกัด	100,000 บาท ผู้ถือประทานบัตรที่ 21086/16368
ห้างหุ้นส่วนจำกัด อ่างศิลา	31,580 บาท ผู้ถือประทานบัตรที่ 21094/16373
ห้างหุ้นส่วนจำกัด อ่างศิลา	200,000 บาท ผู้ถือประทานบัตรที่ 21105/16390
นายคงคณาภุช จำปาศักดิ์	200,000 บาท ผู้ถือประทานบัตรที่ 21130/16378

โดยกองทุนเฝ้าระวังสุขภาพมีวัตถุประสงค์ดังต่อไปนี้

1. เพื่อเป็นค่าใช้จ่ายสำหรับการดำเนินกิจกรรมการเฝ้าระวังสุขอนามัยหรือการตรวจสอบสุขภาพของประชาชน รวมทั้งสนับสนุนกิจกรรมที่เกี่ยวข้องกับสาธารณสุขของชุมชน
2. เพื่อเป็นไปตามมติการจัดตั้งกองทุนของหน่วยงานราชการที่เกี่ยวข้อง
3. เพื่อรับผิดชอบต่อความเป็นอยู่ของประชาชนในพื้นที่รอบเหมืองหิน
4. สร้างบรรทัดฐานการอยู่ด้วยกันอย่างมีความสุขของผู้ประกอบการโรงโม่หินและประชาชนในพื้นที่ รวมทั้งหน่วยงาน ราชการในท้องถิ่น

ในปีพ.ศ.2564 ทางกลุ่มโรงโม่หินและคณะกรรมการได้มีมติ ให้งดการตรวจสอบสุขภาพเพื่อลดการรวมกลุ่ม ป้องกันการติดเชื้อโควิด และเป็นข้อบังคับห้ามจัดกิจกรรมในพื้นที่จังหวัดราชบุรี

โดยจะให้ กองทุนเฝ้าระวังสุขภาพช่วยเหลือพื้นที่รอบเหมืองหินในด้านเงินสนับสนุน วัสดุทางการแพทย์ และ สิ่งอื่นๆตามที่พื้นที่ต้องการ

โดยความร่วมมือของกลุ่มโรงโม่หินร่วมกับองค์การบริหารส่วนตำบลอ่างหิน เทศบาลตำบลทุ่งหลวง กำนัน ผู้ใหญ่บ้าน สถานีตำรวจ อาสาสมัครชุมชน โรงเรียน รพ.สตในพื้นที่ และประชาชนรอบพื้นที่เหมืองหิน

รายงานการประชุมคณะกรรมการกองทุนเฝ้าระวังสุขภาพ

กลุ่มโรงโม่หินเขาสามง่าม

ครั้งที่ 1/2564

ณ ห้องประชุมกลุ่มโรงโม่หินเขาสามง่ามราชบุรี

- |  |  |
|--|--|
| ผู้มาประชุม 1. ห้างหุ้นส่วนจำกัดโรงโม่หินเลิศสุด | 2. บริษัท เขาหินสวย จำกัด                  |
| 3. บริษัท โรงโม่หินโชคไพศาล จำกัด                | 4. บริษัท สหศิลากันต์ราชบุรี จำกัด         |
| 5. บริษัท อนันตศิลาเขาสามง่าม จำกัด              | 6. บริษัท ศิลาบุญเจริญพัฒนา จำกัด          |
| 7. ห้างหุ้นส่วนจำกัด เขาสามง่ามแสงศิลา           | 8. บริษัท ศิลาอ่างหิน จำกัด(2ประธานบัตร)   |
| 9. บริษัท โรงโม่หินศิลามิตรเจริญ จำกัด           | 10. ประธานบัตรคุณณรงค์ จำปาศักดิ์          |
| 11. ห้างหุ้นส่วนจำกัดอ่างศิลา(2ประธานบัตร)       | 12. ประธานบัตรคุณคงคณาภุช                  |
| 13. บริษัท โรงโม่หินสมานมิตร จำกัด               | 14. บริษัท ศิลาเพชรชุมพล จำกัด             |
| 15. ห้างหุ้นส่วนจำกัดศิลาเขาสูง                  | 16. ห้างหุ้นส่วนจำกัดโรงโม่หินศิลาเพิ่มพูน |
| 17. กำนันตำบลดอนแร่                              | 18. ผู้ใหญ่บ้านตำบลดอนแร่                  |
| 19. กำนันตำบลห้วยไผ่                             | 20. ผู้ใหญ่บ้านตำบลห้วยไผ่                 |
| 21. กำนันตำบลทุ่งหลวง                            | 22. กำนันตำบลอ่างหิน                       |
| 23. นายก อบต.อ่างหิน                             | 24. นายกเทศบาลตำบลทุ่งหลวง                 |
| 25. ผู้ใหญ่บ้านหมู่1ตำบลอ่างหิน                  | 26. ผู้ใหญ่บ้านหมู่8ตำบลทุ่งหลวง           |
| 27. หัวหน้ารพ.สต.อ่างหิน                         | 28. หัวหน้ารพ.สต.หนองไร่                   |
| 29. อสม.หมู่1ตำบลอ่างหิน                         | 30. อสม.หมู่1ตำบลอ่างหิน                   |
| 31. อสม.หมู่8ตำบลทุ่งหลวง                        | 32. อสม.หมู่8ตำบลทุ่งหลวง                  |

33.ราษฎรหมู่1ตำบลอ่างหิน

34.ราษฎรหมู่8ตำบลทุ่งหลวง

35.ผอ.โรงเรียนวัดเขาถ้ำกฤษ

ผู้ไม่มาประชุม

1.กำนันตำบลดอนแร่

2.ผู้ใหญ่บ้านตำบลดอนแร่

3.กำนันตำบลห้วยไผ่

4.ผู้ใหญ่บ้านตำบลห้วยไผ่

5.กำนันตำบลทุ่งหลวง

6.กำนันตำบลอ่างหิน

7.ผู้ใหญ่บ้านหมู่1ตำบลอ่างหิน

8.หัวหน้ารพ.สต.หนองไร่

9.อสม.หมู่8ตำบลทุ่งหลวง



เริ่มประชุมเวลา 13.00 น.

ประธานกล่าวเปิดการประชุมและดำเนินการตามระเบียบวาระการประชุมดังต่อไปนี้

วาระที่1. เรื่องที่ประธานแจ้งให้ที่ประชุมทราบ

1.1รายงานการจัดกิจกรรมกองทุนเฝ้าระวังสุขภาพปีที่ผ่านมาและการจัดกิจกรรมในปี พ.ศ.2563

การจัดกิจกรรมกองทุนเฝ้าระวังสุขภาพในปี พ.ศ.2563 ประสบผลสำเร็จไปได้ด้วยดี โดยบรรลุเป้าหมายในการสร้างความปลอดภัยในการทำงานรวมทั้งส่งเสริมสุขภาพอนามัยให้กับประชาชนในพื้นที่เหมืองหิน รวมทั้งสามารถทำให้ประชาชนมีทัศนคติที่ดีต่อเหมืองหิน

ที่ประชุมรับทราบ

1.2การจัดกิจกรรมกองทุนเฝ้าระวังสุขภาพและการบริหารจัดการกองทุน โดยกองทุนเฝ้าระวังสุขภาพมีวัตถุประสงค์เพื่อเป็นงบประมาณในการเฝ้าระวังหรือตรวจสุขภาพที่เกี่ยวข้องจากกิจกรรมการทำเหมืองสำหรับประชาชนที่อาศัยอยู่โดยรอบพื้นที่เหมืองในรัศมีไม่น้อยกว่า 1 กิโลเมตร

ที่ประชุมรับทราบ

1.3การตรวจสุขภาพของประชาชนโดยรอบพื้นที่เหมือง ชุมชนเป้าหมายคือ หมู่1 ตำบลอ่างหิน

หมู่8 ตำบลทุ่งหลวง หมู่2 ตำบลห้วยไผ่ หมู่6 ตำบลดอนแร่

ที่ประชุมรับทราบ

วาระที่2. การจัดสรรงบประมาณเพื่อใช้ในกองทุนเฝ้าระวังสุขภาพ

ให้ผู้แทนในท้องถิ่นเสนอโครงการในการใช้งบประมาณเพื่อดูแลสุขภาพประชาชนในท้องถิ่น โดยปรึกษา  
ชุมชนในความต้องการด้านสุขภาพต่างๆแล้วนำมาพิจารณาจัดสรรงบประมาณในการประชุมครั้งต่อไป

ที่ประชุมรับทราบ

วาระที่3-ไม่มี

เลิกประชุมเวลา 15.30 น.



ผู้จดรายงานการประชุม



ผู้ตรวจรายงานการประชุม

รายงานการประชุมคณะกรรมการกองทุนเฝ้าระวังสุขภาพ

กลุ่มโรงโม่หินเขาสามง่าม

ครั้งที่2/2564

ณ ห้องประชุมกลุ่มโรงโม่หินเขาสามง่ามราชบุรี

- |  |   |
|--|---|
| ผู้มาประชุม 1. ห้างหุ้นส่วนจำกัดโรงโม่หินเลิศสุด | 2. บริษัท เขาคินสวย จำกัด                 |
| 3. บริษัท โรงโม่หินโชคไพศาล จำกัด                | 4. บริษัท สหศิลามันต์ราชบุรี จำกัด        |
| 5. บริษัท อนันตศิลาเขาสามง่าม จำกัด              | 6. บริษัท ศิลาบุญเจริญพัฒนา จำกัด         |
| 7. ห้างหุ้นส่วนจำกัด เขาสามง่ามแสงศิลา           | 8.บริษัท ศิลาอ่างหิน จำกัด(2ประธานบัตร)   |
| 9.บริษัท โรงโม่หินศิลามิตรเจริญ จำกัด            | 10.ประธานบัตรคุณณรงค์ จำปาศักดิ์          |
| 11.ห้างหุ้นส่วนจำกัดอ่างศิลา(2ประธานบัตร)        | 12.ประธานบัตรคุณคงคณาภุช                  |
| 13.บริษัท โรงโม่หินสมานมิตร จำกัด                | 14.บริษัท ศิลาเพชรชุมพล จำกัด             |
| 15.ห้างหุ้นส่วนจำกัดศิลาเขาสูง                   | 16.ห้างหุ้นส่วนจำกัดโรงโม่หินศิลาเพิ่มพูน |
| 17.กำนันตำบลดอนแร่                               | 18.ผู้ใหญ่บ้านตำบลดอนแร่                  |
| 19.กำนันตำบลห้วยไผ่                              | 20.ผู้ใหญ่บ้านตำบลห้วยไผ่                 |
| 21.กำนันตำบลทุ่งหลวง                             | 22.กำนันตำบลอ่างหิน                       |
| 23.นายก อบต.อ่างหิน                              | 24.นายกเทศบาลตำบลทุ่งหลวง                 |
| 25.ผู้ใหญ่บ้านหมู่1ตำบลอ่างหิน                   | 26.ผู้ใหญ่บ้านหมู่8ตำบลทุ่งหลวง           |
| 27.หัวหน้ารพ.สต.อ่างหิน                          | 28.หัวหน้ารพ.สต.หนองไร่                   |

29.อสม.หมู่1ตำบลอ่างหิน

30.อสม.หมู่1ตำบลอ่างหิน

31.อสม.หมู่8ตำบลทุ่งหลวง

32.อสม.หมู่8ตำบลทุ่งหลวง

33.ราษฎรหมู่1ตำบลอ่างหิน

34.ราษฎรหมู่8ตำบลทุ่งหลวง

35.ผอ.โรงเรียนวัดเขาถ้ำกฤษ

ผู้ไม่มาประชุม

1.กำนันตำบลดอนแร่

2.ผู้ใหญ่บ้านตำบลดอนแร่

3.กำนันตำบลห้วยไผ่

4.ผู้ใหญ่บ้านตำบลห้วยไผ่

5.กำนันตำบลทุ่งหลวง

6.กำนันตำบลอ่างหิน

เริ่มประชุมเวลา 13.00 น.

ประธานกล่าวเปิดการประชุมและดำเนินการตามระเบียบวาระการประชุมดังต่อไปนี้

วาระที่1. เรื่องที่ประธานแจ้งให้ที่ประชุมทราบ

1.1จำนวนประชาชนในพื้นที่ที่จะเข้ารับการตรวจสุขภาพ

ประชาชนที่จะเข้าร่วมตรวจสุขภาพจะมี หมู่1 ตำบลอ่างหิน หมู่8 ตำบลทุ่งหลวง หมู่2 ตำบลห้วยไผ่ หมู่6 ตำบลดอนแร่ โดยมีจำนวนผู้มาตรวจสุขภาพจำนวนประมาณ 1,000 คน ตามที่สาธารณสุขตำบลได้ทำการแจ้งมา

ที่ประชุมรับทราบ

1.2 กองทุนเฝ้าระวังสุขภาพจะจัดตรวจสุขภาพให้กับประชาชนโดยจะคำนึงถึงความเหมาะสมตามสถานการณ์โรคโควิด-19 เป็นหลัก

ที่ประชุมรับทราบ

วาระที่2 เรื่องที่เสนอให้ที่ประชุมพิจารณา

การจัดสรรงบประมาณกองทุนเฝ้าระวังสุขภาพ

มติที่ประชุม

-ได้เห็นชอบให้ใช้จ่ายเงินกองทุนเฝ้าระวังสุขภาพ ในปี2564 เป็นเงิน 1,500,000 บาทเพื่อจัดกิจกรรมการตรวจสุขภาพและใช้ตามที่ชุมชนเสนอมา โดยจะชี้แจงรายการใช้จ่ายในรายงานเมื่อจบปีงบประมาณ

วาระที่3 เรื่องอื่นๆ

-ไม่มี

เลิกประชุมเวลา 15.30 น.



ผู้จัดรายการประชุม



ผู้ตรวจรายการประชุม

รายงานแผนและผลการดำเนินงานบริหารจัดการกองทุน สำหรับโครงการเหมืองแร่

1. ข้อมูลประธานบัตร

ชื่อผู้ถือประธานบัตร ..บริษัท ..โรงโม่หินสมานมิตร จำกัด ..ประธานบัตรเลขที่ ..21092/16369

ชนิดแร่ หินอุตสาหกรรมชนิดหินปูน เพื่ออุตสาหกรรมก่อสร้าง ที่ตำบล..... อ่างหิน.....

อำเภอ..... ปากท่อ..... จังหวัด..... ราชบุรี.....

อายุประธานบัตร.....12..... ปี เริ่มตั้งแต่วันที่ 18 กรกฎาคม 2562 ถึงวันที่ 17 กรกฎาคม 2574

สถานภาพปัจจุบัน ☐ขอเปิดการทำเหมือง ☒เปิดการ ☐หยุดการ

2. เงื่อนไขการจัดตั้งกองทุน

☒ จัดตั้งกองทุน 2 กองทุน ตามนโยบายกระทรวงอุตสาหกรรม

3. ผลการดำเนินงาน

3.1 การจัดตั้งคณะกรรมการกองทุนเฝ้าระวังสุขภาพ

☒ ดำเนินการแล้ว (มีรายชื่อและอำนาจหน้าที่ดังเอกสารแนบ1)

☐ ยังไม่ได้จัดตั้ง เหตุผล

.....  
.....

### 3.2 การประชุมคณะกรรมการกองทุนเฝ้าระวังสุขภาพ

☒ ดำเนินการแล้ว

☒ ครั้งที่ 1/2564 ☒ ครั้งที่ 2/2564

☐ อื่นๆ ☐ ยังไม่ได้จัดตั้ง เหตุผล

.....  
.....

### 3.3 การนำเงินเข้าบัญชีกองทุนเฝ้าระวังสุขภาพ

☒ ดำเนินการแล้ว (แสดงสำเนาสมุดบัญชีธนาคารดังเอกสารแนบ)

ธนาคาร.....กรุงไทย.....สาขา.....ถนน.....ไกรเพชร.....เป็นเงิน 39,683.....บาท

☐ ยังไม่ได้เปิดบัญชี/นำเงินเข้าบัญชี เหตุผล.....

.....  
.....

### 3.4 การจัดกิจกรรมเฝ้าระวังสุขภาพ

☒ ดำเนินการแล้ว (แสดงภาพถ่ายการจัดกิจกรรมดังเอกสารแนบ)

ครอบคลุมหมู่บ้าน.....4.....หมู่บ้าน

ได้แก่ หมู่1 ตำบลอ่างหิน หมู่8 ตำบลทุ่งหลวง หมู่2 ตำบลห้วยไผ่ หมู่6 ตำบลดอนแร่

☐ ยังไม่ได้ดำเนินการ เหตุผล.....

### 3.5 การจัดการกองทุนเฝ้าระวังสุขภาพ

☐ ไม่มีเงื่อนไขให้จัดตั้งกองทุน(ให้ข้ามไม่ต้องกรอกข้อมูลด้านล่าง)



☒ กำหนดให้จัดตั้งกองทุน วงเงิน.....1,500,000.....บาท(ผู้ประกอบการ 18 รายร่วมกัน)

☒ ดำเนินการแล้ว โดยจัดสรรงบประมาณ ได้แก่

งบประมาณพัฒนาต่อเติมอาคาร รพ.สต.อ่างหิน 100,000 บาท

งบประมาณพัฒนาต่อเติมอาคาร รพ.สต.หนองไร่ 100,000 บาท

งบช่วยเหลือผู้ป่วยเรื้อรัง รพ.สต.นาคอก 50,000 บาท

จัดซื้ออุปกรณ์ป้องกันโรคโควิด19 ให้ทุกหมู่บ้าน 175,000บาท

จัดซื้อที่วัดไข้แบบตั้ง ให้หน่วยงานท้องถิ่น 52,000 บาท

จัดซื้อเครื่องซักผ้าพร้อมอุปกรณ์ให้ศูนย์พักคอยทุ่งหลวง 35,000 บาท

งบพัฒนาศูนย์พักคอยในตำบลอ่างหินและตำบลทุ่งหลวง 400,000 บาท

จัดซื้อที่วัดอุณภูมิรวมที่พันแอลกอฮอล์ให้โรงเรียนและวัด 49,250 บาท

จัดซื้อถุงยังชีพให้ประชาชนที่กักตัวในพื้นที่อ่างหินและทุ่งหลวง 176,000 บาท

มอบอาหารและชุดPPEให้เจ้าหน้าที่ท้องถิ่นและโรงพยาบาล 204,750 บาท

งบประมาณสื่อการเรียนและวัสดุทางการแพทย์เพื่อป้องกันเด็กนักเรียนติดโรคโควิด19 ให้  
ร.ร.บ้านเขาพระเอก 65,000 บาท

งบประมาณสนับสนุน สิ่งอำนวยความสะดวกให้ประชาชนมาฉีดวัคซีน

ให้รพ.สต.อ่างหิน 25,000 บาท

งบประมาณ รพ.สต.และอสม.พื้นที่รอบเหมืองหินเพื่อเข้าตรวจกลุ่มเสี่ยงและช่วยเหลือ  
ประชาชน 68,000 บาท

อื่นๆ ผู้ถือประธานบัตร สำรองไว้ใช้ในกิจกรรมอื่นๆที่เกี่ยวข้องกับกองทุนเฝ้าระวังสุขภาพ

จำนวน 719,701.78 บาท(รวมยอดเงินคงเหลือของปีก่อนหน้า)

☐ ยังไม่ได้ดำเนินการจัดสรร เหตุผล.....

เอกสารที่แนบ



 ข้อกำหนดและเงื่อนไข Terms and Conditions  
 สมุดบัญชีใหม่ทดแทนสมุดบัญชีเก่าเลขที่ 3026144

สงวนลิขสิทธิ์ © ๒๕๕๕ โดย บริษัท สยามอินเตอร์คอมมูนิเคชั่น จำกัด (มหาชน) สงวนลิขสิทธิ์

For example,  $\mu = 0.1$  corresponds to a 10% probability of a stock price increasing by 10% in a year.

๒. มีเหตุอันสมควรที่จะให้ถือว่า การที่นาย ก. ได้ยื่นคำร้องขอขึ้นทะเบียนการค้าขายสินค้าในตลาดนัดชุมชนตำบลบ้านนา อำเภอเมือง จังหวัดบุรีรัมย์ เป็นการกระทำความผิดฐานฉ้อโกงหรือไม่ อย่างไร และหากเป็นเช่นนั้นแล้ว ควรจะลงโทษจำคุกนาย ก. เป็นเวลาเท่าใด และปรับเป็นเงินเท่าใด

© 2004 Blackwell Publishing Ltd *Journal of Internal Medicine* 255: 101–107

When you use the Passbook in a secure place and do not let anyone else see it, the information is protected. If you lose the Passbook, you should report it to the Office of Information Security at 202-452-2000. If you find a lost Passbook, you should turn it in to the Office of Information Security. If you find a lost Passbook, you should turn it in to the Office of Information Security.

3. การถอดรหัสด้านภาษาและวัฒนธรรมโดยใช้ภาษาถิ่นของชาวยุค

Only the account holder is allowed to make a withdrawal at any branch.

4. ข้อใดเป็นผลิตภัณฑ์จากสัตว์ป่าซึ่งมีถิ่นกำเนิดในประเทศไทย และมีชื่อในบัญชีการค้าว่า "เสือดำ" ?

The second, balanced, criterion in the passport will be deemed correct only if it is verified with the corresponding records kept by the State. The passport should be updated once a month with Passport Update Machines or at any branch.

- the 2000 census, the population of the United States was 281 million, with 100 million living in the 10 largest cities.

interest for savings account is calculated on a daily basis according to the actual calendar year.

3. *Prüfungsausschuss* für den *Landeswettbewerb* der *Landesmusikschulen* (Landesmusikwettbewerb)

សម្រាប់ការប្រើប្រាស់ប្រព័ន្ធនេះ អ្នកប្រើប្រាស់ត្រូវតែអាននិងយល់ពីលក្ខខណ្ឌប្រើប្រាស់នេះ។

- As in the example with a balance length in the present simulation the fluid will be changed as the

and a further 10% discount will be granted if a group, sponsored by the bank, will be made up; or a similar bonus may be made on the amount as provided in the Bank's Treaty of "bonuses".

2. *State the title of the report and the purpose of the study.*

7. *Staphylococcus aureus* (Staph. aureus) (Gram positive, spherical, non-motile, non-spore forming)

สำนักงาน รหัสนิติศาสตร์ 736  
Office

ប័ណ្ណលេខ 356-0-16  
 ភ្នំពេញ ថ្ងៃ ០២/០៩/២០២២

สาขาเศรษฐศาสตร์

ศูนย์โรคไตขึ้น เราสามคน เราเป็น

Account Name

นางศรีสตา พทธานนท์ และ

นายณรงค์ จำปาดี และ

นายธนชาติป ภัคดีเจริญ



NOTES

Authorized Signature

SA AA 8314471



SA G 302 144

วันที่ DATE	รหัส CODE	ประเภท TYPE	รายการ ITEM	จำนวน QUANTITY	ราคา PRICE	รวม TOTAL	หมายเหตุ REMARKS
11/06/63	736	SDCH	การบริการ	1	200.00	200.00	*****745,725.09 412728
30/06/63	0	TIIPS	ค่า	1	596.85	596.85	*****746,321.95 9400
30/06/63	0	TAX	ภาษี	1	89.53	89.53	*****746,232.42 9400
08/07/63	356	SDCH	การบริการ	1	200.00	200.00	*****146,232.42 532257
29/10/63	736	TORSDT	การบริการ	1	200.00	200.00	*****346,232.42 AB0004
03/11/63	738	SDCK	การบริการ	1	200.00	200.00	*****546,232.42 550634
31/12/63	0	TIIPS	ค่า	1	380.51	380.51	*****546,612.93 9400
31/12/63	0	TAX	ภาษี	1	57.08	57.08	*****546,555.85 9400
20/01/64	738	SDCH	การบริการ	1	50,000.00	50,000.00	*****596,555.85 570166
28/01/64	736	SDCH	การบริการ	1	200.00	200.00	*****796,555.85 412728
28/01/64	736	SDCH	การบริการ	1	200.00	200.00	*****996,555.85 412728
01/02/64	705	SDCK	การบริการ	1	200.00	200.00	*****1,196,555.85 19222
01/02/64	705	SDCK	การบริการ	1	200.00	200.00	*****1,396,555.85 19222
01/02/64	705	SDCK	การบริการ	1	50.00	50.00	*****1,446,555.85 19222
04/02/64	736	TORSDT	การบริการ	1	200.00	200.00	*****1,646,555.85 AB0004
05/02/64	705	SDCH	การบริการ	1	50,000.00	50,000.00	*****1,696,555.85 571347
05/02/64	705	SDCH	การบริการ	1	111,280.00	111,280.00	*****1,807,835.85 571347
05/02/64	705	SDCH	การบริการ	1	57,140.00	57,140.00	*****1,864,975.85 571347
05/02/64	705	SDCH	การบริการ	1	31,580.00	31,580.00	*****1,896,555.85 571347
05/02/64	705	SDCH	การบริการ	1	69,640.00	69,640.00	*****1,966,195.85 571347
05/02/64	705	SDCH	การบริการ	1	51,780.00	51,780.00	*****2,017,975.85 571347
05/02/64	705	SDCH	การบริการ	1	39,683.00	39,683.00	*****2,057,658.85 571347

รวมรวม  
รวมรวม  
รวมรวม

รวมรวมรวมรวม  
รวมรวมรวมรวม

รวมรวมรวมรวม  
รวมรวมรวมรวม

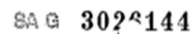

05/02/64	705	SDCH	น้ำดื่ม	++++++60,317.00	} 2,117,975.85 571347
05/02/64	705	SDCH	INSTANT	++++++100,000.00	
					✓ 2,117,975.85 571347

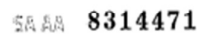

วันที่ DATE	วันที่ ORDER	รหัส CODE	บัญชี CLERK NAME	วันที่ DEPOSIT	ยอดเงิน BALANCE	ยอดเงิน STATE IN
24/02/64	736	B/B			✓ #####2,217,975.85	530795
18/03/64	736	SWHC	เงิน.....500,000.00		#####1,717,975.85	412728
30/06/64	0	IIPS	ด.ว. +++++++2,030.51		#####1,720,006.36	9400
30/06/64	0	TAX	หัก.....304.58		#####1,719,701.78	9400
30/12/64	736	SWHC	เงิน.....1,000,000.00		✓ #####719,701.78	560687

ผู้เข้าร่วมประชุมคณะกรรมการกองทุน ครั้งที่ 1

วันที่ 29 ตุลาคม 2563 ณ สำนักงานกลุ่มโรงโม่หินเขาสามง่าม

นาม บริษัท-ตำแหน่ง	ชื่อ-นามสกุล	ลายเซ็น	หมายเหตุ
1. หจก.โรงโม่หินเลิศสุด			
2. บจก.เขาดินสวย			
3. บจก.โรงโม่หินศิลามิตรเจริญ			
4. คุณณรงค์ จำปาศักดิ์			
5. บจก.สหศิลากันต์ราษฎร์			
6. บจก.โรงโม่หินโชคไพศาล			
7. บจก.อนันตศิลาเขาสามง่าม			
8. บจก.บุญเจริญพัฒนา			
9. หจก.เขาสามง่ามแสงศิลา			
10. บจก.ศิลาอ่างหิน (2 แปลง)			
11. หจก.อ่างศิลา (2 แปลง)			
12. คุณคงคณาภุช			
13. บจก.โรงโม่หินสมานมิตร			
14. บจก.ศิลาเพชรบรมพล			
15. หจก.ศิลาเขาวง			
16. หจก.โรงโม่หินศิลาเพิ่มพูน			
17. กำนันตำบลคอนแร่			
18. ผู้ใหญ่ตำบลคอนแร่			
19. กำนันตำบลห้วยไผ่			
20. ผู้ใหญ่ตำบลห้วยไผ่			
21. กำนันตำบลทุ่งหลวง			
22. กำนันตำบลอ่างหิน			
23. นายก อบต. ต.อ่างหิน			
24. นายก เทศบาล ต.ทุ่งหลวง			
25. ผู้ใหญ่บ้านหมู่ 1 ต.อ่างหิน			

ผู้เข้าร่วมประชุมคณะกรรมการกองทุน ครั้งที่1

วันที่ 29 ตุลาคม 2563 ณ สำนักงานกลุ่มโรงเรียนเขาสามง่าม

นาม บริษัท-ตำแหน่ง	ชื่อ-นามสกุล	ลายเซ็น	หมายเหตุ
26. ผู้ใหญ่บ้านหมู่ 8 ต.ทุ่งหลวง			
27. หัวหน้าอนามัย ต.อ่างหิน			
28. หัวหน้าอนามัย ต.หนองไร่			
29. อสม. หมู่ 1 ต.อ่างหิน			
30. อสม. หมู่ 1 ต.อ่างหิน			
31. อสม. หมู่ 8 ต.ทุ่งหลวง			
32. อสม. หมู่ 8 ต.ทุ่งหลวง			
33. ราษฎร หมู่ 1 ต.อ่างหิน			
34. ราษฎร หมู่ 8 ต.ทุ่งหลวง			
35. ผอ.โรงเรียนวัดเขาท่ากุ่ม			
			แทนผู้ขาดประชุม/ส่งเงิน

ผู้เข้าร่วมประชุมคณะกรรมการกองทุน ครั้งที่ 2

วันที่ 12 พฤศจิกายน 2563 ณ สำนักงานกลุ่มโรงโม่หินเขาสามง่าม

นาม บริษัท-ตำแหน่ง	ชื่อ-นามสกุล	ลายเซ็น	หมายเหตุ
1. หจก.โรงโม่หินเลิศสุด			
2. บจก.เขาคินสวย			
3. บจก.โรงโม่หินศิลามิตรเจริญ			
4. คุณณรงค์ จำปาศักดิ์			
5. บจก.สหศิลาภัณฑ์ราชบุรี			
6. บจก.โรงโม่หินโชคไพศาล			
7. บจก.อนันตศิลาเขาสามง่าม			
8. บจก.บุญเจริญพัฒนา			
9. หจก.เขาสามง่ามแสงศิลา			
10. บจก.ศิลาอ่างหิน (2 แปลง)			
11. หจก.อ่างศิลา (2 แปลง)			
12. คุณคงคณาภิญญ			
13. บจก.โรงโม่หินสมานมิตร			
14. บจก.ศิลาเพชรชุมพล			
15. หจก.ศิลาเข่ง			
16. หจก.โรงโม่หินศิลาเพิ่มพูน			
17. กำนันตำบลคอนแร่			
18. ผู้ใหญ่ตำบลคอนแร่			
19. กำนันตำบลห้วยไผ่			
20. ผู้ใหญ่ตำบลห้วยไผ่			
21. กำนันตำบลทุ่งหลวง			
22. กำนันตำบลอ่างหิน			
23. นายก อบต. ต.อ่างหิน			
24. นายก เทศบาล ต.ทุ่งหลวง			น.แสงน
25. ผู้ใหญ่บ้านหมู่ 1 ต.อ่างหิน			



**ผู้เข้าร่วมประชุมคณะกรรมการกองทุน ครั้งที่ 2**  
**วันที่ 12 พฤศจิกายน 2563 ณ สำนักงานกลุ่มโรงโม่หินเขาสามง่าม**

นาม บริษัท-ตำแหน่ง	ชื่อ-นามสกุล	ลายเซ็น	หมายเหตุ
26. ผู้ใหญ่บ้านหมู่ 8 ต.ทุ่งหลวง			
27. หัวหน้าอนามัย ต.อ่างหิน			
28. หัวหน้าอนามัย ต.หนองไร่			
29. อสม. หมู่ 1 ต.อ่างหิน			
30. อสม. หมู่ 1 ต.อ่างหิน			
31. อสม. หมู่ 8 ต.ทุ่งหลวง			
32. อสม. หมู่ 8 ต.ทุ่งหลวง			
33. ราษฎร หมู่ 1 ต.อ่างหิน			
34. ราษฎร หมู่ 8 ต.ทุ่งหลวง			
35. ผอ.โรงเรียนวัดเขาถ้ำกฤษ			
๓๖ สว. ๕๗. ๖๗๕๖๖ ๑๔๗			

## ประชุมครั้งที่ 1

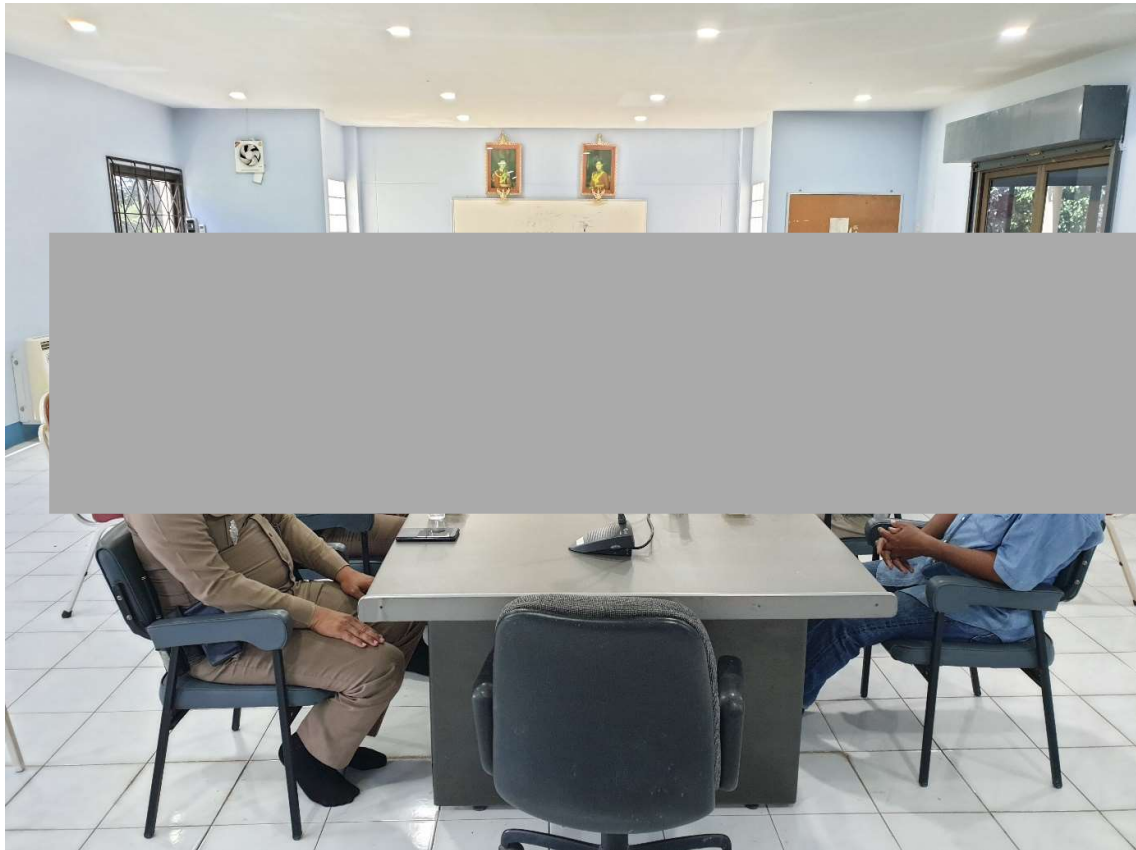

ประชุมครั้งที่2

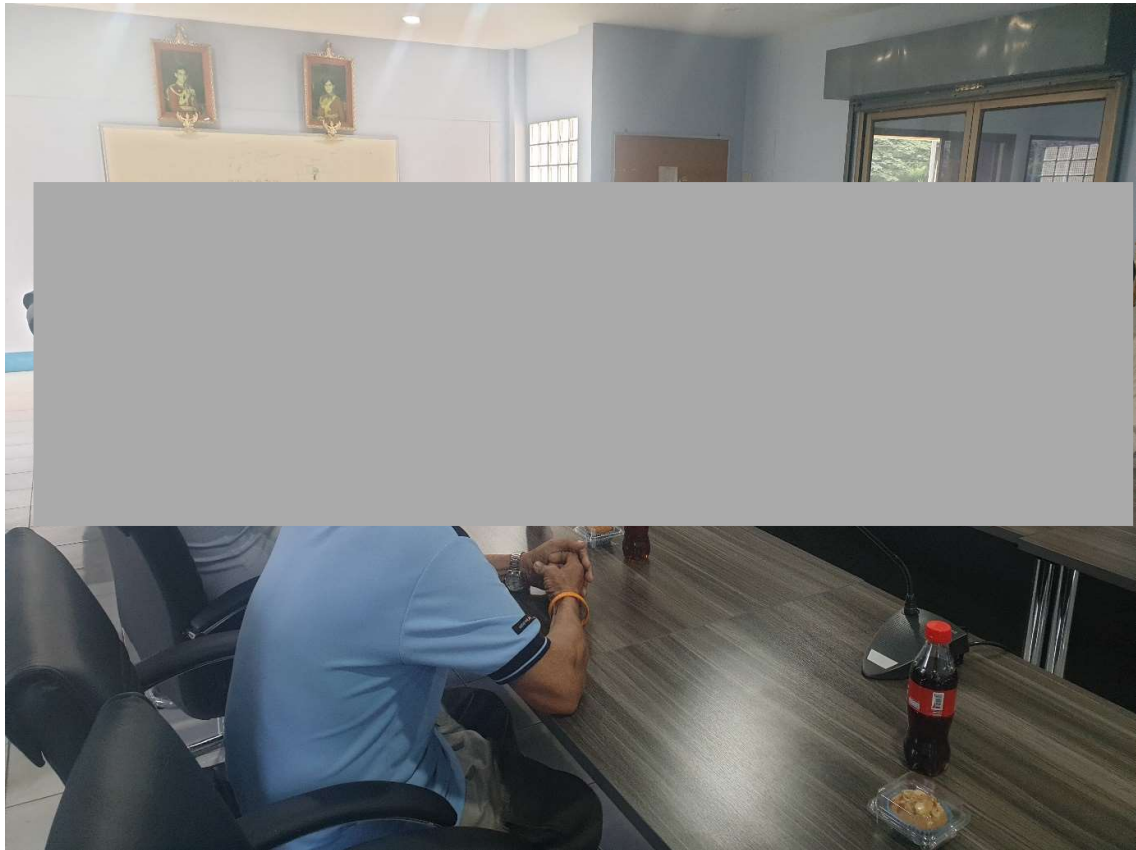

กิจกรรม กลุ่มโรงโม่หินได้สนับสนุนชุมชน

























# เอกสารแนบ 6

รายงานการประชุมคณะกรรมการมวชนสัมพันธ์

รายงานการประชุมคณะกรรมการมวชนสัมพันธ์  
โครงการทำเหมืองแร่หินอุตสาหกรรมชนิดหินปูน (เพื่ออุตสาหกรรมก่อสร้าง)  
กลุ่มโรงโม่หินเขาสามง่ามราชบุรี  
ตำบลอ่างหินและตำบลทุ่งหลวง อำเภอปากท่อ จังหวัดราชบุรี  
ครั้งที่ 1/2563  
เมื่อวันที่ 17 กรกฎาคม 2563 เวลา 13.00 น.  
ณ ห้องประชุมกลุ่มโรงโม่หินเขาสามง่ามราชบุรี

---

ผู้มาประชุม (รายชื่อตามเอกสารแนบ)

1. กลุ่มโรงโม่หินเขาสามง่ามราชบุรี ประกอบด้วย (โดยมี นายณรงค์ จำปาศักดิ์ ทำหน้าที่เป็นประธานในครั้งนี)
  - 1.1 หจก. โรงโม่หินเลิศสุด
  - 1.2 บจก. เขหินสวย
  - 1.3 บจก. ศิลาอ่างหิน
  - 1.4 หจก. ศิลาเขาสูง
  - 1.5 หจก. อ่างศิลา
  - 1.6 บจก. โรงโม่หินสมานมิตร
  - 1.7 หจก. โรงโม่หินศิลาเพิ่มพูน
  - 1.8 บจก. ศิลาเพชรชุมพล
  - 1.9 นายคงกษากฤษณ ขำปาศักดิ์
  - 1.10 นายณรงค์ จำปาศักดิ์
  - 1.11 บจก. ศิลาบุญเจริญพัฒนา
  - 1.12 หจก. โรงโม่หินอุดมทรัพย์เขาสามง่าม
  - 1.13 บจก. โรงโม่หินโชคไพศาล
  - 1.14 บจก. อนันตศิลาเขาสามง่าม
  - 1.15 หจก. เขาสามง่ามแสงศิลา
  - 1.16 บจก. โรงโม่หินศิลามิตรเจริญ
  - 1.17 บจก. สหศิลารักษ์ราชบุรี
2. นายกองค์การบริหารส่วนตำบลอ่างหิน หรือผู้แทน
3. นายกเทศมนตรีเทศบาลตำบลทุ่งหลวง หรือผู้แทน
4. นายกองค์การบริหารส่วนตำบลคอนแร่ หรือผู้แทน
5. นายกองค์การบริหารส่วนตำบลห้วยไผ่ หรือผู้แทน
6. กำนันตำบลอ่างหิน หรือผู้แทน
7. กำนันตำบลทุ่งหลวง หรือผู้แทน
8. ผู้ใหญ่บ้านหมู่ที่ 1 บ้านห้วยน้อย ตำบลอ่างหิน หรือผู้แทน
9. ผู้ใหญ่บ้านหมู่ที่ 8 บ้านเขาพระเอก ตำบลทุ่งหลวง หรือผู้แทน
10. ผู้ใหญ่บ้านหมู่ที่ 2 บ้านหนองข่อย ตำบลทุ่งหลวง หรือผู้แทน
11. ผู้ใหญ่บ้านหมู่ที่ 2 บ้านเขาถ้ำกฤษณ์ ตำบลห้วยไผ่ หรือผู้แทน
12. ผู้ใหญ่บ้านหมู่ที่ 6 บ้านคอนรวก ตำบลคอนแร่ หรือผู้แทน
13. ผู้ใหญ่บ้านหมู่ที่ 6 บ้านคอนกอก ตำบลคอนแร่ หรือผู้แทน
14. ผู้ใหญ่บ้านหมู่ที่ 6 บ้านหนองหลวง ตำบลคอนแร่ หรือผู้แทน
15. ผอ. โรงพยาบาลส่งเสริมสุขภาพตำบลอ่างหิน หรือผู้แทน
16. ผอ. โรงพยาบาลส่งเสริมสุขภาพตำบลทุ่งหลวง หรือผู้แทน
17. ผอ. โรงพยาบาลส่งเสริมสุขภาพตำบลห้วยไผ่ หรือผู้แทน

/18. ผอ. โรงพยาบาล...

18. ผอ. โรงพยาบาลส่งเสริมสุขภาพตำบลคอนแร่ หรือผู้แทน	กรรมการ
19. อสม. หมู่ที่ 1 บ้านห้วยน้อย ตำบลอ่างหิน	กรรมการ
20. อสม. หมู่ที่ 8 บ้านเขาพระเอก ตำบลทุ่งหลวง	กรรมการ
21. อสม. หมู่ที่ 2 บ้านเขาถ้ำกฤษร ตำบลห้วยไผ่	กรรมการ
22. อสม. หมู่ที่ 6 บ้านหนองหลวง ตำบลห้วยไผ่	กรรมการ
23. อสม. หมู่ที่ 6 บ้านคอนกอก ตำบลคอนแร่	กรรมการ
24. อสม. หมู่ที่ 6 บ้านคอนรวก ตำบลคอนแร่	กรรมการ
25. เจ้าหน้าที่ตำรวจ สภต.ทุ่งหลวง	กรรมการ
26. ผอ. โรงเรียนวัดเขาถ้ำกฤษร หรือผู้แทน	กรรมการ
27. สาธารณสุขอำเภอปากท่อ หรือผู้แทน	กรรมการ
28. สาธารณสุขอำเภอเมืองราชบุรี หรือผู้แทน	กรรมการ
29. พัฒนาการชุมชนอำเภอปากท่อ หรือผู้แทน	กรรมการ
30. พัฒนาการชุมชนอำเภอเมืองราชบุรี หรือผู้แทน	กรรมการ
31. เกษตรอำเภอปากท่อ หรือผู้แทน	กรรมการ
32. เกษตรอำเภอเมืองราชบุรี หรือผู้แทน	กรรมการ
33. เจ้าหน้าที่ตำรวจ สภต.ทุ่งหลวง	กรรมการ
34. เจ้าหน้าที่กลุ่มโรงโม่หินเขาสามง่าม ราชบุรี	กรรมการและเลขานุการ

เริ่มประชุมเวลา 13.00 น.

### ระเบียบวาระที่ 1 เรื่องที่ประธานแจ้งที่ประชุมทราบ

1.1 การจัดตั้งคณะกรรมการมวลชนสัมพันธ์การดำเนินการดังกล่าวเป็นไปตามเงื่อนไขการอนุญาตของกรมอุตสาหกรรมพื้นฐานและการเหมืองแร่ และสำนักงานนโยบายและแผนทรัพยากรธรรมชาติและสิ่งแวดล้อม โดยคณะกรรมการดังกล่าวประกอบด้วย 3 ฝ่าย คือ ฝ่ายผู้ประกอบการเหมืองแร่ ฝ่ายชุมชน และฝ่ายหน่วยงานราชการในท้องถิ่น จะทำหน้าที่ในการพิจารณาการเบิกจ่ายเงินกองทุนเพื่อระวังสุขภาพและกองทุนพัฒนาหมู่บ้านรอบพื้นที่เหมืองแร่ รวมทั้งพิจารณาและแก้ไขปัญหาเรื่องร้องเรียนจากชุมชนที่อยู่ใกล้เคียง กรณีที่ได้รับผลกระทบจากกิจกรรมการทำเหมืองแร่ของโครงการ ซึ่งผู้ถือประทานบัตรจะต้องจัดให้มีการประชุมคณะกรรมการมวลชนสัมพันธ์อย่างน้อยปีละ 2 ครั้ง ครั้งที่ 1 จะอยู่ในช่วงเดือนมกราคมของทุกปี (ยกเว้นครั้งนี้) เพื่อหารือแจกแจงงบประมาณ และครั้งที่ 2 ในช่วงเดือน พฤศจิกายน ของทุกปี เพื่อมาสรุปการทำงานในแต่ละปี ทั้งนี้ หากมีการเปลี่ยนแปลงบุคคลผู้ดำรงตำแหน่งซึ่งเป็นคณะกรรมการมวลชนสัมพันธ์นี้ จะต้องมีการนำเรื่องเข้ามาพิจารณาใหม่ทุกครั้งเพื่อขอความเห็นจากคณะกรรมการฯ ว่าจะยังคงเดิมตามที่ได้แต่งตั้งคณะกรรมการฯ ก่อนหน้านี้ได้หรือไม่ หากที่ประชุมคณะกรรมการฯ ไม่มีข้อขัดข้อง ให้คณะกรรมการฯ มีหน้าที่ดำเนินการตามที่เป็นอยู่ก่อนนี้เช่นเดิม เพียงแต่มีการเปลี่ยนแปลงตัวบุคคลเท่านั้น

### ที่ประชุมรับทราบ

1.2 การจัดตั้งกองทุนเฝ้าระวังสุขภาพและการบริหารจัดการกองทุน โดยกองทุนเฝ้าระวังสุขภาพ มีวัตถุประสงค์เพื่อเป็นงบประมาณในการเฝ้าระวังหรือตรวจเฝ้าระวังโรค สมรรถนะโรค สำหรับประชาชนที่อาศัยอยู่โดยรอบพื้นที่เหมืองแร่ตามที่กำหนดในมาตรการป้องกันและแก้ไขผลกระทบสิ่งแวดล้อม ซึ่งผู้ประกอบการเหมืองแร่จะต้องเปิดบัญชีในนามนิติบุคคล มีข้อความในวงเล็บว่า “กองทุนเฝ้าระวังสุขภาพ” ซึ่งจะนำเงินเข้ากองทุนปีละ 200,000 บาท โดยในช่วงปีที่ 2 จนกระทั่งสิ้นสุดอายุประทานบัตรให้นำเงินเข้ากองทุนในเดือนมกราคมของทุกปี

#### ที่ประชุมรับทราบ

1.3 การจัดตั้งกองทุนพัฒนาหมู่บ้านรอบพื้นที่เหมืองแร่และการบริหารจัดการกองทุน โดยกองทุนพัฒนาหมู่บ้านรอบพื้นที่เหมืองแร่ มีวัตถุประสงค์เพื่อเป็นงบประมาณในการดำเนินโครงการพัฒนาคุณภาพชีวิตของประชาชนในชุมชน โดยรอบพื้นที่เหมืองแร่ ซึ่งผู้ประกอบการเหมืองแร่จะต้องเปิดบัญชีในนามนิติบุคคล มีข้อความในวงเล็บว่า “กองทุนพัฒนาหมู่บ้านรอบพื้นที่เหมืองแร่” ซึ่งจะนำเงินเข้ากองทุนปีละ 500,000 บาท โดยในช่วงปีที่ 2 จนกระทั่งสิ้นสุดอายุประทานบัตรให้นำเงินเข้ากองทุนในเดือนมกราคมของทุกปี

#### ที่ประชุมรับทราบ

1.4 การประชุมในครั้งนี้ เพื่อแจ้งรายละเอียดต่างๆในการจัดตั้งคณะกรรมการมวลชนสัมพันธ์พร้อมทั้งจัดทำคำสั่งและระเบียบว่าด้วยกองทุนเฝ้าระวังสุขภาพและกองทุนพัฒนาหมู่บ้านรอบพื้นที่เหมืองแร่ ตามประกาศกพร. เรื่อง แนวทางการบริหารจัดการกองทุนเฝ้าระวังสุขภาพและกองทุนพัฒนาหมู่บ้านรอบพื้นที่เหมืองแร่ พ.ศ. 2559 ซึ่งกำหนดเป็นเงื่อนไขการออกประทานบัตร ซึ่งกองทุนทั้ง 2 กองทุน จะนำเงินมารวมกัน ในบัญชี “กลุ่มโรงโม่หินเขาสามถั่มราชบุรี” เพื่อสะดวกต่อการนำไปใช้ มีรายละเอียดของประทานบัตรที่ได้รับอนุญาต ดังนี้

1.4.1 บจก.ศิลาอ่างหิน หจก.ศิลาเขางู หจก.อ่างศิลา (ร่วมแผนผังโครงการทำเหมืองเดียวกัน)

1.4.2 บจก.โรงโม่หินสมานมิตร หจก.โรงโม่หินศิลาเพิ่มพูน บจก.ศิลาเพชรชุมพล (ร่วมแผนผังโครงการทำเหมืองเดียวกัน)

1.4.3 ห้างหุ้นส่วนจำกัด อ่างศิลา

1.4.4 นายคงคณาภูษ จ่าปาศักดิ์

#### ที่ประชุมรับทราบ

1.5 การตรวจวัดคุณภาพสิ่งแวดล้อม ในแต่ละปีมีการตรวจวัดคุณภาพสิ่งแวดล้อมได้กำหนดอยู่ในมาตรการป้องกันและแก้ไขผลกระทบสิ่งแวดล้อม ซึ่งแนบท้ายประทานบัตร ตั้งแต่เปิดการทำเหมืองจนกระทั่งสิ้นสุดอายุประทานบัตร ตามเงื่อนไขสิ่งแวดล้อมของสำนักงานนโยบายและแผนทรัพยากรธรรมชาติและสิ่งแวดล้อม ได้กำหนดให้มีการตรวจวัดคุณภาพสิ่งแวดล้อม ประกอบด้วย

- (1) คุณภาพอากาศ ตรวจวัดปริมาณฝุ่นละอองในอากาศ
- (2) ระดับเสียง ตรวจวัดระดับเสียง
- (3) แรงสั่นสะเทือน ตรวจวัดแรงสั่นสะเทือนจากการระเบิดหิน

/(4) คุณภาพ...



(4) คุณภาพน้ำ ตรวจวิเคราะห์ดัชนีคุณภาพน้ำ เช่น ความเป็นกรด-ด่าง ความขุ่น ตะกอนแขวนลอย ผู้ประกอบการเหมืองแร่จะแจ้งวันและเวลาให้คณะกรรมการทราบเมื่อทางบริษัทที่ปรึกษาจะเข้ามาทำการตรวจวัด คุณภาพสิ่งแวดล้อม เพื่อให้ช่วยกันสังเกตการณ์ และ จะมีการแจ้งผลการตรวจวัดคุณภาพสิ่งแวดล้อมให้ทราบผ่านทาง อบต. และที่ทำการผู้ใหญ่บ้าน

#### ที่ประชุมรับทราบ

ระเบียบวาระที่ 2 เรื่องรับรองรายงานการประชุม

ไม่มีเนื่องจากเป็นการประชุมครั้งแรก

ระเบียบวาระที่ 3 เรื่องสืบเนื่องจากการประชุมที่ผ่านมา

ไม่มีเนื่องจากเป็นการประชุมครั้งแรก

ระเบียบวาระที่ 4 เรื่องที่เสนอให้ที่ประชุมทราบและพิจารณา

4.1 ตามระเบียบวาระที่ 1 ข้อ 1.4 จะมีการจัดตั้งกองทุนเพื่อระวังสุขภาพและกองทุนพัฒนาหมู่บ้านรอบพื้นที่เหมืองแร่ทั้ง 2 กองทุน โดยจะนำเงินเข้ากองทุนของแต่ละประทานบัตรนำมารวมกันในบัญชีของ “กลุ่มโรงโม่หินเขาสามง่าม ราชบุรี” เพื่อสะดวกต่อการนำไปใช้

#### ที่ประชุมมีมติทราบและเห็นชอบตามที่เสนอ

4.2 การสรรหาบุคคลเพื่อคัดเลือกเป็นกรรมการกองทุนเพื่อระวังสุขภาพและกองทุนพัฒนาหมู่บ้านรอบพื้นที่เหมืองแร่ ตามประกาศ กพร. เรื่อง แนวทางการบริหารจัดการกองทุนเพื่อระวังสุขภาพสำหรับโครงการเหมืองแร่ พ.ศ. 2559 และแนวทางการบริหารจัดการกองทุนพัฒนาหมู่บ้านรอบพื้นที่เหมืองแร่ พ.ศ. 2559 โดยการเบิกจ่ายเงินกองทุนจะต้องแต่งตั้งคณะกรรมการจากผู้แทนภาคประชาชนเป็นผู้ร่วมลงชื่อกับกรรมการอื่นเป็นผู้มีสิทธิเบิกจ่ายเงินกองทุน ทั้งนี้ เพื่อให้เกิดความสะดวกรวดเร็วในการปฏิบัติ ผู้ถือประทานบัตรจะทำการนำเงินเข้าบัญชี กองทุนเพื่อระวังสุขภาพและกองทุนพัฒนาหมู่บ้านรอบพื้นที่เหมืองแร่ในแต่ละกองทุนเข้าบัญชี กองทุนของตนเองก่อน เมื่อนำเงินเข้าบัญชี กองทุนเสร็จแล้ว จะทำการโอนเงินเข้าสู่บัญชีของ “กลุ่มโรงโม่หิน เขาสามง่าม ราชบุรี” ต่อไป

#### ที่ประชุมมีมติทราบและเห็นชอบตามที่เสนอ

4.3 หลักเกณฑ์การจัดสรรงบประมาณจากกองทุนเพื่อระวังสุขภาพ ในช่วงปีที่ 1 เริ่มต้นเปิดการทำเหมืองจะนำเงินเข้ากองทุนจำนวน 200,000 บาท ตามที่กฎหมายกำหนด ในช่วงปีที่ 2 จนกระทั่งสิ้นสุดอายุประทานบัตรกำหนดจากอัตราการผลิตแต่ละปีในอัตรา 0.50 บาทต่อเมตริกตัน แต่ไม่น้อยกว่า 200,000 บาทต่อปี ซึ่งนำมาใช้ในการจัดกิจกรรมตรวจเฝ้าฯ ภัยปอด สมรรถนะ ปอดของประชาชน โดยรอบพื้นที่เหมืองแร่ที่กำหนด ในเงื่อนไขการออกประทานบัตรปีละ 1 ครั้ง รวมทั้งเป็นค่าใช้จ่ายในการจัดทำแผนที่ชุมชนเพื่อเชื่อมโยงกับข้อมูลด้านสุขภาพของ โรงพยาบาลส่งเสริมสุขภาพตำบล และถ้ามีงบประมาณเหลือจากการกิจกรรมข้างต้น ท่านสามารถเขียนโครงการที่เกี่ยวข้องกับด้านสุขภาพ เพื่อทำการเบิกเงินได้

#### ที่ประชุมมีมติทราบและเห็นชอบตามที่เสนอ

4.4 หลักเกณฑ์การจัดสรรงบประมาณจากกองทุนพัฒนาหมู่บ้านรอบพื้นที่เหมืองแร่ ในช่วงปีที่ 1 เริ่มต้นเปิดการทำเหมืองจะนำเงินเข้ากองทุนจำนวน 500,000 บาท ตามที่กฎหมายกำหนด ในช่วงปีที่ 2 จนกระทั่งสิ้นสุดอายุประทานบัตรกำหนดจากอัตราการผลิตแต่ละปีในอัตรา 1.0 บาทต่อเมตริกตัน แต่ไม่น้อยกว่า 500,000 บาทต่อปี เพื่อเป็นงบประมาณในการจัดทำโครงการพัฒนาคุณภาพชีวิตของประชาชนในชุมชน ทำนุบำรุงศาสนสถาน พัฒนาโรงเรียนและสนับสนุนกิจกรรมต่างๆ ของนักเรียน ในการนำเงินกองทุนไปใช้ จะต้องนำเสนอแผนงานในการใช้จ่ายงบประมาณดังกล่าวต่อคณะกรรมการมวลชนสัมพันธ์ทุกครั้งด้วย เพราะต้องนำผลผลิตจากการนำเงินกองทุนที่ใช้จ่ายไปรายงานผลให้สำนักงานอุตสาหกรรมจังหวัดทราบทุกปี

ที่ประชุมมีมติทราบและเห็นชอบตามที่เสนอ

4.5 หลักเกณฑ์การเบิกจ่ายเงินกองทุนเพื่อระงับสุขภาพ ขอให้ท่านเขียนโครงการว่าจะนำเงินไปใช้จ่ายอะไร งบประมาณจำนวนเท่าไร เพื่อให้คณะกรรมการมวลชนสัมพันธ์ที่เกี่ยวข้องพิจารณาและอนุมัติการใช้จ่ายเงิน พร้อมลายเซ็นเห็นชอบจากกรรมการมวลชนสัมพันธ์ ทั้งนี้ผู้ประกอบการเหมืองแร่ไม่มีอำนาจตัดสินใจอีกทั้งในการเขียนโครงการจะต้องแนบภาพถ่ายก่อนทำ หลังทำ และการมอบเงิน เพื่อที่จะได้นำเอกสารโครงการนี้ไปเสนอและรายงานผลการใช้เงินกองทุนให้ทางอุตสาหกรรมจังหวัดทราบต่อไป

ที่ประชุมมีมติทราบและเห็นชอบตามที่เสนอ

4.6 หลักเกณฑ์การเบิกจ่ายเงินกองทุนพัฒนาหมู่บ้านรอบพื้นที่เหมืองแร่ ขอให้ท่านเขียนโครงการว่าจะนำเงินไปใช้จ่ายอะไร งบประมาณจำนวนเท่าไร พร้อมรูปภาพประกอบก่อนจัดทำด้วย เพื่อให้คณะกรรมการมวลชนสัมพันธ์ที่เกี่ยวข้องพิจารณาและอนุมัติการใช้จ่ายเงิน พร้อมลายเซ็นเห็นชอบจากกรรมการมวลชนสัมพันธ์ ทั้งนี้ผู้ประกอบการเหมืองแร่ไม่มีอำนาจตัดสินใจอีกทั้งในการเขียนโครงการจะต้องแนบภาพถ่ายก่อนทำ หลังทำ และการมอบเงิน เพื่อที่จะได้นำเอกสารโครงการนี้ไปเสนอและรายงานผลการใช้เงินกองทุนให้ทางอุตสาหกรรมจังหวัดทราบต่อไป

ที่ประชุมมีมติทราบและเห็นชอบตามที่เสนอ

4.7 คำสั่งแต่งตั้งคณะกรรมการมวลชนสัมพันธ์ ตามเงื่อนไขการอนุญาตประทานบัตร โครงการเหมืองแร่ หินอุตสาหกรรมชนิดหินปูน (เพื่ออุตสาหกรรมก่อสร้าง) ที่ตำบลอ่างหินและตำบลทุ่งหลวง อำเภอปากท่อ จังหวัดราชบุรี ที่จัดทำขึ้นประกอบด้วย ดังนี้

4.7.1 บจก.ศิลาอ่างหิน หจก.ศิลาเขางู หจก.อ่างศิลา (ร่วมแผนผังโครงการทำเหมืองเดียวกัน)

4.7.2 บจก.โรงโม่หินสมานมิตร หจก.โรงโม่หินศิลาเพิ่มพูน บจก.ศิลาเพชรชุมพล (ร่วมแผนผังโครงการทำเหมืองเดียวกัน)

4.7.3 ห้างหุ้นส่วนจำกัด อ่างศิลา

4.7.4 นายคงคาญช จ่าปาศักดิ์

เพื่อดำเนินการตามอำนาจหน้าที่ที่ระบุในมาตรการป้องกันและแก้ไขผลกระทบสิ่งแวดล้อม ของสำนักงานนโยบายและแผนทรัพยากรธรรมชาติและสิ่งแวดล้อม และเงื่อนไขการอนุญาตประทานบัตร ของกรมอุตสาหกรรม



พื้นฐานและการเหมืองแร่ ทั้งนี้ให้ผู้ประกอบการที่ร่วมแผนผังโครงการทำเหมืองเดียวกันดำเนินการจัดทำให้เป็นไปตามเงื่อนไขการอนุญาตประทานบัตรต่อไป

ที่ประชุมมีมติทราบและเห็นชอบตามที่เสนอ

4.8 ระบุว่าด้วยกองทุนเฝ้าระวังสุขภาพ และกองทุนพัฒนาหมู่บ้านพื้นที่เหมืองแร่โครงการเหมืองแร่หินอุตสาหกรรมชนิดหินปูน (เพื่ออุตสาหกรรมก่อสร้าง) ที่ตำบลอ่างหินและทุ่งหลวง อำเภอปากท่อ จังหวัดราชบุรี ที่จัดทำขึ้นประกอบด้วย ดังนี้

4.8.1 บจก.ศิลาอ่างหิน หจก.ศิลาเขาวง หจก.อ่างศิลา (ร่วมแผนผังโครงการทำเหมืองเดียวกัน)

4.8.2 บจก.โรงไม้หินสมานมิตร หจก.โรงไม้หินศิลาเพิ่มพูน บจก.ศิลาเพชรชุมพล (ร่วมแผนผังโครงการทำเหมืองเดียวกัน)

4.8.3 ห้างหุ้นส่วนจำกัด อ่างศิลา

4.8.4 นายคงคณาภุช จ่าปาศักดิ์

จัดทำขึ้นเพื่อใช้เป็นแนวทางในการปฏิบัติให้ถูกต้อง อีกทั้งนำไปใช้ประกอบการพิจารณาการเปิดการทำเหมืองตามเงื่อนไขการออกประทานบัตร หากมีประทานบัตรแปลงใหม่เกิดขึ้นในพื้นที่ที่จะมีการจัดทำระเบียบนี้ด้วย ซึ่งกำหนดอยู่ในเงื่อนไขการออกประทานบัตร ทั้งนี้ให้ผู้ประกอบการที่ร่วมแผนผังโครงการทำเหมืองเดียวกันดำเนินการจัดทำให้เป็นไปตามเงื่อนไขการอนุญาตประทานบัตรต่อไป ทั้งนี้ให้คณะกรรมการและคณะที่ปรึกษา มีวาระในการดำรงตำแหน่งนับตั้งแต่วันที่ได้รับการประกาศแต่งตั้ง และอาจได้รับการสรรหา หรือแต่งตั้งให้เป็นกรรมการได้อีก ทั้งนี้การเปลี่ยนแปลงวาระในการดำรงตำแหน่งของคณะกรรมการและคณะที่ปรึกษาที่กำหนด ต้องได้รับความเห็นชอบจากกรรมการ โดยมีมติของที่ประชุมให้ถือเสียงมากกว่า 2 ใน 3 ของจำนวนกรรมการทั้งหมด จึงจะแก้ไขได้

ที่ประชุมมีมติทราบและเห็นชอบตามที่เสนอ

ระเบียบวาระที่ 5 เรื่องอื่นๆ

5.1 มีประทานบัตร 2 แปลง (สิ้นอายุประทานบัตร) ได้ยื่นคำขอประทานบัตรและกำลังเข้าสู่กระบวนการพิจารณาการอนุญาตประทานบัตรจากกรมอุตสาหกรรมพื้นฐานและการเหมืองแร่ คือ คำขอประทานบัตรที่ 1/2561 ของ บจก.เขาหินสอย (เดิมประทานบัตรที่ 21083/15912) และคำขอประทานบัตรที่ 2/2561 ของ หจก.โรงไม้หินเลิศสุด (เดิมประทานบัตรที่ 21085/15915) เมื่อได้รับอนุญาตประทานบัตรแล้ว จะมีการตั้งคณะกรรมการมวลชนสัมพันธ์ จัดตั้งกองทุนและระบุว่าด้วยกองทุนทั้งสองประเภท โดยจะดำเนินการใช้คณะกรรมการชุดนี้บริหารจัดการเช่นกัน

ที่ประชุมรับทราบเพื่อเป็นการรวดเร็วในการดำเนินการของผู้ถือประทานบัตร คณะกรรมการมีมติเห็นชอบตามที่เสนอ เพื่อความรวดเร็วในการปฏิบัติต่อไป

เลิกประชุมเวลา 15.35 น.

# เอกสารแนบ

7

แบบสำรวจความคิดเห็นของประชาชน  
ต่อการดำเนินการทำเหมือง

**การสำรวจสภาพเศรษฐกิจ-สังคม และความคิดเห็นของประชาชน ที่มีต่อเหมืองแร่  
โครงการเหมืองแร่หินอุตสาหกรรมชนิดหินปูน เพื่ออุตสาหกรรมก่อสร้าง ประทานบัตรที่ 21092/16369  
ของบริษัท โรงโม่หินสมานมิตร จำกัด**

การสำรวจสภาพเศรษฐกิจ-สังคม และความคิดเห็นของประชาชนต่อการทำเหมืองของโครงการเหมืองแร่หินอุตสาหกรรมชนิดหินปูน เพื่ออุตสาหกรรมก่อสร้าง ประทานบัตร 21092/16369 ของบริษัท โรงโม่หินสมานมิตร จำกัด บริเวณโดยรอบพื้นที่โครงการ จำนวน 6 หมู่บ้าน โดยคิดเป็นร้อยละ 30 ของจำนวนหลังคาเรือนในแต่ละหมู่บ้าน รายละเอียดแสดงดังตารางที่ 1

**ตารางที่ 1** จำนวนการสำรวจสภาพเศรษฐกิจ-สังคม และความคิดเห็นของประชาชน

ประชาชนที่ทำการสำรวจ			
อำเภอ	ตำบล	หมู่บ้าน	จำนวนแบบสอบถาม (ชุด)
ปากท่อ	ห้วยไผ่	บ้านเขาถ้ำกู่ขร	128
		บ้านหนองหลวง	40
	อ่างหิน	บ้านห้วยน้อย	89
	ดอนแร่	บ้านดอนกอก	44
		บ้านหนองสระ	55
	ทุ่งหลวง	บ้านหนองข่อย	133
รวม			489

ที่มา : <sup>1)</sup> ระบบสถิติทางการทะเบียน (www.stat.bora.dopa.go.th), 2563

เครื่องมือที่ใช้ในการสำรวจ คือ แบบสอบถาม ซึ่งมีลักษณะคำถามทั้งรูปแบบปิดและคำถามเปิดประเด็น ประกอบด้วย ประเด็นการสัมภาษณ์ที่สำคัญ คือ

- ข้อมูลทั่วไปของผู้ให้สัมภาษณ์
- ข้อมูลด้านอนามัยครอบครัว
- ข้อมูลความคิดเห็นที่มีต่อการดำเนินกิจกรรมของบริษัท
- ข้อมูลด้านผลกระทบด้านสิ่งแวดล้อมที่ได้รับในปัจจุบัน
- ข้อเสนอแนะเพิ่มเติม

การสัมภาษณ์เป็นแบบบังเอิญพบ (Accidental Sampling) ครอบคลุมพื้นที่ 6 หมู่บ้าน โดยทำการสำรวจทั้งสิ้น 489 ตัวอย่าง แสดงรายชื่อหมู่บ้านและจำนวนแบบสอบถามที่จัดทำดัง**ตารางที่ 1** โดยใช้วิธีการสัมภาษณ์ประกอบกับแบบสำรวจความคิดเห็นของหัวหน้าครัวเรือนหรือตัวแทนครัวเรือนที่อยู่โดยรอบโครงการฯ ซึ่งการคัดเลือกตัวอย่างประชากรใช้หลักการสุ่มตัวอย่างวิธี Simple Random Sampling

ตัวอย่างแบบสำรวจความคิดเห็น



บริษัท ไม่น เอ็นจิเนียริง คอนซัลแตนท์ จำกัด

## แบบสำรวจความคิดเห็นของชุมชนที่มีต่อการทำเหมืองแร่

โครงการเหมืองแร่หินอุตสาหกรรมชนิดหินปูน เพื่ออุตสาหกรรมก่อสร้าง

ประทานบัตรที่ 21092/16369

ของ บริษัท โรงโม่หินสมานมิตร จำกัด

ชื่อ-นามสกุล.....หมู่บ้าน.....หมู่ที่.....

ตำบล.....อำเภอ.....จังหวัด.....

### 1. สภาพทั่วไปทางสังคม-เศรษฐกิจ

- 1.1 เพศ ☐ ชาย ☐ หญิง
- 1.2 อายุ ☐ น้อยกว่า 20 ปี ☐ 21-30 ปี ☐ 31-40 ปี ☐ 41-50 ปี ☐ 51-60 ปี ☐ มากกว่า 60 ปี
- 1.3 การศึกษา ☐ ไม่ได้เรียนหนังสือ ☐ ประถมศึกษา ☐ มัธยมศึกษา ☐ อาชีวศึกษา ☐ ปริญญาตรีขึ้นไป

### 2. อนามัยครอบครัว

- 2.1 ในรอบปีที่ผ่านมาท่าน/สมาชิกในครอบครัวมีใครเจ็บป่วยหรือไม่ ☐ ไม่มี ☐ มี
- 2.2 ถ้ามี เป็นโรคอะไรบ่อยที่สุด ☐ ระบบทางเดินหายใจ ☐ ระบบทางเดินอาหาร ☐ ระบบกล้ามเนื้อ  
☐ โรคผิวหนังและภูมิแพ้ต่างๆ ☐ โรคเกี่ยวกับ หู/ตา/ฟัน ☐ อื่นๆ.....
- 2.3 วิธีการรักษาที่บ่อยที่สุดเมื่อเกิดการเจ็บป่วย ☐ ปลดปล่อยให้หายเอง ☐ ซื้อยากินเอง ☐ ไปสถานอนามัย  
☐ ไปคลินิก/โรงพยาบาลเอกชน ☐ ไปโรงพยาบาลของรัฐ
- 2.4 แหล่งน้ำดื่มในครัวเรือน ☐ น้ำฝน ☐ น้ำบาดาล ☐ น้ำประปา ☐ ชื่อน้ำบรรจุขวด/รถบรรทุกน้ำ
- 2.5 ปัญหาเกี่ยวกับน้ำดื่มในครัวเรือน ☐ ไม่มี ☐ น้ำไม่เพียงพอ ☐ น้ำเค็ม ☐ น้ำขุ่น ☐ น้ำมีสี/กลิ่น
- 2.6 แหล่งน้ำใช้ในครัวเรือน ☐ น้ำฝน ☐ น้ำบาดาล ☐ น้ำในแม่น้ำ/ลำคลอง ☐ ชื่อน้ำบรรจุขวด/รถบรรทุกน้ำ
- 2.7 ปัญหาเกี่ยวกับน้ำใช้ในครัวเรือน ☐ ไม่มี ☐ น้ำไม่เพียงพอ ☐ น้ำเค็ม ☐ น้ำขุ่น ☐ น้ำมีสี/กลิ่น

### 3. ความคิดเห็นที่มีต่อการดำเนินการของโครงการ

- 3.1 ท่านทราบเกี่ยวกับการทำเหมืองแร่ของโครงการหรือไม่ ☐ ทราบ ☐ ไม่ทราบ
- 3.2 ท่านคิดว่าการทำเหมืองแร่ใกล้บ้านมีผลดีอย่างไร  
☐ เศรษฐกิจดีขึ้น ☐ สร้างงานให้กับประชาชนในท้องถิ่น ☐ ระบบสาธารณสุขและอุปโภคบริโภคดีขึ้น  
☐ ไม่แสดงความคิดเห็น ☐ อื่นๆ.....
- 3.3 ท่านคิดว่าการทำเหมืองแร่ใกล้บ้านมีผลเสียอย่างไร  
☐ ฝุ่นละออง ☐ เสียงดังรบกวน ☐ แรงสั่นสะเทือน ☐ การอพยพย้ายถิ่น ☐ การจราจรติดขัด  
☐ อื่นๆ.....

4. ผลกระทบด้านสิ่งแวดล้อมที่ได้รับในปัจจุบัน

4.1 ปัจจุบันท่านได้รับผลกระทบหรือไม่ ☐ มี ☐ ไม่มี

4.2 ปัจจุบันท่านได้รับผลกระทบในเรื่องใดบ้าง

ผลกระทบด้าน	แหล่งกำเนิด								
	การจราจร			กิจกรรมของเหมือง			กิจกรรมของชุมชน		
	น้อย	ปานกลาง	มาก	น้อย	ปานกลาง	มาก	น้อย	ปานกลาง	มาก
ฝุ่นละออง									
เสียงดัง									
แรงสั่นสะเทือน									
อื่นๆ.....									

4.3 ท่านเห็นด้วยหรือไม่ต่อการทำเหมืองแร่ ☐ เห็นด้วย ☐ ไม่เห็นด้วย

4.4 ข้อเสนอแนะหรือข้อคิดเห็น

.....

.....

.....

.....

.....

จากการประมวลผล และวิเคราะห์ผลจากแบบสอบถามโดยใช้การวิเคราะห์ทางสถิติด้วยโปรแกรมสถิติ และนำมาวิเคราะห์ด้วยสถิติเชิงพรรณนา แสดงความถี่โดยใช้ค่า ร้อยละ สามารถสรุปผลการสำรวจความคิดเห็น รายละเอียดดังตารางที่ 2

ตารางที่ 2 ผลการสำรวจความคิดเห็นของชุมชน

รายละเอียด	พื้นที่ศึกษา											
	บ้านดอนกอก		บ้านหนองสระ		บ้านหนองข่อย		บ้านเขาลำภูธร		บ้านหนองหลวง		บ้านห้วยน้อย	
	N=44	ร้อยละ	N=55	ร้อยละ	N=133	ร้อยละ	N=128	ร้อยละ	N=40	ร้อยละ	N=89	ร้อยละ
<b>1. สภาพทั่วไปทางสังคม-เศรษฐกิจ</b>												
1.1 เพศ												
- ชาย	19	43.18	21	38.18	68	51.13	98	76.56	17	42.50	47	52.81
- หญิง	25	56.82	34	61.82	65	48.87	30	23.44	23	57.50	42	47.19
1.2 อายุ												
- น้อยกว่า 20 ปี	0	0.00	0	0.00	0	0.00	1	0.78	0	0.00	0	0.00
- 21-30 ปี	8	18.18	5	9.09	30	22.56	22	17.19	2	5.00	13	14.61
- 31-40 ปี	14	31.82	10	18.18	49	36.84	25	19.53	9	22.50	16	17.98
- 41-50 ปี	4	9.09	14	25.45	15	11.28	30	23.44	9	22.50	28	31.46
- 51-60 ปี	2	4.55	10	18.18	15	11.28	22	17.19	9	22.50	12	13.48
- มากกว่า 60 ปี	16	36.36	16	29.09	24	18.05	28	21.88	11	27.50	20	22.47
1.3 การศึกษา												
- ไม่ได้เรียนหนังสือ	17	38.64	7	12.73	28	21.05	36	28.13	7	17.50	26	29.21
- ประถมศึกษา	5	11.36	22	40.00	39	29.32	25	19.53	18	45.00	32	35.96
- มัธยมศึกษา	20	45.45	16	29.09	25	18.80	30	23.44	11	27.50	23	25.84
- อาชีวศึกษา	2	4.55	5	9.09	31	23.31	23	17.97	3	7.50	5	5.62
- ปริญญาตรีขึ้นไป	0	0.00	5	9.09	10	7.52	14	10.94	1	2.50	3	3.37
<b>2. อนามัยครอบครัว</b>												
2.1 ในรอบปีที่ผ่านมามี/สมาชิกในครอบครัวมีใครเจ็บป่วยหรือไม่												
- ไม่มี	37	84.09	49	89.09	129	96.99	127	99.22	39	97.50	82	92.13
- มี	7	15.91	6	10.91	4	3.01	1	0.78	1	2.50	7	7.87

ตารางที่ 2 ผลการสำรวจความคิดเห็นของชุมชน (ต่อ)

รายละเอียด	พื้นที่ศึกษา											
	บ้านดอนกก		บ้านหนองสระ		บ้านหนองข่อย		บ้านเขาถ้ำกฤษ		บ้านหนองหลวง		บ้านห้วยน้อย	
	N=44	ร้อยละ	N=55	ร้อยละ	N=133	ร้อยละ	N=128	ร้อยละ	N=40	ร้อยละ	N=89	ร้อยละ
2.2 ถ้ามี เป็นโรคอะไรบ่อยที่สุด												
- ระบบทางเดินหายใจ	3	42.86	3	50.00	4	100.00	1	100.00	0	0.00	3	42.86
- ระบบทางเดินอาหาร	0	0.00	0	0.00	0	0.00	0	0.00	0	0.00	0	0.00
- ระบบกล้ามเนื้อ	2	28.57	1	16.67	0	0.00	0	0.00	1	100.00	2	28.57
- โรคผิวหนังและภูมิแพ้ต่างๆ	1	14.29	2	33.33	0	0.00	0	0.00	0	0.00	2	28.57
- โรคเกี่ยวกับหู/ตา/ฟัน	1	14.29	0	0.00	0	0.00	0	0.00	0	0.00	0	0.00
- อื่นๆ.....	0	0.00	0	0.00	0	0.00	0	0.00	0	0.00	0	0.00
2.3 วิธีการรักษาที่บ่อยที่สุดเมื่อเกิดการเจ็บป่วย												
- ปลดปล่อยให้หายเอง	4	9.09	5	9.09	15	11.28	10	7.81	1	2.50	9	10.11
- ซื้อยากิน	5	11.36	11	20.00	15	11.28	16	12.50	11	27.50	16	17.98
- ไปสถานอนามัย	9	20.45	13	23.64	45	33.83	52	40.63	16	40.00	15	16.85
- ไปคลินิก/โรงพยาบาลเอกชน	13	29.55	10	18.18	25	18.80	19	14.84	1	2.50	14	15.73
- ไปโรงพยาบาลของรัฐ	13	29.55	16	29.09	33	24.81	31	24.22	11	27.50	35	39.33
2.4 แหล่งน้ำดื่มในครัวเรือน												
- น้ำฝน	0	0.00	8	14.55	0	0.00	6	4.69	10	25.00	17	19.10
- น้ำบาดาล	8	18.18	6	10.91	22	16.54	9	7.03	3	7.50	11	12.36
- น้ำประปา	3	6.82	12	21.82	26	19.55	2	1.56	9	22.50	14	15.73
- ชื้อน้ำบรรจุขวด/รถบรรทุกน้ำ	33	75.00	29	52.73	85	63.91	111	86.72	18	45.00	47	52.81
2.5 ปัญหาเกี่ยวกับน้ำดื่มในครัวเรือน												
- ไม่มี	43	97.73	53	96.36	126	94.74	124	96.88	38	95.00	85	95.51
- น้ำไม่เพียงพอ	0	0.00	2	3.64	2	1.50	3	2.34	2	5.00	3	3.37
- น้ำเค็ม	0	0.00	0	0.00	0	0.00	0	0.00	0	0.00	0	0.00
- น้ำขุ่น	0	0.00	0	0.00	1	0.75	0	0.00	0	0.00	0	0.00
- น้ำมีสี/กลิ่น	1	2.27	0	0.00	4	3.01	1	0.78	0	0.00	1	1.12



ตารางที่ 2 ผลการสำรวจความคิดเห็นของชุมชน (ต่อ)

รายละเอียด	พื้นที่ศึกษา											
	บ้านดอนกอก		บ้านหนองสระ		บ้านหนองข่อย		บ้านเขาถ้ำกุ่ม		บ้านหนองหลวง		บ้านห้วยน้อย	
	N=44	ร้อยละ	N=55	ร้อยละ	N=133	ร้อยละ	N=128	ร้อยละ	N=40	ร้อยละ	N=89	ร้อยละ
2.6 แหล่งน้ำใช้ในครัวเรือน												
- น้ำฝน	3	6.82	12	21.82	40	30.08	17	13.28	15	37.50	42	47.19
- น้ำบาดาล	20	45.45	16	29.09	33	24.81	58	45.31	20	50.00	42	47.19
- น้ำประปา	1	2.27	7	12.73	24	18.05	5	3.91	2	5.00	1	1.12
- ชื่อน้ำบรรจขวด/รถบรรทุกน้ำ	19	43.18	18	32.73	29	21.80	46	35.94	3	7.50	3	3.37
- น้ำในแม่น้ำ/ลำคลอง	1	2.27	2	3.64	7	5.26	2	1.56	0	0.00	1	1.12
2.7 ปัญหาเกี่ยวกับน้ำใช้ในครัวเรือน												
- ไม่มี	38	86.36	52	94.55	94	70.68	120	93.75	38	95.00	80	89.89
- น้ำไม่เพียงพอ	2	4.55	1	1.82	16	12.03	4	3.13	2	5.00	7	7.87
- น้ำเค็ม	0	0.00	1	1.82	0	0.00	0	0.00	0	0.00	0	0.00
- น้ำขุ่น	2	4.55	1	1.82	10	7.52	3	2.34	0	0.00	2	2.25
- น้ำมีสี/กลิ่น	2	4.55	0	0.00	13	9.77	1	0.78	0	0.00	0	0.00
3. ความคิดเห็นที่มีต่อการดำเนินกิจการของโครงการ												
3.1 ท่านทราบเกี่ยวกับการทำเหมืองแร่ของโครงการหรือไม่												
- ทราบ	44	100.00	54	98.18	130	97.74	126	98.44	40	100.00	89	100.00
- ไม่ทราบ	0	0.00	1	1.82	3	2.26	2	1.56	0	0.00	0	0.00
3.2 ท่านคิดว่าการทำเหมืองแร่ใกล้บ้านมีผลดีอย่างไร												
- เศรษฐกิจดีขึ้น	11	25.00	5	9.09	24	18.05	14	10.94	6	15.00	18	20.22
- สร้างงานให้กับประชาชนในท้องถิ่น	16	36.36	36	65.45	58	43.61	94	73.44	27	67.50	55	61.80
- ระบบสาธารณูปโภคในท้องถิ่นดีขึ้น	12	27.27	11	20.00	37	27.82	14	10.94	3	7.50	10	11.24
- ไม่แสดงความคิดเห็น	5	11.36	3	5.45	14	10.53	6	4.69	4	10.00	6	6.74
- อื่นๆ.....	0	0.00	0	0.00	0	0.00	0	0.00	0	0.00	0	0.00
3.3 ท่านคิดว่าการทำเหมืองแร่ใกล้บ้านมีผลเสียอย่างไร												
- ฝุ่นละออง	24	54.55	24	43.64	32	24.06	47	36.72	25	62.50	43	48.31
- เสียงดังรบกวน	10	22.73	11	20.00	35	26.32	41	32.03	10	25.00	28	31.46
- แรงสั่นสะเทือน	3	6.82	3	5.45	31	23.31	11	8.59	1	2.50	9	10.11
- การอพยพย้ายถิ่นฐาน	2	4.55	9	16.36	11	8.27	13	10.16	1	2.50	5	5.62
- การจราจรตัดขาด	5	11.36	8	14.55	13	9.77	16	12.50	3	7.50	4	4.49
- อื่นๆ.....	0	0.00	0	0.00	11	8.27	0	0.00	0	0.00	0	0.00

ตารางที่ 2 ผลการสำรวจความคิดเห็นของชุมชน (ต่อ)

รายละเอียด	พื้นที่ศึกษา											
	บ้านดอนกอก		บ้านหนองสระ		บ้านหนองข่อย		บ้านเขาถ้ำกฤษร		บ้านหนองหลวง		บ้านห้วยน้อย	
	N=44	ร้อยละ	N=55	ร้อยละ	N=133	ร้อยละ	N=128	ร้อยละ	N=40	ร้อยละ	N=89	ร้อยละ
<b>4. ผลกระทบด้านสิ่งแวดล้อมที่ได้รับในปัจจุบัน</b>												
4.1 ปัจจุบันท่านได้รับผลกระทบหรือไม่	0	0.00	25	45.45	65	48.87	28	21.88	28	70.00	13	14.61
- ไม่มี	44	100.00	30	54.55	68	51.13	100	78.13	12	30.00	76	85.39
- มี												
4.2 ปัจจุบันท่านได้รับผลกระทบในเรื่องใดบ้าง												
1) ฝุ่นละออง												
<u>สาเหตุ</u>												
การจราจร	24	54.55	24	80.00	52	76.47	75	75.00	7	58.33	41	53.95
กิจกรรมของเหมือง	12	27.27	6	20.00	13	19.12	19	19.00	4	33.33	23	30.26
กิจกรรมของชุมชน	8	18.18	0	0.00	3	4.41	6	6.00	1	8.33	12	15.79
<u>ระดับผลกระทบ</u>												
มาก	0	0.00	1	3.33	8	11.76	9	9.00	1	8.33	14	18.42
ปานกลาง	40	90.91	6	20.00	21	30.88	36	36.00	3	25.00	25	32.89
น้อย	4	9.09	23	76.67	39	57.35	55	55.00	8	66.67	37	48.68
2) เสียงดังรบกวน												
<u>สาเหตุ</u>												
การจราจร	27	61.36	14	46.67	50	73.53	57	57.00	8	66.67	48	63.16
กิจกรรมของเหมือง	16	36.36	10	33.33	16	23.53	31	31.00	3	25.00	22	28.95
กิจกรรมของชุมชน	1	2.27	6	20.00	2	2.94	12	12.00	1	8.33	6	7.89
<u>ระดับผลกระทบ</u>												
มาก	3	6.82	0	0.00	6	8.82	8	8.00	1	8.33	8	10.53
ปานกลาง	13	29.55	13	43.33	15	22.06	21	21.00	4	33.33	25	32.89
น้อย	28	63.64	17	56.67	47	69.12	71	71.00	7	58.33	43	56.58
3) แรงสั่นสะเทือน												
<u>สาเหตุ</u>												
การจราจร	19	43.18	12	40.00	25	36.76	39	39.00	8	66.67	32	42.11
กิจกรรมของเหมือง	25	56.82	17	56.67	42	61.76	51	51.00	4	33.33	36	47.37
กิจกรรมของชุมชน	0	0.00	1	3.33	1	1.47	10	10.00	0	0.00	8	10.53

ตารางที่ 2 ผลการสำรวจความคิดเห็นของชุมชน (ต่อ)

รายละเอียด	พื้นที่ศึกษา											
	บ้านดอนกอก		บ้านหนองสระ		บ้านหนองข่อย		บ้านเขาถ้ำกฤษ		บ้านหนองหลวง		บ้านห้วยน้อย	
	N=44	ร้อยละ	N=55	ร้อยละ	N=133	ร้อยละ	N=128	ร้อยละ	N=40	ร้อยละ	N=89	ร้อยละ
<u>ระดับผลกระทบ</u>												
มาก	6	13.64	3	10.00	2	2.94	10	10.00	1	8.33	9	11.84
ปานกลาง	18	40.91	10	33.33	17	25.00	33	33.00	6	50.00	25	32.89
น้อย	20	45.45	17	56.67	49	72.06	57	57.00	5	41.67	42	55.26
4.3 ท่านเห็นด้วยหรือไม่ต่อการทำเหมือง												
เห็นด้วย	40	90.91	55	100.00	129	96.99	100	78.13	36	90.00	69	77.53
ไม่เห็นด้วย	4	9.09	0	0.00	4	3.01	28	21.88	4	10.00	20	22.47

## สรุปผลการสำรวจความคิดเห็นของชุมชน

### 1. ข้อมูลทั่วไปของผู้ให้สัมภาษณ์

จากการสัมภาษณ์ พบว่า ผู้ให้สัมภาษณ์ส่วนใหญ่เป็นเพศชาย ร้อยละ 55.21 และเป็นเพศหญิง ร้อยละ 44.79 และส่วนใหญ่มีอายุระหว่าง 31-40 ปี ร้อยละ 25.15 รองลงมาคือมีอายุมากกว่า 60 ปี ร้อยละ 23.52 มีอายุระหว่าง 41-50 ปี ร้อยละ 20.45 สำหรับระดับการศึกษาส่วนใหญ่ได้รับการศึกษา โดยได้รับการศึกษาระดับประถมศึกษา ร้อยละ 28.83 รองลงมา คือ ระดับมัธยมศึกษา ร้อยละ 25.56 และไม่ได้รับการศึกษา ร้อยละ 24.74 สรุปได้ดังตารางที่ 3

ตารางที่ 3 ข้อมูลทั่วไปของผู้ให้สัมภาษณ์

รายละเอียด	ผลการสำรวจ	
	N=489	ร้อยละ
<b>1. สภาพทั่วไปทางสังคม-เศรษฐกิจ</b>		
1.1 เพศ		
- ชาย	270	55.21
- หญิง	219	44.79
1.2 อายุ		
- น้อยกว่า 20 ปี	1	0.20
- 21-30 ปี	80	16.36
- 31-40 ปี	123	25.15
- 41-50 ปี	100	20.45
- 51-60 ปี	70	14.31
- มากกว่า 60 ปี	115	23.52
1.3 การศึกษา		
- ไม่ได้เรียนหนังสือ	121	24.74
- ประถมศึกษา	141	28.83
- มัธยมศึกษา	125	25.56
- อาชีวศึกษา	69	14.11
- ปริญญาตรีขึ้นไป	33	6.75

### 2. ข้อมูลด้านอนามัยครอบครัว

จากการสัมภาษณ์ส่วนใหญ่ พบว่า ในรอบปีที่ผ่านมาสมาชิกในครอบครัวมีการเจ็บป่วย ร้อยละ 5.31 และสมาชิกในครอบครัวไม่มีการเจ็บป่วย ร้อยละ 94.68 สำหรับผู้ที่เจ็บป่วย พบว่า ส่วนใหญ่เจ็บป่วยด้วยโรคระบบทางเดินหายใจ ร้อยละ 53.85 รองลงมาคือ ระบบกล้ามเนื้อ ร้อยละ 23.08 โดยเมื่อมีอาการเจ็บป่วยส่วนใหญ่จะไปรักษาตัวที่โรงพยาบาลส่งเสริมสุขภาพตำบล ร้อยละ 30.67 รองลงมาคือ โรงพยาบาลของรัฐ ร้อยละ 28.43 จากการสัมภาษณ์เกี่ยวกับแหล่งน้ำดื่มในครัวเรือน พบว่า ส่วนใหญ่มีการซื้อน้ำบรรจุขวด/รถบรรทุกน้ำในการบริโภค คิดเป็นร้อยละ 66.05 รองลงมาคือ คือ ใช้น้ำประปาในการบริโภค ร้อยละ 13.50 และน้ำบาดาล ร้อยละ 12.07 ซึ่งส่วนใหญ่ไม่พบปัญหาเกี่ยวกับน้ำดื่มในครัวเรือน คิดเป็นร้อยละ 95.91 พบปัญหาปัญหาน้ำไม่เพียงพอ ร้อยละ 2.45สำหรับน้ำใช้ในครัวเรือน พบว่า ส่วนใหญ่ใช้น้ำบาดาลในการอุปโภค คิดเป็นร้อยละ 38.65 โดยส่วนใหญ่ไม่พบปัญหาเกี่ยวกับน้ำใช้ในครัวเรือน คิดเป็นร้อยละ 86.30 ส่วนปัญหาที่พบ คือ น้ำใช้ไม่เพียงพอ ร้อยละ 6.54 สรุปได้ดังตารางที่ 4

ตารางที่ 4 ข้อมูลด้านอนามัยครอบครัว

รายละเอียด	ผลการสำรวจ	
	N=489	ร้อยละ
<b>2. อนามัยครอบครัว</b>		
2.1 ในรอบปีที่ผ่านมาท่าน/สมาชิกในครอบครัวมีใครเจ็บป่วยหรือไม่		
- ไม่มี	463	94.68
- มี	26	5.32
2.2 ถ้ามี เป็นโรคอะไรบ่อยที่สุด		
- ระบบทางเดินหายใจ	14	53.85
- ระบบทางเดินอาหาร	0	0.00
- ระบบกล้ามเนื้อ	6	23.08
- โรคผิวหนังและภูมิแพ้ต่างๆ	5	19.23
- โรคเกี่ยวกับหู/ตา/ฟัน	1	3.85
- อื่นๆ.....	0	0.00
2.3 วิธีการรักษาที่บ่อยที่สุดเมื่อเกิดการเจ็บป่วย		
- ปล่อยให้หายเอง	44	9.00
- ซื้อยากิน	74	15.13
- ไปสถานีนอนามัย	150	30.67
- ไปคลินิก/โรงพยาบาลเอกชน	82	16.77
- ไปโรงพยาบาลของรัฐ	139	28.43
2.4 แหล่งน้ำดื่มในครัวเรือน		
- น้ำฝน	41	8.38
- น้ำบาดาล	59	12.07
- น้ำประปา	66	13.50
- ชื้อน้ำบรรจุขวด/รถบรรทุกน้ำ	323	66.05
2.5 ปัญหาเกี่ยวกับน้ำดื่มในครัวเรือน		
- ไม่มี	469	95.91
- น้ำไม่เพียงพอ	12	2.45
- น้ำเค็ม	0	0.00
- น้ำขุ่น	1	0.20
- น้ำมีสี/กลิ่น	7	1.43
2.6 แหล่งน้ำใช้ในครัวเรือน		
- น้ำฝน	129	26.38
- น้ำบาดาล	189	38.65
- น้ำประปา	40	8.18
- ชื้อน้ำบรรจุขวด/รถบรรทุกน้ำ	118	24.13
- น้ำในแม่น้ำ/ลำคลอง	13	2.66
2.7 ปัญหาเกี่ยวกับน้ำใช้ในครัวเรือน		
- ไม่มี	422	86.30
- น้ำไม่เพียงพอ	32	6.54
- น้ำเค็ม	1	0.20
- น้ำขุ่น	18	3.68
- น้ำมีสี/กลิ่น	16	3.27

### 3. ข้อมูลความคิดเห็นที่มีต่อการดำเนินกิจกรรมของบริษัท

จากการสัมภาษณ์พบว่าประชาชนส่วนใหญ่รับทราบเกี่ยวกับการทำเหมืองแร่ของบริษัท ร้อยละ 98.77 โดยคิดว่าการทำเหมืองแร่ใกล้บ้านมีผลดี คือ สร้างงานให้กับประชาชนในท้องถิ่น ร้อยละ 58.49 รองลงมาคือ ระบบสาธารณูปโภคในท้องถิ่นดีขึ้น ร้อยละ 17.79 เศรษฐกิจดีขึ้น ร้อยละ 15.59 และไม่แสดงความคิดเห็น ร้อยละ 7.77 ส่วนด้านผลกระทบจากการทำเหมืองแร่ใกล้บ้านคือ ฝุ่นละออง ร้อยละ 39.88 รองลงมาคือ เสียงดังรบกวน ร้อยละ 27.61 และแรงสั่นสะเทือน ร้อยละ 11.86 สรุปได้ดังตารางที่ 5

ตารางที่ 5 ข้อมูลความคิดเห็นที่มีต่อการดำเนินกิจกรรมของบริษัท

รายละเอียด	ผลการสำรวจ	
	N=489	ร้อยละ
<b>3. ความคิดเห็นที่มีต่อการดำเนินการของโครงการ</b>		
<b>3.1 ท่านทราบเกี่ยวกับการทำเหมืองแร่ของโครงการหรือไม่</b>		
- ทราบ	483	98.77
- ไม่ทราบ	6	1.23
<b>3.2 ท่านคิดว่าการทำเหมืองแร่ใกล้บ้านมีผลดีอย่างไร</b>		
- เศรษฐกิจดีขึ้น	78	15.95
- สร้างงานให้กับประชาชนในท้องถิ่น	286	58.49
- ระบบสาธารณูปโภคในท้องถิ่นดีขึ้น	87	17.79
- ไม่แสดงความคิดเห็น	38	7.77
- อื่นๆ.....	0	0.00
<b>3.3 ท่านคิดว่าการทำเหมืองแร่ใกล้บ้านมีผลเสียอย่างไร</b>		
- ฝุ่นละออง	195	39.88
- เสียงดังรบกวน	135	27.61
- แรงสั่นสะเทือน	58	11.86
- การอพยพย้ายถิ่นฐาน	41	8.38
- การจราจรติดขัด	49	10.02
- อื่นๆ.....	11	2.25

### 4. ข้อมูลด้านผลกระทบด้านสิ่งแวดล้อมที่ได้รับในปัจจุบัน

จากการสัมภาษณ์พบว่าประชาชนส่วนใหญ่ได้รับผลกระทบจากการทำเหมือง ร้อยละ 67.48 และไม่ได้รับผลกระทบ ร้อยละ 32.52 โดยแบ่งเป็น

- ปัญหาสิ่งแวดล้อมด้านฝุ่นละออง มีความเห็นว่าปัญหาส่วนใหญ่เกิดจากการจราจร ร้อยละ 67.58 กิจกรรมของเหมือง ร้อยละ 23.33 และกิจกรรมของชุมชน ร้อยละ 9.09 โดยระดับผลกระทบที่ได้รับอยู่ในระดับน้อย ร้อยละ 50.30

- ปัญหาผลกระทบด้านเสียงดังรบกวน มีความเห็นว่าปัญหาส่วนใหญ่เกิดจากการจราจร ร้อยละ 48.39 กิจกรรมของเหมือง ร้อยละ 29.70 และกิจกรรมของชุมชน ร้อยละ 8.48 โดยระดับผลกระทบที่ได้รับอยู่ในระดับน้อย ร้อยละ 64.55

- ปัญหาผลกระทบด้านแรงสั่นสะเทือน มีความเห็นว่าปัญหาส่วนใหญ่เกิดจากกิจกรรมของเหมือง ร้อยละ 53.03 การจราจร ร้อยละ 40.91 และกิจกรรมของชุมชน ร้อยละ 6.06 โดยระดับผลกระทบที่ได้รับอยู่ในระดับน้อย ร้อยละ 57.58

โดยจากการสัมภาษณ์ พบว่า ประชาชนส่วนใหญ่เห็นด้วยกับการทำเหมือง คิดเป็นร้อยละ 87.73 สำหรับ  
 ประชาชนที่ไม่เห็นด้วย คิดเป็นร้อยละ 12.27

**ตารางที่ 6** ข้อมูลด้านผลกระทบด้านสิ่งแวดล้อมที่ได้รับในปัจจุบัน

รายละเอียด	ผลการสำรวจ	
	N=489	ร้อยละ
<b>4. ผลกระทบด้านสิ่งแวดล้อมที่ได้รับในปัจจุบัน</b>		
4.1 ปัจจุบันท่านได้รับผลกระทบหรือไม่		
- ไม่มี	159	32.52
- มี	330	67.48
4.2 ปัจจุบันท่านได้รับผลกระทบในเรื่องใดบ้าง		
1) ฝุ่นละออง		
<u>สาเหตุ</u>		
การจราจร	223	67.58
กิจกรรมของเหมือง	77	23.33
กิจกรรมของชุมชน	30	9.09
<u>ระดับผลกระทบ</u>		
มาก	33	10.00
ปานกลาง	131	39.70
น้อย	166	50.30
2) เสียงดังรบกวน		
<u>สาเหตุ</u>		
การจราจร	204	61.82
กิจกรรมของเหมือง	98	29.70
กิจกรรมของชุมชน	28	8.48
<u>ระดับผลกระทบ</u>		
มาก	26	7.88
ปานกลาง	91	27.58
น้อย	213	64.55
3) แรงสั่นสะเทือน		
<u>สาเหตุ</u>		
การจราจร	135	40.91
กิจกรรมของเหมือง	175	53.03
กิจกรรมของชุมชน	20	6.06
<u>ระดับผลกระทบ</u>		
มาก	31	9.39
ปานกลาง	109	33.03
น้อย	190	57.58
4.3 ท่านเห็นด้วยหรือไม่ต่อการทำเหมือง		
เห็นด้วย	429	87.73
ไม่เห็นด้วย	60	12.27

**ข้อเสนอแนะเพิ่มเติม** จากการสัมภาษณ์พบว่าประชาชนมีข้อเสนอแนะเพิ่มเติม ดังนี้

- ให้เพิ่มรอบรถฉีดพรมน้ำในหน้าแล้ง
- ให้ปิดคลุมผ้าใบรถบรรทุกขณะขนส่ง และลดความเร็วในการขับขี่
- ให้ทางโครงการปรับปรุงเส้นทางขนส่งแร่ที่เป็นถนนสาธารณะ หากพบว่าการชำรุดเสียหาย
- ให้มีการสนับสนุนกิจกรรมต่างๆ รวมไปถึงระบบสาธารณูปโภคของชุมชน





การสำรวจความคิดเห็นของประชาชนเกี่ยวกับการทำเหมือง





การสำรวจความคิดเห็นของประชาชนเกี่ยวกับการทำเหมือง

## เอกสารแนบ

# 8

รายงานผู้ป่วยนอกตามกลุ่มสาเหตุ (21 กลุ่มโรค)

**รายงานผู้ป่วยนอกตามกลุ่มสาเหตุ (21 กลุ่มโรค)** ประจำปี เดือน มิถุนายน 2564 (วันที่ตัดยอดรายงาน 1 มิ.ย. 2564-30 มิ.ย. 2565)

สถานบริการ(รพ. สต. /pcu): อ่างหิน บ้านหนองโก หมู่ที่ 02,สอ. ตำบลอ่างหิน อำเภอปากท่อ จังหวัดราชบุรี

ชื่อผู้ออกรายงาน

วันที่ออกรายงาน

15 มิ.ย. 65

กลุ่ม	รหัสโรค	สาเหตุการป่วย (กลุ่มโรค)	จำนวน
01	A00 - A99 B00 - B99	โรคติดเชื้อและปรสิต (Certain infectious and parasitic diseases)	114
02	C00-C97 D00-D48	เนื้องอก (รวมมะเร็ง) Neoplasms	2
03	D50-D89	โรคเลือดและอวัยวะสร้างเลือด และความผิดปกติเกี่ยวกับภูมิคุ้มกัน .... Disease of the blood and blood forming organs and certain disorders involving the immune mechanism	1
04	E00 - E90	โรคเกี่ยวกับต่อมไร้ท่อ โภชนาการ และเมตาบอลิซึม..... Endocrine, nutritional and metabolic diseases	410
05	F00 - F99	ภาวะแปรปรวนทางจิตและพฤติกรรม....Mental and behavioural disorders	6
06	G00 -G99	โรกระบบประสาท....Disease of the nervous system	8
07	H00 - H59	โรคตาส่วนประกอบของตา.....disease of the eye and adnexa	79
08	H60 - H95	โรคหูและปุ่มกกหู.....Diseases of the ear and mastoid process	15
09	I00 - I99	โรกระบบไหลเวียนเลือด.....Diseases of the circulatory system	323
10	J00 - J99	โรกระบบหายใจ.....Diseases of the respiratory system	204
11	K00 - K93	โรกระบบย่อยอาหาร รวมโรคในช่องปาก.....Diseases of the digestive system	199
12	L00 - L99	โรคผิวหนังและเนื้อเยื่อใต้ผิวหนัง.....Diseases of the skin and subcutaneous tissue	102
13	M00 - M99	โรกระบบกล้ามเนื้อ รวมโครงร่าง และเนื้อเยื่อเสริม..... Diseases of the musculoskeletal system and connective tissue	124
14	N00 - N99	โรกระบบสืบพันธุ์ร่วมปัสสาวะ.....Diseases of the genitourinary system	31
15	O00-O99 ยกเว้น O80 - O84	ภาวะแทรกซ้อนในการตั้งครรภ์ การคลอด และระยะหลังคลอด..... Complication of pregnancy, childbirth and the puerperium	
16	P00 - P96	ภาวะผิดปกติของทารกที่เกิดขึ้นในระยะปริกำเนิด (อายุครรภ์ 22 สัปดาห์ขึ้นไปจนถึง 7 วันหลังคลอด ).....Certain conditions originating in the perinatal period	
17	Q00 - Q99	รูปร่างผิดปกติแต่กำเนิด การพิการจนผิดรูปแต่กำเนิดและโครโมโซม ผิดปกติ.....Congenital malformations, deformations and chromosomal abnormalities	
18	R00 - R99	อาการ, อาการแสดงและสิ่งผิดปกติที่พบได้จากการตรวจทางคลินิกและทางอ้อมปฏิบัติการที่ไม่สามารถจำแนกโรคในกลุ่มอื่นได้	449

กลุ่ม	รหัสโรค	สาเหตุการป่วย (กลุ่มโรค)	จำนวน
19	X40-X49 X60-X69 X85-X90 Y10-การเป็นพิษและผลที่ตามมา... Y19		
20	v01-v99 y85	อุบัติเหตุจากการขนส่งและผลที่ตามมา..... Transport accidents and their sequelae....	6
21	w00-ww99 x00-x19 x20-x29 x30-x39 x50-59 x70-x84 x91-x99 y00-y09 y20-y36 y40-y84 y86-y89	สาเหตุจากภายนอกอื่นๆ ที่ทำให้ป่วยหรือตาย..... Other external causes of morbidity and mortality (eg: accidents, injuries, intentional self-harm, assault, animals and plants, complications of medical and surgical care and other unspecified causes)	24
22	U50 - U52	โรคของสตรี	
23	U54 - U55	โรคของเด็ก	
24	U56 - U60	โรคที่เกิดอาการหลายระบบ	
25	U61 - U72	โรคที่เกิดเฉพาะตำแหน่ง	7
26	U74 - U75	โรคและอาการอื่น	143
27	U77	การส่งเสริมสุขภาพและการป้องกันโรค	227
99	Z00 - Z99.999	กลุ่มไม่นับ 504 (ไม่ใช่โรค)	6,054
รวม			8,528

## รายงานผู้ป่วยนอกตามกลุ่มสาเหตุ (21 กลุ่มโรค)

ประจำเดือน มิถุนายน 2564 (วันที่ตัดยอดรายงาน 1 มิ.ย. 2564-30 เม.ย. 2565)

สถานบริการ(รพ. สต. /pcu): ท่งหลวง บ้านหนองไร่ หมู่ที่ 01,สต. ตำบลท่งหลวง อำเภอปากท่อ จังหวัดราชบุรี

ชื่อผู้ออกรายงาน

วันที่ออกรายงาน

09 มิ.ย. 65

กลุ่ม	รหัสโรค	สาเหตุการป่วย (กลุ่มโรค)	จำนวน
01	A00 - A99 B00 - B99	โรคติดเชื้อและปรสิต (Certain infectious and parasitic diseases)	340
02	C00-C97 D00-D48	เนื้องอก (รวมมะเร็ง) Neoplasms	11
03	D50-D89	โรคเลือดและอวัยวะสร้างเลือด และความผิดปกติเกี่ยวกับภูมิคุ้มกัน .... Disease of the blood and blood forming organs and certain disorders involving the immune mechanism	11
04	E00 - E90	โรคเกี่ยวกับต่อมไร้ท่อ โภชนาการ และเมตาบอลิซึม..... Endocrine, nutritional and metabolic diseases	2,282
05	F00 - F99	ภาวะแปรปรวนทางจิตและพฤติกรรม....Mental and behavioural disorders	48
06	G00 -G99	โรคระบบประสาท....Desease of the nervous system	23
07	H00 - H59	โรคตาบางส่วนประกอบของตา.....disease of the eye and adnexa	23
08	H60 - H95	โรคหูและปุ่มกกหู.....Diseases of the ear and mastoid process	78
09	I00 - I99	โรคระบบไหลเวียนเลือด.....Diseases of the circulatory system	1,782
10	J00 - J99	โรคระบบหายใจ.....Diseases of the respiratory system	143
11	K00 - K93	โรคระบบย่อยอาหาร รวมโรคในช่องปาก.....Diseases of the digestive system	210
12	L00 - L99	โรคผิวหนังและเนื้อเยื่อใต้ผิวหนัง.....Diseases of the skin and subcutaneous tissue	102
13	M00 - M99	โรคระบบกล้ามเนื้อ รวมโครงร่าง และเนื้อเยื่อเสริม..... Diseases of the musculoskeletal system and connective tissue	221
14	N00 - N99	โรคระบบสืบพันธุ์ร่วมปัสสาวะ.....Diseases of the genitourinary system	30
15	O00-O99 ยกเว้น O80 - O84	ภาวะแทรกซ้อนในการตั้งครรภ์ การคลอด และระยะหลังคลอด..... Complication of pregnancy, childbirth and the puerperium	
16	P00 - P96	ภาวะผิดปกติของทารกที่เกิดขึ้นในระยะปริกำเนิด (อายุครรภ์ 22 สัปดาห์ขึ้นไปจนถึง 7 วันหลังคลอด ).....Certain conditions originating in the perinatal period	
17	Q00 - Q99	รูปร่างผิดปกติแต่กำเนิด การพิการจนผิดรูปแต่กำเนิดและโครโมโซม ผิดปกติ.....Congenital malformations, deformations and chromosomal abnormalities	6
18	R00 - R99	อาการ, อาการแสดงและสิ่งผิดปกติที่พบได้จากการตรวจทางคลินิกและทางปฏิบัติการณ์ที่ไม่สามารถจำแนกโรคในกลุ่มอื่นได้	339

กลุ่ม	รหัสโรค	สาเหตุการป่วย (กลุ่มโรค)	จำนวน
19	X40-X49 X60-X69 X85-X90 Y10-การเป็นพิษและผลที่ตามมา... Y19		
20	v01-v99 y85	อุบัติเหตุจากการขนส่งและผลที่ตามมา..... Transport accidents and their sequelae....	6
21	w00-ww99 x00-x19 x20-x29 x30-x39 x50-59 x70-x84 x91-x99 y00-y09 y20-y36 y40-y84 y86-y89	สาเหตุจากภายนอกอื่นๆ ที่ทำให้ป่วยหรือตาย..... Other external causes of morbidity and mortality (eg: accidents, injuries, intentional self-harm, assault, animals and plants, complications of medical and surgical care and other unspecified causes)	60
22	U50 - U52	โรคของสตรี	
23	U54 - U55	โรคของเด็ก	
24	U56 - U60	โรคที่เกิดอาการหลายระบบ	
25	U61 - U72	โรคที่เกิดเฉพาะตำแหน่ง	
26	U74 - U75	โรคและอาการอื่น	
27	U77	การส่งเสริมสุขภาพและการป้องกันโรค	2,468
99	Z00 - Z99.999	กลุ่มไม่นับ 504 (ไม่ใช่โรค)	15,036
รวม			23,219

## เอกสารแนบ

9

ผลตรวจสอบคุณภาพพนักงาน



วันที่ 6 มีนาคม พ.ศ. 2563

เรื่อง : การตรวจสุขภาพประจำปี 2563

เรียน : กรรมการผู้จัดการ บริษัท โรงโม่สมานมิตร จำกัด

ทางโรงพยาบาลพุทธนิศา ขอขอบพระคุณเป็นอย่างสูงที่ได้รับความไว้วางใจจากท่านในการตรวจสุขภาพประจำปีของพนักงานใน  
หน่วยงานของท่านเมื่อวันที่ 19 มกราคม พ.ศ. 2563 ที่ผ่านมา ซึ่งได้รับความร่วมมืออย่างดียิ่งจากพนักงานทุกท่านในการตรวจครั้งนี้  
ทางโรงพยาบาลขอสรุปรายละเอียดการตรวจสุขภาพในครั้งนี้ดังต่อไปนี้

จำนวนพนักงานที่เข้ารับการตรวจในครั้งนี้

ทั้งหมด	9	คน
เข้ารับการตรวจ	9	คน
ไม่เข้ารับการตรวจ	0	คน

รายการตรวจ

ตรวจร่างกายทั่วไปโดยแพทย์  
ตรวจเอกซเรย์ทรวงอก คีจิตอล  
ตรวจความสมบูรณ์ของเม็ดเลือด  
ตรวจหาระดับน้ำตาลในเลือด  
ตรวจการทำงานของไต  
ตรวจหาโรคเก๊าท์  
ตรวจการทำงานของตับ  
ตรวจสมรรถภาพการทำงานของปอด  
ตรวจสมรรถภาพการได้ยิน

บริษัท โรจน์โสภณมิตร จำกัด

รายละเอียดการตรวจ (Description)	จำนวนผู้เข้ารับการตรวจ (Total)	ปกติ (Normal)	ผิดปกติ (Abnormal)	% ผิดปกติ (%Abnormal)
ตรวจร่างกายทั่วไปโดยแพทย์	9	6	3	33.33
ตรวจเอกซเรย์ทรวงอก (ดิจิตอล)	9	9	0	0.00
ตรวจความสมบูรณ์ของเม็ดเลือด	9	9	0	0.00
ตรวจระดับน้ำตาลในเลือด	9	8	1	11.11
ตรวจการทำงานของไต				
BUN	9	9	0	0.00
Creatinine	9	9	0	0.00
ตรวจหาโรคเก๊าท์	9	9	0	0.00
ตรวจการทำงานของตับ				
SGOT	9	5	4	44.44
SGPT	9	6	3	33.33
Alkaline phosphatase	9	9	0	0.00
ตรวจสมรรถภาพการทำงานของปอด	6	2	4	66.67
ตรวจสมรรถภาพการได้ยิน	7	4	2	28.57
			ฝ้าระวัง 1	14.29



คณะทำงาน



แพทย์อาชีวเวชศาสตร์  
รังสีแพทย์  
แพทย์ผู้ตรวจ  
แพทย์ผู้ตรวจ  
แพทย์ผู้ตรวจ  
แพทย์ผู้ตรวจ  
แพทย์ผู้ตรวจ  
พยาบาลอาชีวอนามัย  
เทคนิคการแพทย์  
เทคนิคการแพทย์  
นักรังสีเทคนิค  
เจ้าหน้าที่ความปลอดภัยทางรังสีระดับ 2



ขอขอบพระคุณ



แพทย์อาชีวเวชศาสตร์

จำนวนพนักงาน

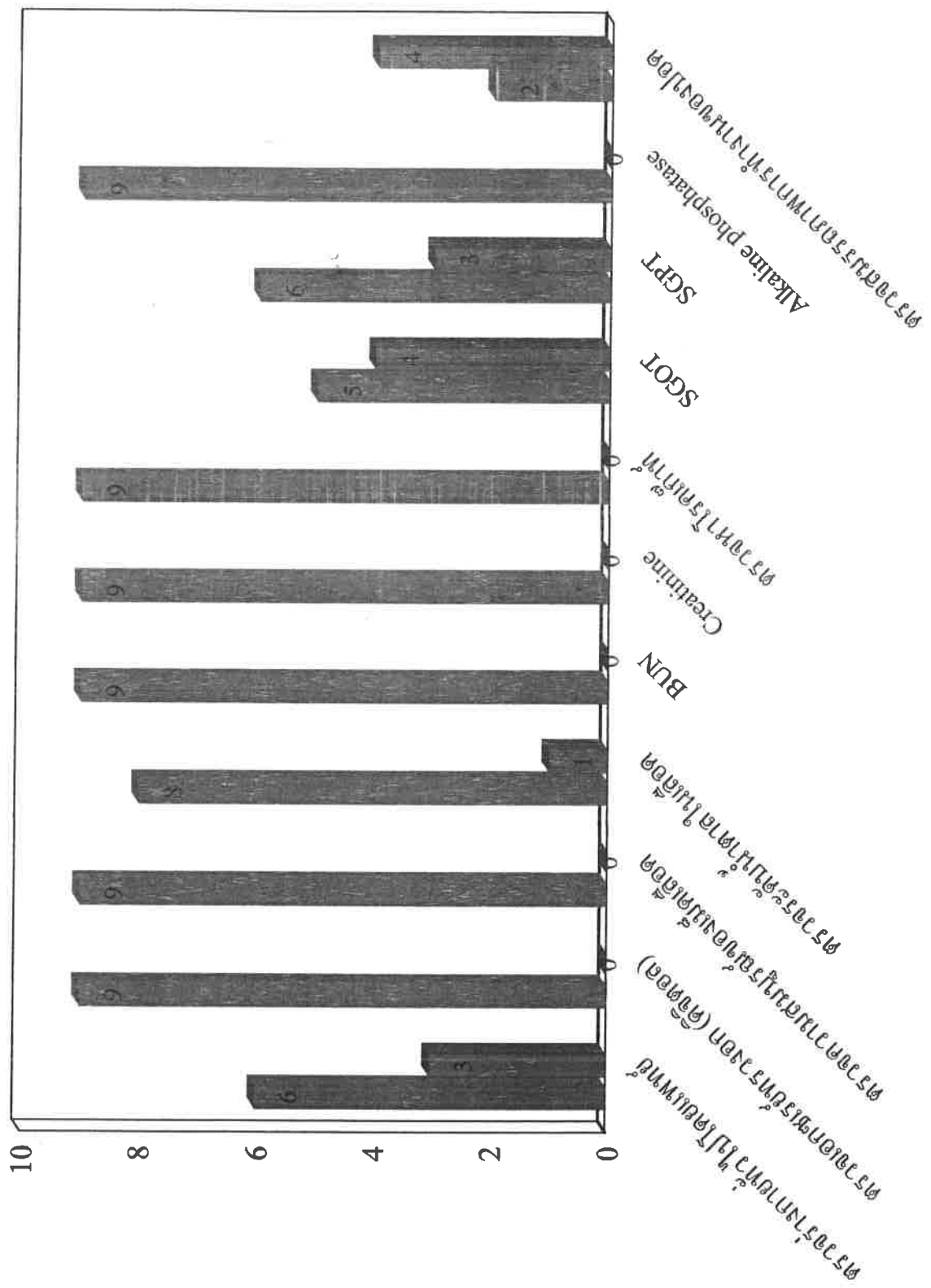

ปกติ  
ผิดปกติ

# ตรวจสอบสภาพการไถ่ยื่น

จำนวนพนักงาน

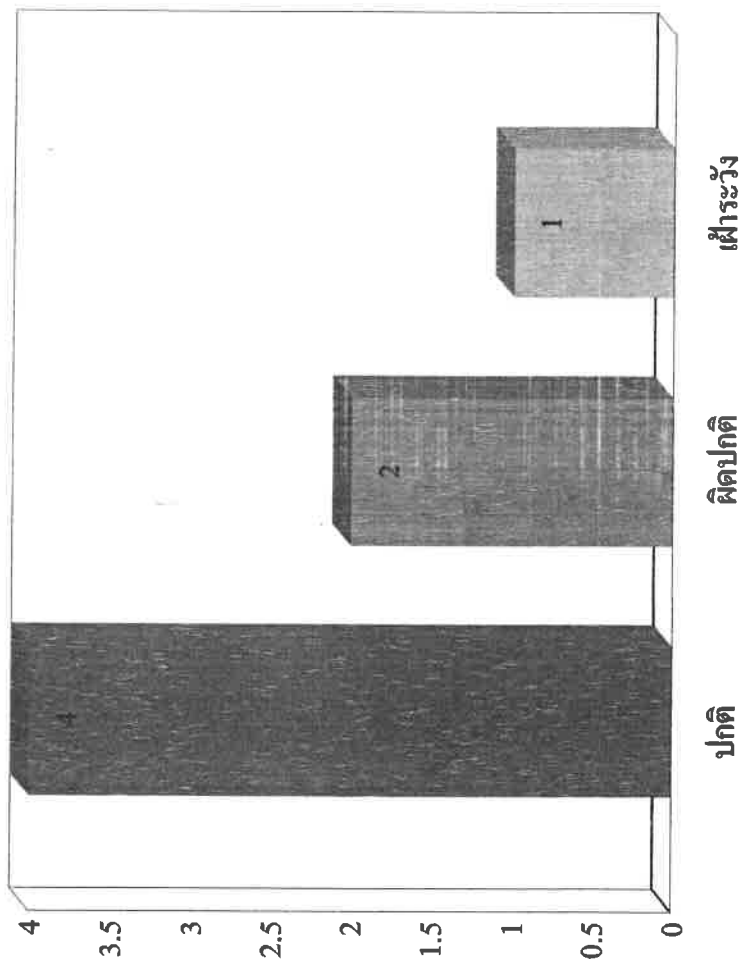

# เอกสารแนบ 10

หนังสือรับรองผลการตรวจวิเคราะห์ทางห้องปฏิบัติการ

# ANALYSIS REPORT

## Data Provided by Customer

Customer Name : บริษัท โรงโม่หินสมานมิตร จำกัด โครงการเหมืองแร่หินอุตสาหกรรมชนิดหินปูน เพื่ออุตสาหกรรมก่อสร้าง  
ประทานบัตรที่ 21092/16369 ร่วมแผนผังโครงการทำเหมืองเดียวกันกับ ประทานบัตรที่ 21086/16368  
ของบริษัท ศิลาเพชรชุมพล จำกัด และประทานบัตรที่ 21093/16370 ของห้างหุ้นส่วนจำกัด โรงโม่หินศิลาเพิ่มพูน  
Address : ตำบลอ่างหิน และตำบลทุ่งหลวง อำเภอปากท่อ จังหวัดราชบุรี Report No. : M650016  
Sampling By : Sampling Team of Mine Engineering Consultant Co.,Ltd. Sampling Date : 20-23 February 2022  
Station : วัดถ้ำยอดทอง (UTM 47P 577664 E, 1489836 N.) Sampling Method : High Volume Air Sampler

## Data Provided by Laboratory

Sample Type : อากาศ Received Date : 24 February 2022  
Analytical Date : 24 February-2 March 2022 Report Date : 2 March 2022

Model of Equipment : TISH

Model of Traceability : TE-5025A/2262

Certified Date : 11 February 2022

Expiration Date : 11 February 2023

Parameter	Sampling Date	Analytical Method	Result (mg/m <sup>3</sup> )	Standard <sup>1)</sup> (mg/m <sup>3</sup> )
TSP	20-21/02/2022	US.EPA 40 CFR 50, Appendix B	0.042	0.330
	21-22/02/2022	US.EPA 40 CFR 50, Appendix B	0.047	
	22-23/02/2022	US.EPA 40 CFR 50, Appendix B	0.045	
PM-10	20-21/02/2022	US.EPA 40 CFR 50, Appendix J	0.020	0.120
	21-22/02/2022	US.EPA 40 CFR 50, Appendix J	0.022	
	22-23/02/2022	US.EPA 40 CFR 50, Appendix J	0.020	

Note : <sup>1)</sup> ประกาศคณะกรรมการสิ่งแวดล้อมแห่งชาติ ฉบับที่ 24 (พ.ศ. 2547) เรื่อง กำหนดมาตรฐานคุณภาพอากาศในบรรยากาศโดยทั่วไป  
TSP: ฝุ่นละอองรวม เฉลี่ย 24 ชั่วโมง  
PM-10: ฝุ่นละอองขนาดเล็กกว่า 10 ไมครอน เฉลี่ย 24 ชั่วโมง

Reviewed signatory

Approved signatory

# ANALYSIS REPORT

## Data Provided by Customer

Customer Name : บริษัท โรงโม่หินสมานมิตร จำกัด โครงการเหมืองแร่หินอุตสาหกรรมชนิดหินปูน เพื่ออุตสาหกรรมก่อสร้าง  
ประทานบัตรที่ 21092/16369 ร่วมแผนผังโครงการทำเหมืองเดียวกันกับ ประทานบัตรที่ 21086/16368  
ของบริษัท ศิลาเพชรชุมพล จำกัด และประทานบัตรที่ 21093/16370 ของห้างหุ้นส่วนจำกัด โรงโม่หินศิลาเพิ่มพูน

Address : ตำบลอ่างหิน และตำบลทุ่งหลวง อำเภอปากท่อ จังหวัดราชบุรี Report No. : M650016

Sampling By : Sampling Team of Mine Engineering Consultant Co.,Ltd. Sampling Date : 20-23 February 2022

Station : บ้านหนองรีน (UTM 47P 577190 E, 1487439 N.) Sampling Method : High Volume Air Sampler

## Data Provided by Laboratory

Sample Type : อากาศ Received Date : 24 February 2022

Analytical Date : 24 February-2 March 2022 Report Date : 2 March 2022

Model of Equipment : TISH

Model of Traceability : TE-5025A/2262

Certified Date : 11 February 2022

Expiration Date : 11 February 2023

Parameter	Sampling Date	Analytical Method	Result (mg/m <sup>3</sup> )	Standard <sup>1)</sup> (mg/m <sup>3</sup> )
TSP	20-21/02/2022	US.EPA 40 CFR 50, Appendix B	0.066	0.330
	21-22/02/2022	US.EPA 40 CFR 50, Appendix B	0.064	
	22-23/02/2022	US.EPA 40 CFR 50, Appendix B	0.071	
PM-10	20-21/02/2022	US.EPA 40 CFR 50, Appendix J	0.030	0.120
	21-22/02/2022	US.EPA 40 CFR 50, Appendix J	0.030	
	22-23/02/2022	US.EPA 40 CFR 50, Appendix J	0.032	

Note : <sup>1)</sup> ประกาศคณะกรรมการสิ่งแวดล้อมแห่งชาติ ฉบับที่ 24 (พ.ศ. 2547) เรื่อง กำหนดมาตรฐานคุณภาพอากาศในบรรยากาศโดยทั่วไป  
TSP: ฝุ่นละอองรวม เฉลี่ย 24 ชั่วโมง  
PM-10: ฝุ่นละอองขนาดเล็กกว่า 10 ไมครอน เฉลี่ย 24 ชั่วโมง

Reviewed signatory

Approved signatory

Reported results refer to submitted sample(s) only.

Do not copy partial of this analysis report without official approval.

MEC-FM-45 Rev.03 22-09-2563



# ANALYSIS REPORT

## Data Provided by Customer

Customer Name : บริษัท โรงโม่หินสมานมิตร จำกัด โครงการเหมืองแร่หินอุตสาหกรรมชนิดหินปูน เพื่ออุตสาหกรรมก่อสร้าง  
ประทานบัตรที่ 21092/16369 ร่วมแผนผังโครงการทำเหมืองเดียวกันกับ ประทานบัตรที่ 21086/16368  
ของบริษัท ศิลาเพชรชุมพล จำกัด และประทานบัตรที่ 21093/16370 ของห้างหุ้นส่วนจำกัด โรงโม่หินศิลาเพิ่มพูน

Address : ตำบลอ่างหิน และตำบลทุ่งหลวง อำเภอปากท่อ จังหวัดราชบุรี Report No. : M650016

Sampling By : Sampling Team of Mine Engineering Consultant Co.,Ltd. Sampling Date : 20-23 February 2022

Station : บ้านเขาภู (จุดที่ 2) (UTM 47P 575755 E, 1487476 N.) Sampling Method : High Volume Air Sampler

## Data Provided by Laboratory

Sample Type : อากาศ Received Date : 24 February 2022

Analytical Date : 24 February-2 March 2022 Report Date : 2 March 2022

Model of Equipment : TISH

Model of Traceability : TE-5025A/2262

Certified Date : 11 February 2022

Expiration Date : 11 February 2023

Parameter	Sampling Date	Analytical Method	Result (mg/m <sup>3</sup> )	Standard <sup>1)</sup> (mg/m <sup>3</sup> )
TSP	20-21/02/2022	US.EPA 40 CFR 50, Appendix B	0.053	0.330
	21-22/02/2022	US.EPA 40 CFR 50, Appendix B	0.061	
	22-23/02/2022	US.EPA 40 CFR 50, Appendix B	0.056	
PM-10	20-21/02/2022	US.EPA 40 CFR 50, Appendix J	0.023	0.120
	21-22/02/2022	US.EPA 40 CFR 50, Appendix J	0.030	
	22-23/02/2022	US.EPA 40 CFR 50, Appendix J	0.026	

Note : <sup>1)</sup> ประกาศคณะกรรมการสิ่งแวดล้อมแห่งชาติ ฉบับที่ 24 (พ.ศ. 2547) เรื่อง กำหนดมาตรฐานคุณภาพอากาศในบรรยากาศโดยทั่วไป  
TSP: ฝุ่นละอองรวม เฉลี่ย 24 ชั่วโมง  
PM-10: ฝุ่นละอองขนาดเล็กกว่า 10 ไมครอน เฉลี่ย 24 ชั่วโมง

Reviewed signatory

Approved signatory

Reported results refer to submitted sample(s) only.

Do not copy partial of this analysis report without official approval.

MEC-FM-45 Rev.03 22-09-2563

# ANALYSIS REPORT

## Data Provided by Customer

Customer Name : บริษัท โรงโม่หินสมานมิตร จำกัด โครงการเหมืองแร่หินอุตสาหกรรมชนิดหินปูน เพื่ออุตสาหกรรมก่อสร้าง  
ประทานบัตรที่ 21092/16369 ร่วมแผนผังโครงการทำเหมืองเดียวกันกับ ประทานบัตรที่ 21086/16368  
ของบริษัท ศิลาเพชรชุมพล จำกัด และประทานบัตรที่ 21093/16370 ของห้างหุ้นส่วนจำกัด โรงโม่หินศิลาเพิ่มพูน

Address : ตำบลอ่างหิน และตำบลทุ่งหลวง อำเภอปากท่อ จังหวัดราชบุรี Report No. : M650016

Sampling By : Sampling Team of Mine Engineering Consultant Co.,Ltd. Sampling Date : 20-23 February 2022

Station : สำนักงานโรงโม่หินของโครงการ Sampling Method : High Volume Air Sampler  
(UTM 47P 576749 E, 1488951 N.)

## Data Provided by Laboratory

Sample Type : อากาศ Received Date : 24 February 2022

Analytical Date : 24 February-2 March 2022 Report Date : 2 March 2022

Model of Equipment : TISH

Model of Traceability : TE-5025A/2262

Certified Date : 11 February 2022

Expiration Date : 11 February 2023

Parameter	Sampling Date	Analytical Method	Result (mg/m <sup>3</sup> )	Standard <sup>1)</sup> (mg/m <sup>3</sup> )
TSP	20-21/02/2022	US.EPA 40 CFR 50, Appendix B	0.121	0.330
	21-22/02/2022	US.EPA 40 CFR 50, Appendix B	0.142	
	22-23/02/2022	US.EPA 40 CFR 50, Appendix B	0.133	
PM-10	20-21/02/2022	US.EPA 40 CFR 50, Appendix J	0.054	0.120
	21-22/02/2022	US.EPA 40 CFR 50, Appendix J	0.067	
	22-23/02/2022	US.EPA 40 CFR 50, Appendix J	0.048	

Note : <sup>1)</sup> ประกาศคณะกรรมการสิ่งแวดล้อมแห่งชาติ ฉบับที่ 24 (พ.ศ. 2547) เรื่อง กำหนดมาตรฐานคุณภาพอากาศในบรรยากาศโดยทั่วไป  
TSP: ฝุ่นละอองรวม เฉลี่ย 24 ชั่วโมง  
PM-10: ฝุ่นละอองขนาดเล็กกว่า 10 ไมครอน เฉลี่ย 24 ชั่วโมง

Reviewed signatory

Approved signatory

Reported results refer to submitted sample(s) only.

Do not copy partial of this analysis report without official approval.

MEC-FM-45 Rev.03 22-09-2563



# ANALYSIS REPORT

## Data Provided by Customer

Customer Name : บริษัท โรงโม่หินสมานมิตร จำกัด โครงการเหมืองแร่หินอุตสาหกรรมชนิดหินปูน เพื่ออุตสาหกรรมก่อสร้าง  
ประทานบัตรที่ 21092/16369 รวมแผนผังโครงการทำเหมืองเดียวกันกับ ประทานบัตรที่ 21086/16368  
ของบริษัท ศิลาเพชรชุมพล จำกัด และประทานบัตรที่ 21093/16370 ของห้างหุ้นส่วนจำกัด โรงโม่หินศิลาเพิ่มพูน

Address : ตำบลอ่างหิน และตำบลทุ่งหลวง อำเภอปากท่อ จังหวัดราชบุรี Report No. : M650016

Sampling By : Sampling Team of Mine Engineering Consultant Co.,Ltd. Sampling Date : 20-23 February 2022

Station : วัดถ้ำยอดทอง (UTM 47P 577664 E, 1489836 N.) Sampling Method : Sound Level Meter

## Data Provided by Laboratory

Sample Type : ระดับเสียง Received Date : 24 February 2022

Report Date : 2 March 2022

Model of Equipment : Quest

Model of Traceability : CA-12B/U2040047

Reference of level (dB(A)): 110 dB/1,000 Hz

Calibrated Date : 10 March 2021

Measurement of Reading (dB(A)) : 108.40 dB/999.95 Hz

Certificate No : Cal 010-0321-0342

Time	Equivalent Sound Pressure Level (dB(A))					
	20-21 February 2022		21-22 February 2022		22-23 February 2022	
	Leq 24 hrs.	Lmax	Leq 24 hrs.	Lmax	Leq 24 hrs.	Lmax
11.00-12.00	58.7	85.1	53.8	76.5	54.3	86.7
12.00-13.00	57.2	83.1	55.2	78.4	57.4	79.9
13.00-14.00	54.5	77.8	55.6	77.0	56.8	82.3
14.00-15.00	56.8	83.1	53.5	75.1	53.9	82.8
15.00-16.00	58.7	92.0	53.7	74.1	56.4	79.6
16.00-17.00	60.1	87.0	53.6	78.5	58.7	88.2
17.00-18.00	55.2	82.8	57.6	79.8	54.3	78.5
18.00-19.00	56.3	80.6	56.0	73.3	56.0	77.3
19.00-20.00	54.7	68.3	58.9	78.3	52.0	68.7
20.00-21.00	55.2	72.6	51.3	66.8	51.7	66.3
21.00-22.00	52.3	64.7	53.3	69.4	55.6	74.1
22.00-23.00	51.8	69.6	52.7	68.6	51.3	70.6
23.00-00.00	53.7	76.4	51.4	70.8	52.0	70.8
00.00-01.00	52.0	64.7	51.3	70.1	50.5	72.6
01.00-02.00	53.7	65.9	53.5	70.9	51.1	67.5
02.00-03.00	52.6	66.9	52.1	70.9	53.4	78.7
03.00-04.00	54.8	78.1	53.0	74.4	52.2	74.0
04.00-05.00	56.8	79.6	54.5	78.5	54.2	77.7
05.00-06.00	57.0	76.7	54.2	76.2	53.3	72.0
06.00-07.00	55.8	75.3	55.1	79.8	57.1	87.8
07.00-08.00	58.1	82.1	59.5	88.4	55.3	74.9
08.00-09.00	57.7	86.1	56.7	78.3	55.7	75.2
09.00-10.00	63.2	93.2	65.5	96.6	56.1	79.1
10.00-11.00	54.5	78.2	56.5	80.3	54.1	79.2
Average 24 hrs.	56.8	-	56.6	-	54.9	-
Maximum	-	93.2	-	96.6	-	88.2
Standard <sup>1)</sup>	70.0	115.0	70.0	115.0	70.0	115.0

Note : <sup>1)</sup> ประกาศคณะกรรมการสิ่งแวดล้อมแห่งชาติ ฉบับที่ 15 (พ.ศ. 2540) เรื่อง กำหนดมาตรฐานระดับเสียงโดยทั่วไป

Reviewed signatory

Approved signatory

Reported results refer to submitted sample(s) only.

Do not copy partial of this analysis report without official approval.

MEC-FM-45 Rev.03 22-09-2563



# ANALYSIS REPORT

## Data Provided by Customer

Customer Name : บริษัท โรงโม่หินสมานมิตร จำกัด โครงการเหมืองแร่หินอุตสาหกรรมชนิดหินปูน เพื่ออุตสาหกรรมก่อสร้าง  
ประทานบัตรที่ 21092/16369 รวมแผนผังโครงการทำเหมืองเดียวกันกับ ประทานบัตรที่ 21086/16368  
ของบริษัท ศิลาเพชรชุมพล จำกัด และประทานบัตรที่ 21093/16370 ของห้างหุ้นส่วนจำกัด โรงโม่หินศิลาเพิ่มพูน

Address : ตำบลอ่างหิน และตำบลทุ่งหลวง อำเภอปากท่อ จังหวัดราชบุรี Report No. : M650016

Sampling By : Sampling Team of Mine Engineering Consultant Co.,Ltd. Sampling Date : 20-23 February 2022

Station : บ้านหนองรี (UTM 47P 577190 E, 1487439 N.) Sampling Method : Sound Level Meter

## Data Provided by Laboratory

Sample Type : ระดับเสียง Received Date : 24 February 2022

Report Date : 2 March 2022

Model of Equipment : Quest

Model of Traceability : CA-12B/U2040047

Reference of level (dB(A)): 110 dB/1,000 Hz

Calibrated Date : 10 March 2021

Measurement of Reading (dB(A)) : 108.40 dB/999.95 Hz

Certificate No : Cal 010-0321-0342

Time	Equivalent Sound Pressure Level (dB(A))					
	20-21 February 2022		21-22 February 2022		22-23 February 2022	
	Leq 24 hrs.	Lmax	Leq 24 hrs.	Lmax	Leq 24 hrs.	Lmax
12.00-13.00	61.6	86.0	60.7	82.4	58.7	79.7
13.00-14.00	60.2	85.6	60.2	81.3	58.3	80.3
14.00-15.00	57.2	78.0	61.4	86.2	60.5	83.4
15.00-16.00	57.5	81.1	58.6	79.4	59.4	79.5
16.00-17.00	59.1	85.3	61.9	85.5	59.4	80.1
17.00-18.00	56.6	76.2	56.6	77.0	56.1	73.5
18.00-19.00	53.6	69.6	55.6	77.4	54.7	74.9
19.00-20.00	53.4	71.1	52.7	71.9	51.5	67.3
20.00-21.00	52.2	70.5	51.6	66.6	51.3	68.5
21.00-22.00	51.4	70.0	52.5	70.4	51.5	69.2
22.00-23.00	50.6	67.2	51.1	64.8	51.6	67.8
23.00-00.00	51.5	67.9	50.6	66.9	50.5	65.0
00.00-01.00	50.0	64.3	50.9	67.7	51.2	70.9
01.00-02.00	51.1	71.2	53.1	73.6	54.3	78.7
02.00-03.00	55.7	77.0	56.4	79.2	57.0	78.5
03.00-04.00	57.3	80.1	60.7	82.4	56.7	78.9
04.00-05.00	59.7	81.5	61.0	85.3	60.0	81.7
05.00-06.00	60.3	80.2	62.9	86.0	60.9	83.7
06.00-07.00	60.9	81.6	59.9	82.9	59.4	82.4
07.00-08.00	60.1	83.0	58.6	80.0	59.1	78.3
08.00-09.00	59.5	80.3	59.2	80.9	58.9	81.3
09.00-10.00	58.8	82.4	59.6	79.1	59.7	80.1
10.00-11.00	58.0	79.1	59.5	83.1	58.9	81.0
11.00-12.00	58.7	82.3	58.8	79.1	59.3	82.5
Average 24 hrs.	57.7	-	58.7	-	57.7	-
Maximum	-	86.0	-	86.2	-	83.7
Standard <sup>1)</sup>	70.0	115.0	70.0	115.0	70.0	115.0

Note : <sup>1)</sup> ประกาศคณะกรรมการสิ่งแวดล้อมแห่งชาติ ฉบับที่ 15 (พ.ศ. 2540) เรื่อง กำหนดมาตรฐานระดับเสียงโดยทั่วไป

Reviewed signatory

Approved signatory

Reported results refer to submitted sample(s) only.

Do not copy partial of this analysis report without official approval.

MEC-FM-45 Rev.03 22-09-2563



# ANALYSIS REPORT

## Data Provided by Customer

Customer Name : บริษัท โรงโม่หินสมานมิตร จำกัด โครงการเหมืองแร่หินอุตสาหกรรมชนิดหินปูน เพื่ออุตสาหกรรมก่อสร้าง  
ประทานบัตรที่ 21092/16369 รวมแผนผังโครงการทำเหมืองเดียวกันกับ ประทานบัตรที่ 21086/16368  
ของบริษัท ศิลาเพชรชุมพล จำกัด และประทานบัตรที่ 21093/16370 ของห้างหุ้นส่วนจำกัด โรงโม่หินศิลาเพิ่มพูน

Address : ตำบลอ่างหิน และตำบลทุ่งหลวง อำเภอปากท่อ จังหวัดราชบุรี Report No. : M650016

Sampling By : Sampling Team of Mine Engineering Consultant Co.,Ltd. Sampling Date : 20-23 February 2022

Station : บ้านเขาภู (จุดที่ 2) (UTM 47P 575755 E, 1487476 N.) Sampling Method : Sound Level Meter

## Data Provided by Laboratory

Sample Type : ระดับเสียง Received Date : 24 February 2022

Report Date : 2 March 2022

Model of Equipment : Quest

Model of Traceability : CA-12B/U2040047

Reference of level (dB(A)): 110 dB/1,000 Hz

Calibrated Date : 10 March 2021

Measurement of Reading (dB(A)) : 108.40 dB/999.95 Hz

Certificate No : Cal 010-0321-0342

Time	Equivalent Sound Pressure Level (dB(A))					
	20-21 February 2022		21-22 February 2022		22-23 February 2022	
	Leq 24 hrs.	Lmax	Leq 24 hrs.	Lmax	Leq 24 hrs.	Lmax
12.00-13.00	58.6	84.2	58.0	82.1	58.6	82.0
13.00-14.00	58.7	84.3	58.5	83.6	58.3	80.4
14.00-15.00	62.0	87.1	58.5	82.5	58.6	82.6
15.00-16.00	59.7	82.4	58.3	80.8	59.6	84.2
16.00-17.00	58.6	79.6	59.3	85.1	60.2	83.2
17.00-18.00	58.0	82.6	59.2	82.9	58.6	80.4
18.00-19.00	57.9	81.6	59.4	79.1	58.8	81.8
19.00-20.00	58.8	77.6	58.4	79.8	55.9	71.1
20.00-21.00	55.8	71.0	57.8	78.1	55.0	73.4
21.00-22.00	54.8	70.7	55.6	74.2	53.1	67.0
22.00-23.00	54.4	69.4	54.8	71.0	53.8	71.7
23.00-00.00	53.5	69.9	53.9	69.7	53.0	67.3
00.00-01.00	52.5	66.9	53.5	66.8	53.1	66.4
01.00-02.00	52.9	66.6	53.9	70.2	53.7	68.1
02.00-03.00	52.6	65.0	53.5	68.4	54.0	72.4
03.00-04.00	52.0	70.9	54.9	73.8	55.2	77.6
04.00-05.00	56.3	78.4	56.3	77.9	57.7	78.6
05.00-06.00	58.0	79.5	58.5	82.1	59.0	81.7
06.00-07.00	59.5	82.4	60.0	84.4	62.3	84.9
07.00-08.00	60.7	82.9	60.5	82.1	61.3	84.2
08.00-09.00	62.5	87.5	59.2	82.3	61.0	86.0
09.00-10.00	61.1	85.4	58.1	81.0	59.9	81.7
10.00-11.00	58.6	79.7	58.4	81.8	57.8	81.3
11.00-12.00	58.3	81.0	57.4	80.3	58.3	80.2
Average 24 hrs.	58.3	-	57.8	-	58.2	-
Maximum	-	87.5	-	85.1	-	86.0
Standard <sup>1)</sup>	70.0	115.0	70.0	115.0	70.0	115.0

Note : <sup>1)</sup> ประกาศคณะกรรมการสิ่งแวดล้อมแห่งชาติ ฉบับที่ 15 (พ.ศ. 2540) เรื่อง กำหนดมาตรฐานระดับเสียงโดยทั่วไป

Reviewed signatory

Approved signatory

Reported results refer to submitted sample(s) only.

Do not copy partial of this analysis report without official approval.

MEC-FM-45 Rev.03 22-09-2563



# ANALYSIS REPORT

## Data Provided by Customer

Customer Name : บริษัท โรงโม่หินสมานมิตร จำกัด โครงการเหมืองแร่หินอุตสาหกรรมชนิดหินปูน เพื่ออุตสาหกรรมก่อสร้าง  
ประทานบัตรที่ 21092/16369 รวมแผนผังโครงการทำเหมืองเดียวกันกับ ประทานบัตรที่ 21086/16368  
ของบริษัท ศิลาเพชรชุมพล จำกัด และประทานบัตรที่ 21093/16370 ของห้างหุ้นส่วนจำกัด โรงโม่หินศิลาเพิ่มพูน

Address : ตำบลอ่างหิน และตำบลทุ่งหลวง อำเภอปากท่อ จังหวัดราชบุรี Report No. : M650016

Sampling By : Sampling Team of Mine Engineering Consultant Co.,Ltd. Sampling Date : 20-23 February 2022

Station : สำนักงานโรงโม่หินของโครงการ Sampling Method : Sound Level Meter  
(UTM 47P 576749 E, 1488951 N.)

## Data Provided by Laboratory

Sample Type : ระดับเสียง Received Date : 24 February 2022

Report Date : 2 March 2022

Model of Equipment : Quest

Model of Traceability : CA-12B/U2040047

Reference of level (dB(A)): 110 dB/1,000 Hz

Calibrated Date : 10 March 2021

Measurement of Reading (dB(A)) : 108.40 dB/999.95 Hz

Certificate No : Cal 010-0321-0342

Time	Equivalent Sound Pressure Level (dB(A))					
	20-21 February 2022		21-22 February 2022		22-23 February 2022	
	Leq 24 hrs.	Lmax	Leq 24 hrs.	Lmax	Leq 24 hrs.	Lmax
13.00-14.00	64.2	83.4	57.7	78.0	63.0	76.2
14.00-15.00	58.2	86.0	58.1	74.8	61.7	79.5
15.00-16.00	58.5	91.6	57.7	74.7	53.8	85.5
16.00-17.00	52.2	71.6	53.9	76.3	51.9	69.7
17.00-18.00	54.8	80.8	51.4	78.4	59.0	94.9
18.00-19.00	54.9	86.4	53.0	82.2	54.7	81.6
19.00-20.00	55.5	75.8	51.5	70.8	55.5	80.9
20.00-21.00	51.9	78.3	52.6	83.6	53.8	77.4
21.00-22.00	52.0	77.2	50.7	74.9	52.3	75.5
22.00-23.00	49.6	74.5	54.3	81.8	51.1	74.6
23.00-00.00	49.5	67.7	56.8	88.7	51.2	73.1
00.00-01.00	50.5	69.4	50.9	76.8	59.4	87.4
01.00-02.00	55.3	84.3	51.1	79.1	49.8	73.6
02.00-03.00	48.3	68.8	48.7	76.1	47.4	73.1
03.00-04.00	50.6	71.6	48.3	69.0	52.6	84.1
04.00-05.00	52.5	77.4	52.3	76.7	52.1	73.6
05.00-06.00	54.4	81.7	60.5	88.8	59.3	85.9
06.00-07.00	56.3	76.9	54.4	79.8	55.3	76.9
07.00-08.00	58.2	81.1	56.8	78.5	58.5	83.8
08.00-09.00	66.0	85.9	56.0	83.7	63.6	81.9
09.00-10.00	67.8	81.2	63.4	89.4	63.4	77.4
10.00-11.00	60.1	78.9	63.8	77.2	63.9	94.8
11.00-12.00	57.4	74.4	64.2	76.9	66.2	76.7
12.00-13.00	57.7	73.6	63.5	75.3	65.9	77.0
Average 24 hrs.	59.2	-	58.2	-	60.0	-
Maximum	-	91.6	-	89.4	-	94.9
Standard <sup>1)</sup>	70.0	115.0	70.0	115.0	70.0	115.0

Note : <sup>1)</sup> ประกาศคณะกรรมการสิ่งแวดล้อมแห่งชาติ ฉบับที่ 15 (พ.ศ. 2540) เรื่อง กำหนดมาตรฐานระดับเสียงโดยทั่วไป

Reviewed signatory

Approved signatory

Reported results refer to submitted sample(s) only.

Do not copy partial of this analysis report without official approval.

MEC-FM-45 Rev.03 22-09-2563

# ANALYSIS REPORT

## Data Provided by Customer

Customer Name : บริษัท โรงโม่หินสมานมิตร จำกัด โครงการเหมืองแร่หินอุตสาหกรรมชนิดหินปูน เพื่ออุตสาหกรรมก่อสร้าง  
ประทานบัตรที่ 21092/16369 ร่วมแผนผังโครงการทำเหมืองเดียวกันกับ ประทานบัตรที่ 21086/16368  
ของบริษัท ศิลาเพชรชุมพล จำกัด และประทานบัตรที่ 21093/16370 ของห้างหุ้นส่วนจำกัด โรงโม่หินศิลาเพิ่มพูน

Address : ตำบลอ่างหิน และตำบลทุ่งหลวง อำเภอปากท่อ จังหวัดราชบุรี Report No. : M650016

Sampling By : Sampling Team of Mine Engineering Consultant Co.,Ltd. Sampling Date : 20-23 February 2022

Station : วัดถ้ำยอดทอง (UTM 47P 577664 E, 1489836 N.)

Sampling Method : Ground Vibration Recorder

## Data Provided by Laboratory

Sample Type : ความสั่นสะเทือน Received Date : 24 February 2022

Report Date : 2 March 2022

Parameter	TRANSVERSE	VERTICAL	LONGITUDINAL
Result			
Frequency ; Hz	-	-	-
Peak Particle Velocity ; mm/sec	-	-	-
Peak Displacement ; mm	-	-	-
Peak Sound Pressure Level ; pa.(L)	-		
Standard <sup>1)</sup>			
Peak Particle Velocity ; mm/sec	-	-	-
Peak Displacement ; mm	-	-	-
Measured Instrument	Brand	Model	
	Instantel	Minimate Blaster	

Note : <sup>1)</sup> ประกาศกระทรวงทรัพยากรธรรมชาติและสิ่งแวดล้อม เรื่อง กำหนดมาตรฐานควบคุมระดับเสียงและความสั่นสะเทือนจากการทำเหมืองหิน  
ตีพิมพ์ในราชกิจจานุเบกษา เล่ม 122 ตอนที่ 125 ง ลงวันที่ 29 ธันวาคม 2548  
ไม่มีการระบุเปิดหน้าเหมือง

Reviewed signatory

Approved signatory



## Data Provided by Customer

Customer Name : บริษัท โรงโม่หินสมานมิตร จำกัด โครงการเหมืองแร่หินอุตสาหกรรมชนิดหินปูน เพื่ออุตสาหกรรมก่อสร้าง  
ประทานบัตรที่ 21092/16369 ร่วมแผนผังโครงการทำเหมืองเดียวกันกับ ประทานบัตรที่ 21086/16368  
ของบริษัท ศิลาเพชรชุมพล จำกัด และประทานบัตรที่ 21093/16370 ของห้างหุ้นส่วนจำกัด โรงโม่หินศิลาเพิ่มพูน

Address : ตำบลอ่างหิน และตำบลทุ่งหลวง อำเภอปากท่อ จังหวัดราชบุรี Report No. : M650016

Sampling By : Sampling Team of Mine Engineering Consultant Co.,Ltd. Sampling Date : 23 February 2022

Station : น้ำผิวดินบริเวณบ่อรับน้ำ (Sump) ในขุมเหมือง Sampling Method : Grab Sampling  
(UTM 47P 577173 E, 1489520 N.)

## Data Provided by Laboratory

Sample Type : น้ำ Received Date : 24 February 2022

Sample Appearance : - Analytical Date : -

Report Date : 2 March 2022

Parameter	Unit	Analytical Method <sup>1)</sup>	Result	Standard <sup>2)</sup>
pH @ 25 °C	-	Electrometric Method (4500-H <sup>+</sup> B)	***	5.0-9.0
Total Suspended Solids	mg/L	Dried at 103-105 °C (2540 D)	***	-
Total Dissolved Solids	mg/L	Dried at 180 °C (2540 C)	***	-
Total Hardness	mg/L as CaCO <sub>3</sub>	EDTA Titrimetric Method (2340 C)	***	-
Turbidity*	NTU	Nephelometric Method (2130 B)	***	-
Sulfate*	mg/L	Turbidimetric Method (4500- SO <sub>4</sub> <sup>2-</sup> E)	***	-
Total Iron	mg/L	Digestion, Inductively Coupled Plasma Method (3030 F, 3120 B)	***	-
Arsenic*	mg/L	Digestion, Inductively Coupled Plasma Method (3030 F, 3120 B)	***	Not more than 0.01
Cadmium	mg/L	Digestion, Inductively Coupled Plasma Method (3030 F, 3120 B)	***	Not more than 0.05 <sup>3)</sup>
Lead	mg/L	Digestion, Inductively Coupled Plasma Method (3030 F, 3120 B)	***	Not more than 0.05

Note : <sup>1)</sup> Standard Methods for the Examination of Water and Wastewater. 23<sup>rd</sup> ed. APHA, AWWA, WEF, 2017.

<sup>2)</sup> ประกาศคณะกรรมการสิ่งแวดล้อมแห่งชาติ ฉบับที่ 8 (พ.ศ. 2537) ออกตามความในพระราชบัญญัติส่งเสริมและรักษาคุณภาพสิ่งแวดล้อมแห่งชาติ พ.ศ.2535 เรื่อง กำหนดมาตรฐานคุณภาพน้ำในแหล่งน้ำผิวดิน ตีพิมพ์ในราชกิจจานุเบกษา เล่ม 111 ตอนที่ 16 ง ลงวันที่ 24 กุมภาพันธ์ 2537 (ประเภทที่ 3)

<sup>3)</sup> น้ำที่มีความกระด้างในรูปของ CaCO<sub>3</sub> เกินกว่า 100 มิลลิกรัมต่อลิตร

\* รายการทดสอบอยู่นอกขอบข่ายการรับรอง ISO/IEC 17025 ของห้องปฏิบัติการทดสอบ

\*\*\* น้ำแข็ง ไม่สามารถเก็บตัวอย่างได้

Reviewed signatory

Approved signatory



## Data Provided by Customer

Customer Name : บริษัท โรงโม่หินสมานมิตร จำกัด โครงการเหมืองแร่หินอุตสาหกรรมชนิดหินปูน เพื่ออุตสาหกรรมก่อสร้าง  
ประทานบัตรที่ 21092/16369 ร่วมแผนผังโครงการทำเหมืองเดียวกันกับ ปะทานบัตรที่ 21086/16368  
ของบริษัท ศิลาเพชรชุมพล จำกัด และประทานบัตรที่ 21093/16370 ของห้างหุ้นส่วนจำกัด โรงโม่หินศิลาเพิ่มพูน  
Address : ตำบลอ่างหิน และตำบลทุ่งหลวง อำเภอปากท่อ จังหวัดราชบุรี Report No. : M650016  
Sampling By : Sampling Team of Mine Engineering Consultant Co.,Ltd. Sampling Date : 23 February 2022  
Station : บ่อบาดาลวัดถ้ำยอดทอง (UTM 47P 577664 E, 1489836 N.) Sampling Method : Grab Sampling

## Data Provided by Laboratory

Sample Type : น้ำ Received Date : 24 February 2022  
Sample Appearance : สี ไม่มีตะกอน ไม่มีกลิ่น Analytical Date : 24 February-2 March 2022  
Report Date : 2 March 2022

Parameter	Unit	Analytical Method <sup>1)</sup>	Result	Standard <sup>2)</sup>	
				Appropriate Criteria	Maximum Criteria
pH @ 25 °C	-	Electrometric Method (4500-H <sup>+</sup> B)	7.56	7.0-8.5	6.5-9.2
Total Suspended Solids	mg/L	Dried at 103-105 °C (2540 D)	<5.0	-	-
Total Dissolved Solids	mg/L	Dried at 180 °C (2540 C)	396	Not more than 600	1,200
Total Hardness	mg/L as CaCO <sub>3</sub>	EDTA Titrimetric Method (2340 C)	317	Not more than 300	500
Turbidity*	NTU	Nephelometric Method (2130 B)	<1.0	5	20
Sulfate*	mg/L	Turbidimetric Method (4500- SO <sub>4</sub> <sup>2-</sup> E)	52.2	Not more than 200	250
Total Iron	mg/L	Digestion, Inductively Coupled Plasma Method (3030 F, 3120 B)	<0.01	Not more than 0.5	1.0
Arsenic*	mg/L	Digestion, Inductively Coupled Plasma Method (3030 F, 3120 B)	<0.01	Not Detected	0.05
Cadmium	mg/L	Digestion, Inductively Coupled Plasma Method (3030 F, 3120 B)	<0.002	Not Detected	0.01
Lead	mg/L	Digestion, Inductively Coupled Plasma Method (3030 F, 3120 B)	<0.01	Not Detected	0.05

Note : <sup>1)</sup> Standard Methods for the Examination of Water and Wastewater. 23<sup>rd</sup> ed. APHA, AWWA, WEF, 2017.

<sup>2)</sup> ประกาศกระทรวงทรัพยากรธรรมชาติและสิ่งแวดล้อม เรื่อง กำหนดหลักเกณฑ์และมาตรการในทางวิชาการสำหรับการป้องกันด้านสาธารณสุขและการป้องกันในเรื่องสิ่งแวดล้อมเป็นพิษ พ.ศ. 2551 ตีพิมพ์ในราชกิจจานุเบกษา เล่ม 125 ตอนพิเศษ 85 ง ลงวันที่ 21 พฤษภาคม 2551

\* รายการทดสอบอยู่นอกขอบข่ายการรับรอง ISO/IEC 17025 ของห้องปฏิบัติการทดสอบ

Reviewed signatory

Approved signatory

Reported results refer to submitted sample(s) only.

Do not copy partial of this analysis report without official approval.

MEC-FM-45 Rev.03 22-09-2563

# ANALYSIS REPORT

## Data Provided by Customer

Customer Name : บริษัท โรงโม่หินสมานมิตร จำกัด โครงการเหมืองแร่หินอุตสาหกรรมชนิดหินปูน เพื่ออุตสาหกรรมก่อสร้าง  
ประทานบัตรที่ 21092/16369 ร่วมแผนผังโครงการทำเหมืองเดียวกันกับ ประทานบัตรที่ 21086/16368  
ของบริษัท ศิลาเพชรชุมพล จำกัด และประทานบัตรที่ 21093/16370 ของห้างหุ้นส่วนจำกัด โรงโม่หินศิลาเพิ่มพูน

Address : ตำบลอ่างหิน และตำบลทุ่งหลวง อำเภอปากท่อ จังหวัดราชบุรี Report No. : M650016

Sampling By : Sampling Team of Mine Engineering Consultant Co.,Ltd. Sampling Date : 20-23 June 2022

Station : วัดถ้ำยอดทอง (UTM 47P 577664 E, 1489836 N.) Sampling Method : High Volume Air Sampler

## Data Provided by Laboratory

Sample Type : อากาศ Received Date : 24 June 2022

Analytical Date : 24-30 June 2022 Report Date : 30 June 2022

Model of Equipment : TISH

Model of Traceability : TE-5025A/2262

Certified Date : 11 February 2022

Expiration Date : 11 February 2023

Parameter	Sampling Date	Analytical Method	Result (mg/m <sup>3</sup> )	Standard <sup>1)</sup> (mg/m <sup>3</sup> )
TSP	20-21/06/2022	US.EPA 40 CFR 50, Appendix B	0.040	0.330
	21-22/06/2022	US.EPA 40 CFR 50, Appendix B	0.034	
	22-23/06/2022	US.EPA 40 CFR 50, Appendix B	0.038	
PM-10	20-21/06/2022	US.EPA 40 CFR 50, Appendix J	0.020	0.120
	21-22/06/2022	US.EPA 40 CFR 50, Appendix J	0.016	
	22-23/06/2022	US.EPA 40 CFR 50, Appendix J	0.017	

Note : <sup>1)</sup> ประกาศคณะกรรมการสิ่งแวดล้อมแห่งชาติ ฉบับที่ 24 (พ.ศ. 2547) เรื่อง กำหนดมาตรฐานคุณภาพอากาศในบรรยากาศโดยทั่วไป  
TSP: ฝุ่นละอองรวม เฉลี่ย 24 ชั่วโมง  
PM-10: ฝุ่นละอองขนาดเล็กกว่า 10 ไมครอน เฉลี่ย 24 ชั่วโมง

Reviewed signatory

Approved signatory

Reported results refer to submitted sample(s) only.

Do not copy partial of this analysis report without official approval.

MEC-FM-45 Rev.03 22-09-2563



# ANALYSIS REPORT

## Data Provided by Customer

Customer Name : บริษัท โรงโม่หินสมานมิตร จำกัด โครงการเหมืองแร่หินอุตสาหกรรมชนิดหินปูน เพื่ออุตสาหกรรมก่อสร้าง  
ประทานบัตรที่ 21092/16369 รวมแผนผังโครงการทำเหมืองเดียวกันกับ ประทานบัตรที่ 21086/16368  
ของบริษัท ศิลาเพชรชุมพล จำกัด และประทานบัตรที่ 21093/16370 ของห้างหุ้นส่วนจำกัด โรงโม่หินศิลาเพิ่มพูน

Address : ตำบลอ่างหิน และตำบลทุ่งหลวง อำเภอปากท่อ จังหวัดราชบุรี Report No. : M650016

Sampling By : Sampling Team of Mine Engineering Consultant Co.,Ltd. Sampling Date : 20-23 June 2022

Station : บ้านหนองรี (UTM 47P 577190 E, 1487439 N.) Sampling Method : High Volume Air Sampler

## Data Provided by Laboratory

Sample Type : อากาศ Received Date : 24 June 2022

Analytical Date : 24-30 June 2022 Report Date : 30 June 2022

Model of Equipment : TISH

Model of Traceability : TE-5025A/2262

Certified Date : 11 February 2022

Expiration Date : 11 February 2023

Parameter	Sampling Date	Analytical Method	Result (mg/m <sup>3</sup> )	Standard <sup>1)</sup> (mg/m <sup>3</sup> )
TSP	20-21/06/2022	US.EPA 40 CFR 50, Appendix B	0.038	0.330
	21-22/06/2022	US.EPA 40 CFR 50, Appendix B	0.041	
	22-23/06/2022	US.EPA 40 CFR 50, Appendix B	0.042	
PM-10	20-21/06/2022	US.EPA 40 CFR 50, Appendix J	0.018	0.120
	21-22/06/2022	US.EPA 40 CFR 50, Appendix J	0.020	
	22-23/06/2022	US.EPA 40 CFR 50, Appendix J	0.020	

Note : <sup>1)</sup> ประกาศคณะกรรมการสิ่งแวดล้อมแห่งชาติ ฉบับที่ 24 (พ.ศ. 2547) เรื่อง กำหนดมาตรฐานคุณภาพอากาศในบรรยากาศโดยทั่วไป  
TSP: ฝุ่นละอองรวม เฉลี่ย 24 ชั่วโมง  
PM-10: ฝุ่นละอองขนาดเล็กกว่า 10 ไมครอน เฉลี่ย 24 ชั่วโมง

Reviewed signatory

Approved signatory

Reported results refer to submitted sample(s) only.

Do not copy partial of this analysis report without official approval.

MEC-FM-45 Rev.03 22-09-2563

# ANALYSIS REPORT

## Data Provided by Customer

Customer Name : บริษัท โรงโม่หินสมานมิตร จำกัด โครงการเหมืองแร่หินอุตสาหกรรมชนิดหินปูน เพื่ออุตสาหกรรมก่อสร้าง  
ประทานบัตรที่ 21092/16369 รวมแผนผังโครงการทำเหมืองเดียวกันกับ ประทานบัตรที่ 21086/16368  
ของบริษัท ศิลาเพชรชุมพล จำกัด และประทานบัตรที่ 21093/16370 ของห้างหุ้นส่วนจำกัด โรงโม่หินศิลาเพิ่มพูน

Address : ตำบลอ่างหิน และตำบลทุ่งหลวง อำเภอปากท่อ จังหวัดราชบุรี Report No. : M650016

Sampling By : Sampling Team of Mine Engineering Consultant Co.,Ltd. Sampling Date : 20-23 June 2022

Station : บ้านเขาภู (จุดที่ 2) (UTM 47P 575755 E, 1487476 N.) Sampling Method : High Volume Air Sampler

## Data Provided by Laboratory

Sample Type : อากาศ Received Date : 24 June 2022

Analytical Date : 24-30 June 2022 Report Date : 30 June 2022

Model of Equipment : TISH

Model of Traceability : TE-5025A/2262

Certified Date : 11 February 2022

Expiration Date : 11 February 2023

Parameter	Sampling Date	Analytical Method	Result (mg/m <sup>3</sup> )	Standard <sup>1)</sup> (mg/m <sup>3</sup> )
TSP	20-21/06/2022	US.EPA 40 CFR 50, Appendix B	0.033	0.330
	21-22/06/2022	US.EPA 40 CFR 50, Appendix B	0.027	
	22-23/06/2022	US.EPA 40 CFR 50, Appendix B	0.031	
PM-10	20-21/06/2022	US.EPA 40 CFR 50, Appendix J	0.015	0.120
	21-22/06/2022	US.EPA 40 CFR 50, Appendix J	0.011	
	22-23/06/2022	US.EPA 40 CFR 50, Appendix J	0.014	

Note : <sup>1)</sup> ประกาศคณะกรรมการสิ่งแวดล้อมแห่งชาติ ฉบับที่ 24 (พ.ศ. 2547) เรื่อง กำหนดมาตรฐานคุณภาพอากาศในบรรยากาศโดยทั่วไป  
TSP: ฝุ่นละอองรวม เฉลี่ย 24 ชั่วโมง  
PM-10: ฝุ่นละอองขนาดเล็กกว่า 10 ไมครอน เฉลี่ย 24 ชั่วโมง

Reviewed signatory

Approved signatory



# ANALYSIS REPORT

## Data Provided by Customer

Customer Name : บริษัท โรงโม่หินสมานมิตร จำกัด โครงการเหมืองแร่หินอุตสาหกรรมชนิดหินปูน เพื่ออุตสาหกรรมก่อสร้าง  
ประทานบัตรที่ 21092/16369 รวมแผนผังโครงการทำเหมืองเดียวกันกับ ประทานบัตรที่ 21086/16368  
ของบริษัท ศิลาเพชรชุมพล จำกัด และประทานบัตรที่ 21093/16370 ของห้างหุ้นส่วนจำกัด โรงโม่หินศิลาเพิ่มพูน

Address : ตำบลอ่างหิน และตำบลทุ่งหลวง อำเภอปากท่อ จังหวัดราชบุรี Report No. : M650016

Sampling By : Sampling Team of Mine Engineering Consultant Co.,Ltd. Sampling Date : 20-23 June 2022 Station  
: สำนักงานโรงโม่หินของโครงการ Sampling Method : High Volume Air Sampler  
(UTM 47P 576749 E, 1488951 N.)

## Data Provided by Laboratory

Sample Type : อากาศ Received Date : 24 June 2022

Analytical Date : 24-30 June 2022 Report Date : 30 June 2022

Model of Equipment : TISH

Model of Traceability : TE-5025A/2262

Certified Date : 11 February 2022

Expiration Date : 11 February 2023

Parameter	Sampling Date	Analytical Method	Result (mg/m <sup>3</sup> )	Standard <sup>1)</sup> (mg/m <sup>3</sup> )
TSP	20-21/06/2022	US.EPA 40 CFR 50, Appendix B	0.101	0.330
	21-22/06/2022	US.EPA 40 CFR 50, Appendix B	0.107	
	22-23/06/2022	US.EPA 40 CFR 50, Appendix B	0.091	
PM-10	20-21/06/2022	US.EPA 40 CFR 50, Appendix J	0.047	0.120
	21-22/06/2022	US.EPA 40 CFR 50, Appendix J	0.051	
	22-23/06/2022	US.EPA 40 CFR 50, Appendix J	0.040	

Note : <sup>1)</sup> ประกาศคณะกรรมการสิ่งแวดล้อมแห่งชาติ ฉบับที่ 24 (พ.ศ. 2547) เรื่อง กำหนดมาตรฐานคุณภาพอากาศในบรรยากาศโดยทั่วไป  
TSP: ฝุ่นละอองรวม เฉลี่ย 24 ชั่วโมง  
PM-10: ฝุ่นละอองขนาดเล็กกว่า 10 ไมครอน เฉลี่ย 24 ชั่วโมง

Reviewed signatory

Approved signatory

Reported results refer to submitted sample(s) only.

Do not copy partial of this analysis report without official approval.

MEC-FM-45 Rev.03 22-09-2563

# ANALYSIS REPORT

## Data Provided by Customer

Customer Name : บริษัท โรงโม่หินสมานมิตร จำกัด โครงการเหมืองแร่หินอุตสาหกรรมชนิดหินปูน เพื่ออุตสาหกรรมก่อสร้าง  
ประทานบัตรที่ 21092/16369 รวมแผนผังโครงการทำเหมืองเดียวกันกับ ประทานบัตรที่ 21086/16368  
ของบริษัท ศิลาเพชรชุมพล จำกัด และประทานบัตรที่ 21093/16370 ของห้างหุ้นส่วนจำกัด โรงโม่หินศิลาเพิ่มพูน

Address : ตำบลอ่างหิน และตำบลทุ่งหลวง อำเภอปากท่อ จังหวัดราชบุรี Report No. : M650016

Sampling By : Sampling Team of Mine Engineering Consultant Co.,Ltd. Sampling Date : 20-23 June 2022

Station : วัดถ้ำยอดทอง (UTM 47P 577664 E, 1489836 N.) Sampling Method : Sound Level Meter

## Data Provided by Laboratory

Sample Type : ระดับเสียง Received Date : 24 June 2022

Report Date : 30 June 2022

Model of Equipment : Quest

Model of Traceability : CA-12B/U2040047

Reference of level (dB(A)): 110 dB/1,000 Hz

Calibrated Date : 24 March 2022

Measurement of Reading (dB(A)) : 108.00 dB/999.42 Hz

Certificate No : C2203-0102

Time	Equivalent Sound Pressure Level (dB(A))					
	20-21 June 2022		21-22 June 2022		22-23 June 2022	
	Leq 24 hrs.	Lmax	Leq 24 hrs.	Lmax	Leq 24 hrs.	Lmax
11.00-12.00	54.9	79.3	52.1	73.5	53.7	81.1
12.00-13.00	55.3	79.3	53.3	75.4	54.0	75.1
13.00-14.00	54.7	76.4	54.2	75.9	53.9	77.5
14.00-15.00	55.8	78.2	54.0	76.5	52.6	77.3
15.00-16.00	56.2	81.2	53.5	77.3	54.1	79.1
16.00-17.00	57.5	82.7	53.7	73.6	55.1	81.8
17.00-18.00	53.5	79.2	56.3	76.1	53.7	76.6
18.00-19.00	54.5	77.4	54.3	70.7	55.2	74.7
19.00-20.00	53.5	70.1	54.1	72.1	52.5	72.5
20.00-21.00	53.0	72.0	51.0	68.5	51.2	67.2
21.00-22.00	52.2	68.0	51.3	68.4	52.9	67.3
22.00-23.00	52.0	69.4	51.9	67.7	52.0	68.9
23.00-00.00	52.8	70.8	52.0	70.4	51.3	67.6
00.00-01.00	52.1	67.0	51.0	68.6	50.9	71.3
01.00-02.00	51.6	67.9	51.6	67.6	50.6	69.1
02.00-03.00	51.4	68.8	51.1	69.2	51.5	71.4
03.00-04.00	53.2	74.1	52.5	73.3	51.7	72.6
04.00-05.00	55.3	77.5	54.2	77.0	54.0	76.0
05.00-06.00	55.3	78.7	56.2	80.1	53.9	76.6
06.00-07.00	54.8	77.3	53.9	78.1	55.5	81.3
07.00-08.00	54.6	76.8	55.3	80.5	54.6	76.9
08.00-09.00	54.6	78.3	54.1	76.7	54.7	77.2
09.00-10.00	55.6	80.7	57.0	82.4	55.4	81.2
10.00-11.00	53.5	75.8	54.7	78.5	53.9	77.9
Average 24 hrs.	54.4	-	53.8	-	53.5	-
Maximum	-	82.7	-	82.4	-	81.8
Standard <sup>1)</sup>	70.0	115.0	70.0	115.0	70.0	115.0

Note : <sup>1)</sup> ประกาศคณะกรรมการสิ่งแวดล้อมแห่งชาติ ฉบับที่ 15 (พ.ศ. 2540) เรื่อง กำหนดมาตรฐานระดับเสียงโดยทั่วไป

Reviewed signatory

Approved signatory

Reported results refer to submitted sample(s) only.

Do not copy partial of this analysis report without official approval.

MEC-FM-45 Rev.03 22-09-2563



# ANALYSIS REPORT

## Data Provided by Customer

Customer Name : บริษัท โรงโม่หินสมานมิตร จำกัด โครงการเหมืองแร่หินอุตสาหกรรมชนิดหินปูน เพื่ออุตสาหกรรมก่อสร้าง  
ประทานบัตรที่ 21092/16369 รวมแผนผังโครงการทำเหมืองเดียวกันกับ ประทานบัตรที่ 21086/16368  
ของบริษัท ศิลาเพชรชุมพล จำกัด และประทานบัตรที่ 21093/16370 ของห้างหุ้นส่วนจำกัด โรงโม่หินศิลาเพิ่มพูน

Address : ตำบลอ่างหิน และตำบลทุ่งหลวง อำเภอปากท่อ จังหวัดราชบุรี Report No. : M650016

Sampling By : Sampling Team of Mine Engineering Consultant Co.,Ltd. Sampling Date : 20-23 June 2022

Station : บ้านหนองรี (UTM 47P 577190 E, 1487439 N.) Sampling Method : Sound Level Meter

## Data Provided by Laboratory

Sample Type : ระดับเสียง Received Date : 24 June 2022

Report Date : 30 June 2022

Model of Equipment : Quest

Model of Traceability : CA-12B/U2040047

Reference of level (dB(A)): 110 dB/1,000 Hz

Calibrated Date : 24 March 2022

Measurement of Reading (dB(A)) : 108.00 dB/999.42 Hz

Certificate No : C2203-0102

Time	Equivalent Sound Pressure Level (dB(A))					
	20-21 June 2022		21-22 June 2022		22-23 June 2022	
	Leq 24 hrs.	Lmax	Leq 24 hrs.	Lmax	Leq 24 hrs.	Lmax
14.00-15.00	61.2	84.5	62.3	85.3	60.7	82.9
15.00-16.00	59.6	83.3	61.7	86.9	60.5	83.1
16.00-17.00	59.6	83.7	60.6	83.2	61.2	85.2
17.00-18.00	58.7	81.0	59.6	83.1	59.0	81.4
18.00-19.00	57.6	81.0	58.9	83.4	60.3	82.4
19.00-20.00	55.8	76.5	58.0	76.9	57.0	78.4
20.00-21.00	54.2	74.4	56.3	75.3	55.8	79.8
21.00-22.00	52.6	70.3	54.6	72.3	54.2	75.3
22.00-23.00	52.5	70.3	53.3	71.4	52.6	70.3
23.00-00.00	52.3	70.7	52.6	71.2	52.7	71.9
00.00-01.00	52.3	70.2	51.8	69.5	52.4	69.1
01.00-02.00	52.2	69.2	52.5	69.6	52.3	71.4
02.00-03.00	53.1	73.2	52.2	69.8	52.8	72.5
03.00-04.00	55.4	77.6	54.1	75.9	55.6	77.8
04.00-05.00	58.6	82.4	57.0	80.4	57.9	79.9
05.00-06.00	59.8	82.9	60.1	82.8	61.2	83.5
06.00-07.00	62.3	84.8	61.3	83.7	62.2	85.1
07.00-08.00	62.0	85.1	62.4	83.6	62.9	86.5
08.00-09.00	62.0	85.2	62.0	85.6	61.5	84.9
09.00-10.00	61.4	83.3	61.2	84.4	60.9	83.3
10.00-11.00	61.3	83.1	60.9	83.0	61.0	83.7
11.00-12.00	61.4	84.1	60.7	83.5	61.3	83.1
12.00-13.00	60.7	83.2	60.4	84.5	61.2	85.6
13.00-14.00	60.5	84.1	60.9	84.2	61.0	83.7
Average 24 hrs.	59.1	-	59.4	-	59.5	-
Maximum	-	85.2	-	86.9	-	86.5
Standard <sup>1)</sup>	70.0	115.0	70.0	115.0	70.0	115.0

Note : <sup>1)</sup> ประกาศคณะกรรมการสิ่งแวดล้อมแห่งชาติ ฉบับที่ 15 (พ.ศ. 2540) เรื่อง กำหนดมาตรฐานระดับเสียงโดยทั่วไป

Reviewed signatory

Approved signatory

Reported results refer to submitted sample(s) only.

Do not copy partial of this analysis report without official approval.

MEC-FM-45 Rev.03 22-09-2563



# ANALYSIS REPORT

## Data Provided by Customer

Customer Name : บริษัท โรงโม่หินสมานมิตร จำกัด โครงการเหมืองแร่หินอุตสาหกรรมชนิดหินปูน เพื่ออุตสาหกรรมก่อสร้าง  
ประทานบัตรที่ 21092/16369 รวมแผนผังโครงการทำเหมืองเดียวกันกับ ประทานบัตรที่ 21086/16368  
ของบริษัท ศิลาเพชรชุมพล จำกัด และประทานบัตรที่ 21093/16370 ของห้างหุ้นส่วนจำกัด โรงโม่หินศิลาเพิ่มพูน

Address : ตำบลอ่างหิน และตำบลทุ่งหลวง อำเภอปากท่อ จังหวัดราชบุรี Report No. : M650016

Sampling By : Sampling Team of Mine Engineering Consultant Co.,Ltd. Sampling Date : 20-23 June 2022

Station : บ้านเขาภู (จุดที่ 2) (UTM 47P 575755 E, 1487476 N.) Sampling Method : Sound Level Meter

## Data Provided by Laboratory

Sample Type : ระดับเสียง Received Date : 24 June 2022

Report Date : 30 June 2022

Model of Equipment : Quest

Model of Traceability : CA-12B/U2040047

Reference of level (dB(A)): 110 dB/1,000 Hz

Calibrated Date : 24 March 2022

Measurement of Reading (dB(A)) : 108.00 dB/999.42 Hz

Certificate No : C2203-0102

Time	Equivalent Sound Pressure Level (dB(A))					
	20-21 June 2022		21-22 June 2022		22-23 June 2022	
	Leq 24 hrs.	Lmax	Leq 24 hrs.	Lmax	Leq 24 hrs.	Lmax
12.00-13.00	55.7	80.1	55.8	80.3	55.3	80.6
13.00-14.00	56.7	81.7	56.5	82.3	54.8	78.6
14.00-15.00	57.6	81.6	55.5	80.1	56.1	83.3
15.00-16.00	58.5	82.8	55.7	80.2	56.0	80.5
16.00-17.00	56.5	79.4	55.9	82.0	58.0	80.9
17.00-18.00	55.5	78.4	56.3	79.9	56.9	78.8
18.00-19.00	55.4	79.0	56.2	78.8	55.9	80.0
19.00-20.00	53.8	72.6	53.5	75.6	53.1	72.6
20.00-21.00	52.8	69.7	53.7	75.8	52.3	69.1
21.00-22.00	53.0	71.1	51.8	69.2	51.6	70.4
22.00-23.00	51.0	65.8	51.2	68.9	51.4	69.7
23.00-00.00	50.3	69.7	51.6	71.6	50.4	66.3
00.00-01.00	50.6	68.8	50.5	69.3	51.7	69.0
01.00-02.00	50.7	67.4	49.6	65.5	50.2	63.9
02.00-03.00	50.3	67.8	49.9	67.4	51.6	73.2
03.00-04.00	51.7	73.9	50.4	71.1	51.5	74.9
04.00-05.00	54.8	77.1	52.6	75.5	54.1	78.4
05.00-06.00	57.7	80.7	55.2	77.9	56.6	81.1
06.00-07.00	57.0	79.8	57.5	82.9	59.4	82.6
07.00-08.00	57.7	79.4	57.8	79.7	59.1	82.1
08.00-09.00	58.4	82.6	57.5	82.7	58.9	83.0
09.00-10.00	56.9	78.6	55.1	82.3	57.7	78.5
10.00-11.00	55.4	73.6	57.0	81.7	57.2	77.3
11.00-12.00	56.4	78.3	55.6	79.5	56.8	82.5
Average 24 hrs.	55.5	-	55.0	-	55.8	-
Maximum	-	82.8	-	82.9	-	83.3
Standard <sup>1)</sup>	70.0	115.0	70.0	115.0	70.0	115.0

Note : <sup>1)</sup> ประกาศคณะกรรมการสิ่งแวดล้อมแห่งชาติ ฉบับที่ 15 (พ.ศ. 2540) เรื่อง กำหนดมาตรฐานระดับเสียงโดยทั่วไป

Reviewed signatory

Approved signatory

Reported results refer to submitted sample(s) only.

Do not copy partial of this analysis report without official approval.

MEC-FM-45 Rev.03 22-09-2563



# ANALYSIS REPORT

## Data Provided by Customer

Customer Name : บริษัท โรงโม่หินสมานมิตร จำกัด โครงการเหมืองแร่หินอุตสาหกรรมชนิดหินปูน เพื่ออุตสาหกรรมก่อสร้าง  
ประทานบัตรที่ 21092/16369 รวมแผนผังโครงการทำเหมืองเดียวกันกับ ประทานบัตรที่ 21086/16368  
ของบริษัท ศิลาเพชรชุมพล จำกัด และประทานบัตรที่ 21093/16370 ของห้างหุ้นส่วนจำกัด โรงโม่หินศิลาเพิ่มพูน

Address : ตำบลอ่างหิน และตำบลทุ่งหลวง อำเภอปากท่อ จังหวัดราชบุรี Report No. : M650016

Sampling By : Sampling Team of Mine Engineering Consultant Co.,Ltd. Sampling Date : 20-23 June 2022

Station : สำนักงานโรงโม่หินของโครงการ Sampling Method : Sound Level Meter  
(UTM 47P 576749 E, 1488951 N.)

## Data Provided by Laboratory

Sample Type : ระดับเสียง Received Date : 24 June 2022

Report Date : 30 June 2022

Model of Equipment : Quest

Model of Traceability : CA-12B/U2040047

Reference of level (dB(A)): 110 dB/1,000 Hz

Calibrated Date : 24 March 2022

Measurement of Reading (dB(A)) : 108.00 dB/999.42 Hz

Certificate No : C2203-0102

Time	Equivalent Sound Pressure Level (dB(A))					
	20-21 June 2022		21-22 June 2022		22-23 June 2022	
	Leq 24 hrs.	Lmax	Leq 24 hrs.	Lmax	Leq 24 hrs.	Lmax
12.00-13.00	65.0	82.8	56.9	78.8	65.6	78.9
13.00-14.00	58.9	86.1	57.2	76.9	63.0	80.2
14.00-15.00	57.6	86.3	56.4	77.2	54.4	83.4
15.00-16.00	52.8	72.9	54.7	78.0	53.6	75.7
16.00-17.00	55.7	82.8	51.8	78.4	56.8	87.9
17.00-18.00	54.7	82.9	54.7	84.2	55.4	82.1
18.00-19.00	55.4	74.0	51.6	71.4	53.4	77.5
19.00-20.00	52.3	78.7	52.0	82.8	52.8	74.1
20.00-21.00	51.1	77.9	50.0	74.8	51.6	76.5
21.00-22.00	49.1	72.5	51.3	77.3	50.7	76.6
22.00-23.00	48.7	67.3	53.1	80.9	49.2	68.6
23.00-00.00	49.5	71.7	50.8	76.7	52.9	77.0
00.00-01.00	52.0	79.0	51.9	79.2	49.2	72.9
01.00-02.00	47.9	71.0	48.4	75.0	47.5	75.3
02.00-03.00	51.8	74.5	50.2	73.0	52.6	80.9
03.00-04.00	55.6	80.7	55.1	79.0	55.1	79.3
04.00-05.00	56.8	81.1	60.8	86.8	59.2	82.7
05.00-06.00	58.8	80.3	56.6	79.5	57.8	79.1
06.00-07.00	60.3	83.7	60.7	81.0	60.3	83.3
07.00-08.00	66.7	86.5	60.0	83.6	65.7	83.9
08.00-09.00	67.5	80.3	65.7	90.0	65.2	78.9
09.00-10.00	60.1	83.2	65.6	78.1	65.6	93.6
10.00-11.00	56.9	75.4	66.0	78.6	66.7	78.7
11.00-12.00	57.5	76.6	65.7	78.2	67.2	81.1
Average 24 hrs.	59.6	-	59.7	-	61.2	-
Maximum	-	86.5	-	90.0	-	93.6
Standard <sup>1)</sup>	70.0	115.0	70.0	115.0	70.0	115.0

Note : <sup>1)</sup> ประกาศคณะกรรมการสิ่งแวดล้อมแห่งชาติ ฉบับที่ 15 (พ.ศ. 2540) เรื่อง กำหนดมาตรฐานระดับเสียงโดยทั่วไป

Reviewed signatory

Approved signatory

Reported results refer to submitted sample(s) only.

Do not copy partial of this analysis report without official approval.

MEC-FM-45 Rev.03 22-09-2563

# ANALYSIS REPORT

## Data Provided by Customer

Customer Name : บริษัท โรงโม่หินสมานมิตร จำกัด โครงการเหมืองแร่หินอุตสาหกรรมชนิดหินปูน เพื่ออุตสาหกรรมก่อสร้าง  
ประทานบัตรที่ 21092/16369 ร่วมแผนผังโครงการทำเหมืองเดียวกันกับ ประทานบัตรที่ 21086/16368  
ของบริษัท ศิลาเพชรชุมพล จำกัด และประทานบัตรที่ 21093/16370 ของห้างหุ้นส่วนจำกัด โรงโม่หินศิลาเพิ่มพูน

Address : ตำบลอ่างหิน และตำบลทุ่งหลวง อำเภอปากท่อ จังหวัดราชบุรี Report No. : M650016

Sampling By : Sampling Team of Mine Engineering Consultant Co.,Ltd. Sampling Date : 20-23 June 2022

Station : วัดถ้ำยอดทอง (UTM 47P 577664 E, 1489836 N.)

Sampling Method : Ground Vibration Recorder

## Data Provided by Laboratory

Sample Type : ความสั่นสะเทือน Received Date : 24 June 2022

Report Date : 30 June 2022

Parameter	TRANSVERSE	VERTICAL	LONGITUDINAL
Result			
Frequency ; Hz	-	-	-
Peak Particle Velocity ; mm/sec	-	-	-
Peak Displacement ; mm	-	-	-
Peak Sound Pressure Level ; pa.(L)	-		
Standard <sup>1)</sup>			
Peak Particle Velocity ; mm/sec	-	-	-
Peak Displacement ; mm	-	-	-
Measured Instrument	Brand	Model	
	Instantel	Minimate Blaster	

Note : <sup>1)</sup> ประกาศกระทรวงทรัพยากรธรรมชาติและสิ่งแวดล้อม เรื่อง กำหนดมาตรฐานควบคุมระดับเสียงและความสั่นสะเทือนจากการทำเหมืองหิน  
ตีพิมพ์ในราชกิจจานุเบกษา เล่ม 122 ตอนที่ 125 ง ลงวันที่ 29 ธันวาคม 2548  
ไม่มีการระบุหน้าเหมือง เนื่องจากไม่มีกิจกรรมการทำเหมือง

Reviewed signatory

Approved signatory

Reported results refer to submitted sample(s) only.

Do not copy partial of this analysis report without official approval.

MEC-FM-45 Rev.03 22-09-2563



## Data Provided by Customer

Customer Name : บริษัท โรงโม่หินสมานมิตร จำกัด โครงการเหมืองแร่หินอุตสาหกรรมชนิดหินปูน เพื่ออุตสาหกรรมก่อสร้าง  
ประทานบัตรที่ 21092/16369 ร่วมแผนผังโครงการทำเหมืองเดียวกันกับ ประทานบัตรที่ 21086/16368  
ของบริษัท ศิลาเพชรชุมพล จำกัด และประทานบัตรที่ 21093/16370 ของห้างหุ้นส่วนจำกัด โรงโม่หินศิลาเพิ่มพูน  
Address : ตำบลอ่างหิน และตำบลทุ่งหลวง อำเภอปากท่อ จังหวัดราชบุรี Report No. : M650016  
Sampling By : Sampling Team of Mine Engineering Consultant Co.,Ltd. Sampling Date : 23 June 2022  
Station : น้ำผิวดินบริเวณบ่อรับน้ำ (Sump) ในขุมเหมือง Sampling Method : Grab Sampling  
(UTM 47P 577173 E, 1489520 N.)

## Data Provided by Laboratory

Sample Type : น้ำ Received Date : 24 June 2022  
Sample Appearance : - Analytical Date : -  
Report Date : 30 June 2022

Parameter	Unit	Analytical Method <sup>1)</sup>	Result	Standard <sup>2)</sup>
pH @ 25 °C	-	Electrometric Method (4500-H <sup>+</sup> B)	***	5.0-9.0
Total Suspended Solids	mg/L	Dried at 103-105 °C (2540 D)	***	-
Total Dissolved Solids	mg/L	Dried at 180 °C (2540 C)	***	-
Total Hardness	mg/L as CaCO <sub>3</sub>	EDTA Titrimetric Method (2340 C)	***	-
Turbidity*	NTU	Nephelometric Method (2130 B)	***	-
Sulfate	mg/L	Turbidimetric Method (4500- SO <sub>4</sub> <sup>2-</sup> E)	***	-
Total Iron	mg/L	Digestion, Inductively Coupled Plasma Method (3030 F, 3120 B)	***	-
Arsenic*	mg/L	Digestion, Inductively Coupled Plasma Method (3030 F, 3120 B)	***	Not more than 0.01
Cadmium	mg/L	Digestion, Inductively Coupled Plasma Method (3030 F, 3120 B)	***	Not more than 0.05 <sup>3)</sup>
Lead	mg/L	Digestion, Inductively Coupled Plasma Method (3030 F, 3120 B)	***	Not more than 0.05

Note : <sup>1)</sup> Standard Methods for the Examination of Water and Wastewater. 23<sup>rd</sup> ed. APHA, AWWA, WEF, 2017.

<sup>2)</sup> ประกาศคณะกรรมการสิ่งแวดล้อมแห่งชาติ ฉบับที่ 8 (พ.ศ. 2537) ออกตามความในพระราชบัญญัติส่งเสริมและรักษาคุณภาพสิ่งแวดล้อมแห่งชาติ พ.ศ.2535 เรื่อง กำหนดมาตรฐานคุณภาพน้ำในแหล่งน้ำผิวดิน ตีพิมพ์ในราชกิจจานุเบกษา เล่ม 111 ตอนที่ 16 ง ลงวันที่ 24 กุมภาพันธ์ 2537 (ประเภทที่ 3)

<sup>3)</sup> น้ำที่มีความกระด้างในรูปของ CaCO<sub>3</sub> เกินกว่า 100 มิลลิกรัมต่อลิตร

\* รายการทดสอบอยู่นอกขอบข่ายการรับรอง ISO/IEC 17025 ของห้องปฏิบัติการทดสอบ

\*\*\* น้ำแข็ง ไม่สามารถเก็บตัวอย่างได้

Reviewed signatory

Approved signatory

Reported results refer to submitted sample(s) only.

Do not copy partial of this analysis report without official approval.

MEC-FM-45 Rev.03 22-09-2563

## Data Provided by Customer

Customer Name : บริษัท โรงโม่หินสมานมิตร จำกัด โครงการเหมืองแร่หินอุตสาหกรรมชนิดหินปูน เพื่ออุตสาหกรรมก่อสร้าง  
ประทานบัตรที่ 21092/16369 ร่วมแผนผังโครงการทำเหมืองเดียวกันกับ ประทานบัตรที่ 21086/16368  
ของบริษัท ศิลาเพชรชุมพล จำกัด และประทานบัตรที่ 21093/16370 ของห้างหุ้นส่วนจำกัด โรงโม่หินศิลาเพิ่มพูน  
Address : ตำบลอ่างหิน และตำบลทุ่งหลวง อำเภอปากท่อ จังหวัดราชบุรี Report No. : M650016  
Sampling By : Sampling Team of Mine Engineering Consultant Co.,Ltd. Sampling Date : 23 June 2022  
Station : บ่อบาดาลวัดถ้ำยอดทอง (UTM 47P 577664 E, 1489836 N.) Sampling Method : Grab Sampling

## Data Provided by Laboratory

Sample Type : น้ำ Received Date : 24 June 2022  
Sample Appearance : ใส ไม่มีตะกอน ไม่มีกลิ่น Analytical Date : 24-30 June 2022  
Report Date : 30 June 2022

Parameter	Unit	Analytical Method <sup>1)</sup>	Result	Standard <sup>2)</sup>	
				Appropriate Criteria	Maximum Criteria
pH @ 25 °C	-	Electrometric Method (4500-H <sup>+</sup> B)	7.85	7.0-8.5	6.5-9.2
Total Suspended Solids	mg/L	Dried at 103-105 °C (2540 D)	<5.0	-	-
Total Dissolved Solids	mg/L	Dried at 180 °C (2540 C)	434	Not more than 600	1,200
Total Hardness	mg/L as CaCO <sub>3</sub>	EDTA Titrimetric Method (2340 C)	348	Not more than 300	500
Turbidity*	NTU	Nephelometric Method (2130 B)	<1.0	5	20
Sulfate	mg/L	Turbidimetric Method (4500- SO <sub>4</sub> <sup>2-</sup> E)	83.4	Not more than 200	250
Total Iron	mg/L	Digestion, Inductively Coupled Plasma Method (3030 F, 3120 B)	<0.01	Not more than 0.5	1.0
Arsenic*	mg/L	Digestion, Inductively Coupled Plasma Method (3030 F, 3120 B)	<0.01	Not Detected	0.05
Cadmium	mg/L	Digestion, Inductively Coupled Plasma Method (3030 F, 3120 B)	<0.002	Not Detected	0.01
Lead	mg/L	Digestion, Inductively Coupled Plasma Method (3030 F, 3120 B)	<0.01	Not Detected	0.05

Note : <sup>1)</sup> Standard Methods for the Examination of Water and Wastewater. 23<sup>rd</sup> ed. APHA, AWWA, WEF, 2017.

<sup>2)</sup> ประกาศกระทรวงทรัพยากรธรรมชาติและสิ่งแวดล้อม เรื่อง กำหนดหลักเกณฑ์และมาตรการในทางวิชาการสำหรับการป้องกันด้านสาธารณสุขและการป้องกันในสิ่งแวดล้อมเป็นพิษ พ.ศ. 2551 ตีพิมพ์ในราชกิจจานุเบกษา เล่ม 125 ตอนพิเศษ 85 ง ลงวันที่ 21 พฤษภาคม 2551

\* รายการทดสอบอยู่นอกขอบข่ายการรับรอง ISO/IEC 17025 ของห้องปฏิบัติการทดสอบ

Reviewed signatory

Approved signatory

Reported results refer to submitted sample(s) only.

Do not copy partial of this analysis report without official approval.

MEC-FM-45 Rev.03 22-09-2563

# เอกสารแนบ 11

เอกสารสอบเทียบเครื่องมือ



# Certificate of Calibration

## Calibration Certification Information

Cal. Date: January 18, 2022	Rootsmeter S/N: 438320	Ta: 294 °K
Operator: Jim Tisch		Pa: 754.4 mm Hg
Calibration Model #: TE-5025A	Calibrator S/N: 2262	

Run	Vol. Init (m3)	Vol. Final (m3)	ΔVol. (m3)	ΔTime (min)	ΔP (mm Hg)	ΔH (in H2O)
1	1	2	1	1.4230	3.2	2.00
2	3	4	1	1.0100	6.4	4.00
3	5	6	1	0.9040	8.0	5.00
4	7	8	1	0.8600	8.8	5.50
5	9	10	1	0.7120	12.8	8.00

## Data Tabulation

Vstd (m3)	Qstd (x-axis)	$\sqrt{\Delta H \left( \frac{Pa}{Pstd} \right) \left( \frac{Tstd}{Ta} \right)}$ (y-axis)	Va	Qa (x-axis)	$\sqrt{\Delta H \left( \frac{Ta}{Pa} \right)}$ (y-axis)
1.0018	0.7040	1.4185	0.9958	0.6998	0.8829
0.9976	0.9877	2.0061	0.9915	0.9817	1.2486
0.9954	1.1012	2.2429	0.9894	1.0945	1.3959
0.9944	1.1562	2.3524	0.9883	1.1492	1.4641
0.9890	1.3891	2.8371	0.9830	1.3807	1.7657
QSTD	m=	2.06996	QA	m=	1.29618
	b=	-0.03860		b=	-0.02402
	r=	1.00000		r=	1.00000

## Calculations

Vstd=	$\Delta Vol \left( \frac{Pa - \Delta P}{Pstd} \right) \left( \frac{Tstd}{Ta} \right)$	Va=	$\Delta Vol \left( \frac{Pa - \Delta P}{Pa} \right)$
Qstd=	Vstd/ΔTime	Qa=	Va/ΔTime
For subsequent flow rate calculations:			
Qstd=	$1/m \left( \left( \sqrt{\Delta H \left( \frac{Pa}{Pstd} \right) \left( \frac{Tstd}{Ta} \right)} \right) - b \right)$	Qa=	$1/m \left( \left( \sqrt{\Delta H \left( \frac{Ta}{Pa} \right)} \right) - b \right)$

## Standard Conditions

Tstd:	298.15 °K
Pstd:	760 mm Hg
Key	
ΔH: calibrator manometer reading (in H2O)	
ΔP: rootsmeter manometer reading (mm Hg)	
Ta: actual absolute temperature (°K)	
Pa: actual barometric pressure (mm Hg)	
b: intercept	
m: slope	

## RECALIBRATION

US EPA recommends annual recalibration per 1998 40 Code of Federal Regulations Part 50 to 51, Appendix B to Part 50, Reference Method for the Determination of Suspended Particulate Matter in the Atmosphere, 9.2.17, page 30





## Certificate of Calibration

Certificate Number : SPR22010174-1

Page : 1 of 3

Customer :

Equipment Name : Sound Level Meter

Manufacturer : ACO

Model : 6226

Serial Number : 140209

ID. Number : SLM-NO-9

### Environmental Conditions

Ambient Temperature :  $23^{\circ}\text{C} \pm 3^{\circ}\text{C}$

Received Date : 13 Jan 2022

Relative Humidity :  $50\% \pm 15\%$

Calibration Date : 13 Jan 2022

Location of Calibration : In-Lab

Recommend Due Date : 13 Jan 2023

Calibration Procedure : SP-CPE-04-01

Date of Issue : 14 Jan 2022

### Method of Calibration

This certifies that the above instrument was calibrated in compliance with the calibration system requirement of ISO/IEC 17025:2017 in accordance with reference procedure. Standards used to perform this calibration are certified by to NIST or equivalent, National metrology institute, Natural physical constants, consensus standards. The result reported herein apply only to the calibration of the item described above as received. Our decision rule is to contact the customer if the item pass and fail calibration when the results include the uncertainties and the customer must determine if the results meets their needs.

All calibrations are performed within manufacture's specifications. The calibration certificate shall not be reproduced except in full, without written approval of SP Metrology System (Thailand).

Calibrated by :



## Calibration Report

Certificate Number : SPR22010174-1

Page : 2 of 3

### Reference Standards

Equipment Name	Model	Serial No.	Certificate No.	Due. Date
Sound Level Calibrator	SC-942	B014059	EEL.BP.19/1063	15 Oct 2022

### Traceability

This certification is traceable to the International System of Unit maintained at :

TISTR - Thailand Institute of Scientific and Technological Research





## Result of Calibration

Certificate No. : SPR22010174-1

Page : 3 of 3

Range : 94 to 114 dB

Function : @1kHz

Select A

Unit : dB

Standard Setting	UUC Reading		Error		Uncertainty ( ± )
	Fast	Slow	Fast	Slow	
94	94.0	94.0	0.0	0.0	0.15
114	113.7	113.7	-0.3	-0.3	0.15

Select C

Unit : dB

Standard Setting	UUC Reading		Error		Uncertainty ( ± )
	Fast	Slow	Fast	Slow	
94	94.0	94.0	0.0	0.0	0.15
114	113.7	113.7	-0.3	-0.3	0.15

Select F

Unit : dB

Standard Setting	UUC Reading		Error		Uncertainty ( ± )
	Fast	Slow	Fast	Slow	
94	94.1	94.1	0.1	0.1	0.15
114	113.8	113.8	-0.2	-0.2	0.15

### Note:

The result of calibration was found accurate as show on date and place of calibration only.  
This Certificate is not certified for any commercial transaction.

### Measurement Uncertainty

The reported uncertainty of measurement is the expanded uncertainty obtained by multiplying the standard uncertainty with the coverage factor  $k = 2.00$ , providing a level of confidence approximately 95%.

– End of Certificate –



## Certificate of Calibration

Certificate Number : SPR22010174-3

Page : 1 of 4

Customer :



Equipment Name : Vibration Monitors

Manufacturer : Instantel

Model : N/A

Serial Number : UM14539

ID. Number : VM-NO-8

### Environmental Conditions

Ambient Temperature :  $23^{\circ}\text{C} \pm 3^{\circ}\text{C}$

Received Date : 13 Jan 2022

Relative Humidity :  $50\% \pm 15\%$

Calibration Date : 17 Jan 2022

Location of Calibration : In-Lab

Recommend Due Date : 17 Jan 2023

Calibration Procedure : In-House Method

Date of Issue : 18 Jan 2022

### Method of Calibration

This certifies that the above instrument was calibrated in compliance with the calibration system requirement of ISO/IEC 17025:2017 in accordance with reference procedure. Standards used to perform this calibration are certified by to NIST or equivalent, National metrology institute, Natural physical constants, consensus standards. The result reported herein apply only to the calibration of the item described above as received. Our decision rule is to contact the customer if the item pass and fail calibration when the results include the uncertainties and the customer must determine if the results meets their needs.

All calibrations are performed within manufacture's specifications. The calibration certificate shall not be reproduced except in full, without written approval of SP Metrology System (Thailand).

Calibrated by :



Authorized Signatory





## Calibration Report

Certificate Number : SPR22010174-3

Page : 2 of 4

### Reference Standards

Equipment Name	Model	Serial No.	Certificate No.	Due. Date
ICP Accelerometer	353B04	LW231796	45941	13 Nov 2022

### Traceability

This certification is traceable to the International System of Unit maintained at :  
PTB - Physikalisch Technische Bundesanstalt, Germany



## Result of Calibration

Certificate No. :

SPR22010174-3

Page : 3 of 4

Results of Calibration : (\*) Without ( ) After Adjustment

Geophone P/N 721A3301 Functional Performance Test

Function	STD Reading	UUC. Reading	Error	Uncertainty ( $\pm$ )
Velocity (mm/s)	5.004	4.991	-0.013	0.059

Frequency Response Performance Test @ 5mm/s

Unit :  $\text{m/s}^2$

Frequency (Hz)	STD Reading	UUC. Reading	Error	Uncertainty ( $\pm$ )
10.0	5.010	4.988	-0.022	0.058
20.0	5.008	4.986	-0.022	0.058
50.0	5.007	4.990	-0.017	0.058
80.0	5.005	4.987	-0.018	0.058
100.0	5.005	4.989	-0.016	0.058
160.0	5.003	4.992	-0.011	0.058
200.0	5.005	4.990	-0.015	0.058
500.0	5.007	4.991	-0.016	0.058





## Result of Calibration

Certificate No. : SPR22010174-3

Page : 4 of 4

Results of Calibration : (\*) Without ( ) After Adjustment

Linearity Performance Test

Unit : m/s<sup>2</sup>

Frequency (Hz)	STD Reading	UUC. Reading	Error	Uncertainty (±)
160.0	0.501	0.495	-0.006	0.0060
160.0	1.000	0.992	-0.008	0.012
160.0	1.502	1.490	-0.012	0.017
160.0	2.000	1.985	-0.015	0.023
160.0	3.001	2.981	-0.020	0.035
160.0	5.002	4.976	-0.026	0.058
160.0	9.997	9.970	-0.027	0.12

### Note:

The result of calibration was found accurate as show on date and place of calibration only.

This Certificate is not certified for any commercial transaction.

### Measurement Uncertainty

The reported uncertainty of measurement is the expanded uncertainty obtained by multiplying the standard uncertainty with the coverage factor  $k = 2$ , providing a level of confidence approximately 95%

- End of Certificate -



# Avio200 Preventive Maintenance Report

Company Name:

Instrument Location:

Instrument Serial No.:

Date:

## ICP-OES/Avio200 Preventive Maintenance (PM)

Company Name:			
Address (Instrument Location):			
Serial Number:		PM Number:	
Customer Name (if applicable):		Telephone Number:	
Service Engineer Name:		Service Order Number:	
Date PM Performed: (DD-MMM-YYYY)		Next PM Due Date: (DD-MMM-YYYY)	
Standard Labor Hours to Complete PM :		4 hours	

Part Number	Release	Publication Date	
09370140 Rev.5	B	January 2018	

### Scope

The purpose of this PM is to ensure the continued functionality of the PerkinElmer/Avio200 by inspecting and replacing any worn or damaged parts. This service should only be performed by a trained representative of PerkinElmer.

The customer should save their method before the PM begins.

### General Instructions:

The customer must provide the engineer operational data to demonstrate recent instrument performance prior to starting the PM. Always check with the customer before making any changes that may affect the customer's analysis or calibration, including a current back-up of system software and/or data files. The completed document should be signed by an authorized PerkinElmer and customer representative and left with the customer. Update the PM sticker and instrument logbook as required.

### Copyright Information

This document contains proprietary information that is protected by copyright. All rights are reserved. No part of this publication may be reproduced in any form whatsoever or translated into any language without the prior, written permission of PerkinElmer, Inc. **Copyright © 2013 PerkinElmer, Inc.**

### Trademarks

Registered names, trademarks, etc. used in this document, even when not specifically marked as such, are protected by law. PerkinElmer is a registered trademark of PerkinElmer, Inc. All other trademarks and registered trademarks not owned by PerkinElmer, Inc. or its subsidiaries that are depicted herein are the property of their respective owners.

**Except as specifically set forth in its terms and conditions of sale, PerkinElmer makes no Warranty of any kind with regard to this document, including, but not limited to, the implied warranties of merchantability and fitness for a particular purpose.**

PerkinElmer shall not be liable for incidental or consequential damages in connection with the furnishing or use of this document.

## Component List

Component / Specific Model	Serial #	Configuration Notes

## Parts Lists

Parts Included with the PM		
Part Number (if applicable)	Description	Quantity
09995098	Air Filter-Spectrometer	
N077520	Air Filter-RF Generator	
09992731	Axial Window	
B0810377	Radial Window	
N0770438	O-ring kit, injector support adapter	
N0780437	O-ring kit, torch	

Additional Reagents and Standards Required for PM				
Part Number (if applicable)	Description	Quantity	Batch/Lot #	Expiration Date: (MM/YY)
N0691579	Multi-Element Standard (N069-1579 diluted 10X)	1		
N9300221	Instrument Calibration-4 (N9300221 diluted 100X)	1		

# Procedure Checklist

Use (✓) to check off those steps in the checklist that have been completed.

## 1. General:

- ☐ Ask customer about unit's performance since last visit.
- ☐ Check incoming AC line voltage under load for proper levels and grounding.
- ☐ Is the instrument operational?

## 2. Mechanical:

- ☐ Inspect and clean all fans and filters.
- ☐ Inspect and replace torch components and necessary.

Torch Components Replaced: ☐ Yes ☐ No

If yes, list components replaced:

- ☐ Inspect all tubing for signs of cracking or leaking and replace as necessary.

Tubing Replaced: ☐ Yes ☐ No

If yes, list tubing replaced:

- ☐ Inspect the peristaltic pump for proper operation.
- ☐ Check and adjust if necessary, the external nitrogen, argon shear gas and water supply pressures.
- ☐ Check and adjust if necessary, the internal nitrogen, main argon, torch argon and shear gas pressures

Regulator	Measured Pressure	Set Pressure
Nitrogen	N/A	NA (calibrated in Factory)
Main Argon		76psig
Torch Argon		67psig
Shear Gas		65psig
Water		35psi

- ☐ Check the shear gas nozzle for blockages and proper, uniform flow.
- ☐ Inspect nitrogen Hi/Low purge and shear gas solenoids for proper function.
- ☐ Inspect the function of all spectrometer motors. Drive the motors from the Spectrometer DCM. Check all motors, couplings, set screws, gears or drive assembly located on the spectrometer (prism/grating wavelength drives, slits, shutter, DV mirror, X/Y mirror) if problems are found.
- ☐ Perform preventative maintenance on the chiller as required. Make the customer aware of the importance of maintaining the chiller fluid level and filter replacement.
- ☐ Drain air compressor surge tank.
- ☐ Clean exterior of instrument.

### 3. Electrical:

- ☐ Visually inspect all PC boards for cleanliness and signs of corrosion.
  - ☐ Check all RF generator and spectrometer power supply voltages.
  - ☐ Run instrument diagnostic checks from the appropriate Device Control Module.

#### **RF Generator:**

- ☐ Check the RF generator status screens.
- ☐ Check the function of all interlocks.

#### **Spectrometer:**

- ☐ Check the spectrometer status screens.
- ☐ Check for proper function of all motors from the Motor Control window.

### 4. Optical:

- ☐ Check the neon lamp for proper operation.
- ☐ Ensure that neon initialization passes at power up.
- ☐ Ensure that there is a single, well defined peak of sufficient intensity (approximately 15,000 to 60,000 cts.) for the 703.241nm neon line viewed in the DCM Collect Spectra window. Re-generate the neon correction table if problems are encountered. If problems are still exhibited after the table is re-generated, replace the neon lamp assembly.

Neon Lamp Replaced: ☐Yes ☐No

- ☐ Perform the Initialize Optics routine from the Spectrometer Control window.
- ☐ Insure that the routine passes with no error codes. If it fails, run a manual prism scan from the spectrometer DCM.
- ☐ Insure the Dark Current measurement (Detector Calibration) passes at initialization.
- ☐ Check the shutter home sensor position.
- ☐ Check prism/electronics temperature sensor readback values from the DCM. It is normal for these readings to be shown in red. A typical prism temperature is approximately 29.5 degree C. A typical electronics temperature is approximately 35 degree C.
- ☐ Check the detector temperature from the DCM for -7.0 to -8.5 degree C. If outside of this range the detector cooling fan may not be operational. Further inspection may be necessary.
- ☐ Inspect for proper function of the transfer optics. 1) shutter 2) DV mirror 3) X/Y mirror.
- ☐ Clean or replace the axial and radial view windows as necessary.

Axial Window Replaced: ☐Yes ☐No  
Radial Window Replaced: ☐Yes ☐No

### 5. Post PM Performance Tests:

- ☐ Perform View Align.

#### **5.1 Spectral Resolution:**

- ☐ Measure the spectrometers ability to separate two adjacent wavelengths.

Parameter	Specification	Test Result	Pass/Fail
As 193.696 - Resolution	≤0.009		
Ni 231.604 - Resolution	≤0.011		
Ni 341.476 - Resolution	≤0.015		
Ba 455.403 - Resolution	≤0.020		



**5.2 Precision:**

- ☐ Test for reproducibility of a set of measurement.

Parameter	Specification	Test Result	Pass/Fail
<b>Zn 213.856</b>	%RSD ≤ 1 %		
<b>Mg 280.856</b>	%RSD ≤ 1 %		
<b>Mg 285.207</b>	%RSD ≤ 1 %		
<b>Ba 455.403</b>	%RSD ≤ 1 %		

**5.4 Mn BEC:**

- ☐ Run Axial and Radial BEC according to the A&T spec, or the commissioning test procedure.

**Mn Background Equivalent Concentration:**

Method "MnBEC" For Samples "IB (2%HNO3)" and "IS (N069-1579/10)", record intensities.

Calculated BEC:  $BEC = (IB * Conc\ of\ Std) / (IS - IB)$ . Where Conc of Std = 1,000 PPB

Element	Mode	Conc.	IB	IS	
<b>Mn 257.610</b>	Radial	1,000 ppb			
<b>Mn 257.610</b>	Axial	1,000 ppb			
<b>Mn 257.610</b>	<b>IB*Conc.</b>	<b>IS - IB</b>	<b>BEC</b>	<b>Spec</b>	<b>Pass/Fail</b>
<b>Radial</b>				<b>&lt;30 PPB</b>	
<b>Axial</b>				<b>&lt;30 PPB</b>	

**6. Review:**

- ☐ Review with the customer PM work performed.
- ☐ Discuss recommended customer supplied materials to have on hand.
- ☐ Attach PM sticker.

## Additional Comments

### Additional Comments Regarding the PM

This image shows a completely blank white page enclosed within a thin black rectangular frame. There are no markings, text, or illustrations present on the surface.

## Review

***The preventive maintenance checks and if applicable performance tests for ICP-OES/Avio200 have been completed.***

***This ICP-OES/Avio200 Passes ☒ Fails ☐ the preventive maintenance.***

### Review of Preventive Maintenance:

Date:

(DD-MMM-YYYY)

Date:

(DD-MMM-YYYY)



## Certificate of Calibration

<b>Equipment:</b>	SPECTROPHOTOMETER	<b>Certificate No.:</b>	C06210350
<b>Model:</b>	723C	<b>Issued Date:</b>	07 August 2021
<b>Serial No. (or ID.):</b>	2C41301043 (MEC-LAB11)	<b>Job No.:</b>	KSPR2110828
<b>Manufacturer:</b>	KWF	<b>Page:</b>	1 of 2
<b>Condition:</b>	In Condition		

Customer:



<b>Environment Condition:</b>	Temperature	25.5	°C	±	0.3	°C
	Humidity	57.9	%RH	±	1.1	%RH

Calibration Place:



Calibration By:

Calibration Date: 06 August 2021

The Method used: In house method, SPCC-WI-24, base on ASTM E 275-08 and ASTM E 387-04

Traceability: This certificate is traceable to the CRM maintained by National Institute of Standards and Technology (NIST) through Starna Scientific Limited.

The standard for Wavelength Certificate No. 80284 and 80285

The standard for Photometric Certificate No. 80301



Person in charge

Authorized signatory

This certificate is issued the units of measurement according to the International System of Units (SI). It provides traceability of measurement to international or national standard or other recognized national standard laboratories.

The measurement uncertainty stated is the expanded uncertainty which is obtained from the standard uncertainty multiplied by the coverage factor ( $k=2$ ) to provide a level of confidence of approximately 95%. It is determined in accordance with the Guide to Expression of Uncertainty in Measurement (GUM).

These results may be affected by deviations from specified conditions. The results relate only to the items tested, calibrated or sampled. The report shall not be reproduced except in full without approval of SPC RT Co., Ltd.

**Calibration Results:****Without Adjustment****Wavelength Accuracy (nm), The spectral bandwidth of Std at 4 nm and UUC at 4 nm**

Standard Wavelength	Unit Under Calibration	Correction	Uncertainty
361.26	361.1	0.16	0.13
418.48	418.5	-0.02	0.13
536.90	536.7	0.20	0.13
513.70	513.7	0.00	0.13
528.72	528.8	-0.08	0.13

**Photometric Accuracy (Absorbance)**

Wavelength	Standard absorbance	Unit Under Calibration	Correction	Uncertainty
420 nm	0.0000	0.000	0.0000	0.0045
	0.5773	0.579	-0.0017	0.0053
	0.7193	0.721	-0.0017	0.0045
	1.0407	1.040	0.0007	0.0045
440 nm	0.0000	0.000	0.0000	0.0045
	0.5607	0.562	-0.0013	0.0055
	0.7054	0.707	-0.0016	0.0045
	1.0199	1.020	-0.0001	0.0045
465 nm	0.0000	0.000	0.0000	0.0045
	0.5216	0.523	-0.0014	0.0050
	0.6647	0.667	-0.0023	0.0045
	0.9589	0.960	-0.0011	0.0045
546.1 nm	0.0000	0.000	0.0000	0.0045
	0.5187	0.520	-0.0013	0.0049
	0.6903	0.691	-0.0007	0.0045
	0.9958	0.995	0.0008	0.0045
590 nm	0.0000	0.000	0.0000	0.0045
	0.5523	0.553	-0.0007	0.0048
	0.7553	0.754	0.0013	0.0045
	1.0772	1.074	0.0032	0.0045
635 nm	0.0000	0.000	0.0000	0.0045
	0.5599	0.561	-0.0011	0.0045
	0.7417	0.741	0.0007	0.0045
	1.0478	1.046	0.0018	0.0045

**The End of Certificate**

## CERTIFICATE OF CALIBRATION

### FOR

NOMENCLATURE : pH METER  
MANUFACTURER : EUTECH INSTRUMENTS  
MODEL / TYPE : pH 700  
SERIAL NO. : 983068/2863187/983068[MEC-LAB06]  
CLID. NO. : 372100306  
JOB CONTROL NO. : 210803071302

CUSTOMER :

DATE OF RECEIVED : 03 August 2021

DATE OF ISSUED : 19 August 2021

Report of calibration screening must not be taken in part. Except complete. Without the approval of the Calibration Laboratory Co., Ltd.

Calibrated By :

Approved By :

19 August 2021

This Calibration Certificate documents the traceability to national standards, which realize the units of measurement according to the International System of Units ( SI )

Certificate No. Q21071302

F3-011-04/01-12

page 1 of 4





**CLC**  
Accredited  
ISO/IEC 17025

# CALIBRATION LABORATORY Co., LTD.

2/10-11,14,55 Soi Prasert Manukit 29 Yaek 4, Prasert Manukit Rd., Ladphrao, Bangkok 10230  
Tel, 02-578-0353-4 Fax: 02-578-2672 www.cal-laboratory.com E-mail:sale@cal-laboratory.com



## REPORT OF CALIBRATION

### FOR

**NOMENCLATURE** : **pH METER**  
**MANUFACTURER** : **EUTECH INSTRUMENTS**  
**MODEL / TYPE** : **pH 700**  
**SERIAL NO.** : **983068/2863187/983068[MEC-LAB06]**  
**LOCATION SITE** : **LABORAOTORY**  
**DATE OF CALIBRATION** : **05 August 2021**

#### ENVIRONMENT CONDITIONS :

Temperature : 25°C to 26°C

Relative Humidity : 50% to 55%

#### PROCEDURE USED :

This instrument was calibrated under procedure No. **CLC-CPCH-01, CLC-CPTH-03.**

The calibration was performed by direct measurement with Certified Reference Material (CRM) and comparison with Micro Calibration Bath, Precision Thermometer and IPRT which maintained by the Calibration Laboratory Co., Ltd.

#### REFERENCE STANDARD USED :

1. pH Standard Solution, TRM CODE TRM-S-2003, TRM CODE TRM-S-2007.
2. pH Buffer Standard, Reagecon Product No. 1070525C.
3. Micro Calibration Bath, Kambic Model OBM-LT S/N. 18015718.
4. Precision Thermometer, Wika Model CTH 7000 S/N. 017747/20.
5. IPRT, Wika Model CTP5000-450-D S/N. PO00036374-1-10-14.

Certificate No. **Q21071302**

**F3-011-04/01-12**

page 2 of 4



@clccalibration





# CALIBRATION LABORATORY Co., LTD.

2/10-11,14,55 Soi Prasert Manukit 29 Yaek 4, Prasert Manukit Rd., Ladphrao, Bangkok 10230  
Tel. 02-578-0353-4 Fax: 02-578-2672 www.cal-laboratory.com E-mail:sale@cal-laboratory.com



## TRACEABILITY :

1. The measurements are traceable to International System of Units (SI) , through National Institute of Metrology (Thailand).  
Lot Number. 160221 , 180121. Due Date 14 June 2022.
2. The measurements are traceable to International System of Units (SI) , through Reagecon Diagnostics Ltd.  
Lot No. 725C21A1 , Due Date 28 January 2023.
3. The measurements are traceable to International System of Units (SI) , through Calibration Laboratory Co., Ltd.  
Certificate No. Q21011994, Due Date 12 February 2022.
4. The measurements are traceable to International System of Units (SI) , through Thailand Institute of Scientific and Technological Research (TISTR). Certificate No. PSL-T 1134/63, Due Date 02 December 2021.
5. The measurements are traceable to International System of Units (SI) , through National Institute of Metrology (Thailand).  
Certificate No. TT-0013-21, Due Date 03 February 2022.

## UNCERTAINTY :

The reported expanded uncertainty of measurement is stated as the standard uncertainty of measurement multiplied by the coverage factor complies with the table which for a normal distribution corresponds to a coverage probability of approximately 95 %.

It has been evaluated according to the "Evaluation of the Uncertainty of Measurement in Calibration (EA-4/02 M:2013)"

Certificate No. Q21071302

F3-011-04/01-12

page 3 of 4



@clccalibration



**CLC**  
Accredited  
ISO/IEC 17025

# CALIBRATION LABORATORY Co., LTD.

2/10-11,14,55 Soi Prasert Manukit 29 Yaek 4, Prasert Manukit Rd., Ladphrao, Bangkok 10230  
Tel. 02-578-0353-4 Fax: 02-578-2672 www.cal-laboratory.com E-mail:sale@cal-laboratory.com



**CONDITION OF CALIBRATION ITEM : GOOD**

**MEASUREMENT RESULTS : ( X ) without adjustment ( ) adjustment**

The table in the following gives the calibration results and associated measurement uncertainties of pH meter.

## CALIBRATION DATA

### 1. pH METER RESULT @ 25 °C

Standard pH Buffer Solution (pH)	pH Meter Reading (pH)	pH Meter Reading (mV)	Correction (pH)	Uncertainty of pH Measurement ( $\pm$ pH)	k Factor
4.000	4.00	129.6	0.000	0.012	2,20
7.000	7.00	-49.5	0.000	0.012	2,00
10.007	10.01	-218	-0.003	0.015	2,05

Note. The Scope of Accredited ANAB Certificate No. ACDM-2814 Version 007 Page 2,3 of 57

### 2. TEMPERATURE RESULT [ THERMISTOR ]

Immersion depth (mm)	Actual Temperature ( °C )	DUC Reading ( °C )	Correction ( °C )	Uncertainty $\pm$ ( °C )
100	25.00	25.0	0.00	0.13

Note. Probe  $\varnothing$  4 mm

Materials : Metal Sheath.

The reported uncertainty is based on a standard uncertainty multiplied by coverage factor of  $k = 2,00$ .

The Scope of Accredited ANAB Certificate No. ACDM-2814 Version 007 Page 46 of 57

**This report is valid for the above stated instrument/s only.**

**### End of Certificate ###**

Certificate No. Q21071302

F3-011-04/01-12

page 4 of 4



@clccalibration



# CALIBRATION LABORATORY Co., LTD.

2/10-11,14,55 Soi Prasert Manukit 29 Yaek 4, Prasert Manukit Rd., Ladphrao, Bangkok 10230  
Tel. 02-578-0353-4 Fax: 02-578-2672 www.cal-laboratory.com E-mail:sale@cal-laboratory.com



Supplement to Calibration Certificate No. Q21071300

## CERTIFICATE OF CALIBRATION

### FOR

NOMENCLATURE : ELECTRONIC BALANCE  
MANUFACTURER : METTLER TOLEDO  
MODEL / TYPE : AB204-S  
SERIAL NO. : 1123163290[MEC-LAB02]  
CLID. NO. : 362101622  
JOB CONTROL NO. : 210803071300

CUSTOMER :



DATE OF RECEIVED : 03 August 2021

DATE OF ISSUED : 31 August 2021

Report of calibration screening must not be taken in part. Except complete. Without the approval of the Calibration Laboratory Co., Ltd.

Calibrated By :



Approved By :

31 August 2021

This Calibration Certificate documents the traceability to national standards, which realize the units of measurement according to the International System of Units ( SI )

Certificate No. Q21071300A1

F3-012-04/01-12

page 1 of 3



@clccalibration



**CLC**  
Accredited  
ISO/IEC 17025

# CALIBRATION LABORATORY Co., LTD.

2/10-11,14,55 Soi Prasert Manukit 29 Yaek 4, Prasert Manukit Rd., Ladphrao, Bangkok 10230  
Tel. 02-578-0353-4 Fax: 02-578-2672 www.cal-laboratory.com E-mail:sale@cal-laboratory.com



Supplement to Calibration Certificate No. Q21071300

## REPORT OF CALIBRATION

### FOR

NOMENCLATURE	:	ELECTRONIC BALANCE
MANUFACTURER	:	METTLER TOLEDO
MODEL / TYPE	:	AB204-S
SERIAL NO.	:	1123163290[MEC-LAB02]
LOCATION SITE	:	LABORAOTORY
DATE OF CALIBRATION	:	05 August 2021

### ENVIRONMENT CONDITIONS :

Temperature : 26 °C to 27 °C

Relative Humidity : 52 % to 54 %

### PROCEDURE USED :

This instrument was calibrated under procedure No. CLC-CPMB-01 based on EURAMET/cg-18/Version 4.0 (11/2015).

The calibration was performed by Comparison with Weight Set which maintained by the Calibration Laboratory Co., Ltd.

### REFERENCE STANDARD USED :

Weight Set, Mettler Toledo Class E2 S/N. 158850.

### TRACEABILITY :

The measurements are traceable to International System of Units (SI), through National Institute of Metrology (Thailand).

Certificate No. MM-0182-19, Due Date 16 December 2021.

### UNCERTAINTY :

The reported expanded uncertainty of measurement is stated as the standard uncertainty of measurement multiplied by the coverage factor complies with the table which for a normal distribution corresponds to a coverage probability of approximately 95%. It has been evaluated according to the "Evaluation of the Uncertainty of Measurement in Calibration (EA-4/02 M:2013)"

Certificate No. Q21071300A1

F3-012-04/01-12

page 2 of 3



@clccalibration



**CLC**  
Accredited  
ISO/IEC 17025

# CALIBRATION LABORATORY Co., LTD.

2/10-11,14,55 Soi Prasert Manukit 29 Yaek 4, Prasert Manukit Rd., Ladphrao, Bangkok 10230

Tel. 02-578-0353-4 Fax: 02-578-2672 www.cal-laboratory.com E-mail:sale@cal-laboratory.com



Supplement to Calibration Certificate No. Q21071300

**CONDITION OF CALIBRATION ITEM : GOOD**

**MEASUREMENT RESULTS : ( X ) without adjustment ( ) adjustment**

## CALIBRATION DATA

### 1. Error of indications

Nominal Test Value ( g )	Conventional mass ( g )	Display Value ( g )	Error of Balance ( g )	Uncertainty $\pm$ ( mg )	Coverage factor k
Unload	0.0000	0.0000	0.0000	0.06	2,00
0.0010	0.0010	0.0010	0.0000	0.06	2,00
0.0100	0.0100	0.0100	0.0000	0.06	2,00
0.1000	0.1000	0.1000	0.0000	0.06	2,00
1.0000	1.0000	1.0000	0.0000	0.06	2,00
5.0000	5.0000	5.0000	0.0000	0.06	2,00
10.0000	10.0000	10.0000	0.0000	0.07	2,00
50.0000	50.0000	50.0000	0.0000	0.08	2,00
100.0000	100.0000	100.0000	0.0000	0.12	2,00
150.0000	150.0000	150.0000	0.0000	0.24	2,00
200.0000	199.9997	200.0000	+0.0003	0.24	2,00

### 2. Repeatability of indications

Nominal Test Value ( g )	Standard Deviation of Reading ( g )
200.0000	0.00000

### 3. Effect of eccentric application of a load on the indication

<input type="checkbox"/>		<input checked="" type="checkbox"/>				
Nominal Test Value ( g )	Display Value ( g )					Maximum Difference of Center Value ( g )
	Position 1	Position 2	Position 3	Position 4	Position 5	
50.0000	50.0000	50.0000	50.0000	50.0000	50.0000	0.0000

Note. The Scope of Accredited ANAB Certificate No. ACDM-2814 Version 008 Page 41 of 54

**This report is valid for the above stated instrument/s only.**

### End of Certificate ###

Certificate No. Q21071300A1

F3-012-04/01-12

page 3 of 3



@clccalibration



**CLC**  
Accredited  
ISO/IEC 17025

# CALIBRATION LABORATORY Co., LTD.

2/10-11,14, 55 Soi Prasert Manukit 29 Yaek 4, Prasert Manukit Rd., Ladphrao, Bangkok 10230

Tel. 02-578-0353-4 Fax: 02-578-2672 www.cal-laboratory.com E-mail:sale@cal-laboratory.com



Supplement to Calibration Certificate No. Q21071299

## CERTIFICATE OF CALIBRATION

### FOR

NOMENCLATURE	:	ELECTRONIC BALANCE
MANUFACTURER	:	SARTORIUS
MODEL / TYPE	:	AZ214
SERIAL NO.	:	28092281[MEC-LAB01]
CLID. NO.	:	362101621
JOB CONTROL NO.	:	210803071299

CUSTOMER :



DATE OF RECEIVED : 03 August 2021

DATE OF ISSUED : 31 August 2021

Report of calibration screening must not be taken in part. Except complete. Without the approval of the Calibration Laboratory Co., Ltd.

Calibrated By :



Approved By :

31 August 2021

This Calibration Certificate documents the traceability to national standards, which realize the units of measurement according to the International System of Units (SI)

Certificate No. Q21071299A1

F3-012-04/01-12

page 1 of 3



@clccalibration





CLC  
Accredited  
ISO/IEC 17025

# CALIBRATION LABORATORY Co., LTD.

2/10-11,14,55 Soi Prasert Manukit 29 Yaek 4, Prasert Manukit Rd., Ladphrao, Bangkok 10230  
Tel. 02-578-0353-4 Fax: 02-578-2672 www.cal-laboratory.com E-mail:sale@cal-laboratory.com



31 AUG 2021

Supplement to Calibration Certificate No. Q21071299

## REPORT OF CALIBRATION

### FOR

NOMENCLATURE	:	ELECTRONIC BALANCE
MANUFACTURER	:	SARTORIUS
MODEL / TYPE	:	AZ214
SERIAL NO.	:	28092281[MEC-LAB01]
LOCATION SITE	:	LABORAOTORY
DATE OF CALIBRATION	:	05 August 2021

#### ENVIRONMENT CONDITIONS :

Temperature : 26 °C to 27 °C

Relative Humidity : 52 % to 54 %

#### PROCEDURE USED :

This instrument was calibrated under procedure No. CLC-CPMB-01 based on EURAMET/cg-18/Version 4.0 (11/2015).  
The calibration was performed by Comparison with Weight Set which maintained by the Calibration Laboratory Co., Ltd.

#### REFERENCE STANDARD USED :

Weight Set, Mettler Toledo Class E2 S/N. 158850.

#### TRACEABILITY :

The measurements are traceable to International System of Units (SI), through National Institute of Metrology (Thailand).  
Certificate No. MM-0182-19, Due Date 16 December 2021.

#### UNCERTAINTY :

The reported expanded uncertainty of measurement is stated as the standard uncertainty of measurement multiplied by the coverage factor compiles with the table which for a normal distribution corresponds to a coverage probability of approximately 95%. It has been evaluated according to the "Evaluation of the Uncertainty of Measurement in Calibration (EA-4/02 M:2013)"

Certificate No. Q21071299A1

F3-012-04/01-12

page 2 of 3



@clccalibration



**CLC**  
Accredited  
ISO/IEC 17025

# CALIBRATION LABORATORY Co., LTD.

2/10-11,14, 55 Soi Prasert Manukit 29 Yaek 4, Prasert Manukit Rd., Ladphrao, Bangkok 10230  
Tel. 02-578-0353-4 Fax: 02-578-2672 www.cal-laboratory.com E-mail:sale@cal-laboratory.com



31 AUG 2021

Supplement to Calibration Certificate No. Q21071299

**CONDITION OF CALIBRATION ITEM : GOOD**

**MEASUREMENT RESULTS : ( X ) without adjustment ( ) adjustment**

## CALIBRATION DATA

### 1. Error of indications

Nominal Test Value ( g )	Conventional mass ( g )	Display Value ( g )	Error of Balance ( g )	Uncertainty $\pm$ ( mg )	Coverage factor k
Unload	0.0000	0.0000	0.0000	0.06	2,00
0.0010	0.0010	0.0010	0.0000	0.06	2,00
0.0100	0.0100	0.0100	0.0000	0.06	2,00
0.1000	0.1000	0.1000	0.0000	0.06	2,00
1.0000	1.0000	1.0000	0.0000	0.06	2,00
5.0000	5.0000	5.0000	0.0000	0.06	2,00
10.0000	10.0000	10.0000	0.0000	0.07	2,00
50.0000	50.0000	50.0000	0.0000	0.08	2,00
100.0000	100.0000	100.0000	0.0000	0.12	2,00
150.0000	150.0000	150.0000	0.0000	0.24	2,00
200.0000	199.9997	200.0000	+0.0003	0.24	2,00

### 2. Repeatability of indications

Nominal Test Value ( g )	Standard Deviation of Reading ( g )
200.0000	0.00000

### 3. Effect of eccentric application of a load on the indication

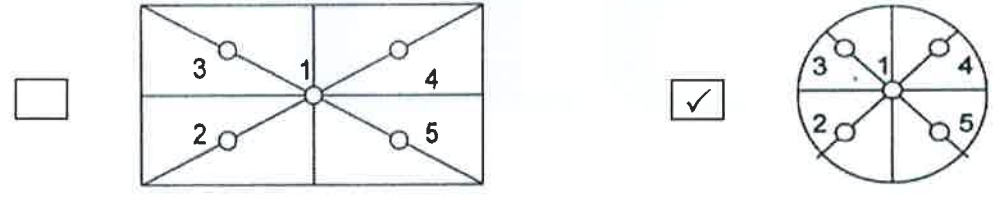
						
Nominal Test Value ( g )	Display Value ( g )					Maximum Difference of Center Value ( g )
	Position 1	Position 2	Position 3	Position 4	Position 5	
50.0000	50.0000	49.9999	50.0001	50.0001	49.9999	0.0001

Note. The Scope of Accredited ANAB Certificate No. ACDM-2814 Version 008 Page 41 of 54

**This report is valid for the above stated instrument/s only.**

### End of Certificate ###

Certificate No. Q21071299A1

F3-012-04/01-12

page 3 of 3



@clccalibration

# เอกสารแนบ 12

เอกสารอนุญาตขึ้นทะเบียนห้องปฏิบัติการวิเคราะห์



## ๒ ๑ กุมภาพันธ์ ๒๕๖๕

เรื่อง ต่ออายุหนังสือรับขึ้นทะเบียนห้องปฏิบัติการวิเคราะห์เอกชน

เรียน กรรมการผู้จัดการ บริษัท ไมน์ เอ็นจิเนียริง คอนซัลแตนท์ จำกัด

อ้างถึง ๑. คำขอขึ้นทะเบียน/ต่ออายุ/เปลี่ยนแปลงบุคลากร และชนิดสารมลพิษของห้องปฏิบัติการวิเคราะห์เอกชน  
ลงวันที่ ๑๗ ธันวาคม ๒๕๖๔

๒. หนังสือบริษัท ไมน์ เอ็นจิเนียริง คอนซัลแตนท์ จำกัด ที่ MEC ๖๘๖-๖๔ ลงวันที่ ๑๗ ธันวาคม ๒๕๖๔

สิ่งที่ส่งมาด้วย เอกสารแนบท้ายหนังสือรับต่ออายุขึ้นทะเบียนห้องปฏิบัติการวิเคราะห์เอกชน  
บริษัท ไมน์ เอ็นจิเนียริง คอนซัลแตนท์ จำกัด จำนวน ๑ แผ่น

ตามหนังสือที่อ้างถึง ๑ และ ๒ บริษัท ไมน์ เอ็นจิเนียริง คอนซัลแตนท์ จำกัด ขอต่ออายุ  
หนังสือรับขึ้นทะเบียนห้องปฏิบัติการวิเคราะห์เอกชน เลขทะเบียน [REDACTED]

ต่อกรมโรงงานอุตสาหกรรม นั้น

กรมโรงงานอุตสาหกรรมพิจารณาแล้ว ให้บริษัท ไมน์ เอ็นจิเนียริง คอนซัลแตนท์ จำกัด ต่ออายุ  
หนังสือรับขึ้นทะเบียนห้องปฏิบัติการวิเคราะห์เอกชน โดยมีองค์ประกอบดังนี้

ก. ผู้ควบคุมดูแลห้องปฏิบัติการวิเคราะห์

- |    |            |               |            |
|----|------------|---------------|------------|
| ๑) | [REDACTED] | ทะเบียนเลขที่ | [REDACTED] |
| ๒) | [REDACTED] | ทะเบียนเลขที่ | [REDACTED] |

ข. เจ้าหน้าที่ประจำห้องปฏิบัติการวิเคราะห์

- |     |            |               |            |
|-----|------------|---------------|------------|
| ๑)  | [REDACTED] | ทะเบียนเลขที่ | [REDACTED] |
| ๒)  | [REDACTED] | ทะเบียนเลขที่ | [REDACTED] |
| ๓)  | [REDACTED] | ทะเบียนเลขที่ | [REDACTED] |
| ๔)  | [REDACTED] | ทะเบียนเลขที่ | [REDACTED] |
| ๕)  | [REDACTED] | ทะเบียนเลขที่ | [REDACTED] |
| ๖)  | [REDACTED] | ทะเบียนเลขที่ | [REDACTED] |
| ๗)  | [REDACTED] | ทะเบียนเลขที่ | [REDACTED] |
| ๘)  | [REDACTED] | ทะเบียนเลขที่ | [REDACTED] |
| ๙)  | [REDACTED] | ทะเบียนเลขที่ | [REDACTED] |
| ๑๐) | [REDACTED] | ทะเบียนเลขที่ | [REDACTED] |

๑๑) นายนิพล...





๑๑)		ทะเบียนเลขที่	
๑๒)		ทะเบียนเลขที่	
๑๓)		ทะเบียนเลขที่	
๑๔)		ทะเบียนเลขที่	

ค. ขอบข่ายสารมลพิษที่ได้รับขึ้นทะเบียนให้วิเคราะห์ในน้ำเสีย ตามสิ่งที่ส่งมาด้วย

หนังสือฉบับนี้จะหมดอายุในวันที่ ๑๔ มกราคม ๒๕๖๘ หากประสงค์จะต่ออายุหนังสือ  
รับขึ้นทะเบียนห้องปฏิบัติการวิเคราะห์เอกชน ให้ยื่นคำขอต่ออายุพร้อมเอกสารประกอบคำขอต่อ  
กรมโรงงานอุตสาหกรรมภายใน ๓๐ วัน ก่อนวันสิ้นอายุของหนังสือรับขึ้นทะเบียนห้องปฏิบัติการวิเคราะห์เอกชนซึ่ง  
คำขอต่ออายุดังกล่าวขอรับได้ที่กรมโรงงานอุตสาหกรรม ทั้งนี้ สามารถยื่นคำขอผ่านระบบอิเล็กทรอนิกส์ได้ที่  
หน้าเว็บไซต์กรมโรงงานอุตสาหกรรม ตาม QR Code ท้ายหนังสือฉบับนี้

จึงเรียนมาเพื่อโปรดทราบ

ขอแสดงความนับถือ



(นางจินดา เตชะศรีนทร์)

ผู้อำนวยการกองวิจัยและเตือนภัยมลพิษโรงงาน  
ปฏิบัติราชการแทนอธิบดีกรมโรงงานอุตสาหกรรม



ยื่นคำขอผ่านระบบอิเล็กทรอนิกส์

กองวิจัยและเตือนภัยมลพิษโรงงาน

กลุ่มมาตรฐานวิธีการวิเคราะห์ทดสอบมลพิษและทะเบียนห้องปฏิบัติการ

โทร. ๐ ๒๔๓๐ ๖๓๑๒ ต่อ ๒๑๐๓-๕

โทรสาร ๐ ๒๔๓๐ ๖๓๑๒ ต่อ ๒๑๙๙

ไปรษณีย์อิเล็กทรอนิกส์ saraban@diw.mail.go.th



เอกสารแนบท้ายหนังสือรับต่ออายุขึ้นทะเบียนห้องปฏิบัติการวิเคราะห์เอกชน

บริษัท ไมน์ เอ็นจิเนียริง คอนซัลแตนท์ จำกัด

เลขทะเบียน ว-๒๘๓

ที่ ออก ๐๓๑๐(๑)/ ๒๕๑ ๒

ลงวันที่ ๒๑ กุมภาพันธ์ ๒๕๖๕

ขอขยายสารมลพิษที่ได้รับขึ้นทะเบียนจากกรมโรงงานอุตสาหกรรม จำนวน ๒๐ รายการ

น้ำเสีย จำนวน 20 รายการ

ลำดับที่	สารมลพิษ	วิธีวิเคราะห์
1	Arsenic	Digestion, Inductively Coupled Plasma Method
2	Barium	Digestion, Inductively Coupled Plasma Method
3	Biochemical Oxygen Demand	5-Day BOD Test, Azide Modification Method
4	Cadmium	Digestion, Inductively Coupled Plasma Method
5	Chemical Oxygen Demand	Closed Reflux, Titrimetric Method
6	Chromium (III)	Digestion, Inductively Coupled Plasma Method; Colorimetric Method; Calculation Method
7	Chromium (VI)	Colorimetric Method
8	Copper	Digestion, Inductively Coupled Plasma Method
9	Free Chlorine	Iodometric Method
10	Lead	Digestion, Inductively Coupled Plasma Method
11	Manganese	Digestion, Inductively Coupled Plasma Method
12	Nickel	Digestion, Inductively Coupled Plasma Method
13	Oil & Grease	Liquid-Liquid, Partition-Gravimetric Method
14	pH	Electrometric Method
15	Selenium	Digestion, Inductively Coupled Plasma Method
16	Sulfide	Iodometric Method
17	Temperature	Laboratory and Field Methods
18	Total Dissolved Solids	Dried at 180 °C
19	Total Suspended Solids	Dried at 103-105 °C
20	Zinc	Digestion, Inductively Coupled Plasma Method

#### เอกสารอ้างอิง

APHA, AWWA, WEF. Standard Methods for the Examination of Water and Wastewater. 23<sup>rd</sup> ed. Washington, DC: APHA, 2017. *วิภาส*





ใบรับรองเลขที่ 20T095/1073

## ใบรับรองห้องปฏิบัติการ

อาศัยอำนาจตามความในพระราชบัญญัติการมาตรฐานแห่งชาติ พ.ศ. ๒๕๕๑

เลขาธิการสำนักงานมาตรฐานผลิตภัณฑ์อุตสาหกรรม

ออกใบรับรองฉบับนี้ให้

บริษัท ไมน์ เอ็นจิเนียริง คอนซัลแตนท์ จำกัด

มีห้องปฏิบัติการตั้งอยู่เลขที่



ได้รับการรับรองความสามารถห้องปฏิบัติการทดสอบ

ตามมาตรฐานเลขที่ มอก. 17025-2561 (ISO/IEC 17025 : 2017)

ข้อกำหนดทั่วไปว่าด้วยความสามารถห้องปฏิบัติการทดสอบและสอบเทียบ

หมายเลขการรับรองที่ ทดสอบ ๐๖๒๓

โดยมีสาขาการรับรองตามรายละเอียดแนบท้ายใบรับรอง

ตั้งแต่วันที่ ๑๘ พฤษภาคม พ.ศ. ๒๕๖๓

ถึง วันที่ ๑๗ พฤษภาคม พ.ศ. ๒๕๖๖

ออกให้ ณ วันที่ ๑๗ ก.ย. ๒๕๖๓

(นายวีระกิตต์ รันทกิจธนวัชร)

รองเลขาธิการ ปฏิบัติราชการแทน

เลขาธิการสำนักงานมาตรฐานผลิตภัณฑ์อุตสาหกรรม



รายละเอียดแนบท้ายใบรับรองห้องปฏิบัติการทดสอบ  
ใบรับรองเลขที่ 20T095/1073

ชื่อห้องปฏิบัติการ  
ที่อยู่



หมายเลขการรับรองที่

สถานภาพห้องปฏิบัติการ

☒ ถาวร    ☐ นอกสถานที่    ☐ชั่วคราว    ☐เคลื่อนที่

สาขาการทดสอบ	รายการทดสอบ	วิธีทดสอบ
<p>สาขาสิ่งแวดล้อม</p> <p>1. น้ำ (water)</p>	<ul style="list-style-type: none"> <li>- Cadmium 0.002 mg/l to 5 mg/l</li> <li>- Chromium 0.01 mg/l to 5 mg/l</li> <li>- Copper 0.01 mg/l to 5 mg/l</li> <li>- Iron 0.01 mg/l to 5 mg/l</li> <li>- Lead 0.01 mg/l to 5 mg/l</li> <li>- Manganese 0.01 mg/l to 5 mg/l</li> <li>- Nickel 0.002 mg/l to 5 mg/l</li> <li>- Zinc 0.01 mg/l to 5 mg/l</li> <li>- pH 2.0 to 10.0</li> <li>- Total suspended solids (TSS) 5.0 mg/l to 2 000 mg/l</li> </ul>	<ul style="list-style-type: none"> <li>- Standard Methods for the Examination of Water and Wastewater, APHA, AWWA, WEF, 23<sup>rd</sup> edition, 2017, part 3120 B, and part 3030 F</li> <li>- Standard Methods for the Examination of Water and Wastewater, APHA, AWWA, WEF, 23<sup>rd</sup> edition, 2017, part 4500-H<sup>+</sup> B</li> <li>- Standard Methods for the Examination of Water and Wastewater, APHA, AWWA, WEF, 23<sup>rd</sup> edition, 2017, part 2540 D</li> </ul>

รายละเอียดแนบท้ายใบรับรองห้องปฏิบัติการทดสอบ  
ใบรับรองเลขที่ 20T095/1073

หมายเลขการรับรองที่  
สถานภาพห้องปฏิบัติการ

ทดสอบ 0623

☒ ถาวร    ☐ นอกสถานที่    ☐ชั่วคราว    ☐เคลื่อนที่

สาขาการทดสอบ	รายการทดสอบ	วิธีทดสอบ
<p>สาขาสิ่งแวดล้อม</p> <p>1. น้ำ (ต่อ) (water)</p> <p>2. น้ำเสีย (wastewater)</p>	<ul style="list-style-type: none"> <li>- Total dissolved solids (TDS) 10 mg/l to 2 000 mg/l</li> <li>- Total Solids 10 mg/l to 2 000 mg/l</li> <li>- Total hardness 1 mg/l to 2 000 mg/l (expressed as CaCO<sub>3</sub>)</li> <li>- Cadmium 0.002 mg/l to 10 mg/l</li> <li>- Chromium 0.01 mg/l to 10 mg/l</li> <li>- Copper 0.01 mg/l to 10 mg/l</li> <li>- Lead 0.01 mg/l to 10 mg/l</li> <li>- Manganese 0.01 mg/l to 10 mg/l</li> <li>- Nickel 0.002 mg/l to 10 mg/l</li> <li>- Zinc 0.01 mg/l to 10 mg/l</li> <li>- pH 2.0 to 10.0</li> </ul>	<ul style="list-style-type: none"> <li>- Standard Methods for the Examination of Water and Wastewater, APHA, AWWA, WEF, 23<sup>rd</sup> edition, 2017, part 2540 C</li> <li>- Standard Methods for the Examination of Water and Wastewater, APHA, AWWA, WEF, 23<sup>rd</sup> edition, 2017, part 2340 B</li> <li>- Standard Methods for the Examination of Water and Wastewater, APHA, AWWA, WEF, 23<sup>rd</sup> edition, 2017, part 2340 C</li> <li>- Standard Methods for the Examination of Water and Wastewater, APHA, AWWA, WEF, 23<sup>rd</sup> edition, 2017, part 3120 B, and part 3030 F</li> <li>- Standard Methods for the Examination of Water and Wastewater, APHA, AWWA, WEF, 23<sup>rd</sup> edition, 2017, part 4500-H<sup>+</sup> B</li> </ul>



รายละเอียดแนบท้ายใบรับรองห้องปฏิบัติการทดสอบ  
ใบรับรองเลขที่ 20T095/1073

หมายเลขการรับรองที่  
สถานภาพห้องปฏิบัติการ

ทดสอบ 0623

☒ ถาวร    ☐ นอกสถานที่    ☐ชั่วคราว    ☐เคลื่อนที่

สาขาการทดสอบ	รายการทดสอบ	วิธีทดสอบ
<p>สาขาสิ่งแวดล้อม</p> <p>2. น้ำเสีย (ต่อ) (wastewater)</p>	<ul style="list-style-type: none"> <li>- Total suspended solids (TSS) 5.0 mg/l to 10 000 mg/l</li> <li>- Total dissolved solids (TDS) 10 mg/l to 10 000 mg/l</li> <li>- Chemical oxygen demand (COD) 40 mg/l to 4 000 mg/l</li> </ul>	<ul style="list-style-type: none"> <li>Standard Methods for the Examination of Water and Wastewater, APHA, AWWA, WEF, 23<sup>rd</sup> edition, 2017, part 2540 D</li> <li>- Standard Methods for the Examination of Water and Wastewater, APHA, AWWA, WEF, 23<sup>rd</sup> edition, 2017, part 2540 C</li> <li>- Standard Methods for the Examination of Water and Wastewater, APHA, AWWA, WEF, 23<sup>rd</sup> edition, 2017, part 5220 C</li> </ul>

ออกให้ ณ วันที่ ๑๗ ก.ย. ๒๕๖๓



(นายวีระกิตติ์ รันทกิจธนวัชร)

รองเลขาธิการ ปฏิบัติราชการแทน

เลขาธิการสำนักงานมาตรฐานผลิตภัณฑ์อุตสาหกรรม