

# เอกสารแนบ

# เอกสารแนบ

# 1

ผลพิจารณารายงานการวิเคราะห์ผลกระทบสิ่งแวดล้อม  
มาตรการป้องกันและแก้ไขผลกระทบสิ่งแวดล้อมและ  
มาตรการติดตามตรวจสอบคุณภาพสิ่งแวดล้อม

ที่ ทส 1009.2/ 4330



สำนักงานนโยบายและแผน

ทรัพยากรธรรมชาติและสิ่งแวดล้อม

60/1 ซอยพิบูลวัฒนา 7 ถนนพระรามที่ 6

กรุงเทพฯ 10400

11 พฤษภาคม 2554

เรื่อง การพิจารณารายงานการวิเคราะห์ผลกระทบสิ่งแวดล้อม

เรียน อธิบดีกรมอุตสาหกรรมพื้นฐานและการเหมืองแร่

- สิ่งที่ส่งมาด้วย 1. สำเนาหนังสือบริษัท วี คอนซัลติ้ง เซอร์วิส จำกัด ที่ 53WE008/036  
ลงวันที่ 16 สิงหาคม 2553
2. สำเนาหนังสือบริษัท วี คอนซัลติ้ง เซอร์วิส จำกัด ที่ 54WE003/015  
ลงวันที่ 15 มีนาคม 2554
3. มาตรการป้องกันและแก้ไขผลกระทบสิ่งแวดล้อมและมาตรการติดตามตรวจสอบ  
ผลกระทบสิ่งแวดล้อม โครงการเหมืองแร่หินอุตสาหกรรมชนิดหินปูน เพื่ออุตสาหกรรม  
ก่อสร้าง ของห้างหุ้นส่วนจำกัด โรงโมหินอุดมทรัพย์เขาสามง่าม คำขอประทานบัตร  
ที่ 2/2552 ร่วมแผนผังโครงการทำเหมืองเดียวกันกับคำขอประทานบัตรที่ 7/2551  
ของบริษัท ศิลาบุญเจริญพัฒนา จำกัด

ด้วยบริษัท วี คอนซัลติ้ง เซอร์วิส จำกัด ได้รับมอบหมายจากห้างหุ้นส่วนจำกัด  
โรงโมหินอุดมทรัพย์เขาสามง่าม ให้จัดทำและมอบอำนาจให้เสนอรายงานการวิเคราะห์ผลกระทบ  
สิ่งแวดล้อม โครงการเหมืองแร่หินอุตสาหกรรมชนิดหินปูน เพื่ออุตสาหกรรมก่อสร้าง ของห้างหุ้นส่วนจำกัด  
โรงโมหินอุดมทรัพย์เขาสามง่าม คำขอประทานบัตรที่ 2/2552 ร่วมแผนผังโครงการทำเหมืองเดียวกันกับ  
คำขอประทานบัตรที่ 7/2551 ของบริษัท ศิลาบุญเจริญพัฒนา จำกัด ตั้งอยู่ที่หมู่ที่ 1 ตำบลอ่างหิน และหมู่  
ที่ 8 ตำบลทุ่งหลวง อำเภอปากท่อ จังหวัดราชบุรี ให้สำนักงานนโยบายและแผนทรัพยากรธรรมชาติและ  
สิ่งแวดล้อม ดำเนินการตามลำดับขั้นตอนการพิจารณารายงาน ดังรายละเอียดตามสิ่งที่ส่งมาด้วย 1 และ 2

สำนักงานนโยบายและแผนทรัพยากรธรรมชาติและสิ่งแวดล้อม ได้เสนอรายงานการ  
วิเคราะห์ผลกระทบสิ่งแวดล้อม โครงการดังกล่าว ให้คณะกรรมการผู้ชำนาญการพิจารณารายงานการ  
วิเคราะห์ผลกระทบสิ่งแวดล้อม ด้านเหมืองแร่ และอุตสาหกรรมถลุงหรือแปรรูปแร่ ลำดับ  
ขั้นตอนการพิจารณารายงาน และในการประชุมครั้งที่ 11/2554 เมื่อวันที่ 29 มีนาคม 2554

คณะกรรมการ...

คณะกรรมการผู้ชำนาญการฯ มีมติเห็นชอบรายงานการวิเคราะห์ผลกระทบสิ่งแวดล้อม โครงการเหมืองแร่หินอุตสาหกรรมชนิดหินปูน เพื่ออุตสาหกรรมก่อสร้าง ของห้างหุ้นส่วนจำกัด โรงไม้หินอุตสาหกรรมฯ เขาสามง่าม คำขอประทานบัตรที่ 2/2552 ร่วมแผนผังโครงการทำเหมืองเดียวกันกับคำขอประทานบัตรที่ 7/2551 ของบริษัท ศิลาบุญเจริญพัฒนา จำกัด ตั้งอยู่ที่หมู่ที่ 1 ตำบลอ่างหิน และหมู่ที่ 8 ตำบลทุ่งหลวง อำเภอปากท่อ จังหวัดราชบุรี โดยให้ปฏิบัติตามมาตรการป้องกันและแก้ไขผลกระทบสิ่งแวดล้อมและมาตรการติดตามตรวจสอบผลกระทบสิ่งแวดล้อมอย่างเคร่งครัด ดังรายละเอียดตามสิ่งที่ส่งมาด้วย 3 อนึ่ง ตามมาตรา 50 วรรคสอง แห่งพระราชบัญญัติส่งเสริมและรักษาคุณภาพสิ่งแวดล้อมแห่งชาติ พ.ศ. 2535 กำหนดไว้ว่า เมื่อคณะกรรมการผู้ชำนาญการฯ ได้ให้ความเห็นชอบในรายงานการวิเคราะห์ผลกระทบสิ่งแวดล้อมตามมาตรา 49 แล้ว ให้เจ้าหน้าที่ซึ่งมีอำนาจตามกฎหมายในการพิจารณาสั่งอนุญาตหรือต่ออายุใบอนุญาต นำมาตรการที่เสนอไว้ในรายงานการวิเคราะห์ผลกระทบสิ่งแวดล้อมไปกำหนดเป็นเงื่อนไขในการสั่งอนุญาตหรือต่ออายุใบอนุญาต โดยให้ถือว่าเป็นเงื่อนไขที่กำหนดตามกฎหมายในเรื่องนั้นด้วย ทั้งนี้ สำนักงานฯ ได้มีหนังสือแจ้งให้ห้างหุ้นส่วนจำกัด โรงไม้หินอุตสาหกรรมฯ เขาสามง่าม และสำเนาหนังสือแจ้งให้บริษัท วี คอนซัลติง เซอร์วิส จำกัด พิจารณาดำเนินการด้วยแล้ว

จึงเรียนมาเพื่อโปรดพิจารณาดำเนินการต่อไป

ขอแสดงความนับถือ

- ☐ ผบ.ท. ☐ กสส. ☐ กตส.  
☒ กว. ☐ กกส.1  
☐ กปส. ☐ กกส.2  
☐ โปรดเวียน/ทราบ  
☒ โปรดพิจารณาดำเนินการ

(นายสันติ บุญประ คับ)

รองเลขาธิการฯ รักษาการแทน

เลขาธิการสำนักงานนโยบายและแผนทรัพยากรธรรมชาติและสิ่งแวดล้อม

๑๙ พ.ค. ๒๕๕๕

ไฉน นอ. สบส.

ช.พ.ช. ชล

(นางชวย ชล)

ผู้อำนวยการฝ่ายบริหารกลาง

๑๙ พ.ค. ๒๕๕๕



สำนักวิเคราะห์ผลกระทบสิ่งแวดล้อม

โทรศัพท์ 0-2265-6500 ต่อ 6790

โทรสาร 0-2265-6616



มาตรการป้องกันและแก้ไขผลกระทบสิ่งแวดล้อม และมาตรการติดตามตรวจสอบผลกระทบสิ่งแวดล้อม

โครงการเหมืองแร่หินอุตสาหกรรมชนิดหินปูน เพื่ออุตสาหกรรมก่อสร้าง  
ของ ห้างหุ้นส่วนจำกัด โรงโม่หินอุดมทรัพย์เขาสามง่าม คำขอประทานบัตรที่ 2/2552  
ตั้งอยู่ที่หมู่ที่ 1 ตำบลอ่างหิน และหมู่ที่ 8 ตำบลทุ่งหลวง อำเภอปากท่อ จังหวัดราชบุรี

ตารางที่ 1 มาตรการป้องกันและแก้ไขผลกระทบสิ่งแวดล้อมทั่วไป

ผลกระทบสิ่งแวดล้อม	มาตรการป้องกันและแก้ไขผลกระทบสิ่งแวดล้อม	สถานที่ดำเนินการ	ระยะเวลาดำเนินการ	งบประมาณ	ผู้รับผิดชอบ
- ระยะดำเนินการทำเหมือง และสิ้นสุดการทำเหมือง	1. ให้มีจุดรับเรื่องร้องทุกข์ความเดือดร้อนของประชาชนที่เกิดจาก กิจกรรมการทำเหมืองแร่ และกิจกรรมที่เกี่ยวข้อง และในกรณีที่มีผู้ ร้องเรียน ผู้ถือประทานบัตรจะต้องดำเนินการแก้ไข และให้ความ ช่วยเหลือด้วยความเป็นธรรม  2. หากได้รับการร้องเรียนจากประชาชนที่อาศัยอยู่ในบริเวณใกล้เคียงว่า ได้รับความเดือดร้อนรำคาญจากการดำเนินโครงการ และกรม อุตสาหกรรมพื้นฐานและการเหมืองแร่ หรือสำนักงานนโยบายและแผน ทรัพยากรธรรมชาติและสิ่งแวดล้อมได้ตรวจสอบแล้ว พบว่า ผู้ถือ ประทานบัตรไม่ปฏิบัติตามมาตรการป้องกันและแก้ไขผลกระทบ สิ่งแวดล้อมที่กำหนด จะต้องหยุดการทำเหมืองแล้วแก้ไขเหตุแห่ง ความเดือดร้อนให้เสร็จสิ้นก่อนที่จะดำเนินการต่อไป  3. ให้ปรับปรุงฟื้นฟูพื้นที่โครงการที่ผ่านการทำเหมืองแร่แล้ว และพื้นที่ สิ้นสุดการใช้ประโยชน์แล้วตามแผนงานที่ได้เสนอไว้ในรายงานการ วิเคราะห์ผลกระทบสิ่งแวดล้อม พร้อมทั้งให้รายงานผลการดำเนินงานให้ สำนักงานนโยบายและแผนทรัพยากรธรรมชาติและสิ่งแวดล้อม และกรม อุตสาหกรรม พื้นฐานและการเหมืองแร่ทราบทุกปี	- พื้นที่โครงการและชุมชนใน บริเวณใกล้เคียง  - บริเวณพื้นที่โครงการ และ ชุมชนในบริเวณใกล้เคียง  - บริเวณพื้นที่โครงการ	- ตลอดอายุประทานบัตร  - ตลอดอายุประทานบัตร  - ตลอดอายุประทานบัตร	-  -  865,500 บาท	- หจก.โรงโม่หินอุดม ทรัพย์เขาสามง่าม  - หจก.โรงโม่หินอุดม ทรัพย์เขาสามง่าม  - หจก.โรงโม่หินอุดม ทรัพย์เขาสามง่าม



ลงนาม  
(นางท่านุ กิตติอุดม)

ห้างหุ้นส่วนจำกัด โรงโม่หินอุดมทรัพย์เขาสามง่าม

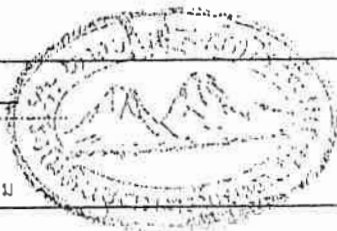

ลงนาม

กสิณ ชื่นจิตร  
(นางวิเชียร ชื่นจิตร)

บริษัท วี คอนซัลติ้ง เซอร์วิส จำกัด

บริษัท วี คอนซัลติ้ง เซอร์วิส จำกัด  
We Consulting Service Co., Ltd.

วันที่ 27 เม.ย. 2554

รับรองจำนวนหน้า 1 / 33

ตารางที่ ๒ มาตรการป้องกันและแก้ไขผลกระทบสิ่งแวดล้อมทั่วไป (ต่อ)

ผลกระทบสิ่งแวดล้อม	มาตรการป้องกันและแก้ไขผลกระทบสิ่งแวดล้อม	สถานที่ดำเนินการ	ระยะเวลาดำเนินการ	งบประมาณ	ผู้รับผิดชอบ
- ระยะดำเนินการทำเหมือง และสิ้นสุดการทำเหมือง (ต่อ)	4. หากผู้ถือประทานบัตรมีความประสงค์ที่จะเปลี่ยนแปลงวิธีการทำเหมืองหรือเปลี่ยนแปลงเพิ่มเติมชนิดแร่ หรือการดำเนินงานที่แตกต่างจากที่เสนอไว้ในรายงานการวิเคราะห์ผลกระทบสิ่งแวดล้อม จะต้องเสนอรายละเอียดเกี่ยวกับ การเปลี่ยนแปลงดังกล่าว ประกอบมาตรการป้องกันและแก้ไขผลกระทบที่สอดคล้องกับการเปลี่ยนแปลงให้คณะกรรมการผู้ชำนาญการพิจารณารายงานการวิเคราะห์ผลกระทบสิ่งแวดล้อมพิจารณาให้ความเห็นชอบด้านสิ่งแวดล้อมก่อน	- บริเวณพื้นที่โครงการ	- ตลอดอายุประทานบัตร	-	- หจก.โรงไม้หินอุดมทรัพย์เขาสามง่าม
	5. ในระหว่างการทำเหมือง หากพบโบราณวัตถุ ร่องรอยทางประวัติศาสตร์หรือโบราณคดี จะต้องรายงานและขอความร่วมมือจากกรมศิลปากรเข้าื่อดำเนินการตรวจสอบพื้นที่ ทั้งนี้ ในระหว่างการสำรวจจะต้องหยุดการทำเหมืองชั่วคราว และหากพิสูจน์แล้ว พบว่า เป็นแหล่งที่มีความสำคัญทางประวัติศาสตร์โบราณคดี ผู้ถือประทานบัตรจะต้องปฏิบัติตามเงื่อนไขของหน่วยงานที่เกี่ยวข้อง โดยไม่มีข้อเรียกร้องใดๆ	- บริเวณพื้นที่โครงการ	- ตลอดอายุประทานบัตร	-	- หจก.โรงไม้หินอุดมทรัพย์เขาสามง่าม
	6. ให้รายงานผลการปฏิบัติตามมาตรการป้องกันและแก้ไข ผลกระทบสิ่งแวดล้อมและมาตรการติดตามตรวจสอบคุณภาพสิ่งแวดล้อมให้สำนักงานนโยบายและแผนทรัพยากรธรรมชาติและสิ่งแวดล้อม และกรมอุตสาหกรรมพื้นฐานและการเหมืองแร่ทราบอย่างน้อยปีละ 2 ครั้ง	- บริเวณพื้นที่โครงการ	- ตลอดอายุประทานบัตร	214,000 บาทต่อปี	- หจก.โรงไม้หินอุดมทรัพย์เขาสามง่าม
	7. ให้โครงการจัดเตรียมงบประมาณเพื่อใช้จ่ายในด้านมลชนสัมพันธ์ปีละ 50,000 บาท และกองทุนเฝ้าระวังภาวะสุขภาพปีละ 50,000 บาท	- ชุมชนที่อยู่บริเวณใกล้เคียง	- นำเงินเข้ากองทุนในเดือนมกราคมของทุกปี ตลอดอายุประทานบัตร	100,000 บาทต่อปี	- หจก.โรงไม้หินอุดมทรัพย์เขาสามง่าม
	8. ให้ผู้ถือประทานบัตรจัดทำแผนการฟื้นฟูสภาพพื้นที่และสิ่งแวดล้อมจากการเข้ารวมโครงการ "มาตรฐานความรับผิดชอบต่อสังคมของผู้ประกอบการอุตสาหกรรม (COB-OPIM)" ภายในระยะเวลา 5 ปี	- บริเวณพื้นที่โครงการ	- ภายในระยะเวลา 5 ปี หลังจากได้รับอนุญาตประทานบัตร	-	- หจก.โรงไม้หินอุดมทรัพย์เขาสามง่าม
	9. ให้ผู้ถือประทานบัตรจัดทำแผนการฟื้นฟูสภาพพื้นที่และสิ่งแวดล้อมในการจัดทำแผนฟื้นฟูสภาพพื้นที่และสิ่งแวดล้อมในภาพรวมของประทานบัตรในพื้นที่ หมู่เหมืองเขาสามง่าม	- บริเวณพื้นที่โครงการ	- หลังจากได้รับอนุญาตประทานบัตร	-	- หจก.โรงไม้หินอุดมทรัพย์เขาสามง่าม

ตารางที่ 2 มาตรการป้องกันและแก้ไขผลกระทบสิ่งแวดล้อมในระยะเตรียมการทำเหมือง

ผลกระทบสิ่งแวดล้อม	มาตรการป้องกันและแก้ไขผลกระทบสิ่งแวดล้อม	สถานที่ดำเนินการ	ระยะเวลาดำเนินการ	งบประมาณ	ผู้รับผิดชอบ
--------------------	--	------------------	-------------------	----------	--------------

## ตารางที่ 2 มาตรการป้องกันและแก้ไขผลกระทบสิ่งแวดล้อมในระยะเตรียมการทำเหมือง

ผลกระทบสิ่งแวดล้อม	มาตรการป้องกันและแก้ไขผลกระทบสิ่งแวดล้อม	สถานที่ดำเนินการ	ระยะเวลาดำเนินการ	งบประมาณ	ผู้รับผิดชอบ
1. ทรัพยากรสิ่งแวดล้อมทางกายภาพ					
1.1 ลักษณะภูมิประเทศ	<p>1. กำหนดขอบเขตพื้นที่เปิดทำเหมืองและพื้นที่เว้นการทำเหมืองให้ชัดเจน โดยการเว้นพื้นที่ไม่ทำเหมืองในระยะประมาณ 10 เมตร ตามแนวเขตพื้นที่โครงการโดยรอบ ดังรูปที่ 1</p> <p>2. กำหนดให้ปลูกพืชคลุมดินและต้นไม้โตเร็วไว้บริเวณพื้นที่เว้นไม่ทำเหมืองในระยะประมาณ 10 เมตร โดยทำการปลูกเป็นแถวแบบสลับฟันปลาจำนวนไม่น้อยกว่า 2 แถว ระยะห่างระหว่างต้นและแถว ประมาณ 2x2 เมตร</p>	<p>- บริเวณพื้นที่โครงการ</p> <p>- บริเวณพื้นที่โครงการ</p>	<p>- กำหนดให้แล้วเสร็จก่อนเปิดทำเหมือง</p> <p>- กำหนดให้แล้วเสร็จก่อนเปิดทำเหมือง</p>	-	<p>- หจก.โรงโม่หินอุดมทรัพย์เขาสามง่าม</p> <p>- หจก.โรงโม่หินอุดมทรัพย์เขาสามง่าม</p>
1.2 คุณภาพอากาศ	<p>1. ปลูกต้นไม้ขึ้นต้นโตเร็วไว้ตามแนวคันทำนบและพื้นที่เว้นไม่ทำเหมือง เพื่อเป็นแนวป้องกันฝุ่นละออง และหินปลิว</p> <p>2. ให้ปรับปรุงระบบป้องกันผลกระทบสิ่งแวดล้อมบริเวณโรงโม่หิน ตามประกาศกรมอุตสาหกรรมพื้นฐานและการเหมืองแร่ เรื่อง ให้โรงโม่หินหรือย่อยหินมีระบบป้องกันผลกระทบสิ่งแวดล้อมโดยเคร่งครัด พร้อมทั้งดูแลรักษาและปรับปรุงระบบป้องกันผลกระทบสิ่งแวดล้อมให้มีประสิทธิภาพที่ดีอยู่เสมอ ดังนี้</p> <p>2.1 ให้สร้างอาคารปิดคลุม 3 ด้าน และหลังคาสำหรับเครื่องบดชุดแรก (Primary Crusher) บังรับหินใหญ่ (Hopper) และตะแกรงร่อนคัดเศษหิน ดิน ทراب (Vibrating Screen) พร้อมทั้งต้องติดตั้งเครื่องฉีดสเปรย์น้ำบริเวณปากบึงรับหินใหญ่</p> <p>2.2 เครื่องบดชุดที่ 2 (Secondary Crusher) เครื่องบดชุดที่ 3 (Tertiary Crusher) ตะแกรงร่อนคัดเศษหิน ดิน ทراب และตะแกรงร่อนคัดขนาดหินจะต้องมีฝาดครอบหรืออุปกรณ์ปิดคลุม ป้องกันฝุ่น ต้องสร้างอาคารปิดคลุมเครื่องจักรอุปกรณ์ทั้งหมดอย่างมิดชิด</p>	<p>- บริเวณพื้นที่โครงการ</p> <p>- โรงโม่หินของโครงการ</p>	<p>- กำหนดให้แล้วเสร็จก่อนเปิดทำเหมือง</p> <p>- กำหนดให้แล้วเสร็จก่อนเปิดทำเหมือง</p>	-	<p>- หจก.โรงโม่หินอุดมทรัพย์เขาสามง่าม</p> <p>- หจก.โรงโม่หินอุดมทรัพย์เขาสามง่าม</p>

ลงนาม

(นางสาว กิตติสุดม)

ห้างหุ้นส่วนจำกัด โรงโม่หินอุดมทรัพย์เขาสามง่าม

ลงนาม

(นายวิเชียร ชื่นจิตร)

บริษัท วี คอนซัลติ้ง เซอร์วิส จำกัด

บริษัท วี คอนซัลติ้ง เซอร์วิส จำกัด  
We Consulting Service Co., Ltd.

วันที่ 27 เม.ย. 2554

รับรองจำนวนหน้า 3 / 33

ตารางที่ 2 มาตรการป้องกันและแก้ไขผลกระทบสิ่งแวดล้อมในระยะเตรียมการทำเหมือง (ต่อ)

ผลกระทบสิ่งแวดล้อม	มาตรการป้องกันและแก้ไขผลกระทบสิ่งแวดล้อม	สถานที่ดำเนินการ	ระยะเวลาดำเนินการ	งบประมาณ	ผู้รับผิดชอบ
1.2 คุณภาพอากาศ (ต่อ)	<p>2.3 ระบบสายพานลำเลียง ต้องสร้างอุปกรณ์ปิดคลุมโดยตลอด พร้อมทั้งติดตั้งเครื่องฉีดสเปรย์น้ำบริเวณจุดต่างๆ ที่ก่อให้เกิดฝุ่นละอองภายนอกอาคารทุกจุด</p> <p>2.4 บริเวณปลายสายพานลำเลียงที่เทกองหินคัดขนาดแล้ว ต้องติดตั้งเครื่องฉีดสเปรย์น้ำ หรือเครื่องป้องกันฝุ่นในการเทกองหินคัดขนาดแล้ว</p> <p>2.5 ปรับปรุงเส้นทางลำเลียงหินภายในโรงโม่หินเป็นถนนลาดยาง หรือถนนคอนกรีต</p> <p>2.6 ปรับปรุงพื้นที่เก็บกองหินเป็นลานคอนกรีตหรือหินบดอัดแน่น</p> <p>2.7 ให้ใช้การฉีดพรมน้ำบริเวณลานเก็บกองหินที่คัดขนาดแล้ว และตามเส้นทางขนส่งลำเลียงหิน ในขณะที่เครื่องจักรกลและยานพาหนะทำงานอยู่ เพื่อป้องกันการฟุ้งกระจายของฝุ่น พร้อมทั้งมีการทำความสะอาดเก็บกวาดฝุ่นละอองที่ตกค้างสะสมบริเวณพื้นโรงโม่หิน และเส้นทางลำเลียงขนส่งหิน อย่างน้อยสัปดาห์ละ 1 ครั้ง</p> <p>2.8 มีระบบล้างล้อรถยนต์ที่มีประสิทธิภาพและทำการล้างล้อรถยนต์บรรทุกหินก่อนออกนอกโรงโม่หิน</p> <p>2.9 ปลุกต้นไม้โตเร็วทรงสูงหนาแน่นที่ปิดกั้นทิศทางลมและเสียงตามความเหมาะสมของสภาพพื้นที่ ตามแนวเขตพื้นที่โรงโม่หินโดยรอบ และปลูกเสริมบริเวณพื้นที่ว่าง พร้อมทั้งดูแลรักษาให้เจริญเติบโตอยู่เสมอ</p>	- โรงโม่หินของโครงการ	- กำหนดให้แล้วเสร็จก่อนเปิดทำเหมือง	-	- หจก.โรงโม่หินอุดมทรัพย์เขาสามง่าม
1.3 ระดับเสียง แรงสั่นสะเทือน และหินปลิว	<p>1. กำหนดให้มีวิศวกรควบคุมหรือผู้ที่ผ่านการอบรมการใช้วัดระดับเปิดจากกรมอุตสาหกรรมพื้นฐานและการเหมืองแร่เป็นผู้ควบคุม การออกแบบการระเบิดให้มีความถูกต้องตามหลักวิชาการ</p> <p>2. ให้จัดทำป้ายเตือน "อันตรายจากการระเบิด" และระบุเวลาการระเบิดไว้ตามแนวริมเส้นเขตพื้นที่ปลอดภัย และให้มีผู้ควบคุมการระเบิดให้สามารถมองเห็นได้ชัดเจน</p>	<p>- บริเวณพื้นที่โครงการ</p> <p>- บริเวณริมขอบเขตพื้นที่โครงการ</p>	<p>- ตลอดอายุประทานบัตร</p> <p>- กำหนดให้แล้วเสร็จก่อนเปิดทำเหมือง</p>	-	<p>- หจก.โรงโม่หินอุดมทรัพย์เขาสามง่าม</p> <p>- หจก.โรงโม่หินอุดมทรัพย์เขาสามง่าม</p>



ลงนาม.....

ลงนาม.....

(นายวิชากร ชื่นจิตร)

บริษัท วั คอนซัลติ้ง เซอร์วิส จำกัด  
We Consulting Service Co., Ltd.

วันที่

127 10/10/2556

ผู้รับ  
- หจก.โรงโม่หินอุดมทรัพย์เขาสามง่าม

ตารางที่ 2 มาตรการป้องกันและแก้ไขผลกระทบสิ่งแวดล้อมในระยะเตรียมการทำเหมือง (ต่อ)

ผลกระทบสิ่งแวดล้อม	สถานที่ดำเนินการ	ระยะเวลาดำเนินการ	งบประมาณ	ผู้รับผิดชอบ
--------------------	------------------	-------------------	----------	--------------

ลงนาม.....

ลงนาม.....

US

วันที่ 12 / 1 / 2554

(นายวิเชียร ชื่นจิตร)

We Consulting Service Co., Ltd.

ตารางที่ 2 มาตรการป้องกันและแก้ไขผลกระทบสิ่งแวดล้อมในระยะเตรียมการทำเหมือง (ต่อ)

ผลกระทบสิ่งแวดล้อม	มาตรการป้องกันและแก้ไขผลกระทบสิ่งแวดล้อม	สถานที่ดำเนินการ	ระยะเวลาดำเนินการ	งบประมาณ	ผู้รับผิดชอบ
1.4 อุทกวิทยาและคุณภาพน้ำ	1 กำหนดให้ขุดลอกตามแนวเขตพื้นที่เหมือง ทางด้านทิศใต้ถึงด้านทิศตะวันออก เพื่อเบี่ยงเบนน้ำไหลป่าผิวดิน ให้ไหลรวมลงสู่บ่อรับน้ำ (sump) ขนาด 1.0 ไร่ ลึก 5 เมตรจำนวน 1 บ่อ และขนาด 0.5 ไร่ ลึก 5 เมตรจำนวน 1 บ่อ โดยออกแบบระบายน้ำให้มีขนาดความกว้างประมาณ 1.5 เมตร ลึก 1.0 เมตร และท้องน้ำกว้างประมาณ 0.5 เมตร และด้านนอกสร้างคันทำนบกั้นอัดแน่นขนาดความกว้างประมาณ 1.5 เมตร และความสูงประมาณ 1.0 เมตร	- บริเวณพื้นที่โครงการ	- กำหนดให้แล้วเสร็จก่อนเปิดทำเหมือง	-	- หจก.โรงไม้หินอุดมทรัพย์เขาสามง่าม
2. ทรัพยากรสิ่งแวดล้อมทางชีวภาพ					
2.1 ทรัพยากรป่าไม้/สัตว์ป่า	1. กำหนดขอบเขตพื้นที่เปิดทำเหมืองให้ชัดเจน ส่วนบริเวณพื้นที่เว้นการทำเหมืองระยะ 10 เมตร จากเขตค่าขอประทานบัตร ให้ดูแลรักษาสภาพป่าไม้เดิมไว้ พร้อมทั้งปลูกพืชคลุมดินและต้นไม้โตเร็วเพิ่มเติม และหากถูกรบกวนจากกิจกรรมเหมือง ให้รีบดำเนินการปลูกซ่อมแซมในทันที	- บริเวณพื้นที่โครงการ	- กำหนดให้แล้วเสร็จก่อนเปิดทำเหมือง	-	- หจก.โรงไม้หินอุดมทรัพย์เขาสามง่าม
3. คุณค่าการใช้ประโยชน์ของมนุษย์					
3.1 การคมนาคม	1. อบรมพนักงานขับรถบรรทุกทุกคน ให้ขับรถด้วยความระมัดระวัง มีมารยาทในการใช้รถใช้ถนน และปฏิบัติตามกฎหมายการจราจรอย่างเคร่งครัด และห้ามมีการใช้สารเสพติด เช่น ยาบ้า ถ้าหากมีการฝ่าฝืนจะต้องมีบทลงโทษอย่างเข้มงวด 2. ให้จัดทำป้ายสัญญาณเตือน เช่น ป้ายเตือนชะลอความเร็วหรือสัญญาณไฟกระพริบบริเวณถนนด้านหน้าโรงไม้หินก่อนเลี้ยวเข้า-ออก บริเวณทางแยกหรือก่อนถึงจุดเชื่อมต่อระหว่างถนนลาดยางกับทางสาธารณะอื่นๆ พร้อมทั้งดูแลป้ายและสัญญาณไฟให้อยู่ในสภาพใช้งานได้ดีอยู่เสมอ 3. ให้จัดทำโปสเตอร์และแผ่นพับเพื่อประชาสัมพันธ์มาตรการป้องกัน และแก้ไขผลกระทบด้านฝุ่นละอองจากการคมนาคมขนส่ง เพื่อเผยแพร่ที่องค์การบริหารส่วนตำบล เทศบาล หรือที่ทำการชุมชน ให้ประชาชนได้รับทราบ	- พนักงานขับรถบรรทุก - เส้นทางขนส่งแร่ - องค์การบริหารส่วนตำบล เทศบาล หรือที่ทำการชุมชน	- ตลอดอายุประทานบัตร - กำหนดให้แล้วเสร็จก่อนเปิดทำเหมือง - กำหนดให้แล้วเสร็จก่อนเปิดทำเหมือง	-	- หจก.โรงไม้หินอุดมทรัพย์เขาสามง่าม - หจก.โรงไม้หินอุดมทรัพย์เขาสามง่าม - หจก.โรงไม้หินอุดมทรัพย์เขาสามง่าม

ลงนาม.....

ลงนาม.....

บริษัท วี คอนซัลติ้ง เซอร์วิส จำกัด  
We Consulting Service Co., Ltd.

วันที่ 12 / 1 / 2554

127 12.8. 2554

รับรองจำนวนหน้า 5 / 33

(นางท่าน กิตติอุดม)

(นายวิเชียร ชื่นจิตร)

หัวหน้าส่วนจำกัด โรงไม้หินอุดมทรัพย์เขาสามง่าม

บริษัท วี คอนซัลติ้ง เซอร์วิส จำกัด

ตารางที่ 2 มาตรการป้องกันและแก้ไขผลกระทบสิ่งแวดล้อมในระยะเตรียมการทำเหมือง (ต่อ)

ผลกระทบสิ่งแวดล้อม	มาตรการป้องกันและแก้ไขผลกระทบสิ่งแวดล้อม	สถานที่ดำเนินการ	ระยะเวลาดำเนินการ	งบประมาณ	ผู้รับผิดชอบ
4. คุณค่าต่อคุณภาพชีวิต					
4.1 เศรษฐกิจและสังคม	1. ให้กำหนดกฎระเบียบ ข้อบังคับที่ชัดเจนและเข้มงวดเพื่อควบคุมพฤติกรรมของพนักงานไม่ให้ก่อปัญหาแก่ชุมชน	- พนักงานของโครงการทุกคน	- ตลอดอายุประทานบัตร	-	- หจก.โรงไม้หินอุดมทรัพย์เขาสามง่าม
4.2 การมีส่วนร่วมของประชาชน	1. ให้มีการแต่งตั้งคณะกรรมการมวลชนสัมพันธ์เพื่อทำหน้าที่ประชาสัมพันธ์โครงการ สร้างความสัมพันธ์ที่ดีกับชุมชน และตรวจสอบข้อร้องเรียนต่างๆ 2. จัดทำแผนมวลชนสัมพันธ์ เพื่อเป็นการสร้างความเข้าใจและสร้างความสัมพันธ์ที่ดีระหว่างโครงการกับประชาชนที่อยู่ใกล้เคียง ซึ่งโครงการควรจัดตั้งคณะกรรมการเพื่อทำหน้าที่ประชาสัมพันธ์ข้อมูลข่าวสารเกี่ยวกับโครงการ การติดตามตรวจสอบผลกระทบ รวมทั้งรับเรื่องร้องเรียนต่างๆ ที่เกิดจากการดำเนินโครงการ (รูปที่ 2) ดังนี้ 1) วัตถุประสงค์ - เพื่อประชาสัมพันธ์ข้อมูลเกี่ยวกับการดำเนินโครงการให้ประชาชนบริเวณใกล้เคียงรับทราบอย่างทั่วถึง - เพื่อรับฟังความคิดเห็นหรือข้อเสนอแนะของประชาชน - เพื่อให้การดำเนินโครงการสอดคล้องกับความต้องการของชุมชน ป้องกันปัญหาความขัดแย้งต่อชุมชนหรือประชาชนที่อาศัยอยู่บริเวณใกล้เคียง 2) พื้นที่ชุมชนเป้าหมาย - บ้านห้วยน้อย หมู่ที่ 1 ตำบลอ่างหิน, บ้านเขาพระเอก หมู่ที่ 8 ตำบลทุ่งหลวง, บ้านเขาถ้ำกฤษ หมู่ที่ 2 ตำบลห้วยไผ่ และบ้านดอนรวก หมู่ที่ 6 ตำบลดอนแร่	- ชุมชนในบริเวณใกล้เคียง - ชุมชนในบริเวณใกล้เคียง	- กำหนดให้แล้วเสร็จก่อนเปิดทำเหมือง - กำหนดให้แล้วเสร็จก่อนเปิดทำเหมือง	- -	- หจก.โรงไม้หินอุดมทรัพย์เขาสามง่าม - หจก.โรงไม้หินอุดมทรัพย์เขาสามง่าม

ลงนาม.....

(นายวิเชียร ชื่นจิตร)



นางสาว.....

(นางสาว.....)

วันที่ 127 เม.ย. 2556

.....

(นางสาว.....)

ตารางที่ 2 มาตรการป้องกันและแก้ไขผลกระทบสิ่งแวดล้อมในระยะเตรียมการทำเหมือง (ต่อ)

บริษัท วั คอนซัลติ้ง เซอร์วิส จำกัด

**WE**

We Consulting Service Co., Ltd

.....

(นางสาว.....)

ผลกระทบสิ่งแวดล้อม	มาตรการป้องกันและแก้ไขผลกระทบสิ่งแวดล้อม	สถานที่ดำเนินการ	ระยะเวลาดำเนินการ	งบประมาณ	ผู้รับผิดชอบ
.....	.....	.....	.....	.....	.....



ลงนาม.....

(นางสาว กิตติคุณ)

ลงนาม.....

16/6 2554

5

16/6 2554

5

วันที่ 16/6/2554

16/6 2554

16/6 2554

We Consulting Service Co., Ltd

รับรองจำนวนหน้า

16/6 2554

ตารางที่ 2 มาตรการป้องกันและแก้ไขผลกระทบสิ่งแวดล้อมในระยะเตรียมการท่าเหมือง (ต่อ)

ผลกระทบสิ่งแวดล้อม	มาตรการป้องกันและแก้ไขผลกระทบสิ่งแวดล้อม	สถานที่ดำเนินการ	ระยะเวลาดำเนินการ	งบประมาณ	
4.2 การมีส่วนร่วมของประชาชน (ต่อ)	<p>1) จัดตั้งคณะกรรมการมวลชนสัมพันธ์</p> <p>คณะกรรมการมวลชนสัมพันธ์แบ่งออกเป็น 3 ฝ่าย ได้แก่</p> <p>1) คณะกรรมการฝ่ายผู้ประกอบการเหมือง 2) คณะกรรมการฝ่ายชุมชนประกอบด้วย คณะกรรมการมวลชนสัมพันธ์บ้านห้วยน้อยหมู่ที่ 1 ตำบลอ่างหิน บ้านเขาพระเอก หมู่ที่ 8 ตำบลทุ่งหลวง บ้านเขาถ้ำกฤษ หมู่ที่ 2 ตำบลห้วยไผ่ และบ้านดอนรวกหมู่ที่ 6 ตำบลตอนแร และ 3) คณะกรรมการฝ่ายเจ้าหน้าที่ราชการในท้องถิ่น (รูปที่ 2) ทั้งนี้คณะกรรมการมวลชนสัมพันธ์ของแต่ละชุมชนจะต้องประกอบด้วยกลุ่มผู้นำชุมชน ได้แก่ กำนันหรือผู้ใหญ่บ้าน สมาชิกองค์การบริหารส่วนตำบล และหัวหน้าอาสาสมัครสาธารณสุขประจำหมู่บ้าน การจัดตั้งคณะกรรมการมวลชนสัมพันธ์จะต้องดำเนินการให้แล้วเสร็จภายในระยะเวลา 1 เดือน ภายหลังจากได้รับอนุญาตประทานบัตร</p> <p>(2) บทบาท/หน้าที่ของคณะกรรมการมวลชนสัมพันธ์</p> <p>2.1) การประชาสัมพันธ์ข้อมูลโครงการ</p> <p>การประชาสัมพันธ์ข้อมูลโครงการจะต้องดำเนินการอย่างต่อเนื่อง ตั้งแต่ระยะก่อนเปิดดำเนินการท่าเหมือง ระยะดำเนินการท่าเหมือง และระยะสิ้นสุดการท่าเหมือง ดังนี้</p> <p>• ระยะก่อนการท่าเหมือง</p> <p>ทางโครงการจะต้องดำเนินการประชาสัมพันธ์ให้ราษฎรในชุมชนที่จัดตั้งคณะกรรมการมวลชนสัมพันธ์รับทราบข้อมูลข่าวสาร เกี่ยวกับรายละเอียดการท่าเหมือง มาตรการป้องกันและแก้ไขผลกระทบสิ่งแวดล้อม และมาตรการติดตามตรวจสอบผลกระทบสิ่งแวดล้อม โดยจะต้องดำเนินการประชาสัมพันธ์ให้แล้วเสร็จภายในระยะเวลา 3 เดือน นับตั้งแต่ได้รับอนุญาตประทานบัตร</p>	<p>- ชุมชนในบริเวณใกล้เคียง</p> <p>- ชุมชนในบริเวณใกล้เคียง</p>	<p>- กำหนดให้แล้วเสร็จก่อนเปิดท่าเหมือง</p> <p>- กำหนดให้แล้วเสร็จก่อนเปิดท่าเหมือง และตลอดอายุประทานบัตร</p>	-	<p>- หจก.โรงไม้หินอุดมทรัพย์เขาสามง่าม</p> <p>- หจก.โรงไม้หินอุดมทรัพย์เขาสามง่าม</p>

ลงนาม.....

(นางสาว กิตติคุณ)

นางสาว กิตติคุณ

ลงนาม.....

16/6 2554

5

16/6 2554

5

วันที่ 127 เม.ย. 2554

127 เม.ย. 2554

รับรองจำนวนหน้า 7 / 33

บริษัท วี คอนซัลติ้ง เซอร์วิส จำกัด

We Consulting Service Co., Ltd

ตารางที่ 2 มาตรการป้องกันและแก้ไขผลกระทบสิ่งแวดล้อมในระยะเตรียมการทำเหมือง (ต่อ)

ผลกระทบสิ่งแวดล้อม	มาตรการป้องกันและแก้ไขผลกระทบสิ่งแวดล้อม	สถานที่ดำเนินการ	ระยะเวลาดำเนินการ	งบประมาณ	ผู้รับผิดชอบ
4.2 การมีส่วนร่วมของประชาชน (ต่อ)	<ul style="list-style-type: none"> <li>• ระยะดำเนินการทำเหมือง</li> </ul> <p>ระหว่างดำเนินการทำเหมืองจะต้องประชาสัมพันธ์ให้ประชาชนรับทราบข้อมูลเกี่ยวกับผลการปฏิบัติตามมาตรการป้องกันและแก้ไขผลกระทบสิ่งแวดล้อม ผลการติดตามตรวจสอบผลกระทบสิ่งแวดล้อม ผลการตรวจสอบข้อร้องเรียนและการแก้ไขปัญหา (ถ้ามี) และผลการดำเนินการมีส่วนร่วมกิจกรรมของชุมชน โดยกำหนดให้ประชาสัมพันธ์ข้อมูลดังกล่าว ปีละ 2 ครั้ง</p> <ul style="list-style-type: none"> <li>• ระยะสิ้นสุดการทำเหมือง</li> </ul> <p>เมื่อสิ้นสุดการทำเหมือง โครงการต้องดำเนินการประชาสัมพันธ์ผลการดำเนินงานด้านการฟื้นฟูสภาพพื้นที่ภายหลังการทำเหมือง และจัดทำป้ายชื่อผู้ประกอบการ เลขที่ประทานบัตร ที่ตั้งและขนาดพื้นที่ ช่วงระยะเวลาที่ได้รับอนุญาตประทานบัตร</p> <p>2.2) การรับเรื่องร้องเรียนและการตรวจสอบข้อร้องเรียน</p> <ul style="list-style-type: none"> <li>• การรับเรื่องร้องเรียน</li> </ul> <p>คณะกรรมการมวลชนสัมพันธ์จะต้องคอยรับฟังความคิดเห็นหรือข้อร้องเรียนจากชุมชน กรณีที่มีประชาชนได้รับผลกระทบจากการดำเนินโครงการ โดยสามารถให้ประชาชนร้องเรียนผ่านช่องทางต่างๆ ดังนี้</p> <ul style="list-style-type: none"> <li>- เจ้าหน้าที่ประชาสัมพันธ์ของโครงการรับเรื่องร้องเรียนโดยตรง</li> <li>- คณะกรรมการมวลชนสัมพันธ์ของแต่ละชุมชน เป็นผู้รับเรื่องร้องเรียนจากหน่วยงานที่เกี่ยวข้อง เช่น สำนักงานทรัพยากรธรรมชาติและสิ่งแวดล้อมจังหวัด เป็นต้น</li> </ul>	- ชุมชนในบริเวณใกล้เคียง	- กำหนดให้แล้วเสร็จก่อนเปิดทำเหมืองและตลอดอายุประทานบัตร	-	- หจก.โรจน์อินอุดมทรัพย์เขาสามงาม

ลงนาม.....  
 ตารางที่ 2 มาตรการป้องกันและแก้ไขผลกระทบสิ่งแวดล้อมในระยะเตรียมการทำเหมือง (ต่อ)

ผลกระทบสิ่งแวดล้อม	มาตรการป้องกันและแก้ไขผลกระทบสิ่งแวดล้อม	สถานที่ดำเนินการ	ระยะเวลาดำเนินการ	งบประมาณ	ผู้รับผิดชอบ



ตารางที่ 2 มาตรการป้องกันและแก้ไขผลกระทบสิ่งแวดล้อมในระยะเตรียมการทำเหมือง (ต่อ)

ผลกระทบสิ่งแวดล้อม 4.2 การมีส่วนร่วมของ ประชาชน (ต่อ)	มาตรการป้องกันและแก้ไขผลกระทบสิ่งแวดล้อม • การตรวจสอบข้อร้องเรียน	สถานที่ดำเนินการ	ระยะเวลาดำเนินการ	งบประมาณ	ผู้รับผิดชอบ
	<p>เมื่อคณะกรรมการมวลชนสัมพันธ์ได้รับข้อร้องเรียนจากประชาชน จะต้องดำเนินการตรวจสอบข้อเท็จจริง ในขั้นตอนนี้จะต้องประสานงานเจ้าหน้าที่ของหน่วยงานราชการที่เกี่ยวข้องร่วมตรวจสอบและวางแผนการแก้ไขปัญหาให้กับผู้ร้องเรียนด้วยความเป็นธรรม ซึ่งคณะกรรมการมวลชนสัมพันธ์จะต้องรีบดำเนินการตรวจสอบข้อร้องเรียนให้แล้วเสร็จในระยะเวลาไม่เกิน 30 วัน นับตั้งแต่ได้รับเรื่องร้องเรียน ดังรูปที่ 2</p> <p>(3) จัดตั้งกองทุนมวลชนสัมพันธ์</p> <p>เพื่อเป็นงบประมาณสำหรับใช้จ่ายตามแผนมวลชนสัมพันธ์ โดยให้ผู้ประกอบการแต่ละรายจะต้องจัดตั้ง กองทุนมวลชนสัมพันธ์ โดยการเปิดบัญชีเงินฝากกับธนาคารพาณิชย์ และนำเงินเข้าบัญชีกองทุนปี ละ 50,000 บาท โดยมีคณะกรรมการมวลชนสัมพันธ์เป็นผู้กำกับดูแลในการใช้จ่ายงบประมาณตามแผนมวลชนสัมพันธ์ของแต่ละปี รวมทั้งกำหนดให้ผู้ประกอบการแต่ละรายเข้าร่วมกิจกรรมกับชุมชนอย่างต่อเนื่อง เช่นการบริจาคสิ่งของหรือให้ความช่วยเหลือบรรเทาสาธารณภัยต่างๆ ที่เกิดขึ้น การส่งเสริมด้านการกีฬา ทำนุบำรุงศาสนา และปรับปรุงซ่อมแซมเส้นทางภายในชุมชน เป็นต้น</p> <p>(4) การรับฟังความคิดเห็นของประชาชน</p> <p>ดำเนินการสำรวจความคิดเห็นของประชาชน เกี่ยวกับผลการปฏิบัติตามมาตรการลดผลกระทบสิ่งแวดล้อมในด้านต่างๆ เพื่อหาแนวทางในการปรับปรุงมาตรการลดผลกระทบให้มีประสิทธิภาพ และสอดคล้องกับความต้องการของประชาชนอย่างสูงสุด โดยกำหนดให้ออกแบบสอบถามสำรวจความคิดเห็นของกลุ่มตัวอย่างจากชุมชนโดยรอบ ได้แก่ บ้านเขาพระเอก (ม.8) บ้านห้วยน้อย (ม.1) บ้านเขาเวียงชัย (ม.2) และบ้านเขาน้ำแร้ง (ม.6) จำนวนไม่น้อยกว่าร้อยละ 25 ของครัวเรือนทั้งหมดในหมู่บ้านประจำปี โดยเน้นกลุ่มตัวอย่างที่อาศัยอยู่ใกล้เคียงกับพื้นที่ดำเนินการระยะรัศมี 15 กิโลเมตร</p>	<p>- ชุมชนในบริเวณใกล้เคียง</p> <p>- ชุมชนในบริเวณใกล้เคียง</p> <p>- ชุมชนในบริเวณใกล้เคียง</p>	<p>- กำหนดให้แล้วเสร็จก่อนเปิดทำเหมืองและตลอดอายุประทานบัตร</p> <p>- กำหนดให้แล้วเสร็จก่อนเปิดทำเหมืองและตลอดอายุประทานบัตร</p> <p>- กำหนดให้แล้วเสร็จก่อนเปิดทำเหมือง</p>	<p>-</p> <p>50,000 บาทต่อปี</p> <p>-</p>	<p>- หจก.โรงไม้หินอุดมทรัพย์เขาสามง่าม</p> <p>- หจก.โรงไม้หินอุดมทรัพย์เขาสามง่าม</p> <p>- หจก.โรงไม้หินอุดมทรัพย์เขาสามง่าม</p>

ลงนาม.....  
(นางท่าน กิตติอุดม)

ตำแหน่งส่วนจัด หจก. ไม้หินอุดมทรัพย์เขาสามง่าม

ลงนาม.....  
(นายวิเชียร ชื่นจิตร)

บริษัท วี คอนซัลติง เซอร์วิส จำกัด

บริษัท วี คอนซัลติง เซอร์วิส จำกัด  
We Consulting Service Co., Ltd.

วันที่ 27 มิ.ย. 2554

รับรองจำนวนหน้า 9 / 33

ตารางที่ 2 มาตรการป้องกันและแก้ไขผลกระทบสิ่งแวดล้อมในระยะเตรียมการทำเหมือง (ต่อ)

ผลกระทบสิ่งแวดล้อม	มาตรการป้องกันและแก้ไขผลกระทบสิ่งแวดล้อม	สถานที่ดำเนินการ	ระยะเวลาดำเนินการ	งบประมาณ	ผู้รับผิดชอบ
4.2 การมีส่วนร่วมของประชาชน (ต่อ)	<p>(5) แผนความรับผิดชอบต่อสังคม</p> <p>1. จัดให้มีศูนย์ข้อมูลชุมชน เพื่อรับเรื่องร้องทุกข์ ข้อคิดเห็น ข้อวิตกกังวลต่างๆ ที่เกี่ยวข้องกับการทำกิจกรรมของโครงการ โดยติดตั้งไว้บริเวณที่ทำการศาลาประชาคมของหมู่บ้าน</p> <p>2. พิจารณาเลือกแรงงานที่อยู่ในชุมชนหรือบริเวณใกล้เคียง ทั้งนี้เพื่อลดปัญหาการเคลื่อนย้ายของแรงงานเข้ามา และเพื่อเป็นการเพิ่มรายได้ให้แก่คนในชุมชนในปัจจุบัน</p> <p>3. สนับสนุนงบประมาณหรือวัสดุอุปกรณ์ในการพัฒนาโครงสร้างพื้นฐานอื่นๆ ที่ประชาชนขาดแคลน หรือไม่เพียงพอ เช่น น้ำดื่ม น้ำใช้ ที่มีกขาดแคลนในฤดูแล้ง เป็นต้น</p> <p>4. จัดทุนการศึกษาแก่เด็กและเยาวชนที่ยากจนในเขตพื้นที่ชุมชนใกล้เคียงชุมชน งบประมาณ 20,000 บาทต่อปี</p> <p>5. จัดงบประมาณดูแลร่วมกับชุมชนในการทำนุบำรุงปูชนียสถานต่างๆ โดยเฉพาะวัดและสถานที่ที่ประชาชนให้ความเคารพนับถือ ทั้งสถานที่พักผ่อนหย่อนใจ โดยเฉพาะการสนับสนุนให้ชุมชนมีลานสาธารณะ สนามกีฬา ศาลาพักผ่อน เป็นต้น</p> <p>6. กำหนดให้เข้าร่วมโครงการ แผนความรับผิดชอบต่อสังคม (Corporate Social Responsibility: CSR) กับกรมอุตสาหกรรมพื้นฐานและการเหมืองแร่ (CSR-DPIM) ภายในระยะเวลา 5 ปี</p>	<p>- ชุมชนในบริเวณใกล้เคียง</p> <p>- ชุมชนในบริเวณใกล้เคียง</p>	<p>- กำหนดให้แล้วเสร็จก่อนเปิดทำเหมือง</p> <p>- ภายในระยะเวลา 5 ปี</p>	-	<p>- หจก.โรงไม้หินอุดมทรัพย์เขาสามง่าม</p> <p>- หจก.โรงไม้หินอุดมทรัพย์เขาสามง่าม</p>
4.3 สุขภาพอนามัยของประชาชน	1. ให้จัดตั้งกองทุนเฝ้าระวังภาวะสุขภาพ โดยจัดสรรเงินงบประมาณเข้ากองทุนปีละ 50,000 บาทต่อปี แรกของทุกๆ ปี ตลอดอายุประทานบัตร เพื่อใช้ในการเฝ้าระวังภาวะสุขภาพของชุมชน	- ชุมชนในบริเวณใกล้เคียง	- กำหนดให้แล้วเสร็จก่อนเปิดทำเหมืองและตลอดอายุประทานบัตร	50,000 บาทต่อปี	- หจก.โรงไม้หินอุดมทรัพย์เขาสามง่าม
4.4 อาชีวอนามัยและความปลอดภัย	จัดอบรมให้ความรู้แก่ประชาชนเกี่ยวกับอันตรายส่วนบุคคลให้กับพนักงานในขณะที่ยังอยู่ในพื้นที่ทำเหมือง เช่น ฝ่ามือจุก ที่อุดหู หมวกนิรภัย และรองเท้าบูต	- พนักงานของโครงการทุกคน	- กำหนดให้แล้วเสร็จก่อนเปิดทำเหมือง	-	- หจก.โรงไม้หินอุดมทรัพย์เขาสามง่าม

ลงนาม (นางสาว บิตติจิตต์)

ลงนาม (นายวิเชียร ชื่นจิตร)

บริษัท คอนซัลติ้ง เอนจิเนียริ่ง จำกัด  
We Consulting Service Co., Ltd.

วันที่ 127 12/8 2554

ตารางที่ 3 มาตรการป้องกันและแก้ไขผลกระทบสิ่งแวดล้อมในระยะดำเนินการทำเหมือง

มาตรการป้องกันและแก้ไขผลกระทบสิ่งแวดล้อม	สถานที่ดำเนินการ	ระยะเวลาดำเนินการ	งบประมาณ
--	------------------	-------------------	----------

ตารางที่ 3 มาตรการป้องกันและแก้ไขผลกระทบสิ่งแวดล้อมในระยะดำเนินการทำเหมือง

ผลกระทบสิ่งแวดล้อม	มาตรการป้องกันและแก้ไขผลกระทบสิ่งแวดล้อม	สถานที่ดำเนินการ	ระยะเวลาดำเนินการ	งบประมาณ	
1. ทรัพยากรสิ่งแวดล้อมทางกายภาพ					
1.1 ลักษณะภูมิประเทศ	<p>1. ให้เปิดดำเนินการทำเหมืองตามแผนผังโครงการและมาตรการป้องกันและแก้ไขผลกระทบที่กำหนดไว้อย่างเคร่งครัด</p> <p>2. การออกแบบหน้าเหมืองให้มีลักษณะเป็นขั้นบันได (Benching Method) ให้มีความสูงชันไม่เกิน 10 เมตร และความกว้างขั้นชันไม่น้อยกว่า 10 เมตร และควบคุมความลาดชันรวม (Overall Slope) ไม่ให้เกิน 45 องศา พร้อมทั้งตรวจสอบสภาพหน้าเหมืองให้อยู่ในสภาพที่ปลอดภัยจากการพังทลาย</p> <p>3. ให้ตรวจสอบและปรับปรุงสภาพคันทำนบดิน คูระบายน้ำ และปอดักตะกอนให้สามารถใช้งานหรือรองรับน้ำได้ต่อเนื่อง โดยการตรวจสอบความแข็งแรงคันทำนบดิน และขุดลอกตะกอนดินออกจากคูระบายน้ำและปอดักน้ำปีละ 1 ครั้ง</p> <p>4. ดูแลรักษาดันไม้ที่ปลูกไว้ให้เจริญเติบโตอย่างสม่ำเสมอ หากพบว่าคันใดตายหรือไม่เจริญเติบโต ให้ทำการปลูกซ่อมแซมโดยทันที</p> <p>5. จะต้องดูแลรักษาหลักเขตให้สามารถมองเห็นและตรวจสอบได้ตลอดระยะเวลาดำเนินโครงการ</p> <p>6. บริเวณพื้นที่ที่ทำเหมืองจนเสร็จสิ้นแล้ว ให้ดำเนินการตามแผนการฟื้นฟูสภาพพื้นที่ภายหลังการทำเหมือง ตามรายละเอียดที่เสนอในแผนการฟื้นฟูสภาพพื้นที่ภายหลังการทำเหมืองอย่างเคร่งครัด</p>	<p>- บริเวณพื้นที่ทำเหมือง</p> <p>- บริเวณพื้นที่ทำเหมือง</p> <p>- บริเวณพื้นที่โครงการ</p> <p>- บริเวณพื้นที่โครงการ</p> <p>- บริเวณพื้นที่โครงการ</p> <p>- บริเวณพื้นที่โครงการ</p>	<p>- ตลอดอายุประทานบัตร</p> <p>- ตลอดอายุประทานบัตร</p> <p>- ตลอดอายุประทานบัตร</p> <p>- ตลอดอายุประทานบัตร</p> <p>- รายละเอียดในแผนการฟื้นฟูสภาพพื้นที่ที่ผ่านการทำเหมือง</p>	<p>-</p> <p>-</p> <p>-</p> <p>-</p> <p>865,500 บาท</p>	<p>- หจก.โรงไม้หินอุดมทรัพย์เขาสามง่าม</p> <p>- หจก.โรงไม้หินอุดมทรัพย์เขาสามง่าม</p> <p>- หจก.โรงไม้หินอุดมทรัพย์เขาสามง่าม</p> <p>- หจก.โรงไม้หินอุดมทรัพย์เขาสามง่าม</p> <p>- หจก.โรงไม้หินอุดมทรัพย์เขาสามง่าม</p> <p>- หจก.โรงไม้หินอุดมทรัพย์เขาสามง่าม</p>
1.2 คุณภาพอากาศ	<p>1. ให้ใช้เครื่องเจาะระเบิดที่มีอุปกรณ์เก็บฝุ่นติดไว้กับหัวเจาะ เพื่อป้องกันการฟุ้งกระจายของฝุ่นละอองขณะทำการเจาะระเบิด</p> <p>2. ให้ใช้หินเกล็ดอัดปิดระเบิดแทนหินฝุ่น เพื่อป้องกันการฟุ้งกระจายของฝุ่นละออง</p>	<p>- บริเวณพื้นที่โครงการ</p> <p>- บริเวณพื้นที่โครงการ</p>	<p>- ตลอดอายุประทานบัตร</p> <p>- ตลอดอายุประทานบัตร</p>	<p>-</p> <p>-</p>	<p>- หจก.โรงไม้หินอุดมทรัพย์เขาสามง่าม</p> <p>- หจก.โรงไม้หินอุดมทรัพย์เขาสามง่าม</p>

ตารางที่ 3 มาตรการป้องกันและแก้ไขผลกระทบสิ่งแวดล้อมในระหว่างดำเนินการทำเหมือง (ต่อ)

ผลกระทบสิ่งแวดล้อม	มาตรการป้องกันและแก้ไขผลกระทบสิ่งแวดล้อม	สถานที่ดำเนินการ	ระยะเวลาดำเนินการ	งบประมาณ	ผู้รับผิดชอบ
1.2 คุณภาพอากาศ (ต่อ)	<p>3. ควบคุมความเร็วรถบรรทุกขนส่งแร่จากโรงโม่หิน ระหว่างหน้าเหมืองถึงโรงโม่หิน ให้ใช้ความเร็วไม่เกิน 30 กิโลเมตรต่อชั่วโมง และการขนส่งหินออกสู่แหล่งรับซื้อภายนอกในช่วงถนนลาดยางระหว่างบ้านหนองรีนถึงบ้านเขาถ้ำกฤษณ์ ให้ใช้ความเร็วไม่เกิน 40 กิโลเมตรต่อชั่วโมง โดยการติดตั้งป้ายเตือนไว้ริมเส้นทางให้เห็นอย่างชัดเจน</p> <p>4. ให้ฉีดพรมน้ำบนเส้นทางขนส่งแร่ระหว่างหน้าเหมืองถึงโรงโม่หิน และเส้นทางภายในบริเวณพื้นที่โรงโม่หิน ประมาณวันละ 4 ครั้ง หรือขึ้นอยู่กับสภาพอากาศในแต่ละวัน</p> <p>5. กำหนดให้กำจัดฝุ่นละอองที่ตกค้างอยู่บนผิวถนนลาดยางที่ใช้ประโยชน์ร่วมกัน โดยจัดให้มีรถดูดฝุ่นละอองบนถนนลาดยาง ตั้งแต่ในช่วงบ้านหนองรีนถึงบริเวณบ้านเขาถ้ำกฤษณ์ เป็นประจำทุกวันอย่างน้อยวันละ 1 ครั้ง</p> <p>6. ดูแลรักษาระบบป้องกันผลกระทบสิ่งแวดล้อมบริเวณโรงโม่หิน ตามประกาศกรมอุตสาหกรรมพื้นฐานและการเหมืองแร่ โดยการจัดทำระบบปิดคลุมและระบบสเปรย์น้ำตามจุดต่างๆ ที่เกิดฝุ่นละอองอยู่เสมอ</p> <p>6.1 ให้สร้างอาคารปิดคลุม 3 ด้าน และหลังคาสำหรับเครื่องบดชุดแรก (Primary Crusher) บังรับหินใหญ่ (Hopper) และตะแกรงร่อนคัดเศษหิน ดิน หวาย (Vibrating Screen) พร้อมทั้งติดตั้งเครื่องฉีดสเปรย์น้ำบริเวณปากบึงรับหินใหญ่</p> <p>6.2 เครื่องบดชุดที่ 2 (Secondary Crusher) เครื่องบดชุดที่ 3 (Tertiary Crusher) ตะแกรงร่อนคัดเศษหิน ดิน หวาย และตะแกรงร่อนคัดขนาด หินจะต้องมีฝาคาบหรืออุปกรณ์ปิดคลุม ป้องกันฝุ่น ต้องสร้างอาคารปิดคลุมเครื่องจักรอุปกรณ์ทั้งหมดอย่างมิดชิด</p> <p>6.3 ระบบสายพานลำเลียง ต้องสร้างอุปกรณ์ปิดคลุมโดยตลอด พร้อมทั้งติดตั้งระบบฉีดน้ำบริเวณจุดต่างๆ ที่ก่อให้เกิดฝุ่นละอองภายนอก</p>	<p>- รถบรรทุกแร่</p> <p>- เส้นทางขนส่งแร่</p> <p>- เส้นทางขนส่งแร่</p> <p>- โรงโม่หินของโครงการ</p>	<p>- ตลอดอายุประทานบัตร</p> <p>- ตลอดอายุประทานบัตร</p> <p>- ตลอดอายุประทานบัตร</p> <p>- ตลอดอายุประทานบัตร</p>	-	<p>- หจก.โรงโม่หินอุดมทรัพย์เขาสามง่าม</p> <p>- หจก.โรงโม่หินอุดมทรัพย์เขาสามง่าม</p> <p>- หจก.โรงโม่หินอุดมทรัพย์เขาสามง่าม</p> <p>- หจก.โรงโม่หินอุดมทรัพย์เขาสามง่าม</p>

ลงนาม..... วันที่ 127 เดือน 2554

(นายวิเชียร ชื่นจิต)

We Consulting Service Co., Ltd.

ตารางที่ 3 มาตรการป้องกันและแก้ไขผลกระทบสิ่งแวดล้อมในระหว่างดำเนินการทำเหมือง (ต่อ)

ผลกระทบสิ่งแวดล้อม	มาตรการป้องกันและแก้ไขผลกระทบสิ่งแวดล้อม	สถานที่ดำเนินการ	ระยะเวลาดำเนินการ	งบประมาณ	ผู้รับผิดชอบ
--------------------	--	------------------	-------------------	----------	--------------

ลงนาม.....

ลงนาม.....

วันที่.....

12 / 10 / 2554

หอ.โรงน  
ทรัพย์เขาสามงาม

ตารางที่ 3 มาตรการป้องกันและแก้ไขผลกระทบสิ่งแวดล้อมในระยะดำเนินการทำเหมือง (ต่อ)

ผลกระทบสิ่งแวดล้อม	มาตรการป้องกันและแก้ไขผลกระทบสิ่งแวดล้อม	สถานที่ดำเนินการ	ระยะเวลาดำเนินการ	งบประมาณ	ผู้รับผิดชอบ
1.2 คุณภาพอากาศ (ต่อ)	<p>6.4 บริเวณปลายสายพานลำเลียงที่เทกองหินคัดขนาดแล้ว ต้องติดตั้งเครื่องฉีดสเปรย์น้ำ หรือเครื่องป้องกันฝุ่นในการเทกองหินคัดขนาดแล้ว</p> <p>6.5 ปรับปรุงเส้นทางลำเลียงหินภายในโรงโม่หินเป็นถนนลาดยาง หรือถนนคอนกรีต</p> <p>6.6 ปรับปรุงพื้นที่เก็บกองหินเป็นลานคอนกรีตหรือหินบดอัดแน่น</p> <p>6.7 ให้ใช้การฉีดพรมน้ำบริเวณลานเก็บกองหินที่คัดขนาดแล้ว และตามเส้นทางขนส่งลำเลียงหิน ในขณะที่เครื่องจักรกลและยานพาหนะทำงานอยู่ เพื่อป้องกันการฟุ้งกระจายของฝุ่น พร้อมทั้งมีการทำความสะอาดเก็บกวาดฝุ่นละอองที่ตกค้างสะสมบริเวณพื้นโรงโม่หิน และเส้นทางลำเลียงขนส่งหิน อย่างน้อยสัปดาห์ละ 1 ครั้ง</p> <p>6.8 มีระบบลานล้างล้อรถยนต์ที่มีประสิทธิภาพและทำการล้างล้อรถยนต์บรรทุกหินก่อนออกนอกโรงโม่หิน</p> <p>6.9 ปลุกต้นไม้โตเร็วทรงสูงหนาแน่นที่ปิดกั้นทิศทางลมและเสียงตามความเหมาะสมของสภาพพื้นที่ ตามแนวเขตพื้นที่โรงโม่หินโดยรอบ และปลูกเสริมบริเวณพื้นที่ว่าง พร้อมทั้งดูแลรักษาให้เจริญเติบโตอยู่เสมอ</p> <p>6.10 ดูแลบำรุงรักษาอาคารและอุปกรณ์ตลอดจนระบบป้องกันผลกระทบสิ่งแวดล้อมตลอดระยะเวลาทำงานอย่างเข้มงวด เพื่อไม่ปล่อยฝุ่นละอองเกินมาตรฐานตามประกาศกระทรวงวิทยาศาสตร์และเทคโนโลยีและสิ่งแวดล้อม เรื่อง กำหนดมาตรฐานควบคุมการปล่อยฝุ่นละอองจากโรงโม่บดหรือย่อยหิน ลงวันที่ 20 ธันวาคม 2539</p> <p>6.11 รถบรรทุกที่ขนหินออกจากโรงโม่หิน จะต้องอยู่ในสภาพที่ดีไม่มีรอยรั่วให้หินร่วงหล่นได้ และมีผ้าใบปิดคลุมมิดชิด</p>	- โรงโม่หินของโครงการ	- ตลอดอายุประทานบัตร	-	- หจก.โรงโม่หินอุดมทรัพย์เขาสามงาม

ลงนาม.....

ลงนาม.....

วันที่.....

27 เม.ย. 2554

รับรองจำนวนหน้า ..... 13 / 33 .....

(นางท่าน กิตติอุดม)  
หัวหน้าส่วนจำกัด โรงโม่หินอุดมทรัพย์เขาสามงาม

(นายวิเชียร ชื่นจิตร)  
บริษัท วี คอนซัลติ้ง เซอร์วิส จำกัด

บริษัท วี คอนซัลติ้ง เซอร์วิส จำกัด  
We Consulting Service Co., Ltd.



ตารางที่ 3 มาตรการป้องกันและแก้ไขผลกระทบสิ่งแวดล้อมในระยะดำเนินการทำเหมือง (ต่อ)

ผลกระทบสิ่งแวดล้อม	มาตรการป้องกันและแก้ไขผลกระทบสิ่งแวดล้อม	สถานที่ดำเนินการ	ระยะเวลาดำเนินการ	งบประมาณ	ผู้รับผิดชอบ
1.3 ระดับเสียง แรงสั่นสะเทือนและหินปลิว	1. จำกัดความเร็วรถบรรทุกและรถแทรกเตอร์ที่วิ่งบนทางที่ติดกับโรงโม่หินให้ใช้ความเร็วไม่เกิน 30 กิโลเมตรต่อชั่วโมง โดยที่รถบรรทุกและรถแทรกเตอร์ต้องขับด้วยความระมัดระวังและต้องปฏิบัติตามกฎจราจรอย่างเคร่งครัด	- บริเวณพื้นที่โครงการ	- ตลอดอายุประทานบัตร	-	- หจก.โรงโม่หินอุดมทรัพย์เขาสามง่าม
	2. ดูแลรักษาสภาพเครื่องจักรและอุปกรณ์ต่างๆ ให้อยู่ในสภาพที่สมบูรณ์สามารถใช้งานได้ตามสภาพปกติ เพื่อลดระดับเสียงจากการทำงานของเครื่องจักรต่างๆ	- บริเวณพื้นที่โครงการ	- ตลอดอายุประทานบัตร	-	- หจก.โรงโม่หินอุดมทรัพย์เขาสามง่าม
	3. ให้งดเว้นการทำเหมืองและการขนส่งแร่ออกจากพื้นที่โครงการในช่วงเวลา กลางคืน ซึ่งเป็นเวลาพักผ่อนของราษฎรในชุมชนโดยทั่วไปโดยกำหนดช่วงเวลาทำงาน 8.30 - 17.30 นาฬิกา	- บริเวณพื้นที่โครงการ และพื้นที่ประกอบกิจกรรมที่เกี่ยวข้อง	- ตลอดอายุประทานบัตร	-	- หจก.โรงโม่หินอุดมทรัพย์เขาสามง่าม
	4. กำหนดให้มีวิศวกรควบคุม หรือผู้ที่ผ่านการอบรมการใช้วัตถุระเบิดจากกรมอุตสาหกรรมพื้นฐานและการเหมืองแร่เป็นผู้ควบคุม การออกแบบการระเบิดให้มีความถูกต้องตามหลักวิชาการ	- บริเวณพื้นที่โครงการ	- ตลอดอายุประทานบัตร	-	- หจก.โรงโม่หินอุดมทรัพย์เขาสามง่าม
	5. จัดทำบันทึกหรือรายงานการเจาะระเบิด ไว้ตรวจสอบทุกครั้ง เพื่อใช้เป็นข้อมูลประกอบการวางแผนการเจาะระเบิดในครั้งต่อไป	- บริเวณพื้นที่โครงการ	- ตลอดอายุประทานบัตร	-	- หจก.โรงโม่หินอุดมทรัพย์เขาสามง่าม
	6. ออกแบบการระเบิดแบบถ่วงเวลา โดยใช้แท่งไฟฟ้าถ่วงเวลาแบบมิลลิวินาที และกำหนดให้ใช้ปริมาณวัตถุระเบิดสูงสุดไม่เกิน 68.94 กิโลกรัม/จังหวะถ่วง	- บริเวณพื้นที่โครงการ	- ตลอดอายุประทานบัตร	-	- หจก.โรงโม่หินอุดมทรัพย์เขาสามง่าม
	7. กำหนดให้ทำการระเบิดไม่เกินวันละ 1 ครั้ง ในช่วงเวลา 16:00 - 17:00 น. และก่อนการระเบิดทุกครั้งจะต้องมีสัญญาณเสียงเตือนให้ได้ยินในระยะรัศมี 500 เมตร	- บริเวณพื้นที่โครงการ	- ตลอดอายุประทานบัตร	-	- หจก.โรงโม่หินอุดมทรัพย์เขาสามง่าม
	8. ในการลดขนาดหินที่มีขนาดใหญ่กว่าปากโม่ให้ใช้วิธีการทุบย่อยด้วยเครื่อง Hydraulic Breaker เจาะกระแทก เพื่อให้หินก้อนมีขนาดเล็กลง โดยห้ามทำการระเบิดย่อย (Secondary Blasting) เป็นอันขาด	- บริเวณพื้นที่โครงการ	- ตลอดอายุประทานบัตร	-	- หจก.โรงโม่หินอุดมทรัพย์เขาสามง่าม



ลงนาม.....

ลงนาม.....

(นายวิเชียร ชื่นจิตร)

บริษัท วิคอนซี ลติง เซอร์วิส จำกัด  
We Consulting Service Co., Ltd.

วันที่ 27 มิ.ย. 2554

ตารางที่ 3 มาตรการป้องกันและแก้ไขผลกระทบสิ่งแวดล้อมในระยะดำเนินการทำเหมือง (ต่อ)

มาตรการป้องกันและแก้ไข ผลกระทบสิ่งแวดล้อม

สถานที่ ดำเนินการ

ระยะเวลาดำเนินการ

งบประมาณ

ผู้รับผิดชอบ

ลงนาม.....

ลงนาม.....

วันที่.....

21 เดือน 2554

(นางวิเชียร ชื่นจิต)

We Consulting Service Co., Ltd.

รับรอง.....

หอ.โรงโมหินอุดม  
ทรัพย์เขาสามงาม

ตารางที่ 3 มาตรการป้องกันและแก้ไขผลกระทบสิ่งแวดล้อมในระยะดำเนินการทำเหมือง (ต่อ)

ผลกระทบสิ่งแวดล้อม	มาตรการป้องกันและแก้ไขผลกระทบสิ่งแวดล้อม	สถานที่ดำเนินการ	ระยะเวลาดำเนินการ	งบประมาณ	ผู้รับผิดชอบ
1.3 ระดับเสียง แรงสั่นสะเทือนและหินปลิว (ต่อ)	9. กรณีเกิดควมเสียหายแก่ทรัพย์สินของวัดถ้ำยอดทอง หรือสาธารณะประโยชน์ใด ๆ ทางโครงการจะต้องรับผิดชอบในการชดเชยค่าเสียหายโดยไม่มีเงื่อนไข และจะต้องแจ้งให้หน่วยงานกำกับดูแลรับทราบ พร้อมทั้งปรับปรุงแผนการใช้วัดระเบิดให้ปลอดภัยในครั้งต่อไป	- บริเวณพื้นที่ข้างเคียง	- ตลอดอายุประทานบัตร	-	- หจก.โรงโมหินอุดม ทรัพย์เขาสามงาม
1.4 อุทกวิทยาและคุณภาพน้ำ	1. ตรวจสอบและปรับปรุงสภาพคันทำนบดิน คูระบายน้ำ ให้สามารถใช้งานหรือรองรับน้ำได้ดียิ่งขึ้น โดยการตรวจสอบเสถียรภาพของคันทำนบ และขุดลอกคูระบายน้ำ ให้น้ำตะกอนมูลดินถมกลับไว้ภายในบริเวณบ่อเหมือง โดยห้ามนำตะกอนมูลดินออกนอกพื้นที่โครงการโดยเด็ดขาด 2. การระบายน้ำออกจากบ่อเหมือง หรือนำไปใช้ประโยชน์ในด้านต่างๆ จะต้องพิจารณาผลการตรวจวัดคุณภาพน้ำก่อน หากพบว่าน้ำมีคุณภาพไม่อยู่ในเกณฑ์มาตรฐานกำหนด ห้ามระบายออกหรือนำไปใช้ประโยชน์โดยเด็ดขาด พร้อมทั้งติดป้ายแจ้งเตือนให้สามารถมองเห็นได้อย่างชัดเจน	- บริเวณพื้นที่โครงการ - บริเวณพื้นที่โครงการ	- ตลอดอายุประทานบัตร - ตลอดอายุประทานบัตร	- -	- หจก.โรงโมหินอุดม ทรัพย์เขาสามงาม - หจก.โรงโมหินอุดม ทรัพย์เขาสามงาม
1.5 ธรณีวิทยา/หลุมยุบ	1. กำชับพนักงานเจาะระเบิดให้คอยสังเกต และจดบันทึกลักษณะหลุมเจาะระเบิดไว้ตรวจสอบทุกครั้งและหากเจาะพบโพรงหินที่มีขนาดใหญ่ ให้รับนำเครื่องจักรออกจากบริเวณพื้นที่ดังกล่าวทันที พร้อมทั้งรีบแจ้งให้วิศวกรควบคุมเหมืองเข้ามาตรวจสอบอย่างละเอียดเพื่อแก้ไขปัญหาก่อนที่จะมีการนำเครื่องจักรเข้าปฏิบัติงานต่อไป 2. เฝ้าระวังและสังเกตการเปลี่ยนแปลงที่ผิดปกติในระหว่างการทำเหมืองอย่างถาวร โดยการสังเกตการเคลื่อนตัวของชั้นหิน หากพบว่ามีพื้นที่หน้าเหมืองมีแนวโน้มหรือความเสถียรจะมีโพรงหินขนาดใหญ่ เช่น มีเสียงดังกังวานจากเนื้อหิน และความสั่นสะเทือนของชั้นหิน เป็นต้น 3. หากพบว่าบริเวณใดมีความเสี่ยงที่จะเกิดการยุบตัวของชั้นหิน ให้ดำเนินการกันเขตเป็นพื้นที่อันตรายโดยทำสัญลักษณ์ให้มองเห็นอย่างชัดเจน และห้ามบุคคลที่ไม่เกี่ยวข้องหรือเครื่องจักรที่มีน้ำหนักมากเข้าไปในบริเวณดังกล่าว พร้อมทั้งทำการตรวจสอบความปลอดภัยของพื้นที่ให้ถี่ถ้วน (Regular Safety Survey)	- บริเวณพื้นที่โครงการ - บริเวณพื้นที่โครงการ - บริเวณพื้นที่โครงการ	- ตลอดอายุประทานบัตร - ตลอดอายุประทานบัตร - ตลอดอายุประทานบัตร	- - -	- หจก.โรงโมหินอุดม ทรัพย์เขาสามงาม - หจก.โรงโมหินอุดม ทรัพย์เขาสามงาม - หจก.โรงโมหินอุดม ทรัพย์เขาสามงาม

ลงนาม.....

ลงนาม.....

วันที่.....

27 เดือน 2554

(นางวิเชียร ชื่นจิต)

We Consulting Service Co., Ltd.

รับรองจำนวนหน้า.....

15 / 33

(นางห่าน กิตติอุดม)

ห้างหุ้นส่วนจำกัด โรงโมหินอุดมทรัพย์เขาสามงาม

บริษัท วี คอนซัลติ้ง เซอร์วิส จำกัด

ตารางที่ 3 มาตรการป้องกันและแก้ไขผลกระทบสิ่งแวดล้อมในระยะดำเนินการทำเหมือง (ต่อ)

ผลกระทบสิ่งแวดล้อม	มาตรการป้องกันและแก้ไขผลกระทบสิ่งแวดล้อม	สถานที่ดำเนินการ	ระยะเวลาดำเนินการ	งบประมาณ	ผู้รับผิดชอบ
1.5 ธรณีวิทยา/หลุมยุบ (ต่อ)	3. (ต่อ) เพื่อหาค่าการเปลี่ยนแปลงลักษณะดินหรือชั้นดินในแนวตั้ง โดยวิศวกรควบคุมที่รับผิดชอบการทำเหมืองของโครงการให้เรียบร็อยก่อนดำเนินการทำเหมืองในบริเวณดังกล่าวต่อไป				
2. ทรัพยากรสิ่งแวดล้อมทางชีวภาพ					
2.1 ทรัพยากรป่าไม้/สัตว์ป่า	1. ดูแลรักษาสภาพป่าไม้เดิมบริเวณพื้นที่เว้นการทำเหมืองหรือบริเวณพื้นที่ที่ยังไม่เกี่ยวข้องกับการทำเหมือง 2. การแผ้วถางป่าหรือการตัดไม้เพื่อเปิดขยายหน้าเหมือง ควรดำเนินการเฉพาะในบริเวณพื้นที่จำเป็นก่อนเท่านั้น 3. กำหนดข้อบังคับและบทลงโทษ ห้ามพนักงานหรือคนงานเหมืองลักลอบตัดไม้หรือล่าสัตว์ป่าอย่างเด็ดขาด	- บริเวณพื้นที่โครงการ - บริเวณพื้นที่โครงการ - บริเวณพื้นที่โครงการ	- ตลอดอายุประทานบัตร - ตลอดอายุประทานบัตร - ตลอดอายุประทานบัตร	-	- หจก.โรงไม้หินอุดม ทรัพย์เขาสามง่าม - หจก.โรงไม้หินอุดม ทรัพย์เขาสามง่าม - หจก.โรงไม้หินอุดม ทรัพย์เขาสามง่าม
3. คุณค่าการใช้ประโยชน์ของมนุษย์					
3.1 การคมนาคม	1. ควบคุมความเร็วรถบรรทุกขนส่งแร่ที่วิ่งไป-มา ระหว่างหน้าเหมืองถึงโรงไม้หินให้ใช้ความเร็วไม่เกิน 30 กิโลเมตร/ชั่วโมง และการขนส่งหินออกสู่แหล่งรับซื้อภายนอกในช่วงถนนลาดยางระหว่างบ้านหนองรีนถึงบ้านเขาถ้ำกุ่มฯ ให้ใช้ความเร็วไม่เกิน 40 กิโลเมตร/ชั่วโมง โดยการติดตั้งป้ายเตือนไว้ริมเส้นทางให้เห็นอย่างชัดเจน 2. ให้อบรมพนักงานขับรถบรรทุกแร่ ให้ขับรถด้วยความระมัดระวัง มีมารยาทในการใช้รถใช้ถนน และปฏิบัติตามกฎหมายจราจรอย่างเคร่งครัด ถ้าหากมีการฝ่าฝืนจะต้องมีบทลงโทษอย่างเข้มงวด 3. ให้ควบคุมน้ำหนักบรรทุกแร่ไม่ให้เกินที่กำหนด เพื่อกันการชำรุดเสียหายของเส้นทางเร็วกว่าที่ควรจะเป็นและป้องกันการเกิดอุบัติเหตุ	- พนักงานขับรถบรรทุกแร่ของโครงการทุกคัน - รถบรรทุกแร่ของโครงการทุกคัน - รถบรรทุกแร่ของโครงการทุกคัน	- ตลอดอายุประทานบัตร - ตลอดอายุประทานบัตร - ตลอดอายุประทานบัตร	-	- หจก.โรงไม้หินอุดม ทรัพย์เขาสามง่าม - หจก.โรงไม้หินอุดม ทรัพย์เขาสามง่าม - หจก.โรงไม้หินอุดม ทรัพย์เขาสามง่าม



วันที่ 27 เม.ย. 2554

ตารางที่ 3 มาตรการป้องกันและแก้ไขผลกระทบสิ่งแวดล้อมในระยะดำเนินการทำเหมือง (ต่อ)

ผลกระทบสิ่งแวดล้อม	มาตรการป้องกันและแก้ไขผลกระทบสิ่งแวดล้อม	สถานที่ดำเนินการ	ระยะเวลาดำเนินการ	งบประมาณ	ผู้รับผิดชอบ
			- ตลอดอายุประทานบัตร	-	- หจก.โรงไม้หินอุดม



ตารางที่ 3 มาตรการป้องกันและแก้ไขผลกระทบสิ่งแวดล้อมในระยะดำเนินการทำเหมือง (ต่อ)

ผลกระทบสิ่งแวดล้อม	มาตรการป้องกันและแก้ไขผลกระทบสิ่งแวดล้อม	สถานที่ดำเนินการ	ระยะเวลาดำเนินการ	งบประมาณ	ผู้รับผิดชอบ
3.1 การคมนาคม (ต่อ)	<p>4. ให้ตรวจเช็คสภาพรถยนต์ เช่น ระบบห้ามล้อ ระบบไฟฟ้า การทำงานของเครื่องยนต์ ระบบเบรก พร้อมทั้งตัวถังรถและอื่นๆ ให้อยู่ในสภาพที่ใช้งานได้ดี และปลอดภัยอยู่เสมอ</p> <p>5. ให้ดูแลเส้นทางขนส่งแร่ให้อยู่ในสภาพพร้อมใช้งานได้ดีอยู่เสมอหากเกิดการชำรุดเสียหาย ทางโครงการต้องซ่อมแซมโดยปรับปรุงเส้นทางดังกล่าวทันที</p> <p>6. การขนส่งแร่จากโรงโม่หินไปยังแหล่งรับซื้อภายนอกทุกครั้ง จะต้องทำการปิดคลุมแร่ด้วยผ้าใบให้มิดชิด และล้างล้อทุกครั้ง ทั้งนี้ เพื่อป้องกันการตกหล่นของแร่ และการฟุ้งกระจายของฝุ่นละออง</p>	<p>- รถบรรทุกแร่อย่างโครงการทุกคัน</p> <p>- เส้นทางขนส่งแร่</p> <p>- รถบรรทุกแร่อย่างโครงการทุกคัน</p>	<p>- ตลอดอายุประทานบัตร</p> <p>- ตลอดอายุประทานบัตร</p> <p>- ตลอดอายุประทานบัตร</p>	-	<p>- หจก.โรงโม่หินอุดมทรัพย์เขาสามง่าม</p> <p>- หจก.โรงโม่หินอุดมทรัพย์เขาสามง่าม</p> <p>- หจก.โรงโม่หินอุดมทรัพย์เขาสามง่าม</p>
4. คุณค่าต่อคุณภาพชีวิต					
4.1 เศรษฐกิจและสังคม	<p>1. ให้มีการจ้างแรงงานในท้องถิ่นให้มากที่สุด และให้อัตราค่าแรงเป็นไปตามประกาศกรมสวัสดิการและคุ้มครองแรงงาน</p> <p>2. ให้ความร่วมมือกับผู้นำชุมชน เพื่อพัฒนาสภาพความเป็นอยู่ของชุมชน และพัฒนาระบบสาธารณูปโภคต่างๆ ให้ดี</p>	<p>- ชุมชนในบริเวณใกล้เคียง</p> <p>- ชุมชนในบริเวณใกล้เคียง</p>	<p>- ตลอดอายุประทานบัตร</p> <p>- ตลอดอายุประทานบัตร</p>	-	<p>- หจก.โรงโม่หินอุดมทรัพย์เขาสามง่าม</p> <p>- หจก.โรงโม่หินอุดมทรัพย์เขาสามง่าม</p>
4.2 การมีส่วนร่วมของประชาชน	<p>1. ให้ประชาสัมพันธ์ข้อมูลเกี่ยวกับมาตรการป้องกันและแก้ไขผลกระทบสิ่งแวดล้อมในประเด็นต่างๆ ที่ประชาชนวิตกกังวล</p> <p>2. ให้สร้างความสัมพันธ์อันดีระหว่างโครงการกับประชาชน ผ่านการเข้าร่วมกิจกรรมต่างๆ ภายในชุมชน เช่น การบริจาคสิ่งของ การส่งเสริมด้านการกีฬา งานบำรุงศาสนา และปรับปรุงซ่อมแซมเส้นทางคมนาคมภายในชุมชน เป็นต้น</p> <p>3. ให้ดำเนินการประชาสัมพันธ์ข้อมูลเกี่ยวกับโครงการ ในประเด็นการปฏิบัติตามมาตรการป้องกันและแก้ไขผลกระทบสิ่งแวดล้อม ผลการติดตามตรวจสอบผลกระทบสิ่งแวดล้อม และผลการตรวจสอบข้อร้องเรียน (ถ้ามี) เพื่อให้ประชาชนร่วมแสดงความคิดเห็น และนำข้อมูลไปปรับปรุงมาตรการต่อไป</p>	<p>- ชุมชนในบริเวณใกล้เคียง</p> <p>- ชุมชนในบริเวณใกล้เคียง</p> <p>- ชุมชนในบริเวณใกล้เคียง</p>	<p>- ตลอดอายุประทานบัตร</p> <p>- ตลอดอายุประทานบัตร</p> <p>- ตลอดอายุประทานบัตร</p>	-	<p>- หจก.โรงโม่หินอุดมทรัพย์เขาสามง่าม</p> <p>- หจก.โรงโม่หินอุดมทรัพย์เขาสามง่าม</p> <p>- หจก.โรงโม่หินอุดมทรัพย์เขาสามง่าม</p>

ตารางที่ 3 มาตรการป้องกันและแก้ไขผลกระทบสิ่งแวดล้อมในระยะดำเนินการทำเหมือง (ต่อ)

ผลกระทบสิ่งแวดล้อม	มาตรการป้องกันและแก้ไขผลกระทบสิ่งแวดล้อม	สถานที่ดำเนินการ	ระยะเวลาดำเนินการ	งบประมาณ	ผู้รับผิดชอบ
4.2 การมีส่วนร่วมของประชาชน (ต่อ)	4. ให้จัดสรรงบประมาณเพื่อเป็นทุนการศึกษาให้เด็กโรงเรียนในชุมชนที่ตั้งโครงการตามแผนความรับผิดชอบต่อสังคม ในเขตพื้นที่ชุมชนใกล้เคียง	- ชุมชนในบริเวณใกล้เคียง	- ตลอดอายุประทานบัตร	-	- หจก.โรงไม้หินอุดมทรัพย์เขาสามง่าม
	5. ให้ดำเนินการตามมาตรการป้องกันข้อวิตกกังวลของประชาชนในด้านต่าง ๆ อย่างเคร่งครัด ได้แก่	- พื้นที่ทำเหมืองและโรงไม้หินของโครงการ	- ตลอดอายุประทานบัตร	-	- หจก.โรงไม้หินอุดมทรัพย์เขาสามง่าม
	5.1 ให้ปรับปรุงมาตรการกำจัดฝุ่นละอองบริเวณโรงไม้หิน และเข้มงวดในการฉีดพรมน้ำขณะบด และย่อยหิน และการใช้รถฉีดพรมน้ำตามแนวเส้นทางลำเลียงภายในบริเวณโรงไม้หิน จะต้องดำเนินการอย่างต่อเนื่องตลอดเวลาที่มีการปฏิบัติงาน	- โรงไม้หินของโครงการและเส้นทางขนส่งแร่	- ตลอดอายุประทานบัตร	-	- หจก.โรงไม้หินอุดมทรัพย์เขาสามง่าม
	5.2 ให้มีกิจกรรมการทำเหมืองบริเวณพื้นที่ทำเหมืองและโรงไม้หินเฉพาะช่วงเวลากลางวัน	- พื้นที่ทำเหมืองและโรงไม้หินของโครงการ	- ตลอดอายุประทานบัตร	-	- หจก.โรงไม้หินอุดมทรัพย์เขาสามง่าม
	5.3 ให้พนักงานขับรถขนส่งแร่ขับรถด้วยความระมัดระวัง โดยเฉพาะในช่วงที่ผ่านบริเวณชุมชนเนื่องจากเส้นทางดังกล่าวมีผู้ประกอบการโรงไม้หินจำนวนมากหลายรายใช้ร่วมกันอยู่ โดยการจำกัดความเร็วของรถบรรทุกช่วงที่ผ่านชุมชน และการฉีดพรมน้ำบริเวณถนนให้มากขึ้น	- พนักงานขับรถบรรทุกของโครงการ	- ตลอดอายุประทานบัตร	-	- หจก.โรงไม้หินอุดมทรัพย์เขาสามง่าม
	5.4 ให้ร่วมมือกับกลุ่มผู้ประกอบการเหมืองหินและโรงไม้หินบริเวณนี้ขุดลอกคูระบายน้ำบริเวณริมเส้นทางส่วนบุคคลของกลุ่มโรงไม้หินเป็นประจำ เพื่อเปิดทางน้ำให้ระบายเร็วขึ้น	- คูระบายน้ำบริเวณริมเส้นทางของกลุ่มโรงไม้	- ตลอดอายุประทานบัตร	-	- หจก.โรงไม้หินอุดมทรัพย์เขาสามง่าม
	5.5 ให้ทำเหมืองเฉพาะขอบเขตพื้นที่ที่ขอประทานบัตร โดยไม่มีการขยายขอบเขตการทำเหมืองออกนอกเขตประทานบัตรที่ขอไว้แต่อย่างใด	- พื้นที่โครงการ	- ตลอดอายุประทานบัตร	-	- หจก.โรงไม้หินอุดมทรัพย์เขาสามง่าม
	5.6 ทำการระเบิดแร่เป็นเวลา คือช่วงเวลา 16.00-17.00 นาฬิกา หากมีผลกระทบเกิดขึ้นต่อพื้นที่เกษตรกรรม โครงการจะรีบทำการแก้ไขและรับผิดชอบต่อความเสียหายที่เกิดขึ้นอย่างเต็มที่	- พื้นที่โครงการ	- ตลอดอายุประทานบัตร	-	- หจก.โรงไม้หินอุดมทรัพย์เขาสามง่าม

ลงนาม

ลงนาม

(นายวิเชียร ชินจิต)

บริษัท วิศวกรที่ปรึกษา จำกัด  
We Consulting Service Co., Ltd.

วันที่ 127 มิ.ย. 2554

รับรองจำนวน

ผู้รับผิดชอบ  
โรงไม้หินอุดมทรัพย์เขาสามง่าม

ตารางที่ 3 มาตรการป้องกันและแก้ไขผลกระทบสิ่งแวดล้อมในระยะดำเนินการทำเหมือง (ต่อ)

ผลกระทบสิ่งแวดล้อม	มาตรการป้องกันและแก้ไขผลกระทบสิ่งแวดล้อม	สถานที่ดำเนินการ	ระยะเวลาดำเนินการ	งบประมาณ	ผู้รับผิดชอบ
4.2 การมีส่วนร่วมของประชาชน (ต่อ)	<p>5.7 ให้การสนับสนุนหรือส่งเสริมด้านการศึกษา แก่เยาวชนในท้องถิ่นอย่างต่อเนื่องและจริงจัง</p> <p>5.8 ให้การสนับสนุนกิจกรรมต่างๆ ของชุมชน เพื่อเป็นผลประโยชน์ตอบแทนต่อชุมชนโดยให้ทำหนังสือร้องขอเข้ามา</p> <p>5.9 ในกรณีที่ทำเหมืองของโครงการก่อให้เกิดปัญหาหรือผลกระทบต่อชุมชน โครงการจะต้องให้ความร่วมมือในการตรวจสอบและการแก้ไขปัญหาที่เกิดขึ้นในทุกกรณี</p> <p>6. จัดทำป้ายประชาสัมพันธ์ขนาดใหญ่ติดตั้งในชุมชนและบริเวณด้านหน้าโครงการเพื่อชี้แจงผลการปฏิบัติตามมาตรการป้องกันและแก้ไขผลกระทบสิ่งแวดล้อมและมาตรการติดตามตรวจสอบผลกระทบสิ่งแวดล้อม รวมทั้งการดำเนินการแก้ไขปัญหาเรื่องร้องเรียนหรือความเดือดร้อนของราษฎร</p>	<p>- ชุมชนในบริเวณใกล้เคียง</p> <p>- ชุมชนในบริเวณใกล้เคียง</p> <p>- ชุมชนในบริเวณใกล้เคียง</p> <p>- ด้านหน้าโรงโม่หินของโครงการและในชุมชนบริเวณใกล้เคียง .</p>	<p>- ตลอดอายุประทานบัตร</p> <p>- ตลอดอายุประทานบัตร</p> <p>- ตลอดอายุประทานบัตร</p> <p>- ตลอดอายุประทานบัตร</p>	-	<p>- หจก.โรงโม่หินอุดมทรัพย์เขาสามง่าม</p> <p>- หจก.โรงโม่หินอุดมทรัพย์เขาสามง่าม</p> <p>- หจก.โรงโม่หินอุดมทรัพย์เขาสามง่าม</p> <p>- หจก.โรงโม่หินอุดมทรัพย์เขาสามง่าม</p>
4.3 สุขภาพอนามัยของประชาชน	<p>1. ให้ปฏิบัติตามมาตรการป้องกันและแก้ไขผลกระทบและแก้ไขผลกระทบสิ่งแวดล้อมด้านคุณภาพอากาศ เสียง แรงสั่นสะเทือน/หินปลิว และมาตรการด้านการคมนาคมอย่างเคร่งครัด</p> <p>2. ให้เผยแพร่ข้อมูล ผลการติดตามตรวจสอบคุณภาพสิ่งแวดล้อมต่อสำนักงานสาธารณสุขอำเภอ และโรงพยาบาลส่งเสริมสุขภาพประจำตำบล ปีละ 2 ครั้ง พร้อมทั้งติดตั้งป้ายแสดงผลการตรวจวัดคุณภาพสิ่งแวดล้อม ได้แก่ บริเวณศาลาประชาคมหมู่บ้าน และโรงพยาบาลส่งเสริมสุขภาพประจำตำบลนั้นๆ</p> <p>3. ให้ประสานงานกับโรงพยาบาลส่งเสริมสุขภาพประจำตำบล เพื่อจัดทำฐานข้อมูลด้านภาวะสุขภาพของประชาชน ประกอบด้วย อายุ เพศ อาชีพ รายได้ การศึกษา พฤติกรรมการใช้ชีวิต การดื่มสุรา การเจ็บป่วยด้วยโรคที่คาดว่าจะเกิดจากการทำเหมือง และกิจกรรมที่เกี่ยวข้อง อุบัติเหตุ บาดเจ็บ และสถานะทางสุขภาพจิตของประชาชนที่เข้ามารับการรักษาอย่างต่อเนื่อง</p>	<p>- พื้นที่โครงการ และกิจกรรมที่เกี่ยวข้อง</p> <p>- สำนักงานสาธารณสุขอำเภอปากท่อ</p> <p>- โรงพยาบาลส่งเสริมสุขภาพประจำตำบล</p> <p>- โรงพยาบาลส่งเสริมสุขภาพตำบลอย่างหินตำบลทุ่งหลวง ตำบลห้วยไผ่ และตำบลดอนแร่</p>	<p>- ตลอดอายุประทานบัตร</p> <p>- ตลอดอายุประทานบัตร</p> <p>- ตลอดอายุประทานบัตร</p>	-	<p>- หจก.โรงโม่หินอุดมทรัพย์เขาสามง่าม</p> <p>- หจก.โรงโม่หินอุดมทรัพย์เขาสามง่าม</p> <p>- หจก.โรงโม่หินอุดมทรัพย์เขาสามง่าม</p>

ตารางที่ 3 มาตรการป้องกันและแก้ไขผลกระทบสิ่งแวดล้อมในระยะดำเนินการทำเหมือง (ต่อ)

ผลกระทบสิ่งแวดล้อม	มาตรการป้องกันและแก้ไขผลกระทบสิ่งแวดล้อม	สถานที่ดำเนินการ	ระยะเวลาดำเนินการ	งบประมาณ	ผู้รับผิดชอบ
4.3 สุขภาพอนามัย ของประชาชน (ต่อ)	<p>4. ให้ปฏิบัติตามแผนมวลชนสัมพันธ์อย่างใกล้ชิด เพื่อรับฟังความคิดเห็น ข้อเสนอแนะ หรือความต้องการของประชาชนในด้านต่างๆ เพื่อลดความตึงเครียด หรือความขัดแย้งจากการได้รับผลกระทบสิ่งแวดล้อมจากการทำเหมืองและกิจกรรมที่เกี่ยวข้องของโครงการ</p> <p>5. จัดตั้งป้ายแสดงผลการตรวจวัดคุณภาพสิ่งแวดล้อมบริเวณศาลาประชาคมบ้านเขาต้ากฤษฏ์ บ้านเขาพระเอก บ้านดอนรวก และบ้านห้วยน้อย</p> <p>6. กำหนดช่วงเวลาดำเนินการทำเหมืองและกิจกรรมที่เกี่ยวข้อง ซึ่งรวมทั้งการขนส่งแร่ออกสู่แหล่งรับซื้อภายนอก ในช่วงเวลา 08.00-17.00 นาฬิกา</p>	<p>- ชุมชนในบริเวณใกล้เคียง</p> <p>- ชุมชนในบริเวณใกล้เคียง</p> <p>- การทำเหมืองและกิจกรรมที่เกี่ยวข้อง</p>	<p>- ตลอดอายุประทานบัตร</p> <p>- ตลอดอายุประทานบัตร</p> <p>- ตลอดอายุประทานบัตร</p>	-	<p>- หจก.โรงไม้หินอุดมทรัพย์เขาสามง่าม</p> <p>- หจก.โรงไม้หินอุดมทรัพย์เขาสามง่าม</p> <p>- หจก.โรงไม้หินอุดมทรัพย์เขาสามง่าม</p>
4.4 อาชีวอนามัย และ ความปลอดภัย	<p>1. ให้จัดหาอุปกรณ์ป้องกันอันตรายส่วนบุคคลให้กับพนักงานในขณะที่ปฏิบัติงานอยู่ในพื้นที่หน้าเหมือง เช่น ผ้าปิดจมูก ที่อุดหู หมวกนิรภัย และรองเท้านิรภัย เป็นต้น</p> <p>2. ให้การศึกษาอบรมแก่พนักงานถึงวิธีการทำงานของเครื่องจักรกล และอุปกรณ์แต่ละประเภท</p> <p>3. ให้สับเปลี่ยนหน้าที่ของแรงงานไม่ให้ทำงานในบริเวณที่มีเสียงดังนานเกินไป พร้อมทั้งดูแลรักษาเครื่องจักรอุปกรณ์ต่างๆ ให้อยู่ในสภาพที่สมบูรณ์ใช้งานได้ดี</p> <p>4. ให้มีการปิดกั้นอันตรายจากบริเวณต่างๆ เช่น บริเวณสายพาน ฟันเฟือง เป็นต้น พร้อมทั้งนำป้ายเตือนประสิทธิภาพ และความพร้อมของเครื่องมือเครื่องจักรก่อนดำเนินการ เพื่อมิให้เกิดอันตรายต่อผู้ใช้เครื่องจักรนั้นๆ</p> <p>5. จัดให้มีคลินิกในการปฐมพยาบาล เพื่อช่วยเหลือคนงานได้ทันทั่วทั้งที่ เมื่อประสบอุบัติเหตุหรือเจ็บป่วยไปไม่คาดคิดค่า และมีรถสำหรับส่งคนเจ็บส่งโรงพยาบาล</p>	<p>- พนักงานของโครงการทุกคน</p> <p>- พนักงานของโครงการทุกคน</p> <p>- พนักงานของโครงการทุกคน</p> <p>- พนักงานของโครงการทุกคน</p> <p>- พนักงานของโครงการทุกคน</p>	<p>- ตลอดอายุประทานบัตร</p> <p>- ตลอดอายุประทานบัตร</p> <p>- ตลอดอายุประทานบัตร</p> <p>- ตลอดอายุประทานบัตร</p> <p>- ตลอดอายุประทานบัตร</p>	-	<p>- หจก.โรงไม้หินอุดมทรัพย์เขาสามง่าม</p> <p>- หจก.โรงไม้หินอุดมทรัพย์เขาสามง่าม</p> <p>- หจก.โรงไม้หินอุดมทรัพย์เขาสามง่าม</p> <p>- หจก.โรงไม้หินอุดมทรัพย์เขาสามง่าม</p> <p>- หจก.โรงไม้หินอุดมทรัพย์เขาสามง่าม</p>

ลงนาม.....  
(นางสาว นิตติคุณ)

ลงนาม.....  
(นายวิเชียร ชีเจียร)

บริษัท คอนซัลติ้ง เซอร์วิส จำกัด  
We Consulting Service Co., Ltd.

วันที่ 27 เม.ย. 2554  
รับรองจำนวน หน้า

ผู้รับผิดชอบ  
หจก.โรงไม้หินอุดม

ตารางที่ 3 มาตรการป้องกันและแก้ไขผลกระทบสิ่งแวดล้อมในระยะดำเนินการทำเหมือง (ต่อ)

ผลกระทบสิ่งแวดล้อม	มาตรการป้องกันและแก้ไขผลกระทบสิ่งแวดล้อม	สถานที่ดำเนินการ	ระยะเวลาดำเนินการ	งบประมาณ	ผู้รับผิดชอบ
4.4 อาชีวอนามัย และความปลอดภัย (ต่อ)	<p>6. ให้เจ้าหน้าที่ที่สะอาด และสร้างห้องสุขาไว้บริการคนงานอย่างเพียงพอ</p> <p>7. ให้มีผู้ควบคุมการดำเนินงานเป็นประจำ เพื่อความปลอดภัยและป้องกันอุบัติเหตุ สำหรับการท่าเหมือง และมีบันทึกผลการตรวจไว้เป็นหลักฐาน เพื่อแสดงแก่พนักงานเจ้าหน้าที่</p> <p>8. ให้ปฏิบัติตามวิธีการให้ความคุ้มครองแก่พนักงานและความปลอดภัยแก่บุคคลภายนอก ตามกฎกระทรวงฉบับที่ 9 (พ.ศ. 2513) และกฎกระทรวงฉบับที่ 50 (พ.ศ. 2525) ออกตามความในมาตราที่ 17 แห่งพระราชบัญญัติแร่ พ.ศ. 2510 ในส่วนที่เกี่ยวข้องกับการท่าเหมืองอย่างเคร่งครัด</p>	<p>- บริเวณพื้นที่โครงการ</p> <p>- บริเวณพื้นที่โครงการ</p> <p>- บริเวณพื้นที่โครงการ</p>	<p>- ตลอดอายุประทานบัตร</p> <p>- ตลอดอายุประทานบัตร</p> <p>- ตลอดอายุประทานบัตร</p>	-	<p>- หจก.โรงไม้หินอุดมทรัพย์เขาสามง่าม</p> <p>- หจก.โรงไม้หินอุดมทรัพย์เขาสามง่าม</p> <p>- หจก.โรงไม้หินอุดมทรัพย์เขาสามง่าม</p>
4.5 ประวัติศาสตร์ และสุนทรียภาพ	<p>1. กำชับเจ้าหน้าที่ผู้ปฏิบัติงานบริเวณหน้าเหมือง ให้หมั่นสังเกต หากพบโบราณวัตถุอย่างหนึ่งอย่างใดที่ฝังอยู่ใต้ดิน หรือในชั้นหิน จะต้องหยุดดำเนินการท่าเหมือง และรีบแจ้งต่อสำนักศิลปากรที่ 1 ราชบุรี เพื่อตรวจสอบก่อนที่จะดำเนินการท่าเหมืองต่อไป</p> <p>2. หลีกเลี่ยงงานระเบิดหินในช่วงวันสำคัญทางพุทธศาสนาเพื่อมิให้เกิดการรบกวนการประกอบกิจกรรมทางศาสนาของราษฎรบริเวณวัดถ้ำยอดทอง วัดเขาด้ากฤษ และวัดเขาพระเอก</p> <p>3. ดำเนินการฟื้นฟูสภาพพื้นที่ที่ผ่านการท่าเหมืองตามแผนการฟื้นฟูที่กำหนดไว้อย่างเคร่งครัด เพื่อปรับปรุงสภาพภูมิทัศน์ให้สอดคล้องกับพื้นที่ข้างเคียงและสามารถใช้ประโยชน์พื้นที่ในด้านอื่นๆ ที่เหมาะสมต่อไป</p>	<p>- บริเวณพื้นที่โครงการ</p> <p>- บริเวณพื้นที่โครงการ</p> <p>- บริเวณพื้นที่โครงการ</p>	<p>- ตลอดอายุประทานบัตร</p> <p>- ตลอดอายุประทานบัตร</p> <p>- ตลอดอายุประทานบัตร</p>	-	<p>- หจก.โรงไม้หินอุดมทรัพย์เขาสามง่าม</p> <p>- หจก.โรงไม้หินอุดมทรัพย์เขาสามง่าม</p> <p>- หจก.โรงไม้หินอุดมทรัพย์เขาสามง่าม</p>



ตารางที่ 4 มาตรการติดตามตรวจสอบคุณภาพสิ่งแวดล้อม

คุณภาพสิ่งแวดล้อม	วิธีการติดตามตรวจสอบ	สถานที่ดำเนินการ	ระยะเวลาและความถี่ในการตรวจวัด	งบประมาณ	ผู้รับผิดชอบ
1. คุณภาพอากาศ	- ใช้เครื่องมือ High Volume Air Sampler ตรวจวัดปริมาณฝุ่นละอองแขวนลอยทั้งหมดในบรรยากาศ (TSP) และฝุ่นละอองที่มีขนาดเล็กกว่า 10 ไมครอน (PM-10) เฉลี่ยในคาบ 24 ชั่วโมง เป็นระยะเวลา 3 วันต่อเนื่อง	- จำนวน 4 สถานี ดังนี้ (รูปที่ 3) 1. บ้านดอยดิน 2. บ้านเขาถ้ำกฤษ 3. บ้านท่าล้อ 4. โรงไม้หินสทศลาภณ์ราษฎร์บุรี	- กำหนดให้ทำการตรวจวัดปีละ 3 ครั้ง คือ ในช่วงเดือน เมษายน กรกฎาคม และ ตุลาคม	108,000 บาท/ปี	- หจก.โรงไม้หินอุดมทรัพย์ เขาสามง่าม
2. ระดับเสียง	- ใช้เครื่องมือวัดระดับเสียง (Sound Level Meter) ตรวจวัดระดับเสียงเฉลี่ยในคาบ 24 ชั่วโมง (Leq 24 hrs.) และระดับเสียงสูงสุด (Lmax) เป็นระยะเวลา 3 วันต่อเนื่อง	- จำนวน 4 สถานี ดังนี้ (รูปที่ 3) 1. บ้านดอยดิน 2. บ้านเขาถ้ำกฤษ 3. บ้านท่าล้อ 4. โรงไม้หินสทศลาภณ์ราษฎร์บุรี	- กำหนดให้ทำการตรวจวัดปีละ 3 ครั้ง คือ ในช่วงเดือน เมษายน กรกฎาคม และ ตุลาคม	54,000 บาท/ปี	- หจก.โรงไม้หินอุดมทรัพย์ เขาสามง่าม
3. แรงสั่นสะเทือน	- ใช้เครื่องมือวัดแรงสั่นสะเทือน (Vibration Meter) ทำการตรวจวัดค่าความเร็วอนุภาค (Particle Velocity) ค่าความถี่ (Frequency) ค่าการขจัด (Displacement) และแรงอัดอากาศ (Air Pressure) จากการระเบิดหิน	- จำนวน 1 สถานี ได้แก่ (รูปที่ 3) 1. วัดถ้ำยอดทอง	- กำหนดให้ทำการตรวจวัดปีละ 3 ครั้ง คือ ในช่วงเดือน เมษายน กรกฎาคม และ ตุลาคม	21,000 บาท/ปี	- หจก.โรงไม้หินอุดมทรัพย์ เขาสามง่าม
4. คุณภาพน้ำ	- เก็บตัวอย่างน้ำ เพื่อนำไปวิเคราะห์ดัชนีคุณภาพน้ำ ได้แก่ ความเป็นกรด-ด่าง (pH) ความขุ่น (Turbidity) ปริมาณตะกอนแขวนลอย (Total Suspended Solids) ปริมาณตะกอนละลายในน้ำ (Dissolved Solids) ความกระด้าง (Total Hardness) ซัลเฟต (Sulfate) เหล็ก (Total Iron) ตะกั่ว (Lead) แคดเมียม (Cadmium) และปรอท (Arsenic)	- น้ำใต้ดิน จำนวน 1 สถานี ได้แก่ (รูปที่ 3) 1. บ่อบาดาลวัดถ้ำยอดทอง  - น้ำผิวดิน จำนวน 1 สถานี ได้แก่ 1. บ่อรับน้ำ (Sump) ในชุมชนเมือง	- กำหนดให้ทำการตรวจวัดคุณภาพน้ำปีละ 2 ครั้ง ในช่วงเดือนกุมภาพันธ์ และเดือนมิถุนายน	16,000 บาท/ปี	- หจก.โรงไม้หินอุดมทรัพย์ เขาสามง่าม

ตารางที่ 4 มาตรการติดตามตรวจสอบคุณภาพสิ่งแวดล้อม

วันที่ 27 เม.ย. 2554

ผู้รับผิดชอบ

ตารางที่ 4 มาตรการติดตามตรวจสอบคุณภาพสิ่งแวดล้อม

คุณภาพสิ่งแวดล้อม	วิธีการติดตามตรวจสอบ	สถานที่ดำเนินการ	ระยะเวลาและความถี่ในการตรวจวัด	งบประมาณ	ผู้รับผิดชอบ
5. สาธารณสุข/สุขภาพอนามัยของประชาชน	- ให้โครงการประสานกับโรงพยาบาลส่งเสริมสุขภาพประจำตำบลที่รับผิดชอบทางด้านสาธารณสุขแก่ชุมชนที่อยู่ใกล้เคียงพื้นที่กลุ่มเหมืองแร่เขาสามง่าม ในการจัดทำฐานข้อมูลด้านภาวะสุขภาพของชุมชน ประกอบด้วย อายุ เพศ อาชีพ รายได้ การศึกษา พฤติกรรมการบริโภค การสูบบุหรี่ การดื่มสุรา การเจ็บป่วยด้วยโรคที่คาดว่าจะเกิดจากการทำเหมืองและกิจกรรมที่เกี่ยวข้องจากโครงการ อุบัติเหตุ การบาดเจ็บ และสภาวะทางสุขภาพจิตของประชาชนที่เข้ามารับการรักษาอย่างต่อเนื่องตลอดอายุประทานบัตร เพื่อให้ทราบสถานการณ์ภาวะสุขภาพอนามัยของชุมชนว่ามีผลกระทบจากโครงการหรือไม่ อย่างไร	- โรงพยาบาลส่งเสริมสุขภาพตำบลอ่างหิน - โรงพยาบาลส่งเสริมสุขภาพตำบลทุ่งหลวง - โรงพยาบาลส่งเสริมสุขภาพตำบลห้วยไผ่ - โรงพยาบาลส่งเสริมสุขภาพตำบลคอนแร่	- ปีละ 1 ครั้ง	-	- หจก.โรงไม้หินอุตสาหกรรม เขาสามง่าม
6. อาชีวอนามัยและความปลอดภัย	- กำหนดให้มีการตรวจสอบสุขภาพประจำปีของพนักงานเหมืองและโรงไม้หิน ได้แก่ สุขภาพทั่วไป สมรรถภาพการไต่ปีน และสมรรถภาพปอด และ Silicosis	- พนักงานของโครงการ	- ปีละ 1 ครั้ง	15,000 บาท/ครั้ง	- หจก.โรงไม้หินอุตสาหกรรม เขาสามง่าม

หมายเหตุ : ใหัรายงานผลการตรวจวัดคุณภาพสิ่งแวดล้อมเสนอต่อสำนักงานนโยบายและแผนทรัพยากรธรรมชาติและสิ่งแวดล้อม กรมอุตสาหกรรมพื้นฐานและการเหมืองแร่ สำนักงานสาธารณสุขอำเภอปากท่อ และโรงพยาบาลส่งเสริมสุขภาพตำบลอ่างหิน โรงพยาบาลส่งเสริมสุขภาพตำบลทุ่งหลวง โรงพยาบาลส่งเสริมสุขภาพตำบลห้วยไผ่ และโรงพยาบาลส่งเสริมสุขภาพตำบลดอนแร่ ทราบปีละ 3 ครั้ง

ลงนาม

(นางท่าน กิตติอุดม)

ห้างหุ้นส่วนจำกัด โรงโมหินอุตสาหกรรมพืชเขาสามง่าม

लग्नम्

(นายวิเชียร ชื่นจิตร)

บริษัท วี คอนซัลติ้ง เซอร์วิส จำกัด

วันที่

127 121.8. 2554

รับรองจำนวนหน้า ..... 23 / 33.....

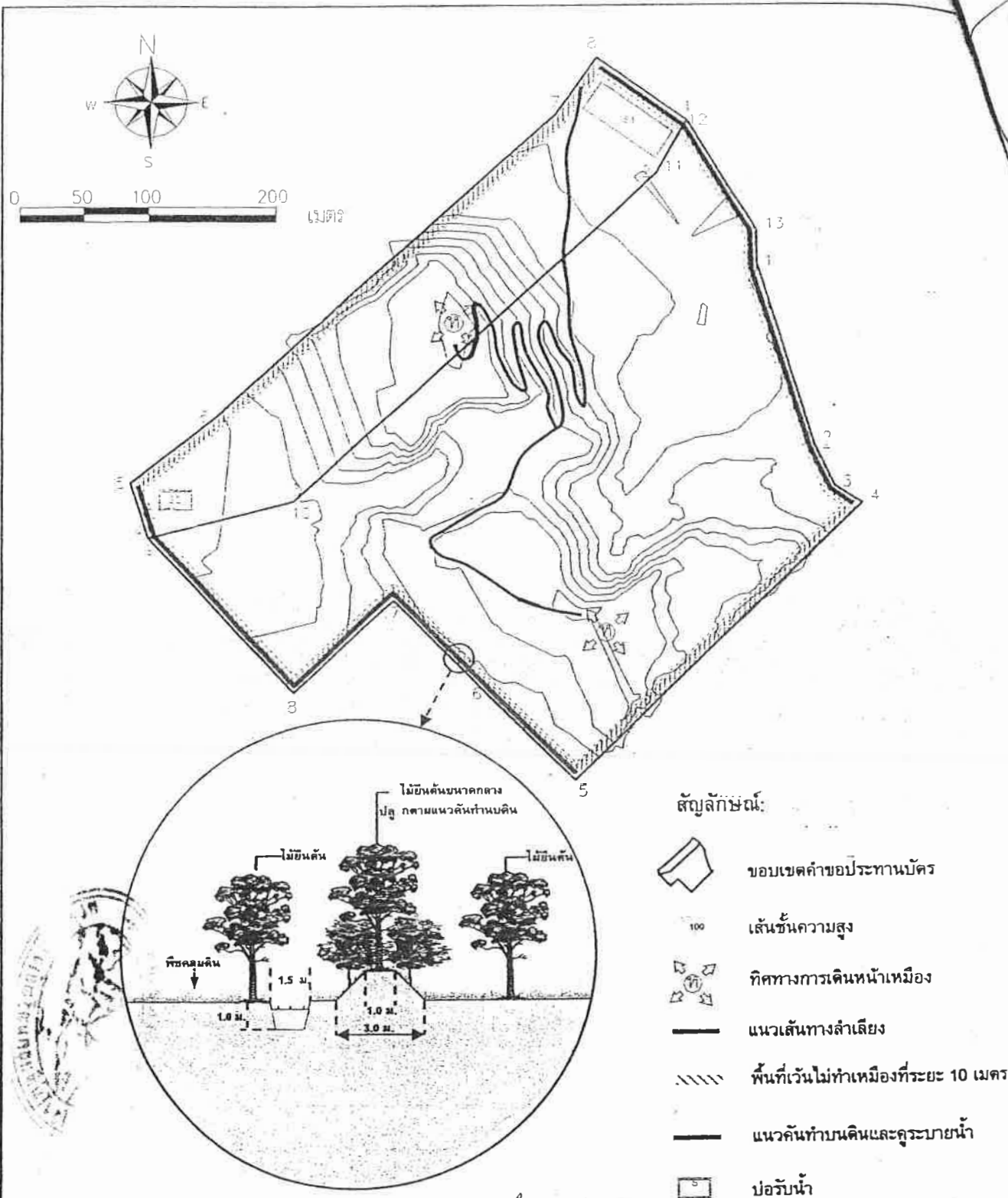

15  
แจ้ง



KK

ลงนาม (นางสาวกัญจน์) ห้างหุ้นส่วนจำกัด โรงไม้หินอุดมทรัพย์พัฒนา	ลงนาม (นายวิเชียร จันทร์) บริษัท วิคอนซัลติง เซอร์วิส จำกัด	วันที่ 27 เม.ย. 2555 รับรองจำนวนหน้า.. 24/33..
---	---	---

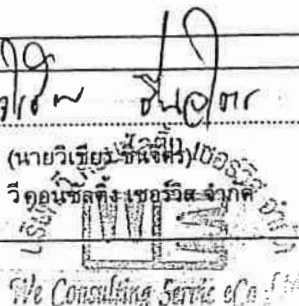



15 วัน  
แจ้งผล

ผู้ร้องเรียน/ข้อร้องเรียนจากชุมชน

คณะกรรมการมวลชนสัมพันธ์

ฝ่ายผู้ประกอบการเหมืองแร่

- ผู้จัดการ ห้างหุ้นส่วนจำกัด โรงโม่หินอุตสาหกรรมเฝ้าสามง่าม  
และบริษัท คีลาบุญเจริญพัฒนา จำกัด
- ผู้จัดการเหมืองหินและโรงโม่หินเฝ้าสามง่าม

ฝ่ายชุมชน

- คณะกรรมการมวลชนสัมพันธ์ บ้านเขาพระเอก หมู่ 8 ตำบลทุ่งหลวง
- คณะกรรมการมวลชนสัมพันธ์ บ้านห้วยน้อย หมู่ 1 ตำบลอ่างหิน
- คณะกรรมการมวลชนสัมพันธ์ บ้านเขาถ้ำกุ่มขุ หมู่ 2 ตำบลห้วยไผ่
- คณะกรรมการมวลชนสัมพันธ์ บ้านคอนรวก หมู่ 6 ตำบลคอนแร่

ฝ่ายเจ้าหน้าที่ราชการในท้องถิ่น

- เจ้าหน้าที่ตำรวจทางหลวง สภ.ด. ทุ่งหลวง
- เจ้าหน้าที่โรงพยาบาลส่งเสริมสุขภาพ ต.ทุ่งหลวง, ต.อ่างหิน, ต.ห้วยไผ่  
และ ต.คอนแร่

15 วัน

เจ้าหน้าที่จากส่วนราชการที่เข้าร่วมตรวจสอบและแก้ไขปัญหาข้อร้องเรียน

- นายกองคํการบริหารส่วนตำบลอ่างหิน  
และหรือนายกเทศมนตรีเทศบาลตำบลทุ่งหลวง หรือตัวแทน
- อุตสาหกรรมจังหวัดราชบุรี หรือตัวแทน
- ทรัพยากรธรรมชาติและสิ่งแวดล้อมจังหวัดราชบุรี หรือตัวแทน

ตรวจสอบข้อเท็จจริง/สาเหตุ

ดำเนินการแก้ปัญหา

แก้ปัญหาไม่ได้

หน่วยงานอนุญาต  
ดำเนินการตามกฎหมาย



รูปที่ 2 แผนผังแสดงขั้นตอนการตรวจสอบ และแก้ไขปัญหาข้อร้องเรียน

ลงนาม.....

(นางสาว.....)  
ห้างหุ้นส่วนจำกัด โรงโม่หินอุตสาหกรรมเฝ้าสามง่าม



(นายจิรายุทธ ชื่นจิตร)  
บริษัท คีลาบุญเจริญพัฒนา จำกัด

วันที่ 27 เม.ย. 2554

รับรองจำนวนหน้า.. 25/33...



# เอกสารแนบ 2

สำเนาประธานบัตร



## ประธานบัตร

ประธานบัตรที่.....๒๑๐๕๓/๑๖๐๖๔

ฉบับนี้ออกให้แก่.....ทางหุ้นส่วนจำกัด โรงโม่หินอุดมทรัพย์ฯสามง่าม.....อายุ.....ปี สัญชาติ ไทย  
อยู่บ้านเลขที่.....๑๘๕.....ตรอก/ซอย.....

ถนน.....หมู่ที่ ๑ ตำบล/แขวง.....อำเภอ.....

อำเภอ/เขต.....ปากทอ.....จังหวัด.....ราชบุรี

เพื่อให้ทำเหมือง (บนบก/ในทะเล).....บนบก

ณ ตำบล.....ทุ่งหลวง และอำเภอ.....ปากทอ.....จังหวัด.....ราชบุรี

มีอายุ.....๑๐.....ปี นับแต่วันที่ ๑๓ เดือน.....พฤศจิกายน.....พ.ศ. ๒๕๕๖

และสิ้นอายุวันที่ ๑๒ เดือน.....พฤศจิกายน.....พ.ศ. ๒๕๖๖

เป็นเนื้อที่.....๘๔.....ไร่.....งาน.....๕๓.....ตารางวา

ภายในเขตที่กำหนดตามแผนที่แนบท้ายประธานบัตร โดยมีรายละเอียดกำหนดไว้ตามลำดับดังต่อไปนี้

- (1) แผนที่แนบท้ายประธานบัตร.....แสดงไว้ในลำดับที่ 1
- (2) เงื่อนไขการอนุญาตประธานบัตร.....แสดงไว้ในลำดับที่ 2
- (3) แผนผังโครงการทำเหมือง.....แสดงไว้ในลำดับที่ 3
- (4) มาตรการป้องกันและแก้ไขผลกระทบสิ่งแวดล้อม.....แสดงไว้ในลำดับที่ 4
- (5) การชำระค่าธรรมเนียมเพื่อใช้เนื้อที่  
ในการทำเหมืองประจำปี.....แสดงไว้ในลำดับที่ 5
- (6) การเพิ่มเติมชนิดของแร่ที่จะทำเหมือง  
การเปลี่ยนแปลงวิธีการทำเหมือง  
แผนผังโครงการทำเหมืองและเงื่อนไข.....แสดงไว้ในลำดับที่ 6
- (7) บันทึกการต่ออายุประธานบัตร.....แสดงไว้ในลำดับที่ 7
- (8) บันทึกการโอนประธานบัตร.....แสดงไว้ในลำดับที่ 8
- (9) บันทึกการหยุดการทำเหมือง.....แสดงไว้ในลำดับที่ 9

ออกให้ ณ วันที่ ๑๓ เดือน.....พฤศจิกายน.....พ.ศ. ๒๕๕๖



แผนที่แนบท้ายประทานบัตรที่.....๒๑๐๕๓..... ๑๖๐๖๗

คำขอที่.....๒ / ๒๕๕๒

ระวางที่ 4935 IV

อ. 576800 เมตร  
น. 1490000 เมตร

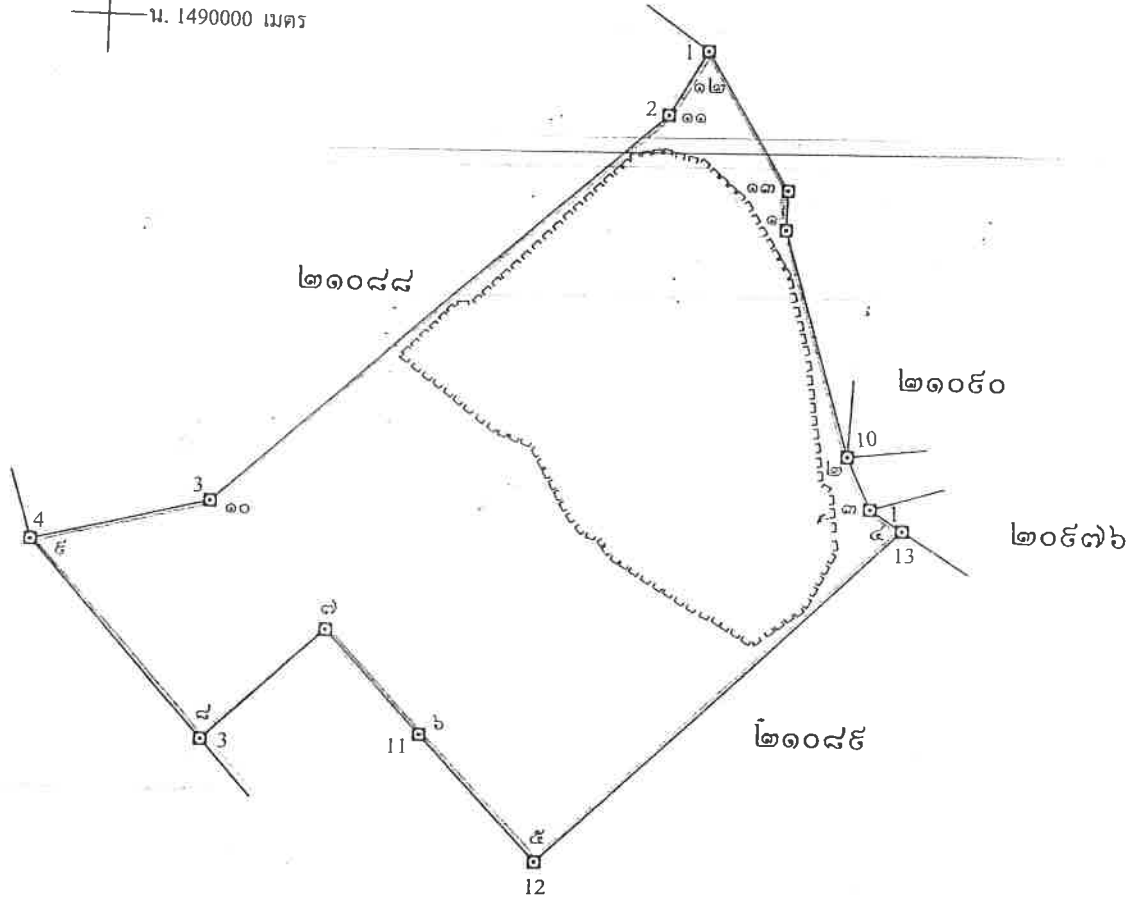

เนื้อที่.....๘๔.....ไร่.....งาน.....๕๓.....ตารางวา

มาตราส่วน.....๑ : ๕,๐๐๐

จากมุมหมายเลข.....๑.....ถึงมุมหมายเลข.....๒.....	ทิศ.....๑๖๒.....องศา.....๕๔.....ลิปดา.....ระยะ.....๗๗.....	๘๑๕.....วา
จากมุมหมายเลข.....๒.....ถึงมุมหมายเลข.....๓.....	ทิศ.....๑๕๔.....องศา.....๒๔.....ลิปดา.....ระยะ.....๑๘.....	๗๕๘.....วา
จากมุมหมายเลข.....๓.....ถึงมุมหมายเลข.....๔.....	ทิศ.....๑๒๒.....องศา.....๓๘.....ลิปดา.....ระยะ.....๑๒.....	๗๖๔.....วา
จากมุมหมายเลข.....๔.....ถึงมุมหมายเลข.....๕.....	ทิศ.....๒๒๖.....องศา.....๐๒.....ลิปดา.....ระยะ.....๑๖๑.....	๘๐๐.....วา
จากมุมหมายเลข.....๕.....ถึงมุมหมายเลข.....๖.....	ทิศ.....๓๑๕.....องศา.....๔๗.....ลิปดา.....ระยะ.....๕๖.....	๔๖๓.....วา



## เงื่อนไขในการออกประทานบัตร

ผู้ถือประทานบัตรจะต้องปฏิบัติตามเงื่อนไขในการออกประทานบัตรเกี่ยวกับเรื่องที่กำหนดไว้ ดังต่อไปนี้

ข้อ 1 ชนิดแร่ที่ทำเหมืองและวิธีการทำเหมือง

หินอุตสาหกรรมชนิดหินปูน (เพื่ออุตสาหกรรมก่อสร้าง) โดยวิธีเหมืองหาบ

ข้อ 2 วันเปิดการทำเหมืองครั้งแรกหลังได้รับประทานบัตร

ต้องเปิดการทำเหมืองภายในเวลา 1 ปี นับตั้งแต่วันที่ได้รับประทานบัตร

ข้อ 3 การให้ความคุ้มครองแก่คนงานและความปลอดภัยแก่บุคคลภายนอกที่มีได้กำหนดไว้แล้วในกฎกระทรวง

ต้องปฏิบัติตามมาตรการรักษาความปลอดภัยในเรื่องการรักษาความปลอดภัยในการทำเหมือง

ส่งเสริมสวัสดิภาพของคนงาน ตามข้อ 6 แห่งแผนผังโครงการทำเหมืองแร่ แนบท้ายประทานบัตรฉบับนี้

ข้อ 4 การจัดการกับขุม หิน ปล่อย น้ำขุ่นข้นหรือมูลดินทราย ที่เกิดจากการทำเหมืองแร่และแต่งแร่

ต้องดำเนินการปรับสภาพพื้นที่ที่ทำเหมืองแล้ว ตามมาตรการที่กำหนดไว้ แห่งแผนผังโครงการ

เหมืองแร่ แนบท้ายประทานบัตรฉบับนี้



ข้อ 5 การปรับสภาพพื้นที่ที่เกิดจากการทำเหมืองและแต่งแร่

ต้องดำเนินการปรับสภาพพื้นที่ที่เกิดจากการทำเหมืองแร่และการแต่งแร่ พร้อมควบคู่ไปกับ  
การทำเหมือง โดยปฏิบัติตามมาตรการที่กำหนดไว้ในข้อ 7 แห่งแผนผังโครงการทำเหมืองแร่ แบบท้ายประทานบัตรฉบับนี้

ข้อ 6 มาตรการในการป้องกันและแก้ไขผลกระทบต่อสิ่งแวดล้อม

ต้องปฏิบัติตามเงื่อนไขและมาตรการป้องกันและแก้ไขผลกระทบต่อสิ่งแวดล้อมที่กำหนดไว้ใน  
รายงานการวิเคราะห์ผลกระทบต่อสิ่งแวดล้อม และปฏิบัติตามมาตรการป้องกันและแก้ไขผลกระทบต่อสิ่งแวดล้อมที่กำหนดโดย  
สำนักงานนโยบายและแผนทรัพยากรธรรมชาติและสิ่งแวดล้อม พร้อมทั้งปฏิบัติตามวิธีการทำเหมืองและแผนการทำเหมือง  
ตามที่กำหนดไว้ในข้อ 3 และ 4 แห่งแผนผังโครงการทำเหมืองแร่ แบบท้ายประทานบัตรฉบับนี้

พ.ศ. 25

และเงื่อนไขเกี่ยวกับเรื่องดังต่อไปนี้ด้วย ถ้ามี

ข้อ 7 การให้ผลประโยชน์พิเศษเพื่อประโยชน์แก่รัฐ

ต้องให้ผลประโยชน์พิเศษเพื่อประโยชน์แก่รัฐ ตามข้อตกลงการจ่ายผลประโยชน์พิเศษ  
เพื่อประโยชน์แก่รัฐ ฉบับลงวันที่ 22 มีนาคม 2553 แบบท้ายประทานบัตรฉบับนี้

ข้อ 8 การใช้ที่ดินในเขตเหมืองแร่

ข้อ 9 การทำเหมืองใกล้ทางหลวงหรือทางน้ำสาธารณะ



เรื่องควบคุมไปกับ  
งานบริหารงาน

ข้อ 10 การเข้าทำประโยชน์ในพื้นที่ป่าตามกฎหมายว่าด้วยป่าไม้  
ผู้ถือประทานบัตรจะต้องได้รับอนุญาตให้แผ้วถางป่าก่อนทำเหมืองแร่

ไว้ใน

โดย

บึง

พ.ศ. 2510

ข้อ 11 เจือนใจพิเศษสำหรับประทานบัตรทำเหมืองในทะเลตาม มาตรา 45 แห่งพระราชบัญญัติแร่

แผนผังโครงการทำเหมืองแร่

ตามรายละเอียดแผนผังโครงการทำเหมืองแร่  
หินอุตสาหกรรมชนิดหินปูน (เพื่ออุตสาหกรรมก่อสร้าง)  
โดยวิธีเหมืองหาบ

สำหรับคำขอประทานบัตรที่ 2/2552

หมายเลขหลักหมายเขตเหมืองแร่ที่ 21097

ของห้างหุ้นส่วนจำกัด โรงโม่หินอุตสาหกรรมเขาสองง่าม

ร่วมแผนผังโครงการทำเหมืองเดียวกันกับคำขอประทานบัตรที่ 7/2551

ของบริษัท ศิลาบุญเจริญพัฒนา จำกัด

ที่ตำบลอ่างหินและตำบลทุ่งหลวง อำเภอปากท่อ จังหวัดราชบุรี

แนบท้ายประทานบัตรฉบับนี้

มาตรการป้องกันและแก้ไขผลกระทบสิ่งแวดล้อม

ตามรายงานการวิเคราะห์ผลกระทบสิ่งแวดล้อมโครงการทำเหมืองแร่  
หินอุตสาหกรรมชนิดหินปูน (เพื่ออุตสาหกรรมก่อสร้าง)  
สำหรับคำขอประทานบัตรที่ 2/2552

ของห้างหุ้นส่วนจำกัด โรงโมหินอุดมทรัพย์เขาสมงาม  
ร่วมแผนผังโครงการทำเหมืองเดียวกันกับคำขอประทานบัตรที่ 7/2551  
ของบริษัท ศิลาบุญเจริญพัฒนา จำกัด  
ที่ตำบลอ่างหินและตำบลทุ่งหลวง อำเภอปากท่อ จังหวัดราชบุรี

และ

มาตรการป้องกันและแก้ไขผลกระทบสิ่งแวดล้อมที่กำหนด  
โดยสำนักงานนโยบายและแผนทรัพยากรธรรมชาติและสิ่งแวดล้อม  
ตามหนังสือที่ ทส 1009.2/4330 ลงวันที่ 11 พฤษภาคม 2554

และ

ตามข้อตกลงการปฏิบัติตามหลักเกณฑ์การปรับปรุงเงินกองทุนเฝ้าระวังสุขภาพ  
และกองทุนพัฒนาหมู่บ้านรอบพื้นที่เหมืองแร่  
ฉบับลงวันที่ 30 กันยายน 2556  
แนบท้ายประทานบัตรฉบับนี้

การชำระค่าธรรมเนียมเพื่อใช้เนื้อที่ในการทำเหมืองประจำปี

[illegible]

การเพิ่มเติมชนิดของแร่ที่จะทำเหมือง การเปลี่ยนแปลงวิธีการทำเหมือง  
แผนผังโครงการทำเหมืองและเงื่อนไข

ครั้งที่ 1

การเพิ่มเติมชนิดของแร่ อธิบดีอนุญาตให้เพิ่มเติมชนิดของแร่

ตั้งแต่วันที่

เดือน

พ.ศ.

เป็นต้นไป

ขึ้นอีก

ชนิด

อธิบดีกรมทรัพยากรธรณี

การเปลี่ยนแปลงวิธีการทำเหมือง อธิบดีอนุญาตให้เปลี่ยนแปลงวิธีการทำเหมืองจากวิธี  
เป็น

ตั้งแต่วันที่

เดือน

พ.ศ.

เป็นต้นไป

อธิบดีกรมทรัพยากรธรณี

การเปลี่ยนแปลงแผนผังโครงการ อธิบดีอนุญาตให้เปลี่ยนแปลงแผนผังโครงการทำเหมืองตามแผนผัง  
โครงการทำเหมืองที่แนบท้ายประทานบัตรนี้ที่ได้แก้ไขเพิ่มเติมและแสดงไว้ในลำดับที่ 3 ตั้งแต่วันที่  
เดือน พ.ศ. เป็นต้นไป

อธิบดีกรมทรัพยากรธรณี

การเปลี่ยนแปลงเงื่อนไข อธิบดีอนุญาตให้เปลี่ยนแปลงเงื่อนไขที่แสดงไว้ในลำดับที่ 2 ข้อ  
เกี่ยวกับ

เป็นดังนี้

ตั้งแต่วันที่

เดือน

พ.ศ.

เป็นต้นไป

อธิบดีกรมทรัพยากรธรณี

ครั้งที่ 2

# เอกสารแนบ

# 3

เอกสารอนุญาตรับช่วงการทำเหมือง



แบบแร ๑๗

## ใบอนุญาตรับช่วงการทำเหมือง

ใบอนุญาตที่ ๑/๒๕๕๘

ให้ บริษัท ศิลาอวางหิน จำกัด อายุ - ปี สัญชาติ ไทย  
อยู่บ้านเลขที่ ๗๕๕ ตรอก/ซอย - ถนน เพชรเกษม  
หมู่ที่ - ตำบล/แขวง สนามจันทร์ อำเภอ/เขต เมืองนครปฐม จังหวัด นครปฐม  
รับช่วงการทำเหมืองจาก ห้างหุ้นส่วนจำกัดโรงโม่หินอุตสาหกรรมเขาสามง่าม อายุ - ปี สัญชาติ ไทย  
อยู่บ้านเลขที่ ๑๘๕ ตรอก/ซอย - ถนน หมู่ที่ ๑  
ตำบล/แขวง อ่างหิน อำเภอ/เขต ปากท่อ จังหวัด ราชบุรี  
ผู้ถือประทานบัตรที่ ๒๑๐๙๗/๑๖๐๖๙  
ผู้ถือประทานบัตรชั่วคราว ตามคำขอประทานบัตรที่ -  
ตำบล พงษ์หลวงและอ่างหิน อำเภอ ปากท่อ จังหวัด ราชบุรี  
ปรากฏตามแผนที่แนบท้ายใบอนุญาตฉบับนี้ เป็นเนื้อที่ ๓๙ ไร่ ๑ งาน ๙๒ ตารางวา  
และต้องปฏิบัติตามเงื่อนไขและวิธีการรายละเอียดแนบท้ายใบอนุญาตฉบับนี้

ใบอนุญาตฉบับนี้มีอายุ ถึงวันที่ ๑๒ พฤศจิกายน ๒๕๖๖ นับแต่วันออก

ออกให้ ณ วันที่ ๒๑ เดือน มกราคม พ.ศ. ๒๕๕๘

(นายสุรพล แสงศักดิ์)  
ผู้ว่าราชการจังหวัดราชบุรี

ผู้ได้รับมอบหมายให้ปฏิบัติราชการแทน  
รัฐมนตรีว่าการกระทรวงอุตสาหกรรม



# แผนที่แนบท้ายใบอนุญาตที่ ๑/๒๕๕๘ ตามแบบแรที่ ๑๓

คำขอที่ ๑/๒๕๕๘

ระวางที่ 4935 IV

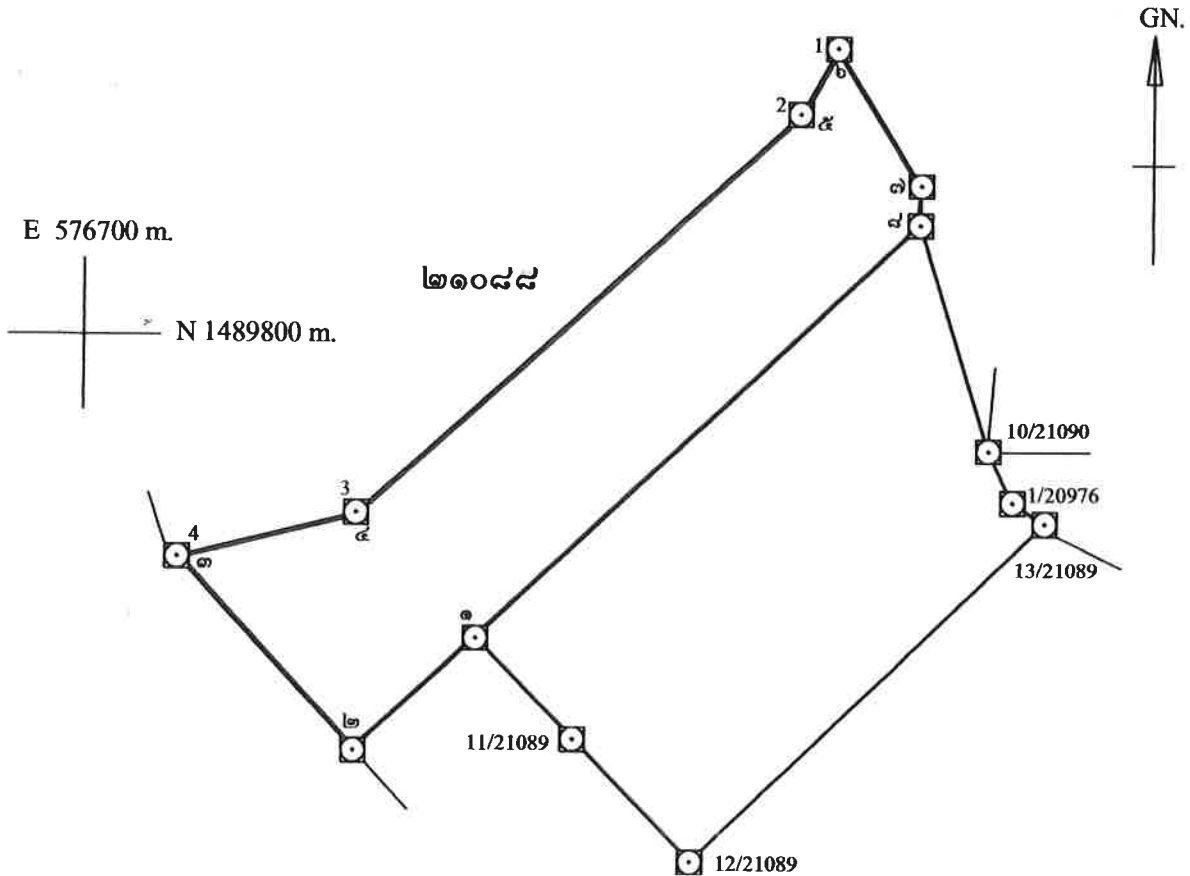

หมายเหตุ - ที่หมายสี่ ☐ คือประธานบัตรที่ ๒๑๐๘๗/๑๖๐๖๕ ของห้างหุ้นส่วนจำกัดโรงโม่หินอุดมทรัพย์เขาสามง่าม  
- ที่หมายสี่ ☐ คือ บริเวณที่ขออนุญาตรับช่วงการทำเหมือง ของบริษัท ศิลาอ่างหิน จำกัด

เนื้อที่...๓๕...ไร่...๑...งาน...๕๒...ตารางวา

มาตราส่วน...๑:๕,๐๐๐

จากมุมหมายเลข...๑...ถึงมุมหมายเลข...๒... ทิศ...๒๒๖... องศา...๔๖... ลิปดา ระยะ...๕๔.๗๗๓... วา  
จากมุมหมายเลข...๒...ถึงมุมหมายเลข...๓... ทิศ...๓๑๗... องศา...๐๖... ลิปดา ระยะ...๘๖.๗๐๓... วา  
จากมุมหมายเลข...๓...ถึงมุมหมายเลข...๔... ทิศ...๓๕... องศา...๕๒... ลิปดา ระยะ...๖๐.๕๘๘... วา  
จากมุมหมายเลข...๔...ถึงมุมหมายเลข...๕... ทิศ...๔๓... องศา...๔๕... ลิปดา ระยะ...๑๕๗.๒๓๒... วา  
จากมุมหมายเลข...๕...ถึงมุมหมายเลข...๖... ทิศ...๒๕... องศา...๔๒... ลิปดา ระยะ...๒๔.๘๗๘... วา  
จากมุมหมายเลข...๖...ถึงมุมหมายเลข...๗... ทิศ...๑๔๘... องศา...๒๕... ลิปดา ระยะ...๕๓.๔๑๕... วา  
จากมุมหมายเลข...๗...ถึงมุมหมายเลข...๘... ทิศ...๑๘๐... องศา...๕๘... ลิปดา ระยะ...๑๓๐.๕๖... วา  
จากมุมหมายเลข...๘...ถึงมุมหมายเลข...๑... ทิศ...๒๒๖... องศา...๕๘... ลิปดา ระยะ...๒๐๐.๑๕๕... วา

  
ผู้เขียน/ผู้ตรวจ  
(นายวิรัตน์ บางเสน)  
นายช่างรังวัดชำนาญงาน

## เอกสารแนบ

4

รายงานแผนและผลการดำเนินงานด้านการฟื้นฟู  
พื้นที่ทำเหมือง ประจำปี 2564

รายงานแผนและผลการดำเนินงานด้านการฟื้นฟูพื้นที่ทำเหมือง  
ประจำปี 2564

โครงการเหมืองแร่หินอุตสาหกรรมชนิดหินปูน  
เพื่ออุตสาหกรรมก่อสร้าง ประทานบัตรที่ 21097/16069



ห้างหุ้นส่วนจำกัด โรงโม่หินอุตสาหกรรมทรัพย์เขาสามง่าม  
(บริษัท ศิลาอ่างหิน จำกัด รับช่วงการทำเหมือง)  
ตำบลอ่างหิน และตำบลทุ่งหลวง อำเภอปากท่อ จังหวัดราชบุรี



# สำเนา

บริษัท ไมน์ เอ็นจิเนียริง คอนซัลแตนท์ จำกัด  
MINE ENGINEERING CONSULTANT CO.,LTD.

2/114, 2/115 โครงการไอเอสอี บีที อิงค์คลอ 1  
ซอยจัสติส-นครนายก 34/1 ตำบลประจักษ์ศิลปชัย  
อำเภอสีกันบุรี จังหวัดปทุมธานี 12130  
โทรศัพท์ : 02-0642253, 02-0644754  
โทรสาร : 02-0642253 ต่อ 102  
e-mail : mine-engineering@hotmail.co.th  
เลขประจำตัวผู้เสียภาษี 0135550001178 สำนักงานใหญ่



## จดหมายนำส่งรายงานแผนและผลการดำเนินงานด้านการฟื้นฟูพื้นที่ทำเหมือง

MEC 610-64

176 2564

- เรื่อง ส่งรายงานแผนและผลการดำเนินงานด้านการฟื้นฟูพื้นที่ทำเหมือง โครงการเหมืองแร่หินอุตสาหกรรมชนิดหินปูน เพื่ออุตสาหกรรมก่อสร้าง ประทานบัตรที่ 21097/16069 ของห้างหุ้นส่วนจำกัด โรงโมหินอุตสาหกรรมไทยสามง่าม (บริษัท ศิลาอ่างหิน จำกัด รับช่วงการทำเหมือง) ตั้งอยู่ที่ ตำบลอ่างหิน และตำบลทุ่งหลวง อำเภอปากท่อ จังหวัดราชบุรี
- เรียน อธิบดีกรมอุตสาหกรรมพื้นฐานและการเหมืองแร่
- สิ่งที่ส่งมาด้วย รายงานแผนและผลการดำเนินงานด้านการฟื้นฟูพื้นที่ทำเหมือง ประจำปี 2564 จำนวน 1 เล่ม

ตามที่ บริษัท ศิลาอ่างหิน จำกัด ได้มอบอำนาจให้ บริษัท ไมน์ เอ็นจิเนียริง คอนซัลแตนท์ จำกัด จัดส่งรายงานแผนและผลการดำเนินงานด้านการฟื้นฟูพื้นที่ทำเหมือง โครงการเหมืองแร่หินอุตสาหกรรมชนิดหินปูน เพื่ออุตสาหกรรมก่อสร้าง ประทานบัตรที่ 21097/16069 ของห้างหุ้นส่วนจำกัด โรงโมหินอุตสาหกรรมไทยสามง่าม (บริษัท ศิลาอ่างหิน จำกัด รับช่วงการทำเหมือง) ตั้งอยู่ที่ ตำบลอ่างหิน และตำบลทุ่งหลวง อำเภอปากท่อ จังหวัดราชบุรี ตามข้อกำหนดในพระราชบัญญัติส่งเสริมและรักษาคุณภาพสิ่งแวดล้อมแห่งชาติ พ.ศ. 2561 เสนอต่อหน่วยงานราชการที่เกี่ยวข้อง

บัดนี้ ผู้จัดทำรายงานฯ ได้จัดทำรายงานแล้วเสร็จ จึงขอส่งรายงานฯ จำนวน 1 เล่ม ดังสิ่งที่ส่งมาด้วย พร้อมนี้ได้นำเสนอรายงานฯ ต่อหน่วยงานราชการที่เกี่ยวข้อง เรียบร้อยแล้ว

จึงเรียนมาเพื่อโปรดพิจารณา

ขอแสดงความนับถือ

(นางสาวนิตา ตันต์ประศาสน์)

กรรมการผู้จัดการ

บริษัท ไมน์ เอ็นจิเนียริง คอนซัลแตนท์ จำกัด



ได้รับเรื่องไว้แล้ว

นิตา

17 / พ.ธ. / 64



บริษัท ศิลาอ่างหิน จำกัด

ที่ตั้งสำนักงาน 174 หมู่ที่ 1 ตำบลอ่างหิน อำเภอปากท่อ จังหวัดราชบุรี 70140

โทรศัพท์ 032-240668-9



หนังสือมอบอำนาจ

วันที่ 9 พฤศจิกายน 2563

โดยหนังสือฉบับนี้ ข้าพเจ้า บริษัท ศิลาอ่างหิน จำกัด ตั้งอยู่ที่ 174 หมู่ที่ 1 ตำบลอ่างหิน อำเภอปากท่อ จังหวัดราชบุรี โดย นายสุนทร แก้วพิจิตร และ นายธนาธิป ภักดีเจริญ ตำแหน่งกรรมการผู้จัดการ ขอมอบอำนาจให้ บริษัท ไมน์ เอ็นจิเนียริ่ง คอนซัลแตนท์ จำกัด สำนักงานตั้งอยู่ที่ 2/114, 2/115 โครงการเจเอสพี ซิตี รังสิต คลอง 1 ซอยรังสิต-นครนายก 34/1 ตำบลประชาธิปัตย์ อำเภอธัญบุรี จังหวัดปทุมธานี โดย นางสาวพนิดา ตันต์ประศาสน์ หรือ นายโกวิทย์ ตันต์ประศาสน์ ตำแหน่งกรรมการผู้จัดการ เป็นผู้ดำเนินการเสนอรายงานผลการปฏิบัติตามมาตรการป้องกันและแก้ไขผลกระทบสิ่งแวดล้อม และมาตรการติดตามตรวจสอบคุณภาพสิ่งแวดล้อม และรายงานแผนและผลการดำเนินงานด้านการฟื้นฟูพื้นที่ทำเหมืองแร่ รวมทั้งเอกสารต่างๆ ที่เกี่ยวเนื่องตามผลการพิจารณารายงานการวิเคราะห์ผลกระทบสิ่งแวดล้อม ของโครงการเหมืองแร่หินอุตสาหกรรมชนิดหินปูน เพื่ออุตสาหกรรมก่อสร้าง ประทานบัตรที่ 21097/16069 ของห้างหุ้นส่วนจำกัด อุดมทรัพย์เขาสามง่าม (บริษัท ศิลาอ่างหิน จำกัด รับช่วงการทำเหมือง) ตั้งอยู่ที่ ตำบลทุ่งหลวง และตำบลอ่างหิน อำเภอปากท่อ จังหวัดราชบุรี ตามข้อกำหนดในพระราชบัญญัติส่งเสริมและรักษาคุณภาพสิ่งแวดล้อมแห่งชาติ พ.ศ. 2561 ต่อหน่วยงานราชการที่เกี่ยวข้อง

การใดที่ นางสาวพนิดา ตันต์ประศาสน์ หรือ นายโกวิทย์ ตันต์ประศาสน์ ได้กระทำการไปภายในขอบเขตของการที่ได้รับมอบหมาย ข้าพเจ้าจะถือเสมือนว่าเป็นการกระทำของข้าพเจ้าเองทั้งสิ้น และขอรับผิดชอบต่อการที่ได้รับมอบหมายไปนี้ทุกประการ เพื่อเป็นหลักฐานจึงได้ลงลายมือชื่อพร้อมประทับตราบริษัทไว้เป็นสำคัญ

ในนามบริษัท ศิลาอ่างหิน จำกัด

ในนามบริษัท ไมน์ เอ็นจิเนียริ่ง คอนซัลแตนท์ จำกัด

ลงชื่อ

มอบอำนาจ

(นายสุนทร แก้วพิจิตร และ นายธนาธิป ภักดีเจริญ)

(กรรมการผู้จัดการ)

ลงชื่อ

มอบอำนาจ

(นางสาวพนิดา ตันต์ประศาสน์) หรือ (นายโกวิทย์ ตันต์ประศาสน์)

(กรรมการผู้จัดการ)

ลงชื่อ

พยาน

(นางสาวพนิดา ตันต์ประศาสน์)

ลงชื่อ

พยาน

(นางสาวพนิดา ตันต์ประศาสน์)



ที่ รบ. 003785



สำนักงานทะเบียนหุ้นส่วนบริษัทจังหวัดราชบุรี  
กรมพัฒนาธุรกิจการค้า กระทรวงพาณิชย์

## หนังสือรับรอง

ขอรับรองว่าบริษัทนี้ ได้จดทะเบียนเป็นนิติบุคคล ตามประมวลกฎหมายแพ่งและพาณิชย์  
เมื่อวันที่ 16 ตุลาคม 2532 ทะเบียนนิติบุคคลเลขที่ 0735532000941

ปรากฏข้อความในรายการตามเอกสารทะเบียนนิติบุคคล ณ วันออกหนังสือนี้ ดังนี้

1. ชื่อบริษัท บริษัท ศิลาอ่างหิน จำกัด

2. กรรมการของบริษัทมี 4 คน ตามรายชื่อดังต่อไปนี้

1. นายสุนทร แก้วพิจิตร

2. นางฉล่อน คุปต์วัช

3. นายสมโชค พงษ์ขวัญ

4. นายธนาธิป ภักดีเจริญ/

3. จำนวนหรือชื่อกรรมการซึ่งลงชื่อผูกพันบริษัทได้คือ นายสุนทร แก้วพิจิตร หรือ นางฉล่อน คุปต์วัช

ลงลายมือชื่อร่วมกับนายธนาธิป ภักดีเจริญ หรือ นายสมโชค พงษ์ขวัญ

และประทับตราสำคัญของบริษัท/

4.ทุนจดทะเบียน 27,600,000.00 บาท / ยี่สิบเจ็ดล้านหกแสนบาทถ้วน/

5. สำนักงานใหญ่ ตั้งอยู่เลขที่ 759 ถนนเพชรเกษม ตำบลสนามจันทร์ อำเภอเมืองนครปฐม จังหวัดนครปฐม/

สำนักงานสาขา ตั้งอยู่ (1) เลขที่ 174 หมู่ที่ 1 ตำบลอ่างหิน อำเภอปากท่อ จังหวัดราชบุรี/

6. วัตถุประสงค์ของบริษัทมี 40 ข้อ ดังปรากฏในสำเนาเอกสารแนบท้ายหนังสือรับรองนี้ จำนวน 2 แผ่น

โดยมีลายมือชื่อนายทะเบียนซึ่งรับรองเอกสารและประทับตราสำนักงานทะเบียนหุ้นส่วนบริษัทเป็นสำคัญ

ออกให้ ณ วันที่ 16 เดือน กรกฎาคม พ.ศ. 2563

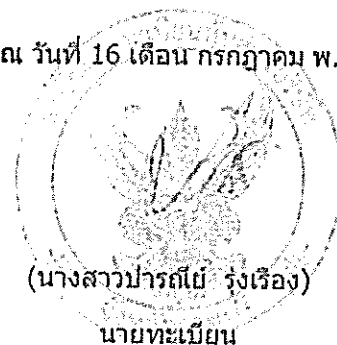

คำเตือน : ผู้ใช้ควรตรวจสอบข้อควรทราบท้ายหนังสือรับรองฉบับนี้ทุกครั้ง



กรมพัฒนาธุรกิจการค้า กระทรวงพาณิชย์  
Department of Business Development  
Ministry of Commerce

Creative Services  
สายด่วน 1570 www.dbd.go.th

จัดพิมพ์ เมื่อเวลา 11:25 น.

โทร 02 528 7600



ที่ รบ. 003785



สำนักงานทะเบียนหุ้นส่วนบริษัทจังหวัดราชบุรี  
กรมพัฒนาธุรกิจการค้า กระทรวงพาณิชย์

## หนังสือรับรอง

ข้อควรทราบ ประกอบหนังสือรับรอง ฉบับที่ รบ. 003785

1. นิติบุคคลนี้ได้ส่งงบการเงินปี 2562
2. หนังสือรับรองเฉพาะข้อความที่ห้าง/บริษัทได้นำมาจดทะเบียนไว้เพื่อผลทางกฎหมายเท่านั้น  
ข้อเท็จจริงเป็นสิ่งที่ควรหาไว้พิจารณาฐานะ
3. นายทะเบียนอาจเพิกถอนการจดทะเบียน ถ้าปรากฏว่าข้อความอันเป็นสาระสำคัญที่จดทะเบียน  
ไม่ถูกต้อง หรือเป็นเท็จ

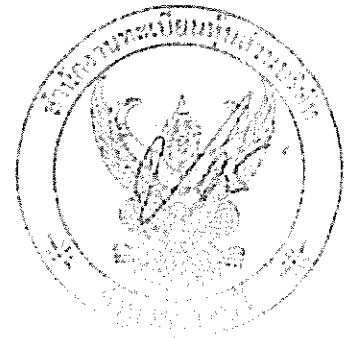

กรมพัฒนาธุรกิจการค้า กระทรวงพาณิชย์  
Department of Business Development  
Ministry of Commerce

โทร. 02 528 7600

บริการจดทะเบียนหุ้นส่วนบริษัท  
Creative Services  
สายด่วน 1570, [www.dbd.go.th](http://www.dbd.go.th)

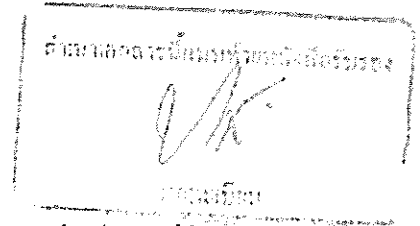

## วัตถุประสงค์ทั่วไป

- (1) ซื้อ จัดหา รับ เช่า เช่าซื้อ ถือกรรมสิทธิ์ ครอบครอง ปรับปรุง ใช้อยู่ และจัดการโดยประการอื่น ซึ่งทรัพย์สินใด ๆ ตลอดจนดอกผลของทรัพย์สินนั้น
- (2) ขาย โอน จำนอง จำนำ แลกเปลี่ยน และจำหน่ายทรัพย์สินโดยประการอื่น
- (3) เป็นนายหน้า ตัวแทน ตัวแทนคำต่างในกิจการและธุรกิจทุกประเภท เว้นแต่ในธุรกิจประกันภัย การหาสมาชิกให้สมาคมและการค้าหลักทรัพย์
- (4) กู้ยืมเงิน เบิกเงินเกินบัญชีจากธนาคาร นิติบุคคล หรือสถาบันการเงินอื่น และให้กู้ยืมเงินหรือให้เครดิตด้วยวิธีการอื่นโดยจะมีหลักประกันหรือไม่ก็ตาม รวมทั้งการรับ ออก โอน และสละหลังตัวเงิน หรือตราสารที่เปลี่ยนมือได้อย่างอื่น
- (5) ทำการจัดตั้งสำนักงานสาขาหรือแต่งตั้งตัวแทน ทั้งภายในและภายนอกประเทศ
- (6) เข้าเป็นหุ้นส่วนจำกัดความรับผิดชอบในหุ้นส่วนและ เป็นผู้ถือหุ้นในบริษัทจำกัดอื่น

## วัตถุประสงค์ประกอบการ

- (7) ประกอบกิจการค้าข้าว ผลิตภัณฑ์ข้าว มันสำปะหลัง ผลิตภัณฑ์มันสำปะหลัง ข้าวโพด งา ถั่ว พริกไทย ปอ นุ่น ผ้าฝ้าย ครั่ง ละหุ่ง ไม้ ยาง ผัก ผลไม้ ของป่า สมุนไพร หนังสือสัตว์ เขาสัตว์ สัตว์มีชีวิต เนื้อสัตว์ชำแหละ น้ำตาล อาหารสัตว์ และพืชผลทางเกษตรทุกชนิด
- (8) ประกอบกิจการค้าเครื่องจักร เครื่องยนต์ เครื่องมือกล เครื่องทุ่นแรง ยานพาหนะ เครื่องกำเนิดและเครื่องใช้ไฟฟ้า ตู้เย็น เครื่องปรับอากาศ พัดลม หม้อหุงข้าวไฟฟ้า เตาหุงต้มไฟฟ้า เครื่องสูบน้ำ เครื่องทำความร้อน เครื่องทำความเย็น เครื่องครัว เครื่องเหล็ก เครื่องทองแดง เครื่องทองเหลือง เครื่องสุขภัณฑ์ เครื่องเคหภัณฑ์ เครื่องเฟอร์นิเจอร์ อุปกรณ์ไฟฟ้า อุปกรณ์ประปา รวมทั้งอะไหล่และอุปกรณ์ของสินค้าดังกล่าวข้างต้น
- (9) ประกอบกิจการค้าอาหารสด อาหารแห้ง อาหารสำเร็จรูป เครื่องกระป๋อง เครื่องปรุงรสอาหาร เครื่องดื่ม สุรา เบียร์ นม และเครื่องบริโภคอื่น
- (10) ประกอบกิจการค้าผ้า ด้าย เครื่องนุ่งห่ม เสื้อผ้าสำเร็จรูป เครื่องแต่งกาย เครื่องประดับกาย เครื่องสำอาง เครื่องใช้และเครื่องมือเสริมความงาม และเครื่องอุปโภคอื่น
- (11) ประกอบกิจการค้ายารักษาและป้องกันโรคสำหรับคนและสัตว์ เครื่องเวชภัณฑ์ เคมีภัณฑ์ เครื่องมือแพทย์และเภสัชกรรมปิยาปราบศัตรูพืช ยาฆ่าแมลงพืชและสัตว์ทุกชนิด เครื่องมือเครื่องใช้ทางวิทยาศาสตร์
- (12) ประกอบกิจการค้าทอง นาก เงิน เพชร พลอย และอัญมณีอื่น รวมทั้งวัตถุทำเทียมสิ่งดังกล่าว
- (13) ประกอบกิจการค้ากระดาษ เครื่องเขียน แบบเรียน แบบพิมพ์ หนังสือ อุปกรณ์การเรียน เครื่องคำนวณ เครื่องพิมพ์อุปกรณ์การพิมพ์ สิ่งพิมพ์ หนังสือพิมพ์ ตู้เก็บเอกสาร และเครื่องใช้สำนักงานทุกชนิด
- (14) ประกอบกิจการค้าวัสดุก่อสร้าง อุปกรณ์และเครื่องมือเครื่องใช้ในการก่อสร้าง เครื่องมือช่างทุกประเภท สี เครื่องมือหาสี เครื่องตกแต่งอาคารทุกชนิด
- (15) ประกอบกิจการค้าพลาสติกหรือสิ่งอื่นซึ่งมีลักษณะคล้ายคลึงกัน ทั้งที่อยู่ในสภาพวัตถุดิบหรือสำเร็จรูป
- (16) ประกอบกิจการค้ายางดิบ ยางแผ่น หรือยางชนิดอื่นอันผลิตขึ้นหรือได้มาจากส่วนใดส่วนหนึ่งของต้นยางพารา รวมตลอดถึงยางเทียม สิ่งทำเทียม วัตถุหรือสินค้าดังกล่าวโดยกรรมวิธีทางวิทยาศาสตร์
- (17) ประกอบกิจการทำนา ทำสวน ทำไร่ ทำนาเกลือ ทำป่าไม้ ทำสวนยาง เลี้ยงสัตว์และกิจการคอกปศุสัตว์
- (18) ประกอบกิจการโรงสี โรงเลื่อย โรงงานไสไม้และอบไม้ โรงงานต่อตัวถังรถยนต์ โรงงานผลิตเชรามิคและเครื่องเคลือบ โรงงานผลิตเครื่องปั้นดินเผา โรงงานอัดปอ โรงงานสกัดน้ำมันพืช โรงงานกระดาษ โรงงานกระสอบ โรงงานทอผ้า โรงงานปั่นด้าย โรงงานย้อมและพิมพ์ลวดลายผ้า โรงงานผลิตและหล่อดอกยางรถยนต์ โรงงานผลิตเหล็ก โรงหล่อและกลึงโลหะ โรงงานสังกะสี โรงงานผลิตอาหารสำเร็จรูป โรงงานสุรา โรงงานแก๊ส โรงงานปุ๋ย โรงงานน้ำตาล โรงงานผลิตเครื่องใช้พลาสติก โรงงานรีดและหล่อหลอมโลหะ โรงงานผลิตบานประตูและหน้าต่าง โรงงานแก้ว โรงงานผลิตเครื่องดื่ม โรงงานหล่อยาง โรงงานประกอบรถยนต์
- (19) ประกอบกิจการโรงพิมพ์ รัปพิมพ์หนังสือ พิมพ์หนังสือจำหน่าย และออกหนังสือพิมพ์
- (20) ประกอบกิจการโรงน้ำแข็ง
- (21) ประกอบกิจการประมง แปะปลา สะพานปลา
- (22) ประกอบกิจการระเบิดหินและย่อยหิน



ที่ รบ. 003785

ออกให้ ณ วันที่ 16 เดือน กรกฎาคม พ.ศ. 2563

สำนักงานเลขาธิการนายกรัฐมนตรี

นายทะเบียน

(23) ประกอบกิจการรับเหมาก่อสร้างอาคาร อาคารพาณิชย์ อาคารที่พักอาศัย สถานที่ทำการ ถนน สะพาน เขื่อน อุโมงค์และงานก่อสร้างอย่างอื่นทุกชนิด รวมทั้งรับทำงานโยธาทุกประเภท

(24) ประกอบกิจการเหมืองแร่ โรงงานถลุงแร่ แยกแร่ แปรรูปแร่ หลอมแร่ แต่งแร่ สกัดแร่ วิเคราะห์และตรวจสอบแร่ บดแร่ ขนแร่

(25) ประกอบกิจการโรงแรม กิตติาคาร บาร์ ไนท์คลับ โบว์ลิ่ง อามบอนวด โรงภาพยนตร์และโรงมหรสพอื่น สถานพัก ดึกอากาศ สนามกีฬา สระว่ายน้ำ

(26) ประกอบกิจการขนส่งและขนถ่ายสินค้า และคนโดยสารทั้งทางบก ทางน้ำ ทางอากาศ ทั้งภายในประเทศและระหว่างประเทศ รวมทั้งรับบริการพาของออกจากท่าเรือตามพิธีศุลกากรและการจัดระวางการขนส่งทุกชนิด

(27) ประกอบกิจการพาเที่ยว รวมทั้งธุรกิจที่เกี่ยวข้องกับการนำเที่ยวทุกชนิด

(28) ประกอบกิจการซื้อขายแลกเปลี่ยนเงินตราต่างประเทศ (เมื่อได้รับอนุญาตจากกระทรวงการคลังแล้ว)

(29) ประกอบกิจการส่งเข้ามาจำหน่ายในประเทศและส่งออกจำหน่ายยังต่างประเทศซึ่งสินค้าตามที่กำหนดไว้ในวัตถุที่ประสงค์

(30) ประกอบกิจการตัดผม แต่งผม เสริมสวย ดัดเย็บและซักรีดเสื้อผ้า

(31) ประกอบกิจการรับจ้างถ่ายรูป ล้างอัด ขยายรูป รวมทั้งเอกสาร

(32) ประกอบกิจการจัดสร้างและจัดจำหน่ายภาพยนตร์

(33) ประกอบกิจการสถานีบริการน้ำมันเชื้อเพลิงและให้บริการซ่อมแซม บำรุงรักษา ตรวจสอบ อัดฉีดพ่นน้ำมันสำหรับยานพาหนะทุกประเภท รวมทั้งบริการติดตั้ง ตรวจสอบและแก้ไขอุปกรณ์ ป้องกันวินาศภัยทุกประเภท

(34) ประกอบกิจการบริการทางด้านกฎหมาย ทางบัญชี ทางวิศวกรรม ทางสถาปัตยกรรม รวมทั้งกิจการโฆษณา

(35) ประกอบธุรกิจบริการรับค้าประกันหนี้สิน ความรับผิด และการปฏิบัติตามสัญญาของบุคคลอื่น รวมทั้งรับบริการค้าประกันบุคคลซึ่งเดินทางเข้ามาในประเทศหรือเดินทางออกไปต่างประเทศตามกฎหมายว่าด้วยคนเข้าเมือง กฎหมายว่าด้วยภาษีอากรและกฎหมายอื่น

(36) ประกอบธุรกิจบริการรับเป็นที่ปรึกษาและให้คำแนะนำปัญหาเกี่ยวกับด้านบริหารงาน พาณิชยกรรม อุตสาหกรรม รวมทั้งปัญหาการผลิต การตลาดและจัดจำหน่าย

(37) ประกอบกิจการบริการจัดเก็บ รวมทั้งรวม จัดทำ จัดพิมพ์และเผยแพร่สถิติ ข้อมูล ในทางเกษตรกรรม อุตสาหกรรม พาณิชยกรรม การเงิน การตลาด รวมทั้งวิเคราะห์และประเมินผลในการดำเนินธุรกิจ

(38) ประกอบกิจการโรงพยาบาลเอกชน สถานพยาบาล รับรักษาคนไข้และผู้ป่วยเจ็บ รับทำการฝึกสอนและอบรมทางด้านวิชาการเกี่ยวกับการแพทย์ การอนามัย

(39) ประกอบธุรกิจบริการรับเป็นผู้จัดการและดูแลผลประโยชน์ เก็บผลประโยชน์และจัดการทรัพย์สินให้แก่บุคคลอื่น

(40) ประกอบกิจการประมูลเพื่อขายสินค้าและรับจ้างทำของ ตามวัตถุที่ประสงค์ทั้งหมดให้แก่บุคคล คณะบุคคล นิติบุคคล ส่วนราชการและองค์การของรัฐ



กรมพัฒนาธุรกิจการค้า กระทรวงพาณิชย์  
Department of Business Development  
Ministry of Commerce

Creative Services  
สายด่วน 1570 www.dbd.go.th

รายงานแผนและผลการดำเนินงานด้านการฟื้นฟูพื้นที่ที่ทำเหมือง  
เสนอต่อกรมอุตสาหกรรมพื้นฐานและการเหมืองแร่ และ  
สำนักงานนโยบายและแผนทรัพยากรธรรมชาติและสิ่งแวดล้อม  
ประจำปี พ.ศ. 2564

1. ข้อมูลประทานบัตร

ชื่อผู้ถือประทานบัตร... หจก. โรงโม่หินอุตสาหกรรมทรัพย์เขาสามงาม... ชื่อผู้รับช่วงการทำเหมือง... บจก. ศิลาอ่างหิน  
หมายเลขประทานบัตร... 21097/16069... หมายเลขคำขอประทานบัตรเดิม... ---  
ที่ตั้ง ตำบล... อ่างหินและทุ่งหลวง อำเภอ... ปากท่อ จังหวัด... ราชบุรี  
ชนิดแร่... หินอุตสาหกรรมชนิดหินปูนเพื่ออุตสาหกรรมก่อสร้าง... วิธีการทำเหมือง... เปิด  
อายุประทานบัตร... 10 ปี เริ่มตั้งแต่... 13 พฤศจิกายน 2556... วันสิ้นอายุ... 12 พฤศจิกายน 2566  
เนื้อที่ประทานบัตรทั้งหมด... 84-0-53 ไร่ โดยกรรมสิทธิ์ที่ดินมีดังนี้  
☐ มีกรรมสิทธิ์ (ระบุประเภท เช่น โฉนด , นส.3 ก , นส.3 ฯลฯ) ..... ไร่  
☒ ที่รัฐ (ระบุประเภท เช่น ป่าสงวน , สปก.) ..... 84-0-53 ไร่  
☐ อื่น ๆ (ระบุ) ..... ไร่

2. ข้อมูลการทำเหมืองปัจจุบัน

สภาพปัจจุบัน ☒ เปิดการทำเหมือง ☐ หยุดการทำเหมือง  
พื้นที่ที่ใช้ในการทำเหมืองและกิจกรรมเกี่ยวเนื่องทั้งหมดในปัจจุบัน ..... 15 ไร่  
จำนวนหน้าเหมือง/บ่อเหมืองปัจจุบัน ..... 1 แห่ง  
ขนาด (ระบุขนาดแต่ละแห่งตามลำดับ) ..... 15 ไร่  
พื้นที่เก็บกองเปลือกดินและเศษหิน ..... --- แห่ง  
ขนาด (ระบุขนาดแต่ละแห่งตามลำดับ) ..... ไร่  
พื้นที่โรงแต่งแร่/สำนักงาน/บ้านพัก ฯลฯ รวม ..... 90 (อยู่นอกเขตประทานบัตร) ไร่  
จำนวนชุมชนเหมืองที่ไม่ใช่ทำเหมืองแล้ว ..... --- แห่ง ขนาด ..... ไร่ ลึก ..... เมตร  
พื้นที่ผ่านการทำเหมืองแล้ว ..... --- ไร่ พื้นที่ที่ทำการฟื้นฟูแล้ว ..... ไร่

3. รูปแบบการใช้ประโยชน์ที่ดินภายหลังสิ้นสุดการทำเหมือง

- |  |  |
|--|--|
| <input type="checkbox"/> พัฒนาเป็นแหล่งน้ำสาธารณะ  | <input type="checkbox"/> พัฒนาเป็นทุ่งหญ้าธรรมชาติ/ทุ่งหญ้าเลี้ยงสัตว์ |
| <input type="checkbox"/> พัฒนาเป็นพื้นที่เกษตรกรรม | <input type="checkbox"/> ปลูกสร้างสวนป่า                               |

- ☒ อื่น ๆ (ระบุ) ภายหลังก่อสร้างอาคารทำเหมือง (พ.ศ. 2566) จะขอต่ออายุประทานบัตรเพื่อทำเหมืองต่อไป เนื่องจากมีปริมาณหินเพียงพอที่จะทำเหมืองต่อไปได้.....

4. ผลการดำเนินงานในช่วง 3 ปีที่ผ่านมา ( พร้อมแนบแผนผังแสดงพื้นที่ดำเนินการปรับปรุงและฟื้นฟูสภาพพื้นที่ที่ใช้ทำเหมือง และภาพถ่ายการดำเนินงาน )

- ☒ การปรับสภาพและฟื้นฟูพื้นที่บริเวณหน้าเหมือง

จำนวน.....1.....แห่ง เนื้อที่.....15.....ไร่

วิธีดำเนินการ ( ให้อธิบายลักษณะของหน้าเหมือง , ความปลอดภัย ) .....อยู่ระหว่างการพัฒนาหน้าเหมืองให้เป็นแบบขั้นบันได.....โดยจะรักษาระดับความสูงและความกว้างของขั้นบันไดตามเกณฑ์ที่ทางราชการกำหนด (รูปที่ 1 และ 2), มีเส้นทางสายหลักถึงหน้างานระเบิดเพื่อขนส่งลำเลียงหินจากหน้าเหมืองเข้าสู่โรงโม่หิน (รูปที่ 3), ใช้เครื่องเจาะระเบิดที่สามารถดูดฝุ่นได้ เพื่อลดการฟุ้งกระจายของฝุ่นละอองขณะเจาะระเบิด, ใช้เครื่องกระแทกหินแทนการระเบิดรอบสองเพื่อความปลอดภัยในการระเบิด, ใช้รถบรรทุกน้ำฉีดพรมผิวการจราจรตามเส้นทางลำเลียงหินเพื่อลดฝุ่นละอองขณะขนส่งหินเข้าโรงโม่ (รูปที่ 4).....

- ☒ การปรับสภาพและฟื้นฟูกองเก็บเปลือกดินและเศษหิน

จำนวน.....---.....แห่ง เนื้อที่.....ไร่

วิธีดำเนินการ.....ไม่มีพื้นที่เก็บกองเปลือกดินและเศษหิน เนื่องจากมีการนำเปลือกดินดังกล่าวไปถมปรับพื้นที่, สร้างคันทำนบดินรอบเขตโรงโม่หินเพื่อปลูกต้นไม้ และนำเข้านดย่อยเป็นผลิตภัณฑ์หินคลุก.....(รูปที่ 5).

- ☒ การปรับสภาพและฟื้นฟูชุมชนเหมืองที่ไม่ใช่ในการทำเหมืองแล้ว

จำนวน.....---.....แห่ง ขนาด ( กxยxล ).....เมตร

วิธีดำเนินการ .....ปัจจุบันยังไม่มีพื้นที่ชุมชนเหมืองหรือบริเวณอื่นใดที่ไม่ใช่ในการทำเหมืองแล้ว จึงยังไม่ได้ดำเนินการปรับสภาพและฟื้นฟูชุมชนเหมืองที่ไม่ใช่ในการทำเหมืองแล้ว.....

- ☒ การปรับสภาพและฟื้นฟูระบบป้องกันการชะล้างตะกอนดินจากบริเวณหน้าเหมือง ที่เก็บกองเปลือกดิน/เศษหิน และบริเวณอื่น ๆ อาทิเช่น คันทำนบดินและคูระบายน้ำและบ่อดักตะกอน เป็นต้น

จำนวน.....---.....แห่ง ขนาด ( กxยxล ).....เมตร

วิธีดำเนินการ.....มีการขุดบ่อดักตะกอน (Sump) จำนวน 2 บ่อ เพื่อรองรับน้ำขุ่นข้นและตะกอนดินที่เกิดจากการชะล้างบริเวณหน้าเหมืองในช่วงฤดูฝน (รูปที่ 6 และ 7).....

- ☒ การปลูกต้นไม้ระหว่างพื้นที่ว่างทั่วไปในเขตพื้นที่ประทานบัตร รวมเนื้อที่.....---.....ไร่

วิธีดำเนินการ .....พื้นที่ที่ยังเดินหน้าเหมืองไปไม่ถึงจะปล่อยให้พันธุ์ไม้เดิมตามธรรมชาติเจริญเติบโตต่อไป (รูปที่ 8) โดยไม่เข้าไปบุกรุก/แผ้วถาง/ทำลายจนกว่าจะเดินหน้าเหมืองถึงพื้นที่ดังกล่าว.....

- ☒ การปรับสภาพและฟื้นฟูพื้นที่บริเวณโรงแต่งแร่ / โรงโม่หิน เนื้อที่.....88.....ไร่

วิธีการดำเนินการ .....บริเวณโรงโม่หินตั้งอยู่นอกเขตประทานบัตร ทั้งนี้ มีการปรับปรุงสภาพและฟื้นฟูโดยการ  
สร้างคันทำนบกั้นและปลูกต้นไม้ไว้รอบเขตโรงโม่หิน (รูปที่ 9 และ 10), ปลูกต้นไม้สองข้างทางขึ้น Ramp เพื่อ  
ลดฝุ่นละอองจากการขนส่งหินขึ้นปากโม่ (รูปที่ 11), ปลูกต้นไม้บริเวณยู่รับหินเพื่อลดฝุ่นละอองขณะเทหินลง  
ปากโม่ (รูปที่ 12), ปลูกต้นไม้ภายในบริเวณโรงโม่หินเพื่อลดฝุ่นละอองขณะโม่หิน (รูปที่ 13 และ 14), ปิดคลุม  
อาคารโรงโม่หินทั้งในส่วนของผู้ยู่เครื่องโม่หิน/ตะแกรง และหลังคาคลุมสายพานลำเลียง (รูปที่ 15 และ 16),  
ติดตั้งและเปิดใช้ระบบสเปรย์น้ำบริเวณที่เกิดฝุ่นละอองขณะทำการโม่หินภายในโรงโม่หิน, ขุดบ่อดักตะกอนและ  
คูระบายน้ำรอบพื้นที่โรงโม่หิน.....เพื่อรองรับน้ำขุ่นข้นที่เกิดจากการชะล้างในช่วงที่มีฝนตกหนักภายในเขตโรงโม่  
หิน, ขุดบ่อดักตะกอนดินรองรับน้ำขุ่นข้นที่เกิดจากการชะล้างบริเวณที่เก็บกองแร่.....

☒ การปรับปรุงสภาพและฟื้นฟูพื้นที่บริเวณสำนักงาน / บ้านพัก เนื้อที่.....2.....ไร่

วิธีการดำเนินการ.....บริเวณสำนักงานตั้งอยู่ในเขตโรงโม่หิน มีการปรับปรุงสภาพและฟื้นฟูโดยการปูผิวการจราจร  
ด้วย Asphalt จากถนนสาธารณะถึงบริเวณสำนักงานขายหิน (รูปที่ 17), ติดตั้งจุดล้างล้อรถบรรทุกก่อนขนส่งหิน  
ออกนอกบริเวณโรงโม่เพื่อลดฝุ่นละอองขณะขนส่ง (รูปที่ 18).....

งบประมาณดำเนินงานทั้งหมดโดยประมาณ.....300,000.....บาท

## 5. แผนการดำเนินงานในช่วง 3 ปีข้างหน้า

แผนการดำเนินงานที่จะจัดทำในช่วง 3 ปีข้างหน้า ( พร้อมแนบแผนผังแสดงตำแหน่งที่จะดำเนินการ ใน 3 ปี  
ข้างหน้า )

☒ การปรับปรุงสภาพและฟื้นฟูพื้นที่บริเวณหน้าเหมือง

จำนวน.....1.....แห่ง เนื้อที่.....20.....ไร่

วิธีการดำเนินการ ( ให้อธิบายลักษณะของหน้าเหมือง , ความปลอดภัย ) .....ดำเนินการตามแนวทางเดิมใน  
รอบ 3 ปีที่ผ่านมา และจะเน้นการทำเหมืองบริเวณตอนกลางของพื้นที่ประทานบัตรเป็นหลัก โดยบริเวณที่ยัง  
พัฒนาหน้าเหมืองไปไม่ถึงจะดูแลรักษาพันธุ์ไม้เดิมให้เติบโตตามธรรมชาติ.....

☒ การปรับปรุงสภาพและฟื้นฟูกองเก็บเปลือกดินและเศษหิน

จำนวน.....---.....แห่ง เนื้อที่.....ไร่

วิธีการดำเนินการ.....ไม่มีพื้นที่เก็บกองเปลือกดินและเศษหิน เนื่องจากจะนำเปลือกดินดังกล่าวไปถมปรับ  
พื้นที่, สร้างคันทำนบกั้นรอบเขตโรงโม่หินเพื่อปลูกต้นไม้ รวมทั้งนำเข้้นด้อย่อยเป็นผลิตภัณฑ์หินคลุก.....

☒ การปรับปรุงสภาพและฟื้นฟูชุมชนเหมืองที่ไม่ใช้ในการทำเหมืองแล้ว

จำนวน.....---.....แห่ง ขนาด ( กxยxล ).....เมตร

วิธีการดำเนินการ .....ภายในระยะเวลา 3 ปีข้างหน้า คาดว่ายังไม่มีพื้นที่ชุมชนเหมืองหรือบริเวณพื้นที่ใดที่ไม่ใช้ในการ  
การทำเหมืองแล้ว.....เนื่องจากจะเน้นการทำเหมืองบริเวณตอนกลางของพื้นที่ประทานบัตรเป็นหลักเพื่อเปิดบ่อ



เหมืองในลักษณะ Open Pit ต่อไป ทั้งนี้หากมีบริเวณใดดินหน้าเหมืองถึงแนวขอบประทานบัตรจะเว้นการทำเหมืองให้เป็นลักษณะของ Bench ที่สิ้นสุดการทำเหมืองแล้วแบบ Final Pit และจะดำเนินการปรับสภาพพื้นที่และปลูกต้นไม้ตามแนว Bench ดังกล่าวต่อไป

☒ การปรับสภาพและฟื้นฟูระบบป้องกันการชะล้างตะกอนดินจากบริเวณหน้าเหมือง ที่เก็บกองเปลือกดิน/เศษหิน และบริเวณอื่น ๆ อาทิเช่น คันทำนบดินและคุระบายน้ำและบ่อดักตะกอน เป็นต้น

จำนวน --- แห่ง ขนาด ( ก x ย x ล ) --- เมตร

วิธีดำเนินการ ..... ภายในระยะเวลา 3 ปีข้างหน้า คาดว่าจะเปิดการทำเหมืองในบริเวณอื่น ๆ ที่มีระดับที่สูงกว่าระดับ Sump ปัจจุบัน โดยที่ Sump ปัจจุบันยังสามารถทำหน้าที่รองรับน้ำขุ่นข้นและตะกอนดินที่เกิดจากการชะล้างบริเวณหน้าเหมืองในช่วงที่มีฝนตกหนักได้ต่อไป จึงยังไม่มีมีความจำเป็นต้องขยายหรือเพิ่มความลึกของ Sump ปัจจุบัน

☒ การปลูกต้นไม้ระหว่างพื้นที่ว่างทั่วไปในเขตพื้นที่ประทานบัตร รวมเนื้อที่ --- ไร่

วิธีดำเนินการ ..... ภายในระยะเวลา 3 ปีข้างหน้า คาดว่า จะยังไม่มีพื้นที่ว่างที่ไม่ใช้ในการทำเหมืองสำหรับปลูกต้นไม้ เนื่องจาก จะเน้นการทำเหมืองบริเวณตอนกลางของพื้นที่ประทานบัตรเป็นหลัก

☒ การปรับสภาพและฟื้นฟูพื้นที่บริเวณโรงแต่งแร่ / โรงโม่หิน เนื้อที่ 88 ไร่

วิธีดำเนินการ ..... ติดตาม/ตรวจสอบ/ซ่อมบำรุงระบบปิดคลุมอาคาร ระบบสเปรย์น้ำกำจัดฝุ่นในอาคารโรงโม่หินให้ใช้งานได้อย่างมีประสิทธิภาพ / บำรุงรักษาสภาพแวดล้อมเดิมที่ได้ดำเนินการไว้แล้ว เช่น ต้นสน ไท เจริญเติบโตได้ดีตามธรรมชาติ และปลูกต้นไม้เพิ่มเติมตามความเหมาะสม เพื่อเพิ่มพื้นที่สีเขียวในบริเวณโรงโม่หิน และใช้เป็นแนว Buffer Zone ลดผลกระทบจากกิจกรรมของโรงโม่หิน

☒ การปรับสภาพและฟื้นฟูพื้นที่บริเวณสำนักงาน / บ้านพัก เนื้อที่ 2 ไร่

วิธีดำเนินการ ..... ดูแลรักษาสภาพแวดล้อมเดิมที่ได้ดำเนินการไว้แล้ว และปลูกต้นไม้เพิ่มเติมตามความเหมาะสม เพื่อเพิ่มพื้นที่สีเขียวในบริเวณสำนักงาน ..... ดูแลรักษาสภาพผิวการจราจรซึ่งปูด้วย Asphalt จากถนนสาธารณะถึงบริเวณสำนักงานขายหินให้สามารถใช้งานได้ดียิ่งขึ้น

#### การจัดเตรียมงบประมาณ

งบประมาณสำหรับดำเนินงานตามแผนงาน ..... 300,000 บาท

งบประมาณสำหรับการบำรุงรักษาพื้นที่ที่ฟื้นฟูแล้ว ..... 150,000 บาท

6. ปัญหาและอุปสรรคที่ต้องการความช่วยเหลือ/สนับสนุนจากกรมอุตสาหกรรมพื้นฐานและการเหมืองแร่ และหรือส่วนราชการอื่น ๆ .....



(ลงชื่อ)

(นายอนุทิน ชาญวีรกูล)

ตำแหน่ง กรรมการผู้จําหน่าย ผู้จัดทำรายงาน

รับรองข้อมูลถูกต้องและเห็นชอบกับแผนการดำเนินงาน

(ลงชื่อ)

(นายพันธุธิ วิจิตรสงวน)

ตำแหน่ง วิศวกรควบคุม



รูปที่ 1 การพัฒนาหน้าเหมืองเป็นชั้นบันได



รูปที่ 4 ใช้รถบรรทุกน้ำฉีดพรมผิวการจราจรตาม  
เส้นทางจากหน้าเหมืองถึงโรงโม่หิน



รูปที่ 2 การพัฒนาหน้าเหมืองเป็นชั้นบันได



รูปที่ 5 เลือกดินจากหน้าเหมืองนำมาผสม  
เป็นผลิตภัณฑ์หินคลุกเพื่อจำหน่าย



รูปที่ 3 เส้นทางสายหลักถึงงานระเบิดเพื่อขนส่ง  
ลำเลียงหินจากหน้าเหมืองเข้าสู่โรงโม่หิน



รูปที่ 6 Sump ที่ 1 รองรับน้ำขุ่นข้นและตะกอนดินที่  
เกิดจากการชะล้างบริเวณหน้าเหมือง





รูปที่ 7 Sump ที่ 2 รองรับน้ำขุ่นข้นและตะกอนดินที่เกิดจากการชะล้างบริเวณหน้าเหมือง



รูปที่ 10 แนวต้นไม้รอบเขตโรงโม่หิน



รูปที่ 8 สภาพพันธุ์ไม้เดิมตามธรรมชาติในบริเวณที่ยังเดินทางเข้าเหมืองไปไม่ถึง



รูปที่ 11 ปลูกลำต้นไม้สองข้างทางขึ้น Ramp ช่วยลดฝุ่นละอองขณะขนส่งหิน



รูปที่ 9 แนวต้นไม้รอบเขตโรงโม่หิน



รูปที่ 12 แนวต้นไม้บริเวณอยู่รับหิน ช่วยลดฝุ่นละอองขณะเทหินลงปากม่





รูปที่ 13 แนวต้นไม้ภายในโรงไม้หิน  
ช่วยลดฝุ่นละอองขณะไม้หิน



รูปที่ 16 การปิดคลุมอาคารโรงไม้หิน  
ชุด Product Screen



รูปที่ 14 แนวต้นไม้ภายในโรงไม้หิน  
ช่วยลดฝุ่นละอองขณะไม้หิน



รูปที่ 17 ปูผิวการจราจรด้วย Asphalt  
จากถนนสาธารณะถึงบริเวณสำนักงานขายหิน



รูปที่ 15 การปิดคลุมอาคารโรงไม้หิน  
ชุด Hopper และ Primary Crusher



รูปที่ 18 จุดล้างล้อรถบรรทุกก่อนขนส่งหิน  
ออกนอกบริเวณโรงไม้

เอกสารแนบ

5

รายงานกองทุนมวชนสัมพันธ์



# โครงการ

กองทุนมวลชนสัมพันธ์และกองทุนพัฒนาหมู่บ้านรอบพื้นที่เหมืองแร่

ร่วมพัฒนาชุมชนรอบพื้นที่เหมืองหิน



โดย บริษัท ศิลาอ่างหิน จำกัด

รับช่วงการทำเหมือง 21097/16069

พ.ศ.2564

## กองทุนมวลชนสัมพันธ์และกองทุนพัฒนาหมู่บ้านรอบพื้นที่เหมืองแร่

ความสำคัญของการอยู่ร่วมกันระหว่างผู้ประกอบการและชุมชนรอบเหมืองหินคือการพัฒนา  
สาธารณประโยชน์ การศึกษา ประเพณีและวัฒนธรรมของชุมชนเป็นส่วนหนึ่งในการรับผิดชอบต่อชุมชนที่  
ผู้ประกอบการเหมืองหินตั้งใจให้เกิดประโยชน์ต่อชุมชนรอบเหมืองหินมากที่สุด

ในการจัดตั้งกองทุนมวลชนสัมพันธ์และกองทุนพัฒนาหมู่บ้านรอบพื้นที่เหมืองแร่ในครั้งนี้ได้มีผู้ประกอบการ  
เหมืองแร่ จำนวน 18 ประทานบัตร ได้ใช้เงินเพื่อจัดตั้งกองทุนมวลชนสัมพันธ์และกองทุนพัฒนาหมู่บ้านรอบพื้นที่  
เหมืองแร่ ดังนี้

ห้างหุ้นส่วนจำกัดโรงโม่หินเลิศสุด	500,000บาท	ผู้ถือประทานบัตรที่21126/16426
บริษัท เขาทินสวย จำกัด	500,000บาท	ผู้ถือประทานบัตรที่21125/16427
บริษัท สหศิลาภัณฑ์ราชบุรี จำกัด	50,000บาท	ผู้ถือประทานบัตรที่21090/15975
บริษัท โรงโม่หินโชคไพศาล จำกัด	50,000บาท	ผู้ถือประทานบัตรที่21084/15933
บริษัท อนันตศิลาเขาสามง่าม จำกัด	50,000บาท	ผู้ถือประทานบัตรที่21087/15991
บริษัท ศิลาบุญเจริญพัฒนา จำกัด	129,450บาท	ผู้ถือประทานบัตรที่21088/16068
ห้างหุ้นส่วนจำกัด เขาสามง่ามแสงศิลา	500,000บาท	ผู้ถือประทานบัตรที่21095/16083
บริษัท ศิลาอ่างหิน จำกัด (รับช่วงการทำเหมือง)	174,100บาท	ผู้ถือประทานบัตรที่ 21097/16069
บริษัท ศิลาอ่างหิน จำกัด	278,200บาท	ผู้ถือประทานบัตรที่ 21089/16371
บริษัท โรงโม่หินศิลามิตรเจริญ จำกัด	500,000บาท	ผู้ถือประทานบัตรที่21122/16307
คุณณรงค์ จำปาศักดิ์	500,000บาท	ผู้ถือประทานบัตรที่21111/16222
ห้างหุ้นส่วนจำกัด ศิลาเขาสูง	142,850 บาท	ผู้ถือประทานบัตรที่21091/16372
ห้างหุ้นส่วนจำกัด ศิลาเพิ่มพูน	150,793 บาท	ผู้ถือประทานบัตรที่ 21093/16370
บริษัท โรงโม่หินสมานมิตร จำกัด	99,207 บาท	ผู้ถือประทานบัตรที่ 21092/16369

บริษัท ศิลาเพชรชุมพล จำกัด	250,000 บาท ผู้ถือประทานบัตรที่ 21086/16368
ห้างหุ้นส่วนจำกัด อ่างศิลา	78,950 บาท ผู้ถือประทานบัตรที่ 21094/16373
ห้างหุ้นส่วนจำกัด อ่างศิลา	500,000 บาท ผู้ถือประทานบัตรที่ 21105/16390
นายกคงคณาภุช จำปาศักดิ์	500,000 บาท ผู้ถือประทานบัตรที่ 21130/16378

โดยกองทุนมวลชนสัมพันธ์และกองทุนพัฒนาหมู่บ้านรอบพื้นที่เหมืองแร่ มีวัตถุประสงค์ดังต่อไปนี้

1. เพื่อเป็นไปตามมติการจัดตั้งกองทุนของหน่วยงานราชการที่เกี่ยวข้อง
2. เพื่อเป็นค่าใช้จ่ายในการดำเนินกิจกรรมเกี่ยวกับการพัฒนาหมู่บ้านรอบพื้นที่ประทานบัตรและพื้นที่ที่เกี่ยวข้องกับประทานบัตร

โดยกลุ่มโรงโม่หินเขาสามง่ามร่วมกับกระทรวงอุตสาหกรรมโดยกรมอุตสาหกรรมพื้นฐานและการเหมืองแร่ องค์การบริหารส่วนตำบลอ่างหิน เทศบาลตำบลทุ่งหลวง กำนัน ผู้ใหญ่บ้าน สถานีตำรวจ อาสาสมัครชุมชน โรงเรียน วัด รพ.สต และประชาชนรอบพื้นที่เหมืองหิน

รายงานการประชุมคณะกรรมการกองทุนมวลชนสัมพันธ์และกองทุนพัฒนาหมู่บ้านรอบพื้นที่เหมืองแร่

ครั้งที่ 1/2564

ณ ห้องประชุมกลุ่มโรงโม่หินเขาสามง่ามราชบุรี

ผู้มาประชุม

1. ห้างหุ้นส่วนจำกัดโรงโม่หินเลิศสุด
2. บริษัท เขาหินสวย จำกัด
3. บริษัท โรงโม่หินโชคไพศาล จำกัด
4. บริษัท สหศิลากันต์ราชบุรี จำกัด
5. บริษัท อนันตศิลาเขาสามง่าม จำกัด
6. บริษัท ศิลาบุญเจริญพัฒนา จำกัด
7. ห้างหุ้นส่วนจำกัด เขาสามง่ามแสงศิลา
8. บริษัท ศิลาอ่างหิน จำกัด(2ประธานบัตร)
9. บริษัท โรงโม่หินศิลามิตรเจริญ จำกัด
10. ประธานบัตรคุณณรงค์ จำปาศักดิ์
11. ห้างหุ้นส่วนจำกัดอ่างศิลา(2ประธานบัตร)
12. ประธานบัตรคุณคงคณาภุช
13. บริษัท โรงโม่หินสมานมิตร จำกัด
14. บริษัท ศิลาเพชรชุมพล จำกัด
15. ห้างหุ้นส่วนจำกัดศิลาเขางู
16. ห้างหุ้นส่วนจำกัดโรงโม่หินศิลาเพิ่มพูน
17. กำนันตำบลดอนแร่
18. ผู้ใหญ่บ้านตำบลดอนแร่
19. กำนันตำบลห้วยไผ่
20. ผู้ใหญ่บ้านตำบลห้วยไผ่
21. กำนันตำบลทุ่งหลวง
22. กำนันตำบลอ่างหิน
23. นายก อบต.อ่างหิน
24. นายกเทศบาลตำบลทุ่งหลวง
25. ผู้ใหญ่บ้านหมู่1ตำบลอ่างหิน
26. ผู้ใหญ่บ้านหมู่8ตำบลทุ่งหลวง
27. หัวหน้ารพ.สต.อ่างหิน
28. หัวหน้ารพ.สต.หนองไไร่
29. อสม.หมู่1ตำบลอ่างหิน
30. อสม.หมู่1ตำบลอ่างหิน
31. อสม.หมู่8ตำบลทุ่งหลวง
32. อสม.หมู่8ตำบลทุ่งหลวง
33. ราษฎรหมู่1ตำบลอ่างหิน
34. ราษฎรหมู่8ตำบลทุ่งหลวง
35. ผอ.โรงเรียนวัดเขาถ้ำกฤษ

ผู้ไม่มาประชุม

1.กำนันตำบลดอนแร่

2.ผู้ใหญ่บ้านตำบลดอนแร่

3.กำนันตำบลห้วยไผ่

4.ผู้ใหญ่บ้านตำบลห้วยไผ่

5.กำนันตำบลทุ่งหลวง

6.กำนันตำบลอ่างหิน

7.ผู้ใหญ่บ้านหมู่1ตำบลอ่างหิน

8.หัวหน้ารพ.สต.หนองไไร่

9.อสม.หมู่8ตำบลทุ่งหลวง

เริ่มประชุมเวลา 13.00 น.

ประธานกล่าวเปิดการประชุมและดำเนินการตามระเบียบวาระการประชุมดังต่อไปนี้

วาระที่1. เรื่องที่ประธานแจ้งให้ที่ประชุมทราบ

1.1รายงานการจัดกิจกรรมกองทุนมวลชนสัมพันธ์และกองทุนพัฒนาหมู่บ้านรอบพื้นที่เหมืองแร่ ปีที่ผ่านมา  
และการจัดกิจกรรมในปี พ.ศ.2563

การจัดกิจกรรมกองทุนมวลชนสัมพันธ์และกองทุนพัฒนาหมู่บ้านรอบพื้นที่เหมืองแร่ ในปี พ.ศ.2563 ประสบ  
ผลสำเร็จไปด้วยดี โดยบรรลุเป้าหมายในการ พัฒนาสาธารณประโยชน์ การศึกษา ประเพณีและวัฒนธรรมของ  
ชุมชน

ที่ประชุมรับทราบ

1.2การจัดกิจกรรมกองทุนมวลชนสัมพันธ์และกองทุนพัฒนาหมู่บ้านรอบพื้นที่เหมืองแร่ และการบริหาร  
จัดการกองทุน โดยกองทุน มีวัตถุประสงค์เพื่อเป็นงบประมาณพัฒนาสาธารณประโยชน์ การศึกษา ประเพณีและ  
วัฒนธรรมของชุมชนสำหรับประชาชนที่อาศัยอยู่โดยรอบพื้นที่เหมืองในรัศมีไม่น้อยกว่า 1 กิโลเมตร

ที่ประชุมรับทราบ

วาระที่2. การจัดสรรงบประมาณเพื่อใช้ในการจัดกิจกรรมกองทุนมวลชนสัมพันธ์และกองทุนพัฒนาหมู่บ้านรอบพื้นที่  
เหมืองแร่ให้ผู้แทนในท้องถิ่นเสนอโครงการในการใช้งบประมาณ แล้วนำมาพิจารณาจัดสรรงบประมาณในการประชุม  
ครั้งต่อไป

ที่ประชุมรับทราบ



วาระที่3-ไม่มี

เลิกประชุมเวลา 15.30 น.

นายสาธิต มีอยู่เต็ม

ผู้จัดรายงานการประชุม

นายณรงค์ จำปาศักดิ์

ผู้ตรวจรายงานการประชุม

รายงานการประชุมคณะกรรมการกองทุนมวลชนสัมพันธ์และกองทุนพัฒนาหมู่บ้านรอบพื้นที่เหมืองแร่

ครั้งที่2/2564

ณ ห้องประชุมกลุ่มโรงโม่หินเขาสามง่ามราชบุรี

ผู้มาประชุม

1. ห้างหุ้นส่วนจำกัดโรงโม่หินเลิศสุด
2. บริษัท เขาหินสวย จำกัด
3. บริษัท โรงโม่หินโชคไพศาล จำกัด
4. บริษัท สหศิลากันต์ราชบุรี จำกัด
5. บริษัท อนันตศิลาเขาสามง่าม จำกัด
6. บริษัท ศิลาบุญเจริญพัฒนา จำกัด
7. ห้างหุ้นส่วนจำกัด เขาสามง่ามแสงศิลา
- 8.บริษัท ศิลาอ่างหิน จำกัด(2ประธานบัตร)
- 9.บริษัท โรงโม่หินศิลามิตรเจริญ จำกัด
- 10.ประธานบัตรคุณณรงค์ จำปาศักดิ์
- 11.ห้างหุ้นส่วนจำกัดอ่างศิลา(2ประธานบัตร)
- 12.ประธานบัตรคุณคงคณาภุช
- 13.บริษัท โรงโม่หินสมานมิตร จำกัด
- 14.บริษัท ศิลาเพชรชุมพล จำกัด
- 15.ห้างหุ้นส่วนจำกัดศิลาเขางู
- 16.ห้างหุ้นส่วนจำกัดโรงโม่หินศิลาเพิ่มพูน
- 17.กำนันตำบลดอนแร่
- 18.ผู้ใหญ่บ้านตำบลดอนแร่
- 19.กำนันตำบลห้วยไผ่
- 20.ผู้ใหญ่บ้านตำบลห้วยไผ่
- 21.กำนันตำบลทุ่งหลวง
- 22.กำนันตำบลอ่างหิน
- 23.นายก อบต.อ่างหิน
- 24.นายกเทศบาลตำบลทุ่งหลวง
- 25.ผู้ใหญ่บ้านหมู่1ตำบลอ่างหิน
- 26.ผู้ใหญ่บ้านหมู่8ตำบลทุ่งหลวง
- 27.หัวหน้ารพ.สต.อ่างหิน
- 28.หัวหน้ารพ.สต.หนองไร่
- 29.อสม.หมู่1ตำบลอ่างหิน
- 30.อสม.หมู่1ตำบลอ่างหิน
- 31.อสม.หมู่8ตำบลทุ่งหลวง
- 32.อสม.หมู่8ตำบลทุ่งหลวง
- 33.ราษฎรหมู่1ตำบลอ่างหิน
- 34.ราษฎรหมู่8ตำบลทุ่งหลวง
- 35.ผอ.โรงเรียนวัดเขาถ้ำกฤษ

ผู้ไม่มาประชุม

1.กำนันตำบลดอนแร่

2.ผู้ใหญ่บ้านตำบลดอนแร่

3.กำนันตำบลห้วยไผ่

4.ผู้ใหญ่บ้านตำบลห้วยไผ่

5.กำนันตำบลทุ่งหลวง

6.กำนันตำบลอ่างหิน

เริ่มประชุมเวลา 13.00 น.

ประธานกล่าวเปิดการประชุมและดำเนินการตามระเบียบวาระการประชุมดังต่อไปนี้

วาระที่1. เรื่องที่ประธานแจ้งให้ที่ประชุมทราบ

เนื่องจากภาวะการณโรคโควิด19 ที่กำลังระบาด เห็นควรจัดกิจกรรมตามความเหมาะสมและสอดคล้องกับนโยบายตามที่ทางจังหวัดราชบุรีได้กำหนดไว้

ที่ประชุมรับทราบ

วาระที่2 เรื่องที่เสนอให้ที่ประชุมพิจารณา

การจัดสรรงบประมาณการจัดกิจกรรมกองทุนมวลชนสัมพันธ์และกองทุนพัฒนาหมู่บ้านรอบพื้นที่เหมืองแร่

มติที่ประชุม

-ได้เห็นชอบให้ใช้จ่ายเงินกองทุน ในปี2564 เป็นเงิน 3,925,100 บาทเพื่อจัดกิจกรรมและพัฒนาพื้นที่ของประชาชนโดยรอบ พื้นที่ คือ หมู่1 ตำบลอ่างหิน หมู่2ตำบลห้วยไผ่ หมู่6ตำบลดอนแร่และหมู่8 ตำบลทุ่งหลวง

วาระที่3 เรื่องอื่นๆ

-ไม่มี

เลิกประชุมเวลา 15.30 น.

นายสาธิต มีอยู่เต็ม

ผู้จัดรายงานการประชุม

นายณรงค์ จำปาศักดิ์

ผู้ตรวจรายงานการประชุม

รายงานแผนและผลการดำเนินงานบริหารจัดการกองทุน สำหรับโครงการเหมืองแร่

1. ข้อมูลประธานบัตร

ชื่อผู้ถือประธานบัตร ...หลกโรงโมหินอุดมทรัพย์เขาสามง่าม...โดย บริษัท ศิลาอ่างหิน จำกัด  
รับช่วงทำเหมือง ประธานบัตรเลขที่ 21126/16426...

ชนิดแร่ หินอุตสาหกรรมชนิดหินปูน เพื่ออุตสาหกรรมก่อสร้าง ที่ตำบล.....อ่างหิน.....

อำเภอ.....ปากท่อ.....จังหวัด.....ราชบุรี.....

อายุประธานบัตร 10.....ปี เริ่มตั้งแต่วันที่ 13 พฤศจิกายน 2556 ถึงวันที่ 12 พฤศจิกายน 2566.....

สถานภาพปัจจุบัน ☐ขอเปิดการทำเหมือง ☒เปิดการ ☐หยุดการ

2. เงื่อนไขการจัดตั้งกองทุน

☒ จัดตั้งกองทุนเฝ้าระวังสุขภาพ

☒ จัดตั้งกองทุนมวลชนสัมพันธ์ กองทุนพัฒนาหมู่บ้านรอบพื้นที่เหมืองแร่

3. ผลการดำเนินงาน

3.1 การจัดตั้งคณะกรรมการกองทุนมวลชนสัมพันธ์และกองทุนพัฒนาหมู่บ้านรอบพื้นที่เหมืองแร่

☒ ดำเนินการแล้ว (มีรายชื่อและอำนาจหน้าที่ตั้งเอกสารแนบ1)

☐ ยังไม่ได้จัดตั้ง เหตุผล

.....

3.2 การประชุมคณะกรรมการกองทุนมวลชนสัมพันธ์และกองทุนพัฒนาหมู่บ้านรอบพื้นที่เหมืองแร่

☒ ดำเนินการแล้ว

☒ ครั้งที่ 1/2564 ☒ ครั้งที่ 2/2564

☐ อื่นๆ ☐ ยังไม่ได้จัดตั้ง เหตุผล

.....  
.....

3.3 การนำเงินเข้าบัญชีกองทุนมวลชนสัมพันธ์และกองทุนพัฒนาหมู่บ้านรอบพื้นที่เหมืองแร่

☒ ดำเนินการแล้ว (แสดงสำเนาสมุดบัญชีธนาคารดังเอกสารแนบ)

ธนาคาร.....กรุงไทย.....สาขา.....ถนนไกรเพชร.....เป็นเงิน.....174,100.....บาท

☐ ยังไม่ได้เปิดบัญชี/นำเงินเข้าบัญชี เหตุผล.....

.....  
.....

3.4 การจัดกิจกรรมกองทุนมวลชนสัมพันธ์และกองทุนพัฒนาหมู่บ้านรอบพื้นที่เหมืองแร่

☒ ดำเนินการแล้ว

ครอบคลุมหมู่บ้าน.....4.....หมู่บ้าน

ได้แก่.....หมู่1 ตำบลอ่างหิน หมู่2ตำบลห้วยไผ่ หมู่6ตำบลดอนแร่และ หมู่8 ตำบลทุ่งหลวง

☐ ยังไม่ได้ดำเนินการ เหตุผล.....

3.5 การจัดการการจัดกิจกรรมกองทุนมวลชนสัมพันธ์และกองทุนพัฒนาหมู่บ้านรอบพื้นที่เหมืองแร่

☐ ไม่มีเงื่อนไขให้จัดตั้งกองทุน(ให้ข้ามไม่ต้องกรอกข้อมูลด้านล่าง)

☒ กำหนดให้จัดตั้งกองทุน วงเงิน.....3,925,100...บาท(ผู้ประกอบการ 18 ประทานบัตรร่วมกัน)

☒ ดำเนินการแล้ว โดยจัดสรรงบประมาณ ได้แก่

-โครงการพัฒนาที่ทำการ อสม.หมู่2 บ้านเขาถ้ำกฤษณ์ ตำบลห้วยไผ่	จำนวน 200,000 บาท
-โครงการจัดซื้อวัสดุและครุภัณฑ์เพื่อบริการประชาชน เทศบาลทุ่งหลวง	จำนวน104,000 บาท
-โครงการสร้างศาลาอเนกประสงค์หมู่1 ตำบลอ่างหิน	จำนวน 1,000,000 บาท
-โครงการสร้างถนนคอนกรีต หมู่8 ตำบลทุ่งหลวง	จำนวน 1,000,000 บาท
-โครงการสนับสนุนกิจกรรมวันสำคัญร่วมกับ อบต.อ่างหิน	จำนวน150,000 บาท
-โครงการซ่อมแซมและปรับปรุงห้องนํ้านักเรียน ร.ร.วัดเขาถ้ำกฤษณ์	จำนวน100,000 บาท
-โครงการเพิ่มแสงสว่างทางเขาวัดเขาภูบ หมู่1 ตำบลอ่างหิน	จำนวน 145,600 บาท
-โครงการเพิ่มแสงสว่างทางสัญจร ตำบลห้วยไผ่	จำนวน 292,500 บาท
-สนับสนุนงานประเพณี กิจกรรมทางศาสนา วัดเขาพระเอก	จำนวน 100,000 บาท
-สร้างห้องน้ำสาธารณะประโยชน์ ตำบลทุ่งหลวง	จำนวน 450,000 บาท
-สนับสนุนงานวันเด็กและสร้างสัมพันธ์ในพื้นที่อ่างหิน	จำนวน 85,000 บาท
-โครงการสัญจรปลอดภัย ตำบลอ่างหิน	จำนวน 158,000 บาท
-โครงการพัฒนาไหล่ทางและผิวถนน หมู่8 ตำบลทุ่งหลวง	จำนวน 140,000 บาท

อื่นๆ ผู้ถือประทานบัตร สํารองไว้ใช้ในกิจกรรมอื่นๆที่เกี่ยวข้องกับกองทุนมวลชนสัมพันธ์และกองทุนพัฒนาหมู่บ้านรอบพื้นที่เหมืองแร่

จำนวน 39,972.88 บาท(รวมยอดเงินคงเหลือของปีก่อนหน้า)

☐ ยังไม่ได้ดำเนินการจัดสรร เหตุผล.....



เอกสารที่แนบ

**ผู้เข้าร่วมประชุมคณะกรรมการกองทุน ครั้งที่ 1**  
**วันที่ 29 ตุลาคม 2563 ณ สำนักงานกลุ่มโรงโม่หินเขาสางง่าม**

นาม บริษัท-ตำแหน่ง	ชื่อ-นามสกุล	ลายเซ็น	หมายเหตุ
1. หจก.โรงโม่หินเลิศสุด			
2. บจก.เขาดินสวย			
3. บจก.โรงโม่หินศิลามิตรเจริญ			
4. คุณณรงค์ จำปาศักดิ์			
5. บจก.สหศิลากันขั้วราษฎร์			
6. บจก.โรงโม่หินโชคไพศาล			
7. บจก.อนันตศิลาเขาสางง่าม			
8. บจก.บุญเจริญพัฒนา			
9. หจก.เขาสางง่ามแสงศิลา			
10. บจก.ศิลาอ่างหิน (2 แปลง)			
11. หจก.อ่างศิลา (2 แปลง)			
12. คุณคงคนาญช			
13. บจก.โรงโม่หินสมานมิตร			
14. บจก.ศิลาเพชรชุมพล			
15. หจก.ศิลาเขาง			
16. หจก.โรงโม่หินศิลาเพิ่มพูน			
17. กำนันตำบลคอนแร่			
18. ผู้ใหญ่ตำบลคอนแร่			
19. กำนันตำบลห้วยไผ่			
20. ผู้ใหญ่ตำบลห้วยไผ่			
21. กำนันตำบลทุ่งหลวง			
22. กำนันตำบลอ่างหิน			
23. นายก อบต. อ่างหิน			
24. นายก เทศบาล ต.ทุ่งหลวง			
25. ผู้ใหญ่บ้านหมู่ 1 ต.อ่างหิน			

ผู้เข้าร่วมประชุมคณะกรรมการกองทุน ครั้งที่1

วันที่ 29 ตุลาคม 2563 ณ สำนักงานกลุ่มโรงเรียนเขาสารคาม

นาม บริษัท-ตำแหน่ง	ชื่อ-นามสกุล	ลายเซ็น	หมายเหตุ
26. ผู้ใหญ่บ้านหมู่ 8 ต.ทุ่งหลวง			
27. หัวหน้าอนามัย ต.อ่างหิน			
28. หัวหน้าอนามัย ต.หนองไร่			
29. อสม. หมู่ 1 ต.อ่างหิน			
30. อสม. หมู่ 1 ต.อ่างหิน			
31. อสม. หมู่ 8 ต.ทุ่งหลวง			
32. อสม. หมู่ 8 ต.ทุ่งหลวง			
33. ราษฎร หมู่ 1 ต.อ่างหิน			
34. ราษฎร หมู่ 8 ต.ทุ่งหลวง			
35. ผอ.โรงเรียนวัดเขากำภูธร			แทนผู้ขาดประชุม/โรงเรียน

ผู้เข้าร่วมประชุมคณะกรรมการกองทุน ครั้งที่ 2

วันที่ 12 พฤศจิกายน 2563 ณ สำนักงานกลุ่มโรงโม่หินเขาสามง่าม

นาม บริษัท-ตำแหน่ง	ชื่อ-นามสกุล	ลายเซ็น	หมายเหตุ
1. หจก.โรงโม่หินเลิศสุด			
2. บจก.เขาคินสวย			
3. บจก.โรงโม่หินศิลามิตรเจริญ			
4. คุณณรงค์ จำปาศักดิ์			
5. บจก.สหศิลากันภัยราษฎร์			
6. บจก.โรงโม่หินโชคไพศาล			
7. บจก.อนันตศิลาเขาสามง่าม			
8. บจก.บุญเจริญพัฒนา			
9. หจก.เขาสามง่ามแสงศิลา			
10. บจก.ศิลาอ่างหิน (2 แปลง)			
11. หจก.อ่างศิลา (2 แปลง)			
12. คุณแดงคนากฤษ			
13. บจก.โรงโม่หินสมานมิตร			
14. บจก.ศิลาเพชรชุมพล			
15. หจก.ศิลาเขางู			ก)
16. หจก.โรงโม่หินศิลาเพิ่มพูน			
17. กำนันตำบลคอนแร่			
18. ผู้ใหญ่ตำบลคอนแร่			
19. กำนันตำบลห้วยไผ่			
20. ผู้ใหญ่ตำบลห้วยไผ่			
21. กำนันตำบลทุ่งหลวง			
22. กำนันตำบลอ่างหิน			
23. นายก อบต. ต.อ่างหิน			
24. นายก เทศบาล ต.ทุ่งหลวง			//ทพ.แดง
25. ผู้ใหญ่บ้านหมู่ 1 ต.อ่างหิน			

**ผู้เข้าร่วมประชุมคณะกรรมการกองทุน ครั้งที่ 2**  
**วันที่ 12 พฤศจิกายน 2563 ณ สำนักงานกลุ่มโรงโม่หินเขาสามง่าม**

นาม บริษัท-ตำแหน่ง	ชื่อ-นามสกุล	ลายเซ็น	หมายเหตุ
26. ผู้ใหญ่บ้านหมู่ 8 ต.ทุ่งหลวง			
27. หัวหน้าอนามัย ต.อ่างหิน			
28. หัวหน้าอนามัย ต.หนองไร่			
29. อสม. หมู่ 1 ต.อ่างหิน			
30. อสม. หมู่ 1 ต.อ่างหิน			
31. อสม. หมู่ 8 ต.ทุ่งหลวง			
32. อสม. หมู่ 8 ต.ทุ่งหลวง			
33. ราษฎร หมู่ 1 ต.อ่างหิน			
34. ราษฎร หมู่ 8 ต.ทุ่งหลวง			
35. ผอ.โรงเรียนวัดเขาถ้ำกุ่ม			

๑๖ ธ.ค. ๒๕๖๓





# 1. กองทุนพัฒนาหมู่บ้านรอบพื้นที่เหมืองแร่

## 2. กองทุนสวัสดิการชุมชนและเงื่อนไข

1. โปรดนำสมุดบัญชีเงินฝากไปเก็บไว้ที่สำนักงานราชการ
2. สมุดบัญชีเงินฝากเป็นเอกสารสำคัญโปรดเก็บไว้ที่ปลอดภัยอย่าฝากไว้กับพนักงานธนาคารหรือบุคคลอื่น หากสูญหายแจ้งอำเภอบัดได้ทุกสาขาหรือที่หมายเลข 02111 1111 แล้วนำใบแจ้งความติดต่อสาขาเจ้าของบัญชี เพื่อขอออกสมุดบัญชีใหม่ กรณีสมุดบัญชีเงินฝากที่รายการเต็มให้นำสมุดบัญชีเดิมขอเปลี่ยนเล่มใหม่ได้ทุกสาขา
3. การถอนต่างสำนักงานสามารถถอนได้เฉพาะเจ้าของบัญชี
4. บัญชีที่ขาดการเคลื่อนไหว และยอดคงเหลือในบัญชีต่ำกว่าที่กำหนด ธนาคารจะปิดบัญชีและ/หรือ คิดค่าธรรมเนียมตามเกณฑ์ที่ธนาคารกำหนด
5. ยอดคงเหลือในสมุดบัญชีเงินฝากจะถือว่าถูกต้องเมื่อได้ตรวจสอบแล้วว่าตรงกับบัญชีของธนาคารควรนำสมุดมาปรับรายการอย่างน้อยเดือนละครั้ง ได้ทุกสาขา หรือที่เครื่องปรับสมุดอัตโนมัติ (Update Passbook)
6. การนับจำนวนวันเพื่อคำนวณดอกเบี้ยเงินฝากออมทรัพย์ ธนาคารจะใช้หลักเกณฑ์ตามปีปฏิทินที่เกิดขึ้นจริง
7. เงินฝากนี้ได้รับความคุ้มครองจากสถาบันคุ้มครองเงินฝากตามจำนวนที่กำหนดไว้ในกฎหมาย

สำนักงาน รหัสสาขา 356  
Office

บัญชีเลขที่ 35  
Account No.

สาขานนไกรเพชร

ชื่อบัญชี  
Account Name

นายธนธิป ภักดีเจริญ และ  
น.ส.พริมวิมล แตระกุล และ  
นายอนุพันธ์ พิชิตผจงกิจ



ธนาคารกรุงไทย  
KRUNGTHAI BANK



ลายมือชื่อผู้มีอำนาจลงนาม  
Authorized Signature

SA H 1885450



SA H 1885450

วันที่ DATE	สาขา ORG BR	รหัส CODE	ถอน WITHDRAWAL	ฝาก DEPOSIT	ยอดคงเหลือ BALANCE	จำนวน PAGE
10/06/63	*61		*****	500,000.00	*****1,081,726.85	560594 1
11/06/63	*36		*****	500,000.00	*****1,581,726.85	412728 2
30/06/63	0	IIPS	*****	1,002.34	*****1,582,729.19	9400 3
30/06/63	0	TAX	-----	150.35	*****1,582,578.84	9400 4
08/07/63	356	SWCH	-----	1,500,000.00	*****82,578.84	560687 5
29/10/63	736		*****	500,000.00	*****582,578.84	AB0004 6
03/11/63	736		*****	500,000.00	*****1,082,578.84	550634 7
22/12/63	736	SWCH	-----	1,071,500.00	*****11,078.84	412728 8
31/12/63	0	IIPS	*****	522.40	*****11,601.24	9400 9
31/12/63	0	TAX	*****	78.36	*****11,522.88	9400 10
20/01/64	736	SDCH	*****	50,000.00	*****61,522.88	570166 11
28/01/64	736	SDCH	*****	500,000.00	*****561,522.88	412728 12
28/01/64	736	SDCH	*****	500,000.00	*****1,061,522.88	412728 13
01/02/64	705	SDCH	*****	500,000.00	*****1,561,522.88	19222 14
01/02/64	705	SDCH	*****	500,000.00	*****2,061,522.88	19222 15
01/02/64	705	SDCH	*****	50,000.00	*****2,111,522.88	19222 16
05/02/64	705	SDCH	*****	50,000.00	*****2,161,522.88	571347 17
05/02/64	705	SDCH	*****	278,200.00	*****2,439,722.88	571347 18
05/02/64	705	SDCH	*****	142,850.00	*****2,582,572.88	571347 19
05/02/64	705	SDCH	*****	78,950.00	*****2,661,522.88	571347 20
05/02/64	705	SDCH	*****	174,100.00	*****2,835,622.88	571347 21
05/02/64	705	SDCH	*****	129,450.00	*****2,965,072.88	571347 22

PCSWP/PCSE รหัสบัญชีเงินฝากออมทรัพย์  
 RPTSD/RPTSV เลขหมายเงินฝากออมทรัพย์  
 SOCH/SCOT/SCOTH เลขเงินฝากออมทรัพย์  
 SOCH/SCWH เลขเงินฝากออมทรัพย์  
 SOCH/SCWE เลขเงินฝากออมทรัพย์

PSDTP/PSWT เลขบัญชีเงินฝากออมทรัพย์  
 RPTSF เลขบัญชีเงินฝากออมทรัพย์  
 SOCH/SCOT/SCOTH เลขเงินฝากออมทรัพย์  
 SOCH/SCWH เลขเงินฝากออมทรัพย์  
 SOCH/SCWE เลขเงินฝากออมทรัพย์





SA H 1885450

วันที่ DATE	บัญชี ORIGIN	รหัส CODE	ถอน WITHDRAWAL	ฝาก DEPOSIT	ยอด BALANCE	สาขา STAFF ID
05/02/64	705	SDCH	ถอน 99,207.00	++++++99,207.00	*****3,064,279.88	571347 1
05/02/64	705	SDCH	ถอน 150,793.00	++++++150,793.00	*****3,215,072.88	571347 2
05/02/64	705	SDCH	ถอน 250,000.00	++++++250,000.00	*****3,465,072.88	571347 3
25/02/64	736	TORSDT	ฝาก 500,000.00	++++++500,000.00	*****3,965,072.88	AB0004 4
28/04/64	705	SWCH	ถอน 1,980,000.00	-----1,980,000.00	*****1,985,072.88	571347 5
29/04/64	705	SWCH	ถอน 1,945,100.00	-----1,945,100.00	*****39,972.88	571334 6
						7
						8
						9
						10
						11
						12
						13
						14
						15
						16
						17
						18
						19
						20
						21
						22

SWCRDF

SWATM

VSDWP

ค่าธรรมเนียมบัตร ATM โฉมใหม่

ค่าธรรมเนียมบัตร ATM ทั่วไป

ค่าบริการใช้บัตร ATM ในการโอนเงิน VISA

SWTRD/SWTRT

TAX

ดอกเบี้ยการโอน

ภาษีเงินได้บุคคลธรรมดา

# เอกสารแนบ 6

รายงานกองทุนเพื่อระวังสุขภาพ

โครงการ

กองทุนเพื่อระวังสุขภาพ

"เหมืองแร่เพื่อชุมชน"



เหมืองแร่ปลอดภัย ห่วงใยประชาชน

โดย

บริษัท ศิลาอ่างหิน จำกัด(รับช่วงการทำเหมือง)

พ.ศ.2564

## กองทุนเฝ้าระวังสุขภาพ

ปีพ.ศ.2564 นับเป็นปีที่มีความสำคัญอย่างยิ่งในบทบาทและหน้าที่ของกองทุนเฝ้าระวังสุขภาพโดยกลุ่มโรงโม่หินเขาสามง่ามสามารถช่วยให้ประชาชนพื้นที่รอบเหมืองหินมีสุขภาพที่ดี และการกิจที่สำคัญในปีนี้คือกลุ่มโรงโม่หินได้ช่วยเหลือในด้านงบประมาณ วัสดุทางการแพทย์และของจำเป็นอื่นๆเพื่อช่วยให้ประชาชนในพื้นที่รอบเหมืองหินปลอดภัยจากโรคโควิด-19

ห้างหุ้นส่วนจำกัดโรงโม่หินเลิศสุด	200,000 บาท ผู้ถือประทานบัตรที่21126/16426
บริษัท เขาคินสวย จำกัด	200,000บาท ผู้ถือประทานบัตรที่21125/16427
บริษัท สหศิลาภัณฑ์ราชบุรี จำกัด	50,000บาท ผู้ถือประทานบัตรที่21090/15975
บริษัท โรงโม่หินโชคไพศาล จำกัด	50,000บาท ผู้ถือประทานบัตรที่21084/15933
บริษัท อนันตศิลาเขาสามง่าม จำกัด	50,000บาท ผู้ถือประทานบัตรที่21087/15991
บริษัท ศิลาบุญเจริญพัฒนา จำกัด	51,780บาท ผู้ถือประทานบัตรที่21088/16068
ห้างหุ้นส่วนจำกัด เขาสามง่ามแสงศิลา	200,000บาท ผู้ถือประทานบัตรที่21095/16083
บริษัท ศิลาอ่างหิน จำกัด (รับช่วงการทำเหมือง)	69,640บาท ผู้ถือประทานบัตรที่ 21097/16069
บริษัท ศิลาอ่างหิน จำกัด	111,280บาท ผู้ถือประทานบัตรที่ 21089/16371
บริษัท โรงโม่หินศิลามิตรเจริญ จำกัด	200,000บาท ผู้ถือประทานบัตรที่21122/16307
คุณณรงค์ จำปาศักดิ์	200,000บาท ผู้ถือประทานบัตรที่21111/16222
ห้างหุ้นส่วนจำกัด ศิลาเขานู	57,140 บาท ผู้ถือประทานบัตรที่21091/16372
ห้างหุ้นส่วนจำกัด ศิลาเพิ่มพูน	60,317 บาท ผู้ถือประทานบัตรที่ 21093/16370
บริษัท โรงโม่หินสมานมิตร จำกัด	39,683 บาท ผู้ถือประทานบัตรที่ 21092/16369
บริษัท ศิลาเพชรชุมพล จำกัด	100,000 บาท ผู้ถือประทานบัตรที่ 21086/16368
ห้างหุ้นส่วนจำกัด อ่างศิลา	31,580 บาท ผู้ถือประทานบัตรที่ 21094/16373
ห้างหุ้นส่วนจำกัด อ่างศิลา	200,000 บาท ผู้ถือประทานบัตรที่ 21105/16390
นายคงคณาภุช จำปาศักดิ์	200,000 บาท ผู้ถือประทานบัตรที่ 21130/16378

โดยกองทุนเฝ้าระวังสุขภาพมีวัตถุประสงค์ดังต่อไปนี้

1. เพื่อเป็นค่าใช้จ่ายสำหรับการดำเนินกิจกรรมการเฝ้าระวังสุขอนามัยหรือการตรวจสอบสุขภาพของประชาชน รวมทั้งสนับสนุนกิจกรรมที่เกี่ยวข้องกับสาธารณสุขของชุมชน
2. เพื่อเป็นไปตามมติการจัดตั้งกองทุนของหน่วยงานราชการที่เกี่ยวข้อง
3. เพื่อรับผิดชอบต่อความเป็นอยู่ของประชาชนในพื้นที่รอบเหมืองหิน
4. สร้างบรรทัดฐานการอยู่ด้วยกันอย่างมีความสุขของผู้ประกอบการโรงโม่หินและประชาชนในพื้นที่ รวมทั้งหน่วยงาน ราชการในท้องถิ่น

ในปีพ.ศ.2564 ทางกลุ่มโรงโม่หินและคณะกรรมการได้มีมติ ให้งดการตรวจสอบสุขภาพเพื่อลดการรวมกลุ่ม ป้องกันการติดเชื้อโควิด และเป็นข้อบังคับห้ามจัดกิจกรรมในพื้นที่จังหวัดราชบุรี

โดยจะให้ กองทุนเฝ้าระวังสุขภาพช่วยเหลือพื้นที่รอบเหมืองหินในด้านเงินสนับสนุน วัสดุทางการแพทย์ และ สิ่งอื่นๆตามที่พื้นที่ต้องการ

โดยความร่วมมือของกลุ่มโรงโม่หินร่วมกับองค์การบริหารส่วนตำบลอ่างหิน เทศบาลตำบลทุ่งหลวง กำนัน ผู้ใหญ่บ้าน สถานีตำรวจ อาสาสมัครชุมชน โรงเรียน รพ.สตในพื้นที่ และประชาชนรอบพื้นที่เหมืองหิน

รายงานการประชุมคณะกรรมการกองทุนเฝ้าระวังสุขภาพ

กลุ่มโรงโม่หินเขาสามง่าม

ครั้งที่ 1/2564

ณ ห้องประชุมกลุ่มโรงโม่หินเขาสามง่ามราชบุรี

- ผู้มาประชุม 1. ห้างหุ้นส่วนจำกัดโรงโม่หินเลิศสุด 2. บริษัท เขาคินสวย จำกัด
3. บริษัท โรงโม่หินโชคไพศาล จำกัด 4. บริษัท สหศิลากันต์ราชบุรี จำกัด
5. บริษัท อนันตศิลาเขาสามง่าม จำกัด 6. บริษัท ศิลาบุญเจริญพัฒนา จำกัด
7. ห้างหุ้นส่วนจำกัด เขาสามง่ามแสงศิลา 8. บริษัท ศิลาอ่างหิน จำกัด(2ประธานบัตร)
9. บริษัท โรงโม่หินศิลามิตรเจริญ จำกัด 10. ประธานบัตรคุณณรงค์ จำปาศักดิ์
11. ห้างหุ้นส่วนจำกัดอ่างศิลา(2ประธานบัตร) 12. ประธานบัตรคุณคงคณาภุช
13. บริษัท โรงโม่หินสมานมิตร จำกัด 14. บริษัท ศิลาเพชรชุมพล จำกัด
15. ห้างหุ้นส่วนจำกัดศิลาเขาสูง 16. ห้างหุ้นส่วนจำกัดโรงโม่หินศิลาเพิ่มพูน
17. กำนันตำบลดอนแร่ 18. ผู้ใหญ่บ้านตำบลดอนแร่
19. กำนันตำบลห้วยไผ่ 20. ผู้ใหญ่บ้านตำบลห้วยไผ่
21. กำนันตำบลทุ่งหลวง 22. กำนันตำบลอ่างหิน
23. นายก อบต.อ่างหิน 24. นายกเทศบาลตำบลทุ่งหลวง
25. ผู้ใหญ่บ้านหมู่1ตำบลอ่างหิน 26. ผู้ใหญ่บ้านหมู่8ตำบลทุ่งหลวง
27. หัวหน้ารพ.สต.อ่างหิน 28. หัวหน้ารพ.สต.หนองไร่
29. อสม.หมู่1ตำบลอ่างหิน 30. อสม.หมู่1ตำบลอ่างหิน
31. อสม.หมู่8ตำบลทุ่งหลวง 32. อสม.หมู่8ตำบลทุ่งหลวง



33.ราษฎรหมู่1ตำบลอ่างหิน

34.ราษฎรหมู่8ตำบลทุ่งหลวง

35.ผอ.โรงเรียนวัดเขาถ้ำกฤษ

ผู้ไม่มาประชุม

1.กำนันตำบลดอนแร่

2.ผู้ใหญ่บ้านตำบลดอนแร่

3.กำนันตำบลห้วยไผ่

4.ผู้ใหญ่บ้านตำบลห้วยไผ่

5.กำนันตำบลทุ่งหลวง

6.กำนันตำบลอ่างหิน

7.ผู้ใหญ่บ้านหมู่1ตำบลอ่างหิน

8.หัวหน้ารพ.สต.หนองไธ้

9.อสม.หมู่8ตำบลทุ่งหลวง

เริ่มประชุมเวลา 13.00 น.

ประธานกล่าวเปิดการประชุมและดำเนินการตามระเบียบวาระการประชุมดังต่อไปนี้

วาระที่1. เรื่องที่ประธานแจ้งให้ที่ประชุมทราบ

1.1รายงานการจัดกิจกรรมกองทุนเฝ้าระวังสุขภาพปีที่ผ่านมาและการจัดกิจกรรมในปี พ.ศ.2563

การจัดกิจกรรมกองทุนเฝ้าระวังสุขภาพในปี พ.ศ.2563 ประสบผลสำเร็จไปได้ด้วยดี โดยบรรลุเป้าหมายในการสร้างความปลอดภัยในการทำงานรวมทั้งส่งเสริมสุขภาพอนามัยให้กับประชาชนในพื้นที่เหมืองหิน รวมทั้งสามารถทำให้ประชาชนมีทัศนคติที่ดีต่อเหมืองหิน

ที่ประชุมรับทราบ

1.2การจัดกิจกรรมกองทุนเฝ้าระวังสุขภาพและการบริหารจัดการกองทุน โดยกองทุนเฝ้าระวังสุขภาพมีวัตถุประสงค์เพื่อเป็นงบประมาณในการเฝ้าระวังหรือตรวจสุขภาพที่เกี่ยวข้องจากกิจกรรมการทำเหมืองสำหรับประชาชนที่อาศัยอยู่โดยรอบพื้นที่เหมืองในรัศมีไม่น้อยกว่า 1 กิโลเมตร

ที่ประชุมรับทราบ

1.3การตรวจสุขภาพของประชาชนโดยรอบพื้นที่เหมือง ชุมชนเป้าหมายคือ หมู่1 ตำบลอ่างหิน

หมู่8 ตำบลทุ่งหลวง หมู่2 ตำบลห้วยไผ่ หมู่6 ตำบลดอนแร่

ที่ประชุมรับทราบ

วาระที่2. การจัดสรรงบประมาณเพื่อใช้ในกองทุนเฝ้าระวังสุขภาพ

ให้ผู้แทนในท้องถิ่นเสนอโครงการในการใช้งบประมาณเพื่อดูแลสุขภาพประชาชนในท้องถิ่น โดยปรึกษา  
ชุมชนในความต้องการด้านสุขภาพต่างๆแล้วนำมาพิจารณาจัดสรรงบประมาณในการประชุมครั้งต่อไป

ที่ประชุมรับทราบ

วาระที่3-ไม่มี

เลิกประชุมเวลา 15.30 น.

นายสาธิต มีอยู่เต็ม

ผู้จัดรายงานการประชุม

นายณรงค์ จำปาศักดิ์

ผู้ตรวจรายงานการประชุม

รายงานการประชุมคณะกรรมการกองทุนเฝ้าระวังสุขภาพ

กลุ่มโรงโม่หินเขาสามง่าม

ครั้งที่2/2564

ณ ห้องประชุมกลุ่มโรงโม่หินเขาสามง่ามราชบุรี

- |  |   |
|--|---|
| ผู้มาประชุม 1. ห้างหุ้นส่วนจำกัดโรงโม่หินเลิศสุด | 2. บริษัท เขาคินสวย จำกัด                 |
| 3. บริษัท โรงโม่หินโชคไพศาล จำกัด                | 4. บริษัท สหศิลามันต์ราชบุรี จำกัด        |
| 5. บริษัท อนันตศิลาเขาสามง่าม จำกัด              | 6. บริษัท ศิลาบุญเจริญพัฒนา จำกัด         |
| 7. ห้างหุ้นส่วนจำกัด เขาสามง่ามแสงศิลา           | 8.บริษัท ศิลาอ่างหิน จำกัด(2ประธานบัตร)   |
| 9.บริษัท โรงโม่หินศิลามิตรเจริญ จำกัด            | 10.ประธานบัตรคุณณรงค์ จำปาศักดิ์          |
| 11.ห้างหุ้นส่วนจำกัดอ่างศิลา(2ประธานบัตร)        | 12.ประธานบัตรคุณคงคณาภุช                  |
| 13.บริษัท โรงโม่หินสมานมิตร จำกัด                | 14.บริษัท ศิลาเพชรชุมพล จำกัด             |
| 15.ห้างหุ้นส่วนจำกัดศิลาเขาสูง                   | 16.ห้างหุ้นส่วนจำกัดโรงโม่หินศิลาเพิ่มพูน |
| 17.กำนันตำบลดอนแร่                               | 18.ผู้ใหญ่บ้านตำบลดอนแร่                  |
| 19.กำนันตำบลห้วยไผ่                              | 20.ผู้ใหญ่บ้านตำบลห้วยไผ่                 |
| 21.กำนันตำบลทุ่งหลวง                             | 22.กำนันตำบลอ่างหิน                       |
| 23.นายก อบต.อ่างหิน                              | 24.นายกเทศบาลตำบลทุ่งหลวง                 |
| 25.ผู้ใหญ่บ้านหมู่1ตำบลอ่างหิน                   | 26.ผู้ใหญ่บ้านหมู่8ตำบลทุ่งหลวง           |
| 27.หัวหน้ารพ.สต.อ่างหิน                          | 28.หัวหน้ารพ.สต.หนองไร่                   |

29.อสม.หมู่1ตำบลอ่างหิน

30.อสม.หมู่1ตำบลอ่างหิน

31.อสม.หมู่8ตำบลทุ่งหลวง

32.อสม.หมู่8ตำบลทุ่งหลวง

33.ราษฎรหมู่1ตำบลอ่างหิน

34.ราษฎรหมู่8ตำบลทุ่งหลวง

35.ผอ.โรงเรียนวัดเขาถ้ำกฤษ

ผู้ไม่มาประชุม

1.กำนันตำบลดอนแร่

2.ผู้ใหญ่บ้านตำบลดอนแร่

3.กำนันตำบลห้วยไผ่

4.ผู้ใหญ่บ้านตำบลห้วยไผ่

5.กำนันตำบลทุ่งหลวง

6.กำนันตำบลอ่างหิน

เริ่มประชุมเวลา 13.00 น.

ประธานกล่าวเปิดการประชุมและดำเนินการตามระเบียบวาระการประชุมดังต่อไปนี้

วาระที่1. เรื่องที่ประธานแจ้งให้ที่ประชุมทราบ

1.1จำนวนประชาชนในพื้นที่ที่จะเข้ารับการตรวจสุขภาพ

ประชาชนที่จะเข้าร่วมตรวจสุขภาพจะมี หมู่1 ตำบลอ่างหิน หมู่8 ตำบลทุ่งหลวง หมู่2 ตำบลห้วยไผ่ หมู่6 ตำบลดอนแร่ โดยมีจำนวนผู้มาตรวจสุขภาพจำนวนประมาณ 1,000 คน ตามที่สาธารณสุขตำบลได้ทำการแจ้งมา

ที่ประชุมรับทราบ

1.2 กองทุนเฝ้าระวังสุขภาพจะจัดตรวจสุขภาพให้กับประชาชนโดยจะคำนึงถึงความเหมาะสมตามสถานการณ์โรคโควิด-19 เป็นหลัก

ที่ประชุมรับทราบ

วาระที่2 เรื่องที่เสนอให้ที่ประชุมพิจารณา

การจัดสรรงบประมาณกองทุนเฝ้าระวังสุขภาพ

มติที่ประชุม

-ได้เห็นชอบให้ใช้จ่ายเงินกองทุนเฝ้าระวังสุขภาพ ในปี2564 เป็นเงิน 1,500,000 บาทเพื่อจัดกิจกรรมการตรวจสุขภาพและใช้ตามที่ชุมชนเสนอมา โดยจะชี้แจงรายการใช้จ่ายในรายงานเมื่อจบปีงบประมาณ

วาระที่3 เรื่องอื่นๆ

-ไม่มี

เลิกประชุมเวลา 15.30 น.

นายสาธิต มีอยู่เต็ม

ผู้จัดรายการประชุม

นายณรงค์ จำปาศักดิ์

ผู้ตรวจรายการประชุม



รายงานแผนและผลการดำเนินงานบริหารจัดการกองทุน สำหรับโครงการเหมืองแร่

1. ข้อมูลประธานบัตร

ชื่อผู้ถือประธานบัตร ..... หลก.โรงโม่หินอุดมทรัพย์เขาสามง่าม บริษัทศิลาอ่างหินรับช่วงทำเหมือง  
ประธานบัตรเลขที่ 21097/16069.....

ชนิดแร่ หินอุตสาหกรรมชนิดหินปูน เพื่ออุตสาหกรรมก่อสร้าง ที่ตำบล..... อ่างหิน.....

อำเภอ..... ปากท่อ..... จังหวัด..... ราชบุรี.....

อายุประธานบัตร..... 10..... ปี เริ่มตั้งแต่วันที่ 13 พฤศจิกายน 2556 ถึงวันที่ 12 พฤศจิกายน 2566

สถานภาพปัจจุบัน ☐ขอเปิดการทำเหมือง ☒เปิดการ ☐หยุดการ

2. เงื่อนไขการจัดตั้งกองทุน

☒ จัดตั้งกองทุน 2 กองทุน ตามนโยบายกระทรวงอุตสาหกรรม

3. ผลการดำเนินงาน

3.1 การจัดตั้งคณะกรรมการกองทุนเฝ้าระวังสุขภาพ

☒ ดำเนินการแล้ว (มีรายชื่อและอำนาจหน้าที่ตั้งเอกสารแนบ1)

☐ ยังไม่ได้จัดตั้ง เหตุผล

.....  
.....

### 3.2 การประชุมคณะกรรมการกองทุนเฝ้าระวังสุขภาพ

☒ ดำเนินการแล้ว

☒ ครั้งที่ 1/2564 ☒ ครั้งที่ 2/2564

☐ อื่นๆ ☐ ยังไม่ได้จัดตั้ง เหตุผล

.....  
.....

### 3.3 การนำเงินเข้าบัญชีกองทุนเฝ้าระวังสุขภาพ

☒ ดำเนินการแล้ว (แสดงสำเนาสมุดบัญชีธนาคารดังเอกสารแนบ)

ธนาคาร.....กรุงไทย.....สาขา.....ถนน.....ไกรเพชร.....เป็นเงิน 69,640.....บาท

☐ ยังไม่ได้เปิดบัญชี/นำเงินเข้าบัญชี เหตุผล.....

.....  
.....

### 3.4 การจัดกิจกรรมเฝ้าระวังสุขภาพ

☒ ดำเนินการแล้ว (แสดงภาพถ่ายการจัดกิจกรรมดังเอกสารแนบ)

ครอบคลุมหมู่บ้าน.....4.....หมู่บ้าน

ได้แก่ หมู่1 ตำบลอ่างหิน หมู่8 ตำบลทุ่งหลวง หมู่2 ตำบลห้วยไผ่ หมู่6 ตำบลดอนแร่

☐ ยังไม่ได้ดำเนินการ เหตุผล.....

### 3.5 การจัดการกองทุนเฝ้าระวังสุขภาพ

- ☐ ไม่มีเงื่อนไขให้จัดตั้งกองทุน(ให้ข้ามไม่ต้องกรอกข้อมูลด้านล่าง)
- ☒ กำหนดให้จัดตั้งกองทุน วงเงิน.....1,500,000.....บาท(ผู้ประกอบการ 18 รายร่วมกัน)
- ☒ ดำเนินการแล้ว โดยจัดสรรงบประมาณ ได้แก่

งบประมาณพัฒนาต่อเติมอาคาร รพ.สต.อ่างหิน 100,000 บาท

งบประมาณพัฒนาต่อเติมอาคาร รพ.สต.หนองไร่ 100,000 บาท

งบช่วยเหลือผู้ป่วยเรื้อรัง รพ.สต.นาคอก 50,000 บาท

จัดซื้ออุปกรณ์ป้องกันโรคโควิด19 ให้ทุกหมู่บ้าน 175,000บาท

จัดซื้อที่วัดไข้แบบตั้ง ให้หน่วยงานท้องถิ่น 52,000 บาท

จัดซื้อเครื่องซักผ้าพร้อมอุปกรณ์ให้ศูนย์พักคอยทุ่งหลวง 35,000 บาท

งบพัฒนาศูนย์พักคอยในตำบลอ่างหินและตำบลทุ่งหลวง 400,000 บาท

จัดซื้อที่วัดอุณหภูมิรวมที่พันแอลกอฮอล์ให้โรงเรียนและวัด 49,250 บาท

จัดซื้อถุงยังชีพให้ประชาชนที่กักตัวในพื้นที่อ่างหินและทุ่งหลวง 176,000 บาท

มอบอาหารและชุดPPEให้เจ้าหน้าที่ท้องถิ่นและโรงพยาบาล 204,750 บาท

งบประมาณสื่อการเรียนและวัสดุทางการแพทย์เพื่อป้องกันเด็กนักเรียนติดโรคโควิด19 ให้  
ร.ร.บ้านเขาพระเอก 65,000 บาท

งบประมาณสนับสนุน สิ่งอำนวยความสะดวกให้ประชาชนมาฉีดวัคซีน

ให้รพ.สต.อ่างหิน 25,000 บาท

งบประมาณ รพ.สต.และอสม.พื้นที่รอบเหมืองหินเพื่อเข้าตรวจกลุ่มเสี่ยงและช่วยเหลือ  
ประชาชน 68,000 บาท

อื่นๆ ผู้ถือประทานบัตร สำรองไว้ใช้ในกิจกรรมอื่นๆที่เกี่ยวข้องกับกองทุนเพื่อระงับสุขภาพ

จำนวน 719,701.78 บาท(รวมยอดเงินคงเหลือของปีก่อนหน้า)

เอกสารที่แนบ



บัตรกำหนดเงื่อนไขใบสมัครสอบ

สมุดบัญชีกำหนดแทนสมุดบัญชีเก่า เลขที่ 3026144

บัตรกำหนดเงื่อนไขใบสมัครสอบ

บัตรกำหนดเงื่อนไขใบสมัครสอบ

บัตรกำหนดเงื่อนไขใบสมัครสอบ

บัตรกำหนดเงื่อนไขใบสมัครสอบ

บัตรกำหนดเงื่อนไขใบสมัครสอบ

บัตรกำหนดเงื่อนไขใบสมัครสอบ

บัตรกำหนดเงื่อนไขใบสมัครสอบ

บัตรกำหนดเงื่อนไขใบสมัครสอบ

บัตรกำหนดเงื่อนไขใบสมัครสอบ

บัตรกำหนดเงื่อนไขใบสมัครสอบ



Scan the  
Barcode and Copy it

สำนักงาน รหัสนิติสาขา 736

บัญชีเลขที่ 356- [redacted]  
Account No.

กองทุนเพื่อระงับข้อพิพาท

สาขาศรีสุริยวงศ์

ศูนย์โรงโหลิน เขาสวนงาม ราชบุรี

ชื่อบัญชี

Account Name

นางศรีสุตา พุทธานนท์ และ

นายณรงค์ จำปาศักดิ์ และ

นายธนวิทย์ ปักดีเจริญ



กรมทนาย  
Ministry of Justice

Signature

SA AA 8314471

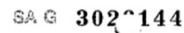

วันที่ Date	รหัส Code	ประเภท Type	รายละเอียด Description	จำนวน Amount	จำนวน Amount	จำนวน Amount
11/05/63	736	SOCH	100,000.00	200,000.00	745,725.09	412728
30/06/63	0	TIPS	596.86	596.86	746,321.95	9400
30/06/63	0	TAX	89.53	89.53	746,232.42	9400
08/07/63	356	SWCH	100,000.00	100,000.00	746,232.42	552257
29/10/63	736	TORSOT	200,000.00	200,000.00	746,232.42	AB0004
03/11/63	736	SOCH	200,000.00	200,000.00	746,232.42	550634
31/12/63	0	TIPS	380.51	380.51	746,612.93	9400
31/12/63	0	TAX	57.08	57.08	746,555.85	9400
20/01/64	736	SOCH	100,000.00	100,000.00	746,555.85	570166
28/01/64	736	SOCH	200,000.00	200,000.00	746,555.85	412728
28/01/64	736	SOCH	200,000.00	200,000.00	746,555.85	412728
01/02/64	705	SOCH	200,000.00	200,000.00	1,196,555.85	19222
01/02/64	705	SOCH	200,000.00	200,000.00	1,396,555.85	19222
01/02/64	705	SOCH	100,000.00	100,000.00	1,496,555.85	19222
04/02/64	736	TORSOT	200,000.00	200,000.00	1,696,555.85	AB0004
05/02/64	705	SOCH	100,000.00	100,000.00	1,896,555.85	571347
05/02/64	705	SOCH	111,280.00	111,280.00	1,807,835.85	571347
05/02/64	705	SOCH	100,000.00	100,000.00	1,864,975.85	571347
05/02/64	705	SOCH	31,380.00	31,380.00	1,896,355.85	571347
05/02/64	705	SOCH	100,000.00	100,000.00	1,966,195.85	571347
05/02/64	705	SOCH	100,000.00	100,000.00	2,017,975.85	571347
05/02/64	705	SOCH	100,000.00	100,000.00	2,057,655.85	571347



SA G 302144

05/02/64 705 SDCH 100,000.00 \*\*\*\*\*80,317.00 \*\*\*\*\*2,117,975.85 571347  
05/02/64 705 SDCH 100,000.00 \*\*\*\*\*100,000.00 ✓\*\*\*\*\*2,217,975.85 571347



SA AA 8314471

วันที่ DATE	บัญชี ACCOUNT	รหัส CODE	รายละเอียด REMARK	จำนวน AMOUNT	ยอดรวม TOTAL	ยอดคงเหลือ BALANCE	ยอดรวม TOTAL
21/02/64	736	B/F			✓ *****2,217,975.85	530795	1
18/03/64	736	SWCH	100,000.00	100,000.00	*****1,717,975.85	412728	2
30/06/64	0	IIPS	ด.ม.	*****2,030.51	*****1,720,006.36	9400	3
30/06/64	0	TAX	786	304.58	*****1,719,701.78	9400	4
30/12/64	736	SWTC	100,000.00	100,000.00	✓ *****719,701.78	560687	5
							6
							7
							8
							9
							10
							11
							12
							13
							14
							15
							16
							17
							18
							19
							20
							21
							22
							23
							24
							25
							26
							27
							28
							29
							30





ผู้เข้าร่วมประชุมคณะกรรมการกองทุน ครั้งที่ 1

วันที่ 29 ตุลาคม 2563 ณ สำนักงานกลุ่มโรงโม่หินเขาสามง่าม

นาม บริษัท-ตำแหน่ง	ชื่อ-นามสกุล	ลายเซ็น	หมายเหตุ
1. หจก.โรงโม่หินเลิศสุด			
2. บจก.เขาดินสวย			
3. บจก.โรงโม่หินศิลามิตรเจริญ			
4. คุณณรงค์ จำปาศักดิ์			
5. บจก.สหศิลากันต์ราษฎร์			
6. บจก.โรงโม่หินโชคไพศาล			
7. บจก.อนันตศิลาเขาสามง่าม			
8. บจก.บุญเจริญพัฒนา			
9. หจก.เขาสามง่ามแสงศิลา			
10. บจก.ศิลาอ่างหิน (2 แปลง)			
11. หจก.อ่างศิลา (2 แปลง)			
12. คุณคงคณาภุช			
13. บจก.โรงโม่หินสมานมิตร			
14. บจก.ศิลาเพชรชุมพล			
15. หจก.ศิลาเขาวง			
16. หจก.โรงโม่หินศิลาเพิ่มพูน			
17. กำนันตำบลคอนแร่			
18. ผู้ใหญ่ตำบลคอนแร่			
19. กำนันตำบลห้วยไผ่			
20. ผู้ใหญ่ตำบลห้วยไผ่			
21. กำนันตำบลทุ่งหลวง			
22. กำนันตำบลอ่างหิน			
23. นายก อบต. ต.อ่างหิน			
24. นายก เทศบาล ต.ทุ่งหลวง			
25. ผู้ใหญ่บ้านหมู่ 1 ต.อ่างหิน			

ผู้เข้าร่วมประชุมคณะกรรมการกองทุน ครั้งที่1

วันที่ 29 ตุลาคม 2563 ณ สำนักงานกลุ่มโรงเรียนเขาสามงาม

นาม บริษัท-ตำแหน่ง	ชื่อ-นามสกุล	ลายเซ็น	หมายเหตุ
26. ผู้ใหญ่บ้านหมู่ 8 ต.ทุ่งหลวง			
27. หัวหน้าอนามัย ต.อ่างหิน			
28. หัวหน้าอนามัย ต.หนองไร่			
29. อสม. หมู่ 1 ต.อ่างหิน			
30. อสม. หมู่ 1 ต.อ่างหิน			
31. อสม. หมู่ 8 ต.ทุ่งหลวง			
32. อสม. หมู่ 8 ต.ทุ่งหลวง			
33. ราษฎร หมู่ 1 ต.อ่างหิน			
34. ราษฎร หมู่ 8 ต.ทุ่งหลวง			
35. ผอ.โรงเรียนวัดเขาท่ากุ่ม			แทนผู้ขาดประชุม/ส่งเรื่อง

ผู้เข้าร่วมประชุมคณะกรรมการกองทุน ครั้งที่ 2

วันที่ 12 พฤศจิกายน 2563 ณ สำนักงานกลุ่มโรงโม่หินเขาสามง่าม

นาม บริษัท-ตำแหน่ง	ชื่อ-นามสกุล	ลายเซ็น	หมายเหตุ
1. หจก.โรงโม่หินเลิศสุด			
2. บจก.เขาคินสวย			
3. บจก.โรงโม่หินศิลามิตรเจริญ			
4. คุณณรงค์ จำปาศักดิ์			
5. บจก.สหศิลากันทรราษฎร์			
6. บจก.โรงโม่หินโชคไพศาล			
7. บจก.อนันตศิลาเขาสามง่าม			
8. บจก.บุญเจริญพัฒนา			
9. หจก.เขาสามง่ามแสงศิลา			
10. บจก.ศิลางามหิน (2 แปลง)			
11. หจก.อามศิล (2 แปลง)			
12. คุณคงคณาภรณ์			
13. บจก.โรงโม่หินสมานมิตร			
14. บจก.ศิลาทะรุณพล			
15. หจก.ศิลางาม			ก)
16. หจก.โรงโม่หินศิลามิตรเพิ่มพูน			
17. กำนันตำบลคอนแร่			
18. ผู้ใหญ่ตำบลคอนแร่			
19. กำนันตำบลห้วยไผ่			
20. ผู้ใหญ่ตำบลห้วยไผ่			
21. กำนันตำบลทุ่งหลวง			
22. กำนันตำบลอามหิน			
23. นายก อบต. อ.อามหิน			
24. นายก เทศบาล ต.ทุ่งหลวง			1/นายก อบต.
25. ผู้ใหญ่บ้านหมู่ 1 ต.อามหิน			

**ผู้เข้าร่วมประชุมคณะกรรมการกองทุน ครั้งที่ 2**  
**วันที่ 12 พฤศจิกายน 2563 ณ สำนักงานกลุ่มโรงโม่ดินเขาสามง่าม**

นาม บริษัท-ตำแหน่ง	ชื่อ-นามสกุล	ลายเซ็น	หมายเหตุ
26. ผู้ใหญ่บ้านหมู่ 8 ต.ทุ่งหลวง			
27. หัวหน้าอนามัย ต.อ่างหิน			
28. หัวหน้าอนามัย ต.หนองไร่			
29. อสม. หมู่ 1 ต.อ่างหิน			
30. อสม. หมู่ 1 ต.อ่างหิน			
31. อสม. หมู่ 8 ต.ทุ่งหลวง			
32. อสม. หมู่ 8 ต.ทุ่งหลวง			
33. ราษฎร หมู่ 1 ต.อ่างหิน			
34. ราษฎร หมู่ 8 ต.ทุ่งหลวง			
35. ผอ.โรงเรียนวัดเขาดำกฤษ			
๓๖. สว. ต.. ไม้พอง ๑๔๓			

## ประชุมครั้งที่ 1



## ประชุมครั้งที่2





กิจกรรม กลุ่มโรงโม่หินได้สนับสนุนชุมชน

























## เอกสารแนบ

7

แบบสำรวจความคิดเห็นของประชาชน  
ต่อการดำเนินการทำเหมือง

**การสำรวจสภาพเศรษฐกิจ-สังคม และความคิดเห็นของประชาชน ที่มีต่อเหมืองแร่  
โครงการเหมืองแร่หินอุตสาหกรรมชนิดหินปูน เพื่ออุตสาหกรรมก่อสร้าง ประทานบัตรที่ 21097/16069  
ของห้างหุ้นส่วนจำกัด อุดมทรัพย์เขาสามง่าม  
(บริษัท ศิลาอ่างหิน จำกัด รับช่วงการทำเหมือง)**

การสำรวจสภาพเศรษฐกิจ-สังคม และความคิดเห็นของประชาชนต่อการทำเหมืองของโครงการเหมืองแร่หิน อุตสาหกรรมชนิดหินปูน เพื่ออุตสาหกรรมก่อสร้าง ประทานบัตรที่ 21097/16069ของห้างหุ้นส่วนจำกัด อุดมทรัพย์-เขาสามง่าม (บริษัท ศิลาอ่างหิน จำกัด รับช่วงการทำเหมือง) บริเวณโดยรอบพื้นที่โครงการ จำนวน 6 หมู่บ้าน โดยคิดเป็น ร้อยละ 30 ของจำนวนหลังคาเรือนในแต่ละหมู่บ้าน รายละเอียดแสดงดังตารางที่ 1

**ตารางที่ 1** จำนวนการสำรวจสภาพเศรษฐกิจ-สังคม และความคิดเห็นของประชาชน

ประชาชนที่ทำการสำรวจ			
อำเภอ	ตำบล	หมู่บ้าน	จำนวนแบบสอบถาม (ชุด)
ปากท่อ	ห้วยไผ่	บ้านเขาถ้ำกู่ญชร	84
		บ้านหนองหลวง	27
	อ่างหิน	บ้านห้วยน้อย	58
	ดอนแร่	บ้านดอนกอก	29
		บ้านหนองสระ	39
	ทุ่งหลวง	บ้านหนองข่อย	85
รวม			322

ที่มา : <sup>1)</sup> ระบบสถิติทางการทะเบียน (www.stat.bora.dopa.go.th), 2564

เครื่องมือที่ใช้ในการสำรวจ คือ แบบสอบถาม ซึ่งมีลักษณะคำถามทั้งรูปแบบปิดและคำถามเปิดประเด็น ประกอบด้วย ประเด็นการสัมภาษณ์ที่สำคัญ คือ

- ข้อมูลทั่วไปของผู้ให้สัมภาษณ์
- ข้อมูลด้านอนามัยครอบครัว
- ข้อมูลความคิดเห็นที่มีต่อการดำเนินกิจกรรมของบริษัท
- ข้อมูลด้านผลกระทบด้านสิ่งแวดล้อมที่ได้รับในปัจจุบัน
- ข้อเสนอแนะเพิ่มเติม

การสัมภาษณ์เป็นแบบบังเอิญพบ (Accidental Sampling) ครอบคลุมพื้นที่ 6 หมู่บ้าน โดยทำการสำรวจทั้งสิ้น 322 ตัวอย่าง แสดงรายชื่อหมู่บ้านและจำนวนแบบสอบถามที่จัดทำดังตารางที่ 1 โดยใช้วิธีการสัมภาษณ์ประกอบกับแบบสำรวจความคิดเห็นของหัวหน้าครัวเรือนหรือตัวแทนครัวเรือนที่อยู่โดยรอบโครงการฯ ซึ่งการคัดเลือกตัวอย่างประชากร ใช้หลักการสุ่มตัวอย่างวิธี Simple Random Sampling



ตัวอย่างแบบสำรวจความคิดเห็น

 <p>บริษัท ไม่น เอนจิเนียริง คอนซัลแตนท์ จำกัด</p>	<p><b>แบบสำรวจความคิดเห็นของชุมชนที่มีต่อการทำเหมืองแร่</b></p> <p><b>โครงการเหมืองแร่หินอุตสาหกรรมชนิดหินปูน เพื่ออุตสาหกรรมก่อสร้าง</b></p> <p><b>ประทานบัตรที่ 21097/16069</b></p> <p><b>ของ ห้างหุ้นส่วนจำกัด โรงโม่หินอุตสาหกรรมพิเศษสามง่าม</b></p> <p><b>(บริษัท ศิลาอ่างหิน จำกัด รับช่วงการทำเหมือง)</b></p>
---	---

หมู่บ้าน.....หมู่ที่.....

ตำบล.....อำเภอ.....จังหวัด.....

### 1. สภาพทั่วไปทางสังคม-เศรษฐกิจ

- 1.1 เพศ ☐ ชาย ☐ หญิง
- 1.2 อายุ ☐ น้อยกว่า 20 ปี ☐ 21-30 ปี ☐ 31-40 ปี ☐ 41-50 ปี ☐ 51-60 ปี ☐ มากกว่า 60 ปี
- 1.3 การศึกษา ☐ ไม่ได้เรียนหนังสือ ☐ ประถมศึกษา ☐ มัธยมศึกษา ☐ อาชีวศึกษา ☐ ปริญญาตรีขึ้นไป

### 2. อนามัยครอบครัว

- 2.1 ในรอบปีที่ผ่านมาท่าน/สมาชิกในครอบครัวมีใครเจ็บป่วยหรือไม่ ☐ ไม่มี ☐ มี
- 2.2 ถ้ามี เป็นโรคอะไรบ่อยที่สุด ☐ ระบบทางเดินหายใจ ☐ ระบบทางเดินอาหาร ☐ ระบบกล้ามเนื้อ
- ☐ โรคผิวหนังและภูมิแพ้ต่างๆ ☐ โรคเกี่ยวกับ หู/ตา/ฟัน ☐ อื่นๆ.....
- 2.3 วิธีการรักษาที่บ่อยที่สุดเมื่อเกิดการเจ็บป่วย ☐ ปลดปล่อยให้หายเอง ☐ ซื้อยากินเอง ☐ ไปสถานอนามัย
- ☐ ไปคลินิก/โรงพยาบาลเอกชน ☐ ไปโรงพยาบาลของรัฐ
- 2.4 แหล่งน้ำดื่มในครัวเรือน ☐ น้ำฝน ☐ น้ำบาดาล ☐ น้ำประปา
- ☐ ชื่อน้ำบรรจุขวด/รถบรรทุกน้ำ ☐ อื่นๆ.....
- 2.5 ปัญหาเกี่ยวกับน้ำดื่มในครัวเรือน ☐ ไม่มี ☐ น้ำไม่เพียงพอ
- ☐ น้ำเค็ม ☐ น้ำขุ่น
- ☐ น้ำมีสี/กลิ่น ☐ อื่นๆ.....
- 2.6 แหล่งน้ำใช้ในครัวเรือน ☐ น้ำฝน ☐ น้ำบาดาล
- ☐ น้ำในแม่น้ำ/ลำคลอง ☐ ชื่อน้ำบรรจุขวด/รถบรรทุกน้ำ
- ☐ น้ำประปา ☐ อื่นๆ.....
- 2.7 ปัญหาเกี่ยวกับน้ำใช้ในครัวเรือน ☐ ไม่มี ☐ น้ำไม่เพียงพอ
- ☐ น้ำเค็ม ☐ น้ำขุ่น
- ☐ น้ำมีสี/กลิ่น ☐ อื่นๆ.....

### 3. ความคิดเห็นที่มีต่อการดำเนินการของโครงการ

- 3.1 ท่านทราบเกี่ยวกับการทำเหมืองแร่ของโครงการหรือไม่ ☐ ทราบ ☐ ไม่ทราบ
- 3.2 ท่านคิดว่าการทำเหมืองแร่ใกล้บ้านมีผลดีอย่างไร
- ☐ เศรษฐกิจดีขึ้น ☐ สร้างงานให้กับประชาชนในท้องถิ่น ☐ ระบบสาธารณสุขและอุปโภคบริโภคดีขึ้น
- ☐ ไม่แสดงความคิดเห็น ☐ อื่นๆ.....
- 3.3 ท่านคิดว่าการทำเหมืองแร่ใกล้บ้านมีผลเสียอย่างไร
- ☐ ฝุ่นละออง ☐ เสียงดังรบกวน ☐ แรงสั่นสะเทือน ☐ การอพยพย้ายถิ่น ☐ การจำกัดที่ดิน
- ☐ อื่นๆ.....

### 4. ผลกระทบด้านสิ่งแวดล้อมที่ได้รับในปัจจุบัน

- 4.1 ปัจจุบันท่านได้รับผลกระทบหรือไม่ ☐ มี ☐ ไม่มี

4.2 ปัจจุบันท่านได้รับผลกระทบในเรื่องใดบ้าง

ผลกระทบด้าน	แหล่งกำเนิด								
	การจราจร			กิจกรรมของเหมือง			กิจกรรมของชุมชน		
	น้อย	ปานกลาง	มาก	น้อย	ปานกลาง	มาก	น้อย	ปานกลาง	มาก
ฝุ่นละออง									
เสียงดัง									
แรงสั่นสะเทือน									
อื่นๆ.....									

4.3 ท่านเห็นด้วยหรือไม่ต่อการทำเหมืองแร่

☐ เห็นด้วย

☐ ไม่เห็นด้วย

4.4 ข้อเสนอแนะหรือข้อคิดเห็น

.....

.....

.....

.....

.....

จากการประมวลผล และวิเคราะห์ผลจากแบบสอบถามโดยใช้การวิเคราะห์ทางสถิติด้วยโปรแกรมสถิติ และนำมาวิเคราะห์ด้วยสถิติเชิงพรรณนา แสดงความถี่โดยใช้ค่าร้อยละ สามารถสรุปผลการสำรวจความคิดเห็น รายละเอียดดังตารางที่ 2

ตารางที่ 2 ผลการสำรวจความคิดเห็นของชุมชน

รายละเอียด	พื้นที่ศึกษา											
	บ้านดอนกอก		บ้านหนองสระ		บ้านหนองข่อย		บ้านเขาลำภูซอ		บ้านหนองหลวง		บ้านห้วยน้อย	
	N=29	ร้อยละ	N=39	ร้อยละ	N=85	ร้อยละ	N=84	ร้อยละ	N=27	ร้อยละ	N=58	ร้อยละ
<b>1. สภาพทั่วไปทางสังคม-เศรษฐกิจ</b>												
1.1 เพศ												
- ชาย	16	55.17	15	38.46	46	54.12	60	71.43	10	37.04	32	55.17
- หญิง	13	44.83	24	61.54	39	45.88	24	28.57	17	62.96	26	44.83
1.2 อายุ												
- น้อยกว่า 20 ปี	0	0.00	2	5.13	0	0.00	3	3.57	0	0.00	0	0.00
- 21-30 ปี	9	31.03	4	10.26	16	18.82	7	8.33	4	14.81	5	8.62
- 31-40 ปี	6	20.69	7	17.95	14	16.47	12	14.29	5	18.52	11	18.97
- 41-50 ปี	4	13.79	12	30.77	17	20.00	24	28.57	4	14.81	15	25.86
- 51-60 ปี	3	10.34	6	15.38	15	17.65	20	23.81	8	29.63	13	22.41
- มากกว่า 60 ปี	7	24.14	8	20.51	23	27.06	18	21.43	6	22.22	14	24.14
1.3 การศึกษา												
- ไม่ได้เรียนหนังสือ	2	6.90	4	10.26	6	7.06	5	5.95	2	7.41	8	13.79
- ประถมศึกษา	9	31.03	15	38.46	35	41.18	26	30.95	13	48.15	25	43.10
- มัธยมศึกษา	10	34.48	14	35.90	27	31.76	31	36.90	9	33.33	11	18.97
- อาชีวศึกษา	5	17.24	3	7.69	7	8.24	14	16.67	2	7.41	8	13.79
- ปริญญาตรีขึ้นไป	3	10.34	3	7.69	10	11.76	8	9.52	1	3.70	6	10.34
<b>2. อนามัยครอบครัว</b>												
2.1 ในรอบปีที่ผ่านมามี/สมาชิกในครอบครัวมีใครเจ็บป่วยหรือไม่												
- ไม่มี	20	68.97	34	87.18	75	88.24	69	82.14	20	74.07	39	67.24
- มี	9	31.03	5	12.82	10	11.76	15	17.86	7	25.93	19	32.76

ตารางที่ 2 ผลการสำรวจความคิดเห็นของชุมชน (ต่อ)

รายละเอียด	พื้นที่ศึกษา											
	บ้านดอนกก		บ้านหนองสระ		บ้านหนองข่อย		บ้านเขาลำภูธร		บ้านหนองหลวง		บ้านห้วยน้อย	
	N=29	ร้อยละ	N=39	ร้อยละ	N=85	ร้อยละ	N=84	ร้อยละ	N=27	ร้อยละ	N=58	ร้อยละ
2.2 ถ้ามี เป็นโรคอะไรบ่อยที่สุด												
- ระบบทางเดินหายใจ	5	55.56	3	60.00	6	60.00	8	53.33	2	28.57	9	47.37
- ระบบทางเดินอาหาร	1	11.11	0	0.00	1	10.00	3	20.00	1	14.29	2	10.53
- ระบบกล้ามเนื้อ	0	0.00	0	0.00	0	0.00	0	0.00	1	14.29	3	15.79
- โรคผิวหนังและภูมิแพ้ต่างๆ	2	22.22	2	40.00	2	20.00	2	13.33	2	28.57	2	10.53
- โรคเกี่ยวกับหู/ตา/ฟัน	1	11.11	0	0.00	1	10.00	2	13.33	1	14.29	3	15.79
- อื่นๆ.....	0	0.00	0	0.00	0	0.00	0	0.00	0	0.00	0	0.00
2.3 วิธีการรักษาที่บ่อยที่สุดเมื่อเกิดการเจ็บป่วย												
- ปลดปล่อยให้หายเอง	5	17.24	2	5.13	6	7.06	7	8.33	2	7.41	4	6.90
- ซื้อยากิน	3	10.34	8	20.51	6	7.06	6	7.14	2	7.41	6	10.34
- ไปสถานอนามัย	9	31.03	10	25.64	30	35.29	35	41.67	10	37.04	18	31.03
- ไปคลินิก/โรงพยาบาลเอกชน	1	3.45	3	7.69	5	5.88	9	10.71	1	3.70	7	12.07
- ไปโรงพยาบาลของรัฐ	11	37.93	16	41.03	38	44.71	27	32.14	12	44.44	23	39.66
2.4 แหล่งน้ำดื่มในครัวเรือน												
- น้ำฝน	0	0.00	0	0.00	2	2.35	0	0.00	1	3.70	0	0.00
- น้ำบาดาล	1	3.45	0	0.00	0	0.00	5	5.95	0	0.00	4	6.90
- น้ำประปา	4	13.79	11	28.21	41	48.24	9	10.71	10	37.04	9	15.52
- ชื้อน้ำบรรจุขวด/รถบรรทุกน้ำ	24	82.76	28	71.79	42	49.41	70	83.33	16	59.26	45	77.59
2.5 ปัญหาเกี่ยวกับน้ำดื่มในครัวเรือน												
- ไม่มี	27	93.10	37	94.87	80	94.12	79	94.05	25	92.59	51	87.93
- น้ำไม่เพียงพอ	0	0.00	1	2.56	0	0.00	2	2.38	2	7.41	5	8.62
- น้ำเค็ม	0	0.00	0	0.00	0	0.00	0	0.00	0	0.00	0	0.00
- น้ำขุ่น	0	0.00	0	0.00	0	0.00	1	1.19	0	0.00	0	0.00
- น้ำมีสี/กลิ่น	2	6.90	1	2.56	5	5.88	2	2.38	0	0.00	2	3.45

ตารางที่ 2 ผลการสำรวจความคิดเห็นของชุมชน (ต่อ)

รายละเอียด	พื้นที่ศึกษา											
	บ้านดอนกอก		บ้านหนองสระ		บ้านหนองข่อย		บ้านเขาลำภูธร		บ้านหนองหลวง		บ้านห้วยน้อย	
	N=29	ร้อยละ	N=39	ร้อยละ	N=85	ร้อยละ	N=84	ร้อยละ	N=27	ร้อยละ	N=58	ร้อยละ
2.6 แหล่งน้ำใช้ในครัวเรือน												
- น้ำฝน	4	13.79	6	15.38	20	23.53	15	17.86	3	11.11	7	12.07
- น้ำบาดาล	20	68.97	16	41.03	29	34.12	20	23.81	15	55.56	21	36.21
- น้ำประปา	3	10.34	12	30.77	24	28.24	5	5.95	8	29.63	28	48.28
- ชื่อน้ำบรรจขวด/รถบรรทุกน้ำ	2	6.90	4	10.26	10	11.76	44	52.38	1	3.70	0	0.00
- น้ำในแม่น้ำ/ลำคลอง	0	0.00	1	2.56	2	2.35	0	0.00	0	0.00	2	3.45
2.7 ปัญหาเกี่ยวกับน้ำใช้ในครัวเรือน												
- ไม่มี	16	55.17	34	87.18	65	76.47	58	69.05	14	51.85	45	77.59
- น้ำไม่เพียงพอ	8	27.59	3	7.69	10	11.76	19	22.62	10	37.04	10	17.24
- น้ำเค็ม	0	0.00	0	0.00	0	0.00	0	0.00	0	0.00	0	0.00
- น้ำขุ่น	3	10.34	1	2.56	4	4.71	4	4.76	2	7.41	2	3.45
- น้ำมีสี/กลิ่น	2	6.90	1	2.56	6	7.06	3	3.57	1	3.70	1	1.72
3. ความคิดเห็นที่มีต่อการดำเนินการของโครงการ												
3.1 ท่านทราบเกี่ยวกับการทำเหมืองแร่ของโครงการหรือไม่												
- ทราบ	29	100.00	31	79.49	81	95.29	84	100.00	25	92.59	58	100.00
- ไม่ทราบ	0	0.00	8	20.51	4	4.71	0	0.00	2	7.41	0	0.00
3.2 ท่านคิดว่าการทำเหมืองแร่ใกล้บ้านมีผลดีอย่างไร												
- เศรษฐกิจดีขึ้น	8	27.59	5	12.82	12	14.12	13	15.48	5	18.52	10	17.24
- สร้างงานให้กับประชาชนในท้องถิ่น	14	48.28	18	46.15	35	41.18	62	73.81	15	55.56	28	48.28
- ระบบสาธารณูปโภคในท้องถิ่นดีขึ้น	5	17.24	13	33.33	24	28.24	7	8.33	3	11.11	12	20.69
- ไม่แสดงความคิดเห็น	2	6.90	3	7.69	14	16.47	2	2.38	4	14.81	8	13.79
- อื่นๆ.....	0	0.00	0	0.00	0	0.00	0	0.00	0	0.00	0	0.00
3.3 ท่านคิดว่าการทำเหมืองแร่ใกล้บ้านมีผลเสียอย่างไร												
- ฝุ่นละออง	17	58.62	19	48.72	31	36.47	45	53.57	15	55.56	29	50.00
- เสียงดังรบกวน	5	17.24	10	25.64	21	24.71	22	26.19	8	29.63	16	27.59
- แรงสั่นสะเทือน	3	10.34	3	7.69	26	30.59	10	11.90	1	3.70	5	8.62
- การอพยพย้ายถิ่นฐาน	0	0.00	0	0.00	2	2.35	0	0.00	0	0.00	3	5.17
- การจราจรตัดขาด	4	13.79	7	17.95	5	5.88	7	8.33	3	11.11	5	8.62
- อื่นๆ.....	0	0.00	0	0.00	0	0.00	0	0.00	0	0.00	0	0.00

ตารางที่ 2 ผลการสำรวจความคิดเห็นของชุมชน (ต่อ)

รายละเอียด	พื้นที่ศึกษา											
	บ้านดอนกก		บ้านหนองสระ		บ้านหนองข่อย		บ้านเขาถ้ำกู่ญชร		บ้านหนองหลวง		บ้านห้วยน้อย	
	N=29	ร้อยละ	N=39	ร้อยละ	N=85	ร้อยละ	N=84	ร้อยละ	N=27	ร้อยละ	N=58	ร้อยละ
<b>4. ผลกระทบด้านสิ่งแวดล้อมที่ได้รับในปัจจุบัน</b>												
4.1 ปัจจุบันท่านได้รับผลกระทบหรือไม่												
- ไม่มี	5	17.24	16	41.03	29	34.12	54	64.29	15	55.56	38	65.52
- มี	24	82.76	23	58.97	56	65.88	30	35.71	12	44.44	20	34.48
4.2 ปัจจุบันท่านได้รับผลกระทบในเรื่องใดบ้าง												
1) ผู้ปล่อย												
<u>สาเหตุ</u>												
การจราจร	22	91.67	18	78.26	44	78.57	15	50.00	8	66.67	16	80.00
กิจกรรมของเหมือง	1	4.17	3	13.04	10	17.86	10	33.33	3	25.00	3	15.00
กิจกรรมของชุมชน	1	4.17	2	8.70	2	3.57	5	16.67	1	8.33	1	5.00
<u>ระดับผลกระทบ</u>												
มาก	2	8.33	2	8.70	10	17.86	4	13.33	1	8.33	6	30.00
ปานกลาง	21	87.50	10	43.48	25	44.64	15	50.00	4	33.33	5	25.00
น้อย	1	4.17	11	47.83	21	37.50	11	36.67	7	58.33	9	45.00
2) เสียงดังรบกวน												
<u>สาเหตุ</u>												
การจราจร	18	75.00	15	65.22	40	71.43	15	50.00	6	50.00	8	40.00
กิจกรรมของเหมือง	4	16.67	5	21.74	14	25.00	13	43.33	5	41.67	11	55.00
กิจกรรมของชุมชน	2	8.33	3	13.04	2	3.57	2	6.67	1	8.33	1	5.00
<u>ระดับผลกระทบ</u>												
มาก	1	4.17	2	8.70	7	12.50	4	13.33	2	16.67	3	15.00
ปานกลาง	15	62.50	9	39.13	26	46.43	18	60.00	3	25.00	7	35.00
น้อย	8	33.33	12	52.17	23	41.07	8	26.67	7	58.33	10	50.00
3) แรงสั่นสะเทือน												
<u>สาเหตุ</u>												
การจราจร	3	12.50	6	26.09	20	35.71	13	43.33	5	41.67	6	30.00
กิจกรรมของเหมือง	19	79.17	16	69.57	35	62.50	15	50.00	7	58.33	14	70.00
กิจกรรมของชุมชน	2	8.33	1	4.35	1	1.79	2	6.67	0	0.00	0	0.00



ตารางที่ 2 ผลการสำรวจความคิดเห็นของชุมชน (ต่อ)

รายละเอียด	พื้นที่ศึกษา											
	บ้านดอนกอก		บ้านหนองสระ		บ้านหนองข่อย		บ้านเขาถ้ำกู่ญชร		บ้านหนองหลวง		บ้านห้วยน้อย	
	N=29	ร้อยละ	N=39	ร้อยละ	N=85	ร้อยละ	N=84	ร้อยละ	N=27	ร้อยละ	N=58	ร้อยละ
<u>ระดับผลกระทบ</u>												
มาก	2	8.33	3	13.04	8	14.29	5	16.67	1	8.33	3	15.00
ปานกลาง	20	83.33	8	34.78	21	37.50	14	46.67	5	41.67	6	30.00
น้อย	2	8.33	12	52.17	27	48.21	11	36.67	6	50.00	11	55.00
4.3 ท่านเห็นด้วยหรือไม่ต่อการทำเหมือง												
เห็นด้วย	25	86.21	39	100.00	77	90.59	80	95.24	23	85.19	49	84.48
ไม่เห็นด้วย	4	13.79	0	0.00	8	9.41	4	4.76	4	14.81	9	15.52

## สรุปผลการสำรวจความคิดเห็นของชุมชน

### 1. ข้อมูลทั่วไปของผู้ให้สัมภาษณ์

จากการสัมภาษณ์ พบว่า ผู้ให้สัมภาษณ์ส่วนใหญ่เป็นเพศชาย 55.59 และเป็นเพศหญิง ร้อยละ 44.41 และส่วนใหญ่มีอายุระหว่าง 41-50 ปี ร้อยละ 23.60 รองลงมาคือมีอายุมากกว่า 60 ปี ร้อยละ 23.60 มีอายุระหว่าง 51-60 ปี ร้อยละ 20.19 สำหรับระดับการศึกษาส่วนใหญ่ได้รับการศึกษา โดยได้รับการศึกษาระดับประถมศึกษา ร้อยละ 38.20 รองลงมา คือ ระดับมัธยมศึกษา ร้อยละ 31.68 และระดับอาชีวศึกษา ร้อยละ 12.11 สรุปได้ดังตารางที่ 3

ตารางที่ 3 ข้อมูลทั่วไปของผู้ให้สัมภาษณ์

รายละเอียด	ผลการสำรวจ	
	N=322	ร้อยละ
<b>1. สภาพทั่วไปทางสังคม-เศรษฐกิจ</b>		
1.1 เพศ		
- ชาย	179	55.59
- หญิง	143	44.41
1.2 อายุ		
- น้อยกว่า 20 ปี	5	1.55
- 21-30 ปี	45	13.98
- 31-40 ปี	55	17.08
- 41-50 ปี	76	23.60
- 51-60 ปี	65	20.19
- มากกว่า 60 ปี	76	23.60
1.3 การศึกษา		
- ไม่ได้เรียนหนังสือ	27	8.39
- ประถมศึกษา	123	38.20
- มัธยมศึกษา	102	31.68
- อาชีวศึกษา	39	12.11
- ปริญญาตรีขึ้นไป	31	9.63

### 2. ข้อมูลด้านอนามัยครอบครัว

จากการสัมภาษณ์ส่วนใหญ่ พบว่า ในรอบปีที่ผ่านมาสมาชิกในครอบครัวมีการเจ็บป่วย ร้อยละ 20.19 และสมาชิกในครอบครัวไม่มีการเจ็บป่วย ร้อยละ 79.81 สำหรับผู้ที่เจ็บป่วย พบว่า ส่วนใหญ่เจ็บป่วยด้วยโรคระบบทางเดินหายใจ ร้อยละ 50.77 รองลงมาคือ โรคผิวหนังและภูมิแพ้ ร้อยละ 18.46 โดยเมื่อมีอาการเจ็บป่วยส่วนใหญ่จะไปรักษาตัวที่โรงพยาบาลของรัฐ ร้อยละ 39.44 รองลงมาคือ โรงพยาบาลส่งเสริมสุขภาพตำบล ร้อยละ 34.78 จากการสัมภาษณ์เกี่ยวกับแหล่งน้ำดื่มในครัวเรือน พบว่า ส่วนใหญ่มีการซื้อน้ำบรรจุขวด/รถบรรทุกน้ำในการบริโภค คิดเป็นร้อยละ 69.88 รองลงมาคือ คือ ใช้น้ำประปาในการบริโภค ร้อยละ 26.09 และน้ำบาดาล ร้อยละ 3.11 ซึ่งส่วนใหญ่ไม่พบปัญหาเกี่ยวกับน้ำดื่มในครัวเรือน คิดเป็นร้อยละ 92.86 ส่วนปัญหาที่พบ คือ น้ำมีสี/กลิ่น ร้อยละ 3.73 สำหรับน้ำใช้ในครัวเรือน พบว่า ส่วนใหญ่ใช้น้ำบาดาลในการอุปโภค คิดเป็นร้อยละ 37.58 โดยส่วนใหญ่ไม่พบปัญหาเกี่ยวกับน้ำใช้ในครัวเรือน คิดเป็นร้อยละ 72.05 ส่วนปัญหาที่พบ คือ น้ำใช้ไม่เพียงพอ ร้อยละ 18.63 สรุปได้ดังตารางที่ 4

ตารางที่ 4 ข้อมูลด้านอนามัยครอบครัว

รายละเอียด	ผลการสำรวจ	
	N=322	ร้อยละ
<b>2. อนามัยครอบครัว</b>		
2.1 ในรอบปีที่ผ่านมาท่าน/สมาชิกในครอบครัวมีใครเจ็บป่วยหรือไม่		
- ไม่มี	257	79.81
- มี	65	20.19
2.2 ถ้ามี เป็นโรคอะไรบ่อยที่สุด		
- ระบบทางเดินหายใจ	33	50.77
- ระบบทางเดินอาหาร	8	12.31
- ระบบกล้ามเนื้อ	4	6.15
- โรคผิวหนังและภูมิแพ้ต่างๆ	12	18.46
- โรคเกี่ยวกับหู/ตา/ฟัน	8	12.31
- อื่นๆ.....	0	0.00
2.3 วิธีการรักษาที่บ่อยที่สุดเมื่อเกิดการเจ็บป่วย		
- ปลอมให้หายเอง	26	8.07
- ซื้อยากิน	31	9.63
- ไปสถานอนามัย	112	34.78
- ไปคลินิก/โรงพยาบาลเอกชน	26	8.07
- ไปโรงพยาบาลของรัฐ	127	39.44
2.4 แหล่งน้ำดื่มในครัวเรือน		
- น้ำฝน	3	0.93
- น้ำบาดาล	10	3.11
- น้ำประปา	84	26.09
- ชื้อน้ำบรรจุขวด/รถบรรทุกน้ำ	225	69.88
2.5 ปัญหาเกี่ยวกับน้ำดื่มในครัวเรือน		
- ไม่มี	299	92.86
- น้ำไม่เพียงพอ	10	3.11
- น้ำเค็ม	0	0.00
- น้ำขุ่น	1	0.31
- น้ำมีสี/กลิ่น	12	3.73
2.6 แหล่งน้ำใช้ในครัวเรือน		
- น้ำฝน	55	17.08
- น้ำบาดาล	121	37.58
- น้ำประปา	80	24.84
- ชื้อน้ำบรรจุขวด/รถบรรทุกน้ำ	61	18.94
- น้ำในแม่น้ำ/ลำคลอง	5	1.55
2.7 ปัญหาเกี่ยวกับน้ำใช้ในครัวเรือน		
- ไม่มี	232	72.05
- น้ำไม่เพียงพอ	60	18.63
- น้ำเค็ม	0	0.00
- น้ำขุ่น	16	4.97
- น้ำมีสี/กลิ่น	14	4.35

### 3. ข้อมูลความคิดเห็นที่มีต่อการดำเนินกิจกรรมของบริษัท

จากการสัมภาษณ์พบว่าประชาชนส่วนใหญ่รับทราบเกี่ยวกับการทำเหมืองแร่ของบริษัท ร้อยละ 95.65 โดยคิดว่าการทำเหมืองแร่ใกล้บ้านมีผลดี คือ สร้างงานให้กับประชาชนในท้องถิ่น ร้อยละ 53.42 รองลงมาคือ ระบบสาธารณูปโภคในท้องถิ่นดีขึ้น ร้อยละ 19.88 เศรษฐกิจดีขึ้น ร้อยละ 16.46 และไม่แสดงความคิดเห็น ร้อยละ 10.25 ส่วนด้านผลกระทบจากการทำเหมืองแร่ใกล้บ้านคือ ฝุ่นละออง ร้อยละ 48.45 รองลงมาคือ เสียงดังรบกวน ร้อยละ 25.47 และแรงสั่นสะเทือน ร้อยละ 14.91 สรุปได้ดังตารางที่ 5

ตารางที่ 5 ข้อมูลความคิดเห็นที่มีต่อการดำเนินกิจกรรมของบริษัท

รายละเอียด	ผลการสำรวจ	
	N=322	ร้อยละ
<b>3. ความคิดเห็นที่มีต่อการดำเนินการของโครงการ</b>		
<b>3.1 ทานทราบเกี่ยวกับการทำเหมืองแร่ของโครงการหรือไม่</b>		
- ทราบ	308	95.65
- ไม่ทราบ	14	4.35
<b>3.2 ทานคิดว่าการทำเหมืองแร่ใกล้บ้านมีผลดีอย่างไร</b>		
- เศรษฐกิจดีขึ้น	53	16.46
- สร้างงานให้กับประชาชนในท้องถิ่น	172	53.42
- ระบบสาธารณูปโภคในท้องถิ่นดีขึ้น	64	19.88
- ไม่แสดงความคิดเห็น	33	10.25
- อื่นๆ.....	0	0.00
<b>3.3 ทานคิดว่าการทำเหมืองแร่ใกล้บ้านมีผลเสียอย่างไร</b>		
- ฝุ่นละออง	156	48.45
- เสียงดังรบกวน	82	25.47
- แรงสั่นสะเทือน	48	14.91
- การอพยพย้ายถิ่นฐาน	5	1.55
- การจราจรติดขัด	31	9.63
- อื่นๆ.....	0	0.00

### 4. ข้อมูลด้านผลกระทบด้านสิ่งแวดล้อมที่ได้รับในปัจจุบัน

จากการสัมภาษณ์พบว่าประชาชนส่วนใหญ่ได้รับผลกระทบจากการทำเหมือง ร้อยละ 51.24 และไม่ได้รับผลกระทบ ร้อยละ 48.76 โดยแบ่งเป็น

- ปัญหาสิ่งแวดล้อมด้านฝุ่นละออง มีความเห็นว่าปัญหาส่วนใหญ่เกิดจากการจราจร ร้อยละ 74.55 กิจกรรมของเหมือง ร้อยละ 18.18 และกิจกรรมของชุมชน ร้อยละ 7.27 โดยระดับผลกระทบที่ได้รับอยู่ในระดับปานกลาง ร้อยละ 48.48

- ปัญหาผลกระทบด้านเสียงดังรบกวน มีความเห็นว่าปัญหาส่วนใหญ่เกิดจากการจราจร ร้อยละ 61.82 กิจกรรมของเหมือง ร้อยละ 31.52 และกิจกรรมของชุมชน ร้อยละ 6.67 โดยระดับผลกระทบที่ได้รับอยู่ในระดับปานกลาง ร้อยละ 47.27

- ปัญหาผลกระทบด้านแรงสั่นสะเทือน มีความเห็นว่าปัญหาส่วนใหญ่เกิดจากกิจกรรมของเหมือง ร้อยละ 64.24 การจราจร ร้อยละ 32.12 และกิจกรรมของชุมชน ร้อยละ 3.64 โดยระดับผลกระทบที่ได้รับอยู่ในระดับปานกลาง ร้อยละ 44.85

โดยจากการสัมภาษณ์ พบว่า ประชาชนส่วนใหญ่เห็นด้วยกับการทำเหมือง คิดเป็นร้อยละ 90.99 สำหรับ  
 ประชาชนที่ไม่เห็นด้วย คิดเป็นร้อยละ 9.01

**ตารางที่ 6** ข้อมูลด้านผลกระทบด้านสิ่งแวดล้อมที่ได้รับในปัจจุบัน

รายละเอียด	ผลการสำรวจ	
	N=322	ร้อยละ
<b>4. ผลกระทบด้านสิ่งแวดล้อมที่ได้รับในปัจจุบัน</b>		
4.1 ปัจจุบันท่านได้รับผลกระทบหรือไม่		
- ไม่มี	157	48.76
- มี	165	51.24
4.2 ปัจจุบันท่านได้รับผลกระทบในเรื่องใดบ้าง		
1) ฝุ่นละออง		
<u>สาเหตุ</u>		
การจราจร	123	74.55
กิจกรรมของเหมือง	30	18.18
กิจกรรมของชุมชน	12	7.27
<u>ระดับผลกระทบ</u>		
มาก	25	15.15
ปานกลาง	80	48.48
น้อย	60	36.36
2) เสียงดังรบกวน		
<u>สาเหตุ</u>		
การจราจร	102	61.82
กิจกรรมของเหมือง	52	31.52
กิจกรรมของชุมชน	11	6.67
<u>ระดับผลกระทบ</u>		
มาก	19	11.52
ปานกลาง	78	47.27
น้อย	68	41.21
3) แรงสั่นสะเทือน		
<u>สาเหตุ</u>		
การจราจร	53	32.12
กิจกรรมของเหมือง	106	64.24
กิจกรรมของชุมชน	6	3.64
<u>ระดับผลกระทบ</u>		
มาก	22	13.33
ปานกลาง	74	44.85
น้อย	69	41.82
4.3 ท่านเห็นด้วยหรือไม่ต่อการทำเหมือง		
เห็นด้วย	293	90.99
ไม่เห็นด้วย	29	9.01

ข้อเสนอแนะเพิ่มเติม จากการสัมภาษณ์พบว่าประชาชนมีข้อเสนอแนะเพิ่มเติม ดังนี้

- ให้เพิ่มรอบรถฉีดพรมน้ำในหน้าแล้ง
- ให้ปิดคลุมผ้าใบรถบรรทุกขณะขนส่ง และลดความเร็วในการขับขี่
- ให้ทางโครงการปรับปรุงเส้นทางขนส่งแร่ที่เป็นถนนสาธารณะ หากพบว่าการชำรุดเสียหาย
- ให้มีการสนับสนุนกิจกรรมต่างๆ รวมไปถึงระบบสาธารณูปโภคของชุมชน

#### การสำรวจความคิดเห็นของประชาชนต่อการดำเนินการท่าเหมืองแร่

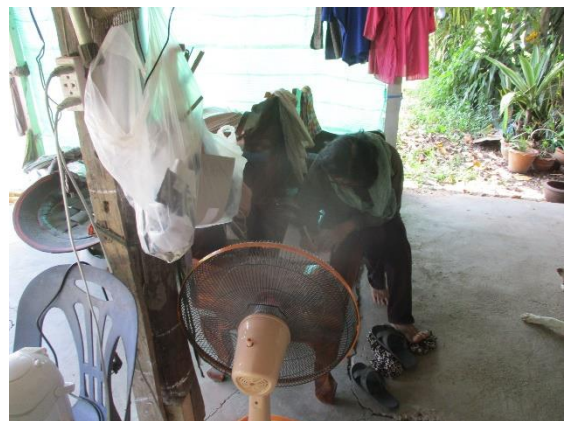
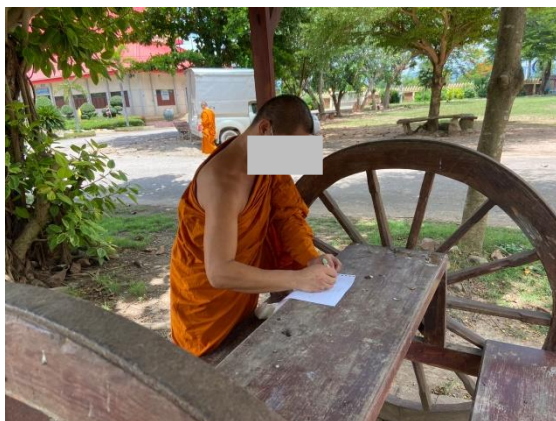
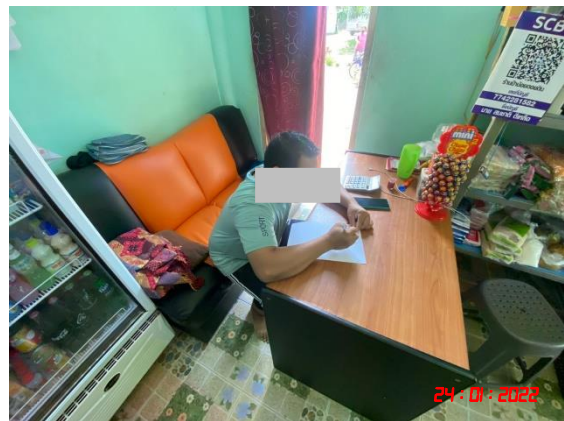
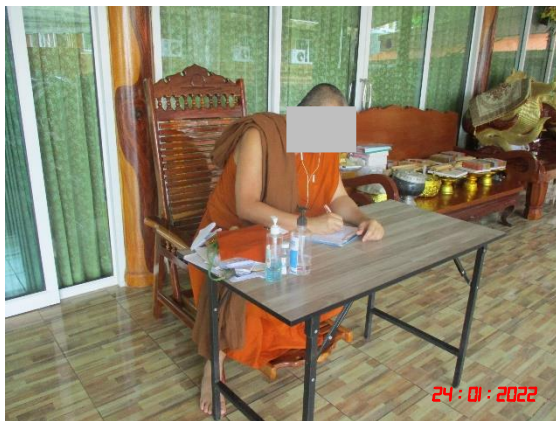

รายงานผู้ป่วยนอกตามกลุ่มสาเหตุ (21 กลุ่มโรค)

**รายงานผู้ป่วยนอกตามกลุ่มสาเหตุ (21 กลุ่มโรค)** ประจำปี เดือน มิถุนายน 2564 (วันที่ตัดยอดรายงาน 1 มิ.ย. 2564-30 มิ.ย. 2565)

สถานบริการ(รพ. สต. /pcu): อ่างหิน บ้านหนองโก หมู่ที่ 02,สอ. ตำบลอ่างหิน อำเภอปากท่อ จังหวัดราชบุรี

ชื่อผู้ออกรายงาน

วันที่ออกรายงาน

15 มิ.ย. 65

กลุ่ม	รหัสโรค	สาเหตุการป่วย (กลุ่มโรค)	จำนวน
01	A00 - A99 B00 - B99	โรคติดเชื้อและปรสิต (Certain infectious and parasitic diseases)	114
02	C00-C97 D00-D48	เนื้องอก (รวมมะเร็ง) Neoplasms	2
03	D50-D89	โรคเลือดและอวัยวะสร้างเลือด และความผิดปกติเกี่ยวกับภูมิคุ้มกัน .... Disease of the blood and blood forming organs and certain disorders involving the immune mechanism	1
04	E00 - E90	โรคเกี่ยวกับต่อมไร้ท่อ โภชนาการ และเมตาบอลิซึม..... Endocrine, nutritional and metabolic diseases	410
05	F00 - F99	ภาวะแปรปรวนทางจิตและพฤติกรรม....Mental and behavioural disorders	6
06	G00 -G99	โรกระบบประสาท....Disease of the nervous system	8
07	H00 - H59	โรคตาบางส่วนประกอบของตา.....disease of the eye and adnexa	79
08	H60 - H95	โรคหูและปุ่มกกหู.....Diseases of the ear and mastoid process	15
09	I00 - I99	โรกระบบไหลเวียนเลือด.....Diseases of the circulatory system	323
10	J00 - J99	โรกระบบหายใจ.....Diseases of the respiratory system	204
11	K00 - K93	โรกระบบย่อยอาหาร รวมโรคในช่องปาก.....Diseases of the digestive system	199
12	L00 - L99	โรคผิวหนังและเนื้อเยื่อใต้ผิวหนัง.....Diseases of the skin and subcutaneous tissue	102
13	M00 - M99	โรกระบบกล้ามเนื้อ รวมโครงร่าง และเนื้อเยื่อเสริม..... Diseases of the musculoskeletal system and connective tissue	124
14	N00 - N99	โรกระบบสืบพันธุ์ร่วมปัสสาวะ.....Diseases of the genitourinary system	31
15	O00-O99 ยกเว้น O80 - O84	ภาวะแทรกซ้อนในการตั้งครรภ์ การคลอด และระยะหลังคลอด..... Complication of pregnancy, childbirth and the puerperium	
16	P00 - P96	ภาวะผิดปกติของทารกที่เกิดขึ้นในระยะปริกำเนิด (อายุครรภ์ 22 สัปดาห์ขึ้นไปจนถึง 7 วันหลังคลอด ).....Certain conditions originating in the perinatal period	
17	Q00 - Q99	รูปร่างผิดปกติแต่กำเนิด การพิการจนผิดรูปแต่กำเนิดและโครโมโซม ผิดปกติ.....Congenital malformations, deformations and chromosomal abnormalities	
18	R00 - R99	อาการ, อาการแสดงและสิ่งผิดปกติที่พบได้จากการตรวจทางคลินิกและทางอ้อมปฏิบัติการที่ไม่สามารถจำแนกโรคในกลุ่มอื่นได้	449



กลุ่ม	รหัสโรค	สาเหตุการป่วย (กลุ่มโรค)	จำนวน
19	X40-X49 X60-X69 X85-X90 Y10-การเป็นพิษและผลที่ตามมา... Y19		
20	v01-v99 y85	อุบัติเหตุจากการขนส่งและผลที่ตามมา..... Transport accidents and their sequelae....	6
21	w00-ww99 x00-x19 x20-x29 x30-x39 x50-59 x70-x84 x91-x99 y00-y09 y20-y36 y40-y84 y86-y89	สาเหตุจากภายนอกอื่นๆ ที่ทำให้ป่วยหรือตาย..... Other external causes of morbidity and mortality (eg: accidents, injuries, intentional self-harm, assault, animals and plants, complications of medical and surgical care and other unspecified causes)	24
22	U50 - U52	โรคของสตรี	
23	U54 - U55	โรคของเด็ก	
24	U56 - U60	โรคที่เกิดอาการหลายระบบ	
25	U61 - U72	โรคที่เกิดเฉพาะตำแหน่ง	7
26	U74 - U75	โรคและอาการอื่น	143
27	U77	การส่งเสริมสุขภาพและการป้องกันโรค	227
99	Z00 - Z99.999	กลุ่มไม่นับ 504 (ไม่ใช่โรค)	6,054
รวม			8,528

## รายงานผู้ป่วยนอกตามกลุ่มสาเหตุ (21 กลุ่มโรค)

ประจำเดือน มิถุนายน 2564 (วันที่ตัดยอดรายงาน 1 มิ.ย. 2564-30 เม.ย. 2565)

สถานบริการ(รพ. สต. /pcu): ท่งหลวง บ้านหนองไร่ หมู่ที่ 01,สต. ตำบลท่งหลวง อำเภอปากท่อ จังหวัดราชบุรี

ชื่อผู้ออกรายงาน

วันที่ออกรายงาน

09 มิ.ย. 65

กลุ่ม	รหัสโรค	สาเหตุการป่วย (กลุ่มโรค)	จำนวน
01	A00 - A99 B00 - B99	โรคติดเชื้อและปรสิต (Certain infectious and parasitic diseases)	340
02	C00-C97 D00-D48	เนื้องอก (รวมมะเร็ง) Neoplasms	11
03	D50-D89	โรคเลือดและอวัยวะสร้างเลือด และความผิดปกติเกี่ยวกับภูมิคุ้มกัน .... Disease of the blood and blood forming organs and certain disorders involving the immune mechanism	11
04	E00 - E90	โรคเกี่ยวกับต่อมไร้ท่อ โภชนาการ และเมตาบอลิซึม..... Endocrine, nutritional and metabolic diseases	2,282
05	F00 - F99	ภาวะแปรปรวนทางจิตและพฤติกรรม....Mental and behavioural disorders	48
06	G00 -G99	โรคระบบประสาท....Desease of the nervous system	23
07	H00 - H59	โรคตาบางส่วนประกอบของตา.....disease of the eye and adnexa	23
08	H60 - H95	โรคหูและปุ่มกกหู.....Diseases of the ear and mastoid process	78
09	I00 - I99	โรคระบบไหลเวียนเลือด.....Diseases of the circulatory system	1,782
10	J00 - J99	โรคระบบหายใจ.....Diseases of the respiratory system	143
11	K00 - K93	โรคระบบย่อยอาหาร รวมโรคในช่องปาก.....Diseases of the digestive system	210
12	L00 - L99	โรคผิวหนังและเนื้อเยื่อใต้ผิวหนัง.....Diseases of the skin and subcutaneous tissue	102
13	M00 - M99	โรคระบบกล้ามเนื้อ รวมโครงร่าง และเนื้อเยื่อเสริม..... Diseases of the musculoskeletal system and connective tissue	221
14	N00 - N99	โรคระบบสืบพันธุ์ร่วมปัสสาวะ.....Diseases of the genitourinary system	30
15	O00-O99 ยกเว้น O80 - O84	ภาวะแทรกซ้อนในการตั้งครรภ์ การคลอด และระยะหลังคลอด..... Complication of pregnancy, childbirth and the puerperium	
16	P00 - P96	ภาวะผิดปกติของทารกที่เกิดขึ้นในระยะปริกำเนิด (อายุครรภ์ 22 สัปดาห์ขึ้นไปจนถึง 7 วันหลังคลอด ).....Certain conditions originating in the perinatal period	
17	Q00 - Q99	รูปร่างผิดปกติแต่กำเนิด การพิการจนผิดรูปแต่กำเนิดและโครโมโซม ผิดปกติ.....Congenital malformations, deformations and chromosomal abnormalities	6
18	R00 - R99	อาการ, อาการแสดงและสิ่งผิดปกติที่พบได้จากการตรวจทางคลินิกและทางปฏิบัติการณ์ที่ไม่สามารถจำแนกโรคในกลุ่มอื่นได้	339

กลุ่ม	รหัสโรค	สาเหตุการป่วย (กลุ่มโรค)	จำนวน
19	X40-X49 X60-X69 X85-X90 Y10-การเป็นพิษและผลที่ตามมา... Y19		
20	v01-v99 y85	อุบัติเหตุจากการขนส่งและผลที่ตามมา..... Transport accidents and their sequelae....	6
21	w00-ww99 x00-x19 x20-x29 x30-x39 x50-59 x70-x84 x91-x99 y00-y09 y20-y36 y40-y84 y86-y89	สาเหตุจากภายนอกอื่นๆ ที่ทำให้ป่วยหรือตาย..... Other external causes of morbidity and mortality (eg: accidents, injuries, intentional self-harm, assault, animals and plants, complications of medical and surgical care and other unspecified causes)	60
22	U50 - U52	โรคของสตรี	
23	U54 - U55	โรคของเด็ก	
24	U56 - U60	โรคที่เกิดอาการหลายระบบ	
25	U61 - U72	โรคที่เกิดเฉพาะตำแหน่ง	
26	U74 - U75	โรคและอาการอื่น	
27	U77	การส่งเสริมสุขภาพและการป้องกันโรค	2,468
99	Z00 - Z99.999	กลุ่มไม่นับ 504 (ไม่ใช่โรค)	15,036
รวม			23,219

# เอกสารแนบ

# 9

ผลตรวจสอบสุขภาพพนักงาน

วันที่ 5 มีนาคม พ.ศ. 2563

เรื่อง : การตรวจสุขภาพประจำปี 2563

เรียน : กรรมการผู้จัดการ บริษัท ศิลาอ่างหิน จำกัด

ทางโรงพยาบาลพุทธิชา ขอขอบพระคุณเป็นอย่างสูงที่ได้รับความไว้วางใจจากท่านในการตรวจสุขภาพประจำปีของพนักงานใน  
หน่วยงานของท่านเมื่อวันที่ 19 มกราคม พ.ศ. 2563 ที่ผ่านมา ซึ่งได้รับความร่วมมืออย่างดียิ่งจากพนักงานทุกท่านในการตรวจครั้งนี้  
ทางโรงพยาบาลขอสรุปรายละเอียดการตรวจสุขภาพในครั้งนี้ดังต่อไปนี้

จำนวนพนักงานที่เข้ารับการตรวจในครั้งนี้

ทั้งหมด	19	คน
เข้ารับการตรวจ	19	คน
ไม่เข้ารับการตรวจ	0	คน

รายการตรวจ

ตรวจร่างกายทั่วไปโดยแพทย์  
ตรวจเอกซเรย์ทรวงอก คีจิตอล  
ตรวจความสมบูรณ์ของเม็ดเลือด  
ตรวจหาระดับน้ำตาลในเลือด  
ตรวจการทำงานของไต  
ตรวจการทำงานของตับ  
ตรวจสมรรถภาพการทำงานของปอด  
ตรวจสมรรถภาพการได้ยิน

บริษัท สีลาอ่าฮิน จำกัด

รายละเอียดการตรวจ (Description)	จำนวนผู้เข้ารับการตรวจ (Total)	ปกติ (Normal)	ผิดปกติ (Abnormal)	% ผิดปกติ (%Abnormal)
ตรวจร่างกายทั่วไปโดยแพทย์	19	8	11	57.89
ตรวจเอกซเรย์ทรวงอก (ดิจิตอล)	19	17	2	10.53
ตรวจความสมบูรณ์ของเม็ดเลือด	19	18	1	5.26
ตรวจระดับน้ำตาลในเลือด	19	14	5	26.32
ตรวจการทำงานของไต				
BUN	19	19	0	0.00
Creatinine	19	19	0	0.00
ตรวจการทำงานของตับ				
SGOT	19	14	5	26.32
SGPT	19	15	4	21.05
Alkaline phosphatase	19	19	0	0.00
ตรวจสมรรถภาพการทำงานของปอด	19	16	3	15.79
ตรวจสมรรถภาพการไคยีน	12	8	2	16.67
			เตี๊ยะวัง 2	16.67

คณะกรรมการ

นายแพทย์สุรเดช	สุวรรณวิเศษกุล	แพทย์อาชีวเวชศาสตร์
พล.ร.ท.ภาคินัย	อิสรางกูร ณ อยุธยา	รังสีแพทย์
นายแพทย์พชร	กิตติบวร	แพทย์ผู้ตรวจ
นายแพทย์ฐานิธิ	คิลกวนิช	แพทย์ผู้ตรวจ
แพทย์หญิงฐิติพร	สุทธิรัตน์	แพทย์ผู้ตรวจ
แพทย์หญิงบัณฑิตา	สร้อยขมภู	แพทย์ผู้ตรวจ
แพทย์หญิงอริสรา	ศีลพิพัฒน์	แพทย์ผู้ตรวจ
นางสาวทิพวรรณ	เสริมทรัพย์	พยาบาลอาชีวอนามัย
นายปิยะณัฐ	พันธุ์อุบล	เทคนิคการแพทย์
นายภคพงศ์	ขวัญอ่อน	เทคนิคการแพทย์
นายเอกนรินทร์	เปรมปรี	นักรังสีเทคนิค
นางสาวปารดา	เสริมทรัพย์	เจ้าหน้าที่ความปลอดภัยทางรังสีระดับ 2



ขอขอบพระคุณ

5,5100.

(นายแพทย์สุรเดช สุวรรณวิเศษกุล)

แพทย์อาชีวเวชศาสตร์

จำนวนพนักงาน

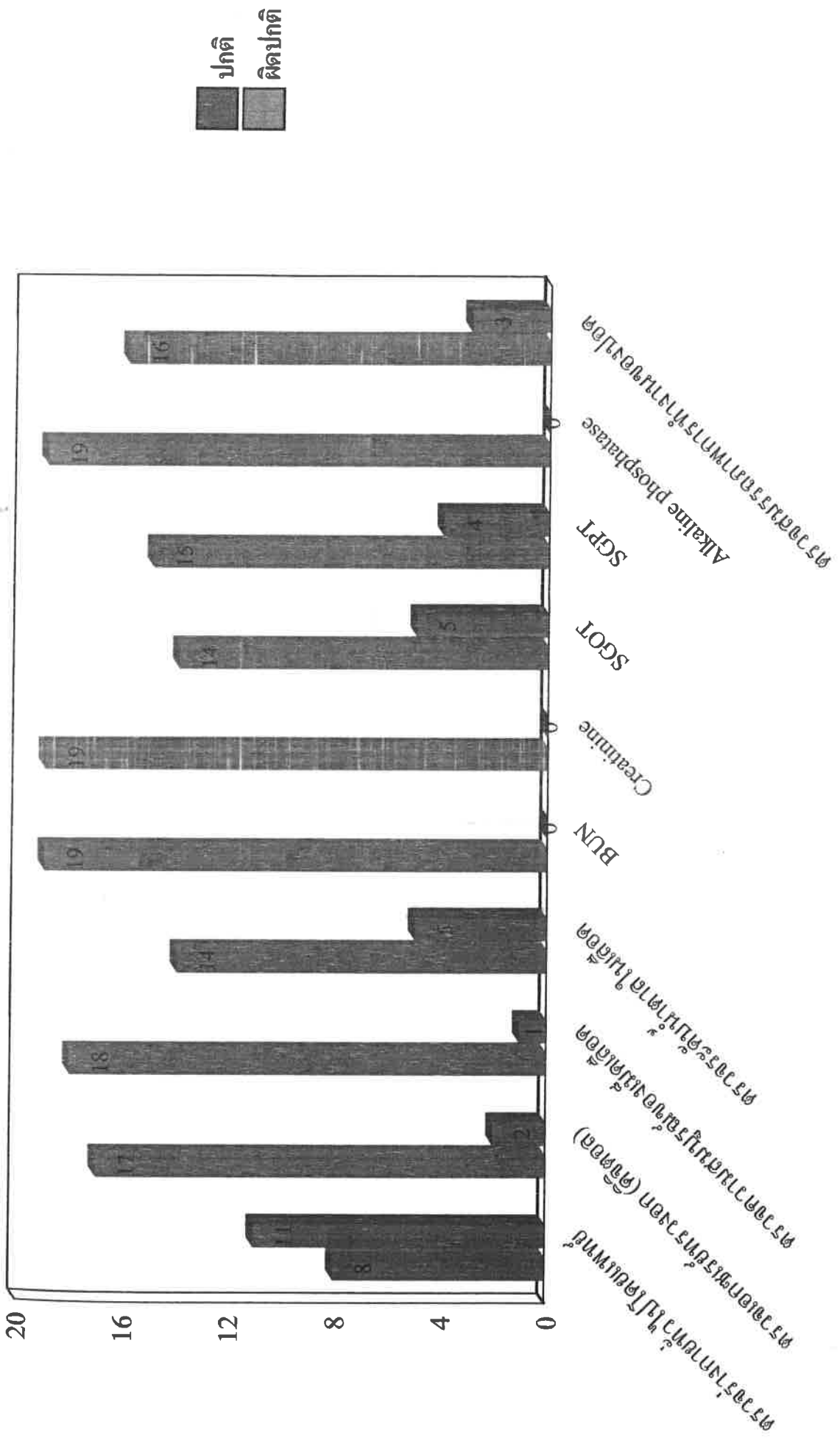



# ตรวจสอบสภาพการไถน

จำนวนพนักงาน

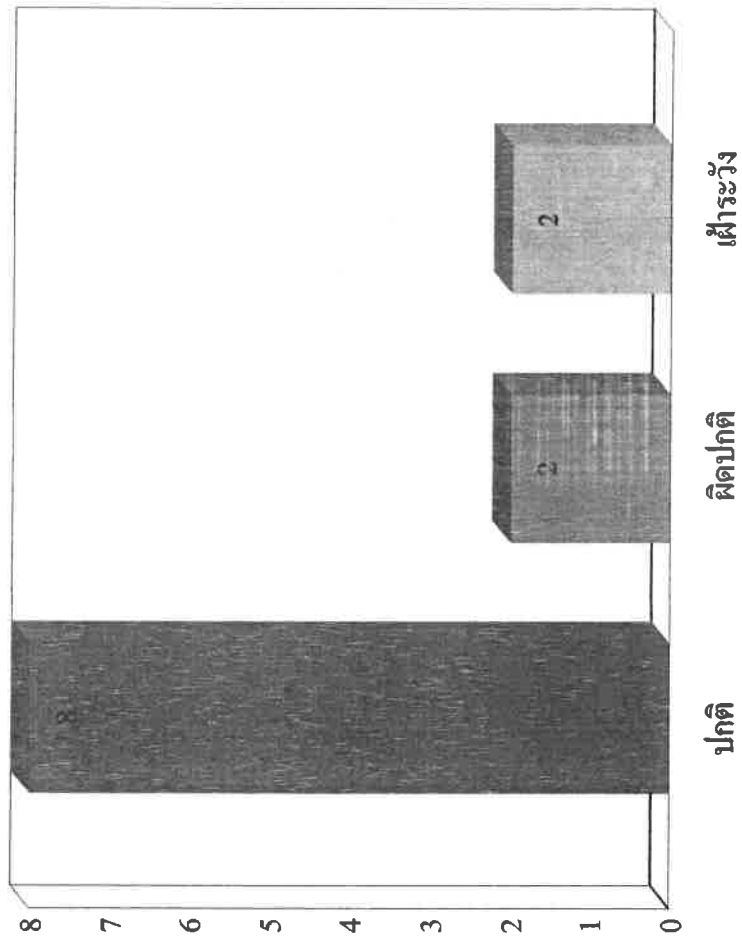

# เอกสารแนบ 10

หนังสือรับรองผลการตรวจวิเคราะห์ทางห้องปฏิบัติการ

# ANALYSIS REPORT

## Data Provided by Customer

Customer Name : ห้างหุ้นส่วนจำกัด โรงโม่หินอุตสาหกรรมยาสามง่าม (บริษัท ศิลปช่างหิน จำกัด รับช่วงการทำเหมือง) โครงการเหมืองหิน  
อุตสาหกรรมชนิดหินปูน เพื่ออุตสาหกรรมก่อสร้าง ประทานบัตรที่ 21097/16069  
Address : ตำบลอ่างหิน และตำบลทุ่งหลวง อำเภอปากท่อ จังหวัดราชบุรี Report No. : M650013  
Sampling By : Sampling Team of Mine Engineering Consultant Co.,Ltd. Sampling Date : 8-11 April 2022  
Station : บ้านคอยดิน (UTM 47P 0579660 E, 1488524 N.) Sampling Method : High Volume Air Sampler

## Data Provided by Laboratory

Sample Type : อากาศ Received Date : 12 April 2022  
Analytical Date : 12-21 April 2022 Report Date : 21 April 2022

Model of Equipment : TISH

Model of Traceability : TE-5025A/2262

Certified Date : 11 February 2022

Expiration Date : 11 February 2023

Parameter	Sampling Date	Analytical Method	Result (mg/m <sup>3</sup> )	Standard <sup>1)</sup> (mg/m <sup>3</sup> )
TSP	08-09/04/2022	US.EPA 40 CFR 50, Appendix B	0.041	0.330
	09-10/04/2022	US.EPA 40 CFR 50, Appendix B	0.036	
	10-11/04/2022	US.EPA 40 CFR 50, Appendix B	0.038	
PM-10	08-09/04/2022	US.EPA 40 CFR 50, Appendix J	0.020	0.120
	09-10/04/2022	US.EPA 40 CFR 50, Appendix J	0.017	
	10-11/04/2022	US.EPA 40 CFR 50, Appendix J	0.018	

Note : <sup>1)</sup> ประกาศคณะกรรมการสิ่งแวดล้อมแห่งชาติ ฉบับที่ 24 (พ.ศ. 2547) เรื่อง กำหนดมาตรฐานคุณภาพอากาศในบรรยากาศโดยทั่วไป  
TSP: ฝุ่นละอองรวม เฉลี่ย 24 ชั่วโมง  
PM-10: ฝุ่นละอองขนาดเล็กกว่า 10 ไมครอน เฉลี่ย 24 ชั่วโมง

Reviewed signatory

Approved signatory

# ANALYSIS REPORT

## Data Provided by Customer

Customer Name : ห้างหุ้นส่วนจำกัด โรงโม่หินอุตสาหกรรมพืชยาสามง่าม (บริษัท ศิลาอ่างหิน จำกัด รับช่วงการทำเหมือง) โครงการเหมืองหิน  
อุตสาหกรรมชนิดหินปูน เพื่ออุตสาหกรรมก่อสร้าง ประทานบัตรที่ 21097/16069  
Address : ตำบลอ่างหิน และตำบลทุ่งหลวง อำเภอปากท่อ จังหวัดราชบุรี Report No. : M650013  
Sampling By : Sampling Team of Mine Engineering Consultant Co.,Ltd. Sampling Date : 8-11 April 2022  
Station : บ้านเขาถ้ำกู่ (UTM 47P 0576485 E, 1491440 N.) Sampling Method : High Volume Air Sampler

## Data Provided by Laboratory

Sample Type : อากาศ Received Date : 12 April 2022  
Analytical Date : 12-21 April 2022 Report Date : 21 April 2022

Model of Equipment : TISH

Model of Traceability : TE-5025A/2262

Certified Date : 11 February 2022

Expiration Date : 11 February 2023

Parameter	Sampling Date	Analytical Method	Result (mg/m <sup>3</sup> )	Standard <sup>1)</sup> (mg/m <sup>3</sup> )
TSP	08-09/04/2022	US.EPA 40 CFR 50, Appendix B	0.050	0.330
	09-10/04/2022	US.EPA 40 CFR 50, Appendix B	0.045	
	10-11/04/2022	US.EPA 40 CFR 50, Appendix B	0.053	
PM-10	08-09/04/2022	US.EPA 40 CFR 50, Appendix J	0.023	0.120
	09-10/04/2022	US.EPA 40 CFR 50, Appendix J	0.018	
	10-11/04/2022	US.EPA 40 CFR 50, Appendix J	0.025	

Note : <sup>1)</sup> ประกาศคณะกรรมการสิ่งแวดล้อมแห่งชาติ ฉบับที่ 24 (พ.ศ. 2547) เรื่อง กำหนดมาตรฐานคุณภาพอากาศในบรรยากาศโดยทั่วไป

TSP: ฝุ่นละอองรวม เฉลี่ย 24 ชั่วโมง

PM-10: ฝุ่นละอองขนาดเล็กกว่า 10 ไมครอน เฉลี่ย 24 ชั่วโมง

Reviewed signatory

Approved signatory



# ANALYSIS REPORT

## Data Provided by Customer

Customer Name : ห้างหุ้นส่วนจำกัด โรงโม่หินอุตสาหกรรมยาสามง่าม (บริษัท ศิลปช่างหิน จำกัด รับช่วงการทำเหมือง) โครงการเหมืองหิน  
อุตสาหกรรมชนิดหินปูน เพื่ออุตสาหกรรมก่อสร้าง ประทานบัตรที่ 21097/16069  
Address : ตำบลอ่างหิน และตำบลทุ่งหลวง อำเภอปากท่อ จังหวัดราชบุรี Report No. : M650013  
Sampling By : Sampling Team of Mine Engineering Consultant Co.,Ltd. Sampling Date : 8-11 April 2022  
Station : บ้านท่าล้อ (UTM 47P 0576482 E, 1490691 N.) Sampling Method : High Volume Air Sampler

## Data Provided by Laboratory

Sample Type : อากาศ Received Date : 12 April 2022  
Analytical Date : 12-21 April 2022 Report Date : 21 April 2022

Model of Equipment : TISH

Model of Traceability : TE-5025A/2262

Certified Date : 11 February 2022

Expiration Date : 11 February 2023

Parameter	Sampling Date	Analytical Method	Result (mg/m <sup>3</sup> )	Standard <sup>1)</sup> (mg/m <sup>3</sup> )
TSP	08-09/04/2022	US.EPA 40 CFR 50, Appendix B	0.057	0.330
	09-10/04/2022	US.EPA 40 CFR 50, Appendix B	0.047	
	10-11/04/2022	US.EPA 40 CFR 50, Appendix B	0.054	
PM-10	08-09/04/2022	US.EPA 40 CFR 50, Appendix J	0.025	0.120
	09-10/04/2022	US.EPA 40 CFR 50, Appendix J	0.021	
	10-11/04/2022	US.EPA 40 CFR 50, Appendix J	0.026	

Note : <sup>1)</sup> ประกาศคณะกรรมการสิ่งแวดล้อมแห่งชาติ ฉบับที่ 24 (พ.ศ. 2547) เรื่อง กำหนดมาตรฐานคุณภาพอากาศในบรรยากาศโดยทั่วไป  
TSP: ฝุ่นละอองรวม เฉลี่ย 24 ชั่วโมง  
PM-10: ฝุ่นละอองขนาดเล็กกว่า 10 ไมครอน เฉลี่ย 24 ชั่วโมง



Reviewed signatory



Approved signatory

# ANALYSIS REPORT

## Data Provided by Customer

Customer Name : ห้างหุ้นส่วนจำกัด โรงโม่หินอุดมทรัพย์เขาสามง่าม (บริษัท ศิลปอ่างหิน จำกัด รับช่วงการทำเหมือง) โครงการเหมืองหิน  
อุตสาหกรรมชนิดหินปูน เพื่ออุตสาหกรรมก่อสร้าง ประทานบัตรที่ 21097/16069  
Address : ตำบลอ่างหิน และตำบลทุ่งหลวง อำเภอปากท่อ จังหวัดราชบุรี Report No. : M650013  
Sampling By : Sampling Team of Mine Engineering Consultant Co.,Ltd. Sampling Date : 8-11 April 2022  
Station : สำนักงานโรงโม่หินสหศิลารักษ์ราชบุรี Sampling Method : High Volume Air Sampler  
(UTM 47P 0576542 E, 1489090 N.)

## Data Provided by Laboratory

Sample Type : อากาศ Received Date : 12 April 2022  
Analytical Date : 12-21 April 2022 Report Date : 21 April 2022

Model of Equipment : TISH

Model of Traceability : TE-5025A/2262

Certified Date : 11 February 2022

Expiration Date : 11 February 2023

Parameter	Sampling Date	Analytical Method	Result (mg/m <sup>3</sup> )	Standard <sup>1)</sup> (mg/m <sup>3</sup> )
TSP	08-09/04/2022	US.EPA 40 CFR 50, Appendix B	0.177	0.330
	09-10/04/2022	US.EPA 40 CFR 50, Appendix B	0.168	
	10-11/04/2022	US.EPA 40 CFR 50, Appendix B	0.184	
PM-10	08-09/04/2022	US.EPA 40 CFR 50, Appendix J	0.084	0.120
	09-10/04/2022	US.EPA 40 CFR 50, Appendix J	0.078	
	10-11/04/2022	US.EPA 40 CFR 50, Appendix J	0.087	

Note : <sup>1)</sup> ประกาศคณะกรรมการสิ่งแวดล้อมแห่งชาติ ฉบับที่ 24 (พ.ศ. 2547) เรื่อง กำหนดมาตรฐานคุณภาพอากาศในบรรยากาศโดยทั่วไป  
TSP: ฝุ่นละอองรวม เฉลี่ย 24 ชั่วโมง  
PM-10: ฝุ่นละอองขนาดเล็กกว่า 10 ไมครอน เฉลี่ย 24 ชั่วโมง



Reviewed signatory



Approved signatory



# ANALYSIS REPORT

## Data Provided by Customer

Customer Name : ห้างหุ้นส่วนจำกัด โรงโม่หินอุดมทรัพย์เขาสามง่าม (บริษัท ศิลาอ่างหิน จำกัด รับช่วงการทำเหมือง) โครงการเหมืองหิน  
อุตสาหกรรมชนิดหินปูน เพื่ออุตสาหกรรมก่อสร้าง ประทานบัตรที่ 21097/16069  
Address : ตำบลอ่างหิน และตำบลทุ่งหลวง อำเภอปากท่อ จังหวัดราชบุรี Report No. : M650013  
Sampling By : Sampling Team of Mine Engineering Consultant Co.,Ltd. Sampling Date : 8-11 April 2022  
Station : บ้านดอยดิน (UTM 47P 0579660 E, 1488524 N.) Sampling Method : Sound Level Meter

## Data Provided by Laboratory

Sample Type : ระดับเสียง Received Date : 12 April 2022  
Report Date : 21 April 2022

Model of Equipment : Quest

Model of Traceability : CA-12B/U2040047

Reference of level (dB(A)): 110 dB/1,000 Hz

Calibrated Date : 24 March 2022

Measurement of Reading (dB(A)) : 108.00 dB/999.42 Hz

Certificate No : C2203-0102

Time	Equivalent Sound Pressure Level (dB(A))					
	8-9 April 2022		9-10 April 2022		10-11 April 2022	
	Leq 24 hrs.	Lmax	Leq 24 hrs.	Lmax	Leq 24 hrs.	Lmax
13.00-14.00	61.3	92.2	57.2	77.8	59.9	81.2
14.00-15.00	60.5	83.1	58.1	85.3	62.2	83.8
15.00-16.00	59.0	81.9	59.4	85.7	57.8	81.4
16.00-17.00	59.7	80.9	59.1	76.5	60.1	84.4
17.00-18.00	60.6	83.5	58.3	81.9	61.4	90.6
18.00-19.00	57.0	77.6	58.7	80.1	56.4	77.2
19.00-20.00	56.1	73.9	55.9	76.7	54.8	71.3
20.00-21.00	56.5	69.2	55.7	75.5	58.4	83.1
21.00-22.00	56.3	71.7	55.5	70.9	54.8	76.3
22.00-23.00	57.1	78.5	56.2	75.4	54.2	63.3
23.00-00.00	55.5	68.1	54.9	69.2	55.0	64.3
00.00-01.00	55.5	68.8	55.3	75.6	55.3	65.5
01.00-02.00	56.5	67.5	55.6	73.0	55.6	67.0
02.00-03.00	57.1	65.9	55.2	66.4	56.4	69.8
03.00-04.00	57.3	79.3	58.2	85.8	58.3	84.4
04.00-05.00	59.8	81.1	59.0	80.7	59.4	81.4
05.00-06.00	60.7	86.6	60.4	87.3	60.2	84.6
06.00-07.00	64.5	90.2	64.3	87.4	59.4	82.4
07.00-08.00	65.3	87.7	58.1	79.6	59.7	82.6
08.00-09.00	57.2	78.9	58.1	82.2	59.7	78.7
09.00-10.00	57.5	82.6	57.1	76.5	57.7	81.0
10.00-11.00	59.9	82.0	59.2	81.9	59.2	82.0
11.00-12.00	62.9	83.7	59.3	79.2	60.9	81.8
12.00-13.00	58.7	80.0	57.6	83.2	58.1	82.6
Average 24 hrs.	59.8	-	58.4	-	58.7	-
Maximum	-	92.2	-	87.4	-	90.6
Standard <sup>1)</sup>	70.0	115.0	70.0	115.0	70.0	115.0

Note : <sup>1)</sup> ประกาศคณะกรรมการสิ่งแวดล้อมแห่งชาติ ฉบับที่ 15 (พ.ศ. 2540) เรื่อง กำหนดมาตรฐานระดับเสียงโดยทั่วไป

Reviewed signatory

Approved signatory

Reported results refer to submitted sample(s) only.

Do not copy partial of this analysis report without official approval.

MEC-FM-45 Rev.03 22-09-2563



# ANALYSIS REPORT

## Data Provided by Customer

Customer Name : ห้างหุ้นส่วนจำกัด โรงโม่หินอุดมทรัพย์เขาสามง่าม (บริษัท ศิลาอ่างหิน จำกัด รับช่วงการทำเหมือง) โครงการเหมืองหิน  
อุตสาหกรรมชนิดหินปูน เพื่ออุตสาหกรรมก่อสร้าง ประทานบัตรที่ 21097/16069  
Address : ตำบลอ่างหิน และตำบลทุ่งหลวง อำเภอปากท่อ จังหวัดราชบุรี Report No. : M650013  
Sampling By : Sampling Team of Mine Engineering Consultant Co.,Ltd. Sampling Date : 8-11 April 2022  
Station : บ้านเขาถ้ำกู่ชุกร (UTM 47P 0576485 E, 1491440 N.) Sampling Method : Sound Level Meter

## Data Provided by Laboratory

Sample Type : ระดับเสียง Received Date : 12 April 2022  
Report Date : 21 April 2022

Model of Equipment : Quest

Model of Traceability : CA-12B/U2040047

Reference of level (dB(A)): 110 dB/1,000 Hz

Calibrated Date : 24 March 2022

Measurement of Reading (dB(A)) : 108.00 dB/999.42 Hz

Certificate No : C2203-0102

Time	Equivalent Sound Pressure Level (dB(A))					
	8-9 April 2022		9-10 April 2022		10-11 April 2022	
	Leq 24 hrs.	Lmax	Leq 24 hrs.	Lmax	Leq 24 hrs.	Lmax
12.00-13.00	60.9	83.4	59.5	81.7	60.7	82.8
13.00-14.00	60.6	83.1	59.8	83.5	60.2	83.3
14.00-15.00	59.8	80.1	60.5	85.6	59.0	81.1
15.00-16.00	59.4	81.4	59.5	84.2	59.0	81.4
16.00-17.00	59.5	82.6	58.7	81.4	59.0	82.0
17.00-18.00	59.9	85.1	58.9	83.3	58.8	82.1
18.00-19.00	58.5	83.9	59.1	82.8	57.9	80.1
19.00-20.00	57.9	82.5	58.3	81.2	56.6	82.1
20.00-21.00	56.2	77.5	57.0	80.0	54.2	79.0
21.00-22.00	55.6	75.5	55.8	77.3	52.2	74.0
22.00-23.00	55.1	75.1	54.5	71.9	51.9	74.3
23.00-00.00	55.0	74.2	53.8	72.5	52.5	74.5
00.00-01.00	54.6	73.4	54.7	76.7	52.4	73.5
01.00-02.00	56.0	74.6	53.2	72.1	53.2	74.5
02.00-03.00	56.2	76.1	54.3	74.9	56.9	79.9
03.00-04.00	57.2	77.6	56.9	79.6	57.6	81.1
04.00-05.00	59.4	81.0	58.9	80.9	58.9	82.7
05.00-06.00	60.5	84.0	59.7	84.2	60.1	85.6
06.00-07.00	61.1	84.8	60.4	85.2	61.1	87.2
07.00-08.00	60.9	83.8	59.6	84.4	60.6	83.1
08.00-09.00	60.3	81.4	59.9	81.7	60.1	84.9
09.00-10.00	59.3	81.7	59.3	82.1	59.9	82.9
10.00-11.00	58.5	79.7	59.9	81.6	60.0	82.1
11.00-12.00	58.6	80.5	61.0	83.2	60.0	82.6
Average 24 hrs.	58.8	-	58.6	-	58.5	-
Maximum	-	85.1	-	85.6	-	87.2
Standard <sup>1)</sup>	70.0	115.0	70.0	115.0	70.0	115.0

Note : <sup>1)</sup> ประกาศคณะกรรมการสิ่งแวดล้อมแห่งชาติ ฉบับที่ 15 (พ.ศ. 2540) เรื่อง กำหนดมาตรฐานระดับเสียงโดยทั่วไป

Reviewed signatory

Approved signatory

Reported results refer to submitted sample(s) only.

Do not copy partial of this analysis report without official approval.

MEC-FM-45 Rev.03 22-09-2563



# ANALYSIS REPORT

## Data Provided by Customer

Customer Name : ห้างหุ้นส่วนจำกัด โรงโม่หินอุดมทรัพย์เขาสามง่าม (บริษัท ศิลาอ่างหิน จำกัด รับช่วงการทำเหมือง) โครงการเหมืองหิน  
อุตสาหกรรมชนิดหินปูน เพื่ออุตสาหกรรมก่อสร้าง ประทานบัตรที่ 21097/16069  
Address : ตำบลอ่างหิน และตำบลทุ่งหลวง อำเภอปากท่อ จังหวัดราชบุรี Report No. : M650013  
Sampling By : Sampling Team of Mine Engineering Consultant Co.,Ltd. Sampling Date : 8-11 April 2022  
Station : บ้านท่าล้อ (UTM 47P 0576482 E, 1490691 N.) Sampling Method : Sound Level Meter

## Data Provided by Laboratory

Sample Type : ระดับเสียง Received Date : 12 April 2022  
Report Date : 21 April 2022

Model of Equipment : Quest

Model of Traceability : CA-12B/U2040047

Reference of level (dB(A)): 110 dB/1,000 Hz

Calibrated Date : 24 March 2022

Measurement of Reading (dB(A)) : 108.00 dB/999.42 Hz

Certificate No : C2203-0102

Time	Equivalent Sound Pressure Level (dB(A))					
	8-9 April 2022		9-10 April 2022		10-11 April 2022	
	Leq 24 hrs.	Lmax	Leq 24 hrs.	Lmax	Leq 24 hrs.	Lmax
12.00-13.00	55.5	97.2	56.1	71.4	49.1	68.2
13.00-14.00	55.6	69.1	46.3	72.0	45.5	66.5
14.00-15.00	58.0	89.5	42.6	57.5	44.6	62.7
15.00-16.00	47.8	67.7	43.4	62.1	44.2	63.3
16.00-17.00	46.4	68.0	53.9	71.2	42.5	64.8
17.00-18.00	47.3	66.6	47.7	67.1	45.3	59.2
18.00-19.00	47.3	66.2	49.3	61.6	45.0	59.6
19.00-20.00	50.4	63.3	50.5	73.8	45.9	59.2
20.00-21.00	51.7	65.4	50.4	57.0	46.5	61.7
21.00-22.00	54.3	75.8	52.1	64.7	45.9	55.6
22.00-23.00	57.1	58.8	54.5	56.5	46.2	59.0
23.00-00.00	57.5	61.8	52.9	62.0	45.4	59.6
00.00-01.00	56.5	60.9	50.1	58.2	43.2	52.6
01.00-02.00	54.8	56.8	47.9	54.5	45.9	62.1
02.00-03.00	52.5	56.3	48.6	60.4	48.3	61.4
03.00-04.00	51.3	58.6	50.0	65.4	57.2	67.8
04.00-05.00	51.6	69.4	55.6	72.2	55.4	73.1
05.00-06.00	54.0	76.5	52.1	71.1	46.8	68.0
06.00-07.00	48.7	69.1	48.0	69.0	45.8	69.1
07.00-08.00	49.1	69.9	47.4	70.5	43.8	78.9
08.00-09.00	48.9	71.9	45.4	76.5	43.4	68.1
09.00-10.00	46.9	74.1	50.5	78.7	42.9	66.1
10.00-11.00	67.9	93.7	47.1	70.2	62.0	97.7
11.00-12.00	59.4	79.1	46.7	66.6	47.7	70.1
Average 24 hrs.	57.0	-	50.9	-	51.3	-
Maximum	-	97.2	-	78.7	-	97.7
Standard <sup>1)</sup>	70.0	115.0	70.0	115.0	70.0	115.0

Note : <sup>1)</sup> ประกาศคณะกรรมการสิ่งแวดล้อมแห่งชาติ ฉบับที่ 15 (พ.ศ. 2540) เรื่อง กำหนดมาตรฐานระดับเสียงโดยทั่วไป

Reviewed signatory

Approved signatory

Reported results refer to submitted sample(s) only.

Do not copy partial of this analysis report without official approval.

MEC-FM-45 Rev.03 22-09-2563



# ANALYSIS REPORT

## Data Provided by Customer

Customer Name : ห้างหุ้นส่วนจำกัด โรงโม่หินอุดมทรัพย์เขาสามง่าม (บริษัท ศิลาอ่างหิน จำกัด รับช่วงการทำเหมือง) โครงการเหมืองหิน  
อุตสาหกรรมชนิดหินปูน เพื่ออุตสาหกรรมก่อสร้าง ประทานบัตรที่ 21097/16069  
Address : ตำบลอ่างหิน และตำบลทุ่งหลวง อำเภอปากท่อ จังหวัดราชบุรี Report No. : M650013  
Sampling By : Sampling Team of Mine Engineering Consultant Co.,Ltd. Sampling Date : 8-11 April 2022  
Station : สำนักงานโรงโม่หินสหศิลาภัณฑ์ราชบุรี Sampling Method : Sound Level Meter  
(UTM 47P 0576542 E, 1489090 N.)

## Data Provided by Laboratory

Sample Type : ระดับเสียง Received Date : 12 April 2022  
Report Date : 21 April 2022

Model of Equipment : Quest

Model of Traceability : CA-12B/U2040047

Reference of level (dB(A)): 110 dB/1,000 Hz

Calibrated Date : 24 March 2022

Measurement of Reading (dB(A)) : 108.00 dB/999.42 Hz

Certificate No : C2203-0102

Time	Equivalent Sound Pressure Level (dB(A))					
	8-9 April 2022		9-10 April 2022		10-11 April 2022	
	Leq 24 hrs.	Lmax	Leq 24 hrs.	Lmax	Leq 24 hrs.	Lmax
10.00-11.00	67.2	85.7	68.7	83.2	65.8	86.4
11.00-12.00	66.3	87.2	66.4	90.4	66.3	86.2
12.00-13.00	66.2	85.9	65.7	86.1	66.2	90.7
13.00-14.00	66.0	86.1	65.2	89.2	65.1	84.5
14.00-15.00	66.6	86.3	64.3	84.3	65.0	86.3
15.00-16.00	66.1	89.7	64.0	84.5	65.8	89.8
16.00-17.00	64.4	85.0	63.1	84.2	64.0	83.5
17.00-18.00	62.5	84.8	62.2	85.1	62.0	83.8
18.00-19.00	59.9	80.7	60.2	82.2	61.2	81.6
19.00-20.00	59.4	80.7	58.0	79.5	59.5	82.6
20.00-21.00	59.5	82.6	59.5	79.8	60.3	83.9
21.00-22.00	58.1	80.7	57.6	79.3	58.2	80.7
22.00-23.00	56.2	76.8	56.0	71.4	56.2	70.2
23.00-00.00	55.9	73.1	55.9	68.7	56.9	71.2
00.00-01.00	56.3	69.0	56.7	71.9	57.1	69.3
01.00-02.00	56.8	68.6	56.9	74.4	57.1	68.3
02.00-03.00	57.8	74.0	57.3	73.8	56.9	66.6
03.00-04.00	59.2	77.1	57.6	74.5	60.2	77.5
04.00-05.00	63.1	83.3	60.2	80.0	61.9	85.0
05.00-06.00	63.2	86.1	63.3	81.8	63.6	88.1
06.00-07.00	63.2	86.4	65.0	88.8	64.9	86.3
07.00-08.00	64.4	87.3	65.0	88.0	65.0	83.8
08.00-09.00	65.1	87.9	65.3	85.2	65.6	87.9
09.00-10.00	64.6	87.9	64.7	84.8	65.5	87.6
Average 24 hrs.	63.4	-	63.1	-	63.3	-
Maximum	-	89.7	-	90.4	-	90.7
Standard <sup>1)</sup>	70.0	115.0	70.0	115.0	70.0	115.0

Note : <sup>1)</sup> ประกาศคณะกรรมการสิ่งแวดล้อมแห่งชาติ ฉบับที่ 15 (พ.ศ. 2540) เรื่อง กำหนดมาตรฐานระดับเสียงโดยทั่วไป

Reviewed signatory

Approved signatory

Reported results refer to submitted sample(s) only.

Do not copy partial of this analysis report without official approval.

MEC-FM-45 Rev.03 22-09-2563

# ANALYSIS REPORT

## Data Provided by Customer

Customer Name : ห้างหุ้นส่วนจำกัด โรงโม่หินอุตสาหกรรมภัยเขาสามง่าม (บริษัท ศิลปช่างหิน จำกัด รับช่วงการทำเหมือง) โครงการเหมืองหิน  
อุตสาหกรรมชนิดหินปูน เพื่ออุตสาหกรรมก่อสร้าง ประทานบัตรที่ 21097/16069  
Address : ตำบลอ่างหิน และตำบลทุ่งหลวง อำเภอปากท่อ จังหวัดราชบุรี Report No. : M650013  
Sampling By : Sampling Team of Mine Engineering Consultant Co.,Ltd. Sampling Date : 8 April 2022  
Station : วัดถ้ำยอดทอง (UTM 47P 0577655 E, 1489840 N.)  
Sampling Method : Ground Vibration Recorder

## Data Provided by Laboratory

Sample Type : ความสั่นสะเทือน Received Date : 12 April 2022  
Report Date : 21 April 2022

Parameter	TRANSVERSE	VERTICAL	LONGITUDINAL
Result			
Frequency ; Hz	N/A	N/A	N/A
Peak Particle Velocity ; mm/sec	<0.130	<0.130	<0.130
Peak Displacement ; mm	0.000	0.000	0.000
Peak Sound Pressure Level ; pa.(L)	<0.500		
Standard <sup>1)</sup>			
Peak Particle Velocity ; mm/sec	-	-	-
Peak Displacement ; mm	-	-	-
Measured Instrument	Brand	Model	
	Instantel	Minimate Blaster	

Note : <sup>1)</sup> ประกาศกระทรวงทรัพยากรธรรมชาติและสิ่งแวดล้อม เรื่อง กำหนดมาตรฐานควบคุมระดับเสียงและความสั่นสะเทือนจากการทำเหมืองหิน  
ดีพิมพีในราชกิจจานุเบกษา เล่ม 122 ตอนที่ 125 ง ลงวันที่ 29 ธันวาคม 2548  
N/A หมายถึง Frequency < 1 Hz, Velocity <0.130 mm/sec และ Displacement < 0 mm  
เวลาระเบิดเหมือง 16.24 น.

Reviewed signatory

Approved signatory



## Data Provided by Customer

Customer Name : ห้างหุ้นส่วนจำกัด โรงไม้หินอุตสาหกรรมทรายเขาสามง่าม (บริษัท ศิลปอ่างหิน จำกัด รับช่วงการทำเหมือง) โครงการเหมืองหิน  
อุตสาหกรรมชนิดหินปูน เพื่ออุตสาหกรรมก่อสร้าง ประทานบัตรที่ 21097/16069  
Address : ตำบลอ่างหิน และตำบลทุ่งหลวง อำเภอปากท่อ จังหวัดราชบุรี Report No. : M650013  
Sampling By : Sampling Team of Mine Engineering Consultant Co.,Ltd. Sampling Date : 15 June 2022  
Station : น้ำผิวดินบริเวณบ่อรับน้ำ (Sump) ในชุมชนเหมือง Sampling Method : Grab Sampling  
(UTM 47P 576908 E, 1490143 N.)

## Data Provided by Laboratory

Sample Type : น้ำ Received Date : 16 June 2022  
Sample Appearance :ใส มีตะกอนสีน้ำตาล ไม่มีกลิ่น Analytical Date : 16-22 June 2022  
Report Date : 22 June 2022

Parameter	Unit	Analytical Method <sup>1)</sup>	Result	Standard <sup>2)</sup>
pH @ 25 °C	-	Electrometric Method (4500-H <sup>+</sup> B)	8.10	5.0-9.0
Total Suspended Solids	mg/L	Dried at 103-105 °C (2540 D)	<5.0	-
Total Dissolved Solids	mg/L	Dried at 180 °C (2540 C)	168	-
Total Hardness	mg/L as CaCO <sub>3</sub>	EDTA Titrimetric Method (2340 C)	154	-
Turbidity*	NTU	Nephelometric Method (2130 B)	1.5	-
Sulfate	mg/L	Turbidimetric Method (4500- SO <sub>4</sub> <sup>2-</sup> E)	10.4	-
Total Iron	mg/L	Digestion, Inductively Coupled Plasma Method (3030 F, 3120 B)	0.01	-
Arsenic*	mg/L	Digestion, Inductively Coupled Plasma Method (3030 F, 3120 B)	<0.01	Not more than 0.01
Cadmium	mg/L	Digestion, Inductively Coupled Plasma Method (3030 F, 3120 B)	<0.002	Not more than 0.05 <sup>3)</sup>
Lead	mg/L	Digestion, Inductively Coupled Plasma Method (3030 F, 3120 B)	<0.01	Not more than 0.05

Note : <sup>1)</sup> Standard Methods for the Examination of Water and Wastewater. 23<sup>rd</sup> ed. APHA, AWWA, WEF, 2017.

<sup>2)</sup> ประกาศคณะกรรมการสิ่งแวดล้อมแห่งชาติ ฉบับที่ 8 (พ.ศ. 2537) ออกตามความในพระราชบัญญัติส่งเสริมและรักษาคุณภาพสิ่งแวดล้อมแห่งชาติ พ.ศ.2535 เรื่อง กำหนดมาตรฐานคุณภาพน้ำในแหล่งน้ำผิวดิน ตีพิมพ์ในราชกิจจานุเบกษา เล่ม 111 ตอนที่ 16 ง ลงวันที่ 24 กุมภาพันธ์ 2537 (ประเภทที่ 3)

<sup>3)</sup> น้ำที่มีความกระด้างในรูปของ CaCO<sub>3</sub> เกินกว่า 100 มิลลิกรัมต่อลิตร

\* รายการทดสอบนี้อยู่นอกขอบข่ายการรับรอง ISO/IEC 17025 ของห้องปฏิบัติการทดสอบ

Reviewed signatory

Approved signatory

## Data Provided by Customer

Customer Name : ห้างหุ้นส่วนจำกัด โรงโม่หินอุดมทรัพย์เขาสามง่าม (บริษัท ศิลาลำหิน จำกัด รับช่วงการทำเหมือง) โครงการเหมืองหิน  
อุตสาหกรรมชนิดหินปูน เพื่ออุตสาหกรรมก่อสร้าง ประทานบัตรที่ 21097/16069  
Address : ตำบลลำหิน และตำบลทุ่งหลวง อำเภอปากท่อ จังหวัดราชบุรี Report No. : M650013  
Sampling By : Sampling Team of Mine Engineering Consultant Co.,Ltd. Sampling Date : 15 June 2022  
Station : บ่อบาดาลวัดถ้ำยอดทอง (UTM 47P 0577655 E, 1489840 N.) Sampling Method : Grab Sampling

## Data Provided by Laboratory

Sample Type : น้ำ Received Date : 16 June 2022  
Sample Appearance : สี ไม่มีตะกอน ไม่มีกลิ่น Analytical Date : 16-22 June 2022  
Report Date : 22 June 2022

Parameter	Unit	Analytical Method <sup>1)</sup>	Result	Standard <sup>2)</sup>	
				Appropriate Criteria	Maximum Criteria
pH @ 25 °C	-	Electrometric Method (4500-H <sup>+</sup> B)	7.93	7.0-8.5	6.5-9.2
Total Suspended Solids	mg/L	Dried at 103-105 °C (2540 D)	<5.0	-	-
Total Dissolved Solids	mg/L	Dried at 180 °C (2540 C)	436	Not more than 600	1,200
Total Hardness	mg/L as CaCO <sub>3</sub>	EDTA Titrimetric Method (2340 C)	344	Not more than 300	500
Turbidity*	NTU	Nephelometric Method (2130 B)	<1.0	5	20
Sulfate	mg/L	Turbidimetric Method (4500- SO <sub>4</sub> <sup>2-</sup> E)	83.4	Not more than 200	250
Total Iron	mg/L	Digestion, Inductively Coupled Plasma Method (3030 F, 3120 B)	<0.01	Not more than 0.5	1.0
Arsenic*	mg/L	Digestion, Inductively Coupled Plasma Method (3030 F, 3120 B)	<0.01	Not Detected	0.05
Cadmium	mg/L	Digestion, Inductively Coupled Plasma Method (3030 F, 3120 B)	<0.002	Not Detected	0.01
Lead	mg/L	Digestion, Inductively Coupled Plasma Method (3030 F, 3120 B)	<0.01	Not Detected	0.05

Note : <sup>1)</sup> Standard Methods for the Examination of Water and Wastewater. 23<sup>rd</sup> ed. APHA, AWWA, WEF, 2017.

<sup>2)</sup> ประกาศกระทรวงทรัพยากรธรรมชาติและสิ่งแวดล้อม เรื่อง กำหนดหลักเกณฑ์และมาตรการในทางวิชาการสำหรับการป้องกันด้านสาธารณสุขและการป้องกันในเรื่องสิ่งแวดล้อมเป็นพิษ พ.ศ. 2551 ตีพิมพ์ในราชกิจจานุเบกษา เล่ม 125 ตอนพิเศษ 85 ง ลงวันที่ 21 พฤษภาคม 2551

\* รายการทดสอบนี้อยู่นอกขอบข่ายการรับรอง ISO/IEC 17025 ของห้องปฏิบัติการทดสอบ

Reviewed signatory

Approved signatory

Reported results refer to submitted sample(s) only.

Do not copy partial of this analysis report without official approval.

MEC-FM-45 Rev.03 22-09-2563



## Data Provided by Customer

Customer Name : ห้างหุ้นส่วนจำกัด โรงโม่หินอุดมทรัพย์เขาสามง่าม (บริษัท ศิลาวังหิน จำกัด รับช่วงการทำเหมือง) โครงการเหมืองหิน  
อุตสาหกรรมชนิดหินปูน เพื่ออุตสาหกรรมก่อสร้าง ประทานบัตรที่ 21097/16069  
Address : ตำบลอ่างหิน และตำบลทุ่งหลวง อำเภอปากท่อ จังหวัดราชบุรี Report No. : M650013  
Sampling By : Sampling Team of Mine Engineering Consultant Co.,Ltd. Sampling Date : 21 February 2022  
Station : น้ำผิวดินบริเวณบ่อรับน้ำ (Sump) ในชุมชนเหมือง Sampling Method : Grab Sampling  
(UTM 47P 576908 E, 1490143 N.)

## Data Provided by Laboratory

Sample Type : น้ำ Received Date : 22 February 2022  
Sample Appearance : สี มีตะกอนสีน้ำตาล ไม่มีกลิ่น Analytical Date : 22-28 February 2022  
Report Date : 28 February 2022

Parameter	Unit	Analytical Method <sup>1)</sup>	Result	Standard <sup>2)</sup>
pH @ 25 °C	-	Electrometric Method (4500-H <sup>+</sup> B)	7.85	5.0-9.0
Total Suspended Solids	mg/L	Dried at 103-105 °C (2540 D)	<5.0	-
Total Dissolved Solids	mg/L	Dried at 180 °C (2540 C)	149	-
Total Hardness	mg/L as CaCO <sub>3</sub>	EDTA Titrimetric Method (2340 C)	125	-
Turbidity*	NTU	Nephelometric Method (2130 B)	2.2	-
Sulfate*	mg/L	Turbidimetric Method (4500- SO <sub>4</sub> <sup>2-</sup> E)	5.6	-
Total Iron	mg/L	Digestion, Inductively Coupled Plasma Method (3030 F, 3120 B)	0.02	-
Arsenic*	mg/L	Digestion, Inductively Coupled Plasma Method (3030 F, 3120 B)	<0.01	Not more than 0.01
Cadmium	mg/L	Digestion, Inductively Coupled Plasma Method (3030 F, 3120 B)	<0.002	Not more than 0.05 <sup>3)</sup>
Lead	mg/L	Digestion, Inductively Coupled Plasma Method (3030 F, 3120 B)	<0.01	Not more than 0.05

Note : <sup>1)</sup> Standard Methods for the Examination of Water and Wastewater. 23<sup>rd</sup> ed. APHA, AWWA, WEF, 2017.

<sup>2)</sup> ประกาศคณะกรรมการสิ่งแวดล้อมแห่งชาติ ฉบับที่ 8 (พ.ศ. 2537) ออกตามความในพระราชบัญญัติส่งเสริมและรักษาคุณภาพสิ่งแวดล้อมแห่งชาติ พ.ศ.2535 เรื่อง กำหนดมาตรฐานคุณภาพน้ำในแหล่งน้ำผิวดิน ตีพิมพ์ในราชกิจจานุเบกษา เล่ม 111 ตอนที่ 16 ง ลงวันที่ 24 กุมภาพันธ์ 2537 (ประเภทที่ 3)

<sup>3)</sup> น้ำที่มีความกระด้างในรูปของ CaCO<sub>3</sub> เกินกว่า 100 มิลลิกรัมต่อลิตร

\* รายการทดสอบนี้อยู่นอกขอบข่ายการรับรอง ISO/IEC 17025 ของห้องปฏิบัติการทดสอบ

Reviewed signatory

Approved signatory

## Data Provided by Customer

Customer Name : ห้างหุ้นส่วนจำกัด โรงโม่หินอุดมทรัพย์เขาสามง่าม (บริษัท ศิลาอ่างหิน จำกัด รับช่วงการทำเหมือง) โครงการเหมืองหิน  
อุตสาหกรรมชนิดหินปูน เพื่ออุตสาหกรรมก่อสร้าง ประทานบัตรที่ 21097/16069  
Address : ตำบลอ่างหิน และตำบลทุ่งหลวง อำเภอปากท่อ จังหวัดราชบุรี Report No. : M650013  
Sampling By : Sampling Team of Mine Engineering Consultant Co.,Ltd. Sampling Date : 21 February 2022  
Station : บ่อบาดาลวัดถ้ำยอดทอง (UTM 47P 0577655 E, 1489840 N.) Sampling Method : Grab Sampling

## Data Provided by Laboratory

Sample Type : น้ำ Received Date : 22 February 2022  
Sample Appearance : สี ไม่มีตะกอน ไม่มีกลิ่น Analytical Date : 22-28 February 2022  
Report Date : 28 February 2022

Parameter	Unit	Analytical Method <sup>1)</sup>	Result	Standard <sup>2)</sup>	
				Appropriate Criteria	Maximum Criteria
pH @ 25 °C	-	Electrometric Method (4500-H <sup>+</sup> B)	7.52	7.0-8.5	6.5-9.2
Total Suspended Solids	mg/L	Dried at 103-105 °C (2540 D)	<5.0	-	-
Total Dissolved Solids	mg/L	Dried at 180 °C (2540 C)	397	Not more than 600	1,200
Total Hardness	mg/L as CaCO <sub>3</sub>	EDTA Titrimetric Method (2340 C)	346	Not more than 300	500
Turbidity*	NTU	Nephelometric Method (2130 B)	<1.0	5	20
Sulfate*	mg/L	Turbidimetric Method (4500- SO <sub>4</sub> <sup>2-</sup> E)	53.5	Not more than 200	250
Total Iron	mg/L	Digestion, Inductively Coupled Plasma Method (3030 F, 3120 B)	<0.01	Not more than 0.5	1.0
Arsenic*	mg/L	Digestion, Inductively Coupled Plasma Method (3030 F, 3120 B)	<0.01	Not Detected	0.05
Cadmium	mg/L	Digestion, Inductively Coupled Plasma Method (3030 F, 3120 B)	<0.002	Not Detected	0.01
Lead	mg/L	Digestion, Inductively Coupled Plasma Method (3030 F, 3120 B)	<0.01	Not Detected	0.05

Note : <sup>1)</sup> Standard Methods for the Examination of Water and Wastewater. 23<sup>rd</sup> ed. APHA, AWWA, WEF, 2017.

<sup>2)</sup> ประกาศกระทรวงทรัพยากรธรรมชาติและสิ่งแวดล้อม เรื่อง กำหนดหลักเกณฑ์และมาตรการในทางวิชาการสำหรับการป้องกันด้านสาธารณสุขและการป้องกันในเรื่องสิ่งแวดล้อมเป็นพิษ พ.ศ. 2551 ตีพิมพ์ในราชกิจจานุเบกษา เล่ม 125 ตอนพิเศษ 85 ง ลงวันที่ 21 พฤษภาคม 2551

\* รายการทดสอบนี้อยู่นอกขอบข่ายการรับรอง ISO/IEC 17025 ของห้องปฏิบัติการทดสอบ

Reviewed signatory

Approved signatory



เอกสารแนบ

11

เอกสารสอบเทียบเครื่องมือ

**RECALIBRATION**
**DUE DATE:**
**January 18, 2022**

# Certificate of Calibration

**Calibration Certification Information**

Cal. Date: January 18, 2022	Rootsmeter S/N: 438320	Ta: 294 °K
Operator: Jim Tisch		Pa: 754.4 mm Hg
Calibration Model #: TE-5025A	Calibrator S/N: 2262	

Run	Vol. Init (m3)	Vol. Final (m3)	ΔVol. (m3)	ΔTime (min)	ΔP (mm Hg)	ΔH (in H2O)
1	1	2	1	1.4230	3.2	2.00
2	3	4	1	1.0100	6.4	4.00
3	5	6	1	0.9040	8.0	5.00
4	7	8	1	0.8600	8.8	5.50
5	9	10	1	0.7120	12.8	8.00

**Data Tabulation**

Vstd (m3)	Qstd (x-axis)	$\sqrt{\Delta H \left( \frac{Pa}{Pstd} \right) \left( \frac{Tstd}{Ta} \right)}$ (y-axis)	Va	Qa (x-axis)	$\sqrt{\Delta H \left( \frac{Ta}{Pa} \right)}$ (y-axis)
1.0018	0.7040	1.4185	0.9958	0.6998	0.8829
0.9976	0.9877	2.0061	0.9915	0.9817	1.2486
0.9954	1.1012	2.2429	0.9894	1.0945	1.3959
0.9944	1.1562	2.3524	0.9883	1.1492	1.4641
0.9890	1.3891	2.8371	0.9830	1.3807	1.7657
<b>QSTD</b>	m=	<b>2.06996</b>	<b>QA</b>	m=	<b>1.29618</b>
	b=	<b>-0.03860</b>		b=	<b>-0.02402</b>
	r=	<b>1.00000</b>		r=	<b>1.00000</b>

**Calculations**

Vstd=	$\Delta Vol \left( \frac{Pa - \Delta P}{Pstd} \right) \left( \frac{Tstd}{Ta} \right)$	Va=	$\Delta Vol \left( \frac{Pa - \Delta P}{Pa} \right)$
Qstd=	Vstd/ΔTime	Qa=	Va/ΔTime
<b>For subsequent flow rate calculations:</b>			
<b>Qstd=</b> $1/m \left( \left( \sqrt{\Delta H \left( \frac{Pa}{Pstd} \right) \left( \frac{Tstd}{Ta} \right)} \right) - b \right)$		<b>Qa=</b> $1/m \left( \left( \sqrt{\Delta H \left( \frac{Ta}{Pa} \right)} \right) - b \right)$	

**Standard Conditions**

Tstd:	298.15 °K
Pstd:	760 mm Hg
<b>Key</b>	
ΔH: calibrator manometer reading (in H2O)	
ΔP: rootsmeter manometer reading (mm Hg)	
Ta: actual absolute temperature (°K)	
Pa: actual barometric pressure (mm Hg)	
b: intercept	
m: slope	

**RECALIBRATION**

US EPA recommends annual recalibration per 1998 40 Code of Federal Regulations Part 50 to 51, Appendix B to Part 50, Reference Method for the Determination of Suspended Particulate Matter in the Atmosphere, 9.2.17, page 30



## Certificate of Calibration

Certificate Number : SPR22010174-1

Page : 1 of 3

Customer : MINE ENGINEERING CONSULTANT COMPANY LIMITED

Equipment Name : Sound Level Meter

Manufacturer : ACO

Model : 6226

Serial Number : 140209

ID. Number : SLM-NO-9

### Environmental Conditions

Ambient Temperature : 23 °C  $\pm$  3 °C

Received Date : 13 Jan 2022

Relative Humidity : 50 %  $\pm$  15 %

Calibration Date : 13 Jan 2022

Location of Calibration : In-Lab

Recommend Due Date : 13 Jan 2023

Calibration Procedure : SP-CPE-04-01

Date of Issue : 14 Jan 2022

### Method of Calibration

This certifies that the above instrument was calibrated in compliance with the calibration system requirement of ISO/IEC 17025:2017 in accordance with reference procedure. Standards used to perform this calibration are certified by to NIST or equivalent, National metrology institute, Natural physical constants, consensus standards. The result reported herein apply only to the calibration of the item described above as received. Our decision rule is to contact the customer if the item pass and fail calibration when the results include the uncertainties and the customer must determine if the results meets their needs.

All calibrations are performed within manufacture's specifications. The calibration certificate shall not be reproduced except in full, without written approval of SP Metrology System (Thailand).

Calibrated by :

Calibration Officer

Approved by :

Authorized Signatory





## Calibration Report

Certificate Number : SPR22010174-1

Page : 2 of 3

### Reference Standards

Equipment Name	Model	Serial No.	Certificate No.	Due. Date
Sound Level Calibrator	SC-942	B014059	EEL.BP.19/1063	15 Oct 2022

### Traceability

This certification is traceable to the International System of Unit maintained at :

TISTR - Thailand Institute of Scientific and Technological Research



## Result of Calibration

Certificate No. : SPR22010174-1

Page : 3 of 3

Range : 94 to 114 dB

Function : @1kHz

Select A

Unit : dB

Standard Setting	UUC Reading		Error		Uncertainty ( ± )
	Fast	Slow	Fast	Slow	
94	94.0	94.0	0.0	0.0	0.15
114	113.7	113.7	-0.3	-0.3	0.15

Select C

Unit : dB

Standard Setting	UUC Reading		Error		Uncertainty ( ± )
	Fast	Slow	Fast	Slow	
94	94.0	94.0	0.0	0.0	0.15
114	113.7	113.7	-0.3	-0.3	0.15

Select F

Unit : dB

Standard Setting	UUC Reading		Error		Uncertainty ( ± )
	Fast	Slow	Fast	Slow	
94	94.1	94.1	0.1	0.1	0.15
114	113.8	113.8	-0.2	-0.2	0.15

### Note:

The result of calibration was found accurate as show on date and place of calibration only.  
This Certificate is not certified for any commercial transaction.

### Measurement Uncertainty

The reported uncertainty of measurement is the expanded uncertainty obtained by multiplying the standard uncertainty with the coverage factor  $k = 2.00$ , providing a level of confidence approximately 95%.

– End of Certificate –





## Certificate of Calibration

Certificate Number : SPR22010174-3

Page : 1 of 4

Customer : MINE ENGINEERING CONSULTANT COMPANY LIMITED

Equipment Name : Vibration Monitors

Manufacturer : Instantel

Model : N/A

Serial Number : UM14539

ID. Number : VM-NO-8

### Environmental Conditions

Ambient Temperature :  $23^{\circ}\text{C} \pm 3^{\circ}\text{C}$

Received Date : 13 Jan 2022

Relative Humidity :  $50\% \pm 15\%$

Calibration Date : 17 Jan 2022

Location of Calibration : In-Lab

Recommend Due Date : 17 Jan 2023

Calibration Procedure : In-House Method

Date of Issue : 18 Jan 2022

### Method of Calibration

This certifies that the above instrument was calibrated in compliance with the calibration system requirement of ISO/IEC 17025:2017 in accordance with reference procedure. Standards used to perform this calibration are certified by to NIST or equivalent, National metrology institute, Natural physical constants, consensus standards. The result reported herein apply only to the calibration of the item described above as received. Our decision rule is to contact the customer if the item pass and fail calibration when the results include the uncertainties and the customer must determine if the results meets their needs.

All calibrations are performed within manufacture's specifications. The calibration certificate shall not be reproduced except in full, without written approval of SP Metrology System (Thailand).

Calibrated by :

Calibration Officer

Approved by :

Authorized Signatory





## Calibration Report

Certificate Number : SPR22010174-3

Page : 2 of 4

### Reference Standards

Equipment Name	Model	Serial No.	Certificate No.	Due. Date
ICP Accelerometer	353B04	LW231796	45941	13 Nov 2022

### Traceability

This certification is traceable to the International System of Unit maintained at :

PTB - Physikalisch Technische Bundesanstalt, Germany



## Result of Calibration

Certificate No. :

SPR22010174-3

Page : 3 of 4

Results of Calibration : (\*) Without ( ) After Adjustment

Geophone P/N 721A3301 Functional Performance Test

Function	STD Reading	UUC. Reading	Error	Uncertainty (±)
Velocity (mm/s)	5.004	4.991	-0.013	0.059

Frequency Response Performance Test @ 5mm/s

Unit : m/s<sup>2</sup>

Frequency (Hz)	STD Reading	UUC. Reading	Error	Uncertainty (±)
10.0	5.010	4.988	-0.022	0.058
20.0	5.008	4.986	-0.022	0.058
50.0	5.007	4.990	-0.017	0.058
80.0	5.005	4.987	-0.018	0.058
100.0	5.005	4.989	-0.016	0.058
160.0	5.003	4.992	-0.011	0.058
200.0	5.005	4.990	-0.015	0.058
500.0	5.007	4.991	-0.016	0.058





## Result of Calibration

Certificate No. : SPR22010174-3

Page : 4 of 4

Results of Calibration : (\*) Without ( ) After Adjustment

Linearity Performance Test

Unit : m/s<sup>2</sup>

Frequency (Hz)	STD Reading	UUC. Reading	Error	Uncertainty (±)
160.0	0.501	0.495	-0.006	0.0060
160.0	1.000	0.992	-0.008	0.012
160.0	1.502	1.490	-0.012	0.017
160.0	2.000	1.985	-0.015	0.023
160.0	3.001	2.981	-0.020	0.035
160.0	5.002	4.976	-0.026	0.058
160.0	9.997	9.970	-0.027	0.12

### Note:

The result of calibration was found accurate as show on date and place of calibration only.

This Certificate is not certified for any commercial transaction.

### Measurement Uncertainty

The reported uncertainty of measurement is the expanded uncertainty obtained by multiplying the standard uncertainty with the coverage factor  $k = 2$ , providing a level of confidence approximately 95%

- End of Certificate -



# Avio200 Preventive Maintenance Report

Company Name:

Instrument Location:



Instrument Serial No.:

Date:

## ICP-OES/Avio200 Preventive Maintenance (PM)

Company Name:			
Address (Instrument Location):			
Serial Number:		PM Number:	
Customer Name (if applicable):		Telephone Number:	
Service Engineer Name:		Service Order Number:	
Date PM Performed: (DD-MMM-YYYY)		Next PM Due Date: (DD-MMM-YYYY)	
Standard Labor Hours to Complete PM :	4 hours		

Part Number	Release	Publication Date	
09370140 Rev.5	B	January 2018	

### Scope

The purpose of this PM is to ensure the continued functionality of the PerkinElmer/Avio200 by inspecting and replacing any worn or damaged parts. This service should only be performed by a trained representative of PerkinElmer.

The customer should save their method before the PM begins.

### General Instructions:

The customer must provide the engineer operational data to demonstrate recent instrument performance prior to starting the PM. Always check with the customer before making any changes that may affect the customer's analysis or calibration, including a current back-up of system software and/or data files. The completed document should be signed by an authorized PerkinElmer and customer representative and left with the customer. Update the PM sticker and instrument logbook as required.

### Copyright Information

This document contains proprietary information that is protected by copyright. All rights are reserved. No part of this publication may be reproduced in any form whatsoever or translated into any language without the prior, written permission of PerkinElmer, Inc. **Copyright © 2013 PerkinElmer, Inc.**

### Trademarks

Registered names, trademarks, etc. used in this document, even when not specifically marked as such, are protected by law. PerkinElmer is a registered trademark of PerkinElmer, Inc. All other trademarks and registered trademarks not owned by PerkinElmer, Inc. or its subsidiaries that are depicted herein are the property of their respective owners.

**Except as specifically set forth in its terms and conditions of sale, PerkinElmer makes no Warranty of any kind with regard to this document, including, but not limited to, the implied warranties of merchantability and fitness for a particular purpose.**

PerkinElmer shall not be liable for incidental or consequential damages in connection with the furnishing or use of this document.

## Component List

Component / Specific Model	Serial #	Configuration Notes

## Parts Lists

Parts Included with the PM		
Part Number (if applicable)	Description	Quantity
09995098	Air Filter-Spectrometer	
N077520	Air Filter-RF Generator	
09992731	Axial Window	
B0810377	Radial Window	
N0770438	O-ring kit, injector support adapter	
N0780437	O-ring kit, torch	

Additional Reagents and Standards Required for PM				
Part Number (if applicable)	Description	Quantity	Batch/Lot #	Expiration Date: (MM/YY)
N0691579	Multi-Element Standard (N069-1579 diluted 10X)	1		
N9300221	Instrument Calibration-4 (N9300221 diluted 100X)	1		



# Procedure Checklist

Use (✓) to check off those steps in the checklist that have been completed.

## 1. General:

- ☐ Ask customer about unit's performance since last visit.
- ☐ Check incoming AC line voltage under load for proper levels and grounding.
- ☐ Is the instrument operational?

## 2. Mechanical:

- ☐ Inspect and clean all fans and filters.
- ☐ Inspect and replace torch components and necessary.

Torch Components Replaced: ☐ Yes ☐ No

If yes, list components replaced:

- ☐ Inspect all tubing for signs of cracking or leaking and replace as necessary.

Tubing Replaced: ☐ Yes ☐ No

If yes, list tubing replaced:

- ☐ Inspect the peristaltic pump for proper operation.
- ☐ Check and adjust if necessary, the external nitrogen, argon shear gas and water supply pressures.
- ☐ Check and adjust if necessary, the internal nitrogen, main argon, torch argon and shear gas pressures

Regulator	Measured Pressure	Set Pressure
Nitrogen	N/A	NA (calibrated in Factory)
Main Argon		76psig
Torch Argon		67psig
Shear Gas		65psig
Water		35psi

- ☐ Check the shear gas nozzle for blockages and proper, uniform flow.
- ☐ Inspect nitrogen Hi/Low purge and shear gas solenoids for proper function.
- ☐ Inspect the function of all spectrometer motors. Drive the motors from the Spectrometer DCM. Check all motors, couplings, set screws, gears or drive assembly located on the spectrometer (prism/grating wavelength drives, slits, shutter, DV mirror, X/Y mirror) if problems are found.
- ☐ Perform preventative maintenance on the chiller as required. Make the customer aware of the importance of maintaining the chiller fluid level and filter replacement.
- ☐ Drain air compressor surge tank.
- ☐ Clean exterior of instrument.

### 3. Electrical:

- ☐ Visually inspect all PC boards for cleanliness and signs of corrosion.
  - ☐ Check all RF generator and spectrometer power supply voltages.
  - ☐ Run instrument diagnostic checks from the appropriate Device Control Module.

#### **RF Generator:**

- ☐ Check the RF generator status screens.
- ☐ Check the function of all interlocks.

#### **Spectrometer:**

- ☐ Check the spectrometer status screens.
- ☐ Check for proper function of all motors from the Motor Control window.

### 4. Optical:

- ☐ Check the neon lamp for proper operation.
- ☐ Ensure that neon initialization passes at power up.
- ☐ Ensure that there is a single, well defined peak of sufficient intensity (approximately 15,000 to 60,000 cts.) for the 703.241nm neon line viewed in the DCM Collect Spectra window. Re-generate the neon correction table if problems are encountered. If problems are still exhibited after the table is re-generated, replace the neon lamp assembly.

Neon Lamp Replaced: ☐Yes ☐No

- ☐ Perform the Initialize Optics routine from the Spectrometer Control window.
- ☐ Insure that the routine passes with no error codes. If it fails, run a manual prism scan from the spectrometer DCM.
- ☐ Insure the Dark Current measurement (Detector Calibration) passes at initialization.
- ☐ Check the shutter home sensor position.
- ☐ Check prism/electronics temperature sensor readback values from the DCM. It is normal for these readings to be shown in red. A typical prism temperature is approximately 29.5 degree C. A typical electronics temperature is approximately 35 degree C.
- ☐ Check the detector temperature from the DCM for -7.0 to -8.5 degree C. If outside of this range the detector cooling fan may not be operational. Further inspection may be necessary.
- ☐ Inspect for proper function of the transfer optics. 1) shutter 2) DV mirror 3) X/Y mirror.
- ☐ Clean or replace the axial and radial view windows as necessary.

Axial Window Replaced: ☐Yes ☐No

Radial Window Replaced: ☐Yes ☐No

### 5. Post PM Performance Tests:

- ☐ Perform View Align.

#### **5.1 Spectral Resolution:**

- ☐ Measure the spectrometers ability to separate two adjacent wavelengths.

Parameter	Specification	Test Result	Pass/Fail
As 193.696 - Resolution	≤0.009		
Ni 231.604 - Resolution	≤0.011		
Ni 341.476 - Resolution	≤0.015		
Ba 455.403 - Resolution	≤0.020		

**5.2 Precision:**

- ☐ Test for reproducibility of a set of measurement.

Parameter	Specification	Test Result	Pass/Fail
<b>Zn 213.856</b>	%RSD ≤ 1 %		
<b>Mg 280.856</b>	%RSD ≤ 1 %		
<b>Mg 285.207</b>	%RSD ≤ 1 %		
<b>Ba 455.403</b>	%RSD ≤ 1 %		

**5.4 Mn BEC:**

- ☐ Run Axial and Radial BEC according to the A&T spec, or the commissioning test procedure.

**Mn Background Equivalent Concentration:**

Method "MnBEC" For Samples "IB (2%HNO3)" and "IS (N069-1579/10)", record intensities.

Calculated BEC:  $BEC = (IB * Conc\ of\ Std) / (IS - IB)$ . Where Conc of Std = 1,000 PPB

Element	Mode	Conc.	IB	IS	
<b>Mn 257.610</b>	Radial	1,000 ppb			
<b>Mn 257.610</b>	Axial	1,000 ppb			
<b>Mn 257.610</b>	<b>IB*Conc.</b>	<b>IS - IB</b>	<b>BEC</b>	<b>Spec</b>	<b>Pass/Fail</b>
<b>Radial</b>				<b>&lt;30 PPB</b>	
<b>Axial</b>				<b>&lt;30 PPB</b>	

**6. Review:**

- ☐ Review with the customer PM work performed.
- ☐ Discuss recommended customer supplied materials to have on hand.
- ☐ Attach PM sticker.

## Additional Comments

### Additional Comments Regarding the PM



## Review

***The preventive maintenance checks and if applicable performance tests for ICP-OES/Avio200 have been completed.***

***This ICP-OES/Avio200 Passes ☒ Fails ☐ the preventive maintenance.***

### Review of Preventive Maintenance:

Authorized PerkinElmer Representative:

Date:

(DD-MMM-YYYY)

Authorized Customer Representative:

Date:

(DD-MMM-YYYY)



## Certificate of Calibration

<b>Equipment:</b>	SPECTROPHOTOMETER	<b>Certificate No.:</b>	C06210350
<b>Model:</b>	723C	<b>Issued Date:</b>	07 August 2021
<b>Serial No. (or ID.):</b>	2C41301043 (MEC-LAB11)	<b>Job No.:</b>	KSPR2110828
<b>Manufacturer:</b>	KWF	<b>Page:</b>	1 of 2
<b>Condition:</b>	In Condition		

**Customer:** MINE ENGINEERING CONSULTANT CO.,LTD.

**Environment Condition:**

Temperature	25.5	°C	±	0.3	°C
Humidity	57.9	%RH	±	1.1	%RH

**Calibration Place:** MINE ENGINEERING CONSULTANT CO.,LTD. ( Laboratory ชั้น 4 )

**Calibration By:**

**Calibration Date:** 06 August 2021

**The Method used:** In house method, SPCC-WI-24, base on ASTM E 275-08 and ASTM E 387-04

**Traceability:** This certificate is traceable to the CRM maintained by National Institute of Standards and Technology (NIST) through Sarna Scientific Limited.

The standard for Wavelength Certificate No. 80284 and 80285

The standard for Photometric Certificate No. 80301



Person in charge

**SPC RT**  
บริษัท เอสพีซี อาร์ที จำกัด  
SPC RT Co., Ltd.



Authorized signatory

This certificate is issued the units of measurement according to the International System of Units (SI). It provides traceability of measurement to international or national standard or other recognized national standard laboratories.

The measurement uncertainty stated is the expanded uncertainty which is obtained from the standard uncertainty multiplied by the coverage factor (k=2) to provide a level of confidence of approximately 95%. It is determined in accordance with the Guide to Expression of Uncertainty in Measurement (GUM).

These results may be affected by deviations from specified conditions. The results relate only to the items tested, calibrated or sampled. The report shall not be reproduced except in full without approval of SPC RT Co., Ltd.

# Calibration Results:

## Without Adjustment

Wavelength Accuracy (nm), The spectral bandwidth of Std at 4 nm and UUC at 4 nm

Standard Wavelength	Unit Under Calibration	Correction	Uncertainty
361.26	361.1	0.16	0.13
418.48	418.5	-0.02	0.13
536.90	536.7	0.20	0.13
513.70	513.7	0.00	0.13
528.72	528.8	-0.08	0.13

## Photometric Accuracy (Absorbance)

Wavelength	Standard absorbance	Unit Under Calibration	Correction	Uncertainty
420 nm	0.0000	0.000	0.0000	0.0045
	0.5773	0.579	-0.0017	0.0053
	0.7193	0.721	-0.0017	0.0045
	1.0407	1.040	0.0007	0.0045
440 nm	0.0000	0.000	0.0000	0.0045
	0.5607	0.562	-0.0013	0.0055
	0.7054	0.707	-0.0016	0.0045
	1.0199	1.020	-0.0001	0.0045
465 nm	0.0000	0.000	0.0000	0.0045
	0.5216	0.523	-0.0014	0.0050
	0.6647	0.667	-0.0023	0.0045
	0.9589	0.960	-0.0011	0.0045
546.1 nm	0.0000	0.000	0.0000	0.0045
	0.5187	0.520	-0.0013	0.0049
	0.6903	0.691	-0.0007	0.0045
	0.9958	0.995	0.0008	0.0045
590 nm	0.0000	0.000	0.0000	0.0045
	0.5523	0.553	-0.0007	0.0048
	0.7553	0.754	0.0013	0.0045
	1.0772	1.074	0.0032	0.0045
635 nm	0.0000	0.000	0.0000	0.0045
	0.5599	0.561	-0.0011	0.0045
	0.7417	0.741	0.0007	0.0045
	1.0478	1.046	0.0018	0.0045

The End of Certificate



## CERTIFICATE OF CALIBRATION

### FOR

NOMENCLATURE : pH METER  
MANUFACTURER : EUTECH INSTRUMENTS  
MODEL / TYPE : pH 700  
SERIAL NO. : 983068/2863187/983068[MEC-LAB06]  
CLID. NO. : 372100306  
JOB CONTROL NO. : 210803071302

CUSTOMER : MINE ENGINEERING CONSULTANT CO., LTD.

DATE OF RECEIVED : 03 August 2021

DATE OF ISSUED : 19 August 2021

Report of calibration screening must not be taken in part. Except complete. Without the approval of the Calibration Laboratory Co., Ltd.

Calibrated By :

Calibration Engineer

Approved By :

Authorized Signatory

19 August 2021



This Calibration Certificate documents the traceability to national standards, which realize the units of measurement according to the International System of Units ( SI )

Certificate No. Q21071302

F3-011-04/01-12

page 1 of 4



@clccalibration



**CLC**  
Accredited  
ISO/IEC 17025

# CALIBRATION LABORATORY Co., LTD.

2/10-11,14,55 Soi Prasert Manukit 29 Yaek 4, Prasert Manukit Rd., Ladphrao, Bangkok 10230  
Tel, 02-578-0353-4 Fax: 02-578-2672 www.cal-laboratory.com E-mail:sale@cal-laboratory.com



## REPORT OF CALIBRATION

### FOR

**NOMENCLATURE** : **pH METER**  
**MANUFACTURER** : **EUTECH INSTRUMENTS**  
**MODEL / TYPE** : **pH 700**  
**SERIAL NO.** : **983068/2863187/983068[MEC-LAB06]**  
**LOCATION SITE** : **LABORAOTORY**  
**DATE OF CALIBRATION** : **05 August 2021**

#### ENVIRONMENT CONDITIONS :

Temperature : 25°C to 26°C

Relative Humidity : 50% to 55%

#### PROCEDURE USED :

This instrument was calibrated under procedure No. **CLC-CPCH-01, CLC-CPTH-03.**

The calibration was performed by direct measurement with Certified Reference Material (CRM) and comparison with Micro Calibration Bath, Precision Thermometer and IPRT which maintained by the Calibration Laboratory Co., Ltd.

#### REFERENCE STANDARD USED :

1. pH Standard Solution, TRM CODE TRM-S-2003, TRM CODE TRM-S-2007.
2. pH Buffer Standard, Reagecon Product No. 1070525C.
3. Micro Calibration Bath, Kambic Model OBM-LT S/N. 18015718.
4. Precision Thermometer, Wika Model CTH 7000 S/N. 017747/20.
5. IPRT, Wika Model CTP5000-450-D S/N. PO00036374-1-10-14.

Certificate No. **Q21071302**

**F3-011-04/01-12**

page 2 of 4



@clccalibration



# CALIBRATION LABORATORY Co., LTD.

2/10-11,14,55 Soi Prasert Manukit 29 Yaek 4, Prasert Manukit Rd., Ladphrao, Bangkok 10230  
Tel. 02-578-0353-4 Fax: 02-578-2672 www.cal-laboratory.com E-mail:sale@cal-laboratory.com



## TRACEABILITY :

1. The measurements are traceable to International System of Units (SI) , through National Institute of Metrology (Thailand).  
Lot Number. 160221 , 180121. Due Date 14 June 2022.
2. The measurements are traceable to International System of Units (SI) , through Reagecon Diagnostics Ltd.  
Lot No. 725C21A1 , Due Date 28 January 2023.
3. The measurements are traceable to International System of Units (SI) , through Calibration Laboratory Co., Ltd.  
Certificate No. Q21011994, Due Date 12 February 2022.
4. The measurements are traceable to International System of Units (SI) , through Thailand Institute of Scientific and Technological Research (TISTR). Certificate No. PSL-T 1134/63, Due Date 02 December 2021.
5. The measurements are traceable to International System of Units (SI) , through National Institute of Metrology (Thailand).  
Certificate No. TT-0013-21, Due Date 03 February 2022.

## UNCERTAINTY :

The reported expanded uncertainty of measurement is stated as the standard uncertainty of measurement multiplied by the coverage factor complies with the table which for a normal distribution corresponds to a coverage probability of approximately 95 %.

It has been evaluated according to the "Evaluation of the Uncertainty of Measurement in Calibration (EA-4/02 M:2013)"

Certificate No. Q21071302

F3-011-04/01-12

page 3 of 4



@clccalibration



**CLC**  
Accredited  
ISO/IEC 17025

# CALIBRATION LABORATORY Co., LTD.

2/10-11,14,55 Soi Prasert Manukit 29 Yaek 4, Prasert Manukit Rd., Ladphrao, Bangkok 10230  
Tel. 02-578-0353-4 Fax: 02-578-2672 www.cal-laboratory.com E-mail:sale@cal-laboratory.com



**CONDITION OF CALIBRATION ITEM : GOOD**

**MEASUREMENT RESULTS : ( X ) without adjustment ( ) adjustment**

The table in the following gives the calibration results and associated measurement uncertainties of pH meter.

## CALIBRATION DATA

### 1. pH METER RESULT @ 25 °C

Standard pH Buffer Solution (pH)	pH Meter Reading (pH)	pH Meter Reading (mV)	Correction (pH)	Uncertainty of pH Measurement (± pH)	k Factor
4.000	4.00	129.6	0.000	0.012	2,20
7.000	7.00	-49.5	0.000	0.012	2,00
10.007	10.01	-218	-0.003	0.015	2,05

Note. The Scope of Accredited ANAB Certificate No. ACDM-2814 Version 007 Page 2,3 of 57

### 2. TEMPERATURE RESULT [ THERMISTOR ]

Immersion depth (mm)	Actual Temperature ( °C )	DUC Reading ( °C )	Correction ( °C )	Uncertainty ± ( °C )
100	25.00	25.0	0.00	0.13

Note. Probe Ø 4 mm

Materials : Metal Sheath.

The reported uncertainty is based on a standard uncertainty multiplied by coverage factor of k = 2,00.

The Scope of Accredited ANAB Certificate No. ACDM-2814 Version 007 Page 46 of 57

**This report is valid for the above stated instrument/s only.**

**### End of Certificate ###**

Certificate No. Q21071302

F3-011-04/01-12

page 4 of 4



@clccalibration



# CALIBRATION LABORATORY Co., LTD.

2/10-11,14,55 Soi Prasert Manukit 29 Yaek 4, Prasert Manukit Rd., Ladphrao, Bangkok 10230  
Tel. 02-578-0353-4 Fax: 02-578-2672 www.cal-laboratory.com E-mail:sale@cal-laboratory.com



Supplement to Calibration Certificate No. Q21071300

## CERTIFICATE OF CALIBRATION

### FOR

NOMENCLATURE : ELECTRONIC BALANCE  
MANUFACTURER : METTLER TOLEDO  
MODEL / TYPE : AB204-S  
SERIAL NO. : 1123163290[MEC-LAB02]  
CLID. NO. : 362101622  
JOB CONTROL NO. : 210803071300

CUSTOMER : MINE ENGINEERING CONSULTANT CO., LTD.

DATE OF RECEIVED : 03 August 2021

DATE OF ISSUED : 31 August 2021

Report of calibration screening must not be taken in part. Except complete. Without the approval of the Calibration Laboratory Co., Ltd.

Calibrated By :

Calibration Engineer

Approved By :

Authorized Signatory

31 August 2021



This Calibration Certificate documents the traceability to national standards, which realize the units of measurement according to the International System of Units (SI)

Certificate No. Q21071300A1

F3-012-04/01-12

page 1 of 3



@clccalibration



**CLC**  
Accredited  
ISO/IEC 17025

# CALIBRATION LABORATORY Co., LTD.

2/10-11,14,55 Soi Prasert Manukit 29 Yaek 4, Prasert Manukit Rd., Ladphrao, Bangkok 10230  
Tel. 02-578-0353-4 Fax: 02-578-2672 www.cal-laboratory.com E-mail:sale@cal-laboratory.com



Supplement to Calibration Certificate No. Q21071300

## REPORT OF CALIBRATION

### FOR

NOMENCLATURE	:	ELECTRONIC BALANCE
MANUFACTURER	:	METTLER TOLEDO
MODEL / TYPE	:	AB204-S
SERIAL NO.	:	1123163290[MEC-LAB02]
LOCATION SITE	:	LABORAOTORY
DATE OF CALIBRATION	:	05 August 2021



#### ENVIRONMENT CONDITIONS :

Temperature : 26 °C to 27 °C

Relative Humidity : 52 % to 54 %

#### PROCEDURE USED :

This instrument was calibrated under procedure No. CLC-CPMB-01 based on EURAMET/cg-18/Version 4.0 (11/2015).  
The calibration was performed by Comparison with Weight Set which maintained by the Calibration Laboratory Co., Ltd.

#### REFERENCE STANDARD USED :

Weight Set, Mettler Toledo Class E2 S/N. 158850.

#### TRACEABILITY :

The measurements are traceable to International System of Units (SI), through National Institute of Metrology (Thailand).  
Certificate No. MM-0182-19, Due Date 16 December 2021.

#### UNCERTAINTY :

The reported expanded uncertainty of measurement is stated as the standard uncertainty of measurement multiplied by the coverage factor complies with the table which for a normal distribution corresponds to a coverage probability of approximately 95%. It has been evaluated according to the "Evaluation of the Uncertainty of Measurement in Calibration (EA-4/02 M:2013)"

Certificate No. Q21071300A1

F3-012-04/01-12

page 2 of 3



@clccalibration





**CLC**  
Accredited  
ISO/IEC 17025

# CALIBRATION LABORATORY Co., LTD.

2/10-11,14,55 Soi Prasert Manukit 29 Yaek 4, Prasert Manukit Rd., Ladphrao, Bangkok 10230

Tel. 02-578-0353-4 Fax: 02-578-2672 www.cal-laboratory.com E-mail:sale@cal-laboratory.com



Supplement to Calibration Certificate No. Q21071300

**CONDITION OF CALIBRATION ITEM : GOOD**

**MEASUREMENT RESULTS : ( X ) without adjustment ( ) adjustment**

## CALIBRATION DATA

### 1. Error of indications

Nominal Test Value ( g )	Conventional mass ( g )	Display Value ( g )	Error of Balance ( g )	Uncertainty $\pm$ ( mg )	Coverage factor k
Unload	0.0000	0.0000	0.0000	0.06	2,00
0.0010	0.0010	0.0010	0.0000	0.06	2,00
0.0100	0.0100	0.0100	0.0000	0.06	2,00
0.1000	0.1000	0.1000	0.0000	0.06	2,00
1.0000	1.0000	1.0000	0.0000	0.06	2,00
5.0000	5.0000	5.0000	0.0000	0.06	2,00
10.0000	10.0000	10.0000	0.0000	0.07	2,00
50.0000	50.0000	50.0000	0.0000	0.08	2,00
100.0000	100.0000	100.0000	0.0000	0.12	2,00
150.0000	150.0000	150.0000	0.0000	0.24	2,00
200.0000	199.9997	200.0000	+0.0003	0.24	2,00

31 AUG 2021

### 2. Repeatability of indications

Nominal Test Value ( g )	Standard Deviation of Reading ( g )
200.0000	0.00000

### 3. Effect of eccentric application of a load on the indication

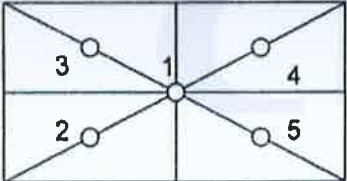
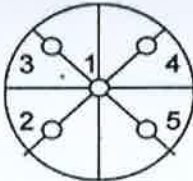
<div><div></div><div></div></div>	<div><div>✓</div><div></div></div>					
Nominal Test Value ( g )	Display Value ( g )					Maximum Difference of Center Value ( g )
	Position 1	Position 2	Position 3	Position 4	Position 5	
50.0000	50.0000	50.0000	50.0000	50.0000	50.0000	0.0000

Note. The Scope of Accredited ANAB Certificate No. ACDM-2814 Version 008 Page 41 of 54

**This report is valid for the above stated instrument/s only.**

### End of Certificate ###

Certificate No. Q21071300A1

F3-012-04/01-12

page 3 of 3



@clccalibration



CLC  
Accredited  
ISO/IEC 17025

# CALIBRATION LABORATORY Co., LTD.

2/10-11,14, 55 Soi Prasert Manukit 29 Yaek 4, Prasert Manukit Rd., Ladphrao, Bangkok 10230

Tel. 02-578-0353-4 Fax: 02-578-2672 www.cal-laboratory.com E-mail:sale@cal-laboratory.com



Supplement to Calibration Certificate No. Q21071299

## CERTIFICATE OF CALIBRATION

### FOR

NOMENCLATURE : ELECTRONIC BALANCE  
MANUFACTURER : SARTORIUS  
MODEL / TYPE : AZ214  
SERIAL NO. : 28092281[MEC-LAB01]  
CLID. NO. : 362101621  
JOB CONTROL NO. : 210803071299

CUSTOMER : MINE ENGINEERING CONSULTANT CO., LTD.

DATE OF RECEIVED : 03 August 2021

DATE OF ISSUED : 31 August 2021

Report of calibration screening must not be taken in part. Except complete. Without the approval of the Calibration Laboratory Co., Ltd.

Calibrated By :

Calibration Engineer

Approved By :

Authorized Signatory

31 August 2021



This Calibration Certificate documents the traceability to national standards, which realize the units of measurement according to the International System of Units (SI)

Certificate No. Q21071299A1

F3-012-04/01-12

page 1 of 3



@clccalibration



**CLC**  
Accredited  
ISO/IEC 17025

# CALIBRATION LABORATORY Co., LTD.

2/10-11,14, 55 Soi Prasert Manukit 29 Yaek 4, Prasert Manukit Rd., Ladphrao, Bangkok 10230  
Tel. 02-578-0353-4 Fax: 02-578-2672 www.cal-laboratory.com E-mail:sale@cal-laboratory.com



31 AUG 2021

Supplement to Calibration Certificate No. Q21071299

## REPORT OF CALIBRATION

### FOR

NOMENCLATURE	:	ELECTRONIC BALANCE
MANUFACTURER	:	SARTORIUS
MODEL / TYPE	:	AZ214
SERIAL NO.	:	28092281[MEC-LAB01]
LOCATION SITE	:	LABORAOTORY
DATE OF CALIBRATION	:	05 August 2021

#### ENVIRONMENT CONDITIONS :

Temperature : 26 °C to 27 °C

Relative Humidity : 52 % to 54 %

#### PROCEDURE USED :

This instrument was calibrated under procedure No. CLC-CPMB-01 based on EURAMET/cg-18/Version 4.0 (11/2015).  
The calibration was performed by Comparison with Weight Set which maintained by the Calibration Laboratory Co., Ltd.

#### REFERENCE STANDARD USED :

Weight Set, Mettler Toledo Class E2 S/N. 158850.

#### TRACEABILITY :

The measurements are traceable to International System of Units (SI), through National Institute of Metrology (Thailand).  
Certificate No. MM-0182-19, Due Date 16 December 2021.

#### UNCERTAINTY :

The reported expanded uncertainty of measurement is stated as the standard uncertainty of measurement multiplied by the coverage factor compiles with the table which for a normal distribution corresponds to a coverage probability of approximately 95%. It has been evaluated according to the "Evaluation of the Uncertainty of Measurement in Calibration (EA-4/02 M:2013)"

Certificate No. Q21071299A1

F3-012-04/01-12

page 2 of 3



@clccalibration



**CLC**  
Accredited  
ISO/IEC 17025

# CALIBRATION LABORATORY Co., LTD.

2/10-11,14, 55 Soi Prasert Manukit 29 Yaek 4, Prasert Manukit Rd., Ladphrao, Bangkok 10230  
Tel. 02-578-0353-4 Fax: 02-578-2672 www.cal-laboratory.com E-mail:sale@cal-laboratory.com



Supplement to Calibration Certificate No. Q21071299

**CONDITION OF CALIBRATION ITEM : GOOD**

**MEASUREMENT RESULTS : ( X ) without adjustment ( ) adjustment**

## CALIBRATION DATA

### 1. Error of indications

Nominal Test Value ( g )	Conventional mass ( g )	Display Value ( g )	Error of Balance ( g )	Uncertainty $\pm$ ( mg )	Coverage factor k
Unload	0.0000	0.0000	0.0000	0.06	2,00
0.0010	0.0010	0.0010	0.0000	0.06	2,00
0.0100	0.0100	0.0100	0.0000	0.06	2,00
0.1000	0.1000	0.1000	0.0000	0.06	2,00
1.0000	1.0000	1.0000	0.0000	0.06	2,00
5.0000	5.0000	5.0000	0.0000	0.06	2,00
10.0000	10.0000	10.0000	0.0000	0.07	2,00
50.0000	50.0000	50.0000	0.0000	0.08	2,00
100.0000	100.0000	100.0000	0.0000	0.12	2,00
150.0000	150.0000	150.0000	0.0000	0.24	2,00
200.0000	199.9997	200.0000	+0.0003	0.24	2,00

31 AUG 2021

### 2. Repeatability of indications

Nominal Test Value ( g )	Standard Deviation of Reading ( g )
200.0000	0.00000

### 3. Effect of eccentric application of a load on the indication

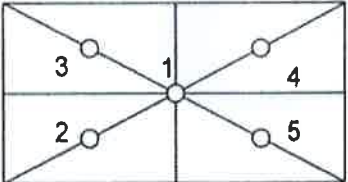
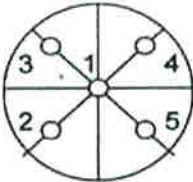
<div><div></div><div></div></div>	<div><div>✓</div><div></div></div>					
Nominal Test Value ( g )	Display Value ( g )					Maximum Difference of Center Value ( g )
	Position 1	Position 2	Position 3	Position 4	Position 5	
50.0000	50.0000	49.9999	50.0001	50.0001	49.9999	0.0001

Note. The Scope of Accredited ANAB Certificate No. ACDM-2814 Version 008 Page 41 of 54

**This report is valid for the above stated instrument/s only.**

### End of Certificate ###

Certificate No. Q21071299A1

F3-012-04/01-12

page 3 of 3



@clccalibration

เอกสารอนุญาตขึ้นทะเบียนห้องปฏิบัติการวิเคราะห์





กรมโรงงานอุตสาหกรรม  
ถนนพระรามที่ ๖ แขวงทุ่งพญาไท  
เขตราชเทวี กรุงเทพฯ ๑๐๕๐๐

## ๒ ๑ กุมภาพันธ์ ๒๕๖๕

เรื่อง ต่ออายุหนังสือรับขึ้นทะเบียนห้องปฏิบัติการวิเคราะห์เอกชน

เรียน กรรมการผู้จัดการ บริษัท ไมน์ เอ็นจิเนียริง คอนซัลแตนท์ จำกัด

อ้างถึง ๑. คำขอขึ้นทะเบียน/ต่ออายุ/เปลี่ยนแปลงบุคลากร และชนิดสารมลพิษของห้องปฏิบัติการวิเคราะห์เอกชน  
ลงวันที่ ๑๗ ธันวาคม ๒๕๖๔

๒. หนังสือบริษัท ไมน์ เอ็นจิเนียริง คอนซัลแตนท์ จำกัด ที่ [REDACTED] ลงวันที่ ๑๗ ธันวาคม ๒๕๖๔

สิ่งที่ส่งมาด้วย เอกสารแนบท้ายหนังสือรับต่ออายุขึ้นทะเบียนห้องปฏิบัติการวิเคราะห์เอกชน  
บริษัท ไมน์ เอ็นจิเนียริง คอนซัลแตนท์ จำกัด จำนวน ๑ แผ่น

ตามหนังสือที่อ้างถึง ๑ และ ๒ บริษัท ไมน์ เอ็นจิเนียริง คอนซัลแตนท์ จำกัด ขอต่ออายุ  
หนังสือรับขึ้นทะเบียนห้องปฏิบัติการวิเคราะห์เอกชน เลขทะเบียน [REDACTED] สถานที่ตั้งเลขที่ [REDACTED]

ต่อกรมโรงงานอุตสาหกรรม นั้น

กรมโรงงานอุตสาหกรรมพิจารณาแล้ว ให้บริษัท ไมน์ เอ็นจิเนียริง คอนซัลแตนท์ จำกัด ต่ออายุ  
หนังสือรับขึ้นทะเบียนห้องปฏิบัติการวิเคราะห์เอกชน โดยมีองค์ประกอบดังนี้

ก. ผู้ควบคุมดูแลห้องปฏิบัติการวิเคราะห์

๑) [REDACTED] ทะเบียนเลขที่ [REDACTED]  
๒) [REDACTED] ทะเบียนเลขที่ [REDACTED]

ข. เจ้าหน้าที่ประจำห้องปฏิบัติการวิเคราะห์

๑) [REDACTED] ทะเบียนเลขที่ [REDACTED]  
๒) [REDACTED] ทะเบียนเลขที่ [REDACTED]  
๓) [REDACTED] ทะเบียนเลขที่ [REDACTED]  
๔) [REDACTED] ทะเบียนเลขที่ [REDACTED]  
๕) [REDACTED] ทะเบียนเลขที่ [REDACTED]  
๖) [REDACTED] ทะเบียนเลขที่ [REDACTED]  
๗) [REDACTED] ทะเบียนเลขที่ [REDACTED]  
๘) [REDACTED] ทะเบียนเลขที่ [REDACTED]  
๙) [REDACTED] ทะเบียนเลขที่ [REDACTED]  
๑๐) [REDACTED] ทะเบียนเลขที่ [REDACTED]

๑๑) นายนิพล...





๑๑)		ทะเบียนเลขที่	
๑๒)		ทะเบียนเลขที่	
๑๓)		ทะเบียนเลขที่	
๑๔)		ทะเบียนเลขที่	

ค. ขอบข่ายสารมลพิษที่ได้รับขึ้นทะเบียนให้วิเคราะห์ในน้ำเสีย ตามสิ่งที่ส่งมาด้วย

หนังสือฉบับนี้จะหมดอายุในวันที่ ๑๔ มกราคม ๒๕๖๘ หากประสงค์จะต่ออายุหนังสือ  
รับขึ้นทะเบียนห้องปฏิบัติการวิเคราะห์เอกชน ให้ยื่นคำขอต่ออายุพร้อมเอกสารประกอบคำขอต่อ  
กรมโรงงานอุตสาหกรรมภายใน ๓๐ วัน ก่อนวันสิ้นอายุของหนังสือรับขึ้นทะเบียนห้องปฏิบัติการวิเคราะห์เอกชนซึ่ง  
คำขอต่ออายุดังกล่าวขอรับได้ที่กรมโรงงานอุตสาหกรรม ทั้งนี้ สามารถยื่นคำขอผ่านระบบอิเล็กทรอนิกส์ได้ที่  
หน้าเว็บไซต์กรมโรงงานอุตสาหกรรม ตาม QR Code ท้ายหนังสือฉบับนี้

จึงเรียนมาเพื่อโปรดทราบ

ขอแสดงความนับถือ



ผู้อำนวยการกองวิจัยและเตือนภัยมลพิษโรงงาน  
ปฏิบัติราชการแทนอธิบดีกรมโรงงานอุตสาหกรรม



ยื่นคำขอผ่านระบบอิเล็กทรอนิกส์

กองวิจัยและเตือนภัยมลพิษโรงงาน

กลุ่มมาตรฐานวิธีการวิเคราะห์ทดสอบมลพิษและทะเบียนห้องปฏิบัติการ

โทร. ๐ ๒๔๓๐ ๖๓๑๒ ต่อ ๒๑๐๓-๕

โทรสาร ๐ ๒๔๓๐ ๖๓๑๒ ต่อ ๒๑๙๙

ไปรษณีย์อิเล็กทรอนิกส์ saraban@diw.mail.go.th



เอกสารแนบท้ายหนังสือรับต่ออายุขึ้นทะเบียนห้องปฏิบัติการวิเคราะห์เอกชน

บริษัท ไมน์ เอ็นจิเนียริง คอนซัลแตนท์ จำกัด

เลขทะเบียน

ที่

ลงวันที่ ๒๑ กุมภาพันธ์ ๒๕๖๕

ขอขยายสารมลพิษที่ได้รับขึ้นทะเบียนจากกรมโรงงานอุตสาหกรรม จำนวน ๒๐ รายการ

น้ำเสีย จำนวน 20 รายการ

ลำดับที่	สารมลพิษ	วิธีวิเคราะห์
1	Arsenic	Digestion, Inductively Coupled Plasma Method
2	Barium	Digestion, Inductively Coupled Plasma Method
3	Biochemical Oxygen Demand	5-Day BOD Test, Azide Modification Method
4	Cadmium	Digestion, Inductively Coupled Plasma Method
5	Chemical Oxygen Demand	Closed Reflux, Titrimetric Method
6	Chromium (III)	Digestion, Inductively Coupled Plasma Method; Colorimetric Method; Calculation Method
7	Chromium (VI)	Colorimetric Method
8	Copper	Digestion, Inductively Coupled Plasma Method
9	Free Chlorine	Iodometric Method
10	Lead	Digestion, Inductively Coupled Plasma Method
11	Manganese	Digestion, Inductively Coupled Plasma Method
12	Nickel	Digestion, Inductively Coupled Plasma Method
13	Oil & Grease	Liquid-Liquid, Partition-Gravimetric Method
14	pH	Electrometric Method
15	Selenium	Digestion, Inductively Coupled Plasma Method
16	Sulfide	Iodometric Method
17	Temperature	Laboratory and Field Methods
18	Total Dissolved Solids	Dried at 180 °C
19	Total Suspended Solids	Dried at 103-105 °C
20	Zinc	Digestion, Inductively Coupled Plasma Method

#### เอกสารอ้างอิง

APHA, AWWA, WEF. Standard Methods for the Examination of Water and Wastewater. 23<sup>rd</sup> ed. Washington, DC: APHA, 2017. *วิภาส*



ใบรับรองเลขที่ [REDACTED]

## ใบรับรองห้องปฏิบัติการ

อาศัยอำนาจตามความในพระราชบัญญัติการมาตรฐานแห่งชาติ พ.ศ. ๒๕๕๑

เลขาธิการสำนักงานมาตรฐานผลิตภัณฑ์อุตสาหกรรม

ออกใบรับรองฉบับนี้ให้

บริษัท ไมน์ เอ็นจิเนียริง คอนซัลแตนท์ จำกัด

มีห้องปฏิบัติการตั้งอยู่เลขที่



ได้รับการรับรองความสามารถห้องปฏิบัติการทดสอบ

ตามมาตรฐานเลขที่ มอก. 17025-2561 (ISO/IEC 17025 : 2017)

ข้อกำหนดทั่วไปว่าด้วยความสามารถห้องปฏิบัติการทดสอบและสอบเทียบ

หมายเลขการรับรองที่ ทดสอบ [REDACTED]

โดยมีสาขาการรับรองตามรายละเอียดแนบท้ายใบรับรอง

ตั้งแต่วันที่ ๑๘ พฤษภาคม พ.ศ. ๒๕๖๓

ถึง วันที่ ๑๗ พฤษภาคม พ.ศ. ๒๕๖๖

ออกให้ ณ วันที่ ๑๗ ก.ย. ๒๕๖๓



รองเลขาธิการ ปฏิบัติราชการแทน

เลขาธิการสำนักงานมาตรฐานผลิตภัณฑ์อุตสาหกรรม



รายละเอียดแนบท้ายใบรับรองห้องปฏิบัติการทดสอบ  
ใบรับรองเลขที่

ชื่อห้องปฏิบัติการ  
ที่อยู่

บริษัท ไมน์ เอ็นจิเนียริง คอนซัลแตนท์ จำกัด

หมายเลขการรับรองที่  
สถานภาพห้องปฏิบัติการ

ทดสอบ

☒ ถาวร ☐ นอกสถานที่ ☐ชั่วคราว ☐เคลื่อนที่

สาขาการทดสอบ	รายการทดสอบ	วิธีทดสอบ
<p>สาขาสิ่งแวดล้อม</p> <p>1. น้ำ (water)</p>	<ul style="list-style-type: none"> <li>- Cadmium 0.002 mg/l to 5 mg/l</li> <li>- Chromium 0.01 mg/l to 5 mg/l</li> <li>- Copper 0.01 mg/l to 5 mg/l</li> <li>- Iron 0.01 mg/l to 5 mg/l</li> <li>- Lead 0.01 mg/l to 5 mg/l</li> <li>- Manganese 0.01 mg/l to 5 mg/l</li> <li>- Nickel 0.002 mg/l to 5 mg/l</li> <li>- Zinc 0.01 mg/l to 5 mg/l</li> <li>- pH 2.0 to 10.0</li> <li>- Total suspended solids (TSS) 5.0 mg/l to 2 000 mg/l</li> </ul>	<ul style="list-style-type: none"> <li>- Standard Methods for the Examination of Water and Wastewater, APHA, AWWA, WEF, 23<sup>rd</sup> edition, 2017, part 3120 B, and part 3030 F</li> <li>- Standard Methods for the Examination of Water and Wastewater, APHA, AWWA, WEF, 23<sup>rd</sup> edition, 2017, part 4500-H<sup>+</sup> B</li> <li>- Standard Methods for the Examination of Water and Wastewater, APHA, AWWA, WEF, 23<sup>rd</sup> edition, 2017, part 2540 D</li> </ul>



รายละเอียดแนบท้ายใบรับรองห้องปฏิบัติการทดสอบ

ใบรับรองเลขที่

หมายเลขการรับรองที่

ทดสอบ

สถานภาพห้องปฏิบัติการ

☒ ถาวร

☐ นอกสถานที่

☐ชั่วคราว

☐เคลื่อนที่

สาขาการทดสอบ	รายการทดสอบ	วิธีทดสอบ
<p>สาขาสิ่งแวดล้อม</p> <p>1. น้ำ (ต่อ) (water)</p> <p>2. น้ำเสีย (wastewater)</p>	<ul style="list-style-type: none"> <li>- Total dissolved solids (TDS) 10 mg/l to 2 000 mg/l</li> <li>- Total Solids 10 mg/l to 2 000 mg/l</li> <li>- Total hardness 1 mg/l to 2 000 mg/l (expressed as CaCO<sub>3</sub>)</li> <li>- Cadmium 0.002 mg/l to 10 mg/l</li> <li>- Chromium 0.01 mg/l to 10 mg/l</li> <li>- Copper 0.01 mg/l to 10 mg/l</li> <li>- Lead 0.01 mg/l to 10 mg/l</li> <li>- Manganese 0.01 mg/l to 10 mg/l</li> <li>- Nickel 0.002 mg/l to 10 mg/l</li> <li>- Zinc 0.01 mg/l to 10 mg/l</li> <li>- pH 2.0 to 10.0</li> </ul>	<ul style="list-style-type: none"> <li>- Standard Methods for the Examination of Water and Wastewater, APHA, AWWA, WEF, 23<sup>rd</sup> edition, 2017, part 2540 C</li> <li>- Standard Methods for the Examination of Water and Wastewater, APHA, AWWA, WEF, 23<sup>rd</sup> edition, 2017, part 2340 B</li> <li>- Standard Methods for the Examination of Water and Wastewater, APHA, AWWA, WEF, 23<sup>rd</sup> edition, 2017, part 2340 C</li> <li>- Standard Methods for the Examination of Water and Wastewater, APHA, AWWA, WEF, 23<sup>rd</sup> edition, 2017, part 3120 B, and part 3030 F</li> <li>- Standard Methods for the Examination of Water and Wastewater, APHA, AWWA, WEF, 23<sup>rd</sup> edition, 2017, part 4500-H<sup>+</sup> B</li> </ul>



รายละเอียดแนบท้ายใบรับรองห้องปฏิบัติการทดสอบ

ใบรับรองเลขที่ 

หมายเลขการรับรองที่

ทดสอบ 

สถานภาพห้องปฏิบัติการ

☒ ถาวร

☐ นอกสถานที่

☐ชั่วคราว

☐เคลื่อนที่

สาขาการทดสอบ	รายการทดสอบ	วิธีทดสอบ
<p>สาขาสิ่งแวดล้อม</p> <p>2. น้ำเสีย (ต่อ)</p> <p>(wastewater)</p>	<ul style="list-style-type: none"> <li>- Total suspended solids (TSS) 5.0 mg/l to 10 000 mg/l</li> <li>- Total dissolved solids (TDS) 10 mg/l to 10 000 mg/l</li> <li>- Chemical oxygen demand (COD) 40 mg/l to 4 000 mg/l</li> </ul>	<ul style="list-style-type: none"> <li>- Standard Methods for the Examination of Water and Wastewater, APHA, AWWA, WEF, 23<sup>rd</sup> edition, 2017, part 2540 D</li> <li>- Standard Methods for the Examination of Water and Wastewater, APHA, AWWA, WEF, 23<sup>rd</sup> edition, 2017, part 2540 C</li> <li>- Standard Methods for the Examination of Water and Wastewater, APHA, AWWA, WEF, 23<sup>rd</sup> edition, 2017, part 5220 C</li> </ul> 

ออกให้ ณ วันที่ ๑๗ ก.ย. ๒๕๖๓



รองเลขาธิการ ปฏิบัติราชการแทน

เลขาธิการสำนักงานมาตรฐานผลิตภัณฑ์อุตสาหกรรม