

เอกสารแนบ

เอกสารแนบ

1

ผลการพิจารณารายงานการวิเคราะห์ผลกระทบสิ่งแวดล้อม
มาตรการป้องกันและแก้ไขผลกระทบสิ่งแวดล้อมและ
มาตรการติดตามตรวจสอบคุณภาพสิ่งแวดล้อม



ที่ ทส 1009.2/ 4333

สำนักงานนโยบายและแผน
ทรัพยากรธรรมชาติและสิ่งแวดล้อม
60/1 ซอยพิบูลวัฒนา 7 ถนนพระรามที่ 6
กรุงเทพฯ 10400

11 พฤษภาคม 2554

เรื่อง การพิจารณารายงานการวิเคราะห์ผลกระทบสิ่งแวดล้อม

เรียน กรรมการผู้จัดการบริษัท ศิลาบุญเจริญพัฒนา จำกัด

- อ้างถึง 1. หนังสือบริษัท วิ คอนซัลติ้ง เซอร์วิส จำกัด ที่ 53WE007/047 ลงวันที่ 29 กรกฎาคม 2553
2. หนังสือบริษัท วิ คอนซัลติ้ง เซอร์วิส จำกัด ที่ 53WE003/014 ลงวันที่ 15 มีนาคม 2554

สิ่งที่ส่งมาด้วย มาตราการป้องกันและแก้ไขผลกระทบสิ่งแวดล้อมและมาตรการติดตามตรวจสอบผลกระทบสิ่งแวดล้อม โครงการเหมืองแร่หินอุตสาหกรรมชนิดหินปูน เพื่ออุตสาหกรรมก่อสร้าง ของบริษัท ศิลาบุญเจริญพัฒนา จำกัด คำขอประทานบัตรที่ 7/2551 ร่วมแผนผังโครงการทำเหมืองเดียวกันกับคำขอประทานบัตรที่ 2/2552 ของห้างหุ้นส่วนจำกัด โรงไม้หินอุตสาหกรรมเขาสามง่าม

ตามหนังสือที่อ้างถึง 1 และ 2 บริษัท วิ คอนซัลติ้ง เซอร์วิส จำกัด ได้รับมอบหมายจากบริษัท ศิลาบุญเจริญพัฒนา จำกัด ให้จัดทำและมอบอำนาจให้เสนอรายงานการวิเคราะห์ผลกระทบสิ่งแวดล้อม โครงการเหมืองแร่หินอุตสาหกรรมชนิดหินปูน เพื่ออุตสาหกรรมก่อสร้าง ของบริษัท ศิลาบุญเจริญพัฒนา จำกัด คำขอประทานบัตรที่ 7/2551 ร่วมแผนผังโครงการทำเหมืองเดียวกันกับคำขอประทานบัตรที่ 2/2552 ของห้างหุ้นส่วนจำกัด โรงไม้หินอุตสาหกรรมเขาสามง่าม ตั้งอยู่ที่หมู่ที่ 1 ตำบลอ่างหิน และหมู่ที่ 8 ตำบลทุ่งหลวง อำเภอปากท่อ จังหวัดราชบุรี ให้สำนักงานนโยบายและแผนทรัพยากรธรรมชาติและสิ่งแวดล้อม ดำเนินการตามลำดับขั้นตอนการพิจารณารายงาน ความละเอียดแจ้งแล้ว นั้น

สำนักงานนโยบายและแผนทรัพยากรธรรมชาติและสิ่งแวดล้อมได้เสนอรายงานการวิเคราะห์ผลกระทบสิ่งแวดล้อมโครงการดังกล่าว ให้คณะกรรมการผู้ชำนาญการพิจารณารายงานการวิเคราะห์ผลกระทบสิ่งแวดล้อม ด้านเหมืองแร่ และอุตสาหกรรมถลุงหรือแต่งแร่ พิจารณาลำดับ

ขั้นตอน...

ขั้นตอนการพิจารณารายงาน และในการประชุมครั้งที่ 11/2554 เมื่อวันที่ 29 มีนาคม 2554 คณะกรรมการผู้ชำนาญการฯ มีมติเห็นชอบรายงานการวิเคราะห์ผลกระทบสิ่งแวดล้อม โครงการเหมืองแร่ หินอุตสาหกรรมชนิดหินปูน เพื่ออุตสาหกรรมก่อสร้าง ของบริษัท ศิลาบุญเจริญพัฒนา จำกัด คำขอ ประทานบัตรที่ 7/2551 ร่วมแผนผังโครงการทำเหมืองเดียวกันกับคำขอประทานบัตรที่ 2/2552 ของ ห้างหุ้นส่วนจำกัด โรงไม้หินอุตสาหกรรมพืชเขาสามง่าม ตั้งอยู่ที่หมู่ที่ 1 ตำบลอ่างหิน และหมู่ที่ 8 ตำบลทุ่งหลวง อำเภอปากท่อ จังหวัดราชบุรี โดยให้ปฏิบัติตามมาตรการป้องกันและแก้ไขผลกระทบสิ่งแวดล้อม และ มาตรการติดตามตรวจสอบผลกระทบสิ่งแวดล้อมอย่างเคร่งครัด ดังรายละเอียดตามสิ่งที่ส่งมาด้วย พร้อมทั้งประสานผู้จัดทำรายงาน (บริษัท วี คอนซัลติ้ง เซอร์วิส จำกัด) จัดทำรายงานฉบับสมบูรณ์ จำนวน 2 ชุด และแผ่นบันทึกข้อมูล จำนวน 8 แผ่น และรายงานภาคผนวกโดยรวบรวมเอกสารข้อมูลเพิ่มเติมตามลำดับ การพิจารณาจำนวน 1 ชุด เสนอต่อสำนักงานฯ ภายในเวลา 1 เดือน เพื่อเป็นเอกสารอ้างอิงและส่งให้ หน่วยงานที่เกี่ยวข้องต่อไป ทั้งนี้ สำนักงานฯ ได้สำเนาหนังสือแจ้งให้บริษัท วี คอนซัลติ้ง เซอร์วิส จำกัด พิจารณาดำเนินการด้วยแล้ว

จึงเรียนมาเพื่อโปรดพิจารณาดำเนินการต่อไป

ขอแสดงความนับถือ

(นายสนธิ มุขะสะกั)

รองเลขาธิการฯ รักษาการแทน

เลขาธิการสำนักงานนโยบายและแผนทรัพยากรธรรมชาติและสิ่งแวดล้อม

สำนักวิเคราะห์ผลกระทบสิ่งแวดล้อม

โทรศัพท์ 0-2265-6500 ต่อ 6790

โทรสาร 0-2265-6616

สำนักงานนโยบายและแผน
ทรัพยากรธรรมชาติและสิ่งแวดล้อม
รับที่ 9822 วันที่ 30/07/07
เวลา 14.20 น. ผู้รับ

ที่ 53WE007/047

สำนักวิเคราะห์ผลกระทบสิ่งแวดล้อม
เลขที่ 950 วันที่ 28/07/07
เวลา 15.05 ผู้รับ

วันที่ 29 กรกฎาคม 2553

เรื่อง การนำเสนอรายงานการวิเคราะห์ผลกระทบสิ่งแวดล้อมโครงการเหมืองแร่หินอุตสาหกรรม ชนิด
หินปูนเพื่ออุตสาหกรรมก่อสร้าง ค่าขอประทานบัตรที่ 7/2551 ของ บริษัท ศิลาบุญเจริญพัฒนา
จำกัด ร่วมแผนผังโครงการทำเหมืองเดียวกันกับค่าขอประทานบัตรที่ 2/2552 ของห้างหุ้นส่วน
จำกัด โรงไม้หินอุดมทรัพย์เขาสามง่าม

เรียน เลขาธิการสำนักงานนโยบายและแผนทรัพยากรธรรมชาติและสิ่งแวดล้อม

- สิ่งที่ส่งมาด้วย 1.รายงานการวิเคราะห์ผลกระทบสิ่งแวดล้อม ฉบับหลัก จำนวน 15 เล่ม
2.รายงานการวิเคราะห์ผลกระทบสิ่งแวดล้อม ฉบับย่อ จำนวน 15 เล่ม

ตามหนังสือมอบอำนาจ ลงวันที่ 19 กรกฎาคม 2553 ให้ บริษัท วี คอนซัลติ้ง เซอร์วิส จำกัด เป็น
ผู้ดำเนินการจัดส่งรายงานการวิเคราะห์ผลกระทบสิ่งแวดล้อม โครงการเหมืองแร่หินอุตสาหกรรมชนิด
หินปูนเพื่ออุตสาหกรรมก่อสร้าง ค่าขอประทานบัตรที่ 7/2551 ของ บริษัท ศิลาบุญเจริญพัฒนา จำกัด ร่วม
แผนผังโครงการทำเหมืองเดียวกันกับค่าขอประทานบัตรที่ 2/2552 ของห้างหุ้นส่วนจำกัด โรงไม้หินอุดม
ทรัพย์เขาสามง่าม ตั้งอยู่หมู่ที่ 1 ตำบลอ่างหิน และหมู่ที่ 8 ตำบลทุ่งหลวง อำเภอปากท่อ จังหวัดราชบุรี

บริษัทฯ ใคร่ขอส่งรายงานดังกล่าว และพร้อมกันนี้ได้จัดส่งรายงานฯ ไปยังกรมอุตสาหกรรม
พื้นฐานและการเหมืองแร่เรียบร้อยแล้ว

จึงเรียนมาเพื่อโปรดพิจารณา

ขอแสดงความนับถือ



กรรมการผู้จัดการ

ที่ 54WE003/014

วันที่ 15 มีนาคม 2554

เรื่อง ขอสั่งรายงานการวิเคราะห์ผลกระทบสิ่งแวดล้อม(ข้อมูลเพิ่มเติม) โครงการเหมืองแร่หิน
อุตสาหกรรมชนิดหินปูน เพื่ออุตสาหกรรมก่อสร้าง ของ บริษัท ศิลาบุญเจริญพัฒนา จำกัด
คำขอประทานบัตรที่ 7/2551
เรียน เสนาธิการสำนักงานนโยบายและแผนทรัพยากรธรรมชาติและสิ่งแวดล้อม
อ้างถึง หนังสือสำนักงานนโยบายและแผนทรัพยากรธรรมชาติและสิ่งแวดล้อม ที่ ทส 1009.2/7348
ลงวันที่ 15 ตุลาคม 2553

สิ่งที่ส่งมาด้วย รายงานการวิเคราะห์ผลกระทบสิ่งแวดล้อม (ข้อมูลเพิ่มเติม) จำนวน 15 เล่ม

ตามหนังสือที่อ้างถึง สำนักงานนโยบายและแผนทรัพยากรธรรมชาติและสิ่งแวดล้อม ได้
เสนอรายงานการวิเคราะห์ผลกระทบสิ่งแวดล้อม โครงการเหมืองแร่หินอุตสาหกรรมชนิดหินปูนเพื่อ
อุตสาหกรรมก่อสร้าง ของบริษัท ศิลาบุญเจริญพัฒนา จำกัด คำขอประทานบัตรที่ 7/2551 ร่วมแผนผัง
โครงการทำเหมืองเดียวกันกับคำขอประทานบัตรที่ 2/2552 ของ ห้างหุ้นส่วนจำกัด โรงไม้หินอุตสาหกรรมไทย
สามงาม ตั้งอยู่หมู่ที่ 1 ตำบลอ่างหิน และหมู่ที่ 8 ตำบลทุ่งหลวง อำเภอปากท่อ จังหวัดราชบุรี ให้
คณะกรรมการผู้ชำนาญการพิจารณารายงานการวิเคราะห์ผลกระทบสิ่งแวดล้อม ด้านเหมืองแร่และ
อุตสาหกรรมถลุงหรือแต่งแร่พิจารณาแล้ว และคณะกรรมการฯ มิได้เห็นชอบกับรายงานดังกล่าว โดยให้
จัดทำข้อมูลเพิ่มเติมตามรายละเอียดในหนังสือที่อ้างถึงนั้น

บริษัท วี คอนซัลติ้ง เซอร์วิส จำกัด ผู้รับมอบอำนาจให้จัดทำรายงานดังกล่าว ได้จัดทำข้อมูล
เพิ่มเติมตามรายละเอียดในสิ่งที่ส่งมาด้วย จึงใคร่ขอส่งรายงานดังกล่าว และพร้อมกันนี้ได้จัดส่งรายงานฯ ไป
ยังกรมอุตสาหกรรมพื้นฐานและการเหมืองแร่ เรียบร้อยแล้ว

จึงเรียนมาเพื่อโปรดพิจารณา

สำนักวิเคราะห์ผลกระทบสิ่งแวดล้อม
เลขที่ 550 16 มี.ค. 2554
เวลา 14.08 ผู้รับ กศน. 1 กค

ขอแสดงความนับถือ



กรรมการผู้จัดการ

มาตรการป้องกันและแก้ไขผลกระทบสิ่งแวดล้อม และมาตรการติดตามตรวจสอบผลกระทบสิ่งแวดล้อม

โครงการเหมืองแร่หินอุตสาหกรรมชนิดหินปูน เพื่ออุตสาหกรรมก่อสร้าง

ของบริษัท ศิลาบุญเจริญพัฒนา จำกัด

คำขอประทานบัตรที่ 7/2551

ร่วมแผนผังโครงการทำเหมืองเดียวกันกับ

คำขอประทานบัตรที่ 2/2552

ของห้างหุ้นส่วนจำกัด โรงไม้หินอุตสาหกรรมไชยาสามง่าม

ตั้งอยู่หมู่ที่ 1 ตำบลอ่างหิน หมู่ที่ 8 ตำบลทุ่งหลวง อำเภอปากท่อ จังหวัดราชบุรี

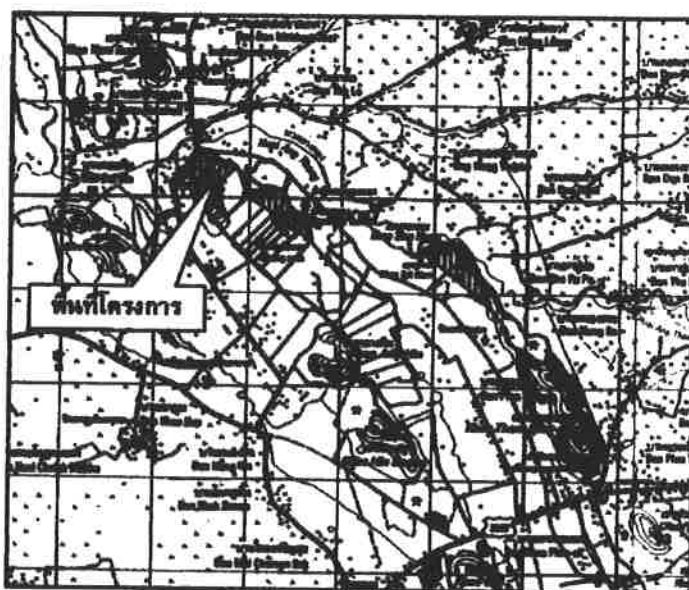

จัดทำโดย



บริษัท วี คอนซัลติ้ง เซอร์วิส จำกัด

29/535 หมู่ 4 ถนนรามอินทรา แขวงอนุสาวรีย์ เขตบางเขน กรุงเทพฯ 10220

โทร. 02 551 3753 แฟกซ์. 02 552 1932 email: we-consulting-service@hotmail.com

**รับรองการจัดทำมาตรการป้องกันและแก้ไขผลกระทบสิ่งแวดล้อม
และมาตรการติดตามตรวจสอบผลกระทบสิ่งแวดล้อม**

หนังสือฉบับนี้ ขอรับรองว่า บริษัท วี คอนซัลติ้ง เซอร์วิส จำกัด เป็นผู้จัดทำรายงานการวิเคราะห์ผลกระทบสิ่งแวดล้อม โครงการเหมืองแร่หินอุตสาหกรรมชนิดหินปูนเพื่ออุตสาหกรรมก่อสร้าง ของ บริษัท ศิลาบุญเจริญพัฒนา จำกัด คำขอประทานบัตรที่ 7/2551 ร่วมแผนผังโครงการทำเหมืองเดียวกันกับคำขอประทานบัตรที่ 2/2552 ของห้างหุ้นส่วน จำกัด โรงโม่หินอุตสาหกรรมหยาบตามงาม ตั้งอยู่ที่หมู่ที่ 1 ตำบลอ่างหิน และหมู่ที่ 8 ตำบลทุ่งหลวง อำเภอปากท่อ จังหวัดราชบุรี

รับรองการจัดทำรายงาน

ลงชื่อ



กรรมการผู้จัดการ

วันที่ 27 เมษายน 2554

มาตรการป้องกันและแก้ไขผลกระทบสิ่งแวดล้อม และมาตรการติดตามตรวจสอบผลกระทบสิ่งแวดล้อม

โครงการเหมืองแร่หินอุตสาหกรรมชนิดหินปูน เพื่ออุตสาหกรรมก่อสร้าง

ของ บริษัท ศิลาบุญเจริญพัฒนา จำกัด คำขอประทานบัตรที่ 7/2551

ตั้งอยู่ที่หมู่ที่ 1 ตำบลอ่างหิน และหมู่ที่ 8 ตำบลทุ่งหลวง อำเภอปากท่อ จังหวัดราชบุรี

ตารางที่ 1 มาตรการป้องกันและแก้ไขผลกระทบสิ่งแวดล้อมทั่วไป

ผลกระทบสิ่งแวดล้อม	มาตรการป้องกันและแก้ไขผลกระทบสิ่งแวดล้อม	สถานที่ดำเนินการ	ระยะเวลาดำเนินการ	งบประมาณ	ผู้รับผิดชอบ
- ระยะดำเนินการทำเหมืองและสิ้นสุดการทำเหมือง	1. ให้มีจุดรับเรื่องราวร้องทุกข์ความเดือดร้อนของประชาชนที่เกิดจากกิจกรรมการทำเหมืองแร่ และกิจกรรมที่เกี่ยวข้อง และในกรณีที่มีผู้ร้องเรียน ผู้ถือประทานบัตรจะต้องดำเนินการแก้ไข และให้ความช่วยเหลือด้วยความเป็นธรรม	- พื้นที่โครงการและชุมชนในบริเวณใกล้เคียง	- ตลอดอายุประทานบัตร	-	- บจก. ศิลาบุญเจริญพัฒนา
	2. หากได้รับการร้องเรียนจากประชาชนที่อาศัยอยู่ในบริเวณใกล้เคียงว่าได้รับความเดือดร้อนรำคาญจากการดำเนินโครงการ และกรมอุตสาหกรรมพื้นฐานและการเหมืองแร่ หรือสำนักงานนโยบายและแผนทรัพยากรธรรมชาติและสิ่งแวดล้อมได้ตรวจสอบแล้ว พบว่า ผู้ถือประทานบัตรไม่ปฏิบัติตามมาตรการป้องกันและแก้ไขผลกระทบสิ่งแวดล้อมที่กำหนด จะต้องหยุดการทำเหมืองแล้วแก้ไขเหตุแห่งความเดือดร้อนให้เสร็จสิ้นก่อนที่จะดำเนินการต่อไป	- บริเวณพื้นที่โครงการ และชุมชนในบริเวณใกล้เคียง	- ตลอดอายุประทานบัตร	-	- บจก. ศิลาบุญเจริญพัฒนา
	3. ให้ปรับปรุงฟื้นฟูพื้นที่โครงการที่ผ่านการทำเหมืองแร่แล้ว และพื้นที่สิ้นสุดการใช้ประโยชน์แล้วตามแผนงานที่ได้เสนอไว้ในรายงานการวิเคราะห์ผลกระทบสิ่งแวดล้อม พร้อมทั้งให้รายงานผลการดำเนินงานให้สำนักงานนโยบายและแผนทรัพยากรธรรมชาติและสิ่งแวดล้อม และกรมอุตสาหกรรม พื้นฐานและการเหมืองแร่ทราบทุกปี	- บริเวณพื้นที่โครงการ	- ตลอดอายุประทานบัตร	865,500 บาท	- บจก. ศิลาบุญเจริญพัฒนา

ลงนาม.....  บริษัท ศิลาบุญเจริญพัฒนา จำกัด	ลงนาม.....  บริษัท วี คอนซัลติ้ง เซอร์วิส จำกัด	วันที่ 27 เม.ย. 2554 รับรองจำนวนหน้า 1 / 33.....
---	--	---

ตารางที่ 1 มาตรการป้องกันและแก้ไขผลกระทบสิ่งแวดล้อมทั่วไป (ต่อ)

ผลกระทบสิ่งแวดล้อม	มาตรการป้องกันและแก้ไขผลกระทบสิ่งแวดล้อม	สถานที่ดำเนินการ	ระยะเวลาดำเนินการ	งบประมาณ	ผู้รับผิดชอบ
- ระยะดำเนินการทำเหมือง และสิ้นสุดการทำเหมือง (ต่อ)	4. หากผู้ถือประทานบัตรมีความประสงค์ที่จะเปลี่ยนแปลงวิธีการทำเหมืองหรือเปลี่ยนแปลงเพิ่มเติมชนิดแร่ หรือการดำเนินงานที่แตกต่างจากที่เสนอไว้ในรายงานการวิเคราะห์ผลกระทบสิ่งแวดล้อมจะต้องเสนอรายละเอียดเกี่ยวกับการเปลี่ยนแปลงดังกล่าว ประกอบมาตรการป้องกันและแก้ไขผลกระทบที่สอดคล้องกับการเปลี่ยนแปลงให้คณะกรรมการผู้ชำนาญการพิจารณารายงานการวิเคราะห์ผลกระทบสิ่งแวดล้อมพิจารณาให้ความเห็นชอบด้านสิ่งแวดล้อมก่อน	- บริเวณพื้นที่โครงการ	- ตลอดอายุประทานบัตร	-	- บจก. ศิลาบุญเจริญพัฒนา
	5. ในระหว่างการทำเหมือง หากพบโบราณวัตถุ ร่องรอยทางประวัติศาสตร์หรือโบราณคดี จะต้องรายงานและขอความร่วมมือจากกรมศิลปากรเข้าไปดำเนินการตรวจสอบพื้นที่ ทั้งนี้ ในระหว่างการสำรวจจะต้องหยุดการทำเหมืองชั่วคราว และหากพิสูจน์แล้ว พบว่า เป็นแหล่งที่มีความสำคัญทางประวัติศาสตร์โบราณคดี ผู้ถือประทานบัตรจะต้องปฏิบัติตามเงื่อนไขของหน่วยงานที่เกี่ยวข้อง โดยไม่มีข้อเรียกร้องใดๆ	- บริเวณพื้นที่โครงการ	- ตลอดอายุประทานบัตร	-	- บจก. ศิลาบุญเจริญพัฒนา
	6. ให้รายงานผลการปฏิบัติตามมาตรการป้องกันและแก้ไขผลกระทบสิ่งแวดล้อมและมาตรการติดตามตรวจสอบคุณภาพสิ่งแวดล้อมให้สำนักงานนโยบายและแผนทรัพยากรธรรมชาติและสิ่งแวดล้อม และกรมอุตสาหกรรมพื้นฐานและการเหมืองแร่ทราบอย่างน้อยปีละ 2 ครั้ง	- บริเวณพื้นที่โครงการ	- ตลอดอายุประทานบัตร	214,000 บาทต่อปี	- บจก. ศิลาบุญเจริญพัฒนา
	7. ให้โครงการจัดเตรียมงบประมาณเพื่อใช้จ่ายในด้านมวลชนสัมพันธ์ปีละ 50,000 บาท และกองทุนเผื่อไว้ภาวะสุขภาพปีละ 50,000 บาท	- ชุมชนที่อยู่บริเวณใกล้เคียง	- นำเงินเข้ากองทุนในเดือนมกราคมของทุกปีตลอดอายุประทานบัตร	100,000 บาทต่อปี	- บจก. ศิลาบุญเจริญพัฒนา
	8. ให้ความร่วมมือกับกรมอุตสาหกรรมพื้นฐานและการเหมืองแร่โดยการเข้าร่วมโครงการ "มาตรฐานความรับผิดชอบต่อสังคมของผู้ประกอบการอุตสาหกรรมแร่ (CSR-DPIM)" ภายในระยะเวลา 5 ปี	- บริเวณพื้นที่โครงการ	- ภายในระยะเวลา 5 ปี หลังจากได้รับอนุญาตประทานบัตร	-	- บจก. ศิลาบุญเจริญพัฒนา
	9. ให้ความร่วมมือกับกรมอุตสาหกรรมพื้นฐานและการเหมืองแร่ ในการจัดทำแผนจัดการสิ่งแวดล้อมในภาพรวมของประทานบัตรในพื้นที่หมู่เหมืองเขาสามง่าม	- บริเวณพื้นที่โครงการ	- หลังจากได้รับอนุญาตประทานบัตร	-	- บจก. ศิลาบุญเจริญพัฒนา

ลงนาม.....

บริษัท ศิลาบุญเจริญพัฒนา จำกัด



ลงนาม.....

บริษัท วิ กอนซัลติง เซอร์วิส จำกัด

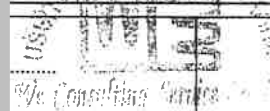

วันที่ 27 ธ.ค. 2554

รับรองจำนวนหน้า 2 / 33.....

ตารางที่ 2 มาตรการป้องกันและแก้ไขผลกระทบสิ่งแวดล้อมในระยะเตรียมการทำเหมือง

ผลกระทบสิ่งแวดล้อม	มาตรการป้องกันและแก้ไขผลกระทบสิ่งแวดล้อม	สถานที่ดำเนินการ	ระยะเวลาดำเนินการ	งบประมาณ	ผู้รับผิดชอบ
1. ทรัพยากรสิ่งแวดล้อมทางกายภาพ					
1.1 ลักษณะภูมิประเทศ	<p>1. กำหนดขอบเขตพื้นที่เปิดทำเหมืองและพื้นที่เว้นการทำเหมืองให้ชัดเจน โดยการเว้นพื้นที่ไม่ทำเหมืองในระยะประมาณ 10 เมตร ตามแนวเขตพื้นที่โครงการโดยรอบ ดังรูปที่ 1</p> <p>2. กำหนดให้ปลูกพืชคลุมดินและต้นไม้โตเร็วไว้บริเวณพื้นที่เว้นไม่ทำเหมืองในระยะประมาณ 10 เมตร โดยทำการปลูกเป็นแถวแบบสลับฟันปลาจำนวนไม่น้อยกว่า 2 แถว ระยะห่างระหว่างต้นและแถว ประมาณ 2x2 เมตร</p>	<p>- บริเวณพื้นที่โครงการ</p> <p>- บริเวณพื้นที่โครงการ</p>	<p>- กำหนดให้แล้วเสร็จก่อนเปิดทำเหมือง</p> <p>- กำหนดให้แล้วเสร็จก่อนเปิดทำเหมือง</p>	-	<p>- บจก. ศิลาบุญเจริญพัฒนา</p> <p>- บจก. ศิลาบุญเจริญพัฒนา</p>
1.2 คุณภาพอากาศ	<p>1. ปลูกต้นไม้ยืนต้นโตเร็วไว้ตามแนวคันทำนบและพื้นที่เว้นไม่ทำเหมืองเพื่อเป็นแนวป้องกันฝุ่นละออง และหินปลิว</p> <p>2. ให้ปรับปรุงระบบป้องกันผลกระทบสิ่งแวดล้อมบริเวณโรงโม่หิน ตามประกาศกรมอุตสาหกรรมพื้นฐานและการเหมืองแร่ เรื่อง ให้โรงโม่หินหรือย่อยหินมีระบบป้องกันผลกระทบสิ่งแวดล้อมโดยเคร่งครัด พร้อมทั้งดูแลรักษาและปรับปรุงระบบป้องกันผลกระทบสิ่งแวดล้อมให้มีประสิทธิภาพที่ดีอยู่เสมอ ดังนี้</p> <p>2.1 ให้สร้างอาคารปิดคลุม 3 ด้าน และหลังคาสำหรับเครื่องบดชุดแรก (Primary Crusher) บังรับหินใหญ่ (Hopper) และตะแกรงร่อนคัดเศษหิน หิน ทราย (Vibrating Screen) พร้อมทั้งติดตั้งเครื่องฉีดสเปรย์น้ำบริเวณปากยังรับหินใหญ่</p> <p>2.2 เครื่องบดชุดที่ 2 (Secondary Crusher) เครื่องบดชุดที่ 3 (Tertiary Crusher) ตะแกรงร่อนคัดเศษหิน หิน ทราย และตะแกรงร่อนคัดขนาดหินจะต้องมีฝาดครอบหรืออุปกรณ์ปิดคลุม ป้องกันฝุ่น ต้องสร้างอาคารปิดคลุมเครื่องจักรอุปกรณ์ทั้งหมดอย่างมิดชิด</p>	<p>- บริเวณพื้นที่โครงการ</p> <p>- โรงโม่หินของโครงการ</p>	<p>- กำหนดให้แล้วเสร็จก่อนเปิดทำเหมือง</p> <p>- กำหนดให้แล้วเสร็จก่อนเปิดทำเหมือง</p>	-	<p>- บจก. ศิลาบุญเจริญพัฒนา</p> <p>- บจก. ศิลาบุญเจริญพัฒนา</p>

ลงนาม...  บริษัท ศิลาบุญเจริญพัฒนา จำกัด		ลงนาม...  บริษัท วี คอนซัลติ้ง เซอร์วิส จำกัด		วันที่ 27 มิ.ย 2554 รับรองจำนวนหน้า 3 / 33
---	---	---	---	---

ตารางที่ 2 มาตรการป้องกันและแก้ไขผลกระทบสิ่งแวดล้อมในระยะเตรียมการทำเหมือง (ต่อ)

ผลกระทบสิ่งแวดล้อม	มาตรการป้องกันและแก้ไขผลกระทบสิ่งแวดล้อม	สถานที่ดำเนินการ	ระยะเวลาดำเนินการ	งบประมาณ	ผู้รับผิดชอบ
1.2 คุณภาพอากาศ (ต่อ)	<p>2.3 ระบบสายพานลำเลียง ต้องสร้างอุปกรณ์ปิดคลุมโดยตลอด พร้อมทั้งติดตั้งเครื่องฉีดสเปรย์น้ำบริเวณจุดต่างๆ ที่ก่อให้เกิดฝุ่นละอองภายนอกอาคารทุกจุด</p> <p>2.4 บริเวณปลายสายพานลำเลียงที่เทกองหินคัดขนาดแล้ว ต้องติดตั้งเครื่องฉีดสเปรย์น้ำ หรือเครื่องป้องกันฝุ่นในการเทกองหินคัดขนาดแล้ว</p> <p>2.5 ปรับปรุงเส้นทางลำเลียงหินภายในโรงโม่หินเป็นถนนลาดยาง หรือถนนคอนกรีต</p> <p>2.6 ปรับปรุงพื้นที่เก็บกองหินเป็นลานคอนกรีตหรือหินบดอัดแน่น</p> <p>2.7 ให้ใช้การฉีดพรมน้ำบริเวณลานเก็บกองหินที่คัดขนาดแล้ว และตามเส้นทางขนส่งลำเลียงหิน ในขณะที่เครื่องจักรกลและยานพาหนะทำงานอยู่ เพื่อป้องกันการฟุ้งกระจายของฝุ่น พร้อมทั้งมีการทำความสะอาดเก็บกวาดฝุ่นละอองที่ตกค้างสะสมบริเวณพื้นโรงโม่หิน และเส้นทางลำเลียงขนส่งหิน อย่างน้อยสัปดาห์ละ 1 ครั้ง</p> <p>2.8 มีระบบล้างล้อรถยนต์ที่มีประสิทธิภาพและทำการล้างล้อรถยนต์บรรทุกหินก่อนออกนอกโรงโม่หิน</p> <p>2.9 ปลุกต้นไม้โตเร็วทรงสูงหนาแน่นที่บดบังทิศทางลมและเสียงตามความเหมาะสมของสภาพพื้นที่ ตามแนวเขตพื้นที่โรงโม่หินโดยรอบ และปลูกเสริมบริเวณพื้นที่ว่าง พร้อมทั้งดูแลรักษาให้เจริญเติบโตอยู่เสมอ</p>	- โรงโม่หินของโครงการ	- กำหนดให้แล้วเสร็จก่อนเปิดทำเหมือง	-	- บจก. ศิลาบุญเจริญพัฒนา
1.3 ระดับเสียง แรงสั่นสะเทือน และหินปลิว	<p>1. กำหนดให้มีวิศวกรควบคุมหรือผู้ที่ผ่านการอบรมการใช้วัดระดับการเกิดจากกรมอุตสาหกรรมพื้นฐานและการเหมืองแร่เป็นผู้ควบคุม การออกแบบการระเบิดให้มีความถูกต้องตามหลักวิชาการ</p> <p>2. ให้จัดทำป้ายเตือน "อันตรายจากการระเบิด" และระบุเวลาการระเบิดไว้ตามแนวริมเส้นทางและริมขอบประทานบัตรให้สามารถมองเห็นได้ชัดเจน</p>	<p>- บริเวณพื้นที่โครงการ</p> <p>- บริเวณริมขอบเขตพื้นที่โครงการ</p>	<p>- ตลอดอายุประทานบัตร</p> <p>- กำหนดให้แล้วเสร็จก่อนเปิดทำเหมือง</p>	-	<p>- บจก. ศิลาบุญเจริญพัฒนา</p> <p>- บจก. ศิลาบุญเจริญพัฒนา</p>

ลงนาม.....  บริษัท ศิลาบุญเจริญพัฒนา จำกัด	ลงนาม.....  บริษัท วี คอนซัลติ้ง เซอร์วิส จำกัด	วันที่ 27 มิ.ย. 2554 รับรองจำนวนหน้า 4 / 33.....
---	--	---

ตารางที่ 2 มาตรการป้องกันและแก้ไขผลกระทบสิ่งแวดล้อมในระยะเตรียมการทำเหมือง (ต่อ)

ผลกระทบสิ่งแวดล้อม	มาตรการป้องกันและแก้ไขผลกระทบสิ่งแวดล้อม	สถานที่ดำเนินการ	ระยะเวลาดำเนินการ	งบประมาณ	ผู้รับผิดชอบ
1.4 อุทกวิทยาและคุณภาพน้ำ	1 กำหนดให้ขุดระบายน้ำตามแนวเขตพื้นที่เวนไม่ทำเหมือง ทางด้านทิศใต้ถึงด้านทิศตะวันออก เพื่อเปียงเบนน้ำไหลบ่าผิวดิน ให้ไหลรวมลงสู่บ่อรับน้ำ (sump) ขนาด 1.0 ไร่ ลึก 5 เมตรจำนวน 1 บ่อ และขนาด 0.5 ไร่ ลึก 5 เมตรจำนวน 1 บ่อ โดยออกแบบระบายน้ำให้มีขนาดความกว้างประมาณ 1.5 เมตร ลึก 1.0 เมตร และท้องน้ำกว้างประมาณ 0.5 เมตร และด้านนอกสร้างคันทำนบดินอัดแน่นขนาดความกว้างประมาณ 1.5 เมตร และความสูงประมาณ 1.0 เมตร	- บริเวณพื้นที่โครงการ	- กำหนดให้แล้วเสร็จก่อนเปิดทำเหมือง	-	- บจก. ศิลาบุญเจริญพัฒนา
2. ทรัพยากรสิ่งแวดล้อมทางชีวภาพ					
2.1 ทรัพยากรป่าไม้/สัตว์ป่า	1. กำหนดขอบเขตพื้นที่ที่เปิดทำเหมืองให้ชัดเจน ส่วนบริเวณพื้นที่เว้นการทำเหมืองระยะ 10 เมตร จากเขตคำขอประทานบัตร ให้ดูแลรักษาสภาพป่าไม้เดิมไว้ พร้อมทั้งปลูกพืชคลุมดินและต้นไม้โตเร็วเพิ่มเติม และหากถูกรบกวนจากกิจกรรมเหมือง ให้รีบดำเนินการปลูกซ่อมแซมในทันที	- บริเวณพื้นที่โครงการ	- กำหนดให้แล้วเสร็จก่อนเปิดทำเหมือง	-	- บจก. ศิลาบุญเจริญพัฒนา
3. คุณค่าการใช้ประโยชน์ของมนุษย์					
3.1 การคมนาคม	1. อบรมพนักงานขับรถบรรทุกทุกคน ให้ขับรถด้วยความระมัดระวัง มีมารยาทในการใช้รถใช้ถนน และปฏิบัติตามกฎหมายการจราจรอย่างเคร่งครัด และห้ามมีการใช้สารเสพติด เช่น ยาบ้า ถ้าหากมีการฝ่าฝืนจะต้องมีบทลงโทษอย่างเข้มงวด 2. ให้จัดทำป้ายสัญญาณเตือน เช่น ป้ายเตือนชะลอความเร็วหรือสัญญาณไฟกระพริบบริเวณถนนด้านหน้าโรงโม่หินก่อนเลี้ยวเข้า-ออก บริเวณทางแยกหรือก่อนถึงจุดเชื่อมต่อระหว่างถนนลาดยางกับทางสาธารณะอื่นๆ พร้อมทั้งดูแลป้ายและสัญญาณไฟให้อยู่ในสภาพใช้งานได้อยู่เสมอ 3. ให้จัดทำโปสเตอร์และแผ่นพับเพื่อประชาสัมพันธ์มาตรการป้องกัน และแก้ไขผลกระทบด้านฝุ่นละอองจากการคมนาคมขนส่งแร่ เพื่อเผยแพร่ที่องค์การบริหารส่วนตำบล เทศบาล หรือที่ทำการชุมชน ให้ประชาชนได้รับทราบ	- พนักงานขับรถบรรทุก - เส้นทางขนส่งแร่ - องค์การบริหารส่วนตำบล เทศบาล หรือที่ทำการชุมชน	- ตลอดอายุประทานบัตร - กำหนดให้แล้วเสร็จก่อนเปิดทำเหมือง - กำหนดให้แล้วเสร็จก่อนเปิดทำเหมือง	- - -	- บจก. ศิลาบุญเจริญพัฒนา - บจก. ศิลาบุญเจริญพัฒนา - บจก. ศิลาบุญเจริญพัฒนา

สงวนลิขสิทธิ์

บริษัท ทีลาบุญเจริญพัฒนา จำกัด

लग्नम्

บริษัท วี คอนสตรัคติ้ง เซอร์วิส จำกัด

วันที่

รับรองจำนวนหน้า 5 / 33.....

127 121.6 255

ตารางที่ 2 มาตรการป้องกันและแก้ไขผลกระทบสิ่งแวดล้อมในระยะเตรียมการทำเหมือง (ต่อ)

ผลกระทบสิ่งแวดล้อม	มาตรการป้องกันและแก้ไขผลกระทบสิ่งแวดล้อม	สถานที่ดำเนินการ	ระยะเวลาดำเนินการ	งบประมาณ	ผู้รับผิดชอบ
4. คุณค่าต่อคุณภาพชีวิต					
4.1 เศรษฐกิจและสังคม	1. ให้กำหนดกฎระเบียบ ข้อบังคับที่ชัดเจนและเข้มงวดเพื่อควบคุมพฤติกรรมของพนักงานไม่ให้ก่อปัญหาแก่ชุมชน	- พนักงานของโครงการทุกคน	- ตลอดอายุประทานบัตร	-	- บจก. ศิลาบุญเจริญพัฒนา
4.2 การมีส่วนร่วมของประชาชน	1. ให้มีการแต่งตั้งคณะกรรมการมวลชนสัมพันธ์เพื่อทำหน้าที่ประชาสัมพันธ์โครงการ สร้างความสัมพันธ์ที่ดีกับชุมชน และตรวจสอบข้อร้องเรียนต่างๆ 2. จัดทำแผนมวลชนสัมพันธ์ เพื่อเป็นการสร้างความเข้าใจและสร้างความสัมพันธ์ที่ดีระหว่างโครงการกับประชาชนที่อยู่ใกล้เคียง ซึ่งโครงการควรจัดตั้งคณะกรรมการเพื่อทำหน้าที่ประชาสัมพันธ์ข้อมูลข่าวสารเกี่ยวกับโครงการ การติดตามตรวจสอบผลกระทบ รวมทั้งรับเรื่องร้องเรียนต่างๆ ที่เกิดจากการดำเนินโครงการ (รูปที่ 2) ดังนี้ 1) วัตถุประสงค์ - เพื่อประชาสัมพันธ์ข้อมูลเกี่ยวกับการดำเนินโครงการให้ประชาชนบริเวณใกล้เคียงรับทราบอย่างทั่วถึง - เพื่อรับฟังความคิดเห็นหรือข้อเสนอแนะของประชาชน - เพื่อให้การดำเนินโครงการสอดคล้องกับความต้องการของชุมชน ป้องกันปัญหาความขัดแย้งต่อชุมชนหรือประชาชนที่อาศัยอยู่บริเวณใกล้เคียง 2) พื้นที่ชุมชนเป้าหมาย - บ้านห้วยน้อย หมู่ที่ 1 ตำบลอ่างหิน, บ้านเขาพระเอก หมู่ที่ 8 ตำบลทุ่งหลวง, บ้านเขาตึกภูซร หมู่ที่ 2 ตำบลห้วยไผ่ และบ้านคอนรวก หมู่ที่ 6 ตำบลคอนแร่	- ชุมชนในบริเวณใกล้เคียง - ชุมชนในบริเวณใกล้เคียง	- กำหนดให้แล้วเสร็จก่อนเปิดทำเหมือง - กำหนดให้แล้วเสร็จก่อนเปิดทำเหมือง	- -	- บจก. ศิลาบุญเจริญพัฒนา - บจก. ศิลาบุญเจริญพัฒนา

ลงนาม...  บริษัท ศิลาบุญเจริญพัฒนา จำกัด		ลงนาม...  บริษัท วี คอนซัลติ้ง เซอร์วิส จำกัด		วันที่ 127 เม.ย. 2554 รับรองจำนวนหน้า 6 / 33
---	---	---	---	---

ตารางที่ 2 มาตรการป้องกันและแก้ไขผลกระทบสิ่งแวดล้อมในระยะเตรียมการทำเหมือง (ต่อ)

ผลกระทบสิ่งแวดล้อม	มาตรการป้องกันและแก้ไขผลกระทบสิ่งแวดล้อม	สถานที่ดำเนินการ	ระยะเวลาดำเนินการ	งบประมาณ	ผู้รับผิดชอบ
4.2 การมีส่วนร่วมของประชาชน (ต่อ)	<p>3) แผนการดำเนินการ</p> <p>(1) จัดตั้งคณะกรรมการมวลชนสัมพันธ์</p> <p>คณะกรรมการมวลชนสัมพันธ์แบ่งออกเป็น 3 ฝ่าย ได้แก่</p> <p>1) คณะกรรมการฝ่ายผู้ประกอบการเหมือง 2) คณะกรรมการฝ่ายชุมชนประกอบด้วย คณะกรรมการมวลชนสัมพันธ์บ้านห้วยน้อยหมู่ที่ 1 ตำบลอ่างหิน บ้านเขาพระเอก หมู่ที่ 8 ตำบลทุ่งหลวง บ้านเขาถ้ำกฤษ หมู่ที่ 2 ตำบลห้วยไผ่ และบ้านดอนรวกหมู่ที่ 6 ตำบลดอนแร่ และ 3) คณะกรรมการฝ่ายเจ้าหน้าที่ราชการในท้องถิ่น (รูปที่ 2) ทั้งนี้คณะกรรมการมวลชนสัมพันธ์ของแต่ละชุมชนจะต้องประกอบด้วยกลุ่มผู้นำชุมชน ได้แก่ กำนันหรือผู้ใหญ่บ้าน สมาชิกองค์การบริหารส่วนตำบล และหัวหน้าอาสาสมัครสาธารณสุขประจำหมู่บ้าน การจัดตั้งคณะกรรมการมวลชนสัมพันธ์จะต้องดำเนินการให้แล้วเสร็จภายในระยะเวลา 1 เดือน ภายหลังจากได้รับอนุญาตประทานบัตร</p> <p>(2) บทบาท/หน้าที่ของคณะกรรมการมวลชนสัมพันธ์</p> <p>2.1) การประชาสัมพันธ์ข้อมูลโครงการ</p> <p>การประชาสัมพันธ์ข้อมูลโครงการจะต้องดำเนินการอย่างต่อเนื่อง ตั้งแต่ระยะก่อนเปิดดำเนินการทำเหมือง ระยะดำเนินการทำเหมือง และระยะสิ้นสุดการทำเหมือง ดังนี้</p> <p>• ระยะก่อนการทำเหมือง</p> <p>ทางโครงการจะต้องดำเนินการประชาสัมพันธ์ให้ราษฎรในชุมชนที่จัดตั้งคณะกรรมการมวลชนสัมพันธ์รับทราบข้อมูลข่าวสาร เกี่ยวกับรายละเอียดการทำเหมือง มาตรการป้องกันและแก้ไขผลกระทบสิ่งแวดล้อม และมาตรการติดตามตรวจสอบผลกระทบสิ่งแวดล้อม โดยจะต้องดำเนินการประชาสัมพันธ์ให้แล้วเสร็จภายในระยะเวลา 3 เดือน นับตั้งแต่ได้รับอนุญาตประทานบัตร</p>	<p>- ชุมชนในบริเวณใกล้เคียง</p> <p>- ชุมชนในบริเวณใกล้เคียง</p>	<p>- กำหนดให้แล้วเสร็จก่อนเปิดทำเหมือง</p> <p>- กำหนดให้แล้วเสร็จก่อนเปิดทำเหมืองและตลอดอายุประทานบัตร</p>	-	<p>- บจก. ศิลาบุญเจริญพัฒนา</p> <p>- บจก. ศิลาบุญเจริญพัฒนา</p>

ลงนาม...  บริษัท ศิลาบุญเจริญพัฒนา จำกัด	ลงนาม...  บริษัท วี คอนซัลติ้ง เซอร์วิส จำกัด	วันที่ 127 เม.ย. 2554 รับรองจำนวนหน้า 7 / 33
---	--	---

ตารางที่ 2 มาตรการป้องกันและแก้ไขผลกระทบสิ่งแวดล้อมในระยะเตรียมการทำเหมือง (ต่อ)

ผลกระทบสิ่งแวดล้อม	มาตรการป้องกันและแก้ไขผลกระทบสิ่งแวดล้อม	สถานที่ดำเนินการ	ระยะเวลาดำเนินการ	งบประมาณ	ผู้รับผิดชอบ
4.2 การมีส่วนร่วมของประชาชน (ต่อ)	<ul style="list-style-type: none"> • ระยะดำเนินการทำเหมือง <p>ระหว่างดำเนินการทำเหมืองจะต้องประชาสัมพันธ์ให้ประชาชนรับทราบข้อมูลเกี่ยวกับผลการปฏิบัติตามมาตรการป้องกันและแก้ไขผลกระทบสิ่งแวดล้อม ผลการติดตามตรวจสอบผลกระทบสิ่งแวดล้อม ผลการตรวจสอบข้อร้องเรียนและการแก้ไขปัญหา (ถ้ามี) และผลการดำเนินการมีส่วนร่วมกิจกรรมของชุมชน โดยกำหนดให้ประชาสัมพันธ์ข้อมูลดังกล่าว ปีละ 2 ครั้ง</p> <ul style="list-style-type: none"> • ระยะสิ้นสุดการทำเหมือง <p>เมื่อสิ้นสุดการทำเหมือง โครงการต้องดำเนินการประชาสัมพันธ์ผลการดำเนินงานด้านการฟื้นฟูสภาพพื้นที่ภายหลังการทำเหมือง และจัดทำป้ายชื่อผู้ประกอบการ เลขที่ประทานบัตร ที่ตั้งและขนาดพื้นที่ ช่วงระยะเวลาที่ได้รับอนุญาตประทานบัตร</p> <p>2.2) การรับเรื่องร้องเรียนและการตรวจสอบข้อร้องเรียน</p> <ul style="list-style-type: none"> • การรับเรื่องร้องเรียน <p>คณะกรรมการมวลชนสัมพันธ์จะต้องคอยรับฟังความคิดเห็นหรือข้อร้องเรียนจากชุมชน กรณีที่มีประชาชนได้รับผลกระทบจากการดำเนินโครงการ โดยสามารถให้ประชาชนร้องเรียนผ่านช่องทางต่างๆ ดังนี้</p> <ul style="list-style-type: none"> - เจ้าหน้าที่ประชาสัมพันธ์ของโครงการรับเรื่องร้องเรียนโดยตรง - คณะกรรมการมวลชนสัมพันธ์ของแต่ละชุมชน เป็นผู้รับเรื่องร้องเรียนจากชุมชนโดยตรง - รับเรื่องร้องเรียนจากหน่วยงานที่เกี่ยวข้อง เช่น สำนักงานอุตสาหกรรมจังหวัด สำนักงานทรัพยากรธรรมชาติและสิ่งแวดล้อมจังหวัด และศูนย์ดำรงธรรมจังหวัด เป็นต้น 	<ul style="list-style-type: none"> - ชุมชนในบริเวณใกล้เคียง 	<ul style="list-style-type: none"> - กำหนดให้แล้วเสร็จก่อนเปิดทำเหมืองและตลอดอายุประทานบัตร 	-	<ul style="list-style-type: none"> - บจก. ศิลาบุญเจริญพัฒนา

ลงนาม.....  บริษัท ศิลาบุญเจริญพัฒนา จำกัด	ลงนาม.....  บริษัท วี คอนซัลติ้ง เซอร์วิส จำกัด	วันที่ 127 เม.ย. 2554 127 เม.ย. 2554 รับรองจำนวนหน้า 8 / 33.....
---	--	--

ตารางที่ 2 มาตรการป้องกันและแก้ไขผลกระทบสิ่งแวดล้อมในระยะเตรียมการทำเหมือง (ต่อ)

ผลกระทบสิ่งแวดล้อม 4.2 การมีส่วนร่วมของ ประชาชน (ต่อ)	มาตรการป้องกันและแก้ไขผลกระทบสิ่งแวดล้อม • การตรวจสอบข้อร้องเรียน เมื่อคณะกรรมการมวลชนสัมพันธ์ได้รับข้อร้องเรียนจาก ประชาชน จะต้องดำเนินการตรวจสอบข้อเท็จจริง ในขั้นตอนนี้จะต้อง ประสานงานเจ้าหน้าที่ของหน่วยงานราชการที่เกี่ยวข้องร่วมตรวจสอบและวาง แนวทางการแก้ไขปัญหาให้กับผู้ร้องเรียนด้วยความเป็นธรรม ซึ่งคณะกรรมการ มวลชนสัมพันธ์จะต้องรีบดำเนินการตรวจสอบข้อร้องเรียนให้แล้วเสร็จใน ระยะเวลาไม่เกิน 30 วัน นับตั้งแต่ได้รับเรื่องร้องเรียน ดังรูปที่ 2 (3) จัดตั้งกองทุนมวลชนสัมพันธ์ เพื่อเป็นงบประมาณสำหรับใช้จ่ายตามแผนมวลชนสัมพันธ์ โดยให้ ผู้ประกอบการแต่ละรายจะต้องจัดตั้ง กองทุนมวลชนสัมพันธ์ โดยการเปิด บัญชีเงินฝากกับธนาคารพาณิชย์ และนำเงินเข้าบัญชีกองทุนปี ละ 50,000 บาท โดยมีคณะกรรมการมวลชนสัมพันธ์เป็นผู้กำกับดูแลในการใช้จ่าย งบประมาณตามแผนมวลชนสัมพันธ์ของแต่ละปี รวมทั้งกำหนดให้ผู้ประกอบ การแต่ละรายเข้าร่วมกิจกรรมกับชุมชนอย่างต่อเนื่อง เช่นการบริจาคสิ่งของ หรือให้ความช่วยเหลือบรรเทาสาธารณภัยต่างๆ ที่เกิดขึ้น การส่งเสริมด้าน การศึกษา ทำนุบำรุงศาสนา และปรับปรุงซ่อมแซมเส้นทางภายในชุมชนเป็นต้น (4) การรับฟังความคิดเห็นของประชาชน ดำเนินการสำรวจความคิดเห็นของประชาชน เกี่ยวกับผลการปฏิบัติ ตามมาตรการลดผลกระทบสิ่งแวดล้อมในด้านต่างๆ เพื่อหาแนวทางในการ ปรับปรุงมาตรการลดผลกระทบให้มีประสิทธิภาพ และสอดคล้องกับความต้องการ ของประชาชนอย่างต่อเนื่อง โดยกำหนดให้ออกแบบสอบถามสำรวจความคิดเห็น ของกลุ่มตัวอย่างจากชุมชนต่างๆ ได้แก่ บ้านเขาพระเอก (ม.8) บ้านห้วยน้อย (ม.1) บ้านเขาถ้ำกุ่ม (ม.2) และบ้านดอนรวก (ม.6) จำนวนไม่น้อยกว่าร้อยละ 25 ของครัวเรือนของแต่ละชุมชนเป็นประจำทุกปี โดยเน้นกลุ่มตัวอย่างที่ อาศัยอยู่ใกล้เคียงพื้นที่ทำเหมืองในระยะรัศมี 1.5 กิโลเมตร	สถานที่ดำเนินการ - ชุมชนในบริเวณ ใกล้เคียง - ชุมชนในบริเวณใกล้เคียง	ระยะเวลาดำเนินการ - กำหนดให้แล้วเสร็จ ก่อนเปิดทำเหมือง และตลอดอายุ ประทานบัตร - กำหนดให้แล้วเสร็จ ก่อนเปิดทำเหมือง และตลอดอายุ ประทานบัตร	งบประมาณ - 50,000 บาทต่อปี -	ผู้รับผิดชอบ - บจก. ศิลาบุญเจริญ พัฒนา - บจก. ศิลาบุญเจริญ พัฒนา - บจก. ศิลาบุญเจริญ พัฒนา
---	--	--	---	--	--

ลงนาม.....  บริษัท ศิลาบุญเจริญพัฒนา จำกัด	ลงนาม.....  บริษัท วี คอนซัลติง เซอร์วิส จำกัด	วันที่ 127 เมษ 2554 รับรองจำนวนหน้า 9 / 33
---	--	---

ตารางที่ 2 มาตรการป้องกันและแก้ไขผลกระทบสิ่งแวดล้อมในระยะเตรียมการทำเหมือง (ต่อ)

ผลกระทบสิ่งแวดล้อม	มาตรการป้องกันและแก้ไขผลกระทบสิ่งแวดล้อม	สถานที่ดำเนินการ	ระยะเวลาดำเนินการ	งบประมาณ	ผู้รับผิดชอบ
4.2 การมีส่วนร่วมของประชาชน (ต่อ)	<p>(5) แผนความรับผิดชอบต่อสังคม</p> <p>1. จัดให้มีผู้รับฟังความคิดเห็น เพื่อรับเรื่องร้องทุกข์ ข้อคิดเห็น ข้อวิตกกังวลต่างๆ ที่เกี่ยวข้องกับการดำเนินกิจกรรมของโครงการ โดยจัดตั้งไว้บริเวณที่ทำการศาลาประชาคมของหมู่บ้าน</p> <p>2. พิจารณาเลือกแรงงานที่อยู่ในชุมชนหรือบริเวณใกล้เคียง ทั้งนี้เพื่อลดปัญหาการเคลื่อนย้ายของแรงงานเข้ามา และเพื่อเป็นการเพิ่มรายได้ให้แก่คนในชุมชนในปัจจุบัน</p> <p>3. สนับสนุนงบประมาณหรือวัสดุอุปกรณ์ในการพัฒนาโครงสร้างพื้นฐานอื่นๆ ที่ประชาชนขาดแคลน หรือไม่เพียงพอ เช่น น้ำดื่ม น้ำใช้ ที่มีขาดแคลนในฤดูแล้ง เป็นต้น</p> <p>4. จัดทุนการศึกษาแก่เด็กและเยาวชนที่ยากจนในเขตพื้นที่ชุมชนใกล้เคียงชุมชน งบประมาณ 20,000 บาทต่อปี</p> <p>5. จัดงบประมาณดูแลร่วมกับชุมชนในการทำบำรุงปูชนียสถานต่างๆ โดยเฉพาะวัดและสถานที่ที่ประชาชนให้ความเคารพนับถือ ทั้งสถานที่พักผ่อนหย่อนใจ โดยเฉพาะการสนับสนุนให้ชุมชนมีลานสาธารณะ สนามกีฬา ศาลาพักผ่อน เป็นต้น</p> <p>6. กำหนดให้เข้าร่วมโครงการ แผนความรับผิดชอบต่อสังคม (Corporate Social Responsibility: CSR) กับกรมอุตสาหกรรมพื้นฐานและการเหมืองแร่ (CSR-DPIM) ภายในระยะเวลา 5 ปี</p>	<p>- ชุมชนในบริเวณใกล้เคียง</p> <p>- ชุมชนในบริเวณใกล้เคียง</p>	<p>- กำหนดให้แล้วเสร็จก่อนเปิดทำเหมือง</p> <p>- ภายในระยะเวลา 5 ปี</p>	-	<p>- บจก. ศิลาบุญเจริญพัฒนา</p> <p>- บจก. ศิลาบุญเจริญพัฒนา</p>
4.3 สุขภาพอนามัยของประชาชน	1. ให้จัดตั้งกองทุนเผื่อระงับภาวะสุขภาพ โดยจัดสรรเงินงบประมาณเข้ากองทุนปีละ 50,000 บาท ในเดือนแรกของทุกปี ปี ตลอดจนยาบรรเทาทุกข์ เพื่อใช้ในการกิจกรรมการเผื่อระงับภาวะสุขภาพของชุมชน	- ชุมชนในบริเวณใกล้เคียง	- กำหนดให้แล้วเสร็จก่อนเปิดทำเหมืองและตลอดอายุประทานบัตร	50,000 บาทต่อปี	- บจก. ศิลาบุญเจริญพัฒนา
4.4 อาชีวอนามัยและความปลอดภัย	1. ให้จัดหาอุปกรณ์ป้องกันอันตรายส่วนบุคคลให้กับพนักงานในขณะที่ปฏิบัติงานอยู่ในพื้นที่หน้าเหมือง เช่น ผ้าปิดจมูก ที่อุดหู หมวกนิรภัย และรองเท้านิรภัย เป็นต้น	- พนักงานของโครงการทุกคน	- กำหนดให้แล้วเสร็จก่อนเปิดทำเหมือง	-	- บจก. ศิลาบุญเจริญพัฒนา

ลงนาม..... บริษัท ศิลาบุญเจริญพัฒนา จำกัด		ลงนาม..... บริษัท วี คอนซัลติง เซอร์วิส จำกัด		วันที่ 127 เม.ย. 2554 รับรองจำนวนหน้า 10 / 33.....
--	---	--	---	---

ตารางที่ 3 มาตรการป้องกันและแก้ไขผลกระทบสิ่งแวดล้อมในระยะดำเนินการทำเหมือง

ผลกระทบสิ่งแวดล้อม	มาตรการป้องกันและแก้ไขผลกระทบสิ่งแวดล้อม	สถานที่ดำเนินการ	ระยะเวลาดำเนินการ	งบประมาณ	ผู้รับผิดชอบ
1. ทรัพยากรสิ่งแวดล้อมทางกายภาพ					
1.1 ลักษณะภูมิประเทศ	<p>1. ให้เปิดดำเนินการทำเหมืองตามแผนผังโครงการและมาตรการป้องกันและแก้ไขผลกระทบที่กำหนดไว้อย่างเคร่งครัด</p> <p>2. การออกแบบหน้าเหมืองให้มีลักษณะเป็นขั้นบันได (Benching Method) ให้มีความสูงชันจะไม่เกิน 10 เมตร และความกว้างชันจะไม่น้อยกว่า 10 เมตร และควบคุมความลาดชันรวม (Overall Slope) ไม่ให้เกิน 45 องศา พร้อมทั้งตรวจสอบสภาพหน้าเหมืองให้อยู่ในสภาพที่ปลอดภัยจากการพังทลาย</p> <p>3. ให้ตรวจสอบและปรับปรุงสภาพคันทำนบดิน คูระบายน้ำ และบ่อดักตะกอนให้สามารถใช้งานหรือรองรับน้ำได้ดียิ่งขึ้น โดยการตรวจสอบความแข็งแรงคันทำนบดิน และขุดลอกตะกอนดินออกจากคูระบายน้ำและบ่อน้ำปีละ 1 ครั้ง</p> <p>4. ดูแลรักษาดันไม้ที่ปลูกไว้ให้เจริญเติบโตอย่างสม่ำเสมอ หากพบว่าต้นใดตายหรือไม่เจริญเติบโต ให้ทำการปลูกซ่อมแซมโดยทันที</p> <p>5. จะต้องดูแลรักษาหลักเขตให้สามารถมองเห็นและตรวจสอบได้ตลอดระยะเวลาดำเนินโครงการ</p> <p>6. บริเวณพื้นที่ที่ทำเหมืองจนเสร็จสิ้นแล้ว ให้ดำเนินการตามแผนการฟื้นฟูสภาพพื้นที่ภายหลังการทำเหมือง ตามรายละเอียดที่เสนอในแผนการฟื้นฟูสภาพพื้นที่ภายหลังการทำเหมืองอย่างเคร่งครัด</p>	<p>- บริเวณพื้นที่ทำเหมือง</p> <p>- บริเวณพื้นที่ทำเหมือง</p> <p>- บริเวณพื้นที่โครงการ</p> <p>- บริเวณพื้นที่โครงการ</p> <p>- บริเวณพื้นที่โครงการ</p> <p>- บริเวณพื้นที่โครงการ</p>	<p>- ตลอดอายุประทานบัตร</p> <p>- ตลอดอายุประทานบัตร</p> <p>- ตลอดอายุประทานบัตร</p> <p>- ตลอดอายุประทานบัตร</p> <p>- ตลอดอายุประทานบัตร</p> <p>- รายละเอียดในแผนการฟื้นฟูสภาพพื้นที่ที่ผ่านการทำเหมือง</p>	<p>-</p> <p>-</p> <p>-</p> <p>-</p> <p>-</p> <p>865,500 บาท</p>	<p>- บจก. ศิลาบุญเจริญพัฒนา</p> <p>- บจก. ศิลาบุญเจริญพัฒนา</p> <p>- บจก. ศิลาบุญเจริญพัฒนา</p> <p>- บจก. ศิลาบุญเจริญพัฒนา</p> <p>- บจก. ศิลาบุญเจริญพัฒนา</p> <p>- บจก. ศิลาบุญเจริญพัฒนา</p>
1.2 คุณภาพอากาศ	<p>1. ให้ใช้เครื่องเจาะระเบิดที่มีอุปกรณ์เก็บฝุ่นติดไว้กับหัวเจาะ เพื่อป้องกันการฟุ้งกระจายของฝุ่นละอองขณะทำการเจาะระเบิด</p> <p>2. ให้ใช้หินเกล็ดอัดปิดระเบิดแทนหินฝุ่น เพื่อป้องกันการฟุ้งกระจายของฝุ่นละออง</p>	<p>- บริเวณพื้นที่โครงการ</p> <p>- บริเวณพื้นที่โครงการ</p>	<p>- ตลอดอายุประทานบัตร</p> <p>- ตลอดอายุประทานบัตร</p>	<p>-</p> <p>-</p>	<p>- บจก. ศิลาบุญเจริญพัฒนา</p> <p>- บจก. ศิลาบุญเจริญพัฒนา</p>

ลงนาม.....  บริษัท ศิลาบุญเจริญพัฒนา จำกัด	ลงนาม.....  บริษัท วี คอนซัลติ้ง เซอร์วิส จำกัด	วันที่ 127 เม.ย. 2554 รับรองจำนวนหน้า 11 / 33.....
---	--	---

ตารางที่ 3 มาตรการป้องกันและแก้ไขผลกระทบสิ่งแวดล้อมในระยะดำเนินการทำเหมือง (ต่อ)

ผลกระทบสิ่งแวดล้อม	มาตรการป้องกันและแก้ไขผลกระทบสิ่งแวดล้อม	สถานที่ดำเนินการ	ระยะเวลาดำเนินการ	งบประมาณ	ผู้รับผิดชอบ
1.2 คุณภาพอากาศ (ต่อ)	<p>3. ควบคุมความเร็วรถบรรทุกขนส่งแร่ที่วิ่งไป-มา ระหว่างหน้าเหมืองถึงโรงโม่หิน ให้ใช้ความเร็วไม่เกิน 30 กิโลเมตรต่อชั่วโมง และการขนส่งหินออกสู่แหล่งรับซื้อภายนอกในช่วงถนนลาดยางระหว่างบ้านหนองรีนถึงบ้านเขาถ้ำกุ่มขร ให้ใช้ความเร็วไม่เกิน 40 กิโลเมตรต่อชั่วโมง โดยการติดตั้งป้ายเตือนไว้ริมเส้นทางให้เห็นอย่างชัดเจน</p> <p>4. ให้ฉีดพรมน้ำบนเส้นทางขนส่งแร่ระหว่างหน้าเหมืองถึงโรงโม่หิน และเส้นทางภายในบริเวณพื้นที่โรงโม่หิน ประมาณวันละ 4 ครั้ง หรือขึ้นอยู่กับสภาพอากาศในแต่ละวัน</p> <p>5. กำหนดให้กำจัดฝุ่นละอองที่ตกค้างอยู่บนผิวถนนลาดยางที่ใช้ประโยชน์ร่วมกัน โดยจัดให้มีรถดูดฝุ่นละอองบนถนนลาดยาง ตั้งแต่ในช่วงบ้านหนองรีนถึงบริเวณบ้านเขาถ้ำกุ่มขร เป็นประจำทุกวันอย่างน้อยวันละ 1 ครั้ง</p> <p>6. ดูแลรักษาระบบป้องกันผลกระทบสิ่งแวดล้อมบริเวณโรงโม่หิน ตามประกาศกรมอุตสาหกรรมพื้นฐานและการเหมืองแร่ โดยการจัดทำระบบปิดคลุมและระบบสเปรย์น้ำตามจุดต่างๆ ที่เกิดฝุ่นละอองอยู่เสมอ</p> <p>6.1 ให้สร้างอาคารปิดคลุม 3 ด้าน และหลังคาสำหรับเครื่องบดชุดแรก (Primary Crusher) ยักรับหินใหญ่ (Hopper) และตะแกรงร่อนคัดเศษหิน หิน หวาย (Vibrating Screen) พร้อมทั้งติดตั้งเครื่องฉีดสเปรย์น้ำบริเวณปากยักรับหินใหญ่</p> <p>6.2 เครื่องบดชุดที่ 2 (Secondary Crusher) เครื่องบดชุดที่ 3 (Tertiary Crusher) ตะแกรงร่อนคัดเศษหิน หิน หวาย และตะแกรงร่อนคัดขนาด หินจะต้องมีฝาดครอบหรืออุปกรณ์ปิดคลุม ป้องกันฝุ่น ต้องสร้างอาคารปิดคลุมเครื่องจักรอุปกรณ์ทั้งหมดอย่างมิดชิด</p> <p>6.3 ระบบสายพานลำเลียง ต้องสร้างอุปกรณ์ปิดคลุมโดยตลอด พร้อมทั้งติดตั้งเครื่องฉีดสเปรย์น้ำบริเวณจุดต่างๆ ที่ก่อให้เกิดฝุ่นละอองภายนอกอาคารทุกจุด</p>	<p>- รถบรรทุกแร่</p> <p>- เส้นทางขนส่งแร่</p> <p>- เส้นทางขนส่งแร่</p> <p>- โรงโม่หินของโครงการ</p>	<p>- ตลอดอายุประทานบัตร</p> <p>- ตลอดอายุประทานบัตร</p> <p>- ตลอดอายุประทานบัตร</p> <p>- ตลอดอายุประทานบัตร</p>	-	<p>- บจก. ศิลาบุญเจริญพัฒนา</p> <p>- บจก. ศิลาบุญเจริญพัฒนา</p> <p>- บจก. ศิลาบุญเจริญพัฒนา</p> <p>- บจก. ศิลาบุญเจริญพัฒนา</p>

ลงนาม...  บริษัท ศิลาบุญเจริญพัฒนา จำกัด		ลงนาม...  บริษัท วิ คอนซัลติ้ง เซอร์วิส จำกัด	วันที่ 127 เม.ย 2554 รับรองจำนวนหน้า 12 / 33.....
---	---	---	--

ตารางที่ 3 มาตรการป้องกันและแก้ไขผลกระทบสิ่งแวดล้อมในระยะดำเนินการทำเหมือง (ต่อ)

ผลกระทบสิ่งแวดล้อม	มาตรการป้องกันและแก้ไขผลกระทบสิ่งแวดล้อม	สถานที่ดำเนินการ	ระยะเวลาดำเนินการ	งบประมาณ	ผู้รับผิดชอบ
1.2 คุณภาพอากาศ (ต่อ)	<p>6.4 บริเวณปลายสายพานลำเลียงที่เทกองหินคัดขนาดแล้ว ต้องติดตั้งเครื่องฉีดสเปรย์น้ำ หรือเครื่องป้องกันฝุ่นในการเทกองหินคัดขนาดแล้ว</p> <p>6.5 ปรับปรุงเส้นทางลำเลียงหินภายในโรงโม่หินเป็นถนนลาดยาง หรือถนนคอนกรีต</p> <p>6.6 ปรับปรุงพื้นที่เก็บกองหินเป็นลานคอนกรีตหรือหินบดอัดแน่น</p> <p>6.7 ให้ใช้การฉีดพรมน้ำบริเวณลานเก็บกองหินที่คัดขนาดแล้ว และตามเส้นทางขนส่งลำเลียงหิน ในขณะที่เครื่องจักรกลและยานพาหนะทำงานอยู่ เพื่อป้องกันการฟุ้งกระจายของฝุ่น พร้อมทั้งมีการทำความสะอาดเก็บกวาดฝุ่นละอองที่ตกค้างสะสมบริเวณพื้นโรงโม่หิน และเส้นทางลำเลียงขนส่งหิน อย่างน้อยสัปดาห์ละ 1 ครั้ง</p> <p>6.8 มีระบบลานล้างล้อรถยนต์ที่มีประสิทธิภาพและทำการล้างล้อรถยนต์บรรทุกหินก่อนออกนอกโรงโม่หิน</p> <p>6.9 ปลุกต้นไม้โตเร็วทรงสูงหนาแน่นที่ปิดกั้นทิศทางลมและเสียงตามความเหมาะสมของสภาพพื้นที่ ตามแนวเขตพื้นที่โรงโม่หินโดยรอบ และปลูกเสริมบริเวณพื้นที่ว่าง พร้อมทั้งดูแลรักษาให้เจริญเติบโตอยู่เสมอ</p> <p>6.10 ดูแลบำรุงรักษาอาคารและอุปกรณ์ตลอดจนระบบป้องกันผลกระทบสิ่งแวดล้อมตลอดระยะเวลาทำงานอย่างเข้มงวด เพื่อไม่ปล่อยฝุ่นละอองเกินมาตรฐานตามประกาศกระทรวงวิทยาศาสตร์และเทคโนโลยีและสิ่งแวดล้อม เรื่อง กำหนดมาตรฐานควบคุมการปล่อยฝุ่นละอองจากโรงโม่หินหรือย่อยหิน ลงวันที่ 20 ธันวาคม 2539</p> <p>6.11 รถบรรทุกที่ขนหินออกจากโรงโม่หิน จะต้องอยู่ในสภาพที่ดีไม่มีรอยรั่วให้หินร่วงหล่นได้ และมีผ้าใบปิดคลุมมิดชิด</p>	- โรงโม่หินของโครงการ	- ตลอดอายุประทานบัตร	-	- บจก. ศิลาบุญเจริญพัฒนา

ลงนาม...  บริษัท ศิลาบุญเจริญพัฒนา จำกัด	ลงนาม...  บริษัท วี คอนซัลติ้ง เซอร์วิส จำกัด	วันที่ 127 เม.ย. 2554 รับรองจำนวนหน้า 13 / 33.....
---	--	---

ตารางที่ 3 มาตรการป้องกันและแก้ไขผลกระทบสิ่งแวดล้อมในระยะดำเนินการทำเหมือง (ต่อ)

ผลกระทบสิ่งแวดล้อม	มาตรการป้องกันและแก้ไขผลกระทบสิ่งแวดล้อม	สถานที่ดำเนินการ	ระยะเวลาดำเนินการ	งบประมาณ	ผู้รับผิดชอบ
1.3 ระดับเสียง แรงสั่นสะเทือนและหินปลิว	<ol style="list-style-type: none"> จำกัดความเร็วรถบรรทุกที่วิ่งระหว่างหน้าเหมืองกับโรงโม่หินให้ใช้ความเร็วไม่เกิน 30 กิโลเมตรต่อชั่วโมง โดยการอบรมพนักงานขับรถบรรทุกและติดป้ายเตือนริมเส้นทางให้สามารถมองเห็นได้อย่างชัดเจน ดูแลรักษาสภาพเครื่องจักรและอุปกรณ์ต่างๆ ให้อยู่ในสภาพที่สมบูรณ์สามารถใช้งานได้ตามสภาพปกติ เพื่อลดระดับเสียงจากการทำงานของเครื่องจักรต่างๆ ให้งดเว้นการทำเหมืองและการขนส่งแร่ออกจากพื้นที่โครงการในช่วงเวลากลางวัน ซึ่งเป็นเวลาพักผ่อนของราษฎรในชุมชนโดยทั่วไปโดยกำหนดช่วงเวลาทำงาน 8.30 – 17.30 นาฬิกา กำหนดให้มีวิศวกรควบคุม หรือผู้ที่ผ่านการอบรมการใช้วัตถุระเบิดจากกรมอุตสาหกรรมพื้นฐานและการเหมืองแร่เป็นผู้ควบคุม การออกแบบการระเบิดให้มีความถูกต้องตามหลักวิชาการ จัดทำบันทึกหรือรายงานการเจาะระเบิด ไว้ตรวจสอบทุกครั้ง เพื่อใช้เป็นข้อมูลประกอบการวางแผนการเจาะระเบิดในครั้งต่อไป ออกแบบการระเบิดแบบถ่วงเวลา โดยใช้กับไฟฟ้าถ่วงเวลาแบบมิลลิวินาที และกำหนดให้ใช้ปริมาณวัตถุระเบิดสูงสุดไม่เกิน 68.94 กิโลกรัม/จังหวะถ่วง กำหนดให้ทำการระเบิดไม่เกินวันละ 1 ครั้ง ในช่วงเวลา 16:00 - 17:00 น. และก่อนการระเบิดทุกครั้งจะต้องมีสัญญาณเสียงเตือนให้ได้ยินในระยะรัศมี 500 เมตร ในการลดขนาดหินที่มีขนาดใหญ่กว่าปากโม่ให้ใช้วิธีการทุบย่อยด้วยเครื่อง Hydraulic Breaker เจาะกระแทก เพื่อให้หินก่อนมีขนาดเล็กลง โดยห้ามทำการระเบิดย่อย (Secondary Blasting) เป็นอันตราย 	<ul style="list-style-type: none"> - บริเวณพื้นที่โครงการ - บริเวณพื้นที่โครงการ - บริเวณพื้นที่โครงการ และ พื้นที่ ประกอบกิจกรรมที่เกี่ยวข้อง - บริเวณพื้นที่โครงการ - บริเวณพื้นที่โครงการ - บริเวณพื้นที่โครงการ - บริเวณพื้นที่โครงการ - บริเวณพื้นที่โครงการ 	<ul style="list-style-type: none"> - ตลอดอายุประทานบัตร - ตลอดอายุประทานบัตร - ตลอดอายุประทานบัตร - ตลอดอายุประทานบัตร - ตลอดอายุประทานบัตร - ตลอดอายุประทานบัตร - ตลอดอายุประทานบัตร - ตลอดอายุประทานบัตร 	<ul style="list-style-type: none"> - - - - - - - - 	<ul style="list-style-type: none"> - บจก. ศิลาบุญเจริญพัฒนา - บจก. ศิลาบุญเจริญพัฒนา - บจก. ศิลาบุญเจริญพัฒนา - บจก. ศิลาบุญเจริญพัฒนา - บจก. ศิลาบุญเจริญพัฒนา - บจก. ศิลาบุญเจริญพัฒนา - บจก. ศิลาบุญเจริญพัฒนา - บจก. ศิลาบุญเจริญพัฒนา

ลงนาม...  บริษัท ศิลาบุญเจริญพัฒนา จำกัด	ลงนาม...  บริษัท วี คอนซัลตัง เซอร์วิส จำกัด	วันที่ 127 เม.ย. 2554 รับรองจำนวนหน้า 14 / 33.....
---	---	---

ตารางที่ 3 มาตรการป้องกันและแก้ไขผลกระทบสิ่งแวดล้อมในระยะดำเนินการทำเหมือง (ต่อ)

ผลกระทบสิ่งแวดล้อม	มาตรการป้องกันและแก้ไขผลกระทบสิ่งแวดล้อม	สถานที่ดำเนินการ	ระยะเวลาดำเนินการ	งบประมาณ	ผู้รับผิดชอบ
1.3 ระดับเสียง แรงสั่นสะเทือนและหินปลิว (ต่อ)	9. กรณีเกิดความเสียหายแก่ทรัพย์สินของวัดถ้ำยอดทอง หรือสาธารณะประโยชน์ใดๆ ทางโครงการจะต้องรับผิดชอบในการชดเชยค่าเสียหายโดยไม่มีเงื่อนไข และจะต้องแจ้งให้หน่วยงานกำกับดูแลรับทราบ พร้อมทั้งปรับปรุงแผนการใช้วัตถุระเบิดให้ปลอดภัยในครั้งต่อไป	- บริเวณพื้นที่ข้างเคียง	- ตลอดอายุประทานบัตร	-	- บจก. ศิลาบุญเจริญพัฒนา
1.4 อุทกวิทยาและคุณภาพน้ำ	1. ตรวจสอบและปรับปรุงสภาพคันทำนบกั้น คูระบายน้ำ ให้สามารถใช้งานหรือรองรับน้ำได้คืออยู่เสมอ โดยการตรวจสอบเสถียรภาพของคันทำนบกั้น และขุดลอกคูระบายน้ำ ให้น้ำตะกอนมูลดินถล่มกลับไว้ภายในบริเวณบ่อเหมือง โดยห้ามนำตะกอนมูลดินออกนอกพื้นที่โครงการโดยเด็ดขาด 2. การระบายน้ำออกจากบ่อเหมือง หรือนำไปใช้ประโยชน์ในด้านต่างๆ จะต้องพิจารณาผลการตรวจวัดคุณภาพน้ำก่อน หากพบว่าน้ำมีคุณภาพไม่อยู่ในเกณฑ์มาตรฐานกำหนด ห้ามระบายออกหรือนำไปใช้ประโยชน์โดยเด็ดขาด พร้อมทั้งติดป้ายแจ้งเตือนให้สามารถมองเห็นได้อย่างชัดเจน	- บริเวณพื้นที่โครงการ - บริเวณพื้นที่โครงการ	- ตลอดอายุประทานบัตร - ตลอดอายุประทานบัตร	- -	- บจก. ศิลาบุญเจริญพัฒนา - บจก. ศิลาบุญเจริญพัฒนา
1.5 ธรณีวิทยา/หลุมยุบ	1. กำชับพนักงานเจาะระเบิดให้คอยสังเกต และจดบันทึกลักษณะหลุมเจาะระเบิดไว้ตรวจสอบทุกครั้งและหากเจาะพบโพรงหินที่มีขนาดใหญ่ ให้รีบนำเครื่องจักรออกจากบริเวณพื้นที่ดังกล่าวทันที พร้อมทั้งรีบแจ้งให้วิศวกรควบคุมเหมืองเข้ามาตรวจสอบอย่างละเอียดเพื่อแก้ไขปัญหาก่อนที่จะมีการนำเครื่องจักรเข้าปฏิบัติงานต่อไป 2. เผื่อระวังและสังเกตการเปลี่ยนแปลงที่ผิดปกติในระหว่างการทำเหมืองอย่างถี่ถ้วน โดยการสังเกตการเคลื่อนตัวของชั้นหิน หากพบว่าในพื้นที่หน้าเหมืองมีแนวโน้มหรือความเสี่ยงว่าจะมีโพรงหินขนาดใหญ่ เช่น มีเสียงดังกังวานจากเนื้อหิน และความสั่นสะเทือนของชั้นหิน เป็นต้น 3. หากพบว่าบริเวณใดมีความเสี่ยงที่จะเกิดการยุบตัวของชั้นหิน ให้ดำเนินการกันเขตเป็นพื้นที่อันตรายโดยทำสัญลักษณ์หรือแสดงเขตให้เห็นอย่างชัดเจน และห้ามบุคคลที่ไม่เกี่ยวข้องหรือเครื่องจักรที่มีน้ำหนักมากเข้าไปในบริเวณดังกล่าว พร้อมทั้งทำการตรวจสอบความปลอดภัย โดยให้ทำการตรวจสอบทางธรณีฟิสิกส์ ด้วยวิธีการตรวจสอบความต้านทานไฟฟ้า (Resistivity Survey),	- บริเวณพื้นที่โครงการ - บริเวณพื้นที่โครงการ - บริเวณพื้นที่โครงการ	- ตลอดอายุประทานบัตร - ตลอดอายุประทานบัตร - ตลอดอายุประทานบัตร	- - -	- บจก. ศิลาบุญเจริญพัฒนา - บจก. ศิลาบุญเจริญพัฒนา - บจก. ศิลาบุญเจริญพัฒนา

ลงนาม.....

บริษัท ศิลาบุญเจริญพัฒนา จำกัด

ลงนาม.....

บริษัท วี คอนซัลติ้ง เซอร์วิส จำกัด

วันที่

127 เม.ย. 2554

รับรองจำนวนหน้า 15 / 33.....

ตารางที่ 3 มาตรการป้องกันและแก้ไขผลกระทบสิ่งแวดล้อมในระยะดำเนินการทำเหมือง (ต่อ)

ผลกระทบสิ่งแวดล้อม	มาตรการป้องกันและแก้ไขผลกระทบสิ่งแวดล้อม	สถานที่ดำเนินการ	ระยะเวลาดำเนินการ	งบประมาณ	ผู้รับผิดชอบ
1.5 ธรณีวิทยา/หลุมยุบ (ต่อ)	3. (ต่อ) เพื่อหาค่าการเปลี่ยนแปลงลักษณะของชั้นดินหรือชั้นหินในแนวดิ่ง โดยวิศวกรควบคุมที่รับผิดชอบการทำเหมืองของโครงการให้เรียบร้อยก่อนดำเนินการทำเหมืองในบริเวณดังกล่าวต่อไป				
2. ทรัพยากรสิ่งแวดล้อมทางชีวภาพ					
2.1 ทรัพยากรป่าไม้/สัตว์ป่า	1. ดูแลรักษาสภาพป่าไม้เดิมบริเวณพื้นที่เว้นการทำเหมืองหรือบริเวณพื้นที่ที่ยังไม่เกี่ยวข้องกับการทำเหมือง 2. การแผ้วถางป่าหรือการตัดไม้เพื่อเปิดขยายหน้าเหมือง ควรดำเนินการเฉพาะในบริเวณพื้นที่จำเป็นก่อนเท่านั้น 3. กำหนดข้อบังคับและบทลงโทษ ห้ามพนักงานหรือคนงานเหมืองลักลอบตัดไม้หรือล่าสัตว์ป่าอย่างเด็ดขาด	- บริเวณพื้นที่โครงการ - บริเวณพื้นที่โครงการ - บริเวณพื้นที่โครงการ	- ตลอดอายุประทานบัตร - ตลอดอายุประทานบัตร - ตลอดอายุประทานบัตร	-	- บจก. ศิลาบุญเจริญพัฒนา - บจก. ศิลาบุญเจริญพัฒนา - บจก. ศิลาบุญเจริญพัฒนา
3. คุณค่าการใช้ประโยชน์ของมนุษย์					
3.1 การคมนาคม	1. ควบคุมความเร็วรถบรรทุกขนส่งแร่ที่วิ่งไป-มา ระหว่างหน้าเหมืองถึงโรงโม่หินให้ใช้ความเร็วไม่เกิน 30 กิโลเมตร/ชั่วโมง และการขนส่งหินออกสู่แหล่งรับซื้อภายนอกในช่วงถนนลาดยางระหว่างบ้านหนองรีนถึงบ้านเขาถ้ำกุ่มฯ ให้ใช้ความเร็วไม่เกิน 40 กิโลเมตร/ชั่วโมง โดยการติดตั้งป้ายเตือนไว้ริมเส้นทางให้เห็นอย่างชัดเจน 2. ให้อบรมพนักงานขับรถบรรทุกแร่ ให้ขับรถด้วยความระมัดระวัง มีมารยาทในการใช้รถใช้ถนน และปฏิบัติตามกฎหมายการจราจรอย่างเคร่งครัด ถ้าหากมีการฝ่าฝืนจะต้องมีบทลงโทษอย่างเข้มงวด 3. ให้ความสำคัญกับรถบรรทุกแร่ไม่ให้เกิดอุบัติเหตุที่กฎหมายกำหนด เพื่อป้องกันการชำรุดเสียหายของเส้นทางเร็วกว่าที่ควรจะเป็นและป้องกันการเกิดอุบัติเหตุ	- พนักงานขับรถบรรทุกแร่ของโครงการทุกคน - รถบรรทุกแร่ของโครงการทุกคัน - รถบรรทุกแร่ของโครงการทุกคัน	- ตลอดอายุประทานบัตร - ตลอดอายุประทานบัตร - ตลอดอายุประทานบัตร	-	- บจก. ศิลาบุญเจริญพัฒนา - บจก. ศิลาบุญเจริญพัฒนา - บจก. ศิลาบุญเจริญพัฒนา

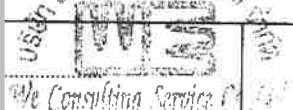
ลงนาม...  บริษัท ศิลาบุญเจริญพัฒนา จำกัด	ลงนาม...  บริษัท วี คอนซัลติ้ง เซอร์วิส จำกัด	วันที่ 127 เม.ย. 2554 รับรองจำนวนหน้า 16 / 33
---	--	--

ตารางที่ 3 มาตรการป้องกันและแก้ไขผลกระทบสิ่งแวดล้อมในระยะดำเนินการทำเหมือง (ต่อ)

ผลกระทบสิ่งแวดล้อม	มาตรการป้องกันและแก้ไขผลกระทบสิ่งแวดล้อม	สถานที่ดำเนินการ	ระยะเวลาดำเนินการ	งบประมาณ	ผู้รับผิดชอบ
3.1 การคมนาคม (ต่อ)	<p>4. ให้ตรวจสอบเช็คสภาพรถยนต์ เช่น ระบบห้ามล้อ ระบบไฟฟ้า การทำงานของเครื่องยนต์ ระบบเกียร์ พร้อมทั้งตัวถังรถและอื่นๆ ให้อยู่ในสภาพที่ใช้งานได้ดี และปลอดภัยอยู่เสมอ</p> <p>5. ให้ดูแลเส้นทางขนส่งแร่ให้อยู่ในสภาพพร้อมใช้งานได้ดีอยู่เสมอหากเกิดการชำรุดเสียหาย ทางโครงการต้องซ่อมแซมโดยปรับปรุงเส้นทางดังกล่าวทันที</p> <p>6. การขนส่งแร่จากโรงโม่หินไปยังแหล่งรับซื้อภายนอกทุกครั้ง จะต้องทำการปิดคลุมแร่ด้วยผ้าใบให้มิดชิด และล้างล้อทุกครั้ง ทั้งนี้ เพื่อป้องกันการตกหล่นของแร่ และการฟุ้งกระจายของฝุ่นละออง</p>	<p>- รถบรรทุกแร่ของโครงการทุกคัน</p> <p>- เส้นทางขนส่งแร่</p> <p>- รถบรรทุกแร่ของโครงการทุกคัน</p>	<p>- ตลอดอายุประทานบัตร</p> <p>- ตลอดอายุประทานบัตร</p> <p>- ตลอดอายุประทานบัตร</p>	-	<p>- บจก. ศิลาบุญเจริญพัฒนา</p> <p>- บจก. ศิลาบุญเจริญพัฒนา</p> <p>- บจก. ศิลาบุญเจริญพัฒนา</p>
4. คุณค่าต่อคุณภาพชีวิต					
4.1 เศรษฐกิจและสังคม	<p>1. ให้มีการจ้างแรงงานในท้องถิ่นให้มากที่สุด และให้อัตราค่าแรงเป็นไปตามประกาศกรมสวัสดิการและคุ้มครองแรงงาน</p> <p>2. ให้ความร่วมมือกับผู้นำชุมชน เพื่อพัฒนาสภาพความเป็นอยู่ของชุมชน และพัฒนาระบบสาธารณูปโภคต่างๆ ให้ดี</p>	<p>- ชุมชนในบริเวณใกล้เคียง</p> <p>- ชุมชนในบริเวณใกล้เคียง</p>	<p>- ตลอดอายุประทานบัตร</p> <p>- ตลอดอายุประทานบัตร</p>	-	<p>- บจก. ศิลาบุญเจริญพัฒนา</p> <p>- บจก. ศิลาบุญเจริญพัฒนา</p>
4.2 การมีส่วนร่วมของประชาชน	<p>1. ให้ประชาสัมพันธ์ข้อมูลเกี่ยวกับมาตรการป้องกันและแก้ไขผลกระทบสิ่งแวดล้อม ในประเด็นต่างๆ ที่ประชาชนวิตกกังวล</p> <p>2. ให้สร้างความสัมพันธ์อันดีระหว่างโครงการกับประชาชน ผ่านการเข้าร่วมกิจกรรมต่างๆ ภายในชุมชน เช่น การบริจาคสิ่งของ การส่งเสริมด้านการกีฬา ทำนุบำรุงศาสนา และปรับปรุงซ่อมแซมเส้นทางคมนาคมภายในชุมชน เป็นต้น</p> <p>3. ให้ดำเนินการประชาสัมพันธ์ข้อมูลเกี่ยวกับโครงการ ในประเด็นการปฏิบัติตามมาตรการป้องกันและแก้ไขผลกระทบสิ่งแวดล้อม ผลการติดตามตรวจสอบผลกระทบสิ่งแวดล้อม และผลการตรวจสอบข้อร้องเรียน (ถ้ามี) เพื่อให้ประชาชนร่วมแสดงความคิดเห็น และนำข้อมูลไปปรับปรุงมาตรการต่อไป</p>	<p>- ชุมชนในบริเวณใกล้เคียง</p> <p>- ชุมชนในบริเวณใกล้เคียง</p> <p>- ชุมชนในบริเวณใกล้เคียง</p>	<p>- ตลอดอายุประทานบัตร</p> <p>- ตลอดอายุประทานบัตร</p> <p>- ตลอดอายุประทานบัตร</p>	-	<p>- บจก. ศิลาบุญเจริญพัฒนา</p> <p>- บจก. ศิลาบุญเจริญพัฒนา</p> <p>- บจก. ศิลาบุญเจริญพัฒนา</p>

ลงนาม  บริษัท ศิลาบุญเจริญพัฒนา จำกัด		ลงนาม  บริษัท วี คอนซัลตัง เซอร์วิส จำกัด		วันที่ 12 7 2554 รับรองจำนวนหน้า 17 / 33.....
--	---	---	---	--

ตารางที่ 3 มาตรการป้องกันและแก้ไขผลกระทบสิ่งแวดล้อมในระยะดำเนินการทำเหมือง (ต่อ)

ผลกระทบสิ่งแวดล้อม	มาตรการป้องกันและแก้ไขผลกระทบสิ่งแวดล้อม	สถานที่ดำเนินการ	ระยะเวลาดำเนินการ	งบประมาณ	ผู้รับผิดชอบ
4.2 การมีส่วนร่วมของประชาชน (ต่อ)	4. ให้จัดสรรงบประมาณเพื่อเป็นทุนการศึกษาให้แก่โรงเรียนในชุมชนที่ตั้งโครงการตามแผนความรับผิดชอบต่อสังคม ในเขตพื้นที่ชุมชนใกล้เคียง	- ชุมชนในบริเวณใกล้เคียง	- ตลอดอายุประทานบัตร	-	- บจก. ศิลาบุญเจริญพัฒนา
	5. ให้ดำเนินการตามมาตรการป้องกันข้อวิพากษ์ของประชาชนในด้านต่าง ๆ อย่างเคร่งครัด ได้แก่	- พื้นที่ทำเหมืองและโรงโม่หินของโครงการ	- ตลอดอายุประทานบัตร	-	- บจก. ศิลาบุญเจริญพัฒนา
	5.1 ให้ปรับปรุงมาตรการกำจัดฝุ่นละอองบริเวณโรงโม่หิน และเข้มงวดในการฉีดพรมน้ำขณะบด และย่อยหิน และการใช้รถฉีดพรมน้ำตามแนวเส้นทางลำเลียงภายในบริเวณโรงโม่หิน จะต้องดำเนินการอย่างต่อเนื่องตลอดเวลาที่มีการปฏิบัติงาน	- โรงโม่หินของโครงการ และเส้นทางขนส่งแร่	- ตลอดอายุประทานบัตร	-	- บจก. ศิลาบุญเจริญพัฒนา
	5.2 ให้มีกิจกรรมการทำเหมืองบริเวณพื้นที่ทำเหมืองและโรงโม่หินเฉพาะช่วงเวลากลางวัน	- พื้นที่ทำเหมืองและโรงโม่หินของโครงการ	- ตลอดอายุประทานบัตร	-	- บจก. ศิลาบุญเจริญพัฒนา
	5.3 ให้พนักงานขับรถขนส่งแร่ขับรถด้วยความระมัดระวัง โดยเฉพาะในช่วงที่ผ่านบริเวณชุมชนเนื่องจากเส้นทางดังกล่าวมีผู้ประกอบการโรงโม่หินจำนวนมากหลายรายใช้ร่วมกันอยู่ โดยการจำกัดความเร็วของรถบรรทุกทุกช่วงที่ผ่านชุมชน และการฉีดพรมน้ำบริเวณถนนให้มากขึ้น	- พนักงานขับรถบรรทุกของโครงการ	- ตลอดอายุประทานบัตร	-	- บจก. ศิลาบุญเจริญพัฒนา
	5.4 ให้ร่วมมือกับกลุ่มผู้ประกอบการเหมืองหินและโรงโม่หินบริเวณนี้ขุดลอกคูระบายน้ำบริเวณริมเส้นทางส่วนบุคคลของกลุ่มโรงโม่หินเป็นประจำ เพื่อเปิดทางน้ำให้ระบายเร็วขึ้น	- คูระบายน้ำบริเวณริมเส้นทางของกลุ่มโรงโม่	- ตลอดอายุประทานบัตร	-	- บจก. ศิลาบุญเจริญพัฒนา
	5.5 ให้ทำเหมืองเฉพาะขอบเขตพื้นที่ที่ขอประทานบัตร โดยไม่มีการขยายขอบเขตการทำเหมืองออกนอกเขตประทานบัตรที่ขอไว้แต่อย่างใด	- พื้นที่โครงการ	- ตลอดอายุประทานบัตร	-	- บจก. ศิลาบุญเจริญพัฒนา
	5.6 ทำการระเบิดแร่เป็นเวลา คือช่วงเวลา 16.00-17.00 นาฬิกา หากมีผลกระทบเกิดขึ้นต่อพื้นที่เกษตรกรรม โครงการจะรีบทำการแก้ไขและรับผิดชอบต่อความเสียหายที่เกิดขึ้นอย่างเป็นธรรม	- พื้นที่โครงการ	- ตลอดอายุประทานบัตร	-	- บจก. ศิลาบุญเจริญพัฒนา

ลงนาม.....

บริษัท ศิลาบุญเจริญพัฒนา จำกัด

ลงนาม.....

บริษัท วี คอนซัลติง เซอร์วิส จำกัด

วันที่

127 เม.ย. 2554

รับรองจำนวนหน้า 18 / 33.....



ตารางที่ 3 มาตรการป้องกันและแก้ไขผลกระทบสิ่งแวดล้อมในระยะดำเนินการทำเหมือง (ต่อ)

ผลกระทบสิ่งแวดล้อม	มาตรการป้องกันและแก้ไขผลกระทบสิ่งแวดล้อม	สถานที่ดำเนินการ	ระยะเวลาดำเนินการ	งบประมาณ	ผู้รับผิดชอบ
4.2 การมีส่วนร่วมของประชาชน (ต่อ)	<p>5.7 ให้การสนับสนุนหรือส่งเสริมด้านการกีฬา แก่เยาวชนในท้องถิ่นอย่างต่อเนื่องและจริงจัง</p> <p>5.8 ให้การสนับสนุนกิจกรรมต่างๆ ของชุมชน เพื่อเป็นผลประโยชน์ตอบแทนต่อชุมชนโดยให้ทำหนังสือร้องขอเข้ามา</p> <p>5.9 ในกรณีที่การทำเหมืองของโครงการก่อให้เกิดปัญหาหรือผลกระทบต่อชุมชน โครงการจะต้องให้ความร่วมมือในการตรวจสอบและการแก้ไขปัญหที่เกิดขึ้นในทุกกรณี</p> <p>6. จัดทำป้ายประชาสัมพันธ์ขนาดใหญ่ติดตั้งในชุมชนและบริเวณด้านหน้าโครงการเพื่อชี้แจงผลการปฏิบัติตามมาตรการป้องกันและแก้ไขผลกระทบสิ่งแวดล้อมและมาตรการติดตามตรวจสอบผลกระทบสิ่งแวดล้อม รวมทั้งการดำเนินการแก้ไขปัญหาเรื่องร้องเรียนหรือความเดือดร้อนของราษฎร</p>	<p>- ชุมชนในบริเวณใกล้เคียง</p> <p>- ชุมชนในบริเวณใกล้เคียง</p> <p>- ชุมชนในบริเวณใกล้เคียง</p> <p>- ด้านหน้าโรงโม่หินของโครงการและในชุมชนบริเวณใกล้เคียง</p>	<p>- ตลอดอายุประทานบัตร</p> <p>- ตลอดอายุประทานบัตร</p> <p>- ตลอดอายุประทานบัตร</p> <p>- ตลอดอายุประทานบัตร</p>	-	<p>- บจก. ศิลาบุญเจริญพัฒนา</p> <p>- บจก. ศิลาบุญเจริญพัฒนา</p> <p>- บจก. ศิลาบุญเจริญพัฒนา</p> <p>- บจก. ศิลาบุญเจริญพัฒนา</p>
4.3 สุขภาพอนามัยของประชาชน	<p>1. ให้ปฏิบัติตามมาตรการป้องกันและแก้ไขผลกระทบและแก้ไขผลกระทบสิ่งแวดล้อมด้านคุณภาพอากาศ เสียง แรงสั่นสะเทือน/หินปลิว และมาตรการด้านการคมนาคมอย่างเคร่งครัด</p> <p>2. ให้เผยแพร่ข้อมูล ผลการติดตามตรวจสอบคุณภาพสิ่งแวดล้อมต่อสำนักงานสาธารณสุขอำเภอ และโรงพยาบาลส่งเสริมสุขภาพประจำตำบล บิลละ 2 ครั้ง พร้อมทั้งติดตั้งป้ายแสดงผลการตรวจวัดคุณภาพสิ่งแวดล้อม ได้แก่ บริเวณศาลาประชาคมหมู่บ้าน และโรงพยาบาลส่งเสริมสุขภาพประจำตำบลนั้นๆ</p> <p>3. ให้ประสานงานกับโรงพยาบาลส่งเสริมสุขภาพประจำตำบล เพื่อจัดทำฐานข้อมูลด้านภาวะสุขภาพของประชาชน ประกอบด้วย อายุ เพศ อาชีพ รายได้ การศึกษา พฤติกรรมการบริโภค การสูบบุหรี่ การดื่มสุรา การเจ็บป่วยด้วยโรคที่คาดว่าจะเกิดจากการทำเหมือง และกิจกรรมที่เกี่ยวข้อง อุบัติเหตุ บาดเจ็บ และสภาวะทางสุขภาพจิตของประชาชนที่เข้ามารับการรักษาอย่างต่อเนื่อง</p>	<p>- พื้นที่โครงการและกิจกรรมที่เกี่ยวข้อง</p> <p>- สำนักงานสาธารณสุขอำเภอปากท่อ</p> <p>- โรงพยาบาลส่งเสริมสุขภาพประจำตำบล</p> <p>- โรงพยาบาลส่งเสริมสุขภาพตำบลอ่างหิน ตำบลทุ่งหลวง ตำบลห้วยไผ่ และตำบลคอนแร่</p>	<p>- ตลอดอายุประทานบัตร</p> <p>- ตลอดอายุประทานบัตร</p> <p>- ตลอดอายุประทานบัตร</p>	-	<p>- บจก. ศิลาบุญเจริญพัฒนา</p> <p>- บจก. ศิลาบุญเจริญพัฒนา</p> <p>- บจก. ศิลาบุญเจริญพัฒนา</p>

ลงนาม...  บริษัท ศิลาบุญเจริญพัฒนา จำกัด		ลงนาม...  บริษัท วิคอนซัลติง เซอร์วิส จำกัด		วันที่ 127 เม.ย. 2554 รับรองจำนวนหน้า 19 / 33.....
---	---	---	---	---

ตารางที่ 3 มาตรการป้องกันและแก้ไขผลกระทบสิ่งแวดล้อมในระยะดำเนินการทำเหมือง (ต่อ)

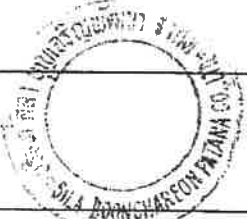
ผลกระทบสิ่งแวดล้อม	มาตรการป้องกันและแก้ไขผลกระทบสิ่งแวดล้อม	สถานที่ดำเนินการ	ระยะเวลาดำเนินการ	งบประมาณ	ผู้รับผิดชอบ
4.3 สุขภาพอนามัย ของประชาชน (ต่อ)	<p>4. ให้ปฏิบัติตามแผนมวลชนสัมพันธ์อย่างต่อเนื่อง เพื่อรับฟังความคิดเห็น ข้อเสนอแนะ หรือความต้องการของประชาชนในด้านต่างๆ เพื่อลดความตึงเครียด หรือความขัดแย้งจากการได้รับผลกระทบสิ่งแวดล้อมจากการทำเหมืองและกิจกรรมที่เกี่ยวข้องของโครงการ</p> <p>5. จัดตั้งป้ายแสดงผลการตรวจวัดคุณภาพสิ่งแวดล้อมบริเวณศาลาประชาคมบ้านเขาถ้ำกุ่มขร บ้านเขาพระเอก บ้านคอนรวก และบ้านห้วยน้อย</p> <p>6. กำหนดช่วงเวลาดำเนินการทำเหมืองและกิจกรรมที่เกี่ยวข้อง ซึ่งรวมทั้งการขนส่งแร่ออกสู่แหล่งรับซื้อภายนอก ในช่วงเวลา 08.00-17.00 นาฬิกา</p>	<p>- ชุมชนในบริเวณใกล้เคียง</p> <p>- ชุมชนในบริเวณใกล้เคียง</p> <p>- การทำเหมืองและกิจกรรมที่เกี่ยวข้อง</p>	<p>- ตลอดอายุประทานบัตร</p> <p>- ตลอดอายุประทานบัตร</p> <p>- ตลอดอายุประทานบัตร</p>	-	<p>- บจก. ศิลาบุญเจริญพัฒนา</p> <p>- บจก. ศิลาบุญเจริญพัฒนา</p> <p>- บจก. ศิลาบุญเจริญพัฒนา</p>
4.4 อาชีวอนามัย และ ความปลอดภัย	<p>1. ให้จัดหาอุปกรณ์ป้องกันอันตรายส่วนบุคคลให้กับพนักงานในขณะที่ปฏิบัติงานอยู่ในพื้นที่หน้าเหมือง เช่น ผ้าปิดจมูก ที่อุดหู หมวกนิรภัย และรองเท้านิรภัย เป็นต้น</p> <p>2. ให้การศึกษาอบรมแก่พนักงานถึงวิธีการทำงานของเครื่องจักรกล และอุปกรณ์แต่ละประเภท</p> <p>3. ให้สับเปลี่ยนหน้าที่ของคนงานไม่ให้ทำงานในบริเวณที่มีเสียงดังนานเกินไป พร้อมทั้งดูแลรักษาเครื่องจักรอุปกรณ์ต่างๆ ให้อยู่ในสภาพที่สมบูรณ์ใช้งานได้ดี</p> <p>4. ให้มีการปิดกั้นอันตรายจากบริเวณต่างๆ เช่น บริเวณสายพาน พื้นเพื่อง เป็นต้น รวมทั้งตรวจสอบประสิทธิภาพ และความพร้อมของเครื่องมือเครื่องจักรก่อนดำเนินการ เพื่อมิให้เกิดอันตรายต่อผู้ใช้เครื่องจักรนั้นๆ</p> <p>5. จัดให้มีปัจจัยในการปฐมพยาบาล เพื่อช่วยเหลือคนงานได้ทันทั่วทั้งที่ เมื่อประสบอันตรายหรือเจ็บป่วยโดยไม่คิดมูลค่า และมีรถสำหรับส่งคนเจ็บส่งโรงพยาบาล</p>	<p>- พนักงานของโครงการทุกคน</p> <p>- พนักงานของโครงการทุกคน</p> <p>- พนักงานของโครงการทุกคน</p> <p>- พนักงานของโครงการทุกคน</p> <p>- พนักงานของโครงการทุกคน</p>	<p>- ตลอดอายุประทานบัตร</p> <p>- ตลอดอายุประทานบัตร</p> <p>- ตลอดอายุประทานบัตร</p> <p>- ตลอดอายุประทานบัตร</p> <p>- ตลอดอายุประทานบัตร</p>	-	<p>- บจก. ศิลาบุญเจริญพัฒนา</p> <p>- บจก. ศิลาบุญเจริญพัฒนา</p> <p>- บจก. ศิลาบุญเจริญพัฒนา</p> <p>- บจก. ศิลาบุญเจริญพัฒนา</p> <p>- บจก. ศิลาบุญเจริญพัฒนา</p>

ลงนาม...  บริษัท ศิลาบุญเจริญพัฒนา จำกัด		ลงนาม...  บริษัท วี คอนซัลติ้ง เซอร์วิส จำกัด		วันที่ 127 เม.ย. 2554 รับรองจำนวนหน้า 20 / 33.....
---	---	---	---	---

ตารางที่ 3 มาตรการป้องกันและแก้ไขผลกระทบสิ่งแวดล้อมในระยะดำเนินการทำเหมือง (ต่อ)

ผลกระทบสิ่งแวดล้อม	มาตรการป้องกันและแก้ไขผลกระทบสิ่งแวดล้อม	สถานที่ดำเนินการ	ระยะเวลาดำเนินการ	งบประมาณ	ผู้รับผิดชอบ
4.4 อาชีวอนามัย และความปลอดภัย (ต่อ)	<p>6. ให้จัดทำน้ำดื่มที่สะอาด และสร้างห้องสุขาไว้บริการคนงานอย่างเพียงพอ</p> <p>7. ให้มีผู้ควบคุมการดำเนินงานเป็นประจำ เพื่อความปลอดภัยและป้องกันอุบัติเหตุ สำหรับการทำเหมือง และมีบันทึกผลการตรวจไว้เป็นหลักฐาน เพื่อแสดงแก่พนักงานเจ้าหน้าที่</p> <p>8. ให้ปฏิบัติตามวิธีการให้ความคุ้มครองแก่พนักงานและความปลอดภัยแก่บุคคลภายนอก ตามกฎกระทรวงฉบับที่ 9 (พ.ศ. 2513) และกฎกระทรวงฉบับที่ 50 (พ.ศ. 2525) ออกตามความในมาตราที่ 17 แห่งพระราชบัญญัติแร่ พ.ศ. 2510 ในส่วนที่เกี่ยวข้องกับการทำเหมืองอย่างเคร่งครัด</p>	<p>- บริเวณพื้นที่โครงการ</p> <p>- บริเวณพื้นที่โครงการ</p> <p>- บริเวณพื้นที่โครงการ</p>	<p>- ตลอดอายุประทานบัตร</p> <p>- ตลอดอายุประทานบัตร</p> <p>- ตลอดอายุประทานบัตร</p>	-	<p>- บจก. ศิลาบุญเจริญพัฒนา</p> <p>- บจก. ศิลาบุญเจริญพัฒนา</p> <p>- บจก. ศิลาบุญเจริญพัฒนา</p>
4.5 ประวัติศาสตร์ และสุนทรียภาพ	<p>1. กำชับเจ้าหน้าที่ผู้ปฏิบัติงานบริเวณหน้าเหมือง ให้หมั่นสังเกต หากพบโบราณวัตถุอย่างหนึ่งอย่างใดที่ฝังอยู่ใต้ดิน หรือในชั้นหิน จะต้องหยุดดำเนินการทำเหมือง และรีบแจ้งต่อสำนักศิลปากรที่ 1 ราชบุรี เพื่อตรวจสอบก่อนที่จะดำเนินการทำเหมืองต่อไป</p> <p>2. หลีกเลี่ยงงานระเบิดหินในช่วงวันสำคัญทางพุทธศาสนาเพื่อมิให้เกิดการรบกวนการประกอบกิจกรรมทางศาสนาของราษฎรบริเวณวัดถ้ำยอดทอง วัดเขากำภูธร และวัดเขาพระเอก</p> <p>3. ดำเนินการฟื้นฟูสภาพพื้นที่ที่ผ่านการทำเหมืองตามแผนการฟื้นฟูที่กำหนดไว้อย่างเคร่งครัด เพื่อปรับปรุงสภาพภูมิทัศน์ให้สอดคล้องกับพื้นที่ข้างเคียงและสามารถใช้ประโยชน์พื้นที่ในด้านอื่นๆ ที่เหมาะสมต่อไป</p>	<p>- บริเวณพื้นที่โครงการ</p> <p>- บริเวณพื้นที่โครงการ</p> <p>- บริเวณพื้นที่โครงการ</p>	<p>- ตลอดอายุประทานบัตร</p> <p>- ตลอดอายุประทานบัตร</p> <p>- ตลอดอายุประทานบัตร</p>	-	<p>- บจก. ศิลาบุญเจริญพัฒนา</p> <p>- บจก. ศิลาบุญเจริญพัฒนา</p> <p>- บจก. ศิลาบุญเจริญพัฒนา</p>

ลงนาม.....  บริษัท ศิลาบุญเจริญพัฒนา จำกัด	ลงนาม.....  บริษัท วิ คอนซัลติ้ง เซอร์วิส จำกัด	วันที่ 127 เม.ย. 2554 รับรองจำนวนหน้า 21 / 33.....
---	--	---

ตารางที่ 4 มาตรการติดตามตรวจสอบคุณภาพสิ่งแวดล้อม

คุณภาพสิ่งแวดล้อม	วิธีการติดตามตรวจสอบ	สถานที่ดำเนินการ	ระยะเวลาและความถี่ในการตรวจวัด	งบประมาณ	ผู้รับผิดชอบ
1. คุณภาพอากาศ	- ใช้เครื่องมือ High Volume Air Sampler ตรวจวัดปริมาณฝุ่นละอองแขวนลอยทั้งหมดในบรรยากาศ (TSP) และฝุ่นละอองที่มีขนาดเล็กกว่า 10 ไมครอน (PM-10) เฉลี่ยในคาบ 24 ชั่วโมง เป็นระยะเวลา 3 วันต่อเนื่อง	- จำนวน 4 สถานี ดังนี้ (รูปที่ 3) 1. บ้านเขาถ้ำกฤษ 2. บ้านคอยดิน 3. บ้านเขาภู 4. โรงไม้หินศิลาบุญเจริญพัฒนา	- กำหนดให้ทำการตรวจวัดปีละ 3 ครั้ง คือ ในช่วงเดือนมกราคม พฤษภาคม และกันยายน	108,000 บาท/ปี	- บจก. ศิลาบุญเจริญพัฒนา
2. ระดับเสียง	- ใช้เครื่องมือวัดระดับเสียง (Sound Level Meter) ตรวจวัดระดับเสียงเฉลี่ยในคาบ 24 ชั่วโมง (Leq 24 hrs.) และระดับเสียงสูงสุด (Lmax) เป็นระยะเวลา 3 วันต่อเนื่อง	- จำนวน 4 สถานี ดังนี้ (รูปที่ 3) 1. บ้านเขาถ้ำกฤษ 2. บ้านคอยดิน 3. บ้านเขาภู 4. โรงไม้หินศิลาบุญเจริญพัฒนา	- กำหนดให้ทำการตรวจวัดปีละ 3 ครั้ง คือ ในช่วงเดือนมกราคม พฤษภาคม และกันยายน	54,000 บาท/ปี	- บจก. ศิลาบุญเจริญพัฒนา
3. แรงสั่นสะเทือน	- ใช้เครื่องมือวัดแรงสั่นสะเทือน (Vibration Meter) ทำการตรวจวัดค่าความเร็วอนุภาค (Particle Velocity) ค่าความถี่ (Frequency) ค่าการขจัด (Displacement) และแรงอัดอากาศ (Air Pressure) จากการระเบิดหิน	- จำนวน 1 สถานี ได้แก่ (รูปที่ 3) 1. วัดถ้ำยอดทอง	- กำหนดให้ทำการตรวจวัดปีละ 3 ครั้ง คือ ในช่วงเดือนมกราคม พฤษภาคม และกันยายน	21,000 บาท/ปี	- บจก. ศิลาบุญเจริญพัฒนา
4. คุณภาพน้ำ	- เก็บตัวอย่างน้ำ เพื่อนำไปวิเคราะห์ดัชนีคุณภาพน้ำ ได้แก่ ความเป็นกรด-ด่าง (pH) ความขุ่น (Turbidity) ปริมาณตะกอนแขวนลอย (Total Suspended Solids) ปริมาณตะกอนละลาย (Total Dissolved Solids) ความกระด้าง (Total Hardness) ซัลเฟต (Sulfate) เหล็กทั้งหมด (Total Iron) ตะกั่ว (Lead) แคดเมียม (Cadmium) และสารหนู (Arsenic)	- น้ำใต้ดิน จำนวน 1 สถานี (รูปที่ 3) ได้แก่ 1. บ่อบาดาลวัดถ้ำยอดทอง - น้ำผิวดิน จำนวน 1 สถานี ได้แก่ 1. บ่อรับน้ำ (Sump) ในชุมชนเมือง	- กำหนดให้ทำการตรวจวัดคุณภาพน้ำปีละ 2 ครั้ง ในช่วงเดือนกุมภาพันธ์ และเดือนมิถุนายน	16,000 บาท/ปี	- บจก. ศิลาบุญเจริญพัฒนา

ลงนาม..... บริษัท ศิลาบุญเจริญพัฒนา จำกัด		ลงนาม..... บริษัท วี คอนซัลติ้ง เซอร์วิส จำกัด		วันที่ 127 เม.ย. 2554 รับรองจำนวนหน้า 22 / 33.....
--	---	---	---	---

ตารางที่ 4 มาตรการติดตามตรวจสอบคุณภาพสิ่งแวดล้อม

คุณภาพสิ่งแวดล้อม	วิธีการติดตามตรวจสอบ	สถานที่ดำเนินการ	ระยะเวลาและความถี่ในการตรวจวัด	งบประมาณ	ผู้รับผิดชอบ
5. สาธารณสุข/สุขภาพอนามัยของประชาชน	- ให้โครงการประสานกับโรงพยาบาลส่งเสริมสุขภาพประจำตำบลที่รับผิดชอบทางด้านสาธารณสุขแก่ชุมชนที่อยู่ใกล้เคียงพื้นที่กลุ่มเหมืองแร่เขาสามง่าม ในการจัดทำฐานข้อมูลด้านภาวะสุขภาพของชุมชน ประกอบด้วย อายุ เพศ อาชีพ รายได้ การศึกษา พฤติกรรมการบริโภค การสูบบุหรี่ การดื่มสุรา การเจ็บป่วยด้วยโรคที่คาดว่าจะเกิดจากการทำเหมืองและกิจกรรมที่เกี่ยวข้องจากโครงการ อุบัติเหตุ การบาดเจ็บ และสภาวะทางสุขภาพจิตของประชาชนที่เข้ามารับการรักษาอย่างต่อเนื่องตลอดอายุประชนมัตร์ เพื่อให้ทราบสถานการณ์ภาวะสุขภาพอนามัยของชุมชนว่ามีผลกระทบจากโครงการหรือไม่ อย่างไร	- โรงพยาบาลส่งเสริมสุขภาพตำบลอ่างหิน - โรงพยาบาลส่งเสริมสุขภาพตำบลทุ่งหลวง - โรงพยาบาลส่งเสริมสุขภาพตำบลห้วยไผ่ - โรงพยาบาลส่งเสริมสุขภาพตำบลคอนแร่	- ปีละ 1 ครั้ง	-	- บจก. คีลาบุญเจริญพัฒนา
6. อาชีวอนามัยและความปลอดภัย	- กำหนดให้มีการตรวจสอบสุขภาพประจำปีของพนักงานเหมืองและโรงโม่หิน ได้แก่ สุขภาพทั่วไป สมรรถภาพการไต่ปีน และสมรรถภาพปอด และ Silicosis	- พนักงานของโครงการ	- ปีละ 1 ครั้ง	15,000 บาท/ครั้ง	- บจก. คีลาบุญเจริญพัฒนา

หมายเหตุ : ให้งานผลการตรวจวัดคุณภาพสิ่งแวดล้อมเสนอต่อสำนักงานนโยบายและแผนทรัพยากรธรรมชาติและสิ่งแวดล้อม กรมอุตสาหกรรมพื้นฐานและการเหมืองแร่ สำนักงานสาธารณสุขอำเภอปากท่อ และโรงพยาบาลส่งเสริมสุขภาพตำบลอ่างหิน โรงพยาบาลส่งเสริมสุขภาพตำบลทุ่งหลวง โรงพยาบาลส่งเสริมสุขภาพตำบลห้วยไผ่ และโรงพยาบาลส่งเสริมสุขภาพตำบลคอนแร่ ทราบปีละ 3 ครั้ง

ลงนาม.....  บริษัท คีลาบุญเจริญพัฒนา จำกัด	ลงนาม.....  บริษัท วี คอนซัลติ้ง เซอร์วิส จำกัด	วันที่ 27 เม.ย. 2554 รับรองจำนวนหน้า 23 / 33.....
---	--	--

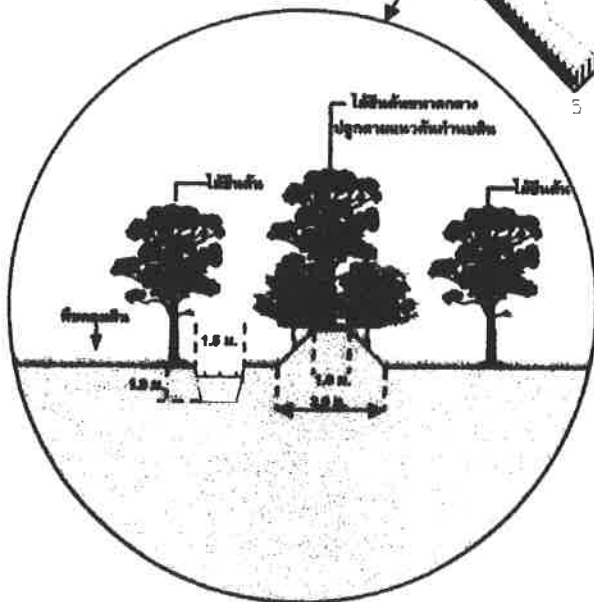
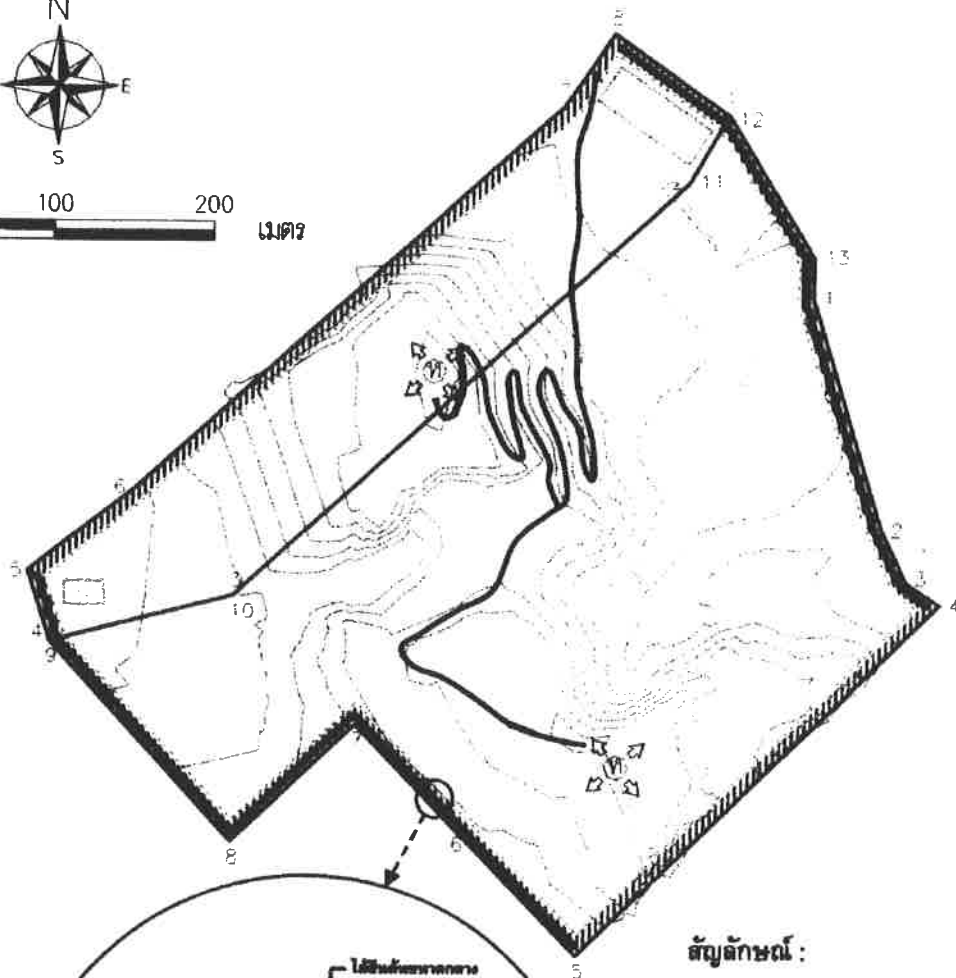
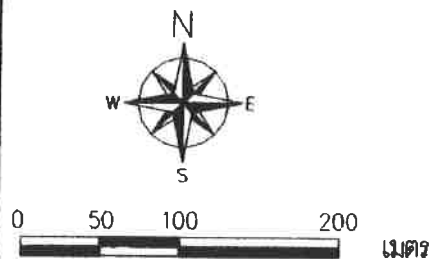

สัญลักษณ์ :



ขอบเขตทำของประเภทมัต



เส้นชั้นความสูง



ทิศทางการเดินทางน้ำเหมือง



แนวเส้นทางสำคัญ



พื้นที่เว้นไม่ทำเหมืองที่ระยะ 10 เมตร



แนวคันทำนบดินและระบายน้ำ



ปอรับน้ำ



รูปที่ 1 แสดงขอบเขตพื้นที่ทำเหมือง พื้นที่เว้นไม่ทำเหมือง แนวคันทำนบดิน และระบายน้ำ

ลงนาม

บริษัท ศิลาบุญเจริญพัฒนา จำกัด

ลงนาม

บริษัท วิจัยและพัฒนาเหมืองแร่ จำกัด

วันที่ 27 มิ.ย. 2554

รับรองจำนวนหน้า.. 24/33..

We Consulting Service Co., Ltd.

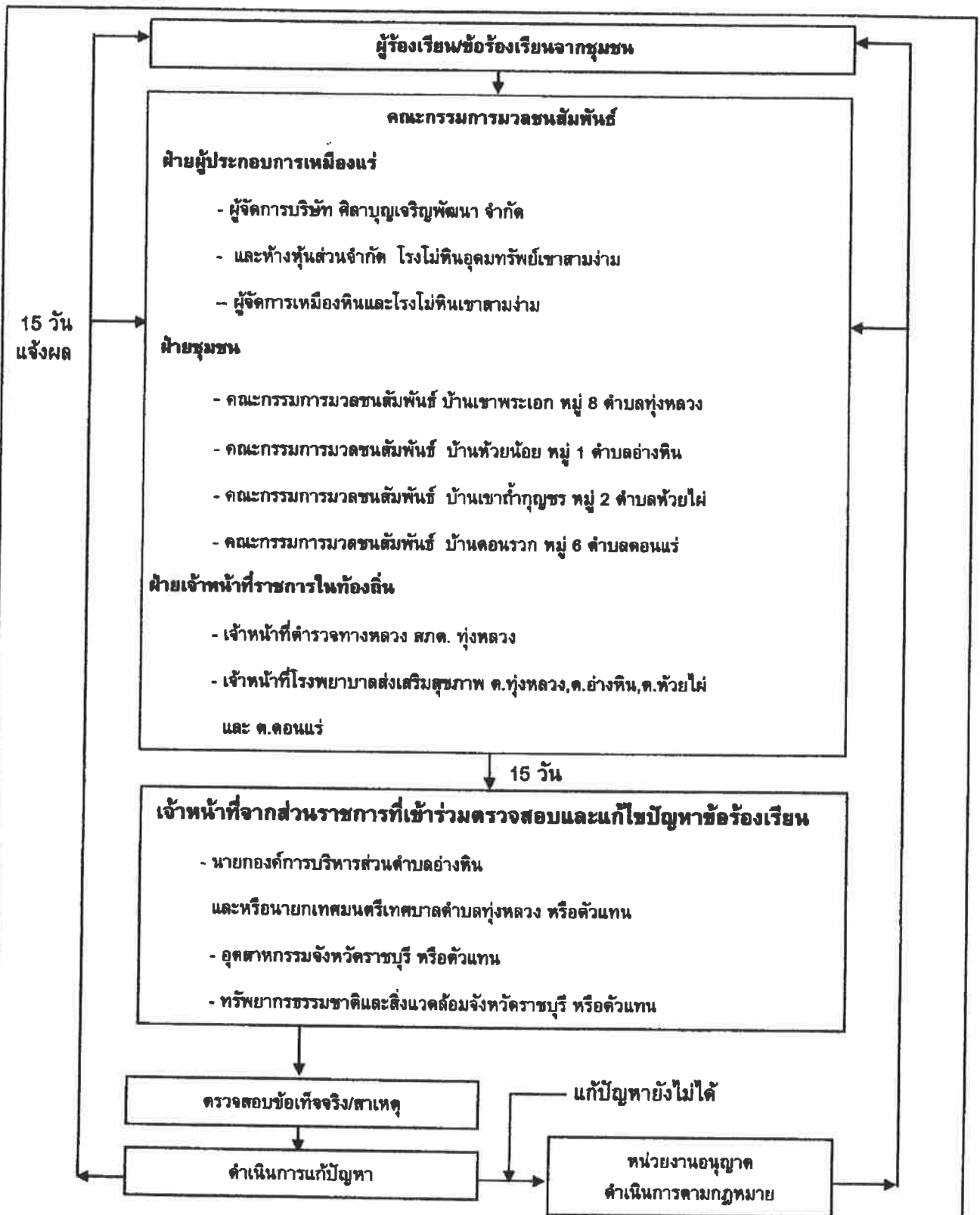

รูปที่ 2 แผนผังแสดงขั้นตอนการตรวจสอบ และแก้ไขปัญหาข้อร้องเรียน

ลงนาม

บริษัท ศิลาบุญเจริญพัฒนา จำกัด

ลงนาม

บริษัท วี คอนซัลติง เซอร์วิส จำกัด

วันที่ 127 256

รับรองจำนวนหน้า.. 25/33..

เอกสารแนบ 2

สำเนาประธานบัตร



ประทานบัตร

ประทานบัตรที่ ๒๑๐๘๘/๑๖๐๖๘
 ประทานบัตรฉบับนี้ออกให้แก่ บริษัท ศิลาบุญเจริญพัฒนา จำกัด อายุ ปี สัญชาติ ไทย
 อยู่บ้านเลขที่ ๑๗๗ ตรอก/ซอย
 ถนน หมู่ที่ ๑ ตำบล/แขวง อังหิน
 อำเภอ/เขต ปากท่อ จังหวัด ราชบุรี
 เพื่อให้ทำเหมือง (บนบก/ในทะเล) บนบก
 ณ ตำบล อังหินและทุ่งหลวง อำเภอ ปากท่อ จังหวัด ราชบุรี
 มีอายุ ๑๐ ปี นับแต่วันที่ ๑๓ เดือน พฤศจิกายน พ.ศ. ๒๕๕๖
 และสิ้นอายุวันที่ ๑๒ เดือน พฤศจิกายน พ.ศ. ๒๕๖๖
 เป็นเนื้อที่ ๒๕ ไร่ ๑ งาน ๗๕ ตารางวา

ภายในเขตที่กำหนดตามแผนที่แนบท้ายประทานบัตร โดยมีรายละเอียดกำหนดไว้ตามลำดับดังต่อไปนี้

- | | |
|--|---------------------|
| (1) แผนที่แนบท้ายประทานบัตร | แสดงไว้ในลำดับที่ 1 |
| (2) เงื่อนไขการอนุญาตประทานบัตร | แสดงไว้ในลำดับที่ 2 |
| (3) แผนผังโครงการทำเหมือง | แสดงไว้ในลำดับที่ 3 |
| (4) มาตรการป้องกันและแก้ไขผลกระทบสิ่งแวดล้อม | แสดงไว้ในลำดับที่ 4 |
| (5) การชำระค่าธรรมเนียมเพื่อใช้เนื้อที่
ในการทำเหมืองประจำปี | แสดงไว้ในลำดับที่ 5 |
| (6) การเพิ่มเติมชนิดของแร่ที่จะทำเหมือง
การเปลี่ยนแปลงวิธีการทำเหมือง
แผนผังโครงการทำเหมืองและเงื่อนไข | แสดงไว้ในลำดับที่ 6 |
| (7) บันทึกการต่ออายุประทานบัตร | แสดงไว้ในลำดับที่ 7 |
| (8) บันทึกการโอนประทานบัตร | แสดงไว้ในลำดับที่ 8 |
| (9) บันทึกการหยุดการทำเหมือง | แสดงไว้ในลำดับที่ 9 |

ออกให้ ณ วันที่ ๑๓ เดือน พฤศจิกายน พ.ศ. ๒๕๕๖

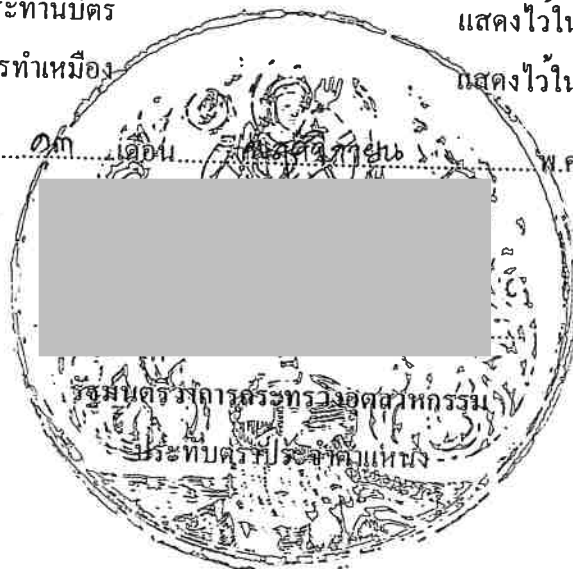

แผนที่แนบท้ายประทานบัตรที่.....๒๑๐๘๘...../๑๒๐๒๙

คำขอที่.....๗ / ๒๕๕๑.....

ระวางที่ 4935 IV

อ. 576700 เมตร
น. 1490100 เมตร

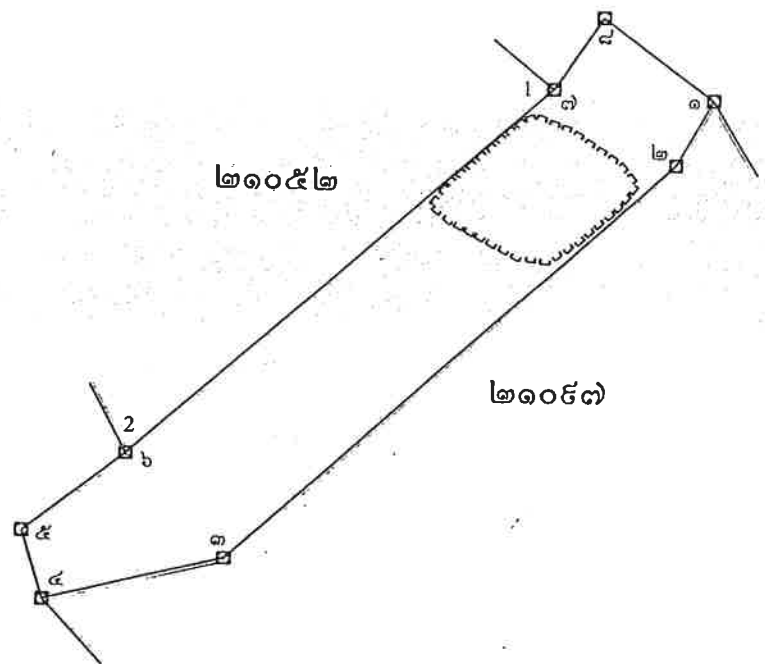

เนื้อที่.....๒๕.....ไร่.....งาน.....๗๔.....ตารางวา

มาตราส่วน.....๑ : ๕,๐๐๐.....

จากมุมหมายเลข.....๑.....ถึงมุมหมายเลข.....๒.....ทิศ.....๒๐๕.....องศา.....๔๒.....ลิปดา.....ระยะ.....๒๔.....	๑๗
จากมุมหมายเลข.....๒.....ถึงมุมหมายเลข.....๓.....ทิศ.....๒๒๗.....องศา.....๔๕.....ลิปดา.....ระยะ.....๑๕๗.....	๒๒
จากมุมหมายเลข.....๓.....ถึงมุมหมายเลข.....๔.....ทิศ.....๒๕๕.....องศา.....๕๒.....ลิปดา.....ระยะ.....๖๐.....	๑๕
จากมุมหมายเลข.....๔.....ถึงมุมหมายเลข.....๕.....ทิศ.....๓๔๒.....องศา.....๒๖.....ลิปดา.....ระยะ.....๒๓.....	๑๕
จากมุมหมายเลข.....๕.....ถึงมุมหมายเลข.....๖.....ทิศ.....๕๒.....องศา.....๐๓.....ลิปดา.....ระยะ.....๔๒.....	๑๕

เงื่อนไขในการออกประทานบัตร

ผู้ถือประทานบัตรต้องปฏิบัติตามเงื่อนไขในการออกประทานบัตรเกี่ยวกับเรื่องที่กำหนดต่อไปนี้

ข้อ 1 ชนิดแร่ที่ทำเหมืองและวิธีการทำเหมือง
หินอุตสาหกรรมชนิดหินปูน (เพื่ออุตสาหกรรมก่อสร้าง) โดยวิธีเหมืองหยาบ

ข้อ 2 วันเปิดการทำเหมืองครั้งแรกหลังได้รับประทานบัตร
ต้องเปิดการทำเหมืองภายในเวลา 1 ปี นับตั้งแต่วันที่ได้รับประทานบัตร

ข้อ 3 การให้ความคุ้มครองแก่คนงานและความปลอดภัยแก่บุคคลภายนอกที่มีได้กำหนด
ในกฎกระทรวง

ต้องปฏิบัติตามมาตรการรักษาความปลอดภัยในเรื่องการรักษาความปลอดภัย
ทำเหมือง และส่งเสริมสวัสดิภาพของคนงาน ตามข้อ 6 แห่งแผนผังโครงการทำเหมือง

ข้อ 4 การจัดการกับขุม หลุม ปล่อย น้ำขุ่นข้นหรือมูลดินทราย ที่เกิดจากการทำเหมือง
ต้องดำเนินการปรับสภาพพื้นที่ทำเหมืองแล้ว ตามมาตรการที่กำหนดไว้ในแผน
โครงการทำเหมืองแร่ แนบท้ายประทานบัตรฉบับนี้

ข้อ 5 การปรับสภาพพื้นที่ที่เกิดจากการทำเหมืองแร่และแต่งแร่

ต้องดำเนินการปรับสภาพพื้นที่ที่เกิดจากการทำเหมืองแร่และการแต่งแร่ พร้อมควบคู่ไปกับการทำเหมือง โดยปฏิบัติตามมาตรการที่กำหนดไว้ในแผนผังโครงการทำเหมืองแร่ แนบท้ายประทานบัตรฉบับนี้

נדו

ข้อ 6 มาตรการในการป้องกันและแก้ไขผลกระทบต่อสิ่งแวดล้อม

ต้องปฏิบัติตามเงื่อนไขและมาตรการป้องกันและแก้ไขผลกระทบต่อสิ่งแวดล้อมที่กำหนดไว้ในรายงานการวิเคราะห์ผลกระทบต่อสิ่งแวดล้อม และปฏิบัติตามมาตรการป้องกันและแก้ไขผลกระทบต่อสิ่งแวดล้อมที่กำหนดโดยสำนักงานนโยบายและแผนทรัพยากรธรรมชาติและสิ่งแวดล้อม พร้อมทั้งปฏิบัติตามวิธีการทำเหมืองและแผนการทำเหมืองตามที่กำหนดไว้ในข้อ 3 และ 4 แห่งแผนผังโครงการทำเหมืองแร่ แนบท้ายประทานบัตรฉบับนี้

และเงื่อนไขเกี่ยวกับเรื่องดังต่อไปนี้ด้วย ถ้ามี

ข้อ 7 การให้ผลประโยชน์พิเศษเพื่อประโยชน์แก่รัฐ

ต้องให้ผลประโยชน์พิเศษเพื่อประโยชน์แก่รัฐ ตามข้อตกลงการจ่ายผลประโยชน์พิเศษเพื่อประโยชน์แก่รัฐ ฉบับลงวันที่ 22 สิงหาคม 2555 แนบท้ายประทานบัตรฉบับนี้

ข้อ 8 การใช้ที่ดินในเขตเหมืองแร่

ข้อ 9 การทำเหมืองใกล้ทางหลวงหรือทางน้ำสาธารณะ

พื้นที่โครงการไม่อยู่ใกล้ทางหลวงและทางน้ำสาธารณะประโยชน์ ภายในระยะ 50 เมตร แต่อย่างใด ตามแผนผังโครงการทำเหมืองแร่ แนบท้ายประทานบัตรฉบับนี้

ข้อ 10 การเข้าทำประโยชน์ในพื้นที่ป่าตามกฎหมายว่าด้วยป่าไม้

ผู้ถือประทานบัตรจะต้องได้รับอนุญาตให้แผ้วถางป่าก่อนทำเหมืองแร่

ข้อ 11 เงื่อนไขพิเศษสำหรับประทานบัตรทำเหมืองในทะเลตาม มาตรา 45 แห่งพระราชบัญญัติ

พ.ศ. 2510

รายงานแผนและผลการดำเนินงานด้านการฟื้นฟู
พื้นที่ทำเหมือง ประจำปี 2564

รายงานแผนและผลการดำเนินงาน
ด้านการฟื้นฟูพื้นที่ที่ทำเหมืองแร่

เสนอโดย

กรมอุตสาหกรรมพื้นฐานและการเหมืองแร่
และสำนักงานนโยบายและแผนทรัพยากรธรรมชาติและสิ่งแวดล้อม

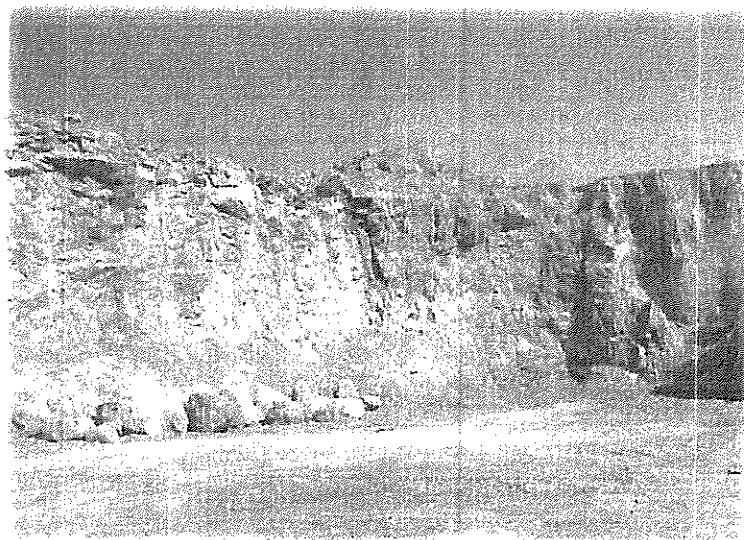

บริษัท ศิลาบุญเจริญพัฒนา จำกัด
ประทานบัตรที่ 21088/16068

ประจำปี พ.ศ. 2564



รายงานแผนและผลการดำเนินงานด้านการฟื้นฟูพื้นที่ที่ทำเหมือง
เสนอต่อกรมอุตสาหกรรมพื้นฐานและการเหมืองแร่ และ
สำนักงานนโยบายและแผนทรัพยากรธรรมชาติและสิ่งแวดล้อม

การรายงานครั้ง...../วันที่ 19 เดือน.....มกราคม พ.ศ.....2565.....

1. ข้อมูลประทานบัตร

ชื่อผู้ถือประทานบัตร.....บริษัท ศิวาบุญเจริญพัฒนา จำกัด.....

ชื่อผู้รับช่วงการทำเหมือง.....---

หมายเลขประทานบัตร.....21088/16068.....หมายเลขคำขอประทานบัตรเดิม.....---

ที่ตั้ง ตำบล.....อ่างหินและทุ่งหลวง อำเภอ.....ปากท่อ จังหวัด.....ราชบุรี.....

ชนิดแร่ หินอุตสาหกรรมชนิดหินปูนเพื่ออุตสาหกรรมก่อสร้าง วิธีการทำเหมือง หาบ

อายุประทานบัตร 10 ปี เริ่มตั้งแต่ 13 พฤศจิกายน 2556 วันสิ้นอายุ 13 พฤศจิกายน 2566

เนื้อที่ประทานบัตรทั้งหมด.....29-1-74.....ไร่ โดยกรรมสิทธิ์ที่ดินมีดังนี้

☐ ที่กรรมสิทธิ์ (ระบุประเภท เช่น โฉนด, นส. 3ก, นส. 3 ฯลฯ).....ไร่

☒ ที่รัฐ (ระบุประเภท เช่น ป่าสงวน, สปก.).....29-1-74.....ไร่

☐ อื่น ๆ (ระบุ).....ไร่

2. ข้อมูลการทำเหมืองปัจจุบัน

สภาพปัจจุบัน ☒ เปิดการทำเหมือง ☐ หยุดการทำเหมือง

พื้นที่ที่ใช้ในการทำเหมืองและกิจกรรมเกี่ยวเนื่องทั้งหมดในปัจจุบัน.....20.....ไร่

จำนวนหน้าเหมือง/บ่อเหมืองปัจจุบัน.....1.....แห่ง

ขนาด (ระบุขนาดแต่ละแห่งตามลำดับ).....3.....ไร่

พื้นที่เก็บกองเปลือกดินและเศษหิน.....--.....แห่ง

ขนาด (ระบุขนาดแต่ละแห่งตามลำดับ).....ไร่

พื้นที่โรงแต่งแร่/ สำนักงาน/บ้านพัก ฯลฯ รวม.....72 (อยู่นอกเขตประทานบัตร).....ไร่

จำนวนขุมเหมืองที่ไม่ใช่ทำเหมืองแล้ว.....--.....แห่ง ขนาด.....ไร่ ลึก.....เมตร

พื้นที่ที่ผ่านการทำเหมืองแล้ว.....--.....ไร่ พื้นที่ที่ทำการฟื้นฟูแล้ว.....--.....ไร่

3. รูปแบบการใช้ประโยชน์ที่ดินภายหลังสิ้นสุดการทำเหมือง (พร้อมแนบแผนผังการฟื้นฟูพื้นที่ในภาพรวม ซึ่งสอดคล้องกับแผนผังโครงการทำเหมือง โดยส่งเฉพาะครั้งแรกของการรายงาน และทุกครั้งที่มีการเปลี่ยนแปลงรูปแบบการใช้พื้นที่สุดท้าย)

- ☐ พัฒนาเป็นแหล่งน้ำสาธารณะ ☐ พัฒนาเป็นทุ่งหญ้าธรรมชาติ/ ทุ่งหญ้าเลี้ยงสัตว์
☐ พัฒนาเป็นพื้นที่เกษตรกรรม ☐ ปกคลุมสร้างสวนป่า

☒ อื่น ๆ (ระบุ)กฎหมายสิ่งแวดล้อม (พ.ศ. 2561) จะขอต่ออายุประทานบัตรเพื่อทำเหมืองต่อไปเนื่องจากมีปริมาณหินเพียงพอที่จะนำเหมืองต่อไปได้.....

4. ผลการดำเนินการในช่วง 3 ปีที่ผ่านมา (พร้อมแนบแผนผังแสดงพื้นที่ดำเนินการปรับปรุงและฟื้นฟูสภาพพื้นที่ที่ใช้ทำเหมือง และภาพถ่ายการดำเนินงาน)

☒ การปรับสภาพและฟื้นฟูพื้นที่บริเวณหน้าเหมือง

จำนวน.....1.....แห่ง เนื้อที่.....20.....ไร่

วิธีดำเนินการ(ให้อธิบายลักษณะของหน้าเหมือง, ความปลอดภัย)...พัฒนาหน้าเหมืองให้เริ่มมีถนนขึ้นเนินได้ (รูปที่ 1) มีการพัฒนาเส้นทางสายหลักถึงหน้างานระเบิดเพื่อขนส่งถ่านหินจากหน้าเหมืองเข้าสู่โรงโม่หิน (รูปที่ 2) สร้างคันกั้นน้ำและปลูกต้นไม้ริมคันกั้นน้ำตามแนวเส้นทางถ่านหินจากหน้าเหมืองถึงโรงโม่หิน (รูปที่ 3)

☒ การปรับสภาพและฟื้นฟูกองเก็บเปลือกหินและเศษหิน

จำนวน.....—.....แห่ง เนื้อที่.....ไร่

วิธีดำเนินการ.....ไม่มีพื้นที่เก็บกองเปลือกหินและเศษหิน เนื่องจากมีการนำเปลือกหินดังกล่าวไปถมปรับพื้นที่สร้างคันกั้นน้ำและถนนรอบเขตโรงโม่หินเพื่อปลูกต้นไม้ รวมทั้งนำเข้มาถมเป็นผลิตภัณฑ์หินคลุก (รูปที่ 4)

☒ การปรับสภาพและฟื้นฟูชุมชนเหมืองที่ไม่ใช้ในการทำเหมืองแล้ว

จำนวน.....—.....แห่ง ขนาด (กxขxล).....เมตร

วิธีดำเนินการ.....ปัจจุบันยังไม่มีพื้นที่ชุมชนเหมืองใดหรือบริเวณใดที่ไม่ใช้ในการทำเหมืองแล้ว

☒ การปรับสภาพและฟื้นฟูระบบป้องกันการชะล้างตะกอนดินจากบริเวณหน้าเหมือง ที่เก็บกองเปลือกหิน/เศษหิน และบริเวณอื่น ๆ อาทิเช่น คันกั้นน้ำและระบายน้ำและบ่อดักตะกอนเป็นต้น

จำนวน.....1.....แห่ง ขนาด (กxขxล).....20x20x5.....เมตร

วิธีดำเนินการ.....ขุดบ่อดักตะกอนดิน เตรียมเปลือกหินสำหรับสร้างคันกั้นน้ำดิน เพื่อให้หน้าขุ่นและตะกอนดินที่เกิดจากการชะล้างบริเวณหน้าเหมืองในช่วงที่มีฝนตกหนักไหลลงบ่อดักตะกอนดิน (รูปที่ 5)

☒ การปลูกต้นไม้ระหว่างพื้นที่ว่างทั่วไปในเขตพื้นที่ประทานบัตร รวมเนื้อที่.....20.....ไร่

วิธีดำเนินการ.....พื้นที่ที่ยังเดินหน้าเหมืองไปไม่ถึงจะปล่อยให้พื้นที่นี้ไม่ได้ตามธรรมชาติเจริญเติบโตต่อไป โดยไม่เข้าไปปลูก/เผ่าถาง/ทำลายจนกว่าจะเดินหน้าเหมืองถึงพื้นที่ดังกล่าว

- ☒ การปรับปรุงสภาพและฟื้นฟูพื้นที่บริเวณ โรงแต่งแร่ / โรง โม่หิน เนื้อที่..... 72ไร่
 วิธีดำเนินการ.....บริเวณโรงโม่หินตั้งอยู่ริมถนนสายประจักษ์มิตร ปัตตานี-ปัตตานี โรงโม่หินทั้งในส่วนของผู้ใช้/เครื่องโม่หิน/ตะแกรง และหลังคาตึกแถวหน้าตัวถัง (รูปที่ ๑) มีการปรับปรุงสภาพและฟื้นฟูโดยการสร้างคันทำถนนดินและปลูกต้นไม้ไว้รอบเขตโรงโม่หิน (รูปที่ ๒) คิดตั้งและเปิดให้ระดมสมปักษ์ไว้บริเวณที่เกิดฝุ่นละอองขณะทำการโม่หินภายในโรงโม่หิน...ขุดลอกตะกอนและขุดระบายน้ำรอบพื้นที่โรงโม่หิน...เพื่อรองรับน้ำท่วมขังที่เกิดจากภาวะฝนในช่วงที่มีฝนตกหนักภายในเขตโรงโม่หิน (รูปที่ ๓).....
- ☒ การปรับปรุงสภาพและฟื้นฟูพื้นที่บริเวณสำนักงาน/บ้านพัก เนื้อที่..... 3ไร่
 วิธีดำเนินการ.....บริเวณสำนักงานตั้งอยู่ในเขตโรงโม่หิน.....มีการปรับปรุงสภาพและฟื้นฟูโดยการปลูกฝังหญ้าด้วย Asphalt จากถนนสาธารณะถึงบริเวณสำนักงานของหิน (รูปที่ ๑).....
 งบประมาณดำเนินงานทั้งหมดโดยประมาณ..... 140,000บาท

5. แผนการดำเนินงานในช่วง 3 ปีข้างหน้า

5.1 แผนการดำเนินงานที่จะจัดทำในช่วง 3 ปีข้างหน้า (พร้อมแนบแผนผังแสดงตำแหน่งที่จะดำเนินการใน 3 ปีข้างหน้า)

- ☒ การปรับปรุงสภาพและฟื้นฟูพื้นที่บริเวณหน้าเหมือง
 จำนวน..... 1แห่ง เนื้อที่..... 20ไร่
 วิธีดำเนินการ.....ดำเนินการตามแนวทางเดิมในรอบ 3 ปีที่ผ่านมา โดยจะเร่งพัฒนาหน้าเหมืองให้เป็นขั้นบันได ส่วนบริเวณที่ยังเดินหน้าเหมืองไปไม่ถึงจะดูแลรักษาพื้นที่ไม่ให้ดินโคลนตามธรรมชาติ.....
- ☒ การปรับปรุงสภาพและฟื้นฟูกองเก็บเปลือกดินและเศษหิน
 จำนวน..... --แห่ง เนื้อที่..... ไร่
 วิธีดำเนินการ.....ไม่มีการปรับปรุงสภาพและฟื้นฟู เนื่องจาก ไม่มีพื้นที่เก็บกองเปลือกดินและเศษหิน.....
- ☒ การปรับปรุงสภาพและฟื้นฟูชุมชนเหมืองที่ไม่ใช้ในการทำเหมืองแล้ว
 จำนวน..... --แห่ง ขนาด (กxยxล)..... เมตร
 วิธีดำเนินการ.....ภายในระยะเวลา 3 ปีข้างหน้า คาดว่ายังไม่มีการฟื้นฟูชุมชนเหมืองหรือบริเวณพื้นที่ใดที่ไม่ใช้ในการทำเหมืองแล้ว.....
- ☒ การปรับปรุงสภาพและฟื้นฟูระบบป้องกันการชะล้างตะกอนดินจากบริเวณหน้าเหมือง ที่เก็บกองเปลือกดิน/เศษหิน และบริเวณอื่น ๆ อาทิเช่น คันทำนบดินและคูระบายน้ำและบ่อดักตะกอน เป็นต้น
 จำนวน..... 1แห่ง ขนาด (กxยxล)..... เมตร
 วิธีดำเนินการ.....ภายหลังจากการขุดบ่อดักตะกอนดินและสร้างคันทำนบดินเพื่อดักตะกอนดินที่เกิดจากการชะล้างบริเวณหน้าเหมืองในช่วงที่มีฝนตกหนักให้ไหลลงบ่อดักตะกอนดินแล้วเสร็จ จะหมั่นดูแลรักษาบ่อดักตะกอนดินและคันทำนบดินให้สามารถรองรับน้ำขุ่นขึ้นและตะกอนดินที่เกิดจากการชะล้างบริเวณหน้าเหมืองในช่วงที่มีฝนตกหนักได้อย่างมีประสิทธิภาพ.....
- ☒ การปลูกต้นไม้ระหว่างพื้นที่ว่างทั่วไปในเขตพื้นที่ประจักษ์มิตร รวมเนื้อที่..... -ไร่

วิธีดำเนินการ.....ภายในระยะเวลา 3 ปีข้างหน้า คาดว่า จะยังไม่มีพื้นที่ว่างที่ไม่ใช้ในการทำเหมืองสำหรับ
ปลูกต้นไม้ เนื่องจาก จะเน้นการทำเหมืองบริเวณตอนกลางของพื้นที่ประทานบัตรเป็นหลัก

☒ การปรับสภาพและฟื้นฟูพื้นที่บริเวณ โรงแต่งแร่/ โรงโม่หิน เนื้อที่..... 70 ไร่

วิธีดำเนินการ.....ติดตาม/ตรวจสอบ/ซ่อมบำรุงระบบปลูกคลุมอาคาร ระบบสเปรย์น้ำกำจัดฝุ่นในอาคารโรง
โม่หินให้ใช้งานได้อย่างมีประสิทธิภาพ/บำรุงรักษาสภาพแวดล้อมเดิมที่ได้ดำเนินการไว้แล้ว เช่น ต้นสน ให้
เจริญเติบโตได้ดีตามธรรมชาติ และปลูกต้นไม้เพิ่มเติมตามความเหมาะสม เพื่อเพิ่มพื้นที่สีเขียวในโรงโม่หิน

☒ การปรับสภาพและฟื้นฟูพื้นที่บริเวณสำนักงาน/บ้านพัก เนื้อที่..... 2 ไร่

วิธีดำเนินการ.....ดูแลรักษาสภาพแวดล้อมเดิมที่ได้ดำเนินการไว้แล้ว และปลูกต้นไม้เพิ่มเติมตามความ
เหมาะสม เพื่อเพิ่มพื้นที่สีเขียวในบริเวณสำนักงาน

5.2 การจัดเตรียมงบประมาณ

งบประมาณสำหรับดำเนินงานตามแผนงาน..... 140,000บาท

งบประมาณสำหรับการบำรุงรักษาพื้นที่ที่ฟื้นฟูแล้ว..... 100,000บาท

ปัญหาและอุปสรรคที่ต้องการความช่วยเหลือ/สนับสนุนจากกรมอุตสาหกรรมพื้นฐานและการ
เหมืองแร่และหรือส่วนราชการอื่น ๆ

วิธีดำเนินการ.....

(ลงชื่อ)

ตำแหน่ง.....ผู้จัดการ.....ผู้จัดทำรายงาน



รับรองข้อมูลถูกต้องและเห็นชอบกับแผนการดำเนินการ

(ลงชื่อ).....

ตำแหน่งวิศวกรควบคุม

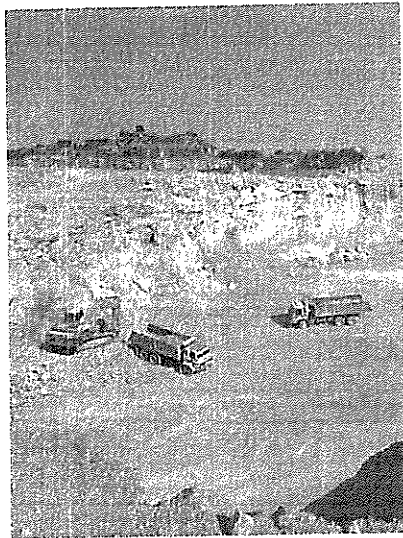

รูปที่ 1

สภาพหน้าเหมืองอยู่ระหว่างเตรียมการ
เพื่อพัฒนาให้เป็นแบบขั้นบันได

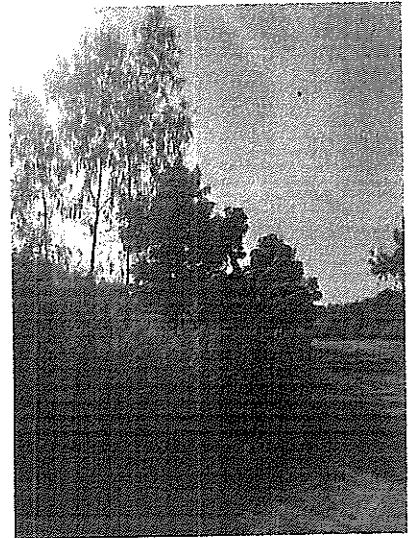

รูปที่ 3

ปลูกต้นไม้บนคันทำนบน้ำเหมือง

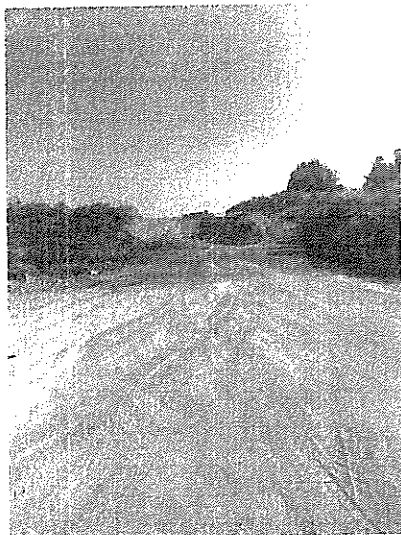

รูปที่ 2

เส้นทางหลักถึงหน้าเหมือง

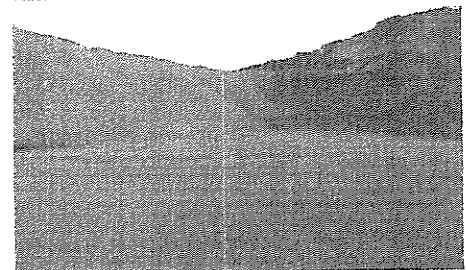
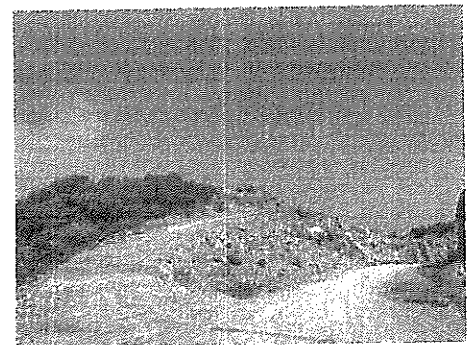

รูปที่ 4

เปลือกดินและเศษหินจากหน้าเหมืองนำมาผลิตเป็นหิน

คลุก

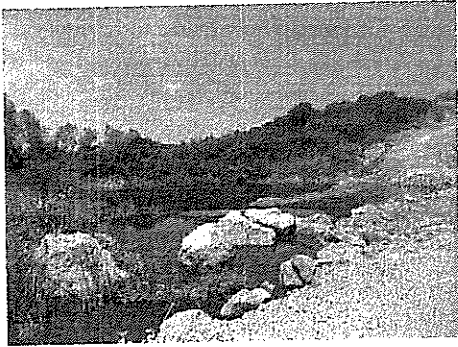

รูปที่ 5
จุดปอดักตะกอนดินบริเวณหน้าเหมือง

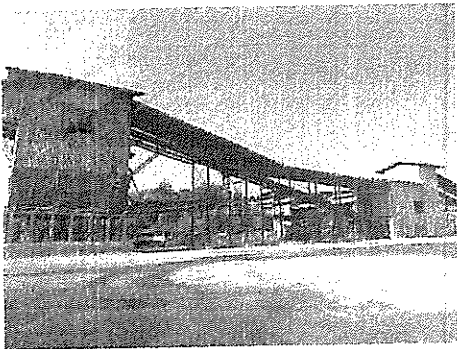

รูปที่ 6
การปิดคลุมอาคารโรงโม่หิน



รูปที่ 7
แนวต้นไม้ที่ปลูกไว้รอบเขตโรงโม่หิน



รูปที่ 8
คูระบายน้ำรอบพื้นที่โรงโม่หิน

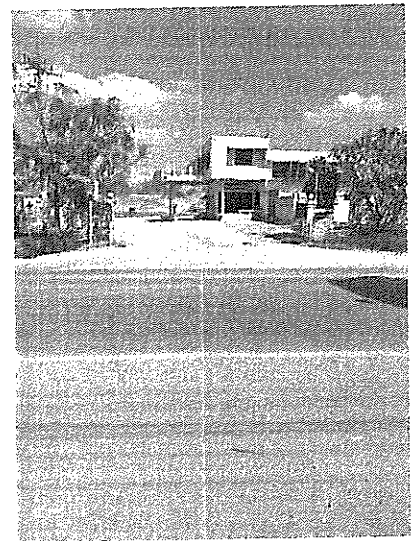

รูปที่ 9
ปูผิวการจราจรด้วย Asphalt จากถนนสาธารณะถึง
บริเวณสำนักงานขายหิน

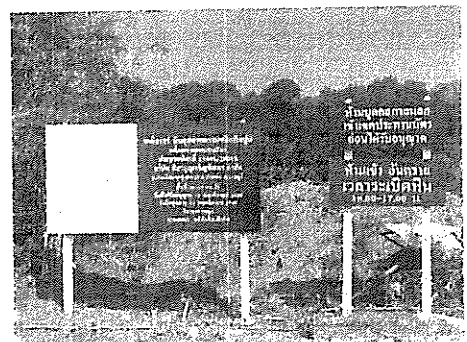

เอกสารแนบ 4

รายงานกองทุนมวลชนสัมพันธ์

โครงการ

กองทุนมวลชนสัมพันธ์และกองทุนพัฒนาหมู่บ้านรอบพื้นที่เหมืองแร่

ร่วมพัฒนาชุมชนรอบพื้นที่เหมืองหิน



โดย

บริษัท ศิลาบุญเจริญพัฒนา จำกัด

พ.ศ.2564

กองทุนมวลชนสัมพันธ์และกองทุนพัฒนาหมู่บ้านรอบพื้นที่เหมืองแร่

ความสำคัญของการอยู่ร่วมกันระหว่างผู้ประกอบการและชุมชนรอบเหมืองหินคือการพัฒนา
สาธารณประโยชน์ การศึกษา ประเพณีและวัฒนธรรมของชุมชนเป็นส่วนหนึ่งในการรับผิดชอบต่อชุมชนที่
ผู้ประกอบการเหมืองหินตั้งใจให้เกิดประโยชน์ต่อชุมชนรอบเหมืองหินมากที่สุด

ในการจัดตั้งกองทุนมวลชนสัมพันธ์และกองทุนพัฒนาหมู่บ้านรอบพื้นที่เหมืองแร่ในครั้งนี้ได้มีผู้ประกอบการ
เหมืองแร่ จำนวน 18 ประทานบัตร ได้ใช้เงินเพื่อจัดตั้งกองทุนมวลชนสัมพันธ์และกองทุนพัฒนาหมู่บ้านรอบพื้นที่
เหมืองแร่ ดังนี้

ห้างหุ้นส่วนจำกัดโรงโม่หินเลิศสุด	500,000บาท	ผู้ถือประทานบัตรที่21126/16426
บริษัท เขาทินสวย จำกัด	500,000บาท	ผู้ถือประทานบัตรที่21125/16427
บริษัท สหศิลาภัณฑ์ราชบุรี จำกัด	50,000บาท	ผู้ถือประทานบัตรที่21090/15975
บริษัท โรงโม่หินโชคไพศาล จำกัด	50,000บาท	ผู้ถือประทานบัตรที่21084/15933
บริษัท อนันตศิลาเขาสามง่าม จำกัด	50,000บาท	ผู้ถือประทานบัตรที่21087/15991
บริษัท ศิลาบุญเจริญพัฒนา จำกัด	129,450บาท	ผู้ถือประทานบัตรที่21088/16068
ห้างหุ้นส่วนจำกัด เขาสามง่ามแสงศิลา	500,000บาท	ผู้ถือประทานบัตรที่21095/16083
บริษัท ศิลาอ่างหิน จำกัด (รับช่วงการทำเหมือง)	174,100บาท	ผู้ถือประทานบัตรที่ 21097/16069
บริษัท ศิลาอ่างหิน จำกัด	278,200บาท	ผู้ถือประทานบัตรที่ 21089/16371
บริษัท โรงโม่หินศิลามิตรเจริญ จำกัด	500,000บาท	ผู้ถือประทานบัตรที่21122/16307
คุณณรงค์ จำปาศักดิ์	500,000บาท	ผู้ถือประทานบัตรที่21111/16222
ห้างหุ้นส่วนจำกัด ศิลาเขาสูง	142,850 บาท	ผู้ถือประทานบัตรที่21091/16372
ห้างหุ้นส่วนจำกัด ศิลาเพิ่มพูน	150,793 บาท	ผู้ถือประทานบัตรที่ 21093/16370
บริษัท โรงโม่หินสมานมิตร จำกัด	99,207 บาท	ผู้ถือประทานบัตรที่ 21092/16369

บริษัท ศิลาเพชรชุมพล จำกัด	250,000 บาท ผู้ถือประทานบัตรที่ 21086/16368
ห้างหุ้นส่วนจำกัด อ่างศิลา	78,950 บาท ผู้ถือประทานบัตรที่ 21094/16373
ห้างหุ้นส่วนจำกัด อ่างศิลา	500,000 บาท ผู้ถือประทานบัตรที่ 21105/16390
นายกคงคณาภุช จำปาศักดิ์	500,000 บาท ผู้ถือประทานบัตรที่ 21130/16378

โดยกองทุนมวลชนสัมพันธ์และกองทุนพัฒนาหมู่บ้านรอบพื้นที่เหมืองแร่ มีวัตถุประสงค์ดังต่อไปนี้

1. เพื่อเป็นไปตามมติการจัดตั้งกองทุนของหน่วยงานราชการที่เกี่ยวข้อง
2. เพื่อเป็นค่าใช้จ่ายในการดำเนินกิจกรรมเกี่ยวกับการพัฒนาหมู่บ้านรอบพื้นที่ประทานบัตรและพื้นที่ที่เกี่ยวข้องกับประทานบัตร

โดยกลุ่มโรงโม่หินเขาสามง่ามร่วมกับกระทรวงอุตสาหกรรมโดยกรมอุตสาหกรรมพื้นฐานและการเหมืองแร่ องค์การบริหารส่วนตำบลอ่างหิน เทศบาลตำบลทุ่งหลวง กำนัน ผู้ใหญ่บ้าน สถานีตำรวจ อาสาสมัครชุมชน โรงเรียน วัด รพ.สต และประชาชนรอบพื้นที่เหมืองหิน

รายงานการประชุมคณะกรรมการกองทุนมวลชนสัมพันธ์และกองทุนพัฒนาหมู่บ้านรอบพื้นที่เหมืองแร่

ครั้งที่ 1/2564

ณ ห้องประชุมกลุ่มโรงโม่หินเขาสามง่ามราชบุรี

ผู้มาประชุม

1. ห้างหุ้นส่วนจำกัดโรงโม่หินเลิศสุด
2. บริษัท เขาหินสวย จำกัด
3. บริษัท โรงโม่หินโชคไพศาล จำกัด
4. บริษัท สหศิลากันต์ราชบุรี จำกัด
5. บริษัท อนันตศิลาเขาสามง่าม จำกัด
6. บริษัท ศิลาบุญเจริญพัฒนา จำกัด
7. ห้างหุ้นส่วนจำกัด เขาสามง่ามแสงศิลา
8. บริษัท ศิลาอ่างหิน จำกัด(2ประธานบัตร)
9. บริษัท โรงโม่หินศิลามิตรเจริญ จำกัด
10. ประธานบัตรคุณณรงค์ จำปาศักดิ์
11. ห้างหุ้นส่วนจำกัดอ่างศิลา(2ประธานบัตร)
12. ประธานบัตรคุณคงคณาภุช
13. บริษัท โรงโม่หินสมานมิตร จำกัด
14. บริษัท ศิลาเพชรชุมพล จำกัด
15. ห้างหุ้นส่วนจำกัดศิลาเขางู
16. ห้างหุ้นส่วนจำกัดโรงโม่หินศิลาเพิ่มพูน
17. กำนันตำบลดอนแร่
18. ผู้ใหญ่บ้านตำบลดอนแร่
19. กำนันตำบลห้วยไผ่
20. ผู้ใหญ่บ้านตำบลห้วยไผ่
21. กำนันตำบลทุ่งหลวง
22. กำนันตำบลอ่างหิน
23. นายก อบต.อ่างหิน
24. นายกเทศบาลตำบลทุ่งหลวง
25. ผู้ใหญ่บ้านหมู่1ตำบลอ่างหิน
26. ผู้ใหญ่บ้านหมู่8ตำบลทุ่งหลวง
27. หัวหน้ารพ.สต.อ่างหิน
28. หัวหน้ารพ.สต.หนองไไร่
29. อสม.หมู่1ตำบลอ่างหิน
30. อสม.หมู่1ตำบลอ่างหิน
31. อสม.หมู่8ตำบลทุ่งหลวง
32. อสม.หมู่8ตำบลทุ่งหลวง
33. ราษฎรหมู่1ตำบลอ่างหิน
34. ราษฎรหมู่8ตำบลทุ่งหลวง
35. ผอ.โรงเรียนวัดเขาถ้ำกฤษ

ผู้ไม่มาประชุม

1.กำนันตำบลดอนแร่

2.ผู้ใหญ่บ้านตำบลดอนแร่

3.กำนันตำบลห้วยไผ่

4.ผู้ใหญ่บ้านตำบลห้วยไผ่

5.กำนันตำบลทุ่งหลวง

6.กำนันตำบลอ่างหิน

7.ผู้ใหญ่บ้านหมู่1ตำบลอ่างหิน

8.หัวหน้ารพ.สต.หนองไไร่

9.อสม.หมู่8ตำบลทุ่งหลวง

เริ่มประชุมเวลา 13.00 น.

ประธานกล่าวเปิดการประชุมและดำเนินการตามระเบียบวาระการประชุมดังต่อไปนี้

วาระที่1. เรื่องที่ประธานแจ้งให้ที่ประชุมทราบ

1.1รายงานการจัดกิจกรรมกองทุนมวลชนสัมพันธ์และกองทุนพัฒนาหมู่บ้านรอบพื้นที่เหมืองแร่ ปีที่ผ่านมา และการจัดกิจกรรมในปี พ.ศ.2563

การจัดกิจกรรมกองทุนมวลชนสัมพันธ์และกองทุนพัฒนาหมู่บ้านรอบพื้นที่เหมืองแร่ ในปี พ.ศ.2563 ประสบผลสำเร็จไปได้ด้วยดี โดยบรรลุเป้าหมายในการ พัฒนาสาธารณประโยชน์ การศึกษา ประเพณีและวัฒนธรรมของชุมชน

ที่ประชุมรับทราบ

1.2การจัดกิจกรรมกองทุนมวลชนสัมพันธ์และกองทุนพัฒนาหมู่บ้านรอบพื้นที่เหมืองแร่ และการบริหารจัดการกองทุน โดยกองทุน มีวัตถุประสงค์เพื่อเป็นงบประมาณพัฒนาสาธารณประโยชน์ การศึกษา ประเพณีและวัฒนธรรมของชุมชนสำหรับประชาชนที่อาศัยอยู่โดยรอบพื้นที่เหมืองในรัศมีไม่น้อยกว่า 1 กิโลเมตร

ที่ประชุมรับทราบ

วาระที่2. การจัดสรรงบประมาณเพื่อใช้ในการจัดกิจกรรมกองทุนมวลชนสัมพันธ์และกองทุนพัฒนาหมู่บ้านรอบพื้นที่เหมืองแร่ให้ผู้แทนในท้องถิ่นเสนอโครงการในการใช้งบประมาณ แล้วนำมาพิจารณาจัดสรรงบประมาณในการประชุมครั้งต่อไป

ที่ประชุมรับทราบ

วาระที่3-ไม่มี

เลิกประชุมเวลา 15.30 น.



ผู้จัดรายการประชุม



ผู้ตรวจรายการประชุม

รายงานการประชุมคณะกรรมการกองทุนมวลชนสัมพันธ์และกองทุนพัฒนาหมู่บ้านรอบพื้นที่เหมืองแร่

ครั้งที่2/2564

ณ ห้องประชุมกลุ่มโรงโม่หินเขาสามง่ามราชบุรี

ผู้มาประชุม

1. ห้างหุ้นส่วนจำกัดโรงโม่หินเลิศสุด
2. บริษัท เขาหินสวย จำกัด
3. บริษัท โรงโม่หินโชคไพศาล จำกัด
4. บริษัท สหศิลากันต์ราชบุรี จำกัด
5. บริษัท อนันตศิลาเขาสามง่าม จำกัด
6. บริษัท ศิลาบุญเจริญพัฒนา จำกัด
7. ห้างหุ้นส่วนจำกัด เขาสามง่ามแสงศิลา
- 8.บริษัท ศิลาอ่างหิน จำกัด(2ประธานบัตร)
- 9.บริษัท โรงโม่หินศิลามิตรเจริญ จำกัด
- 10.ประธานบัตรคุณณรงค์ จำปาศักดิ์
- 11.ห้างหุ้นส่วนจำกัดอ่างศิลา(2ประธานบัตร)
- 12.ประธานบัตรคุณคงคณาภุช
- 13.บริษัท โรงโม่หินสมานมิตร จำกัด
- 14.บริษัท ศิลาเพชรชุมพล จำกัด
- 15.ห้างหุ้นส่วนจำกัดศิลาเขางู
- 16.ห้างหุ้นส่วนจำกัดโรงโม่หินศิลาเพิ่มพูน
- 17.กำนันตำบลดอนแร่
- 18.ผู้ใหญ่บ้านตำบลดอนแร่
- 19.กำนันตำบลห้วยไผ่
- 20.ผู้ใหญ่บ้านตำบลห้วยไผ่
- 21.กำนันตำบลทุ่งหลวง
- 22.กำนันตำบลอ่างหิน
- 23.นายก อบต.อ่างหิน
- 24.นายกเทศบาลตำบลทุ่งหลวง
- 25.ผู้ใหญ่บ้านหมู่1ตำบลอ่างหิน
- 26.ผู้ใหญ่บ้านหมู่8ตำบลทุ่งหลวง
- 27.หัวหน้ารพ.สต.อ่างหิน
- 28.หัวหน้ารพ.สต.หนองไไร่
- 29.อสม.หมู่1ตำบลอ่างหิน
- 30.อสม.หมู่1ตำบลอ่างหิน
- 31.อสม.หมู่8ตำบลทุ่งหลวง
- 32.อสม.หมู่8ตำบลทุ่งหลวง
- 33.ราษฎรหมู่1ตำบลอ่างหิน
- 34.ราษฎรหมู่8ตำบลทุ่งหลวง
- 35.ผอ.โรงเรียนวัดเขาถ้ำกฤษ

ผู้ไม่มาประชุม

1.กำนันตำบลดอนแร่

2.ผู้ใหญ่บ้านตำบลดอนแร่

3.กำนันตำบลห้วยไผ่

4.ผู้ใหญ่บ้านตำบลห้วยไผ่

5.กำนันตำบลทุ่งหลวง

6.กำนันตำบลอ่างหิน

เริ่มประชุมเวลา 13.00 น.

ประธานกล่าวเปิดการประชุมและดำเนินการตามระเบียบวาระการประชุมดังต่อไปนี้

วาระที่1. เรื่องที่ประธานแจ้งให้ที่ประชุมทราบ

เนื่องจากภาวะการณโรคโควิด19 ที่กำลังระบาด เห็นควรจัดกิจกรรมตามความเหมาะสมและสอดคล้องกับนโยบายตามที่ทางจังหวัดราชบุรีได้กำหนดไว้

ที่ประชุมรับทราบ

วาระที่2 เรื่องที่เสนอให้ที่ประชุมพิจารณา

การจัดสรรงบประมาณการจัดกิจกรรมกองทุนมวลชนสัมพันธ์และกองทุนพัฒนาหมู่บ้านรอบพื้นที่เหมืองแร่

มติที่ประชุม

-ได้เห็นชอบให้ใช้จ่ายเงินกองทุน ในปี2564 เป็นเงิน 3,925,100 บาทเพื่อจัดกิจกรรมและพัฒนาพื้นที่ของประชาชนโดยรอบ พื้นที่ คือ หมู่1 ตำบลอ่างหิน หมู่2ตำบลห้วยไผ่ หมู่6ตำบลดอนแร่และหมู่8 ตำบลทุ่งหลวง

วาระที่3 เรื่องอื่นๆ

-ไม่มี

เลิกประชุมเวลา 15.30 น.

ผู้จัดรายงานการประชุม

ผู้ตรวจรายงานการประชุม

รายงานแผนและผลการดำเนินงานบริหารจัดการกองทุน สำหรับโครงการเหมืองแร่

1. ข้อมูลประธานบัตร

ชื่อผู้ถือประธานบัตร บริษัท ศิลาบุญเจริญพัฒนา จำกัด ประธานบัตรเลขที่ 21088/16068

ชนิดแร่ หินอุตสาหกรรมชนิดหินปูน เพื่ออุตสาหกรรมก่อสร้าง ที่ตำบล อ่างหิน

อำเภอ ปากท่อ จังหวัด ราชบุรี

อายุประธานบัตร 10 ปี เริ่มตั้งแต่วันที่ 13 พฤศจิกายน 2556 ถึงวันที่ 12 พฤศจิกายน 2566

สถานภาพปัจจุบัน ☐ขอเปิดการทำเหมือง ☒เปิดการ ☐หยุดการ

2. เงื่อนไขการจัดตั้งกองทุน

☒ จัดตั้งกองทุนเฝ้าระวังสุขภาพ

☒ จัดตั้งกองทุนมวลชนสัมพันธ์ กองทุนพัฒนาหมู่บ้านรอบพื้นที่เหมืองแร่

3. ผลการดำเนินงาน

3.1 การจัดตั้งคณะกรรมการกองทุนมวลชนสัมพันธ์และกองทุนพัฒนาหมู่บ้านรอบพื้นที่เหมืองแร่

☒ ดำเนินการแล้ว (มีรายชื่อและอำนาจหน้าที่ตั้งเอกสารแนบ1)

☐ ยังไม่ได้จัดตั้ง เหตุผล

.....
.....

3.2 การประชุมคณะกรรมการกองทุนมวลชนสัมพันธ์และกองทุนพัฒนาหมู่บ้านรอบพื้นที่เหมืองแร่

☒ ดำเนินการแล้ว

☒ ครั้งที่ 1/2564 ☒ ครั้งที่ 2/2564

☐ อื่นๆ ☐ ยังไม่ได้จัดตั้ง เหตุผล

.....
.....

3.3การนำเงินเข้าบัญชีกองทุนมวลชนสัมพันธ์และกองทุนพัฒนาหมู่บ้านรอบพื้นที่เหมืองแร่

☒ ดำเนินการแล้ว (แสดงสำเนาสมุดบัญชีธนาคารดังเอกสารแนบ)

ธนาคาร.....กรุงไทย.....สาขา.....ถนนไกรเพชร.....เป็นเงิน 129,450.....บาท

☐ ยังไม่ได้เปิดบัญชี/นำเงินเข้าบัญชี เหตุผล.....

.....
.....

3.4การจัดกิจกรรมกองทุนมวลชนสัมพันธ์และกองทุนพัฒนาหมู่บ้านรอบพื้นที่เหมืองแร่

☒ ดำเนินการแล้ว

ครอบคลุมหมู่บ้าน.....4.....หมู่บ้าน

ได้แก่.....หมู่1 ตำบลอ่างหิน หมู่2ตำบลห้วยไผ่ หมู่6ตำบลดอนแร่และ หมู่8 ตำบลทุ่งหลวง

☐ ยังไม่ได้ดำเนินการ เหตุผล.....

3.5 การจัดการการจัดกิจกรรมกองทุนมวลชนสัมพันธ์และกองทุนพัฒนาหมู่บ้านรอบพื้นที่เหมืองแร่

☐ ไม่มีเงื่อนไขให้จัดตั้งกองทุน(ให้ข้ามไม่ต้องกรอกข้อมูลด้านล่าง)

☒ กำหนดให้จัดตั้งกองทุน วงเงิน.....3,925,100...บาท(ผู้ประกอบการ 18 ประทานบัตรร่วมกัน)

☒ ดำเนินการแล้ว โดยจัดสรรงบประมาณ ได้แก่

-โครงการพัฒนาที่ทำการ อสม.หมู่2 บ้านเขาถ้ำกฤษร ตำบลห้วยไผ่	จำนวน 200,000 บาท
-โครงการจัดซื้อวัสดุและครุภัณฑ์เพื่อบริการประชาชน เทศบาลทุ่งหลวง	จำนวน104,000 บาท
-โครงการสร้างศาลาอเนกประสงค์หมู่1 ตำบลอ่างหิน	จำนวน 1,000,000 บาท
-โครงการสร้างถนนคอนกรีต หมู่8 ตำบลทุ่งหลวง	จำนวน 1,000,000 บาท
-โครงการสนับสนุนกิจกรรมวันสำคัญร่วมกับ อบต.อ่างหิน	จำนวน150,000 บาท
-โครงการซ่อมแซมและปรับปรุงห้องนํ้านักเรียน ร.ร.วัดเขาถ้ำกฤษร	จำนวน100,000 บาท
-โครงการเพิ่มแสงสว่างทางเขาวัดเขาภูบ หมู่1 ตำบลอ่างหิน	จำนวน 145,600 บาท
-โครงการเพิ่มแสงสว่างทางสัญจร ตำบลห้วยไผ่	จำนวน 292,500 บาท
-สนับสนุนงานประเพณี กิจกรรมทางศาสนา วัดเขาพระเอก	จำนวน 100,000 บาท
-สร้างห้องน้ำสาธารณะประโยชน์ ตำบลทุ่งหลวง	จำนวน 450,000 บาท
-สนับสนุนงานวันเด็กและสร้างสัมพันธ์ในพื้นที่อ่างหิน	จำนวน 85,000 บาท
-โครงการสัญจรปลอดภัย ตำบลอ่างหิน	จำนวน 158,000 บาท
-โครงการพัฒนาไหล่ทางและผิวถนน หมู่8 ตำบลทุ่งหลวง	จำนวน 140,000 บาท

อื่นๆ ผู้ถือประทานบัตร สํารองไว้ใช้ในกิจกรรมอื่นๆที่เกี่ยวข้องกับกองทุนมวลชนสัมพันธ์และกองทุนพัฒนาหมู่บ้านรอบพื้นที่เหมืองแร่

จำนวน 39,972.88 บาท(รวมยอดเงินคงเหลือของปีก่อนหน้า)

☐ ยังไม่ได้ดำเนินการจัดสรร เหตุผล.....

เอกสารที่แนบ

ผู้เข้าร่วมประชุมคณะกรรมการกองทุน ครั้งที่1

วันที่ 29 ตุลาคม 2563 ณ สำนักงานกลุ่มโรงโม่หินเขาสางง่าม

นาม บริษัท-ตำแหน่ง	ชื่อ-นามสกุล	ลายเซ็น	หมายเหตุ
1. หจก.โรงโม่หินเลิศสุด			
2. บจก.เขาดินสวย			
3. บจก.โรงโม่หินศิลามิตรเจริญ			
4. คุณณรงค์ จำปาศักดิ์			
5. บจก.สหศิลาภัณฑ์ราษฎร์			
6. บจก.โรงโม่หินโชคไพศาล			
7. บจก.อนันตศิลาเขาสางง่าม			
8. บจก.บุญเจริญพัฒนา			
9. หจก.เขาสางง่ามแสงศิลา			
10. บจก.ศิลาอ่างหิน (2 แปลง)			
11. หจก.อ่างศิลา (2 แปลง)			
12. คุณคงคณาภุช			
13. บจก.โรงโม่หินสมานมิตร			
14. บจก.ศิลาเพชรชุมพล			
15. หจก.ศิลาเขาง			
16. หจก.โรงโม่หินศิลาเพิ่มพูน			
17. กำนันตำบลคอนแร่			
18. ผู้ใหญ่ตำบลคอนแร่			
19. กำนันตำบลห้วยไผ่			
20. ผู้ใหญ่ตำบลห้วยไผ่			
21. กำนันตำบลทุ่งหลวง			
22. กำนันตำบลอ่างหิน			
23. นายก อบต. อ่างหิน			
24. นายก เทศบาล ต.ทุ่งหลวง			
25. ผู้ใหญ่บ้านหมู่ 1 ต.อ่างหิน			

ผู้เข้าร่วมประชุมคณะกรรมการกองทุน ครั้งที่1

วันที่ 29 ตุลาคม 2563 ณ สำนักงานกลุ่มโรงเรียนเขาสารคาม

นาม บริษัท-ตำแหน่ง	ชื่อ-นามสกุล	ลายเซ็น	หมายเหตุ
26. ผู้ใหญ่บ้านหมู่ 8 ต.ทุ่งหลวง			
27. หัวหน้าอนามัย ต.อ่างหิน			
28. หัวหน้าอนามัย ต.หนองไร่			
29. อสม. หมู่ 1 ต.อ่างหิน			
30. อสม. หมู่ 1 ต.อ่างหิน			
31. อสม. หมู่ 8 ต.ทุ่งหลวง			
32. อสม. หมู่ 8 ต.ทุ่งหลวง			
33. ราษฎร หมู่ 1 ต.อ่างหิน			
34. ราษฎร หมู่ 8 ต.ทุ่งหลวง			
35. ผอ.โรงเรียนวัดเขากำภูษร			แทนผู้ขาดประชุม/โรงเรียน

ผู้เข้าร่วมประชุมคณะกรรมการกองทุน ครั้งที่ 2

วันที่ 12 พฤศจิกายน 2563 ณ สำนักงานกลุ่มโรงโม่หินเขาสามง่าม

นาม บริษัท-ตำแหน่ง	ชื่อ-นามสกุล	ลายเซ็น	หมายเหตุ
1. หจก.โรงโม่หินเลิศสุด			
2. บจก.เขาคินสวย			
3. บจก.โรงโม่หินศิลามิตรเจริญ			
4. คุณณรงค์ จำปาศักดิ์			
5. บจก.สหศิลาภัณฑ์ราษฎร์			
6. บจก.โรงโม่หินโชคไพศาล			
7. บจก.อนันตศิลาเขาสามง่าม			
8. บจก.บุญเจริญพัฒนา			
9. หจก.เขาสามง่ามแสงศิลา			
10. บจก.ศิลาอ่างหิน (2 แปลง)			
11. หจก.อ่างศิลา (2 แปลง)			
12. คุณแดงคนากฤษ			
13. บจก.โรงโม่หินสมานมิตร			
14. บจก.ศิลาเพชรชุมพล			
15. หจก.ศิลาเขางู			ก)
16. หจก.โรงโม่หินศิลาเพิ่มพูน			
17. กำนันตำบลคอนแร่			
18. ผู้ใหญ่ตำบลคอนแร่			
19. กำนันตำบลห้วยไผ่			
20. ผู้ใหญ่ตำบลห้วยไผ่			
21. กำนันตำบลทุ่งหลวง			
22. กำนันตำบลอ่างหิน			
23. นายก อบต. ต.อ่างหิน			
24. นายก เทศบาล ต.ทุ่งหลวง			//ทพ.แดง
25. ผู้ใหญ่บ้านหมู่ 1 ต.อ่างหิน			

ผู้เข้าร่วมประชุมคณะกรรมการกองทุน ครั้งที่ 2
วันที่ 12 พฤศจิกายน 2563 ณ สำนักงานกลุ่มโรงโม่หินเขาสามง่าม

นาม บริษัท-ตำแหน่ง	ชื่อ-นามสกุล	ลายเซ็น	หมายเหตุ
26. ผู้ใหญ่บ้านหมู่ 8 ต.ทุ่งหลวง			
27. หัวหน้าอนามัย ต.อ่างหิน			
28. หัวหน้าอนามัย ต.หนองไร่			
29. อสม. หมู่ 1 ต.อ่างหิน			
30. อสม. หมู่ 1 ต.อ่างหิน			
31. อสม. หมู่ 8 ต.ทุ่งหลวง			
32. อสม. หมู่ 8 ต.ทุ่งหลวง			
33. ราษฎร หมู่ 1 ต.อ่างหิน			
34. ราษฎร หมู่ 8 ต.ทุ่งหลวง			
35. ผอ.โรงเรียนวัดเขาถ้ำกุ่ม			

๑๖ ธ.ค. ๒๕๖๓



1. กองทุนพัฒนาธนาคารออมสินแห่งใหม่ของเรา

2. กองทุนสวัสดิการออมสิน

1. โปรดนำสมุดบัญชีออมสินไปยื่นที่สาขาออมสินที่ท่านใช้บริการ
2. สมุดบัญชีออมสินเป็นเอกสารสำคัญโปรดเก็บไว้ที่ปลอดภัยอย่าฝากไว้กับพนักงานธนาคารหรือบุคคลอื่น หากสูญหายแจ้งอำมัติได้ทุกสาขาหรือที่หมายเลข 0 2111 1111 แล้วรีบแจ้งความติดต่อสาขาเจ้าของบัญชี เพื่อขอออกสมุดบัญชีใหม่ กรณีสมุดบัญชีออมสินที่รายการเต็มให้นำสมุดบัญชีเดิมขอเปลี่ยนเล่มใหม่ได้ทุกสาขา
3. การถอนต่างสำนักงานสามารถถอนได้เฉพาะเจ้าของบัญชี
4. บัญชีที่ขาดการเคลื่อนไหว และยอดคงเหลือในบัญชีต่ำกว่าที่กำหนด ธนาคารจะปิดบัญชีและ/หรือ คิดค่าธรรมเนียมตามเกณฑ์ที่ธนาคารกำหนด
5. ยอดคงเหลือในสมุดบัญชีออมสินจะถือว่าถูกต้องเมื่อได้ตรวจสอบแล้วว่าตรงกับบัญชีของธนาคาร ควรนำสมุดมาปรับรายการอย่างน้อยเดือนละครั้ง ได้ทุกสาขา หรือที่เครื่องปรับสมุดอัตโนมัติ (Update Passbook)
6. การนับจำนวนวันเพื่อคำนวณดอกเบี้ยเงินฝากออมทรัพย์ ธนาคารจะใช้หลักเกณฑ์ตามปีปฏิทินที่เกิดขึ้นจริง
7. เงินฝากนี้ได้รับความคุ้มครองจากสถาบันคุ้มครองเงินฝากตามจำนวนที่กำหนดไว้ในกฎหมาย

สำนักงาน รหัสสาขา 356
Office

บัญชีเลขที่
Account No.

สาขานนไกรเพชร

ชื่อบัญชี
Account Name



ธนาคารกรุงไทย
KRUNGTHAI BANK



ลายมือชื่อผู้มีอำนาจลงนาม
Authorized Signature

SA H 1885450



SA H 1885450

วันที่ DATE	สาขา ORG BR	รหัส CODE	ถอน WITHDRAWAL	ฝาก DEPOSIT	ยอดคงเหลือ BALANCE	จำนวน PAGE
10/06/63	*61		*****500,000.00		*****1,081,726.85	560594 1
11/06/63	*36		*****500,000.00		*****1,581,726.85	412728 2
30/06/63	0	IIPS	*****1,002.34		*****1,582,729.19	9400 3
30/06/63	0	TAX	-----150.35		*****1,582,578.84	9400 4
08/07/63	356	SWCH	-----1,500,000.00		*****82,578.84	560687 5
29/10/63	736		*****500,000.00		*****582,578.84	AB0004 6
03/11/63	736		*****500,000.00		*****1,082,578.84	550634 7
22/12/63	736	SWCH	-----1,071,500.00		*****11,078.84	412728 8
31/12/63	0	IIPS	* *****522.40		*****11,601.24	9400 9
31/12/63	0	TAX	*78.36		*****11,522.88	9400 10
20/01/64	736	SDCH	*****50,000.00		*****61,522.88	570166 11
28/01/64	736	SDCH	*****500,000.00		*****561,522.88	412728 12
28/01/64	736	SDCH	*****500,000.00		*****1,061,522.88	412728 13
01/02/64	705	SDCH	*****500,000.00		*****1,561,522.88	19222 14
01/02/64	705	SDCH	*****500,000.00		*****2,061,522.88	19222 15
01/02/64	705	SDCH	*****50,000.00		*****2,111,522.88	19222 16
05/02/64	705	SDCH	*****50,000.00		*****2,161,522.88	571347 17
05/02/64	705	SDCH	*****278,200.00		*****2,439,722.88	571347 18
05/02/64	705	SDCH	*****142,850.00		*****2,582,572.88	571347 19
05/02/64	705	SDCH	*****78,950.00		*****2,661,522.88	571347 20
05/02/64	705	SDCH	*****174,100.00		*****2,835,622.88	571347 21
05/02/64	705	SDCH	*****129,450.00		*****2,965,072.88	571347 22

PCSWPCSE กรมบัญชีกลาง
 PFTSDRFTSV กรมบัญชีกลาง
 SCCHSCOTSCOTH กรมบัญชีกลาง
 SCCHSWCH กรมบัญชีกลาง
 SDCHSWPE กรมบัญชีกลาง

PSDTPSWT กรมบัญชีกลาง
 RPTSF กรมบัญชีกลาง
 SOCH/SCOT/SCOTH กรมบัญชีกลาง
 SDCH/SDCH กรมบัญชีกลาง
 SWTP SWTPC กรมบัญชีกลาง



SA H 1885450

วันที่ DATE	บัญชี ORIGIN	รหัส CODE	ถอน WITHDRAWAL	ฝาก DEPOSIT	ยอด BALANCE	สาขา STAFF ID
05/02/64	705	SDCH	ถอน 99,207.00	++++++99,207.00	*****3,064,279.88	571347 1
05/02/64	705	SDCH	ถอน 150,793.00	++++++150,793.00	*****3,215,072.88	571347 2
05/02/64	705	SDCH	ถอน 250,000.00	++++++250,000.00	*****3,465,072.88	571347 3
25/02/64	736	TORSDT	ฝาก 500,000.00	++++++500,000.00	*****3,965,072.88	AB0004 4
28/04/64	705	SWCH	ถอน 1,980,000.00	-----1,980,000.00	*****1,985,072.88	571347 5
29/04/64	705	SWCH	ถอน 1,945,100.00	-----1,945,100.00	*****39,972.88	571334 6
						7
						8
						9
						10
						11
						12
						13
						14
						15
						16
						17
						18
						19
						20
						21
						22

SWCRDF

SWATM

VSDWP

ค่าธรรมเนียมบัตร ATM โฉมใหม่

ค่าธรรมเนียมบัตร ATM ทั่วไป

ค่าบริการใช้บัตร ATM ในการโอนเงิน VISA

SWTRD/SWTRT

TAX

ดอกเบี้ยการโอน

ภาษีเงินได้บุคคลธรรมดา

เอกสารแนบ 5

รายงานกองทุนเพื่อระวังสุขภาพ

โครงการ

กองทุนเพื่อระวังสุขภาพ

"เหมืองแร่เพื่อชุมชน"



โดย

บริษัท ศิลาบุญเจริญพัฒนา จำกัด

พ.ศ.2564

กองทุนเฝ้าระวังสุขภาพ

ปีพ.ศ.2564 นับเป็นปีที่มีความสำคัญอย่างยิ่งในบทบาทและหน้าที่ของกองทุนเฝ้าระวังสุขภาพโดยกลุ่มโรงโม่หินเขาสามง่ามสามารถช่วยให้ประชาชนพื้นที่รอบเหมืองหินมีสุขภาพที่ดี และการกิจที่สำคัญในปีนี้คือกลุ่มโรงโม่หินได้ช่วยเหลือในด้านงบประมาณ วัสดุทางการแพทย์และของจำเป็นอื่นๆเพื่อช่วยให้ประชาชนในพื้นที่รอบเหมืองหินปลอดภัยจากโรคโควิด-19

ห้างหุ้นส่วนจำกัดโรงโม่หินเลิศสุด	200,000 บาท ผู้ถือประทานบัตรที่21126/16426
บริษัท เขาคินสวย จำกัด	200,000บาท ผู้ถือประทานบัตรที่21125/16427
บริษัท สหศิลากันท์ราชบุรี จำกัด	50,000บาท ผู้ถือประทานบัตรที่21090/15975
บริษัท โรงโม่หินโชคไพศาล จำกัด	50,000บาท ผู้ถือประทานบัตรที่21084/15933
บริษัท อนันตศิลาเขาสามง่าม จำกัด	50,000บาท ผู้ถือประทานบัตรที่21087/15991
บริษัท ศิลาบุญเจริญพัฒนา จำกัด	51,780บาท ผู้ถือประทานบัตรที่21088/16068
ห้างหุ้นส่วนจำกัด เขาสามง่ามแสงศิลา	200,000บาท ผู้ถือประทานบัตรที่21095/16083
บริษัท ศิลาอ่างหิน จำกัด (รับช่วงการทำเหมือง)	69,640บาท ผู้ถือประทานบัตรที่ 21097/16069
บริษัท ศิลาอ่างหิน จำกัด	111,280บาท ผู้ถือประทานบัตรที่ 21089/16371
บริษัท โรงโม่หินศิลามิตรเจริญ จำกัด	200,000บาท ผู้ถือประทานบัตรที่21122/16307
คุณณรงค์ จำปาศักดิ์	200,000บาท ผู้ถือประทานบัตรที่21111/16222
ห้างหุ้นส่วนจำกัด ศิลาเขางู	57,140 บาท ผู้ถือประทานบัตรที่21091/16372
ห้างหุ้นส่วนจำกัด ศิลาเพิ่มพูน	60,317 บาท ผู้ถือประทานบัตรที่ 21093/16370
บริษัท โรงโม่หินสมานมิตร จำกัด	39,683 บาท ผู้ถือประทานบัตรที่ 21092/16369
บริษัท ศิลาเพชรชุมพล จำกัด	100,000 บาท ผู้ถือประทานบัตรที่ 21086/16368
ห้างหุ้นส่วนจำกัด อ่างศิลา	31,580 บาท ผู้ถือประทานบัตรที่ 21094/16373
ห้างหุ้นส่วนจำกัด อ่างศิลา	200,000 บาท ผู้ถือประทานบัตรที่ 21105/16390
นายคงคณาภุช จำปาศักดิ์	200,000 บาท ผู้ถือประทานบัตรที่ 21130/16378

โดยกองทุนเฝ้าระวังสุขภาพมีวัตถุประสงค์ดังต่อไปนี้

1. เพื่อเป็นค่าใช้จ่ายสำหรับการดำเนินกิจกรรมการเฝ้าระวังสุขอนามัยหรือการตรวจสอบสุขภาพของประชาชน รวมทั้งสนับสนุนกิจกรรมที่เกี่ยวข้องกับสาธารณสุขของชุมชน
2. เพื่อเป็นไปตามมติการจัดตั้งกองทุนของหน่วยงานราชการที่เกี่ยวข้อง
3. เพื่อรับผิดชอบต่อความเป็นอยู่ของประชาชนในพื้นที่รอบเหมืองหิน
4. สร้างบรรทัดฐานการอยู่ด้วยกันอย่างมีความสุขของผู้ประกอบการโรงโม่หินและประชาชนในพื้นที่ รวมทั้งหน่วยงาน ราชการในท้องถิ่น

ในปีพ.ศ.2564 ทางกลุ่มโรงโม่หินและคณะกรรมการได้มีมติ ให้งดการตรวจสอบสุขภาพเพื่อลดการรวมกลุ่มป้องกันการติดเชื้อโควิด และเป็นข้อบังคับห้ามจัดกิจกรรมในพื้นที่จังหวัดราชบุรี

โดยจะให้ กองทุนเฝ้าระวังสุขภาพช่วยเหลือพื้นที่รอบเหมืองหินในด้านเงินสนับสนุน วัสดุทางการแพทย์ และสิ่งอื่นๆตามที่พื้นที่ต้องการ

โดยความร่วมมือของกลุ่มโรงโม่หินร่วมกับองค์การบริหารส่วนตำบลอ่างหิน เทศบาลตำบลทุ่งหลวง กำนัน ผู้ใหญ่บ้าน สถานีตำรวจ อาสาสมัครชุมชน โรงเรียน รพ.สตในพื้นที่ และประชาชนรอบพื้นที่เหมืองหิน

รายงานการประชุมคณะกรรมการกองทุนเฝ้าระวังสุขภาพ

กลุ่มโรงโม่หินเขาสามง่าม

ครั้งที่ 1/2564

ณ ห้องประชุมกลุ่มโรงโม่หินเขาสามง่ามราชบุรี

- | | |
|--|--|
| ผู้มาประชุม 1. ห้างหุ้นส่วนจำกัดโรงโม่หินเลิศสุด | 2. บริษัท เขาหินสวย จำกัด |
| 3. บริษัท โรงโม่หินโชคไพศาล จำกัด | 4. บริษัท สหศิลากันต์ราชบุรี จำกัด |
| 5. บริษัท อนันตศิลาเขาสามง่าม จำกัด | 6. บริษัท ศิลาบุญเจริญพัฒนา จำกัด |
| 7. ห้างหุ้นส่วนจำกัด เขาสามง่ามแสงศิลา | 8. บริษัท ศิลาอ่างหิน จำกัด(2ประธานบัตร) |
| 9. บริษัท โรงโม่หินศิลามิตรเจริญ จำกัด | 10. ประธานบัตรคุณณรงค์ จำปาศักดิ์ |
| 11. ห้างหุ้นส่วนจำกัดอ่างศิลา(2ประธานบัตร) | 12. ประธานบัตรคุณคงคณาภุช |
| 13. บริษัท โรงโม่หินสมานมิตร จำกัด | 14. บริษัท ศิลาเพชรชุมพล จำกัด |
| 15. ห้างหุ้นส่วนจำกัดศิลาเขาสูง | 16. ห้างหุ้นส่วนจำกัดโรงโม่หินศิลาเพิ่มพูน |
| 17. กำนันตำบลดอนแร่ | 18. ผู้ใหญ่บ้านตำบลดอนแร่ |
| 19. กำนันตำบลห้วยไผ่ | 20. ผู้ใหญ่บ้านตำบลห้วยไผ่ |
| 21. กำนันตำบลทุ่งหลวง | 22. กำนันตำบลอ่างหิน |
| 23. นายก อบต.อ่างหิน | 24. นายกเทศบาลตำบลทุ่งหลวง |
| 25. ผู้ใหญ่บ้านหมู่1ตำบลอ่างหิน | 26. ผู้ใหญ่บ้านหมู่8ตำบลทุ่งหลวง |
| 27. หัวหน้ารพ.สต.อ่างหิน | 28. หัวหน้ารพ.สต.หนองไไร่ |
| 29. อสม.หมู่1ตำบลอ่างหิน | 30. อสม.หมู่1ตำบลอ่างหิน |
| 31. อสม.หมู่8ตำบลทุ่งหลวง | 32. อสม.หมู่8ตำบลทุ่งหลวง |

33.ราษฎรหมู่1ตำบลอ่างหิน

34.ราษฎรหมู่8ตำบลทุ่งหลวง

35.ผอ.โรงเรียนวัดเขาถ้ำกฤษ

ผู้ไม่มาประชุม

1.กำนันตำบลดอนแร่

2.ผู้ใหญ่บ้านตำบลดอนแร่

3.กำนันตำบลห้วยไผ่

4.ผู้ใหญ่บ้านตำบลห้วยไผ่

5.กำนันตำบลทุ่งหลวง

6.กำนันตำบลอ่างหิน

7.ผู้ใหญ่บ้านหมู่1ตำบลอ่างหิน

8.หัวหน้ารพ.สต.หนองไร่

9.อสม.หมู่8ตำบลทุ่งหลวง

เริ่มประชุมเวลา 13.00 น.

ประธานกล่าวเปิดการประชุมและดำเนินการตามระเบียบวาระการประชุมดังต่อไปนี้

วาระที่1. เรื่องที่ประธานแจ้งให้ที่ประชุมทราบ

1.1รายงานการจัดกิจกรรมกองทุนเฝ้าระวังสุขภาพปีที่ผ่านมาและการจัดกิจกรรมในปี พ.ศ.2563

การจัดกิจกรรมกองทุนเฝ้าระวังสุขภาพในปี พ.ศ.2563 ประสบผลสำเร็จไปได้ด้วยดี โดยบรรลุเป้าหมายในการสร้างความปลอดภัยในการทำงานรวมทั้งส่งเสริมสุขภาพอนามัยให้กับประชาชนในพื้นที่เหมืองหิน รวมทั้งสามารถทำให้ประชาชนมีทัศนคติที่ดีต่อเหมืองหิน

ที่ประชุมรับทราบ

1.2การจัดกิจกรรมกองทุนเฝ้าระวังสุขภาพและการบริหารจัดการกองทุน โดยกองทุนเฝ้าระวังสุขภาพมีวัตถุประสงค์เพื่อเป็นงบประมาณในการเฝ้าระวังหรือตรวจสุขภาพที่เกี่ยวข้องจากกิจกรรมการทำเหมืองสำหรับประชาชนที่อาศัยอยู่โดยรอบพื้นที่เหมืองในรัศมีไม่น้อยกว่า 1 กิโลเมตร

ที่ประชุมรับทราบ

1.3การตรวจสุขภาพของประชาชนโดยรอบพื้นที่เหมือง ชุมชนเป้าหมายคือ หมู่1 ตำบลอ่างหิน

หมู่8 ตำบลทุ่งหลวง หมู่2 ตำบลห้วยไผ่ หมู่6 ตำบลดอนแร่

ที่ประชุมรับทราบ

วาระที่2. การจัดสรรงบประมาณเพื่อใช้ในกองทุนเฝ้าระวังสุขภาพ

ให้ผู้แทนในท้องถิ่นเสนอโครงการในการใช้งบประมาณเพื่อดูแลสุขภาพประชาชนในท้องถิ่น โดยปรึกษา
ชุมชนในความต้องการด้านสุขภาพต่างๆแล้วนำมาพิจารณาจัดสรรงบประมาณในการประชุมครั้งต่อไป

ที่ประชุมรับทราบ

วาระที่3-ไม่มี

เลิกประชุมเวลา 15.30 น.

ผู้จัดรายงานการประชุม

ผู้ตรวจรายงานการประชุม

รายงานการประชุมคณะกรรมการกองทุนเฝ้าระวังสุขภาพ

กลุ่มโรงโม่หินเขาสามง่าม

ครั้งที่2/2564

ณ ห้องประชุมกลุ่มโรงโม่หินเขาสามง่ามราชบุรี

- | | |
|--|---|
| ผู้มาประชุม 1. ห้างหุ้นส่วนจำกัดโรงโม่หินเลิศสุด | 2. บริษัท เขาคินสวย จำกัด |
| 3. บริษัท โรงโม่หินโชคไพศาล จำกัด | 4. บริษัท สหศิลามันตร์ราชบุรี จำกัด |
| 5. บริษัท อนันตศิลาเขาสามง่าม จำกัด | 6. บริษัท ศิลาบุญเจริญพัฒนา จำกัด |
| 7. ห้างหุ้นส่วนจำกัด เขาสามง่ามแสงศิลา | 8.บริษัท ศิลาอ่างหิน จำกัด(2ประธานบัตร) |
| 9.บริษัท โรงโม่หินศิลามิตรเจริญ จำกัด | 10.ประธานบัตรคุณณรงค์ จำปาศักดิ์ |
| 11.ห้างหุ้นส่วนจำกัดอ่างศิลา(2ประธานบัตร) | 12.ประธานบัตรคุณคงคณาภุช |
| 13.บริษัท โรงโม่หินสมานมิตร จำกัด | 14.บริษัท ศิลาเพชรชุมพล จำกัด |
| 15.ห้างหุ้นส่วนจำกัดศิลาเขาสูง | 16.ห้างหุ้นส่วนจำกัดโรงโม่หินศิลาเพิ่มพูน |
| 17.กำนันตำบลดอนแร่ | 18.ผู้ใหญ่บ้านตำบลดอนแร่ |
| 19.กำนันตำบลห้วยไผ่ | 20.ผู้ใหญ่บ้านตำบลห้วยไผ่ |
| 21.กำนันตำบลทุ่งหลวง | 22.กำนันตำบลอ่างหิน |
| 23.นายก อบต.อ่างหิน | 24.นายกเทศบาลตำบลทุ่งหลวง |
| 25.ผู้ใหญ่บ้านหมู่1ตำบลอ่างหิน | 26.ผู้ใหญ่บ้านหมู่8ตำบลทุ่งหลวง |
| 27.หัวหน้ารพ.สต.อ่างหิน | 28.หัวหน้ารพ.สต.หนองไร่ |

29.อสม.หมู่1ตำบลอ่างหิน

30.อสม.หมู่1ตำบลอ่างหิน

31.อสม.หมู่8ตำบลทุ่งหลวง

32.อสม.หมู่8ตำบลทุ่งหลวง

33.ราษฎรหมู่1ตำบลอ่างหิน

34.ราษฎรหมู่8ตำบลทุ่งหลวง

35.ผอ.โรงเรียนวัดเขาถ้ำกฤษ

ผู้ไม่มาประชุม

1.กำนันตำบลดอนแร่

2.ผู้ใหญ่บ้านตำบลดอนแร่

3.กำนันตำบลห้วยไผ่

4.ผู้ใหญ่บ้านตำบลห้วยไผ่

5.กำนันตำบลทุ่งหลวง

6.กำนันตำบลอ่างหิน

เริ่มประชุมเวลา 13.00 น.

ประธานกล่าวเปิดการประชุมและดำเนินการตามระเบียบวาระการประชุมดังต่อไปนี้

วาระที่1. เรื่องที่ประธานแจ้งให้ที่ประชุมทราบ

1.1จำนวนประชาชนในพื้นที่ที่จะเข้ารับการตรวจสุขภาพ

ประชาชนที่จะเข้าร่วมตรวจสุขภาพจะมี หมู่1 ตำบลอ่างหิน หมู่8 ตำบลทุ่งหลวง หมู่2 ตำบลห้วยไผ่ หมู่6 ตำบลดอนแร่ โดยมีจำนวนผู้มาตรวจสุขภาพจำนวนประมาณ 1,000 คน ตามที่สาธารณสุขตำบลได้ทำการแจ้งมา

ที่ประชุมรับทราบ

1.2 กองทุนเฝ้าระวังสุขภาพจะจัดตรวจสุขภาพให้กับประชาชนโดยจะคำนึงถึงความเหมาะสมตามสถานการณ์โรคโควิด-19 เป็นหลัก

ที่ประชุมรับทราบ

วาระที่2 เรื่องที่เสนอให้ที่ประชุมพิจารณา

การจัดสรรงบประมาณกองทุนเฝ้าระวังสุขภาพ

มติที่ประชุม

-ได้เห็นชอบให้ใช้จ่ายเงินกองทุนเฝ้าระวังสุขภาพ ในปี2564 เป็นเงิน 1,500,000 บาทเพื่อจัดกิจกรรมการตรวจสุขภาพและใช้ตามที่ชุมชนเสนอมา โดยจะชี้แจงรายการใช้จ่ายในรายงานเมื่อจบปีงบประมาณ

วาระที่3 เรื่องอื่นๆ

-ไม่มี

เลิกประชุมเวลา 15.30 น.



ผู้จัดรายการประชุม



ผู้ตรวจรายการประชุม

รายงานแผนและผลการดำเนินงานบริหารจัดการกองทุน สำหรับโครงการเหมืองแร่

1. ข้อมูลประธานบัตร

ชื่อผู้ถือประธานบัตร บริษัท ศิลาบุญเจริญพัฒนา จำกัด ประธานบัตรเลขที่ 21088/16068

ชนิดแร่ หินอุตสาหกรรมชนิดหินปูน เพื่ออุตสาหกรรมก่อสร้าง ที่ตำบล..... อ่างหิน.....

อำเภอ..... ปากท่อ..... จังหวัด..... ราชบุรี.....

อายุประธานบัตร..... 10..... ปี เริ่มตั้งแต่วันที่ 13 พฤศจิกายน 2556 ถึงวันที่ 12 พฤศจิกายน 2566

สถานภาพปัจจุบัน ☐ ขอเปิดการทำเหมือง ☒ เปิดการ ☐ หยุดการ

2. เงื่อนไขการจัดตั้งกองทุน

☒ จัดตั้งกองทุน 2 กองทุน ตามนโยบายกระทรวงอุตสาหกรรม

3. ผลการดำเนินงาน

3.1 การจัดตั้งคณะกรรมการกองทุนเฝ้าระวังสุขภาพ

☒ ดำเนินการแล้ว (มีรายชื่อและอำนาจหน้าที่ดังเอกสารแนบ1)

☐ ยังไม่ได้จัดตั้ง เหตุผล

.....
.....

3.2 การประชุมคณะกรรมการกองทุนเฝ้าระวังสุขภาพ

☒ ดำเนินการแล้ว

☒ ครั้งที่ 1/2564 ☒ ครั้งที่ 2/2564

☐ อื่นๆ ☐ ยังไม่ได้จัดตั้ง เหตุผล

.....
.....

3.3การนำเงินเข้าบัญชีกองทุนเฝ้าระวังสุขภาพ

☒ ดำเนินการแล้ว (แสดงสำเนาสมุดบัญชีธนาคารดังเอกสารแนบ)

ธนาคาร.....กรุงไทย.....สาขา.....ถนน.....ไกรเพชร.....เป็นเงิน 51,780.....บาท

☐ ยังไม่ได้เปิดบัญชี/นำเงินเข้าบัญชี เหตุผล.....

.....
.....

3.4การจัดกิจกรรมเฝ้าระวังสุขภาพ

☒ ดำเนินการแล้ว (แสดงภาพถ่ายการจัดกิจกรรมดังเอกสารแนบ)

ครอบคลุมหมู่บ้าน.....4.....หมู่บ้าน

ได้แก่ หมู่1 ตำบลอ่างหิน หมู่8 ตำบลทุ่งหลวง หมู่2 ตำบลห้วยไผ่ หมู่6 ตำบลดอนแร่

☐ ยังไม่ได้ดำเนินการ เหตุผล.....

3.5 การจัดการกองทุนเฝ้าระวังสุขภาพ

☐ ไม่มีเงื่อนไขให้จัดตั้งกองทุน(ให้ข้ามไม่ต้องกรอกข้อมูลด้านล่าง)

☒ กำหนดให้จัดตั้งกองทุน วงเงิน.....1,500,000.....บาท(ผู้ประกอบการ 18 รายร่วมกัน)

☒ ดำเนินการแล้ว โดยจัดสรรงบประมาณ ได้แก่

งบประมาณพัฒนาต่อเติมอาคาร รพ.สต.อ่างหิน 100,000 บาท

งบประมาณพัฒนาต่อเติมอาคาร รพ.สต.หนองไร่ 100,000 บาท

งบช่วยเหลือผู้ป่วยเรื้อรัง รพ.สต.นาคอก 50,000 บาท

จัดซื้ออุปกรณ์ป้องกันโรคโควิด19 ให้ทุกหมู่บ้าน 175,000บาท

จัดซื้อที่วัดไข้แบบตั้ง ให้หน่วยงานท้องถิ่น 52,000 บาท

จัดซื้อเครื่องซักผ้าพร้อมอุปกรณ์ให้ศูนย์พักคอยทุ่งหลวง 35,000 บาท

งบพัฒนาศูนย์พักคอยในตำบลอ่างหินและตำบลทุ่งหลวง 400,000 บาท

จัดซื้อที่วัดอุณหภูมิรวมที่พันแอลกอฮอล์ให้โรงเรียนและวัด 49,250 บาท

จัดซื้อถุงยังชีพให้ประชาชนที่กักตัวในพื้นที่อ่างหินและทุ่งหลวง 176,000 บาท

มอบอาหารและชุดPPEให้เจ้าหน้าที่ท้องถิ่นและโรงพยาบาล 204,750 บาท

งบประมาณสื่อการเรียนและวัสดุทางการแพทย์เพื่อป้องกันเด็กนักเรียนติดโรคโควิด19 ให้
ร.ร.บ้านเขาพระเอก 65,000 บาท

งบประมาณสนับสนุน สิ่งอำนวยความสะดวกให้ประชาชนมาฉีดวัคซีน

ให้รพ.สต.อ่างหิน 25,000 บาท

งบประมาณ รพ.สต.และอสม.พื้นที่รอบเหมืองหินเพื่อเข้าตรวจกลุ่มเสี่ยงและช่วยเหลือ
ประชาชน 68,000 บาท

อื่นๆ ผู้ถือประธานบัตร สำรองไว้ใช้ในกิจกรรมอื่นๆที่เกี่ยวข้องกับกองทุนเฝ้าระวังสุขภาพ

จำนวน 719,701.78 บาท(รวมยอดเงินคงเหลือของปีก่อนหน้า)

☐ ยังไม่ได้ดำเนินการจัดสรร เหตุผล.....

เอกสารที่แนบ



SA G 302 144

วันที่ DATE	รหัส CODE	ประเภท TYPE	รายการ ITEM	จำนวน QUANTITY	ราคา PRICE	รวม TOTAL	จำนวน QUANTITY
11/06/63	736	SDCH	การบริการ	100,000.00	200.00	20,000.00	1
30/06/63	0	TIIPS	ค่า...	100,000.00	596.85	59,685.00	2
30/06/63	0	TAX	ค่า...	89.53	1.00	89.53	3
08/07/63	356	SDCH	ค่า...	100,000.00	146.23	14,623.42	4
29/10/63	736	TORSDT	ค่า...	100,000.00	200.00	20,000.00	5
03/11/63	738	SDCK	ค่า...	100,000.00	200.00	20,000.00	6
31/12/63	0	TIIPS	ค่า...	100,000.00	380.51	38,051.00	7
31/12/63	0	TAX	ค่า...	57.08	1.00	57.08	8
20/01/64	738	SDCH	ค่า...	100,000.00	50.00	5,000.00	9
28/01/64	736	SDCH	ค่า...	100,000.00	200.00	20,000.00	10
28/01/64	736	SDCH	ค่า...	100,000.00	200.00	20,000.00	11
01/02/64	705	SDCK	ค่า...	100,000.00	200.00	20,000.00	12
01/02/64	705	SDCK	ค่า...	100,000.00	200.00	20,000.00	13
01/02/64	705	SDCK	ค่า...	100,000.00	50.00	5,000.00	14
04/02/64	736	TORSDT	ค่า...	100,000.00	200.00	20,000.00	15
05/02/64	705	SDCH	ค่า...	100,000.00	50.00	5,000.00	16
05/02/64	705	SDCH	ค่า...	100,000.00	111,280.00	11,128,000.00	17
05/02/64	705	SDCH	ค่า...	100,000.00	57,140.00	5,714,000.00	18
05/02/64	705	SDCH	ค่า...	100,000.00	31,580.00	3,158,000.00	19
05/02/64	705	SDCH	ค่า...	100,000.00	69,640.00	6,964,000.00	20
05/02/64	705	SDCH	ค่า...	100,000.00	51,780.00	5,178,000.00	21
05/02/64	705	SDCH	ค่า...	100,000.00	39,683.00	3,968,300.00	22

รวมรวม
รวมรวม
รวมรวม

รวมรวม
รวมรวม

รวมรวม
รวมรวม

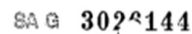

05/02/64	705	SDCH	ค่าที่ดิน	++++++60,317.00	*****2,117,975.85	571347
05/02/64	705	SDCH	เงินสด	++++++100,000.00	✓*****2,117,975.85	571347

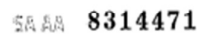

วันที่ DATE	วันที่ ORDER	รหัส CODE	บัญชี CLIENT CODE	วันที่ EXP DATE	ยอด BALANCE	ยอด STATE IN
24/02/64	736	B/B			✓ #####2,217,975.85	530795
18/03/64	736	SWHC	เงิน.....500,000.00	ข้อ 100 ข้อ 100	#####1,717,975.85	412728
30/06/64	0	IIPS	เงิน.....++++++2,030.51		#####1,720,006.36	9400
30/06/64	0	TAX	เงิน.....304.58		#####1,719,701.78	9400
30/12/64	736	SWHC	เงิน.....1,000,000.00	ข้อ 100 ข้อ 100	✓ #####719,701.78	560687

ผู้เข้าร่วมประชุมคณะกรรมการกองทุน ครั้งที่ 1

วันที่ 29 ตุลาคม 2563 ณ สำนักงานกลุ่มโรงโม่นินเขาสามง่าม

นาม บริษัท-ตำแหน่ง	ชื่อ-นามสกุล	ลายเซ็น	หมายเหตุ
1. หจก.โรงโม่นินเลิศสุด			
2. บจก.เขาดินสวย			
3. บจก.โรงโม่นินศิลามิตรเจริญ			
4. คุณณรงค์ จำปาศักดิ์			
5. บจก.สหสิลาภัณฑ์ราษฎร์			
6. บจก.โรงโม่นินโชคไพศาล			
7. บจก.อนันตศิลาเขาสามง่าม			
8. บจก.บุญเจริญพัฒนา			
9. หจก.เขาสามง่ามแสงศิลา			
10. บจก.ศิลาอ่างหิน (2 แปลง)			
11. หจก.อ่างศิลา (2 แปลง)			
12. คุณคงคณาภุช			
13. บจก.โรงโม่นินสมานมิตร			
14. บจก.ศิลาเพชรภูมิพล			
15. หจก.ศิลาเขาวง			
16. หจก.โรงโม่นินศิลาเพิ่มพูน			
17. กำนันตำบลคอนแร่			
18. ผู้ใหญ่ตำบลคอนแร่			
19. กำนันตำบลห้วยไผ่			
20. ผู้ใหญ่ตำบลห้วยไผ่			
21. กำนันตำบลทุ่งหลวง			
22. กำนันตำบลอ่างหิน			
23. นายก อบต. ต.อ่างหิน			
24. นายก เทศบาล ต.ทุ่งหลวง			
25. ผู้ใหญ่บ้านหมู่ 1 ต.อ่างหิน			

ผู้เข้าร่วมประชุมคณะกรรมการกองทุน ครั้งที่1
วันที่ 29 ตุลาคม 2563 ณ สำนักงานกลุ่มโรงเรียนเขาสามง่าม

นาม บริษัท-ตำแหน่ง	ชื่อ-นามสกุล	ลายเซ็น	หมายเหตุ
26. ผู้ใหญ่บ้านหมู่ 8 ต.ทุ่งหลวง			
27. หัวหน้าอนามัย ต.อ่างหิน			
28. หัวหน้าอนามัย ต.หนองไร่			
29. อสม. หมู่ 1 ต.อ่างหิน			
30. อสม. หมู่ 1 ต.อ่างหิน			
31. อสม. หมู่ 8 ต.ทุ่งหลวง			
32. อสม. หมู่ 8 ต.ทุ่งหลวง			
33. ราษฎร หมู่ 1 ต.อ่างหิน			
34. ราษฎร หมู่ 8 ต.ทุ่งหลวง			
35. ผอ.โรงเรียนวัดเขาท่ากุ่มขจร			

/แทนผู้ขาดประชุม/ลงชื่อ

ผู้เข้าร่วมประชุมคณะกรรมการกองทุน ครั้งที่ 2

วันที่ 12 พฤศจิกายน 2563 ณ สำนักงานกลุ่มโรงโม่หินเขาสามง่าม

นาม บริษัท-ตำแหน่ง	ชื่อ-นามสกุล	ลายเซ็น	หมายเหตุ
1. หจก.โรงโม่หินเลิศสุด			
2. บจก.เขาคินสวย			
3. บจก.โรงโม่หินศิลามิตรเจริญ			
4. คุณณรงค์ จำปาศักดิ์			
5. บจก.สหศิลาภัณฑ์ราชนบุรี			
6. บจก.โรงโม่หินโชคไพศาล			
7. บจก.อนันตศิลาเขาสามง่าม			
8. บจก.บุญเจริญพัฒนา			
9. หจก.เขาสามง่ามแสงศิลา			
10. บจก.ศิลางามหิน (2 แปลง)			
11. หจก.อามศิล (2 แปลง)			
12. คุณคงคณาภรณ์			
13. บจก.โรงโม่หินสมานมิตร			
14. บจก.ศิลาทะรุณพล			
15. หจก.ศิลาช่าง			
16. หจก.โรงโม่หินศิลาร่มโพธิ์			
17. กำนันตำบลคอนแร่			
18. ผู้ใหญ่ตำบลคอนแร่			
19. กำนันตำบลห้วยไผ่			
20. ผู้ใหญ่ตำบลห้วยไผ่			
21. กำนันตำบลทุ่งหลวง			
22. กำนันตำบลอามหิน			
23. นายก อบต. อ.อามหิน			
24. นายก เทศบาล ต.ทุ่งหลวง			1/ทพ.แสง
25. ผู้ใหญ่บ้านหมู่ 1 ต.อามหิน			

ผู้เข้าร่วมประชุมคณะกรรมการกองทุน ครั้งที่ 2
วันที่ 12 พฤศจิกายน 2563 ณ สำนักงานกลุ่มโรงโม่หินเขาสามง่าม

นาม บริษัท-ตำแหน่ง	ชื่อ-นามสกุล	ลายเซ็น	หมายเหตุ
26. ผู้ใหญ่บ้านหมู่ 8 ต.ทุ่งหลวง			
27. หัวหน้าอนามัย ต.อ่างหิน			
28. หัวหน้าอนามัย ต.หนองไร่			
29. อสม. หมู่ 1 ต.อ่างหิน			
30. อสม. หมู่ 1 ต.อ่างหิน			
31. อสม. หมู่ 8 ต.ทุ่งหลวง			
32. อสม. หมู่ 8 ต.ทุ่งหลวง			
33. ราษฎร หมู่ 1 ต.อ่างหิน			
34. ราษฎร หมู่ 8 ต.ทุ่งหลวง			
35. ผอ.โรงเรียนวัดเขาถ้ำกฤษ			

๑๒ ธ.ค. ๒๕๖๓

ประชุมครั้งที่ 1



ประชุมครั้งที่ 2



กิจกรรม กลุ่มโรงโม่หินได้สนับสนุนชุมชน













เอกสารแนบ

6

เอกสารประชาสัมพันธ์ผลการปฏิบัติตามมาตรการป้องกัน
และแก้ไขผลกระทบสิ่งแวดล้อมและผลการติดตาม
ตรวจสอบคุณภาพสิ่งแวดล้อม

ผลการปฏิบัติตามมาตรการป้องกันและแก้ไขผลกระทบสิ่งแวดล้อม
และมาตรการติดตามตรวจสอบคุณภาพสิ่งแวดล้อม
ประจำเดือนมกราคม-มิถุนายน 2565



บริษัท ศิลาบุญเจริญพัฒนา จำกัด
ประธานบัตรที่ 21088/16068

ตั้งอยู่ที่ ตำบลอ่างหินและตำบลทุ่งหลวง อำเภอปากท่อ จังหวัดราชบุรี

1. สรุปมาตรการป้องกันและแก้ไขผลกระทบทางด้านสิ่งแวดล้อม

ในการดำเนินการตามเงื่อนไขมาตรการป้องกันและแก้ไขผลกระทบสิ่งแวดล้อม และมาตรการติดตามตรวจสอบคุณภาพสิ่งแวดล้อมของโครงการเหมืองแร่หินอุตสาหกรรมชนิดหินปูน เพื่ออุตสาหกรรมก่อสร้าง ประทานบัตรที่ 21088/16068 ของบริษัท ศิลาบุญเจริญพัฒนา จำกัด ตั้งอยู่ที่ ตำบลอ่างหิน และตำบลทุ่งหลวง อำเภอปากท่อ จังหวัดราชบุรี พอสรุปได้ดังต่อไปนี้

1. ดำเนินการทำเหมืองตามแผนผังการทำเหมืองที่กำหนดไว้
2. เตรียมการพัฒนาบริเวณหน้าเหมืองให้มีลักษณะเป็นขั้นบันได
3. ดำเนินกิจกรรมการทำเหมืองเฉพาะในช่วงเวลากลางวันเท่านั้น
4. จัดถมหน้าบริเวณเส้นทางขนส่งทั้งภายในพื้นที่โครงการ และเส้นทางขนส่งแร่ที่เป็นทางสาธารณะที่เชื่อมต่อระหว่างพื้นที่ประทานบัตรถึงโรงโม่หิน รวมทั้งบริเวณลานกองแร่เฉลี่ยวันละ 3-4 ครั้ง และเพิ่มความถี่ในช่วงฤดูแล้งและช่วงที่มีลมแรง
5. ปลูกต้นไม้โดยรอบแนวเขตพื้นที่ของโรงโม่หิน เพื่อเป็นแนวป้องกันการฟุ้งกระจายของฝุ่นละออง
6. โรงโม่หินขอโครงการมีระบบป้องกันผลกระทบทางด้านสิ่งแวดล้อม ตามประกาศของกรมอุตสาหกรรมพื้นฐานและการเหมืองแร่ โดยสร้างอาคารปิดคลุม 3 ด้าน มีระบบสเปรย์น้ำตามจุดที่ก่อให้เกิดฝุ่นละออง รวมทั้งมีหลักปากคลุมตามแนวสายพานลำเลียง
7. จัดให้มีการตรวจสอบสภาพพนักงานเป็นประจำทุกปี
8. ทางโครงการได้จัดตั้งกองทุนมวลชนสัมพันธ์และกองทุนพัฒนาหมู่บ้านรอบพื้นที่เหมืองแร่เพื่อพัฒนาชุมชนรอบพื้นที่เหมืองหิน
9. ได้จัดเตรียมอุปกรณ์ป้องกันอันตรายส่วนบุคคลให้กับพนักงานของโครงการสวมใส่ขณะปฏิบัติงาน

2. สรุปผลการติดตามตรวจสอบคุณภาพสิ่งแวดล้อม

2.1 คุณภาพอากาศ

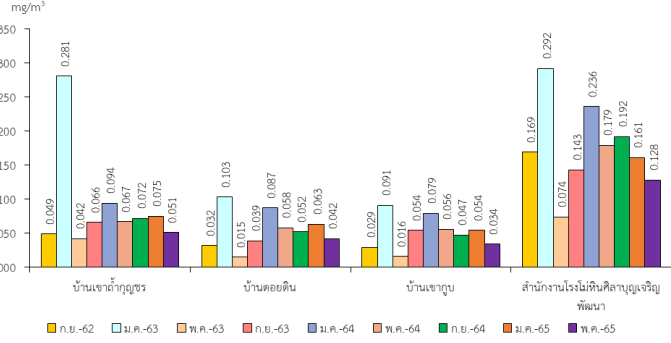

รูปที่ 1 กราฟแสดงผลการตรวจวัดคุณภาพอากาศในรูปฝุ่นละอองแขวนลอยรวม (TSP) เปรียบเทียบกับค่ามาตรฐาน

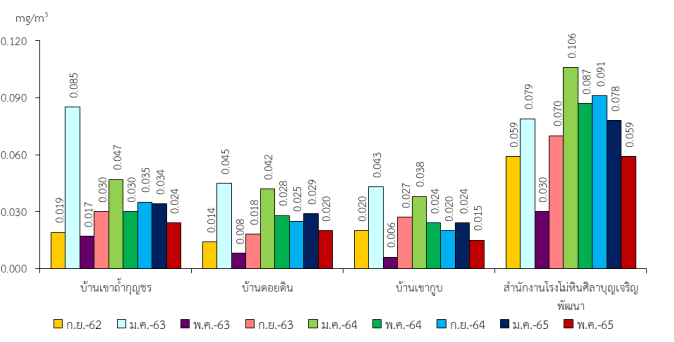

รูปที่ 2 กราฟแสดงผลการตรวจวัดคุณภาพอากาศในรูปฝุ่นละอองขนาดเล็กกว่า 10 ไมครอน (PM-10) เปรียบเทียบกับค่ามาตรฐาน

2.2 ระดับเสียง

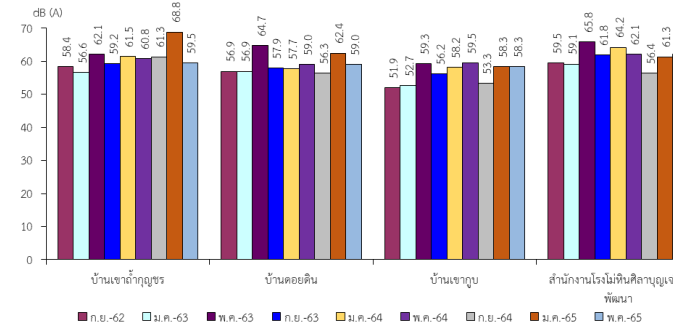

รูปที่ 3 กราฟแสดงผลการตรวจวัดระดับเสียงเฉลี่ย 24 ชั่วโมง (Leq 24 hrs.) เปรียบเทียบกับค่ามาตรฐาน

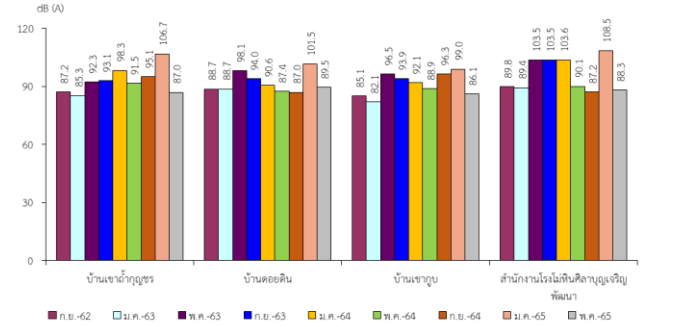

รูปที่ 4 กราฟแสดงผลการตรวจวัดระดับเสียงสูงสุด (L_{max}) เปรียบเทียบกับค่ามาตรฐาน

2.3 ค่าความสั่นสะเทือน

จากข้อมูลผลการตรวจวัดค่าความสั่นสะเทือนขณะระเบิดหน้าเหมือง (ความเร็วอนุภาค ความถี่ ระยะขจัด และแรงอัดอากาศ) โครงการเหมืองแร่หินอุตสาหกรรมชนิดหินปูน เพื่ออุตสาหกรรมก่อสร้าง ประทานบัตรที่ 21088/16068 ของบริษัท ศิลาบุญเจริญพัฒนา จำกัด จำนวน 1 สถานี ได้แก่ วัดถ้ำยอดทอง ที่ผ่านมาจนถึงเดือนพฤษภาคม 2565 พบว่า ค่าการตรวจวัดที่สามารถตรวจวัดค่าความถี่ของคลื่น ค่าความเร็วอนุภาคสูงสุด และค่าการขจัดจากการระเบิดหน้าเหมืองมีค่าอยู่ในเกณฑ์มาตรฐานตามประกาศตามประกาศกระทรวงทรัพยากรธรรมชาติและสิ่งแวดล้อม เรื่อง กำหนดมาตรฐานการควบคุมระดับเสียงและความสั่นสะเทือนจากการทำเหมืองหิน ตีพิมพ์ในราชกิจจานุเบกษา เล่ม 122 ตอนที่ 125 ง ลงวันที่ 29 ธันวาคม 2548 และมีบางช่วงเวลาที่มีการตรวจวัดมีค่าต่ำกว่าขีดความสามารถที่เครื่องตรวจวัดความสั่นสะเทือนจะตรวจวัดได้ คือมีค่าความถี่น้อยกว่า 1 เฮิรตซ์ ความเร็วอนุภาคสูงสุดน้อยกว่า 0.130 มิลลิเมตรต่อวินาที และการขจัดน้อยกว่า 0 มิลลิเมตร

2.4 คุณภาพน้ำ

1. คุณภาพน้ำผิวดิน

จากข้อมูลผลการวิเคราะห์คุณภาพน้ำผิวดินบริเวณบ่อรับน้ำ (Sump) ในชุมชนเหมืองแร่หินอุตสาหกรรมชนิดหินปูน เพื่ออุตสาหกรรมก่อสร้าง ประทานบัตรที่ 21088/16068 ของบริษัท ศิลาบุญเจริญพัฒนา จำกัด ที่ผ่านมาจนถึงเดือนมิถุนายน 2565 พบว่า ผลการวิเคราะห์มีค่าอยู่ในเกณฑ์มาตรฐานตามประกาศคณะกรรมการสิ่งแวดล้อมแห่งชาติ ฉบับที่ 8 (พ.ศ. 2537) ออกตามความในพระราชบัญญัติส่งเสริมและรักษาคุณภาพสิ่งแวดล้อมแห่งชาติ พ.ศ. 2535 เรื่อง กำหนดมาตรฐานคุณภาพน้ำในแหล่งน้ำผิวดิน ตีพิมพ์ในราชกิจจานุเบกษา เล่ม 111 ตอนที่ 16 ง ลงวันที่ 24 กุมภาพันธ์ 2537 (ประเภทที่ 3)

2. คุณภาพน้ำใต้ดิน

จากข้อมูลผลการวิเคราะห์คุณภาพน้ำในแหล่งน้ำใต้ดินที่อยู่ใกล้เคียงพื้นที่โครงการเหมืองแร่หินอุตสาหกรรมชนิดหินปูน เพื่ออุตสาหกรรมก่อสร้าง ประทานบัตรที่ 21088/16068 ของบริษัท ศิลาบุญเจริญพัฒนา จำกัด จำนวน 1 สถานี ได้แก่ บ่อบาดาลวัดถ้ำยอดทอง ที่ผ่านมาจนถึงเดือนมิถุนายน 2565 พบว่า ผลการวิเคราะห์ส่วนใหญ่มีค่าอยู่ในเกณฑ์กำหนดที่เหมาะสมตามประกาศกระทรวงทรัพยากรธรรมชาติและสิ่งแวดล้อม เรื่อง กำหนดหลักเกณฑ์และมาตรการในทางวิชาการสำหรับการป้องกันด้านสาธารณสุขและการป้องกันในเรื่องสิ่งแวดล้อมเป็นพิษ พ.ศ. 2551 ตีพิมพ์ในราชกิจจานุเบกษา เล่ม 125 ตอนที่พิเศษ 85 ง ลงวันที่ 21 พฤษภาคม 2551 และมีบางพารามิเตอร์ที่มีค่าไม่อยู่ในเกณฑ์กำหนดที่เหมาะสม แต่อยู่ในเกณฑ์อนุโลมสูงสุด ได้แก่ ปริมาณของแข็งละลายทั้งหมด (TDS) และค่าความกระด้างทั้งหมด (Total Hardness) ทั้งนี้ อาจเป็นผลมาจากลักษณะภูมิประเทศบริเวณพื้นที่ดังกล่าวเป็นแหล่งแร่หินปูน ซึ่งมีองค์ประกอบทางเคมี คือ CaCO₃ โดยมี CaO เป็นองค์ประกอบ ร้อยละ 56 และ CO₂ ร้อยละ 44 ดังนั้น เมื่อเกิดการละลายจึงทำให้น้ำมีค่าความกระด้าง และปริมาณของแข็งละลายทั้งหมดไม่อยู่ในเกณฑ์มาตรฐาน

เอกสารแนบ

7

แบบสำรวจความคิดเห็นของประชาชน
ต่อการดำเนินการทำเหมือง

**การสำรวจสภาพเศรษฐกิจ-สังคม และความคิดเห็นของประชาชน ที่มีต่อเหมืองแร่
โครงการเหมืองแร่หินอุตสาหกรรมชนิดหินปูน เพื่ออุตสาหกรรมก่อสร้าง ประทานบัตรที่ 21088/16068
ของบริษัท ศิลาบุญเจริญพัฒนา จำกัด**

การสำรวจสภาพเศรษฐกิจ-สังคม และความคิดเห็นของประชาชนต่อการทำเหมืองของโครงการเหมืองแร่หินอุตสาหกรรมชนิดหินปูน เพื่ออุตสาหกรรมก่อสร้าง ประทานบัตร 21088/16068 ของบริษัท ศิลาบุญเจริญพัฒนา จำกัด บริเวณโดยรอบพื้นที่โครงการ จำนวน 6 หมู่บ้าน โดยคิดเป็นร้อยละ 30 ของจำนวนหลังคาเรือนในแต่ละหมู่บ้าน รายละเอียดแสดงดังตารางที่ 1

ตารางที่ 1 จำนวนการสำรวจสภาพเศรษฐกิจ-สังคม และความคิดเห็นของประชาชน

ประชาชนที่ทำการสำรวจ			
อำเภอ	ตำบล	หมู่บ้าน	จำนวนแบบสอบถาม (ชุด)
ปากท่อ	ห้วยไผ่	บ้านเขาถ้ำกู่ขุร	128
		บ้านหนองหลวง	40
	อ่างหิน	บ้านห้วยน้อย	89
	ดอนแร่	บ้านดอนกอก	44
		บ้านหนองสระ	55
	ทุ่งหลวง	บ้านหนองข่อย	133
รวม			489

ที่มา : ¹⁾ ระบบสถิติทางการทะเบียน (www.stat.bora.dopa.go.th), 2563

เครื่องมือที่ใช้ในการสำรวจ คือ แบบสอบถาม ซึ่งมีลักษณะคำถามทั้งรูปแบบปิดและคำถามเปิดประเด็น ประกอบด้วย ประเด็นการสัมภาษณ์ที่สำคัญ คือ

- ข้อมูลทั่วไปของผู้ให้สัมภาษณ์
- ข้อมูลด้านอนามัยครอบครัว
- ข้อมูลความคิดเห็นที่มีต่อการดำเนินกิจกรรมของบริษัท
- ข้อมูลด้านผลกระทบด้านสิ่งแวดล้อมที่ได้รับในปัจจุบัน
- ข้อเสนอแนะเพิ่มเติม

การสัมภาษณ์เป็นแบบบังเอิญพบ (Accidental Sampling) ครอบคลุมพื้นที่ 6 หมู่บ้าน โดยทำการสำรวจทั้งสิ้น 489 ตัวอย่าง แสดงรายชื่อหมู่บ้านและจำนวนแบบสอบถามที่จัดทำดัง**ตารางที่ 1** โดยใช้วิธีการสัมภาษณ์ประกอบกับแบบสำรวจความคิดเห็นของหัวหน้าครัวเรือนหรือตัวแทนครัวเรือนที่อยู่โดยรอบโครงการฯ ซึ่งการคัดเลือกตัวอย่างประชากรใช้หลักการสุ่มตัวอย่างวิธี Simple Random Sampling

ตัวอย่างแบบสำรวจความคิดเห็น

 <p>บริษัท ไมน์ เอ็นจิเนียริง คอนซัลแตนท์ จำกัด</p>	<p>แบบสำรวจความคิดเห็นของชุมชนที่มีต่อการทำเหมืองแร่</p> <p>โครงการเหมืองแร่หินอุตสาหกรรมชนิดหินปูน เพื่ออุตสาหกรรมก่อสร้าง</p> <p>ประทานบัตรที่ 21088/16068</p> <p>ของ บริษัท ศิลาบุญเจริญพัฒนา จำกัด</p>
--	--

ชื่อ-นามสกุล.....หมู่บ้าน.....หมู่ที่.....

ตำบล.....อำเภอ.....จังหวัด.....

1. สภาพทั่วไปทางสังคม-เศรษฐกิจ

- 1.1 เพศ ☐ ชาย ☐ หญิง
- 1.2 อายุ ☐ น้อยกว่า 20 ปี ☐ 21-30 ปี ☐ 31-40 ปี ☐ 41-50 ปี ☐ 51-60 ปี ☐ มากกว่า 60 ปี
- 1.3 การศึกษา ☐ ไม่ได้เรียนหนังสือ ☐ ประถมศึกษา ☐ มัธยมศึกษา ☐ อาชีวศึกษา ☐ ปริญญาตรีขึ้นไป

2. อนามัยครอบครัว

- 2.1 ในรอบปีที่ผ่านมาท่าน/สมาชิกในครอบครัวมีใครเจ็บป่วยหรือไม่ ☐ ไม่มี ☐ มี
- 2.2 ถ้ามี เป็นโรคอะไรบ่อยที่สุด ☐ ระบบทางเดินหายใจ ☐ ระบบทางเดินอาหาร ☐ ระบบกล้ามเนื้อ
☐ โรคผิวหนังและภูมิแพ้ต่างๆ ☐ โรคเกี่ยวกับ หู/ตา/ฟัน ☐ อื่นๆ.....
- 2.3 วิธีการรักษาที่บ่อยที่สุดเมื่อเกิดการเจ็บป่วย ☐ ปลดปล่อยให้หายเอง ☐ ซื้อยากินเอง ☐ ไปสถานอนามัย
☐ ไปคลินิก/โรงพยาบาลเอกชน ☐ ไปโรงพยาบาลของรัฐ
- 2.4 แหล่งน้ำดื่มในครัวเรือน ☐ น้ำฝน ☐ น้ำบาดาล ☐ น้ำประปา ☐ ชื่อน้ำบรรจุขวด/รถบรรทุกน้ำ
- 2.5 ปัญหาเกี่ยวกับน้ำดื่มในครัวเรือน ☐ ไม่มี ☐ น้ำไม่เพียงพอ ☐ น้ำเค็ม ☐ น้ำขุ่น ☐ น้ำมีสี/กลิ่น
- 2.6 แหล่งน้ำใช้ในครัวเรือน ☐ น้ำฝน ☐ น้ำบาดาล ☐ น้ำในแม่น้ำ/ลำคลอง ☐ ชื่อน้ำบรรจุขวด/รถบรรทุกน้ำ
- 2.7 ปัญหาเกี่ยวกับน้ำใช้ในครัวเรือน ☐ ไม่มี ☐ น้ำไม่เพียงพอ ☐ น้ำเค็ม ☐ น้ำขุ่น ☐ น้ำมีสี/กลิ่น

3. ความคิดเห็นที่มีต่อการดำเนินการของโครงการ

- 3.1 ท่านทราบเกี่ยวกับการทำเหมืองแร่ของโครงการหรือไม่ ☐ ทราบ ☐ ไม่ทราบ
- 3.2 ท่านคิดว่าการทำเหมืองแร่ใกล้บ้านมีผลดีอย่างไร
☐ เศรษฐกิจดีขึ้น ☐ สร้างงานให้กับประชาชนในท้องถิ่น ☐ ระบบสาธารณูปโภคและอุปโภคดีขึ้น
☐ ไม่แสดงความคิดเห็น ☐ อื่นๆ.....
- 3.3 ท่านคิดว่าการทำเหมืองแร่ใกล้บ้านมีผลเสียอย่างไร
☐ ฝุ่นละออง ☐ เสียงดังรบกวน ☐ แรงสั่นสะเทือน ☐ การอพยพย้ายถิ่น ☐ การจราจรติดขัด
☐ อื่นๆ.....

4. ผลกระทบด้านสิ่งแวดล้อมที่ได้รับในปัจจุบัน

4.1 ปัจจุบันท่านได้รับผลกระทบหรือไม่ ☐ มี ☐ ไม่มี

4.2 ปัจจุบันท่านได้รับผลกระทบในเรื่องใดบ้าง

ผลกระทบด้าน	แหล่งกำเนิด								
	การจราจร			กิจกรรมของเหมือง			กิจกรรมของชุมชน		
	น้อย	ปานกลาง	มาก	น้อย	ปานกลาง	มาก	น้อย	ปานกลาง	มาก
ฝุ่นละออง									
เสียงดัง									
แรงสั่นสะเทือน									
อื่นๆ.....									

4.3 ท่านเห็นด้วยหรือไม่ต่อการทำเหมืองแร่ ☐ เห็นด้วย ☐ ไม่เห็นด้วย

4.4 ข้อเสนอแนะหรือข้อคิดเห็น

.....

.....

.....

.....

.....

จากการประมวลผล และวิเคราะห์ผลจากแบบสอบถามโดยใช้การวิเคราะห์ทางสถิติด้วยโปรแกรมสถิติ และนำมาวิเคราะห์ด้วยสถิติเชิงพรรณนา แสดงค่าร้อยละ สามารถสรุปผลการสำรวจความคิดเห็น รายละเอียดดังตารางที่ 2

ตารางที่ 2 ผลการสำรวจความคิดเห็นของชุมชน

รายละเอียด	พื้นที่ศึกษา											
	บ้านดอนกอก		บ้านหนองสระ		บ้านหนองข่อย		บ้านเขาลำภูธร		บ้านหนองหลวง		บ้านห้วยน้อย	
	N=44	ร้อยละ	N=55	ร้อยละ	N=133	ร้อยละ	N=128	ร้อยละ	N=40	ร้อยละ	N=89	ร้อยละ
1. สภาพทั่วไปทางสังคม-เศรษฐกิจ												
1.1 เพศ												
- ชาย	19	43.18	21	38.18	68	51.13	98	76.56	17	42.50	47	52.81
- หญิง	25	56.82	34	61.82	65	48.87	30	23.44	23	57.50	42	47.19
1.2 อายุ												
- น้อยกว่า 20 ปี	0	0.00	0	0.00	0	0.00	1	0.78	0	0.00	0	0.00
- 21-30 ปี	8	18.18	5	9.09	30	22.56	22	17.19	2	5.00	13	14.61
- 31-40 ปี	14	31.82	10	18.18	49	36.84	25	19.53	9	22.50	16	17.98
- 41-50 ปี	4	9.09	14	25.45	15	11.28	30	23.44	9	22.50	28	31.46
- 51-60 ปี	2	4.55	10	18.18	15	11.28	22	17.19	9	22.50	12	13.48
- มากกว่า 60 ปี	16	36.36	16	29.09	24	18.05	28	21.88	11	27.50	20	22.47
1.3 การศึกษา												
- ไม่ได้เรียนหนังสือ	17	38.64	7	12.73	28	21.05	36	28.13	7	17.50	26	29.21
- ประถมศึกษา	5	11.36	22	40.00	39	29.32	25	19.53	18	45.00	32	35.96
- มัธยมศึกษา	20	45.45	16	29.09	25	18.80	30	23.44	11	27.50	23	25.84
- อาชีวศึกษา	2	4.55	5	9.09	31	23.31	23	17.97	3	7.50	5	5.62
- ปริญญาตรีขึ้นไป	0	0.00	5	9.09	10	7.52	14	10.94	1	2.50	3	3.37
2. อนามัยครอบครัว												
2.1 ในรอบปีที่ผ่านมามี/สมาชิกในครอบครัวมีใครเจ็บป่วยหรือไม่												
- ไม่มี	37	84.09	49	89.09	129	96.99	127	99.22	39	97.50	82	92.13
- มี	7	15.91	6	10.91	4	3.01	1	0.78	1	2.50	7	7.87

ตารางที่ 2 ผลการสำรวจความคิดเห็นของชุมชน (ต่อ)

รายละเอียด	พื้นที่ศึกษา											
	บ้านดอนกก		บ้านหนองสระ		บ้านหนองข่อย		บ้านเขาถ้ำกฤษ		บ้านหนองหลวง		บ้านห้วยน้อย	
	N=44	ร้อยละ	N=55	ร้อยละ	N=133	ร้อยละ	N=128	ร้อยละ	N=40	ร้อยละ	N=89	ร้อยละ
2.2 ถ้ามี เป็นโรคอะไรบ่อยที่สุด												
- ระบบทางเดินหายใจ	3	42.86	3	50.00	4	100.00	1	100.00	0	0.00	3	42.86
- ระบบทางเดินอาหาร	0	0.00	0	0.00	0	0.00	0	0.00	0	0.00	0	0.00
- ระบบกล้ามเนื้อ	2	28.57	1	16.67	0	0.00	0	0.00	1	100.00	2	28.57
- โรคผิวหนังและภูมิแพ้ต่างๆ	1	14.29	2	33.33	0	0.00	0	0.00	0	0.00	2	28.57
- โรคเกี่ยวกับหู/ตา/ฟัน	1	14.29	0	0.00	0	0.00	0	0.00	0	0.00	0	0.00
- อื่นๆ.....	0	0.00	0	0.00	0	0.00	0	0.00	0	0.00	0	0.00
2.3 วิธีการรักษาที่บ่อยที่สุดเมื่อเกิดการเจ็บป่วย												
- ปลดปล่อยให้หายเอง	4	9.09	5	9.09	15	11.28	10	7.81	1	2.50	9	10.11
- ซื้อยากิน	5	11.36	11	20.00	15	11.28	16	12.50	11	27.50	16	17.98
- ไปสถานอนามัย	9	20.45	13	23.64	45	33.83	52	40.63	16	40.00	15	16.85
- ไปคลินิก/โรงพยาบาลเอกชน	13	29.55	10	18.18	25	18.80	19	14.84	1	2.50	14	15.73
- ไปโรงพยาบาลของรัฐ	13	29.55	16	29.09	33	24.81	31	24.22	11	27.50	35	39.33
2.4 แหล่งน้ำดื่มในครัวเรือน												
- น้ำฝน	0	0.00	8	14.55	0	0.00	6	4.69	10	25.00	17	19.10
- น้ำบาดาล	8	18.18	6	10.91	22	16.54	9	7.03	3	7.50	11	12.36
- น้ำประปา	3	6.82	12	21.82	26	19.55	2	1.56	9	22.50	14	15.73
- ชื้อน้ำบรรจุขวด/รถบรรทุกน้ำ	33	75.00	29	52.73	85	63.91	111	86.72	18	45.00	47	52.81
2.5 ปัญหาเกี่ยวกับน้ำดื่มในครัวเรือน												
- ไม่มี	43	97.73	53	96.36	126	94.74	124	96.88	38	95.00	85	95.51
- น้ำไม่เพียงพอ	0	0.00	2	3.64	2	1.50	3	2.34	2	5.00	3	3.37
- น้ำเค็ม	0	0.00	0	0.00	0	0.00	0	0.00	0	0.00	0	0.00
- น้ำขุ่น	0	0.00	0	0.00	1	0.75	0	0.00	0	0.00	0	0.00
- น้ำมีสี/กลิ่น	1	2.27	0	0.00	4	3.01	1	0.78	0	0.00	1	1.12

ตารางที่ 2 ผลการสำรวจความคิดเห็นของชุมชน (ต่อ)

รายละเอียด	พื้นที่ศึกษา											
	บ้านดอนกอก		บ้านหนองสระ		บ้านหนองข่อย		บ้านเขาถ้ำกฤษร		บ้านหนองหลวง		บ้านห้วยน้อย	
	N=44	ร้อยละ	N=55	ร้อยละ	N=133	ร้อยละ	N=128	ร้อยละ	N=40	ร้อยละ	N=89	ร้อยละ
2.6 แหล่งน้ำใช้ในครัวเรือน												
- น้ำฝน	3	6.82	12	21.82	40	30.08	17	13.28	15	37.50	42	47.19
- น้ำบาดาล	20	45.45	16	29.09	33	24.81	58	45.31	20	50.00	42	47.19
- น้ำประปา	1	2.27	7	12.73	24	18.05	5	3.91	2	5.00	1	1.12
- ชื่อน้ำบรรจขวด/รถบรรทุกน้ำ	19	43.18	18	32.73	29	21.80	46	35.94	3	7.50	3	3.37
- น้ำในแม่น้ำ/ลำคลอง	1	2.27	2	3.64	7	5.26	2	1.56	0	0.00	1	1.12
2.7 ปัญหาเกี่ยวกับน้ำใช้ในครัวเรือน												
- ไม่มี	38	86.36	52	94.55	94	70.68	120	93.75	38	95.00	80	89.89
- น้ำไม่เพียงพอ	2	4.55	1	1.82	16	12.03	4	3.13	2	5.00	7	7.87
- น้ำเค็ม	0	0.00	1	1.82	0	0.00	0	0.00	0	0.00	0	0.00
- น้ำขุ่น	2	4.55	1	1.82	10	7.52	3	2.34	0	0.00	2	2.25
- น้ำมีสี/กลิ่น	2	4.55	0	0.00	13	9.77	1	0.78	0	0.00	0	0.00
3. ความคิดเห็นที่มีต่อการดำเนินกิจการของโครงการ												
3.1 ท่านทราบเกี่ยวกับการทำเหมืองแร่ของโครงการหรือไม่												
- ทราบ	44	100.00	54	98.18	130	97.74	126	98.44	40	100.00	89	100.00
- ไม่ทราบ	0	0.00	1	1.82	3	2.26	2	1.56	0	0.00	0	0.00
3.2 ท่านคิดว่าการทำเหมืองแร่ใกล้บ้านมีผลดีอย่างไร												
- เศรษฐกิจดีขึ้น	11	25.00	5	9.09	24	18.05	14	10.94	6	15.00	18	20.22
- สร้างงานให้กับประชาชนในท้องถิ่น	16	36.36	36	65.45	58	43.61	94	73.44	27	67.50	55	61.80
- ระบบสาธารณูปโภคในท้องถิ่นดีขึ้น	12	27.27	11	20.00	37	27.82	14	10.94	3	7.50	10	11.24
- ไม่แสดงความคิดเห็น	5	11.36	3	5.45	14	10.53	6	4.69	4	10.00	6	6.74
- อื่นๆ.....	0	0.00	0	0.00	0	0.00	0	0.00	0	0.00	0	0.00
3.3 ท่านคิดว่าการทำเหมืองแร่ใกล้บ้านมีผลเสียอย่างไร												
- ฝุ่นละออง	24	54.55	24	43.64	32	24.06	47	36.72	25	62.50	43	48.31
- เสียงดังรบกวน	10	22.73	11	20.00	35	26.32	41	32.03	10	25.00	28	31.46
- แรงสั่นสะเทือน	3	6.82	3	5.45	31	23.31	11	8.59	1	2.50	9	10.11
- การอพยพย้ายถิ่นฐาน	2	4.55	9	16.36	11	8.27	13	10.16	1	2.50	5	5.62
- การจราจรตัดขาด	5	11.36	8	14.55	13	9.77	16	12.50	3	7.50	4	4.49
- อื่นๆ.....	0	0.00	0	0.00	11	8.27	0	0.00	0	0.00	0	0.00

ตารางที่ 2 ผลการสำรวจความคิดเห็นของชุมชน (ต่อ)

รายละเอียด	พื้นที่ศึกษา											
	บ้านดอนกอก		บ้านหนองสระ		บ้านหนองข่อย		บ้านเขาถ้ำกฤษร		บ้านหนองหลวง		บ้านห้วยน้อย	
	N=44	ร้อยละ	N=55	ร้อยละ	N=133	ร้อยละ	N=128	ร้อยละ	N=40	ร้อยละ	N=89	ร้อยละ
4. ผลกระทบด้านสิ่งแวดล้อมที่ได้รับในปัจจุบัน												
4.1 ปัจจุบันท่านได้รับผลกระทบหรือไม่	0	0.00	25	45.45	65	48.87	28	21.88	28	70.00	13	14.61
- ไม่มี	44	100.00	30	54.55	68	51.13	100	78.13	12	30.00	76	85.39
- มี												
4.2 ปัจจุบันท่านได้รับผลกระทบในเรื่องใดบ้าง												
1) ฝุ่นละออง												
<u>สาเหตุ</u>												
การจราจร	24	54.55	24	80.00	52	76.47	75	75.00	7	58.33	41	53.95
กิจกรรมของเหมือง	12	27.27	6	20.00	13	19.12	19	19.00	4	33.33	23	30.26
กิจกรรมของชุมชน	8	18.18	0	0.00	3	4.41	6	6.00	1	8.33	12	15.79
<u>ระดับผลกระทบ</u>												
มาก	0	0.00	1	3.33	8	11.76	9	9.00	1	8.33	14	18.42
ปานกลาง	40	90.91	6	20.00	21	30.88	36	36.00	3	25.00	25	32.89
น้อย	4	9.09	23	76.67	39	57.35	55	55.00	8	66.67	37	48.68
2) เสียงดังรบกวน												
<u>สาเหตุ</u>												
การจราจร	27	61.36	14	46.67	50	73.53	57	57.00	8	66.67	48	63.16
กิจกรรมของเหมือง	16	36.36	10	33.33	16	23.53	31	31.00	3	25.00	22	28.95
กิจกรรมของชุมชน	1	2.27	6	20.00	2	2.94	12	12.00	1	8.33	6	7.89
<u>ระดับผลกระทบ</u>												
มาก	3	6.82	0	0.00	6	8.82	8	8.00	1	8.33	8	10.53
ปานกลาง	13	29.55	13	43.33	15	22.06	21	21.00	4	33.33	25	32.89
น้อย	28	63.64	17	56.67	47	69.12	71	71.00	7	58.33	43	56.58
3) แรงสั่นสะเทือน												
<u>สาเหตุ</u>												
การจราจร	19	43.18	12	40.00	25	36.76	39	39.00	8	66.67	32	42.11
กิจกรรมของเหมือง	25	56.82	17	56.67	42	61.76	51	51.00	4	33.33	36	47.37
กิจกรรมของชุมชน	0	0.00	1	3.33	1	1.47	10	10.00	0	0.00	8	10.53

ตารางที่ 2 ผลการสำรวจความคิดเห็นของชุมชน (ต่อ)

รายละเอียด	พื้นที่ศึกษา											
	บ้านดอนกอก		บ้านหนองสระ		บ้านหนองข่อย		บ้านเขาถ้ำกฤษ		บ้านหนองหลวง		บ้านห้วยน้อย	
	N=44	ร้อยละ	N=55	ร้อยละ	N=133	ร้อยละ	N=128	ร้อยละ	N=40	ร้อยละ	N=89	ร้อยละ
<u>ระดับผลกระทบ</u>												
มาก	6	13.64	3	10.00	2	2.94	10	10.00	1	8.33	9	11.84
ปานกลาง	18	40.91	10	33.33	17	25.00	33	33.00	6	50.00	25	32.89
น้อย	20	45.45	17	56.67	49	72.06	57	57.00	5	41.67	42	55.26
4.3 ท่านเห็นด้วยหรือไม่ต่อการทำเหมือง												
เห็นด้วย	40	90.91	55	100.00	129	96.99	100	78.13	36	90.00	69	77.53
ไม่เห็นด้วย	4	9.09	0	0.00	4	3.01	28	21.88	4	10.00	20	22.47

สรุปผลการสำรวจความคิดเห็นของชุมชน

1. ข้อมูลทั่วไปของผู้ให้สัมภาษณ์

จากการสัมภาษณ์ พบว่า ผู้ให้สัมภาษณ์ส่วนใหญ่เป็นเพศชาย ร้อยละ 55.21 และเป็นเพศหญิง ร้อยละ 44.79 และส่วนใหญ่มีอายุระหว่าง 31-40 ปี ร้อยละ 25.15 รองลงมาคือมีอายุมากกว่า 60 ปี ร้อยละ 23.52 มีอายุระหว่าง 41-50 ปี ร้อยละ 20.45 สำหรับระดับการศึกษาส่วนใหญ่ได้รับการศึกษา โดยได้รับการศึกษาระดับประถมศึกษา ร้อยละ 28.83 รองลงมา คือ ระดับมัธยมศึกษา ร้อยละ 25.56 และไม่ได้รับการศึกษา ร้อยละ 24.74 สรุปได้ดังตารางที่ 3

ตารางที่ 3 ข้อมูลทั่วไปของผู้ให้สัมภาษณ์

รายละเอียด	ผลการสำรวจ	
	N=489	ร้อยละ
1. สภาพทั่วไปทางสังคม-เศรษฐกิจ		
1.1 เพศ		
- ชาย	270	55.21
- หญิง	219	44.79
1.2 อายุ		
- น้อยกว่า 20 ปี	1	0.20
- 21-30 ปี	80	16.36
- 31-40 ปี	123	25.15
- 41-50 ปี	100	20.45
- 51-60 ปี	70	14.31
- มากกว่า 60 ปี	115	23.52
1.3 การศึกษา		
- ไม่ได้เรียนหนังสือ	121	24.74
- ประถมศึกษา	141	28.83
- มัธยมศึกษา	125	25.56
- อาชีวศึกษา	69	14.11
- ปริญญาตรีขึ้นไป	33	6.75

2. ข้อมูลด้านอนามัยครอบครัว

จากการสัมภาษณ์ส่วนใหญ่ พบว่า ในรอบปีที่ผ่านมาสมาชิกในครอบครัวมีการเจ็บป่วย ร้อยละ 5.31 และสมาชิกในครอบครัวไม่มีการเจ็บป่วย ร้อยละ 94.68 สำหรับผู้ที่เจ็บป่วย พบว่า ส่วนใหญ่เจ็บป่วยด้วยโรคระบบทางเดินหายใจ ร้อยละ 53.85 รองลงมาคือ ระบบกล้ามเนื้อ ร้อยละ 23.08 โดยเมื่อมีอาการเจ็บป่วยส่วนใหญ่จะไปรักษาตัวที่โรงพยาบาลส่งเสริมสุขภาพตำบล ร้อยละ 30.67 รองลงมาคือ โรงพยาบาลของรัฐ ร้อยละ 28.43 จากการสัมภาษณ์เกี่ยวกับแหล่งน้ำดื่มในครัวเรือน พบว่า ส่วนใหญ่มีการซื้อน้ำบรรจุขวด/รถบรรทุกน้ำในการบริโภค คิดเป็นร้อยละ 66.05 รองลงมาคือ คือ ใช้น้ำประปาในการบริโภค ร้อยละ 13.50 และน้ำบาดาล ร้อยละ 12.07 ซึ่งส่วนใหญ่ไม่พบปัญหาเกี่ยวกับน้ำดื่มในครัวเรือน คิดเป็นร้อยละ 95.91 พบปัญหาปัญหาน้ำไม่เพียงพอ ร้อยละ 2.45สำหรับน้ำใช้ในครัวเรือน พบว่า ส่วนใหญ่ใช้น้ำบาดาลในการอุปโภค คิดเป็นร้อยละ 38.65 โดยส่วนใหญ่ไม่พบปัญหาเกี่ยวกับน้ำใช้ในครัวเรือน คิดเป็นร้อยละ 86.30 ส่วนปัญหาที่พบ คือ น้ำใช้ไม่เพียงพอ ร้อยละ 6.54 สรุปได้ดังตารางที่ 4

ตารางที่ 4 ข้อมูลด้านอนามัยครอบครัว

รายละเอียด	ผลการสำรวจ	
	N=489	ร้อยละ
2. อนามัยครอบครัว		
2.1 ในรอบปีที่ผ่านมาท่าน/สมาชิกในครอบครัวมีใครเจ็บป่วยหรือไม่		
- ไม่มี	463	94.68
- มี	26	5.32
2.2 ถ้ามี เป็นโรคอะไรบ่อยที่สุด		
- ระบบทางเดินหายใจ	14	53.85
- ระบบทางเดินอาหาร	0	0.00
- ระบบกล้ามเนื้อ	6	23.08
- โรคผิวหนังและภูมิแพ้ต่างๆ	5	19.23
- โรคเกี่ยวกับหู/ตา/ฟัน	1	3.85
- อื่นๆ.....	0	0.00
2.3 วิธีการรักษาที่บ่อยที่สุดเมื่อเกิดการเจ็บป่วย		
- ปล่อยให้หายเอง	44	9.00
- ซื้อยากิน	74	15.13
- ไปสถานอนามัย	150	30.67
- ไปคลินิก/โรงพยาบาลเอกชน	82	16.77
- ไปโรงพยาบาลของรัฐ	139	28.43
2.4 แหล่งน้ำดื่มในครัวเรือน		
- น้ำฝน	41	8.38
- น้ำบาดาล	59	12.07
- น้ำประปา	66	13.50
- ชื้อน้ำบรรจุขวด/รถบรรทุกน้ำ	323	66.05
2.5 ปัญหาเกี่ยวกับน้ำดื่มในครัวเรือน		
- ไม่มี	469	95.91
- น้ำไม่เพียงพอ	12	2.45
- น้ำเค็ม	0	0.00
- น้ำขุ่น	1	0.20
- น้ำมีสี/กลิ่น	7	1.43
2.6 แหล่งน้ำใช้ในครัวเรือน		
- น้ำฝน	129	26.38
- น้ำบาดาล	189	38.65
- น้ำประปา	40	8.18
- ชื้อน้ำบรรจุขวด/รถบรรทุกน้ำ	118	24.13
- น้ำในแม่น้ำ/ลำคลอง	13	2.66
2.7 ปัญหาเกี่ยวกับน้ำใช้ในครัวเรือน		
- ไม่มี	422	86.30
- น้ำไม่เพียงพอ	32	6.54
- น้ำเค็ม	1	0.20
- น้ำขุ่น	18	3.68
- น้ำมีสี/กลิ่น	16	3.27

3. ข้อมูลความคิดเห็นที่มีต่อการดำเนินกิจกรรมของบริษัท

จากการสัมภาษณ์พบว่าประชาชนส่วนใหญ่รับทราบเกี่ยวกับการทำเหมืองแร่ของบริษัท ร้อยละ 98.77 โดยคิดว่าการทำเหมืองแร่ใกล้บ้านมีผลดี คือ สร้างงานให้กับประชาชนในท้องถิ่น ร้อยละ 58.49 รองลงมาคือ ระบบสาธารณูปโภคในท้องถิ่นดีขึ้น ร้อยละ 17.79 เศรษฐกิจดีขึ้น ร้อยละ 15.59 และไม่แสดงความคิดเห็น ร้อยละ 7.77 ส่วนด้านผลกระทบจากการทำเหมืองแร่ใกล้บ้านคือ ฝุ่นละออง ร้อยละ 39.88 รองลงมาคือ เสียงดังรบกวน ร้อยละ 27.61 และแรงสั่นสะเทือน ร้อยละ 11.86 สรุปได้ดังตารางที่ 5

ตารางที่ 5 ข้อมูลความคิดเห็นที่มีต่อการดำเนินกิจกรรมของบริษัท

รายละเอียด	ผลการสำรวจ	
	N=489	ร้อยละ
3. ความคิดเห็นที่มีต่อการดำเนินการของโครงการ		
3.1 ท่านทราบเกี่ยวกับการทำเหมืองแร่ของโครงการหรือไม่		
- ทราบ	483	98.77
- ไม่ทราบ	6	1.23
3.2 ท่านคิดว่าการทำเหมืองแร่ใกล้บ้านมีผลดีอย่างไร		
- เศรษฐกิจดีขึ้น	78	15.95
- สร้างงานให้กับประชาชนในท้องถิ่น	286	58.49
- ระบบสาธารณูปโภคในท้องถิ่นดีขึ้น	87	17.79
- ไม่แสดงความคิดเห็น	38	7.77
- อื่นๆ.....	0	0.00
3.3 ท่านคิดว่าการทำเหมืองแร่ใกล้บ้านมีผลเสียอย่างไร		
- ฝุ่นละออง	195	39.88
- เสียงดังรบกวน	135	27.61
- แรงสั่นสะเทือน	58	11.86
- การอพยพย้ายถิ่นฐาน	41	8.38
- การจราจรติดขัด	49	10.02
- อื่นๆ.....	11	2.25

4. ข้อมูลด้านผลกระทบด้านสิ่งแวดล้อมที่ได้รับในปัจจุบัน

จากการสัมภาษณ์พบว่าประชาชนส่วนใหญ่ได้รับผลกระทบจากการทำเหมือง ร้อยละ 67.48 และไม่ได้รับผลกระทบ ร้อยละ 32.52 โดยแบ่งเป็น

- ปัญหาสิ่งแวดล้อมด้านฝุ่นละออง มีความเห็นว่าปัญหาส่วนใหญ่เกิดจากการจราจร ร้อยละ 67.58 กิจกรรมของเหมือง ร้อยละ 23.33 และกิจกรรมของชุมชน ร้อยละ 9.09 โดยระดับผลกระทบที่ได้รับอยู่ในระดับน้อย ร้อยละ 50.30

- ปัญหาผลกระทบด้านเสียงดังรบกวน มีความเห็นว่าปัญหาส่วนใหญ่เกิดจากการจราจร ร้อยละ 48.39 กิจกรรมของเหมือง ร้อยละ 29.70 และกิจกรรมของชุมชน ร้อยละ 8.48 โดยระดับผลกระทบที่ได้รับอยู่ในระดับน้อย ร้อยละ 64.55

- ปัญหาผลกระทบด้านแรงสั่นสะเทือน มีความเห็นว่าปัญหาส่วนใหญ่เกิดจากกิจกรรมของเหมือง ร้อยละ 53.03 การจราจร ร้อยละ 40.91 และกิจกรรมของชุมชน ร้อยละ 6.06 โดยระดับผลกระทบที่ได้รับอยู่ในระดับน้อย ร้อยละ 57.58

โดยจากการสัมภาษณ์ พบว่า ประชาชนส่วนใหญ่เห็นด้วยกับการทำเหมือง คิดเป็นร้อยละ 87.73 สำหรับ
 ประชาชนที่ไม่เห็นด้วย คิดเป็นร้อยละ 12.27

ตารางที่ 6 ข้อมูลด้านผลกระทบด้านสิ่งแวดล้อมที่ได้รับในปัจจุบัน

รายละเอียด	ผลการสำรวจ	
	N=489	ร้อยละ
4. ผลกระทบด้านสิ่งแวดล้อมที่ได้รับในปัจจุบัน		
4.1 ปัจจุบันท่านได้รับผลกระทบหรือไม่		
- ไม่มี	159	32.52
- มี	330	67.48
4.2 ปัจจุบันท่านได้รับผลกระทบในเรื่องใดบ้าง		
1) ฝุ่นละออง		
<u>สาเหตุ</u>		
การจราจร	223	67.58
กิจกรรมของเหมือง	77	23.33
กิจกรรมของชุมชน	30	9.09
<u>ระดับผลกระทบ</u>		
มาก	33	10.00
ปานกลาง	131	39.70
น้อย	166	50.30
2) เสียงดังรบกวน		
<u>สาเหตุ</u>		
การจราจร	204	61.82
กิจกรรมของเหมือง	98	29.70
กิจกรรมของชุมชน	28	8.48
<u>ระดับผลกระทบ</u>		
มาก	26	7.88
ปานกลาง	91	27.58
น้อย	213	64.55
3) แรงสั่นสะเทือน		
<u>สาเหตุ</u>		
การจราจร	135	40.91
กิจกรรมของเหมือง	175	53.03
กิจกรรมของชุมชน	20	6.06
<u>ระดับผลกระทบ</u>		
มาก	31	9.39
ปานกลาง	109	33.03
น้อย	190	57.58
4.3 ท่านเห็นด้วยหรือไม่ต่อการทำเหมือง		
เห็นด้วย	429	87.73
ไม่เห็นด้วย	60	12.27

ข้อเสนอแนะเพิ่มเติม จากการสัมภาษณ์พบว่าประชาชนมีข้อเสนอแนะเพิ่มเติม ดังนี้

- ให้เพิ่มรอบรถฉีดพรมน้ำในหน้าแล้ง
- ให้ปิดคลุมผ้าใบรถบรรทุกขณะขนส่ง และลดความเร็วในการขับขี่
- ให้ทางโครงการปรับปรุงเส้นทางขนส่งแร่ที่เป็นถนนสาธารณะ หากพบว่าการชำรุดเสียหาย
- ให้มีการสนับสนุนกิจกรรมต่างๆ รวมไปถึงระบบสาธารณูปโภคของชุมชน



การสำรวจความคิดเห็นของประชาชนเกี่ยวกับการทำเหมือง



การสำรวจความคิดเห็นของประชาชนเกี่ยวกับการทำเหมือง

เอกสารแนบ 8

รายงานผู้ป่วยนอกตามกลุ่มสาเหตุ (21 กลุ่มโรค)

รายงานผู้ป่วยนอกตามกลุ่มสาเหตุ (21 กลุ่มโรค) ประจำปี เดือน มิถุนายน 2564 (วันที่ตัดยอดรายงาน 1 มิ.ย. 2564-30 มิ.ย. 2565)

สถานบริการ(รพ. สต. /pcu): อ่างหิน บ้านหนองโก หมู่ที่ 02,สอ. ตำบลอ่างหิน อำเภอปากท่อ จังหวัดราชบุรี

ชื่อผู้ออกรายงาน

วันที่ออกรายงาน

15 มิ.ย. 65

กลุ่ม	รหัสโรค	สาเหตุการป่วย (กลุ่มโรค)	จำนวน
01	A00 - A99 B00 - B99	โรคติดเชื้อและปรสิต (Certain infectious and parasitic diseases)	114
02	C00-C97 D00-D48	เนื้องอก (รวมมะเร็ง) Neoplasms	2
03	D50-D89	โรคเลือดและอวัยวะสร้างเลือด และความผิดปกติเกี่ยวกับภูมิคุ้มกัน Disease of the blood and blood forming organs and certain disorders involving the immune mechanism	1
04	E00 - E90	โรคเกี่ยวกับต่อมไร้ท่อ โภชนาการ และเมตาบอลิซึม..... Endocrine, nutritional and metabolic diseases	410
05	F00 - F99	ภาวะแปรปรวนทางจิตและพฤติกรรม....Mental and behavioural disorders	6
06	G00 -G99	โรกระบบประสาท....Disease of the nervous system	8
07	H00 - H59	โรคตาส่วนประกอบของตา.....disease of the eye and adnexa	79
08	H60 - H95	โรคหูและปุ่มกกหู.....Diseases of the ear and mastoid process	15
09	I00 - I99	โรกระบบไหลเวียนเลือด.....Diseases of the circulatory system	323
10	J00 - J99	โรกระบบหายใจ.....Diseases of the respiratory system	204
11	K00 - K93	โรกระบบย่อยอาหาร รวมโรคในช่องปาก.....Diseases of the digestive system	199
12	L00 - L99	โรคผิวหนังและเนื้อเยื่อใต้ผิวหนัง.....Diseases of the skin and subcutaneous tissue	102
13	M00 - M99	โรกระบบกล้ามเนื้อ รวมโครงร่าง และเนื้อเยื่อเสริม..... Diseases of the musculoskeletal system and connective tissue	124
14	N00 - N99	โรกระบบสืบพันธุ์ร่วมปัสสาวะ.....Diseases of the genitourinary system	31
15	O00-O99 ยกเว้น O80 - O84	ภาวะแทรกซ้อนในการตั้งครรภ์ การคลอด และระยะหลังคลอด..... Complication of pregnancy, childbirth and the puerperium	
16	P00 - P96	ภาวะผิดปกติของทารกที่เกิดขึ้นในระยะปริกำเนิด (อายุครรภ์ 22 สัปดาห์ขึ้นไปจนถึง 7 วันหลังคลอด).....Certain conditions originating in the perinatal period	
17	Q00 - Q99	รูปร่างผิดปกติแต่กำเนิด การพิการจนผิดรูปแต่กำเนิดและโครโมโซม ผิดปกติ.....Congenital malformations, deformations and chromosomal abnormalities	
18	R00 - R99	อาการ, อาการแสดงและสิ่งผิดปกติที่พบได้จากการตรวจทางคลินิกและทางอ้อมปฏิบัติการที่ไม่สามารถจำแนกโรคในกลุ่มอื่นได้	449

กลุ่ม	รหัสโรค	สาเหตุการป่วย (กลุ่มโรค)	จำนวน
19	X40-X49 X60-X69 X85-X90 Y10-การเป็นพิษและผลที่ตามมา... Y19		
20	v01-v99 y85	อุบัติเหตุจากการขนส่งและผลที่ตามมา..... Transport accidents and their sequelae....	6
21	w00-ww99 x00-x19 x20-x29 x30-x39 x50-59 x70-x84 x91-x99 y00-y09 y20-y36 y40-y84 y86-y89	สาเหตุจากภายนอกอื่นๆ ที่ทำให้ป่วยหรือตาย..... Other external causes of morbidity and mortality (eg: accidents, injuries, intentional self-harm, assault, animals and plants, complications of medical and surgical care and other unspecified causes)	24
22	U50 - U52	โรคของสตรี	
23	U54 - U55	โรคของเด็ก	
24	U56 - U60	โรคที่เกิดอาการหลายระบบ	
25	U61 - U72	โรคที่เกิดเฉพาะตำแหน่ง	7
26	U74 - U75	โรคและอาการอื่น	143
27	U77	การส่งเสริมสุขภาพและการป้องกันโรค	227
99	Z00 - Z99.999	กลุ่มไม่นับ 504 (ไม่ใช่โรค)	6,054
รวม			8,528

รายงานผู้ป่วยนอกตามกลุ่มสาเหตุ (21 กลุ่มโรค)

ประจำเดือน มิถุนายน 2564 (วันที่ตัดยอดรายงาน 1 มิ.ย. 2564-30 เม.ย. 2565)

สถานบริการ(รพ. สต. /pcu): ห้างหลวง บ้านหนองไร่ หมู่ที่ 01,สต. ตำบลห้างหลวง อำเภอปากท่อ จังหวัดราชบุรี

ชื่อผู้ออกรายงาน

วันที่ออกรายงาน

09 มิ.ย. 65

กลุ่ม	รหัสโรค	สาเหตุการป่วย (กลุ่มโรค)	จำนวน
01	A00 - A99 B00 - B99	โรคติดเชื้อและปรสิต (Certain infectious and parasitic diseases)	340
02	C00-C97 D00-D48	เนื้องอก (รวมมะเร็ง) Neoplasms	11
03	D50-D89	โรคเลือดและอวัยวะสร้างเลือด และความผิดปกติเกี่ยวกับภูมิคุ้มกัน Disease of the blood and blood forming organs and certain disorders involving the immune mechanism	11
04	E00 - E90	โรคเกี่ยวกับต่อมไร้ท่อ โภชนาการ และเมตาบอลิซึม..... Endocrine, nutritional and metabolic diseases	2,282
05	F00 - F99	ภาวะแปรปรวนทางจิตและพฤติกรรม....Mental and behavioural disorders	48
06	G00 -G99	โรคระบบประสาท....Desease of the nervous system	23
07	H00 - H59	โรคตาบางส่วนประกอบของตา.....disease of the eye and adnexa	23
08	H60 - H95	โรคหูและปุ่มกกหู.....Diseases of the ear and mastoid process	78
09	I00 - I99	โรคระบบไหลเวียนเลือด.....Diseases of the circulatory system	1,782
10	J00 - J99	โรคระบบหายใจ.....Diseases of the respiratory system	143
11	K00 - K93	โรคระบบย่อยอาหาร รวมโรคในช่องปาก.....Diseases of the digestive system	210
12	L00 - L99	โรคผิวหนังและเนื้อเยื่อใต้ผิวหนัง.....Diseases of the skin and subcutaneous tissue	102
13	M00 - M99	โรคระบบกล้ามเนื้อ รวมโครงร่าง และเนื้อเยื่อเสริม..... Diseases of the musculoskeletal system and connective tissue	221
14	N00 - N99	โรคระบบสืบพันธุ์ร่วมปัสสาวะ.....Diseases of the genitourinary system	30
15	O00-O99 ยกเว้น O80 - O84	ภาวะแทรกซ้อนในการตั้งครรภ์ การคลอด และระยะหลังคลอด..... Complication of pregnancy, childbirth and the puerperium	
16	P00 - P96	ภาวะผิดปกติของทารกที่เกิดขึ้นในระยะปริกำเนิด (อายุครรภ์ 22 สัปดาห์ขึ้นไปจนถึง 7 วันหลังคลอด).....Certain conditions originating in the perinatal period	
17	Q00 - Q99	รูปร่างผิดปกติแต่กำเนิด การพิการจนผิดรูปแต่กำเนิดและโครโมโซม ผิดปกติ.....Congenital malformations, deformations and chromosomal abnormalities	6
18	R00 - R99	อาการ, อาการแสดงและสิ่งผิดปกติที่พบได้จากการตรวจทางคลินิกและทางปฏิบัติการณ์ที่ไม่สามารถจำแนกโรคในกลุ่มอื่นได้	339

กลุ่ม	รหัสโรค	สาเหตุการป่วย (กลุ่มโรค)	จำนวน
19	X40-X49 X60-X69 X85-X90 Y10-การเป็นพิษและผลที่ตามมา... Y19		
20	v01-v99 y85	อุบัติเหตุจากการขนส่งและผลที่ตามมา..... Transport accidents and their sequelae....	6
21	w00-ww99 x00-x19 x20-x29 x30-x39 x50-59 x70-x84 x91-x99 y00-y09 y20-y36 y40-y84 y86-y89	สาเหตุจากภายนอกอื่นๆ ที่ทำให้ป่วยหรือตาย..... Other external causes of morbidity and mortality (eg: accidents, injuries, intentional self-harm, assault, animals and plants, complications of medical and surgical care and other unspecified causes)	60
22	U50 - U52	โรคของสตรี	
23	U54 - U55	โรคของเด็ก	
24	U56 - U60	โรคที่เกิดอาการหลายระบบ	
25	U61 - U72	โรคที่เกิดเฉพาะตำแหน่ง	
26	U74 - U75	โรคและอาการอื่น	
27	U77	การส่งเสริมสุขภาพและการป้องกันโรค	2,468
99	Z00 - Z99.999	กลุ่มไม่นับ 504 (ไม่ใช่โรค)	15,036
รวม			23,219

เอกสารแนบ

9

ผลตรวจสอบคุณภาพพนักงาน



บริษัท โรงพยาบาลพุทธิชา จำกัด

56/14 ถนนนวมเขต ตำบลพระประโทน อำเภอเมือง จังหวัดนครปฐม 73000

โทรศัพท์ 063-284-5555 แฟกซ์ 065-167-6555

E-mail : puttichahosp@hotmail.com

วันที่ 6 มีนาคม พ.ศ. 2563

เรื่อง : การตรวจสุขภาพประจำปี 2563

เรียน : กรรมการผู้จัดการ บริษัท โรงไม้สมานมิตร จำกัด

ทางโรงพยาบาลพุทธิชา ขอขอบพระคุณเป็นอย่างสูงที่ได้รับความไว้วางใจจากท่านในการตรวจสุขภาพประจำปีของพนักงานใน
หน่วยงานของท่านเมื่อวันที่ 19 มกราคม พ.ศ. 2563 ที่ผ่านมา ซึ่งได้รับความร่วมมืออย่างดียิ่งจากพนักงานทุกท่านในการตรวจครั้งนี้
ทางโรงพยาบาลขอสรุปรายละเอียดการตรวจสุขภาพในครั้งนี้อย่างต่อเนื่องต่อไป

จำนวนพนักงานที่เข้ารับการตรวจในครั้งนี้

ทั้งหมด	9	คน
เข้ารับการตรวจ	9	คน
ไม่เข้ารับการตรวจ	0	คน

รายการตรวจ

ตรวจร่างกายทั่วไปโดยแพทย์
ตรวจเอกซเรย์ทรวงอก คีจิตอล
ตรวจความสมบูรณ์ของเม็ดเลือด
ตรวจหาระดับน้ำตาลในเลือด
ตรวจการทำงานของไต
ตรวจหาโรคเก๊าท์
ตรวจการทำงานของตับ
ตรวจสมรรถภาพการทำงานของปอด
ตรวจสมรรถภาพการได้ยิน

บริษัท โรงโม้สมานมิตร จำกัด

รายละเอียดการตรวจ (Description)	จำนวนผู้เข้ารับการตรวจ (Total)	ปกติ (Normal)	ผิดปกติ (Abnormal)	% ผิดปกติ (%Abnormal)
ตรวจร่างกายทั่วไปโดยแพทย์	9	6	3	33.33
ตรวจเอกซเรย์ทรวงอก (ดิจิตอล)	9	9	0	0.00
ตรวจความสมบูรณ์ของเม็ดเลือด	9	9	0	0.00
ตรวจระดับน้ำตาลในเลือด	9	8	1	11.11
ตรวจการทำงานของไต				
BUN	9	9	0	0.00
Creatinine	9	9	0	0.00
ตรวจหาโรคเก๊าท์	9	9	0	0.00
ตรวจการทำงานของตับ				
SGOT	9	5	4	44.44
SGPT	9	6	3	33.33
Alkaline phosphatase	9	9	0	0.00
ตรวจสมรรถภาพการทำงานของปอด	6	2	4	66.67
ตรวจสมรรถภาพการได้ยิน	7	4	2	28.57
			ฝ้าระว่าง 1	14.29

คณะทำงาน

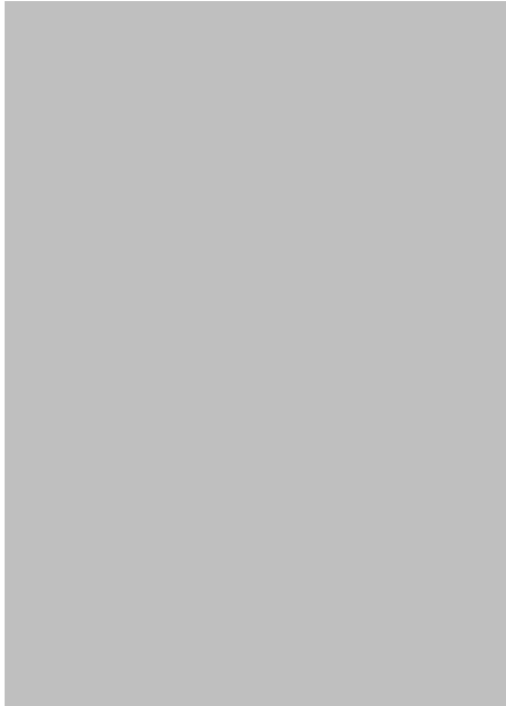

แพทย์อาชีวเวชศาสตร์

รังสีแพทย์

แพทย์ผู้ตรวจ

แพทย์ผู้ตรวจ

แพทย์ผู้ตรวจ

แพทย์ผู้ตรวจ

แพทย์ผู้ตรวจ

พยาบาลอาชีวอนามัย

เทคนิคการแพทย์

เทคนิคการแพทย์

นักรังสีเทคนิค

เจ้าหน้าที่ความปลอดภัยทางรังสีระดับ 2



ขอขอบพระคุณ



แพทย์อาชีวเวชศาสตร์

จำนวนพนักงาน

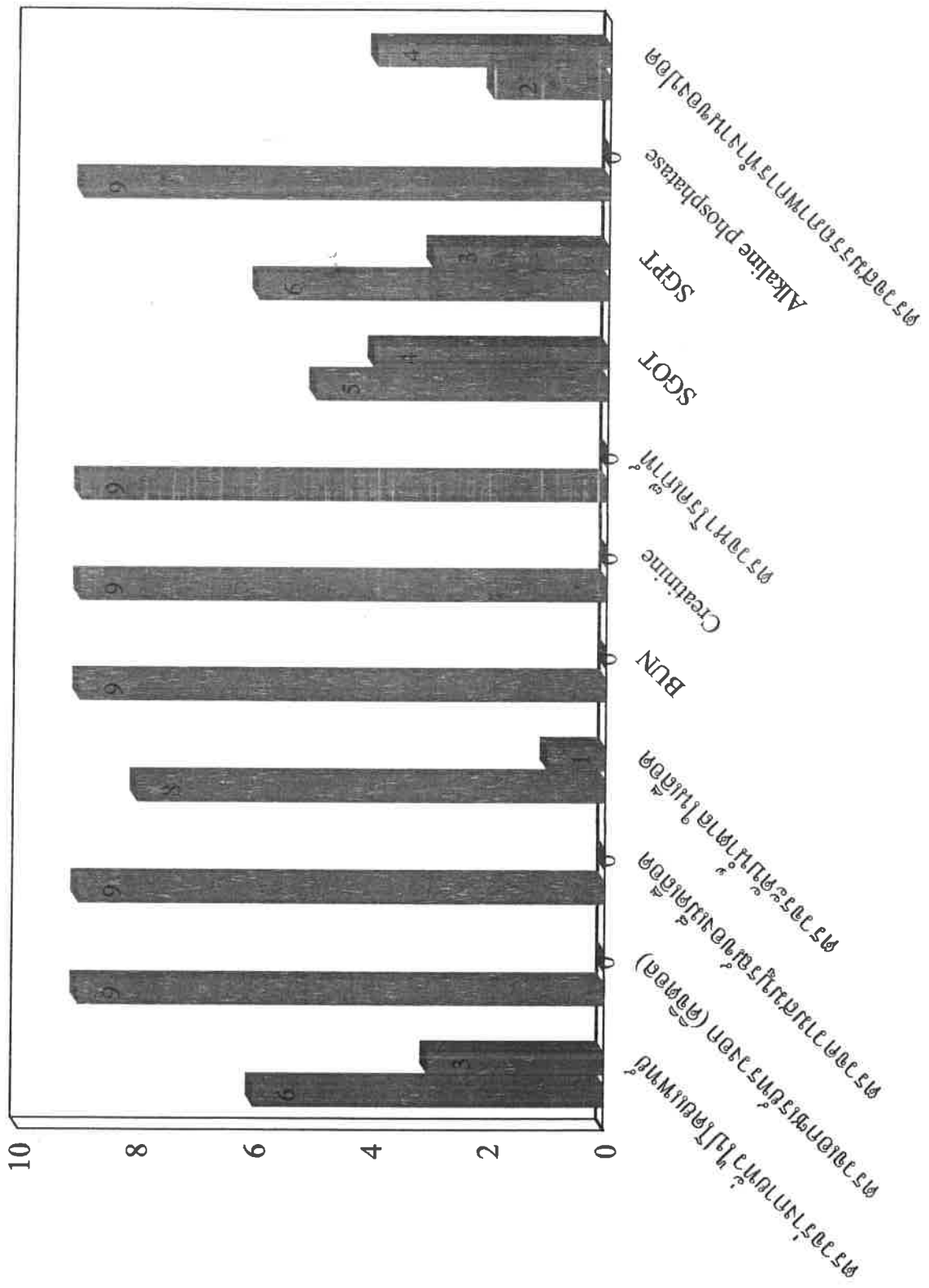

ปกติ
ผิดปกติ

ตรวจสอบสภาพการไถ่ยื่น

จำนวนพนักงาน

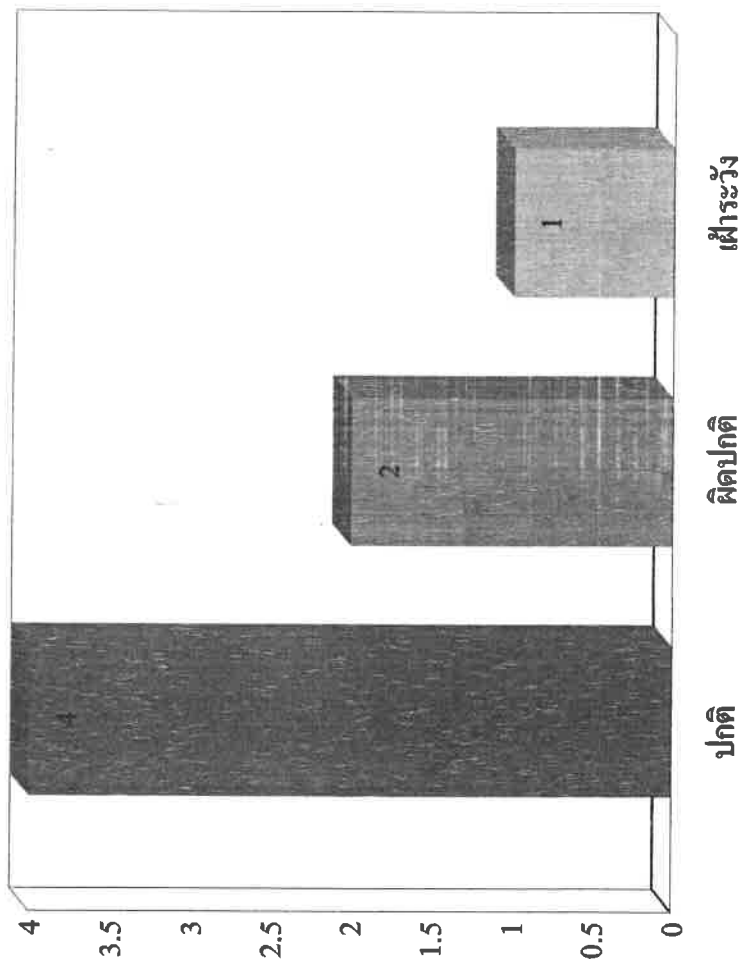

เอกสารแนบ10

หนังสือรับรองผลการตรวจวิเคราะห์ทางห้องปฏิบัติการ

ANALYSIS REPORT

Data Provided by Customer

Customer Name : บริษัท ศิลาบุญเจริญพัฒนา จำกัด โครงการเหมืองแร่หินอุตสาหกรรมชนิดหินปูน เพื่ออุตสาหกรรมก่อสร้าง
ประทานบัตรที่ 21088/16068

Address : ตำบลอ่างหิน และตำบลทุ่งหลวง อำเภอปากท่อ จังหวัดราชบุรี Report No. : M650012
Sampling By : Sampling Team of Mine Engineering Consultant Co.,Ltd. Sampling Date : 24-27 January 2022
Station : บ้านเขาถ้ำกู่ธร (UTM 47 P 0576403 E, 1490681 N.) Sampling Method : High Volume Air Sampler

Data Provided by Laboratory

Sample Type : อากาศ Received Date : 28 January 2022
Analytical Date : 28 January-3 February 2022 Report Date : 3 February 2022

Model of Equipment : TISH

Model of Traceability : TE-5025A/2262

Certified Date : 18 January 2022

Expiration Date : 18 January 2023

Parameter	Sampling Date	Analytical Method	Result (mg/m ³)	Standard ¹⁾ (mg/m ³)
TSP	24-25/01/2022	US.EPA 40 CFR 50, Appendix B	0.075	0.330
	25-26/01/2022	US.EPA 40 CFR 50, Appendix B	0.065	
	26-27/01/2022	US.EPA 40 CFR 50, Appendix B	0.055	
PM-10	24-25/01/2022	US.EPA 40 CFR 50, Appendix J	0.034	0.120
	25-26/01/2022	US.EPA 40 CFR 50, Appendix J	0.030	
	26-27/01/2022	US.EPA 40 CFR 50, Appendix J	0.026	

Note : ¹⁾ ประกาศคณะกรรมการสิ่งแวดล้อมแห่งชาติ ฉบับที่ 24 (พ.ศ.2547) เรื่อง กำหนดมาตรฐานคุณภาพอากาศในบรรยากาศโดยทั่วไป
TSP: ฝุ่นละอองรวม เฉลี่ย 24 ชั่วโมง
PM-10: ฝุ่นละอองขนาดเล็กกว่า 10 ไมครอน เฉลี่ย 24 ชั่วโมง



Reviewed signatory

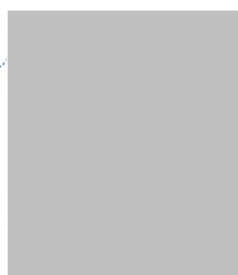

Approved signatory

ANALYSIS REPORT

Data Provided by Customer

Customer Name : บริษัท ศิลาบุญเจริญพัฒนา จำกัด โครงการเหมืองแร่หินอุตสาหกรรมชนิดหินปูน เพื่ออุตสาหกรรมก่อสร้าง
ประเทานบัตรที่ 21088/16068
Address : ตำบลอ่างหิน และตำบลทุ่งหลวง อำเภอปากท่อ จังหวัดราชบุรี Report No. : M650012
Sampling By : Sampling Team of Mine Engineering Consultant Co.,Ltd. Sampling Date : 24-27 January 2022
Station : บ้านดอยดิน (UTM 47 P 0575345 E, 1490525 N.) Sampling Method : High Volume Air Sampler

Data Provided by Laboratory

Sample Type : อากาศ Received Date : 28 January 2022
Analytical Date : 28 January-3 February 2022 Report Date : 3 February 2022

Model of Equipment : TISH

Model of Traceability : TE-5025A/2262

Certified Date : 18 January 2022

Expiration Date : 18 January 2023

Parameter	Sampling Date	Analytical Method	Result (mg/m ³)	Standard ¹⁾ (mg/m ³)
TSP	24-25/01/2022	US.EPA 40 CFR 50, Appendix B	0.063	0.330
	25-26/01/2022	US.EPA 40 CFR 50, Appendix B	0.050	
	26-27/01/2022	US.EPA 40 CFR 50, Appendix B	0.052	
PM-10	24-25/01/2022	US.EPA 40 CFR 50, Appendix J	0.029	0.120
	25-26/01/2022	US.EPA 40 CFR 50, Appendix J	0.023	
	26-27/01/2022	US.EPA 40 CFR 50, Appendix J	0.021	

Note : ¹⁾ ประกาศคณะกรรมการสิ่งแวดล้อมแห่งชาติ ฉบับที่ 24 (พ.ศ.2547) เรื่อง กำหนดมาตรฐานคุณภาพอากาศในบรรยากาศโดยทั่วไป
TSP: ฝุ่นละอองรวม เฉลี่ย 24 ชั่วโมง
PM-10: ฝุ่นละอองขนาดเล็กกว่า 10 ไมครอน เฉลี่ย 24 ชั่วโมง

Reviewed signatory

Approved signatory

ANALYSIS REPORT

Data Provided by Customer

Customer Name : บริษัท ศิลาบุญเจริญพัฒนา จำกัด โครงการเหมืองแร่หินอุตสาหกรรมชนิดหินปูน เพื่ออุตสาหกรรมก่อสร้าง
ประทานบัตรที่ 21088/16068

Address : ตำบลอ่างหิน และตำบลทุ่งหลวง อำเภอปากท่อ จังหวัดราชบุรี Report No. : M650012
Sampling By : Sampling Team of Mine Engineering Consultant Co.,Ltd. Sampling Date : 24-27 January 2022
Station : บ้านเขาภู (UTM 47 P 0575750 E, 1487495 N.) Sampling Method : High Volume Air Sampler

Data Provided by Laboratory

Sample Type : อากาศ Received Date : 28 January 2022
Analytical Date : 28 January-3 February 2022 Report Date : 3 February 2022

Model of Equipment : TISH

Model of Traceability : TE-5025A/2262

Certified Date : 18 January 2022

Expiration Date : 18 January 2023

Parameter	Sampling Date	Analytical Method	Result (mg/m ³)	Standard ¹⁾ (mg/m ³)
TSP	24-25/01/2022	US.EPA 40 CFR 50, Appendix B	0.054	0.330
	25-26/01/2022	US.EPA 40 CFR 50, Appendix B	0.045	
	26-27/01/2022	US.EPA 40 CFR 50, Appendix B	0.043	
PM-10	24-25/01/2022	US.EPA 40 CFR 50, Appendix J	0.024	0.120
	25-26/01/2022	US.EPA 40 CFR 50, Appendix J	0.022	
	26-27/01/2022	US.EPA 40 CFR 50, Appendix J	0.019	

Note : ¹⁾ ประกาศคณะกรรมการสิ่งแวดล้อมแห่งชาติ ฉบับที่ 24 (พ.ศ.2547) เรื่อง กำหนดมาตรฐานคุณภาพอากาศในบรรยากาศโดยทั่วไป

TSP: ฝุ่นละอองรวม เฉลี่ย 24 ชั่วโมง

PM-10: ฝุ่นละอองขนาดเล็กกว่า 10 ไมครอน เฉลี่ย 24 ชั่วโมง

...

Reviewed signatory

Approved signatory

ANALYSIS REPORT

Data Provided by Customer

Customer Name : บริษัท ศิลาบุญเจริญพัฒนา จำกัด โครงการเหมืองแร่หินอุตสาหกรรมชนิดหินปูน เพื่ออุตสาหกรรมก่อสร้าง
ประทานบัตรที่ 21088/16068
Address : ตำบลอ่างหิน และตำบลทุ่งหลวง อำเภอปากท่อ จังหวัดราชบุรี Report No. : M650012
Sampling By : Sampling Team of Mine Engineering Consultant Co.,Ltd. Sampling Date : 24-27 January 2022
Station : สำนักงานโรงโม่หินศิลาบุญเจริญพัฒนา Sampling Method : High Volume Air Sampler
(UTM 47 P 0576750 E, 1488780 N.)

Data Provided by Laboratory

Sample Type : อากาศ Received Date : 28 January 2022
Analytical Date : 28 January-3 February 2022 Report Date : 3 February 2022

Model of Equipment : TISH

Model of Traceability : TE-5025A/2262

Certified Date : 18 January 2022

Expiration Date : 18 January 2023

Parameter	Sampling Date	Analytical Method	Result (mg/m ³)	Standard ¹⁾ (mg/m ³)
TSP	24-25/01/2022	US.EPA 40 CFR 50, Appendix B	0.161	0.330
	25-26/01/2022	US.EPA 40 CFR 50, Appendix B	0.159	
	26-27/01/2022	US.EPA 40 CFR 50, Appendix B	0.146	
PM-10	24-25/01/2022	US.EPA 40 CFR 50, Appendix J	0.078	0.120
	25-26/01/2022	US.EPA 40 CFR 50, Appendix J	0.072	
	26-27/01/2022	US.EPA 40 CFR 50, Appendix J	0.068	

Note : ¹⁾ ประกาศคณะกรรมการสิ่งแวดล้อมแห่งชาติ ฉบับที่ 24 (พ.ศ.2547) เรื่อง กำหนดมาตรฐานคุณภาพอากาศในบรรยากาศโดยทั่วไป
TSP: ฝุ่นละอองรวม เฉลี่ย 24 ชั่วโมง
PM-10: ฝุ่นละอองขนาดเล็กกว่า 10 ไมครอน เฉลี่ย 24 ชั่วโมง

Reviewed signatory

Approved signatory

ANALYSIS REPORT

Data Provided by Customer

Customer Name : บริษัท ศิลาบุญเจริญพัฒนา จำกัด โครงการเหมืองแร่หินอุตสาหกรรมชนิดหินปูน เพื่ออุตสาหกรรมก่อสร้าง
ประเทานบัตรที่ 21088/16068
Address : ตำบลอ่างหิน และตำบลทุ่งหลวง อำเภอปากท่อ จังหวัดราชบุรี Report No. : M650012
Sampling By : Sampling Team of Mine Engineering Consultant Co.,Ltd. Sampling Date : 24-27 January 2022
Station : บ้านเขาถ้ำกู่ (UTM 47 P 0576403 E, 1490681 N.) Sampling Method : Sound Level Meter

Data Provided by Laboratory

Sample Type : ระดับเสียง Received Date : 28 January 2022
Report Date : 3 February 2022

Model of Equipment : Quest

Model of Traceability : CA-12B/U2040047

Reference of level (dB(A)): 110 dB/1,000 Hz

Calibrated Date : 10 March 2021

Measurement of Reading (dB(A)) : 108.40 dB/999.95 Hz

Certificate No : Cal 010-0321-0342

Time	Equivalent Sound Pressure Level (dB(A))					
	24-25 January 2022		25-26 January 2022		26-27 January 2022	
	Leq 24 hrs.	Lmax	Leq 24 hrs.	Lmax	Leq 24 hrs.	Lmax
12.00-13.00	68.8	90.3	68.9	94.2	66.7	90.1
13.00-14.00	69.8	97.8	69.7	96.4	69.0	98.3
14.00-15.00	68.8	90.1	72.5	97.4	68.2	90.0
15.00-16.00	69.6	92.7	68.5	90.8	67.3	89.8
16.00-17.00	66.9	89.8	66.6	86.0	66.2	88.4
17.00-18.00	69.0	94.3	67.2	94.9	69.4	89.0
18.00-19.00	64.6	91.2	64.2	89.1	64.7	86.1
19.00-20.00	66.5	96.2	62.2	85.4	63.5	99.6
20.00-21.00	60.5	89.8	66.7	96.8	60.5	86.3
21.00-22.00	61.6	84.3	66.6	87.6	58.8	82.4
22.00-23.00	62.2	75.1	68.0	73.7	56.5	80.9
23.00-00.00	65.0	87.2	67.5	80.3	56.3	76.4
00.00-01.00	62.8	90.0	73.7	106.7	54.0	76.6
01.00-02.00	68.4	89.1	62.7	77.4	51.9	73.2
02.00-03.00	71.9	103.7	67.6	95.3	74.1	100.7
03.00-04.00	69.3	104.1	69.4	88.3	58.8	84.4
04.00-05.00	67.3	89.5	70.8	88.4	60.1	84.5
05.00-06.00	66.7	90.2	66.4	88.2	63.8	90.5
06.00-07.00	70.1	94.1	71.4	97.8	70.5	102.3
07.00-08.00	69.8	102.8	70.2	101.6	68.7	90.4
08.00-09.00	68.2	89.6	68.6	86.9	69.3	104.0
09.00-10.00	68.1	89.3	67.8	92.2	67.7	92.2
10.00-11.00	68.3	91.2	68.0	84.5	68.4	86.4
11.00-12.00	68.3	94.0	67.8	92.0	68.3	91.2
Average 24 hrs.	68.0	-	68.8	-	67.1	-
Maximum	-	104.1	-	106.7	-	104.0
Standard ¹⁾	70.0	115.0	70.0	115.0	70.0	115.0

Note : ¹⁾ ประกาศคณะกรรมการสิ่งแวดล้อมแห่งชาติ ฉบับที่ 15 (พ.ศ. 2540) เรื่อง กำหนดมาตรฐานระดับเสียงโดยทั่วไป

Reviewed signatory

Approved signatory

Reported results refer to submitted sample(s) only.

Do not copy partial of this analysis report without official approval.

MEC-FM-45 Rev.03 22-09-2563

ANALYSIS REPORT

Data Provided by Customer

Customer Name : บริษัท ศิลาบุญเจริญพัฒนา จำกัด โครงการเหมืองแร่หินอุตสาหกรรมชนิดหินปูน เพื่ออุตสาหกรรมก่อสร้าง
ประเทานบัตรที่ 21088/16068
Address : ตำบลอ่างหิน และตำบลทุ่งหลวง อำเภอปากท่อ จังหวัดราชบุรี Report No. : M650012
Sampling By : Sampling Team of Mine Engineering Consultant Co.,Ltd. Sampling Date : 24-27 January 2022
Station : บ้านดอยดิน (UTM 47 P 0575345 E, 1490525 N.) Sampling Method : Sound Level Meter

Data Provided by Laboratory

Sample Type : ระดับเสียง Received Date : 28 January 2022
Report Date : 3 February 2022

Model of Equipment : Quest

Model of Traceability : CA-12B/U2040047

Reference of level (dB(A)): 110 dB/1,000 Hz

Calibrated Date : 10 March 2021

Measurement of Reading (dB(A)) : 108.40 dB/999.95 Hz

Certificate No : Cal 010-0321-0342

Time	Equivalent Sound Pressure Level (dB(A))					
	24-25 January 2022		25-26 January 2022		26-27 January 2022	
	Leq 24 hrs.	Lmax	Leq 24 hrs.	Lmax	Leq 24 hrs.	Lmax
13.00-14.00	64.1	96.2	57.6	75.7	59.3	77.9
14.00-15.00	61.9	85.8	58.1	82.6	64.6	81.8
15.00-16.00	61.0	86.1	59.3	84.7	58.9	82.6
16.00-17.00	61.4	79.9	59.4	76.3	62.2	85.5
17.00-18.00	60.8	84.1	59.1	81.6	66.2	101.5
18.00-19.00	59.1	81.5	58.4	79.3	58.4	81.1
19.00-20.00	58.3	79.4	57.5	79.9	57.2	72.9
20.00-21.00	59.3	70.1	59.0	82.0	63.8	90.4
21.00-22.00	59.3	75.3	58.8	69.1	56.9	80.4
22.00-23.00	60.2	86.9	60.3	81.6	56.3	59.2
23.00-00.00	57.8	63.9	58.0	66.3	56.5	60.9
00.00-01.00	58.1	75.1	57.6	79.8	56.9	59.8
01.00-02.00	58.3	65.4	57.5	73.2	56.7	62.9
02.00-03.00	58.0	62.6	56.6	61.7	57.4	67.6
03.00-04.00	57.5	80.4	58.0	87.4	59.4	90.1
04.00-05.00	61.1	81.0	59.9	80.6	60.5	80.9
05.00-06.00	61.2	89.4	61.5	89.9	61.9	89.3
06.00-07.00	66.9	89.7	69.3	89.6	60.2	83.5
07.00-08.00	69.3	87.8	59.5	79.2	61.6	87.3
08.00-09.00	56.5	76.2	58.9	80.8	62.4	75.1
09.00-10.00	58.6	83.1	57.1	74.1	57.9	78.6
10.00-11.00	62.4	78.9	59.2	78.7	60.8	78.8
11.00-12.00	68.2	85.3	61.9	78.4	65.1	81.9
12.00-13.00	58.6	76.4	58.3	80.1	58.5	78.3
Average 24 hrs.	62.4	-	60.5	-	61.0	-
Maximum	-	96.2	-	89.9	-	101.5
Standard ¹⁾	70.0	115.0	70.0	115.0	70.0	115.0

Note : ¹⁾ ประกาศคณะกรรมการสิ่งแวดล้อมแห่งชาติ ฉบับที่ 15 (พ.ศ. 2540) เรื่อง กำหนดมาตรฐานระดับเสียงโดยทั่วไป

Reviewed signatory

Approved signatory

Reported results refer to submitted sample(s) only.

Do not copy partial of this analysis report without official approval.

MEC-FM-45 Rev.03 22-09-2563

ANALYSIS REPORT

Data Provided by Customer

Customer Name : บริษัท ศิลาบุญเจริญพัฒนา จำกัด โครงการเหมืองแร่หินอุตสาหกรรมชนิดหินปูน เพื่ออุตสาหกรรมก่อสร้าง
ประทานบัตรที่ 21088/16068

Address : ตำบลอ่างหิน และตำบลทุ่งหลวง อำเภอปากท่อ จังหวัดราชบุรี

Report No. : M650012

Sampling By : Sampling Team of Mine Engineering Consultant Co.,Ltd.

Sampling Date : 24-27 January 2022

Station : บ้านเขาภู (UTM 47P 0575750 E, 1487495 N.)

Sampling Method : Sound Level Meter

Data Provided by Laboratory

Sample Type : ระดับเสียง

Received Date : 28 January 2022

Report Date : 3 February 2022

Model of Equipment : Quest

Model of Traceability : CA-12B/U2040047

Reference of level (dB(A)): 110 dB/1,000 Hz

Calibrated Date : 10 March 2021

Measurement of Reading (dB(A)) : 108.40 dB/999.95 Hz

Certificate No : Cal 010-0321-0342

Time	Equivalent Sound Pressure Level (dB(A))					
	24-25 January 2022		25-26 January 2022		26-27 January 2022	
	Leq 24 hrs.	Lmax	Leq 24 hrs.	Lmax	Leq 24 hrs.	Lmax
12.00-13.00	53.8	86.4	54.8	84.1	53.8	70.8
13.00-14.00	49.5	73.1	53.8	71.1	52.6	76.1
14.00-15.00	67.4	86.0	57.5	88.7	53.0	80.7
15.00-16.00	52.8	72.2	53.3	71.4	53.1	71.8
16.00-17.00	52.6	75.2	53.9	75.2	53.3	75.2
17.00-18.00	52.4	74.4	54.6	85.2	53.5	79.8
18.00-19.00	52.4	78.6	54.2	67.3	53.3	73.0
19.00-20.00	58.2	64.4	60.8	64.4	59.5	64.4
20.00-21.00	55.9	65.5	59.7	63.4	57.8	64.5
21.00-22.00	55.0	63.0	58.8	64.7	56.9	63.9
22.00-23.00	56.5	64.0	59.1	66.7	57.8	65.4
23.00-00.00	56.6	66.1	58.0	62.1	57.3	64.1
00.00-01.00	56.4	60.7	57.4	65.7	56.9	63.2
01.00-02.00	56.2	65.0	58.1	71.6	57.2	68.3
02.00-03.00	56.0	61.5	56.4	65.2	56.2	63.4
03.00-04.00	55.4	64.6	53.3	63.6	54.4	64.1
04.00-05.00	54.3	74.3	56.7	73.7	55.5	74.0
05.00-06.00	52.5	73.2	54.4	77.0	53.5	75.1
06.00-07.00	55.2	81.4	59.4	89.9	57.3	85.7
07.00-08.00	56.5	87.7	54.8	79.0	55.7	83.4
08.00-09.00	65.7	99.0	53.4	78.2	59.6	88.6
09.00-10.00	54.9	79.5	52.4	80.4	53.7	80.0
10.00-11.00	54.7	80.4	51.8	77.8	53.3	79.1
11.00-12.00	54.7	80.8	53.7	79.7	54.2	80.3
Average 24 hrs.	58.3	-	56.6	-	55.9	-
Maximum	-	99.0	-	89.9	-	88.6
Standard ¹⁾	70.0	115.0	70.0	115.0	70.0	115.0

Note : ¹⁾ ประกาศคณะกรรมการสิ่งแวดล้อมแห่งชาติ ฉบับที่ 15 (พ.ศ. 2540) เรื่อง กำหนดมาตรฐานระดับเสียงโดยทั่วไป

Reviewed signatory

Approved signatory

Reported results refer to submitted sample(s) only.

Do not copy partial of this analysis report without official approval.

MEC-FM-45 Rev.03 22-09-2563

ANALYSIS REPORT

Data Provided by Customer

Customer Name : บริษัท ศิลาบุญเจริญพัฒนา จำกัด โครงการเหมืองแร่หินอุตสาหกรรมชนิดหินปูน เพื่ออุตสาหกรรมก่อสร้าง
ประต๋านบัตรที่ 21088/16068
Address : ตำบลอ่างหิน และตำบลทุ่งหลวง อำเภอปากท่อ จังหวัดราชบุรี Report No. : M650012
Sampling By : Sampling Team of Mine Engineering Consultant Co.,Ltd. Sampling Date : 24-27 January 2022
Station : สำนักงานโรงโม่หินศิลาบุญเจริญพัฒนา Sampling Method : Sound Level Meter
(UTM 47P 0576750 E, 1488780 N.)

Data Provided by Laboratory

Sample Type : ระดับเสียง Received Date : 28 January 2022
Report Date : 3 February 2022

Model of Equipment : Quest

Model of Traceability : CA-12B/U2040047

Reference of level (dB(A)): 110 dB/1,000 Hz

Calibrated Date : 10 March 2021

Measurement of Reading (dB(A)) : 108.40 dB/999.95 Hz

Certificate No : Cal 010-0321-0342

Time	Equivalent Sound Pressure Level (dB(A))					
	24-25 January 2022		25-26 January 2022		26-27 January 2022	
	Leq 24 hrs.	Lmax	Leq 24 hrs.	Lmax	Leq 24 hrs.	Lmax
12.00-13.00	60.4	85.8	67.0	80.2	56.3	75.9
13.00-14.00	61.1	89.4	67.0	75.1	57.9	85.7
14.00-15.00	66.4	105.4	66.8	75.2	59.6	93.9
15.00-16.00	58.2	79.0	58.8	77.9	55.3	72.6
16.00-17.00	55.8	82.7	56.0	81.8	67.2	108.5
17.00-18.00	56.1	87.9	55.1	81.1	57.5	87.9
18.00-19.00	57.5	90.6	50.1	69.4	58.4	83.2
19.00-20.00	52.3	75.9	52.8	82.2	55.7	88.9
20.00-21.00	55.5	78.3	49.2	69.5	49.6	65.1
21.00-22.00	50.5	76.4	56.6	83.0	50.2	68.9
22.00-23.00	50.5	71.3	58.6	95.5	55.0	87.2
23.00-00.00	49.0	61.4	49.0	74.6	67.8	99.3
00.00-01.00	61.0	93.9	49.4	79.1	49.4	74.4
01.00-02.00	49.3	60.6	48.5	75.5	47.9	63.4
02.00-03.00	48.4	64.4	49.1	66.8	53.2	88.5
03.00-04.00	48.9	75.7	51.0	75.7	48.8	68.7
04.00-05.00	55.7	89.8	64.5	97.9	65.5	99.4
05.00-06.00	57.2	75.2	55.8	84.7	55.6	78.2
06.00-07.00	59.0	78.8	58.0	75.4	57.2	84.5
07.00-08.00	62.6	81.7	57.1	83.8	58.0	78.9
08.00-09.00	66.0	85.8	57.3	83.5	57.6	76.3
09.00-10.00	66.3	75.8	57.6	79.8	58.1	85.9
10.00-11.00	67.3	80.8	58.3	80.1	62.3	76.7
11.00-12.00	66.3	73.2	56.9	75.7	62.0	78.0
Average 24 hrs.	61.3	-	60.2	-	60.3	-
Maximum	-	105.4	-	97.9	-	108.5
Standard ¹⁾	70.0	115.0	70.0	115.0	70.0	115.0

Note : ¹⁾ ประกาศคณะกรรมการสิ่งแวดล้อมแห่งชาติ ฉบับที่ 15 (พ.ศ. 2540) เรื่อง กำหนดมาตรฐานระดับเสียงโดยทั่วไป

Reviewed signatory

Approved signatory

Reported results refer to submitted sample(s) only.

Do not copy partial of this analysis report without official approval.

MEC-FM-45 Rev.03 22-09-2563

ANALYSIS REPORT

Data Provided by Customer

Customer Name : บริษัท ศิลาบุญเจริญพัฒนา จำกัด โครงการเหมืองแร่หินอุตสาหกรรมชนิดหินปูน เพื่ออุตสาหกรรมก่อสร้าง
ประจําพื้นที่ 21088/16068
Address : ตำบลอ่างหิน และตำบลทุ่งหลวง อำเภอปากท่อ จังหวัดราชบุรี Report No. : M650012
Sampling By : Sampling Team of Mine Engineering Consultant Co.,Ltd. Sampling Date : 12 January 2022
Station : วัดถ้ำยอดทอง (UTM 47P 0577655 E, 1489840 N.)
Sampling Method : Ground Vibration Recorder

Data Provided by Laboratory

Sample Type : ความสั่นสะเทือน Received Date : 13 January 2022
Report Date : 19 January 2022

Parameter	TRANSVERSE	VERTICAL	LONGITUDINAL
Result			
Frequency ; Hz	N/A	N/A	N/A
Peak Particle Velocity ; mm/sec	<0.130	<0.130	<0.130
Peak Displacement ; mm	0.000	0.000	0.000
Peak Sound Pressure Level ; pa.(L)	<0.500		
Standard ¹⁾			
Peak Particle Velocity ; mm/sec	-	-	-
Peak Displacement ; mm	-	-	-
Measured Instrument	Brand	Model	
	Instantel	Minimate Blaster	

Note : ¹⁾ ประกาศกระทรวงทรัพยากรธรรมชาติและสิ่งแวดล้อม เรื่อง กำหนดมาตรฐานควบคุมระดับเสียงและความสั่นสะเทือนจากการทำเหมืองหิน
ตีพิมพ์ในราชกิจจานุเบกษา เล่ม 122 ตอนที่ 125 ง ลงวันที่ 29 ธันวาคม 2548
N/A หมายถึง Frequency < 1 Hz, Velocity <0.130 mm/sec และ Displacement < 0 mm
เวลาระเบิดเหมือง 16.50 น.

Reviewed signatory

Approved signatory

Data Provided by Customer

Customer Name : บริษัท ศิลาบุญเจริญพัฒนา จำกัด โครงการเหมืองแร่หินอุตสาหกรรมชนิดหินปูน เพื่ออุตสาหกรรมก่อสร้าง
ประทานบัตรที่ 21088/16068
Address : ตำบลอ่างหิน และตำบลทุ่งหลวง อำเภอปากท่อ จังหวัดราชบุรี Report No. : M650012
Sampling By : Sampling Team of Mine Engineering Consultant Co.,Ltd. Sampling Date : 21 February 2022
Station : น้ำผิวดินบริเวณบ่อรับน้ำ (Sump) ในชุมชนเมือง Sampling Method : Grab Sampling
(UTM 47P 576472 E, 1489981 N.)

Data Provided by Laboratory

Sample Type : น้ำ Received Date : 22 February 2022
Sample Appearance : เหลืองใส มีตะกอนสีเหลือง ไม่มีกลิ่น Analytical Date : 22-28 February 2022
Report Date : 28 February 2022

Parameter	Unit	Analytical Method ¹⁾	Result	Standard ²⁾
pH @ 25 °C	-	Electrometric Method (4500-H ⁺ B)	7.34	5.0-9.0
Total Suspended Solids	mg/L	Dried at 103-105 °C (2540 D)	7.4	-
Total Dissolved Solids	mg/L	Dried at 180 °C (2540 C)	190	-
Total Hardness	mg/L as CaCO ₃	EDTA Titrimetric Method (2340 C)	136	-
Turbidity*	NTU	Nephelometric Method (2130 B)	10	-
Sulfate*	mg/L	Turbidimetric Method (4500- SO ₄ ²⁻ E)	6.0	-
Total Iron	mg/L	Digestion, Inductively Coupled Plasma Method (3030 F, 3120 B)	0.04	-
Arsenic*	mg/L	Digestion, Inductively Coupled Plasma Method (3030 F, 3120 B)	<0.01	Not more than 0.01
Cadmium	mg/L	Digestion, Inductively Coupled Plasma Method (3030 F, 3120 B)	<0.002	Not more than 0.05 ³⁾
Lead	mg/L	Digestion, Inductively Coupled Plasma Method (3030 F, 3120 B)	<0.01	Not more than 0.05

Note : ¹⁾ Standard Methods for the Examination of Water and Wastewater. 23rd ed. APHA, AWWA, WEF, 2017.

²⁾ ประกาศคณะกรรมการสิ่งแวดล้อมแห่งชาติ ฉบับที่ 8 (พ.ศ. 2537) ออกตามความในพระราชบัญญัติส่งเสริมและรักษาคุณภาพสิ่งแวดล้อมแห่งชาติ พ.ศ.2535 เรื่อง กำหนดมาตรฐานคุณภาพน้ำในแหล่งน้ำผิวดิน ตีพิมพ์ในราชกิจจานุเบกษา เล่ม 111 ตอนที่ 16 ง ลงวันที่ 24 กุมภาพันธ์ 2537 (ประเภทที่ 3)

³⁾ น้ำที่มีความกระด้างในรูปของ CaCO₃ เกินกว่า 100 มิลลิกรัมต่อลิตร

* รายการทดสอบนี้อยู่นอกขอบข่ายการรับรอง ISO/IEC 17025 ของห้องปฏิบัติการทดสอบ



Reviewed signatory

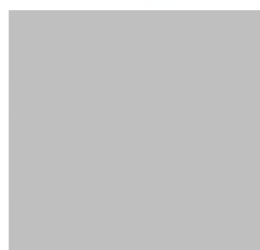

Approved signatory

Data Provided by Customer

Customer Name : บริษัท ศิลาบุญเจริญพัฒนา จำกัด โครงการเหมืองแร่หินอุตสาหกรรมชนิดหินปูน เพื่ออุตสาหกรรมก่อสร้าง
ประเทานบัตรที่ 21088/16068
Address : ตำบลอ่างหิน และตำบลทุ่งหลวง อำเภอปากท่อ จังหวัดราชบุรี Report No. : M650012
Sampling By : Sampling Team of Mine Engineering Consultant Co.,Ltd. Sampling Date : 21 February 2022
Station : บ่อบาดาลวัดถ้ำยอดทอง (UTM 47P 577664 E, 1489836 N.) Sampling Method : Grab Sampling

Data Provided by Laboratory

Sample Type : น้ำ Received Date : 22 February 2022
Sample Appearance :ใส ไม่มีตะกอน ไม่มีกลิ่น Analytical Date : 22-28 February 2022
Report Date : 28 February 2022

Parameter	Unit	Analytical Method ¹⁾	Result	Standard ²⁾	
				Appropriate Criteria	Maximum Criteria
pH @ 25 °C	-	Electrometric Method (4500-H ⁺ B)	7.48	7.0-8.5	6.5-9.2
Total Suspended Solids	mg/L	Dried at 103-105 °C (2540 D)	<5.0	-	-
Total Dissolved Solids	mg/L	Dried at 180 °C (2540 C)	398	Not more than 600	1,200
Total Hardness	mg/L as CaCO ₃	EDTA Titrimetric Method (2340 C)	312	Not more than 300	500
Turbidity*	NTU	Nephelometric Method (2130 B)	<1.0	5	20
Sulfate*	mg/L	Turbidimetric Method (4500- SO ₄ ²⁻ E)	52.7	Not more than 200	250
Total Iron	mg/L	Digestion, Inductively Coupled Plasma Method (3030 F, 3120 B)	<0.01	Not more than 0.5	1.0
Arsenic*	mg/L	Digestion, Inductively Coupled Plasma Method (3030 F, 3120 B)	<0.01	Not Detected	0.05
Cadmium	mg/L	Digestion, Inductively Coupled Plasma Method (3030 F, 3120 B)	<0.002	Not Detected	0.01
Lead	mg/L	Digestion, Inductively Coupled Plasma Method (3030 F, 3120 B)	<0.01	Not Detected	0.05

Note : ¹⁾ Standard Methods for the Examination of Water and Wastewater. 23rd ed. APHA, AWWA, WEF, 2017.

²⁾ ประกาศกระทรวงทรัพยากรธรรมชาติและสิ่งแวดล้อม เรื่อง กำหนดหลักเกณฑ์และมาตรการในทางวิชาการสำหรับการป้องกันด้านสาธารณสุขและการป้องกันในเรื่องสิ่งแวดล้อมเป็นพิษ พ.ศ. 2551 ตีพิมพ์ในราชกิจจานุเบกษา เล่ม 125 ตอนพิเศษ 85 ง ลงวันที่ 21 พฤษภาคม 2551

* รายการทดสอบนี้อยู่นอกขอบข่ายการรับรอง ISO/IEC 17025 ของห้องปฏิบัติการทดสอบ

Reviewed signatory

Approved signatory

Reported results refer to submitted sample(s) only.

Do not copy partial of this analysis report without official approval.

MEC-FM-45 Rev.03 22-09-2563

ANALYSIS REPORT

Data Provided by Customer

Customer Name : บริษัท ศิลาบุญเจริญพัฒนา จำกัด โครงการเหมืองแร่หินอุตสาหกรรมชนิดหินปูน เพื่ออุตสาหกรรมก่อสร้าง
ประเทานบัตรที่ 21088/16068
Address : ตำบลอ่างหิน และตำบลทุ่งหลวง อำเภอปากท่อ จังหวัดราชบุรี Report No. : M650012
Sampling By : Sampling Team of Mine Engineering Consultant Co.,Ltd. Sampling Date : 23-26 May 2022
Station : บ้านเขาถ้ำกุ่ม (UTM 47 P 0576403 E, 1490681 N.) Sampling Method : High Volume Air Sampler

Data Provided by Laboratory

Sample Type : อากาศ Received Date : 27 May 2022
Analytical Date : 27 May – 2 June 2022 Report Date : 2 June 2022

Model of Equipment : TISH

Model of Traceability : TE-5025A/2262

Certified Date : 11 February 2022

Expiration Date : 11 February 2023

Parameter	Sampling Date	Analytical Method	Result (mg/m ³)	Standard ¹⁾ (mg/m ³)
TSP	23-24/05/2022	US.EPA 40 CFR 50, Appendix B	0.051	0.330
	24-25/05/2022	US.EPA 40 CFR 50, Appendix B	0.042	
	25-26/05/2022	US.EPA 40 CFR 50, Appendix B	0.047	
PM-10	23-24/05/2022	US.EPA 40 CFR 50, Appendix J	0.024	0.120
	24-25/05/2022	US.EPA 40 CFR 50, Appendix J	0.019	
	25-26/05/2022	US.EPA 40 CFR 50, Appendix J	0.023	

Note : ¹⁾ ประกาศคณะกรรมการสิ่งแวดล้อมแห่งชาติ ฉบับที่ 24 (พ.ศ.2547) เรื่อง กำหนดมาตรฐานคุณภาพอากาศในบรรยากาศโดยทั่วไป
TSP: ฝุ่นละอองรวม เฉลี่ย 24 ชั่วโมง
PM-10: ฝุ่นละอองขนาดเล็กกว่า 10 ไมครอน เฉลี่ย 24 ชั่วโมง



Reviewed signatory



Approved signatory

ANALYSIS REPORT

Data Provided by Customer

Customer Name : บริษัท ศิลาบุญเจริญพัฒนา จำกัด โครงการเหมืองแร่หินอุตสาหกรรมชนิดหินปูน เพื่ออุตสาหกรรมก่อสร้าง
ประเทานบัตรที่ 21088/16068
Address : ตำบลอ่างหิน และตำบลทุ่งหลวง อำเภอปากท่อ จังหวัดราชบุรี Report No. : M650012
Sampling By : Sampling Team of Mine Engineering Consultant Co.,Ltd. Sampling Date : 23-26 May 2022
Station : บ้านดอยดิน (UTM 47 P 0575345 E, 1490525 N.) Sampling Method : High Volume Air Sampler

Data Provided by Laboratory

Sample Type : อากาศ Received Date : 27 May 2022
Analytical Date : 27 May – 2 June 2022 Report Date : 2 June 2022

Model of Equipment : TISH

Model of Traceability : TE-5025A/2262

Certified Date : 11 February 2022

Expiration Date : 11 February 2023

Parameter	Sampling Date	Analytical Method	Result (mg/m ³)	Standard ¹⁾ (mg/m ³)
TSP	23-24/05/2022	US.EPA 40 CFR 50, Appendix B	0.034	0.330
	24-25/05/2022	US.EPA 40 CFR 50, Appendix B	0.039	
	25-26/05/2022	US.EPA 40 CFR 50, Appendix B	0.042	
PM-10	23-24/05/2022	US.EPA 40 CFR 50, Appendix J	0.017	0.120
	24-25/05/2022	US.EPA 40 CFR 50, Appendix J	0.018	
	25-26/05/2022	US.EPA 40 CFR 50, Appendix J	0.020	

Note : ¹⁾ ประกาศคณะกรรมการสิ่งแวดล้อมแห่งชาติ ฉบับที่ 24 (พ.ศ.2547) เรื่อง กำหนดมาตรฐานคุณภาพอากาศในบรรยากาศโดยทั่วไป
TSP: ฝุ่นละอองรวม เฉลี่ย 24 ชั่วโมง
PM-10: ฝุ่นละอองขนาดเล็กกว่า 10 ไมครอน เฉลี่ย 24 ชั่วโมง

...

Reviewed signatory

Approved signatory

ANALYSIS REPORT

Data Provided by Customer

Customer Name : บริษัท ศิลาบุญเจริญพัฒนา จำกัด โครงการเหมืองแร่หินอุตสาหกรรมชนิดหินปูน เพื่ออุตสาหกรรมก่อสร้าง
ประต๋านบัตรที่ 21088/16068
Address : ตำบลอ่างหิน และตำบลทุ่งหลวง อำเภอปากท่อ จังหวัดราชบุรี Report No. : M650012
Sampling By : Sampling Team of Mine Engineering Consultant Co.,Ltd. Sampling Date : 23-26 May 2022
Station : บ้านเขาภู (UTM 47 P 0575750 E, 1487495 N.) Sampling Method : High Volume Air Sampler

Data Provided by Laboratory

Sample Type : อากาศ Received Date : 27 May 2022
Analytical Date : 27 May – 2 June 2022 Report Date : 2 June 2022

Model of Equipment : TISH

Model of Traceability : TE-5025A/2262

Certified Date : 11 February 2022

Expiration Date : 11 February 2023

Parameter	Sampling Date	Analytical Method	Result (mg/m ³)	Standard ¹⁾ (mg/m ³)
TSP	23-24/05/2022	US.EPA 40 CFR 50, Appendix B	0.034	0.330
	24-25/05/2022	US.EPA 40 CFR 50, Appendix B	0.027	
	25-26/05/2022	US.EPA 40 CFR 50, Appendix B	0.031	
PM-10	23-24/05/2022	US.EPA 40 CFR 50, Appendix J	0.015	0.120
	24-25/05/2022	US.EPA 40 CFR 50, Appendix J	0.010	
	25-26/05/2022	US.EPA 40 CFR 50, Appendix J	0.013	

Note : ¹⁾ ประกาศคณะกรรมการสิ่งแวดล้อมแห่งชาติ ฉบับที่ 24 (พ.ศ.2547) เรื่อง กำหนดมาตรฐานคุณภาพอากาศในบรรยากาศโดยทั่วไป
TSP: ฝุ่นละอองรวม เฉลี่ย 24 ชั่วโมง
PM-10: ฝุ่นละอองขนาดเล็กกว่า 10 ไมครอน เฉลี่ย 24 ชั่วโมง



Reviewed signatory

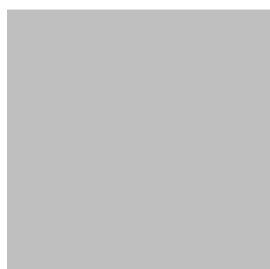

Approved signatory

ANALYSIS REPORT

Data Provided by Customer

Customer Name : บริษัท ศิลาบุญเจริญพัฒนา จำกัด โครงการเหมืองแร่หินอุตสาหกรรมชนิดหินปูน เพื่ออุตสาหกรรมก่อสร้าง
ประต๋านบัตรที่ 21088/16068
Address : ตำบลอ่างหิน และตำบลทุ่งหลวง อำเภอปากท่อ จังหวัดราชบุรี Report No. : M650012
Sampling By : Sampling Team of Mine Engineering Consultant Co.,Ltd. Sampling Date : 23-26 May 2022
Station : สำนักงานโรงโม่หินศิลาบุญเจริญพัฒนา Sampling Method : High Volume Air Sampler
(UTM 47 P 0576750 E, 1488780 N.)

Data Provided by Laboratory

Sample Type : อากาศ Received Date : 27 May 2022
Analytical Date : 27 May – 2 June 2022 Report Date : 2 June 2022

Model of Equipment : TISH

Model of Traceability : TE-5025A/2262

Certified Date : 11 February 2022

Expiration Date : 11 February 2023

Parameter	Sampling Date	Analytical Method	Result (mg/m ³)	Standard ¹⁾ (mg/m ³)
TSP	23-24/05/2022	US.EPA 40 CFR 50, Appendix B	0.128	0.330
	24-25/05/2022	US.EPA 40 CFR 50, Appendix B	0.104	
	25-26/05/2022	US.EPA 40 CFR 50, Appendix B	0.115	
PM-10	23-24/05/2022	US.EPA 40 CFR 50, Appendix J	0.059	0.120
	24-25/05/2022	US.EPA 40 CFR 50, Appendix J	0.050	
	25-26/05/2022	US.EPA 40 CFR 50, Appendix J	0.051	

Note : ¹⁾ ประกาศคณะกรรมการสิ่งแวดล้อมแห่งชาติ ฉบับที่ 24 (พ.ศ.2547) เรื่อง กำหนดมาตรฐานคุณภาพอากาศในบรรยากาศโดยทั่วไป
TSP: ฝุ่นละอองรวม เฉลี่ย 24 ชั่วโมง
PM-10: ฝุ่นละอองขนาดเล็กกว่า 10 ไมครอน เฉลี่ย 24 ชั่วโมง

Reviewed signatory

Approved signatory

ANALYSIS REPORT

Data Provided by Customer

Customer Name : บริษัท ศิลาบุญเจริญพัฒนา จำกัด โครงการเหมืองแร่หินอุตสาหกรรมชนิดหินปูน เพื่ออุตสาหกรรมก่อสร้าง
ประตวนบัตรที่ 21088/16068
Address : ตำบลอ่างหิน และตำบลทุ่งหลวง อำเภอปากท่อ จังหวัดราชบุรี Report No. : M650012
Sampling By : Sampling Team of Mine Engineering Consultant Co.,Ltd. Sampling Date : 23-26 May 2022
Station : บ้านเขาถ้ำกู่ขุข (UTM 47 P 0576403 E, 1490681 N.) Sampling Method : Sound Level Meter

Data Provided by Laboratory

Sample Type : ระดับเสียง Received Date : 27 May 2022
Report Date : 2 June 2022

Model of Equipment : Quest

Model of Traceability : CA-12B/U2040047

Reference of level (dB(A)): 110 dB/1,000 Hz

Calibrated Date : 24 March 2022

Measurement of Reading (dB(A)) : 108.00 dB/999.42 Hz

Certificate No : C2203-0102

Time	Equivalent Sound Pressure Level (dB(A))					
	23-24 May 2022		24-25 May 2022		25-26 May 2022	
	Leq 24 hrs.	Lmax	Leq 24 hrs.	Lmax	Leq 24 hrs.	Lmax
12.00-13.00	62.1	85.2	59.9	83.7	62.0	84.1
13.00-14.00	61.2	82.7	60.6	85.8	60.0	85.2
14.00-15.00	60.7	82.6	60.1	85.9	61.9	83.1
15.00-16.00	61.6	82.8	59.2	85.8	60.9	84.3
16.00-17.00	60.3	83.0	60.6	85.6	61.4	82.9
17.00-18.00	60.2	83.6	61.1	83.4	61.7	86.8
18.00-19.00	61.5	86.9	60.5	86.4	60.1	82.8
19.00-20.00	58.1	80.2	60.4	85.2	57.5	82.3
20.00-21.00	56.3	77.6	57.3	82.2	53.9	77.8
21.00-22.00	55.1	75.3	54.3	77.9	52.7	75.4
22.00-23.00	55.0	77.2	53.8	75.2	52.4	74.9
23.00-00.00	55.0	75.9	52.9	73.5	53.0	74.9
00.00-01.00	54.7	75.4	52.9	73.6	53.2	72.8
01.00-02.00	55.8	74.1	53.7	74.0	54.9	74.0
02.00-03.00	57.3	75.9	54.6	74.7	57.1	77.9
03.00-04.00	58.4	75.6	56.8	77.8	57.9	80.8
04.00-05.00	59.0	80.6	58.8	83.1	58.0	82.3
05.00-06.00	60.6	85.3	59.5	83.5	59.5	84.7
06.00-07.00	60.4	84.0	60.7	85.6	61.4	87.0
07.00-08.00	61.6	85.3	60.7	85.1	60.5	84.8
08.00-09.00	60.6	84.3	59.8	83.9	60.9	84.3
09.00-10.00	59.5	82.5	59.5	84.3	61.0	85.1
10.00-11.00	59.1	83.9	60.2	82.1	61.0	82.3
11.00-12.00	58.7	81.3	62.7	83.6	61.5	83.5
Average 24 hrs.	59.4	-	59.2	-	59.5	-
Maximum	-	86.9	-	86.4	-	87.0
Standard ¹⁾	70.0	115.0	70.0	115.0	70.0	115.0

Note : ¹⁾ ประกาศคณะกรรมการสิ่งแวดล้อมแห่งชาติ ฉบับที่ 15 (พ.ศ. 2540) เรื่อง กำหนดมาตรฐานระดับเสียงโดยทั่วไป

Reviewed signatory

Approved signatory

Reported results refer to submitted sample(s) only.

Do not copy partial of this analysis report without official approval.

MEC-FM-45 Rev.03 22-09-2563

ANALYSIS REPORT

Data Provided by Customer

Customer Name : บริษัท ศิลาบุญเจริญพัฒนา จำกัด โครงการเหมืองแร่หินอุตสาหกรรมชนิดหินปูน เพื่ออุตสาหกรรมก่อสร้าง
ประเทานบัตรที่ 21088/16068
Address : ตำบลอ่างหิน และตำบลทุ่งหลวง อำเภอปากท่อ จังหวัดราชบุรี Report No. : M650012
Sampling By : Sampling Team of Mine Engineering Consultant Co.,Ltd. Sampling Date : 23-26 May 2022
Station : บ้านดอยดิน (UTM 47 P 0575345 E, 1490525 N.) Sampling Method : Sound Level Meter

Data Provided by Laboratory

Sample Type : ระดับเสียง Received Date : 27 May 2022
Report Date : 2 June 2022

Model of Equipment : Quest

Model of Traceability : CA-12B/U2040047

Reference of level (dB(A)): 110 dB/1,000 Hz

Calibrated Date : 24 March 2022

Measurement of Reading (dB(A)) : 108.00 dB/999.42 Hz

Certificate No : C2203-0102

Time	Equivalent Sound Pressure Level (dB(A))					
	23-24 May 2022		24-25 May 2022		25-26 May 2022	
	Leq 24 hrs.	Lmax	Leq 24 hrs.	Lmax	Leq 24 hrs.	Lmax
13.00-14.00	61.0	89.5	58.2	81.6	59.3	83.9
14.00-15.00	60.8	84.8	58.2	83.5	62.5	84.0
15.00-16.00	59.7	82.5	59.0	86.1	60.0	83.9
16.00-17.00	60.0	81.4	60.1	81.1	60.9	84.1
17.00-18.00	60.2	83.1	59.8	82.0	61.0	87.3
18.00-19.00	58.7	80.0	58.7	81.0	57.7	79.5
19.00-20.00	56.0	75.1	57.3	78.8	55.7	74.6
20.00-21.00	56.0	72.5	55.1	75.1	55.7	78.0
21.00-22.00	54.7	71.5	54.5	72.3	53.8	75.7
22.00-23.00	55.2	75.5	55.0	75.8	53.6	69.3
23.00-00.00	55.0	71.9	54.1	71.2	54.2	69.0
00.00-01.00	54.9	72.5	53.5	74.5	54.2	68.2
01.00-02.00	55.1	69.1	54.9	74.3	54.8	70.5
02.00-03.00	55.8	70.4	54.6	71.3	55.1	72.5
03.00-04.00	56.3	75.7	56.3	80.4	56.5	79.6
04.00-05.00	57.9	80.5	57.8	81.8	57.4	80.5
05.00-06.00	59.8	85.2	59.5	85.4	59.1	84.0
06.00-07.00	62.4	87.5	62.1	86.7	59.3	83.1
07.00-08.00	63.3	87.6	58.9	83.3	59.5	83.4
08.00-09.00	58.9	83.1	58.2	83.0	60.3	80.0
09.00-10.00	58.3	83.3	57.7	80.7	59.1	82.7
10.00-11.00	59.0	83.2	59.4	81.3	60.3	83.0
11.00-12.00	60.7	84.6	60.9	81.7	60.8	83.5
12.00-13.00	58.6	82.6	59.3	83.4	59.3	83.6
Average 24 hrs.	59.0	-	58.2	-	58.7	-
Maximum	-	89.5	-	86.7	-	87.3
Standard ¹⁾	70.0	115.0	70.0	115.0	70.0	115.0

Note : ¹⁾ ประกาศคณะกรรมการสิ่งแวดล้อมแห่งชาติ ฉบับที่ 15 (พ.ศ. 2540) เรื่อง กำหนดมาตรฐานระดับเสียงโดยทั่วไป

Reviewed signatory

Approved signatory

Reported results refer to submitted sample(s) only.

Do not copy partial of this analysis report without official approval.

MEC-FM-45 Rev.03 22-09-2563

ANALYSIS REPORT

Data Provided by Customer

Customer Name : บริษัท ศิลาบุญเจริญพัฒนา จำกัด โครงการเหมืองแร่หินอุตสาหกรรมชนิดหินปูน เพื่ออุตสาหกรรมก่อสร้าง
ประจําพื้นที่ 21088/16068
Address : ตำบลอ่างหิน และตำบลทุ่งหลวง อำเภอปากท่อ จังหวัดราชบุรี Report No. : M650012
Sampling By : Sampling Team of Mine Engineering Consultant Co.,Ltd. Sampling Date : 23-26 May 2022
Station : บ้านเขาภู (UTM 47P 0575750 E, 1487495 N.) Sampling Method : Sound Level Meter

Data Provided by Laboratory

Sample Type : ระดับเสียง Received Date : 27 May 2022
Report Date : 2 June 2022

Model of Equipment : Quest

Model of Traceability : CA-12B/U2040047

Reference of level (dB(A)): 110 dB/1,000 Hz

Calibrated Date : 24 March 2022

Measurement of Reading (dB(A)) : 108.00 dB/999.42 Hz

Certificate No : C2203-0102

Time	Equivalent Sound Pressure Level (dB(A))					
	23-24 May 2022		24-25 May 2022		25-26 May 2022	
	Leq 24 hrs.	Lmax	Leq 24 hrs.	Lmax	Leq 24 hrs.	Lmax
12.00-13.00	59.6	84.9	57.8	82.2	60.3	82.9
13.00-14.00	60.9	86.1	58.4	84.5	59.5	82.3
14.00-15.00	60.7	84.2	58.6	83.1	58.3	83.8
15.00-16.00	59.9	82.5	58.5	82.7	61.3	84.2
16.00-17.00	59.3	80.7	58.5	85.4	61.2	84.3
17.00-18.00	59.1	83.1	60.1	84.5	60.1	81.1
18.00-19.00	58.1	81.0	59.6	79.1	60.1	83.6
19.00-20.00	58.7	80.6	58.2	81.4	56.8	75.0
20.00-21.00	55.5	74.0	57.6	78.2	55.3	76.6
21.00-22.00	54.7	71.3	54.9	75.9	52.2	70.2
22.00-23.00	53.4	71.8	53.1	70.7	51.8	71.3
23.00-00.00	53.1	71.7	52.7	72.2	52.1	72.7
00.00-01.00	53.2	71.4	52.2	69.4	52.0	69.8
01.00-02.00	53.5	71.2	51.8	70.7	52.7	72.1
02.00-03.00	53.1	69.3	53.0	71.3	52.4	72.1
03.00-04.00	53.2	72.3	53.8	75.4	53.7	77.1
04.00-05.00	55.8	75.1	55.7	77.6	55.8	78.1
05.00-06.00	57.3	79.2	58.0	82.1	57.8	82.5
06.00-07.00	59.4	83.4	60.0	85.7	59.5	85.1
07.00-08.00	59.5	81.8	59.3	82.5	60.3	84.8
08.00-09.00	60.5	84.4	58.9	83.5	59.9	85.2
09.00-10.00	60.6	86.1	57.8	82.3	60.5	82.3
10.00-11.00	58.4	81.0	58.0	84.0	59.2	82.6
11.00-12.00	57.9	82.3	58.4	80.8	59.5	81.3
Average 24 hrs.	58.1	-	57.5	-	58.3	-
Maximum	-	86.1	-	85.7	-	85.2
Standard ¹⁾	70.0	115.0	70.0	115.0	70.0	115.0

Note : ¹⁾ ประกาศคณะกรรมการสิ่งแวดล้อมแห่งชาติ ฉบับที่ 15 (พ.ศ. 2540) เรื่อง กำหนดมาตรฐานระดับเสียงโดยทั่วไป

Reviewed signatory

Approved signatory

Reported results refer to submitted sample(s) only.

Do not copy partial of this analysis report without official approval.

MEC-FM-45 Rev.03 22-09-2563

ANALYSIS REPORT

Data Provided by Customer

Customer Name : บริษัท ศิลาบุญเจริญพัฒนา จำกัด โครงการเหมืองแร่หินอุตสาหกรรมชนิดหินปูน เพื่ออุตสาหกรรมก่อสร้าง
ประจําพื้นที่ 21088/16068
Address : ตำบลอ่างหิน และตำบลทุ่งหลวง อำเภอปากท่อ จังหวัดราชบุรี Report No. : M650012
Sampling By : Sampling Team of Mine Engineering Consultant Co.,Ltd. Sampling Date : 23-26 May 2022
Station : สำนักงานโรงโม่หินศิลาบุญเจริญพัฒนา Sampling Method : Sound Level Meter
(UTM 47P 0576750 E, 1488780 N.)

Data Provided by Laboratory

Sample Type : ระดับเสียง Received Date : 27 May 2022
Report Date : 2 June 2022

Model of Equipment : Quest

Model of Traceability : CA-12B/U2040047

Reference of level (dB(A)): 110 dB/1,000 Hz

Calibrated Date : 24 March 2022

Measurement of Reading (dB(A)) : 108.00 dB/999.42 Hz

Certificate No : C2203-0102

Time	Equivalent Sound Pressure Level (dB(A))					
	23-24 May 2022		24-25 May 2022		25-26 May 2022	
	Leq 24 hrs.	Lmax	Leq 24 hrs.	Lmax	Leq 24 hrs.	Lmax
10.00-11.00	62.7	82.1	66.3	78.6	67.2	88.3
11.00-12.00	61.5	86.5	65.0	82.9	67.8	82.7
12.00-13.00	60.2	81.3	64.8	81.5	67.0	84.4
13.00-14.00	59.5	80.5	64.4	81.9	63.9	81.0
14.00-15.00	60.0	82.0	62.7	81.0	60.5	82.5
15.00-16.00	59.3	85.5	58.1	82.4	60.1	87.6
16.00-17.00	57.8	79.0	59.7	80.7	57.1	75.7
17.00-18.00	56.1	78.8	57.4	80.8	57.5	80.8
18.00-19.00	56.2	80.7	56.1	77.3	57.1	83.6
19.00-20.00	56.8	78.4	55.5	78.4	56.4	76.1
20.00-21.00	55.8	81.6	55.9	78.0	56.9	81.9
21.00-22.00	55.0	82.4	55.7	80.4	54.0	77.8
22.00-23.00	53.7	77.5	54.4	76.8	53.0	73.5
23.00-00.00	54.7	76.7	53.0	68.1	53.2	71.1
00.00-01.00	55.0	73.3	55.3	75.6	55.3	73.7
01.00-02.00	54.6	75.1	54.1	73.4	54.5	73.0
02.00-03.00	53.9	74.3	53.4	77.5	52.9	69.8
03.00-04.00	54.7	73.4	54.8	73.3	56.4	76.2
04.00-05.00	59.1	79.2	58.0	78.6	59.1	82.1
05.00-06.00	61.2	84.2	59.7	77.6	59.8	81.5
06.00-07.00	60.1	82.7	61.6	85.0	62.2	83.8
07.00-08.00	61.4	85.7	64.7	86.4	64.2	81.9
08.00-09.00	61.4	84.2	67.1	84.2	66.3	86.3
09.00-10.00	64.5	87.0	66.6	82.3	66.0	82.7
Average 24 hrs.	59.2	-	61.8	-	62.2	-
Maximum	-	87.0	-	86.4	-	88.3
Standard ¹⁾	70.0	115.0	70.0	115.0	70.0	115.0

Note : ¹⁾ ประกาศคณะกรรมการสิ่งแวดล้อมแห่งชาติ ฉบับที่ 15 (พ.ศ. 2540) เรื่อง กำหนดมาตรฐานระดับเสียงโดยทั่วไป

Reviewed signatory

Approved signatory

Reported results refer to submitted sample(s) only.

Do not copy partial of this analysis report without official approval.

MEC-FM-45 Rev.03 22-09-2563

ANALYSIS REPORT

Data Provided by Customer

Customer Name : บริษัท ศิลาบุญเจริญพัฒนา จำกัด โครงการเหมืองแร่หินอุตสาหกรรมชนิดหินปูน เพื่ออุตสาหกรรมก่อสร้าง
ประทานบัตรที่ 21088/16068

Address : ตำบลอ่างหิน และตำบลทุ่งหลวง อำเภอปากท่อ จังหวัดราชบุรี Report No. : M650012

Sampling By : Sampling Team of Mine Engineering Consultant Co.,Ltd. Sampling Date : 25 May 2022

Station : วัดถ้ำยอดทอง (UTM 47P 0577655 E, 1489840 N.)

Sampling Method : Ground Vibration Recorder

Data Provided by Laboratory

Sample Type : ความสั่นสะเทือน

Received Date : 27 May 2022

Report Date : 2 June 2022

Parameter	TRANSVERSE	VERTICAL	LONGITUDINAL
Result			
Frequency ; Hz	51	20	15
Peak Particle Velocity ; mm/sec	1.333	2.588	1.587
Peak Displacement ; mm	0.018	0.015	0.015
Peak Sound Pressure Level ; pa.(L)	1.000		
Standard ¹⁾			
Peak Particle Velocity ; mm/sec	50.8	25.1	18.8
Peak Displacement ; mm	0.20	0.20	0.20
Measured Instrument	Brand	Model	
	Instantel	Minimate Blaster	

Note : ¹⁾ ประกาศกระทรวงทรัพยากรธรรมชาติและสิ่งแวดล้อม เรื่อง กำหนดมาตรฐานควบคุมระดับเสียงและความสั่นสะเทือนจากการทำเหมืองหิน
ดีทิมพ์ในราชกิจจานุเบกษา เล่ม 122 ตอนที่ 125 ง ลงวันที่ 29 ธันวาคม 2548
N/A หมายถึง Frequency < 1 Hz, Velocity < 0.130 mm/sec และ Displacement < 0 mm
เวลาระเบิดเหมือง 16.42 น.



Reviewed signatory



Approved signatory

Data Provided by Customer

Customer Name : บริษัท ศิลาบุญเจริญพัฒนา จำกัด โครงการเหมืองแร่หินอุตสาหกรรมชนิดหินปูน เพื่ออุตสาหกรรมก่อสร้าง
ประธานบัตรที่ 21088/16068
Address : ตำบลอ่างหิน และตำบลทุ่งหลวง อำเภอปากท่อ จังหวัดราชบุรี Report No. : M650012
Sampling By : Sampling Team of Mine Engineering Consultant Co.,Ltd. Sampling Date : 15 June 2022
Station : น้ำผิวดินบริเวณบ่อรับน้ำ (Sump) ในชุมชนเหมือง Sampling Method : Grab Sampling
(UTM 47P 576472 E, 1489981 N.)

Data Provided by Laboratory

Sample Type : น้ำ Received Date : 16 June 2022
Sample Appearance : เหลืองใส มีตะกอนสีเหลือง ไม่มีกลิ่น Analytical Date : 16-22 June 2022
Report Date : 22 June 2022

Parameter	Unit	Analytical Method ¹⁾	Result	Standard ²⁾
pH @ 25 °C	-	Electrometric Method (4500-H ⁺ B)	7.74	5.0-9.0
Total Suspended Solids	mg/L	Dried at 103-105 °C (2540 D)	8.4	-
Total Dissolved Solids	mg/L	Dried at 180 °C (2540 C)	215	-
Total Hardness	mg/L as CaCO ₃	EDTA Titrimetric Method (2340 C)	165	-
Turbidity*	NTU	Nephelometric Method (2130 B)	14	-
Sulfate	mg/L	Turbidimetric Method (4500- SO ₄ ²⁻ E)	12.6	-
Total Iron	mg/L	Digestion, Inductively Coupled Plasma Method (3030 F, 3120 B)	0.01	-
Arsenic*	mg/L	Digestion, Inductively Coupled Plasma Method (3030 F, 3120 B)	<0.01	Not more than 0.01
Cadmium	mg/L	Digestion, Inductively Coupled Plasma Method (3030 F, 3120 B)	<0.002	Not more than 0.05 ³⁾
Lead	mg/L	Digestion, Inductively Coupled Plasma Method (3030 F, 3120 B)	<0.01	Not more than 0.05

Note : ¹⁾ Standard Methods for the Examination of Water and Wastewater. 23rd ed. APHA, AWWA, WEF, 2017.

²⁾ ประกาศคณะกรรมการสิ่งแวดล้อมแห่งชาติ ฉบับที่ 8 (พ.ศ. 2537) ออกตามความในพระราชบัญญัติส่งเสริมและรักษาคุณภาพสิ่งแวดล้อมแห่งชาติ พ.ศ.2535 เรื่อง กำหนดมาตรฐานคุณภาพน้ำในแหล่งน้ำผิวดิน ตีพิมพ์ในราชกิจจานุเบกษา เล่ม 111 ตอนที่ 16 ง ลงวันที่ 24 กุมภาพันธ์ 2537 (ประเภทที่ 3)

³⁾ น้ำที่มีความกระด้างในรูปของ CaCO₃ เกินกว่า 100 มิลลิกรัมต่อลิตร

* รายการทดสอบอยู่นอกขอบข่ายการรับรอง ISO/IEC 17025 ของห้องปฏิบัติการทดสอบ

Reviewed signatory

Approved signatory

Data Provided by Customer

Customer Name : บริษัท ศิลาบุญเจริญพัฒนา จำกัด โครงการเหมืองแร่หินอุตสาหกรรมชนิดหินปูน เพื่ออุตสาหกรรมก่อสร้าง
ประธานบัตรที่ 21088/16068
Address : ตำบลอ่างหิน และตำบลทุ่งหลวง อำเภอปากท่อ จังหวัดราชบุรี Report No. : M650012
Sampling By : Sampling Team of Mine Engineering Consultant Co.,Ltd. Sampling Date : 15 June 2022
Station : บ่อบาดาลวัดถ้ำยอดทอง (UTM 47P 577664 E, 1489836 N.) Sampling Method : Grab Sampling

Data Provided by Laboratory

Sample Type : น้ำ Received Date : 16 June 2022
Sample Appearance :ใส ไม่มีตะกอน ไม่มีกลิ่น Analytical Date : 16-22 June 2022
Report Date : 22 June 2022

Parameter	Unit	Analytical Method ¹⁾	Result	Standard ²⁾	
				Appropriate Criteria	Maximum Criteria
pH @ 25 °C	-	Electrometric Method (4500-H ⁺ B)	7.90	7.0-8.5	6.5-9.2
Total Suspended Solids	mg/L	Dried at 103-105 °C (2540 D)	<5.0	-	-
Total Dissolved Solids	mg/L	Dried at 180 °C (2540 C)	435	Not more than 600	1,200
Total Hardness	mg/L as CaCO ₃	EDTA Titrimetric Method (2340 C)	344	Not more than 300	500
Turbidity*	NTU	Nephelometric Method (2130 B)	<1.0	5	20
Sulfate	mg/L	Turbidimetric Method (4500- SO ₄ ²⁻ E)	84.1	Not more than 200	250
Total Iron	mg/L	Digestion, Inductively Coupled Plasma Method (3030 F, 3120 B)	<0.01	Not more than 0.5	1.0
Arsenic*	mg/L	Digestion, Inductively Coupled Plasma Method (3030 F, 3120 B)	<0.01	Not Detected	0.05
Cadmium	mg/L	Digestion, Inductively Coupled Plasma Method (3030 F, 3120 B)	<0.002	Not Detected	0.01
Lead	mg/L	Digestion, Inductively Coupled Plasma Method (3030 F, 3120 B)	<0.01	Not Detected	0.05

Note : ¹⁾ Standard Methods for the Examination of Water and Wastewater. 23rd ed. APHA, AWWA, WEF, 2017.

²⁾ ประกาศกระทรวงทรัพยากรธรรมชาติและสิ่งแวดล้อม เรื่อง กำหนดหลักเกณฑ์และมาตรการในทางวิชาการสำหรับการป้องกันด้านสาธารณสุขและการป้องกันในเรื่องสิ่งแวดล้อมเป็นพิษ พ.ศ. 2551 ตีพิมพ์ในราชกิจจานุเบกษา เล่ม 125 ตอนพิเศษ 85 ง ลงวันที่ 21 พฤษภาคม 2551

* รายการทดสอบอยู่นอกขอบข่ายการรับรอง ISO/IEC 17025 ของห้องปฏิบัติการทดสอบ

Reviewed signatory

Approved signatory

เอกสารแนบ

11

เอกสารสอบเทียบเครื่องมือ

Certificate of Calibration

Calibration Certification Information

Cal. Date: January 18, 2022	Rootsmeter S/N: 438320	Ta: 294 °K
Operator: Jim Tisch		Pa: 754.4 mm Hg
Calibration Model #: TE-5025A	Calibrator S/N: 2262	

Run	Vol. Init (m3)	Vol. Final (m3)	ΔVol. (m3)	ΔTime (min)	ΔP (mm Hg)	ΔH (in H2O)
1	1	2	1	1.4230	3.2	2.00
2	3	4	1	1.0100	6.4	4.00
3	5	6	1	0.9040	8.0	5.00
4	7	8	1	0.8600	8.8	5.50
5	9	10	1	0.7120	12.8	8.00

Data Tabulation

Vstd (m3)	Qstd (x-axis)	$\sqrt{\Delta H \left(\frac{Pa}{Pstd} \right) \left(\frac{Tstd}{Ta} \right)}$ (y-axis)	Va	Qa (x-axis)	$\sqrt{\Delta H \left(\frac{Ta}{Pa} \right)}$ (y-axis)
1.0018	0.7040	1.4185	0.9958	0.6998	0.8829
0.9976	0.9877	2.0061	0.9915	0.9817	1.2486
0.9954	1.1012	2.2429	0.9894	1.0945	1.3959
0.9944	1.1562	2.3524	0.9883	1.1492	1.4641
0.9890	1.3891	2.8371	0.9830	1.3807	1.7657
QSTD	m=	2.06996	QA	m=	1.29618
	b=	-0.03860		b=	-0.02402
	r=	1.00000		r=	1.00000

Calculations

Vstd= ΔVol((Pa-ΔP)/Pstd)(Tstd/Ta)	Va= ΔVol((Pa-ΔP)/Pa)
Qstd= Vstd/ΔTime	Qa= Va/ΔTime
For subsequent flow rate calculations:	
Qstd= $1/m \left(\left(\sqrt{\Delta H \left(\frac{Pa}{Pstd} \right) \left(\frac{Tstd}{Ta} \right)} \right) - b \right)$	Qa= $1/m \left(\left(\sqrt{\Delta H \left(\frac{Ta}{Pa} \right)} \right) - b \right)$

Standard Conditions

Tstd:	298.15 °K
Pstd:	760 mm Hg
Key	
ΔH: calibrator manometer reading (in H2O)	
ΔP: rootsmeter manometer reading (mm Hg)	
Ta: actual absolute temperature (°K)	
Pa: actual barometric pressure (mm Hg)	
b: intercept	
m: slope	

RECALIBRATION

US EPA recommends annual recalibration per 1998 40 Code of Federal Regulations Part 50 to 51, Appendix B to Part 50, Reference Method for the Determination of Suspended Particulate Matter in the Atmosphere, 9.2.17, page 30



Certificate of Calibration

Certificate Number : SPR22010174-1

Page : 1 of 3

Customer : MINE ENGINEERING CONSULTANT COMPANY LIMITED

Equipment Name : Sound Level Meter

Manufacturer : ACO

Model : 6226

Serial Number : 140209

ID. Number : SLM-NO-9

Environmental Conditions

Ambient Temperature : 23 °C \pm 3 °C

Received Date : 13 Jan 2022

Relative Humidity : 50 % \pm 15 %

Calibration Date : 13 Jan 2022

Location of Calibration : In-Lab

Recommend Due Date : 13 Jan 2023

Calibration Procedure : SP-CPE-04-01

Date of Issue : 14 Jan 2022

Method of Calibration

This certifies that the above instrument was calibrated in compliance with the calibration system requirement of ISO/IEC 17025:2017 in accordance with reference procedure. Standards used to perform this calibration are certified by to NIST or equivalent, National metrology institute, Natural physical constants, consensus standards. The result reported herein apply only to the calibration of the item described above as received. Our decision rule is to contact the customer if the item pass and fail calibration when the results include the uncertainties and the customer must determine if the results meets their needs.

All calibrations are performed within manufacture's specifications. The calibration certificate shall not be reproduced except in full, without written approval of SP Metrology System (Thailand).

Calibrated by :

Calibration Officer

Approved by :

Authorized Signatory



Calibration Report

Certificate Number : SPR22010174-1

Page : 2 of 3

Reference Standards

Equipment Name	Model	Serial No.	Certificate No.	Due. Date
Sound Level Calibrator	SC-942	B014059	EEL.BP.19/1063	15 Oct 2022

Traceability

This certification is traceable to the International System of Unit maintained at :

TISTR - Thailand Institute of Scientific and Technological Research



Result of Calibration

Certificate No. : SPR22010174-1

Page : 3 of 3

Range : 94 to 114 dB

Function : @1kHz

Select A

Unit : dB

Standard Setting	UUC Reading		Error		Uncertainty (±)
	Fast	Slow	Fast	Slow	
94	94.0	94.0	0.0	0.0	0.15
114	113.7	113.7	-0.3	-0.3	0.15

Select C

Unit : dB

Standard Setting	UUC Reading		Error		Uncertainty (±)
	Fast	Slow	Fast	Slow	
94	94.0	94.0	0.0	0.0	0.15
114	113.7	113.7	-0.3	-0.3	0.15

Select F

Unit : dB

Standard Setting	UUC Reading		Error		Uncertainty (±)
	Fast	Slow	Fast	Slow	
94	94.1	94.1	0.1	0.1	0.15
114	113.8	113.8	-0.2	-0.2	0.15

Note:

The result of calibration was found accurate as show on date and place of calibration only.
This Certificate is not certified for any commercial transaction.

Measurement Uncertainty

The reported uncertainty of measurement is the expanded uncertainty obtained by multiplying the standard uncertainty with the coverage factor $k = 2.00$, providing a level of confidence approximately 95%.

- End of Certificate -



Certificate of Calibration

Certificate Number : SPR22010174-3

Page : 1 of 4

Customer : MINE ENGINEERING CONSULTANT COMPANY LIMITED

Equipment Name : Vibration Monitors

Manufacturer : Instantel

Model : N/A

Serial Number : UM14539

ID. Number : VM-NO-8

Environmental Conditions

Ambient Temperature : 23 °C \pm 3 °C

Received Date : 13 Jan 2022

Relative Humidity : 50 % \pm 15 %

Calibration Date : 17 Jan 2022

Location of Calibration : In-Lab

Recommend Due Date : 17 Jan 2023

Calibration Procedure : In-House Method

Date of Issue : 18 Jan 2022

Method of Calibration

This certifies that the above instrument was calibrated in compliance with the calibration system requirement of ISO/IEC 17025:2017 in accordance with reference procedure. Standards used to perform this calibration are certified by to NIST or equivalent, National metrology institute, Natural physical constants, consensus standards. The result reported herein apply only to the calibration of the item described above as received. Our decision rule is to contact the customer if the item pass and fail calibration when the results include the uncertainties and the customer must determine if the results meets their needs.

All calibrations are performed within manufacture's specifications. The calibration certificate shall not be reproduced except in full, without written approval of SP Metrology System (Thailand).

Calibrated by : [Redacted]

Calibration Officer

Approved by : [Redacted]

Authorized Signatory



Calibration Report

Certificate Number : SPR22010174-3

Page : 2 of 4

Reference Standards

Equipment Name	Model	Serial No.	Certificate No.	Due. Date
ICP Accelerometer	353B04	LW231796	45941	13 Nov 2022

Traceability

This certification is traceable to the International System of Unit maintained at :

PTB - Physikalisch Technische Bundesanstalt, Germany



Result of Calibration

Certificate No. :

SPR22010174-3

Page : 3 of 4

Results of Calibration : (*) Without () After Adjustment

Geophone P/N 721A3301 Functional Performance Test

Function	STD Reading	UUC. Reading	Error	Uncertainty (±)
Velocity (mm/s)	5.004	4.991	-0.013	0.059

Frequency Response Performance Test @ 5mm/s

Unit : m/s²

Frequency (Hz)	STD Reading	UUC. Reading	Error	Uncertainty (±)
10.0	5.010	4.988	-0.022	0.058
20.0	5.008	4.986	-0.022	0.058
50.0	5.007	4.990	-0.017	0.058
80.0	5.005	4.987	-0.018	0.058
100.0	5.005	4.989	-0.016	0.058
160.0	5.003	4.992	-0.011	0.058
200.0	5.005	4.990	-0.015	0.058
500.0	5.007	4.991	-0.016	0.058



Result of Calibration

Certificate No. : SPR22010174-3

Page : 4 of 4

Results of Calibration : (*) Without () After Adjustment

Linearity Performance Test

Unit : m/s²

Frequency (Hz)	STD Reading	UUC. Reading	Error	Uncertainty (±)
160.0	0.501	0.495	-0.006	0.0060
160.0	1.000	0.992	-0.008	0.012
160.0	1.502	1.490	-0.012	0.017
160.0	2.000	1.985	-0.015	0.023
160.0	3.001	2.981	-0.020	0.035
160.0	5.002	4.976	-0.026	0.058
160.0	9.997	9.970	-0.027	0.12

Note:

The result of calibration was found accurate as show on date and place of calibration only.

This Certificate is not certified for any commercial transaction.

Measurement Uncertainty

The reported uncertainty of measurement is the expanded uncertainty obtained by multiplying the standard uncertainty with the coverage factor $k = 2$, providing a level of confidence approximately 95%

- End of Certificate -



Avio200 Preventive Maintenance Report

Company Name:

Instrument Location:

Instrument Serial No.:

Date:

ICP-OES/Avio200 Preventive Maintenance (PM)

Company Name:			
Address (Instrument Location):			
Serial Number:		PM Number:	
Customer Name (if applicable):		Telephone Number:	
Service Engineer Name:		Service Order Number:	
Date PM Performed: (DD-MMM-YYYY)		Next PM Due Date: (DD-MMM-YYYY)	
Standard Labor Hours to Complete PM :	4 hours		

Part Number	Release	Publication Date	
09370140 Rev.5	B	January 2018	

Scope

The purpose of this PM is to ensure the continued functionality of the PerkinElmer/Avio200 by inspecting and replacing any worn or damaged parts. This service should only be performed by a trained representative of PerkinElmer.

The customer should save their method before the PM begins.

General Instructions:

The customer must provide the engineer operational data to demonstrate recent instrument performance prior to starting the PM. Always check with the customer before making any changes that may affect the customer's analysis or calibration, including a current back-up of system software and/or data files. The completed document should be signed by an authorized PerkinElmer and customer representative and left with the customer. Update the PM sticker and instrument logbook as required.

Copyright Information

This document contains proprietary information that is protected by copyright. All rights are reserved. No part of this publication may be reproduced in any form whatsoever or translated into any language without the prior, written permission of PerkinElmer, Inc. **Copyright © 2013 PerkinElmer, Inc.**

Trademarks

Registered names, trademarks, etc. used in this document, even when not specifically marked as such, are protected by law. PerkinElmer is a registered trademark of PerkinElmer, Inc. All other trademarks and registered trademarks not owned by PerkinElmer, Inc. or its subsidiaries that are depicted herein are the property of their respective owners.

Except as specifically set forth in its terms and conditions of sale, PerkinElmer makes no Warranty of any kind with regard to this document, including, but not limited to, the implied warranties of merchantability and fitness for a particular purpose.

PerkinElmer shall not be liable for incidental or consequential damages in connection with the furnishing or use of this document.

Component List

Component / Specific Model	Serial #	Configuration Notes

Parts Lists

Parts Included with the PM		
Part Number (if applicable)	Description	Quantity
09995098	Air Filter-Spectrometer	
N077520	Air Filter-RF Generator	
09992731	Axial Window	
B0810377	Radial Window	
N0770438	O-ring kit, injector support adapter	
N0780437	O-ring kit, torch	

Additional Reagents and Standards Required for PM				
Part Number (if applicable)	Description	Quantity	Batch/Lot #	Expiration Date: (MM/YY)
N0691579	Multi-Element Standard (N069-1579 diluted 10X)	1		
N9300221	Instrument Calibration-4 (N9300221 diluted 100X)	1		

Procedure Checklist

Use (✓) to check off those steps in the checklist that have been completed.

1. General:

- ☐ Ask customer about unit's performance since last visit.
- ☐ Check incoming AC line voltage under load for proper levels and grounding.
- ☐ Is the instrument operational?

2. Mechanical:

- ☐ Inspect and clean all fans and filters.
- ☐ Inspect and replace torch components and necessary.

Torch Components Replaced: ☐ Yes ☐ No

If yes, list components replaced:

- ☐ Inspect all tubing for signs of cracking or leaking and replace as necessary.

Tubing Replaced: ☐ Yes ☐ No

If yes, list tubing replaced:

- ☐ Inspect the peristaltic pump for proper operation.
- ☐ Check and adjust if necessary, the external nitrogen, argon shear gas and water supply pressures.
- ☐ Check and adjust if necessary, the internal nitrogen, main argon, torch argon and shear gas pressures

Regulator	Measured Pressure	Set Pressure
Nitrogen	N/A	NA (calibrated in Factory)
Main Argon		76psig
Torch Argon		67psig
Shear Gas		65psig
Water		35psi

- ☐ Check the shear gas nozzle for blockages and proper, uniform flow.
- ☐ Inspect nitrogen Hi/Low purge and shear gas solenoids for proper function.
- ☐ Inspect the function of all spectrometer motors. Drive the motors from the Spectrometer DCM. Check all motors, couplings, set screws, gears or drive assembly located on the spectrometer (prism/grating wavelength drives, slits, shutter, DV mirror, X/Y mirror) if problems are found.
- ☐ Perform preventative maintenance on the chiller as required. Make the customer aware of the importance of maintaining the chiller fluid level and filter replacement.
- ☐ Drain air compressor surge tank.
- ☐ Clean exterior of instrument.

3. Electrical:

- ☐ Visually inspect all PC boards for cleanliness and signs of corrosion.
 - ☐ Check all RF generator and spectrometer power supply voltages.
 - ☐ Run instrument diagnostic checks from the appropriate Device Control Module.

RF Generator:

- ☐ Check the RF generator status screens.
- ☐ Check the function of all interlocks.

Spectrometer:

- ☐ Check the spectrometer status screens.
- ☐ Check for proper function of all motors from the Motor Control window.

4. Optical:

- ☐ Check the neon lamp for proper operation.
- ☐ Ensure that neon initialization passes at power up.
- ☐ Ensure that there is a single, well defined peak of sufficient intensity (approximately 15,000 to 60,000 cts.) for the 703.241nm neon line viewed in the DCM Collect Spectra window. Re-generate the neon correction table if problems are encountered. If problems are still exhibited after the table is re-generated, replace the neon lamp assembly.

Neon Lamp Replaced: ☐Yes ☐No

- ☐ Perform the Initialize Optics routine from the Spectrometer Control window.
- ☐ Insure that the routine passes with no error codes. If it fails, run a manual prism scan from the spectrometer DCM.
- ☐ Insure the Dark Current measurement (Detector Calibration) passes at initialization.
- ☐ Check the shutter home sensor position.
- ☐ Check prism/electronics temperature sensor readback values from the DCM. It is normal for these readings to be shown in red. A typical prism temperature is approximately 29.5 degree C. A typical electronics temperature is approximately 35 degree C.
- ☐ Check the detector temperature from the DCM for -7.0 to -8.5 degree C. If outside of this range the detector cooling fan may not be operational. Further inspection may be necessary.
- ☐ Inspect for proper function of the transfer optics. 1) shutter 2) DV mirror 3) X/Y mirror.
- ☐ Clean or replace the axial and radial view windows as necessary.

Axial Window Replaced: ☐Yes ☐No

Radial Window Replaced: ☐Yes ☐No

5. Post PM Performance Tests:

- ☐ Perform View Align.

5.1 Spectral Resolution:

- ☐ Measure the spectrometers ability to separate two adjacent wavelengths.

Parameter	Specification	Test Result	Pass/Fail
As 193.696 - Resolution	≤0.009		
Ni 231.604 - Resolution	≤0.011		
Ni 341.476 - Resolution	≤0.015		
Ba 455.403 - Resolution	≤0.020		

5.2 Precision:

- ☐ Test for reproducibility of a set of measurement.

Parameter	Specification	Test Result	Pass/Fail
Zn 213.856	%RSD ≤ 1 %		
Mg 280.856	%RSD ≤ 1 %		
Mg 285.207	%RSD ≤ 1 %		
Ba 455.403	%RSD ≤ 1 %		

5.4 Mn BEC:

- ☐ Run Axial and Radial BEC according to the A&T spec, or the commissioning test procedure.

Mn Background Equivalent Concentration:

Method "MnBEC" For Samples "IB (2%HNO3)" and "IS (N069-1579/10)", record intensities.

Calculated BEC: $BEC = (IB * Conc\ of\ Std) / (IS - IB)$. Where Conc of Std = 1,000 PPB

Element	Mode	Conc.	IB	IS	
Mn 257.610	Radial	1,000 ppb			
Mn 257.610	Axial	1,000 ppb			
Mn 257.610	IB*Conc.	IS - IB	BEC	Spec	Pass/Fail
Radial				<30 PPB	
Axial				<30 PPB	

6. Review:

- ☐ Review with the customer PM work performed.
- ☐ Discuss recommended customer supplied materials to have on hand.
- ☐ Attach PM sticker.

Additional Comments Regarding the PM	

The preventive maintenance checks and if applicable performance tests for ICP-OES/Avio200 have been completed.

This ICP-OES/Avio200 Passes ☐ Fails ☐ the preventive maintenance.

Review of Preventive Maintenance:

Authorized PerkinElmer Representative:	Date:
	(DD-MMM-YYYY)
Authorized Customer Representative:	Date:
	(DD-MMM-YYYY)



Certificate of Calibration

Equipment:	SPECTROPHOTOMETER	Certificate No.:	C06210350
Model:	723C	Issued Date:	07 August 2021
Serial No. (or ID.):	2C41301043 (MEC-LAB11)	Job No.:	KSPR2110828
Manufacturer:	KWF	Page:	1 of 2
Condition:	In Condition		

Customer: MINE ENGINEERING CONSULTANT CO.,LTD.

Environment Condition:

Temperature	25.5	°C	±	0.3	°C
Humidity	57.9	%RH	±	1.1	%RH

Calibration Place: MINE ENGINEERING CONSULTANT CO.,LTD. (Laboratory ชั้น 4)

Calibration By:

Calibration Date: 06 August 2021

The Method used: In house method, SPCC-WI-24, base on ASTM E 275-08 and ASTM E 387-04

Traceability: This certificate is traceable to the CRM maintained by National Institute of Standards and Technology (NIST) through Sarna Scientific Limited.

The standard for Wavelength Certificate No. 80284 and 80285

The standard for Photometric Certificate No. 80301



Person in charge

Authorized signatory

This certificate is issued the units of measurement according to the International System of Units (SI). It provides traceability of measurement to international or national standard or other recognized national standard laboratories.

The measurement uncertainty stated is the expanded uncertainty which is obtained from the standard uncertainty multiplied by the coverage factor (k=2) to provide a level of confidence of approximately 95%. It is determined in accordance with the Guide to Expression of Uncertainty in Measurement (GUM).

These results may be affected by deviations from specified conditions. The results relate only to the items tested, calibrated or sampled. The report shall not be reproduced except in full without approval of SPC RT Co., Ltd.

Calibration Results:

Without Adjustment

Wavelength Accuracy (nm), The spectral bandwidth of Std at 4 nm and UUC at 4 nm

Standard Wavelength	Unit Under Calibration	Correction	Uncertainty
361.26	361.1	0.16	0.13
418.48	418.5	-0.02	0.13
536.90	536.7	0.20	0.13
513.70	513.7	0.00	0.13
528.72	528.8	-0.08	0.13

Photometric Accuracy (Absorbance)

Wavelength	Standard absorbance	Unit Under Calibration	Correction	Uncertainty
420 nm	0.0000	0.000	0.0000	0.0045
	0.5773	0.579	-0.0017	0.0053
	0.7193	0.721	-0.0017	0.0045
	1.0407	1.040	0.0007	0.0045
440 nm	0.0000	0.000	0.0000	0.0045
	0.5607	0.562	-0.0013	0.0055
	0.7054	0.707	-0.0016	0.0045
	1.0199	1.020	-0.0001	0.0045
465 nm	0.0000	0.000	0.0000	0.0045
	0.5216	0.523	-0.0014	0.0050
	0.6647	0.667	-0.0023	0.0045
	0.9589	0.960	-0.0011	0.0045
546.1 nm	0.0000	0.000	0.0000	0.0045
	0.5187	0.520	-0.0013	0.0049
	0.6903	0.691	-0.0007	0.0045
	0.9958	0.995	0.0008	0.0045
590 nm	0.0000	0.000	0.0000	0.0045
	0.5523	0.553	-0.0007	0.0048
	0.7553	0.754	0.0013	0.0045
	1.0772	1.074	0.0032	0.0045
635 nm	0.0000	0.000	0.0000	0.0045
	0.5599	0.561	-0.0011	0.0045
	0.7417	0.741	0.0007	0.0045
	1.0478	1.046	0.0018	0.0045

The End of Certificate

CERTIFICATE OF CALIBRATION

FOR

NOMENCLATURE : pH METER
MANUFACTURER : EUTECH INSTRUMENTS
MODEL / TYPE : pH 700
SERIAL NO. : 983068/2863187/983068[MEC-LAB06]
CLID. NO. : 372100306
JOB CONTROL NO. : 210803071302

CUSTOMER : MINE ENGINEERING CONSULTANT CO., LTD.

DATE OF RECEIVED : 03 August 2021

DATE OF ISSUED : 19 August 2021

Report of calibration screening must not be taken in part. Except complete. Without the approval of the Calibration Laboratory Co., Ltd.

Calibrated By :

Approved By :

Authorized Signatory

19 August 2021



This Calibration Certificate documents the traceability to national standards, which realize the units of measurement according to the International System of Units (SI)

Certificate No. Q21071302

F3-011-04/01-12

page 1 of 4



@clccalibration



CLC
Accredited
ISO/IEC 17025

CALIBRATION LABORATORY Co., LTD.

2/10-11,14,55 Soi Prasert Manukit 29 Yaek 4, Prasert Manukit Rd., Ladphrao, Bangkok 10230
Tel, 02-578-0353-4 Fax: 02-578-2672 www.cal-laboratory.com E-mail:sale@cal-laboratory.com



REPORT OF CALIBRATION FOR

NOMENCLATURE : **pH METER**
MANUFACTURER : **EUTECH INSTRUMENTS**
MODEL / TYPE : **pH 700**
SERIAL NO. : **983068/2863187/983068[MEC-LAB06]**
LOCATION SITE : **LABORAOTORY**
DATE OF CALIBRATION : **05 August 2021**

ENVIRONMENT CONDITIONS :

Temperature : 25°C to 26°C

Relative Humidity : 50% to 55%

PROCEDURE USED :

This instrument was calibrated under procedure No. **CLC-CPCH-01, CLC-CPTH-03.**

The calibration was performed by direct measurement with Certified Reference Material (CRM) and comparison with Micro Calibration Bath, Precision Thermometer and IPRT which maintained by the Calibration Laboratory Co., Ltd.

REFERENCE STANDARD USED :

1. pH Standard Solution, TRM CODE TRM-S-2003, TRM CODE TRM-S-2007.
2. pH Buffer Standard, Reagecon Product No. 1070525C.
3. Micro Calibration Bath, Kambic Model OBM-LT S/N. 18015718.
4. Precision Thermometer, Wika Model CTH 7000 S/N. 017747/20.
5. IPRT, Wika Model CTP5000-450-D S/N. PO00036374-1-10-14.

Certificate No. **Q21071302**

F3-011-04/01-12

page 2 of 4



@clccalibration



CALIBRATION LABORATORY Co., LTD.

2/10-11,14,55 Soi Prasert Manukit 29 Yaek 4, Prasert Manukit Rd., Ladphrao, Bangkok 10230
Tel. 02-578-0353-4 Fax: 02-578-2672 www.cal-laboratory.com E-mail:sale@cal-laboratory.com



TRACEABILITY :

1. The measurements are traceable to International System of Units (SI) , through National Institute of Metrology (Thailand).
Lot Number. 160221 , 180121. Due Date 14 June 2022.
2. The measurements are traceable to International System of Units (SI) , through Reagecon Diagnostics Ltd.
Lot No. 725C21A1 , Due Date 28 January 2023.
3. The measurements are traceable to International System of Units (SI) , through Calibration Laboratory Co., Ltd.
Certificate No. Q21011994, Due Date 12 February 2022.
4. The measurements are traceable to International System of Units (SI) , through Thailand Institute of Scientific and Technological Research (TISTR). Certificate No. PSL-T 1134/63, Due Date 02 December 2021.
5. The measurements are traceable to International System of Units (SI) , through National Institute of Metrology (Thailand).
Certificate No. TT-0013-21, Due Date 03 February 2022.

UNCERTAINTY :

The reported expanded uncertainty of measurement is stated as the standard uncertainty of measurement multiplied by the coverage factor complies with the table which for a normal distribution corresponds to a coverage probability of approximately 95 %.

It has been evaluated according to the "Evaluation of the Uncertainty of Measurement in Calibration (EA-4/02 M:2013)"

Certificate No. Q21071302

F3-011-04/01-12

page 3 of 4



@clccalibration



CLC
Accredited
ISO/IEC 17025

CALIBRATION LABORATORY Co., LTD.

2/10-11,14,55 Soi Prasert Manukit 29 Yaek 4, Prasert Manukit Rd., Ladphrao, Bangkok 10230
Tel. 02-578-0353-4 Fax: 02-578-2672 www.cal-laboratory.com E-mail:sale@cal-laboratory.com



CONDITION OF CALIBRATION ITEM : GOOD

MEASUREMENT RESULTS : (X) without adjustment () adjustment

The table in the following gives the calibration results and associated measurement uncertainties of pH meter.

CALIBRATION DATA

1. pH METER RESULT @ 25 °C

Standard pH Buffer Solution (pH)	pH Meter Reading (pH)	pH Meter Reading (mV)	Correction (pH)	Uncertainty of pH Measurement (\pm pH)	k Factor
4.000	4.00	129.6	0.000	0.012	2,20
7.000	7.00	-49.5	0.000	0.012	2,00
10.007	10.01	-218	-0.003	0.015	2,05

Note. The Scope of Accredited ANAB Certificate No. ACDM-2814 Version 007 Page 2,3 of 57

2. TEMPERATURE RESULT [THERMISTOR]

Immersion depth (mm)	Actual Temperature (°C)	DUC Reading (°C)	Correction (°C)	Uncertainty \pm (°C)
100	25.00	25.0	0.00	0.13

Note. Probe \varnothing 4 mm

Materials : Metal Sheath.

The reported uncertainty is based on a standard uncertainty multiplied by coverage factor of $k = 2,00$.

The Scope of Accredited ANAB Certificate No. ACDM-2814 Version 007 Page 46 of 57

This report is valid for the above stated instrument/s only.

End of Certificate

Certificate No. Q21071302

F3-011-04/01-12

page 4 of 4



@clccalibration



CALIBRATION LABORATORY Co., LTD.

2/10-11,14,55 Soi Prasert Manukit 29 Yaek 4, Prasert Manukit Rd., Ladphrao, Bangkok 10230
Tel. 02-578-0353-4 Fax: 02-578-2672 www.cal-laboratory.com E-mail:sale@cal-laboratory.com



Supplement to Calibration Certificate No. Q21071300

CERTIFICATE OF CALIBRATION

FOR

NOMENCLATURE : ELECTRONIC BALANCE
MANUFACTURER : METTLER TOLEDO
MODEL / TYPE : AB204-S
SERIAL NO. : 1123163290[MEC-LAB02]
CLID. NO. : 362101622
JOB CONTROL NO. : 210803071300

CUSTOMER : MINE ENGINEERING CONSULTANT CO., LTD.

DATE OF RECEIVED : 03 August 2021

DATE OF ISSUED : 31 August 2021

Report of calibration screening must not be taken in part. Except complete. Without the approval of the Calibration Laboratory Co., Ltd.

Calibrated By :

Approved By :



Authorized Signatory
31 August 2021



This Calibration Certificate documents the traceability to national standards, which realize the units of measurement according to the International System of Units (SI)

Certificate No. Q21071300A1

F3-012-04/01-12

page 1 of 3



@clccalibration



CLC
Accredited
ISO/IEC 17025

CALIBRATION LABORATORY Co., LTD.

2/10-11,14,55 Soi Prasert Manukit 29 Yaek 4, Prasert Manukit Rd., Ladphrao, Bangkok 10230
Tel. 02-578-0353-4 Fax: 02-578-2672 www.cal-laboratory.com E-mail:sale@cal-laboratory.com



Supplement to Calibration Certificate No. Q21071300

REPORT OF CALIBRATION

FOR

NOMENCLATURE	:	ELECTRONIC BALANCE
MANUFACTURER	:	METTLER TOLEDO
MODEL / TYPE	:	AB204-S
SERIAL NO.	:	1123163290[MEC-LAB02]
LOCATION SITE	:	LABORAOTORY
DATE OF CALIBRATION	:	05 August 2021



ENVIRONMENT CONDITIONS :

Temperature : 26 °C to 27 °C

Relative Humidity : 52 % to 54 %

PROCEDURE USED :

This instrument was calibrated under procedure No. CLC-CPMB-01 based on EURAMET/cg-18/Version 4.0 (11/2015).

The calibration was performed by Comparison with Weight Set which maintained by the Calibration Laboratory Co., Ltd.

REFERENCE STANDARD USED :

Weight Set, Mettler Toledo Class E2 S/N. 158850.

TRACEABILITY :

The measurements are traceable to International System of Units (SI), through National Institute of Metrology (Thailand).

Certificate No. MM-0182-19, Due Date 16 December 2021.

UNCERTAINTY :

The reported expanded uncertainty of measurement is stated as the standard uncertainty of measurement multiplied by the coverage factor complies with the table which for a normal distribution corresponds to a coverage probability of approximately 95%. It has been evaluated according to the "Evaluation of the Uncertainty of Measurement in Calibration (EA-4/02 M:2013)"

Certificate No. Q21071300A1

F3-012-04/01-12

page 2 of 3



@clccalibration



CLC
Accredited
ISO/IEC 17025

CALIBRATION LABORATORY Co., LTD.

2/10-11,14,55 Soi Prasert Manukit 29 Yaek 4, Prasert Manukit Rd., Ladphrao, Bangkok 10230

Tel. 02-578-0353-4 Fax: 02-578-2672 www.cal-laboratory.com E-mail:sale@cal-laboratory.com



Supplement to Calibration Certificate No. Q21071300

CONDITION OF CALIBRATION ITEM : GOOD

MEASUREMENT RESULTS : (X) without adjustment () adjustment

CALIBRATION DATA

1. Error of indications

Nominal Test Value (g)	Conventional mass (g)	Display Value (g)	Error of Balance (g)	Uncertainty \pm (mg)	Coverage factor k
Unload	0.0000	0.0000	0.0000	0.06	2,00
0.0010	0.0010	0.0010	0.0000	0.06	2,00
0.0100	0.0100	0.0100	0.0000	0.06	2,00
0.1000	0.1000	0.1000	0.0000	0.06	2,00
1.0000	1.0000	1.0000	0.0000	0.06	2,00
5.0000	5.0000	5.0000	0.0000	0.06	2,00
10.0000	10.0000	10.0000	0.0000	0.07	2,00
50.0000	50.0000	50.0000	0.0000	0.08	2,00
100.0000	100.0000	100.0000	0.0000	0.12	2,00
150.0000	150.0000	150.0000	0.0000	0.24	2,00
200.0000	199.9997	200.0000	+0.0003	0.24	2,00

31 AUG 2021

2. Repeatability of indications

Nominal Test Value (g)	Standard Deviation of Reading (g)
200.0000	0.00000

3. Effect of eccentric application of a load on the indication

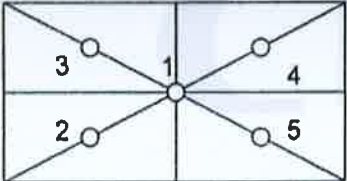
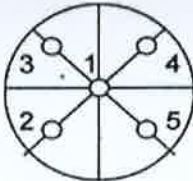
<div><div></div><div></div></div>	<div><div>✓</div><div></div></div>					
Nominal Test Value (g)	Display Value (g)					Maximum Difference of Center Value (g)
	Position 1	Position 2	Position 3	Position 4	Position 5	
50.0000	50.0000	50.0000	50.0000	50.0000	50.0000	0.0000

Note. The Scope of Accredited ANAB Certificate No. ACDM-2814 Version 008 Page 41 of 54

This report is valid for the above stated instrument/s only.

End of Certificate

Certificate No. Q21071300A1

F3-012-04/01-12

page 3 of 3



@clccalibration



CLC
Accredited
ISO/IEC 17025

CALIBRATION LABORATORY Co., LTD.

2/10-11,14, 55 Soi Prasert Manukit 29 Yaek 4, Prasert Manukit Rd., Ladphrao, Bangkok 10230

Tel. 02-578-0353-4 Fax: 02-578-2672 www.cal-laboratory.com E-mail:sale@cal-laboratory.com



Supplement to Calibration Certificate No. Q21071299

CERTIFICATE OF CALIBRATION

FOR

NOMENCLATURE : **ELECTRONIC BALANCE**
MANUFACTURER : **SARTORIUS**
MODEL / TYPE : **AZ214**
SERIAL NO. : **28092281[MEC-LAB01]**
CLID. NO. : **362101621**
JOB CONTROL NO. : **210803071299**

CUSTOMER : **MINE ENGINEERING CONSULTANT CO., LTD.**

DATE OF RECEIVED : 03 August 2021

DATE OF ISSUED : 31 August 2021

Report of calibration screening must not be taken in part. Except complete. Without the approval of the Calibration Laboratory Co., Ltd.

Calibrated By :

Approved By :

Authorized Signatory

31 August 2021



This Calibration Certificate documents the traceability to national standards, which realize the units of measurement according to the International System of Units (SI)

Certificate No. Q21071299A1

F3-012-04/01-12

page 1 of 3



@clccalibration



CLC
Accredited
ISO/IEC 17025

CALIBRATION LABORATORY Co., LTD.

2/10-11,14, 55 Soi Prasert Manukit 29 Yaek 4, Prasert Manukit Rd., Ladphrao, Bangkok 10230
Tel. 02-578-0353-4 Fax: 02-578-2672 www.cal-laboratory.com E-mail:sale@cal-laboratory.com



31 AUG 2021

Supplement to Calibration Certificate No. Q21071299

REPORT OF CALIBRATION

FOR

NOMENCLATURE	:	ELECTRONIC BALANCE
MANUFACTURER	:	SARTORIUS
MODEL / TYPE	:	AZ214
SERIAL NO.	:	28092281[MEC-LAB01]
LOCATION SITE	:	LABORAOTORY
DATE OF CALIBRATION	:	05 August 2021

ENVIRONMENT CONDITIONS :

Temperature : 26 °C to 27 °C

Relative Humidity : 52 % to 54 %

PROCEDURE USED :

This instrument was calibrated under procedure No. CLC-CPMB-01 based on EURAMET/cg-18/Version 4.0 (11/2015).
The calibration was performed by Comparison with Weight Set which maintained by the Calibration Laboratory Co., Ltd.

REFERENCE STANDARD USED :

Weight Set, Mettler Toledo Class E2 S/N. 158850.

TRACEABILITY :

The measurements are traceable to International System of Units (SI), through National Institute of Metrology (Thailand).
Certificate No. MM-0182-19, Due Date 16 December 2021.

UNCERTAINTY :

The reported expanded uncertainty of measurement is stated as the standard uncertainty of measurement multiplied by the coverage factor compiles with the table which for a normal distribution corresponds to a coverage probability of approximately 95%. It has been evaluated according to the "Evaluation of the Uncertainty of Measurement in Calibration (EA-4/02 M:2013)"

Certificate No. Q21071299A1

F3-012-04/01-12

page 2 of 3



@clccalibration



CLC
Accredited
ISO/IEC 17025

CALIBRATION LABORATORY Co., LTD.

2/10-11,14, 55 Soi Prasert Manukit 29 Yaek 4, Prasert Manukit Rd., Ladphrao, Bangkok 10230
Tel. 02-578-0353-4 Fax: 02-578-2672 www.cal-laboratory.com E-mail:sale@cal-laboratory.com



31 AUG 2021

Supplement to Calibration Certificate No. Q21071299

CONDITION OF CALIBRATION ITEM : GOOD

MEASUREMENT RESULTS : (X) without adjustment () adjustment

CALIBRATION DATA

1. Error of indications

Nominal Test Value (g)	Conventional mass (g)	Display Value (g)	Error of Balance (g)	Uncertainty \pm (mg)	Coverage factor k
Unload	0.0000	0.0000	0.0000	0.06	2,00
0.0010	0.0010	0.0010	0.0000	0.06	2,00
0.0100	0.0100	0.0100	0.0000	0.06	2,00
0.1000	0.1000	0.1000	0.0000	0.06	2,00
1.0000	1.0000	1.0000	0.0000	0.06	2,00
5.0000	5.0000	5.0000	0.0000	0.06	2,00
10.0000	10.0000	10.0000	0.0000	0.07	2,00
50.0000	50.0000	50.0000	0.0000	0.08	2,00
100.0000	100.0000	100.0000	0.0000	0.12	2,00
150.0000	150.0000	150.0000	0.0000	0.24	2,00
200.0000	199.9997	200.0000	+0.0003	0.24	2,00

2. Repeatability of indications

Nominal Test Value (g)	Standard Deviation of Reading (g)
200.0000	0.00000

3. Effect of eccentric application of a load on the indication

<div style="display: flex; align-items: center; justify-content: space-around;"> <div style="text-align: center;"> </div> <div style="text-align: center;"> <input checked="" type="checkbox"/> </div> <div style="text-align: center;"> </div> </div>						
Nominal Test Value (g)	Display Value (g)					Maximum Difference of Center Value (g)
	Position 1	Position 2	Position 3	Position 4	Position 5	
50.0000	50.0000	49.9999	50.0001	50.0001	49.9999	0.0001

Note. The Scope of Accredited ANAB Certificate No. ACDM-2814 Version 008 Page 41 of 54

This report is valid for the above stated instrument/s only.

End of Certificate

Certificate No. Q21071299A1

F3-012-04/01-12

page 3 of 3



@clccalibration

เอกสารแนบ 12

เอกสารอนุญาตทะเบียนห้องปฏิบัติการการวิเคราะห์



กรมโรงงานอุตสาหกรรม
ถนนพระรามที่ ๖ แขวงทุ่งพญาไท
เขตราชเทวี กรุงเทพฯ ๑๐๕๐๐

๒ ๑ กุมภาพันธ์ ๒๕๖๕

เรื่อง ต่ออายุหนังสือรับขึ้นทะเบียนห้องปฏิบัติการวิเคราะห์เอกชน

เรียน กรรมการผู้จัดการ บริษัท ไมน์ เอ็นจิเนียริง คอนซัลแตนท์ จำกัด

อ้างถึง ๑. คำขอขึ้นทะเบียน/ต่ออายุ/เปลี่ยนแปลงบุคลากร และชนิดสารมลพิษของห้องปฏิบัติการวิเคราะห์เอกชน
ลงวันที่ ๑๗ ธันวาคม ๒๕๖๔

๒. หนังสือบริษัท ไมน์ เอ็นจิเนียริง คอนซัลแตนท์ จำกัด ที่ [REDACTED] ลงวันที่ ๑๗ ธันวาคม ๒๕๖๔

สิ่งที่ส่งมาด้วย เอกสารแนบท้ายหนังสือรับต่ออายุขึ้นทะเบียนห้องปฏิบัติการวิเคราะห์เอกชน
บริษัท ไมน์ เอ็นจิเนียริง คอนซัลแตนท์ จำกัด จำนวน ๑ แผ่น

ตามหนังสือที่อ้างถึง ๑ และ ๒ บริษัท ไมน์ เอ็นจิเนียริง คอนซัลแตนท์ จำกัด ขอต่ออายุ
หนังสือรับขึ้นทะเบียนห้องปฏิบัติการวิเคราะห์เอกชน เลขทะเบียน [REDACTED] สถานที่ตั้งเลขที่ [REDACTED]

ต่อกรมโรงงานอุตสาหกรรม นั้น

กรมโรงงานอุตสาหกรรมพิจารณาแล้ว ให้บริษัท ไมน์ เอ็นจิเนียริง คอนซัลแตนท์ จำกัด ต่ออายุ
หนังสือรับขึ้นทะเบียนห้องปฏิบัติการวิเคราะห์เอกชน โดยมีองค์ประกอบดังนี้

ก. ผู้ควบคุมดูแลห้องปฏิบัติการวิเคราะห์

๑) [REDACTED] ทะเบียนเลขที่ [REDACTED]
๒) [REDACTED] ทะเบียนเลขที่ [REDACTED]

ข. เจ้าหน้าที่ประจำห้องปฏิบัติการวิเคราะห์

๑) [REDACTED] ทะเบียนเลขที่ [REDACTED]
๒) [REDACTED] ทะเบียนเลขที่ [REDACTED]
๓) [REDACTED] ทะเบียนเลขที่ [REDACTED]
๔) [REDACTED] ทะเบียนเลขที่ [REDACTED]
๕) [REDACTED] ทะเบียนเลขที่ [REDACTED]
๖) [REDACTED] ทะเบียนเลขที่ [REDACTED]
๗) [REDACTED] ทะเบียนเลขที่ [REDACTED]
๘) [REDACTED] ทะเบียนเลขที่ [REDACTED]
๙) [REDACTED] ทะเบียนเลขที่ [REDACTED]
๑๐) [REDACTED] ทะเบียนเลขที่ [REDACTED]

๑๑) นายนิพล...



๑๑)		ทะเบียนเลขที่	
๑๒)		ทะเบียนเลขที่	
๑๓)		ทะเบียนเลขที่	
๑๔)		ทะเบียนเลขที่	

ค. ขอบข่ายสารมลพิษที่ได้รับขึ้นทะเบียนให้วิเคราะห์ในน้ำเสีย ตามสิ่งที่ส่งมาด้วย

หนังสือฉบับนี้จะหมดอายุในวันที่ ๑๔ มกราคม ๒๕๖๘ หากประสงค์จะต่ออายุหนังสือ
รับขึ้นทะเบียนห้องปฏิบัติการวิเคราะห์เอกชน ให้ยื่นคำขอต่ออายุพร้อมเอกสารประกอบคำขอต่อ
กรมโรงงานอุตสาหกรรมภายใน ๓๐ วัน ก่อนวันสิ้นอายุของหนังสือรับขึ้นทะเบียนห้องปฏิบัติการวิเคราะห์เอกชนซึ่ง
คำขอต่ออายุดังกล่าวขอรับได้ที่กรมโรงงานอุตสาหกรรม ทั้งนี้ สามารถยื่นคำขอผ่านระบบอิเล็กทรอนิกส์ได้ที่
หน้าเว็บไซต์กรมโรงงานอุตสาหกรรม ตาม QR Code ท้ายหนังสือฉบับนี้

จึงเรียนมาเพื่อโปรดทราบ

ขอแสดงความนับถือ



ผู้อำนวยการกองวิจัยและเตือนภัยมลพิษโรงงาน
ปฏิบัติราชการแทนอธิบดีกรมโรงงานอุตสาหกรรม



ยื่นคำขอผ่านระบบอิเล็กทรอนิกส์

กองวิจัยและเตือนภัยมลพิษโรงงาน
กลุ่มมาตรฐานวิธีการวิเคราะห์ทดสอบมลพิษและทะเบียนห้องปฏิบัติการ
โทร. ๐ ๒๔๓๐ ๖๓๑๒ ต่อ ๒๑๐๓-๕
โทรสาร ๐ ๒๔๓๐ ๖๓๑๒ ต่อ ๒๑๙๙
ไปรษณีย์อิเล็กทรอนิกส์ saraban@diw.mail.go.th



เอกสารแนบท้ายหนังสือรับต่ออายุขึ้นทะเบียนห้องปฏิบัติการวิเคราะห์เอกชน

บริษัท ไมน์ เอ็นจิเนียริง คอนซัลแตนท์ จำกัด

เลขทะเบียน

ที่

ลงวันที่ ๒๑ กุมภาพันธ์ ๒๕๖๕

ขอขยายสารมลพิษที่ได้รับขึ้นทะเบียนจากกรมโรงงานอุตสาหกรรม จำนวน ๒๐ รายการ

น้ำเสีย จำนวน 20 รายการ

ลำดับที่	สารมลพิษ	วิธีวิเคราะห์
1	Arsenic	Digestion, Inductively Coupled Plasma Method
2	Barium	Digestion, Inductively Coupled Plasma Method
3	Biochemical Oxygen Demand	5-Day BOD Test, Azide Modification Method
4	Cadmium	Digestion, Inductively Coupled Plasma Method
5	Chemical Oxygen Demand	Closed Reflux, Titrimetric Method
6	Chromium (III)	Digestion, Inductively Coupled Plasma Method; Colorimetric Method; Calculation Method
7	Chromium (VI)	Colorimetric Method
8	Copper	Digestion, Inductively Coupled Plasma Method
9	Free Chlorine	Iodometric Method
10	Lead	Digestion, Inductively Coupled Plasma Method
11	Manganese	Digestion, Inductively Coupled Plasma Method
12	Nickel	Digestion, Inductively Coupled Plasma Method
13	Oil & Grease	Liquid-Liquid, Partition-Gravimetric Method
14	pH	Electrometric Method
15	Selenium	Digestion, Inductively Coupled Plasma Method
16	Sulfide	Iodometric Method
17	Temperature	Laboratory and Field Methods
18	Total Dissolved Solids	Dried at 180 °C
19	Total Suspended Solids	Dried at 103-105 °C
20	Zinc	Digestion, Inductively Coupled Plasma Method

เอกสารอ้างอิง

APHA, AWWA, WEF. Standard Methods for the Examination of Water and Wastewater. 23rd ed. Washington, DC: APHA, 2017. *วิภาส*



ใบรับรองเลขที่ [REDACTED]

ใบรับรองห้องปฏิบัติการ

อาศัยอำนาจตามความในพระราชบัญญัติการมาตรฐานแห่งชาติ พ.ศ. ๒๕๕๑

เลขาธิการสำนักงานมาตรฐานผลิตภัณฑ์อุตสาหกรรม

ออกใบรับรองฉบับนี้ให้

บริษัท ไมน์ เอ็นจิเนียริง คอนซัลแตนท์ จำกัด

มีห้องปฏิบัติการตั้งอยู่เลขที่



ได้รับการรับรองความสามารถห้องปฏิบัติการทดสอบ

ตามมาตรฐานเลขที่ มอก. 17025-2561 (ISO/IEC 17025 : 2017)

ข้อกำหนดทั่วไปว่าด้วยความสามารถห้องปฏิบัติการทดสอบและสอบเทียบ

หมายเลขการรับรองที่ ทดสอบ [REDACTED]

โดยมีสาขาการรับรองตามรายละเอียดแนบท้ายใบรับรอง

ตั้งแต่วันที่ ๑๘ พฤษภาคม พ.ศ. ๒๕๖๓

ถึง วันที่ ๑๗ พฤษภาคม พ.ศ. ๒๕๖๖

ออกให้ ณ วันที่ ๑๗ ก.ย. ๒๕๖๓



รองเลขาธิการ ปฏิบัติราชการแทน

เลขาธิการสำนักงานมาตรฐานผลิตภัณฑ์อุตสาหกรรม



รายละเอียดแนบท้ายใบรับรองห้องปฏิบัติการทดสอบ
ใบรับรองเลขที่

ชื่อห้องปฏิบัติการ
ที่อยู่

บริษัท ไมน์ เอ็นจิเนียริง คอนซัลแตนท์ จำกัด

หมายเลขการรับรองที่
สถานภาพห้องปฏิบัติการ

ทดสอบ

☒ ถาวร ☐ นอกสถานที่ ☐ชั่วคราว ☐เคลื่อนที่

สาขาการทดสอบ	รายการทดสอบ	วิธีทดสอบ
<p>สาขาสิ่งแวดล้อม</p> <p>1. น้ำ (water)</p>	<ul style="list-style-type: none"> - Cadmium 0.002 mg/l to 5 mg/l - Chromium 0.01 mg/l to 5 mg/l - Copper 0.01 mg/l to 5 mg/l - Iron 0.01 mg/l to 5 mg/l - Lead 0.01 mg/l to 5 mg/l - Manganese 0.01 mg/l to 5 mg/l - Nickel 0.002 mg/l to 5 mg/l - Zinc 0.01 mg/l to 5 mg/l - pH 2.0 to 10.0 - Total suspended solids (TSS) 5.0 mg/l to 2 000 mg/l 	<ul style="list-style-type: none"> - Standard Methods for the Examination of Water and Wastewater, APHA, AWWA, WEF, 23rd edition, 2017, part 3120 B, and part 3030 F - Standard Methods for the Examination of Water and Wastewater, APHA, AWWA, WEF, 23rd edition, 2017, part 4500-H⁺ B - Standard Methods for the Examination of Water and Wastewater, APHA, AWWA, WEF, 23rd edition, 2017, part 2540 D

รายละเอียดแนบท้ายใบรับรองห้องปฏิบัติการทดสอบ

ใบรับรองเลขที่ [REDACTED]

หมายเลขการรับรองที่

ทดสอบ [REDACTED]

สถานภาพห้องปฏิบัติการ

☒ ถาวร

☐ นอกสถานที่

☐ชั่วคราว

☐เคลื่อนที่

สาขาการทดสอบ	รายการทดสอบ	วิธีทดสอบ
<p>สาขาสิ่งแวดล้อม</p> <p>1. น้ำ (ต่อ) (water)</p> <p>2. น้ำเสีย (wastewater)</p>	<ul style="list-style-type: none"> - Total dissolved solids (TDS) 10 mg/l to 2 000 mg/l - Total Solids 10 mg/l to 2 000 mg/l - Total hardness 1 mg/l to 2 000 mg/l (expressed as CaCO₃) - Cadmium 0.002 mg/l to 10 mg/l - Chromium 0.01 mg/l to 10 mg/l - Copper 0.01 mg/l to 10 mg/l - Lead 0.01 mg/l to 10 mg/l - Manganese 0.01 mg/l to 10 mg/l - Nickel 0.002 mg/l to 10 mg/l - Zinc 0.01 mg/l to 10 mg/l - pH 2.0 to 10.0 	<ul style="list-style-type: none"> - Standard Methods for the Examination of Water and Wastewater, APHA, AWWA, WEF, 23rd edition, 2017, part 2540 C - Standard Methods for the Examination of Water and Wastewater, APHA, AWWA, WEF, 23rd edition, 2017, part 2340 B - Standard Methods for the Examination of Water and Wastewater, APHA, AWWA, WEF, 23rd edition, 2017, part 2340 C - Standard Methods for the Examination of Water and Wastewater, APHA, AWWA, WEF, 23rd edition, 2017, part 3120 B, and part 3030 F - Standard Methods for the Examination of Water and Wastewater, APHA, AWWA, WEF, 23rd edition, 2017, part 4500-H⁺ B

CE

รายละเอียดแนบท้ายใบรับรองห้องปฏิบัติการทดสอบ

ใบรับรองเลขที่ XXXXXXXXXX

หมายเลขการรับรองที่
สถานภาพห้องปฏิบัติการ

ทดสอบ XXXX

☒ ถาวร ☐ นอกสถานที่ ☐ชั่วคราว ☐เคลื่อนที่

สาขาการทดสอบ	รายการทดสอบ	วิธีทดสอบ
สาขาสิ่งแวดล้อม 2. น้ำเสีย (ต่อ) (wastewater)	<ul style="list-style-type: none"> - Total suspended solids (TSS) 5.0 mg/l to 10 000 mg/l - Total dissolved solids (TDS) 10 mg/l to 10 000 mg/l - Chemical oxygen demand (COD) 40 mg/l to 4 000 mg/l 	<ul style="list-style-type: none"> Standard Methods for the Examination of Water and Wastewater, APHA, AWWA, WEF, 23rd edition, 2017, part 2540 D - Standard Methods for the Examination of Water and Wastewater, APHA, AWWA, WEF, 23rd edition, 2017, part 2540 C - Standard Methods for the Examination of Water and Wastewater, APHA, AWWA, WEF, 23rd edition, 2017, part 5220 C

ออกให้ ณ วันที่ ๑๗ ก.ย. ๒๕๖๓



รองเลขาธิการ ปฏิบัติราชการแทน

เลขาธิการสำนักงานมาตรฐานผลิตภัณฑ์อุตสาหกรรม