

บทที่ 3

การติดตามตรวจสอบคุณภาพอากาศ

3.1 วิธีการติดตามตรวจสอบคุณภาพอากาศ

3.1.1 วิธีการติดตามตรวจสอบคุณภาพอากาศที่ระบายออกจากปล่อง

การติดตามตรวจสอบคุณภาพอากาศที่ระบายออกจากปล่อง ดำเนินการตามวิธีมาตรฐานที่เสนอแนะโดยองค์การพิทักษ์สิ่งแวดล้อมแห่งประเทศสหรัฐอเมริกา (United States Environmental Protection Agency หรือ U.S. EPA) ก่อนการเก็บตัวอย่างขณะทำงานได้ตรวจสอบ และรวบรวมข้อมูลเบื้องต้นของแหล่งกำเนิดที่จะทำการเก็บตัวอย่างเช่น เส้นผ่านศูนย์กลางปล่อง ความสูงของจุดเก็บตัวอย่าง อุณหภูมิ ความเร็ว และความชื้นของอากาศในปล่อง เป็นต้น โดยใช้วิธีการของ U.S. EPA Method 1 ถึง Method 4 ด้วยชุด Stack Gas Sampler ยี่ห้อ Apex รุ่น 572 ผลิตโดย Apex Instrument Ltd. ซึ่งเป็นผลิตภัณฑ์ของประเทศสหรัฐอเมริกา จากนั้นจึงเริ่มทำการเก็บตัวอย่างแต่ละดัชนี

Method 1	"Sample and Velocity Transverse for Stationary Sources" เพื่อกำหนดจุดเก็บตัวอย่างบนพื้นที่หน้าตัดของปล่อง
Method 2	"Determination of Stack Gas Velocity and Volumetric" เพื่อตรวจสอบอัตราการไหลของอากาศในปล่องด้วย Type S Pitot Tube
Method 3	"Gas Analysis for the Determination of Dry Molecular Weight" เพื่อการตรวจสอบปริมาณก๊าซคาร์บอนไดออกไซด์ ก๊าซออกซิเจน และ ก๊าซคาร์บอนมอนอกไซด์ในอากาศเสียที่ระบายออกจากปล่อง
Method 4	"Determination of Moisture Content in Stack Gases" เพื่อตรวจสอบปริมาณความชื้นของอากาศเสียในปล่อง

1) ฝุ่นละออง (Total Suspended Particulate)

ชักตัวอย่างอากาศด้วยวิธีไอโซไคเนติก (Isokinetic Method) ซึ่งเป็นการเก็บตัวอย่างอากาศประมาณ 1.0 ลูกบาศก์เมตร โดยการสูบลูกตัวอย่างอากาศเข้ามามีความเร็วเท่ากับความเร็วของกระแสอากาศภายในปล่องผ่าน Glass Fiber Filter ที่ผ่านการควบคุมความชื้นตลอด 24 ชั่วโมง และนำกระดาศกรองมาวิเคราะห์หาค่าปริมาณฝุ่นละอองด้วยวิธี Pre and Post Weigh Difference ตามวิธีมาตรฐานของ U.S. EPA Method 5 "Determination of Particulate Matter Emissions from Stationary Sources"

2) ก๊าซซัลเฟอร์ไดออกไซด์ (Sulphur Dioxide)

ชักตัวอย่างอากาศผ่าน Midget Impingers ที่บรรจุสารละลาย 3% Hydrogen Peroxide ด้วยอัตราการไหล 1.0 ลิตรต่อนาที เป็นเวลา 20 นาที นำสารละลายที่ได้มาวิเคราะห์หาค่าปริมาณก๊าซซัลเฟอร์ไดออกไซด์โดยวิธี Barium-Thorin Titration Method ตามวิธีมาตรฐานของ U.S. EPA Method 6 "Determination of Sulphur Dioxide Emissions from Stationary Sources"

3) ก๊าซออกไซด์ของไนโตรเจนในรูปไนโตรเจนไดออกไซด์ (Oxides of Nitrogen as Nitrogen Dioxide)

ก่อนชักตัวอย่างทำการปรับความดันของอากาศภายในขวดเก็บตัวอย่างให้อยู่ในสภาวะสูญญากาศ โดยมีความดันไม่เกิน 75 มิลลิเมตรปรอท ตรวจเช็คจุดรั่วของอากาศ 1-2 นาที เพื่อให้แน่ใจว่าไม่รั่วและเปิด Sampling Valve ให้อากาศไหลเข้าในขวดเก็บตัวอย่างที่บรรจุสารละลาย 25 มิลลิลิตรของ Absorbing Solution ทั้งตัวอย่างไว้อย่างน้อย 16 ชั่วโมง นำสารละลายที่ได้มาวิเคราะห์หาค่าปริมาณก๊าซออกไซด์ของไนโตรเจนในรูปไนโตรเจนไดออกไซด์ โดยวิธี Phenol Disulphonic Acid Procedure ตามวิธีมาตรฐานของ U.S. EPA Method 7 "Determination of Nitrogen Oxide Emissions from Stationary Sources"

แล้วนำค่าก๊าซออกไซด์ของไนโตรเจนในรูปไนโตรเจนไดออกไซด์ที่วิเคราะห์ได้มาคำนวณหาอัตราการระบาย (Emission Rate) ในหน่วยกรัมต่อวินาที ด้วยสมการ

$$\text{g/s} = (C_s)(Q_s)/(3,600 \times 1,000)$$

โดย C_s คือ ความเข้มข้นของดัชนีที่ตรวจวัดได้ (mg/m^3)

Q_s คือ อัตราการระบายอากาศ (m^3/hr)

3.1.2 วิธีการติดตามตรวจสอบคุณภาพอากาศในบรรยากาศโดยทั่วไป

1) ฝุ่นละอองขนาดเล็กไม่เกิน 10 ไมครอน (Particulate Matter less than 10 microns)

การชักตัวอย่างฝุ่นละอองที่มีขนาดอนุภาคตั้งแต่ 10 ไมครอนลงมา ทำการชักตัวอย่างโดยการติดตั้งเครื่องชักตัวอย่างจะต้องให้ช่องชักตัวอย่างสูงจากพื้นเพื่อป้องกันฝุ่นฟุ้งกระจายจากพื้นดิน โดยมีความสูงจากพื้นถึงช่องเก็บตัวอย่าง อย่างน้อย 1.5 เมตร แต่ไม่เกิน 6.0 เมตร บริเวณที่ติดตั้งเครื่องต้องเป็นที่โล่งไม่มีสิ่งกีดขวางในรัศมี 10 เมตร ไม่อยู่ใกล้แหล่งกำเนิดอื่นๆ ชักตัวอย่างด้วยเครื่อง High Volume Air Sampler ยี่ห้อ Thermo Andersen รุ่น IP10 ซึ่งเป็นผลิตภัณฑ์ของประเทศสหรัฐอเมริกา ผลิตโดย Thermo Electron Corporation, Environmental Instruments ชักตัวอย่างโดยการสูบน้ำากาศผ่านกระดาษกรองชนิด Quartz Fibre Filter ด้วยอัตราการที่ประมาณ 1.13 ลูกบาศก์เมตรต่อวินาที พร้อมทั้งทำการปรับเทียบอัตราการไหลด้วยชุด Standard Orifice Calibrator และปรับปริมาตรอากาศไปที่สภาวะมาตรฐาน โดยการวัดอุณหภูมิเฉลี่ยและความดันบรรยากาศเฉลี่ยระหว่างช่วงเวลาที่ทำการชักตัวอย่างเป็นเวลา 24 ชั่วโมง หลังจากนั้นนำตัวอย่างกลับมาวิเคราะห์ปริมาณฝุ่นละอองที่ห้องปฏิบัติการ ด้วยวิธี Pre and Post Weight Different โดยใช้เครื่อง Electronic Balance 4 pt. ตามวิธีมาตรฐานของ U.S. EPA, Code of Federal Regulation Search Results, 40 CFR-Chapter I Part 50, Appendix J to Part 50. (High-Volume Method)

2) ก๊าซซัลเฟอร์ไดออกไซด์ (Sulphur Dioxide)

วิเคราะห์ตัวอย่างอากาศโดยใช้เครื่อง Sulphur Dioxide Analyzer ยี่ห้อ API รุ่น 100A ผลิตจากประเทศสหรัฐอเมริกา เป็นเครื่องวิเคราะห์ที่ใช้ระบบ UV Fluorescence ซึ่งมีหลักการวิเคราะห์โดยการใช่วัตถุเรืองแสงไวโอเลตไปกระตุ้นโมเลกุลของก๊าซซัลเฟอร์ไดออกไซด์ แล้ววัดพลังงานแสงที่โมเลกุลของก๊าซซัลเฟอร์ไดออกไซด์คายออกมาซึ่งเกิดจากปฏิกิริยา ณ ที่ความยาวคลื่นระหว่าง 120 ถึง 190 นาโนเมตร แล้วรายงานผลการตรวจวัดค่าความเข้มข้นก๊าซซัลเฟอร์ไดออกไซด์เฉลี่ย 1 ชั่วโมง ตามวิธีมาตรฐาน UV-Fluorescence ข้อมูลผลการตรวจวัดที่ได้ถูกบันทึกไว้ในหน่วยความจำ ซึ่งข้อมูลดังกล่าวได้ถูกนำมาประเมินผลโดยการเปรียบเทียบกับมาตรฐานค่าเฉลี่ยของก๊าซซัลเฟอร์ไดออกไซด์ในเวลา 1 ชั่วโมง

การตรวจวัดกระทำโดยนำเครื่องติดตั้งไว้ในสถานีตรวจวัดคุณภาพอากาศเคลื่อนที่ ที่สามารถควบคุมอุณหภูมิให้คงที่ มีระบบเก็บตัวอย่างอากาศแบบ Manifold เก็บตัวอย่างอากาศจากความสูง 3 เมตร แต่ไม่เกิน 6 เมตรจากพื้นดิน มีระบบผลิต Standard Gas จาก Certified Standard Gas เพื่อใช้ในการปรับเทียบ (Calibrate) ก่อนการตรวจวัดตามวิธีมาตรฐาน UV Fluorescence ข้อมูลผลการตรวจวัดที่ได้ถูกบันทึกไว้ในหน่วยความจำ ซึ่งข้อมูลดังกล่าวได้ถูกนำมาประเมินผลโดยการเปรียบเทียบกับมาตรฐานคุณภาพอากาศในบรรยากาศ

3) ก๊าซไนโตรเจนไดออกไซด์ (Nitrogen Dioxide)

วิเคราะห์โดยใช้เครื่อง Nitrogen Dioxide Analyzer ยี่ห้อ API รุ่น 200A ผลิตจากประเทศสหรัฐอเมริกา ซึ่งเป็นเครื่องวิเคราะห์ที่ใช้ระบบ Chemiluminescence ซึ่งมีหลักการวิเคราะห์โดยการเปลี่ยนโมเลกุลของก๊าซไนโตรเจนไดออกไซด์ในอากาศให้เป็นก๊าซไนตริกออกไซด์ แล้วให้ก๊าซไนตริกออกไซด์ทำปฏิกิริยากับก๊าซโอโซน การทำปฏิกิริยากันระหว่างก๊าซทั้งสองชนิดจะมีการคายพลังงานแสงออกมา วัดพลังงานแสงที่เกิดขึ้นด้วย Photomultiplier Tube (PMT) แล้วรายงานผลการตรวจวัดค่าความเข้มข้นก๊าซไนโตรเจนไดออกไซด์เฉลี่ย 1 ชั่วโมง

การตรวจวัดกระทำโดยนำเครื่องติดตั้งไว้ในสถานีตรวจวัดคุณภาพอากาศเคลื่อนที่ ที่สามารถควบคุมอุณหภูมิให้คงที่ มีระบบเก็บตัวอย่างอากาศแบบ Manifold ชักตัวอย่างอากาศจากความสูง 3 เมตร แต่ไม่เกิน 6 เมตรจากพื้นดิน มีระบบผลิต Standard Gas จาก Certified Standard Gas เพื่อใช้ในการปรับเทียบ (Calibrate) ก่อนการตรวจวัด ตามวิธีมาตรฐาน Chemiluminescence

4) เบนซีน (Benzene)

ชักตัวอย่างอากาศที่ระดับความสูง 3 เมตรแต่ไม่เกิน 6 เมตรจากพื้น โดยใช้ถังเก็บตัวอย่างอากาศ (Canister) ยี่ห้อ Res Tex รุ่น SilcoCan Canister 6L ซึ่งเป็นผลิตภัณฑ์ของประเทศเยอรมัน ด้วยวิธี Sub Atmospheric Pressure Sampling (Passive Canister) ต่อเนื่องเป็นเวลา 24 ชั่วโมง โดยควบคุมอัตราการไหลของอากาศเข้าภายในถังให้เหมาะสม และครอบคลุมช่วงเวลาในการเก็บตัวอย่างอากาศ แล้วนำมาวิเคราะห์หาความเข้มข้นของกลุ่มสารประกอบอินทรีย์ระเหยง่ายด้วยเครื่อง Gas Chromatography/Mass Spectrometer ตามวิธีมาตรฐาน U.S. EPA Method TO-15

3.1.3 วิธีการติดตามตรวจสอบความเร็วและทิศทางลม

บันทึกข้อมูลความเร็วและทิศทางลมขณะทำการติดตามตรวจสอบคุณภาพอากาศในบรรยากาศโดยทั่วไป โดยใช้เครื่องตรวจวัดความเร็วและทิศทางลมชนิด Cup Anemometer และ Wind Vane ยี่ห้อ Met One รุ่น 034 ซึ่งเป็นผลิตภัณฑ์ของประเทศสหรัฐอเมริกา ผลิตโดย Met One Instrument Inc. ที่ส่งสัญญาณเข้ากับระบบ Data Logger ตลอดการติดตามตรวจสอบ และสามารถแปลผลการติดตามตรวจสอบในรูปของ Wind Rose

3.2 ผลการติดตามตรวจสอบคุณภาพอากาศ

3.2.1 ผลการติดตามตรวจสอบคุณภาพอากาศที่ระบายออกจากปล่อง

การติดตามตรวจสอบคุณภาพอากาศที่ระบายออกจากปล่องโครงการ บริษัท ลาบิกซ์ จำกัด เมื่อวันที่ 9 พฤษภาคม พ.ศ. 2565 จำนวน 2 ปล่อง ได้แก่ ปล่อง Pacol และปล่อง Heat Medium Unit ซึ่งใช้ก๊าซธรรมชาติและก๊าซเชื้อเพลิงเป็นเชื้อเพลิงในการเผาไหม้ ตามลำดับ ประกอบด้วยการติดตามตรวจสอบปริมาณฝุ่นละออง ก๊าซซัลเฟอร์ไดออกไซด์ และก๊าซออกไซด์ของไนโตรเจนในรูปไนโตรเจนไดออกไซด์ พบว่าทุกดัชนีที่ติดตามตรวจสอบ มีค่าอยู่ในมาตรฐานตามประกาศกระทรวงอุตสาหกรรม เรื่อง กำหนดค่าปริมาณของสารเจือปนในอากาศที่ระบายออกจากโรงงาน พ.ศ. 2549 (31 ตุลาคม พ.ศ. 2549) ประกาศในราชกิจจานุเบกษา เล่ม 123 ตอนพิเศษ 125 ง วันที่ 4 ธันวาคม พ.ศ. 2549 กรณีใช้เชื้อเพลิงอื่นๆ เป็นเชื้อเพลิงในการเผาไหม้ในระบบปิด และมีค่าอยู่ในข้อกำหนดในรายงานการวิเคราะห์ผลกระทบสิ่งแวดล้อม โครงการผลิตสารตั้งต้นผลิตภัณฑ์ทำความสะอาด (ส่วนขยาย ครั้งที่ 2) บริษัท ลาบิกซ์ จำกัด (หนังสือเลขที่ ทส 1010.8/1357 ลงวันที่ 21 มกราคม พ.ศ. 2565) เมื่อคำนวณเทียบสภาวะมาตรฐานที่อุณหภูมิ 25 องศาเซลเซียส ความดัน 1 บรรยากาศ และออกซิเจนส่วนเกินร้อยละ 7 ที่สภาวะแห้ง (Dry Basis) โดยสรุปผลได้ดังตารางที่ 3-1 ถึงตารางที่ 3-2

ตารางที่ 3-1 ผลการติดตามตรวจสอบคุณภาพอากาศที่ระบายออกจากปล่อง Pacol

ระหว่างเดือนมกราคม-มิถุนายน พ.ศ. 2565

โครงการผลิตสารตั้งต้นผลิตภัณฑ์ทำความสะอาด (ส่วนขยาย ครั้งที่ 2) บริษัท ลาบิกซ์ จำกัด

จัดทำรายงานโดย : บริษัท ยูไนเต็ด แอนนาลิสต์ แอนด์ เอ็นจิเนียริง คอนซัลแตนท์ จำกัด

วันที่ตรวจวัด : วันที่ 9 พฤษภาคม พ.ศ. 2565

เวลาขณะเก็บตัวอย่าง : 11.10-12.20 น.

ข้อมูลกระบวนการผลิต : อัตราการผลิต 2,420 ตัน/วัน

ข้อมูลเชื้อเพลิง :

- ชนิดของเชื้อเพลิง : ก๊าซธรรมชาติ
- อัตราการใช้เชื้อเพลิง : Gas = 31.46 ตัน/วัน

ข้อมูลลักษณะของปล่อง

- ความสูงของปล่อง : 55 เมตร
 - เส้นผ่านศูนย์กลางของปล่อง ณ จุดตรวจวัด : 1.4 เมตร
 - อุณหภูมิภายในปล่อง : 303°C
 - ร้อยละของออกซิเจน : ร้อยละ 2.7
- ตำแหน่งพิกัด UTM : 47P 0705954E 1449206N
- ความเร็วของก๊าซภายในปล่อง : 6.9 m/s
- ร้อยละของความชื้น : ร้อยละ 12.5

จุดติดตามตรวจสอบ	วันที่ติดตามตรวจสอบ	ผลการติดตามตรวจสอบ ^{1/}								
		ฝุ่นละออง			ก๊าซซัลเฟอร์ไดออกไซด์			ก๊าซออกไซด์ของไนโตรเจนในรูปไนโตรเจนไดออกไซด์		
		Actual Oxygen		7% Oxygen	Actual Oxygen		7% Oxygen	Actual Oxygen		7% Oxygen
		mg/m ³	g/sec	mg/m ³	ppm	g/sec	ppm	ppm	g/sec	ppm
- ปล่อง Pacol	9 พ.ค. 65	1.27	0.003	0.97	<1.30	<0.008	<1.30	17.0	0.078	13.0
มาตรฐาน ^{2/}		-	-	≤320	-	-	≤60	-	-	≤200
ข้อกำหนดตาม EIA ^{3/}		-	≤0.22	≤30	-	≤0.2	≤10	-	≤0.78	≤55

หมายเหตุ : ^{1/} ค่าความเทียบสภาวะมาตรฐานที่อุณหภูมิ 25 องศาเซลเซียส ความดัน 1 บรรยากาศ และออกซิเจนส่วนเกินร้อยละ 7 ที่สภาวะแห้ง (Dry Basis)

^{2/} มาตรฐานตามประกาศกระทรวงอุตสาหกรรม เรื่อง กำหนดค่าปริมาณของสารเจือปนในอากาศที่ระบายออกจากโรงงาน พ.ศ. 2549 (31 ตุลาคม พ.ศ. 2549) ประกาศในราชกิจจานุเบกษา เล่ม 123 ตอนพิเศษ 125 ง วันที่ 4 ธันวาคม พ.ศ. 2549 กรณีมีการเผาไหม้เชื้อเพลิงในระบบปิด

^{3/} ข้อกำหนดในรายงานการวิเคราะห์ผลกระทบสิ่งแวดล้อม โครงการผลิตสารตั้งต้นผลิตภัณฑ์ทำความสะอาด (ส่วนขยาย ครั้งที่ 2) บริษัท ลาบิกซ์ จำกัด (หนังสือเลขที่ ทส 1010.8/1357 ลงวันที่ 21 มกราคม พ.ศ. 2565) โดยคำนวณที่อุณหภูมิ 25 องศาเซลเซียส ความดัน 1 บรรยากาศ และออกซิเจนส่วนเกินร้อยละ 7

ชื่อผู้เก็บตัวอย่าง/บันทึก : นายกันนิกร ระโส เลขทะเบียน ว-145-จ-0037

ชื่อผู้ตรวจสอบ/ควบคุม : นางสาวบุษกร เลิศภาณุมาศ เลขทะเบียน ว-145-ค-0011

ชื่อบริษัทผู้ตรวจวัดและวิเคราะห์ตัวอย่าง : บริษัท ยูไนเต็ด แอนนาลิสต์ แอนด์ เอ็นจิเนียริง คอนซัลแตนท์ จำกัด

ชื่อผู้วิเคราะห์ : นางสาวสุวรรณ คงทอง เลขทะเบียน ว-145-ค-0025

เบอร์โทรศัพท์ : 0 2763 2828

ตารางที่ 3-2 ผลการติดตามตรวจสอบคุณภาพอากาศที่ระบายออกจากปล่อง Heat Medium Unit

ระหว่างเดือนมกราคม-มิถุนายน พ.ศ. 2565

โครงการผลิตสารตั้งต้นผลิตภัณฑ์ทำความสะอาด (ส่วนขยาย ครั้งที่ 2) บริษัท ลาบิกซ์ จำกัด

จัดทำรายงานโดย : บริษัท ยูโนเต็ด แอนนาลิสต์ แอนด์ เอ็นจิเนียริง คอนซัลแตนท์ จำกัด

วันที่ตรวจวัด : วันที่ 9 พฤษภาคม พ.ศ. 2565

เวลาขณะเก็บตัวอย่าง : 11.20-12.50 น.

ข้อมูลกระบวนการผลิต : อัตราการผลิต 18,945 ตัน/วัน

ข้อมูลเชื้อเพลิง :

- ชนิดของเชื้อเพลิง : ก๊าซเชื้อเพลิง
- อัตราการใช้เชื้อเพลิง : Gas = 128.22 ตัน/วัน

ข้อมูลลักษณะของปล่อง

- ความสูงของปล่อง : 60 เมตร
 - เส้นผ่านศูนย์กลางของปล่อง ณ จุดตรวจวัด : 3.2 เมตร
 - อุณหภูมิภายในปล่อง : 176°C
 - ร้อยละของออกซิเจน : ร้อยละ 2.4
- ตำแหน่งพิกัด UTM : 47P 07055930E 1449219N
- ความเร็วของก๊าซภายในปล่อง : 7.2 m/s
- ร้อยละของความชื้น : ร้อยละ 13.1

จุดติดตามตรวจสอบ	วันที่ติดตามตรวจสอบ	ผลการติดตามตรวจสอบ ^{1/}								
		ฝุ่นละออง			ก๊าซซัลเฟอร์ไดออกไซด์			ก๊าซออกไซด์ของไนโตรเจนในรูปไนโตรเจนไดออกไซด์		
		Actual Oxygen		7% Oxygen	Actual Oxygen		7% Oxygen	Actual Oxygen		7% Oxygen
		mg/m ³	g/sec	mg/m ³	ppm	g/sec	ppm	ppm	g/sec	ppm
- ปล่อง Heat Medium Unit	9 พ.ค. 65	0.83	0.011	0.63	<1.30	<0.045	<1.30	16.3	0.401	12.2
มาตรฐาน ^{2/}		-	-	≤320	-	-	≤60	-	-	≤200
ข้อกำหนดตาม EIA ^{3/}		-	≤1.14	≤30	-	≤1.0	≤10	-	≤3.93	≤55

หมายเหตุ : ^{1/} คำนวณเทียบสภาวะมาตรฐานที่อุณหภูมิ 25 องศาเซลเซียส ความดัน 1 บรรยากาศ และออกซิเจนส่วนเกินร้อยละ 7 ที่สภาวะแห้ง (Dry Basis)

^{2/} มาตรฐานตามประกาศกระทรวงอุตสาหกรรม เรื่อง กำหนดค่าปริมาณของสารเจือปนในอากาศที่ระบายออกจากโรงงาน พ.ศ. 2549 (31 ตุลาคม พ.ศ. 2549) ประกาศในราชกิจจานุเบกษา เล่ม 123 ตอนพิเศษ 125ง วันที่ 4 ธันวาคม พ.ศ. 2549 กรณีมีการเผาไหม้เชื้อเพลิงในระบบปิด

^{3/} ข้อกำหนดในรายงานการวิเคราะห์ผลกระทบสิ่งแวดล้อม โครงการผลิตสารตั้งต้นผลิตภัณฑ์ทำความสะอาด (ส่วนขยาย ครั้งที่ 2) บริษัท ลาบิกซ์ จำกัด (หนังสือเลขที่ ทส 1010.8/1357 ลงวันที่ 21 มกราคม พ.ศ. 2565) โดยคำนวณที่อุณหภูมิ 25 องศาเซลเซียส ความดัน 1 บรรยากาศ และออกซิเจนส่วนเกินร้อยละ 7

ชื่อผู้เก็บตัวอย่าง/บันทึก : นายกันนิกร ระโส เลขทะเบียน ว-145-จ-0037

ชื่อผู้ตรวจสอบ/ควบคุม : นางสาวบุษกร เลิศภาณุมาศ เลขทะเบียน ว-145-ค-0011

ชื่อบริษัทผู้ตรวจวัดและวิเคราะห์ตัวอย่าง : บริษัท ยูโนเต็ด แอนนาลิสต์ แอนด์ เอ็นจิเนียริง คอนซัลแตนท์ จำกัด

ชื่อผู้วิเคราะห์ : นางสาวสุวรรณ คงทอง เลขทะเบียน ว-145-ค-0025

เบอร์โทรศัพท์ : 0 2763 2828

3.2.2 ผลการติดตามตรวจสอบคุณภาพอากาศที่ระบายออกจากปล่องแบบต่อเนื่อง

การติดตามตรวจสอบคุณภาพอากาศที่ระบายออกจากปล่องแบบต่อเนื่อง จำนวน 2 ปล่อง ได้แก่ ปล่อง Pacol และปล่อง Heat Medium Unit ระหว่างเดือนมกราคม-มิถุนายน พ.ศ. 2565 ประกอบด้วยการติดตามตรวจสอบปริมาณก๊าซออกไซด์ของไนโตรเจนในรูปไนโตรเจนไดออกไซด์ และก๊าซออกซิเจน พบว่าดัชนีที่ติดตามตรวจสอบมีค่าอยู่ในมาตรฐานที่กำหนด เมื่อคำนวณที่สภาวะอุณหภูมิ 25 องศาเซลเซียส ความดัน 1 บรรยากาศ และออกซิเจนส่วนเกินร้อยละ 7 โดยสรุปผลได้ดังตารางที่ 3-3 (รายละเอียดดังภาคผนวก ก2)

ตารางที่ 3-3 ผลการติดตามตรวจสอบคุณภาพอากาศที่ระบายออกจากปล่องแบบต่อเนื่อง
โครงการผลิตสารตั้งต้นผลิตภัณฑ์ทำความสะอาด (ส่วนขยาย ครั้งที่ 2) บริษัท ลาภิรักษ์ จำกัด
ระหว่างเดือนมกราคม-มิถุนายน พ.ศ. 2565

จุดติดตามตรวจสอบ	เดือน	ผลการติดตามตรวจสอบ ^{1/}	
		ก๊าซออกซิเจน	ก๊าซออกไซด์ของไนโตรเจน ในรูปไนโตรเจนไดออกไซด์
1. ปล่อง Pacol	ม.ค. 65	2.22-3.61	20.67-29.60
	ก.พ. 65	1.98-7.09	19.93-27.56
	มี.ค. 65	2.00-14.79	17.79-27.73
	เม.ย. 65	2.24-3.20	18.59-26.58
	พ.ค. 65	1.46-3.80	13.54-26.04
	มิ.ย. 65	0.95-4.43	14.39-30.92
มาตรฐาน ^{2/}		-	≤200
ข้อกำหนดตาม EIA ^{3/}		-	≤55
หน่วย		%	ppm
2. ปล่อง Heat Medium Unit	ม.ค. 65	2.02-3.26	18.61-31.43
	ก.พ. 65	2.30-3.32	19.74-30.42
	มี.ค. 65	2.17-3.87	19.35-24.94
	เม.ย. 65	2.23-3.66	19.22-29.10
	พ.ค. 65	2.02-5.92	17.48-31.27
	มิ.ย. 65	2.12-3.01	17.66-27.07
มาตรฐาน ^{2/}		-	≤200
ข้อกำหนดตาม EIA ^{3/}		-	≤55
หน่วย		%	ppm

หมายเหตุ : ^{1/} คำนวณเทียบสภาวะมาตรฐานที่อุณหภูมิ 25 องศาเซลเซียส ความดัน 1 บรรยากาศ และออกซิเจนส่วนเกินร้อยละ 7
^{2/} มาตรฐานตามประกาศกระทรวงอุตสาหกรรม เรื่อง กำหนดค่าปริมาณของสารเจือปนในอากาศที่ระบายออกจากโรงงาน พ.ศ. 2549 (31 ตุลาคม พ.ศ. 2549) ประกาศในราชกิจจานุเบกษา เล่ม 123 ตอนพิเศษ 125 ง วันที่ 4 ธันวาคม พ.ศ. 2549 กรณีมีการเผาไหม้เชื้อเพลิงในระบบปิด
^{3/} ข้อกำหนดในรายงานการวิเคราะห์ผลกระทบสิ่งแวดล้อม โครงการผลิตสารตั้งต้นผลิตภัณฑ์ทำความสะอาด (ส่วนขยาย ครั้งที่ 2) บริษัท ลาภิรักษ์ จำกัด (หนังสือเลขที่ ทส 1010.8/1357 ลงวันที่ 21 มกราคม พ.ศ. 2565) โดยคำนวณที่อุณหภูมิ 25 องศาเซลเซียส ความดัน 1 บรรยากาศ และออกซิเจนส่วนเกินร้อยละ 7

3.2.3 ผลการสอบเทียบอุปกรณ์ติดตามตรวจสอบคุณภาพอากาศแบบต่อเนื่อง

บริษัท ลาบิกซ์ จำกัด ได้ว่าจ้าง บริษัท ซีคอต จำกัด ให้ดำเนินการสอบเทียบอุปกรณ์ติดตามตรวจสอบคุณภาพอากาศแบบต่อเนื่อง (RAA: Relative Accuracy Audit) เป็นประจำทุกปีๆ ละ 1 ครั้ง โดยในปี พ.ศ. 2565 ได้ดำเนินการสอบเทียบอุปกรณ์ดังกล่าว บริเวณปล่อง Pacol และปล่อง Heat Medium Unit เมื่อวันที่ 17 มิถุนายน พ.ศ. 2565 จากผลการสอบเทียบพบว่าค่า Relative Accuracy ของอุปกรณ์ติดตามตรวจสอบคุณภาพอากาศแบบต่อเนื่องทั้ง 2 ปล่อง มีค่าอยู่ใน Performance Specification โดยสรุปผลได้ดังตารางที่ 3-4 และภาคผนวก ก2

สำหรับการดำเนินการสอบเทียบอุปกรณ์ติดตามตรวจสอบคุณภาพอากาศแบบต่อเนื่อง (RATA: Relative Accuracy Testing Audit) ของอุปกรณ์ติดตามตรวจสอบคุณภาพอากาศแบบต่อเนื่องทั้ง 2 ปล่อง ซึ่งในปี พ.ศ. 2565 บริษัทฯ มีแผนดำเนินการสอบเทียบค่า RATA ในเดือนพฤศจิกายน พ.ศ. 2565 โดยจะรายงานผลไว้ในรายงานการปฏิบัติตามมาตรการป้องกันและแก้ไขผลกระทบสิ่งแวดล้อม และมาตรการติดตามตรวจสอบผลกระทบสิ่งแวดล้อมระหว่างเดือนกรกฎาคม-ธันวาคม พ.ศ. 2565

ตารางที่ 3-4 ผลการสอบเทียบอุปกรณ์ติดตามตรวจสอบคุณภาพอากาศที่ระบายออกจากปล่องแบบต่อเนื่อง (RAA) โครงการผลิตสารตั้งต้นผลิตภัณฑ์ทำความสะอาด (ส่วนขยาย ครั้งที่ 2) บริษัท ลาบิกซ์ จำกัด เมื่อวันที่ 17 มิถุนายน พ.ศ. 2565

จุดติดตามตรวจสอบ	วันที่	Relative Accuracy of O ₂ Analyzer	Relative Accuracy of NO _x Analyzer	Relative Accuracy of SO ₂ Analyzer
1. Pacol	17 มิ.ย. 65	-6.05%	-0.91%	0.71%
2. Heat Medium Unit	17 มิ.ย. 65	-7.82%	-1.74%	0.58%
Performance Specification		±15% ^{1/}	±7.5% ^{2/}	±7.5% ^{3/}

หมายเหตุ : ดำเนินการสอบเทียบโดย บริษัท ซีคอต จำกัด

^{1/} 15% of RM value

^{2/} 7.5% of Emission Standard value 55 ppm @ 7% O₂ for NO₂ (ปล่อง Pacol)

7.5% of Emission Standard value 73 ppm @ 7% O₂ for NO₂ (ปล่อง Heat Medium Unit)

^{3/} 7.5% of Emission Standard value 10 ppm @ 7% O₂ for SO₂ (ปล่อง Pacol, Heat Medium Unit)

3.2.4 ผลการติดตามตรวจสอบคุณภาพอากาศในบรรยากาศโดยทั่วไป

การติดตามตรวจสอบคุณภาพอากาศในบรรยากาศโดยทั่วไปโครงการ บริษัท ลาบิกซ์ จำกัด ระหว่างวันที่ 6-13 พฤษภาคม พ.ศ. 2565 จำนวน 5 จุด ได้แก่ มหาวิทยาลัยเกษตรศาสตร์ วิทยาเขตศรีราชา บ้านเขาพุ บ้านอ่าวอุดม บ้านทุ่ง และบ้านปากทางอ่าวอุดม ประกอบด้วยการติดตามตรวจสอบปริมาณฝุ่นละอองขนาดเล็กไม่เกิน 10 ไมครอน เฉลี่ย 24 ชั่วโมง ก๊าซซัลเฟอร์ไดออกไซด์ เฉลี่ย 1 ชั่วโมง ก๊าซไนโตรเจนไดออกไซด์ เฉลี่ย 1 ชั่วโมง และเบนซีน โดยมีรายละเอียดดังนี้

ผลการติดตามตรวจสอบปริมาณฝุ่นละอองขนาดเล็กไม่เกิน 10 ไมครอน เฉลี่ย 24 ชั่วโมง พบว่าทุกจุดติดตามตรวจสอบมีค่าอยู่ในมาตรฐานตามประกาศคณะกรรมการสิ่งแวดล้อมแห่งชาติ ฉบับที่ 24 (พ.ศ. 2547) เรื่อง กำหนดมาตรฐานคุณภาพอากาศในบรรยากาศโดยทั่วไป (9 สิงหาคม พ.ศ. 2547) ประกาศในราชกิจจานุเบกษา ฉบับประกาศทั่วไป เล่ม 121 ตอนพิเศษ 104 ง วันที่ 22 กันยายน พ.ศ. 2547

ผลการติดตามตรวจสอบปริมาณก๊าซซัลเฟอร์ไดออกไซด์ เฉลี่ย 1 ชั่วโมง พบว่าทุกจุดติดตามตรวจสอบมีค่าอยู่ในมาตรฐานตามประกาศคณะกรรมการสิ่งแวดล้อมแห่งชาติ ฉบับที่ 21 (พ.ศ. 2544) เรื่อง กำหนดมาตรฐานค่าก๊าซซัลเฟอร์ไดออกไซด์ในบรรยากาศโดยทั่วไปในเวลา 1 ชั่วโมง (9 เมษายน พ.ศ. 2544) ประกาศในราชกิจจานุเบกษา เล่ม 118 ตอนพิเศษ 39 ง วันที่ 30 เมษายน พ.ศ. 2544

ผลการติดตามตรวจสอบปริมาณก๊าซไนโตรเจนไดออกไซด์ เฉลี่ย 1 ชั่วโมง พบว่าทุกจุดติดตามตรวจสอบมีค่าอยู่ในมาตรฐานตามประกาศคณะกรรมการสิ่งแวดล้อมแห่งชาติ ฉบับที่ 33 (พ.ศ. 2552) เรื่อง กำหนดมาตรฐานค่าก๊าซไนโตรเจนไดออกไซด์ในบรรยากาศโดยทั่วไป (17 มิถุนายน พ.ศ. 2552) ประกาศในราชกิจจานุเบกษา เล่ม 126 ตอนพิเศษ 114 ง วันที่ 14 สิงหาคม พ.ศ. 2552

ผลการติดตามตรวจสอบปริมาณเบนซีนในบรรยากาศ ระหว่างเดือนมกราคม-มิถุนายน พ.ศ. 2565 พบว่าทุกจุดติดตามตรวจสอบมีค่าอยู่ในมาตรฐานตามประกาศกรมควบคุมมลพิษ เรื่อง กำหนดค่าเฝ้าระวังสำหรับสารอินทรีย์ระเหยง่ายในบรรยากาศโดยทั่วไป ในเวลา 24 ชั่วโมง (18 ธันวาคม พ.ศ. 2551) ประกาศในราชกิจจานุเบกษา เล่ม 126 ตอนพิเศษ 13 ง วันที่ 27 มกราคม พ.ศ. 2552

ผลการติดตามตรวจสอบทั้งหมดคำนวณเทียบสภาวะมาตรฐานที่อุณหภูมิ 25 องศาเซลเซียส และความดัน 1 บรรยากาศ โดยสรุปผลได้ดังตารางที่ 3-5 ถึงตารางที่ 3-24 และรูปที่ 3-1 ถึงรูปที่ 3-4

**ตารางที่ 3-5 ผลการติดตามตรวจสอบฝุ่นละอองขนาดเล็กไม่เกิน 10 ไมครอน เฉลี่ย 24 ชั่วโมง
บริเวณมหาวิทยาลัยเกษตรศาสตร์ วิทยาเขตศรีราชา
ระหว่างเดือนมกราคม-มิถุนายน พ.ศ. 2565**

โครงการผลิตสารตั้งต้นผลิตภัณฑ์ทำความสะอาด (ส่วนขยาย ครั้งที่ 2) บริษัท ลาภิรักษ์ จำกัด

จัดทำรายงานโดย : บริษัท ยูไนเต็ด แอนนาลิสต์ แอนด์ เอ็นจิเนียริง คอนซัลแตนท์ จำกัด

ช่วงเวลาตรวจวัด : ระหว่างวันที่ 6-13 พฤษภาคม พ.ศ. 2565

ตำแหน่งพิกัดของสถานีตรวจวัด : มหาวิทยาลัยเกษตรศาสตร์ วิทยาเขตศรีราชา เลขที่สถานีตรวจวัด (Station No.) : A1

ตำแหน่งพิกัด UTM ของสถานีตรวจวัด : 47P 0708051E 1451212N

รุ่นของเครื่องมือตรวจวิเคราะห์ (Analyzer Model และ Serial No.) : Thremo Scientific รุ่น HIVOL-CMCBD

รุ่นของอุปกรณ์สอบเทียบ (Calibrator Model และ Serial No.) : Andersen Instruments, Inc. รุ่น G25A / 1901

วันที่ตรวจรับรอง (Certified Date) : 22 มิถุนายน พ.ศ. 2563

วันหมดอายุการสอบเทียบ (Expire Date) : 21 มิถุนายน พ.ศ. 2565

จุดติดตามตรวจสอบ	วันที่ติดตาม ตรวจสอบ	เวลาที่ติดตาม ตรวจสอบ	ผลการติดตามตรวจสอบ ^{1/}
			ฝุ่นละอองขนาดเล็กไม่เกิน 10 ไมครอน เฉลี่ย 24 ชั่วโมง
- มหาวิทยาลัยเกษตรศาสตร์ วิทยาเขตศรีราชา	6-7 พ.ค. 65	10.30-10.30 น.	0.035
	7-8 พ.ค. 65	10.30-10.30 น.	0.011
	8-9 พ.ค. 65	10.30-10.30 น.	0.015
	9-10 พ.ค. 65	10.30-10.30 น.	0.020
	10-11 พ.ค. 65	10.30-10.30 น.	0.014
	11-12 พ.ค. 65	10.30-10.30 น.	0.025
	12-13 พ.ค. 65	10.30-10.30 น.	0.032
	ค่าต่ำสุด		0.011
	ค่าสูงสุด		0.035
มาตรฐาน ^{2/}			≤0.12
หน่วย			mg/m ³

หมายเหตุ : ^{1/} ค่าเฉลี่ยแบบสถานะมาตรฐานที่อุณหภูมิ 25 องศาเซลเซียส และความดัน 1 บรรยากาศ

^{2/} มาตรฐานตามประกาศคณะกรรมการสิ่งแวดล้อมแห่งชาติ ฉบับที่ 24 (พ.ศ. 2547) เรื่อง กำหนดมาตรฐานคุณภาพอากาศในบรรยากาศ
โดยทั่วไป (9 สิงหาคม พ.ศ. 2547) ประกาศในราชกิจจานุเบกษา เล่ม 121 ตอนพิเศษ 104ง วันที่ 22 กันยายน พ.ศ. 2547

ชื่อผู้ตรวจวัด/บริษัท : บริษัท ยูไนเต็ด แอนนาลิสต์ แอนด์ เอ็นจิเนียริง คอนซัลแตนท์ จำกัด
ชื่อผู้บันทึก : นายศิริพัชร จงผดุงเกียรติ
ชื่อผู้ตรวจสอบ/ควบคุม : นางปิยะพัชร สุธรรมนัสวงษ์
ชื่อบริษัทผู้ตรวจวัดและวิเคราะห์ตัวอย่าง : บริษัท ยูไนเต็ด แอนนาลิสต์ แอนด์ เอ็นจิเนียริง คอนซัลแตนท์ จำกัด
ชื่อผู้วิเคราะห์ : นางสาวเจตจรินทร์ ทำสะอาด
เบอร์โทรศัพท์ : 0 2763 2828

ตารางที่ 3-6 ผลการติดตามตรวจสอบฝุ่นละอองขนาดเล็กไม่เกิน 10 ไมครอน เฉลี่ย 24 ชั่วโมง บริเวณบ้านเขาพุ ระหว่างเดือนมกราคม-มิถุนายน พ.ศ. 2565

โครงการผลิตสารตั้งต้นผลิตภัณฑ์ทำความสะอาด (ส่วนขยาย ครั้งที่ 2) บริษัท ลาภิรักษ์ จำกัด

จัดทำรายงานโดย : บริษัท ยูไนเต็ด แอนนาลิสต์ แอนด์ เอ็นจิเนียริง คอนซัลแตนท์ จำกัด

ช่วงเวลาตรวจวัด : ระหว่างวันที่ 6-13 พฤษภาคม พ.ศ. 2565

ตำแหน่งพิกัดของสถานีตรวจวัด : บ้านเขาพุ

เลขที่สถานีตรวจวัด (Station No.) : A2

ตำแหน่งพิกัด UTM ของสถานีตรวจวัด : 47P 0706813E 1451163N

รุ่นของเครื่องมือตรวจวิเคราะห์ (Analyzer Model และ Serial No.) : Thremo Scientific รุ่น CMBBD

รุ่นของอุปกรณ์สอบเทียบ (Calibrator Model และ Serial No.) : Andersen Instruments, Inc. รุ่น G25A / 1901

วันที่ตรวจรับรอง (Certified Date) : 22 มิถุนายน พ.ศ. 2563

วันหมดอายุการสอบเทียบ (Expire Date) : 21 มิถุนายน พ.ศ. 2565

จุดติดตามตรวจสอบ	วันที่ติดตาม ตรวจสอบ	เวลาที่ติดตาม ตรวจสอบ	ผลการติดตามตรวจสอบ ^{1/}
			ฝุ่นละอองขนาดเล็กไม่เกิน 10 ไมครอน เฉลี่ย 24 ชั่วโมง
- บ้านเขาพุ	6-7 พ.ค. 65	09.30-09.30 น.	0.042
	7-8 พ.ค. 65	09.30-09.30 น.	0.022
	8-9 พ.ค. 65	09.30-09.30 น.	0.021
	9-10 พ.ค. 65	09.30-09.30 น.	0.027
	10-11 พ.ค. 65	09.30-09.30 น.	0.026
	11-12 พ.ค. 65	09.30-09.30 น.	0.028
	12-13 พ.ค. 65	09.30-09.30 น.	0.027
	ค่าต่ำสุด		0.021
	ค่าสูงสุด		0.042
มาตรฐาน ^{2/}			≤0.12
หน่วย			mg/m ³

หมายเหตุ : ^{1/} ค่าแนวเทียบสภาวะมาตรฐานที่อุณหภูมิ 25 องศาเซลเซียส และความดัน 1 บรรยากาศ

^{2/} มาตรฐานตามประกาศคณะกรรมการสิ่งแวดล้อมแห่งชาติ ฉบับที่ 24 (พ.ศ. 2547) เรื่อง กำหนดมาตรฐานคุณภาพอากาศในบรรยากาศ
โดยทั่วไป (9 สิงหาคม พ.ศ. 2547) ประกาศในราชกิจจานุเบกษา เล่ม 121 ตอนพิเศษ 104 ง วันที่ 22 กันยายน พ.ศ. 2547

ชื่อผู้ตรวจวัด/บริษัท : บริษัท ยูไนเต็ด แอนนาลิสต์ แอนด์ เอ็นจิเนียริง คอนซัลแตนท์ จำกัด
ชื่อผู้บันทึก : นายศิริพัชร จงผดุงเกียรติ
ชื่อผู้ตรวจสอบ/ควบคุม : นางปิยะพัชร สุทรมนัสวงษ์
ชื่อบริษัทผู้ตรวจวัดและวิเคราะห์ตัวอย่าง : บริษัท ยูไนเต็ด แอนนาลิสต์ แอนด์ เอ็นจิเนียริง คอนซัลแตนท์ จำกัด
ชื่อผู้วิเคราะห์ : นางสาวเจตจรินทร์ ทำสะอาด
เบอร์โทรศัพท์ : 0 2763 2828

ตารางที่ 3-7 ผลการติดตามตรวจสอบฝุ่นละอองขนาดเล็กไม่เกิน 10 ไมครอน เฉลี่ย 24 ชั่วโมง บริเวณบ้านอ่าวอุดม ระหว่างเดือนมกราคม-มิถุนายน พ.ศ. 2565

โครงการผลิตสารตั้งต้นผลิตภัณฑ์ทำความสะอาด (ส่วนขยาย ครั้งที่ 2) บริษัท ลาภิรักษ์ จำกัด

จัดทำรายงานโดย : บริษัท ยูโนเต็ด แอนนาลิสต์ แอนด์ เอ็นจิเนียริง คอนซัลแตนท์ จำกัด

ช่วงเวลาตรวจวัด : ระหว่างวันที่ 6-13 พฤษภาคม พ.ศ. 2565

ตำแหน่งพิกัดของสถานีตรวจวัด : บ้านอ่าวอุดม

เลขที่สถานีตรวจวัด (Station No.) : A3

ตำแหน่งพิกัด UTM ของสถานีตรวจวัด : 47P 0705885E 1451387N

รุ่นของเครื่องมือตรวจวิเคราะห์ (Analyzer Model และ Serial No.) : Thremo Scientific รุ่น IP10-1

รุ่นของอุปกรณ์สอบเทียบ (Calibrator Model และ Serial No.) : Andersen Instruments, Inc. รุ่น G25A / 1901

วันที่ตรวจรับรอง (Certified Date) : 22 มิถุนายน พ.ศ. 2563

วันหมดอายุการสอบเทียบ (Expire Date) : 21 มิถุนายน พ.ศ. 2565

จุดติดตามตรวจสอบ	วันที่ติดตาม ตรวจสอบ	เวลาที่ติดตาม ตรวจสอบ	ผลการติดตามตรวจสอบ ^{1/}
			ฝุ่นละอองขนาดเล็กไม่เกิน 10 ไมครอน เฉลี่ย 24 ชั่วโมง
- บ้านอ่าวอุดม	6-7 พ.ค. 65	08.30-08.30 น.	0.030
	7-8 พ.ค. 65	08.30-08.30 น.	0.015
	8-9 พ.ค. 65	08.30-08.30 น.	0.025
	9-10 พ.ค. 65	08.30-08.30 น.	0.018
	10-11 พ.ค. 65	08.30-08.30 น.	0.013
	11-12 พ.ค. 65	08.30-08.30 น.	0.011
	12-13 พ.ค. 65	08.30-08.30 น.	0.017
	ค่าต่ำสุด		0.011
	ค่าสูงสุด		0.030
มาตรฐาน ^{2/}			≤0.12
หน่วย			mg/m ³

หมายเหตุ : ^{1/} ค่าเฉลี่ยแบบสภาวะมาตรฐานที่อุณหภูมิ 25 องศาเซลเซียส และความดัน 1 บรรยากาศ

^{2/} มาตรฐานตามประกาศคณะกรรมการสิ่งแวดล้อมแห่งชาติ ฉบับที่ 24 (พ.ศ. 2547) เรื่อง กำหนดมาตรฐานคุณภาพอากาศในบรรยากาศ
โดยทั่วไป (9 สิงหาคม พ.ศ. 2547) ประกาศในราชกิจจานุเบกษา เล่ม 121 ตอนพิเศษ 104 ง วันที่ 22 กันยายน พ.ศ. 2547

ชื่อผู้ตรวจวัด/บริษัท : บริษัท ยูโนเต็ด แอนนาลิสต์ แอนด์ เอ็นจิเนียริง คอนซัลแตนท์ จำกัด
ชื่อผู้บันทึก : นายศิริพัชร จงผดุงเกียรติ
ชื่อผู้ตรวจสอบ/ควบคุม : นางปิยะพัชร สุทธิมนัสวงษ์
ชื่อบริษัทผู้ตรวจวัดและวิเคราะห์ตัวอย่าง : บริษัท ยูโนเต็ด แอนนาลิสต์ แอนด์ เอ็นจิเนียริง คอนซัลแตนท์ จำกัด
ชื่อผู้วิเคราะห์ : นางสาวเจตจิรินทร์ ทำสะอาด
เบอร์โทรศัพท์ : 0 2763 2828

ตารางที่ 3-8 ผลการติดตามตรวจสอบฝุ่นละอองขนาดเล็กไม่เกิน 10 ไมครอน เฉลี่ย 24 ชั่วโมง บริเวณบ้านทุ่ง ระหว่างเดือนมกราคม-มิถุนายน พ.ศ. 2565

โครงการผลิตสารตั้งต้นผลิตภัณฑ์ทำความสะอาด (ส่วนขยาย ครั้งที่ 2) บริษัท ลาภิรักษ์ จำกัด

จัดทำรายงานโดย : บริษัท ยูไนเต็ท แอนนาลิสต์ แอนด์ เอ็นจิเนียริง คอนซัลแตนท์ จำกัด

ช่วงเวลาตรวจวัด : ระหว่างวันที่ 6-13 พฤษภาคม พ.ศ. 2565

ตำแหน่งพิกัดของสถานีตรวจวัด : บ้านทุ่ง

เลขที่สถานีตรวจวัด (Station No.) : A4

ตำแหน่งพิกัด UTM ของสถานีตรวจวัด : 47P 0706537E 1449384N

รุ่นของเครื่องมือตรวจวิเคราะห์ (Analyzer Model และ Serial No.) : Thremo Scientific รุ่น CMBBD

รุ่นของอุปกรณ์สอบเทียบ (Calibrator Model และ Serial No.) : Andersen Instruments, Inc. รุ่น G25A / 1901

วันที่ตรวจรับรอง (Certified Date) : 22 มิถุนายน พ.ศ. 2563

วันหมดอายุการสอบเทียบ (Expire Date) : 21 มิถุนายน พ.ศ. 2565

จุดติดตามตรวจสอบ	วันที่ติดตาม ตรวจสอบ	เวลาที่ติดตาม ตรวจสอบ	ผลการติดตามตรวจสอบ ^{1/}
			ฝุ่นละอองขนาดเล็กไม่เกิน 10 ไมครอน เฉลี่ย 24 ชั่วโมง
- บ้านทุ่ง	6-7 พ.ค. 65	08.30-08.30 น.	0.061
	7-8 พ.ค. 65	08.30-08.30 น.	0.039
	8-9 พ.ค. 65	08.30-08.30 น.	0.029
	9-10 พ.ค. 65	08.30-08.30 น.	0.024
	10-11 พ.ค. 65	08.30-08.30 น.	0.032
	11-12 พ.ค. 65	08.30-08.30 น.	0.030
	12-13 พ.ค. 65	08.30-08.30 น.	0.031
	ค่าต่ำสุด		0.024
	ค่าสูงสุด		0.061
มาตรฐาน ^{2/}			≤0.12
หน่วย			mg/m ³

หมายเหตุ : ^{1/} ค่าเฉลี่ยแบบสภาวะมาตรฐานที่อุณหภูมิ 25 องศาเซลเซียส และความดัน 1 บรรยากาศ

^{2/} มาตรฐานตามประกาศคณะกรรมการสิ่งแวดล้อมแห่งชาติ ฉบับที่ 24 (พ.ศ. 2547) เรื่อง กำหนดมาตรฐานคุณภาพอากาศในบรรยากาศ
โดยทั่วไป (9 สิงหาคม พ.ศ. 2547) ประกาศในราชกิจจานุเบกษา เล่ม 121 ตอนพิเศษ 104ง วันที่ 22 กันยายน พ.ศ. 2547

ชื่อผู้ตรวจวัด/บริษัท : บริษัท ยูไนเต็ท แอนนาลิสต์ แอนด์ เอ็นจิเนียริง คอนซัลแตนท์ จำกัด
ชื่อผู้บันทึก : นายศิริพัชร จงผดุงเกียรติ
ชื่อผู้ตรวจสอบ/ควบคุม : นางปิยะพัชร สุทธิมนัสวงษ์
ชื่อบริษัทผู้ตรวจวัดและวิเคราะห์ตัวอย่าง : บริษัท ยูไนเต็ท แอนนาลิสต์ แอนด์ เอ็นจิเนียริง คอนซัลแตนท์ จำกัด
ชื่อผู้วิเคราะห์ : นางสาวเจตจิรินทร์ ทำสะอาด
เบอร์โทรศัพท์ : 0 2763 2828

ตารางที่ 3-9 ผลการติดตามตรวจสอบฝุ่นละอองขนาดเล็กไม่เกิน 10 ไมครอน เฉลี่ย 24 ชั่วโมง บริเวณบ้านปากทางอ่าวอุดม ระหว่างเดือนมกราคม-มิถุนายน พ.ศ. 2565

โครงการผลิตสารตั้งต้นผลิตภัณฑ์ทำความสะอาด (ส่วนขยาย ครั้งที่ 2) บริษัท ลาภิรักษ์ จำกัด

จัดทำรายงานโดย : บริษัท ยูไนเต็ท แอนนาลิสต์ แอนด์ เอ็นจิเนียริง คอนซัลแตนท์ จำกัด

ช่วงเวลาตรวจวัด : ระหว่างวันที่ 6-13 พฤษภาคม พ.ศ. 2565

ตำแหน่งพิกัดของสถานีตรวจวัด : บ้านปากทางอ่าวอุดม

เลขที่สถานีตรวจวัด (Station No.) : A5

ตำแหน่งพิกัด UTM ของสถานีตรวจวัด : 47P 0707529E 1451098N

รุ่นของเครื่องมือตรวจวิเคราะห์ (Analyzer Model และ Serial No.) : Andersen Instruments Ins. รุ่น IP10-1

รุ่นของอุปกรณ์สอบเทียบ (Calibrator Model และ Serial No.) : Andersen Instruments, Inc. รุ่น G25A / 1901

วันที่ตรวจรับรอง (Certified Date) : 22 มิถุนายน พ.ศ. 2563

วันหมดอายุการสอบเทียบ (Expire Date) : 21 มิถุนายน พ.ศ. 2565

จุดติดตามตรวจสอบ	วันที่ติดตาม ตรวจสอบ	เวลาที่ติดตาม ตรวจสอบ	ผลการติดตามตรวจสอบ ^{1/}
			ฝุ่นละอองขนาดเล็กไม่เกิน 10 ไมครอน เฉลี่ย 24 ชั่วโมง
- บ้านปากทางอ่าวอุดม	6-7 พ.ค. 65	10.00-10.00 น.	0.044
	7-8 พ.ค. 65	10.00-10.00 น.	0.047
	8-9 พ.ค. 65	10.00-10.00 น.	0.028
	9-10 พ.ค. 65	10.00-10.00 น.	0.029
	10-11 พ.ค. 65	10.00-10.00 น.	0.025
	11-12 พ.ค. 65	10.00-10.00 น.	0.022
	12-13 พ.ค. 65	10.00-10.00 น.	0.025
	ค่าต่ำสุด		0.022
	ค่าสูงสุด		0.047
มาตรฐาน ^{2/}			≤0.12
หน่วย			mg/m ³

หมายเหตุ : ^{1/} ค่าเฉลี่ยแบบสภาวะมาตรฐานที่อุณหภูมิ 25 องศาเซลเซียส และความดัน 1 บรรยากาศ

^{2/} มาตรฐานตามประกาศคณะกรรมการสิ่งแวดล้อมแห่งชาติ ฉบับที่ 24 (พ.ศ. 2547) เรื่อง กำหนดมาตรฐานคุณภาพอากาศในบรรยากาศ
โดยทั่วไป (9 สิงหาคม พ.ศ. 2547) ประกาศในราชกิจจานุเบกษา เล่ม 121 ตอนพิเศษ 104ง วันที่ 22 กันยายน พ.ศ. 2547

ชื่อผู้ตรวจวัด/บริษัท : บริษัท ยูไนเต็ท แอนนาลิสต์ แอนด์ เอ็นจิเนียริง คอนซัลแตนท์ จำกัด
ชื่อผู้บันทึก : นายศิริพัชร จงผดุงเกียรติ
ชื่อผู้ตรวจสอบ/ควบคุม : นางปิยะพัชร สุทธิมนัสวงษ์
ชื่อบริษัทผู้ตรวจวัดและวิเคราะห์ตัวอย่าง : บริษัท ยูไนเต็ท แอนนาลิสต์ แอนด์ เอ็นจิเนียริง คอนซัลแตนท์ จำกัด
ชื่อผู้วิเคราะห์ : นางสาวเจตจิรินทร์ ทำสะอาด
เบอร์โทรศัพท์ : 0 2763 2828

ตารางที่ 3-10 ผลการติดตามตรวจสอบปริมาณก๊าซซัลเฟอร์ไดออกไซด์ เฉลี่ย 1 ชั่วโมง

บริเวณมหาวิทยาลัยเกษตรศาสตร์ วิทยาเขตศรีราชา ระหว่างเดือนมกราคม-มิถุนายน พ.ศ. 2565

โครงการผลิตสารตั้งต้นผลิตภัณฑ์ทำความสะอาด (ส่วนขยาย ครั้งที่ 2) บริษัท ลาภิรักษ์ จำกัด

จัดทำรายงานโดย : บริษัท ยูโนเต็ด แอนาไลสต์ แอนด์ เอ็นจิเนียริง คอนซัลแตนท์ จำกัด

ช่วงเวลาตรวจวัด : ระหว่างวันที่ 6-13 พฤษภาคม พ.ศ. 2565

ตำแหน่งพิกัดของสถานีตรวจวัด : มหาวิทยาลัยเกษตรศาสตร์ วิทยาเขตศรีราชา เลขที่สถานีตรวจวัด (Station No.) : A1

ตำแหน่งพิกัด UTM ของสถานีตรวจวัด : 47P 0708051E 1451212N

รุ่นของเครื่องมือตรวจวิเคราะห์ (Analyzer Model และ Serial No.) : Thermo Scientific รุ่น 43i / 1200906876

รุ่นของอุปกรณ์สอบเทียบ (Calibrator Model และ Serial No.) : Airgas รุ่น CC159599 / 2015PSIG

วันที่ตรวจรับรอง (Certified Date) : 30 กรกฎาคม พ.ศ. 2562

วันหมดอายุการสอบเทียบ (Expire Date) : 30 กรกฎาคม พ.ศ. 2565

เวลาที่ติดตามตรวจสอบ	ผลการติดตามตรวจสอบ ^{1/}						
	ก๊าซซัลเฟอร์ไดออกไซด์ เฉลี่ย 1 ชั่วโมง						
	มหาวิทยาลัยเกษตรศาสตร์ วิทยาเขตศรีราชา						
	6-7 พ.ค. 65	7-8 พ.ค. 65	8-9 พ.ค. 65	9-10 พ.ค. 65	10-11 พ.ค. 65	11-12 พ.ค. 65	12-13 พ.ค. 65
08.00-09.00 น.	0.0021	0.0023	0.0022	0.0017	0.0032	0.0020	0.0031
09.00-10.00 น.	0.0021	0.0026	0.0021	0.0017	0.0033	0.0021	0.0029
10.00-11.00 น.	0.0021	0.0028	0.0021	0.0020	0.0031	0.0021	0.0027
11.00-12.00 น.	0.0020	0.0029	0.0024	0.0023	0.0029	0.0020	0.0030
12.00-13.00 น.	0.0021	0.0029	0.0025	0.0025	0.0028	0.0019	0.0033
13.00-14.00 น.	0.0020	0.0029	0.0028	0.0024	0.0025	0.0019	0.0032
14.00-15.00 น.	0.0021	0.0031	0.0028	0.0025	0.0022	0.0022	0.0028
15.00-16.00 น.	0.0020	0.0031	0.0027	0.0026	0.0022	0.0023	0.0026
16.00-17.00 น.	0.0018	0.0027	0.0026	0.0030	0.0022	0.0024	0.0027
17.00-18.00 น.	0.0017	0.0025	0.0025	0.0030	0.0021	0.0023	0.0027
18.00-19.00 น.	0.0018	0.0020	0.0028	0.0031	0.0020	0.0022	0.0024
19.00-20.00 น.	0.0018	0.0020	0.0028	0.0031	0.0021	0.0020	0.0021
20.00-21.00 น.	0.0019	0.0020	0.0029	0.0033	0.0021	0.0017	0.0019
21.00-22.00 น.	0.0017	0.0020	0.0028	0.0033	0.0020	0.0016	0.0018
22.00-23.00 น.	0.0018	0.0020	0.0025	0.0032	0.0019	0.0019	0.0021
23.00-00.00 น.	0.0020	0.0018	0.0023	0.0031	0.0021	0.0024	0.0022
00.00-01.00 น.	0.0023	0.0019	0.0022	0.0032	0.0021	0.0030	0.0023
01.00-02.00 น.	0.0022	0.0019	0.0020	0.0031	0.0019	0.0030	0.0023
02.00-03.00 น.	0.0020	0.0021	0.0020	0.0032	0.0019	0.0029	0.0028
03.00-04.00 น.	0.0018	0.0021	0.0018	0.0029	0.0019	0.0028	0.0031
04.00-05.00 น.	0.0018	0.0022	0.0018	0.0030	0.0019	0.0031	0.0032
05.00-06.00 น.	0.0019	0.0020	0.0018	0.0027	0.0018	0.0032	0.0029
06.00-07.00 น.	0.0021	0.0021	0.0018	0.0027	0.0018	0.0031	0.0028
07.00-08.00 น.	0.0023	0.0021	0.0018	0.0028	0.0020	0.0031	0.0026
ค่าต่ำสุด	0.0017	0.0018	0.0018	0.0017	0.0018	0.0016	0.0018
ค่าสูงสุด	0.0023	0.0031	0.0029	0.0033	0.0033	0.0032	0.0033
มาตรฐาน ^{2/}	≤0.30						
หน่วย	ppm						

หมายเหตุ : ^{1/} ค่าเฉลี่ยเทียบสภาวะมาตรฐานที่อุณหภูมิ 25 องศาเซลเซียส และความดัน 1 บรรยากาศ

^{2/} มาตรฐานตามประกาศคณะกรรมการสิ่งแวดล้อมแห่งชาติ ฉบับที่ 21 (พ.ศ. 2544) เรื่อง กำหนดมาตรฐานค่าก๊าซซัลเฟอร์ไดออกไซด์ในบรรยากาศโดยทั่วไปในเวลา 1 ชั่วโมง (9 เมษายน พ.ศ. 2544)

ประกาศในราชกิจจานุเบกษา เล่ม 118 ตอนพิเศษ 39 ง วันที่ 30 เมษายน พ.ศ. 2544

ชื่อผู้ตรวจวัด/บริษัท : บริษัท ยูโนเต็ด แอนาไลสต์ แอนด์ เอ็นจิเนียริง คอนซัลแตนท์ จำกัด

ชื่อผู้บันทึก : นายศรพัชร จงผดุงเกียรติ

ชื่อผู้ตรวจสอบ/ควบคุม : นายศศิลา บรรจงไกรักษ์

ชื่อบริษัทผู้ตรวจวัดและวิเคราะห์ตัวอย่าง : บริษัท ยูโนเต็ด แอนาไลสต์ แอนด์ เอ็นจิเนียริง คอนซัลแตนท์ จำกัด

ชื่อผู้วิเคราะห์ : นายศศิลา บรรจงไกรักษ์

เบอร์โทรศัพท์ : 0 2763 2828

ตารางที่ 3-11 ผลการติดตามตรวจสอบปริมาณก๊าซซัลเฟอร์ไดออกไซด์ เฉลี่ย 1 ชั่วโมง

บริเวณบ้านเขาพุ ระหว่างเดือนมกราคม-มิถุนายน พ.ศ. 2565

โครงการผลิตสารตั้งต้นผลิตภัณฑ์ทำความสะอาด (ส่วนขยาย ครั้งที่ 2) บริษัท ลาภิรักษ์ จำกัด

จัดทำรายงานโดย : บริษัท ยูไนเต็ด แอนналиสต์ แอนด์ เอ็นจิเนียริง คอนซัลแตนท์ จำกัด

ช่วงเวลาตรวจวัด : ระหว่างวันที่ 6-13 พฤษภาคม พ.ศ. 2565

ตำแหน่งพิกัดของสถานีตรวจวัด : บ้านเขาพุ เลขที่สถานีตรวจวัด (Station No.) : A2

ตำแหน่งพิกัด UTM ของสถานีตรวจวัด : 47P 0706813E 1451163N

รุ่นของเครื่องมือตรวจวิเคราะห์ (Analyzer Model และ Serial No.) : Thermo Scientific รุ่น 43i / 1200906875

รุ่นของอุปกรณ์สอบเทียบ (Calibrator Model และ Serial No.) : Airgas รุ่น CC159599 / 2015PSIG

วันที่ตรวจรับรอง (Certified Date) : 30 กรกฎาคม พ.ศ. 2562

วันหมดอายุการสอบเทียบ (Expire Date) : 30 กรกฎาคม พ.ศ. 2565

เวลาที่ติดตามตรวจสอบ	ผลการติดตามตรวจสอบ ^{1/}						
	ก๊าซซัลเฟอร์ไดออกไซด์ เฉลี่ย 1 ชั่วโมง						
	บ้านเขาพุ						
	6-7 พ.ค. 65	7-8 พ.ค. 65	8-9 พ.ค. 65	9-10 พ.ค. 65	10-11 พ.ค. 65	11-12 พ.ค. 65	12-13 พ.ค. 65
08.00-09.00 น.	0.0043	0.0036	0.0037	0.0051	0.0038	0.0050	0.0032
09.00-10.00 น.	0.0039	0.0031	0.0036	0.0052	0.0034	0.0045	0.0034
10.00-11.00 น.	0.0034	0.0026	0.0041	0.0055	0.0028	0.0043	0.0033
11.00-12.00 น.	0.0034	0.0027	0.0043	0.0051	0.0031	0.0039	0.0031
12.00-13.00 น.	0.0031	0.0026	0.0049	0.0052	0.0031	0.0039	0.0028
13.00-14.00 น.	0.0032	0.0028	0.0053	0.0049	0.0031	0.0036	0.0029
14.00-15.00 น.	0.0036	0.0027	0.0055	0.0050	0.0028	0.0039	0.0028
15.00-16.00 น.	0.0042	0.0030	0.0050	0.0044	0.0026	0.0040	0.0028
16.00-17.00 น.	0.0046	0.0034	0.0046	0.0043	0.0032	0.0047	0.0028
17.00-18.00 น.	0.0047	0.0038	0.0042	0.0043	0.0037	0.0047	0.0026
18.00-19.00 น.	0.0050	0.0042	0.0044	0.0040	0.0040	0.0048	0.0028
19.00-20.00 น.	0.0059	0.0044	0.0043	0.0038	0.0037	0.0049	0.0028
20.00-21.00 น.	0.0063	0.0048	0.0041	0.0034	0.0035	0.0050	0.0029
21.00-22.00 น.	0.0067	0.0049	0.0041	0.0035	0.0037	0.0050	0.0029
22.00-23.00 น.	0.0061	0.0050	0.0041	0.0040	0.0037	0.0046	0.0029
23.00-00.00 น.	0.0056	0.0052	0.0050	0.0047	0.0036	0.0044	0.0031
00.00-01.00 น.	0.0053	0.0054	0.0054	0.0054	0.0034	0.0044	0.0033
01.00-02.00 น.	0.0052	0.0054	0.0063	0.0054	0.0034	0.0044	0.0038
02.00-03.00 น.	0.0052	0.0052	0.0067	0.0050	0.0036	0.0041	0.0043
03.00-04.00 น.	0.0049	0.0052	0.0070	0.0049	0.0038	0.0035	0.0045
04.00-05.00 น.	0.0047	0.0047	0.0066	0.0051	0.0038	0.0030	0.0050
05.00-06.00 น.	0.0040	0.0041	0.0063	0.0055	0.0038	0.0030	0.0052
06.00-07.00 น.	0.0038	0.0036	0.0059	0.0052	0.0042	0.0031	0.0057
07.00-08.00 น.	0.0037	0.0035	0.0056	0.0048	0.0045	0.0032	0.0055
ค่าต่ำสุด	0.0031	0.0026	0.0036	0.0034	0.0026	0.0030	0.0026
ค่าสูงสุด	0.0067	0.0054	0.0070	0.0055	0.0045	0.0050	0.0057
มาตรฐาน ^{2/}	≤0.30						
หน่วย	ppm						

หมายเหตุ : ^{1/} ค่าเฉลี่ยเทียบสภาวะมาตรฐานที่อุณหภูมิ 25 องศาเซลเซียส และความดัน 1 บรรยากาศ

^{2/} มาตรฐานตามประกาศคณะกรรมการสิ่งแวดล้อมแห่งชาติ ฉบับที่ 21 (พ.ศ. 2544) เรื่อง กำหนดมาตรฐานค่าก๊าซซัลเฟอร์ไดออกไซด์ในบรรยากาศโดยทั่วไปในเวลา 1 ชั่วโมง (9 เมษายน พ.ศ. 2544)

ประกาศในราชกิจจานุเบกษา เล่ม 118 ตอนพิเศษ 39 ง วันที่ 30 เมษายน พ.ศ. 2544

ชื่อผู้ตรวจวัด/บริษัท : บริษัท ยูไนเต็ด แอนналиสต์ แอนด์ เอ็นจิเนียริง คอนซัลแตนท์ จำกัด

ชื่อผู้บันทึก : นายศรพัชร จงผดุงเกียรติ

ชื่อผู้ตรวจสอบ/ควบคุม : นายศศิลา บรรจงใจรักษ์

ชื่อบริษัทผู้ตรวจวัดและวิเคราะห์ตัวอย่าง : บริษัท ยูไนเต็ด แอนналиสต์ แอนด์ เอ็นจิเนียริง คอนซัลแตนท์ จำกัด

ชื่อผู้วิเคราะห์ : นายศศิลา บรรจงใจรักษ์

เบอร์โทรศัพท์ : 0 2763 2828

ตารางที่ 3-12 ผลการติดตามตรวจสอบปริมาณก๊าซซัลเฟอร์ไดออกไซด์ เฉลี่ย 1 ชั่วโมง

บริเวณบ้านอ่าวอุดม ระหว่างเดือนมกราคม-มิถุนายน พ.ศ. 2565

โครงการผลิตสารตั้งต้นผลิตภัณฑ์ทำความสะอาด (ส่วนขยาย ครั้งที่ 2) บริษัท ลาภิรักษ์ จำกัด

จัดทำรายงานโดย : บริษัท ยูโนเต็ด แอนาไลสต์ แอนด์ เอ็นจิเนียริง คอนซัลแตนท์ จำกัด

ช่วงเวลาตรวจวัด : ระหว่างวันที่ 6-13 พฤษภาคม พ.ศ. 2565

ตำแหน่งพิกัดของสถานีตรวจวัด : บ้านอ่าวอุดม เลขที่สถานีตรวจวัด (Station No.) : A3

ตำแหน่งพิกัด UTM ของสถานีตรวจวัด : 47P 0705885E 1451387N

รุ่นของเครื่องมือตรวจวิเคราะห์ (Analyzer Model และ Serial No.) : Thermo Scientific รุ่น 43i / 1182920012

รุ่นของอุปกรณ์สอบเทียบ (Calibrator Model และ Serial No.) : Airgas รุ่น CC159599 / 2015PSIG

วันที่ตรวจรับรอง (Certified Date) : 30 กรกฎาคม พ.ศ. 2562

วันหมดอายุการสอบเทียบ (Expire Date) : 30 กรกฎาคม พ.ศ. 2565

เวลาที่ติดตามตรวจสอบ	ผลการติดตามตรวจสอบ ^{1/}						
	ก๊าซซัลเฟอร์ไดออกไซด์ เฉลี่ย 1 ชั่วโมง						
	บ้านอ่าวอุดม						
	6-7 พ.ค. 65	7-8 พ.ค. 65	8-9 พ.ค. 65	9-10 พ.ค. 65	10-11 พ.ค. 65	11-12 พ.ค. 65	12-13 พ.ค. 65
08.00-09.00 น.	0.0019	0.0024	0.0031	0.0029	0.0021	0.0023	0.0024
09.00-10.00 น.	0.0020	0.0020	0.0026	0.0028	0.0020	0.0023	0.0026
10.00-11.00 น.	0.0019	0.0022	0.0025	0.0026	0.0019	0.0021	0.0029
11.00-12.00 น.	0.0020	0.0023	0.0020	0.0027	0.0019	0.0018	0.0032
12.00-13.00 น.	0.0020	0.0027	0.0019	0.0028	0.0022	0.0021	0.0032
13.00-14.00 น.	0.0024	0.0028	0.0016	0.0028	0.0027	0.0028	0.0031
14.00-15.00 น.	0.0025	0.0028	0.0017	0.0035	0.0030	0.0035	0.0031
15.00-16.00 น.	0.0025	0.0026	0.0017	0.0040	0.0032	0.0041	0.0030
16.00-17.00 น.	0.0021	0.0024	0.0018	0.0045	0.0033	0.0046	0.0028
17.00-18.00 น.	0.0019	0.0025	0.0019	0.0045	0.0037	0.0048	0.0029
18.00-19.00 น.	0.0019	0.0023	0.0018	0.0040	0.0042	0.0050	0.0029
19.00-20.00 น.	0.0021	0.0023	0.0019	0.0036	0.0046	0.0049	0.0028
20.00-21.00 น.	0.0025	0.0021	0.0018	0.0029	0.0051	0.0052	0.0024
21.00-22.00 น.	0.0027	0.0021	0.0020	0.0028	0.0052	0.0045	0.0024
22.00-23.00 น.	0.0033	0.0022	0.0019	0.0030	0.0052	0.0037	0.0023
23.00-00.00 น.	0.0034	0.0025	0.0021	0.0033	0.0047	0.0029	0.0021
00.00-01.00 น.	0.0039	0.0031	0.0020	0.0038	0.0040	0.0027	0.0018
01.00-02.00 น.	0.0039	0.0039	0.0023	0.0038	0.0036	0.0025	0.0016
02.00-03.00 น.	0.0041	0.0044	0.0024	0.0038	0.0031	0.0024	0.0017
03.00-04.00 น.	0.0037	0.0044	0.0028	0.0037	0.0029	0.0021	0.0019
04.00-05.00 น.	0.0035	0.0045	0.0031	0.0039	0.0028	0.0021	0.0020
05.00-06.00 น.	0.0032	0.0042	0.0033	0.0036	0.0028	0.0022	0.0021
06.00-07.00 น.	0.0032	0.0039	0.0032	0.0030	0.0025	0.0022	0.0022
07.00-08.00 น.	0.0026	0.0031	0.0032	0.0023	0.0023	0.0025	0.0023
ค่าต่ำสุด	0.0019	0.0020	0.0016	0.0023	0.0019	0.0018	0.0016
ค่าสูงสุด	0.0041	0.0045	0.0033	0.0045	0.0052	0.0052	0.0032
มาตรฐาน ^{2/}	≤0.30						
หน่วย	ppm						

หมายเหตุ : ^{1/} ค่าเฉลี่ยเทียบสภาวะมาตรฐานที่อุณหภูมิ 25 องศาเซลเซียส และความดัน 1 บรรยากาศ

^{2/} มาตรฐานตามประกาศคณะกรรมการสิ่งแวดล้อมแห่งชาติ ฉบับที่ 21 (พ.ศ. 2544) เรื่อง กำหนดมาตรฐานค่าก๊าซซัลเฟอร์ไดออกไซด์ในบรรยากาศโดยทั่วไปในเวลา 1 ชั่วโมง (9 เมษายน พ.ศ. 2544)

ประกาศในราชกิจจานุเบกษา เล่ม 118 ตอนพิเศษ 39 ง วันที่ 30 เมษายน พ.ศ. 2544

ชื่อผู้ตรวจวัด/บริษัท : บริษัท ยูโนเต็ด แอนาไลสต์ แอนด์ เอ็นจิเนียริง คอนซัลแตนท์ จำกัด

ชื่อผู้บันทึก : นายศรพัชร จงผดุงเกียรติ

ชื่อผู้ตรวจสอบ/ควบคุม : นายศศิลา บรรจงใจรักษ์

ชื่อบริษัทผู้ตรวจวัดและวิเคราะห์ตัวอย่าง : บริษัท ยูโนเต็ด แอนาไลสต์ แอนด์ เอ็นจิเนียริง คอนซัลแตนท์ จำกัด

ชื่อผู้วิเคราะห์ : นายศศิลา บรรจงใจรักษ์

เบอร์โทรศัพท์ : 0 2763 2828

ตารางที่ 3-13 ผลการติดตามตรวจสอบปริมาณก๊าซซัลเฟอร์ไดออกไซด์ เฉลี่ย 1 ชั่วโมง

บริเวณบ้านทุ่ง ระหว่างเดือนมกราคม-มิถุนายน พ.ศ. 2565

โครงการผลิตสารตั้งต้นผลิตภัณฑ์ทำความสะอาด (ส่วนขยาย ครั้งที่ 2) บริษัท ลาภิรักษ์ จำกัด

จัดทำรายงานโดย : บริษัท ยูไนเต็ด แอนาไลสต์ แอนด์ เอ็นจิเนียริง คอนซัลแตนท์ จำกัด

ช่วงเวลาตรวจวัด : ระหว่างวันที่ 6-13 พฤษภาคม พ.ศ. 2565

ตำแหน่งพิกัดของสถานีตรวจวัด : บ้านทุ่ง เลขที่สถานีตรวจวัด (Station No.) : A4

ตำแหน่งพิกัด UTM ของสถานีตรวจวัด : 47P 0706537E 1449384N

รุ่นของเครื่องมือตรวจวิเคราะห์ (Analyzer Model และ Serial No.) : Thermo Scientific รุ่น 43i / 1182920017

รุ่นของอุปกรณ์สอบเทียบ (Calibrator Model และ Serial No.) : Airgas รุ่น CC159599 / 2015PSIG

วันที่ตรวจรับรอง (Certified Date) : 30 กรกฎาคม พ.ศ. 2562

วันหมดอายุการสอบเทียบ (Expire Date) : 30 กรกฎาคม พ.ศ. 2565

เวลาที่ติดตามตรวจสอบ	ผลการติดตามตรวจสอบ ^{1/}						
	ก๊าซซัลเฟอร์ไดออกไซด์ เฉลี่ย 1 ชั่วโมง						
	บ้านทุ่ง						
	6-7 พ.ค. 65	7-8 พ.ค. 65	8-9 พ.ค. 65	9-10 พ.ค. 65	10-11 พ.ค. 65	11-12 พ.ค. 65	12-13 พ.ค. 65
08.00-09.00 น.	0.0041	0.0041	0.0041	0.0041	0.0041	0.0043	0.0041
09.00-10.00 น.	0.0044	0.0042	0.0042	0.0045	0.0046	0.0041	0.0047
10.00-11.00 น.	0.0045	0.0044	0.0043	0.0047	0.0041	0.0042	0.0048
11.00-12.00 น.	0.0043	0.0044	0.0042	0.0043	0.0046	0.0049	0.0049
12.00-13.00 น.	0.0044	0.0042	0.0043	0.0046	0.0043	0.0048	0.0046
13.00-14.00 น.	0.0049	0.0043	0.0043	0.0045	0.0043	0.0047	0.0046
14.00-15.00 น.	0.0041	0.0043	0.0044	0.0042	0.0044	0.0049	0.0049
15.00-16.00 น.	0.0044	0.0046	0.0048	0.0047	0.0046	0.0045	0.0048
16.00-17.00 น.	0.0046	0.0047	0.0048	0.0045	0.0047	0.0046	0.0043
17.00-18.00 น.	0.0045	0.0043	0.0048	0.0041	0.0046	0.0045	0.0042
18.00-19.00 น.	0.0041	0.0043	0.0045	0.0043	0.0048	0.0042	0.0048
19.00-20.00 น.	0.0040	0.0046	0.0044	0.0047	0.0049	0.0041	0.0042
20.00-21.00 น.	0.0039	0.0043	0.0042	0.0042	0.0049	0.0039	0.0039
21.00-22.00 น.	0.0038	0.0041	0.0041	0.0038	0.0042	0.0032	0.0038
22.00-23.00 น.	0.0036	0.0040	0.0038	0.0034	0.0039	0.0038	0.0034
23.00-00.00 น.	0.0032	0.0039	0.0037	0.0034	0.0036	0.0037	0.0033
00.00-01.00 น.	0.0034	0.0037	0.0034	0.0039	0.0037	0.0032	0.0035
01.00-02.00 น.	0.0036	0.0038	0.0037	0.0038	0.0035	0.0036	0.0032
02.00-03.00 น.	0.0037	0.0036	0.0035	0.0039	0.0038	0.0038	0.0033
03.00-04.00 น.	0.0037	0.0033	0.0032	0.0032	0.0039	0.0038	0.0033
04.00-05.00 น.	0.0037	0.0032	0.0038	0.0035	0.0039	0.0035	0.0034
05.00-06.00 น.	0.0039	0.0032	0.0037	0.0038	0.0040	0.0039	0.0036
06.00-07.00 น.	0.0039	0.0037	0.0034	0.0039	0.0041	0.0041	0.0038
07.00-08.00 น.	0.0040	0.0039	0.0039	0.0041	0.0042	0.0042	0.0041
ค่าต่ำสุด	0.0032	0.0032	0.0032	0.0032	0.0035	0.0032	0.0032
ค่าสูงสุด	0.0049	0.0047	0.0048	0.0047	0.0049	0.0049	0.0049
มาตรฐาน ^{2/}	≤0.30						
หน่วย	ppm						

หมายเหตุ : ^{1/} ค่าเฉลี่ยเทียบสภาวะมาตรฐานที่อุณหภูมิ 25 องศาเซลเซียส และความดัน 1 บรรยากาศ

^{2/} มาตรฐานตามประกาศคณะกรรมการสิ่งแวดล้อมแห่งชาติ ฉบับที่ 21 (พ.ศ. 2544) เรื่อง กำหนดมาตรฐานค่าก๊าซซัลเฟอร์ไดออกไซด์ในบรรยากาศโดยทั่วไปในเวลา 1 ชั่วโมง (9 เมษายน พ.ศ. 2544)

ประกาศในราชกิจจานุเบกษา เล่ม 118 ตอนพิเศษ 39 ง วันที่ 30 เมษายน พ.ศ. 2544

ชื่อผู้ตรวจวัด/บริษัท : บริษัท ยูไนเต็ด แอนาไลสต์ แอนด์ เอ็นจิเนียริง คอนซัลแตนท์ จำกัด

ชื่อผู้บันทึก : นายศรพัชร จงผดุงเกียรติ

ชื่อผู้ตรวจสอบ/ควบคุม : นายศศิลา บรรจงใจรักษ์

ชื่อบริษัทผู้ตรวจวัดและวิเคราะห์ตัวอย่าง : บริษัท ยูไนเต็ด แอนาไลสต์ แอนด์ เอ็นจิเนียริง คอนซัลแตนท์ จำกัด

ชื่อผู้วิเคราะห์ : นายศศิลา บรรจงใจรักษ์

เบอร์โทรศัพท์ : 0 2763 2828

ตารางที่ 3-14 ผลการติดตามตรวจสอบปริมาณก๊าซซัลเฟอร์ไดออกไซด์ เฉลี่ย 1 ชั่วโมง
บริเวณบ้านปากทางอ่าวอุดม ระหว่างเดือนมกราคม-มิถุนายน พ.ศ. 2565

โครงการผลิตสารตั้งต้นผลิตภัณฑ์ทำความสะอาด (ส่วนขยาย ครั้งที่ 2) บริษัท ลาภิรักษ์ จำกัด
จัดทำรายงานโดย : บริษัท ยูโนเต็ด แอนาไลสต์ แอนด์ เอ็นจิเนียริง คอนซัลแตนท์ จำกัด
ช่วงเวลาตรวจวัด : ระหว่างวันที่ 6-13 พฤษภาคม พ.ศ. 2565
ตำแหน่งพิกัดของสถานีตรวจวัด : บ้านปากทางอ่าวอุดม เลขที่สถานีตรวจวัด (Station No.) : A5
ตำแหน่งพิกัด UTM ของสถานีตรวจวัด : 47P 0707529E 1451098N
รุ่นของเครื่องมือตรวจวิเคราะห์ (Analyzer Model และ Serial No.) : Thermo Scientific รุ่น 43i / 1180540065
รุ่นของอุปกรณ์สอบเทียบ (Calibrator Model และ Serial No.) : Airgas รุ่น CC159599 / 2015PSIG
วันที่ตรวจรับรอง (Certified Date) : 30 กรกฎาคม พ.ศ. 2562
วันหมดอายุการสอบเทียบ (Expire Date) : 30 กรกฎาคม พ.ศ. 2565

เวลาที่ติดตามตรวจสอบ	ผลการติดตามตรวจสอบ ^{1/}						
	ก๊าซซัลเฟอร์ไดออกไซด์ เฉลี่ย 1 ชั่วโมง						
	บ้านปากทางอ่าวอุดม						
	6-7 พ.ค. 65	7-8 พ.ค. 65	8-9 พ.ค. 65	9-10 พ.ค. 65	10-11 พ.ค. 65	11-12 พ.ค. 65	12-13 พ.ค. 65
08.00-09.00 น.	0.0038	0.0041	0.0042	0.0022	0.0021	0.0033	0.0031
09.00-10.00 น.	0.0036	0.0041	0.0041	0.0030	0.0020	0.0031	0.0029
10.00-11.00 น.	0.0028	0.0042	0.0036	0.0036	0.0020	0.0028	0.0029
11.00-12.00 น.	0.0027	0.0040	0.0031	0.0039	0.0021	0.0031	0.0032
12.00-13.00 น.	0.0024	0.0035	0.0026	0.0039	0.0024	0.0029	0.0032
13.00-14.00 น.	0.0026	0.0029	0.0024	0.0036	0.0025	0.0031	0.0030
14.00-15.00 น.	0.0028	0.0024	0.0024	0.0030	0.0028	0.0030	0.0029
15.00-16.00 น.	0.0031	0.0022	0.0024	0.0023	0.0026	0.0033	0.0028
16.00-17.00 น.	0.0029	0.0020	0.0029	0.0019	0.0026	0.0032	0.0029
17.00-18.00 น.	0.0031	0.0020	0.0031	0.0019	0.0022	0.0029	0.0032
18.00-19.00 น.	0.0032	0.0019	0.0038	0.0020	0.0024	0.0025	0.0038
19.00-20.00 น.	0.0032	0.0019	0.0036	0.0022	0.0024	0.0022	0.0043
20.00-21.00 น.	0.0030	0.0021	0.0037	0.0023	0.0028	0.0024	0.0049
21.00-22.00 น.	0.0026	0.0024	0.0032	0.0024	0.0031	0.0026	0.0048
22.00-23.00 น.	0.0024	0.0025	0.0030	0.0025	0.0034	0.0028	0.0048
23.00-00.00 น.	0.0022	0.0026	0.0030	0.0026	0.0034	0.0031	0.0045
00.00-01.00 น.	0.0022	0.0025	0.0028	0.0025	0.0032	0.0037	0.0042
01.00-02.00 น.	0.0021	0.0028	0.0031	0.0025	0.0028	0.0039	0.0038
02.00-03.00 น.	0.0021	0.0030	0.0028	0.0024	0.0029	0.0040	0.0037
03.00-04.00 น.	0.0023	0.0032	0.0026	0.0025	0.0030	0.0036	0.0039
04.00-05.00 น.	0.0026	0.0031	0.0022	0.0025	0.0032	0.0037	0.0044
05.00-06.00 น.	0.0029	0.0032	0.0020	0.0021	0.0030	0.0038	0.0041
06.00-07.00 น.	0.0034	0.0036	0.0019	0.0020	0.0032	0.0040	0.0041
07.00-08.00 น.	0.0038	0.0040	0.0018	0.0019	0.0033	0.0038	0.0035
ค่าต่ำสุด	0.0021	0.0019	0.0018	0.0019	0.0020	0.0022	0.0028
ค่าสูงสุด	0.0038	0.0042	0.0042	0.0039	0.0034	0.0040	0.0049
มาตรฐาน ^{2/}	≤0.30						
หน่วย	ppm						

หมายเหตุ : ^{1/} ค่าเฉลี่ยเทียบสภาวะมาตรฐานที่อุณหภูมิ 25 องศาเซลเซียส และความดัน 1 บรรยากาศ
^{2/} มาตรฐานตามประกาศคณะกรรมการสิ่งแวดล้อมแห่งชาติ ฉบับที่ 21 (พ.ศ. 2544) เรื่อง กำหนดมาตรฐานค่าก๊าซซัลเฟอร์ไดออกไซด์ในบรรยากาศโดยทั่วไปในเวลา 1 ชั่วโมง (9 เมษายน พ.ศ. 2544)
ประกาศในราชกิจจานุเบกษา เล่ม 118 ตอนพิเศษ 39 ง วันที่ 30 เมษายน พ.ศ. 2544

ชื่อผู้ตรวจวัด/บริษัท : บริษัท ยูโนเต็ด แอนาไลสต์ แอนด์ เอ็นจิเนียริง คอนซัลแตนท์ จำกัด
ชื่อผู้บันทึก : นายศรพัชร จงผดุงเกียรติ
ชื่อผู้ตรวจสอบ/ควบคุม : นายศศิลา บรรจงใจรักษ์
ชื่อบริษัทผู้ตรวจวัดและวิเคราะห์ตัวอย่าง : บริษัท ยูโนเต็ด แอนาไลสต์ แอนด์ เอ็นจิเนียริง คอนซัลแตนท์ จำกัด
ชื่อผู้วิเคราะห์ : นายศศิลา บรรจงใจรักษ์
เบอร์โทรศัพท์ : 0 2763 2828

ตารางที่ 3-15 ผลการติดตามตรวจสอบปริมาณก๊าซไนโตรเจนไดออกไซด์ เฉลี่ย 1 ชั่วโมง

บริเวณมหาวิทยาลัยเกษตรศาสตร์ วิทยาเขตศรีราชา ระหว่างเดือนมกราคม-มิถุนายน พ.ศ. 2565

โครงการผลิตสารตั้งต้นผลิตภัณฑ์ทำความสะอาด (ส่วนขยาย ครั้งที่ 2) บริษัท ลาภิภักข์ จำกัด

จัดทำรายงานโดย : บริษัท ยูโนเต็ด แอนาไลสต์ แอนด์ เอ็นจิเนียริง คอนซัลแตนท์ จำกัด

ช่วงเวลาตรวจวัด : ระหว่างวันที่ 6-13 พฤษภาคม พ.ศ. 2565

ตำแหน่งพิกัดของสถานีตรวจวัด : มหาวิทยาลัยเกษตรศาสตร์ วิทยาเขตศรีราชา เลขที่สถานีตรวจวัด (Station No.) : A1

ตำแหน่งพิกัด UTM ของสถานีตรวจวัด : 47P 0708051E 1451212N

รุ่นของเครื่องมือตรวจวิเคราะห์ (Analyzer Model และ Serial No.) : Thermo Environmental Instrument รุ่น 42C / 42C-76412-383

รุ่นของอุปกรณ์สอบเทียบ (Calibrator Model และ Serial No.) : Airgas รุ่น CC159599 / 2015PSIG

วันที่ตรวจรับรอง (Certified Date) : 30 กรกฎาคม พ.ศ. 2562

วันหมดอายุการสอบเทียบ (Expire Date) : 30 กรกฎาคม พ.ศ. 2565

เวลาที่ติดตามตรวจสอบ	ผลการติดตามตรวจสอบ ^{1/}						
	ก๊าซไนโตรเจนไดออกไซด์ เฉลี่ย 1 ชั่วโมง						
	มหาวิทยาลัยเกษตรศาสตร์ วิทยาเขตศรีราชา						
	6-7 พ.ค. 65	7-8 พ.ค. 65	8-9 พ.ค. 65	9-10 พ.ค. 65	10-11 พ.ค. 65	11-12 พ.ค. 65	12-13 พ.ค. 65
08.00-09.00 น.	0.0216	0.0277	0.0252	0.0223	0.0235	0.0193	0.0218
09.00-10.00 น.	0.0234	0.0250	0.0247	0.0204	0.0235	0.0199	0.0210
10.00-11.00 น.	0.0236	0.0224	0.0235	0.0204	0.0233	0.0197	0.0224
11.00-12.00 น.	0.0263	0.0198	0.0239	0.0220	0.0236	0.0205	0.0230
12.00-13.00 น.	0.0264	0.0196	0.0250	0.0256	0.0231	0.0221	0.0224
13.00-14.00 น.	0.0268	0.0209	0.0249	0.0284	0.0231	0.0223	0.0214
14.00-15.00 น.	0.0250	0.0212	0.0245	0.0288	0.0237	0.0239	0.0215
15.00-16.00 น.	0.0258	0.0212	0.0240	0.0264	0.0250	0.0226	0.0223
16.00-17.00 น.	0.0256	0.0241	0.0241	0.0249	0.0250	0.0235	0.0225
17.00-18.00 น.	0.0268	0.0253	0.0241	0.0229	0.0229	0.0230	0.0233
18.00-19.00 น.	0.0263	0.0274	0.0240	0.0237	0.0223	0.0245	0.0231
19.00-20.00 น.	0.0284	0.0264	0.0248	0.0248	0.0221	0.0247	0.0223
20.00-21.00 น.	0.0254	0.0262	0.0265	0.0244	0.0226	0.0250	0.0223
21.00-22.00 น.	0.0260	0.0246	0.0258	0.0247	0.0224	0.0242	0.0224
22.00-23.00 น.	0.0236	0.0236	0.0252	0.0236	0.0214	0.0240	0.0232
23.00-00.00 น.	0.0249	0.0221	0.0232	0.0259	0.0216	0.0226	0.0228
00.00-01.00 น.	0.0218	0.0220	0.0216	0.0267	0.0211	0.0224	0.0226
01.00-02.00 น.	0.0211	0.0199	0.0209	0.0274	0.0223	0.0234	0.0211
02.00-03.00 น.	0.0213	0.0198	0.0211	0.0264	0.0215	0.0255	0.0195
03.00-04.00 น.	0.0220	0.0194	0.0217	0.0271	0.0204	0.0262	0.0184
04.00-05.00 น.	0.0240	0.0206	0.0207	0.0266	0.0188	0.0263	0.0186
05.00-06.00 น.	0.0243	0.0217	0.0200	0.0256	0.0182	0.0251	0.0201
06.00-07.00 น.	0.0277	0.0230	0.0213	0.0231	0.0186	0.0251	0.0206
07.00-08.00 น.	0.0268	0.0249	0.0216	0.0230	0.0194	0.0231	0.0222
ค่าต่ำสุด	0.0211	0.0194	0.0200	0.0204	0.0182	0.0193	0.0184
ค่าสูงสุด	0.0284	0.0277	0.0265	0.0288	0.0250	0.0263	0.0233
มาตรฐาน ^{2/}	≤0.17						
หน่วย	ppm						

หมายเหตุ : ^{1/} ค่าเฉลี่ยแบบสามภาคมาตรฐานที่อุณหภูมิ 25 องศาเซลเซียส และความดัน 1 บรรยากาศ

^{2/} มาตรฐานตามประกาศคณะกรรมการสิ่งแวดล้อมแห่งชาติ ฉบับที่ 33 (พ.ศ. 2552) เรื่อง กำหนดมาตรฐานค่าก๊าซไนโตรเจนไดออกไซด์ในบรรยากาศโดยทั่วไป (17 มิถุนายน พ.ศ. 2552) ประกาศในราชกิจจานุเบกษา เล่ม 126 ตอนพิเศษ 114ง วันที่ 14 สิงหาคม พ.ศ. 2552

ชื่อผู้ตรวจวัด/บริษัท : บริษัท ยูโนเต็ด แอนาไลสต์ แอนด์ เอ็นจิเนียริง คอนซัลแตนท์ จำกัด

ชื่อผู้บันทึก : นายศรพัชร จงผดุงเกียรติ

ชื่อผู้ตรวจสอบ/ควบคุม : นายศศิลา บรรจงใจรักษ์

ชื่อบริษัทผู้ตรวจวัดและวิเคราะห์ตัวอย่าง : บริษัท ยูโนเต็ด แอนาไลสต์ แอนด์ เอ็นจิเนียริง คอนซัลแตนท์ จำกัด

ชื่อผู้วิเคราะห์ : นายศศิลา บรรจงใจรักษ์

เบอร์โทรศัพท์ : 0 2763 2828

ตารางที่ 3-16 ผลการติดตามตรวจสอบปริมาณก๊าซไนโตรเจนไดออกไซด์ เฉลี่ย 1 ชั่วโมง

บริเวณบ้านเขาพุ ระหว่างเดือนมกราคม-มิถุนายน พ.ศ. 2565

โครงการผลิตสารตั้งต้นผลิตภัณฑ์ทำความสะอาด (ส่วนขยาย ครั้งที่ 2) บริษัท ลาภิภักข์ จำกัด

จัดทำรายงานโดย : บริษัท ยูโนเต็ด แอนาไลสต์ แอนด์ เอ็นจิเนียริง คอนซัลแตนท์ จำกัด

ช่วงเวลาตรวจวัด : ระหว่างวันที่ 6-13 พฤษภาคม พ.ศ. 2565

ตำแหน่งพิกัดของสถานีตรวจวัด : บ้านเขาพุ เลขที่สถานีตรวจวัด (Station No.) : A2

ตำแหน่งพิกัด UTM ของสถานีตรวจวัด : 47P 0706813E 1451163N

รุ่นของเครื่องมือตรวจวิเคราะห์ (Analyzer Model และ Serial No.) : Thermo Scientific รุ่น 42i / 1200636462

รุ่นของอุปกรณ์สอบเทียบ (Calibrator Model และ Serial No.) : Airgas รุ่น CC159599 / 2015PSIG

วันที่ตรวจรับรอง (Certified Date) : 30 กรกฎาคม พ.ศ. 2562

วันหมดอายุการสอบเทียบ (Expire Date) : 30 กรกฎาคม พ.ศ. 2565

เวลาที่ติดตามตรวจสอบ	ผลการติดตามตรวจสอบ ^{1/}						
	ก๊าซไนโตรเจนไดออกไซด์ เฉลี่ย 1 ชั่วโมง						
	บ้านเขาพุ						
	6-7 พ.ค. 65	7-8 พ.ค. 65	8-9 พ.ค. 65	9-10 พ.ค. 65	10-11 พ.ค. 65	11-12 พ.ค. 65	12-13 พ.ค. 65
08.00-09.00 น.	0.0230	0.0279	0.0252	0.0349	0.0259	0.0280	0.0334
09.00-10.00 น.	0.0234	0.0288	0.0228	0.0322	0.0283	0.0272	0.0324
10.00-11.00 น.	0.0238	0.0282	0.0247	0.0318	0.0315	0.0247	0.0292
11.00-12.00 น.	0.0233	0.0291	0.0262	0.0301	0.0316	0.0263	0.0288
12.00-13.00 น.	0.0229	0.0275	0.0296	0.0312	0.0341	0.0272	0.0285
13.00-14.00 น.	0.0212	0.0270	0.0282	0.0305	0.0331	0.0298	0.0302
14.00-15.00 น.	0.0212	0.0250	0.0283	0.0318	0.0317	0.0309	0.0290
15.00-16.00 น.	0.0211	0.0259	0.0279	0.0297	0.0291	0.0308	0.0269
16.00-17.00 น.	0.0221	0.0273	0.0319	0.0274	0.0292	0.0287	0.0248
17.00-18.00 น.	0.0239	0.0279	0.0327	0.0260	0.0293	0.0258	0.0237
18.00-19.00 น.	0.0237	0.0299	0.0328	0.0262	0.0265	0.0265	0.0246
19.00-20.00 น.	0.0255	0.0289	0.0327	0.0277	0.0246	0.0296	0.0241
20.00-21.00 น.	0.0274	0.0307	0.0332	0.0280	0.0244	0.0294	0.0261
21.00-22.00 น.	0.0306	0.0297	0.0336	0.0285	0.0251	0.0295	0.0257
22.00-23.00 น.	0.0320	0.0300	0.0311	0.0304	0.0253	0.0292	0.0271
23.00-00.00 น.	0.0325	0.0281	0.0329	0.0315	0.0268	0.0301	0.0259
00.00-01.00 น.	0.0342	0.0297	0.0334	0.0306	0.0274	0.0306	0.0286
01.00-02.00 น.	0.0350	0.0293	0.0339	0.0267	0.0273	0.0290	0.0303
02.00-03.00 น.	0.0358	0.0289	0.0332	0.0243	0.0256	0.0297	0.0341
03.00-04.00 น.	0.0340	0.0276	0.0343	0.0234	0.0270	0.0293	0.0242
04.00-05.00 น.	0.0316	0.0269	0.0373	0.0233	0.0271	0.0315	0.0280
05.00-06.00 น.	0.0287	0.0287	0.0378	0.0241	0.0288	0.0312	0.0308
06.00-07.00 น.	0.0270	0.0283	0.0382	0.0241	0.0279	0.0322	0.0316
07.00-08.00 น.	0.0274	0.0274	0.0367	0.0247	0.0292	0.0328	0.0315
ค่าต่ำสุด	0.0211	0.0250	0.0228	0.0233	0.0244	0.0247	0.0237
ค่าสูงสุด	0.0358	0.0307	0.0382	0.0349	0.0341	0.0328	0.0341
มาตรฐาน ^{2/}	≤0.17						
หน่วย	ppm						

หมายเหตุ : ^{1/} ค่าเฉลี่ยเทียบสภาวะมาตรฐานที่อุณหภูมิ 25 องศาเซลเซียส และความดัน 1 บรรยากาศ

^{2/} มาตรฐานตามประกาศคณะกรรมการสิ่งแวดล้อมแห่งชาติ ฉบับที่ 33 (พ.ศ. 2552) เรื่อง กำหนดมาตรฐานค่าก๊าซไนโตรเจนไดออกไซด์ในบรรยากาศโดยทั่วไป (17 มิถุนายน พ.ศ. 2552)

ประกาศในราชกิจจานุเบกษา เล่ม 126 ตอนพิเศษ 114ง วันที่ 14 สิงหาคม พ.ศ. 2552

ชื่อผู้ตรวจวัด/บริษัท : บริษัท ยูโนเต็ด แอนาไลสต์ แอนด์ เอ็นจิเนียริง คอนซัลแตนท์ จำกัด

ชื่อผู้บันทึก : นายศรพัชร จงผดุงเกียรติ

ชื่อผู้ตรวจสอบ/ควบคุม : นายศศิลา บรรจงใจรักษ์

ชื่อบริษัทผู้ตรวจวัดและวิเคราะห์ตัวอย่าง : บริษัท ยูโนเต็ด แอนาไลสต์ แอนด์ เอ็นจิเนียริง คอนซัลแตนท์ จำกัด

ชื่อผู้วิเคราะห์ : นายศศิลา บรรจงใจรักษ์

เบอร์โทรศัพท์ : 0 2763 2828

ตารางที่ 3-17 ผลการติดตามตรวจสอบปริมาณก๊าซไนโตรเจนไดออกไซด์ เฉลี่ย 1 ชั่วโมง

บริเวณบ้านอ่าวอุดม ระหว่างเดือนมกราคม-มิถุนายน พ.ศ. 2565

โครงการผลิตสารตั้งต้นผลิตภัณฑ์ทำความสะอาด (ส่วนขยาย ครั้งที่ 2) บริษัท ลาภิรักษ์ จำกัด

จัดทำรายงานโดย : บริษัท ยูโนเต็ด แอนาไลสต์ แอนด์ เอ็นจิเนียริง คอนซัลแตนท์ จำกัด

ช่วงเวลาตรวจวัด : ระหว่างวันที่ 6-13 พฤษภาคม พ.ศ. 2565

ตำแหน่งพิกัดของสถานีตรวจวัด : บ้านอ่าวอุดม เลขที่สถานีตรวจวัด (Station No.) : A3

ตำแหน่งพิกัด UTM ของสถานีตรวจวัด : 47P 0705885E 1451387N

รุ่นของเครื่องมือตรวจวิเคราะห์ (Analyzer Model และ Serial No.) : Thermo Scientific รุ่น 42i / 1201497724

รุ่นของอุปกรณ์สอบเทียบ (Calibrator Model และ Serial No.) : Airgas รุ่น CC159599 / 2015PSIG

วันที่ตรวจรับรอง (Certified Date) : 30 กรกฎาคม พ.ศ. 2562

วันหมดอายุการสอบเทียบ (Expire Date) : 30 กรกฎาคม พ.ศ. 2565

เวลาที่ติดตามตรวจสอบ	ผลการติดตามตรวจสอบ ^{1/}						
	ก๊าซไนโตรเจนไดออกไซด์ เฉลี่ย 1 ชั่วโมง						
	บ้านอ่าวอุดม						
	6-7 พ.ค. 65	7-8 พ.ค. 65	8-9 พ.ค. 65	9-10 พ.ค. 65	10-11 พ.ค. 65	11-12 พ.ค. 65	12-13 พ.ค. 65
08.00-09.00 น.	0.0159	0.0211	0.0210	0.0324	0.0139	0.0228	0.0221
09.00-10.00 น.	0.0153	0.0184	0.0214	0.0294	0.0105	0.0227	0.0209
10.00-11.00 น.	0.0160	0.0163	0.0211	0.0252	0.0071	0.0216	0.0199
11.00-12.00 น.	0.0165	0.0150	0.0210	0.0202	0.0064	0.0206	0.0198
12.00-13.00 น.	0.0165	0.0175	0.0178	0.0157	0.0063	0.0185	0.0203
13.00-14.00 น.	0.0158	0.0188	0.0144	0.0148	0.0078	0.0180	0.0222
14.00-15.00 น.	0.0158	0.0185	0.0105	0.0139	0.0082	0.0169	0.0225
15.00-16.00 น.	0.0162	0.0185	0.0109	0.0203	0.0091	0.0190	0.0232
16.00-17.00 น.	0.0171	0.0172	0.0129	0.0238	0.0107	0.0186	0.0244
17.00-18.00 น.	0.0176	0.0173	0.0148	0.0286	0.0123	0.0194	0.0253
18.00-19.00 น.	0.0179	0.0168	0.0167	0.0261	0.0140	0.0177	0.0263
19.00-20.00 น.	0.0180	0.0161	0.0166	0.0239	0.0160	0.0169	0.0230
20.00-21.00 น.	0.0173	0.0169	0.0163	0.0248	0.0184	0.0151	0.0209
21.00-22.00 น.	0.0175	0.0159	0.0161	0.0227	0.0217	0.0147	0.0164
22.00-23.00 น.	0.0170	0.0167	0.0169	0.0229	0.0239	0.0150	0.0142
23.00-00.00 น.	0.0174	0.0158	0.0170	0.0208	0.0251	0.0167	0.0125
00.00-01.00 น.	0.0179	0.0150	0.0172	0.0206	0.0267	0.0193	0.0110
01.00-02.00 น.	0.0190	0.0155	0.0183	0.0207	0.0277	0.0222	0.0104
02.00-03.00 น.	0.0188	0.0159	0.0223	0.0206	0.0308	0.0223	0.0094
03.00-04.00 น.	0.0183	0.0181	0.0247	0.0220	0.0293	0.0241	0.0087
04.00-05.00 น.	0.0182	0.0190	0.0266	0.0218	0.0292	0.0250	0.0077
05.00-06.00 น.	0.0181	0.0208	0.0281	0.0212	0.0270	0.0263	0.0073
06.00-07.00 น.	0.0187	0.0207	0.0318	0.0194	0.0258	0.0257	0.0068
07.00-08.00 น.	0.0197	0.0211	0.0338	0.0171	0.0238	0.0234	0.0074
ค่าต่ำสุด	0.0153	0.0150	0.0105	0.0139	0.0063	0.0147	0.0068
ค่าสูงสุด	0.0197	0.0211	0.0338	0.0324	0.0308	0.0263	0.0263
มาตรฐาน ^{2/}	≤0.17						
หน่วย	ppm						

หมายเหตุ : ^{1/} ค่าเฉลี่ยเทียบสภาวะมาตรฐานที่อุณหภูมิ 25 องศาเซลเซียส และความดัน 1 บรรยากาศ

^{2/} มาตรฐานตามประกาศคณะกรรมการสิ่งแวดล้อมแห่งชาติ ฉบับที่ 33 (พ.ศ. 2552) เรื่อง กำหนดมาตรฐานค่าก๊าซไนโตรเจนไดออกไซด์ในบรรยากาศโดยทั่วไป (17 มิถุนายน พ.ศ. 2552)

ประกาศในราชกิจจานุเบกษา เล่ม 126 ตอนพิเศษ 114ง วันที่ 14 สิงหาคม พ.ศ. 2552

ชื่อผู้ตรวจวัด/บริษัท : บริษัท ยูโนเต็ด แอนาไลสต์ แอนด์ เอ็นจิเนียริง คอนซัลแตนท์ จำกัด

ชื่อผู้บันทึก : นายศรพัชร จงผดุงเกียรติ

ชื่อผู้ตรวจสอบ/ควบคุม : นายศศิลา บรรจงใจรักษ์

ชื่อบริษัทผู้ตรวจวัดและวิเคราะห์ตัวอย่าง : บริษัท ยูโนเต็ด แอนาไลสต์ แอนด์ เอ็นจิเนียริง คอนซัลแตนท์ จำกัด

ชื่อผู้วิเคราะห์ : นายศศิลา บรรจงใจรักษ์

เบอร์โทรศัพท์ : 0 2763 2828

ตารางที่ 3-18 ผลการติดตามตรวจสอบปริมาณก๊าซไนโตรเจนไดออกไซด์ เฉลี่ย 1 ชั่วโมง

บริเวณบ้านทุ่ง ระหว่างเดือนมกราคม-มิถุนายน พ.ศ. 2565

โครงการผลิตสารตั้งต้นผลิตภัณฑ์ทำความสะอาด (ส่วนขยาย ครั้งที่ 2) บริษัท ลาภิภักข์ จำกัด

จัดทำรายงานโดย : บริษัท ยูโนเต็ด แอนาไลสต์ แอนด์ เอ็นจิเนียริง คอนซัลแตนท์ จำกัด

ช่วงเวลาตรวจวัด : ระหว่างวันที่ 6-13 พฤษภาคม พ.ศ. 2565

ตำแหน่งพิกัดของสถานีตรวจวัด : บ้านทุ่ง เลขที่สถานีตรวจวัด (Station No.) : A4

ตำแหน่งพิกัด UTM ของสถานีตรวจวัด : 47P 0706537E 1449384N

รุ่นของเครื่องมือตรวจวิเคราะห์ (Analyzer Model และ Serial No.) : Thermo Scientific รุ่น 42i / 1200636463

รุ่นของอุปกรณ์สอบเทียบ (Calibrator Model และ Serial No.) : Airgas รุ่น CC159599 / 2015PSIG

วันที่ตรวจรับรอง (Certified Date) : 30 กรกฎาคม พ.ศ. 2562

วันหมดอายุการสอบเทียบ (Expire Date) : 30 กรกฎาคม พ.ศ. 2565

เวลาที่ติดตามตรวจสอบ	ผลการติดตามตรวจสอบ ^{1/}						
	ก๊าซไนโตรเจนไดออกไซด์ เฉลี่ย 1 ชั่วโมง						
	บ้านทุ่ง						
	6-7 พ.ค. 65	7-8 พ.ค. 65	8-9 พ.ค. 65	9-10 พ.ค. 65	10-11 พ.ค. 65	11-12 พ.ค. 65	12-13 พ.ค. 65
08.00-09.00 น.	0.0291	0.0287	0.0288	0.0286	0.0283	0.0305	0.0301
09.00-10.00 น.	0.0289	0.0290	0.0292	0.0288	0.0279	0.0293	0.0280
10.00-11.00 น.	0.0294	0.0284	0.0269	0.0273	0.0269	0.0298	0.0288
11.00-12.00 น.	0.0273	0.0274	0.0273	0.0294	0.0275	0.0292	0.0293
12.00-13.00 น.	0.0268	0.0282	0.0292	0.0290	0.0268	0.0284	0.0290
13.00-14.00 น.	0.0279	0.0281	0.0289	0.0284	0.0276	0.0275	0.0293
14.00-15.00 น.	0.0278	0.0271	0.0288	0.0300	0.0291	0.0284	0.0280
15.00-16.00 น.	0.0279	0.0271	0.0283	0.0290	0.0299	0.0291	0.0276
16.00-17.00 น.	0.0281	0.0281	0.0276	0.0294	0.0294	0.0295	0.0284
17.00-18.00 น.	0.0288	0.0284	0.0272	0.0270	0.0272	0.0285	0.0289
18.00-19.00 น.	0.0292	0.0271	0.0279	0.0285	0.0286	0.0271	0.0297
19.00-20.00 น.	0.0282	0.0264	0.0257	0.0283	0.0283	0.0259	0.0276
20.00-21.00 น.	0.0265	0.0259	0.0250	0.0261	0.0261	0.0255	0.0261
21.00-22.00 น.	0.0262	0.0241	0.0232	0.0245	0.0248	0.0243	0.0262
22.00-23.00 น.	0.0241	0.0233	0.0243	0.0222	0.0236	0.0233	0.0254
23.00-00.00 น.	0.0223	0.0247	0.0249	0.0251	0.0217	0.0239	0.0247
00.00-01.00 น.	0.0225	0.0244	0.0224	0.0259	0.0258	0.0248	0.0240
01.00-02.00 น.	0.0206	0.0238	0.0232	0.0229	0.0243	0.0234	0.0223
02.00-03.00 น.	0.0222	0.0211	0.0213	0.0247	0.0251	0.0225	0.0219
03.00-04.00 น.	0.0249	0.0241	0.0241	0.0258	0.0226	0.0244	0.0232
04.00-05.00 น.	0.0244	0.0242	0.0243	0.0257	0.0250	0.0248	0.0248
05.00-06.00 น.	0.0259	0.0257	0.0270	0.0261	0.0252	0.0270	0.0262
06.00-07.00 น.	0.0266	0.0264	0.0296	0.0271	0.0262	0.0281	0.0274
07.00-08.00 น.	0.0296	0.0282	0.0303	0.0293	0.0295	0.0290	0.0291
ค่าต่ำสุด	0.0206	0.0211	0.0213	0.0222	0.0217	0.0225	0.0219
ค่าสูงสุด	0.0296	0.0290	0.0303	0.0300	0.0299	0.0305	0.0301
มาตรฐาน ^{2/}	≤0.17						
หน่วย	ppm						

หมายเหตุ : ^{1/} ค่าเฉลี่ยเทียบสภาวะมาตรฐานที่อุณหภูมิ 25 องศาเซลเซียส และความดัน 1 บรรยากาศ

^{2/} มาตรฐานตามประกาศคณะกรรมการสิ่งแวดล้อมแห่งชาติ ฉบับที่ 33 (พ.ศ. 2552) เรื่อง กำหนดมาตรฐานค่าก๊าซไนโตรเจนไดออกไซด์ในบรรยากาศโดยทั่วไป (17 มิถุนายน พ.ศ. 2552)

ประกาศในราชกิจจานุเบกษา เล่ม 126 ตอนพิเศษ 114ง วันที่ 14 สิงหาคม พ.ศ. 2552

ชื่อผู้ตรวจวัด/บริษัท : บริษัท ยูโนเต็ด แอนาไลสต์ แอนด์ เอ็นจิเนียริง คอนซัลแตนท์ จำกัด

ชื่อผู้บันทึก : นายศรพัชร จงผดุงเกียรติ

ชื่อผู้ตรวจสอบ/ควบคุม : นายศศิลา บรรจงไกรภักษ์

ชื่อบริษัทผู้ตรวจวัดและวิเคราะห์ตัวอย่าง : บริษัท ยูโนเต็ด แอนาไลสต์ แอนด์ เอ็นจิเนียริง คอนซัลแตนท์ จำกัด

ชื่อผู้วิเคราะห์ : นายศศิลา บรรจงไกรภักษ์

เบอร์โทรศัพท์ : 0 2763 2828

ตารางที่ 3-19 ผลการติดตามตรวจสอบปริมาณก๊าซไนโตรเจนไดออกไซด์ เฉลี่ย 1 ชั่วโมง

บริเวณบ้านปากทางอ่าวอุดม ระหว่างเดือนมกราคม-มิถุนายน พ.ศ. 2565

โครงการผลิตสารตั้งต้นผลิตภัณฑ์ทำความสะอาด (ส่วนขยาย ครั้งที่ 2) บริษัท ลาภิรักษ์ จำกัด

จัดทำรายงานโดย : บริษัท ยูโนเต็ด แอนาไลสต์ แอนด์ เอ็นจิเนียริง คอนซัลแตนท์ จำกัด

ช่วงเวลาตรวจวัด : ระหว่างวันที่ 6-13 พฤษภาคม พ.ศ. 2565

ตำแหน่งพิกัดของสถานีตรวจวัด : บ้านปากทางอ่าวอุดม เลขที่สถานีตรวจวัด (Station No.) : A5

ตำแหน่งพิกัด UTM ของสถานีตรวจวัด : 47P 0707529E 1451098N

รุ่นของเครื่องมือตรวจวิเคราะห์ (Analyzer Model และ Serial No.) : Thermo Scientific รุ่น 42i 1201497726

รุ่นของอุปกรณ์สอบเทียบ (Calibrator Model และ Serial No.) : Airgas รุ่น CC159599 / 2015PSIG

วันที่ตรวจรับรอง (Certified Date) : 30 กรกฎาคม พ.ศ. 2562

วันหมดอายุการสอบเทียบ (Expire Date) : 30 กรกฎาคม พ.ศ. 2565

เวลาที่ติดตามตรวจสอบ	ผลการติดตามตรวจสอบ ^{1/}						
	ก๊าซไนโตรเจนไดออกไซด์ เฉลี่ย 1 ชั่วโมง						
	บ้านปากทางอ่าวอุดม						
	6-7 พ.ค. 65	7-8 พ.ค. 65	8-9 พ.ค. 65	9-10 พ.ค. 65	10-11 พ.ค. 65	11-12 พ.ค. 65	12-13 พ.ค. 65
08.00-09.00 น.	0.0268	0.0158	0.0404	0.0250	0.0330	0.0294	0.0241
09.00-10.00 น.	0.0244	0.0174	0.0368	0.0247	0.0331	0.0304	0.0213
10.00-11.00 น.	0.0228	0.0226	0.0359	0.0240	0.0342	0.0314	0.0185
11.00-12.00 น.	0.0231	0.0255	0.0361	0.0227	0.0341	0.0285	0.0187
12.00-13.00 น.	0.0253	0.0284	0.0324	0.0221	0.0322	0.0299	0.0189
13.00-14.00 น.	0.0258	0.0300	0.0247	0.0209	0.0308	0.0302	0.0211
14.00-15.00 น.	0.0274	0.0311	0.0193	0.0212	0.0297	0.0300	0.0210
15.00-16.00 น.	0.0280	0.0318	0.0174	0.0205	0.0315	0.0301	0.0224
16.00-17.00 น.	0.0272	0.0302	0.0178	0.0208	0.0323	0.0283	0.0208
17.00-18.00 น.	0.0273	0.0321	0.0173	0.0220	0.0345	0.0291	0.0210
18.00-19.00 น.	0.0270	0.0308	0.0184	0.0252	0.0308	0.0252	0.0180
19.00-20.00 น.	0.0292	0.0318	0.0190	0.0275	0.0276	0.0239	0.0170
20.00-21.00 น.	0.0297	0.0304	0.0202	0.0278	0.0216	0.0221	0.0145
21.00-22.00 น.	0.0316	0.0321	0.0244	0.0280	0.0208	0.0225	0.0161
22.00-23.00 น.	0.0310	0.0312	0.0283	0.0318	0.0191	0.0222	0.0181
23.00-00.00 น.	0.0304	0.0318	0.0334	0.0328	0.0182	0.0232	0.0213
00.00-01.00 น.	0.0271	0.0321	0.0344	0.0349	0.0179	0.0252	0.0235
01.00-02.00 น.	0.0240	0.0356	0.0366	0.0316	0.0188	0.0268	0.0247
02.00-03.00 น.	0.0201	0.0352	0.0347	0.0340	0.0191	0.0287	0.0264
03.00-04.00 น.	0.0192	0.0353	0.0346	0.0346	0.0192	0.0268	0.0261
04.00-05.00 น.	0.0180	0.0340	0.0328	0.0345	0.0206	0.0264	0.0285
05.00-06.00 น.	0.0193	0.0346	0.0302	0.0325	0.0213	0.0228	0.0275
06.00-07.00 น.	0.0178	0.0377	0.0268	0.0313	0.0232	0.0243	0.0284
07.00-08.00 น.	0.0165	0.0402	0.0246	0.0314	0.0248	0.0240	0.0257
ค่าต่ำสุด	0.0165	0.0158	0.0173	0.0205	0.0179	0.0221	0.0145
ค่าสูงสุด	0.0316	0.0402	0.0404	0.0349	0.0345	0.0314	0.0285
มาตรฐาน ^{2/}	≤0.17						
หน่วย	ppm						

หมายเหตุ : ^{1/} ค่าเฉลี่ยเทียบสภาวะมาตรฐานที่อุณหภูมิ 25 องศาเซลเซียส และความดัน 1 บรรยากาศ

^{2/} มาตรฐานตามประกาศคณะกรรมการสิ่งแวดล้อมแห่งชาติ ฉบับที่ 33 (พ.ศ. 2552) เรื่อง กำหนดมาตรฐานค่าก๊าซไนโตรเจนไดออกไซด์ในบรรยากาศโดยทั่วไป (17 มิถุนายน พ.ศ. 2552)

ประกาศในราชกิจจานุเบกษา เล่ม 126 ตอนพิเศษ 114ง วันที่ 14 สิงหาคม พ.ศ. 2552

ชื่อผู้ตรวจวัด/บริษัท : บริษัท ยูโนเต็ด แอนาไลสต์ แอนด์ เอ็นจิเนียริง คอนซัลแตนท์ จำกัด

ชื่อผู้บันทึก : นายศรพัชร จงผดุงเกียรติ

ชื่อผู้ตรวจสอบ/ควบคุม : นายศศิลา บรรจงใจรักษ์

ชื่อบริษัทผู้ตรวจวัดและวิเคราะห์ตัวอย่าง : บริษัท ยูโนเต็ด แอนาไลสต์ แอนด์ เอ็นจิเนียริง คอนซัลแตนท์ จำกัด

ชื่อผู้วิเคราะห์ : นายศศิลา บรรจงใจรักษ์

เบอร์โทรศัพท์ : 0 2763 2828

**ตารางที่ 3-20 ผลการติดตามตรวจสอบเบนซีน บริเวณมหาวิทยาลัยเกษตรศาสตร์ วิทยาเขตศรีราชา
ระหว่างเดือนมกราคม-มิถุนายน พ.ศ. 2565**

โครงการผลิตสารตั้งต้นผลิตภัณฑ์ทำความสะอาด (ส่วนขยาย ครั้งที่ 2) บริษัท ลาบิกซ์ จำกัด

จัดทำรายงานโดย : บริษัท ยูโนเต็ด แอนนาลิสต์ แอนด์ เอ็นจิเนียริง คอนซัลแตนท์ จำกัด

ช่วงเวลาตรวจวัด : ระหว่างเดือนมกราคม-มิถุนายน พ.ศ. 2565

ตำแหน่งพิกัดของสถานีตรวจวัด : มหาวิทยาลัยเกษตรศาสตร์ วิทยาเขตศรีราชา เลขที่สถานีตรวจวัด (Station No.) : A1

ตำแหน่งพิกัด UTM ของสถานีตรวจวัด : 47P 0708051E 1451212N

รุ่นของเครื่องมือตรวจวิเคราะห์ (Analyzer Model และ Serial No.) : ResTex, Germany รุ่น SilcoCan

รุ่นของอุปกรณ์สอบเทียบ (Calibrator Model และ Serial No.) : Alicat Scientific, Inc. รุ่น MB-5SCCM-D/5M / 57730

วันที่ตรวจรับรอง (Certified Date) : 1 พฤศจิกายน พ.ศ. 2564

วันหมดอายุการสอบเทียบ (Expire Date) : 31 ตุลาคม พ.ศ. 2565

จุดติดตามตรวจสอบ	เดือนที่ติดตามตรวจสอบ	ผลการติดตามตรวจสอบ ^{1/}
		เบนซีน
- มหาวิทยาลัยเกษตรศาสตร์ วิทยาเขตศรีราชา	ม.ค. 65	1.09
	ก.พ. 65	1.31
	มี.ค. 65	0.90
	เม.ย. 65	0.53
	พ.ค. 65	0.58
	มิ.ย. 65	0.82
	ค่าต่ำสุด	0.53
	ค่าสูงสุด	1.31
มาตรฐาน ^{2/}		≤7.6
หน่วย		µg/m ³

หมายเหตุ : ^{1/} ค่าเฉลี่ยแบบค่ามาตรฐานที่อุณหภูมิ 25 องศาเซลเซียส และความดัน 1 บรรยากาศ

^{2/} มาตรฐานตามประกาศกรมควบคุมมลพิษ เรื่อง กำหนดค่าเผื่อะวังสำหรับสารอินทรีย์ระเหยง่ายในบรรยากาศโดยทั่วไป ในเวลา 24 ชั่วโมง (18 ธันวาคม พ.ศ. 2551) ประกาศในราชกิจจานุเบกษา เล่ม 126 ตอนพิเศษ 13ง วันที่ 27 มกราคม พ.ศ. 2552

ชื่อผู้ตรวจวัด/บริษัท : บริษัท ยูโนเต็ด แอนนาลิสต์ แอนด์ เอ็นจิเนียริง คอนซัลแตนท์ จำกัด
ชื่อผู้บันทึก : นายศิริพัชร จงผดุงเกียรติ
ชื่อผู้ตรวจสอบ/ควบคุม : นางสาวเบญจวรรณ วิริโยทัย
ชื่อบริษัทผู้ตรวจวัดและวิเคราะห์ตัวอย่าง : บริษัท ยูโนเต็ด แอนนาลิสต์ แอนด์ เอ็นจิเนียริง คอนซัลแตนท์ จำกัด
ชื่อผู้วิเคราะห์ : นางสาววรรกร พัดสองชั้น
เบอร์โทรศัพท์ : 0 2763 2828

ตารางที่ 3-21 ผลการติดตามตรวจสอบเบนซีน บริเวณบ้านเขาพุ
ระหว่างเดือนมกราคม-มิถุนายน พ.ศ. 2565

โครงการผลิตสารตั้งต้นผลิตภัณฑ์ทำความสะอาด (ส่วนขยาย ครั้งที่ 2) บริษัท ลาภิรักษ์ จำกัด

จัดทำรายงานโดย : บริษัท ยูโนเต็ด แอนนาลิสต์ แอนด์ เอ็นจิเนียริง คอนซัลแตนท์ จำกัด

ช่วงเวลาตรวจวัด : ระหว่างเดือนมกราคม-มิถุนายน พ.ศ. 2565

ตำแหน่งพิกัดของสถานีตรวจวัด : บ้านเขาพุ

เลขที่สถานีตรวจวัด (Station No.) : A2

ตำแหน่งพิกัด UTM ของสถานีตรวจวัด : 47P 0706813E 1451163N

รุ่นของเครื่องมือตรวจวิเคราะห์ (Analyzer Model และ Serial No.) : ResTex, Germany รุ่น SilcoCan

รุ่นของอุปกรณ์สอบเทียบ (Calibrator Model และ Serial No.) : Alicat Scientific, Inc. รุ่น MB-5SCCM-D/5M / 57730

วันที่ตรวจรับรอง (Certified Date) : 1 พฤศจิกายน พ.ศ. 2564

วันหมดอายุการสอบเทียบ (Expire Date) : 31 ตุลาคม พ.ศ. 2565

จุดติดตามตรวจสอบ	เดือนที่ติดตามตรวจสอบ	ผลการติดตามตรวจสอบ ^{1/}
		เบนซีน
- บ้านเขาพุ	ม.ค. 65	1.25
	ก.พ. 65	1.36
	มี.ค. 65	1.23
	เม.ย. 65	0.70
	พ.ค. 65	0.61
	มิ.ย. 65	0.79
	ค่าต่ำสุด	0.61
	ค่าสูงสุด	1.36
มาตรฐาน ^{2/}		≤7.6
หน่วย		µg/m ³

หมายเหตุ : ^{1/} ค่าเฉลี่ยแบบสามสถานะมาตรฐานที่อุณหภูมิ 25 องศาเซลเซียส และความดัน 1 บรรยากาศ

^{2/} มาตรฐานตามประกาศกรมควบคุมมลพิษ เรื่อง กำหนดค่าเผื่อะวังสำหรับสารอินทรีย์ระเหยง่ายในบรรยากาศโดยทั่วไป ในเวลา 24 ชั่วโมง (18 ธันวาคม พ.ศ. 2551) ประกาศในราชกิจจานุเบกษา เล่ม 126 ตอนพิเศษ 13ง วันที่ 27 มกราคม พ.ศ. 2552

ชื่อผู้ตรวจวัด/บริษัท : บริษัท ยูโนเต็ด แอนนาลิสต์ แอนด์ เอ็นจิเนียริง คอนซัลแตนท์ จำกัด
ชื่อผู้บันทึก : นายศิริพัชร จงผดุงเกียรติ
ชื่อผู้ตรวจสอบ/ควบคุม : นางสาวเบญจวรรณ วิริโยทัย
ชื่อบริษัทผู้ตรวจวัดและวิเคราะห์ตัวอย่าง : บริษัท ยูโนเต็ด แอนนาลิสต์ แอนด์ เอ็นจิเนียริง คอนซัลแตนท์ จำกัด
ชื่อผู้วิเคราะห์ : นางสาววรรกร พัดสองชั้น
เบอร์โทรศัพท์ : 0 2763 2828

**ตารางที่ 3-22 ผลการติดตามตรวจสอบเบนซีน บริเวณบ้านอ่าวอุดม
ระหว่างเดือนมกราคม-มิถุนายน พ.ศ. 2565**

โครงการผลิตสารตั้งต้นผลิตภัณฑ์ทำความสะอาด (ส่วนขยาย ครั้งที่ 2) บริษัท ลาบิกซ์ จำกัด

จัดทำรายงานโดย : บริษัท ยูโนเต็ด แอนนาลิสต์ แอนด์ เอ็นจิเนียริง คอนซัลแตนท์ จำกัด

ช่วงเวลาตรวจวัด : ระหว่างเดือนมกราคม-มิถุนายน พ.ศ. 2565

ตำแหน่งพิกัดของสถานีตรวจวัด : บ้านอ่าวอุดม

เลขที่สถานีตรวจวัด (Station No.) : A3

ตำแหน่งพิกัด UTM ของสถานีตรวจวัด : 47P 0705885E 1451387N

รุ่นของเครื่องมือตรวจวิเคราะห์ (Analyzer Model และ Serial No.) : ResTex, Germany รุ่น SilcoCan

รุ่นของอุปกรณ์สอบเทียบ (Calibrator Model และ Serial No.) : Alicat Scientific, Inc. รุ่น MB-5SCCM-D/5M / 57730

วันที่ตรวจรับรอง (Certified Date) : 1 พฤศจิกายน พ.ศ. 2564

วันหมดอายุการสอบเทียบ (Expire Date) : 31 ตุลาคม พ.ศ. 2565

จุดติดตามตรวจสอบ	เดือนที่ติดตามตรวจสอบ	ผลการติดตามตรวจสอบ ^{1/}
		เบนซีน
- บ้านอ่าวอุดม	ม.ค. 65	1.19
	ก.พ. 65	1.16
	มี.ค. 65	1.08
	เม.ย. 65	0.57
	พ.ค. 65	0.61
	มิ.ย. 65	0.81
	ค่าต่ำสุด	0.57
	ค่าสูงสุด	1.19
มาตรฐาน ^{2/}		≤7.6
หน่วย		µg/m ³

หมายเหตุ : ^{1/} ค่าเฉลี่ยแบบภาวะมาตรฐานที่อุณหภูมิ 25 องศาเซลเซียส และความดัน 1 บรรยากาศ

^{2/} มาตรฐานตามประกาศกรมควบคุมมลพิษ เรื่อง กำหนดค่าเผื่อะวังสำหรับสารอินทรีย์ระเหยง่ายในบรรยากาศโดยทั่วไป ในเวลา 24 ชั่วโมง (18 ธันวาคม พ.ศ. 2551) ประกาศในราชกิจจานุเบกษา เล่ม 126 ตอนพิเศษ 13ง วันที่ 27 มกราคม พ.ศ. 2552

ชื่อผู้ตรวจวัด/บริษัท : บริษัท ยูโนเต็ด แอนนาลิสต์ แอนด์ เอ็นจิเนียริง คอนซัลแตนท์ จำกัด
ชื่อผู้บันทึก : นายศิริพัชร จงผดุงเกียรติ
ชื่อผู้ตรวจสอบ/ควบคุม : นางสาวเบญจวรรณ วิริโยทัย
ชื่อบริษัทผู้ตรวจวัดและวิเคราะห์ตัวอย่าง : บริษัท ยูโนเต็ด แอนนาลิสต์ แอนด์ เอ็นจิเนียริง คอนซัลแตนท์ จำกัด
ชื่อผู้วิเคราะห์ : นางสาววรรกร พัดสองชั้น
เบอร์โทรศัพท์ : 0 2763 2828

**ตารางที่ 3-23 ผลการติดตามตรวจสอบเบนซีน บริเวณบ้านทุ่ง
ระหว่างเดือนมกราคม-มิถุนายน พ.ศ. 2565**

โครงการผลิตสารตั้งต้นผลิตภัณฑ์ทำความสะอาด (ส่วนขยาย ครั้งที่ 2) บริษัท ลาบิกซ์ จำกัด

จัดทำรายงานโดย : บริษัท ยูโนเต็ด แอนนาลิสต์ แอนด์ เอ็นจิเนียริง คอนซัลแตนท์ จำกัด

ช่วงเวลาตรวจวัด : ระหว่างเดือนมกราคม-มิถุนายน พ.ศ. 2565

ตำแหน่งพิกัดของสถานีตรวจวัด : บ้านทุ่ง

เลขที่สถานีตรวจวัด (Station No.) : A4

ตำแหน่งพิกัด UTM ของสถานีตรวจวัด : 47P 0706537E 1449384N

รุ่นของเครื่องมือตรวจวิเคราะห์ (Analyzer Model และ Serial No.) : ResTex, Germany รุ่น SilcoCan

รุ่นของอุปกรณ์สอบเทียบ (Calibrator Model และ Serial No.) : Alicat Scientific, Inc. รุ่น MB-5SCCM-D/5M / 57730

วันที่ตรวจรับรอง (Certified Date) : 1 พฤศจิกายน พ.ศ. 2564

วันหมดอายุการสอบเทียบ (Expire Date) : 31 ตุลาคม พ.ศ. 2565

จุดติดตามตรวจสอบ	เดือนที่ติดตามตรวจสอบ	ผลการติดตามตรวจสอบ ^{1/}
		เบนซีน
- บ้านทุ่ง	ม.ค. 65	1.06
	ก.พ. 65	1.24
	มี.ค. 65	1.31
	เม.ย. 65	0.56
	พ.ค. 65	0.67
	มิ.ย. 65	0.83
	ค่าต่ำสุด	0.56
	ค่าสูงสุด	1.31
มาตรฐาน ^{2/}		≤7.6
หน่วย		µg/m ³

หมายเหตุ : ^{1/} ค่าเฉลี่ยแบบภาวะมาตรฐานที่อุณหภูมิ 25 องศาเซลเซียส และความดัน 1 บรรยากาศ

^{2/} มาตรฐานตามประกาศกรมควบคุมมลพิษ เรื่อง กำหนดค่าเฝ้าระวังสำหรับสารอินทรีย์ระเหยง่ายในบรรยากาศโดยทั่วไป
ในเวลา 24 ชั่วโมง (18 ธันวาคม พ.ศ. 2551) ประกาศในราชกิจจานุเบกษา เล่ม 126 ตอนพิเศษ 13ง วันที่ 27 มกราคม พ.ศ. 2552

ชื่อผู้ตรวจวัด/บริษัท : บริษัท ยูโนเต็ด แอนนาลิสต์ แอนด์ เอ็นจิเนียริง คอนซัลแตนท์ จำกัด
ชื่อผู้บันทึก : นายศิริพัชร จงผดุงเกียรติ
ชื่อผู้ตรวจสอบ/ควบคุม : นางสาวเบญจวรรณ วิริโยทัย
ชื่อบริษัทผู้ตรวจวัดและวิเคราะห์ตัวอย่าง : บริษัท ยูโนเต็ด แอนนาลิสต์ แอนด์ เอ็นจิเนียริง คอนซัลแตนท์ จำกัด
ชื่อผู้วิเคราะห์ : นางสาววรรกร พัดสองชั้น
เบอร์โทรศัพท์ : 0 2763 2828

**ตารางที่ 3-24 ผลการติดตามตรวจสอบเบนซีน บริเวณบ้านปากทางอ่าวอุดม
ระหว่างเดือนมกราคม-มิถุนายน พ.ศ. 2565**

โครงการผลิตสารตั้งต้นผลิตภัณฑ์ทำความสะอาด (ส่วนขยาย ครั้งที่ 2) บริษัท ลาบิกซ์ จำกัด

จัดทำรายงานโดย : บริษัท ยูโนเต็ด แอนนาลิสต์ แอนด์ เอ็นจิเนียริง คอนซัลแตนท์ จำกัด

ช่วงเวลาตรวจวัด : ระหว่างเดือนมกราคม-มิถุนายน พ.ศ. 2565

ตำแหน่งพิกัดของสถานีตรวจวัด : บ้านปากทางอ่าวอุดม

เลขที่สถานีตรวจวัด (Station No.) : A5

ตำแหน่งพิกัด UTM ของสถานีตรวจวัด : 47P 0707529E 1451098N

รุ่นของเครื่องมือตรวจวิเคราะห์ (Analyzer Model และ Serial No.) : ResTex, Germany รุ่น SilcoCan

รุ่นของอุปกรณ์สอบเทียบ (Calibrator Model และ Serial No.) : Alicat Scientific, Inc. รุ่น MB-5SCCM-D/5M / 57730

วันที่ตรวจรับรอง (Certified Date) : 1 พฤศจิกายน พ.ศ. 2564

วันหมดอายุการสอบเทียบ (Expire Date) : 31 ตุลาคม พ.ศ. 2565

จุดติดตามตรวจสอบ	เดือนที่ติดตามตรวจสอบ	ผลการติดตามตรวจสอบ ^{1/}
		เบนซีน
- บ้านปากทางอ่าวอุดม	ม.ค. 65	1.18
	ก.พ. 65	1.34
	มี.ค. 65	1.13
	เม.ย. 65	0.57
	พ.ค. 65	0.66
	มิ.ย. 65	0.80
	ค่าต่ำสุด	0.57
	ค่าสูงสุด	1.34
มาตรฐาน ^{2/}		≤7.6
หน่วย		µg/m ³

หมายเหตุ : ^{1/} ค่าเฉลี่ยแบบภาวะมาตรฐานที่อุณหภูมิ 25 องศาเซลเซียส และความดัน 1 บรรยากาศ

^{2/} มาตรฐานตามประกาศกรมควบคุมมลพิษ เรื่อง กำหนดค่าเฝ้าระวังสำหรับสารอินทรีย์ระเหยง่ายในบรรยากาศโดยทั่วไป
ในเวลา 24 ชั่วโมง (18 ธันวาคม พ.ศ. 2551) ประกาศในราชกิจจานุเบกษา เล่ม 126 ตอนพิเศษ 13๖ วันที่ 27 มกราคม พ.ศ. 2552

ชื่อผู้ตรวจวัด/บริษัท : บริษัท ยูโนเต็ด แอนนาลิสต์ แอนด์ เอ็นจิเนียริง คอนซัลแตนท์ จำกัด
ชื่อผู้บันทึก : นายศิริพัชร จงผดุงเกียรติ
ชื่อผู้ตรวจสอบ/ควบคุม : นางสาวเบญจวรรณ วิริโยทัย
ชื่อบริษัทผู้ตรวจวัดและวิเคราะห์ตัวอย่าง : บริษัท ยูโนเต็ด แอนนาลิสต์ แอนด์ เอ็นจิเนียริง คอนซัลแตนท์ จำกัด
ชื่อผู้วิเคราะห์ : นางสาววรรกร พัดสองชั้น
เบอร์โทรศัพท์ : 0 2763 2828

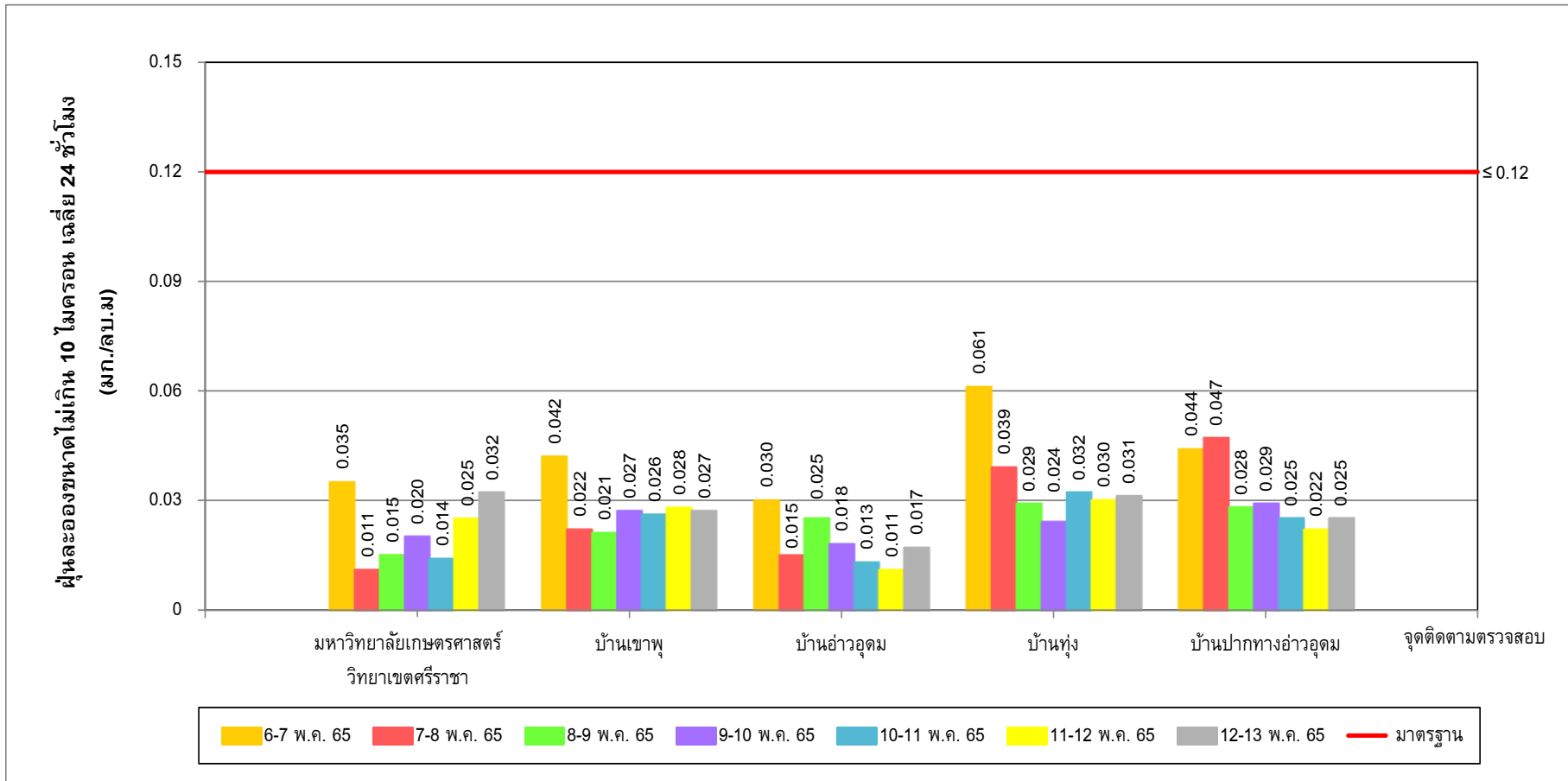

รูปที่ 3-1 ผลการติดตามตรวจสอบปริมาณฝุ่นขนาดไม่เกิน 10 ไมครอน เฉลี่ย 24 ชั่วโมง
ระหว่างเดือนมกราคม-มิถุนายน พ.ศ. 2565

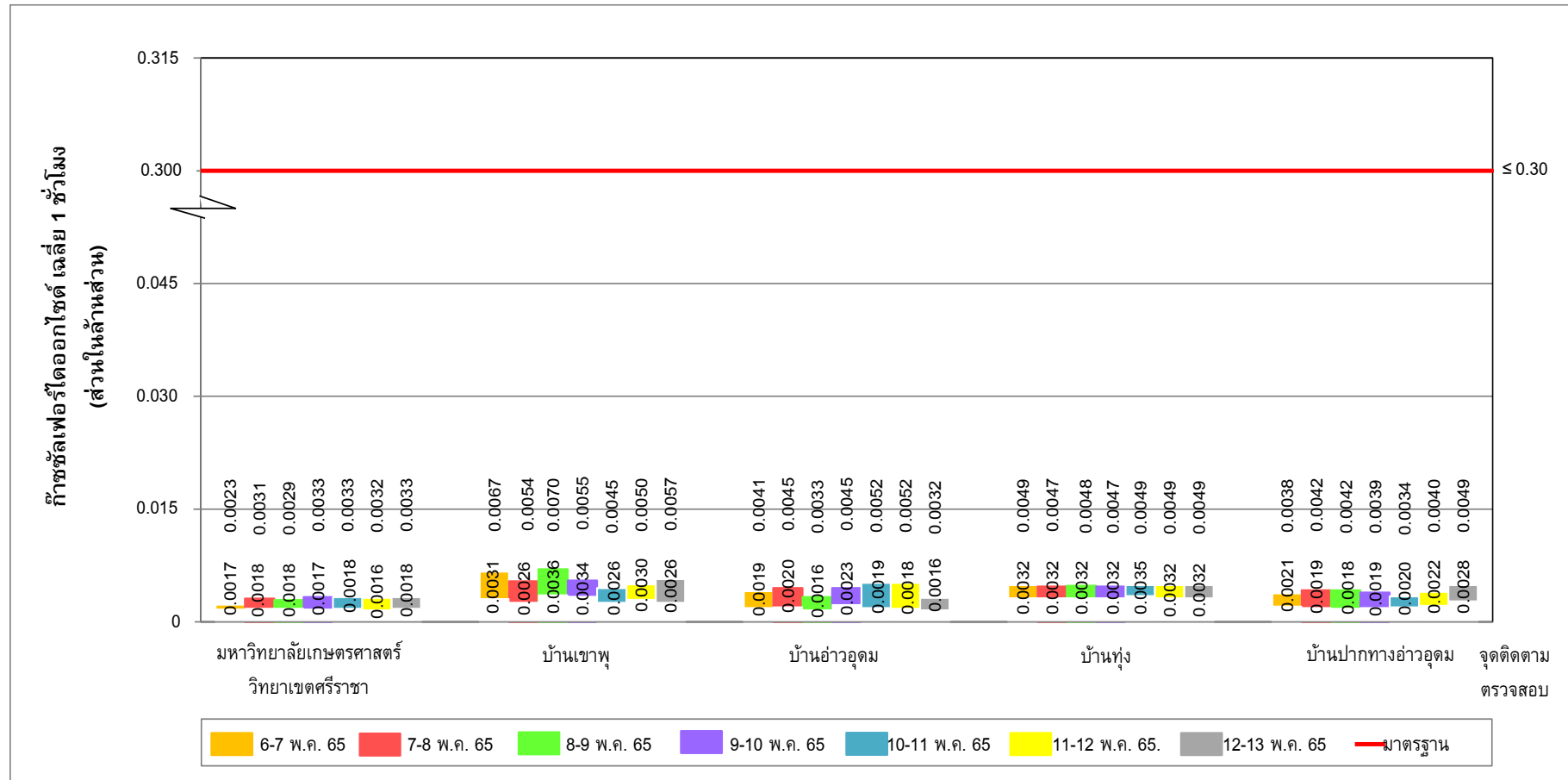

รูปที่ 3-2 ผลการติดตามตรวจสอบปริมาณก๊าซซัลเฟอร์ไดออกไซด์เฉลี่ย 1 ชั่วโมง
ระหว่างเดือนมกราคม-มิถุนายน พ.ศ. 2565

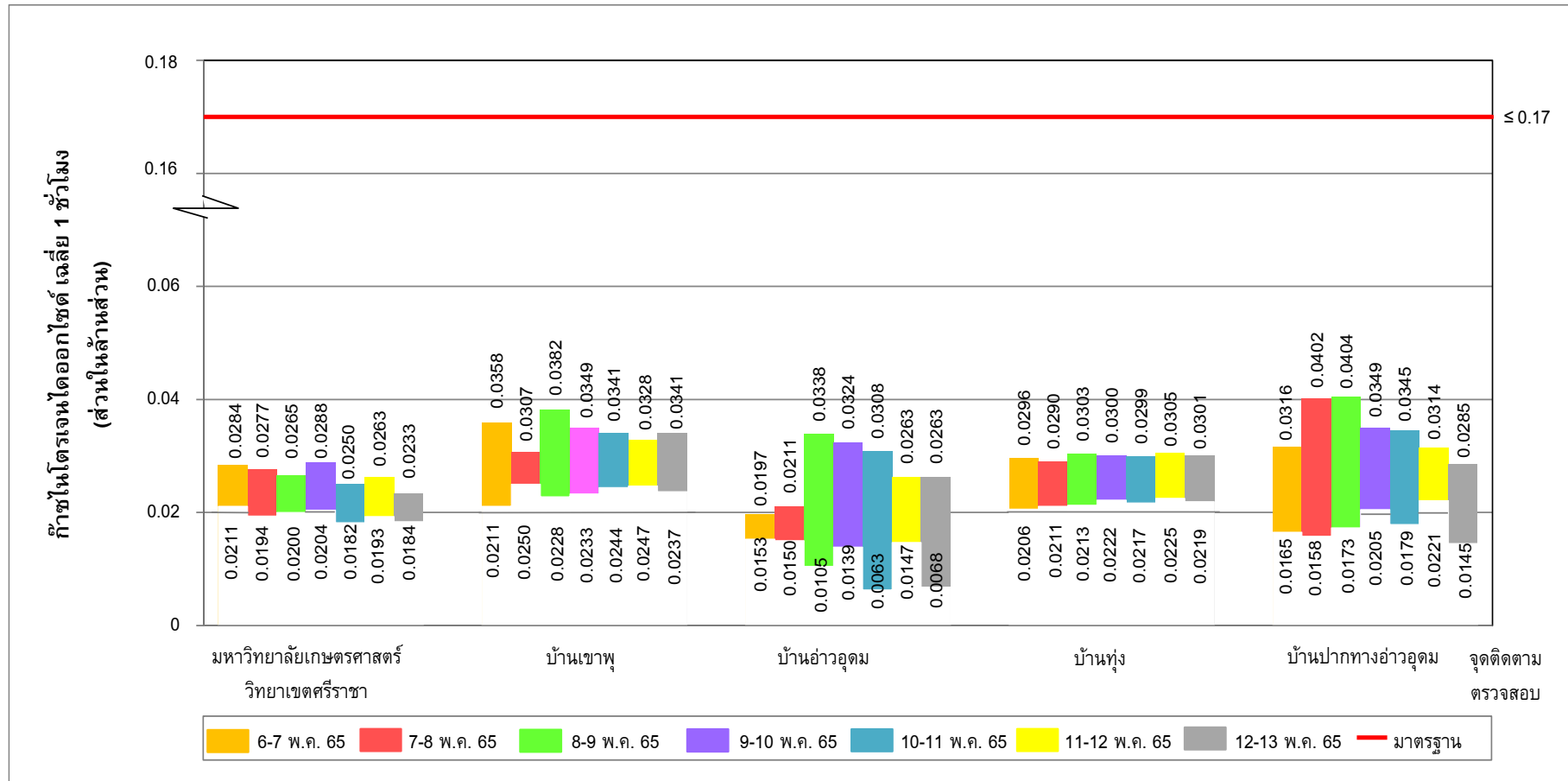

รูปที่ 3-3 ผลการติดตามตรวจสอบปริมาณก๊าซไนโตรเจนไดออกไซด์ เฉลี่ย 1 ชั่วโมง
ระหว่างเดือนมกราคม-มิถุนายน พ.ศ. 2565

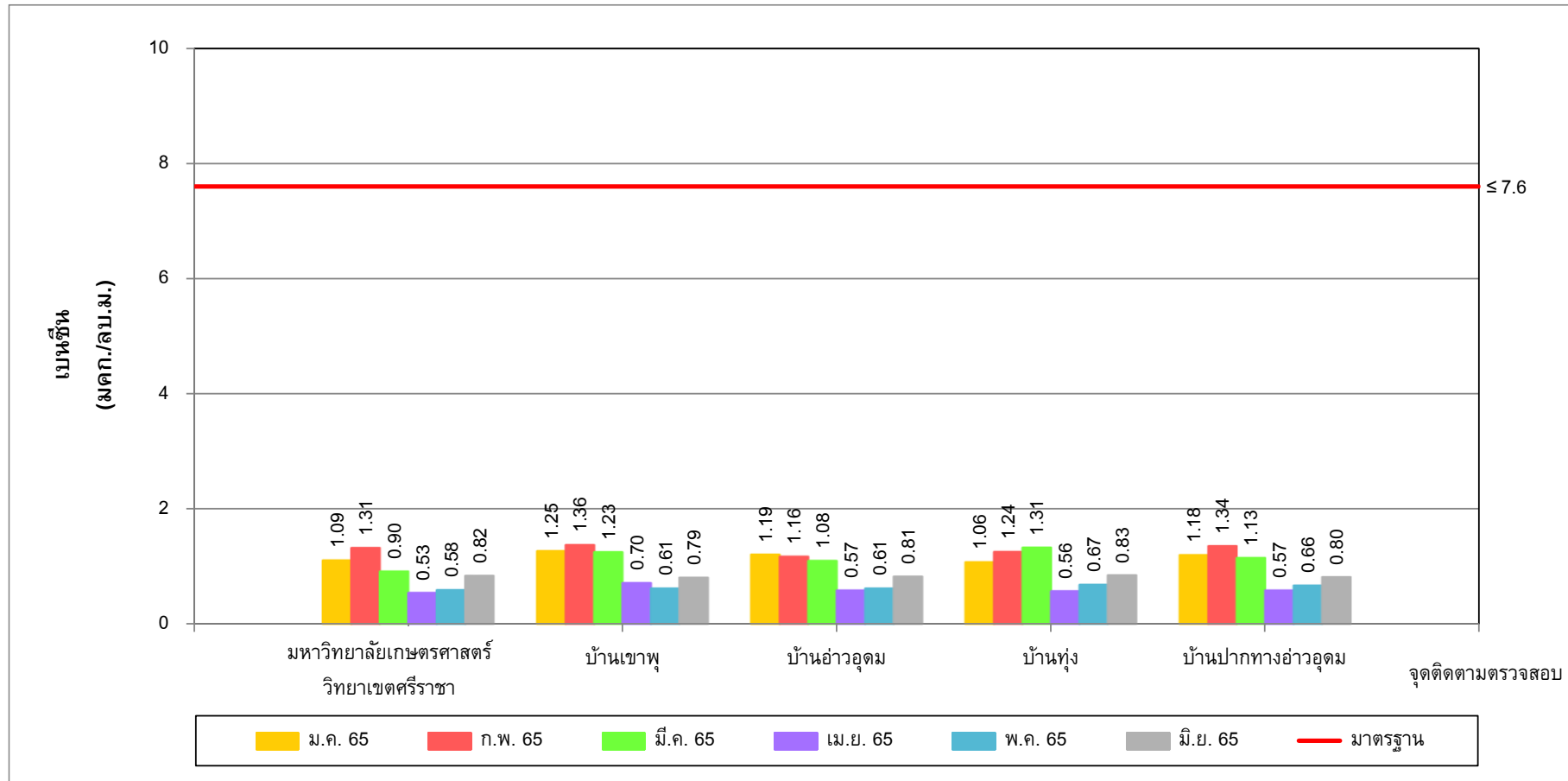

รูปที่ 3-4 ผลการติดตามตรวจสอบปริมาณเบนซีน
ระหว่างเดือนมกราคม-มิถุนายน พ.ศ. 2565

3.2.5 ผลการติดตามตรวจสอบความเร็วและทิศทางการไหล

การติดตามตรวจสอบความเร็วและทิศทางการไหลโครงการ บริษัท ลาบิกซ์ จำกัด ระหว่างวันที่ 6-13 พฤษภาคม พ.ศ. 2565 จำนวน 2 จุด ได้แก่ บริเวณบ้านทุ่ง และพื้นที่กลุ่มโรงกลั่นน้ำมันไทยออยล์ โดยบริเวณบ้านทุ่ง พบว่าความเร็วลมมีค่าระหว่าง 0.3-3.4 เมตรต่อวินาที และทิศทางการไหลส่วนใหญ่เป็นลมทิศตะวันตกเฉียงใต้ก่อนมาทางตะวันตก (WSW) คิดเป็นร้อยละ 16.0 และความเร็วลมทิศตะวันตกเฉียงใต้ก่อนมาทางตะวันตก (WSW) ที่พบส่วนใหญ่อยู่ในช่วง 0.9-1.8 เมตรต่อวินาที โดยสรุปผลได้ดังตารางที่ 3-25 ถึงตารางที่ 3-26

สำหรับความเร็วลมบริเวณพื้นที่กลุ่มโรงกลั่นน้ำมันไทยออยล์ ระหว่างเดือนมกราคม-มิถุนายน พ.ศ. 2565 พบว่าความเร็วลมมีค่าระหว่าง 0.02-3.61 เมตรต่อวินาที โดยรายละเอียดแสดงดังภาคผนวก จ5

ตารางที่ 3-25 ผลการติดตามตรวจสอบความเร็วและทิศทางลม บริเวณบ้านทุ่ง
ระหว่างวันที่ 6-13 พฤษภาคม พ.ศ. 2565

โครงการผลิตสารตั้งต้นผลิตภัณฑ์ทำความสะอาด (ส่วนขยาย ครั้งที่ 2) บริษัท ลาภิรักษ์ จำกัด
จัดทำรายงานโดย : บริษัท ยูโนเต็ด แอนนาลิสต์ แอนด์ เอ็นจิเนียริง คอนซัลแตนท์ จำกัด
ตำแหน่งพิกัดของสถานีตรวจวัด : บ้านทุ่ง

ช่วงเวลาตรวจวัด : ระหว่างวันที่ 6-13 พฤษภาคม พ.ศ. 2565
เลขที่สถานีตรวจวัด (Station No.) : A4

ตำแหน่งพิกัด UTM ของสถานีตรวจวัด : 47P 0706537E 1449384N

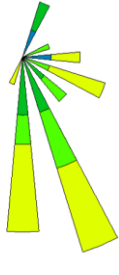
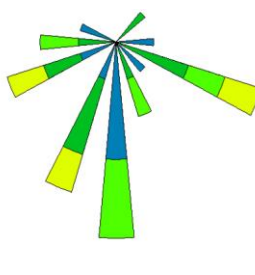
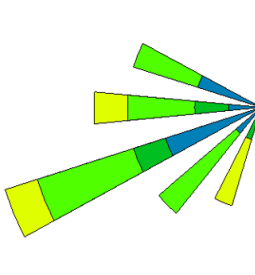
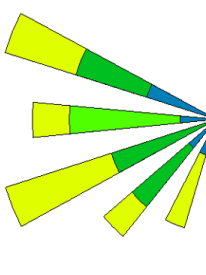
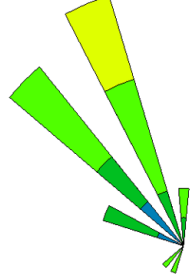
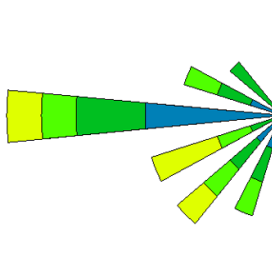
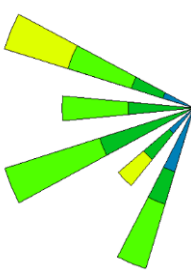
เวลา	ผลการติดตามตรวจสอบ													
	บ้านทุ่ง													
	6-7 พ.ค. 65		7-8 พ.ค. 65		8-9 พ.ค. 65		9-10 พ.ค. 65		10-11 พ.ค. 65		11-12 พ.ค. 65		12-13 พ.ค. 65	
	ความเร็วลม	ทิศทางลม	ความเร็วลม	ทิศทางลม	ความเร็วลม	ทิศทางลม	ความเร็วลม	ทิศทางลม	ความเร็วลม	ทิศทางลม	ความเร็วลม	ทิศทางลม	ความเร็วลม	ทิศทางลม
08.00-09.00 น.	1.3	S	1.4	NE	2.3	WSW	3.1	SSW	2.3	SSW	1.5	NW	1.3	WSW
09.00-10.00 น.	2.4	ESE	0.8	E	1.7	W	3.4	SSW	1.9	SW	1.7	NW	3.0	WNW
10.00-11.00 น.	2.9	S	1.2	SSW	2.2	WNW	2.9	WSW	1.2	WNW	0.8	W	1.8	SSW
11.00-12.00 น.	3.2	SSE	1.8	S	2.3	W	1.6	WSW	2.2	NW	3.0	WSW	1.2	SW
12.00-13.00 น.	3.4	SSE	2.0	S	2.4	WNW	1.5	WSW	2.6	NW	2.3	W	0.6	SSW
13.00-14.00 น.	2.9	SSW	1.2	ESE	2.7	W	0.9	WNW	2.2	NNW	0.3	W	0.9	SSW
14.00-15.00 น.	2.5	SSE	0.9	S	2.2	WSW	2.9	WSW	3.3	NNW	2.6	SW	1.4	WSW
15.00-16.00 น.	2.9	S	3.1	ESE	0.3	W	3.1	WNW	1.1	N	1.8	WSW	1.3	W
16.00-17.00 น.	1.4	SSE	2.4	SSE	2.4	SW	2.1	W	2.9	NNW	1.0	SW	2.0	WNW
17.00-18.00 น.	1.6	SE	2.4	ESE	0.3	SW	2.5	W	0.7	NW	1.5	WSW	2.7	WNW
18.00-19.00 น.	2.5	SE	1.2	ESE	0.8	WSW	1.3	WNW	2.3	NNW	3.0	W	2.3	WSW
19.00-20.00 น.	2.4	SSE	0.7	SE	2.2	SW	1.6	SW	1.9	NNW	0.9	W	1.6	WSW
20.00-21.00 น.	1.0	S	1.2	SSE	3.1	SSW	0.5	W	2.3	NNW	1.5	WNW	1.8	W
21.00-22.00 น.	2.9	S	0.3	S	1.9	W	2.8	WSW	1.4	WNW	1.1	SSW	2.7	SW
22.00-23.00 น.	2.4	S	0.8	S	1.7	WSW	3.0	W	2.0	N	1.8	WNW	2.5	W
23.00-00.00 น.	2.9	SSE	0.3	SSW	1.0	SSW	3.2	SW	0.9	NW	1.5	W	0.4	SW
00.00-01.00 น.	1.2	SSE	1.2	WSW	0.4	WNW	0.9	SSW	1.5	NNW	1.6	W	1.0	WNW
01.00-02.00 น.	2.8	ESE	0.4	WNW	0.4	WSW	0.6	SW	1.1	NW	0.5	SSW	0.4	WNW
02.00-03.00 น.	3.2	ESE	2.2	W	2.9	WSW	1.5	WSW	1.4	NNW	0.4	W	2.1	WSW
03.00-04.00 น.	2.3	ENE	0.3	WSW	0.3	WSW	2.1	W	2.1	NW	0.9	WNW	2.5	WNW
04.00-05.00 น.	0.3	NNE	1.6	W	2.2	WSW	1.7	SW	3.1	NNW	2.3	SSW	2.2	WSW
05.00-06.00 น.	3.1	E	3.4	WSW	2.9	SSW	1.2	WNW	1.5	NW	3.4	SW	1.5	SSW
06.00-07.00 น.	0.9	E	3.4	SSW	0.7	WNW	3.1	WNW	0.8	WNW	3.4	WSW	1.6	W
07.00-08.00 น.	1.0	NNE	1.0	SSW	2.6	SW	0.8	WNW	2.4	NW	0.9	SW	2.2	SSW
ค่าต่ำสุด	0.3	-	0.3	-	0.3	-	0.5	-	0.7	-	0.3	-	0.4	-
ค่าสูงสุด	3.4	SSE	3.4	S	3.1	WSW	3.4	WSW, WNW	3.3	NNW	3.4	W	3.0	WSW, WNW
หน่วย	m/sec	-	m/sec	-	m/sec	-	m/sec	-	m/sec	-	m/sec	-	m/sec	-
ผังลม WIND SPEED (m/s) ■ >= 4.5 ■ 3.6-4.5 ■ 2.7-3.6 ■ 1.8-2.7 ■ 0.9-1.8 ■ 0.3-0.9 Calms	 0.00%		 0.00%		 0.00%		 0.00%		 0.00%		 0.00%		 0.00%	

ชื่อผู้ตรวจวัด/บันทึก : นายศิริพัชร จงผดุงเกียรติ
ชื่อบริษัทผู้ตรวจวัดและวิเคราะห์ตัวอย่าง : บริษัท ยูโนเต็ด แอนนาลิสต์ แอนด์ เอ็นจิเนียริง คอนซัลแตนท์ จำกัด
เบอร์โทรศัพท์ : 0 2763 2828

ชื่อผู้ตรวจสอบ/ควบคุม : นายศิลา บรรจงใจรักษ์
ชื่อผู้วิเคราะห์ : นายศิลา บรรจงใจรักษ์

ตารางที่ 3-26 สรุปผลการติดตามตรวจสอบความเร็วและทิศทางลม บริเวณบ้านทุ่ง
ระหว่างวันที่ 6-13 พฤษภาคม พ.ศ. 2565

ทิศทางลม	ความเร็วลม (เมตรต่อวินาที)							ร้อยละ
	0.3-0.9	0.9-1.8	1.8-2.7	2.7-3.6	3.6-4.5	>=4.5	รวม	
เหนือ (N)	0	1	1	0	0	0	2	1.2
ตะวันออกเฉียงเหนือค่อนมาทางเหนือ (NNE)	1	1	0	0	0	0	2	1.2
ตะวันออกเฉียงเหนือ (NE)	0	1	0	0	0	0	1	0.6
ตะวันออกเฉียงเหนือค่อนมาทางตะวันออก (ENE)	0	0	1	0	0	0	1	0.6
ตะวันออก (E)	2	0	0	1	0	0	3	1.8
ตะวันออกเฉียงใต้ค่อนมาทางตะวันออก (ESE)	0	2	2	3	0	0	7	4.2
ตะวันออกเฉียงใต้ (SE)	1	1	1	0	0	0	3	1.8
ตะวันออกเฉียงใต้ค่อนมาทางใต้ (SSE)	0	3	3	3	0	0	9	5.4
ใต้ (S)	3	2	3	3	0	0	11	6.5
ตะวันตกเฉียงใต้ค่อนมาทางใต้ (SSW)	5	5	4	6	0	0	20	11.9
ตะวันตกเฉียงใต้ (SW)	4	4	5	3	0	0	16	9.5
ตะวันตกเฉียงใต้ค่อนมาทางตะวันตก (WSW)	4	9	7	7	0	0	27	16.0
ตะวันตก (W)	6	6	9	3	0	0	24	14.2
ตะวันตกเฉียงเหนือค่อนมาทางตะวันตก (WNW)	8	6	5	4	0	0	23	13.7
ตะวันตกเฉียงเหนือ (NW)	2	4	4	0	0	0	10	6.0
ตะวันตกเฉียงเหนือค่อนมาทางเหนือ (NNW)	0	2	4	3	0	0	9	5.4
รวม	36	47	49	36	0	0	168	100
ลมสงบ (<0.3 เมตรต่อวินาที)							0	0
รวม							168	100

3.3 เปรียบเทียบผลการติดตามตรวจสอบคุณภาพอากาศ

3.3.1 เปรียบเทียบผลการติดตามตรวจสอบคุณภาพอากาศที่ระบายออกจากปล่อง

จากการเปรียบเทียบผลการติดตามตรวจสอบคุณภาพอากาศที่ระบายออกจากปล่องโครงการ บริษัท ลาบิกซ์ จำกัด ระหว่างปี พ.ศ. 2562-2565 สรุปผลได้ดังตารางที่ 3-27 และรูปที่ 3-5 ถึงรูปที่ 3-10

1) ฝุ่นละออง

จากการเปรียบเทียบผลการติดตามตรวจสอบปริมาณฝุ่นละออง ระหว่างปี พ.ศ. 2562-2565 พบว่าผลการติดตามตรวจสอบในเดือนพฤษภาคม พ.ศ. 2565 ปล่อง Pacol มีแนวโน้มลดลง ในขณะที่ปล่อง Heat Medium Unit มีแนวโน้มเพิ่มขึ้นเล็กน้อย เมื่อเปรียบเทียบกับผลการติดตามตรวจสอบครั้งที่ผ่านมา อย่างไรก็ตาม ผลการติดตามตรวจสอบทั้งหมดยังคงมีค่าอยู่ในมาตรฐานที่กำหนด และข้อกำหนดในรายงานการวิเคราะห์ผลกระทบสิ่งแวดล้อม

2) ก๊าซซัลเฟอร์ไดออกไซด์

จากการเปรียบเทียบผลการติดตามตรวจสอบปริมาณก๊าซซัลเฟอร์ไดออกไซด์ ระหว่างปี พ.ศ. 2562-2565 พบว่าผลการติดตามตรวจสอบในเดือนพฤษภาคม พ.ศ. 2565 ทั้งหมดมีค่าน้อยกว่าค่าต่ำสุดที่สามารถวิเคราะห์ได้ในห้องปฏิบัติการ และมีแนวโน้มไม่แตกต่างกัน เมื่อเปรียบเทียบกับผลการติดตามตรวจสอบครั้งที่ผ่านมา อย่างไรก็ตาม ผลการติดตามตรวจสอบทั้งหมดยังคงมีค่าอยู่ในมาตรฐานที่กำหนด และข้อกำหนดในรายงานการวิเคราะห์ผลกระทบสิ่งแวดล้อม

3) ก๊าซออกไซด์ของไนโตรเจนในรูปไนโตรเจนไดออกไซด์

จากการเปรียบเทียบผลการติดตามตรวจสอบปริมาณก๊าซออกไซด์ของไนโตรเจนในรูปไนโตรเจนไดออกไซด์ ระหว่างปี พ.ศ. 2562-2565 พบว่าผลการติดตามตรวจสอบในเดือนพฤษภาคม พ.ศ. 2565 ทั้งหมดมีแนวโน้มเพิ่มขึ้น เมื่อเปรียบเทียบกับผลการติดตามตรวจสอบครั้งที่ผ่านมา อย่างไรก็ตาม ผลการติดตามตรวจสอบทั้งหมดยังคงมีค่าอยู่ในมาตรฐานที่กำหนด และข้อกำหนดในรายงานการวิเคราะห์ผลกระทบสิ่งแวดล้อม

ตารางที่ 3-27 เปรียบเทียบผลการติดตามตรวจสอบคุณภาพอากาศที่ระบายออกจากปล่อง
โครงการผลิตสารตั้งต้นผลิตภัณฑ์ทำความสะอาด (ส่วนขยาย ครั้งที่ 2) บริษัท ลาภิกซ์ จำกัด
ระหว่างปี พ.ศ. 2562-2565

จุดติดตามตรวจสอบ	เดือนที่ติดตามตรวจสอบ	ผลการติดตามตรวจสอบ ^{1/}								
		กรณีมีการเผาไหม้เชื้อเพลิงในระบบปิด								
		ฝุ่นละออง		ก๊าซซัลเฟอร์ไดออกไซด์				ก๊าซออกไซด์ของไนโตรเจนในรูปไนโตรเจนไดออกไซด์		
		Actual Oxygen		7% Oxygen	Actual Oxygen		7% Oxygen	Actual Oxygen		7% Oxygen
		mg/m ³	g/sec	mg/m ³	ppm	g/sec	ppm	ppm	g/sec	ppm
1. ปล่อง Pacol	พ.ค. 62	1.04	0.003	1.05	<1.30	<0.009	<1.30	4.94	0.025	4.98
	พ.ย. 62	0.52	0.001	0.40	<1.30	<0.008	<1.30	<1.06	<0.005	<1.06
	พ.ค. 63	0.41	0.001	0.34	<1.30	<0.008	<1.30	<1.06	<0.005	<1.06
	พ.ย. 63	0.74	0.002	0.83	<1.30	<0.008	<1.30	<1.06	<0.004	<1.06
	พ.ค. 64	0.52	0.001	0.40	<1.30	<0.009	<1.30	<1.06	<0.005	<1.06
	พ.ย. 64	5.24	0.013	4.04	<1.30	<0.008	<1.30	<1.06	<0.005	<1.06
มาตรฐาน ^{2/}		-	-	≤320	-	-	≤60	-	-	≤200
ข้อกำหนดตาม EIA ^{3/}		-	≤0.21	≤30	-	≤0.19	≤10	-	≤0.737	≤55
1. ปล่อง Pacol	พ.ค. 65	1.27	0.003	0.97	<1.30	<0.008	<1.30	17.0	0.078	13.0
มาตรฐาน ^{2/}		-	-	≤320	-	-	≤60	-	-	≤200
ข้อกำหนดตาม EIA ^{4/}		-	≤0.22	≤30	-	≤0.2	≤10	-	≤0.78	≤55

ตารางที่ 3-27 (ต่อ) เปรียบเทียบผลการติดตามตรวจสอบคุณภาพอากาศที่ระบายออกจากปล่อง
โครงการผลิตสารตั้งต้นผลิตภัณฑ์ทำความสะอาด (ส่วนขยาย ครั้งที่ 2) บริษัท ลาภิกร์ จำกัด
ระหว่างปี พ.ศ. 2562-2565

จุดติดตามตรวจสอบ	เดือนที่ติดตาม ตรวจสอบ	ผลการติดตามตรวจสอบ ^{1/}								
		กรณีการเผาไหม้เชื้อเพลิงในระบบปิด								
		ฝุ่นละออง		ก๊าซซัลเฟอร์ไดออกไซด์				ก๊าซออกไซด์ของไนโตรเจน ในรูปไนโตรเจนไดออกไซด์		
		Actual Oxygen		7% Oxygen	Actual Oxygen		7% Oxygen	Actual Oxygen		7% Oxygen
		mg/m ³	g/sec	mg/m ³	ppm	g/sec	ppm	ppm	g/sec	ppm
2. ปล่อง Hot Oil Unit	พ.ค. 62	1.09	0.009	0.85	<1.30	<0.027	<1.30	6.75	0.102	5.27
	พ.ย. 62	0.30	0.003	<0.24	<1.30	<0.029	<1.30	20.7	0.337	16.4
	พ.ค. 63	0.53	0.005	0.44	<1.30	<0.032	<1.30	<1.06	<0.019	<1.06
	พ.ย. 63	0.83	0.008	0.62	<1.30	<0.033	<1.30	15.9	0.293	11.9
	พ.ค. 64	0.50	0.005	0.41	<1.30	<0.013	<1.30	26.6	0.498	21.7
	พ.ย. 64	0.61	0.005	0.47	<1.30	<0.029	<1.30	10.9	0.176	8.41
มาตรฐาน ^{2/}		-	-	≤320	-	-	≤60	-	-	≤200
ข้อกำหนดตาม EIA ^{3/}		-	≤0.86	≤30	-	≤0.75	≤10	-	≤3.912	≤73
2. ปล่อง Heat Medium Unit	พ.ค. 65	0.83	0.011	0.63	<1.30	<0.045	<1.30	16.3	0.401	12.2
มาตรฐาน ^{2/}		-	-	≤320	-	-	≤60	-	-	≤200
ข้อกำหนดตาม EIA ^{4/}		-	≤1.14	≤30	-	≤1.0	≤10	-	≤3.93	≤55

หมายเหตุ : ^{1/} ค่าเฉลี่ยแบบสามวันค่าเฉลี่ยรายชั่วโมง 25 องศาเซลเซียส ความดัน 1 บรรยากาศ และออกซิเจนส่วนเกินร้อยละ 7 ที่สภาวะแห้ง (Dry Basis)
^{2/} มาตรฐานตามประกาศกระทรวงอุตสาหกรรม เรื่อง กำหนดค่าปริมาณของสารเจือปนในอากาศที่ระบายออกจากโรงงาน พ.ศ. 2549 (31 ตุลาคม พ.ศ. 2549) ประกาศในราชกิจจานุเบกษา เล่ม 123 ตอนพิเศษ 125 ง วันที่ 4 ธันวาคม พ.ศ. 2549
กรณีการเผาไหม้เชื้อเพลิงในระบบปิด
^{3/} ข้อกำหนดในรายงานการวิเคราะห์ผลกระทบสิ่งแวดล้อม โครงการผลิตสารตั้งต้นผลิตภัณฑ์ทำความสะอาด (ส่วนขยาย ครั้งที่ 1) บริษัท ลาภิกร์ จำกัด (หนังสือเลขที่ ทส 1009.9/3385 ลงวันที่ 18 มีนาคม พ.ศ. 2559)
โดยคำนวณที่อุณหภูมิ 25 องศาเซลเซียส ความดัน 1 บรรยากาศ และออกซิเจนส่วนเกินร้อยละ 7
^{4/} ข้อกำหนดในรายงานการวิเคราะห์ผลกระทบสิ่งแวดล้อม โครงการผลิตสารตั้งต้นผลิตภัณฑ์ทำความสะอาด (ส่วนขยาย ครั้งที่ 2) บริษัท ลาภิกร์ จำกัด (หนังสือเลขที่ ทส 1010.8/1357 ลงวันที่ 21 มกราคม พ.ศ. 2565)
โดยคำนวณที่อุณหภูมิ 25 องศาเซลเซียส ความดัน 1 บรรยากาศ และออกซิเจนส่วนเกินร้อยละ 7

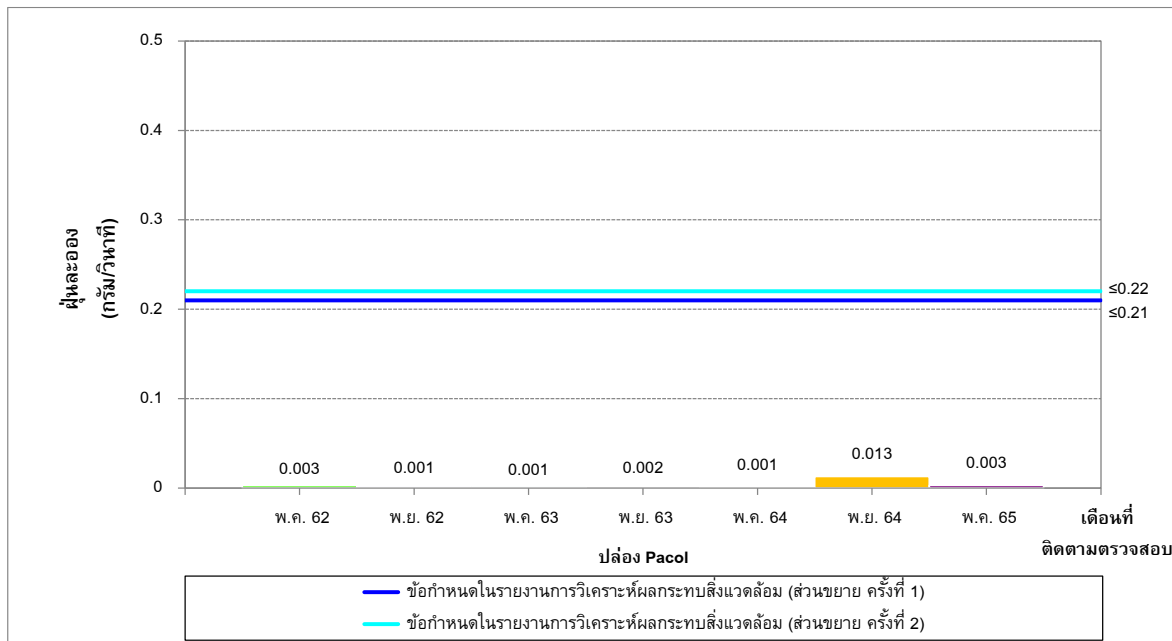
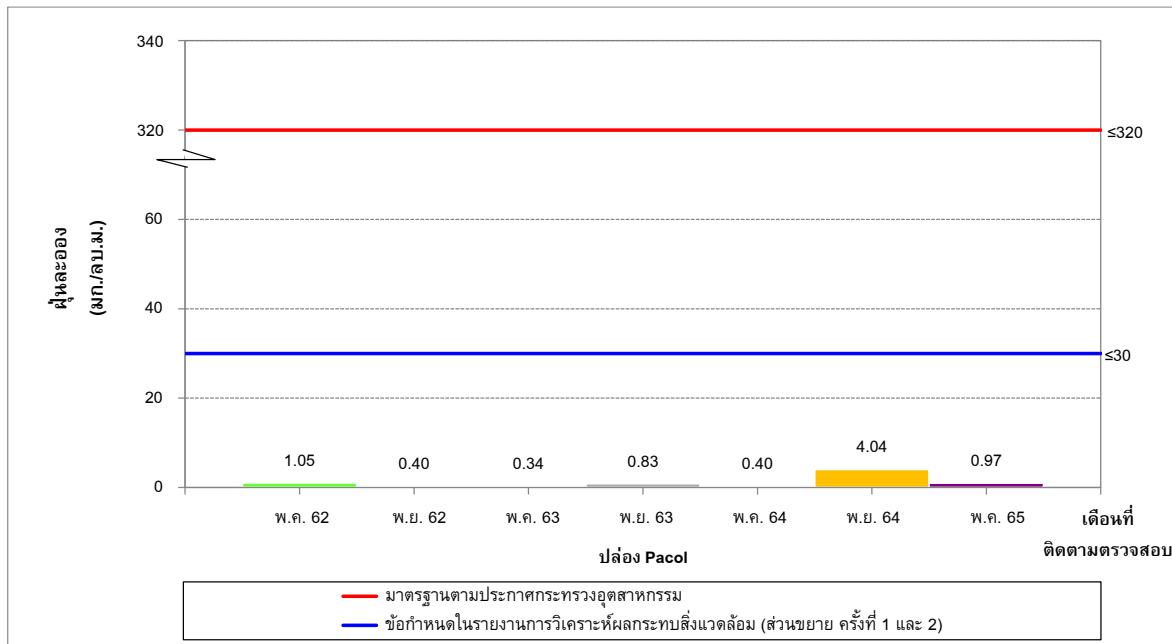

รูปที่ 3-5 เปรียบเทียบปริมาณฝุ่นละอองที่ระบายออกจากปล่อง บริเวณปล่อง Pacol
ระหว่างปี พ.ศ. 2562-2565

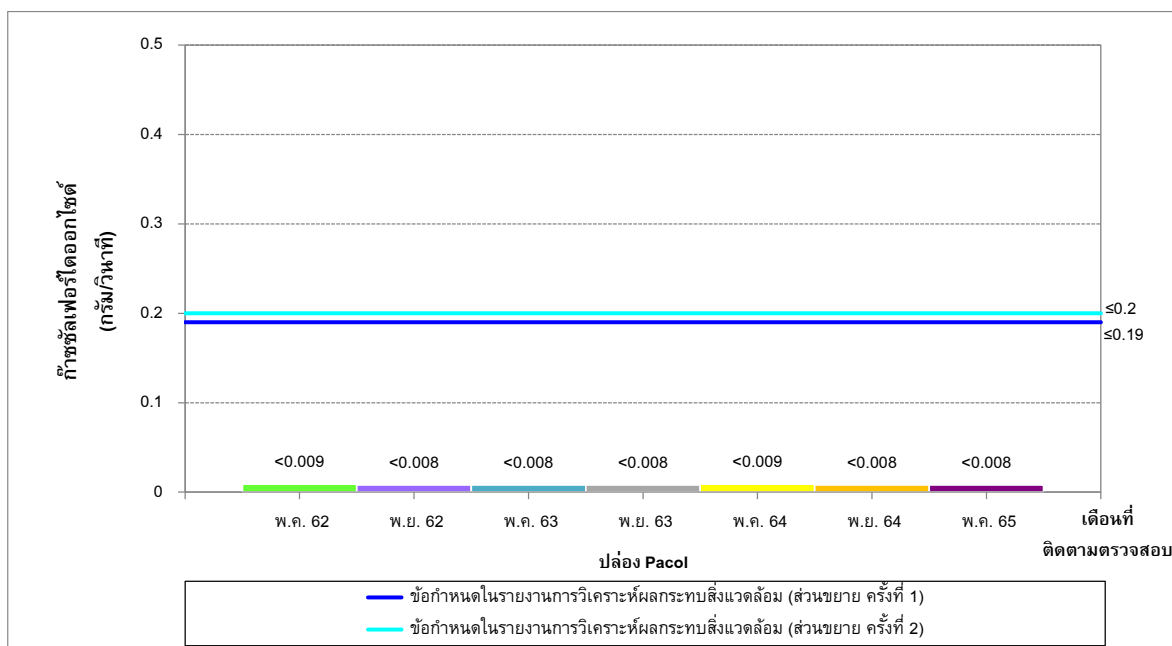
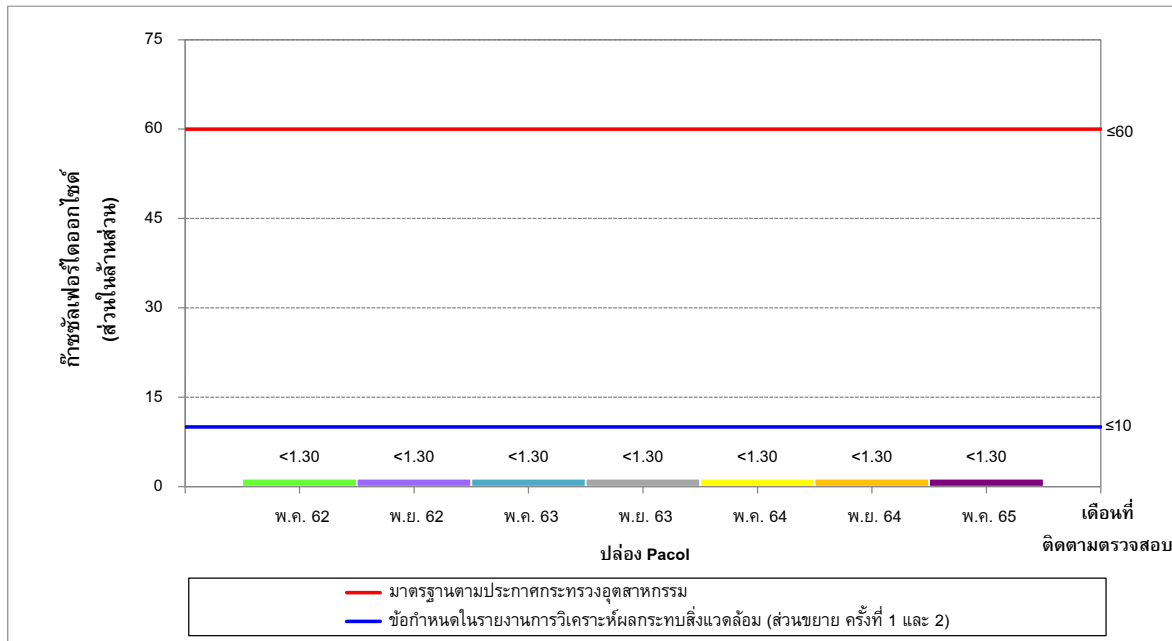

รูปที่ 3-6 เปรียบเทียบปริมาณก๊าซซัลเฟอร์ไดออกไซด์ที่ระบายออกจากปล่อง บริเวณปล่อง Pacol
ระหว่างปี พ.ศ. 2562-2565

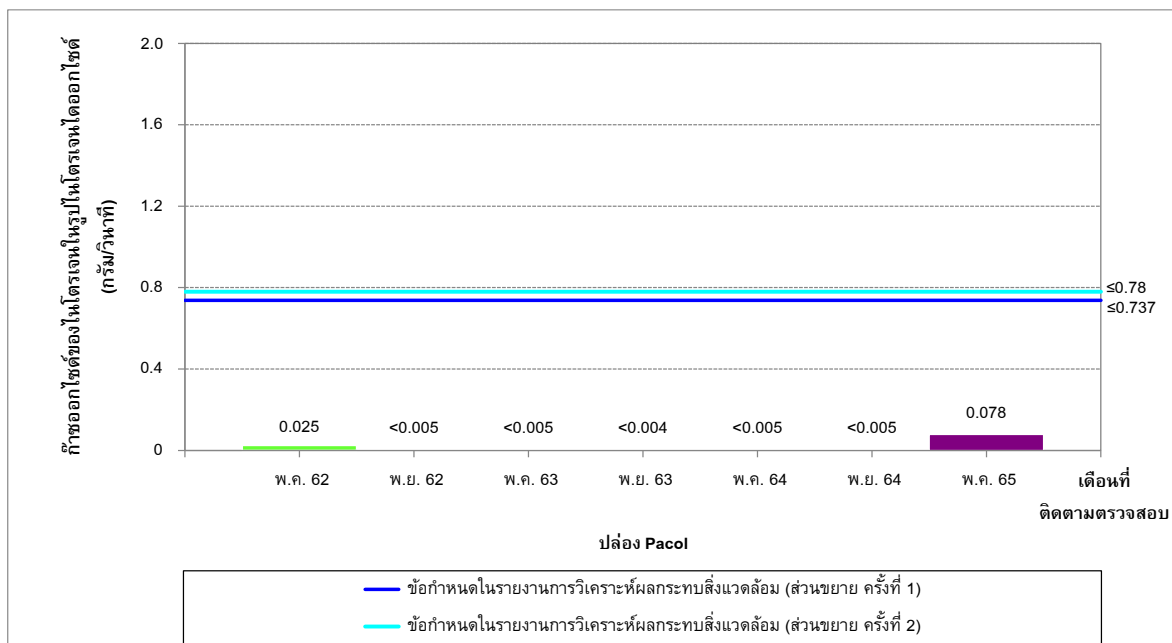
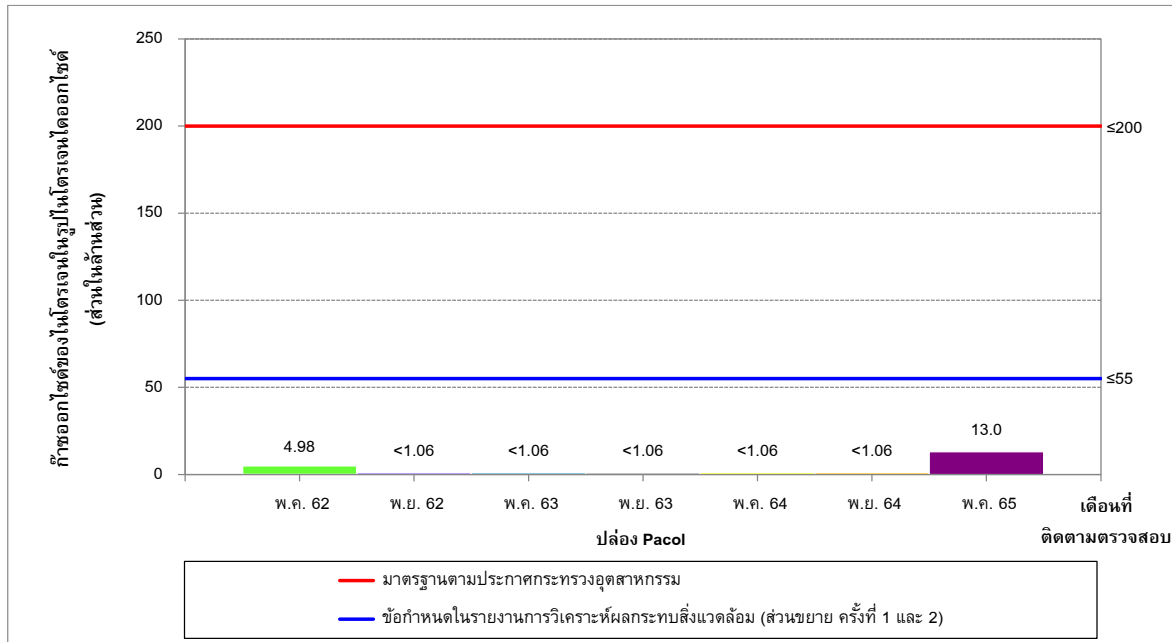

รูปที่ 3-7 เปรียบเทียบปริมาณก๊าซออกไซด์ของไนโตรเจนในรูปไนโตรเจนไดออกไซด์
ที่ระบายออกจากปล่อง บริเวณปล่อง Pacol
ระหว่างปี พ.ศ. 2562-2565

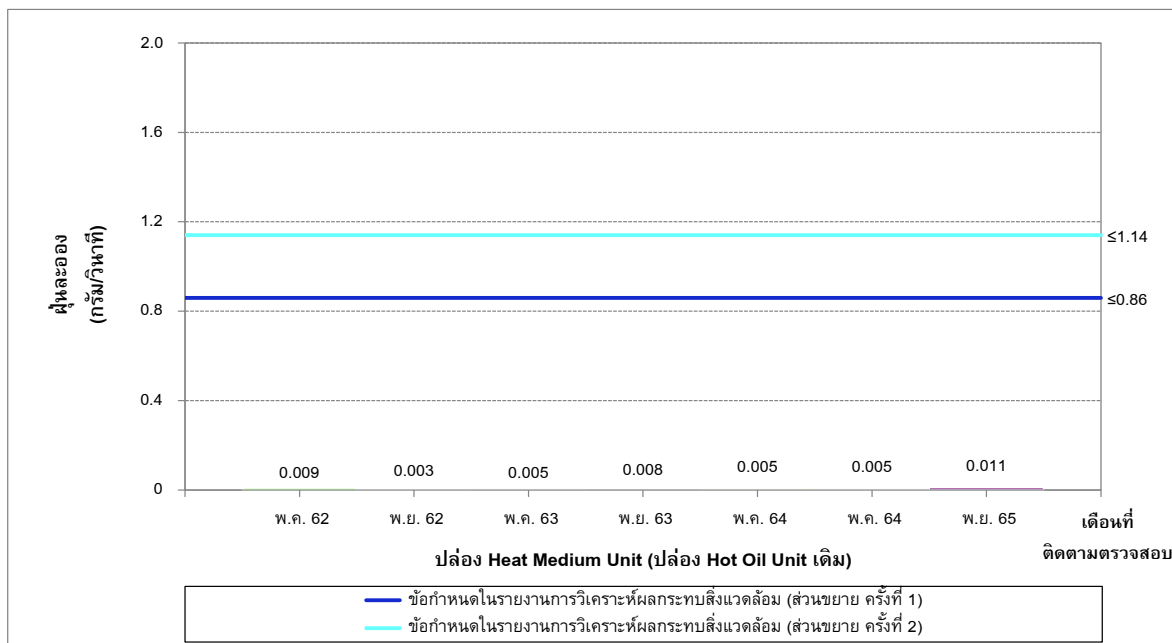
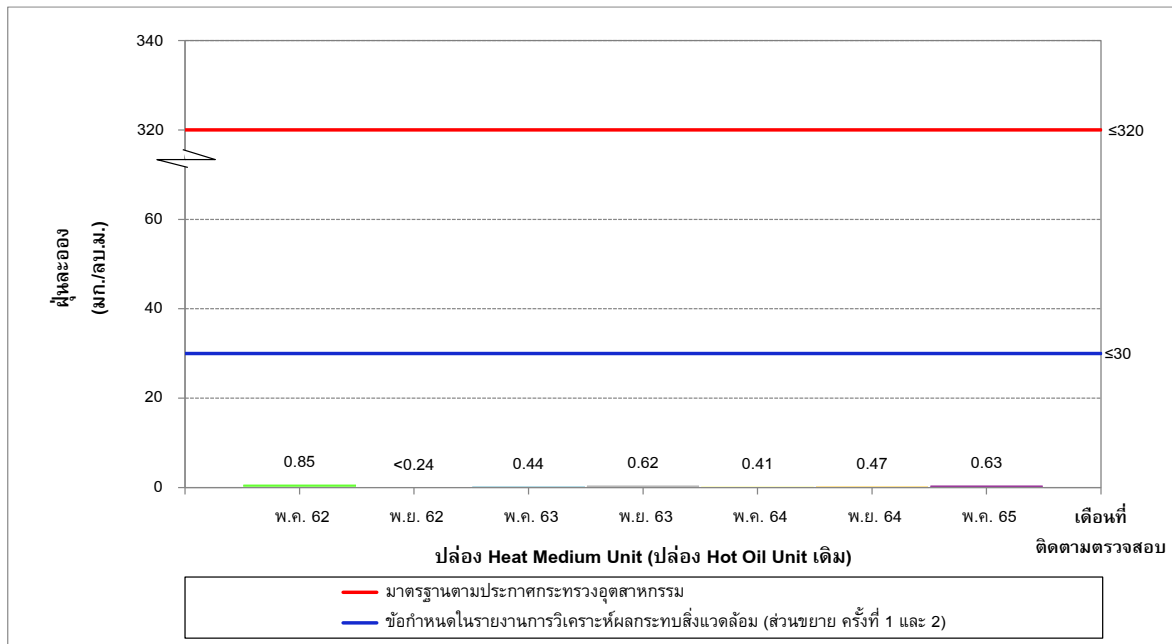

รูปที่ 3-8 เปรียบเทียบปริมาณผู้ปล่อยที่ระบายออกจากปล่อง บริเวณปล่อง Heat Medium Unit
ระหว่างปี พ.ศ. 2562-2565

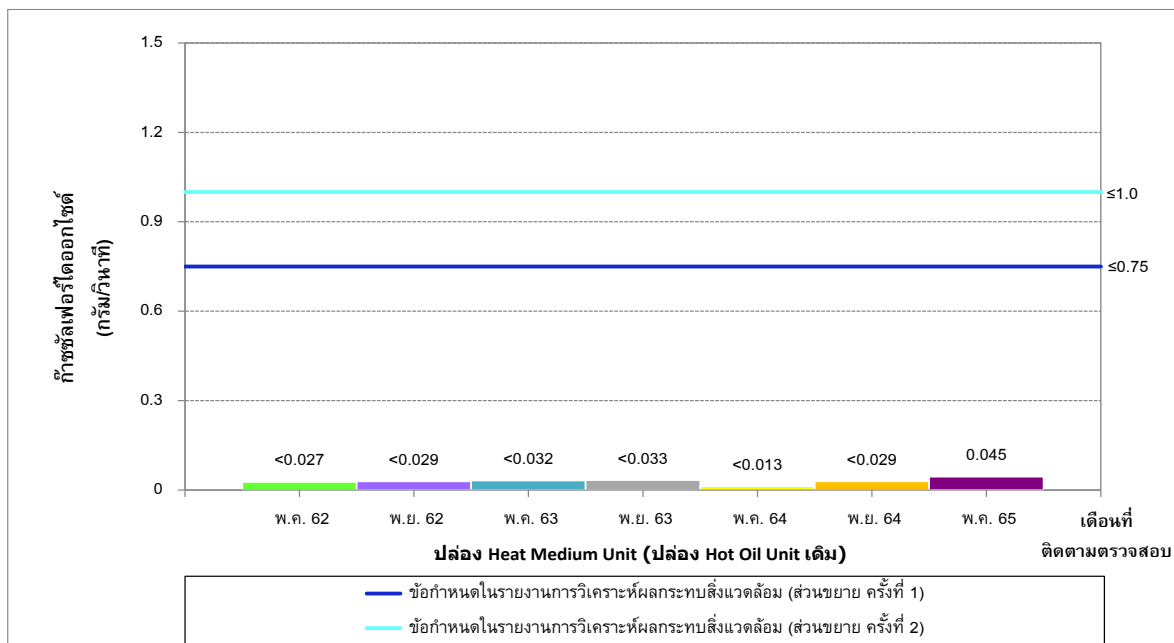
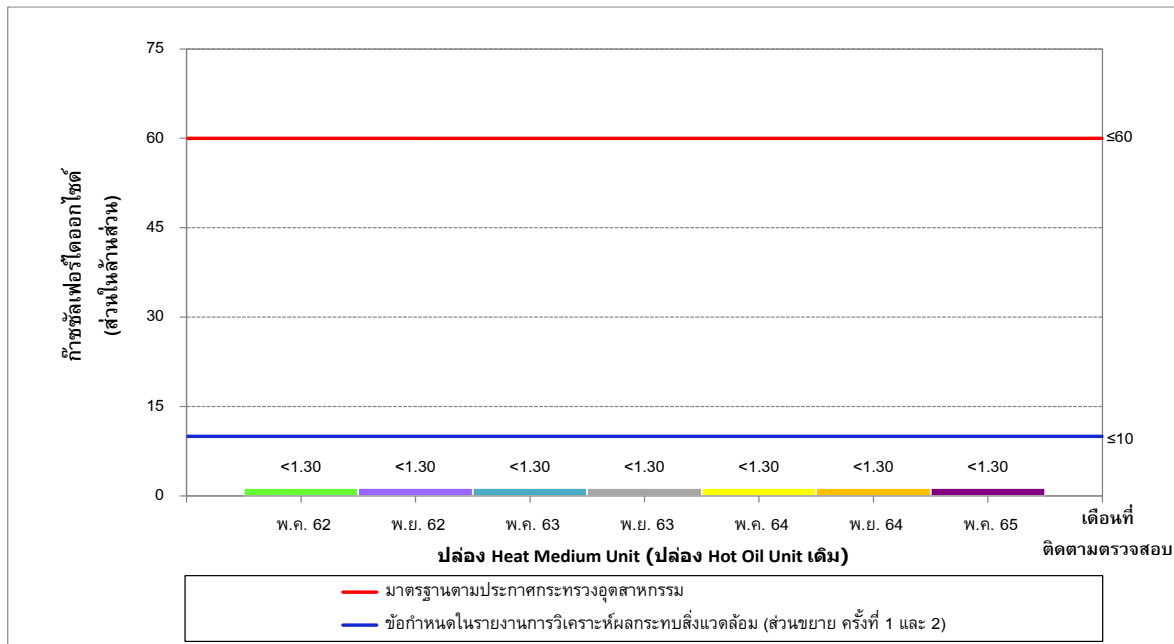

รูปที่ 3-9 เปรียบเทียบปริมาณก๊าซซัลเฟอร์ไดออกไซด์ที่ระบายออกจากปล่อง
บริเวณปล่อง Heat Medium Unit ระหว่างปี พ.ศ. 2562-2565

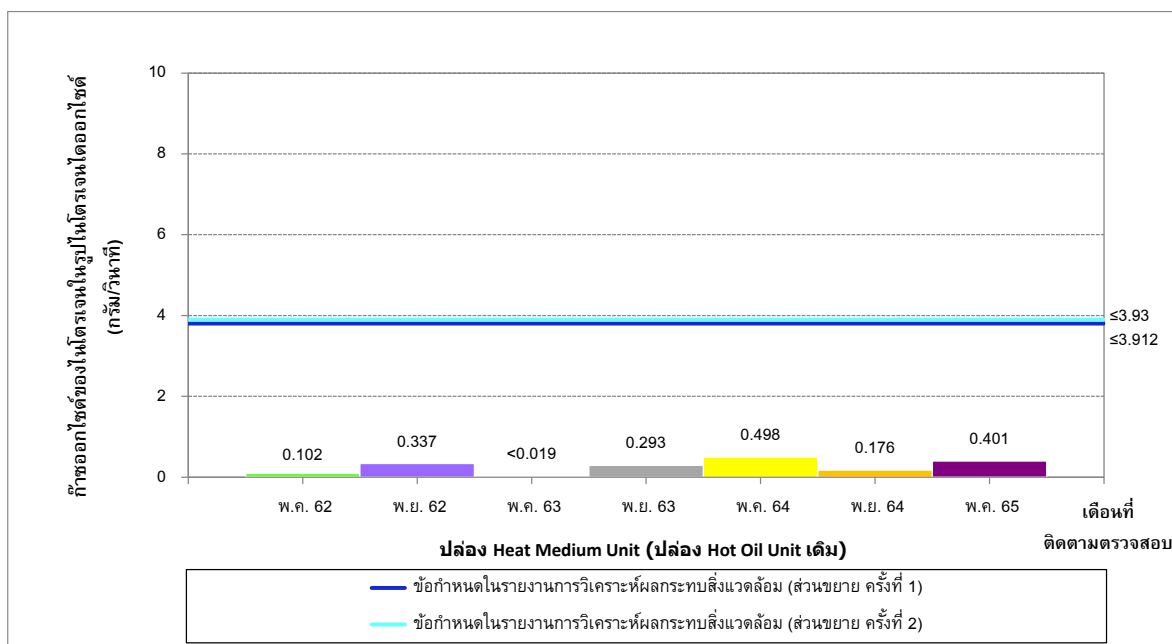
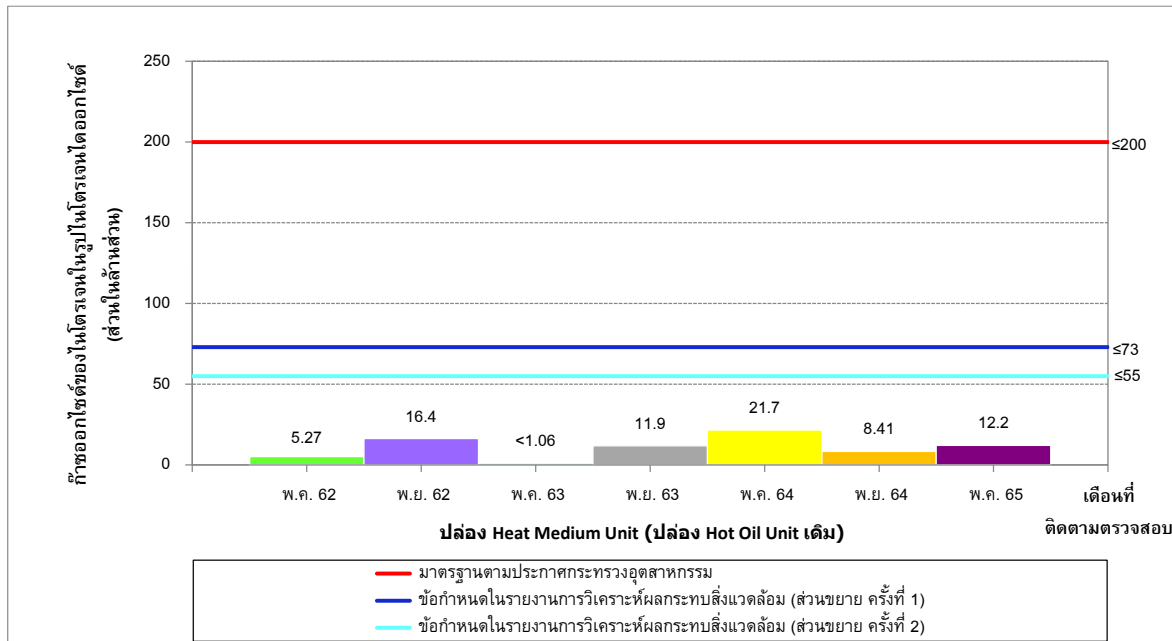

รูปที่ 3-10 เปรียบเทียบปริมาณก๊าซออกไซด์ของไนโตรเจนในรูปไนโตรเจนไดออกไซด์
ที่ระบายออกจากปล่อง บริเวณปล่อง Heat Medium Unit ระหว่างปี พ.ศ. 2562-2565

3.3.2 เปรียบเทียบผลการติดตามตรวจสอบคุณภาพอากาศในบรรยากาศโดยทั่วไป

จากการเปรียบเทียบผลการติดตามตรวจสอบคุณภาพอากาศในบรรยากาศโดยทั่วไปโครงการบริษัท ลาบิกซ์ จำกัด ระหว่างปี พ.ศ. 2562-2565 สรุปผลได้ดังตารางที่ 3-28 ถึงตารางที่ 3-29 และรูปที่ 3-11 ถึงรูปที่ 3-30

1) ฝุ่นละอองขนาดเล็กไม่เกิน 10 ไมครอน เฉลี่ย 24 ชั่วโมง

จากการเปรียบเทียบผลการติดตามตรวจสอบปริมาณฝุ่นละอองขนาดเล็กไม่เกิน 10 ไมครอน เฉลี่ย 24 ชั่วโมง ระหว่างปี พ.ศ. 2562-2565 พบว่าผลการติดตามตรวจสอบในเดือนพฤษภาคม พ.ศ. 2565 จุดติดตามตรวจสอบส่วนใหญ่มีแนวโน้มลดลง ในขณะที่บริเวณบ้านทุ่ง และบ้านปากทางอ่าวอุดม มีแนวโน้มเพิ่มขึ้นเล็กน้อย เมื่อเปรียบเทียบกับผลการติดตามตรวจสอบครั้งที่ผ่านมา อย่างไรก็ตาม ผลการติดตามตรวจสอบทั้งหมดยังคงมีค่าอยู่ในมาตรฐานที่กำหนด

2) ก๊าซซัลเฟอร์ไดออกไซด์ เฉลี่ย 1 ชั่วโมง

จากการเปรียบเทียบผลการติดตามตรวจสอบปริมาณก๊าซซัลเฟอร์ไดออกไซด์ เฉลี่ย 1 ชั่วโมง ระหว่างปี พ.ศ. 2562-2565 พบว่าผลการติดตามตรวจสอบในเดือนพฤษภาคม พ.ศ. 2565 จุดติดตามตรวจสอบส่วนใหญ่มีแนวโน้มเพิ่มขึ้นเล็กน้อย ในขณะที่บริเวณมหาวิทยาลัยเกษตรศาสตร์ วิทยาเขตศรีราชา มีแนวโน้มลดลง สำหรับบริเวณบ้านทุ่ง มีแนวโน้มไม่แตกต่างกัน เมื่อเปรียบเทียบกับผลการติดตามตรวจสอบครั้งที่ผ่านมา อย่างไรก็ตาม ผลการติดตามตรวจสอบทั้งหมดยังคงมีค่าอยู่ในมาตรฐานที่กำหนด

3) ก๊าซไนโตรเจนไดออกไซด์ เฉลี่ย 1 ชั่วโมง

จากการเปรียบเทียบผลการติดตามตรวจสอบปริมาณก๊าซไนโตรเจนไดออกไซด์ เฉลี่ย 1 ชั่วโมง ระหว่างปี พ.ศ. 2562-2565 พบว่าผลการติดตามตรวจสอบในเดือนพฤษภาคม พ.ศ. 2565 จุดติดตามตรวจสอบส่วนใหญ่มีแนวโน้มลดลง ในขณะที่บริเวณบ้านทุ่ง และบ้านปากทางอ่าวอุดม มีแนวโน้มเพิ่มขึ้นเล็กน้อย เมื่อเปรียบเทียบกับผลการติดตามตรวจสอบครั้งที่ผ่านมา อย่างไรก็ตาม ผลการติดตามตรวจสอบทั้งหมดยังคงมีค่าอยู่ในมาตรฐานที่กำหนด

4) เบนซีน

จากการเปรียบเทียบผลการติดตามตรวจสอบปริมาณเบนซีนในบรรยากาศ ระหว่างปี พ.ศ. 2562-2565 พบว่าผลการติดตามตรวจสอบระหว่างเดือนมกราคม-มิถุนายน พ.ศ. 2565 ทุกจุดติดตามตรวจสอบมีแนวโน้มเพิ่มขึ้นเล็กน้อย เมื่อเปรียบเทียบกับผลการติดตามตรวจสอบครั้งที่ผ่านมา อย่างไรก็ตาม ผลการติดตามตรวจสอบทั้งหมดมีค่าอยู่ในมาตรฐานที่กำหนด

ตารางที่ 3-28 เปรียบเทียบผลการติดตามตรวจสอบคุณภาพอากาศในบรรยากาศโดยทั่วไป
โครงการผลิตสารตั้งต้นผลิตภัณฑ์ทำความสะอาด (ส่วนขยาย ครั้งที่ 2) บริษัท ลาบิกซ์ จำกัด
ระหว่างปี พ.ศ. 2562-2565

จุดติดตามตรวจสอบ	เดือนที่ติดตามตรวจสอบ	ผลการติดตามตรวจสอบ ^{1/}		
		ฝุ่นละอองขนาดไม่เกิน 10 ไมครอน เฉลี่ย 24 ชั่วโมง	ก๊าซซัลเฟอร์ไดออกไซด์ เฉลี่ย 1 ชั่วโมง	ก๊าซไนโตรเจนไดออกไซด์ เฉลี่ย 1 ชั่วโมง
1. มหาวิทยาลัยเกษตรศาสตร์ วิทยาเขตศรีราชา	พ.ค. 62	0.030-0.064	0.0019-0.0033	0.0029-0.0284
	พ.ย. 62	0.035-0.054	0.0019-0.0047	0.0018-0.0434
	พ.ค. 63	0.015-0.030	0.0015-0.0029	0.0194-0.0287
	พ.ย. 63	0.022-0.030	0.0010-0.0033	0.0063-0.0220
	พ.ค. 64	0.020-0.032	0.0008-0.0023	0.0041-0.0135
	พ.ย. 64	0.021-0.045	0.0010-0.0043	0.0144-0.0297
	พ.ค. 65	0.011-0.035	0.0016-0.0033	0.0182-0.0288
2. บ้านเขาพุ	พ.ค. 62	0.029-0.051	0.0010-0.0048	0.0018-0.0118
	พ.ย. 62	0.046-0.057	0.0016-0.0021	0.0122-0.0325
	พ.ค. 63	0.016-0.031	0.0019-0.0049	0.0029-0.0195
	พ.ย. 63	0.029-0.044	0.0008-0.0036	0.0033-0.0176
	พ.ค. 64	0.030-0.044	0.0010-0.0031	0.0072-0.0180
	พ.ย. 64	0.024-0.046	0.0018-0.0059	0.0162-0.0429
	พ.ค. 65	0.021-0.042	0.0026-0.0070	0.0211-0.0382
มาตรฐาน		≤0.12 ^{2/}	≤0.30 ^{3/}	≤0.17 ^{4/}
หน่วย		mg/m ³	ppm	ppm

ตารางที่ 3-28 (ต่อ) เปรียบเทียบผลการติดตามตรวจสอบคุณภาพอากาศในบรรยากาศโดยทั่วไป
โครงการผลิตสารตั้งต้นผลิตภัณฑ์ทำความสะอาด (ส่วนขยาย ครั้งที่ 2) บริษัท ลาภิรักษ์ จำกัด
ระหว่างปี พ.ศ. 2562-2565

จุดติดตามตรวจสอบ	เดือนที่ติดตามตรวจสอบ	ผลการติดตามตรวจสอบ ^{1/}		
		ฝุ่นละอองขนาดไม่เกิน 10 ไมครอน เฉลี่ย 24 ชั่วโมง	ก๊าซซัลเฟอร์ไดออกไซด์ เฉลี่ย 1 ชั่วโมง	ก๊าซไนโตรเจนไดออกไซด์ เฉลี่ย 1 ชั่วโมง
3. บ้านอ่าวอุดม	พ.ค. 62	0.036-0.083	0.0005-0.0014	0.0010-0.0194
	พ.ย. 62	0.050-0.059	0.0025-0.0052	0.0028-0.0388
	พ.ค. 63	0.015-0.036	0.0016-0.0045	0.0051-0.0282
	พ.ย. 63	0.030-0.049	0.0012-0.0039	0.0090-0.0200
	พ.ค. 64	0.014-0.023	0.0010-0.0039	0.0088-0.0205
	พ.ย. 64	0.034-0.048	0.0016-0.0040	0.0104-0.0363
	พ.ค. 65	0.011-0.030	0.0016-0.0052	0.0063-0.0338
4. บ้านทุ่ง	พ.ค. 62	0.041-0.063	0.0008-0.0027	0.0025-0.0222
	พ.ย. 62	0.044-0.069	0.0017-0.0032	0.0164-0.0364
	พ.ค. 63	0.013-0.027	0.0016-0.0034	0.0206-0.0331
	พ.ย. 63	0.043-0.068	0.0018-0.0044	0.0062-0.0269
	พ.ค. 64	0.025-0.046	0.0020-0.0049	0.0193-0.0330
	พ.ย. 64	0.031-0.043	0.0031-0.0049	0.0182-0.0304
	พ.ค. 65	0.024-0.061	0.0032-0.0049	0.0206-0.0305
มาตรฐาน		≤0.12 ^{2/}	≤0.30 ^{3/}	≤0.17 ^{4/}
หน่วย		mg/m ³	ppm	ppm

ตารางที่ 3-28 (ต่อ) เปรียบเทียบผลการติดตามตรวจสอบคุณภาพอากาศในบรรยากาศโดยทั่วไป
โครงการผลิตสารตั้งต้นผลิตภัณฑ์ทำความสะอาด (ส่วนขยาย ครั้งที่ 2) บริษัท ลาภิรักษ์ จำกัด
ระหว่างปี พ.ศ. 2562-2565

จุดติดตามตรวจสอบ	เดือนที่ติดตามตรวจสอบ	ผลการติดตามตรวจสอบ ^{1/}		
		ฝุ่นละอองขนาดไม่เกิน 10 ไมครอน เฉลี่ย 24 ชั่วโมง	ก๊าซซัลเฟอร์ไดออกไซด์ เฉลี่ย 1 ชั่วโมง	ก๊าซไนโตรเจนไดออกไซด์ เฉลี่ย 1 ชั่วโมง
5. บ้านปากทางอ่าวอุดม	พ.ค. 62	0.016-0.072	0.0021-0.0058	0.0010-0.0252
	พ.ย. 62	0.037-0.056	0.0016-0.0024	0.0202-0.0321
	พ.ค. 63	0.018-0.037	0.0016-0.0033	0.0042-0.0176
	พ.ย. 63	0.026-0.047	0.0009-0.0033	0.0063-0.0187
	พ.ค. 64	0.018-0.033	0.0011-0.0036	0.0087-0.0226
	พ.ย. 64	0.031-0.043	0.0009-0.0040	0.0126-0.0341
	พ.ค. 65	0.022-0.047	0.0018-0.0049	0.0145-0.0404
มาตรฐาน		≤0.12 ^{2/}	≤0.30 ^{3/}	≤0.17 ^{4/}
หน่วย		mg/m ³	ppm	ppm

หมายเหตุ : 1/ ค่าเฉลี่ยเทียบสภาวะมาตรฐานที่อุณหภูมิ 25 องศาเซลเซียส และความดัน 1 บรรยากาศ
2/ มาตรฐานตามประกาศคณะกรรมการสิ่งแวดล้อมแห่งชาติ ฉบับที่ 24 (พ.ศ. 2547) เรื่อง กำหนดมาตรฐานคุณภาพอากาศในบรรยากาศโดยทั่วไป (9 สิงหาคม พ.ศ. 2547) ประกาศในราชกิจจานุเบกษา เล่ม 121 ตอนพิเศษ 104ง วันที่ 22 กันยายน พ.ศ. 2547
3/ มาตรฐานตามประกาศคณะกรรมการสิ่งแวดล้อมแห่งชาติ ฉบับที่ 21 (พ.ศ. 2544) เรื่อง กำหนดมาตรฐานค่าก๊าซซัลเฟอร์ไดออกไซด์ในบรรยากาศโดยทั่วไปในเวลา 1 ชั่วโมง (9 เมษายน พ.ศ. 2544) ประกาศในราชกิจจานุเบกษา เล่ม 118 ตอนพิเศษ 39ง วันที่ 30 เมษายน พ.ศ. 2544
4/ มาตรฐานตามประกาศคณะกรรมการสิ่งแวดล้อมแห่งชาติ ฉบับที่ 33 (พ.ศ. 2552) เรื่อง กำหนดมาตรฐานค่าก๊าซไนโตรเจนไดออกไซด์ในบรรยากาศโดยทั่วไป (17 มิถุนายน พ.ศ. 2552) ประกาศในราชกิจจานุเบกษา เล่ม 126 ตอนพิเศษ 114ง วันที่ 14 สิงหาคม พ.ศ. 2552

ตารางที่ 3-29 เปรียบเทียบผลการติดตามตรวจสอบปริมาณเบนซีนในบรรยากาศ
โครงการผลิตสารตั้งต้นผลิตภัณฑ์ทำความสะอาด (ส่วนขยาย ครั้งที่ 2) บริษัท ลาบิกซ์ จำกัด
ระหว่างปี พ.ศ. 2562-2565

จุดติดตามตรวจสอบ	เดือนที่ติดตาม ตรวจสอบ	ผลการติดตามตรวจสอบ ¹⁾
		เบนซีน
1. มหาวิทยาลัยเกษตรศาสตร์ วิทยาเขตศรีราชา	ม.ค. 62	<0.13
	ก.พ. 62	0.83
	มี.ค. 62	1.50
	เม.ย. 62	0.95
	พ.ค. 62	0.75
	มิ.ย. 62	0.58
	ก.ค. 62	<0.13
	ส.ค. 62	1.07
	ก.ย. 62	2.47
	ต.ค. 62	0.82
	พ.ย. 62	0.39
	ธ.ค. 62	1.68
	ม.ค. 63	0.45
	ก.พ. 63	0.64
	มี.ค. 63	<0.13
	เม.ย. 63	0.48
	พ.ค. 63	0.68
	มิ.ย. 63	0.40
	ก.ค. 63	1.76
	ส.ค. 63	<0.13
	ก.ย. 63	<0.13
	ต.ค. 63	<0.13
	พ.ย. 63	<0.13
	ธ.ค. 63	2.65
	ม.ค. 64	1.11
	ก.พ. 64	2.24
	มี.ค. 64	0.78
	เม.ย. 64	0.45
	พ.ค. 64	0.85
	มิ.ย. 64	0.33
	ก.ค. 64	0.38
	ส.ค. 64	0.49
	ก.ย. 64	0.35
	ต.ค. 64	1.38
	พ.ย. 64	0.33
	ธ.ค. 64	0.82
	ม.ค. 65	1.09
	ก.พ. 65	1.31
	มี.ค. 65	0.90
	เม.ย. 65	0.53
	พ.ค. 65	0.58
	มิ.ย. 65	0.82
มาตรฐาน		≤7.6 ²⁾
หน่วย		µg/m ³

บริษัท ยูโนเด็ค แอนนาลิสต์ แอนด์ เอ็นจิเนียริง คอนซัลแตนท์ จำกัด

ห้องปฏิบัติการทดสอบมาตรฐาน ISO/IEC 17025:2017 by TISI, 17025:2017 by DSS

ได้รับการรับรอง ISO 9001:2015 และ ISO 14001:2015 จากสถาบันมาตรฐานอังกฤษ

ตารางที่ 3-29 (ต่อ) เปรียบเทียบผลการติดตามตรวจสอบปริมาณเบนซีนในบรรยากาศ
โครงการผลิตสารตั้งต้นผลิตภัณฑ์ทำความสะอาด (ส่วนขยาย ครั้งที่ 2) บริษัท ลาภิรักษ์ จำกัด
ระหว่างปี พ.ศ. 2562-2565

จุดติดตามตรวจสอบ	เดือนที่ติดตาม ตรวจสอบ	ผลการติดตามตรวจสอบ ^{1/}
		เบนซีน
2. บ้านเขาพุ	ม.ค. 62	0.54
	ก.พ. 62	1.66
	มี.ค. 62	2.76
	เม.ย. 62	0.65
	พ.ค. 62	0.48
	มิ.ย. 62	2.94
	ก.ค. 62	<0.13
	ส.ค. 62	1.25
	ก.ย. 62	0.68
	ต.ค. 62	0.87
	พ.ย. 62	0.54
	ธ.ค. 62	1.92
	ม.ค. 63	0.51
	ก.พ. 63	1.27
	มี.ค. 63	<0.13
	เม.ย. 63	0.47
	พ.ค. 63	1.07
	มิ.ย. 63	0.27
	ก.ค. 63	<0.13
	ส.ค. 63	0.62
	ก.ย. 63	<0.13
	ต.ค. 63	<0.13
	พ.ย. 63	1.00
	ธ.ค. 63	2.02
	ม.ค. 64	1.99
	ก.พ. 64	1.80
	มี.ค. 64	0.77
	เม.ย. 64	0.50
	พ.ค. 64	0.84
	มิ.ย. 64	0.37
	ก.ค. 64	0.57
	ส.ค. 64	0.70
	ก.ย. 64	0.49
	ต.ค. 64	0.90
	พ.ย. 64	0.45
	ธ.ค. 64	0.79
	ม.ค. 65	1.25
	ก.พ. 65	1.36
	มี.ค. 65	1.23
	เม.ย. 65	0.70
	พ.ค. 65	0.61
	มิ.ย. 65	0.79
มาตรฐาน		≤7.6 ^{2/}
หน่วย		µg/m ³

ตารางที่ 3-29 (ต่อ) เปรียบเทียบผลการติดตามตรวจสอบปริมาณเบนซีนในบรรยากาศ
โครงการผลิตสารตั้งต้นผลิตภัณฑ์ทำความสะอาด (ส่วนขยาย ครั้งที่ 2) บริษัท ลาภิรักษ์ จำกัด
ระหว่างปี พ.ศ. 2562-2565

จุดติดตามตรวจสอบ	เดือนที่ติดตาม ตรวจสอบ	ผลการติดตามตรวจสอบ ^{1/}
		เบนซีน
3. บ้านอ่าวอุดม	ม.ค. 62	<0.13
	ก.พ. 62	1.21
	มี.ค. 62	4.05
	เม.ย. 62	1.80
	พ.ค. 62	<0.13
	มิ.ย. 62	2.76
	ก.ค. 62	2.31
	ส.ค. 62	0.47
	ก.ย. 62	0.95
	ต.ค. 62	0.81
	พ.ย. 62	<0.13
	ธ.ค. 62	1.84
	ม.ค. 63	0.45
	ก.พ. 63	1.27
	มี.ค. 63	0.34
	เม.ย. 63	0.50
	พ.ค. 63	1.01
	มิ.ย. 63	0.88
	ก.ค. 63	<0.13
	ส.ค. 63	<0.13
	ก.ย. 63	<0.13
	ต.ค. 63	<0.13
	พ.ย. 63	0.88
	ธ.ค. 63	2.49
	ม.ค. 64	1.07
	ก.พ. 64	1.80
	มี.ค. 64	0.65
	เม.ย. 64	0.74
	พ.ค. 64	0.69
	มิ.ย. 64	0.33
	ก.ค. 64	0.40
	ส.ค. 64	0.51
	ก.ย. 64	0.51
	ต.ค. 64	1.18
	พ.ย. 64	0.36
	ธ.ค. 64	0.74
	ม.ค. 65	1.19
	ก.พ. 65	1.16
	มี.ค. 65	1.08
	เม.ย. 65	0.57
	พ.ค. 65	0.61
	มิ.ย. 65	0.81
มาตรฐาน		≤7.6 ^{2/}
หน่วย		µg/m ³

ตารางที่ 3-29 (ต่อ) เปรียบเทียบผลการติดตามตรวจสอบปริมาณเบนซีนในบรรยากาศ
โครงการผลิตสารตั้งต้นผลิตภัณฑ์ทำความสะอาด (ส่วนขยาย ครั้งที่ 2) บริษัท ลาภิรักษ์ จำกัด
ระหว่างปี พ.ศ. 2562-2565

จุดติดตามตรวจสอบ	เดือนที่ติดตาม ตรวจสอบ	ผลการติดตามตรวจสอบ ^{1/}
		เบนซีน
4. บ้านทุ่ง	ม.ค. 62	1.10
	ก.พ. 62	0.93
	มี.ค. 62	1.35
	เม.ย. 62	0.62
	พ.ค. 62	1.27
	มิ.ย. 62	<0.13
	ก.ค. 62	1.03
	ส.ค. 62	0.50
	ก.ย. 62	2.22
	ต.ค. 62	0.51
	พ.ย. 62	0.36
	ธ.ค. 62	1.59
	ม.ค. 63	0.45
	ก.พ. 63	1.74
	มี.ค. 63	0.43
	เม.ย. 63	0.45
	พ.ค. 63	0.59
	มิ.ย. 63	0.35
	ก.ค. 63	0.59
	ส.ค. 63	<0.13
	ก.ย. 63	<0.13
	ต.ค. 63	<0.13
	พ.ย. 63	0.77
	ธ.ค. 63	2.26
	ม.ค. 64	1.27
	ก.พ. 64	1.57
	มี.ค. 64	2.93
	เม.ย. 64	0.47
	พ.ค. 64	0.42
	มิ.ย. 64	0.27
	ก.ค. 64	0.83
	ส.ค. 64	0.32
	ก.ย. 64	0.13
	ต.ค. 64	1.38
	พ.ย. 64	0.34
	ธ.ค. 64	0.69
	ม.ค. 65	1.06
	ก.พ. 65	1.24
	มี.ค. 65	1.31
	เม.ย. 65	0.56
	พ.ค. 65	0.67
	มิ.ย. 65	0.83
มาตรฐาน		≤7.6 ^{2/}
หน่วย		µg/m ³

ตารางที่ 3-29 (ต่อ) เปรียบเทียบผลการติดตามตรวจสอบปริมาณเบนซีนในบรรยากาศ
โครงการผลิตสารตั้งต้นผลิตภัณฑ์ทำความสะอาด (ส่วนขยาย ครั้งที่ 2) บริษัท ลาภิรักษ์ จำกัด
ระหว่างปี พ.ศ. 2562-2565

จุดติดตามตรวจสอบ	เดือนที่ติดตามตรวจสอบ	ผลการติดตามตรวจสอบ ^{1/}
		เบนซีน
5. บ้านปากทางอำเภออุทุม	ม.ค. 62	<0.13
	ก.พ. 62	0.69
	มี.ค. 62	2.25
	เม.ย. 62	1.78
	พ.ค. 62	0.44
	มิ.ย. 62	<0.13
	ก.ค. 62	<0.13
	ส.ค. 62	3.20
	ก.ย. 62	4.38
	ต.ค. 62	0.50
	พ.ย. 62	0.54
	ธ.ค. 62	1.70
	ม.ค. 63	0.58
	ก.พ. 63	1.58
	มี.ค. 63	0.33
	เม.ย. 63	0.57
	พ.ค. 63	0.87
	มิ.ย. 63	<0.13
	ก.ค. 63	0.85
	ส.ค. 63	0.84
	ก.ย. 63	<0.13
	ต.ค. 63	<0.13
	พ.ย. 63	<0.13
	ธ.ค. 63	1.79
	ม.ค. 64	0.98
	ก.พ. 64	1.48
	มี.ค. 64	0.67
	เม.ย. 64	0.36
	พ.ค. 64	0.75
	มิ.ย. 64	0.32
	ก.ค. 64	0.48
	ส.ค. 64	0.50
	ก.ย. 64	0.33
	ต.ค. 64	1.27
	พ.ย. 64	0.37
	ธ.ค. 64	0.81
	ม.ค. 65	1.18
	ก.พ. 65	1.34
	มี.ค. 65	1.13
	เม.ย. 65	0.57
	พ.ค. 65	0.66
	มิ.ย. 65	0.80
มาตรฐาน		≤7.6 ^{2/}
หน่วย		µg/m ³

หมายเหตุ : ^{1/} ค่าเฉลี่ยสภาวะมาตรฐานที่อุณหภูมิ 25 องศาเซลเซียส และความดัน 1 บรรยากาศ
^{2/} มาตรฐานตามประกาศกรมควบคุมมลพิษ เรื่อง กำหนดค่าเฝ้าระวังสำหรับสารอินทรีย์ระเหยง่ายในบรรยากาศโดยทั่วไป ในเวลา 24 ชั่วโมง (18 ธันวาคม พ.ศ. 2551) ประกาศในราชกิจจานุเบกษา เล่ม 126 ตอนพิเศษ 133 วันที่ 27 มกราคม พ.ศ. 2552

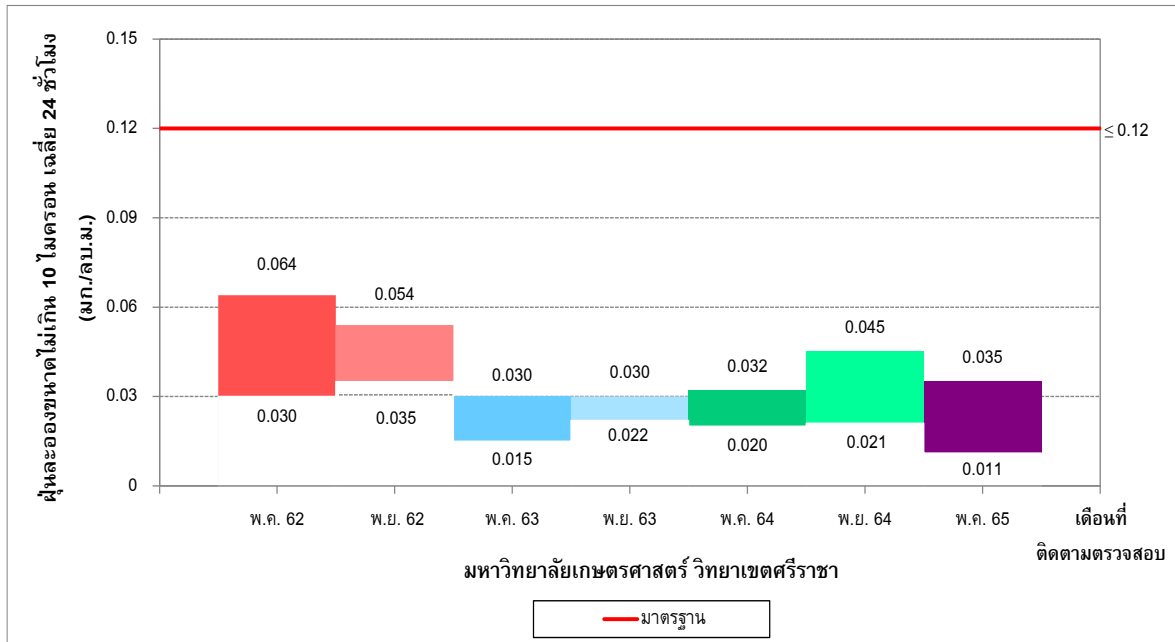

รูปที่ 3-11 เปรียบเทียบปริมาณฝุ่นละอองขนาดเล็กไม่เกิน 10 ไมครอน เฉลี่ย 24 ชั่วโมง
บริเวณมหาวิทยาลัยเกษตรศาสตร์ วิทยาเขตศรีราชา ระหว่างปี พ.ศ. 2562-2565

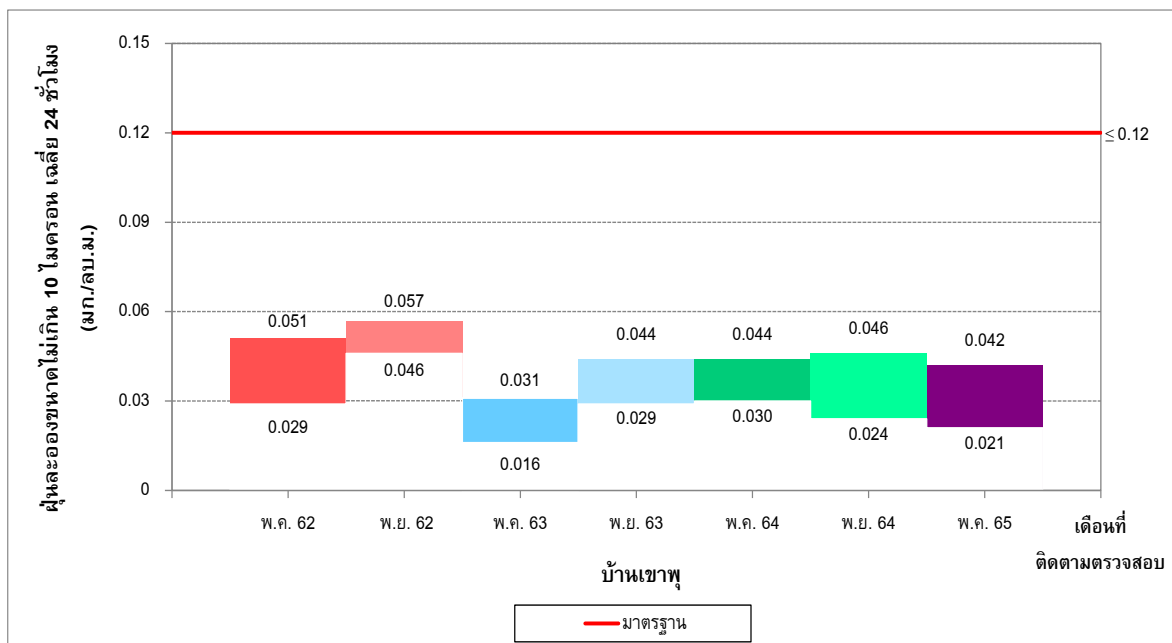

รูปที่ 3-12 เปรียบเทียบปริมาณฝุ่นละอองขนาดเล็กไม่เกิน 10 ไมครอน เฉลี่ย 24 ชั่วโมง
บริเวณบ้านเขาพุ ระหว่างปี พ.ศ. 2562-2565

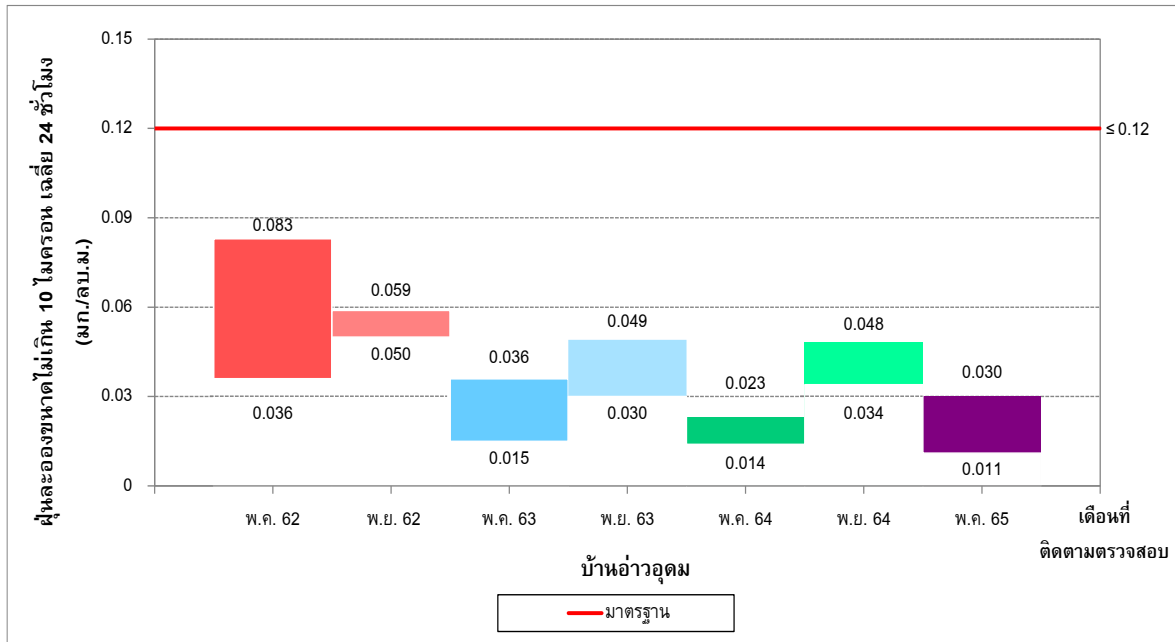

รูปที่ 3-13 เปรียบเทียบปริมาณฝุ่นละอองขนาดไม่เกิน 10 ไมครอน เฉลี่ย 24 ชั่วโมง
บริเวณบ้านอ่าวอุดม ระหว่างปี พ.ศ. 2562-2565

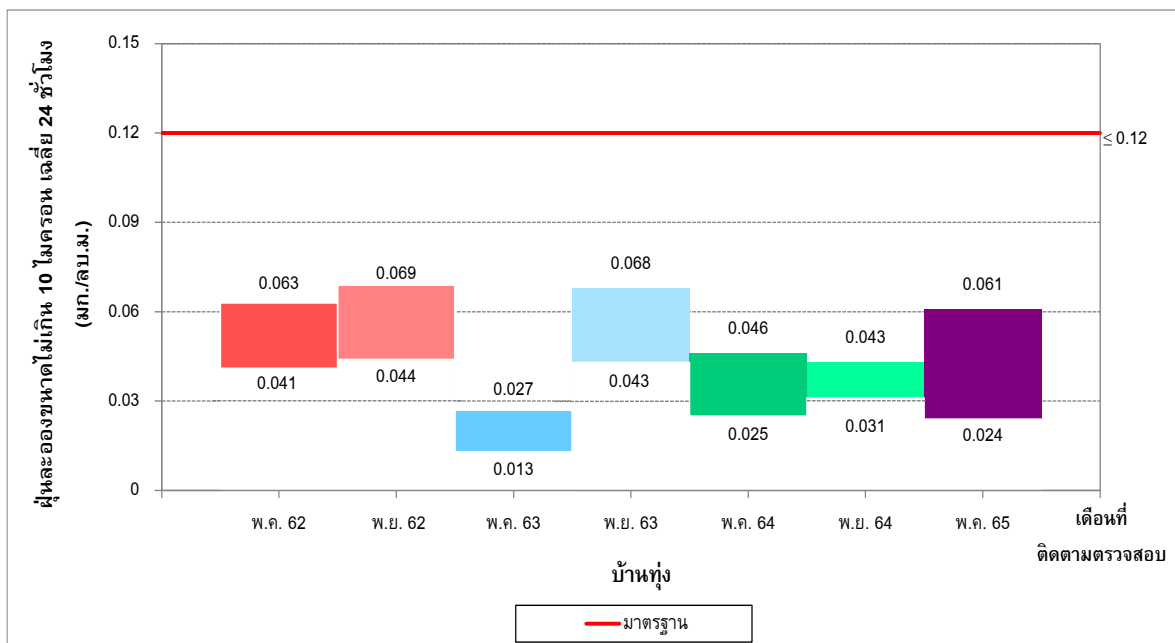

รูปที่ 3-14 เปรียบเทียบปริมาณฝุ่นละอองขนาดไม่เกิน 10 ไมครอน เฉลี่ย 24 ชั่วโมง
บริเวณบ้านทุ่ง ระหว่างปี พ.ศ. 2562-2565

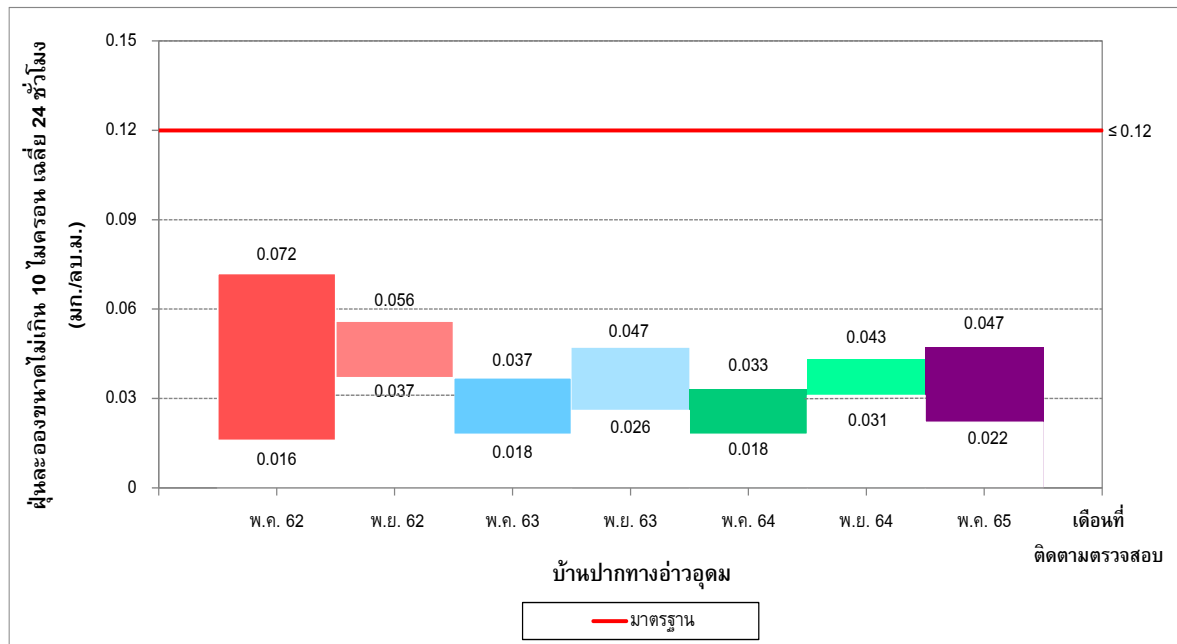

รูปที่ 3-15 เปรียบเทียบปริมาณฝุ่นละอองขนาดเล็กไม่เกิน 10 ไมครอน เฉลี่ย 24 ชั่วโมง
บริเวณบ้านปากทางอ่าวอุดม ระหว่างปี พ.ศ. 2562-2565

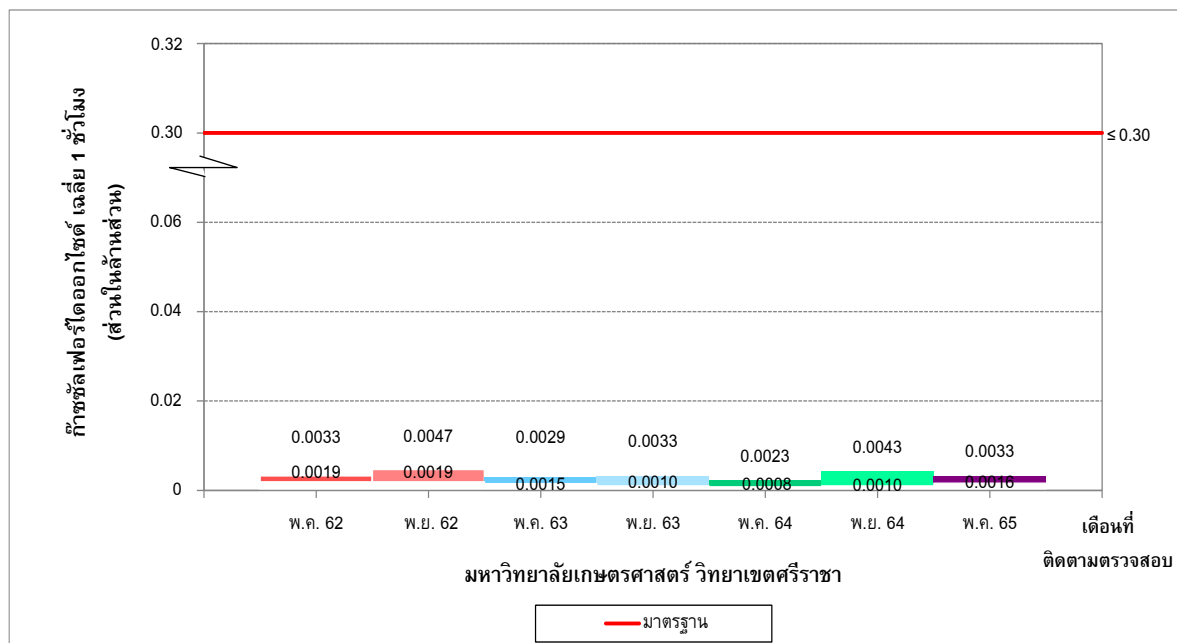

รูปที่ 3-16 เปรียบเทียบปริมาณก๊าซฟอรัลโดออกไซด์ เฉลี่ย 1 ชั่วโมง
บริเวณมหาวิทยาลัยเกษตรศาสตร์ วิทยาเขตศรีราชา ระหว่างปี พ.ศ. 2562-2565

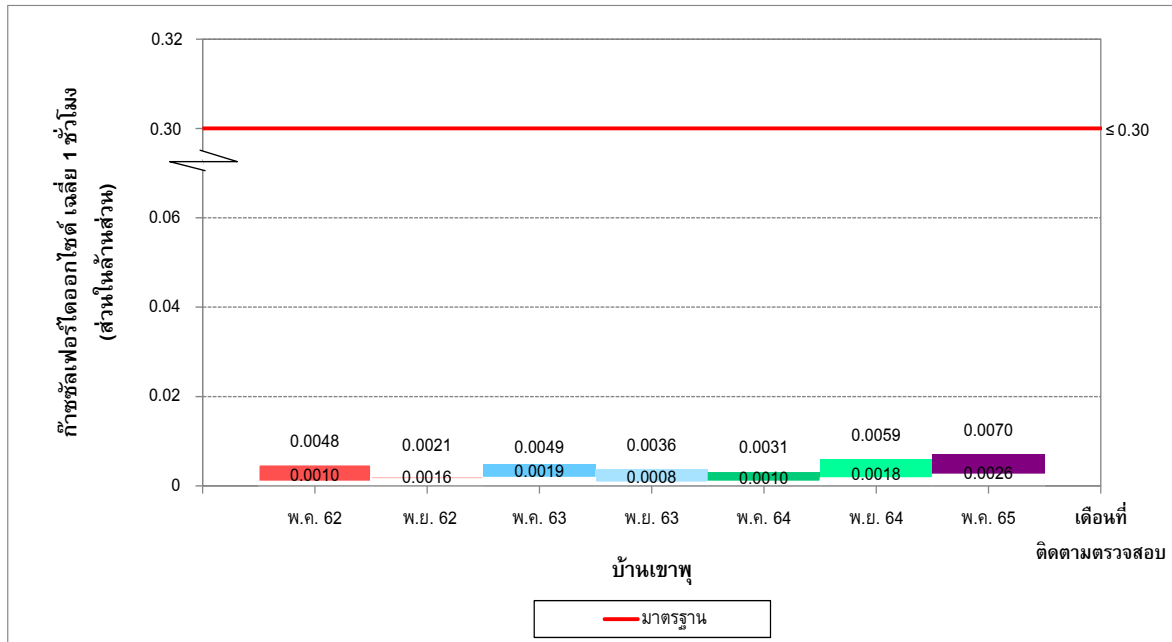

รูปที่ 3-17 เปรียบเทียบปริมาณก๊าซซัลเฟอร์ไดออกไซด์ เฉลี่ย 1 ชั่วโมง
บริเวณบ้านเขาพุ ระหว่างปี พ.ศ. 2562-2565

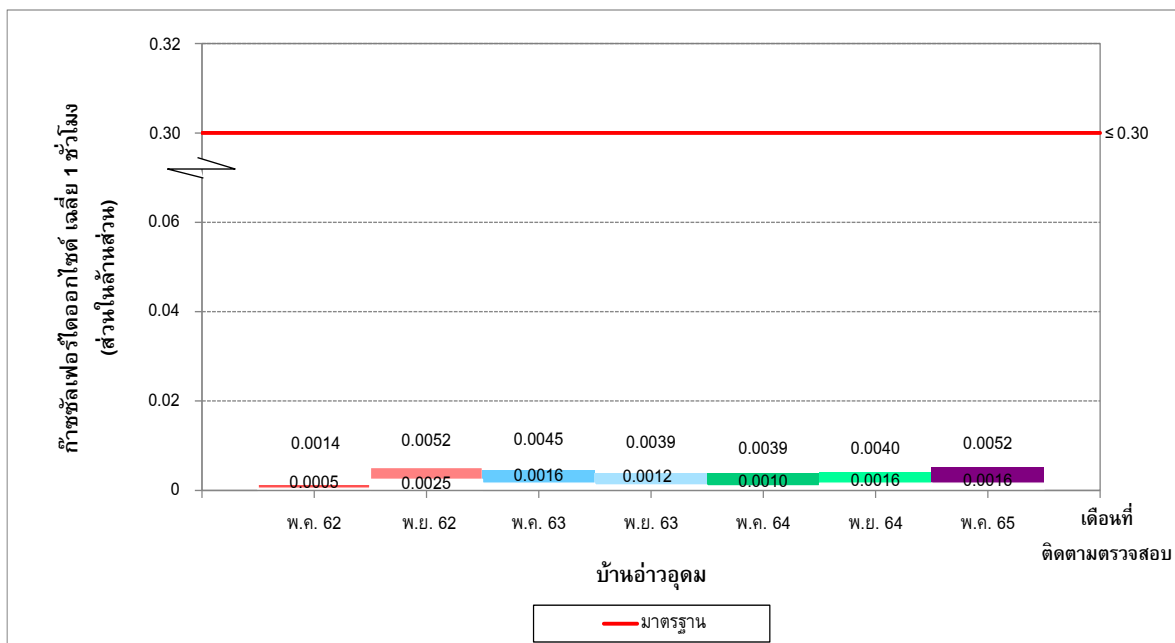

รูปที่ 3-18 เปรียบเทียบปริมาณก๊าซซัลเฟอร์ไดออกไซด์ เฉลี่ย 1 ชั่วโมง
บริเวณบ้านอ่าวอุดม ระหว่างปี พ.ศ. 2562-2565

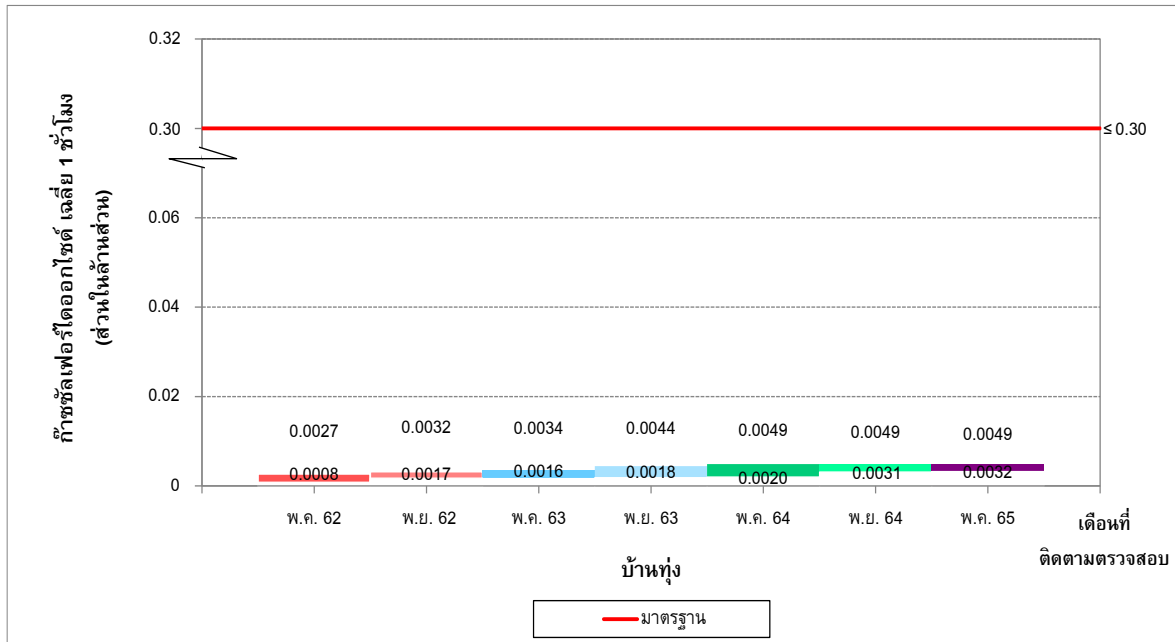

รูปที่ 3-19 เปรียบเทียบปริมาณก๊าซซัลเฟอร์ไดออกไซด์ เฉลี่ย 1 ชั่วโมง
บริเวณบ้านทุ่ง ระหว่างปี พ.ศ. 2562-2565

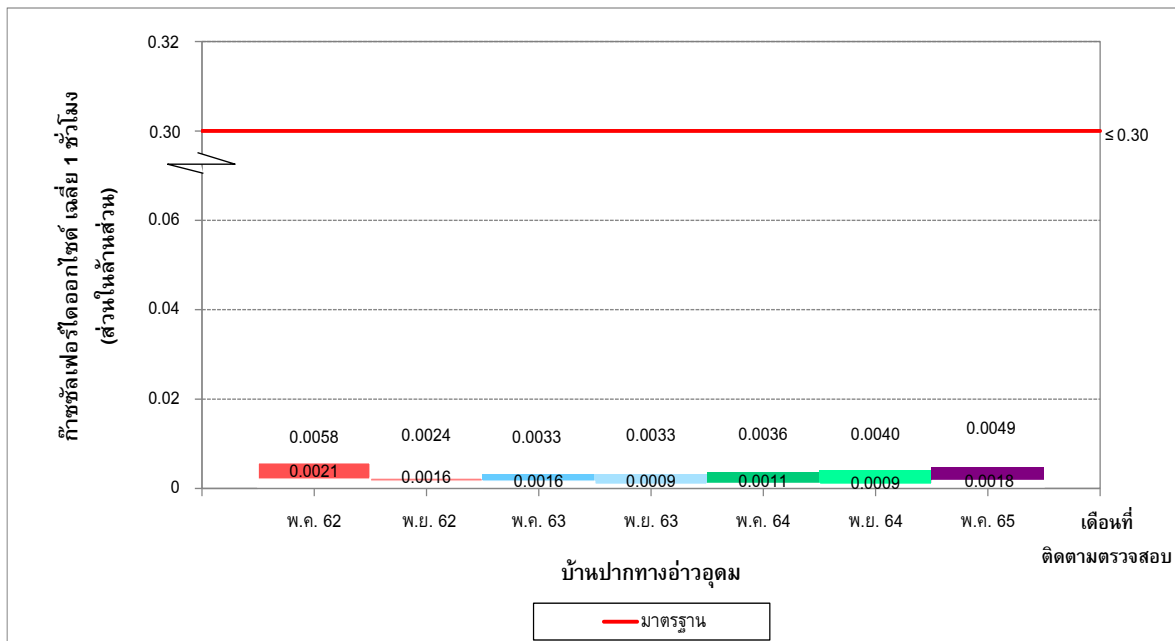

รูปที่ 3-20 เปรียบเทียบปริมาณก๊าซซัลเฟอร์ไดออกไซด์ เฉลี่ย 1 ชั่วโมง
บริเวณบ้านปากทางอ่าวอุดม ระหว่างปี พ.ศ. 2562-2565

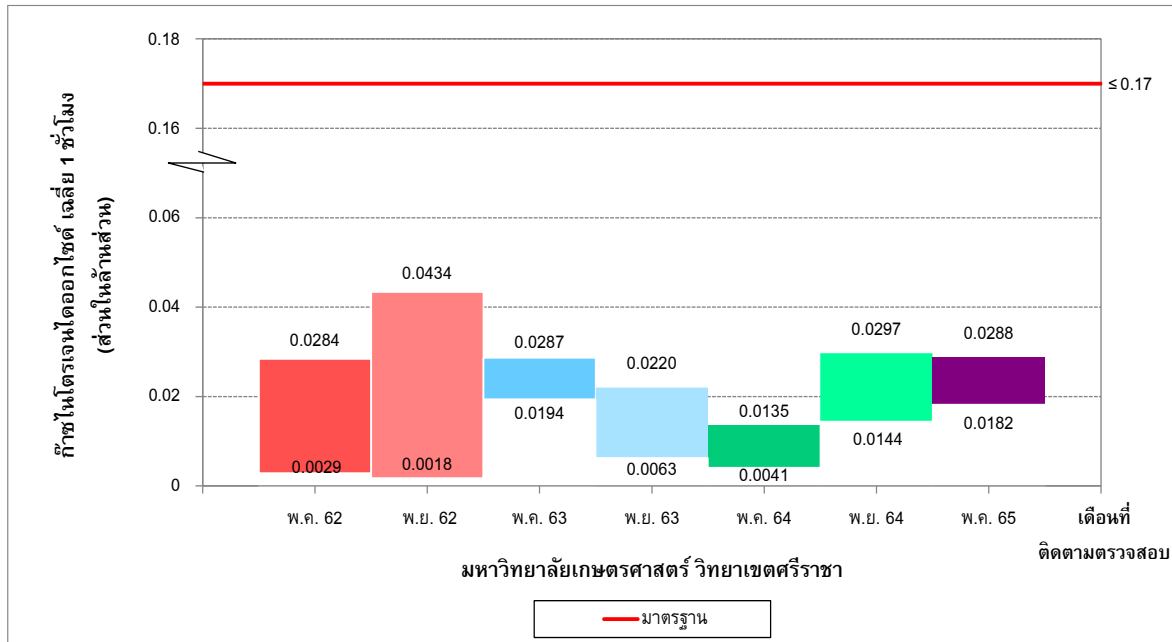

รูปที่ 3-21 เปรียบเทียบปริมาณก๊าซไนโตรเจนไดออกไซด์ เฉลี่ย 1 ชั่วโมง
บริเวณมหาวิทยาลัยเกษตรศาสตร์ วิทยาเขตศรีราชา ระหว่างปี พ.ศ. 2562-2565

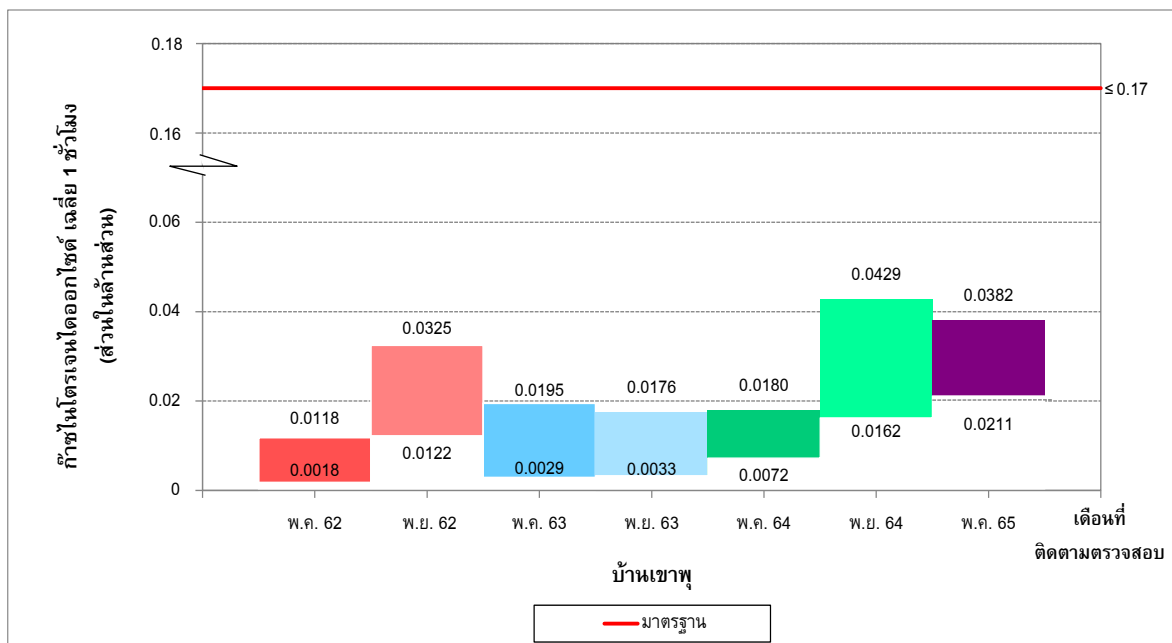

รูปที่ 3-22 เปรียบเทียบปริมาณก๊าซไนโตรเจนไดออกไซด์ เฉลี่ย 1 ชั่วโมง
บริเวณบ้านเขาพุ ระหว่างปี พ.ศ. 2562-2565

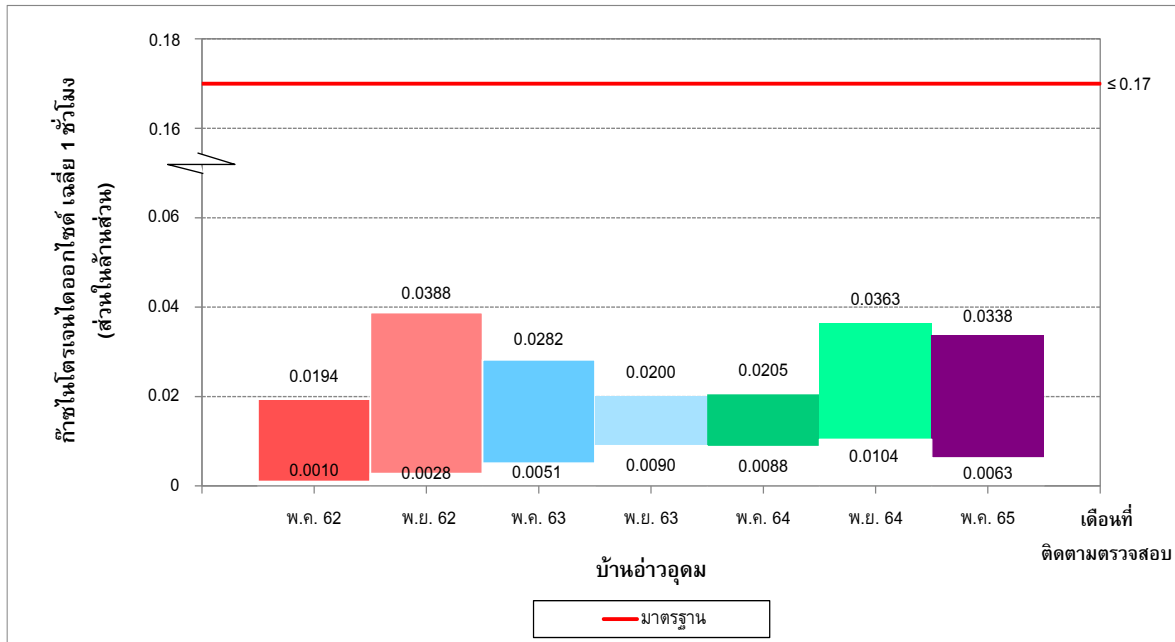

รูปที่ 3-23 เปรียบเทียบปริมาณก๊าซไนโตรเจนไดออกไซด์เฉลี่ย 1 ชั่วโมง
บริเวณบ้านอ่าวอุดม ระหว่างปี พ.ศ. 2562-2565

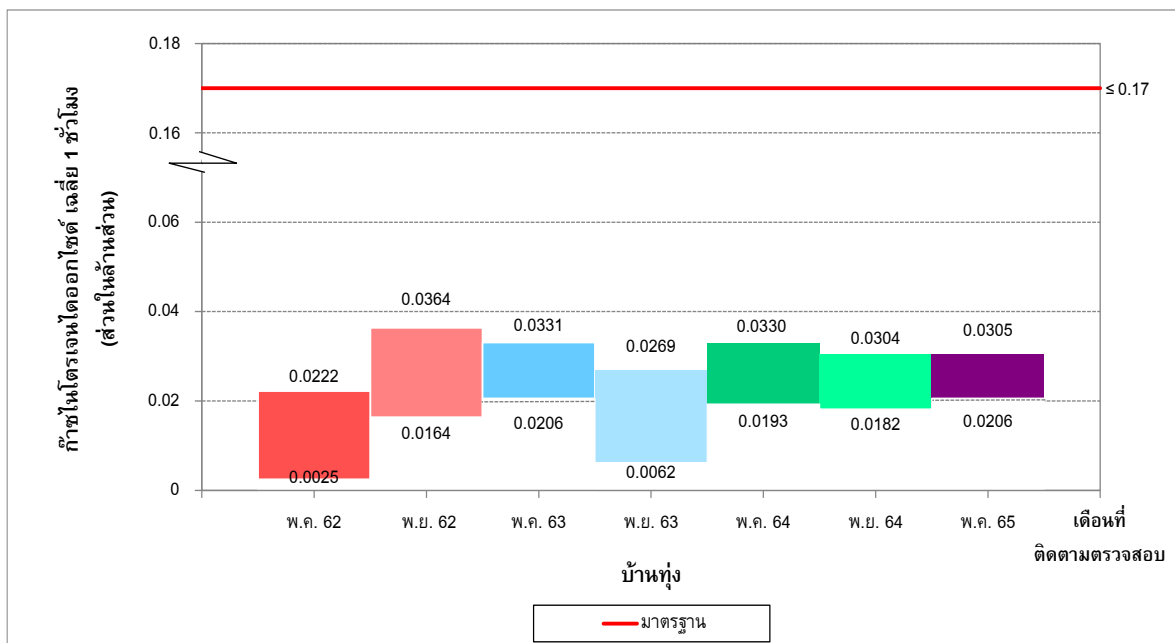

รูปที่ 3-24 เปรียบเทียบปริมาณก๊าซไนโตรเจนไดออกไซด์เฉลี่ย 1 ชั่วโมง
บริเวณบ้านทุ่ง ระหว่างปี พ.ศ. 2562-2565

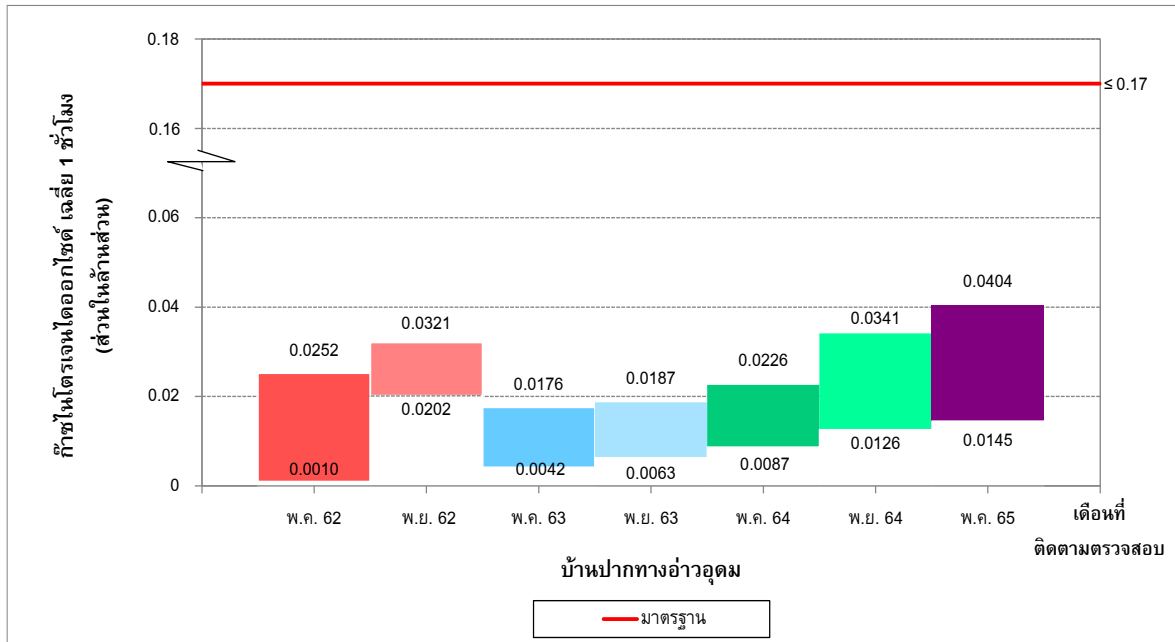

รูปที่ 3-25 เปรียบเทียบปริมาณก๊าซไนโตรเจนไดออกไซด์เฉลี่ย 1 ชั่วโมง
บริเวณบ้านปากทางอ่าวอุดม ระหว่างปี พ.ศ. 2562-2565

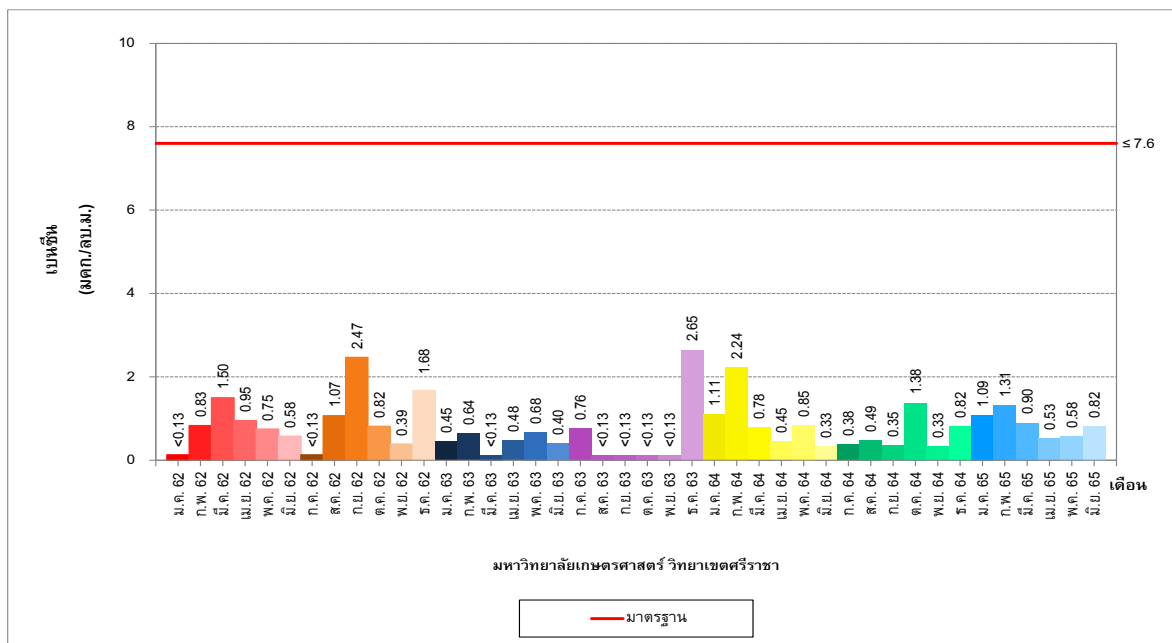

รูปที่ 3-26 เปรียบเทียบปริมาณเบนซีนในบรรยากาศ
บริเวณมหาวิทยาลัยเกษตรศาสตร์ วิทยาเขตศรีราชา ระหว่างปี พ.ศ. 2562-2565

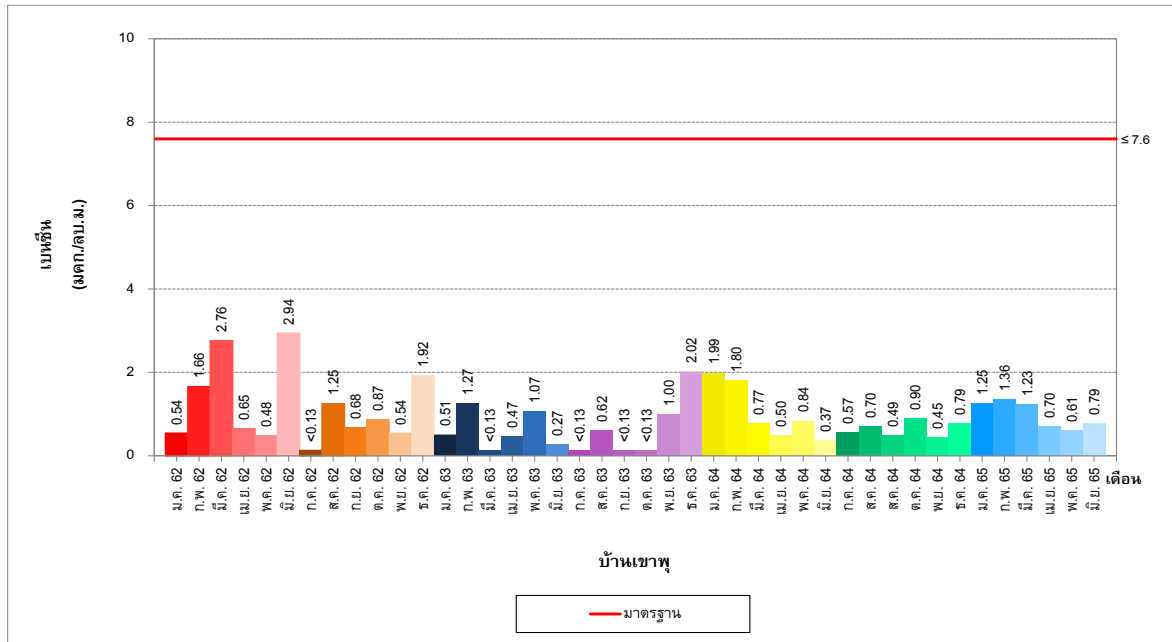

รูปที่ 3-27 เปรียบเทียบปริมาณเบนซีนในบรรยากาศ
บริเวณบ้านเขาพุ ระหว่างปี พ.ศ. 2562-2565

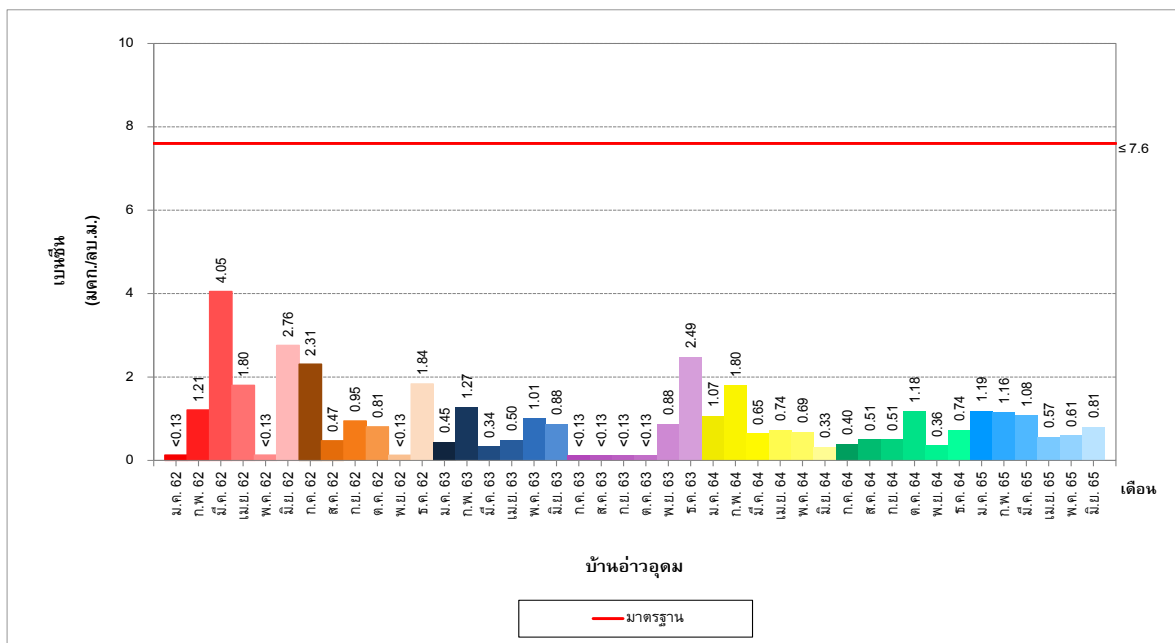

รูปที่ 3-28 เปรียบเทียบปริมาณเบนซีนในบรรยากาศ
บริเวณบ้านอ่าวอุดม ระหว่างปี พ.ศ. 2562-2565

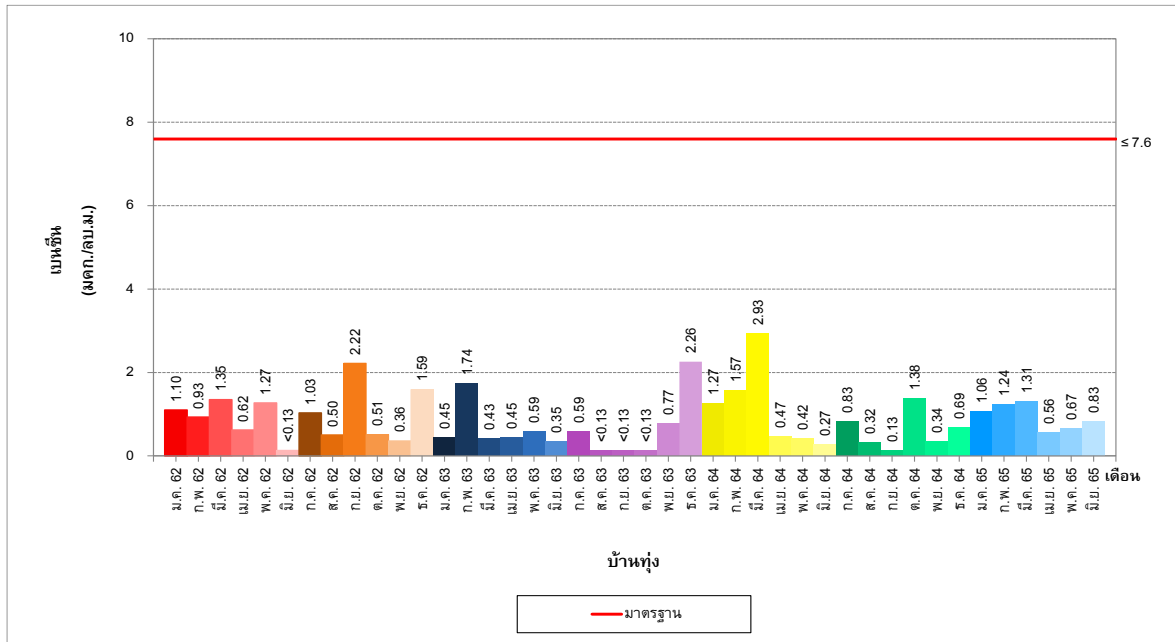

รูปที่ 3-29 เปรียบเทียบปริมาณเบนซีนในบรรยากาศ
บริเวณบ้านทุ่ง ระหว่างปี พ.ศ. 2562-2565

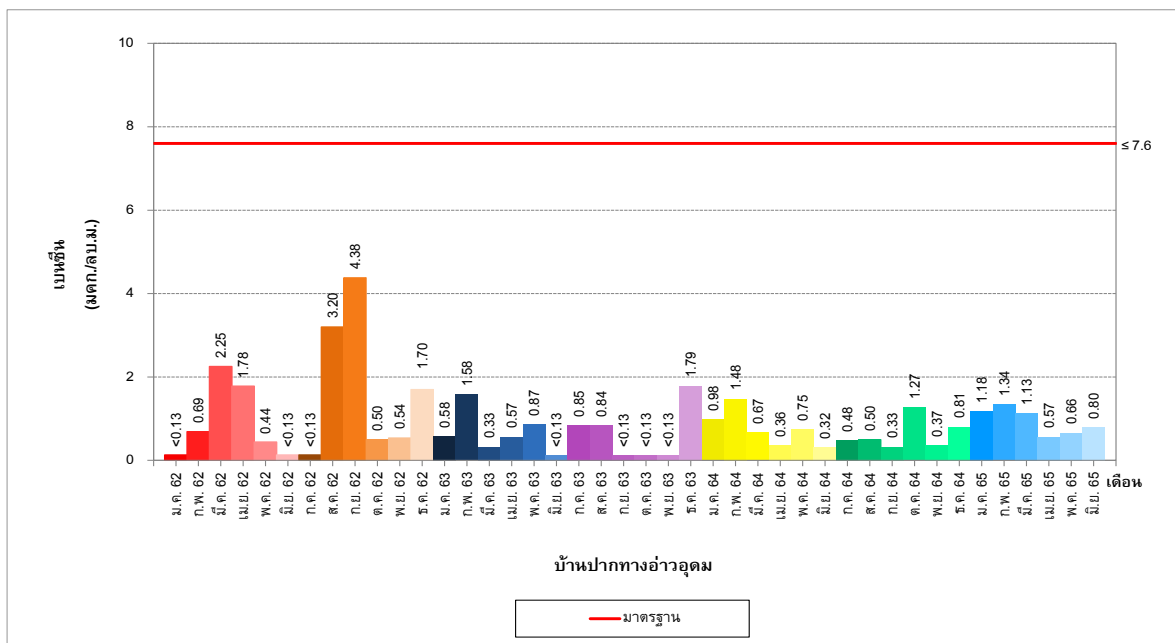

รูปที่ 3-30 เปรียบเทียบปริมาณเบนซีนในบรรยากาศ
บริเวณบ้านปากทางอ่าวอุดม ระหว่างปี พ.ศ. 2562-2565