

บทที่ 3

การปฏิบัติตามมาตรการป้องกันและแก้ไขผลกระทบสิ่งแวดล้อม

3.1 ผลการปฏิบัติตามมาตรการป้องกันและแก้ไขผลกระทบสิ่งแวดล้อม

รายละเอียดผลการปฏิบัติตามมาตรการป้องกันและแก้ไขผลกระทบสิ่งแวดล้อม ระยะก่อสร้างของโครงการ Grande Centre Point Lumphini (โรงแรม แกรนด์ เซนเตอร์ พอยต์ ลุมพินี) ของบริษัท แอล เอช มอลส์ แอนด์ โฮเทล จำกัด ระหว่างเดือนมกราคม-มิถุนายน 2565 โดยครอบคลุมปัจจัยทางสิ่งแวดล้อมที่สำคัญ คือ

- มาตรการทั่วไป
- ทรัพยากรภาพ
- ทรัพยากรชีวภาพ
- คุณค่าการใช้ประโยชน์ของมนุษย์
- คุณค่าต่อคุณภาพชีวิต

แสดงรายละเอียดผลการปฏิบัติตามมาตรการป้องกันและแก้ไขผลกระทบสิ่งแวดล้อม ระยะก่อสร้างโครงการ Grande Centre Point Lumphini (โรงแรม แกรนด์ เซนเตอร์ พอยต์ ลุมพินี) ของบริษัท แอล เอช มอลส์ แอนด์ โฮเทล จำกัด ระหว่างเดือนมกราคม-มิถุนายน 2565 ดังตารางที่ 3.1-1

ตารางที่ 3.1-1(ต่อ) สรุปผลการปฏิบัติตามมาตรการป้องกันและแก้ไขผลกระทบสิ่งแวดล้อม โครงการ Grande Centre Point Lumphini

(โรงแรม แกรนด์ เซ็นเตอร์ พอยต์ ลุมพินี) (ระยะก่อสร้าง) ของบริษัท แอล เอช มอลต์ แอนด์ โฮเทล จำกัด ประจำเดือนมกราคม-มิถุนายน 2565

องค์ประกอบทางสิ่งแวดล้อม และคุณค่าต่างๆ	มาตรการป้องกันและแก้ไขผลกระทบสิ่งแวดล้อม	รายละเอียดการปฏิบัติตามมาตรการฯ	ปัญหา/อุปสรรค และการแก้ไข	เอกสารอ้างอิง รูปภาพหรือเอกสาร
1. มาตรการทั่วไป	โครงการ Grande Centre Point Lumphini (โรงแรม แกรนด์ เซ็นเตอร์ พอยต์ ลุมพินี) ตั้งอยู่ที่ถนนพระรามที่ 4 แขวง ทุ่งมหาเมฆ เขตสาทร กรุงเทพมหานคร ขนาดพื้นที่ 6-2-75.5 ไร่ หรือ 10,702 ตารางเมตร สภาพพื้นที่ โครงการ ณ เดือน สิงหาคม 2564 เป็นพื้นที่ว่างและมีต้นไม้โตเล็ก จำนวน 1 ต้น โดยเมื่อโครงการเปิดดำเนินการจะประกอบด้วยพื้นที่ โรงแรม สำนักงาน พาณิชยกรรม ภัตตาคาร ห้องประชุม และ ที่จอดรถ ขนาดความสูง 41 ชั้น ชั้นลอย 1 ชั้น ความสูง 194.80 เมตร (ความสูงวัดถึงส่วนที่สูงที่สุด) จำนวน 1 อาคาร มีจำนวนห้องพักส่วนโรงแรม 512 ห้อง จึงได้จัดทำรายงาน การประเมินผลกระทบสิ่งแวดล้อมโดย บริษัท ไทย-ไท วิศวกร จำกัด ดังนั้น โครงการจะต้องปฏิบัติตามมาตรการป้องกันและ แก้ไขผลกระทบสิ่งแวดล้อม และมาตรการติดตามตรวจสอบ ผลกระทบสิ่งแวดล้อม ตามที่เสนอไว้ในรายงานการ ประเมินผลกระทบสิ่งแวดล้อม	- โครงการปฏิบัติตามมาตรการป้องกันและแก้ไข ผลกระทบสิ่งแวดล้อม และมาตรการติดตามตรวจสอบ ผลกระทบสิ่งแวดล้อม ตามที่เสนอไว้ในรายงานการ ประเมินผลกระทบสิ่งแวดล้อมอย่างเคร่งครัด	-	-

ตารางที่ 3.1-1(ต่อ) สรุปผลการปฏิบัติตามมาตรการป้องกันและแก้ไขผลกระทบสิ่งแวดล้อม โครงการ Grande Centre Point Lumphini

(โรงแรม แกรนด์ เซนเตอร์ พอยต์ ลุมพินี) (ระยะก่อสร้าง) ของบริษัท แอล เอช มอลต์ แอนด์ โฮเทล จำกัด ประจำเดือนมกราคม-มิถุนายน 2565

องค์ประกอบทางสิ่งแวดล้อม และคุณค่าต่างๆ	มาตรการป้องกันและแก้ไขผลกระทบสิ่งแวดล้อม	รายละเอียดการปฏิบัติตามมาตรการฯ	ปัญหา/อุปสรรค และการแก้ไข	เอกสารอ้างอิง รูปภาพหรือเอกสาร
1. มาตรการทั่วไป (ต่อ)	1. โครงการต้องยึดถือปฏิบัติตามมาตรการป้องกันและแก้ไขผลกระทบสิ่งแวดล้อม และมาตรการติดตามตรวจสอบผลกระทบสิ่งแวดล้อม ตามที่เสนอไว้ในรายงานการประเมินผลกระทบสิ่งแวดล้อมโครงการ Grande Centre Point Lumphini (โรงแรม แกรนด์ เซนเตอร์ พอยต์ ลุมพินี) ของบริษัท แอล เอช มอลต์ แอนด์ โฮเทล จำกัด	- โครงการยึดถือปฏิบัติตามมาตรการป้องกันและแก้ไขผลกระทบสิ่งแวดล้อม และมาตรการติดตามตรวจสอบผลกระทบสิ่งแวดล้อม ตามที่เสนอไว้ในรายงานการประเมินผลกระทบสิ่งแวดล้อมโครงการ Grande Centre Point Lumphini (โรงแรม แกรนด์ เซนเตอร์ พอยต์ ลุมพินี) ของบริษัท แอล เอช มอลต์ แอนด์ โฮเทล จำกัดอย่างเคร่งครัด	-	-
	2. โครงการต้องบันทึกผลการติดตามตรวจสอบการดำเนินการ หรือการปฏิบัติตามมาตรการป้องกันและแก้ไขผลกระทบสิ่งแวดล้อม และมาตรการติดตามตรวจสอบผลกระทบสิ่งแวดล้อม ตามที่เสนอไว้ในรายงานประเมินผลกระทบสิ่งแวดล้อม และส่งผลการดำเนินการมายังหน่วยงานผู้อนุญาตและสำนักงานนโยบายและแผนทรัพยากรธรรมชาติและสิ่งแวดล้อมตามแนวทางการเสนอรายงานผลการปฏิบัติตามมาตรการป้องกันและแก้ไขผลกระทบสิ่งแวดล้อม และมาตรการติดตามตรวจสอบผลกระทบสิ่งแวดล้อม	- โครงการบันทึกผลการติดตามตรวจสอบการดำเนินการ หรือการปฏิบัติตามมาตรการป้องกันและแก้ไขผลกระทบสิ่งแวดล้อม และมาตรการติดตามตรวจสอบผลกระทบสิ่งแวดล้อม ตามที่เสนอไว้ในรายงาน และส่งผลการดำเนินการมายังหน่วยงานอนุญาต และสำนักงานนโยบายและแผนทรัพยากรธรรมชาติและสิ่งแวดล้อม ตามแนวทางการเสนอรายงานผลการปฏิบัติตามมาตรการป้องกันและแก้ไขผลกระทบสิ่งแวดล้อม และมาตรการติดตามตรวจสอบผลกระทบสิ่งแวดล้อม	-	-

ตารางที่ 3.1-1(ต่อ) สรุปผลการปฏิบัติตามมาตรการป้องกันและแก้ไขผลกระทบสิ่งแวดล้อม โครงการ Grande Centre Point Lumphini

(โรงแรม แกรนด์ เซนเตอร์ พอยต์ ลุมพินี) (ระยะก่อสร้าง) ของบริษัท แอล เอช มอลต์ แอนด์ โฮเทล จำกัด ประจำเดือนมกราคม-มิถุนายน 2565

องค์ประกอบทางสิ่งแวดล้อม และคุณค่าต่างๆ	มาตรการป้องกันและแก้ไขผลกระทบสิ่งแวดล้อม	รายละเอียดการปฏิบัติตามมาตรการฯ	ปัญหา/อุปสรรค และการแก้ไข	เอกสารอ้างอิง รูปภาพหรือเอกสาร
1. มาตรการทั่วไป (ต่อ)	<p>3. ในกรณีที่โครงการมีความจำเป็นต้องเปลี่ยนแปลงรายละเอียดโครงการ หรือมาตรการป้องกันและแก้ไขผลกระทบสิ่งแวดล้อมและมาตรการติดตามตรวจสอบผลกระทบสิ่งแวดล้อมที่ได้รับความเห็นชอบไว้แล้วให้โครงการแจ้งให้หน่วยงานที่มีอำนาจหน้าที่ในการพิจารณาอนุมัติหรืออนุญาต ดำเนินการดังนี้</p> <p>3.1 หากหน่วยงานผู้อนุมัติหรืออนุญาตเห็นว่าการเปลี่ยนแปลงดังกล่าว เกิดผลดีต่อสิ่งแวดล้อมมากกว่าหรือเทียบเท่ามาตรการที่กำหนดไว้ในรายงานการประเมินผลกระทบสิ่งแวดล้อมที่ได้รับความเห็นชอบไว้แล้วให้หน่วยงานผู้อนุมัติหรืออนุญาตรับจดแจ้งให้เป็นไปตามหลักเกณฑ์ และเงื่อนไขที่กำหนดไว้ในกฎหมายนั้น ๆ ต่อไปพร้อมกับให้จัดทำสำเนาการเปลี่ยนแปลงดังกล่าวข้างต้นที่รับจดแจ้งไว้ แจ้งให้กับสำนักงาน นโยบายและแผนทรัพยากรธรรมชาติและสิ่งแวดล้อม เพื่อทราบ</p>	- กรณีที่โครงการมีความจำเป็นต้องเปลี่ยนแปลงรายละเอียดโครงการ หรือมาตรการป้องกันและแก้ไขผลกระทบสิ่งแวดล้อม และมาตรการติดตามตรวจสอบผลกระทบสิ่งแวดล้อม ตามที่เสนอไว้ในรายงานการประเมินผลกระทบสิ่งแวดล้อม ที่ได้รับความเห็นชอบไว้แล้ว ให้โครงการแจ้งให้หน่วยงานที่มีอำนาจหน้าที่ในการพิจารณาอนุมัติหรืออนุญาตดำเนินการเพื่อทราบ	-	-

ตารางที่ 3.1-1(ต่อ) สรุปผลการปฏิบัติตามมาตรการป้องกันและแก้ไขผลกระทบสิ่งแวดล้อม โครงการ Grande Centre Point Lumphini

(โรงแรม แกรนด์ เซนเตอร์ พอยต์ ลุมพินี) (ระยะก่อสร้าง) ของบริษัท แอล เอช มอลต์ แอนด์ โฮเทล จำกัด ประจำเดือนมกราคม-มิถุนายน 2565

องค์ประกอบทางสิ่งแวดล้อม และคุณค่าต่างๆ	มาตรการป้องกันและแก้ไขผลกระทบสิ่งแวดล้อม	รายละเอียดการปฏิบัติตามมาตรการฯ	ปัญหา/อุปสรรค และการแก้ไข	เอกสารอ้างอิง รูปภาพหรือเอกสาร
1. มาตรการทั่วไป (ต่อ)	3.2 หากหน่วยงานผู้อนุมัติหรืออนุญาต เห็นว่าการเปลี่ยนแปลงดังกล่าว อาจกระทบต่อสาระสำคัญในรายงานการประเมินผลกระทบสิ่งแวดล้อมที่ได้รับความเห็นชอบไว้แล้ว ให้หน่วยงานผู้อนุมัติหรืออนุญาตจัดส่งรายงานการเปลี่ยนแปลงดังกล่าว ให้สำนักงานนโยบายและแผนทรัพยากรธรรมชาติและสิ่งแวดล้อมเพื่อเสนอให้คณะกรรมการผู้ชำนาญการพิจารณารายงานการประเมินผลกระทบสิ่งแวดล้อม (คชก.) ชุดที่เกี่ยวข้องให้ความเห็นชอบประกอบก่อนดำเนินการเปลี่ยนแปลงและเมื่อโครงการได้รับอนุมัติหรืออนุญาตให้มีการเปลี่ยนแปลงให้หน่วยงานผู้อนุมัติหรืออนุญาตแจ้งผลการเปลี่ยนแปลงดังกล่าวให้สำนักงานนโยบายและแผนทรัพยากรธรรมชาติและสิ่งแวดล้อม เพื่อทราบ	- กรณีที่โครงการมีความจำเป็นต้องเปลี่ยนแปลงรายละเอียดโครงการ หรือมาตรการป้องกันและแก้ไขผลกระทบสิ่งแวดล้อม และมาตรการติดตามตรวจสอบผลกระทบสิ่งแวดล้อม ตามที่เสนอไว้ในรายงานการประเมินผลกระทบสิ่งแวดล้อม ที่ได้รับความเห็นชอบไว้แล้ว ให้โครงการแจ้งให้หน่วยงานที่มีอำนาจหน้าที่ในการพิจารณาอนุมัติหรืออนุญาตดำเนินการเพื่อทราบ	-	-

ตารางที่ 3.1-1(ต่อ) สรุปผลการปฏิบัติตามมาตรการป้องกันและแก้ไขผลกระทบสิ่งแวดล้อม โครงการ Grande Centre Point Lumphini

(โรงแรม แกรนด์ เซนเตอร์ พอยต์ ลุมพินี) (ระยะก่อสร้าง) ของบริษัท แอล เอช มอลต์ แอนด์ โฮเทล จำกัด ประจำเดือนมกราคม-มิถุนายน 2565

องค์ประกอบทางสิ่งแวดล้อม และคุณค่าต่างๆ	มาตรการป้องกันและแก้ไขผลกระทบสิ่งแวดล้อม	รายละเอียดการปฏิบัติตามมาตรการฯ	ปัญหา/อุปสรรค และการแก้ไข	เอกสารอ้างอิง รูปภาพหรือเอกสาร
1. มาตรการทั่วไป (ต่อ)	4. เมื่อเจ้าของโครงการดำเนินโครงการเสร็จสิ้นแล้ว เจ้าของโครงการมีหน้าที่ต้องแจ้งให้ทีมผู้บริหารผู้รับโอนทราบถึงสิทธิและหน้าที่ในการปฏิบัติตามมาตรการป้องกันและแก้ไขผลกระทบสิ่งแวดล้อม ที่ระบุไว้ในรายการประเมินผลกระทบสิ่งแวดล้อมอย่างเคร่งครัดหากเจ้าของโครงการไม่มีหลักฐานการแจ้งสิทธิและหน้าที่และหลักฐานการรับทราบถึงสิทธิและหน้าที่ดังกล่าวของทีมบริหาร ให้ถือว่าเจ้าของโครงการยังต้องรับผิดชอบตามสิทธิและหน้าที่ที่กำหนดไว้ในมาตรการติดตามตรวจสอบผลกระทบสิ่งแวดล้อมที่ระบุไว้ในรายงานการประเมินผลกระทบสิ่งแวดล้อมอย่างเคร่งครัด	- เมื่อดำเนินการเสร็จสิ้นแล้ว และก่อนที่จะมีการโอนสิทธิให้กับนิติบุคคล (ในกรณีที่มีการโอนสิทธิ) เจ้าของโครงการจะแจ้งให้นิติบุคคลผู้รับโอนทราบถึงสิทธิและหน้าที่ในการปฏิบัติตามมาตรการป้องกันและแก้ไขผลกระทบสิ่งแวดล้อม และมาตรการติดตามตรวจสอบผลกระทบสิ่งแวดล้อม	-	-

ตารางที่ 3.1-1(ต่อ) สรุปผลการปฏิบัติตามมาตรการป้องกันและแก้ไขผลกระทบสิ่งแวดล้อม โครงการ Grande Centre Point Lumphini

(โรงแรม แกรนด์ เซนเตอร์ พอยต์ ลุมพินี) (ระยะก่อสร้าง) ของบริษัท แอล เอช มอลต์ แอนด์ โฮเทล จำกัด ประจำเดือนมกราคม-มิถุนายน 2565

องค์ประกอบทางสิ่งแวดล้อม และคุณค่าต่างๆ	มาตรการป้องกันและแก้ไขผลกระทบสิ่งแวดล้อม	รายละเอียดการปฏิบัติตามมาตรการฯ	ปัญหา/อุปสรรค และการแก้ไข	เอกสารอ้างอิง รูปภาพหรือเอกสาร
1. มาตรการทั่วไป (ต่อ)	5. หากได้รับการร้องเรียนจากประชาชนว่าได้รับความเดือดร้อนรำคาญจากกิจกรรมการดำเนินโครงการ หรือโครงการก่อให้เกิดความเสียหายแก่สาธารณสมบัติหรือชีวิตและทรัพย์สินของประชาชน เจ้าของโครงการหรือทีมบริหารจะต้องดำเนินการแก้ไขปัญหาดังกล่าวโดยไม่ชักช้า และแจ้งหน่วยงานอนุญาตสำนักงานนโยบายและแผนทรัพยากรธรรมชาติและสิ่งแวดล้อมและหน่วยงานที่เกี่ยวข้องทราบ เพื่อหาแนวทางหรือมาตรการในการแก้ไขปัญหาต่อไปในอนาคต	- หากได้รับการร้องเรียนจากประชาชนว่าได้รับความเดือดร้อนรำคาญจากกิจกรรมการดำเนินโครงการ หรือโครงการก่อให้เกิดความเสียหายแก่สาธารณสมบัติหรือชีวิตและทรัพย์สินของประชาชน โครงการ หรือนิติบุคคลผู้รับโอนสิทธิ และหน้าที่ในการปฏิบัติตามมาตรการป้องกันและแก้ไขผลกระทบสิ่งแวดล้อมและมาตรการติดตามตรวจสอบผลกระทบสิ่งแวดล้อมจะต้องดำเนินการแก้ไขปัญหาดังกล่าวทันที	-	-
2. การประชาสัมพันธ์โครงการและเผยแพร่มาตรการโครงการ	การประชาสัมพันธ์โครงการให้แก่ประชาชนและหน่วยงานที่เกี่ยวข้องรับรู้และเกิดความเข้าใจโครงการรวมถึงมาตรการต่างๆ ได้แก่ ประชาชนและสถานประกอบการระยะประชิดและระยะ 100 เมตร จะพื้นที่โครงการรวมทั้งประชาชนทั่วไปและหน่วยงานที่เกี่ยวข้องได้แก่ สำนักงานเขตสาทร สถานีดับเพลิงทุ่งมหาเมฆและสถานพยาบาลใกล้เคียงพร้อมทั้งเพื่อสร้างความสัมพันธ์ที่ดีกับชุมชน	- โครงการจัดให้มีเจ้าหน้าที่มวลชนสัมพันธ์เข้าพบปะบ้านข้างเคียง ตลอดระยะเวลาการก่อสร้าง เพื่อสอบถามปัญหาผลกระทบที่ได้รับจากการดำเนินกิจกรรมของโครงการ และจัดให้มีการสำรวจสภาพเศรษฐกิจ สังคมและความคิดเห็นของประชาชน สถานประกอบการ และหน่วยงานที่เกี่ยวข้อง ในพื้นที่ระยะรัศมี 100 เมตร วันที่ 13 พฤษภาคม 2565	-	- ดังภาพที่ 2 และภาคผนวกที่ 23

ตารางที่ 3.1-1(ต่อ) สรุปผลการปฏิบัติตามมาตรการป้องกันและแก้ไขผลกระทบสิ่งแวดล้อม โครงการ Grande Centre Point Lumphini

(โรงแรม แกรนด์ เซนเตอร์ พอยต์ ลุมพินี) (ระยะก่อสร้าง) ของบริษัท แอล เอช มอลต์ แอนด์ โฮเทล จำกัด ประจำเดือนมกราคม-มิถุนายน 2565

องค์ประกอบทางสิ่งแวดล้อม และคุณค่าต่างๆ	มาตรการป้องกันและแก้ไขผลกระทบสิ่งแวดล้อม	รายละเอียดการปฏิบัติตามมาตรการฯ	ปัญหา/อุปสรรค และการแก้ไข	เอกสารอ้างอิง รูปภาพหรือเอกสาร
2. การประชาสัมพันธ์โครงการและเผยแพร่มาตรการโครงการ (ต่อ)	<p>1. จัดให้มีการติดตั้งป้ายความกว้างไม่น้อยกว่า 2.4 เมตรและความยาวไม่น้อยกว่า 4.8 เมตร บริเวณรั้วโครงการเพื่อแจ้งการก่อสร้างโครงการให้เห็นอย่างชัดเจน โดยมีรายละเอียดดังนี้</p> <p>1.1) ชื่อโครงการ</p> <p>1.2) เจ้าของโครงการ</p> <p>1.3) ลักษณะโครงการและขนาดพื้นที่โครงการ</p> <p>1.4) สถาปนิกโครงการ</p> <p>1.6) ระยะเวลาก่อสร้าง(จำนวนวัน ระบุวันเริ่มต้นและวันสิ้นสุด)</p> <p>1.7) เลขที่ใบอนุญาตก่อสร้าง</p> <p>1.8) ช่องทางติดต่อ/รับเรื่องร้องเรียน(ระบุอย่างน้อย 3 ช่องทาง)</p> <p>1.9) ผู้รับผิดชอบโครงการพร้อมเบอร์ติดต่อที่สามารถติดต่อได้ 24 ชั่วโมง</p> <p>1.10) ข้อมูลอื่นๆที่จำเป็น</p>	- โครงการติดป้ายแสดงรายละเอียดโครงการบริเวณด้านหน้าโครงการพร้อมทั้งระบุชื่อโครงการ เจ้าของโครงการ ลักษณะโครงการและขนาดพื้นที่โครงการ สถาปนิกโครงการ ระยะเวลาก่อสร้าง (จำนวนวัน ระบุวันเริ่มต้นและวันสิ้นสุด) เลขที่ใบอนุญาตก่อสร้าง พร้อมทั้งติดตั้งกล่องรับเรื่องร้องเรียน และเบอร์โทรติดต่อผู้รับผิดชอบที่สามารถติดต่อได้ 24 ชั่วโมง	-	- ดัง ภาพ ที่ 3-5, ภาคผนวกที่ 2 และภาคผนวกที่ 5

ตารางที่ 3.1-1(ต่อ) สรุปผลการปฏิบัติตามมาตรการป้องกันและแก้ไขผลกระทบสิ่งแวดล้อม โครงการ Grande Centre Point Lumphini

(โรงแรม แกรนด์ เซนเตอร์ พอยต์ ลุมพินี) (ระยะก่อสร้าง) ของบริษัท แอล เอช มอลต์ แอนด์ โฮเทล จำกัด ประจำเดือนมกราคม-มิถุนายน 2565

องค์ประกอบทางสิ่งแวดล้อม และคุณค่าต่างๆ	มาตรการป้องกันและแก้ไขผลกระทบสิ่งแวดล้อม	รายละเอียดการปฏิบัติตามมาตรการฯ	ปัญหา/อุปสรรค และการแก้ไข	เอกสารอ้างอิง รูปภาพหรือเอกสาร
2. การประชาสัมพันธ์โครงการและเผยแพร่มาตรการโครงการ (ต่อ)	<p>2. จัดให้มีการติดตั้งป้ายความกว้างไม่น้อยกว่า 2.4 เมตรและความยาวไม่น้อยกว่า 4.8 เมตร บริเวณแนวรั้วโครงการเพื่อแจ้งแผนการก่อสร้างและมาตรการต่างๆให้เห็นอย่างชัดเจน โดยมีรายละเอียดดังนี้</p> <p>2.1) แผนงานการก่อสร้าง/รายละเอียดวันและเวลาการทำงาน</p> <p>2.2) ตารางสรุปและตารางฉบับสมบูรณ์ของมาตรการป้องกันและแก้ไขผลกระทบสิ่งแวดล้อมและมาตรการติดตามตรวจสอบผลกระทบสิ่งแวดล้อม</p> <p>2.3) รายละเอียด/ ฟังรับเรื่องร้องเรียน และขั้นตอนการชดเชยเยียวยาผลกระทบ กรณีเกิดความเสียหาย</p> <p>2.4) สำเนาตารางกรรมสิทธิ์ประกันภัย</p> <p>2.5) ระบุชื่อ เบอร์โทรศัพท์ของผู้รับผิดชอบในการควบคุมการก่อสร้าง และเจ้าหน้าที่สำนักงานเขตสาทรและช่องทางรับเรื่องราวร้องทุกข์กับชุมชนใกล้เคียงประกอบด้วย ชื่อ-นามสกุล ผู้รับเรื่อง ร้องเรียน หมายเลขโทรศัพท์ เครือข่ายสังคมออนไลน์ (Social Network) (อาทิเช่น เว็บไซต์ของบริษัทเจ้าของโครงการ และแอปพลิเคชันไลน์ เป็นต้น) เพื่อให้ผู้ที่อยู่ใกล้เคียงและที่สัญจรผ่านไปมาสามารถติดต่อได้โดยตรง ในกรณีที่ได้รับผลกระทบจาก</p>	<p>- โครงการติดป้ายแสดงรายละเอียดโครงการบริเวณด้านหน้าโครงการ พร้อมทั้งติดตั้งกล่องรับเรื่องร้องเรียน และเบอร์โทรติดต่อผู้รับผิดชอบที่สามารถติดต่อได้ 24 ชั่วโมง ทั้งนี้โครงการจัดให้มีประกันความเสียหายที่ครอบคลุมชีวิตและทรัพย์สินของบุคคลภายนอกที่อาจได้รับผลกระทบจากกิจกรรมการก่อสร้างโครงการ ซึ่งในกรณีที่เกิดความเสียหายโครงการจะเข้าแก้ไขโดยทันที</p>	-	- ดังภาพที่ 3-4 และภาคผนวกที่ 3

ตารางที่ 3.1-1(ต่อ) สรุปผลการปฏิบัติตามมาตรการป้องกันและแก้ไขผลกระทบสิ่งแวดล้อม โครงการ Grande Centre Point Lumphini

(โรงแรม แกรนด์ เซนเตอร์ พอยต์ ลุมพินี) (ระยะก่อสร้าง) ของบริษัท แอล เอช มอลต์ แอนด์ โฮเทล จำกัด ประจำเดือนมกราคม-มิถุนายน 2565

องค์ประกอบทางสิ่งแวดล้อม และคุณค่าต่างๆ	มาตรการป้องกันและแก้ไขผลกระทบสิ่งแวดล้อม	รายละเอียดการปฏิบัติตามมาตรการฯ	ปัญหา/อุปสรรค และการแก้ไข	เอกสารอ้างอิง รูปภาพหรือเอกสาร
2. การประชาสัมพันธ์ โครงการและเผยแพร่ มาตรการโครงการ (ต่อ)	<p>ก่อสร้างโครงการ</p> <p>3) จัดให้มีการประชาสัมพันธ์การก่อสร้างโครงการโดยการจัดส่งเอกสารต่างๆ ทางไปรษณีย์เพื่อเป็นหลักฐานเชิงประจักษ์โดยมีรายละเอียดเอกสารดังนี้</p> <p>3.1) รายละเอียด/ ผังรับเรื่องร้องเรียน และขั้นตอนการชดเชยเยียวยาผลกระทบ กรณีเกิดความเสียหาย</p> <p>3.2) ตารางสรุปและตารางฉบับสมบูรณ์ของมาตรการป้องกันและแก้ไขผลกระทบสิ่งแวดล้อมและมาตรการติดตามตรวจสอบผลกระทบสิ่งแวดล้อม</p> <p>3.3) ช่องทางรับเรื่องราวร้องทุกข์กับชุมชนใกล้เคียง ประกอบด้วย ชื่อ-นามสกุล ผู้รับเรื่องร้องเรียน หมายเลขโทรศัพท์ เครือข่ายสังคมออนไลน์ (Social Network) (อาทิเช่น เว็บไซต์ของบริษัทเจ้าของโครงการ และแอปพลิเคชันไลน์ เป็นต้น) ที่อยู่สำหรับการจัดส่งไปรษณีย์การติดต่อร้องเรียนความคิดเห็นที่ป้อน ยาม และการเข้าพบเจ้าหน้าที่โดยตรงที่สำนักงานโครงการ</p>	<p>- โครงการจัดให้มีเจ้าหน้าที่เข้าพบปะบ้านข้างเคียง เพื่อแจ้งแผนการก่อสร้าง และข้อมูลการติดต่อผู้รับเหมา พร้อมทั้งมีการเข้าตรวจสอบบ้านข้างเคียงร่วมกับตัวแทนประกันภัยก่อนก่อสร้าง เพื่อจัดทำประกันภัยเพื่อคุ้มครองความเสียหายต่อบุคคลภายนอก ในกรณีที่การก่อสร้างโครงการทำให้เกิดความเสียหายต่อร่างกาย และทรัพย์สินของผู้พักอาศัยใกล้เคียง โครงการจะเข้าไปตรวจสอบหาสาเหตุและดำเนินการแก้ไขปัญหาให้ทันที</p>	-	- ดังภาพที่ 2 และภาคผนวกที่ 3-4

ตารางที่ 3.1-1(ต่อ) สรุปผลการปฏิบัติตามมาตรการป้องกันและแก้ไขผลกระทบสิ่งแวดล้อม โครงการ Grande Centre Point Lumphini

(โรงแรม แกรนด์ เซนเตอร์ พอยต์ ลุมพินี) (ระยะก่อสร้าง) ของบริษัท แอล เอช มอลต์ แอนด์ โฮเทล จำกัด ประจำเดือนมกราคม-มิถุนายน 2565

องค์ประกอบทางสิ่งแวดล้อม และคุณค่าต่างๆ	มาตรการป้องกันและแก้ไขผลกระทบสิ่งแวดล้อม	รายละเอียดการปฏิบัติตามมาตรการฯ	ปัญหา/อุปสรรค และการแก้ไข	เอกสารอ้างอิง รูปภาพหรือเอกสาร
2. การประชาสัมพันธ์โครงการและเผยแพร่มาตรการโครงการ (ต่อ)	<p>4. จัดให้มีการประชาสัมพันธ์การเปิดใช้อาคาร โดยการจัดส่งเอกสารต่างๆ ทางไปรษณีย์ โดยมีรายละเอียดเอกสารดังนี้</p> <p>4.1) ติดตั้งป้ายความกว้างไม่น้อยกว่า 2.4 เมตรและความยาว 4.8 เมตร บริเวณรั้วโครงการโดยมีรายละเอียดดังนี้</p> <ul style="list-style-type: none"> - ชื่อโครงการ - เจ้าของโครงการ - ลักษณะ โครงการและขนาดพื้นที่โครงการโดยสรุป - ตารางสรุปและตารางฉบับสมบูรณ์ของมาตรการป้องกันและแก้ไขผลกระทบสิ่งแวดล้อมและมาตรการติดตามตรวจสอบผลกระทบสิ่งแวดล้อมช่วงเปิดดำเนินการ - รายละเอียด/ผังรับเรื่องร้องเรียน และขั้นตอนการชดเชยเยียวยาผลกระทบ กรณีเกิดความเสียหาย - ช่องทางรับเรื่องร้องทุกข์กับชุมชนใกล้เคียง ประกอบด้วย ชื่อ-นามสกุล หมายเลขโทรศัพท์ เครือข่ายสังคมออนไลน์ (Social Network) (อาทิเช่น เว็บไซต์ของผู้พัฒนาโครงการ และแอปพลิเคชันไลน์ เป็นต้น) ที่อยู่อาคารโครงการ และการเข้าพบฝ่ายอาคารของโครงการ 	- ปัจจุบัน โครงการอยู่ในช่วงงานฐานราก หากโครงการถึงช่วงงานดังกล่าวโครงการจะปฏิบัติตามมาตรการที่กำหนดอย่างเคร่งครัด	-	- ดังภาพที่ 1 และภาคผนวกที่ 8

ตารางที่ 3.1-1(ต่อ) สรุปผลการปฏิบัติตามมาตรการป้องกันและแก้ไขผลกระทบสิ่งแวดล้อม โครงการ Grande Centre Point Lumphini

(โรงแรม แกรนด์ เซนเตอร์ พอยต์ ลุมพินี) (ระยะก่อสร้าง) ของบริษัท แอล เอช มอลต์ แอนด์ โฮเทล จำกัด ประจำเดือนมกราคม-มิถุนายน 2565

องค์ประกอบทางสิ่งแวดล้อม และคุณค่าต่างๆ	มาตรการป้องกันและแก้ไขผลกระทบสิ่งแวดล้อม	รายละเอียดการปฏิบัติตามมาตรการฯ	ปัญหา/อุปสรรค และการแก้ไข	เอกสารอ้างอิง รูปภาพหรือเอกสาร
2. การประชาสัมพันธ์โครงการและเผยแพร่มาตรการโครงการ (ต่อ)	<p>4.2) จัดส่งเอกสารต่างๆทางไปรษณีย์ เพื่อเป็นหลักฐานเชิงประจักษ์ พร้อมดำเนินการแจกประชาสัมพันธ์โดยรายละเอียดดังนี้</p> <ul style="list-style-type: none"> - ชื่อโครงการ - เจ้าของโครงการ - ลักษณะโครงการและขนาดพื้นที่โครงการโดยสรุป - ตารางสรุปและตารางฉบับสมบูรณ์ของมาตรการป้องกันและแก้ไขผลกระทบสิ่งแวดล้อมและมาตรการติดตามตรวจสอบผลกระทบสิ่งแวดล้อมช่วงเปิดดำเนินการ - รายละเอียด/ผังรับเรื่องร้องเรียน และขั้นตอนการชดเชยเยียวยาผลกระทบ กรณีเกิดความเสียหาย - ช่องทางรับเรื่องร้องทุกข์กับชุมชนใกล้เคียง ประกอบด้วย ชื่อ-นามสกุล หมายเลขโทรศัพท์ เครือข่ายสังคมออนไลน์ (Social Network) (อาทิเช่น เว็บไซต์ของผู้พัฒนาโครงการ และแอปพลิเคชันไลน์ เป็นต้น) ที่อยู่อาคารโครงการ และการเข้าพบฝ่ายอาคารของโครงการ 	<p>- ปัจจุบัน โครงการอยู่ในช่วงงานฐานราก หากโครงการถึงช่วงงานดังกล่าวโครงการจะปฏิบัติตามมาตรการที่กำหนดอย่างเคร่งครัด</p>	-	- ดังภาพที่ 1 และภาคผนวกที่ 8

ตารางที่ 3.1-1(ต่อ) สรุปผลการปฏิบัติตามมาตรการป้องกันและแก้ไขผลกระทบสิ่งแวดล้อม โครงการ Grande Centre Point Lumphini

(โรงแรม แกรนด์ เซนเตอร์ พอยต์ ลุมพินี) (ระยะก่อสร้าง) ของบริษัท แอล เอช มอลต์ แอนด์ โฮเทล จำกัด ประจำเดือนมกราคม-มิถุนายน 2565

องค์ประกอบทางสิ่งแวดล้อม และคุณค่าต่างๆ	มาตรการป้องกันและแก้ไขผลกระทบสิ่งแวดล้อม	รายละเอียดการปฏิบัติตามมาตรการฯ	ปัญหา/อุปสรรค และการแก้ไข	เอกสารอ้างอิง รูปภาพหรือเอกสาร
1. ทรัพยากรสิ่งแวดล้อม ทางกายภาพ 1.1 สภาพภูมิประเทศ	1. ปรับสภาพพื้นที่ตลอดจนก่อสร้างโครงการเฉพาะภายใน ขอบเขตที่ดินของโครงการเท่านั้น	- โครงการจัดให้มีการปรับสภาพพื้นที่ตลอดจน ก่อสร้างโครงการ เฉพาะภายในขอบเขตที่ดินของ โครงการเท่านั้น	-	- ดังภาพที่ 6
	2. จัดทำรั้ว Metal Sheet (แผ่นเหล็กกริดลอน) ความหนา 1.27 มิลลิเมตร (หรือวัสดุเทียบเท่าหรือดีกว่า) ความสูง 6 เมตรบริเวณ โดยรอบแนวเขตที่ดินของโครงการ เพื่อกั้นขอบเขตพื้นที่ก่อสร้าง อย่างเป็นสัดส่วน และติดตั้งป้ายขอบเขตพื้นที่ก่อสร้างอย่างเป็น สัดส่วน และติดตั้งป้ายห้ามมิให้ผู้ที่ไม่เกี่ยวข้องเข้าไปภายใน บริเวณพื้นที่ก่อสร้าง	- โครงการจัดให้มีรั้ว Metal sheet ความสูง 6 เมตร บริเวณโดยรอบแนวเขตที่ดินพื้นที่ก่อสร้าง พร้อมทั้ง ติดป้ายขอบเขตพื้นที่ก่อสร้างที่มีขนาดสามารถ มองเห็นได้ชัดเจน	-	- ดังภาพที่ 7-8
	1. มาตรการด้านการเตรียมและดูแลพื้นที่ก่อสร้าง 1) ในการกองวัสดุที่มีฝุ่นหรือเศษวัสดุที่เหลือใช้ ต้องปิดหรือ คลุมด้วยผ้าใบให้มีชิด 2) ไม่กองหรือเก็บเศษวัสดุที่เหลือใช้ไว้ให้นานเป็นระยะ เวลานาน โดยจัดให้มีรถบรรทุกมารับไปกำจัดอย่างน้อยทุก 7 วัน 3) จัดให้มีคนงานคอยกวาดเศษดิน ทราช บริเวณปากทางเข้า-ออก พื้นที่ก่อสร้างโครงการ	- โครงการจัดให้มีพื้นที่สำหรับจัดวางวัสดุอย่างเป็น สัดส่วน พร้อมทั้งจัดให้มีผ้าใบปิดคลุมเศษวัสดุเหลือ ใช้ทุกครั้ง เพื่อป้องกันฝุ่นละออง - ปัจจุบันโครงการยังไม่มีเศษวัสดุไปกำจัด หากมีเศษ วัสดุในปริมาณมาก โครงการจะประสานหน่วยงานที่ เกี่ยวข้องรับไปกำจัดทันที - โครงการจัดให้มีคนงานคอยกวาดเศษดิน ทราช บริเวณปากทางเข้า-ออกพื้นที่ก่อสร้างโครงการ	- - -	- ดังภาพที่ 9 - ดังภาพที่ 10

ตารางที่ 3.1-1(ต่อ) สรุปผลการปฏิบัติตามมาตรการป้องกันและแก้ไขผลกระทบสิ่งแวดล้อม โครงการ Grande Centre Point Lumphini

(โรงแรม แกรนด์ เซนเตอร์ พอยต์ ลุมพินี) (ระยะก่อสร้าง) ของบริษัท แอล เอช มอลต์ แอนด์ โฮเทล จำกัด ประจำเดือนมกราคม-มิถุนายน 2565

องค์ประกอบทางสิ่งแวดล้อม และคุณค่าต่าง ๆ	มาตรการป้องกันและแก้ไขผลกระทบสิ่งแวดล้อม	รายละเอียดการปฏิบัติตามมาตรการฯ	ปัญหา/อุปสรรค และการแก้ไข	เอกสารอ้างอิง รูปภาพหรือเอกสาร
1.2 คุณภาพอากาศ	<p>2. มาตรการด้านการขนส่งและใช้เครื่องจักร</p> <p>1) ใช้ผ้าใบคลุมรถบรรทุกที่ใช้ขนส่งดิน วัสดุ ก่อสร้าง หินทราย เพื่อป้องกันการรบกวนหล่นลงบน ถนนที่ใช้เป็นเส้นทางขนส่ง</p> <p>2) ตรวจสอบเครื่องยนต์ของรถที่ใช้ในการขนส่งดิน วัสดุ ก่อสร้าง และเครื่องจักรต่าง ๆ ให้อยู่ในสภาพดีอยู่เสมอ เพื่อลดการเกิดมลพิษรวมทั้งเลือกใช้อุปกรณ์เครื่องจักรที่ได้รับการบำรุงรักษาอย่างดีเท่านั้น</p> <p>3) ไม่ติดเครื่องยนต์ทิ้งไว้ในขณะที่ไม่ได้ปฏิบัติงาน</p>	<p>-โครงการกำหนดให้รถบรรทุกที่ใช้ขนส่งวัสดุก่อสร้างต่าง ๆ ต้องมีผ้าใบปิดคลุมอย่างมิดชิด</p> <p>- โครงการจัดให้มีเจ้าหน้าที่ตรวจสอบเครื่องยนต์และเครื่องจักรให้มีสภาพพร้อมใช้งานอยู่เสมอ หากพบว่าชำรุดจะดำเนินการซ่อมแซมหรือเปลี่ยนทันที</p> <p>- โครงการจัดให้มีเจ้าหน้าที่ความปลอดภัยกำชับคนงานไม่ให้ติดเครื่องยนต์ทิ้งไว้ในขณะที่ไม่ได้ปฏิบัติงานผ่านกิจกรรม Morning Talk</p>	<p>-</p> <p>-</p>	<p>- ดังภาพที่ 11</p> <p>- ดังภาคผนวกที่ 5 และภาคผนวกที่ 13</p> <p>- ดังภาพที่ 12</p>

ตารางที่ 3.1-1(ต่อ) สรุปผลการปฏิบัติตามมาตรการป้องกันและแก้ไขผลกระทบสิ่งแวดล้อม โครงการ Grande Centre Point Lumphini

(โรงแรม แกรนด์ เซนเตอร์ พอยต์ ลุมพินี) (ระยะก่อสร้าง) ของบริษัท แอล เอช มอลต์ แอนด์ โฮเทล จำกัด ประจำเดือนมกราคม-มิถุนายน 2565

องค์ประกอบทางสิ่งแวดล้อม และคุณค่าต่าง ๆ	มาตรการป้องกันและแก้ไขผลกระทบสิ่งแวดล้อม	รายละเอียดการปฏิบัติตามมาตรการฯ	ปัญหา/อุปสรรค และการแก้ไข	เอกสารอ้างอิง รูปภาพหรือเอกสาร
1.2 คุณภาพอากาศ(ต่อ)	<p>3. มาตรการด้านการจัดการของเสีย</p> <p>- ห้ามไม่ให้มีการเผามูลฝอยหรือเศษวัสดุใดๆ เช่น เศษไม้ กระดาษ พลาสติก ในพื้นที่โครงการโดยเด็ดขาด</p> <p>4. มาตรการด้านการก่อสร้าง</p> <p>1) โครงการจะติดตามสถานการณ์คุณภาพอากาศจากกรมควบคุมมลพิษ เพื่อให้ทราบข้อมูลคุณภาพอากาศบริเวณโครงการในแต่ละวัน และหากพบว่าคุณภาพอากาศบริเวณพื้นที่โครงการตั้งอยู่ ได้แก่อากาศค่าฝุ่นละอองขนาดไม่เกิน 2.5 ไมครอน (PM_{2.5}) มีค่าความเข้มข้นเกินค่ามาตรฐานที่ 50 ไมโครกรัม/ลูกบาศก์เมตร อยู่ในระดับที่อาจส่งผลกระทบต่อสุขภาพจะหยุดกิจกรรมก่อสร้างที่ก่อให้เกิดค่าฝุ่นละอองขนาดไม่เกิน 2.5 ไมครอน (PM_{2.5}) ทันที ได้แก่ งานที่ใช้เครื่องจักรและยานพาหนะที่ใช้เครื่องยนต์ดีเซลงานขนส่งวัสดุก่อสร้าง เข้าสู่พื้นที่โครงการงานตัด เาะ เจียร ขัดแต่งผิวคอนกรีต หรือที่ก่อให้เกิดฝุ่นละอองและหากหน่วยงานภาครัฐขอความร่วมมือให้โครงการดำเนินการใดๆ โครงการจะให้ความร่วมมืออย่างเคร่งครัด</p>	<p>- โครงการกำชับผู้รับเหมามีให้มีการเผาขยะและวัสดุก่อสร้างภายในพื้นที่ก่อสร้าง</p> <p>- โครงการมีการติดตามสถานการณ์คุณภาพอากาศจากกรมควบคุมมลพิษ หรือหน่วยงานที่เกี่ยวข้องอยู่เสมอ หากพบว่าค่าฝุ่นละอองขนาดไม่เกิน 2.5 ไมครอน (PM_{2.5}) เกินค่ามาตรฐานโครงการจะหยุดกิจกรรมที่ก่อให้เกิดฝุ่นละอองขนาดเล็กทันที</p>	-	- ดังภาพที่ 13
			-	-

ตารางที่ 3.1-1(ต่อ) สรุปผลการปฏิบัติตามมาตรการป้องกันและแก้ไขผลกระทบสิ่งแวดล้อม โครงการ Grande Centre Point Lumphini

(โรงแรม แกรนด์ เซนเตอร์ พอยต์ ลุมพินี) (ระยะก่อสร้าง) ของบริษัท แอล เอช มอลต์ แอนด์ โฮเทล จำกัด ประจำเดือนมกราคม-มิถุนายน 2565

องค์ประกอบทางสิ่งแวดล้อม และคุณค่าต่าง ๆ	มาตรการป้องกันและแก้ไขผลกระทบสิ่งแวดล้อม	รายละเอียดการปฏิบัติตามมาตรการฯ	ปัญหา/อุปสรรค และการแก้ไข	เอกสารอ้างอิง รูปภาพหรือเอกสาร
1.2 คุณภาพอากาศ(ต่อ)	<p>2) ติดตั้งMesh Sheet (ชนิดกันไฟลาม) รอบนอกคลุมถึงชั้นสูงสุดโดยรอบอาคารแต่ละอาคารเพื่อป้องกันฝุ่นละอองฟุ้งกระจาย</p> <p>3) จัดให้มีการวางแผนกองวัสดุในบริเวณพื้นที่ก่อสร้างโครงการเท่าที่จำเป็น</p> <p>4) จัดเทคนิคการก่อสร้างให้เป็นระบบสำเร็จรูปหรือกึ่งสำเร็จรูป เพื่อลดปริมาณการหล่นคอนกรีตในพื้นที่ก่อสร้าง</p> <p>5) การกระทำใด ๆ ที่อาจก่อให้เกิดมลภาวะต้องจัดทำในพื้นที่ที่คลุมผ้าใบหรือในพื้นที่ที่มีหลังคา และผนังปิดด้านข้างอีก 3 ด้าน</p> <p>6) ฉีดพรมน้ำบริเวณพื้นที่ก่อสร้างหรือบริเวณที่ทำให้เกิดฝุ่น วันละ 2 ครั้ง ทุกวัน และเพิ่มความถี่ในการฉีดพรมน้ำทุก 2 ชั่วโมง สำหรับฤดูร้อนและฤดูหนาวเพื่อลดการฟุ้งกระจายของฝุ่น พร้อมทั้งกวาดฝุ่นละออง และตะกอนภายหลังการฉีดพรมน้ำ เพื่อป้องกันการอุดตันท่อระบายน้ำและการฟุ้งกระจายอีกครั้ง</p>	<p>- ปัจจุบันโครงการอยู่ในช่วงงานฐานราก หากโครงการถึงช่วงงานดังกล่าวโครงการจะปฏิบัติตามมาตรการกำหนดอย่างเคร่งครัด</p> <p>- โครงการจัดให้มีการวางแผนกองวัสดุในบริเวณพื้นที่ก่อสร้างโครงการอย่างเป็นสัดส่วน</p> <p>- ปัจจุบันโครงการอยู่ในช่วงงานฐานราก หากโครงการถึงช่วงงานดังกล่าวโครงการจะปฏิบัติตามมาตรการกำหนดอย่างเคร่งครัด</p> <p>- ปัจจุบันโครงการอยู่ในช่วงงานฐานราก หากโครงการถึงช่วงงานดังกล่าวโครงการจะปฏิบัติตามมาตรการกำหนดอย่างเคร่งครัด</p> <p>- โครงการจัดให้มีเจ้าหน้าที่ฉีดพรมน้ำและทำความสะอาดพื้นที่โครงการอย่างสม่ำเสมอ</p>	<p>-</p> <p>-</p> <p>-</p> <p>-</p> <p>-</p>	<p>- ดังภาพที่ 1 และภาคผนวกที่ 8</p> <p>- ดังภาพที่ 9 และภาคผนวกที่ 7</p> <p>- ดังภาพที่ 1 และภาคผนวกที่ 8</p> <p>- ดังภาพที่ 1 และภาคผนวกที่ 8</p> <p>- ดังภาพที่ 10 และภาพที่ 14</p>

ตารางที่ 3.1-1(ต่อ) สรุปผลการปฏิบัติตามมาตรการป้องกันและแก้ไขผลกระทบสิ่งแวดล้อม โครงการ Grande Centre Point Lumphini

(โรงแรม แกรนด์ เซ็นเตอร์ พอยต์ ลุมพินี) (ระยะก่อสร้าง) ของบริษัท แอล เอช มอลต์ แอนด์ โฮเทล จำกัด ประจำเดือนมกราคม-มิถุนายน 2565

องค์ประกอบทางสิ่งแวดล้อม และคุณค่าต่าง ๆ	มาตรการป้องกันและแก้ไขผลกระทบสิ่งแวดล้อม	รายละเอียดการปฏิบัติตามมาตรการฯ	ปัญหา/อุปสรรค และการแก้ไข	เอกสารอ้างอิง รูปภาพหรือเอกสาร
1.2 คุณภาพอากาศ(ต่อ)	7) ติดตั้งระบบฟ่นละอองสเปรย์น้ำบริเวณรั้ว Metal Sheets รอบโครงการ บริเวณโครงสร้างของรั้วด้านบนสุดภายใน และดำเนินการเดินเครื่องฟ่นระอองน้ำตลอดเวลาในช่วงที่มีกิจกรรมการก่อสร้างที่ทำให้เกิดฝุ่นละอองและดำเนินการต่อเนื่องจนกว่าจะดำเนินการด้านภูมิสถาปัตย์แล้วเสร็จ จึงจะหยุดการดำเนินการฟ่นละอองน้ำดังกล่าว ทั้งนี้เพื่อดักจับปริมาณฝุ่นระอองที่อาจจะฟุ้งกระจายไปยังพื้นที่ชุมชนในระยะประชิดระหว่างที่มีการก่อสร้างโครงการ	- โครงการติดตั้งระบบฟ่นละอองสเปรย์น้ำบริเวณรั้ว Metal Sheets รอบโครงการ บริเวณโครงสร้างของรั้วด้านบนสุดภายใน และดำเนินการเดินเครื่องฟ่นระอองน้ำตลอดเวลาในช่วงที่มีกิจกรรมการก่อสร้างที่ทำให้เกิดฝุ่นละออง	-	- ดังภาพที่ 15
	8) ติดตั้งระบบฟ่นละอองสเปรย์น้ำบน โครงสร้างที่ติดตั้ง Mesh Sheet ชั้นที่ 3 ด้านทิศใต้และทิศตะวันตก โดยดำเนินการเดินเครื่องฟ่นละอองน้ำทุกครั้งที่ยดำเนินการกิจกรรมการก่อสร้างที่ทำให้เกิดฝุ่นละออง ทุกๆชั่วโมง เป็นระยะเวลาไม่ต่ำกว่า 20 นาที จนถึงขั้นตอนการติดตั้งกระจกภายนอก (Curtain Wall) หรือผนังภายนอกอาคาร จึงจะหยุดการดำเนินการฟ่นละอองน้ำดังกล่าว	- โครงการติดตั้งระบบฟ่นละอองสเปรย์น้ำบน โครงสร้างที่ติดตั้ง Mesh Sheet ชั้นที่ 3 ด้านทิศใต้และทิศตะวันตก โดยดำเนินการเดินเครื่องฟ่นละอองน้ำทุกครั้งที่ยดำเนินการกิจกรรมการก่อสร้างที่ทำให้เกิดฝุ่นละออง	-	- ดังภาพที่ 15

ตารางที่ 3.1-1(ต่อ) สรุปผลการปฏิบัติตามมาตรการป้องกันและแก้ไขผลกระทบสิ่งแวดล้อม โครงการ Grande Centre Point Lumphini

(โรงแรม แกรนด์ เซนเตอร์ พอยต์ ลุมพินี) (ระยะก่อสร้าง) ของบริษัท แอล เอช มอลล์ แอนด์ โฮเทล จำกัด ประจำเดือนมกราคม-มิถุนายน 2565

องค์ประกอบทางสิ่งแวดล้อม และคุณค่าต่าง ๆ	มาตรการป้องกันและแก้ไขผลกระทบสิ่งแวดล้อม	รายละเอียดการปฏิบัติตามมาตรการฯ	ปัญหา/อุปสรรค และการแก้ไข	เอกสารอ้างอิง รูปภาพหรือเอกสาร
1.2 คุณภาพอากาศ(ต่อ)	<p>5. มาตรการด้านการขุดดิน</p> <p>1) บริเวณปากทางเข้า-ออก ต้องปิดทึบตลอดเวลาโดยเปิดเฉพาะเมื่อมีรถเข้า-ออก และต้องรักษาพื้นผิวให้สะอาดปราศจากเศษหิน ดิน ทราย หรือฝุ่น ตกค้างจนการก่อสร้างแล้วเสร็จ</p> <p>2) จัดให้มีคนงานทำความสะอาดเศษดิน ทรายที่ตกหล่นอยู่นอกรั้วพื้นที่โครงการและถนนสุรวงศ์และถนนมเหล็ก ตลอดแนวพื้นที่ก่อสร้างโครงการทุกวัน ตลอดจนบริเวณที่นำดินไปปรับถมจนกว่าการดำเนินการขนส่งดินจะแล้วเสร็จ เพื่อไม่ให้เกิดฝุ่นละอองฟุ้งกระจายและในกรณีที่มีเศษดินเปื้อกร่วงหล่นต้องใช้น้ำฉีดล้างทำความสะอาดทันที</p>	<p>- โครงการกำหนดให้ประตูทางเข้า-ออกโครงการต้องปิดทึบตลอดเวลา โดยเปิดเฉพาะเมื่อมีรถเข้า-ออก และกำหนดให้มีเจ้าหน้าที่รักษาความปลอดภัย (รปภ.) คอยอำนวยความสะดวกตลอด 24 ชั่วโมง และจัดให้มีคนงานคอยทำความสะอาดบริเวณพื้นที่โครงการให้สะอาดปราศจากเศษหิน ดิน ทราย ตลอดการก่อสร้าง</p> <p>- โครงการจัดให้มีคนงานทำความสะอาดเศษดิน ทรายที่ตกหล่นอยู่นอกรั้วพื้นที่โครงการและถนนสุรวงศ์และถนนมเหล็ก ตลอดแนวพื้นที่ก่อสร้างโครงการ</p>	-	<p>- ดังภาพที่ 10 และภาพที่ 16-18</p> <p>- ดังภาพที่ 10 และภาพที่ 18</p>

ตารางที่ 3.1-1(ต่อ) สรุปผลการปฏิบัติตามมาตรการป้องกันและแก้ไขผลกระทบสิ่งแวดล้อม โครงการ Grande Centre Point Lumphini

(โรงแรม แกรนด์ เซ็นเตอร์ พอยต์ ลุมพินี) (ระยะก่อสร้าง) ของบริษัท แอล เอช มอลต์ แอนด์ โฮเทล จำกัด ประจำเดือนมกราคม-มิถุนายน 2565

องค์ประกอบทางสิ่งแวดล้อม และคุณค่าต่าง ๆ	มาตรการป้องกันและแก้ไขผลกระทบสิ่งแวดล้อม	รายละเอียดการปฏิบัติตามมาตรการฯ	ปัญหา/อุปสรรค และการแก้ไข	เอกสารอ้างอิง รูปภาพหรือเอกสาร
1.2 คุณภาพอากาศ(ต่อ)	3) กำหนดให้มีมาตรการล้างล้อรถบรรทุกที่เข้า-ออก พื้นที่โครงการ โดยใช้แรงดันน้ำสูงฉีดชะล้างทำความสะอาด ล้อรถและช่วงล่างของรถบรรทุกทุกบริเวณทางเข้า- ออกพื้นที่โครงการเพื่อป้องกันฝุ่นละอองและโคลนที่ติด กับล้อรถ	-โครงการจัดให้มีเจ้าหน้าที่ฉีดล้างล้อรถบรรทุกก่อนออกจาก โครงการ พร้อมทำความสะอาดบริเวณถนนหน้าโครงการ	-	- ดังภาพที่ 10 และ ภาพที่ 19
	4) จัดหาแผ่นเหล็กอย่างหนาปูให้ทั่วบริเวณภายใน พื้นที่โครงการที่จะมีรถวิ่งผ่าน เพื่อป้องกันรถจมโคลน ในช่วงฝนตก	- โครงการจัดหาแผ่นเหล็กหนาปูทั่วพื้นที่โครงการที่มีรถวิ่งผ่าน เพื่อป้องกันรถจมโคลนในช่วงฝนตก	-	- ดังภาพที่ 6

ตารางที่ 3.1-1(ต่อ) สรุปผลการปฏิบัติตามมาตรการป้องกันและแก้ไขผลกระทบสิ่งแวดล้อม โครงการ Grande Centre Point Lumphini

(โรงแรม แกรนด์ เซนเตอร์ พอยต์ ลุมพินี) (ระยะก่อสร้าง) ของบริษัท แอล เอช มอลส์ แอนด์ โฮเทล จำกัด ประจำเดือนมกราคม-มิถุนายน 2565

องค์ประกอบทางสิ่งแวดล้อม และคุณค่าต่าง ๆ	มาตรการป้องกันและแก้ไขผลกระทบสิ่งแวดล้อม	รายละเอียดการปฏิบัติตามมาตรการฯ	ปัญหา/อุปสรรค และการแก้ไข	เอกสารอ้างอิง รูปภาพหรือเอกสาร
1.3 เสียง	1. กำหนดช่วงเวลางานที่ก่อให้เกิดเสียงดัง เช่น การเจาะเสาเข็มการก่อสร้างฐานรากงานโครงสร้าง เป็นต้น วันจันทร์ถึงวันเสาร์ ในช่วงเวลา 08.00-18.00 น.แต่หากมีกิจกรรมการก่อสร้างที่ต่อเนื่องและเกินเวลา (สัปดาห์ละไม่เกิน 3 วัน) อาทิเช่น การเทปูน เป็นต้น ต้องแจ้งผู้ที่อยู่อาศัยข้างเคียงให้ทราบล่วงหน้าอย่างน้อย 7 วันรวม ทั้งต้องได้รับอนุญาตจากหน่วยงานผู้ให้อนุญาต แต่ทั้งนี้จะต้องไม่เกินเวลา 20.00 น. สำหรับวันอาทิตย์และวันหยุดนักขัตฤกษ์ จะไม่มีการทำงานใดๆ	- โครงการได้กำหนดช่วงเวลางานใน วันจันทร์ถึงวันเสาร์ ในช่วงเวลา 08.00-18.00 น. แต่หากมีกิจกรรมการก่อสร้างที่ต่อเนื่องและเกินเวลา (สัปดาห์ละไม่เกิน 3 วัน) และจัดให้มีเจ้าหน้าที่เข้าแจ้งผู้ที่อยู่อาศัยข้างเคียงให้ทราบล่วงหน้าตลอดการก่อสร้าง แต่ทั้งนี้โครงการจะทำงานไม่เกินเวลา 20.00 น. สำหรับวันอาทิตย์และวันหยุดนักขัตฤกษ์ จะไม่มีการทำงานใดๆ	-	- ดังภาพที่ 20
	2. ไม่ทำกิจกรรมต่างๆ ที่ก่อให้เกิดเสียงดังพร้อมกันในเวลาเดียวกัน	- โครงการจัดให้มีเจ้าหน้าที่ความปลอดภัยคอยกำชับคนงานหลีกเลี่ยงการทำกิจกรรมที่เสียงดังในเวลาเดียวกัน	-	- ดังภาพผนวกที่ 10

ตารางที่ 3.1-1(ต่อ) สรุปผลการปฏิบัติตามมาตรการป้องกันและแก้ไขผลกระทบสิ่งแวดล้อม โครงการ Grande Centre Point Lumphini

(โรงแรม แกรนด์ เซนเตอร์ พอยต์ ลุมพินี) (ระยะก่อสร้าง) ของบริษัท แอล เอช มอลต์ แอนด์ โฮเทล จำกัด ประจำเดือนมกราคม-มิถุนายน 2565

องค์ประกอบทางสิ่งแวดล้อม และคุณค่าต่าง ๆ	มาตรการป้องกันและแก้ไขผลกระทบสิ่งแวดล้อม	รายละเอียดการปฏิบัติตามมาตรการฯ	ปัญหา/อุปสรรค และการแก้ไข	เอกสารอ้างอิง รูปภาพหรือเอกสาร
1.3 เสียง(ต่อ)	<p>3. ในช่วงก่อสร้างฐานรากในช่วงเดือนที่ 1-5 จัดทำรั้ว Metal Sheet (แผ่นเหล็กรีดลอน) ความหนา 1.27 มิลลิเมตร (หรือวัสดุเทียบเท่าหรือดีกว่า) ความสูง 6 เมตร โดยรอบโครงการ</p> <p>4. ในช่วงงานโครงสร้างอาคาร งานสถาปัตยกรรมงานระบบสาธารณูปโภคและงานตกแต่งภายในและภายนอก ในช่วงเดือนที่ 6-32 กำหนดให้มีการติดตั้งแผ่นกันเสียง Metal Sheet (แผ่นเหล็กรีดลอน) ความหนา 1.27 มิลลิเมตร (หรือวัสดุเทียบเท่าหรือดีกว่า) ในบริเวณแนวอาคารด้านทิศเหนือ ด้านตะวันออก ด้านทิศใต้ และด้านทิศตะวันตก รายละเอียดดังนี้</p> <p>1) แนวอาคารด้านทิศเหนือ และด้านตะวันตกในการก่อสร้างชั้นที่ 1 ถึงชั้นห้องเครื่องลิฟต์</p> <p>2) แนวอาคารด้านทิศตะวันออกในการก่อสร้างทุกชั้น</p> <p>3) แนวอาคารทิศใต้ ในการก่อสร้างชั้นที่ 1 ถึงชั้นที่ 21</p>	<p>- โครงการจัดให้มีรั้ว Metal sheet ความสูง 6 เมตร บริเวณโดยรอบแนวเขตที่ดินพื้นที่ก่อสร้าง</p> <p>- ปัจจุบันโครงการอยู่ในช่วงงานฐานราก หากโครงการถึงช่วงงานดังกล่าวโครงการจะปฏิบัติตามมาตรการกำหนดอย่างเคร่งครัด</p>	-	- ดังภาพที่ 7
			-	- ดังภาพที่ 1 และภาคผนวกที่ 8

ตารางที่ 3.1-1(ต่อ) สรุปผลการปฏิบัติตามมาตรการป้องกันและแก้ไขผลกระทบสิ่งแวดล้อม โครงการ Grande Centre Point Lumphini

(โรงแรม แกรนด์ เซนเตอร์ พอยต์ ลุมพินี) (ระยะก่อสร้าง) ของบริษัท แอล เอช มอลต์ แอนด์ โฮเทล จำกัด ประจำเดือนมกราคม-มิถุนายน 2565

องค์ประกอบทางสิ่งแวดล้อม และคุณค่าต่าง ๆ	มาตรการป้องกันและแก้ไขผลกระทบสิ่งแวดล้อม	รายละเอียดการปฏิบัติตามมาตรการฯ	ปัญหา/อุปสรรค และการแก้ไข	เอกสารอ้างอิง รูปภาพหรือเอกสาร
1.3 เสียง(ต่อ)	<p>5. ในช่วงงานตกแต่งภายในและภายนอกในช่วงเดือนที่ 33-34 ในการก่อสร้างชั้นที่ 1-10 จะใช้ผนังคอนกรีตของอาคารเป็นกำแพงกันเสียงซึ่งจะสามารถลดเสียงได้ 36 db(A) และชั้นที่ 11-41 จะใช้กระจกของอาคารเป็นกำแพงกันเสียงซึ่งจะสามารถลดเสียงได้ 22 dB(A)</p> <p>6. หลีกเลี่ยงการทำงานของเครื่องจักรที่ใช้งานบริเวณที่อยู่ใกล้เคียงกัน</p> <p>7. พิจารณาใช้เครื่องมือ อุปกรณ์ และวิธีการก่อสร้างที่ก่อให้เกิดเสียงรบกวนในระดับต่ำ</p> <p>8. อุปกรณ์และเครื่องจักรกลที่มีการใช้งานเป็นครั้งคราว ให้ดับเครื่องหรือเบาลงระหว่างการพัก</p> <p>9. ใช้อุปกรณ์เครื่องจักรที่ได้รับการบำรุงรักษาอย่างดีและดูแลสม่ำเสมอในระหว่างการก่อสร้าง</p> <p>10. ใช้น้ำมันหล่อลื่นช่วยลดการเสียดสีระหว่างชิ้นส่วนของเครื่องจักร</p> <p>11. ไม่ใช้เครื่องจักรหรือเครื่องยนต์ที่มีอัตราเร็วเกินไป</p>	<p>- ปัจจุบันโครงการอยู่ในช่วงงานฐานราก หากโครงการถึงช่วงงานดังกล่าวโครงการจะปฏิบัติตามมาตรการกำหนดอย่างเคร่งครัด</p> <p>- โครงการจัดให้มีเจ้าหน้าที่ความปลอดภัยคอยกำชับคนงานหลีกเลี่ยงการทำงานของเครื่องจักรที่ใช้งานบริเวณที่อยู่ใกล้เคียงกัน</p> <p>- โครงการจัดให้มีเจ้าหน้าที่ในการเลือกใช้เครื่องมือ อุปกรณ์ และวิธีการก่อสร้างที่ก่อให้เกิดเสียงรบกวนในระดับต่ำ</p> <p>- โครงการจัดให้มีเจ้าหน้าที่ความปลอดภัยคอยกำชับคนงานให้ดับเครื่องทุกครั้งในขณะที่ไม่ได้ใช้งาน</p> <p>- โครงการเลือกใช้อุปกรณ์เครื่องจักรที่ได้รับการบำรุงรักษาอย่างดีและดูแลสม่ำเสมอในระหว่างการก่อสร้าง</p> <p>- โครงการเลือกใช้น้ำมันหล่อลื่นช่วยลดการเสียดสีระหว่างชิ้นส่วนของเครื่องจักร</p> <p>- โครงการจัดให้มีเจ้าหน้าที่ความปลอดภัยคอยกำชับคนงานไม่ใช้เครื่องจักรหรือเครื่องยนต์ที่มีอัตราเร็วเกินไป</p>	<p>-</p> <p>-</p> <p>-</p> <p>-</p> <p>-</p> <p>-</p> <p>-</p>	<p>- ดังภาพที่ 1 และภาคผนวกที่ 8</p> <p>- ดังภาคผนวกที่ 10</p> <p>- ดังภาคผนวกที่ 10</p> <p>- ดังภาพที่ 21 และภาคผนวกที่ 10</p> <p>- ดังภาคผนวกที่ 9</p> <p>-</p> <p>- ดังภาคผนวกที่ 10</p>

ตารางที่ 3.1-1(ต่อ) สรุปผลการปฏิบัติตามมาตรการป้องกันและแก้ไขผลกระทบสิ่งแวดล้อม โครงการ Grande Centre Point Lumphini

(โรงแรม แกรนด์ เซนเตอร์ พอยต์ ลุมพินี) (ระยะก่อสร้าง) ของบริษัท แอล เอช มอลต์ แอนด์ โฮเทล จำกัด ประจำเดือนมกราคม-มิถุนายน 2565

องค์ประกอบทางสิ่งแวดล้อม และคุณค่าต่าง ๆ	มาตรการป้องกันและแก้ไขผลกระทบสิ่งแวดล้อม	รายละเอียดการปฏิบัติตามมาตรการฯ	ปัญหา/อุปสรรค และการแก้ไข	เอกสารอ้างอิง รูปภาพหรือเอกสาร
1.3 เสียง(ต่อ)	<p>12. ผู้รับเหมาควบคุมคนงานก่อสร้างไม่ให้ส่งเสียงดังรบกวนผู้อยู่อาศัยข้างเคียง</p> <p>13. ผู้รับเหมาต้องเข้มงวดต่อการปฏิบัติงานของคนงานเพื่อลดการเกิดเสียงดัง เช่นการตัด การจัดหาวัสดุที่เหมาะสม เพื่อป้องกันการกระแทกของวัสดุที่อาจเกิดเสียงดัง</p> <p>14. ในการขนส่งวัสดุก่อสร้างเข้ามาในพื้นที่โครงการวิศวกรผู้ควบคุมงานก่อสร้างต้องกำชับผู้รับเหมาให้ดำเนินการขนส่งให้ถูกต้องตามหลักการขนย้าย และควบคุมคนงานไม่ให้มีการโยนวัสดุ อุปกรณ์ก่อสร้าง เช่น เหล็กเส้น ซึ่งการกระทำดังกล่าวจะก่อให้เกิดเสียงดัง</p> <p>15. ในการเทดินต้องไม่ให้กระเบเต้ายกระแทกกระเบข้างทำให้เกิดเสียงดังรบกวนผู้พักอาศัยข้างเคียง</p> <p>16. ไม่เร่งเครื่องยนต์ของรถขนส่งให้เกิดเสียงดังรบกวน</p>	<p>- โครงการคอยกำชับคนงานให้ปฏิบัติตามกฎระเบียบอย่างเคร่งครัด</p> <p>- โครงการจัดให้มีเจ้าหน้าที่ความปลอดภัยจัดอบรมคนงานก่อนเข้าปฏิบัติงานทุกครั้ง</p> <p>- โครงการจัดให้มีวิศวกรผู้ควบคุมงานก่อสร้างคอยกำชับผู้รับเหมาให้ดำเนินการขนส่งให้ถูกต้องตามหลักการขนย้าย และควบคุมคนงานไม่ให้มีการโยนวัสดุ อุปกรณ์ก่อสร้าง เพื่อป้องกันการเกิดเสียงดัง</p> <p>- โครงการจัดให้มีเจ้าหน้าที่ความปลอดภัยคอยกำชับคนงานให้ระวังการเทดินอย่างระมัดระวัง เพื่อป้องกันการเกิดเสียงดังรบกวนผู้พักอาศัยข้างเคียง</p> <p>- โครงการจัดให้มีเจ้าหน้าที่ความปลอดภัยคอยกำชับคนงานไม่ให้เร่งเครื่องยนต์ของรถขนส่งให้เกิดเสียงดังรบกวน</p>	<p>-</p> <p>-</p> <p>-</p> <p>-</p> <p>-</p>	<p>- ดังภาพผนวกที่ 16</p> <p>- ดังภาพที่ 12</p> <p>- ดังภาพผนวกที่ 5</p> <p>- ดังภาพผนวกที่ 10</p> <p>- ดังภาพที่ 55</p>

ตารางที่ 3.1-1(ต่อ) สรุปผลการปฏิบัติตามมาตรการป้องกันและแก้ไขผลกระทบสิ่งแวดล้อม โครงการ Grande Centre Point Lumphini

(โรงแรม แกรนด์ เซนเตอร์ พอยต์ ลุมพินี) (ระยะก่อสร้าง) ของบริษัท แอล เอช มอลต์ แอนด์ โฮเทล จำกัด ประจำเดือนมกราคม-มิถุนายน 2565

องค์ประกอบทางสิ่งแวดล้อม และคุณค่าต่าง ๆ	มาตรการป้องกันและแก้ไขผลกระทบสิ่งแวดล้อม	รายละเอียดการปฏิบัติตามมาตรการฯ	ปัญหา/อุปสรรค และการแก้ไข	เอกสารอ้างอิง รูปภาพหรือเอกสาร
1.3 เสียง(ต่อ)	17. กรณีที่ผลการตรวจวัดของเครื่องมือตรวจวัดระดับเสียงที่ติดตั้งไว้ในบริเวณชุมชน/อาคาร/บ้านพักอาศัยรอบโครงการทิศละ 1 จุดนั้นมีค่าเกินกว่าค่ามาตรฐานข้างต้นสามารถแจ้งมายังโครงการ เพื่อให้โครงการหยุดการก่อสร้างชั่วคราวและตรวจสอบการดำเนินการและมาตรการที่โครงการได้เคยนำเสนอไว้ว่ามีส่วนใดผิดพลาดหรือบกพร่องหรือไม่รวมถึงจะต้องแก้ไขให้แล้วเสร็จก่อนเริ่มการก่อสร้างอีกครั้งทั้งนี้ โครงการจะต้องแจ้งให้ผู้ได้รับผลกระทบทราบถึงสาเหตุและการแก้ไข ก่อนเริ่มสร้างใหม่อีกครั้ง	- โครงการจัดให้มีเจ้าหน้าที่จากโครงการเข้าพบปะบ้านข้างเคียงเพื่อสอบถามถึงผลกระทบที่คาดว่าจะได้รับการก่อสร้างอาคาร พร้อมติดตั้งกล่องรับเรื่องร้องเรียน พร้อมชื่อ-เบอร์โทรศัพท์ติดต่อผู้รับเรื่องร้องเรียนบริเวณด้านหน้าโครงการ ซึ่งปัจจุบันยังไม่พบข้อร้องเรียนแต่อย่างใด ทั้งนี้หากมีการร้องเรียนโครงการจะดำเนินการแก้ไขปัญหาดังกล่าวทันที	-	- ดัง ภาพ ที่ 2-4, ภาพนกที่ 6 , ภาพนกที่ 10 และ ภาพนกที่ 21

ตารางที่ 3.1-1(ต่อ) สรุปผลการปฏิบัติตามมาตรการป้องกันและแก้ไขผลกระทบสิ่งแวดล้อม โครงการ Grande Centre Point Lumphini

(โรงแรม แกรนด์ เซนเตอร์ พอยต์ ลุมพินี) (ระยะก่อสร้าง) ของบริษัท แอล เอช มอลต์ แอนด์ โฮเทล จำกัด ประจำเดือนมกราคม-มิถุนายน 2565

องค์ประกอบทางสิ่งแวดล้อม และคุณค่าต่าง ๆ	มาตรการป้องกันและแก้ไขผลกระทบสิ่งแวดล้อม	รายละเอียดการปฏิบัติตามมาตรการฯ	ปัญหา/อุปสรรค และการแก้ไข	เอกสารอ้างอิง รูปภาพหรือเอกสาร
1.4 ความั่นสะเทือน	1. ก่อนก่อสร้างโครงการอย่างน้อย 1 เดือน ผู้รับเหมา ต้องแจ้งเจ้าของบ้านพักอาศัย/อาคารข้างเคียงทุกด้าน โดยให้มีวิศวกรเข้าสำรวจถ่ายภาพ สภาพรั้ว กำแพงบ้าน และตัวอาคารเดิมเพื่อใช้เป็นหลักฐานในการพิจารณาความเสียหายที่อาจจะเกิดจากการก่อสร้างโครงการ โดยโครงการ จะรับผิดชอบชดเชยค่าเสียหาย/ซ่อมแซม ให้คืนสภาพ เดิมหากเกิดการแตกร้าวขึ้นทั้งนี้โครงการจำทำประกันภัยก่อสร้างให้ครอบคลุมทั้งทรัพย์สินภายในโครงการและภายนอกโครงการโดยหากมีความเสียหายต่ออาคารข้างเคียงโครงการจะเข้าไปให้ตรวจสอบพร้อมกับแจ้งบริษัทประกันให้ทราบและดำเนินการแก้ไขให้อย่างเร่งด่วนให้กลับสู่สภาพเดิมหรือได้มาตรฐานที่ควรจะเป็นตามที่ตกลงร่วมกันกับเจ้าของอาคารข้างเคียงทั้งนี้ ผู้ได้รับความเสียหายสามารถประสานกับเจ้าหน้าที่ที่โครงการได้โดยตรงในกรณีที่เจ้าของอาคารไม่อนุญาต	- โครงการจัดให้มีเจ้าหน้าที่เข้าไปแจ้งข้อมูลข่าวสารบ้านข้างเคียงก่อนเริ่มดำเนินการก่อสร้าง พร้อมทั้งจัดให้มีเจ้าหน้าที่เข้าไปสำรวจบ้านข้างเคียงก่อนเริ่มการก่อสร้าง ร่วมกับบริษัทประกันภัย โดยหากมีความเสียหายต่ออาคารข้างเคียงโครงการจะเข้าไปให้ตรวจสอบพร้อมกับแจ้งบริษัทประกันให้รับทราบและดำเนินการแก้ไขให้อย่างเร่งด่วนที่สุดให้กลับสู่สภาพเดิมหรือได้มาตรฐานที่ควรจะเป็นตามที่ตกลงร่วมกันกับเจ้าของอาคารข้างเคียงทั้งนี้ ผู้ได้รับความเสียหายสามารถประสานกับเจ้าหน้าที่ของโครงการได้โดยตรง	-	- ดังภาคผนวกที่ 3-4 ภาคผนวกที่ 6 , ภาคผนวกที่ 10 และภาคผนวกที่ 21

ตารางที่ 3.1-1(ต่อ) สรุปผลการปฏิบัติตามมาตรการป้องกันและแก้ไขผลกระทบสิ่งแวดล้อม โครงการ Grande Centre Point Lumphini

(โรงแรม แกรนด์ เซนเตอร์ พอยต์ ลุมพินี) (ระยะก่อสร้าง) ของบริษัท แอล เอช มอลต์ แอนด์ โฮเทล จำกัด ประจำเดือนมกราคม-มิถุนายน 2565

องค์ประกอบทางสิ่งแวดล้อม และคุณค่าต่าง ๆ	มาตรการป้องกันและแก้ไขผลกระทบสิ่งแวดล้อม	รายละเอียดการปฏิบัติตามมาตรการฯ	ปัญหา/อุปสรรค และการแก้ไข	เอกสารอ้างอิง รูปภาพหรือเอกสาร
1.4 ความสั่นสะเทือน(ต่อ)	<p>หรือไม่ให้ความร่วมมือในการดำเนินการ ให้บันทึกวัน เวลา และชื่อเจ้าหน้าที่ผู้อนุญาตเข้าไปถ่ายภาพ และให้มี พยานยืนยันไว้เป็นหลักฐานทุกครั้ง พร้อมกับให้รับแจ้งให้ บริษัทเจ้าของโครงการทราบด้วย</p> <p>2. กำหนดช่วงเวลาการทำงานที่ก่อให้เกิด ความ สั่นสะเทือนเช่นการเจาะเสาเข็ม การก่อสร้างฐานราก งาน โครงสร้างเป็นต้น ในวันจันทร์ถึงวันเสาร์ในช่วงเวลา 08.00-18.00 น. แต่หากมีกิจกรรมการก่อสร้างที่ต่อเนื่อง และเกิดช่วงเวลา (สัปดาห์ละไม่เกิน 3 วัน) อาทิเช่น การเท ปูน เป็นต้น ต้องแจ้งผู้อยู่อาศัยข้างเคียงให้ทราบล่วงหน้า อย่างน้อย 7 วัน รวมทั้งต้องได้รับอนุญาตจากหน่วยงาน ผู้ให้อนุญาตแต่ทั้งนี้ จะต้องไม่เกินเวลา 20.00 น. สำหรับ วันอาทิตย์และวันหยุดนักขัตฤกษ์ จะไม่มีการทำงานใดๆ</p> <p>3. ก่อสร้างโดยใช้เสาเข็มเจาะแบบ Caisson Drilling เพื่อ ป้องกันผลกระทบต่อผู้อยู่ใกล้เคียง</p>	<p>- โครงการได้กำหนดช่วงเวลาการทำงานใน วันจันทร์ถึงวันเสาร์ ในช่วงเวลา 08.00-18.00 น. แต่หากมีกิจกรรมการก่อสร้างที่ ต่อเนื่องและเกิดเวลา (สัปดาห์ละไม่เกิน 3 วัน) และจัดให้มี เจ้าหน้าที่เข้าแจ้งผู้อยู่อาศัยข้างเคียงให้ทราบล่วงหน้าตลอดการ ก่อสร้าง แต่ทั้งนี้โครงการจะทำงานไม่เกินเวลา 20.00 น. สำหรับ วันอาทิตย์และวันหยุดนักขัตฤกษ์ จะไม่มีการทำงานใดๆ</p> <p>- โครงการจัดให้มีวิศวกรคอยดูแลการก่อสร้าง พร้อมทั้งการ เลือกใช้เสาเข็มเจาะแบบ Caisson Drilling เพื่อป้องกันผลกระทบ ต่อผู้อยู่ใกล้เคียง</p>	<p>-</p> <p>-</p>	<p>- ดังภาพที่ 20</p> <p>- ดังภาพที่ 22 และ ภาพผนวกที่ 5</p>

ตารางที่ 3.1-1(ต่อ) สรุปผลการปฏิบัติตามมาตรการป้องกันและแก้ไขผลกระทบสิ่งแวดล้อม โครงการ Grande Centre Point Lumphini

(โรงแรม แกรนด์ เซนเตอร์ พอยต์ ลุมพินี) (ระยะก่อสร้าง) ของบริษัท แอล เอช มอลต์ แอนด์ โฮเทล จำกัด ประจำเดือนมกราคม-มิถุนายน 2565

องค์ประกอบทางสิ่งแวดล้อม และคุณค่าต่าง ๆ	มาตรการป้องกันและแก้ไขผลกระทบสิ่งแวดล้อม	รายละเอียดการปฏิบัติตามมาตรการฯ	ปัญหา/อุปสรรค และการแก้ไข	เอกสารอ้างอิง รูปภาพหรือเอกสาร
1.4 ความสัมพันธ์(ต่อ)	<p>4. จัดให้มีการเฝ้าระวังเป็นพิเศษในช่วงทำเสาเข็มแถวนอกสุดด้านทิศเหนือ ทิศตะวันออก ทิศตะวันตกและทิศใต้ หากมีผลกระทบต่อบ้าน/อาคารใกล้เคียง ต้องหาแนวทางเปลี่ยนแปลงวิธีการทำงาน เพื่อให้ความสัมพันธ์ลดลงทันที</p> <p>5. กรณีที่ผลการตรวจวัดความสัมพันธ์สูงเกินเกินกว่าที่ประเมินไว้ โครงการจะทำการปรับปรุงไม่ให้เกินค่าดังกล่าว และหากผลการตรวจวัดเกินค่ามาตรฐาน โครงการต้องหยุดการก่อสร้างชั่วคราวและตรวจสอบการดำเนินการและมาตรการที่โครงการได้เคยเสนอไว้ว่ามีส่วนใดผิดพลาดหรือบกพร่องหรือไม่รวมถึงจะต้องแก้ไขให้เสร็จก่อนเริ่มการก่อสร้างอีกครั้ง ทั้งนี้โครงการจะต้องแจ้งให้ผู้ได้รับผลกระทบทราบถึงสาเหตุและการแก้ไขก่อนถึงจะเริ่มก่อสร้างใหม่อีกครั้ง</p> <p>6. จัดให้มีการปูแผ่นเหล็ก (Platform) เพื่อลดแรงสั่นสะเทือนจากการเดินรถภายในพื้นที่โครงการที่มีระดับพื้นต่างกัน</p>	<p>- โครงการได้จัดจ้างบริษัท เอส ที เอส คอร์ปอเรชั่น จำกัด ในการตรวจวัดการเคลื่อนตัวของดิน ในช่วงทำเสาเข็มตามแถวนอกสุดด้านทิศเหนือ ทิศตะวันออก ทิศตะวันตกและทิศใต้ หากมีผลกระทบต่อบ้าน/อาคารใกล้เคียง โครงการจะเข้าตรวจสอบและแก้ไขปัญหาโดยทันที</p> <p>- โครงการจัดให้มีเจ้าหน้าที่จากโครงการเข้าพบปะบ้านข้างเคียงเพื่อสอบถามถึงผลกระทบที่คาดว่าจะได้รับการก่อสร้างอาคาร พร้อมติดตั้งกล่องรับเรื่องร้องเรียน พร้อมชื่อ-เบอร์โทรศัพท์ติดต่อผู้รับเรื่องร้องเรียนบริเวณด้านหน้าโครงการ ซึ่งปัจจุบันยังไม่พบข้อร้องเรียนแต่อย่างใด ทั้งนี้หากมีการร้องเรียนโครงการจะดำเนินการแก้ไขปัญหาดังกล่าวทันที</p> <p>- โครงการจัดหาแผ่นเหล็กหนาปูทั่วพื้นที่โครงการที่มีรถวิ่งผ่านเพื่อลดแรงสั่นสะเทือนจากการเดินรถภายในพื้นที่โครงการที่มีระดับพื้นต่างกัน</p>	<p>-</p> <p>-</p> <p>-</p>	<p>- ดังภาพผนวกที่ 24</p> <p>- ดังภาพที่ 2-4, ภาพผนวกที่ 6 , ภาพผนวกที่ 10 และ ภาพผนวกที่ 21</p> <p>- ดังภาพที่ 6</p>

ตารางที่ 3.1-1(ต่อ) สรุปผลการปฏิบัติตามมาตรการป้องกันและแก้ไขผลกระทบสิ่งแวดล้อม โครงการ Grande Centre Point Lumphini

(โรงแรม แกรนด์ เซนเตอร์ พอยต์ ลุมพินี) (ระยะก่อสร้าง) ของบริษัท แอล เอช มอลต์ แอนด์ โฮเทล จำกัด ประจำเดือนมกราคม-มิถุนายน 2565

องค์ประกอบทางสิ่งแวดล้อม และคุณค่าต่าง ๆ	มาตรการป้องกันและแก้ไขผลกระทบสิ่งแวดล้อม	รายละเอียดการปฏิบัติตามมาตรการฯ	ปัญหา/อุปสรรค และการแก้ไข	เอกสารอ้างอิง รูปภาพหรือเอกสาร
1.4 ความสิ้นสะท้อน(ต่อ)	<p>7. จัดให้มีวิศวกรดูแลการก่อสร้างอย่างใกล้ชิดและควบคุมการก่อสร้างให้ถูกต้องตามหลักวิศวกรรมให้ส่งผลกระทบต่อพื้นที่ข้างเคียงน้อยที่สุด</p> <p>8. โครงการต้องจัดให้มีมาตรการเชิงรุกโดยจัดให้มีเจ้าหน้าที่ชุมชนสัมพันธ์ จำนวน 2 คน ซึ่งมีความรู้พื้นฐานด้านสังคมศาสตร์ เข้าพบผู้พักอาศัยข้างเคียงพื้นที่โครงการเป็นประจำตลอดช่วงเวลาก่อสร้างเพื่อสอบถามถึงผลกระทบจากการดำเนินโครงการ รวมทั้งมาตรการอื่น ๆ ร่วมด้วย</p> <p>9. ควบคุมความเร็วของรถที่วิ่งในพื้นที่ก่อสร้างให้ไม่เกิน 20 กิโลเมตร/ชั่วโมง</p> <p>10. โครงการจะทำประกันภัยประเภท Contractors All Risks (CAR) ซึ่งครอบคลุมอุบัติเหตุหรือเหตุสุดวิสัยที่ก่อให้เกิดความเสียหายต่อทรัพย์สินและชีวิตและครอบคลุมการประกันภัยบุคคลที่ 3 โดยคุ้มครองตลอดระยะเวลาการก่อสร้างจนโครงการแล้วเสร็จ</p>	<p>- โครงการจัดให้มีวิศวกรดูแลการก่อสร้างอย่างใกล้ชิดและควบคุมการก่อสร้างให้ถูกต้องตามหลักวิศวกรรมให้ส่งผลกระทบต่อพื้นที่ข้างเคียงน้อยที่สุด</p> <p>- โครงการจัดให้มีเจ้าหน้าที่มวลชนสัมพันธ์เข้าพบปะบ้านข้างเคียง ตลอดระยะเวลาการก่อสร้าง เพื่อสอบถามถึงผลกระทบจากการดำเนินโครงการ รวมทั้งมาตรการอื่น ๆ ร่วมด้วย</p> <p>- โครงการจัดให้มีป้ายจำกัดความเร็วและกำชับความเร็วของรถที่วิ่งในพื้นที่ก่อสร้างให้ไม่เกิน 20 กิโลเมตร/ชั่วโมง</p> <p>- โครงการได้จัดทำประกันภัยประเภท Contractors All Risks (CAR) ซึ่งครอบคลุมอุบัติเหตุหรือเหตุสุดวิสัยที่ก่อให้เกิดความเสียหายต่อทรัพย์สินและชีวิตและครอบคลุมการประกันภัยบุคคลที่ 3 โดยคุ้มครองตลอดระยะเวลาการก่อสร้างจนโครงการแล้วเสร็จ</p>	<p>-</p> <p>-</p> <p>-</p> <p>-</p>	<p>- ดังภาพผนวกที่ 5</p> <p>- ดังภาพที่ 2</p> <p>- ดังภาพที่ 23</p> <p>- ดังภาพผนวกที่ 3</p>

ตารางที่ 3.1-1(ต่อ) สรุปผลการปฏิบัติตามมาตรการป้องกันและแก้ไขผลกระทบสิ่งแวดล้อม โครงการ Grande Centre Point Lumphini

(โรงแรม แกรนด์ เซนเตอร์ พอยต์ ลุมพินี) (ระยะก่อสร้าง) ของบริษัท แอล เอช มอลต์ แอนด์ โฮเทล จำกัด ประจำเดือนมกราคม-มิถุนายน 2565

องค์ประกอบทางสิ่งแวดล้อม และคุณค่าต่าง ๆ	มาตรการป้องกันและแก้ไขผลกระทบสิ่งแวดล้อม	รายละเอียดการปฏิบัติตามมาตรการฯ	ปัญหา/อุปสรรค และการแก้ไข	เอกสารอ้างอิง รูปภาพหรือเอกสาร
1.5 การพังทลายของดิน(ต่อ)	<p>1. จัดให้มี Sheet pile ที่ความลึกประมาณ 16 เมตร และทำ ค้ำยันเหล็ก (Bracing) รอบแนวอาคาร เพื่อป้องกันผลกระทบการพังทลายของดิน</p> <p>2. ในการถอน Sheet Pile โครงการต้องดำเนินการกลบร่องที่เกิดจากการถอน Sheet pile ดังกล่าวโดยทันทีและบดอัดดินที่กลบให้แน่นเพื่อป้องกันการเคลื่อนตัวของดิน</p> <p>3. กำหนดช่วงเวลาการขุดดินเพื่อก่อสร้างฐานรากระบบสาธารณูปโภคและสุขาภิบาลชั้นใต้ดิน โดยจะดำเนินการเฉพาะวันจันทร์ถึงเสาร์ช่วงเวลา 08.00-17.30 น . สำหรับวันอาทิตย์และวันหยุดนักขัตฤกษ์จะไม่มีการทำงานแต่อย่างใด</p> <p>4. ตรวจสอบอาคารระยะประชิดตลอดช่วงระยะเวลาก่อสร้าง หากพบที่เกิดความเสียหายโครงการต้องหยุดกิจกรรมการก่อสร้างบริเวณนั้นโดยทันที เพื่อปรับเปลี่ยนวิธีการทำงานที่ปลอดภัยและแก้ไขซ่อมแซมอาคารข้างเคียงให้อยู่ในสภาพดีดังเดิม</p>	<p>- โครงการจัดให้มี Sheet pile และทำค้ำยันเหล็ก (Bracing) รอบแนวอาคาร เพื่อป้องกันผลกระทบการพังทลายของดิน</p> <p>- ปัจจุบันโครงการยังไม่กิจกรรมถอน Sheet Pile หากถึงช่วงงานดังกล่าวโครงการจะปฏิบัติตามมาตรการที่กำหนด</p> <p>- โครงการจัดให้มีช่วงเวลาการขุดดินเพื่อก่อสร้างฐานรากระบบสาธารณูปโภคและสุขาภิบาลชั้นใต้ดิน โดยจะดำเนินการเฉพาะวันจันทร์ถึงเสาร์ช่วงเวลา 08.00-17.30 น . สำหรับวันอาทิตย์และวันหยุดนักขัตฤกษ์จะไม่มีการทำงานแต่อย่างใด</p> <p>- โครงการจัดให้มีเจ้าหน้าที่จากโครงการเข้าพบปะบ้านข้างเคียงเพื่อสอบถามถึงผลกระทบที่คาดว่าจะได้รับการก่อสร้างอาคาร พร้อมติดตั้งกล่องรับเรื่องร้องเรียน พร้อมชื่อ-เบอร์โทรศัพท์ติดต่อผู้รับเรื่องร้องเรียนบริเวณด้านหน้าโครงการ ซึ่งปัจจุบันยังไม่พบข้อร้องเรียนแต่อย่างใด ทั้งนี้หากมีการร้องเรียนโครงการจะดำเนินการแก้ไขปัญหาดังกล่าวทันที</p>	<p>-</p> <p>-</p> <p>-</p> <p>-</p>	<p>- ดังภาพที่ 24-25</p> <p>- ดังภาพที่ 1 และภาคผนวกที่ 8</p> <p>- ดังภาพที่ 20</p> <p>- ดังภาพที่ 2-4, ภาคผนวกที่ 6 , ภาคผนวกที่ 10 และภาคผนวกที่ 21</p>

ตารางที่ 3.1-1(ต่อ) สรุปผลการปฏิบัติตามมาตรการป้องกันและแก้ไขผลกระทบสิ่งแวดล้อม โครงการ Grande Centre Point Lumphini

(โรงแรม แกรนด์ เซนเตอร์ พอยต์ ลุมพินี) (ระยะก่อสร้าง) ของบริษัท แอล เอช มอลต์ แอนด์ โฮเทล จำกัด ประจำเดือนมกราคม-มิถุนายน 2565

องค์ประกอบทางสิ่งแวดล้อม และคุณค่าต่าง ๆ	มาตรการป้องกันและแก้ไขผลกระทบสิ่งแวดล้อม	รายละเอียดการปฏิบัติตามมาตรการฯ	ปัญหา/อุปสรรค และการแก้ไข	เอกสารอ้างอิง รูปภาพหรือเอกสาร
1.5 การพังทลายของดิน(ต่อ)	<p>5. โครงการจะทำประกันภัยประเภท Contractors All Risks (CAR) ซึ่งครอบคลุมอุบัติเหตุหรือเหตุสุดวิสัยที่ก่อให้เกิดความเสียหายต่อทรัพย์สินและชีวิตและครอบคลุมการประกันภัยบุคคลที่ 3 โดยคุ้มครองตลอดระยะเวลาการก่อสร้างจนโครงการแล้วเสร็จ</p> <p>6. โครงการกำหนดให้นำดินขุดและดินที่ปนกับสารละลายเบนโทไนท์ไปกำจัดยังพื้นที่รับกำจัด อาทิเช่น กรณีบริษัท อัลเท็มเทค จำกัดจะนำดินขุดและดินที่ปนกับสารละลายเบนโทไนท์ไปทิ้งยังบริเวณคลองถนนเขตบางเขน กรุงเทพมหานคร</p> <p>7. โครงการจะต้องปฏิบัติตามพระราชบัญญัติการขุดดินหรือถมดิน พ.ศ. 2543 อย่างเคร่งครัด</p>	<p>- โครงการได้จัดทำประกันภัยประเภท Contractors All Risks (CAR) ซึ่งครอบคลุมอุบัติเหตุหรือเหตุสุดวิสัยที่ก่อให้เกิดความเสียหายต่อทรัพย์สินและชีวิตและครอบคลุมการประกันภัยบุคคลที่ 3 โดยคุ้มครองตลอดระยะเวลาการก่อสร้างจนโครงการแล้วเสร็จ</p> <p>- โครงการได้ติดต่อหน่วยงานที่เกี่ยวข้องรับดินไปกำจัดอย่างถูกวิธีต่อไป</p> <p>- โครงการปฏิบัติตามพระราชบัญญัติการขุดดินหรือถมดิน พ.ศ. 2543 อย่างเคร่งครัด</p>	<p>-</p> <p>-</p> <p>-</p>	<p>- ดังภาพผนวกที่ 3</p> <p>-</p> <p>-</p>

ตารางที่ 3.1-1(ต่อ) สรุปผลการปฏิบัติตามมาตรการป้องกันและแก้ไขผลกระทบสิ่งแวดล้อม โครงการ Grande Centre Point Lumphini

(โรงแรม แกรนด์ เซนเตอร์ พอยต์ ลุมพินี) (ระยะก่อสร้าง) ของบริษัท แอล เอช มอลต์ แอนด์ โฮเทล จำกัด ประจำเดือนมกราคม-มิถุนายน 2565

องค์ประกอบทางสิ่งแวดล้อม และคุณค่าต่าง ๆ	มาตรการป้องกันและแก้ไขผลกระทบสิ่งแวดล้อม	รายละเอียดการปฏิบัติตามมาตรการฯ	ปัญหา/อุปสรรค และการแก้ไข	เอกสารอ้างอิง รูปภาพหรือเอกสาร
1.6 คุณภาพน้ำ	<p>1. จัดให้มีห้องส้วมสำหรับคนงานก่อสร้างให้เพียงพอจำนวน 40 ห้อง ทางทิศตะวันออกของพื้นที่โครงการ</p> <p>2. จัดให้มีการใช้ขาม่าเชื้อโรคและน้ำยาดับกลิ่น สำหรับทำความสะอาดห้องน้ำคนงาน</p> <p>3. หากบริเวณพื้นที่ห้องส้วม สำหรับคนงานก่อสร้างของโครงการส่งผลกระทบด้านกลิ่นรบกวน โครงการต้องจัดหาวิธีหรือสารเคมีทางชีวภาพมาช่วยกำจัดกลิ่น</p> <p>4. จัดให้มีระบบบำบัดน้ำเสียสำเร็จรูปชนิดเติมอากาศจำนวน 1 ชุด ออกแบบให้รองรับน้ำเสียได้ 20 ลูกบาศก์เมตร/วัน ซึ่งเพียงพอต่อปริมาณน้ำเสียที่เกิดขึ้นจากคนงานก่อสร้าง โดยระบบบำบัดน้ำเสียดังกล่าวสามารถบำบัดน้ำเสียให้มีค่า BOD ในน้ำทิ้งไม่เกิน 20 มิลลิกรัม/ลิตร ก่อนระบายออกสู่ท่อระบายน้ำของกรุงเทพมหานครริมถนนพระรามที่ 4 ทางทิศเหนือของพื้นที่โครงการต่อไป</p>	<p>- โครงการจัดให้มีห้องส้วม สำหรับคนงานก่อสร้างอย่างเพียงพอ</p> <p>- โครงการจัดให้มีคนงานทำความสะอาดห้องน้ำอย่างสม่ำเสมอ</p> <p>- โครงการจัดให้มีคนงานทำความสะอาดห้องน้ำอย่างสม่ำเสมอ หากพบว่าส่งกลิ่นรบกวน โครงการจะแก้ไขปัญหาทันที</p> <p>- โครงการจัดให้มีการบำบัดน้ำเสียจากห้องส้วมคนงานระบบบำบัดสำเร็จรูป เพื่อลดค่าความสกปรกในน้ำเสียก่อนระบายน้ำทิ้ง</p>	- - - -	<p>- ดังภาพที่ 26</p> <p>- ดังภาพที่ 27-28</p> <p>- ดังภาพที่ 27-28</p> <p>- ดังภาพที่ 29</p>

ตารางที่ 3.1-1(ต่อ) สรุปผลการปฏิบัติตามมาตรการป้องกันและแก้ไขผลกระทบสิ่งแวดล้อม โครงการ Grande Centre Point Lumphini

(โรงแรม แกรนด์ เซนเตอร์ พอยต์ ลุมพินี) (ระยะก่อสร้าง) ของบริษัท แอล เอช มอลต์ แอนด์ โฮเทล จำกัด ประจำเดือนมกราคม-มิถุนายน 2565

องค์ประกอบทางสิ่งแวดล้อม และคุณค่าต่าง ๆ	มาตรการป้องกันและแก้ไขผลกระทบสิ่งแวดล้อม	รายละเอียดการปฏิบัติตามมาตรการฯ	ปัญหา/อุปสรรค และการแก้ไข	เอกสารอ้างอิง รูปภาพหรือเอกสาร
1.6 คุณภาพน้ำ	5. จัดให้มีคนงานดูแลความสะอาดห้องน้ำและดูแลระบบ บำบัดน้ำเสียให้ทำงานได้อย่างมีประสิทธิภาพ 6. ประสานหน่วยงานราชการหรือบริษัทเอกชนที่ได้รับ อนุญาตจากโรงงานอุตสาหกรรม เช่น บริษัทเบตเตอร์ เวิลด์ กรีน จำกัด (มหาชน) หรือบริษัท เอเชีย เวสต์ แมนเนจเม้นท์ จำกัด เป็นต้น มาสูบตะกอนส่วนเกินจาก ระบบบำบัดน้ำเสียไปกำจัดเป็นประจำ	- โครงการจัดให้มีคนงานดูแลความสะอาดห้องน้ำและดูแล ระบบบำบัดน้ำเสียให้ทำงานได้อย่างมีประสิทธิภาพ - โครงการได้ประสานงานกับหน่วยงานที่เกี่ยวข้องให้เข้ามาสูบ สิ่งปฏิกูลไปกำจัดต่อไป	- -	- ดังภาพที่ 27 - ดังภาคผนวกที่ 18

ตารางที่ 3.1-1(ต่อ) สรุปผลการปฏิบัติตามมาตรการป้องกันและแก้ไขผลกระทบสิ่งแวดล้อม โครงการ Grande Centre Point Lumphini

(โรงแรม แกรนด์ เซนเตอร์ พอยต์ ลุมพินี) (ระยะก่อสร้าง) ของบริษัท แอล เอช มอลต์ แอนด์ โฮเทล จำกัด ประจำเดือนมกราคม-มิถุนายน 2565

องค์ประกอบทางสิ่งแวดล้อม และคุณค่าต่าง ๆ	มาตรการป้องกันและแก้ไขผลกระทบสิ่งแวดล้อม	รายละเอียดการปฏิบัติตามมาตรการฯ	ปัญหา/อุปสรรค และการแก้ไข	เอกสารอ้างอิง รูปภาพหรือเอกสาร
2. ทรัพยากรสิ่งแวดล้อม ทางชีวภาพ	- ดำเนินการตามมาตรการป้องกันและแก้ไขผลกระทบต่อ ทรัพยากรสิ่งแวดล้อมทางกายภาพ ได้แก่ คุณภาพ อากาศ เสียง ความสั่นสะเทือน การพังทลายของดิน คุณภาพน้ำ และคุณค่าการใช้ประโยชน์ของมนุษย์อย่างเคร่งครัด เพื่อไม่ก่อให้เกิดผลกระทบต่อสิ่งแวดล้อมทางชีวภาพ	- โครงการจัดให้มีการตรวจวัดคุณภาพอากาศภายในพื้นที่ โครงการตามที่มาตรการกำหนด พร้อมทั้งติดป้ายแสดงผลการ ตรวจวัดคุณภาพสิ่งแวดล้อมไว้บริเวณด้านหน้าโครงการ	-	- ดังภาพที่ 30 , ภาคผนวกที่ 24 และ ภาคผนวกที่ 26
3. คุณค่าการใช้ประโยชน์ ของมนุษย์				
3.1 น้ำใช้	1. จัดให้มีการสำรองน้ำใช้อย่างน้อย 30 ลูกบาศก์เมตร/ วัน (สำรองน้ำได้อย่างน้อย 1 วัน)	- โครงการจัดให้มีการสำรองน้ำใช้อย่างเพียงพอ	-	- ดังภาพที่ 31
3.2 น้ำเสีย	2. กำจัดให้คนงานใช้น้ำอย่างประหยัด 1. ปฏิบัติตามมาตรการป้องกันและแก้ไขผลกระทบ สิ่งแวดล้อมที่ระบุในหัวข้อ 1.6 เรื่องคุณภาพน้ำอย่าง เคร่งครัด	- โครงการติดป้ายณรงค์ใช้น้ำอย่างประหยัดตามจุดต่างๆ - โครงการปฏิบัติตามมาตรการป้องกันและแก้ไขผลกระทบ สิ่งแวดล้อม เรื่องคุณภาพน้ำอย่างเคร่งครัด	- -	- ดังภาพที่ 32 -

ตารางที่ 3.1-1(ต่อ) สรุปผลการปฏิบัติตามมาตรการป้องกันและแก้ไขผลกระทบสิ่งแวดล้อม โครงการ Grande Centre Point Lumphini

(โรงแรม แกรนด์ เซนเตอร์ พอยต์ ลุมพินี) (ระยะก่อสร้าง) ของบริษัท แอล เอช มอลต์ แอนด์ โฮเทล จำกัด ประจำเดือนมกราคม-มิถุนายน 2565

องค์ประกอบทางสิ่งแวดล้อม และคุณค่าต่าง ๆ	มาตรการป้องกันและแก้ไขผลกระทบสิ่งแวดล้อม	รายละเอียดการปฏิบัติตามมาตรการฯ	ปัญหา/อุปสรรค และการแก้ไข	เอกสารอ้างอิง รูปภาพหรือเอกสาร
3.2 น้ำเสีย(ต่อ)	2. กำหนดให้ผู้รับเหมาหรือช่างขุดบ่อบำบัดน้ำเสียสำเร็จรูปที่ติดตั้ง โดยก่อนหรือช่างต้องประสานรถสูบล้างสิ่งปฏิกูลจากสำนักงานเขตสาทรมาสูบล้างก่อนในถังดังกล่าวออกทั้งหมด จากนั้นล้างทำความสะอาดถังบ่อบำบัดน้ำเสียสำเร็จรูป โดยใช้วิธีเติมน้ำลงในถังบ่อบำบัดน้ำเสียสำเร็จรูป และสูบล้างหลายๆครั้ง ก่อนรื้อและย้ายเพื่อนำไปขายให้กับแหล่งรับซื้อ อาทิเช่น บริษัท ช. อโยธยารื้อถอนและก่อสร้าง จำกัด	- ปัจจุบัน โครงการอยู่ในช่วงงานฐานราก หากถึงช่วงงานดังกล่าว โครงการจะปฏิบัติตามมาตรการที่กำหนด	-	- ดังภาพที่ 1 และภาคผนวกที่ 8
3.3 การระบายน้ำและการป้องกันน้ำท่วม	1. จัดทำรางระบายน้ำ ความกว้าง 0.4 เมตร ความลึก 0.3 เมตร และความลาดเอียง 1 : 200 บริเวณโดยรอบพื้นที่โครงการ ซึ่งจุดท้ายสุดของรางระบายน้ำจะมีบ่อคักขยะเพื่อให้ตะกอนดินหรือเศษหิน กรวด ทราย ที่ไหลมากับน้ำฝนตกตะกอนก่อนระบายออกสู่ท่อระบายน้ำของกรุงเทพมหานครริมถนนพระรามที่ 4 ทางด้านทิศเหนือของพื้นที่โครงการต่อไป	- โครงการจัดให้มีรางระบายน้ำ พร้อมทั้งจัดทำตะแกรงคักขยะเพื่อให้ตะกอนดินหรือเศษหิน กรวด ทราย ที่ไหลมากับน้ำฝนตกตะกอนก่อนระบายออกสู่ท่อระบายน้ำของกรุงเทพมหานคร	-	- ดังภาพที่ 33-34

ตารางที่ 3.1-1(ต่อ) สรุปผลการปฏิบัติตามมาตรการป้องกันและแก้ไขผลกระทบสิ่งแวดล้อม โครงการ Grande Centre Point Lumphini

(โรงแรม แกรนด์ เซนเตอร์ พอยต์ ลุมพินี) (ระยะก่อสร้าง) ของบริษัท แอล เอช มอลต์ แอนด์ โฮเทล จำกัด ประจำเดือนมกราคม-มิถุนายน 2565

องค์ประกอบทางสิ่งแวดล้อม และคุณค่าต่าง ๆ	มาตรการป้องกันและแก้ไขผลกระทบสิ่งแวดล้อม	รายละเอียดการปฏิบัติตามมาตรการฯ	ปัญหา/อุปสรรค และการแก้ไข	เอกสารอ้างอิง รูปภาพหรือเอกสาร
3.3 การระบายน้ำและการ ป้องกันน้ำท่วม(ต่อ)	2. จัดให้มีคนงานคอยกวาดเศษดิน ทราช ที่ตกหล่น บริเวณด้านหน้าโครงการ และบริเวณใกล้เคียง โดยใน กรณีมีเศษดินเปื้อนตกหล่นต้องทำความสะอาดโดยใช้น้ำ ฉีดและกวาดพื้นให้สะอาดโดยทันที	- โครงการจัดให้มีคนงานคอยทำความสะอาดกวาดเศษดิน ทราช ที่ตกหล่น บริเวณด้านหน้าโครงการ และบริเวณใกล้เคียง โดยใน กรณีมีเศษดินเปื้อนตกหล่นต้องทำความสะอาดโดยใช้น้ำฉีดและ กวาดพื้นให้สะอาดโดยทันที	-	- ดังภาพที่ 10 และ ภาพที่ 14
3.4 การจัดการมูลฝอย	1 มาตรการด้านการจัดการเศษวัสดุก่อสร้าง (1) มูลฝอยที่ศูนย์กำจัดมูลฝอยอ่อนนุชรับกำจัดได้แก่เศษ วัสดุจากการก่อสร้างประเภทคอนกรีต 724.73 ตัน กำหนดให้ผู้รับเหมาส่งเข้าไปกระบวนการแปรรูปแล้วนำ กลับมาใช้ประโยชน์ (Recycling) ที่ศูนย์กำจัดและแปรรูป มูลฝอยการก่อสร้าง ซึ่งตั้งอยู่ที่ศูนย์กำจัดมูลฝอย อ่อนนุช โดยปฏิบัติตามเงื่อนไขของศูนย์ฯ (2) มูลฝอยที่ศูนย์กำจัดมูลฝอยอ่อนนุชไม่รับกำจัด ได้แก่ กระเบื้อง ฝ้า เพดาน เศษวัสดุบรรจุภัณฑ์ อลูมิเนียมและ อื่นๆจากการก่อสร้าง 1,449.46 ตัน กำหนดให้ผู้รับเหมา เป็นผู้รับผิดชอบนำไปกำจัดภายนอกโครงการยังแห่งรับ กำจัด อาทิเช่น บริษัท ช.อโยธยา รีดอนและก่อสร้าง จำกัด เป็นต้น	- โครงการได้ประสานหน่วยงานที่เกี่ยวข้องรับขยะไปกำจัดอย่าง ถูกวิธีต่อไป - โครงการได้ประสานหน่วยงานที่เกี่ยวข้องรับขยะไปกำจัดอย่าง ถูกวิธีต่อไป	- -	- ดังภาพผนวกที่ 12 - ดังภาพผนวกที่ 12

ตารางที่ 3.1-1(ต่อ) สรุปผลการปฏิบัติตามมาตรการป้องกันและแก้ไขผลกระทบสิ่งแวดล้อม โครงการ Grande Centre Point Lumphini

(โรงแรม แกรนด์ เซนเตอร์ พอยต์ ลุมพินี) (ระยะก่อสร้าง) ของบริษัท แอล เอช มอลต์ แอนด์ โฮเทล จำกัด ประจำเดือนมกราคม-มิถุนายน 2565

องค์ประกอบทางสิ่งแวดล้อม และคุณค่าต่าง ๆ	มาตรการป้องกันและแก้ไขผลกระทบสิ่งแวดล้อม	รายละเอียดการปฏิบัติตามมาตรการฯ	ปัญหา/อุปสรรค และการแก้ไข	เอกสารอ้างอิง รูปภาพหรือเอกสาร
3.4 การจัดการมูลฝอย(ต่อ)	<p>(3) มูลฝอยที่นำกลับมาใช้ได้ซ้ำได้แก่ เหล็ก ไม้ พลาสติก แก้ว/กระจก และทรายจากการก่อสร้าง 976.81 ตัน ผู้รับเหมาจะนำไปใช้งานอื่นที่เหมาะสมต่อไป</p> <p>(4) จัดให้มีการบันทึกชนิด ปริมาณน้ำหนักของเศษวัสดุ จากการก่อสร้าง ซึ่งตั้งอยู่ที่ศูนย์กำจัดมูลฝอยอ่อนนุชทุกครั้งที่มีการนำเศษวัสดุจากการก่อสร้างออกจากพื้นที่โครงการและตรวจสอบหลักฐานการชำระค่าจัดเก็บปริมาณเศษวัสดุ</p> <p>(5) กำหนดให้มีการนำไม้แบบหรือเหล็กเส้นบางส่วนที่ถูกใช้แล้วนำมาเก็บไว้ เพื่องานอื่นที่เหมาะสมต่อไปในภายหลัง</p> <p>(6) จัดให้มีถังมูลฝอยอันตรายขนาด 240 ลิตร จำนวน 1 ถัง ตั้งไว้ในบริเวณพื้นที่พักมูลฝอย ซึ่งจะมีอักษร พิมพ์อยู่ข้างถังว่า “ถังมูลฝอยอันตราย” โดยภายในถังจะรองด้วยถุงพลาสติกสีส้ม</p>	<p>- โครงการจัดให้มีการแยกประเภทของขยะมูลฝอย ทั้งนี้โครงการได้กำชับผู้รับเหมาให้แยกมูลฝอยที่สามารถนำกลับมาใช้ได้ซ้ำนำไปใช้งานอื่นที่เหมาะสมต่อไป</p> <p>- ปัจจุบันยังไม่มีเศษวัสดุที่ต้องกำจัด หากถึงช่วงเวลาดังกล่าวโครงการจัดให้มีการบันทึกชนิด ปริมาณน้ำหนักของเศษวัสดุจากการก่อสร้างและตรวจสอบหลักฐานการชำระค่าจัดเก็บปริมาณเศษวัสดุ</p> <p>- โครงการได้กำชับผู้รับเหมาให้คัดไม้แบบหรือเหล็กเส้นบางส่วนที่สามารถนำกลับมาใช้ได้ซ้ำนำไปใช้งานอื่นที่เหมาะสมต่อไป</p> <p>- โครงการจัดให้มีถังขยะรอบพื้นที่ก่อสร้าง พร้อมทั้งติดป้ายให้แยกขยะอย่างถูกวิธี</p>	<p>-</p> <p>-</p> <p>-</p> <p>-</p>	<p>- ดังภาพที่ 35-36</p> <p>-</p> <p>-</p> <p>- ดังภาพที่ 35-36</p>

ตารางที่ 3.1-1(ต่อ) สรุปผลการปฏิบัติตามมาตรการป้องกันและแก้ไขผลกระทบสิ่งแวดล้อม โครงการ Grande Centre Point Lumphini

(โรงแรม แกรนด์ เซนเตอร์ พอยต์ ลุมพินี) (ระยะก่อสร้าง) ของบริษัท แอล เอช มอลล์ แอนด์ โฮเทล จำกัด ประจำเดือนมกราคม-มิถุนายน 2565

องค์ประกอบทางสิ่งแวดล้อม และคุณค่าต่าง ๆ	มาตรการป้องกันและแก้ไขผลกระทบสิ่งแวดล้อม	รายละเอียดการปฏิบัติตามมาตรการฯ	ปัญหา/อุปสรรค และการแก้ไข	เอกสารอ้างอิง รูปภาพหรือเอกสาร
3.4 การจัดการมูลฝอย(ต่อ)	(7) กำหนดให้ผู้รับเหมานำมูลฝอยอันตรายจากกิจกรรมการก่อสร้างไปกำจัด โดยระบุในสัญญาว่าจ้างให้ชัดเจน ซึ่งผู้รับเหมาต้องมีแหล่งกำจัดมูลฝอยอันตรายที่ถูกสุจริต	- ปัจจุบันไม่พบขยะอันตรายภายในพื้นที่โครงการ หากพบว่ามีขยะอันตรายโครงการจะประสานหน่วยงานที่เกี่ยวข้องรับไปกำจัดทันที	-	-
	2 มาตรการด้านการจัดการมูลฝอยจากคนงานก่อสร้าง (1) กำหนดให้ผู้รับเหมาจัดให้มีถังรองรับมูลฝอยไว้ภายในพื้นที่ก่อสร้างขนาด 240 ลิตร จำนวน 13 ถัง (ถังมูลฝอยทั่วไปจำนวน 3 ถัง ถังมูลฝอยรีไซเคิล จำนวน 5 ถัง ถังมูลฝอยย่อยสลายได้ จำนวน 4 ถัง และถังมูลฝอยอันตราย 1 ถัง)และถังรองรับมูลฝอยขนาด 50 ลิตร จำนวน 1 ถัง (ถังมูลฝอยติดเชื้อ) เพื่อให้รถเก็บขนมูลฝอยของสำนักงานเขตสาทรในพื้นที่มาเก็บขนไปกำจัดต่อไป	- โครงการจัดให้มีถังขยะรอบพื้นที่ก่อสร้าง พร้อมทั้งติดป้ายให้แยกขยะอย่างถูกวิธี	-	- ดังภาพที่ 35-36
	(2) กำชับให้คนงานทิ้งมูลฝอยลงในภาชนะรองรับที่ได้จัดเตรียมไว้อย่าเคร่งครัด	- โครงการจัดให้มีเจ้าหน้าที่คอยกำชับให้คนงานทิ้งมูลฝอยลงในภาชนะรองรับที่ได้จัดเตรียมไว้อย่าเคร่งครัด พร้อมทั้งติดป้ายให้แยกขยะอย่างถูกวิธี	-	- ดังภาพที่ 36

ตารางที่ 3.1-1(ต่อ) สรุปผลการปฏิบัติตามมาตรการป้องกันและแก้ไขผลกระทบสิ่งแวดล้อม โครงการ Grande Centre Point Lumphini

(โรงแรม แกรนด์ เซนเตอร์ พอยต์ ลุมพินี) (ระยะก่อสร้าง) ของบริษัท แอล เอช มอลต์ แอนด์ โฮเทล จำกัด ประจำเดือนมกราคม-มิถุนายน 2565

องค์ประกอบทางสิ่งแวดล้อม และคุณค่าต่าง ๆ	มาตรการป้องกันและแก้ไขผลกระทบสิ่งแวดล้อม	รายละเอียดการปฏิบัติตามมาตรการฯ	ปัญหา/อุปสรรค และการแก้ไข	เอกสารอ้างอิง รูปภาพหรือเอกสาร
3.4 การจัดการมูลฝอย(ต่อ)	(3) จัดให้มีเจ้าหน้าที่คอยตรวจสอบความสะอาดของที่ตั้ง ขยะมูลฝอย พื้นที่พักมูลฝอยและกำชับให้คนงานปฏิบัติ ตามหลักสุขอนามัยอย่างเคร่งครัด เพื่อป้องกันกลิ่น รบกวนผู้พักอาศัยข้างเคียง (4) หากบริเวณพื้นที่พักมูลฝอยของโครงการส่งผลกระทบ ด้านกลิ่นรบกวน โครงการต้องจัดหาวิธีหรือสารชีวภาพมา ช่วยกำจัดกลิ่น (5) ควบคุมไม่ให้มีสัตว์พาหะนำโรคในพื้นที่โครงการหาก พบต้องกำจัดทันที	- โครงการจัดให้มีคนงานคอยตรวจสอบความสะอาดของที่ตั้ง ขยะมูลฝอย พื้นที่พักมูลฝอยและกำชับให้คนงานปฏิบัติตามหลัก สุขอนามัยอย่างเคร่งครัด เพื่อป้องกันกลิ่นรบกวนผู้พักอาศัย ข้างเคียง - ปัจจุบันไม่พบปัญหาดังกล่าว หากบริเวณพื้นที่พักมูลฝอยของ โครงการส่งผลกระทบด้านกลิ่นรบกวน โครงการจะรีบแก้ไข ปัญหาทันที - โครงการจัดให้มีการฉีดพ่นแมลงภายในพื้นที่โครงการ	- - -	- ดังภาพที่ 37 - - ดังภาพที่ 38
3.5 ระบบไฟฟ้า	กำชับให้คนงานใช้ไฟฟ้าอย่างประหยัด	- โครงการจัดให้มีเจ้าหน้าที่คอยกำชับให้คนงานใช้ไฟฟ้าอย่าง ประหยัด พร้อมทั้งติดป้ายประหยัดไฟฟ้า	-	- ดังภาพที่ 12 และ ภาพที่ 39
3.6 การป้องกันอัคคีภัย	1.โครงการต้องห้ามจัดเก็บวัสดุไวไฟหรือวัตถุระเบิด บริเวณพื้นที่ก่อสร้างและที่พักอาศัยของคนงานก่อสร้าง เว้นแต่เก็บไว้ในพื้นที่ปลอดภัยเท่าที่จำเป็นแก่การใช้งาน ประจำวันเท่านั้น	- โครงการจัดให้มีพื้นที่จัดเก็บสำหรับวัสดุไวไฟ พร้อมทั้งติด ป้ายเตือนอย่างชัดเจน	-	- ดังภาพที่ 40

ตารางที่ 3.1-1(ต่อ) สรุปผลการปฏิบัติตามมาตรการป้องกันและแก้ไขผลกระทบสิ่งแวดล้อม โครงการ Grande Centre Point Lumphini

(โรงแรม แกรนด์ เซนเตอร์ พอยต์ ลุมพินี) (ระยะก่อสร้าง) ของบริษัท แอล เอช มอลล์ แอนด์ โฮเทล จำกัด ประจำเดือนมกราคม-มิถุนายน 2565

องค์ประกอบทางสิ่งแวดล้อม และคุณค่าต่าง ๆ	มาตรการป้องกันและแก้ไขผลกระทบสิ่งแวดล้อม	รายละเอียดการปฏิบัติตามมาตรการฯ	ปัญหา/อุปสรรค และการแก้ไข	เอกสารอ้างอิง รูปภาพหรือเอกสาร
3.6 การป้องกันอัคคีภัย(ต่อ)	2. โครงการต้องคิดป้ายบริเวณพื้นที่โครงการดังนี้ (2.1) ติดป้ายโครงการและป้ายเตือนโดยรอบพื้นที่เพื่อ แสดงให้บุคคลภายนอกทราบถึงเขตการก่อสร้างให้ชัดเจน (2.2) จัดทำป้าย “อันตราย” “ห้ามสูบบุหรี่” “ห้ามทำ ให้เกิดประกายไฟ” หรือป้ายซึ่งมีข้อความอื่นที่มีความหมาย ในการทำงานเดียวกันตามสภาพหรือคุณสมบัติของวัตถุไวไฟ หรือวัตถุระเบิดไว้ให้เห็นได้ชัดเจน	- โครงการติดตั้งป้ายชื่อโครงการ ป้ายเตือน ป้ายอันตราย ห้าม สูบบุหรี่ ห้ามทำให้เกิดประกายไฟ โดยรอบพื้นที่ แสดงไว้ให้ เห็นได้ชัดเจน	-	- ดังภาพที่ 3, ภาพที่ 8, ภาพที่ 13 และ ภาพที่ 41
	3.จัดให้มีถังดับเพลิงเคมีติดตั้งในพื้นที่ก่อสร้าง โดย แบ่งเป็นแต่ละช่วงกิจกรรม (3.1) ในช่วงทำฐานราก ต้องติดตั้งถังดับเพลิงเคมีขนาด 4 กิโลกรัมภายในบริเวณพื้นที่โครงการจำนวน 2 ถัง (3.2) ในช่วงที่ขึ้นโครงสร้างและตกแต่งจะต้องติดตั้ง ถังดับเพลิงขนาด 4 กิโลกรัมจำนวนอย่างน้อย 4 ถัง/ชั้น	- โครงการจัดให้มีการติดตั้งถังดับเพลิงเคมีภายในบริเวณพื้นที่ โครงการ	-	- ดังภาพที่ 42
	4. จัดให้มีการติดตั้งลูกบอลดับเพลิง (Fire Extinguishing Ball Manual) ขนาด 1.5 กิโลกรัม โดยติดตั้งบริเวณ เดียวกับที่ติดตั้งถังดับเพลิงเคมี	- โครงการจัดให้มีการติดตั้งลูกบอลดับเพลิง (Fire Extinguishing Ball Manual) ขนาด 1.5 กิโลกรัม โดยติดตั้งบริเวณเดียวกับที่ ติดตั้งถังดับเพลิงเคมี	-	- ดังภาพที่ 42

ตารางที่ 3.1-1(ต่อ) สรุปผลการปฏิบัติตามมาตรการป้องกันและแก้ไขผลกระทบสิ่งแวดล้อม โครงการ Grande Centre Point Lumphini

(โรงแรม แกรนด์ เซนเตอร์ พอยต์ ลุมพินี) (ระยะก่อสร้าง) ของบริษัท แอล เอช มอลส์ แอนด์ โฮเทล จำกัด ประจำเดือนมกราคม-มิถุนายน 2565

องค์ประกอบทางสิ่งแวดล้อม และคุณค่าต่าง ๆ	มาตรการป้องกันและแก้ไขผลกระทบสิ่งแวดล้อม	รายละเอียดการปฏิบัติตามมาตรการฯ	ปัญหา/อุปสรรค และการแก้ไข	เอกสารอ้างอิง รูปภาพหรือเอกสาร
3.6 การป้องกันอัคคีภัย(ต่อ)	5. จัดให้มีกล้องวงจรปิดบริเวณโถงบันได โดยมีเจ้าหน้าที่ เวรยามตรวจสอบภาพจากกล้องวงจรปิด เพื่อความพร้อม กรณีเกิดเหตุเพลิงไหม้ทั้งช่วงกลางวันและกลางคืน	- โครงการจัดให้มีกล้องวงจรปิด ภายในพื้นที่โครงการ	-	- ดังภาพที่ 43
	6. จัดให้มีอุปกรณ์แจ้งเหตุเตือนเพลิงไหม้โดยติดตั้งลำโพง สัญญาณหนีไฟที่สามารถได้ยินโดยทั่วถึงกันทั้งอาคาร	- โครงการจัดให้มีอุปกรณ์แจ้งเหตุเตือนเพลิงไหม้ โดยติดตั้ง สัญญาณหนีไฟที่สามารถได้ยินโดยทั่วถึงกันทั้งอาคาร	-	- ดังภาพที่ 44
	7. กำหนดให้มีเจ้าหน้าที่เวรยามในการตรวจสอบพื้นที่ ก่อสร้าง รวมถึงพื้นที่เสี่ยงต่างๆ ได้แก่ ห้องเก็บของ ตำแหน่งเก็บวัสดุไวไฟ ทั้งช่วงกลางวันและกลางคืน	- โครงการจัดให้มีเจ้าหน้าที่รักษาความปลอดภัยสำรวจ ตรวจสอบพื้นที่ก่อสร้าง รวมถึงพื้นที่เสี่ยงต่างๆ ทั้งช่วงกลางวัน และกลางคืน	-	- ดังภาพที่ 17
	8. จัดให้มีถังน้ำสำรองน้ำใช้ในช่งก่อสร้างไม่น้อยกว่า 30 ลูกบาศก์เมตร ซึ่งกรณีเกิดเหตุเพลิงไหม้ โครงการจะใช้น้ำ ดังกล่าวดับเพลิงเบื้องต้น	- โครงการจัดให้มีถังน้ำสำรองน้ำใช้อย่างเพียงพอ	-	- ดังภาพที่ 31

ตารางที่ 3.1-1(ต่อ) สรุปผลการปฏิบัติตามมาตรการป้องกันและแก้ไขผลกระทบสิ่งแวดล้อม โครงการ Grande Centre Point Lumphini

(โรงแรม แกรนด์ เซนเตอร์ พอยต์ ลุมพินี) (ระยะก่อสร้าง) ของบริษัท แอล เอช มอลล์ แอนด์ โฮเทล จำกัด ประจำเดือนมกราคม-มิถุนายน 2565

องค์ประกอบทางสิ่งแวดล้อม และคุณค่าต่าง ๆ	มาตรการป้องกันและแก้ไขผลกระทบสิ่งแวดล้อม	รายละเอียดการปฏิบัติตามมาตรการฯ	ปัญหา/อุปสรรค และการแก้ไข	เอกสารอ้างอิง รูปภาพหรือเอกสาร
3.6 การป้องกันอัคคีภัย(ต่อ)	<p>9. ติดป้ายแนะนำการใช้ถังดับเพลิงไว้บริเวณที่อุปกรณ์ติดตั้งอยู่ เพื่อให้ผู้ที่อยู่ใกล้ที่เกิดเหตุสามารถใช้งานได้ทันที</p> <p>10. กำหนดมาตรการควบคุมงานอย่างเข้มงวดโดยแยกที่พักคนงานออกจากพื้นที่ก่อให้เกิดประกายไฟบริเวณพื้นที่ก่อสร้าง อาทิ ประกอบอาหารจุดเทียน เพื่อป้องกันการเกิดเพลิงไหม้</p> <p>11. กำหนดพื้นที่สูบบุหรี่ให้เป็นสัดส่วน โดยติดป้ายเตือนห้ามสูบบุหรี่ในพื้นที่ห้ามสูบ พร้อมทั้งกำหนดมาตรการบทลงโทษสำหรับผู้ฝ่าฝืน</p> <p>12. จัดให้มีพื้นที่วางวัตถุไวไฟ หรือสารเคมีให้เป็นสัดส่วนพร้อมติดป้ายเตือนอย่างชัดเจน</p> <p>13. เก็บรวบรวมคัดแยกมูลฝอยหรือเศษวัสดุที่ติดไฟง่ายและนำไปกำจัดภายนอกพื้นที่ก่อสร้าง</p>	<p>- โครงการได้ติดป้ายแนะนำการใช้ถังดับเพลิงไว้บริเวณที่อุปกรณ์ติดตั้งอยู่ เพื่อให้ผู้ที่อยู่ใกล้ที่เกิดเหตุสามารถใช้งานได้ทันที</p> <p>- โครงการจัดให้มีที่พักอย่างเป็นสัดส่วน ทั้งนี้จัดให้มีแผนฉุกเฉินป้องกันการเกิดเพลิงไหม้ภายในพื้นที่โครงการ</p> <p>- โครงการจัดให้มีพื้นที่สูบบุหรี่เป็นสัดส่วน โดยติดป้ายเตือนห้ามสูบบุหรี่ในพื้นที่ห้ามสูบ พร้อมทั้งกำชับให้คนงานปฏิบัติตามกฎระเบียบโครงการอย่างเคร่งครัด</p> <p>- โครงการจัดให้มีพื้นที่จัดเก็บสำหรับวัตถุไวไฟ พร้อมทั้งติดป้ายเตือนอย่างชัดเจน</p> <p>- โครงการจัดให้มีเจ้าหน้าที่กำชับคนงานให้คัดแยกมูลฝอยหรือเศษวัสดุที่ติดไฟง่ายอย่างถูกวิธี</p>	<p>-</p> <p>-</p> <p>-</p> <p>-</p> <p>-</p>	<p>- ดังภาพที่ 45</p> <p>- ดังภาพที่ 46 และภาคผนวกที่ 25</p> <p>- ดังภาพที่ 41 , ภาพที่ 47 และภาคผนวกที่ 16</p> <p>- ดังภาพที่ 40</p> <p>- ดังภาคผนวกที่ 10</p>

ตารางที่ 3.1-1(ต่อ) สรุปผลการปฏิบัติตามมาตรการป้องกันและแก้ไขผลกระทบสิ่งแวดล้อม โครงการ Grande Centre Point Lumphini

(โรงแรม แกรนด์ เซนเตอร์ พอยต์ ลุมพินี) (ระยะก่อสร้าง) ของบริษัท แอล เอช มอลต์ แอนด์ โฮเทล จำกัด ประจำเดือนมกราคม-มิถุนายน 2565

องค์ประกอบทางสิ่งแวดล้อม และคุณค่าต่าง ๆ	มาตรการป้องกันและแก้ไขผลกระทบสิ่งแวดล้อม	รายละเอียดการปฏิบัติตามมาตรการฯ	ปัญหา/อุปสรรค และการแก้ไข	เอกสารอ้างอิง รูปภาพหรือเอกสาร
3.6 การป้องกันอัคคีภัย(ต่อ)	14. ไม่ใช้ชุดสายพ่วงต่อพ่วงกันหลายชั้น เพราะกระแสไฟฟ้าจะเกิดขนาดพิกัดที่กำหนด ทำให้เกิดความร้อนสูง และเพลิงไหม้จากไฟฟ้าลัดวงจร	- โครงการจัดให้มีวิศวกรตรวจสอบสายไฟไม่ใช้พ่วงต่อกันหลายชั้น	-	- ดังภาพผนวกที่ 13
	15. จัดเก็บอุปกรณ์ก่อสร้างไว้ในบริเวณที่ปลอดภัย โดยเฉพาะแอลกอฮอล์ ทินเนอร์ขาว และถังก๊าซ ควรเก็บให้ห่างจากจุดที่มีประกายไฟ หรือมีการเชื่อมต่อโลหะ เพื่อป้องกันสะเก็ดไฟกระเด็นไปติด ทำให้เกิดเพลิงไหม้	- โครงการจัดให้มีการแบ่งสัดส่วนในการจัดวางวัสดุ อุปกรณ์อย่างเป็นระเบียบ เพื่อป้องกันสะเก็ดไฟกระเด็นไปติด ทำให้เกิดเพลิงไหม้	-	- ดังภาพที่ 40 และภาพผนวกที่ 7
	16. ห้ามทาสีหรือพ่นสีบริเวณที่มีการเชื่อมต่อโลหะ เนื่องจากประกายไฟจะทำปฏิกิริยากับทินเนอร์ ทำให้เกิดเพลิงไหม้ได้	- โครงการจัดให้มีเจ้าหน้าที่ความปลอดภัยคอยกำชับไม่ให้คนงานทาสีหรือพ่นสีบริเวณที่มีการเชื่อมต่อโลหะ เนื่องจากประกายไฟจะทำปฏิกิริยากับทินเนอร์ อาจทำให้เกิดเพลิงไหม้ได้	-	- ดังภาพผนวกที่ 10
	17. จัดให้มีหม้อแปลงไฟฟ้าในพื้นที่ก่อสร้าง เพื่อควบคุมปริมาณการใช้ไฟฟ้า และป้องกันการใช้กระแสไฟฟ้าเกินขนาดทำให้เกิดเพลิงไหม้	- โครงการจัดให้มีหม้อแปลงไฟฟ้าในพื้นที่ก่อสร้าง เพื่อควบคุมปริมาณการใช้ไฟฟ้า และป้องกันการใช้กระแสไฟฟ้าเกินขนาดทำให้เกิดเพลิงไหม้	-	- ดังภาพที่ 48
	18. ติดตั้งแผงควบคุมไฟฟ้าและเครื่องตัดกระแสไฟฟ้าอัตโนมัติในงานก่อสร้าง	- โครงการจัดให้มีการติดตั้งแผงควบคุมไฟฟ้าและเครื่องตัดกระแสไฟฟ้าอัตโนมัติในงานก่อสร้าง	-	- ดังภาพที่ 49

ตารางที่ 3.1-1(ต่อ) สรุปผลการปฏิบัติตามมาตรการป้องกันและแก้ไขผลกระทบสิ่งแวดล้อม โครงการ Grande Centre Point Lumphini

(โรงแรม แกรนด์ เซนเตอร์ พอยต์ ลุมพินี) (ระยะก่อสร้าง) ของบริษัท แอล เอช มอลต์ แอนด์ โฮเทล จำกัด ประจำเดือนมกราคม-มิถุนายน 2565

องค์ประกอบทางสิ่งแวดล้อม และคุณค่าต่าง ๆ	มาตรการป้องกันและแก้ไขผลกระทบสิ่งแวดล้อม	รายละเอียดการปฏิบัติตามมาตรการฯ	ปัญหา/อุปสรรค และการแก้ไข	เอกสารอ้างอิง รูปภาพหรือเอกสาร
3.6 การป้องกันอัคคีภัย(ต่อ)	<p>19. กรณีที่มีการเชื่อมต่อโลหะในพื้นที่ก่อสร้างต้องจัดให้มีที่กำบังสะเก็ดไฟ หรือนำผ้ากันไฟมาคลุมวัสดุที่ติดไฟได้ง่าย เพื่อป้องกันสะเก็ดไฟกระเด็นใส่ ทำให้เกิดเพลิงไหม้</p> <p>20. การทำงานที่มีประกายไฟ และความร้อนใกล้วัสดุที่อาจติดไฟได้ต้องจัดเตรียมเครื่องดับเพลิงตามจำนวนและชนิดที่เหมาะสมที่จะสามารถดับเพลิงได้ทันที</p> <p>21. ห้ามเทน้ำมันเชื้อเพลิงหรือของเหลวไวไฟลงไปในท่อน้ำหรือท่อระบายสิ่งโสโครกอื่น ๆ</p> <p>22. ก่อนเลิกงานจะต้องตัดสวิทช์ไฟฟ้าสำหรับอุปกรณ์ไฟฟ้าที่ไม่ได้ใช้งานทุกจุด</p> <p>23. โครงการต้องจัดให้มีแผนผังแสดงเส้นทางอพยพหนีไฟในช่วงที่ขึ้น โครงสร้างและตกแต่งอาคาร โดยแสดงเส้นทางอพยพหนีไฟบริเวณบันไดอาคารให้ชัดเจนและต้องดูแลไม่ให้มีกองเศษวัสดุเครื่องจักรหรือสิ่งอื่นใดกีดขวางทางหนีไฟและบันไดหนีไฟและทางหนีไฟต้องมีความกว้างไม่น้อยกว่า 1.1 เมตร</p>	<p>- ปัจจุบันโครงการยังไม่ถึงช่วงงานเชื่อมต่อโลหะ หากถึงช่วงงานดังกล่าวโครงการจะปฏิบัติตามมาตรการที่กำหนด</p> <p>- โครงการจัดให้มีถังดับเพลิงตามจำนวนและชนิดที่เหมาะสมที่จะสามารถดับเพลิงได้ทันทีทั้งนี้จัดให้มีการตรวจถังดับเพลิงตลอดการก่อสร้าง</p> <p>- โครงการจัดให้มีเจ้าหน้าที่ความปลอดภัยคอยกำชับคนงานห้ามเทน้ำมันเชื้อเพลิงหรือของเหลวไวไฟลงไปในท่อน้ำ พร้อมทั้งติดป้ายห้ามเทน้ำมันเชื้อเพลิงลงในท่อน้ำอย่างชัดเจน</p> <p>- โครงการจัดให้มีเจ้าหน้าที่ความปลอดภัยตรวจสอบสวิทช์ไฟฟ้าทุกจุดก่อนเลิกงานทุกครั้ง</p> <p>- โครงการจัดให้มีแผนผังแสดงเส้นทางอพยพหนีไฟในช่วงที่ขึ้น โครงสร้างและตกแต่งอาคาร โดยแสดงเส้นทางอพยพหนีไฟบริเวณบันไดอาคารให้ชัดเจน</p>	<p>-</p> <p>-</p> <p>-</p> <p>-</p> <p>-</p>	<p>-</p> <p>- ดัชนีภาพที่ 42 และภาคผนวกที่ 17</p> <p>- ดัชนีภาพที่ 50 และภาคผนวกที่ 10</p> <p>- ดัชนีภาคผนวกที่ 10</p> <p>- ดัชนีภาพที่ 51</p>

ตารางที่ 3.1-1(ต่อ) สรุปผลการปฏิบัติตามมาตรการป้องกันและแก้ไขผลกระทบสิ่งแวดล้อม โครงการ Grande Centre Point Lumphini

(โรงแรม แกรนด์ เซนเตอร์ พอยต์ ลุมพินี) (ระยะก่อสร้าง) ของบริษัท แอล เอช มอลต์ แอนด์ โฮเทล จำกัด ประจำเดือนมกราคม-มิถุนายน 2565

องค์ประกอบทางสิ่งแวดล้อม และคุณค่าต่าง ๆ	มาตรการป้องกันและแก้ไขผลกระทบสิ่งแวดล้อม	รายละเอียดการปฏิบัติตามมาตรการฯ	ปัญหา/อุปสรรค และการแก้ไข	เอกสารอ้างอิง รูปภาพหรือเอกสาร
3.6 การป้องกันอัคคีภัย(ต่อ)	<p>24. กำหนดให้มีจุดรวมพลเบื้องต้นไว้บริเวณพื้นที่ว่างด้านหน้าโครงการใกล้กับถนนพระรามที่ 4 ขนาดพื้นที่ 125 ตารางเมตร สามารถรองรับคนได้ 500 คน ซึ่งเพียงพอต่อคนงาน 500 คน</p> <p>25. กำหนดให้มีมาตรการด้านการจัดการด้านความปลอดภัยและการป้องกันอัคคีภัยตามกฎหมายกระทรวงเรื่องกำหนดมาตรฐานในการบริหารและการจัดการด้านความปลอดภัยอาชีวอนามัย และสภาพแวดล้อมในการทำงานเกี่ยวกับงานก่อสร้าง พ.ศ. 2551 เรื่องการป้องกันอัคคีภัย</p> <p>26. ประสานงานให้เจ้าหน้าที่สถานีดับเพลิงและกู้ภัยทุ่งมหาเมฆให้มาจัดอบรมและซักซ้อมอพยพหนีไฟให้กับโครงการอย่างน้อยปีละ 1 ครั้ง</p>	<p>- โครงการจัดให้มีจุดรวมพลเบื้องต้นไว้บริเวณพื้นที่ว่างด้านหน้าโครงการใกล้กับถนนพระรามที่ 4</p> <p>- โครงการจัดให้มีเจ้าหน้าที่ความปลอดภัยคอยอบรมคนงานด้านการจัดการด้านความปลอดภัยและการป้องกันอัคคีภัยตามกฎหมายกระทรวงเรื่องกำหนดมาตรฐานในการบริหารและการจัดการด้านความปลอดภัยอาชีวอนามัย และสภาพแวดล้อมในการทำงานเกี่ยวกับงานก่อสร้าง พ.ศ. 2551 เรื่องการป้องกันอัคคีภัย</p> <p>- ปัจจุบัน โครงการอยู่ระหว่างดำเนินการประสานงานให้เจ้าหน้าที่สถานีดับเพลิงและกู้ภัยทุ่งมหาเมฆให้มาจัดอบรมและซักซ้อมอพยพหนีไฟให้กับโครงการ</p>	<p>-</p> <p>-</p> <p>-</p>	<p>- ดังภาพที่ 52</p> <p>- ดังภาพที่ 53 , ภาคผนวกที่ 10-11 และภาคผนวกที่ 25</p> <p>-</p>

ตารางที่ 3.1-1(ต่อ) สรุปผลการปฏิบัติตามมาตรการป้องกันและแก้ไขผลกระทบสิ่งแวดล้อม โครงการ Grande Centre Point Lumphini

(โรงแรม แกรนด์ เซนเตอร์ พอยต์ ลุมพินี) (ระยะก่อสร้าง) ของบริษัท แอล เอช มอลต์ แอนด์ โฮเทล จำกัด ประจำเดือนมกราคม-มิถุนายน 2565

องค์ประกอบทางสิ่งแวดล้อม และคุณค่าต่าง ๆ	มาตรการป้องกันและแก้ไขผลกระทบสิ่งแวดล้อม	รายละเอียดการปฏิบัติตามมาตรการฯ	ปัญหา/อุปสรรค และการแก้ไข	เอกสารอ้างอิง รูปภาพหรือเอกสาร
3.7 การจราจร	<p>1. ออกแบบให้มีทางเข้า-ออกเชื่อมต่อกับถนนพระรามที่ 4 โดยไม่มีทางเข้า-ออกเชื่อมต่อกับถนนซอยงามดูพลีและถนนซอยสาทรแยก 1 แยก 2 (ถนนซอยเกอเธ่)</p> <p>2. กำหนดให้ผู้รับเหมาควบคุมไม่ให้รถขนส่งดิน รถขนส่งวัสดุก่อสร้าง ใช้เส้นทางถนนซอยงามดูพลีและถนนซอยสาทรแยก 1 แยก 2 (ถนนซอยเกอเธ่)</p> <p>3. ติดป้ายประชาสัมพันธ์บริเวณด้านข้างของรถขนส่งดิน และวัสดุก่อสร้าง โดยระบุชื่อบริษัทผู้รับเหมา พร้อมเบอร์โทรศัพท์ติดต่อเพื่อให้ผู้พักอาศัยข้างเคียงและผู้สัญจร โดยใช้เส้นทางร่วมกับรถขนส่งดินได้รับทราบข้อมูลและสามารถติดต่อกับผู้รับเหมาได้โดยตรงในกรณีที่ได้รับความสะดวกหรือจากการขนส่งดิน</p> <p>4. ติดตั้งป้ายสัญญาณจราจรต่างๆ อาทิ ป้ายชะลอความเร็ว เขตก่อสร้าง ทางซำรุด เป็นต้น ทั้งในพื้นที่โครงการและบริเวณทางเข้า-ออกพื้นที่โครงการ</p>	<p>- โครงการจัดให้มีประตูทางเข้า-ออกเชื่อมต่อกับถนนพระรามที่ 4 โดยไม่มีทางเข้า-ออกเชื่อมต่อกับถนนซอยงามดูพลีและถนนซอยสาทรแยก 1 แยก 2 (ถนนซอยเกอเธ่)</p> <p>- โครงการจัดให้มีเจ้าหน้าที่ความปลอดภัยกำชับคนขับไม่ให้ขนส่งดิน ขนส่งวัสดุก่อสร้าง ใช้เส้นทางถนนซอยงามดูพลีและถนนซอยสาทรแยก 1 แยก 2 (ถนนซอยเกอเธ่)</p> <p>- โครงการติดตั้งป้ายประชาสัมพันธ์บริเวณด้านข้างของรถขนส่งดินและวัสดุก่อสร้าง โดยระบุชื่อบริษัทผู้รับเหมา พร้อมเบอร์โทรศัพท์ติดต่อ ทั้งนี้จัดให้มีกล่องรับเรื่องร้องเรียนไวหน้าโครงการ</p> <p>- โครงการจัดให้มีการติดป้ายสัญญาณจราจรต่างๆ ทั้งในพื้นที่โครงการและบริเวณทางเข้า-ออกพื้นที่โครงการ</p>	<p>-</p> <p>-</p> <p>-</p> <p>-</p>	<p>- ดังภาพที่ 16</p> <p>- ดังภาพผนวกที่ 10</p> <p>- ดังภาพที่ 4 และภาพที่ 54</p> <p>- ดังภาพที่ 55</p>

ตารางที่ 3.1-1(ต่อ) สรุปผลการปฏิบัติตามมาตรการป้องกันและแก้ไขผลกระทบสิ่งแวดล้อม โครงการ Grande Centre Point Lumphini

(โรงแรม แกรนด์ เซ็นเตอร์ พอยต์ ลุมพินี) (ระยะก่อสร้าง) ของบริษัท แอล เอช มอลล์ แอนด์ โฮเทล จำกัด ประจำเดือนมกราคม-มิถุนายน 2565

องค์ประกอบทางสิ่งแวดล้อม และคุณค่าต่าง ๆ	มาตรการป้องกันและแก้ไขผลกระทบสิ่งแวดล้อม	รายละเอียดการปฏิบัติตามมาตรการฯ	ปัญหา/อุปสรรค และการแก้ไข	เอกสารอ้างอิง รูปภาพหรือเอกสาร
3.7 การจราจร(ต่อ)	<p>5. จัดให้มีป้ายชื่อโครงการและลูกศรแสดงทิศทางเข้าโครงการอย่างชัดเจน</p> <p>6. ให้มีเจ้าหน้าที่ดูแลความปลอดภัย เพื่ออำนวยความสะดวกด้านการจราจร เมื่อมีการเข้า-ออกโครงการโดยไม่มีกีดขวางการจราจรบนถนนพระรามที่ 4 และถนนสาทรณะโดยรอบ</p> <p>7. ติดตั้งไฟเตือน สัญญาณไฟกระพริบและป้ายจราจรชั่วคราวบริเวณทางเข้า-ออกโครงการในระหว่างการก่อสร้าง</p> <p>8. จัดให้มีพื้นที่จอดรถบรรทุกไว้ภายในโครงการเพื่อเป็นพื้นที่จอดรถสำหรับขนส่งดิน และวัสดุก่อสร้างและไม่จอดรถขนดินและรถอื่น ๆ นอกพื้นที่โครงการเด็ดขาด</p> <p>9. ควบคุมน้ำหนักรถบรรทุกทุกตามพิกัดและกำชับให้ผู้ขับรถปฏิบัติตามพระราชบัญญัติการจราจรทางบกและขับรถด้วยความระมัดระวังเป็นพิเศษ</p>	<p>- โครงการจัดให้มีป้ายชื่อโครงการและลูกศรแสดงทิศทางเข้าโครงการอย่างชัดเจน</p> <p>- โครงการกำหนดให้ประตูทางเข้า-ออกโครงการต้องปิดทึบตลอดเวลา โดยเปิดเฉพาะเมื่อมีรถเข้า-ออก และกำหนดให้มีเจ้าหน้าที่รักษาความปลอดภัย (รปภ.) คอยอำนวยความสะดวกตลอด 24 ชั่วโมง</p> <p>- โครงการจัดให้มีการติดตั้งไฟเตือน สัญญาณไฟกระพริบและป้ายจราจรชั่วคราวบริเวณทางเข้า-ออกโครงการในระหว่างการก่อสร้าง</p> <p>- โครงการจัดให้มีพื้นที่จอดรถบรรทุกไว้ภายในโครงการ เพื่อเป็นพื้นที่จอดรถสำหรับขนส่งดิน และวัสดุก่อสร้างและไม่จอดรถขนดินและรถอื่น ๆ นอกพื้นที่โครงการเด็ดขาด</p> <p>- โครงการจัดให้มีเจ้าหน้าที่ความปลอดภัยคอยกำชับคนขับให้ควบคุมน้ำหนักรถบรรทุกทุกตามพิกัดและกำชับให้ผู้ขับรถปฏิบัติตามพระราชบัญญัติการจราจรทางบกและขับรถด้วยความระมัดระวังเป็นพิเศษ</p>	<p>-</p> <p>-</p> <p>-</p> <p>-</p> <p>-</p>	<p>- ดังภาพที่ 3 และภาพที่ 23</p> <p>- ดังภาพที่ 16-18</p> <p>- ดังภาพที่ 55-56</p> <p>- ดังภาพที่ 57</p> <p>- ดังภาคผนวกที่ 10</p>

ตารางที่ 3.1-1(ต่อ) สรุปผลการปฏิบัติตามมาตรการป้องกันและแก้ไขผลกระทบสิ่งแวดล้อม โครงการ Grande Centre Point Lumphini

(โรงแรม แกรนด์ เซ็นเตอร์ พอยต์ ลุมพินี) (ระยะก่อสร้าง) ของบริษัท แอล เอช มอลล์ แอนด์ โฮเทล จำกัด ประจำเดือนมกราคม-มิถุนายน 2565

องค์ประกอบทางสิ่งแวดล้อม และคุณค่าต่าง ๆ	มาตรการป้องกันและแก้ไขผลกระทบสิ่งแวดล้อม	รายละเอียดการปฏิบัติตามมาตรการฯ	ปัญหา/อุปสรรค และการแก้ไข	เอกสารอ้างอิง รูปภาพหรือเอกสาร
3.7 การจราจร(ต่อ)	<p>10. กำหนดช่วงเวลาในการขนส่งคนโดยสารรถบรรทุกขนาด 6 ล้อและ 10 ล้อตามที่ช่วงเวลาที่กฎหมายกำหนดซึ่งเจ้าพนักงานตำรวจท้องที่อนุญาตให้รถบรรทุกสามารถสัญจรบริเวณโครงการได้</p> <p>11. ควบคุมน้ำหนักรถบรรทุกไม่เกิน 10 ตัน และกำชับให้ผู้ขับรถบรรทุกปฏิบัติตามพระราชบัญญัติการจราจรทางบกและให้ขับรถด้วยความระมัดระวังเป็นพิเศษ</p> <p>12. ควบคุมการเข้า-ออกของรถขนส่งคอนกรีตสำเร็จรูปไม่ให้ส่งผลกระทบต่อการเดินทางบนถนนพระรามที่ 4 และถนนสาธุประดิษฐ์ โดยผู้รับเหมาต้องใช้วิธีประสานกับหน่วยงานจำหน่ายคอนกรีตรวมถึงคนขับรถขนส่งคอนกรีตสำเร็จรูปทุกคันทางโทรศัพท์เครื่องที่และวิทยุสื่อสาร เพื่อควบคุมเวลาในการออกเดินทางของรถจากโรงผลิตให้ออกสลับกันไม่มาพร้อมกันในเวลาเดียวกันในขณะที่พื้นที่ก่อสร้างจะรายงานสถานการณ์ที่พื้นที่ก่อสร้างเป็นระยะๆ เพื่อปรับแผนส่งคอนกรีตให้สัมพันธ์กันมากที่สุด</p>	<p>- โครงการได้กำหนดช่วงเวลาในการขนส่งคนโดยสารรถบรรทุกขนาด 6 ล้อและ 10 ล้อตามที่ช่วงเวลาที่กฎหมายกำหนดซึ่งเจ้าพนักงานตำรวจท้องที่อนุญาตให้รถบรรทุกสามารถสัญจรบริเวณโครงการได้</p> <p>- โครงการจัดให้มีเจ้าหน้าที่ความปลอดภัยคอยกำชับคนขับให้ควบคุมน้ำหนักรถบรรทุกไม่เกิน 10 ตัน และกำชับให้ผู้ขับรถบรรทุกปฏิบัติตามพระราชบัญญัติการจราจรทางบกและให้ขับรถด้วยความระมัดระวังเป็นพิเศษ</p> <p>- โครงการจัดให้เจ้าหน้าที่รักษาความปลอดภัยดูแลการเข้า-ออกของรถขนส่งคอนกรีตสำเร็จรูปไม่ให้ส่งผลกระทบต่อการเดินทางบนถนนพระรามที่ 4 และถนนสาธุประดิษฐ์</p>	<p>-</p> <p>-</p> <p>-</p>	<p>- ดังภาพที่ 20</p> <p>- ดังภาพผนวกที่ 10</p> <p>- ดังภาพที่ 17</p>

ตารางที่ 3.1-1(ต่อ) สรุปผลการปฏิบัติตามมาตรการป้องกันและแก้ไขผลกระทบสิ่งแวดล้อม โครงการ Grande Centre Point Lumphini

(โรงแรม แกรนด์ เซนเตอร์ พอยต์ ลุมพินี) (ระยะก่อสร้าง) ของบริษัท แอล เอช มอลต์ แอนด์ โฮเทล จำกัด ประจำเดือนมกราคม-มิถุนายน 2565

องค์ประกอบทางสิ่งแวดล้อม และคุณค่าต่าง ๆ	มาตรการป้องกันและแก้ไขผลกระทบสิ่งแวดล้อม	รายละเอียดการปฏิบัติตามมาตรการฯ	ปัญหา/อุปสรรค และการแก้ไข	เอกสารอ้างอิง รูปภาพหรือเอกสาร
	13. กำหนดให้รถขาออกจากโครงการห้ามตัดกระแสจราจรบนถนนพระรามที่ 4 เพื่อขึ้นสะพานไทย – เบลเยี่ยม โดยเด็ดขาด	- โครงการจัดให้มีเจ้าหน้าที่รักษาความปลอดภัยคอยดูแลรถขาออกจากโครงการไม่ให้ตัดกระแสจราจรบนถนนพระรามที่ 4 เพื่อขึ้นสะพานไทย – เบลเยี่ยม โดยเด็ดขาด	-	- ดังภาพที่ 17
4. คุณค่าคุณภาพชีวิต 4.1 การมีส่วนร่วมของ ประชาชนและชุมชนสัมพันธ์	1. ก่อนเริ่มงานก่อสร้างต้องแจ้งให้เจ้าของอาคารหรือผู้พักอาศัยในเขตติดต่อใกล้เคียงรับทราบแผนงานก่อสร้างล่วงหน้าไม่น้อยกว่า 15 วันพร้อมทั้งแจ้งชื่อ-นามสกุล พร้อมหมายเลขโทรศัพท์ขอเจ้าหน้าที่ของโครงการบริษัท วิศวกรที่ปรึกษาควบคุมการก่อสร้างและเจ้าหน้าที่ชุมชนสัมพันธ์ ซึ่งสามารถติดต่อได้ 24 ชั่วโมง หากมีการเปลี่ยนแปลงผู้รับผิดชอบโครงการต้องแจ้งชื่อ พร้อมหมายเลขโทรศัพท์ติดต่อใหม่ให้ผู้พักอาศัยโดยรอบทราบ เพื่อให้สามารถติดต่อได้อย่างสะดวกพร้อมทั้งติดตั้งกล่องรับความคิดเห็นที่บริเวณป้อมยามเพื่อรับเรื่องร้องเรียนที่อาจเกิดขึ้นหากมีปัญหาเกิดขึ้นต้องหาแนวทางแก้ไขโดยทันที	- โครงการจัดให้มีเจ้าหน้าที่เข้าไปแจ้งข้อมูลข่าวสารบ้านข้างเคียงก่อนเริ่มดำเนินการก่อสร้าง พร้อมทั้งจัดให้มีเจ้าหน้าที่เข้าไปสำรวจบ้านข้างเคียงก่อนเริ่มการก่อสร้าง ร่วมกับบริษัท ประกันภัย โดยหากมีความเสียหายต่ออาคารข้างเคียงโครงการจะเข้าไปให้ตรวจสอบพร้อมกับแจ้งบริษัทประกันให้รับทราบ และดำเนินการแก้ไขให้อย่างเร่งด่วนที่สุดให้กลับสู่สภาพเดิม หรือได้มาตรฐานที่ควรจะเป็นตามที่ตกลงร่วมกันกับเจ้าของอาคารข้างเคียง ทั้งนี้ ผู้ได้รับความเสียหายสามารถประสานกับเจ้าหน้าที่ของโครงการได้โดยตรง	-	- ดังภาคผนวกที่ 3-4 ภาคผนวกที่ 6 , ภาคผนวกที่ 10 และ ภาคผนวกที่ 21

ตารางที่ 3.1-1(ต่อ) สรุปผลการปฏิบัติตามมาตรการป้องกันและแก้ไขผลกระทบสิ่งแวดล้อม โครงการ Grande Centre Point Lumphini

(โรงแรม แกรนด์ เซนเตอร์ พอยต์ ลุมพินี) (ระยะก่อสร้าง) ของบริษัท แอล เอช มอลต์ แอนด์ โฮเทล จำกัด ประจำเดือนมกราคม-มิถุนายน 2565

องค์ประกอบทางสิ่งแวดล้อม และคุณค่าต่าง ๆ	มาตรการป้องกันและแก้ไขผลกระทบสิ่งแวดล้อม	รายละเอียดการปฏิบัติตามมาตรการฯ	ปัญหา/อุปสรรค และการแก้ไข	เอกสารอ้างอิง รูปภาพหรือเอกสาร
4.1 การมีส่วนร่วมของ ประชาชนและชุมชนสัมพันธ์ (ต่อ)	2. จัดให้มีการติดตั้งป้ายประชาสัมพันธ์โครงการความกว้างไม่น้อยกว่า 2.4 เมตรและความยาวไม่น้อยกว่า 4.8 เมตรบริเวณร้วก่อสร้างด้านที่ติดกับถนนพระรามที่ 4 ถนนซอยงามดูพลีและถนนซอยสาทร 1 แยก 2 (ถนนซอยเกอเธ่) เพื่อแจ้งการก่อสร้างโครงการ โดยมีรายละเอียดดังข้อ 1 และ 2 ในหัวข้อ 2. การประชาสัมพันธ์โครงการและเผยแพร่มาตรการโครงการ (ตารางที่ 1)	- โครงการติดป้ายแสดงรายละเอียดโครงการบริเวณด้านหน้าโครงการพร้อมทั้งระบุชื่อโครงการ เจ้าของโครงการ ลักษณะโครงการและขนาดพื้นที่โครงการ สถาปนิกโครงการ ระยะเวลาก่อสร้าง (จำนวนวัน ระบุวันเริ่มต้นและวันสิ้นสุด) เลขที่ใบอนุญาตก่อสร้าง พร้อมทั้งเบอร์โทรติดต่อผู้รับผิดชอบที่สามารถติดต่อได้ 24 ชั่วโมง และกล่องรับเรื่องร้องเรียน	-	- ดัง ภาพ ที่ 3-5, ภาพผนวกที่ 2 และ ภาพผนวกที่ 5
	3. จัดให้มีการประชาสัมพันธ์การก่อสร้างโครงการ โดยการจัดส่งเอกสารต่างๆทางไปรษณีย์ เพื่อเป็นหลักฐานเชิงประจักษ์ โดยมีรายละเอียดดังข้อ 3 ในหัวข้อที่ 2. การประชาสัมพันธ์โครงการและเผยแพร่มาตรการโครงการ (ตารางที่ 1)	- โครงการจัดให้มีการประชาสัมพันธ์ในรูปแบบมวลชนสัมพันธ์ เพื่อแจ้งแผนการก่อสร้าง และข้อมูลการติดต่อผู้รับเหมา พร้อมทั้งมีการเข้าตรวจสอบบ้านข้างเคียงร่วมกับตัวแทนประกันภัยก่อนสร้าง เพื่อจัดทำประกันภัยเพื่อคุ้มครองความเสียหายต่อบุคคลภายนอก ในกรณีที่การก่อสร้างโครงการทำให้เกิดความเสียหายต่อร่างกาย และทรัพย์สินของผู้พักอาศัยใกล้เคียงโครงการจะเข้าไปตรวจสอบหาสาเหตุและดำเนินการแก้ไขปัญหาให้ทันที	-	- ดังภาพ ที่ 2 และ ภาพผนวกที่ 3-4

ตารางที่ 3.1-1(ต่อ) สรุปผลการปฏิบัติตามมาตรการป้องกันและแก้ไขผลกระทบสิ่งแวดล้อม โครงการ Grande Centre Point Lumphini

(โรงแรม แกรนด์ เซนเตอร์ พอยต์ ลุมพินี) (ระยะก่อสร้าง) ของบริษัท แอล เอช มอลต์ แอนด์ โฮเทล จำกัด ประจำเดือนมกราคม-มิถุนายน 2565

องค์ประกอบทางสิ่งแวดล้อม และคุณค่าต่าง ๆ	มาตรการป้องกันและแก้ไขผลกระทบสิ่งแวดล้อม	รายละเอียดการปฏิบัติตามมาตรการฯ	ปัญหา/อุปสรรค และการแก้ไข	เอกสารอ้างอิง รูปภาพหรือเอกสาร
4.1 การมีส่วนร่วมของ ประชาชนและชุมชนสัมพันธ์ (ต่อ)	4. ปฏิบัติตามมาตรการป้องกันและแก้ไขผลกระทบสิ่งแวดล้อมต่างๆ ได้แก่มาตรการทั่วไป ด้านกายภาพ ชีวภาพ คุณภาพชีวิต และคุณค่าการใช้ประโยชน์ของ มนุษย์ เพื่อให้ไม่ส่งผลกระทบต่อผู้พักอาศัยใกล้เคียงอย่าง เคร่งครัด 5. จัดกิจกรรม/โครงการ ด้านความรับผิดชอบต่อสังคม และสิ่งแวดล้อม (Corporate Social Responsibility: CSR) เพื่อสร้างความสัมพันธ์ที่ดีและความรับผิดชอบต่อสังคม และสิ่งแวดล้อมในด้านต่างๆ ของโครงการ Grand Centre Point Lumphini (โรงแรม แกรนด์ เซนเตอร์ พอยต์ ลุมพินี) ตลอดระยะเวลาการก่อสร้าง อย่างน้อยปีละ 3 กิจกรรม อาทิเช่น - ปรับสภาพภูมิทัศน์ - ปรับปรุงทางเท้าบริเวณโดยรอบ - ขุดลอกท่อระบายน้ำบริเวณโดยรอบโครงการ - ช่วยเหลือชุมชนและยังส่งมอบถุงยังชีพกรณีเกิดภัยพิบัติ ทางธรรมชาติหรือโรคระบาด	- โครงการได้คำนึงถึงผลกระทบต่อผู้พักอาศัยใกล้เคียงพื้นที่ ก่อสร้าง โดยจัดให้มีการตรวจวัดคุณภาพอากาศภายในพื้นที่ โครงการตามที่มาตรการกำหนด พร้อมทั้งติดป้ายแสดงผลการ ตรวจวัดคุณภาพสิ่งแวดล้อมไว้บริเวณด้านหน้าโครงการ	-	- ดังภาพที่ 30 , ภาคผนวกที่ 24 และ ภาคผนวกที่ 26
		- โครงการจัดให้มีเจ้าหน้าที่ความปลอดภัยคอยจัดกิจกรรม ร่วมกับชุมชนข้างเคียง โดยการปรับสภาพภูมิทัศน์บริเวณรอบๆ โครงการ	-	- ดังภาพที่ 58

ตารางที่ 3.1-1(ต่อ) สรุปผลการปฏิบัติตามมาตรการป้องกันและแก้ไขผลกระทบสิ่งแวดล้อม โครงการ Grande Centre Point Lumphini

(โรงแรม แกรนด์ เซนเตอร์ พอยต์ ลุมพินี) (ระยะก่อสร้าง) ของบริษัท แอล เอช มอลต์ แอนด์ โฮเทล จำกัด ประจำเดือนมกราคม-มิถุนายน 2565

องค์ประกอบทางสิ่งแวดล้อม และคุณค่าต่าง ๆ	มาตรการป้องกันและแก้ไขผลกระทบสิ่งแวดล้อม	รายละเอียดการปฏิบัติตามมาตรการฯ	ปัญหา/อุปสรรค และการแก้ไข	เอกสารอ้างอิง รูปภาพหรือเอกสาร
4.1 การมีส่วนร่วมของ ประชาชนและชุมชนสัมพันธ์ (ต่อ)	พร้อมทั้งทำการประเมินผลสัมฤทธิ์แต่ละโครงการ/ กิจกรรมทั้งเชิงปริมาณ (Quantity) และคุณภาพ (Quality) ทั้งในแง่ประสิทธิภาพ (Efficiency) และประสิทธิผล (Effectiveness) เพื่อให้ได้รูปแบบผลผลิตหรือผลลัพธ์ที่ เป็นเชิงปริมาณตัวเลขหรือเชิงคุณภาพ เพื่อนำผลที่ได้เป็น ข้อมูลพื้นฐานในปีต่อไป 6. โครงการกำหนดให้มีวงเงินสำรองชดเชยเยียวยาในช่วง ก่อสร้างเป็นจำนวน 15,000,000 บาท (สิบห้าล้านบาท ถ้วน)	- โครงการจัดให้มีกิจกรรมระดมความคิดเห็น เพื่อคุ้มครองความ เสียหายต่อบุคคลภายนอก ในกรณีที่การก่อสร้างโครงการทำให้ เกิดความเสียหายต่อร่างกายและทรัพย์สินของผู้พักอาศัย ใกล้เคียง โครงการจะเข้าไปตรวจสอบหาสาเหตุและดำเนินการ แก้ไขปัญหานั้นทันที	-	- ดังภาคผนวกที่ 3

ตารางที่ 3.1-1(ต่อ) สรุปผลการปฏิบัติตามมาตรการป้องกันและแก้ไขผลกระทบสิ่งแวดล้อม โครงการ Grande Centre Point Lumphini

(โรงแรม แกรนด์ เซนเตอร์ พอยต์ ลุมพินี) (ระยะก่อสร้าง) ของบริษัท แอล เอช มอลต์ แอนด์ โฮเทล จำกัด ประจำเดือนมกราคม-มิถุนายน 2565

องค์ประกอบทางสิ่งแวดล้อม และคุณค่าต่าง ๆ	มาตรการป้องกันและแก้ไขผลกระทบสิ่งแวดล้อม	รายละเอียดการปฏิบัติตามมาตรการฯ	ปัญหา/อุปสรรค และการแก้ไข	เอกสารอ้างอิง รูปภาพหรือเอกสาร
4.1 การมีส่วนร่วมของ ประชาชนและชุมชนสัมพันธ์ (ต่อ)	7. ในกรณีที่เกิดความเสียหายต่ออาคารข้างเคียง โครงการจะต้องชดเชยค่าเสียหายที่เกิดขึ้นก่อนในเบื้องต้นครั้งหนึ่งหรือร้อยละ 50 ของมูลค่าความเสียหายที่ประเมินได้ในเบื้องต้น โดยที่ไม่ต้องรอบริษัทประกันภัย	- โครงการจัดให้มีกิจกรรมประกันภัย เพื่อคุ้มครองความเสียหายต่อบุคคลภายนอก ในกรณีที่การก่อสร้างโครงการทำให้เกิดความเสียหายต่อร่างกายและทรัพย์สินของผู้พักอาศัยใกล้เคียง โครงการจะเข้าไปตรวจสอบหาสาเหตุและดำเนินการแก้ไขปัญหานั้นทันที	-	- ดังภาพผนวกที่ 3
	8. ในกรณีที่ทั้ง 2 ฝ่าย (เจ้าของโครงการและผู้พักอาศัยที่ได้รับผลกระทบ) ไม่สามารถตกลงกันได้ให้จัดตั้งคณะกรรมการประสานงานเพื่อแก้ไขปัญหาจากการพัฒนาโครงการ (คณะกรรมการ 3 ฝ่าย) ประกอบด้วย เจ้าของโครงการ ผู้ได้รับผลกระทบจากการก่อสร้างโครงการ และตัวแทนหน่วยงานผู้ให้อนุญาต เพื่อให้เกิดกระบวนการปรึกษาหารือการคิดและตัดสินใจร่วมกันในการกำหนดแนวทางป้องกันแก้ไขและลดผลกระทบที่เกิดจากการพัฒนาโครงการและชดเชยอย่างเป็นธรรม ทั้งนี้ในกรณีข้อพิพาทจนหาทางแก้ไขไม่ได้ให้เข้าสู่กระบวนการตามพระราชบัญญัติการไกล่เกลี่ยข้อพิพาท พ.ศ. 2562	- โครงการจัดให้มีการแต่งตั้งคณะกรรมการประสานงาน เพื่อแก้ไขปัญหาจากการพัฒนาโครงการ พร้อมทั้งจัดให้มีกิจกรรมประกันภัย เพื่อคุ้มครองความเสียหายต่อบุคคลภายนอก ในกรณีที่การก่อสร้างโครงการทำให้เกิดความเสียหายต่อร่างกายและทรัพย์สินของผู้พักอาศัยใกล้เคียง โครงการจะเข้าไปตรวจสอบหาสาเหตุและดำเนินการแก้ไขปัญหานั้นทันที	-	- ดังภาพผนวกที่ 3 และภาพผนวกที่ 6

ตารางที่ 3.1-1(ต่อ) สรุปผลการปฏิบัติตามมาตรการป้องกันและแก้ไขผลกระทบสิ่งแวดล้อม โครงการ Grande Centre Point Lumphini

(โรงแรม แกรนด์ เซนเตอร์ พอยต์ ลุมพินี) (ระยะก่อสร้าง) ของบริษัท แอล เอช มอลล์ แอนด์ โฮเทล จำกัด ประจำเดือนมกราคม-มิถุนายน 2565

องค์ประกอบทางสิ่งแวดล้อม และคุณค่าต่าง ๆ	มาตรการป้องกันและแก้ไขผลกระทบสิ่งแวดล้อม	รายละเอียดการปฏิบัติตามมาตรการฯ	ปัญหา/อุปสรรค และการแก้ไข	เอกสารอ้างอิง รูปภาพหรือเอกสาร
4.1 ผลกระทบทางสังคม	<p>1. จัดให้มีการประชาสัมพันธ์การก่อสร้างโครงการ โดยการจัดส่งเอกสารต่างๆ ทางไปรษณีย์ เพื่อเป็นหลักฐานเชิงประจักษ์ โดยมีรายละเอียดดังข้อ 3 ในหัวข้อ 2. กระแสสัมพันธ์โครงการและเผยแพร่มาตรการโครงการ (ตารางที่ 1)</p> <p>2. ปฏิบัติตามมาตรการป้องกันและแก้ไขผลกระทบด้านต่าง ได้แก่มาตรการทั่วไป ด้านกายภาพ ชีวภาพ คุณค่าคุณภาพชีวิตและคุณค่าการใช้ประโยชน์ของมนุษย์เพื่อไม่ให้ส่งผลกระทบต่อผู้ที่อยู่ใกล้เคียง</p> <p>3. ไม่อนุญาตให้คนงานพักในพื้นที่โครงการเด็ดขาดแต่อย่างใดตามที่กำหนดให้มีคนงาน 2-3 คน ทำหน้าที่ควบคุมสไตร์เวลากลางคืน และรักษาความปลอดภัยในพื้นที่โครงการ</p>	<p>- โครงการจัดให้มีการประชาสัมพันธ์ในรูปแบบมวลชนสัมพันธ์ เพื่อแจ้งแผนการก่อสร้าง และข้อมูลการติดต่อผู้รับเหมา พร้อมทั้งมีการเข้าตรวจสอบบ้านข้างเคียงร่วมกับตัวแทนประกันภัยก่อนสร้าง เพื่อจัดทำประกันภัยเพื่อคุ้มครองความเสียหายต่อบุคคลภายนอก ในกรณีที่การก่อสร้างโครงการทำให้เกิดความเสียหายต่อร่างกาย และทรัพย์สินของผู้พักอาศัยใกล้เคียง โครงการจะเข้าไปตรวจสอบหาสาเหตุและดำเนินการแก้ไขปัญหาให้ทันที</p> <p>- โครงการได้คำนึงถึงผลกระทบต่อผู้พักอาศัยใกล้เคียงพื้นที่ก่อสร้าง โดยจัดให้มีการตรวจวัดคุณภาพอากาศภายในพื้นที่โครงการตามที่มาตรการกำหนด พร้อมทั้งติดป้ายแสดงผลการตรวจวัดคุณภาพสิ่งแวดล้อมไว้บริเวณด้านหน้าโครงการ</p> <p>- โครงการจัดให้มีเจ้าหน้าที่คอยกำชับคนงานให้ปฏิบัติตามกฎระเบียบของโครงการอย่างเข้มงวด พร้อมทั้งจัดให้มีเจ้าหน้าที่รักษาความปลอดภัยดูแลตลอด 24 ชั่วโมง</p>	<p>-</p> <p>-</p> <p>-</p>	<p>- ดังภาพที่ 2 และภาคผนวกที่ 3-4</p> <p>- ดังภาพที่ 30 , ภาคผนวกที่ 24 และภาคผนวกที่ 26</p> <p>- ดังภาพที่ 17 และภาคผนวกที่ 16</p>

ตารางที่ 3.1-1(ต่อ) สรุปผลการปฏิบัติตามมาตรการป้องกันและแก้ไขผลกระทบสิ่งแวดล้อม โครงการ Grande Centre Point Lumphini

(โรงแรม แกรนด์ เซนเตอร์ พอยต์ ลุมพินี) (ระยะก่อสร้าง) ของบริษัท แอล เอช มอลต์ แอนด์ โฮเทล จำกัด ประจำเดือนมกราคม-มิถุนายน 2565

องค์ประกอบทางสิ่งแวดล้อม และคุณค่าต่าง ๆ	มาตรการป้องกันและแก้ไขผลกระทบสิ่งแวดล้อม	รายละเอียดการปฏิบัติตามมาตรการฯ	ปัญหา/อุปสรรค และการแก้ไข	เอกสารอ้างอิง รูปภาพหรือเอกสาร
4.1 ผลกระทบทางสังคม(ต่อ)	<p>4. จัดให้มีป้ายประชาสัมพันธ์บริเวณหน้าพื้นที่บ้านพัก คนงานโดยระบุชื่อบริษัทผู้รับเหมาซื้อผู้รับเหมา/ผู้ควบคุม งานพร้อมเบอร์โทรศัพท์ติดต่อเพื่อให้ผู้พักอาศัยที่อยู่ ใกล้เคียงพื้นที่บ้านพักคนงานก่อสร้างได้รับทราบข้อมูล และสามารถติดต่อกับผู้รับเหมา/ผู้ควบคุมได้</p> <p>5. สำหรับด้านความปลอดภัยในชีวิตและทรัพย์สินและ สวัสดิการของประชาชน โครงการได้จัดให้มีระบบรักษา ความปลอดภัยภายในโครงการดังนี้</p> <ul style="list-style-type: none"> - จัดให้มีเจ้าหน้าที่รักษาความปลอดภัยภายในโครงการ ตลอด 24 ชั่วโมง - จัดให้มีกล้องวงจรปิด CCTV ไว้บริเวณโดยรอบ โครงการดังกล่าวเพื่อใช้ในการตรวจสอบความเรียบร้อย และความปลอดภัยของโครงการ 	<p>- โครงการจัดให้มีป้ายประชาสัมพันธ์บริเวณหน้าพื้นที่บ้านพัก คนงานโดยระบุชื่อบริษัทผู้รับเหมาซื้อผู้รับเหมา/ผู้ควบคุมงานพร้อม เบอร์โทรศัพท์ติดต่อ ทั้งนี้โครงการจัดให้มีเจ้าหน้าที่รักษาความ ปลอดภัยคอยดูแลตลอด 24 ชั่วโมง</p> <p>- โครงการจัดให้มีเจ้าหน้าที่รักษาความปลอดภัยภายในโครงการ ตลอด 24 ชั่วโมง พร้อมทั้งจัดให้มีกล้องวงจรปิด CCTV ไว้ บริเวณโดยรอบโครงการ</p>	-	<p>- ดังภาพที่ 59</p> <p>- ดังภาพที่ 17 และ ภาพที่ 43</p>

ตารางที่ 3.1-1(ต่อ) สรุปผลการปฏิบัติตามมาตรการป้องกันและแก้ไขผลกระทบสิ่งแวดล้อม โครงการ Grande Centre Point Lumphini

(โรงแรม แกรนด์ เซนเตอร์ พอยต์ ลุมพินี) (ระยะก่อสร้าง) ของบริษัท แอล เอช มอลต์ แอนด์ โฮเทล จำกัด ประจำเดือนมกราคม-มิถุนายน 2565

องค์ประกอบทางสิ่งแวดล้อม และคุณค่าต่าง ๆ	มาตรการป้องกันและแก้ไขผลกระทบสิ่งแวดล้อม	รายละเอียดการปฏิบัติตามมาตรการฯ	ปัญหา/อุปสรรค และการแก้ไข	เอกสารอ้างอิง รูปภาพหรือเอกสาร
4.1 ผลกระทบทางสังคม(ต่อ)	6. จัดให้มีไฟฟ้าแสงสว่างในเวลากลางคืนส่องโดยรอบ ภายในบริเวณพื้นที่ก่อสร้างอย่างเพียงพอ เพื่อไม่ให้เกิด เป็นแหล่งมั่วสุม หรือจุดอับสายตา ซึ่งอาจก่อให้เกิด อันตรายได้ตลอดจนโครงการจะต้องควบคุมการส่องสว่าง ดังกล่าวให้อยู่เฉพาะในพื้นที่โครงการและบริเวณแนวรั้ว ของโครงการเท่านั้น เพื่อไม่ให้ส่งผลกระทบต่ออาคาร โดยรอบ	- โครงการจัดให้มีไฟฟ้าแสงสว่างในเวลากลางคืนส่องโดยรอบ ภายในบริเวณพื้นที่ก่อสร้างอย่างเพียงพอ พร้อมทั้งจัดให้ เจ้าหน้าที่รักษาความปลอดภัยภายในโครงการตลอด 24 ชั่วโมง	-	- ดังภาพที่ 17 และ ภาพที่ 60
	7. จัดกิจกรรม/โครงสร้าง ด้านความรับผิดชอบต่อสังคม และ สิ่งแวดล้อม (Corporate Social Responsibility: CSR) เพื่อสร้างความสัมพันธ์ที่ดีและความรับผิดชอบต่อสังคม และสิ่งแวดล้อมในด้านต่างๆของโครงการ Grande Centre Point(โรงแรมแกรนด์ เซนเตอร์ พอยต์ ลุมพินี)ตลอด ระยะเวลาการก่อสร้าง อาทิเช่น - ปรับปรุงสภาพภูมิทัศน์ - ปรับปรุงทางเท้าบริเวณโดยรอบ - ขุด ลอก ท่อระบายน้ำบริเวณโดยรอบโครงการ - ช่วยเหลือชุมชนและส่งเสริมอนุรักษ์ชีพริณีเกิดภัยพิบัติ	- โครงการจัดให้มีเจ้าหน้าที่ความปลอดภัยคอยจัดกิจกรรม ร่วมกับชุมชนข้างเคียง โดยการปรับสภาพภูมิทัศน์บริเวณรอบๆ โครงการ	-	- ดังภาพที่ 58

ตารางที่ 3.1-1(ต่อ) สรุปผลการปฏิบัติตามมาตรการป้องกันและแก้ไขผลกระทบสิ่งแวดล้อม โครงการ Grande Centre Point Lumphini

(โรงแรม แกรนด์ เซ็นเตอร์ พอยต์ ลุมพินี) (ระยะก่อสร้าง) ของบริษัท แอล เอช มอลต์ แอนด์ โฮเทล จำกัด ประจำเดือนมกราคม-มิถุนายน 2565

องค์ประกอบทางสิ่งแวดล้อม และคุณค่าต่าง ๆ	มาตรการป้องกันและแก้ไขผลกระทบสิ่งแวดล้อม	รายละเอียดการปฏิบัติตามมาตรการฯ	ปัญหา/อุปสรรค และการแก้ไข	เอกสารอ้างอิง รูปภาพหรือเอกสาร
4.1 ผลกระทบทางสังคม(ต่อ)	<p>ทางธรรมชาติหรือโรคระบาด</p> <p>พร้อมทั้งทำการประเมินผลสัมฤทธิ์แต่ละโครงการ/กิจกรรมเชิงปริมาณ (Quantity) และคุณภาพ (Quality) ทั้งในแง่ประสิทธิภาพ (Efficiency) และประสิทธิผล (Effectiveness) เพื่อให้ได้รูปแบบผลผลิตหรือผลลัพธ์ที่เป็นเชิงปริมาณตัวเลขหรือเชิงคุณภาพเพื่อนำผลที่ได้เป็นข้อมูลพื้นฐานในปีต่อไป</p> <p>-โครงการจะต้องกำหนดให้มีระเบียบปฏิบัติของพนักงานในพื้นที่ก่อสร้าง เพื่อป้องกันและลดผลกระทบต่ออาคาร/ประกอบการข้างเคียง</p> <p>1. พิจารณาเลือกพนักงานที่เป็นคนไทยในกรณีรับพนักงานต่างด้าวต้องเลือกพนักงานที่ได้รับอนุญาตอย่างถูกต้องตามกฎหมายเข้ามาทำงาน และกำหนดให้พนักงานปฏิบัติตามระเบียบข้อบังคับ เพื่อป้องกันและลดผลกระทบต่อชุมชนข้างเคียง</p>	<p>- โครงการกำชับพนักงานให้ปฏิบัติตามกฎระเบียบอย่างเคร่งครัด เพื่อป้องกันและลดผลกระทบต่ออาคาร/ประกอบการข้างเคียง</p> <p>- โครงการจะพิจารณาเลือกพนักงานที่เป็นคนไทยในกรณีรับพนักงานต่างด้าวต้องเลือกพนักงานที่ได้รับอนุญาตอย่างถูกต้องตามกฎหมายเข้ามาทำงาน และกำหนดให้พนักงานปฏิบัติตามระเบียบข้อบังคับ เพื่อป้องกันและลดผลกระทบต่อชุมชนข้างเคียง</p>	<p>-</p> <p>-</p>	<p>- ดังภาพผนวกที่ 16</p> <p>- ดังภาพผนวกที่ 14 และภาพผนวกที่ 16</p>

ตารางที่ 3.1-1(ต่อ) สรุปผลการปฏิบัติตามมาตรการป้องกันและแก้ไขผลกระทบสิ่งแวดล้อม โครงการ Grande Centre Point Lumphini

(โรงแรม แกรนด์ เซนเตอร์ พอยต์ ลุมพินี) (ระยะก่อสร้าง) ของบริษัท แอล เอช มอลล์ แอนด์ โฮเทล จำกัด ประจำเดือนมกราคม-มิถุนายน 2565

องค์ประกอบทางสิ่งแวดล้อม และคุณค่าต่าง ๆ	มาตรการป้องกันและแก้ไขผลกระทบสิ่งแวดล้อม	รายละเอียดการปฏิบัติตามมาตรการฯ	ปัญหา/อุปสรรค และการแก้ไข	เอกสารอ้างอิง รูปภาพหรือเอกสาร
4.1 ผลกระทบทางสังคม(ต่อ)	2. โครงการจะต้องดูแลคนงานก่อสร้างที่เข้ามาทำงานภายในพื้นที่โครงการ โดยระบุสิทธิเสรีภาพปฏิบัติงาน พร้อมติดบัตรแสดงข้อมูลชื่อ สกุล รหัสคนงาน แผนกที่สังกัด รวมถึงการตรวจสภาพร่างกายว่าเป็นผู้ที่ปลอดสารเสพติดบันทึกเป็นลายลักษณ์อักษร พร้อมตรวจสอบได้เสมอ	- โครงการจัดให้มีชุดคนงานโดยระบุสิทธิเสรีภาพปฏิบัติงาน พร้อมติดบัตรแสดงข้อมูลชื่อ สกุล รหัสคนงาน แผนกที่สังกัด รวมถึงการตรวจสภาพร่างกาย ทั้งนี้โครงการจัดให้มีการฉีดวัคซีนโควิด-19 ทุกคนที่เข้ามาปฏิบัติงาน	-	- ดังภาพที่ 61 และภาคผนวกที่ 15
	3. จัดให้มีการขึ้นทะเบียนแรงงานต่างด้าวกับสำนักบริหารแรงงานต่างด้าว เพื่อให้สามารถตรวจสอบประวัติคนงานได้	- โครงการจัดให้มีการขึ้นทะเบียนแรงงานต่างด้าวกับสำนักบริหารแรงงานต่างด้าว เพื่อให้สามารถตรวจสอบประวัติคนงานได้	-	- ดังภาคผนวกที่ 14
	1. โครงการจะต้องปฏิบัติตามมาตรการลดผลกระทบในระยะก่อสร้างที่กำหนดไว้อย่างเคร่งครัด	- โครงการจัดให้มีเจ้าหน้าที่ความปลอดภัยคอยดูแลและปฏิบัติตามมาตรการลดผลกระทบในระยะก่อสร้างที่กำหนดไว้อย่างเคร่งครัด	-	- ดังภาคผนวกที่ 10
	2. กำหนดให้มีนายจ้างงานและคัดเลือกแรงงานที่ถูกต้องตามกฎหมายเท่านั้น (กรณีเป็นแรงงานต่างด้าว)	- โครงการจัดให้มีการคัดเลือกแรงงานที่ขึ้นทะเบียนแรงงานต่างด้าวกับสำนักบริหารแรงงานต่างด้าวเท่านั้น	-	- ดังภาคผนวกที่ 14
	3. กำหนดให้มีการตรวจสอบสุขภาพคนงานก่อนรับเข้าทำงานเพื่อป้องกันปัญหาด้านสุขภาพที่อาจเป็นพาหะนำโรคได้	- โครงการจัดให้มีการตรวจสอบสุขภาพคนงานก่อนรับเข้าทำงานทุกครั้ง ทั้งนี้โครงการจัดให้มีการฉีดวัคซีนโควิด-19 ทุกคนที่เข้ามาปฏิบัติงาน เพื่อป้องกันปัญหาด้านสุขภาพที่อาจเป็นพาหะนำโรคได้	-	- ดังภาคผนวกที่ 15

ตารางที่ 3.1-1(ต่อ) สรุปผลการปฏิบัติตามมาตรการป้องกันและแก้ไขผลกระทบสิ่งแวดล้อม โครงการ Grande Centre Point Lumphini

(โรงแรม แกรนด์ เซ็นเตอร์ พอยต์ ลุมพินี) (ระยะก่อสร้าง) ของบริษัท แอล เอช มอลต์ แอนด์ โฮเทล จำกัด ประจำเดือนมกราคม-มิถุนายน 2565

องค์ประกอบทางสิ่งแวดล้อม และคุณค่าต่าง ๆ	มาตรการป้องกันและแก้ไขผลกระทบสิ่งแวดล้อม	รายละเอียดการปฏิบัติตามมาตรการฯ	ปัญหา/อุปสรรค และการแก้ไข	เอกสารอ้างอิง รูปภาพหรือเอกสาร
4.1 ผลกระทบทางสังคม(ต่อ)	<p>4. โครงการต้องกำหนดให้ผู้รับเหมาดูแลสุขอนามัยของ คนงาน จัดระเบียบคนงาน รวมทั้งดูแลความสะอาด ภายในบ้านพักคนงาน ตลอดจนจัดให้มีการตรวจสอบสุขภาพ คนงาน</p> <p>5. จัดกิจกรรมส่งเสริมสุขภาพอนามัยระดับชุมชน ใกล้เคียงร่วมกับหน่วยงานราชการที่รับผิดชอบ</p> <p>1. จัดให้มีถังดับเพลิงแบบมือถือภายในพื้นที่ก่อสร้าง เพื่อ เตรียมความพร้อมกรณีเกิดเหตุเพลิงไหม้</p> <p>2. จัดให้มีการตรวจสอบถังดับเพลิงแบบมือถือให้สามารถ ใช้งานได้อยู่เสมอ หากพบว่ามี การเสียหายหรือใช้การ ไม่ได้ให้รีบดำเนินการแก้ไขทันที</p> <p>3. ติดต่อประสานกับสถานีดับเพลิงและกู้ภัยทุ่งมหาเมฆ เพื่อมาจัดอบรมและซักซ้อมแผนอพยพหนีไฟให้กับ เจ้าหน้าที่และคนงานในโครงการอย่างน้อยปีละ 1 ครั้ง</p> <p>4. ฝึกอบรมให้คนงานก่อสร้างที่พักในพื้นที่เด็ดขาด</p>	<p>- โครงการจัดให้มีเจ้าหน้าที่ความปลอดภัยคอยดูแลความสะอาด การจัดระเบียบคนงาน พร้อมทั้งจัดให้มีการตรวจสอบสุขภาพคนงาน ก่อนรับเข้าทำงานทุกครั้ง</p> <p>- โครงการจัดให้มีเจ้าหน้าที่มวลชนสัมพันธ์ ในการสอบถามด้าน สุขภาพของผู้อาศัยโดยรอบพื้นที่โครงการ</p> <p>- โครงการจัดให้มีถังดับเพลิงแบบมือถือภายในพื้นที่ก่อสร้าง พร้อมทั้งจัดให้มีเจ้าหน้าที่ตรวจสอบถังดับเพลิง เพื่อ เตรียมพร้อมในภาวะฉุกเฉิน</p> <p>- โครงการจัดให้มีเจ้าหน้าที่ตรวจสอบถังดับเพลิงสามารถใช้งาน ได้อย่างเสมอ หากพบว่ามี การเสียหายหรือใช้การไม่ได้ให้รีบ ดำเนินการแก้ไขทันที</p> <p>- ปัจจุบัน โครงการอยู่ระหว่างดำเนินการประสานงานให้ เจ้าหน้าที่สถานีดับเพลิงและกู้ภัยทุ่งมหาเมฆให้มาจัดอบรมและ ซักซ้อมอพยพหนีไฟให้กับโครงการ</p> <p>- โครงการจัดให้มีบ้านพักสำหรับคนงาน พร้อมทั้งกำชับคนงาน ให้ปฏิบัติตามกฎระเบียบอย่างเคร่งครัด</p>	<p>-</p> <p>-</p> <p>-</p> <p>-</p> <p>-</p> <p>-</p>	<p>- ดัง ภาพ ที่ 6 2 , ภาคผนวกที่ 10 และ ภาคผนวกที่ 15</p> <p>- ดังภาพที่ 2</p> <p>- ดังภาพที่ 42 และ ภาคผนวกที่ 17</p> <p>- ดังภาคผนวกที่ 17</p> <p>-</p> <p>- ดังภาพที่ 59 และ ภาคผนวกที่ 16</p>

ตารางที่ 3.1-1(ต่อ) สรุปผลการปฏิบัติตามมาตรการป้องกันและแก้ไขผลกระทบสิ่งแวดล้อม โครงการ Grande Centre Point Lumphini

(โรงแรม แกรนด์ เซ็นเตอร์ พอยต์ ลุมพินี) (ระยะก่อสร้าง) ของบริษัท แอล เอช มอลต์ แอนด์ โฮเทล จำกัด ประจำเดือนมกราคม-มิถุนายน 2565

องค์ประกอบทางสิ่งแวดล้อม และคุณค่าต่าง ๆ	มาตรการป้องกันและแก้ไขผลกระทบสิ่งแวดล้อม	รายละเอียดการปฏิบัติตามมาตรการฯ	ปัญหา/อุปสรรค และการแก้ไข	เอกสารอ้างอิง รูปภาพหรือเอกสาร
4.1 ผลกระทบทางสังคม(ต่อ)	5. จัดให้มีเจ้าหน้าที่รักษาความปลอดภัยภายในพื้นที่ ก่อสร้างโครงการตลอด 24 ชั่วโมง	- โครงการจัดให้มีเจ้าหน้าที่รักษาความปลอดภัยภายในพื้นที่ ก่อสร้างโครงการตลอด 24 ชั่วโมง	-	- ดังภาพที่ 17
	6. จัดให้มีกล้องวงจรปิด (CCTV) ทั่วบริเวณแนวรั้ว โดยรอบพื้นที่ก่อสร้างโครงการ พร้อมทั้งมีห้องควบคุม กล้องวงจรปิดดังกล่าว เพื่อใช้ในการตรวจสอบความ เรียบร้อยและความปลอดภัยภายในโครงการ	- โครงการจัดให้มีกล้องวงจรปิด (CCTV) ทั่วบริเวณแนวรั้ว โดยรอบพื้นที่ก่อสร้างโครงการ	-	- ดังภาพที่ 43
	7. พิจารณาเลือกคนงานที่เป็นคนไทยเป็นอันดับแรก	- โครงการจะพิจารณาเลือกคนงานที่เป็นคนไทยเป็นอันดับแรก	-	- ดังภาคผนวกที่ 14
	8. กรณีรับแรงงานต่างด้าว ต้องเลือกคนงานที่ได้รับ อนุญาตอย่างถูกต้องตามกฎหมายเข้ามาทำงาน และ กำหนดให้คนงานปฏิบัติตามระเบียบข้อบังคับเพื่อป้องกัน และแก้ไขผลกระทบต่อชุมชนข้างเคียง	- โครงการจัดให้มีการคัดเลือกแรงงานที่ขึ้นทะเบียนแรงงานต่าง ด้าวกับสำนักบริหารแรงงานต่างด้าวเท่านั้น	-	- ดังภาคผนวกที่ 14
	9. จัดให้มีการขึ้นทะเบียนแรงงานต่างด้าวกับสำนักบริหาร แรงงานต่างด้าวเพื่อให้สามารถตรวจสอบประวัติคนงาน ได้	- โครงการจัดให้มีการขึ้นทะเบียนแรงงานต่างด้าวกับสำนัก บริหารแรงงานต่างด้าวเท่านั้น เพื่อง่ายต่อการตรวจสอบประวัติ คนงาน	-	- ดังภาคผนวกที่ 14

ตารางที่ 3.1-1(ต่อ) สรุปผลการปฏิบัติตามมาตรการป้องกันและแก้ไขผลกระทบสิ่งแวดล้อม โครงการ Grande Centre Point Lumphini

(โรงแรม แกรนด์ เซนเตอร์ พอยต์ ลุมพินี) (ระยะก่อสร้าง) ของบริษัท แอล เอช มอลต์ แอนด์ โฮเทล จำกัด ประจำเดือนมกราคม-มิถุนายน 2565

องค์ประกอบทางสิ่งแวดล้อม และคุณค่าต่าง ๆ	มาตรการป้องกันและแก้ไขผลกระทบสิ่งแวดล้อม	รายละเอียดการปฏิบัติตามมาตรการฯ	ปัญหา/อุปสรรค และการแก้ไข	เอกสารอ้างอิง รูปภาพหรือเอกสาร
4.1 ผลกระทบทางสังคม(ต่อ)	10. โครงการจะต้องดูแลคนงานก่อสร้างที่เข้ามาทำงานภายในพื้นที่โครงการ โดยระบุสิทธิเสรีภาพของบุคคล พร้อมติดบัตรแสดงข้อมูลชื่อ สกุล รหัสคนงาน แผนกที่สังกัด รวมถึงการตรวจสภาพร่างกายว่าเป็นผู้ที่ปลอดสารเสพติด บันทึกลงเป็นลายลักษณ์อักษร พร้อมตรวจสอบได้เสมอ	- โครงการจัดให้มีชุดคนงานโดยระบุสิทธิเสรีภาพของบุคคล พร้อมติดบัตรแสดงข้อมูลชื่อ สกุล รหัสคนงาน แผนกที่สังกัด รวมถึงการตรวจสภาพร่างกาย ทั้งนี้โครงการจัดให้มีการฉีดวัคซีนโควิด-19 ทุกคนที่เข้ามาปฏิบัติงาน	-	- ดังภาพที่ 61-62 และภาคผนวกที่ 15
4.4ผลกระทบด้านสาธารณสุข	- ปฏิบัติตามมาตรการป้องกันและแก้ไขผลกระทบสิ่งแวดล้อมที่ระบุในหัวข้อ 3.7 เรื่องจรรยาบรรณอย่างเคร่งครัด	-โครงการได้กำชับผู้รับเหมาให้ปฏิบัติตามมาตรการป้องกันและแก้ไขผลกระทบสิ่งแวดล้อมอย่างเคร่งครัด	-	-
1)สุขภาพประชาชนโดยรอบ	- ร่วมสนับสนุนกิจกรรมของวัด อาทิเช่น ทอดกฐินและผ้าป่า ให้กับวัดใกล้เคียงบริเวณโครงการ	- ปัจจุบัน โครงการยังไม่มีกิจกรรมดังกล่าว หากถึงช่วงเวลาดังกล่าวโครงการจะปฏิบัติตามมาตรการที่กำหนด	-	-
1.1บริเวณก่อสร้างโครงการ	- ดำเนินการตามมาตรการป้องกันและแก้ไขผลกระทบด้านกายภาพชีวภาพคุณค่าคุณภาพชีวิต และคุณค่าการใช้ประโยชน์ของมนุษย์อย่างเคร่งครัด เพื่อป้องกันผลกระทบด้านสุขภาพ	- โครงการได้คำนึงถึงผลกระทบต่อผู้พักอาศัยใกล้เคียงพื้นที่ก่อสร้าง โดยจัดให้มีการตรวจวัดคุณภาพอากาศภายในพื้นที่โครงการตามที่มาตรการกำหนด พร้อมทั้งติดป้ายแสดงผลการตรวจวัดคุณภาพสิ่งแวดล้อมไว้บริเวณด้านหน้าโครงการ	-	- ดังภาพที่ 30 , ภาคผนวกที่ 24 และภาคผนวกที่ 26

ตารางที่ 3.1-1(ต่อ) สรุปผลการปฏิบัติตามมาตรการป้องกันและแก้ไขผลกระทบสิ่งแวดล้อม โครงการ Grande Centre Point Lumphini

(โรงแรม แกรนด์ เซ็นเตอร์ พอยต์ ลุมพินี) (ระยะก่อสร้าง) ของบริษัท แอล เอช มอลต์ แอนด์ โฮเทล จำกัด ประจำเดือนมกราคม-มิถุนายน 2565

องค์ประกอบทางสิ่งแวดล้อม และคุณค่าต่าง ๆ	มาตรการป้องกันและแก้ไขผลกระทบสิ่งแวดล้อม	รายละเอียดการปฏิบัติตามมาตรการฯ	ปัญหา/อุปสรรค และการแก้ไข	เอกสารอ้างอิง รูปภาพหรือเอกสาร
4.4ผลกระทบด้านสาธารณสุข (ต่อ)	- ปฏิบัติตามมาตรการป้องกันและแก้ไขผลกระทบสิ่งแวดล้อมที่ระบุในหัวข้อที่ 1.2 เรื่องคุณภาพอากาศอย่างเคร่งครัด	- โครงการได้จ้างบริษัท เอ็นไวแล็บ จำกัด เข้ามาตรวจวัดคุณภาพอากาศ ในระหว่างช่วงเดือนมกราคม-มิถุนายน 2565 พบว่า ผลตรวจวัดมีค่าอยู่ในเกณฑ์มาตรฐาน พร้อมทั้งติดป้ายแสดงผลการตรวจวัดคุณภาพสิ่งแวดล้อมไว้บริเวณด้านหน้าโครงการ	-	- ดังภาพที่ 30 และภาคผนวกที่ 26
	- ปฏิบัติตามมาตรการป้องกันและแก้ไขผลกระทบสิ่งแวดล้อมที่ระบุในหัวข้อ 1.3 เรื่องเสียงอย่างเคร่งครัด	- โครงการได้จ้างบริษัท เอ็นไวแล็บ จำกัด เข้ามาตรวจวัดเสียง ในระหว่างช่วงเดือนกุมภาพันธ์-มิถุนายน 2565 พบว่า ผลตรวจวัดมีค่าอยู่ในเกณฑ์มาตรฐาน ยกเว้นในเดือนมกราคมที่มีค่าเกินเกณฑ์มาตรฐานที่กำหนด พร้อมทั้งติดป้ายแสดงผลการตรวจวัดคุณภาพสิ่งแวดล้อมไว้บริเวณด้านหน้าโครงการ	-	- ดังภาพที่ 30, ภาคผนวกที่ 26 และภาคผนวกที่ 30
	- ปฏิบัติตามมาตรการป้องกันและแก้ไขผลกระทบสิ่งแวดล้อมที่ระบุในหัวข้อ 1.4 เรื่องความสั่นสะเทือนอย่างเคร่งครัด	- โครงการได้จ้างบริษัท เอ็นไวแล็บ จำกัด เข้ามาตรวจวัดความสั่นสะเทือนในระหว่างช่วงเดือนมกราคม-มิถุนายน 2565 พบว่า ผลตรวจวัดมีค่าอยู่ในเกณฑ์มาตรฐาน พร้อมทั้งติดป้ายแสดงผลการตรวจวัดคุณภาพสิ่งแวดล้อมไว้บริเวณด้านหน้าโครงการ		- ดังภาพที่ 30 และภาคผนวกที่ 26

ตารางที่ 3.1-1(ต่อ) สรุปผลการปฏิบัติตามมาตรการป้องกันและแก้ไขผลกระทบสิ่งแวดล้อม โครงการ Grande Centre Point Lumphini

(โรงแรม แกรนด์ เซ็นเตอร์ พอยต์ ลุมพินี) (ระยะก่อสร้าง) ของบริษัท แอล เอช มอลต์ แอนด์ โฮเทล จำกัด ประจำเดือนมกราคม-มิถุนายน 2565

องค์ประกอบทางสิ่งแวดล้อม และคุณค่าต่าง ๆ	มาตรการป้องกันและแก้ไขผลกระทบสิ่งแวดล้อม	รายละเอียดการปฏิบัติตามมาตรการฯ	ปัญหา/อุปสรรค และการแก้ไข	เอกสารอ้างอิง รูปภาพหรือเอกสาร
4.4ผลกระทบด้านสาธารณสุข (ต่อ)	1. จัดทำรั้ว Metal Sheet (แผ่นเหล็กกริดลอน) ความหนา 1.27มิลลิเมตร (หรือวัสดุเทียบเท่าหรือดีกว่า) ความสูง 6 เมตร โดยรอบแนวเขตที่ดินโครงการ 2. ในการก่อสร้างต้องเป็นไปตามข้อกำหนดด้านความปลอดภัยในการทำงานอาทิเช่น 1) กฎกระทรวงกำหนดมาตรฐานในการบริหารจัดการและการดำเนินการด้านความปลอดภัย อาชีวอนามัยและสภาพแวดล้อมในการทำงานเกี่ยวกับงานก่อสร้าง พ.ศ. 2551	- โครงการจัดให้มีรั้ว Metal sheet ความสูง 6 เมตร บริเวณโดยรอบแนวเขตที่ดินพื้นที่ก่อสร้าง	-	- ดังภาพที่ 7
		- โครงการจัดให้มีเจ้าหน้าที่ความปลอดภัยให้ปฏิบัติตามกฎกระทรวงกำหนดมาตรฐานในการบริหารจัดการและการดำเนินการด้านความปลอดภัย อาชีวอนามัยและสภาพแวดล้อมในการทำงานเกี่ยวกับงานก่อสร้าง พ.ศ. 2551	-	- ดังภาพผนวกที่ 10

ตารางที่ 3.1-1(ต่อ) สรุปผลการปฏิบัติตามมาตรการป้องกันและแก้ไขผลกระทบสิ่งแวดล้อม โครงการ Grande Centre Point Lumphini

(โรงแรม แกรนด์ เซนเตอร์ พอยต์ ลุมพินี) (ระยะก่อสร้าง) ของบริษัท แอล เอช มอลต์ แอนด์ โฮเทล จำกัด ประจำเดือนมกราคม-มิถุนายน 2565

องค์ประกอบทางสิ่งแวดล้อม และคุณค่าต่าง ๆ	มาตรการป้องกันและแก้ไขผลกระทบสิ่งแวดล้อม	รายละเอียดการปฏิบัติตามมาตรการฯ	ปัญหา/อุปสรรค และการแก้ไข	เอกสารอ้างอิง รูปภาพหรือเอกสาร
4.4ผลกระทบด้านสาธารณสุข (ต่อ)	2) กฎกระทรวงกำหนดมาตรฐานในการบริหารและการจัดการด้านความปลอดภัย อาชีวอนามัย และสภาพแวดล้อมในการทำงานเกี่ยวกับงานก่อสร้าง พ.ศ. 2564	- โครงการจัดให้มีเจ้าหน้าที่ความปลอดภัยให้ปฏิบัติตามกฎกระทรวงกำหนดมาตรฐานในการบริหารและการจัดการด้านความปลอดภัย อาชีวอนามัยและสภาพแวดล้อมในการทำงานเกี่ยวกับงานก่อสร้าง พ.ศ. 2564	-	- ดังภาคผนวกที่ 10
	3) ประกาศกรมสวัสดิการและคุ้มครองแรงงาน เรื่องหลักเกณฑ์การจัดทำแผนงานด้านความปลอดภัยในการทำงานสำหรับงานก่อสร้าง พ.ศ. 2552	- โครงการจัดให้มีเจ้าหน้าที่ความปลอดภัยให้ปฏิบัติตามประกาศกรมสวัสดิการและคุ้มครองแรงงาน เรื่องหลักเกณฑ์การจัดทำแผนงานด้านความปลอดภัยในการทำงานสำหรับงานก่อสร้าง พ.ศ. 2552	-	- ดังภาคผนวกที่ 10
	4) ประกาศกรมสวัสดิการและคุ้มครองแรงงาน เรื่องชนิดและประเภทเครื่องจักรและอุปกรณ์ที่ใช้ในการทำงานก่อสร้างที่ต้องตรวจรับรองประจำปี	- โครงการจัดให้มีเจ้าหน้าที่ความปลอดภัยให้ปฏิบัติตามประกาศกรมสวัสดิการและคุ้มครองแรงงาน เรื่องชนิดและประเภทเครื่องจักรและอุปกรณ์ที่ใช้ในการทำงานก่อสร้างที่ต้องตรวจรับรองประจำปี	-	- ดังภาคผนวกที่ 10
	5) ประกาศกรมสวัสดิการและคุ้มครองแรงงาน เรื่องหลักเกณฑ์และวิธีการตรวจสอบส่วนประกอบอุปกรณ์ของลิฟต์ขนส่งวัสดุชั่วคราว ลิฟต์โดยสารชั่วคราวและลิฟต์ที่ใช้ทั้งขนส่งวัสดุและโดยสารชั่วคราว พ.ศ. 2553	- โครงการจัดให้มีเจ้าหน้าที่ความปลอดภัยให้ปฏิบัติตามประกาศกรมสวัสดิการและคุ้มครองแรงงานเรื่องหลักเกณฑ์และวิธีการตรวจสอบส่วนประกอบอุปกรณ์ของลิฟต์ขนส่งวัสดุชั่วคราว ลิฟต์โดยสารชั่วคราวและลิฟต์ที่ใช้ทั้งขนส่งวัสดุและโดยสารชั่วคราว พ.ศ. 2553	-	- ดังภาคผนวกที่ 10

ตารางที่ 3.1-1(ต่อ) สรุปผลการปฏิบัติตามมาตรการป้องกันและแก้ไขผลกระทบสิ่งแวดล้อม โครงการ Grande Centre Point Lumphini

(โรงแรม แกรนด์ เซนเตอร์ พอยต์ ลุมพินี) (ระยะก่อสร้าง) ของบริษัท แอล เอช มอลต์ แอนด์ โฮเทล จำกัด ประจำเดือนมกราคม-มิถุนายน 2565

องค์ประกอบทางสิ่งแวดล้อม และคุณค่าต่าง ๆ	มาตรการป้องกันและแก้ไขผลกระทบสิ่งแวดล้อม	รายละเอียดการปฏิบัติตามมาตรการฯ	ปัญหา/อุปสรรค และการแก้ไข	เอกสารอ้างอิง รูปภาพหรือเอกสาร
4.4ผลกระทบด้านสาธารณสุข (ต่อ)	6) ประกาศกรมสวัสดิการและคุ้มครองแรงงาน เรื่อง หลักเกณฑ์และวิธีการ การใช้เชือก ลวดสลิงและรอก พ.ศ. 2553	- โครงการจัดให้มีเจ้าหน้าที่ความปลอดภัยให้ปฏิบัติตามประกาศ กรมสวัสดิการและคุ้มครองแรงงานเรื่องหลักเกณฑ์และวิธีการ การใช้เชือก ลวดสลิงและรอก พ.ศ. 2553	-	- ดังภาคผนวกที่ 10
	7) กฎกระทรวงกำหนดมาตรฐานในการบริหารและการ จัดการด้าน ความปลอดภัย อาชีวอนามัยและ สภาพแวดล้อมในการทำงานเกี่ยวกับเครื่องจักร ปั่นจั่น และหม้อน้ำ พ.ศ. 2552	- โครงการจัดให้มีวิศวกรในการดูแลและให้ปฏิบัติตาม กฎกระทรวงกำหนดมาตรฐานในการบริหารและการจัดการด้าน ความปลอดภัย อาชีวอนามัยและสภาพแวดล้อมในการทำงาน เกี่ยวกับเครื่องจักร ปั่นจั่นและหม้อน้ำ พ.ศ. 2552	-	- ดังภาคผนวกที่ 5
	8) ประกาศกรมสวัสดิการและคุ้มครองแรงงาน เรื่อง หลักเกณฑ์และวิธีการทดสอบส่วนประกอบและอุปกรณ์ ของปั้นจั่น	- โครงการจัดให้มีวิศวกรในการดูแลและให้ปฏิบัติตามประกาศ กรมสวัสดิการและคุ้มครองแรงงานเรื่องหลักเกณฑ์และวิธีการ ทดสอบส่วนประกอบและอุปกรณ์ของปั้นจั่น	-	- ดังภาคผนวกที่ 5
	9) ประกาศกรมสวัสดิการและคุ้มครองแรงงาน เรื่อง กำหนดรูปภาพการใช้สัญญาณมือในการสื่อสารระหว่าง ผู้ปฏิบัติงานเกี่ยวกับปั้นจั่น	- โครงการจัดให้มีวิศวกรในการดูแลและให้ปฏิบัติตามประกาศ กรมสวัสดิการและคุ้มครองแรงงานเรื่องกำหนดรูปภาพการใช้ สัญญาณมือในการสื่อสารระหว่างผู้ปฏิบัติงานเกี่ยวกับปั้นจั่น	-	- ดังภาคผนวกที่ 5
	10) ประกาศกรมสวัสดิการและคุ้มครองแรงงาน เรื่อง หลักเกณฑ์และวิธีการอบรมหลักสูตรการปฏิบัติหน้าที่ผู้ บังคับปั้นจั่นผู้ให้สัญญาณแก่ผู้บังคับปั้นจั่น ผู้ยึดเกาะวัสดุ หรือผู้ควบคุมการใช้ปั้นจั่นและอบรมทบทวนการทำงาน เกี่ยวกับปั้นจั่น พ.ศ. 2554	- โครงการจัดให้มีวิศวกรในการดูแลและให้ปฏิบัติตามประกาศ กรมสวัสดิการและคุ้มครองแรงงานเรื่องหลักเกณฑ์และวิธีการ อบรมหลักสูตรการปฏิบัติหน้าที่ผู้บังคับปั้นจั่นผู้ให้สัญญาณแก่ผู้ บังคับปั้นจั่น ผู้ยึดเกาะวัสดุหรือผู้ควบคุมการใช้ปั้นจั่นและอบรม ทบทวนการทำงาน	-	- ดังภาคผนวกที่ 5

ตารางที่ 3.1-1(ต่อ) สรุปผลการปฏิบัติตามมาตรการป้องกันและแก้ไขผลกระทบสิ่งแวดล้อม โครงการ Grande Centre Point Lumphini

(โรงแรม แกรนด์ เซนเตอร์ พอยต์ ลุมพินี) (ระยะก่อสร้าง) ของบริษัท แอล เอช มอลต์ แอนด์ โฮเทล จำกัด ประจำเดือนมกราคม-มิถุนายน 2565

องค์ประกอบทางสิ่งแวดล้อม และคุณค่าต่าง ๆ	มาตรการป้องกันและแก้ไขผลกระทบสิ่งแวดล้อม	รายละเอียดการปฏิบัติตามมาตรการฯ	ปัญหา/อุปสรรค และการแก้ไข	เอกสารอ้างอิง รูปภาพหรือเอกสาร
4.4ผลกระทบด้านสาธารณสุข (ต่อ)	11) ประกาศกฎกระทรวงกำหนดมาตรฐานในการบริหาร จัดการ และดำเนินการด้านความปลอดภัย อาชีวอนามัย และสภาพแวดล้อมในการทำงานเกี่ยวกับนั่งร้านและค้ำยัน พ.ศ. 2564	- โครงการจัดให้มีวิศวกรในการดูแลและให้ปฏิบัติตามประกาศ กฎกระทรวงกำหนดมาตรฐานในการบริหาร จัดการ และ ดำเนินการด้านความปลอดภัย อาชีวอนามัย และสภาพแวดล้อม ในการทำงานเกี่ยวกับนั่งร้านและค้ำยัน พ.ศ. 2564	-	- ดังภาพผนวกที่ 5
	12) ประกาศกฎกระทรวงกำหนดมาตรฐานในการบริหาร จัดการ และดำเนินการด้านความปลอดภัย อาชีวอนามัย และสภาพแวดล้อมในการทำงานในสถานที่ที่มีอันตราย จากการตกจากที่สูงและที่ลาดชันจากวัสดุกระเด็น ตก หล่น และพังทลาย และจากการตกลงไปเก็บภาชนะเก็บ หรือรองรับวัสดุ พ.ศ. 2564	- โครงการจัดให้มีเจ้าหน้าที่ความปลอดภัยให้ปฏิบัติตามประกาศ กฎกระทรวงกำหนดมาตรฐานในการบริหาร จัดการ และ ดำเนินการด้านความปลอดภัย อาชีวอนามัย และสภาพแวดล้อม ในการทำงานในสถานที่ที่มีอันตรายจากการตกจากที่สูงและที่ ลาดชันจากวัสดุกระเด็น ตกหล่น และพังทลาย และจากการตก ลงไปเก็บภาชนะเก็บหรือรองรับวัสดุ พ.ศ. 2564	-	- ดังภาพผนวกที่ 10
	3. ทำ Chain link ขึ้นออกจากอาคารขณะทำโครงสร้าง เพื่อ กันเศษวัสดุร่วงหล่น	- ปัจจุบันโครงการอยู่ช่วงงานฐานราก หากโครงการถึงช่วงงาน ดังกล่าวโครงการจะปฏิบัติตามมาตรการที่กำหนด	-	- ดังภาพที่ 1 และ ภาพผนวกที่ 8
	4. กำหนดให้ใช้เครนเป็นแบบพับแขนได้และแขนของ เครนจะต้องอยู่เฉพาะภายใน โครงการเท่านั้นไม่ล้ำไปยัง พื้นที่ข้างเคียง	- ปัจจุบัน โครงการใช้รถโมบายเครนทำกิจกรรมการก่อสร้าง พร้อมทั้งจัดให้มีวิศวกรในการดูแลแขนของเครนให้อยู่เฉพาะ ภายในโครงการเท่านั้น	-	- ดังภาพที่ 1 และ ภาพผนวกที่ 5

ตารางที่ 3.1-1(ต่อ) สรุปผลการปฏิบัติตามมาตรการป้องกันและแก้ไขผลกระทบสิ่งแวดล้อม โครงการ Grande Centre Point Lumphini

(โรงแรม แกรนด์ เซ็นเตอร์ พอยต์ ลุมพินี) (ระยะก่อสร้าง) ของบริษัท แอล เอช มอลต์ แอนด์ โฮเทล จำกัด ประจำเดือนมกราคม-มิถุนายน 2565

องค์ประกอบทางสิ่งแวดล้อม และคุณค่าต่าง ๆ	มาตรการป้องกันและแก้ไขผลกระทบสิ่งแวดล้อม	รายละเอียดการปฏิบัติตามมาตรการฯ	ปัญหา/อุปสรรค และการแก้ไข	เอกสารอ้างอิง รูปภาพหรือเอกสาร
4.4ผลกระทบด้านสาธารณสุข (ต่อ)	5. การติดตั้งเครนจะต้องมีวิศวกรวิชาชีพเป็นผู้รับรอง รวมทั้งวิศวกรควบคุมการติดตั้งต้องมีคุณสมบัติเช่นผ่าน การอบรมก่อนปฏิบัติงาน เป็นต้น	- โครงการจัดให้มีวิศวกรในการตรวจสอบการติดตั้งเครน ที่มี คุณสมบัติและผ่านการอบรมตามมาตรการที่กำหนด	-	- ดังภาคผนวกที่ 5
	6. จัดให้มีผู้ควบคุมการใช้เครนที่มีประสบการณ์และองค์ ความรู้ด้านงานยกควบคุมตลอดเวลาที่มีการทำงานยก รวมถึงจัดทำแผนการยกก่อนการทำงาน	- โครงการจัดให้มีวิศวกรในการควบคุมและวางแผนการยกก่อน การทำงานทุกครั้ง	-	- ดังภาคผนวกที่ 5
	7. ขนาดน้ำหนักและจุดศูนย์กลางของการยกจะต้องได้รับ การพิจารณาอย่างรอบคอบและต้องได้รับการตรวจสอบว่า ถูกต้อง โดยผู้ควบคุมงานหรือวิศวกร	- โครงการจัดให้มีวิศวกรในการควบคุมและวางแผนการยกก่อน การทำงานทุกครั้ง	-	- ดังภาคผนวกที่ 5
	8. ก่อนลงมือปฏิบัติงานทุกครั้งต้องมีการตรวจสอบสภาพ ของการใช้งานเกี่ยวกับระบบเบรก Limit Switch สลิง เชือกอุปกรณ์การยกและจะต้องทดลองควบคุมโดยไม่มี Load	- โครงการจัดให้มีวิศวกรในตรวจสอบสภาพของการใช้งาน เกี่ยวกับระบบเบรก Limit Switch สลิงเชือกอุปกรณ์การยกและ ทดลองควบคุมโดยไม่มี Load	-	- ดังภาคผนวกที่ 5
	9. ขณะปฏิบัติงานเมื่อพบว่ามีความเสี่ยงเกิดขึ้นให้หยุด งานและแจ้งให้ผู้ควบคุมงานหรือวิศวกรทราบเพื่อแก้ไข ปัญหาโดยทันที	- โครงการจัดให้มีวิศวกรในการดูแลและตรวจสอบขณะ ปฏิบัติงานทุกครั้ง หากพบว่ามีเสี่ยงผู้ควบคุมงานจะแก้ไข ปัญหาโดยทันที	-	- ดังภาคผนวกที่ 5

ตารางที่ 3.1-1(ต่อ) สรุปผลการปฏิบัติตามมาตรการป้องกันและแก้ไขผลกระทบสิ่งแวดล้อม โครงการ Grande Centre Point Lumphini

(โรงแรม แกรนด์ เซนเตอร์ พอยต์ ลุมพินี) (ระยะก่อสร้าง) ของบริษัท แอล เอช มอลล์ แอนด์ โฮเทล จำกัด ประจำเดือนมกราคม-มิถุนายน 2565

องค์ประกอบทางสิ่งแวดล้อม และคุณค่าต่าง ๆ	มาตรการป้องกันและแก้ไขผลกระทบสิ่งแวดล้อม	รายละเอียดการปฏิบัติตามมาตรการฯ	ปัญหา/อุปสรรค และการแก้ไข	เอกสารอ้างอิง รูปภาพหรือเอกสาร
4.4ผลกระทบด้านสาธารณสุข (ต่อ) 1.2บริเวณบ้านพักคนงาน (ภายนอกโครงการ)	<p>- ปฏิบัติตามมาตรการป้องกันและแก้ไขผลกระทบสิ่งแวดล้อมที่ระบุในหัวข้อ 3.7 เรื่องการจราจรอย่างเคร่งครัด</p> <p>1. จัดทำรั้วล้อมรอบบ้านคนงานอย่างเป็นสัดส่วน ความสูงอย่างน้อย 2 เมตร และกำหนดให้มีทางเข้า-ออก บ้านพักคนงาน จำนวน 1 จุด เพื่อตรวจสอบและควบคุมการเข้า-ออกของคนงานก่อสร้าง</p> <p>2. กำหนดให้มีเจ้าหน้าที่รักษาความปลอดภัยดูแลการเข้า-ออกบ้านพักคนงานก่อสร้าง โดยคนงานก่อสร้างจะสามารถเข้าออกได้เมื่อได้รับอนุญาตเท่านั้น</p> <p>3. มีกฎข้อบังคับในการเข้าพักอาศัย พร้อมทั้งจัดให้มีหัวหน้าคนงานคอยตรวจตราและควบคุมกฎระเบียบคนงานไม่ให้ส่งผลกระทบต่อผู้พักอาศัยข้างเคียงและคนงานอื่นที่อยู่ร่วมกันอาทิเช่น ห้ามดื่มสุรา/เสพและจำหน่ายยาเสพติด ห้ามทะเลาะวิวาท ห้ามก่อไปก่อนได้รับอนุญาต เพื่อป้องกันการเกิดอุบัติเหตุห้ามส่งเสียงดังรบกวนผู้อื่น เช่น เปิดเครื่องเสียงเสียงดังเกินไป เป็นต้น</p>	<p>- โครงการจัดให้มีเจ้าหน้าที่รักษาความปลอดภัยในการดูแลบริเวณทางเข้า-ออก ของโครงการตลอด 24 ชั่วโมง</p> <p>- โครงการจัดให้มีรั้วรอบบริเวณบ้านคนงานอย่างเป็นสัดส่วน พร้อมทั้งกำหนดประตูทางเข้า-ออก จำนวน 1 จุด ทั้งนี้โครงการจัดให้มีเจ้าหน้าที่รักษาความปลอดภัยคอยจดบันทึกการเข้า-ออกตลอด 24 ชั่วโมง</p> <p>- โครงการจัดให้มีเจ้าหน้าที่รักษาความปลอดภัยคอยจดบันทึกการเข้า-ออกตลอด 24 ชั่วโมง พร้อมทั้งกำชับคนงานให้ปฏิบัติตามกฎระเบียบอย่างเคร่งครัด</p> <p>- โครงการจัดให้มีหัวหน้าคนงานคอยกำชับคนงานให้ปฏิบัติตามกฎระเบียบอย่างเคร่งครัด</p>	<p>-</p> <p>-</p> <p>-</p> <p>-</p>	<p>- ดังภาพที่ 17</p> <p>- ดังภาพที่ 59</p> <p>- ดังภาพที่ 59 และภาคผนวกที่ 16</p> <p>- ดังภาพที่ 63 และภาคผนวกที่ 16</p>

ตารางที่ 3.1-1(ต่อ) สรุปผลการปฏิบัติตามมาตรการป้องกันและแก้ไขผลกระทบสิ่งแวดล้อม โครงการ Grande Centre Point Lumphini

(โรงแรม แกรนด์ เซนเตอร์ พอยต์ ลุมพินี) (ระยะก่อสร้าง) ของบริษัท แอล เอช มอลล์ แอนด์ โฮเทล จำกัด ประจำเดือนมกราคม-มิถุนายน 2565

องค์ประกอบทางสิ่งแวดล้อม และคุณค่าต่าง ๆ	มาตรการป้องกันและแก้ไขผลกระทบสิ่งแวดล้อม	รายละเอียดการปฏิบัติตามมาตรการฯ	ปัญหา/อุปสรรค และการแก้ไข	เอกสารอ้างอิง รูปภาพหรือเอกสาร
4.4ผลกระทบด้านสาธารณสุข (ต่อ)	<p>4. กำหนดให้ผู้รับเหมาก่อสร้างบ้านพักคนงานตามมาตรฐานและแบบก่อสร้างอาคารชั่วคราว สำหรับคนงานก่อสร้างของวิศวกรรมสถานแห่งประเทศไทยในพระบรมราชูปถัมภ์ (มาตรฐาน วสท.1010-34) โดยมีข้อกำหนด อาทิเช่น</p> <ul style="list-style-type: none"> - จัดให้มีห้องพักคนงานตามจำนวนคนงานของบ้านพักคนงานแต่ละแห่ง โดยคิดอัตราคนงาน จำนวน 2คน/1ห้อง - จัดให้มีไฟฟ้า แสงสว่างในเวลากลางวัน ส่องรอบบริเวณอย่างเพียงพอ - จัดให้เตรียมหัวฉีดน้ำดับเพลิงมือถือแบบแห้งอย่างน้อย 1 ชุด/อาคารหรือติดตั้งไว้ในระยะทางไม่เกิน 45 เมตร <p>5.กำหนดให้มีมาตรการป้องกันการแพร่ระบาดของโรคติดเชื้อไวรัสโคโรนา 2019 (covid-19) สำหรับสถานที่ก่อสร้างและแคมป์แรงงานก่อสร้างของกรมอนามัย กระทรวงสาธารณสุข ลงวันที่ 25 มิถุนายน 2564 ดังนี้</p>	<p>- โครงการกำหนดให้ผู้รับเหมาก่อสร้างบ้านพักคนงานตามมาตรฐานและแบบก่อสร้างอาคารชั่วคราว พร้อมทั้งจัดให้มีห้องพักคนงานตามจำนวนคนงาน ไฟฟ้าส่องสว่าง และถึงดับเพลิงติดตามจุดเสี่ยงต่างๆ</p> <p>- โครงการจัดให้มีการประชาสัมพันธ์การป้องกันการแพร่ระบาดของโรคติดเชื้อไวรัสโคโรนา 2019 (covid-19) และติดตั้งอ่างล้างมือให้คนงาน ทั้งนี้โครงการจัดให้มีการตรวจโควิด-19 ทุกคนก่อนเข้ามาปฏิบัติงาน</p>	<p>-</p> <p>-</p>	<p>- ดังภาพที่ 59</p> <p>- ดังภาพที่ 62 และภาพที่ 64-65</p>

ตารางที่ 3.1-1(ต่อ) สรุปผลการปฏิบัติตามมาตรการป้องกันและแก้ไขผลกระทบสิ่งแวดล้อม โครงการ Grande Centre Point Lumphini

(โรงแรม แกรนด์ เซนเตอร์ พอยต์ ลุมพินี) (ระยะก่อสร้าง) ของบริษัท แอล เอช มอลต์ แอนด์ โฮเทล จำกัดประจำเดือนมกราคม-มิถุนายน 2565

องค์ประกอบทางสิ่งแวดล้อม และคุณค่าต่าง ๆ	มาตรการป้องกันและแก้ไขผลกระทบสิ่งแวดล้อม	รายละเอียดการปฏิบัติตามมาตรการฯ	ปัญหา/อุปสรรค และการแก้ไข	เอกสารอ้างอิง รูปภาพหรือเอกสาร
4.4ผลกระทบด้านสาธารณสุข (ต่อ)	<p>1) การบริหารจัดการภายในพื้นที่แคมป์คนงานก่อสร้าง</p> <p>1.1) มีนโยบายและการปฏิบัติด้านอาชีวอนามัยและความปลอดภัย</p> <p>- กำหนดนโยบายและการปฏิบัติด้านอาชีวอนามัยและความปลอดภัย โดยเพิ่มประเด็นการป้องกันโรคโควิด 19 และออกแนวทางการปฏิบัติ Standard Safety Operation Procedure (SSOP) การป้องกัน โรคโควิด 19 และสนับสนุนให้คนงานปฏิบัติตามอย่างเคร่งครัด</p> <p>- มอบหมายให้หัวหน้างานหรือเจ้าหน้าที่ความปลอดภัย (จป.) จัดให้มี Safety Talk กับคนงานเกี่ยวกับการป้องกันโรคโควิด 19 ช่วงก่อนเข้างานทุกวันและมีการปฏิบัติตามแนวทางการป้องกันโรคโควิด 19 สม่าเสมอ</p> <p>- พิจารณาดังกิจกรรมที่ทำให้เกิดความแออัดโดยถือหลักหลีกเลี่ยงการติดต่อสัมผัสระหว่างกัน</p> <p>- มีการกำกับ ติดตามให้ผู้ปฏิบัติงานแรงงานก่อสร้าง ผู้มาติดต่อทุกคนต้องปฏิบัติตามมาตรการป้องกันโรคโควิด 19</p>	<p>- โครงการจัดให้มีการประชาสัมพันธ์การป้องกันการแพร่ระบาดของโรคติดเชื้อไวรัสโคโรนา 2019 (covid-19) พร้อมทั้งจัดให้มีการตรวจคัดกรองคนที่เข้าปฏิบัติงานทุกครั้ง และติดตั้งอ่างล้างมือให้คนงาน ทั้งนี้โครงการจัดให้มีการฉีดวัคซีนโควิด-19 ทุกคนที่เข้ามาปฏิบัติงาน</p>	-	- ดังภาพที่ 62 และภาพที่ 64-65

ตารางที่ 3.1-1(ต่อ) สรุปผลการปฏิบัติตามมาตรการป้องกันและแก้ไขผลกระทบสิ่งแวดล้อม โครงการ Grande Centre Point Lumphini

(โรงแรม แกรนด์ เซนเตอร์ พอยต์ ลุมพินี) (ระยะก่อสร้าง) ของบริษัท แอล เอช มอลต์ แอนด์ โฮเทล จำกัด ประจำเดือนมกราคม-มิถุนายน 2565

องค์ประกอบทางสิ่งแวดล้อม และคุณค่าต่าง ๆ	มาตรการป้องกันและแก้ไขผลกระทบสิ่งแวดล้อม	รายละเอียดการปฏิบัติตามมาตรการฯ	ปัญหา/อุปสรรค และการแก้ไข	เอกสารอ้างอิง รูปภาพหรือเอกสาร
4.4ผลกระทบด้านสาธารณสุข (ต่อ)	<p>อย่างเคร่งครัด เช่น สวมหน้ากากผ้า หรือหน้ากากอนามัย ตลอดเวลาในการปฏิบัติงานหรือมาใช้บริการเว้นระยะห่างระหว่างกัน ทำความสะอาดมือบ่อย ๆ</p> <p>1.2) จัดทำระเบียบแรงงาน ผู้ปฏิบัติงาน ผู้รับเหมาผู้รับจ้าง และผู้มาติดต่อให้เป็นปัจจุบันรวมทั้งระบุการติดต่อที่สามารถติดต่อได้</p> <p>1.3) จัดให้มีมาตรการคัดกรองแรงงาน ก่อสร้าง ผู้ปฏิบัติงานในพื้นที่ก่อสร้าง และผู้มาติดต่อ</p> <p>- ให้ผู้ปฏิบัติงานสังเกตอาการตนเองหรือประเมินตนเอง ก่อนออกจากบ้าน/ห้องพัก/ที่พัก ด้วยแอปพลิเคชัน Thai Save Thai หรือแอปพลิเคชันของทางราชการ หรือหน่วยงานกำหนดหากพบอาการผิดปกติหรือมีความเสี่ยงสูงให้แจ้งหัวหน้างานเพื่อพิจารณาหยุดปฏิบัติงาน</p> <p>- สถานที่ก่อสร้างและแคมป์ที่พักแรงงานต้องกำหนดทางเข้า-ออกสถานที่ให้ชัดเจน เพื่อควบคุมการเข้าออกของสถานที่</p>	<p>- โครงการจัดให้มีการประชาสัมพันธ์การป้องกันการแพร่ระบาดของโรคติดเชื้อไวรัสโคโรนา 2019 (covid-19) พร้อมทั้งจัดให้มีการตรวจคัดกรองคนที่เข้าปฏิบัติงานทุกครั้ง และติดตั้งอ่างล้างมือให้คนงาน ทั้งนี้โครงการจัดให้มีการฉีดวัคซีนโควิด-19 ทุกคนที่เข้ามาปฏิบัติงาน</p>	-	- ดังภาพที่ 62 และภาพที่ 64-65

ตารางที่ 3.1-1(ต่อ) สรุปผลการปฏิบัติตามมาตรการป้องกันและแก้ไขผลกระทบสิ่งแวดล้อม โครงการ Grande Centre Point Lumphini

(โรงแรม แกรนด์ เซนเตอร์ พอยต์ ลุมพินี) (ระยะก่อสร้าง) ของบริษัท แอล เอช มอลต์ แอนด์ โฮเทล จำกัด ประจำเดือนมกราคม-มิถุนายน 2565

องค์ประกอบทางสิ่งแวดล้อม และคุณค่าต่าง ๆ	มาตรการป้องกันและแก้ไขผลกระทบสิ่งแวดล้อม	รายละเอียดการปฏิบัติตามมาตรการฯ	ปัญหา/อุปสรรค และการแก้ไข	เอกสารอ้างอิง รูปภาพหรือเอกสาร
4.4ผลกระทบด้านสาธารณสุข (ต่อ)	<p>- สถานที่ก่อสร้างและแคมป์ที่พักแรงงานต้องมีระบบคัดกรองโดยการวัดไข้ พร้อมสังเกตอาการเสี่ยงหากพบว่ามีอาการไข้หรือวัดอุณหภูมิได้ตั้งแต่ 37.5 องศาเซลเซียส ขึ้นไป ร่วมกับไอ น้ำมูก เจ็บคอ จมูกไม่ได้กลิ่น ลิ้นไม่รับรส หายใจเร็ว หายใจเหนื่อย หรือหายใจลำบากอย่างใดอย่างหนึ่งและอาจมีอาการท้องเสียร่วมด้วยหรือมีประวัติเดินทางไปยังสถานที่เสี่ยง หรือใกล้ชิดผู้ติดเชื้อให้หัวหน้าคนงานหรือผู้ได้รับมอบหมาย พิจารณาห้ามเข้าพื้นที่ปฏิบัติงาน และแยกกันไว้ในบริเวณที่กำหนดก่อนส่งให้ตรวจคัดกรองหรือพบแพทย์ และให้หยุดปฏิบัติงาน</p> <p>1.4) จัดให้มีวัสดุอุปกรณ์ในการป้องกันตนเองสำหรับคนงานอย่างเพียงพอ</p> <p>- จัดหาหน้ากากผ้าหรือหน้ากากอนามัยและอุปกรณ์ป้องกันตนเองขณะปฏิบัติงานอย่างเหมาะสมและเพียงพอ</p> <p>- จัดให้มีที่ล้างมือ พร้อมสบู่ หรือจุดบริการเจลแอลกอฮอล์ สำหรับผู้ปฏิบัติงานอย่างเพียงพอทั้งในพื้นที่บริเวณก่อสร้างและแคมป์แรงงาน</p>	<p>- โครงการจัดให้มีการประชาสัมพันธ์การป้องกันการแพร่ระบาดของโรคติดเชื้อไวรัสโคโรนา 2019 (Covid-19) พร้อมทั้งจัดให้มีการตรวจคัดกรองคนที่เข้าปฏิบัติงานทุกครั้ง และติดตั้งอ่างล้างมือให้คนงาน ทั้งนี้โครงการจัดให้มีการฉีดวัคซีนโควิด-19 ทุกคนที่เข้ามาปฏิบัติงาน หากพบว่าคนงานมีความเสี่ยงจะแจ้งให้หัวหน้าคนงานพิจารณาห้ามเข้าพื้นที่ปฏิบัติงาน และแยกกันไว้ในบริเวณที่กำหนดก่อนส่งให้ตรวจคัดกรองหรือพบแพทย์ และให้หยุดปฏิบัติงาน</p>	-	- ดังภาพที่ 62-65
		<p>- โครงการจัดให้มีวัสดุอุปกรณ์ในการป้องกันตนเองสำหรับคนงานอย่างเพียงพอ ทั้งหน้ากากผ้าหรือหน้ากากอนามัย พื้นที่ล้างมือพร้อมเจลแอลกอฮอล์ สำหรับผู้ปฏิบัติงาน</p>	-	- ดังภาพที่ 65-67

ตารางที่ 3.1-1(ต่อ) สรุปผลการปฏิบัติตามมาตรการป้องกันและแก้ไขผลกระทบสิ่งแวดล้อม โครงการ Grande Centre Point Lumphini

(โรงแรม แกรนด์ เซ็นเตอร์ พอยต์ ลุมพินี) (ระยะก่อสร้าง) ของบริษัท แอล เอช มอลต์ แอนด์ โฮเทล จำกัด ประจำเดือนมกราคม-มิถุนายน 2565

องค์ประกอบทางสิ่งแวดล้อม และคุณค่าต่าง ๆ	มาตรการป้องกันและแก้ไขผลกระทบสิ่งแวดล้อม	รายละเอียดการปฏิบัติตามมาตรการฯ	ปัญหา/อุปสรรค และการแก้ไข	เอกสารอ้างอิง รูปภาพหรือเอกสาร
4.4ผลกระทบด้านสาธารณสุข (ต่อ)	<p>1.5) ควบคุม ดูแลสถานที่ก่อสร้างและแคมป์แรงงานก่อสร้างให้สะอาด ปลอดภัย</p> <p>- ให้มีการทำความสะอาดสถานที่ห้องพักและบริเวณพื้นที่ส่วนกลางหรือพื้นที่ที่ใช้ร่วมกันทั้งในสถานที่ก่อสร้างและที่พักแรงงานก่อสร้างเป็นประจำทุกวันและให้มีการระบายอากาศที่ดีแสงแดดส่องถึงเช่น เปิดประตูและหน้าต่าง พัดลม</p> <p>- ดูแลให้มีการทำความสะอาด ห้องน้ำ ห้องส้วม และอาจใช้น้ำยาฆ่าเชื้อในจุดที่มีการสัมผัสร่วมกันเช่นลูกบิดประตูลานจับ สวิตช์ไฟ ก๊อกน้ำ เป็นต้น อย่างสม่ำเสมอ</p> <p>- จัดให้มีอุปกรณ์เสริมหรือปรับปรุงสิ่งที่มีอยู่เพื่อลดการสัมผัส เช่น ก๊อกน้ำแบบเท้าเหยียบ เป็นต้น</p> <p>- จัดให้มีห้องน้ำและห้องส้วมแยกและจัดให้มีอ่างล้างมือสำหรับบ้วนปากหรือแปรงฟัน เป็นสัดส่วน</p> <p>- จัดให้มีการรวบรวมน้ำเสียหรือน้ำที่ใช้แล้วไม่ให้ท่วมขังในพื้นที่โดยรอบสถานที่ก่อสร้างและแคมป์แรงงาน</p>	<p>- โครงการจัดให้มีเจ้าหน้าที่ความปลอดภัยเข้าตรวจสอบ ควบคุม ดูแลสถานที่ก่อสร้างให้สะอาดและปลอดภัยอยู่เสมอ ทั้งนี้โครงการจัดให้มีที่พักสำหรับคนงาน ถึงขยะ ห้องน้ำ พร้อมจัดให้มีคนงานทำความสะอาดอย่างสม่ำเสมอ และติดตั้งอ่างล้างมือให้คนงาน</p>	-	- ดังภาพที่ 26-27, ภาพที่ 46, ภาพที่ 35, ภาพที่ 65 และภาพผนวกที่ 10

ตารางที่ 3.1-1(ต่อ) สรุปผลการปฏิบัติตามมาตรการป้องกันและแก้ไขผลกระทบสิ่งแวดล้อม โครงการ Grande Centre Point Lumphini

(โรงแรม แกรนด์ เซนเตอร์ พอยต์ ลุมพินี) (ระยะก่อสร้าง) ของบริษัท แอล เอช มอลล์ แอนด์ โฮเทล จำกัด ประจำเดือนมกราคม-มิถุนายน 2565

องค์ประกอบทางสิ่งแวดล้อม และคุณค่าต่าง ๆ	มาตรการป้องกันและแก้ไขผลกระทบสิ่งแวดล้อม	รายละเอียดการปฏิบัติตามมาตรการฯ	ปัญหา/อุปสรรค และการแก้ไข	เอกสารอ้างอิง รูปภาพหรือเอกสาร
4.4ผลกระทบด้านสาธารณสุข (ต่อ)	<p>- จัดให้มีการเว้นระยะห่างระหว่างบุคคลอย่างน้อย 1-2 เมตร เช่น บริเวณนั่งรับประทานอาหารที่นั่งทางเดิน หรือ หากที่นั่งไม่เพียงพออาจใช้ฉากกั้น</p> <p>- จัดให้มีถังขยะมูลฝอยแบบฝาปิดและรวบรวมขยะออกจากพื้นที่ทุกจุดเพื่อนำไปกำจัดทุกวัน</p> <p>1.6) หากมีการรับ-ส่งคนงาน ให้ดูแลด้านความปลอดภัยของคนงาน เช่น จำกัดจำนวนคนในรถรับ-ส่งไม่ให้แออัด จัดที่นั่งไม่ให้หันหน้าเข้าหากันและให้สวมหน้ากากผ้า หรือหน้ากากอนามัย หลีกเลี่ยงการพูดคุยโดยไม่จำกัด ตลอดระยะเวลาการเดินทาง ห้ามผู้ไม่เกี่ยวข้องร่วมโดยสาร และไม่แวะระหว่างทาง</p> <p>1.7) หากภายในแคมป์มีร้านอาหารหรือเครื่องดื่ม รถเข็น หาบเร่ แผงลอย หรือรถเร่ขายสินค้าให้มีการควบคุมให้ปฏิบัติตามแนวทางสุขอนามัยและให้มีการควบคุมและมีระบบที่สามารถติดตามผู้จำหน่ายสินค้าได้</p>	<p>- โครงการจัดให้มีรถรับ-ส่งคนงาน โดยจำกัดจำนวนคนต่อรอบ เพื่อลดการแออัด พร้อมทั้งกำชับคนงานให้สวมใส่หน้ากากอนามัยตลอดเวลา หลีกเลี่ยงการพูดคุยโดยไม่จำกัด ตลอดระยะเวลาการเดินทาง ห้ามผู้ไม่เกี่ยวข้องร่วมโดยสาร และไม่แวะระหว่างทาง</p> <p>- โครงการจัดให้มีหัวหน้าคนงานคอยกำชับคนงานให้ปฏิบัติตามกฎระเบียบอย่างเคร่งครัด</p>	-	<p>- ดังภาพที่ 68</p> <p>- ดังภาพที่ 63 และ ภาพผนวกที่ 16</p>

ตารางที่ 3.1-1(ต่อ) สรุปผลการปฏิบัติตามมาตรการป้องกันและแก้ไขผลกระทบสิ่งแวดล้อม โครงการ Grande Centre Point Lumphini

(โรงแรม แกรนด์ เซ็นเตอร์ พอยต์ ลุมพินี) (ระยะก่อสร้าง) ของบริษัท แอล เอช มอลต์ แอนด์ โฮเทล จำกัด ประจำเดือนมกราคม-มิถุนายน 2565

องค์ประกอบทางสิ่งแวดล้อม และคุณค่าต่าง ๆ	มาตรการป้องกันและแก้ไขผลกระทบสิ่งแวดล้อม	รายละเอียดการปฏิบัติตามมาตรการฯ	ปัญหา/อุปสรรค และการแก้ไข	เอกสารอ้างอิง รูปภาพหรือเอกสาร
4.ผลกระทบด้านสาธารณสุข (ต่อ)	<ul style="list-style-type: none"> - จัดให้มีการคัดกรองผู้ประกอบการผู้สัมผัสอาหาร ผู้ขายสินค้าทุกคน - ทุกคนต้องสวมหน้ากากผ้าหรือหน้ากากอนามัย ตลอดเวลาที่ใช้หรือให้บริการ - มีมาตรการเว้นระยะห่างระหว่างบุคคล โต๊ะที่นั่ง การซื้อสินค้าและชำระเงินอย่างน้อย 1-2 เมตร - จัดให้มีที่ล้างมือด้วยสบู่และน้ำหรือแอลกอฮอล์ หรือ เจลแอลกอฮอล์ ให้บริการแก่ผู้ให้บริการอย่างเพียงพอ - ทำความสะอาดบริเวณพื้น โต๊ะ ที่นั่ง พื้นผิวที่มีการสัมผัสบ่อย ด้วยน้ำยาทำความสะอาดหรืออาจใช้น้ำยาฆ่าเชื้อก่อนและหลังการให้บริการ ทุกครั้ง - กำหนดมาตรการ เพื่อลดความแออัด เช่น กำหนดจำนวนคนต่อพื้นที่ กำหนดระยะเวลาที่ใช้บริการไม่จัดกิจกรรมหรือให้บริการที่ทำให้เกิดการรวมกลุ่มของผู้ใช้บริการและงดจำหน่ายและเครื่องดื่มแอลกอฮอล์เป็นต้น 	<ul style="list-style-type: none"> - โครงการจัดให้เจ้าหน้าที่ความปลอดภัยดูแลสุขภาพและให้ความรู้เกี่ยวกับการป้องกันการแพร่กระจายโรค โดยกำชับพนักงานให้สวมหน้ากากผ้าหรือหน้ากากอนามัยทุกครั้ง หลีกเลี่ยงการจัดกิจกรรมที่รวมกลุ่ม ทั้งนี้โครงการจัดให้มีพื้นที่ล้างมือและจุดคัดกรองผู้ที่เข้ามาปฏิบัติงานในพื้นที่อย่างสม่ำเสมอ 	-	- ดังภาพที่ 62, ภาพที่ 64-67 และภาพผนวกที่ 10

ตารางที่ 3.1-1(ต่อ) สรุปผลการปฏิบัติตามมาตรการป้องกันและแก้ไขผลกระทบสิ่งแวดล้อม โครงการ Grande Centre Point Lumphini

(โรงแรม แกรนด์ เซนเตอร์ พอยต์ ลุมพินี) (ระยะก่อสร้าง) ของบริษัท แอล เอช มอลต์ แอนด์ โฮเทล จำกัด ประจำเดือนมกราคม-มิถุนายน 2565

องค์ประกอบทางสิ่งแวดล้อม และคุณค่าต่าง ๆ	มาตรการป้องกันและแก้ไขผลกระทบสิ่งแวดล้อม	รายละเอียดการปฏิบัติตามมาตรการฯ	ปัญหา/อุปสรรค และการแก้ไข	เอกสารอ้างอิง รูปภาพหรือเอกสาร
4.4ผลกระทบด้านสาธารณสุข (ต่อ)	1.8) จัดหาสื่อความรู้และข้อมูลข่าวสาร เกี่ยวกับการ ป้องกันโรคโควิด 19 และวิธีป้องกันตนเองและครอบครัว ด้วยภาษาแรงงานสามารถเข้าใจได้	- โครงการจัดให้มีการประชาสัมพันธ์การป้องกันการแพร่ระบาดของ ของโรคติดเชื้อไวรัสโคโรนา 2019 (covid-19) พร้อมทั้งจัดให้มี การตรวจคัดกรองคนที่เข้าปฏิบัติงานทุกครั้ง และติดตั้งอ่างล้าง มือให้คนงาน ทั้งนี้โครงการจัดให้มีการฉีดวัคซีนโควิด-19 ทุก คนที่เข้ามาปฏิบัติงาน	-	- ดังภาพที่ 62 และ ภาพที่ 64-67
	1.9) วางระบบรองรับเพื่อให้เกิดความต่อเนื่องของกิจการ รวมทั้งแผนเผชิญเหตุ พร้อมทำความเข้าใจ และซักซ้อม แผนกับแรงงาน โดยให้ครอบคลุมถึง - กำหนดผู้รับผิดชอบในการเฝ้าระวังการแพร่ระบาดของ โรคติดเชื้อไวรัสโคโรนา 2019 (COVID 19) ในสถานที่ ก่อสร้างและแคมป์แรงงาน - ให้มีการคัดกรองและเฝ้าระวังผู้ปฏิบัติงานที่เป็นกลุ่ม เสี่ยงหรือมีอาการเสี่ยง คัดกรองและแยกกักผู้ปฏิบัติงานที่ เข้าใหม่หากพบผู้ติดเชื้อผู้สัมผัสเสี่ยงสูงที่เป็นครอบครัว หรือผู้สัมผัสเสี่ยงสูงอื่น ๆ ต้องแยกกักก่อน ส่ง สถานพยาบาล - จัดให้มีบริเวณสำหรับแยกผู้ป่วยระบบทางเดินหายใจ ออกจากผู้มีอาการป่วยระบบอื่นรวมทั้งจัดเตรียมสถานที่	- โครงการจัดให้มีการประชาสัมพันธ์การป้องกันการแพร่ระบาดของ ของโรคติดเชื้อไวรัสโคโรนา 2019 (covid-19) พร้อมทั้งจัดให้มี การตรวจคัดกรองคนที่เข้าปฏิบัติงานทุกครั้ง และติดตั้งอ่างล้าง มือให้คนงาน ทั้งนี้โครงการจัดให้มีการฉีดวัคซีนโควิด-19 ทุก คนที่เข้ามาปฏิบัติงาน หากพบว่ามีความเสี่ยงโครงการจะให้หยุด งานโดยทันที พร้อมทั้งแยกที่พักอาศัยอย่างเป็นสัดส่วน	-	- ดังภาพที่ 62 และ ภาพที่ 64-67

ตารางที่ 3.1-1(ต่อ) สรุปผลการปฏิบัติตามมาตรการป้องกันและแก้ไขผลกระทบสิ่งแวดล้อม โครงการ Grande Centre Point Lumphini

(โรงแรม แกรนด์ เซ็นเตอร์ พอยต์ ลุมพินี) (ระยะก่อสร้าง) ของบริษัท แอล เอช มอลต์ แอนด์ โฮเทล จำกัด ประจำเดือนมกราคม-มิถุนายน 2565

องค์ประกอบทางสิ่งแวดล้อม และคุณค่าต่าง ๆ	มาตรการป้องกันและแก้ไขผลกระทบสิ่งแวดล้อม	รายละเอียดการปฏิบัติตามมาตรการฯ	ปัญหา/อุปสรรค และการแก้ไข	เอกสารอ้างอิง รูปภาพหรือเอกสาร
4.4ผลกระทบด้านสาธารณสุข (ต่อ)	<p>รองรับ สำหรับแยกสังเกตอาการ หากพบบุคคลที่เป็นผู้สัมผัสกับผู้ป่วยยืนยัน หรือจัดเป็นสถานที่กักกันตามคำแนะนำของเจ้าพนักงานควบคุมโรคติดต่อ</p> <p>- จัดระบบรองรับการดำรงชีวิตประจำวันของแรงงาน หากจำเป็นต้องกักตัวในสถานที่กำหนดเช่น อาหาร น้ำ ของใช้จำเป็น</p> <p>- จำกัดการเดินทางเข้าออกบ้านและพื้นที่ที่พักหรือการปิดพื้นที่พัก</p> <p>- การอพยพโยกย้ายคนงานที่ไม่ป่วยหรือ Bubble and Seal</p> <p>- การรับผู้ป่วยที่หายแล้วกลับมาปฏิบัติงาน</p> <p>2) แนวทางปฏิบัติสำหรับคนงานและบุคคลในครอบครัว</p> <p>2.1) ติดตามข่าวสาร หาความรู้เกี่ยวกับการป้องกันตนเองจากการติดเชื้อโรคโควิด-19</p> <p>2.2) งดการรวมกลุ่มกินอาหารร่วมกัน ในช่วงเวลางานและงดกิจกรรมที่มีการรวมกลุ่ม การดื่ม หรือเล่นสังสรรค์ในช่วงเวลาเลิกงานหรือวันหยุด</p> <p>2.3) งดพฤติกรรมเสี่ยงต่อการแพร่โรคเช่น ไม่ถ่มน้ำลายหรือบ้วนปากลงพื้น ทั้งขณะในถึงขณะ</p>	<p>- โครงการจัดให้มีการประชาสัมพันธ์การป้องกันการแพร่ระบาดของโรคติดเชื้อไวรัสโคโรนา 2019 (covid-19) พร้อมทั้งจัดให้มีการตรวจคัดกรองคนที่เข้าปฏิบัติงานทุกครั้ง และติดตั้งอ่างล้างมือให้คนงาน ทั้งนี้โครงการจัดให้มีการฉีดวัคซีนโควิด-19 ทุกคนที่เข้ามาปฏิบัติงาน หากพบว่ามีความเสี่ยงโครงการจะให้หยุดงานโดยทันที พร้อมทั้งแยกที่พักอาศัยอย่างเป็นสัดส่วน</p> <p>- โครงการจัดให้มีการประชาสัมพันธ์การป้องกันการแพร่ระบาดของโรคติดเชื้อไวรัสโคโรนา 2019 (covid-19) ทั้งนี้จัดให้มีเจ้าหน้าที่ความปลอดภัยกำกับคนงานให้หลีกเลี่ยงการทำกิจกรรมรวมกลุ่ม ในขณะที่ปฏิบัติงานและช่วงเวลาหลังเลิกงาน</p>	<p>-</p> <p>-</p>	<p>- ดังภาพที่ 62 และภาพที่ 64-67</p> <p>- ดังภาพที่ 64 และภาคผนวกที่ 10</p>

ตารางที่ 3.1-1(ต่อ) สรุปผลการปฏิบัติตามมาตรการป้องกันและแก้ไขผลกระทบสิ่งแวดล้อม โครงการ Grande Centre Point Lumphini

(โรงแรม แกรนด์ เซนเตอร์ พอยต์ ลุมพินี) (ระยะก่อสร้าง) ของบริษัท แอล เอช มอลต์ แอนด์ โฮเทล จำกัด ประจำเดือนมกราคม-มิถุนายน 2565

องค์ประกอบทางสิ่งแวดล้อม และคุณค่าต่าง ๆ	มาตรการป้องกันและแก้ไขผลกระทบสิ่งแวดล้อม	รายละเอียดการปฏิบัติตามมาตรการฯ	ปัญหา/อุปสรรค และการแก้ไข	เอกสารอ้างอิง รูปภาพหรือเอกสาร
4.4ผลกระทบด้านสาธารณสุข (ต่อ)	2.4) ให้ผู้ปฏิบัติงานมิของใช้ส่วนตัวเช่น แก้วน้ำ ช้อน ส้อม ผ้าเช็ดตัว และ ไม่ใช้สิ่งของร่วมกับผู้อื่น	-โครงการจัดให้เจ้าหน้าที่ความปลอดภัยกำชับคนงานปฏิบัติตาม กฎระเบียบ และดูแลความสะอาดให้ถูกสุขลักษณะ	-	- ดังภาคผนวกที่ 10
	2.5) ดูแลสุขภาพและป้องกันการแพร่กระจายโรค โดย สวมหน้ากากผ้าหรือหน้ากากอนามัยทุกครั้งที่ออกนอกที่ พัก ระหว่างเดินทางไปสถานที่ทำงาน และไม่นำมือมา สัมผัสใบหน้า ตา จมูก ปากโดยไม่จำเป็นต้องเว้น ระยะห่างระหว่างบุคคล 1-2 เมตร แต่หากในที่ที่มีพื้นที่ จำกัด ต้องสวมหน้ากากผ้าหรือหน้ากากอนามัยเมื่อต้องม ีการพูดคุยในระยะใกล้	- โครงการจัดให้เจ้าหน้าที่ความปลอดภัยดูแลสุขภาพและให้ ความรู้เกี่ยวกับการป้องกันการแพร่กระจายโรค โดยกำ ชับคนงานให้สวมหน้ากากผ้าหรือหน้ากากอนามัยทุก ครั้ง ทั้งนี้โครงการจัดให้มีพื้นที่ล้างมือและจุดคัดกรองผู้ ที่เข้ามาปฏิบัติงานในพื้นที่อย่างสม่ำเสมอ	-	- ดังภาพที่ 62, ภาพ ที่ 64-67 และ ภาคผนวกที่ 10
	2.6) ไม่ไปสถานที่ที่มีคนแออัด เช่น ตลาด ร้านค้า เป็นต้น หรือหากจำเป็นให้ใช้ระยะเวลาอันสั้นและสวมหน้ากาก ตลอดเวลา และไม่พาบุคคลในครอบครัวไปในสถานที่ แออัด หรือสถานที่ที่มีการรวมกันของคนจำนวนมาก	- โครงการจัดให้เจ้าหน้าที่ความปลอดภัยคอยกำ ชับไม่ให้คนงานไปสถานที่ที่มีคนแออัด หากจำเป็นให้ ใช้ระยะเวลาอันสั้นและสวมหน้ากากตลอดเวลา	-	- ดังภาคผนวกที่ 10
	2.7) ให้ทำความสะอาดห้องพักหรือพื้นที่ที่ใช้ร่วมกันใน สถานที่พักคนงาน และให้มีการระบายอากาศที่ดีแสงแดด ส่องถึง โดยการเปิดประตู หน้าต่าง เพื่อหมุนเวียนอากาศ เป็นประจำทุกวัน	- โครงการจัดให้มีหัวหน้าคนงานคอยกำ ชับคนงานให้ทำความสะอาดห้องพักเป็นประจำ ทุกวัน	-	- ดังภาพที่ 59 และ ภาพที่ 63

ตารางที่ 3.1-1(ต่อ) สรุปผลการปฏิบัติตามมาตรการป้องกันและแก้ไขผลกระทบสิ่งแวดล้อม โครงการ Grande Centre Point Lumphini

(โรงแรม แกรนด์ เซนเตอร์ พอยต์ ลุมพินี) (ระยะก่อสร้าง) ของบริษัท แอล เอช มอลต์ แอนด์ โฮเทล จำกัด ประจำเดือนมกราคม-มิถุนายน 2565

องค์ประกอบทางสิ่งแวดล้อม และคุณค่าต่าง ๆ	มาตรการป้องกันและแก้ไขผลกระทบสิ่งแวดล้อม	รายละเอียดการปฏิบัติตามมาตรการฯ	ปัญหา/อุปสรรค และการแก้ไข	เอกสารอ้างอิง รูปภาพหรือเอกสาร
4.4ผลกระทบด้านสาธารณสุข (ต่อ)	2.8) ให้ทำความสะอาดห้องน้ำ/ที่อาบน้ำ ห้องส้วมและใช้น้ำยาฆ่าเชื้อในจุดที่มีการสัมผัสร่วมกัน เช่น ลูกบิดประตูลูกบิดสวิทช์ไฟ เป็นต้น อย่างวันละ 2 ครั้งหรือในช่วงที่มีคนใช้งานจำนวนมาก	- โครงการจัดให้มีคนงานทำความสะอาดห้องน้ำอย่างสม่ำเสมอ	-	- ดังภาพที่ 27
	2.9) กรณีที่มีการปรุงประกอบอาหารในบริเวณที่พัก ผู้ปรุงประกอบอาหาร สวมหน้ากากขณะปรุงประกอบอาหาร ล้างมือด้วยน้ำและสบู่ ทุกครั้งก่อนหยิบหรือจับอาหารและใช้ช้อนกลางส่วนตัว เมื่อต้องรับประทานอาหารร่วมกันในครอบครัว ทำความสะอาดบริเวณจุดเสี่ยงบ่อย ๆ เช่น ห้องครัว โต๊ะอาหาร รวมถึงล้างภาชนะ อุปกรณ์หรือสิ่งของเครื่องใช้ให้สะอาดเป็นประจำทุกวัน	- โครงการจัดให้มีหัวหน้าคนงานคอยกำกับคนงานให้ปฏิบัติตามกฎระเบียบอย่างเคร่งครัด	-	- ดังภาพที่ 63 และภาคผนวกที่ 16
	2.10) รวบรวมขยะทั่วไปใส่ถุงขยะ มัดปากถุงให้แน่นและนำไปทิ้งจุดรวบรวมขยะที่จัดเตรียมไว้ เพื่อนำไปกำจัดอย่างถูกต้อง	- โครงการได้ประสานหน่วยงานที่เกี่ยวข้องเข้ามารับขยะไปกำจัดอย่างถูกวิธีต่อไป	-	- ดังภาคผนวกที่ 12

ตารางที่ 3.1-1(ต่อ) สรุปผลการปฏิบัติตามมาตรการป้องกันและแก้ไขผลกระทบสิ่งแวดล้อม โครงการ Grande Centre Point Lumphini

(โรงแรม แกรนด์ เซนเตอร์ พอยต์ ลุมพินี) (ระยะก่อสร้าง) ของบริษัท แอล เอช มอลต์ แอนด์ โฮเทล จำกัด ประจำเดือนมกราคม-มิถุนายน 2565

องค์ประกอบทางสิ่งแวดล้อม และคุณค่าต่าง ๆ	มาตรการป้องกันและแก้ไขผลกระทบสิ่งแวดล้อม	รายละเอียดการปฏิบัติตามมาตรการฯ	ปัญหา/อุปสรรค และการแก้ไข	เอกสารอ้างอิง รูปภาพหรือเอกสาร
4.4ผลกระทบด้านสาธารณสุข (ต่อ)	2.11) หมั่นสังเกตตนเองและบุคคลในครอบครัวหากมีอาการไข้ ร่วมกับไอ น้ำมูก เจ็บคอ จมูกไม่ได้กลิ่น ลิ้นไม่รับรส หายใจเร็ว หายใจหอบเหนื่อยหรือหายใจลำบาก อย่างใดอย่างหนึ่งและอาจมีอาการท้องเสียร่วมด้วยให้หยุดปฏิบัติงาน แจ้งหัวหน้างานหรือนายจ้างและรีบไปพบแพทย์	- โครงการจัดให้มีเจ้าหน้าที่ความปลอดภัยกำกับคนงานให้หมั่นสังเกตตนเองและบุคคลในครอบครัว หากมีอาการไข้ ร่วมกับไอ น้ำมูก เจ็บคอ จมูกไม่ได้กลิ่น ลิ้นไม่รับรส หายใจเร็ว หายใจหอบเหนื่อยหรือหายใจลำบาก ให้รีบแจ้งหัวหน้างานและหยุดปฏิบัติงานทันที	-	- ดังภาพผนวกที่ 10
2) ผลกระทบต่อคนงาน ก่อสร้าง	1. กำหนดให้คนงานก่อสร้างที่ต้องทำงานในบริเวณที่มีฝุ่นมากเช่น บริเวณพื้นที่ที่มีการเปิดหน้าดิน การผสมคอนกรีตที่มีการผสมปูนซีเมนต์ ฯลฯ จะต้องใส่หน้ากากกรองอนุภาคตลอดช่วงเวลาที่ทำงาน ที่สามารถป้องกันไม่ให้ได้รับปริมาณฝุ่นละอองในระบบทางเดินหายใจ พิจารณาตามความเหมาะสมตามสภาพหน้างานต่อไป 2. ควบคุมให้มีการเปิดและใช้พื้นที่หน้างานเท่าที่จำเป็น 3. ฉีดพรมน้ำบริเวณพื้นที่ก่อสร้างหรือบริเวณที่ทำให้เกิดฝุ่น ตลอดระยะเวลาการก่อสร้าง ทั้งนี้จะเพิ่มความถี่ในการฉีดพรมน้ำ หากในแต่ละวันมีปริมาณฝุ่นมากซึ่งจะ 4. ควบคุมความเร็วของรถที่วิ่งในพื้นที่ก่อสร้างไม่ให้เกิน	- โครงการจัดให้มีเจ้าหน้าที่ความปลอดภัยกำกับคนงานที่ปฏิบัติงานบริเวณที่มีฝุ่นมาก ให้ใส่หน้ากากตลอดช่วงเวลาที่ทำงาน - โครงการได้กำชับผู้รับเหมาควบคุมให้มีการเปิดและใช้พื้นที่หน้างานเท่าที่จำเป็น - โครงการจัดให้มีการฉีดพรมน้ำบริเวณที่ทำให้เกิดฝุ่น ตลอดระยะเวลาการก่อสร้าง - โครงการกำหนดความเร็วรถวิ่งที่ 20 กิโลเมตร/ชั่วโมง	- - - -	- ดังภาพผนวกที่ 10 - - ดังภาพที่ 14 - ดังภาพที่ 23

ตารางที่ 3.1-1(ต่อ) สรุปผลการปฏิบัติตามมาตรการป้องกันและแก้ไขผลกระทบสิ่งแวดล้อม โครงการ Grande Centre Point Lumphini

(โรงแรม แกรนด์ เซนเตอร์ พอยต์ ลุมพินี) (ระยะก่อสร้าง) ของบริษัท แอล เอช มอลต์ แอนด์ โฮเทล จำกัด ประจำเดือนมกราคม-มิถุนายน 2565

องค์ประกอบทางสิ่งแวดล้อม และคุณค่าต่าง ๆ	มาตรการป้องกันและแก้ไขผลกระทบสิ่งแวดล้อม	รายละเอียดการปฏิบัติตามมาตรการฯ	ปัญหา/อุปสรรค และการแก้ไข	เอกสารอ้างอิง รูปภาพหรือเอกสาร
2) ผลกระทบต่อคนงาน ก่อสร้าง (ต่อ)	<p>1. จัดให้มีอุปกรณ์คุ้มครองความปลอดภัยส่วนบุคคลที่ได้มาตรฐานอย่างครบถ้วน</p> <p>2. จัดให้มีการฝึกอบรมเกี่ยวกับวิธีการใช้และบำรุงรักษาอุปกรณ์คุ้มครองความปลอดภัยส่วนบุคคลอย่างถูกวิธี</p> <p>3. กำหนดให้คนงานที่ได้รับเสียงเกิน 85dB(A) ใช้อุปกรณ์ลดเสียงได้แก่ที่ครอบหู (Ear Muff) ที่มีค่า NRR = 30 dB(A) และ $NRR_{adj} = 22.5$ dB(A) ลดระดับเสียงที่สัมผัสลงหูได้ = 15.5dB(A) รวมทั้งกำหนดระยะเวลาการทำงานซึ่งอยู่ใกล้เครื่องจักรเพื่อให้คนงานสัมผัสเสียงดังได้ไม่เกินกว่าค่าที่กฎหมายกำหนดดังนี้</p> <p>(1)ช่วงการปรับสภาพพื้นที่และการทำงานราก (เดือนที่1-5)</p> <ul style="list-style-type: none"> - กรณีใช้เครื่องจักรชนิดเดียว จากการประเมิน พบว่า กรณีที่คนทำงานห่างจากเครื่องจักรที่ระยะห่าง 1-5 เมตร จะได้รับเสียง 87.04-103.00 dB(A) ซึ่งเกิน 85 dB(A) ดังนั้น 	<p>- โครงการจัดให้มีอุปกรณ์คุ้มครองความปลอดภัยส่วนบุคคลที่ได้มาตรฐานอย่างครบถ้วน</p> <p>- โครงการจัดให้มีการฝึกอบรมเกี่ยวกับวิธีการใช้และบำรุงรักษาอุปกรณ์คุ้มครองความปลอดภัยส่วนบุคคลอย่างถูกวิธีผ่านกิจกรรม Morning Talk</p> <p>- โครงการจัดให้มีอุปกรณ์ความปลอดภัยส่วนบุคคลที่ได้มาตรฐาน รวมทั้งกำหนดระยะเวลาการทำงานซึ่งอยู่ใกล้เครื่องจักร เพื่อให้คนงานสัมผัสเสียงดังได้ไม่เกินกว่าค่าที่กฎหมายกำหนด</p> <p>-โครงการจัดให้มีเจ้าหน้าที่ความปลอดภัยในการประเมินความเสี่ยงในการทำกิจกรรมต่างๆ และกำชับคนงานให้ใส่อุปกรณ์ที่ครอบหูตลอดช่วงระยะเวลาการทำงาน ทั้งนี้โครงการมีการปรับเปลี่ยนคนงาน ตามระยะเวลาที่กฎหมายกำหนด</p>	<p>-</p> <p>-</p> <p>-</p> <p>-</p>	<p>- ดังภาพที่ 69</p> <p>- ดังภาพที่ 12</p> <p>- ดังภาพที่ 69</p> <p>- ดังภาพที่ 69 และ ภาพผนวกที่ 10</p>

ตารางที่ 3.1-1(ต่อ) สรุปผลการปฏิบัติตามมาตรการป้องกันและแก้ไขผลกระทบสิ่งแวดล้อม โครงการ Grande Centre Point Lumphini

(โรงแรม แกรนด์ เซ็นเตอร์ พอยต์ ลุมพินี) (ระยะก่อสร้าง) ของบริษัท แอล เอช มอลล์ แอนด์ โฮเทล จำกัด ประจำเดือนมกราคม-มิถุนายน 2565

องค์ประกอบทางสิ่งแวดล้อม และคุณค่าต่าง ๆ	มาตรการป้องกันและแก้ไขผลกระทบสิ่งแวดล้อม	รายละเอียดการปฏิบัติตามมาตรการฯ	ปัญหา/อุปสรรค และการแก้ไข	เอกสารอ้างอิง รูปภาพหรือเอกสาร
2) ผลกระทบต่อคนงาน ก่อสร้าง(ต่อ)	<p>คนงานก่อสร้างต้องใช้อุปกรณ์ที่ครอบหู (Ear Muff) เพื่อให้สามารถทำงานได้ 4.5-8 ชั่วโมง</p> <p>- กรณีทำงานที่ใช้เครื่องจักรหลายชนิด จากการประเมินพบว่า กรณีที่คนงานทำงานห่างจากเครื่องจักรระยะห่าง 3-10 เมตร จะได้รับเสียง 87.58 - 97.95 dB(A) ซึ่งเกิน 85 dB(A) ดังนั้นคนงานก่อสร้างต้องใช้อุปกรณ์ที่ครอบหู (Ear Muff) เพื่อให้สามารถทำงานได้ 8 ชั่วโมง</p> <p>(2) ช่วงกิจกรรมซ้อนทับกัน ได้แก่การทำฐานรากงานโครงสร้างอาคารและสถาปัตยกรรม (เดือนที่6-8) และการทำฐานราก งานโครงสร้างอาคารและสถาปัตยกรรมและงานระบบสาธารณูปโภค (เดือนที่ 9-10)</p> <p>- กรณีใช้เครื่องจักรชนิดเดียว จากการประเมินพบว่ากรณีที่คนงานทำงานห่างจากเครื่องจักรที่ระยะห่าง 1-5 เมตร จะได้รับเสียง 87.02-102.00 dB(A) ซึ่งเกิน 85 dB(A) ดังนั้นคนงานก่อสร้างต้องใช้อุปกรณ์ที่ครอบหู (Ear Muff)</p>	<p>-โครงการจัดให้มีเจ้าหน้าที่ความปลอดภัยในการประเมินความเสี่ยงในการทำกิจกรรมต่างๆ และกำชับคนงานให้ใส่อุปกรณ์ที่ครอบหูตลอดช่วงเวลาการทำงาน ทั้งนี้โครงการมีการปรับเปลี่ยนคนงาน ตามระยะเวลาที่กฎหมายกำหนด</p> <p>-โครงการจัดให้มีเจ้าหน้าที่ความปลอดภัยในการประเมินความเสี่ยงในการทำกิจกรรมต่างๆ และกำชับคนงานให้ใส่อุปกรณ์ที่ครอบหูตลอดช่วงเวลาการทำงาน ทั้งนี้โครงการมีการปรับเปลี่ยนคนงาน ตามระยะเวลาที่กฎหมายกำหนด</p>	-	- ดังภาพที่ 69 และภาคผนวกที่ 10
			-	- ดังภาพที่ 69 และภาคผนวกที่ 10

ตารางที่ 3.1-1(ต่อ) สรุปผลการปฏิบัติตามมาตรการป้องกันและแก้ไขผลกระทบสิ่งแวดล้อม โครงการ Grande Centre Point Lumphini

(โรงแรม แกรนด์ เซ็นเตอร์ พอยต์ ลุมพินี) (ระยะก่อสร้าง) ของบริษัท แอล เอช มอลต์ แอนด์ โฮเทล จำกัด ประจำเดือนมกราคม-มิถุนายน 2565

องค์ประกอบทางสิ่งแวดล้อม และคุณค่าต่าง ๆ	มาตรการป้องกันและแก้ไขผลกระทบสิ่งแวดล้อม	รายละเอียดการปฏิบัติตามมาตรการฯ	ปัญหา/อุปสรรค และการแก้ไข	เอกสารอ้างอิง รูปภาพหรือเอกสาร
2) ผลกระทบต่อคนงาน ก่อสร้าง(ต่อ)	<p>เพื่อให้สามารถทำงานได้ 5.7-8.0 ชั่วโมง</p> <p>- กรณีทำงานที่ใช้เครื่องจักรหลายชนิด จากการประเมินพบว่า กรณีคนงานทำงานห่างจากเครื่องจักรที่ระยะห่าง 3-10 เมตร จะได้รับเสียง 86.27-96.60 dB(A) ซึ่งเกิน 85 dB(A) ดังนั้น คนงานก่อสร้างต้องใช้อุปกรณ์ที่ครอบหู (Ear Muff) เพื่อให้สามารถทำงานได้ 8 ชั่วโมง</p> <p>(3) ช่วงที่มีกิจกรรมซ้อนทับกัน (งานโครงสร้างอาคารงานสถาปัตยกรรมและระบบสาธารณูปโภค) (เดือนที่11-16)</p> <p>- กรณีใช้เครื่องจักรชนิดเดียวกันจากการประเมินพบว่า กรณีที่คนงานทำงานห่างจากเครื่องจักรที่ระยะห่าง 1-3 เมตร จะได้รับเสียง 87.48 - 101.00 dB(A) ซึ่งเกิน 85 dB(A) ดังนั้นคนงานก่อสร้าง คนงานก่อสร้างต้องใช้อุปกรณ์ที่ครอบหู</p>	<p>-โครงการจัดให้มีเจ้าหน้าที่ความปลอดภัยในการประเมินความเสี่ยงในการทำกิจกรรมต่างๆ และกำชับคนงานให้ใส่อุปกรณ์ที่ครอบหูตลอดช่วงเวลาการทำงาน ทั้งนี้โครงการมีการสับเปลี่ยนคนงาน ตามระยะเวลาที่กฎหมายกำหนด</p> <p>-โครงการจัดให้มีเจ้าหน้าที่ความปลอดภัยในการประเมินความเสี่ยงในการทำกิจกรรมต่างๆ และกำชับคนงานให้ใส่อุปกรณ์ที่ครอบหูตลอดช่วงเวลาการทำงาน ทั้งนี้โครงการมีการสับเปลี่ยนคนงาน ตามระยะเวลาที่กฎหมายกำหนด</p>	-	<p>- ดังภาพที่ 69 และภาคผนวกที่ 10</p> <p>- ดังภาพที่ 69 และภาคผนวกที่ 10</p>

ตารางที่ 3.1-1(ต่อ) สรุปผลการปฏิบัติตามมาตรการป้องกันและแก้ไขผลกระทบสิ่งแวดล้อม โครงการ Grande Centre Point Lumphini

(โรงแรม แกรนด์ เซนเตอร์ พอยต์ ลุมพินี) (ระยะก่อสร้าง) ของบริษัท แอล เอช มอลต์ แอนด์ โฮเทล จำกัด ประจำเดือนมกราคม-มิถุนายน 2565

องค์ประกอบทางสิ่งแวดล้อม และคุณค่าต่าง ๆ	มาตรการป้องกันและแก้ไขผลกระทบสิ่งแวดล้อม	รายละเอียดการปฏิบัติตามมาตรการฯ	ปัญหา/อุปสรรค และการแก้ไข	เอกสารอ้างอิง รูปภาพหรือเอกสาร
2) ผลกระทบต่อคนงาน ก่อสร้าง(ต่อ)	<p>(Ear Muff) เพื่อให้สามารถทำงานได้ 7.1-8.0 ชั่วโมง</p> <p>- กรณีทำงานที่ใช้เครื่องจักรหลายชนิด จากการประเมินพบว่า กรณีคนงานทำงานห่างจากเครื่องจักรที่ระยะห่าง 3-5 เมตร จะได้รับเสียง 88.84-93.24 dB(A) ซึ่งเกิน 85 dB(A) ดังนั้น คนงานก่อสร้างต้องใช้อุปกรณ์ที่ครอบหู (Ear Muff) เพื่อให้สามารถทำงานได้ 8 ชั่วโมง</p> <p>(4)ช่วงที่มีกิจกรรมซ้อนทับกัน (งานโครงสร้างอาคาร งานสถาปัตยกรรม งานระบบสาธารณูปโภคและงานตกแต่งภายในและภายนอก)(เดือนที่ 17-32)</p> <p>- กรณีใช้เครื่องจักรชนิดเดียวกันจากการประเมินพบว่า กรณีที่คนงานทำงานห่างจากเครื่องจักรที่ระยะห่าง 1-5 เมตร จะได้รับเสียง 81.54-101.00 dB(A) ซึ่งเกิน 85 dB(A) ดังนั้นคนงานก่อสร้างต้องใช้อุปกรณ์ที่ครอบหู (Ear Muff) เพื่อให้สามารถทำงานได้ 7.1-8.0 ชั่วโมง</p>	<p>-โครงการจัดให้มีเจ้าหน้าที่ความปลอดภัยในการประเมินความเสี่ยงในการทำกิจกรรมต่างๆ และกำชับคนงานให้ใส่อุปกรณ์ที่ครอบหูตลอดช่วงเวลาการทำงาน ทั้งนี้โครงการมีการสับเปลี่ยนคนงาน ตามระยะเวลาที่กฎหมายกำหนด</p> <p>-โครงการจัดให้มีเจ้าหน้าที่ความปลอดภัยในการประเมินความเสี่ยงในการทำกิจกรรมต่างๆ และกำชับคนงานให้ใส่อุปกรณ์ที่ครอบหูตลอดช่วงเวลาการทำงาน ทั้งนี้โครงการมีการสับเปลี่ยนคนงาน ตามระยะเวลาที่กฎหมายกำหนด</p>	-	- ดังภาพที่ 69 และภาคผนวกที่ 10
			-	- ดังภาพที่ 69 และภาคผนวกที่ 10

ตารางที่ 3.1-1(ต่อ) สรุปผลการปฏิบัติตามมาตรการป้องกันและแก้ไขผลกระทบสิ่งแวดล้อม โครงการ Grande Centre Point Lumphini

(โรงแรม แกรนด์ เซ็นเตอร์ พอยต์ ลุมพินี) (ระยะก่อสร้าง) ของบริษัท แอล เอช มอลล์ แอนด์ โฮเทล จำกัด ประจำเดือนมกราคม-มิถุนายน 2565

องค์ประกอบทางสิ่งแวดล้อม และคุณค่าต่าง ๆ	มาตรการป้องกันและแก้ไขผลกระทบสิ่งแวดล้อม	รายละเอียดการปฏิบัติตามมาตรการฯ	ปัญหา/อุปสรรค และการแก้ไข	เอกสารอ้างอิง รูปภาพหรือเอกสาร
2) ผลกระทบต่อคนงาน ก่อสร้าง(ต่อ)	<p>- กรณีทำงานที่ใช้เครื่องจักรหลายชนิด จากการประเมินพบว่า กรณีคนงานทำงานห่างจากเครื่องจักรที่ระยะห่าง 3-5 เมตร จะได้รับเสียง 88.89-93.29 dB(A) ซึ่งเกิน 85 dB(A) ดังนั้น คนงานก่อสร้างต้องใช้อุปกรณ์ที่ครอบหู (Ear Muff) เพื่อให้สามารถทำงานได้ 8 ชั่วโมง</p> <p>(5)ช่วงตกแต่งภายในและภายนอก(เดือนที่33-34)</p> <p>- กรณีใช้เครื่องจักรชนิดเดียวกันจากการประเมินพบว่า กรณีที่คนงานทำงานห่างจากเครื่องจักรที่ระยะห่าง 1-5 เมตร จะได้รับเสียง 87.04-101.00 dB(A) ซึ่งเกิน 85 dB(A) ดังนั้นคนงานก่อสร้างต้องใช้อุปกรณ์ที่ครอบหู (Ear Muff) เพื่อให้สามารถทำงานได้ 7.1-8.0 ชั่วโมง</p>	<p>-โครงการจัดให้มีเจ้าหน้าที่ความปลอดภัยในการประเมินความเสี่ยงในการทำกิจกรรมต่างๆ และกำชับคนงานให้ใส่อุปกรณ์ที่ครอบหูตลอดช่วงเวลาการทำงาน ทั้งนี้โครงการมีการสับเปลี่ยนคนงาน ตามระยะเวลาที่กฎหมายกำหนด</p> <p>-โครงการจัดให้มีเจ้าหน้าที่ความปลอดภัยในการประเมินความเสี่ยงในการทำกิจกรรมต่างๆ และกำชับคนงานให้ใส่อุปกรณ์ที่ครอบหูตลอดช่วงเวลาการทำงาน ทั้งนี้โครงการมีการสับเปลี่ยนคนงาน ตามระยะเวลาที่กฎหมายกำหนด</p>	-	<p>- ดังภาพที่ 69 และภาคผนวกที่ 10</p> <p>- ดังภาพที่ 69 และภาคผนวกที่ 10</p>

ตารางที่ 3.1-1(ต่อ) สรุปผลการปฏิบัติตามมาตรการป้องกันและแก้ไขผลกระทบสิ่งแวดล้อม โครงการ Grande Centre Point Lumphini

(โรงแรม แกรนด์ เซนเตอร์ พอยต์ ลุมพินี) (ระยะก่อสร้าง) ของบริษัท แอล เอช มอลต์ แอนด์ โฮเทล จำกัด ประจำเดือนมกราคม-มิถุนายน 2565

องค์ประกอบทางสิ่งแวดล้อม และคุณค่าต่าง ๆ	มาตรการป้องกันและแก้ไขผลกระทบสิ่งแวดล้อม	รายละเอียดการปฏิบัติตามมาตรการฯ	ปัญหา/อุปสรรค และการแก้ไข	เอกสารอ้างอิง รูปภาพหรือเอกสาร
2) ผลกระทบต่อคนงาน ก่อสร้าง(ต่อ)	<p>- กรณีทำงานที่ใช้เครื่องจักรหลายชนิด จากการประเมินพบว่า กรณีคนงานทำงานห่างจากเครื่องจักรที่ระยะห่าง 3-5 เมตร จะได้รับเสียง 87.13-91.54 dB(A) ซึ่งเกิน 85 dB(A) ดังนั้น คนงานก่อสร้างต้องใช้อุปกรณ์ที่ครอบหู (Ear Muff) เพื่อให้สามารถทำงานได้ 8 ชั่วโมง</p> <p>4. กำหนดระยะเวลาทำงานของคนงานก่อสร้างให้เหมาะสมกับระดับเสียงที่คนงานก่อสร้างจะได้รับเช่น กรณีที่คนงานทำงานในที่ที่มีระดับเสียงดังครบตามชั่วโมงการทำงานที่กำหนด หัวหน้าคนงานจะต้องหมุนเวียนคนงานไปปฏิบัติงาน ณ บริเวณอื่นเป็นต้น</p> <p>5. กำหนดให้ผู้รับเหมาเลือกใช้อุปกรณ์หรือเครื่องจักรที่มีระดับเสียงต่ำหรือติดตั้งอุปกรณ์ลดเสียง</p> <p>6. ติดป้ายเตือนบริเวณที่มีเสียงดังพร้อมกำหนดให้มีการใช้อุปกรณ์ป้องกันส่วนบุคคล เพื่อลดเสียงก่อนเข้าทำงานบริเวณที่มีเสียงดัง</p>	<p>-โครงการจัดให้มีเจ้าหน้าที่ความปลอดภัยในการประเมินความเสี่ยงในการทำกิจกรรมต่างๆ และกำชับคนงานให้ใส่อุปกรณ์ที่ครอบหูตลอดช่วงเวลางาน ทั้งนี้โครงการมีการสับเปลี่ยนคนงาน ตามระยะเวลาที่กฎหมายกำหนด</p>	-	- ดังภาพที่ 69 และ ภาคผนวกที่ 10
		<p>-โครงการจัดให้มีเจ้าหน้าที่ความปลอดภัยในการประเมินความเสี่ยงในการทำกิจกรรมต่างๆ พร้อมทั้งกำหนดระยะเวลาทำงานของคนงานก่อสร้างให้เหมาะสมกับระดับเสียงที่คนงานก่อสร้างจะได้รับ ทั้งนี้โครงการมีการสับเปลี่ยนคนงาน ตามระยะเวลาที่กฎหมายกำหนด</p>	-	- ดังภาพที่ 69 และ ภาคผนวกที่ 10
		<p>- โครงการกำชับผู้รับเหมาเลือกใช้อุปกรณ์หรือเครื่องจักรที่มีระดับเสียงต่ำ พร้อมทั้งตรวจสอบอุปกรณ์ให้พร้อมใช้งานอยู่เสมอ</p> <p>- โครงการจัดให้มีป้ายเตือนบริเวณที่มีเสียงดังพร้อมกำหนดให้มีอุปกรณ์ป้องกันส่วนบุคคล เพื่อลดเสียงก่อนเข้าทำงานบริเวณที่มีเสียงดัง</p>	-	- ดังภาคผนวกที่ 9 - ดังภาพที่ 70

ตารางที่ 3.1-1(ต่อ) สรุปผลการปฏิบัติตามมาตรการป้องกันและแก้ไขผลกระทบสิ่งแวดล้อม โครงการ Grande Centre Point Lumphini

(โรงแรม แกรนด์ เซนเตอร์ พอยต์ ลุมพินี) (ระยะก่อสร้าง) ของบริษัท แอล เอช มอลต์ แอนด์ โฮเทล จำกัด ประจำเดือนมกราคม-มิถุนายน 2565

องค์ประกอบทางสิ่งแวดล้อม และคุณค่าต่าง ๆ	มาตรการป้องกันและแก้ไขผลกระทบสิ่งแวดล้อม	รายละเอียดการปฏิบัติตามมาตรการฯ	ปัญหา/อุปสรรค และการแก้ไข	เอกสารอ้างอิง รูปภาพหรือเอกสาร
2) ผลกระทบต่อคนงาน ก่อสร้าง(ต่อ)	<p>1. มาตรการควบคุมที่แหล่งกำเนิดความสั่นสะเทือน</p> <ul style="list-style-type: none"> - ใช้วัสดุป้องกันการสั่นสะเทือนรองไว้ใต้เครื่องจักรเช่น เครื่องขุดเจาะ - ใช้วัสดุป้องกันและดูดซับการสั่นสะเทือนหุ้มเครื่องมือ - ดูแลและบำรุงรักษาเครื่องจักรอย่างสม่ำเสมอ - โครงการต้องตรวจสอบเครื่องมือ เครื่องจักรให้อยู่ในสภาพใช้งานได้ดี และปลอดภัย ตามระยะการใช้งานที่เหมาะสมและตรวจสอบปรับปรุงเป็นประจำทุกเดือน <p>2. มาตรการป้องกันและควบคุมที่ตัวบุคคล</p> <ul style="list-style-type: none"> - กำหนดชั่วโมงการทำงานของคนงานที่ต้องทำงานกับเครื่องจักรที่อาจได้รับความสั่นสะเทือน อันอาจเป็นอันตรายโดยกำหนดเวลาการทำงานปกติไม่เกิน 7 ชั่วโมงหรือกำหนดให้มีการพักในระหว่างการทำงานโดยพัก 20 นาที ต่อการทำงานล่วงหน้า 2 ชั่วโมง - ใช้อุปกรณ์ป้องกันส่วนบุคคล เช่น ใช้วัสดุทำเบาะที่นั่งสำหรับรถขุดเจาะ - ตรวจสอบการทำงานของคนงานที่ใช้เครื่องมือเครื่องจักรที่มีความสั่นสะเทือนอย่างใกล้ชิด 	<p>- โครงการกำชับให้คนงานใช้วัสดุป้องกันการสั่นสะเทือนรองไว้ใต้เครื่องจักร ทั้งนี้จัดให้มีวิศวกรคอยตรวจสอบเครื่องมือเครื่องจักรให้อยู่ในสภาพใช้งานได้ดี และปลอดภัย ตามระยะการใช้งานที่เหมาะสมและตรวจสอบปรับปรุงเป็นประจำทุกเดือน</p> <p>-โครงการจัดให้มีเจ้าหน้าที่ความปลอดภัยในการประเมินความเสี่ยงในการทำกิจกรรมต่างๆ และกำชับคนงานใช้วัสดุป้องกันและดูดซับการสั่นสะเทือน พร้อมทั้งกำหนดระยะเวลาทำงานของคนงานก่อสร้างให้เหมาะสม</p>	-	- ดัง ภาพ ที่ 71 , ภาคผนวกที่ 5 และ ภาคผนวกที่ 9
			-	- ดังภาพที่ 71 และ ภาคผนวกที่ 10

ตารางที่ 3.1-1(ต่อ) สรุปผลการปฏิบัติตามมาตรการป้องกันและแก้ไขผลกระทบสิ่งแวดล้อม โครงการ Grande Centre Point Lumphini

(โรงแรม แกรนด์ เซนเตอร์ พอยต์ ลุมพินี) (ระยะก่อสร้าง) ของบริษัท แอล เอช มอลต์ แอนด์ โฮเทล จำกัด ประจำเดือนมกราคม-มิถุนายน 2565

องค์ประกอบทางสิ่งแวดล้อม และคุณค่าต่าง ๆ	มาตรการป้องกันและแก้ไขผลกระทบสิ่งแวดล้อม	รายละเอียดการปฏิบัติตามมาตรการฯ	ปัญหา/อุปสรรค และการแก้ไข	เอกสารอ้างอิง รูปภาพหรือเอกสาร
2) ผลกระทบต่อคนงาน ก่อสร้าง(ต่อ)	1. จัดอบรมและให้คำแนะนำคนงานในการดูแลสุขภาพอนามัย ของตนเอง เช่น การรับประทานอาหารที่ถูกสุขลักษณะ การดื่มน้ำที่สะอาด การชำระล้างร่างกายเป็นประจำเป็น ต้น	- โครงการจัดให้มีเจ้าหน้าที่ความปลอดภัยจัดอบรมและให้ คำแนะนำคนงานในการดูแลสุขภาพอนามัยของตนเอง	-	- ดังภาพผนวกที่ 10
	2. ควบคุมคนงานให้ปฏิบัติตามกฎระเบียบที่กำหนดไว้ อย่างเคร่งครัด	- โครงการกำชับคนงานให้ปฏิบัติตามกฎระเบียบที่กำหนดไว้ อย่างเคร่งครัด	-	- ดังภาพผนวกที่ 16
	3. กำหนดให้มีผู้รับผิดชอบคอยตรวจสอบและดูแล ความสะอาดภายในบริเวณบ้านพักคนงาน ตลอดจน ในห้องพักคนงานแต่ละห้องให้มีความสะอาดและ กำหนดให้ทำความสะอาดห้องพักทุกสัปดาห์	- โครงการจัดให้มีหัวหน้าคนงานคอยตรวจสอบและดูแล ความสะอาดภายในบริเวณบ้านพักคนงาน พร้อมกำชับ คนงานให้ทำความสะอาดที่พักและห้องพักทุกสัปดาห์	-	- ดังภาพที่ 59 และ ภาพที่ 63
	4. จัดหาน้ำใช้ ระบบรวบรวมกักจัดขยะ น้ำเสีย สิ่งปฏิกูลที่ ถูกสุขลักษณะไว้อย่างเพียงพอ เพื่อป้องกันไม่ให้เกิดแหล่ง เพาะพันธุ์โรคหรือเกิดโรคระบาดได้	- โครงการจัดให้มีถังสำรองน้ำใช้ ถังขยะ และระบบบำบัดน้ำเสีย ชั่วคราวอย่างเพียงพอ พร้อมทั้งจัดให้มีการฉีดพ่นแมลงที่เป็น พาหะนำโรค เพื่อป้องกันไม่ให้เกิดแหล่งเพาะพันธุ์โรคหรือเกิด โรคระบาดได้	-	- ดังภาพที่ 29, ภาพ ที่ 31 และภาพที่ 38
	5. เข้มงวดต่อคนงานด้านสุขาภิบาล เพื่อป้องกันปัญหาการ แพร่กระจายของเชื้อโรคหรือโรคติดต่อ	- โครงการจัดให้มีเจ้าหน้าที่ความปลอดภัยคอยเข้มงวดต่อ คนงานด้านสุขาภิบาล เพื่อป้องกันปัญหาการแพร่กระจายของ เชื้อโรคหรือโรคติดต่อ	-	- ดังภาพผนวกที่ 10

ตารางที่ 3.1-1(ต่อ) สรุปผลการปฏิบัติตามมาตรการป้องกันและแก้ไขผลกระทบสิ่งแวดล้อม โครงการ Grande Centre Point Lumphini

(โรงแรม แกรนด์ เซนเตอร์ พอยต์ ลุมพินี) (ระยะก่อสร้าง) ของบริษัท แอล เอช มอลล์ แอนด์ โฮเทล จำกัด ประจำเดือนมกราคม-มิถุนายน 2565

องค์ประกอบทางสิ่งแวดล้อม และคุณค่าต่าง ๆ	มาตรการป้องกันและแก้ไขผลกระทบสิ่งแวดล้อม	รายละเอียดการปฏิบัติตามมาตรการฯ	ปัญหา/อุปสรรค และการแก้ไข	เอกสารอ้างอิง รูปภาพหรือเอกสาร
2) ผลกระทบต่อคนงาน ก่อสร้าง(ต่อ)	6. อำนวยความสะดวกให้เจ้าหน้าที่ กรณีที่มีโรคระบาดให้ เข้มงวดต่อคนงานด้านสุขาภิบาล โดยจัดให้มีการตรวจ โรคและฉีดวัคซีนป้องกันให้แรงงานต่างด้าวและแรงงาน ไทย เพื่อป้องกันปัญหาการแพร่กระจายของเชื้อโรคหรือ โรคติดต่อ	- โครงการจัดให้มีเจ้าหน้าที่ความปลอดภัยคอยเข้มงวดต่อ คนงานด้านสุขาภิบาล เพื่อป้องกันปัญหาการแพร่กระจายของ เชื้อโรคหรือโรคติดต่อ	-	- ดังภาพผนวกที่ 10
	7. จัดให้มีป้ายแสดงประวัติการเกิดอุบัติเหตุได้แก่ อุบัติเหตุที่เกิดขึ้นกับคนงานก่อสร้างและการก่อสร้าง	- โครงการจัดให้มีป้ายสถิติความปลอดภัยแสดงไว้ด้านหน้า โครงการ ซึ่งปัจจุบันโครงการไม่พบอุบัติเหตุที่เกิดขึ้นกับคนงาน ก่อสร้างและการก่อสร้าง	-	- ดังภาพที่ 5
	8. โครงการจะกำหนดให้มีการป้องกันการแพร่ ระบาดของเชื้อไวรัสโคโรนา 2019 (Covid-19) ให้ เป็นไปตามแนวทางของกรมสวัสดิการและคุ้มครอง แรงงานรายละเอียดดังนี้			
	1) หากพบว่ามีพัฒนาวัคซีนป้องกันเชื้อไวรัส โคโรนา 2019 (Covid-19)โครงการจะจัดให้มีการฉีด วัคซีนป้องกันเชื้อไวรัสโคโรนา 2019 (Covid-19) ให้กับคนงานก่อสร้าง	- โครงการจัดให้มีการตรวจคัดกรองคนงานและกำหนดให้มีการ ฉีดวัคซีนโควิด-19 ทุกคนที่เข้ามาปฏิบัติงาน หากพบว่ามี ความเสี่ยงโครงการจะให้หยุดงานโดยทันที พร้อมทั้งแยกที่พักอาศัย อย่างเป็นสัดส่วน	-	- ดังภาพที่ 62
	2) จัดให้มีเจ้าหน้าที่ประสานงานเฝ้าระวังโรคกับ ศูนย์บริการสาธารณสุขในพื้นที่โครงการ	- โครงการจัดให้มีเจ้าหน้าที่ประสานงานเฝ้าระวังโรคกับ ศูนย์บริการสาธารณสุขในพื้นที่โครงการ	-	- ดังภาพผนวกที่ 10

ตารางที่ 3.1-1(ต่อ) สรุปผลการปฏิบัติตามมาตรการป้องกันและแก้ไขผลกระทบสิ่งแวดล้อม โครงการ Grande Centre Point Lumphini

(โรงแรม แกรนด์ เซนเตอร์ พอยต์ ลุมพินี) (ระยะก่อสร้าง) ของบริษัท แอล เอช มอลล์ แอนด์ โฮเทล จำกัด ประจำเดือนมกราคม-มิถุนายน 2565

องค์ประกอบทางสิ่งแวดล้อม และคุณค่าต่าง ๆ	มาตรการป้องกันและแก้ไขผลกระทบสิ่งแวดล้อม	รายละเอียดการปฏิบัติตามมาตรการฯ	ปัญหา/อุปสรรค และการแก้ไข	เอกสารอ้างอิง รูปภาพหรือเอกสาร
2) ผลกระทบต่อคนงาน ก่อสร้าง(ต่อ)	3) จัดให้มีจุดตรวจคัดกรองก่อนเข้าพื้นที่ก่อสร้าง 4) จัดให้มีพื้นที่ล้างมือพร้อมสบู่หรือเจลแอลกอฮอล์ ล้างมือ 5) กำชับให้คนงานก่อสร้างสวมหน้ากากอนามัยก่อน เข้าพื้นที่โครงการ 6) ควบคุมให้มีการเว้นระยะห่างระหว่างคนงานใน การทำงาน 7) จัดให้มีการดูแลทำความสะอาดพื้นที่ก่อสร้างที่พัก ห้องน้ำ และอุปกรณ์ที่ใช้ร่วมกัน 8) ควบคุมเช็ดทำความสะอาดรถรับ-ส่งคนงาน โดย เน้นจุดสัมผัสร่วมด้วยน้ำยาฆ่าเชื้อ 9) จัดให้มีถังขยะมูลฝอยที่มีฝาปิดมิดชิด เพื่อทิ้ง หน้ากากอนามัยหรือกระดาษทิชชู 10) หากพบคนงานก่อสร้างมีอาการไอเจ็บคอ มี น้ำมูก ให้ผู้รับเหมาพาไปพบแพทย์โดยทันที 11) ปฏิบัติตามข้อกำหนดของภาครัฐอย่างเคร่งครัด โดยมีการเก็บและทำบันทึกประวัติคนงานก่อสร้างใน โครงการ	- โครงการจัดให้มีจุดตรวจคัดกรองก่อนเข้าพื้นที่ก่อสร้าง - โครงการจัดให้มีพื้นที่ล้างมือพร้อมสบู่หรือเจลแอลกอฮอล์ ล้างมือ - โครงการจัดให้มีเจ้าหน้าที่ความปลอดภัยคอยกำชับให้คนงาน ก่อสร้างสวมหน้ากากอนามัยก่อนเข้าพื้นที่โครงการ - โครงการจัดให้มีเจ้าหน้าที่ความปลอดภัยคอยกำชับคนงานให้ มีการเว้นระยะห่างระหว่างคนงานในการทำงาน - โครงการจัดให้มีคนงานดูแลทำความสะอาดพื้นที่ก่อสร้าง ที่พัก ห้องน้ำ และอุปกรณ์ที่ใช้ร่วมกัน - โครงการจัดให้มีคนงานเช็ดทำความสะอาดรถรับ-ส่ง คนงาน โดยเน้นจุดสัมผัสร่วมด้วยน้ำยาฆ่าเชื้อ - โครงการจัดให้มีคนงานคอยทำความสะอาดถังขยะอย่าง สม่ำเสมอ ทั้งนี้โครงการได้กำชับคนงานให้แยกขยะเสมอ - โครงการจัดให้มีเจ้าหน้าที่ความปลอดภัยคอยดูแลคนงาน พร้อมทั้งจัดให้มีการตรวจคัดกรองก่อนเข้าปฏิบัติงานทุกครั้ง - โครงการได้กำชับผู้รับเหมาปฏิบัติตามข้อกำหนดของ ภาครัฐอย่างเคร่งครัด	- - - - - - - - -	- ดังภาพที่ 62 - ดังภาพที่ 65-66 - ดังภาคผนวกที่ 10 - ดังภาคผนวกที่ 10 - ดังภาพ ที่ 26-27 และภาพที่ 47 - ดังภาพที่ 68 - ดังภาพที่ 35-37 - ดังภาพที่ 62 และ ภาคผนวกที่ 10 -

ตารางที่ 3.1-1(ต่อ) สรุปผลการปฏิบัติตามมาตรการป้องกันและแก้ไขผลกระทบสิ่งแวดล้อม โครงการ Grande Centre Point Lumphini

(โรงแรม แกรนด์ เซนเตอร์ พอยต์ ลุมพินี) (ระยะก่อสร้าง) ของบริษัท แอล เอช มอลล์ แอนด์ โฮเทล จำกัด ประจำเดือนมกราคม-มิถุนายน 2565

องค์ประกอบทางสิ่งแวดล้อม และคุณค่าต่าง ๆ	มาตรการป้องกันและแก้ไขผลกระทบสิ่งแวดล้อม	รายละเอียดการปฏิบัติตามมาตรการฯ	ปัญหา/อุปสรรค และการแก้ไข	เอกสารอ้างอิง รูปภาพหรือเอกสาร
2) ผลกระทบต่อคนงาน ก่อสร้าง(ต่อ)	<p>นอกจากนี้ภายในพื้นที่ก่อสร้างโครงการจะกำหนดให้มีการปฏิบัติตามมาตรการดังนี้</p> <p>(1) จัดให้มีเจ้าหน้าที่ประสานงานเฝ้าระวังโรคกับศูนย์บริการสาธารณสุขในพื้นที่โครงการ</p> <p>(2) จัดให้มีพื้นที่ล้างมือพร้อมสบู่หรือเจลแอลกอฮอล์ล้างมือ</p> <p>(3) กำชับให้คนงานก่อสร้างสวมหน้ากากอนามัยก่อนเข้าพื้นที่โครงการ</p> <p>(4) ควบคุมให้มีการเว้นระยะห่างระหว่างคนงานในการทำงาน</p> <p>(5) จัดให้มีการดูแลทำความสะอาดพื้นที่ก่อสร้างที่พักห้องน้ำและอุปกรณ์ที่ใช้ร่วมกัน</p> <p>(6) ควบคุมเช็ดตัวทำความสะอาดรับ-ส่งคนงานโดยเน้นจุดสัมผัสร่วมด้วยน้ำยาฆ่าเชื้อ</p>	<p>- โครงการจัดให้มีเจ้าหน้าที่ประสานงานเฝ้าระวังโรคกับศูนย์บริการสาธารณสุขในพื้นที่โครงการ</p> <p>- โครงการจัดให้มีพื้นที่ล้างมือพร้อมสบู่หรือเจลแอลกอฮอล์ล้างมือ</p> <p>- โครงการจัดให้มีเจ้าหน้าที่ความปลอดภัยคอยกำชับให้คนงานก่อสร้างสวมหน้ากากอนามัยก่อนเข้าพื้นที่โครงการ</p> <p>- โครงการจัดให้มีเจ้าหน้าที่ความปลอดภัยคอยกำชับคนงานให้มีการเว้นระยะห่างระหว่างคนงานในการทำงาน</p> <p>- โครงการจัดให้มีคนงานดูแลทำความสะอาดพื้นที่ก่อสร้างที่พัก ห้องน้ำ และอุปกรณ์ที่ใช้ร่วมกัน</p> <p>- โครงการจัดให้มีคนงานเช็ดทำความสะอาดรับ-ส่งคนงาน โดยเน้นจุดสัมผัสร่วมด้วยน้ำยาฆ่าเชื้อ</p>	<p>-</p> <p>-</p> <p>-</p> <p>-</p> <p>-</p> <p>-</p>	<p>- ดังภาคผนวกที่ 10</p> <p>- ดังภาพที่ 65-66</p> <p>- ดังภาคผนวกที่ 10</p> <p>- ดังภาคผนวกที่ 10</p> <p>- ดังภาพ ที่ 26-27 และภาพที่ 47</p> <p>- ดังภาพที่ 68</p>

ตารางที่ 3.1-1(ต่อ) สรุปผลการปฏิบัติตามมาตรการป้องกันและแก้ไขผลกระทบสิ่งแวดล้อม โครงการ Grande Centre Point Lumphini

(โรงแรม แกรนด์ เซนเตอร์ พอยต์ ลุมพินี) (ระยะก่อสร้าง) ของบริษัท แอล เอช มอลต์ แอนด์ โฮเทล จำกัด ประจำเดือนมกราคม-มิถุนายน 2565

องค์ประกอบทางสิ่งแวดล้อม และคุณค่าต่าง ๆ	มาตรการป้องกันและแก้ไขผลกระทบสิ่งแวดล้อม	รายละเอียดการปฏิบัติตามมาตรการฯ	ปัญหา/อุปสรรค และการแก้ไข	เอกสารอ้างอิง รูปภาพหรือเอกสาร
2) ผลกระทบต่อคนงาน ก่อสร้าง(ต่อ)	<p>(7) จัดให้มีถังมูลฝอยติดเชื้อเพื่อทิ้งน้ำกากของเสียหรือ กระดากพิษขุ้</p> <p>(8) ปฏิบัติตามข้อกำหนดของภาครัฐอย่างเคร่งครัดโดยมี การจัดเก็บและทำบันทึกประวัติคนงานก่อสร้างใน โครงการ</p> <p>(9) หากพบว่ามีการพัฒนาวัคซีนที่ฉีดป้องกันเชื้อไวรัส โคโรนา 2019 (Covid-19) ได้แล้วโครงการจะจัดให้ มีการฉีดวัคซีน ป้องกันเชื้อไวรัส โคโรนา 2019 (Covid-19) ให้กับคนงานก่อสร้างที่มีความเสี่ยงที่จะ เกิดการติดต่อกับโรคดังกล่าว</p> <p>นอกจากนี้โครงการจะกำหนดให้มีมาตรการด้าน ความปลอดภัยให้กับคนงานและเจ้าหน้าที่ปฏิบัติงาน ภายในโครงการ</p>	<p>- โครงการจัดให้มีคนงานคอยทำความสะอาดถังขยะอย่าง สม่ำเสมอ ทั้งนี้โครงการได้กำชับคนงานให้แยกขยะเสมอ</p> <p>- โครงการได้กำชับผู้รับเหมาปฏิบัติตามข้อกำหนดของ ภาครัฐอย่างเคร่งครัด</p> <p>- โครงการจัดให้มีการตรวจคัดกรองคนงานและกำหนดให้มีการ ฉีดวัคซีนโควิด-19 ทุกคนที่เข้ามาปฏิบัติงาน หากพบว่ามี ความเสี่ยงโครงการจะให้หยุดงานโดยทันที พร้อมทั้งแยกที่พักอาศัย อย่างเป็นสัดส่วน</p>	<p>-</p> <p>-</p> <p>-</p>	<p>- ดังภาพที่ 35-37</p> <p>-</p> <p>- ดังภาพที่ 62</p>

ตารางที่ 3.1-1(ต่อ) สรุปผลการปฏิบัติตามมาตรการป้องกันและแก้ไขผลกระทบสิ่งแวดล้อม โครงการ Grande Centre Point Lumphini

(โรงแรม แกรนด์ เซนเตอร์ พอยต์ ลุมพินี) (ระยะก่อสร้าง) ของบริษัท แอล เอช มอลล์ แอนด์ โฮเทล จำกัด ประจำเดือนมกราคม-มิถุนายน 2565

องค์ประกอบทางสิ่งแวดล้อม และคุณค่าต่าง ๆ	มาตรการป้องกันและแก้ไขผลกระทบสิ่งแวดล้อม	รายละเอียดการปฏิบัติตามมาตรการฯ	ปัญหา/อุปสรรค และการแก้ไข	เอกสารอ้างอิง รูปภาพหรือเอกสาร
2) ผลกระทบต่อคนงาน ก่อสร้าง(ต่อ)	1. โครงการจะจัดทำผังบุคลากรทางด้านความปลอดภัย ประจำโครงการในผังจะต้องแสดงเจ้าหน้าที่ความปลอดภัย (จป.) ที่ได้รับอนุญาต เจ้าหน้าที่บริหารความปลอดภัยและผังบุคลากรประจำหน่วยงานก่อสร้างพร้อมทั้งหน้าที่ (Job Description) เพื่อวางแผนงานด้านบริหารงานความปลอดภัยและสุขภาพ พร้อมทั้งระบุหน้าที่และความรับผิดชอบของบุคลากร	- โครงการจัดให้มีผังบุคลากรทางด้านความปลอดภัยประจำโครงการในผังจะต้องแสดงเจ้าหน้าที่ความปลอดภัย (จป.) ที่ได้รับอนุญาต เจ้าหน้าที่บริหารความปลอดภัยและผังบุคลากรประจำหน่วยงานก่อสร้างพร้อมทั้งหน้าที่ (Job Description) เพื่อวางแผนงานด้านบริหารงานความปลอดภัยและสุขภาพ พร้อมทั้งระบุหน้าที่และความรับผิดชอบของบุคลากร	-	- ดังภาพผนวกที่ 19
	2. โครงการจะต้องอบรมคนงานทุกระดับทั้งก่อนเข้าทำงานขณะทำงาน เพื่อให้ทุกคนเข้าใจในเรื่องความปลอดภัยประจำหน่วยงานก่อสร้าง เพื่อป้องกัน (Preventive) อุบัติเหตุหรืออุบัติภัยต่อสุขภาพและทรัพย์สินของหน่วยงานดังนี้	- โครงการจัดให้มีการอบรมคนงานทุกระดับทั้งก่อนเข้าทำงานเพื่อให้ทุกคนเข้าใจในเรื่องความปลอดภัยประจำหน่วยงานก่อสร้าง เพื่อป้องกัน (Preventive) อุบัติเหตุหรืออุบัติภัยต่อสุขภาพและทรัพย์สินของหน่วยงานดังนี้	-	- ดังภาพที่ 53

ตารางที่ 3.1-1(ต่อ) สรุปผลการปฏิบัติตามมาตรการป้องกันและแก้ไขผลกระทบสิ่งแวดล้อม โครงการ Grande Centre Point Lumphini

(โรงแรม แกรนด์ เซ็นเตอร์ พอยต์ ลุมพินี) (ระยะก่อสร้าง) ของบริษัท แอล เอช มอลต์ แอนด์ โฮเทล จำกัด ประจำเดือนมกราคม-มิถุนายน 2565

องค์ประกอบทางสิ่งแวดล้อม และคุณค่าต่าง ๆ	มาตรการป้องกันและแก้ไขผลกระทบสิ่งแวดล้อม	รายละเอียดการปฏิบัติตามมาตรการฯ	ปัญหา/อุปสรรค และการแก้ไข	เอกสารอ้างอิง รูปภาพหรือเอกสาร
2) ผลกระทบต่อคนงาน ก่อสร้าง(ต่อ)	<p>1) จัดให้มีการอบรมคนงานก่อนเข้ามาเป็นพนักงานใน ห นั ว ย ง า น ก่อ ส รั ้าง (Safety Orientation) ซึ่ง จะ ประกอบด้วยอุปกรณ์ป้องกันภัยประจำตัว เช่น หมวก แวนตา เข็มขัดนิรภัยการติดบัตรเข้า-ออกหน่วยงาน ก่อสร้างเข้าร่วม Morning Talk เพื่อให้คนงานใหม่ได้ เข้าใจกฎระเบียบในการรักษาความปลอดภัยและสุขภาพ ประจำหน่วยงานก่อสร้าง</p> <p>2) จัดให้มีการประชุมคนงานก่อนเริ่มทำงานทุกเช้าพร้อม กับออกกำลังกายในทุกๆ เช้าก่อนเริ่มทำงานผู้จัดการด้าน ความปลอดภัย (Safety Manager) ต้องทำการประชุม คนงานทุกคนเพื่อแจ้งเตือนเรื่องความปลอดภัยทุกเช้า เพื่อให้พนักงานเกิดความระมัดระวังและรับทราบเหตุการณ์ ก่อสร้างที่ต้องระมัดระวังหลังจากประชุมเสร็จก็ให้ ร่วมกันออกกำลังกายเพื่อเตรียมความพร้อมของร่างกาย ก่อนการทำงาน</p>	<p>- โครงการจัดให้มีการอบรมคนงานก่อนเข้ามาเป็นพนักงานใน หน่วยงานก่อสร้าง (Safety Orientation) ซึ่งจะประกอบด้วย อุปกรณ์ป้องกันภัยประจำตัว เพื่อให้คนงานใหม่ได้เข้าใจ กฎระเบียบในการรักษาความปลอดภัยและสุขภาพประจำ หน่วยงานก่อสร้าง</p> <p>- โครงการจัดให้มีการประชุมคนงานก่อนเริ่มทำงานทุกเช้า พร้อมกับออกกำลังกายในทุกๆ เช้าก่อนเริ่มทำงานผู้จัดการด้าน ความปลอดภัย (Safety Manager) ต้องทำการประชุมคนงานทุก คน เพื่อแจ้งเตือนเรื่องความปลอดภัยทุกเช้าเพื่อให้พนักงานเกิด ความระมัดระวังและรับทราบเหตุการณ์ก่อสร้างที่ต้อง ระมัดระวังหลังจากประชุมเสร็จก็ให้ร่วมกันออกกำลังกาย เพื่อ เตรียมความพร้อมของร่างกายก่อนการทำงาน</p>	-	<p>- ดังภาพที่ 12 และ ภาคผนวกที่ 16</p> <p>- ดังภาพที่ 12</p>

ตารางที่ 3.1-1(ต่อ) สรุปผลการปฏิบัติตามมาตรการป้องกันและแก้ไขผลกระทบสิ่งแวดล้อม โครงการ Grande Centre Point Lumphini

(โรงแรม แกรนด์ เซ็นเตอร์ พอยต์ ลุมพินี) (ระยะก่อสร้าง) ของบริษัท แอล เอช มอลต์ แอนด์ โฮเทล จำกัด ประจำเดือนมกราคม-มิถุนายน 2565

องค์ประกอบทางสิ่งแวดล้อม และคุณค่าต่าง ๆ	มาตรการป้องกันและแก้ไขผลกระทบสิ่งแวดล้อม	รายละเอียดการปฏิบัติตามมาตรการฯ	ปัญหา/อุปสรรค และการแก้ไข	เอกสารอ้างอิง รูปภาพหรือเอกสาร
2) ผลกระทบต่อคนงาน ก่อสร้าง(ต่อ)	3) จัดให้มีการประชุม Safety Meeting ทุกๆสัปดาห์โดย ฝ่ายความปลอดภัยและฝ่ายก่อสร้างจะต้องร่วมการประชุม ด้านความปลอดภัยประจำสัปดาห์ของโครงการ ได้แก่ จำนวนชั่วโมงความปลอดภัย อุบัติเหตุหรือความเสี่ยง อุบัติเหตุ (Incident, Accident) การก่อสร้างที่สำคัญๆและมี ความเสี่ยง เพื่อวิเคราะห์ความเสี่ยง (Risk Assessment) พร้อมทั้งเสนอวิธีการก่อสร้างที่เสี่ยงหรือป้องกันความ เสี่ยง (Construction Method)	- โครงการจัดให้มีการประชุม Safety Meeting ทุกๆสัปดาห์โดย ฝ่ายความปลอดภัยและฝ่ายก่อสร้างจะต้องร่วมการประชุมด้าน ความปลอดภัยประจำสัปดาห์ของโครงการ ได้แก่ จำนวนชั่วโมง ความปลอดภัย อุบัติเหตุหรือความเสี่ยงอุบัติเหตุ การก่อสร้างที่ สำคัญๆ และมีความเสี่ยง เพื่อวิเคราะห์ความเสี่ยง พร้อมทั้งเสนอ วิธีการก่อสร้างที่เสี่ยงหรือป้องกันความเสี่ยง	-	- ดังภาพผนวกที่ 20
	4) จัดให้มีการเดินตรวจหน่วยงานก่อสร้างของฝ่าย ความปลอดภัยและฝ่ายก่อสร้างทุกๆสัปดาห์โดยฝ่าย ความปลอดภัยและฝ่ายก่อสร้างจะต้องร่วมกันเดิน ตรวจพื้นที่ก่อสร้าง เพื่อตรวจสอบความสะอาดสุขอนามัย ความปลอดภัยประจำหน่วยงานและกำหนดให้แก้ไขใน ด้านต่างๆที่มีความเสี่ยงต่อสุขภาพและความปลอดภัย	- โครงการจัดให้มีการเดินตรวจหน่วยงานก่อสร้างของฝ่าย ความปลอดภัยและฝ่ายก่อสร้างทุกๆสัปดาห์โดยฝ่ายความ ปลอดภัยและฝ่ายก่อสร้างจะต้องร่วมกันเดินตรวจพื้นที่ ก่อสร้าง เพื่อตรวจสอบความสะอาดสุขอนามัยความปลอดภัย ประจำหน่วยงานและกำหนดให้แก้ไขในด้านต่างๆ ที่มีความ เสี่ยงต่อสุขภาพและความปลอดภัย	-	- ดังภาพที่ 72

ตารางที่ 3.1-1(ต่อ) สรุปผลการปฏิบัติตามมาตรการป้องกันและแก้ไขผลกระทบสิ่งแวดล้อม โครงการ Grande Centre Point Lumphini

(โรงแรม แกรนด์ เซนเตอร์ พอยต์ ลุมพินี) (ระยะก่อสร้าง) ของบริษัท แอล เอช มอลล์ แอนด์ โฮเทล จำกัด ประจำเดือนมกราคม-มิถุนายน 2565

องค์ประกอบทางสิ่งแวดล้อม และคุณค่าต่าง ๆ	มาตรการป้องกันและแก้ไขผลกระทบสิ่งแวดล้อม	รายละเอียดการปฏิบัติตามมาตรการฯ	ปัญหา/อุปสรรค และการแก้ไข	เอกสารอ้างอิง รูปภาพหรือเอกสาร
2) ผลกระทบต่อคนงาน ก่อสร้าง(ต่อ)	5) จัดให้มีการเสนอวิธีการก่อสร้าง เพื่อวิเคราะห์ความเสี่ยงฝ่ายก่อสร้างจะต้องเสนอแผนของการก่อสร้างและแผนวิเคราะห์ความเสี่ยง (Construction Method & Risk Assessment) ให้ฝ่ายความปลอดภัยพิจารณาเพื่อกำหนดวิธีการก่อสร้างให้ปลอดภัยก่อนที่จะเริ่มทำงานก่อสร้างจริง	- โครงการจัดให้มีฝังบูลดากรทางด้านความปลอดภัยประจำโครงการ เพื่อวิเคราะห์ความเสี่ยงฝ่ายก่อสร้างจะต้องเสนอแผนของการก่อสร้างและแผนวิเคราะห์ความเสี่ยง (Construction Method & Risk Assessment) ให้ฝ่ายความปลอดภัยพิจารณาเพื่อกำหนดวิธีการก่อสร้างให้ปลอดภัยก่อนที่จะเริ่มทำงานก่อสร้างจริง	-	- ดังภาพผนวกที่ 19
	ปฏิบัติตามมาตรการป้องกันและแก้ไขผลกระทบสิ่งแวดล้อมที่ระบุในหัวข้อ 4.4 ข้อ(4) ผลกระทบจากเศษวัสดุร่วงหล่น/อุปกรณ์หรือเครื่องมือในการก่อสร้างไม่มีประสิทธิภาพอย่างเคร่งครัด	- โครงการจัดให้มีเจ้าหน้าที่ความปลอดภัยคอยกำชับคนงานให้ระวังเศษวัสดุร่วงหล่น และตรวจสอบอุปกรณ์หรือเครื่องมือในการก่อสร้างไม่มีประสิทธิภาพ	-	- ดังภาพผนวกที่ 10
	5. การดำเนินการเกิดแผ่นดินไหว	1. ออกแบบอาคารให้สามารถรองรับแผ่นดินไหวตามกฎกระทรวง เรื่อง กำหนดการรับน้ำหนัก ความต้านทาน ความคงทนของอาคารและพื้นดินที่รองรับอาคารในการต้านทานแรงสั่นสะเทือนของแผ่นดินไหว พ.ศ. 2564 โดยในการออกแบบจะวิเคราะห์ด้วยวิธีแรงสถิตเทียบเท่า	-	- ดังภาพผนวกที่ 5

ตารางที่ 3.1-1(ต่อ) สรุปผลการปฏิบัติตามมาตรการป้องกันและแก้ไขผลกระทบสิ่งแวดล้อม โครงการ Grande Centre Point Lumphini

(โรงแรม แกรนด์ เซนเตอร์ พอยต์ ลุมพินี) (ระยะก่อสร้าง) ของบริษัท แอล เอช มอลต์ แอนด์ โฮเทล จำกัด ประจำเดือนมกราคม-มิถุนายน 2565

องค์ประกอบทางสิ่งแวดล้อม และคุณค่าต่าง ๆ	มาตรการป้องกันและแก้ไขผลกระทบสิ่งแวดล้อม	รายละเอียดการปฏิบัติตามมาตรการฯ	ปัญหา/อุปสรรค และการแก้ไข	เอกสารอ้างอิง รูปภาพหรือเอกสาร
5. การด้านทานการเกิด แผ่นดินไหว(ต่อ)	2. ในการออกแบบโครงสร้างอาคาร เพื่อให้สามารถ รองรับแผ่นดินไหวใช้การวิเคราะห์ด้วยวิธีเชิงพลศาสตร์ ซึ่งเป็นไปตามข้อกำหนดของมาตรฐานการออกแบบ อาคารด้านทานการสั่นสะเทือนของแผ่นดินไหวของกรม โยธาธิการและผังเมือง (มยพ. 1302) โดยได้รับการ ตรวจสอบงานออกแบบและคำนวณส่วนต่างๆของ โครงสร้าง	- โครงการจัดให้มีวิศวกรในการออกแบบโครงสร้างอาคาร เพื่อให้สามารถรองรับแผ่นดินไหวใช้การวิเคราะห์ด้วยวิธีเชิง พลศาสตร์ซึ่งเป็นไปตามข้อกำหนดของมาตรฐานการออกแบบ อาคารด้านทานการสั่นสะเทือนของแผ่นดินไหวของกรม โยธาธิการและผังเมือง (มยพ. 1302) โดยได้รับการตรวจสอบ งานออกแบบและคำนวณส่วนต่างๆของโครงสร้าง	-	- ดังภาคผนวกที่ 5
6.การรับเรื่องร้องเรียนและ การชดเชยเยียวยาผู้ได้รับ ผลกระทบ	1. จัดให้มีการติดตั้งป้ายประชาสัมพันธ์โครงการ ความกว้างไม่น้อยกว่า 2.4 เมตร และความยาวไม่ น้อยกว่า 4.8 เมตรบริเวณรั้วก่อสร้างด้านที่ติดกับ ถนนพระรามที่ 4 ถนนซอยงามดูพลีและถนนซอย สาทร 1 แยก 2 (ถนนซอยเกอเซ่)เพื่อแจ้งการก่อสร้าง โครงการ โดยมีรายละเอียดดังข้อ 1 และ 2 ในหัวข้อ 2. การประชาสัมพันธ์โครงการและเผยแพร่มาตรการ โครงการ (ตารางที่ 1)	- โครงการติดป้ายแสดงรายละเอียดโครงการบริเวณรั้วก่อสร้าง ด้านที่ติดกับถนนพระรามที่ 4 ถนนซอยงามดูพลีและถนน ซอยสาทร 1 แยก 2 (ถนนซอยเกอเซ่) เพื่อแจ้งการก่อสร้าง โครงการพร้อมทั้งระบุชื่อโครงการ เจ้าของโครงการ ลักษณะ โครงการและขนาดพื้นที่โครงการ สถาปนิกโครงการ ระยะเวลา ก่อสร้าง (จำนวนวัน ระบุวันเริ่มต้นและวันสิ้นสุด) เลขที่ ใบอนุญาตก่อสร้าง พร้อมทั้งเบอร์โทรติดต่อผู้รับผิดชอบที่ สามารถติดต่อได้ 24 ชั่วโมง และกล่อรับเรื่องร้องเรียน	-	- ดัง ภาพ ที่ 3-5, ภาคผนวกที่ 2 และ ภาคผนวกที่ 5

ตารางที่ 3.1-1(ต่อ) สรุปผลการปฏิบัติตามมาตรการป้องกันและแก้ไขผลกระทบสิ่งแวดล้อม โครงการ Grande Centre Point Lumphini

(โรงแรม แกรนด์ เซนเตอร์ พอยต์ ลุมพินี) (ระยะก่อสร้าง) ของบริษัท แอล เอช มอลต์ แอนด์ โฮเทล จำกัด ประจำเดือนมกราคม-มิถุนายน 2565

องค์ประกอบทางสิ่งแวดล้อม และคุณค่าต่าง ๆ	มาตรการป้องกันและแก้ไขผลกระทบสิ่งแวดล้อม	รายละเอียดการปฏิบัติตามมาตรการฯ	ปัญหา/อุปสรรค และการแก้ไข	เอกสารอ้างอิง รูปภาพหรือเอกสาร
6.การรับเรื่องร้องเรียนและการชดเชยเยียวยาผู้ได้รับผลกระทบ(ต่อ)	2. จัดให้มีการประชาสัมพันธ์การก่อสร้างโครงการ โดยการจัดส่งเอกสารต่างๆทางไปรษณีย์เพื่อเป็นหลักฐานเชิง	- โครงการจัดให้มีการประชาสัมพันธ์ในรูปแบบมวลชนสัมพันธ์ เพื่อแจ้งแผนการก่อสร้าง และข้อมูลการติดต่อผู้รับเหมา พร้อมทั้งมีการเข้าตรวจสอบบ้านข้างเคียงร่วมกับตัวแทนประกันภัย ก่อนสร้าง เพื่อจัดทำประกันภัยเพื่อคุ้มครองความเสียหายต่อบุคคลภายนอก ในกรณีที่มีการก่อสร้างโครงการทำให้เกิดความเสียหายต่อร่างกาย และทรัพย์สินของผู้พักอาศัยใกล้เคียง โครงการจะเข้าไปตรวจสอบหาสาเหตุและดำเนินการแก้ไข ปัญหาให้ทันที	-	- ดังภาพที่ 2 และ ภาคผนวกที่ 3-4
	3. เมื่อเริ่มมีการก่อสร้าง จะต้องการจัดทำผังขั้นตอนการ ประสานงานเรื่องร้องเรียน ทั้งในช่วงก่อสร้างและช่วงเปิด ดำเนินการเสนอต่อสำนักงานเขตสาทร	- โครงการจัดให้มีเจ้าหน้าที่ในการประสานงานเรื่องร้องเรียนทั้ง ในช่วงก่อสร้างและช่วงเปิดดำเนินการเสนอต่อสำนักงานเขต สาทร	-	- ดังภาคผนวกที่ 6
	4. โครงการกำหนดให้มีเงินสำรองชดเชยเยียวยา ในช่วงก่อสร้างเป็นจำนวนเงิน 15,000,000 บาท (สิบ ห้าล้านบาทถ้วน)	- โครงการจัดให้มีกรมธรรม์ประกันภัย เพื่อคุ้มครองความ เสียหายต่อบุคคลภายนอก ในกรณีที่มีการก่อสร้างโครงการทำให้ เกิดความเสียหายต่อร่างกายและทรัพย์สินของผู้พักอาศัย ใกล้เคียง โครงการจะเข้าไปตรวจสอบหาสาเหตุและดำเนินการ แก้ไขปัญหาให้ทันที	-	- ดังภาคผนวกที่ 3

ตารางที่ 3.1-1(ต่อ) สรุปผลการปฏิบัติตามมาตรการป้องกันและแก้ไขผลกระทบสิ่งแวดล้อม โครงการ Grande Centre Point Lumphini

(โรงแรม แกรนด์ เซนเตอร์ พอยต์ ลุมพินี) (ระยะก่อสร้าง) ของบริษัท แอล เอช มอลต์ แอนด์ โฮเทล จำกัด ประจำเดือนมกราคม-มิถุนายน 2565

องค์ประกอบทางสิ่งแวดล้อม และคุณค่าต่าง ๆ	มาตรการป้องกันและแก้ไขผลกระทบสิ่งแวดล้อม	รายละเอียดการปฏิบัติตามมาตรการฯ	ปัญหา/อุปสรรค และการแก้ไข	เอกสารอ้างอิง รูปภาพหรือเอกสาร
6.การรับเรื่องร้องเรียนและการชดเชยเยียวยาผู้ได้รับผลกระทบ(ต่อ)	5. ในกรณีที่เกิดความเสียหายต่ออาคารข้างเคียง โครงการจะต้องชดเชยค่าเสียหายที่เกิดขึ้นก่อนในเบื้องต้นครั้งหนึ่งหรือร้อยละ 50 ของมูลค่าความเสียหายที่ประเมินได้ในเบื้องต้น โดยที่ไม่ต้องรอบริษัทประกันภัยจากนั้นบริษัทผู้รับเหมาจึงดำเนินการเรียกร้องค่าชดเชยความเสียหายจากบริษัทประกันภัยภายหลัง	- โครงการจัดให้มีกิจกรรมประกันภัย เพื่อคุ้มครองความเสียหายต่อบุคคลภายนอก ในกรณีที่การก่อสร้างโครงการทำให้เกิดความเสียหายต่อร่างกายและทรัพย์สินของผู้พักอาศัยใกล้เคียง โครงการจะเข้าไปตรวจสอบหาสาเหตุและดำเนินการแก้ไขปัญหานั้นทันที	-	- ดังภาพผนวกที่ 3
	6. ในกรณีที่ทั้ง 2 ฝ่าย (เจ้าของโครงการและผู้พักอาศัยที่ได้รับผลกระทบ)ไม่สามารถตกลงกันได้ให้จัดตั้งคณะกรรมการประสานงานเพื่อแก้ไขปัญหาจากการพัฒนาโครงการ (คณะกรรมการ 3 ฝ่าย) ประกอบด้วยเจ้าของโครงการ ผู้ได้รับผลกระทบจากการก่อสร้างโครงการ และตัวแทนหน่วยงานผู้ได้รับอนุญาต เพื่อให้เกิดกระบวนการปรึกษาหารือ การคิดและตัดสินใจร่วมกันในการกำหนดแนวทางป้องกันแก้ไขและลดผลกระทบที่เกิดจากการพัฒนาโครงการและชดเชยอย่างเป็นธรรม ทั้งนี้ ในกรณีข้อพิพาทจนหาทางแก้ไขไม่ได้ให้สู่กระบวนการตามพระราชบัญญัติการไกล่เกลี่ยข้อพิพาท พ.ศ.2562	- โครงการจัดให้มีการแต่งตั้งคณะกรรมการประสานงาน เพื่อแก้ไขปัญหาจากการพัฒนาโครงการ พร้อมทั้งจัดให้มีกิจกรรมประกันภัย เพื่อคุ้มครองความเสียหายต่อบุคคลภายนอก ในกรณีที่การก่อสร้างโครงการทำให้เกิดความเสียหายต่อร่างกายและทรัพย์สินของผู้พักอาศัยใกล้เคียง โครงการจะเข้าไปตรวจสอบหาสาเหตุและดำเนินการแก้ไขปัญหานั้นทันที	-	- ดังภาพผนวกที่ 3 และภาพผนวกที่ 6

ตารางที่ 3.1-1(ต่อ) สรุปผลการปฏิบัติตามมาตรการป้องกันและแก้ไขผลกระทบสิ่งแวดล้อม โครงการ Grande Centre Point Lumphini

(โรงแรม แกรนด์ เซนเตอร์ พอยต์ ลุมพินี) (ระยะก่อสร้าง) ของบริษัท แอล เอช มอลต์ แอนด์ โฮเทล จำกัด ประจำเดือนมกราคม-มิถุนายน 2565

องค์ประกอบทางสิ่งแวดล้อม และคุณค่าต่าง ๆ	มาตรการป้องกันและแก้ไขผลกระทบสิ่งแวดล้อม	รายละเอียดการปฏิบัติตามมาตรการฯ	ปัญหา/อุปสรรค และการแก้ไข	เอกสารอ้างอิง รูปภาพหรือเอกสาร
6.การรับเรื่องร้องเรียนและการชดเชยเยียวยาผู้ได้รับผลกระทบ(ต่อ)	7. โครงการต้องถอดบทเรียนเหตุการณ์ เพื่อป้องกันการเกิดเหตุซ้ำและกำหนดมาตรการเพิ่มเติมไปในกรณีที่มีมาตรการเดิมที่เลขกำหนดไว้ไม่สามารถป้องกันผลกระทบได้	- โครงการจัดให้มีเจ้าหน้าที่มวลชนสัมพันธ์เข้าพบปะบ้านข้างเคียง ตลอดระยะเวลาการก่อสร้าง เพื่อสอบถามปัญหาผลกระทบ ซึ่งปัจจุบันโครงการยังไม่พบปัญหาดังกล่าว ทั้งนี้โครงการจัดให้มีการป้องกันและหลีกเลี่ยงการเกิดผลกระทบต่อผู้พักอาศัยข้างเคียง	-	- ดังภาพที่ 2
	8. กำหนดให้มีแผนการบริหารความรับผิดชอบต่อสังคม (Corporate Social Responsibilities : CSR) ดังรายละเอียดในข้อ 7. ที่ระบุในหัวข้อ 4.2 อย่างเคร่งครัด	- โครงการจัดให้มีเจ้าหน้าที่ความปลอดภัยคอยจัดกิจกรรมร่วมกับชุมชนข้างเคียง โดยการปรับสภาพภูมิทัศน์บริเวณรอบๆโครงการ	-	- ดังภาพที่ 58
	9. หากโครงการส่งผลกระทบส่งผลกระทบต่อผู้เช่าตามสัญญาเช่าของพักอาศัยเลขที่ 36/1 ขกเลิกสัญญา รวมทั้งส่งผลกระทบต่อผู้พักอาศัยเลขที่ 36/1 ไม่สามารถพักอาศัยอยู่ในบ้านได้ อันเนื่องมาจากได้รับผลกระทบจากการก่อสร้าง ทั้งจากเสียงดังรบกวน และความสั่นสะเทือนที่เกิดกฎหมายกำหนดโครงการยินดีที่จะรับผิดชอบค่าเช่าดังกล่าวตามสัญญาเช่าที่มีอยู่	- โครงการจัดให้มีเจ้าหน้าที่มวลชนสัมพันธ์เข้าพบปะบ้านข้างเคียง ตลอดระยะเวลาการก่อสร้าง เพื่อสอบถามปัญหาผลกระทบ ซึ่งปัจจุบันโครงการยังไม่พบปัญหาดังกล่าว ทั้งนี้โครงการจัดให้มีการป้องกันและหลีกเลี่ยงการเกิดผลกระทบต่อผู้พักอาศัยข้างเคียง	-	- ดังภาพที่ 2

ตารางที่ 3.1-1(ต่อ) สรุปผลการปฏิบัติตามมาตรการป้องกันและแก้ไขผลกระทบสิ่งแวดล้อม โครงการ Grande Centre Point Lumphini

(โรงแรม แกรนด์ เซนเตอร์ พอยต์ ลุมพินี) (ระยะก่อสร้าง) ของบริษัท แอล เอช มอลต์ แอนด์ โฮเทล จำกัด ประจำเดือนมกราคม-มิถุนายน 2565

องค์ประกอบทางสิ่งแวดล้อม และคุณค่าต่าง ๆ	มาตรการป้องกันและแก้ไขผลกระทบสิ่งแวดล้อม	รายละเอียดการปฏิบัติตามมาตรการฯ	ปัญหา/อุปสรรค และการแก้ไข	เอกสารอ้างอิง รูปภาพหรือเอกสาร
6.การรับเรื่องร้องเรียนและ การชดเชยเยียวยาผู้ได้รับ ผลกระทบ(ต่อ)	10. หากการก่อสร้างโครงการส่งผลกระทบต่ออาคาร ชุดสุขสาธ และผู้พักอาศัยภายในได้รับผลกระทบ เรื่องฝุ่นละออง และส่งผลให้สระว่ายน้ำกระจก ระแนงกริว สุขภาพ พื้นระเบียง และพื้นที่ส่วนกลาง ได้รับความเสียหายจากฝุ่นละอองที่เกินค่ามาตรฐาน ที่สามารถพิสูจน์ได้ว่าเกิดจากการก่อสร้างโครงการ โครงการจะชดเชยความเสียหายตามที่เกิดขึ้นจริง	- โครงการจัดให้มีเจ้าหน้าที่มวชนสัมพันธ์เข้าพบปะบ้าน ข้างเคียง ตลอดระยะเวลาการก่อสร้าง เพื่อสอบถามปัญหา ผลกระทบ ซึ่งปัจจุบันโครงการยังไม่พบปัญหาดังกล่าว ทั้งนี้ โครงการจัดให้มีการป้องกันและหลีกเลี่ยงการเกิดผลกระทบต่อ ผู้พักอาศัยข้างเคียง	-	- ดังภาพที่ 2

รายงานผลการปฏิบัติตามมาตรการป้องกันและแก้ไขผลกระทบสิ่งแวดล้อมและมาตรการติดตามตรวจสอบผลกระทบสิ่งแวดล้อม
โครงการ Grande Centre Point Lumphini (โรงแรม แกรนด์ เซนเตอร์ พอยต์ ลุมพินี) (ระยะก่อสร้าง) ระหว่างเดือน มกราคม-มิถุนายน 2565



ภาพที่ 1 สภาพโครงการปัจจุบัน



ภาพที่ 2 พบปะบ้านข้างเคียง



ภาพที่ 3 ป้ายแสดงรายละเอียดโครงการ



ภาพที่ 4 กล่องรับเรื่องร้องเรียน



ภาพที่ 5 ป้ายสถิติความปลอดภัย

รายงานผลการปฏิบัติตามมาตรการป้องกันและแก้ไขผลกระทบสิ่งแวดล้อมและมาตรการติดตามตรวจสอบผลกระทบสิ่งแวดล้อม
โครงการ Grande Centre Point Lumphini (โรงแรม แกรนด์ เซ็นเตอร์ พอยต์ ลุมพินี) (ระยะก่อสร้าง) ระหว่างเดือน มกราคม-มิถุนายน 2565



ภาพที่ 6 ปรับสภาพพื้นที่โครงการ



ภาพที่ 7 รั้วโครงการ

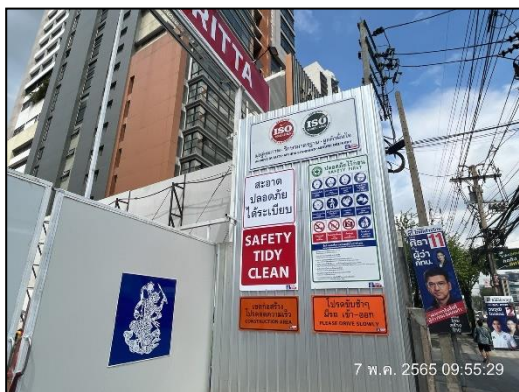







ภาพที่ 8 ป้าย “เขตก่อสร้าง”



ภาพที่ 9 พื้นที่กองเก็บวัสดุ



ภาพที่ 10 กิจกรรมทำความสะอาดภายในพื้นที่และบริเวณทางเข้า-ออกพื้นที่โครงการ

	
<p>ภาพที่ 11 ผ้าใบคลุมรถบรรทุก</p>	<p>ภาพที่ 12 กิจกรรม Safety Talk/ Morning Talk</p>
	
<p>ภาพที่ 13 ป้ายห้ามทำให้เกิดประกายไฟ</p>	<p>ภาพที่ 14 กิจกรรมฉีดพรมน้ำ</p>
	
<p>ภาพที่ 15 สเปรย์รอบรั้วโครงการ</p>	<p>ภาพที่ 16 ประตูทางเข้า-ออก โครงการ</p>

รายงานผลการปฏิบัติตามมาตรการป้องกันและแก้ไขผลกระทบสิ่งแวดล้อมและมาตรการติดตามตรวจสอบผลกระทบสิ่งแวดล้อม
โครงการ Grande Centre Point Lumphini (โรงแรม แกรนด์ เซนเตอร์ พอยต์ ลุมพินี) (ระยะก่อสร้าง) ระหว่างเดือน มกราคม-มิถุนายน 2565



ภาพที่ 17 เจ้าหน้าที่รักษาความปลอดภัย

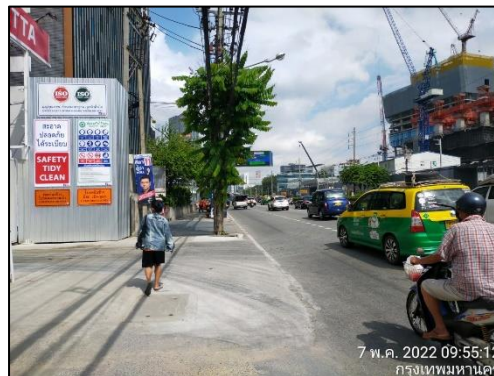

ภาพที่ 18 ถนนด้านหน้าโครงการ

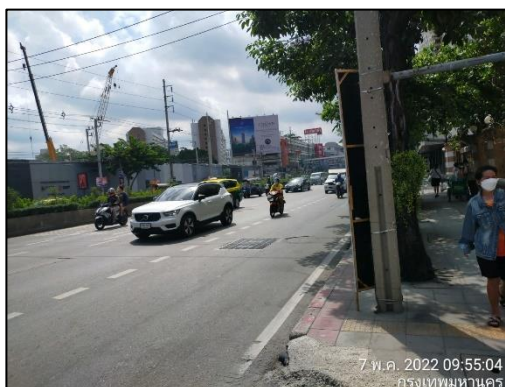

ภาพที่ 18 (ต่อ) ถนนด้านหน้าโครงการ



ภาพที่ 19 กิจกรรมฉีดล้างล้อรถบรรทุก



ภาพที่ 20 ป้ายกำหนดช่วงเวลาการทำงานและการขนส่งดิน



ภาพที่ 21 ป้ายดับเครื่องยนต์



ภาพที่ 22 เจาะเสาเข็ม



ภาพที่ 23 ป้ายจำกัดความเร็วและป้ายลูกศรแสดงทิศทาง
เข้า-ออก ของโครงการ



ภาพที่ 24 Sheet pile

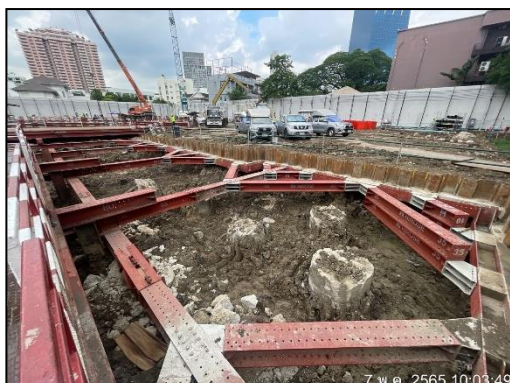

ภาพที่ 25 เหล็กค้ำยัน (Bracing)



ภาพที่ 26 ห้องน้ำโครงการ

รายงานผลการปฏิบัติตามมาตรการป้องกันและแก้ไขผลกระทบสิ่งแวดล้อมและมาตรการติดตามตรวจสอบผลกระทบสิ่งแวดล้อม
โครงการ Grande Centre Point Lumphini (โรงแรม แกรนด์ เซ็นเตอร์ พอยต์ ลุมพินี) (ระยะก่อสร้าง) ระหว่างเดือน มกราคม-มิถุนายน 2565



ภาพที่ 27 กิจกรรมทำความสะอาดห้องน้ำ



ภาพที่ 28 อุปกรณ์ล้างห้องน้ำ

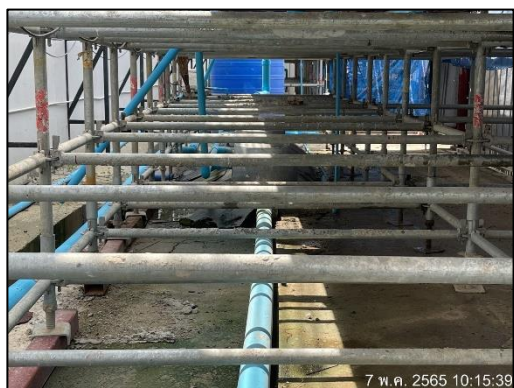

ภาพที่ 29 ระบบบำบัดน้ำเสีย (ชั่วคราว)

โครงการ : Grande Centre Point Lumphini (Grande Centre Point Bangkok Hotel & Residences)				
วันที่ตรวจวัด	บริเวณโครงการก่อสร้าง	ค่าตรวจวัด	มาตรฐาน	สรุปผล
ปริมาณฝุ่นละอองรวม : TSP	0 0 9 7	0.330	0.300	ผ่าน
ปริมาณฝุ่นละอองขนาดเล็ก : PM-10	0 0 2 2	0.120	0.150	ผ่าน
ระดับเสียงเฉลี่ย 24 ชม.	6 2 2	70	70	ผ่าน
ระดับเสียงสูงสุด	8 7 5	115	115	ผ่าน
แรงสั่นสะเทือนสูงสุด	0 4 4 1	5.0	5.0	ผ่าน

ภาพที่ 30 ป้ายแสดงผลการตรวจวัด



ภาพที่ 31 ถังสำรองน้ำใช้



ภาพที่ 32 ป้ายประหยัดน้ำ

	
<p>ภาพที่ 33 รังระบายน้ำ</p>	<p>ภาพที่ 34 ตะแกรงคัดขยะ</p>
	
<p>ภาพที่ 35 ถังขยะแยกประเภท</p>	<p>ภาพที่ 36 ป้ายรณรงค์การทิ้งขยะ</p>
	
<p>ภาพที่ 37 คนงานตรวจสอบถังขยะ</p>	<p>ภาพที่ 38 ฉีดพ่นแมลง ภายในพื้นที่โครงการ</p>



ภาพที่ 39 ป้ายประหยัดไฟฟ้า



ภาพที่ 40 พื้นที่จัดเก็บวัตถุไวไฟ



ภาพที่ 40 (ต่อ) พื้นที่จัดเก็บวัตถุไวไฟ











ภาพที่ 41 ป้ายห้ามสูบบุหรี่



ภาพที่ 42 ถังดับเพลิงและลูกบอลดับเพลิง

	
<p>ภาพที่ 43 กล้องวงจรปิด</p>	<p>ภาพที่ 44 สัญญาณเตือนภัย</p>
	
<p>ภาพที่ 45 ป้ายแนะนำการใช้ถังดับเพลิง</p>	<p>ภาพที่ 46 ที่พักคนงาน</p>
	
<p>ภาพที่ 47 พื้นที่สูบน้ำหรี</p>	<p>ภาพที่ 48 หม้อแปลงไฟฟ้า</p>

	
<p>ภาพที่ 49 แผงควบคุมไฟฟ้า</p>	<p>ภาพที่ 50 ป้ายห้ามเหน้มน้ำและเชื้อเพลิงลงท่อระบายน้ำ</p>
	
<p>ภาพที่ 51 ป้ายทางหนีไฟ</p>	<p>ภาพที่ 52 จุดรวมพล</p>
	
<p>ภาพที่ 53 อบรมคนงานก่อนเข้าปฏิบัติงาน</p>	<p>ภาพที่ 54 ระบุชื่อบริเวณรถขนส่ง</p>

	
ป้ายโปรดขับช้าๆ มีรถเข้า-ออก	ป้ายลดความเร็ว
	
ป้ายชะลอความเร็ว	ป้ายห้ามเร่งเครื่องยนต์
ภาพที่ 55 ป้ายสัญญาณจราจรต่างๆ	
	
ภาพที่ 56 สัญญาณไฟเตือน	ภาพที่ 57 พื้นที่จอดรถโครงการ

	
<p>ภาพที่ 58 กิจกรรมปรับปรุงทัศนียภาพโครงการ</p>	
	
<p>บริเวณบ้านพักคนงาน</p>	
	
<p>รั้วรอบบ้านพัก</p>	<p>ประตูทางเข้า-ออก</p>
<p>ภาพที่ 59 บ้านพักคนงาน</p>	

	
<p>ถังดับเพลิง</p>	<p>บอร์ดประชาสัมพันธ์</p>
	
<p>ห้องน้ำ</p>	<p>ห้องอาบน้ำ</p>
	
<p>ระบบบำบัดเสีย (ชั่วคราว)</p>	<p>อ่างล้างมือและถังขยะ</p>
<p>ภาพที่ 59 (ต่อ) บ้านพักคนงาน</p>	

รายงานผลการปฏิบัติตามมาตรการป้องกันและแก้ไขผลกระทบสิ่งแวดล้อมและมาตรการติดตามตรวจสอบผลกระทบสิ่งแวดล้อม
โครงการ Grande Centre Point Lumphini (โรงแรม แกรนด์ เซนเตอร์ พอยต์ ลุมพินี) (ระยะก่อสร้าง) ระหว่างเดือน มกราคม-มิถุนายน 2565



จุดคัดกรองและจดบันทึกคนงานเข้า-ออก บ้านพักคนงาน



เจ้าหน้าที่รักษาความปลอดภัย



กฎระเบียบแคมป์คนงาน



กิจกรรมทำความสะอาด

ภาพที่ 59 (ต่อ) บ้านพักคนงาน

รายงานผลการปฏิบัติตามมาตรการป้องกันและแก้ไขผลกระทบสิ่งแวดล้อมและมาตรการติดตามตรวจสอบผลกระทบสิ่งแวดล้อม
โครงการ Grande Centre Point Lumphini (โรงแรม แกรนด์ เซนเตอร์ พอยต์ ลุมพินี) (ระยะก่อสร้าง) ระหว่างเดือน มกราคม-มิถุนายน 2565

	
<p>อ่างชะล้าง</p>	<p>พื้นที่สูบน้ำหรี</p>
	
<p>น้ำดื่ม</p>	<p>สัญญาณเตือนภัย</p>
<p>ภาพที่ 59 (ต่อ) บ้านพักคนงาน</p>	
	
<p>ภาพที่ 60 ไฟฟ้าส่องสว่าง</p>	<p>ภาพที่ 61 ชุบน้ำคอนกรีต</p>

รายงานผลการปฏิบัติตามมาตรการป้องกันและแก้ไขผลกระทบสิ่งแวดล้อมและมาตรการติดตามตรวจสอบผลกระทบสิ่งแวดล้อม
โครงการ Grande Centre Point Lumphini (โรงแรม แกรนด์ เซนเตอร์ พอยต์ ลุมพินี) (ระยะก่อสร้าง) ระหว่างเดือน มกราคม-มิถุนายน 2565



ภาพที่ 62 ตรวจคัดกรองโควิด-19



ภาพที่ 63 หัวหน้าคนงาน

ภาพที่ 64 บอร์ดประชาสัมพันธ์โครงการ



ภาพที่ 65 อ่างล้างมือ

ภาพที่ 66 เจลแอลกอฮอล์

รายงานผลการปฏิบัติตามมาตรการป้องกันและแก้ไขผลกระทบสิ่งแวดล้อมและมาตรการติดตามตรวจสอบผลกระทบสิ่งแวดล้อม
โครงการ Grande Centre Point Lumphini (โรงแรม แกรนด์ เซ็นเตอร์ พอยต์ ลุมพินี) (ระยะก่อสร้าง) ระหว่างเดือน มกราคม-มิถุนายน 2565



ภาพที่ 67 หน้ากากอนามัย



ภาพที่ 68 รถรับส่ง



ภาพที่ 69 อุปกรณ์ป้องกันอันตรายส่วนบุคคล



ภาพที่ 70 ป้ายเตือนอันตรายต่างๆ



ภาพที่ 70 (ต่อ) ป้ายเตือนอันตรายต่างๆ



ภาพที่ 71 วัสดุป้องกันการสั่นสะเทือนใต้เครื่องจักร

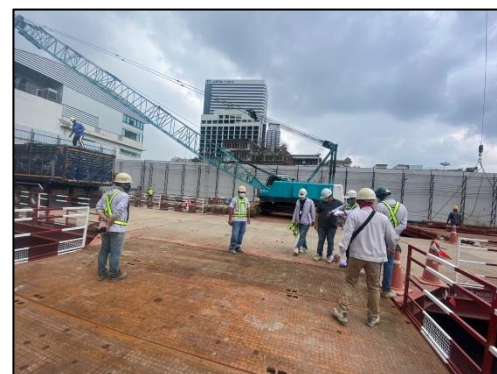

ภาพที่ 72 กิจกรรม Site Walk