

เอกสารแนบ

ผลพิจารณารายงานการวิเคราะห์ผลกระทบสิ่งแวดล้อม
และมาตรการป้องกันและแก้ไขผลกระทบสิ่งแวดล้อม
และมาตรการติดตามตรวจสอบคุณภาพสิ่งแวดล้อม



ที่ ทส ๑๐๐๙.๒/ ๗๑๒๐

สำนักงานนโยบายและแผน
ทรัพยากรธรรมชาติและสิ่งแวดล้อม
ถนนพระรามที่ ๖ แขวงสามเสนใน
เขตพญาไท กรุงเทพฯ ๑๐๔๐๐

๒๑ มิถุนายน ๒๕๕๙

เรื่อง การพิจารณารายงานการวิเคราะห์ผลกระทบสิ่งแวดล้อม โครงการเหมืองแร่หินปูน เพื่ออุตสาหกรรม
ก่อสร้าง ของนายณรงค์ จำปาศักดิ์ คำขอประทานบัตรที่ ๒/๒๕๕๕

เรียน อธิบดีกรมอุตสาหกรรมพื้นฐานและการเหมืองแร่

สิ่งที่ส่งมาด้วย ๑. สำเนาหนังสือบริษัท วี คอนซัลติ้ง เซอร์วิส จำกัด ที่ ๕๙WE๐๔/๐๐๔

ลงวันที่ ๔ เมษายน ๒๕๕๙

๒. สำเนาหนังสือบริษัท วี คอนซัลติ้ง เซอร์วิส จำกัด ที่ ๕๙WE๐๖/๐๒๖

ลงวันที่ ๑๐ มิถุนายน ๒๕๕๙

๓. มาตรการป้องกันและแก้ไขผลกระทบสิ่งแวดล้อม และมาตรการติดตามตรวจสอบ

ผลกระทบสิ่งแวดล้อม โครงการเหมืองแร่หินปูน เพื่ออุตสาหกรรมก่อสร้าง ของนายณรงค์
จำปาศักดิ์ คำขอประทานบัตรที่ ๒/๒๕๕๕ ตั้งอยู่หมู่ที่ ๑ ตำบลอ่างหิน อำเภอปากท่อ
จังหวัดราชบุรี

ตามที่บริษัท วี คอนซัลติ้ง เซอร์วิส จำกัด ได้รับมอบหมายและรับมอบอำนาจจากห้าง
หุ้นส่วนจำกัด อ่างศิลา ให้จัดทำและเสนอรายงานการวิเคราะห์ผลกระทบสิ่งแวดล้อม โครงการเหมืองแร่หินปูน เพื่อ
อุตสาหกรรมก่อสร้าง ของนายณรงค์ จำปาศักดิ์ คำขอประทานบัตรที่ ๒/๒๕๕๕ ตั้งอยู่หมู่ที่ ๑ ตำบลอ่างหิน
อำเภอปากท่อ จังหวัดราชบุรี ให้สำนักงานนโยบายและแผนทรัพยากรธรรมชาติและสิ่งแวดล้อม เพื่อดำเนินการ
ตามลำดับขั้นตอนการพิจารณารายงาน รายละเอียดตามสิ่งที่ส่งมาด้วย ๑ และ ๒

สำนักงานนโยบายและแผนทรัพยากรธรรมชาติและสิ่งแวดล้อม ได้เสนอรายงานฉบับดังกล่าว
ให้คณะกรรมการผู้ชำนาญการพิจารณารายงานการวิเคราะห์ผลกระทบสิ่งแวดล้อม ด้านเหมืองแร่ พิจารณา
ตามลำดับขั้นตอนการพิจารณารายงาน และในการประชุมครั้งที่ ๒๑/๒๕๕๙ เมื่อวันที่ ๑๔ มิถุนายน ๒๕๕๙
คณะกรรมการผู้ชำนาญการฯ มีมติให้ความเห็นชอบรายงานการวิเคราะห์ผลกระทบสิ่งแวดล้อม โครงการ

เหมืองแร่หินปูน เพื่ออุตสาหกรรมก่อสร้าง ของนายณรงค์ จำปาศักดิ์ คำขอประทานบัตรที่ ๒/๒๕๕๕ ตั้งอยู่ หมู่ที่ ๑ ตำบลอ่างหิน อำเภอปากท่อ จังหวัดราชบุรี โดยให้ปฏิบัติตามมาตรการป้องกันและแก้ไขผลกระทบสิ่งแวดล้อม และมาตรการติดตามตรวจสอบผลกระทบสิ่งแวดล้อมอย่างเคร่งครัด รายละเอียดตามสิ่งที่ส่งมาด้วย ๒ อนึ่ง ตามมาตรา ๕๐ วรรคสอง แห่งพระราชบัญญัติส่งเสริมและรักษาคุณภาพสิ่งแวดล้อมแห่งชาติ พ.ศ. ๒๕๓๕ กำหนดไว้ว่า เมื่อคณะกรรมการผู้ชำนาญการได้ให้ความเห็นชอบในรายงานการวิเคราะห์ผลกระทบสิ่งแวดล้อมตามมาตรา ๔๙ แล้ว ให้เจ้าหน้าที่ซึ่งมีอำนาจตามกฎหมายในการพิจารณาสั่งอนุญาต หรือต่ออายุใบอนุญาต นำมาตรการที่เสนอไว้ในรายงานการวิเคราะห์ผลกระทบสิ่งแวดล้อมไปกำหนดเป็นเงื่อนไขในการสั่งอนุญาตหรือต่ออายุใบอนุญาต โดยให้ถือว่าเป็นเงื่อนไขที่กำหนดตามกฎหมายในเรื่องนั้นด้วย และหากกรมอุตสาหกรรมพื้นฐานและการเหมืองแร่ได้อนุญาตประทานบัตรแล้ว สำนักงานนโยบายฯ ขอความร่วมมือส่งสำเนาใบอนุญาตประทานบัตรพร้อมเงื่อนไขให้สำนักงานนโยบายฯ ทราบด้วย ทั้งนี้ สำนักงานนโยบายฯ ได้มีหนังสือแจ้งให้นายณรงค์ จำปาศักดิ์ และสำเนาหนังสือแจ้งให้บริษัท วี คอนซัลติ้ง เซอร์วิส จำกัด พิจารณาดำเนินการด้วยแล้ว

จึงเรียนมาเพื่อโปรดพิจารณาดำเนินการต่อไป

ขอแสดงความนับถือ



(นางปิยนันท์ โศภนคณาภรณ์)

รองเลขาธิการฯ ปฏิบัติราชการแทน

เลขาธิการสำนักงานนโยบายและแผนทรัพยากรธรรมชาติและสิ่งแวดล้อม

สำนักวิเคราะห์ผลกระทบสิ่งแวดล้อม

โทรศัพท์ ๐ ๒๒๖๕ ๖๗๙๐

โทรสาร ๐ ๒๒๖๕ ๖๖๑๖

ที่ 59WE04/004

วันที่ 4 เมษายน 2559

เรื่อง การนำส่งรายงานการวิเคราะห์ผลกระทบสิ่งแวดล้อม โครงการเหมืองแร่หินอุตสาหกรรมชนิดหินปูน เพื่ออุตสาหกรรมก่อสร้าง ของ นายณรงค์ จำปาศักดิ์

เรียน เลขาธิการสำนักงานนโยบายและแผนทรัพยากรธรรมชาติและสิ่งแวดล้อม

สิ่งที่ส่งมาด้วย 1. รายงานการวิเคราะห์ผลกระทบสิ่งแวดล้อม ฉบับหลัก จำนวน 15 เล่ม
2. รายงานการวิเคราะห์ผลกระทบสิ่งแวดล้อม ฉบับย่อ จำนวน 15 เล่ม

ตามหนังสือมอบอำนาจ ลงวันที่ 30 มีนาคม 2559 ให้ บริษัท วี คอนซัลติ้ง เซอร์วิส จำกัด เป็นผู้ดำเนินการจัดส่งรายงานการวิเคราะห์ผลกระทบสิ่งแวดล้อม โครงการเหมืองแร่หินอุตสาหกรรมชนิดหินปูน เพื่ออุตสาหกรรมก่อสร้าง คำขอประทานบัตรที่ 2/2555 ของ นายณรงค์ จำปาศักดิ์ ตั้งอยู่หมู่ที่ 1 ตำบลอ่างหิน อำเภอปากท่อ จังหวัดราชบุรี

บริษัทฯ ใคร่ขอส่งรายงานดังกล่าว และพร้อมกันนี้ได้จัดส่งรายงานฯ ไปยังกรมอุตสาหกรรมพื้นฐานและการเหมืองแร่ แล้ว

จึงเรียนมาเพื่อโปรดพิจารณา

ส. นักวิเคราะห์ผลกระทบสิ่งแวดล้อม	
เลขที่ 904	วันที่ 5 เม.ย. 2559
เวลา 16-16	ผู้รับ

ขอแสดงความนับถือ

บริษัท วี คอนซัลติ้ง เซอร์วิส จำกัด
We Consulting Service Co., Ltd.

นายวิเชียร ชื่นจิตร

(นายวิเชียร ชื่นจิตร)

กรรมการผู้จัดการ

สำนักบริหาร	เลขที่	วันที่	ผู้รับ
	1444	11/11	
เวลา			

ที่ 59WE06/026

วันที่ 10 มิถุนายน 2559

เรื่อง การนำส่งรายงานการวิเคราะห์ผลกระทบสิ่งแวดล้อม (ข้อมูลเพิ่มเติม) โครงการเหมืองแร่หิน
อุตสาหกรรมชนิดหินปูน เพื่ออุตสาหกรรมก่อสร้าง ของ นายณรงค์ จำปาศักดิ์

เรียน เลขาธิการสำนักงานนโยบายและแผนทรัพยากรธรรมชาติและสิ่งแวดล้อม

สิ่งที่ส่งมาด้วย - รายงานการวิเคราะห์ผลกระทบสิ่งแวดล้อม (ข้อมูลเพิ่มเติม) จำนวน 15 เล่ม

ตามที่บริษัท วี คอนซัลติ้ง เซอร์วิส จำกัด จัดทำรายงานการวิเคราะห์ผลกระทบสิ่งแวดล้อม
โครงการเหมืองแร่หินอุตสาหกรรมชนิดหินปูน เพื่ออุตสาหกรรมก่อสร้าง คำขอประทานบัตรที่ 2/2555 ของ
นายณรงค์ จำปาศักดิ์ ตั้งอยู่หมู่ที่ 1 ตำบลอ่างหิน อำเภอปากท่อ จังหวัดราชบุรี เสนอต่อสำนักงานนโยบาย
และแผนทรัพยากรธรรมชาติและสิ่งแวดล้อม โดยคณะกรรมการผู้ชำนาญการพิจารณารายงานการวิเคราะห์
ผลกระทบสิ่งแวดล้อมด้านเหมืองแร่ พิจารณาในการประชุมเมื่อวันที่ 31 พฤษภาคม 2559 มีความเห็นให้
เสนอข้อมูลเพิ่มเติม ตามรายละเอียดที่ทราบแล้วนั้น บริษัทฯ จึงได้จัดทำข้อมูลเพิ่มเติมตามรายละเอียดที่
ปรากฏในสิ่งที่ส่งมาด้วย เพื่อประกอบการพิจารณาของคณะกรรมการผู้ชำนาญการพิจารณารายงาน
การวิเคราะห์ผลกระทบสิ่งแวดล้อม ด้านโครงการเหมืองแร่ ในลำดับต่อไป

บริษัทฯ ใครขอส่งรายงานฯ ดังกล่าวมาเพื่อโปรดพิจารณา

ขอแสดงความนับถือ

บริษัท วี คอนซัลติ้ง เซอร์วิส จำกัด
WE
We Consulting Service Co., Ltd.

วิเชียร ชื่นจิตร
(นายวิเชียร ชื่นจิตร)
กรรมการผู้จัดการ

ส่ง 11/11/59

โทร. 02 551 3753 แฟกซ์. 02 552 1932 email: we-consulting-service@hotmail.com

รับรองการจัดทำมาตรการป้องกันและแก้ไขผลกระทบสิ่งแวดล้อม
และมาตรการติดตามตรวจสอบผลกระทบสิ่งแวดล้อม

หนังสือฉบับนี้ ขอรับรองว่า บริษัท วี คอนซัลติ้ง เซอร์วิส จำกัด เป็นผู้จัดทำรายงานการวิเคราะห์ผลกระทบสิ่งแวดล้อม โครงการเหมืองแร่หินอุตสาหกรรมชนิดหินปูน เพื่ออุตสาหกรรมก่อสร้าง ของนายณรงค์ จำปาศักดิ์ คำขอประทานบัตรที่ 2/2555 ตั้งอยู่ที่หมู่ที่ 1 ตำบลอ่างหิน อำเภอปากท่อ จังหวัดราชบุรี

รับรองการจัดทำรายงาน

ลงชื่อ

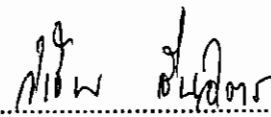

(นายวิเชียร ชื่นจิตร)
กรรมการผู้จัดการ

บริษัท วี คอนซัลติ้ง เซอร์วิส จำกัด

We Consulting Service Co., Ltd.

วันที่ 14 มิถุนายน 2559

มาตรการป้องกันและแก้ไขผลกระทบสิ่งแวดล้อม และมาตรการติดตามตรวจสอบผลกระทบสิ่งแวดล้อม
โครงการเหมืองแร่หินอุตสาหกรรมชนิดหินปูน เพื่ออุตสาหกรรมก่อสร้าง คำขอประทานบัตรที่ 2/2555

ของ นายณรงค์ จำปาศักดิ์

ตั้งอยู่ที่หมู่ที่ 1 ตำบลอ่างหิน อำเภอปากท่อ จังหวัดราชบุรี

ตารางที่ 1 มาตรการป้องกันและแก้ไขผลกระทบสิ่งแวดล้อมทั่วไป

ผลกระทบสิ่งแวดล้อม	มาตรการป้องกันและแก้ไขผลกระทบสิ่งแวดล้อม	สถานที่ดำเนินการ	ระยะเวลาดำเนินการ	งบประมาณ	ผู้รับผิดชอบ
ระยะดำเนินการทำเหมืองและสิ้นสุดการทำเหมือง	1. ให้มีจุดรับเรื่องราวร้องทุกข์ความเดือดร้อนของประชาชนที่เกิดจากกิจกรรมการทำเหมืองแร่และกิจกรรมที่เกี่ยวข้อง และในกรณีที่มีผู้ร้องเรียนผู้ถือประทานบัตรจะต้องดำเนินการแก้ไขและให้ความช่วยเหลือด้วยความเป็นธรรม	- บ้านห้วยน้อย หมู่ 1 ต.อ่างหิน - บ้านเขาพระเอก หมู่ 8 และ - บ้านหนองข่อย หมู่ 2 ต.ทุ่งหลวง - บ้านเขาถ้ำกฤษณ์ หมู่ 2 ต.ห้วยไผ่ - บ้านดอนกอก หมู่ 6 ต.ดอนแร่	- ตั้งแต่ก่อนเปิดทำเหมืองถึงตลอดอายุประทานบัตร	-	- นายณรงค์ จำปาศักดิ์
	2. หากได้รับการร้องเรียนจากประชาชนที่อาศัยอยู่ในบริเวณใกล้เคียงว่าได้รับความเดือดร้อนรำคาญจากการดำเนินโครงการ หรือสาธารณประโยชน์ได้รับความเสียหาย กรมอุตสาหกรรมพื้นฐานและการเหมืองแร่ หรือสำนักงานนโยบายและแผนทรัพยากรธรรมชาติและสิ่งแวดล้อมได้ตรวจสอบแล้ว พบว่าผู้ถือประทานบัตรไม่ปฏิบัติตามมาตรการป้องกันและแก้ไขผลกระทบสิ่งแวดล้อมที่กำหนด จะต้องหยุดการทำเหมืองแล้วแก้ไขเหตุแห่งความเดือดร้อนให้เสร็จสิ้นก่อนที่จะดำเนินการต่อไป	- บริเวณพื้นที่โครงการ	- ตั้งแต่เปิดทำเหมืองจนถึงอายุประทานบัตร	- ขึ้นอยู่กับความเสียหายที่เกิดขึ้น	- นายณรงค์ จำปาศักดิ์

ลงนาม

(นายณรงค์ จำปาศักดิ์)

ลงนาม

(นายวิเชียร ชื่นจิตร)

บริษัท วี คอนซัลติ้ง เซอร์วิส จำกัด

บริษัท วี คอนซัลติ้ง เซอร์วิส จำกัด
WE Consulting Service Co., Ltd.

วันที่ 14 มิถุนายน 2559

รับรองจำนวนหน้า 1 / 55

ตารางที่ 1 มาตรการป้องกันและแก้ไขผลกระทบสิ่งแวดล้อมทั่วไป (ต่อ)

ผลกระทบสิ่งแวดล้อม	มาตรการป้องกันและแก้ไขผลกระทบสิ่งแวดล้อม	สถานที่ดำเนินการ	ระยะเวลาดำเนินการ	งบประมาณ	ผู้รับผิดชอบ
ระยะดำเนินการทำเหมืองและสิ้นสุดการทำเหมือง(ต่อ)	<p>3. ให้ทำการปรับปรุงฟื้นฟูพื้นที่โครงการที่ผ่านการทำเหมืองแร่แล้ว และพื้นที่สิ้นสุดการใช้ประโยชน์แล้วตามแผนงานการฟื้นฟูพื้นที่ผ่านการทำเหมืองแร่ ที่ได้เสนอไว้ในรายงานการวิเคราะห์ผลกระทบสิ่งแวดล้อม พร้อมทั้งให้รายงานผลการดำเนินงานให้สำนักงานนโยบายและแผนทรัพยากรธรรมชาติและสิ่งแวดล้อม และกรมอุตสาหกรรมพื้นฐานและการเหมืองแร่ทราบทุกปี</p> <p>4. ในกรณีที่ผู้ถือประทานบัตรมีความจำเป็นต้องเปลี่ยนแปลงรายละเอียดโครงการ หรือมาตรการป้องกันและแก้ไขผลกระทบสิ่งแวดล้อม หรือมาตรการติดตามตรวจสอบผลกระทบสิ่งแวดล้อม ตามที่ได้เสนอไว้ในรายงานการวิเคราะห์ผลกระทบสิ่งแวดล้อมที่ได้รับความเห็นชอบไว้แล้ว ให้ผู้ถือประทานบัตรแจ้งให้หน่วยงานที่มีอำนาจหน้าที่ในการพิจารณาอนุมัติหรืออนุญาตดำเนินการดังนี้</p> <p>4.1 หากหน่วยงานผู้อนุมัติหรืออนุญาตเห็นว่าการเปลี่ยนแปลงดังกล่าว เกิดผลดีต่อสิ่งแวดล้อมมากกว่าหรือเทียบเท่ามาตรการที่กำหนดไว้ในรายงานการวิเคราะห์ผลกระทบสิ่งแวดล้อมที่ได้รับความเห็นชอบไว้แล้ว ให้หน่วยงานผู้อนุมัติหรืออนุญาตรับจดทะเบียนไปดำเนินการตามหลักเกณฑ์ และเงื่อนไขที่กำหนดไว้ในกฎหมายนั้นๆ ต่อไป พร้อมกับให้จัดทำสำเนาการเปลี่ยนแปลงดังกล่าว ข้างต้นที่รับจดทะเบียนไว้ แจ้งให้สำนักงานนโยบายและแผนทรัพยากรธรรมชาติและสิ่งแวดล้อม เพื่อทราบ</p>	- บริเวณพื้นที่โครงการและใกล้เคียง	- ตั้งแต่เปิดทำเหมืองจนถึงอายุประทานบัตร	-ตามแผนการฟื้นฟูพื้นที่ผ่านการทำเหมืองแร่	- นายณรงค์ จำปาศักดิ์

ลงนาม.....นายณรงค์ จำปาศักดิ์.....
(นายณรงค์ จำปาศักดิ์)

ลงนาม.....นายวิเชียร ชื่นจิตร.....
(นายวิเชียร ชื่นจิตร)
บริษัท วี คอนซัลติ้ง เซอร์วิส We Consulting Service Co.,Ltd

วันที่ 14 มิถุนายน 2559
รับรองจำนวนหน้า 2 / 55

ตารางที่ 1 มาตรการป้องกันและแก้ไขผลกระทบสิ่งแวดล้อมทั่วไป (ต่อ)

ผลกระทบสิ่งแวดล้อม	มาตรการป้องกันและแก้ไขผลกระทบสิ่งแวดล้อม	สถานที่ดำเนินการ	ระยะเวลาดำเนินการ	งบประมาณ	ผู้รับผิดชอบ
ระยะดำเนินการทำ เหมืองและสิ้นสุดการทำ เหมือง (ต่อ)	4.2 หากหน่วยงานผู้อนุมัติหรืออนุญาต เห็นว่าการเปลี่ยนแปลงดังกล่าว อาจกระทบต่อสาระสำคัญในรายงานการวิเคราะห์ผลกระทบ สิ่งแวดล้อมที่ได้รับความเห็นชอบไว้แล้ว ให้หน่วยงานผู้อนุมัติหรือ อนุญาต จัดส่งรายงานการเปลี่ยนแปลงดังกล่าว ให้สำนักงานนโยบาย และแผนทรัพยากรธรรมชาติและสิ่งแวดล้อม เพื่อเสนอให้ คณะกรรมการผู้ชำนาญการพิจารณารายงานการวิเคราะห์ผลกระทบ สิ่งแวดล้อมด้านเหมืองแร่ ให้ความเห็นชอบประกอบก่อนดำเนินการ เปลี่ยนแปลง และเมื่อโครงการได้รับอนุมัติหรืออนุญาตให้มีการ เปลี่ยนแปลงให้หน่วยงานผู้อนุมัติหรืออนุญาตแจ้งผลการ เปลี่ยนแปลงดังกล่าวให้สำนักงานนโยบายและแผนทรัพยากร ธรรมชาติและสิ่งแวดล้อม เพื่อทราบ	- บริเวณพื้นที่โครงการ	- ตั้งแต่เปิดทำเหมืองจนถึง อายุประทานบัตร	-	- นายณรงค์ จำปาศักดิ์
	5. ในระหว่างการทำเหมือง หากพบโบราณวัตถุ ร่องรอยทางประวัติศาสตร์ หรือโบราณคดี จะต้องรายงานและขอความร่วมมือจากกรมศิลปากรเข้าไป ดำเนินการตรวจสอบพื้นที่ ทั้งนี้ ในระหว่างการสำรวจจะต้องหยุดการทำ เหมืองชั่วคราว และหากพิสูจน์แล้ว พบว่า เป็นแหล่งที่มีความสำคัญทาง ประวัติศาสตร์ โบราณคดี ผู้ถือประทานบัตรจะต้องปฏิบัติตามเงื่อนไขของ หน่วยงานที่เกี่ยวข้อง โดยไม่มีข้อเรียกร้องใดๆ				
	6. ให้รายงานผลการปฏิบัติตามมาตรการป้องกันและแก้ไขผลกระทบ สิ่งแวดล้อม และมาตรการติดตามตรวจสอบคุณภาพสิ่งแวดล้อมให้ สำนักงานนโยบายและแผนทรัพยากรธรรมชาติและสิ่งแวดล้อม และกรม อุตสาหกรรมพื้นฐานและการเหมืองแร่ ทราบอย่างน้อยปีละ 2 ครั้ง	- บริเวณพื้นที่โครงการ และชุมชนใกล้เคียง	- ตั้งแต่เปิดทำเหมืองจนถึง อายุประทานบัตร	-รายละเอียดตาม มาตรการติดตาม ตรวจสอบผลกระทบ สิ่งแวดล้อม	- นายณรงค์ จำปาศักดิ์
	7. ให้โครงการดำเนินการวางแผนการทำเหมืองร่วมกันกับแปลงประทานบัตร ข้างเคียงเพื่อให้สอดคล้องกับการทำเหมืองในภาพรวมของแหล่งหินเขา อ่างหิน ภายใน 3 ปี หลังจากได้รับอนุญาตประทานบัตร	- บริเวณพื้นที่โครงการ และประทานบัตร ข้างเคียง	- ภายใน 3 ปี หลังจาก ได้รับอนุญาต ประทานบัตร	-	- นายณรงค์ จำปาศักดิ์

ลงนาม.....

(นายณรงค์ จำปาศักดิ์)

ลงนาม.....

(นายวิเชียร ชื่นจิตร)

บริษัท วี คอนซัลติ้ง เซอร์วิส  Consulting Service Co., Ltd.

วันที่ 14 มิถุนายน 2559

รับรองจำนวนหน้า 3 / 55

ตารางที่ 2 มาตรการป้องกันและแก้ไขผลกระทบสิ่งแวดล้อมในระยะเตรียมการทำเหมือง

ผลกระทบสิ่งแวดล้อม	มาตรการป้องกันและแก้ไขผลกระทบสิ่งแวดล้อม	สถานที่ดำเนินการ	ระยะเวลาดำเนินการ	งบประมาณ	ผู้รับผิดชอบ
1. ทรัพยากรสิ่งแวดล้อมทางกายภาพ					
1.1 ลักษณะภูมิประเทศ	1. กำหนดขอบเขตพื้นที่กิจกรรมต่างๆ ให้ชัดเจน ได้แก่ พื้นที่เปิดทำเหมือง และพื้นที่เว้นไม่ทำเหมืองในระยะ 10 เมตร ตามแผนผังการทำเหมือง 2. จัดทำบ่อดักตะกอนโดยใช้พื้นที่จุดต่ำสุดของบ่อเหมือง (sump) จำนวน 1 บ่อ เนื้อที่ 2.5 ไร่ ลึก 3 เมตร ในการรองรับน้ำที่จะไหลป่าในบริเวณหน้าเหมือง เพื่อป้องกันการชะล้างตะกอนมูลดินทรายออกสู่ภายนอก 3. ปลุกพืชคลุมดิน ได้แก่ หญ้าแฝก และพันธุ์ไม้ท้องถิ่น ได้แก่ ประดู่ มะค่าแต้ และซี่หนอน และพันธุ์ไม้ที่มีผลเป็นอาหารสัตว์ป่าและนก ได้แก่ ตะขบป่า ตะขบฝรั่ง และมะขามป้อม ในพื้นที่เว้นไม่ทำเหมือง ปลุกเป็นแถวสลับฟันปลา ระยะห่างระหว่างต้นและแถวประมาณ 2x2 เมตร	- บริเวณพื้นที่โครงการ ดังรูปที่ 1	- ก่อนเปิดการทำเหมือง	-	- นายณรงค์ จำปาศักดิ์
1.2 คุณภาพอากาศ	1. ดูแลรักษาแนวต้นไม้บริเวณพื้นที่เว้นไม่ทำเหมืองและปลูกพันธุ์ไม้ท้องถิ่น ได้แก่ ประดู่ มะค่าแต้ และซี่หนอน และพันธุ์ไม้ที่มีผลเป็นอาหารสัตว์ป่าและนก ได้แก่ ตะขบป่า ตะขบฝรั่ง และมะขามป้อม ในบริเวณที่ว่างตามแนวพื้นที่เว้นไม่ทำเหมืองดังกล่าว เพื่อเป็นแนวกันชนป้องกันฝุ่นละอองแพร่กระจายออกสู่ภายนอก	- บริเวณพื้นที่โครงการ	- ก่อนเปิดการทำเหมือง	-	- นายณรงค์ จำปาศักดิ์
	2. ให้ปรับปรุงซ่อมแซมระบบป้องกันผลกระทบสิ่งแวดล้อมของโรงโม่หิน ตามระเบียบข้อกำหนดของหน่วยงานราชการที่กำหนดไว้อย่างเคร่งครัด 1) ให้สร้างอาคารปิดคลุม 3 ด้าน และหลังคาสำหรับเครื่องบดชุดแรก (Primary Crusher) ยักรับหินใหญ่ (Hopper) และตะแกรงร่อนคัดเศษหิน ดิน ทราย (Scalping Screen) พร้อมทั้งติดตั้งเครื่องฉีดสเปรย์น้ำ บริเวณปากยักรับหินใหญ่	- โรงโม่หินของโครงการ	- ก่อนเปิดการทำเหมือง	-	- นายณรงค์ จำปาศักดิ์

ลงนาม.....
(นายณรงค์ จำปาศักดิ์)

ลงนาม.....
(นายวิเชียร ชินจิตร)
บริษัท วี คอนซัลติ้ง เซอร์วิส จำกัด
WE Consulting Service Co., Ltd.

วันที่ 14 มิถุนายน 2559
รับรองจำนวนหน้า 4 / 55

ตารางที่ 2 มาตรการป้องกัน และแก้ไขผลกระทบสิ่งแวดล้อมในระยะเตรียมการทำเหมือง (ต่อ)

ผลกระทบสิ่งแวดล้อม	มาตรการป้องกันและแก้ไขผลกระทบสิ่งแวดล้อม	สถานที่ดำเนินการ	ระยะเวลาดำเนินการ	งบประมาณ	ผู้รับผิดชอบ
1.2 คุณภาพอากาศ (ต่อ)	<p>2) เครื่องบดชุดที่ 2 (Secondary Crusher) เครื่องบดชุดที่ 3 (Tertiary Crusher) ตะแกรงร่อนคัดเศษหิน ดิน หิน และตะแกรงร่อนคัดขนาดหินจะต้องมีฝาครอบหรืออุปกรณ์ปิดคลุม ป้องกันฝุ่น ต้องสร้างอาคารปิดคลุมเครื่องจักรอุปกรณ์ทั้งหมดอย่างมิดชิด</p> <p>3) ระบบสายพานลำเลียง ต้องสร้างอุปกรณ์ปิดคลุมโดยตลอด พร้อมทั้งติดตั้งเครื่องฉีดสเปรย์น้ำบริเวณจุดต่างๆ ที่ก่อให้เกิดฝุ่นละอองภายนอกอาคาร</p> <p>4) บริเวณปลายสายพานลำเลียงที่เทกองหินคัดขนาดแล้ว ต้องติดตั้งเครื่องฉีดสเปรย์น้ำ หรือเครื่องป้องกันฝุ่นในการเทกองหินคัดขนาดแล้ว</p> <p>5) ปรับปรุงเส้นทางลำเลียงหินภายในโรงโม่หินเป็นถนนลาดยาง หรือถนนคอนกรีต</p> <p>6) ปรับปรุงพื้นที่เก็บกองหินเป็นลานคอนกรีตหรือหินบดอัดแน่น</p> <p>7) ให้ใช้การฉีดพรมน้ำบริเวณลานเก็บกองหินที่คัดขนาดแล้ว และตามเส้นทางขนส่งลำเลียงหิน ในขณะที่เครื่องจักรกลและยานพาหนะทำงานอยู่ เพื่อป้องกันการฟุ้งกระจายของฝุ่น พร้อมทั้งมีการทำความสะอาด เก็บกวาดฝุ่นละอองที่ตกค้างสะสมบริเวณพื้นโรงโม่หิน และเส้นทางลำเลียงขนส่งหินอย่างน้อยสัปดาห์ละ 1 ครั้ง</p> <p>8) มีระบบลานล้างล้อรถยนต์ที่มีประสิทธิภาพและทำการล้างล้อรถบรรทุกหินก่อนออกนอกโรงโม่หิน</p> <p>9) ปลุกต้นไม้โตเร็วทรงสูงหนาแน่นที่ปิดกั้นทิศทางลมและเสียงตามความเหมาะสมของสภาพพื้นที่ ตามแนวเขตพื้นที่โรงโม่หินโดยรอบ และปลูกเสริมบริเวณพื้นที่ว่าง พร้อมทั้งดูแลรักษาให้เจริญเติบโตอยู่เสมอ</p>	- โรงโม่หินของโครงการ	- ก่อนเปิดการทำเหมือง	-	- นายณรงค์ จำปาศักดิ์

ลงนาม.....

ณรงค์ จำปาศักดิ์

(นายณรงค์ จำปาศักดิ์)

ลงนาม.....

วิชัย ชื่นจิตร

(นายวิชัย ชื่นจิตร)

บริษัท วี คอนซัลติ้ง เซอร์วิส จำกัด

บริษัท วี คอนซัลติ้ง เซอร์วิส จำกัด
WE
We Consulting Service Co., Ltd.

วันที่ 14 มิถุนายน 2559

รับรองจำนวนหน้า 5 / 55

ตารางที่ 2 มาตรการป้องกัน และแก้ไขผลกระทบสิ่งแวดล้อมในระยะเตรียมการทำเหมือง (ต่อ)

ผลกระทบสิ่งแวดล้อม	มาตรการป้องกันและแก้ไขผลกระทบสิ่งแวดล้อม	สถานที่ดำเนินการ	ระยะเวลาดำเนินการ	งบประมาณ	ผู้รับผิดชอบ
1.2 คุณภาพอากาศ (ต่อ)	10) ดูแลบำรุงรักษาอาคารและอุปกรณ์ตลอดจนระบบป้องกันผลกระทบสิ่งแวดล้อมตลอดระยะเวลาทำงานอย่างเข้มงวด เพื่อไม่ปล่อยฝุ่นละอองเกินมาตรฐานตามประกาศกระทรวงวิทยาศาสตร์เทคโนโลยีและสิ่งแวดล้อม เรื่อง กำหนดมาตรฐานควบคุมการปล่อยฝุ่นละอองจากโรงโม่หินหรือย่อยหิน ลงวันที่ 20 ธันวาคม 2539	- โรงโม่หินของโครงการ	- ก่อนเปิดการทำเหมือง	-	- นายณรงค์ จำปาศักดิ์
	11) รถบรรทุกที่ขนหินออกจากโรงโม่หิน จะต้องอยู่ในสภาพที่ดีไม่มีรอยรั่วให้หินร่วงหล่นได้ และมีผ้าใบปิดคลุมมิดชิด	- รถบรรทุกแร่	- ก่อนเปิดการทำเหมือง	-	- นายณรงค์ จำปาศักดิ์
	3. ให้ปรับปรุงซ่อมแซมเส้นทางขนส่งแร่บริเวณที่ชำรุดเสียหายให้แล้วเสร็จก่อนเปิดดำเนินการ เพื่อลดผลกระทบด้านฝุ่นละออง	- เส้นทางขนส่งแร่	- ก่อนเปิดการทำเหมือง	-	- นายณรงค์ จำปาศักดิ์
1.3 ระดับเสียง แรงสั่นสะเทือน และหินปลิว	1. กำหนดให้มีวิศวกรควบคุมหรือผู้ที่ผ่านการอบรมการใช้วัตถุระเบิดจากกรมอุตสาหกรรมพื้นฐานและการเหมืองแร่ เป็นผู้ควบคุมการออกแบบการระเบิดให้มีความถูกต้องตามหลักวิชาการ 2. จัดทำป้ายเตือน "อันตรายจากการระเบิด" พร้อมทั้งระบุช่วงเวลาที่ทำกรระเบิด ติดตั้งไว้ริมเส้นทางใกล้เคียงพื้นที่โครงการและตามแนวเขตพื้นที่โครงการ บริเวณที่สามารถมองเห็นได้ชัดเจน	- บริเวณพื้นที่โครงการ	- ก่อนเปิดการทำเหมือง	-	- นายณรงค์ จำปาศักดิ์
1.4 อุทกวิทยาและ คุณภาพน้ำ	- จัดทำบ่อดักตะกอนโดยใช้พื้นที่จุดต่ำสุดของบ่อเหมือง (sump) จำนวน 1 บ่อ เนื้อที่ 2.5 ไร่ ลึก 3 เมตร ในการรองรับน้ำที่จะไหลป่าในบริเวณหน้าเหมือง เพื่อป้องกันการชะล้างตะกอนมูลดินทรายออกสู่ภายนอก	- บริเวณพื้นที่โครงการ	- ก่อนเปิดการทำเหมือง	-	- นายณรงค์ จำปาศักดิ์
2. ทรัพยากรสิ่งแวดล้อมทางชีวภาพ					
2.1 ป่าไม้/สัตว์ป่า	1. กำหนดขอบเขตพื้นที่ที่ต้องใช้ในการดำเนินการทำเหมือง และพื้นที่เว้นการทำเหมืองให้ชัดเจน โดยการเว้นพื้นที่ไม่ทำเหมืองในระยะ 10 เมตร จากขอบเขตพื้นที่โครงการโดยรอบ และแสดงสัญลักษณ์หรือป้ายให้เห็นอย่างชัดเจน	- บริเวณพื้นที่โครงการ	- ก่อนเปิดการทำเหมือง	-	- นายณรงค์ จำปาศักดิ์

ลงนาม.....
(นายณรงค์ จำปาศักดิ์)

ลงนาม.....
(นายวิเชียร ชื่นจิต)
บริษัท วี คอนซัลติ้ง เซอร์วิส
WeConsulting Service Co.,Ltd

วันที่ 14 มิถุนายน 2559

รับรองจำนวนหน้า 6 / 55

ตารางที่ 2 มาตรการป้องกัน และแก้ไขผลกระทบสิ่งแวดล้อมในระยะเตรียมการทำเหมือง (ต่อ)

ผลกระทบสิ่งแวดล้อม	มาตรการป้องกันและแก้ไขผลกระทบสิ่งแวดล้อม	สถานที่ดำเนินการ	ระยะเวลาดำเนินการ	งบประมาณ	ผู้รับผิดชอบ
2.1 ป่าไม้/สัตว์ป่า (ต่อ)	2. ติดป้ายเตือน "ห้ามจุดไฟเผาป่า" หรือ "ห้ามล่าสัตว์ป่า" ในบริเวณพื้นที่ที่มองเห็นได้ชัดเจนทั้งในพื้นที่โครงการและบริเวณใกล้เคียง รวมถึงดูแลให้พนักงานปฏิบัติตามอย่างเคร่งครัด	- บริเวณพื้นที่โครงการและใกล้เคียง	- ก่อนเปิดการทำเหมือง	-	- นายณรงค์ จำปาศักดิ์
3. คุณค่าการใช้ประโยชน์ของมนุษย์					
3.1 การเกษตรกรรม	- สำรวจพื้นที่เกษตรกรรมที่อยู่บริเวณข้างเคียงโดยรอบที่อาจจะได้รับผลกระทบจากการปลิวกระเด็นของเศษหิน ในระยะรัศมีประมาณ 100 เมตร เพื่อแจ้งให้เจ้าของที่ดินดังกล่าวได้รับทราบถึงผลกระทบที่อาจจะเกิดขึ้นไว้เป็นข้อมูลพื้นฐานก่อนเริ่มเปิดการทำเหมือง	- บริเวณพื้นที่โครงการ	- ก่อนเปิดการทำเหมือง	-	- นายณรงค์ จำปาศักดิ์
3.2 การคมนาคม	1. จัดทำป้ายสัญญาณเตือนภัย เช่น "ป้ายชะลอความเร็ว" "ระวังมีรถบรรทุกเข้า-ออก" หรือสัญญาณไฟกระพริบ บริเวณทางแยกบนถนนลาดยางส่วนบุคคลของกลุ่มโรงโม่หิน และทางหลวงชนบทสายบ้านห้วยไผ่-บ้านเขาถ้ำกฤษณ์ ก่อนเข้าถนนลูกรังที่เข้า-ออกโครงการ ช่วงก่อนถึงทางเลี้ยวเข้า-ออกในระยะประมาณ 50 เมตร และ 100 เมตร ทั้งสองด้าน พร้อมทั้งดูแลป้ายและสัญญาณไฟให้อยู่ในสภาพใช้งานได้ดียู่เสมอ 2. ทำป้ายเตือนจำกัดความเร็วของรถบรรทุกแร่ที่ออกสู่แหล่งรับซื้อภายนอกในช่วงถนนลาดยางส่วนบุคคลของกลุ่มโรงโม่หินไปยังทางหลวงชนบทสายบ้านห้วยไผ่-บ้านเขาถ้ำกฤษณ์ และทางหลวงชนบทสายบ้านหนองข่อย-บ้านหนองรีน ให้ใช้ความเร็วไม่เกิน 40 กิโลเมตรต่อชั่วโมง โดยการติดตั้งป้ายเตือนไว้ให้เห็นอย่างชัดเจน	- เส้นทางขนส่งแร่	- ก่อนเปิดการทำเหมือง	-	- นายณรงค์ จำปาศักดิ์

ลงนาม.....
(นายณรงค์ จำปาศักดิ์)

ลงนาม.....
(นายวิเชียร ชื่นจิตร)
บริษัท วี คอนซัลติ้ง เซอร์วิส
We Consulting Service Co., Ltd.

วันที่ 14 มิถุนายน 2559
รับรองจำนวนหน้า 7 / 55

ตารางที่ 2 มาตรการป้องกันและแก้ไขผลกระทบสิ่งแวดล้อมในระยะเตรียมการทำเหมือง (ต่อ)

ผลกระทบสิ่งแวดล้อม	มาตรการป้องกันและแก้ไขผลกระทบสิ่งแวดล้อม	สถานที่ดำเนินการ	ระยะเวลาดำเนินการ	งบประมาณ	ผู้รับผิดชอบ
3.2 การคมนาคม (ต่อ)	3. จัดทำป้ายแสดงรายละเอียดที่เกี่ยวข้องกับรถบรรทุกของโครงการ ได้แก่ ชื่อผู้ประกอบการ เบอร์โทรศัพท์ติดต่อ ชื่อพนักงานขับรถ และหมายเลขทะเบียนรถ ติดไว้กับตัวรถในตำแหน่งที่สามารถมองเห็นชัดเจน เพื่อให้ราษฎรที่อยู่ริมเส้นทางสามารถร้องเรียนได้ ในกรณีที่มีการขับรถเร็วและสร้างความเดือดร้อนแก่ราษฎรที่ใช้เส้นทางร่วมกับโครงการ	- รถบรรทุกของโครงการ	- ก่อนเปิดการทำเหมือง	-	- นายณรงค์ จำปาศักดิ์
4. คุณค่าต่อคุณภาพชีวิต					
4.1 เศรษฐกิจและสังคม และการมีส่วนร่วมของประชาชน	1. จัดแรงงานในท้องถิ่นให้มากที่สุด และให้อัตราค่าแรงเป็นไปตามประกาศกระทรวงแรงงานกำหนด	- บ้านห้วยน้อย - บ้านเขาพระเอก - บ้านหนองข่อย - บ้านเขากำภูษร - บ้านดอนกอก	- ก่อนเปิดการทำเหมือง	-	- นายณรงค์ จำปาศักดิ์
	2. กำหนดกฎระเบียบหรือข้อบังคับที่ชัดเจนและเข้มงวด เพื่อควบคุมพฤติกรรมของพนักงานไม่ให้ก่อปัญหาแก่ชุมชน	- พนักงานของโครงการ	- ก่อนเปิดการทำเหมือง	-	- นายณรงค์ จำปาศักดิ์
	3. ทำป้ายแสดงข้อมูลเกี่ยวกับโครงการ ได้แก่ หมายเลขประทานบัตร เนื้อที่ระยะเวลาการทำเหมือง และผู้รับผิดชอบ ไว้บริเวณด้านหน้าพื้นที่โครงการหรือบริเวณที่สามารถพบเห็นได้ทั่วไป ให้แล้วเสร็จก่อนเปิดการทำเหมือง	- บริเวณพื้นที่โครงการ	- ก่อนเปิดการทำเหมือง	-	- นายณรงค์ จำปาศักดิ์
	4. ให้จัดตั้งกองทุนพัฒนาหมู่บ้านรอบพื้นที่เหมืองแร่ เพื่อเป็นงบประมาณในการดำเนินโครงการพัฒนาคุณภาพชีวิตของประชาชนในชุมชน โดยกำหนดจากอัตราการผลิตแร่แต่ละปี ในอัตรา 1 บาทต่อเมตริกตัน แต่ต้องไม่น้อยกว่าปีละ 500,000 บาท โดยมีคณะกรรมการมวลชนสัมพันธ์เป็นผู้กำกับดูแลในการใช้จ่ายงบประมาณในแต่ละปี	- บ้านห้วยน้อย - บ้านเขาพระเอก - บ้านหนองข่อย - บ้านเขากำภูษร - บ้านดอนกอก	- ก่อนเปิดการทำเหมือง	500,000 บาทต่อปี หรือตามแนวทางที่ กพร.กำหนด	- นายณรงค์ จำปาศักดิ์

ลงนาม.....

(นายณรงค์ จำปาศักดิ์)

ลงนาม.....

(นายวิเชียร ชื่นจิต)

บริษัท วี คอนซัลติ้ง เซอร์วิส

บริษัท วี คอนซัลติ้ง เซอร์วิส จำกัด
WE
We Consulting Service Co., Ltd.

วันที่ 14 มิถุนายน 2559

รับรองจำนวนหน้า 8 / 55

ตารางที่ 2 มาตรการป้องกันและแก้ไขผลกระทบสิ่งแวดล้อมในระยะเตรียมการทำเหมือง (ต่อ)

ผลกระทบสิ่งแวดล้อม	มาตรการป้องกันและแก้ไขผลกระทบสิ่งแวดล้อม	สถานที่ดำเนินการ	ระยะเวลาดำเนินการ	งบประมาณ	ผู้รับผิดชอบ
4.1 เศรษฐกิจและสังคม และการมีส่วนร่วมของประชาชน (ต่อ)	<p>5. จัดตั้งคณะกรรมการ เพื่อทำหน้าที่ประชาสัมพันธ์ข้อมูลข่าวสารเกี่ยวกับโครงการและการติดตามตรวจสอบผลกระทบ รวมทั้งรับเรื่องร้องเรียนต่าง ๆ ที่เกิดจากการดำเนินโครงการ เพื่อหาข้อยุติและแนวทางแก้ไข ในระหว่างกระบวนการตรวจสอบข้อเท็จจริงเรื่องร้องเรียน จะมีเจ้าหน้าที่จากส่วนราชการและผู้นำชุมชน รวมถึงผู้ที่ร้องเรียนเข้าร่วมตรวจสอบและหาแนวทางแก้ไข เรียกคณะกรรมการชุดนี้ว่า "คณะกรรมการมวลชนสัมพันธ์" แบ่งออกเป็น 3 ฝ่าย ดังนี้</p> <p>1) ฝ่ายผู้ประกอบการเหมือง คือ นายณรงค์ จำปาคักดี</p> <p>2) ฝ่ายชุมชน ประกอบด้วย กำนัน ผู้ใหญ่บ้าน และ อาสาสมัครสาธารณสุขประจำหมู่บ้าน (อสม.) จากกลุ่มบ้านห้วยน้อย หมู่ 1 ต.อ่างหิน บ้านเขาพระเอก หมู่ 8 และบ้านหนองข่อย หมู่ 2 ต.ทุ่งหลวงบ้านเขาถ้ำกฤษ หมู่ 2 ต.ห้วยไผ่ และบ้านดอนนอก หมู่ 6 ต.ดอนแร่</p> <p>3) หน่วยงานราชการในท้องถิ่นที่เกี่ยวข้อง ได้แก่ นายกองค์การบริหารส่วนตำบลอ่างหิน ผู้อำนวยการโรงเรียนชุมชนวัดทุ่งหลวง ผู้อำนวยการโรงพยาบาลส่งเสริมสุขภาพตำบลอ่างหิน ผู้อำนวยการโรงพยาบาลส่งเสริมสุขภาพตำบลบ้านหนองไผ่ ผู้อำนวยการโรงพยาบาลส่งเสริมสุขภาพตำบลบ้านดอนแร่ ผู้อำนวยการโรงพยาบาลส่งเสริมสุขภาพตำบลบ้านทุ่งหลวง ผู้อำนวยการโรงพยาบาลส่งเสริมสุขภาพตำบลบ้านห้วยไผ่ เกษตรอำเภอปากท่อ และพัฒนาการชุมชนตำบลอ่างหิน</p> <p>6. การจัดตั้งคณะกรรมการมวลชนสัมพันธ์จะต้องดำเนินการให้แล้วเสร็จภายในระยะเวลา 1 เดือน ภายหลังจากได้รับอนุญาตประทานบัตร</p>	<ul style="list-style-type: none"> - บ้านห้วยน้อย - บ้านเขาพระเอก - บ้านหนองข่อย - บ้านเขาถ้ำกฤษ - บ้านดอนนอก 	- ก่อนเปิดการทำเหมือง	-	- นายณรงค์ จำปาคักดี

ลงนาม.....
(นายณรงค์ จำปาคักดี)

ลงนาม.....
(นายวิเชียร ชันจิตร์)
บริษัท วิ คอนซัลติ้ง เซอร์วิส จำกัด
WE Consulting Service Co., Ltd.

วันที่ 14 มิถุนายน 2559
รับรองจำนวนหน้า 9 / 55

ตารางที่ 2 มาตรการป้องกันและแก้ไขผลกระทบสิ่งแวดล้อมในระยะเตรียมการทำเหมือง (ต่อ)

ผลกระทบสิ่งแวดล้อม	มาตรการป้องกันและแก้ไขผลกระทบสิ่งแวดล้อม	สถานที่ดำเนินการ	ระยะเวลาดำเนินการ	งบประมาณ	ผู้รับผิดชอบ
4.2 สาธารณสุข	- จัดตั้ง “กองทุนเฝ้าระวังภาวะสุขภาพ” โดยกำหนดจากอัตราการผลิตแร่แต่ละปี ในอัตรา 0.5 บาทต่อเมตริกตัน แต่ต้องไม่น้อยกว่าปีละ 200,000 บาท ในเดือนแรกของทุกๆ ปี ตลอดอายุประทานบัตร เพื่อใช้ในกิจกรรมการเฝ้าระวังภาวะสุขภาพของชุมชน ทั้งนี้ การบริหารจัดการกองทุนให้เป็นไปตามระเบียบหรือแนวทางปฏิบัติที่กรมอุตสาหกรรมพื้นฐานและการเหมืองแร่กำหนด	- บ้านห้วยน้อย - บ้านเขาพระเอก - บ้านหนองข่อย - บ้านเขาถ้ำกฤษ - บ้านดอนกอก	- ก่อนเปิดการทำเหมือง	200,000 บาทต่อปี หรือตามแนวทางที่ กพร.กำหนด	- นายณรงค์ จำปาศักดิ์
4.3 อาชีวอนามัย และความปลอดภัย	1. ให้มีการตรวจสอบสุขภาพของพนักงานก่อนเข้าทำงาน และการตรวจสอบสุขภาพประจำปีทุกปี โดยประกอบไปด้วย การตรวจโรคทั่วไป และการตรวจตามความเสี่ยงเฉพาะด้าน ได้แก่ สมรรถภาพปอด และสมรรถภาพการได้ยิน เพื่อเป็นการตรวจคัดกรองโรคเบื้องต้น และเป็นข้อมูลพื้นฐานสำหรับเปรียบเทียบกับผลตรวจสุขภาพประจำปี ตลอดระยะเวลาที่มีการดำเนินโครงการ 2. จัดให้มีการฝึกอบรมเกี่ยวกับข้อบังคับและคู่มือว่าด้วยความปลอดภัยในการทำงาน ให้กับพนักงานใหม่หรือพนักงานที่มีการเปลี่ยนหน้าที่การทำงาน เพื่อให้พนักงานสามารถปฏิบัติตามที่ได้ถูกต้องและปลอดภัย ตลอดจนแจ้งให้ทราบถึงข้อมูลเกี่ยวกับอันตรายและวิธีป้องกันอันตรายที่อาจเกิดขึ้นจากการทำงานให้ทราบก่อนปฏิบัติงาน ตลอดจนให้การศึกษาอบรมแก่พนักงานถึงวิธีการทำงานของเครื่องจักรกลแต่ละชนิดและอุปกรณ์แต่ละประเภท หรือเมื่อมีการเปลี่ยนแปลงเครื่องจักรใหม่ จนมั่นใจว่าพนักงานสามารถทำงานได้อย่างปลอดภัย 3. จัดทำป้ายมาตรการ/นโยบายด้านความปลอดภัยและนโยบายด้านสิ่งแวดล้อม ตลอดจนป้ายเตือนต่างๆ เช่น เสียงดัง ฝุ่นละออง เป็นต้น เพื่อให้พนักงานได้มองเห็นชัดเจนก่อนที่จะเข้าไปบริเวณพื้นที่เหมืองแร่ และพื้นที่เสี่ยงของโครงการ และใช้เป็นแนวทางในการปฏิบัติของพนักงานก่อนเข้าพื้นที่ดังกล่าว	- พนักงานของโครงการทุกคน	- ก่อนเปิดการทำเหมือง	-	- นายณรงค์ จำปาศักดิ์

ลงนาม.....
(นายณรงค์ จำปาศักดิ์)

ลงนาม.....
(นายวิเชียร ชื่นจิตร)
บริษัท วี คอนซัลติ้ง เซอร์วิส จำกัด
VW Consulting Service Co., Ltd.

วันที่ 14 มิถุนายน 2559

รับรองจำนวนหน้า 10 / 55

ตารางที่ 2 มาตรการป้องกันและแก้ไขผลกระทบสิ่งแวดล้อมในระยะเตรียมการทำเหมือง (ต่อ)

ผลกระทบสิ่งแวดล้อม	มาตรการป้องกันและแก้ไขผลกระทบสิ่งแวดล้อม	สถานที่ดำเนินการ	ระยะเวลาดำเนินการ	งบประมาณ	ผู้รับผิดชอบ
4.3 อาชีวอนามัย และความปลอดภัย (ต่อ)	<p>โดยพนักงานต้องมีการสวมอุปกรณ์ป้องกันอันตรายตลอดระยะเวลาการทำงานในบริเวณพื้นที่ดังกล่าว</p> <p>4. ให้จัดหาอุปกรณ์ป้องกันอันตรายส่วนบุคคลที่ได้มาตรฐานตามประกาศกรมสวัสดิการและคุ้มครองแรงงานกำหนด โดยให้เหมาะสมกับชนิดหรือประเภทของงานที่พนักงานปฏิบัติ เช่น ขณะที่พนักงานปฏิบัติงานอยู่ในพื้นที่หน้าเหมือง อาจต้องสัมผัสกับสิ่งแวดล้อมที่เป็นอันตราย อาทิเช่น ฝุ่นละออง เสียง เศษหินหรือเศษวัสดุ ดังนั้น อุปกรณ์ป้องกันที่พนักงานต้องสวมใส่ขณะปฏิบัติงาน ได้แก่ หน้ากากป้องกันฝุ่น ปลั๊กอุดหู หมวกนิรภัย แว่นตานิรภัย และรองเท้านิรภัย เป็นต้น นอกจากนี้โครงการต้องกำหนดเป็นระเบียบปฏิบัติให้พนักงานของโครงการทุกคนต้องสวมใส่อุปกรณ์ป้องกันอันตรายส่วนบุคคลอย่างครบถ้วน และถูกต้องตามป้ายเตือนทุกครั้งก่อนเข้าเขตการทำเหมืองหรือพื้นที่เสี่ยงอันตราย และมีการจัดอบรมเกี่ยวกับการสวมใส่อุปกรณ์อย่างถูกวิธี วิธีใช้อุปกรณ์ป้องกัน และการบำรุงรักษาอุปกรณ์ป้องกันอันตราย โดยมีการจัดอบรมเกี่ยวกับวิธีใช้อุปกรณ์ป้องกัน และการสวมใส่อุปกรณ์อย่างถูกวิธี ตลอดจนการบำรุงรักษาอุปกรณ์ป้องกันอันตรายส่วนบุคคลตลอดระยะเวลาการใช้งาน</p>	- พนักงานของโครงการทุกคน	- ก่อนเปิดการทำเหมือง	-	- นายณรงค์ จำปาศักดิ์
4.4 สุขกรรยภาพ	- ดำเนินการปลูกพันธุ์ไม้ท้องถิ่น ได้แก่ ประดู่ มะค่าแต้ และขี้หนอน และพันธุ์ไม้ที่มีผลเป็นอาหารสัตว์ป่าและนก ได้แก่ ตะขบป่า ตะขบฝรั่ง และมะขามป้อม ในบริเวณที่ว่างในเขตพื้นที่เวนไม่ทำเหมืองตามแผนผังโครงการ ปลูกเป็นแถวสลับฟันปลาระยะห่างระหว่างต้นและแถว 2x2 เมตร เพื่อเป็นแนวคั่นกั้นทัศนียภาพจากการทำเหมืองของโครงการ	- บริเวณพื้นที่โครงการ	- ก่อนเปิดการทำเหมือง	-	- นายณรงค์ จำปาศักดิ์

ลงนาม.....

(นายณรงค์ จำปาศักดิ์)

ลงนาม.....

(นายวิเชียร ชื่นจิต)

บริษัท วี คอนซัลติ้ง เซอร์วิส We Consulting Service Co.,Ltd.

บริษัท วี คอนซัลติ้ง เซอร์วิส จำกัด
WE

วันที่ 14 มิถุนายน 2559

รับรองจำนวนหน้า 11 / 55

ตารางที่ 2 มาตรการป้องกันและแก้ไขผลกระทบสิ่งแวดล้อมในระยะเตรียมการทำเหมือง (ต่อ)

ผลกระทบสิ่งแวดล้อม	มาตรการป้องกันและแก้ไขผลกระทบสิ่งแวดล้อม	สถานที่ดำเนินการ	ระยะเวลาดำเนินการ	งบประมาณ	ผู้รับผิดชอบ
4.5 ประวัติศาสตร์ โบราณคดี โบราณสถาน ศาสนสถาน และแหล่งท่องเที่ยว	<ol style="list-style-type: none"> 1. กำชับเจ้าหน้าที่ผู้ปฏิบัติงานบริเวณหน้าเหมืองให้หมั่นสังเกตหากพบโบราณวัตถุอย่างหนึ่งอย่างใดที่ฝังอยู่ใต้ดินหรือในชั้นแร่ จะต้องหยุดดำเนินการทำเหมือง และรีบแจ้งต่อสำนักศิลปากรที่ 1 ราชบุรี เพื่อตรวจสอบก่อนที่จะดำเนินการทำเหมืองต่อไป 2. ดำเนินการฟื้นฟูสภาพพื้นที่ที่ผ่านการทำเหมืองตามแผนการฟื้นฟูที่กำหนดไว้อย่างเคร่งครัด เพื่อปรับปรุงสภาพภูมิทัศน์ให้สอดคล้องกับพื้นที่ข้างเคียง และสามารถใช้ประโยชน์พื้นที่ในด้านอื่นๆ ที่เหมาะสมต่อไป 	- บริเวณพื้นที่โครงการ	- ตลอดอายุประทานบัตร	-	- นายณรงค์ จำปาศักดิ์

ลงนาม.....

นายณรงค์ จำปาศักดิ์

(นายณรงค์ จำปาศักดิ์)

ลงนาม.....

นายวิเชียร ชื่นจิตร

(นายวิเชียร ชื่นจิตร)

บริษัท วี คอนซัลติ้ง เซอร์วิส จำกัด

บริษัท วี คอนซัลติ้ง เซอร์วิส จำกัด

WE

We Consulting Service Co., Ltd.

วันที่ 14 มิถุนายน 2559

รับรองจำนวนหน้า 12 / 55

ตารางที่ 3 มาตรการป้องกันและแก้ไขผลกระทบสิ่งแวดล้อมในระยะดำเนินการทำเหมือง

ผลกระทบสิ่งแวดล้อม	มาตรการป้องกันและแก้ไขผลกระทบสิ่งแวดล้อม	สถานที่ดำเนินการ	ระยะเวลาดำเนินการ	งบประมาณ	ผู้รับผิดชอบ
1. ทรัพยากรสิ่งแวดล้อมทางกายภาพ					
1.1 ลักษณะภูมิประเทศ	<p>1. ออกแบบหน้าเหมืองให้มีลักษณะเป็นขั้นบันได (Benching Method) ให้มีความสูงชันไม่เกิน 10 เมตร และความกว้างชันไม่น้อยกว่า 10 เมตร และควบคุมความลาดชันรวม (Overall Slope) ไม่ให้เกิน 45 องศา พร้อมทั้งตรวจสอบสภาพหน้าเหมืองให้อยู่ในสภาพที่ปลอดภัยจากการพังทลายก่อนเข้าปฏิบัติงานในแต่ละวัน</p> <p>2. ตรวจสอบเสถียรภาพหน้าเหมืองอยู่เสมอ หากพบว่าบริเวณใดไม่ปลอดภัยหรือมีโอกาสพังทลาย ให้ดำเนินการแก้ไขให้มีความปลอดภัยโดยเร็ว</p> <p>3. ดูแลรักษาดันไม้ที่ปลูกไว้ให้เจริญเติบโตอย่างสม่ำเสมอ หากพบว่าต้นไม้ตายหรือไม่เจริญเติบโต ให้ปลูกทดแทนทันที</p>	- บริเวณพื้นที่โครงการ	- ตลอดอายุประทานบัตร	-	- นายณรงค์ จำปาศักดิ์
1.2 คุณภาพอากาศ	<p>1. ใช้เครื่องเจาะระเบิดที่มีอุปกรณ์เก็บฝุ่นติดไว้กับหัวเจาะ เพื่อป้องกันการฟุ้งกระจายของฝุ่นละอองขณะทำการเจาะระเบิด</p>	- บริเวณพื้นที่โครงการ	- ตลอดอายุประทานบัตร	-	- นายณรงค์ จำปาศักดิ์
	<p>2. ฉีดพรมน้ำบนเส้นทางถนนลูกรังตั้งแต่หน้าเหมืองถึงถนนลาดยางส่วนบุคคลของกลุ่มโรงโม่หินอย่างน้อยวันละ 4 ครั้ง หรือตามสภาพอากาศในแต่ละวัน และหมั่นดูแลสภาพผิวถนนให้มีสภาพดีอยู่เสมอ</p> <p>3. ควบคุมความเร็วรถบรรทุกขนส่งแร่ที่วิ่งไป-มา ระหว่างหน้าเหมืองถึงโรงโม่หิน โดยเฉพาะถนนลูกรังจากหน้าเหมืองถึงทางแยกเข้าถนนลาดยางส่วนบุคคลของกลุ่มโรงโม่หิน และการขนส่งหินออกสู่แหล่งรับซื้อภายนอกในช่วงถนนลาดยางส่วนบุคคลของกลุ่มโรงโม่หิน และทางหลวงชนบทสายบ้านห้วยไผ่-บ้านเขาถ้ำกฤษ และทางหลวงชนบทบ้านหนองข่อย-บ้านหนองรีน ให้ใช้ความเร็วไม่เกิน 40 กิโลเมตรต่อชั่วโมง โดยการติดตั้งป้ายเตือนไว้ริมเส้นทางให้เห็นอย่างชัดเจน</p>	- เส้นทางขนส่งแร่	- ตลอดอายุประทานบัตร	-	- นายณรงค์ จำปาศักดิ์

ลงนาม.....

(นายณรงค์ จำปาศักดิ์)

ลงนาม.....

(นายวิเชียร ชื่นจิตร)

บริษัท วิ คอนซัลติ้ง เซอร์วิส จำกัด

บริษัท วิ คอนซัลติ้ง เซอร์วิส จำกัด
WE Consulting Service Co., Ltd.

วันที่ 14 มิถุนายน 2559

รับรองจำนวนหน้า 13 / 55

ตารางที่ 3 มาตรการป้องกันและแก้ไขผลกระทบสิ่งแวดล้อมในระยะดำเนินการทำเหมือง (ต่อ)

ผลกระทบสิ่งแวดล้อม	มาตรการป้องกันและแก้ไขผลกระทบสิ่งแวดล้อม	สถานที่ดำเนินการ	ระยะเวลาดำเนินการ	งบประมาณ	ผู้รับผิดชอบ
1.2 คุณภาพอากาศ (ต่อ)	4. รถบรรทุกที่ขนส่งแร่ออกไปยังแหล่งรับซื้อภายนอก ต้องอยู่ในสภาพที่ดีไม่มีรอยรั่วให้หินร่วงหล่นได้ และมีผ้าใบปิดคลุมมิดชิด	- เส้นทางขนส่งแร่	- ตลอดอายุประทานบัตร	-	- นายณรงค์ จำปาศักดิ์
	5. ให้ดูแลรักษาและปรับปรุงระบบป้องกันผลกระทบสิ่งแวดล้อมของโรงโม่หินให้เป็นไปตามประกาศกรมอุตสาหกรรมพื้นฐานและการเหมืองแร่ เรื่อง ให้โรงโม่บดหรือย่อยหินมีระบบป้องกันผลกระทบสิ่งแวดล้อม อย่างเคร่งครัด	- โรงโม่หินของโครงการ	- ตลอดอายุประทานบัตร	-	- นายณรงค์ จำปาศักดิ์
1.3 ระดับเสียง แรงสั่นสะเทือน และหินปลิว	1. ดูแลรักษาสภาพเครื่องจักรและอุปกรณ์ต่าง ๆ ให้อยู่ในสภาพที่สมบูรณ์สามารถใช้งานได้ตามปกติ เพื่อลดระดับเสียงจากการทำงานของเครื่องจักรต่าง ๆ 2. ห้ามทำเหมืองและกิจกรรมที่เกี่ยวข้องในช่วงเวลากลางคืน ซึ่งเป็นเวลาพักผ่อนของราษฎรในชุมชนใกล้เคียง 3. ปฏิบัติตามมาตรการลดผลกระทบจากการใช้วัตถุระเบิดอย่างเคร่งครัด ดังนี้ 1) กำหนดให้มีวิศวกรควบคุมหรือผู้ผ่านการอบรมการใช้วัตถุระเบิดจากกรมอุตสาหกรรมพื้นฐานและการเหมืองแร่ เป็นผู้ควบคุมการออกแบบการระเบิดให้มีความถูกต้องตามหลักวิชาการ 2) ทำบันทึกหรือรายงานการเจาะระเบิดไว้ตรวจสอบทุกครั้ง พร้อมตรวจสอบลักษณะทางธรณีวิทยา เพื่อใช้เป็นข้อมูลประกอบการวางแผนการเจาะระเบิดในครั้งต่อไป 3) ออกแบบการระเบิดแบบต่งจังหวะเวลา และกำหนดให้ใช้ปริมาณวัตถุระเบิดสูงสุดไม่เกิน 123 กิโลกรัม/จังหวะต่ง 4) ทำการระเบิดไม่เกินวันละ 1 ครั้ง ในช่วงเวลา 16.00-17.00 นาฬิกา ก่อนการระเบิดทุกครั้งจะต้องให้มีพนักงานตรวจสอบพื้นที่ที่อยู่ใกล้เคียง	- บริเวณพื้นที่โครงการ	- ตลอดอายุประทานบัตร	-	- นายณรงค์ จำปาศักดิ์

ลงนาม.....

(นายณรงค์ จำปาศักดิ์)

ลงนาม.....

(นายวิเชียร ชื่นจิตร์)

บริษัท วี คอนซัลติ้ง เซอร์วิส จำกัด



วันที่ 14 มิถุนายน 2559

รับรองจำนวนหน้า 14 / 55

ตารางที่ 3 มาตรการป้องกันและแก้ไขผลกระทบสิ่งแวดล้อมในระยะดำเนินการทำเหมือง (ต่อ)

ผลกระทบสิ่งแวดล้อม	มาตรการป้องกันและแก้ไขผลกระทบสิ่งแวดล้อม	สถานที่ดำเนินการ	ระยะเวลาดำเนินการ	งบประมาณ	ผู้รับผิดชอบ
1.3 ระดับเสียง แรงสั่นสะเทือน และหินปลิว (ต่อ)	โดยรอบและพื้นที่ใกล้เคียงในรัศมี 100 เมตร เปิดสัญญาณเสียงเตือนให้ได้ ยินในระยะรัศมี 500 เมตร และติดตั้งป้ายเตือนบอกระยะเวลาการระเบิด ไว้ริมเส้นทางให้ผู้สัญจรไปมามองเห็นชัดเจน 5) ตรวจสอบระดับหินปลิวภายหลังการระเบิดทุกครั้ง เพื่อใช้เป็นข้อมูลในการ ออกแบบการเจาะระเบิด ให้มีความเหมาะสมและปลอดภัยในครั้งต่อไป 4. กรณีที่มีผู้ได้รับผลกระทบจากการใช้วัตถุระเบิดของโครงการ ทางโครงการ ต้องรีบดำเนินการแก้ไข และชดเชยค่าเสียหายแก่ผู้ได้รับผลกระทบโดยเร็ว ภายหลังจากที่ได้รับเรื่องร้องเรียน 5. กรณีที่หินมีขนาดใหญ่เกินขนาดปากไม่ ให้ใช้เครื่องเจาะกระแทก (Hydraulic Breaker) เพื่อลดขนาดหินให้เล็กลง แทนการระเบิดย่อย	- บริเวณพื้นที่โครงการ	- ตลอดอายุประทานบัตร	-	- นายณรงค์ จำปาศักดิ์
1.4 อุทกวิทยาและ คุณภาพน้ำ	1. ตรวจสอบและปรับปรุงสภาพของบ่อดักตะกอน ให้สามารถใช้งานหรือรองรับ น้ำได้ดียิ่งขึ้น 2. ห้ามระบายน้ำขุ่นขึ้นจากบ่อดักตะกอนหรือบ่อบำบัดน้ำภายในบริเวณพื้นที่ โครงการออกสู่ภายนอกโดยเด็ดขาด 3. ภายหลังสิ้นสุดการทำเหมืองให้ตรวจสอบคุณภาพน้ำในชุมชนหลังจากที่ไม่ มีการทำเหมืองแล้ว หากพบว่ามีคุณภาพไม่อยู่ในเกณฑ์มาตรฐานคุณภาพน้ำ ผิวดินจะต้องติดป้ายเตือน “ห้ามใช้น้ำ” ให้เห็นอย่างชัดเจน	- บริเวณพื้นที่โครงการ	- ตลอดอายุประทานบัตร	-	- นายณรงค์ จำปาศักดิ์
1.5 ธรณีวิทยา หินถล่ม และหลุมยุบ	1. ให้มีวิศวกรควบคุมการทำเหมืองอย่างเคร่งครัด เพื่อให้การทำเหมืองเป็นไป ตามที่แผนผังโครงการกำหนด 2. ให้เปิดหน้าเหมืองในลักษณะชันบันได โดยให้แต่ละชันมีความสูงไม่เกิน 10 เมตร และมีความกว้างไม่น้อยกว่า 10 เมตร และต้องควบคุมความลาดเอียง ทั้งหมดของหน้าเหมือง (Overall Slope) ไม่ให้เกิน 45 องศา เพื่อป้องกันมิให้	- บริเวณพื้นที่โครงการ	- ตลอดอายุประทานบัตร	-	- นายณรงค์ จำปาศักดิ์

ลงนาม.....

(นายณรงค์ จำปาศักดิ์)

ลงนาม.....

(นายวิเชียร ชันจิต)

บริษัท วี คอนซัลติ้ง เซอร์วิส จำกัด

บริษัท วี คอนซัลติ้ง เซอร์วิส จำกัด
WE
We Consulting Service Co., Ltd.

วันที่ 14 มิถุนายน 2559

รับรองจำนวนหน้า 15 / 55

ตารางที่ 3 มาตรการป้องกันและแก้ไขผลกระทบสิ่งแวดล้อมในระยะดำเนินการทำเหมือง (ต่อ)

ผลกระทบสิ่งแวดล้อม	มาตรการป้องกันและแก้ไขผลกระทบสิ่งแวดล้อม	สถานที่ดำเนินการ	ระยะเวลาดำเนินการ	งบประมาณ	ผู้รับผิดชอบ
1.5 ธรณีวิทยา หินถล่ม และหลุมยุบ (ต่อ)	<p>เกิดการพังถล่มหรือการร่วงหล่นของดินและเศษหิน ซึ่งทำให้บริเวณหน้าเหมืองมีสภาพที่ปลอดภัยอยู่เสมอ</p> <p>3. ให้ตรวจสอบเสถียรภาพบริเวณหน้าเหมืองให้มีความมั่นคงแข็งแรงและปลอดภัยอยู่เสมอ โดยสังเกตจากสิ่งบอกระบุที่มักเกิดขึ้นก่อนการพังทลายของหน้าเหมืองดังนี้</p> <ol style="list-style-type: none"> 1) เกิดรอยแยกบนหรือด้านหลังยอดของชั้นบันไดหรือหน้าความลาดชันมีน้ำไหลออกมา 2) หน้าความลาดชันเกิดการโป่งบวมหรือมีการเคลื่อนที่ขยับออกจากกันของรอยชั้นไม่ต่อเนื่อง 3) มีวัสดุตกหล่นลงมาหรือมีน้ำไหลซึมออกจากหน้าเหมือง 4) มีมวลวัสดุที่ขยับเคลื่อนที่หรือมีน้ำไหลออกบริเวณด้านหน้าของดินชั้นบันไดหรือหน้าความลาดชัน 5) หน้าความลาดชันมีความขรุขระไม่สม่ำเสมอหรือมีความราบเรียบเป็นเงามัน <p>4. เมื่อมีการสังเกตเห็นสิ่งบอกระบุข้างต้นซึ่งอาจก่อให้เกิดความไม่เสถียรภาพของหน้าเหมืองได้ให้หลีกเลี่ยงการปฏิบัติงานในบริเวณดังกล่าว แล้วดำเนินการวิเคราะห์เสถียรภาพของหน้าเหมืองโดยละเอียดเพื่อประเมินว่าการทำงานภายในสภาพดังกล่าวมีความปลอดภัยหรือไม่หากไม่มีความปลอดภัยให้ดำเนินการปรับปรุงความลาดชันหน้าเหมืองใหม่ให้สามารถทำงานได้โดยปลอดภัย</p> <p>5. ถ้าขับพนักงานเจาะระเบิดให้คอยสังเกต และจดบันทึกลักษณะหลุมเจาะระเบิดไว้ตรวจสอบทุกครั้ง หากพบว่าในพื้นที่ปฏิบัติการมีแนวโน้มหรือความเสี่ยงว่าจะมีโพรงขนาดใหญ่ เช่น มีเสียงดังกังวานจากเนื้อหิน เป็นต้น ต้องมี</p>	- บริเวณพื้นที่โครงการ	- ตลอดอายุประทานบัตร	-	- นายณรงค์ จำปาศักดิ์

ลงนาม.....

(นายณรงค์ จำปาศักดิ์)

ลงนาม.....

(นายวิเชียร ชื่นจิต)

บริษัท วี คอนซัลติง เซอร์วิส จำกัด

บริษัท วี คอนซัลติง เซอร์วิส จำกัด
WE Consulting Service Co., Ltd.

วันที่ 14 มิถุนายน 2559

รับรองจำนวนหน้า 16 / 55

ตารางที่ 3 มาตรการป้องกันและแก้ไขผลกระทบสิ่งแวดล้อมในระยะดำเนินการทำเหมือง (ต่อ)

ผลกระทบสิ่งแวดล้อม	มาตรการป้องกันและแก้ไขผลกระทบสิ่งแวดล้อม	สถานที่ดำเนินการ	ระยะเวลาดำเนินการ	งบประมาณ	ผู้รับผิดชอบ
1.5 ธรณีวิทยา หินถล่ม และหลุมยุบ (ต่อ)	การตรวจสอบทางธรณีฟิสิกส์ เช่น การวัดค่าความต้านทานไฟฟ้า (Resistivity Survey) เพื่อพิสูจน์ความเป็นโพรง จากนั้นให้ดำเนินการกันเขตเป็นพื้นที่อันตรายโดยทำสัญลักษณ์หรือแสดงเขตให้เห็นอย่างชัดเจน และห้ามบุคคลที่ไม่เกี่ยวข้องหรือเครื่องจักรที่มีน้ำหนักมากเข้าไปในบริเวณดังกล่าว พร้อมทั้งทำการตรวจสอบความปลอดภัยโดยวิศวกรควบคุมที่รับผิดชอบการทำเหมืองของโครงการให้เรียบร้อย ก่อนดำเนินการทำเหมืองในบริเวณดังกล่าวต่อไป	- บริเวณพื้นที่โครงการ	- ตลอดอายุประทานบัตร	-	- นายณรงค์ จำปาศักดิ์
2. ทรัพยากรสิ่งแวดล้อมทางชีวภาพ					
2.1 ทรัพยากรป่าไม้ และสัตว์ป่า	<ol style="list-style-type: none"> 1. ให้ทำเหมืองเฉพาะในเขตพื้นที่ที่ได้รับอนุญาตประทานบัตรที่กำหนดไว้ในแผนผังการทำเหมืองเท่านั้น โดยให้เปิดดำเนินการทำเหมืองตามแผนผังโครงการที่กำหนดไว้ในแต่ละช่วงเวลาอย่างเคร่งครัด 2. ควบคุมมิให้พนักงานหรือคนงานลักลอบตัดต้นไม้ ลำสัตว์ป่า รวมทั้งไข่และตัวอ่อนของสัตว์ป่าในขอบเขตพื้นที่โครงการ และพื้นที่ป่าไม้ในบริเวณใกล้เคียงอย่างเด็ดขาด 3. ปฏิบัติตามกฎหมายว่าด้วยการป่าไม้ ตลอดจนกฎกระทรวง ข้อกำหนด ประกาศ ระเบียบข้อบังคับและเงื่อนไขอื่นๆ ซึ่งออกตามกฎหมายดังกล่าวทั้งที่ใช้อยู่ ในขณะนี้ และที่จะประกาศใช้ต่อไป 4. ควบคุมและดูแลพนักงานของโครงการ ไม่ให้มีการจุดไฟเผาป่าไม้ หรือการกระทำใดๆ ที่อาจก่อให้เกิดไฟป่าทั้งในบริเวณพื้นที่โครงการและบริเวณใกล้เคียง เช่น การทิ้งก้นบุหรี่ หรือการจุดไฟเพื่อประกอบอาหารรวมถึงดูแลให้พนักงานปฏิบัติตามอย่างเคร่งครัด 5. จัดให้มีเจ้าหน้าที่เหมืองคอยตรวจตราบริเวณพื้นที่โครงการและใกล้เคียงและจัดให้มีรถบรรทุกน้ำเตรียมพร้อมในกรณีที่เกิดไฟป่า หากพบเห็นไฟป่าในพื้นที่ป่าไม้ให้ดำเนินการดับไฟในเบื้องต้นและรีบแจ้งหน่วยงานภาคสนามที่เกี่ยวข้องของฝ่ายป่าไม้ที่อยู่ใกล้เคียงโดยทันที 	- บริเวณพื้นที่โครงการและพื้นที่ป่าที่อยู่ใกล้เคียงพื้นที่โครงการ	- ตลอดอายุประทานบัตร	-	- นายณรงค์ จำปาศักดิ์

ลงนาม.....

(นายณรงค์ จำปาศักดิ์)

ลงนาม.....

(นายวิเชียร ชื่นจิตร)

บริษัท วี คอนซัลติ้ง เซอร์วิส จำกัด





วันที่ 14 มิถุนายน 2559

รับรองจำนวนหน้า 17 / 55

ตารางที่ 3 มาตรการป้องกันและแก้ไขผลกระทบสิ่งแวดล้อมในระยะดำเนินการทำเหมือง (ต่อ)

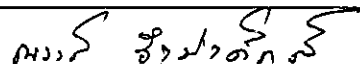
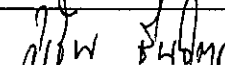
ผลกระทบสิ่งแวดล้อม	มาตรการป้องกันและแก้ไขผลกระทบสิ่งแวดล้อม	สถานที่ดำเนินการ	ระยะเวลาดำเนินการ	งบประมาณ	ผู้รับผิดชอบ
2.1 ทรัพยากรป่าไม้ และสัตว์ป่า (ต่อ)	<p>6. คอยสอดส่องตรวจตราระมัดระวังมิให้มีการบุกรุกแผ้วถางป่าในพื้นที่ที่ไม่ได้รับอนุญาตและบริเวณติดต่อใกล้เคียง รวมทั้งประชาสัมพันธ์ให้ราษฎรเข้าใจถึงกฎหมายป่าไม้และบทลงโทษต่างๆ ที่เกี่ยวกับป่าไม้และการล่าสัตว์ป่า รวมทั้งชนิดของสัตว์ป่าคุ้มครองที่สำรวจพบในพื้นที่</p> <p>7. ดำเนินการฟื้นฟูพื้นที่ที่ผ่านการทำเหมืองตามแผนการฟื้นฟูที่กำหนดไว้ อย่างเคร่งครัด โดยปลูกพันธุ์ไม้ท้องถิ่น ได้แก่ ประดู่ มะค่าแต้ และขี้หนอน และพันธุ์ไม้ที่มีผลเป็นอาหารสัตว์ป่าและนก ได้แก่ ตะขบป่า ตะขบฝรั่ง และมะขามป้อม</p> <p>8. หากพบการกระทำผิดกฎหมายว่าด้วยการป่าไม้ให้แจ้งหน่วยงานที่เกี่ยวข้องเพื่อดำเนินการตามอำนาจหน้าที่ต่อไป</p>	- บริเวณพื้นที่โครงการ	- ตลอดอายุประทานบัตร	-	- นายณรงค์ จำปาศักดิ์
3. คุณค่าการใช้ประโยชน์ของมนุษย์					
3.1 เกษตรกรรม	- ในกรณีที่เกิดความเสียหายแก่พื้นที่เกษตรกรรมที่อยู่ใกล้เคียง จะต้องแจ้งให้เจ้าของพื้นที่รับทราบ เพื่อชดเชยความเสียหายที่เกิดขึ้น ถ้าหากไม่สามารถตกลงกันได้จะต้องแจ้งหน่วยงานราชการที่เกี่ยวข้องช่วยตรวจสอบร่วมกับคณะกรรมการมวลชนสัมพันธ์ เพื่อไกล่เกลี่ยข้อพิพาทและให้มีการชดเชยค่าเสียหายโดยเร็ว	- พื้นที่เกษตรกรรมที่อยู่ใกล้เคียงพื้นที่โครงการ	- ตลอดอายุประทานบัตร	-	- นายณรงค์ จำปาศักดิ์
3.2 การคมนาคม	1. อบรมพนักงานขับรถบรรทุก ให้ขับรถด้วยความระมัดระวัง มีมารยาทในการใช้รถใช้ถนน และปฏิบัติตามกฎหมายการจราจรอย่างเคร่งครัด และห้ามมีการใช้สารเสพติด เช่น ยาบ้า ถ้าหากมีการฝ่าฝืนจะต้องมีบทลงโทษอย่างเข้มงวด	- พนักงานของโครงการ	- ตลอดอายุประทานบัตร	-	- นายณรงค์ จำปาศักดิ์
	2. ตรวจเช็คสภาพรถยนต์ เช่น ระบบห้ามล้อ ระบบไฟฟ้า การทำงานของเครื่องยนต์ ระบบเกียร์ พร้อมทั้งตัวถังรถและอื่นๆ ให้อยู่ในสภาพที่ใช้งานได้ดีและปลอดภัยอยู่เสมอ	- รถบรรทุก	- ตลอดอายุประทานบัตร	-	- นายณรงค์ จำปาศักดิ์

<p>ลงนาม..... </p> <p>(นายณรงค์ จำปาศักดิ์)</p>	<p>ลงนาม..... </p> <p>(นายวิเชียร ชื่นจิตร)</p> <p>บริษัท วี คอนซัลติ้ง เซอร์วิส จำกัด</p> <p> We Consulting Service Co., Ltd.</p>	<p>วันที่ 14 มิถุนายน 2559</p> <p>รับรองจำนวนหน้า 18 / 55</p>
--	--	---

ตารางที่ 3 มาตรการป้องกันและแก้ไขผลกระทบสิ่งแวดล้อมในระยะดำเนินการทำเหมือง (ต่อ)

ผลกระทบสิ่งแวดล้อม	มาตรการป้องกันและแก้ไขผลกระทบสิ่งแวดล้อม	สถานที่ดำเนินการ	ระยะเวลาดำเนินการ	งบประมาณ	ผู้รับผิดชอบ
3.2 การคมนาคม (ต่อ)	<p>3. ดูแลรักษาเส้นทางขนส่งแร่ช่วงจากพื้นที่โครงการถึงโรงโม่หิน และทางหลวงชนบทบ้านห้วยไผ่-บ้านเขาถ้ำกฤษณ์ถึงทางหลวงหมายเลข 3208 และทางหลวงชนบทสายบ้านหนองข่อย-บ้านหนองรีนถึงทางหลวงหมายเลข 3337 ให้อยู่ในสภาพพร้อมใช้งานได้ตลอดเวลา หากเกิดการชำรุดเสียหาย ทางโครงการต้องซ่อมแซมโดยปรับปรุงเส้นทางดังกล่าวทันที</p> <p>4. กำหนดช่วงเวลาทำการขนส่งแร่ของโครงการเฉพาะในช่วงเวลา 06.00-17.00 นาฬิกา ห้ามมีการขนส่งแร่ในช่วงเวลากลางคืนโดยเด็ดขาด</p> <p>5. ควบคุมรถบรรทุกแร่ไม่ให้วิ่งติดต่อกันหลายคัน เพื่อความคล่องตัวของผู้ใช้เส้นทางร่วมกัน</p> <p>6. ควบคุมความเร็วรถบรรทุกขนส่งแร่ที่วิ่งไป-มา ระหว่างหน้าเหมืองถึงโรงโม่หิน ทางหลวงชนบทบ้านห้วยไผ่-บ้านเขาถ้ำกฤษณ์ และทางหลวงชนบทบ้านหนองข่อย-บ้านหนองรีนให้ใช้ความเร็วไม่เกิน 40 กิโลเมตรต่อชั่วโมง และการขนส่งหินออกสู่แหล่งรับซื้อภายนอกในช่วงทางหลวงหมายเลข 3208 และทางหลวงหมายเลข 3337 ให้ใช้ความเร็วไม่เกิน 60 กิโลเมตรต่อชั่วโมง โดยการติดตั้งป้ายเตือนไว้ริมเส้นทางให้เห็นอย่างชัดเจน</p> <p>7. ให้มีการปิดคลุมกระบะรถบรรทุกแร่ด้วยผ้าใบก่อนลำเลียงแร่ออกสู่แหล่งรับซื้อภายนอกทุกคัน เพื่อลดการฟุ้งกระจายของฝุ่นละออง</p> <p>8. ควบคุมน้ำหนักของรถบรรทุกแร่ทุกคัน ไม่ให้มีการบรรทุกน้ำหนักเกินอัตราที่กฎหมายกำหนด เพื่อลดการชำรุดของถนนและป้องกันการเกิดอุบัติเหตุ</p>	- เส้นทางขนส่งแร่และรถบรรทุกแร่	- ตลอดอายุประทานบัตร	-	- นายณรงค์ จำปาศักดิ์

ลงนาม.....

(นายณรงค์ จำปาศักดิ์)

ลงนาม.....

(นายวิเชียร ชื่นจิตร)

บริษัท วิ คอนซัลติ้ง เซอร์วิส จำกัด

บริษัท วิ คอนซัลติ้ง เซอร์วิส จำกัด
WE3
We Consulting Service Co., Ltd.

วันที่ 14 มิถุนายน 2559

รับรองจำนวนหน้า 19 / 55

ตารางที่ 3 มาตรการป้องกันและแก้ไขผลกระทบสิ่งแวดล้อมในระยะดำเนินการทำเหมือง (ต่อ)

ผลกระทบสิ่งแวดล้อม	มาตรการป้องกันและแก้ไขผลกระทบสิ่งแวดล้อม	สถานที่ดำเนินการ	ระยะเวลาดำเนินการ	งบประมาณ	ผู้รับผิดชอบ
4. คุณค่าต่อคุณภาพชีวิต					
4.1 เศรษฐกิจและสังคม และการมีส่วนร่วมของประชาชน (ต่อ)	<p>1. มีการจ้างแรงงานท้องถิ่นให้มากที่สุด และให้อัตราค่าแรงเป็นไปตามประกาศกระทรวงแรงงาน</p> <p>2. การตรวจสอบและแก้ไขปัญหาข้อร้องเรียน เมื่อคณะกรรมการมวลชนสัมพันธ์ได้รับการร้องเรียนจากประชาชนแล้ว ต้องดำเนินการตรวจสอบข้อเท็จจริงตามขั้นตอนที่แสดงไว้ในรูปที่ 2 ขณะเดียวกันก็ต้องประสานเจ้าหน้าที่ของหน่วยงานราชการที่เกี่ยวข้องร่วมตรวจสอบด้วย การแก้ไขปัญหาต้องมีความเป็นธรรมกับทุกฝ่ายและต้องแล้วเสร็จภายใน 30 วัน นับตั้งแต่ได้รับเรื่องร้องเรียน</p> <p>3. ดำเนินการตามแผนมวลชนสัมพันธ์อย่างต่อเนื่องและสม่ำเสมอ เพื่อสร้างความสัมพันธ์อันดีกับชุมชน โดยการสนับสนุนเงินงบประมาณช่วยเหลือกิจกรรมของชุมชน การเข้าร่วมกิจกรรมต่างๆ เช่น การบริจาควัสดุอุปกรณ์ การส่งเสริมด้านการกีฬา การทำนุบำรุงศาสนา การให้ทุนการศึกษาแก่เด็กนักเรียน และปรับปรุงซ่อมแซมเส้นทางคมนาคมภายในชุมชน เป็นต้น</p> <p>4. กรณีที่การทำเหมืองของโครงการก่อให้เกิดความเสียหายแก่ประชาชนให้ผู้ประกอบการรับผิดชอบชดเชยค่าเสียหายอย่างยุติธรรมตามความเสียหายที่เกิดขึ้นจริง</p> <p>5. ประชาสัมพันธ์ข้อมูลเกี่ยวกับการดำเนินงานของโครงการและมาตรการป้องกันและแก้ไขผลกระทบสิ่งแวดล้อมที่ผ่านความเห็นชอบจากสำนักงานนโยบายและแผนทรัพยากรธรรมชาติและสิ่งแวดล้อม โดยการจัดประกาศไว้ในสถานที่ที่ประชาชนสามารถเข้าถึงได้ง่าย ได้แก่ ที่ทำการผู้ใหญ่บ้าน ศาลาประชาคมหมู่บ้าน ศาลาอเนกประสงค์ และหน่วยงานสาธารณสุขในพื้นที่ ให้ประชาชนในชุมชนใกล้เคียงและหน่วยงานสาธารณสุขในพื้นที่</p>	<p>- บ้านห้วยน้อย</p> <p>- บ้านเขาพระเอก</p> <p>- บ้านหนองข่อย</p> <p>- บ้านเขาตึกภูธร</p> <p>- บ้านดอนกอก</p>	- ตลอดอายุประทานบัตร	-	- นายณรงค์ จำปาศักดิ์
				- ตามความเสียหายที่เกิดขึ้นจริง	

ลงนาม.....
(นายณรงค์ จำปาศักดิ์)

ลงนาม.....
(นายวิเชียร ชื่นจิต)
บริษัท วี คอนซัลติ้ง เซอร์วิส จำกัด
We Consulting Service Co., Ltd.

วันที่ 14 มิถุนายน 2559

รับรองจำนวนหน้า 20 / 55

ตารางที่ 3 มาตรการป้องกันและแก้ไขผลกระทบสิ่งแวดล้อมในระยะดำเนินการทำเหมือง (ต่อ)

ผลกระทบสิ่งแวดล้อม	มาตรการป้องกันและแก้ไขผลกระทบสิ่งแวดล้อม	สถานที่ดำเนินการ	ระยะเวลาดำเนินการ	งบประมาณ	ผู้รับผิดชอบ
	รับทราบอย่างทั่วถึง พร้อมทั้งรับฟังความคิดเห็น เพื่อปรับปรุงแก้ไขให้สอดคล้องกับความต้องการของชุมชนต่อไป				
4.2 สาธารณสุข	<p>1. ปฏิบัติตามมาตรการป้องกันและแก้ไขผลกระทบสิ่งแวดล้อมด้านคุณภาพอากาศ เสียง แรงสั่นสะเทือนและหินปลิว และมาตรการด้านการคมนาคมอย่างเคร่งครัด</p> <p>2. ประสานกับโรงพยาบาลส่งเสริมสุขภาพตำบลบ้านทุ่งหลวง โรงพยาบาลส่งเสริมสุขภาพตำบลบ้านหนองไร่ โรงพยาบาลส่งเสริมสุขภาพตำบลอ่างหิน โรงพยาบาลส่งเสริมสุขภาพตำบลบ้านห้วยไผ่ โรงพยาบาลส่งเสริมสุขภาพตำบลบ้านดอนแร่ ในการดำเนินกิจกรรมการเฝ้าระวังภาวะสุขภาพของชุมชนใกล้เคียง โดยการจัดทำฐานข้อมูลด้านภาวะสุขภาพของชุมชนประกอบด้วย อายุ เพศ อาชีพ รายได้ การศึกษา พฤติกรรมการบริโภค การสูบบุหรี่ การดื่มสุรา การเจ็บป่วยด้วยโรคที่คาดว่าจะเกิดจากการทำเหมือง และกิจกรรมที่เกี่ยวข้องจากโครงการ อุบัติเหตุ การบาดเจ็บ และสภาวะทางสุขภาพจิตของประชาชน โดยเน้นกลุ่มบ้านห้วยน้อยและบ้านเขาพระเอก ที่เข้ามารับการรักษาอย่างต่อเนื่องตลอดอายุประจําานบัตร เนื่องจากเป็นชุมชนที่อยู่บริเวณใกล้เคียงพื้นที่โครงการ เพื่อให้ทราบสถานการณ์ภาวะสุขภาพอนามัยของชุมชนว่ามีผลกระทบจากโครงการหรือไม่</p> <p>3. เผยแพร่ข้อมูลผลการติดตามตรวจสอบผลกระทบสิ่งแวดล้อมต่อรพ.สต.บ้านทุ่งหลวง รพ.สต.บ้านหนองไร่ รพ.สต.อ่างหิน รพ.สต.บ้านห้วยไผ่ รพ.สต.บ้านดอนแร่ พร้อมทั้งติดตั้งป้ายแสดงผลการตรวจวัดคุณภาพสิ่งแวดล้อมไว้บริเวณศาลาประชาคมหมู่บ้านกลุ่มบ้านห้วยน้อยและบ้านเขาพระเอก ให้สามารถมองเห็นได้อย่างชัดเจนปีละ 2 ครั้ง</p>	<p>- พนักงานของโครงการ</p> <p>- รพ.สต.บ้านทุ่งหลวง</p> <p>- รพ.สต.บ้านหนองไร่</p> <p>- รพ.สต.อ่างหิน</p> <p>- รพ.สต.บ้านห้วยไผ่</p> <p>- รพ.สต.บ้านดอนแร่</p>	- ตลอดอายุประจําานบัตร	-	- นายณรงค์ จำปาศักดิ์

ลงนาม.....

(นายณรงค์ จำปาศักดิ์)

ลงนาม.....

(นายวิเชียร ชื่นจิตร)

บริษัท วี คอนซัลติ้ง เซอร์วิส จำกัด



วันที่ 14 มิถุนายน 2559

รับรองจำนวนหน้า 21 / 55

ตารางที่ 3 มาตรการป้องกันและแก้ไขผลกระทบสิ่งแวดล้อมในระยะดำเนินการทำเหมือง (ต่อ)

ผลกระทบสิ่งแวดล้อม	มาตรการป้องกันและแก้ไขผลกระทบสิ่งแวดล้อม	สถานที่ดำเนินการ	ระยะเวลาดำเนินการ	งบประมาณ	ผู้รับผิดชอบ
4.2 สาธารณสุข (ต่อ)	4. ปฏิบัติตามแผนมวลชนสัมพันธ์อย่างต่อเนื่อง เพื่อรับฟังความคิดเห็น ข้อเสนอแนะ หรือความต้องการของประชาชนในด้านต่างๆ เพื่อลดความตึงเครียด หรือความขัดแย้งจากการได้รับผลกระทบสิ่งแวดล้อมจากการทำเหมืองและกิจกรรมที่เกี่ยวข้องของโครงการ	- บริเวณชุมชนใกล้เคียง	- ตลอดอายุประทานบัตร	-	- นายณรงค์ จำปาศักดิ์
4.3 อาชีวอนามัย และความปลอดภัย	1. จัดให้มีโครงการอนุรักษ์การได้ยิน โดยกำหนดนโยบายการอนุรักษ์การได้ยิน การเฝ้าระวังเสียงดัง การเฝ้าระวังการได้ยิน และกำหนดหน้าที่ของผู้ที่เกี่ยวข้องในการดำเนินโครงการอนุรักษ์การได้ยิน ตามประกาศกรมสวัสดิการคุ้มครองแรงงาน เรื่องหลักเกณฑ์และวิธีการจัดทำโครงการอนุรักษ์การได้ยินในสถานประกอบกิจการ พ.ศ. 2553 2. ดำเนินการฝึกอบรมเกี่ยวกับข้อบังคับและคู่มือว่าด้วยความปลอดภัยในการทำงาน วิธีการทำงานของเครื่องจักรกลแต่ละชนิด และอุปกรณ์แต่ละประเภท ให้กับพนักงานใหม่หรือพนักงานที่มีการเปลี่ยนหน้าที่การทำงาน 3. จัดเตรียมอุปกรณ์และเครื่องมือป้องกันอันตรายส่วนบุคคล โดยเฉพาะ หน้ากากป้องกันฝุ่น ปลั๊กอุดหู แว่นตานิรภัย หมวกนิรภัยและรองเท้านิรภัย และให้พนักงานของโครงการทุกคนต้องสวมใส่อุปกรณ์ดังกล่าวเมื่อเข้าเขตการทำเหมือง 4. ให้สับเปลี่ยนหมุนเวียนหน้าที่ของพนักงาน ไม่ให้ทำงานในบริเวณที่มีเสียงเกินมาตรฐานกำหนดไว้นานเกินไป เช่น ที่ระดับเสียง 90 เดซิเบล (เอ) ทำงานต่อเนื่องไม่เกิน 8 ชั่วโมงการทำงานต่อวัน เป็นต้น พร้อมทั้งดูแลรักษาเครื่องจักรและอุปกรณ์ต่างๆ ให้อยู่ในสภาพที่สมบูรณ์พร้อมใช้งานได้ดี 5. จัดให้มีปัจจัยในการปฐมพยาบาล เพื่อช่วยเหลือคนงานได้ทันทั่วทั้งที่ เมื่อมีอุบัติเหตุเกิดขึ้น และมีรถสำหรับนำผู้ป่วยส่งโรงพยาบาลได้ทันทั่วทั้งที่โดยไม่คิดมูลค่า	- พนักงานของโครงการทุกคน	- ตลอดอายุประทานบัตร	-	- นายณรงค์ จำปาศักดิ์

ลงนาม.....
(นายณรงค์ จำปาศักดิ์)

ลงนาม.....
(นายวิเชียร ชื่นจิตร)
บริษัท วี คอนซัลตัง เซอร์วิส จำกัด
WE Consulting Service Co., Ltd.

วันที่ 14 มิถุนายน 2559
รับรองจำนวนหน้า 22 / 55

ตารางที่ 3 มาตรการป้องกันและแก้ไขผลกระทบสิ่งแวดล้อมในระยะดำเนินการทำเหมือง (ต่อ)

ผลกระทบสิ่งแวดล้อม	มาตรการป้องกันและแก้ไขผลกระทบสิ่งแวดล้อม	สถานที่ดำเนินการ	ระยะเวลาดำเนินการ	งบประมาณ	ผู้รับผิดชอบ
4.3 อาชีวอนามัย และความปลอดภัย (ต่อ)	<p>6. จัดหาน้ำดื่มมาใช้ ที่พักอาศัย และส่วนที่ถูกสุกลักษณะแก่คนงาน</p> <p>7. มีผู้ควบคุมการดำเนินงานเป็นประจำ เพื่อความปลอดภัยและป้องกันอุบัติเหตุสำหรับการทำเหมือง และมีบันทึกผลการตรวจไว้เป็นหลักฐาน เพื่อแสดงแก่พนักงานเจ้าหน้าที่</p> <p>8. ทำการตรวจสอบสภาพประจำปีของพนักงานของโครงการ ได้แก่ สุขภาพทั่วไป การมองเห็น สมรรถภาพปอด การเอกซเรย์ปอด และสมรรถภาพการได้ยิน ซึ่งก่อนทำการทดสอบสมรรถภาพการได้ยินจะต้องให้พนักงานงดสัมผัสเสียงดัง อย่างน้อย 14 ชั่วโมง รวมทั้งจัดทำบันทึกสถิติการเกิดอุบัติเหตุ สาเหตุ และสรุปรายงานเป็นประจำทุกปี ตลอดระยะเวลาดำเนินโครงการ</p>	- พนักงานของโครงการทุกคน	- ตลอดอายุประทานบัตร	-	- นายณรงค์ จำปาศักดิ์
	<p>9. ให้มีการตรวจวัด และวิเคราะห์สภาวะการทำงานเกี่ยวกับระดับเสียง และระดับความเข้มข้นของฝุ่นละออง ภายในบริเวณดำเนินโครงการ</p> <p>10. ปฏิบัติตามวิธีการให้ความคุ้มครองแก่พนักงานและความปลอดภัยแก่บุคคลภายนอก ตามกฎกระทรวงฉบับที่ 9 (พ.ศ. 2513) และกฎกระทรวงฉบับที่ 50 (พ.ศ. 2525) ออกตามความในมาตรา 17 แห่งพระราชบัญญัติแร่ พ.ศ. 2510 ในส่วนที่เกี่ยวข้องกับการทำเหมืองอย่างเคร่งครัด ดังนี้</p> <p>1) เมื่อมีอุบัติเหตุเกิดขึ้น เป็นเหตุให้บุคคลถึงแก่ความตายหรือไม่สามารถทำงานได้ภายในสี่สิบแปดชั่วโมง หรือต้องหยุดประกอบการเกินสี่สิบแปดชั่วโมงและเหตุที่ทำให้ต้องหยุดประกอบการนั้นอาจทำให้เป็นภัยแก่คนงานหรือบุคคลภายนอก ให้ผู้ถือประทานบัตร ผู้ถือประทานบัตรชั่วคราว รายงานต่อทรัพยากรธรณีประจำท้องที่ภายในเจ็ดสิบสอง ชั่วโมง นับแต่เวลาที่เกิดอุบัติเหตุ แต่หากการที่ไม่สามารถทำงานได้หรือ</p>	- บริเวณพื้นที่โครงการ	- ตลอดอายุประทานบัตร	-	- นายณรงค์ จำปาศักดิ์

ลงนาม.....

(นายณรงค์ จำปาศักดิ์)

ลงนาม.....

(นายวิเชียร ชื่นจิตร)

บริษัท วี คอนซัลติ้ง เซอร์วิส จำกัด

บริษัท วี คอนซัลติ้ง เซอร์วิส จำกัด
WE Consulting Service Co., Ltd.

วันที่ 14 มิถุนายน 2559

รับรองจำนวนหน้า 23 / 55

ตารางที่ 3 มาตรการป้องกันและแก้ไขผลกระทบสิ่งแวดล้อมในระยะดำเนินการทำเหมือง (ต่อ)

ผลกระทบสิ่งแวดล้อม	มาตรการป้องกันและแก้ไขผลกระทบสิ่งแวดล้อม	สถานที่ดำเนินการ	ระยะเวลาดำเนินการ	งบประมาณ	ผู้รับผิดชอบ
4.3 อาชีวอนามัย และความปลอดภัย (ต่อ)	<p>ต้องหยุดประกอบภารกิจกล่าวไม่เกินสี่สิบชั่วโมง ให้รายงานไว้ในรายงานประจำเดือนตามแบบพิมพ์ที่กรมทรัพยากรธรณีกำหนดภายในวันที่ห้าของเดือนถัดไป</p> <p>2) ต้องจัดให้มี น้ำดื่ม น้ำใช้ แสงสว่างและส้วมที่ถูกสุขลักษณะให้แก่คนงานในเขตเหมืองแร่</p> <p>3) จัดให้มีผู้ควบคุมการดำเนินงานเพื่อความปลอดภัยและป้องกันอุบัติเหตุสำหรับการทำเหมืองแร่ ที่มีคนงานตั้งแต่ยี่สิบคนขึ้นไป และต้องบันทึกการตรวจไว้เป็นหลักฐานเพื่อแสดงแก่พนักงานเจ้าหน้าที่</p> <p>4) รักษาเหมืองให้ปลอดภัยจากการพัง ถล่ม และจากการร่วงหล่นของวัตถุอันอาจเป็นเหตุให้เกิดอันตราย และให้มีหัวหน้างานหรือผู้แทนทำการควบคุมดูแลอยู่โดยใกล้ชิดตลอดเวลาที่ทำการ</p> <p>5) จัดให้มีแสงสว่างเพียงพอแก่การปฏิบัติงานบริเวณหน้าเหมือง</p> <p>6) จัดให้มีอุปกรณ์ดับเพลิงไว้ประจำสถานที่ต่างๆ ในบริเวณเหมืองแร่</p> <p>7) จัดให้เฉพาะเจ้าหน้าที่ผู้มีหน้าที่รับผิดชอบโดยตรงเท่านั้น เข้าไปปฏิบัติงานเกี่ยวกับเครื่องจักร</p>	- บริเวณพื้นที่โครงการ	- ตลอดอายุประทานบัตร	-	- นายณรงค์ จำปาศักดิ์
	<p>8) ให้ความร่วมมือจัดส่งบุคคลเข้ารับการอบรมการควบคุมการดำเนินงานเกี่ยวกับการป้องกันอุบัติเหตุหรือการปฐมพยาบาล ณ สถานที่ทำการอบรม</p> <p>9) จัดให้คนงานซึ่งปฏิบัติงานรอบๆ ส่วนที่เคลื่อนไหวยของเครื่องจักรสวมเสื้อผ้าโดยรัดกุม</p>	- พนักงานของโครงการ	- ตลอดอายุประทานบัตร	-	- นายณรงค์ จำปาศักดิ์

ลงนาม.....

(นายณรงค์ จำปาศักดิ์)

ลงนาม.....

(นายวิเชียร ชื่นจิตร)

บริษัท วี คอนซัลติ้ง เซอร์วิส จำกัด



วันที่ 14 มิถุนายน 2559

รับรองจำนวนหน้า 24 / 55

ตารางที่ 3 มาตรการป้องกันและแก้ไขผลกระทบสิ่งแวดล้อมในระยะดำเนินการทำเหมือง (ต่อ)

ผลกระทบสิ่งแวดล้อม	มาตรการป้องกันและแก้ไขผลกระทบสิ่งแวดล้อม	สถานที่ดำเนินการ	ระยะเวลาดำเนินการ	งบประมาณ	ผู้รับผิดชอบ
4.3 อาชีวอนามัย และความปลอดภัย (ต่อ)	10) ป้องกันมิให้บุคคลใดทำการเดินเครื่องจักร จนกว่าจะแน่ใจว่าไม่มีบุคคลอื่นอยู่ในระยะที่อาจได้รับอันตรายจากเครื่องจักรนั้น	- บริเวณพื้นที่โครงการ	- ตลอดอายุประทานบัตร	-	- นายณรงค์ จำปาศักดิ์
	11) ทางเดินผ่านเครื่องจักร ต้องเว้นระยะห่างจากเครื่องจักรนั้นพอสมควร ถ้าเป็นทางเดินผ่านในที่แคบระหว่างเครื่องจักร ต้องปิดกั้นด้านข้างของเครื่องจักรทั้งสองข้างทางเดินให้เป็นที่ปลอดภัย				
	12) จัดให้ยานพาหนะทุกชนิดมีเครื่องห้ามล้อและเครื่องให้สัญญาณที่ใช้การได้	- ยานพาหนะของโครงการ	- ตลอดอายุประทานบัตร	-	- นายณรงค์ จำปาศักดิ์
	13) จัดให้มีสถานที่เก็บวัตถุระเบิดประกอบด้วยลักษณะดังนี้ (1) ตัวอาคารต้องทำด้วยวัสดุทนไฟ ป้องกันน้ำและกระสุนปืนได้ และพื้นที่ของสถานที่เก็บวัตถุระเบิดต้องประกอบด้วยวัสดุที่ไม่เกิดประกายไฟ (2) ห่างจากโรงเรือนอื่นไม่น้อยกว่า 75 เมตร (3) มีกุญแจใส่ไว้โดยแข็งแรง (4) มีป้ายข้อความว่า “อันตราย-วัตถุระเบิด” แสดงให้เห็นโดยชัดเจน โดยใช้ป้ายพื้นสีขาว ตัวอักษรสีแดง (5) มีการระบายอากาศได้ดี	- บริเวณพื้นที่เก็บวัตถุระเบิด	- ตลอดอายุประทานบัตร	-	- นายณรงค์ จำปาศักดิ์
	14) จัดให้สถานที่เก็บดินระเบิดห่างจากสถานที่เก็บเชื้อปะทุหรือสายชนวนไม่น้อยกว่า 30 เมตร และต้องแยกเก็บในสถานที่ดังกล่าว ไม่น้อยกว่า 30 เมตร และต้องแยกเก็บในสถานที่ดังกล่าว	- บริเวณพื้นที่โครงการ	- ตลอดอายุประทานบัตร	-	- นายณรงค์ จำปาศักดิ์
	15) จัดให้สถานที่เก็บวัตถุระเบิดเป็นสถานที่เก็บวัตถุระเบิดโดยเฉพาะ				
	16) ป้องกันมิให้บุคคลใดสูบบุหรี่ในขณะที่ปฏิบัติการใดๆ เกี่ยวกับวัตถุระเบิด	- พนักงานของโครงการทุกคน และบุคคลภายนอก	- ตลอดอายุประทานบัตร	-	- นายณรงค์ จำปาศักดิ์

ลงนาม.....

(นายณรงค์ จำปาศักดิ์)

ลงนาม.....

(นายวิเชียร ชื่นจิต)

บริษัท วี คอนซัลติ้ง เซอร์วิส จำกัด

บริษัท วี คอนซัลติ้ง เซอร์วิส จำกัด
WE Consulting Service Co., Ltd.

วันที่ 14 มิถุนายน 2559

รับรองจำนวนหน้า 25 / 55

ตารางที่ 3 มาตรการป้องกันและแก้ไขผลกระทบสิ่งแวดล้อมในระยะดำเนินการทำเหมือง (ต่อ)

ผลกระทบสิ่งแวดล้อม	มาตรการป้องกันและแก้ไขผลกระทบสิ่งแวดล้อม	สถานที่ดำเนินการ	ระยะเวลาดำเนินการ	งบประมาณ	ผู้รับผิดชอบ
4.3 อาชีวอนามัย และ ความปลอดภัย (ต่อ)	17) ก่อนทำการระเบิดทุกครั้ง ผู้จุดระเบิดต้องให้สัญญาณอันเป็นที่รู้จักกันโดยทั่วและหลังจากการระเบิด 15 นาทีเป็นอย่างน้อย กับบริเวณที่ระเบิดไม่มีฝุ่นและควันต้องให้สัญญาณแจ้งให้ทราบเช่นกันแล้วจึงให้คนงานเข้าไปทำงานได้ 18) สายชนวนธรรมชาติที่ใช้ต้องมีความยาวไม่น้อยกว่า 1 เมตร 19) ในการจุดระเบิดด้วยไฟฟ้า ต้องปฏิบัติตามนี้ (1) คอล์ตรวจจรสายทั้งสองของเชือกปะทุไฟฟ้าจนกว่าพร้อมที่จะทำการระเบิด (2) คอล์ตรวจจรสายทั้งสองของสายไฟที่จะนำกระแสไฟฟ้าเข้าเชือกปะทุจนกว่าพร้อมที่จะทำการระเบิด (3) เมื่อทำการจุดระเบิดจากวงจรไฟฟ้า ให้ใช้สวิตช์ไฟฟ้าสองทางและต้องวางไว้ให้ห่างจากสถานที่ทำการระเบิดในระยะที่ปลอดภัย และคอล์ตรวจจรสายไฟทั้งสองข้างไว้จนกว่าพร้อมที่จะทำการระเบิด 20) จัดให้มีป้ายข้อความว่า "อันตราย-บริเวณทำการระเบิด" แสดงให้เห็นโดยชัดเจน โดยใช้ป้ายพื้นสีขาว ตัวอักษรสีแดงไว้ในระดับ 100 เมตรโดยรอบที่ทำการระเบิด	- บริเวณพื้นที่โครงการ	- ตลอดอายุประทานบัตร	-	- นายณรงค์ จำปาศักดิ์
	21) ป้องกันมิให้บุคคลใดเข้าไปใกล้เครื่องมือที่ใช้ในการขุด ดัก กวาด หรือตันขณะที่รถขุดกำลังปฏิบัติงาน 22) จัดให้บุคคลซึ่งปฏิบัติงานรอบๆ รถขุด สวมหมวกกันน็อกและรองเท้ากันน็อก 23) ป้องกันมิให้บุคคลใดเข้าไปใกล้เครื่องมือที่ใช้ในการขุด ดัก กวาด หรือตันขณะที่รถขุดกำลังปฏิบัติงาน	- พนักงานของโครงการทุกคน และบุคคลภายนอก	- ตลอดอายุประทานบัตร	-	- นายณรงค์ จำปาศักดิ์

ลงนาม.....

(นายณรงค์ จำปาศักดิ์)

ลงนาม.....

(นายวิเชียร ชื่นจิตร)

บริษัท วี คอนซัลติ้ง เซอร์วิส จำกัด



วันที่ 14 มิถุนายน 2559

รับรองจำนวนหน้า 28 / 55

ตารางที่ 3 มาตรการป้องกันและแก้ไขผลกระทบสิ่งแวดล้อมในระยะดำเนินการทำเหมือง (ต่อ)

ผลกระทบสิ่งแวดล้อม	มาตรการป้องกันและแก้ไขผลกระทบสิ่งแวดล้อม	สถานที่ดำเนินการ	ระยะเวลาดำเนินการ	งบประมาณ	ผู้รับผิดชอบ
4.3 อาชีวอนามัย และความปลอดภัย (ต่อ)	24) จัดให้บุคคลซึ่งปฏิบัติงานรอบๆ รถขุด สวมหมวกกันภัยและรองเท้ากันภัย	- พนักงานของโครงการทุกคนและบุคคลภายนอก	- ตลอดอายุประทานบัตร	-	- นายณรงค์ จำปาศักดิ์
	11. ปฏิบัติตามพระราชบัญญัติความปลอดภัย อาชีวอนามัย และสภาพแวดล้อมในการทำงาน พ.ศ. 2554 พระราชบัญญัติประกันสังคม พ.ศ. 2533 พระราชบัญญัติเงินทดแทน พ.ศ. 2537 และพระราชบัญญัติคุ้มครองแรงงาน พ.ศ. 2541" อย่างเคร่งครัด 1) ห้ามมิให้นายจ้างให้ลูกจ้างซึ่งเป็นหญิงทำงานอย่างหนึ่งอย่างใดดังต่อไปนี้ งานเหมืองแร่หรืองานก่อสร้างที่ต้องทำให้ดิน ใต้น้ำ ในถ้ำ ในอุโมงค์หรือปล่องในภูเขา เว้นแต่สภาพของงานไม่เป็นอันตรายต่อสุขภาพหรือร่างกายของลูกจ้าง 2) ห้ามมิให้นายจ้างให้ลูกจ้างซึ่งเป็นหญิงมีครรภ์ทำงานอย่างหนึ่งอย่างใดดังต่อไปนี้ งานที่เกี่ยวกับเครื่องจักรหรือเครื่องยนต์ที่มีความสั่นสะเทือน 3)ให้นายจ้างมีหน้าที่จัดและดูแลสถานประกอบกิจการและลูกจ้างให้มีสภาพการทำงานและสภาพแวดล้อมในการทำงานที่ปลอดภัยและถูกสุขลักษณะ รวมทั้งส่งเสริมสนับสนุนการปฏิบัติงานของลูกจ้างมิให้ลูกจ้างได้รับอันตรายต่อชีวิต ร่างกาย จิตใจ และสุขภาพอนามัย 4) ให้ลูกจ้างมีหน้าที่ให้ความร่วมมือกับนายจ้างในการดำเนินการและส่งเสริมด้านความปลอดภัย อาชีวอนามัย และสภาพแวดล้อมในการทำงาน เพื่อให้เกิดความปลอดภัยแก่ลูกจ้างและสถานประกอบกิจการ 5)ให้นายจ้างจัดให้ผู้บริหาร หัวหน้างาน และลูกจ้างทุกคนได้รับการฝึกอบรมความปลอดภัย อาชีวอนามัย และสภาพแวดล้อมในการทำงาน เพื่อให้บริหารจัดการ และดำเนินการด้านความปลอดภัย อาชีวอนามัย และสภาพแวดล้อมในการทำงานได้อย่างปลอดภัย	- บริเวณพื้นที่โครงการและพนักงานของโครงการทุกคน	- ตลอดอายุประทานบัตร	อยู่ในงบดำเนินการ	- นายณรงค์ จำปาศักดิ์

ลงนาม.....

(นายณรงค์ จำปาศักดิ์)

ลงนาม.....

(นายวิเชียร ชื่นจิตร)

บริษัท วี คอนซัลติ้ง เซอร์วิส จำกัด

บริษัท วี คอนซัลติ้ง เซอร์วิส จำกัด
WE Consulting Service Co., Ltd.

วันที่ 14 มิถุนายน 2559

รับรองจำนวนหน้า 27 / 55

ตารางที่ 3 มาตรการป้องกันและแก้ไขผลกระทบสิ่งแวดล้อมในระยะดำเนินการทำเหมือง (ต่อ)

ผลกระทบสิ่งแวดล้อม	มาตรการป้องกันและแก้ไขผลกระทบสิ่งแวดล้อม	สถานที่ดำเนินการ	ระยะเวลาดำเนินการ	งบประมาณ	ผู้รับผิดชอบ
4.3 อาชีวอนามัย และความปลอดภัย (ต่อ)	<p>6) ในกรณีที่นายจ้างรับลูกจ้างเข้าทำงาน เปลี่ยนงาน เปลี่ยนสถานที่ทำงาน หรือเปลี่ยนแปลงเครื่องจักรหรืออุปกรณ์ ซึ่งอาจทำให้ลูกจ้างได้รับอันตรายต่อชีวิต ร่างกาย จิตใจ หรือสุขภาพอนามัย ให้นายจ้างจัดให้มีการฝึกอบรมลูกจ้างทุกคนก่อนการเริ่มทำงาน</p> <p>7) ให้นายจ้างจัดและดูแลให้ลูกจ้างสวมใส่อุปกรณ์คุ้มครองความปลอดภัยส่วนบุคคลที่ได้มาตรฐานตามที่อธิบดีประกาศกำหนด</p> <p>8) ลูกจ้างมีหน้าที่สวมใส่อุปกรณ์คุ้มครองความปลอดภัยส่วนบุคคลและดูแลรักษาอุปกรณ์ให้สามารถใช้งานได้ตามสภาพและลักษณะของงานตลอดระยะเวลาทำงาน</p> <p>9) ในกรณีที่ลูกจ้างไม่สวมใส่อุปกรณ์ดังกล่าว ให้นายจ้างสั่งให้ลูกจ้างหยุดการทำงานนั้นจนกว่าลูกจ้างจะสวมใส่อุปกรณ์ดังกล่าว</p> <p>10) เมื่อลูกจ้างประสบอันตรายหรือเจ็บป่วย ให้นายจ้างจัดให้ลูกจ้างได้รับการรักษาพยาบาลทันทีตามความเหมาะสมแก่อันตรายหรือความเจ็บป่วยนั้น และให้นายจ้างจ่ายค่ารักษาพยาบาลเท่าที่จ่ายจริงตามความจำเป็นแต่ไม่เกินอัตราที่กำหนดในกฎกระทรวง</p> <p>11) ให้นายจ้างจ่ายค่ารักษาพยาบาลตามข้อ 10) โดยไม่ชักช้าเมื่อฝ่ายลูกจ้างแจ้งให้นายจ้างทราบ</p> <p>12) กรณีที่ลูกจ้างจำเป็นต้องได้รับการฟื้นฟูสมรรถภาพในการทำงานภายหลังการประสบอันตรายหรือเจ็บป่วย ให้นายจ้างจ่ายค่าฟื้นฟูสมรรถภาพในการทำงานของลูกจ้างตามความจำเป็นตามหลักเกณฑ์วิธีการ และอัตราที่กำหนดในกฎกระทรวง</p> <p>13) เมื่อลูกจ้างประสบอันตรายหรือเจ็บป่วยหรือสูญหายให้นายจ้างจ่ายค่าทดแทนเป็นรายเดือนให้แก่ลูกจ้าง แล้วแต่กรณี ดังต่อไปนี้</p>	- บริเวณพื้นที่โครงการและพนักงานของโครงการทุกคน	- ตลอดอายุประทานบัตร	อยู่ในงบดำเนินการ	- นายณรงค์ จำปาศักดิ์

ลงนาม.....

(นายณรงค์ จำปาศักดิ์)

ลงนาม.....

(นายวิเชียร ชื่นจิตร)

บริษัท วี คอนซัลติ้ง เซอร์วิส (ประเทศไทย) จำกัด



วันที่ 14 มิถุนายน 2559

รับรองจำนวนหน้า 28 / 55

ตารางที่ 3 มาตรการป้องกันและแก้ไขผลกระทบสิ่งแวดล้อมในระยะดำเนินการทำเหมือง (ต่อ)

ผลกระทบสิ่งแวดล้อม	มาตรการป้องกันและแก้ไขผลกระทบสิ่งแวดล้อม	สถานที่ดำเนินการ	ระยะเวลาดำเนินการ	งบประมาณ	ผู้รับผิดชอบ
4.3 อาชีวอนามัย และ ความปลอดภัย (ต่อ)	<p>(1) ร้อยละหกสิบของค่าจ้างรายเดือน สำหรับกรณีที่ลูกจ้างไม่สามารถทำงานติดต่อกันได้เกินสามวัน ไม่ว่าลูกจ้างจะสูญเสียอวัยวะตาม (2) ด้วยหรือไม่ก็ตาม โดยจ่ายตั้งแต่วันที่ลูกจ้างไม่สามารถทำงานได้ ไปจนตลอดระยะเวลาที่ไม่สามารถทำงานได้ แต่ต้องไม่เกินหนึ่งปี</p> <p>(2) ร้อยละหกสิบของค่าจ้างรายเดือน สำหรับกรณีที่ลูกจ้างต้องสูญเสียอวัยวะบางส่วนของร่างกาย โดยจ่ายตามประเภทของการสูญเสียอวัยวะและตามระยะเวลาที่ต้องจ่ายให้ตามที่กระทรวงแรงงานและสวัสดิการสังคมประกาศกำหนด แต่ต้องไม่เกินสิบปี</p> <p>(3) ร้อยละหกสิบของค่าจ้างรายเดือน สำหรับกรณีที่ลูกจ้างทุพพลภาพ โดยจ่ายตามประเภทของการทุพพลภาพและตามระยะเวลาที่จะต้องจ่ายตามที่กระทรวงแรงงานและสวัสดิการสังคมประกาศกำหนด แต่ต้องไม่เกินสิบห้าปี</p> <p>(4) ร้อยละหกสิบของค่าจ้างรายเดือน สำหรับกรณีที่ลูกจ้างถึงแก่ความตายหรือสูญหายมีกำหนดแปดปี</p> <p>(5) การประสบอันตรายหรือเจ็บป่วยซึ่งเป็นเหตุให้สูญเสียอวัยวะของร่างกาย หรือสูญเสียสมรรถภาพในการทำงานของอวัยวะไปเพียงบางส่วน ในการคิดค่าทดแทน ให้เทียบอัตราส่วนร้อยละจากจำนวนระยะเวลาที่กำหนดไว้สำหรับการสูญเสียอวัยวะหรือสูญเสียสมรรถภาพในการทำงานของอวัยวะประเภทนั้น ๆ ตามที่กระทรวงแรงงานและสวัสดิการสังคมประกาศกำหนด</p> <p>(6) หลักเกณฑ์และวิธีการคำนวณค่าจ้างรายเดือนให้เป็นไปตามที่กระทรวงแรงงานและสวัสดิการสังคมประกาศกำหนด</p>	- พนักงานของโครงการทุกคน	- ตลอดอายุประทานบัตร	-	- นายณรงค์ จำปาศักดิ์

ลงนาม.....

(นายณรงค์ จำปาศักดิ์)

ลงนาม.....

(นายวิเชียร ชื่นจิตร)

บริษัท วี คอนซัลติ้ง เซอร์วิส จำกัด



วันที่ 14 มิถุนายน 2559

รับรองจำนวนหน้า 29 / 55

ตารางที่ 3 มาตรการป้องกันและแก้ไขผลกระทบสิ่งแวดล้อมในระยะดำเนินการทำเหมือง (ต่อ)

ผลกระทบสิ่งแวดล้อม	มาตรการป้องกันและแก้ไขผลกระทบสิ่งแวดล้อม	สถานที่ดำเนินการ	ระยะเวลาดำเนินการ	งบประมาณ	ผู้รับผิดชอบ
4.3 อาชีวอนามัย และความปลอดภัย (ต่อ)	<p>(7) ค่าทดแทนตามข้อ (5) หรือ (6) ต้องไม่น้อยกว่าค่าทดแทนรายเดือนต่ำสุด และไม่มากกว่าค่าทดแทนรายเดือนสูงสุดตามที่กระทรวงแรงงานและสวัสดิการสังคมประกาศกำหนด</p> <p>14) นายจ้างไม่ต้องจ่ายเงินทดแทนในการประสบอันตรายหรือเจ็บป่วยของลูกจ้างเพราะเหตุอย่างหนึ่งอย่างใดดังต่อไปนี้</p> <p>(1) ลูกจ้างเสพยาหรือสิ่งเสพติดอื่นจนไม่สามารถครองสติได้</p> <p>(2) ลูกจ้างจงใจให้ตนเองประสบอันตรายหรือยอมให้ผู้อื่นทำให้ตนประสบอันตราย</p> <p>15) ให้ลูกจ้างที่อยู่ในข่ายบังคับแห่งพระราชบัญญัติประกันสังคม พ.ศ. 2533 เป็นผู้ประกันตน</p> <p>16) ให้รัฐบาล นายจ้าง และผู้ประกันตนตามมาตรา 33 แห่งพระราชบัญญัติประกันสังคม พ.ศ. 2533 ออกเงินสมทบเข้ากองทุนฝ่ายละเท่ากัน ตามอัตราที่กำหนดในกฎกระทรวง แต่ต้องไม่เกินอัตราเงินสมทบท้ายพระราชบัญญัตินี้</p> <p>17) ทุกครั้งที่มีการจ่ายค่าจ้าง ให้นายจ้างหักค่าจ้างของผู้ประกันตนตามจำนวนที่จะต้องส่งเป็นเงินสมทบในส่วนของผู้ประกันตนตามมาตรา 46 แห่งพระราชบัญญัติประกันสังคม พ.ศ. 2533 และเมื่อนายจ้างได้ดำเนินการดังกล่าว ให้ถือว่าผู้ประกันตนได้จ่ายเงินสมทบแล้ว ตั้งแต่วันที่นายจ้างหักค่าจ้าง</p> <p>18) ผู้ประกันตนหรือบุคคลตามมาตรา 73 แห่งพระราชบัญญัติประกันสังคม พ.ศ. 2533 มีสิทธิประโยชน์ทดแทนจากกองทุน ดังต่อไปนี้</p> <p>(1) ประโยชน์ทดแทนในกรณีประสบอันตรายหรือเจ็บป่วย</p> <p>(2) ประโยชน์ทดแทนในกรณีคลอดบุตร</p>	- พนักงานของโครงการทุกคน	- ตลอดอายุประทานบัตร	-	- นายณรงค์ จำปาศักดิ์

ลงนาม.....นาย จำปาศักดิ์
(นายณรงค์ จำปาศักดิ์)

ลงนาม.....นาย วิเชียร ชื่นจิตร
(นายวิเชียร ชื่นจิตร)
บริษัท วี คอนซัลติง เซอร์วิส จำกัด
We Consulting Service Co., Ltd.

วันที่ 14 มิถุนายน 2559
รับรองจำนวนหน้า 30 / 55

ตารางที่ 3 มาตรการป้องกันและแก้ไขผลกระทบสิ่งแวดล้อมในระยะดำเนินการทำเหมือง (ต่อ)

ผลกระทบสิ่งแวดล้อม	มาตรการป้องกันและแก้ไขผลกระทบสิ่งแวดล้อม	สถานที่ดำเนินการ	ระยะเวลาดำเนินการ	งบประมาณ	ผู้รับผิดชอบ
4.3 อาชีวอนามัย และความปลอดภัย (ต่อ)	(3) ประโยชน์ทดแทนในกรณีทุพพลภาพ (4) ประโยชน์ทดแทนในกรณีตาย (5) ประโยชน์ทดแทนในกรณีสงเคราะห์บุตร (6) ประโยชน์ทดแทนในกรณีชราภาพ	- พนักงานของโครงการทุกคน	- ตลอดอายุประทานบัตร	-	- นายณรงค์ จำปาศักดิ์
4.4 ประวัติศาสตร์โบราณคดี โบราณสถาน ศาสนสถาน และแหล่งท่องเที่ยว	1. กำชับเจ้าหน้าที่ผู้ปฏิบัติงานบริเวณหน้าเหมืองให้หมั่นสังเกตหากพบโบราณวัตถุอย่างหนึ่งอย่างใดที่ฝังอยู่ใต้ดินหรือในชั้นแร่ จะต้องหยุดดำเนินการทำเหมือง และรีบแจ้งต่อสำนักศิลปากรที่ 1 ราชบุรี เพื่อตรวจสอบก่อนที่จะดำเนินการทำเหมืองต่อไป 2. ดำเนินการฟื้นฟูสภาพพื้นที่ที่ผ่านการทำเหมืองตามแผนการฟื้นฟูที่กำหนดไว้อย่างเคร่งครัด เพื่อปรับปรุงสภาพภูมิทัศน์ให้สอดคล้องกับพื้นที่ข้างเคียง และสามารถใช้ประโยชน์พื้นที่ในด้านอื่นๆ ที่เหมาะสมต่อไป	- บริเวณพื้นที่โครงการ	- ตลอดอายุประทานบัตร	-	- นายณรงค์ จำปาศักดิ์

ลงนาม.....

นายณรงค์ จำปาศักดิ์
(นายณรงค์ จำปาศักดิ์)

ลงนาม.....

นายวิเชียร ชื่นจิตร
(นายวิเชียร ชื่นจิตร)

บริษัท วี คอนซัลติ้ง เซอร์วิส จำกัด

บริษัท วี คอนซัลติ้ง เซอร์วิส จำกัด
WE
We Consulting Service Co., Ltd.

วันที่ 14 มิถุนายน 2559

รับรองจำนวนหน้า 31 / 55

ตารางที่ 4 มาตรการติดตามตรวจสอบผลกระทบสิ่งแวดล้อม

คุณภาพสิ่งแวดล้อม	วิธีการติดตามตรวจสอบ	สถานที่ดำเนินการ	ระยะเวลาและความถี่	งบประมาณ	ผู้รับผิดชอบ
1. คุณภาพอากาศ	- ใช้เครื่องมือ High Volume Air Sampler ตรวจวัดปริมาณฝุ่นละอองแขวนลอยทั้งหมดในบรรยากาศ (TSP) และปริมาณฝุ่นละอองขนาดเล็กกว่า 10 ไมครอน (PM-10) เฉลี่ยในคาบ 24 ชั่วโมง เป็นระยะเวลา 3 วันต่อเนื่อง	- จำนวน 4 สถานี (รูปที่ 3) ได้แก่ 1. บ้านเขาพระเอก (หลังใกล้ที่สุด) 2. บ้านหนองรีน 3. โรงโม่หินของโครงการ 4. บ้านโคกสนั่น	- ปีละ 2 ครั้ง ในช่วงเดือนมีนาคมและเดือนสิงหาคม	48,000 บาทต่อครั้ง	- นายณรงค์ จำปาศักดิ์
2. ระดับเสียง	- ใช้เครื่องมือวัดระดับเสียง (Sound Level Meter) ตรวจวัดระดับเสียงเฉลี่ยในคาบ 24 ชั่วโมง (L_{eq} 24 hrs.) และระดับเสียงสูงสุด (L_{max}) เป็นระยะเวลา 3 วันต่อเนื่อง	- จำนวน 4 สถานี (รูปที่ 3) ได้แก่ 1. บ้านเขาพระเอก (หลังใกล้ที่สุด) 2. บ้านหนองรีน 3. โรงโม่หินของโครงการ 4. บ้านโคกสนั่น	- ปีละ 2 ครั้ง ในช่วงเดือนมีนาคมและเดือนสิงหาคม	24,000 บาทต่อครั้ง	- นายณรงค์ จำปาศักดิ์
3. แรงสั่นสะเทือน	- ใช้เครื่องมือวัดแรงสั่นสะเทือน (Vibration Meter) ทำการตรวจวัดค่าความเร็วอนุภาค (Particle Velocity) ค่าความถี่ (Frequency) ค่าการขจัด (Displacement) และแรงอัดอากาศ (Air Pressure) จากการระเบิดหินบริเวณหน้าเหมืองโครงการ	- จำนวน 1 สถานี (รูปที่ 3) ได้แก่ 1. บ้านเขาพระเอก (หลังใกล้ที่สุด)	- ปีละ 2 ครั้ง ในช่วงเดือนมีนาคมและเดือนสิงหาคม	7,000 บาทต่อครั้ง	- นายณรงค์ จำปาศักดิ์
4. คุณภาพน้ำ	- เก็บตัวอย่างน้ำผิวดินและน้ำใต้ดิน เพื่อนำไปวิเคราะห์ดัชนีคุณภาพน้ำ ได้แก่ ความเป็นกรด-ด่าง ความขุ่น ปริมาณตะกอนแขวนลอยทั้งหมด ปริมาณตะกอนละลายทั้งหมด ความกระด้างทั้งหมด ซัลเฟต เหล็ก ตะกั่ว แคดเมียม และสารหนู	- จำนวน 3 สถานี (รูปที่ 3) ได้แก่ 1. บ่อดักตะกอนของโครงการ 2. น้ำบาดาลวัดถ้ำยอดทอง 3. น้ำบาดาลบ้านหนองรีน	- ปีละ 2 ครั้ง ในช่วงเดือนมีนาคมและเดือนสิงหาคม	15,000 บาทต่อครั้ง	- นายณรงค์ จำปาศักดิ์

ลงนาม.....

(นายณรงค์ จำปาศักดิ์)

ลงนาม.....

(นายวิเชียร ชื่นจิตร)

บริษัท วี คอนซัลติ้ง เซอร์วิส จำกัด



วันที่ 14 มิถุนายน 2559

รับรองจำนวนหน้า 32 / 55

ตารางที่ 4 มาตรการติดตามตรวจสอบผลกระทบสิ่งแวดล้อม (ต่อ)

คุณภาพสิ่งแวดล้อม	วิธีการติดตามตรวจสอบ	สถานที่ดำเนินการ	ระยะเวลาและความถี่	งบประมาณ	ผู้รับผิดชอบ
5. คุณค่าต่อคุณภาพชีวิต	<ul style="list-style-type: none"> - สำรวจสภาพเศรษฐกิจและสังคม ผลกระทบทางสิ่งแวดล้อมจากโครงการ และความคิดเห็นต่อโครงการ และวิเคราะห์การเปลี่ยนแปลงด้านเศรษฐกิจ สังคม และสิ่งแวดล้อม - สถิติอุบัติเหตุจากโครงการต่อชุมชนหรือประชาชนบริเวณใกล้เคียงโครงการ สาเหตุและการป้องกัน - สถิติข้อร้องเรียน สาเหตุและการป้องกันแก้ไข 	<ul style="list-style-type: none"> - บ้านห้วยน้อย หมู่ 1 ต.อ่างหิน - บ้านเขาพระเอก หมู่ 8 และ - บ้านหนองข่อย หมู่ 2 ต.ทุ่งหลวง - บ้านเขาถ้ำกฤษ หมู่ 2 ต.ห้วยไผ่ - บ้านดอนกอก หมู่ 6 ต.ดอนแร่ - กลุ่มผู้นำชุมชน - พื้นที่อ่อนไหวและคร่าวเรือนตามเส้นทางขนส่งแร่ - พื้นที่โครงการ 	- ปีละ 1 ครั้ง ในเดือนกุมภาพันธ์	30,000 บาทต่อครั้ง	- นายณรงค์ จำปาศักดิ์
6. สุขภาพอนามัยของประชาชน	<ul style="list-style-type: none"> - ประสานกับรพ.สต.บ้านทุ่งหลวง รพ.สต.บ้านหนองไร่ รพ.สต.อ่างหิน รพ.สต.บ้านห้วยไผ่ และรพ.สต.บ้านดอนแร่ ในการดำเนินกิจกรรมการเฝ้าระวังภาวะสุขภาพของชุมชนบ้านห้วยน้อย และโรงพยาบาลส่งเสริมสุขภาพตำบลบ้านหนองไร่ สำหรับการเฝ้าระวังภาวะสุขภาพของชุมชนบ้านเขาพระเอก รวมทั้งจัดทำฐานข้อมูล ด้านภาวะสุขภาพของชุมชนดังกล่าว เพื่อเป็นมาตรการเชิงรุกสำหรับชุมชนที่อยู่ใกล้เคียง ประกอบด้วย ข้อมูลด้านอายุ เพศ อาชีพ รายได้ การศึกษา พฤติกรรมการบริโภค การสูบบุหรี่ การดื่มสุรา การเจ็บป่วยด้วยโรคที่คาดว่าจะเกิดจากการทำเหมืองและกิจกรรมที่เกี่ยวข้องจากโครงการ อุบัติเหตุ การบาดเจ็บ และสภาวะทางสุขภาพจิตของประชาชนที่เข้ามารับการรักษาอย่างต่อเนื่องตลอดอายุประทานบัตร เพื่อให้ทราบสถานการณ์ภาวะสุขภาพอนามัยของชุมชนว่ามีผลกระทบจากโครงการหรือไม่ อย่างไร 	<ul style="list-style-type: none"> - รพ.สต.บ้านทุ่งหลวง - รพ.สต.บ้านหนองไร่ - รพ.สต.อ่างหิน - รพ.สต.บ้านห้วยไผ่ - รพ.สต.บ้านดอนแร่ 	- ปีละ 1 ครั้ง ในช่วงเดือนธันวาคม	20,000 บาทต่อครั้ง	- นายณรงค์ จำปาศักดิ์

ลงนาม.....

(นายณรงค์ จำปาศักดิ์)

ลงนาม.....

(นายวิเชียร ชื่นจิต)

บริษัท วี คอนซัลติ้ง เซอร์วิส จำกัด



วันที่ 14 มิถุนายน 2559

รับรองจำนวนหน้า 33 / 55

ตารางที่ 4 มาตรการติดตามตรวจสอบผลกระทบสิ่งแวดล้อม (ต่อ)

คุณภาพสิ่งแวดล้อม	วิธีการติดตามตรวจสอบ	สถานที่ดำเนินการ	ระยะเวลาและความถี่	งบประมาณ	ผู้รับผิดชอบ
7. อาชีวอนามัย	<ul style="list-style-type: none"> - ตรวจสอบสุขภาพพนักงานก่อนเข้าทำงานกับโครงการ เพื่อเป็นการตรวจคัดกรองโรคเบื้องต้น และเป็นข้อมูลพื้นฐานสำหรับเปรียบเทียบระหว่างการดำเนินโครงการต่อไป - การตรวจสอบสุขภาพประจำปีของพนักงานของโครงการทุกคน ได้แก่ การตรวจสอบสุขภาพทั่วไป สมรรถภาพการได้ยิน สมรรถภาพปอด การเอกซเรย์ปอด และ Silicosis ปีละ 1 ครั้ง - จัดทำรายงานสรุปสถิติอุบัติเหตุ สาเหตุ และแนวทางแก้ไขปัญหามีปีละ 1 ครั้ง 	- พนักงานของโครงการทุกคน	- ก่อนเข้าทำงานกับโครงการ	-	- นายณรงค์ จำปาศักดิ์

หมายเหตุ :- ให้งานผลการตรวจวัดคุณภาพสิ่งแวดล้อมเสนอต่อสำนักงานนโยบายและแผนทรัพยากรธรรมชาติและสิ่งแวดล้อม กรมอุตสาหกรรมพื้นฐานและการเหมืองแร่ สำนักงานสาธารณสุขอำเภอปากท่อ รพ.สต.บ้านทุ่งหลวง รพ.สต.บ้านหนองไร่ รพ.สต.ยางหิน รพ.สต.บ้านห้วยไผ่ และรพ.สต.บ้านดอนแร่ ทราบทุกครั้งในช่วงที่มีการตรวจวัดจะต้องมีกิจกรรมการทำเหมือง และจัดบันทึกสภาพแวดล้อมบริเวณพื้นที่ทำการตรวจวัดและบริเวณใกล้เคียงโดยรอบ

ลงนาม..... (นายณรงค์ จำปาศักดิ์)	ลงนาม..... (นายวิเชียร ชื่นจิต) บริษัท วี คอนซัลติ้ง เซอร์วิส จำกัด	วันที่ 14 มิถุนายน 2559 รับรองจำนวนหน้า 34 / 55
-------------------------------------	---	--

เอกสารแนบ 2

สำเนาประธานบัตร



ประธานบัตร

ประธานบัตรที่ ๒๑๑๑๑/๑๖/๒๒๒
 ประธานบัตรฉบับนี้ออกให้แก่ นายณรงค์ จำปาศักดิ์ อายุ ปี สัญชาติ ไทย
 ภูมิลำเนาเลขที่ ๑๖๖ ตรอก/ซอย หมู่ที่ ๑ ตำบล/แขวง อ่างหิน
 ถนน อำเภอ จังหวัด ราชบุรี
 เพื่อให้ทำเหมือง (บนบก/ในทะเล) นนทบุรี
 มีอายุ ๒๒ ปี นับแต่วันที่ ๑๖ เดือน สิงหาคม พ.ศ. ๒๕๖๐
 และสิ้นสุดในวันที่ ๑๕ เดือน สิงหาคม พ.ศ. ๒๕๖๕
 เป็นเนื้อที่ ๑๓๔ ไร่ งาน ๕๕ ตารางวา

ภายในเขตที่กำหนดตามแผนที่แนบท้ายประธานบัตร โดยมีรายละเอียดกำหนดไว้ตามลำดับดังต่อไปนี้

- (1) แผนที่แนบท้ายประธานบัตร แสดงไว้ในลำดับที่ 1
- (2) เงื่อนไขการอนุญาตประธานบัตร แสดงไว้ในลำดับที่ 2
- (3) แผนผังโครงการทำเหมือง แสดงไว้ในลำดับที่ 3
- (4) มาตรการป้องกันและแก้ไขผลกระทบสิ่งแวดล้อม แสดงไว้ในลำดับที่ 4
- (5) การชำระค่าธรรมเนียมเพื่อใช้เนื้อที่ในการทำเหมืองประจำปี แสดงไว้ในลำดับที่ 5
- (6) การเพิ่มเติมชนิดของแร่ที่จะทำเหมือง การเปลี่ยนแปลงวิธีการทำเหมือง แผนผังโครงการทำเหมืองและเงื่อนไข แสดงไว้ในลำดับที่ 6
- (7) บันทึกการต่ออายุประธานบัตร แสดงไว้ในลำดับที่ 7
- (8) บันทึกการโอนประธานบัตร แสดงไว้ในลำดับที่ 8
- (9) บันทึกการหยุดการทำเหมือง แสดงไว้ในลำดับที่ 9

ออกให้ ณ วันที่ ๑๖ เดือน สิงหาคม พ.ศ. ๒๕๖๐

รัฐมนตรีว่าการกระทรวงอุตสาหกรรม

ประทับตราประจำตำแหน่ง

แผนที่แนบท้ายประทานบัตรที่ ๒๑๑๑๑

๗๖๒๒๒

คำขอที่

๒. ๒๕๕๕

วันที่ ๒๙/๓/๖๖

๐ ๕๗๙๐๐ ๐๐๐

๐๖

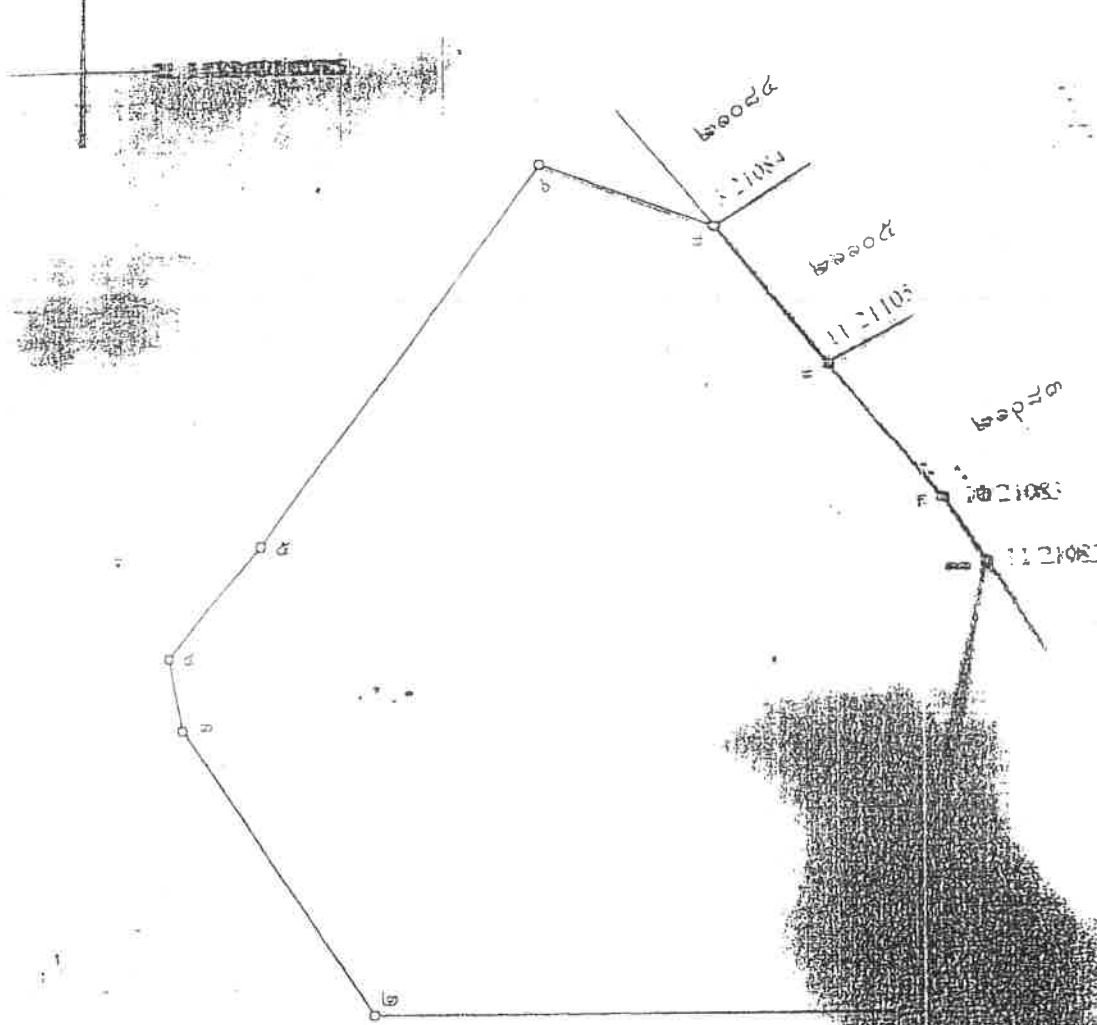

๓.๕ ๖ ๑ งาน

๓.๕ ๖ ๑ งาน

๓.๕	๖	๑	งาน	๒๓๐	องศา	๓๕
๓.๕	๖	๑	งาน	๓๒๖	องศา	๓๕
๓.๕	๖	๑	งาน	๓๔๘	องศา	๓๕
๓.๕	๖	๑	งาน	๔๐	องศา	๓๕
๓.๕	๖	๑	งาน	๓๕	องศา	๓๕

เอกสารแนบ

3

หนังสืออนุญาตให้รับช่วงการทำเหมือง



หนังสืออนุญาตให้รับช่วงการทำเหมือง
(หนังสือฉบับนี้ออกตามความในมาตรา ๗๑ แห่งพระราชบัญญัติแร่ พ.ศ. ๒๕๖๐)

ที่ ๑/๒๕๖๔

ส่วนราชการ จังหวัดราชบุรี

วันที่ ๒ เดือน กุมภาพันธ์ พ.ศ. ๒๕๖๔

หนังสือฉบับนี้ออกให้เพื่อแสดงว่า นายณรงค์ จำปาศักดิ์
ซึ่งเป็นผู้ถือประทานบัตรที่ ๒๓๓๓๑/๑๖๒๒๒ ทำเหมืองแร่ประเภทที่ ๒
ชนิดแร่ หินอุตสาหกรรมชนิดหินปูนเพื่ออุตสาหกรรมก่อสร้าง
ที่ตำบล อ่างหิน อำเภอ ปากท่อ จังหวัด ราชบุรี
เนื้อที่ ๑๓๔ ไร่ ๓ งาน ๕๘ ตารางวา มีอายุ ๒๕ ปี
นับตั้งแต่วันที่ ๑๖ เดือน มิถุนายน พ.ศ. ๒๕๖๐ ถึงวันที่ ๑๕ เดือน มิถุนายน พ.ศ. ๒๕๘๕
ได้ยินยอมตกลงให้ บริษัท เขาคินสวอย จำกัด อายุ - ปี สัญชาติ ไทย
หมายเลขบัตรประจำตัวประชาชน/ทะเบียนนิติบุคคลเลขที่ ๐๗๐๕๕๕๑๐๐๑๓๔๑
อยู่บ้านเลขที่/ที่ตั้งสำนักงานเลขที่ ๒๓๔ หมู่ที่ ๑ ต.รอก/ซอย -
ถนน - ตำบล/แขวง อ่างหิน อำเภอ/เขต ปากท่อ
จังหวัด ราชบุรี เป็นผู้รับช่วงการทำเหมืองแร่ตามประทานบัตรดังกล่าว
☒ เต็มทั้งแปลง เป็นเนื้อที่ ๑๓๔ ไร่ ๓ งาน ๕๘ ตารางวา
☐ บางส่วนของเขตประทานบัตร เป็นเนื้อที่ - ไร่ - งาน - ตารางวา
ตามที่ปรากฏในแผนที่แนบท้ายหนังสืออนุญาตฉบับนี้ โดยผู้รับช่วงการทำเหมืองตกลงรับช่วงการทำเหมืองดังกล่าว
เป็นระยะเวลา - ปี นับตั้งแต่วันที่ ๒ เดือน กุมภาพันธ์ พ.ศ. ๒๕๖๔
ถึงวันที่ ๓๕ เดือน มิถุนายน พ.ศ. ๒๕๘๕

ออกให้ ณ วันที่ ๒ เดือน กุมภาพันธ์ พ.ศ. ๒๕๖๔

(นายรณภพ เมธีกองไพโรจน์)
ผู้ว่าราชการจังหวัดราชบุรี

ปฏิบัติราชการแทน อธิบดีกรมอุตสาหกรรมพื้นฐานและการเหมืองแร่

หมายเหตุ ผู้ถือประทานบัตรที่ได้ให้ผู้รับช่วงการทำเหมือง ยังคงมีหน้าที่และความรับผิดชอบตามกฎหมาย และ
ผู้รับช่วงการทำเหมืองนั้นมีสิทธิ หน้าที่ และความรับผิดชอบตามกฎหมายในการรับช่วงการทำเหมือง
เช่นเดียวกับผู้ถือประทานบัตร

เอกสารแนบ

4

รายงานแผนและผลการดำเนินการฟื้นฟูพื้นที่ทำเหมือง
ประจำปี 2564

รายงานแผนและผลการดำเนินงานด้านการฟื้นฟูพื้นที่ทำเหมือง
ประจำปี 2564

โครงการเหมืองแร่หินอุตสาหกรรมชนิดหินปูน
เพื่ออุตสาหกรรมก่อสร้าง ประทานบัตรที่ 21111/16222



นายณรงค์ จำปาศักดิ์
ตำบลอ่างหิน อำเภอปากท่อ จังหวัดราชบุรี

**รายงานแผนและผลการดำเนินงานด้านการฟื้นฟูพื้นที่ที่ทำเหมือง
เสนอต่อกรมอุตสาหกรรมพื้นฐานและการเหมืองแร่ และ
สำนักงานนโยบายและแผนทรัพยากรธรรมชาติและสิ่งแวดล้อม
ประจำปี พ.ศ. 2564**

1. ข้อมูลประทานบัตร

ชื่อผู้ถือประทานบัตร.....นายณรงค์ จำปาศักดิ์.....ชื่อผู้รับช่วงการทำเหมือง.....บจก. เขาทินสวย.....
หมายเลขประทานบัตร.....21111/16222.....หมายเลขคำขอประทานบัตรเดิม.....2/2555.....
ที่ตั้ง ตำบล.....อ่าวหิน.....อำเภอ.....ปากท่อ.....จังหวัด.....ราชบุรี.....
ชนิดแร่.....หินอุตสาหกรรมชนิดหินปูนเพื่ออุตสาหกรรมก่อสร้าง.....วิธีการทำเหมือง.....เปิด.....
อายุประทานบัตร.....25.....ปี เริ่มตั้งแต่.....16 มิถุนายน 2560.....วันสิ้นอายุ.....15 มิถุนายน 2585.....
เนื้อที่ประทานบัตรทั้งหมด.....134-1-58.....ไร่ โดยกรรมสิทธิ์ที่ดินมีดังนี้
☐ มีกรรมสิทธิ์ (ระบุประเภท เช่น โฉนด , นส.3 ก , นส.3 ฯลฯ).....ไร่
☒ ที่รัฐ (ระบุประเภท เช่น ป่าสงวน , สปก.).....134-1-58.....ไร่
☐ อื่น ๆ (ระบุ).....ไร่

2. ข้อมูลการทำเหมืองปัจจุบัน

สภาพปัจจุบัน ☒ เปิดการทำเหมือง ☐ หยุดการทำเหมือง
พื้นที่ที่ใช้ในการทำเหมืองและกิจกรรมเกี่ยวเนื่องทั้งหมดในปัจจุบัน.....15.....ไร่
จำนวนหน้าเหมือง/บ่อเหมืองปัจจุบัน.....1.....แห่ง
ขนาด (ระบุขนาดแต่ละแห่งตามลำดับ).....15.....ไร่
พื้นที่เก็บกองเปลือกดินและเศษหิน.....---.....แห่ง
ขนาด (ระบุขนาดแต่ละแห่งตามลำดับ).....ไร่
พื้นที่โรงแต่งแร่/สำนักงาน/บ้านพัก ฯลฯ รวม.....120 (อยู่นอกเขตประทานบัตร).....ไร่
จำนวนขุมเหมืองที่ไม่ใช่ทำเหมืองแล้ว.....---.....แห่ง ขนาด.....ไร่ ลึก.....เมตร
พื้นที่ผ่านการทำเหมืองแล้ว.....---.....ไร่ พื้นที่ที่ทำการฟื้นฟูแล้ว.....0-2-0.....ไร่

3. รูปแบบการใช้ประโยชน์ที่ดินภายหลังสิ้นสุดการทำเหมือง

- | | |
|--|--|
| <input checked="" type="checkbox"/> พัฒนาเป็นแหล่งน้ำสาธารณะ | <input type="checkbox"/> พัฒนาเป็นทุ่งหญ้าธรรมชาติ/ทุ่งหญ้าเลี้ยงสัตว์ |
| <input type="checkbox"/> พัฒนาเป็นพื้นที่เกษตรกรรม | <input type="checkbox"/> ปลูกสร้างสวนป่า |

☐ อื่น ๆ (ระบุ).....

4. ผลการดำเนินงานในช่วง 3 ปีที่ผ่านมา (พร้อมแนบแผนผังแสดงพื้นที่ดำเนินการปรับปรุงและฟื้นฟูสภาพพื้นที่ที่ใช้ทำเหมือง และภาพถ่ายการดำเนินงาน)

☒ การปรับสภาพและฟื้นฟูพื้นที่บริเวณหน้าเหมือง

จำนวน.....1.....แห่ง เนื้อที่.....15.....ไร่

วิธีดำเนินการ (ให้อธิบายลักษณะของหน้าเหมือง , ความปลอดภัย)บริเวณจุดสูงสุดของพื้นที่บริเวณตอนกลางของประทานบัตรอยู่ระหว่างการปรับพื้นที่ (รูปที่ 1) โดยการเปิดเปลือกดินและพัฒนาเส้นทางขึ้นสู่ยอดเขาให้รถเจาะสามารถขึ้นไปพัฒนาหน้าเหมืองได้ (รูปที่ 2) หลังจากนั้นจึงจะดำเนินการเปิดหน้าเหมืองเป็นชั้นบันไดโดยจะรักษาระดับความสูงและความกว้างของชั้นบันไดตามเกณฑ์ที่ทางราชการกำหนด,.....แนวเส้นทางบนบริเวณมีการพัฒนาให้เป็นชั้นบันไดเพื่อความปลอดภัยในการทำงาน (รูปที่ 3) บริเวณใดที่ยังพัฒนาไปไม่ถึงจะปล่อยให้พื้นที่ไม่เดิมตามธรรมชาติเจริญเติบโตต่อไปโดยไม่เข้าไปบุกรุก/แผ้วถาง/ทำลาย.....

☒ การปรับสภาพและฟื้นฟูกองเก็บเปลือกดินและเศษหิน

จำนวน.....1.....แห่ง เนื้อที่.....1.....ไร่

วิธีดำเนินการ.....มีการนำเปลือกดินและเศษหินไปถมปรับพื้นที่ภายในเขตประทานบัตร, สร้างคันทำนบดินรอบเขตประทานบัตรเพื่อปลูกต้นไม้ และเปลือกดินเศษหินส่วนใหญ่จะนำเข้านดอยเป็นผลิตภัณฑ์หินคลุก (รูปที่ 4) แต่มีเศษดินบางส่วนที่ไม่สามารถนำเข้กระบวนการไม่หินได้ และมีการเก็บกองบริเวณทิศเหนือโดยสร้างคันทำนบและปลูกต้นไม้เป็นแนว Buffer (รูปที่ 5).....

☒ การปรับสภาพและฟื้นฟูชุมชนเหมืองที่ไม่ใช้ในการทำเหมืองแล้ว

จำนวน.....---.....แห่ง ขนาด (กxยxล).....เมตร

วิธีดำเนินการปัจจุบันยังไม่มีพื้นที่ชุมชนเหมืองหรือบริเวณอื่นใดที่ไม่ใช้ในการทำเหมืองแล้ว จึงยังไม่ได้ดำเนินการปรับสภาพและฟื้นฟูชุมชนเหมืองที่ไม่ใช้ในการทำเหมืองแล้ว.....

☒ การปรับสภาพและฟื้นฟูระบบป้องกันการชะล้างตะกอนดินจากบริเวณหน้าเหมือง ที่เก็บกองเปลือกดิน/เศษหิน และบริเวณอื่น ๆ อาทิเช่น คันทำนบดินและคูระบายน้ำและบ่อดักตะกอน เป็นต้น

จำนวน.....---.....แห่ง ขนาด (กxยxล).....เมตร

วิธีดำเนินการ.....ปัจจุบันพื้นที่ในเขตประทานบัตรมีระดับความสูงมากกว่าพื้นที่ประทานบัตรข้างเคียง.....ทำให้น้ำขุ่นข้นและตะกอนดินที่เกิดจากการชะล้างในช่วงฤดูฝนจะระบายลงสู่บริเวณที่ต่ำที่สุดของพื้นที่ประทานบัตรข้างเคียงแทน (รูปที่ 6) จึงยังไม่มีการพัฒนาบริเวณที่ต่ำสุดในเขตประทานบัตรให้เป็น Swamp แต่อย่างใด.....

☒ การปลูกต้นไม้ระหว่างพื้นที่ว่างทั่วไปในเขตพื้นที่ประทานบัตร รวมเนื้อที่.....0-2-0.....ไร่

วิธีดำเนินการ.....มีการนำเปลือกดินจากหน้าเหมืองมาสร้างคันทำนบดินและเตรียมปลูกไม้ยืนต้นบนคันทำนบตามแนวเขตประทานบัตรด้านทิศตะวันตกเฉียงเหนือตามแนวทศ 5-6 (รูปที่ 7), ด้านทิศตะวันออก

ตามแนวเขต 9-10 (รูปที่ 8) และตามแนวเขต 10-1 (รูปที่ 9), ส่วนบริเวณที่ยังเดินทางเหินไปไม่ถึงจะปล่อยให้พันธุ์ไม้เดิมเจริญเติบโตตามธรรมชาติต่อไปโดยไม่เข้าไปบุกรุก/แผ้วถาง/ทำลาย และ (รูปที่ 10 และ 11)

☒ การปรับปรุงสภาพและฟื้นฟูพื้นที่บริเวณโรงเต่งแร่ / โรงโม่หิน เนื้อที่.....120.....ไร่

วิธีดำเนินการ.....บริเวณโรงโม่หินตั้งอยู่นอกเขตประทานบัตร ทั้งนี้ มีการปรับปรุงสภาพและฟื้นฟูโดยการสร้างคันทวนดินและปลูกต้นไม้ไว้รอบเขตโรงโม่หิน (รูปที่ 12, 13, 14 และ 15), ปลูกต้นไม้สองข้างทางขึ้น Ramp เพื่อลดฝุ่นละอองจากการขนส่งหินขึ้นปากโม่ (รูปที่ 16), ปลูกต้นไม้ภายในบริเวณโรงโม่หินเพื่อลดฝุ่นละอองขณะโม่หิน, ปิดคลุมอาคารโรงโม่หินทั้งในส่วนของผู้ง/เครื่องโม่หิน/ตะแกรง และหลังคาคลุมสายพานลำเลียง (รูปที่ 17, 18, และ 19), ติดตั้งและเปิดใช้ระบบสเปรย์น้ำบริเวณที่เกิดฝุ่นละอองขณะทำการโม่หินภายในโรงโม่หิน, ติดตั้งและใช้งานระบบสเปรย์น้ำบนกระถนรถบรรทุกหินก่อนเทหินลงปากโม่ (รูปที่ 20), ขุดบ่อดักตะกอนและกระจายน้ำรอบพื้นที่โรงโม่หินเพื่อรองรับน้ำขุ่นข้นที่เกิดจากการชะล้างในช่วงที่มีฝนตกหนักภายในเขตโรงโม่หิน (รูปที่ 21), ขุดบ่อดักตะกอนดินรองรับน้ำขุ่นข้นที่เกิดจากการชะล้างบริเวณที่เก็บกองแร่, ให้รถบรรทุกน้ำฉีดพรมบนผิวการจราจรตามเส้นทางลำเลียงหินภายในโรงโม่หินเพื่อลดฝุ่นละออง (รูปที่ 22)

☒ การปรับปรุงสภาพและฟื้นฟูพื้นที่บริเวณสำนักงาน / บ้านพัก เนื้อที่.....1.....ไร่

วิธีดำเนินการ.....บริเวณสำนักงานตั้งอยู่ในเขตโรงโม่หิน มีการปรับปรุงสภาพและฟื้นฟูโดยการปูผิวการจราจรด้วย Asphalt จากถนนสาธารณะถึงบริเวณสำนักงานขายหิน (รูปที่ 23), ติดตั้งจุดล้างล้อรถบรรทุกก่อนขนส่งหินออกนอกบริเวณโรงโม่เพื่อลดฝุ่นละอองขณะขนส่ง, กว้างและติดตั้งป้ายเตือนรถบรรทุกลูกค้าให้ปิดคลุมผ้าใบเพื่อลดฝุ่นละอองจากการขนส่ง (รูปที่ 24)

งบประมาณดำเนินงานทั้งหมดโดยประมาณ.....150,000.....บาท

5. แผนการดำเนินงานในช่วง 3 ปีข้างหน้า

แผนการดำเนินงานที่จะจัดทำในช่วง 3 ปีข้างหน้า (พร้อมแนบแผนผังแสดงตำแหน่งที่จะดำเนินการ ใน 3 ปีข้างหน้า)

☒ การปรับปรุงสภาพและฟื้นฟูพื้นที่บริเวณหน้าเหมือง

จำนวน.....1.....แห่ง เนื้อที่.....10.....ไร่

วิธีดำเนินการ (ให้อธิบายลักษณะของหน้าเหมือง , ความปลอดภัย)ดำเนินการตามแนวทางเดิมในรอบ 3 ปีที่ผ่านมา โดยบริเวณที่ยังพัฒนาหน้าเหมืองไปไม่ถึงจะดูแลรักษาพันธุ์ไม้เดิมให้เติบโตตามธรรมชาติ หากการทำเหมืองบริเวณใดถึงระดับพื้นดิน จะเริ่มเปิดการทำเหมืองในลักษณะบ่อเหมือง Open Pit ต่อไป.....

☒ การปรับปรุงสภาพและฟื้นฟูกองเก็บเปลือกดินและเศษหิน

จำนวน.....---.....แห่ง เนื้อที่.....1.....ไร่

วิธีดำเนินการ.....เลือกดินเศษหินส่วนใหญ่จะนำเข้าน้อยเป็นผลิตภัณฑ์หินคลุก ทั้งนี้เศษดินบางส่วนที่ไม่สามารถนำเข้ากระบวนการโม่หินได้ มีการเก็บกองไว้บริเวณทิศเหนือโดยสร้างคันทำนบและปลูกต้นไม้เป็นแนว Buffer เป็นที่เรียบร้อยแล้ว และจะดูแลคันทำนบดินดังกล่าวให้สามารถป้องกันน้ำขุ่นข้นที่เกิดจากการชะล้างบริเวณที่เก็บกองไม่ให้ไหลออกสู่พื้นที่ภายนอก.....

☒ การปรับปรุงสภาพและพื้นที่ชุมชนเหมืองที่ไม่ใช้ในการทำเหมืองแล้ว

จำนวน.....-- -- แห่ง ขนาด (กxยxล).....เมตร

วิธีดำเนินการภายในระยะเวลา 3 ปีข้างหน้า คาดว่ายังไม่มีพื้นที่ชุมชนเหมืองหรือบริเวณพื้นที่ใดที่ไม่ใช้ในการทำเหมืองแล้ว เนื่องจาก หากการทำเหมืองถึงระดับพื้นดินจะเริ่มเปิดการทำเหมืองในลักษณะบ่อเหมือง Open Pit ต่อไป หากมีบริเวณใดเดินทางเข้าเหมืองถึงแนวขอบประทานบัตรจะเว้นการทำเหมืองให้เป็นลักษณะของ Bench ที่สิ้นสุดการทำเหมืองแล้วแบบ Final Pit และจะดำเนินการปลูกต้นไม้ตามแนว Bench ดังกล่าว.....

☒ การปรับปรุงสภาพและพื้นที่ระบบป้องกันการชะล้างตะกอนดินจากบริเวณหน้าเหมือง ที่เก็บกองเปลือกดิน/เศษหิน และบริเวณอื่น ๆ อาทิเช่น คันทำนบดินและคูระบายน้ำและบ่อดักตะกอน เป็นต้น

จำนวน.....-- -- แห่ง ขนาด (กxยxล).....เมตร

วิธีดำเนินการ.....ภายในระยะเวลา 3 ปีข้างหน้า คาดว่าพื้นที่หน้าเหมืองในเขตประทานบัตรยังคงมีระดับที่สูงกว่าพื้นที่ของประทานบัตรข้างเคียง ซึ่งจะสามารถใช้บ่อดักตะกอนบริเวณหน้าเหมือง (Sump) ของเขตประทานบัตรใกล้เคียงทำหน้าที่รองรับน้ำขุ่นข้นและตะกอนดินที่เกิดจากการชะล้างบริเวณหน้าเหมืองในช่วงที่มีฝนตกหนักได้ต่อไป.....

☒ การปลูกต้นไม้ระหว่างพื้นที่ว่างทั่วไปในเขตพื้นที่ประทานบัตร รวมเนื้อที่.....0-2-0 ไร่

วิธีดำเนินการภายในระยะเวลา 3 ปีข้างหน้า คาดว่า จะยังไม่มีพื้นที่ว่างที่ไม่ใช้ในการทำเหมืองสำหรับปลูกต้นไม้ เนื่องจาก จะเน้นการทำเหมืองบริเวณตอนกลางของพื้นที่ประทานบัตรเป็นหลัก ทั้งนี้หากมีบริเวณใดเดินทางเข้าเหมืองถึงแนวขอบประทานบัตรจะเว้นการทำเหมืองให้เป็นลักษณะของ Bench ที่สิ้นสุดการทำเหมืองแล้วแบบ Final Pit และจะดำเนินการปรับปรุงสภาพพื้นที่และปลูกต้นไม้ตามแนว Bench ดังกล่าวต่อไป.....

☒ การปรับปรุงสภาพและพื้นที่พื้นที่บริเวณโรงแต่งแร่ / โรงโม่หิน เนื้อที่.....120 ไร่

วิธีดำเนินการติดตาม/ตรวจสอบ/ซ่อมบำรุงระบบปิดคลุมอาคาร ระบบสเปรย์น้ำกำจัดฝุ่นในอาคารโรงโม่หินให้ใช้งานได้อย่างมีประสิทธิภาพ / บำรุงรักษาสภาพแวดล้อมเดิมที่ได้ดำเนินการไว้แล้ว เช่น ต้นสนให้เจริญเติบโตได้ดีตามธรรมชาติ และปลูกต้นไม้เพิ่มเติมตามความเหมาะสม เพื่อเพิ่มพื้นที่สีเขียวในบริเวณโรงโม่หิน และใช้เป็นแนว Buffer Zone ลดผลกระทบจากกิจกรรมของโรงโม่หิน.....

☒ การปรับปรุงสภาพและพื้นที่พื้นที่บริเวณสำนักงาน / บ้านพัก เนื้อที่.....1 ไร่

วิธีดำเนินการดูแลรักษาสภาพแวดล้อมเดิมที่ได้ดำเนินการไว้แล้ว และปลูกต้นไม้เพิ่มเติมตามความเหมาะสม เพื่อเพิ่มพื้นที่สีเขียวในบริเวณสำนักงาน.....ดูแลรักษาสภาพผิวการจราจรซึ่งปูด้วย Asphalt จากถนนสาธารณะถึงบริเวณสำนักงานขายหินให้สามารถใช้งานได้ต่อเนื่อง.....

การจัดเตรียมงบประมาณ

งบประมาณสำหรับดำเนินงานตามแผนงาน..... 150,000 บาท

งบประมาณสำหรับการบำรุงรักษาพื้นที่ที่ฟื้นฟูแล้ว..... 50,000 บาท

6. ปัญหาและอุปสรรคที่ต้องการความช่วยเหลือ/สนับสนุนจากกรมอุตสาหกรรมพื้นฐานและการเหมืองแร่
และหรือส่วนราชการอื่นๆ

.....
.....

(ลงชื่อ)



ตำแหน่งผู้ถือประทานบัตร

ผู้จัดทำรายงาน

รับรองข้อมูลถูกต้องและเห็นชอบกับแผนการดำเนินงาน

(ลงชื่อ)



ตำแหน่งวิศวกรควบคุม



รูปที่ 1 ยอดเขาสูงที่สุดที่ต้องตัดเส้นทางขึ้นไปเพื่อพัฒนาหน้าเหมืองและทำเหมืองให้เป็นชั้นบันไดต่อไป



รูปที่ 2 แนวเส้นทางที่ต้องตัดขึ้นสู่ยอดเขา เพื่อทำเหมืองจากยอดเขาลงมาสู่ด้านล่าง



รูปที่ 3 ระหว่างแนวเส้นทางที่ต้องตัดขึ้นสู่ยอดเขา ทอยเปิดหน้างานบางส่วนให้เป็นชั้นบันได

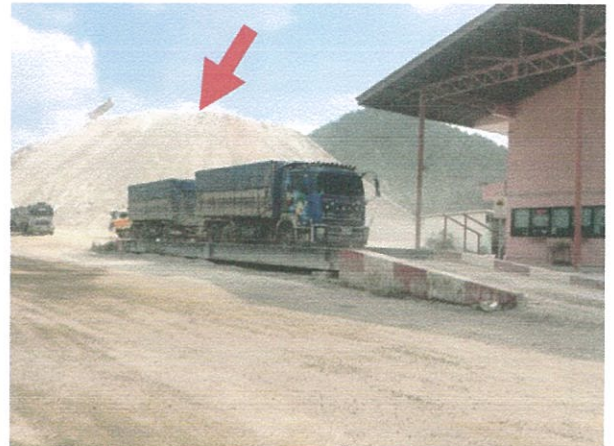

รูปที่ 4 เปลือกดินจากหน้าเหมืองนำมาผสมเป็นหินคลุก



รูปที่ 5 ที่เก็บกองเปลือกดิน/คั่นทำนบดินและแนวต้นไม้บนคันทำนบ



รูปที่ 6 พื้นที่รับน้ำชุ่มชื้นและตะกอนดินของประทอนบัตร์ข้างเคียง



รูปที่ 7 แนวคันทำนบดินและต้นไม้ที่ปลูกไว้ด้านทิศตะวันตกเฉียงเหนือ

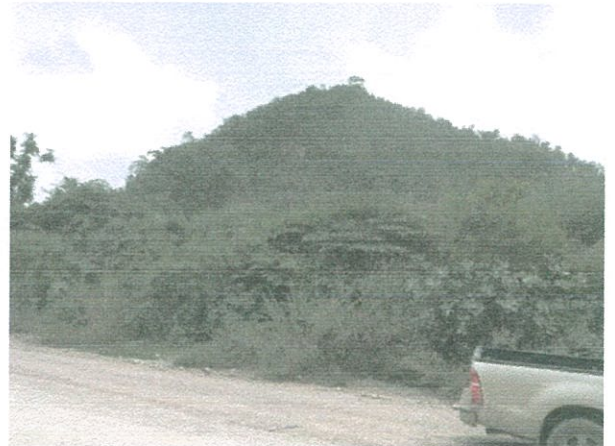

รูปที่ 10 สภาพพันธุ์ไม้เดิมด้านทิศตะวันตกเฉียงเหนือที่ยังเดินทางเมืองไปไม่ถึง



รูปที่ 8 แนวคันทำนบดินและต้นไม้ที่ปลูกไว้ด้านทิศตะวันออก



รูปที่ 11 สภาพพันธุ์ไม้เดิมด้านทิศตะวันออกเฉียงใต้ที่ยังเดินทางเมืองไปไม่ถึง



รูปที่ 9 แนวคันทำนบดินและต้นไม้ที่ปลูกไว้ด้านทิศตะวันออก



รูปที่ 12 แนวต้นไม้รอบเขตโรงโม่หินด้านทิศตะวันออกเฉียงใต้



รูปที่ 13 แนวต้นไม้รอบเขตโรงโม่หิน
ด้านทิศตะวันตกเฉียงใต้



รูปที่ 16 ปลุกต้นไม้สองข้างทางขึ้น Ramp
ช่วยลดฝุ่นละอองขณะขนส่งหิน



รูปที่ 14 แนวต้นไม้รอบเขตโรงโม่หิน
ด้านทิศตะวันตกเฉียงเหนือ



รูปที่ 17 การปิดคลุมอาคารโรงโม่หิน
ชุด Hopper & Primary Crusher



รูปที่ 15 แนวต้นไม้รอบเขตโรงโม่หิน
ด้านทิศตะวันออกเฉียงเหนือ



รูปที่ 18 การปิดคลุมอาคารโรงโม่หิน
ชุด Secondary & Tertiary Crusher



รูปที่ 19 การปิดคลุมอาคารโรงโม่หิน
ชุด Product Screen



รูปที่ 22 รถบรรทุกน้ำฉีดพรมบริเวณโรงโม่หิน



รูปที่ 20 ระบบสเปรย์น้ำบนกระบะรถบรรทุกหิน
ก่อนเทหินลงปากโม้



รูปที่ 23 ปูผิวการจราจรด้วย Asphalt
จากถนนสาธารณะถึงบริเวณสำนักงานขายหิน



รูปที่ 21 คูระบายน้ำรอบบริเวณโรงโม่หิน



รูปที่ 24 ให้อลูมิเนียมปิดคลุมผ้าใบ
เพื่อลดฝุ่นละอองจากการขนส่ง

เอกสารแนบ 5

รายงานการบริหารจัดการกองทุน
พัฒนาหมู่บ้านรอบพื้นที่เหมืองแร่

โครงการ

กองทุนมวลชนสัมพันธ์และกองทุนพัฒนาหมู่บ้านรอบพื้นที่เหมืองแร่

ร่วมพัฒนาชุมชนรอบพื้นที่เหมืองหิน



โดย

ประธานบัตร นายณรงค์ จำปาศักดิ์

พ.ศ.2564

กองทุนมวลชนสัมพันธ์และกองทุนพัฒนาหมู่บ้านรอบพื้นที่เหมืองแร่

ความสำคัญของการอยู่ร่วมกันระหว่างผู้ประกอบการและชุมชนรอบเหมืองหินคือการพัฒนา
สาธารณประโยชน์ การศึกษา ประเพณีและวัฒนธรรมของชุมชนเป็นส่วนหนึ่งในการรับผิดชอบต่อชุมชนที่
ผู้ประกอบการเหมืองหินตั้งใจให้เกิดประโยชน์ต่อชุมชนรอบเหมืองหินมากที่สุด

ในการจัดตั้งกองทุนมวลชนสัมพันธ์และกองทุนพัฒนาหมู่บ้านรอบพื้นที่เหมืองแร่ในครั้งนี้ได้มีผู้ประกอบการ
เหมืองแร่ จำนวน 18 ประทานบัตร ได้ใช้เงินเพื่อจัดตั้งกองทุนมวลชนสัมพันธ์และกองทุนพัฒนาหมู่บ้านรอบพื้นที่
เหมืองแร่ ดังนี้

ห้างหุ้นส่วนจำกัดโรงโม่หินเลิศสุด	500,000บาท	ผู้ถือประทานบัตรที่21126/16426
บริษัท เขาทินสวย จำกัด	500,000บาท	ผู้ถือประทานบัตรที่21125/16427
บริษัท สหศิลาภัณฑ์ราชบุรี จำกัด	50,000บาท	ผู้ถือประทานบัตรที่21090/15975
บริษัท โรงโม่หินโชคไพศาล จำกัด	50,000บาท	ผู้ถือประทานบัตรที่21084/15933
บริษัท อนันตศิลาเขาสามง่าม จำกัด	50,000บาท	ผู้ถือประทานบัตรที่21087/15991
บริษัท ศิลาบุญเจริญพัฒนา จำกัด	129,450บาท	ผู้ถือประทานบัตรที่21088/16068
ห้างหุ้นส่วนจำกัด เขาสามง่ามแสงศิลา	500,000บาท	ผู้ถือประทานบัตรที่21095/16083
บริษัท ศิลาอ่างหิน จำกัด (รับช่วงการทำเหมือง)	174,100บาท	ผู้ถือประทานบัตรที่ 21097/16069
บริษัท ศิลาอ่างหิน จำกัด	278,200บาท	ผู้ถือประทานบัตรที่ 21089/16371
บริษัท โรงโม่หินศิลามิตรเจริญ จำกัด	500,000บาท	ผู้ถือประทานบัตรที่21122/16307
คุณณรงค์ จำปาศักดิ์	500,000บาท	ผู้ถือประทานบัตรที่21111/16222
ห้างหุ้นส่วนจำกัด ศิลาเขาสูง	142,850 บาท	ผู้ถือประทานบัตรที่21091/16372
ห้างหุ้นส่วนจำกัด ศิลาเพิ่มพูน	150,793 บาท	ผู้ถือประทานบัตรที่ 21093/16370
บริษัท โรงโม่หินสมานมิตร จำกัด	99,207 บาท	ผู้ถือประทานบัตรที่ 21092/16369

บริษัท ศิลาเพชรชุมพล จำกัด	250,000 บาท ผู้ถือประทานบัตรที่ 21086/16368
ห้างหุ้นส่วนจำกัด อ่างศิลา	78,950 บาท ผู้ถือประทานบัตรที่ 21094/16373
ห้างหุ้นส่วนจำกัด อ่างศิลา	500,000 บาท ผู้ถือประทานบัตรที่ 21105/16390
นายกคงคณาภุช จำปาศักดิ์	500,000 บาท ผู้ถือประทานบัตรที่ 21130/16378

โดยกองทุนมวลชนสัมพันธ์และกองทุนพัฒนาหมู่บ้านรอบพื้นที่เหมืองแร่ มีวัตถุประสงค์ดังต่อไปนี้

1. เพื่อเป็นไปตามมติการจัดตั้งกองทุนของหน่วยงานราชการที่เกี่ยวข้อง
2. เพื่อเป็นค่าใช้จ่ายในการดำเนินกิจกรรมเกี่ยวกับการพัฒนาหมู่บ้านรอบพื้นที่ประทานบัตรและพื้นที่ที่เกี่ยวข้องกับประทานบัตร

โดยกลุ่มโรงโม่หินเขาสามง่ามร่วมกับกระทรวงอุตสาหกรรมโดยกรมอุตสาหกรรมพื้นฐานและการเหมืองแร่ องค์การบริหารส่วนตำบลอ่างหิน เทศบาลตำบลทุ่งหลวง กำนัน ผู้ใหญ่บ้าน สถานีตำรวจ อาสาสมัครชุมชน โรงเรียน วัด รพ.สต และประชาชนรอบพื้นที่เหมืองหิน

รายงานการประชุมคณะกรรมการกองทุนมวลชนสัมพันธ์และกองทุนพัฒนาหมู่บ้านรอบพื้นที่เหมืองแร่

ครั้งที่ 1/2564

ณ ห้องประชุมกลุ่มโรงโม่หินเขาสามง่ามราชบุรี

ผู้มาประชุม

1. ห้างหุ้นส่วนจำกัดโรงโม่หินเลิศสุด
2. บริษัท เขาหินสวย จำกัด
3. บริษัท โรงโม่หินโชคไพศาล จำกัด
4. บริษัท สหศิลากันต์ราชบุรี จำกัด
5. บริษัท อนันตศิลาเขาสามง่าม จำกัด
6. บริษัท ศิลาบุญเจริญพัฒนา จำกัด
7. ห้างหุ้นส่วนจำกัด เขาสามง่ามแสงศิลา
8. บริษัท ศิลาอ่างหิน จำกัด(2ประธานบัตร)
9. บริษัท โรงโม่หินศิลามิตรเจริญ จำกัด
10. ประธานบัตรคุณณรงค์ จำปาศักดิ์
11. ห้างหุ้นส่วนจำกัดอ่างศิลา(2ประธานบัตร)
12. ประธานบัตรคุณคงคณาภุช
13. บริษัท โรงโม่หินสมานมิตร จำกัด
14. บริษัท ศิลาเพชรชุมพล จำกัด
15. ห้างหุ้นส่วนจำกัดศิลาเขางู
16. ห้างหุ้นส่วนจำกัดโรงโม่หินศิลาเพิ่มพูน
17. กำนันตำบลดอนแร่
18. ผู้ใหญ่บ้านตำบลดอนแร่
19. กำนันตำบลห้วยไผ่
20. ผู้ใหญ่บ้านตำบลห้วยไผ่
21. กำนันตำบลทุ่งหลวง
22. กำนันตำบลอ่างหิน
23. นายก อบต.อ่างหิน
24. นายกเทศบาลตำบลทุ่งหลวง
25. ผู้ใหญ่บ้านหมู่1ตำบลอ่างหิน
26. ผู้ใหญ่บ้านหมู่8ตำบลทุ่งหลวง
27. หัวหน้ารพ.สต.อ่างหิน
28. หัวหน้ารพ.สต.หนองไไร่
29. อสม.หมู่1ตำบลอ่างหิน
30. อสม.หมู่1ตำบลอ่างหิน
31. อสม.หมู่8ตำบลทุ่งหลวง
32. อสม.หมู่8ตำบลทุ่งหลวง
33. ราษฎรหมู่1ตำบลอ่างหิน
34. ราษฎรหมู่8ตำบลทุ่งหลวง
35. ผอ.โรงเรียนวัดเขาถ้ำกฤษ

ผู้ไม่มาประชุม

1.กำนันตำบลดอนแร่

2.ผู้ใหญ่บ้านตำบลดอนแร่

3.กำนันตำบลห้วยไผ่

4.ผู้ใหญ่บ้านตำบลห้วยไผ่

5.กำนันตำบลทุ่งหลวง

6.กำนันตำบลอ่างหิน

7.ผู้ใหญ่บ้านหมู่1ตำบลอ่างหิน

8.หัวหน้ารพ.สต.หนองไไร่

9.อสม.หมู่8ตำบลทุ่งหลวง

เริ่มประชุมเวลา 13.00 น.

ประธานกล่าวเปิดการประชุมและดำเนินการตามระเบียบวาระการประชุมดังต่อไปนี้

วาระที่1. เรื่องที่ประธานแจ้งให้ที่ประชุมทราบ

1.1รายงานการจัดกิจกรรมกองทุนมวลชนสัมพันธ์และกองทุนพัฒนาหมู่บ้านรอบพื้นที่เหมืองแร่ ปีที่ผ่านมา และการจัดกิจกรรมในปี พ.ศ.2563

การจัดกิจกรรมกองทุนมวลชนสัมพันธ์และกองทุนพัฒนาหมู่บ้านรอบพื้นที่เหมืองแร่ ในปี พ.ศ.2563 ประสบผลสำเร็จไปได้ด้วยดี โดยบรรลุเป้าหมายในการ พัฒนาสาธารณประโยชน์ การศึกษา ประเพณีและวัฒนธรรมของชุมชน

ที่ประชุมรับทราบ

1.2การจัดกิจกรรมกองทุนมวลชนสัมพันธ์และกองทุนพัฒนาหมู่บ้านรอบพื้นที่เหมืองแร่ และการบริหารจัดการกองทุน โดยกองทุน มีวัตถุประสงค์เพื่อเป็นงบประมาณพัฒนาสาธารณประโยชน์ การศึกษา ประเพณีและวัฒนธรรมของชุมชนสำหรับประชาชนที่อาศัยอยู่โดยรอบพื้นที่เหมืองในรัศมีไม่น้อยกว่า 1 กิโลเมตร

ที่ประชุมรับทราบ

วาระที่2. การจัดสรรงบประมาณเพื่อใช้ในการจัดกิจกรรมกองทุนมวลชนสัมพันธ์และกองทุนพัฒนาหมู่บ้านรอบพื้นที่เหมืองแร่ให้ผู้แทนในท้องถิ่นเสนอโครงการในการใช้งบประมาณ แล้วนำมาพิจารณาจัดสรรงบประมาณในการประชุมครั้งต่อไป

ที่ประชุมรับทราบ

วาระที่3-ไม่มี

เลิกประชุมเวลา 15.30 น.



ผู้จัดรายการประชุม



ผู้ตรวจรายการประชุม

รายงานการประชุมคณะกรรมการกองทุนมวลชนสัมพันธ์และกองทุนพัฒนาหมู่บ้านรอบพื้นที่เหมืองแร่

ครั้งที่2/2564

ณ ห้องประชุมกลุ่มโรงโม่หินเขาสามง่ามราชบุรี

ผู้มาประชุม

1. ห้างหุ้นส่วนจำกัดโรงโม่หินเลิศสุด
2. บริษัท เขาหินสวย จำกัด
3. บริษัท โรงโม่หินโชคไพศาล จำกัด
4. บริษัท สหศิลากันต์ราชบุรี จำกัด
5. บริษัท อนันตศิลาเขาสามง่าม จำกัด
6. บริษัท ศิลาบุญเจริญพัฒนา จำกัด
7. ห้างหุ้นส่วนจำกัด เขาสามง่ามแสงศิลา
- 8.บริษัท ศิลาอ่างหิน จำกัด(2ประธานบัตร)
- 9.บริษัท โรงโม่หินศิลามิตรเจริญ จำกัด
- 10.ประธานบัตรคุณณรงค์ จำปาศักดิ์
- 11.ห้างหุ้นส่วนจำกัดอ่างศิลา(2ประธานบัตร)
- 12.ประธานบัตรคุณคงคณาภุช
- 13.บริษัท โรงโม่หินสมานมิตร จำกัด
- 14.บริษัท ศิลาเพชรชุมพล จำกัด
- 15.ห้างหุ้นส่วนจำกัดศิลาเขางู
- 16.ห้างหุ้นส่วนจำกัดโรงโม่หินศิลาเพิ่มพูน
- 17.กำนันตำบลดอนแร่
- 18.ผู้ใหญ่บ้านตำบลดอนแร่
- 19.กำนันตำบลห้วยไผ่
- 20.ผู้ใหญ่บ้านตำบลห้วยไผ่
- 21.กำนันตำบลทุ่งหลวง
- 22.กำนันตำบลอ่างหิน
- 23.นายก อบต.อ่างหิน
- 24.นายกเทศบาลตำบลทุ่งหลวง
- 25.ผู้ใหญ่บ้านหมู่1ตำบลอ่างหิน
- 26.ผู้ใหญ่บ้านหมู่8ตำบลทุ่งหลวง
- 27.หัวหน้ารพ.สต.อ่างหิน
- 28.หัวหน้ารพ.สต.หนองไร่
- 29.อสม.หมู่1ตำบลอ่างหิน
- 30.อสม.หมู่1ตำบลอ่างหิน
- 31.อสม.หมู่8ตำบลทุ่งหลวง
- 32.อสม.หมู่8ตำบลทุ่งหลวง
- 33.ราษฎรหมู่1ตำบลอ่างหิน
- 34.ราษฎรหมู่8ตำบลทุ่งหลวง
- 35.ผอ.โรงเรียนวัดเขาถ้ำกฤษ

ผู้ไม่มาประชุม

1.กำนันตำบลดอนแร่

2.ผู้ใหญ่บ้านตำบลดอนแร่

3.กำนันตำบลห้วยไผ่

4.ผู้ใหญ่บ้านตำบลห้วยไผ่

5.กำนันตำบลทุ่งหลวง

6.กำนันตำบลอ่างหิน

เริ่มประชุมเวลา 13.00 น.

ประธานกล่าวเปิดการประชุมและดำเนินการตามระเบียบวาระการประชุมดังต่อไปนี้

วาระที่1. เรื่องที่ประธานแจ้งให้ที่ประชุมทราบ

เนื่องจากภาวะการณโรคโควิด19 ที่กำลังระบาด เห็นควรจัดกิจกรรมตามความเหมาะสมและสอดคล้องกับนโยบายตามที่ทางจังหวัดราชบุรีได้กำหนดไว้

ที่ประชุมรับทราบ

วาระที่2 เรื่องที่เสนอให้ที่ประชุมพิจารณา

การจัดสรรงบประมาณการจัดกิจกรรมกองทุนมวลชนสัมพันธ์และกองทุนพัฒนาหมู่บ้านรอบพื้นที่เหมืองแร่

มติที่ประชุม

-ได้เห็นชอบให้ใช้จ่ายเงินกองทุน ในปี2564 เป็นเงิน 3,925,100 บาทเพื่อจัดกิจกรรมและพัฒนาพื้นที่ของประชาชนโดยรอบ พื้นที่ คือ หมู่1 ตำบลอ่างหิน หมู่2ตำบลห้วยไผ่ หมู่6ตำบลดอนแร่และหมู่8 ตำบลทุ่งหลวง

วาระที่3 เรื่องอื่นๆ

-ไม่มี

เลิกประชุมเวลา 15.30 น.



ผู้จัดรายการประชุม



ผู้ตรวจรายการประชุม

รายงานแผนและผลการดำเนินงานบริหารจัดการกองทุน สำหรับโครงการเหมืองแร่

1. ข้อมูลประธานบัตร

ชื่อผู้ถือประธานบัตรนายณรงค์ จำปาศักดิ์.....ประธานบัตรเลขที่ 21111/16222.....

ชนิดแร่ หินอุตสาหกรรมชนิดหินปูน เพื่ออุตสาหกรรมก่อสร้าง ที่ตำบล.....อำเภอนิคม.....

อำเภอ.....ปากท่อ.....จังหวัด.....ราชบุรี.....

อายุประธานบัตร 25 ปี เริ่มตั้งแต่วันที่ 16 มิถุนายน 2560 ถึงวันที่ 15 มิถุนายน 2585.....

สถานภาพปัจจุบัน ☐ขอเปิดการทำเหมือง ☒เปิดการ ☐หยุดการ

2. เงื่อนไขการจัดตั้งกองทุน

☒ จัดตั้งกองทุนเฝ้าระวังสุขภาพ

☒ จัดตั้งกองทุนมวลชนสัมพันธ์ กองทุนพัฒนาหมู่บ้านรอบพื้นที่เหมืองแร่

3. ผลการดำเนินงาน

3.1 การจัดตั้งคณะกรรมการกองทุนมวลชนสัมพันธ์และกองทุนพัฒนาหมู่บ้านรอบพื้นที่เหมืองแร่

☒ ดำเนินการแล้ว (มีรายชื่อและอำนาจหน้าที่ตั้งเอกสารแนบ1)

☐ ยังไม่ได้จัดตั้ง เหตุผล

.....
.....

3.2 การประชุมคณะกรรมการกองทุนมวลชนสัมพันธ์และกองทุนพัฒนาหมู่บ้านรอบพื้นที่เหมืองแร่

☒ ดำเนินการแล้ว

☒ ครั้งที่ 1/2564 ☒ ครั้งที่ 2/2564

☐ อื่นๆ ☐ ยังไม่ได้จัดตั้ง เหตุผล

.....
.....

3.3 การนำเงินเข้าบัญชีกองทุนมวลชนสัมพันธ์และกองทุนพัฒนาหมู่บ้านรอบพื้นที่เหมืองแร่

☒ ดำเนินการแล้ว (แสดงสำเนาสมุดบัญชีธนาคารดังเอกสารแนบ)

ธนาคาร.....กรุงไทย.....สาขา.....ถนนไกรเพชร.....เป็นเงิน.....500,000.....บาท

☐ ยังไม่ได้เปิดบัญชี/นำเงินเข้าบัญชี เหตุผล.....

.....
.....

3.4 การจัดกิจกรรมกองทุนมวลชนสัมพันธ์และกองทุนพัฒนาหมู่บ้านรอบพื้นที่เหมืองแร่

☒ ดำเนินการแล้ว

ครอบคลุมหมู่บ้าน.....4.....หมู่บ้าน

ได้แก่.....หมู่1 ตำบลอ่างหิน หมู่2ตำบลห้วยไผ่ หมู่6ตำบลดอนแร่และ หมู่8 ตำบลทุ่งหลวง

☐ ยังไม่ได้ดำเนินการ เหตุผล.....

3.5 การจัดการการจัดกิจกรรมกองทุนมวลชนสัมพันธ์และกองทุนพัฒนาหมู่บ้านรอบพื้นที่เหมืองแร่

☐ ไม่มีเงื่อนไขให้จัดตั้งกองทุน(ให้ข้ามไม่ต้องกรอกข้อมูลด้านล่าง)

☒ กำหนดให้จัดตั้งกองทุน วงเงิน.....3,925,100...บาท(ผู้ประกอบการ 18 ประทานบัตรร่วมกัน)

☒ ดำเนินการแล้ว โดยจัดสรรงบประมาณ ได้แก่

-โครงการพัฒนาที่ทำการ อสม.หมู่2 บ้านเขาถ้ำกฤษณ์ ตำบลห้วยไผ่	จำนวน 200,000 บาท
-โครงการจัดซื้อวัสดุและครุภัณฑ์เพื่อบริการประชาชน เทศบาลทุ่งหลวง	จำนวน104,000 บาท
-โครงการสร้างศาลาอเนกประสงค์หมู่1 ตำบลอ่างหิน	จำนวน 1,000,000 บาท
-โครงการสร้างถนนคอนกรีต หมู่8 ตำบลทุ่งหลวง	จำนวน 1,000,000 บาท
-โครงการสนับสนุนกิจกรรมวันสำคัญร่วมกับ อบต.อ่างหิน	จำนวน150,000 บาท
-โครงการซ่อมแซมและปรับปรุงห้องนํ้านักเรียน ร.ร.วัดเขาถ้ำกฤษณ์	จำนวน100,000 บาท
-โครงการเพิ่มแสงสว่างทางเขาวัดเขาภู หมู่1 ตำบลอ่างหิน	จำนวน 145,600 บาท
-โครงการเพิ่มแสงสว่างทางสัญจร ตำบลห้วยไผ่	จำนวน 292,500 บาท
-สนับสนุนงานประเพณี กิจกรรมทางศาสนา วัดเขาพระเอก	จำนวน 100,000 บาท
-สร้างห้องน้ำสาธารณะประโยชน์ ตำบลทุ่งหลวง	จำนวน 450,000 บาท
-สนับสนุนงานวันเด็กและสร้างสัมพันธ์ในพื้นที่อ่างหิน	จำนวน 85,000 บาท
-โครงการสัญจรปลอดภัย ตำบลอ่างหิน	จำนวน 158,000 บาท
-โครงการพัฒนาไหล่ทางและผิวถนน หมู่8 ตำบลทุ่งหลวง	จำนวน 140,000 บาท

อื่นๆ ผู้ถือประทานบัตร สํารองไว้ใช้ในกิจกรรมอื่นๆที่เกี่ยวข้องกับกองทุนมวลชนสัมพันธ์และกองทุนพัฒนาหมู่บ้านรอบพื้นที่เหมืองแร่

จำนวน 39,972.88 บาท(รวมยอดเงินคงเหลือของปีก่อนหน้า)

☐ ยังไม่ได้ดำเนินการจัดสรร เหตุผล.....

เอกสารที่แนบ

ผู้เข้าร่วมประชุมคณะกรรมการกองทุน ครั้งที่ 1
วันที่ 29 ตุลาคม 2563 ณ สำนักงานกลุ่มโรงโม่หินเขาสางง่าม

นาม บริษัท-ตำแหน่ง	ชื่อ-นามสกุล	ลายเซ็น	หมายเหตุ
1. หจก.โรงโม่หินเลิศสุด			
2. บจก.เขาดินสวย			
3. บจก.โรงโม่หินศิลามิตรเจริญ			
4. คุณณรงค์ จำปาศักดิ์			
5. บจก.สหศิลากันขั้วราษฎร์			
6. บจก.โรงโม่หินโชคไพศาล			
7. บจก.อนันตศิลาเขาสางง่าม			
8. บจก.บุญเจริญพัฒนา			
9. หจก.เขาสางง่ามแสงศิลา			
10. บจก.ศิลาอ่างหิน (2 แปลง)			
11. หจก.อ่างศิลา (2 แปลง)			
12. คุณคงคณาภุช			
13. บจก.โรงโม่หินสมานมิตร			
14. บจก.ศิลาเพชรชุมพล			
15. หจก.ศิลาเขาง			
16. หจก.โรงโม่หินศิลาเพิ่มพูน			
17. กำนันตำบลคอนแร่			
18. ผู้ใหญ่ตำบลคอนแร่			
19. กำนันตำบลห้วยไผ่			
20. ผู้ใหญ่ตำบลห้วยไผ่			
21. กำนันตำบลทุ่งหลวง			
22. กำนันตำบลอ่างหิน			
23. นายก อบต. ต.อ่างหิน			
24. นายก เทศบาล ต.ทุ่งหลวง			
25. ผู้ใหญ่บ้านหมู่ 1 ต.อ่างหิน			

ผู้เข้าร่วมประชุมคณะกรรมการกองทุน ครั้งที่1

วันที่ 29 ตุลาคม 2563 ณ สำนักงานกลุ่มโรงเรียนวัดเขาสามง่าม

นาม บริษัท-ตำแหน่ง	ชื่อ-นามสกุล	ลายเซ็น	หมายเหตุ
26. ผู้ใหญ่บ้านหมู่ 8 ต.ทุ่งหลวง			
27. หัวหน้าอนามัย ต.อ่างหิน			
28. หัวหน้าอนามัย ต.หนองไร่			
29. อสม. หมู่ 1 ต.อ่างหิน			
30. อสม. หมู่ 1 ต.อ่างหิน			
31. อสม. หมู่ 8 ต.ทุ่งหลวง			
32. อสม. หมู่ 8 ต.ทุ่งหลวง			
33. ราษฎร หมู่ 1 ต.อ่างหิน			
34. ราษฎร หมู่ 8 ต.ทุ่งหลวง			
35. ผอ.โรงเรียนวัดเขาถ้ำกุ่ม			แทนผู้ขาดประชุม/โรงเรียน

ผู้เข้าร่วมประชุมคณะกรรมการกองทุน ครั้งที่2

วันที่ 12 พฤศจิกายน 2563 ณ สำนักงานกลุ่มโรงโม่หินเขาสางง่าม

นาม บริษัท-ตำแหน่ง	ชื่อ-นามสกุล	ลายเซ็น	หมายเหตุ
1. หจก.โรงโม่หินเลิศสุด			
2. บจก.เขาดินสวย			
3. บจก.โรงโม่หินศิลามิตรเจริญ			
4. คุณณรงค์ จำปาศักดิ์			
5. บจก.สหศิลากัณฑ์ราชบุรี			
6. บจก.โรงโม่หินโชคไพศาล			
7. บจก.อนันตศิลาเขาสางง่าม			
8. บจก.บุญเจริญพัฒนา			
9. หจก.เขาสางง่ามแสงศิลา			
10. บจก.ศิลาลำอิน (2 แปลง)			
11. หจก.ลำอิน (2 แปลง)			
12. คุณแดงคณาภิช			
13. บจก.โรงโม่หินสมานมิตร			
14. บจก.ศิลารวมพล			
15. หจก.ศิลาลำซุง			
16. หจก.โรงโม่หินศิลาลำพูน			
17. กำนันตำบลคอนแร่			
18. ผู้ใหญ่ตำบลคอนแร่			
19. กำนันตำบลห้วยไผ่			
20. ผู้ใหญ่ตำบลห้วยไผ่			
21. กำนันตำบลทุ่งหลวง			
22. กำนันตำบลลำอิน			
23. นายก อบต. ต.ลำอิน			
24. นายก เทศบาล ต.ทุ่งหลวง			นางแดง
25. ผู้ใหญ่บ้านหมู่ 1 ต.ลำอิน			

ผู้เข้าร่วมประชุมคณะกรรมการกองทุน ครั้งที่2
วันที่ 12 พฤศจิกายน 2563 ณ สำนักงานกลุ่มโรงโม่หินเขาสามง่าม

นาม บริษัท-ตำแหน่ง	ชื่อ-นามสกุล	ลายเซ็น	หมายเหตุ
26. ผู้ใหญ่บ้านหมู่ 8 ต.ทุ่งหลวง			
27. หัวหน้าอนามัย ต.อ่างหิน			
28. หัวหน้าอนามัย ต.หนองไร่			
29. อสม. หมู่ 1 ต.อ่างหิน			
30. อสม. หมู่ 1 ต.อ่างหิน			
31. อสม. หมู่ 8 ต.ทุ่งหลวง			
32. อสม. หมู่ 8 ต.ทุ่งหลวง			
33. ราษฎร หมู่ 1 ต.อ่างหิน			
34. ราษฎร หมู่ 8 ต.ทุ่งหลวง			
35. ผอ.โรงเรียนวัดเขากำกฤษ			
๓๖. สว. ๕๙. ม. ๑๕๓๑๑๑			



1. กองทุนพัฒนาหมู่บ้านรอบพื้นที่เหมืองแร่

2. กองทุนสวัสดิการชุมชนและเงื่อนไข

1. โปรดนำสมุดบัญชีเงินฝากไปเก็บไว้ที่สำนักงานราชการ
2. สมุดบัญชีเงินฝากเป็นเอกสารสำคัญโปรดเก็บไว้ที่ปลอดภัยอย่าฝากไว้กับพนักงานธนาคารหรือบุคคลอื่น หากสูญหายแจ้งอำเภอบัดได้ทุกสาขาหรือที่หมายเลข 02111 1111 แล้วนำใบแจ้งความติดต่อสาขาเจ้าของบัญชี เพื่อขอออกสมุดบัญชีใหม่ กรณีสมุดบัญชีเงินฝากที่รายการเต็มให้นำสมุดบัญชีเดิมขอเปลี่ยนเล่มใหม่ได้ทุกสาขา
3. การถอนต่างสำนักงานสามารถถอนได้เฉพาะเจ้าของบัญชี
4. บัญชีที่ขาดการเคลื่อนไหว และยอดคงเหลือในบัญชีต่ำกว่าที่กำหนด ธนาคารจะปิดบัญชีและ/หรือ คิดค่าธรรมเนียมตามเกณฑ์ที่ธนาคารกำหนด
5. ยอดคงเหลือในสมุดบัญชีเงินฝากจะถือว่าถูกต้องเมื่อได้ตรวจสอบแล้วว่าตรงกับบัญชีของธนาคารควรนำสมุดมาปรับรายการอย่างน้อยเดือนละครั้ง ได้ทุกสาขา หรือที่เครื่องปรับสมุดอัตโนมัติ (Update Passbook)
6. การนับจำนวนวันเพื่อคำนวณดอกเบี้ยเงินฝากออมทรัพย์ ธนาคารจะใช้หลักเกณฑ์ตามปีปฏิทินที่เกิดขึ้นจริง
7. เงินฝากนี้ได้รับความคุ้มครองจากสถาบันคุ้มครองเงินฝากตามจำนวนที่กำหนดไว้ในกฎหมาย

สำนักงาน รหัสสาขา 356
Office

บัญชีเลขที่ 356-0-18
Account No.

สาขานนไกรเพชร

ชื่อบัญชี
Account Name

นายธนธิป ภักดีเจริญ และ
น.ส.พริมวิมล แตระกุล และ
นายอนุพันธ์ พิธิยจงกิจ



ธนาคารกรุงไทย
KRUNGTHAI BANK



ลายมือชื่อผู้มีอำนาจลงนาม
Authorized Signature

SA H 1885450



SA H 1885450

วันที่ DATE	สาขา ORG BR	รหัส CODE	ถอน WITHDRAWAL	ฝาก DEPOSIT	ยอดคงเหลือ BALANCE	จำนวน PAGE
10/06/63	*61		*****500,000.00		*****1,081,726.85	560594 1
11/06/63	*36		*****500,000.00		*****1,581,726.85	412728 2
30/06/63	0	IIPS	*****1,002.34		*****1,582,729.19	9400 3
30/06/63	0	TAX	-----150.35		*****1,582,578.84	9400 4
08/07/63	356	SWCH	-----1,500,000.00		*****82,578.84	560687 5
29/10/63	736		*****500,000.00		*****582,578.84	AB0004 6
03/11/63	736		*****500,000.00		*****1,082,578.84	550634 7
22/12/63	736	SWCH	-----1,071,500.00		*****11,078.84	412728 8
31/12/63	0	IIPS	* *****522.40		*****11,601.24	9400 9
31/12/63	0	TAX	*-78.36		*****11,522.88	9400 10
20/01/64	736	SDCH	*****50,000.00		*****61,522.88	570166 11
28/01/64	736	SDCH	*****500,000.00		*****561,522.88	412728 12
28/01/64	736	SDCH	*****500,000.00		*****1,061,522.88	412728 13
01/02/64	705	SDCH	*****500,000.00		*****1,561,522.88	19222 14
01/02/64	705	SDCH	*****500,000.00		*****2,061,522.88	19222 15
01/02/64	705	SDCH	*****50,000.00		*****2,111,522.88	19222 16
05/02/64	705	SDCH	*****50,000.00		*****2,161,522.88	571347 17
05/02/64	705	SDCH	*****278,200.00		*****2,439,722.88	571347 18
05/02/64	705	SDCH	*****142,850.00		*****2,582,572.88	571347 19
05/02/64	705	SDCH	*****78,950.00		*****2,661,522.88	571347 20
05/02/64	705	SDCH	*****174,100.00		*****2,835,622.88	571347 21
05/02/64	705	SDCH	*****129,450.00		*****2,965,072.88	571347 22

PCSWP/PCSE ถอนเงินฝากประจำ
RTSP/RTSV ฝากเงินฝากประจำ
SOCH/SCOT/SCOTH ถอนเงินฝากประจำ
SOCH/SCWH ฝากเงินฝากประจำ
SDH/SDHE ฝากเงินฝากประจำ

PCSD/PCSWT ฝากเงินฝากประจำ (KTB ONLINE)
RTSP ฝากเงินฝากประจำ (ฝากเงินฝาก)
SOCH/SCOT/SCOTH ฝากเงินฝากประจำ
SOCH/SCWH ฝากเงินฝากประจำ
SDH/SDHE ฝากเงินฝากประจำ



SA H 1885450

วันที่ DATE	บัญชี ORIGIN	รหัส CODE	ถอน WITHDRAWAL	ฝาก DEPOSIT	ยอด BALANCE	สาขา STAFF ID
05/02/64	705	SDCH	ถอน 99,207.00	+++++99,207.00	*****3,064,279.88	571347 1
05/02/64	705	SDCH	ถอน 150,793.00	+++++150,793.00	*****3,215,072.88	571347 2
05/02/64	705	SDCH	ถอน 250,000.00	+++++250,000.00	*****3,465,072.88	571347 3
25/02/64	736	TORSDT	ฝาก 500,000.00	+++++500,000.00	*****3,965,072.88	AB0004 4
28/04/64	705	SWCH	ถอน 1,980,000.00	-----1,980,000.00	*****1,985,072.88	571347 5
29/04/64	705	SWCH	ถอน 1,945,100.00	-----1,945,100.00	*****39,972.88	571334 6
						7
						8
						9
						10
						11
						12
						13
						14
						15
						16
						17
						18
						19
						20
						21
						22

SWCRDF

SWATM

VSDWP

ค่าธรรมเนียมบัตร ATM โฉมใหม่

ค่าธรรมเนียมบัตร ATM ทั่วไป

ค่าบริการใช้บัตร ATM ในการโอนเงิน VISA

SWTRD/SWTRT

TAX

ดอกเบี้ยการโอน

ภาษีเงินได้บุคคลธรรมดา

เอกสารแนบ

6

รายงานการบริหารจัดการกองทุนเพื่อระวังสุขภาพ

โครงการ

กองทุนเพื่อระวังสุขภาพ

"เหมืองแร่เพื่อชุมชน"



เหมืองแร่ปลอดภัย ห่วงใยประชาชน

โดย

ประธานบัณฑิตนายณรงค์ จำปาศักดิ์

พ.ศ.2564

กองทุนเฝ้าระวังสุขภาพ

ปีพ.ศ.2564 นับเป็นปีที่มีความสำคัญอย่างยิ่งในบทบาทและหน้าที่ของกองทุนเฝ้าระวังสุขภาพโดยกลุ่มโรงโม่หินเขาสามง่ามสามารถช่วยให้ประชาชนพื้นที่รอบเหมืองหินมีสุขภาพที่ดี และการกิจที่สำคัญในปีนี้คือกลุ่มโรงโม่หินได้ช่วยเหลือในด้านงบประมาณ วัสดุทางการแพทย์และของจำเป็นอื่นๆเพื่อช่วยให้ประชาชนในพื้นที่รอบเหมืองหินปลอดภัยจากโรคโควิด-19

ห้างหุ้นส่วนจำกัดโรงโม่หินเลิศสุด	200,000 บาท ผู้ถือประทานบัตรที่21126/16426
บริษัท เขาคินสวย จำกัด	200,000บาท ผู้ถือประทานบัตรที่21125/16427
บริษัท สหศิลากันท์ราชบุรี จำกัด	50,000บาท ผู้ถือประทานบัตรที่21090/15975
บริษัท โรงโม่หินโชคไพศาล จำกัด	50,000บาท ผู้ถือประทานบัตรที่21084/15933
บริษัท อนันตศิลาเขาสามง่าม จำกัด	50,000บาท ผู้ถือประทานบัตรที่21087/15991
บริษัท ศิลาบุญเจริญพัฒนา จำกัด	51,780บาท ผู้ถือประทานบัตรที่21088/16068
ห้างหุ้นส่วนจำกัด เขาสามง่ามแสงศิลา	200,000บาท ผู้ถือประทานบัตรที่21095/16083
บริษัท ศิลาอ่างหิน จำกัด (รับช่วงการทำเหมือง)	69,640บาท ผู้ถือประทานบัตรที่ 21097/16069
บริษัท ศิลาอ่างหิน จำกัด	111,280บาท ผู้ถือประทานบัตรที่ 21089/16371
บริษัท โรงโม่หินศิลามิตรเจริญ จำกัด	200,000บาท ผู้ถือประทานบัตรที่21122/16307
คุณณรงค์ จำปาศักดิ์	200,000บาท ผู้ถือประทานบัตรที่21111/16222
ห้างหุ้นส่วนจำกัด ศิลาเขางู	57,140 บาท ผู้ถือประทานบัตรที่21091/16372
ห้างหุ้นส่วนจำกัด ศิลาเพิ่มพูน	60,317 บาท ผู้ถือประทานบัตรที่ 21093/16370
บริษัท โรงโม่หินสมานมิตร จำกัด	39,683 บาท ผู้ถือประทานบัตรที่ 21092/16369
บริษัท ศิลาเพชรชุมพล จำกัด	100,000 บาท ผู้ถือประทานบัตรที่ 21086/16368
ห้างหุ้นส่วนจำกัด อ่างศิลา	31,580 บาท ผู้ถือประทานบัตรที่ 21094/16373
ห้างหุ้นส่วนจำกัด อ่างศิลา	200,000 บาท ผู้ถือประทานบัตรที่ 21105/16390
นายคงคณาภุช จำปาศักดิ์	200,000 บาท ผู้ถือประทานบัตรที่ 21130/16378

โดยกองทุนเฝ้าระวังสุขภาพมีวัตถุประสงค์ดังต่อไปนี้

1. เพื่อเป็นค่าใช้จ่ายสำหรับการดำเนินกิจกรรมการเฝ้าระวังสุขอนามัยหรือการตรวจสอบสุขภาพของประชาชน รวมทั้งสนับสนุนกิจกรรมที่เกี่ยวข้องกับสาธารณสุขของชุมชน
2. เพื่อเป็นไปตามมติการจัดตั้งกองทุนของหน่วยงานราชการที่เกี่ยวข้อง
3. เพื่อรับผิดชอบต่อความเป็นอยู่ของประชาชนในพื้นที่รอบเหมืองหิน
4. สร้างบรรทัดฐานการอยู่ด้วยกันอย่างมีความสุขของผู้ประกอบการโรงโม่หินและประชาชนในพื้นที่ รวมทั้งหน่วยงาน ราชการในท้องถิ่น

ในปีพ.ศ.2564 ทางกลุ่มโรงโม่หินและคณะกรรมการได้มีมติ ให้งดการตรวจสอบสุขภาพเพื่อลดการรวมกลุ่ม ป้องกันการติดเชื้อโควิด และเป็นข้อบังคับห้ามจัดกิจกรรมในพื้นที่จังหวัดราชบุรี

โดยจะให้ กองทุนเฝ้าระวังสุขภาพช่วยเหลือพื้นที่รอบเหมืองหินในด้านเงินสนับสนุน วัสดุทางการแพทย์ และ สิ่งอื่นๆตามที่พื้นที่ต้องการ

โดยความร่วมมือของกลุ่มโรงโม่หินร่วมกับองค์การบริหารส่วนตำบลอ่างหิน เทศบาลตำบลทุ่งหลวง กำนัน ผู้ใหญ่บ้าน สถานีตำรวจ อาสาสมัครชุมชน โรงเรียน รพ.สตในพื้นที่ และประชาชนรอบพื้นที่เหมืองหิน

รายงานการประชุมคณะกรรมการกองทุนเฝ้าระวังสุขภาพ

กลุ่มโรงโม่หินเขาสามง่าม

ครั้งที่ 1/2564

ณ ห้องประชุมกลุ่มโรงโม่หินเขาสามง่ามราชบุรี

- | | |
|--|--|
| ผู้มาประชุม 1. ห้างหุ้นส่วนจำกัดโรงโม่หินเลิศสุด | 2. บริษัท เขาหินสวย จำกัด |
| 3. บริษัท โรงโม่หินโชคไพศาล จำกัด | 4. บริษัท สหศิลากันต์ราชบุรี จำกัด |
| 5. บริษัท อนันตศิลาเขาสามง่าม จำกัด | 6. บริษัท ศิลาบุญเจริญพัฒนา จำกัด |
| 7. ห้างหุ้นส่วนจำกัด เขาสามง่ามแสงศิลา | 8. บริษัท ศิลาอ่างหิน จำกัด(2ประธานบัตร) |
| 9. บริษัท โรงโม่หินศิลามิตรเจริญ จำกัด | 10. ประธานบัตรคุณณรงค์ จำปาศักดิ์ |
| 11. ห้างหุ้นส่วนจำกัดอ่างศิลา(2ประธานบัตร) | 12. ประธานบัตรคุณคงคณาภุช |
| 13. บริษัท โรงโม่หินสมานมิตร จำกัด | 14. บริษัท ศิลาเพชรชุมพล จำกัด |
| 15. ห้างหุ้นส่วนจำกัดศิลาเขาสูง | 16. ห้างหุ้นส่วนจำกัดโรงโม่หินศิลาเพิ่มพูน |
| 17. กำนันตำบลดอนแร่ | 18. ผู้ใหญ่บ้านตำบลดอนแร่ |
| 19. กำนันตำบลห้วยไผ่ | 20. ผู้ใหญ่บ้านตำบลห้วยไผ่ |
| 21. กำนันตำบลทุ่งหลวง | 22. กำนันตำบลอ่างหิน |
| 23. นายก อบต.อ่างหิน | 24. นายกเทศบาลตำบลทุ่งหลวง |
| 25. ผู้ใหญ่บ้านหมู่1ตำบลอ่างหิน | 26. ผู้ใหญ่บ้านหมู่8ตำบลทุ่งหลวง |
| 27. หัวหน้ารพ.สต.อ่างหิน | 28. หัวหน้ารพ.สต.หนองไร่ |
| 29. อสม.หมู่1ตำบลอ่างหิน | 30. อสม.หมู่1ตำบลอ่างหิน |
| 31. อสม.หมู่8ตำบลทุ่งหลวง | 32. อสม.หมู่8ตำบลทุ่งหลวง |

33.ราษฎรหมู่1ตำบลอ่างหิน

34.ราษฎรหมู่8ตำบลทุ่งหลวง

35.ผอ.โรงเรียนวัดเขาถ้ำกฤษ

ผู้ไม่มาประชุม

1.กำนันตำบลดอนแร่

2.ผู้ใหญ่บ้านตำบลดอนแร่

3.กำนันตำบลห้วยไผ่

4.ผู้ใหญ่บ้านตำบลห้วยไผ่

5.กำนันตำบลทุ่งหลวง

6.กำนันตำบลอ่างหิน

7.ผู้ใหญ่บ้านหมู่1ตำบลอ่างหิน

8.หัวหน้ารพ.สต.หนองไร่

9.อสม.หมู่8ตำบลทุ่งหลวง

เริ่มประชุมเวลา 13.00 น.

ประธานกล่าวเปิดการประชุมและดำเนินการตามระเบียบวาระการประชุมดังต่อไปนี้

วาระที่1. เรื่องที่ประธานแจ้งให้ที่ประชุมทราบ

1.1รายงานการจัดกิจกรรมกองทุนเฝ้าระวังสุขภาพปีที่ผ่านมาและการจัดกิจกรรมในปี พ.ศ.2563

การจัดกิจกรรมกองทุนเฝ้าระวังสุขภาพในปี พ.ศ.2563 ประสบผลสำเร็จไปได้ด้วยดี โดยบรรลุเป้าหมายในการสร้างความปลอดภัยในการทำงานรวมทั้งส่งเสริมสุขภาพอนามัยให้กับประชาชนในพื้นที่เหมืองหิน รวมทั้งสามารถทำให้ประชาชนมีทัศนคติที่ดีต่อเหมืองหิน

ที่ประชุมรับทราบ

1.2การจัดกิจกรรมกองทุนเฝ้าระวังสุขภาพและการบริหารจัดการกองทุน โดยกองทุนเฝ้าระวังสุขภาพมีวัตถุประสงค์เพื่อเป็นงบประมาณในการเฝ้าระวังหรือตรวจสุขภาพที่เกี่ยวข้องจากกิจกรรมการทำเหมืองสำหรับประชาชนที่อาศัยอยู่โดยรอบพื้นที่เหมืองในรัศมีไม่น้อยกว่า 1 กิโลเมตร

ที่ประชุมรับทราบ

1.3การตรวจสุขภาพของประชาชนโดยรอบพื้นที่เหมือง ชุมชนเป้าหมายคือ หมู่1 ตำบลอ่างหิน

หมู่8 ตำบลทุ่งหลวง หมู่2 ตำบลห้วยไผ่ หมู่6 ตำบลดอนแร่

ที่ประชุมรับทราบ

วาระที่2. การจัดสรรงบประมาณเพื่อใช้ในกองทุนเฝ้าระวังสุขภาพ

ให้ผู้แทนในท้องถิ่นเสนอโครงการในการใช้งบประมาณเพื่อดูแลสุขภาพประชาชนในท้องถิ่น โดยปรึกษา
ชุมชนในความต้องการด้านสุขภาพต่างๆแล้วนำมาพิจารณาจัดสรรงบประมาณในการประชุมครั้งต่อไป

ที่ประชุมรับทราบ

วาระที่3-ไม่มี

เลิกประชุมเวลา 15.30 น.



ผู้จัดรายการประชุม



ผู้ตรวจรายการประชุม

รายงานการประชุมคณะกรรมการกองทุนเฝ้าระวังสุขภาพ

กลุ่มโรงโม่หินเขาสามง่าม

ครั้งที่2/2564

ณ ห้องประชุมกลุ่มโรงโม่หินเขาสามง่ามราชบุรี

- | | |
|--|---|
| ผู้มาประชุม 1. ห้างหุ้นส่วนจำกัดโรงโม่หินเลิศสุด | 2. บริษัท เขาคินสวย จำกัด |
| 3. บริษัท โรงโม่หินโชคไพศาล จำกัด | 4. บริษัท สหศิลามันตร์ราชบุรี จำกัด |
| 5. บริษัท อนันตศิลาเขาสามง่าม จำกัด | 6. บริษัท ศิลาบุญเจริญพัฒนา จำกัด |
| 7. ห้างหุ้นส่วนจำกัด เขาสามง่ามแสงศิลา | 8.บริษัท ศิลาอ่างหิน จำกัด(2ประธานบัตร) |
| 9.บริษัท โรงโม่หินศิลามิตรเจริญ จำกัด | 10.ประธานบัตรคุณณรงค์ จำปาศักดิ์ |
| 11.ห้างหุ้นส่วนจำกัดอ่างศิลา(2ประธานบัตร) | 12.ประธานบัตรคุณคงคณาภุช |
| 13.บริษัท โรงโม่หินสมานมิตร จำกัด | 14.บริษัท ศิลาเพชรชุมพล จำกัด |
| 15.ห้างหุ้นส่วนจำกัดศิลาเขาสูง | 16.ห้างหุ้นส่วนจำกัดโรงโม่หินศิลาเพิ่มพูน |
| 17.กำนันตำบลดอนแร่ | 18.ผู้ใหญ่บ้านตำบลดอนแร่ |
| 19.กำนันตำบลห้วยไผ่ | 20.ผู้ใหญ่บ้านตำบลห้วยไผ่ |
| 21.กำนันตำบลทุ่งหลวง | 22.กำนันตำบลอ่างหิน |
| 23.นายก อบต.อ่างหิน | 24.นายกเทศบาลตำบลทุ่งหลวง |
| 25.ผู้ใหญ่บ้านหมู่1ตำบลอ่างหิน | 26.ผู้ใหญ่บ้านหมู่8ตำบลทุ่งหลวง |
| 27.หัวหน้ารพ.สต.อ่างหิน | 28.หัวหน้ารพ.สต.หนองไร่ |

29.อสม.หมู่1ตำบลอ่างหิน

30.อสม.หมู่1ตำบลอ่างหิน

31.อสม.หมู่8ตำบลทุ่งหลวง

32.อสม.หมู่8ตำบลทุ่งหลวง

33.ราษฎรหมู่1ตำบลอ่างหิน

34.ราษฎรหมู่8ตำบลทุ่งหลวง

35.ผอ.โรงเรียนวัดเขาถ้ำกฤษ

ผู้ไม่มาประชุม

1.กำนันตำบลดอนแร่

2.ผู้ใหญ่บ้านตำบลดอนแร่

3.กำนันตำบลห้วยไผ่

4.ผู้ใหญ่บ้านตำบลห้วยไผ่

5.กำนันตำบลทุ่งหลวง

6.กำนันตำบลอ่างหิน

เริ่มประชุมเวลา 13.00 น.

ประธานกล่าวเปิดการประชุมและดำเนินการตามระเบียบวาระการประชุมดังต่อไปนี้

วาระที่1. เรื่องที่ประธานแจ้งให้ที่ประชุมทราบ

1.1จำนวนประชาชนในพื้นที่ที่จะเข้ารับการตรวจสุขภาพ

ประชาชนที่จะเข้าร่วมตรวจสุขภาพจะมี หมู่1 ตำบลอ่างหิน หมู่8 ตำบลทุ่งหลวง หมู่2 ตำบลห้วยไผ่ หมู่6 ตำบลดอนแร่ โดยมีจำนวนผู้มาตรวจสุขภาพจำนวนประมาณ 1,000 คน ตามที่สาธารณสุขตำบลได้ทำการแจ้งมา

ที่ประชุมรับทราบ

1.2 กองทุนเฝ้าระวังสุขภาพจะจัดตรวจสุขภาพให้กับประชาชนโดยจะคำนึงถึงความเหมาะสมตามสถานการณ์โรคโควิด-19 เป็นหลัก

ที่ประชุมรับทราบ

วาระที่2 เรื่องที่เสนอให้ที่ประชุมพิจารณา

การจัดสรรงบประมาณกองทุนเฝ้าระวังสุขภาพ

มติที่ประชุม

-ได้เห็นชอบให้ใช้จ่ายเงินกองทุนเฝ้าระวังสุขภาพ ในปี2564 เป็นเงิน 1,500,000 บาทเพื่อจัดกิจกรรมการตรวจสุขภาพและใช้ตามที่ชุมชนเสนอมา โดยจะชี้แจงรายการใช้จ่ายในรายงานเมื่อจบปีงบประมาณ

วาระที่3 เรื่องอื่นๆ

-ไม่มี

เลิกประชุมเวลา 15.30 น.



ผู้จัดรายการประชุม



ผู้ตรวจรายการประชุม

รายงานแผนและผลการดำเนินงานบริหารจัดการกองทุน สำหรับโครงการเหมืองแร่

1. ข้อมูลประธานบัตร

ชื่อผู้ถือประธานบัตร นายณรงค์ จำปาศักดิ์ ประธานบัตรเลขที่ 21111/16222

ชนิดแร่ หินอุตสาหกรรมชนิดหินปูน เพื่ออุตสาหกรรมก่อสร้าง ที่ตำบล อ่างหิน

อำเภอ ปากท่อ จังหวัด ราชบุรี

อายุประธานบัตร 25 ปี เริ่มตั้งแต่วันที่ 16 มิถุนายน 2560 ถึงวันที่ 15 มิถุนายน 2585

สถานภาพปัจจุบัน ☐ขอเปิดการทำเหมือง ☒เปิดการ ☐หยุดการ

2. เงื่อนไขการจัดตั้งกองทุน

☒ จัดตั้งกองทุน 2 กองทุน ตามนโยบายกระทรวงอุตสาหกรรม

3. ผลการดำเนินงาน

3.1 การจัดตั้งคณะกรรมการกองทุนเฝ้าระวังสุขภาพ

☒ ดำเนินการแล้ว (มีรายชื่อและอำนาจหน้าที่ดังเอกสารแนบ1)

☐ ยังไม่ได้จัดตั้ง เหตุผล

.....
.....

3.2 การประชุมคณะกรรมการกองทุนเฝ้าระวังสุขภาพ

☒ ดำเนินการแล้ว

☒ ครั้งที่ 1/2564 ☒ ครั้งที่ 2/2564

☐ อื่นๆ ☐ ยังไม่ได้จัดตั้ง เหตุผล

.....
.....

3.3 การนำเงินเข้าบัญชีกองทุนเฝ้าระวังสุขภาพ

☒ ดำเนินการแล้ว (แสดงสำเนาสมุดบัญชีธนาคารดังเอกสารแนบ)

ธนาคาร.....กรุงไทย.....สาขา.....ถนน.....ไกรเพชร.....เป็นเงิน 200,000.....บาท

☐ ยังไม่ได้เปิดบัญชี/นำเงินเข้าบัญชี เหตุผล.....

.....
.....

3.4 การจัดกิจกรรมเฝ้าระวังสุขภาพ

☒ ดำเนินการแล้ว (แสดงภาพถ่ายการจัดกิจกรรมดังเอกสารแนบ)

ครอบคลุมหมู่บ้าน.....4.....หมู่บ้าน

ได้แก่ หมู่1 ตำบลอ่างหิน หมู่8 ตำบลทุ่งหลวง หมู่2 ตำบลห้วยไผ่ หมู่6 ตำบลดอนแร่

☐ ยังไม่ได้ดำเนินการ เหตุผล.....

3.5 การจัดการกองทุนเฝ้าระวังสุขภาพ

☐ ไม่มีเงื่อนไขให้จัดตั้งกองทุน(ให้ข้ามไม่ต้องกรอกข้อมูลด้านล่าง)

☒ กำหนดให้จัดตั้งกองทุน วงเงิน.....1,500,000.....บาท(ผู้ประกอบการ 18 รายร่วมกัน)

☒ ดำเนินการแล้ว โดยจัดสรรงบประมาณ ได้แก่

งบประมาณพัฒนาต่อเติมอาคาร รพ.สต.อ่างหิน 100,000 บาท

งบประมาณพัฒนาต่อเติมอาคาร รพ.สต.หนองไร่ 100,000 บาท

งบช่วยเหลือผู้ป่วยเรื้อรัง รพ.สต.นาคอก 50,000 บาท

จัดซื้ออุปกรณ์ป้องกันโรคโควิด19 ให้ทุกหมู่บ้าน 175,000บาท

จัดซื้อที่วัดไข้แบบตั้ง ให้หน่วยงานท้องถิ่น 52,000 บาท

จัดซื้อเครื่องซักผ้าพร้อมอุปกรณ์ให้ศูนย์พักคอยทุ่งหลวง 35,000 บาท

งบพัฒนาศูนย์พักคอยในตำบลอ่างหินและตำบลทุ่งหลวง 400,000 บาท

จัดซื้อที่วัดอุณหภูมิตั้งที่พื้นแอลกอฮอล์ให้โรงเรียนและวัด 49,250 บาท

จัดซื้อถุงยังชีพให้ประชาชนที่กักตัวในพื้นที่อ่างหินและทุ่งหลวง 176,000 บาท

มอบอาหารและชุดPPEให้เจ้าหน้าที่ท้องถิ่นและโรงพยาบาล 204,750 บาท

งบประมาณสื่อการเรียนและวัสดุทางการแพทย์เพื่อป้องกันเด็กนักเรียนติดโรคโควิด19 ให้
ร.ร.บ้านเขาพระเอก 65,000 บาท

งบประมาณสนับสนุน สิ่งอำนวยความสะดวกให้ประชาชนมาฉีดวัคซีน

ให้รพ.สต.อ่างหิน 25,000 บาท

งบประมาณ รพ.สต.และอสม.พื้นที่รอบเหมืองหินเพื่อเข้าตรวจกลุ่มเสี่ยงและช่วยเหลือ
ประชาชน 68,000 บาท

อื่นๆ ผู้ถือประธานบัตร สำรองไว้ใช้ในกิจกรรมอื่นๆที่เกี่ยวข้องกับกองทุนเฝ้าระวังสุขภาพ

จำนวน 719,701.78 บาท(รวมยอดเงินคงเหลือของปีก่อนหน้า)

☐ ยังไม่ได้ดำเนินการจัดสรร เหตุผล.....

เอกสารที่แนบ



บัตรประชาชนแบบเชื่อมโยงระบบฐานข้อมูล
สมุดบัญชีแบบทดแทนสมุดบัญชีเก่าเลขที่ 3026144

บัตรประชาชนแบบเชื่อมโยงระบบฐานข้อมูล

บัตรประชาชนแบบเชื่อมโยงระบบฐานข้อมูล

บัตรประชาชนแบบเชื่อมโยงระบบฐานข้อมูล

บัตรประชาชนแบบเชื่อมโยงระบบฐานข้อมูล

บัตรประชาชนแบบเชื่อมโยงระบบฐานข้อมูล

บัตรประชาชนแบบเชื่อมโยงระบบฐานข้อมูล

บัตรประชาชนแบบเชื่อมโยงระบบฐานข้อมูล

บัตรประชาชนแบบเชื่อมโยงระบบฐานข้อมูล

บัตรประชาชนแบบเชื่อมโยงระบบฐานข้อมูล

บัตรประชาชนแบบเชื่อมโยงระบบฐานข้อมูล

บัตรประชาชนแบบเชื่อมโยงระบบฐานข้อมูล

บัตรประชาชนแบบเชื่อมโยงระบบฐานข้อมูล



บัตรประชาชนแบบเชื่อมโยงระบบฐานข้อมูล

สำนักงาน รหัสนิติสาขารหัส
 Office

บัญชีเลขที่ 356-0-16
 Account No.

สาขาศรีสุริยวงศ์

ถนนโรจโรจน์ แขวงสามง่าม ราชบุรี

ชื่อบัญชี
 Account Name

นางศรีสุตา พุทธานนท์ และ
 นายณรงค์ จายาศักดิ์ และ
 นายธนวิทย์ ภัคดีเจริญ



ลายเซ็น
 Signature

SA AA 8314471



SA G 302 144

วันที่ DATE	รหัส CODE	ประเภท TYPE	รายการ ITEM	จำนวน QUANTITY	ราคา PRICE	รวม TOTAL	หมายเหตุ REMARKS
11/06/63	736	SDCH	การบริการ	1	200.00	200.00	*****745,725.09 412728
30/06/63	0	TIIPS	ค่า	1	596.85	596.85	*****746,321.95 9400
30/06/63	0	TAX	ภาษี	1	89.53	89.53	*****746,232.42 9400
08/07/63	356	SDCH	การบริการ	1	200.00	200.00	*****146,232.42 532257
29/10/63	736	TORSDT	การบริการ	1	200.00	200.00	*****346,232.42 AB0004
03/11/63	738	SDCK	การบริการ	1	200.00	200.00	*****546,232.42 550634
31/12/63	0	TIIPS	ค่า	1	380.51	380.51	*****546,612.93 9400
31/12/63	0	TAX	ภาษี	1	57.08	57.08	*****546,555.85 9400
20/01/64	738	SDCH	การบริการ	1	50,000.00	50,000.00	*****596,555.85 570166
28/01/64	736	SDCH	การบริการ	1	200.00	200.00	*****796,555.85 412728
28/01/64	736	SDCH	การบริการ	1	200.00	200.00	*****996,555.85 412728
01/02/64	705	SDCK	การบริการ	1	200.00	200.00	*****1,196,555.85 19222
01/02/64	705	SDCK	การบริการ	1	200.00	200.00	*****1,396,555.85 19222
01/02/64	705	SDCK	การบริการ	1	50.00	50.00	*****1,446,555.85 19222
04/02/64	736	TORSDT	การบริการ	1	200.00	200.00	*****1,646,555.85 AB0004
05/02/64	705	SDCH	การบริการ	1	50,000.00	50,000.00	*****1,696,555.85 571347
05/02/64	705	SDCH	การบริการ	1	111,280.00	111,280.00	*****1,807,835.85 571347
05/02/64	705	SDCH	การบริการ	1	57,140.00	57,140.00	*****1,864,975.85 571347
05/02/64	705	SDCH	การบริการ	1	31,580.00	31,580.00	*****1,896,555.85 571347
05/02/64	705	SDCH	การบริการ	1	69,640.00	69,640.00	*****1,966,195.85 571347
05/02/64	705	SDCH	การบริการ	1	51,780.00	51,780.00	*****2,017,975.85 571347
05/02/64	705	SDCH	การบริการ	1	39,683.00	39,683.00	*****2,057,658.85 571347

รวมรวม
รวมรวม
รวมรวม

รวมรวมรวมรวม
รวมรวมรวมรวม

รวมรวมรวมรวม
รวมรวมรวมรวม

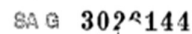

05/02/64	705	SDCH	น้ำดื่ม	++++++60,317.00	} 2,117,975.85 571347
05/02/64	705	SDCH	INSTANT	++++++100,000.00	
					✓ 2,117,975.85 571347

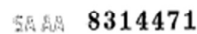

วันที่ DATE	วันที่ ORDER	รหัส CODE	บัญชี CLERK NAME	วันที่ DEPOSIT	ยอดเงิน BALANCE	ยอดเงิน STATUS
24/02/64	736	B/B			✓ #####2,217,975.85	530795
18/03/64	736	SWHC	เงิน.....500,000.00		#####1,717,975.85	412728
30/06/64	0	IIPS	เงิน.....++++++2,030.51		#####1,720,006.36	9400
30/06/64	0	TAX	เงิน.....304.58		#####1,719,701.78	9400
30/12/64	736	SWHC	เงิน.....1,000,000.00		✓ #####719,701.78	560687

ผู้เข้าร่วมประชุมคณะกรรมการกองทุน ครั้งที่1

วันที่ 29 ตุลาคม 2563 ณ สำนักงานกลุ่มโรงโม่หินเขาสามง่าม

นาม บริษัท-ตำแหน่ง	ชื่อ-นามสกุล	ลายเซ็น	หมายเหตุ
1. หจก.โรงโม่หินเลิศสุด			
2. บจก.เขาดินสวย			
3. บจก.โรงโม่หินศิลามิตรเจริญ			
4. คุณณรงค์ จำปาศักดิ์			
5. บจก.สหศิลากันต์ราษฎร์			
6. บจก.โรงโม่หินโชคไพศาล			
7. บจก.อนันตศิลาเขาสามง่าม			
8. บจก.บุญเจริญพัฒนา			
9. หจก.เขาสามง่ามแสงศิลา			
10. บจก.ศิลาอ่างหิน (2 แปลง)			
11. หจก.อ่างศิลา (2 แปลง)			
12. คุณคงคณาภุช			
13. บจก.โรงโม่หินสมานมิตร			
14. บจก.ศิลาเพชรบรมพล			
15. หจก.ศิลาเขาวง			
16. หจก.โรงโม่หินศิลาเพิ่มพูน			
17. กำนันตำบลคอนแร่			
18. ผู้ใหญ่ตำบลคอนแร่			
19. กำนันตำบลห้วยไผ่			
20. ผู้ใหญ่ตำบลห้วยไผ่			
21. กำนันตำบลทุ่งหลวง			
22. กำนันตำบลอ่างหิน			
23. นายก อบต. ต.อ่างหิน			
24. นายก เทศบาล ต.ทุ่งหลวง			
25. ผู้ใหญ่บ้านหมู่ 1 ต.อ่างหิน			

ผู้เข้าร่วมประชุมคณะกรรมการกองทุน ครั้งที่1

วันที่ 29 ตุลาคม 2563 ณ สำนักงานกลุ่มโรงเรียนโพนินเขาสว่าง

นาม บริษัท-ตำแหน่ง	ชื่อ-นามสกุล	ลายเซ็น	หมายเหตุ
26. ผู้ใหญ่บ้านหมู่ 8 ต.ทุ่งหลวง			
27. หัวหน้าอนามัย ต.อ่างหิน			
28. หัวหน้าอนามัย ต.หนองไร่			
29. อสม. หมู่ 1 ต.อ่างหิน			
30. อสม. หมู่ 1 ต.อ่างหิน			
31. อสม. หมู่ 8 ต.ทุ่งหลวง			
32. อสม. หมู่ 8 ต.ทุ่งหลวง			
33. ราษฎร หมู่ 1 ต.อ่างหิน			
34. ราษฎร หมู่ 8 ต.ทุ่งหลวง			
35. ผอ.โรงเรียนวัดเขาแก้วญชร			แทนผู้ขาดประชุม/โรงเรียน

ผู้เข้าร่วมประชุมคณะกรรมการกองทุน ครั้งที่ 2

วันที่ 12 พฤศจิกายน 2563 ณ สำนักงานกลุ่มโรงโม่หินเขาสามง่าม

นาม บริษัท-ตำแหน่ง	ชื่อ-นามสกุล	ลายเซ็น	หมายเหตุ
1. หจก.โรงโม่หินเลิศสุด			
2. บจก.เขาคินสวย			
3. บจก.โรงโม่หินศิลามิตรเจริญ			
4. คุณณรงค์ จำปาศักดิ์			
5. บจก.สหศิลาภัณฑ์ราชบุรี			
6. บจก.โรงโม่หินโชคไพศาล			
7. บจก.อนันตศิลาเขาสามง่าม			
8. บจก.บุญเจริญพัฒนา			
9. หจก.เขาสามง่ามแสงศิลา			
10. บจก.ศิลาอ่างหิน (2 แปลง)			
11. หจก.อ่างศิลา (2 แปลง)			
12. คุณคงคณาภิญญ			
13. บจก.โรงโม่หินสมานมิตร			
14. บจก.ศิลาเพชรชุมพล			
15. หจก.ศิลาเขางู			ก)
16. หจก.โรงโม่หินศิลาเพิ่มพูน			
17. กำนันตำบลคอนแร่			
18. ผู้ใหญ่ตำบลคอนแร่			
19. กำนันตำบลห้วยไผ่			
20. ผู้ใหญ่ตำบลห้วยไผ่			
21. กำนันตำบลทุ่งหลวง			
22. กำนันตำบลอ่างหิน			
23. นายก อบต. ต.อ่างหิน			
24. นายก เทศบาล ต.ทุ่งหลวง			1/ทพ.แสง
25. ผู้ใหญ่บ้านหมู่ 1 ต.อ่างหิน			

ผู้เข้าร่วมประชุมคณะกรรมการกองทุน ครั้งที่ 2
วันที่ 12 พฤศจิกายน 2563 ณ สำนักงานกลุ่มโรงโม่ดินเขาสามง่าม

นาม บริษัท-ตำแหน่ง	ชื่อ-นามสกุล	ลายเซ็น	หมายเหตุ
26. ผู้ใหญ่บ้านหมู่ 8 ต.ทุ่งหลวง			
27. หัวหน้าอนามัย ต.อ่างหิน			
28. หัวหน้าอนามัย ต.หนองไร่			
29. อสม. หมู่ 1 ต.อ่างหิน			
30. อสม. หมู่ 1 ต.อ่างหิน			
31. อสม. หมู่ 8 ต.ทุ่งหลวง			
32. อสม. หมู่ 8 ต.ทุ่งหลวง			
33. ราษฎร หมู่ 1 ต.อ่างหิน			
34. ราษฎร หมู่ 8 ต.ทุ่งหลวง			
35. ผอ.โรงเรียนวัดเขาดำกฤษ			
๓๖. สว. อ. ๓๖๔๖๑๑๑๑			

ประชุมครั้งที่ 1

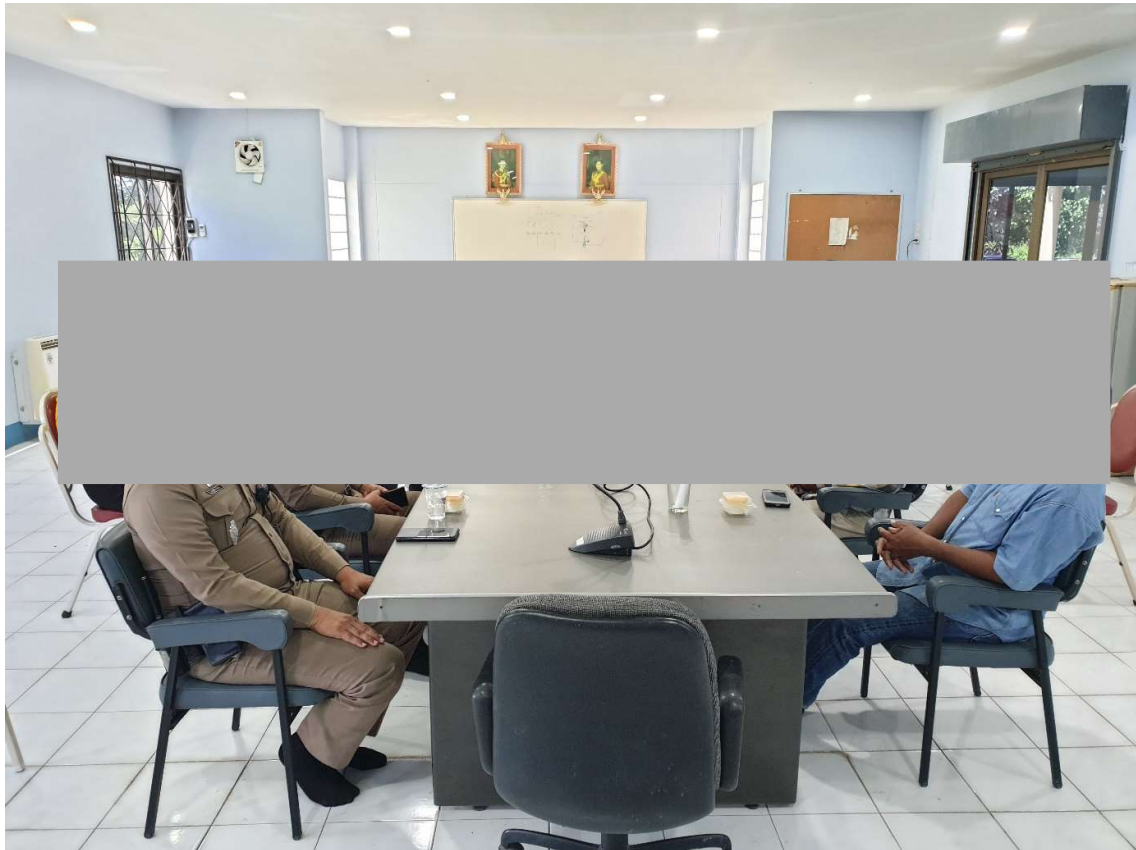

ประชุมครั้งที่2

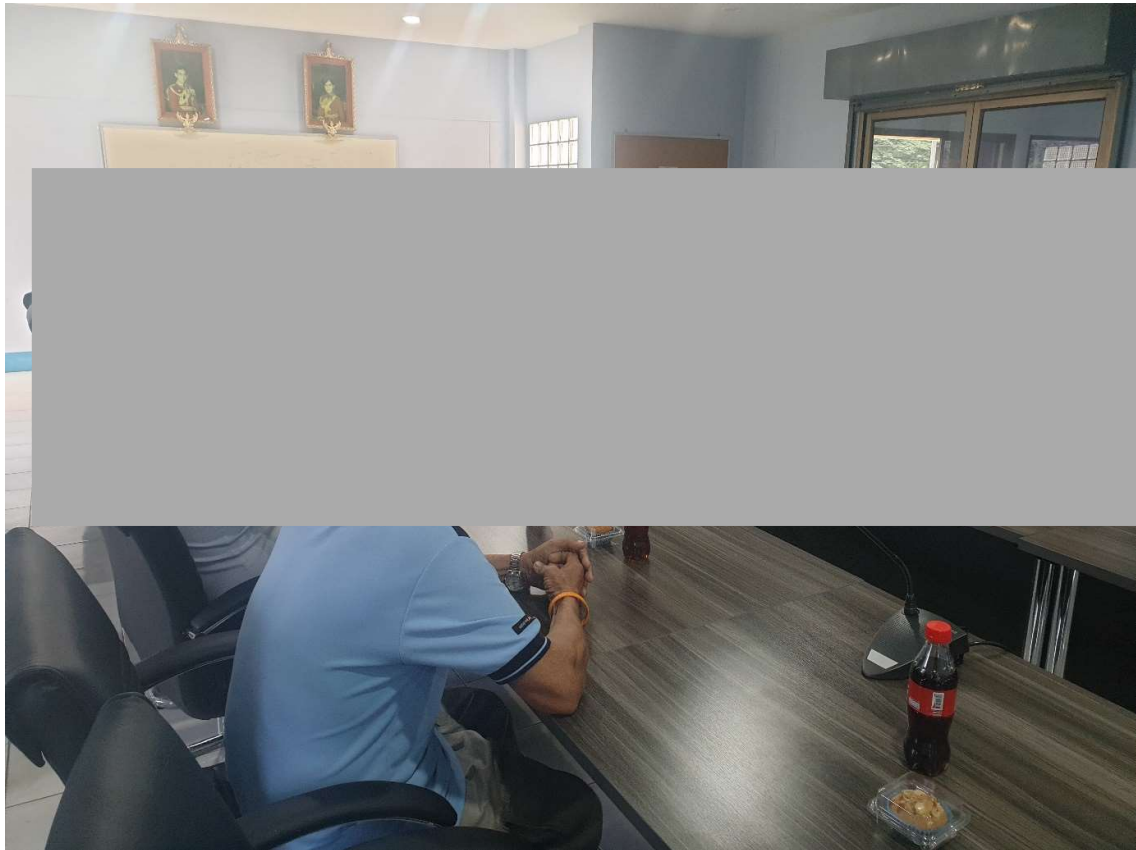

กิจกรรม กลุ่มโรงโม่หินได้สนับสนุนชุมชน















เอกสารแนบ

7

ผลตรวจสุขภาพพนักงาน

วันที่ 3 มีนาคม พ.ศ. 2563

เรื่อง : การตรวจสุขภาพประจำปี 2563

เรียน : กรรมการผู้จัดการ บริษัท เขาคินสวอย จำกัด

ทางโรงพยาบาลพุทธนิศา ขอขอบพระคุณเป็นอย่างสูงที่ได้รับความไว้วางใจจากท่านในการตรวจสุขภาพประจำปีของพนักงานใน
หน่วยงานของท่านเมื่อวันที่ 19 มกราคม พ.ศ. 2563 ที่ผ่านมา ซึ่งได้รับความร่วมมืออย่างดียิ่งจากพนักงานทุกท่านในการตรวจครั้งนี้
ทางโรงพยาบาลขอสรุปรายละเอียดการตรวจสุขภาพในครั้งนี้อย่างย่อ ดังนี้

จำนวนพนักงานที่เข้ารับการตรวจในครั้งนี้

ทั้งหมด	24	คน
เข้ารับการตรวจ	24	คน
ไม่เข้ารับการตรวจ	0	คน

รายการตรวจ

ตรวจร่างกายทั่วไปโดยแพทย์
ตรวจเอกซเรย์ทรวงอก คีจิคอล
ตรวจความสมบูรณ์ของเม็ดเลือด
ตรวจหาระดับน้ำตาลในเลือด
ตรวจการทำงานของไต
ตรวจการทำงานของตับ
ตรวจสมรรถภาพการทำงานของปอด
ตรวจสมรรถภาพการได้ยิน

บริษัท เชาหีนสวอย จำกัด

รายละเอียดการตรวจ (Description)	จำนวนผู้รับการตรวจ (Total)	ปกติ (Normal)	ผิดปกติ (Abnormal)	% ผิดปกติ (%Abnormal)
ตรวจร่างกายทั่วไปโดยแพทย์	24	15	9	37.50
ตรวจเอกซเรย์ทรวงอก (ดิจิทัล)	22	20	2	9.09
ตรวจคลื่นแม่เหล็กไฟฟ้าของมดลูก	23	22	1	4.35
ตรวจระดับน้ำตาลในเลือด	23	18	5	21.74
ตรวจการทำงานของไต				
BUN	23	23	0	0.00
Creatinine	23	23	0	0.00
ตรวจการทำงานของตับ				
SGOT	23	19	4	17.39
SGPT	23	17	6	26.09
Alkaline phosphatase	23	23	0	0.00
ตรวจสมรรถภาพการทำงานของปอด	22	18	4	18.18
ตรวจสมรรถภาพการได้ยิน	19	15	4	21.05
			เฝ้าระวัง 0	0.00

จำนวนพนักงาน

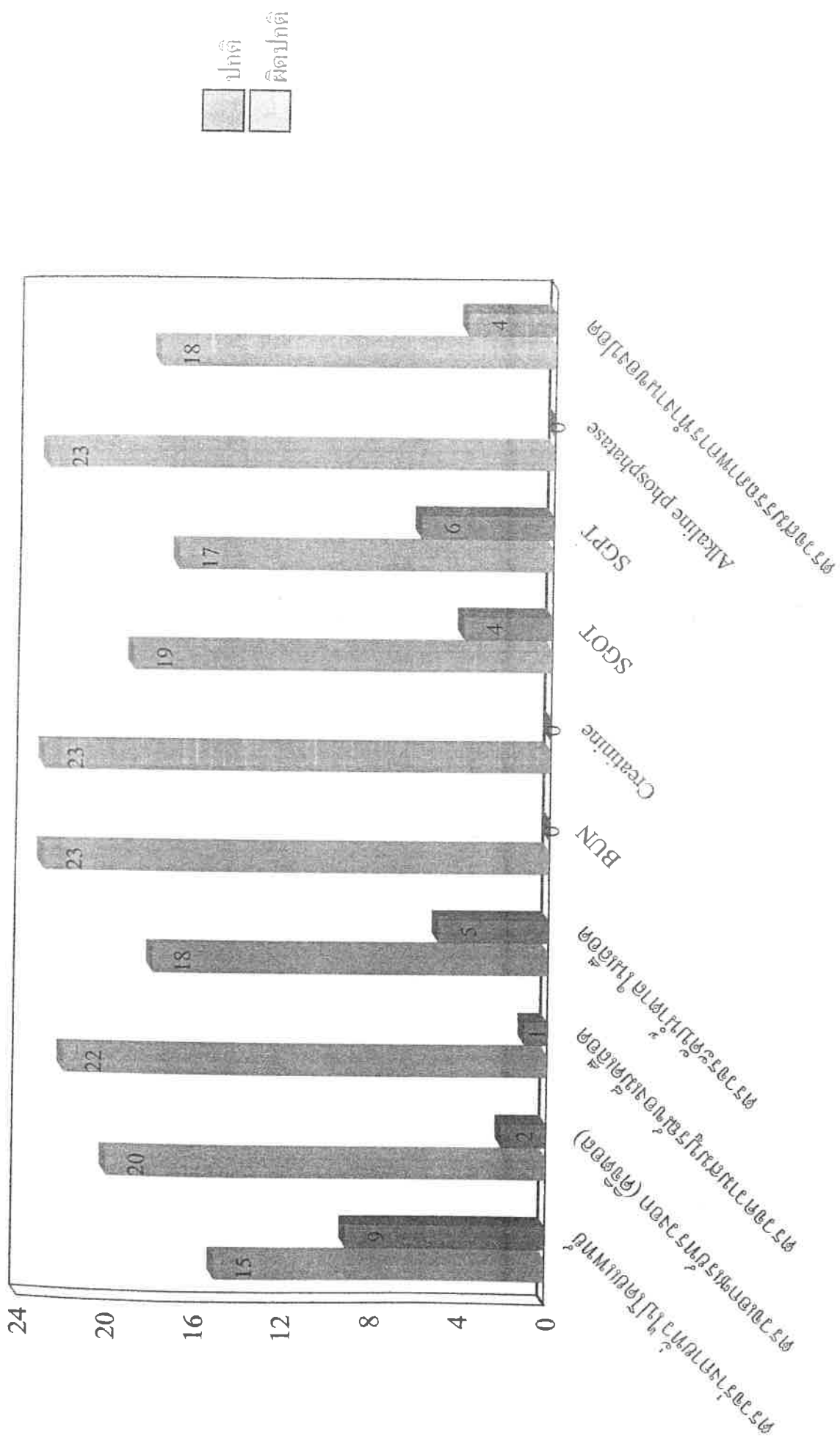

ตรวจสอบรูปภาพที่ได้รับ

จำนวนพนักงาน

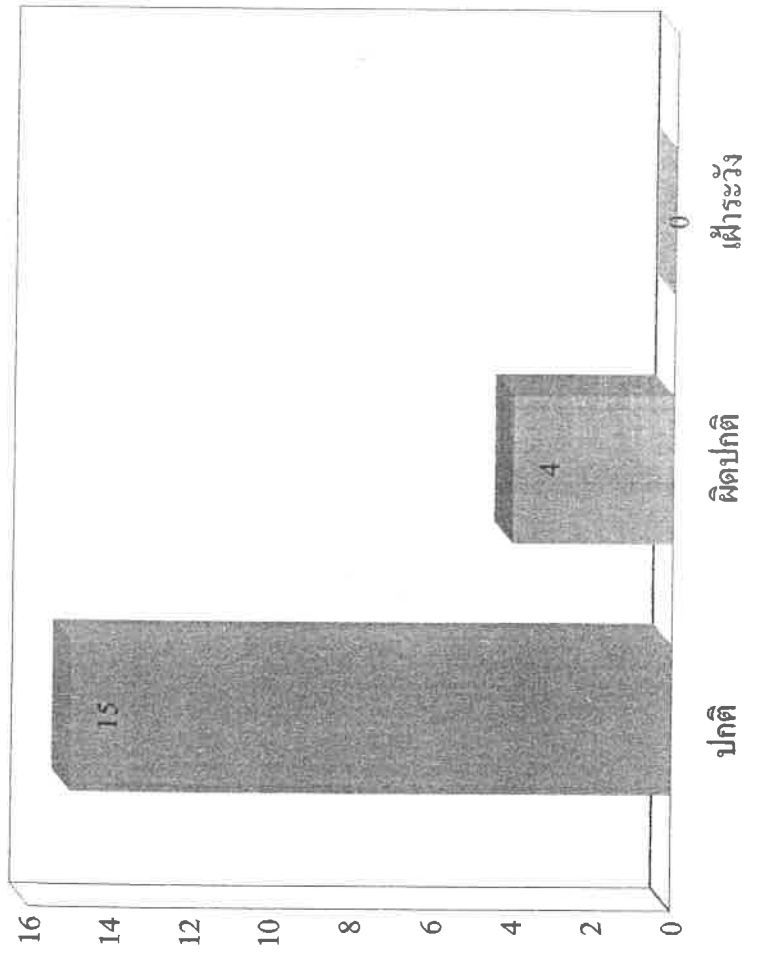

รายงานผู้ป่วยนอกตามกลุ่มสาเหตุ (21 กลุ่มโรค)

รายงานผู้ป่วยนอกตามกลุ่มสาเหตุ (21 กลุ่มโรค) ประจำปี เดือน มิถุนายน 2564 (วันที่ตัดยอดรายงาน 1 มิ.ย. 2564-30 มิ.ย. 2565)

สถานบริการ(รพ. สต. /pcu): อ่างหิน บ้านหนองโก หมู่ที่ 02,สอ. ตำบลอ่างหิน อำเภอปากท่อ จังหวัดราชบุรี

ชื่อผู้ออกรายงาน

วันที่ออกรายงาน

15 มิ.ย. 65

กลุ่ม	รหัสโรค	สาเหตุการป่วย (กลุ่มโรค)	จำนวน
01	A00 - A99 B00 - B99	โรคติดเชื้อและปรสิต (Certain infectious and parasitic diseases)	114
02	C00-C97 D00-D48	เนื้องอก (รวมมะเร็ง) Neoplasms	2
03	D50-D89	โรคเลือดและอวัยวะสร้างเลือด และความผิดปกติเกี่ยวกับภูมิคุ้มกัน Disease of the blood and blood forming organs and certain disorders involving the immune mechanism	1
04	E00 - E90	โรคเกี่ยวกับต่อมไร้ท่อ โภชนาการ และเมตาบอลิซึม..... Endocrine, nutritional and metabolic diseases	410
05	F00 - F99	ภาวะแปรปรวนทางจิตและพฤติกรรม....Mental and behavioural disorders	6
06	G00 -G99	โรกระบบประสาท....Disease of the nervous system	8
07	H00 - H59	โรคตาส่วนประกอบของตา.....disease of the eye and adnexa	79
08	H60 - H95	โรคหูและปุ่มกกหู.....Diseases of the ear and mastoid process	15
09	I00 - I99	โรกระบบไหลเวียนเลือด.....Diseases of the circulatory system	323
10	J00 - J99	โรกระบบหายใจ.....Diseases of the respiratory system	204
11	K00 - K93	โรกระบบย่อยอาหาร รวมโรคในช่องปาก.....Diseases of the digestive system	199
12	L00 - L99	โรคผิวหนังและเนื้อเยื่อใต้ผิวหนัง.....Diseases of the skin and subcutaneous tissue	102
13	M00 - M99	โรกระบบกล้ามเนื้อ รวมโครงร่าง และเนื้อเยื่อเสริม..... Diseases of the musculoskeletal system and connective tissue	124
14	N00 - N99	โรกระบบสืบพันธุ์ร่วมปัสสาวะ.....Diseases of the genitourinary system	31
15	O00-O99 ยกเว้น O80 - O84	ภาวะแทรกซ้อนในการตั้งครรภ์ การคลอด และระยะหลังคลอด..... Complication of pregnancy, childbirth and the puerperium	
16	P00 - P96	ภาวะผิดปกติของทารกที่เกิดขึ้นในระยะปริกำเนิด (อายุครรภ์ 22 สัปดาห์ขึ้นไปจนถึง 7 วันหลังคลอด).....Certain conditions originating in the perinatal period	
17	Q00 - Q99	รูปร่างผิดปกติแต่กำเนิด การพิการจนผิดรูปแต่กำเนิดและโครโมโซม ผิดปกติ.....Congenital malformations, deformations and chromosomal abnormalities	
18	R00 - R99	อาการ, อาการแสดงและสิ่งผิดปกติที่พบได้จากการตรวจทางคลินิกและทางอ้อมปฏิบัติการที่ไม่สามารถจำแนกโรคในกลุ่มอื่นได้	449

กลุ่ม	รหัสโรค	สาเหตุการป่วย (กลุ่มโรค)	จำนวน
19	X40-X49 X60-X69 X85-X90 Y10-การเป็นพิษและผลที่ตามมา... Y19		
20	v01-v99 y85	อุบัติเหตุจากการขนส่งและผลที่ตามมา..... Transport accidents and their sequelae....	6
21	w00-ww99 x00-x19 x20-x29 x30-x39 x50-59 x70-x84 x91-x99 y00-y09 y20-y36 y40-y84 y86-y89	สาเหตุจากภายนอกอื่นๆ ที่ทำให้ป่วยหรือตาย..... Other external causes of morbidity and mortality (eg: accidents, injuries, intentional self-harm, assault, animals and plants, complications of medical and surgical care and other unspecified causes)	24
22	U50 - U52	โรคของสตรี	
23	U54 - U55	โรคของเด็ก	
24	U56 - U60	โรคที่เกิดอาการหลายระบบ	
25	U61 - U72	โรคที่เกิดเฉพาะตำแหน่ง	7
26	U74 - U75	โรคและอาการอื่น	143
27	U77	การส่งเสริมสุขภาพและการป้องกันโรค	227
99	Z00 - Z99.999	กลุ่มไม่นับ 504 (ไม่ใช่โรค)	6,054
รวม			8,528

รายงานผู้ป่วยนอกตามกลุ่มสาเหตุ (21 กลุ่มโรค)

ประจำเดือน มิถุนายน 2564 (วันที่ตัดยอดรายงาน 1 มิ.ย. 2564-30 เม.ย. 2565)

สถานบริการ(รพ. สต. /pcu): ท่งหลวง บ้านหนองไร่ หมู่ที่ 01,สต. ตำบลท่งหลวง อำเภอปากท่อ จังหวัดราชบุรี

ชื่อผู้ออกรายงาน

วันที่ออกรายงาน

09 มิ.ย. 65

กลุ่ม	รหัสโรค	สาเหตุการป่วย (กลุ่มโรค)	จำนวน
01	A00 - A99 B00 - B99	โรคติดเชื้อและปรสิต (Certain infectious and parasitic diseases)	340
02	C00-C97 D00-D48	เนื้องอก (รวมมะเร็ง) Neoplasms	11
03	D50-D89	โรคเลือดและอวัยวะสร้างเลือด และความผิดปกติเกี่ยวกับภูมิคุ้มกัน Disease of the blood and blood forming organs and certain disorders involving the immune mechanism	11
04	E00 - E90	โรคเกี่ยวกับต่อมไร้ท่อ โภชนาการ และเมตาบอลิซึม..... Endocrine, nutritional and metabolic diseases	2,282
05	F00 - F99	ภาวะแปรปรวนทางจิตและพฤติกรรม....Mental and behavioural disorders	48
06	G00 -G99	โรคระบบประสาท....Desease of the nervous system	23
07	H00 - H59	โรคตาบางส่วนประกอบของตา.....disease of the eye and adnexa	23
08	H60 - H95	โรคหูและปุ่มกกหู.....Diseases of the ear and mastoid process	78
09	I00 - I99	โรคระบบไหลเวียนเลือด.....Diseases of the circulatory system	1,782
10	J00 - J99	โรคระบบหายใจ.....Diseases of the respiratory system	143
11	K00 - K93	โรคระบบย่อยอาหาร รวมโรคในช่องปาก.....Diseases of the digestive system	210
12	L00 - L99	โรคผิวหนังและเนื้อเยื่อใต้ผิวหนัง.....Diseases of the skin and subcutaneous tissue	102
13	M00 - M99	โรคระบบกล้ามเนื้อ รวมโครงร่าง และเนื้อเยื่อเสริม..... Diseases of the musculoskeletal system and connective tissue	221
14	N00 - N99	โรคระบบสืบพันธุ์ร่วมปัสสาวะ.....Diseases of the genitourinary system	30
15	O00-O99 ยกเว้น O80 - O84	ภาวะแทรกซ้อนในการตั้งครรภ์ การคลอด และระยะหลังคลอด..... Complication of pregnancy, childbirth and the puerperium	
16	P00 - P96	ภาวะผิดปกติของทารกที่เกิดขึ้นในระยะปริกำเนิด (อายุครรภ์ 22 สัปดาห์ขึ้นไปจนถึง 7 วันหลังคลอด).....Certain conditions originating in the perinatal period	
17	Q00 - Q99	รูปร่างผิดปกติแต่กำเนิด การพิการจนผิดรูปแต่กำเนิดและโครโมโซม ผิดปกติ.....Congenital malformations, deformations and chromosomal abnormalities	6
18	R00 - R99	อาการ, อาการแสดงและสิ่งผิดปกติที่พบได้จากการตรวจทางคลินิกและทางปฏิบัติการณ์ที่ไม่สามารถจำแนกโรคในกลุ่มอื่นได้	339

กลุ่ม	รหัสโรค	สาเหตุการป่วย (กลุ่มโรค)	จำนวน
19	X40-X49 X60-X69 X85-X90 Y10-การเป็นพิษและผลที่ตามมา... Y19		
20	v01-v99 y85	อุบัติเหตุจากการขนส่งและผลที่ตามมา..... Transport accidents and their sequelae....	6
21	w00-ww99 x00-x19 x20-x29 x30-x39 x50-59 x70-x84 x91-x99 y00-y09 y20-y36 y40-y84 y86-y89	สาเหตุจากภายนอกอื่นๆ ที่ทำให้ป่วยหรือตาย..... Other external causes of morbidity and mortality (eg: accidents, injuries, intentional self-harm, assault, animals and plants, complications of medical and surgical care and other unspecified causes)	60
22	U50 - U52	โรคของสตรี	
23	U54 - U55	โรคของเด็ก	
24	U56 - U60	โรคที่เกิดอาการหลายระบบ	
25	U61 - U72	โรคที่เกิดเฉพาะตำแหน่ง	
26	U74 - U75	โรคและอาการอื่น	
27	U77	การส่งเสริมสุขภาพและการป้องกันโรค	2,468
99	Z00 - Z99.999	กลุ่มไม่นับ 504 (ไม่ใช่โรค)	15,036
รวม			23,219

เอกสารแนบ 9

แบบสำรวจความคิดเห็นของชุมชน

**การสำรวจสภาพเศรษฐกิจ-สังคม และความคิดเห็นของประชาชนที่มีต่อเหมืองแร่
โครงการเหมืองแร่หินอุตสาหกรรมชนิดหินปูน เพื่ออุตสาหกรรมก่อสร้าง
ประทานบัตรที่ 21111/16222
ของ นายณรงค์ จำปาศักดิ์(บริษัท เขาหินสวย จำกัด รับช่วงต่อการทำเหมือง)**

การสำรวจสภาพเศรษฐกิจ-สังคม และความคิดเห็นของประชาชนต่อการทำเหมืองของโครงการเหมืองแร่หินอุตสาหกรรมชนิดหินปูน เพื่ออุตสาหกรรมก่อสร้าง ประทานบัตรที่ 21111/16222 ของนายณรงค์ จำปาศักดิ์ (บริษัท เขาหินสวย จำกัด รับช่วงการทำเหมือง) บริเวณโดยรอบพื้นที่โครงการ จำนวน 5 หมู่บ้าน ได้แก่ หมู่ที่ 1 บ้านห้วยน้อย หมู่ที่ 2 บ้านหนองข่อย หมู่ที่ 8 บ้านเขาพระเอก หมู่ที่ 2 บ้านเขาถ้ำกฤษ และหมู่ที่ 6 บ้านดอนกอก โดยคิดจากสูตรการคำนวณของกลุ่มตัวอย่างตามวิธีการของทาโร่ ยามาเน่ (Yamane, Taro Statistics : An Introductory Analysis. 3rd Tokyo : Harper International Edition, 1973) ตามที่ระบุในรายงานการวิเคราะห์ผลกระทบสิ่งแวดล้อม โครงการเหมืองแร่หินอุตสาหกรรมชนิดหินปูน เพื่ออุตสาหกรรมก่อสร้าง ประทานบัตรที่ 21111/16222 รายละเอียดแสดงดังตารางที่ 1

ตารางที่ 1 จำนวนการสำรวจสภาพเศรษฐกิจ-สังคม และความคิดเห็นของประชาชน

ประชาชนที่ทำการสำรวจ				
อำเภอ	ตำบล	หมู่บ้าน	จำนวนหลังคาเรือนทั้งหมด ¹⁾ (หลัง)	จำนวนแบบสอบถาม (ชุด)
ปากท่อ	ตำบลอ่างหิน	หมู่ที่ 1 บ้านห้วยน้อย	302	58
	ตำบลทุ่งหลวง	หมู่ที่ 2 บ้านหนองข่อย	437	84
		หมู่ที่ 8 บ้านเขาพระเอก	368	70
เมืองราชบุรี	ตำบลห้วยไผ่	หมู่ที่ 2 บ้านเขาถ้ำกฤษ	435	83
	ตำบลดอนแร่	หมู่ที่ 6 บ้านดอนกอก	150	29
รวม			1,692	324

ที่มา : ¹⁾ ระบบสถิติทางทะเบียน สำนักงานบริหารทะเบียน กรมการปกครอง (<https://stat.bora.dopa.go.th/stat/statnew/statyear/>) 2563

เครื่องมือที่ใช้ในการสำรวจ คือ แบบสอบถาม ซึ่งมีลักษณะคำถามทั้งรูปแบบปิดและคำถามเปิดประเด็น ประกอบด้วย ประเด็นการสัมภาษณ์ที่สำคัญ คือ

- ข้อมูลทั่วไปของผู้ให้สัมภาษณ์
- ข้อมูลด้านอนามัยครอบครัว
- ข้อมูลความคิดเห็นที่มีต่อการดำเนินกิจกรรมของบริษัท
- ข้อมูลด้านผลกระทบด้านสิ่งแวดล้อมที่ได้รับในปัจจุบัน
- ข้อเสนอแนะเพิ่มเติม

การสัมภาษณ์เป็นแบบบังเอิญพบ (Accidental Sampling) ครอบคลุมพื้นที่ 5 หมู่บ้าน โดยทำการสำรวจทั้งสิ้น 324 ตัวอย่าง แสดงรายชื่อหมู่บ้านและจำนวนแบบสอบถามที่จัดทำดังตารางที่ 1 โดยใช้วิธีการสัมภาษณ์ประกอบกับแบบสำรวจความคิดเห็นของหัวหน้าครัวเรือนหรือตัวแทนครัวเรือนที่อยู่โดยรอบโครงการฯ ซึ่งการคัดเลือกตัวอย่างประชากรใช้หลักการสุ่มตัวอย่างวิธี Simple Random Sampling

ตัวอย่างแบบสำรวจความคิดเห็น



บริษัท ไมน์ เอ็นจิเนียริง คอนซัลแตนท์ จำกัด

แบบสำรวจความคิดเห็นของชุมชนที่มีต่อการทำเหมืองแร่

โครงการเหมืองแร่หินอุตสาหกรรมชนิดหินปูน เพื่ออุตสาหกรรมก่อสร้าง

ประทานบัตรที่ 21111/16222

ของ นายณรงค์ จำปาศักดิ์

(บริษัท เขาคินสวอย จำกัด รับช่วงการทำเหมือง)

หมู่บ้าน.....หมู่ที่.....

ตำบล.....อำเภอ.....จังหวัด.....

1. สภาพทั่วไปทางสังคม-เศรษฐกิจ

- 1.1 เพศ ☐ ชาย ☐ หญิง
- 1.2 อายุ ☐ น้อยกว่า 20 ปี ☐ 21-30 ปี ☐ 31-40 ปี ☐ 41-50 ปี ☐ 51-60 ปี ☐ มากกว่า 60 ปี
- 1.3 การศึกษา ☐ ไม่ได้เรียนหนังสือ ☐ ประถมศึกษา ☐ มัธยมศึกษา ☐ อาชีวศึกษา ☐ ปริญญาตรีขึ้นไป

2. อนามัยครอบครัว

- 2.1 ในรอบปีที่ผ่านมาท่าน/สมาชิกในครอบครัวมีใครเจ็บป่วยหรือไม่ ☐ ไม่มี ☐ มี
- 2.2 ถ้ามี เป็นโรคอะไรบ่อยที่สุด ☐ ระบบทางเดินหายใจ ☐ ระบบทางเดินอาหาร ☐ ระบบกล้ามเนื้อ
☐ โรคผิวหนังและภูมิแพ้ต่างๆ ☐ โรคเกี่ยวกับ หู/ตา/ฟัน ☐ อื่นๆ.....
- 2.3 วิธีการรักษาที่บ่อยที่สุดเมื่อเกิดการเจ็บป่วย ☐ ปลดปล่อยหายเอง ☐ ซื้อยากินเอง ☐ ไปสถานอนามัย
☐ ไปคลินิก/โรงพยาบาลเอกชน ☐ ไปโรงพยาบาลของรัฐ
- 2.4 แหล่งน้ำดื่มในครัวเรือน ☐ น้ำฝน ☐ น้ำบาดาล ☐ น้ำประปา
☐ ชื่อน้ำบรรจุขวด/รถบรรทุกน้ำ ☐ อื่นๆ.....
- 2.5 ปัญหาเกี่ยวกับน้ำดื่มในครัวเรือน ☐ ไม่มี ☐ น้ำไม่เพียงพอ
☐ น้ำเค็ม ☐ น้ำขุ่น
☐ น้ำมีสี/กลิ่น ☐ อื่นๆ.....
- 2.6 แหล่งน้ำใช้ในครัวเรือน ☐ น้ำฝน ☐ น้ำบาดาล
☐ น้ำในแม่น้ำ/ลำคลอง ☐ ชื่อน้ำบรรจุขวด/รถบรรทุกน้ำ
☐ น้ำประปา ☐ อื่นๆ.....
- 2.7 ปัญหาเกี่ยวกับน้ำใช้ในครัวเรือน ☐ ไม่มี ☐ น้ำไม่เพียงพอ
☐ น้ำเค็ม ☐ น้ำขุ่น
☐ น้ำมีสี/กลิ่น ☐ อื่นๆ.....

3. ความคิดเห็นที่มีต่อการดำเนินการของโครงการ

- 3.1 ท่านทราบเกี่ยวกับการทำเหมืองแร่ของโครงการหรือไม่ ☐ ทราบ ☐ ไม่ทราบ
- 3.2 ท่านคิดว่าการทำเหมืองแร่ใกล้บ้านมีผลดีอย่างไร
☐ เศรษฐกิจดีขึ้น ☐ สร้างงานให้กับประชาชนในท้องถิ่น ☐ ระบบสาธารณสุขและอุปโภคบริโภคดีขึ้น
☐ ไม่แสดงความคิดเห็น ☐ อื่นๆ.....
- 3.3 ท่านคิดว่าการทำเหมืองแร่ใกล้บ้านมีผลเสียอย่างไร
☐ ฝุ่นละออง ☐ เสียงดังรบกวน ☐ แรงสั่นสะเทือน ☐ การอพยพย้ายถิ่น ☐ การจราจรติดขัด
☐ อื่นๆ.....

4. ผลกระทบด้านสิ่งแวดล้อมที่ได้รับในปัจจุบัน

- 4.1 ปัจจุบันท่านได้รับผลกระทบหรือไม่ ☐ มี ☐ ไม่มี

4.2 ปัจจุบันท่านได้รับผลกระทบในเรื่องใดบ้าง

ผลกระทบด้าน	แหล่งกำเนิด								
	การจราจร			กิจกรรมของเหมือง			กิจกรรมของชุมชน		
	น้อย	ปานกลาง	มาก	น้อย	ปานกลาง	มาก	น้อย	ปานกลาง	มาก
ฝุ่นละออง									
เสียงดัง									
แรงสั่นสะเทือน									
อื่นๆ.....									

4.3 ท่านเห็นด้วยหรือไม่ต่อการทำเหมืองแร่

☐ เห็นด้วย

☐ ไม่เห็นด้วย

4.4 ข้อเสนอแนะหรือข้อคิดเห็น

.....

.....

.....

.....

.....

จากการประมวลผล และวิเคราะห์ผลจากแบบสอบถามโดยใช้การวิเคราะห์ทางสถิติด้วยโปรแกรมสถิติ และนำมาวิเคราะห์ด้วยสถิติเชิงพรรณนา แสดงความถี่โดยใช้ค่าร้อยละ สามารถสรุปผลการสำรวจความคิดเห็น รายละเอียดดังตารางที่ 2

รายละเอียด	ผลการสำรวจ										รวม	
	หมู่ที่ 1 บ้านห้วยน้อย		หมู่ที่ 2 บ้านหนองข่อย		หมู่ที่ 8 บ้านเขาพระเอก		หมู่ที่ 2 บ้านเขาถ้ำกฤษ		หมู่ที่ 6 บ้านดอนกอก		จำนวน 324 ชุด	
	จำนวน 58 ชุด	ร้อยละ 100	จำนวน 84 ชุด	ร้อยละ 100	จำนวน 70 ชุด	ร้อยละ 100	จำนวน 83 ชุด	ร้อยละ 100	จำนวน 29 ชุด	ร้อยละ 100		
1. สภาพทั่วไปทางสังคม-เศรษฐกิจ												
1.1 เพศ												
- ชาย	35	60.34	53	63.10	32	45.71	38	45.78	18	62.07	176	54.32
- หญิง	23	39.66	31	36.90	38	54.29	45	54.22	11	37.93	148	45.68
1.2 อายุ												
- น้อยกว่า 20 ปี	2	3.45	1	1.19	3	4.29	2	2.41	1	3.45	9	2.78
- 21-30 ปี	5	8.62	4	4.76	5	7.14	6	7.23	2	6.90	22	6.79
- 31-40 ปี	8	13.79	15	17.86	12	17.14	15	18.07	5	17.24	55	16.98
- 41-50 ปี	21	36.21	30	35.71	22	31.43	28	33.73	10	34.48	111	34.26
- 51-60 ปี	12	20.69	22	26.19	18	25.71	22	26.51	8	27.59	82	25.31
- มากกว่า 60 ปี	10	17.24	12	14.29	10	14.29	10	12.05	3	10.34	45	13.89
1.3 การศึกษา												
- ไม่ได้เรียนหนังสือ	4	6.90	5	5.95	2	2.86	4	4.82	1	3.45	16	4.94
- ประถมศึกษา	14	24.14	22	26.19	18	25.71	24	28.92	8	27.59	86	26.54
- มัธยมศึกษา	22	37.93	30	35.71	28	40.00	30	36.14	14	48.28	124	38.27
- อาชีวศึกษา	8	13.79	11	13.10	7	10.00	15	18.07	2	6.90	43	13.27
- ปริญญาตรีขึ้นไป	10	17.24	16	19.05	15	21.43	10	12.05	4	13.79	55	16.98
2. อนามัยครอบครัว												
2.1 ในรอบปีที่ผ่านมามี/สมาชิกในครอบครัวมีใครเจ็บป่วยหรือไม่												
- ไม่มี	43	74.14	58	69.05	56	80.00	54	65.06	21	72.41	232	71.60
- มี	15	25.86	26	30.95	14	20.00	29	34.94	8	27.59	92	28.40

ตารางที่ 2 ผลการสำรวจความคิดเห็นของชุมชน

รายละเอียด	ผลการสำรวจ										รวม	
	หมู่ที่ 1 บ้านห้วยน้อย		หมู่ที่ 2 บ้านหนองข่อย		หมู่ที่ 8 บ้านเขาพระเอก		หมู่ที่ 2 บ้านเขาลำภูธร		หมู่ที่ 6 บ้านดอนกอก		จำนวน 324 ชุด	ร้อยละ 100
	จำนวน 58 ชุด	ร้อยละ 100	จำนวน 84 ชุด	ร้อยละ 100	จำนวน 70 ชุด	ร้อยละ 100	จำนวน 83 ชุด	จำนวน ชุด	จำนวน 29 ชุด	ร้อยละ 100		
2.2 ถ้ามี เป็นโรคอะไรบ่อยที่สุด												
- ระบบทางเดินหายใจ	3	20.00	3	11.54	2	14.29	3	10.34	0	0.00	11	11.96
- ระบบทางเดินอาหาร	4	26.67	5	19.23	1	7.14	5	17.24	1	12.50	16	17.39
- ระบบกล้ามเนื้อ	2	13.33	7	26.92	4	28.57	8	27.59	2	25.00	23	25.00
- โรคผิวหนังและภูมิแพ้ต่างๆ	6	40.00	9	34.62	7	50.00	10	34.48	5	62.50	37	40.22
- โรคเกี่ยวกับหู/ตา/ฟัน	0	0.00	0	0.00	0	0.00	2	6.90	0	0.00	2	2.17
- อื่นๆ (เช่น ความดัน, เบาหวาน ฯลฯ)	0	0.00	2	7.69	0	0.00	1	3.45	0	0.00	3	3.26
2.3 วิธีการรักษาที่บ่อยที่สุดเมื่อเกิด การเจ็บป่วย												
- ปลดปล่อยหายเอง	0	0.00	1	3.85	0	0.00	1	3.45	0	0.00	2	2.17
- ซื้อมากิน	2	13.33	3	11.54	1	7.14	3	10.34	0	0.00	9	9.78
- ไปสถานีนอนามัย	5	33.33	8	30.77	4	28.57	10	34.48	2	25.00	29	31.52
- ไปคลินิก/โรงพยาบาลเอกชน	0	0.00	4	15.38	2	14.29	2	6.90	1	12.50	9	9.78
- ไปโรงพยาบาลของรัฐ	8	53.33	10	38.46	7	50.00	13	44.83	5	62.50	43	46.74
2.4 แหล่งน้ำดื่มในครัวเรือน												
- น้ำฝน	0	0.00	0	0.00	0	0.00	0	0.00	0	0.00	0	0.00
- น้ำบาดาล	0	0.00	0	0.00	0	0.00	0	0.00	0	0.00	0	0.00
- น้ำประปา	2	3.45	1	1.19	1	1.43	2	2.41	1	3.45	7	2.16
- ซื้อมาบรรจุขวด/รถบรรทุกน้ำ	56	96.55	83	98.81	69	98.57	81	97.59	28	96.55	317	97.84
2.5 ปัญหาเกี่ยวกับน้ำดื่มในครัวเรือน												
- ไม่มี	57	98.28	80	95.24	68	97.14	82	98.80	28	96.55	315	97.22
- น้ำไม่เพียงพอ	1	1.72	3	3.57	2	2.86	1	1.20	1	3.45	8	2.47
- น้ำเค็ม	0	0.00	0	0.00	0	0.00	0	0.00	0	0.00	0	0.00
- น้ำขุ่น	0	0.00	0	0.00	0	0.00	0	0.00	0	0.00	0	0.00
- น้ำมีสี/กลิ่น	0	0.00	1	1.19	0	0.00	0	0.00	0	0.00	1	0.31

ตารางที่ 2 ผลการสำรวจความคิดเห็นของชุมชน

รายละเอียด	ผลการสำรวจ										รวม	
	หมู่ที่ 1 บ้านห้วยน้อย		หมู่ที่ 2 บ้านหนองข่อย		หมู่ที่ 8 บ้านเขาพระเอก		หมู่ที่ 2 บ้านเขาถ้ำกฤษ		หมู่ที่ 6 บ้านดอนกอก		จำนวน 324 ชุด	ร้อยละ 100
	จำนวน 58 ชุด	ร้อยละ 100	จำนวน 84 ชุด	ร้อยละ 100	จำนวน 70 ชุด	ร้อยละ 100	จำนวน 83 ชุด	จำนวน 58 ชุด	จำนวน 29 ชุด	ร้อยละ 100		
2.6 แหล่งน้ำใช้ในครัวเรือน												
- น้ำฝน	10	17.24	6	7.14	6	8.57	8	9.64	5	7.69	27	9.75
- น้ำบาดาล	20	34.48	22	26.19	15	21.43	20	24.10	35	53.85	92	33.21
- น้ำประปา	25	43.10	47	55.95	47	67.14	49	59.04	20	30.77	139	50.18
- ชื่อน้ำบรรจขวด/รถบรรทุกน้ำ	3	5.17	9	10.71	2	2.86	6	7.23	5	7.69	19	6.86
2.7 ปัญหาเกี่ยวกับน้ำใช้ในครัวเรือน												
- ไม่มี	35	60.34	40	47.62	48	68.57	58	69.88	25	86.21	206	63.58
- น้ำไม่เพียงพอ	10	17.24	20	23.81	10	14.29	14	16.87	3	10.34	57	17.59
- น้ำเค็ม	0	0.00	0	0.00	0	0.00	0	0.00	0	0.00	0	0.00
- น้ำขุ่น	8	13.79	14	16.67	7	10.00	9	10.84	0	0.00	38	11.73
- น้ำมีสี/กลิ่น	5	8.62	10	11.90	5	7.14	2	2.41	1	3.45	23	7.10
3. ความคิดเห็นที่มีต่อการดำเนิน กิจการของโครงการ												
3.1 ท่านทราบเกี่ยวกับการทำ เหมืองแร่ของโครงการหรือไม่												
- ทราบ	57	98.28	82	97.62	69	98.57	82	98.80	29	100.00	319	98.46
- ไม่ทราบ	1	1.72	2	2.38	1	1.43	1	1.20	0	0.00	5	1.54
3.2 ท่านคิดว่าการทำเหมืองแร่ใกล้ บ้านมีผลดีอย่างไร												
- เศรษฐกิจดีขึ้น	16	27.59	16	19.05	16	22.86	22	26.51	15	51.72	85	26.23
- สร้างงานให้กับประชาชนใน ท้องถิ่น	28	48.28	42	50.00	26	37.14	28	33.73	8	27.59	132	40.74
- ระบบสาธารณสุขปลอดภัยใน ท้องถิ่นดีขึ้น	2	3.45	12	14.29	10	14.29	18	21.69	0	0.00	42	12.96
- ไม่แสดงความคิดเห็น	12	20.69	14	16.67	18	25.71	15	18.07	6	20.69	65	20.06
- อื่นๆ.....	0	0.00	0	0.00	0	0.00	0	0.00	0	0.00	0	0.00

ตารางที่ 2 ผลการสำรวจความคิดเห็นของชุมชน

รายละเอียด	ผลการสำรวจ										รวม	
	หมู่ที่ 1 บ้านห้วยน้อย		หมู่ที่ 2 บ้านหนองข่อย		หมู่ที่ 8 บ้านเขาพระเอก		หมู่ที่ 2 บ้านเขาลำภูซร		หมู่ที่ 6 บ้านดอนกอก		จำนวน 324 ชุด	ร้อยละ 100
	จำนวน 58 ชุด	ร้อยละ 100	จำนวน 84 ชุด	ร้อยละ 100	จำนวน 70 ชุด	ร้อยละ 100	จำนวน 83 ชุด	จำนวน 58 ชุด	จำนวน 29 ชุด	ร้อยละ 100		
3.3 ท่านคิดว่าการทำเหมืองแร่ใกล้บ้านมีผลเสียอย่างไร												
- ฝุ่นละออง	25	43.10	32	38.10	28	40.00	36	43.37	18	62.07	139	42.90
- เสียงดังรบกวน	16	27.59	21	25.00	22	31.43	25	30.12	8	27.59	92	28.40
- แร่สั่นสะเทือน	13	22.41	28	33.33	18	25.71	18	21.69	0	0.00	77	23.77
- การอพยพย้ายถิ่นฐาน	0	0.00	0	0.00	0	0.00	0	0.00	0	0.00	0	0.00
- การจราจรติดขัด	4	6.90	3	3.57	2	2.86	4	4.82	3	10.34	16	4.94
- อื่นๆ.....	0	0.00	0	0.00	0	0.00	0	0.00	0	0.00	0	0.00
4. ผลกระทบด้านสิ่งแวดล้อมที่ได้รับในปัจจุบัน												
4.1 ปัจจุบันท่านได้รับผลกระทบหรือไม่												
- มี	36	62.07	48	57.14	48	68.57	50	60.24	20	68.97	202	62.35
- ไม่มี	22	37.93	36	42.86	22	31.43	33	39.76	9	31.03	122	37.65
4.2 ปัจจุบันท่านได้รับผลกระทบในเรื่องใดบ้าง												
4.2.1 ฝุ่นละออง												
การจราจร												
- น้อย	19	86.36	20	55.56	20	90.91	28	84.85	9	100.00	96	78.69
- ปานกลาง	2	9.09	14	38.89	2	9.09	4	12.12	0	0.00	22	18.03
- มาก	1	4.55	2	5.56	0	0.00	1	3.03	0	0.00	4	3.28
กิจกรรมของเหมือง												
- น้อย	19	86.36	30	83.33	18	81.82	29	87.88	5	55.56	101	82.79
- ปานกลาง	2	9.09	4	11.11	3	13.64	3	9.09	4	44.44	16	13.11
- มาก	1	4.55	2	5.56	1	4.55	1	3.03	0	0.00	5	4.10
กิจกรรมของชุมชน												
- น้อย	17	77.27	20	55.56	17	77.27	27	81.82	6	66.67	87	71.31
- ปานกลาง	4	18.18	14	38.89	3	13.64	4	12.12	3	33.33	28	22.95
- มาก	1	4.55	2	5.56	2	9.09	2	6.06	0	0.00	7	5.74

ตารางที่ 2 ผลการสำรวจความคิดเห็นของชุมชน

รายละเอียด	ผลการสำรวจ										รวม	
	หมู่ที่ 1 บ้านห้วยน้อย		หมู่ที่ 2 บ้านหนองข่อย		หมู่ที่ 8 บ้านเขาพระเอก		หมู่ที่ 2 บ้านเขาถ้ำกฤษ		หมู่ที่ 6 บ้านดอนกอก		จำนวน 324 ชุด	ร้อยละ 100
	จำนวน 58 ชุด	ร้อยละ 100	จำนวน 84 ชุด	ร้อยละ 100	จำนวน 70 ชุด	ร้อยละ 100	จำนวน 83 ชุด	จำนวน 58 ชุด	จำนวน 29 ชุด			
4.2.2 เสี่ยงดังรบกวน												
การจราจร												
- น้อย	15	68.18	20	55.56	14	63.64	20	60.61	8	88.89	77	63.11
- ปานกลาง	5	22.73	16	44.44	7	31.82	12	36.36	1	11.11	41	33.61
- มาก	2	9.09	0	0.00	1	4.55	1	3.03	0	0.00	4	3.28
กิจกรรมของเหมือง												
- น้อย	20	90.91	33	91.67	18	81.82	28	84.85	7	77.78	106	86.89
- ปานกลาง	2	9.09	3	8.33	3	13.64	4	12.12	2	22.22	14	11.48
- มาก	0	0.00	0	0.00	1	4.55	1	3.03	0	0.00	2	1.64
กิจกรรมของชุมชน												
- น้อย	17	77.27	25	69.44	18	81.82	24	72.73	8	88.89	92	75.41
- ปานกลาง	3	13.64	9	25.00	3	13.64	7	21.21	1	11.11	23	18.85
- มาก	2	9.09	2	5.56	1	4.55	2	6.06	0	0.00	7	5.74
4.2.3 แรงสั่นสะเทือน												
การจราจร												
- น้อย	19	86.36	20	55.56	18	81.82	22	66.67	9	100.00	88	72.13
- ปานกลาง	3	13.64	14	38.89	3	13.64	10	30.30	0	0.00	30	24.59
- มาก	0	0.00	2	5.56	1	4.55	1	3.03	0	0.00	4	3.28
กิจกรรมของเหมือง												
- น้อย	20	90.91	30	83.33	19	86.36	23	69.70	7	77.78	99	81.15
- ปานกลาง	2	9.09	5	13.89	3	13.64	9	27.27	2	22.22	21	17.21
- มาก	0	0.00	1	2.78	0	0.00	1	3.03	0	0.00	2	1.64
กิจกรรมของชุมชน												
- น้อย	19	86.36	26	72.22	20	90.91	25	75.76	9	100.00	99	81.15
- ปานกลาง	3	13.64	8	22.22	2	9.09	8	24.24	0	0.00	21	17.21
- มาก	0	0.00	2	5.56	0	0.00	0	0.00	0	0.00	2	1.64
4.3 ท่านเห็นด้วยหรือไม่ต่อการทำเหมืองแร่												
- เห็นด้วย	40	68.97	60	71.43	65	92.86	55	66.27	25	86.21	245	75.62
- ไม่เห็นด้วย	18	31.03	24	28.57	5	7.14	28	33.73	4	13.79	79	24.38

สรุปผลการสำรวจความคิดเห็นของชุมชน

1. ข้อมูลทั่วไปของผู้ให้สัมภาษณ์

จากการสัมภาษณ์ พบว่า ผู้ให้สัมภาษณ์ส่วนใหญ่เป็นเพศชาย ร้อยละ 54.32 และเป็นเพศหญิง ร้อยละ 45.68 และส่วนใหญ่มีอายุระหว่าง 41-50 ปี ร้อยละ 33.00 รองลงมา มีอายุระหว่าง 51-60 ปี ร้อยละ 26.67 มีอายุระหว่าง 31-40 ปี ร้อยละ 16.67 มีอายุมากกว่า 60 ปี ร้อยละ 14.00 มีอายุระหว่าง 21-30 ปี ร้อยละ 7.00 และมีอายุน้อยกว่า 20 ปี ร้อยละ 2.67 สำหรับระดับการศึกษาส่วนใหญ่ได้รับการศึกษา โดยได้รับการศึกษาระดับมัธยมศึกษา ร้อยละ 38.27 รองลงมาคือ ระดับประถมศึกษา ร้อยละ 26.54 ระดับปริญญาตรีขึ้นไป ร้อยละ 16.98 ระดับอาชีวศึกษา (ปวช., ปวส.) ร้อยละ 13.27 และไม่ได้รับการศึกษา ร้อยละ 4.94 สรุปผลการสำรวจข้อมูลทั่วไปดังตารางที่ 3

ตารางที่ 3 สรุปผลการสำรวจข้อมูลทั่วไปของผู้ให้สัมภาษณ์

รายละเอียด	จำนวน 324	ร้อยละ 100
1. เพศ		
- ชาย	176	54.32
- หญิง	148	45.68
2. อายุ		
- น้อยกว่า 20 ปี	9	2.67
- 21-30 ปี	22	7.00
- 31-40 ปี	55	16.67
- 41-50 ปี	111	33.00
- 51-60 ปี	82	26.67
- มากกว่า 60 ปี	45	14.00
3. การศึกษา		
- ไม่ได้เรียนหนังสือ	16	4.94
- ประถมศึกษา	86	26.54
- มัธยมศึกษา	124	38.27
- อาชีวศึกษา	43	13.27
- ปริญญาตรีขึ้นไป	55	16.98

2. ข้อมูลด้านอนามัยครอบครัว

จากการสัมภาษณ์ส่วนใหญ่ พบว่า ในรอบปีที่ผ่านมาสมาชิกในครอบครัวไม่มีการเจ็บป่วย ร้อยละ 71.60 และมีการเจ็บป่วย ร้อยละ 28.40 สำหรับผู้ที่เจ็บป่วย พบว่า ส่วนใหญ่เจ็บป่วยด้วยโรคผิวหนังและภูมิแพ้ต่างๆ ร้อยละ 40.22 รองลงมาคือ โรคระบบกล้ามเนื้อ ร้อยละ 25.00 โรคระบบทางเดินอาหาร ร้อยละ 17.39 โรคระบบทางเดินอาหาร ร้อยละ 11.96 การเจ็บป่วยอื่นๆ (เบาหวาน, ความดัน) ร้อยละ 3.26 และโรคเกี่ยวกับหู/ตา/ฟัน ร้อยละ 2.17 โดยเมื่อมีอาการเจ็บป่วยส่วนใหญ่จะไปรักษาตัวที่โรงพยาบาลของรัฐ ร้อยละ 46.74 ไปโรงพยาบาลส่งเสริมสุขภาพตำบล ร้อยละ 31.52 ซื้อมากินเอง ร้อยละ 9.78 ไปคลินิก/โรงพยาบาลเอกชน ร้อยละ 9.78 และปล่อยให้หายเอง ร้อยละ 2.17

จากการสัมภาษณ์เกี่ยวกับแหล่งน้ำดื่มในครัวเรือน พบว่า ส่วนใหญ่ซื้อน้ำบรรจุขวด/รถบรรทุกน้ำ ร้อยละ 97.84 และมีการใช้น้ำประปา ร้อยละ 2.16 ซึ่งส่วนใหญ่ไม่พบปัญหาเกี่ยวกับน้ำดื่มในครัวเรือน คิดเป็นร้อยละ 97.22 และพบปัญหาน้ำไม่เพียงพอ ร้อยละ 2.47 ปัญหาน้ำมีสี/กลิ่น ร้อยละ 0.31 สำหรับน้ำใช้ในครัวเรือน พบว่า ส่วนใหญ่ใช้น้ำประปาในการอุปโภค ร้อยละ 50.18 รองลงมาคือ การใช้น้ำบาดาลในการอุปโภค ร้อยละ 33.21 การใช้น้ำฝน ร้อยละ 9.75 และมีการซื้อน้ำบรรจุขวด/รถบรรทุกน้ำ ร้อยละ 6.86 โดยส่วนใหญ่ไม่พบปัญหาเกี่ยวกับน้ำใช้ในครัวเรือน คิดเป็นร้อยละ 63.58 ส่วนปัญหาที่พบคือ ปัญหาน้ำไม่เพียงพอ ร้อยละ 17.59 รองลงมาคือปัญหาน้ำขุ่น ร้อยละ 11.73 และปัญหาน้ำมีสี/กลิ่น ร้อยละ 7.10 สรุปผลการสำรวจข้อมูลดังตารางที่ 4

ตารางที่ 4 สรุปผลการสำรวจข้อมูลด้านอนามัยครอบครัว

รายละเอียด	จำนวน 324	ร้อยละ 100
1. ในรอบปีที่ผ่านมาท่าน/สมาชิกในครอบครัวมีใครเจ็บป่วยหรือไม่		
- ไม่มี	232	71.60
- มี	92	28.40
2. ถ้ามี เป็นโรคอะไรบ่อยที่สุด		
- ระบบทางเดินหายใจ	11	11.96
- ระบบทางเดินอาหาร	16	17.39
- ระบบกล้ามเนื้อ	23	25.00
- โรคผิวหนังและภูมิแพ้ต่างๆ	37	40.22
- โรคเกี่ยวกับหู/ตา/ฟัน	2	2.17
- อื่นๆ (เช่น ความดัน, เบาหวาน ฯลฯ)	3	3.26
3. วิธีการรักษาที่บ่อยที่สุดเมื่อเกิดการเจ็บป่วย		
- ปลดปล่อยให้หายเอง	2	2.17
- ซื้อยากิน	9	9.78
- ไปสถานอนามัย	29	31.52
- ไปคลินิก/โรงพยาบาลเอกชน	9	9.78
- ไปโรงพยาบาลของรัฐ	43	46.74
4. แหล่งน้ำดื่มในครัวเรือน		
- น้ำฝน	0	0.00
- น้ำบาดาล	0	0.00
- น้ำประปา	7	2.16
- ชื่อน้ำบรรจุขวด/รถบรรทุกน้ำ	317	97.84
5. ปัญหาเกี่ยวกับน้ำดื่มในครัวเรือน		
- ไม่มี	315	97.22
- น้ำไม่เพียงพอ	8	2.47
- น้ำเค็ม	0	0.00
- น้ำขุ่น	0	0.00
- น้ำมีสี/กลิ่น	1	0.31
6. แหล่งน้ำใช้ในครัวเรือน		
- น้ำฝน	27	9.75
- น้ำบาดาล	92	33.21
- น้ำประปา	139	50.18
- ชื่อน้ำบรรจุขวด/รถบรรทุกน้ำ	19	6.86
7. ปัญหาเกี่ยวกับน้ำใช้ในครัวเรือน		
- ไม่มี	206	63.58
- น้ำไม่เพียงพอ	57	17.59
- น้ำเค็ม	0	0.00
- น้ำขุ่น	38	11.73
- น้ำมีสี/กลิ่น	23	7.10

3. ข้อมูลความคิดเห็นที่มีต่อการดำเนินกิจกรรมของบริษัท

จากการสัมภาษณ์พบว่าส่วนใหญ่ประชาชนรับทราบเกี่ยวกับการทำเหมืองแร่ของบริษัท ร้อยละ 98.46 และส่วนใหญ่คิดว่าการทำเหมืองแร่ใกล้บ้านมีผลดี ในการสร้างงานให้กับประชาชนในท้องถิ่น ร้อยละ 40.74 รองลงมาคือ เศรษฐกิจดีขึ้น ร้อยละ 26.23 ไม่แสดงความคิดเห็น 20.06 และระบบสาธารณูปโภคในท้องถิ่นดีขึ้น ร้อยละ 12.96 ส่วนด้านผลกระทบจากการทำเหมืองแร่ใกล้บ้านคือ ฝุ่นละออง ร้อยละ 42.90 รองลงมาคือ เสียงดังรบกวน ร้อยละ 28.40 แรงสั่นสะเทือน ร้อยละ 23.77 และการจราจรติดขัด ร้อยละ 4.94 สรุปผลการสำรวจข้อมูลความคิดเห็นที่มีต่อการดำเนินกิจกรรมของบริษัทดังตารางที่ 5

ตารางที่ 5 สรุปผลการสำรวจข้อมูลความคิดเห็นที่มีต่อการดำเนินกิจกรรมของบริษัท

รายละเอียด	จำนวน 324	ร้อยละ 100
1. ท่านทราบเกี่ยวกับการทำเหมืองแร่ของโครงการหรือไม่		
- ทราบ	319	98.46
- ไม่ทราบ	5	1.54
2. ท่านคิดว่าการทำเหมืองแร่ใกล้บ้านมีผลอย่างไร		
- เศรษฐกิจดีขึ้น	85	26.23
- สร้างงานให้กับประชาชนในท้องถิ่น	132	40.74
- ระบบสาธารณูปโภคในท้องถิ่นดีขึ้น	42	12.96
- ไม่แสดงความคิดเห็น	65	20.06
- อื่นๆ.....	0	0.00
3. ท่านคิดว่าการทำเหมืองแร่ใกล้บ้านมีผลเสียอย่างไร		
- ฝุ่นละออง	139	42.90
- เสียงดังรบกวน	92	28.40
- แร่สั่นสะเทือน	77	23.77
- การอพยพย้ายถิ่นฐาน	0	0.00
- การจราจรติดขัด	16	4.94
- อื่นๆ.....	0	0.00

4. ข้อมูลด้านผลกระทบด้านสิ่งแวดล้อมที่ได้รับในปัจจุบัน

จากการสัมภาษณ์พบว่าประชาชนส่วนใหญ่ไม่ได้รับผลกระทบจากการทำเหมือง ร้อยละ 57.67 และได้รับผลกระทบจากการทำเหมือง ร้อยละ 42.33 โดยแบ่งเป็น

- ปัญหาสิ่งแวดล้อมด้านฝุ่นละออง โดยแบ่งเป็นแหล่งที่มาจากการจราจร กิจกรรมของเหมือง และกิจกรรมของชุมชน ซึ่งแหล่งที่มาจากการจราจร พบว่า ได้รับผลกระทบปานกลาง ร้อยละ 59.00 ได้รับผลกระทบน้อย ร้อยละ 36.67 และได้รับผลกระทบมาก ร้อยละ 4.33 แหล่งที่มาจากกิจกรรมของเหมือง พบว่า ได้รับผลกระทบปานกลาง ร้อยละ 53.67 ได้รับผลกระทบน้อย ร้อยละ 41.00 และได้รับผลกระทบมาก ร้อยละ 5.33 และแหล่งที่มาจากกิจกรรมของชุมชน พบว่า ได้รับผลกระทบน้อย ร้อยละ 53.33 ได้รับผลกระทบปานกลาง ร้อยละ 41.33 และได้รับผลกระทบมาก ร้อยละ 5.33

- ปัญหาผลกระทบด้านเสียงดังรบกวน โดยแบ่งเป็นแหล่งที่มาจากการจราจร กิจกรรมของเหมือง และกิจกรรมของชุมชน ซึ่งแหล่งที่มาจากการจราจร พบว่า ได้รับผลกระทบน้อย ร้อยละ 68.33 ได้รับผลกระทบปานกลาง ร้อยละ 28.00 และได้รับผลกระทบมาก ร้อยละ 3.67 แหล่งที่มาจากกิจกรรมของเหมือง พบว่า ได้รับผลกระทบปานกลาง ร้อยละ 60.00 ได้รับผลกระทบน้อย ร้อยละ 36.00 และได้รับผลกระทบมาก ร้อยละ 4.00 และแหล่งที่มาจากกิจกรรมของชุมชน พบว่า ได้รับผลกระทบน้อย ร้อยละ 63.33 ได้รับผลกระทบปานกลาง ร้อยละ 33.00 และได้รับผลกระทบมาก ร้อยละ 3.67

- ปัญหาผลกระทบด้านแรงสั่นสะเทือน โดยแบ่งเป็นแหล่งที่มาจากการจราจร กิจกรรมของเหมือง และกิจกรรมของชุมชน ซึ่งแหล่งที่มาจากการจราจร พบว่า ได้รับผลกระทบปานกลาง ร้อยละ 53.00 ได้รับผลกระทบน้อย ร้อยละ 39.00 และได้รับผลกระทบมาก ร้อยละ 8.00 แหล่งที่มาจากกิจกรรมของเหมือง พบว่า ได้รับผลกระทบปานกลาง ร้อยละ 52.00 ได้รับผลกระทบน้อย ร้อยละ 41.67 และได้รับผลกระทบมาก ร้อยละ 6.33 และแหล่งที่มาจากกิจกรรมของชุมชน พบว่า ได้รับผลกระทบน้อย ร้อยละ 69.67 ได้รับผลกระทบปานกลาง ร้อยละ 26.33 และได้รับผลกระทบมาก ร้อยละ 4.00

โดยจากการสัมภาษณ์ พบว่า ประชาชนส่วนใหญ่ไม่เห็นด้วยกับการทำเหมือง คิดเป็นร้อยละ 57.00 และสำหรับประชาชนที่เห็นด้วย คิดเป็นร้อยละ 43.00 สรุปผลการสำรวจข้อมูลด้านผลกระทบด้านสิ่งแวดล้อมที่ได้รับในปัจจุบันดังตารางที่ 6

ตารางที่ 6 สรุปผลการสำรวจข้อมูลด้านผลกระทบด้านสิ่งแวดล้อมที่ได้รับในปัจจุบัน

รายละเอียด	จำนวน 300	ร้อยละ 100
1. ปัจจุบันท่านได้รับผลกระทบหรือไม่		
- ไม่มี	202	62.35
- มี	122	37.65
2. ปัจจุบันท่านได้รับผลกระทบในเรื่องใดบ้าง		
2.1 ฝุ่นละออง		
การจราจร		
- น้อย	96	78.69
- ปานกลาง	22	18.03
- มาก	4	3.28
กิจกรรมของเหมือง		
- น้อย	101	82.79
- ปานกลาง	16	13.11
- มาก	5	4.10
กิจกรรมของชุมชน		
- น้อย	87	71.31
- ปานกลาง	28	22.95
- มาก	7	5.74
2.2 เสียงดัง		
การจราจร		
- น้อย	77	63.11
- ปานกลาง	41	33.61
- มาก	4	3.28
กิจกรรมของเหมือง		
- น้อย	106	86.89
- ปานกลาง	14	11.48
- มาก	2	1.64
กิจกรรมของชุมชน		
- น้อย	92	75.41
- ปานกลาง	23	18.85
- มาก	7	5.74
2.3 แรงสั่นสะเทือน		
การจราจร		
- น้อย	88	72.13
- ปานกลาง	30	24.59
- มาก	4	3.28
กิจกรรมของเหมือง		
- น้อย	99	81.15
- ปานกลาง	21	17.21
- มาก	2	1.64
กิจกรรมของชุมชน		
- น้อย	99	81.15
- ปานกลาง	21	17.21
- มาก	2	1.64
3. ท่านเห็นด้วยหรือไม่ต่อการทำเหมือง		
- เห็นด้วย	245	75.62
- ไม่เห็นด้วย	79	24.38

ข้อเสนอแนะเพิ่มเติม จากการสัมภาษณ์พบว่าประชาชนมีข้อเสนอแนะเพิ่มเติม ดังนี้

1. ให้ชะลอความเร็วรถบรรทุกในบริเวณชุมชน และขับรถบรรทุกเข้า-ออกให้เป็นเวลา
2. ให้ปิดคลุมกระบะรถบรรทุกขนส่งแร่ทุกครั้ง

การสำรวจความคิดเห็นของประชาชนเกี่ยวกับการดำเนินการทำเหมือง



หนังสือรับรองผลการตรวจวิเคราะห์ทางห้องปฏิบัติการ

ANALYSIS REPORT

Data Provided by Customer

Customer Name : นายณรงค์ จำปาศักดิ์ (บริษัท เขาทินสวย จำกัด รับช่วงการทำเหมือง) โครงการเหมืองแร่หินอุตสาหกรรมชนิดปูนเพื่ออุตสาหกรรมก่อสร้าง ประทานบัตรที่ 21111/16222

Address : หมู่ที่ 1 ตำบลอ่างหิน อำเภอปากท่อ จังหวัดราชบุรี

Report No. : M650009

Sampling By : Sampling Team of Mine Engineering Consultant Co.,Ltd.

Sampling Date : 7-10 March 2022

Station : บ้านเขาพระเอก (หลังใกล้ที่สุด)
(UTM 47P 0579660 E, 1488524 N.)

Sampling Method : High Volume Air Sampler

Data Provided by Laboratory

Sample Type : อากาศ

Received Date : 11 March 2022

Analytical Date : 11-17 March 2022

Report Date : 17 March 2022

Model of Equipment : TISH

Model of Traceability : TE-5025A/2262

Certified Date : 11 February 2022

Expiration Date : 11 February 2023

Parameter	Sampling Date	Analytical Method	Result (mg/m ³)	Standard ¹⁾ (mg/m ³)
TSP	07-08/03/2022	US.EPA 40 CFR 50, Appendix B	0.030	0.330
	08-09/03/2022	US.EPA 40 CFR 50, Appendix B	0.044	
	09-10/03/2022	US.EPA 40 CFR 50, Appendix B	0.032	
PM-10	07-08/03/2022	US.EPA 40 CFR 50, Appendix J	0.014	0.120
	08-09/03/2022	US.EPA 40 CFR 50, Appendix J	0.018	
	09-10/03/2022	US.EPA 40 CFR 50, Appendix J	0.015	

Note : ¹⁾ ประกาศคณะกรรมการสิ่งแวดล้อมแห่งชาติ ฉบับที่ 24 (พ.ศ.2547) เรื่อง กำหนดมาตรฐานคุณภาพอากาศในบรรยากาศโดยทั่วไป

TSP: ฝุ่นละอองรวม เฉลี่ย 24 ชั่วโมง

PM-10: ฝุ่นละอองขนาดเล็กกว่า 10 ไมครอน เฉลี่ย 24 ชั่วโมง

Reviewed signatory

Approved signatory

Reported results refer to submitted sample(s) only.

Do not copy partial of this analysis report without official approval.

MEC-FM-45 Rev.03 22-09-2563

ANALYSIS REPORT

Data Provided by Customer

Customer Name : นายณรงค์ จำปาศักดิ์ (บริษัท เขาคินสว่ย จำกัด รับช่วงการทำเหมือง) โครงการเหมืองแร่หินอุตสาหกรรมชนิดปูน
เพื่ออุตสาหกรรมก่อสร้าง ประทานบัตรที่ 21111/16222

Address : หมู่ที่ 1 ตำบลอ่างหิน อำเภอปากท่อ จังหวัดราชบุรี

Report No. : M650009

Sampling By : Sampling Team of Mine Engineering Consultant Co.,Ltd.

Sampling Date : 7-10 March 2022

Station : บ้านหนองรี (UTM 47P 0577192 E, 1487443 N.)

Sampling Method : High Volume Air Sampler

Data Provided by Laboratory

Sample Type : อากาศ

Received Date : 11 March 2022

Analytical Date : 11-17 March 2022

Report Date : 17 March 2022

Model of Equipment : TISH

Model of Traceability : TE-5025A/2262

Certified Date : 11 February 2022

Expiration Date : 11 February 2023

Parameter	Sampling Date	Analytical Method	Result (mg/m ³)	Standard ¹⁾ (mg/m ³)
TSP	07-08/03/2022	US.EPA 40 CFR 50, Appendix B	0.061	0.330
	08-09/03/2022	US.EPA 40 CFR 50, Appendix B	0.072	
	09-10/03/2022	US.EPA 40 CFR 50, Appendix B	0.059	
PM-10	07-08/03/2022	US.EPA 40 CFR 50, Appendix J	0.028	0.120
	08-09/03/2022	US.EPA 40 CFR 50, Appendix J	0.032	
	09-10/03/2022	US.EPA 40 CFR 50, Appendix J	0.023	

Note : ¹⁾ ประกาศคณะกรรมการสิ่งแวดล้อมแห่งชาติ ฉบับที่ 24 (พ.ศ.2547) เรื่อง กำหนดมาตรฐานคุณภาพอากาศในบรรยากาศโดยทั่วไป

TSP: ฝุ่นละอองรวม เฉลี่ย 24 ชั่วโมง

PM-10: ฝุ่นละอองขนาดเล็กกว่า 10 ไมครอน เฉลี่ย 24 ชั่วโมง

Reviewed signatory

Approved signatory

Reported results refer to submitted sample(s) only.

Do not copy partial of this analysis report without official approval.

MEC-FM-45 Rev.03 22-09-2563

ANALYSIS REPORT

Data Provided by Customer

Customer Name : นายณรงค์ จำปาศักดิ์ (บริษัท เขาคินสวอย จำกัด รับช่วงการทำเหมือง) โครงการเหมืองแร่หินอุตสาหกรรมชนิดปูน
เพื่ออุตสาหกรรมก่อสร้าง ประทานบัตรที่ 21111/16222

Address : หมู่ที่ 1 ตำบลอ่างหิน อำเภอปากท่อ จังหวัดราชบุรี

Report No. : M650009

Sampling By : Sampling Team of Mine Engineering Consultant Co.,Ltd.

Sampling Date : 7-10 March 2022

Station : สำนักงานโรงโม่หินของโครงการ

Sampling Method : High Volume Air Sampler

(UTM 47P 0576188 E, 1490185 N.)

Data Provided by Laboratory

Sample Type : อากาศ

Received Date : 11 March 2022

Analytical Date : 11-17 March 2022

Report Date : 17 March 2022

Model of Equipment : TISH

Model of Traceability : TE-5025A/2262

Certified Date : 11 February 2022

Expiration Date : 11 February 2023

Parameter	Sampling Date	Analytical Method	Result (mg/m ³)	Standard ¹⁾ (mg/m ³)
TSP	07-08/03/2022	US.EPA 40 CFR 50, Appendix B	0.157	0.330
	08-09/03/2022	US.EPA 40 CFR 50, Appendix B	0.168	
	09-10/03/2022	US.EPA 40 CFR 50, Appendix B	0.187	
PM-10	07-08/03/2022	US.EPA 40 CFR 50, Appendix J	0.071	0.120
	08-09/03/2022	US.EPA 40 CFR 50, Appendix J	0.087	
	09-10/03/2022	US.EPA 40 CFR 50, Appendix J	0.093	

Note : ¹⁾ ประกาศคณะกรรมการสิ่งแวดล้อมแห่งชาติ ฉบับที่ 24 (พ.ศ.2547) เรื่อง กำหนดมาตรฐานคุณภาพอากาศในบรรยากาศโดยทั่วไป

TSP: ฝุ่นละอองรวม เฉลี่ย 24 ชั่วโมง

PM-10: ฝุ่นละอองขนาดเล็กกว่า 10 ไมครอน เฉลี่ย 24 ชั่วโมง

Reviewed signatory

Approved signatory

Reported results refer to submitted sample(s) only.

Do not copy partial of this analysis report without official approval.

MEC-FM-45 Rev.03 22-09-2563

ANALYSIS REPORT

Data Provided by Customer

Customer Name : นายณรงค์ จำปาศักดิ์ (บริษัท เขาคินสวย จำกัด รับช่วงการทำเหมือง) โครงการเหมืองแร่หินอุตสาหกรรมชนิดปูน
เพื่ออุตสาหกรรมก่อสร้าง ประทานบัตรที่ 21111/16222

Address : หมู่ที่ 1 ตำบลอ่างหิน อำเภอปากท่อ จังหวัดราชบุรี

Report No. : M650009

Sampling By : Sampling Team of Mine Engineering Consultant Co.,Ltd.

Sampling Date : 7-10 March 2022

Station : บ้านโคกสนั่น (UTM 47P 0577305 E, 1486705 N.)

Sampling Method : High Volume Air Sampler

Data Provided by Laboratory

Sample Type : อากาศ

Received Date : 11 March 2022

Analytical Date : 11-17 March 2022

Report Date : 17 March 2022

Model of Equipment : TISH

Model of Traceability : TE-5025A/2262

Certified Date : 11 February 2022

Expiration Date : 11 February 2023

Parameter	Sampling Date	Analytical Method	Result (mg/m ³)	Standard ¹⁾ (mg/m ³)
TSP	07-08/03/2022	US.EPA 40 CFR 50, Appendix B	0.056	0.330
	08-09/03/2022	US.EPA 40 CFR 50, Appendix B	0.074	
	09-10/03/2022	US.EPA 40 CFR 50, Appendix B	0.062	
PM-10	07-08/03/2022	US.EPA 40 CFR 50, Appendix J	0.025	0.120
	08-09/03/2022	US.EPA 40 CFR 50, Appendix J	0.036	
	09-10/03/2022	US.EPA 40 CFR 50, Appendix J	0.029	

Note : ¹⁾ ประกาศคณะกรรมการสิ่งแวดล้อมแห่งชาติ ฉบับที่ 24 (พ.ศ.2547) เรื่อง กำหนดมาตรฐานคุณภาพอากาศในบรรยากาศโดยทั่วไป

TSP: ฝุ่นละอองรวม เฉลี่ย 24 ชั่วโมง

PM-10: ฝุ่นละอองขนาดเล็กกว่า 10 ไมครอน เฉลี่ย 24 ชั่วโมง

Reviewed signatory

Approved signatory

Reported results refer to submitted sample(s) only.

Do not copy partial of this analysis report without official approval.

MEC-FM-45 Rev.03 22-09-2563

ANALYSIS REPORT

Data Provided by Customer

Customer Name : นายณรงค์ จำปาศักดิ์ (บริษัท เขาคินสวย จำกัด รับช่วงการทำเหมือง) โครงการเหมืองแร่หินอุตสาหกรรมชนิดปูน
เพื่ออุตสาหกรรมก่อสร้าง ประทานบัตรที่ 21111/16222
Address : หมู่ที่ 1 ตำบลอ่างหิน อำเภอปากท่อ จังหวัดราชบุรี Report No. : M650009
Sampling By : Sampling Team of Mine Engineering Consultant Co.,Ltd. Sampling Date : 7-10 March 2022
Station : บ้านเขาพระเอก (หลังใกล้ที่สุด) Sampling Method : Sound Level Meter
(UTM 47P 0579660 E, 1488524 N.)

Data Provided by Laboratory

Sample Type : ระดับเสียง Received Date : 11 March 2022
Report Date : 17 March 2022

Model of Equipment : Quest

Model of Traceability : CA-12B/U2040047

Reference of level (dB(A)): 110 dB/1,000 Hz

Calibrated Date : 10 March 2022

Measurement of Reading (dB(A)) : 108.40 dB/999.95 Hz

Certificate No : Cal 010-0321-0342

Time	Equivalent Sound Pressure Level (dB(A))					
	7-8 March 2022		8-9 March 2022		9-10 March 2022	
	Leq 24 hrs.	Lmax	Leq 24 hrs.	Lmax	Leq 24 hrs.	Lmax
13.00-14.00	51.9	75.6	51.2	70.1	b	70.8
14.00-15.00	52.2	74.9	52.4	72.5	51.1	72.8
15.00-16.00	55.3	75.5	51.0	74.0	52.9	76.1
16.00-17.00	56.8	74.8	50.8	73.3	52.3	73.7
17.00-18.00	49.1	70.6	50.1	70.7	53.9	71.7
18.00-19.00	52.2	73.4	49.8	73.9	50.8	73.8
19.00-20.00	50.0	65.0	48.2	64.3	51.0	67.3
20.00-21.00	48.1	62.8	48.2	63.8	48.6	66.5
21.00-22.00	48.5	63.3	47.8	64.0	48.2	64.3
22.00-23.00	48.7	67.9	46.8	61.7	47.8	66.1
23.00-00.00	48.0	63.1	46.7	61.6	47.4	62.6
00.00-01.00	47.9	63.2	46.5	59.9	46.3	59.5
01.00-02.00	46.5	63.4	46.4	61.5	46.1	62.0
02.00-03.00	46.5	60.6	46.7	62.2	46.3	62.3
03.00-04.00	47.6	66.1	46.5	64.2	48.6	71.6
04.00-05.00	48.9	67.9	48.7	71.5	49.1	69.9
05.00-06.00	52.7	76.0	52.9	75.2	53.1	76.7
06.00-07.00	54.9	81.5	52.2	73.4	53.3	78.9
07.00-08.00	54.0	77.2	55.6	79.9	55.3	75.7
08.00-09.00	55.2	78.1	52.5	76.6	56.2	81.6
09.00-10.00	52.6	72.4	52.1	77.4	53.2	77.7
10.00-11.00	53.6	75.7	53.2	78.2	51.0	71.9
11.00-12.00	52.0	79.0	51.6	72.1	51.8	76.5
12.00-13.00	50.4	68.6	52.0	83.5	52.1	73.8
Average 24 hrs.	52.0	-	50.8	-	51.6	-
Maximum	-	81.5	-	83.5	-	81.6
Standard ¹⁾	70.0	115.0	70.0	115.0	70.0	115.0

Note : ¹⁾ ประกาศคณะกรรมการสิ่งแวดล้อมแห่งชาติ ฉบับที่ 15 (พ.ศ. 2540) เรื่อง กำหนดมาตรฐานระดับเสียงโดยทั่วไป

Reviewed signatory

Approved signatory

Reported results refer to submitted sample(s) only.

1/4

Do not copy partial of this analysis report without official approval.

MEC-FM-45 Rev.03 22-09-2563

ANALYSIS REPORT

Data Provided by Customer

Customer Name : นายณรงค์ จำปาศักดิ์ (บริษัท เขาคินสวย จำกัด รับช่วงการทำเหมือง) โครงการเหมืองแร่หินอุตสาหกรรมชนิดปูน
เพื่ออุตสาหกรรมก่อสร้าง ประทานบัตรที่ 21111/16222
Address : หมู่ที่ 1 ตำบลอ่างหิน อำเภอปากท่อ จังหวัดราชบุรี
Sampling By : Sampling Team of Mine Engineering Consultant Co.,Ltd.
Station : บ้านหนองรี (UTM 47P 0577192 E, 1487443 N.)

Report No. : M650009
Sampling Date : 7-10 March 2022
Sampling Method : Sound Level Meter

Data Provided by Laboratory

Sample Type : ระดับเสียง
Report Date : 17 March 2022

Received Date : 11 March 2022

Model of Equipment : Quest

Model of Traceability : CA-12B/U2040047

Reference of level (dB(A)): 110 dB/1,000 Hz

Calibrated Date : 10 March 2022

Measurement of Reading (dB(A)) : 108.40 dB/999.95 Hz

Certificate No : Cal 010-0321-0342

Time	Equivalent Sound Pressure Level (dB(A))					
	7-8 March 2022		8-9 March 2022		9-10 March 2022	
	Leq 24 hrs.	Lmax	Leq 24 hrs.	Lmax	Leq 24 hrs.	Lmax
14.00-15.00	62.6	86.1	61.3	82.7	60.1	81.4
15.00-16.00	61.1	85.8	61.4	83.4	59.8	82.0
16.00-17.00	58.2	79.3	61.9	87.1	61.3	84.8
17.00-18.00	58.0	81.0	59.3	80.3	59.9	81.4
18.00-19.00	57.9	82.9	60.4	83.5	59.1	81.1
19.00-20.00	56.9	77.2	57.3	77.7	56.0	74.3
20.00-21.00	53.6	69.8	56.6	78.0	55.1	75.6
21.00-22.00	53.9	71.7	53.8	72.0	52.3	69.1
22.00-23.00	52.8	69.9	53.2	69.7	52.6	69.8
23.00-00.00	52.4	71.9	53.8	70.5	52.7	70.5
00.00-01.00	52.0	69.3	52.6	66.2	53.0	69.0
01.00-02.00	52.9	69.3	52.4	68.6	52.2	67.3
02.00-03.00	51.8	67.1	52.8	69.7	52.7	72.0
03.00-04.00	52.1	72.1	54.8	75.7	55.4	79.0
04.00-05.00	57.6	80.0	58.1	79.9	58.4	79.8
05.00-06.00	59.2	80.9	61.9	83.7	59.1	80.9
06.00-07.00	61.3	83.4	62.1	85.3	61.7	83.2
07.00-08.00	61.6	81.5	63.6	85.4	62.1	84.0
08.00-09.00	62.3	83.2	61.2	84.3	61.0	84.0
09.00-10.00	61.6	83.5	60.4	80.8	60.7	79.9
10.00-11.00	61.4	81.3	60.9	81.9	60.7	82.2
11.00-12.00	60.7	82.0	61.0	81.5	61.1	81.4
12.00-13.00	59.7	80.5	61.1	84.6	60.5	82.0
13.00-14.00	60.3	83.2	60.9	79.6	60.6	83.6
Average 24 hrs.	59.0	-	59.7	-	59.0	-
Maximum	-	86.1	-	87.1	-	84.8
Standard ¹⁾	70.0	115.0	70.0	115.0	70.0	115.0

Note : ¹⁾ ประกาศคณะกรรมการสิ่งแวดล้อมแห่งชาติ ฉบับที่ 15 (พ.ศ. 2540) เรื่อง กำหนดมาตรฐานระดับเสียงโดยทั่วไป

Reviewed signatory

Approved signatory

Reported results refer to submitted sample(s) only.

Do not copy partial of this analysis report without official approval.

MEC-FM-45 Rev.03 22-09-2563

ANALYSIS REPORT

Data Provided by Customer

Customer Name : นายณรงค์ จำปาศักดิ์ (บริษัท เขาคินสวย จำกัด รับช่วงการทำเหมือง) โครงการเหมืองแร่หินอุตสาหกรรมชนิดปูน
เพื่ออุตสาหกรรมก่อสร้าง ประทานบัตรที่ 21111/16222
Address : หมู่ที่ 1 ตำบลอ่างหิน อำเภอปากท่อ จังหวัดราชบุรี Report No. : M650009
Sampling By : Sampling Team of Mine Engineering Consultant Co.,Ltd. Sampling Date : 7-10 March 2022
Station : สำนักงานโรงโม่หินของโครงการ Sampling Method : Sound Level Meter
(UTM 47P 0576188 E, 1490185 N.)

Data Provided by Laboratory

Sample Type : ระดับเสียง Received Date : 11 March 2022
Report Date : 17 March 2022

Model of Equipment : Quest

Model of Traceability : CA-12B/U2040047

Reference of level (dB(A)): 110 dB/1,000 Hz

Calibrated Date : 10 March 2022

Measurement of Reading (dB(A)) : 108.40 dB/999.95 Hz

Certificate No : Cal 010-0321-0342

Time	Equivalent Sound Pressure Level (dB(A))					
	7-8 March 2022		8-9 March 2022		9-10 March 2022	
	Leq 24 hrs.	Lmax	Leq 24 hrs.	Lmax	Leq 24 hrs.	Lmax
13.00-14.00	63.1	88.2	60.6	80.5	61.4	85.4
14.00-15.00	63.4	85.6	61.4	84.0	61.8	80.3
15.00-16.00	61.0	87.5	60.7	79.7	60.8	78.3
16.00-17.00	59.8	82.0	58.1	80.3	59.5	89.0
17.00-18.00	56.9	80.6	58.8	84.1	58.7	80.9
18.00-19.00	55.3	81.7	55.6	80.0	57.6	79.9
19.00-20.00	49.7	76.8	49.4	74.7	51.0	78.4
20.00-21.00	44.2	64.1	44.0	67.8	44.2	63.6
21.00-22.00	44.4	64.3	44.0	62.7	47.1	79.0
22.00-23.00	45.3	63.8	49.4	71.7	49.8	80.2
23.00-00.00	45.3	73.7	46.4	70.7	45.3	60.6
00.00-01.00	44.0	69.4	47.4	74.1	45.5	61.4
01.00-02.00	43.2	66.8	50.4	77.7	46.4	71.1
02.00-03.00	43.0	59.1	44.1	72.0	43.4	60.0
03.00-04.00	48.0	71.4	43.8	64.1	46.2	69.4
04.00-05.00	52.7	73.0	53.7	77.4	50.5	79.4
05.00-06.00	61.8	90.4	60.1	79.3	61.0	84.0
06.00-07.00	63.3	84.5	61.2	84.1	60.9	81.3
07.00-08.00	63.1	87.8	60.4	84.0	61.5	81.3
08.00-09.00	62.5	84.5	61.4	93.4	60.8	80.6
09.00-10.00	61.6	85.4	61.6	82.0	61.6	88.8
10.00-11.00	61.5	85.5	60.3	77.4	60.9	81.5
11.00-12.00	61.5	82.7	60.5	83.4	61.0	83.1
12.00-13.00	61.6	85.1	60.2	83.5	60.9	84.3
Average 24 hrs.	59.4	-	58.2	-	58.5	-
Maximum	-	90.4	-	93.4	-	89.0
Standard ¹⁾	70.0	115.0	70.0	115.0	70.0	115.0

Note : ¹⁾ ประกาศคณะกรรมการสิ่งแวดล้อมแห่งชาติ ฉบับที่ 15 (พ.ศ. 2540) เรื่อง กำหนดมาตรฐานระดับเสียงโดยทั่วไป

Reviewed signatory

Approved signatory

Reported results refer to submitted sample(s) only.

Do not copy partial of this analysis report without official approval.

MEC-FM-45 Rev.03 22-09-2563

ANALYSIS REPORT

Data Provided by Customer

Customer Name : นายณรงค์ จำปาศักดิ์ (บริษัท เขาคินสวย จำกัด รับช่วงการทำเหมือง) โครงการเหมืองแร่หินอุตสาหกรรมชนิดปูน
เพื่ออุตสาหกรรมก่อสร้าง ประทานบัตรที่ 21111/16222
Address : หมู่ที่ 1 ตำบลอ่างหิน อำเภอปากท่อ จังหวัดราชบุรี Report No. : M650009
Sampling By : Sampling Team of Mine Engineering Consultant Co.,Ltd. Sampling Date : 7-10 March 2022
Station : บ้านโคกสนั่น (UTM 47P 0577305 E, 1486705 N.) Sampling Method : Sound Level Meter

Data Provided by Laboratory

Sample Type : ระดับเสียง Received Date : 11 March 2022
Report Date : 17 March 2022

Model of Equipment : Quest

Model of Traceability : CA-12B/U2040047

Reference of level (dB(A)): 110 dB/1,000 Hz

Calibrated Date : 10 March 2022

Measurement of Reading (dB(A)) : 108.40 dB/999.95 Hz

Certificate No : Cal 010-0321-0342

Time	Equivalent Sound Pressure Level (dB(A))					
	7-8 March 2022		8-9 March 2022		9-10 March 2022	
	Leq 24 hrs.	Lmax	Leq 24 hrs.	Lmax	Leq 24 hrs.	Lmax
15.00-16.00	55.1	78.3	50.8	69.9	52.4	74.9
16.00-17.00	52.7	75.4	49.6	71.4	51.9	73.1
17.00-18.00	51.4	74.4	51.0	70.7	50.0	71.3
18.00-19.00	50.1	71.7	48.6	68.1	49.4	70.4
19.00-20.00	49.2	66.6	48.6	69.1	47.8	68.6
20.00-21.00	47.3	66.9	46.3	70.5	45.7	65.3
21.00-22.00	47.9	66.2	44.1	63.6	46.3	66.6
22.00-23.00	47.8	63.5	44.6	67.0	46.9	66.2
23.00-00.00	47.7	66.0	46.0	68.9	46.1	66.3
00.00-01.00	46.4	71.7	44.5	66.5	44.5	68.9
01.00-02.00	44.8	61.5	42.5	66.0	43.2	63.7
02.00-03.00	45.1	53.1	41.5	65.9	44.0	58.2
03.00-04.00	45.9	65.5	42.9	63.2	46.0	67.9
04.00-05.00	50.6	69.6	46.1	70.3	51.1	70.8
05.00-06.00	53.1	75.4	51.6	71.9	54.6	80.2
06.00-07.00	57.1	76.1	56.1	85.0	56.8	78.3
07.00-08.00	59.4	80.2	56.5	80.4	57.5	77.4
08.00-09.00	57.8	90.6	55.5	74.6	55.8	81.6
09.00-10.00	53.9	72.8	53.8	72.6	52.5	69.5
10.00-11.00	52.4	70.1	51.0	66.2	51.7	68.2
11.00-12.00	63.3	102.6	57.8	82.6	60.6	92.6
12.00-13.00	52.4	72.1	57.2	85.5	54.8	78.8
13.00-14.00	50.5	70.7	54.7	73.7	52.6	72.2
14.00-15.00	52.1	83.0	53.1	71.4	52.6	77.2
Average 24 hrs.	54.3	-	52.3	-	53.0	-
Maximum	-	102.6	-	85.5	-	92.6
Standard ¹⁾	70.0	115.0	70.0	115.0	70.0	115.0

Note : ¹⁾ ประกาศคณะกรรมการสิ่งแวดล้อมแห่งชาติ ฉบับที่ 15 (พ.ศ. 2540) เรื่อง กำหนดมาตรฐานระดับเสียงโดยทั่วไป

Reviewed signatory

Approved signatory

Reported results refer to submitted sample(s) only.

Do not copy partial of this analysis report without official approval.

MEC-FM-45 Rev.03 22-09-2563

ANALYSIS REPORT

Data Provided by Customer

Customer Name : นายณรงค์ จำปาศักดิ์ (บริษัท เขาคินสวอย จำกัด รับช่วงการทำเหมือง) โครงการเหมืองแร่หินอุตสาหกรรมชนิดปูน
เพื่ออุตสาหกรรมก่อสร้าง ประทานบัตรที่ 21111/16222
Address : หมู่ที่ 1 ตำบลอ่างหิน อำเภอปากท่อ จังหวัดราชบุรี Report No. : M650009
Sampling By : Sampling Team of Mine Engineering Consultant Co.,Ltd. Sampling Date : 7 March 2022
Station : บ้านเขาพระเอก (หลังใกล้ที่สุด) (UTM 47P 0579660 E, 1488524 N.)
Sampling Method : Ground Vibration Recorder

Data provided by Laboratory

Sample Type : ความสั่นสะเทือน Received Date : 11 March 2022
Report Date : 17 March 2022

Parameter	TRANSVERSE	VERTICAL	LONGITUDINAL
Result			
Frequency ; Hz	N/A	N/A	N/A
Peak Particle Velocity ; mm/sec	<0.130	<0.130	<0.130
Peak Displacement ; mm	0.000	0.000	0.000
Peak Sound Pressure Level ; pa.(L)	<0.500		
Standard ¹⁾			
Peak Particle Velocity ; mm/sec	-	-	-
Peak Displacement ; mm	-	-	-
Measured Instrument	Brand	Model	
	Instantel	Minimate Blaster	

Note : ¹⁾ ประกาศกระทรวงทรัพยากรธรรมชาติและสิ่งแวดล้อม เรื่อง กำหนดมาตรฐานควบคุมระดับเสียงและความสั่นสะเทือนจากการทำเหมืองหิน
ตีพิมพ์ในราชกิจจานุเบกษา เล่ม 122 ตอนที่ 125 ง ลงวันที่ 29 ธันวาคม 2548
N/A หมายถึง Frequency < 1 Hz, Velocity <0.130 mm/sec และ Displacement < 0 mm
เวลาระเบิดเหมือง 16.50 น.

Reviewed signatory

Approved signatory

Reported results refer to submitted sample(s) only.

Do not copy partial of this analysis report without official approval.

MEC-FM-45 Rev.03 22-09-2563

Data Provided by Customer

Customer Name : นายณรงค์ จำปาศักดิ์ (บริษัท เขาคินสวย จำกัด รับช่วงการทำเหมือง) โครงการเหมืองแร่หินอุตสาหกรรมชนิดปูน
เพื่ออุตสาหกรรมก่อสร้าง ประทานบัตรที่ 21111/16222
Address : หมู่ที่ 1 ตำบลอ่างหิน อำเภอปากท่อ จังหวัดราชบุรี
Sampling By : Sampling Team of Mine Engineering Consultant Co.,Ltd.
Station : น้ำผิวดินบริเวณบ่อดักตะกอนของโครงการ

Report No. : M650009
Sampling Date : 10 March 2022
Sampling Method : Grab Sampling

Data Provided by Laboratory

Sample Type : น้ำ
Sample Appearance : -

Received Date : 11 March 2022
Analytical Date: -
Report Date : 17 March 2022

Parameter	Unit	Analytical Method ¹⁾	Result	Standard ²⁾
pH @ 25 °C	-	Electrometric Method (4500-H ⁺ B)	***	5.0-9.0
Total Suspended Solids	mg/L	Dried at 103-105 °C (2540 D)	***	-
Total Dissolved Solids	mg/L	Dried at 180 °C (2540 C)	***	-
Total Hardness	mg/L as CaCO ₃	EDTA Titrimetric Method (2340 C)	***	-
Turbidity*	NTU	Nephelometric Method (2130 B)	***	-
Sulfate*	mg/L	Turbidimetric Method (4500- SO ₄ ²⁻ E)	***	-
Total Iron	mg/L	Digestion, Inductively Coupled Plasma Method (3030 F, 3120 B)	***	-
Arsenic*	mg/L	Digestion, Inductively Coupled Plasma Method (3030 F, 3120 B)	***	Not more than 0.01
Cadmium	mg/L	Digestion, Inductively Coupled Plasma Method (3030 F, 3120 B)	***	Not more than 0.05 ³⁾
Lead	mg/L	Digestion, Inductively Coupled Plasma Method (3030 F, 3120 B)	***	Not more than 0.05

Note : ¹⁾ Standard Methods for the Examination of Water and Wastewater. 23rd ed. APHA, AWWA, WEF, 2017.

²⁾ ประกาศคณะกรรมการสิ่งแวดล้อมแห่งชาติ ฉบับที่ 8 (พ.ศ. 2537) ออกตามความในพระราชบัญญัติส่งเสริมและรักษาคุณภาพสิ่งแวดล้อมแห่งชาติ พ.ศ.2535 เรื่อง กำหนดมาตรฐานคุณภาพน้ำในแหล่งน้ำผิวดิน ตีพิมพ์ในราชกิจจานุเบกษา เล่ม 111 ตอนที่ 16 ง ลงวันที่ 24 กุมภาพันธ์ 2537 (ประเภทที่ 3)

³⁾ น้ำที่มีความกระด้างในรูปของ CaCO₃ เกินกว่า 100 มิลลิกรัมต่อลิตร

* รายการทดสอบอยู่นอกขอบข่ายการรับรอง ISO/IEC 17025 ของห้องปฏิบัติการทดสอบ

*** ไม่สามารถเก็บตัวอย่างได้ เนื่องจากไม่มีบ่อดักตะกอน



Reviewed signatory

Approved signatory

Reported results refer to submitted sample(s) only.

Do not copy partial of this analysis report without official approval.

MEC-FM-45 Rev.03 22-09-2563

Data Provided by Customer

Customer Name : นายณรงค์ จำปาศักดิ์ (บริษัท เขาคินสวย จำกัด รับช่วงการทำเหมือง) โครงการเหมืองแร่หินอุตสาหกรรมชนิดปูน
เพื่ออุตสาหกรรมก่อสร้าง ประทานบัตรที่ 21111/16222
Address : หมู่ที่ 1 ตำบลอ่างหิน อำเภอปากท่อ จังหวัดราชบุรี Report No. : M650009
Sampling By : Sampling Team of Mine Engineering Consultant Co.,Ltd. Sampling Date : 10 March 2022
Station : น้ำบาดาลวัดถ้ำยอดทอง (UTM 47P 0577655 E, 1489840 N.) Sampling Method : Grab Sampling

Data Provided by Laboratory

Sample Type : น้ำ Received Date : 11 March 2022
Sample Appearance :ใส ไม่มีตะกอน ไม่มีกลิ่น Analytical Date: 11-17 March 2022
Report Date : 17 March 2022

Parameter	Unit	Analytical Method ¹⁾	Result	Standard ²⁾	
				Appropriate Criteria	Maximum Criteria
pH @ 25 °C	-	Electrometric Method (4500-H ⁺ B)	7.65	7.0-8.5	6.5-9.2
Total Suspended Solids	mg/L	Dried at 103-105 °C (2540 D)	<5.0	-	-
Total Dissolved Solids	mg/L	Dried at 180 °C (2540 C)	425	Not more than 600	1,200
Total Hardness	mg/L as CaCO ₃	EDTA Titrimetric Method (2340 C)	334	Not more than 300	500
Turbidity*	NTU	Nephelometric Method (2130 B)	<1.0	5	20
Sulfate*	mg/L	Turbidimetric Method (4500- SO ₄ ²⁻ E)	67.2	Not more than 200	250
Total Iron	mg/L	Digestion, Inductively Coupled Plasma Method (3030 F, 3120 B)	<0.01	Not more than 0.5	1.0
Arsenic*	mg/L	Digestion, Inductively Coupled Plasma Method (3030 F, 3120 B)	<0.01	Not Detected	0.05
Cadmium	mg/L	Digestion, Inductively Coupled Plasma Method (3030 F, 3120 B)	<0.002	Not Detected	0.01
Lead	mg/L	Digestion, Inductively Coupled Plasma Method (3030 F, 3120 B)	<0.01	Not Detected	0.05

Note : ¹⁾ Standard Methods for the Examination of Water and Wastewater. 23rd ed. APHA, AWWA, WEF, 2017.

²⁾ มาตรฐานคุณภาพน้ำตามประกาศกระทรวงทรัพยากรธรรมชาติและสิ่งแวดล้อม เรื่อง กำหนดหลักเกณฑ์และมาตรการในทางวิชาการสำหรับการป้องกัน
ด้านสาธารณสุขและการป้องกันในเรืองสิ่งแวดล้อมเป็นพิษ พ.ศ. 2551 ตีพิมพ์ในราชกิจจานุเบกษา เล่ม 125 ตอนพิเศษ 85 ง ลงวันที่ 21 พฤษภาคม 2551

* รายการทดสอบอยู่นอกขอบข่ายการรับรอง ISO/IEC 17025 ของห้องปฏิบัติการทดสอบ

Reviewed signatory

Approved signatory

Reported results refer to submitted sample(s) only.

Do not copy partial of this analysis report without official approval.

MEC-FM-45 Rev.03 22-09-2563

Data Provided by Customer

Customer Name : นายณรงค์ จำปาศักดิ์ (บริษัท เขาคินสวย จำกัด รับช่วงการทำเหมือง) โครงการเหมืองแร่หินอุตสาหกรรมชนิดปูน
เพื่ออุตสาหกรรมก่อสร้าง ประทานบัตรที่ 21111/16222
Address : หมู่ที่ 1 ตำบลอ่างหิน อำเภอปากท่อ จังหวัดราชบุรี Report No. : M650009
Sampling By : Sampling Team of Mine Engineering Consultant Co.,Ltd. Sampling Date : 10 March 2022
Station : น้ำบาดาลบ้านหนองรีน (UTM 47P 0577192 E, 1487443 N.) Sampling Method : Grab Sampling

Data Provided by Laboratory

Sample Type : น้ำ Received Date : 11 March 2022
Sample Appearance : เหลืองใส มีตะกอนสีเหลือง ไม่มีกลิ่น Analytical Date: 11-17 March 2022
Report Date : 17 March 2022

Parameter	Unit	Analytical Method ¹⁾	Result	Standard ²⁾	
				Appropriate Criteria	Maximum Criteria
pH @ 25 °C	-	Electrometric Method (4500-H ⁺ B)	6.71	7.0-8.5	6.5-9.2
Total Suspended Solids	mg/L	Dried at 103-105 °C (2540 D)	<5.0	-	-
Total Dissolved Solids	mg/L	Dried at 180 °C (2540 C)	559	Not more than 600	1,200
Total Hardness	mg/L as CaCO ₃	EDTA Titrimetric Method (2340 C)	327	Not more than 300	500
Turbidity*	NTU	Nephelometric Method (2130 B)	4.5	5	20
Sulfate*	mg/L	Turbidimetric Method (4500- SO ₄ ²⁻ E)	87.2	Not more than 200	250
Total Iron	mg/L	Digestion, Inductively Coupled Plasma Method (3030 F, 3120 B)	0.31	Not more than 0.5	1.0
Arsenic*	mg/L	Digestion, Inductively Coupled Plasma Method (3030 F, 3120 B)	<0.01	Not Detected	0.05
Cadmium	mg/L	Digestion, Inductively Coupled Plasma Method (3030 F, 3120 B)	<0.002	Not Detected	0.01
Lead	mg/L	Digestion, Inductively Coupled Plasma Method (3030 F, 3120 B)	<0.01	Not Detected	0.05

Note : ¹⁾ Standard Methods for the Examination of Water and Wastewater. 23rd ed. APHA, AWWA, WEF, 2017.

²⁾ มาตรฐานคุณภาพน้ำตามประกาศกระทรวงทรัพยากรธรรมชาติและสิ่งแวดล้อม เรื่อง กำหนดหลักเกณฑ์และมาตรการในทางวิชาการสำหรับการป้องกัน
ด้านสาธารณสุขและการป้องกันในเรื่องสิ่งแวดล้อมเป็นพิษ พ.ศ. 2551 ตีพิมพ์ในราชกิจจานุเบกษา เล่ม 125 ตอนพิเศษ 85 ง ลงวันที่ 21 พฤษภาคม 2551

* รายการทดสอบอยู่นอกขอบข่ายการรับรอง ISO/IEC 17025 ของห้องปฏิบัติการทดสอบ

Reviewed signatory

Approved signatory

Reported results refer to submitted sample(s) only.

Do not copy partial of this analysis report without official approval.

MEC-FM-45 Rev.03 22-09-2563

เอกสารแนบ 11

เอกสารสอบเทียบเครื่องมือ

Certificate of Calibration

Calibration Certification Information

Cal. Date: January 18, 2022	Rootsmeter S/N: 438320	Ta: 294 °K
Operator: Jim Tisch	Pa: 754.4 mm Hg	
Calibration Model #: TE-5025A	Calibrator S/N: 2262	

Run	Vol. Init (m3)	Vol. Final (m3)	ΔVol. (m3)	ΔTime (min)	ΔP (mm Hg)	ΔH (in H2O)
1	1	2	1	1.4230	3.2	2.00
2	3	4	1	1.0100	6.4	4.00
3	5	6	1	0.9040	8.0	5.00
4	7	8	1	0.8600	8.8	5.50
5	9	10	1	0.7120	12.8	8.00

Data Tabulation

Vstd (m3)	Qstd (x-axis)	$\sqrt{\Delta H \left(\frac{Pa}{Pstd} \right) \left(\frac{Tstd}{Ta} \right)}$ (y-axis)	Va	Qa (x-axis)	$\sqrt{\Delta H \left(\frac{Ta}{Pa} \right)}$ (y-axis)
1.0018	0.7040	1.4185	0.9958	0.6998	0.8829
0.9976	0.9877	2.0061	0.9915	0.9817	1.2486
0.9954	1.1012	2.2429	0.9894	1.0945	1.3959
0.9944	1.1562	2.3524	0.9883	1.1492	1.4641
0.9890	1.3891	2.8371	0.9830	1.3807	1.7657
QSTD	m=	2.06996	QA	m=	1.29618
	b=	-0.03860		b=	-0.02402
	r=	1.00000		r=	1.00000

Calculations

Vstd= ΔVol((Pa-ΔP)/Pstd)(Tstd/Ta)	Va= ΔVol((Pa-ΔP)/Pa)
Qstd= Vstd/ΔTime	Qa= Va/ΔTime
For subsequent flow rate calculations:	
Qstd= 1/m $\left(\left(\sqrt{\Delta H \left(\frac{Pa}{Pstd} \right) \left(\frac{Tstd}{Ta} \right)} \right) - b \right)$	Qa= 1/m $\left(\left(\sqrt{\Delta H \left(\frac{Ta}{Pa} \right)} \right) - b \right)$

Standard Conditions

Tstd:	298.15 °K
Pstd:	760 mm Hg
Key	
ΔH: calibrator manometer reading (in H2O)	
ΔP: rootsmeter manometer reading (mm Hg)	
Ta: actual absolute temperature (°K)	
Pa: actual barometric pressure (mm Hg)	
b: intercept	
m: slope	

RECALIBRATION

US EPA recommends annual recalibration per 1998 40 Code of Federal Regulations Part 50 to 51, Appendix B to Part 50, Reference Method for the Determination of Suspended Particulate Matter in the Atmosphere, 9.2.17, page 30



Certificate of Calibration

Certificate Number : SPR22010174-1

Page : 1 of 3

Customer :



Equipment Name : Sound Level Meter

Manufacturer : ACO

Model : 6226

Serial Number : 140209

ID. Number : SLM-NO-9

Environmental Conditions

Ambient Temperature : 23 °C \pm 3 °C

Received Date : 13 Jan 2022

Relative Humidity : 50 % \pm 15 %

Calibration Date : 13 Jan 2022

Location of Calibration : In-Lab

Recommend Due Date : 13 Jan 2023

Calibration Procedure : SP-CPE-04-01

Date of Issue : 14 Jan 2022

Method of Calibration

This certifies that the above instrument was calibrated in compliance with the calibration system requirement of ISO/IEC 17025:2017 in accordance with reference procedure. Standards used to perform this calibration are certified by to NIST or equivalent, National metrology institute, Natural physical constants, consensus standards. The result reported herein apply only to the calibration of the item described above as received. Our decision rule is to contact the customer if the item pass and fail calibration when the results include the uncertainties and the customer must determine if the results meets their needs.

All calibrations are performed within manufacture's specifications. The calibration certificate shall not be reproduced except in full, without written approval of SP Metrology System (Thailand).



Authorized Signatory



Calibration Report

Certificate Number : SPR22010174-1

Page : 2 of 3

Reference Standards

Equipment Name	Model	Serial No.	Certificate No.	Due. Date
Sound Level Calibrator	SC-942	B014059	EEL.BP.19/1063	15 Oct 2022

Traceability

This certification is traceable to the International System of Unit maintained at :

TISTR - Thailand Institute of Scientific and Technological Research



Result of Calibration

Certificate No. : SPR22010174-1

Page : 3 of 3

Range : 94 to 114 dB

Function : @1kHz

Select A

Unit : dB

Standard Setting	UUC Reading		Error		Uncertainty (±)
	Fast	Slow	Fast	Slow	
94	94.0	94.0	0.0	0.0	0.15
114	113.7	113.7	-0.3	-0.3	0.15

Select C

Unit : dB

Standard Setting	UUC Reading		Error		Uncertainty (±)
	Fast	Slow	Fast	Slow	
94	94.0	94.0	0.0	0.0	0.15
114	113.7	113.7	-0.3	-0.3	0.15

Select F

Unit : dB

Standard Setting	UUC Reading		Error		Uncertainty (±)
	Fast	Slow	Fast	Slow	
94	94.1	94.1	0.1	0.1	0.15
114	113.8	113.8	-0.2	-0.2	0.15

Note:

The result of calibration was found accurate as show on date and place of calibration only.
This Certificate is not certified for any commercial transaction.

Measurement Uncertainty

The reported uncertainty of measurement is the expanded uncertainty obtained by multiplying the standard uncertainty with the coverage factor $k = 2.00$, providing a level of confidence approximately 95%.

– End of Certificate –



Certificate of Calibration

Certificate Number : SPR22010174-3

Page : 1 of 4

Customer :



Equipment Name : Vibration Monitors

Manufacturer : Instantel

Model : N/A

Serial Number : UM14539

ID. Number : VM-NO-8

Environmental Conditions

Ambient Temperature : $23\text{ }^{\circ}\text{C} \pm 3\text{ }^{\circ}\text{C}$

Received Date : 13 Jan 2022

Relative Humidity : $50\% \pm 15\%$

Calibration Date : 17 Jan 2022

Location of Calibration : In-Lab

Recommend Due Date : 17 Jan 2023

Calibration Procedure : In-House Method

Date of Issue : 18 Jan 2022

Method of Calibration

This certifies that the above instrument was calibrated in compliance with the calibration system requirement of ISO/IEC 17025:2017 in accordance with reference procedure. Standards used to perform this calibration are certified by to NIST or equivalent, National metrology institute, Natural physical constants, consensus standards. The result reported herein apply only to the calibration of the item described above as received. Our decision rule is to contact the customer if the item pass and fail calibration when the results include the uncertainties and the customer must determine if the results meets their needs.

All calibrations are performed within manufacture's specifications. The calibration certificate shall not be reproduced except in full, without written approval of SP Metrology System (Thailand).



Authorized Signatory



Calibration Report

Certificate Number : SPR22010174-3

Page : 2 of 4

Reference Standards

Equipment Name	Model	Serial No.	Certificate No.	Due. Date
ICP Accelerometer	353B04	LW231796	45941	13 Nov 2022

Traceability

This certification is traceable to the International System of Unit maintained at :
PTB - Physikalisch Technische Bundesanstalt, Germany



Result of Calibration

Certificate No. :

SPR22010174-3

Page : 3 of 4

Results of Calibration : (*) Without () After Adjustment

Geophone P/N 721A3301 Functional Performance Test

Function	STD Reading	UUC. Reading	Error	Uncertainty (±)
Velocity (mm/s)	5.004	4.991	-0.013	0.059

Frequency Response Performance Test @ 5mm/s

Unit : m/s²

Frequency (Hz)	STD Reading	UUC. Reading	Error	Uncertainty (±)
10.0	5.010	4.988	-0.022	0.058
20.0	5.008	4.986	-0.022	0.058
50.0	5.007	4.990	-0.017	0.058
80.0	5.005	4.987	-0.018	0.058
100.0	5.005	4.989	-0.016	0.058
160.0	5.003	4.992	-0.011	0.058
200.0	5.005	4.990	-0.015	0.058
500.0	5.007	4.991	-0.016	0.058



Result of Calibration

Certificate No. : SPR22010174-3

Page : 4 of 4

Results of Calibration : (*) Without () After Adjustment

Linearity Performance Test

Unit : m/s²

Frequency (Hz)	STD Reading	UUC. Reading	Error	Uncertainty (±)
160.0	0.501	0.495	-0.006	0.0060
160.0	1.000	0.992	-0.008	0.012
160.0	1.502	1.490	-0.012	0.017
160.0	2.000	1.985	-0.015	0.023
160.0	3.001	2.981	-0.020	0.035
160.0	5.002	4.976	-0.026	0.058
160.0	9.997	9.970	-0.027	0.12

Note:

The result of calibration was found accurate as show on date and place of calibration only.

This Certificate is not certified for any commercial transaction.

Measurement Uncertainty

The reported uncertainty of measurement is the expanded uncertainty obtained by multiplying the standard uncertainty with the coverage factor $k = 2$, providing a level of confidence approximately 95%

- End of Certificate -



Avio200 Preventive Maintenance Report

Company Name:

Instrument Location:

Instrument Serial No.:

Date:

ICP-OES/Avio200 Preventive Maintenance (PM)

Company Name:			
Address (Instrument Location):			
Serial Number:		PM Number:	
Customer Name (if applicable):		Telephone Number:	
Service Engineer Name:		Service Order Number:	
Date PM Performed: (DD-MMM-YYYY)		Next PM Due Date: (DD-MMM-YYYY)	
Standard Labor Hours to Complete PM :		4 hours	

Part Number	Release	Publication Date	
09370140 Rev.5	B	January 2018	

Scope

The purpose of this PM is to ensure the continued functionality of the PerkinElmer/Avio200 by inspecting and replacing any worn or damaged parts. This service should only be performed by a trained representative of PerkinElmer.

The customer should save their method before the PM begins.

General Instructions:

The customer must provide the engineer operational data to demonstrate recent instrument performance prior to starting the PM. Always check with the customer before making any changes that may affect the customer's analysis or calibration, including a current back-up of system software and/or data files. The completed document should be signed by an authorized PerkinElmer and customer representative and left with the customer. Update the PM sticker and instrument logbook as required.

Copyright Information

This document contains proprietary information that is protected by copyright. All rights are reserved. No part of this publication may be reproduced in any form whatsoever or translated into any language without the prior, written permission of PerkinElmer, Inc. **Copyright © 2013 PerkinElmer, Inc.**

Trademarks

Registered names, trademarks, etc. used in this document, even when not specifically marked as such, are protected by law. PerkinElmer is a registered trademark of PerkinElmer, Inc. All other trademarks and registered trademarks not owned by PerkinElmer, Inc. or its subsidiaries that are depicted herein are the property of their respective owners.

Except as specifically set forth in its terms and conditions of sale, PerkinElmer makes no Warranty of any kind with regard to this document, including, but not limited to, the implied warranties of merchantability and fitness for a particular purpose.

PerkinElmer shall not be liable for incidental or consequential damages in connection with the furnishing or use of this document.

Component List

Component / Specific Model	Serial #	Configuration Notes

Parts Lists

Parts Included with the PM		
Part Number (if applicable)	Description	Quantity
09995098	Air Filter-Spectrometer	
N077520	Air Filter-RF Generator	
09992731	Axial Window	
B0810377	Radial Window	
N0770438	O-ring kit, injector support adapter	
N0780437	O-ring kit, torch	

Additional Reagents and Standards Required for PM				
Part Number (if applicable)	Description	Quantity	Batch/Lot #	Expiration Date: (MM/YY)
N0691579	Multi-Element Standard (N069-1579 diluted 10X)	1		
N9300221	Instrument Calibration-4 (N9300221 diluted 100X)	1		

Procedure Checklist

Use (✓) to check off those steps in the checklist that have been completed.

1. General:

- ☐ Ask customer about unit's performance since last visit.
- ☐ Check incoming AC line voltage under load for proper levels and grounding.
- ☐ Is the instrument operational?

2. Mechanical:

- ☐ Inspect and clean all fans and filters.
- ☐ Inspect and replace torch components and necessary.

Torch Components Replaced: ☐ Yes ☐ No

If yes, list components replaced:

- ☐ Inspect all tubing for signs of cracking or leaking and replace as necessary.

Tubing Replaced: ☐ Yes ☐ No

If yes, list tubing replaced:

- ☐ Inspect the peristaltic pump for proper operation.
- ☐ Check and adjust if necessary, the external nitrogen, argon shear gas and water supply pressures.
- ☐ Check and adjust if necessary, the internal nitrogen, main argon, torch argon and shear gas pressures

Regulator	Measured Pressure	Set Pressure
Nitrogen	N/A	NA (calibrated in Factory)
Main Argon		76psig
Torch Argon		67psig
Shear Gas		65psig
Water		35psi

- ☐ Check the shear gas nozzle for blockages and proper, uniform flow.
- ☐ Inspect nitrogen Hi/Low purge and shear gas solenoids for proper function.
- ☐ Inspect the function of all spectrometer motors. Drive the motors from the Spectrometer DCM. Check all motors, couplings, set screws, gears or drive assembly located on the spectrometer (prism/grating wavelength drives, slits, shutter, DV mirror, X/Y mirror) if problems are found.
- ☐ Perform preventative maintenance on the chiller as required. Make the customer aware of the importance of maintaining the chiller fluid level and filter replacement.
- ☐ Drain air compressor surge tank.
- ☐ Clean exterior of instrument.

3. Electrical:

- ☐ Visually inspect all PC boards for cleanliness and signs of corrosion.
 - ☐ Check all RF generator and spectrometer power supply voltages.
 - ☐ Run instrument diagnostic checks from the appropriate Device Control Module.

RF Generator:

- ☐ Check the RF generator status screens.
- ☐ Check the function of all interlocks.

Spectrometer:

- ☐ Check the spectrometer status screens.
- ☐ Check for proper function of all motors from the Motor Control window.

4. Optical:

- ☐ Check the neon lamp for proper operation.
- ☐ Ensure that neon initialization passes at power up.
- ☐ Ensure that there is a single, well defined peak of sufficient intensity (approximately 15,000 to 60,000 cts.) for the 703.241nm neon line viewed in the DCM Collect Spectra window. Re-generate the neon correction table if problems are encountered. If problems are still exhibited after the table is re-generated, replace the neon lamp assembly.

Neon Lamp Replaced: ☐Yes ☐No

- ☐ Perform the Initialize Optics routine from the Spectrometer Control window.
- ☐ Insure that the routine passes with no error codes. If it fails, run a manual prism scan from the spectrometer DCM.
- ☐ Insure the Dark Current measurement (Detector Calibration) passes at initialization.
- ☐ Check the shutter home sensor position.
- ☐ Check prism/electronics temperature sensor readback values from the DCM. It is normal for these readings to be shown in red. A typical prism temperature is approximately 29.5 degree C. A typical electronics temperature is approximately 35 degree C.
- ☐ Check the detector temperature from the DCM for -7.0 to -8.5 degree C. If outside of this range the detector cooling fan may not be operational. Further inspection may be necessary.
- ☐ Inspect for proper function of the transfer optics. 1) shutter 2) DV mirror 3) X/Y mirror.
- ☐ Clean or replace the axial and radial view windows as necessary.

Axial Window Replaced: ☐Yes ☐No
Radial Window Replaced: ☐Yes ☐No

5. Post PM Performance Tests:

- ☐ Perform View Align.

5.1 Spectral Resolution:

- ☐ Measure the spectrometers ability to separate two adjacent wavelengths.

Parameter	Specification	Test Result	Pass/Fail
As 193.696 - Resolution	≤0.009		
Ni 231.604 - Resolution	≤0.011		
Ni 341.476 - Resolution	≤0.015		
Ba 455.403 - Resolution	≤0.020		

5.2 Precision:

- ☐ Test for reproducibility of a set of measurement.

Parameter	Specification	Test Result	Pass/Fail
Zn 213.856	%RSD ≤ 1 %		
Mg 280.856	%RSD ≤ 1 %		
Mg 285.207	%RSD ≤ 1 %		
Ba 455.403	%RSD ≤ 1 %		

5.4 Mn BEC:

- ☐ Run Axial and Radial BEC according to the A&T spec, or the commissioning test procedure.

Mn Background Equivalent Concentration:

Method "MnBEC" For Samples "IB (2%HNO3)" and "IS (N069-1579/10)", record intensities.

Calculated BEC: $BEC = (IB * Conc\ of\ Std) / (IS - IB)$. Where Conc of Std = 1,000 PPB

Element	Mode	Conc.	IB	IS	
Mn 257.610	Radial	1,000 ppb			
Mn 257.610	Axial	1,000 ppb			
Mn 257.610	IB*Conc.	IS - IB	BEC	Spec	Pass/Fail
Radial				<30 PPB	
Axial				<30 PPB	

6. Review:

- ☐ Review with the customer PM work performed.
- ☐ Discuss recommended customer supplied materials to have on hand.
- ☐ Attach PM sticker.

Additional Comments

Additional Comments Regarding the PM



Review

The preventive maintenance checks and if applicable performance tests for ICP-OES/Avio200 have been completed.

This ICP-OES/Avio200 Passes ☒ Fails ☐ the preventive maintenance.

Review of Preventive Maintenance:

	Date:
	(DD-MMM-YYYY)
	Date:
	(DD-MMM-YYYY)



Certificate of Calibration

Equipment:	SPECTROPHOTOMETER	Certificate No.:	C06210350
Model:	723C	Issued Date:	07 August 2021
Serial No. (or ID.):	2C41301043 (MEC-LAB11)	Job No.:	KSPR2110828
Manufacturer:	KWF	Page:	1 of 2
Condition:	In Condition		

Customer:



Environment Condition:	Temperature	25.5	°C	±	0.3	°C
	Humidity	57.9	%RH	±	1.1	%RH

Calibration Place:



Calibration By:

Calibration Date: 06 August 2021

The Method used: In house method, SPCC-WI-24, base on ASTM E 275-08 and ASTM E 387-04

Traceability: This certificate is traceable to the CRM maintained by National Institute of Standards and Technology (NIST) through Starna Scientific Limited.

The standard for Wavelength Certificate No. 80284 and 80285

The standard for Photometric Certificate No. 80301



Person in charge

Authorized signatory

This certificate is issued the units of measurement according to the International System of Units (SI). It provides traceability of measurement to international or national standard or other recognized national standard laboratories.

The measurement uncertainty stated is the expanded uncertainty which is obtained from the standard uncertainty multiplied by the coverage factor ($k=2$) to provide a level of confidence of approximately 95%. It is determined in accordance with the Guide to Expression of Uncertainty in Measurement (GUM).

These results may be affected by deviations from specified conditions. The results relate only to the items tested, calibrated or sampled. The report shall not be reproduced except in full without approval of SPC RT Co., Ltd.

Calibration Results:**Without Adjustment****Wavelength Accuracy (nm), The spectral bandwidth of Std at 4 nm and UUC at 4 nm**

Standard Wavelength	Unit Under Calibration	Correction	Uncertainty
361.26	361.1	0.16	0.13
418.48	418.5	-0.02	0.13
536.90	536.7	0.20	0.13
513.70	513.7	0.00	0.13
528.72	528.8	-0.08	0.13

Photometric Accuracy (Absorbance)

Wavelength	Standard absorbance	Unit Under Calibration	Correction	Uncertainty
420 nm	0.0000	0.000	0.0000	0.0045
	0.5773	0.579	-0.0017	0.0053
	0.7193	0.721	-0.0017	0.0045
	1.0407	1.040	0.0007	0.0045
440 nm	0.0000	0.000	0.0000	0.0045
	0.5607	0.562	-0.0013	0.0055
	0.7054	0.707	-0.0016	0.0045
	1.0199	1.020	-0.0001	0.0045
465 nm	0.0000	0.000	0.0000	0.0045
	0.5216	0.523	-0.0014	0.0050
	0.6647	0.667	-0.0023	0.0045
	0.9589	0.960	-0.0011	0.0045
546.1 nm	0.0000	0.000	0.0000	0.0045
	0.5187	0.520	-0.0013	0.0049
	0.6903	0.691	-0.0007	0.0045
	0.9958	0.995	0.0008	0.0045
590 nm	0.0000	0.000	0.0000	0.0045
	0.5523	0.553	-0.0007	0.0048
	0.7553	0.754	0.0013	0.0045
	1.0772	1.074	0.0032	0.0045
635 nm	0.0000	0.000	0.0000	0.0045
	0.5599	0.561	-0.0011	0.0045
	0.7417	0.741	0.0007	0.0045
	1.0478	1.046	0.0018	0.0045

The End of Certificate



CALIBRATION LABORATORY Co., LTD.

2/10-11,14,55 Soi Prasert Manukit 29 Yaek 4, Prasert Manukit Rd., Ladphrao, Bangkok 10230
Tel. 02-578-0353-4 Fax: 02-578-2672 www.cal-laboratory.com E-mail:sale@cal-laboratory.com



CERTIFICATE OF CALIBRATION

FOR

NOMENCLATURE : pH METER
MANUFACTURER : EUTECH INSTRUMENTS
MODEL / TYPE : pH 700
SERIAL NO. : 983068/2863187/983068[MEC-LAB06]
CLID. NO. : 372100306
JOB CONTROL NO. : 210803071302

CUSTOMER :



DATE OF RECEIVED : 03 August 2021

DATE OF ISSUED : 19 August 2021

Report of calibration screening must not be taken in part. Except complete. Without the approval of the Calibration Laboratory Co., Ltd.

Calibrated By :



Approved By :

Authorized Signatory

19 August 2021

This Calibration Certificate documents the traceability to national standards, which realize the units of measurement according to the International System of Units (SI)

Certificate No. Q21071302

F3-011-04/01-12

page 1 of 4



@clccalibration

REPORT OF CALIBRATION FOR

NOMENCLATURE : **pH METER**
MANUFACTURER : **EUTECH INSTRUMENTS**
MODEL / TYPE : **pH 700**
SERIAL NO. : **983068/2863187/983068[MEC-LAB06]**
LOCATION SITE : **LABORAOTORY**
DATE OF CALIBRATION : **05 August 2021**

ENVIRONMENT CONDITIONS :

Temperature : 25°C to 26°C

Relative Humidity : 50% to 55%

PROCEDURE USED :

This instrument was calibrated under procedure No. **CLC-CPCH-01, CLC-CPTH-03.**

The calibration was performed by direct measurement with Certified Reference Material (CRM) and comparison with Micro Calibration Bath, Precision Thermometer and IPRT which maintained by the Calibration Laboratory Co., Ltd.

REFERENCE STANDARD USED :

1. pH Standard Solution, TRM CODE TRM-S-2003, TRM CODE TRM-S-2007.
2. pH Buffer Standard, Reagecon Product No. 1070525C.
3. Micro Calibration Bath, Kambic Model OBM-LT S/N. 18015718.
4. Precision Thermometer, Wika Model CTH 7000 S/N. 017747/20.
5. IPRT, Wika Model CTP5000-450-D S/N. PO00036374-1-10-14.

Certificate No. **Q21071302**

F3-011-04/01-12

page 2 of 4



TRACEABILITY :

1. The measurements are traceable to International System of Units (SI) , through National Institute of Metrology (Thailand).
Lot Number. 160221 , 180121. Due Date 14 June 2022.
2. The measurements are traceable to International System of Units (SI) , through Reagecon Diagnostics Ltd.
Lot No. 725C21A1 , Due Date 28 January 2023.
3. The measurements are traceable to International System of Units (SI) , through Calibration Laboratory Co., Ltd.
Certificate No. Q21011994, Due Date 12 February 2022.
4. The measurements are traceable to International System of Units (SI) , through Thailand Institute of Scientific and Technological Research (TISTR). Certificate No. PSL-T 1134/63, Due Date 02 December 2021.
5. The measurements are traceable to International System of Units (SI) , through National Institute of Metrology (Thailand).
Certificate No. TT-0013-21, Due Date 03 February 2022.

UNCERTAINTY :

The reported expanded uncertainty of measurement is stated as the standard uncertainty of measurement multiplied by the coverage factor complies with the table which for a normal distribution corresponds to a coverage probability of approximately 95 %.

It has been evaluated according to the "Evaluation of the Uncertainty of Measurement in Calibration (EA-4/02 M:2013)"





CLC
Accredited
ISO/IEC 17025

CALIBRATION LABORATORY Co., LTD.

2/10-11,14,55 Soi Prasert Manukit 29 Yaek 4, Prasert Manukit Rd., Ladphrao, Bangkok 10230
Tel. 02-578-0353-4 Fax: 02-578-2672 www.cal-laboratory.com E-mail:sale@cal-laboratory.com



CONDITION OF CALIBRATION ITEM : GOOD

MEASUREMENT RESULTS : (X) without adjustment () adjustment

The table in the following gives the calibration results and associated measurement uncertainties of pH meter.

CALIBRATION DATA

1. pH METER RESULT @ 25 °C

Standard pH Buffer Solution (pH)	pH Meter Reading (pH)	pH Meter Reading (mV)	Correction (pH)	Uncertainty of pH Measurement (\pm pH)	k Factor
4.000	4.00	129.6	0.000	0.012	2,20
7.000	7.00	-49.5	0.000	0.012	2,00
10.007	10.01	-218	-0.003	0.015	2,05

Note. The Scope of Accredited ANAB Certificate No. ACDM-2814 Version 007 Page 2,3 of 57

2. TEMPERATURE RESULT [THERMISTOR]

Immersion depth (mm)	Actual Temperature (°C)	DUC Reading (°C)	Correction (°C)	Uncertainty \pm (°C)
100	25.00	25.0	0.00	0.13

Note. Probe \varnothing 4 mm

Materials : Metal Sheath.

The reported uncertainty is based on a standard uncertainty multiplied by coverage factor of $k = 2,00$.

The Scope of Accredited ANAB Certificate No. ACDM-2814 Version 007 Page 46 of 57

This report is valid for the above stated instrument/s only.

End of Certificate

Certificate No. Q21071302

F3-011-04/01-12

page 4 of 4



@clccalibration



CALIBRATION LABORATORY Co., LTD.

2/10-11,14,55 Soi Prasert Manukit 29 Yaek 4, Prasert Manukit Rd., Ladphrao, Bangkok 10230
Tel. 02-578-0353-4 Fax: 02-578-2672 www.cal-laboratory.com E-mail:sale@cal-laboratory.com



Supplement to Calibration Certificate No. Q21071300

CERTIFICATE OF CALIBRATION

FOR

NOMENCLATURE : ELECTRONIC BALANCE
MANUFACTURER : METTLER TOLEDO
MODEL / TYPE : AB204-S
SERIAL NO. : 1123163290[MEC-LAB02]
CLID. NO. : 362101622
JOB CONTROL NO. : 210803071300

CUSTOMER :



DATE OF RECEIVED : 03 August 2021

DATE OF ISSUED : 31 August 2021

Report of calibration screening must not be taken in part. Except complete. Without the approval of the Calibration Laboratory Co., Ltd.

Calibrated By :



Approved By :

Authorized Signatory

31 August 2021

This Calibration Certificate documents the traceability to national standards, which realize the units of measurement according to the International System of Units (SI)

Certificate No. Q21071300A1

F3-012-04/01-12

page 1 of 3



@clccalibration



CLC
Accredited
ISO/IEC 17025

CALIBRATION LABORATORY Co., LTD.

2/10-11,14,55 Soi Prasert Manukit 29 Yaek 4, Prasert Manukit Rd., Ladphrao, Bangkok 10230
Tel. 02-578-0353-4 Fax: 02-578-2672 www.cal-laboratory.com E-mail:sale@cal-laboratory.com



Supplement to Calibration Certificate No. Q21071300

REPORT OF CALIBRATION

FOR

NOMENCLATURE	:	ELECTRONIC BALANCE
MANUFACTURER	:	METTLER TOLEDO
MODEL / TYPE	:	AB204-S
SERIAL NO.	:	1123163290[MEC-LAB02]
LOCATION SITE	:	LABORAOTORY
DATE OF CALIBRATION	:	05 August 2021

ENVIRONMENT CONDITIONS :

Temperature : 26 °C to 27 °C

Relative Humidity : 52 % to 54 %

PROCEDURE USED :

This instrument was calibrated under procedure No. CLC-CPMB-01 based on EURAMET/cg-18/Version 4.0 (11/2015).
The calibration was performed by Comparison with Weight Set which maintained by the Calibration Laboratory Co., Ltd.

REFERENCE STANDARD USED :

Weight Set, Mettler Toledo Class E2 S/N. 158850.

TRACEABILITY :

The measurements are traceable to International System of Units (SI), through National Institute of Metrology (Thailand).
Certificate No. MM-0182-19, Due Date 16 December 2021.

UNCERTAINTY :

The reported expanded uncertainty of measurement is stated as the standard uncertainty of measurement multiplied by the coverage factor complies with the table which for a normal distribution corresponds to a coverage probability of approximately 95%. It has been evaluated according to the "Evaluation of the Uncertainty of Measurement in Calibration (EA-4/02 M:2013)"

Certificate No. Q21071300A1

F3-012-04/01-12

page 2 of 3



@clccalibration



CLC
Accredited
ISO/IEC 17025

CALIBRATION LABORATORY Co., LTD.

2/10-11,14,55 Soi Prasert Manukit 29 Yaek 4, Prasert Manukit Rd., Ladphrao, Bangkok 10230

Tel. 02-578-0353-4 Fax: 02-578-2672 www.cal-laboratory.com E-mail:sale@cal-laboratory.com



Supplement to Calibration Certificate No. Q21071300

CONDITION OF CALIBRATION ITEM : GOOD

MEASUREMENT RESULTS : (X) without adjustment () adjustment

CALIBRATION DATA

1. Error of indications

Nominal Test Value (g)	Conventional mass (g)	Display Value (g)	Error of Balance (g)	Uncertainty \pm (mg)	Coverage factor k
Unload	0.0000	0.0000	0.0000	0.06	2,00
0.0010	0.0010	0.0010	0.0000	0.06	2,00
0.0100	0.0100	0.0100	0.0000	0.06	2,00
0.1000	0.1000	0.1000	0.0000	0.06	2,00
1.0000	1.0000	1.0000	0.0000	0.06	2,00
5.0000	5.0000	5.0000	0.0000	0.06	2,00
10.0000	10.0000	10.0000	0.0000	0.07	2,00
50.0000	50.0000	50.0000	0.0000	0.08	2,00
100.0000	100.0000	100.0000	0.0000	0.12	2,00
150.0000	150.0000	150.0000	0.0000	0.24	2,00
200.0000	199.9997	200.0000	+0.0003	0.24	2,00

31 AUG 2021

2. Repeatability of indications

Nominal Test Value (g)	Standard Deviation of Reading (g)
200.0000	0.00000

3. Effect of eccentric application of a load on the indication

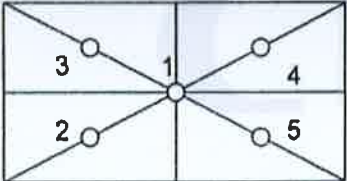
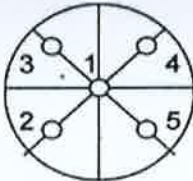
<div><div></div><div></div></div>	<div><div><input checked="" type="checkbox"/></div><div></div></div>					
Nominal Test Value (g)	Display Value (g)					Maximum Difference of Center Value (g)
	Position 1	Position 2	Position 3	Position 4	Position 5	
50.0000	50.0000	50.0000	50.0000	50.0000	50.0000	0.0000

Note. The Scope of Accredited ANAB Certificate No. ACDM-2814 Version 008 Page 41 of 54

This report is valid for the above stated instrument/s only.

End of Certificate

Certificate No. Q21071300A1

F3-012-04/01-12

page 3 of 3



@clccalibration



CLC
Accredited
ISO/IEC 17025

CALIBRATION LABORATORY Co., LTD.

2/10-11,14, 55 Soi Prasert Manukit 29 Yaek 4, Prasert Manukit Rd., Ladphrao, Bangkok 10230

Tel. 02-578-0353-4 Fax: 02-578-2672 www.cal-laboratory.com E-mail:sale@cal-laboratory.com



Supplement to Calibration Certificate No. Q21071299

CERTIFICATE OF CALIBRATION

FOR

NOMENCLATURE	:	ELECTRONIC BALANCE
MANUFACTURER	:	SARTORIUS
MODEL / TYPE	:	AZ214
SERIAL NO.	:	28092281[MEC-LAB01]
CLID. NO.	:	362101621
JOB CONTROL NO.	:	210803071299

CUSTOMER :



DATE OF RECEIVED : 03 August 2021

DATE OF ISSUED : 31 August 2021

Report of calibration screening must not be taken in part. Except complete. Without the approval of the Calibration Laboratory Co., Ltd.

Calibrated By :



Approved By :

Authorized Signatory

31 August 2021

This Calibration Certificate documents the traceability to national standards, which realize the units of measurement according to the International System of Units (SI)

Certificate No. Q21071299A1

F3-012-04/01-12

page 1 of 3



@clccalibration



CLC
Accredited
ISO/IEC 17025

CALIBRATION LABORATORY Co., LTD.

2/10-11,14, 55 Soi Prasert Manukit 29 Yaek 4, Prasert Manukit Rd., Ladphrao, Bangkok 10230
Tel. 02-578-0353-4 Fax: 02-578-2672 www.cal-laboratory.com E-mail:sale@cal-laboratory.com



31 AUG 2021

Supplement to Calibration Certificate No. Q21071299

REPORT OF CALIBRATION

FOR

NOMENCLATURE	:	ELECTRONIC BALANCE
MANUFACTURER	:	SARTORIUS
MODEL / TYPE	:	AZ214
SERIAL NO.	:	28092281[MEC-LAB01]
LOCATION SITE	:	LABORAOTORY
DATE OF CALIBRATION	:	05 August 2021

ENVIRONMENT CONDITIONS :

Temperature : 26 °C to 27 °C

Relative Humidity : 52 % to 54 %

PROCEDURE USED :

This instrument was calibrated under procedure No. CLC-CPMB-01 based on EURAMET/cg-18/Version 4.0 (11/2015).

The calibration was performed by Comparison with Weight Set which maintained by the Calibration Laboratory Co., Ltd.

REFERENCE STANDARD USED :

Weight Set, Mettler Toledo Class E2 S/N. 158850.

TRACEABILITY :

The measurements are traceable to International System of Units (SI), through National Institute of Metrology (Thailand).

Certificate No. MM-0182-19, Due Date 16 December 2021.

UNCERTAINTY :

The reported expanded uncertainty of measurement is stated as the standard uncertainty of measurement multiplied by the coverage factor compiles with the table which for a normal distribution corresponds to a coverage probability of approximately 95%. It has been evaluated according to the "Evaluation of the Uncertainty of Measurement in Calibration (EA-4/02 M:2013)"

Certificate No. Q21071299A1

F3-012-04/01-12

page 2 of 3



@clccalibration



CLC
Accredited
ISO/IEC 17025

CALIBRATION LABORATORY Co., LTD.

2/10-11,14, 55 Soi Prasert Manukit 29 Yaek 4, Prasert Manukit Rd., Ladphrao, Bangkok 10230
Tel. 02-578-0353-4 Fax: 02-578-2672 www.cal-laboratory.com E-mail:sale@cal-laboratory.com



31 AUG 2021

Supplement to Calibration Certificate No. Q21071299

CONDITION OF CALIBRATION ITEM : GOOD

MEASUREMENT RESULTS : (X) without adjustment () adjustment

CALIBRATION DATA

1. Error of indications

Nominal Test Value (g)	Conventional mass (g)	Display Value (g)	Error of Balance (g)	Uncertainty \pm (mg)	Coverage factor k
Unload	0.0000	0.0000	0.0000	0.06	2,00
0.0010	0.0010	0.0010	0.0000	0.06	2,00
0.0100	0.0100	0.0100	0.0000	0.06	2,00
0.1000	0.1000	0.1000	0.0000	0.06	2,00
1.0000	1.0000	1.0000	0.0000	0.06	2,00
5.0000	5.0000	5.0000	0.0000	0.06	2,00
10.0000	10.0000	10.0000	0.0000	0.07	2,00
50.0000	50.0000	50.0000	0.0000	0.08	2,00
100.0000	100.0000	100.0000	0.0000	0.12	2,00
150.0000	150.0000	150.0000	0.0000	0.24	2,00
200.0000	199.9997	200.0000	+0.0003	0.24	2,00

2. Repeatability of indications

Nominal Test Value (g)	Standard Deviation of Reading (g)
200.0000	0.00000

3. Effect of eccentric application of a load on the indication

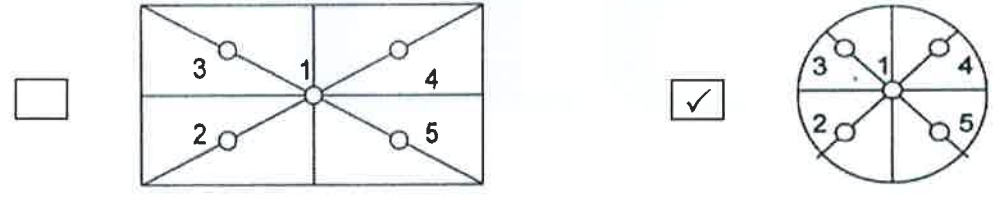
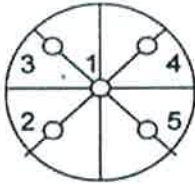
<div><div></div><div></div></div>	<div><div><input checked="" type="checkbox"/></div><div></div></div>					
Nominal Test Value (g)	Display Value (g)					Maximum Difference of Center Value (g)
	Position 1	Position 2	Position 3	Position 4	Position 5	
50.0000	50.0000	49.9999	50.0001	50.0001	49.9999	0.0001

Note. The Scope of Accredited ANAB Certificate No. ACDM-2814 Version 008 Page 41 of 54

This report is valid for the above stated instrument/s only.

End of Certificate

Certificate No. Q21071299A1

F3-012-04/01-12

page 3 of 3



@clccalibration

เอกสารแนบ 12

เอกสารอนุญาตทะเบียนห้องปฏิบัติการการวิเคราะห์



๒ ๑ กุมภาพันธ์ ๒๕๖๕

เรื่อง ต่ออายุหนังสือรับขึ้นทะเบียนห้องปฏิบัติการวิเคราะห์เอกชน

เรียน กรรมการผู้จัดการ บริษัท ไมน์ เอ็นจิเนียริง คอนซัลแตนท์ จำกัด

อ้างถึง ๑. คำขอขึ้นทะเบียน/ต่ออายุ/เปลี่ยนแปลงบุคลากร และชนิดสารมลพิษของห้องปฏิบัติการวิเคราะห์เอกชน
ลงวันที่ ๑๗ ธันวาคม ๒๕๖๔

๒. หนังสือบริษัท ไมน์ เอ็นจิเนียริง คอนซัลแตนท์ จำกัด ที่ MEC ๖๘๖-๖๔ ลงวันที่ ๑๗ ธันวาคม ๒๕๖๔

สิ่งที่ส่งมาด้วย เอกสารแนบท้ายหนังสือรับต่ออายุขึ้นทะเบียนห้องปฏิบัติการวิเคราะห์เอกชน
บริษัท ไมน์ เอ็นจิเนียริง คอนซัลแตนท์ จำกัด จำนวน ๑ แผ่น

ตามหนังสือที่อ้างถึง ๑ และ ๒ บริษัท ไมน์ เอ็นจิเนียริง คอนซัลแตนท์ จำกัด ขอต่ออายุ
หนังสือรับขึ้นทะเบียนห้องปฏิบัติการวิเคราะห์เอกชน เลขทะเบียน [REDACTED] สถานที่ตั้งเลขที่ [REDACTED]

ต่อกรมโรงงานอุตสาหกรรม นั้น

กรมโรงงานอุตสาหกรรมพิจารณาแล้ว ให้บริษัท ไมน์ เอ็นจิเนียริง คอนซัลแตนท์ จำกัด ต่ออายุ
หนังสือรับขึ้นทะเบียนห้องปฏิบัติการวิเคราะห์เอกชน โดยมีองค์ประกอบดังนี้

ก. ผู้ควบคุมดูแลห้องปฏิบัติการวิเคราะห์

- ๑) [REDACTED] ทะเบียนเลขที่ [REDACTED]
๒) [REDACTED] ทะเบียนเลขที่ [REDACTED]

ข. เจ้าหน้าที่ประจำห้องปฏิบัติการวิเคราะห์

- ๑) [REDACTED] ทะเบียนเลขที่ [REDACTED]
๒) [REDACTED] ทะเบียนเลขที่ [REDACTED]
๓) [REDACTED] ทะเบียนเลขที่ [REDACTED]
๔) [REDACTED] ทะเบียนเลขที่ [REDACTED]
๕) [REDACTED] ทะเบียนเลขที่ [REDACTED]
๖) [REDACTED] ทะเบียนเลขที่ [REDACTED]
๗) [REDACTED] ทะเบียนเลขที่ [REDACTED]
๘) [REDACTED] ทะเบียนเลขที่ [REDACTED]
๙) [REDACTED] ทะเบียนเลขที่ [REDACTED]
๑๐) [REDACTED] ทะเบียนเลขที่ [REDACTED]

๑๑) นายนิพล...



๑๑)
๑๒)
๑๓)
๑๔)

ทะเบียนเลขที่
ทะเบียนเลขที่
ทะเบียนเลขที่
ทะเบียนเลขที่

ค. ขอบข่ายสารมลพิษที่ได้รับขึ้นทะเบียนให้วิเคราะห์ในน้ำเสีย ตามสิ่งที่ส่งมาด้วย

หนังสือฉบับนี้จะหมดอายุในวันที่ ๑๔ มกราคม ๒๕๖๘ หากประสงค์จะต่ออายุหนังสือ
รับขึ้นทะเบียนห้องปฏิบัติการวิเคราะห์เอกชน ให้ยื่นคำขอต่ออายุพร้อมเอกสารประกอบคำขอต่อ
กรมโรงงานอุตสาหกรรมภายใน ๓๐ วัน ก่อนวันสิ้นอายุของหนังสือรับขึ้นทะเบียนห้องปฏิบัติการวิเคราะห์เอกชนซึ่ง
คำขอต่ออายุดังกล่าวขอรับได้ที่กรมโรงงานอุตสาหกรรม ทั้งนี้ สามารถยื่นคำขอผ่านระบบอิเล็กทรอนิกส์ได้ที่
หน้าเว็บไซต์กรมโรงงานอุตสาหกรรม ตาม QR Code ท้ายหนังสือฉบับนี้

จึงเรียนมาเพื่อโปรดทราบ

ขอแสดงความนับถือ



(นางจินดา เตชะศรีนทร์)

ผู้อำนวยการกองวิจัยและเตือนภัยมลพิษโรงงาน
ปฏิบัติราชการแทนอธิบดีกรมโรงงานอุตสาหกรรม



ยื่นคำขอผ่านระบบอิเล็กทรอนิกส์

กองวิจัยและเตือนภัยมลพิษโรงงาน

กลุ่มมาตรฐานวิธีการวิเคราะห์ทดสอบมลพิษและทะเบียนห้องปฏิบัติการ

โทร. ๐ ๒๔๓๐ ๖๓๑๒ ต่อ ๒๑๐๓-๕

โทรสาร ๐ ๒๔๓๐ ๖๓๑๒ ต่อ ๒๑๙๙

ไปรษณีย์อิเล็กทรอนิกส์ saraban@diw.mail.go.th



เอกสารแนบท้ายหนังสือรับต่ออายุขึ้นทะเบียนห้องปฏิบัติการวิเคราะห์เอกชน

บริษัท ไมน์ เอ็นจิเนียริง คอนซัลแตนท์ จำกัด

เลขทะเบียน

ที่ ออก ๐๓๑๐(๑)/ ๒๔๑ ๒

ลงวันที่ ๒๑ กุมภาพันธ์ ๒๕๖๕

ขอขยายสารมลพิษที่ได้รับขึ้นทะเบียนจากกรมโรงงานอุตสาหกรรม จำนวน ๒๐ รายการ

น้ำเสีย จำนวน 20 รายการ

ลำดับที่	สารมลพิษ	วิธีวิเคราะห์
1	Arsenic	Digestion, Inductively Coupled Plasma Method
2	Barium	Digestion, Inductively Coupled Plasma Method
3	Biochemical Oxygen Demand	5-Day BOD Test, Azide Modification Method
4	Cadmium	Digestion, Inductively Coupled Plasma Method
5	Chemical Oxygen Demand	Closed Reflux, Titrimetric Method
6	Chromium (III)	Digestion, Inductively Coupled Plasma Method; Colorimetric Method; Calculation Method
7	Chromium (VI)	Colorimetric Method
8	Copper	Digestion, Inductively Coupled Plasma Method
9	Free Chlorine	Iodometric Method
10	Lead	Digestion, Inductively Coupled Plasma Method
11	Manganese	Digestion, Inductively Coupled Plasma Method
12	Nickel	Digestion, Inductively Coupled Plasma Method
13	Oil & Grease	Liquid-Liquid, Partition-Gravimetric Method
14	pH	Electrometric Method
15	Selenium	Digestion, Inductively Coupled Plasma Method
16	Sulfide	Iodometric Method
17	Temperature	Laboratory and Field Methods
18	Total Dissolved Solids	Dried at 180 °C
19	Total Suspended Solids	Dried at 103-105 °C
20	Zinc	Digestion, Inductively Coupled Plasma Method

เอกสารอ้างอิง

APHA, AWWA, WEF. Standard Methods for the Examination of Water and Wastewater. 23rd ed. Washington, DC: APHA, 2017. *วิภาส*



ใบรับรองเลขที่



ใบรับรองห้องปฏิบัติการ

อาศัยอำนาจตามความในพระราชบัญญัติการมาตรฐานแห่งชาติ พ.ศ. ๒๕๕๑

เลขาธิการสำนักงานมาตรฐานผลิตภัณฑ์อุตสาหกรรม

ออกใบรับรองฉบับนี้ให้

บริษัท ไมน์ เอ็นจิเนียริง คอนซัลแตนท์ จำกัด

มีห้องปฏิบัติการตั้งอยู่เลขที่



ได้รับการรับรองความสามารถห้องปฏิบัติการทดสอบ

ตามมาตรฐานเลขที่ มอก. 17025-2561 (ISO/IEC 17025 : 2017)

ข้อกำหนดทั่วไปว่าด้วยความสามารถห้องปฏิบัติการทดสอบและสอบเทียบ

หมายเลขการรับรองที่ ทดสอบ ๐๖๒๓

โดยมีสาขาการรับรองตามรายละเอียดแนบท้ายใบรับรอง

ตั้งแต่วันที่ ๑๘ พฤษภาคม พ.ศ. ๒๕๖๓

ถึง วันที่ ๑๗ พฤษภาคม พ.ศ. ๒๕๖๖

ออกให้ ณ วันที่ ๑๗ ก.ย. ๒๕๖๓

(นายวีระกิตต์ รันทกิจธนวัชร)

รองเลขาธิการ ปฏิบัติราชการแทน

เลขาธิการสำนักงานมาตรฐานผลิตภัณฑ์อุตสาหกรรม



รายละเอียดแนบท้ายใบรับรองห้องปฏิบัติการทดสอบ
ใบรับรองเลขที่ [REDACTED]

ชื่อห้องปฏิบัติการ
ที่อยู่



หมายเลขการรับรองที่

สถานภาพห้องปฏิบัติการ

☒ ถาวร

☐ นอกสถานที่

☐ชั่วคราว

☐เคลื่อนที่

สาขาการทดสอบ	รายการทดสอบ	วิธีทดสอบ
<p>สาขาสิ่งแวดล้อม</p> <p>1. น้ำ (water)</p>	<ul style="list-style-type: none"> - Cadmium 0.002 mg/l to 5 mg/l - Chromium 0.01 mg/l to 5 mg/l - Copper 0.01 mg/l to 5 mg/l - Iron 0.01 mg/l to 5 mg/l - Lead 0.01 mg/l to 5 mg/l - Manganese 0.01 mg/l to 5 mg/l - Nickel 0.002 mg/l to 5 mg/l - Zinc 0.01 mg/l to 5 mg/l - pH 2.0 to 10.0 - Total suspended solids (TSS) 5.0 mg/l to 2 000 mg/l 	<ul style="list-style-type: none"> - Standard Methods for the Examination of Water and Wastewater, APHA, AWWA, WEF, 23rd edition, 2017, part 3120 B, and part 3030 F - Standard Methods for the Examination of Water and Wastewater, APHA, AWWA, WEF, 23rd edition, 2017, part 4500-H⁺ B - Standard Methods for the Examination of Water and Wastewater, APHA, AWWA, WEF, 23rd edition, 2017, part 2540 D

69

รายละเอียดแนบท้ายใบรับรองห้องปฏิบัติการทดสอบ

ใบรับรองเลขที่

หมายเลขการรับรองที่

สถานภาพห้องปฏิบัติการ

☒ ถาวร

☐ นอกสถานที่

☐ชั่วคราว

☐เคลื่อนที่

สาขาการทดสอบ	รายการทดสอบ	วิธีทดสอบ
<p>สาขาสิ่งแวดล้อม</p> <p>1. น้ำ (ต่อ) (water)</p> <p>2. น้ำเสีย (wastewater)</p>	<ul style="list-style-type: none"> - Total dissolved solids (TDS) 10 mg/l to 2 000 mg/l - Total Solids 10 mg/l to 2 000 mg/l - Total hardness 1 mg/l to 2 000 mg/l (expressed as CaCO₃) - Cadmium 0.002 mg/l to 10 mg/l - Chromium 0.01 mg/l to 10 mg/l - Copper 0.01 mg/l to 10 mg/l - Lead 0.01 mg/l to 10 mg/l - Manganese 0.01 mg/l to 10 mg/l - Nickel 0.002 mg/l to 10 mg/l - Zinc 0.01 mg/l to 10 mg/l - pH 2.0 to 10.0 	<ul style="list-style-type: none"> - Standard Methods for the Examination of Water and Wastewater, APHA, AWWA, WEF, 23rd edition, 2017, part 2540 C - Standard Methods for the Examination of Water and Wastewater, APHA, AWWA, WEF, 23rd edition, 2017, part 2340 B - Standard Methods for the Examination of Water and Wastewater, APHA, AWWA, WEF, 23rd edition, 2017, part 2340 C - Standard Methods for the Examination of Water and Wastewater, APHA, AWWA, WEF, 23rd edition, 2017, part 3120 B, and part 3030 F - Standard Methods for the Examination of Water and Wastewater, APHA, AWWA, WEF, 23rd edition, 2017, part 4500-H⁺ B



รายละเอียดแนบท้ายใบรับรองห้องปฏิบัติการทดสอบ

ใบรับรองเลขที่

หมายเลขการรับรองที่

สถานภาพห้องปฏิบัติการ

☒ ถาวร

☐ นอกสถานที่

☐ชั่วคราว

☐เคลื่อนที่

สาขาการทดสอบ	รายการทดสอบ	วิธีทดสอบ
<p>สาขาสิ่งแวดล้อม</p> <p>2. น้ำเสีย (ต่อ)</p> <p>(wastewater)</p>	<ul style="list-style-type: none"> - Total suspended solids (TSS) 5.0 mg/l to 10 000 mg/l - Total dissolved solids (TDS) 10 mg/l to 10 000 mg/l - Chemical oxygen demand (COD) 40 mg/l to 4 000 mg/l 	<ul style="list-style-type: none"> Standard Methods for the Examination of Water and Wastewater, APHA, AWWA, WEF, 23rd edition, 2017, part 2540 D - Standard Methods for the Examination of Water and Wastewater, APHA, AWWA, WEF, 23rd edition, 2017, part 2540 C - Standard Methods for the Examination of Water and Wastewater, APHA, AWWA, WEF, 23rd edition, 2017, part 5220 C

ออกให้ ณ วันที่ ๑๗ ก.ย. ๒๕๖๓



(นายวีระกิตติ์ รันทกิจธนวัชร)

รองเลขาธิการ ปฏิบัติราชการแทน

เลขาธิการสำนักงานมาตรฐานผลิตภัณฑ์อุตสาหกรรม