

บทที่ 4

ผลการติดตามตรวจสอบผลกระทบสิ่งแวดล้อม

โครงการ อนิล สาทร 12 (ANIL Sathorn 12) (ชื่อเดิมคือ แกรนด์ยูนิตี้ สาทร 12) (หนังสือขอเปลี่ยนแปลงชื่อโครงการ ดังภาคผนวกที่ 13) ของบริษัท แกรนด์ ยูนิตี้ ดีเวลลอปเม้นท์ จำกัด ได้ทำการสรุปผลการติดตามตรวจสอบผลกระทบสิ่งแวดล้อมตามที่เสนอในรายงานการประเมินผลกระทบสิ่งแวดล้อมที่คณะกรรมการผู้ชำนาญการพิจารณารายงานการประเมินผลกระทบสิ่งแวดล้อมด้านอาคาร การจัดสรรที่ดินและบริการชุมชน เป็นผู้พิจารณาให้ความเห็นชอบการติดตามตรวจสอบผลกระทบสิ่งแวดล้อมประจำเดือนกรกฎาคม-ธันวาคม 2564 มีรายละเอียดแสดงดังตารางที่ 4.1-1

ตารางที่ 4.1-1 สรุปผลการปฏิบัติตามมาตรการติดตามตรวจสอบผลกระทบสิ่งแวดล้อม โครงการ อนิล สาทร 12 (ANIL Sathorn 12) (ชื่อเดิมคือ แกรนด์ยูนิตี้ สาทร 12) (ระยะสิ้นสุดการก่อสร้าง) ระหว่างเดือนกรกฎาคม-ธันวาคม 2564

คุณภาพสิ่งแวดล้อม	ดัชนีที่ตรวจวัด	จุดเก็บตัวอย่าง	ความถี่ของการตรวจวัด	ผลการปฏิบัติตามมาตรการที่กำหนด	ปัญหาอุปสรรคและการแก้ไข
1. สภาพภูมิประเทศ	- สภาพทั่วไปโดยรอบแนวเขตพื้นที่โครงการ	- บริเวณพื้นที่ก่อสร้างโครงการ	- สัปดาห์ละ 1 ครั้ง ตลอดระยะเวลาการก่อสร้าง	- โครงการจัดให้มีการตรวจสอบสภาพทั่วไปโดยรอบแนวเขตที่ดินของโครงการให้มีสภาพดีอยู่เสมอ (ดังภาพที่ 2 บทที่ 3)	-
1. คุณภาพอากาศ	- ปริมาณฝุ่นละอองรวม (TSP) - ปริมาณฝุ่นละอองขนาดเล็กไม่เกิน 10 ไมครอน (PM-10) - ปริมาณก๊าซคาร์บอนมอนอกไซด์ (CO) - ปริมาณก๊าซไนโตรเจนออกไซด์ (NO ₂) - ปริมาณก๊าซซัลเฟอร์ไดออกไซด์ (SO ₂) - ปริมาณก๊าซไฮโดรคาร์บอน (THC)	- บริเวณภายในพื้นที่ก่อสร้างโครงการ	- ตรวจวัดเดือนละ 1 ครั้งตลอดระยะเวลาการก่อสร้าง - ตรวจวัดเดือนละ 1 ครั้งตลอดระยะเวลาการก่อสร้าง	- ทางโครงการได้จัดจ้าง บริษัท เอ็นไวแล็บ จำกัด ในการตรวจวัดคุณภาพอากาศ (ดังภาคผนวกที่ 16) - ทางโครงการได้จัดจ้าง บริษัท เอ็นไวแล็บ จำกัด ในการตรวจวัดคุณภาพอากาศ (ดังภาคผนวกที่ 16)	- -
2. ระดับเสียง	- ระดับเสียงเฉลี่ย 24 ชั่วโมง (L _{eq 24 hr}) - ระดับเสียงสูงสุด (L _{max}) - ระดับเสียงเฉลี่ยกลางวัน-กลางคืน (L _{dn}) - ระดับเสียงเปอร์เซ็นต์ไทล์ที่ 90 (L ₉₀) - ระดับเสียงรบกวน	- บริเวณภายในพื้นที่ก่อสร้างโครงการ	- ตรวจวัด เดือนละ 1 ครั้งตลอดระยะเวลาการก่อสร้าง	- ทางโครงการได้จัดจ้าง บริษัท เอ็นไวแล็บ จำกัด ในการตรวจวัดคุณภาพเสียง (ดังภาคผนวกที่ 16)	

ตารางที่ 4.1-1 (ต่อ) สรุปผลการปฏิบัติตามมาตรการติดตามตรวจสอบคุณภาพสิ่งแวดล้อม โครงการ อนิล สาทร 12 (ANIL Sathorn 12)

(ชื่อเดิมคือ แกรนด์ยูนิตี้ สาทร 12) (ระยะสิ้นสุดการก่อสร้าง) ระหว่างเดือนกรกฎาคม-ธันวาคม 2564

คุณภาพสิ่งแวดล้อม	ดัชนีที่ตรวจวัด	จุดเก็บตัวอย่าง	ความถี่ของการตรวจวัด	ผลการปฏิบัติตามมาตรการที่กำหนด	ปัญหาอุปสรรคและการแก้ไข
3. ความสั่นสะเทือน	1. ตรวจวัดค่าความสั่นสะเทือน ให้เป็นไปตามประกาศคณะกรรมการสิ่งแวดล้อมแห่งชาติ (ฉบับที่ 37) เรื่อง กำหนดมาตรฐานความสั่นสะเทือนเพื่อป้องกันผลกระทบต่ออาคาร	- บริเวณภายในพื้นที่ก่อสร้างโครงการ	- ตรวจวัด เดือนละ 1 ครั้งตลอดระยะเวลาการก่อสร้าง	- ทางโครงการได้จัดจ้าง บริษัท เอ็นไวแล็บ จำกัด ในการตรวจวัดความสั่นสะเทือน (ดังภาคผนวกที่ 16)	-
4. สภาพเศรษฐกิจและสังคม	1. ติดตามตรวจสอบความคิดเห็นหรือข้อร้องเรียนจากผู้พักอาศัยที่อยู่ข้างเคียงโดยรอบพื้นที่โครงการในกล่องรับเรื่องร้องเรียน	- ชุมชนและผู้พักอาศัยใกล้เคียงพื้นที่ก่อสร้าง	- ทุกวัน ตลอดระยะเวลาการก่อสร้าง	- โครงการได้สำรวจสภาพเศรษฐกิจ สังคม และความคิดเห็นของประชาชน (ดังภาคผนวกที่ 15)	-
5. คุณภาพน้ำ	- ห้องส้วมเพียงพอและถูกหลักสุขาภิบาลตลอดระยะเวลาการก่อสร้าง	- ระบบสุขาภิบาลภายในพื้นที่ก่อสร้าง	- เดือนละ 1 ครั้ง ตลอดระยะเวลาการก่อสร้าง	- โครงการจัดให้มีห้องส้วมสำหรับคนงานอย่างเพียงพอ พร้อมทั้งมีการทำความสะอาดห้องส้วมทุกวัน (ดังภาพที่ 20-21 บทที่ 3)	-
	- ตรวจสอบท่อระบายน้ำและบ่อพักน้ำชั่วคราว ไม่ให้มีเศษวัสดุก่อสร้างกีดขวางการระบายน้ำ	- ระบบสุขาภิบาลภายในพื้นที่ก่อสร้าง	- เดือนละ 1 ครั้ง ตลอดระยะเวลาการก่อสร้าง	- โครงการจัดให้มีตะแกรงปิดฝาบ่อพักน้ำชั่วคราว และท่อระบายน้ำเพื่อป้องกันการกีดขวางของวัสดุก่อสร้าง (ดังภาพที่ 25 บทที่ 3)	-

ตารางที่ 4.1-1 (ต่อ) สรุปผลการปฏิบัติตามมาตรการติดตามตรวจสอบคุณภาพสิ่งแวดล้อม โครงการ อนิล สาทร 12 (ANIL Sathorn 12)

(ชื่อเดิมคือ แกรนด์ยูนิตี้ สาทร 12) (ระยะสิ้นสุดการก่อสร้าง) ระหว่างเดือนกรกฎาคม-ธันวาคม 2564

คุณภาพสิ่งแวดล้อม	ดัชนีที่ตรวจวัด	จุดเก็บตัวอย่าง	ความถี่ของการตรวจวัด	ผลการปฏิบัติตามมาตรการที่กำหนด	ปัญหาอุปสรรคและการแก้ไข
6. การบำบัดน้ำเสีย	- pH BOD Suspended Solids Sulfide TKN Grease & Oil และ Total Coliform Bacteria	- บ่อพักน้ำสุดท้ายก่อนระบายออกจากโครงการ จำนวน 1 จุด	- เดือนละ 1 ครั้ง ตลอดระยะเวลาก่อสร้าง	- ทางโครงการได้จัดจ้าง บริษัท เอ็นไวแล็บ จำกัด ในการตรวจวัดคุณภาพน้ำทิ้งของโครงการ (ดังภาพผนวกที่ 16)	-
7. การระบายน้ำและการป้องกันน้ำท่วม	- ตรวจสอบรางระบายน้ำและบ่อพักน้ำชั่วคราว	- รางระบายน้ำบริเวณพื้นที่ก่อสร้าง	- เดือนละ 1 ครั้ง ตลอดระยะเวลาก่อสร้าง	- โครงการมีการตรวจสอบรางระบายน้ำและบ่อพักน้ำชั่วคราวไม่ให้มีเศษวัสดุก่อสร้างไปกีดขวางการระบายน้ำเป็นประจำ (ดังภาพที่ 25 บทที่ 3)	-
8. การจัดการมูลฝอย	- ตรวจสอบปริมาณมูลฝอยตกค้าง ความสะอาด และสภาพของถังรองรับมูลฝอย	- บริเวณที่พักมูลฝอยในพื้นที่ก่อสร้าง	- เดือนละ 1 ครั้ง ตลอดระยะเวลาก่อสร้าง	- โครงการจัดให้มีการตรวจสอบปริมาณมูลฝอย ไม่มีมีการตกค้าง พร้อมทั้งตรวจสอบความสะอาดและสภาพของถังรองรับมูลฝอยให้มีสภาพดีอยู่เสมอ (ดังภาพที่ 27 บทที่ 3)	-
9. สภาพเศรษฐกิจและสังคม	- ติดตามตรวจสอบความคิดเห็นหรือข้อร้องเรียนจากผู้พักอาศัยที่อยู่ข้างเคียงโดยรอบพื้นที่โครงการในกล่องรับเรื่องร้องเรียน	- กล่องรับเรื่องร้องเรียนของโครงการ	- ทุกวันตลอดระยะเวลาก่อสร้าง	- โครงการจัดให้มีกล่องรับเรื่องร้องเรียนบริเวณด้านหน้าโครงการ (ดังภาพที่ 14 บทที่ 3)	-

ตารางที่ 4.1-1 (ต่อ) สรุปผลการปฏิบัติตามมาตรการติดตามตรวจสอบคุณภาพสิ่งแวดล้อม โครงการ อนิล สาทร 12 (ANIL Sathorn 12)

(ชื่อเดิมคือ แกรนด์ยูนิตี้ สาทร 12) (ระยะสิ้นสุดการก่อสร้าง) ระหว่างเดือนกรกฎาคม-ธันวาคม 2564

คุณภาพสิ่งแวดล้อม	ดัชนีที่ตรวจวัด	จุดเก็บตัวอย่าง	ความถี่ของการตรวจวัด	ผลการปฏิบัติตามมาตรการที่กำหนด	ปัญหาอุปสรรคและการแก้ไข
10. การมีส่วนร่วมของประชาชน	- ดำรวจสภาพเศรษฐกิจ สังคม และความคิดเห็นของประชาชน สถานประกอบการ และหน่วยงานที่เกี่ยวข้อง	- ประชาชน และ สถานประกอบการที่อยู่ในพื้นที่ระยะประชิด พื้นที่รัศมีระยะ 100 เมตรจากขอบพื้นที่โครงการ พื้นที่อ่อนไหวและพื้นที่ตามแนวเส้นทางการขนส่งวัสดุและอุปกรณ์ก่อสร้าง	- ปีละ 1 ครั้ง ตั้งแต่เริ่มก่อสร้างโครงการจนถึงก่อนอนุญาตเปิดใช้อาคาร	- โครงการได้ทำการสำรวจสภาพเศรษฐกิจ สังคม และความคิดเห็นของประชาชน สถานประกอบการ และหน่วยงานที่เกี่ยวข้อง (ดังภาคผนวกที่ 15)	-
11. สาธารณสุข อาชีวอนามัยและความปลอดภัย	- ตรวจสอบสภาพคนงานก่อสร้างก่อนรับเข้าทำงานทุกครั้ง เกี่ยวกับความสมบูรณ์แข็งแรงของร่างกายและจิตใจ	- คนงานก่อสร้างโครงการ	- ก่อนรับเข้าทำงานทุกครั้ง	- โครงการจัดให้มีการตรวจสอบสุขภาพของคนงานก่อนรับเข้าทำงานทุกครั้ง และมีการตรวจสอบสุขภาพของคนงานดังกล่าวทุกปี แต่เนื่องจากปัจจุบันอยู่ในสถานกาณ์ของการแพร่ระบาดของเชื้อ COVID-19 จึงยังไม่มี การตรวจสอบสุขภาพประจำปี หากโครงการมีกิจกรรมดังกล่าวจะรายงานให้ทราบในลำดับถัดไป	-

ตารางที่ 4.1-1 (ต่อ) สรุปผลการปฏิบัติตามมาตรการติดตามตรวจสอบคุณภาพสิ่งแวดล้อม โครงการ อนิล สาทร 12 (ANIL Sathorn 12)

(ชื่อเดิมคือ แกรนด์ยูนิตี้ สาทร 12) (ระยะสิ้นสุดการก่อสร้าง) ระหว่างเดือนกรกฎาคม-ธันวาคม 2564

คุณภาพสิ่งแวดล้อม	ดัชนีที่ตรวจวัด	จุดเก็บตัวอย่าง	ความถี่ของการตรวจวัด	ผลการปฏิบัติตามมาตรการที่กำหนด	ปัญหาอุปสรรคและการแก้ไข
1 2 . ก ร บ ค บั ง แสงแดดและทิศทางลม	- เรื่องร้องเรียนจากผู้ได้รับผลกระทบ	- ผู้พักอาศัยข้างเคียงที่อยู่ในระยะ 100 เมตร จากโครงการ	- ทุกวัน ตลอดระยะเวลา การก่อสร้าง	- ปัจจุบันโครงการยังไม่ได้มีการร้องเรียน ในเรื่องการบดบังแสงแดดและทิศทางลม จากผู้พักอาศัยข้างเคียง ทั้งนี้ทางโครงการได้ จัดทำหนังสือแจ้งผู้พักอาศัยข้างเคียงเกี่ยวกับ มาตรการในการแก้ไขผลกระทบด้านการบด บังแสงแดดและทิศทางลม (ดังภาคผนวกที่ 14)	-
1 3 . ก ร บ ค บั ง กลิ่นวิทยุ/โทรทัศน์	- เรื่องร้องเรียนจากผู้ได้รับผลกระทบ	- ผู้พักอาศัยข้างเคียงที่อยู่ในระยะ 100 เมตร จากโครงการ	- ทุกวัน ตลอดระยะเวลา การก่อสร้าง	- ปัจจุบันโครงการยังไม่ได้มีการร้องเรียน ในเรื่องการบดบังคลื่นวิทยุ/โทรทัศน์จากผู้ พักอาศัยข้างเคียง ทั้งนี้ทางโครงการได้จัดทำ หนังสือแจ้งผู้พักอาศัยข้างเคียงเกี่ยวกับ มาตรการในการแก้ไขผลกระทบด้านการบด บังคลื่นวิทยุ/โทรทัศน์ (ดังภาคผนวกที่ 14)	-

4.2 จุดตรวจสอบและดัชนีคุณภาพสิ่งแวดล้อมที่วิเคราะห์

การติดตามตรวจสอบคุณภาพสิ่งแวดล้อมระหว่างเดือนกรกฎาคม-ธันวาคม 2564 ดำเนินการติดตามตรวจสอบคุณภาพอากาศโดยทั่วไป ระดับเสียงโดยทั่วไป ความสั่นสะเทือน และคุณภาพน้ำทิ้ง ซึ่งแสดงตำแหน่งตรวจวัดและวิธีการตรวจวิเคราะห์ดังตารางที่ 4.2-1 และรูปที่ 4.2-1

ตารางที่ 4.2-1 ขอบเขตการดำเนินการงานตรวจวัดผลกระทบสิ่งแวดล้อม

รายการตรวจวัด/จุดตรวจวัด	ดัชนีที่วิเคราะห์	วิธีการตรวจวิเคราะห์	กรกฎาคม-ธันวาคม 2564					
			ก.ค.	ส.ค.	ก.ย.	ต.ค.	พ.ย.	ธ.ค.
1. คุณภาพอากาศโดยทั่วไป - บริเวณพื้นที่ก่อสร้างโครงการ - บริเวณ โรงเรียนกรุงเทพคริสเตียน วิทยาลัย	- ฝุ่นละอองรวม (TSP) - ฝุ่นละอองขนาดเล็กไม่เกิน 10 ไมครอน (PM-10) - ปริมาณก๊าซคาร์บอนมอนอกไซด์ (CO) - ปริมาณก๊าซไนโตรเจนไดออกไซด์ (NO ₂) - ปริมาณก๊าซซัลเฟอร์ไดออกไซด์ (SO ₂) - ปริมาณไฮโดรคาร์บอน (HC)	- Gravimetric Method - Gravimetric Method - Non-Dispersive Infrared - Chemiluminescence - UV- Fluorescence - Flame Ionization Detector (FID)	*	✓	✓	✓	✓	✓
2. ระดับเสียงโดยทั่วไป - บริเวณพื้นที่ก่อสร้างโครงการ - บริเวณ โรงเรียนกรุงเทพคริสเตียน วิทยาลัย	- ระดับเสียงเฉลี่ย 24 ชั่วโมง (L _{eq 24 hr.}) - ระดับเสียงสูงสุด (L _{max}) - ระดับเสียงเปอร์เซ็นต์ไทล์ที่ 90 (L ₉₀) - ระดับเสียงกลางวัน-กลางคืน L _{dn} - ระดับเสียงรบกวน	- Sound Level Method	*	✓	✓	✓	✓	✓

หมายเหตุ : ✓ ดำเนินการตรวจวัดตามมาตรการที่กำหนด

* ไม่มีกิจกรรมการก่อสร้าง เนื่องจากโครงการปฏิบัติตาม พ.ร.ก. อุกเหิน ออกตามความในมาตรา 9 แห่งพระราชกำหนดการบริหารราชการในสถานการณ์ฉุกเฉิน พ.ศ. 2548 (ฉบับที่ 25) (ดังภาพผนวกที่ 20)

ตารางที่ 4.2-1 (ต่อ) ขอบเขตการดำเนินการงานตรวจวัดคุณภาพสิ่งแวดล้อม

รายการตรวจวัด/จุดตรวจวัด	ดัชนีที่วิเคราะห์	วิธีการตรวจวิเคราะห์	กรกฎาคม-ธันวาคม 2564					
			ม.ค.	ก.พ.	มี.ค.	เม.ย.	พ.ค.	มิ.ย.
3. ความสั่นสะเทือน - บริเวณพื้นที่ก่อสร้างโครงการ - บริเวณโรงเรียนกรุงเทพคริสเตียนวิทยาลัย	- Peak Particle Velocity	- Peak Particle Velocity ,PPV	✓	✓	✓	✓	✓	✓
4. คุณภาพน้ำทิ้ง	- ค่าความเป็นกรด-ด่าง (pH) - บีโอดี (BOD) - สารแขวนลอย (TSS) - ซัลไฟด์ (Sulfide) - ทีเคเอ็น (TKN) - น้ำมันและไขมัน (Fat Oil and Grease) - แบคทีเรียกลุ่มโคลิฟอร์มทั้งหมด (TCB)*	- Electrometric Method - 5-day BOD Test - Dired at 103-105 °C - Iodometric Method - Macro Kjeldahl Method - Liquid-Liquid, Partition-Gravimetric Method - MPN test	✓	✓	✓	✓	✓	✓

หมายเหตุ : ✓ ดำเนินการตรวจวัดตามมาตรการที่กำหนด

* ไม่มีกิจกรรมการก่อสร้าง เนื่องจากโครงการปฏิบัติตาม พ.ร.ก. อุกเหิน ออกตามความในมาตรา 9 แห่งพระราชกำหนดการบริหารราชการในสถานการณ์ฉุกเฉิน พ.ศ. 2548 (ฉบับที่ 25) (ดังภาคผนวกที่ 20)

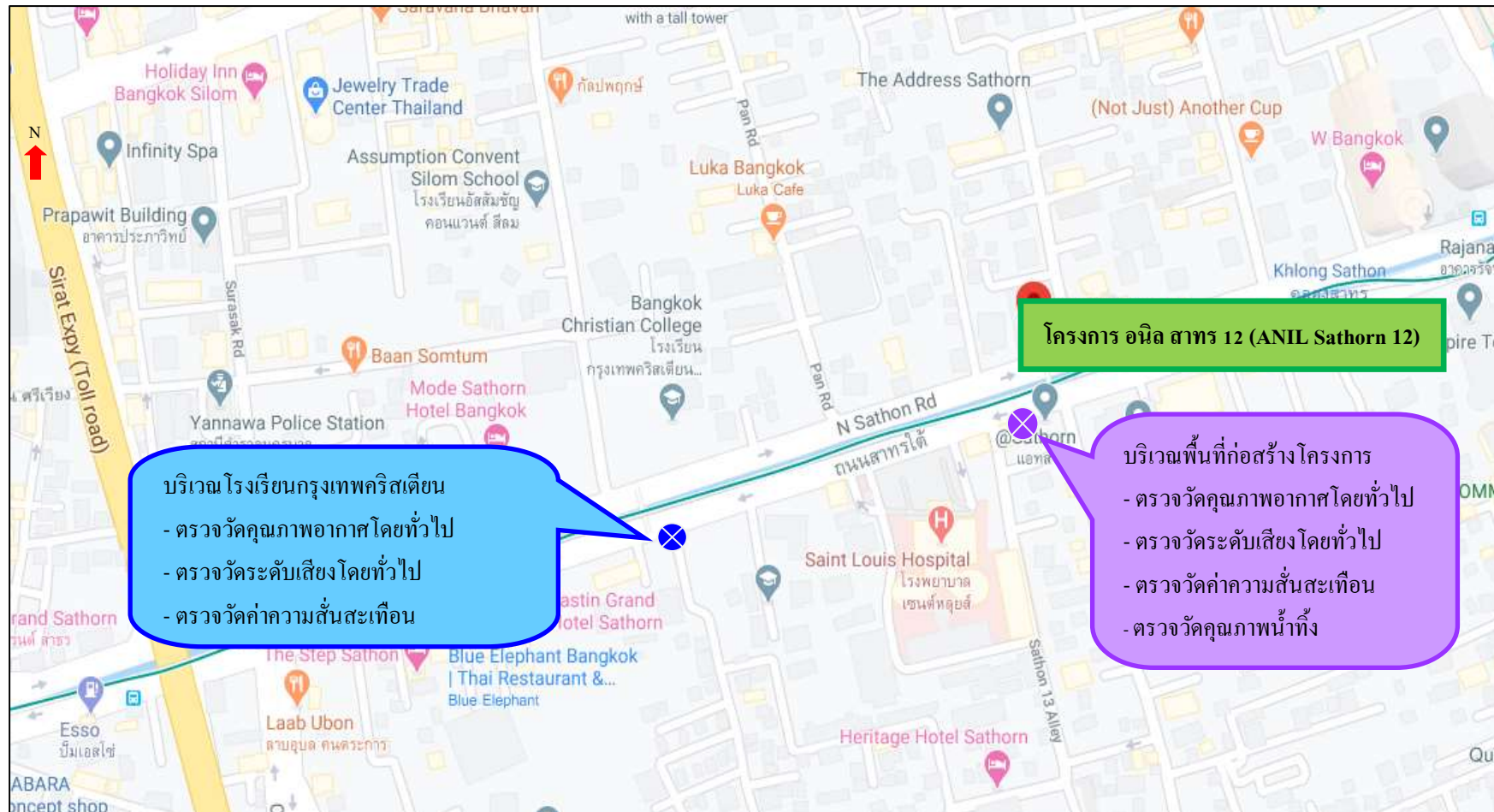

รูปที่ 4.2-1 ตำแหน่งการติดตั้งเครื่องมือตรวจวัดคุณภาพสิ่งแวดล้อม

4.3 วิธีการตรวจวัดและวิเคราะห์

4.3.1 วิธีการเก็บตัวอย่างคุณภาพอากาศในบรรยากาศโดยทั่วไป

4.3.1.1 ฝุ่นละอองรวม (Total Suspended Particulate; TSP)

วิธีการเก็บและวิเคราะห์ตัวอย่างฝุ่นละอองรวม โดยทำการเก็บตัวอย่างอากาศโดยใช้เครื่องมือเก็บตัวอย่างชนิด High Volume Air Sampler ตัวอย่างอากาศจะถูกดูดผ่านหัวคัดเลือกขนาดฝุ่น (Size Selective Inlet) แบบ Peak Roof Inlet ด้วยอัตราการไหล 40-60 ลูกบาศก์ฟุตต่อนาที (1,140-1,698 ลิตรต่อนาที) เป็นเวลา 24 ชั่วโมง (± 1 ชั่วโมง) อย่างต่อเนื่อง ซึ่งอนุภาคฝุ่นละอองที่มีขนาดอนุภาคตั้งแต่ 100 ไมครอนลงมาจะติดตรึงอยู่บนกระดาษกรองชนิด Glass Fiber Filter ที่มีขนาด 20.3 เซนติเมตร \times 25.4 เซนติเมตร (8 นิ้ว \times 10 นิ้ว) ซึ่งผ่านการชั่งน้ำหนักมาแล้ว จากนั้นนำมาหาปริมาณฝุ่นละอองโดยวิธีการหาค่าความแตกต่างของน้ำหนักกระดาษกรองระหว่างก่อนและหลังการเก็บตัวอย่าง แล้วคำนวณหาค่าความเข้มข้นเป็นหน่วยน้ำหนักต่อปริมาตรอากาศที่สภาวะมาตรฐาน 25 องศาเซลเซียส 760 มิลลิเมตรปรอท โดยใช้สูตรการคำนวณ ดังนี้

$$C = \frac{(W_2 - W_1) \times 1000}{V_{std}} \quad \text{มิลลิกรัมต่อลูกบาศก์เมตร}$$

เมื่อ :

W1	=	น้ำหนักกระดาษกรองก่อนเก็บตัวอย่าง เป็นกรัม
W2	=	น้ำหนักกระดาษกรองหลังเก็บตัวอย่าง เป็นกรัม
V _{st}	=	ปริมาตรของอากาศที่สภาวะมาตรฐาน
C	=	ความเข้มข้นของฝุ่นทั้งหมดเทียบกับปริมาตรอากาศ (V _{std}) ที่สภาวะมาตรฐาน

4.3.1.2 ฝุ่นละอองขนาดเล็กไม่เกิน 10 ไมครอน (PM-10)

วิธีการเก็บและวิเคราะห์ตัวอย่างฝุ่นละอองขนาดเล็กไม่เกิน 10 ไมครอน โดยใช้ High Volume Air Sampler และหัวคัดเลือกขนาดฝุ่นละอองขนาดเล็กตั้งแต่ 10 ไมครอนลงมา (Size Selective Inlet) ชักตัวอย่างโดยการสูบอากาศผ่านส่วนหัวคัดเลือกขนาดฝุ่นละออง แล้วผ่านกระดาษกรองด้วยอัตรา 1.132 ลูกบาศก์เมตรต่อนาที (40 ลูกบาศก์ฟุตต่อนาที) เป็นเวลา 24 ชั่วโมง ที่ความสูงของช่องชักตัวอย่าง 1.5 - 6.0 เมตรจากพื้น แล้ววิเคราะห์ปริมาณฝุ่นละอองบนกระดาษกรองด้วยวิธี Pre and Post Weight Difference แล้วจึงคำนวณปริมาณฝุ่นละอองขนาดเล็กเฉลี่ย 24 ชั่วโมงที่สภาวะมาตรฐาน (25 องศาเซลเซียส 760 มิลลิเมตรปรอท)

$$C = \frac{(W2 - W1) \times 1000}{V_{std}} \quad \text{มิลลิกรัมต่อลูกบาศก์เมตร}$$

เมื่อ : $W1$ = น้ำหนักกระดาษกรองก่อนเก็บตัวอย่าง เป็นกรัม

$W2$ = น้ำหนักกระดาษกรองหลังเก็บตัวอย่าง เป็นกรัม

V_{st} = ปริมาตรของอากาศที่สภาวะมาตรฐาน

C = ความเข้มข้นของฝุ่นทั้งหมดเทียบกับปริมาตรอากาศ (V_{std}) ที่สภาวะมาตรฐาน

4.3.1.3 วิธีการเก็บตัวอย่างก๊าซคาร์บอนมอนอกไซด์ (CO)

เก็บตัวอย่างและวิเคราะห์ด้วยเครื่องวัดระบบ Non-Dispersive Infrared Detection คือเครื่องมือวัดค่าก๊าซคาร์บอนมอนอกไซด์ (CO) โดยอาศัยหลักการดูดกลืนคลื่นแสง Infrared และวัดปริมาณการดูดกลืนแสงเปรียบเทียบกับระหว่างในขณะที่มีก๊าซคาร์บอนมอนอกไซด์ (CO) จากตัวอย่างอากาศ และในขณะที่ไม่มีการดูดกลืนแสง ซึ่งการดูดกลืนที่ตรวจวัดได้จะถูกเปลี่ยนเป็นสัญญาณไฟฟ้าที่สัมพันธ์กับความเข้มข้นของก๊าซคาร์บอนมอนอกไซด์ (CO) ซึ่งเครื่องตรวจวัดต้องผ่านการปรับเทียบความถูกต้องมาก่อนการใช้งาน

4.3.1.4 วิธีการเก็บตัวอย่างก๊าซไนโตรเจนไดออกไซด์ (NO₂)

เก็บตัวอย่างและวิเคราะห์ด้วยเครื่องวัดตามหลักการ Chemiluminescence คือเครื่องมือวัดค่าก๊าซไนโตรเจนไดออกไซด์ (NO₂) โดยการตรวจวัดความเข้มของแสงที่ความยาวคลื่นมากกว่า 600 นาโนเมตร ซึ่งเป็นผลมาจากปฏิกิริยาเคมีเรืองแสง (Chemiluminescence) ระหว่างไนตริกออกไซด์กับก๊าซโอโซน แล้วเปลี่ยนเป็นไนโตรเจนไดออกไซด์ (NO₂) ที่สภาวะพิเศษ แล้วก๊าซไนโตรเจนไดออกไซด์ (NO₂) กลับสู่สภาวะปกติทันทีพร้อมกับคายพลังงานแสงโปรตอนที่สามารถตรวจวัดค่าความเข้มแสงได้ และเปลี่ยนความเข้มแสงนั้นเป็นสัญญาณไฟฟ้าที่สัมพันธ์กับความเข้มข้นของก๊าซไนโตรเจนไดออกไซด์ (NO₂) ซึ่งเครื่องตรวจวัดต้องผ่านการปรับเทียบความถูกต้องมาก่อนการใช้งาน

4.3.1.5 วิธีการเก็บตัวอย่างก๊าซซัลเฟอร์ไดออกไซด์ (SO₂)

เก็บตัวอย่างและวิเคราะห์ด้วยเครื่องวัดตามหลักการ UV-Fluorescence คือเครื่องมือวัดก๊าซซัลเฟอร์ไดออกไซด์ (SO₂) โดยการใช้แสงอัลตราไวโอเล็ต (UV) ที่ความยาวคลื่น 214 นาโนเมตรเข้าไปกระตุ้นโมเลกุลของก๊าซซัลเฟอร์ไดออกไซด์ (SO₂) เมื่อโมเลกุลของก๊าซซัลเฟอร์กลับสู่สภาวะปกติจะคายพลังงานแสง UV ที่ความยาวคลื่น 300 นาโนเมตรออกมา แล้ววัดค่าปริมาณแสงที่ได้เป็นสัญญาณไฟฟ้าที่สัมพันธ์กับความเข้มข้นของก๊าซซัลเฟอร์ไดออกไซด์ (SO₂) ซึ่งเครื่องตรวจวัดต้องผ่านการปรับเทียบความถูกต้องมาก่อนการใช้งาน

4.3.1.6 วิธีการเก็บตัวอย่างก๊าซไฮโดรคาร์บอน (THC)

เก็บตัวอย่างด้วยเครื่องวัด โดยหลักการ Flame Ionization Detector (FID) คือ เครื่องมือวัดค่าก๊าซไฮโดรคาร์บอน (THC) โดยการทำให้ก๊าซตัวอย่างผ่านคอลัมน์ของหลักการโครมาโตกราฟี เมื่อก๊าซตัวอย่างแต่ละชนิดออกมาจากคอลัมน์แล้ว จะถูกทำให้อยู่ในรูปไอออนด้วยเปลวไฟ และวัดปริมาณไอออนที่เกิดขึ้นแล้วซึ่งสัมพันธ์กับความเข้มข้นของก๊าซไฮโดรคาร์บอน (THC) ซึ่งเครื่องตรวจวัดต้องผ่านการปรับเทียบความถูกต้องมาก่อนการใช้งาน

4.3.2 วิธีการตรวจวัดระดับเสียงในบรรยากาศโดยทั่วไป

วิธีการตรวจวัดระดับเสียง โดยใช้มาตรฐานระดับเสียงชนิด Integrated Sound Level Meter ยี่ห้อ AWA รุ่น 5636-4 ซึ่งเป็นมาตรฐานระดับเสียงที่ได้มาตรฐานสากล IEC 651 และ 804 มีความเที่ยงตรงสูง เป็นเครื่อง Type 2 เหมาะสำหรับการตรวจวัดในภาคสนาม ในขณะตรวจวัดจะมี Wind Screen ติดที่ Microphone เพื่อป้องกันค่าผิดพลาดขณะตรวจวัด โดยตั้งมาตรฐานระดับเสียงให้สูงจากพื้น 1.2-1.5 เมตร โดยห่างจากสิ่งกีดขวางโดยรอบ อย่างน้อย 3.5 เมตร ค่าที่อ่านได้จากมาตรฐานระดับเสียงจะเป็นค่าเฉลี่ย RMS โดยนำผลการตรวจวัดที่เป็นค่าเฉลี่ยทุก 1 ชั่วโมง ($L_{eq\ 1\ hr}$) มาคำนวณหาค่าเฉลี่ย 24 ชั่วโมง ($L_{eq\ 24\ hr}$) ตามสมการด้านล่าง

$$L_{eq\ 24\ hr} = 10 \log \frac{1}{24} \sum_{i=1}^{24} 10^{L_i/10} \dots + 10^{L_{24}/10} \quad \text{เดซิเบล (เอ)}$$

การตรวจวัดเสียงรบกวน จะใช้มาตรวัดเช่นเดียวกับ การตรวจวัดระดับเสียงโดยทั่วไป โดยวิธีการคำนวณระดับการรบกวนเป็นไปตามประกาศคณะกรรมการควบคุมมลพิษ เรื่องวิธีการตรวจวัดระดับเสียงรบกวน ประกาศ ณ วันที่ 31 ธันวาคม พ.ศ. 2550 จากการนำผลการตรวจวัดระดับเสียงของแหล่งกำเนิด (A) ลบออกด้วยระดับเสียงขณะไม่มีการรบกวน (B) (ระดับเสียงที่ยังไม่ดำเนินกิจกรรมใดๆ) ผลลัพธ์เป็นผลต่างของค่าระดับเสียงจากแหล่งกำเนิด (C) จากนั้นนำผลต่างของค่าระดับเสียง (C) ที่ได้ มาเทียบค่าตามตารางเพื่อหาตัวปรับค่าระดับเสียง (D)

ผลต่างของค่าระดับเสียง (dBA) (C)	ตัวปรับค่าระดับเสียง (dBA) (D)
≤ 1.4	7.0
1.5-2.4	4.5
2.5-3.4	3.0
3.5-4.4	2.0
4.5-6.4	1.5
6.5-7.4	1.0
7.5-12.4	0.5
≥ 12.5	0

นำผลการตรวจวัดระดับเสียงของแหล่งกำเนิด (A) ลบออกด้วยตัวปรับค่าระดับเสียงที่ได้จากการเทียบค่าตัวปรับระดับเสียง (D) ผลลัพธ์เป็นระดับเสียงที่มีการรบกวน (E) จากนั้นนำค่าระดับเสียงที่มีการรบกวน (E) ลบด้วยระดับเสียงพื้นฐาน (L_{90}) (F) (ระดับเสียงเสียงที่ตรวจวัดในสิ่งแวดล้อมเดิม ขณะยังไม่มีเสียงรบกวนจากแหล่งกำเนิด เป็นระดับเสียงเปอร์เซ็นต์ไทล์ที่ 90) ผลลัพธ์เป็นค่าระดับการรบกวนเขียนเป็นสมการได้ดังนี้

$$(A)-(B) = (C)$$

$$(A)-(D) = (E)$$

$$(E)-(F) = \text{ค่าระดับการรบกวน}$$

4.3.3 การตรวจวัดระดับความสั่นสะเทือน

การตรวจวัดคลื่นความสั่นสะเทือนเป็นค่าความเร็ว (Particle Peak Velocity) มีหน่วยเป็นมิลลิเมตรต่อวินาที และความถี่ (Frequency) มีหน่วยเป็นเฮิรตซ์ ในช่วงระยะเวลาที่มีการสั่นสะเทือน เครื่องวัดความสั่นสะเทือน โดยใช้เครื่องมือยี่ห้อ Geosonic รุ่น 3000LC หรือ Instantel, CANADA รุ่น Minimateplus รายงานผลการตรวจวัดระดับความสั่นสะเทือนจากการบันทึกค่าในเครื่องวัด และแสดงผลด้วยโปรแกรมสำเร็จรูปในคอมพิวเตอร์

4.3.4 วิธีการเก็บและวิเคราะห์คุณภาพน้ำทิ้ง

วิธีการเก็บและวิเคราะห์ตัวอย่างคุณภาพน้ำทิ้ง (Waste Water) โดยใช้วิธีการดักจ้วงเก็บตรงจุดกึ่งกลางที่ระดับความลึกประมาณครึ่งหนึ่งของบ่อที่ต้องการเก็บตัวอย่าง (ในกรณีที่อยู่ในตำแหน่งจะจ้วงดักได้ง่าย (เอื้อมไม่ถึง) อาจใช้เชือกผูกถังพลาสติกดักตัวอย่างน้ำหรือใช้ไม้ยาวที่มีกระป๋องดักน้ำผูกปลายไม้เพื่อใช้การดักน้ำ) เก็บรักษาภาชนะด้วยวิธีการแช่เย็นด้วยน้ำแข็งเพื่อลดการทำงานของพวกจุลินทรีย์ และลดอัตราเร็วของการเกิดกระบวนการเปลี่ยนแปลงทางกายภาพและเคมี ส่งห้องปฏิบัติการวิเคราะห์ตัวอย่างคุณภาพน้ำตามวิธีการวิเคราะห์

4.4 ผลการตรวจวัดคุณภาพสิ่งแวดล้อม

4.4.1 การตรวจวัดคุณภาพอากาศในบรรยากาศโดยทั่วไป

4.4.1.1 ผลการตรวจวัดคุณภาพอากาศในบรรยากาศโดยทั่วไปเดือนกรกฎาคม-ธันวาคม

2564

ผลการตรวจวัดความเข้มข้นของฝุ่นละอองรวม (TSP) เฉลี่ย 24 ชั่วโมง ระหว่างเดือนกรกฎาคม-ธันวาคม 2564 โดยดำเนินการตรวจวัด เดือนละ 1 ครั้ง จำนวน 2 สถานี คือ บริเวณพื้นที่ก่อสร้างโครงการ และบริเวณโรงเรียนกรุงเทพคริสเตียนวิทยาลัย พบว่า มีค่าอยู่ในเกณฑ์มาตรฐานคุณภาพอากาศในบรรยากาศโดยทั่วไป ตามประกาศคณะกรรมการสิ่งแวดล้อมแห่งชาติ ฉบับที่ 24 (พ.ศ. 2547) ที่กำหนดความเข้มข้นของฝุ่นละอองรวม (TSP) ในอากาศบรรยากาศเฉลี่ย 24 ชั่วโมง ไว้ไม่เกิน 0.33 มก./ลบ.ม. ดังตารางที่ 4.4-1 รูปที่ 4.4-1 ถึง รูปที่ 4.4-2 และการเก็บตัวอย่างคุณภาพอากาศแสดงดัง ภาพที่ 4.4-1

ผลการตรวจวัดความเข้มข้นของฝุ่นละอองขนาดเล็กไม่เกิน 10 ไมครอน (PM-10) เฉลี่ย 24 ชั่วโมง ระหว่างเดือนกรกฎาคม-ธันวาคม 2564 โดยดำเนินการตรวจวัด เดือนละ 1 ครั้ง จำนวน จำนวน 2 สถานี คือ บริเวณพื้นที่ก่อสร้างโครงการ และบริเวณโรงเรียนกรุงเทพคริสเตียนวิทยาลัย พบว่า มีค่าอยู่ในเกณฑ์มาตรฐานคุณภาพอากาศในบรรยากาศโดยทั่วไป ตามประกาศคณะกรรมการสิ่งแวดล้อมแห่งชาติ ฉบับที่ 24 (พ.ศ. 2547) ที่กำหนดความเข้มข้นของฝุ่นละอองขนาดเล็กไม่เกิน 10 ไมครอน (PM-10) ในบรรยากาศโดยทั่วไปไม่เกิน 0.12 มก./ลบ.ม. ดังตารางที่ 4.4.1 รูปที่ 4.4-3 ถึง รูปที่ 4.4-4 และ ภาพที่ 4.4-1

ผลการตรวจวัดปริมาณก๊าซคาร์บอนมอนอกไซด์ (CO) ระหว่างเดือนกรกฎาคม-ธันวาคม 2564 โดยดำเนินการตรวจวัดเดือนละ 1 ครั้ง จำนวน 2 สถานี คือ บริเวณพื้นที่ก่อสร้างโครงการ และบริเวณโรงเรียนกรุงเทพคริสเตียนวิทยาลัย พบว่า มีค่าอยู่ในเกณฑ์มาตรฐานตามประกาศคณะกรรมการสิ่งแวดล้อมแห่งชาติ ฉบับที่ 10 (พ.ศ.2538) ออกตามความในพระราชบัญญัติส่งเสริมและรักษาคุณภาพสิ่งแวดล้อมแห่งชาติ พ.ศ.2535 เรื่องกำหนดมาตรฐานคุณภาพอากาศในบรรยากาศโดยทั่วไป โดยกำหนดปริมาณก๊าซคาร์บอนมอนอกไซด์ (CO) เฉลี่ย 1 ชั่วโมงไว้ไม่เกิน 30 ส่วนในล้านส่วนดังตารางที่ 4.4-1 รูปที่ 4.4-5 ถึงรูปที่ 4.4-6 และภาพที่ 4.4-1

ผลการตรวจวัดปริมาณออกไซด์ของไนโตรเจน (NO_x) ในรูปของไนโตรเจนไดออกไซด์ (NO_2) ระหว่างเดือนกรกฎาคม-ธันวาคม 2564 โดยดำเนินการตรวจวัดเดือนละ 1 ครั้ง จำนวน 2 สถานี คือ บริเวณพื้นที่ก่อสร้างโครงการ และบริเวณโรงเรียนกรุงเทพคริสเตียนวิทยาลัย พบว่า มีค่าอยู่ในเกณฑ์มาตรฐานตามประกาศคณะกรรมการสิ่งแวดล้อมแห่งชาติ ฉบับที่ 33 (พ.ศ.2552) เรื่อง กำหนดมาตรฐานค่าก๊าซไนโตรเจนไดออกไซด์ในบรรยากาศโดยทั่วไปโดยกำหนดปริมาณไนโตรเจนไดออกไซด์ (NO_2) ไม่เกิน 0.17 ส่วนในล้านส่วน ตารางที่ 4.4-1 รูปที่ 4.4-7 ถึงรูปที่ 4.4-8 และภาพที่ 4.4-1

ผลการตรวจวัดปริมาณซัลเฟอร์ไดออกไซด์(SO₂) ระหว่างเดือนกรกฎาคม-ธันวาคม 2564 โดยดำเนินการตรวจวัดเดือนละ 1 ครั้ง จำนวน 2 สถานี คือ บริเวณพื้นที่ก่อสร้างโครงการ และบริเวณ โรงเรียนกรุงเทพคริสเตียนวิทยาลัย พบว่า มีค่าอยู่ในเกณฑ์ตามประกาศคณะกรรมการสิ่งแวดล้อมแห่งชาติ ฉบับที่ 21 (พ.ศ.2544) ออกตามความในพระบัญญัติส่งเสริมรักษา คุณภาพสิ่งแวดล้อมแห่งชาติ พ.ศ.2535 เรื่องกำหนดมาตรฐานค่าก๊าซซัลเฟอร์ไดออกไซด์ในบรรยากาศโดยทั่วไปในเวลา 1 ชั่วโมง และประกาศคณะกรรมการสิ่งแวดล้อมแห่งชาติ ฉบับที่ 24 (พ.ศ.2549) เรื่อง กำหนดมาตรฐานคุณภาพอากาศในบรรยากาศโดยทั่วไป โดยกำหนดปริมาณซัลเฟอร์ไดออกไซด์ (SO₂) ไม่เกิน 0.12 และ 0.30 ส่วนในล้านส่วน ตามลำดับแสดงดังตารางที่ 4.4-1 รูปที่ 4.4-9 ถึง รูปที่ 4.4-12 และ ภาพที่ 4.4-1

ผลการตรวจวัดปริมาณไฮโดรคาร์บอน (THC) ระหว่างเดือนกรกฎาคม-ธันวาคม 2564 โดยดำเนินการตรวจวัดเดือนละ 1 ครั้ง จำนวน 2 สถานี คือ บริเวณพื้นที่ก่อสร้างโครงการ และบริเวณ โรงเรียนกรุงเทพคริสเตียนวิทยาลัย พบว่า บริเวณพื้นที่ก่อสร้างโครงการ มีค่าอยู่ในช่วง 3.98-6.19 ส่วนในล้านส่วน และบริเวณ โรงเรียนกรุงเทพคริสเตียนวิทยาลัย มีค่าอยู่ในช่วง 3.71-5.92 ส่วนในล้านส่วน ดังตารางที่ 4.4-1 รูปที่ 4.4-13 ถึง รูปที่ 4.4-14 และ ภาพที่ 4.4-1

ตารางที่ 4.4-1 ผลการตรวจวัดคุณภาพอากาศในบรรยากาศโดยทั่วไป ระหว่างเดือนกรกฎาคม-ธันวาคม 2564

จุดตรวจวัด	วันที่ตรวจวัด	ผลการวิเคราะห์ (มิลลิกรัมต่อลูกบาศก์เมตร)	
		บริเวณพื้นที่ก่อสร้างโครงการ	
		TSP	PM-10
บริเวณพื้นที่ก่อสร้างโครงการ	4-5 สิงหาคม 2564	0.086	0.039
	9-10 กันยายน 2564	0.069	0.029
	5-6 ตุลาคม 2564	0.084	0.032
	25-26 พฤศจิกายน 2564	0.155	0.022
	23-24 ธันวาคม 2564	0.237	0.094
มาตรฐาน		ไม่เกิน 0.33	ไม่เกิน 0.12

มาตรฐาน ประกาศคณะกรรมการสิ่งแวดล้อมแห่งชาติ ฉบับที่ 10 (พ.ศ.2538) เรื่องกำหนดมาตรฐานคุณภาพอากาศในบรรยากาศโดยทั่วไป

หมายเหตุ เดือนกรกฎาคม 2564 ไม่มีกิจกรรมการก่อสร้าง เนื่องจากโครงการปฏิบัติตาม พ.ร.ก. ฉุกเฉิน ออกตามความใน มาตรา 9 แห่งพระราชกำหนดการบริหารราชการในสถานการณ์ฉุกเฉิน พ.ศ. 2548 (ฉบับที่ 25) (ดังภาคผนวกที่ 20)

ตารางที่ 4.4-1 ผลการตรวจวัดคุณภาพอากาศในบรรยากาศโดยทั่วไป ระหว่างเดือนกรกฎาคม-ธันวาคม 2564

จุดตรวจวัด	วันที่ตรวจวัด	ผลการวิเคราะห์ (มิลลิกรัมต่อลูกบาศก์เมตร)	
		บริเวณโรงเรียนกรุงเทพคริสเตียนวิทยาลัย	
		TSP	PM-10
บริเวณโรงเรียนกรุงเทพ คริสเตียนวิทยาลัย	4-5 สิงหาคม 2564	0.044	0.023
	8-9 กันยายน 2564	0.038	0.015
	5-6 ตุลาคม 2564	0.061	0.024
	25-26 พฤศจิกายน 2564	0.090	0.045
	23-24 ธันวาคม 2564	0.107	0.062
มาตรฐาน		ไม่เกิน 0.33	ไม่เกิน 0.12

มาตรฐาน ประกาศคณะกรรมการสิ่งแวดล้อมแห่งชาติ ฉบับที่ 10 (พ.ศ.2538) เรื่องกำหนดมาตรฐานคุณภาพอากาศใน
บรรยากาศโดยทั่วไป

หมายเหตุ เดือนกรกฎาคม 2564 ไม่มีกิจกรรมการก่อสร้าง เนื่องจากโครงการปฏิบัติตาม พ.ร.ก. ฉุกเฉิน ออกตามความใน
มาตรา 9 แห่งพระราชกำหนดการบริหารราชการในสถานการณ์ฉุกเฉิน พ.ศ. 2548 (ฉบับที่ 25) (ดังภาคผนวกที่ 20)

ตารางที่ 4.4-1 (ต่อ) ผลการตรวจวัดคุณภาพอากาศในบรรยากาศโดยทั่วไป ระหว่างเดือนกรกฎาคม-ธันวาคม 2564

จุดตรวจวัด	วัน/เดือน/ปี ที่ตรวจวัด	CO (ppm)	SO ₂ 24 Hr (ppm)	SO ₂ 1 Hr (ppm)	NO ₂ (ppm)	THC (ppm)
บริเวณพื้นที่ก่อสร้างโครงการ	4-5 สิงหาคม 2564	0.87	0.0048	0.0063	0.0159	6.19
	9-10 กันยายน 2564	0.78	0.0050	0.0064	0.0169	5.66
	5-6 ตุลาคม 2564	0.63	0.0063	0.0087	0.0159	3.98
	25-26 พฤศจิกายน 2564	0.69	0.0062	0.0084	0.0156	4.03
	23-24 ธันวาคม 2564	0.72	0.0064	0.0089	0.0147	5.03
บริเวณโรงเรียนเทพศิรินทร์วิทยาลัย	4-5 สิงหาคม 2564	0.65	0.0046	0.0058	0.0157	5.92
	8-9 กันยายน 2564	0.61	0.0046	0.0057	0.0156	4.82
	5-6 ตุลาคม 2564	0.59	0.0056	0.0076	0.0129	3.71
	25-26 พฤศจิกายน 2564	0.41	0.0058	0.0079	0.0126	3.80
	23-24 ธันวาคม 2564	0.67	0.0052	0.0068	0.0129	4.84
มาตรฐาน		ไม่เกิน 30 ^{1/}	ไม่เกิน 0.12 ^{1/}	ไม่เกิน 0.30 ^{1/}	ไม่เกิน 0.17 ^{2/}	-

มาตรฐาน : ^{1/} ประกาศคณะกรรมการสิ่งแวดล้อมแห่งชาติ ฉบับที่ 24 (พ.ศ. 2547) เรื่อง กำหนดมาตรฐานคุณภาพอากาศในบรรยากาศโดยทั่วไป

^{2/} ประกาศคณะกรรมการสิ่งแวดล้อมแห่งชาติ ฉบับที่ 21 (พ.ศ.2544) เรื่อง กำหนดมาตรฐานค่าซัลเฟอร์ไดออกไซด์ในบรรยากาศโดยทั่วไปในเวลา 1 ชั่วโมง

หมายเหตุ เดือนกรกฎาคม 2564 ไม่มีกิจกรรมการก่อสร้าง เนื่องจากโครงการปฏิบัติตาม พ.ร.ก. ฉุกเฉิน ออกตามความในมาตรา 9 แห่งพระราชกำหนดการบริหารราชการในสถานการณ์ฉุกเฉิน พ.ศ. 2548 (ฉบับที่ 25) (ดังภาคผนวกที่ 20)

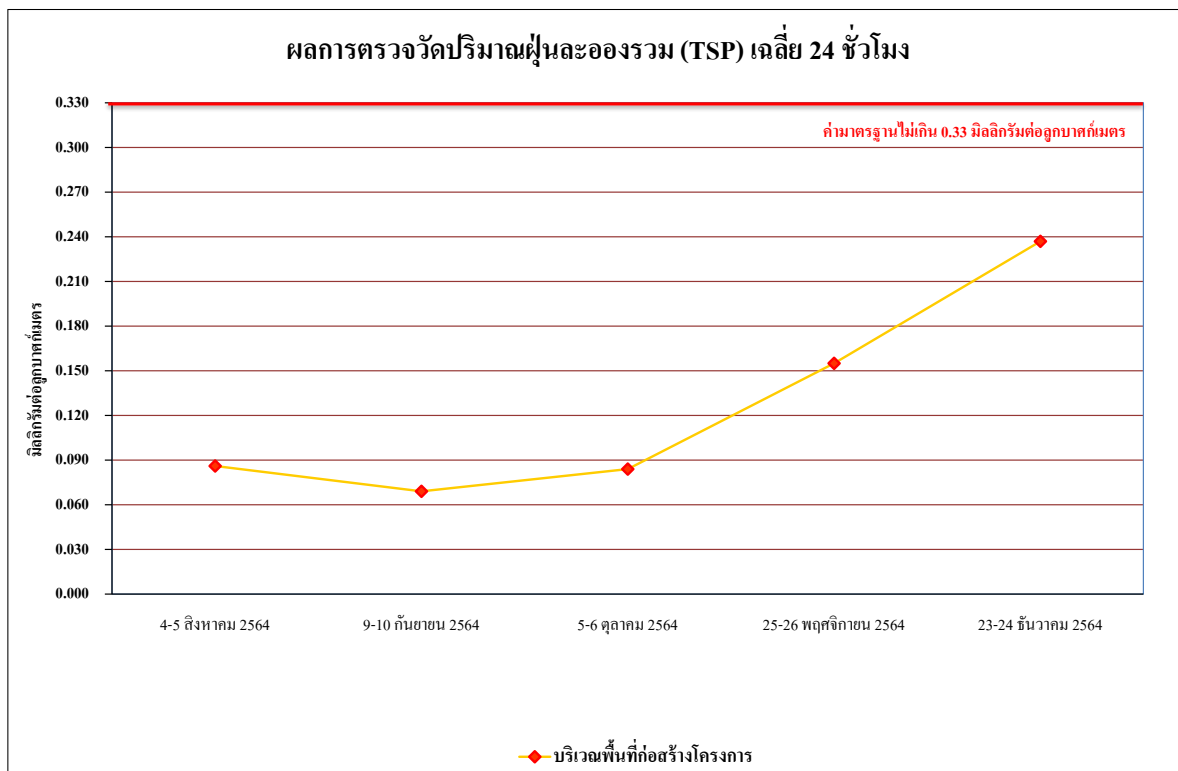

รูปที่ 4.4-1 ผลการตรวจวัดปริมาณฝุ่นละอองรวม (TSP) เฉลี่ย 24 ชั่วโมง
บริเวณพื้นที่ก่อสร้างโครงการ ระหว่างเดือนสิงหาคม-ธันวาคม 2564

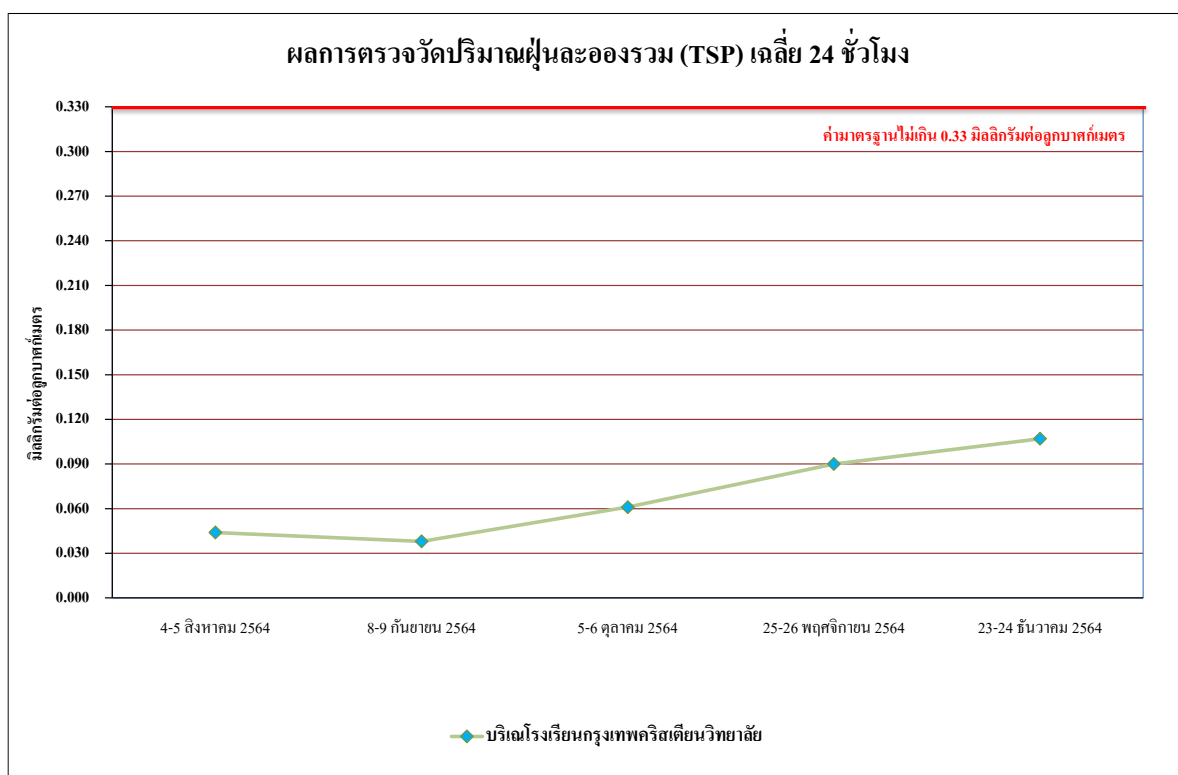

รูปที่ 4.4-2 ผลการตรวจวัดปริมาณฝุ่นละอองรวม (TSP) เฉลี่ย 24 ชั่วโมง
บริเวณโรงเรียนกรุงเทพคริสเตียนวิทยาลัย ระหว่างเดือนสิงหาคม-ธันวาคม 2564

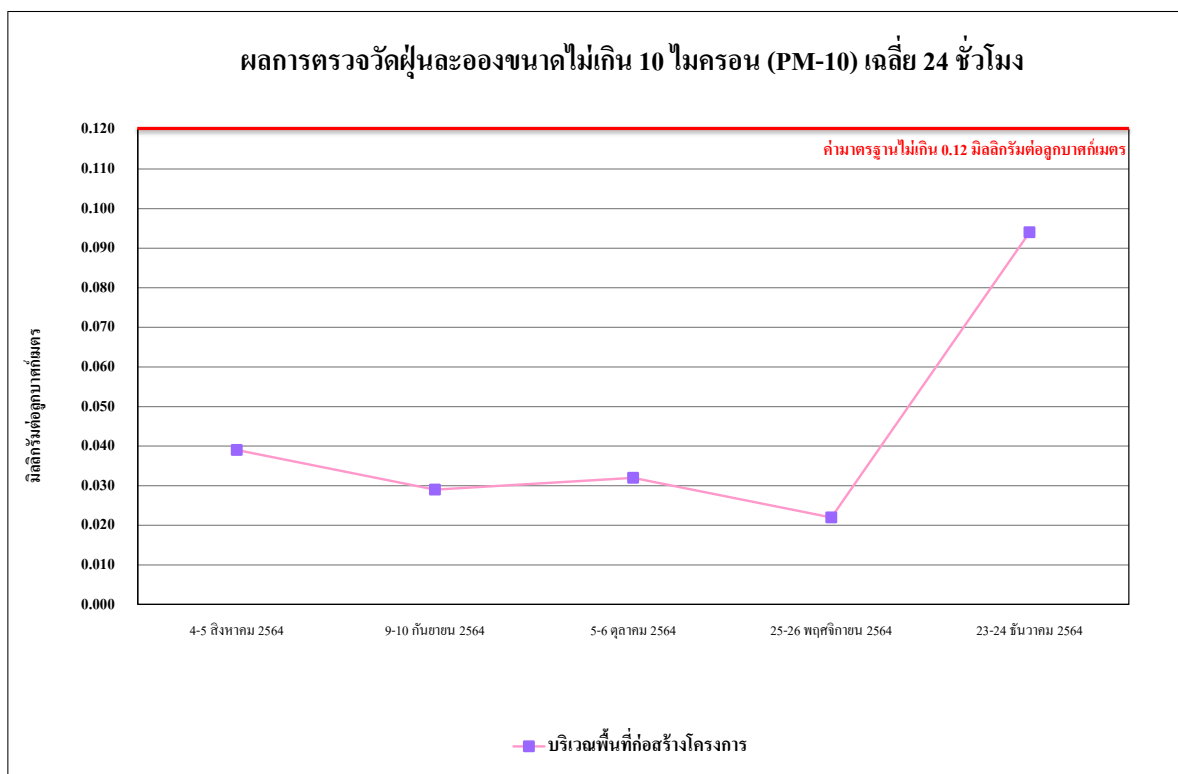

รูปที่ 4.4-3 ผลการตรวจวัดปริมาณฝุ่นละอองขนาดไม่เกิน 10 ไมครอน (PM-10)
บริเวณพื้นที่ก่อสร้างโครงการ ระหว่างเดือนสิงหาคม-ธันวาคม 2564

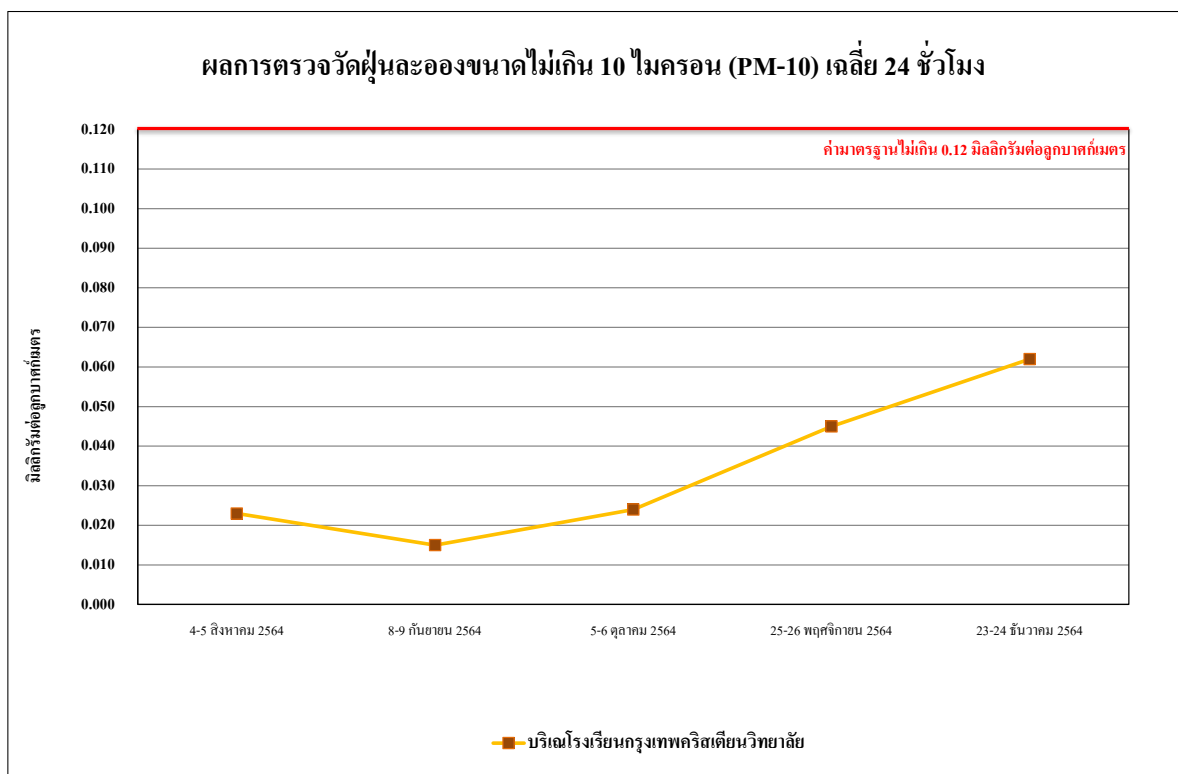

รูปที่ 4.4-4 ผลการตรวจวัดปริมาณฝุ่นละอองขนาดไม่เกิน 10 ไมครอน (PM-10)
บริเวณ โรงเรียนกรุงเทพคริสเตียนวิทยาลัย ระหว่างเดือนสิงหาคม-ธันวาคม 2564

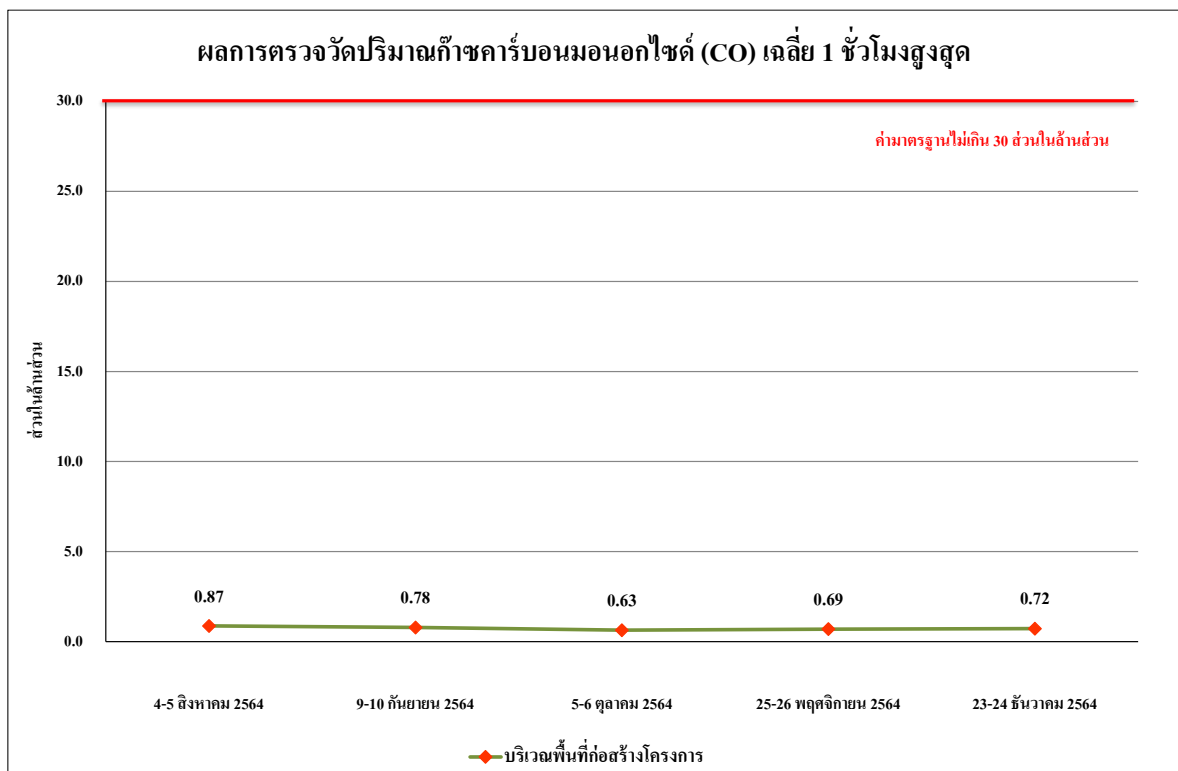

รูปที่ 4.4-5 ผลการตรวจวัดปริมาณก๊าซคาร์บอนมอนอกไซด์ (CO) เฉลี่ย 1 ชั่วโมงสูงสุด
บริเวณพื้นที่ก่อสร้างโครงการ ระหว่างเดือนสิงหาคม-ธันวาคม 2564

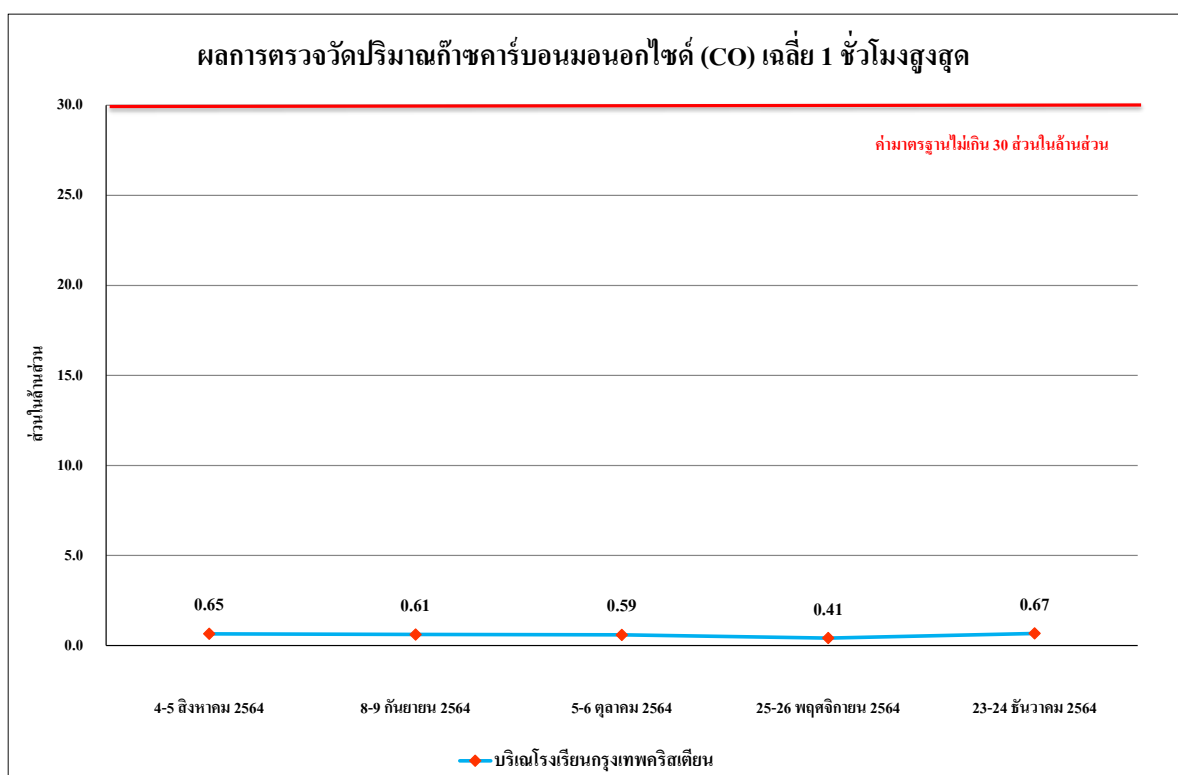

รูปที่ 4.4-6 ผลการตรวจวัดปริมาณก๊าซคาร์บอนมอนอกไซด์ (CO) เฉลี่ย 1 ชั่วโมงสูงสุด
บริเวณโรงเรียนกรุงเทพคริสเตียนวิทยาลัย ระหว่างเดือนสิงหาคม-ธันวาคม 2564

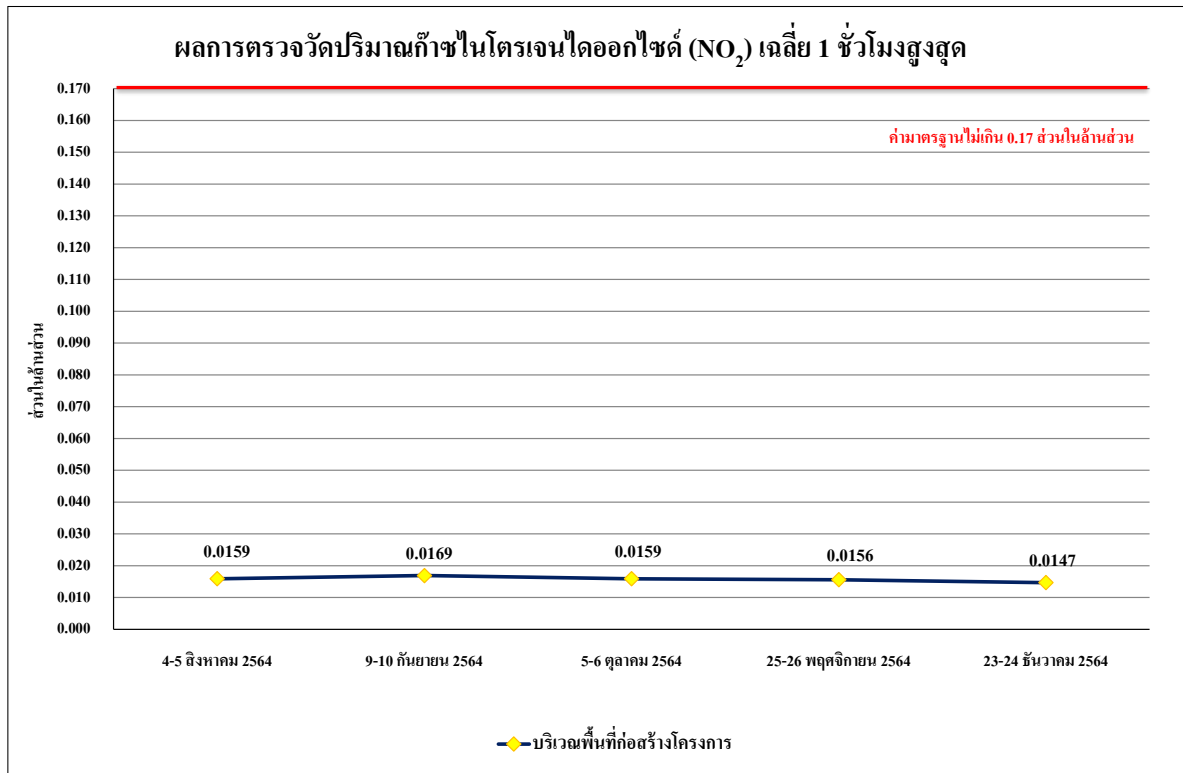

รูปที่ 4.4-7 ผลการตรวจวัดปริมาณก๊าซไนโตรเจนไดออกไซด์ (NO₂) เฉลี่ย 1 ชั่วโมงสูงสุด
บริเวณพื้นที่ก่อสร้างโครงการ ระหว่างเดือนสิงหาคม-ธันวาคม 2564

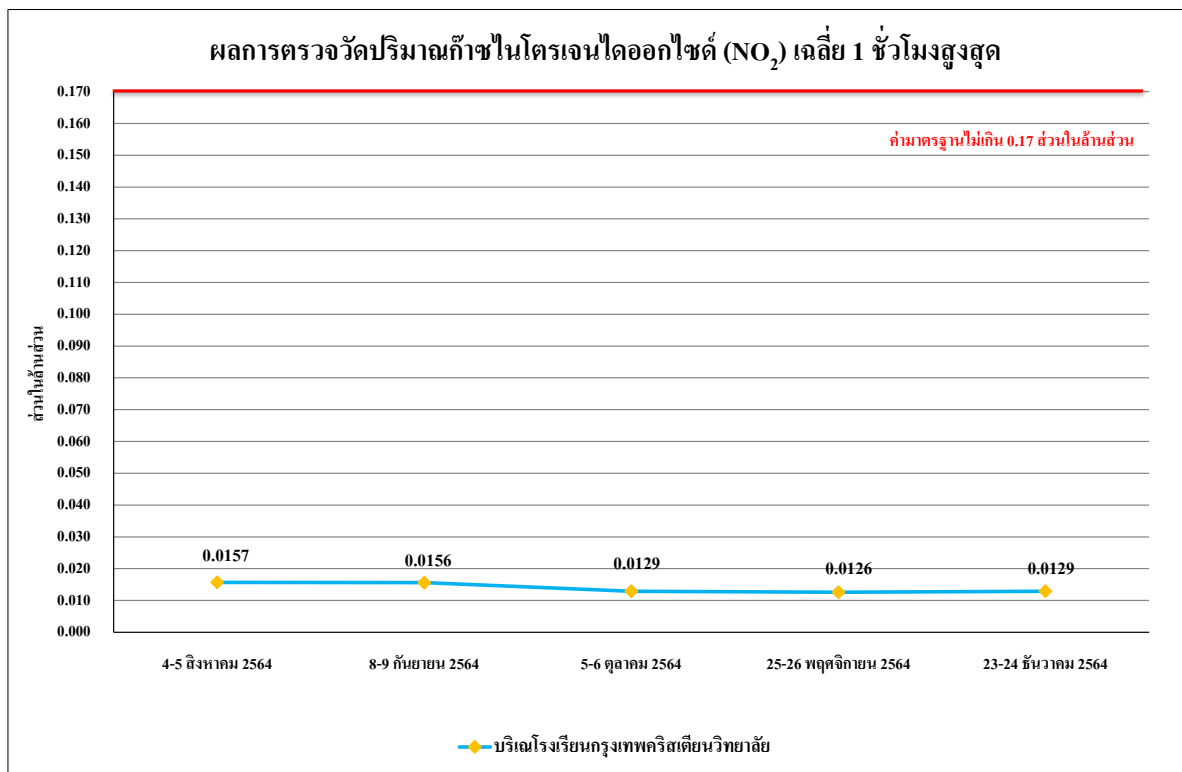

รูปที่ 4.4-8 ผลการตรวจวัดปริมาณก๊าซไนโตรเจนไดออกไซด์ (NO₂) เฉลี่ย 1 ชั่วโมงสูงสุด
บริเวณโรงเรียนกรุงเทพคริสเตียนวิทยาลัย ระหว่างเดือนสิงหาคม-ธันวาคม 2564

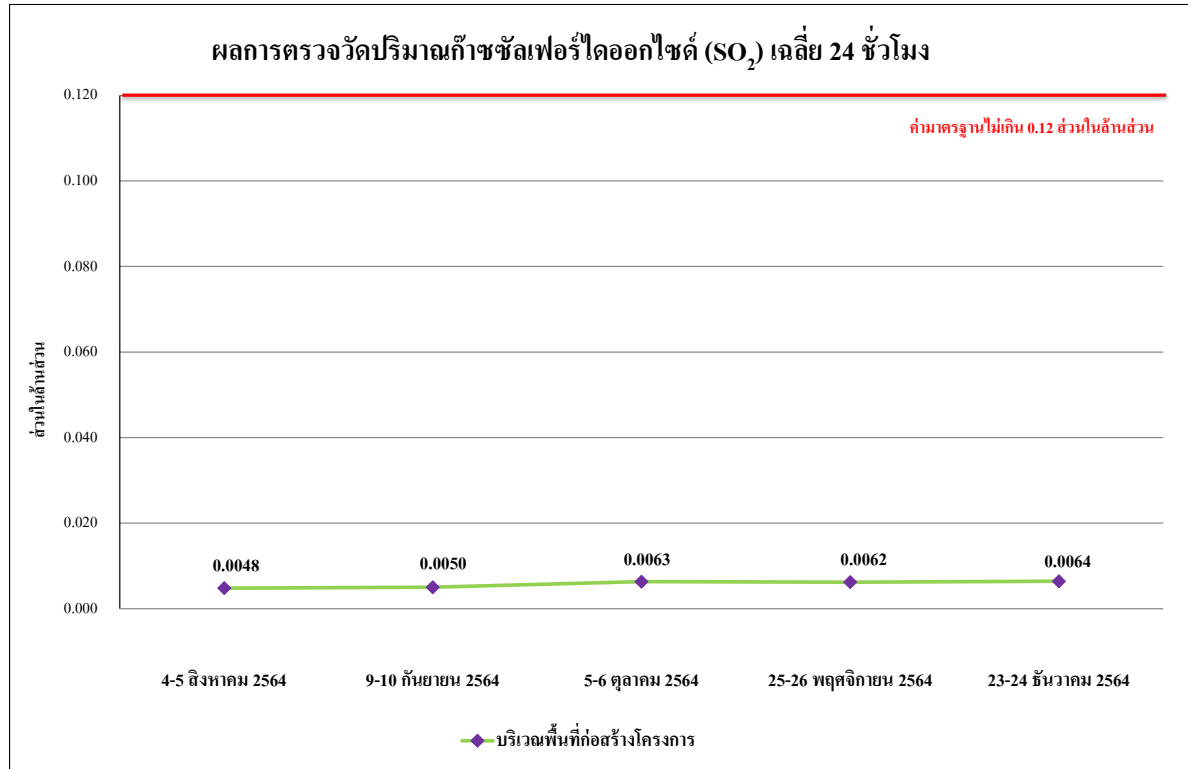

รูปที่ 4.4-9 ผลการตรวจวัดปริมาณก๊าซซัลเฟอร์ไดออกไซด์ (SO₂) เฉลี่ย 24 ชั่วโมงสูงสุด
บริเวณพื้นที่ก่อสร้างโครงการ ระหว่างเดือนสิงหาคม-ธันวาคม 2564

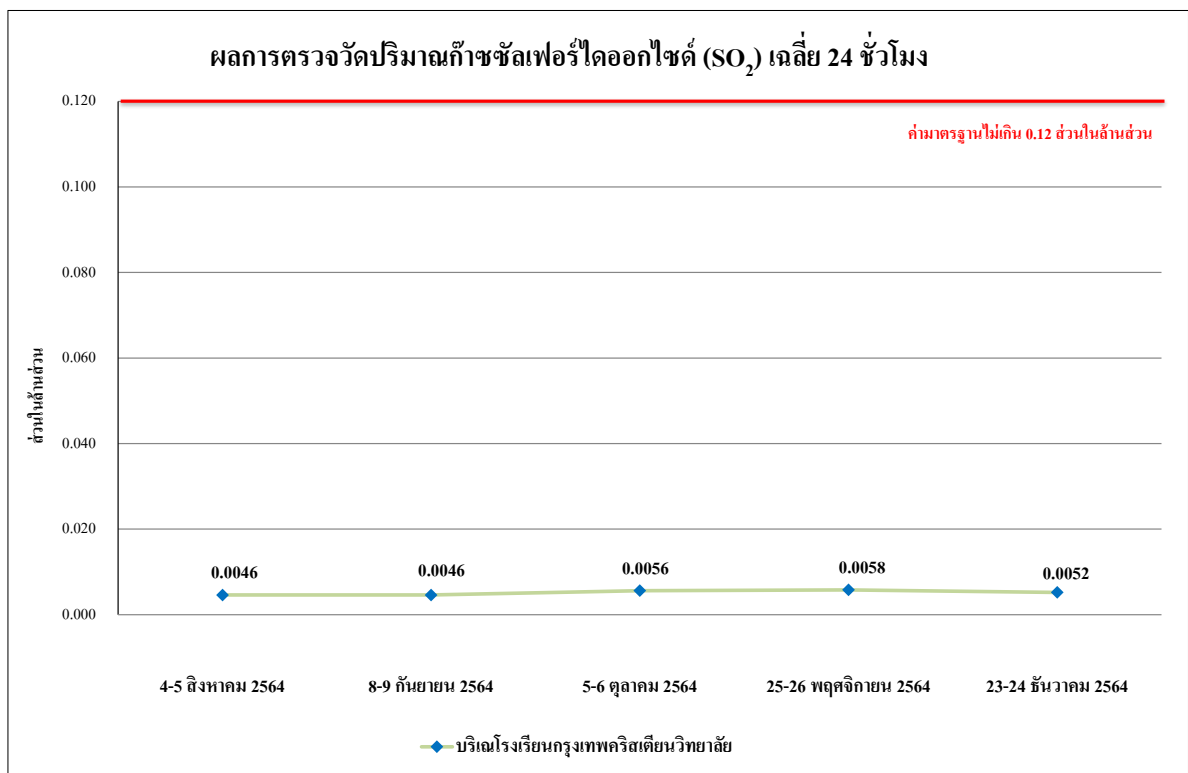

รูปที่ 4.4-10 ผลการตรวจวัดปริมาณก๊าซซัลเฟอร์ไดออกไซด์ (SO₂) เฉลี่ย 24 ชั่วโมงสูงสุด
บริเวณโรงเรียนกรุงเทพคริสเตียนวิทยาลัย ระหว่างเดือนสิงหาคม-ธันวาคม 2564

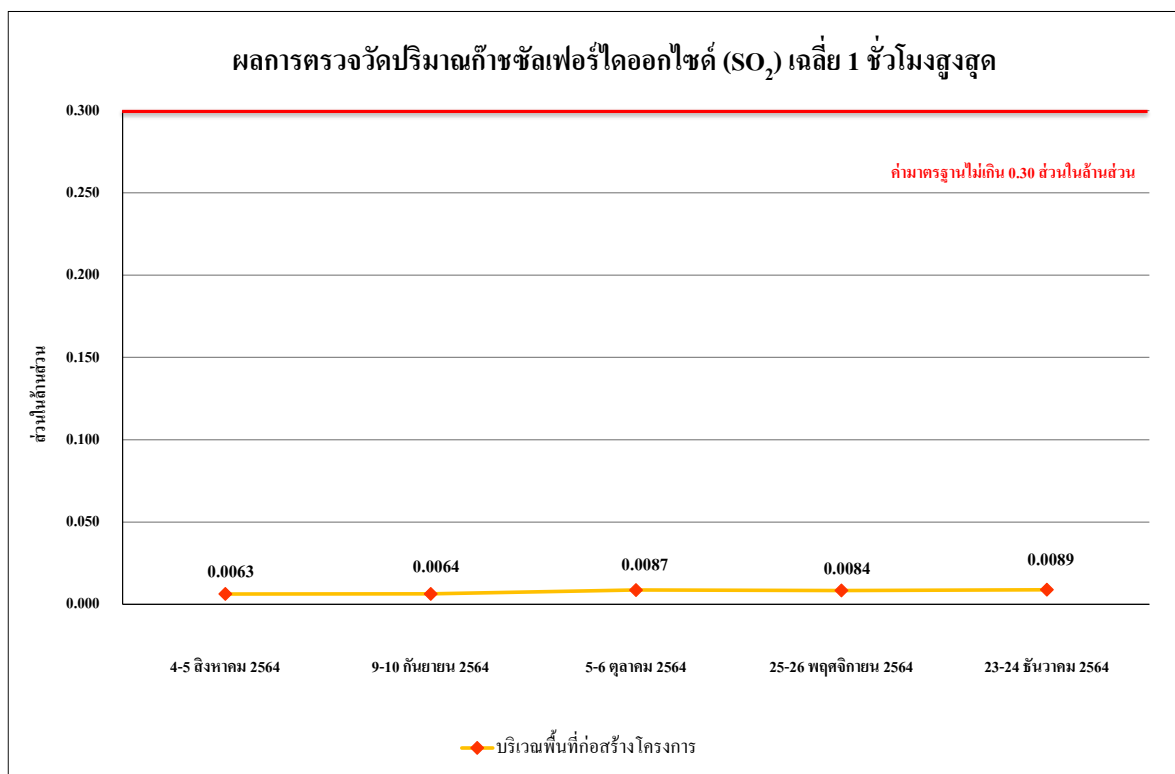

รูปที่ 4.4-11 ผลการตรวจวัดปริมาณก๊าซซัลเฟอร์ไดออกไซด์ (SO₂) เฉลี่ย 1 ชั่วโมง
บริเวณพื้นที่ก่อสร้างโครงการ ระหว่างเดือนสิงหาคม-ธันวาคม 2564

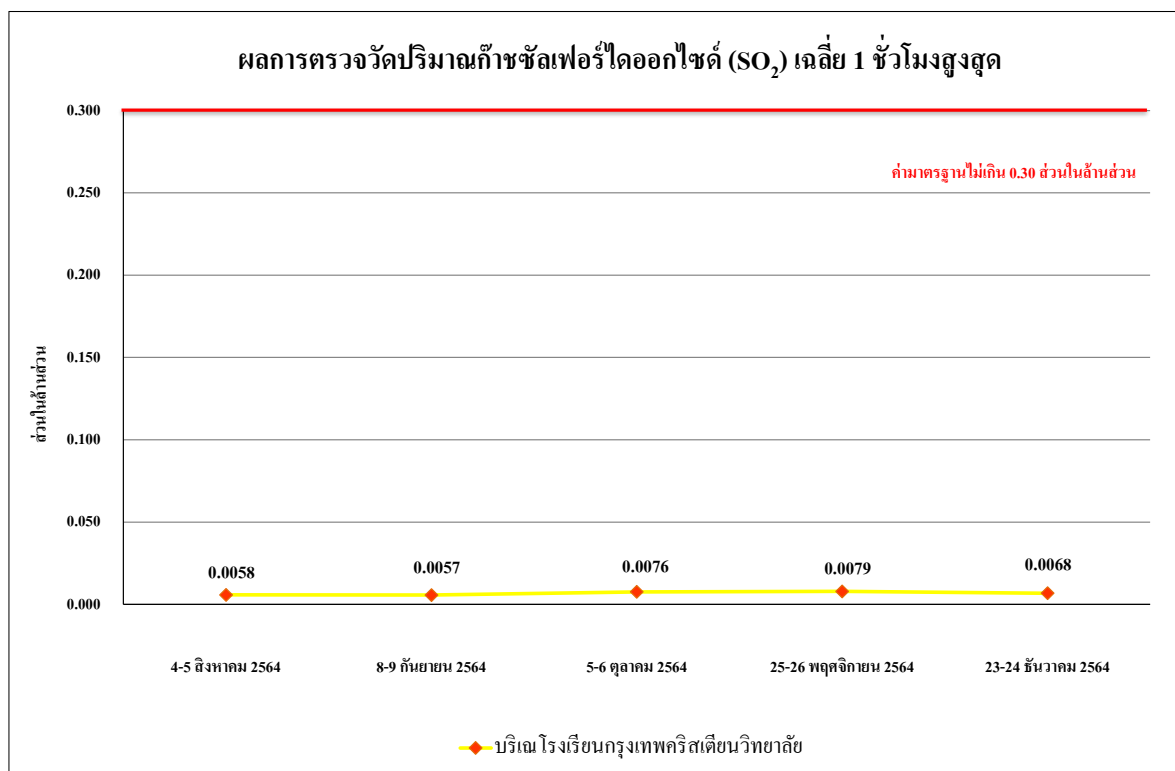

รูปที่ 4.4-12 ผลการตรวจวัดปริมาณก๊าซซัลเฟอร์ไดออกไซด์ (SO₂) เฉลี่ย 1 ชั่วโมง
บริเวณโรงเรียนกรุงเทพคริสเตียนวิทยาลัย ระหว่างเดือนสิงหาคม-ธันวาคม 2564

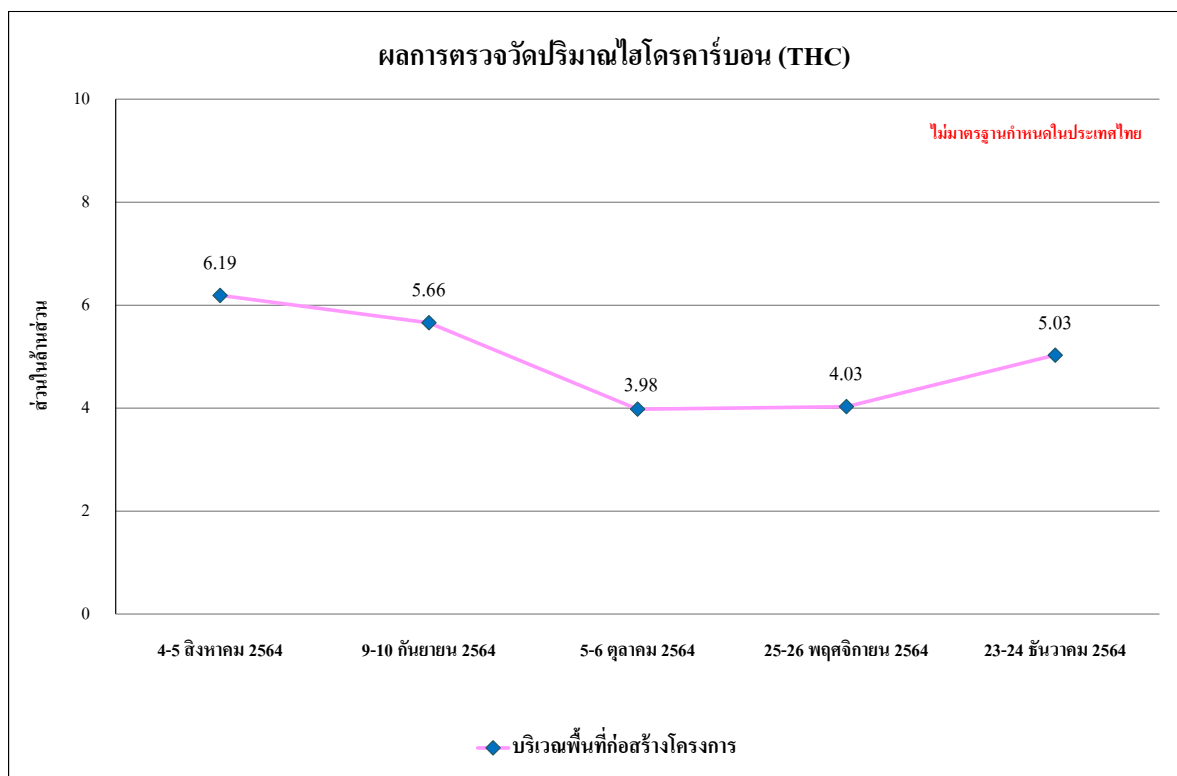

รูปที่ 4.4-13 ผลการตรวจวัดปริมาณไฮโดรคาร์บอน (THC) เฉลี่ย 24 ชั่วโมง
บริเวณพื้นที่ก่อสร้างโครงการ ระหว่างเดือนสิงหาคม-ธันวาคม 2564

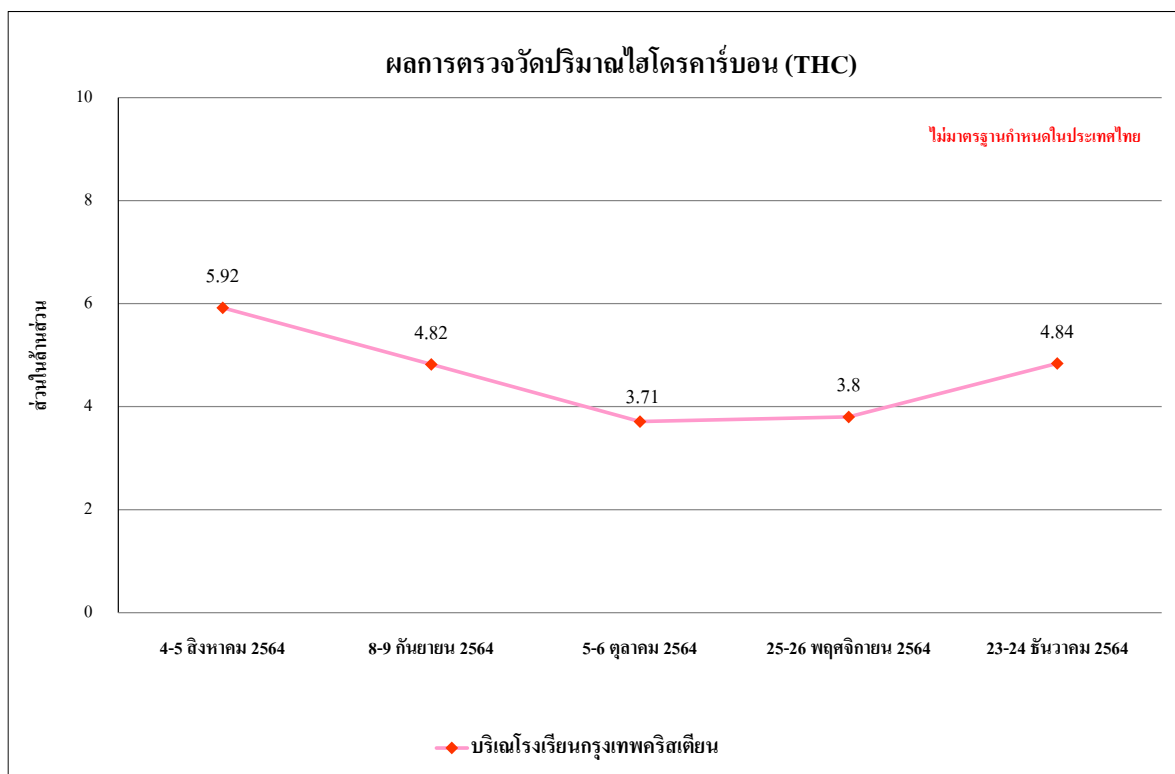

รูปที่ 4.4-14 ผลการตรวจวัดปริมาณไฮโดรคาร์บอน (THC) เฉลี่ย 24 ชั่วโมง
บริเวณโรงเรียนกรุงเทพคริสเตียนวิทยาลัย ระหว่างเดือนสิงหาคม-ธันวาคม 2564

4.4.1.2 เปรียบเทียบผลการตรวจวัดคุณภาพอากาศในบรรยากาศโดยทั่วไปที่ผ่านมา

จากผลการติดตามตรวจสอบคุณภาพอากาศของโครงการ อนิล สาทร 12 (ANIL Sathorn) (ระยะสิ้นสุดการก่อสร้าง) ตั้งแต่เดือนตุลาคม 2561 - ธันวาคม 2564 พบว่า ผลการตรวจวัดคุณภาพอากาศในบรรยากาศโดยทั่วไป อยู่ในเกณฑ์มาตรฐานที่กำหนด ทั้งนี้การเปลี่ยนแปลงขึ้นอยู่กับปัจจัยสภาพอากาศในแต่ละฤดูกาล และสภาพการจราจรบริเวณพื้นที่โครงการ รวมทั้งกิจกรรมต่าง ๆ ของโครงการ เปรียบเทียบผลการตรวจวัดคุณภาพอากาศโดยทั่วไป แสดงดังตารางที่ 4.4-2 และรูปที่ 4.4-15 ถึงรูปที่ 4.4-23

ตารางที่ 4.4-2 เปรียบเทียบผลการตรวจวัดคุณภาพอากาศในบรรยากาศโดยทั่วไป

ระหว่างเดือนตุลาคม 2561 - ธันวาคม 2564

จุดตรวจวัด	วันที่ตรวจวัด	ผลการวิเคราะห์ (มิลลิกรัมต่อลูกบาศก์เมตร)	
		TSP	PM-10
บริเวณพื้นที่ก่อสร้าง โครงการ	9-10 มกราคม 2562	0.179	0.073
	17-18 กุมภาพันธ์ 2562	0.142	0.056
	28-29 มีนาคม 2562	0.140	0.065
	6-7 เมษายน 2562	0.151	0.062
	13-14 พฤษภาคม 2562	0.139	0.078
	15-16 มิถุนายน 2562	0.137	0.074
	15-16 กรกฎาคม 2562	0.116	0.066
	17-18 สิงหาคม 2562	0.116	0.080
	9-10 กันยายน 2562	0.134	0.071
	11-12 ตุลาคม 2562	0.138	0.085
	15-16 พฤศจิกายน 2562	0.211	0.090
	26-27 ธันวาคม 2562	0.201	0.086
	18-19 มกราคม 2563	0.145	0.096
	27-28 กุมภาพันธ์ 2563	0.115	0.048
	17-18 มีนาคม 2563	0.127	0.051
	16-17 เมษายน 2563	0.141	0.053
	28-29 พฤษภาคม 2563	0.094	0.029
	19-20 มิถุนายน 2563	0.095	0.060
	30-31 กรกฎาคม 2563	0.091	0.048
มาตรฐาน		ไม่เกิน 0.33	ไม่เกิน 0.12

มาตรฐาน ประกาศคณะกรรมการสิ่งแวดล้อมแห่งชาติ ฉบับที่ 10 (พ.ศ.2538) เรื่องกำหนดมาตรฐานคุณภาพอากาศในบรรยากาศโดยทั่วไป

ตารางที่ 4.4-2 (ต่อ) เปรียบเทียบผลการตรวจวัดคุณภาพอากาศในบรรยากาศโดยทั่วไป

ระหว่างเดือนตุลาคม 2561 - ธันวาคม 2564

จุดตรวจวัด	วันที่ตรวจวัด	ผลการวิเคราะห์ (มิลลิกรัมต่อลูกบาศก์เมตร)	
		TSP	PM-10
บริเวณพื้นที่ก่อสร้าง โครงการ	19-20 สิงหาคม 2563	0.133	0.076
	23-24 กันยายน 2563	0.100	0.032
	21-22 ตุลาคม 2563	0.095	0.045
	26-27 พฤศจิกายน 2563	0.175	0.095
	21-22 ธันวาคม 2563	0.144	0.082
	18-19 มกราคม 2564	0.104	0.079
	16-17 กุมภาพันธ์ 2564	0.137	0.058
	16-17 มีนาคม 2564	0.219	0.058
	23-24 เมษายน 2564	0.081	0.046
	21-22 พฤษภาคม 2564	0.103	0.060
	25-26 มิถุนายน 2564	0.097	0.044
	4-5 สิงหาคม 2564	0.086	0.039
	9-10 กันยายน 2564	0.069	0.029
	5-6 ตุลาคม 2564	0.084	0.032
	25-26 พฤศจิกายน 2564	0.155	0.022
	23-24 ธันวาคม 2564	0.237	0.094
มาตรฐาน		ไม่เกิน 0.33	ไม่เกิน 0.12

มาตรฐาน ประกาศคณะกรรมการสิ่งแวดล้อมแห่งชาติ ฉบับที่ 10 (พ.ศ.2538) เรื่องกำหนดมาตรฐานคุณภาพอากาศใน
บรรยากาศโดยทั่วไป

หมายเหตุ เดือนกรกฎาคม 2564 ไม่มีกิจกรรมการก่อสร้าง เนื่องจากโครงการปฏิบัติตาม พ.ร.ก. ฉุกเฉิน ออกตามความใน
มาตรา 9 แห่งพระราชกำหนดการบริหารราชการในสถานการณ์ฉุกเฉิน พ.ศ. 2548 (ฉบับที่ 25) (ดังภาคผนวกที่ 20)

ตารางที่ 4.4-2 (ต่อ) เปรียบเทียบผลการตรวจวัดคุณภาพอากาศในบรรยากาศโดยทั่วไป

ระหว่างเดือนตุลาคม 2561 - ธันวาคม 2564

จุดตรวจวัด	วันที่ตรวจวัด	ผลการวิเคราะห์ (มิลลิกรัมต่อลูกบาศก์เมตร)	
		TSP	PM-10
บริเวณโรงเรียนกรุงเทพคริสเตียน	9-10 มกราคม 2562	0.140	0.069
	17-18 กุมภาพันธ์ 2562	0.128	0.051
	28-29 มีนาคม 2562	0.137	0.062
	6-7 เมษายน 2562	0.146	0.059
	13-14 พฤษภาคม 2562	0.129	0.071
	15-16 มิถุนายน 2562	0.125	0.065
	15-16 กรกฎาคม 2562	0.105	0.053
	17-18 สิงหาคม 2562	0.109	0.055
	9-10 กันยายน 2562	0.132	0.069
	11-12 ตุลาคม 2562	0.105	0.071
	15-16 พฤศจิกายน 2562	0.129	0.049
	26-27 ธันวาคม 2562	0.133	0.052
	18-19 มกราคม 2563	0.089	0.041
	15-16 กุมภาพันธ์ 2563	0.076	0.037
	13-14 มีนาคม 2563	0.062	0.049
	18-19 เมษายน 2563	0.078	0.046
	16-17 พฤษภาคม 2563	0.053	0.025
	20-21 มิถุนายน 2563	0.053	0.023
	30-31 กรกฎาคม 2563	0.041	0.018
	15-16 สิงหาคม 2563	0.053	0.021
	12-13 กันยายน 2563	0.030	0.020
	21-22 ตุลาคม 2563	0.052	0.030
	28-29 พฤศจิกายน 2563	0.095	0.056
	21-22 ธันวาคม 2563	0.092	0.051
	22-23 มกราคม 2564	0.093	0.055
	16-17 กุมภาพันธ์ 2564	0.094	0.058
	16-17 มีนาคม 2564	0.081	0.052
มาตรฐาน		ไม่เกิน 0.33	ไม่เกิน 0.12

มาตรฐาน ประกาศคณะกรรมการสิ่งแวดล้อมแห่งชาติ ฉบับที่ 10 (พ.ศ.2538) เรื่องกำหนดมาตรฐานคุณภาพอากาศในบรรยากาศโดยทั่วไป

ตารางที่ 4.4-2 (ต่อ) เปรียบเทียบผลการตรวจวัดคุณภาพอากาศในบรรยากาศโดยทั่วไป

ระหว่างเดือนตุลาคม 2561 - ธันวาคม 2564

จุดตรวจวัด	วันที่ตรวจวัด	ผลการวิเคราะห์ (มิลลิกรัมต่อลูกบาศก์เมตร)	
		TSP	PM-10
บริเวณโรงเรียนกรุงเทพคริสเตียน	22-23 เมษายน 2564	0.074	0.054
	20-21 พฤษภาคม 2564	0.033	0.012
	25-26 มิถุนายน 2564	0.049	0.019
	4-5 สิงหาคม 2564	0.044	0.023
	8-9 กันยายน 2564	0.038	0.015
	5-6 ตุลาคม 2564	0.061	0.024
	25-26 พฤศจิกายน 2564	0.090	0.045
	23-24 ธันวาคม 2564	0.107	0.062
มาตรฐาน		ไม่เกิน 0.33	ไม่เกิน 0.12

มาตรฐาน ประกาศคณะกรรมการสิ่งแวดล้อมแห่งชาติ ฉบับที่ 10 (พ.ศ.2538) เรื่องกำหนดมาตรฐานคุณภาพอากาศในบรรยากาศโดยทั่วไป

หมายเหตุ เดือนกรกฎาคม 2564 ไม่มีกิจกรรมการก่อสร้าง เนื่องจากโครงการปฏิบัติตาม พ.ร.ก. ฉุกเฉิน ออกตามความในมาตรา 9 แห่งพระราชกำหนดการบริหารราชการในสถานการณ์ฉุกเฉิน พ.ศ. 2548 (ฉบับที่ 25) (ดังภาคผนวกที่ 20)

ตารางที่ 4.4-2 (ต่อ) เปรียบเทียบผลการตรวจวัดคุณภาพอากาศในบรรยากาศโดยทั่วไประหว่างเดือนตุลาคม 2561 - ธันวาคม 2564

จุดตรวจวัด	วัน/เดือน/ปี ที่ตรวจวัด	CO (ppm)	SO ₂ 24 Hr (ppm)	SO ₂ 1 H (ppm)	NO ₂ (ppm)	THC (ppm)
บริเวณพื้นที่ก่อสร้าง โครงการ	9-10 มกราคม 2562	0.70	0.0075	0.0092	0.0149	5.24
	17-18 กุมภาพันธ์ 2562	0.68	0.0073	0.0089	0.0152	4.89
	28-29 มีนาคม 2562	0.62	0.0070	0.0084	0.0147	4.74
	6-7 เมษายน 2562	0.49	0.0063	0.0076	0.0154	4.21
	13-14 พฤษภาคม 2562	0.63	0.0060	0.0074	0.0162	4.68
	15-16 มิถุนายน 2562	0.61	0.0057	0.0073	0.0165	4.56
	15-16 กรกฎาคม 2562	0.68	0.0057	0.0077	0.0167	5.02
	18-19 สิงหาคม 2562	0.66	0.0060	0.0079	0.0169	5.11
	9-10 กันยายน 2562	0.65	0.0061	0.0079	0.0171	5.75
	11-12 ตุลาคม 2562	0.63	0.0062	0.0077	0.0173	4.51
	15-16 พฤศจิกายน 2562	0.62	0.0064	0.0079	0.0176	5.00
	26-27 ธันวาคม 2562	0.65	0.0060	0.0075	0.0173	4.98
	18-19 มกราคม 2563	0.69	0.0061	0.0077	0.0171	4.54
	27-28 กุมภาพันธ์ 2563	0.62	0.0059	0.0074	0.0168	4.30
	17-18 มีนาคม 2563	0.71	0.0056	0.0070	0.0165	4.55
มาตรฐาน		ไม่เกิน 30 ^{1/}	ไม่เกิน 0.12 ^{1/}	ไม่เกิน 0.12 ^{1/}	ไม่เกิน 0.30 ^{2/}	-

มาตรฐาน : ^{1/} ประกาศคณะกรรมการสิ่งแวดล้อมแห่งชาติ ฉบับที่ 24 (พ.ศ. 2547) เรื่อง กำหนดมาตรฐานคุณภาพอากาศในบรรยากาศโดยทั่วไป

^{2/} ประกาศคณะกรรมการสิ่งแวดล้อมแห่งชาติ ฉบับที่ 21 (พ.ศ.2544) เรื่อง กำหนดมาตรฐานค่าซัลเฟอร์ไดออกไซด์ในบรรยากาศโดยทั่วไปในเวลา 1 ชั่วโมง

ตารางที่ 4.4-2 (ต่อ) เปรียบเทียบผลการตรวจวัดคุณภาพอากาศในบรรยากาศโดยทั่วไประหว่างเดือนตุลาคม 2561 - ธันวาคม 2564

จุดตรวจวัด	วัน/เดือน/ปี ที่ตรวจวัด	CO (ppm)	SO ₂ 24 Hr (ppm)	SO ₂ 1 H (ppm)	NO ₂ (ppm)	THC (ppm)
บริเวณพื้นที่ก่อสร้าง โครงการ	16-17 เมษายน 2563	0.54	0.0052	0.0067	0.0161	4.14
	28-29 พฤษภาคม 2563	0.69	0.0048	0.0063	0.0156	3.38
	19-20 มิถุนายน 2563	0.72	0.0051	0.0068	0.0162	4.34
	30-31 กรกฎาคม 2563	0.70	0.0047	0.0061	0.0156	3.20
	19-20 สิงหาคม 2563	0.69	0.0045	0.0060	0.0152	3.35
	23-24 กันยายน 2563	0.73	0.0052	0.0067	0.0159	3.34
	21-22 ตุลาคม 2563	0.70	0.0055	0.0081	0.0164	3.35
	26-27 พฤศจิกายน 2563	0.91	0.0052	0.0073	0.0163	3.57
	21-22 ธันวาคม 2563	0.97	0.0053	0.0071	0.0162	3.77
	18-19 มกราคม 2564	1.05	0.0052	0.0067	0.0161	3.92
	16-17 กุมภาพันธ์ 2564	0.98	0.0050	0.0065	0.0162	3.89
	16-17 มีนาคม 2564	1.06	0.0051	0.0064	0.0164	4.04
	23-24 เมษายน 2564	1.10	0.0052	0.0064	0.0165	4.27
	21-22 พฤษภาคม 2564	0.79	0.0050	0.0065	0.0164	7.57
	25-26 มิถุนายน 2564	0.75	0.0051	0.0064	0.0163	6.32
มาตรฐาน		ไม่เกิน 30 ^{1/}	ไม่เกิน 0.12 ^{1/}	ไม่เกิน 0.12 ^{1/}	ไม่เกิน 0.30 ^{2/}	-

มาตรฐาน : ^{1/} ประกาศคณะกรรมการสิ่งแวดล้อมแห่งชาติ ฉบับที่ 24 (พ.ศ. 2547) เรื่อง กำหนดมาตรฐานคุณภาพอากาศในบรรยากาศโดยทั่วไป

^{2/} ประกาศคณะกรรมการสิ่งแวดล้อมแห่งชาติ ฉบับที่ 21 (พ.ศ. 2544) เรื่อง กำหนดมาตรฐานค่าซัลเฟอร์ไดออกไซด์ในบรรยากาศโดยทั่วไปในเวลา 1 ชั่วโมง

ตารางที่ 4.4-2 (ต่อ) เปรียบเทียบผลการตรวจวัดคุณภาพอากาศในบรรยากาศโดยทั่วไประหว่างเดือนตุลาคม 2561 - ธันวาคม 2564

จุดตรวจวัด	วัน/เดือน/ปี ที่ตรวจวัด	CO (ppm)	SO ₂ 24 Hr (ppm)	SO ₂ 1 H (ppm)	NO ₂ (ppm)	THC (ppm)
บริเวณพื้นที่ก่อสร้าง โครงการ	4-5 สิงหาคม 2564	0.87	0.0048	0.0063	0.0159	6.19
	9-10 กันยายน 2564	0.78	0.0050	0.0064	0.0169	5.66
	5-6 ตุลาคม 2564	0.63	0.0063	0.0087	0.0159	3.98
	25-26 พฤศจิกายน 2564	0.69	0.0062	0.0084	0.0156	4.03
	23-24 ธันวาคม 2564	0.72	0.0064	0.0089	0.0147	5.03
มาตรฐาน		ไม่เกิน 30 ^{1/}	ไม่เกิน 0.12 ^{1/}	ไม่เกิน 0.12 ^{1/}	ไม่เกิน 0.30 ^{2/}	-

มาตรฐาน : ^{1/} ประกาศคณะกรรมการสิ่งแวดล้อมแห่งชาติ ฉบับที่ 24 (พ.ศ. 2547) เรื่อง กำหนดมาตรฐานคุณภาพอากาศในบรรยากาศโดยทั่วไป

^{2/} ประกาศคณะกรรมการสิ่งแวดล้อมแห่งชาติ ฉบับที่ 21 (พ.ศ.2544) เรื่อง กำหนดมาตรฐานค่าซัลเฟอร์ไดออกไซด์ในบรรยากาศโดยทั่วไปในเวลา 1 ชั่วโมง

หมายเหตุ เดือนกรกฎาคม 2564 ไม่มีกิจกรรมการก่อสร้าง เนื่องจากโครงการปฏิบัติตาม พ.ร.ก. ฉุกเฉิน ออกตามความในมาตรา 9 แห่งพระราชกำหนดการบริหารราชการในสถานการณ์ฉุกเฉิน พ.ศ. 2548 (ฉบับที่ 25) (ดังภาคผนวกที่ 20)

ตารางที่ 4.4-2(ต่อ) เปรียบเทียบผลการตรวจวัดคุณภาพอากาศในบรรยากาศโดยทั่วไประหว่างเดือนตุลาคม 2561 - ธันวาคม 2564

จุดตรวจวัด	วัน/เดือน/ปี ที่ตรวจวัด	CO (ppm)	SO ₂ 24 Hr (ppm)	SO ₂ 1 H (ppm)	NO ₂ (ppm)	THC (ppm)
บริเวณโรงเรียนกรุงเทพคริสเตียนวิทยาลัย	12-13 มกราคม 2562	0.57	0.0052	0.0063	0.0139	4.96
	6-7 กุมภาพันธ์ 2562	0.50	0.0048	0.0062	0.0138	4.35
	12-13 มีนาคม 2562	0.45	0.0050	0.0070	0.0142	4.25
	6-7 เมษายน 2562	0.40	0.0042	0.0059	0.0148	4.15
	13-14 พฤษภาคม 2562	0.50	0.0058	0.0072	0.0143	4.29
	15-16 มิถุนายน 2562	0.55	0.0054	0.0072	0.0146	4.30
	11-12 กรกฎาคม 2562	0.51	0.0056	0.0069	0.0152	5.35
	21-22 สิงหาคม 2562	0.60	0.0050	0.0062	0.0150	4.29
	12-13 กันยายน 2562	0.58	0.0052	0.0065	0.0150	4.22
	30-31 ตุลาคม 2562	0.56	0.0053	0.0067	0.0152	4.20
	16-17 พฤศจิกายน 2562	0.25	0.0048	0.0062	0.0156	4.35
	14-15 ธันวาคม 2562	0.31	0.0054	0.0063	0.0159	4.91
	18-19 มกราคม 2563	0.65	0.0049	0.0060	0.0153	3.72
	15-16 กุมภาพันธ์ 2563	0.58	0.0050	0.0062	0.0139	3.55
	13-14 มีนาคม 2563	0.51	0.0048	0.0059	0.0149	3.99
	18-19 เมษายน 2563	0.53	0.0050	0.0062	0.0145	4.07
	16-17 พฤษภาคม 2563	0.63	0.0033	0.0046	0.0149	3.20
มาตรฐาน			ไม่เกิน 0.12 ^{1/}	ไม่เกิน 0.30 ^{1/}	ไม่เกิน 0.17 ^{2/}	-

มาตรฐาน : ^{1/} ประกาศคณะกรรมการสิ่งแวดล้อมแห่งชาติ ฉบับที่ 24 (พ.ศ. 2547) เรื่อง กำหนดมาตรฐานคุณภาพอากาศในบรรยากาศโดยทั่วไป

^{2/} ประกาศคณะกรรมการสิ่งแวดล้อมแห่งชาติ ฉบับที่ 21 (พ.ศ.2544) เรื่อง กำหนดมาตรฐานค่าซัลเฟอร์ไดออกไซด์ในบรรยากาศโดยทั่วไปในเวลา 1 ชั่วโมง

ตารางที่ 4.4-2(ต่อ) เปรียบเทียบผลการตรวจวัดคุณภาพอากาศในบรรยากาศโดยทั่วไประหว่างเดือนตุลาคม 2561 - ธันวาคม 2564

จุดตรวจวัด	วัน/เดือน/ปี ที่ตรวจวัด	CO (ppm)	SO ₂ 24 Hr (ppm)	SO ₂ 1 H (ppm)	NO ₂ (ppm)	THC (ppm)
บริเวณโรงเรียนกรุงเทพคริสเตียนวิทยาลัย	16-17 มิถุนายน 2563	0.65	0.0036	0.0048	0.0146	3.19
	30-31 กรกฎาคม 2563	0.50	0.0041	0.0054	0.0138	3.15
	15-16 สิงหาคม 2563	0.67	0.0037	0.0050	0.0134	3.32
	12-13 กันยายน 2563	0.69	0.0051	0.0065	0.0157	3.31
	21-22 ตุลาคม 2563	0.64	0.0042	0.0058	0.0160	3.32
	28-29 พฤศจิกายน 2563	0.84	0.0040	0.0051	0.0147	3.38
	21-22 ธันวาคม 2563	0.82	0.0045	0.0057	0.0152	3.43
	22-23 มกราคม 2564	0.96	0.0047	0.0058	0.0151	3.54
	16-17 กุมภาพันธ์ 2564	0.82	0.0047	0.0059	0.0155	3.52
	16-17 มีนาคม 2564	0.97	0.0048	0.0059	0.0157	3.77
	22-23 เมษายน 2564	0.99	0.0045	0.0059	0.0156	3.92
	20-21 พฤษภาคม 2564	0.54	0.0046	0.0058	0.0162	7.01
	25-26 มิถุนายน 2564	0.51	0.0045	0.0059	0.0159	6.06
มาตรฐาน			ไม่เกิน 0.12 ^{1/}	ไม่เกิน 0.30 ^{1/}	ไม่เกิน 0.17 ^{2/}	-

มาตรฐาน : ^{1/} ประกาศคณะกรรมการสิ่งแวดล้อมแห่งชาติ ฉบับที่ 24 (พ.ศ. 2547) เรื่อง กำหนดมาตรฐานคุณภาพอากาศในบรรยากาศโดยทั่วไป

^{2/} ประกาศคณะกรรมการสิ่งแวดล้อมแห่งชาติ ฉบับที่ 21 (พ.ศ. 2544) เรื่อง กำหนดมาตรฐานค่าขีดเพอร์มิสไดออกไซด์ในบรรยากาศโดยทั่วไปในเวลา 1 ชั่วโมง

ตารางที่ 4.4-2(ต่อ) เปรียบเทียบผลการตรวจวัดคุณภาพอากาศในบรรยากาศโดยทั่วไประหว่างเดือนตุลาคม 2561 - ธันวาคม 2564

จุดตรวจวัด	วัน/เดือน/ปี ที่ตรวจวัด	CO (ppm)	SO ₂ 24 Hr (ppm)	SO ₂ 1 H (ppm)	NO ₂ (ppm)	THC (ppm)
บริเวณโรงเรียนกรุงเทพคริสเตียนวิทยาลัย	4-5 สิงหาคม 2564	0.65	0.0046	0.0058	0.0157	5.92
	8-9 กันยายน 2564	0.61	0.0046	0.0057	0.0156	4.82
	5-6 ตุลาคม 2564	0.59	0.0056	0.0076	0.0129	3.71
	25-26 พฤศจิกายน 2564	0.41	0.0058	0.0079	0.0126	3.80
	23-24 ธันวาคม 2564	0.67	0.0052	0.0068	0.0129	4.84
มาตรฐาน			ไม่เกิน 0.12 ^{1/}	ไม่เกิน 0.30 ^{1/}	ไม่เกิน 0.17 ^{2/}	-

มาตรฐาน : ^{1/} ประกาศคณะกรรมการสิ่งแวดล้อมแห่งชาติ ฉบับที่ 24 (พ.ศ. 2547) เรื่อง กำหนดมาตรฐานคุณภาพอากาศในบรรยากาศโดยทั่วไป

^{2/} ประกาศคณะกรรมการสิ่งแวดล้อมแห่งชาติ ฉบับที่ 21 (พ.ศ.2544) เรื่อง กำหนดมาตรฐานค่าซัลเฟอร์ไดออกไซด์ในบรรยากาศโดยทั่วไปในเวลา 1 ชั่วโมง

หมายเหตุ เดือนกรกฎาคม 2564 ไม่มีกิจกรรมการก่อสร้าง เนื่องจากโครงการปฏิบัติตาม พ.ร.ก. ฉุกเฉิน ออกตามความในมาตรา 9 แห่งพระราชกำหนดการบริหารราชการในสถานการณ์ฉุกเฉิน พ.ศ. 2548 (ฉบับที่ 25) (ดังภาคผนวกที่ 20)

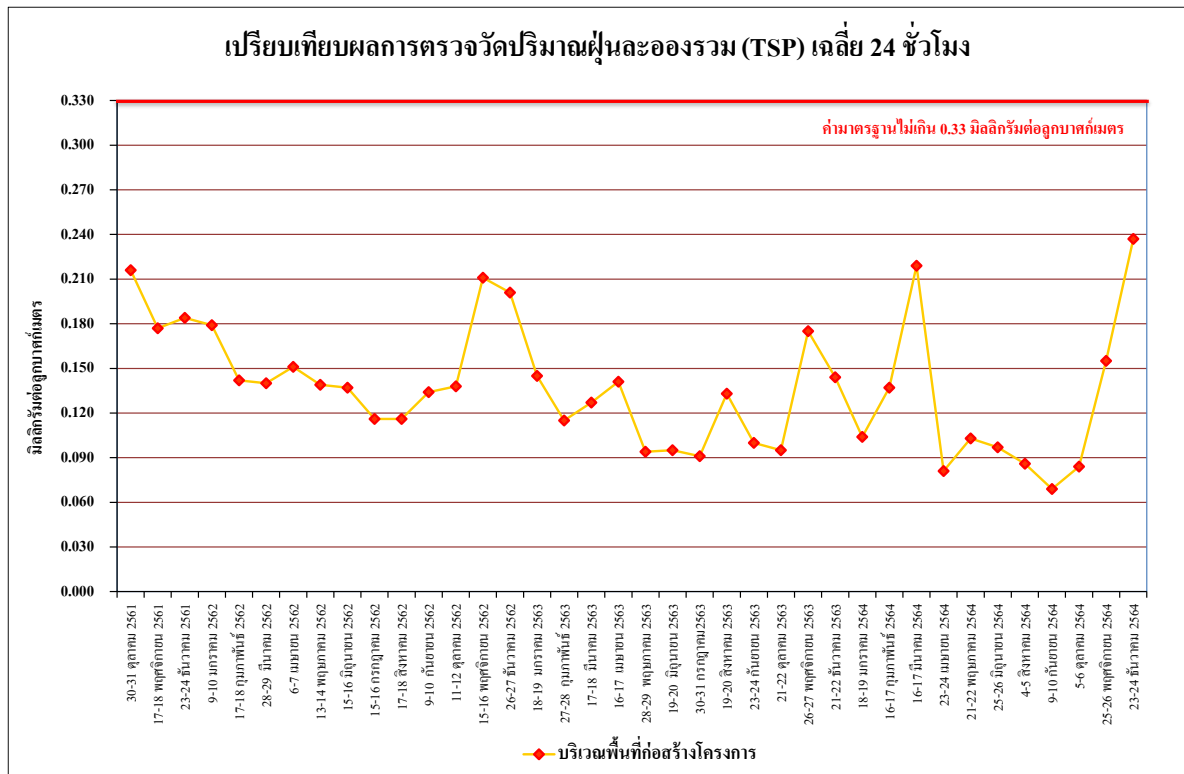

รูปที่ 4.4-15 เปรียบเทียบผลการตรวจวัดปริมาณฝุ่นละอองรวม (TSP) เฉลี่ย 24 ชั่วโมง
บริเวณพื้นที่ก่อสร้างโครงการ ระหว่างเดือนตุลาคม 2561-ธันวาคม 2564

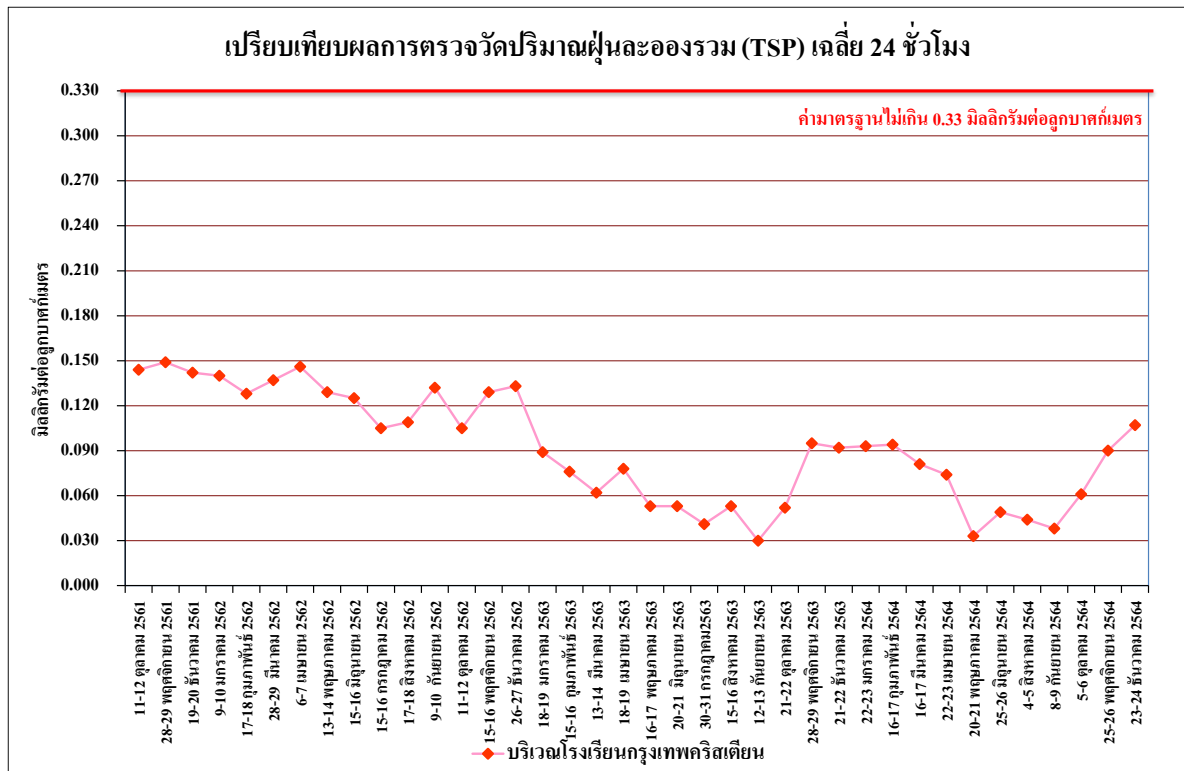

รูปที่ 4.4-16 เปรียบเทียบผลการตรวจวัดปริมาณฝุ่นละอองรวม (TSP) เฉลี่ย 24 ชั่วโมง
บริเวณโรงเรียนกรุงเทพคริสเตียนวิทยาลัย ระหว่างเดือนตุลาคม 2561-ธันวาคม 2564

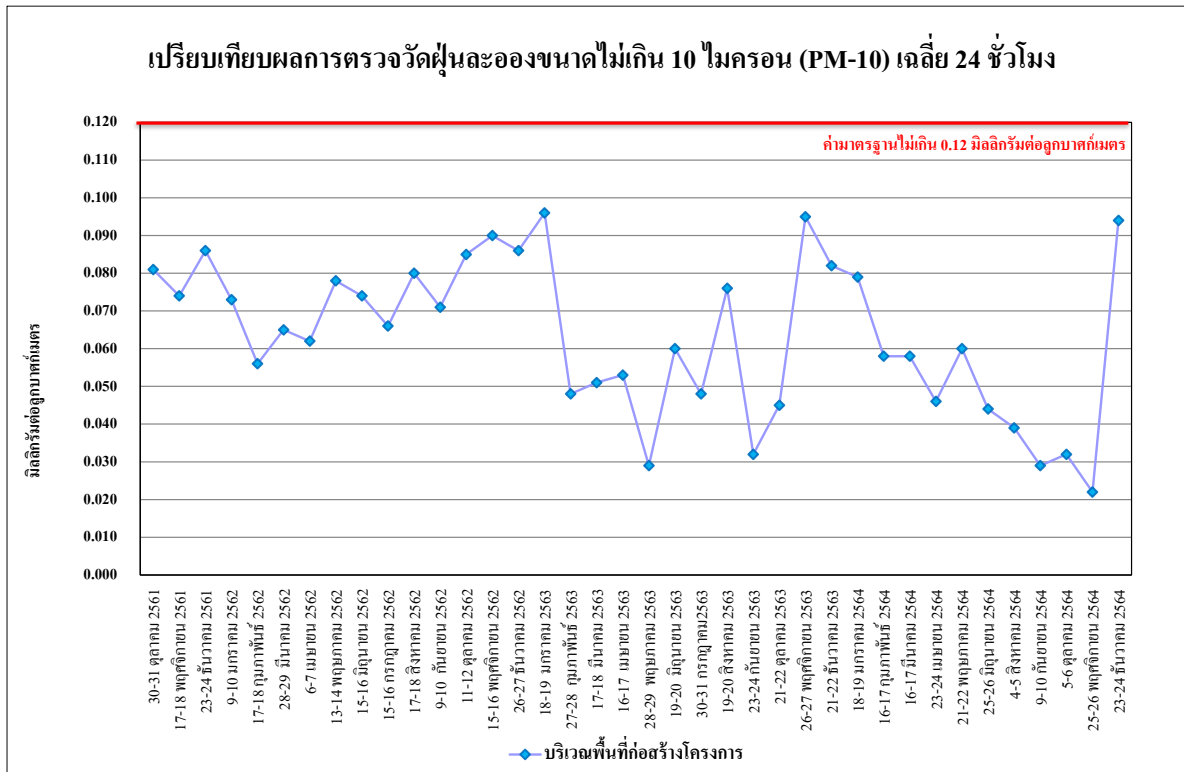

รูปที่ 4.4-17 เปรียบเทียบผลผลการตรวจวัดปริมาณฝุ่นละอองขนาดไม่เกิน 10 ไมครอน (PM-10) บริเวณพื้นที่ก่อสร้างโครงการ ระหว่างเดือนตุลาคม 2561-ธันวาคม 2564

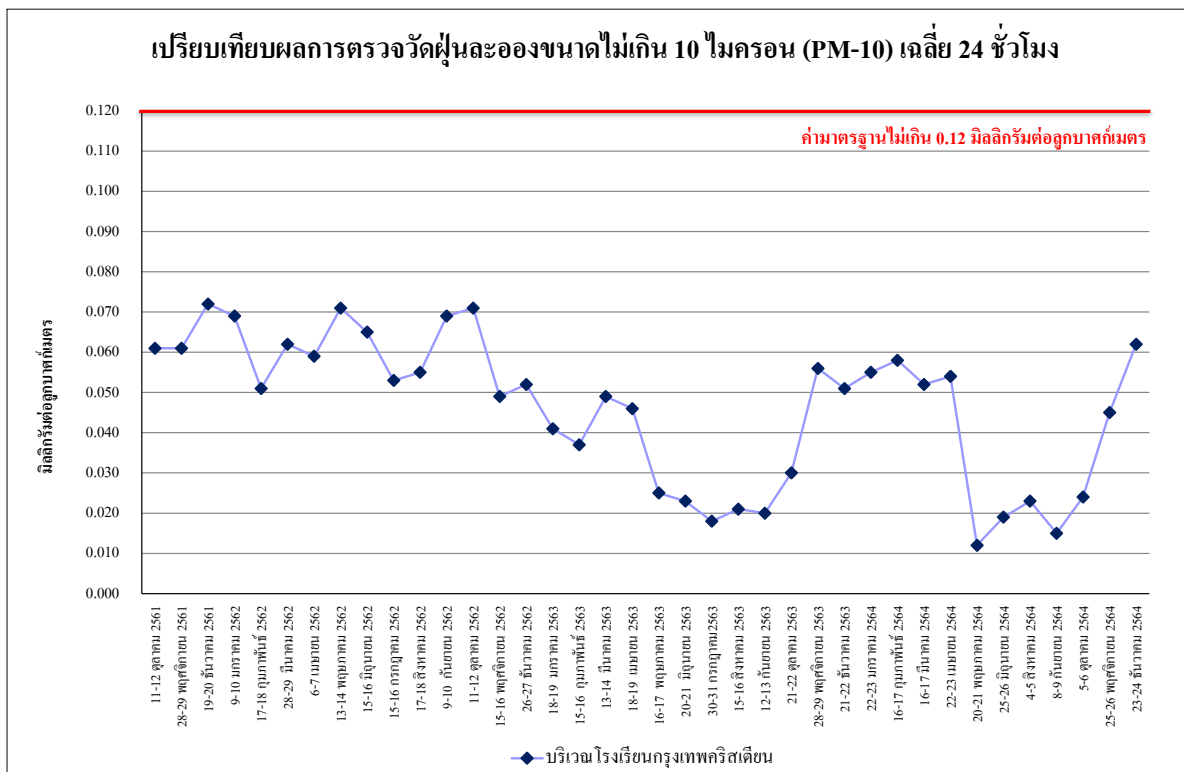

รูปที่ 4.4-18 เปรียบเทียบผลผลการตรวจวัดปริมาณฝุ่นละอองขนาดไม่เกิน 10 ไมครอน (PM-10) บริเวณโรงเรียนกรุงเทพคริสเตียนวิทยาลัย ระหว่างเดือนตุลาคม 2561-ธันวาคม 2564

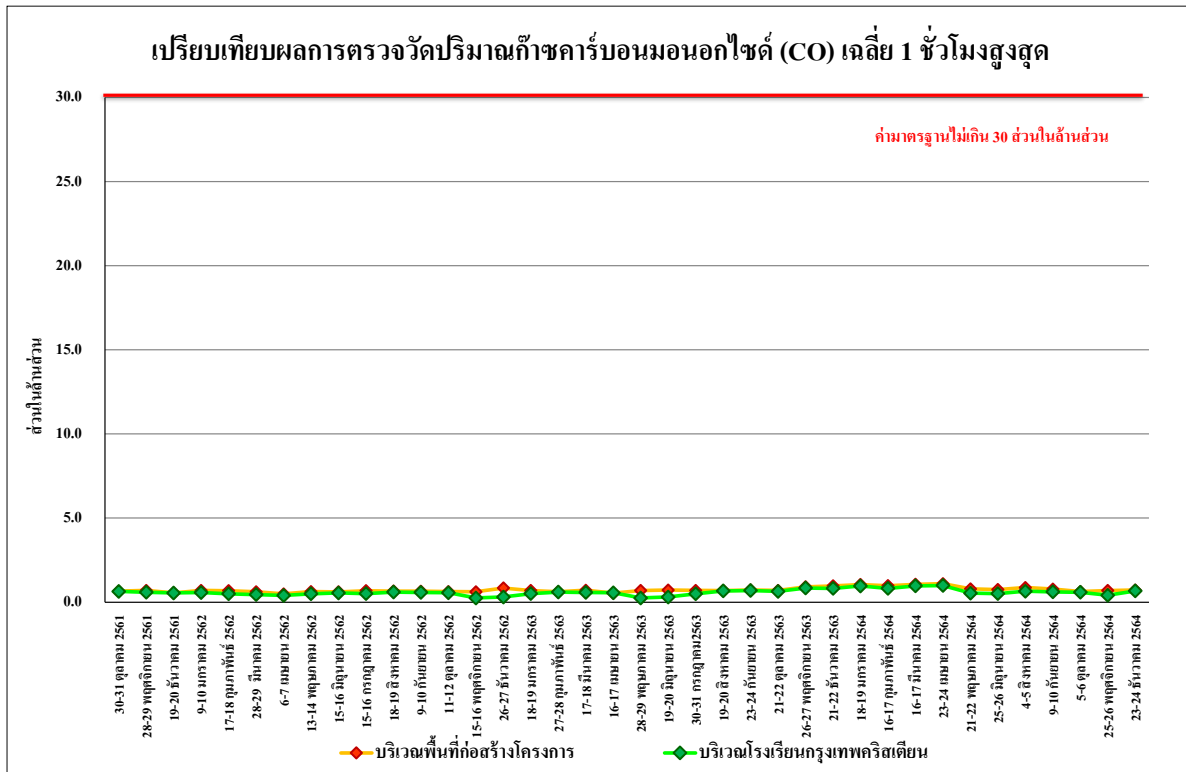

รูปที่ 4.4-19 เปรียบเทียบผลการตรวจวัดปริมาณก๊าซคาร์บอนมอนอกไซด์ (CO) เฉลี่ย 1 ชั่วโมงสูงสุด
ระหว่างเดือนตุลาคม 2561-ธันวาคม 2564

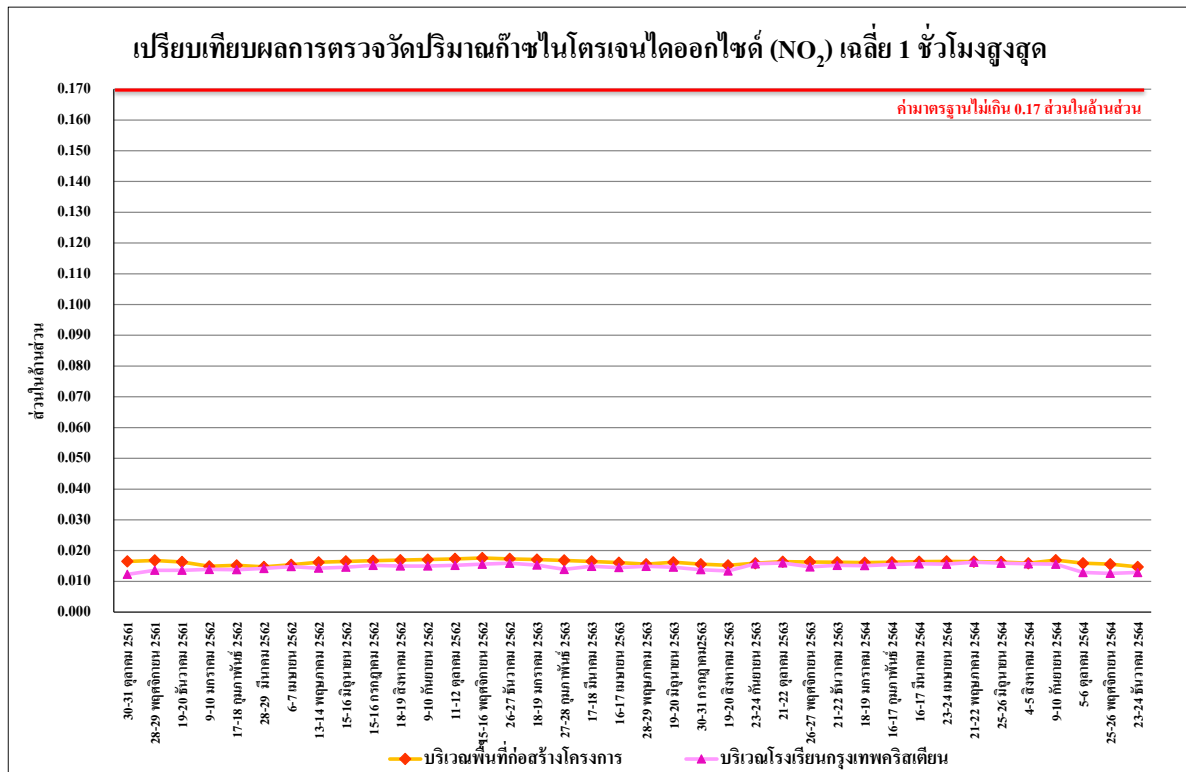

รูปที่ 4.4-20 เปรียบเทียบผลการตรวจวัดปริมาณก๊าซไนโตรเจนไดออกไซด์ (NO₂) เฉลี่ย 1 ชั่วโมงสูงสุด
ระหว่างเดือนตุลาคม 2561-ธันวาคม 2564

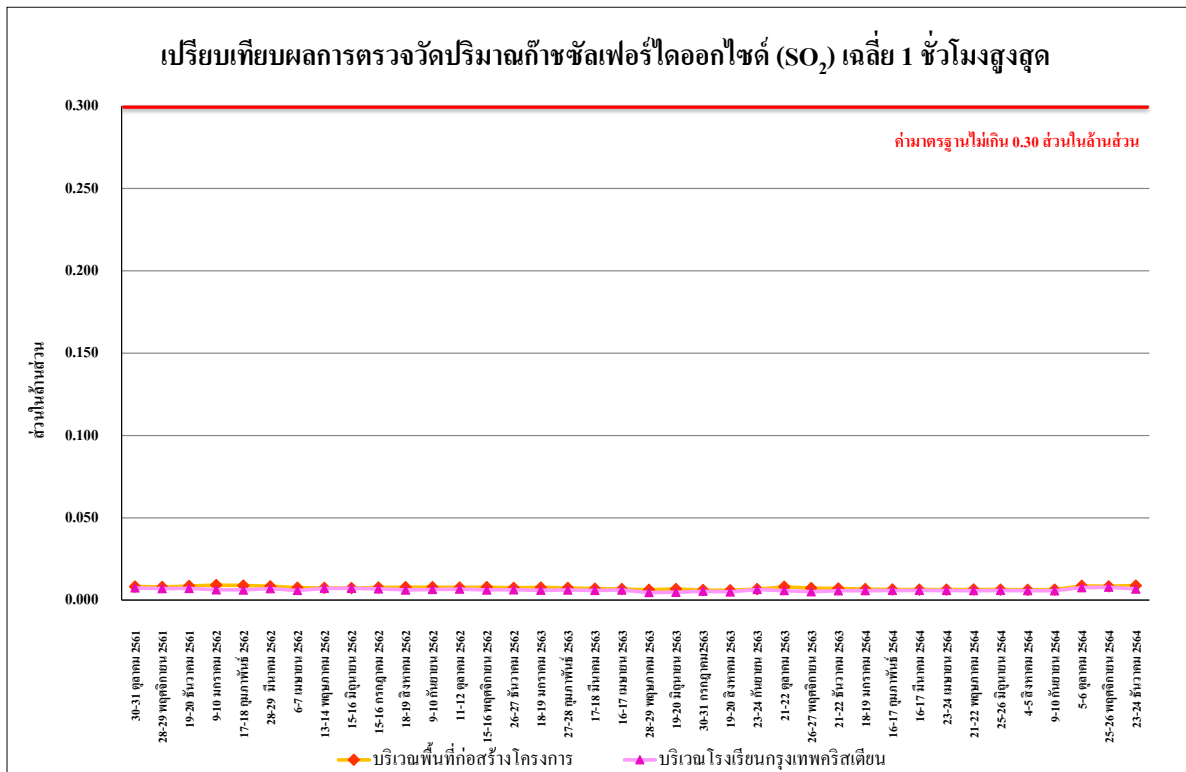

รูปที่ 4.4-21 เปรียบเทียบผลการตรวจวัดปริมาณก๊าซซัลเฟอร์ไดออกไซด์ (SO₂) เฉลี่ย 1 ชั่วโมงสูงสุด
ระหว่างเดือนตุลาคม 2561-ธันวาคม 2564

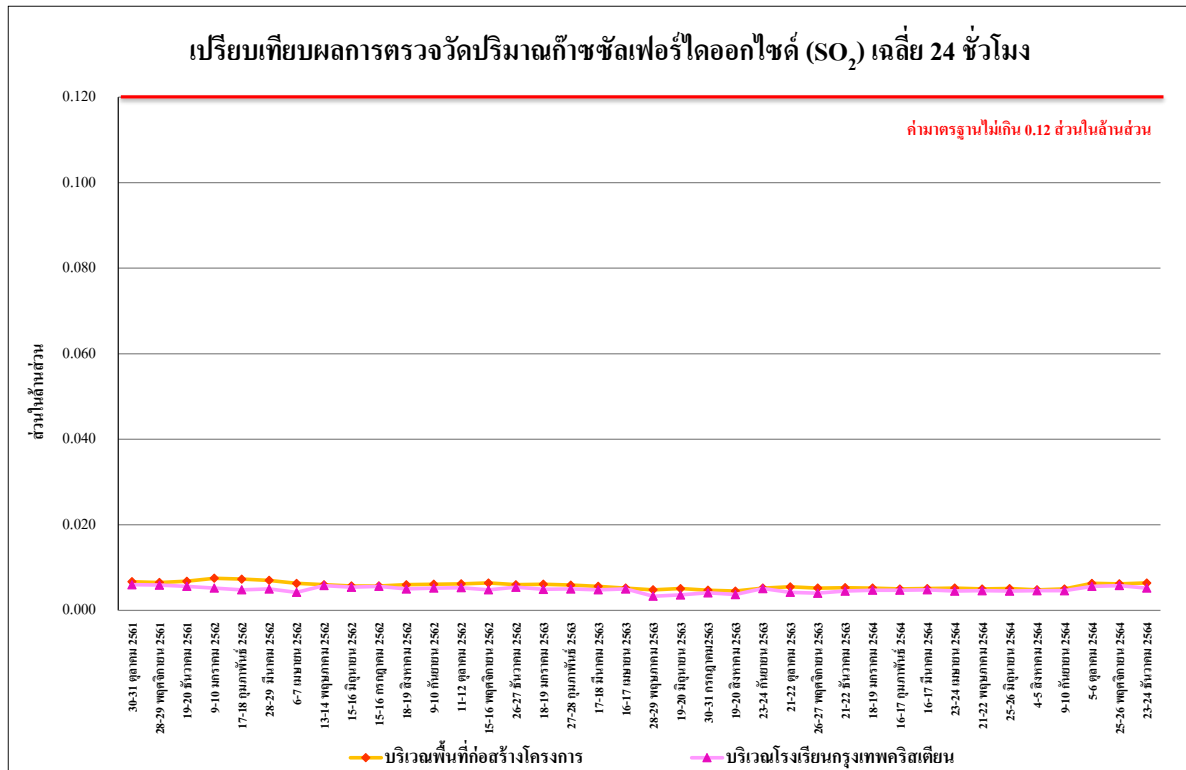

รูปที่ 4.4-22 เปรียบเทียบผลการตรวจวัดปริมาณก๊าซซัลเฟอร์ไดออกไซด์ (SO₂) เฉลี่ย 24 ชั่วโมง
ระหว่างเดือนตุลาคม 2561-ธันวาคม 2564

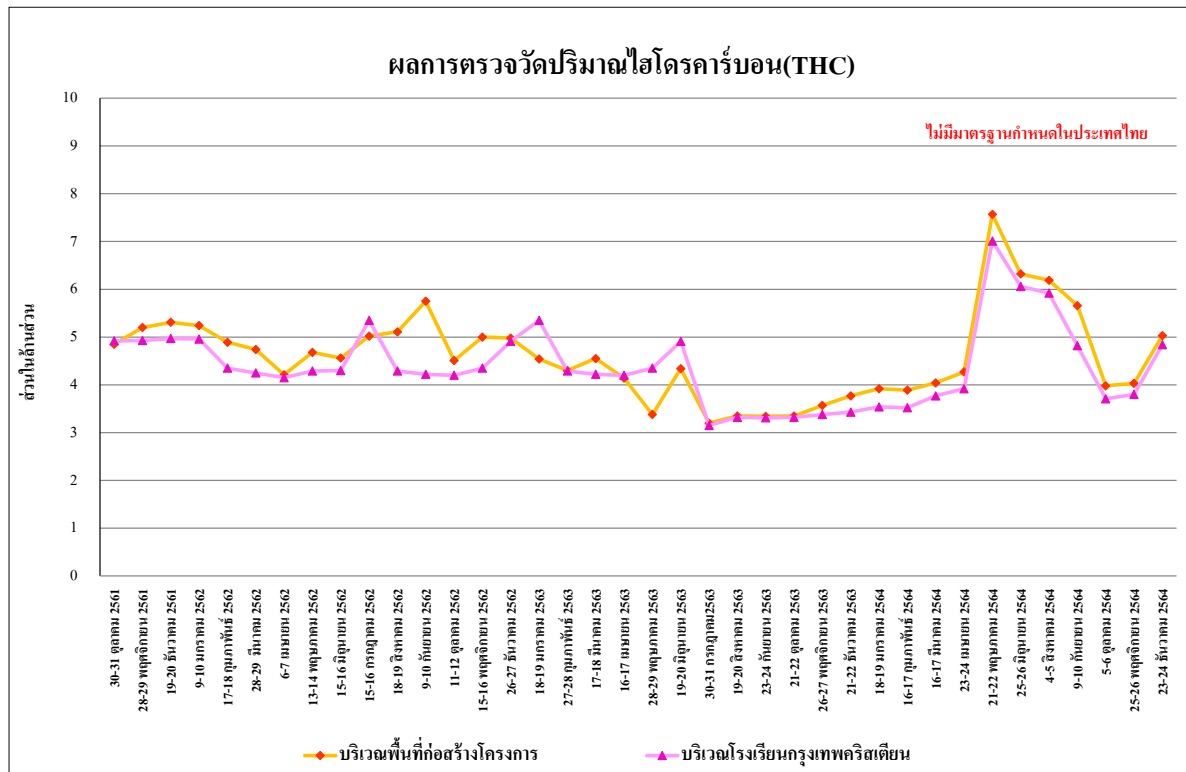

รูปที่ 4.4-23 เปรียบเทียบผลการตรวจวัดปริมาณไฮโดรคาร์บอน (THC) เฉลี่ย 24 ชั่วโมง
ระหว่างเดือนตุลาคม 2561-ธันวาคม 2564

4.4.2 ผลการตรวจวัดระดับเสียงโดยทั่วไป

4.4.2.1 ผลตรวจวัดระดับเสียงโดยทั่วไปเดือนกรกฎาคม-ธันวาคม 2564

ผลการตรวจวัดระดับเสียงเฉลี่ย 24 ชั่วโมง ระดับเสียงสูงสุด ระดับเสียงเปอร์เซ็นต์ไทล์ที่ 90 ระดับเสียงเฉลี่ยกลางวัน-กลางคืน และระดับเสียงรบกวน ระหว่างเดือนกรกฎาคม-ธันวาคม 2564 โดยดำเนินการตรวจวัด จำนวน 2 สถานี คือ บริเวณพื้นที่ก่อสร้างโครงการ และบริเวณ โรงเรียนกรุงเทพคริสเตียนวิทยาลัย พบว่า มีค่าอยู่ในเกณฑ์มาตรฐานที่กำหนด ตามประกาศคณะกรรมการสิ่งแวดล้อมแห่งชาติ ฉบับที่ 15 (พ.ศ.2540) เรื่องกำหนดมาตรฐานระดับเสียงโดยทั่วไป ที่กำหนดระดับเสียงเฉลี่ย 24 ชั่วโมง ไว้ไม่เกิน 70 เดซิเบลเอ ระดับเสียงสูงสุดไม่เกิน 115 เดซิเบลเอ และตามประกาศคณะกรรมการสิ่งแวดล้อมแห่งชาติ ฉบับที่ 29 (พ.ศ.2550) เรื่อง ค่าระดับเสียงรบกวน ที่กำหนดระดับเสียงรบกวน ไว้ไม่เกิน 10 เดซิเบลเอ ดังตารางที่ 4.4-3 รูปที่ 4.4-24 ถึง 4.4-29 และการตรวจวัดระดับเสียงโดยทั่วไปดังภาพที่ 4.4-2

ตารางที่ 4.4-3 ผลการตรวจวัดระดับเสียงโดยทั่วไป ระหว่างเดือนกรกฎาคม-ธันวาคม 2564

จุดตรวจวัด	วันที่ตรวจวัด	ผลการตรวจวัด (dB(A))				
		ระดับเสียงเฉลี่ย 24 ชั่วโมง (L_{eq} 24 hr.)	ระดับเสียง สูงสุด (L_{max})	ระดับเสียง เปอร์เซนไทล์ ที่ 90 (L_{90})	ระดับเสียง เฉลี่ยกลางวัน- กลางคืน (L_{dn})	ระดับเสียง รบกวน
บริเวณพื้นที่ ก่อสร้างโครงการ	4-5 สิงหาคม 2564	56.3	81.6	48.2	63.2	*
	9-10 กันยายน 2564	62.4	95.0	43.8	62.2	9.0
	5-6 ตุลาคม 2564	58.2	85.8	46.6	61.0	6.2
	25-26 พฤศจิกายน 2564	69.9	107.7	59.2	73.3	8.4
	23-24 ธันวาคม 2564	66.6	95.5	46.3	66.7	9.3
มาตรฐาน		ไม่เกิน 70 ^{1/}	ไม่เกิน 115 ^{1/}	-	-	ไม่เกิน 10 ^{2/}

มาตรฐาน ^{1/}ประกาศคณะกรรมการสิ่งแวดล้อมแห่งชาติ ฉบับที่ 15 (พ.ศ.2540) เรื่อง กำหนดมาตรฐานระดับเสียงโดยทั่วไป

^{2/}ประกาศคณะกรรมการสิ่งแวดล้อมแห่งชาติ ฉบับที่ 29 (พ.ศ. 2550) เรื่อง ค่าระดับเสียงรบกวน

หมายเหตุ เดือนกรกฎาคม 2564 ไม่มีกิจกรรมการก่อสร้าง เนื่องจากโครงการปฏิบัติตาม พ.ร.ก. ฉุกเฉิน ออกตามความใน
มาตรา 9 แห่งพระราชกำหนดการบริหารราชการในสถานการณ์ฉุกเฉิน พ.ศ. 2548 (ฉบับที่ 25) (ดังภาคผนวกที่ 20)

ตารางที่ 4.4-3 (ต่อ) ผลการตรวจวัดระดับเสียงโดยทั่วไป ระหว่างเดือนกรกฎาคม-ธันวาคม 2564

จุดตรวจวัด	วันที่ตรวจวัด	ผลการตรวจวัด(dB(A))				
		ระดับเสียงเฉลี่ย 24 ชั่วโมง (L_{eq} 24 hr.)	ระดับเสียง สูงสุด (L_{max})	ระดับเสียง เปอร์เซนไทล์ที่ 90 (L_{90})	ระดับเสียงเฉลี่ย กลางวัน-กลางคืน (L_{dn})	ระดับเสียง รบกวน
บริเวณโรงเรียน เทพศิรินทร์ วิทยาลัย	4-5 สิงหาคม 2564	58.1	79.3	49.6	62.6	*
	8-9 กันยายน 2564	57.6	80.9	44.0	61.7	1.2
	5-6 ตุลาคม 2564	57.5	82.6	51.1	62.3	*
	25-26 พฤศจิกายน 2564	62.3	91.1	52.0	65.8	*
	23-24 ธันวาคม 2564	61.3	90.3	51.2	64.9	*
มาตรฐาน		ไม่เกิน 70 ^{1/}	ไม่เกิน 115 ^{1/}	-	-	ไม่เกิน 10 ^{2/}

มาตรฐาน ^{1/}ประกาศคณะกรรมการสิ่งแวดล้อมแห่งชาติ ฉบับที่ 15 (พ.ศ.2540) เรื่อง กำหนดมาตรฐานระดับเสียงโดยทั่วไป

^{2/}ประกาศคณะกรรมการสิ่งแวดล้อมแห่งชาติ ฉบับที่ 29 (พ.ศ. 2550) เรื่อง ค่าระดับเสียงรบกวน

หมายเหตุ * ไม่มีระดับเสียงรบกวน

เดือนกรกฎาคม 2564 ไม่มีกิจกรรมการก่อสร้าง เนื่องจากโครงการปฏิบัติตาม พ.ร.ก. ฉุกเฉิน ออกตามความใน
มาตรา 9 แห่งพระราชกำหนดการบริหารราชการในสถานการณ์ฉุกเฉิน พ.ศ. 2548 (ฉบับที่ 25) (ดังภาคผนวกที่ 20)

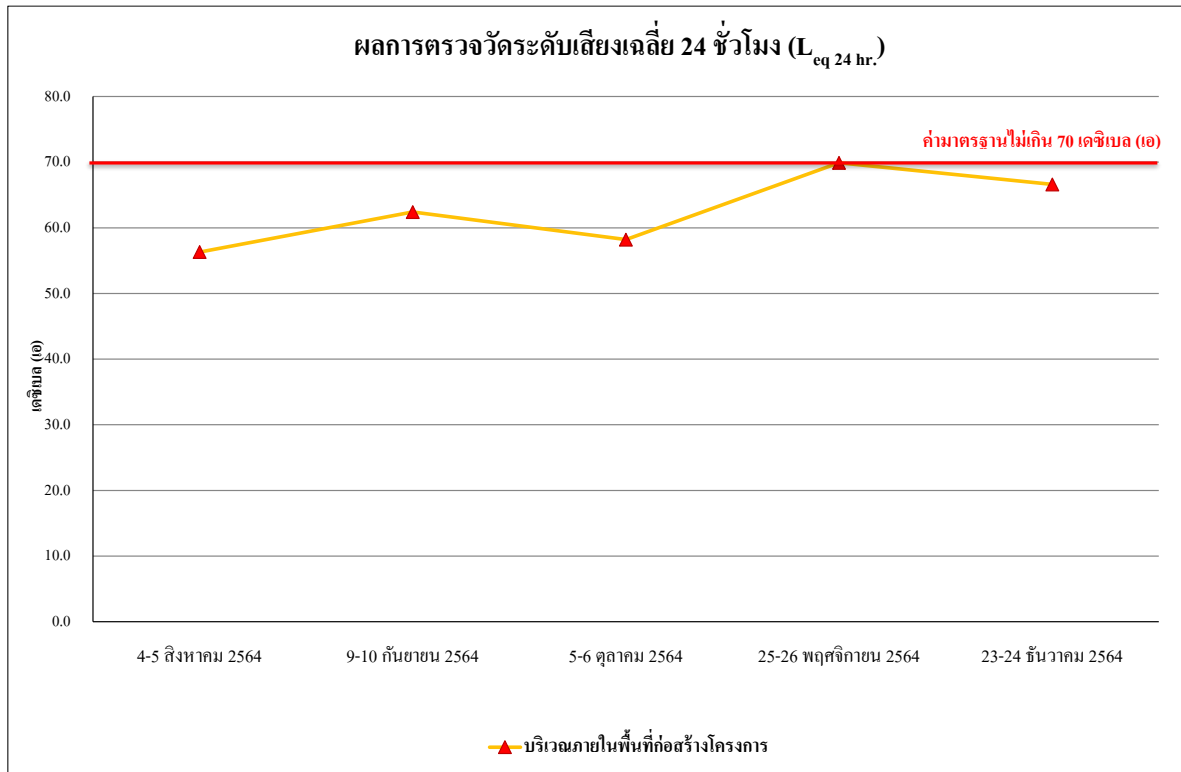

รูปที่ 4.4-24 ผลการตรวจวัดระดับเสียงเฉลี่ย 24 ชั่วโมง ($L_{eq\ 24\ hr.}$)
บริเวณพื้นที่ก่อสร้างโครงการ ระหว่างเดือนสิงหาคม-ธันวาคม 2564

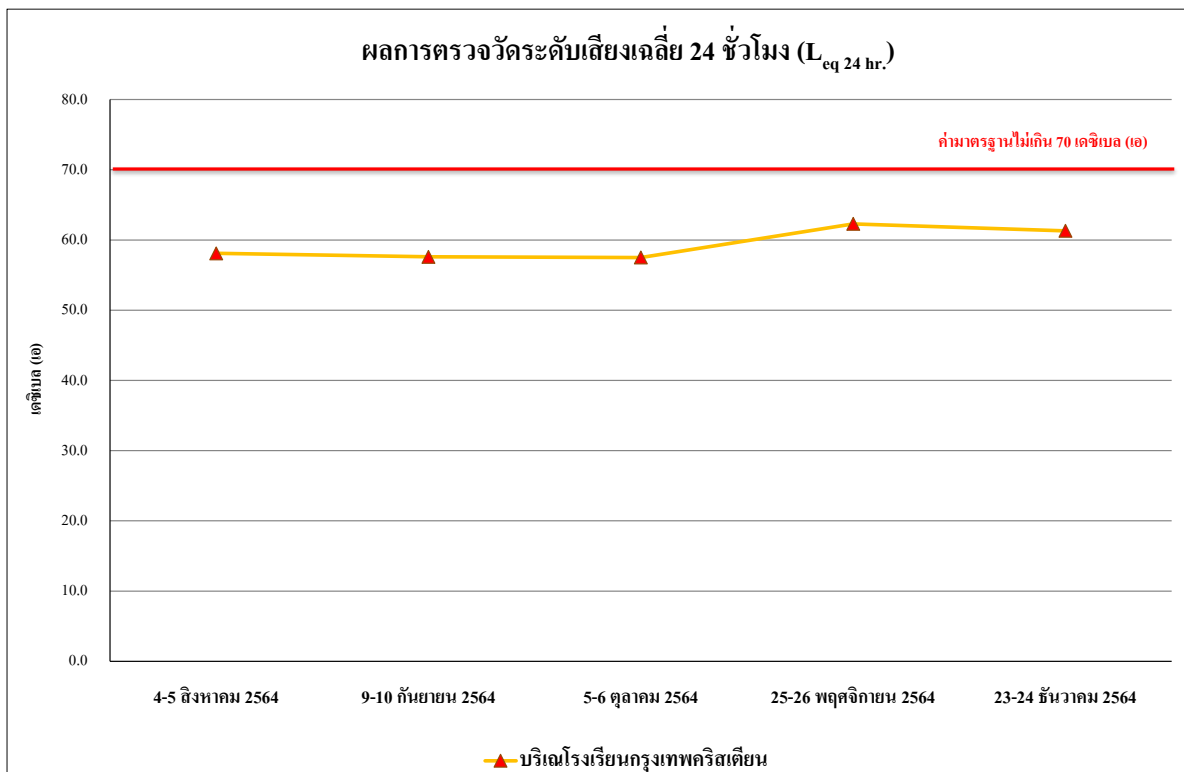

รูปที่ 4.4-25 ผลการตรวจวัดระดับเสียงเฉลี่ย 24 ชั่วโมง ($L_{eq\ 24\ hr.}$)
บริเวณโรงเรียนเทพคริสเตียนวิทยาลัย ระหว่างเดือนสิงหาคม-ธันวาคม 2564

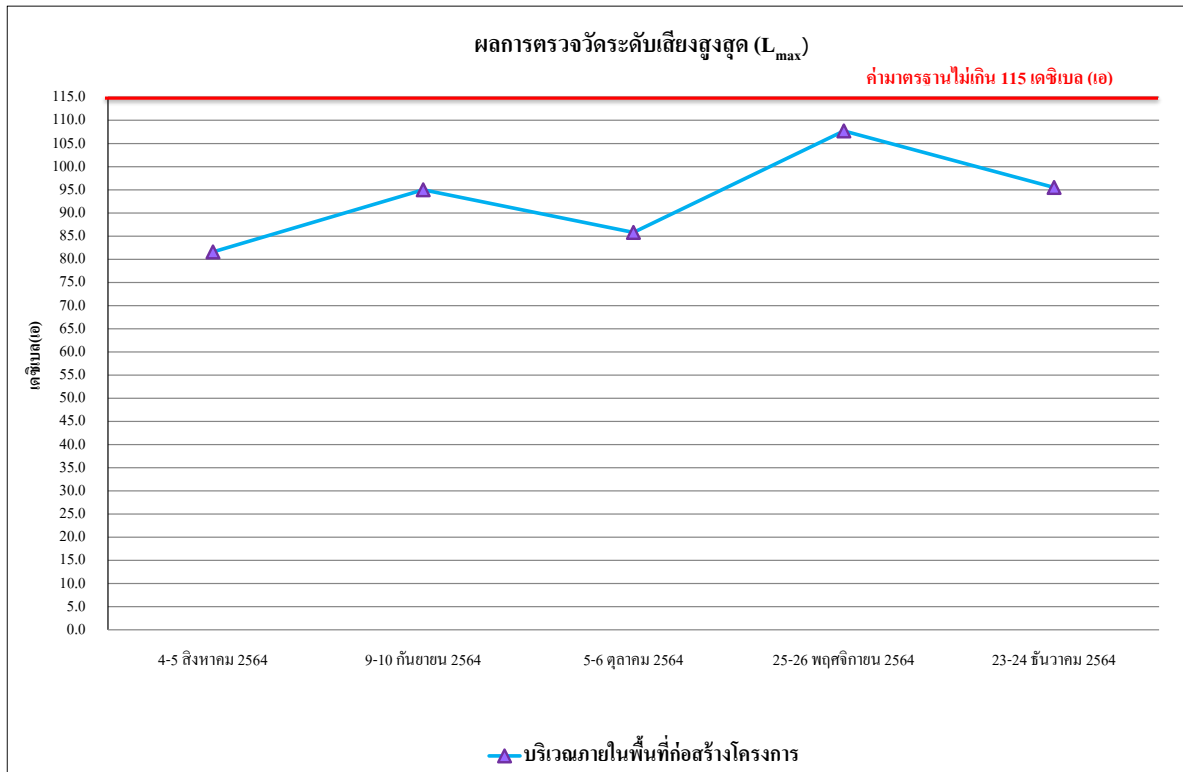

รูปที่ 4.4-26 ผลการตรวจวัดระดับเสียงสูงสุด (L_{max})
บริเวณพื้นที่ก่อสร้างโครงการ ระหว่างเดือนสิงหาคม-ธันวาคม 2564

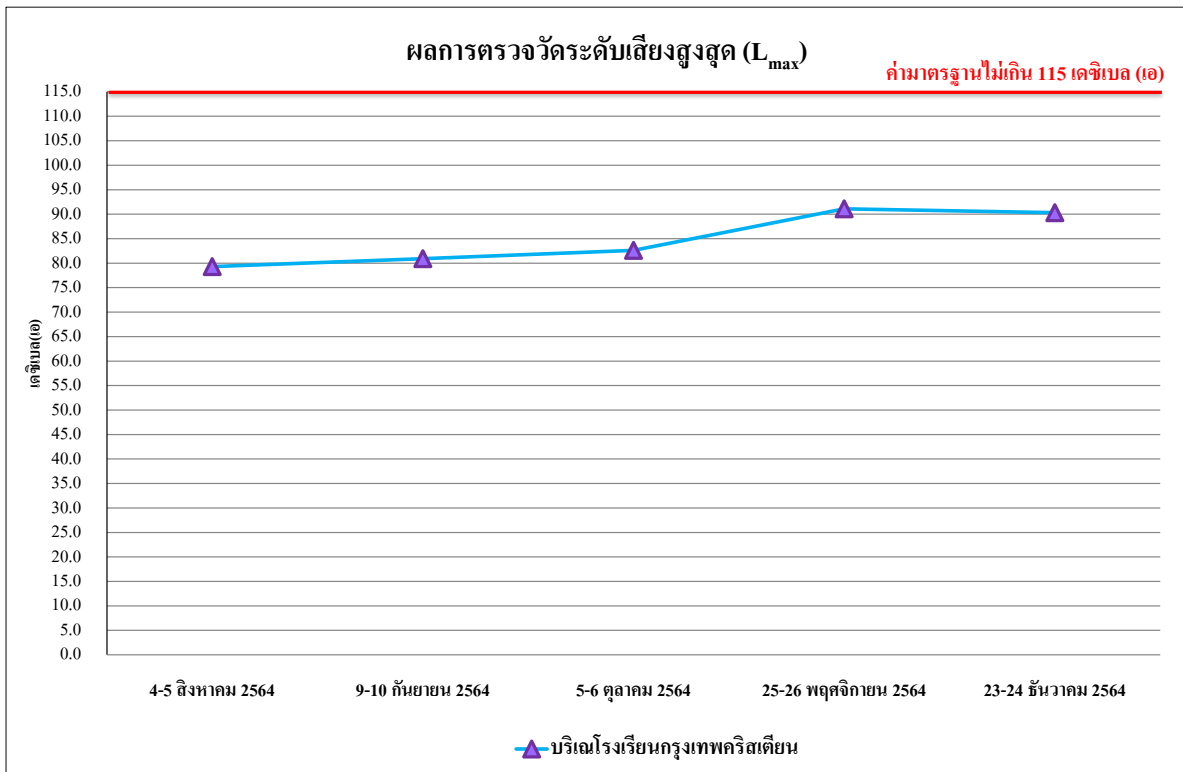

รูปที่ 4.4-27 ผลการตรวจวัดระดับเสียงสูงสุด (L_{max})
บริเวณโรงเรียนเทพคริสเตียนวิทยาลัย ระหว่างเดือนสิงหาคม-ธันวาคม 2564

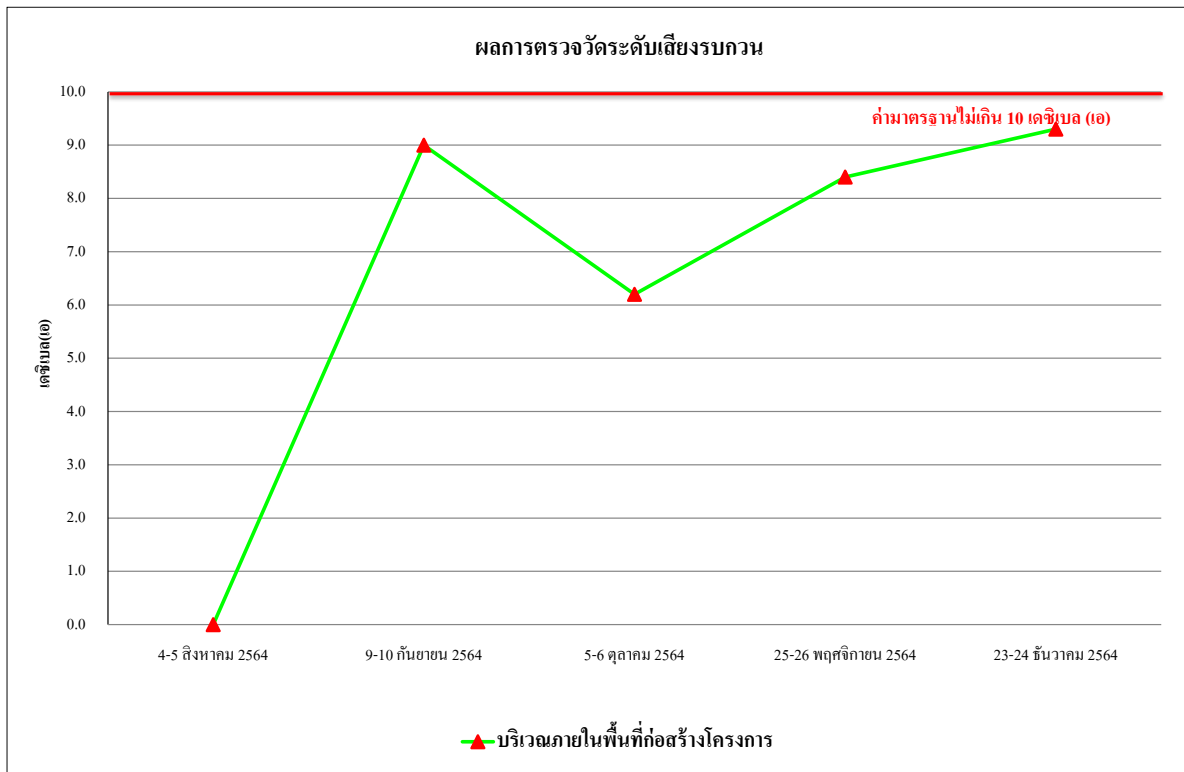

รูปที่ 4.4-28 ผลการตรวจวัดระดับเสียงรบกวน
บริเวณพื้นที่ก่อสร้างโครงการ ระหว่างเดือนสิงหาคม-ธันวาคม 2564

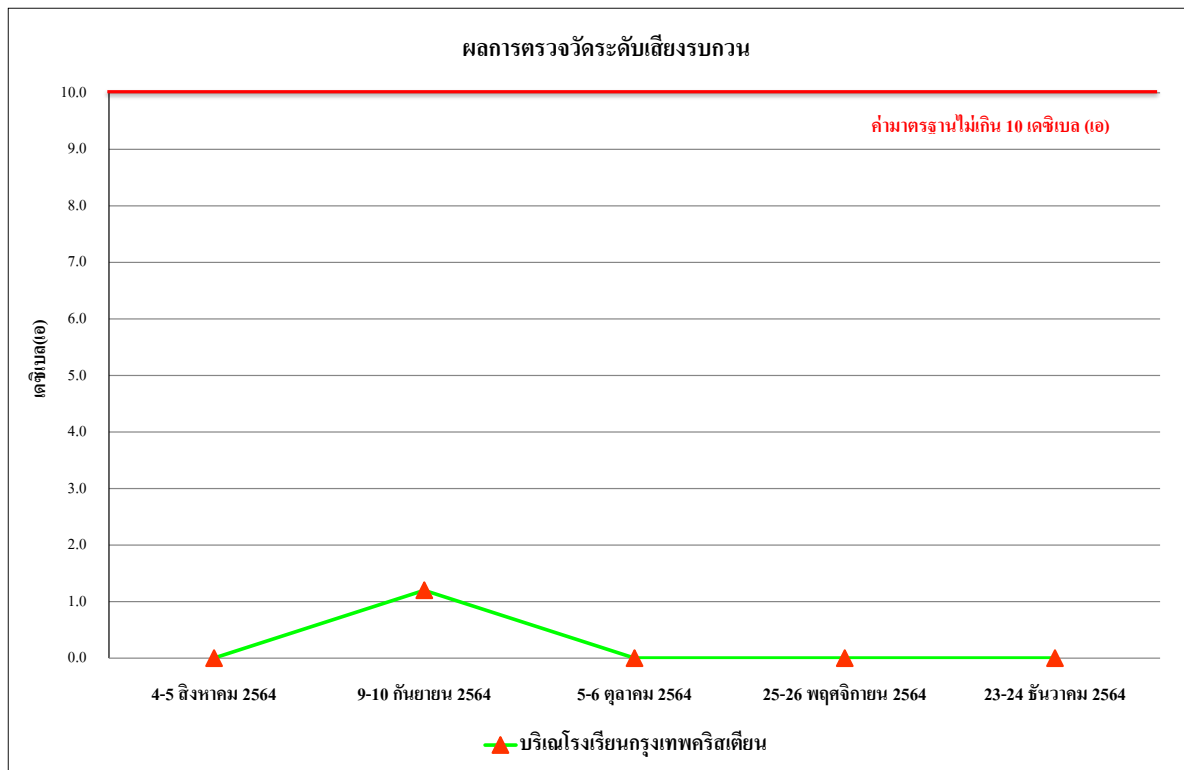

รูปที่ 4.4-29 ผลการตรวจวัดระดับเสียงรบกวน
บริเวณโรงเรียนเทพคริสเตียนวิทยาลัย ระหว่างเดือนสิงหาคม-ธันวาคม 2564

4.4.2.2 เปรียบเทียบผลตรวจวัดระดับเสียงโดยทั่วไปที่ผ่านมา

จากผลการติดตามตรวจสอบระดับเสียงโดยทั่วไปของโครงการ อนิล สาทร 12 (ANILSathorn) (ระยะสิ้นสุดการก่อสร้าง) ตั้งแต่เดือนตุลาคม 2561 – ธันวาคม 2564 จำนวน 2 สถานี คือ บริเวณพื้นที่ก่อสร้างโครงการ และบริเวณโรงเรียนกรุงเทพคริสเตียนวิทยาลัย จากผลการตรวจวัดพบว่า ระดับเสียงเฉลี่ย 24 ชั่วโมง ระดับเสียงสูงสุด ระดับเสียงเปอร์เซ็นไทล์ที่ 90 ระดับเสียงเฉลี่ยกลางวัน-กลางคืน และระดับเสียงรบกวน มีค่าอยู่ในเกณฑ์มาตรฐานที่กำหนด ผลการเปรียบเทียบตรวจวัดแสดงรายละเอียดดัง ตารางที่ 4.4-4 รูปที่ 4.4-30 ถึง รูปที่ 4.4-35 และภาพที่ 4.4-2

ตารางที่ 4.4-4 เปรียบเทียบผลการตรวจวัดระดับเสียงโดยทั่วไป บริเวณพื้นที่โครงการ

ระหว่างเดือนมกราคม 2562-ธันวาคม 2564

จุดตรวจวัด	วันที่ตรวจวัด	ผลการตรวจวัด (dB(A))				
		ระดับเสียงเฉลี่ย 24 ชั่วโมง ($L_{eq} 24 \text{ hr.}$)	ระดับเสียง สูงสุด (L_{max})	ระดับเสียง เปอร์เซ็น ไทล์ที่ 90 (L_{90})	ระดับเสียงเฉลี่ย กลางวัน-กลางคืน (L_{dn})	ระดับเสียง รบกวน
บริเวณพื้นที่ ก่อสร้างโครงการ	1 มกราคม 2562	วันหยุดปีใหม่				
	2 มกราคม 2562	วันหยุดปีใหม่				
	3 มกราคม 2562	58.5	85.5	49.2	62.7	7.9
	4 มกราคม 2562	57.2	82.7	49.1	61.6	8.4
	5 มกราคม 2562	58.0	87.6	46.6	62.2	6.4
	6 มกราคม 2562	58.6	86.1	45.6	62.1	7.2
	7 มกราคม 2562	59.7	90.8	49.1	62.3	9.0
	8 มกราคม 2562	59.0	85.6	46.8	62.2	9.9
	9 มกราคม 2562	58.3	84.3	46.9	62.9	7.2
	10 มกราคม 2562	59.0	87.8	51.6	64.6	8.1
	11 มกราคม 2562	58.3	81.0	46.8	62.6	7.4
	12 มกราคม 2562	60.4	96.7	47.3	63.8	9.8
	13 มกราคม 2562	59.0	93.9	47.4	64.1	4.0
	14 มกราคม 2562	59.3	85.1	50.2	63.7	9.8
	15 มกราคม 2562	58.7	80.2	46.0	62.7	9.1
มาตรฐาน		ไม่เกิน 70 ^{1/}	ไม่เกิน 115 ^{1/}	-	-	ไม่เกิน 10 ^{2/}

มาตรฐาน ^{1/}ประกาศคณะกรรมการสิ่งแวดล้อมแห่งชาติ ฉบับที่ 15 (พ.ศ.2540) เรื่อง กำหนดมาตรฐานระดับเสียงโดยทั่วไป

^{2/}ประกาศคณะกรรมการสิ่งแวดล้อมแห่งชาติ ฉบับที่ 29 (พ.ศ. 2550) เรื่อง ค่าระดับเสียงรบกวน

ตารางที่ 4.4-4 (ต่อ) เปรียบเทียบผลการตรวจวัดระดับเสียงโดยทั่วไป บริเวณพื้นที่โครงการ
ระหว่างเดือนมกราคม 2562 - ธันวาคม 2564

จุดตรวจวัด	วันที่ตรวจวัด	ผลการตรวจวัด (dB(A))				
		ระดับเสียงเฉลี่ย 24 ชั่วโมง ($L_{eq\ 24\ hr.}$)	ระดับเสียง สูงสุด (L_{max})	ระดับเสียง เปอร์เซน ไทล์ที่ 90 (L_{90})	ระดับเสียงเฉลี่ย กลางวัน-กลางคืน (L_{dn})	ระดับเสียง รบกวน
บริเวณพื้นที่ ก่อสร้างโครงการ	16 มกราคม 2562	59.1	82.1	47.6	63.1	9.2
	17 มกราคม 2562	59.2	86.6	46.6	63.2	7.1
	18 มกราคม 2562	60.6	85.6	47.1	65.1	8.6
	19 มกราคม 2562	60.5	85.5	48.2	65.0	9.2
	20 มกราคม 2562	59.2	83.8	45.2	63.1	4.8
	21 มกราคม 2562	61.9	91.3	49.5	65.0	6.8
	22 มกราคม 2562	61.6	90.7	46.8	65.2	6.8
	23 มกราคม 2562	61.0	92.5	49.5	65.5	4.8
	24 มกราคม 2562	63.0	87.9	45.9	66.1	8.9
	25 มกราคม 2562	61.7	95.2	46.0	64.9	7.2
	26 มกราคม 2562	60.0	92.9	42.0	62.8	5.0
	27 มกราคม 2562	59.2	87.2	48.7	64.3	2.7
	28 มกราคม 2562	61.0	85.8	50.4	65.7	9.2
	29 มกราคม 2562	60.7	91.4	48.7	64.9	6.3
	30 มกราคม 2562	60.9	105.3	48.8	64.8	8.8
	31 มกราคม 2562	59.1	83.8	47.7	62.9	7.1
	1 กุมภาพันธ์ 2562	59.4	83.5	47.7	63.4	9.9
	2 กุมภาพันธ์ 2562	58.6	83.4	48.0	63.0	7.4
	3 กุมภาพันธ์ 2562	59.1	87.1	47.4	62.9	9.4
	4 กุมภาพันธ์ 2562	58.9	80.0	47.0	62.9	9.8
	5 กุมภาพันธ์ 2562	59.0	82.0	46.9	62.8	8.3
	6 กุมภาพันธ์ 2562	59.0	95.0	47.4	62.9	8.6
	7 กุมภาพันธ์ 2562	58.5	79.4	46.9	62.6	8.5
	8 กุมภาพันธ์ 2562	59.1	81.9	46.0	62.7	9.7
มาตรฐาน		ไม่เกิน 70 ^{1/}	ไม่เกิน 115 ^{1/}	-	-	ไม่เกิน 10 ^{2/}

มาตรฐาน ^{1/}ประกาศคณะกรรมการสิ่งแวดล้อมแห่งชาติ ฉบับที่ 15 (พ.ศ.2540) เรื่อง กำหนดมาตรฐานระดับเสียงโดยทั่วไป

^{2/}ประกาศคณะกรรมการสิ่งแวดล้อมแห่งชาติ ฉบับที่ 29 (พ.ศ. 2550) เรื่อง ค่าระดับเสียงรบกวน

ตารางที่ 4.4-4 (ต่อ) เปรียบเทียบผลการตรวจวัดระดับเสียงโดยทั่วไป บริเวณพื้นที่โครงการ
ระหว่างเดือนมกราคม 2562 - ธันวาคม 2564

จุดตรวจวัด	วันที่ตรวจวัด	ผลการตรวจวัด (dB(A))				
		ระดับเสียงเฉลี่ย 24 ชั่วโมง ($L_{eq\ 24\ hr.}$)	ระดับเสียง สูงสุด (L_{max})	ระดับเสียง เปอร์เซน ไทล์ที่ 90 (L_{90})	ระดับเสียงเฉลี่ย กลางวัน-กลางคืน (L_{dn})	ระดับเสียง รบกวน
บริเวณพื้นที่ ก่อสร้างโครงการ	9 กุมภาพันธ์ 2562	59.1	103.0	47.5	63.0	8.6
	10 กุมภาพันธ์ 2562	58.2	79.8	46.5	62.3	8.5
	11 กุมภาพันธ์ 2562	59.5	85.4	45.1	62.9	9.9
	12 กุมภาพันธ์ 2562	58.8	82.5	47.2	62.8	9.4
	13 กุมภาพันธ์ 2562	58.8	80.5	47.0	62.8	9.6
	14 กุมภาพันธ์ 2562	59.7	90.2	47.0	63.1	9.7
	15 กุมภาพันธ์ 2562	58.9	86.1	45.1	63.1	7.8
	16 กุมภาพันธ์ 2562	59.3	101.3	47.8	63.1	8.5
	17 กุมภาพันธ์ 2562	59.3	86.8	44.0	62.4	7.1
	18 กุมภาพันธ์ 2562	60.0	96.8	47.4	63.6	7.3
	19 กุมภาพันธ์ 2562	61.1	89.4	44.9	64.0	9.5
	20 กุมภาพันธ์ 2562	62.0	89.0	48.5	65.5	9.9
	21 กุมภาพันธ์ 2562	60.9	84.7	48.0	65.0	9.3
	22 กุมภาพันธ์ 2562	61.5	99.6	49.1	65.6	9.2
	23 กุมภาพันธ์ 2562	62.2	95.1	50.2	66.0	9.9
	24 กุมภาพันธ์ 2562	59.7	93.9	48.7	64.6	5.5
	25 กุมภาพันธ์ 2562	61.4	88.6	50.4	65.3	8.3
	26 กุมภาพันธ์ 2562	59.8	90.5	49.3	64.0	5.8
	27 กุมภาพันธ์ 2562	58.9	83.4	46.7	62.8	6.4
	28 กุมภาพันธ์ 2562	58.9	89.4	47.5	63.0	6.8
	1 มีนาคม 2562	60.8	89.3	49.3	65.2	6.3
	2 มีนาคม 2562	59.9	101.5	49.8	63.4	7.0
	3 มีนาคม 2562	58.7	104.9	48.5	63.6	5.1
	4 มีนาคม 2562	60.7	88.8	48.9	65.0	7.2
มาตรฐาน		ไม่เกิน 70 ^{1/}	ไม่เกิน 115 ^{1/}	-	-	ไม่เกิน 10 ^{2/}

มาตรฐาน ^{1/}ประกาศคณะกรรมการสิ่งแวดล้อมแห่งชาติ ฉบับที่ 15 (พ.ศ.2540) เรื่อง กำหนดมาตรฐานระดับเสียงโดยทั่วไป

^{2/}ประกาศคณะกรรมการสิ่งแวดล้อมแห่งชาติ ฉบับที่ 29 (พ.ศ. 2550) เรื่อง ค่าระดับเสียงรบกวน

ตารางที่ 4.4-4 (ต่อ) เปรียบเทียบผลการตรวจวัดระดับเสียงโดยทั่วไป บริเวณพื้นที่โครงการ
ระหว่างเดือนมกราคม 2562 - ธันวาคม 2564

จุดตรวจวัด	วันที่ตรวจวัด	ผลการตรวจวัด (dB(A))				
		ระดับเสียงเฉลี่ย 24 ชั่วโมง ($L_{eq\ 24\ hr.}$)	ระดับเสียง สูงสุด (L_{max})	ระดับเสียง เปอร์เซน ไทล์ที่ 90 (L_{90})	ระดับเสียงเฉลี่ย กลางวัน-กลางคืน (L_{dn})	ระดับเสียง รบกวน
บริเวณพื้นที่ ก่อสร้างโครงการ	5 มีนาคม 2562	59.0	95.5	49.0	63.8	6.5
	6 มีนาคม 2562	60.7	100.6	48.0	63.5	7.4
	7 มีนาคม 2562	61.4	91.2	45.9	63.9	9.0
	8 มีนาคม 2562	58.7	89.4	47.5	62.8	8.7
	9 มีนาคม 2562	59.6	80.2	47.1	63.1	8.4
	10 มีนาคม 2562	58.0	84.0	46.0	62.6	6.5
	11 มีนาคม 2562	58.1	81.7	44.4	61.7	9.8
	12 มีนาคม 2562	60.4	89.3	46.1	64.6	8.9
	13 มีนาคม 2562	56.6	91.2	45.3	61.0	3.8
	14 มีนาคม 2562	59.9	93.2	42.2	63.3	9.8
	15 มีนาคม 2562	60.5	91.0	47.3	63.7	9.6
	16 มีนาคม 2562	60.2	89.8	45.5	63.1	9.9
	17 มีนาคม 2562	59.5	97.5	49.0	64.1	4.2
	18 มีนาคม 2562	61.0	91.6	44.4	63.7	6.6
	19 มีนาคม 2562	61.7	102.0	46.0	64.0	7.0
	20 มีนาคม 2562	62.0	89.5	45.0	64.4	9.4
	21 มีนาคม 2562	61.2	98.3	44.1	63.1	8.1
	22 มีนาคม 2562	61.8	92.3	45.1	64.6	5.7
	23 มีนาคม 2562	60.9	94.3	44.7	63.1	7.4
	24 มีนาคม 2562	59.3	90.2	42.6	62.8	5.3
	25 มีนาคม 2562	60.9	103.8	45.5	63.9	7.3
	26 มีนาคม 2562	61.5	90.7	44.7	64.9	8.4
	27 มีนาคม 2562	61.5	90.0	45.2	63.8	7.5
	28 มีนาคม 2562	60.4	94.7	44.3	63.4	7.9
มาตรฐาน		ไม่เกิน 70 ^{1/}	ไม่เกิน 115 ^{1/}	-	-	ไม่เกิน 10 ^{2/}

มาตรฐาน ^{1/}ประกาศคณะกรรมการสิ่งแวดล้อมแห่งชาติ ฉบับที่ 15 (พ.ศ.2540) เรื่อง กำหนดมาตรฐานระดับเสียงโดยทั่วไป

^{2/}ประกาศคณะกรรมการสิ่งแวดล้อมแห่งชาติ ฉบับที่ 29 (พ.ศ. 2550) เรื่อง ค่าระดับเสียงรบกวน

ตารางที่ 4.4-4 (ต่อ) เปรียบเทียบผลการตรวจวัดระดับเสียงโดยทั่วไป บริเวณพื้นที่โครงการ
ระหว่างเดือนมกราคม 2562 - ธันวาคม 2564

จุดตรวจวัด	วันที่ตรวจวัด	ผลการตรวจวัด (dB(A))				
		ระดับเสียงเฉลี่ย 24 ชั่วโมง ($L_{eq\ 24\ hr.}$)	ระดับเสียง สูงสุด (L_{max})	ระดับเสียง เปอร์เซน ไทล์ที่ 90 (L_{90})	ระดับเสียงเฉลี่ย กลางวัน-กลางคืน (L_{dn})	ระดับเสียง รบกวน
บริเวณพื้นที่ ก่อสร้างโครงการ	29 มีนาคม 2562	61.4	95.8	45.2	64.8	7.4
	30 มีนาคม 2562	62.0	92.2	46.5	65.4	8.3
	31 มีนาคม 2562	61.4	91.8	44.6	64.9	7.8
	1 เมษายน 2562	63.4	95.6	51.0	66.0	9.7
	2 เมษายน 2562	63.4	96.9	49.3	66.2	9.4
	3 เมษายน 2562	63.0	108.2	49.5	65.9	8.9
	4 เมษายน 2562	63.0	92.1	45.7	64.6	9.3
	5 เมษายน 2562	63.3	92.7	47.6	65.7	9.1
	6 เมษายน 2562	63.8	94.1	47.2	65.9	9.4
	7 เมษายน 2562	59.7	86.2	46.6	62.8	-
	8 เมษายน 2562	63.2	96.0	48.8	65.2	9.8
	9 เมษายน 2562	63.6	89.1	50.1	66.0	9.7
	10 เมษายน 2562	63.2	97.8	48.5	65.0	9.8
	11 เมษายน 2562	62.9	95.3	50.3	64.6	9.6
	12 เมษายน 2562	61.4	94.6	50.5	63.2	7.8
	13 เมษายน 2562	วันหยุดสงกรานต์				
	14 เมษายน 2562					
	15 เมษายน 2562					
	16 เมษายน 2562					
	17 เมษายน 2562	63.1	92.0	47.3	64.7	8.2
	18 เมษายน 2562	64.3	98.9	46.4	66.0	9.5
	19 เมษายน 2562	64.2	96.7	48.7	65.8	9.4
	20 เมษายน 2562	62.8	88.3	48.3	64.9	9.0
	21 เมษายน 2562	60.1	89.2	45.8	63.2	-
มาตรฐาน		ไม่เกิน 70 ^{1/}	ไม่เกิน 115 ^{1/}	-	-	ไม่เกิน 10 ^{2/}

มาตรฐาน ^{1/}ประกาศคณะกรรมการสิ่งแวดล้อมแห่งชาติ ฉบับที่ 15 (พ.ศ.2540) เรื่อง กำหนดมาตรฐานระดับเสียงโดยทั่วไป

^{2/}ประกาศคณะกรรมการสิ่งแวดล้อมแห่งชาติ ฉบับที่ 29 (พ.ศ. 2550) เรื่อง ค่าระดับเสียงรบกวน

ตารางที่ 4.4-4 (ต่อ) เปรียบเทียบผลการตรวจวัดระดับเสียงโดยทั่วไป บริเวณพื้นที่โครงการ
ระหว่างเดือนมกราคม 2562 - ธันวาคม 2564

จุดตรวจวัด	วันที่ตรวจวัด	ผลการตรวจวัด (dB(A))				
		ระดับเสียงเฉลี่ย 24 ชั่วโมง ($L_{eq\ 24\ hr.}$)	ระดับเสียง สูงสุด (L_{max})	ระดับเสียง เปอร์เซน ไทล์ที่ 90 (L_{90})	ระดับเสียงเฉลี่ย กลางวัน-กลางคืน (L_{dn})	ระดับเสียง รบกวน
บริเวณพื้นที่ ก่อสร้างโครงการ	22 เมษายน 2562	63.2	91.7	46.8	64.7	8.5
	23 เมษายน 2562	63.2	94.3	49.1	65.2	8.9
	24 เมษายน 2562	63.8	86.4	47.6	65.5	8.8
	25 เมษายน 2562	61.6	99.5	46.5	63.9	8.1
	26 เมษายน 2562	63.6	93.8	47.2	65.5	8.6
	27 เมษายน 2562	62.9	93.8	49.0	65.7	8.2
	28 เมษายน 2562	60.4	95.7	48.4	63.9	-
	29 เมษายน 2562	63.5	95.6	48.8	65.7	9.0
	30 เมษายน 2562	63.2	99.5	48.8	65.5	8.9
	1 พฤษภาคม 2562	59.6	95.1	45.3	60.8	5.0
	2 พฤษภาคม 2562	63.9	85.6	51.0	66.3	7.4
	3 พฤษภาคม 2562	60.0	87.7	46.3	62.4	3.6
	4 พฤษภาคม 2562	59.9	97.5	47.6	63.8	3.3
	5 พฤษภาคม 2562	58.4	91.4	40.0	59.5	-
	6 พฤษภาคม 2562	60.0	84.1	49.9	63.2	3.1
	7 พฤษภาคม 2562	63.7	87.2	46.3	64.6	9.0
	8 พฤษภาคม 2562	61.1	85.6	46.0	62.5	6.4
	9 พฤษภาคม 2562	60.5	87.3	47.3	62.2	6.6
	10 พฤษภาคม 2562	63.4	102.0	50.6	67.2	8.8
	11 พฤษภาคม 2562	59.9	93.0	40.0	62.6	6.5
	12 พฤษภาคม 2562	55.9	80.4	43.5	58.9	-
	13 พฤษภาคม 2562	62.1	85.5	47.2	63.3	8.1
	14 พฤษภาคม 2562	62.1	98.0	49.5	63.9	8.8
	15 พฤษภาคม 2562	61.7	89.3	49.2	64.7	8.0
มาตรฐาน		ไม่เกิน 70 ^{1/}	ไม่เกิน 115 ^{1/}	-	-	ไม่เกิน 10 ^{2/}

มาตรฐาน ^{1/}ประกาศคณะกรรมการสิ่งแวดล้อมแห่งชาติ ฉบับที่ 15 (พ.ศ.2540) เรื่อง กำหนดมาตรฐานระดับเสียงโดยทั่วไป

^{2/}ประกาศคณะกรรมการสิ่งแวดล้อมแห่งชาติ ฉบับที่ 29 (พ.ศ. 2550) เรื่อง ค่าระดับเสียงรบกวน

ตารางที่ 4.4-4 (ต่อ) เปรียบเทียบผลการตรวจวัดระดับเสียงโดยทั่วไป บริเวณพื้นที่โครงการ
ระหว่างเดือนมกราคม 2562 - ธันวาคม 2564

จุดตรวจวัด	วันที่ตรวจวัด	ผลการตรวจวัด (dB(A))				
		ระดับเสียงเฉลี่ย 24 ชั่วโมง ($L_{eq\ 24\ hr.}$)	ระดับเสียง สูงสุด (L_{max})	ระดับเสียง เปอร์เซ็นไทล์ที่ 90 (L_{90})	ระดับเสียงเฉลี่ย กลางวัน-กลางคืน (L_{dn})	ระดับเสียง รบกวน
บริเวณพื้นที่ ก่อสร้างโครงการ	16 พฤษภาคม 2562	60.2	102.0	44.6	63.0	6.4
	17 พฤษภาคม 2562	63.7	99.5	55.5	66.6	8.8
	18 พฤษภาคม 2562	58.9	88.9	47.6	62.2	3.7
	19 พฤษภาคม 2562	57.1	89.9	47.2	60.3	-
	20 พฤษภาคม 2562	61.7	87.2	47.6	64.7	5.4
	21 พฤษภาคม 2562	61.7	90.5	50.4	64.1	8.5
	22 พฤษภาคม 2562	64.5	96.4	53.6	67.1	8.6
	23 พฤษภาคม 2562	63.0	93.2	55.9	67.0	7.3
	24 พฤษภาคม 2562	63.9	94.8	56.3	67.5	8.2
	25 พฤษภาคม 2562	61.1	89.2	46.7	65.3	4.3
	26 พฤษภาคม 2562	58.0	95.0	50.3	63.3	3.5
	27 พฤษภาคม 2562	63.7	96.8	58.0	68.1	8.3
	28 พฤษภาคม 2562	62.4	82.0	48.6	63.8	7.4
	29 พฤษภาคม 2562	63.2	99.5	44.9	67.7	8.5
	30 พฤษภาคม 2562	62.8	99.6	49.5	65.9	9.6
	31 พฤษภาคม 2562	62.0	105.2	49.5	63.5	7.6
	1 มิถุนายน 2562	54.4	86.3	46.9	59.0	-
	2 มิถุนายน 2562	53.5	87.3	46.7	58.4	-
	3 มิถุนายน 2562	57.4	90.9	49.8	60.9	4.9
	4 มิถุนายน 2562	58.7	88.6	51.2	62.6	7.8
	5 มิถุนายน 2562	55.9	86.9	47.0	60.2	7.9
	6 มิถุนายน 2562	58.4	90.8	49.2	62.4	6.3
	7 มิถุนายน 2562	57.9	89.8	49.4	61.7	6.7
	8 มิถุนายน 2562	56.7	89.9	47.4	61.6	2.2
มาตรฐาน		ไม่เกิน 70 ^{1/}	ไม่เกิน 115 ^{1/}	-	-	ไม่เกิน 10 ^{2/}

มาตรฐาน ^{1/}ประกาศคณะกรรมการสิ่งแวดล้อมแห่งชาติ ฉบับที่ 15 (พ.ศ.2540) เรื่อง กำหนดมาตรฐานระดับเสียงโดยทั่วไป

^{2/}ประกาศคณะกรรมการสิ่งแวดล้อมแห่งชาติ ฉบับที่ 29 (พ.ศ. 2550) เรื่อง ค่าระดับเสียงรบกวน

ตารางที่ 4.4-4 (ต่อ) เปรียบเทียบผลการตรวจวัดระดับเสียงโดยทั่วไป บริเวณพื้นที่โครงการ
ระหว่างเดือนมกราคม 2562 - ธันวาคม 2564

จุดตรวจวัด	วันที่ตรวจวัด	ผลการตรวจวัด (dB(A))				
		ระดับเสียงเฉลี่ย 24 ชั่วโมง ($L_{eq\ 24\ hr.}$)	ระดับเสียง สูงสุด (L_{max})	ระดับเสียง เปอร์เซ็นไทล์ที่ 90 (L_{90})	ระดับเสียงเฉลี่ย กลางวัน-กลางคืน (L_{dn})	ระดับเสียง รบกวน
บริเวณพื้นที่ ก่อสร้างโครงการ	9 มิถุนายน 2562	53.9	86.3	44.1	58.0	-
	10 มิถุนายน 2562	59.7	93.8	49.3	63.3	3.8
	11 มิถุนายน 2562	57.7	89.0	47.6	61.8	-
	12 มิถุนายน 2562	56.4	85.5	48.1	60.6	-
	13 มิถุนายน 2562	58.3	88.7	50.5	62.0	-
	14 มิถุนายน 2562	57.9	90.4	50.6	62.8	-
	15 มิถุนายน 2562	59.5	87.9	50.9	63.7	3.8
	16 มิถุนายน 2562	59.5	93.6	43.7	63.0	-
	17 มิถุนายน 2562	60.7	88.1	51.8	66.4	2.5
	18 มิถุนายน 2562	59.1	86.7	47.8	62.8	-
	19 มิถุนายน 2562	60.8	84.1	49.0	64.9	1.8
	20 มิถุนายน 2562	60.6	91.1	52.8	66.3	-
	21 มิถุนายน 2562	63.0	93.6	47.1	66.0	7.9
	22 มิถุนายน 2562	59.6	87.0	46.7	63.9	-
	23 มิถุนายน 2562	58.9	87.1	47.9	63.0	3.4
	24 มิถุนายน 2562	60.4	88.9	52.5	65.9	-
	25 มิถุนายน 2562	60.7	77.8	43.1	62.0	5.2
	26 มิถุนายน 2562	62.6	94.3	53.7	66.6	8.8
	27 มิถุนายน 2562	58.9	83.2	49.5	63.2	-
	28 มิถุนายน 2562	61.3	93.7	51.3	65.6	7.3
	29 มิถุนายน 2562	60.1	87.4	51.0	64.6	5.3
	30 มิถุนายน 2562	59.0	86.4	48.4	63.2	3.0
	1 กรกฎาคม 2562	60.1	86.9	48.6	65.4	1.5
	2 กรกฎาคม 2562	60.7	94.8	48.2	62.5	2.6
มาตรฐาน		ไม่เกิน 70 ^{1/}	ไม่เกิน 115 ^{1/}	-	-	ไม่เกิน 10 ^{2/}

มาตรฐาน ^{1/}ประกาศคณะกรรมการสิ่งแวดล้อมแห่งชาติ ฉบับที่ 15 (พ.ศ.2540) เรื่อง กำหนดมาตรฐานระดับเสียงโดยทั่วไป

^{2/}ประกาศคณะกรรมการสิ่งแวดล้อมแห่งชาติ ฉบับที่ 29 (พ.ศ. 2550) เรื่อง ค่าระดับเสียงรบกวน

ตารางที่ 4.4-4 (ต่อ) เปรียบเทียบผลการตรวจวัดระดับเสียงโดยทั่วไป บริเวณพื้นที่โครงการ
ระหว่างเดือนมกราคม 2562 - ธันวาคม 2564

จุดตรวจวัด	วันที่ตรวจวัด	ผลการตรวจวัด (dB(A))				
		ระดับเสียงเฉลี่ย 24 ชั่วโมง ($L_{eq\ 24\ hr.}$)	ระดับเสียง สูงสุด (L_{max})	ระดับเสียง เปอร์เซ็นไทล์ที่ 90 (L_{90})	ระดับเสียงเฉลี่ย กลางวัน-กลางคืน (L_{dn})	ระดับเสียง รบกวน
บริเวณพื้นที่ ก่อสร้างโครงการ	3 กรกฎาคม 2562	59.2	93.6	50.2	64.0	2.3
	4 กรกฎาคม 2562	60.2	99.1	47.2	63.2	2.3
	5 กรกฎาคม 2562	60.1	99.2	50.4	63.5	6.0
	6 กรกฎาคม 2562	60.7	97.8	49.0	63.2	5.9
	7 กรกฎาคม 2562	58.8	100.3	45.5	61.6	1.8
	8 กรกฎาคม 2562	60.8	97.2	49.2	63.9	1.6
	9 กรกฎาคม 2562	61.7	96.9	44.7	63.6	6.2
	10 กรกฎาคม 2562	61.5	92.1	50.4	64.6	4.5
	11 กรกฎาคม 2562	59.6	90.2	48.5	62.7	-
	12 กรกฎาคม 2562	62.8	94.3	52.6	66.4	6.6
	13 กรกฎาคม 2562	59.0	89.6	47.9	62.1	2.3
	14 กรกฎาคม 2562	58.9	89.3	47.6	61.9	2.0
	15 กรกฎาคม 2562	60.4	91.8	50.1	63.9	4.0
	16 กรกฎาคม 2562	59.3	91.7	50.0	63.4	0.2
	17 กรกฎาคม 2562	60.4	92.8	51.1	64.5	3.5
	18 กรกฎาคม 2562	60.6	92.4	50.7	64.4	6.1
	19 กรกฎาคม 2562	59.7	90.7	49.0	63.0	3.9
	20 กรกฎาคม 2562	60.9	92.0	50.3	64.3	8.3
	21 กรกฎาคม 2562	58.5	89.9	48.2	62.0	-
	22 กรกฎาคม 2562	61.6	94.2	52.5	65.9	6.7
	23 กรกฎาคม 2562	60.9	92.3	50.6	64.4	8.1
	24 กรกฎาคม 2562	59.3	90.7	49.0	62.8	4.0
	25 กรกฎาคม 2562	59.9	91.3	49.6	63.4	6.1
	26 กรกฎาคม 2562	59.6	91.0	49.3	63.1	4.3
มาตรฐาน		ไม่เกิน 70 ^{1/}	ไม่เกิน 115 ^{1/}	-	-	ไม่เกิน 10 ^{2/}

มาตรฐาน ^{1/}ประกาศคณะกรรมการสิ่งแวดล้อมแห่งชาติ ฉบับที่ 15 (พ.ศ.2540) เรื่อง กำหนดมาตรฐานระดับเสียงโดยทั่วไป

^{2/}ประกาศคณะกรรมการสิ่งแวดล้อมแห่งชาติ ฉบับที่ 29 (พ.ศ. 2550) เรื่อง ค่าระดับเสียงรบกวน

ตารางที่ 4.4-4 (ต่อ) เปรียบเทียบผลการตรวจวัดระดับเสียงโดยทั่วไป บริเวณพื้นที่โครงการ
ระหว่างเดือนมกราคม 2562 - ธันวาคม 2564

จุดตรวจวัด	วันที่ตรวจวัด	ผลการตรวจวัด (dB(A))				
		ระดับเสียงเฉลี่ย 24 ชั่วโมง ($L_{eq\ 24\ hr.}$)	ระดับเสียง สูงสุด (L_{max})	ระดับเสียง เปอร์เซ็นไทล์ที่ 90 (L_{90})	ระดับเสียงเฉลี่ย กลางวัน-กลางคืน (L_{dn})	ระดับเสียง รบกวน
บริเวณพื้นที่ ก่อสร้างโครงการ	27 กรกฎาคม 2562	59.0	90.4	48.7	62.5	3.7
	28 กรกฎาคม 2562	58.1	88.9	46.8	64.1	-
	29 กรกฎาคม 2562	58.8	82.4	51.9	63.5	6.4
	30 กรกฎาคม 2562	59.7	91.1	49.4	63.2	4.4
	31 กรกฎาคม 2562	62.5	86.8	56.3	67.6	8.5
	1 สิงหาคม 2562	60.6	87.4	49.1	65.8	4.9
	2 สิงหาคม 2562	60.6	102.1	49.0	62.7	6.6
	3 สิงหาคม 2562	60.1	94.5	51.1	64.9	7.0
	4 สิงหาคม 2562	58.3	98.9	47.0	63.2	-
	5 สิงหาคม 2562	60.7	100.0	51.2	64.2	6.9
	6 สิงหาคม 2562	60.5	98.7	49.9	63.6	5.1
	7 สิงหาคม 2562	59.9	101.4	46.6	62.7	4.7
	8 สิงหาคม 2562	61.0	97.9	49.9	64.4	2.3
	9 สิงหาคม 2562	60.9	97.5	45.3	63.4	4.5
	10 สิงหาคม 2562	61.1	92.6	50.9	64.7	4.4
	11 สิงหาคม 2562	58.6	89.9	48.2	61.7	-
	12 สิงหาคม 2562	61.6	95.0	53.3	65.7	1.9
	13 สิงหาคม 2562	59.9	90.5	48.8	63.0	4.3
	14 สิงหาคม 2562	59.4	90.1	48.4	62.6	3.8
	15 สิงหาคม 2562	61.6	92.7	51.0	65.0	3.6
	16 สิงหาคม 2562	60.4	92.8	51.1	64.5	1.0
	17 สิงหาคม 2562	61.4	93.6	51.9	65.4	3.0
	18 สิงหาคม 2562	58.8	92.1	50.4	63.1	-
	19 สิงหาคม 2562	60.5	91.6	49.9	63.9	3.4
มาตรฐาน		ไม่เกิน 70 ^{1/}	ไม่เกิน 115 ^{1/}	-	-	ไม่เกิน 10 ^{2/}

มาตรฐาน ^{1/}ประกาศคณะกรรมการสิ่งแวดล้อมแห่งชาติ ฉบับที่ 15 (พ.ศ.2540) เรื่อง กำหนดมาตรฐานระดับเสียงโดยทั่วไป

^{2/}ประกาศคณะกรรมการสิ่งแวดล้อมแห่งชาติ ฉบับที่ 29 (พ.ศ. 2550) เรื่อง ค่าระดับเสียงรบกวน

ตารางที่ 4.4-4 (ต่อ) เปรียบเทียบผลการตรวจวัดระดับเสียงโดยทั่วไป บริเวณพื้นที่โครงการ
ระหว่างเดือนมกราคม 2562 - ธันวาคม 2564

จุดตรวจวัด	วันที่ตรวจวัด	ผลการตรวจวัด (dB(A))				
		ระดับเสียงเฉลี่ย 24 ชั่วโมง ($L_{eq\ 24\ hr.}$)	ระดับเสียง สูงสุด (L_{max})	ระดับเสียง เปอร์เซนไทล์ที่ 90 (L_{90})	ระดับเสียงเฉลี่ย กลางวัน-กลางคืน (L_{dn})	ระดับเสียง รบกวน
บริเวณพื้นที่ ก่อสร้างโครงการ	20 สิงหาคม 2562	60.7	92.7	51.0	64.6	1.1
	21 สิงหาคม 2562	59.3	90.7	49.0	62.8	0.4
	22 สิงหาคม 2562	61.8	94.8	53.1	66.3	3.3
	23 สิงหาคม 2562	60.9	92.9	51.2	64.8	3.6
	24 สิงหาคม 2562	60.1	91.5	49.8	63.6	3.5
	25 สิงหาคม 2562	58.5	91.0	49.3	62.6	-
	26 สิงหาคม 2562	60.6	91.7	50.0	64.0	3.7
	27 สิงหาคม 2562	59.8	91.2	49.5	63.3	3.2
	28 สิงหาคม 2562	59.9	89.7	47.6	64.5	0.5
	29 สิงหาคม 2562	59.5	83.1	52.6	64.2	5.3
	30 สิงหาคม 2562	60.3	91.7	50.0	63.8	3.7
	31 สิงหาคม 2562	62.8	87.5	57.0	67.6	6.9
	1 กันยายน 2562	58.4	91.5	46.7	62.2	-
	2 กันยายน 2562	60.7	101.6	48.9	62.9	4.6
	3 กันยายน 2562	60.3	95.8	50.9	65.1	3.9
	4 กันยายน 2562	61.1	97.3	49.2	66.0	4.0
	5 กันยายน 2562	60.8	100.1	50.8	64.3	6.2
	6 กันยายน 2562	60.7	98.6	49.6	63.5	4.3
	7 กันยายน 2562	60.4	101.6	46.8	63.1	4.0
	8 กันยายน 2562	58.8	89.7	47.8	61.7	-
	9 กันยายน 2562	60.9	96.8	45.5	63.4	4.5
	10 กันยายน 2562	61.2	95.2	50.5	64.7	4.6
	11 กันยายน 2562	61.2	98.3	49.7	64.5	4.2
	12 กันยายน 2562	61.7	95.3	51.9	65.6	2.3
มาตรฐาน		ไม่เกิน 70 ^{1/}	ไม่เกิน 115 ^{1/}	-	-	ไม่เกิน 10 ^{2/}

มาตรฐาน ^{1/}ประกาศคณะกรรมการสิ่งแวดล้อมแห่งชาติ ฉบับที่ 15 (พ.ศ.2540) เรื่อง กำหนดมาตรฐานระดับเสียงโดยทั่วไป

^{2/}ประกาศคณะกรรมการสิ่งแวดล้อมแห่งชาติ ฉบับที่ 29 (พ.ศ. 2550) เรื่อง ค่าระดับเสียงรบกวน

ตารางที่ 4.4-4 (ต่อ) เปรียบเทียบผลการตรวจวัดระดับเสียงโดยทั่วไป บริเวณพื้นที่โครงการ
ระหว่างเดือนมกราคม 2562 - ธันวาคม 2564

จุดตรวจวัด	วันที่ตรวจวัด	ผลการตรวจวัด (dB(A))				
		ระดับเสียงเฉลี่ย 24 ชั่วโมง ($L_{eq\ 24\ hr.}$)	ระดับเสียง สูงสุด (L_{max})	ระดับเสียง เปอร์เซ็นไทล์ที่ 90 (L_{90})	ระดับเสียงเฉลี่ย กลางวัน-กลางคืน (L_{dn})	ระดับเสียง รบกวน
บริเวณพื้นที่ ก่อสร้างโครงการ	13 กันยายน 2562	60.4	91.6	48.5	63.4	2.2
	14 กันยายน 2562	60.2	90.6	48.1	63.1	2.1
	15 กันยายน 2562	58.6	89.8	48.9	62.9	-
	16 กันยายน 2562	60.5	93.1	50.8	64.5	3.5
	17 กันยายน 2562	61.4	93.9	51.6	65.2	4.8
	18 กันยายน 2562	61.2	92.9	50.7	64.6	5.2
	19 กันยายน 2562	60.8	93.0	50.6	64.0	4.9
	20 กันยายน 2562	60.8	93.0	50.6	64.6	4.7
	21 กันยายน 2562	60.5	91.0	48.8	63.6	3.4
	22 กันยายน 2562	58.5	89.7	48.9	62.5	-
	23 กันยายน 2562	61.0	93.1	50.9	64.6	1.7
	24 กันยายน 2562	60.3	91.8	49.6	63.7	3.3
	25 กันยายน 2562	62.0	95.1	52.7	66.2	3.5
	26 กันยายน 2562	60.9	92.0	49.9	64.2	3.5
	27 กันยายน 2562	60.2	92.5	49.3	63.7	3.3
	28 กันยายน 2562	60.5	92.6	47.9	64.8	1.6
	29 กันยายน 2562	58.4	88.7	49.2	63.5	-
	30 กันยายน 2562	60.7	92.0	50.2	64.2	3.6
	1 ตุลาคม 2562	60.5	94.5	50.7	65.2	4.2
	2 ตุลาคม 2562	60.9	101.3	49.1	63.0	5.8
	3 ตุลาคม 2562	60.8	98.6	49.4	63.5	3.8
	4 ตุลาคม 2562	60.8	92.3	49.2	65.9	3.4
	5 ตุลาคม 2562	60.8	100.1	50.7	64.2	4.2
	6 ตุลาคม 2562	58.6	89.9	46.6	62.4	-
มาตรฐาน		ไม่เกิน 70 ^{1/}	ไม่เกิน 115 ^{1/}	-	-	ไม่เกิน 10 ^{2/}

มาตรฐาน ^{1/}ประกาศคณะกรรมการสิ่งแวดล้อมแห่งชาติ ฉบับที่ 15 (พ.ศ.2540) เรื่อง กำหนดมาตรฐานระดับเสียงโดยทั่วไป

^{2/}ประกาศคณะกรรมการสิ่งแวดล้อมแห่งชาติ ฉบับที่ 29 (พ.ศ. 2550) เรื่อง ค่าระดับเสียงรบกวน

ตารางที่ 4.4-4 (ต่อ) เปรียบเทียบผลการตรวจวัดระดับเสียงโดยทั่วไป บริเวณพื้นที่โครงการ
ระหว่างเดือนมกราคม 2562 - ธันวาคม 2564

จุดตรวจวัด	วันที่ตรวจวัด	ผลการตรวจวัด (dB(A))				
		ระดับเสียงเฉลี่ย 24 ชั่วโมง ($L_{eq\ 24\ hr.}$)	ระดับเสียง สูงสุด (L_{max})	ระดับเสียง เปอร์เซ็นไทล์ที่ 90 (L_{90})	ระดับเสียงเฉลี่ย กลางวัน-กลางคืน (L_{dn})	ระดับเสียง รบกวน
บริเวณพื้นที่ ก่อสร้างโครงการ	7 ตุลาคม 2562	60.4	99.7	46.6	63.0	3.4
	8 ตุลาคม 2562	61.3	95.4	50.3	64.7	4.5
	9 ตุลาคม 2562	61.1	97.0	45.3	63.4	4.6
	10 ตุลาคม 2562	60.5	91.4	48.2	63.7	2.6
	11 ตุลาคม 2562	61.7	98.6	49.3	65.0	4.5
	12 ตุลาคม 2562	61.9	95.9	46.0	65.5	2.4
	13 ตุลาคม 2562	58.8	89.6	47.6	61.7	-
	14 ตุลาคม 2562	60.6	91.6	47.7	63.6	2.6
	15 ตุลาคม 2562	61.2	91.6	50.4	65.0	2.8
	16 ตุลาคม 2562	60.7	93.4	50.7	64.5	2.7
	17 ตุลาคม 2562	61.0	93.3	50.2	64.7	4.4
	18 ตุลาคม 2562	61.1	93.1	50.6	64.5	4.5
	19 ตุลาคม 2562	61.0	92.2	49.7	64.3	2.7
	20 ตุลาคม 2562	58.6	89.4	48.9	62.8	-
	21 ตุลาคม 2562	60.7	91.3	48.6	63.9	2.6
	22 ตุลาคม 2562	60.7	91.1	49.4	63.8	2.1
	23 ตุลาคม 2562	60.7	93.5	50.3	64.2	2.2
	24 ตุลาคม 2562	60.6	91.6	49.1	64.0	2.5
	25 ตุลาคม 2562	62.0	95.4	52.3	66.0	2.6
	26 ตุลาคม 2562	61.1	92.3	49.6	64.4	2.8
	27 ตุลาคม 2562	58.5	88.6	48.4	62.3	-
	28 ตุลาคม 2562	60.7	90.4	48.8	65.0	2.2
	29 ตุลาคม 2562	61.1	92.6	52.9	65.1	2.7
	30 ตุลาคม 2562	61.0	92.3	50.4	64.6	2.4
มาตรฐาน		ไม่เกิน 70 ^{1/}	ไม่เกิน 115 ^{1/}	-	-	ไม่เกิน 10 ^{2/}

มาตรฐาน ^{1/}ประกาศคณะกรรมการสิ่งแวดล้อมแห่งชาติ ฉบับที่ 15 (พ.ศ.2540) เรื่อง กำหนดมาตรฐานระดับเสียงโดยทั่วไป

^{2/}ประกาศคณะกรรมการสิ่งแวดล้อมแห่งชาติ ฉบับที่ 29 (พ.ศ. 2550) เรื่อง ค่าระดับเสียงรบกวน

ตารางที่ 4.4-4 (ต่อ) เปรียบเทียบผลการตรวจวัดระดับเสียงโดยทั่วไป

ระหว่างเดือนมกราคม 2562 - ธันวาคม 2564

จุดตรวจวัด	วันที่ตรวจวัด	ผลการตรวจวัด (dB(A))				
		ระดับเสียงเฉลี่ย 24 ชั่วโมง ($L_{eq\ 24\ hr.}$)	ระดับเสียง สูงสุด (L_{max})	ระดับเสียง เปอร์เซ็นไทล์ที่ 90 (L_{90})	ระดับเสียงเฉลี่ย กลางวัน-กลางคืน (L_{dn})	ระดับเสียง รบกวน
บริเวณพื้นที่ ก่อสร้างโครงการ	31 ตุลาคม 2562	61.7	90.8	55.5	66.0	2.1
	15-16 พฤศจิกายน 2562	61.1	100.1	49.0	62.7	5.4
	26-27 ธันวาคม 2562	61.3	98.6	48.7	61.4	4.6
	18-19 มกราคม 2563	61.8	99.0	48.9	63.3	5.4
	27-28 กุมภาพันธ์ 2563	61.0	97.7	43.4	66.7	5.1
	17-18 มีนาคม 2563	60.5	96.8	43.1	66.1	4.9
	16-17 เมษายน 2563	60.2	96.1	42.4	61.6	4.5
	28-29 พฤษภาคม 2563	60.7	96.6	34.3	60.8	6.1
	19-20 มิถุนายน 2563	64.4	98.4	35.9	64.6	7.3
	30-31 กรกฎาคม 2563	64.6	103.1	52.1	66.8	6.9
	19-20 สิงหาคม 2563	65.4	96.4	49.6	68.9	6.0
	23-24 กันยายน 2563	63.5	106.0	57.5	68.0	6.4
	21-22 ตุลาคม 2563	65.2	98.2	55.4	67.9	5.0
	26-27 พฤศจิกายน 2563	63.5	97.2	52.4	65.8	3.9
	21-22 ธันวาคม 2563	61.9	98.7	49.9	65.0	5.4
	18-19 มกราคม 2564	64.8	96.2	52.1	66.1	4.7
	16-17 กุมภาพันธ์ 2564	63.4	98.9	51.6	65.2	3.5
	16-17 มีนาคม 2564	64.6	105.8	52.3	66.6	4.4
	23-24 เมษายน 2564	64.4	110.8	52.4	65.8	6.7
	21-22 พฤษภาคม 2564	66.4	105.3	52.7	67.1	6.8
	25-26 มิถุนายน 2564	64.0	103.5	53.5	65.4	4.3
มาตรฐาน		ไม่เกิน 70 ^{1/}	ไม่เกิน 115 ^{1/}	-	-	ไม่เกิน 10 ^{2/}

มาตรฐาน ^{1/}ประกาศคณะกรรมการสิ่งแวดล้อมแห่งชาติ ฉบับที่ 15 (พ.ศ.2540) เรื่อง กำหนดมาตรฐานระดับเสียงโดยทั่วไป

^{2/}ประกาศคณะกรรมการสิ่งแวดล้อมแห่งชาติ ฉบับที่ 29 (พ.ศ. 2550) เรื่อง ค่าระดับเสียงรบกวน

ตารางที่ 4.4-4 (ต่อ) เปรียบเทียบผลการตรวจวัดระดับเสียงโดยทั่วไป

ระหว่างเดือนมกราคม 2562 - ธันวาคม 2564

จุดตรวจวัด	วันที่ตรวจวัด	ผลการตรวจวัด (dB(A))				
		ระดับเสียงเฉลี่ย 24 ชั่วโมง ($L_{eq\ 24\ hr.}$)	ระดับเสียง สูงสุด (L_{max})	ระดับเสียง เปอร์เซ็นไทล์ที่ 90 (L_{90})	ระดับเสียงเฉลี่ย กลางวัน-กลางคืน (L_{dn})	ระดับเสียง รบกวน
บริเวณพื้นที่ ก่อสร้างโครงการ	4-5 สิงหาคม 2564	56.3	81.6	48.2	63.2	*
	9-10 กันยายน 2564	62.4	95.0	43.8	62.2	9.0
	5-6 ตุลาคม 2564	58.2	85.8	46.6	61.0	6.2
	25-26 พฤศจิกายน 2564	69.9	107.7	59.2	73.3	8.4
	23-24 ธันวาคม 2564	66.6	95.5	46.3	66.7	9.3
มาตรฐาน		ไม่เกิน 70 ^{1/}	ไม่เกิน 115 ^{1/}	-	-	ไม่เกิน 10 ^{2/}

มาตรฐาน ^{1/}ประกาศคณะกรรมการสิ่งแวดล้อมแห่งชาติ ฉบับที่ 15 (พ.ศ.2540) เรื่อง กำหนดมาตรฐานระดับเสียงโดยทั่วไป

^{2/}ประกาศคณะกรรมการสิ่งแวดล้อมแห่งชาติ ฉบับที่ 29 (พ.ศ. 2550) เรื่อง ค่าระดับเสียงรบกวน

หมายเหตุ * ไม่มีค่าระดับเสียงรบกวน

เดือนกรกฎาคม 2564 ไม่มีกิจกรรมการก่อสร้าง เนื่องจากโครงการปฏิบัติตาม พ.ร.ก. ฉุกเฉิน ออกตามความใน
มาตรา 9 แห่งพระราชกำหนดการบริหารราชการในสถานการณ์ฉุกเฉิน พ.ศ. 2548 (ฉบับที่ 25) (ดังภาคผนวกที่ 20)

ตารางที่ 4.4-4 (ต่อ) เปรียบเทียบผลการตรวจวัดระดับเสียงโดยทั่วไป

ระหว่างเดือนมกราคม 2562 - ธันวาคม 2564

จุดตรวจวัด	วันที่ตรวจวัด	ผลการตรวจวัด(dB(A))				
		ระดับเสียงเฉลี่ย 24 ชั่วโมง ($L_{eq\ 24\ hr.}$)	ระดับเสียง สูงสุด (L_{max})	ระดับเสียง เปอร์เซ็นต์ไทล์ที่ 90 (L_{90})	ระดับเสียงเฉลี่ย กลางวัน-กลางคืน (L_{dn})	ระดับเสียง รบกวน
บริเวณโรงเรียน เทพศิรินทร์ เดียนวิทยาลัย	12-13 มกราคม 2562	60.1	91.3	38.4	61.8	1.4
	6-7 กุมภาพันธ์ 2562	59.6	85.9	44.6	62.5	3.9
	12-13 มีนาคม 2562	58.7	95.2	49.1	61.6	4.7
	6-7 เมษายน 2562	57.8	97.4	47.3	61.3	-
	13-14 พฤษภาคม 2562	55.8	98.2	48.4	59.1	-
	15-16 มิถุนายน 2562	54.6	96.6	50.1	59.0	2.3
	11-12 กรกฎาคม 2562	58.7	98.2	50.3	61.8	6.0
	21-22 สิงหาคม 2562	58.1	88.7	50.8	62.2	1.0
	12-13 กันยายน 2562	58.2	87.9	47.0	61.4	-
	30-31 ตุลาคม 2562	58.0	87.7	46.8	61.1	-
	16-17 พฤศจิกายน 2562	58.2	88.3	48.2	62.5	-
	14-15 ธันวาคม 2562	58.0	89.9	50.0	62.0	-
	18-19 มกราคม 2563	57.5	96.9	39.9	61.2	-
	15-16 กุมภาพันธ์ 2563	56.0	102.3	64.7	42.5	1.8
	13-14 มีนาคม 2563	53.7	91.7	40.5	59.3	1.7
	18-19 เมษายน 2563	57.4	94.9	42.3	60.7	1.1
	16-17 พฤษภาคม 2563	55.1	101.4	45.9	59.4	0.0
	20-21 มิถุนายน 2563	57.7	91.0	44.5	61.3	0.0
	30-31 กรกฎาคม 2563	51.4	91.5	40.0	56.0	-
	15-16 สิงหาคม 2563	55.3	92.8	40.8	57.6	3.6
	12-13 กันยายน 2563	62.2	105.2	50.7	66.2	5.0
	21-22 ตุลาคม 2563	61.3	97.0	43.3	65.8	4.2
	28-29 พฤศจิกายน 2563	60.1	108.7	40.4	66.3	1.8
	21-22 ธันวาคม 2563	58.8	83.3	47.2	63.0	*
มาตรฐาน		ไม่เกิน 70 ^{1/}	ไม่เกิน 115 ^{1/}	-	-	ไม่เกิน 10 ^{2/}

มาตรฐาน ^{1/}ประกาศคณะกรรมการสิ่งแวดล้อมแห่งชาติ ฉบับที่ 15 (พ.ศ.2540) เรื่อง กำหนดมาตรฐานระดับเสียงโดยทั่วไป

^{2/}ประกาศคณะกรรมการสิ่งแวดล้อมแห่งชาติ ฉบับที่ 29 (พ.ศ. 2550) เรื่อง ค่าระดับเสียงรบกวน

ตารางที่ 4.4-4 (ต่อ) เปรียบเทียบผลการตรวจวัดระดับเสียงโดยทั่วไป

ระหว่างเดือนมกราคม 2562 - ธันวาคม 2563

จุดตรวจวัด	วันที่ตรวจวัด	ผลการตรวจวัด(dB(A))				
		ระดับเสียงเฉลี่ย 24 ชั่วโมง ($L_{eq} 24 \text{ hr.}$)	ระดับเสียง สูงสุด (L_{max})	ระดับเสียง เปอร์เซ็นต์ไทล์ที่ 90 (L_{90})	ระดับเสียงเฉลี่ย กลางวัน-กลางคืน (L_{dn})	ระดับเสียง รบกวน
บริเวณโรงเรียน เทพศิรินทร์ เดียนวิทยาลัย	22-23 มกราคม 2564	57.1	85.1	45.5	59.7	*
	16-17 กุมภาพันธ์ 2564	60.1	95.6	52.3	64.5	*
	16-17 มีนาคม 2564	61.1	95.4	51.5	64.7	*
	22-23 เมษายน 2564	62.1	94.2	45.9	65.1	*
	20-21 พฤษภาคม 2564	59.7	93.0	49.3	64.7	*
	25-26 มิถุนายน 2564	59.2	84.6	48.5	64.8	*
	4-5 สิงหาคม 2564	58.1	79.3	49.6	62.6	*
	8-9 กันยายน 2564	57.6	80.9	44.0	61.7	1.2
	5-6 ตุลาคม 2564	57.5	82.6	51.1	62.3	*
	25-26 พฤศจิกายน 2564	62.3	91.1	52.0	65.8	*
	23-24 ธันวาคม 2564	61.3	90.3	51.2	64.9	*
มาตรฐาน		ไม่เกิน 70 ^{1/}	ไม่เกิน 115 ^{1/}	-	-	ไม่เกิน 10 ^{2/}

มาตรฐาน ^{1/}ประกาศคณะกรรมการสิ่งแวดล้อมแห่งชาติ ฉบับที่ 15 (พ.ศ.2540) เรื่อง กำหนดมาตรฐานระดับเสียงโดยทั่วไป

^{2/}ประกาศคณะกรรมการสิ่งแวดล้อมแห่งชาติ ฉบับที่ 29 (พ.ศ. 2550) เรื่อง ค่าระดับเสียงรบกวน

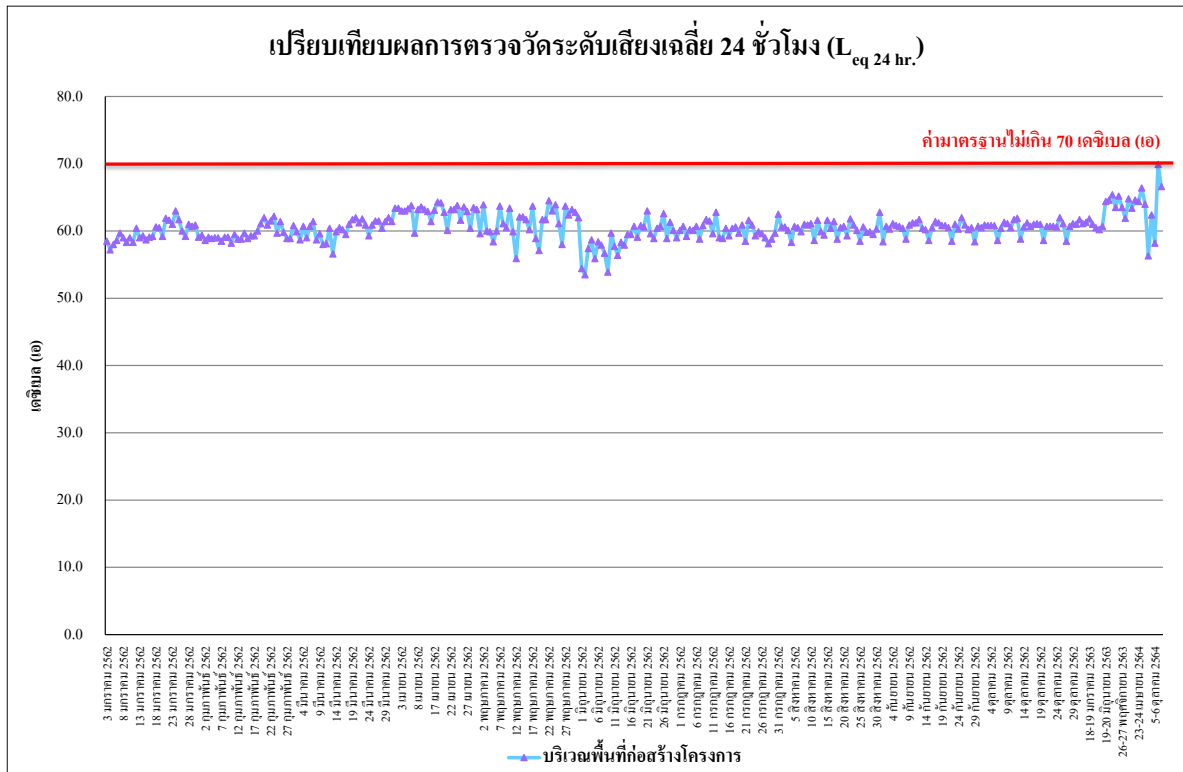

รูปที่ 4.4-30 เปรียบเทียบผลการตรวจวัดระดับเสียงเฉลี่ย 24 ชั่วโมง ($L_{eq 24 hr.}$)
บริเวณพื้นที่ก่อสร้างโครงการ ระหว่างเดือนมกราคม 2562 – ธันวาคม 2564

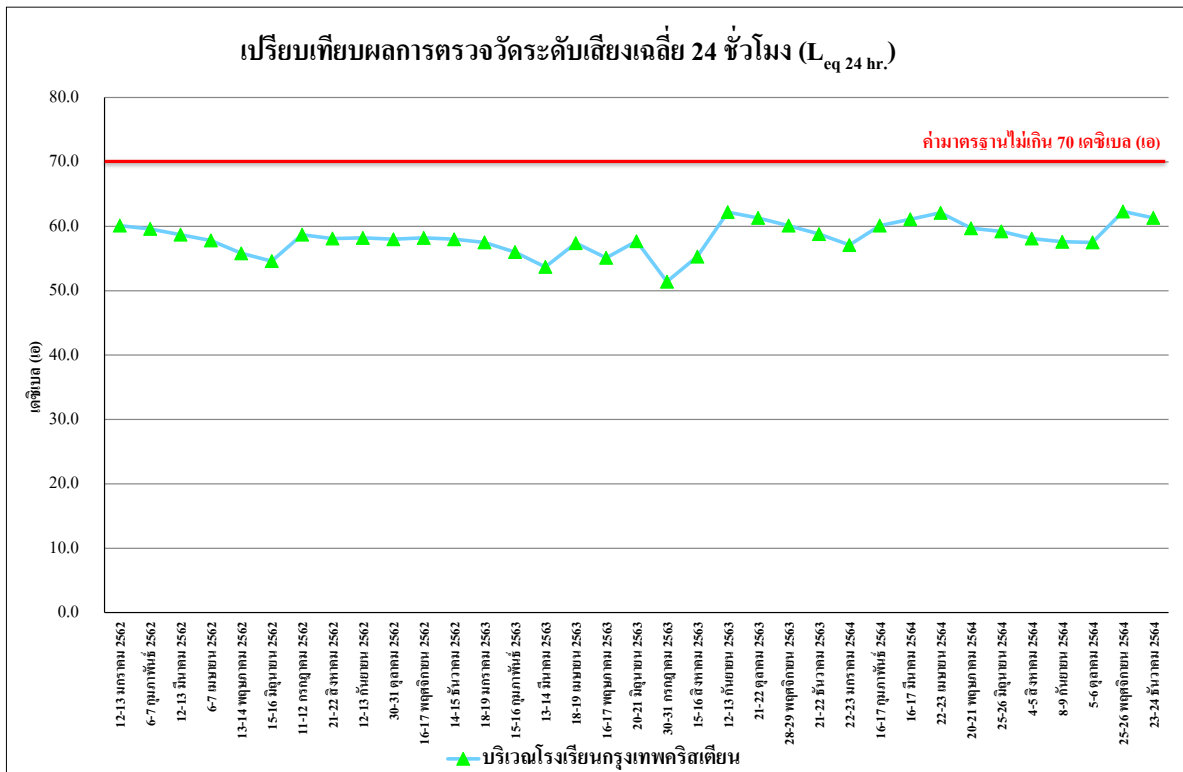

รูปที่ 4.4-31 เปรียบเทียบผลการตรวจวัดระดับเสียงเฉลี่ย 24 ชั่วโมง ($L_{eq 24 hr.}$)
บริเวณโรงเรียนกรุงเทพคริสเตียนวิทยาลัย ระหว่างเดือนมกราคม 2562 - ธันวาคม 2564

รายงานผลการปฏิบัติตามมาตรการป้องกันและแก้ไขผลกระทบสิ่งแวดล้อมและมาตรการติดตามตรวจสอบผลกระทบสิ่งแวดล้อม
โครงการ อนิล สาทร 12 (ANIL Sathorn 12) (แกรนด์ยูนิटी สาทร 12) (ระยะสิ้นสุดการก่อสร้าง) เดือนกรกฎาคม-ธันวาคม 2564

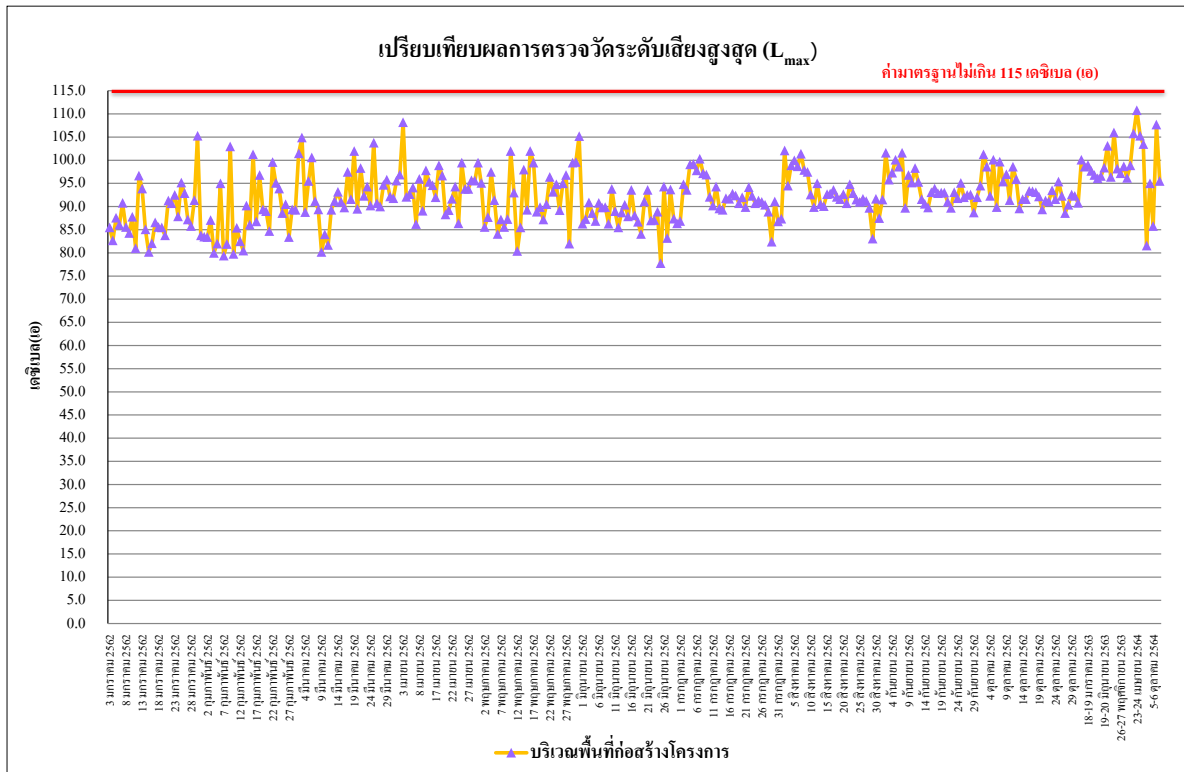

รูปที่ 4.4-32 เปรียบเทียบผลการตรวจวัดระดับเสียงสูงสุด (L_{max})
บริเวณภายในพื้นที่โครงการ ระหว่างเดือนมกราคม 2562 - ธันวาคม 2564

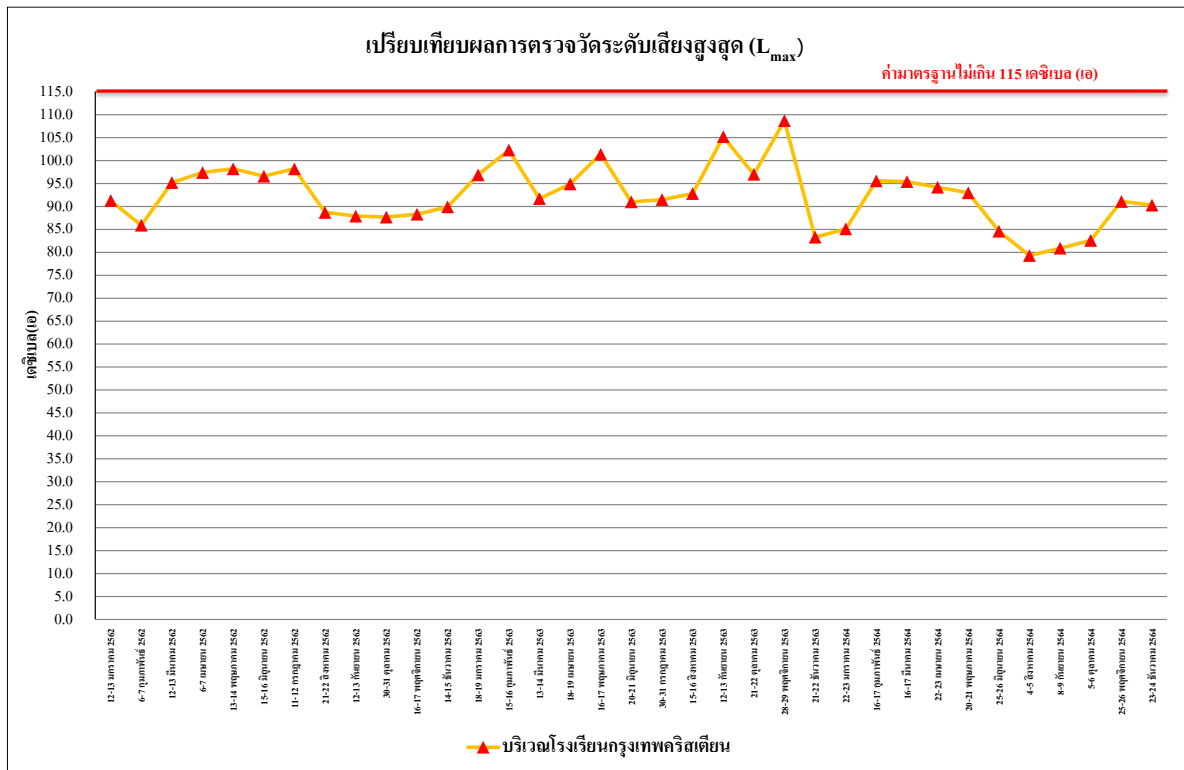

รูปที่ 4.4-33 เปรียบเทียบผลการตรวจวัดระดับเสียงสูงสุด (L_{max})
บริเวณโรงเรียนเทพศิรินทร์เตียนวิทยาลัย ระหว่างเดือนมกราคม 2562 - ธันวาคม 2564

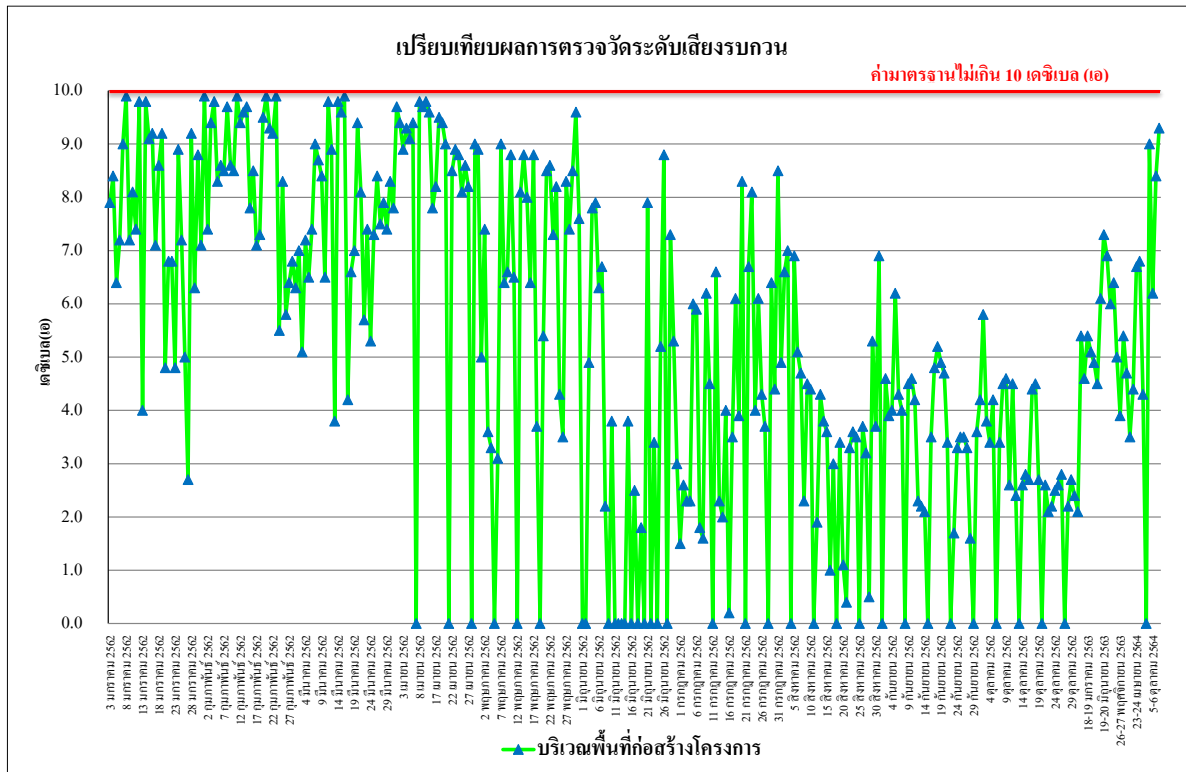

รูปที่ 4.4-34 เปรียบเทียบผลการตรวจวัดระดับเสียงรบกวน
บริเวณภายในพื้นที่โครงการ ระหว่างเดือนมกราคม 2562 - ธันวาคม 2564

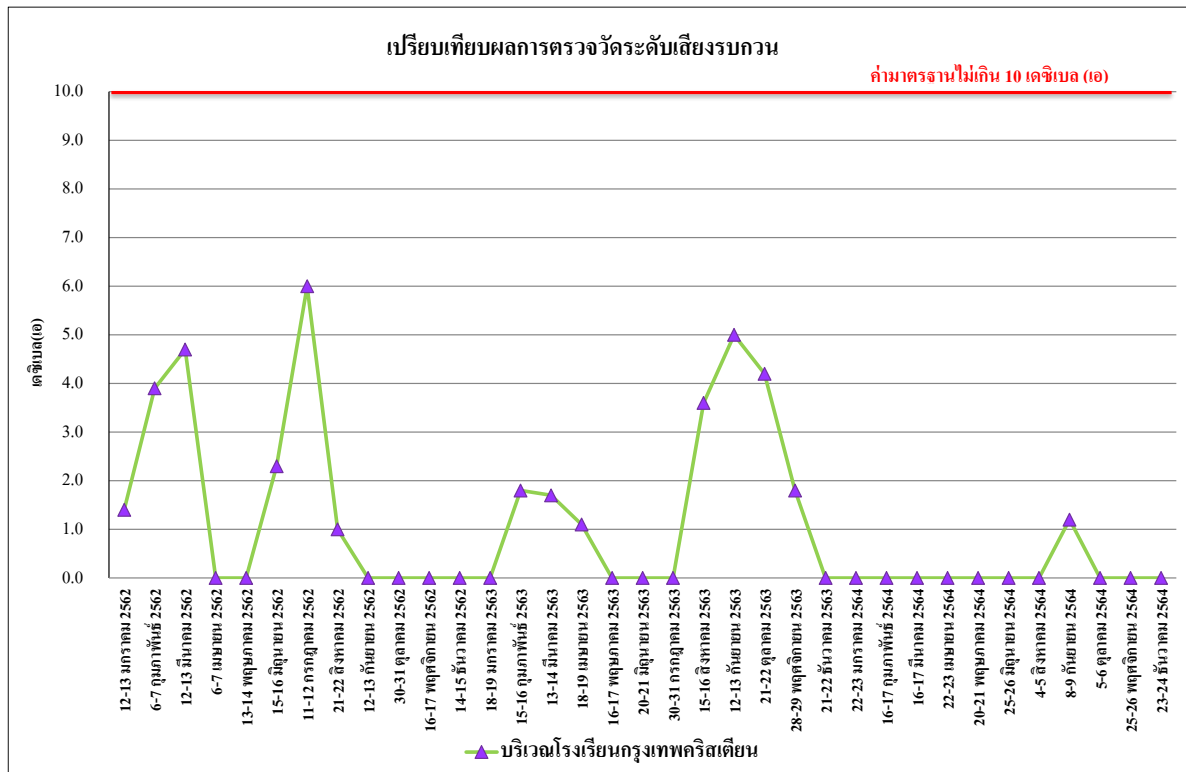

รูปที่ 4.4-35 เปรียบเทียบผลการตรวจวัดระดับเสียงรบกวน
บริเวณโรงเรียนกรุงเทพคริสเตียนวิทยาลัย ระหว่างเดือนมกราคม 2562 - ธันวาคม 2564

4.4.3 ผลการตรวจวัดความสั่นสะเทือน

ผลการตรวจวัดค่าความสั่นสะเทือนของโครงการ อนิล สาทร 12 (ANIL Sathorn 12) จำนวน 2 บริเวณพื้นที่ก่อสร้างโครงการ และบริเวณโรงเรียนกรุงเทพคริสเตียนวิทยาลัย ระหว่างเดือนกรกฎาคม-ธันวาคม 2564 พบว่า มีค่าอยู่ในเกณฑ์มาตรฐานที่กำหนดตามประกาศคณะกรรมการสิ่งแวดล้อมแห่งชาติ ฉบับที่ 37 (พ.ศ.2553) เรื่องกำหนดมาตรฐานความสั่นสะเทือน เพื่อป้องกันผลกระทบต่ออาคาร (ประกาศในราชกิจจานุเบกษา เล่ม 127 ตอนพิเศษ 69 ง วันที่ 2 มิถุนายน 2553) ดังตารางที่ 4.4-5 และการตรวจวัดความสั่นสะเทือนดังภาพที่ 4.4-3

ตารางที่ 4.4-5 ผลการตรวจวัดค่าความสั่นสะเทือนสูงสุด บริเวณพื้นที่ก่อสร้างโครงการ

วันที่ตรวจวัด	เวลา	Transverse		Vertical		Longitudinal		มาตรฐาน	
		Velocity (mm/s)	Frequency (Hz)	Velocity (mm/s)	Frequency (Hz)	Velocity (mm/s)	Frequency (Hz)	Velocity (mm/s)	Frequency (Hz)
4-5 สิงหาคม 2564	08:00-09:00	<0.127	-	<0.127	-	<0.127	-	5.000	$f \leq 10$
9-10 กันยายน 2564	08:00-09:00	<0.127	-	<0.127	-	<0.127	-	5.000	$f \leq 10$
5-6 ตุลาคม 2564	08:00-09:00	<0.127	-	<0.127	-	<0.127	-	5.000	$f \leq 10$
25-26 พฤศจิกายน 2564	08:00-09:00	<0.127	-	<0.127	-	<0.127	-	5.000	$f \leq 10$
23-24 ธันวาคม 2564	08:00-09:00	<0.127	-	<0.127	-	<0.127	-	5.000	$f \leq 10$

หมายเหตุ ประกาศคณะกรรมการสิ่งแวดล้อมแห่งชาติ ฉบับที่ 37 (พ.ศ.2553) เรื่อง กำหนดมาตรฐานความสั่นสะเทือนเพื่อป้องกันผลกระทบต่ออาคาร

- = ตรวจไม่พบแรงสั่นสะเทือน

N/A = Not Applicable (เกิดคลื่นความถี่ซับซ้อนที่ไม่สามารถคำนวณได้)

ค่าต่ำสุดที่เครื่องสามารถตรวจวัดได้ เท่ากับ 0.127 มิลลิเมตร/วินาที

ตารางที่ 4.4-5 (ต่อ) ผลการตรวจวัดค่าความสั่นสะเทือนสูงสุด บริเวณโรงเรียนกรุงเทพคริสเตียนวิทยาลัย

วันที่ตรวจวัด	เวลา	Transverse		Vertical		Longitudinal		มาตรฐาน	
		Velocity (mm/s)	Frequency (Hz)	Velocity (mm/s)	Frequency (Hz)	Velocity (mm/s)	Frequency (Hz)	Velocity (mm/s)	Frequency (Hz)
4-5 สิงหาคม 2564	08:00-09:00	<0.127	-	<0.127	-	<0.127	-	5.000	$f \leq 10$
8-9 กันยายน 2564	08:00-09:00	<0.127	-	<0.127	-	<0.127	-	5.000	$f \leq 10$
5-6 ตุลาคม 2564	08:00-09:00	<0.127	-	<0.127	-	<0.127	-	5.000	$f \leq 10$
25-26 พฤศจิกายน 2564	08:00-09:00	<0.127	-	<0.127	-	<0.127	-	5.000	$f \leq 10$
23-24 ธันวาคม 2564	08:00-09:00	<0.127	-	<0.127	-	<0.127	-	5.000	$f \leq 10$

หมายเหตุ ประกาศคณะกรรมการสิ่งแวดล้อมแห่งชาติ ฉบับที่ 37 (พ.ศ.2553) เรื่อง กำหนดมาตรฐานความสั่นสะเทือนเพื่อป้องกันผลกระทบต่ออาคาร

- = ตรวจไม่พบแรงสั่นสะเทือน

N/A = Not Applicable (เกิดคลื่นความถี่ซับซ้อนที่ไม่สามารถคำนวณได้)

ค่าต่ำสุดที่เครื่องสามารถตรวจวัดได้ เท่ากับ 0.127 มิลลิเมตร/วินาที

4.4.4 ผลการตรวจวิเคราะห์คุณภาพน้ำทิ้ง

4.4.4.1 ผลการตรวจวิเคราะห์คุณภาพน้ำทิ้งเดือนกรกฎาคม-ธันวาคม 2564

ผลการตรวจวิเคราะห์คุณภาพน้ำทิ้งบริเวณระบบบำบัดน้ำเสียของพื้นที่โครงการระหว่างเดือนกรกฎาคม-ธันวาคม 2564 โดยดำเนินการตรวจวัดเดือนละ 1 ครั้ง โดยทำการตรวจวัดคุณภาพน้ำทิ้งในดัชนีต่างๆ ดังนี้ คือ ค่าความเป็นกรด-ด่าง (pH) บีโอดี (BOD) สารแขวนลอยทั้งหมด (TSS) ซัลไฟด์ (Sulfide) ที่เคเอ็น (TKN) น้ำมันและไขมัน (Fat Oil and Grease) และปริมาณแบคทีเรียกลุ่มโคลิฟอร์มทั้งหมด (TCB) พบว่า มีค่าอยู่ในเกณฑ์มาตรฐาน ตามประกาศกระทรวงทรัพยากรธรรมชาติและสิ่งแวดล้อม พ.ศ.2548 เรื่อง กำหนดมาตรฐานควบคุมการระบายน้ำทิ้ง จากอาคารบางประเภทและบางขนาด (ประเภท ข) ผลการตรวจวัดแสดงดัง ตารางที่ 4.4-6 และ รูปที่ 4.4-36 ถึง รูปที่ 4.4-42 และการเก็บตัวอย่างคุณภาพน้ำทิ้งแสดงดัง ภาพที่ 4.4-4

ตารางที่ 4.4-6 ผลการวิเคราะห์คุณภาพน้ำทิ้งบริเวณบ่อกักน้ำทิ้งระหว่างเดือนกรกฎาคม-ธันวาคม 2564

ดัชนีตรวจวัด	หน่วย	ผลตรวจวิเคราะห์					มาตรฐาน
		5 สิงหาคม 2564	10 กันยายน 2564	6 ตุลาคม 2564	26 พฤศจิกายน 2564	24 ธันวาคม 2564	
ค่าความเป็นกรด-ด่าง (pH)	-	7.84	8.07	7.62	8.34	8.20	5-9
บีโอดี (BOD)	mg/l	14	1	<1*	2	1	≤30
สารแขวนลอยทั้งหมด (TSS)	mg/l	38	8	<5*	<5*	6	≤40
ซัลไฟด์ (Sulfide)	mg/l	0.2	<0.2*	<0.2*	<0.2*	<0.2*	≤1.0
ทีเคเอ็น (TKN)	mg/l	4.35	<0.20*	0.31	0.46	0.45	≤35
น้ำมันและไขมัน (Fat Oil and Grease)	mg/l	2.8	0.8	0.8	1.0	<0.5*	≤20
ปริมาณแบคทีเรียกลุ่มโคลิฟอร์ม ทั้งหมด (TCB)	(MPN/100ml)	1600000	<1.8*	<1.8*	<1.8*	<1.8*	-

มาตรฐาน : ประกาศกระทรวงทรัพยากรธรรมชาติและสิ่งแวดล้อม พ.ศ.2548 เรื่อง กำหนดมาตรฐานควบคุมการระบายน้ำทิ้ง จากอาคารบางประเภทและบางขนาด (ประเภท ข)

หมายเหตุ : * Detection Limit = ค่าต่ำสุดที่เครื่องสามารถตรวจวัดได้

**เดือนกรกฎาคม 2564 ไม่มีกิจกรรมการก่อสร้าง เนื่องจากโครงการปฏิบัติตาม พ.ร.ก. ฉุกเฉิน ออกตามความในมาตรา 9 แห่งพระราชกำหนดการบริหารราชการในสถานการณ์ฉุกเฉิน พ.ศ. 2548 (ฉบับที่ 25)
(ดังภาคผนวกที่ 20)

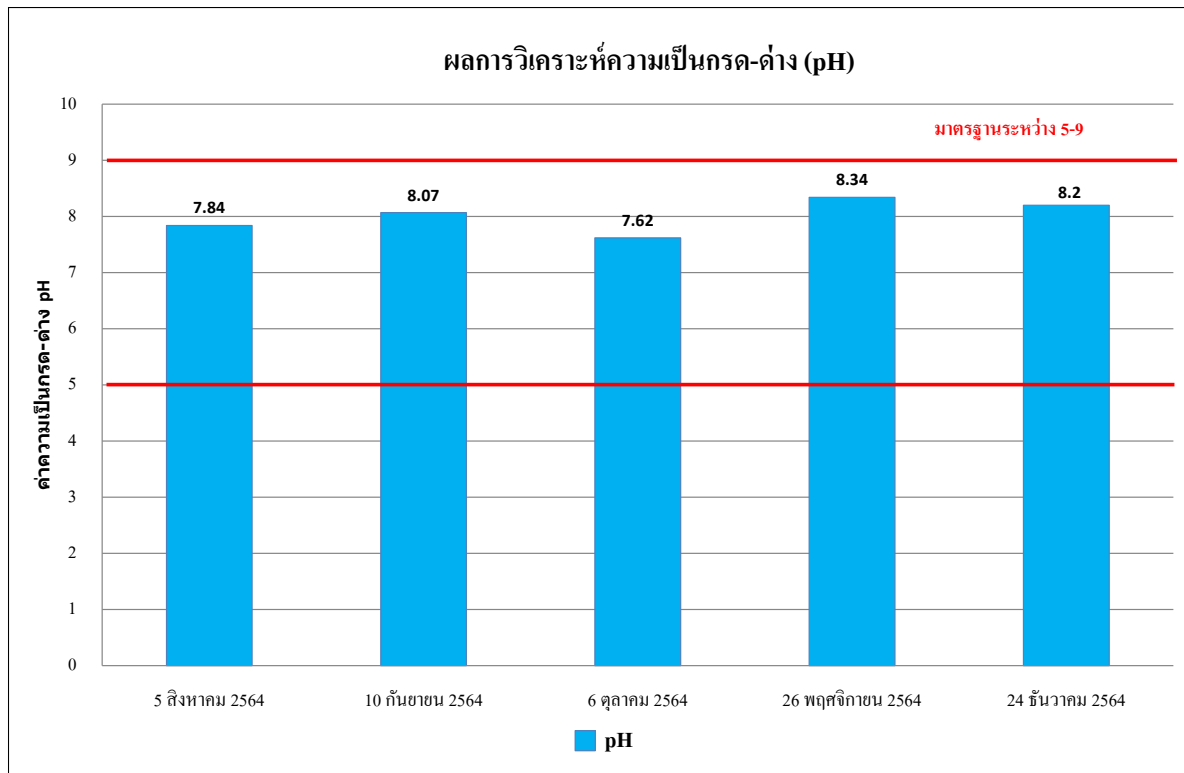

รูปที่ 4.4-36 ผลการตรวจวิเคราะห์ค่าความเป็นกรด-ด่าง (pH)
ระหว่างเดือนสิงหาคม-ธันวาคม 2564

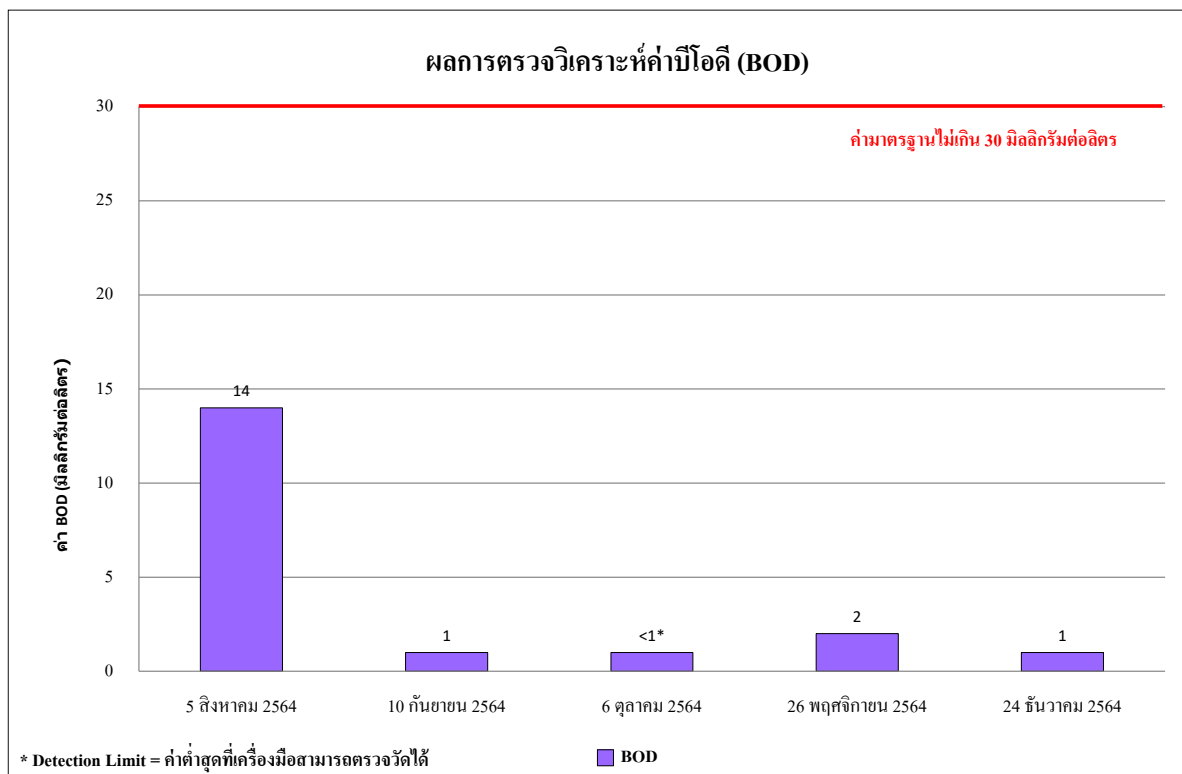

รูปที่ 4.4-37 ผลการตรวจวิเคราะห์ค่าบีโอดี (BOD)
ระหว่างเดือนสิงหาคม-ธันวาคม 2564

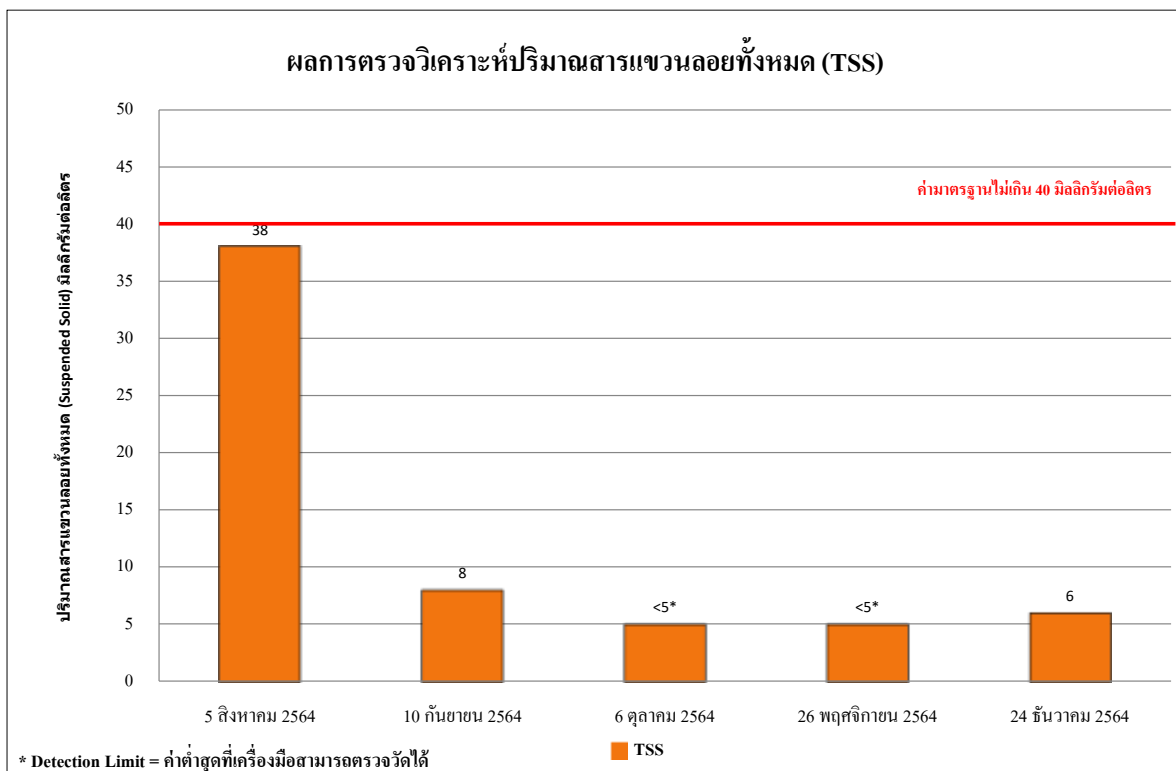

รูปที่ 4.4-38 ผลการตรวจวิเคราะห์สารแขวนลอยทั้งหมด (TSS)

ระหว่างเดือนสิงหาคม-ธันวาคม 2564

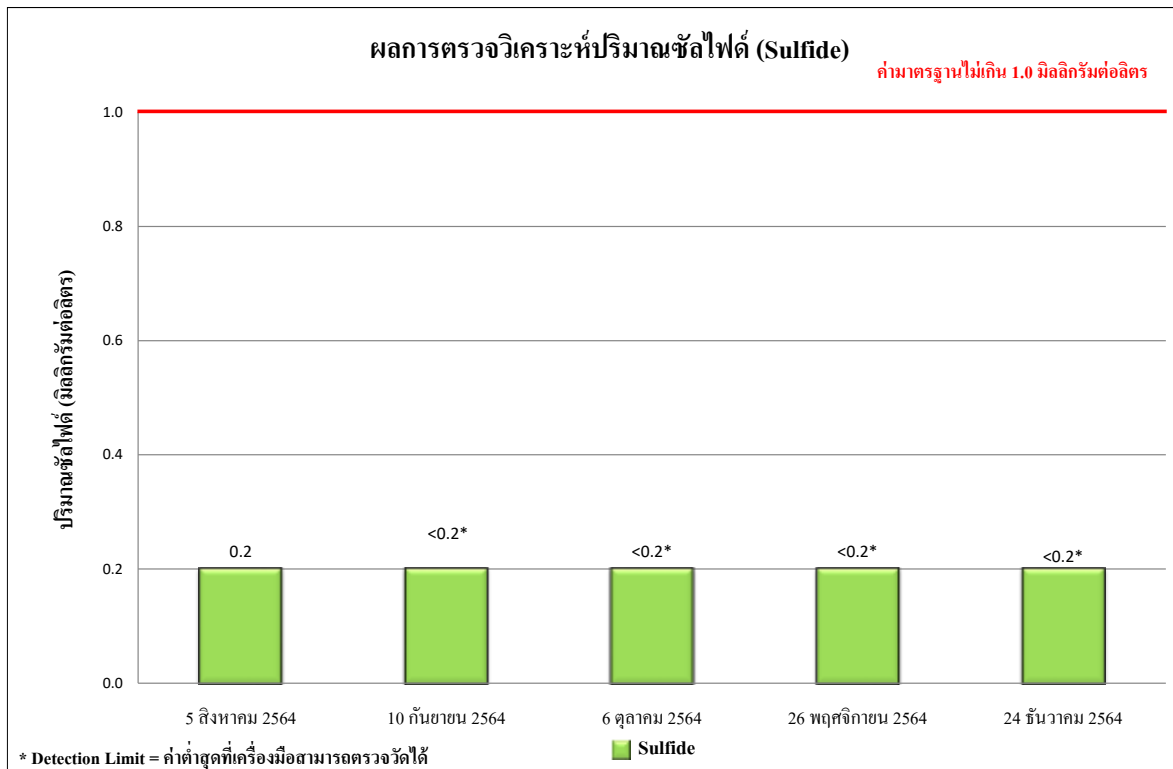

รูปที่ 4.4-39 ผลการตรวจวิเคราะห์ปริมาณของซัลไฟด์ (Sulfide)

ระหว่างเดือนสิงหาคม-ธันวาคม 2564

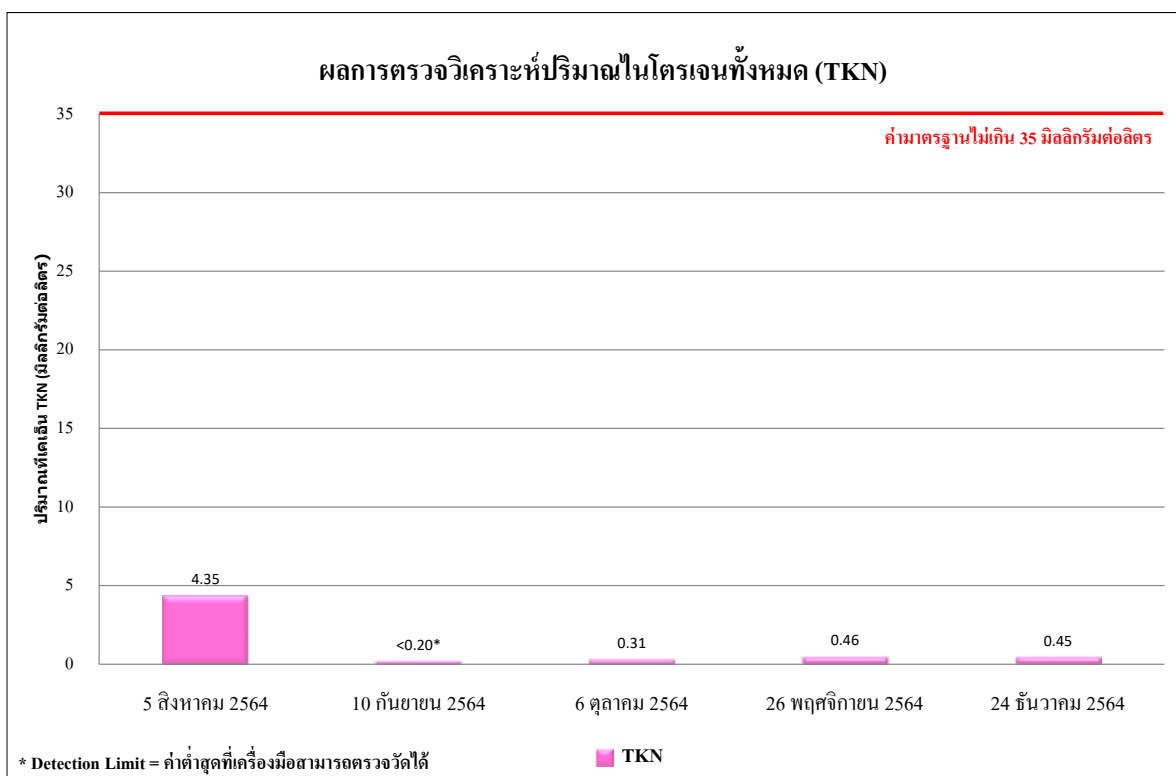

รูปที่ 4.4-40 ผลการตรวจวิเคราะห์ปริมาณของไนโตรเจนทั้งหมด (TKN)

ระหว่างเดือนสิงหาคม-ธันวาคม 2564

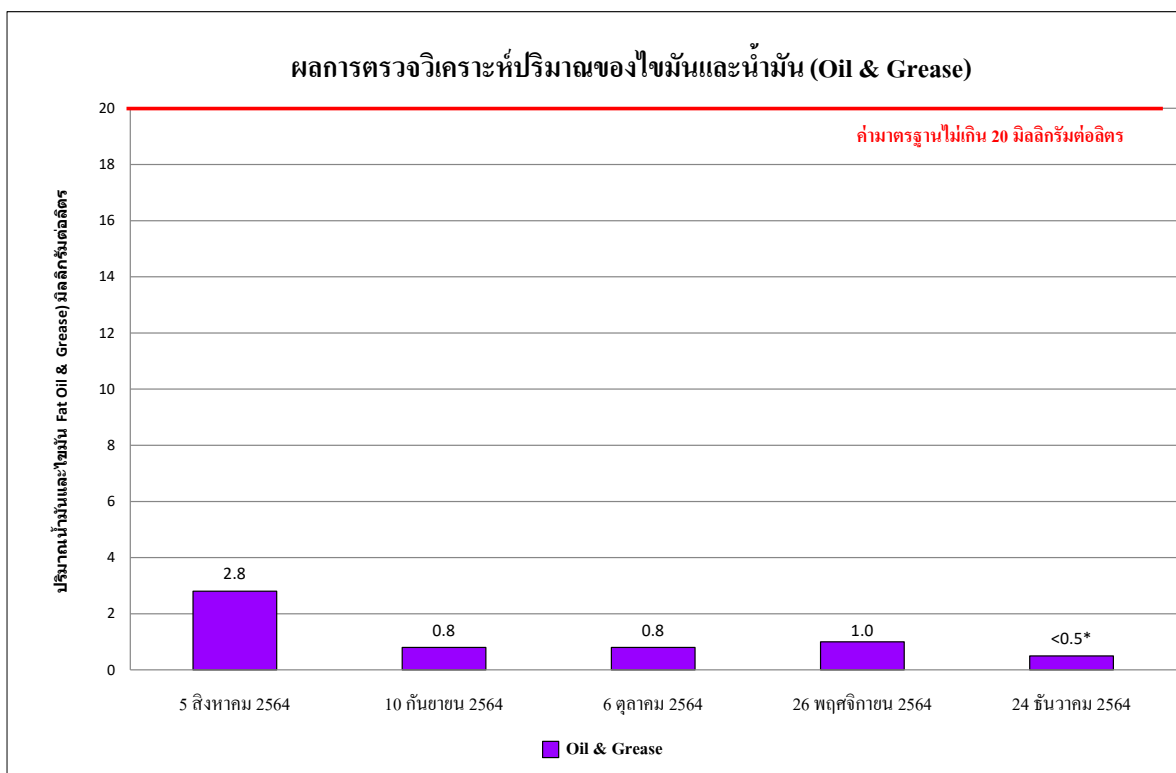

รูปที่ 4.4-41 ผลการตรวจวิเคราะห์ปริมาณของไขมันและน้ำมัน (Oil & Grease)

ระหว่างเดือนสิงหาคม-ธันวาคม 2564

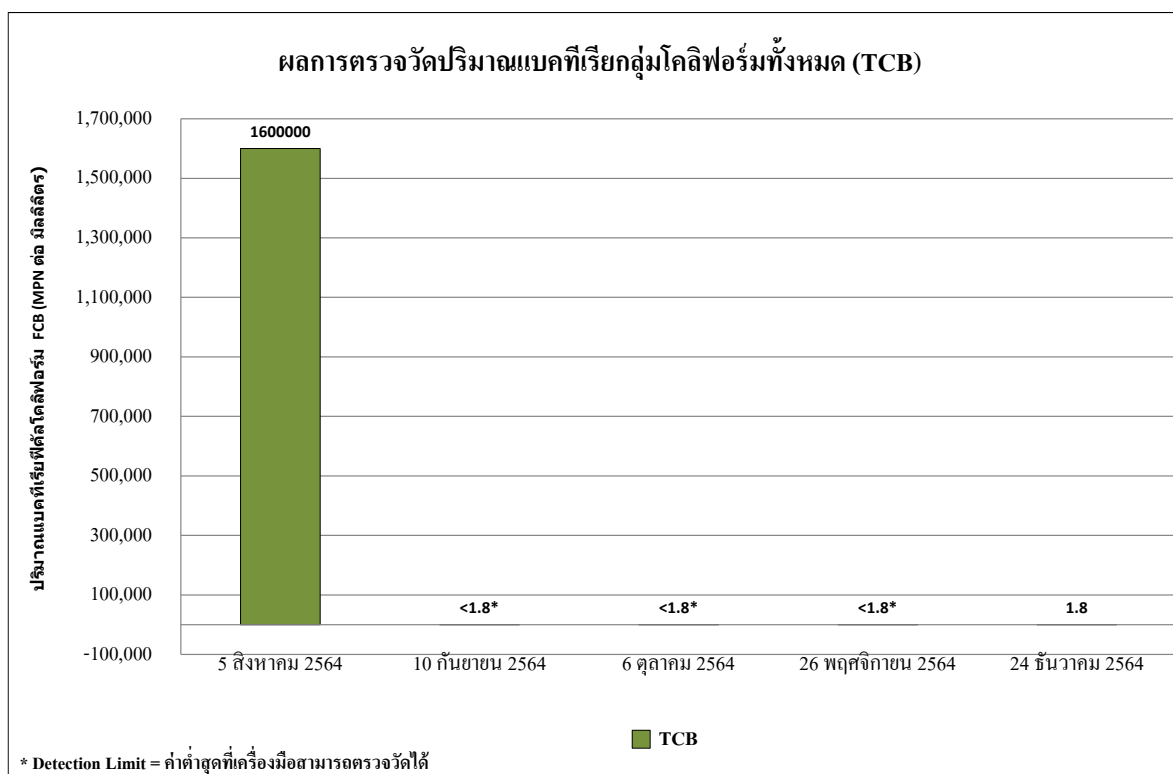

รูปที่ 4.4-42 ผลการตรวจวิเคราะห์ปริมาณแบคทีเรียกลุ่มโคลิฟอร์มทั้งหมด (TCB)

ระหว่างเดือนสิงหาคม-ธันวาคม 2564

4.4.4.2 เปรียบเทียบผลการตรวจวิเคราะห์คุณภาพน้ำทิ้งที่ผ่านมา

จากผลการติดตามตรวจสอบคุณภาพสิ่งแวดล้อมของอนิล สาทร 12 (ANIL Sathorn) (ระยะสิ้นสุดการก่อสร้าง) ตั้งแต่เดือนกรกฎาคม 2562- ธันวาคม 2564 พบว่า มีค่าอยู่ในเกณฑ์มาตรฐานที่กำหนดตามประกาศกระทรวงทรัพยากรธรรมชาติและสิ่งแวดล้อม พ.ศ. 2548 กำหนดมาตรฐานควบคุมการระบายน้ำทิ้งจากอาคารบางประเภทและบางขนาด (ประเภท ข) ผลการตรวจวัดแสดงดังตารางที่ 4.4-7 และ รูปที่ 4.4-43 ถึง รูปที่ 4.4-49

ตารางที่ 4.4-7 เปรียบเทียบผลการวิเคราะห์คุณภาพน้ำที่บริเวณบ่อกักน้ำก่อนระบายออกสู่ท่อสาธารณะ ระหว่างเดือนกรกฎาคม 2562-ธันวาคม 2564

เดือนที่ตรวจวัด	ผลตรวจวิเคราะห์						
	pH	BOD (mg/l)	TSS (mg/l)	Sulfide (mg/l)	TKN (mg/l)	Oil & Grease (mg/l)	TCB (MPN/100 ml)
15 กรกฎาคม 2562	7.70	<1*	21	<0.2*	<0.20*	<0.5*	<1.8*
19 สิงหาคม 2562	7.20	1	12	<0.2*	<0.20*	<0.5*	<1.8*
10 กันยายน 2562	7.50	<1*	<5*	<0.2*	<0.20*	<0.5*	<1.8*
12 ตุลาคม 2562	7.70	1	<5*	<0.2*	<0.20*	<0.5*	<1.8*
15 พฤศจิกายน 2562	7.98	1	<5*	<0.2*	<0.20*	<0.5*	<1.8*
13 ธันวาคม 2562	7.70	1	<5*	<0.2*	<0.20*	<0.5*	<1.8*
19 มกราคม 2563	8.98	1	<5*	<0.2*	<0.20*	4.0	<1.8*
28 กุมภาพันธ์ 2563	8.05	2	9	<0.2*	<0.20*	0.7	<1.8*
18 มีนาคม 2563	8.40	1	<5*	<0.2*	0.44	1.7	<1.8*
17 เมษายน 2563	8.23	<1*	<5*	0.28	0.74	6.4	<1.8*
29 พฤษภาคม 2563	8.67	1	<5*	0.96	0.74	2.0	<1.8*
19 มิถุนายน 2563	8.15	<1*	<5*	<0.2*	<0.20*	1.2	<1.8*
31 กรกฎาคม 2563	8.28	2	6	<0.2*	0.87	1.45	<1.8*
20 สิงหาคม 2563	8.02	2	8	0.40	0.43	2.61	<1.8*
มาตรฐาน	5-9	≤30	≤40	≤1.0	≤35	≤20	-

มาตรฐาน : ประกาศกระทรวงทรัพยากรธรรมชาติและสิ่งแวดล้อม พ.ศ.2548 เรื่อง กำหนดมาตรฐานควบคุมการระบายน้ำทิ้ง จากอาคารบางประเภทและบางขนาด (ประเภท ข)

หมายเหตุ : * Detection Limit = ค่าต่ำสุดที่เครื่องสามารถตรวจวัดได้

ตารางที่ 4.4-7 (ต่อ) เปรียบเทียบผลการวิเคราะห์คุณภาพน้ำทิ้งบริเวณบ่อกักน้ำก่อนระบายออกสู่ท่อสาธารณะ ระหว่างเดือนกรกฎาคม 2562-ธันวาคม 2564

เดือนที่ตรวจวัด	ผลตรวจวิเคราะห์						
	pH	BOD (mg/l)	TSS (mg/l)	Sulfide (mg/l)	TKN (mg/l)	Oil & Grease (mg/l)	TCB (MPN/100 ml)
25 กันยายน 2563	8.44	1	<5*	0.32	<0.20*	1.2	<1.8*
22 ตุลาคม 2563	7.97	2	11	<0.2*	0.29	1.4	<1.8*
27 พฤศจิกายน 2563	7.97	1	<5*	1.00	0.58	1.6	<1.8*
21 ธันวาคม 2563	7.67	3	34	<0.2*	0.94	11.2	<1.8*
19 มกราคม 2564	8.26	<1*	21	<0.20*	3.32	3.8	920
19 กุมภาพันธ์ 2564	7.97	4	<5*	0.56	1.03	6.81	<1.8*
17 มีนาคม 2564	7.86	2	11	<0.2*	2.49	5.74	<1.8*
17 เมษายน 2564	7.78	<1*	13	<0.2*	2.81	1.20	<1.8*
21 พฤษภาคม 2564	8.05	<1*	7	<0.2*	0.58	0.70	490
26 มิถุนายน 2564	7.95	<1*	9	<0.2*	0.69	0.4	<1.8*
มาตรฐาน	5-9	≤30	≤40	≤1.0	≤35	≤20	-

มาตรฐาน : ประกาศกระทรวงทรัพยากรธรรมชาติและสิ่งแวดล้อม พ.ศ.2548 เรื่อง กำหนดมาตรฐานควบคุมการระบายน้ำทิ้ง จากอาคารบางประเภทและบางขนาด (ประเภท ข)

หมายเหตุ : * Detection Limit = ค่าต่ำสุดที่เครื่องสามารถตรวจวัดได้

ตารางที่ 4.4-7 (ต่อ) เปรียบเทียบผลการวิเคราะห์คุณภาพน้ำทิ้งบริเวณบ่อกักน้ำก่อนระบายออกสู่ท่อสาธารณะ ระหว่างเดือนกรกฎาคม 2562-ธันวาคม 2564

เดือนที่ตรวจวัด	ผลตรวจวิเคราะห์						
	pH	BOD (mg/l)	TSS (mg/l)	Sulfide (mg/l)	TKN (mg/l)	Oil & Grease (mg/l)	TCB (MPN/100 ml)
5 สิงหาคม 2564	7.84	14	38	0.2	4.35	2.8	1600000
10 กันยายน 2564	8.07	1	8	<0.2*	<0.20*	0.8	<1.8*
6 ตุลาคม 2564	7.62	<1*	<5*	<0.2*	0.31	0.8	<1.8*
26 พฤศจิกายน 2564	8.34	2	<5*	<0.2*	0.46	1.0	<1.8*
24 ธันวาคม 2564	8.20	1	6	<0.2*	0.45	<0.5*	<1.8*
มาตรฐาน	5-9	≤30	≤40	≤1.0	≤35	≤20	-

มาตรฐาน : ประกาศกระทรวงทรัพยากรธรรมชาติและสิ่งแวดล้อม พ.ศ.2548 เรื่อง กำหนดมาตรฐานควบคุมการระบายน้ำทิ้ง จากอาคารบางประเภทและบางขนาด (ประเภท ข)

หมายเหตุ : * Detection Limit = ค่าต่ำสุดที่เครื่องสามารถตรวจวัดได้

เดือนกรกฎาคม 2564 ไม่มีกิจกรรมการก่อสร้าง เนื่องจากโครงการปฏิบัติตาม พ.ร.ก. จุกเงิน ออกตามความในมาตรา 9 แห่งพระราชกำหนดการบริหารราชการในสถานการณ์ฉุกเฉิน พ.ศ. 2548 (ฉบับที่ 25)
(ตั้งภาคผนวกที่ 20)

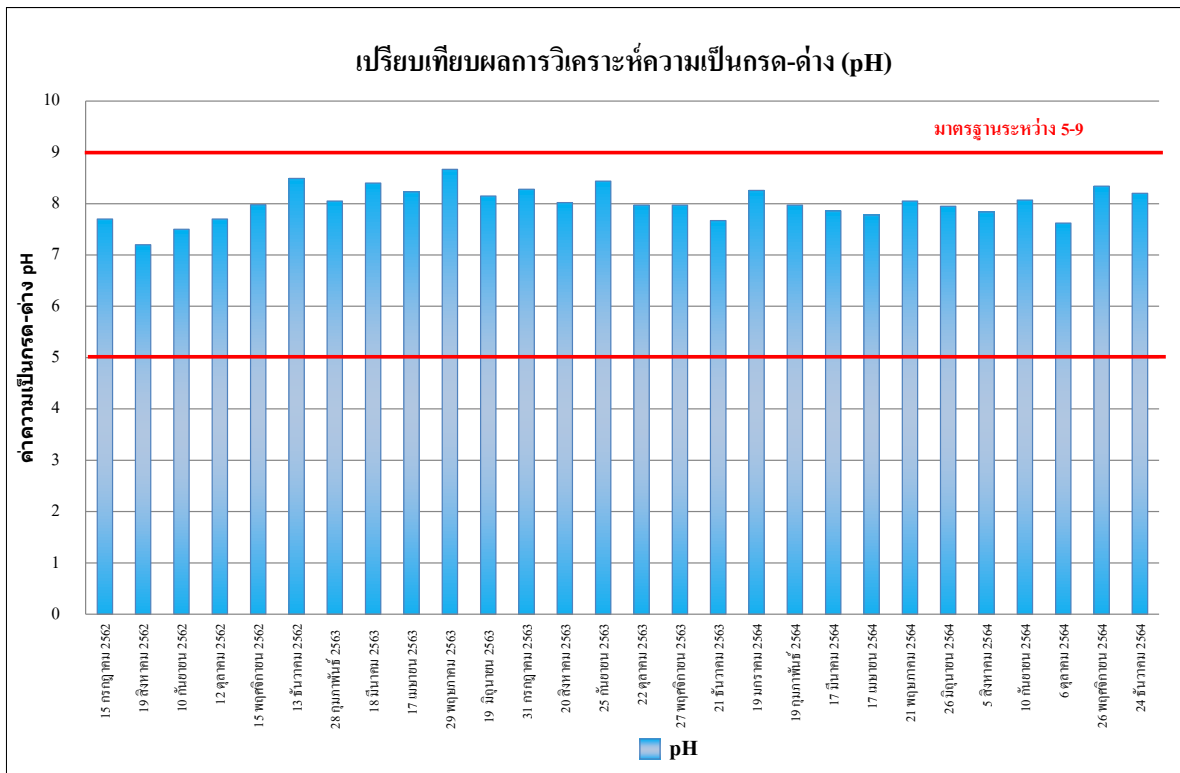

รูปที่ 4.4-43 เปรียบเทียบผลการตรวจวิเคราะห์ค่าความเป็นกรด-ด่าง (pH)
ระหว่างเดือนกรกฎาคม 2562-ธันวาคม 2564

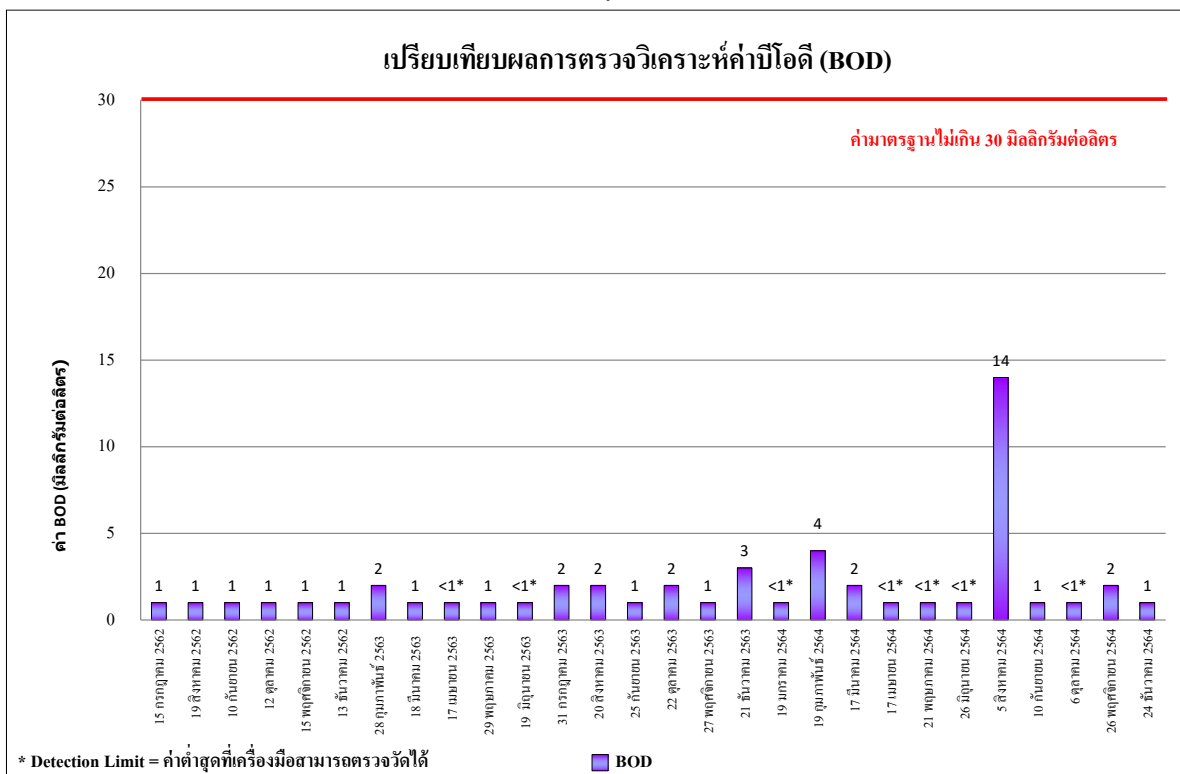

รูปที่ 4.4-44 เปรียบเทียบผลการตรวจวิเคราะห์ค่าบีโอดี (BOD)
ระหว่างเดือนกรกฎาคม 2562-ธันวาคม 2564

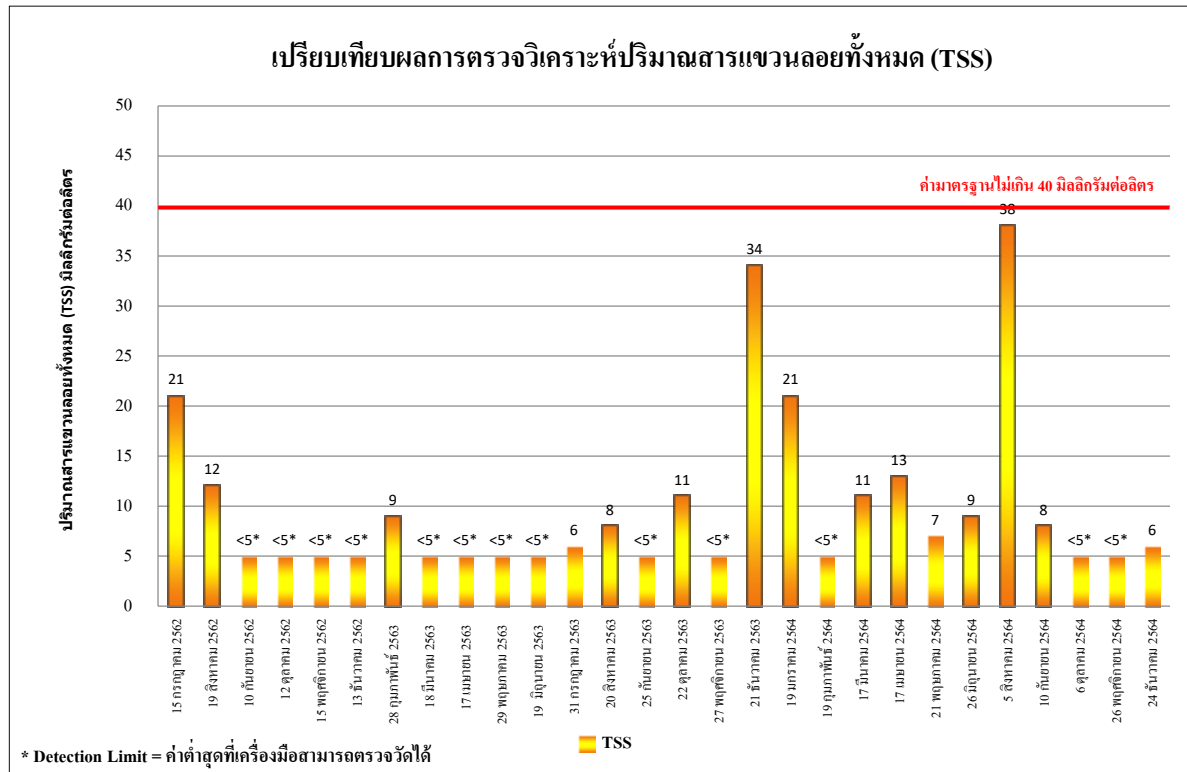

รูปที่ 4.4-45 เปรียบเทียบผลการตรวจวิเคราะห์สารแขวนลอยทั้งหมด (TSS)

ระหว่างเดือนกรกฎาคม 2562-ธันวาคม 2564

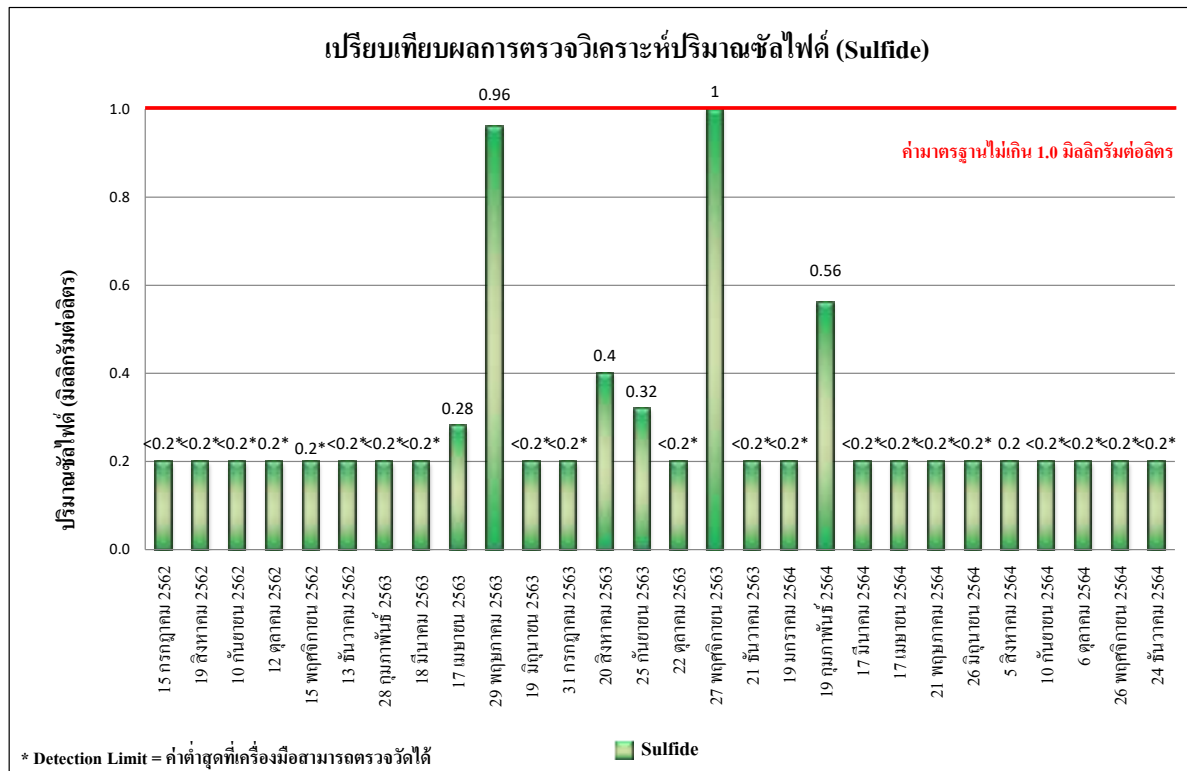

รูปที่ 4.4-46 เปรียบเทียบผลการตรวจวิเคราะห์ปริมาณของซัลไฟด์ (Sulfide)

ระหว่างเดือนกรกฎาคม 2562-ธันวาคม 2564

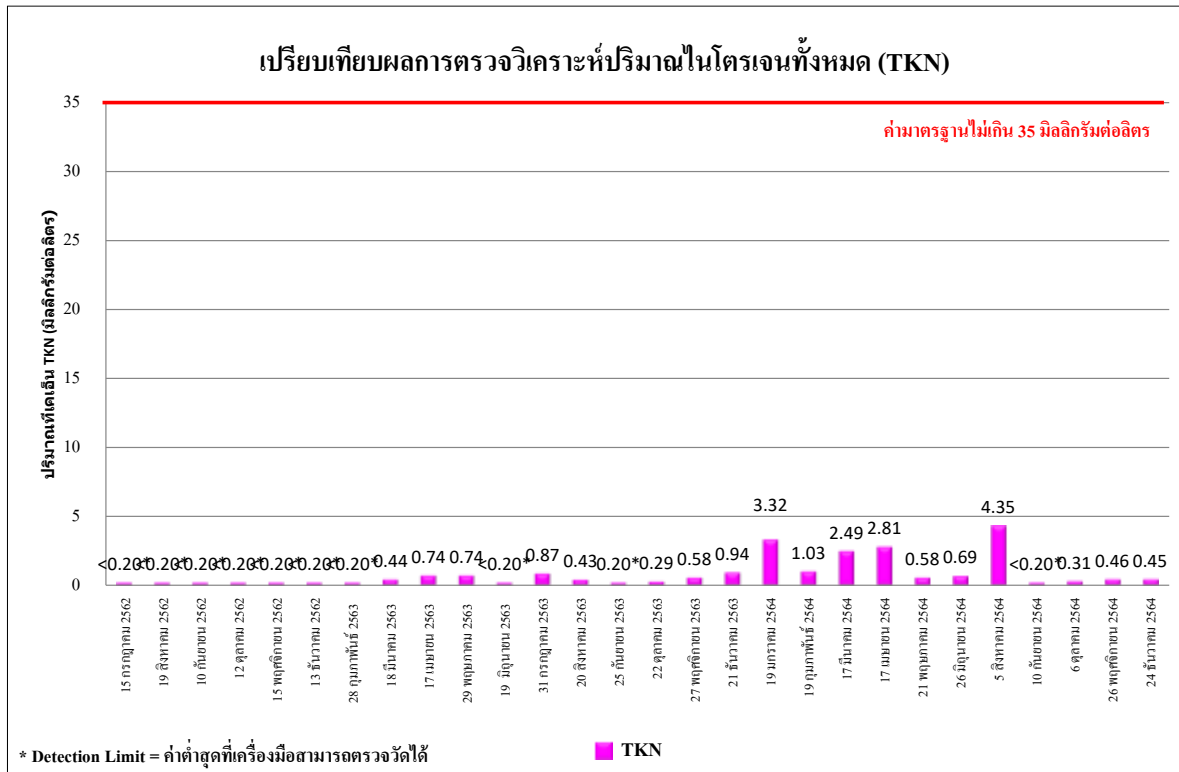

รูปที่ 4.4-47 เปรียบเทียบผลการตรวจวิเคราะห์ปริมาณของไนโตรเจนทั้งหมด (TKN)

ระหว่างเดือนกรกฎาคม 2562-ธันวาคม 2564

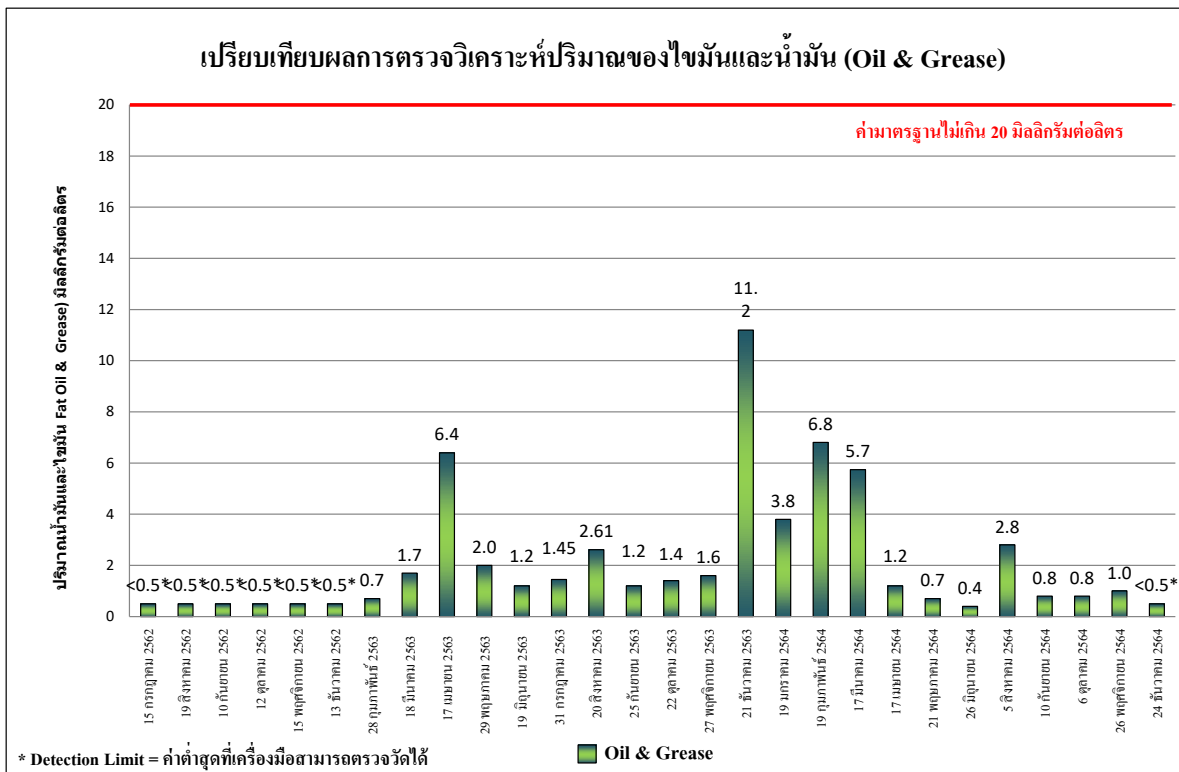

รูปที่ 4.4-48 เปรียบเทียบผลการตรวจวิเคราะห์ปริมาณของไขมันและน้ำมัน (Oil&Grease)

ระหว่างเดือนกรกฎาคม 2562-ธันวาคม 2564

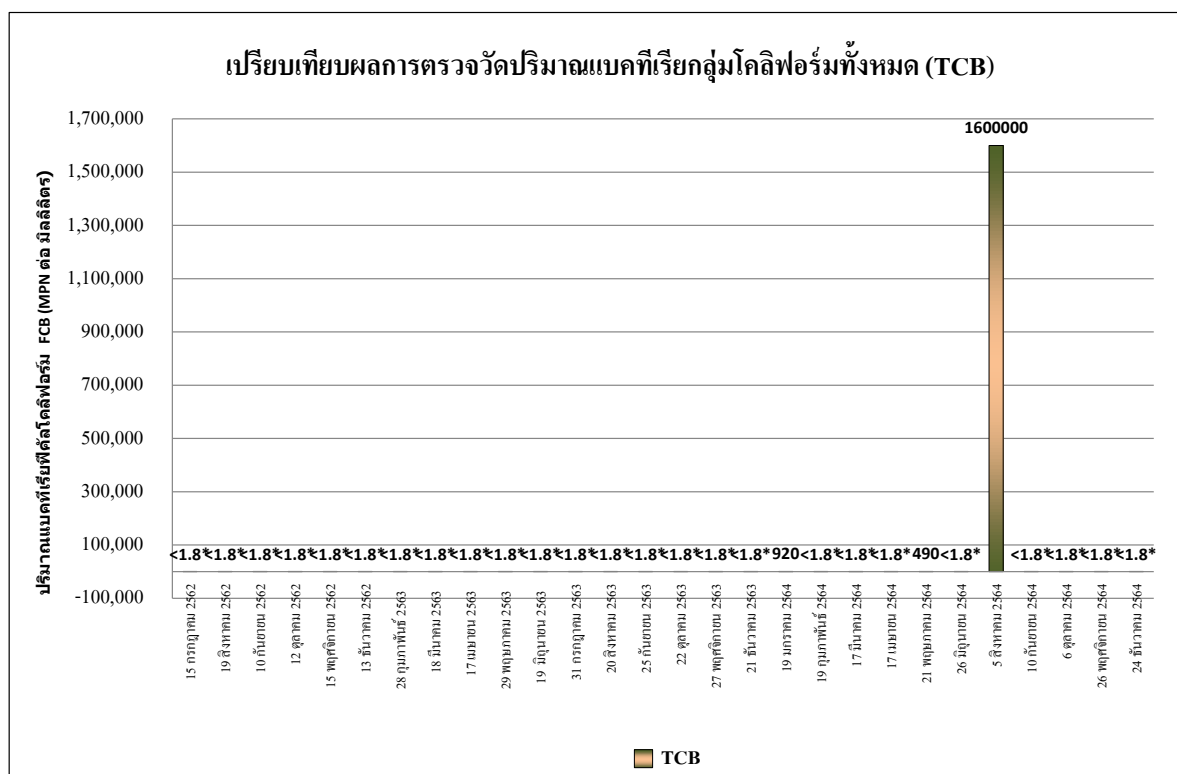





รูปที่ 4.4-49 เปรียบเทียบผลการตรวจวิเคราะห์ปริมาณแบคทีเรียกลุ่มโคลิฟอร์มทั้งหมด (TCB)
ระหว่างเดือนกรกฎาคม 2562-ธันวาคม 2564

	
เดือนสิงหาคม 2564	เดือนกันยายน 2564
	
เดือนตุลาคม 2564	เดือนพฤศจิกายน 2564
	
เดือนธันวาคม 2564	
บริเวณพื้นที่ก่อสร้างโครงการ	
ภาพที่ 4.4-1 การตรวจวัดคุณภาพอากาศในบรรยากาศ	

	
เดือนสิงหาคม 2564	เดือนกันยายน 2564
	
เดือนตุลาคม 2564	เดือนพฤศจิกายน 2564
	
เดือนธันวาคม 2564	
บริเวณ โรงเรียนกรุงเทพคริสเตียนวิทยาลัย	
ภาพที่ 4.4-1 (ต่อ) การตรวจวัดคุณภาพอากาศในบรรยากาศ	

	
เดือนสิงหาคม 2564	เดือนกันยายน 2564
	
เดือนตุลาคม 2564	เดือนพฤศจิกายน 2564
	
เดือนธันวาคม 2564	
บริเวณพื้นที่ก่อสร้างโครงการ	
ภาพที่ 4.4-2 การตรวจวัดระดับเสียงโดยทั่วไป	

	
เดือนสิงหาคม 2564	เดือนกันยายน 2564
	
เดือนตุลาคม 2564	เดือนพฤศจิกายน 2564
	
เดือนธันวาคม 2564	
บริเวณ โรงเรียนกรุงเทพคริสเตียนวิทยาลัย	
ภาพที่ 4.4-2 (ต่อ) การตรวจวัดระดับเสียงโดยทั่วไป	

	
เดือนสิงหาคม 2564	เดือนกันยายน 2564
	
เดือนตุลาคม 2564	เดือนพฤศจิกายน 2564
	
เดือนธันวาคม 2564	
บริเวณพื้นที่ก่อสร้างโครงการ	
ภาพที่ 4.4-3 การตรวจวัดความสั่นสะเทือน	

	
เดือนสิงหาคม 2564	เดือนกันยายน 2564
	
เดือนตุลาคม 2564	เดือนพฤศจิกายน 2564
	
เดือนธันวาคม 2564	
บริเวณ โรงเรียนกรุงเทพคริสเตียนวิทยาลัย	
ภาพที่ 4.4-3 (ต่อ) การตรวจวัดความสั่นสะเทือน	

	
เดือนสิงหาคม 2564	เดือนกันยายน 2564
	
เดือนตุลาคม 2564	เดือนพฤศจิกายน 2564
	
เดือนธันวาคม 2564	
ภาพที่ 4.4-4 การเก็บตัวอย่างคุณภาพน้ำทิ้ง	