

บทที่ 3

การปฏิบัติตามมาตรการป้องกันและแก้ไขผลกระทบสิ่งแวดล้อม

3.1 ผลการปฏิบัติตามมาตรการป้องกันและแก้ไขผลกระทบสิ่งแวดล้อม

รายละเอียดผลการปฏิบัติตามมาตรการป้องกันและแก้ไขผลกระทบสิ่งแวดล้อม ระยะก่อสร้างของโครงการ The Crest Park Residences (เดอะ เครสต์ พาร์ค เรสซิเดนเซส) ของบริษัท เอสซี เอ็นเอ็นอาร์ 1 จำกัด ระหว่างเดือนมกราคม-มิถุนายน 2564 โดยครอบคลุมปัจจัยทางสิ่งแวดล้อมที่สำคัญ คือ

- มาตรการทั่วไป
- ทรัพยากรกายภาพ
- ทรัพยากรชีวภาพ
- คุณค่าการใช้ประโยชน์ของมนุษย์
- คุณค่าต่อคุณภาพชีวิต

แสดงรายละเอียดผลการปฏิบัติตามมาตรการป้องกันและแก้ไขผลกระทบสิ่งแวดล้อม ระยะก่อสร้างโครงการ The Crest Park Residences (เดอะ เครสต์ พาร์ค เรสซิเดนเซส) ของบริษัท เอสซี เอ็นเอ็นอาร์ 1 จำกัด ระหว่างเดือนมกราคม-มิถุนายน 2564 ดังตารางที่ 3.1-1

ตารางที่ 3.1.1 สรุปผลการปฏิบัติตามมาตรการป้องกันและแก้ไขผลกระทบสิ่งแวดล้อม โครงการ The Crest Park Residences (เดอะ เครสต์ พาร์ค เรสซิเดนเซส)

ของบริษัท เอสซี เอ็นเอ็นอาร์ 1 จำกัด ระหว่างเดือนมกราคม-มิถุนายน 2564

องค์ประกอบทางสิ่งแวดล้อม และคุณค่าต่าง ๆ	มาตรการป้องกันและแก้ไขผลกระทบสิ่งแวดล้อม	รายละเอียดการปฏิบัติตามมาตรการฯ	ปัญหา/อุปสรรค และการแก้ไข	เอกสารอ้างอิง รูปภาพหรือเอกสาร
มาตรการทั่วไป	<p>1. การก่อสร้างอาคารและรายละเอียดต่าง ๆ ภายในโครงการจะต้องดำเนินการตามแบบที่เสนอไว้ในรายงานฯ เท่านั้น</p> <p>2. เจ้าของโครงการรับผิดชอบความเสียหายที่เกิดขึ้นในกรณีเกิดความเสียหายจากการดำเนินการของโครงการทุกกรณี</p>	<p>- โครงการปฏิบัติตามมาตรการป้องกันและแก้ไขผลกระทบสิ่งแวดล้อม และมาตรการติดตามตรวจสอบผลกระทบสิ่งแวดล้อม ตามที่เสนอไว้ในรายงานการประเมินผลกระทบสิ่งแวดล้อมอย่างเคร่งครัด</p> <p>- โครงการได้จัดทำกรรมธรรม์ประกันภัยความรับผิดชอบต่อตามกฎหมายต่อชีวิต ร่างกาย และทรัพย์สินของบุคคลภายนอก พร้อมทั้งจัดให้มีมาตรการชดเชยความเสียหายในกรณีที่ตรวจพบว่ามาจากการดำเนินการก่อสร้างของโครงการ</p>	<p>-</p> <p>-</p>	<p>-</p> <p>- ดังภาคผนวกที่ 3</p>

ตารางที่ 3.1.1 สรุปผลการปฏิบัติตามมาตรการป้องกันและแก้ไขผลกระทบสิ่งแวดล้อม โครงการ The Crest Park Residences (เดอะ เครสต์ พาร์ค เรสซิเดนเชส)

ของบริษัท เอสซี เอ็นเอ็นอาร์ 1 จำกัด ระหว่างเดือนมกราคม-มิถุนายน 2564

องค์ประกอบทางสิ่งแวดล้อม และคุณค่าต่าง ๆ	มาตรการป้องกันและแก้ไขผลกระทบสิ่งแวดล้อม	รายละเอียดการปฏิบัติตามมาตรการฯ	ปัญหา/อุปสรรค และการแก้ไข	เอกสารอ้างอิง รูปภาพหรือเอกสาร
มาตรการทั่วไป (ต่อ)	<p>3. ก่อนที่จะทำรากฐานของอาคารให้จัดเจ้าหน้าที่เข้าไป แจ้งและจัดให้มีการสำรวจสภาพรั้ว กำแพง ตัวอาคาร บ้านพักอาศัยข้างเคียง เพื่อเก็บไว้เป็นหลักฐานและ รับผิดชอบหากทำให้เกิดความเสียหาย โดยจะแจ้ง กำหนดการเข้าสำรวจแก่บ้าน/อาคารข้างเคียงล่วงหน้า อย่างน้อย 1 เดือน แก่ผู้ที่อยู่ติดกับพื้นที่โครงการ โดยรอบอย่างน้อย 1 เดือน โดยให้หมายเลขโทรศัพท์ ของเจ้าหน้าที่ที่ควบคุมการก่อสร้าง เพื่อให้สามารถ ติดต่อกับโครงการได้โดยตรง เมื่ออาคารข้างเคียงได้รับ ความเดือดร้อนจากการดำเนินโครงการได้โดยตรง เจ้าของโครงการต้องเร่งแก้ไขปัญหาที่เกิดขึ้นทันที</p> <p>4. โครงการต้องจัดให้มีวิศวกร/ผู้ควบคุมการก่อสร้างที่มี คุณภาพเพื่อควบคุมการก่อสร้างให้เป็นไปตาม มาตรการที่ระบุไว้ในรายงานการประเมินผลกระทบ สิ่งแวดล้อมที่ได้รับความเห็นชอบอย่างเคร่งครัด</p>	<p>- โครงการได้จัดให้มีเจ้าหน้าที่ของโครงการเข้าสำรวจ และ ถ่ายภาพสภาพรั้ว กำแพงบ้าน และตัวอาคารของบ้าน/ อาคารข้างเคียง เพื่อเก็บไว้เป็นหลักฐานและรับผิดชอบใน กรณีที่ตรวจพบว่าการก่อสร้างของโครงการทำให้เกิด ความเสียหายต่ออาคารข้างเคียง</p> <p>- โครงการจัดให้มีวิศวกร/ผู้ควบคุมการก่อสร้างที่มีคุณภาพ เพื่อควบคุมการก่อสร้างให้เป็นไปตามมาตรการที่ระบุไว้ ในรายงานการประเมินผลกระทบสิ่งแวดล้อมที่ได้รับความ เห็นชอบอย่างเคร่งครัด</p>	-	- ดังภาพผนวกที่ 4
			-	- ดังภาพผนวกที่ 14

ตารางที่ 3.1.1 (ต่อ) สรุปผลการปฏิบัติตามมาตรการป้องกันและแก้ไขผลกระทบสิ่งแวดล้อม โครงการ The Crest Park Residences (เดอะ เครสต์ พาร์ค เรสซิเดนเชส) ของบริษัท เอสซี เอ็นเอ็นอาร์ 1 จำกัด ระหว่างเดือนมกราคม-มิถุนายน 2564

องค์ประกอบทางสิ่งแวดล้อมและคุณค่าต่าง ๆ	มาตรการป้องกันและแก้ไขผลกระทบสิ่งแวดล้อม	รายละเอียดการปฏิบัติตามมาตรการฯ	ปัญหา/อุปสรรคและการแก้ไข	เอกสารอ้างอิงรูปภาพหรือเอกสาร
มาตรการทั่วไป (ต่อ)	5. ประชาสัมพันธ์ มาตรการป้องกันและแก้ไขผลกระทบสิ่งแวดล้อมและมาตรการติดตามตรวจสอบผลกระทบสิ่งแวดล้อมในช่วงก่อสร้าง รวมถึงแจ้งผลการติดตามตรวจสอบมาตรการฯ ที่ได้ดำเนินการแล้วติดไว้ด้านหน้าโครงการ	- โครงการได้จัดให้มีเจ้าหน้าที่เข้าพบผู้พักอาศัยข้างเคียงโครงการ เพื่อแจ้งถึงแผนงานและกำหนดการดำเนินงานก่อสร้างโครงการเป็นประจำ ทั้งนี้โครงการได้ติดเอกสารมาตรการป้องกันและแก้ไขผลกระทบสิ่งแวดล้อมไว้ด้านหน้าโครงการ	-	- ดังภาพที่ 2 และภาพที่ 58
	6. หากพบว่ามิได้รับผลกระทบจากการก่อสร้างของโครงการต้องจัดส่งเจ้าหน้าที่เข้าไปพบผู้ได้รับความเสียหายที่บ้าน เพื่อสอบถามถึงความเสียหายที่ได้รับจากโครงการ พร้อมกับเจรจาทำข้อตกลงในการชดเชยค่าเสียหายที่เกิดขึ้นแก่ผู้ได้รับผลกระทบอย่างเป็นธรรมทันทีที่ได้รับเรื่องกิจกรรมการก่อสร้างของโครงการ และทำบันทึกเอกสารไว้อย่างเป็นทางการเพื่อเรียกตรวจสอบได้	- โครงการจัดให้มีเจ้าหน้าที่เข้าไปพบผู้ได้รับความเสียหายที่บ้าน เพื่อสอบถามถึงความเสียหายที่ได้รับจากโครงการ พร้อมกับเจรจาทำข้อตกลงในการชดเชยค่าเสียหายที่เกิดขึ้นแก่ผู้ได้รับผลกระทบอย่างเป็นธรรมทันทีที่ได้รับเรื่องกิจกรรมการก่อสร้างของโครงการ	-	- ดังภาพที่ 2
	7. จัดให้มีวงเงินสำรองชดเชยเบื้องต้นในช่วงก่อสร้างจำนวน 15 ล้านบาทเพื่อใช้ในการชดเชยความเสียหายก่อนขั้นตอนการประกันภัยของโครงการ	- โครงการจัดให้มีวงเงินสำรองชดเชยเบื้องต้นในช่วงก่อสร้างจำนวน 15 ล้านบาท เพื่อใช้ในการชดเชยความเสียหาย ก่อนขั้นตอนการประกันภัยของโครงการ ทั้งนี้โครงการจัดให้มีกรรมวิธีประกันภัยตลอดการก่อสร้าง	-	- ดังภาคผนวกที่ 3

ตารางที่ 3.1.1 (ต่อ) สรุปผลการปฏิบัติตามมาตรการป้องกันและแก้ไขผลกระทบสิ่งแวดล้อม โครงการ The Crest Park Residences (เดอะ เครสต์ พาร์ค เรสซิเดนเซส) ของบริษัท เอสซี เอ็นเอ็นอาร์ 1 จำกัด ระหว่างเดือนมกราคม-มิถุนายน 2564

องค์ประกอบทางสิ่งแวดล้อมและคุณค่าต่าง ๆ	มาตรการป้องกันและแก้ไขผลกระทบสิ่งแวดล้อม	รายละเอียดการปฏิบัติตามมาตรการฯ	ปัญหา/อุปสรรคและการแก้ไข	เอกสารอ้างอิงรูปภาพหรือเอกสาร
มาตรการทั่วไป (ต่อ)	8. ทำประกันภัยตามข้อกำหนดของกฎกระทรวงกำหนดชนิด หรือประเภทของอาคารที่เจ้าของอาคาร หรือผู้ครอบครองอาคาร หรือผู้ดำเนินการ ต้องทำประกันภัยความรับผิดชอบตามกฎหมายต่อชีวิต ร่างกาย และทรัพย์สินของบุคคลภายนอก พ.ศ. 2548 ออกตามความในพระราชบัญญัติควบคุมอาคาร พ.ศ. 2522 โดยแสดงตารางกรมธรรม์ประกันภัยไว้ด้านหน้าพื้นที่ก่อสร้าง	- โครงการได้จัดทำกรมธรรม์ประกันภัยความรับผิดชอบตามกฎหมายต่อชีวิต ร่างกาย และทรัพย์สินของบุคคลภายนอก พร้อมทั้งจัดให้มีมาตรการชดเชยความเสียหายในกรณีที่เกิดพบว่ามาจากการดำเนินการก่อสร้างของโครงการ	-	- ดังภาพผนวกที่ 3
มาตรการเฉพาะ 1. ทรัพยากรสิ่งแวดล้อมทางกายภาพ 1.1 สภาพภูมิประเทศ	1. การขุดดินในบริเวณที่ใกล้หรือชิดอาคาร ถนนหรือกำแพง ต้องจัดให้มีที่ค้ำยัน เข็มพืด หรือฐานรากเสริมตามความจำเป็น เพื่อความปลอดภัย และต้องตรวจสอบการค้ำยัน เข็มพืดและฐานรากให้มีสภาพมั่นคงและปลอดภัยอยู่เสมอ	- ปัจจุบันโครงการอยู่ในช่วงงานโครงสร้าง ทั้งนี้ขณะอยู่ในช่วงงานดังกล่าวโครงการจัดให้มีเจ้าหน้าที่ตรวจสอบการค้ำยันให้มีสภาพมั่นคงและปลอดภัยอยู่เสมอ	-	- ดังภาพที่ 1 และภาพผนวกที่ 13-14

ตารางที่ 3.1.1 (ต่อ) สรุปผลการปฏิบัติตามมาตรการป้องกันและแก้ไขผลกระทบสิ่งแวดล้อม โครงการ The Crest Park Residences (เดอะ เครสต์ พาร์ค เรสซิเดนเชส) ของบริษัท เอสซี เอ็นเอ็นอาร์ 1 จำกัด ระหว่างเดือนมกราคม-มิถุนายน 2564

องค์ประกอบทางสิ่งแวดล้อม และคุณค่าต่าง ๆ	มาตรการป้องกันและแก้ไขผลกระทบสิ่งแวดล้อม	รายละเอียดการปฏิบัติตามมาตรการฯ	ปัญหา/อุปสรรค และการแก้ไข	เอกสารอ้างอิง รูปภาพหรือเอกสาร
มาตรการเฉพาะ 1. ทรัพยากรสิ่งแวดล้อมทาง กายภาพ 1.1 สภาพภูมิประเทศ	2. จัดทำรั้วทึบชั่วคราวสูงอย่างน้อย 6.0 เมตร รอบพื้นที่โครงการ 3. กัด Sheet Pile รอบบริเวณที่จะขุด เพื่อการทำงานโครงสร้างชั้นใต้ดิน วางถึงเก็บน้ำใต้ดิน ก่อสร้างระบบบำบัดน้ำเสีย และบ่อน้ำ โดยจะต้องมีความมั่นคง แข็งแรงและได้รับการออกแบบโดยวิศวกรที่ชำนาญ 4. จัดทำรางระบายน้ำชั่วคราวรอบพื้นที่ก่อสร้าง พร้อมบ่อดักตะกอนดิน ก่อนระบายน้ำทิ้งออกสู่ท่อระบายน้ำสาธารณะ	- โครงการได้จัดทำรั้ว Metal Sheet สูง 6 เมตร กันแนวเขตพื้นที่ก่อสร้างอย่างเป็นสัดส่วน เพื่อช่วยลดระดับเสียงที่เกิดจากการก่อสร้าง พร้อมทั้งติดป้ายแสดงเขตพื้นที่ก่อสร้างให้เห็นอย่างชัดเจนบริเวณด้านหน้าพื้นที่ก่อสร้าง - ปัจจุบันโครงการอยู่ในช่วงงานโครงสร้าง ทั้งนี้ขณะอยู่ในช่วงงานดังกล่าว โครงการจัดให้มี Sheet Pile รอบบริเวณที่ขุดดิน พร้อมทั้งจัดให้มีระบบบำบัดน้ำเสีย (ชั่วคราว) - โครงการจัดให้มีท่อรองรับน้ำโดยรอบพื้นที่โครงการ พร้อมบ่อดักตะกอนดิน ทั้งนี้โครงการจัดให้มีการขุดลอกตะกอนดินอย่างสม่ำเสมอ	-	- ดังภาพที่ 3-4
1.2 ทรัพยากรดิน	1. จัดทำรั้วชั่วคราวโดยรอบโครงการเพื่อช่วยป้องกันการชะล้างพังทลายของดินออกนอกพื้นที่โครงการ	- โครงการได้จัดทำรั้ว Metal Sheet สูง 6 เมตร กันแนวเขตพื้นที่ก่อสร้างอย่างเป็นสัดส่วน เพื่อช่วยลดระดับเสียงที่เกิดจากการก่อสร้าง พร้อมทั้งติดป้ายแสดงเขตพื้นที่ก่อสร้างให้เห็นอย่างชัดเจนบริเวณด้านหน้าพื้นที่ก่อสร้าง	-	- ดังภาพที่ 3 และภาพที่ 5 - ดังภาพที่ 6 และภาพที่ 20 - ดังภาพที่ 3-4

ตารางที่ 3.1.1 (ต่อ) สรุปผลการปฏิบัติตามมาตรการป้องกันและแก้ไขผลกระทบสิ่งแวดล้อม โครงการ The Crest Park Residences (เดอะ เครสต์ พาร์ค เรสซิเดนเชส) ของบริษัท เอสซี เอ็นเอ็นอาร์ 1 จำกัด ระหว่างเดือนมกราคม-มิถุนายน 2564

องค์ประกอบทางสิ่งแวดล้อม และคุณค่าต่าง ๆ	มาตรการป้องกันและแก้ไขผลกระทบสิ่งแวดล้อม	รายละเอียดการปฏิบัติตามมาตรการฯ	ปัญหา/อุปสรรค และการแก้ไข	เอกสารอ้างอิง รูปภาพหรือเอกสาร
1.2 ทรัพยากรดิน (ต่อ)	6. ก่อสร้างแนว Sheet Pile Wall ป้องกันการพังทลายของดินรอบแนวเขตพื้นที่ที่มีการก่อสร้างขึ้นได้ดิน และระบบสาธารณูปโภคใต้ดิน และในช่วงการถอน Sheet Pile Wall ต้องรีบดำเนินการกลบร่องที่เกิดขึ้นจากการถอน Sheet Pile Wall ดังกล่าวโดยทันที และบดอัดดินกลบให้แน่นเพื่อป้องกันการเคลื่อนตัวของดิน ซึ่งวิธีการดังกล่าวจะช่วยป้องกันผลกระทบด้านการพังทลายของดินสู่พื้นที่ข้างเคียงได้อย่างมีประสิทธิภาพ	- ปัจจุบันโครงการอยู่ในช่วงงานโครงสร้าง ทั้งนี้ขณะอยู่ในช่วงงานดังกล่าวโครงการได้ติดตั้งระบบป้องกันดินพังทลาย (Sheet pile) เพื่อป้องกันผลกระทบจากการพังทลายของดินตามมาตรการกำหนด โดยมีการคำนวณและวิศวกรคอยตรวจสอบความปลอดภัย	-	- ดังภาพที่ 1 และภาคผนวกที่ 14
	7. จัดตั้งเครื่องมือวัดการเคลื่อนตัวของดินในบริเวณด้านที่ติดกับอาคารพักอาศัยกึ่งพาณิชย์ทางด้านทิศใต้และทิศตะวันตกตลอดช่วงงานฐานรากอาคาร โดยผู้ออกแบบจะกำหนดให้เครื่องตรวจวัดการเคลื่อนตัวของดินมีการแจ้งเตือนในกรณีที่มีการเคลื่อนตัวมากผิดปกติ และกำหนดให้ผู้รับเหมาก่อสร้างหยุดกิจกรรมที่กำลังทำอยู่ในขณะนั้นโดยทันที พร้อมทั้งตรวจสอบ	- ปัจจุบันโครงการอยู่ในช่วงงานโครงสร้าง ทั้งนี้ขณะอยู่ในช่วงงานดังกล่าวโครงการจัดให้มีการติดตั้งเครื่องมือวัดการเคลื่อนตัวของดินในบริเวณด้านที่ติดกับอาคารพักอาศัยกึ่งพาณิชย์ทางด้านทิศใต้และทิศตะวันตกตลอดช่วงงานฐานรากอาคาร โดยผู้ออกแบบจะกำหนดให้เครื่องตรวจวัดการเคลื่อนตัวของดินมีการแจ้งเตือนในกรณีที่มีการเคลื่อนตัวมากผิดปกติ และกำหนดให้ผู้รับเหมาก่อสร้างหยุดกิจกรรมที่กำลังทำอยู่ในขณะนั้นโดยทันที	-	- ดังภาพที่ 1

ตารางที่ 3.1.1 (ต่อ) สรุปผลการปฏิบัติตามมาตรการป้องกันและแก้ไขผลกระทบสิ่งแวดล้อม โครงการ The Crest Park Residences (เดอะ เครสต์ พาร์ค เรสซิเดนเชส) ของบริษัท เอสซี เอ็นเอ็นอาร์ 1 จำกัด ระหว่างเดือนมกราคม-มิถุนายน 2564

องค์ประกอบทางสิ่งแวดล้อมและคุณค่าต่าง ๆ	มาตรการป้องกันและแก้ไขผลกระทบสิ่งแวดล้อม	รายละเอียดการปฏิบัติตามมาตรการฯ	ปัญหา/อุปสรรคและการแก้ไข	เอกสารอ้างอิงรูปภาพหรือเอกสาร
1.2 ทรัพยากรดิน (ต่อ)	หาสาเหตุและแก้ไข เช่น เพิ่มระบบค้ำยัน เป็นต้น เพื่อป้องกันความเสียหายที่อาจเกิดขึ้นจากการเคลื่อนตัวของดิน			
1.3 ธรณีวิทยา	<p>1. ก่อสร้างอาคารให้เป็นไปตามวิศวกรโครงสร้าง ออกแบบไว้ และต้องระมัดระวังส่วน โครงสร้างของอาคารให้อยู่ใน สภาพดีตามที่ได้รับการออกแบบไว้ หากเกิดความเสียหายต้องรีบซ่อมแซมทันที</p> <p>2. ในช่วงที่มีการก่อสร้างส่วนฐานรากและเสาเข็ม ให้วิศวกรควบคุมการดำเนินงานโดยตลอด เพื่อให้เป็นไปตามวิศวกรผู้ออกแบบ โครงสร้างของอาคารได้ออกแบบไว้</p> <p>3. จัดให้มีข้อปฏิบัติตนเมื่อเกิดเหตุแผ่นดินไหว โดยนำไปติดประกาศให้ผู้รับเหมาและคนงาน ก่อสร้างรับทราบวิธีปฏิบัติตน เช่น แผนการเตรียมตัวก่อนการเกิดแผ่นดินไหว แผนการอพยพระหว่างการเกิดแผ่นดินไหว และแผนหลังการเกิดแผ่นดินไหว เป็นต้น</p>	<p>- โครงการจัดให้มีวิศวกรควบคุม ตรวจสอบโครงสร้างของอาคารให้อยู่ในสภาพดีตามที่ได้รับการออกแบบไว้ หากเกิดความเสียหายต้องรีบซ่อมแซมทันที</p> <p>- โครงการจัดให้มีวิศวกรควบคุม ตรวจสอบดำเนินงานโดยตลอด เพื่อให้เป็นไปตามวิศวกรผู้ออกแบบ โครงสร้างของอาคารได้ออกแบบไว้</p> <p>- โครงการจัดให้มีแผนฉุกเฉิน โดยนำไปติดประกาศให้ผู้รับเหมาและคนงานก่อสร้างรับทราบวิธีปฏิบัติตน</p>	<p>-</p> <p>-</p> <p>-</p>	<p>- ดังภาพผนวกที่ 14</p> <p>- ดังภาพผนวกที่ 14</p> <p>- ดังภาพผนวกที่ 6</p>

ตารางที่ 3.1.1 (ต่อ) สรุปผลการปฏิบัติตามมาตรการป้องกันและแก้ไขผลกระทบสิ่งแวดล้อม โครงการ The Crest Park Residences (เดอะ เครสต์ พาร์ค เรสซิเดนเชส) ของบริษัท เอสซี เอ็นเอ็นอาร์ 1 จำกัด ระหว่างเดือนมกราคม-มิถุนายน 2564

องค์ประกอบทางสิ่งแวดล้อม และคุณค่าต่าง ๆ	มาตรการป้องกันและแก้ไขผลกระทบสิ่งแวดล้อม	รายละเอียดการปฏิบัติตามมาตรการฯ	ปัญหา/อุปสรรค และการแก้ไข	เอกสารอ้างอิง รูปภาพ หรือเอกสาร
1.3 ธรณีวิทยา	4. จัดให้มีการชักซ้อมแผนอพยพหนีภัยออกจากอาคาร ในกรณีที่เกิดแผ่นดินไหว พร้อมกับแผนปฏิบัติการกรณีเกิดอัคคีภัย ซึ่งมีการฝึกซ้อมเป็นประจำอย่างน้อยปีละ 2 ครั้ง	- โครงการให้มีแผนการชักซ้อมแผนอพยพหนีภัยออกจากอาคาร ในรอบเดือนกรกฎาคม-ธันวาคม 2564	-	-
1.4 สภาพภูมิอากาศ อุตุนิยมวิทยา และคุณภาพ อากาศ	1. มาตรการด้านการจัดการพื้นที่ก่อสร้าง 1.1 จัดทำระบบบันทึกข้อร้องเรียน เกี่ยวกับปัญหาฝุ่นจากการก่อสร้าง และระบุผลการแก้ไขที่สามารถตรวจสอบระบบบันทึกดังกล่าว เมื่อมีการร้องขอหรือตรวจสอบ ทั้งนี้ ต้องระบุ ชื่อ วัน และเวลาที่ร้องเรียน รวมทั้งกิจกรรมที่ได้ดำเนินการตามข้อร้องเรียนดังกล่าว 1.2 จัดทำระบบบันทึก เมื่อมีเหตุการณ์ผิดปกติ ที่ทำให้เกิดฝุ่นโดยระบุสาเหตุ และเวลา	- โครงการได้ว่าจ้างบริษัท เอ็นไวแล็บ จำกัด เป็นที่ปรึกษา ด้านสิ่งแวดล้อมประจำโครงการเพื่อให้โครงการดำเนินการตามมาตรการป้องกันและแก้ไขผลกระทบต่อสิ่งแวดล้อมทางกายภาพตามที่ EIA กำหนด - โครงการได้ว่าจ้างบริษัท เอ็นไวแล็บ จำกัด เป็นที่ปรึกษา ด้านสิ่งแวดล้อมประจำโครงการเพื่อให้โครงการดำเนินการตามมาตรการป้องกันและแก้ไขผลกระทบต่อสิ่งแวดล้อมทางกายภาพตามที่ EIA กำหนด	- -	- ดังภาคผนวกที่ 21 - ดังภาคผนวกที่ 21

ตารางที่ 3.1.1 (ต่อ) สรุปผลการปฏิบัติตามมาตรการป้องกันและแก้ไขผลกระทบสิ่งแวดล้อม โครงการ The Crest Park Residences (เดอะ เครสต์ พาร์ค เรสซิเดนเชส) ของบริษัท เอสซี เอ็นเอ็นอาร์ 1 จำกัด ระหว่างเดือนมกราคม-มิถุนายน 2564

องค์ประกอบทางสิ่งแวดล้อม และคุณค่าต่าง ๆ	มาตรการป้องกันและแก้ไขผลกระทบสิ่งแวดล้อม	รายละเอียดการปฏิบัติตามมาตรการฯ	ปัญหา/อุปสรรค และการแก้ไข	เอกสารอ้างอิง รูปภาพ หรือเอกสาร
1.4 สภาพภูมิอากาศ อุณหภูมิอากาศ และคุณภาพ อากาศ (ต่อ)	1.3 ในกรณีที่โครงการก่อสร้างอื่นอยู่ในระยะ ประชิด และก่อสร้างพร้อม ๆ กัน ต้องจัดให้มี การประชุมระหว่างผู้ก่อสร้างทั้งหมด เพื่อ แก้ปัญหาาร่วมกัน ทั้งนี้ ต้องแนบผลการประชุม ดังกล่าวเสนอต่อ สผ.	- โครงการจัดให้มีการประชุมระหว่างผู้ก่อสร้างตลอดระยะ การก่อสร้าง	-	- ดังภาพที่ 7
	2. มาตรการด้านการติดตามตรวจสอบ 2.1 ติดตั้งระบบตรวจและบันทึกฝุ่นประจำวัน พร้อมบันทึกผลการตรวจสอบ และรายงานผลต่อ สผ. และหน่วยงานอนุญาต	- โครงการได้ว่าจ้างบริษัท เอ็นไวแล็บ จำกัด เป็นที่ปรึกษา ด้านสิ่งแวดล้อมประจำโครงการเพื่อให้โครงการดำเนินการ ตามมาตรการป้องกันและแก้ไขผลกระทบต่อสิ่งแวดล้อม ทางกายภาพตามที่ EIA กำหนด	-	- ดังภาคผนวกที่ 21
	3. มาตรการด้านการเตรียมและดูแลพื้นที่ก่อสร้าง 3.1 จัดวางตำแหน่งเครื่องจักรและกิจกรรมที่ ก่อให้เกิดฝุ่นให้อยู่ห่างจากผู้รับฝุ่นมากที่สุด	- โครงการจัดให้มีการวางตำแหน่งเครื่องจักรและกิจกรรมที่ ก่อให้เกิดฝุ่นให้อยู่ห่างจากผู้รับฝุ่นมากที่สุด	-	- ดังภาคผนวกที่ 5

ตารางที่ 3.1.1 (ต่อ) สรุปผลการปฏิบัติตามมาตรการป้องกันและแก้ไขผลกระทบสิ่งแวดล้อม โครงการ The Crest Park Residences (เดอะ เครสต์ พาร์ค เรสซิเดนเชส) ของบริษัท เอสซี เอ็นเอ็นอาร์ 1 จำกัด ระหว่างเดือนมกราคม-มิถุนายน 2564

องค์ประกอบทางสิ่งแวดล้อม และคุณค่าต่าง ๆ	มาตรการป้องกันและแก้ไขผลกระทบสิ่งแวดล้อม	รายละเอียดการปฏิบัติตามมาตรการฯ	ปัญหา/อุปสรรค และการแก้ไข	เอกสารอ้างอิง รูปภาพ หรือเอกสาร
1.4 สภาพภูมิอากาศ อุณหภูมิอากาศ และคุณภาพ อากาศ (ต่อ)	<p>3.2 ทำผนังหรือตาข่ายกัน กิจกรรมและแหล่งกำเนิดฝุ่นเพื่อป้องกันการฟุ้งกระจายของฝุ่น</p> <p>3.3 ไม่เก็บกองวัสดุที่อาจก่อให้เกิดฝุ่นในบริเวณพื้นที่ก่อสร้าง</p> <p>4. มาตรการด้านการเดินและใช้เครื่องจักร</p> <p>4.1 ปิดท้ายรถบรรทุกดิน ในขณะที่ขนดินเข้าออกพื้นที่ก่อสร้างด้วยผ้าใบให้มิดชิด</p> <p>4.2 ไม่เดินเครื่องจักรขณะไม่ใช้งาน</p> <p>4.3 หลีกเลี่ยงการใช้เครื่องจักรที่ใช้น้ำมันเป็นเชื้อเพลิง ถ้าเป็นไปได้ควรใช้เครื่องจักรที่เดินเครื่องด้วยไฟฟ้า</p>	<p>- โครงการจัดให้มีตาข่ายกัน ทั้งนี้จัดให้มีผ้าใบปิดคลุมรอบโครงการ</p> <p>- โครงการจัดให้มีกองเก็บวัสดุอย่างเป็นสัดส่วน พร้อมทั้งจัดให้มีผ้าใบปิดคลุมวัสดุ</p> <p>- โครงการจัดให้มีผ้าใบปิดคลุมหลังกระบะรถของรถบรรทุกอย่างมิดชิดทุกคันก่อนออกจากบริเวณพื้นที่โครงการ โดยมีเจ้าหน้าที่รักษาความปลอดภัยควบคุมอย่างเคร่งครัด</p> <p>- โครงการจัดให้มีเจ้าหน้าที่คอยกำชับคนงาน ไม่เดินเครื่องจักรขณะไม่ใช้งาน</p> <p>- โครงการกำชับคนงานให้หลีกเลี่ยงการใช้เครื่องจักรที่ใช้น้ำมันเป็นเชื้อเพลิง</p>	<p>-</p> <p>-</p> <p>-</p> <p>-</p>	<p>- ดังภาพที่ 8-9</p> <p>- ดังภาพที่ 10</p> <p>- ดังภาพที่ 11-12</p> <p>- ดังภาพที่ 13 และภาพที่ 15</p> <p>- ดังภาพผนวกที่ 13</p>

ตารางที่ 3.1.1 (ต่อ) สรุปผลการปฏิบัติตามมาตรการป้องกันและแก้ไขผลกระทบสิ่งแวดล้อม โครงการ The Crest Park Residences (เดอะ เครสต์ พาร์ค เรสซิเดนเชส) ของบริษัท เอสซี เอ็นเอ็นอาร์ 1 จำกัด ระหว่างเดือนมกราคม-มิถุนายน 2564

องค์ประกอบทางสิ่งแวดล้อม และคุณค่าต่าง ๆ	มาตรการป้องกันและแก้ไขผลกระทบสิ่งแวดล้อม	รายละเอียดการปฏิบัติตามมาตรการฯ	ปัญหา/อุปสรรค และการแก้ไข	เอกสารอ้างอิง รูปภาพหรือเอกสาร
1.4 สภาพภูมิอากาศ อุณหภูมิอากาศ และคุณภาพ อากาศ (ต่อ)	4.4 จำกัดความเร็วรถบรรทุกขนส่งวัสดุก่อสร้าง และรถขนดินนอกโครงการให้มีความเร็วไม่เกิน 25 กิโลเมตร/ชั่วโมง	- โครงการจัดให้มีเจ้าหน้าที่รักษาความปลอดภัยจัดระเบียบ ตรวจสอบยานพาหนะที่เข้า-ออกโครงการ และจัดให้มีการติด ป้ายจำกัดความเร็ว 20 กม./ชม	-	- ดังภาพที่ 12 และ ภาพที่ 16
	4.5 วางแผนใช้เส้นทางและเวลาการขนส่งวัสดุ และดิน เพื่อลดปัญหาฝุ่น และมลพิษทางอากาศ จากการขนส่ง โดยใช้ยานพาหนะในการขนส่ง ทั้ง ประเภทและเวลา ตามข้อกำหนดของพนักงาน จราจรในพื้นที่ เช่น ไม่บรรทุกน้ำหนักเกิน มาตรฐานขนาดรถบรรทุก และมีผ้าใบปิดคลุม ป้องกันวัสดุ ตกหล่นบนผิวจราจร	- โครงการจัดให้มีการวางแผนใช้เส้นทางและเวลาการขนส่ง วัสดุและดิน เพื่อลดปัญหาฝุ่น และมลพิษทางอากาศจากการ ขนส่ง โดยใช้ยานพาหนะในการขนส่ง ทั้งประเภทและเวลา ตามข้อกำหนดของพนักงานจราจรในพื้นที่	-	- ดังภาพผนวกที่ 7
	4.6 ลดการใช้รถขนส่งพนักงานเข้าพื้นที่โดยใช้ การขนส่งรวม	- โครงการลดการใช้รถขนส่งพนักงานเข้าพื้นที่ โดยใช้การ ขนส่งรวม	-	- ดังภาพที่ 17
	5. มาตรการด้านการใช้เครื่องมือก่อสร้าง			
	5.1 ใช้อุปกรณ์ในการก่อสร้างที่ก่อให้เกิดฝุ่นน้อย	- โครงการจัดใช้อุปกรณ์ในการก่อสร้างที่ก่อให้เกิดฝุ่นน้อย พร้อมทั้งจัดให้มีเจ้าหน้าที่คอยควบคุมการก่อสร้างตลอดทั้ง โครงการ	-	- ดังภาพที่ 13

ตารางที่ 3.1.1 (ต่อ) สรุปผลการปฏิบัติตามมาตรการป้องกันและแก้ไขผลกระทบสิ่งแวดล้อม โครงการ The Crest Park Residences (เดอะ เครสต์ พาร์ค เรสซิเดนเชส) ของบริษัท เอสซี เอ็นเอ็นอาร์ 1 จำกัด ระหว่างเดือนมกราคม-มิถุนายน 2564

องค์ประกอบทางสิ่งแวดล้อม และคุณค่าต่าง ๆ	มาตรการป้องกันและแก้ไขผลกระทบสิ่งแวดล้อม	รายละเอียดการปฏิบัติตามมาตรการฯ	ปัญหา/อุปสรรคและ การแก้ไข	เอกสารอ้างอิง รูปภาพหรือเอกสาร
1.4 สภาพภูมิอากาศ อุตุนิยมวิทยา และคุณภาพ อากาศ (ต่อ)	5.2 จัดหาแหล่งน้ำที่จะใช้สเปรย์ เพื่อลดฝุ่นให้มี ความเพียงพอ	- โครงการติดตั้งสเปรย์รอบพื้นที่โครงการ	-	- ดังภาพที่ 18
	5.3 ใช้ระบบการขนส่งที่ก่อให้เกิดฝุ่นเป็นระบบ ปิด	- โครงการจัดให้มีผ้าใบปิดคลุมหลังกระบะรถของรถบรรทุก อย่างมิดชิดทุกคันก่อนออกจากบริเวณพื้นที่โครงการ โดยมี เจ้าหน้าที่รักษาความปลอดภัยควบคุมอย่างเคร่งครัด	-	- ดังภาพที่ 11-12
	5.4 จัดระบบที่จะทำความสะอาดให้พร้อมใช้งาน ในกรณีที่มีการหกของสิ่งของที่จะก่อให้เกิดฝุ่น	- โครงการจัดให้มีกิจกรรมทำความสะอาดและฉีดพรมน้ำ บริเวณพื้นที่โครงการและบริเวณด้านหน้าพื้นที่โครงการเป็น ประจำ	-	- ดังภาพที่ 19
	6. มาตรการด้านการจัดการของเสีย			
	6.1 ละเว้นการเผาขยะและวัสดุก่อสร้างภายใน พื้นที่ก่อสร้าง	- โครงการจัดให้มีเจ้าหน้าที่คอยกำชับคนงานให้ปฏิบัติตาม กฎระเบียบอย่างเคร่งครัด	-	- ดังภาพผนวกที่ 11
	7. มาตรการเฉพาะด้านการเตรียมพื้นที่โดยการ เปิดหน้าดิน			
	7.1 เปิดพื้นที่ขุดดินบริเวณเล็กเท่าที่จำเป็น ส่วน อื่นที่เปิดแล้วควรปิดผ้าใบคลุมไว้ หากไม่ได้ ปฏิบัติงานบนพื้นดิน	- ปัจจุบันโครงการอยู่ในช่วงงานโครงสร้าง ทั้งนี้ขณะอยู่ ในช่วงงานดังกล่าวโครงการจัดให้มีเจ้าหน้าที่คอยดูแล ตลอดช่วงงาน	-	- ดังภาพที่ 1 และ ภาพผนวกที่ 13-14

ตารางที่ 3.1.1 (ต่อ) สรุปผลการปฏิบัติตามมาตรการป้องกันและแก้ไขผลกระทบสิ่งแวดล้อม โครงการ The Crest Park Residences (เดอะ เครสต์ พาร์ค เรสซิเดนเชส) ของบริษัท เอสซี เอ็นเอ็นอาร์ 1 จำกัด ระหว่างเดือนมกราคม-มิถุนายน 2564

องค์ประกอบทางสิ่งแวดล้อม และคุณค่าต่าง ๆ	มาตรการป้องกันและแก้ไขผลกระทบสิ่งแวดล้อม	รายละเอียดการปฏิบัติตามมาตรการฯ	ปัญหา/อุปสรรคและ การแก้ไข	เอกสารอ้างอิง รูปภาพหรือเอกสาร
1.4 สภาพภูมิอากาศ อุณหภูมิอากาศ และคุณภาพ อากาศ (ต่อ)	<p>8. มาตรการด้านการก่อสร้าง</p> <p>8.1 หลีกเลี่ยงการขุดผิวคอนกรีต ถ้าต้องทำต้องทำให้ผิวคอนกรีตเปียกก่อน</p> <p>8.2 การเก็บกองทรายในพื้นที่ก่อสร้างต้องเก็บในบ้น (bund) และฉีดพรมน้ำให้เปียกชื้นเสมอ</p> <p>8.3 การนำปูนซีเมนต์ผงเข้ามาในพื้นที่ก่อสร้างต้องนำเข้ามาโดยบรรจุภาชนะที่มิดชิด</p> <p>8.4 ในกรณีที่ต้องใช้ปูนผงในปริมาณน้อยสามารถนำมาใช้ได้หลังจากใช้แล้ว ต้องเก็บในถุงให้มิดชิด</p> <p>8.5 ครอบคลุมตัวอาคารก่อสร้างด้วยผ้าใบก่อสร้าง (Mesh Sheet) ตั้งแต่ชั้นล่างจนถึงชั้นบนสุดโดยรอบอาคาร</p>	<p>- โครงการจัดให้มีเจ้าหน้าที่คอยกำชับคนงานให้หลีกเลี่ยงการขุดผิวคอนกรีต ถ้าต้องทำต้องทำให้ผิวคอนกรีตเปียกก่อน</p> <p>- โครงการไม่มีการเก็บกองทรายในพื้นที่ก่อสร้าง</p> <p>- โครงการจัดให้มีผ้าใบปิดคลุมปูนซีเมนต์ตลอดการก่อสร้าง</p> <p>- โครงการจัดให้มีผ้าใบปิดคลุมปูนซีเมนต์ตลอดการก่อสร้าง</p> <p>- โครงการจัดให้มีผ้าใบปิดคลุมรอบตัวอาคาร</p>	- - - -	<p>- ดังภาพที่ 13</p> <p>- ดังภาพที่ 1</p> <p>- ดังภาพที่ 21</p> <p>- ดังภาพที่ 21</p> <p>- ดังภาพที่ 9</p>

ตารางที่ 3.1.1 (ต่อ) สรุปผลการปฏิบัติตามมาตรการป้องกันและแก้ไขผลกระทบสิ่งแวดล้อม โครงการ The Crest Park Residences (เดอะ เครสต์ พาร์ค เรสซิเดนเชส) ของบริษัท เอสซี เอ็นเอ็นอาร์ 1 จำกัด ระหว่างเดือนมกราคม-มิถุนายน 2564

องค์ประกอบทางสิ่งแวดล้อมและคุณค่าต่าง ๆ	มาตรการป้องกันและแก้ไขผลกระทบสิ่งแวดล้อม	รายละเอียดการปฏิบัติตามมาตรการฯ	ปัญหา/อุปสรรคและการแก้ไข	เอกสารอ้างอิงรูปภาพหรือเอกสาร
1.4 สภาพภูมิอากาศ อุตุนิยมวิทยา และคุณภาพอากาศ (ต่อ)	<p>9. มาตรการด้านการขนดิน</p> <p>9.1 ล้างล้อรถบรรทุกทุกครั้งที่จะนำรถออกนอกพื้นที่ก่อสร้าง</p> <p>9.2 ใช้น้ำฉีดพ่นถนนถ้ามีการขนส่งในหน้าแล้งหรือกรณีที่ดินแห้ง</p> <p>9.3 ประตูปะตูเข้าออกของรถบรรทุกจากพื้นที่ต้องมียาระยะห่างไม่น้อยกว่า 10 เมตร จากบ้านเรือนของผู้รับผลกระทบ</p> <p>10. มาตรการอื่น ๆ</p> <p>10.1 ในสภาวะที่ค่า PM_{2.5} เกินค่ามาตรฐาน ให้โครงการติดตามผลการตรวจวัดค่าฝุ่นจากกรมควบคุมมลพิษหรือหน่วยงานที่เกี่ยวข้อง และหากค่าฝุ่นมีปริมาณเกินค่ามาตรฐานให้โครงการหยุดการก่อสร้างในกิจกรรมที่มีแหล่งกำเนิดของฝุ่น PM_{2.5} เช่น อุปกรณ์ เครื่องจักร เครื่องยนต์ที่ใช้ในโครงการ จนกว่าค่า PM_{2.5} ไม่เกินค่ามาตรฐานจึงจะดำเนิน</p>	<p>- ปัจจุบัน โครงการอยู่ในช่วงงาน โครงสร้างอาคาร ซึ่งโครงการได้เทพื้นคอนกรีตรอบบริเวณพื้นที่โครงการ</p> <p>- โครงการจัดให้มีคนงานใช้น้ำฉีดพ่นถนนถ้ามีการขนส่งในหน้าแล้ง หรือกรณีที่ดินแห้ง</p> <p>- โครงการจัดให้มีประตูปะตูเข้าออกของรถบรรทุกจากพื้นที่ต้องมียาระยะห่างไม่น้อยกว่า 10 เมตร จากบ้านเรือนของผู้รับผลกระทบ</p> <p>- โครงการจัดให้มีป้ายรายงานผลการตรวจวัดสิ่งแวดล้อมไว้หน้าโครงการ ตลอดการก่อสร้างยังไม่พบค่าที่เกินเกณฑ์มาตรฐาน ทั้งนี้หากพบว่าค่าฝุ่นมีปริมาณเกินค่ามาตรฐานทางโครงการจะหยุดการก่อสร้างในกิจกรรมที่มีแหล่งกำเนิดของฝุ่นทันที</p>	<p>-</p> <p>-</p> <p>-</p> <p>-</p>	<p>- ดัชนีภาพที่ 1</p> <p>- ดัชนีภาพที่ 19</p> <p>- ดัชนีภาพที่ 22</p> <p>- ดัชนีภาพที่ 23</p>

ตารางที่ 3.1.1 (ต่อ) สรุปผลการปฏิบัติตามมาตรการป้องกันและแก้ไขผลกระทบสิ่งแวดล้อม โครงการ The Crest Park Residences (เดอะ เครสต์ พาร์ค เรสซิเดนเซส) ของบริษัท เอสซี เอ็นเอ็นอาร์ 1 จำกัด ระหว่างเดือนมกราคม-มิถุนายน 2564

องค์ประกอบทางสิ่งแวดล้อม และคุณค่าต่าง ๆ	มาตรการป้องกันและแก้ไขผลกระทบ สิ่งแวดล้อม	รายละเอียดการปฏิบัติตามมาตรการฯ	ปัญหา/อุปสรรค และการแก้ไข	เอกสารอ้างอิง รูปภาพหรือเอกสาร
1.4 สภาพภูมิอากาศ อุตุนิยมวิทยา และคุณภาพ อากาศ (ต่อ)	<p>กิจกรรมดังกล่าวต่อไป ทั้งนี้ในกรณีที่หน่วยงานราชการขอความร่วมมือให้หยุดกิจกรรมก่อสร้างทางโครงการจะต้องปฏิบัติตามอย่างเคร่งครัด</p> <p>10.2 จัดทำรั้วชั่วคราวรอบพื้นที่โครงการ เพื่อลดผลกระทบด้านฝุ่นละอองจากการก่อสร้าง</p> <p>10.3 จัดให้มีระบบสเปรย์น้ำติดตั้งต่อจากแนวรั้ว เพื่อลดปริมาณฝุ่นละอองจากการก่อสร้าง</p> <p>10.4 จัดให้มีปล่องชั่วคราวจากชั้นบนของอาคารสำหรับทิ้งเศษวัสดุก่อสร้างและป้องกันฝุ่นละอองอันเกิดจากการก่อสร้างหรือการทิ้งมูลฝอย</p>	<p>- โครงการได้จัดทำรั้ว Metal Sheet สูง 6 เมตร กันแนวเขตพื้นที่ก่อสร้างอย่างเป็นสัดส่วน เพื่อช่วยลดระดับเสียงที่เกิดจากการก่อสร้าง พร้อมทั้งติดป้ายแสดงเขตพื้นที่ก่อสร้างให้เห็นอย่างชัดเจนบริเวณด้านหน้าพื้นที่ก่อสร้าง</p> <p>- โครงการติดตั้งสเปรย์รอบพื้นที่โครงการ</p> <p>- โครงการจัดให้มีปล่องชั่วคราวจากชั้นบนของอาคารสำหรับทิ้งเศษวัสดุก่อสร้างและป้องกันฝุ่นละอองอันเกิดจากการก่อสร้าง</p>	- -	- ดังภาพที่ 3 - ดังภาพที่ 18 - ดังภาพที่ 24

ตารางที่ 3.1.1 (ต่อ) สรุปผลการปฏิบัติตามมาตรการป้องกันและแก้ไขผลกระทบสิ่งแวดล้อม โครงการ The Crest Park Residences (เดอะ เครสต์ พาร์ค เรสซิเดนเชส) ของบริษัท เอสซี เอ็นเอ็นอาร์ 1 จำกัด ระหว่างเดือนมกราคม-มิถุนายน 2564

องค์ประกอบทางสิ่งแวดล้อม และคุณค่าต่าง ๆ	มาตรการป้องกันและแก้ไขผลกระทบสิ่งแวดล้อม	รายละเอียดการปฏิบัติตามมาตรการฯ	ปัญหา/อุปสรรค และการแก้ไข	เอกสารอ้างอิง รูปภาพหรือเอกสาร
1.4 สภาพภูมิอากาศ อุตุนิยมวิทยา และคุณภาพ อากาศ (ต่อ)	10.5 บริเวณทางเข้า-ออก ต้องปิดทึบตลอดเวลา โดยเปิดเฉพาะเมื่อมีรถเข้า-ออก และต้องดูแลพื้นผิวถนนให้สะอาดปราศจากเศษหิน ดิน ทราย หรือฝุ่นตกค้างจนกว่าการก่อสร้างจะเสร็จ	- โครงการจัดให้มีเจ้าหน้าที่รักษาความปลอดภัยคอยดูแลบริเวณทางเข้า-ออก พร้อมทั้งจัดให้มีคนงานทำความสะอาดอย่างสม่ำเสมอ	-	- ดังภาพที่ 12 และภาพที่ 19
	10.6 ติดตั้งแผงกันตกตลอดแนวได้ชั้นที่กำลังก่อสร้างเพื่อป้องกันเศษวัสดุร่วงหล่น และต้องรักษาให้อยู่ในสภาพที่ใช้งานได้ตลอดเวลา	- โครงการจัดให้มีติดตั้งแผงกันตกตลอดแนวได้ชั้นที่กำลังก่อสร้าง เพื่อป้องกันเศษวัสดุร่วงหล่น ทั้งนี้จัดให้มีผ้าใบปิดคลุมรอบอาคารตลอดการก่อสร้าง	-	- ดังภาพที่ 8-9
	10.7 ติดตั้งชื่อโครงการ ชื่อเจ้าของโครงการ และเบอร์โทรติดต่อข้างตัวรถบรรทุกที่วิ่งเข้า-ออกโครงการทุกด้าน เพื่อให้ประชาชนสามารถมองเห็นได้ชัดเจนและสะดวกในการติดต่อหรือแจ้งเรื่องร้องเรียนได้ง่ายในกรณีที่ได้รับความสะดวกหรือแจ้งเรื่องร้องเรียนได้ง่ายในกรณีที่ไม่ได้รับความเดือดร้อนจากการขนส่งสินค้า และวัสดุก่อสร้าง	- โครงการได้ติดตั้งชื่อโครงการ ชื่อเจ้าของโครงการ และเบอร์โทรไว้ข้างตัวรถบรรทุกที่วิ่งเข้าออก ทั้งนี้โครงการจัดให้มีการติดเบอร์โทรไว้ด้านหน้าโครงการเพื่อแจ้งเรื่องร้องเรียนได้ง่ายในกรณีที่ได้รับความเดือดร้อนจากการขนส่งสินค้า และวัสดุก่อสร้าง	-	- ดังภาพที่ 17 และภาพที่ 25-26

ตารางที่ 3.1.1 (ต่อ) สรุปผลการปฏิบัติตามมาตรการป้องกันและแก้ไขผลกระทบสิ่งแวดล้อม โครงการ The Crest Park Residences (เดอะ เครสต์ พาร์ค เรสซิเดนเชส) ของบริษัท เอสซี เอ็นเอ็นอาร์ 1 จำกัด ระหว่างเดือนมกราคม-มิถุนายน 2564

องค์ประกอบทางสิ่งแวดล้อม และคุณค่าต่าง ๆ	มาตรการป้องกันและแก้ไขผลกระทบสิ่งแวดล้อม	รายละเอียดการปฏิบัติตามมาตรการฯ	ปัญหา/อุปสรรค และการแก้ไข	เอกสารอ้างอิง รูปภาพหรือเอกสาร
1.5 เสียง และความ สั่นสะเทือน	<p>ผลกระทบทางด้านเสียง</p> <p>1. ให้โครงการดำเนินการก่อสร้างอาคารในวันจันทร์-วันเสาร์ เวลา 8.00-18.00 น. โดยในกรณีที่ต้องมีการทำงานนอกช่วงเวลาดังกล่าวให้ดำเนินการในกรณีที่ไม่ก่อให้เกิดเสียงดังรบกวน และต้องดำเนินการแจ้งผู้พักอาศัยที่อยู่ข้างเคียงทราบล่วงหน้าอย่างน้อย 3 วันทำการ ทั้งนี้ ต้องก่อสร้างได้ไม่เกินเวลา 20.00 น. และทำงานเกินเวลาได้ไม่เกิน 3 วัน/สัปดาห์ สำหรับวันอาทิตย์ และวันหยุดนักขัตฤกษ์ต้องหยุดดำเนินการก่อสร้าง</p> <p>2. จัดให้มีการใช้หูกกด Silence Piler ในการก่อสร้างฐานรากอาคารเพื่อลดผลกระทบด้านเสียงต่อผู้พักอาศัยข้างเคียง</p> <p>3. จัดทำรั้วชั่วคราวเพื่อเป็นวัสดุกันเสียง โดยกำหนดให้</p>	<p>- โครงการดำเนินการก่อสร้างอาคารในวันจันทร์-วันเสาร์ เวลา 8.00-18.00 น. โดยในกรณีที่ต้องมีการทำงานนอกช่วงเวลา โครงการจัดให้มีเจ้าหน้าที่เข้าแจ้งผู้พักอาศัยที่อยู่ข้างเคียงทราบเสมอ</p> <p>- ปัจจุบันโครงการอยู่ในช่วงงานโครงสร้าง ทั้งนี้ขณะโครงการอยู่ในช่วงงานดังกล่าว โครงการปฏิบัติตามมาตรการที่กำหนด</p> <p>โครงการจัดให้มีรั้ว Metal Sheet ความสูง 6 เมตร โดยรอบแนวเขตที่ดินโครงการ</p>	<p>-</p> <p>-</p> <p>-</p>	<p>- ดังภาพที่ 27 และภาพผนวกที่ 13</p> <p>- ดังภาพที่ 1</p> <p>- ดังภาพที่ 3</p>

ตารางที่ 3.1.1 (ต่อ) สรุปผลการปฏิบัติตามมาตรการป้องกันและแก้ไขผลกระทบสิ่งแวดล้อม โครงการ The Crest Park Residences (เดอะ เครสต์ พาร์ค เรสซิเดนเซส) ของบริษัท เอสซี เอ็นเอ็นอาร์ 1 จำกัด ระหว่างเดือนมกราคม-มิถุนายน 2564

องค์ประกอบทางสิ่งแวดล้อม และคุณค่าต่าง ๆ	มาตรการป้องกันและแก้ไขผลกระทบสิ่งแวดล้อม	รายละเอียดการปฏิบัติตามมาตรการฯ	ปัญหา/อุปสรรค และการแก้ไข	เอกสารอ้างอิง รูปภาพหรือเอกสาร
1.5 เสียง และความ สั่นสะเทือน (ต่อ)	3.1 ช่วงทำฐานรากชั้นล่าง กำหนดให้ติดตั้งผนังกันเสียงโดยเลือกใช้ Steel ความหนา 0.64 มิลลิเมตร หรือวัสดุเทียบเท่า กันไว้รอบ 4 ด้าน ตลอดแนวเขตที่ดินสามารถลดเสียงได้ 18 dB(A)	- ปัจจุบันโครงการอยู่ในช่วงงานโครงสร้าง ทั้งนี้ขณะโครงการอยู่ในช่วงงานดังกล่าว โครงการปฏิบัติตามมาตรการที่กำหนด	-	- ดังภาพที่ 1
	3.2 งานก่อสร้างช่วงขึ้นโครงสร้าง ด้านทิศเหนือและทิศตะวันออกกำหนดให้ติดตั้งผนังกันเสียง โดยเลือกใช้ Steel ความหนา 0.64 มิลลิเมตร หรือวัสดุเทียบเท่า สามารถลดเสียงได้ 18 dB(A) ส่วนด้านทิศใต้และทิศตะวันตกกำหนดให้ติดตั้งผนังกันเสียงโดยเลือกใช้ Steel ความหนา 1.27 มิลลิเมตร หรือวัสดุเทียบเท่า สามารถลดเสียงได้ 25 dB(A) โดยติดตั้งที่ชั้นที่ 1 ถึงชั้นหลังคา ชั้นที่ 1 ความสูง 6 เมตร ส่วนชั้นที่ 2 ความสูง 5.75 เมตร ชั้น 3 ความสูง 7.2 เมตร ชั้น 4 ความสูง 6.4 เมตร ชั้น 5-20 ความสูง 3.5 เมตร/ชั้น ชั้น 21 ความสูง 6.4 เมตร ชั้น 22-34 ความสูง 3.5 เมตร/ชั้น ชั้นที่ 35 สูง 6.8 เมตร ชั้น 36 สูง 6.25 และชั้นหลังคา ความสูง 5.8 เมตร ห่างจกแนวอาคาร 1.0 เมตร	- ปัจจุบันโครงการอยู่ในช่วงงานโครงสร้าง ทั้งนี้ขณะอยู่ในช่วงงานขึ้นโครงสร้างชั้น 1 โครงการได้ติดตั้งแผ่นกันเสียง ด้านทิศเหนือ ทิศตะวันออก ด้านทิศใต้ และทิศตะวันตก	-	- ดังภาพที่ 28

ตารางที่ 3.1.1 (ต่อ) สรุปผลการปฏิบัติตามมาตรการป้องกันและแก้ไขผลกระทบสิ่งแวดล้อม โครงการ The Crest Park Residences (เดอะ เครสต์ พาร์ค เรสซิเดนเชส) ของบริษัท เอสซี เอ็นเอ็นอาร์ 1 จำกัด ระหว่างเดือนมกราคม-มิถุนายน 2564

องค์ประกอบทางสิ่งแวดล้อม และคุณค่าต่าง ๆ	มาตรการป้องกันและแก้ไขผลกระทบสิ่งแวดล้อม	รายละเอียดการปฏิบัติตามมาตรการฯ	ปัญหา/อุปสรรค และการแก้ไข	เอกสารอ้างอิง รูปภาพหรือเอกสาร
1.5 เสียง และความ สั่นสะเทือน (ต่อ)	3.3 ช่วงตกแต่งและเก็บงาน ด้านทิศเหนือและทิศ ตะวันออกกำหนดให้ติดตั้งผนังกันเสียง โดยเลือกใช้ Steel ความหนา 1.27 มิลลิเมตร หรือวัสดุเทียบเท่า สามารถลดเสียงได้ 25 dB(A) ส่วนด้านทิศใต้และ ทิศตะวันตกกำหนดให้ติดตั้งผนังกันเสียง โดย เลือกใช้วัสดุ ทำด้วยอะลูมิเนียม รุ่น Cylence Zoundblock S050 หรือวัสดุเทียบเท่า สามารถลด เสียงได้ 47 dB(A) หรือวัสดุเทียบเท่า โดยติดตั้งชั้นที่ 1 ถึงชั้นหลังคา ชั้นที่ 1 ความสูง 6 เมตร ส่วนชั้นที่ 2 ความสูง 5.75 เมตร ชั้น 3 ความสูง 7.2 เมตร ชั้น 4 ความสูง 6.4 เมตร ชั้น 5-20 ความสูง 3.5 เมตร/ชั้น ชั้น 21 ความสูง 6.4 เมตร ชั้น 22-34 ความสูง 3.5 เมตร/ชั้น ชั้นที่ 35 สูง 6.8 เมตร ชั้น 36 สูง 6.25 และ ชั้นหลังคา ความสูง 5.8 เมตร ห่างจากแนวอาคาร 1.0 เมตร	- ปัจจุบันโครงการอยู่ในช่วงงานโครงสร้าง ทั้งนี้หาก โครงการถึงช่วงตกแต่งและเก็บงาน โครงการจะปฏิบัติ ตามมาตรการที่กำหนด	-	- ดังภาพที่ 1

ตารางที่ 3.1.1 (ต่อ) สรุปผลการปฏิบัติตามมาตรการป้องกันและแก้ไขผลกระทบสิ่งแวดล้อม โครงการ The Crest Park Residences (เดอะ เครสต์ พาร์ค เรสซิเดนเชส) ของบริษัท เอสซี เอ็นเอ็นอาร์ 1 จำกัด ระหว่างเดือนมกราคม-มิถุนายน 2564

องค์ประกอบทางสิ่งแวดล้อม และคุณค่าต่าง ๆ	มาตรการป้องกันและแก้ไขผลกระทบสิ่งแวดล้อม	รายละเอียดการปฏิบัติตามมาตรการฯ	ปัญหา/อุปสรรค และการแก้ไข	เอกสารอ้างอิง รูปภาพหรือเอกสาร
1.5 เสียง และความ สั่นสะเทือน (ต่อ)	กำหนดให้ติดตั้งผนังกันเสียง โดยเลือกใช้ Steel ความหนา 1.27 มิลลิเมตร หรือวัสดุเทียบเท่า สามารถลดเสียงได้ 25 dB(A) ส่วนด้านทิศใต้และทิศตะวันตกกำหนดให้ติดตั้งผนังกันเสียง โดยเลือกใช้วัสดุทำด้วยอะลูมิเนียม รุ่น Cylence Zoundblock S050 หรือวัสดุเทียบเท่า สามารถลดเสียงได้ 47 dB(A) หรือวัสดุเทียบเท่า โดยติดตั้งชั้นที่ 1 ถึงชั้นหลังคา ชั้นที่ 1 ความสูง 6 เมตร ส่วนชั้นที่ 2 ความสูง 5.75 เมตร ชั้น 3 ความสูง 7.2 เมตร ชั้น 4 ความสูง 6.4 เมตร ชั้น 5-20 ความสูง 3.5 เมตร/ชั้น ชั้น 21 ความสูง 6.4 เมตร ชั้น 22-34 ความสูง 3.5 เมตร/ชั้น ชั้นที่ 35 สูง 6.8 เมตร ชั้น 36 สูง 6.25 และชั้นหลังคา ความสูง 5.8 เมตร ห่างจากแนวอาคาร 1.0 เมตร	- ปัจจุบันโครงการอยู่ในช่วงงานโครงสร้าง ทั้งนี้ขณะอยู่ในช่วงงานขึ้นโครงสร้างชั้น 1 โครงการได้ติดตั้งแผ่นกันเสียง ด้านทิศเหนือ ทิศตะวันออก ด้านทิศใต้ และทิศตะวันตก	-	- ดังภาพที่ 28

ตารางที่ 3.1.1 (ต่อ) สรุปผลการปฏิบัติตามมาตรการป้องกันและแก้ไขผลกระทบสิ่งแวดล้อม โครงการ The Crest Park Residences (เดอะ เครสต์ พาร์ค เรสซิเดนเชส) ของบริษัท เอสซี เอ็นเอ็นอาร์ 1 จำกัด ระหว่างเดือนมกราคม-มิถุนายน 2564

องค์ประกอบทางสิ่งแวดล้อม และคุณค่าต่าง ๆ	มาตรการป้องกันและแก้ไขผลกระทบสิ่งแวดล้อม	รายละเอียดการปฏิบัติตามมาตรการฯ	ปัญหา/อุปสรรค และการแก้ไข	เอกสารอ้างอิง รูปภาพหรือเอกสาร
1.5 เสียง และความ สั่นสะเทือน (ต่อ)	4. วางผังบริเวณพื้นที่ก่อสร้าง โดยออกแบบจัดระยะเครื่องจักร เครื่องยนต์ ที่มีเสียงดังไว้ให้ห่างจากบ้านเรือนประชากรให้มากที่สุด เท่าที่จะทำได้	- โครงการจัดให้มีการวางแผนโครงการอย่าง เป็นสัดส่วน โดยมีวิศวกรคอยควบคุม พร้อม กับการจัดให้มีเจ้าหน้าที่ของโครงการเข้า พบปะกับผู้พักอาศัยข้างเคียง เพื่อรับฟัง ผลกระทบที่อาจเกิดขึ้นจากการก่อสร้างของ โครงการเป็นประจำ	-	- ดังภาพที่ 2 และ ภาคผนวกที่ 13
	5. ลดจำนวนเครื่องจักรกลที่ใช้ในบริเวณที่ใกล้เคียงกัน	- โครงการคอยกำชับคนงานให้ลดจำนวน เครื่องจักรกลที่ใช้ในบริเวณที่ใกล้เคียงกัน ผ่าน กิจกรรม Morning Talk	-	- ดังภาพที่ 14
	6. อุปกรณ์และเครื่องจักรกลที่มีการใช้งานเป็นครั้งคราวต้องให้มี การดับเครื่องหรือเบาคู่มือเครื่องระหว่างการพัก	- โครงการจัดให้มีเจ้าหน้าที่คอยกำชับคนงาน ให้ดับเครื่องหรือเบาคู่มือเครื่องระหว่างการพัก ผ่านกิจกรรม Morning Talk	-	- ดังภาพที่ 14-15
	7. ตรวจสอบและดูแลสภาพเครื่องจักร เครื่องยนต์ต่าง ๆ ให้มี สภาพ ดีอยู่เสมอ เพื่อเป็นการลดการปล่อยสารพิษและเสียงดังจาก เครื่องจักร เครื่องยนต์ขำรด	- โครงการกำชับให้ตรวจสอบและดูแลสภาพ เครื่องจักร เครื่องยนต์ต่าง ๆ ให้มีสภาพดีอยู่ เสมอ	-	- ดังภาพที่ 16

ตารางที่ 3.1.1 (ต่อ) สรุปผลการปฏิบัติตามมาตรการป้องกันและแก้ไขผลกระทบสิ่งแวดล้อม โครงการ The Crest Park Residences (เดอะ เครสต์ พาร์ค เรสซิเดนเชส) ของบริษัท เอสซี เอ็นเอ็นอาร์ 1 จำกัด ระหว่างเดือนมกราคม-มิถุนายน 2564

องค์ประกอบทางสิ่งแวดล้อม และคุณค่าต่าง ๆ	มาตรการป้องกันและแก้ไขผลกระทบสิ่งแวดล้อม	รายละเอียดการปฏิบัติตามมาตรการฯ	ปัญหา/อุปสรรค และการแก้ไข	เอกสารอ้างอิง รูปภาพหรือเอกสาร
1.5 เสียง และความ สั่นสะเทือน (ต่อ)	8. หลีกเลี่ยงกิจกรรมการก่อสร้างที่ก่อให้เกิดเสียงดัง และก่อให้เกิด แรงสั่นสะเทือนมากพร้อม ๆ กัน	- โครงการกักขังคนงานให้หลีกเลี่ยงกิจกรรม การก่อสร้างที่ก่อให้เกิดเสียงดัง และก่อให้เกิด แรงสั่นสะเทือนมากพร้อม ๆ กัน โดยผ่าน กิจกรรม Morning Talk	-	- ดังภาพที่ 14
	9. จัดให้มีเจ้าหน้าที่คอยแจ้งอาคารใกล้เคียง ถึงกำหนดการก่อสร้าง ที่อาจก่อให้เกิดเสียงดัง และจัดให้มีหน่วยรับเรื่องร้องเรียนไว้ใน สำนักงานโครงการ โดยจัดเจ้าหน้าที่ประจำไว้สำหรับรับเรื่อง ร้องเรียน 1 คน พร้อมจัดให้มีผู้รับเรื่องร้องเรียนไว้บริเวณหน้า พื้นที่โครงการ และจัดให้เจ้าหน้าที่เปิดตู้รับเรื่องราวร้องเรียนทุกวัน หากพบว่ามิได้รับผลกระทบจากการก่อสร้างโครงการต้องจัดส่ง เจ้าหน้าที่เข้าไปพบผู้ได้รับความเสียหายที่บ้าน/อาคาร เพื่อสอบถาม ถึงความเดือดร้อนรำคาญที่ได้รับจากโครงการ พร้อมกับเจรจาทำ ข้อตกลงในการชดเชยค่าเสียหายที่เกิดขึ้นแก่ผู้ได้รับผลกระทบอย่าง เป็นธรรมทันทีที่ได้รับเรื่อง และทำบันทึกเอกสารไว้อย่างเป็นระบบ เพื่อเรียกตรวจสอบได้	- โครงการจัดให้มีกรรมธรรม์ประกันภัยชดเชย ความเสียหายในกรณีที่กิจกรรมการก่อสร้าง ของโครงการทำให้เกิดความเสียหายต่อ ทรัพย์สินและโครงสร้างอาคารของผู้พักอาศัยที่ อยู่ข้างเคียงโดยรอบพื้นที่โครงการ โดยมี เจ้าหน้าที่เข้าไปตรวจสอบและถ่ายรูปอาคาร ข้างเคียงโดยรอบพื้นที่ก่อสร้างก่อนดำเนินงาน โครงการ พร้อมทั้งจัดให้มีเจ้าหน้าที่เข้าพบปะ กับผู้พักอาศัยข้างเคียง เพื่อรับฟังผลกระทบที่ อาจเกิดขึ้นจากการก่อสร้างของโครงการเป็น ประจำ	-	- ดังภาพที่ 2 ภาคผนวกที่ 3-4

ตารางที่ 3.1.1 (ต่อ) สรุปผลการปฏิบัติตามมาตรการป้องกันและแก้ไขผลกระทบสิ่งแวดล้อม โครงการ The Crest Park Residences (เดอะ เครสต์ พาร์ค เรสซิเดนเซส) ของบริษัท เอสซี เอ็นเอ็นอาร์ 1 จำกัด ระหว่างเดือนมกราคม-มิถุนายน 2564

องค์ประกอบทางสิ่งแวดล้อม และคุณค่าต่าง ๆ	มาตรการป้องกันและแก้ไขผลกระทบสิ่งแวดล้อม	รายละเอียดการปฏิบัติตามมาตรการฯ	ปัญหา/อุปสรรค และการแก้ไข	เอกสารอ้างอิง รูปภาพหรือเอกสาร
1.5 เสียง และความ สั่นสะเทือน (ต่อ)	ผลกระทบด้านแรงสั่นสะเทือน 1. ให้โครงการดำเนินการก่อสร้างอาคารในวัน จันทร์-วันเสาร์ เวลา 8.00-18.00 น. โดยในกรณีที่ต้อง มีการทำงานนอกช่วงเวลาดังกล่าวให้ดำเนินการ ในกรณีที่ไม่ก่อให้เกิดความสั่นสะเทือน และต้อง ดำเนินการแจ้งผู้พักอาศัยที่อยู่ข้างเคียงทราบ ล่วงหน้าอย่างน้อย 3 วันทำการ ทั้งนี้ ต้องก่อสร้างได้ ไม่เกินเวลา 20.00 น. และทำงานเกินเวลาได้ไม่เกิน 3 วัน/สัปดาห์ สำหรับวันอาทิตย์ และวันหยุดนักขัต ฤกษ์ต้องหยุดดำเนินการก่อสร้าง	- โครงการดำเนินการก่อสร้างอาคารในวันจันทร์-วัน เสาร์ เวลา 8.00-18.00 น. โดยในกรณีที่ต้องมีการ ทำงานนอกช่วงเวลา โครงการจัดให้มีเจ้าหน้าที่เข้าแจ้ง ผู้พักอาศัยที่อยู่ข้างเคียงทราบเสมอ	-	- ดังภาพที่ 27 และ ภาคผนวกที่ 13

ตารางที่ 3.1.1 (ต่อ) สรุปผลการปฏิบัติตามมาตรการป้องกันและแก้ไขผลกระทบสิ่งแวดล้อม โครงการ The Crest Park Residences (เดอะ เครสต์ พาร์ค เรสซิเดนเซส) ของบริษัท เอสซี เอ็นเอ็นอาร์ 1 จำกัด ระหว่างเดือนมกราคม-มิถุนายน 2564

องค์ประกอบทางสิ่งแวดล้อม และคุณค่าต่าง ๆ	มาตรการป้องกันและแก้ไขผลกระทบสิ่งแวดล้อม	รายละเอียดการปฏิบัติตามมาตรการฯ	ปัญหา/อุปสรรค และการแก้ไข	เอกสารอ้างอิง รูปภาพหรือเอกสาร
1.5 เสียง และความ สั่นสะเทือน (ต่อ)	2. ให้โครงการจัดเจ้าหน้าที่เข้าไปแจ้งแก่อาคารที่อยู่ติดกับพื้นที่โครงการล่วงหน้า 1 เดือนก่อนดำเนินการเจาะเสาเข็ม และก่อนสร้างฐานรากอาคาร พร้อมขออนุญาตถ่ายรูป/ตรวจสอบสภาพปัจจุบัน และสำเนาเป็นหลักฐานไว้อย่างน้อย 2 ชุด (โครงการ 1 ชุด และเจ้าของอาคาร 1 ชุด) และตรวจวัดความสั่นสะเทือนตลอดระยะเวลาดำเนินการกิจกรรมก่อสร้าง หากพบว่าค่าความสั่นสะเทือนอยู่ในระดับสูงเกิน 2.5 มิลลิเมตรต่อวินาที และก่อให้เกิดผลกระทบหรือเกิดความเสียหายให้หยุดกิจกรรมการก่อสร้างนั้นทันที และเปลี่ยนวิธีการทำงานใหม่ให้เหมาะสมเพื่อลดระดับของผลกระทบดังกล่าวให้อยู่ในเกณฑ์ที่ปลอดภัย รวมถึงดำเนินการชดเชยเยียวยาค่าเสียหายและ/หรือซ่อมแซมให้ใช้งานได้ดีดังเดิม	- โครงการได้จัดให้มีเจ้าหน้าที่ของโครงการเข้าสำรวจและถ่ายภาพสภาพรั้ว กำแพงบ้าน และตัวอาคารของบ้าน/อาคารข้างเคียง เพื่อเก็บไว้เป็นหลักฐานและรับผิดชอบในกรณีที่ตรวจพบว่ากิจกรรมการก่อสร้างของโครงการทำให้เกิดความเสียหายต่ออาคารข้างเคียง	-	- ดังภาพผนวกที่ 4
	3. จัดให้มีการใช้หั่วกด Silence Piler ในการก่อสร้างฐานรากอาคาร เพื่อลดผลกระทบต่อผู้พักอาศัยข้างเคียง	- ปัจจุบันโครงการอยู่ในช่วงงานโครงสร้าง ทั้งนี้ขณะโครงการอยู่ในช่วงงานดังกล่าว โครงการปฏิบัติตามมาตรการที่กำหนด	-	- ดังภาพที่ 1

ตารางที่ 3.1.1 (ต่อ) สรุปผลการปฏิบัติตามมาตรการป้องกันและแก้ไขผลกระทบสิ่งแวดล้อม โครงการ The Crest Park Residences (เดอะ เครสต์ พาร์ค เรสซิเดนเชส) ของบริษัท เอสซี เอ็นเอ็นอาร์ 1 จำกัด ระหว่างเดือนมกราคม-มิถุนายน 2564

องค์ประกอบทางสิ่งแวดล้อม และคุณค่าต่าง ๆ	มาตรการป้องกันและแก้ไขผลกระทบสิ่งแวดล้อม	รายละเอียดการปฏิบัติตามมาตรการฯ	ปัญหา/อุปสรรค และการแก้ไข	เอกสารอ้างอิง รูปภาพหรือเอกสาร
	4. ควบคุมและกำหนดเวลาการเจาะเสาเข็มและก่อสร้างฐานรากของอาคาร โดยแบ่งชั่วโมงการทำงาน เป็นช่วงตั้งแต่ 08.00 – 12.00 น. และ 13.00 – 18.00 น. โดยมีช่วงเวลาหยุดพัก 12.00 – 13.00 น. เพื่อลดระดับของผลกระทบจากการได้รับแรงสั่นสะเทือนติดต่อกันเป็นระยะเวลานาน	- โครงการจัดให้มีเจ้าหน้าที่ความปลอดภัยคอยควบคุมงานและกำหนดเวลาการเจาะเสาเข็มและก่อสร้างฐานรากของอาคาร โดยแบ่งชั่วโมงการทำงาน เป็นช่วงตั้งแต่ 08.00 – 12.00 น. และ 13.00 – 18.00 น. โดยมีช่วงเวลาหยุดพัก 12.00 – 13.00 น. เพื่อลดระดับของผลกระทบจากการได้รับแรงสั่นสะเทือนติดต่อกันเป็นระยะเวลานาน	-	- ดังภาคผนวกที่ 13
	5. จัดตั้งอุปกรณ์ เพื่อลดการสั่นสะเทือนตามคำแนะนำของผู้ผลิตเครื่องจักร	- โครงการจัดให้มีวิศวกรควบคุมงานก่อสร้างและเป็นผู้พิจารณาก่อนตัดสินใจดำเนินการก่อสร้างโครงการ ให้เป็นไปตามรายละเอียดโครงการที่ขออนุญาตอย่างเคร่งครัด	-	- ดังภาคผนวกที่ 14
	6. วางแผนการขนย้ายวัสดุอุปกรณ์ก่อสร้างขนาดใหญ่ไปยังพื้นที่ก่อสร้างในช่วงที่ผ่านชุมชน โดยใช้ระยะเวลาให้น้อยที่สุด และดำเนินการอย่างระมัดระวัง เพื่อความปลอดภัยจากการตกหล่นซึ่งอาจทำให้เกิดการความสั่นสะเทือนและความเสียหายแก่พื้นที่ที่ขั้วผ่าน	- โครงการจัดให้มีการวางแผนการขนย้ายวัสดุอุปกรณ์ก่อสร้างขนาดใหญ่ไปยังพื้นที่ก่อสร้างในช่วงที่ผ่านชุมชน โดยใช้ระยะเวลาให้น้อยที่สุด และดำเนินการอย่างระมัดระวัง เพื่อความปลอดภัยจากการตกหล่นซึ่งอาจทำให้เกิดการความสั่นสะเทือนและความเสียหายแก่พื้นที่ที่ขั้วผ่าน	-	- ดังภาคผนวกที่ 7

ตารางที่ 3.1.1 (ต่อ) สรุปผลการปฏิบัติตามมาตรการป้องกันและแก้ไขผลกระทบสิ่งแวดล้อม โครงการ The Crest Park Residences (เดอะ เครสต์ พาร์ค เรสซิเดนเชส)
ของบริษัท เอสซี เอ็นเอ็นอาร์ 1 จำกัด ระหว่างเดือนมกราคม-มิถุนายน 2564

องค์ประกอบทางสิ่งแวดล้อม และคุณค่าต่าง ๆ	มาตรการป้องกันและแก้ไขผลกระทบสิ่งแวดล้อม	รายละเอียดการปฏิบัติตามมาตรการฯ	ปัญหา/อุปสรรค และการแก้ไข	เอกสารอ้างอิง รูปภาพหรือเอกสาร
	7. เลือกใช้เครื่องมือ อุปกรณ์ และวิธีการก่อสร้างที่ ก่อให้เกิดความสั่นสะเทือนรบกวนน้อยที่สุด	- โครงการจัดให้มีวิศวกรควบคุมงานก่อสร้างและเป็น ผู้พิจารณาก่อนตัดสินใจดำเนินการก่อสร้างโครงการ ให้เป็นไปตามรายละเอียดโครงการที่ขออนุญาตอย่าง เคร่งครัด	-	- ดังภาคผนวกที่ 14
	8. ตรวจสอบสภาพเครื่องจักร และเครื่องขนตัวอย่าง สม่ำเสมอเพื่อป้องกัน การก่อให้เกิด ความ สั่นสะเทือนผิดปกติ	- โครงการกำชับให้ตรวจสอบ และดูแลสภาพ เครื่องจักร เครื่องยนต์ต่าง ๆ ให้มีสภาพดีอยู่เสมอ	-	- ดังภาคผนวกที่ 15
2. ทรัพยากรสิ่งแวดล้อมทาง ชีวภาพ				
2.1 ทรัพยากรชีวภาพบนบก	1. ดำเนิน การตามมาตรการ ป้องกัน และลด ผลกระทบต่อทรัพยากรธรรมชาติและสิ่งแวดล้อม ทางกายภาพอย่างเคร่งครัดเพื่อที่จะไม่ก่อให้เกิด ผลกระทบต่อทรัพยากรทางชีวภาพบนบก	- โครงการปฏิบัติตามมาตรการที่กำหนด	-	-
2.2 ทรัพยากรทางชีวภาพใน น้ำ	1. ดำเนิน การตามมาตรการ ป้องกัน และลด ผลกระทบต่อทรัพยากรธรรมชาติและสิ่งแวดล้อม ทางกายภาพอย่างเคร่งครัดเพื่อที่จะไม่ก่อให้เกิด ผลกระทบต่อทรัพยากรทางชีวภาพในน้ำ	- โครงการปฏิบัติตามมาตรการที่กำหนด	-	-

ตารางที่ 3.1.1 (ต่อ) สรุปผลการปฏิบัติตามมาตรการป้องกันและแก้ไขผลกระทบสิ่งแวดล้อม โครงการ The Crest Park Residences (เดอะ เครสต์ พาร์ค เรสซิเดนเชส) ของบริษัท เอสซี เอ็นเอ็นอาร์ 1 จำกัด ระหว่างเดือนมกราคม-มิถุนายน 2564

องค์ประกอบทางสิ่งแวดล้อม และคุณค่าต่าง ๆ	มาตรการป้องกันและแก้ไขผลกระทบสิ่งแวดล้อม	รายละเอียดการปฏิบัติตามมาตรการฯ	ปัญหา/อุปสรรค และการแก้ไข	เอกสารอ้างอิง รูปภาพหรือเอกสาร
3.คุณค่าการใช้ประโยชน์ของ มนุษย์ 3.1 การใช้น้ำ	1. จัดให้มีถังเก็บน้ำสำรองขนาด 20 ลูกบาศก์เมตร จำนวน 2 ถังและขนาด 10 ลูกบาศก์เมตร จำนวน 1 ถัง สามารถสำรองน้ำใช้ในช่วงก่อสร้างได้อย่างน้อย 1 วัน 2. กำชับให้คนงานใช้น้ำอย่างประหยัด โดยติดสติเก เกอร์ประหยัดน้ำไว้บริเวณใกล้เคียงกับก๊อกน้ำ ด้วย ข้อความ “ช่วยปิดก๊อกน้ำหลังเลิกใช้” 3. ในกรณีที่พบการรั่วซึมของน้ำประปาที่ท่อหรือ ก๊อกน้ำให้รีบดำเนินการซ่อมแซมในทันที	-โครงการจัดให้มีถังเก็บน้ำสำรองเพียงพอต่อโครงการ - โครงการได้กำชับให้คนงานใช้น้ำอย่างประหยัด และ ได้ติดป้ายณรงค์การใช้น้ำอย่างประหยัดบริเวณพื้นที่ โครงการ - โครงการจัดให้มีเจ้าหน้าที่คอยตรวจสอบท่อน้ำหรือ ก๊อกน้ำ หากพบการรั่วซึมโครงการจะรีบดำเนินการ ซ่อมแซมในทันที	- - -	- ดัชนีภาพที่ 29 - ดัชนีภาพที่ 30 - ดัชนีภาพผนวกที่ 13
3.2 การจัดการน้ำเสีย และสิ่ง ปฏิกูล	1. จัดให้มีส้วมสำหรับคนงานไม่น้อยกว่า 20 ห้อง บริเวณพื้นที่โครงการ (สัดส่วน 20 คน/ห้อง : ตาม มาตรฐานและแบบก่อสร้างอาคารชั่วคราวของ วิศวกรรมสถานแห่งประเทศไทย ได้กำหนดให้มี ส้วมในอัตราส่วนไม่น้อยกว่า 20 คน/ห้อง)	- โครงการจัดให้มีห้องน้ำ พร้อมทั้งจัดให้มีคนงานดูแล ทำความสะอาดห้องน้ำและดูแลระบบบำบัดน้ำเสียให้ ทำงานได้อย่างมีประสิทธิภาพ	-	- ดัชนีภาพที่ 5 และ ภาพที่ 31

ตารางที่ 3.1.1 (ต่อ) สรุปผลการปฏิบัติตามมาตรการป้องกันและแก้ไขผลกระทบสิ่งแวดล้อม โครงการ The Crest Park Residences (เดอะ เครสต์ พาร์ค เรสซิเดนเซส) ของบริษัท เอสซี เอ็นเอ็นอาร์ 1 จำกัด ระหว่างเดือนมกราคม-มิถุนายน 2564

องค์ประกอบทางสิ่งแวดล้อม และคุณค่าต่าง ๆ	มาตรการป้องกันและแก้ไขผลกระทบสิ่งแวดล้อม	รายละเอียดการปฏิบัติตามมาตรการฯ	ปัญหา/อุปสรรค และการแก้ไข	เอกสารอ้างอิง รูปภาพหรือเอกสาร
3.2 การจัดการน้ำเสีย และสิ่ง ปฏิกูล (ต่อ)	<p>2. จัดให้มีระบบบำบัดน้ำเสียสำเร็จรูป ที่มีความสามารถในการรองรับน้ำเสียได้ไม่น้อยกว่า 20 ลูกบาศก์เมตร/วัน จำนวน 2 ชุด ไว้ในบริเวณพื้นที่ก่อสร้าง มีประสิทธิภาพการบำบัดร้อยละ 92 โดยคุณภาพน้ำทิ้งอยู่ในเกณฑ์มาตรฐานน้ำทิ้งจากอาคารประเภท ข.</p> <p>3. จัดให้มีท่อรวบรวมน้ำเสียจากห้องส้วมเข้าสู่ระบบบำบัดน้ำเสียของโครงการ เพื่อบำบัดก่อนระบายออกสู่ท่อระบายน้ำบริเวณถนนด้านหน้าโครงการ</p> <p>4. สูบของเสียจากส่วนเกราะของถังบำบัดน้ำเสียทุก 1 ปีและสูบอีกครั้งให้หมดก่อนรื้อถอนบริเวณห้องส้วมคนงาน หลังจากนั้นจึงปรับปรุงพื้นที่โดยการฝังกลบพร้อมทั้งฉีด/พ่น น้ำยาฆ่าเชื้อโรค</p>	<p>- โครงการจัดให้มีระบบบำบัดน้ำเสีย (ชั่วคราว) ไว้ในบริเวณพื้นที่ก่อสร้าง</p> <p>- โครงการจัดให้มีท่อรวบรวมน้ำเสียจากห้องส้วมเข้าสู่ระบบบำบัดน้ำเสียของโครงการ</p> <p>- โครงการจัดให้มีการสูบของเสียจากส่วนเกราะของถังบำบัดน้ำเสียทุกครั้งที่เต็ม ทั้งนี้หากก่อสร้างแล้วเสร็จ โครงการจะปฏิบัติตามมาตรการที่กำหนด</p>	<p>-</p> <p>-</p> <p>-</p>	<p>- ดังภาพที่ 5</p> <p>- ดังภาพที่ 5 และภาพที่ 20</p> <p>- ดังภาคผนวกที่ 8</p>

ตารางที่ 3.1.1 (ต่อ) สรุปผลการปฏิบัติตามมาตรการป้องกันและแก้ไขผลกระทบสิ่งแวดล้อม โครงการ The Crest Park Residences (เดอะ เครสต์ พาร์ค เรสซิเดนเชส) ของบริษัท เอสซี เอ็นเอ็นอาร์ 1 จำกัด ระหว่างเดือนมกราคม-มิถุนายน 2564

องค์ประกอบทางสิ่งแวดล้อม และคุณค่าต่าง ๆ	มาตรการป้องกันและแก้ไขผลกระทบสิ่งแวดล้อม	รายละเอียดการปฏิบัติตามมาตรการฯ	ปัญหา/อุปสรรค และการแก้ไข	เอกสารอ้างอิง รูปภาพหรือเอกสาร
3.3 การระบายน้ำ และการ ป้องกันน้ำท่วม	1. จัดให้มีบ่อดักตะกอน ขนาด 3×4 เมตร ลึก 2 เมตร และวางระบายน้ำรอบพื้นที่ก่อสร้าง เพื่อรวบรวมน้ำฝน และน้ำไหลบ่าหน้าดินที่พัดพาตะกอยจากบริเวณพื้นที่ก่อสร้างเข้าบ่อดักตะกอนก่อนระบายออกสู่ท่อระบายน้ำด้านหน้าโครงการ	- โครงการจัดให้มีท่อระบายน้ำรอบโครงการ เพื่อรวบรวมไปยังบ่อดักน้ำก่อนระบายออกสู่ท่อระบายน้ำด้านหน้าโครงการ	-	- ดังภาพที่ 20
	2. จัดให้มีพื้นที่สำหรับล้างทำความสะอาดโดยเฉพาะ และมีที่กรองเศษดิน เศษทรายออกจากรถล้างเครื่องมือ ก่อนปล่อยลงสู่ท่อระบายน้ำสาธารณะ	- โครงการจัดให้มีพื้นที่สำหรับล้างทำความสะอาด ทั้งนี้โครงการจัดให้มีท่อระบายน้ำรอบโครงการ เพื่อรวบรวมไปยังบ่อดักน้ำก่อนระบายออกสู่ท่อระบายน้ำด้านหน้าโครงการ	-	- ดังภาพที่ 19-20
	3. จัดให้มีเจ้าหน้าที่สำหรับคอยเก็บกวาดขยะออกจากบ่อดักตะกอนก่อนระบายออกสู่ท่อระบายน้ำด้านหน้าโครงการทุกวัน	- โครงการจัดให้มีคนงานคอยเก็บกวาดขยะออกจากบ่อดักตะกอนก่อนระบายออกสู่ท่อระบายน้ำด้านหน้าโครงการทุกวัน	-	- ดังภาพที่ 19
	4. ขุดลอกแนวรางระบายน้ำชั่วคราวที่ขุดไว้รอบพื้นที่ก่อสร้าง และบ่อดักตะกอน อย่างน้อยเดือนละ 1 ครั้ง ตลอดระยะเวลาการก่อสร้าง	- โครงการจัดให้มีท่อระบายน้ำรอบโครงการ เพื่อรวบรวมไปยังบ่อดักน้ำก่อนระบายออกสู่ท่อระบายน้ำด้านหน้าโครงการ พร้อมทั้งจัดให้มีคนงานขุดลอกตะกอนอย่างน้อยเดือนละ 1 ครั้ง ตลอดระยะเวลาการก่อสร้าง	-	- ดังภาพที่ 6 และภาพที่ 20

ตารางที่ 3.1.1 (ต่อ) สรุปผลการปฏิบัติตามมาตรการป้องกันและแก้ไขผลกระทบสิ่งแวดล้อม โครงการ The Crest Park Residences (เดอะ เครสต์ พาร์ค เรสซิเดนเชส)

ของบริษัท เอสซี เอ็นเอ็นอาร์ 1 จำกัด ระหว่างเดือนมกราคม-มิถุนายน 2564

องค์ประกอบทางสิ่งแวดล้อม และคุณค่าต่าง ๆ	มาตรการป้องกันและแก้ไขผลกระทบสิ่งแวดล้อม	รายละเอียดการปฏิบัติตามมาตรการฯ	ปัญหา/อุปสรรค และการแก้ไข	เอกสารอ้างอิง รูปภาพหรือเอกสาร
3.4 การจัดการมูลฝอย	<p>1. จัดให้มีถังรองรับมูลฝอยขนาด 240 ลิตร ที่มีสภาพแข็งแรงทนทาน ไม่เป็นสนิม และมีฝาปิดมิดชิดสามารถป้องกันแมลงวัน และสุนัขได้ จำนวนอย่างน้อย 8 ถัง แยกเป็นถังรองรับมูลฝอยย่อยสลายได้ 4 ถัง ถังรองรับมูลฝอยรีไซเคิล 2 ถัง ถังรองรับมูลฝอยทั่วไป (แห้ง) 1 ถัง และถังรองรับมูลฝอยอันตราย 1 ถัง เพื่อให้เพียงพอรองรับมูลฝอย 3 วัน</p> <p>2. กำชับให้คนงานคัดแยกมูลฝอยและทิ้งมูลฝอยลงในภาชนะรองรับแต่ละประเภทที่จัดเตรียมไว้อย่างเคร่งครัด โดยคัดแยกมูลฝอยประเภท เศษกระดาษ เศษแก้ว กระป๋องพลาสติก ออกจากมูลฝอยทั่วไป และนำไปขายแก่ผู้รับซื้อ</p> <p>3. จัดพื้นที่กองเศษวัสดุก่อสร้างไว้ในพื้นที่โครงการ โดยเลือกบริเวณที่ไม่กีดขวางเส้นทางจราจรภายในโครงการ โดยพื้นที่เก็บกองแบ่งเป็น 2 ส่วน คือ เศษวัสดุก่อสร้างที่สามารถนำกลับมาใช้ได้ และส่วนที่ไม่สามารถนำกลับมาใช้ได้ (รอนำไปกำจัด)</p>	<p>- โครงการจัดให้มีถังรองรับขยะมูลฝอยอย่างเพียงพอพร้อมจัดให้มีการติดป้ายรณรงค์การแยกประเภทขยะและป้ายโปรดยกยอความสะอาดให้เห็นอย่างชัดเจน หากพบว่ามีปริมาณขยะมากจะประสานงานให้หน่วยงานที่เกี่ยวข้องเข้ามาเก็บไปกำจัดทันที</p> <p>- โครงการได้กำชับให้คนงานทิ้งขยะมูลฝอยลงในภาชนะรองรับที่จัดเตรียมไว้อย่างเคร่งครัด พร้อมจัดให้มีการติดป้ายรณรงค์การแยกประเภทขยะและป้ายโปรดยกยอความสะอาดให้เห็นอย่างชัดเจนอย่างชัดเจน</p> <p>- โครงการจัดให้มีพื้นที่วางเศษวัสดุก่อสร้าง มีผ้าใบปิดคลุมกองวัสดุก่อสร้างอย่างมิดชิด พร้อมจัดให้มีรถบรรทุกมารับเศษวัสดุก่อสร้างไปกำจัดทันที</p>	- - -	- ดัชนีภาพที่ 32 และ ภาคผนวกที่ 9 - ดัชนีภาพที่ 14 - ดัชนีภาพที่ 10 และ ภาคผนวกที่ 9

ตารางที่ 3.1.1 (ต่อ) สรุปผลการปฏิบัติตามมาตรการป้องกันและแก้ไขผลกระทบสิ่งแวดล้อม โครงการ The Crest Park Residences (เดอะ เครสต์ พาร์ค เรสซิเดนเซส)

ของบริษัท เอสซี เอ็นเอ็นอาร์ 1 จำกัด ระหว่างเดือนมกราคม-มิถุนายน 2564

องค์ประกอบทางสิ่งแวดล้อม และคุณค่าต่าง ๆ	มาตรการป้องกันและแก้ไขผลกระทบสิ่งแวดล้อม	รายละเอียดการปฏิบัติตามมาตรการฯ	ปัญหา/อุปสรรค และการแก้ไข	เอกสารอ้างอิง รูปภาพหรือเอกสาร
3.4 การจัดการมูลฝอย (ต่อ)	4. ตรวจสอบภาชนะรองรับมูลฝอยให้อยู่ในสภาพดีอยู่เสมอ และไม่มีปัญหามูลฝอยล้นถัง หากพบว่ามีปัญหาต้องติดต่อให้รถเก็บขนของสำนักงานเขตจุจักรเข้ามาเก็บขนทันทีหรือเพิ่มถังรองรับให้เพียงพอ	- โครงการจัดให้มีถังรองรับขยะมูลฝอยอย่างเพียงพอ พร้อมจัดให้มีการติดป้ายรณรงค์การแยกประเภทขยะ และป้ายโปรดยรักษาความสะอาดให้เห็นอย่างชัดเจน หากพบว่ามีปริมาณขยะมากจะประสานงานให้หน่วยงานที่เกี่ยวข้องเข้ามาเก็บไปกำจัดทันที	-	- ดังภาพที่ 32 และ ภาคผนวกที่ 9
	5. ไม่นำเศษวัสดุก่อสร้างไปทิ้งในพื้นที่สาธารณะ หรือสถานที่ที่อาจส่งผลกระทบต่อผู้พักอาศัยที่อยู่บริเวณนั้น ๆ	- โครงการจัดให้มีพื้นที่วางเศษวัสดุก่อสร้าง มีผ้าใบปิดคลุมกองวัสดุก่อสร้างอย่างมิดชิด พร้อมจัดให้มีรถบรรทุกมารับเศษวัสดุก่อสร้างไปกำจัดทันที	-	- ดังภาพที่ 10 และ ภาคผนวกที่ 9
	6. กำหนดให้ผู้รับเหมาเป็นผู้รับผิดชอบนำเศษวัสดุจากการก่อสร้างที่ต้องการทำลาย หรือไม่สามารถนำกลับมาใช้ใหม่ได้เช่น แผ่นคอนกรีต คอนกรีตเสริมเหล็ก และเศษปูน ส่งไปกำจัดที่โรงกำจัดและแปรรูปมูลฝอยจากการก่อสร้าง โดยปฏิบัติตามเงื่อนไขของศูนย์	- โครงการได้ประสานงานกับหน่วยงานที่เกี่ยวข้องให้มารับเศษวัสดุไปกำจัด โดยปฏิบัติตามเงื่อนไขของศูนย์	-	- ดังภาคผนวกที่ 9

ตารางที่ 3.1.1 (ต่อ) สรุปผลการปฏิบัติตามมาตรการป้องกันและแก้ไขผลกระทบสิ่งแวดล้อม โครงการ The Crest Park Residences (เดอะ เครสต์ พาร์ค เรสซิเดนเชส) ของบริษัท เอสซี เอ็นเอ็นอาร์ 1 จำกัด ระหว่างเดือนมกราคม-มิถุนายน 2564

องค์ประกอบทางสิ่งแวดล้อม และคุณค่าต่าง ๆ	มาตรการป้องกันและแก้ไขผลกระทบสิ่งแวดล้อม	รายละเอียดการปฏิบัติตามมาตรการฯ	ปัญหา/อุปสรรค และการแก้ไข	เอกสารอ้างอิง รูปภาพหรือเอกสาร
3.5 พลังงานและไฟฟ้า	1. จัดให้มีเจ้าหน้าที่ที่มีความรู้ความชำนาญเดินสายไฟ ในขณะที่ทำงานให้เป็นระเบียบเรียบร้อย และปลอดภัย ตลอดระยะเวลาการก่อสร้าง	- โครงการจัดให้มีวิศวกรควบคุมงานก่อสร้างและ เป็นผู้พิจารณาอนุมัติดำเนินการก่อสร้าง โครงการ ให้เป็นไปตามรายละเอียดโครงการที่ขอ อนุญาตอย่างเคร่งครัด ทั้งนี้จัดให้มีคู่มือความ ปลอดภัย	-	- ดังภาพผนวกที่ 14
	2. การจ่ายไฟฟ้าและพลังงานสำหรับขับเคลื่อน อุปกรณ์ก่อสร้าง และการใช้ไฟฟ้าต้องเป็นไปตามกฎ วงจรไฟฟ้าที่ถูกต้อง โดยช่างและวิศวกรผู้ชำนาญการ	- โครงการจัดให้มีวิศวกรควบคุมงานก่อสร้างและ เป็นผู้พิจารณาอนุมัติดำเนินการก่อสร้าง โครงการ ให้เป็นไปตามรายละเอียดโครงการที่ขอ อนุญาตอย่างเคร่งครัด ทั้งนี้จัดให้มีคู่มือความ ปลอดภัย	-	- ดังภาพผนวกที่ 14
	3. แนะนำให้คนงานใช้ไฟฟ้าอย่างประหยัด โดย หัวหน้าคนงานต้องให้คำแนะนำในช่วงเริ่มก่อนการ ปฏิบัติงาน	- โครงการกำชับให้คนงานใช้ไฟฟ้าอย่างประหยัด และได้ติดป้ายรณรงค์การใช้ไฟฟ้าอย่างประหยัด บริเวณพื้นที่โครงการ	-	- ดังภาพที่ 33
	4. ติดสติ๊กเกอร์ “ช่วยกันประหยัดไฟ” ไว้บริเวณพื้นที่ ก่อสร้างในจุดที่สามารถมองเห็นได้ง่าย	- โครงการกำชับให้คนงานใช้ไฟฟ้าอย่างประหยัด และได้ติดป้ายรณรงค์การใช้ไฟฟ้าอย่างประหยัด บริเวณพื้นที่โครงการ	-	- ดังภาพที่ 33

ตารางที่ 3.1.1 (ต่อ) สรุปผลการปฏิบัติตามมาตรการป้องกันและแก้ไขผลกระทบสิ่งแวดล้อม โครงการ The Crest Park Residences (เดอะ เครสต์ พาร์ค เรสซิเดนเชส) ของบริษัท เอสซี เอ็นเอ็นอาร์ 1 จำกัด ระหว่างเดือนมกราคม-มิถุนายน 2564

องค์ประกอบทางสิ่งแวดล้อม และคุณค่าต่าง ๆ	มาตรการป้องกันและแก้ไขผลกระทบสิ่งแวดล้อม	รายละเอียดการปฏิบัติตามมาตรการฯ	ปัญหา/อุปสรรค และการแก้ไข	เอกสารอ้างอิง รูปภาพหรือเอกสาร
3.5 พลังงานและไฟฟ้า(ต่อ)	5. จัดให้มีวัสดุปิดคลุมมิเตอร์ไฟฟ้า อุปกรณ์ไฟฟ้า และแผงควบคุมวงจรไฟฟ้าอย่างมิดชิด เพื่อป้องกัน ไฟฟ้ารั่วหรือช็อต	- โครงการจัดให้มีวัสดุปิดคลุมมิเตอร์ไฟฟ้า อุปกรณ์ไฟฟ้า และแผงควบคุมวงจรไฟฟ้าอย่างมิดชิด เพื่อป้องกันไฟฟ้ารั่วหรือช็อต	-	- ดังภาพที่ 34
3.6 การระบายอากาศ	1. จัดทำรั้วชั่วคราวรอบพื้นที่โครงการสูง 6 เมตร 2. จัดให้มีผ้าใบก่อสร้าง (Mesh Sheet) คลุมอาคาร ตั้งแต่ชั้นล่างจนถึงชั้นบนสุดโดยรอบอาคาร เพื่อป้องกันฝุ่นละอองฟุ้งกระจายไปยังพื้นที่ข้างเคียงรอบโครงการ 3. จัดพื้นที่เก็บกองวัสดุก่อสร้างให้เป็นระเบียบ หมวดหมู่ ไม่กีดขวางทางสัญจรภายในพื้นที่ก่อสร้าง และทางสาธารณะ รวมถึงบริเวณทางเข้าออกโครงการ ให้มีผ้าใบปิดคลุมตลอดเวลา ยกเว้น จะเปิดเมื่อรถวิ่งเข้า-ออก	- โครงการได้จัดทำรั้ว Metal Sheet สูง 6 เมตร กันแนวเขตพื้นที่ก่อสร้างอย่างเป็นสัดส่วน เพื่อช่วยลดระดับเสียงที่เกิดจากการก่อสร้าง พร้อมทั้งติดป้ายแสดงเขตพื้นที่ก่อสร้างให้เห็นอย่างชัดเจนบริเวณด้านหน้าพื้นที่ก่อสร้าง - โครงการจัดให้มีผ้าใบปิดคลุมรอบตัวอาคาร เพื่อป้องกันฝุ่นละอองฟุ้งกระจายไปยังพื้นที่ข้างเคียงรอบโครงการ - โครงการจัดให้มีพื้นที่วางเศษวัสดุก่อสร้าง มีผ้าใบปิดคลุมกองวัสดุก่อสร้างอย่างมิดชิด พร้อมจัดให้มีรถบรรทุกมารับเศษวัสดุก่อสร้างไปกำจัดทันที	- - -	- ดังภาพที่ 3 - ดังภาพที่ 9 - ดังภาพที่ 10 และ ภาคผนวกที่ 9

ตารางที่ 3.1.1 (ต่อ) สรุปผลการปฏิบัติตามมาตรการป้องกันและแก้ไขผลกระทบสิ่งแวดล้อม โครงการ The Crest Park Residences (เดอะ เครสต์ พาร์ค เรสซิเดนเชส) ของบริษัท เอสซี เอ็นเอ็นอาร์ 1 จำกัด ระหว่างเดือนมกราคม-มิถุนายน 2564

องค์ประกอบทางสิ่งแวดล้อม และคุณค่าต่าง ๆ	มาตรการป้องกันและแก้ไขผลกระทบสิ่งแวดล้อม	รายละเอียดการปฏิบัติตามมาตรการฯ	ปัญหา/อุปสรรค และการแก้ไข	เอกสารอ้างอิง รูปภาพหรือเอกสาร
3.6 การระบายอากาศ(ต่อ)	4. ปิดท้ายรถบรรทุกในขณะขนดินและวัสดุ/อุปกรณ์ก่อสร้าง เข้า-ออกพื้นที่ก่อสร้างด้วยผ้าใบให้มิดชิด และหลีกเลี่ยงการขนส่งในช่วงชั่วโมงเร่งด่วน	- โครงการจัดให้มีผ้าใบปิดคลุมหลังกระบะรถของรถบรรทุกอย่างมิดชิดทุกคันก่อนออกจากบริเวณพื้นที่โครงการ โดยมีเจ้าหน้าที่รักษาความปลอดภัยควบคุมอย่างเคร่งครัด	-	- ดังภาพที่ 11-12
3.7 การจราจร	1. ติดป้ายเตือน “โปรดระมัดระวังพื้นที่ก่อสร้าง” “ระวังรถบรรทุกทุกเข้า-ออก” บริเวณทางเข้า-ออกโครงการที่เชื่อมกับถนนพหลโยธิน 2. ติดป้ายประชาสัมพันธ์ระยะเวลาที่รถบรรทุกวิ่งเข้าออกพื้นที่โครงการบริเวณถนนพหลโยธิน 3. ติดตั้งไฟเตือนสัญญาณไฟกระพริบ และป้ายจราจรชั่วคราวบริเวณทางเข้า-ออกโครงการในระหว่างการก่อสร้าง 4. ห้ามจอดรถเพื่อรอขนส่งดิน วัสดุก่อสร้าง และเศษวัสดุและกลับรถบริเวณทางเข้า-ออกโครงการที่เชื่อมกับถนนสาธารณะด้านหน้าโครงการ ตลอดจนถนนใกล้เคียงโครงการโดยเด็ดขาด	- โครงการจัดให้มีป้ายป้ายเตือน “โปรดระมัดระวังพื้นที่ก่อสร้าง” “ระวังรถบรรทุกทุกเข้า-ออก” พร้อมทั้งจัดให้มีเจ้าหน้าที่รักษาความปลอดภัยและสัญญาณไฟเตือน บริเวณทางเข้า-ออกโครงการที่เชื่อมกับถนนพหลโยธิน - โครงการได้ติดป้ายประชาสัมพันธ์ระยะเวลาที่รถบรรทุกวิ่งเข้าออกพื้นที่โครงการ - โครงการได้ติดตั้งไฟเตือนสัญญาณไฟกระพริบ และป้ายจราจรชั่วคราวบริเวณทางเข้า-ออกโครงการในระหว่างการก่อสร้าง - โครงการจัดให้มีเจ้าหน้าที่รักษาความปลอดภัยคอยอำนวยความสะดวก พร้อมจัดให้มีคนงานคอยทำความสะอาดอย่างสม่ำเสมอ	- - - -	- ดังภาพที่ 4 และภาพที่ 12 - ดังภาพที่ 35 - ดังภาพที่ 36 - ดังภาพที่ 12 และภาพที่ 19

ตารางที่ 3.1.1 (ต่อ) สรุปผลการปฏิบัติตามมาตรการป้องกันและแก้ไขผลกระทบสิ่งแวดล้อม โครงการ The Crest Park Residences (เดอะ เครสต์ พาร์ค เรสซิเดนเชส) ของบริษัท เอสซี เอ็นเอ็นอาร์ 1 จำกัด ระหว่างเดือนมกราคม-มิถุนายน 2564

องค์ประกอบทางสิ่งแวดล้อมและคุณค่าต่าง ๆ	มาตรการป้องกันและแก้ไขผลกระทบสิ่งแวดล้อม	รายละเอียดการปฏิบัติตามมาตรการฯ	ปัญหา/อุปสรรคและการแก้ไข	เอกสารอ้างอิงรูปภาพหรือเอกสาร
3.7 การจราจร(ต่อ)	5. จัดให้มีเจ้าหน้าที่คอยรักษาความปลอดภัยและอำนวยความสะดวกให้กับรถที่จะเข้า-ออกโครงการ และผู้ร่วมใช้รถใช้ถนนในบริเวณดังกล่าว ในช่วงที่มีรถบรรทุกวิ่งเข้าออกโครงการ	- โครงการจัดให้มีเจ้าหน้าที่คอยรักษาความปลอดภัยและอำนวยความสะดวกให้กับรถที่จะเข้า-ออกโครงการ	-	- ดังภาพที่ 12
	6. วางแผนการขนย้ายวัสดุอุปกรณ์ก่อสร้างขนาดใหญ่ไปยังพื้นที่ก่อสร้างในช่วงที่ผ่านชุมชน โดยใช้ระยะเวลาให้น้อยที่สุด และดำเนินการอย่างระมัดระวังเพื่อความปลอดภัยจากการตกหล่น ซึ่งอาจทำให้เกิดความสั่นสะเทือนและความเสียหายแก่พื้นที่ที่ขั้วผ่าน	- โครงการจัดให้มีการวางแผนการขนย้ายวัสดุอุปกรณ์ก่อสร้างขนาดใหญ่ไปยังพื้นที่ก่อสร้างในช่วงที่ผ่านชุมชน โดยใช้ระยะเวลาให้น้อยที่สุด และดำเนินการอย่างระมัดระวัง เพื่อความปลอดภัยจากการตกหล่น ซึ่งอาจทำให้เกิดการ ความสั่นสะเทือนและความเสียหายแก่พื้นที่ที่ขั้วผ่าน	-	- ดังภาพผนวกที่ 7
	7. ตรวจสอบยานพาหนะและเครื่องจักรต่าง ๆ ที่นำมาใช้ในงานก่อสร้างให้มีสภาพดีอยู่เสมอ เพื่อป้องกันมิให้ยานพาหนะหรือเครื่องจักรเหล่านั้นเกิดการชำรุดเสียหาย	- โครงการกำชับคนงานให้ตรวจสอบยานพาหนะและเครื่องจักรต่าง ๆ ที่นำมาใช้ในงานก่อสร้างให้มีสภาพดีอยู่เสมอ เพื่อป้องกันมิให้ยานพาหนะหรือเครื่องจักรเหล่านั้นเกิดการชำรุดเสียหาย	-	- ดังภาพผนวกที่ 16
	8. จัดให้มีพื้นที่ล้างล้อรถไว้บริเวณทางเข้า-ออกพื้นที่ก่อสร้าง	- ปัจจุบันโครงการอยู่ในช่วงงานโครงสร้างอาคาร ซึ่งโครงการได้เทพื้นคอนกรีตรอบบริเวณพื้นที่โครงการ พร้อมทั้งจัดให้มีเจ้าหน้าที่รักษาความปลอดภัยในการดูแลถนนด้านหน้าโครงการ	-	- ดังภาพที่ 1, ภาพที่ 12 และภาพที่ 37

ตารางที่ 3.1.1 (ต่อ) สรุปผลการปฏิบัติตามมาตรการป้องกันและแก้ไขผลกระทบสิ่งแวดล้อม โครงการ The Crest Park Residences (เดอะ เครสต์ พาร์ค เรสซิเดนเซส)

ของบริษัท เอสซี เอ็นเอ็นอาร์ 1 จำกัด ระหว่างเดือนมกราคม-มิถุนายน 2564

องค์ประกอบทางสิ่งแวดล้อม และคุณค่าต่าง ๆ	มาตรการป้องกันและแก้ไขผลกระทบสิ่งแวดล้อม	รายละเอียดการปฏิบัติตามมาตรการฯ	ปัญหา/อุปสรรค และการแก้ไข	เอกสารอ้างอิง รูปภาพหรือเอกสาร
3.7 การจราจร (ต่อ)	<p>9. ดำเนินการทำความสะอาดพื้นผิวถนนบริเวณจุดเชื่อมต่อทางเข้า-ออกโครงการกับถนนสาธารณะทุกวัน</p> <p>10. จำกัดความเร็วของรถบรรทุกที่ใช้ในการขนส่งวัสดุและอุปกรณ์การก่อสร้างให้ไม่เกิน 25 กิโลเมตร/ชั่วโมง โดยเฉพาะอย่างยิ่งเมื่อเข้าสู่เขตชุมชน และบนทางหลวงต้องไม่เกิน 60 กิโลเมตร/ชั่วโมง</p> <p>11. หลีกเลี่ยงการขนส่งในช่วงเวลาเร่งด่วน และกำชับให้พนักงานขับรถปฏิบัติตามกฎจราจรอย่างเคร่งครัด โดยเฉพาะช่วงที่ผ่านชุมชน/โรงเรียน และจุดที่เข้า-ออกพื้นที่โครงการ</p> <p>12. ควบคุมการเข้า-ออกของรถบรรทุกไม่ให้ส่งผลกระทบต่อการทำงานของรถบนถนนพหลโยธิน โดยผู้รับเหมาต้องใช้วิธีประสานงานกับหน่วยงานจำหน่ายคอนกรีต รวมถึงคนขับรถทุกคันทางโทรศัพท์เคลื่อนที่ และวิทยุสื่อสารเพื่อควบคุมเวลา</p>	<p>- โครงการจัดให้มีคนงานทำความสะอาดพื้นผิวถนนบริเวณจุดเชื่อมต่อทางเข้า-ออกโครงการกับถนนสาธารณะทุกวัน</p> <p>- โครงการจัดให้มีเจ้าหน้าที่รักษาความปลอดภัยจัดระเบียบตรวจสอบยานพาหนะที่เข้า-ออกโครงการ และจัดให้มีการติดป้ายจำกัดความเร็ว 20 กม./ชม</p> <p>- โครงการจัดให้มีการวางแผนการขนย้ายวัสดุอุปกรณ์ก่อสร้างขนาดใหญ่ไปยังพื้นที่ก่อสร้างในช่วงที่ผ่านชุมชน โดยใช้ระยะเวลาให้น้อยที่สุด และดำเนินการอย่างระมัดระวัง</p> <p>- โครงการจัดให้มีเจ้าหน้าที่ความปลอดภัยในการดูแล และตรวจสอบความเร็วรอบบริเวณถนนพหลโยธิน พร้อมทั้งจัดให้มีเจ้าหน้าที่รักษาความปลอดภัยในการอำนวยความสะดวกตลอดการก่อสร้าง</p>	- - - -	<p>- ดังภาพที่ 19</p> <p>- ดังภาพที่ 12 และภาพที่ 16</p> <p>- ดังภาพผนวกที่ 7</p> <p>- ดังภาพที่ 12 และภาพผนวกที่ 13</p>

ตารางที่ 3.1.1 (ต่อ) สรุปผลการปฏิบัติตามมาตรการป้องกันและแก้ไขผลกระทบสิ่งแวดล้อม โครงการ The Crest Park Residences (เดอะ เครสต์ พาร์ค เรสซิเดนเชส) ของบริษัท เอสซี เอ็นเอ็นอาร์ 1 จำกัด ระหว่างเดือนมกราคม-มิถุนายน 2564

องค์ประกอบทางสิ่งแวดล้อม และคุณค่าต่าง ๆ	มาตรการป้องกันและแก้ไขผลกระทบสิ่งแวดล้อม	รายละเอียดการปฏิบัติตามมาตรการฯ	ปัญหา/อุปสรรค และการแก้ไข	เอกสารอ้างอิง รูปภาพหรือเอกสาร
3.8 การสื่อสาร(ต่อ)	<p>2. จัดให้มีการบันทึกรายละเอียด เช่น ชื่อผู้ร้องเรียน หมายเลขโทรศัพท์ติดต่อ รายละเอียดเรื่องร้องเรียน และการตอบสนองหรือการดำเนินการแก้ไขตามเรื่องร้องเรียนพร้อมรายงานผลการดำเนินการแก้ไขให้ผู้ร้องเรียนทราบ</p> <p>3. ในกรณีที่โครงการทำให้เกิดการรบกวนสัญญาณเพื่อเข้าไปตรวจสอบและช่วยปรับปรุง โดยมีกำหนดระยะเวลาที่ให้แจ้งภายในช่วงก่อสร้างจนถึงวันจบดีบุคคลอาคารชุดแล้ว 1 ปี</p> <p>4. แก้ไขและลดผลกระทบเมื่อมีการร้องเรียนว่าอาคารของโครงการทำให้เกิดการรบกวนคลื่นสัญญาณวิทยุ/โทรทัศน์ ดังนี้</p> <p>4.1 ตรวจสอบสัญญาณและปรับแนวทิศทางแผงรับสัญญาณเพื่อให้สามารถรับสัญญาณได้เหมือนเดิม</p>	<p>- โครงการจัดให้มีการบันทึกรายละเอียดเรื่องร้องเรียน พร้อมทั้งรายงานผลการดำเนินการแก้ไขให้ผู้ร้องเรียนทราบ</p> <p>- โครงการจัดให้มีเจ้าหน้าที่เข้าพบปะบ้านข้างเคียงเพื่อรับฟังผลกระทบที่อาจเกิดขึ้นจากการก่อสร้างของโครงการเป็นประจำ</p> <p>- โครงการจัดให้มีเจ้าหน้าที่เข้าพบปะบ้านข้างเคียงเพื่อรับฟังผลกระทบที่อาจเกิดขึ้นจากการก่อสร้างของโครงการเป็นประจำ</p> <p>- โครงการจัดให้มีเจ้าหน้าที่เข้าพบปะบ้านข้างเคียงเพื่อรับฟังผลกระทบที่อาจเกิดขึ้นจากการก่อสร้างของโครงการเป็นประจำ</p>	<p>-</p> <p>-</p> <p>-</p> <p>-</p>	<p>- ดังภาพผนวกที่ 19</p> <p>- ดังภาพที่ 2 และภาพผนวกที่ 13</p> <p>- ดังภาพที่ 2 และภาพผนวกที่ 13</p> <p>- ดังภาพที่ 2 และภาพผนวกที่ 13</p>

ตารางที่ 3.1.1 (ต่อ) สรุปผลการปฏิบัติตามมาตรการป้องกันและแก้ไขผลกระทบสิ่งแวดล้อม โครงการ The Crest Park Residences (เดอะ เครสต์ พาร์ค เรสซิเดนเชส) ของบริษัท เอสซี เอ็นเอ็นอาร์ 1 จำกัด ระหว่างเดือนมกราคม-มิถุนายน 2564

องค์ประกอบทางสิ่งแวดล้อม และคุณค่าต่าง ๆ	มาตรการป้องกันและแก้ไขผลกระทบสิ่งแวดล้อม	รายละเอียดการปฏิบัติตามมาตรการฯ	ปัญหา/อุปสรรค และการแก้ไข	เอกสารอ้างอิง รูปภาพหรือเอกสาร
3.8 การสื่อสาร(ต่อ)	4.2 กรณีไม่สามารถปรับแนวทิศแสงรับสัญญาณได้ และจุดรับสัญญาณภายในอาคารมีเพียง 1 จุด พิจารณาติดตั้งจานรับสัญญาณดาวเทียมแทนแผงสัญญาณเพื่อสามารถรับสัญญาณได้ดีเหมือนเดิม 4.3 กรณีไม่สามารถปรับแนวทิศแสงรับสัญญาณได้ และจุดรับสัญญาณภายในอาคารมีมากกว่า 1 จุด พิจารณาติดตั้งจานรับสัญญาณดาวเทียมแทนแผงสัญญาณโดยเพิ่มกล่องรับสัญญาณตามจุดต่าง ๆ	- โครงการจัดให้มีเจ้าหน้าที่เข้าพบปะบ้านข้างเคียง เพื่อรับฟังผลกระทบที่อาจเกิดขึ้นจากการก่อสร้างของโครงการเป็นประจำ - โครงการจัดให้มีเจ้าหน้าที่เข้าพบปะบ้านข้างเคียง เพื่อรับฟังผลกระทบที่อาจเกิดขึ้นจากการก่อสร้างของโครงการเป็นประจำ	- -	- ดังภาพที่ 2 และ ภาคผนวกที่ 13 - ดังภาพที่ 2 และ ภาคผนวกที่ 13
3.9 การใช้ประโยชน์ที่ดิน	1. ห้ามก่อสร้างหรือกระทำการใด ๆ ที่ทำให้การใช้ประโยชน์ที่ดินเปลี่ยนแปลงไปในทางขัดแย้งกับกฎหมายที่เกี่ยวข้อง 2. จัดวางแผนผังระบบสาธารณูปโภค ช่วงก่อสร้างในพื้นที่โครงการดังนี้ 2.1 ถังเก็บน้ำสำเร็จรูป ขนาด 20 ลูกบาศก์เมตร จำนวน 2 ถังและขนาด 10 ลูกบาศก์เมตร จำนวน 1 ถัง	- โครงการได้ปฏิบัติตามรายละเอียดโครงการที่ขออนุญาตอย่างเคร่งครัด - โครงการจัดให้มีการวางแผนผังระบบสาธารณูปโภค ช่วงก่อสร้างในพื้นที่โครงการ -โครงการจัดให้มีถังเก็บน้ำสำรองเพียงพอต่อโครงการ	- - -	- ดังภาคผนวกที่ 2 - ดังภาคผนวกที่ 5 - ดังภาพที่ 29

ตารางที่ 3.1.1 (ต่อ) สรุปผลการปฏิบัติตามมาตรการป้องกันและแก้ไขผลกระทบสิ่งแวดล้อม โครงการ The Crest Park Residences (เดอะ เครสต์ พาร์ค เรสซิเดนเชส) ของบริษัท เอสซี เอ็นเอ็นอาร์ 1 จำกัด ระหว่างเดือนมกราคม-มิถุนายน 2564

องค์ประกอบทางสิ่งแวดล้อม และคุณค่าต่าง ๆ	มาตรการป้องกันและแก้ไขผลกระทบสิ่งแวดล้อม	รายละเอียดการปฏิบัติตามมาตรการฯ	ปัญหา/อุปสรรค และการแก้ไข	เอกสารอ้างอิง รูปภาพหรือเอกสาร
3.9 การใช้ประโยชน์ที่ดิน (ต่อ)	2.2 ถังรองรับมูลฝอยขนาด 240 ลิตร มีฝาปิดมิดชิด จำนวน 8 ถัง	- โครงการจัดให้มีถังรองรับขยะมูลฝอยอย่างเพียงพอ พร้อมจัดให้มีการติดป้ายรณรงค์การแยกประเภทขยะ และป้ายโปรดักรักษาความสะอาดให้เห็นอย่างชัดเจน หากพบว่าปริมาณขยะมากจะประสานงานให้ หน่วยงานที่เกี่ยวข้องเข้ามารับไปกำจัดทันที	-	- ดังภาพที่ 32 และ ภาคผนวกที่ 9
	2.3 ท่อระบายน้ำชั่วคราวรอบพื้นที่โครงการ	- โครงการจัดให้มีท่อระบายน้ำชั่วคราวรอบพื้นที่ โครงการ	-	- ดังภาพที่ 20
	2.4 บ่อดักตะกอนขนาด 3×4×2 เมตร	- โครงการจัดให้มีบ่อพักน้ำทั้งก่อนระบายออกสู่ท่อ ระบายน้ำด้านหน้าโครงการ	-	- ดังภาพที่ 38
	2.5 จุดล้างล้อรถ	- ปัจจุบันโครงการอยู่ในช่วงงานโครงสร้างอาคาร ซึ่งโครงการได้เทพื้นคอนกรีตรอบบริเวณพื้นที่ โครงการ	-	- ดังภาพที่ 1
	2.6 ป้อมยาม	- โครงการจัดให้มีป้อมยามภายในพื้นที่โครงการ	-	- ดังภาพที่ 39
	3. การเก็บกองวัสดุก่อสร้างในพื้นที่ให้จัดไว้เป็น หมวดหมู่เป็นระเบียบไม่เกะกะกีดขวางเส้นทางการ สัญจรในพื้นที่ก่อสร้าง	- โครงการจัดให้มีพื้นที่วางเศษวัสดุก่อสร้าง มีผ้าใบ ปิดคลุมกองวัสดุก่อสร้างอย่างมิดชิด พร้อมจัดให้มี รถบรรทุกมารับเศษวัสดุก่อสร้างไปกำจัดทันที	-	- ดังภาพที่ 10 และ ภาคผนวกที่ 9

ตารางที่ 3.1.1 (ต่อ) สรุปผลการปฏิบัติตามมาตรการป้องกันและแก้ไขผลกระทบสิ่งแวดล้อม โครงการ The Crest Park Residences (เดอะ เครสต์ พาร์ค เรสซิเดนเซส) ของบริษัท เอสซี เอ็นเอ็นอาร์ 1 จำกัด ระหว่างเดือนมกราคม-มิถุนายน 2564

องค์ประกอบทางสิ่งแวดล้อม และคุณค่าต่าง ๆ	มาตรการป้องกันและแก้ไขผลกระทบสิ่งแวดล้อม	รายละเอียดการปฏิบัติตามมาตรการฯ	ปัญหา/อุปสรรค และการแก้ไข	เอกสารอ้างอิง รูปภาพหรือเอกสาร
3.9 การใช้ประโยชน์ที่ดิน (ต่อ)	4. ตรวจสอบการก่อสร้างอาคารอย่างเข้มงวดตลอด ระยะเวลาก่อสร้าง เพื่อให้ลักษณะของอาคารเป็นไปตาม แบบที่ได้ออกแบบไว้ ทั้งนี้ บริษัท เอสซี เอ็นเอ็นอาร์ 1 จำกัด และวิศวกรคุมงานก่อสร้างต้องเป็นผู้ควบคุมการ ก่อสร้างให้เป็นไปตาม	- โครงการจัดให้มีวิศวกรควบคุมงานก่อสร้างและเป็นผู้ พิจารณาอนุมัติดำเนินการก่อสร้างโครงการ ให้ เป็นไปตามรายละเอียดโครงการที่ขออนุญาตอย่าง เคร่งครัด ทั้งนี้จัดให้มีคู่มือความปลอดภัย	-	- ดังภาพผนวกที่ 10 และภาพผนวกที่ 14
4.คุณค่าต่อคุณภาพชีวิต 4.1 สังคมและเศรษฐกิจ	1. จัดให้มีหน่วยรับเรื่องร้องทุกข์จากผู้ได้รับความ เสียหาย/เดือดร้อน จากการดำเนินโครงการไว้ในพื้นที่ โครงการ ตลอดช่วงระยะเวลาก่อสร้างอาคาร หากมีเหตุ ทำให้เกิดความเสียหายทั้งร่างกายและทรัพย์สินของ ประชาชน โดยรอบเกิดขึ้นให้เจ้าของโครงการติดตาม ตรวจสอบ และดำเนินการปรับปรุง หรือชดเชยค่าเสียหาย ที่เกิดขึ้นโดยทันทีแบบอย่างเคร่งครัด	- โครงการจัดให้มีกรรมกรมีประกันภัยชดเชยความ เสียหายในกรณีที่กิจกรรมการก่อสร้างของโครงการทำ ให้เกิดความเสียหายต่อทรัพย์สินและโครงสร้างอาคาร ของผู้พักอาศัยที่อยู่ข้างเคียงโดยรอบพื้นที่โครงการ โดยมีเจ้าหน้าที่เข้าไปตรวจสอบและถ่ายรูปอาคาร ข้างเคียงโดยรอบพื้นที่ก่อสร้างก่อนดำเนินงาน โครงการ พร้อมทั้งจัดให้มีเจ้าหน้าที่เข้าพบปะกับผู้พัก อาศัยข้างเคียง เพื่อรับฟังผลกระทบที่อาจเกิดขึ้นจาก การก่อสร้างของโครงการเป็นประจำ	-	- ดังภาพที่ 2 ภาพผนวกที่ 3-4

ตารางที่ 3.1.1 (ต่อ) สรุปผลการปฏิบัติตามมาตรการป้องกันและแก้ไขผลกระทบสิ่งแวดล้อม โครงการ The Crest Park Residences (เดอะ เครสต์ พาร์ค เรสซิเดนเชส) ของบริษัท เอสซี เอ็นเอ็นอาร์ 1 จำกัด ระหว่างเดือนมกราคม-มิถุนายน 2564

องค์ประกอบทางสิ่งแวดล้อม และคุณค่าต่าง ๆ	มาตรการป้องกันและแก้ไขผลกระทบสิ่งแวดล้อม	รายละเอียดการปฏิบัติตามมาตรการฯ	ปัญหา/อุปสรรค และการแก้ไข	เอกสารอ้างอิง รูปภาพ หรือเอกสาร
4.1 สังคมและเศรษฐกิจ (ต่อ)	2. ควบคุมดูแลความประพฤติของคนงานอย่างใกล้ชิด เพื่อไม่ให้เกิดผลกระทบต่อชุมชนใกล้เคียง	- โครงการจัดให้มีวิศวกรควบคุมงาน จป.วิชาชีพ และเจ้าหน้าที่รักษาความปลอดภัยควบคุมความประพฤติของคนงานก่อสร้างให้ปฏิบัติตามกฎระเบียบต่างๆ ที่โครงการกำหนดไว้อย่างเคร่งครัด	-	- ดังภาคผนวกที่ 11 และภาคผนวกที่ 13-14
	3. ปฏิบัติตามมาตรการป้องกันและแก้ไขผลกระทบสิ่งแวดล้อมอย่างเคร่งครัดเพื่อมิให้ส่งผลกระทบต่อชุมชน	- โครงการจัดให้มีวิศวกรควบคุมงาน จป.วิชาชีพ และเจ้าหน้าที่รักษาความปลอดภัยควบคุมความประพฤติของคนงานก่อสร้างให้ปฏิบัติตามกฎระเบียบต่างๆ ที่โครงการกำหนดไว้อย่างเคร่งครัด	-	- ดังภาคผนวกที่ 11 และภาคผนวกที่ 13-14
	4. จัดให้มีวงเงินสำรองชดเชยเบื้องต้นในช่วงก่อสร้างจำนวน 15 ล้านบาท เพื่อใช้ในการชดเชยความเสียหายก่อนขั้นตอนการประกันภัยของโครงการ	- โครงการได้จัดทำกรมธรรม์ประกันภัยความรับผิดชอบตามกฎหมายต่อชีวิต ร่างกาย และทรัพย์สินของบุคคลภายนอก พร้อมทั้งจัดให้มีมาตรการชดเชยความเสียหายในกรณีที่เกิดจากพบว่ามีมาจากการดำเนินการก่อสร้างของโครงการ	-	- ดังภาคผนวกที่ 3

ตารางที่ 3.1.1 (ต่อ) สรุปผลการปฏิบัติตามมาตรการป้องกันและแก้ไขผลกระทบสิ่งแวดล้อม โครงการ The Crest Park Residences (เดอะ เครสต์ พาร์ค เรสซิเดนเซส) ของบริษัท เอสซี เอ็นเอ็นอาร์ 1 จำกัด ระหว่างเดือนมกราคม-มิถุนายน 2564

องค์ประกอบทางสิ่งแวดล้อม และคุณค่าต่าง ๆ	มาตรการป้องกันและแก้ไขผลกระทบสิ่งแวดล้อม	รายละเอียดการปฏิบัติตามมาตรการฯ	ปัญหา/อุปสรรค และการแก้ไข	เอกสารอ้างอิง รูปภาพ หรือเอกสาร
4.2 การสาธารณสุข 1) ผลกระทบด้านสุขภาพต่อ ประชาชนข้างเคียงโครงการ	ฝุ่นละอองและมลพิษทางอากาศ 1. ปฏิบัติตามมาตรการป้องกันและแก้ไขผลกระทบสิ่งแวดล้อมที่ระบุไว้ในหัวข้อ 1.4 เรื่องคุณภาพอากาศอย่างเคร่งครัด 2. เจ้าของโครงการจัดให้มีเงินทุนสำรองประจำโครงการ ซึ่งเป็นจำนวนเงินที่เป็นธรรมและมีมูลค่าที่สามารถนำไปใช้ประโยชน์ได้จริง เพื่อใช้สำหรับซ่อมแซมหรือเยียวยาให้กับผู้ที่ได้รับผลกระทบจากการก่อสร้างโครงการในทันที โดยมีต้องรอประกันภัย เช่น การจัดหาที่พักชั่วคราวให้กับผู้ที่ได้รับความเดือดร้อน และการชดเชยค่าใช้จ่ายในการรักษาพยาบาล โดยเฉพาะผู้สูงอายุป่วย และเด็ก ในกรณีมีผลพิสูจน์จากแพทย์ว่าการเจ็บป่วยเกิดจากการก่อสร้างโดยพิจารณาแยกเป็นแต่ละราย	- โครงการได้ว่าจ้างบริษัท เอ็นไวเล็บ จำกัด เป็นที่ปรึกษา ด้านสิ่งแวดล้อมประจำโครงการเพื่อให้โครงการดำเนินการตามมาตรการป้องกันและแก้ไขผลกระทบต่อสิ่งแวดล้อมทางกายภาพตามที่ EIA กำหนด - โครงการได้จัดทำกรรมธรรม์ประกันภัยความรับผิดชอบตามกฎหมายต่อชีวิต ร่างกาย และทรัพย์สินของบุคคลภายนอก พร้อมทั้งจัดให้มีมาตรการชดเชยความเสียหายในกรณีที่ตรวจพบว่ามาจากการดำเนินการก่อสร้างของโครงการ	- -	- ดังภาพผนวกที่ 21 - ดังภาพผนวกที่ 3

ตารางที่ 3.1.1 (ต่อ) สรุปผลการปฏิบัติตามมาตรการป้องกันและแก้ไขผลกระทบสิ่งแวดล้อม โครงการ The Crest Park Residences (เดอะ เครสต์ พาร์ค เรสซิเดนเชส) ของบริษัท เอสซี เอ็นเอ็นอาร์ 1 จำกัด ระหว่างเดือนมกราคม-มิถุนายน 2564

องค์ประกอบทางสิ่งแวดล้อม และคุณค่าต่าง ๆ	มาตรการป้องกันและแก้ไขผลกระทบสิ่งแวดล้อม	รายละเอียดการปฏิบัติตามมาตรการฯ	ปัญหา/อุปสรรค และการแก้ไข	เอกสารอ้างอิง รูปภาพ หรือเอกสาร
	เสียงดัง 1. ปฏิบัติตามมาตรการป้องกันและแก้ไขผลกระทบสิ่งแวดล้อมที่ระบุในหัวข้อ 1.5 เรื่องเสียงอย่างเคร่งครัด	- โครงการได้ว่าจ้างบริษัท เอ็นไวแล็บ จำกัด เป็นที่ปรึกษา ด้านสิ่งแวดล้อมประจำโครงการเพื่อให้โครงการดำเนินการตามมาตรการป้องกันและแก้ไขผลกระทบต่อสิ่งแวดล้อมทางกายภาพตามที่ EIA กำหนด	-	- ดังภาคผนวกที่ 21
1) ผลกระทบด้านสุขภาพต่อ ประชาชนข้างเคียงโครงการ (ต่อ)	แรงสั่นสะเทือน 1. ปฏิบัติตามมาตรการป้องกันและแก้ไขผลกระทบสิ่งแวดล้อมที่ระบุในหัวข้อ 1.5 เรื่องความสั่นสะเทือนอย่างเคร่งครัด	- โครงการได้ว่าจ้างบริษัท เอ็นไวแล็บ จำกัด เป็นที่ปรึกษา ด้านสิ่งแวดล้อมประจำโครงการเพื่อให้โครงการดำเนินการตามมาตรการป้องกันและแก้ไขผลกระทบต่อสิ่งแวดล้อมทางกายภาพตามที่ EIA กำหนด	-	- ดังภาคผนวกที่ 21
	มูลฝอย น้ำเสียและสิ่งปฏิกูล 1. ปฏิบัติตามมาตรการป้องกันและแก้ไขผลกระทบสิ่งแวดล้อมที่ระบุในหัวข้อ 3.2 เรื่องการจัดการน้ำเสียและสิ่งปฏิกูล และในหัวข้อ 3.4 การจัดการมูลฝอยอย่างเคร่งครัด	- โครงการได้ว่าจ้างบริษัท เอ็นไวแล็บ จำกัด เป็นที่ปรึกษา ด้านสิ่งแวดล้อมประจำโครงการเพื่อให้โครงการดำเนินการตามมาตรการป้องกันและแก้ไขผลกระทบต่อสิ่งแวดล้อมทางกายภาพตามที่ EIA กำหนด	-	- ดังภาคผนวกที่ 21

ตารางที่ 3.1.1 (ต่อ) สรุปผลการปฏิบัติตามมาตรการป้องกันและแก้ไขผลกระทบสิ่งแวดล้อม โครงการ The Crest Park Residences (เดอะ เครสต์ พาร์ค เรสซิเดนเชส) ของบริษัท เอสซี เอ็นเอ็นอาร์ 1 จำกัด ระหว่างเดือนมกราคม-มิถุนายน 2564

องค์ประกอบทางสิ่งแวดล้อม และคุณค่าต่าง ๆ	มาตรการป้องกันและแก้ไขผลกระทบสิ่งแวดล้อม	รายละเอียดการปฏิบัติตามมาตรการฯ	ปัญหา/อุปสรรค และการแก้ไข	เอกสารอ้างอิง รูปภาพหรือเอกสาร
1) ผลกระทบด้านสุขภาพต่อ ประชาชนข้างเคียงโครงการ (ต่อ)	อุบัติเหตุจากการก่อสร้าง และขนส่งวัสดุก่อสร้าง 1. ปฏิบัติตามมาตรการป้องกันและแก้ไขผลกระทบสิ่งแวดล้อมที่ ระบุในหัวข้อ 3.7 เรื่องการจราจร และในหัวข้อ 4.5 เรื่องความ ปลอดภัยสาธารณะอย่างเคร่งครัด ผลกระทบต่อสุขภาพจิต 1. ปฏิบัติตามมาตรการป้องกันและแก้ไขผลกระทบสิ่งแวดล้อม ด้านสังคม เศรษฐกิจ และการมีส่วนร่วมของประชาชนอย่าง เคร่งครัด โดยเฉพาะการจัดเจ้าหน้าที่ของโครงการเข้าไปเยี่ยม เยือน/สอบถามปัญหาความเดือดร้อนรำคาญ ตลอดจนความ ต้องการที่มีต่อโครงการอย่างสม่ำเสมอ	- โครงการได้ปฏิบัติตามรายละเอียดโครงการที่ ขออนุญาตอย่างเคร่งครัด - โครงการจัดให้มีเจ้าหน้าที่เข้าพบปะบ้าน ข้างเคียง เพื่อรับฟังผลกระทบที่อาจเกิดขึ้นจาก การก่อสร้างของโครงการเป็นประจำ	- -	- ดังภาพผนวกที่ 2 - ดังภาพที่ 2 และ ภาพผนวกที่ 13
2) การประเมิณการส่งต่อ ผู้ป่วย	1. จัดให้มีห้องปฐมพยาบาล ยาสามัญประจำบ้าน และอุปกรณ์ที่ จำเป็นในการปฐมพยาบาลเบื้องต้นไว้ในพื้นที่ก่อสร้างโครงการ ให้เพียงพอ และอยู่ในสถานที่พร้อมใช้งานได้ตลอดเวลา	- โครงการจัดให้มีอุปกรณ์ปฐมพยาบาล เบื้องต้นไว้บริเวณพื้นที่โครงการ	-	- ดังภาพที่ 40

ตารางที่ 3.1.1 (ต่อ) สรุปผลการปฏิบัติตามมาตรการป้องกันและแก้ไขผลกระทบสิ่งแวดล้อม โครงการ The Crest Park Residences (เดอะ เครสต์ พาร์ค เรสซิเดนเชส) ของบริษัท เอสซี เอ็นเอ็นอาร์ 1 จำกัด ระหว่างเดือนมกราคม-มิถุนายน 2564

องค์ประกอบทางสิ่งแวดล้อม และคุณค่าต่าง ๆ	มาตรการป้องกันและแก้ไขผลกระทบสิ่งแวดล้อม	รายละเอียดการปฏิบัติตามมาตรการฯ	ปัญหา/อุปสรรค และการแก้ไข	เอกสารอ้างอิง รูปภาพหรือเอกสาร
2) การประเมินการส่งต่อ ผู้ป่วย (ต่อ)	2. ผู้รับเหมาต้องจัดให้มีเจ้าหน้าที่ความปลอดภัยระดับวิชาชีพ (จป.) ในการให้ความรู้เกี่ยวกับหลักการในการป้องกันอุบัติเหตุในการทำงานเพื่อลดจำนวนการเจ็บป่วย/ได้รับอุบัติเหตุ	- โครงการจัดให้มีเจ้าหน้าที่ความปลอดภัยคอยให้ความรู้เกี่ยวกับหลักการในการป้องกันอุบัติเหตุในการทำงานเพื่อลดจำนวนการเจ็บป่วย/ได้รับอุบัติเหตุ	-	- ดังภาพที่ 41 และ ภาคผนวกที่ 13
	3. มีการอบรมคนงานก่อสร้าง โดยคนงานทุกคนจะต้องทราบระเบียบวิธีการแจ้งเหตุ และที่ตั้งของโทรศัพท์ โดยหมายเลขแจ้งเหตุฉุกเฉินจะต้องแสดงไว้ให้เห็นชัดเจน	- โครงการจัดให้มีเจ้าหน้าที่ความปลอดภัยอบรมคนงานก่อสร้าง พร้อมทั้งจัดให้ติดตั้งป้ายเตือนตามจุดต่างๆ	-	- ดังภาพที่ 42 และ ภาคผนวกที่ 13
	4. โครงการจะต้องจัดเตรียมขั้นตอนต่าง ๆ ในการส่งผู้ที่ได้รับอุบัติเหตุไปรับการรักษายังสถานพยาบาลอื่นที่มีความพร้อมในพื้นที่ใกล้เคียง	- โครงการจัดให้มีเจ้าหน้าที่ความปลอดภัยในการดูแลตลอดการก่อสร้าง	-	- ดังภาคผนวกที่ 13
	5. จัดให้มีรถรับ-ส่ง ที่พร้อมใช้งานประจำพื้นที่ก่อสร้างจำนวน 1 คัน เพื่อเคลื่อนย้ายผู้ป่วย หรือผู้ได้รับการบาดเจ็บจากการทำงาน	- โครงการจัดให้มีรถรับ-ส่ง ที่พร้อมใช้งานประจำพื้นที่ก่อสร้างจำนวน 1 คัน เพื่อเคลื่อนย้ายผู้ป่วย	-	- ดังภาพที่ 17
	6. จัดให้มีเบอร์โทรศัพท์ติดต่อรถพยาบาลฉุกเฉิน หรือเบอร์โทรศัพท์สถานพยาบาลใกล้เคียง ติดประกาศไว้บริเวณพื้นที่ก่อสร้าง	- โครงการจัดให้มีแผนฉุกเฉิน พร้อมทั้งเบอร์โทรศัพท์ติดต่อรถพยาบาลฉุกเฉินหรือเบอร์โทรศัพท์สถานพยาบาลใกล้เคียง	-	- ดังภาคผนวกที่ 6

ตารางที่ 3.1.1 (ต่อ) สรุปผลการปฏิบัติตามมาตรการป้องกันและแก้ไขผลกระทบสิ่งแวดล้อม โครงการ The Crest Park Residences (เดอะ เครสต์ พาร์ค เรสซิเดนเชส) ของบริษัท เอสซี เอ็นเอ็นอาร์ 1 จำกัด ระหว่างเดือนมกราคม-มิถุนายน 2564

องค์ประกอบทางสิ่งแวดล้อม และคุณค่าต่าง ๆ	มาตรการป้องกันและแก้ไขผลกระทบสิ่งแวดล้อม	รายละเอียดการปฏิบัติตามมาตรการฯ	ปัญหา/อุปสรรค และการแก้ไข	เอกสารอ้างอิง รูปภาพหรือเอกสาร
2) การประเมินการส่งต่อ ผู้ป่วย (ต่อ)	7. โครงการมีการจัดสวัสดิการการประกันอุบัติเหตุและระบบ ประกันอื่น ๆ ตามความเหมาะสม ครอบคลุมการรักษาพยาบาล สำหรับคนงานก่อสร้างในสถานพยาบาลในพื้นที่และ สถานพยาบาลใกล้เคียง	- โครงการจัดให้มีกรมธรรม์ประกันภัย ครอบคลุมการรักษาพยาบาลสำหรับคนงาน ก่อสร้างในสถานพยาบาลในพื้นที่และ สถานพยาบาลใกล้เคียง	-	- ดังภาคผนวกที่ 3
4.3 อาชีวอนามัยและความ ปลอดภัย				
1. ผลกระทบต่อสุขภาพ ของคนงานก่อสร้าง (โรคที่ เกิดจากกิจกรรมการก่อสร้าง)				
1.1 โรคระบบทางเดินหายใจ และภูมิแพ้	1. จัดหาอุปกรณ์ป้องกันอันตรายส่วนบุคคลที่เหมาะสมกับประเภท ของงานที่คนงานปฏิบัติในพื้นที่นั้น ๆ และกำชับให้คนงานสวม หน้ากากป้องกันฝุ่นละอองและสารเคมีให้เหมาะสมของประเภท ของงานที่ทำ	- โครงการจัดให้มีอุปกรณ์ป้องกันอันตราย ส่วนบุคคลสำหรับคนงาน โดยกำชับให้ คนงานสวมอุปกรณ์ป้องกันทุกครั้งเมื่ออยู่ ระหว่างการปฏิบัติงาน	-	- ดังภาพที่ 43-44

ตารางที่ 3.1.1 (ต่อ) สรุปผลการปฏิบัติตามมาตรการป้องกันและแก้ไขผลกระทบสิ่งแวดล้อม โครงการ The Crest Park Residences (เดอะ เครสต์ พาร์ค เรสซิเดนเซส) ของบริษัท เอสซี เอ็นเอ็นอาร์ 1 จำกัด ระหว่างเดือนมกราคม-มิถุนายน 2564

องค์ประกอบทางสิ่งแวดล้อม และคุณค่าต่าง ๆ	มาตรการป้องกันและแก้ไขผลกระทบสิ่งแวดล้อม	รายละเอียดการปฏิบัติตามมาตรการฯ	ปัญหา/อุปสรรค และการแก้ไข	เอกสารอ้างอิง รูปภาพ หรือเอกสาร
1.1 โรคระบบทางเดินหายใจ และภูมิแพ้	<p>2. ติดป้ายเตือนในพื้นที่ที่จำเป็นต้องสวมใส่อุปกรณ์ป้องกันอันตรายส่วนบุคคล เพื่อเตือนให้คนงานสวมใส่อุปกรณ์ป้องกันอันตรายระหว่างการทำงาน</p> <p>3. จัดให้มีแผนปฏิบัติการกรณีฉุกเฉินภายในพื้นที่ก่อสร้างรวมถึงการปฐมพยาบาลในเบื้องต้นก่อนส่งตัวผู้ป่วยไปยังสถานพยาบาลใกล้เคียง</p> <p>4. จัดให้มีหน่วยปฐมพยาบาลและหน่วยฉุกเฉินไว้ในสำนักงานสนาม เพื่อช่วยชีวิตและปฐมพยาบาลเบื้องต้นจากอุบัติเหตุต่าง ๆ ที่อาจเกิดขึ้น โดยจะต้องมีการฝึกซ้อมเป็นประจำเพื่อให้สามารถปฏิบัติงานได้อย่างมีประสิทธิภาพในกรณีมีเหตุฉุกเฉินเกิดขึ้น</p>	<p>- โครงการติดป้ายเตือนในพื้นที่ที่จำเป็นต้องสวมใส่อุปกรณ์ป้องกันอันตรายส่วนบุคคล เพื่อเตือนให้คนงานสวมใส่อุปกรณ์ป้องกันอันตรายระหว่างการทำงาน</p> <p>- โครงการจัดให้มีแผนปฏิบัติการกรณีฉุกเฉินภายในพื้นที่ก่อสร้างรวมถึงการปฐมพยาบาลในเบื้องต้นก่อนส่งตัวผู้ป่วยไปยังสถานพยาบาลใกล้เคียง</p> <p>- โครงการจัดให้มีเจ้าหน้าที่ปฐมพยาบาลและหน่วยฉุกเฉินไว้ในสำนักงานสนาม</p>	<p>-</p> <p>-</p> <p>-</p>	<p>- ดังภาพที่ 42</p> <p>- ดังภาพที่ 40 และ ภาคผนวกที่ 6</p> <p>- ดังภาคผนวกที่ 6และ ภาคผนวกที่ 13</p>

ตารางที่ 3.1.1 (ต่อ) สรุปผลการปฏิบัติตามมาตรการป้องกันและแก้ไขผลกระทบสิ่งแวดล้อม โครงการ The Crest Park Residences (เดอะ เครสต์ พาร์ค เรสซิเดนเชส) ของบริษัท เอสซี เอ็นเอ็นอาร์ 1 จำกัด ระหว่างเดือนมกราคม-มิถุนายน 2564

องค์ประกอบทางสิ่งแวดล้อมและคุณค่าต่าง ๆ	มาตรการป้องกันและแก้ไขผลกระทบสิ่งแวดล้อม	รายละเอียดการปฏิบัติตามมาตรการฯ	ปัญหา/อุปสรรคและการแก้ไข	เอกสารอ้างอิงรูปภาพหรือเอกสาร
1.2 โรคที่เกี่ยวข้องกับการได้ยีน (ผลกระทบด้านเสียง)	<p>กำหนดมาตรการลดผลกระทบด้านเสียงต่อคนงานก่อสร้าง ดังนี้</p> <p>1. ปรับปรุงที่แหล่งกำเนิดเสียง</p> <p>1.1 บำรุงรักษาเครื่องจักร/อุปกรณ์ก่อสร้าง เช่น การเปลี่ยนอุปกรณ์ชิ้นส่วนต่าง ๆ ตามกำหนดระยะเวลาการใช้งาน หรือก่อนที่จะเกิดการชำรุด การตรวจเดิมสารหล่อลื่น เพื่อลดการสึกหรอเนื่องจากการเสียดสี และตรวจสอบ/ขันนอต ยึดส่วนประกอบต่าง ๆ ให้แน่นสนิท</p> <p>1.2 เลือกใช้เครื่องจักรที่ไม่ก่อให้เกิดเสียงดังมาก เช่น เครื่องจักรแบบไฟฟ้า</p> <p>1.3 การติดตั้งเครื่องจักรบนพื้นที่มีความมั่นคง และติดอุปกรณ์แรงสั่นสะเทือนที่ฐาน หรือขาของเครื่องจักร เช่น ขาง หรือสปริง เมื่อแรงสั่นสะเทือนที่เกิดจากการทำงานของเครื่องจักรลดลง ระดับเสียงที่เกิดขึ้นก็จะลดลงด้วย นอกจากนี้ยังช่วยลดปัญหาเสียงดัง ที่ส่งผ่านไปตามโครงสร้างของอาคารด้วย</p>	<p>- โครงการจัดให้มีการตรวจสอบ บำรุงรักษาเครื่องจักร/อุปกรณ์ก่อสร้าง ตลอดการก่อสร้าง</p> <p>- โครงการจัดให้มีเจ้าหน้าที่คอยกำชับผู้รับเหมาให้เลือกใช้เครื่องจักรที่ไม่ก่อให้เกิดเสียงดังมาก</p> <p>- โครงการจัดให้มีวิศวกรควบคุมงานก่อสร้าง และเป็นผู้พิจารณาก่อนตัดสินใจดำเนินการก่อสร้างโครงการ ให้เป็นไปตามรายละเอียดโครงการที่ขออนุญาตอย่างเคร่งครัด ทั้งนี้จัดให้มีคู่มือความปลอดภัย</p>	<p>-</p> <p>-</p> <p>-</p>	<p>- ดังภาพผนวกที่ 16</p> <p>- ดังภาพผนวกที่ 16</p> <p>- ดังภาพผนวกที่ 10 และภาพผนวกที่ 14</p>

ตารางที่ 3.1.1 (ต่อ) สรุปผลการปฏิบัติตามมาตรการป้องกันและแก้ไขผลกระทบสิ่งแวดล้อม โครงการ The Crest Park Residences (เดอะ เครสต์ พาร์ค เรสซิเดนเชส) ของบริษัท เอสซี เอ็นเอ็นอาร์ 1 จำกัด ระหว่างเดือนมกราคม-มิถุนายน 2564

องค์ประกอบทางสิ่งแวดล้อม และคุณค่าต่าง ๆ	มาตรการป้องกันและแก้ไขผลกระทบสิ่งแวดล้อม	รายละเอียดการปฏิบัติตามมาตรการฯ	ปัญหา/อุปสรรค และการแก้ไข	เอกสารอ้างอิง รูปภาพหรือเอกสาร
1.2 โรคที่เกี่ยวข้องกับการได้ ยีน (ผลกระทบด้านเสียง) (ต่อ)	1.4 ข้ายเครื่องจักร หรือขั้นตอนการทำงานที่ก่อให้เกิดเสียงดังไปยัง บริเวณ กันแยกเฉพาะ หรือให้มีระยะทางห่างออกไปจาก ผู้ปฏิบัติงาน	- โครงการจัดให้มีวิศวกรควบคุมงานก่อสร้าง และเป็นผู้พิจารณาตัดสินใจดำเนินการ ก่อสร้างโครงการ ให้เป็นไปตามรายละเอียด โครงการที่ขออนุญาตอย่างเคร่งครัด ทั้งนี้จัด ให้มีคู่มือความปลอดภัย	-	- ดังภาพผนวกที่ 10 และภาพผนวกที่ 14
	1.5 หลีกเลี่ยงกิจกรรมการก่อสร้างที่ก่อให้เกิดเสียงดังพร้อมกัน	- โครงการจัดให้มีเจ้าหน้าที่คอยกำชับคนงาน ให้หลีกเลี่ยงกิจกรรมการก่อสร้างที่ก่อให้เกิด เสียงดังพร้อมกัน	-	- ดังภาพผนวกที่ 13
	1.6 ลดจำนวนของเครื่องจักรที่ใช้งานบริเวณที่อยู่ใกล้เคียงกัน	- โครงการจัดให้มีเจ้าหน้าที่คอยกำชับคนงาน ให้ลดจำนวนของเครื่องจักรที่ใช้งานบริเวณที่ อยู่ใกล้เคียงกัน	-	- ดังภาพผนวกที่ 13
	1.7 อุปกรณ์และเครื่องจักรที่มีการใช้งานเป็นครั้งคราวให้ดับเครื่อง หรือเบาคู่มือลงระหว่างการพักเครื่อง	- โครงการกำชับคนงานให้ใช้อุปกรณ์และ เครื่องจักรที่มีการใช้งานเป็นครั้งคราวให้ดับ เครื่องหรือเบาคู่มือลงระหว่างการพักเครื่อง	-	- ดังภาพที่ 15
	2. การป้องกันที่ทางผ่านของเสียง 2.1 เลือกใช้วัสดุที่มีคุณสมบัติในการดูดซับเสียงเหมาะสมกับ ลักษณะของเสียงที่เกิดขึ้น	- โครงการจัดให้มีเจ้าหน้าที่คอยตรวจสอบ วัสดุที่มีคุณสมบัติในการดูดซับเสียงเหมาะสม กับลักษณะของเสียงที่เกิดขึ้น	-	- ดังภาพผนวกที่ 13

ตารางที่ 3.1.1 (ต่อ) สรุปผลการปฏิบัติตามมาตรการป้องกันและแก้ไขผลกระทบสิ่งแวดล้อม โครงการ The Crest Park Residences (เดอะ เครสต์ พาร์ค เรสซิเดนเชส) ของบริษัท เอสซี เอ็นเอ็นอาร์ 1 จำกัด ระหว่างเดือนมกราคม-มิถุนายน 2564

องค์ประกอบทางสิ่งแวดล้อม และคุณค่าต่าง ๆ	มาตรการป้องกันและแก้ไขผลกระทบสิ่งแวดล้อม	รายละเอียดการปฏิบัติตามมาตรการฯ	ปัญหา/อุปสรรค และการแก้ไข	เอกสารอ้างอิง รูปภาพหรือเอกสาร
1.2 โรคที่เกี่ยวข้องกับการได้ ยีน (ผลกระทบด้านเสียง) (ต่อ)	2.2 จัดห้องเก็บเสียง และฝุ่นในการตัด การเจียรกระเบื้องปูพื้นและ วัสดุต่าง ๆ พร้อมทั้งจัดอุปกรณ์กันเสียงสำหรับคนงาน	- ปัจจุบันโครงการอยู่ช่วงงานโครงสร้าง หาก ถึงช่วงงานดังกล่าว โครงการจะปฏิบัติตาม มาตรการกำหนด	-	- ดังภาพที่ 1
	3. การป้องกันที่ตัวบุคคล 3.1 จัดให้มีอุปกรณ์คุ้มครองความปลอดภัยส่วนบุคคล เช่น ที่ครอบหู ลดเสียง หรือปลั๊กอุดหูที่ทำจากโฟม หรือวัสดุอื่นที่อ่อนนุ่มและไม่ ระคายเคืองใช้อุดหูทั้งสองข้าง และกำจัดเวลาทำงานเพื่อป้องกัน ผลกระทบที่อาจเกิดขึ้นจากการสัมผัสเสียงดังเป็นเวลานาน ในแต่ละ กิจกรรมก่อสร้าง ดังนี้ ช่วงการทำงานราก (1) คนงานที่ทำงานกับ Dump Truck Pile Driver และคนงานที่ ทำงานในระยะ 10 เมตร จากเครื่องจักร กำหนดให้สวมอุปกรณ์เป็น ปลั๊กอุดหูที่ทำจากโฟม ที่มีค่า NRR เท่ากับ 30	- โครงการจัดให้มีอุปกรณ์ป้องกันอันตราย ส่วนบุคคลสำหรับคนงาน โดยกำชับให้ คนงานสวมอุปกรณ์ป้องกันทุกครั้งเมื่ออยู่ ระหว่างการทำงาน	-	- ดังภาพที่ 43-44
		- โครงการจัดให้มีอุปกรณ์ป้องกันอันตราย ส่วนบุคคลสำหรับคนงาน โดยกำชับให้ คนงานสวมอุปกรณ์ป้องกันทุกครั้งเมื่ออยู่ ระหว่างการทำงาน	-	- ดังภาพที่ 43-44

ตารางที่ 3.1.1 (ต่อ) สรุปผลการปฏิบัติตามมาตรการป้องกันและแก้ไขผลกระทบสิ่งแวดล้อม โครงการ The Crest Park Residences (เดอะ เครสต์ พาร์ค เรสซิเดนเซส) ของบริษัท เอสซี เอ็นเอ็นอาร์ 1 จำกัด ระหว่างเดือนมกราคม-มิถุนายน 2564

องค์ประกอบทางสิ่งแวดล้อมและคุณค่าต่างๆ	มาตรการป้องกันและแก้ไขผลกระทบสิ่งแวดล้อม	รายละเอียดการปฏิบัติตามมาตรการฯ	ปัญหา/อุปสรรคและการแก้ไข	เอกสารอ้างอิงรูปภาพหรือเอกสาร
1.2 โรคที่เกี่ยวข้องกับการไถ่ยีน (ผลกระทบด้านเสียง) (ต่อ)	(2) หลังจากคนงานสวมใส่อุปกรณ์ป้องกันเสียงแล้วในช่วงทำฐานราก กำหนดมาตรการฯเพิ่มเติม ดังนี้	- โครงการจัดให้มีอุปกรณ์ป้องกันอันตรายส่วนบุคคลสำหรับคนงาน โดยกำชับให้คนงานสวมอุปกรณ์ป้องกันทุกครั้งเมื่ออยู่ระหว่างการปฏิบัติงาน	-	- ดังภาพที่ 43-44
	(2.1) คนงานที่ทำงานกับ Dump Truck ให้ทำงานต่อเนื่องได้ไม่เกิน 1 ชั่วโมง/วัน หลังจากนั้นให้หยุดแล้วเปลี่ยนไปทำกิจกรรมอื่น	- โครงการจัดให้มีอุปกรณ์ป้องกันอันตรายส่วนบุคคลสำหรับคนงาน โดยกำชับให้คนงานสวมอุปกรณ์ป้องกันทุกครั้งเมื่ออยู่ระหว่างการปฏิบัติงาน	-	- ดังภาพที่ 43-44
	(2.2) คนงานที่ทำงานกับ Pile Driver ให้ทำงานต่อเนื่องได้ไม่เกิน 20 นาที/วัน หลังจากนั้นให้หยุดแล้วเปลี่ยนไปทำกิจกรรมอื่น	- โครงการจัดให้มีอุปกรณ์ป้องกันอันตรายส่วนบุคคลสำหรับคนงาน โดยกำชับให้คนงานสวมอุปกรณ์ป้องกันทุกครั้งเมื่ออยู่ระหว่างการปฏิบัติงาน	-	- ดังภาพที่ 43-44

ตารางที่ 3.1.1 (ต่อ) สรุปผลการปฏิบัติตามมาตรการป้องกันและแก้ไขผลกระทบสิ่งแวดล้อม โครงการ The Crest Park Residences (เดอะ เครสต์ พาร์ค เรสซิเดนเชส) ของบริษัท เอสซี เอ็นเอ็นอาร์ 1 จำกัด ระหว่างเดือนมกราคม-มิถุนายน 2564

องค์ประกอบทางสิ่งแวดล้อม และคุณค่าต่าง ๆ	มาตรการป้องกันและแก้ไขผลกระทบสิ่งแวดล้อม	รายละเอียดการปฏิบัติตามมาตรการฯ	ปัญหา/อุปสรรค และการแก้ไข	เอกสารอ้างอิง รูปภาพหรือเอกสาร
1.2 โรคที่เกี่ยวข้องกับการ ไถ่ดิน (ผลกระทบด้านเสียง) (ต่อ)	ช่วงขึ้นโครงสร้าง (1) คนที่ทำงานกับ Dump Truck Concrete Mixer (Truck) Drill Pneumatic Tools กำหนดให้สวมอุปกรณ์เป็นปลั๊กอุดหูที่ทำจากโฟม ที่มีค่า NRR เท่ากับ 30	- โครงการจัดให้มีอุปกรณ์ป้องกันอันตรายส่วนบุคคลสำหรับคนงาน โดยกำชับให้คนงานสวมอุปกรณ์ป้องกันทุกครั้งเมื่ออยู่ระหว่างการปฏิบัติงาน	-	- ดังภาพที่ 43-44
	(2) หลังจากคนงานสวมใส่อุปกรณ์ป้องกันเสียงแล้วในช่วงทำฐานราก กำหนดมาตรการฯเพิ่มเติม ดังนี้	- โครงการจัดให้มีอุปกรณ์ป้องกันอันตรายส่วนบุคคลสำหรับคนงาน โดยกำชับให้คนงานสวมอุปกรณ์ป้องกันทุกครั้งเมื่ออยู่ระหว่างการปฏิบัติงาน	-	- ดังภาพที่ 43-44
	(2.1) คนงานที่ทำงานกับ Dump Truck ให้ทำงานต่อเนื่องได้ไม่เกิน 1 ชั่วโมง/วัน หลังจากนั้นให้หยุดแล้วเปลี่ยนไปทำกิจกรรมอื่น	- โครงการจัดให้มีอุปกรณ์ป้องกันอันตรายส่วนบุคคลสำหรับคนงาน โดยกำชับให้คนงานสวมอุปกรณ์ป้องกันทุกครั้งเมื่ออยู่ระหว่างการปฏิบัติงาน	-	- ดังภาพที่ 31-32
	(2.2) คนงานที่ทำงานกับ Concrete Mixer (Truck) ให้ทำงานต่อเนื่องได้ไม่เกิน 1 ชั่วโมง 30 นาที/วัน หลังจากนั้นให้หยุดแล้วเปลี่ยนไปทำกิจกรรมอื่น	- โครงการจัดให้มีอุปกรณ์ป้องกันอันตรายส่วนบุคคลสำหรับคนงาน โดยกำชับให้คนงานสวมอุปกรณ์ป้องกันทุกครั้งเมื่ออยู่ระหว่างการปฏิบัติงาน	-	- ดังภาพที่ 43-44

ตารางที่ 3.1.1 (ต่อ) สรุปผลการปฏิบัติตามมาตรการป้องกันและแก้ไขผลกระทบสิ่งแวดล้อม โครงการ The Crest Park Residences (เดอะ เครสต์ พาร์ค เรสซิเดนเซส)

ของบริษัท เอสซี เอ็นเอ็นอาร์ 1 จำกัด ระหว่างเดือนมกราคม-มิถุนายน 2564

องค์ประกอบทางสิ่งแวดล้อม และคุณค่าต่าง ๆ	มาตรการป้องกันและแก้ไขผลกระทบสิ่งแวดล้อม	รายละเอียดการปฏิบัติตามมาตรการฯ	ปัญหา/อุปสรรค และการแก้ไข	เอกสารอ้างอิง รูปภาพหรือเอกสาร
1.2 โรคที่เกี่ยวข้องกับการได้ ยีน (ผลกระทบด้านเสียง) (ต่อ)	(2.3) คนงานที่ทำงานกับ Drill ให้ทำงานต่อเนื่องได้ไม่เกิน 30 นาที/วัน หลังจากนั้นให้หยุดแล้วเปลี่ยนไปทำกิจกรรมอื่น	- โครงการจัดให้มีอุปกรณ์ป้องกันอันตรายส่วนบุคคลสำหรับคนงาน โดยกำชับให้คนงานสวมอุปกรณ์ป้องกันทุกครั้งเมื่ออยู่ระหว่างการปฏิบัติงาน	-	- ดังภาพที่ 43-44
	(2.4) คนงานที่ทำงานกับ Pneumatic Tools ให้ทำงานต่อเนื่องได้ไม่เกิน 1 ชั่วโมง 30 นาที/วัน หลังจากนั้นให้หยุดแล้วเปลี่ยนไปทำกิจกรรมอื่น	- โครงการจัดให้มีอุปกรณ์ป้องกันอันตรายส่วนบุคคลสำหรับคนงาน โดยกำชับให้คนงานสวมอุปกรณ์ป้องกันทุกครั้งเมื่ออยู่ระหว่างการปฏิบัติงาน	-	- ดังภาพที่ 43-44
	ช่วงงานตกแต่ง (1) คนที่ทำงานกับ Paver Drill Pneumatic Tools กำหนดให้สวมอุปกรณ์เป็นปลั๊กอุดหูที่ทำจากโฟม ที่มีค่า NRR เท่ากับ 30	- โครงการจัดให้มีอุปกรณ์ป้องกันอันตรายส่วนบุคคลสำหรับคนงาน โดยกำชับให้คนงานสวมอุปกรณ์ป้องกันทุกครั้งเมื่ออยู่ระหว่างการปฏิบัติงาน	-	- ดังภาพที่ 43-44
	(2) หลังจากคนงานสวมใส่อุปกรณ์ป้องกันเสียงแล้วในช่วงทำฐานราก กำหนดมาตรการฯเพิ่มเติม ดังนี้	- โครงการจัดให้มีอุปกรณ์ป้องกันอันตรายส่วนบุคคลสำหรับคนงาน โดยกำชับให้คนงานสวมอุปกรณ์ป้องกันทุกครั้งเมื่ออยู่ระหว่างการปฏิบัติงาน	-	- ดังภาพที่ 43-44

ตารางที่ 3.1.1 (ต่อ) สรุปผลการปฏิบัติตามมาตรการป้องกันและแก้ไขผลกระทบสิ่งแวดล้อม โครงการ The Crest Park Residences (เดอะ เครสต์ พาร์ค เรสซิเดนเชส)

ของบริษัท เอสซี เอ็นเอ็นอาร์ 1 จำกัด ระหว่างเดือนมกราคม-มิถุนายน 2564

องค์ประกอบทางสิ่งแวดล้อม และคุณค่าต่าง ๆ	มาตรการป้องกันและแก้ไขผลกระทบสิ่งแวดล้อม	รายละเอียดการปฏิบัติตามมาตรการฯ	ปัญหา/อุปสรรค และการแก้ไข	เอกสารอ้างอิง รูปภาพหรือเอกสาร
1.2 โรคที่เกี่ยวข้องกับการได้ ยิน (ผลกระทบด้านเสียง) (ต่อ)	(2.1) คนงานที่ทำงานกับ Paver ให้ทำงานต่อเนื่องได้ไม่เกิน 30 นาที/วัน หลังจากนั้นให้หยุดแล้วเปลี่ยนไปทำกิจกรรมอื่น	- โครงการจัดให้มีอุปกรณ์ป้องกันอันตรายส่วนบุคคลสำหรับคนงาน โดยกำชับให้คนงานสวมอุปกรณ์ป้องกันทุกครั้งเมื่ออยู่ระหว่างการปฏิบัติงาน	-	- ดังภาพที่ 43-44
	(2.2) คนงานที่ทำงานกับ Drill ให้ทำงานต่อเนื่องได้ไม่เกิน 30 นาที/วัน หลังจากนั้นให้หยุดแล้วเปลี่ยนไปทำกิจกรรมอื่น	- โครงการจัดให้มีอุปกรณ์ป้องกันอันตรายส่วนบุคคลสำหรับคนงาน โดยกำชับให้คนงานสวมอุปกรณ์ป้องกันทุกครั้งเมื่ออยู่ระหว่างการปฏิบัติงาน	-	- ดังภาพที่ 43-44
	(2.3) คนงานที่ทำงานกับ Drill ให้ทำงานต่อเนื่องได้ไม่เกิน 30 นาที/วัน หลังจากนั้นให้หยุดแล้วเปลี่ยนไปทำกิจกรรมอื่น	- โครงการจัดให้มีอุปกรณ์ป้องกันอันตรายส่วนบุคคลสำหรับคนงาน โดยกำชับให้คนงานสวมอุปกรณ์ป้องกันทุกครั้งเมื่ออยู่ระหว่างการปฏิบัติงาน	-	- ดังภาพที่ 43-44
	(2.4) คนงานที่ทำงานกับ Pneumatic Tools ให้ทำงานต่อเนื่องได้ไม่เกิน 1 ชั่วโมง 30 นาที/วัน หลังจากนั้นให้หยุดแล้วเปลี่ยนไปทำกิจกรรมอื่น	- โครงการจัดให้มีอุปกรณ์ป้องกันอันตรายส่วนบุคคลสำหรับคนงาน โดยกำชับให้คนงานสวมอุปกรณ์ป้องกันทุกครั้งเมื่ออยู่ระหว่างการปฏิบัติงาน	-	- ดังภาพที่ 43-44

ตารางที่ 3.1.1 (ต่อ) สรุปผลการปฏิบัติตามมาตรการป้องกันและแก้ไขผลกระทบสิ่งแวดล้อม โครงการ The Crest Park Residences (เดอะ เครสต์ พาร์ค เรสซิเดนเซส)

ของบริษัท เอสซี เอ็นเอ็นอาร์ 1 จำกัด ระหว่างเดือนมกราคม-มิถุนายน 2564

องค์ประกอบทางสิ่งแวดล้อม และคุณค่าต่าง ๆ	มาตรการป้องกันและแก้ไขผลกระทบสิ่งแวดล้อม	รายละเอียดการปฏิบัติตามมาตรการฯ	ปัญหา/อุปสรรค และการแก้ไข	เอกสารอ้างอิง รูปภาพหรือเอกสาร
1.2 โรคที่เกี่ยวข้องกับการได้ ยีน (ผลกระทบด้านเสียง) (ต่อ)	ช่วงงานตกแต่ง (1) คนที่ทำงานกับ Paver Drill Pneumatic Tools กำหนดให้ สวมอุปกรณ์เป็นปลั๊กอุดหูที่ทำจากโฟม ที่มีค่า NRR เท่ากับ 30 (2) หลังจากคนงานสวมใส่อุปกรณ์ป้องกันเสียงแล้วในช่วงทำ ฐานราก กำหนดมาตรการฯเพิ่มเติม ดังนี้ (2.4) คนงานที่ทำงานในพื้นที่โครงการในระยะ 10 เมตร จาก เครื่องจักร ให้ทำงานต่อเนื่องได้ไม่เกิน 6 ชั่วโมง/วัน หลังจาก นั้นให้หยุดแล้วเปลี่ยนไปทำกิจกรรมอื่น	- โครงการจัดให้มีอุปกรณ์ป้องกันอันตราย ส่วนบุคคลสำหรับคนงาน โดยกำชับให้ คนงานสวมอุปกรณ์ป้องกันทุกครั้งเมื่ออยู่ ระหว่างการปฏิบัติงาน - โครงการจัดให้มีอุปกรณ์ป้องกันอันตราย ส่วนบุคคลสำหรับคนงาน โดยกำชับให้ คนงานสวมอุปกรณ์ป้องกันทุกครั้งเมื่ออยู่ ระหว่างการปฏิบัติงาน - โครงการจัดให้มีเจ้าหน้าที่ความปลอดภัยใน การดูแล และคอยกำชับคนงานที่ทำงานใน พื้นที่โครงการในระยะ 10 เมตร จาก เครื่องจักร ให้ทำงานต่อเนื่องได้ไม่เกิน 6 ชั่วโมง/วัน หลังจากนั้นให้หยุดแล้วเปลี่ยนไป ทำกิจกรรมอื่น	- - -	- ดังภาพที่ 43-44 - ดังภาพที่ 43-44 - ดังภาคผนวกที่ 13

ตารางที่ 3.1.1 (ต่อ) สรุปผลการปฏิบัติตามมาตรการป้องกันและแก้ไขผลกระทบสิ่งแวดล้อม โครงการ The Crest Park Residences (เดอะ เครสต์ พาร์ค เรสซิเดนเซส) ของบริษัท เอสซี เอ็นเอ็นอาร์ 1 จำกัด ระหว่างเดือนมกราคม-มิถุนายน 2564

องค์ประกอบทางสิ่งแวดล้อม และคุณค่าต่าง ๆ	มาตรการป้องกันและแก้ไขผลกระทบสิ่งแวดล้อม	รายละเอียดการปฏิบัติตามมาตรการฯ	ปัญหา/อุปสรรคและ การแก้ไข	เอกสารอ้างอิง รูปภาพหรือเอกสาร
1.2 โรคที่เกี่ยวข้องกับการได้ ยีน (ผลกระทบด้านเสียง) (ต่อ)	3.2 จัดให้มีการติดตั้งเครื่องวัดปริมาณเสียงสะสมส่วนบุคคล โดยติดตั้งไว้ที่คนงานที่ทำหน้าที่ควบคุมรถเจาะเสาเข็ม เพื่อ บันทึกเสียงที่สะสมที่คนงานได้รับในแต่ละวัน และนำไป พิจารณาเลือกอุปกรณ์ที่มีความเหมาะสมต่อคนงานในแต่ละ กิจกรรม หรือกิจกรรมอื่นที่ทำหมั่นเวียน เพื่อให้ได้ระดับเสียง ที่คนงานได้รับสะสมทั้งวันไม่เกิน 85 dB(A) 4. บริเวณการทำงานที่มีเสียงดังเกินค่ามาตรฐาน ต้องทำ เครื่องหมายหรือป้ายเตือนให้ผู้ปฏิบัติงานใช้อุปกรณ์ป้องกัน อันตรายจากเสียงดังตลอดระยะเวลาที่ทำงานสัมผัสเสียงดัง 5. จัดให้มีเจ้าหน้าที่ความปลอดภัยระดับวิชาชีพ (จป.) เพื่อให้ ความรู้แก่คนงานเกี่ยวกับวิธีการใช้อุปกรณ์ป้องกันอันตราย ส่วนบุคคล	- ปัจจุบันโครงการอยู่ช่วงงานโครงสร้าง ทั้งนี้ขณะอยู่ช่วงงานดังกล่าวโครงการได้ ปฏิบัติตามมาตรการที่กำหนด - โครงการจัดให้มีป้ายเตือน พร้อมทั้งจัดให้ มีอุปกรณ์ป้องกันอันตรายจากเสียงดังตลอด ระยะเวลาที่ทำงาน - โครงการจัดให้มีเจ้าหน้าที่ความปลอดภัย ระดับวิชาชีพ (จป.) เพื่อให้ความรู้แก่ คนงานเกี่ยวกับวิธีการใช้อุปกรณ์ป้องกัน อันตรายส่วนบุคคล	- - -	- ดังภาพที่ 1 - ดังภาพที่ 42-43 - ดังภาพผนวกที่ 13

ตารางที่ 3.1.1 (ต่อ) สรุปผลการปฏิบัติตามมาตรการป้องกันและแก้ไขผลกระทบสิ่งแวดล้อม โครงการ The Crest Park Residences (เดอะ เครสต์ พาร์ค เรสซิเดนเซส)

ของบริษัท เอสซี เอ็นเอ็นอาร์ 1 จำกัด ระหว่างเดือนมกราคม-มิถุนายน 2564

องค์ประกอบทางสิ่งแวดล้อม และคุณค่าต่าง ๆ	มาตรการป้องกันและแก้ไขผลกระทบสิ่งแวดล้อม	รายละเอียดการปฏิบัติตามมาตรการฯ	ปัญหา/อุปสรรคและ การแก้ไข	เอกสารอ้างอิง รูปภาพหรือเอกสาร
(1.3) โรคจาก ความ สั่นสะเทือน	1. ใช้อุปกรณ์ป้องกันส่วนบุคคล เช่น ถุงมือสองชั้น หรือถุงมือ สำหรับป้องกันแรงสั่นสะเทือน	- โครงการจัดให้มีอุปกรณ์ป้องกันอันตราย ส่วนบุคคลสำหรับคนงาน โดยกำชับให้ คนงานสวมอุปกรณ์ป้องกันทุกครั้งเมื่ออยู่ ระหว่างการปฏิบัติงาน	-	- ดังภาพที่ 43-44
	2. ใช้การบุผนังด้วยวัสดุป้องกันความสั่นสะเทือนสำหรับรถ ขุดเจาะ	- ปัจจุบัน โครงการอยู่ช่วงงานโครงสร้าง ทั้งนี้ขณะอยู่ช่วงงานดังกล่าวโครงการได้ ปฏิบัติตามมาตรการที่กำหนด	-	- ดังภาพที่ 1
	3. ตรวจสอบการทำงานของผู้ที่ปฏิบัติงานเกี่ยวกับเครื่องจักรที่ เกิดความสั่นสะเทือนอย่างสม่ำเสมอ	- โครงการจัดให้มีวิศวกรตรวจสอบการ ทำงานของผู้ที่ปฏิบัติงานเกี่ยวกับเครื่องจักร ที่ความสั่นสะเทือนอย่างสม่ำเสมอ	-	- ดังภาคผนวกที่ 14
(1.4) โรคผิวหนัง	1. จัดหาอุปกรณ์ป้องกันอันตรายส่วนบุคคลที่เหมาะสมตาม ประเภทงานที่ทำและกำชับให้คนงานก่อสร้างใช้ชุดหน้ากาก ป้องกันสารพิษ ถุงมือยาง เพื่อป้องกันอันตรายจากสารเคมี และ รองเท้ายางหุ้มส้น เมื่อต้องทำงานที่อาจสัมผัสกับสารเคมี อันตราย	- โครงการจัดให้มีอุปกรณ์ป้องกันอันตราย ส่วนบุคคลสำหรับคนงาน โดยกำชับให้ คนงานสวมอุปกรณ์ป้องกันทุกครั้งเมื่ออยู่ ระหว่างการปฏิบัติงาน	-	- ดังภาพที่ 31-32

ตารางที่ 3.1.1 (ต่อ) สรุปผลการปฏิบัติตามมาตรการป้องกันและแก้ไขผลกระทบสิ่งแวดล้อม โครงการ The Crest Park Residences (เดอะ เครสต์ พาร์ค เรสซิเดนเชส)

ของบริษัท เอสซี เอ็นเอ็นอาร์ 1 จำกัด ระหว่างเดือนมกราคม-มิถุนายน 2564

องค์ประกอบทางสิ่งแวดล้อม และคุณค่าต่าง ๆ	มาตรการป้องกันและแก้ไขผลกระทบสิ่งแวดล้อม	รายละเอียดการปฏิบัติตามมาตรการฯ	ปัญหา/อุปสรรคและ การแก้ไข	เอกสารอ้างอิง รูปภาพหรือเอกสาร
(1.4) โรคผิวหนัง (ต่อ)	2. ติดป้ายเตือนในพื้นที่ที่จำเป็นต้องสวมใส่อุปกรณ์ป้องกันอันตรายส่วนบุคคล เพื่อเตือนให้คนงานสวมใส่อุปกรณ์ป้องกันอันตรายในระหว่างการทำงาน	- โครงการจัดให้มีป้ายเตือนในพื้นที่ที่จำเป็นต้องสวมใส่อุปกรณ์ป้องกันอันตรายส่วนบุคคล เพื่อเตือนให้คนงานสวมใส่อุปกรณ์ป้องกันอันตรายในระหว่างการทำงาน	-	- ดังภาพที่ 42-44
	3. จัดให้มีพื้นที่สำหรับจัดเก็บสารเคมีอันตราย พร้อมทั้งติดตั้งป้ายเตือนให้เห็นได้ชัดเจน	- โครงการจัดให้มีพื้นที่สำหรับจัดเก็บสารเคมีอันตราย พร้อมทั้งติดตั้งป้ายเตือนให้เห็นได้ชัดเจน	-	- ดังภาพที่ 45
	4. จัดให้มีแผนปฏิบัติการกรณีเกิดเหตุฉุกเฉินภายในพื้นที่ก่อสร้างรวมถึงการปฐมพยาบาลในเบื้องต้นก่อนส่งต่อผู้ป่วยไปยังสถานพยาบาลใกล้เคียง	- โครงการจัดให้มีแผนปฏิบัติการกรณีเกิดเหตุฉุกเฉินภายในพื้นที่ก่อสร้างรวมถึงการปฐมพยาบาลในเบื้องต้นก่อนส่งต่อผู้ป่วยไปยังสถานพยาบาลใกล้เคียง	-	- ดังภาพที่ 40 และ ภาคผนวกที่ 6
	5. จัดให้มีหน่วยปฐมพยาบาลและหน่วยฉุกเฉินไว้ในสำนักงานสนาม เพื่อช่วยชีวิตและรับเหตุจากอุบัติเหตุต่าง ๆ ที่อาจเกิดขึ้น โดยจะต้องมีการฝึกซ้อมเป็นประจำเพื่อให้สามารถปฏิบัติได้อย่างมีประสิทธิภาพในกรณีเหตุฉุกเฉินเกิดขึ้น	- โครงการจัดให้มีหน่วยปฐมพยาบาลและหน่วยฉุกเฉินไว้ในสำนักงานสนาม เพื่อช่วยชีวิตและรับเหตุจากอุบัติเหตุต่าง ๆ ที่อาจเกิดขึ้น โดยจะต้องมีการฝึกซ้อมเป็นประจำเพื่อให้สามารถปฏิบัติได้อย่างมีประสิทธิภาพในกรณีเหตุฉุกเฉินเกิดขึ้น	-	- ดังภาพที่ 40 และ ภาคผนวกที่ 6

ตารางที่ 3.1.1 (ต่อ) สรุปผลการปฏิบัติตามมาตรการป้องกันและแก้ไขผลกระทบสิ่งแวดล้อม โครงการ The Crest Park Residences (เดอะ เครสต์ พาร์ค เรสซิเดนเชส)

ของบริษัท เอสซี เอ็นเอ็นอาร์ 1 จำกัด ระหว่างเดือนมกราคม-มิถุนายน 2564

องค์ประกอบทางสิ่งแวดล้อม และคุณค่าต่าง ๆ	มาตรการป้องกันและแก้ไขผลกระทบสิ่งแวดล้อม	รายละเอียดการปฏิบัติตามมาตรการฯ	ปัญหา/อุปสรรคและ การแก้ไข	เอกสารอ้างอิง รูปภาพหรือเอกสาร
(1.4) โรคผิวหนัง (ต่อ)	6. จัดให้มีเจ้าหน้าที่อาชีวอนามัยและความปลอดภัย (จป.) เพื่อ ดูแลด้านความปลอดภัยภายในพื้นที่ก่อสร้าง	- โครงการจัดให้มีเจ้าหน้าที่อาชีวอนามัย และความปลอดภัย (จป.) เพื่อดูแลด้าน ความปลอดภัยภายในพื้นที่ก่อสร้าง	-	- ดังภาคผนวกที่ 13
(1.5) โรคที่เกิดจากความร้อน	1. จัดให้มีที่พักสำหรับคนงานก่อสร้างในระหว่างวันที่มี สภาพแวดล้อมเหมาะสม สะอาด และมีอากาศถ่ายเทได้สะดวก และไม่แออัด	- โครงการจัดให้มีที่พักสำหรับคนงาน ก่อสร้างในระหว่างวันที่มีสภาพแวดล้อม เหมาะสม สะอาด และมีอากาศถ่ายเทได้ สะดวก และไม่แออัด	-	- ดังภาพที่ 46
	2. จัดให้มีแผนปฏิบัติการกรณีเกิดเหตุฉุกเฉินภายในพื้นที่ ก่อสร้างรวมถึงการปฐมพยาบาลในเบื้องต้นก่อนส่งตัวผู้ป่วย ไปยังสถานพยาบาลใกล้เคียง	- โครงการจัดให้มีแผนปฏิบัติการกรณีเกิด เหตุฉุกเฉินภายในพื้นที่ก่อสร้างรวมถึงการ ปฐมพยาบาลในเบื้องต้นก่อนส่งตัวผู้ป่วย ไปยังสถานพยาบาลใกล้เคียง	-	- ดังภาพที่ 40 และ ภาคผนวกที่ 6
	3. จัดให้มีหน่วยปฐมพยาบาลและหน่วยฉุกเฉินไว้ในสำนักงาน สนาม เพื่อช่วยชีวิตและรับเหตุจากอุบัติเหตุต่าง ๆ ที่อาจเกิดขึ้น โดยจะต้องมีการฝึกซ้อมเป็นประจำเพื่อให้สามารถปฏิบัติได้ อย่างมีประสิทธิภาพในกรณีเหตุฉุกเฉินเกิดขึ้น	- โครงการจัดให้มีหน่วยปฐมพยาบาลและ หน่วยฉุกเฉินไว้ในสำนักงานสนาม เพื่อ ช่วยชีวิตและรับเหตุจากอุบัติเหตุต่าง ๆ ที่ อาจเกิดขึ้น โดยจะต้องมีการฝึกซ้อมเป็น ประจำเพื่อให้สามารถปฏิบัติได้อย่างมี ประสิทธิภาพในกรณีเหตุฉุกเฉินเกิดขึ้น	-	- ดังภาพที่ 40 และ ภาคผนวกที่ 6

ตารางที่ 3.1.1 (ต่อ) สรุปผลการปฏิบัติตามมาตรการป้องกันและแก้ไขผลกระทบสิ่งแวดล้อม โครงการ The Crest Park Residences (เดอะ เครสต์ พาร์ค เรสซิเดนเซส) ของบริษัท เอสซี เอ็นเอ็นอาร์ 1 จำกัด ระหว่างเดือนมกราคม-มิถุนายน 2564

องค์ประกอบทางสิ่งแวดล้อม และคุณค่าต่าง ๆ	มาตรการป้องกันและแก้ไขผลกระทบสิ่งแวดล้อม	รายละเอียดการปฏิบัติตามมาตรการฯ	ปัญหา/อุปสรรคและ การแก้ไข	เอกสารอ้างอิง รูปภาพหรือเอกสาร
(1.6) โรคติดต่อที่เกิดจาก สภาพแวดล้อมของการ ทำงานและบ้านพักคนงาน - โรคที่มีสัตว์เป็นพาหะนำ โรค	1. กำชับให้คนงานปิดฝาดังรองรับมูลฝอยให้สนิททุกครั้งหลัง ทิ้งเพื่อป้องกันหนู สุนัข แมลงวัน เข้าไปหาอาหาร 2. ใช้สารเคมีที่ปลอดภัยฉีดพ่นภายในและบริเวณโดยรอบ บ้านพักคนงานก่อสร้าง 3. จัดให้มีห้องส้วมที่สะอาด ถูกสุขลักษณะ และจัดให้มี เจ้าหน้าที่คอยทำความสะอาดสม่ำเสมอ 4. ดูแลไม่ให้มีแหล่งน้ำท่วมขัง ทั้งในบริเวณพื้นที่ก่อสร้าง และ บ้านพักคนงาน เพื่อไม่ให้เป็แหล่งเพาะพันธุ์ยุง หรือแหล่ง เชื้อโรคต่าง ๆ	- โครงการจัดให้มีเจ้าหน้าที่คอยกำชับให้ คนงานปิดฝาดังรองรับมูลฝอยให้สนิททุก ครั้งหลังทิ้งเพื่อป้องกันหนู สุนัข แมลงวัน เข้าไปหาอาหาร - โครงการใช้สารเคมีที่ปลอดภัยฉีดพ่น ภายในและบริเวณโดยรอบบ้านพักคนงาน ก่อสร้าง - โครงการจัดให้มีห้องส้วมที่สะอาด ถูก สุขลักษณะ และจัดให้มีเจ้าหน้าที่คอยทำ ความสะอาดสม่ำเสมอ - โครงการจัดให้มีเจ้าหน้าที่คอยกำชับ คนงานให้ตรวจสอบดูแลไม่ให้มีแหล่งน้ำ ท่วมขัง ทั้งในบริเวณพื้นที่ก่อสร้าง และ บ้านพักคนงาน	- - - -	- ดังภาพที่ 32 และ ภาคผนวกที่ 13 - ดังภาพที่ 47 - ดังภาพที่ 31 - ดังภาคผนวกที่ 13

ตารางที่ 3.1.1 (ต่อ) สรุปผลการปฏิบัติตามมาตรการป้องกันและแก้ไขผลกระทบสิ่งแวดล้อม โครงการ The Crest Park Residences (เดอะ เครสต์ พาร์ค เรสซิเดนเซส)

ของบริษัท เอสซี เอ็นเอ็นอาร์ 1 จำกัด ระหว่างเดือนมกราคม-มิถุนายน 2564

องค์ประกอบทางสิ่งแวดล้อม และคุณค่าต่าง ๆ	มาตรการป้องกันและแก้ไขผลกระทบสิ่งแวดล้อม	รายละเอียดการปฏิบัติตามมาตรการฯ	ปัญหา/อุปสรรค และการแก้ไข	เอกสารอ้างอิง รูปภาพ หรือเอกสาร
- โรคที่มีสัตว์เป็นพาหะนำโรค (ต่อ)	5. ประสานงานให้เจ้าหน้าที่เข้ามาทำการฉีดพ่นหมอกควันกำจัดยุงในกรณีที่ใช้เลือดออกกระบาดหรือพบผู้ป่วยในบริเวณพื้นที่ก่อสร้างหรือบ้านพักคนงาน	- โครงการประสานงานให้เจ้าหน้าที่เข้ามาฉีดพ่นภายในและบริเวณโดยรอบบ้านพักคนงานก่อสร้าง	-	- ดังภาพที่ 47
	6. อบรมให้คำแนะนำแก่คนงานในเรื่องการดูแลสุขภาพ อาทิ การรับประทานอาหารให้ถูกสุขลักษณะ การดื่มน้ำสะอาด การล้างมือก่อนรับประทานอาหารและหลังเข้าส้วมเป็นต้น	- โครงการจัดให้มีเจ้าหน้าที่คอยอบรมให้คำแนะนำแก่คนงานในเรื่องการดูแลสุขภาพผ่านกิจกรรม Morning Talk ทั้งนี้โครงการจัดให้น้ำดื่มให้แก่คนงาน	-	- ดังภาพที่ 14 และภาพที่ 57
	7. กำจัดสัตว์ที่เป็นพาหะนำโรค ได้แก่ หนู ยุง แมลงวัน แมลงสาบ	- โครงการประสานงานให้เจ้าหน้าที่เข้ามาฉีดพ่นภายในและบริเวณโดยรอบบ้านพักคนงานก่อสร้าง	-	- ดังภาพที่ 47
	8. เมื่อรื้อถอนระบบสาธารณูปโภคบริเวณพื้นที่ก่อสร้างออกให้กำจัดมูลฝอยที่ตกค้างอยู่บริเวณพื้นที่ก่อสร้างออก โดยประสานงานกับสำนักงานเขตฯให้เข้ามารับไปกำจัดให้ถูกต้องตามหลักสุขาภิบาล รวมถึงสุบสิ่งปฏิกูลภายในถังบำบัดน้ำเสียของคนงานในช่วงก่อสร้างออกให้หมด และทำการฝังกลบบริเวณถังบำบัด และห้องน้ำ ห้องส้วมพื้นที่	- ปัจจุบันโครงการอยู่ช่วงงานโครงสร้าง ทั้งนี้โครงการได้จัดให้มีหน่วยงานที่เกี่ยวข้องเข้ามารับไปกำจัดอย่างถูกวิธี	-	- ดังภาคผนวกที่ 9

ตารางที่ 3.1.1 (ต่อ) สรุปผลการปฏิบัติตามมาตรการป้องกันและแก้ไขผลกระทบสิ่งแวดล้อม โครงการ The Crest Park Residences (เดอะ เครสต์ พาร์ค เรสซิเดนเชส)

ของบริษัท เอสซี เอ็นเอ็นอาร์ 1 จำกัด ระหว่างเดือนมกราคม-มิถุนายน 2564

องค์ประกอบทางสิ่งแวดล้อม และคุณค่าต่าง ๆ	มาตรการป้องกันและแก้ไขผลกระทบสิ่งแวดล้อม	รายละเอียดการปฏิบัติตามมาตรการฯ	ปัญหา/อุปสรรค และการแก้ไข	เอกสารอ้างอิง รูปภาพหรือเอกสาร
- โรคติดต่อ	1. คนงานที่เป็น โรคติดต่อร้ายแรงต้องหยุดงานจนกว่าจะหายขาดและรวบรวมผลการตรวจสุขภาพของคนงานไว้ที่สำนักงานของผู้รับเหมาเพื่อความสะดวกในการตรวจสอบ 2. กำหนดให้ผู้รับเหมาดูแลสุขภาพอนามัยของคนงาน จัดระเบียบคนงาน รวมทั้งดูแลความสะอาดภายในบ้านพักคนงาน ตลอดจนจัดให้มีการตรวจสุขภาพคนงาน 3. กำหนดให้มีการตรวจสุขภาพคนงานก่อนรับเข้าทำงาน และหลังรับเข้าทำงานอย่างน้อยปีละ 2 ครั้ง เพื่อป้องกันปัญหาด้านสุขภาพที่อาจเป็นพาหะนำโรคได้	- โครงการจัดให้มีการตรวจสุขภาพคนงานอย่างสม่ำเสมอ - โครงการคอยกำชับผู้รับเหมาดูแลสุขภาพอนามัยของคนงาน จัดระเบียบคนงาน รวมทั้งดูแลความสะอาดภายในบ้านพักคนงานตลอดจนจัดให้มีการตรวจสุขภาพคนงาน - โครงการมีการตรวจสุขภาพคนงานก่อนรับเข้าทำงานและหลังรับเข้าทำงานอย่างน้อยปีละ 2 ครั้ง เพื่อป้องกันปัญหาด้านสุขภาพที่อาจเป็นพาหะนำโรคได้	- - -	- ดังภาคผนวกที่ 15 - ดังภาพที่ 48, ภาคผนวกที่ 15 และภาคผนวกที่ 18 - ดังภาคผนวกที่ 15
(2) ผลกระทบต่อความปลอดภัยของคนงาน (2.1) การป้องกันอันตรายสำหรับคนงาน	1. จัดให้มีแผนด้านความปลอดภัยในการทำงานในพื้นที่ก่อสร้างตามคู่มือแนวทางการจัดทำแผนงานด้านความปลอดภัยในการทำงานสำหรับงานก่อสร้าง พ.ศ. 2544 ของสำนักความปลอดภัยแรงงาน กรมสวัสดิการและคุ้มครองแรงงาน	- โครงการจัดให้มีแผนด้านความปลอดภัยในการทำงานในพื้นที่ก่อสร้างตามคู่มือแนวทางการจัดทำแผนงานด้านความปลอดภัยในการทำงานสำหรับงานก่อสร้าง พ.ศ. 2544	-	- ดังภาคผนวกที่ 10 และภาคผนวกที่ 13

ตารางที่ 3.1.1 (ต่อ) สรุปผลการปฏิบัติตามมาตรการป้องกันและแก้ไขผลกระทบสิ่งแวดล้อม โครงการ The Crest Park Residences (เดอะ เครสต์ พาร์ค เรสซิเดนเซส) ของบริษัท เอสซี เอ็นเอ็นอาร์ 1 จำกัด ระหว่างเดือนมกราคม-มิถุนายน 2564

องค์ประกอบทางสิ่งแวดล้อม และคุณค่าต่าง ๆ	มาตรการป้องกันและแก้ไขผลกระทบสิ่งแวดล้อม	รายละเอียดการปฏิบัติตามมาตรการฯ	ปัญหา/อุปสรรค และการแก้ไข	เอกสารอ้างอิง รูปภาพหรือเอกสาร
(2.1) การป้องกันอันตราย สำหรับคนงาน (ต่อ)	<p>2. กำหนดให้ผู้รับเหมาดูแลสุขอนามัยของคนงาน จัดระเบียบคนงาน รวมทั้งดูแลความสะอาดภายในบ้านพักคนงาน ตลอดจนจัดให้มีการตรวจสอบสุขภาพคนงาน</p> <p>3. กำหนดให้มีการตรวจสอบสุขภาพคนงานก่อนรับเข้าทำงาน และหลังรับเข้าทำงานอย่างน้อยปีละ 2 ครั้ง เพื่อป้องกันปัญหาด้านสุขภาพที่อาจเป็นพาหะนำโรคได้กำหนดมาตรฐานในการบริหารและจัดการด้านความปลอดภัย อาชีวอนามัย และสภาพแวดล้อมในการทำงาน พ.ศ. 2549</p> <p>4. จัดตั้งคณะกรรมการความปลอดภัย อาชีวอนามัย และสภาพแวดล้อมในการทำงาน ประกอบด้วย นายจ้างหรือผู้แทน นายจ้างระดับบริหาร ผู้แทน นายจ้างระดับผู้บังคับบัญชา และผู้แทนลูกจ้าง ให้สอดคล้องตามกฎหมายกำหนดมาตรฐานในการบริหารและจัดการด้านความปลอดภัย อาชีวอนามัยและสภาพแวดล้อมในการทำงาน พ.ศ. 2549</p>	<p>- โครงการคอยกำกับผู้รับเหมาดูแลสุขอนามัยของคนงาน จัดระเบียบคนงาน รวมทั้งดูแลความสะอาดภายในบ้านพักคนงานตลอดจนจัดให้มีการตรวจสอบสุขภาพคนงาน</p> <p>- โครงการมีการตรวจสอบสุขภาพคนงานก่อนรับเข้าทำงานและหลังรับเข้าทำงานอย่างน้อยปีละ 2 ครั้ง เพื่อป้องกันปัญหาด้านสุขภาพที่อาจเป็นพาหะนำโรคได้</p> <p>- โครงการจัดให้มีเจ้าหน้าที่ความปลอดภัยในการตรวจสอบ ดูแลสภาพแวดล้อมในการทำงานให้สอดคล้องตามกฎหมายกำหนดมาตรฐานในการบริหารและจัดการด้านความปลอดภัย อาชีวอนามัยและสภาพแวดล้อมในการทำงาน พ.ศ. 2549</p>	<p>-</p> <p>-</p> <p>-</p>	<p>- ดังภาพที่ 48, ภาคผนวกที่ 15 และภาคผนวกที่ 18</p> <p>- ดังภาคผนวกที่ 15</p> <p>- ดังภาคผนวกที่ 13</p>

ตารางที่ 3.1.1 (ต่อ) สรุปผลการปฏิบัติตามมาตรการป้องกันและแก้ไขผลกระทบสิ่งแวดล้อม โครงการ The Crest Park Residences (เดอะ เครสต์ พาร์ค เรสซิเดนเซส) ของบริษัท เอสซี เอ็นเอ็นอาร์ 1 จำกัด ระหว่างเดือนมกราคม-มิถุนายน 2564

องค์ประกอบทางสิ่งแวดล้อม และคุณค่าต่าง ๆ	มาตรการป้องกันและแก้ไขผลกระทบสิ่งแวดล้อม	รายละเอียดการปฏิบัติตามมาตรการฯ	ปัญหา/อุปสรรคและ การแก้ไข	เอกสารอ้างอิง รูปภาพหรือเอกสาร
(2.1) การป้องกันอันตราย สำหรับคนงาน (ต่อ)	5. จัดทำเอกสารเกี่ยวกับการจัดการด้านความปลอดภัยในการทำงานเก็บไว้ในพื้นที่ก่อสร้างเป็นเวลาไม่น้อยกว่า 2 ปี นับแต่วันจัดทำ และเตรียมพร้อมให้พนักงานตรวจสอบ	- โครงการจัดให้มีเจ้าหน้าที่จัดทำเอกสารเกี่ยวกับการจัดการด้านความปลอดภัยในการทำงานเก็บไว้ในพื้นที่ก่อสร้างเป็นเวลาไม่น้อยกว่า 2 ปี นับแต่วันจัดทำ และเตรียมพร้อมให้พนักงานตรวจสอบ	-	- ดังภาคผนวกที่ 13
	6. การกระทำใด ๆ ในกิจกรรมที่อาจเกิดอันตรายให้วิศวกรผู้ควบคุมงานก่อสร้างเป็นผู้พิจารณาก่อนดำเนินการ	- โครงการจัดให้มีวิศวกรควบคุมงานก่อสร้างและเป็นผู้พิจารณาอนุมัติดำเนินการก่อสร้างโครงการ ให้เป็นไปตามรายละเอียดโครงการที่ขออนุญาตอย่างเคร่งครัด ทั้งนี้จัดให้มีคู่มือความปลอดภัย	-	- ดังภาคผนวกที่ 10 และภาคผนวกที่ 14
	7. แต่งตั้งหัวหน้างานเพื่อดูแลความปลอดภัยในการทำงานของคนงานในแต่ละส่วนงาน จัดอบรมคนงานก่อสร้างใหม่หรือที่ย้ายมาจากหน่วยงานก่อสร้างอื่น เพื่อให้ความรู้ด้านความปลอดภัย กฎระเบียบ และขั้นตอนการปฏิบัติในพื้นที่	- โครงการจัดให้มีการแต่งตั้งหัวหน้างานเพื่อดูแลความปลอดภัยในการทำงานของคนงานในแต่ละส่วนงาน จัดอบรมคนงานก่อสร้างใหม่หรือที่ย้ายมาจากหน่วยงานก่อสร้างอื่น เพื่อให้ความรู้ด้านความปลอดภัย กฎระเบียบ และขั้นตอนการปฏิบัติในพื้นที่	-	- ดังภาพที่ 13

ตารางที่ 3.1.1 (ต่อ) สรุปผลการปฏิบัติตามมาตรการป้องกันและแก้ไขผลกระทบสิ่งแวดล้อม โครงการ The Crest Park Residences (เดอะ เครสต์ พาร์ค เรสซิเดนเซส) ของบริษัท เอสซี เอ็นเอ็นอาร์ 1 จำกัด ระหว่างเดือนมกราคม-มิถุนายน 2564

องค์ประกอบทางสิ่งแวดล้อม และคุณค่าต่าง ๆ	มาตรการป้องกันและแก้ไขผลกระทบสิ่งแวดล้อม	รายละเอียดการปฏิบัติตามมาตรการฯ	ปัญหา/อุปสรรคและ การแก้ไข	เอกสารอ้างอิง รูปภาพหรือเอกสาร
(2.1) การป้องกันอันตราย สำหรับคนงาน (ต่อ)	8. จัดให้มีการตรวจรับรองเครื่องจักร และอุปกรณ์ที่ใช้ในการก่อสร้างประจำปีให้อยู่ในสภาพที่ใช้งานได้ดีและปลอดภัย ตามประกาศกรมสวัสดิการและคุ้มครองแรงงาน เรื่อง ชนิดและประเภทเครื่องจักรและอุปกรณ์ที่ใช้ในการทำงานก่อสร้างที่ต้องตรวจรับรองประจำปี พ.ศ. 2554	- โครงการจัดให้มีการตรวจรับรองเครื่องจักร และอุปกรณ์ที่ใช้ในการก่อสร้างประจำปีให้อยู่ในสภาพที่ใช้งานได้ดี	-	- ดังภาคผนวกที่ 16
	9. โครงการต้องปฏิบัติตามข้อกำหนดเพื่อความปลอดภัยอาชีวอนามัยและความปลอดภัยในการทำงานให้เป็นไปตามบทบัญญัติแห่งกฎหมาย ได้แก่ พระราชบัญญัติความปลอดภัย อาชีวอนามัย และสภาพแวดล้อมในการทำงาน พ.ศ. 2554 พระราชบัญญัติคุ้มครองแรงงาน พ.ศ. 2551 (ฉบับปรับปรุง พ.ศ. 2560) และพระราชบัญญัติประกันสังคม ฉบับที่ 4 พ.ศ. 2558	- โครงการจัดให้มีเจ้าหน้าที่ความปลอดภัยในการตรวจสอบ ดูแลสภาพแวดล้อมในการทำงานให้เป็นไปตามบทบัญญัติแห่งกฎหมาย	-	- ดังภาคผนวกที่ 13
	10. กำชับให้คนงานทำงานด้วยความระมัดระวัง มีการอบรมการใช้เครื่องจักร/อุปกรณ์ให้ถูกวิธี และสวมใส่อุปกรณ์ป้องกันอันตรายส่วนบุคคลที่เหมาะสมขณะปฏิบัติงานทุกครั้งเพื่อลดโอกาสการเกิดอุบัติเหตุ	- โครงการคอยกำชับให้คนงานทำงานด้วยความระมัดระวัง มีการอบรมการใช้เครื่องจักร/อุปกรณ์ให้ถูกวิธี และสวมใส่อุปกรณ์ป้องกันอันตรายส่วนบุคคลที่เหมาะสมขณะปฏิบัติงานทุกครั้งเพื่อลดโอกาสการเกิดอุบัติเหตุ	-	- ดังภาพที่ 14 และภาพที่ 43-44

ตารางที่ 3.1.1 (ต่อ) สรุปผลการปฏิบัติตามมาตรการป้องกันและแก้ไขผลกระทบสิ่งแวดล้อม โครงการ The Crest Park Residences (เดอะ เครสต์ พาร์ค เรสซิเดนเซส) ของบริษัท เอสซี เอ็นเอ็นอาร์ 1 จำกัด ระหว่างเดือนมกราคม-มิถุนายน 2564

องค์ประกอบทางสิ่งแวดล้อม และคุณค่าต่าง ๆ	มาตรการป้องกันและแก้ไขผลกระทบสิ่งแวดล้อม	รายละเอียดการปฏิบัติตามมาตรการฯ	ปัญหา/อุปสรรคและ การแก้ไข	เอกสารอ้างอิง รูปภาพหรือเอกสาร
(2.2) ความปลอดภัยเครื่องจักร และอุปกรณ์การก่อสร้าง	3. ลิฟต์ขนวัสดุชั่วคราว เพื่อให้การขนส่งและการใช้ลิฟต์มีความมั่นคงต่อคนงานในขณะปฏิบัติงาน ตามประกาศกระทรวงมหาดไทย เรื่อง ความปลอดภัยในการทำงานก่อสร้างว่าด้วยลิฟต์ขนส่งวัสดุชั่วคราว พ.ศ. 2524	- โครงการจัดให้มีลิฟต์ในการขนส่งวัสดุ ทั้งนี้จัดให้มีวิศวกรคอยตรวจสอบลิฟต์ให้ พร้อมใช้งานอยู่เสมอ	-	- ดังภาพที่ 49 และ ภาคผนวกที่ 14
	4. นั่งร้าน เพื่อควบคุมการก่อสร้างและใช้นั่งร้านให้ปลอดภัยในเรื่องมาตรฐาน วิธีการก่อสร้าง การใช้นั่งร้านตามประกาศกระทรวงมหาดไทย เรื่อง ความปลอดภัยในการทำงานก่อสร้างว่าด้วยนั่งร้าน พ.ศ. 2525	- โครงการจัดให้มีวิศวกรในการตรวจสอบ นั่งร้าน ให้ ปลอดภัย ตาม ประกาศ กระทรวงมหาดไทย เรื่อง ปลอดภัยใน การทำงานก่อสร้างว่าด้วยนั่งร้าน พ.ศ. 2525	-	- ดังภาคผนวกที่ 17
	5. อุปกรณ์ป้องกันการตกจากที่สูง วัสดุกระเด็น ตกหล่น และพังทลาย เพื่อป้องกันมิให้คนงานก่อสร้างตกหรือหล่นจากที่สูงตามประกาศกระทรวงมหาดไทย เรื่องความปลอดภัยในการทำงานในสถานที่ที่มีอันตรายจากการตกจากที่สูง วัสดุกระเด็น ตกหล่น และการพังทลาย พ.ศ. 2534	- โครงการจัดให้มีราวกันตก ทั้งนี้จัดให้มี ผ้าใบปิดคลุมรอบตัวอาคาร	-	- ดังภาพที่ 8-9

ตารางที่ 3.1.1 (ต่อ) สรุปผลการปฏิบัติตามมาตรการป้องกันและแก้ไขผลกระทบสิ่งแวดล้อม โครงการ The Crest Park Residences (เดอะ เครสต์ พาร์ค เรสซิเดนเซส)

ของบริษัท เอสซี เอ็นเอ็นอาร์ 1 จำกัด ระหว่างเดือนมกราคม-มิถุนายน 2564

องค์ประกอบทางสิ่งแวดล้อม และคุณค่าต่าง ๆ	มาตรการป้องกันและแก้ไขผลกระทบสิ่งแวดล้อม	รายละเอียดการปฏิบัติตามมาตรการฯ	ปัญหา/อุปสรรคและ การแก้ไข	เอกสารอ้างอิง รูปภาพหรือเอกสาร
(2.3) อุบัติเหตุที่มีความเสี่ยง สูง	6. ระบบไฟฟ้า เพื่อควบคุมอันตรายจากไฟฟ้าตั้งแต่ อุปกรณ์ไฟฟ้า สายไฟฟ้า ปริมาณไฟฟ้าที่ใช้ การเดิน สายไฟฟ้า ตามประกาศกระทรวงมหาดไทย เรื่อง ความ ปลอดภัยเกี่ยวกับไฟฟ้า พ.ศ. 2522	- โครงการจัดให้มีวิศวกรควบคุมงานก่อสร้าง และเป็นผู้พิจารณาอนุมัติดำเนินการ ก่อสร้างโครงการ ให้เป็นไปตามรายละเอียด โครงการที่ขออนุญาตอย่างเคร่งครัด ทั้งนี้จัดให้ มีคู่มือความปลอดภัย	-	- ดังภาคผนวกที่ 10 และภาคผนวกที่ 14
	1. มาตรการป้องกันการถล่มของโครงสร้างอาคารใน ระหว่างการก่อสร้าง			
	1.1 มีวิศวกรควบคุมงานก่อสร้างประจำอยู่ในพื้นที่ ก่อสร้างตลอดระยะเวลาก่อสร้าง	- โครงการจัดให้มีวิศวกรควบคุมงานก่อสร้าง ประจำอยู่ในพื้นที่ก่อสร้างตลอดระยะเวลา ก่อสร้าง	-	-ดังภาคผนวกที่ 14
	1.2 ก่อนการเทคอนกรีตหล่อโครงสร้าง วิศวกรควบคุม การก่อสร้างต้องตรวจสอบความเรียบร้อยของงานผูก เหล็กโครงสร้างอาคาร งานติดตั้งแม่แบบ ความมั่นคง ของเหล็กรองรับน้ำหนักแม่แบบเหล็กค้ำยันให้เป็นไป ตามหลักวิศวกรรม	- โครงการจัดให้มีวิศวกรควบคุมการก่อสร้าง พร้อมทั้งตรวจสอบความเรียบร้อยตลอดการ ก่อสร้าง	-	-ดังภาคผนวกที่ 14

ตารางที่ 3.1.1 (ต่อ) สรุปผลการปฏิบัติตามมาตรการป้องกันและแก้ไขผลกระทบสิ่งแวดล้อม โครงการ The Crest Park Residences (เดอะ เครสต์ พาร์ค เรสซิเดนเชส)

ของบริษัท เอสซี เอ็นเอ็นอาร์ 1 จำกัด ระหว่างเดือนมกราคม-มิถุนายน 2564

องค์ประกอบทางสิ่งแวดล้อม และคุณค่าต่าง ๆ	มาตรการป้องกันและแก้ไขผลกระทบสิ่งแวดล้อม	รายละเอียดการปฏิบัติตามมาตรการฯ	ปัญหา/อุปสรรคและ การแก้ไข	เอกสารอ้างอิง รูปภาพหรือเอกสาร
(2.3) อุบัติเหตุที่มีความเสี่ยง สูง(ต่อ)	1.3 ควบคุมไม่ให้เกิดการทำงานในพื้นที่เสี่ยงอันตราย เช่น ด้านล่างใต้แบบหล่อพื้นหรือคาน ในระหว่างการเท คอนกรีต	- โครงการจัดให้มีเจ้าหน้าที่คอยควบคุม ไม่ให้เกิดการทำงานในพื้นที่เสี่ยงอันตราย	-	- ดังภาคผนวกที่ 13
	2. มาตรการป้องกันการถล่มของนั้งร้านในระหว่าง ก่อสร้าง			
	2.1 ให้เจ้าหน้าที่ความปลอดภัยในการทำงาน (จป.) ระดับวิชาชีพตรวจสอบความมั่นคงแข็งแรงของนั้งร้าน ก่อสร้างทุกวัน	-โครงการจัดให้เจ้าหน้าที่ความปลอดภัยใน การทำงาน (จป.) ระดับวิชาชีพตรวจสอบ ความมั่นคงแข็งแรงของนั้งร้านก่อสร้างทุก วัน	-	- ดังภาคผนวกที่ 13
	2.2 นั้งร้านงานก่อสร้างอาคารต้องวางบนพื้นที่รองรับ น้ำหนักที่มั่นคง เช่น พื้นคอนกรีตเสริมเหล็ก หรือพื้น แผ่นเหล็ก	- โครงการจัดให้มีวิศวกรในการตรวจสอบ นั้งร้าน ให้ ปลอดภัยตามประกาศ กระทรวงมหาดไทย เรื่อง ความปลอดภัยใน การทำงานก่อสร้างว่าด้วยนั้งร้าน พ.ศ. 2525	-	- ดังภาคผนวกที่ 17

ตารางที่ 3.1.1 (ต่อ) สรุปผลการปฏิบัติตามมาตรการป้องกันและแก้ไขผลกระทบสิ่งแวดล้อม โครงการ The Crest Park Residences (เดอะ เครสต์ พาร์ค เรสซิเดนเซส)

ของบริษัท เอสซี เอ็นเอ็นอาร์ 1 จำกัด ระหว่างเดือนมกราคม-มิถุนายน 2564

องค์ประกอบทางสิ่งแวดล้อม และคุณค่าต่าง ๆ	มาตรการป้องกันและแก้ไขผลกระทบสิ่งแวดล้อม	รายละเอียดการปฏิบัติตามมาตรการฯ	ปัญหา/อุปสรรคและ การแก้ไข	เอกสารอ้างอิง รูปภาพหรือเอกสาร
(2.3) อุบัติเหตุที่มีความเสี่ยง สูง	2.3 ในช่วงที่ฝนตกหนักและอาจทำให้พื้นดินบริเวณ โดยรอบอาคารที่ก่อสร้างอ่อนตัว ต้องมีการตรวจสอบ การทรุดตัวของดินและการบิดตัวของนั่งร้านงานก่อสร้าง รอบอาคาร หากพบดินทรุดตัวหรือแฉกนั่งร้านบิดตัวต้อง หยุดการใช้นั่งร้านโดยทันที และทำการปรับปรุงแก้ไข สภาพของนั่งร้านให้มีความปลอดภัย ทั้งนี้ ต้องให้ เจ้าหน้าที่ความปลอดภัยในการทำงาน (จป.) ระดับ วิชาชีพ ตรวจสอบให้เรียบร้อยก่อนจึงจะสามารถใช้งาน นั่งร้านต่อไป	- โครงการจัดให้มีวิศวกรในการควบคุมการ ก่อสร้างตลอดโครงการ	-	- ดังภาคผนวกที่ 14
	3. มาตรการป้องกันความเสี่ยงจากการทำงานในสภาพอับ อากาศ 3.1 ในการก่อสร้างถึงเก็บน้ำใต้ดิน ระบบบำบัดน้ำเสีย หรือโครงสร้างส่วนอื่น ๆ ที่มีสภาพเป็นพื้นที่อับอากาศ ต้องจัดให้พัดลมพร้อมท่ออากาศเป่าเพื่อระบายอากาศเข้า สู่พื้นที่อับอากาศ ทั้งนี้ ต้องมีอัตราการหมุนเวียนอากาศ มากกว่า 4 เท่าของปริมาณอากาศต่อชั่วโมงตลอดการ ก่อสร้างในพื้นที่นั้น ๆ	- โครงการจัดให้มีเจ้าหน้าที่คอยดูแล ตรวจสอบตลอดการก่อสร้างโครงการ	-	- ดังภาคผนวกที่ 13

ตารางที่ 3.1.1 (ต่อ) สรุปผลการปฏิบัติตามมาตรการป้องกันและแก้ไขผลกระทบสิ่งแวดล้อม โครงการ The Crest Park Residences (เดอะ เครสต์ พาร์ค เรสซิเดนเชส) ของบริษัท เอสซี เอ็นเอ็นอาร์ 1 จำกัด ระหว่างเดือนมกราคม-มิถุนายน 2564

องค์ประกอบทางสิ่งแวดล้อม และคุณค่าต่าง ๆ	มาตรการป้องกันและแก้ไขผลกระทบสิ่งแวดล้อม	รายละเอียดการปฏิบัติตามมาตรการฯ	ปัญหา/อุปสรรคและ การแก้ไข	เอกสารอ้างอิง รูปภาพหรือเอกสาร
	3.2 การทำงานในพื้นที่เสี่ยงอันตรายและพื้นที่อับอากาศ ต้องให้เจ้าหน้าที่ความปลอดภัยในการทำงาน (จป.) ระดับวิชาชีพตรวจสอบประเมินความปลอดภัยของ พื้นที่ดังกล่าว ก่อนอนุญาตให้คนงานก่อสร้างเข้าทำงาน ในพื้นที่นั้น ๆ	- โครงการจัดให้มีเจ้าหน้าที่คอยควบคุม ไม่ให้มีการทำงานในพื้นที่เสี่ยงอันตราย	-	- ดังภาคผนวกที่ 13
	3.3 จัดให้มีอุปกรณ์ช่วยหายใจและถังออกซิเจน พร้อม หน้ากากช่วยหายใจประจำห้องปฐมพยาบาล อย่างน้อย 2 ชุด เพื่อให้ช่วยเหลือคนงานที่ได้รับอันตรายจากสาร มลพิษทางอากาศหรือคนงานที่ได้รับผลกระทบจากการ ทำงานในพื้นที่อับอากาศ	- โครงการจัดให้มีเจ้าหน้าที่ความปลอดภัยใน การดูแลคนงานตลอดการก่อสร้าง	-	- ดังภาคผนวกที่ 13

ตารางที่ 3.1.1 (ต่อ) สรุปผลการปฏิบัติตามมาตรการป้องกันและแก้ไขผลกระทบสิ่งแวดล้อม โครงการ The Crest Park Residences (เดอะ เครสต์ พาร์ค เรสซิเดนเชส)

ของบริษัท เอสซี เอ็นเอ็นอาร์ 1 จำกัด ระหว่างเดือนมกราคม-มิถุนายน 2564

องค์ประกอบทางสิ่งแวดล้อม และคุณค่าต่าง ๆ	มาตรการป้องกันและแก้ไขผลกระทบสิ่งแวดล้อม	รายละเอียดการปฏิบัติตามมาตรการฯ	ปัญหา/อุปสรรคและ การแก้ไข	เอกสารอ้างอิง รูปภาพหรือเอกสาร
(2.4) อุบัติเหตุจากที่สูง(ต่อ)	<p>1. ในกรณีที่ทำงานที่สูงจากพื้นดินหรือพื้นอาคาร ตั้งแต่ 2 เมตร ขึ้นไปจัดให้มีนั่งร้าน บันได ขาหยั่ง หรือม้ายืนที่ปลอดภัยตามสภาพของงานสำหรับลูกจ้างในการทำงาน</p> <p>2. ในกรณีที่ทำงานบนที่ลาดชันที่ทำมุมเกินสามสิบองศา จากแนวราบและสูงตั้งแต่ 2 เมตร ขึ้นไปต้องจัดให้มีนั่งร้านที่เหมาะสมกับสภาพของงานสายหรือเชือกช่วยชีวิตและเข็มขัดนิรภัยพร้อมอุปกรณ์หรือเครื่องป้องกันอื่นใดที่มีลักษณะเดียวกันให้ลูกจ้างใช้ในการทำงานเพื่อให้เกิดความปลอดภัย</p> <p>3. ในกรณีที่ทำงานในสถานที่ที่อาจได้รับอันตรายจากการพลัดตกหรือถูกวัตถุพุ่งทับ เช่น การทำงานบนหรือในเสา ตอม่อ เสาไฟฟ้า ปล่อง หรือคานที่มีความสูงตั้งแต่ 4 เมตรขึ้นไป หรือทำงานบนหรือในถัง บ่อ กรวยสำหรับเทวัสดุ ต้องจัดทำราวกัน หรือรั้วกันตก ตาข่ายสิ่งปิดกันเพื่อป้องกันการพลัดตกของลูกจ้างหรือสิ่งของและจัดให้มีการใช้สายหรือเชือกช่วยชีวิต และเข็มขัดนิรภัยพร้อมอุปกรณ์ให้ลูกจ้างใช้ในการทำงานเพื่อให้เกิดความปลอดภัย</p>	<p>- โครงการจัดให้มีนั่งร้าน พร้อมทั้งจัดให้มีเจ้าหน้าที่ตรวจสอบนั่งร้านตลอดการก่อสร้าง</p> <p>- โครงการจัดให้มีเจ้าหน้าที่ตรวจสอบนั่งร้าน ทั้งนี้จัดให้มีอุปกรณ์ป้องกันอันตรายส่วนบุคคลและคอยกำชับคนงานให้สวมใส่อุปกรณ์ป้องกันอันตรายตลอดการก่อสร้าง</p> <p>- โครงการจัดให้มีราวกัน บริเวณพื้นที่เสี่ยงต่อการเกิดอันตราย ทั้งนี้โครงการได้จัดเตรียมอุปกรณ์ป้องกันอันตรายส่วนบุคคลและคอยกำชับคนงานให้สวมใส่อุปกรณ์ป้องกันอันตรายตลอดการก่อสร้าง</p>	<p>-</p> <p>-</p> <p>-</p>	<p>- ดังภาพผนวกที่ 17</p> <p>- ดังภาพที่ 43-44 และภาพผนวกที่ 17</p> <p>- ดังภาพที่ 8 และภาพที่ 43-44</p>

ตารางที่ 3.1.1 (ต่อ) สรุปผลการปฏิบัติตามมาตรการป้องกันและแก้ไขผลกระทบสิ่งแวดล้อม โครงการ The Crest Park Residences (เดอะ เครสต์ พาร์ค เรสซิเดนเซส)

ของบริษัท เอสซี เอ็นเอ็นอาร์ 1 จำกัด ระหว่างเดือนมกราคม-มิถุนายน 2564

องค์ประกอบทางสิ่งแวดล้อม และคุณค่าต่าง ๆ	มาตรการป้องกันและแก้ไขผลกระทบสิ่งแวดล้อม	รายละเอียดการปฏิบัติตามมาตรการฯ	ปัญหา/อุปสรรคและ การแก้ไข	เอกสารอ้างอิง รูปภาพหรือเอกสาร
(2.4) อุบัติเหตุจากที่สูง(ต่อ)	4. งานก่อสร้างที่มีปล่องหรือช่องเปิดซึ่งอาจทำให้คนงานก่อสร้างหรือพลัดตกลงมาได้ ต้องจัดทำราวกันหรือรั้วกันตกที่มีความสูงไม่น้อยกว่า 90 เซนติเมตร และแผงทึบหรือขอบกันตกที่มีความสูงไม่น้อยกว่า 7 เซนติเมตร พร้อมทั้งติดป้ายเตือนอันตราย	- โครงการจัดให้มีราวกัน บริเวณพื้นที่เสี่ยงต่อการเกิดอันตราย ทั้งนี้โครงการได้จัดเตรียมอุปกรณ์ป้องกันอันตรายส่วนบุคคลและคอยกำชับคนงาน ให้สวมใส่อุปกรณ์ป้องกันอันตรายตลอดการก่อสร้าง พร้อมทั้งติดป้ายเตือนอันตราย	-	- ดังภาพที่ 8 และภาพที่ 42-44
	5. ในกรณีที่ทำงานในชั้นของอาคารหรือสิ่งก่อสร้างที่เปิดโล่งและอาจพลัดตกลงมาได้ต้องจัดทำราวกันหรือรั้วกันตกตามมาตรฐานของสมาคมวิศวกรรมสถานแห่งประเทศไทยในพระบรมราชูปถัมภ์	- โครงการจัดให้มีราวกัน บริเวณพื้นที่เสี่ยงต่อการเกิดอันตราย ทั้งนี้โครงการได้จัดเตรียมอุปกรณ์ป้องกันอันตรายส่วนบุคคลและคอยกำชับคนงาน ให้สวมใส่อุปกรณ์ป้องกันอันตรายตลอดการก่อสร้าง	-	- ดังภาพที่ 8 และภาพที่ 43-44
	6. ในกรณีที่มีการทำงานบนนั่งร้านหลายชั้นพร้อมกันจัดให้มีสิ่งป้องกันมิให้เกิดอันตรายต่อผู้ที่ทำงานอยู่ชั้นล่าง	- โครงการจัดให้มีเจ้าหน้าที่ตรวจสอบนั่งร้าน ทั้งนี้จัดให้มีอุปกรณ์ป้องกันอันตรายส่วนบุคคลและคอยกำชับคนงานให้สวมใส่อุปกรณ์ป้องกันอันตรายตลอดการก่อสร้าง	-	- ดังภาพที่ 43-44 และภาคผนวกที่ 17
	7. ให้สร้าง ประกอบ ติดตั้ง และตรวจสอบนั่งร้านให้เป็นไปตามหลักเกณฑ์และวิธีการที่กฎหมายกำหนด	- โครงการจัดให้มีวิศวกรตรวจสอบนั่งร้านให้เป็นไปตามหลักเกณฑ์และวิธีการที่กฎหมายกำหนด	-	- ดังภาคผนวกที่ 14 และภาคผนวกที่ 17

ตารางที่ 3.1.1 (ต่อ) สรุปผลการปฏิบัติตามมาตรการป้องกันและแก้ไขผลกระทบสิ่งแวดล้อม โครงการ The Crest Park Residences (เดอะ เครสต์ พาร์ค เรสซิเดนเซส)

ของบริษัท เอสซี เอ็นเอ็นอาร์ 1 จำกัด ระหว่างเดือนมกราคม-มิถุนายน 2564

องค์ประกอบทางสิ่งแวดล้อม และคุณค่าต่าง ๆ	มาตรการป้องกันและแก้ไขผลกระทบสิ่งแวดล้อม	รายละเอียดการปฏิบัติตามมาตรการฯ	ปัญหา/อุปสรรคและ การแก้ไข	เอกสารอ้างอิง รูปภาพหรือเอกสาร
(2.4) อุบัติเหตุจากที่สูง(ต่อ)	8. ในกรณีที่ต้องใช้ขาหยั่งหรือม้าขึ้นในการทำงาน ต้องจัดให้มีการดูแลขาหยั่งหรือม้าขึ้นนั้นให้มีโครงสร้างที่แข็งแรงปลอดภัย และมีพื้นที่สำหรับขึ้นทำงานอย่างเพียงพอ	- โครงการจัดให้มีวิศวกรตรวจสอบโครงสร้างของขาหยั่งให้แข็งแรงปลอดภัย และมีพื้นที่สำหรับขึ้นทำงานอย่างเพียงพอ	-	- ดังภาคผนวกที่ 14
	9. ไม่ให้ทำงานบนนั่งร้านเมื่อพื้นนั่งร้านลื่น หรือที่มีส่วนใดชำรุดอันอาจเป็นอันตราย การทำงานบนนั่งร้านแขวนหรือนั่งร้านแบบกระเช้าขณะฝนตกหรือลมแรงอันอาจเป็นอันตราย และในกรณีที่มีเหตุการณ์ดังกล่าวให้รีบนำนั่งร้านดังกล่าวลงสู่พื้นดิน	- โครงการจัดให้มีเจ้าหน้าที่คอยตรวจสอบบริเวณพื้นที่การทำงาน เพื่อหลีกเลี่ยงการเกิดอุบัติเหตุตลอดการก่อสร้าง	-	- ดังภาคผนวกที่ 13
	10. ในกรณีที่ทำงานในบริเวณที่อาจมีการพังทลาย หรือการกระเด็นหรือตกหล่นของหินดิน ทราช หรือวัสดุต่าง ๆ ต้องจัดทำไหลหิน ดิน ทราช หรือวัสดุอื่นให้ลาดเอียงเป็นมุมหรือวิธีการอื่นที่ป้องกันการพังทลาย	- โครงการจัดให้มีเจ้าหน้าที่คอยตรวจสอบบริเวณพื้นที่การทำงาน เพื่อหลีกเลี่ยงการเกิดอุบัติเหตุตลอดการก่อสร้าง	-	- ดังภาคผนวกที่ 13

ตารางที่ 3.1.1 (ต่อ) สรุปผลการปฏิบัติตามมาตรการป้องกันและแก้ไขผลกระทบสิ่งแวดล้อม โครงการ The Crest Park Residences (เดอะ เครสต์ พาร์ค เรสซิเดนเชส)

ของบริษัท เอสซี เอ็นเอ็นอาร์ 1 จำกัด ระหว่างเดือนมกราคม-มิถุนายน 2564

องค์ประกอบทางสิ่งแวดล้อม และคุณค่าต่าง ๆ	มาตรการป้องกันและแก้ไขผลกระทบสิ่งแวดล้อม	รายละเอียดการปฏิบัติตามมาตรการฯ	ปัญหา/อุปสรรค และการแก้ไข	เอกสารอ้างอิง รูปภาพหรือเอกสาร
(2.4) อุบัติเหตุจากที่สูง	11. ในกรณีที่ทำงานในท่อ ช่อง หรือบ่อที่อาจมีการพังทลาย ต้องจัดทำผนังกัน ค้ำยันหรือใช้วิธีการอื่นใดที่สามารถป้องกันอันตรายนั้นได้	- โครงการจัดให้มีเจ้าหน้าที่คอยตรวจสอบ บริเวณพื้นที่การทำงาน เพื่อหลีกเลี่ยงการเกิด อุบัติเหตุตลอดการก่อสร้าง	-	- ดังภาคผนวกที่ 13
	12. ในกรณีที่มีการลำเลียงวัสดุขึ้นหรือลงจากที่สูง หรือจากที่ หนึ่งไปยังอีกที่หนึ่งให้จัดทำราง ปล่อยหรือใช้เครื่องมือและ วิธีการลำเลียงที่เหมาะสมและปลอดภัย	- โครงการจัดให้มีเจ้าหน้าที่คอยตรวจสอบ บริเวณพื้นที่การทำงาน เพื่อหลีกเลี่ยงการเกิด อุบัติเหตุตลอดการก่อสร้าง	-	- ดังภาคผนวกที่ 13

ตารางที่ 3.1.1 (ต่อ) สรุปผลการปฏิบัติตามมาตรการป้องกันและแก้ไขผลกระทบสิ่งแวดล้อม โครงการ The Crest Park Residences (เดอะ เครสต์ พาร์ค เรสซิเดนเซส)

ของบริษัท เอสซี เอ็นเอ็นอาร์ 1 จำกัด ระหว่างเดือนมกราคม-มิถุนายน 2564

องค์ประกอบทางสิ่งแวดล้อม และคุณค่าต่าง ๆ	มาตรการป้องกันและแก้ไขผลกระทบสิ่งแวดล้อม	รายละเอียดการปฏิบัติตามมาตรการฯ	ปัญหา/อุปสรรค และการแก้ไข	เอกสารอ้างอิง รูปภาพหรือเอกสาร
4.3 สุขภาพและทัศนียภาพ	1. ดูแลการจัดวางผังบริเวณพื้นที่ก่อสร้าง และระบบสาธารณูปโภคของคณงานก่อสร้างในบริเวณบ้านพักคณงานให้เป็นระเบียบเรียบร้อย และถูกหลักสุขาภิบาล	- โครงการดูแลการจัดวางผังบริเวณพื้นที่ก่อสร้าง และระบบสาธารณูปโภคของคณงานก่อสร้างในบริเวณบ้านพักคณงานให้เป็นระเบียบเรียบร้อย และถูกหลักสุขาภิบาล	-	- ดังภาพที่ 48
	2. จัดทำรั้วชั่วคราว/วัสดุกันเสียงรอบพื้นที่โครงการ สูง 6 เมตร เพื่อบดบังภูมิทัศน์ที่ไม่ดีจากการก่อสร้าง	- โครงการจัดทำรั้วชั่วคราวรอบพื้นที่โครงการ สูง 6 เมตร เพื่อบดบังภูมิทัศน์ที่ไม่ดีจากการก่อสร้าง	-	- ดังภาพที่ 3
	3. จัดให้มีผ้าใบก่อสร้าง (Mesh Sheet) คลุมอาคารตั้งแต่ชั้นล่างจนถึงชั้นบนสุดโดยรอบอาคาร เพื่อบดบังภูมิทัศน์ที่ไม่ดีจากการก่อสร้าง และป้องกันฝุ่นละอองฟุ้งกระจายไปยังพื้นที่ข้างเคียงรองโครงการ	- โครงการจัดให้มีผ้าใบปิดคลุมรอบตัวอาคาร เพื่อบดบังภูมิทัศน์ที่ไม่ดีจากการก่อสร้าง และป้องกันฝุ่นละอองฟุ้งกระจายไปยังพื้นที่ข้างเคียงรองโครงการ	-	- ดังภาพที่ 1 และภาพที่ 9
	4. จัดพื้นที่เก็บกองวัสดุก่อสร้างให้เป็นระเบียบ หมวดยุ่ไม่กีดขวางทางสัญจรภายในพื้นที่ก่อสร้างและทางสาธารณะ รวมถึงบริเวณทางเข้า-ออกโครงการให้มีผ้าใบปิดคลุมตลอดเวลา ยกเว้นจะเปิดเมื่อรถวิ่งเข้า-ออก	- โครงการจัดพื้นที่เก็บกองวัสดุก่อสร้างให้เป็นระเบียบ หมวดยุ่ไม่กีดขวางทางสัญจรภายในพื้นที่ก่อสร้างและทางสาธารณะ รวมถึงบริเวณทางเข้า-ออกโครงการให้มีผ้าใบปิดคลุมตลอดเวลา ยกเว้นจะเปิดเมื่อรถวิ่งเข้า-ออก	-	- ดังภาพที่ 10

ตารางที่ 3.1.1 (ต่อ) สรุปผลการปฏิบัติตามมาตรการป้องกันและแก้ไขผลกระทบสิ่งแวดล้อม โครงการ The Crest Park Residences (เดอะ เครสต์ พาร์ค เรสซิเดนเชส)

ของบริษัท เอสซี เอ็นเอ็นอาร์ 1 จำกัด ระหว่างเดือนมกราคม-มิถุนายน 2564

องค์ประกอบทางสิ่งแวดล้อม และคุณค่าต่าง ๆ	มาตรการป้องกันและแก้ไขผลกระทบสิ่งแวดล้อม	รายละเอียดการปฏิบัติตามมาตรการฯ	ปัญหา/อุปสรรค และการแก้ไข	เอกสารอ้างอิง รูปภาพหรือเอกสาร
4.4 การป้องกันอัคคีภัยและความปลอดภัยสาธารณะ	<p>1. การป้องกันอัคคีภัย</p> <p>1. กำหนดพื้นที่สูบบุหรี่ให้เป็นสัดส่วนโดยติดป้ายเตือนห้ามสูบบุหรี่ในที่ห้ามสูบบุหรี่อย่างชัดเจนพร้อมกำหนดมาตรการบทลงโทษสำหรับผู้ฝ่าฝืนอย่างชัดเจน</p> <p>2. ตรวจสอบและบำรุงรักษาอุปกรณ์เครื่องมือที่ใช้ระบบไฟฟ้าให้อยู่ในสภาพดีและพร้อมใช้งานอยู่เสมอ</p> <p>3. ขนย้ายเศษวัสดุก่อสร้างที่ไม่ใช้งานออกจากพื้นที่ก่อสร้างเพื่อไม่ให้เป็นที่แหล่งเชื้อเพลิง ซึ่งเป็นมาตรการทั่วไปที่สามารถปฏิบัติได้</p> <p>4. จัดให้มีถังดับเพลิงเคมีชนิดมือถือไว้บริเวณพื้นที่ก่อสร้างจำนวน 1 ถัง/จุด และเพิ่มขึ้นตามชั้นที่มีการก่อสร้างโครงการแล้วเสร็จจำนวน 1 ถัง/ชั้น เพื่อเตรียมพร้อมกรณีเกิดเหตุเพลิงไหม้</p>	<p>- โครงการกำหนดให้มีพื้นที่สูบบุหรี่ โดยติดป้ายเตือนห้ามสูบบุหรี่ในที่ห้ามสูบบุหรี่อย่างชัดเจนพร้อมกำหนดมาตรการบทลงโทษสำหรับผู้ฝ่าฝืนอย่างชัดเจน</p> <p>- โครงการจัดให้มีเจ้าหน้าที่คอยตรวจสอบและบำรุงรักษาอุปกรณ์เครื่องมือที่ใช้ระบบไฟฟ้าให้อยู่ในสภาพดีและพร้อมใช้งานอยู่เสมอ</p> <p>- โครงการได้ประสานหน่วยงานที่เกี่ยวข้องมารับเศษวัสดุก่อสร้างไปกำจัดต่อไป พร้อมทั้งติดป้ายห้ามเผาขยะภายในพื้นที่โครงการ</p> <p>- โครงการจัดให้มีถังดับเพลิงไว้บริเวณพื้นที่ก่อสร้าง</p>	<p>-</p> <p>-</p> <p>-</p> <p>-</p>	<p>- ดังภาพที่ 50-51</p> <p>- ดังภาคผนวกที่ 13-14</p> <p>- ดังภาพที่ 52 และภาคผนวกที่ 9</p> <p>- ดังภาพที่ 53</p>

ตารางที่ 3.1.1 (ต่อ) สรุปผลการปฏิบัติตามมาตรการป้องกันและแก้ไขผลกระทบสิ่งแวดล้อม โครงการ The Crest Park Residences (เดอะ เครสต์ พาร์ค เรสซิเดนเซส)

ของบริษัท เอสซี เอ็นเอ็นอาร์ 1 จำกัด ระหว่างเดือนมกราคม-มิถุนายน 2564

องค์ประกอบทางสิ่งแวดล้อม และคุณค่าต่าง ๆ	มาตรการป้องกันและแก้ไขผลกระทบสิ่งแวดล้อม	รายละเอียดการปฏิบัติตามมาตรการฯ	ปัญหา/อุปสรรค และการแก้ไข	เอกสารอ้างอิง รูปภาพหรือ เอกสาร
4.4 การป้องกันอัคคีภัยและความ ปลอดภัยสาธารณะ (ต่อ)	<p>5. ติดตั้งป้ายแนะนำการใช้อุปกรณ์ดับเพลิงแต่ละอันไว้บริเวณที่ อุปกรณ์ติดตั้งอยู่ เพื่อให้ผู้ที่อยู่ใกล้ที่เกิดเหตุสามารถใช้ได้ ถูกต้องทันที</p> <p>6. จัดให้มีการตรวจสอบระบบป้องกันและเตือนอัคคีภัย ให้ สามารถใช้งานได้อยู่เสมอ หากพบว่ามี การเสียหายหรือใช้การ ไม่ได้ให้รีบดำเนินการแก้ไขทันที</p> <p>7. จัดให้มีจุดรวมพลที่ปลอดภัยสำหรับการอพยพคนงานไว้ บริเวณด้านหน้าอาคาร</p> <p>8. จัดอบรมและซ้อมการอพยพคนกรณีเพลิงไหม้ โดยติดต่อ ประสานงานกับสถานีดับเพลิงในพื้นที่รับผิดชอบ (สถานี ดับเพลิงสุทริสาร) ให้มาจัดอบรมและซักซ้อมแผนอพยพหนีไฟ ให้กับเจ้าหน้าที่และคนงานในโครงการ อย่างน้อยปีละ 2 ครั้ง</p>	<p>- โครงการได้จัดให้มีถังดับเพลิงเคมีไว้ในบริเวณ พื้นที่โครงการ พร้อมติดตั้งป้ายแนะนำการใช้ อุปกรณ์ไว้เรียบร้อยแล้ว</p> <p>- โครงการจัดให้มีเจ้าหน้าที่ตรวจสอบระบบ ป้องกันและเตือนอัคคีภัย ให้สามารถใช้งานได้ อยู่เสมอ หากพบว่ามี การเสียหายหรือใช้การไม่ได้ ให้รีบดำเนินการแก้ไขทันที</p> <p>- โครงการจัดให้มีจุดรวมพลที่ปลอดภัยสำหรับ การอพยพคนงานไว้บริเวณด้านหน้าอาคาร</p> <p>- โครงการอยู่ระหว่างดำเนินการจัดอบรมและ ซ้อมการอพยพคนกรณีเพลิงไหม้ในรอบถัดไป</p>	<p>-</p> <p>++</p> <p>-</p> <p>-</p>	<p>- ดังภาพที่ 53</p> <p>- ดังภาพผนวกที่ 13-14</p> <p>- ดังภาพที่ 54</p> <p>-</p>

ตารางที่ 3.1.1 (ต่อ) สรุปผลการปฏิบัติตามมาตรการป้องกันและแก้ไขผลกระทบสิ่งแวดล้อม โครงการ The Crest Park Residences (เดอะ เครสต์ พาร์ค เรสซิเดนเชส)

ของบริษัท เอสซี เอ็นเอ็นอาร์ 1 จำกัด ระหว่างเดือนมกราคม-มิถุนายน 2564

องค์ประกอบทางสิ่งแวดล้อม และคุณค่าต่าง ๆ	มาตรการป้องกันและแก้ไขผลกระทบสิ่งแวดล้อม	รายละเอียดการปฏิบัติตามมาตรการฯ	ปัญหา/อุปสรรค และการแก้ไข	เอกสารอ้างอิง รูปภาพ หรือเอกสาร
4.4 การป้องกันอัคคีภัยและความปลอดภัยสาธารณะ (ต่อ)	9. จัดให้มีการติดตามหมายเลขโทรศัพท์ของสถานีดับเพลิงในพื้นที่รับผิดชอบ (สถานีสุทริสาร) สถานพยาบาล และสถานีตำรวจที่อยู่ใกล้เคียง ภายในพื้นที่ก่อสร้างให้เห็นอย่างชัดเจน เพื่อให้ผู้ที่อยู่ใกล้ที่เกิดเหตุสามารถแจ้งหน่วยงานดังกล่าวได้ทันที	- โครงการจัดให้มีการติดตามหมายเลขโทรศัพท์ของสถานีดับเพลิงในพื้นที่รับผิดชอบ (สถานีสุทริสาร) สถานพยาบาล และสถานีตำรวจที่อยู่ใกล้เคียง ภายในพื้นที่ก่อสร้างให้เห็นอย่างชัดเจน เพื่อให้ผู้ที่อยู่ใกล้ที่เกิดเหตุสามารถแจ้งหน่วยงานดังกล่าวได้ทันที	-	- ดังภาคผนวกที่ 6
	10. จัดให้มีแผนป้องกันและระงับอัคคีภัยช่วงก่อสร้างโดยผู้รับผิดชอบแผนฯ คือ ผู้จัดการโครงการ	- โครงการจัดทำแผนป้องกันและระงับอัคคีภัยช่วงก่อสร้างไว้ในพื้นที่โครงการเรียบร้อยแล้ว	-	- ดังภาคผนวกที่ 6
	2. ความปลอดภัยสาธารณะ 1. จัดให้มีกล้องวงจรปิด CCTV ทั่วบริเวณ โดยรอบพื้นที่โครงการเพื่อใช้ในการตรวจสอบความเรียบร้อยและความปลอดภัยภายในโครงการ	- โครงการได้ติดตั้งกล้องวงจรปิดทั่วบริเวณโดยรอบพื้นที่โครงการเพื่อใช้ในการตรวจสอบความเรียบร้อยและความปลอดภัยภายในโครงการ	-	- ดังภาพที่ 55

ตารางที่ 3.1.1 (ต่อ) สรุปผลการปฏิบัติตามมาตรการป้องกันและแก้ไขผลกระทบสิ่งแวดล้อม โครงการ The Crest Park Residences (เดอะ เครสต์ พาร์ค เรสซิเดนเซส)

ของบริษัท เอสซี เอ็นเอ็นอาร์ 1 จำกัด ระหว่างเดือนมกราคม-มิถุนายน 2564

องค์ประกอบทางสิ่งแวดล้อม และคุณค่าต่าง ๆ	มาตรการป้องกันและแก้ไขผลกระทบสิ่งแวดล้อม	รายละเอียดการปฏิบัติตามมาตรการฯ	ปัญหา/อุปสรรค และการแก้ไข	เอกสารอ้างอิง รูปภาพ หรือเอกสาร
4.4 การป้องกันอัคคีภัยและความปลอดภัยสาธารณะ (ต่อ)	2. จัดให้มีเวรยามรักษาความปลอดภัยประจำอยู่ตลอด 24 ชั่วโมง และออกตรวจสอบดูแลความเรียบร้อยอย่างสม่ำเสมอในบริเวณพื้นที่ก่อสร้าง	- โครงการจัดให้มีเวรยามรักษาความปลอดภัยประจำอยู่ตลอด 24 ชั่วโมงและออกตรวจสอบดูแลความเรียบร้อยอย่างสม่ำเสมอในบริเวณพื้นที่ก่อสร้าง	-	- ดังภาพที่ 12
	3. จัดให้มีหัวหน้าคนงานหรือผู้ควบคุมดูแลความปลอดภัยของคนงานอย่างเข้มงวด	- โครงการจัดให้มีหัวหน้าคนงานหรือผู้ควบคุมดูแลความปลอดภัยของคนงานอย่างเข้มงวด	-	- ดังภาพที่ 13
	4. ทำทะเบียนประวัติคนงานพร้อมรูปถ่ายไว้ที่สำนักงานของโครงการ เมื่อเกิดปัญหาหรือข้อร้องเรียนจากชุมชนจะได้เรียกตรวจสอบได้	- โครงการจัดให้ทำทะเบียนประวัติคนงานพร้อมรูปถ่ายไว้ที่สำนักงานของโครงการ เมื่อเกิดปัญหาหรือข้อร้องเรียนจากชุมชนจะได้เรียกตรวจสอบได้	-	- ดังภาคผนวกที่ 12
	5. ออกมาตรการ ระเบียบ ข้อบังคับ ให้คนงานของตนปฏิบัติตัวอย่างเหมาะสมไม่ก่อเหตุที่เป็นการรบกวนบุคคลภายนอกโครงการ และมีบทลงโทษสำหรับผู้ไม่ปฏิบัติตามข้อกำหนดโดยมีการตรวจตราอย่างต่อเนื่องทั้งในพื้นที่ก่อสร้างและบ้านพักคนงาน	- โครงการจัดให้มีกฎระเบียบให้คนงานปฏิบัติอย่างเคร่งครัด	-	- ดังภาคผนวกที่ 11

ตารางที่ 3.1.1 (ต่อ) สรุปผลการปฏิบัติตามมาตรการป้องกันและแก้ไขผลกระทบสิ่งแวดล้อม โครงการ The Crest Park Residences (เดอะ เครสต์ พาร์ค เรสซิเดนเซส)

ของบริษัท เอสซี เอ็นเอ็นอาร์ 1 จำกัด ระหว่างเดือนมกราคม-มิถุนายน 2564

องค์ประกอบทางสิ่งแวดล้อม และคุณค่าต่าง ๆ	มาตรการป้องกันและแก้ไขผลกระทบสิ่งแวดล้อม	รายละเอียดการปฏิบัติตามมาตรการฯ	ปัญหา/อุปสรรค และการแก้ไข	เอกสารอ้างอิง รูปภาพหรือเอกสาร
4.4 การป้องกันอัคคีภัยและความปลอดภัยสาธารณะ (ต่อ)	6. จัดจ้างแรงงานที่เป็นคนไทยและเลือกคนในท้องถิ่นเป็นอันดับแรก ไม่รับคนงานต่างค่าผิดกฎหมายหรือคนที่ต้องคดีอาชญากรรมเข้ามาทำงานในพื้นที่ก่อสร้าง	- โครงการจัดจ้างแรงงานที่เป็นคนไทยและเลือกคนในท้องถิ่นเป็นอันดับแรก ไม่รับคนงานต่างค่าผิดกฎหมายหรือคนที่ต้องคดีอาชญากรรมเข้ามาทำงานในพื้นที่ก่อสร้าง	-	- ดังภาพผนวกที่ 12
	7. ให้คนงานก่อสร้างทุกคนในโครงการใส่ชุดฟอร์มและมีตัวหนังสือระบุต้นสังกัด เพื่อให้สามารถสืบสวนติดตามได้ง่ายและรวดเร็ว	- โครงการจัดให้คนงานก่อสร้างทุกคนในโครงการใส่ชุดฟอร์มและมีตัวหนังสือระบุต้นสังกัด เพื่อให้สามารถสืบสวนติดตามได้ง่ายและรวดเร็ว	-	- ดังภาพที่ 56
	8. จัดให้มีระเบียบ ข้อบังคับ ไม่ให้คนงานออกนอกบริเวณพื้นที่โครงการในเวลาทำงาน ยกเว้นเมื่อได้รับอนุมัติจากผู้บังคับบัญชาเป็นกรณีเท่านั้น เพื่อลดความเสี่ยงในการเกิดปัญหาและลดข้อขัดข้องของประชาชนที่อยู่บริเวณใกล้เคียงจากคนงานที่ออกไปนอกโครงการ	- โครงการจัดให้มีกฎระเบียบให้คนงานปฏิบัติอย่างเคร่งครัด	-	- ดังภาพผนวกที่ 11

ตารางที่ 3.1.1 (ต่อ) สรุปผลการปฏิบัติตามมาตรการป้องกันและแก้ไขผลกระทบสิ่งแวดล้อม โครงการ The Crest Park Residences (เดอะ เครสต์ พาร์ค เรสซิเดนเซส) ของบริษัท เอสซี เอ็นเอ็นอาร์ 1 จำกัด ระหว่างเดือนมกราคม-มิถุนายน 2564

องค์ประกอบทาง สิ่งแวดล้อม และคุณค่าต่าง ๆ	มาตรการป้องกันและแก้ไขผลกระทบสิ่งแวดล้อม	รายละเอียดการปฏิบัติตามมาตรการฯ	ปัญหา/อุปสรรค และการแก้ไข	เอกสารอ้างอิง รูปภาพหรือ เอกสาร
	9. ชี้แจงกฎระเบียบของการอยู่ร่วมกันของคนงานในบริเวณพื้นที่ ก่อสร้างทุกเดือน และทุกครั้งที่ได้รับคนงานใหม่ หากใครฝ่าฝืน กฎระเบียบที่กำหนดไว้จะต้องมีบทลงโทษอย่างเข้มงวด	- โครงการจัดให้มีเจ้าหน้าที่คอยชี้แจงกฎระเบียบ ของการอยู่ร่วมกันของคนงานในบริเวณพื้นที่ ก่อสร้างทุกเดือน และทุกครั้งที่ได้รับคนงานใหม่ หากใครฝ่าฝืนกฎระเบียบที่กำหนดไว้จะต้องมี บทลงโทษอย่างเข้มงวด	-	- ดังภาพที่ 14 และ ภาคผนวกที่ 13
	10. จัดศูนย์รับเรื่องร้องเรียน ความเดือดร้อน รำคาญจากโครงการ ที่อาจมีต่อชุมชนไว้ในสำนักงานของพื้นที่ก่อสร้าง และให้ หัวหน้างานรับเรื่องเสนอผู้รับเหมาก่อสร้างและเจ้าของ โครงการ เพื่อหาแนวทางแก้ไขทันที โดยมีขั้นตอนการร้องเรียน และแก้ไขปัญหาข้อร้องเรียน	- โครงการจัดให้มีเจ้าหน้าที่รับเรื่องร้องเรียนและ ให้หัวหน้างานรับเรื่องเสนอผู้รับเหมาก่อสร้าง และเจ้าของโครงการ เพื่อหาแนวทางแก้ไขทันที โดยมีขั้นตอนการร้องเรียน และแก้ไขปัญหาข้อ ร้องเรียน	-	- ดังภาคผนวกที่ 13

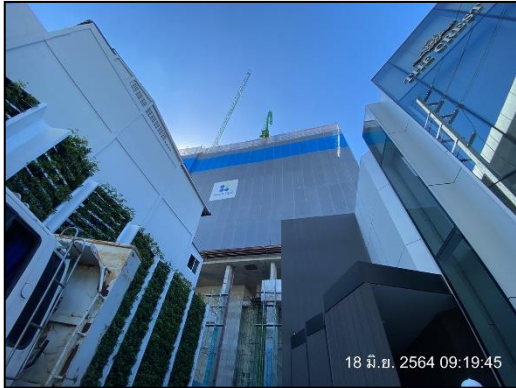

ภาพที่ 1 สภาพโครงการปัจจุบัน

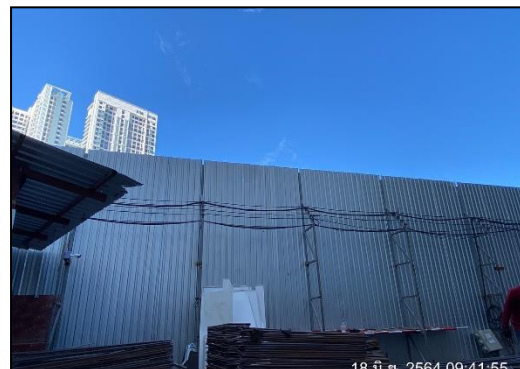

ภาพที่ 2 พบปะบ้านข้างเคียง

ภาพที่ 3 รั้ว Metal Sheet



ภาพที่ 4 ป้ายแสดงเขตพื้นที่การก่อสร้าง

ภาพที่ 5 ระบบบำบัด(ชั่วคราว)



ภาพที่ 6 กิจกรรมขุดลอกตะกอนดิน



ภาพที่ 7 การประชุม



ภาพที่ 8 ราวกันตก

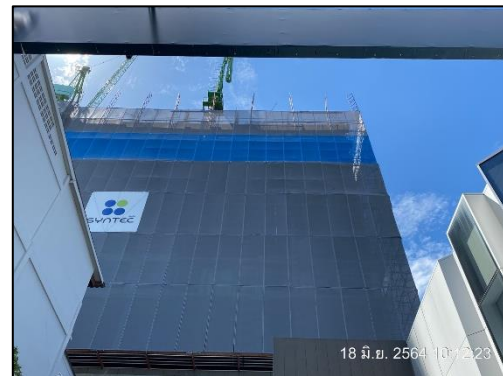

ภาพที่ 9 ผ้าใบปิดคลุมรอบอาคาร



ภาพที่ 10 กองเก็บวัสดุ



ภาพที่ 11 ผ้าใบปิดคลุมรถบรรทุก

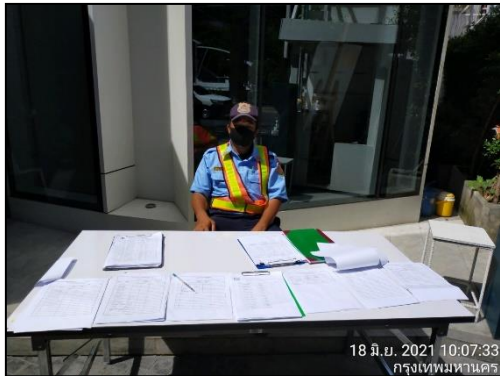

ภาพที่ 12 รปภ.



ภาพที่ 13 หัวหน้าคนงาน



ภาพที่ 14 กิจกรรม Morning Talk



ภาพที่ 15 ป้ายดับเครื่องขณะไม่ใช้งาน



ภาพที่ 16 ป้ายจำกัดความเร็ว



ภาพที่ 17 รถขนส่งคนงาน



ภาพที่ 18 สเปรย์

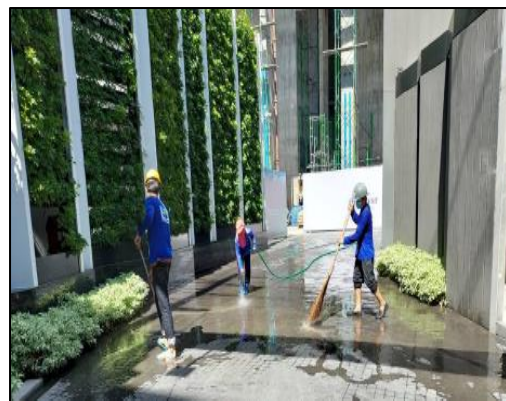

ภาพที่ 19 กิจกรรมทำความสะอาดและฉีดพรมน้ำพื้นที่โครงการ

รายงานผลการปฏิบัติตามมาตรการป้องกันและแก้ไขผลกระทบสิ่งแวดล้อมและมาตรการติดตามตรวจสอบคุณภาพสิ่งแวดล้อม
โครงการ The Crest Park Residences (เดอะ เครสต์ พาร์ค เรสซิเดนเซส) (ระยะก่อสร้าง) ระหว่างเดือนมกราคม-มิถุนายน 2564



ภาพที่ 20 ท่อระบายน้ำ



ภาพที่ 21 ผ้าใบปิดคลุมถุงปูนซีเมนต์



ภาพที่ 22 ประตูโครงการปิดทึบ

โครงการ เดอะ เครสต์ พาร์ค เรสซิเดนเซส ผลการตรวจวัดคุณภาพสิ่งแวดล้อมเบื้องต้น 18 มิ.ย. 2564			
รายชื่อผู้เกี่ยวข้องในโครงการ			
1. นายสุภากร ไทยรัตน์	Project Architect	E-mail: asoththak@svntec.com	
2. นายอภิสิทธิ์ วัฒนศิริ	Project Engineer	E-mail: kintakab@svntec.com	
3. นายวิเศษ วัฒนศิริ	Safety Officer	E-mail: utto748@gmail.com	
ผลการตรวจวัด			
ดัชนีชี้วัดการตรวจวัด	หน่วย	ผลการตรวจวัด	ค่ามาตรฐาน
ปริมาณฝุ่นละอองรวม : TSP	มก./ลบ.ม.	พบ (0.108)	0.33
ปริมาณฝุ่นละอองขนาดเล็ก	มก./ลบ.ม.	พบ (0.070)	0.12
ระดับเสียงเฉลี่ย 24 ชม.	dB(A)	พบ (60.9)	70
ระดับเสียงสูงสุด	dB(A)	พบ (69.4)	115
แรงสั่นสะเทือนสูงสุด	มม./วินาที	พบ (0.527)	5

ภาพที่ 23 ป้ายแสดงผลการตรวจวัดสิ่งแวดล้อม



ภาพที่ 24 ปล่องสำหรับทิ้งวัสดุ



ภาพที่ 25 ป้ายชื่อโครงการ



ภาพที่ 26 เบอร์โทรติดต่



ภาพที่ 27 เครื่องสแกนนิ้ว



ภาพที่ 28 แผ่นกันเสียง



ภาพที่ 29 ถังสำรองน้ำใช้



ภาพที่ 30 ป้ายประหยัดน้ำ



ภาพที่ 31 ห้องน้ำโครงการ



ภาพที่ 32 ถังขยะ

ภาพที่ 33 ป้ายประหยัดไฟฟ้า



ภาพที่ 34 ตู้ไฟฟ้า

ภาพที่ 35 ป้ายกำหนดช่วงเวลาการขนส่ง



ภาพที่ 36 สัญญาณไฟกระพริบ



ภาพที่ 37 สภาพถนนบริเวณด้านหน้าโครงการ



ภาพที่ 38 บ่อพักน้ำทิ้ง



ภาพที่ 39 ป้อมยาม



ภาพที่ 40 อุปกรณ์ปฐมพยาบาล



ภาพที่ 41 ป้ายสติอุบัติเหตุ



ภาพที่ 42 ป้ายเตือนต่างๆ



ภาพที่ 43 อุปกรณ์ป้องกันอันตรายส่วนบุคคล

ภาพที่ 44 คนงานสวมใส่อุปกรณ์ป้องกันอันตรายส่วนบุคคล

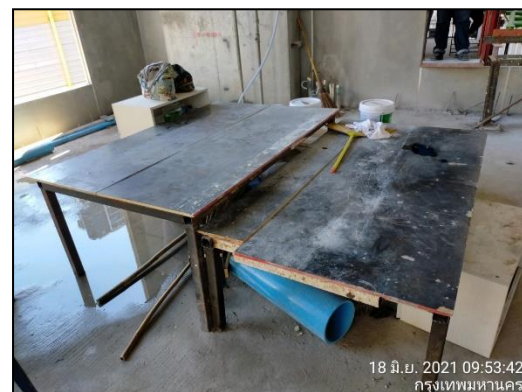

ภาพที่ 45 พื้นที่จัดเก็บสารเคมีอันตราย

ภาพที่ 46 พื้นที่พักผ่อนคนงาน

	
บ้านพักคนงาน	พื้นที่โครงการ
ภาพที่ 47 กิจกรรมฉีดพ่นแมลง	
	
บริเวณบ้านพักคนงาน	ห้องน้ำ
	
ถังขยะ	ถังดับเพลิง
ภาพที่ 48 บ้านพักคนงาน	

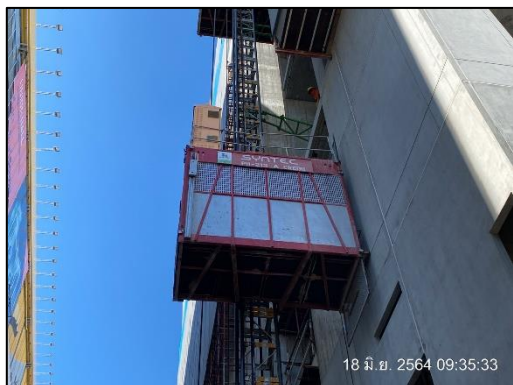

ภาพที่ 49 ลิฟต์ชั้นวัสดุ



ภาพที่ 50 พื้นที่สูบบุหรี่



ภาพที่ 51 ป้ายห้ามสูบบุหรี่



ภาพที่ 52 ป้ายห้ามเผยแพร่



ภาพที่ 53 ถังดับเพลิง/ป้ายแนะนำการใช้



ภาพที่ 54 จุดรวมพล



ภาพที่ 55 CCTV



ภาพที่ 56 ชุดฟอร์มคนงาน



ภาพที่ 57 น้ำดื่มสะอาด



ภาพที่ 58 มาตรการป้องกันและแก้ไขผลกระทบสิ่งแวดล้อม