

บทที่ 3

การปฏิบัติตามมาตรการป้องกันและแก้ไขผลกระทบสิ่งแวดล้อม

3.1 ผลการปฏิบัติตามมาตรการป้องกันและแก้ไขผลกระทบสิ่งแวดล้อม

รายละเอียดผลการปฏิบัติตามมาตรการป้องกันและแก้ไขผลกระทบสิ่งแวดล้อม ระยะก่อสร้างของโครงการ เทอร์มินอล 21 พระราม 3 ของบริษัท แอล เอช มอลส์ แอนด์ โฮเทล จำกัด ระหว่างเดือนมกราคม-มิถุนายน 2564 โดยครอบคลุมปัจจัยทางสิ่งแวดล้อมที่สำคัญ คือ

- มาตรการทั่วไป
- ทรัพยากรชีวภาพ
- คุณค่าการใช้ประโยชน์ของมนุษย์
- คุณค่าต่อคุณภาพชีวิต

แสดงรายละเอียดผลการปฏิบัติตามมาตรการป้องกันและแก้ไขผลกระทบสิ่งแวดล้อม ระยะก่อสร้างโครงการ เทอร์มินอล 21 พระราม 3 ของบริษัท แอล เอช มอลส์ แอนด์ โฮเทล จำกัด ระหว่างเดือนมกราคม-มิถุนายน 2564 ดังตารางที่ 3.1-1

ตารางที่ 3.1-1 สรุปผลการปฏิบัติตามมาตรการป้องกันและแก้ไขผลกระทบสิ่งแวดล้อม โครงการ เทอร์มินอล 21 พระราม 3

ของบริษัท แอล เอช มอลต์ แอนด์ โฮเทล จำกัด ประจำปีเดือนมกราคม-มิถุนายน 2564

องค์ประกอบทางสิ่งแวดล้อม และคุณค่าต่างๆ	มาตรการป้องกันและแก้ไขผลกระทบสิ่งแวดล้อม	รายละเอียดการปฏิบัติตามมาตรการฯ	ปัญหา/อุปสรรค และการแก้ไข	เอกสารอ้างอิง รูปภาพหรือเอกสาร
มาตรการทั่วไป	1. โครงการต้องยึดถือปฏิบัติตามมาตรการป้องกันและแก้ไขผลกระทบสิ่งแวดล้อม และมาตรการติดตามตรวจสอบผลกระทบสิ่งแวดล้อม ตามที่เสนอไว้ในรายงานการประเมินผลกระทบสิ่งแวดล้อมโครงการ เทอร์มินอล 21 พระราม 3 ของบริษัท แอล เอช มอลต์ แอนด์ โฮเทล จำกัด อย่างเคร่งครัด	- โครงการยึดถือปฏิบัติตามมาตรการป้องกันและแก้ไขผลกระทบสิ่งแวดล้อม และมาตรการติดตามตรวจสอบผลกระทบสิ่งแวดล้อม ตามที่เสนอไว้ในรายงานการประเมินผลกระทบสิ่งแวดล้อมโครงการเทอร์มินอล 21 พระราม 3 ของบริษัท แอล เอช มอลต์ แอนด์ โฮเทล จำกัด อย่างเคร่งครัด	-	-
	2. โครงการต้องบันทึกผลการติดตามตรวจสอบการดำเนินการ หรือการปฏิบัติตามมาตรการป้องกันและแก้ไขผลกระทบสิ่งแวดล้อม และมาตรการติดตามตรวจสอบผลกระทบสิ่งแวดล้อม ตามที่เสนอไว้ในรายงาน และส่งผลการดำเนินการมายังหน่วยงานอนุญาต และสำนักนโยบายและแผนทรัพยากรธรรมชาติและสิ่งแวดล้อม ตามแนวทางการเสนอรายงานผลการปฏิบัติตามมาตรการป้องกันและแก้ไขผลกระทบสิ่งแวดล้อม และมาตรการติดตามตรวจสอบผลกระทบสิ่งแวดล้อม	- โครงการบันทึกผลการติดตามตรวจสอบการดำเนินการ หรือการปฏิบัติตามมาตรการป้องกันและแก้ไขผลกระทบสิ่งแวดล้อม และมาตรการติดตามตรวจสอบผลกระทบสิ่งแวดล้อม ตามที่เสนอไว้ในรายงาน และส่งผลการดำเนินการมายังหน่วยงานอนุญาต และสำนักนโยบายและแผนทรัพยากรธรรมชาติและสิ่งแวดล้อม ตามแนวทางการเสนอรายงานผลการปฏิบัติตามมาตรการป้องกันและแก้ไขผลกระทบสิ่งแวดล้อม และมาตรการติดตามตรวจสอบผลกระทบสิ่งแวดล้อม	-	-

ตารางที่ 3.1-1 (ต่อ) สรุปผลการปฏิบัติตามมาตรการป้องกันและแก้ไขผลกระทบสิ่งแวดล้อม โครงการ เทอร์มินอล 21 พระราม 3

ของบริษัท แอล เอช มอลล์ แอนด์ โฮเทล จำกัด ประจำเดือนมกราคม-มิถุนายน 2564

องค์ประกอบทางสิ่งแวดล้อม และคุณค่าต่างๆ	มาตรการป้องกันและแก้ไขผลกระทบสิ่งแวดล้อม	รายละเอียดการปฏิบัติตามมาตรการฯ	ปัญหา/อุปสรรค และการแก้ไข	เอกสารอ้างอิง รูปภาพหรือเอกสาร
มาตรการทั่วไป (ต่อ)	<p>3. ในกรณีที่โครงการความจำเป็นต้องเปลี่ยนแปลงรายละเอียดโครงการ หรือมาตรการป้องกันและแก้ไขผลกระทบสิ่งแวดล้อม และมาตรการติดตามตรวจสอบผลกระทบสิ่งแวดล้อม ตามที่เสนอไว้ในรายงานการประเมินผลกระทบสิ่งแวดล้อม ที่ได้รับความเห็นชอบไว้แล้ว ให้โครงการแจ้งให้หน่วยงานที่มีอำนาจหน้าที่ในการพิจารณาอนุมัติ หรืออนุญาตดำเนินการ ดังนี้</p> <p>1) หากหน่วยงานผู้อนุมัติหรืออนุญาตเห็นว่าการเปลี่ยนแปลงดังกล่าว เกิดผลดีต่อสิ่งแวดล้อมมากกว่า หรือเทียบเท่ามาตรการที่กำหนดไว้ในรายงานการประเมินผลกระทบสิ่งแวดล้อม ที่ได้รับความเห็นชอบไว้แล้ว ให้หน่วยงานผู้อนุมัติหรืออนุญาตรับจดแจ้งให้เป็นไปตามหลักเกณฑ์ และเงื่อนไขที่กำหนดไว้ในกฎหมายนั้น ๆ ต่อไป พร้อมกับให้จัดทำสำเนาการเปลี่ยนแปลงดังกล่าวข้างต้นที่รับจดแจ้งไว้ แจ้งให้สำนักงานนโยบายและแผนทรัพยากรธรรมชาติและสิ่งแวดล้อม เพื่อทราบ</p>	- โครงการไม่มีการเปลี่ยนแปลงรายละเอียดโครงการ	-	-

ตารางที่ 3.1-1 (ต่อ) สรุปผลการปฏิบัติตามมาตรการป้องกันและแก้ไขผลกระทบสิ่งแวดล้อม โครงการ เทอร์มินอล 21 พระราม 3

ของบริษัท แอล เอช มอลล์ แอนด์ โฮเทล จำกัด ประจำเดือนมกราคม-มิถุนายน 2564

องค์ประกอบทางสิ่งแวดล้อม และคุณค่าต่างๆ	มาตรการป้องกันและแก้ไขผลกระทบสิ่งแวดล้อม	รายละเอียดการปฏิบัติตามมาตรการฯ	ปัญหา/อุปสรรค และการแก้ไข	เอกสารอ้างอิง รูปภาพหรือเอกสาร
มาตรการทั่วไป (ต่อ)	<p>2) หากหน่วยงานอนุมัติ หรืออนุญาต เห็นว่าการเปลี่ยนแปลงดังกล่าว อาจกระทบต่อสาระสำคัญในรายงานการประเมินผลกระทบสิ่งแวดล้อมที่ได้รับความเห็นชอบไว้แล้ว ให้หน่วยงานผู้อนุมัติ หรืออนุญาตจัดส่งรายการเปลี่ยนแปลงดังกล่าว ให้สำนักงานนโยบายและแผนทรัพยากรธรรมชาติและสิ่งแวดล้อม เพื่อเสนอให้คณะกรรมการผู้ชำนาญการพิจารณารายงานการประเมินผลกระทบสิ่งแวดล้อม (คชก)</p> <p>ชุดที่เกี่ยวข้อง ให้ความเห็นชอบประกอบก่อนดำเนินการเปลี่ยนแปลง และเมื่อโครงการได้รับอนุมัติหรืออนุญาตให้มีการเปลี่ยนแปลงให้หน่วยงานผู้อนุมัติหรืออนุญาต แจ้งผลการเปลี่ยนแปลงดังกล่าวให้สำนักงานนโยบายและแผนทรัพยากรธรรมชาติและสิ่งแวดล้อมเพื่อทราบ</p> <p>4. เมื่อเจ้าของโครงการดำเนินโครงการเสร็จสิ้นแล้ว และก่อนที่จะมีการโอนสิทธิ ให้กับนิติบุคคล (ในกรณีที่มีการโอนสิทธิ) เจ้าของโครงการมีหน้าที่ต้องแจ้งให้นิติบุคคลผู้รับโอนทราบถึงสิทธิและหน้าที่ในการปฏิบัติตามมาตรการป้องกันและแก้ไขผลกระทบสิ่งแวดล้อม และมาตรการติดตามตรวจสอบผลกระทบสิ่งแวดล้อม</p>	<p>- เมื่อดำเนินการเสร็จสิ้นแล้ว และก่อนที่จะมีการโอนสิทธิ ให้กับนิติบุคคล (ในกรณีที่มีการโอนสิทธิ) เจ้าของโครงการจะแจ้งให้นิติบุคคลผู้รับโอนทราบถึงสิทธิและหน้าที่ในการปฏิบัติตามมาตรการป้องกันและแก้ไขผลกระทบสิ่งแวดล้อม และมาตรการติดตามตรวจสอบผลกระทบสิ่งแวดล้อม</p>	-	-

ตารางที่ 3.1-1 (ต่อ) สรุปผลการปฏิบัติตามมาตรการป้องกันและแก้ไขผลกระทบสิ่งแวดล้อม โครงการ เทอร์มินอล 21 พระราม 3

ของบริษัท แอล เอช มอลล์ แอนด์ โฮเทล จำกัด ประจำเดือนมกราคม-มิถุนายน 2564

องค์ประกอบทางสิ่งแวดล้อม และคุณค่าต่างๆ	มาตรการป้องกันและแก้ไขผลกระทบสิ่งแวดล้อม	รายละเอียดการปฏิบัติตามมาตรการฯ	ปัญหา/อุปสรรค และการแก้ไข	เอกสารอ้างอิง รูปภาพหรือเอกสาร
มาตรการทั่วไป (ต่อ)	<p>ที่ระบุไว้ในรายงานการประเมินผลกระทบสิ่งแวดล้อมอย่างเคร่งครัด หากเจ้าของโครงการไม่มีหลักฐานการแจ้งสิทธิและหน้าที่ และหลักฐานการรับทราบถึงสิทธิ และหน้าที่ดังกล่าวของนิติบุคคล ให้ถือว่าเจ้าของโครงการยังต้องรับผิดชอบตามสิทธิและหน้าที่ที่กำหนดไว้ในมาตรการป้องกันและแก้ไขผลกระทบสิ่งแวดล้อม และมาตรการติดตามตรวจสอบผลกระทบสิ่งแวดล้อมที่ระบุไว้ในรายงานการประเมินผลกระทบสิ่งแวดล้อมอย่างเคร่งครัด</p> <p>5. หากได้รับการร้องเรียนจากประชาชนว่าได้รับความเดือดร้อนรำคาญจากกิจกรรมการดำเนินโครงการ หรือโครงการก่อให้เกิดความเสียหายแก่สาธารณสมบัติหรือชีวิตและทรัพย์สินของประชาชน เจ้าของโครงการ หรือนิติบุคคลผู้รับโอนสิทธิ และหน้าที่ในการปฏิบัติตามมาตรการป้องกันและแก้ไขผลกระทบสิ่งแวดล้อมและมาตรการติดตามตรวจสอบผลกระทบสิ่งแวดล้อมจะต้องดำเนินการแก้ไขปัญหาดังกล่าวโดยไม่ชักช้า และแจ้งหน่วยงานอนุญาตสำนักงานนโยบายและแผนทรัพยากรธรรมชาติและสิ่งแวดล้อม และหน่วยงานที่เกี่ยวข้องทราบ เพื่อหาแนวทางและมาตรการในการแก้ไขและมาตรการในการแก้ไขปัญหาต่อไป</p>	<p>- โครงการดำเนินการแก้ไขปัญหาการร้องเรียน โดยไม่ชักช้า และแจ้งหน่วยงานอนุญาตสำนักงานนโยบายและแผนทรัพยากรธรรมชาติและสิ่งแวดล้อม และหน่วยงานที่เกี่ยวข้องทราบ เพื่อหาแนวทางและมาตรการในการแก้ไขปัญหาต่อไป</p>	-	-

ตารางที่ 3.1-1 (ต่อ) สรุปผลการปฏิบัติตามมาตรการป้องกันและแก้ไขผลกระทบสิ่งแวดล้อม โครงการ เทอร์มินอล 21 พระราม 3

ของบริษัท แอล เอช มอลล์ แอนด์ โฮเทล จำกัด ประจำเดือนมกราคม-มิถุนายน 2564

องค์ประกอบทางสิ่งแวดล้อม และคุณค่าต่าง ๆ	มาตรการป้องกันและแก้ไขผลกระทบสิ่งแวดล้อม	รายละเอียดการปฏิบัติตามมาตรการฯ	ปัญหา/อุปสรรค และการแก้ไข	เอกสารอ้างอิง รูปภาพหรือเอกสาร
1. ทรัพยากรสิ่งแวดล้อม ทางกายภาพ 1.1 สภาพภูมิประเทศ	<p>1. ปรับสภาพพื้นที่ตลอดจนก่อสร้างโครงการเฉพาะภายในขอบเขตที่ดินของโครงการเท่านั้น</p> <p>2. จัดทำ Metal Sheet ความสูง 6 เมตร โดยรอบแนว พื้นที่ก่อสร้างทุกด้าน เพื่อกั้นขอบเขตพื้นที่ก่อสร้าง อย่างเป็นสัดส่วน</p> <p>3. จัดให้มีการติดตั้งป้ายแจ้งการก่อสร้างโครงการ รายละเอียดดังนี้</p> <p>3.1 ระบุชื่อ เบอร์โทรศัพท์ของผู้รับผิดชอบในการ ควบคุมการก่อสร้าง และเจ้าหน้าที่ของสำนักงานเขต บางคอแหลม เพื่อให้ผู้ที่อยู่ใกล้เคียงและที่สัญจรผ่าน ไปมาสามารถติดต่อได้โดยตรงในกรณีที่ได้รับ ผลกระทบจากการก่อสร้างโครงการ</p> <p>3.2 ติดตามตรวจสอบมาตรการป้องกันและแก้ไขผลกระทบสิ่งแวดล้อมและมาตรการติดตามตรวจสอบผลกระทบสิ่งแวดล้อมให้เห็นอย่างชัดเจน</p>	<p>- โครงการดำเนินการปรับสภาพพื้นที่ตลอดจนก่อสร้างโครงการเฉพาะภายในขอบเขตที่ดินของโครงการเท่านั้น</p> <p>- โครงการจัดทำรั้ว Metal Sheet ความสูง 6 เมตร โดยรอบแนวเขตที่ดินทุกด้าน เพื่อกั้นขอบเขตพื้นที่โครงการอย่างเป็นสัดส่วน</p> <p>- โครงการจัดทำป้ายแสดงรายละเอียดโครงการ ติดไว้บริเวณด้านหน้าโครงการที่สามารถมองเห็นได้ชัดเจน</p> <p>- โครงการดำเนินการติดตามตรวจสอบมาตรการป้องกันและแก้ไขผลกระทบสิ่งแวดล้อมและมาตรการติดตามตรวจสอบผลกระทบสิ่งแวดล้อมไว้บริเวณด้านหน้าโครงการให้สามารถมองเห็นได้อย่างชัดเจน</p>	<p>-</p> <p>-</p> <p>-</p> <p>-</p>	<p>-</p> <p>- ดังภาพที่ 1</p> <p>- ดังภาพที่ 2</p> <p>- ดังภาพที่ 3</p>

ตารางที่ 3.1-1(ต่อ) สรุปผลการปฏิบัติตามมาตรการป้องกันและแก้ไขผลกระทบสิ่งแวดล้อม โครงการ เทอร์มินอล 21 พระราม 3

ของบริษัท แอล เอช มอල් แอนด์ โฮเทล จำกัด ประจำเดือนมกราคม-มิถุนายน 2564

องค์ประกอบทางสิ่งแวดล้อม และคุณค่าต่าง ๆ	มาตรการป้องกันและแก้ไขผลกระทบสิ่งแวดล้อม	รายละเอียดการปฏิบัติตามมาตรการฯ	ปัญหา/อุปสรรค และการแก้ไข	เอกสารอ้างอิง รูปภาพหรือเอกสาร
1.2 คุณภาพอากาศ	มาตรการด้านการประชาสัมพันธ์ - จัดให้มีการติดตั้งป้ายแจ้งการก่อสร้างโครงการ รายละเอียดดังนี้ * ระบุชื่อ เบอร์โทรศัพท์ของผู้รับผิดชอบในการควบคุม การก่อสร้าง เจ้าของโครงการ และเจ้าหน้าที่ของ สำนักงานเขตบางคอแหลม เพื่อให้ผู้ที่อยู่ใกล้เคียง และที่ สัญจรผ่านไปมาสามารถติดต่อได้โดยตรงในกรณี ที่ได้รับ ผลกระทบจากการก่อสร้างโครงการ * ติดตามสรุปมาตรการป้องกันและแก้ไขผลกระทบ สิ่งแวดล้อมและมาตรการติดตามตรวจสอบผลกระทบ สิ่งแวดล้อมให้เห็นอย่างชัดเจน	- โครงการจัดทำป้ายแสดงรายละเอียดโครงการ ซึ่งระบุชื่อ เบอร์ โทรศัพท์ของผู้รับผิดชอบโครงการ และเจ้าหน้าที่ของสำนักงาน เขตบางคอแหลม ติดไว้บริเวณด้านหน้าโครงการที่สามารถ มองเห็นได้ชัดเจน	-	- ดังภาพที่ 2
	มาตรการด้านการเตรียมและดูแลพื้นที่ก่อสร้าง - ในการกองวัสดุที่มีฝุ่นหรือเศษวัสดุที่เหลือใช้ ต้องปิด หรือคลุมด้วยผ้าใบให้มีมิดชิด	- โครงการดำเนินการติดตามสรุปมาตรการป้องกันและแก้ไข ผลกระทบสิ่งแวดล้อมและมาตรการติดตามตรวจสอบผลกระทบ สิ่งแวดล้อมไว้บริเวณด้านหน้าโครงการให้สามารถมองเห็นได้ อย่างชัดเจน	-	- ดังภาพที่ 3
		- โครงการจัดให้มีห้องสโตร์สำหรับเก็บอุปกรณ์และวัสดุ ก่อสร้าง พร้อมทั้งจัดให้มีพื้นที่สำหรับกองวัสดุก่อสร้างภายใน พื้นที่โครงการ	-	- ดังภาพที่ 4

ตารางที่ 3.1-1 สรุปผลการปฏิบัติตามมาตรการป้องกันและแก้ไขผลกระทบสิ่งแวดล้อม โครงการ เทอร์มินอล 21 พระราม 3 (ระยะก่อสร้าง)

ของบริษัท แอล เอช มอลต์ แอนด์ โฮเทล จำกัด ประจำเดือนมกราคม-มิถุนายน 2564

องค์ประกอบทางสิ่งแวดล้อม และคุณค่าต่าง ๆ	มาตรการป้องกันและแก้ไขผลกระทบสิ่งแวดล้อม	รายละเอียดการปฏิบัติตามมาตรการฯ	ปัญหา/อุปสรรค และการแก้ไข	เอกสารอ้างอิง รูปภาพหรือเอกสาร
1.2 คุณภาพอากาศ(ต่อ)	- กำหนดความเร็วของยานพาหนะที่ใช้ขนส่งดิน วัสดุ อุปกรณ์ก่อสร้าง ให้เป็นไปตามพระราชบัญญัติ จราจร ทางบก	- โครงการกำชับให้ผู้รับเหมากำหนดความเร็วของยานพาหนะที่ ใช้ขนส่งดิน วัสดุอุปกรณ์ก่อสร้าง 20 กม./ชม. และกำชับให้ผู้ขับ รถบรรทุกปฏิบัติตามพระราชบัญญัติจราจรทางบก และให้ขับรถ ด้วยความระมัดระวังเป็นพิเศษ	-	- ดังภาพที่ 5
	- ใช้ผ้าใบคลุมรถบรรทุกที่ใช้ขนส่งดิน วัสดุ ก่อสร้าง หิน ทราย เพื่อป้องกันการรบกวนกลิ่นลงบน ถนนที่ใช้เป็น เส้นทางขนส่ง	- โครงการใช้ผ้าใบคลุมรถบรรทุกที่ใช้ขนส่งดิน วัสดุก่อสร้าง หิน ทราย เพื่อป้องกันการรบกวนกลิ่นลงบนถนนที่ใช้เป็นเส้นทาง ขนส่ง	-	- ดังภาพที่ 6
	- ตรวจสอบเครื่องยนต์ของรถที่ใช้ในการขนส่งดิน วัสดุ ก่อสร้าง และเครื่องจักรต่าง ๆ ให้อยู่ในสภาพดีอยู่เสมอ เพื่อลดการเกิดมลพิษ	- การตรวจสอบสภาพรถบรรทุกอยู่ในความรับผิดชอบของ ผู้รับเหมา ทั้งนี้โครงการได้กำชับให้ผู้รับเหมาปฏิบัติตาม มาตรการอย่างเคร่งครัด	-	-
	- ไม่ติดเครื่องยนต์ทิ้งไว้ในขณะที่ไม่ได้ปฏิบัติงาน	- โครงการกำชับให้คนงานปิดเครื่องจักรทุกครั้งที่ไม่ได้ใช้งาน ผ่านการอบรมและกิจกรรม Morning Talk	-	- ดังภาพที่ 40
	มาตรการด้านการใช้เครื่องมือก่อสร้าง - ทำความสะอาดล้อรถบรรทุกโดยใช้น้ำฉีดก่อนออกจาก โครงการทุกครั้ง ตลอดระยะเวลาการ ก่อสร้าง	- โครงการจัดให้มีคนงานทำความสะอาดล้อรถบรรทุกก่อนออก จากพื้นที่โครงการทุกครั้ง	-	- ดังภาพที่ 7

ตารางที่ 3.1-1(ต่อ) สรุปผลการปฏิบัติตามมาตรการป้องกันและแก้ไขผลกระทบสิ่งแวดล้อม โครงการ เทอร์มินอล 21 พระราม 3 (ระยะก่อสร้าง)

ของบริษัท แอล เอช มอල් แอนด์ โฮเทล จำกัด ประจำเดือนมกราคม-มิถุนายน 2564

องค์ประกอบทางสิ่งแวดล้อม และคุณค่าต่าง ๆ	มาตรการป้องกันและแก้ไขผลกระทบสิ่งแวดล้อม	รายละเอียดการปฏิบัติตามมาตรการฯ	ปัญหา/อุปสรรค และการแก้ไข	เอกสารอ้างอิง รูปภาพหรือเอกสาร
1.2 คุณภาพอากาศ(ต่อ)	<p>- จัดให้มีพนักงานคอยกวาดเศษดิน ทราช บริเวณปากทางเข้า-ออกพื้นที่ก่อสร้างโครงการ</p> <p>มาตรการด้านการจัดการของเสีย</p> <p>- กำชับผู้รับเหมามิให้เผาทำลายวัสดุมูลฝอยในพื้นที่ก่อสร้าง</p> <p>มาตรการด้านการก่อสร้าง</p> <p>- ติดตั้ง Mesh Sheet (ชนิดกันไฟลาม) ตั้งแต่ชั้นล่างจนถึงชั้นสูงสุดโดยรอบอาคาร เพื่อป้องกันฝุ่นละอองฟุ้งกระจายไปยังอาคารข้างเคียง</p> <p>- จัดให้มีการวางแผนกองวัสดุในบริเวณพื้นที่ก่อสร้างโครงการเท่าที่จำเป็น</p> <p>- จัดเทคนิคการก่อสร้างให้เป็นระบบสำเร็จรูปหรือกึ่งสำเร็จรูปที่มีการหล่อคอนกรีตในพื้นที่ก่อสร้างให้น้อยที่สุด</p> <p>- ในการกองวัสดุที่มีฝุ่นหรือเศษวัสดุที่เหลือใช้ ภายในพื้นที่ของโครงการ ต้องปิดหรือคลุมด้วยผ้าใบ ให้มิดชิด</p>	<p>- โครงการจัดให้มีคนงานคอยฉีดพรมน้ำและกวาดทำความสะอาดพื้นที่โครงการและบริเวณปากทางเข้า-ออกเป็นประจำ</p> <p>- โครงการจัดให้มีถังรองรับขยะมูลฝอย พร้อมติดต่อประสานงานให้สำนักงานเขตเข้ามาเก็บขนไปกำจัดต่อไป</p> <p>- โครงการติดตั้ง Mesh Sheet ปิดคลุมโดยรอบอาคาร เพื่อป้องกันฝุ่นละอองกระจายไปยังพื้นที่ข้างเคียง</p> <p>- โครงการจัดให้มีการวางแผนกองวัสดุในบริเวณพื้นที่ก่อสร้างโครงการเท่าที่จำเป็น</p> <p>- โครงการได้กำชับให้ผู้รับเหมามาใช้วัสดุก่อสร้างแบบสำเร็จรูปหรือกึ่งสำเร็จรูป และให้มีกิจกรรมการหล่อคอนกรีตในพื้นที่โครงการให้น้อยที่สุดเท่าที่จำเป็น</p> <p>- โครงการจัดให้มีห้องสไตร์สำหรับเก็บอุปกรณ์และวัสดุก่อสร้าง พร้อมทั้งจัดให้มีพื้นที่สำหรับกองวัสดุก่อสร้างภายในพื้นที่โครงการ</p>	<p>-</p> <p>-</p> <p>-</p> <p>-</p> <p>-</p> <p>-</p> <p>-</p>	<p>- ดังภาพที่ 8</p> <p>- ดังภาพที่ 9 และภาคผนวกที่ 5</p> <p>- ดังภาพที่ 10</p> <p>- ดังภาคผนวกที่ 3</p> <p>-</p> <p>- ดังภาพที่ 4</p>

ตารางที่ 3.1-1 สรุปผลการปฏิบัติตามมาตรการป้องกันและแก้ไขผลกระทบสิ่งแวดล้อม โครงการ เทอร์มินอล 21 พระราม 3 (ระยะก่อสร้าง)

ของบริษัท แอล เอช มอลต์ แอนด์ โฮเทล จำกัด ประจำเดือนมกราคม-มิถุนายน 2564

องค์ประกอบทางสิ่งแวดล้อม และคุณค่าต่าง ๆ	มาตรการป้องกันและแก้ไขผลกระทบสิ่งแวดล้อม	รายละเอียดการปฏิบัติตามมาตรการฯ	ปัญหา/อุปสรรค และการแก้ไข	เอกสารอ้างอิง รูปภาพหรือเอกสาร
1.2 คุณภาพอากาศ(ต่อ)	<p>- ไม่กองหรือเก็บเศษวัสดุที่เหลือใช้ไว้หน้างานเป็นระยะเวลานาน โดยจัดให้มีรถบรรทุกมารับไปกำจัด</p> <p>มาตรการด้านการขุดดิน</p> <p>- จัดพรมน้ำบริเวณพื้นที่ก่อสร้างหรือบริเวณที่ทำให้เกิดฝุ่น ตลอดระยะเวลาการก่อสร้าง พร้อมทั้งกวาด ฝุ่นละออง และตะกอนภายหลังการฉีดพรมน้ำ เพื่อป้องกันการอุดตันท่อระบายน้ำ และการฟุ้งกระจาย อีกครั้ง</p> <p>- การกระทำใด ๆ ที่อาจก่อให้เกิดมลภาวะ ต้องจัดทำในพื้นที่ที่คลุมผ้าใบหรือในห้องที่มีหลังคา และผนังปิดด้านข้างอีก 3 ด้าน</p> <p>- บริเวณปากทางเข้า-ออก ต้องปิดทึบตลอดเวลา โดยเปิดเฉพาะเมื่อมีรถเข้า-ออก และต้องรักษาพื้นผิวให้ สะอาดปราศจากเศษหิน ดิน ทราย หรือฝุ่น ตกค้าง จนการก่อสร้างแล้วเสร็จ</p>	<p>- โครงการไม่มีการกองหรือเก็บเศษวัสดุก่อสร้างไว้หน้างานเป็นเวลานาน พร้อมทั้งได้ติดต่อประสานงานให้หน่วยงานเอกชนเข้ามารับไปดำเนินการต่อไป</p> <p>- โครงการจัดให้มีคนงานคอยฉีดพรมน้ำและกวาดทำความสะอาดพื้นที่โครงการและบริเวณปากทางเข้า-ออกเป็นประจำ</p> <p>- ปัจจุบันยังไม่มียกกรรมดังกล่าว หากมีจะปฏิบัติตามมาตรการที่กำหนด</p> <p>- โครงการจัดให้มีประตูเข้า-ออกบริเวณหน้าโครงการ โดยเปิดเฉพาะเมื่อมีรถเข้า-ออก พร้อมทั้งจัดให้มีคนงานฉีดพรมน้ำและกวาดทำความสะอาดพื้นที่โครงการและบริเวณปากทางเข้า-ออกเป็นประจำ</p>	<p>-</p> <p>-</p> <p>-</p> <p>-</p>	<p>-</p> <p>- ดังภาพที่ 8</p> <p>-</p> <p>- ดังภาพที่ 7 และภาพที่ 11</p>

ตารางที่ 3.1-1 สรุปผลการปฏิบัติตามมาตรการป้องกันและแก้ไขผลกระทบสิ่งแวดล้อม โครงการ เทอร์มินอล 21 พระราม 3 (ระยะก่อสร้าง)

ของบริษัท แอล เอช มอลต์ แอนด์ โฮเทล จำกัด ประจำเดือนมกราคม-มิถุนายน 2564

องค์ประกอบทางสิ่งแวดล้อม และคุณค่าต่าง ๆ	มาตรการป้องกันและแก้ไขผลกระทบสิ่งแวดล้อม	รายละเอียดการปฏิบัติตามมาตรการฯ	ปัญหา/อุปสรรค และการแก้ไข	เอกสารอ้างอิง รูปภาพหรือเอกสาร
1.2 คุณภาพอากาศ(ต่อ)	<ul style="list-style-type: none"> - จัดให้มีพนักงานคอยกวาดเศษดิน ทราช ที่ตก หล่น บริเวณด้านหน้าโครงการและบริเวณใกล้เคียง โดยในกรณีที่มีเศษดินเปื้อนตกหล่นต้องทำความสะอาด โดยใช้น้ำฉีด และกวาดพื้นให้สะอาดโดยทันที - ฉีดพรมน้ำบริเวณพื้นที่ก่อสร้างหรือบริเวณที่ทำให้เกิดฝุ่นตลอดระยะเวลาก่อสร้าง ทั้งนี้ จะเพิ่มความถี่ในการฉีดพรมน้ำ หากในแต่ละวันมีปริมาณฝุ่นมาก ซึ่งจะพิจารณาตามความเหมาะสมตามสภาพ หน่วยงานต่อไป 	<ul style="list-style-type: none"> - โครงการจัดให้มีคนงานคอยฉีดพรมน้ำและกวาดทำความสะอาดพื้นที่โครงการและบริเวณปากทางเข้า-ออกเป็นประจำ 	-	- ดังภาพที่ 8
		<ul style="list-style-type: none"> - โครงการจัดให้มีคนงานคอยฉีดพรมน้ำและกวาดทำความสะอาดพื้นที่โครงการและบริเวณปากทางเข้า-ออกเป็นประจำ 	-	- ดังภาพที่ 8
1.3 เสียง	<ul style="list-style-type: none"> - กำหนดช่วงเวลาการทำงานวันจันทร์-เสาร์ ในช่วงเวลา 08.00-18.00 น. แต่หากมีกิจกรรมการก่อสร้างที่ต่อเนื่องและเกินช่วงเวลา (เป็นครั้งคราว) อาทิเช่น การเทปูนเพื่อทำฐานราก เป็นต้น ต้องแจ้งผู้ที่อยู่อาศัยข้างเคียงให้ทราบล่วงหน้าอย่างน้อย 3 วัน และ ต้องได้รับอนุญาตจากหน่วยงานที่ให้อนุญาต แต่ทั้งนี้ จะต้องไม่เกินเวลา 22.00 น. สำหรับวันอาทิตย์ และวันหยุดนักขัตฤกษ์จะ ไม่มีการก่อสร้างใดๆ 	<ul style="list-style-type: none"> - โครงการดำเนินกิจกรรมการก่อสร้างเวลา 08.00-18.00 น. ในวันจันทร์-เสาร์ และหยุดทำงานในวันอาทิตย์หรือวันหยุดนักขัตฤกษ์ กรณีที่มีการทำงานล่วงเวลาจะแจ้งให้บ้านข้างเคียงทราบก่อนเริ่มดำเนินการ 	-	- ดังภาพที่ 12 และ ภาพผนวกที่ 4

ตารางที่ 3.1-1 สรุปผลการปฏิบัติตามมาตรการป้องกันและแก้ไขผลกระทบสิ่งแวดล้อม โครงการ เทอร์มินอล 21 พระราม 3 (ระยะก่อสร้าง)

ของบริษัท แอล เอช มอลต์ แอนด์ โฮเทล จำกัด ประจำเดือนมกราคม-มิถุนายน 2564

องค์ประกอบทางสิ่งแวดล้อม และคุณค่าต่าง ๆ	มาตรการป้องกันและแก้ไขผลกระทบสิ่งแวดล้อม	รายละเอียดการปฏิบัติตามมาตรการฯ	ปัญหา/อุปสรรค และการแก้ไข	เอกสารอ้างอิง รูปภาพหรือเอกสาร
1.3 เสียง(ต่อ)	<ul style="list-style-type: none"> - ช่วงทำฐานราก จัดให้มีการติดตั้งแผ่นกันเสียง Bloxteg 2 Tuff Series (หรือวัสดุเทียบเท่า) บริเวณแนวรั้วโครงการ ความสูง 6 เมตร ด้านทิศตะวันออก ซึ่งจะช่วยลดระดับเสียงเมื่อผ่านแนวแผ่นกันเสียงลงได้ ประมาณ 50 dB(A) และลดระดับเสียงเมื่ออ้อมแนว แผ่นกันเสียงลงได้ 28.2 dB(A) - ช่วงที่มีกิจกรรมก่อสร้างพร้อมกัน ได้แก่ งานขึ้นโครงสร้างอาคารรวม และงานระบบสาธารณูปโภค และงานตกแต่งภายในและภายนอกจะดำเนินการติดตั้งแผ่นกันเสียงชนิด Bloxteg 2 Tuff Series (หรือวัสดุเทียบเท่า) ด้านทิศตะวันออก และทิศ ตะวันตก ที่ระยะ 1 เมตร ความสูง 2.4 เมตร ที่ชั้น 1 ถึงชั้นหลังคา ซึ่งสามารถลดเสียงลงเมื่อผ่านผนังกัน เสียง 50 dB(A) และเสียงที่ลดลงเมื่ออ้อมผนังกันเสียง อยู่ในช่วง 25.8-40.3 dB(A) - ก่อสร้างฐานรากโดยใช้เสาเข็มเจาะ เพื่อป้องกันผลกระทบต่อผู้อยู่ใกล้เคียง - ไม่ทำกิจกรรมต่าง ๆ ที่ก่อให้เกิดเสียงดังพร้อมกันในเวลาเดียวกัน 	<ul style="list-style-type: none"> - โครงการมีการติดตั้งแผ่นกันเสียง Bloxteg 2 Tuff Series (หรือวัสดุเทียบเท่า) บริเวณแนวรั้วโครงการด้านทิศตะวันออก เพื่อช่วยลดระดับเสียงเมื่อผ่านแนวกันเสียง ซึ่งจะช่วยลดระดับเสียงเมื่อผ่านแนวแผ่นกันเสียงลงได้ ประมาณ 50 dB(A) และลดระดับเสียงเมื่ออ้อมแนว แผ่นกันเสียงลงได้ 28.2 dB(A) - โครงการมีการติดตั้งแผ่นกันเสียง Bloxteg 2 Tuff Series (หรือวัสดุเทียบเท่า) บริเวณแนวรั้วโครงการด้านทิศตะวันออก เพื่อช่วยลดระดับเสียงเมื่อผ่านแนวกันเสียง ซึ่งจะช่วยลดระดับเสียงเมื่อผ่านแนวแผ่นกันเสียงลงได้ ประมาณ 50 dB(A) และลดระดับเสียงเมื่ออ้อมแนว แผ่นกันเสียงลงได้ 28.2 dB(A) - โครงการมีการใช้เสาเข็มเจาะ เพื่อป้องกันผลกระทบต่อผู้อยู่อาศัยใกล้เคียง - โครงการกำชับคนงานไม่ให้ทำกิจกรรมที่ก่อให้เกิดเสียงดังพร้อมกันในเวลาเดียวกันผ่านการพูดคุยและกิจกรรม Morning Talk 	<ul style="list-style-type: none"> - - - - 	<ul style="list-style-type: none"> - ดังภาพที่ 13 - ดังภาพที่ 13 - ดังภาพที่ 14 และภาพผนวกที่ 4 - ดังภาพที่ 40

ตารางที่ 3.1-1 สรุปผลการปฏิบัติตามมาตรการป้องกันและแก้ไขผลกระทบสิ่งแวดล้อม โครงการ เทอร์มินอล 21 พระราม 3 (ระยะก่อสร้าง)

ของบริษัท แอล เอช มอลต์ แอนด์ โฮเทล จำกัด ประจำเดือนมกราคม-มิถุนายน 2564

องค์ประกอบทางสิ่งแวดล้อม และคุณค่าต่าง ๆ	มาตรการป้องกันและแก้ไขผลกระทบสิ่งแวดล้อม	รายละเอียดการปฏิบัติตามมาตรการฯ	ปัญหา/อุปสรรค และการแก้ไข	เอกสารอ้างอิง รูปภาพหรือเอกสาร
1.3 เสียง(ต่อ)	<ul style="list-style-type: none"> - ลดจำนวนของเครื่องจักรที่ใช้งานบริเวณที่อยู่ใกล้เคียงกัน - เลือกใช้เครื่องมือ อุปกรณ์ และวิธีการก่อสร้างที่ก่อให้เกิดเสียงรบกวนน้อยที่สุด - อุปกรณ์และเครื่องจักรกลที่มีการใช้งานเป็นครั้งคราว ให้ดับเครื่องหรือเบาคู่มือลงระหว่างการพัก - ใช้อุปกรณ์เครื่องจักรที่ได้รับการบำรุงรักษาอย่างดี เท่านั้น และต้องได้รับการดูแลอย่างสม่ำเสมอใน ระหว่างการก่อสร้าง - ใช้น้ำมันหล่อลื่นช่วยลดการเสียดสีระหว่างชิ้นส่วนของเครื่องจักร - ผู้รับเหมาควบคุมคนงานก่อสร้างไม่ให้ส่งเสียงดังรบกวนผู้อาศัยข้างเคียง - ในการขนส่งวัสดุก่อสร้างเข้ามาในพื้นที่โครงการโครงการต้องกำชับผู้รับเหมาให้ดำเนินการขนส่งให้ถูกต้องตามหลักการขนย้าย และควบคุมคนงานไม่ให้มี 	<ul style="list-style-type: none"> - ในกรณีที่มีการใช้เครื่องจักร ทางโครงการได้กำชับให้รับเหมาทำการลดจำนวนของเครื่องจักรที่ใช้งานบริเวณที่อยู่ใกล้เคียงกันลงและปฏิบัติตามมาตรการที่กำหนดอย่างเคร่งครัด - โครงการเลือกใช้เครื่องมือ อุปกรณ์ และวิธีการก่อสร้างที่ก่อให้เกิดเสียงรบกวนน้อยที่สุด ตลอดจนมีการติดตั้งแผ่นกันเสียงบริเวณแนวรั้วโครงการด้านทิศตะวันออก เพื่อช่วยลดระดับเสียงเมื่อผ่านแนวกันเสียง - โครงการจัดให้มีการใช้อุปกรณ์และเครื่องจักรกลที่มีการใช้งานเป็นครั้งคราว ให้ดับเครื่องหรือเบาคู่มือลงระหว่างการพัก - โครงการจัดให้มีเจ้าหน้าที่ตรวจสอบเครื่องจักรให้มีสภาพพร้อมใช้งานอยู่เสมอ - โครงการจัดให้มีการใช้น้ำมันหล่อลื่นช่วยลดการเสียดสีระหว่างชิ้นส่วนของ เครื่องจักร - โครงการคอยกำชับผู้รับเหมาควบคุมคนงานก่อสร้างไม่ให้ส่งเสียงดัง รบกวนผู้อาศัยข้างเคียง - โครงการคอยกำชับผู้รับเหมาให้ดำเนินการขนส่งให้ถูกต้องตามหลักการขนย้าย และควบคุมคนงานไม่ให้มีการโยนวัสดุอุปกรณ์ก่อสร้าง 	<ul style="list-style-type: none"> - - - - - - - 	<ul style="list-style-type: none"> - - ดังภาพที่ 13 - - ดังภาคผนวกที่ 6 - - -

ตารางที่ 3.1-1 สรุปผลการปฏิบัติตามมาตรการป้องกันและแก้ไขผลกระทบสิ่งแวดล้อม โครงการ เทอร์มินอล 21 พระราม 3 (ระยะก่อสร้าง)

ของบริษัท แอล เอช มอลต์ แอนด์ โฮเทล จำกัด ประจำเดือนมกราคม-มิถุนายน 2564

องค์ประกอบทางสิ่งแวดล้อม และคุณค่าต่าง ๆ	มาตรการป้องกันและแก้ไขผลกระทบสิ่งแวดล้อม	รายละเอียดการปฏิบัติตามมาตรการฯ	ปัญหา/อุปสรรค และการแก้ไข	เอกสารอ้างอิง รูปภาพหรือเอกสาร
1.3 เสียง(ต่อ)	<p>การโยนวัสดุ อุปกรณ์ก่อสร้าง เช่น เหล็กเส้น ซึ่งการกระทำดังกล่าวจะก่อให้เกิดเสียงดัง</p> <p>- จัดให้มีบริษัทควบคุมงานก่อสร้างควบคุมผู้รับเหมาให้ปฏิบัติตามมาตรการที่ระบุไว้ในรายงานการประเมินผลกระทบสิ่งแวดล้อมที่ได้รับการเห็นชอบ อย่างเคร่งครัด</p> <p>- จัดให้มีการติดตั้งป้ายแจ้งการก่อสร้างโครงการ รายละเอียดดังนี้</p> <p>* ระบุชื่อ เบอร์โทรศัพท์ของผู้รับผิดชอบในการ ควบคุมการก่อสร้าง เจ้าของโครงการ และเจ้าหน้าที่ ของสำนักงานเขตบางคอแหลม เพื่อให้ผู้ที่อยู่ใกล้เคียงและที่สัญจรผ่านไปมาสามารถติดต่อได้โดยตรงในกรณีที่ได้รับผลกระทบจากการก่อสร้างโครงการ</p> <p>* ดัดตารางสรุปมาตรการป้องกันและแก้ไขผลกระทบสิ่งแวดล้อมและมาตรการติดตามตรวจสอบผลกระทบสิ่งแวดล้อมให้เห็นอย่างชัดเจน</p>	<p>- โครงการได้จัดจ้างบริษัทผู้รับเหมาที่มีคุณภาพตลอดจนจัดให้มีบริษัทควบคุมงานก่อสร้างให้ปฏิบัติตามมาตรการที่ระบุไว้ในรายงานการประเมินผลกระทบสิ่งแวดล้อมที่ได้รับการเห็นชอบอย่างเคร่งครัด โดยมีการรายงานผลอย่างต่อเนื่องและประชาสัมพันธ์ในพื้นที่ก่อสร้างให้เห็นอย่างชัดเจน</p> <p>- โครงการจัดทำป้ายแสดงรายละเอียดโครงการ ติดไว้บริเวณด้านหน้าโครงการที่สามารถมองเห็นได้ชัดเจน</p> <p>- โครงการดำเนินการดัดตารางสรุปมาตรการป้องกันและแก้ไขผลกระทบสิ่งแวดล้อมและมาตรการติดตามตรวจสอบผลกระทบสิ่งแวดล้อมไว้บริเวณด้านหน้าโครงการให้สามารถมองเห็นได้อย่างชัดเจน</p>	<p>-</p> <p>-</p> <p>-</p>	<p>-</p> <p>- ดังภาพที่ 2</p> <p>- ดังภาพที่ 3</p>

ตารางที่ 3.1-1 สรุปผลการปฏิบัติตามมาตรการป้องกันและแก้ไขผลกระทบสิ่งแวดล้อม โครงการ เทอร์มินอล 21 พระราม 3 (ระยะก่อสร้าง)

ของบริษัท แอล เอช มอลต์ แอนด์ โฮเทล จำกัด ประจำเดือนมกราคม-มิถุนายน 2564

องค์ประกอบทางสิ่งแวดล้อม และคุณค่าต่าง ๆ	มาตรการป้องกันและแก้ไขผลกระทบสิ่งแวดล้อม	รายละเอียดการปฏิบัติตามมาตรการฯ	ปัญหา/อุปสรรค และการแก้ไข	เอกสารอ้างอิง รูปภาพหรือเอกสาร
1.4 ความั่นสะเทือน	<p>- ก่อนก่อสร้างโครงการอย่างน้อย 1 เดือน ผู้รับเหมา ต้องแจ้งเจ้าของบ้านพักอาศัย/อาคารข้างเคียง โดยทำการสำรวจถ่ายภาพ สภาพรั้ว กำแพงบ้าน และตัวอาคาร ก่อนการทำการระบบป้องกันดินพัง เพื่อรับผิชอบชดเชยค่าเสียหาย/ซ่อมแซม ให้คืนสภาพเดิมหากเกิดการแตกร้าวขึ้น และให้หมายเลขโทรศัพท์ของเจ้าหน้าที่ควบคุมการก่อสร้าง เพื่อให้สามารถติดต่อกับโครงการได้โดยตรง</p> <p>- กำหนดช่วงเวลาการทำงานวันจันทร์-เสาร์ ในช่วงเวลา 08.00-18.00 น. แต่หากมีกิจกรรมการก่อสร้าง ที่ต่อเนื่องและเกินช่วงเวลา (เป็นครั้งคราว) อาทิเช่น การเทปูนเพื่อทำฐานราก เป็นต้น ต้องแจ้งผู้ที่อยู่อาศัยข้างเคียงให้ทราบล่วงหน้าอย่างน้อย 3 วัน และ ต้องได้รับอนุญาตจากหน่วยงานที่ให้อนุญาต แต่ทั้งนี้จะต้องไม่เกินเวลา 22.00 น. สำหรับในวันอาทิตย์ และวันหยุดนักขัตฤกษ์จะไม่มี การก่อสร้างใดๆ</p>	<p>- โครงการจัดให้มีเจ้าหน้าที่เข้าไปแจ้งข้อมูลข่าวสารบ้านข้างเคียงก่อนเริ่มดำเนินการก่อสร้าง พร้อมทั้งจัดให้มีเจ้าหน้าที่เข้าไปสำรวจบ้านข้างเคียงก่อนเริ่มการก่อสร้าง ร่วมกับบริษัทประกันภัย โดยหากมีความเสียหายต่ออาคารข้างเคียงโครงการจะเข้าไปให้ตรวจสอบพร้อมกับแจ้งบริษัทประกันให้รับทราบ และดำเนินการแก้ไขให้อย่างเร่งด่วนที่สุดให้กลับสู่สภาพเดิมหรือได้มาตรฐานที่ควรจะเป็นตามที่ตกลงร่วมกันกับเจ้าของอาคารข้างเคียง ทั้งนี้ ผู้ได้รับความเสียหายสามารถประสานกับเจ้าหน้าที่ของโครงการได้โดยตรง</p> <p>- โครงการดำเนินกิจกรรมการก่อสร้างเวลา 08.00-18.00 น. ในวันจันทร์-เสาร์ และหยุดทำงานในวันอาทิตย์หรือวันหยุดนักขัตฤกษ์ กรณีที่มีการทำงานล่วงเวลาจะแจ้งให้บ้านข้างเคียงทราบก่อนเริ่มดำเนินการ</p>	<p>-</p> <p>-</p>	<p>- ดังภาพผนวกที่ 7-8</p> <p>- ดังภาพที่ 12 และภาพผนวกที่ 4</p>

ตารางที่ 3.1-1 สรุปผลการปฏิบัติตามมาตรการป้องกันและแก้ไขผลกระทบสิ่งแวดล้อม โครงการ เทอร์มินอล 21 พระราม 3 (ระยะก่อสร้าง)

ของบริษัท แอล เอช มอลต์ แอนด์ โฮเทล จำกัด ประจำเดือนมกราคม-มิถุนายน 2564

องค์ประกอบทางสิ่งแวดล้อม และคุณค่าต่าง ๆ	มาตรการป้องกันและแก้ไขผลกระทบสิ่งแวดล้อม	รายละเอียดการปฏิบัติตามมาตรการฯ	ปัญหา/อุปสรรค และการแก้ไข	เอกสารอ้างอิง รูปภาพหรือเอกสาร
1.4 ความสัมพันธ์อื่น(ต่อ)	<ul style="list-style-type: none"> - จัดให้มีการประกันภัยความรับผิดชอบต่อชีวิต ร่างกาย และทรัพย์สินของบุคคลภายนอก โดยแสดงสำเนาตารางกรมธรรม์ประกันภัยดังกล่าวไว้ในที่เปิดเผยและเห็นได้ง่ายภายในพื้นที่ก่อสร้าง - จัดให้มีวิศวกรดูแลการก่อสร้างอย่างใกล้ชิด และควบคุมการก่อสร้างให้ถูกต้องตามหลักวิศวกรรม ให้ส่งผลกระทบต่อพื้นที่ข้างเคียงน้อยที่สุด - นำรายละเอียดมาตรการป้องกันและแก้ไขผลกระทบสิ่งแวดล้อมของโครงการมาติดไว้บริเวณพื้นที่โครงการในที่ที่สามารถมองเห็นได้ง่าย - จัดให้มีผู้ควบคุมการก่อสร้าง เพื่อควบคุมผู้รับเหมา ให้ปฏิบัติตามมาตรการที่ระบุไว้ในรายงานการประเมินผลกระทบสิ่งแวดล้อมที่ได้รับความเห็นชอบอย่างเคร่งครัด - จัดให้มีการติดตั้งป้ายแจ้งการก่อสร้างโครงการ รายละเอียดดังนี้ <ul style="list-style-type: none"> * ระบุชื่อ เบอร์โทรศัพท์ของผู้รับผิดชอบในการควบคุมการก่อสร้าง เจ้าของโครงการ และเจ้าหน้าที่ 	<ul style="list-style-type: none"> - โครงการจัดให้มีกรมธรรม์ประกันภัยความรับผิดชอบต่อชีวิต ร่างกาย และทรัพย์สินของบุคคลภายนอก สำหรับการติดป้ายแสดงอยู่ระหว่างดำเนินการ หากดำเนินการแล้วเสร็จจะนำเสนอให้ทราบในลำดับถัดไป - โครงการจัดให้มีวิศวกรควบคุมตลอดการก่อสร้างอย่างใกล้ชิด - โครงการดำเนินการติดตารางสรุปมาตรการป้องกันและแก้ไขผลกระทบสิ่งแวดล้อมและมาตรการติดตามตรวจสอบผลกระทบสิ่งแวดล้อมไว้บริเวณด้านหน้าโครงการให้สามารถมองเห็นได้อย่างชัดเจน - โครงการจัดให้มีวิศวกรควบคุมตลอดการก่อสร้างอย่างใกล้ชิด - โครงการจัดทำป้ายแสดงรายละเอียดโครงการ ติดไว้บริเวณด้านหน้าโครงการที่สามารถมองเห็นได้ชัดเจน 	<p>-</p> <p>-</p> <p>-</p> <p>-</p> <p>-</p>	<p>- ดังภาพผนวกที่ 8</p> <p>- ดังภาพผนวกที่ 9</p> <p>- ดังภาพที่ 3</p> <p>- ดังภาพผนวกที่ 9</p> <p>- ดังภาพที่ 2</p>

ตารางที่ 3.1-1 สรุปผลการปฏิบัติตามมาตรการป้องกันและแก้ไขผลกระทบสิ่งแวดล้อม โครงการ เทอร์มินอล 21 พระราม 3 (ระยะก่อสร้าง)

ของบริษัท แอล เอช มอลต์ แอนด์ โฮเทล จำกัด ประจำเดือนมกราคม-มิถุนายน 2564

องค์ประกอบทางสิ่งแวดล้อม และคุณค่าต่าง ๆ	มาตรการป้องกันและแก้ไขผลกระทบสิ่งแวดล้อม	รายละเอียดการปฏิบัติตามมาตรการฯ	ปัญหา/อุปสรรค และการแก้ไข	เอกสารอ้างอิง รูปภาพหรือเอกสาร
1.4 ความสิ้นสะท้อน(ต่อ)	ของสำนักงานเขตบางคอแหลม เพื่อให้ผู้ที่อยู่ใกล้เคียงและ ที่สัญจรผ่านไปมาสามารถติดต่อได้โดยตรงในกรณี ที่ได้รับผลกระทบจากการก่อสร้างโครงการ * ติดตามร่างสรุปมาตรการป้องกันและแก้ไข ผลกระทบสิ่งแวดล้อมและมาตรการติดตามตรวจสอบ ผลกระทบสิ่งแวดล้อมให้เห็นอย่างชัดเจน	- โครงการดำเนินการติดตามร่างสรุปมาตรการป้องกันและแก้ไข ผลกระทบสิ่งแวดล้อมและมาตรการติดตามตรวจสอบผลกระทบ สิ่งแวดล้อมไว้บริเวณด้านหน้าโครงการให้สามารถมองเห็นได้ อย่างชัดเจน	-	- ดังภาพที่ 3
1.5 การพังทลายของดิน	- ก่อนก่อสร้างโครงการประมาณ 1 เดือน ผู้รับเหมาต้อง แจ้งเจ้าของบ้าน/อาคารข้างเคียง โดยทำการสำรวจถ่ายภาพ สภาพรั้ว กำแพงบ้าน และตัวอาคาร พร้อมทำเอกสาร เพื่อให้แต่ละฝ่ายเก็บไว้ฝ่ายละ 1 ชุด ก่อนการจัดทำเสาเข็ม ของอาคาร เพื่อรับผิดชอบชดเชยค่าเสียหาย/ซ่อมแซม ให้คืนสภาพเดิมหากเกิดการแตกร้าวขึ้น และให้หมายเลข โทรศัพท์ของเจ้าหน้าที่ควบคุมการก่อสร้าง เพื่อให้ สามารถ ติดต่อกับโครงการได้โดยตรง - ก่อสร้างอาคารโครงการโดยใช้เสาเข็มเจาะเพื่อป้องกัน ผลกระทบต่อผู้อยู่ใกล้เคียง	- โครงการจัดให้มีเจ้าหน้าที่เข้าไปแจ้งข้อมูลข่าวสารบ้าน ข้างเคียงก่อนเริ่มดำเนินการก่อสร้าง พร้อมทั้งจัดให้มีเจ้าหน้าที่ เข้าไปสำรวจบ้านข้างเคียงก่อนเริ่มการก่อสร้าง ร่วมกับบริษัท ประกันภัย โดยหากมีความเสียหายต่ออาคารข้างเคียงโครงการ จะเข้าไปให้ตรวจสอบพร้อมกับแจ้งบริษัทประกันให้รับทราบ และดำเนินการแก้ไขให้อย่างเร่งด่วนที่สุดให้กลับสู่สภาพเดิม หรือได้มาตรฐานที่ควรจะเป็นตามที่ตกลงร่วมกันกับเจ้าของ อาคารข้างเคียงทั้งนี้ ผู้ได้รับความเสียหายสามารถประสานกับ เจ้าหน้าที่ของโครงการได้โดยตรง - โครงการมีการใช้เสาเข็มเจาะ เพื่อป้องกันผลกระทบต่อผู้อยู่ อาศัยใกล้เคียง	- -	- ดังภาคผนวกที่ 7-8 - ดังภาพที่ 14 และ ภาคผนวกที่ 4

ตารางที่ 3.1-1 สรุปผลการปฏิบัติตามมาตรการป้องกันและแก้ไขผลกระทบสิ่งแวดล้อม โครงการ เทอร์มินอล 21 พระราม 3 (ระยะก่อสร้าง)

ของบริษัท แอล เอช มอลต์ แอนด์ โฮเทล จำกัด ประจำเดือนมกราคม-มิถุนายน 2564

องค์ประกอบทางสิ่งแวดล้อม และคุณค่าต่าง ๆ	มาตรการป้องกันและแก้ไขผลกระทบสิ่งแวดล้อม	รายละเอียดการปฏิบัติตามมาตรการฯ	ปัญหา/อุปสรรค และการแก้ไข	เอกสารอ้างอิง รูปภาพหรือเอกสาร
1.5 การพังทลายของดิน(ต่อ)	- โครงการจัดให้มี Sheet Pile และทำค้ำยันเหล็ก (Bracing) รอบแนวอาคาร โครงการ ระบบบำบัด น้ำเสีย บ่อหน่วงน้ำ และถังเก็บน้ำใต้ดิน เพื่อป้องกัน ผลกระทบ จากการพังทลายของดิน รวมทั้งในช่วงการถอน Sheet Pile โครงการต้องดำเนินการกลบร่องที่ เกิดจากการถอน Sheet Pile ดังกล่าวโดยทันที และบดอัด	- ปัจจุบันได้ผ่านช่วงงานฐานรากแล้ว ซึ่งขณะนี้อยู่ในช่วงการ ดำเนินการก่อสร้างโครงการจัดให้มี Sheet Pile และทำค้ำยัน เหล็ก (Bracing) รอบแนวอาคาร โครงการ	-	- ดังภาพที่ 15 และ ภาพผนวกที่ 4
	- จัดให้มีบริษัทควบคุมการก่อสร้างควบคุมผู้รับเหมา ให้ ปฏิบัติตามมาตรการที่ระบุไว้ในรายงานการประเมินผล กระทบด้านสิ่งแวดล้อมที่ได้รับความเห็นชอบอย่าง เคร่งครัด - บริษัท แอล เอช มอลต์ แอนด์ โฮเทล จำกัด จัดให้มี การ สำรองเงินเพื่อแก้ไขหรือชดเชยค่าเสียหายที่เกิดขึ้นก่อน จากนั้นบริษัท ฯ จะดำเนินการเรียกร้องค่าชดเชยความ เสียหายจากบริษัทประกันภัยหลัง - จัดให้มีห้องส้วมสำหรับคนงานก่อสร้างให้เพียงพอ จำนวน 25 ห้อง ทางด้านทิศใต้ของพื้นที่โครงการ	- โครงการจัดให้มีบริษัท อิตาเลียนไทย ดีเวล๊อปเมนต์ จำกัด (มหาชน) ควบคุมการก่อสร้างควบคุมผู้รับเหมา ให้ปฏิบัติตาม มาตรการที่ระบุไว้ในรายงานการประเมินผลกระทบด้าน สิ่งแวดล้อมที่ได้รับความเห็นชอบอย่างเคร่งครัด - ในระหว่างเดือนมกราคม-มิถุนายน 2564 ยังไม่มีเหตุการณ์ ดังกล่าว หากมีโครงการปฏิบัติตามมาตรการที่กำหนด - โครงการจัดให้มีห้องส้วมสำหรับคนงานก่อสร้างอย่างเพียงพอ	- - -	- - - ดังภาพที่ 16

ตารางที่ 3.1-1(ต่อ) สรุปผลการปฏิบัติตามมาตรการป้องกันและแก้ไขผลกระทบสิ่งแวดล้อม โครงการ เทอร์มินอล 21 พระราม 3 (ระยะก่อสร้าง)

ของบริษัท แอล เอช มอල් แอนด์ โฮเทล จำกัด ประจำเดือนมกราคม-มิถุนายน 2564

องค์ประกอบทางสิ่งแวดล้อม และคุณค่าต่าง ๆ	มาตรการป้องกันและแก้ไขผลกระทบสิ่งแวดล้อม	รายละเอียดการปฏิบัติตามมาตรการฯ	ปัญหา/อุปสรรค และการแก้ไข	เอกสารอ้างอิง รูปภาพหรือเอกสาร
1.6 คุณภาพน้ำ	- จัดให้มีระบบบำบัดน้ำเสียชนิดเดิมอากาศ จำนวน 1 ชุด ออกแบบให้สามารถรองรับน้ำเสียได้รวม 25 ลูกบาศก์เมตร/วัน บำบัดน้ำเสียให้มีค่า BOD ในน้ำทิ้งไม่เกิน 20 มิลลิกรัม/ลิตร) ก่อนระบายออกสู่ท่อระบายน้ำริมถนน พระรามที่ 3 บริเวณด้านทิศเหนือของโครงการต่อไป ซึ่งจะถูกรวบรวมเข้าสู่โรงควบคุม คุณภาพน้ำของนนทบุรีต่อไป	- โครงการติดตั้งถังบำบัดน้ำเสียสำเร็จรูป เพื่อบำบัดน้ำเสียก่อนระบายออกสู่ทางระบายน้ำสาธารณะ และจะติดตั้งระบบบำบัดน้ำเสียชนิดเดิมอากาศซึ่งออกแบบให้สามารถรองรับน้ำเสียได้รวม 25 ลูกบาศก์เมตร/วัน บำบัดน้ำเสียให้มีค่า BOD ในน้ำทิ้งไม่เกิน 20 มิลลิกรัม/ลิตร) ก่อนระบายออก สู่ท่อระบายน้ำริมถนน พระรามที่ 3 บริเวณด้านทิศเหนือ ของโครงการต่อไป ซึ่งจะถูกรวบรวมเข้าสู่โรงควบคุม คุณภาพน้ำของนนทบุรีต่อไป ในช่วงดำเนินการก่อสร้างแล้วเสร็จ	-	- ดังภาพที่ 17
	- จัดให้มีพนักงานดูแลความสะอาดห้องน้ำ และดูแลระบบบำบัดน้ำเสียให้ทำงานได้อย่างมีประสิทธิภาพ	- โครงการจัดให้มีคนงานทำความสะอาดห้องส้วมเป็นประจำ	-	- ดังภาพที่ 18
	- ตรวจสอบการรั่วซึมของน้ำจากห้องน้ำ เพื่อให้ห้องน้ำสะอาดไม่ส่งกลิ่นรบกวนผู้พักอาศัยข้างเคียง	- โครงการจัดให้มีคนงานตรวจสอบความเรียบร้อยของห้องน้ำอย่างสม่ำเสมอ	-	- ดังภาพที่ 18
	- หากบริเวณพื้นที่ห้องส้วม ส่งผลกระทบด้านกลิ่นรบกวน โครงการต้องจัดหาวิธีหรือสารเคมีทางชีวภาพ มาช่วยกำจัดกลิ่น	- หากบริเวณพื้นที่ห้องส้วม สำหรับคนงานก่อสร้างของโครงการส่งผลกระทบด้านกลิ่นรบกวน โครงการจะปฏิบัติตาม มาตรการที่กำหนด	-	-

ตารางที่ 3.1-1 สรุปผลการปฏิบัติตามมาตรการป้องกันและแก้ไขผลกระทบสิ่งแวดล้อม โครงการ เทอร์มินอล 21 พระราม 3 (ระยะก่อสร้าง)

ของบริษัท แอล เอช มอลต์ แอนด์ โฮเทล จำกัด ประจำเดือนมกราคม-มิถุนายน 2564

องค์ประกอบทางสิ่งแวดล้อม และคุณค่าต่าง ๆ	มาตรการป้องกันและแก้ไขผลกระทบสิ่งแวดล้อม	รายละเอียดการปฏิบัติตามมาตรการฯ	ปัญหา/อุปสรรค และการแก้ไข	เอกสารอ้างอิง รูปภาพหรือเอกสาร
2. ทรัพยากรสิ่งแวดล้อม ทางชีวภาพ	- ดำเนินการตามมาตรการป้องกันและแก้ไขผลกระทบต่อ ทรัพยากรสิ่งแวดล้อมทางกายภาพ ได้แก่ คุณภาพ อากาศ เสียง ความสั่นสะเทือน การพังทลายของดิน คุณภาพน้ำ และคุณค่าการใช้ประโยชน์ของมนุษย์อย่างเคร่งครัด เพื่อไม่ก่อให้เกิดผลกระทบต่อสิ่งแวดล้อมทางชีวภาพ	- โครงการดำเนินการตามมาตรการป้องกันและแก้ไขผลกระทบ ต่อทรัพยากรสิ่งแวดล้อมอย่างเคร่งครัด เพื่อไม่ให้มีผลกระทบ ต่อสิ่งแวดล้อมทางชีวภาพ	-	-
3. คุณค่าการใช้ประโยชน์ ของมนุษย์				
3.1 น้ำใช้	- จัดให้มีการสำรองน้ำใช้อย่างน้อย 30 ลูกบาศก์เมตร/ วัน (สำรองน้ำได้อย่างน้อย 1 วัน)	- โครงการจัดให้มีถังสำรองน้ำใช้อย่างเพียงพอ	-	- ดังภาพที่ 19
3.2 น้ำเสีย	- กำจัดให้คนงานใช้น้ำอย่างประหยัด	- โครงการกำจัดให้คนงานใช้น้ำอย่างประหยัด	-	- ดังภาพที่ 20
	- ปฏิบัติตามมาตรการป้องกันและแก้ไขผลกระทบ สิ่งแวดล้อม	- โครงการปฏิบัติตามมาตรการที่กำหนด	-	-
3.3 การระบายน้ำและการ ป้องกันน้ำท่วม	- จัดให้มีรางระบายน้ำชั่วคราว ความกว้าง 0.4 เมตร ความลึก 0.3 เมตร ความลาดเอียง 1:200 โดยรอบพื้นที่ โครงการ เพื่อให้ตะกอนดินหรือเศษหิน กรวด ทราย ที่ไหลมากับน้ำฝนตกตะกอนก่อนระบายน้ำออกสู่ท่อ ระบายน้ำริมถนนพระรามที่ 3 ต่อไป	- โครงการจัดให้มีรางระบายน้ำชั่วคราวโดยรอบพื้นที่โครงการ เพื่อให้ตะกอนดินหรือเศษหิน กรวด ทราย ที่ไหลมากับน้ำฝน ตกตะกอนก่อนระบายน้ำออกสู่ท่อระบายน้ำริมถนนพระรามที่ 3 ต่อไป	-	- ดังภาพที่ 41

ตารางที่ 3.1-1 สรุปผลการปฏิบัติตามมาตรการป้องกันและแก้ไขผลกระทบสิ่งแวดล้อม โครงการ เทอร์มินอล 21 พระราม 3 (ระยะก่อสร้าง)

ของบริษัท แอล เอช มอลต์ แอนด์ โฮเทล จำกัด ประจำเดือนมกราคม-มิถุนายน 2564

องค์ประกอบทางสิ่งแวดล้อม และคุณค่าต่าง ๆ	มาตรการป้องกันและแก้ไขผลกระทบสิ่งแวดล้อม	รายละเอียดการปฏิบัติตามมาตรการฯ	ปัญหา/อุปสรรค และการแก้ไข	เอกสารอ้างอิง รูปภาพหรือเอกสาร
3.3 การระบายน้ำและการ ป้องกันน้ำท่วม(ต่อ)	- ในช่วงก่อสร้างชั้นใต้ดิน จัดให้มีรางระบายน้ำรวบรวม น้ำหลากที่เกิดขึ้นจากชั้นใต้ดินเข้าสู่บ่อพักน้ำและใช้ เครื่องสูบน้ำสูบน้ำระบายน้ำออกสู่รางระบายน้ำที่อยู่ โดยรอบพื้นที่โครงการ	- โครงการจัดให้มีรางระบายน้ำชั่วคราวโดยรอบพื้นที่โครงการ เพื่อรวบรวมน้ำหลากที่เกิดขึ้นจากชั้นใต้ดินเข้าสู่บ่อพักน้ำและใช้ เครื่องสูบน้ำสูบน้ำระบายน้ำออกสู่รางระบายน้ำที่อยู่ โดยรอบพื้นที่ โครงการ	-	- ดังภาพที่ 41
3.4 การจัดการมูลฝอย	มาตรการด้านการจัดการเศษวัสดุก่อสร้าง - ใช้ผ้าใบคลุมรถบรรทุกที่ใช้ขนส่งดิน และเศษวัสดุ ก่อสร้าง เพื่อป้องกันการร่วงหล่นลงบนถนน - ฉีดพรมน้ำบริเวณพื้นที่ก่อสร้างหรือบริเวณที่ทำให้เกิด ฝุ่นตลอดระยะเวลาก่อสร้าง เพื่อป้องกันฝุ่นละอองฟุ้ง กระจายขณะขนย้าย - ใช้รถบรรทุกขนาด 10 ล้อ ในช่วงเวลา 10.00-15.00 น. และในช่วงเวลา 21.00-06.00 น. ซึ่งอยู่นอก ช่วงเวลา เร่งด่วน และเจ้าพนักงานตำรวจท้องที่ อนุญาตให้ รถบรรทุกสามารถสัญจรบริเวณ โครงการได้ แต่ทั้งนี้ ในช่วงเวลาที่ขนส่งวัสดุ-อุปกรณ์ในตอนกลางคืน โครงการจะกำหนดให้รถบรรทุกขนเข้ามาจอดไว้ในพื้นที่ โครงการเท่านั้น ไม่ให้ขนถ่ายลงจากรถเพื่อไม่ให้ส่งผล กระทบด้านเสียงดังรบกวนต่อพื้นที่ ข้างเคียง	- โครงการใช้ผ้าใบคลุมรถบรรทุกที่ใช้ขนส่งดิน วัสดุก่อสร้าง หิน ทราย เพื่อป้องกันการร่วงหล่นลงบนถนนที่ใช้เป็นเส้นทางขนส่ง - โครงการจัดให้มีคนงานคอยฉีดพรมน้ำและกวาดทำความสะอาด พื้นที่โครงการและบริเวณปากทางเข้า-ออกเป็นประจำ - โครงการกำหนดช่วงเวลาในการขนส่งกรณีใช้รถบรรทุกขนาด 6 ล้อ ในช่วงเวลา 09.00-16.00 น. และ 20.00-06.00 น. และกรณี ใช้รถบรรทุกขนาด 10 ล้อ ในช่วงเวลา 10.00-15.00 น. และ 21.00-06.00 น. ซึ่งอยู่นอกช่วงเวลารเร่งด่วน	- - -	- ดังภาพที่ 6 - ดังภาพที่ 8 -

ตารางที่ 3.1-1(ต่อ) สรุปผลการปฏิบัติตามมาตรการป้องกันและแก้ไขผลกระทบสิ่งแวดล้อม โครงการ เทอร์มินอล 21 พระราม 3 (ระยะก่อสร้าง)

ของบริษัท แอล เอช มอල් แอนด์ โฮเทล จำกัด ประจำเดือนมกราคม-มิถุนายน 2564

องค์ประกอบทางสิ่งแวดล้อม และคุณค่าต่าง ๆ	มาตรการป้องกันและแก้ไขผลกระทบสิ่งแวดล้อม	รายละเอียดการปฏิบัติตามมาตรการฯ	ปัญหา/อุปสรรค และการแก้ไข	เอกสารอ้างอิง รูปภาพหรือเอกสาร
3.4 การจัดการมูลฝอย(ต่อ)	- กำหนดให้ผู้รับเหมาเป็นผู้รับผิดชอบนำวัสดุจาก การก่อสร้างที่ต้องการทำลายหรือไม่สามารถนำกลับมาใช้ใหม่ได้ เช่น แผ่นคอนกรีต คอนกรีตเสริม เหล็ก เศษเหล็กเส้น เศษหินและเศษปูน ส่งไปกำจัดที่ศูนย์กำจัดวัสดุจากการก่อสร้างอ่อนนุชโดยปฏิบัติตาม เงื่อนไขของศูนย์ฯ	- โครงการติดต่อให้หน่วยงานเอกชนเข้ามาเก็บขนเศษวัสดุ ก่อสร้างดำเนินการ สำหรับขยะมูลฝอยได้ประสานงาน ไปยังสำนักงานเขตเข้ามาเก็บขน	-	- ดังภาคผนวกที่ 5
	- ตรวจสอบเครื่องยนต์ของรถที่ใช้ในการขนส่งให้อยู่ในสภาพดีอยู่เสมอ เพื่อลดการเกิดมลพิษ	- การตรวจสอบสภาพรถบรรทุกอยู่ในความรับผิดชอบของผู้รับเหมา ทั้งนี้ โครงการได้กำชับให้ผู้รับเหมาปฏิบัติตาม มาตรการอย่างเคร่งครัด	-	-
	มาตรการด้านการจัดการมูลฝอยจากคนงานก่อสร้าง	- โครงการได้จัดเตรียมถังรองรับขยะมูลฝอยประจำพื้นที่โครงการอย่างเพียงพอ พร้อมทั้งจัดให้มีคนงานรวบรวมขยะไปไว้ยังถังของสำนักงานเขตบริเวณด้านหน้าโครงการ เพื่อสะดวกต่อการเก็บขนของเจ้าหน้าที่	-	- ดังภาพที่ 9
	- จัดเตรียมถังรองรับมูลฝอยขนาด 240 ลิตร จำนวน 7 ถัง วางไว้ในบริเวณก่อสร้าง และในแต่ละวัน ต้องจัดให้มีผู้รับผิดชอบในการรวบรวมมูลฝอยตามจุดต่าง ๆ เพื่อให้รถเก็บขนมูลฝอยของสำนักงานเขต บางคอแหลมมาเก็บขนไปกำจัดต่อไป	- โครงการกำชับให้คนงานทิ้งขยะมูลฝอยในภาชนะรองรับที่ได้จัดเตรียมไว้ พร้อมติดป้ายณรงค์	-	- ดังภาพที่ 9
	- กำหนดให้ผู้รับเหมาเป็นผู้รับผิดชอบนำวัสดุจาก การก่อสร้างที่ต้องการทำลายหรือไม่สามารถนำกลับมาใช้ใหม่ได้ เช่น แผ่นคอนกรีต คอนกรีตเสริม เหล็ก เศษเหล็กเส้น เศษหินและเศษปูน ส่งไปกำจัดที่ศูนย์กำจัดวัสดุจากการก่อสร้างอ่อนนุชโดยปฏิบัติตาม เงื่อนไขของศูนย์ฯ			
	- ตรวจสอบเครื่องยนต์ของรถที่ใช้ในการขนส่งให้อยู่ในสภาพดีอยู่เสมอ เพื่อลดการเกิดมลพิษ			
	มาตรการด้านการจัดการมูลฝอยจากคนงานก่อสร้าง			
	- จัดเตรียมถังรองรับมูลฝอยขนาด 240 ลิตร จำนวน 7 ถัง วางไว้ในบริเวณก่อสร้าง และในแต่ละวัน ต้องจัดให้มีผู้รับผิดชอบในการรวบรวมมูลฝอยตามจุดต่าง ๆ เพื่อให้รถเก็บขนมูลฝอยของสำนักงานเขต บางคอแหลมมาเก็บขนไปกำจัดต่อไป			
	- กำหนดให้ผู้รับเหมาเป็นผู้รับผิดชอบนำวัสดุจาก การก่อสร้างที่ต้องการทำลายหรือไม่สามารถนำกลับมาใช้ใหม่ได้ เช่น แผ่นคอนกรีต คอนกรีตเสริม เหล็ก เศษเหล็กเส้น เศษหินและเศษปูน ส่งไปกำจัดที่ศูนย์กำจัดวัสดุจากการก่อสร้างอ่อนนุชโดยปฏิบัติตาม เงื่อนไขของศูนย์ฯ			
	- ตรวจสอบเครื่องยนต์ของรถที่ใช้ในการขนส่งให้อยู่ในสภาพดีอยู่เสมอ เพื่อลดการเกิดมลพิษ			
	มาตรการด้านการจัดการมูลฝอยจากคนงานก่อสร้าง			
	- จัดเตรียมถังรองรับมูลฝอยขนาด 240 ลิตร จำนวน 7 ถัง วางไว้ในบริเวณก่อสร้าง และในแต่ละวัน ต้องจัดให้มีผู้รับผิดชอบในการรวบรวมมูลฝอยตามจุดต่าง ๆ เพื่อให้รถเก็บขนมูลฝอยของสำนักงานเขต บางคอแหลมมาเก็บขนไปกำจัดต่อไป			
	- กำหนดให้ผู้รับเหมาเป็นผู้รับผิดชอบนำวัสดุจาก การก่อสร้างที่ต้องการทำลายหรือไม่สามารถนำกลับมาใช้ใหม่ได้ เช่น แผ่นคอนกรีต คอนกรีตเสริม เหล็ก เศษเหล็กเส้น เศษหินและเศษปูน ส่งไปกำจัดที่ศูนย์กำจัดวัสดุจากการก่อสร้างอ่อนนุชโดยปฏิบัติตาม เงื่อนไขของศูนย์ฯ			
	- ตรวจสอบเครื่องยนต์ของรถที่ใช้ในการขนส่งให้อยู่ในสภาพดีอยู่เสมอ เพื่อลดการเกิดมลพิษ			
	มาตรการด้านการจัดการมูลฝอยจากคนงานก่อสร้าง			
	- จัดเตรียมถังรองรับมูลฝอยขนาด 240 ลิตร จำนวน 7 ถัง วางไว้ในบริเวณก่อสร้าง และในแต่ละวัน ต้องจัดให้มีผู้รับผิดชอบในการรวบรวมมูลฝอยตามจุดต่าง ๆ เพื่อให้รถเก็บขนมูลฝอยของสำนักงานเขต บางคอแหลมมาเก็บขนไปกำจัดต่อไป			
	- กำหนดให้ผู้รับเหมาเป็นผู้รับผิดชอบนำวัสดุจาก การก่อสร้างที่ต้องการทำลายหรือไม่สามารถนำกลับมาใช้ใหม่ได้ เช่น แผ่นคอนกรีต คอนกรีตเสริม เหล็ก เศษเหล็กเส้น เศษหินและเศษปูน ส่งไปกำจัดที่ศูนย์กำจัดวัสดุจากการก่อสร้างอ่อนนุชโดยปฏิบัติตาม เงื่อนไขของศูนย์ฯ			
	- ตรวจสอบเครื่องยนต์ของรถที่ใช้ในการขนส่งให้อยู่ในสภาพดีอยู่เสมอ เพื่อลดการเกิดมลพิษ			
	มาตรการด้านการจัดการมูลฝอยจากคนงานก่อสร้าง			
	- จัดเตรียมถังรองรับมูลฝอยขนาด 240 ลิตร จำนวน 7 ถัง วางไว้ในบริเวณก่อสร้าง และในแต่ละวัน ต้องจัดให้มีผู้รับผิดชอบในการรวบรวมมูลฝอยตามจุดต่าง ๆ เพื่อให้รถเก็บขนมูลฝอยของสำนักงานเขต บางคอแหลมมาเก็บขนไปกำจัดต่อไป			
	- กำหนดให้ผู้รับเหมาเป็นผู้รับผิดชอบนำวัสดุจาก การก่อสร้างที่ต้องการทำลายหรือไม่สามารถนำกลับมาใช้ใหม่ได้ เช่น แผ่นคอนกรีต คอนกรีตเสริม เหล็ก เศษเหล็กเส้น เศษหินและเศษปูน ส่งไปกำจัดที่ศูนย์กำจัดวัสดุจากการก่อสร้างอ่อนนุชโดยปฏิบัติตาม เงื่อนไขของศูนย์ฯ			
	- ตรวจสอบเครื่องยนต์ของรถที่ใช้ในการขนส่งให้อยู่ในสภาพดีอยู่เสมอ เพื่อลดการเกิดมลพิษ			
	มาตรการด้านการจัดการมูลฝอยจากคนงานก่อสร้าง			
	- จัดเตรียมถังรองรับมูลฝอยขนาด 240 ลิตร จำนวน 7 ถัง วางไว้ในบริเวณก่อสร้าง และในแต่ละวัน ต้องจัดให้มีผู้รับผิดชอบในการรวบรวมมูลฝอยตามจุดต่าง ๆ เพื่อให้รถเก็บขนมูลฝอยของสำนักงานเขต บางคอแหลมมาเก็บขนไปกำจัดต่อไป			
	- กำหนดให้ผู้รับเหมาเป็นผู้รับผิดชอบนำวัสดุจาก การก่อสร้างที่ต้องการทำลายหรือไม่สามารถนำกลับมาใช้ใหม่ได้ เช่น แผ่นคอนกรีต คอนกรีตเสริม เหล็ก เศษเหล็กเส้น เศษหินและเศษปูน ส่งไปกำจัดที่ศูนย์กำจัดวัสดุจากการก่อสร้างอ่อนนุชโดยปฏิบัติตาม เงื่อนไขของศูนย์ฯ			
	- ตรวจสอบเครื่องยนต์ของรถที่ใช้ในการขนส่งให้อยู่ในสภาพดีอยู่เสมอ เพื่อลดการเกิดมลพิษ			
	มาตรการด้านการจัดการมูลฝอยจากคนงานก่อสร้าง			
	- จัดเตรียมถังรองรับมูลฝอยขนาด 240 ลิตร จำนวน 7 ถัง วางไว้ในบริเวณก่อสร้าง และในแต่ละวัน ต้องจัดให้มีผู้รับผิดชอบในการรวบรวมมูลฝอยตามจุดต่าง ๆ เพื่อให้รถเก็บขนมูลฝอยของสำนักงานเขต บางคอแหลมมาเก็บขนไปกำจัดต่อไป			
	- กำหนดให้ผู้รับเหมาเป็นผู้รับผิดชอบนำวัสดุจาก การก่อสร้างที่ต้องการทำลายหรือไม่สามารถนำกลับมาใช้ใหม่ได้ เช่น แผ่นคอนกรีต คอนกรีตเสริม เหล็ก เศษเหล็กเส้น เศษหินและเศษปูน ส่งไปกำจัดที่ศูนย์กำจัดวัสดุจากการก่อสร้างอ่อนนุชโดยปฏิบัติตาม เงื่อนไขของศูนย์ฯ			
	- ตรวจสอบเครื่องยนต์ของรถที่ใช้ในการขนส่งให้อยู่ในสภาพดีอยู่เสมอ เพื่อลดการเกิดมลพิษ			
	มาตรการด้านการจัดการมูลฝอยจากคนงานก่อสร้าง			
	- จัดเตรียมถังรองรับมูลฝอยขนาด 240 ลิตร จำนวน 7 ถัง วางไว้ในบริเวณก่อสร้าง และในแต่ละวัน ต้องจัดให้มีผู้รับผิดชอบในการรวบรวมมูลฝอยตามจุดต่าง ๆ เพื่อให้รถเก็บขนมูลฝอยของสำนักงานเขต บางคอแหลมมาเก็บขนไปกำจัดต่อไป			
	- กำหนดให้ผู้รับเหมาเป็นผู้รับผิดชอบนำวัสดุจาก การก่อสร้างที่ต้องการทำลายหรือไม่สามารถนำกลับมาใช้ใหม่ได้ เช่น แผ่นคอนกรีต คอนกรีตเสริม เหล็ก เศษเหล็กเส้น เศษหินและเศษปูน ส่งไปกำจัดที่ศูนย์กำจัดวัสดุจากการก่อสร้างอ่อนนุชโดยปฏิบัติตาม เงื่อนไขของศูนย์ฯ			
	- ตรวจสอบเครื่องยนต์ของรถที่ใช้ในการขนส่งให้อยู่ในสภาพดีอยู่เสมอ เพื่อลดการเกิดมลพิษ			
	มาตรการด้านการจัดการมูลฝอยจากคนงานก่อสร้าง			
	- จัดเตรียมถังรองรับมูลฝอยขนาด 240 ลิตร จำนวน 7 ถัง วางไว้ในบริเวณก่อสร้าง และในแต่ละวัน ต้องจัดให้มีผู้รับผิดชอบในการรวบรวมมูลฝอยตามจุดต่าง ๆ เพื่อให้รถเก็บขนมูลฝอยของสำนักงานเขต บางคอแหลมมาเก็บขนไปกำจัดต่อไป			
	- กำหนดให้ผู้รับเหมาเป็นผู้รับผิดชอบนำวัสดุจาก การก่อสร้างที่ต้องการทำลายหรือไม่สามารถนำกลับมาใช้ใหม่ได้ เช่น แผ่นคอนกรีต คอนกรีตเสริม เหล็ก เศษเหล็กเส้น เศษหินและเศษปูน ส่งไปกำจัดที่ศูนย์กำจัดวัสดุจากการก่อสร้างอ่อนนุชโดยปฏิบัติตาม เงื่อนไขของศูนย์ฯ			
	- ตรวจสอบเครื่องยนต์ของรถที่ใช้ในการขนส่งให้อยู่ในสภาพดีอยู่เสมอ เพื่อลดการเกิดมลพิษ			
	มาตรการด้านการจัดการมูลฝอยจากคนงานก่อสร้าง			
	- จัดเตรียมถังรองรับมูลฝอยขนาด 240 ลิตร จำนวน 7 ถัง วางไว้ในบริเวณก่อสร้าง และในแต่ละวัน ต้องจัดให้มีผู้รับผิดชอบในการรวบรวมมูลฝอยตามจุดต่าง ๆ เพื่อให้รถเก็บขนมูลฝอยของสำนักงานเขต บางคอแหลมมาเก็บขนไปกำจัดต่อไป			
	- กำหนดให้ผู้รับเหมาเป็นผู้รับผิดชอบนำวัสดุจาก การก่อสร้างที่ต้องการทำลายหรือไม่สามารถนำกลับมาใช้ใหม่ได้ เช่น แผ่นคอนกรีต คอนกรีตเสริม เหล็ก เศษเหล็กเส้น เศษหินและเศษปูน ส่งไปกำจัดที่ศูนย์กำจัดวัสดุจากการก่อสร้างอ่อนนุชโดยปฏิบัติตาม เงื่อนไขของศูนย์ฯ			
	- ตรวจสอบเครื่องยนต์ของรถที่ใช้ในการขนส่งให้อยู่ในสภาพดีอยู่เสมอ เพื่อลดการเกิดมลพิษ			
	มาตรการด้านการจัดการมูลฝอยจากคนงานก่อสร้าง			
	- จัดเตรียมถังรองรับมูลฝอยขนาด 240 ลิตร จำนวน 7 ถัง วางไว้ในบริเวณก่อสร้าง และในแต่ละวัน ต้องจัดให้มีผู้รับผิดชอบในการรวบรวมมูลฝอยตามจุดต่าง ๆ เพื่อให้รถเก็บขนมูลฝอยของสำนักงานเขต บางคอแหลมมาเก็บขนไปกำจัดต่อไป			
	- กำหนดให้ผู้รับเหมาเป็นผู้รับผิดชอบนำวัสดุจาก การก่อสร้างที่ต้องการทำลายหรือไม่สามารถนำกลับมาใช้ใหม่ได้ เช่น แผ่นคอนกรีต คอนกรีตเสริม เหล็ก เศษเหล็กเส้น เศษหินและเศษปูน ส่งไปกำจัดที่ศูนย์กำจัดวัสดุจากการก่อสร้างอ่อนนุชโดยปฏิบัติตาม เงื่อนไขของศูนย์ฯ			
	- ตรวจสอบเครื่องยนต์ของรถที่ใช้ในการขนส่งให้อยู่ในสภาพดีอยู่เสมอ เพื่อลดการเกิดมลพิษ			
	มาตรการด้านการจัดการมูลฝอยจากคนงานก่อสร้าง			
	- จัดเตรียมถังรองรับมูลฝอยขนาด 240 ลิตร จำนวน 7 ถัง วางไว้ในบริเวณก่อสร้าง และในแต่ละวัน ต้องจัดให้มีผู้รับผิดชอบในการรวบรวมมูลฝอยตามจุดต่าง ๆ เพื่อให้รถเก็บขนมูลฝอยของสำนักงานเขต บางคอแหลมมาเก็บขนไปกำจัดต่อไป			
	- กำหนดให้ผู้รับเหมาเป็นผู้รับผิดชอบนำวัสดุจาก การก่อสร้างที่ต้องการทำลายหรือไม่สามารถนำกลับมาใช้ใหม่ได้ เช่น แผ่นคอนกรีต คอนกรีตเสริม เหล็ก เศษเหล็กเส้น เศษหินและเศษปูน ส่งไปกำจัดที่ศูนย์กำจัดวัสดุจากการก่อสร้างอ่อนนุชโดยปฏิบัติตาม เงื่อนไขของศูนย์ฯ			
	- ตรวจสอบเครื่องยนต์ของรถที่ใช้ในการขนส่งให้อยู่ในสภาพดีอยู่เสมอ เพื่อลดการเกิดมลพิษ			
	มาตรการด้านการจัดการมูลฝอยจากคนงานก่อสร้าง			
	- จัดเตรียมถังรองรับมูลฝอยขนาด 240 ลิตร จำนวน 7 ถัง วางไว้ในบริเวณก่อสร้าง และในแต่ละวัน ต้องจัดให้มีผู้รับผิดชอบในการรวบรวมมูลฝอยตามจุดต่าง ๆ เพื่อให้รถเก็บขนมูลฝอยของสำนักงานเขต บางคอแหลมมาเก็บขนไปกำจัดต่อไป			
	- กำหนดให้ผู้รับเหมาเป็นผู้รับผิดชอบนำวัสดุจาก การก่อสร้างที่ต้องการทำลายหรือไม่สามารถนำกลับมาใช้ใหม่ได้ เช่น แผ่นคอนกรีต คอนกรีตเสริม เหล็ก เศษเหล็กเส้น เศษหินและเศษปูน ส่งไปกำจัดที่ศูนย์กำจัดวัสดุจากการก่อสร้างอ่อนนุชโดยปฏิบัติตาม เงื่อนไขของศูนย์ฯ			
	- ตรวจสอบเครื่องยนต์ของรถที่ใช้ในการขนส่งให้อยู่ในสภาพดีอยู่เสมอ เพื่อลดการเกิดมลพิษ			
	มาตรการด้านการจัดการมูลฝอยจากคนงานก่อสร้าง			
	- จัดเตรียมถังรองรับมูลฝอยขนาด 240 ลิตร จำนวน 7 ถัง วางไว้ในบริเวณก่อสร้าง และในแต่ละวัน ต้องจัดให้มีผู้รับผิดชอบในการรวบรวมมูลฝอยตามจุดต่าง ๆ เพื่อให้รถเก็บขนมูลฝอยของสำนักงานเขต บางคอแหลมมาเก็บขนไปกำจัดต่อไป			
	- กำหนดให้ผู้รับเหมาเป็นผู้รับผิดชอบนำวัสดุจาก การก่อสร้างที่ต้องการทำลายหรือไม่สามารถนำกลับมาใช้ใหม่ได้ เช่น แผ่นคอนกรีต คอนกรีตเสริม เหล็ก เศษเหล็กเส้น เศษหินและเศษปูน ส่งไปกำจัดที่ศูนย์กำจัดวัสดุจากการก่อสร้างอ่อนนุชโดยปฏิบัติตาม เงื่อนไขของศูนย์ฯ			
	- ตรวจสอบเครื่องยนต์ของรถที่ใช้ในการขนส่งให้อยู่ในสภาพดีอยู่เสมอ เพื่อลดการเกิดมลพิษ			
	มาตรการด้านการจัดการมูลฝอยจากคนงานก่อสร้าง			
	- จัดเตรียมถังรองรับมูลฝอยขนาด 240 ลิตร จำนวน 7 ถัง วางไว้ในบริเวณก่อสร้าง และในแต่ละวัน ต้องจัดให้มีผู้รับผิดชอบในการรวบรวมมูลฝอยตามจุดต่าง ๆ เพื่อให้รถเก็บขนมูลฝอยของสำนักงานเขต บางคอแหลมมาเก็บขนไปกำจัดต่อไป			
	- กำหนดให้ผู้รับเหมาเป็นผู้รับผิดชอบนำวัสดุจาก การก่อสร้างที่ต้องการทำลายหรือไม่สามารถนำกลับมาใช้ใหม่ได้ เช่น แผ่นคอนกรีต คอนกรีตเสริม เหล็ก เศษเหล็กเส้น เศษหินและเศษปูน ส่งไปกำจัดที่ศูนย์กำจัดวัสดุจากการก่อสร้างอ่อนนุชโดยปฏิบัติตาม เงื่อนไขของศูนย์ฯ			
	- ตรวจสอบเครื่องยนต์ของรถที่ใช้ในการขนส่งให้อยู่ในสภาพดีอยู่เสมอ เพื่อลดการเกิดมลพิษ			
	มาตรการด้านการจัดการมูลฝอยจากคนงานก่อสร้าง			
	- จัดเตรียมถังรองรับมูลฝอยขนาด 240 ลิตร จำนวน 7 ถัง วางไว้ในบริเวณก่อสร้าง และในแต่ละวัน ต้องจัดให้มีผู้รับผิดชอบในการรวบรวมมูลฝอยตามจุดต่าง ๆ เพื่อให้รถเก็บขนมูลฝอยของสำนักงานเขต บางคอแหลมมาเก็บขนไปกำจัดต่อไป			
	- กำหนดให้ผู้รับเหมาเป็นผู้รับผิดชอบนำวัสดุจาก การก่อสร้างที่ต้องการทำลายหรือไม่สามารถนำกลับมาใช้ใหม่ได้ เช่น แผ่นคอนกรีต คอนกรีตเสริม เหล็ก เศษเหล็กเส้น เศษหินและเศษปูน ส่งไปกำจัดที่ศูนย์กำจัดวัสดุจากการก่อสร้างอ่อนนุชโดยปฏิบัติตาม เงื่อนไขของศูนย์ฯ			
	- ตรวจสอบเครื่องยนต์ของรถที่ใช้ในการขนส่งให้อยู่ในสภาพดีอยู่เสมอ เพื่อลดการเกิดมลพิษ			
	มาตรการด้านการจัดการมูลฝอยจากคนงานก่อสร้าง			
	- จัดเตรียมถังรองรับมูลฝอยขนาด 240 ลิตร จำนวน 7 ถัง วางไว้ในบริเวณก่อสร้าง และในแต่ละวัน ต้องจัดให้มีผู้รับผิดชอบในการรวบรวมมูลฝอยตามจุดต่าง ๆ เพื่อให้รถเก็บขนมูลฝอยของสำนักงานเขต บางคอแหลมมาเก็บขนไปกำจัดต่อไป			
	- กำหนดให้ผู้รับเหมาเป็นผู้รับผิดชอบนำวัสดุจาก การก่อสร้างที่ต้องการทำลายหรือไม่สามารถนำกลับมาใช้ใหม่ได้ เช่น แผ่นคอนกรีต คอนกรีตเสริม เหล็ก เศษเหล็กเส้น เศษหินและเศษปูน ส่งไปกำจัดที่ศูนย์กำจัดวัสดุจากการก่อสร้างอ่อนนุชโดยปฏิบัติตาม เงื่อนไขของศูนย์ฯ			
	- ตรวจสอบเครื่องยนต์ของรถที่ใช้ในการขนส่งให้อยู่ในสภาพดีอยู่เสมอ เพื่อลดการเกิดมลพิษ			
	มาตรการด้านการจัดการมูลฝอยจากคนงานก่อสร้าง			
	- จัดเตรียมถังรองรับมูลฝอยขนาด 240 ลิตร จำนวน 7 ถัง วางไว้ในบริเวณก่อสร้าง และในแต่ละวัน ต้องจัดให้มีผู้รับผิดชอบในการรวบรวมมูลฝอยตามจุดต่าง ๆ เพื่อให้รถเก็บขนมูลฝอยของสำนักงานเขต บางคอแหลมมาเก็บขนไปกำจัดต่อไป			
	- กำหนดให้ผู้รับเหมาเป็นผู้รับผิดชอบนำวัสดุจาก การก่อสร้างที่ต้องการทำลายหรือไม่สามารถนำกลับมาใช้ใหม่ได้ เช่น แผ่นคอนกรีต คอนกรีตเสริม เหล็ก เศษเหล็กเส้น เศษหินและเศษปูน ส่งไปกำจัดที่ศูนย์กำจัดวัสดุจากการก่อสร้างอ่อนนุชโดยปฏิบัติตาม เงื่อนไขของศูนย์ฯ			
	- ตรวจสอบเครื่องยนต์ของรถที่ใช้ในการขนส่งให้อยู่ในสภาพดีอยู่เสมอ เพื่อลดการเกิดมลพิษ			
	มาตรการด้านการจัดการมูลฝอยจากคนงานก่อสร้าง			
	- จัดเตรียมถังรองรับมูลฝอยขนาด 240 ลิตร จำนวน 7 ถัง วางไว้ในบริเวณก่อสร้าง และในแต่ละวัน ต้องจัดให้มีผู้รับผิดชอบในการรวบรวมมูลฝอยตามจุดต่าง ๆ เพื่อให้รถเก็บขนมูลฝอยของสำนักงานเขต บางคอแหลมมาเก็บขนไปกำจัดต่อไป			
	- กำหนดให้ผู้รับเหมาเป็นผู้รับผิดชอบนำวัสดุจาก การก่อสร้างที่ต้องการทำลายหรือไม่สามารถนำกลับมาใช้ใหม่ได้ เช่น แผ่นคอนกรีต คอนกรีตเสริม เหล็ก เศษเหล็กเส้น เศษหินและเศษปูน ส่งไปกำจัดที่ศูนย์กำจัดวัสดุจากการก่อสร้างอ่อนนุชโดยปฏิบัติตาม เงื่อนไขของศูนย์ฯ			
	- ตรวจสอบเครื่องยนต์ของรถที่ใช้ในการขนส่งให้อยู่ในสภาพดีอยู่เสมอ เพื่อลดการเกิดมลพิษ			
	มาตรการด้านการจัดการมูลฝอยจากคนงานก่อสร้าง			
	- จัดเตรียมถังรองรับมูลฝอยขนาด 240 ลิตร จำนวน 7 ถัง วางไว้ในบริเวณก่อสร้าง และในแต่ละวัน ต้องจัดให้มีผู้รับผิดชอบในการรวบรวมมูลฝอยตามจุดต่าง ๆ เพื่อให้รถเก็บขนมูลฝอยของสำนักงานเขต บางคอแหลมมาเก็บขนไปกำจัดต่อไป			
	- กำหนดให้ผู้รับเหมาเป็นผู้รับผิดชอบนำวัสดุจาก การก่อสร้างที่ต้องการทำลายหรือไม่สามารถนำกลับมาใช้ใหม่ได้ เช่น แผ่นคอนกรีต คอนกรีตเสริม เหล็ก เศษเหล็กเส้น เศษหินและเศษปูน ส่งไปกำจัดที่ศูนย์กำจัดวัสดุจากการก่อสร้างอ่อนนุชโดยปฏิบัติตาม เงื่อนไขของศูนย์ฯ			
	- ตรวจสอบเครื่องยนต์ของรถที่ใช้ในการขนส่งให้อยู่ในสภาพดีอยู่เสมอ เพื่อลดการเกิดมลพิษ			
	มาตรการด้านการจัดการมูลฝอยจากคนงานก่อสร้าง			
	- จัดเตรียมถังรองรับมูลฝอยขนาด 240 ลิตร จำนวน 7 ถัง วางไว้ในบริเวณก่อสร้าง และในแต่ละวัน ต้องจัดให้มีผู้รับผิดชอบในการรวบรวมมูลฝอยตามจุดต่าง ๆ เพื่อให้รถเก็บขนมูลฝอยของสำนักงานเขต บางคอแหลมมาเก็บขนไปกำจัดต่อไป			
	- กำหนดให้ผู้รับเหมาเป็นผู้รับผิดชอบนำวัสดุจาก การก่อสร้างที่ต้องการทำลายหรือไม่สามารถนำกลับมาใช้ใหม่ได้ เช่น แผ่นคอนกรีต คอนกรีตเสริม เหล็ก เศษเหล็กเส้น เศษหินและเศษปูน ส่งไปกำจัดที่ศูนย์กำจัดวัสดุจากการก่อสร้างอ่อนนุชโดยปฏิบัติตาม เงื่อนไขของศูนย์ฯ			
	- ตรวจสอบเครื่องยนต์ของรถที่ใช้ในการขนส่งให้อยู่ในสภาพดีอยู่เสมอ เพื่อลดการเกิดมลพิษ			
	มาตรการด้านการจัดการมูลฝอยจากคนงานก่อสร้าง			
	- จัดเตรียมถังรองรับมูลฝอยขนาด 240 ลิตร จำนวน 7 ถัง วางไว้ในบริเวณก่อสร้าง และในแต่ละวัน ต้องจัดให้มีผู้รับผิดชอบในการรวบรวมมูลฝอยตามจุดต่าง ๆ เพื่อให้รถเก็บขนมูลฝอยของสำนักงานเขต บางคอแหลมมาเก็บขนไปกำจัดต่อไป			
	- กำหนดให้ผู้รับเหมาเป็นผู้รับผิดชอบนำวัสดุจาก การก่อสร้างที่ต้องการทำลายหรือไม่สามารถนำกลับมาใช้ใหม่ได้ เช่น แผ่นคอนกรีต คอนกรีตเสริม เหล็ก เศษเหล็กเส้น เศษหินและเศษปูน ส่งไปกำจัดที่ศูนย์กำจัดวัสดุจากการก่อสร้างอ่อนนุชโดยปฏิบัติตาม เงื่อนไขของศูนย์ฯ			
	- ตรวจสอบเครื่องยนต์ของรถที่ใช้ในการขนส่งให้อยู่ในสภาพดีอยู่เสมอ เพื่อลดการเกิดมลพิษ			
	มาตรการด้านการจัดการมูลฝอยจากคนงานก่อสร้าง			
	- จัดเตรียมถังรองรับมูลฝอยขนาด 240 ลิตร จำนวน 7 ถัง วางไว้ในบริเวณก่อสร้าง และในแต่ละวัน ต้องจัดให้มีผู้รับผิดชอบในการรวบรวมมูลฝอยตามจุดต่าง ๆ เพื่อให้รถเก็บขนมูลฝอยของสำนักงานเขต บางคอแหลมมาเก็บขนไปกำจัดต่อไป			
	- กำหนดให้ผู้รับเหมาเป็นผู้รับผิดชอบนำวัสดุจาก การก่อสร้างที่ต้องการทำลายหรือไม่สามารถนำกลับมาใช้ใหม่ได้ เช่น แผ่นคอนกรีต คอนกรีตเสริม เหล็ก เศษเหล็กเส้น เศษหินและเศษปูน ส่งไปกำจัดที่ศูนย์กำจัดวัสดุจากการก่อสร้างอ่อนนุชโดยปฏิบัติตาม เงื่อนไขของศูนย์ฯ			
	- ตรวจสอบเครื่องยนต์ของรถที่ใช้ในการขนส่งให้อยู่ในสภาพดีอยู่เสมอ เพื่อลดการเกิดมลพิษ			
	มาตรการด้านการจัดการมูลฝอยจากคนงานก่อสร้าง			
	- จัดเตรียมถังรองรับมูลฝอยขนาด 240 ลิตร จำนวน 7 ถัง วางไว้ในบริเวณก่อสร้าง และในแต่ละวัน ต้องจัดให้มีผู้รับผิดชอบในการรวบรวมมูลฝอยตามจุดต่าง ๆ เพื่อให้รถเก็บขนมูลฝอยของสำนักงานเขต บางคอแหลมมาเก็บขนไปกำจัดต่อไป			
	- กำหนดให้ผู้รับเหมาเป็นผู้รับผิดชอบนำวัสดุจาก การก่อสร้างที่ต้องการทำลายหรือไม่สามารถนำกลับมาใช้ใหม่ได้ เช่น แผ่นคอนกรีต คอนกรีตเสริม เหล็ก เศษเหล็กเส้น เศษหินและเศษปูน ส่งไปกำจัดที่ศูนย์กำจัดวัสดุจากการก่อสร้างอ่อนนุชโดยปฏิบัติตาม เงื่อนไขของศูนย์ฯ			
	- ตรวจสอบเครื่องยนต์ของรถที่ใช้ในการขนส่งให้อยู่ในสภาพดีอยู่เสมอ เพื่อลดการเกิดมลพิษ			
	มาตรการด้านการจัดการมูลฝอยจากคนงานก่อสร้าง			
	- จัดเตรียมถังรองรับมูลฝอยขนาด 240 ลิตร จำนวน 7 ถัง วางไว้ในบริเวณก่อสร้าง และในแต่ละวัน ต้องจัดให้มีผู้รับผิดชอบในการรวบรวมมูลฝอยตามจุดต่าง ๆ เพื่อให้รถเก็บขนมูลฝอยของสำนักงานเขต บางคอแหลมมาเก็บขนไปกำจัดต่อไป			
	- กำหนดให้ผู้รับเหมาเป็นผู้รับผิดชอบนำวัสดุจาก การก่อสร้างที่ต้องการทำลายหรือไม่สามารถนำกลับมาใช้ใหม่ได้ เช่น แผ่นคอนกรีต คอนกรีตเสริม เหล็ก เศษเหล็กเส้น เศษหินและเศษปูน ส่งไปกำจัดที่ศูนย์กำจัดวัสดุจากการก่อสร้างอ่อนนุชโดยปฏิบัติตาม เงื่อนไขของศูนย์ฯ			
	- ตรวจสอบเครื่องยนต์ของรถที่ใช้ในการขนส่งให้อยู่ในสภาพดีอยู่เสมอ เพื่อลดการเกิดมลพิษ			
	มาตรการด้านการจัดการมูลฝอยจากคนงานก่อสร้าง			
	- จัดเตรียมถังรองรับมูลฝอยขนาด 240 ลิตร จำนวน 7 ถัง วางไว้ในบริเวณก่อสร้าง และในแต่ละวัน ต้องจัดให้มีผู้รับผิดชอบในการรวบรวมมูลฝอยตามจุดต่าง ๆ เพื่อให้รถเก็บขนมูลฝอยของสำนักงานเขต บางคอแหลมมาเก็บขนไปกำจัดต่อไป			
	- กำหนดให้ผู้รับเหมาเป็นผู้รับผิดชอบนำวัสดุจาก การก่อสร้างที่ต้องการทำลายหรือไม่สามารถนำกลับมาใช้ใหม่ได้ เช่น แผ่นคอนกรีต คอนกรีตเสริม เหล็ก เศษเหล็กเส้น เศษหินและเศษปูน ส่งไปกำจัดที่ศูนย์กำจัดวัสดุจากการก่อสร้างอ่อนนุชโดยปฏิบัติตาม เงื่อนไขของศูนย์ฯ			
	- ตรวจสอบเครื่องยนต์ของรถที่ใช้ในการขนส่งให้อยู่ในสภาพดีอยู่เสมอ เพื่อลดการเกิดมลพิษ			
	มาตรการด้านการจัดการมูลฝอยจากคนงานก่อสร้าง			
	- จัดเตรียมถังรองรับมูลฝอยขนาด 240 ลิตร จำนวน 7 ถัง วางไว้ในบริเวณก่อสร้าง และในแต่ละวัน ต้องจัดให้มีผู้รับผิดชอบในการรวบรวมมูลฝอยตามจุดต่าง ๆ เพื่อให้รถเก็บขนมูลฝอยของสำนักงานเขต บางคอแหลมมาเก็บขนไปกำจัดต่อไป			
	- กำหนดให้ผู้รับเหมาเป็นผู้รับผิดชอบนำวัสดุจาก การก่อสร้างที่ต้องการทำลายหรือไม่สามารถนำกลับมาใช้ใหม่ได้ เช่น แผ่นคอนกรีต คอนกรีตเสริม เหล็ก เศษเหล็กเส้น เศษหินและเศษปูน ส่งไปกำจัดที่ศูนย์กำจัดวัสดุจากการก่อสร้างอ่อนนุชโดยปฏิบัติตาม เงื่อนไขของศูนย์ฯ			
	- ตรวจสอบเครื่องยนต์ของรถที่ใช้ในการขนส่งให้อยู่ในสภาพดีอยู่เสมอ เพื่อลดการเกิดมลพิษ			
	มาตรการด้านการจัดการมูลฝอยจากคนงานก่อสร้าง			
	- จัดเตรียมถังรองรับมูลฝอยขนาด 240 ลิตร จำนวน 7 ถัง วางไว้ในบริเวณก่อสร้าง และในแต่ละวัน ต้องจัดให้มีผู้รับผิดชอบในการรวบรวมมูลฝอยตามจุดต่าง ๆ เพื่อให้รถเก็บขนมูลฝอยของสำนักงานเขต บางคอแหลมมาเก็บขนไปกำจัดต่อไป			
	- กำหนดให้ผู้รับเหมาเป็นผู้รับผิดชอบนำวัสดุจาก การก่อสร้างที่ต้องการทำลายหรือไม่สามารถนำกลับมาใช้ใหม่ได้ เช่น แผ่นคอนกรีต คอนกรีตเสริม เหล็ก เศษเหล็กเส้น เศษหินและเศษปูน ส่งไปกำจัดที่ศูนย์กำจัดวัสดุจากการก่อสร้างอ่อนนุชโดยปฏิบัติตาม เงื่อนไขของศูนย์ฯ			
	- ตรวจสอบเครื่องยนต์ของรถที่ใช้ในการขนส่งให้อยู่ในสภาพดีอยู่เสมอ เพื่อลดการเกิดมลพิษ			
	มาตรการด้านการจัดการมูลฝอยจากคนงานก่อสร้าง			
	- จัดเตรียมถังรองรับมูลฝอยขนาด 240 ลิตร จำนวน 7 ถัง วางไว้ในบริเวณก่อสร้าง และในแต่ละวัน ต้องจัดให้มีผู้รับผิดชอบในการรวบรวมมูลฝอยตามจุดต่าง ๆ เพื่อให้รถเก็บขนมูลฝอยของสำนักงานเขต บางคอแหลมมาเก็บขนไปกำจัดต่อไป			
	- กำหนดให้ผู้รับเหมาเป็นผู้รับผิดชอบนำวัสดุจาก การก่อสร้างที่ต้องการทำลายหรือไม่สามารถนำกลับมาใช้ใหม่ได้ เช่น แผ่นคอนกรีต คอนกรีตเสริม เหล็ก เศษเหล็กเส้น เศษหินและเศษปูน ส่งไปกำจัดที่ศูนย์กำจัดวัสดุจากการก่อสร้างอ่อนนุชโดยปฏิบัติตาม เงื่อนไขของศูนย์ฯ			
	- ตรวจสอบเครื่องยนต์ของรถที่ใช้ในการขนส่งให้อยู่ในสภาพดีอยู่เสมอ เพื่อลดการเกิดมลพิษ			
	มาตรการด้านการจัดการมูลฝอยจากคนงานก่อสร้าง			
	- จัดเตรียมถังรองรับมูลฝอยขนาด 240 ลิตร จำนวน 7 ถัง วางไว้ในบริเวณก่อสร้าง และในแต่ละวัน ต้องจัดให้มีผู้รับผิดชอบในการรวบรวมมูลฝอยตามจุดต่าง ๆ เพื่อให้รถเก็บขนมูลฝอยของสำนักงานเขต บางคอแหลมมาเก็บขนไปกำจัดต่อไป			
	- กำหนดให้ผู้รับเหมาเป็นผู้รับผิดชอบนำวัสดุจาก การก่อสร้างที่ต้องการทำลายหรือไม่สามารถนำกลับมาใช้ใหม่ได้ เช่น แผ่นคอนกรีต คอนกรีตเสริม เหล็ก เศษเหล็กเส้น เศษหินและเศษปูน ส่งไปกำจัดที่ศูนย์กำจัดวัสดุจากการก่อสร้างอ่อนนุชโดยปฏิบัติตาม เงื่อนไขของศูนย์ฯ			
	- ตรวจสอบเครื่องยนต์ของรถที่ใช้ในการขนส่งให้อยู่ในสภาพดีอยู่เสมอ เพื่อลดการเกิดมลพิษ			
	มาตรการด้านการจัดการมูลฝอยจากคนงานก่อสร้าง			
	- จัดเตรียมถังรองรับมูลฝอยขนาด 240 ลิตร จำนวน 7 ถัง วางไว้ในบริเวณก่อสร้าง และในแต่ละวัน ต้องจัดให้มีผู้รับผิดชอบในการรวบรวมมูลฝอยตามจุดต่าง ๆ เพื่อให้รถเก็บขนมูลฝอยของสำนักงานเขต บางคอแหลมมาเก็บขนไปกำจัดต่อไป			
	- กำหนดให้ผู้รับเหมาเป็นผู้รับผิดชอบนำวัสดุจาก การก่อสร้างที่ต้องการทำลายหรือไม่สามารถนำกลับมาใช้ใหม่ได้ เช่น แผ่นคอนกรีต คอนกรีตเสริม เหล็ก เศษเหล็กเส้น เศษหินและเศษปูน ส่งไปกำจัดที่ศูนย์กำจัดวัสดุจากการก่อสร้างอ่อนนุชโดยปฏิบัติตาม เงื่อนไขของศูนย์ฯ			
	- ตรวจสอบเครื่องยนต์ของรถที่ใช้ในการขนส่งให้อยู่ในสภาพดีอยู่เสมอ เพื่อลดการเกิดมลพิษ			
	มาตรการด้านการจัดการมูลฝอยจากคนงานก่อสร้าง			
	- จัดเตรียมถังรองรับมูลฝอยขนาด 240 ลิตร จำนวน 7 ถัง วางไว้ในบริเวณก่อสร้าง และในแต่ละวัน ต้องจัดให้มีผู้รับผิดชอบในการรวบรวมมูลฝอยตามจุดต่าง ๆ เพื่อให้รถเก็บขนมูลฝอยของสำนักงานเขต บางคอแหลมมาเก็บขนไปกำจัดต่อไป			
	- กำหนดให้ผู้รับเหมาเป็นผู้รับผิดชอบนำวัสดุจาก การก่อสร้างที่ต้องการทำลายหรือไม่สามารถนำกลับมาใช้ใหม่ได้ เช่น แผ่นคอนกรีต คอนกรีตเสริม เหล็ก เศษเหล็กเส้น เศษหินและเศษปูน ส่งไปกำจัดที่ศูนย์กำจัดวัสดุจากการก่อสร้างอ่อนนุชโดยปฏิบัติตาม เงื่อนไขของศูนย์ฯ			
	- ตรวจสอบเครื่องยนต์ของรถที่ใช้ในการขนส่งให้อยู่ในสภาพดีอยู่เสมอ เพื่อลดการเกิดมลพิษ			
	มาตรการด้านการจัดการมูลฝอยจากคนงานก่อสร้าง			
	- จัดเตรียมถังรองรับมูลฝอยขนาด 240 ลิตร จำนวน 7 ถัง วางไว้ในบริเวณก่อสร้าง และในแต่ละวัน ต้องจัดให้มีผู้รับผิดชอบในการรวบรวมมูลฝอยตามจุดต่าง ๆ เพื่อให้รถเก็บขนมูลฝอยของสำนักงานเขต บางคอแหลมมาเก็บขนไปกำจัดต่อไป			
	- กำหนดให้ผู้รับเหมาเป็นผู้รับผิดชอบนำวัสดุจาก การก่อสร้างที่ต้องการทำลายหรือไม่สามารถนำกลับมาใช้ใหม่ได้ เช่น แผ่นคอนกรีต คอนกรีตเสริม เหล็ก เศษเหล็กเส้น เศษหินและเศษปูน ส่งไปกำจัดที่ศูนย์กำจัดวัสดุจากการก่อสร้างอ่อนนุชโดยปฏิบัติตาม เงื่อนไขของศูนย์ฯ			
	- ตรวจสอบเครื่องยนต์ของรถที่ใช้ในการขนส่งให้อยู่ในสภาพดีอยู่เสมอ เพื่อลดการเกิดมลพิษ			
	มาตรการด้านการจัดการมูลฝอยจากคนงานก่อสร้าง			
	- จัดเตรียมถังรองรับมูลฝอยขนาด 240 ลิตร จำนวน 7 ถัง วางไว้ในบริเวณก่อสร้าง และในแต่ละวัน ต้องจัดให้มีผู้รับผิดชอบในการรวบรวมมูลฝอยตามจุดต่าง ๆ เพื่อให้รถเก็บขนมูลฝอยของสำนักงานเขต บางคอแหลมมาเก็บขนไปกำจัดต่อไป			
	- กำหนดให้ผู้รับเหมาเป็นผู้รับผิดชอบนำวัสดุจาก การก่อสร้างที่ต้องการทำลายหรือไม่สามารถนำกลับมาใช้ใหม่ได้ เช่น แผ่นคอนกรีต คอนกรีตเสริม เหล็ก เศษเหล็กเส้น เศษหินและเศษปูน ส่งไปกำจัดที่ศูนย์กำจัดวัสดุจากการก่อสร้างอ่อนนุชโดยปฏิบัติตาม เงื่อนไขของศูนย์ฯ			
	- ตรวจสอบเครื่องยนต์ของรถที่ใช้ในการขนส่งให้อยู่ในสภาพดีอยู่เสมอ เพื่อลดการเกิดมลพิษ			
	มาตรการด้านการจัดการมูลฝอยจากคนงานก่อสร้าง			
	- จัดเตรียมถังรองรับมูลฝอยขนาด 240 ลิตร จำนวน 7 ถัง วางไว้ในบริเวณก่อสร้าง และในแต่ละวัน ต้องจัดให้มีผู้รับผิดชอบในการรวบรวมมูลฝอยตามจุดต่าง ๆ เพื่อให้รถเก็บขนมูลฝอยของสำนักงานเขต บางคอแหลมมาเก็บขนไปกำจัดต่อไป			
	- กำหนดให้ผู้รับเหมาเป็นผู้รับผิดชอบนำวัสดุจาก การก่อสร้างที่ต้องการทำลายหรือไม่สามารถนำกลับมาใช้ใหม่ได้ เช่น แผ่นคอนกรีต คอนกรีตเสริม เหล็ก เศษเหล็กเส้น เศษหินและเศษปูน ส่งไปกำจัดที่ศูนย์กำจัดวัสดุจากการก่อสร้างอ่อนนุชโดยปฏิบัติตาม เงื่อนไขของศูนย์ฯ			
	- ตรวจสอบเครื่องยนต์ของรถที่ใช้ในการขนส่งให้อยู่ในสภาพดีอยู่เสมอ เพื่อลดการเกิดมลพิษ			
	มาตรการด้านการจัดการมูลฝอยจากคนงานก่อสร้าง			
	- จัดเตรียมถังรองรับมูลฝอยขนาด 240 ลิตร จำนวน 7 ถัง วางไว้ในบริเวณก่อสร้าง และในแต่ละวัน ต้องจัดให้มีผู้รับผิดชอบในการรวบรวมมูลฝอยตามจุดต่าง ๆ เพื่อให้รถเก็บขนมูลฝอยของสำนักงานเขต บางคอแหลมมาเก็บขนไปกำจัดต่อไป			
	- กำหนดให้ผู้รับเหมาเป็นผู้รับผิดชอบนำวัสดุจาก การก่อสร้างที่ต้องการทำลายหรือไม่สามารถนำกลับมาใช้ใหม่ได้ เช่น แผ่นคอนกรีต คอนกรีตเสริม เหล็ก เศษเหล็กเส้น เศษหินและเศษปูน ส่งไปกำจัดที่ศูนย์กำจัดวัสดุจากการก่อสร้างอ่อนนุชโดยปฏิบัติตาม เงื่อนไขของศูนย์ฯ			
	- ตรวจสอบเครื่องยนต์ของรถที่ใช้ในการขนส่งให้อยู่ในสภาพดีอยู่เสมอ เพื่อลดการเกิดมลพิษ			
	มาตรการด้านการจัดการมูลฝอยจากคนงานก่อสร้าง			
	- จัดเตรียมถังรองรับมูลฝอยขนาด 240 ลิตร จำนวน 7 ถัง วางไว้ในบริเวณก่อสร้าง และในแต่ละวัน ต้องจัดให้มีผู้รับผิดชอบในการรวบรวมมูลฝอยตามจุดต่าง ๆ เพื่อให้รถเก็บขนมูลฝอยของสำนักงานเขต บางคอแหลมมาเก็บขนไปกำจัดต่อไป			
	- กำหนดให้ผู้รับเหมาเป็นผู้รับผิดชอบนำวัสดุจาก การก่อสร้างที่ต้องการทำลายหรือไม่สามารถนำกลับมาใช้ใหม่ได้ เช่น แผ่นคอนกรีต คอนกรีตเสริม เหล็ก เศษเหล็กเส้น เศษหินและเศษปูน ส่งไปกำจัดที่ศูนย์กำจัดวัสดุจากการก่อสร้างอ่อนนุชโดยปฏิบัติตาม เงื่อนไขของศูนย์ฯ			
	- ตรวจสอบเครื่องยนต์ของรถที่ใช้ในการขนส่งให้อยู่ในสภาพดีอยู่เสมอ เพื่อลดการเกิดมลพิษ			
	มาตรการด้านการจัดการมูลฝอยจากคนงานก่อสร้าง			
	- จัดเตรียมถังรองรับมูลฝอยขนาด 240 ลิตร จำนวน 7 ถัง วางไว้ในบริเวณก่อสร้าง และในแต่ละวัน ต้องจัดให้มีผู้รับผิดชอบในการรวบรวมมูลฝอยตามจุดต่าง ๆ เพื่อให้รถเก็บขนมูลฝอยของสำนักงานเขต บางคอแหลมมาเก็บขนไปกำจัดต่อไป			
	- กำหนดให้ผู้รับเหมาเป็นผู้รับผิดชอบนำวัสดุจาก การก่อสร้างที่ต้องการทำลายหรือไม่สามารถนำกลับมาใช้ใหม่ได้ เช่น แผ่นคอนกรีต คอนกรีตเสริม เหล็ก เศษเหล็กเส้น เศษหินและเศษปูน ส่งไปกำจัดที่ศูนย์กำจัดวัสดุจากการก่อสร้างอ่อนนุชโดยปฏิบัติตาม เงื่อนไขของศูนย์ฯ			
	- ตรวจสอบเครื่องยนต์ของรถที่ใช้ในการขนส่งให้อยู่ในสภาพดีอยู่เสมอ เพื่อลดการเกิดมลพิษ			
	มาตรการด้านการจัดการมูลฝอยจากคนงานก่อสร้าง			
	- จัดเตรียมถังรองรับมูลฝอยขนาด 240 ลิตร จำนวน 7 ถัง วางไว้ในบริเวณก่อสร้าง และในแต่ละวัน ต้องจัดให้มีผู้รับผิดชอบในการรวบรวมมูลฝอยตามจุดต่าง ๆ เพื่อให้รถเก็บขนมูลฝอยของสำนักงานเขต บางคอแหลมมาเก็บขนไปกำจัดต่อไป			
	- กำหนดให้ผู้รับเหมาเป็นผู้รับผิดชอบนำวัสดุจาก การก่อสร้างที่ต้องการทำลายหรือไม่สามารถนำกลับมาใช้ใหม่ได้ เช่น แผ่นคอนกรีต คอนกรีตเสริม เหล็ก เศษเหล็กเส้น เศษหินและเศษปูน ส่งไปกำจัดที่ศูนย์กำจัดวัสดุจากการก่อสร้างอ่อนนุชโดยปฏิบัติตาม เงื่อนไขของศูนย์ฯ			
	- ตรวจสอบเครื่องยนต์ของรถที่ใช้ในการขนส่งให้อยู่ในสภาพดีอยู่เสมอ เพื่อลดการเกิดมลพิษ			
	มาตรการด้านการจัดการมูลฝอยจากคนงานก่อสร้าง			
	- จัดเตรียมถังรองรับมูลฝอยขนาด 240 ลิตร จำนวน 7 ถัง วางไว้ในบริเวณก่อสร้าง และในแต่ละวัน ต้องจัดให้มีผู้รับผิดชอบในการรวบรวมมูลฝอยตามจุดต่าง ๆ เพื่อให้รถเก็บขนมูลฝอยของสำนักงานเขต บางคอแหลมมาเก็บขนไปกำจัดต่อไป			
	- กำหนดให้ผู้รับเหมาเป็นผู้รับผิดชอบนำวัสดุจาก การก่อสร้างที่ต้องการทำลายหรือไม่สามารถนำกลับมาใช้ใหม่ได้ เช่น แผ่นคอนกรีต คอนกรีตเสริม เหล็ก เศษเหล็กเส้น เศษหินและเศษปูน ส่งไปกำจัดที่ศูนย์กำจัดวัสดุจากการก่อสร้างอ่อนนุชโดยปฏิบัติตาม เงื่อนไขของศูนย์ฯ			
	- ตรวจสอบเครื่องยนต์ของรถที่ใช้ในการขนส่งให้อยู่ในสภาพดีอยู่เสมอ เพื่อลดการเกิดมลพิษ			
	มาตรการด้านการจัดการมูลฝอยจากคนงานก่อสร้าง			
	- จัดเตรียมถังรองรับมูลฝอยขนาด 240 ลิตร จำนวน 7 ถัง วางไว้ในบริเวณก่อสร้าง และในแต่ละวัน ต้องจัดให้มีผู้รับผิดชอบในการรวบรวมมูลฝอยตามจุดต่าง ๆ เพื่อให้รถเก็บขนมูลฝอยของสำนักงานเขต บางคอแหลมมาเก็บขนไปกำจัดต่อไป			
	- กำหนดให้ผู้รับเหมาเป็นผู้รับผิดชอบนำวัสดุจาก การก่อสร้างที่ต้องการทำลายหรือไม่สามารถนำกลับมาใช้ใหม่ได้ เช่น แผ่นคอนกรีต คอนกรีตเสริม เหล็ก เศษเหล็กเส้น เศษหินและเศษปูน ส่งไปกำจัดที่ศูนย์กำจัดวัสดุจากการก่อสร้างอ่อนนุชโดยปฏิบัติตาม เงื่อนไขของศูนย์ฯ			
	- ตรวจสอบเครื่องยนต์ของรถที่ใช้ในการขนส่งให้อยู่ในสภาพดีอยู่เสมอ เพื่อลดการเกิดมลพิษ			
	มาตรการด้านการจัดการมูลฝอยจากคนงานก่อสร้าง			
	- จัดเตรียมถังรองรับมูลฝอยขนาด 240 ลิตร จำนวน 7 ถัง วางไว้ในบริเวณก่อสร้าง และในแต่ละวัน ต้องจัดให้มีผู้รับผิดชอบในการรวบรวมมูลฝอยตามจุดต่าง ๆ เพื่อให้รถเก็บขนมูลฝอยของสำนักงานเขต บางคอแหลมมาเก็บขนไปกำจัดต่อไป			
	- กำหนดให้ผู้รับเหมาเป็นผู้รับผิดชอบนำวัสดุจาก การก่อสร้างที่ต้องการทำลายหรือไม่สามารถนำกลับมาใช้ใหม่ได้ เช่น แผ่นคอนกรีต คอนกรีตเสริม เหล็ก เศษเหล็กเส้น เศษหินและเศษปูน ส่งไปกำจัดที่ศูนย์กำจัดวัสดุจากการก่อสร้างอ่อนนุชโดยปฏิบัติตาม เงื่อนไขของศูนย์ฯ			
	- ตรวจสอบเครื่องยนต์ของรถที่ใช้ในการขนส่งให้อยู่ในสภาพดีอยู่เสมอ เพื่อลดการเกิดมลพิษ			
	มาตรการด้านการจัดการมูลฝอยจากคนงานก่อสร้าง			
	- จัดเตรียมถังรองรับมูลฝอยขนาด 240 ลิตร จำนวน 7 ถัง วางไว้ในบริเวณก่อสร้าง และในแต่ละวัน ต้องจัดให้มีผู้รับผิดชอบในการรวบรวมมูลฝอยตามจุดต่าง ๆ เพื่อให้รถเก็บขนมูลฝอยของสำนักงานเขต บางคอแหลมมาเก็บขนไปกำจัดต่อไป			
	- กำหนดให้ผู้รับเหมาเป็นผู้รับผิดชอบนำวัสดุจาก การก่อสร้างที่ต้องการทำลายหรือไม่สามารถนำกลับมาใช้ใหม่ได้ เช่น แผ่นคอนกรีต คอนกรีตเสริม เหล็ก เศษเหล็กเส้น เศษหินและเศษปูน ส่งไปกำจัดที่ศูนย์กำจัดวัสดุจากการก่อสร้างอ่อนนุชโดยปฏิบัติตาม เงื่อนไขของศูนย์ฯ			
	- ตรวจสอบเครื่องยนต์ของรถที่ใช้ในการขนส่งให้อยู่ในสภาพดีอยู่เสมอ เพื่อลดการเกิดมลพิษ			
	มาตรการด้านการจัดการมูลฝอยจากคนงานก่อสร้าง			
	- จัดเตรียมถังรองรับมูลฝอยขนาด 240 ลิตร จำนวน 7 ถัง วางไว้ในบริเวณก่อสร้าง และในแต่ละวัน ต้องจัดให้มีผู้รับผิดชอบในการรวบรวมมูลฝอยตามจุดต่าง ๆ เพื่อให้รถเก็บขนมูลฝอยของสำนักงานเขต บางคอแหลมมาเก็บขนไปกำจัดต่อไป			
	- กำหนดให้ผู้รับเหมาเป็นผู้รับผิดชอบนำวัสดุจาก การก่อสร้างที่ต้องการทำลายหรือไม่สามารถนำกลับมาใช้ใหม่ได้ เช่น แผ่นคอนกรีต คอนกรีตเสริม เหล็ก เศษเหล็กเส้น เศษหินและเศษปูน ส่งไปกำจัดที่ศูนย์กำจัดวัสดุจากการก่อสร้างอ่อนนุชโดยปฏิบัติตาม เงื่อนไขของศูนย์ฯ			
	- ตรวจสอบเครื่องยนต์ของรถที่ใช้ในการขนส่งให้อยู่ในสภาพดีอยู่เสมอ เพื่อลดการเกิดมลพิษ			
	มาตรการด้านการจัดการมูลฝอยจากคนงานก่อสร้าง			
	- จัดเตรียมถังรองรับมูลฝอยขนาด 240 ลิตร จำนวน 7 ถัง วางไว้ในบริเวณก่อสร้าง และในแต่ละวัน ต้องจัดให้มีผู้รับผิดชอบในการรวบรวมมูลฝอยตามจุดต่าง ๆ เพื่อให้รถเก็บขนมูลฝอยของสำนักงานเขต บางคอแหลมมาเก็บขนไปกำจัดต่อไป			
	- กำหนดให้ผู้รับเหมาเป็นผู้รับผิดชอบนำวัสดุจาก การก่อสร้างที่ต้องการทำลายหรือไม่สามารถนำกลับมาใช้ใหม่ได้ เช่น แผ่นคอนกรีต คอนกรีตเสริม เหล็ก เศษเหล็กเส้น เศษหินและเศษปูน ส่งไปกำจัดที่ศูนย์กำจัดวัสดุจากการก่อสร้างอ่อนนุชโดยปฏิบัติตาม เงื่อนไขของศูนย์ฯ			
	- ตรวจสอบเครื่องยนต์ของรถที่ใช้ในการขนส่งให้อยู่ในสภาพดีอยู่เสมอ เพื่อลดการเกิดมลพิษ			
	มาตรการด้านการจัดการมูลฝอยจากคนงานก่อสร้าง			
	- จัดเตรียมถังรองรับมูลฝอยขนาด 240 ลิตร จำนวน 7 ถัง วางไว้ในบริเวณก่อสร้าง และในแต่ละวัน ต้องจัดให้มีผู้รับผิดชอบในการรวบรวมมูลฝอยตามจุดต่าง ๆ เพื่อให้รถเก็บขนมูลฝอยของสำนักงานเขต บางคอแหลมมาเก็บขนไปกำจัดต่อไป			
	- กำหนดให้ผู้รับเหมาเป็นผู้รับผิดชอบนำวัสดุจาก การก่อสร้างที่ต้องการทำลายหรือไม่สามารถนำกลับมาใช้ใหม่ได้ เช่น แผ่นคอนกรีต คอนกรีตเสริม เหล็ก เศษเหล็กเส้น เศษหินและเศษปูน ส่งไปกำจัดที่ศูนย์กำจัดวัสดุจากการก่อสร้างอ่อนนุชโดยปฏิบัติตาม เงื่อนไขของศูนย์ฯ			
	- ตรวจสอบเครื่องยนต์ของรถที่ใช้ในการขนส่งให้อยู่ในสภาพดีอยู่เสมอ เพื่อลดการเกิดมลพิษ			
	มาตรการด้านการจัดการมูลฝอยจากคนงานก่อสร้าง			
	- จัดเตรียมถังรองรับมูลฝอยขนาด 240 ลิตร จำนวน 7 ถัง วางไว้ในบริเวณก่อสร้าง และในแต่ละวัน ต้องจัดให้มีผู้รับผิดชอบในการรวบรวมมูลฝอยตามจุดต่าง ๆ เพื่อให้รถเก็บขนมูลฝอยของสำนักงานเขต บางคอแหลมมาเก็บขนไปกำจัดต่อไป			
	- กำหนดให้ผู้รับเหมาเป็นผู้รับผิดชอบนำวัสดุจาก การก่อสร้างที่ต้องการทำลายหรือไม่สามารถนำกลับมาใช้ใหม่ได้ เช่น แผ่นคอนกรีต คอนกรีตเสริม เหล็ก เศษเหล็กเส้น เศษหินและเศษปูน ส่งไปกำจัดที่ศูนย์กำจัดวัสดุจากการก่อสร้างอ่อนนุชโดยปฏิบัติตาม เงื่อนไขของศูนย์ฯ			
	- ตรวจสอบเครื่องยนต์ของรถที่ใช้ในการขนส่งให้อยู่ในสภาพดีอยู่เสมอ เพื่อลดการเกิดมลพิษ			

ตารางที่ 3.1-1(ต่อ) สรุปผลการปฏิบัติตามมาตรการป้องกันและแก้ไขผลกระทบสิ่งแวดล้อม โครงการ เทอร์มินอล 21 พระราม 3 (ระยะก่อสร้าง)

ของบริษัท แอล เอช มอල් แอนด์ โฮเทล จำกัด ประจำเดือนมกราคม-มิถุนายน 2564

องค์ประกอบทางสิ่งแวดล้อม และคุณค่าต่าง ๆ	มาตรการป้องกันและแก้ไขผลกระทบสิ่งแวดล้อม	รายละเอียดการปฏิบัติตามมาตรการฯ	ปัญหา/อุปสรรค และการแก้ไข	เอกสารอ้างอิง รูปภาพหรือเอกสาร
3.4 การจัดการมูลฝอย(ต่อ)	- หากบริเวณพื้นที่พักมูลฝอยของโครงการส่งผลกระทบ ด้านกลิ่นรบกวน โครงการต้องจัดหาวิธีหรือสารชีวภาพมา ช่วยกำจัดกลิ่น	- ปัจจุบันยังไม่มีเหตุการณ์ดังกล่าว หากมีจะปฏิบัติตามมาตรการ ที่กำหนด	-	-
3.5 การป้องกันอัคคีภัย	- ควบคุมไม่ให้มีสัตว์พาหนะนำโรคในพื้นที่โครงการ เช่น หนู แมลงสาบ เป็นประจำ โดยหากพบต้องกำจัดทันที - จัดให้มีถังดับเพลิงเคมีไว้บริเวณ พื้นที่สำนักงาน เพื่อ เตรียมความพร้อมกรณีเกิดเหตุเพลิงไหม้ - กำหนดพื้นที่สูบบุหรี่ให้เป็นสัดส่วน โดยติดป้ายเตือน ห้ามสูบบุหรี่ในที่ห้ามสูบอย่างชัดเจน พร้อมกำหนด มาตรการบทลงโทษสำหรับผู้ฝ่าฝืนอย่างชัดเจน - ติดป้ายแนะนำการใช้อุปกรณ์แต่ละตัวไว้บริเวณที่อุปกรณ์ ติดตั้งอยู่ เพื่อให้ผู้ที่อยู่ใกล้ที่เกิดเหตุสามารถใช้ได้ทันที - จัดอบรมและซ้อมการอพยพคนกรณีเพลิงไหม้ โดย ติดต่อประสานกับสถานีดับเพลิงยานนาวาให้มาจัดอบรม และซักซ้อมแผนอพยพหนีไฟให้กับเจ้าหน้าที่และคนงาน ในโครงการ	- โครงการปฏิบัติตามมาตรการที่กำหนด โดยการควบคุมไม่ให้มี สัตว์พาหนะนำโรคในพื้นที่โครงการ - โครงการติดตั้งถังดับเพลิงไว้ประจำพื้นที่โครงการที่มีความ เสี่ยงต่อการเกิดเพลิงไหม้ พร้อมทั้งจัดให้มีเจ้าหน้าที่ความ ปลอดภัย ตรวจสอบถังดับเพลิงให้มีสภาพพร้อมใช้งานอยู่เสมอ - โครงการจัดให้มีพื้นที่สูบบุหรี่เฉพาะ พร้อมทั้งติดตั้งถัง ดับเพลิงไว้ในบริเวณใกล้เคียง เพื่อรองรับหากเกิดเหตุเพลิงไหม้ - โครงการติดป้ายแนะนำการใช้อุปกรณ์แต่ละตัวไว้บริเวณที่ อุปกรณ์ติดตั้งอยู่ เพื่อให้ผู้ที่อยู่ใกล้ที่เกิดเหตุสามารถใช้ได้ทันที - โครงการจัดให้มีการอบรมและซ้อมการอพยพหนีไฟ	- - - - -	- - ดังภาพที่ 21 และ ภาคผนวกที่ 10 - ดังภาพที่ 21-22 - ดังภาพที่ 23 - ดังภาคผนวกที่ 11

ตารางที่ 3.1-1(ต่อ) สรุปผลการปฏิบัติตามมาตรการป้องกันและแก้ไขผลกระทบสิ่งแวดล้อม โครงการ เทอร์มินอล 21 พระราม 3 (ระยะก่อสร้าง)

ของบริษัท แอล เอช มอල් แอนด์ โฮเทล จำกัด ประจำเดือนมกราคม-มิถุนายน 2564

องค์ประกอบทางสิ่งแวดล้อม และคุณค่าต่าง ๆ	มาตรการป้องกันและแก้ไขผลกระทบสิ่งแวดล้อม	รายละเอียดการปฏิบัติตามมาตรการฯ	ปัญหา/อุปสรรค และการแก้ไข	เอกสารอ้างอิง รูปภาพหรือเอกสาร
3.5 การป้องกันอัคคีภัย(ต่อ)	- จัดให้มีการติดหมายเลขโทรศัพท์ของสถานีดับเพลิง ยานนาวา โรงพยาบาลเจริญกรุงประชารักษ์ และสถานี ตำรวจนครบาลวัดพระยาไกร ภายในพื้นที่ก่อสร้างให้เห็นอย่างชัดเจน เพื่อให้ผู้ที่อยู่ใกล้ที่เกิดเหตุสามารถ แจ้งหน่วยงานดังกล่าวได้ทัน	- โครงการติดหมายเลขโทรศัพท์ของสถานีดับเพลิงยานนาวา โรงพยาบาลเจริญกรุงประชารักษ์ และสถานีตำรวจนครบาลวัดพระยาไกร ด้านหน้าโครงการ	-	- ดังภาพที่ 24
3.6 ระบบไฟฟ้า	- กำชับให้คนงานใช้ไฟฟ้าอย่างประหยัด	- โครงการกำชับให้คนงานใช้ไฟฟ้าอย่างประหยัด ปิดสวิตซ์ ปิดไฟทุกเครื่องเมื่อเลิกใช้งาน พร้อมทั้งติดป้ายณรงค์	-	- ดังภาพที่ 20
3.7 การจราจร	- ติดป้ายประชาสัมพันธ์บริเวณด้านข้างของรถขนส่งคนโดยสาร โดยระบุชื่อบริษัทผู้รับเหมา พร้อมเบอร์โทรศัพท์ติดต่อ เพื่อให้ผู้พักอาศัยข้างเคียงและผู้สัญจรโดยใช้เส้นทางร่วมกับรถขนส่งคนโดยสารได้รับทราบข้อมูล และสามารถติดต่อกับผู้รับเหมาได้โดยตรงในกรณีที่ได้รับความเดือดร้อนจากการขนส่งคนโดยสาร - จัดให้มีป้ายชื่อโครงการ และลูกศรแสดงทิศทางการ เข้า-ออกโครงการ ให้สามารถมองเห็น ได้อย่างชัดเจนในระยะที่สามารถชะลอเพื่อเลี้ยวรถเข้าสู่พื้นที่โครงการได้อย่างปลอดภัย	- โครงการติดป้ายประชาสัมพันธ์บริเวณด้านข้างของรถขนส่งคนโดยสาร โดยระบุชื่อบริษัทผู้รับเหมา พร้อมเบอร์โทรศัพท์ติดต่อ เพื่อให้ผู้พักอาศัยข้างเคียงและผู้สัญจรโดยใช้เส้นทาง ร่วมกับรถขนส่งคนโดยสารได้รับทราบข้อมูล และสามารถติดต่อกับผู้รับเหมาได้โดยตรงในกรณีที่ได้รับความเดือดร้อนจากการขนส่งคนโดยสาร - โครงการจัดให้มีป้ายชื่อโครงการ และลูกศรแสดงทิศทางการ เข้า-ออกโครงการ ซึ่งสามารถมองเห็น ได้อย่างชัดเจน	- -	- ดังภาพที่ 48 - ดังภาพที่ 25-26 และภาพที่ 42

ตารางที่ 3.1-1 สรุปผลการปฏิบัติตามมาตรการป้องกันและแก้ไขผลกระทบสิ่งแวดล้อม โครงการ เทอร์มินอล 21 พระราม 3 (ระยะก่อสร้าง)

ของบริษัท แอล เอช มอลต์ แอนด์ โฮเทล จำกัด ประจำเดือนมกราคม-มิถุนายน 2564

องค์ประกอบทางสิ่งแวดล้อม และคุณค่าต่าง ๆ	มาตรการป้องกันและแก้ไขผลกระทบสิ่งแวดล้อม	รายละเอียดการปฏิบัติตามมาตรการฯ	ปัญหา/อุปสรรค และการแก้ไข	เอกสารอ้างอิง รูปภาพหรือเอกสาร
3.7 การจราจร(ต่อ)	<ul style="list-style-type: none"> - จัดให้มีเจ้าหน้าที่รักษาความปลอดภัยคอยอำนวยความสะดวกให้กับรถที่จะเข้าหรือออกจากโครงการให้สามารถเข้า-ออกโครงการได้โดยสะดวกและปลอดภัยไม่กีดขวางการจราจรบนถนนพระรามที่ 3 ด้านหน้าโครงการ และถนนสาธารณะอื่นๆ บริเวณใกล้เคียงโครงการ โดยให้ความสำคัญกับรถยนต์ที่สัญจรบน ถนนสาธารณะเป็นหลัก - ติดตั้งสัญญาณไฟเตือนไฟกระพริบ และป้าย การจราจรชั่วคราว บริเวณทางเข้า-ออกโครงการให้ สามารถมองเห็นได้อย่างชัดเจนทั้งในช่วงเวลากลางวัน และกลางคืน - จัดให้มีพื้นที่สำหรับจอดรถบรรทุกไว้ภายในพื้นที่โครงการ เพื่อเป็นพื้นที่จอดรถสำหรับรถขนส่งสินค้า/วัสดุ - ห้ามจอดรถเพื่อรอขนส่งสินค้า ขนส่งวัสดุก่อสร้าง หรือรับ-ส่งคนงานบนถนนพระรามที่ 3 และถนนสาธารณะอื่นๆ บริเวณใกล้เคียงโครงการ 	<ul style="list-style-type: none"> - โครงการจัดให้มีเจ้าหน้าที่รักษาความปลอดภัย คอยดูแลความปลอดภัย และอำนวยความสะดวกการเข้า-ออกพื้นที่โครงการตลอด 24 ชั่วโมง - โครงการติดตั้งสัญญาณไฟเตือน ไฟกระพริบ และป้ายจราจรชั่วคราว บริเวณทางเข้า-ออกโครงการให้สามารถมองเห็นได้อย่างชัดเจนทั้งในช่วงเวลากลางวันและกลางคืน - โครงการจัดให้มีพื้นที่จอดรถภายในโครงการสำหรับรถที่เข้ามาขนย้ายวัสดุ เพื่อไม่ให้จอดล้ำเข้าไปในผิวการจราจรของถนนสาธารณะภายนอกโครงการ - โครงการจัดให้มีพื้นที่จอดรถภายในโครงการสำหรับรถที่เข้ามาขนย้ายวัสดุ เพื่อไม่ให้จอดล้ำเข้าไปในผิวการจราจรของถนนสาธารณะภายนอกโครงการ 	<ul style="list-style-type: none"> - - - - 	<ul style="list-style-type: none"> - ดังภาพที่ 27 - ดังภาพที่ 26 และภาพที่ 43 - ดังภาพที่ 44 - ดังภาพที่ 44

ตารางที่ 3.1-1 สรุปผลการปฏิบัติตามมาตรการป้องกันและแก้ไขผลกระทบสิ่งแวดล้อม โครงการ เทอร์มินอล 21 พระราม 3 (ระยะก่อสร้าง)

ของบริษัท แอล เอช มอลต์ แอนด์ โฮเทล จำกัด ประจำเดือนมกราคม-มิถุนายน 2564

องค์ประกอบทางสิ่งแวดล้อม และคุณค่าต่าง ๆ	มาตรการป้องกันและแก้ไขผลกระทบสิ่งแวดล้อม	รายละเอียดการปฏิบัติตามมาตรการฯ	ปัญหา/อุปสรรค และการแก้ไข	เอกสารอ้างอิง รูปภาพหรือเอกสาร
3.7 การจราจร(ต่อ)	<ul style="list-style-type: none"> - กำหนดช่วงเวลาในการขนส่งดินโดยรถบรรทุกให้อยู่นอก ช่วงเวลาเร่งด่วน และเจ้าพนักงานตำรวจท้องที่อนุญาต ให้รถบรรทุกสามารถสัญจรบริเวณโครงการได้ แต่ทั้งนี้ ในช่วงเวลาที่ขนส่งวัสดุ-อุปกรณ์ในตอนกลางคืนโครงการ จะกำหนดให้รถบรรทุกขนเข้ามาจอดไว้ในพื้นที่โครงการ เท่านั้น ไม่ให้ขนถ่ายลงจากรถ เพื่อไม่ให้ส่งผลกระทบต่อด้าน เสียงดังรบกวนต่อพื้นที่ข้างเคียง - ควบคุมน้ำหนักรถบรรทุกตามพิกัด และกำชับให้ผู้ขับรถบรรทุกปฏิบัติตามพระราชบัญญัติการจราจรทางบก และให้ขับรถด้วยความระมัดระวังเป็นพิเศษ - จัดให้มีการทำความสะอาดล้อรถบรรทุกที่ขน โดยใช้น้ำฉีดก่อนออกจากพื้นที่โครงการทุกครั้ง เพื่อป้องกันการฟุ้งกระจายของฝุ่นละอองจากรถบรรทุก - จัดให้มีการใช้ผ้าคลุมที่มิดชิด สำหรับรถบรรทุกดิน หินทราย เพื่อป้องกันไม่ให้ฝุ่นปลิวออกมาจากรถบรรทุกได้ - จัดให้มีการติดตั้งเครื่องหมายและสัญญาณจราจรตามรูปแบบและแนวทางการติดตั้งสำหรับการก่อสร้างโครงการฯ ทั้งในเวลากลางวันและกลางคืน (หากจำเป็น) 	<ul style="list-style-type: none"> - โครงการกำหนดช่วงเวลาในการขนส่งกรณีใช้รถบรรทุกขนาด 6 ล้อ ในช่วงเวลา 09.00-16.00 น. และ 20.00-06.00 น. และกรณีใช้รถบรรทุกขนาด 10 ล้อ ในช่วงเวลา 10.00-15.00 น. และ 21.00-06.00 น. ซึ่งอยู่นอกช่วงเวลาเร่งด่วน - โครงการกำชับให้ผู้รับเหมาควบคุมน้ำหนักรถบรรทุกตามพิกัด และกำชับให้ผู้ขับรถบรรทุกปฏิบัติตามพระราชบัญญัติการจราจรทางบก และให้ขับรถด้วยความระมัดระวังเป็นพิเศษ - โครงการจัดให้มีคนงานทำความสะอาดล้อรถบรรทุกก่อนออกจากพื้นที่โครงการทุกครั้ง - โครงการกำชับให้ผู้รับเหมาใช้ผ้าใบปิดคลุมกระบะหลังรถบรรทุกอย่างมิดชิด - โครงการติดตั้งเครื่องหมายและสัญญาณจราจรตามรูปแบบและแนวทางการติดตั้งเครื่องหมายและสัญญาณสำหรับการก่อสร้างโครงการฯ ทั้งในเวลากลางวันและกลางคืน 	<ul style="list-style-type: none"> - - - - - 	<ul style="list-style-type: none"> - - - ดังภาพที่ 7 - ดังภาพที่ 6 - ดังภาพที่ 5 ภาพที่ 26 และภาพที่ 28

ตารางที่ 3.1-1(ต่อ) สรุปผลการปฏิบัติตามมาตรการป้องกันและแก้ไขผลกระทบสิ่งแวดล้อม โครงการ เทอร์มินอล 21 พระราม 3 (ระยะก่อสร้าง)

ของบริษัท แอล เอช มอල් แอนด์ โฮเทล จำกัด ประจำเดือนมกราคม-มิถุนายน 2564

องค์ประกอบทางสิ่งแวดล้อม และคุณค่าต่าง ๆ	มาตรการป้องกันและแก้ไขผลกระทบสิ่งแวดล้อม	รายละเอียดการปฏิบัติตามมาตรการฯ	ปัญหา/อุปสรรค และการแก้ไข	เอกสารอ้างอิง รูปภาพหรือเอกสาร
4. คุณค่าคุณภาพชีวิต 4.1 ผลกระทบทางสังคม	<ul style="list-style-type: none"> - ปฏิบัติตามมาตรการป้องกันและแก้ไขผลกระทบ ด้านต่าง ๆ ได้แก่ ด้านกายภาพ ชีวภาพและคุณค่า การใช้ประโยชน์ของมนุษย์ เพื่อให้ไม่ส่งผลกระทบต่อ ผู้ที่อยู่ใกล้เคียงไม่อนุญาตให้คนงานก่อสร้างพักในพื้นที่ก่อสร้าง - ไม่อนุญาตให้คนงานพักในพื้นที่โครงการเด็ดขาด แต่ทั้งนี้จะมีคนงานไม่เกิน 2 คน ที่ทำหน้าที่ควบคุม สโตร์เวลากลางคืน นอกจากนี้จะจัดให้มีเจ้าหน้าที่รักษาความปลอดภัยไม่เกิน 2 คน ทำหน้าที่รักษาความปลอดภัยในพื้นที่โครงการ - จัดให้มีป้ายประชาสัมพันธ์บริเวณหน้าพื้นที่บ้านพักคนงาน โดยระบุ ชื่อบริษัทผู้รับเหมา ชื่อผู้รับเหมา/ผู้ควบคุมงาน พร้อมเบอร์โทรศัพท์ติดต่อ เพื่อให้ผู้พักอาศัยที่อยู่ใกล้เคียงพื้นที่บ้านพักคนงานก่อสร้าง ได้รับทราบข้อมูลและสามารถติดต่อกับผู้รับเหมา/ผู้ควบคุมได้โดยตรงในกรณีได้รับความเดือดร้อนจาก บ้านพักคนงาน 	<ul style="list-style-type: none"> - โครงการปฏิบัติตามมาตรการป้องกันและแก้ไขผลกระทบด้านต่าง ๆ ตามที่กำหนด เพื่อให้ไม่ส่งผลกระทบต่อผู้ที่อยู่ใกล้เคียง ไม่อนุญาตให้คนงานก่อสร้างพักในพื้นที่ก่อสร้าง - โครงการจัดให้มีบ้านพักคนงานซึ่งอยู่นอกพื้นที่โครงการตลอดจนจัดให้มีเจ้าหน้าที่รักษาความปลอดภัยภายในพื้นที่โครงการตลอด 24 ชั่วโมง - โครงการจัดให้มีป้ายประชาสัมพันธ์บริเวณด้านหน้าพื้นที่บ้านพักคนงาน โดยระบุ ชื่อบริษัทผู้รับเหมา ชื่อผู้รับเหมา/ผู้ควบคุมงาน พร้อมเบอร์โทรศัพท์ติดต่อ เพื่อให้ผู้พักอาศัยที่อยู่ใกล้เคียงพื้นที่บ้านพักคนงานก่อสร้าง ได้รับทราบข้อมูลและสามารถติดต่อกับผู้รับเหมา/ผู้ควบคุมได้โดยตรงในกรณีได้รับความเดือดร้อนจาก บ้านพักคนงาน 	<p>-</p> <p>-</p> <p>-</p>	<p>-</p> <p>- ดังภาพที่ 27 และภาพที่ 29</p> <p>- ดังภาพที่ 29</p>

ตารางที่ 3.1-1(ต่อ) สรุปผลการปฏิบัติตามมาตรการป้องกันและแก้ไขผลกระทบสิ่งแวดล้อม โครงการ เทอร์มินอล 21 พระราม 3 (ระยะก่อสร้าง)

ของบริษัท แอล เอช มอเดิล แอนด์ โฮเทล จำกัด ประจำเดือนมกราคม-มิถุนายน 2564

องค์ประกอบทางสิ่งแวดล้อม และคุณค่าต่าง ๆ	มาตรการป้องกันและแก้ไขผลกระทบสิ่งแวดล้อม	รายละเอียดการปฏิบัติตามมาตรการฯ	ปัญหา/อุปสรรค และการแก้ไข	เอกสารอ้างอิง รูปภาพหรือเอกสาร
4.1 ผลกระทบทางสังคม(ต่อ)	<p>สำหรับด้านความปลอดภัยในชีวิตและทรัพย์สินและสวัสดิการของประชาชน โครงการได้จัดให้มีระบบ รักษาความปลอดภัยภายในโครงการ ดังนี้</p> <ul style="list-style-type: none"> - จัดให้มีเจ้าหน้าที่รักษาความปลอดภัยภายใน โครงการตลอด 24 ชั่วโมง - จัดให้มีกล้องวงจรปิด CCTV ใ้บริเวณโดยรอบโครงการ พร้อมทั้งมีห้องควบคุมกล้องวงจรปิดดังกล่าวเพื่อใช้ในการตรวจสอบความเรียบร้อยและความปลอดภัยภายในโครงการ - พิจารณารับคนงานในชุมชนเข้าทำงานเป็นอันดับแรกเพื่อช่วยลดการโยกย้ายของแรงงานต่างถิ่น - โครงการจะต้องกำหนดให้มีระเบียบปฏิบัติของคนงานในพื้นที่ก่อสร้าง เพื่อป้องกันและลดผลกระทบต่อบ้าน/อาคารข้างเคียง - พิจารณาเลือกคนงานที่เป็นคนไทยเป็นอันดับแรก 	<ul style="list-style-type: none"> - โครงการจัดให้มีเจ้าหน้าที่รักษาความปลอดภัยดูแลความปลอดภัยภายในโครงการตลอด 24 ชั่วโมง - โครงการจัดให้มีกล้องวงจรปิด CCTV ใ้บริเวณโดยรอบโครงการ - โครงการปฏิบัติตามมาตรการที่กำหนด - โครงการจัดให้มีกฎระเบียบข้อปฏิบัติของคนงานในพื้นที่ก่อสร้างตามมาตรการกำหนด - โครงการปฏิบัติตามมาตรการที่กำหนด 	<ul style="list-style-type: none"> - - - - - 	<ul style="list-style-type: none"> - ดังภาพที่ 27 - ดังภาพที่ 30 - ดังภาคผนวกที่ 12 - ดังภาพที่ 31 - ดังภาคผนวกที่ 12

ตารางที่ 3.1-1(ต่อ) สรุปผลการปฏิบัติตามมาตรการป้องกันและแก้ไขผลกระทบสิ่งแวดล้อม โครงการ เทอร์มินอล 21 พระราม 3 (ระยะก่อสร้าง)

ของบริษัท แอล เอช มอลต์ แอนด์ โฮเทล จำกัด ประจำเดือนมกราคม-มิถุนายน 2564

องค์ประกอบทางสิ่งแวดล้อม และคุณค่าต่าง ๆ	มาตรการป้องกันและแก้ไขผลกระทบสิ่งแวดล้อม	รายละเอียดการปฏิบัติตามมาตรการฯ	ปัญหา/อุปสรรค และการแก้ไข	เอกสารอ้างอิง รูปภาพหรือเอกสาร
4.1 ผลกระทบทางสังคม(ต่อ)	<ul style="list-style-type: none"> - กรณีรับคนงานต่างด้าวต้องเลือกคนงานที่ได้รับอนุญาตอย่างถูกต้องตามกฎหมายเข้ามาทำงาน และกำหนดให้คนงานปฏิบัติตามระเบียบข้อบังคับเพื่อป้องกันและลดผลกระทบต่อชุมชนข้างเคียง - โครงการจะต้องดูแลคนงานก่อสร้างที่เข้ามาทำงาน ภายในพื้นที่โครงการ โดยระบุใส่เสื้อผ้าชุดปฏิบัติงาน พร้อมติดบัตรแสดงข้อมูลชื่อ สกุล รหัสคนงาน แผนกที่สังกัด รวมถึงการตรวจสอบร่างกายว่าเป็นผู้ที่ปลอดสารเสพติด บันทึกเป็นลายลักษณ์อักษร พร้อมตรวจสอบได้เสมอ - จัดให้มีการขึ้นทะเบียนแรงงานต่างด้าวกับสำนักบริหารแรงงานต่างด้าว เพื่อให้สามารถตรวจสอบ ประวัติคนงานได้ - โครงการจะต้องปฏิบัติตามมาตรการลดผลกระทบในระยะก่อสร้างที่กำหนดไว้อย่างเคร่งครัด - กำหนดให้มีการจ้างงานและคัดเลือกแรงงานที่ถูกต้องตามกฎหมายเท่านั้น (กรณีเป็นแรงงานต่างด้าว) - กำหนดให้มีการตรวจสุขภาพคนงานก่อนรับเข้าทำงาน และหลังรับเข้าทำงานอย่างน้อยปีละ 2 ครั้ง (6 เดือน/ครั้ง) เพื่อป้องกันปัญหาด้านสุขภาพที่อาจ เป็นพาหะนำโรคได้ 	- โครงการได้จัดจ้างแรงงานต่างด้าวที่ถูกต้องตามกฎหมาย	-	- ดังภาคผนวกที่ 13
		- โครงการมีแผนการตรวจสอบเสพติดของคนงานภายในโครงการ ในรอบเดือนกรกฎาคม-ธันวาคม 2564 และมีมาตรการให้คนงานสวมใส่เสื้อผ้าชุดปฏิบัติงานพร้อมทั้งติดบัตรแสดงข้อมูลชื่อ สกุล รหัสคนงานและแผนที่สังกัดตามมาตรการที่กำหนด	-	-
		- โครงการปฏิบัติตามมาตรการที่กำหนด	-	- ดังภาคผนวกที่ 13
		- โครงการปฏิบัติตามมาตรการที่กำหนด	-	-
		- โครงการได้จัดจ้างแรงงานต่างด้าวที่ถูกต้องตามกฎหมาย	-	- ดังภาคผนวกที่ 13
		- โครงการจัดให้มีการตรวจสุขภาพคนงานก่อนรับเข้าทำงาน และหลังรับเข้าทำงานปีละ 2 ครั้ง	-	- ดังภาคผนวกที่ 14

ตารางที่ 3.1-1(ต่อ) สรุปผลการปฏิบัติตามมาตรการป้องกันและแก้ไขผลกระทบสิ่งแวดล้อม โครงการ เทอร์มินอล 21 พระราม 3 (ระยะก่อสร้าง)

ของบริษัท แอล เอช มอල් แอนด์ โฮเทล จำกัด ประจำเดือนมกราคม-มิถุนายน 2564

องค์ประกอบทางสิ่งแวดล้อม และคุณค่าต่าง ๆ	มาตรการป้องกันและแก้ไขผลกระทบสิ่งแวดล้อม	รายละเอียดการปฏิบัติตามมาตรการฯ	ปัญหา/อุปสรรค และการแก้ไข	เอกสารอ้างอิง รูปภาพหรือเอกสาร
4.1 ผลกระทบทางสังคม(ต่อ)	<ul style="list-style-type: none"> - โครงการต้องกำหนดให้ผู้รับเหมาดูแลสุขอนามัยของ คนงานจัดระเบียบคนงาน รวมทั้งดูแลความสะอาดภายใน บ้านพักคนงาน ตลอดจนจัดให้มีการตรวจสอบสุขภาพคนงาน - จัดให้มีเจ้าหน้าที่รักษาความปลอดภัยภายในโครงการ ตลอด 24 ชั่วโมง - จัดให้มีกล้องวงจรปิด CCTV ใบบริเวณโดยรอบพื้นที่ โครงการ พร้อมทั้งมีห้องควบคุมกล้องวงจรปิดดังกล่าว เพื่อใช้ในการตรวจสอบความเรียบร้อยและความปลอดภัย ภายในโครงการ - จัดให้มีถังดับเพลิงเคมีอย่างเพียงพอ เพื่อเตรียมความ พร้อมกรณีเกิดเหตุเพลิงไหม้ - กำหนดพื้นที่สูบบุหรี่ให้เป็นสัดส่วน โดยติดป้ายเตือน ห้ามสูบบุหรี่ในที่ห้ามสูบ พร้อมทั้งกำหนดมาตรการ บทลงโทษสำหรับผู้ฝ่าฝืน 	<ul style="list-style-type: none"> - โครงการปฏิบัติตามมาตรการที่กำหนด - โครงการจัดให้มีเจ้าหน้าที่รักษาความปลอดภัยคอยดูแลความ ปลอดภัย และอำนวยความสะดวกการเข้า-ออกพื้นที่โครงการ ตลอด 24 ชั่วโมง - โครงการจัดให้มีกล้องวงจรปิด CCTV ใบบริเวณโดยรอบพื้นที่ โครงการ พร้อมทั้งมีห้องควบคุมกล้องวงจรปิดดังกล่าว เพื่อใช้ ในการตรวจสอบความเรียบร้อยและความ ปลอดภัยภายใน โครงการ - โครงการติดตั้งถังดับเพลิงไว้ประจำพื้นที่โครงการที่มีความ เสี่ยงต่ออาจเกิดเพลิงไหม้ พร้อมทั้งจัดให้มีเจ้าหน้าที่ความ ปลอดภัย ตรวจสอบถังดับเพลิงให้มีสภาพพร้อมใช้งานอยู่เสมอ - โครงการจัดให้มีพื้นที่สูบบุหรี่เฉพาะ พร้อมทั้งติดตั้งถัง ดับเพลิงไว้ในบริเวณใกล้เคียง เพื่อรองรับหากเกิดเหตุเพลิงไหม้ 	<ul style="list-style-type: none"> - - - - - 	<ul style="list-style-type: none"> - ดังภาพที่ 29 - ดังภาพที่ 27 - ดังภาพที่ 30 - ดังภาพที่ 21 และ ภาคผนวกที่ 10 -ดังภาพที่ 21-22

ตารางที่ 3.1-1(ต่อ) สรุปผลการปฏิบัติตามมาตรการป้องกันและแก้ไขผลกระทบสิ่งแวดล้อม โครงการ เทอร์มินอล 21 พระราม 3 (ระยะก่อสร้าง)

ของบริษัท แอล เอช มอල් แอนด์ โฮเทล จำกัด ประจำเดือนมกราคม-มิถุนายน 2564

องค์ประกอบทางสิ่งแวดล้อม และคุณค่าต่าง ๆ	มาตรการป้องกันและแก้ไขผลกระทบสิ่งแวดล้อม	รายละเอียดการปฏิบัติตามมาตรการฯ	ปัญหา/อุปสรรค และการแก้ไข	เอกสารอ้างอิง รูปภาพหรือเอกสาร
4.1 ผลกระทบทางสังคม(ต่อ)	<ul style="list-style-type: none"> - ดัดป้ายแนะนำการใช้อุปกรณ์ดับเพลิงแต่ละอัน ไว้บริเวณที่อุปกรณ์ติดตั้งอยู่ เพื่อให้ผู้ที่อยู่ใกล้ที่เกิดเหตุสามารถใช้ได้ถูกต้องทันที - ติดต่อประสานกับสถานีดับเพลิงยานนาวา เพื่อมาจัดอบรมและซักซ้อมแผนอพยพหนีไฟให้กับเจ้าหน้าที่และคนงานในโครงการอย่างน้อยปีละ 1 ครั้ง -ปฏิบัติตามมาตรการป้องกันและแก้ไขผลกระทบสิ่งแวดล้อม 	<ul style="list-style-type: none"> - โครงการดัดป้ายแนะนำการใช้อุปกรณ์แต่ละตัวไว้บริเวณที่อุปกรณ์ติดตั้งอยู่ เพื่อให้ผู้ที่อยู่ใกล้ที่เกิดเหตุสามารถใช้ได้ทันที - โครงการจัดให้มีการอบรมและซ้อมการอพยพคนกรณีเพลิงไหม้ - โครงการปฏิบัติตามมาตรการที่กำหนด 	-	- ดังภาพที่ 23
4.2 ผลกระทบด้านสุขภาพ ต่อประชาชนข้างเคียง โครงการ	- ดำเนินการตามมาตรการป้องกันและแก้ไขผลกระทบด้านกายภาพ ชีวภาพ คุณค่าการใช้ประโยชน์ของ มนุษย์อย่างเคร่งครัด เพื่อป้องกันผลกระทบด้านสุขภาพ	- โครงการปฏิบัติตามมาตรการที่กำหนด	-	-
1) ผลกระทบด้านกายภาพ ชีวภาพคุณค่าการใช้ประโยชน์ ของมนุษย์	- ก่อนก่อสร้างโครงการต้องจัดให้มีเจ้าหน้าที่จากบริษัทผู้รับเหมา แจ้งอาคาร/ร้านค้าข้างเคียง พร้อมทั้งให้หมายเลขโทรศัพท์ของเจ้าหน้าที่ควบคุมการก่อสร้าง เพื่อให้สามารถติดต่อกับโครงการได้โดยตรง ซึ่งหากได้รับแจ้งผลกระทบต้องหาแนวทางแก้ไขโดยทันที	- โครงการจัดให้มีเจ้าหน้าที่เข้าไปแจ้งข้อมูลข่าวสารบ้านข้างเคียงก่อนเริ่มดำเนินการก่อสร้าง พร้อมทั้งจัดให้มีเจ้าหน้าที่เข้าไปสำรวจบ้านข้างเคียงก่อนเริ่มการก่อสร้าง ร่วมกับบริษัทประกันภัย โดยหากมีความเสียหายต่ออาคารข้างเคียงโครงการจะเข้าไปให้ตรวจสอบพร้อมกับแจ้งบริษัทประกันให้รับทราบ และดำเนินการแก้ไขให้อย่างเร่งด่วนที่สุดให้กลับสู่สภาพเดิมหรือได้มาตรฐานที่ควรจะเป็น	-	- ดังภาพผนวกที่ 7-8
2) ผลกระทบด้านอุบัติเหตุ และความปลอดภัย				

ตารางที่ 3.1-1(ต่อ) สรุปผลการปฏิบัติตามมาตรการป้องกันและแก้ไขผลกระทบสิ่งแวดล้อม โครงการ เทอร์มินอล 21 พระราม 3 (ระยะก่อสร้าง)

ของบริษัท แอล เอช มอල් แอนด์ โฮเทล จำกัด ประจำเดือนมกราคม-มิถุนายน 2564

องค์ประกอบทางสิ่งแวดล้อม และคุณค่าต่าง ๆ	มาตรการป้องกันและแก้ไขผลกระทบสิ่งแวดล้อม	รายละเอียดการปฏิบัติตามมาตรการฯ	ปัญหา/อุปสรรค และการแก้ไข	เอกสารอ้างอิง รูปภาพหรือเอกสาร
2) ผลกระทบด้านอุบัติเหตุ และความปลอดภัย(ต่อ)	<ul style="list-style-type: none"> - จัดทำรั้ว Metal Sheet ความสูง 6 เมตร บริเวณ โคยรอบ แนวเขตที่ดิน - ทำ Chain Link ขึ้นจากอาคารขณะทำโครงสร้าง เพื่อกัน เศษวัสดุร่วงหล่น และจะย้ายตามไปทุก 2 – 3 ชั้น - กำหนดให้ใช้เครนเป็นแบบพับแขนได้ และแขนของเครนจะต้องอยู่เฉพาะภายในพื้นที่โครงการเท่านั้น ไม่ล้ำ ไปยังพื้นที่ข้างเคียง - บริเวณทางเข้า-ออก ต้องมีเจ้าหน้าที่ดูแลการ เข้า-ออก ของเจ้าหน้าที่ คนงาน และยานพาหนะ ต่าง ๆ ตลอด 24 ชั่วโมง เพื่อความปลอดภัยและเป็นระเบียบเรียบร้อย - จัดให้มีการประกันภัยความรับผิดชอบตามกฎหมาย ต่อ ชีวิต ร่างกาย และทรัพย์สินของบุคคลภายนอก และ แสดงสำเนาตารางกรมธรรม์ประกันภัยดังกล่าวไว้ในที่ เปิดเผยและเห็นได้ง่ายภายในพื้นที่ก่อสร้าง 	<p>ตามที่ตกลงร่วมกันกับเจ้าของอาคารข้างเคียงทั้งนี้ ผู้ได้รับความเสียหายสามารถประสานกับเจ้าหน้าที่ของโครงการได้โดยตรง</p> <ul style="list-style-type: none"> - โครงการจัดทำรั้ว Metal Sheet ความสูง 6 เมตร โคยรอบแนว เขตที่ดินทุกด้าน เพื่อกันขอบเขตพื้นที่โครงการอย่างเป็นสัดส่วน - โครงการจัดให้มี Chain Link ขึ้นออกจากตัวอาคารขณะทำ โครงสร้าง พร้อมทั้งจัดให้มี Mesh Sheet ในการป้องกันการตก หล่นร่วมด้วยกับ Chain Link - โครงการใช้เครนเป็นแบบพับแขนได้ และแขนของเครนอยู่ เฉพาะภายในพื้นที่โครงการเท่านั้น ไม่ล้ำไปยังพื้นที่ข้างเคียง - โครงการจัดให้มีเจ้าหน้าที่รักษาความปลอดภัยดูแลความ ปลอดภัยของโครงการและควบคุมการเข้า-ออกตลอด 24 ชั่วโมง - โครงการจัดให้มีกรมธรรม์ประกันภัยความรับผิดชอบตาม กฎหมายต่อชีวิต ร่างกาย และทรัพย์สินของบุคคลภายนอก สำหรับการค้าขายแสดงอยู่ระหว่างดำเนินการ หากดำเนินการ แล้วเสร็จจะนำเสนอให้ทราบในลำดับถัดไป 	<ul style="list-style-type: none"> - - - - - 	<ul style="list-style-type: none"> - ดังภาพที่ 1 - ดังภาพที่ 10 และ ภาพที่ 45 - ดังภาพที่ 32 - ดังภาพที่ 27 - ดังภาคผนวกที่ 8

ตารางที่ 3.1-1(ต่อ) สรุปผลการปฏิบัติตามมาตรการป้องกันและแก้ไขผลกระทบสิ่งแวดล้อม โครงการ เทอร์มินอล 21 พระราม 3 (ระยะก่อสร้าง)

ของบริษัท แอล เอช มอල් แอนด์ โฮเทล จำกัด ประจำเดือนมกราคม-มิถุนายน 2564

องค์ประกอบทางสิ่งแวดล้อม และคุณค่าต่าง ๆ	มาตรการป้องกันและแก้ไขผลกระทบสิ่งแวดล้อม	รายละเอียดการปฏิบัติตามมาตรการฯ	ปัญหา/อุปสรรค และการแก้ไข	เอกสารอ้างอิง รูปภาพหรือเอกสาร
2) ผลกระทบด้านอุบัติเหตุ และความปลอดภัย(ต่อ)	<ul style="list-style-type: none"> - จัดให้มีเจ้าหน้าที่ความปลอดภัยประจำพื้นที่ก่อสร้าง เพื่อดูแลควบคุมการปฏิบัติตามมาตรการป้องกันและ แก้ไขผลกระทบอย่างเคร่งครัด - จัดให้มีการเก็บสถิติการเกิดอุบัติเหตุ และแสดงผลการเกิดอุบัติเหตุในพื้นที่ก่อสร้าง เพื่อนำผลดังกล่าวมาตรวจประเมินประสิทธิภาพของการปฏิบัติตามมาตรการป้องกันและแก้ไข และปรับปรุงมาตรการให้เหมาะสมต่อไป - ติดตั้งกล้องวงจรปิดภายในพื้นที่ก่อสร้างและบริเวณเหนือรั้วโครงการ เพื่อตรวจสอบความปลอดภัยภายในพื้นที่โครงการและพื้นที่ใกล้เคียง - จัดให้มีไฟฟ้าแสงสว่างในเวลากลางคืนส่องรอบบริเวณพื้นที่ก่อสร้างอย่างเพียงพอ - จัดให้มีถังดับเพลิงแบบมือถือให้เพียงพอเพื่อเตรียมความพร้อมกรณีเกิดเหตุเพลิงไหม้ 	<ul style="list-style-type: none"> - โครงการจัดให้มีเจ้าหน้าที่ความปลอดภัยดูแลควบคุมการปฏิบัติตามมาตรการป้องกันและแก้ไขผลกระทบอย่างเคร่งครัด - โครงการจัดให้มีการเก็บสถิติการเกิดอุบัติเหตุ และแสดงผลการเกิดอุบัติเหตุในพื้นที่ก่อสร้าง - โครงการจัดให้มีการติดตั้งกล้องวงจรปิดภายในพื้นที่ก่อสร้างและบริเวณเหนือรั้วโครงการ เพื่อตรวจสอบความปลอดภัยภายใน พื้นที่โครงการและพื้นที่ใกล้เคียง - โครงการจัดให้มีไฟฟ้าส่องสว่างโดยรอบพื้นที่ก่อสร้าง - โครงการติดตั้งถังดับเพลิงไว้ประจำพื้นที่โครงการที่มีความเสี่ยงต่อกาสรเกิดเพลิงไหม้ พร้อมทั้งจัดให้มีเจ้าหน้าที่ความปลอดภัย ตรวจสอบถังดับเพลิงให้มีสภาพพร้อมใช้งานอยู่เสมอ 	<ul style="list-style-type: none"> - - - - - 	<ul style="list-style-type: none"> - ดังภาพผนวกที่ 10 - ดังภาพที่ 33 - ดังภาพที่ 30 - ดังภาพที่ 34 - ดังภาพที่ 21 และภาพผนวกที่ 10

ตารางที่ 3.1-1(ต่อ) สรุปผลการปฏิบัติตามมาตรการป้องกันและแก้ไขผลกระทบสิ่งแวดล้อม โครงการ เทอร์มินอล 21 พระราม 3 (ระยะก่อสร้าง)

ของบริษัท แอล เอช มอลต์ แอนด์ โฮเทล จำกัด ประจำเดือนมกราคม-มิถุนายน 2564

องค์ประกอบทางสิ่งแวดล้อม และคุณค่าต่าง ๆ	มาตรการป้องกันและแก้ไขผลกระทบสิ่งแวดล้อม	รายละเอียดการปฏิบัติตามมาตรการฯ	ปัญหา/อุปสรรค และการแก้ไข	เอกสารอ้างอิง รูปภาพหรือเอกสาร
4.4 ผลกระทบด้านอาชีว อนามัยและความปลอดภัย 1) ภายในพื้นที่ก่อสร้าง	<ul style="list-style-type: none"> - กำหนดให้คนงานก่อสร้างที่ต้องทำงานในบริเวณที่มีฝุ่นมาก เช่น บริเวณพื้นที่ที่มีการเปิดหน้าดิน การผสมคอนกรีตที่มีการผสมปูนซีเมนต์ ฯลฯ จะต้องใส่หน้ากากผ้า 2 ชั้น ซึ่งสามารถป้องกันฝุ่นที่มีขนาด 0.3 ไมครอนขึ้นไป ตลอดช่วงเวลาที่ทำงาน เพื่อป้องกันฝุ่นละอองเข้าสู่ระบบทางเดินหายใจ - ควบคุมให้มีการเปิดและใช้พื้นที่ทำงานเท่าที่จำเป็น - ฉีดพรมน้ำบริเวณพื้นที่ก่อสร้างหรือบริเวณที่ทำให้เกิดฝุ่น ตลอดระยะเวลาการก่อสร้าง ทั้งนี้จะเพิ่มความถี่ในการฉีดพรมน้ำ หากในแต่ละวันมีปริมาณฝุ่นมาก ซึ่งจะพิจารณาตามความเหมาะสมตามสภาพหน้างานต่อไป พร้อมทั้งกวาดฝุ่นละออง และตะกอนภายหลังการฉีดพรมน้ำเพื่อป้องกันการอุดตันท่อระบายน้ำ และการฟุ้งกระจายอีกครั้ง - จัดให้มีการฝึกอบรมเกี่ยวกับวิธีการใช้และการบำรุงรักษาอุปกรณ์คุ้มครองความปลอดภัยส่วนบุคคลอย่างถูกวิธี 	<ul style="list-style-type: none"> - โครงการได้จัดเตรียมอุปกรณ์ป้องกันอันตรายส่วนบุคคลให้คนงานอย่างเพียงพอ พร้อมกำชับให้สวมใส่ขณะปฏิบัติงานทุกครั้งและแต่งกายอย่างมิดชิด - โครงการปฏิบัติตามมาตรการที่กำหนด - โครงการจัดให้มีคนงานคอยฉีดพรมน้ำและกวาดทำความสะอาดพื้นที่โครงการและบริเวณปากทางเข้า-ออกเป็นประจำ - โครงการจัดให้มีการอบรมเกี่ยวกับวิธีการใช้และการบำรุงรักษาอุปกรณ์คุ้มครองความปลอดภัยส่วนบุคคลอย่างถูกวิธีก่อนเริ่มงาน 	<ul style="list-style-type: none"> - - - - 	<ul style="list-style-type: none"> - ดังภาพที่ 35 - - ดังภาพที่ 8 - ดังภาพที่ 40 และภาคผนวกที่ 19

ตารางที่ 3.1-1(ต่อ) สรุปผลการปฏิบัติตามมาตรการป้องกันและแก้ไขผลกระทบสิ่งแวดล้อม โครงการ เทอร์มินอล 21 พระราม 3 (ระยะก่อสร้าง)

ของบริษัท แอล เอช มอල් แอนด์ โฮเทล จำกัด ประจำเดือนมกราคม-มิถุนายน 2564

องค์ประกอบทางสิ่งแวดล้อม และคุณค่าต่าง ๆ	มาตรการป้องกันและแก้ไขผลกระทบสิ่งแวดล้อม	รายละเอียดการปฏิบัติตามมาตรการฯ	ปัญหา/อุปสรรค และการแก้ไข	เอกสารอ้างอิง รูปภาพหรือเอกสาร
4.4 ผลกระทบด้านอาชีว อนามัยและความปลอดภัย 1) ภายในพื้นที่ก่อสร้าง(ต่อ)	<ul style="list-style-type: none"> - กำหนดให้คนงานที่ได้รับเสียงเกิน 85 dB (A) ใช้อุปกรณ์ลดเสียง ได้แก่ ที่ครอบหู (Ear Muff) รวมทั้งกำหนดระยะเวลาการทำงานซึ่งอยู่ใกล้ เครื่องจักรเพื่อให้คนงานสัมผัสเสียงดังได้ไม่เกินกว่า ค่าที่กฎหมายกำหนด - กำหนดระยะเวลาทำงานของคนงาน ก่อสร้างให้เหมาะสมกับระดับเสียงที่คนงานก่อสร้างจะได้รับ - กำหนดให้ผู้รับเหมาเลือกใช้อุปกรณ์หรือเครื่องจักรที่มีระดับเสียงต่ำหรือติดตั้งอุปกรณ์ลดเสียง - ติดป้ายเตือนบริเวณที่มีเสียงดัง พร้อมกำหนดให้มีการใช้อุปกรณ์ป้องกันส่วนบุคคลเพื่อลดเสียง <p>มาตรการควบคุมที่แหล่งกำเนิดความสั่นสะเทือน</p> <ul style="list-style-type: none"> - เลือกใช้เสาเข็มเจาะในการก่อสร้างแทนเสาเข็มตอก - ใช้วัสดุป้องกันการสั่นสะเทือนรองไว้ใต้เครื่องจักร เช่น เครื่องขุดเจาะ - ใช้วัสดุป้องกันและดูดซับการสั่นสะเทือนหุ้มเครื่องมือ 	<ul style="list-style-type: none"> - โครงการปฏิบัติตามมาตรการที่กำหนด พร้อมทั้งแจ้งให้บริษัท เอ็นไวแล็บ จำกัด ดำเนินการตรวจติดตามคุณภาพเสียงภายในพื้นที่โครงการ จากผลการตรวจวัดพบว่ามีค่าอยู่ในเกณฑ์มาตรฐานกำหนด ซึ่งมาตรฐานกำหนดไว้ไม่เกิน 70 เดซิเบล (เอ) - โครงการจัดให้มีกลุ่มคนทำงานในพื้นที่ที่มีเสียงดังสลับกันในเวลาที่เหมาะสม - โครงการปฏิบัติตามมาตรการที่กำหนด เช่น เลือกใช้วิธีการเจาะเสาเข็มแบบเปียก เพื่อลดระดับเสียงที่เกิดจากกิจกรรมการก่อสร้าง - โครงการติดตั้งป้ายเตือนบริเวณที่มีความเสี่ยง พร้อมทั้งกำชับให้คนงานสวมใส่อุปกรณ์ป้องกันอันตรายส่วนบุคคลขณะปฏิบัติงานทุกครั้ง - โครงการมีการใช้เสาเข็มเจาะ เพื่อป้องกันผลกระทบต่อผู้อยู่อาศัยใกล้เคียง - ปัจจุบัน โครงการไม่มีเครื่องจักรที่ใช้ในการขุดเจาะแล้ว ซึ่งขณะดำเนินการ โครงการได้ปฏิบัติตามมาตรการที่กำหนด - โครงการปฏิบัติตามมาตรการที่กำหนด 	<p>-</p> <p>-</p> <p>-</p> <p>-</p> <p>-</p> <p>-</p> <p>-</p>	<ul style="list-style-type: none"> - ดังรายงานผลการตรวจวัดในบทที่ 4 - - - ดังภาพที่ 35-36 - ดังภาพที่ 14 และภาคผนวกที่ 4 - -

ตารางที่ 3.1-1(ต่อ) สรุปผลการปฏิบัติตามมาตรการป้องกันและแก้ไขผลกระทบสิ่งแวดล้อม โครงการ เทอร์มินอล 21 พระราม 3 (ระยะก่อสร้าง)

ของบริษัท แอล เอช มอල් แอนด์ โฮเทล จำกัด ประจำเดือนมกราคม-มิถุนายน 2564

องค์ประกอบทางสิ่งแวดล้อม และคุณค่าต่าง ๆ	มาตรการป้องกันและแก้ไขผลกระทบสิ่งแวดล้อม	รายละเอียดการปฏิบัติตามมาตรการฯ	ปัญหา/อุปสรรค และการแก้ไข	เอกสารอ้างอิง รูปภาพหรือเอกสาร
4.4 ผลกระทบด้านอาชีพ อนามัยและความปลอดภัย 1) ภายในพื้นที่ก่อสร้าง(ต่อ)	<ul style="list-style-type: none"> - ดูแลและบำรุงรักษาเครื่องจักรอย่างสม่ำเสมอ - โครงการต้องตรวจสอบเครื่องมือ เครื่องจักรให้อยู่ในสภาพใช้งานได้ดี และปลอดภัยตามระยะการใช้งานที่เหมาะสม และตรวจสอบปรับปรุงเป็นประจำทุกเดือน <p>มาตรการป้องกันและควบคุมที่ตัวบุคคล</p> <ul style="list-style-type: none"> - กำหนดชั่วโมงการทำงานของพนักงาน ที่ต้องทำงานกับเครื่องจักรที่อาจได้รับความสั่นสะเทือน อันอาจเป็นอันตรายโดยกำหนดเวลาการทำงานปกติไม่เกิน 7 ชั่วโมง หรือกำหนดให้มีการพักในระหว่างทำงาน โดยพัก 20 นาที ต่อการทำงานช่วงเวลาต่อจากเวลา ปกติไม่น้อยกว่า 2 ชั่วโมง - ใช้อุปกรณ์ป้องกันส่วนบุคคล เช่น ใช้ถุงทำเบาะที่นั่งสำหรับรถขุดเจาะ - ตรวจสอบการทำงานของพนักงานที่ใช้เครื่องมือเครื่องจักรที่มีความสั่นสะเทือนอย่างใกล้ชิด 	<ul style="list-style-type: none"> - โครงการจัดให้มีเจ้าหน้าที่ตรวจสอบวัสดุอุปกรณ์ และเครื่องจักร ให้มีสภาพพร้อมใช้งานอยู่เสมอ - โครงการจัดให้มีเจ้าหน้าที่ตรวจสอบวัสดุอุปกรณ์ และเครื่องจักร ให้มีสภาพพร้อมใช้งานอยู่เสมอ - โครงการปฏิบัติตามมาตรการที่กำหนด - โครงการปฏิบัติตามมาตรการที่กำหนด - โครงการจัดให้มีการตรวจสอบการทำงานของพนักงานที่ใช้เครื่องมือ เครื่องจักรที่มีความสั่นสะเทือนอย่างใกล้ชิด 	<p>-</p> <p>-</p> <p>-</p> <p>-</p> <p>-</p>	<ul style="list-style-type: none"> - ดังภาคผนวกที่ 6 - ดังภาคผนวกที่ 6 - - - ดังภาคผนวกที่ 6

ตารางที่ 3.1-1(ต่อ) สรุปผลการปฏิบัติตามมาตรการป้องกันและแก้ไขผลกระทบสิ่งแวดล้อม โครงการ เทอร์มินอล 21 พระราม 3 (ระยะก่อสร้าง)

ของบริษัท แอล เอช มอල් แอนด์ โฮเทล จำกัด ประจำเดือนมกราคม-มิถุนายน 2564

องค์ประกอบทางสิ่งแวดล้อม และคุณค่าต่าง ๆ	มาตรการป้องกันและแก้ไขผลกระทบสิ่งแวดล้อม	รายละเอียดการปฏิบัติตามมาตรการฯ	ปัญหา/อุปสรรค และการแก้ไข	เอกสารอ้างอิง รูปภาพหรือเอกสาร
4.4 ผลกระทบด้านอาชีวอนามัยและความปลอดภัย 1) ภายในพื้นที่ก่อสร้าง(ต่อ)	- โครงการจะจัดทำผังบุคลากรทางด้านการความปลอดภัย ประจำโครงการในผังจะต้องแสดงเจ้าหน้าที่ความปลอดภัย (จป.) ที่ได้รับอนุญาต เจ้าหน้าที่บริหาร ความปลอดภัย และผังบุคลากรประจำหน่วยงานก่อสร้าง พร้อมทั้งหน้า ที่ (Job Description) เพื่อ วางแผนงาน ด้านบริหารงานความปลอดภัย และ สุขภาพพร้อมทั้งระบุหน้าที่และความรับผิดชอบของ บุคลากร - โครงการจะต้องอบรมพนักงานทุกระดับทั้งก่อน เข้าทำงาน ขณะทำงานเพื่อให้ทุกคนเข้าใจในเรื่อง ความปลอดภัยประจำ หน่วยงานก่อสร้าง เพื่อป้องกัน (Preventive) อุบัติเหตุ หรือ ุบัติภัยต่อสุขภาพ และทรัพย์สินของหน่วยงาน ดังนี้ * จัดให้มีการอบรมพนักงานก่อนเข้ามาเป็นพนักงานใน หน่วยงานก่อสร้าง (Safety Orientation) ซึ่งจะประกอบด้วย อุปกรณ์ป้องกันภัยประจำตัว เช่น หมวก แวนตา และเข็มขัด นิรภัย การติดบัตรผ่าน เข้า-ออกหน่วยงานก่อสร้าง การเข้า ร่วม Morning Talk เพื่อให้พนักงานใหม่ได้เข้าใจกฎระเบียบ ในการรักษาความปลอดภัยและสุขภาพประจำหน่วยงาน ก่อสร้าง	- โครงการจัดทำผังบุคลากรทางด้านการปลอดภัยประจำ หน่วยงานก่อสร้างพร้อมทั้งหน้า ที่ (Job Description) เพื่อ วางแผนงานด้านบริหารงานความปลอดภัย และสุขภาพพร้อมทั้ง ระบุหน้าที่และความรับผิดชอบของบุคลากร	-	- ดังภาพผนวกที่ 15
		- โครงการจัดให้มีการอบรมพนักงานทุกระดับทั้งก่อนเข้าทำงาน ขณะทำงานเพื่อทุกคนเข้าใจในเรื่องความปลอดภัยประจำ หน่วยงานก่อสร้าง เพื่อป้องกัน (Preventive) อุบัติเหตุ หรืออุบัติเหตุ ต่อสุขภาพ และทรัพย์สินของหน่วยงาน	-	- ดังภาพที่ 37 และ ภาพที่ 46-47
		- โครงการจัดให้มีการอบรมพนักงานก่อนเข้ามาเป็น พนักงาน ในหน่วยงานก่อสร้าง (Safety Orientation) ซึ่งจะประกอบด้วย อุปกรณ์ป้องกันภัยประจำตัว	-	- ดังภาพที่ 37 และ ภาพที่ 46-17

ตารางที่ 3.1-1(ต่อ) สรุปผลการปฏิบัติตามมาตรการป้องกันและแก้ไขผลกระทบสิ่งแวดล้อม โครงการ เทอร์มินอล 21 พระราม 3 (ระยะก่อสร้าง)

ของบริษัท แอล เอช มอල් แอนด์ โฮเทล จำกัด ประจำเดือนมกราคม-มิถุนายน 2564

องค์ประกอบทางสิ่งแวดล้อม และคุณค่าต่าง ๆ	มาตรการป้องกันและแก้ไขผลกระทบสิ่งแวดล้อม	รายละเอียดการปฏิบัติตามมาตรการฯ	ปัญหา/อุปสรรค และการแก้ไข	เอกสารอ้างอิง รูปภาพหรือเอกสาร
4.4 ผลกระทบด้านอาชีว อนามัยและความปลอดภัย 1) ภายในพื้นที่ก่อสร้าง(ต่อ)	<p>* จัดให้มีการประชุมพนักงานก่อนเริ่มทำงานทุกเช้า พร้อมกับการออกกำลังกาย ในทุก ๆ เช้าก่อนเริ่มทำงาน ผู้จัดการด้านความปลอดภัย (Safety Manager) ต้องทำการประชุมพนักงานทุกคน เพื่อแจ้งเตือนและอบรมเรื่องความปลอดภัยทุกเช้า เพื่อให้พนักงานเกิดความระมัดระวังและรับทราบเหตุการณ์ก่อสร้างที่ต้องระมัดระวัง หลังจากประชุมเสร็จก็ให้ร่วมกันออกกำลังกาย เพื่อเตรียมความพร้อมของ ร่างกายก่อนการทำงาน</p>	- โครงการจัดให้มีการประชุม Morning Talk พร้อมกับการออกกำลังกาย ในทุก ๆ เช้าก่อนเริ่มทำงาน	-	- ดังภาพที่ 40
	<p>* จัดให้มีการประชุม Safety Meeting ทุก ๆ สัปดาห์ โดยฝ่ายความปลอดภัยและฝ่ายก่อสร้าง จะต้องร่วมการประชุมด้านความปลอดภัยประจำสัปดาห์ของโครงการ ได้แก่ จำนวนชั่วโมงความปลอดภัย อุบัติเหตุหรือความเสียหายของอุบัติเหตุ (Incident, Accident) การก่อสร้างที่สำคัญ ๆ และมีความเสี่ยงเพื่อวิเคราะห์ความเสี่ยง (Risk Assessment) พร้อมทั้งเสนอวิธีการก่อสร้างที่เสี่ยง หรือป้องกันความเสี่ยง (Construction Method)</p>	- จัดให้มีการประชุม Safety Meeting ทุก ๆ สัปดาห์ โดยฝ่ายความปลอดภัยและฝ่ายก่อสร้างจะต้องร่วมประชุมด้านความปลอดภัยประจำสัปดาห์ของโครงการ ซึ่งมีหัวข้อการประชุมตามมาตรการที่กำหนด	-	- ดังภาพที่ 40 และ ภาพผนวกที่ 16

ตารางที่ 3.1-1(ต่อ) สรุปผลการปฏิบัติตามมาตรการป้องกันและแก้ไขผลกระทบสิ่งแวดล้อม โครงการ เทอร์มินอล 21 พระราม 3 (ระยะก่อสร้าง)

ของบริษัท แอล เอช มอල් แอนด์ โฮเทล จำกัด ประจำเดือนมกราคม-มิถุนายน 2564

องค์ประกอบทางสิ่งแวดล้อม และคุณค่าต่าง ๆ	มาตรการป้องกันและแก้ไขผลกระทบสิ่งแวดล้อม	รายละเอียดการปฏิบัติตามมาตรการฯ	ปัญหา/อุปสรรค และการแก้ไข	เอกสารอ้างอิง รูปภาพหรือเอกสาร
4.4 ผลกระทบด้านอาชีวอนามัยและความปลอดภัย 1) ภายในพื้นที่ก่อสร้าง(ต่อ)	<p>* จัดให้มีการเดินตรวจหน่วยงานก่อสร้างของฝ่ายความปลอดภัยและฝ่ายก่อสร้างทุก ๆ สัปดาห์ โดยฝ่ายความปลอดภัยและฝ่ายก่อสร้างจะต้องร่วมกันเดินตรวจพื้นที่ก่อสร้างเพื่อตรวจสอบความสะอาด สุขอนามัย ความปลอดภัยประจำหน่วยงาน และกำหนดให้แก้ไขในด้านต่าง ๆ ที่มีความเสี่ยงต่อสุขภาพ และความปลอดภัย</p> <p>* จัดให้มีการเสนอวิธีการก่อสร้างเพื่อวิเคราะห์ความเสี่ยง ฝ่ายก่อสร้างจะต้องเสนอแผนของการก่อสร้างและแผนวิเคราะห์ความเสี่ยง (Construction Method & Risk Assessment) ให้ฝ่ายความปลอดภัย พิจารณาเพื่อกำหนดวิธีการก่อสร้างให้ปลอดภัย ก่อนที่จะเริ่มทำงานก่อสร้างจริง</p> <p>- ติดป้ายแนะนำการทำงาน ป้ายเตือน เพื่อให้คนงานก่อสร้างปฏิบัติงานได้อย่างถูกต้อง</p> <p>- จัดให้มีการฝึกอบรมให้ความรู้ในการใช้อุปกรณ์เครื่องมือ สำหรับคนงานก่อสร้าง</p>	- โครงการจัดให้มีวิศวกรและเจ้าหน้าที่ความปลอดภัยประจำโครงการเดินตรวจหน่วยงานก่อสร้างของฝ่ายความปลอดภัยและฝ่ายก่อสร้างทุก ๆ สัปดาห์	-	- ดังภาพผนวกที่ 9-10
		- โครงการจัดให้มีการเสนอวิธีการก่อสร้างเพื่อวิเคราะห์ความเสี่ยง ฝ่ายก่อสร้างจะต้องเสนอแผนของการก่อสร้างและแผนวิเคราะห์ความเสี่ยง (Construction Method & Risk Assessment) ให้ฝ่ายความปลอดภัย พิจารณาเพื่อกำหนดวิธีการก่อสร้างให้ปลอดภัย ก่อนที่จะเริ่มทำงานก่อสร้างจริง	-	-
		- โครงการติดป้ายแนะนำการทำงานและป้ายเตือน เพื่อให้คนงานก่อสร้างปฏิบัติงานได้อย่างถูกต้อง	-	- ดังภาพที่ 23 และภาพที่ 36
		- โครงการจัดให้มีการอบรมการใช้อุปกรณ์เครื่องมือก่อนเริ่มงาน	-	- ดังภาพที่ 46

ตารางที่ 3.1-1(ต่อ) สรุปผลการปฏิบัติตามมาตรการป้องกันและแก้ไขผลกระทบสิ่งแวดล้อม โครงการ เทอร์มินอล 21 พระราม 3 (ระยะก่อสร้าง)

ของบริษัท แอล เอช มอල් แอนด์ โฮเทล จำกัด ประจำเดือนมกราคม-มิถุนายน 2564

องค์ประกอบทางสิ่งแวดล้อม และคุณค่าต่าง ๆ	มาตรการป้องกันและแก้ไขผลกระทบสิ่งแวดล้อม	รายละเอียดการปฏิบัติตามมาตรการฯ	ปัญหา/อุปสรรค และการแก้ไข	เอกสารอ้างอิง รูปภาพหรือเอกสาร
4.4 ผลกระทบด้านอาชีว อนามัยและความปลอดภัย 1) ภายในพื้นที่ก่อสร้าง(ต่อ)	<ul style="list-style-type: none"> - จัดให้มีเจ้าหน้าที่ความปลอดภัยประจำพื้นที่ก่อสร้าง เพื่อดูแลควบคุมการปฏิบัติตามมาตรการป้องกันและแก้ไขผลกระทบอย่างเคร่งครัด - จัดให้มีอุปกรณ์การรักษาพยาบาลเบื้องต้น สำหรับคนงานที่ทำงานก่อสร้าง - จัดป้ายแนะนำการทำงาน ป้ายเตือน เพื่อให้คนงานก่อสร้างปฏิบัติงานได้อย่างถูกต้อง - จัดให้มีการฝึกอบรมให้ความรู้ในการใช้อุปกรณ์เครื่องมือ สำหรับคนงานก่อสร้าง - จัดป้ายแนะนำการทำงาน ป้ายเตือน เพื่อให้คนงานก่อสร้างปฏิบัติงานได้อย่างถูกต้อง - จัดให้มีอุปกรณ์การรักษาพยาบาลเบื้องต้น สำหรับคนงานที่ทำงานก่อสร้าง - จัดให้มีการฝึกอบรมให้ความรู้ในการใช้อุปกรณ์เครื่องมือ สำหรับคนงานก่อสร้าง - จัดให้มีเจ้าหน้าที่ความปลอดภัยประจำพื้นที่ก่อสร้าง เพื่อดูแลควบคุมการปฏิบัติตามมาตรการป้องกันและแก้ไขผลกระทบอย่างเคร่งครัด 	<ul style="list-style-type: none"> - โครงการจัดให้มีเจ้าหน้าที่ความปลอดภัยประจำพื้นที่ก่อสร้าง เพื่อดูแลควบคุมการปฏิบัติตามมาตรการป้องกันและแก้ไขผลกระทบอย่างเคร่งครัด - โครงการจัดให้มีอุปกรณ์รักษาพยาบาลเบื้องต้น สำหรับคนงานที่ทำงานก่อสร้าง - โครงการติดป้ายแนะนำการทำงานและป้ายเตือน เพื่อให้คนงานก่อสร้างปฏิบัติงานได้อย่างถูกต้อง - โครงการจัดให้มีการอบรมการใช้อุปกรณ์เครื่องมือก่อนเริ่มงาน - โครงการติดป้ายแนะนำการทำงานและป้ายเตือน เพื่อให้คนงานก่อสร้างปฏิบัติงานได้อย่างถูกต้อง - โครงการจัดให้มีอุปกรณ์รักษาพยาบาลเบื้องต้น สำหรับคนงานที่ทำงานก่อสร้าง - โครงการจัดให้มีการอบรมการใช้อุปกรณ์เครื่องมือก่อนเริ่มงาน - โครงการจัดให้มีเจ้าหน้าที่ความปลอดภัยประจำพื้นที่ก่อสร้าง เพื่อดูแลควบคุมการปฏิบัติตามมาตรการป้องกันและแก้ไขผลกระทบอย่างเคร่งครัด 	<ul style="list-style-type: none"> - - - - - - - - 	<ul style="list-style-type: none"> - ดังภาคผนวกที่ 11 - ดังภาพที่ 38 - ดังภาพที่ 23 และภาพที่ 36 - ดังภาพที่ 46 - ดังภาพที่ 23 และภาพที่ 36 - ดังภาพที่ 38 - ดังภาพที่ 16 - ดังภาคผนวกที่ 10

ตารางที่ 3.1-1(ต่อ) สรุปผลการปฏิบัติตามมาตรการป้องกันและแก้ไขผลกระทบสิ่งแวดล้อม โครงการ เทอร์มินอล 21 พระราม 3 (ระยะก่อสร้าง)

ของบริษัท แอล เอช มอල් แอนด์ โฮเทล จำกัด ประจำเดือนมกราคม-มิถุนายน 2564

องค์ประกอบทางสิ่งแวดล้อม และคุณค่าต่าง ๆ	มาตรการป้องกันและแก้ไขผลกระทบสิ่งแวดล้อม	รายละเอียดการปฏิบัติตามมาตรการฯ	ปัญหา/อุปสรรค และการแก้ไข	เอกสารอ้างอิง รูปภาพหรือเอกสาร
4.4 ผลกระทบด้านอาชีว อนามัยและความปลอดภัย 1) ภายในพื้นที่ก่อสร้าง(ต่อ)	<ul style="list-style-type: none"> - กำหนดให้คนงานก่อสร้างที่ต้องทำงานในบริเวณที่มีฝุ่นมาก เช่น บริเวณพื้นที่ที่มีการเปิดหน้าดิน การผสมคอนกรีตที่มีการผสมปูนซีเมนต์ ฯลฯ จะต้องใส่หน้ากากผ้า 2 ชั้น ซึ่งสามารถป้องกันฝุ่นที่มีขนาด 0.3 ไมครอนขึ้นไป ตลอดช่วงเวลาที่ทำงานเพื่อป้องกัน ฝุ่นละอองเข้าสู่ระบบทางเดินหายใจ - ควบคุมให้มีการเปิดและใช้พื้นที่หน้างานเท่าที่จำเป็น - จัดพรมน้ำบริเวณพื้นที่ก่อสร้างหรือบริเวณที่ทำให้เกิดฝุ่นตลอดระยะเวลาก่อสร้าง ทั้งนี้จะเพิ่มความถี่ในการฉีดพรมน้ำ หากในแต่ละวันมีปริมาณฝุ่นมาก ซึ่งจะพิจารณาตามความเหมาะสมตามสภาพหน้างาน ต่อไป - ควบคุมความเร็วของรถที่วิ่งในพื้นที่ก่อสร้าง ไม่ให้เกิน 20 กิโลเมตร/ชั่วโมง 	<ul style="list-style-type: none"> - โครงการได้จัดเตรียมอุปกรณ์ป้องกันอันตรายส่วนบุคคลให้คนงานอย่างเพียงพอ พร้อมกำชับให้สวมใส่ขณะปฏิบัติงานทุกครั้งและแต่งกายอย่างมิดชิด - โครงการมีการควบคุมให้มีการเปิดและใช้พื้นที่หน้างานเท่าที่จำเป็น - โครงการจัดให้มีคนงานคอยฉีดพรมน้ำและกวาดทำความสะอาดพื้นที่โครงการและบริเวณปากทางเข้า-ออกเป็นประจำ - โครงการกำชับให้ผู้รับเหมากำหนดความเร็วของยานพาหนะที่ใช้ขนส่งดิน วัสดุอุปกรณ์ก่อสร้าง 20 กม./ชม. และกำชับให้ผู้ขับรถบรรทุกปฏิบัติตามพระราชบัญญัติจราจรทางบก และให้ขับรถด้วยความระมัดระวังเป็นพิเศษ 	<ul style="list-style-type: none"> - - - - 	<ul style="list-style-type: none"> - ดังภาพที่ 35 และภาพที่ 39 - - ดังภาพที่ 8 - ดังภาพที่ 5

ตารางที่ 3.1-1(ต่อ) สรุปผลการปฏิบัติตามมาตรการป้องกันและแก้ไขผลกระทบสิ่งแวดล้อม โครงการ เทอร์มินอล 21 พระราม 3 (ระยะก่อสร้าง)

ของบริษัท แอล เอช มอල් แอนด์ โฮเทล จำกัด ประจำเดือนมกราคม-มิถุนายน 2564

องค์ประกอบทางสิ่งแวดล้อม และคุณค่าต่าง ๆ	มาตรการป้องกันและแก้ไขผลกระทบสิ่งแวดล้อม	รายละเอียดการปฏิบัติตามมาตรการฯ	ปัญหา/อุปสรรค และการแก้ไข	เอกสารอ้างอิง รูปภาพหรือเอกสาร
4.4 ผลกระทบด้านอาชีว อนามัยและความปลอดภัย 1) ภายในพื้นที่ก่อสร้าง(ต่อ)	<ul style="list-style-type: none"> - จัดให้มีอุปกรณ์คุ้มครองความปลอดภัยส่วนบุคคลที่ได้มาตรฐานอย่างครบถ้วน - จัดให้มีการฝึกอบรมเกี่ยวกับวิธีการใช้และการบำรุงรักษาอุปกรณ์คุ้มครองความปลอดภัยส่วนบุคคลอย่างถูกวิธี - กำชับให้พนักงานสวมใส่อุปกรณ์ลดเสียงส่วนบุคคล เช่น ที่ครอบหู (Ear Muff) ขณะปฏิบัติงานทุกครั้ง - กำหนดระยะเวลาทำงานของคนงานก่อสร้างให้เหมาะสมกับระดับเสียงที่คนงานก่อสร้างจะได้รับ - กำหนดให้ผู้รับเหมาเลือกใช้อุปกรณ์หรือเครื่องจักรที่มีระดับเสียงต่ำหรือติดตั้งอุปกรณ์ลดเสียง - ติดป้ายเตือนบริเวณที่มีเสียงดัง พร้อมกำหนดให้มีการใช้อุปกรณ์ป้องกันส่วนบุคคล เพื่อลดเสียงก่อนเข้าทำงานบริเวณที่มีเสียงดัง 	<ul style="list-style-type: none"> - โครงการได้จัดเตรียมอุปกรณ์ป้องกันอันตรายส่วนบุคคลให้คนงานอย่างเพียงพอ พร้อมกำชับให้สวมใส่ขณะปฏิบัติงานทุกครั้ง - โครงการจัดให้มีการฝึกอบรมเกี่ยวกับวิธีการใช้และการบำรุงรักษาอุปกรณ์คุ้มครองความปลอดภัยส่วนบุคคลอย่างถูกวิธีก่อนเริ่มงาน - โครงการได้จัดเตรียมอุปกรณ์ป้องกันอันตรายส่วนบุคคลให้คนงานอย่างเพียงพอ พร้อมกำชับให้สวมใส่ขณะปฏิบัติงานทุกครั้ง - โครงการจัดให้มีกลุ่มคนทำงานในพื้นที่ที่มีเสียงดังสลับกันในเวลาที่เหมาะสม - โครงการปฏิบัติตามมาตรการที่กำหนด เช่น เลือกใช้วิธีการเจาะเสาเข็มแบบเปียก เพื่อลดระดับเสียงที่เกิดจากกิจกรรมการก่อสร้าง - โครงการติดป้ายเตือนบริเวณที่มีความเสี่ยง พร้อมทั้งกำชับให้คนงานสวมใส่อุปกรณ์ป้องกันอันตรายส่วนบุคคลขณะปฏิบัติงานทุกครั้ง 	<ul style="list-style-type: none"> - - - - - - 	<ul style="list-style-type: none"> - ดังภาพที่ 35 และภาพที่ 39 - ดังภาพที่ 46 และภาคผนวกที่ 19 - ดังภาพที่ 35 และภาพที่ 39 - - - ดังภาพที่ 35-36

ตารางที่ 3.1-1(ต่อ) สรุปผลการปฏิบัติตามมาตรการป้องกันและแก้ไขผลกระทบสิ่งแวดล้อม โครงการ เทอร์มินอล 21 พระราม 3 (ระยะก่อสร้าง)

ของบริษัท แอล เอช มอල් แอนด์ โฮเทล จำกัด ประจำเดือนมกราคม-มิถุนายน 2564

องค์ประกอบทางสิ่งแวดล้อม และคุณค่าต่าง ๆ	มาตรการป้องกันและแก้ไขผลกระทบสิ่งแวดล้อม	รายละเอียดการปฏิบัติตามมาตรการฯ	ปัญหา/อุปสรรค และการแก้ไข	เอกสารอ้างอิง รูปภาพหรือเอกสาร
4.4 ผลกระทบด้านอาชีว อนามัยและความปลอดภัย 1) ภายในพื้นที่ก่อสร้าง(ต่อ)	<ul style="list-style-type: none"> - กำหนดให้คนงานก่อสร้างที่ต้องทำงานในบริเวณที่มีฝุ่นละอองหรือสารเคมีมาก เช่น บริเวณพื้นที่ที่มีการเปิดหน้าดิน การผสมคอนกรีตที่มีการผสมปูนซีเมนต์ หรือน้ำยาต่างๆ ฯลฯ จะต้องแต่งกายให้รัดกุม เหมาะสมกับการปฏิบัติงาน สวมถุงมือยาง แว่นตา นิรภัย และรองเท้า นิรภัยที่เหมาะสม ตลอดช่วงเวลา ที่ทำงาน - ควบคุมให้มีการเปิดและใช้พื้นที่หน้างานเท่าที่จำเป็น - จัดพรมน้ำบริเวณพื้นที่ก่อสร้างหรือบริเวณที่ทำให้เกิดฝุ่นตลอดระยะเวลาก่อสร้าง ทั้งนี้ จะเพิ่มความถี่ในการฉีดพรมน้ำ หากในแต่ละวันมีปริมาณฝุ่นมาก ซึ่งจะพิจารณาตามความเหมาะสมตามสภาพหน้างาน ต่อไป - ควบคุมความเร็วของรถที่วิ่งในพื้นที่ก่อสร้าง ไม่ให้เกิน 25 กิโลเมตร/ชั่วโมง - กำหนดกฎระเบียบปฏิบัติในการปฏิบัติงานของคนงานก่อสร้างในพื้นที่ก่อสร้าง เพื่อป้องกันความขัดแย้ง - จัดให้มีกิจกรรมสันตนาการระหว่างคนงานก่อสร้าง เพื่อคลายความเครียดจากการทำงาน และให้เกิด ความสามัคคีในการอยู่ร่วมกัน 	<ul style="list-style-type: none"> - โครงการได้จัดเตรียมอุปกรณ์ป้องกันอันตรายส่วนบุคคลให้คนงานอย่างเพียงพอ พร้อมกำชับให้สวมใส่ขณะปฏิบัติงานทุกครั้งและแต่งกายอย่างมิดชิด - โครงการมีการควบคุมการเปิดและใช้พื้นที่หน้างานเท่าที่จำเป็น - โครงการจัดให้มีคนงานคอยฉีดพรมน้ำและกวาดทำความสะอาดพื้นที่โครงการและบริเวณปากทางเข้า-ออกเป็นประจำ - โครงการควบคุมความเร็วของรถที่วิ่งในพื้นที่ก่อสร้าง ไม่ให้เกิน 20 กิโลเมตร/ชั่วโมง - โครงการจัดให้มีกฎระเบียบข้อปฏิบัติของคนงานในพื้นที่ก่อสร้าง ตามมาตรการกำหนด - โครงการจัดให้มีกิจกรรมสันตนาการระหว่างคนงานก่อสร้าง เพื่อคลายความเครียดจากการทำงาน และให้เกิดความสามัคคีในการอยู่ร่วมกันในกิจกรรม Morning Talk 	<ul style="list-style-type: none"> - - - - - - 	<ul style="list-style-type: none"> - ดังภาพที่ 35 และภาพที่ 39 - - ดังภาพที่ 8 - ดังภาพที่ 5 - ดังภาพที่ 31 - ดังภาพที่ 40

ตารางที่ 3.1-1(ต่อ) สรุปผลการปฏิบัติตามมาตรการป้องกันและแก้ไขผลกระทบสิ่งแวดล้อม โครงการ เทอร์มินอล 21 พระราม 3 (ระยะก่อสร้าง)

ของบริษัท แอล เอช มอල් แอนด์ โฮเทล จำกัด ประจำเดือนมกราคม-มิถุนายน 2564

องค์ประกอบทางสิ่งแวดล้อม และคุณค่าต่าง ๆ	มาตรการป้องกันและแก้ไขผลกระทบสิ่งแวดล้อม	รายละเอียดการปฏิบัติตามมาตรการฯ	ปัญหา/อุปสรรค และการแก้ไข	เอกสารอ้างอิง รูปภาพหรือเอกสาร
4.4 ผลกระทบด้านอาชีว อนามัยและความปลอดภัย 1) ภายในพื้นที่ก่อสร้าง(ต่อ)	<ul style="list-style-type: none"> - จัดทำรั้วล้อมรอบบ้านพักคนงานอย่างเป็นสัดส่วน ความสูงอย่างน้อย 2 เมตร และกำหนดให้มีทาง เข้า-ออก บ้านพักคนงาน จำนวน 1 จุด เพื่อตรวจสอบ และควบคุม การเข้า-ออกของคนงานก่อสร้าง - กำหนดให้มีเจ้าหน้าที่รักษาความปลอดภัยดูแลการ เข้า-ออกบ้านพักคนงานก่อสร้าง โดยคนงานก่อสร้าง จะสามารถออกจากบ้านพักคนงานได้เมื่อได้รับ อนุญาต เท่านั้น - มีกฎข้อบังคับในการเข้าพักอาศัย พร้อมทั้งจัดให้มี หัวหน้าคนงานคอยตรวจตรา และควบคุมกฎระเบียบ คนงานไม่ให้ส่งผลกระทบต่อผู้พักอาศัยข้างเคียงและ คนงานอื่นที่อยู่ร่วมกัน อาทิเช่น ห้ามดื่มสุรา/เสพและ จำหน่ายยาเสพติด ห้ามทะเลาะวิวาท ห้ามทะเลาะ วิวาท ห้ามก่อไฟก่อนได้รับอนุญาต เพื่อป้องกันการเกิดอัคคีภัย ห้ามส่งเสียงดังรบกวนผู้พักอาศัยอื่น เช่น เปิดเครื่องเสียง เสียงดังเกินไป และห้ามคนงานออก จากบ้านพักยามวิกาล เวลา 23.00-07.00 น. (ยกเว้น กรณี ได้รับอนุญาตอย่าง ถูกต้อง) เป็นต้น 	<ul style="list-style-type: none"> - โครงการจัดทำรั้วรอบบ้านพักคนงานอย่างเป็นสัดส่วนความสูง อย่างน้อย 2 เมตร และกำหนดให้มีทางเข้า-ออกบ้านพักคนงาน จำนวน 1 จุด เพื่อตรวจสอบและควบคุมการเข้า-ออกของคนงาน ก่อสร้างตามมาตรการที่กำหนด - โครงการจัดให้มีเจ้าหน้าที่รักษาความปลอดภัยดูแลการเข้า-ออก บ้านพักคนงานก่อสร้าง โดยคนงานก่อสร้าง จะสามารถออกจาก บ้านพักคนงานได้เมื่อได้รับอนุญาตเท่านั้น - โครงการจัดให้มีกฎข้อบังคับในการเข้าพักอาศัย พร้อมทั้งจัด ให้มีหัวหน้าคนงานคอยตรวจตรา และควบคุมกฎระเบียบ คนงานไม่ให้ส่งผลกระทบต่อผู้พักอาศัยข้างเคียงและคนงานอื่น ที่อยู่ร่วมกัน 	<p>-</p> <p>-</p> <p>-</p>	<p>- ดังภาพที่ 29</p> <p>- ดังภาพที่ 29</p> <p>- ดังภาคผนวกที่ 17</p>

ตารางที่ 3.1-1(ต่อ) สรุปผลการปฏิบัติตามมาตรการป้องกันและแก้ไขผลกระทบสิ่งแวดล้อม โครงการ เทอร์มินอล 21 พระราม 3 (ระยะก่อสร้าง)

ของบริษัท แอล เอช มอල් แอนด์ โฮเทล จำกัด ประจำเดือนมกราคม-มิถุนายน 2564

องค์ประกอบทางสิ่งแวดล้อม และคุณค่าต่าง ๆ	มาตรการป้องกันและแก้ไขผลกระทบสิ่งแวดล้อม	รายละเอียดการปฏิบัติตามมาตรการฯ	ปัญหา/อุปสรรค และการแก้ไข	เอกสารอ้างอิง รูปภาพหรือเอกสาร
4.4 ผลกระทบด้านอาชีว อนามัยและความปลอดภัย 1) ภายในพื้นที่ก่อสร้าง(ต่อ)	<ul style="list-style-type: none"> - จัดให้มีห้องพักคนงานตามจำนวนคนงานของบ้านพักคนงานแต่ละแห่ง โดยคิดอัตราคนงานจำนวน 2 คน/1 ห้อง) - จัดให้มีไฟฟ้า แสงสว่างในเวลากลางคืนส่องรอบบริเวณอย่างเพียงพอ - ให้จัดเตรียมหัวฉีดน้ำดับเพลิงมือถือแบบแห้ง อย่างน้อย 1 ชุด/ อาคาร หรือติดตั้งไว้ในระยะทาง ไม่เกิน 45 เมตร 	<ul style="list-style-type: none"> - โครงการปฏิบัติตามมาตรการที่กำหนด - โครงการจัดให้มีไฟฟ้า แสงสว่างในเวลากลางคืนส่องรอบบริเวณอย่างเพียงพอ - โครงการติดตั้งถังดับเพลิงไว้ประจำพื้นที่โครงการที่มีความเสี่ยงต่อการเกิดเพลิงไหม้ พร้อมทั้งจัดให้มีเจ้าหน้าที่ความปลอดภัย ตรวจสอบถังดับเพลิงให้มีสภาพพร้อมใช้งานอยู่เสมอ 	<ul style="list-style-type: none"> - - - 	<ul style="list-style-type: none"> - ดังภาพที่ 29 - ดังภาพที่ 29 - ดังภาพที่ 21 และภาคผนวกที่ 10
5. การด้านทานการเกิด แผ่นดินไหว	<ul style="list-style-type: none"> - ออกแบบอาคารให้สามารถรองรับแผ่นดินไหว ตามกฎกระทรวง เรื่อง กำหนดการรับน้ำหนักความต้านทานความคงทนของอาคาร และพื้นดินที่รองรับอาคารในการต้านทานแรงสั่นสะเทือนของ แผ่นดินไหว พ.ศ. 2550 	<ul style="list-style-type: none"> - โครงการออกแบบโครงสร้างอาคารโครงการให้สามารถรับรองรับแผ่นดินไหว เพื่อให้สอดคล้องกับข้อกำหนดของกฎกระทรวงดังกล่าว โดยในการออกแบบใช้การวิเคราะห์ด้วยวิธีพลศาสตร์ ซึ่งเป็นไปตามข้อกำหนดของมาตรการออกแบบอาคารด้านทานการสั่นสะเทือนของแผ่นดินไหวของกรมโยธาธิการและผังเมือง (มยพ.1302) โดยรายการคำนวณการออกแบบโครงสร้างอาคารเพื่อรองรับการเกิดแผ่นดินไหว 	<ul style="list-style-type: none"> - 	<ul style="list-style-type: none"> - ดังภาคผนวกที่ 18

ตารางที่ 3.1-1(ต่อ) สรุปผลการปฏิบัติตามมาตรการป้องกันและแก้ไขผลกระทบสิ่งแวดล้อม โครงการ เทอร์มินอล 21 พระราม 3 (ระยะก่อสร้าง)

ของบริษัท แอล เอช มอลต์ แอนด์ โฮเทล จำกัด ประจำเดือนมกราคม-มิถุนายน 2564

องค์ประกอบทางสิ่งแวดล้อม และคุณค่าต่าง ๆ	มาตรการป้องกันและแก้ไขผลกระทบสิ่งแวดล้อม	รายละเอียดการปฏิบัติตามมาตรการฯ	ปัญหา/อุปสรรค และการแก้ไข	เอกสารอ้างอิง รูปภาพหรือเอกสาร
5. การด้านทานการเกิด แผ่นดินไหว(ต่อ)	- อาคารโครงการจัดเป็นอาคารสูง จะต้องดำเนินการตาม กฎกระทรวง เรื่อง กำหนดชนิดหรือประเภทของอาคาร หลักเกณฑ์ วิธีการ และเงื่อนไขในการตรวจสอบงาน ออกแบบและคำนวณส่วนต่าง ๆ ของโครงสร้างอาคาร พ.ศ. 2550 ที่ระบุ “ ข้อ 2 การตรวจสอบงานออกแบบและ คำนวณส่วนต่าง ๆ ของโครงสร้างอาคารให้กระทำโดยผู้ ได้รับอนุญาตให้เปลี่ยนผู้ประกอบวิชาชีพวิศวกรรมควบคุมสาขา วิศวกรรมโยธา ระดับวุฒิวิศวกรตามกฎหมาย ว่าด้วยวิศวกร	- โครงการจะดำเนินการตาม กฎกระทรวง เรื่อง กำหนดชนิด หรือประเภทของอาคาร หลักเกณฑ์ วิธีการ และเงื่อนไขในการ ตรวจสอบงาน ออกแบบและคำนวณส่วนต่าง ๆ ของโครงสร้าง อาคาร พ.ศ. 2550 ที่ระบุ “ ข้อ 2 การตรวจสอบงานออกแบบ และคำนวณส่วนต่าง ๆ ของโครงสร้างอาคารให้กระทำโดยผู้ ได้รับอนุญาตให้เปลี่ยนผู้ประกอบวิชาชีพวิศวกรรมควบคุมสาขา วิศวกรรมโยธา ระดับวุฒิวิศวกรตามกฎหมายว่าด้วยวิศวกรอย่าง เคร่งครัด	-	- ดังภาคผนวกที่ 18
6. การจัดการพื้นที่ว่าง สาธารณะ ประโยชน์	- บริษัท แอล เอช มอลต์ แอนด์ โฮเทล จำกัด ในฐานะ ผู้พัฒนาโครงการ จะประสานกับสำนักงานเขตบางคอแหลม หรือหน่วยงานที่เกี่ยวข้อง เพื่อหาแนวทางในการพัฒนา และปรับปรุงพื้นที่ว่างสาธารณะประโยชน์บริเวณด้านทิศ ใต้และทิศตะวันตกของโครงการ ซึ่งหากได้รับอนุญาตให้ ดำเนินการทางโครงการยินดีพัฒนาและปรับปรุงพื้นที่ว่าง ดังกล่าว โดยโครงการจะเป็นผู้รับผิดชอบค่าใช้จ่ายในการ ดำเนินการทั้งหมด	- โครงการได้ยึดถือและจะปฏิบัติตามมาตรการที่กำหนดอย่าง เคร่งครัด	-	-



ภาพที่ 1 รั้ว Metal Sheet



ภาพที่ 2 ป้ายแสดงรายละเอียดโครงการ



ภาพที่ 3 ตารางสรุปมาตรการป้องกันและแก้ไขผลกระทบสิ่งแวดล้อม บริเวณด้านหน้าโครงการ



ภาพที่ 4 Store จัดเก็บวัสดุอุปกรณ์



ภาพที่ 5 ป้ายจำกัดความเร็ว



ภาพที่ 6 ผ้าใบปิดคลุมรถบรรทุก



ภาพที่ 7 กิจกรรมล้างทำความสะอาดล้อรถบรรทุก

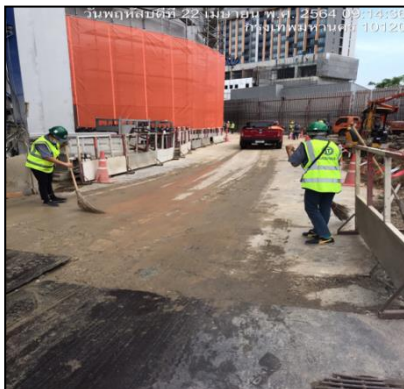

ภาพที่ 8 กิจกรรมฉีดพรมน้ำและทำความสะอาด



ภาพที่ 9 ถังรองรับขยะมูลฝอย



ภาพที่ 10 Mesh Sheet ปิดคลุมโดยรอบอาคาร

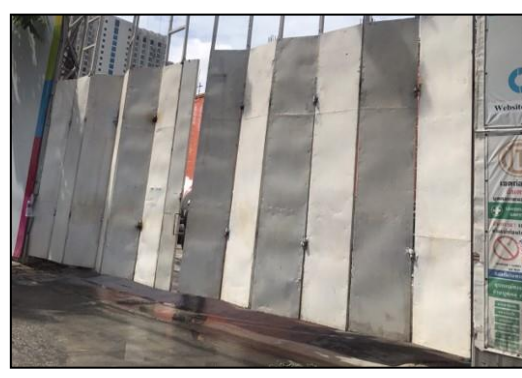
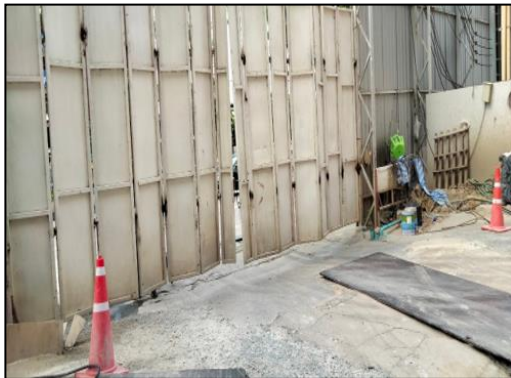

ภาพที่ 11 ประตูเข้า-ออกโครงการ

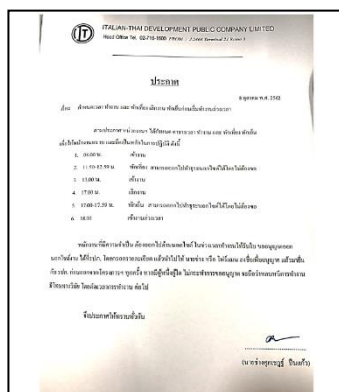

ภาพที่ 12 ป้ายกำหนดเวลาการทำงาน

ภาพที่ 13 แผ่นกันเสียง



ภาพที่ 14 เสาค้ำเจาะ



ภาพที่ 15 สภาพโครงการปัจจุบัน



ภาพที่ 15 (ต่อ) สภาพโครงการปัจจุบัน



ภาพที่ 16 ห้องน้ำคอนกรีต



ภาพที่ 17 ถังบำบัดน้ำเสียสำเร็จรูป



ภาพที่ 18 กิจกรรมทำความสะอาดห้องส้วม



ภาพที่ 19 ถังสำรองน้ำใช้

ภาพที่ 20 ป้ายรณรงค์ประหยัดน้ำ/ไฟ



ภาพที่ 20 ป้ายรณรงค์ประหยัดน้ำ/ไฟ

ภาพที่ 21 ถังดับเพลิง



ภาพที่ 21 (ต่อ) ถังดับเพลิง



ภาพที่ 22 พื้นที่สูบน้ำห้

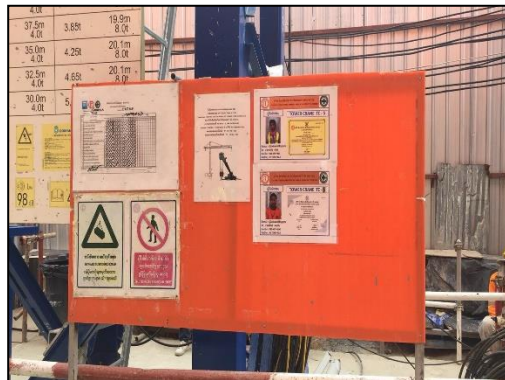

ภาพที่ 23 ป้ายแนะนำการใช้อุปกรณ์

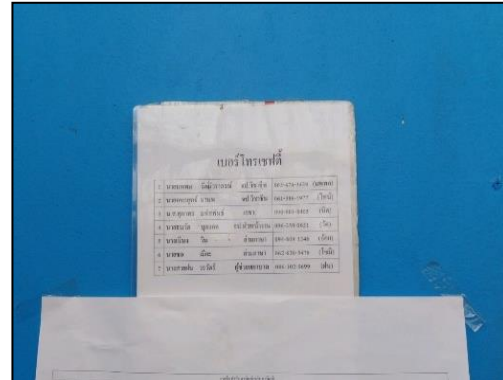

ภาพที่ 24 หมายเลขโทรศัพท์กรณีฉุกเฉิน



ภาพที่ 25 ป้ายชื่อโครงการ

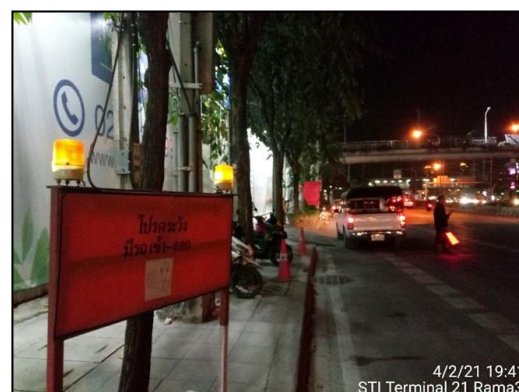

ภาพที่ 26 สัญญาณไฟกระพริบ

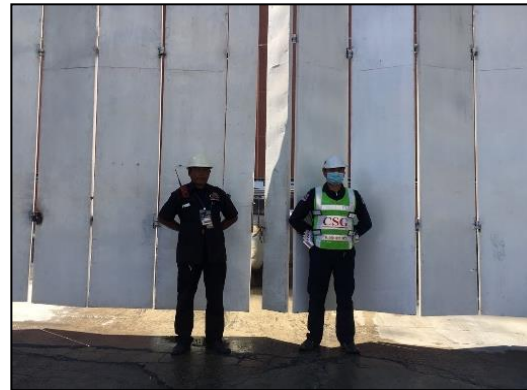

ภาพที่ 27 เจ้าหน้าที่รักษาความปลอดภัย









ภาพที่ 28 ป้ายเตือนและสัญญาณการก่อสร้าง



บ้านพักคนงาน

ป้ายแสดงชื่อและเบอร์โทรศัพท์ผู้รับเหมาบริเวณรั้ว
ด้านหน้าบ้านพักคนงาน

ภาพที่ 29 บ้านพักคนงาน

	
<p>รั้วรอบบ้านพักคนงาน</p>	<p>เจ้าหน้าที่รักษาความปลอดภัย</p>
	
<p>ถังสำรองน้ำใช้</p>	<p>ลานอาบน้ำ/ซักล้าง</p>
	
<p>กิจกรรมทำความสะอาดห้องน้ำ/ห้องส้วม</p>	<p>ถังดับเพลิง</p>
<p>ภาพที่ 29 (ต่อ) บ้านพักคนงาน</p>	

	
<p>พื้นที่ล้างจาน</p>	<p>จุดรวบรวมมูลฝอย</p>
	
<p>เครื่องซักผ้า</p>	<p>ป้ายกฎระเบียบบ้านพักคนงาน</p>
	
<p>รางระบายน้ำ</p>	
<p>ภาพที่ 29 (ต่อ) บ้านพักคนงาน</p>	



ภาพที่ 30 กล้องวงจรปิด CCTV



ภาพที่ 31 กฎระเบียบภายในพื้นที่โครงการ

ภาพที่ 32 เครน



ภาพที่ 32 (ต่อ) เครน

ภาพที่ 33 ป้ายสถิติความปลอดภัย



ภาพที่ 34 ไฟฟ้าส่องสว่าง

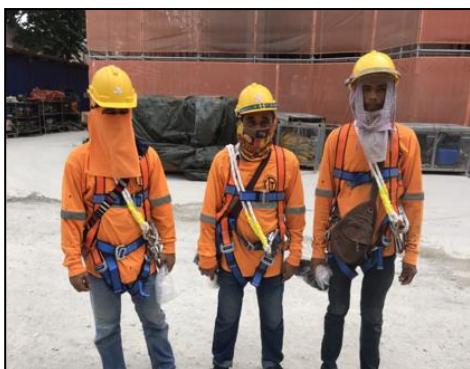

ภาพที่ 35 คนงานสวมใส่อุปกรณ์ป้องกันอันตราย
ส่วนบุคคล

ภาพที่ 36 ป้ายเตือนบริเวณที่มีความเสี่ยง



ภาพที่ 37 กิจกรรมอบรมพนักงานใหม่

ภาพที่ 38 อุปกรณ์ปฐมพยาบาลเบื้องต้น



ภาพที่ 38 (ต่อ) อุปกรณ์ปฐมพยาบาลเบื้องต้น



ภาพที่ 39 อุปกรณ์ป้องกันอันตรายส่วนบุคคล



ภาพที่ 39 (ต่อ) อุปกรณ์ป้องกันอันตรายส่วนบุคคล



ภาพที่ 40 กิจกรรม Morning Talk



ภาพที่ 41 รังระบายน้ำชั่วคราว



ภาพที่ 42 ลูกศรแสดงทิศทางเข้า-ออกโครงการ



ภาพที่ 43 ป้ายจราจรชั่วคราว

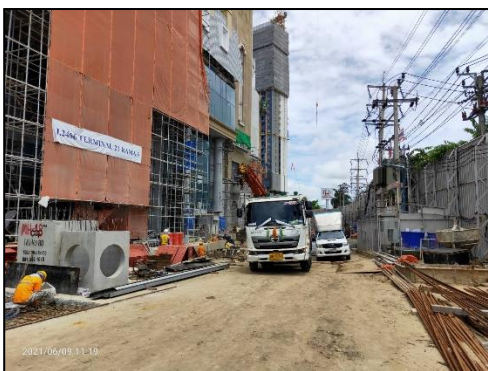

ภาพที่ 44 พื้นที่จัดรถบรรทุก

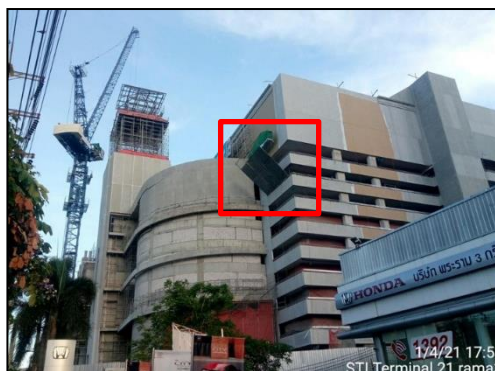

ภาพที่ 45 Chain Link



ภาพที่ 46 กิจกรรมอบรมกฎระเบียบในหน่วยงาน



ภาพที่ 47 กิจกรรมอบรมกฎระเบียบบ้านพักคนงาน



ภาพที่ 48 ป้ายประชาสัมพันธ์จ้างรถขนส่ง