เอกสารแนบ

เอกสารแนบ 1

เงื่อนไขมาตรการด้านสิ่งแวดล้อมแนบท้ายประทานบัตร

ที่ ทส ๑๐๐๙.๑/ ๑๓๖๑๖

ถึง บริษัท วี คอนซัลติ้ง เซอร์วิส จำกัด

สำนักงานนโยบายและแผนทรัพยากรธรรมชาติและสิ่งแวดล้อม ขอส่งสำเนาหนังสือ ที่ ทส ๑๐๐๙.๒/๑๓๓๙๙ และ ที่ ทส ๑๐๐๙.๒/๑๓๔๐๐ ลงวันที่ ๒๗ พฤศจิกายน ๒๕๕๗ เรื่อง การพิจารณารายงานผลกระทบสิ่งแวดล้อมเบื้องต้น โครงการเหมืองแร่ชนิดแร่ดินขาว ของบริษัท ชินชนะดินขาว จำกัด คำขอประทานบัตรที่ ๔/๒๕๕๕ ตั้งอยู่ที่หมู่ที่ ๑ ตำบลหาดส้มแป้น อำเภอเมือง จังหวัดระนอง มาเพื่อโปรดดำเนินการต่อไป

สำนักงานนโยบายและแผน
ทรัพยากรธรรมชาติและสิ่งแวดล้อม

๒ ธันวาคม ๒๕๕๗

สำนักวิเคราะห์ผลกระทบสิ่งแวดล้อม

โทร. ๐๒ ๒๖๕ ๖๖๑๕

โทรสาร ๐๒ ๒๖๕ ๖๖๑๖

ที่ ทส ๑๐๐๙.๒/ ๑๓๓๙๙

สำนักงานนโยบายและแผน
ทรัพยากรธรรมชาติและสิ่งแวดล้อม
๖๐/๑ ซอยพิบูลวัฒนา ๗ ถนนพระรามที่ ๖
แขวงสามเสนใน เขตพญาไท
กรุงเทพฯ ๑๐๔๐๐

๒๗ พฤศจิกายน ๒๕๕๗

เรื่อง การพิจารณารายงานผลกระทบสิ่งแวดล้อมเบื้องต้น โครงการเหมืองแร่ชนิดแร่ดินขาว ของบริษัท ชินชนะดินขาว จำกัด

เรียน อธิบดีกรมอุตสาหกรรมพื้นฐานและการเหมืองแร่

สิ่งที่ส่งมาด้วย ๑. สำเนาหนังสือบริษัท วี คอนซัลติ้ง เซอร์วิส จำกัด ที่ 57WE04/006 ลงวันที่ ๓๐ เมษายน ๒๕๕๗
๒. มาตรการป้องกันและแก้ไขผลกระทบสิ่งแวดล้อมและมาตรการติดตามตรวจสอบผลกระทบสิ่งแวดล้อม โครงการเหมืองแร่ชนิดแร่ดินขาว ของบริษัท ชินชนะดินขาว จำกัด คำขอประทานบัตรที่ ๔/๒๕๕๕ ตั้งอยู่ที่ หมู่ที่ ๑ ตำบลหาดส้มแป้น อำเภอเมือง จังหวัดระนอง

ด้วยบริษัท วี คอนซัลติ้ง เซอร์วิส จำกัด ได้รับมอบอำนาจจากบริษัท ชินชนะดินขาว จำกัด ให้จัดทำและเสนอรายงานผลกระทบสิ่งแวดล้อมเบื้องต้น โครงการเหมืองแร่ชนิดแร่ดินขาว ของบริษัท ชินชนะดินขาว จำกัด คำขอประทานบัตรที่ ๔/๒๕๕๕ ตั้งอยู่ที่ หมู่ที่ ๑ ตำบลหาดส้มแป้น อำเภอเมือง จังหวัดระนอง ให้สำนักงานนโยบายและแผนทรัพยากรธรรมชาติและสิ่งแวดล้อมดำเนินการตามลำดับขั้นตอนการพิจารณารายงาน รายละเอียดตามสิ่งที่ส่งมาด้วย ๑

สำนักงานนโยบายและแผนทรัพยากรธรรมชาติและสิ่งแวดล้อม ได้เสนอรายงานผลกระทบสิ่งแวดล้อมเบื้องต้นโครงการดังกล่าว ให้คณะกรรมการผู้ชำนาญการพิจารณารายงานการวิเคราะห์ผลกระทบสิ่งแวดล้อม ด้านเหมืองแร่ และอุตสาหกรรมถลุงหรือแต่งแร่ พิจารณาตามลำดับขั้นตอนการพิจารณารายงาน ซึ่งในการประชุมครั้งที่ ๒๖/๒๕๕๗ เมื่อวันที่ ๗ ตุลาคม ๒๕๕๗ คณะกรรมการผู้ชำนาญการฯ มีมติให้ความเห็นชอบรายงานผลกระทบสิ่งแวดล้อมเบื้องต้น โครงการเหมืองแร่ชนิดแร่ดินขาว ของบริษัท ชินชนะดินขาว จำกัด คำขอประทานบัตรที่ ๔/๒๕๕๕ ตั้งอยู่ที่ หมู่ที่ ๑ ตำบลหาดส้มแป้น อำเภอเมือง จังหวัดระนอง โดยให้ปฏิบัติตามมาตรการป้องกันและแก้ไขผลกระทบสิ่งแวดล้อม และมาตรการติดตามตรวจสอบผลกระทบสิ่งแวดล้อมอย่างเคร่งครัด รายละเอียดตามสิ่งที่ส่งมาด้วย ๒ อนึ่ง ตามมาตรา ๕๐ วรรคสองแห่งพระราชบัญญัติส่งเสริมและรักษาคุณภาพสิ่งแวดล้อมแห่งชาติ พ.ศ. ๒๕๓๕ กำหนดไว้ว่า

เมื่อคณะ...

ที่ ทส ๑๐๐๙.๒/ ๑๓๔๐๐

สำนักงานนโยบายและแผน
ทรัพยากรธรรมชาติและสิ่งแวดล้อม
๖๐/๑ ซอยพิบูลวัฒนา ๗ ถนนพระรามที่ ๖
แขวงสามเสนใน เขตพญาไท
กรุงเทพฯ ๑๐๔๐๐

๒ ๗ พฤศจิกายน ๒๕๕๗

เรื่อง การพิจารณารายงานผลกระทบสิ่งแวดล้อมเบื้องต้น โครงการเหมืองแร่ชนิดแร่ดินขาว ของบริษัท ชินชนะดินขาว จำกัด

เรียน กรรมการผู้จัดการ บริษัท ชินชนะดินขาว จำกัด

สิ่งที่ส่งมาด้วย 1. สำเนาหนังสือบริษัท วี คอนซัลติ้ง เซอร์วิส จำกัด ที่ 57WE04/006 ลงวันที่ ๓๐ เมษายน ๒๕๕๗
2. มาตรการป้องกันและแก้ไขผลกระทบสิ่งแวดล้อมและมาตรการติดตามตรวจสอบผลกระทบสิ่งแวดล้อม โครงการเหมืองแร่ชนิดแร่ดินขาว ของบริษัท ชินชนะดินขาว จำกัด คำขอประทานบัตรที่ ๔/๒๕๕๕ ตั้งอยู่ที่ หมู่ที่ ๑ ตำบลหาดส้มแป้น อำเภอเมือง จังหวัดระนอง

ด้วย บริษัท วี คอนซัลติ้ง เซอร์วิส จำกัด ได้รับมอบอำนาจจากบริษัท ชินชนะดินขาว จำกัด ให้จัดทำและเสนอรายงานผลกระทบสิ่งแวดล้อมเบื้องต้น โครงการเหมืองแร่ชนิดแร่ดินขาว ของบริษัท ชินชนะดินขาว จำกัด คำขอประทานบัตรที่ ๔/๒๕๕๕ ตั้งอยู่ที่ หมู่ที่ ๑ ตำบลหาดส้มแป้น อำเภอเมือง จังหวัดระนอง ให้สำนักงานนโยบายและแผนทรัพยากรธรรมชาติและสิ่งแวดล้อมดำเนินการตามลำดับขั้นตอนการพิจารณารายงาน รายละเอียดตามสิ่งที่ส่งมาด้วย ๑

สำนักงานนโยบายและแผนทรัพยากรธรรมชาติและสิ่งแวดล้อม ได้เสนอรายงานผลกระทบสิ่งแวดล้อมเบื้องต้นโครงการดังกล่าว ให้คณะกรรมการผู้ชำนาญการพิจารณารายงานการวิเคราะห์ผลกระทบสิ่งแวดล้อม ด้านเหมืองแร่ และอุตสาหกรรมถลุงหรือแต่งแร่ พิจารณาตามลำดับขั้นตอนการพิจารณารายงาน และในการประชุมครั้งที่ ๒๖/๒๕๕๗ เมื่อวันที่ ๗ ตุลาคม ๒๕๕๗ คณะกรรมการผู้ชำนาญการฯ มีมติให้ความเห็นชอบรายงานผลกระทบสิ่งแวดล้อมเบื้องต้น โครงการเหมืองแร่ชนิดแร่ดินขาว ของบริษัท ชินชนะดินขาว จำกัด คำขอประทานบัตรที่ ๔/๒๕๕๕ ตั้งอยู่ที่ หมู่ที่ ๑ ตำบลหาดส้มแป้น อำเภอเมือง จังหวัดระนอง โดยให้ปฏิบัติตามมาตรการป้องกันและแก้ไขผลกระทบสิ่งแวดล้อม และ มาตรการติดตามตรวจสอบผลกระทบสิ่งแวดล้อมอย่างเคร่งครัด รายละเอียดตามสิ่งที่ส่งมาด้วย ๒ ทั้งนี้ หากบริษัท ชินชนะดินขาว จำกัด

ได้รับ...

สิ่งที่ส่งมาด้วย

บริษัท วี คอนซัลติ้ง เซอร์วิส จำกัด
29/535 หมู่ 4 ถนนรามอินทรา แขวงอนุสาวรีย์ เขตบางเขน กรุงเทพฯ 10220
โทร. 02 551 3753 แฟกซ์. 02 552 1932 E-mail: we.consulting-service@hotmail.com

ที่ 57WE04/006

6187
13/5/5

วันที่ 30 เมษายน 2557

เรื่อง การนำส่งรายงานผลกระทบสิ่งแวดล้อมเบื้องต้น โครงการเหมืองแร่ชนิดแร่ดินขาว ของบริษัท ชินชนะดินขาว จำกัด คำขอประทานบัตรที่ 4/2555

เรียน เลขาธิการสำนักงานนโยบายและแผนทรัพยากรธรรมชาติและสิ่งแวดล้อม

สิ่งที่ส่งมาด้วย 1. รายงานผลกระทบสิ่งแวดล้อมเบื้องต้น จำนวน 15 เล่ม

ตามหนังสือมอบอำนาจ ลงวันที่ 24 เมษายน 2557 ให้ บริษัท วี คอนซัลติ้ง เซอร์วิส จำกัด เป็นผู้ดำเนินการจัดส่งรายงานผลกระทบสิ่งแวดล้อมเบื้องต้น โครงการเหมืองแร่ชนิดแร่ดินขาว ของบริษัท ชินชนะดินขาว จำกัด คำขอประทานบัตรที่ 4/2555 ซึ่งโครงการตั้งอยู่ที่หมู่ที่ 1 ตำบลหาดสัมแป้น อำเภอเมือง จังหวัดระนอง

บริษัทฯ ใคร่ขอส่งรายงานดังกล่าว และพร้อมกันนี้ได้จัดส่งรายงานฯ ไปยังกรมอุตสาหกรรมพื้นฐานและการเหมืองแร่ เรียบร้อยแล้ว

จึงเรียนมาเพื่อโปรดพิจารณา

ขอแสดงความนับถือ

สำเนาถูกต้อง

(นางสุปราณี แตงไทย)
เจ้าพนักงานธุรการอาวุโส

(นายวิเชียร ชื่นจิตร)
กรรมการผู้จัดการ

เล่มเดียวที่กลุ่มงานเหมืองแร่
[illegible]
30 เม.ย. 57

สิ่งที่ส่งมาด้วย ๒

มาตรการป้องกันและแก้ไขผลกระทบสิ่งแวดล้อม และมาตรการติดตามตรวจสอบผลกระทบสิ่งแวดล้อม

โครงการเหมืองแร่ชนิดแร่ดินขาว

คำขอประทานบัตรที่ 4/2555

ตั้งอยู่ที่หมู่ที่ 1 ตำบลหาดส้มแป้น อำเภอเมือง จังหวัดระนอง

ของ

บริษัท ชินชนะดินขาว จำกัด

เลขที่ 1201/2 ถนนรามคำแหง อาคารชินชนะ แขวงหัวหมาก เขตบางกะปิ กรุงเทพฯ 10240

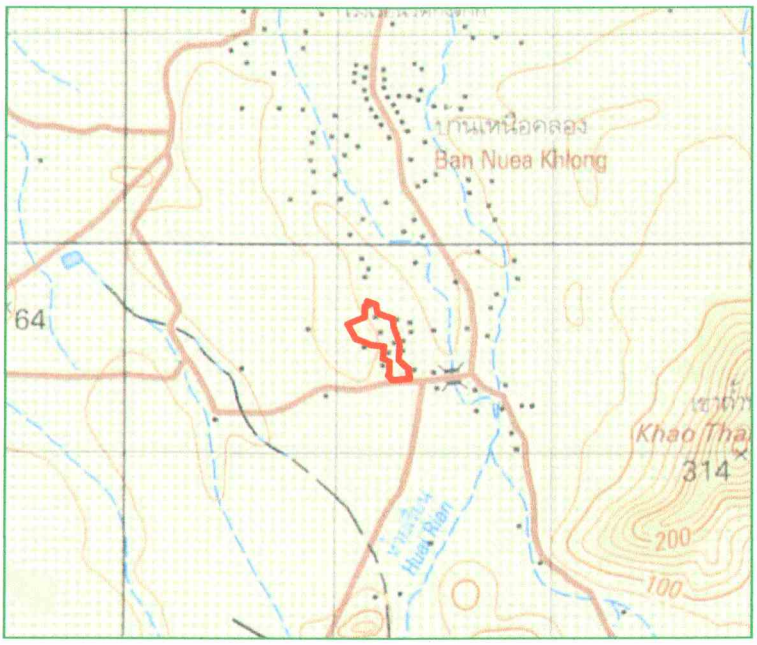

จัดทำโดย

บริษัท วี คอนซัลติ้ง เซอร์วิส จำกัด

We Consulting Service Co.,Ltd

29/535 หมู่ 4 ถนนรามอินทรา แขวงอนุสาวรีย์ เขตบางเขน กรุงเทพฯ 10220

โทร. 02 551 3753 แฟกซ์ 02 552 1932 E-mail: we-consulting-service@hotmail.com

บริษัท วี คอนซัลติ้ง เซอร์วิส จำกัด
29/535 หมู่ 4 ถนนรามอินทรา แขวงอนุสาวรีย์ เขตบางเขน กรุงเทพมหานคร 10220
โทร. 02 551 3753 แฟกซ์. 02 552 1932 E-mail: we-consulting-service@hotmail.com

หนังสือรับรองการจัดทำมาตรการป้องกันและแก้ไขผลกระทบสิ่งแวดล้อม และมาตรการติดตามตรวจสอบผลกระทบสิ่งแวดล้อม

หนังสือฉบับนี้ ขอรับรองว่า บริษัท วี คอนซัลติ้ง เซอร์วิส จำกัด เป็นผู้จัดทำรายงานผลกระทบสิ่งแวดล้อมเบื้องต้น โครงการเหมืองแร่ชนิดแร่ดินขาว ให้แก่ บริษัท ชินชนะดินขาว จำกัด คำขอประทานบัตรที่ 4/2555 ตั้งอยู่ที่หมู่ที่ 1 ตำบลหาดสัมแป้น อำเภอเมืองระนอง จังหวัดระนอง

รับรองการจัดทำรายงาน

ลงชื่อ .....

(นายวิเชียร ชื่นจิตร)

กรรมการผู้จัดการ

วันที่ 20 ตุลาคม 2557

มาตรการป้องกันและแก้ไขผลกระทบสิ่งแวดล้อม และมาตรการติดตามตรวจสอบผลกระทบสิ่งแวดล้อม
โครงการเหมืองแร่ชนิดแร่ดินขาว ของ บริษัท ชินชนะดินขาว จำกัด คำขอประทานบัตรที่ 4/2555
ตั้งอยู่ที่หมู่ที่ 1 ตำบลหาดส้มแป้น อำเภอเมืองระนอง จังหวัดระนอง

ตารางที่ 1 มาตรการป้องกัน และแก้ไขผลกระทบสิ่งแวดล้อมทั่วไป

ผลกระทบสิ่งแวดล้อม	มาตรการป้องกันและแก้ไขผลกระทบสิ่งแวดล้อม	สถานที่ดำเนินการ	ระยะเวลาดำเนินการ	งบประมาณ	ผู้รับผิดชอบ
- ระยะเตรียมการทำเหมือง	- ให้มีจุดรับเรื่องราวร้องทุกข์ความเดือดร้อนของประชาชนที่เกิดจากกิจกรรมการทำเหมืองแร่ และกิจกรรมที่เกี่ยวข้อง และในกรณีที่มีผู้ร้องเรียน ผู้ถือประทานบัตรจะต้องดำเนินการแก้ไขและให้ความช่วยเหลือด้วยความเป็นธรรม	- บ้านทุ่งคา	- ตั้งแต่ก่อนเปิดทำเหมือง ตลอดอายุประทานบัตร	-	- บจก.ชินชนะดินขาว
- ระยะดำเนินการทำเหมือง และสิ้นสุดการทำเหมือง	1. หากได้รับการร้องเรียนจากประชาชนที่อาศัยอยู่ในบริเวณใกล้เคียงว่าได้รับความเดือดร้อนรำคาญจากการดำเนินโครงการ และกรมอุตสาหกรรมพื้นฐานและการเหมืองแร่ หรือสำนักงานนโยบายและแผนทรัพยากรธรรมชาติและสิ่งแวดล้อมได้ตรวจสอบแล้ว พบว่า ผู้ถือประทานบัตรไม่ปฏิบัติตามมาตรการป้องกันและแก้ไขผลกระทบสิ่งแวดล้อมที่กำหนด จะต้องหยุดการทำเหมืองแล้วแก้ไขเหตุแห่งความเดือดร้อนให้เสร็จสิ้นก่อนที่จะดำเนินการต่อไป	- บริเวณพื้นที่โครงการ	- ตลอดอายุประทานบัตร	-	- บจก.ชินชนะดินขาว
	2. ให้ปรับปรุงฟื้นฟูพื้นที่โครงการที่ผ่านการทำเหมืองแร่แล้ว และพื้นที่สิ้นสุดการใช้ประโยชน์แล้วตามแผนงานที่ได้เสนอไว้ในรายงานผลกระทบสิ่งแวดล้อมเบื้องต้น พร้อมทั้งให้รายงานผลการดำเนินงานให้สำนักงานนโยบายและแผนทรัพยากรธรรมชาติและสิ่งแวดล้อมและกรมอุตสาหกรรมพื้นฐานและการเหมืองแร่ทราบทุกปี	- บริเวณพื้นที่โครงการ	- ตลอดอายุประทานบัตร	รายละเอียดตามแผนการฟื้นฟูสภาพพื้นที่เหมืองแร่	- บจก.ชินชนะดินขาว
	3. ในกรณีที่โครงการมีความจำเป็นต้องเปลี่ยนแปลงรายละเอียดโครงการหรือมาตรการป้องกันและแก้ไขผลกระทบสิ่งแวดล้อม หรือมาตรการติดตามตรวจสอบผลกระทบสิ่งแวดล้อม ตามที่ได้เสนอไว้ในรายงานผลกระทบสิ่งแวดล้อมเบื้องต้นที่ได้รับความเห็นชอบไว้แล้ว ให้โครงการดำเนินการดังนี้	- บริเวณพื้นที่โครงการ	- ตลอดอายุประทานบัตร	-	- บจก.ชินชนะดินขาว

ตารางที่ 1 มาตรการป้องกัน และแก้ไขผลกระทบสิ่งแวดล้อมทั่วไป (ต่อ)

ผลกระทบสิ่งแวดล้อม	มาตรการป้องกันและแก้ไขผลกระทบสิ่งแวดล้อม	สถานที่ดำเนินการ	ระยะเวลาดำเนินการ	งบประมาณ	ผู้รับผิดชอบ
- **ระยะดำเนินการทำเหมือง และสิ้นสุดการทำเหมือง (ต่อ)**	3.1 กรณีผู้ถือประทานบัตรมีความจำเป็นต้องเปลี่ยนแปลงแผนผังการทำเหมืองของโครงการ เช่น การขยายพื้นที่การทำเหมือง การทำเหมืองในพื้นที่กันชนหรือพื้นที่เว้นการทำเหมือง การทำเหมืองเข้าใกล้ทางสาธารณะหรือทางน้ำสาธารณะในระยะห่างน้อยกว่า 50 เมตร การทำเหมืองแร่ประเภทโครงการที่อาจก่อให้เกิดผลกระทบต่อชุมชนอย่างรุนแรง ตามประกาศกระทรวงทรัพยากรธรรมชาติและสิ่งแวดล้อม ลงวันที่ 13 สิงหาคม 2553 เป็นต้น ให้จัดทำเป็นรายงานการขอเปลี่ยนแปลงรายละเอียดโครงการเสนอให้คณะกรรมการผู้ชำนาญการพิจารณารายงานการวิเคราะห์ผลกระทบสิ่งแวดล้อมด้านเหมืองแร่และอุตสาหกรรมถลุงหรือแต่งแร่พิจารณาให้ความเห็นชอบก่อนดำเนินการเปลี่ยนแปลง	- บริเวณพื้นที่โครงการ	- ตลอดอายุประทานบัตร	-	- บจก.ชินชนะดินขาว
	3.2 ในกรณีไม่เข้าข่ายการเปลี่ยนแปลงรายละเอียดโครงการ ตาม 3.1 ให้แจ้งหน่วยงานผู้อนุมัติหรืออนุญาตโดย	- บริเวณพื้นที่โครงการ	- ตลอดอายุประทานบัตร	-	- บจก.ชินชนะดินขาว
	3.2.1 หากหน่วยงานผู้อนุมัติหรืออนุญาตเห็นว่าการเปลี่ยนแปลงดังกล่าวเกิดผลดีต่อสิ่งแวดล้อมมากกว่า หรือเทียบเท่ามาตรการที่กำหนดไว้ในรายงานผลกระทบสิ่งแวดล้อมเบื้องต้นที่ได้รับความเห็นชอบไว้แล้ว ให้หน่วยงานผู้อนุมัติหรืออนุญาตรับจดแจ้งให้เป็นไปตามหลักเกณฑ์ เงื่อนไขที่กำหนดไว้ในกฎหมายนั้นๆ ต่อไป พร้อมกับให้จัดทำสำเนาการเปลี่ยนแปลงดังกล่าวข้างต้นที่รับจดแจ้งไว้ แจ้งให้สำนักงานนโยบายและแผนทรัพยากรธรรมชาติและสิ่งแวดล้อมเพื่อทราบ	- บริเวณพื้นที่โครงการ	- ตลอดอายุประทานบัตร	-	- บจก.ชินชนะดินขาว
	3.2.2 หากหน่วยงานผู้อนุมัติหรืออนุญาตเห็นว่าการเปลี่ยนแปลงดังกล่าวอาจกระทบต่อสาระสำคัญในรายงานผลกระทบสิ่งแวดล้อมเบื้องต้นที่ได้รับความเห็นชอบไว้แล้ว ให้หน่วยงานผู้อนุมัติหรืออนุญาต	- บริเวณพื้นที่โครงการ	- ตลอดอายุประทานบัตร	-	- บจก.ชินชนะดินขาว

ตารางที่ 1 มาตรการป้องกัน และแก้ไขผลกระทบสิ่งแวดล้อมทั่วไป (ต่อ)

ผลกระทบสิ่งแวดล้อม	มาตรการป้องกันและแก้ไขผลกระทบสิ่งแวดล้อม	สถานที่ดำเนินการ	ระยะเวลาดำเนินการ	งบประมาณ	ผู้รับผิดชอบ
- **ระยะดำเนินการทำเหมือง และสิ้นสุดการทำเหมือง (ต่อ)**	จัดส่งรายงานการเปลี่ยนแปลงดังกล่าวให้สำนักงานนโยบายและแผนทรัพยากรธรรมชาติและสิ่งแวดล้อมเพื่อเสนอให้คณะกรรมการผู้ชำนาญการพิจารณารายงานการวิเคราะห์ผลกระทบสิ่งแวดล้อมด้านเหมืองแร่และอุตสาหกรรมถลุงหรือแต่งแร่ ให้ความเห็นชอบประกอบก่อนดำเนินการเปลี่ยนแปลง และเมื่อโครงการได้รับอนุมัติหรืออนุญาตให้มีการเปลี่ยนแปลงให้หน่วยงานผู้อนุมัติหรืออนุญาตแจ้งผลการเปลี่ยนแปลงดังกล่าวให้สำนักงานนโยบายและแผนทรัพยากรธรรมชาติและสิ่งแวดล้อมเพื่อทราบ				
	4. ในระหว่างการทำเหมือง หากพบโบราณวัตถุ ร่องรอยทางประวัติศาสตร์ หรือโบราณคดี จะต้องรายงานและขอความร่วมมือจากกรมศิลปากรเข้าไปดำเนินการตรวจสอบพื้นที่ ทั้งนี้ ในระหว่างการสำรวจจะต้องหยุดการทำเหมืองชั่วคราว และหากพิสูจน์แล้ว พบว่าเป็นแหล่งที่มีความสำคัญทางประวัติศาสตร์โบราณคดี ผู้ถือประทานบัตรจะต้องปฏิบัติตามเงื่อนไขของหน่วยงานที่เกี่ยวข้อง โดยไม่มีข้อเรียกร้องใดๆ	- บริเวณพื้นที่โครงการ	- ตลอดอายุประทานบัตร	-	- บจก.ชินชนะดินขาว
	5. ให้รายงานผลการปฏิบัติตามมาตรการป้องกันและแก้ไขผลกระทบสิ่งแวดล้อมและมาตรการติดตามตรวจสอบผลกระทบสิ่งแวดล้อมให้สำนักงานนโยบายและแผนทรัพยากรธรรมชาติและสิ่งแวดล้อม และกรมอุตสาหกรรมพื้นฐานและการเหมืองแร่ทราบอย่างน้อยปีละ 2 ครั้ง	- บริเวณพื้นที่โครงการ	- ตลอดอายุประทานบัตร	รายละเอียดตามมาตรการติดตามตรวจสอบผลกระทบสิ่งแวดล้อม	- บจก.ชินชนะดินขาว
	6. ให้โครงการจัดตั้งกองทุนพัฒนาหมู่บ้านรอบพื้นที่เหมืองแร่ 500,000 บาทต่อปี และจัดตั้งกองทุนเฝ้าระวังภาวะสุขภาพ 200,000 บาทต่อปี โดยจัดสรรเงินงบประมาณเข้ากองทุนฯ ในเดือนแรกของทุกๆ ปี ตลอดอายุประทานบัตร	- บ้านทุ่งคา	- ตลอดอายุประทานบัตร	700,000 บาทต่อปี	- บจก.ชินชนะดินขาว
	7. กรณีพื้นที่เก็บกองมูลดินทรายในระหว่างการทำเหมืองไม่เพียงพอ เนื่องจากไม่สามารถขนย้ายหรือจำหน่ายให้แก่ลูกค้าภายนอกพื้นที่โครงการได้ ให้โครงการหยุดการทำเหมืองเป็นการชั่วคราว	- บริเวณพื้นที่โครงการ	- ตลอดอายุประทานบัตร	-	- บจก.ชินชนะดินขาว

ตารางที่ 2 มาตรการป้องกัน และแก้ไขผลกระทบสิ่งแวดล้อมในระยะเตรียมการทำเหมือง

ผลกระทบสิ่งแวดล้อม	มาตรการป้องกันและแก้ไขผลกระทบสิ่งแวดล้อม	สถานที่ดำเนินการ	ระยะเวลาดำเนินการ	งบประมาณ	ผู้รับผิดชอบ
1. ทรัพยากรสิ่งแวดล้อมทางกายภาพ					
1.1 ลักษณะภูมิประเทศ	1. กำหนดให้เว้นเขตพื้นที่ไม่ทำเหมืองรอบพื้นที่โครงการในระยะ 10 เมตร และเว้นเขตพื้นที่ไม่ทำเหมืองห่างห้วยท้ายต้นตอในระยะ 50 เมตร ให้ชัดเจน **(รูปที่ 1)**	- บริเวณพื้นที่โครงการ	- ก่อนเปิดการทำเหมือง	-	- บจก.ชินชนะดินขาว
	2. กำหนดพื้นที่ให้ชาวบ้านร่อนแร่ได้ในบริเวณห้วยท้ายต้นตอช่วงระหว่างหลักหมุดที่ 9-10 ให้ชัดเจน	- ห้วยท้ายต้นตอช่วงระหว่างหลักหมุดที่ 9-10	- ก่อนเปิดการทำเหมือง	-	- บจก.ชินชนะดินขาว
1.2 คุณภาพอากาศและเสียง	- ให้ดูแลรักษาแนวต้นไม้เดิมบริเวณพื้นที่เว้นไม่ทำเหมืองโดยรอบพื้นที่โครงการในระยะ 10 เมตร และแนวเว้นเขตพื้นที่ไม่ทำเหมืองห่างห้วยท้ายต้นตอในระยะ 50 เมตร เพื่อเป็นแนวกันชนลดผลกระทบต่อพื้นที่ข้างเคียง และเพื่อป้องกันฝุ่นละอองแพร่กระจายออกสู่ภายนอก	- บริเวณพื้นที่โครงการ	- ก่อนเปิดการทำเหมือง	-	- บจก.ชินชนะดินขาว
1.3 อุทกวิทยาและคุณภาพน้ำ	1. กำหนดให้เว้นเขตพื้นที่ไม่ทำเหมืองห่างห้วยท้ายต้นตอในระยะ 50 เมตร	- บริเวณพื้นที่โครงการ	- ก่อนเปิดการทำเหมือง	-	- บจก.ชินชนะดินขาว
	2. ให้จัดทำแนวคันดินและคูน้ำโดยรอบพื้นที่หน้าเหมืองตอนล่างเพื่อรับน้ำให้ไหลไปเข้าพื้นที่บ่อดักตะกอน โดยคันดินกำหนดให้มีขนาดฐานกว้าง 5 เมตร สูง 1 เมตร และสันคันดินกว้าง 2 เมตร ส่วนคูระบายน้ำความกว้าง 2 เมตร ลึก 1 เมตร และท้องร่องกว้าง 0.75 เมตร	- บริเวณพื้นที่โครงการ	- ก่อนเปิดการทำเหมือง	-	- บจก.ชินชนะดินขาว
	3. กำหนดให้ขุดบ่อดักตะกอนจำนวน 6 บ่อ ได้แก่ บ1, บ4, บ5 ขนาดบ่อละ 0.5 ไร่ และ บ2, บ3, บ6 ขนาดบ่อละ 1 ไร่ ลึกบ่อละ 5 เมตร และมีคูระบายน้ำล้อมบริเวณหน้าเหมืองตอนล่างของพื้นที่โครงการ	- บริเวณพื้นที่โครงการ	- ก่อนเปิดการทำเหมือง	-	- บจก.ชินชนะดินขาว
	4. ให้ติดตั้งวัสดุแผ่นกั้นน้ำ (baffle) ทำแนวบังคับน้ำให้ไหลสลับไปมาในบ่อดักตะกอน **บ1** ที่ใช้เป็นบ่อเก็บน้ำหมุนเวียนใช้ในกระบวนการแต่งแร่ เพื่อเพิ่มระยะเวลาและประสิทธิภาพในการตกตะกอนให้มากขึ้น	- บริเวณพื้นที่โครงการ	- ก่อนเปิดการทำเหมือง	-	- บจก.ชินชนะดินขาว
	5. ให้ติดตั้งม่านดักตะกอนบริเวณบ่อสุดท้าย (บ3) ก่อนระบายน้ำออกจากพื้นที่โครงการ	- บริเวณพื้นที่โครงการ	- ก่อนเปิดการทำเหมือง	-	- บจก.ชินชนะดินขาว

ตารางที่ 2 มาตรการป้องกัน และแก้ไขผลกระทบสิ่งแวดล้อมในระยะเตรียมการทำเหมือง (ต่อ)

ผลกระทบสิ่งแวดล้อม	มาตรการป้องกันและแก้ไขผลกระทบสิ่งแวดล้อม	สถานที่ดำเนินการ	ระยะเวลาดำเนินการ	งบประมาณ	ผู้รับผิดชอบ
2. ทรัพยากรสิ่งแวดล้อมทางชีวภาพ					
2.1 ทรัพยากรป่าไม้ / สัตว์ป่า	1. กำหนดขอบเขตพื้นที่ที่ต้องใช้ในการดำเนินการทำเหมือง และพื้นที่เว้นการทำเหมืองให้ชัดเจน และแสดงสัญลักษณ์หรือป้ายให้เห็นอย่างชัดเจน	- บริเวณพื้นที่โครงการ	- ก่อนเปิดการทำเหมือง	-	- บจก.ชินชนะดินขาว
	2. ติดป้ายเตือน "ห้ามจุดไฟเผาป่า" หรือ "ห้ามล่าสัตว์ป่า" ในบริเวณพื้นที่ที่มองเห็นได้ชัดเจนทั้งในพื้นที่โครงการและบริเวณใกล้เคียงรวมถึงดูแลให้พนักงานปฏิบัติตามอย่างเคร่งครัด	- บริเวณพื้นที่โครงการ	- ก่อนเปิดการทำเหมือง	-	- บจก.ชินชนะดินขาว
3. คุณค่าการใช้ประโยชน์ของมนุษย์					
3.1 การคมนาคม	1. ให้จัดทำป้ายสัญญาณเตือนภัย เช่น ป้ายเตือนชะลอความเร็ว และหรือสัญญาณไฟกระพริบบริเวณถนนลูกรังเข้าสู่โครงการก่อนเลี้ยวเข้า-ออก ทางหลวงหมายเลข 4038 และบนทางหลวงหมายเลข 4038 ช่วงก่อนถึงทางแยกเข้าพื้นที่โครงการระยะห่างด้านละ 50 เมตร พร้อมทั้งดูแลป้ายและสัญญาณไฟให้อยู่ในสภาพใช้งานได้ดีอยู่เสมอ	- ถนนลูกรังเข้าสู่โครงการ	- ก่อนเปิดการทำเหมือง	-	- บจก.ชินชนะดินขาว
	2. ให้จัดทำป้ายแสดงรายละเอียดที่เกี่ยวกับรถบรรทุกแร่ของโครงการ ได้แก่ ชื่อผู้ประกอบการ เบอร์โทรศัพท์ติดต่อ ชื่อพนักงานขับรถ และหมายเลขทะเบียนรถ ติดไว้กับตัวรถในตำแหน่งที่สามารถมองเห็นชัดเจน เพื่อให้ราษฎรที่อยู่ริมเส้นทางสามารถร้องเรียนได้ ในกรณีที่มีการขับรถเร็วและสร้างความเดือดร้อนแก่ราษฎรที่ใช้เส้นทางร่วมกับโครงการ	- รถบรรทุกแร่ของโครงการ	- ก่อนเปิดการทำเหมือง	-	- บจก.ชินชนะดินขาว
4. คุณค่าต่อคุณภาพชีวิต					
4.1 เศรษฐกิจและสังคมและการมีส่วนร่วมของประชาชน	1. ให้มีการจ้างแรงงานในท้องถิ่นให้มากที่สุด และให้อัตราค่าแรงเป็นไปตามประกาศกระทรวงแรงงาน	- ชุมชนใกล้เคียงโครงการ	- ก่อนเปิดการทำเหมือง	-	- บจก.ชินชนะดินขาว
	2. ให้กำหนดกฎระเบียบ ข้อบังคับที่ชัดเจน และเข้มงวดเพื่อควบคุมพฤติกรรมของพนักงานไม่ให้ก่อปัญหาแก่ชุมชน	- พนักงานของโครงการ	- ก่อนเปิดการทำเหมือง	-	- บจก.ชินชนะดินขาว

ตารางที่ 2 มาตรการป้องกัน และแก้ไขผลกระทบสิ่งแวดล้อมในระยะเตรียมการทำเหมือง (ต่อ)

ผลกระทบสิ่งแวดล้อม	มาตรการป้องกันและแก้ไขผลกระทบสิ่งแวดล้อม	สถานที่ดำเนินการ	ระยะเวลาดำเนินการ	งบประมาณ	ผู้รับผิดชอบ
4.1 เศรษฐกิจและสังคมและการมีส่วนร่วมของประชาชน (ต่อ)	3. ให้จัดตั้งกองทุนพัฒนาหมู่บ้านรอบพื้นที่เหมืองแร่ ปีละ 500,000 บาท เพื่อเป็นงบประมาณในการดำเนินโครงการพัฒนาคุณภาพชีวิตของประชาชนในชุมชนโดยรอบพื้นที่เหมืองแร่ โดยมีคณะกรรมการมวลชนสัมพันธ์เป็นผู้กำกับดูแลในการใช้จ่ายงบประมาณของแต่ละปี	- ชุมชนใกล้เคียงโครงการ	- ก่อนเปิดการทำเหมือง	500,000 บาท/ปี	- บจก.ชินชนะดินขาว
	4. จัดทำป้ายแสดงข้อมูลเกี่ยวกับโครงการ ได้แก่ หมายเลขประทานบัตร เนื้อที่ ระยะเวลาการทำเหมือง และผู้รับผิดชอบไว้บริเวณด้านหน้าพื้นที่โครงการหรือบริเวณที่สามารถพบเห็นได้ทั่วไป ให้แล้วเสร็จก่อนเปิดการทำเหมือง	- บริเวณพื้นที่โครงการ	- ก่อนเปิดการทำเหมือง	-	- บจก.ชินชนะดินขาว
	5. จัดทำแผนมวลชนสัมพันธ์ เพื่อเป็นการสร้างความเข้าใจ และสร้างความสัมพันธ์ที่ดีระหว่างโครงการกับประชาชนที่อยู่ใกล้เคียง โดยจัดตั้งคณะกรรมการเพื่อทำหน้าที่ประชาสัมพันธ์ข้อมูลข่าวสารเกี่ยวกับโครงการ การติดตามตรวจสอบผลกระทบ รวมทั้งรับเรื่องร้องเรียนต่างๆที่เกิดจากการดำเนินโครงการ ซึ่งเรียกคณะทำงานชุดนี้ว่า "คณะกรรมการมวลชนสัมพันธ์" ซึ่งหากประชาชนมีปัญหาหรือข้อร้องเรียนต่างๆ จากการดำเนินโครงการ ทางคณะทำงาน จะมีเจ้าหน้าที่คอยรับเรื่องร้องเรียนดังกล่าวและนำเข้าที่ประชุมเพื่อหาข้อยุติและหาแนวทางแก้ไข ในระหว่างกระบวนการตรวจสอบข้อเท็จจริงเรื่องร้องเรียนจะมีเจ้าหน้าที่จากส่วนราชการ ผู้นำชุมชน รวมถึงผู้ที่ร้องเรียนเข้าร่วมตรวจสอบและหาแนวทางแก้ไข มีรายละเอียดแผนการดำเนินงานด้านมวลชนสัมพันธ์ดังนี้ **แผนมวลชนสัมพันธ์** **1) วัตถุประสงค์** - เพื่อประชาสัมพันธ์ข้อมูลเกี่ยวกับการดำเนินโครงการให้ประชาชนบริเวณใกล้เคียงรับทราบอย่างทั่วถึง - เพื่อรับฟังความคิดเห็นหรือข้อเสนอแนะของประชาชน	- ชุมชนใกล้เคียงโครงการ	- ก่อนเปิดการทำเหมือง	-	- บจก.ชินชนะดินขาว

ลงนาม..... (นายวุฒิ ชินชนะโชคชัย) บริษัท ชินชนะดินขาว จำกัด	ลงนาม..... (นายวิชชา ชินจัตร) บริษัท วี คอนซัลติ้ง เซอร์วิส จำกัด	วันที่ 20 ตุลาคม 2557 รับรองจำนวนหน้า 6 / 32

CHINCHANA CHINA CLAY
บริษัท ชินชนะ ดินขาว จำกัด
CCC
บริษัท วี คอนซัลติ้ง เซอร์วิส จำกัด
WE
We Consulting Service Co.,Ltd

ตารางที่ 2 มาตรการป้องกัน และแก้ไขผลกระทบสิ่งแวดล้อมในระยะเตรียมการทำเหมือง (ต่อ)

ผลกระทบสิ่งแวดล้อม	มาตรการป้องกันและแก้ไขผลกระทบสิ่งแวดล้อม	สถานที่ดำเนินการ	ระยะเวลาดำเนินการ	งบประมาณ	ผู้รับผิดชอบ
4.1 เศรษฐกิจและสังคม และการมีส่วนร่วมของประชาชน (ต่อ)	- เพื่อให้การดำเนินโครงการสอดคล้องกับความต้องการของชุมชน ป้องกันปัญหาความขัดแย้งต่อชุมชน หรือประชาชนที่อยู่บริเวณใกล้เคียง **2) พื้นที่ชุมชนเป้าหมาย** - บ้านทุ่งคา หมู่ที่ 1 ตำบลหาดสัมแป้น อำเภอเมือง จังหวัดระนอง **แผนการดำเนินการ** **1) จัดตั้งคณะกรรมการมวลชนสัมพันธ์** จัดตั้งคณะกรรมการเพื่อทำหน้าที่ประชาสัมพันธ์ข้อมูลข่าวสารเกี่ยวกับโครงการ การติดตามตรวจสอบผลกระทบ รวมทั้งรับเรื่องร้องเรียนต่างๆ ที่เกิดจากการดำเนินโครงการ ซึ่งเรียกคณะทำงานชุดนี้ว่า **คณะกรรมการมวลชนสัมพันธ์** ซึ่งแบ่งออกเป็น 3 ฝ่าย ได้แก่ 1. ฝ่ายผู้ประกอบการเหมือง 2. ฝ่ายชุมชน ประกอบด้วย ผู้ใหญ่บ้าน และอาสาสมัครสาธารณสุขประจำหมู่บ้าน (อสม.) บ้านทุ่งคา หมู่ที่ 1 เป็นต้น 3. หน่วยงานราชการในท้องถิ่นที่เกี่ยวข้อง ได้แก่ นายกองค์การบริหารส่วนตำบลหาดสัมแป้น พัฒนาการอำเภอเมืองระนอง และ ผอ.รพ.สต.บ้านทุ่งคา หรือตัวแทนจากหน่วยงานดังกล่าว เป็นต้น การจัดตั้งคณะกรรมการมวลชนสัมพันธ์จะต้องดำเนินการให้แล้วเสร็จภายในระยะเวลา 1 เดือน ภายหลังจากได้รับอนุญาตประทานบัตร **2) บทบาท/หน้าที่ของคณะกรรมการมวลชนสัมพันธ์** **(1) การประชาสัมพันธ์ข้อมูลโครงการ** การประชาสัมพันธ์ข้อมูลโครงการ จะต้องดำเนินการอย่างต่อเนื่องตั้งแต่ระยะก่อนเปิดดำเนินการทำเหมือง ระยะดำเนินการทำเหมือง และระยะสิ้นสุดการทำเหมือง ดังนี้	- ชุมชนใกล้เคียงโครงการ	- ก่อนเปิดการทำเหมือง	-	- บจก.ชินชนะดินขาว

ตารางที่ 2 มาตรการป้องกัน และแก้ไขผลกระทบสิ่งแวดล้อมในระยะเตรียมการทำเหมือง (ต่อ)

ผลกระทบสิ่งแวดล้อม	มาตรการป้องกันและแก้ไขผลกระทบสิ่งแวดล้อม	สถานที่ดำเนินการ	ระยะเวลาดำเนินการ	งบประมาณ	ผู้รับผิดชอบ
4.1 เศรษฐกิจและสังคมและการมีส่วนร่วมของประชาชน (ต่อ)	• **ระยะก่อนการทำเหมือง** ทางโครงการจะต้องดำเนินการประชาสัมพันธ์ให้ราษฎรในชุมชนที่จัดตั้งคณะกรรมการมวลชนสัมพันธ์รับทราบข้อมูลข่าวสารเกี่ยวกับรายละเอียดการทำเหมือง มาตรการป้องกันและแก้ไขผลกระทบสิ่งแวดล้อม และมาตรการติดตามตรวจสอบผลกระทบสิ่งแวดล้อม โดยจะต้องดำเนินการประชาสัมพันธ์ให้แล้วเสร็จภายในระยะเวลา 3 เดือน นับตั้งแต่ได้รับอนุญาตประทานบัตร • **ระยะดำเนินการทำเหมือง** ระหว่างดำเนินการทำเหมืองจะต้องประชาสัมพันธ์ให้ประชาชนรับทราบข้อมูลเกี่ยวกับผลการปฏิบัติตามมาตรการป้องกันและแก้ไขผลกระทบสิ่งแวดล้อม ผลการติดตามตรวจสอบคุณภาพสิ่งแวดล้อม ผลการตรวจสอบข้อร้องเรียนและการแก้ไขปัญหา (ถ้ามี) และผลการดำเนินการมีส่วนร่วมกับกิจกรรมของชุมชน โดยกำหนดให้ประชาสัมพันธ์ข้อมูลดังกล่าว ปีละ 1 ครั้ง • **ระยะสิ้นสุดการทำเหมือง** เมื่อสิ้นสุดการทำเหมือง ทางโครงการต้องดำเนินการประชาสัมพันธ์ ผลการดำเนินงานด้านการฟื้นฟูสภาพพื้นที่ภายหลังการทำเหมือง และจัดทำป้ายชื่อผู้ประกอบการ เลขที่ประทานบัตร ที่ตั้งและขนาดพื้นที่ ช่วงระยะเวลาที่ได้รับอนุญาตประทานบัตร **(2) การรับเรื่องร้องเรียนและการตรวจสอบข้อร้องเรียน** ◉ **การรับเรื่องร้องเรียน** คณะกรรมการมวลชนสัมพันธ์จะต้องคอยรับฟังความคิดเห็นหรือข้อร้องเรียนจากชุมชนกรณีที่มีประชาชนได้รับผลกระทบจาก	- ชุมชนใกล้เคียงโครงการ	- ก่อนเปิดการทำเหมือง	-	- บจก.ชินชนะดินขาว

ตารางที่ 2 มาตรการป้องกัน และแก้ไขผลกระทบสิ่งแวดล้อมในระยะเตรียมการทำเหมือง (ต่อ)

ผลกระทบสิ่งแวดล้อม	มาตรการป้องกันและแก้ไขผลกระทบสิ่งแวดล้อม	สถานที่ดำเนินการ	ระยะเวลาดำเนินการ	งบประมาณ	ผู้รับผิดชอบ
4.1 เศรษฐกิจและสังคม และการมีส่วนร่วม ของประชาชน (ต่อ)	การดำเนินโครงการ โดยสามารถให้ประชาชนร้องเรียนผ่านช่องทางต่างๆ ดังนี้ -เจ้าหน้าที่ประชาสัมพันธ์ของโครงการรับเรื่องร้องเรียนโดยตรง -คณะกรรมการมวลชนสัมพันธ์ของแต่ละชุมชน เป็นผู้รับเรื่องร้องเรียนจากชุมชนโดยตรง -รับเรื่องร้องเรียนจากหน่วยงานที่เกี่ยวข้อง ได้แก่ สำนักงานอุตสาหกรรมจังหวัดระนอง สำนักงานทรัพยากรธรรมชาติและสิ่งแวดล้อมจังหวัดระนอง และศูนย์ดำรงธรรมจังหวัดระนอง เป็นต้น **◉ การตรวจสอบข้อร้องเรียน** เมื่อคณะกรรมการมวลชนสัมพันธ์ได้รับข้อร้องเรียนจากประชาชน จะต้องดำเนินการตรวจสอบข้อเท็จจริง ตามขั้นตอน **ดังรูปที่ 2** ในขั้นตอนนี้จะต้องประสานงานเจ้าหน้าที่ของหน่วยงานราชการที่เกี่ยวข้องร่วมตรวจสอบและวางแนวทางการแก้ไขปัญหาให้กับผู้ร้องเรียนด้วยความเป็นธรรม และจะต้องรีบดำเนินการตรวจสอบข้อร้องเรียนให้แล้วเสร็จในระยะเวลาไม่เกิน 30 วัน นับตั้งแต่ได้รับเรื่องร้องเรียน	- ชุมชนใกล้เคียงโครงการ	- ก่อนเปิดการทำเหมือง	-	- บจก.ชินชนะดินขาว
4.2 สาธารณสุข	- ให้จัดตั้งกองทุนเฝ้าระวังภาวะสุขภาพ โดยจัดสรรเงินงบประมาณเข้ากองทุน ปีละ 200,000 บาท ในเดือนแรกของทุกๆ ปี ตลอดอายุประทานบัตร เพื่อใช้ในกิจกรรมการเฝ้าระวังภาวะสุขภาพของชุมชน ของหน่วยงานสาธารณสุขที่ตั้งอยู่ใกล้เคียงพื้นที่โครงการ ทั้งนี้การบริหารจัดการกองทุนให้เป็นไปตามระเบียบหรือแนวทางปฏิบัติที่กรมอุตสาหกรรมพื้นฐานและการเหมืองแร่กำหนด	- โรงพยาบาลส่งเสริมสุขภาพตำบลบ้านทุ่งคา	- ก่อนเปิดการทำเหมือง	200,000 บาท/ปี	- บจก.ชินชนะดินขาว

ตารางที่ 2 มาตรการป้องกัน และแก้ไขผลกระทบสิ่งแวดล้อมในระยะเตรียมการทำเหมือง (ต่อ)

ผลกระทบสิ่งแวดล้อม	มาตรการป้องกันและแก้ไขผลกระทบสิ่งแวดล้อม	สถานที่ดำเนินการ	ระยะเวลาดำเนินการ	งบประมาณ	ผู้รับผิดชอบ
4.3 อาชีวอนามัย และความปลอดภัย	1. ให้จัดหาอุปกรณ์ป้องกันอันตรายส่วนบุคคลให้กับพนักงานในขณะที่ปฏิบัติงานอยู่ในพื้นที่หน้าเหมือง เช่น ผ้าปิดจมูก ที่อุดหู หมวกนิรภัย และรองเท้านิรภัย เป็นต้น และกำหนดเป็นระเบียบปฏิบัติให้พนักงานของโครงการต้องสวมใส่อุปกรณ์และเครื่องมือป้องกันอันตรายส่วนบุคคลเมื่อเข้าเขตการทำเหมือง	- พนักงานของโครงการทุกคน	- ก่อนเปิดการทำเหมือง	-	- บจก.ชินชนะดินขาว
	2. จัดทำป้ายมาตรการ/นโยบายด้านสิ่งแวดล้อมบริเวณพื้นที่เหมืองแร่ของโครงการ เพื่อใช้เป็นแนวทางก่อนการปฏิบัติงานของพนักงาน	- บริเวณพื้นที่โครงการ	- ก่อนเปิดการทำเหมือง	-	- บจก.ชินชนะดินขาว
	3. ให้มีการตรวจสุขภาพของพนักงานก่อนเข้าทำงานกับโครงการ โดยเฉพาะด้านการได้ยิน และสมรรถภาพปอด เพื่อเป็นการตรวจคัดกรองโรคเบื้องต้น และเป็นข้อมูลพื้นฐานสำหรับเปรียบเทียบระหว่างการดำเนินโครงการต่อไป	- พนักงานของโครงการ	- ก่อนเข้าทำงานกับโครงการ	-	- บจก.ชินชนะดินขาว
4.4 ประวัติศาสตร์ และสุนทรียภาพ	- ปลูกต้นไม้โตเร็วไว้ตามแนวคันดิน และบริเวณที่ว่างในเขตพื้นที่เว้นไม่ทำเหมืองเพื่อเป็นแนวบดบังทัศนียภาพจากการทำเหมืองของโครงการ	- บริเวณพื้นที่โครงการ	- ก่อนเปิดการทำเหมือง	-	- บจก.ชินชนะดินขาว

ตารางที่ 3 มาตรการป้องกัน และแก้ไขผลกระทบสิ่งแวดล้อมในระยะดำเนินการทำเหมือง

ผลกระทบสิ่งแวดล้อม	มาตรการป้องกันและแก้ไขผลกระทบสิ่งแวดล้อม	สถานที่ดำเนินการ	ระยะเวลาดำเนินการ	งบประมาณ	ผู้รับผิดชอบ
1. ทรัพยากรสิ่งแวดล้อมทางกายภาพ					
1.1 ลักษณะภูมิประเทศ	1. กำหนดให้ออกแบบหน้าเหมืองเป็นขั้นบันได มีความสูงขั้นละไม่เกิน 5 เมตร ความกว้างไม่น้อยกว่า 5 เมตร และควบคุมความลาดเอียงทั้งหมดของหน้าเหมือง (Overall Slope) ไม่เกิน 35 องศา พร้อมทั้งทำการตรวจสอบสภาพหน้าเหมืองให้อยู่ในสภาพที่ปลอดภัยจากการพังทลายก่อนเข้าปฏิบัติงานในแต่ละวัน	- บริเวณพื้นที่โครงการ	- ตลอดอายุประทานบัตร	-	- บจก.ชินชนะดินขาว
	2. ตรวจสอบเสถียรภาพคันทำนบดินและปรับปรุงให้มีความมั่นคงแข็งแรงอยู่เสมอ พร้อมทั้งตรวจสอบสภาพคูระบายน้ำ และบ่อดักตะกอน โดยการขุดลอกตะกอนมูลดินออกอย่างน้อยปีละ 1 ครั้ง	- บริเวณพื้นที่โครงการ	- ตลอดอายุประทานบัตร	-	- บจก.ชินชนะดินขาว
	3. บริเวณที่ไม่เกี่ยวข้องกับการทำเหมืองหรือกิจกรรมต่างๆ ของโครงการจะต้องรักษาสภาพเดิมไว้ให้มากที่สุด	- บริเวณพื้นที่โครงการ	- ตลอดอายุประทานบัตร	-	- บจก.ชินชนะดินขาว
	4. ห้ามขนมูลดินทรายออกนอกพื้นที่โครงการโดยที่ไม่ได้รับอนุญาตจากหน่วยงานราชการที่เกี่ยวข้องโดยเด็ดขาด และการขนมูลดินทรายออกนอกพื้นที่ต้องปฏิบัติตามข้อกำหนดของทางราชการโดยเคร่งครัด	- บริเวณพื้นที่โครงการ	- ตลอดอายุประทานบัตร	-	- บจก.ชินชนะดินขาว
1.2 คุณภาพอากาศ	1. ให้ฉีดพรมน้ำบนเส้นทางขนส่งแร่ภายในพื้นที่โครงการ อย่างน้อยวันละ 4 ครั้ง หรือขึ้นอยู่กับสภาพอากาศในแต่ละวัน	- เส้นทางขนส่งแร่	- ตลอดอายุประทานบัตร	-	- บจก.ชินชนะดินขาว
	2. ควบคุมความเร็วรถบรรทุกขนส่งแร่ในช่วงที่เป็นถนนลูกรังก่อนขึ้นสู่ทางลาดยาง ให้ใช้ความเร็วไม่เกิน 30 กิโลเมตรต่อชั่วโมง	- รถบรรทุกแร่	- ตลอดอายุประทานบัตร	-	- บจก.ชินชนะดินขาว
	3. ในการขนส่งแร่ไปยังแหล่งรับซื้อภายนอกทุกครั้ง จะต้องใช้ผ้าใบปิดคลุมท้ายรถบรรทุกให้มิดชิด	- รถบรรทุกแร่	- ตลอดอายุประทานบัตร	-	- บจก.ชินชนะดินขาว
	4. ดูแลรักษาระบบป้องกันผลกระทบสิ่งแวดล้อมบริเวณโรงแต่งแร่ให้มีประสิทธิภาพที่ดีอยู่เสมอ	- โรงแต่งแร่ของโครงการ	- ตลอดอายุประทานบัตร	-	- บจก.ชินชนะดินขาว

ตารางที่ 3 มาตรการป้องกัน และแก้ไขผลกระทบสิ่งแวดล้อมในระยะดำเนินการทำเหมือง (ต่อ)

ผลกระทบสิ่งแวดล้อม	มาตรการป้องกันและแก้ไขผลกระทบสิ่งแวดล้อม	สถานที่ดำเนินการ	ระยะเวลาดำเนินการ	งบประมาณ	ผู้รับผิดชอบ
1.3 ระดับเสียง	1. ให้ดูแลรักษาสภาพเครื่องจักรและอุปกรณ์ต่างๆ ให้อยู่ในสภาพที่สมบูรณ์ สามารถใช้งานได้ตามปกติ เพื่อลดระดับเสียงจากการทำงานของเครื่องจักรต่างๆ	- เครื่องจักรและอุปกรณ์ต่างๆ	- ตลอดอายุประทานบัตร	-	- บจก.ชินชนะดินขาว
	2. ห้ามดำเนินการทำเหมืองและการขนส่งแร่ในช่วงเวลากลางคืน ซึ่งเป็นเวลาพักผ่อนของราษฎรในชุมชนที่อยู่ใกล้เคียง โดยกำหนดระยะเวลาทำงานในช่วงเวลา 08.00-17.00 นาฬิกา	- บริเวณพื้นที่โครงการ	- ตลอดอายุประทานบัตร	-	- บจก.ชินชนะดินขาว
1.4 อุทกวิทยาและคุณภาพน้ำ	1. ให้ตรวจสอบและปรับปรุงสภาพของ คูระบายน้ำ และบ่อดักตะกอน ให้สามารถใช้งานหรือรองรับน้ำได้ดีอยู่เสมอ โดยการตรวจสอบและขุดลอกตะกอนดินออกจากคูระบายน้ำปีละ 1 ครั้ง	- บริเวณพื้นที่โครงการ	- ตลอดอายุประทานบัตร	-	- บจก.ชินชนะดินขาว
	2. กำหนดให้มีบ่อดักตะกอนกักเก็บน้ำขุ่นข้น พร้อมทั้งการติดตั้งม่านดักตะกอนบริเวณบ่อสุดท้าย (บ3) ก่อนระบายน้ำจากพื้นที่โครงการออกสู่ภายนอก	- บริเวณพื้นที่โครงการ	- ตลอดอายุประทานบัตร	-	- บจก.ชินชนะดินขาว
	3. หากจำเป็นต้องระบายน้ำออกสู่ภายนอก ต้องเป็นน้ำที่ผ่านการตก ตะกอนมาแล้วเท่านั้น และมีค่าสารแขวนลอยเป็นไปตามมาตรฐานน้ำทิ้งของกรมโรงงานอุตสาหกรรม คือ มีค่าไม่เกิน 50 mg/l	- บริเวณพื้นที่โครงการ	- ตลอดอายุประทานบัตร	-	- บจก.ชินชนะดินขาว
1.5 ดินถล่ม	1. ให้มีวิศวกรควบคุมการทำเหมืองอย่างเคร่งครัด เพื่อให้การทำเหมืองเป็นไปตามที่แผนผังโครงการกำหนด และต้องควบคุมความลาดชันของหน้าเหมืองรวมไม่ให้เกิน 35 องศา	- บริเวณพื้นที่โครงการ	- ตลอดอายุประทานบัตร	-	- บจก.ชินชนะดินขาว
	2. ให้ตรวจสอบเสถียรภาพบริเวณหน้าเหมืองให้มีความมั่งคงแข็งแรง และปลอดภัยอยู่เสมอ	- บริเวณพื้นที่โครงการ	- ตลอดอายุประทานบัตร	-	- บจก.ชินชนะดินขาว
	3. ควรหลีกเลี่ยงการทำเหมืองในขณะที่มีฝนตกหนักต่อเนื่องกัน	- บริเวณพื้นที่โครงการ	- ตลอดอายุประทานบัตร	-	- บจก.ชินชนะดินขาว
	4. ห้ามมิให้มีการตัดไม้หรือเผาป่าในบริเวณที่ไม่เกี่ยวข้องกับกิจกรรมการทำเหมือง พร้อมทั้งปลูกต้นไม้เสริมในบริเวณที่มีต้นไม้ขึ้นอยู่น้อยและดำเนินการฟื้นฟูพื้นที่ตามแผนการที่กำหนดไว้โดยเคร่งครัด	- บริเวณพื้นที่โครงการ	- ตลอดอายุประทานบัตร	-	- บจก.ชินชนะดินขาว

ตารางที่ 3 มาตรการป้องกัน และแก้ไขผลกระทบสิ่งแวดล้อมในระยะดำเนินการทำเหมือง (ต่อ)

ผลกระทบสิ่งแวดล้อม	มาตรการป้องกันและแก้ไขผลกระทบสิ่งแวดล้อม	สถานที่ดำเนินการ	ระยะเวลาดำเนินการ	งบประมาณ	ผู้รับผิดชอบ
1.5 ดินถล่ม (ต่อ)	5. กำหนดจุดรวมพล และประกาศแจ้งเตือนภัย หรือวางแผนอพยพคนงานเมื่อเกิดน้ำป่าไหลหลากหรือดินถล่มไปยังพื้นที่ปลอดภัย	- บริเวณพื้นที่โครงการ	- ตลอดอายุประทานบัตร	-	- บจก.ชินชนะดินขาว
	6. จัดให้พนักงานทุกคนสวมอุปกรณ์นิรภัยโดยตลอดในขณะปฏิบัติงาน และห้ามไม่ให้บุคคลที่ไม่เกี่ยวข้องเข้ามาบริเวณหน้าเหมือง	- บริเวณพื้นที่โครงการ	- ตลอดอายุประทานบัตร	-	- บจก.ชินชนะดินขาว
	7. ให้ความรู้ความเข้าใจแก่พนักงานของโครงการเกี่ยวกับการเฝ้าระวังการเกิดดินถล่ม	- พนักงานของโครงการ	- ตลอดอายุประทานบัตร	-	- บจก.ชินชนะดินขาว
	8 จัดเวรยามคอยสังเกตสิ่งผิดปกติที่อาจก่อให้เกิดดินถล่มได้ โดยเฉพาะในช่วงฤดูฝน และคอยติดตามข่าวสารทางที่ทางหน่วยงานราชการที่ดำเนินการด้านการเฝ้าระวังและแจ้งเตือนภัยดินถล่มแจ้ง เพื่อเป็นการเฝ้าระวังภัยดินถล่ม และอพยพพนักงานของโครงการและประชาชนในละแวกใกล้เคียงได้ทันท่วงที	- บริเวณพื้นที่โครงการ	- ตลอดอายุประทานบัตร	-	- บจก.ชินชนะดินขาว
	9. จัดให้มีพนักงานไว้ทำหน้าที่คอยประสานงานความร่วมมือกับคณะทำงานเครือข่ายเฝ้าระวังแจ้งเตือนภัยดินถล่ม ได้แก่ ผู้ใหญ่บ้านบ้านทุ่งคา นายกองค์การบริหารส่วนตำบลหาดส้มแป้น องค์กรปกครองส่วนท้อถิ่นในพื้นที่ (อำเภอ จังหวัด และสำนักงานป้องกันและบรรเทาสาธารณภัย) เพื่อประสานต่อไปยังเครือข่ายหรือหน่วยงานอื่นที่เกี่ยวข้องในระดับกรมต่อไป โดยติดชื่อคณะทำงานเครือข่ายเฝ้าระวังแจ้งเตือนภัยดินถล่มและเบอร์โทรไว้ในบริเวณโครงการ	- บริเวณพื้นที่โครงการ	- ตลอดอายุประทานบัตร	-	- บจก.ชินชนะดินขาว
2. ทรัพยากรสิ่งแวดล้อมทางชีวภาพ					
2.1 ทรัพยากรป่าไม้ /สัตว์ป่า	1. ต้องไม่ทำการ หรือยินยอมให้พนักงานของโครงการกระทำการอย่างหนึ่งอย่างใดให้เป็นการเสื่อมเสียแก่สภาพป่าไม้หรือของป่านอกเขตพื้นที่ที่ได้รับอนุญาต	- บริเวณพื้นที่โครงการและใกล้เคียง	- ตลอดอายุประทานบัตร	-	- บจก.ชินชนะดินขาว
	2. ใช้พื้นที่ที่ได้รับอนุญาตเพื่อกิจการที่ขออนุญาตเท่านั้น จะนำไปใช้ในกิจการอื่นมิได้ และห้ามมิให้ตัดไม้นอกเขตพื้นที่ที่ได้รับอนุญาต	- บริเวณพื้นที่โครงการและใกล้เคียง	- ตลอดอายุประทานบัตร	-	- บจก.ชินชนะดินขาว

ตารางที่ 3 มาตรการป้องกัน และแก้ไขผลกระทบสิ่งแวดล้อมในระยะดำเนินการทำเหมือง (ต่อ)

ผลกระทบสิ่งแวดล้อม	มาตรการป้องกันและแก้ไขผลกระทบสิ่งแวดล้อม	สถานที่ดำเนินการ	ระยะเวลาดำเนินการ	งบประมาณ	ผู้รับผิดชอบ
2.1 ทรัพยากรป่าไม้ /สัตว์ป่า (ต่อ)	3. ควบคุมมิให้พนักงานหรือคนงานไม่ให้ลักลอบตัดต้นไม้ ล่าสัตว์ป่ารวมทั้งไข่ และตัวอ่อนของสัตว์ป่าในขอบเขตพื้นที่โครงการ และพื้นที่ป่าไม้ในบริเวณใกล้เคียงอย่างเด็ดขาด	- บริเวณพื้นที่โครงการ	- ตลอดอายุประทานบัตร	-	- บจก.ชินชนะดินขาว
	4. ปฏิบัติตามกฎหมายว่าด้วยการป่าไม้ พระราชบัญญัติสงวนและคุ้มครองสัตว์ป่า ตลอดจนกฎหมายกฎกระทรวง ข้อกำหนด ประกาศ ระเบียบ ข้อบังคับหรือเงื่อนไขซึ่งออกตามกฎหมายดังกล่าวทั้งที่ใช้อยู่และในขณะนี้และที่จะประกาศใช้ต่อไป	- บริเวณพื้นที่โครงการ	- ตลอดอายุประทานบัตร	-	- บจก.ชินชนะดินขาว
	5. คอยสอดส่องตรวจตรามิให้ราษฎรทำการบุกรุกแผ้วถางป่าไม้ในบริเวณพื้นที่โครงการและบริเวณพื้นที่ใกล้เคียง รวมทั้งการประชาสัมพันธ์ให้ราษฎรทราบถึงกฎหมายและบทลงโทษต่างๆ ที่เกี่ยวกับป่าไม้และการล่าสัตว์ป่า	- บริเวณพื้นที่โครงการ	- ตลอดอายุประทานบัตร	-	- บจก.ชินชนะดินขาว
	6. ควบคุมและดูแลพนักงานของโครงการ ไม่ให้มีการจุดไฟเผาป่าไม้ หรือการกระทำใดๆ ที่อาจก่อให้เกิดไฟป่าทั้งในบริเวณพื้นที่โครงการและบริเวณใกล้เคียง เช่น การทิ้งก้นบุหรี่ หรือการจุดไฟเพื่อประกอบอาหาร รวมถึงดูแลให้พนักงานปฏิบัติตามอย่างเคร่งครัด	- บริเวณพื้นที่โครงการ	- ตลอดอายุประทานบัตร	-	- บจก.ชินชนะดินขาว
	7. ประชาสัมพันธ์บทลงโทษทางกฎหมาย ในกรณีที่มีการล่าสัตว์ป่าคุ้มครองให้พนักงานของโครงการรับทราบ	- บริเวณพื้นที่โครงการ	- ตลอดอายุประทานบัตร	-	- บจก.ชินชนะดินขาว
	8. หากพบเห็นไฟป่าในพื้นที่โครงการและบริเวณใกล้เคียง ให้ช่วยกันดับไฟเพื่อมิให้ไฟขยายเป็นวงกว้าง หากไฟรุนแรงไม่สามารถดับได้ ให้รีบแจ้งหน่วยงานภาคสนามของกรมป่าไม้ที่อยู่ใกล้เคียง เพื่อส่งเจ้าหน้าที่ดับไฟเข้ามาช่วยดับโดยทันที	- บริเวณพื้นที่โครงการ	- ตลอดอายุประทานบัตร	-	- บจก.ชินชนะดินขาว

ตารางที่ 3 มาตรการป้องกัน และแก้ไขผลกระทบสิ่งแวดล้อมในระยะดำเนินการทำเหมือง (ต่อ)

ผลกระทบสิ่งแวดล้อม	มาตรการป้องกันและแก้ไขผลกระทบสิ่งแวดล้อม	สถานที่ดำเนินการ	ระยะเวลาดำเนินการ	งบประมาณ	ผู้รับผิดชอบ
3. คุณค่าการใช้ประโยชน์ของมนุษย์					
3.1 การคมนาคม	1. ให้อบรมพนักงานขับรถบรรทุกแร่ ให้ขับรถด้วยความระมัดระวังมีมารยาทในการใช้รถใช้ถนน และปฏิบัติตามกฎหมายการจราจรอย่างเคร่งครัด และห้ามมีการใช้สารเสพติด เช่น ยาบ้า ถ้าหากมีการฝ่าฝืนจะต้องมีบทลงโทษอย่างเข้มงวด	- พนักงานของโครงการทุกคน	- ตลอดอายุประทานบัตร	-	- บจก.ชินชนะดินขาว
	2. ให้ตรวจเช็คสภาพรถยนต์ เช่น ระบบห้ามล้อ ระบบไฟฟ้า การทำงานของเครื่องยนต์ ระบบเกียร์ พร้อมทั้งตัวถังรถและอื่นๆ ให้อยู่ในสภาพที่ใช้งานได้ดีและปลอดภัยอยู่เสมอ	- รถบรรทุกแร่	- ตลอดอายุประทานบัตร	-	- บจก.ชินชนะดินขาว
	3. ให้ดูแลรักษาเส้นทางขนส่งแร่ช่วงจากพื้นที่โครงการถึงทางหลวงหมายเลข 4038 ให้อยู่ในสภาพพร้อมใช้งานได้ดีอยู่เสมอ หากเกิดการชำรุดเสียหายทางโครงการต้องซ่อมแซมโดยปรับปรุงเส้นทางดังกล่าวทันที	- เส้นทางขนส่งแร่	- ตลอดอายุประทานบัตร	-	- บจก.ชินชนะดินขาว
	4. กำหนดช่วงเวลาทำการขนส่งแร่ของโครงการเฉพาะในช่วงเวลา 08.00-17.00 นาฬิกา ห้ามมีการขนส่งแร่ในช่วงเวลากลางคืนโดยเด็ดขาด	- รถบรรทุกแร่	- ตลอดอายุประทานบัตร	-	- บจก.ชินชนะดินขาว
	5. ควบคุมความเร็วรถบรรทุกขนส่งแร่ออกสู่แหล่งรับซื้อภายนอกในช่วงที่ผ่านชุมชน ให้ใช้ความเร็วไม่เกิน 40 กิโลเมตรต่อชั่วโมง โดยการติดตั้งป้ายเตือนไว้ริมเส้นทางให้เห็นอย่างชัดเจน	- รถบรรทุกแร่	- ตลอดอายุประทานบัตร	-	- บจก.ชินชนะดินขาว
	6. ให้มีการปิดคลุมท้ายรถบรรทุกแร่ทุกคันด้วยผ้าใบก่อนลำเลียงแร่ออกสู่แหล่งรับซื้อภายนอก เพื่อลดการฟุ้งกระจายของฝุ่นละออง	- รถบรรทุกแร่	- ตลอดอายุประทานบัตร	-	- บจก.ชินชนะดินขาว
	7. ให้ควบคุมน้ำหนักของรถบรรทุกแร่ทุกคัน ไม่ให้มีการบรรทุกน้ำหนักเกินอัตราที่กฎหมายกำหนด เพื่อลดการชำรุดของถนนและป้องกันการเกิดอุบัติเหตุ	- รถบรรทุกแร่	- ตลอดอายุประทานบัตร	-	- บจก.ชินชนะดินขาว
	8. ยินยอมให้ประชาชนใช้เส้นทางผ่านบริเวณเขตประทานบัตรของบริษัทฯ ได้	- เส้นทางภายในพื้นที่โครงการ	- ตลอดอายุประทานบัตร	-	- บจก.ชินชนะดินขาว

ตารางที่ 3 มาตรการป้องกัน และแก้ไขผลกระทบสิ่งแวดล้อมในระยะดำเนินการทำเหมือง (ต่อ)

ผลกระทบสิ่งแวดล้อม	มาตรการป้องกันและแก้ไขผลกระทบสิ่งแวดล้อม	สถานที่ดำเนินการ	ระยะเวลาดำเนินการ	งบประมาณ	ผู้รับผิดชอบ
4. คุณค่าต่อคุณภาพชีวิต					
4.1 เศรษฐกิจและสังคมและการมีส่วนร่วมของประชาชน	1. ให้มีการจ้างแรงงานในท้องถิ่นให้มากที่สุด	- ชุมชนใกล้เคียงโครงการ	- ตลอดอายุประทานบัตร	-	- บจก.ชินชนะดินขาว
	2. ดำเนินการตามแผนมวลชนสัมพันธ์อย่างต่อเนื่องและสม่ำเสมอ เพื่อสร้างความสัมพันธ์อันดีกับชุมชน โดยการสนับสนุนเงินงบประมาณช่วยเหลือกิจกรรมของชุมชน การเข้าร่วมกิจกรรมต่างๆ เช่นการบริจาควัสดุอุปกรณ์การส่งเสริมด้านการกีฬา การทำนุบำรุงศาสนา การให้ทุนการศึกษาแก่เด็กนักเรียน และปรับปรุงซ่อมแซมเส้นทางคมนาคมภายในชุมชน เป็นต้น	- ชุมชนใกล้เคียงโครงการ	- ตลอดอายุประทานบัตร	-	- บจก.ชินชนะดินขาว
	3. กรณีที่การทำเหมืองของโครงการก่อให้เกิดความเสียหายแก่ประชาชน ให้ผู้ประกอบการรับผิดชอบชดใช้ค่าเสียหายอย่างยุติธรรม	- ชุมชนใกล้เคียงโครงการ	- ตลอดอายุประทานบัตร	-	- บจก.ชินชนะดินขาว
	4. ประชาสัมพันธ์ข้อมูลเกี่ยวกับการดำเนินงานของโครงการและมาตรการป้องกันและแก้ไขผลกระทบสิ่งแวดล้อมที่ผ่านความเห็นชอบจากสำนักงานนโยบายและแผนทรัพยากรธรรมชาติและสิ่งแวดล้อม ให้ประชาชนในชุมชนใกล้เคียงและหน่วยงานสาธารณสุขในพื้นที่รับทราบอย่างทั่วถึง พร้อมทั้งรับฟังความคิดเห็น เพื่อปรับปรุงแก้ไขให้สอดคล้องกับความต้องการของชุมชนต่อไป	- ชุมชนใกล้เคียงโครงการ	- ตลอดอายุประทานบัตร	-	- บจก.ชินชนะดินขาว
	5. ให้ปฏิบัติตามบันทึกข้อตกลง ตามการประชาคมหมู่บ้าน ดังนี้ 5.1 ยินยอมให้ประชาชนใช้เส้นทางผ่านบริเวณเขตประทานบัตรของบริษัทฯ ได้ 5.2 กำหนดพื้นที่ให้ชาวบ้านร่อนแร่บริเวณห้วยท้ายต้นตอตรงบริเวณหลักหมุดที่ 9-10 5.3 กำหนดให้มีบ่อดักตะกอนกักเก็บน้ำขุ่นข้นก่อนปล่อยระบายน้ำออกสู่ภายนอก	- บริเวณพื้นที่โครงการ	- ตลอดอายุประทานบัตร	-	- บจก.ชินชนะดินขาว

ตารางที่ 3 มาตรการป้องกัน และแก้ไขผลกระทบสิ่งแวดล้อมในระยะดำเนินการทำเหมือง (ต่อ)

ผลกระทบสิ่งแวดล้อม	มาตรการป้องกันและแก้ไขผลกระทบสิ่งแวดล้อม	สถานที่ดำเนินการ	ระยะเวลาดำเนินการ	งบประมาณ	ผู้รับผิดชอบ
4.2 สาธารณสุข	1. ให้ปฏิบัติตามมาตรการป้องกันและแก้ไขผลกระทบสิ่งแวดล้อมด้านคุณภาพอากาศ เสียง และมาตรการด้านการคมนาคมอย่างเคร่งครัด	- พนักงานของโครงการทุกคน	- ตลอดอายุประทานบัตร	-	- บจก.ชินชนะดินขาว
	2. หากราษฎรบริเวณใกล้เคียงได้รับอุบัติเหตุจากกิจกรรมการทำเหมืองของโครงการ จะต้องรีบดำเนินการแก้ไขและชดเชยค่าเสียหายอย่างเร่งด่วน	- ชุมชนใกล้เคียงโครงการ	- ตลอดอายุประทานบัตร	-	- บจก.ชินชนะดินขาว
	3. ให้เผยแพร่ข้อมูลผลการติดตามตรวจสอบผลกระทบสิ่งแวดล้อมต่อสำนักงานสาธารณสุขจังหวัดระนอง และโรงพยาบาลส่งเสริมสุขภาพตำบลบ้านทุ่งคา พร้อมทั้งติดตั้งป้ายแสดงผลการตรวจวัดคุณภาพสิ่งแวดล้อมบริเวณศาลาประชาคมหมู่บ้านบ้านทุ่งคา ให้มองเห็นได้อย่างชัดเจน	- สำนักงานสาธารณสุขจังหวัดระนอง โรงพยาบาลส่งเสริมสุขภาพตำบลบ้านทุ่งคา และชุมชนบ้านทุ่งคา	- ตลอดอายุประทานบัตร	-	- บจก.ชินชนะดินขาว
	4. ให้โครงการประสานกับโรงพยาบาลส่งเสริมสุขภาพตำบลบ้านทุ่งคาในการจัดทำฐานข้อมูลด้านภาวะสุขภาพของชุมชน ประกอบด้วย อายุ เพศ อาชีพ รายได้ การศึกษา พฤติกรรมการบริโภค การสูบบุหรี่ การดื่มสุรา การเจ็บป่วยด้วยโรคที่คาดว่าจะเกิดจากการทำเหมืองและกิจกรรมที่เกี่ยวของจากโครงการ อุบัติเหตุ การบาดเจ็บ และสภาวะทางสุขภาพจิตของประชาชน เพื่อให้ทราบสถานการณ์ภาวะสุขภาพอนามัยของชุมชนว่ามีผลกระทบจากโครงการหรือไม่	- โรงพยาบาลส่งเสริมสุขภาพตำบลบ้านทุ่งคา	- ตลอดอายุประทานบัตร	-	- บจก.ชินชนะดินขาว
	5. ให้ปฏิบัติตามแผนมวลชนสัมพันธ์อย่างต่อเนื่อง เพื่อรับฟังความคิดเห็น ข้อเสนอแนะ หรือความต้องการของประชาชนในด้านต่างๆ เพื่อลดความตึงเครียด หรือความขัดแย้งจากการได้รับผลกระทบสิ่งแวดล้อมจากการทำเหมืองและกิจกรรมที่เกี่ยวข้องของโครงการ	- ชุมชนใกล้เคียงโครงการ	- ตลอดอายุประทานบัตร	-	- บจก.ชินชนะดินขาว

ตารางที่ 3 มาตรการป้องกัน และแก้ไขผลกระทบสิ่งแวดล้อมในระยะดำเนินการทำเหมือง (ต่อ)

ผลกระทบสิ่งแวดล้อม	มาตรการป้องกันและแก้ไขผลกระทบสิ่งแวดล้อม	สถานที่ดำเนินการ	ระยะเวลาดำเนินการ	งบประมาณ	ผู้รับผิดชอบ
4.3 อาชีวอนามัย และความปลอดภัย	1. ให้การศึกษาอบรมแก่พนักงานถึงวิธีการทำงานของเครื่องจักรกล และอุปกรณ์แต่ละประเภท	- พนักงานของโครงการทุกคน	- ตลอดอายุประทานบัตร	-	- บจก.ชินชนะดินขาว
	2. จัดเตรียมอุปกรณ์และเครื่องมือป้องกันอันตรายส่วนบุคคล โดยเฉพาะหน้ากากป้องกันฝุ่น ปลั๊กอุดหู แว่นตานิรภัย หมวกนิรภัย และรองเท้านิรภัย และให้พนักงานของโครงการทุกคนต้องสวมใส่อุปกรณ์ดังกล่าวเมื่อเข้าเขตการทำเหมือง	- พนักงานของโครงการทุกคน	- ตลอดอายุประทานบัตร	-	- บจก.ชินชนะดินขาว
	3. ให้สับเปลี่ยนหน้าที่ของคนงานไม่ให้ทำงานในบริเวณที่มีเสียงดังนานเกินไป พร้อมทั้งดูแลรักษาเครื่องจักรอุปกรณ์ต่างๆ ให้อยู่ในสภาพที่สมบูรณ์ใช้งานได้ดี	- บริเวณพื้นที่โครงการ	- ตลอดอายุประทานบัตร	-	- บจก.ชินชนะดินขาว
	4. ให้มีการปิดกั้นอันตรายจากบริเวณต่างๆ เช่น บริเวณสายพาน ฟันเฟือง รวมทั้งตรวจสอบประสิทธิภาพ และความพร้อมของเครื่องมือ เครื่องจักรก่อนดำเนินการ เพื่อมิให้เกิดอันตรายต่อผู้ใช้เครื่องจักรนั้นๆ	- บริเวณพื้นที่โครงการ	- ตลอดอายุประทานบัตร	-	- บจก.ชินชนะดินขาว
	5. ให้จัดให้มีปัจจัยในการปฐมพยาบาล เพื่อช่วยเหลือคนงานได้ทันท่วงที เมื่อมีอุบัติเหตุเกิดขึ้น และมีรถสำหรับนำผู้ป่วยส่งโรงพยาบาลๆ โดยไม่คิดมูลค่า	- บริเวณพื้นที่โครงการ	- ตลอดอายุประทานบัตร	-	- บจก.ชินชนะดินขาว
	6. จัดหาน้ำดื่มน้ำใช้ ที่พักอาศัย และส้วมที่ถูกสุขลักษณะแก่คนงาน	- บริเวณพื้นที่โครงการ	- ตลอดอายุประทานบัตร	-	- บจก.ชินชนะดินขาว
	7. ให้มีผู้ควบคุมการดำเนินงานเป็นประจำ เพื่อความปลอดภัยและป้องกันอุบัติเหตุ สำหรับการทำเหมือง และมีบันทึกผลการตรวจไว้เป็นหลักฐานเพื่อแสดงแก่พนักงานเจ้าหน้าที่	- บริเวณพื้นที่โครงการ	- ตลอดอายุประทานบัตร	-	- บจก.ชินชนะดินขาว
	8. ให้มีการตรวจสุขภาพประจำปีของพนักงานของโครงการ และผู้รับเหมาที่เข้ามาทำงานในพื้นที่โครงการ ได้แก่ สุขภาพทั่วไป การมองเห็น สมรรถภาพการได้ยิน สมรรถภาพปอด และการเอกซเรย์ปอด รวมทั้งจัดทำบันทึกสถิติการเกิดอุบัติเหตุ สาเหตุ และสรุปรายงานเป็นประจำทุกปี ตลอดระยะเวลาดำเนินโครงการ	- พนักงานของโครงการทุกคน	- ตลอดอายุประทานบัตร	-	- บจก.ชินชนะดินขาว

ตารางที่ 3 มาตรการป้องกัน และแก้ไขผลกระทบสิ่งแวดล้อมในระยะดำเนินการทำเหมือง (ต่อ)

ผลกระทบสิ่งแวดล้อม	มาตรการป้องกันและแก้ไขผลกระทบสิ่งแวดล้อม	สถานที่ดำเนินการ	ระยะเวลาดำเนินการ	งบประมาณ	ผู้รับผิดชอบ
4.3 อาชีวอนามัย และความปลอดภัย (ต่อ)	9. ให้ปฏิบัติตามวิธีการให้ความคุ้มครองแก่พนักงานและความปลอดภัยแก่บุคคลภายนอกตามกฎกระทรวงฉบับที่ 9 (พ.ศ.2513) และฉบับที่ 50 (พ.ศ.2525) ออกตามความในมาตรา 17 แห่งพระราชบัญญัติแร่ พ.ศ.2510 ในส่วนที่เกี่ยวข้องกับการทำเหมืองอย่างเคร่งครัด	- พนักงานของโครงการทุกคน	- ตลอดอายุประทานบัตร	-	- บจก.ชินชนะดินขาว
4.4 ประวัติศาสตร์ และสุนทรียภาพ	1. กำชับเจ้าหน้าที่ผู้ปฏิบัติงานบริเวณหน้าเหมือง ให้หมั่นสังเกต หากพบโบราณวัตถุอย่างหนึ่งอย่างใดที่ฝังอยู่ใต้ดินหรือในชั้นแร่ จะต้องหยุดดำเนินการทำเหมือง และรีบแจ้งต่อสำนักศิลปากรที่ 15 ภูเก็ต เพื่อตรวจสอบก่อนที่จะดำเนินการทำเหมืองต่อไป	- บริเวณพื้นที่โครงการ	- ตลอดอายุประทานบัตร	-	- บจก.ชินชนะดินขาว
	2. ดำเนินการฟื้นฟูสภาพพื้นที่ที่ผ่านการทำเหมืองตามแผนการฟื้นฟูที่กำหนดไว้อย่างเคร่งครัด เพื่อปรับปรุงสภาพภูมิทัศน์ให้สอดคล้องกับพื้นที่ข้างเคียง และสามารถใช้ประโยชน์พื้นที่ในด้านอื่นๆ ที่เหมาะสมต่อไป	- บริเวณพื้นที่โครงการ	- ตลอดอายุประทานบัตร	-	- บจก.ชินชนะดินขาว

ตารางที่ 4 มาตรการติดตามตรวจสอบผลกระทบสิ่งแวดล้อม

คุณภาพสิ่งแวดล้อม	วิธีการติดตามตรวจสอบ	สถานที่ดำเนินการ	ระยะเวลาและความถี่ในการตรวจวัด	งบประมาณ	ผู้รับผิดชอบ
1. คุณภาพอากาศ	- ใช้เครื่องมือ High Volume Air Sampler ตรวจวัดปริมาณฝุ่นละอองแขวนลอยทั้งหมดในบรรยากาศ (TSP) และปริมาณฝุ่นละอองขนาดเล็กกว่า 10 ไมครอน (PM-10) เฉลี่ยในคาบ 24 ชั่วโมง เป็นระยะเวลา 3 วันต่อเนื่อง	- จำนวน 1 สถานี **(รูปที่ 3)** คือ โรงเรียนบ้านทุ่งคา	- ทำการตรวจวัดปีละ 2 ครั้ง ในช่วงเดือนเมษายนและเดือนพฤศจิกายน	12,000 บาท/ครั้ง	- บจก.ชินชนะดินขาว
2. ระดับเสียง	- ใช้เครื่องมือวัดระดับเสียง (Sound Level Meter) ตรวจวัดระดับเสียงเฉลี่ยในคาบ 24 ชั่วโมง (Leq 24 hrs.) และระดับเสียงสูงสุด (Lmax) เป็นระยะเวลา 3 วันต่อเนื่อง	- จำนวน 1 สถานี **(รูปที่ 3)** คือ โรงเรียนบ้านทุ่งคา	- ทำการตรวจวัดปีละ 2 ครั้ง ในช่วงเดือนเมษายนและเดือนพฤศจิกายน	6,000 บาท/ครั้ง	- บจก.ชินชนะดินขาว
3. คุณภาพน้ำ	- เก็บตัวอย่างน้ำผิวดิน และน้ำจากบ่อดักตะกอน เพื่อนำไปวิเคราะห์ดัชนีคุณภาพน้ำ ได้แก่ ความเป็นกรด-ด่าง (pH) ความขุ่น ปริมาณตะกอนแขวนลอย ปริมาณตะกอนละลายทั้งหมด ความกระด้าง ซัลเฟต เหล็ก ตะกั่ว แคดเมียม และสารหนู	- จำนวน 4 สถานี **(รูปที่ 3)** คือ 1. ห้วยท้ายต้นตอ 2. คลองบางริ้น (ต้นน้ำ) 3. คลองบางริ้น (ท้ายน้ำ) 4. บ่อดักตะกอนสุดท้าย (บ3)	- ทำการตรวจวัดปีละ 2 ครั้ง ในช่วงเดือนเมษายนและเดือนพฤศจิกายน	12,000 บาท/ครั้ง	- บจก.ชินชนะดินขาว
4. ปริมาณแร่ดีบุกในมูลดินทราย	- ให้มีการตรวจวัดปริมาณแร่ดีบุกในมูลดินทรายในพื้นที่โครงการและจัดทำบันทึกไว้เป็นข้อมูลให้มีการตรวจสอบได้	- มูลดินทรายในพื้นที่โครงการ	- ตรวจวัดทุกๆ 3 เดือน	-	- บจก.ชินชนะดินขาว
5. สุขภาพอนามัยของประชาชน	- ให้โครงการประสานกับโรงพยาบาลส่งเสริมสุขภาพตำบลบ้านทุ่งคาในการดำเนินกิจกรรมการเฝ้าระวังภาวะสุขภาพของชุมชนใกล้เคียงโครงการ รวมทั้งจัดทำฐานข้อมูล ด้านภาวะสุขภาพของชุมชนดังกล่าว เพื่อเป็นมาตรการเชิงรุกสำหรับชุมชนที่อยู่ใกล้เคียง ประกอบด้วย ข้อมูลด้านอายุ เพศ อาชีพ รายได้ การศึกษา พฤติกรรมการบริโภค การสูบบุหรี่ การดื่มสุรา การเจ็บป่วยด้วยโรคที่คาดว่าจะเกิดจากการทำเหมืองและกิจกรรมที่เกี่ยวข้องจากโครงการ อุบัติเหตุ การบาดเจ็บ และสภาวะทางสุขภาพจิตของประชาชนที่เข้ามารับการรักษาอย่างต่อเนื่องตลอดอายุประทานบัตร เพื่อให้ทราบสถานการณ์ภาวะสุขภาพอนามัยของชุมชนว่ามีผลกระทบจากโครงการหรือไม่อย่างไร	- โรงพยาบาลส่งเสริมสุขภาพตำบลบ้านทุ่งคา	- ปีละ 1 ครั้ง ในช่วงเดือนพฤศจิกายน	10,000 บาท/ครั้ง	- บจก.ชินชนะดินขาว

ตารางที่ 4 มาตรการติดตามตรวจสอบผลกระทบสิ่งแวดล้อม (ต่อ)

คุณภาพสิ่งแวดล้อม	วิธีการติดตามตรวจสอบ	สถานที่ดำเนินการ	ระยะเวลาและความถี่ในการตรวจวัด	งบประมาณ	ผู้รับผิดชอบ
6. อาชีวอนามัย	- จัดให้มีการตรวจสุขภาพพนักงานก่อนเข้าทำงานกับโครงการ เพื่อเป็นการตรวจคัดกรองโรคเบื้องต้น และเป็นข้อมูลพื้นฐานสำหรับเปรียบเทียบระหว่างการดำเนินโครงการต่อไป	- พนักงานของโครงการทุกคน	- ก่อนเข้าทำงานกับโครงการ	2,000 บาท/คน	- บจก.ชินชนะดินขาว
	- กำหนดให้มีการตรวจสอบสุขภาพประจำปีของพนักงานของโครงการทุกคน ได้แก่ การตรวจสุขภาพทั่วไป และสมรรถภาพการได้ยิน ปีละ 1 ครั้ง	- พนักงานของโครงการทุกคน	- ปีละ 1 ครั้ง	24,000 บาท/ครั้ง	

หมายเหตุ: - ให้รายงานผลการตรวจวัดคุณภาพสิ่งแวดล้อมเสนอต่อสำนักงานนโยบายและแผนทรัพยากรธรรมชาติและสิ่งแวดล้อม กรมอุตสาหกรรมพื้นฐานและการเหมืองแร่ และโรงพยาบาลส่งเสริมสุขภาพตำบลบ้านทุ่งคา ทราบทุกครั้ง

- ในช่วงที่มีการตรวจวัดจะต้องมีกิจกรรมการทำเหมือง และจดบันทึกสภาพแวดล้อมบริเวณพื้นที่ทำการตรวจวัดและบริเวณใกล้เคียงโดยรอบ

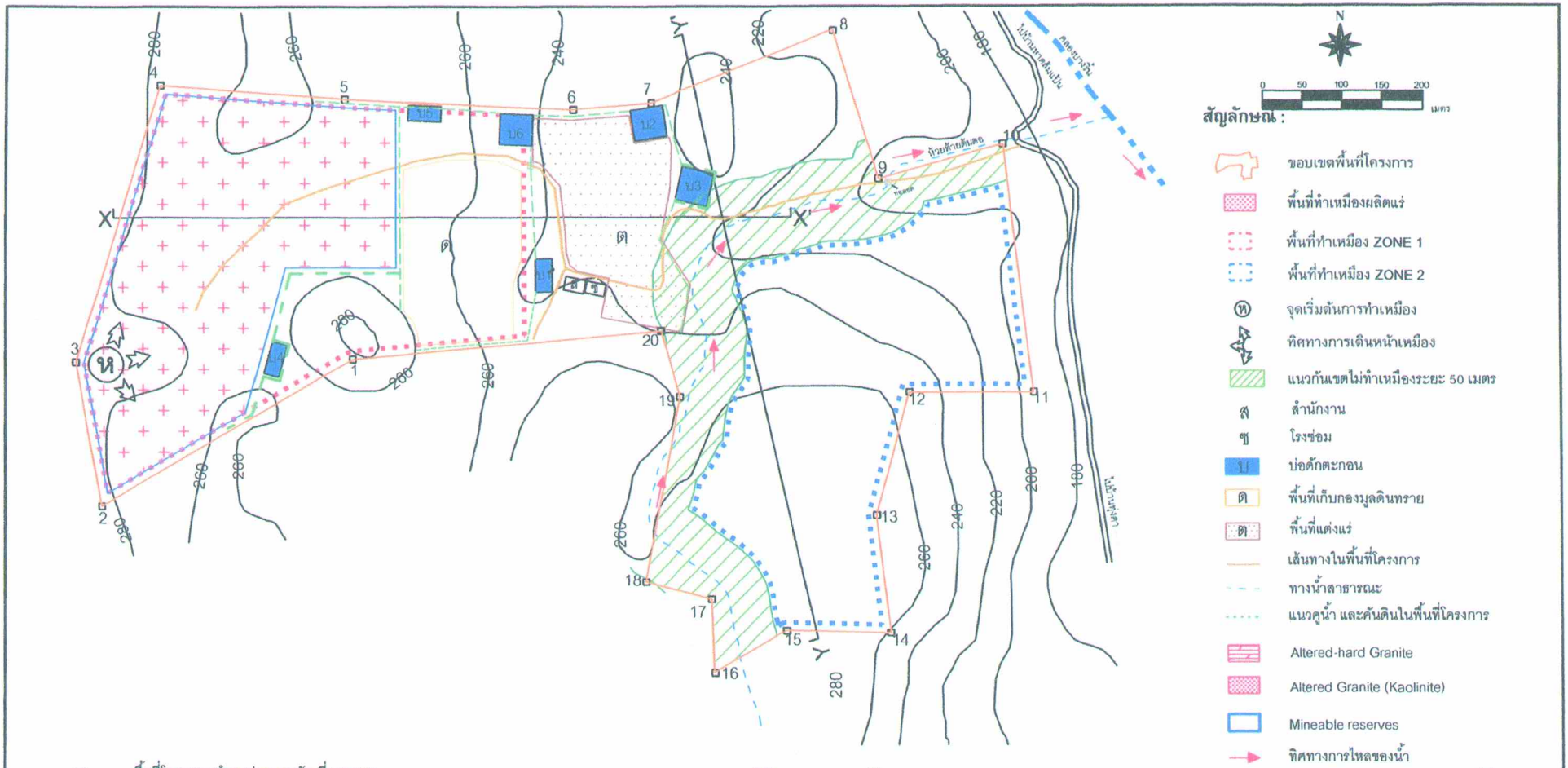

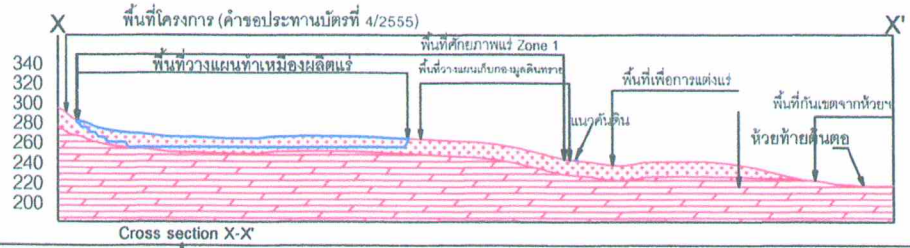

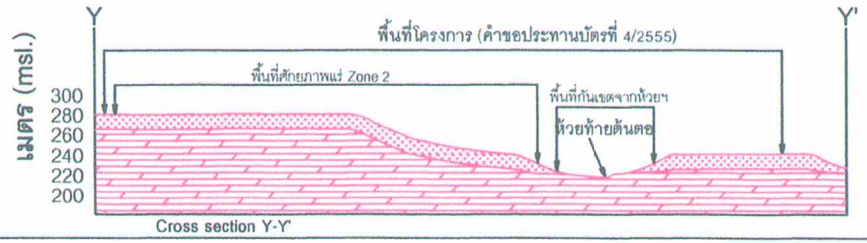

บริษัท วี คอนซัลติ้ง เซอร์วิส จำกัด
We Consulting Service Co.,Ltd

รูปที่ 1 แผนผังการทำเหมือง และการวางแผนการใช้ประโยชน์ที่ดินบริเวณพื้นที่โครงการ

ลงนาม.....	ลงนาม.....	วันที่ 20 ตุลาคม 2557
(นายวุฒิ ชินชนะโชคชัย)	(นายวิเชียร ชื่นจิตร)	รับรองจำนวนหน้า 22/32
บริษัท ชินชนะดินขาว จำกัด	บริษัท วี คอนซัลติ้ง เซอร์วิส จำกัด	

ผู้ร้องเรียน/ข้อร้องเรียนจากชุมชน

↓

คณะกรรมการมวลชนสัมพันธ์

ฝ่ายผู้ประกอบการเหมืองแร่

- ผู้จัดการโครงการ (บริษัท ชินชนะดินขาว จำกัด)

ฝ่ายชุมชน

- ตัวแทนชุมชน บ้านทุ่งคา หมู่ที่ 1 ต.หาดส้มแป้น (กำนัน,ผู้ใหญ่บ้าน และ อสม. เป็นต้น)

ฝ่ายเจ้าหน้าที่ราชการในท้องถิ่น

- ผู้อำนวยการโรงพยาบาลส่งเสริมสุขภาพตำบลบ้านทุ่งคา
- นายกองค์การบริหารส่วนตำบลหาดส้มแป้น
- พัฒนาการอำเภอเมืองระนอง

แจ้งผล 15 วัน

↓ 15 วัน (กรณีไม่สามารถหาข้อยุติได้)

เจ้าหน้าที่จากส่วนราชการที่เข้าร่วมตรวจสอบและแก้ไขปัญหาข้อร้องเรียน

- อุตสาหกรรมจังหวัดระนอง
- ทรัพยากรธรรมชาติและสิ่งแวดล้อมจังหวัดระนอง

↓

ตรวจสอบข้อเท็จจริง/สาเหตุ

↓

ดำเนินการแก้ปัญหา

→ **แก้ปัญหาได้** → (แจ้งผล 15 วัน)

→ **แก้ปัญหายังไม่ได้** → **หน่วยงานอนุญาต ดำเนินการตามกฎหมาย**

รูปที่ 2 แผนผังแสดงขั้นตอนการตรวจสอบและแก้ไขข้อร้องเรียน

ลงนาม..... (นายวุฒิ ชินชนะโชคชัย) บริษัท ชินชนะดินขาว จำกัด	ลงนาม..... (นายวิเชียร ชินจิตร) บริษัท วี คอนซัลติ้ง เซอร์วิส จำกัด	วันที่ 20 ตุลาคม 2557 รับรองจำนวนหน้า..23/32...

We Consulting Service Co.,Ltd

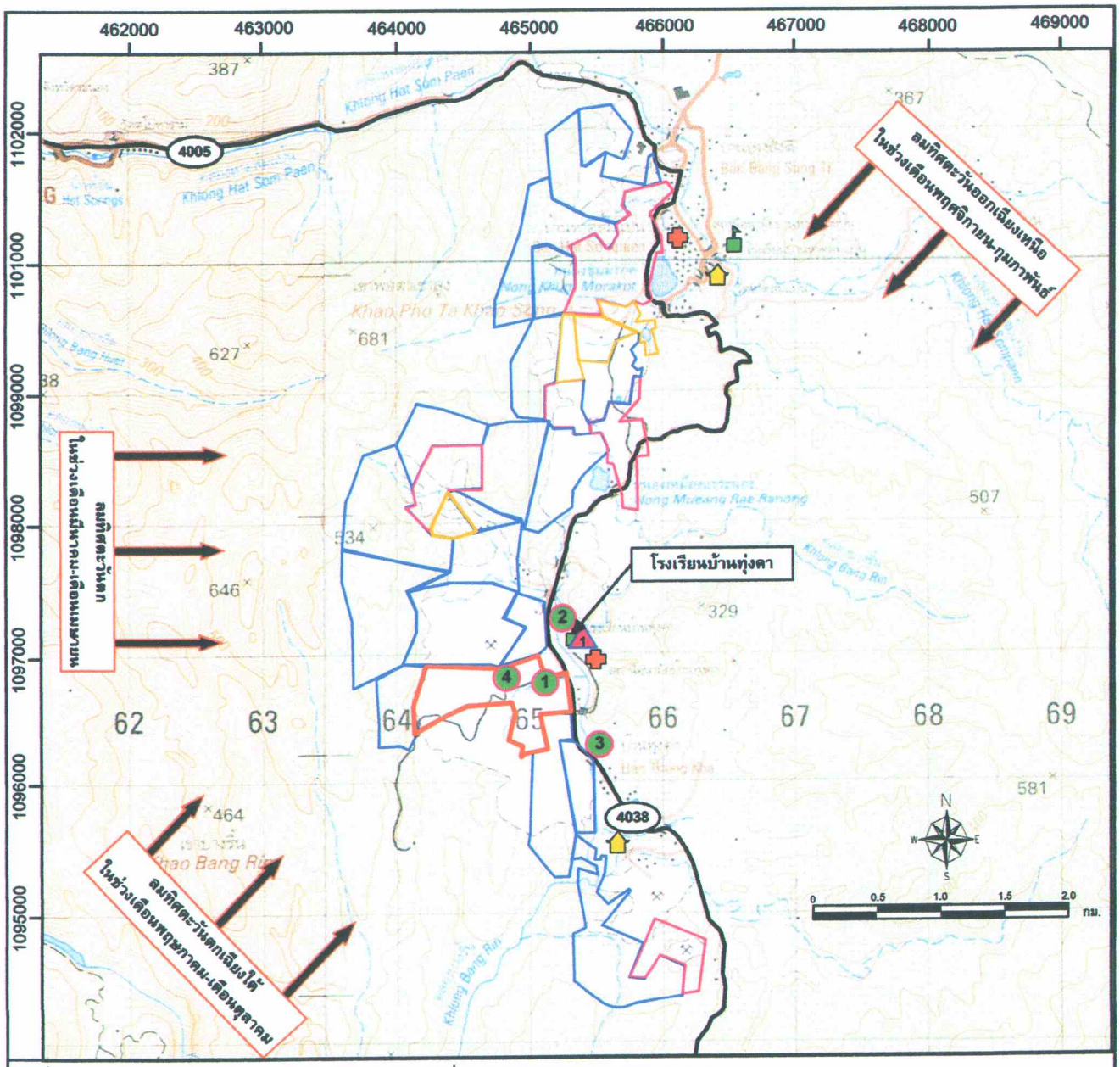

ที่มา: แผนที่ภูมิประเทศมาตราส่วน 1: 50,000 ของกรมแผนที่ทหาร ลำดับชุด L7018 ระวาง 4728 I

สัญลักษณ์ :

- พื้นที่โครงการ
- พื้นที่ประทานบัตรข้างเคียง
- พื้นที่คำขอประทานบัตรข้างเคียง
- พื้นที่คำขอใบอนุญาตจัดตั้งสถานที่เพื่อเก็บขังน้ำชุ่นข้นหรือมูลดินทราย แปลงใกล้เคียง
- ถนนลาดยาง
- โรงเรียน
- วัด, สำนักสงฆ์
- โรงพยาบาลส่งเสริมสุขภาพตำบล
- ทิศทางลมประจำถิ่น

จุดติดตามตรวจสอบคุณภาพอากาศ และเสียง

- 1 โรงเรียนบ้านทุ่งคา

จุดติดตามตรวจสอบคุณภาพน้ำ

- 1 ห้วยท้ายต้นตอ
- 2 คลองบางริ้น (ต้นน้ำ)
- 3 คลองบางริ้น (ท้ายน้ำ)
- 4 บ่อดักตะกอนในพื้นที่โครงการ (บ3)

รูปที่ 3 แสดงจุดติดตามตรวจสอบคุณภาพสิ่งแวดล้อมของโครงการ

ลงนาม..... (นายวุฒิ ชินชนะโชคชัย) บริษัท ชินชนะดินขาว จำกัด	ลงนาม..... (นายวิเชียร ชินจิตร) บริษัท วี คอนซัลติ้ง เซอร์วิส จำกัด	วันที่ 20 ตุลาคม 2557 รับรองจำนวนหน้า 24/32

We Consulting Service Co.,Ltd

เอกสารแนบ 2

สำเนาประทานบัตร

ลายน้ำสำหรับผู้ถือประทานบัตรเก็บไว้

แบบแร่ 5

ประทานบัตร

ประทานบัตรที่ ๒๕๓๕๘ / ๑๖๐๘๓

ประทานบัตรฉบับนี้ออกให้แก่ บริษัท ชินชนะดินขาว จำกัด อายุ ปี สัญชาติ ไทย

อยู่บ้านเลขที่ ๑๒๐๑/๒ อาคารชินชนะ ชั้นที่ ๓ ตรอก/ซอย

ถนน รามคำแหง หมู่ที่ ตำบล/แขวง หัวหมาก

อำเภอ/เขต บางกะปิ จังหวัด กรุงเทพมหานคร

เพื่อให้ทำเหมือง (บนบก/ในทะเล) บนบก

ณ ตำบล หาดส้มแป้น อำเภอ เมืองระนอง จังหวัด ระนอง

มีอายุ ๒๕ ปี นับแต่วันที่ ๑๐ เดือน พฤศจิกายน พ.ศ. ๒๕๕๕

และสิ้นอายุวันที่ ๙ เดือน พฤศจิกายน พ.ศ. ๒๕๘๔

เป็นเนื้อที่ ๒๕๖ ไร่ ๓ งาน ๖๔ ตารางวา

ภายในเขตที่กำหนดตามแผนที่แนบท้ายประทานบัตร โดยมีรายละเอียดกำหนดไว้ตามลำดับดัง ต่อไปนี้

(1)	แผนที่แนบท้ายประทานบัตร	แสดงไว้ในลำดับที่ 1
(2)	เงื่อนไขการอนุญาตประทานบัตร	แสดงไว้ในลำดับที่ 2
(3)	แผนผังโครงการทำเหมือง	แสดงไว้ในลำดับที่ 3
(4)	มาตรการป้องกันและแก้ไขผลกระทบสิ่งแวดล้อม	แสดงไว้ในลำดับที่ 4
(5)	การชำระค่าธรรมเนียมเพื่อใช้เนื้อที่ในการทำเหมืองประจำปี	แสดงไว้ในลำดับที่ 5
(6)	การเพิ่มเติมชนิดของแร่ที่จะทำเหมือง การเปลี่ยนแปลงวิธีการทำเหมือง แผนผังโครงการทำเหมืองและเงื่อนไข	แสดงไว้ในลำดับที่ 6
(7)	บันทึกการต่ออายุประทานบัตร	แสดงไว้ในลำดับที่ 7
(8)	บันทึกการโอนประทานบัตร	แสดงไว้ในลำดับที่ 8
(9)	บันทึกการหยุดการทำเหมือง	แสดงไว้ในลำดับที่ 9

ออกให้ ณ วันที่ ๑๐ เดือน พฤศจิกายน พ.ศ. ๒๕๕๕

รัฐมนตรีว่าการกระทรวงอุตสาหกรรม

ประทับตราประจำตำแหน่ง

แผนที่แนบท้ายประทานบัตรที่ ๓๕๓๕๘ / ๑๖๑๘๓

คำขอที่ ๔/๒๕๕๕ ระวางที่ 4728 I

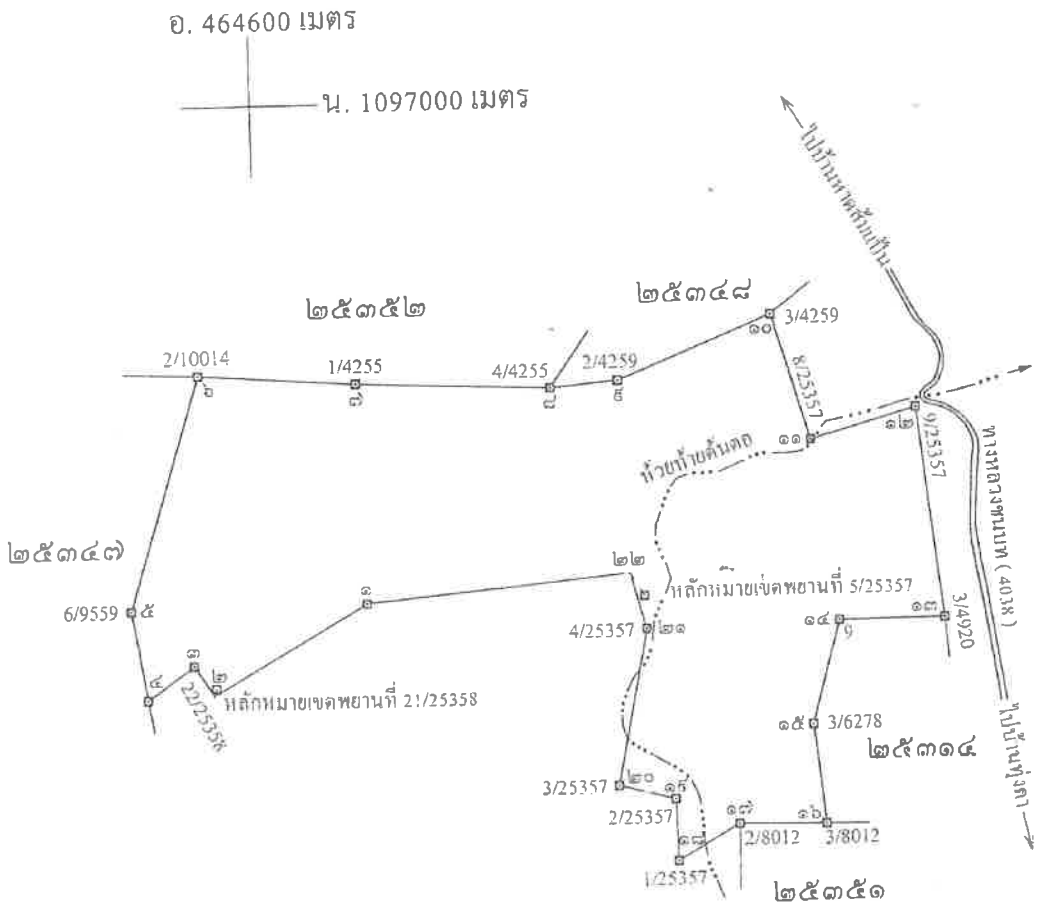

จากหลักหมายเขตพยานที่ 21/25358 ถึงมุมหมายเลข ๒ ทิศ 197° 11' ระยะ 5.527 วา

จากหลักหมายเขตพยานที่ 5/25358 ถึงมุมหมายเลข ๒๒ ทิศ 326° 47' ระยะ 19.704 วา

เนื้อที่ ๒๙๖ ไร่ ๓ งาน ๖๔ ตารางวา

มาตราส่วน ๑ : ๑๐,๐๐๐

จากมุมหมายเลข ๑ ถึงมุมหมายเลข ๒ ทิศ ๒๔๐ องศา ๑๙ ลิปดา ระยะ ๑๓๐ ๖๗๙/๑๐๐๐ วา

จากมุมหมายเลข ๒ ถึงมุมหมายเลข ๓ ทิศ ๓๒๗ องศา ๒๐ ลิปดา ระยะ ๗๖ ๔๕๐/๑๐๐๐ วา

จากมุมหมายเลข ๓ ถึงมุมหมายเลข ๔ ทิศ ๒๓๕ องศา ๑๕ ลิปดา ระยะ ๔๒ ๓๓๗/๑๐๐๐ วา

จากมุมหมายเลข ๔ ถึงมุมหมายเลข ๕ ทิศ ๓๕๐ องศา ๑๕ ลิปดา ระยะ ๖๕ ๘๘๒/๑๐๐๐ วา

จากมุมหมายเลข ๕ ถึงมุมหมายเลข ๖ ทิศ ๑๗ องศา ๓๒ ลิปดา ระยะ ๑๗๗ ๘๙๘/๑๐๐๐ วา

๑๘๓

4728 I

ลำดับที่ 1

ที่															
มายเลข	๖	ถึงมุมหมายเลข	๗	ทิศ	๙๔	องศา	๑๕	ลิปดา	ระยะ	๑๑๖	๖๑/๑๐๐๐	วา			
มายเลข	๗	ถึงมุมหมายเลข	๘	ทิศ	๙๒	องศา	๓๔	ลิปดา	ระยะ	๑๔๒	๕๐๓/๑๐๐๐	วา			
มายเลข	๘	ถึงมุมหมายเลข	๙	ทิศ	๘๕	องศา	๑๓	ลิปดา	ระยะ	๔๙	๘๑๑/๑๐๐๐	วา			
หมายเลข	๙	ถึงมุมหมายเลข	๑๐	ทิศ	๖๘	องศา	๔๒	ลิปดา	ระยะ	๑๒๒	๒๗๔/๑๐๐๐	วา			
หมายเลข	๑๐	ถึงมุมหมายเลข	๑๑	ทิศ	๑๖๓	องศา	๑๗	ลิปดา	ระยะ	๙๕	๓๘๓/๑๐๐๐	วา			
หมายเลข	๑๑	ถึงมุมหมายเลข	๑๒	ทิศ	๗๔	องศา	๔๔	ลิปดา	ระยะ	๘๐	๕๖๓/๑๐๐๐	วา			
มหมายเลข	๑๒	ถึงมุมหมายเลข	๑๓	ทิศ	๑๗๓	องศา	๑๒	ลิปดา	ระยะ	๑๕๓	๘๑๕/๑๐๐๐	วา			
มหมายเลข	๑๓	ถึงมุมหมายเลข	๑๔	ทิศ	๒๗๐	องศา	๐๕	ลิปดา	ระยะ	๗๘	๓๙๐/๑๐๐๐	วา			
มหมายเลข	๑๔	ถึงมุมหมายเลข	๑๕	ทิศ	๑๙๕	องศา	๓๐	ลิปดา	ระยะ	๗๘	๔๙/๑๐๐๐	วา			
มุมหมายเลข	๑๕	ถึงมุมหมายเลข	๑๖	ทิศ	๑๗๓	องศา	๓๑	ลิปดา	ระยะ	๗๓	๔๒๐/๑๐๐๐	วา			
มุมหมายเลข	๑๖	ถึงมุมหมายเลข	๑๗	ทิศ	๒๗๑	องศา	๓๙	ลิปดา	ระยะ	๖๔	๒๘๑/๑๐๐๐	วา			
มุมหมายเลข	๑๗	ถึงมุมหมายเลข	๑๘	ทิศ	๒๔๐	องศา	๑๗	ลิปดา	ระยะ	๕๒	๓๐๕/๑๐๐๐	วา			
กมุมหมายเลข	๑๘	ถึงมุมหมายเลข	๑๙	ทิศ	๓๕๘	องศา	๒๕	ลิปดา	ระยะ	๔๕	๑๕๔/๑๐๐๐	วา			
กมุมหมายเลข	๑๙	ถึงมุมหมายเลข	๒๐	ทิศ	๒๘๔	องศา	๓๙	ลิปดา	ระยะ	๔๓	๙๗/๑๐๐๐	วา			
กมุมหมายเลข	๒๐	ถึงมุมหมายเลข	๒๑	ทิศ	๑๑	องศา	๒๖	ลิปดา	ระยะ	๑๑๕	๙๔๑/๑๐๐๐	วา			
กมุมหมายเลข	๒๑	ถึงมุมหมายเลข	๒๒	ทิศ	๓๔๓	องศา	๕๘	ลิปดา	ระยะ	๔๒	๑๙๔/๑๐๐๐	วา			
จากมุมหมายเลข	๒๒	ถึงมุมหมายเลข	๑	ทิศ	๒๖๔	องศา	๕๔	ลิปดา	ระยะ	๑๙๓	๘๑๗/๑๐๐๐	วา			
จากมุมหมายเลข		ถึงมุมหมายเลข		ทิศ		องศา		ลิปดา	ระยะ			วา			
จากมุมหมายเลข		ถึงมุมหมายเลข		ทิศ		องศา		ลิปดา	ระยะ			วา			
จากมุมหมายเลข		ถึงมุมหมายเลข		ทิศ		องศา		ลิปดา	ระยะ			วา			
จากมุมหมายเลข		ถึงมุมหมายเลข		ทิศ		องศา		ลิปดา	ระยะ			วา			
จากมุมหมายเลข		ถึงมุมหมายเลข		ทิศ		องศา		ลิปดา	ระยะ			วา			
จากมุมหมายเลข		ถึงมุมหมายเลข		ทิศ		องศา		ลิปดา	ระยะ			วา			
จากมุมหมายเลข		ถึงมุมหมายเลข		ทิศ		องศา		ลิปดา	ระยะ			วา			
จากมุมหมายเลข		ถึงมุมหมายเลข		ทิศ		องศา		ลิปดา	ระยะ			วา			
จากมุมหมายเลข		ถึงมุมหมายเลข		ทิศ		องศา		ลิปดา	ระยะ			วา			
จากมุมหมายเลข		ถึงมุมหมายเลข		ทิศ		องศา		ลิปดา	ระยะ			วา			

ลายมือชื่อ ..... ผู้เขียน

(นายชำนิ ชวดนุช)

ลายมือชื่อ ..... ผู้ทาน

(นางสาวสุดาวรรณ กุนนะมอย)

ลายมือชื่อ ..... ผู้ตรวจ

(นายสราวุธ นุชศิริ)

เงื่อนไขในการออกประทานบัตร

ผู้ถือประทานบัตรจะต้องปฏิบัติตามเงื่อนไขในการออกประทานบัตรเกี่ยวกับเรื่องที่กำหนดไว้ ดังต่อไปนี้

ข้อ 1 ชนิดแร่ที่ทำเหมืองและวิธีการทำเหมือง
ชนิดแร่ดินขาว โดยวิธีเหมืองหาบ

ข้อ 2 วันเปิดการทำเหมืองครั้งแรกหลังได้รับประทานบัตร
ต้องเปิดการทำเหมืองภายในเวลา 1 ปี นับตั้งแต่วันที่ได้รับประทานบัตร

ข้อ 3 การให้ความคุ้มครองแก่คนงานและความปลอดภัยแก่บุคคลภายนอกที่มิได้กำหนดไว้แล้วในกฎกระทรวง
ต้องปฏิบัติตามมาตรการรักษาความปลอดภัยในเรื่องการรักษาความปลอดภัยในการทำเหมือง และส่งเสริมสวัสดิภาพของคนงาน ตามบทที่ 5 แห่งแผนผังโครงการทำเหมืองแร่ แนบท้ายประทานบัตรฉบับนี้

ข้อ 4 การจัดการกับขุม หลุม ปล่อง น้ำขุ่นข้นหรือมูลดินทราย ที่เกิดจากการทำเหมืองแร่และแต่งแร่
ต้องดำเนินการปรับสภาพพื้นที่ทำเหมืองแล้ว ตามมาตรการที่กำหนดไว้ในบทที่ 7 แห่งแผนผังโครงการทำเหมืองแร่ แนบท้ายประทานบัตรฉบับนี้

ลำดับ

ข้อ 5 การปรับสภาพพื้นที่ที่เกิดจากการทำเหมืองและแต่งแร่

ต้องดำเนินการปรับสภาพพื้นที่ที่เกิดจากการทำเหมืองแร่และการแต่งแร่ พร้อมควบคู่ไป

การทำเหมือง โดยปฏิบัติตามมาตรการที่กำหนดไว้ในบทที่ 7 แห่งแผนผังโครงการทำเหมืองแร่ แนบท้ายประทานบัตร

ข้อ 6 มาตรการในการป้องกันและแก้ไขผลกระทบต่อสิ่งแวดล้อม

ต้องปฏิบัติตามเงื่อนไขและมาตรการป้องกันและแก้ไขผลกระทบสิ่งแวดล้อมที่กำหนดไว้ใน

รายงานการวิเคราะห์ผลกระทบสิ่งแวดล้อม และปฏิบัติตามมาตรการป้องกันและแก้ไขผลกระทบสิ่งแวดล้อมที่กำหนดโดย

สำนักงานนโยบายและแผนทรัพยากรธรรมชาติและสิ่งแวดล้อม พร้อมทั้ง ปฏิบัติตามวิธีการทำเหมืองและแผนการทำเหมือง

ตามที่กำหนดไว้ในบทที่ 4 แห่งแผนผังโครงการทำเหมืองแร่ แนบท้ายประทานบัตรฉบับนี้

และเงื่อนไขเกี่ยวกับเรื่องดังต่อไปนี้ด้วย ถ้ามี

ข้อ 7 การให้ผลประโยชน์พิเศษเพื่อประโยชน์แก่รัฐ

ต้องให้ผลประโยชน์พิเศษเพื่อประโยชน์แก่รัฐ ตามข้อตกลงการจ่ายผลประโยชน์พิเศษ

เพื่อประโยชน์แก่รัฐ แนบท้ายประทานบัตรฉบับนี้

ข้อ 8 การใช้ที่ดินในเขตเหมืองแร่

ข้อ 9 การทำเหมืองใกล้ทางหลวงหรือทางน้ำสาธารณะ

จะไม่ทำเหมืองใกล้ทางน้ำสาธารณะประโยชน์ภายในระยะ 50 เมตร ตามที่กำหนดไว้ในบทที่ 4

แห่งแผนผังโครงการทำเหมืองแร่ แนบท้ายประทานบัตรฉบับนี้

ข้อ 10 การเ

ผู้ถือ

ต้องปฏิบัติตามเงื่อนไขในก

ข้อ 1

พ.ศ. 2510

ข้อ 10 การเข้าทำประโยชน์ในพื้นที่ป่าตามกฎหมายว่าด้วยป่าไม้

ผู้ถือประทานบัตรจะต้องได้รับอนุญาตให้เข้าทำประโยชน์ในพื้นที่ป่าไม้ก่อนทำเหมืองแร่ ต้องปฏิบัติตามเงื่อนไขในการอนุญาตให้เข้าทำประโยชน์ในพื้นที่ป่าไม้

ข้อ 11 เงื่อนไขพิเศษสำหรับประทานบัตรทำเหมืองในทะเลตาม มาตรา 45 แห่งพระราชบัญญัติแร่ พ.ศ. 2510

เอกสารแนบ 3

รายงานแผนและผลการดำเนินงาน
ด้านการฟื้นฟูพื้นที่ทำเหมือง

รายงาน

แผนและผลการดำเนินงานด้านการฟื้นฟูพื้นที่ทำเหมือง

ของ

บริษัท ชินชนะ ดินขาว จำกัด

ประทานบัตรที่ 25358 / 16183

ตำบลหาดส้มแป้น อำเภอเมือง จังหวัดระนอง

เสนอต่อ

กรมอุตสาหกรรมพื้นฐานและการเหมืองแร่

สำนักนโยบายและแผนทรัพยากรธรรมชาติและสิ่งแวดล้อม

รายงานแผนและผลการดำเนินงานด้านการฟื้นฟูพื้นที่ที่ทำเหมือง
เสนอต่อกรมอุตสาหกรรมพื้นฐานและการเหมืองแร่
และสำนักงานนโยบายและแผนทรัพยากรธรรมชาติและสิ่งแวดล้อม

การรายงานครั้ง.....2.....วันที่.....11.....เดือน.....มกราคม.....พ.ศ. ....2564.....

1. ข้อมูลประทานบัตร

ชื่อผู้ถือประทานบัตร.....บริษัท ชินชนะ ดินขาว จำกัด..... ชื่อผู้รับช่วงการทำเหมือง.....-.....

หมายเลขประทานบัตร.....25358/16183.....หมายเลขคำขอประทานบัตรเดิม.....-.....

ที่ตั้ง…..7/11….. ตำบล.....หาดส้มแป้น.....อำเภอ.....เมือง.....จังหวัด.....ระนอง.....

ชนิดแร่.....แร่ดินขาว.....วิธีการทำเหมือง.....เหมืองหาบ.....

อายุประทานบัตร.....25.....ปี เริ่มตั้งแต่.....10 พ.ย. 2559.....วันสิ้นอายุ..... 9 พ.ย. 2584.....

เนื้อที่ประทานบัตรทั้งหมด.....296-3-64.....ไร่ โดยกรรมสิทธิ์ที่ดินมีดังนี้

( ) ที่กรรมสิทธิ์ (ระบุประเภท เช่น โฉนด, นส.3ก, นส.3 ฯลฯ).....ไร่

(/) ที่รัฐ (ระบุประเภท เช่น <u>ป่าสงวนฯ</u>, สปก.)..... 296-3-64.....ไร่

( ) อื่น ๆ (ระบุ).....ไร่

2. ข้อมูลการทำเหมืองปัจจุบัน

สภาพปัจจุบัน (/) เปิดการทำเหมือง ( ) หยุดการทำเหมือง

พื้นที่ที่ใช้ในการทำเหมืองและกิจกรรมเกี่ยวเนื่องทั้งหมดในปัจจุบัน.....60.5.....ไร่

จำนวนหน้าเหมือง/บ่อเหมืองปัจจุบัน.....1.....แห่ง

ขนาด (ระบุขนาดแต่ละแห่งตามลำดับ).....12.5.....ไร่

พื้นที่เก็บกองเปลือกดินและเศษหิน.....1.....แห่ง

ขนาด (ระบุขนาดแต่ละแห่งตามลำดับ).....20.....ไร่

พื้นที่โรงแต่งแร่/สำนักงาน/บ้านพัก ฯลฯ รวม.....8.....ไร่

จำนวนขุมเหมืองที่ไม่ใช้ทำเหมืองแล้ว.....-.....แห่ง ขนาด.....-.....ไร่ ลึก.....-.....เมตร

พื้นที่ที่ผ่านการทำเหมืองแล้ว.....-.....ไร่

พื้นที่ที่ทำการฟื้นฟูแล้ว.....เป็นพื้นที่ประทานบัตรใหม่ พึ่งได้รับอนุญาต.....

3. รูปแบบการใช้ประโยชน์ที่ดินภายหลังสิ้นสุดการทำเหมือง (พร้อมแนบแผนผังการฟื้นฟูพื้นที่ในภาพรวม ซึ่งสอดคล้องกับแผนผังโครงการทำเหมือง โดยส่งเฉพาะครั้งแรกของการรายงานและทุกครั้งที่มีการเปลี่ยนแปลงรูปแบบการใช้พื้นที่สุดท้าย)

.....เมื่อสิ้นสุดการทำเหมืองจะทำการปรับปรุงหน้าเหมืองให้เกิดความปลอดภัยและทำการปลูกต้นไม้เสริมและพืชคลุมดินบริเวณคันทำนบโดยรอบบ่อเหมืองและพื้นที่เกี่ยวเนื่องอื่นๆ และในส่วนของบ่อสุดท้ายจะใช้เป็นแหล่งชุมชนต่อไป.....

4. ผลการดำเนินการในช่วง 3 ปีที่ผ่านมา (พร้อมแนบแผนผังแสดงพื้นที่ดำเนินการปรับปรุงและฟื้นฟูสภาพพื้นที่ที่ใช้ทำเหมืองและภาพถ่ายการดำเนินงาน)

( ) การปรับสภาพและฟื้นฟูพื้นที่บริเวณหน้าเหมือง

จำนวน.....-.....แห่ง เนื้อที่.....-.....ไร่

วิธีดำเนินการ (ให้อธิบายลักษณะของหน้าเหมือง, ความปลอดภัย).....

.....

( ) การปรับสภาพและฟื้นฟูกองเก็บเปลือกดินและเศษหิน

จำนวน.....-.....แห่ง เนื้อที่.....-.....ไร่

วิธีดำเนินการ.....

.....

( ) การปรับสภาพและฟื้นฟูขุมเหมืองที่ไม่ใช้ในการทำเหมืองแล้ว

***ยังไม่มีขุมเหมืองที่ไม่ใช้แล้ว**

จำนวน.....-.....แห่ง เนื้อที่.....-.....ไร่

วิธีดำเนินการ .....

.....

( ) การปรับสภาพและฟื้นฟูระบบป้องกันการชะล้างตะกอนดินจากบริเวณหน้าเหมือง- ที่เก็บกองเปลือกดิน/เศษหินและบริเวณอื่น ๆ อาทิเช่น คันทำนบดินและคูระบายน้ำและบ่อดักตะกอน เป็นต้น

จำนวน.....-.....แห่ง เนื้อที่.....-.....ไร่

วิธีดำเนินการ .....

.....

(/) การปลูกต้นไม้ระหว่างพื้นที่ว่างทั่วไปในเขตพื้นที่ประทานบัตร รวมเนื้อที่.....-.....ไร่

วิธีดำเนินการ .....มีการปลูกต้นไม้ยืนต้นตามแนวเส้นทางขนส่งหลักในพื้นที่ประทานบัตร.....

( ) การปรับสภาพและฟื้นฟูพื้นที่บริเวณโรงแต่งแร่/โรงโม่หิน เนื้อที่.....-.....ไร่

วิธีดำเนินการ .....

.....

(/) การปรับสภาพและฟื้นฟูพื้นที่บริเวณสำนักงาน/บ้านพัก เนื้อที่.....-.....ไร่

วิธีดำเนินการ.....มีการปรับภูมิทัศน์โดยการปลูกต้นไม้ยืนต้นและไม้ประดับรอบๆบริเวณบ้านพัก และสำนักงาน .....

งบประมาณดำเนินงานทั้งหมดโดยประมาณ.....-.....บาท

5. แผนการดำเนินงานในช่วง 3 ปีข้างหน้า

5.1 แผนการดำเนินงานที่จะจัดทำในช่วง 3 ปีข้างหน้า (พร้อมแนบแผนผังแสดงตำแหน่งที่จะดำเนินการใน 3 ปีข้างหน้า)

(/) การปรับสภาพและฟื้นฟูพื้นที่บริเวณหน้าเหมือง

จำนวน.....-.....แห่ง เนื้อที่.....-.....ไร่

วิธีดำเนินการ(ให้อธิบายลักษณะของหน้าเหมือง, ความปลอดภัย).....เนื่องจากเป็นช่วงระยะเริ่มต้นของการทำเหมืองจึงยังไม่มีพื้นที่สำหรับการฟื้นฟู แต่มีการควบคุมความลาดชันของพื้นที่ เพื่อให้อยู่ในระดับที่ปลอดภัยต่อการปฏิบัติงาน.....

(/) การปรับสภาพและฟื้นฟูกองเก็บเปลือกดินและเศษหิน

จำนวน.....1.....แห่ง เนื้อที่.....19.....ไร่

วิธีดำเนินการ .....กองมูลดินทรายที่เหลือจากการกระบวนการผลิตจะมีการนำไปปรับพื้นที่และบางส่วนจะมีการขออนุญาตขนออกนอกพื้นที่ประทานบัตร และจะมีการทำคูระบายน้ำรอบๆพื้นที่เพื่อป้องกันตะกอนไหลออกนอกพื้นที่สู่ชุมชน.....

( ) การปรับสภาพและฟื้นฟูขุมเหมืองที่ไม่ใช้ในการทำเหมืองแล้ว

***ยังไม่มีขุมเหมืองที่ไม่ใช้แล้ว**

จำนวน.....-.....แห่ง ขนาด (กxยxล).....-.....เมตร

วิธีดำเนินการ .....-.....

.....

( ) การปรับสภาพและฟื้นฟูระบบป้องกันการชะล้างตะกอนดินจากบริเวณหน้าเหมือง ที่เก็บกองเปลือกดิน/เศษหิน และบริเวณอื่น ๆ อาทิเช่น คันทำนบดินและคูระบายน้ำและบ่อดักตะกอน เป็นต้น

จำนวน.....แห่ง ขนาด (กxยxล).....เมตร

วิธีดำเนินการ .....

.....

(/) การปลูกต้นไม้ระหว่างพื้นที่ว่างทั่วไปในเขตพื้นที่ประทานบัตรรวมเนื้อที่.....-.....ไร่

วิธีดำเนินการ .....มีการปลูกต้นไม้โตเร็วตามแนวคันดิน และแนวเส้นทางขนส่งหลักในพื้นที่เพิ่มเติม และในระยะเวลา 3 ปี จะดำเนินกรดูแลรักษาต้นไม้ที่ปลูกไว้แล้ว หากพบว่ามีต้นไม้ตายจะดำเนินการปลูกทดแทน.....

( ) การปรับสภาพและฟื้นฟูพื้นที่บริเวณโรงแต่งแร่/โรงโม่หิน เนื้อที่.....-.....ไร่

วิธีดำเนินการ .....

.....

(/) การปรับสภาพและฟื้นฟูพื้นที่บริเวณสำนักงาน/บ้านพัก เนื้อที่.....-.....ไร่

วิธีดำเนินการ.....การปรับภูมิทัศน์โดยการปลูกต้นไม้ยืนต้นและไม้ประดับรอบๆ บริเวณ บ้านพัก และสำนักงาน และในระยะเวลา 3 ปี จะดำเนินกรดูแลรักษาต้นไม้ที่ปลูกไว้แล้ว หากพบว่ามีต้นไม้ตายจะดำเนินการปลูกทดแทน.....

งบประมาณดำเนินงานทั้งหมดโดยประมาณปีละ .....200,000.....บาท

*งบตามแผนการนำเงินเข้ากองทุนฟื้นฟูสภาพพื้นที่ผ่านการทำเหมือง ช่วงที่ปี 1-9 จำนวน 1,800,000 บาท

5.2 การจัดเตรียมงบประมาณ

งบประมาณสำหรับดำเนินงานตามแผนงานปีละ.....200,000.....บาท

งบประมาณสำหรับการบำรุงรักษาพื้นที่ที่ฟื้นฟูแล้ว.....-.....บาท

ปัญหาและอุปสรรคที่ต้องการความช่วยเหลือ/สนับสนุนจากกรมอุตสาหกรรมพื้นฐานและการเหมืองแร่ และหรือส่วนราชการอื่น ๆ

วิธีดำเนินการ .....-.....

.....

.....

.....

(ลงชื่อ)..[redacted].....

(...[redacted]...)

ผู้จัดทำรายงาน

วันที่...16/1/64.....

รับรองข้อมูลถูกต้องและเห็นชอบกับแผนการดำเนินการ

(ลงชื่อ).....[redacted].....

(.....[redacted])

วิศวกรควบคุม

วันที่...11 ม.ค. 2564.....

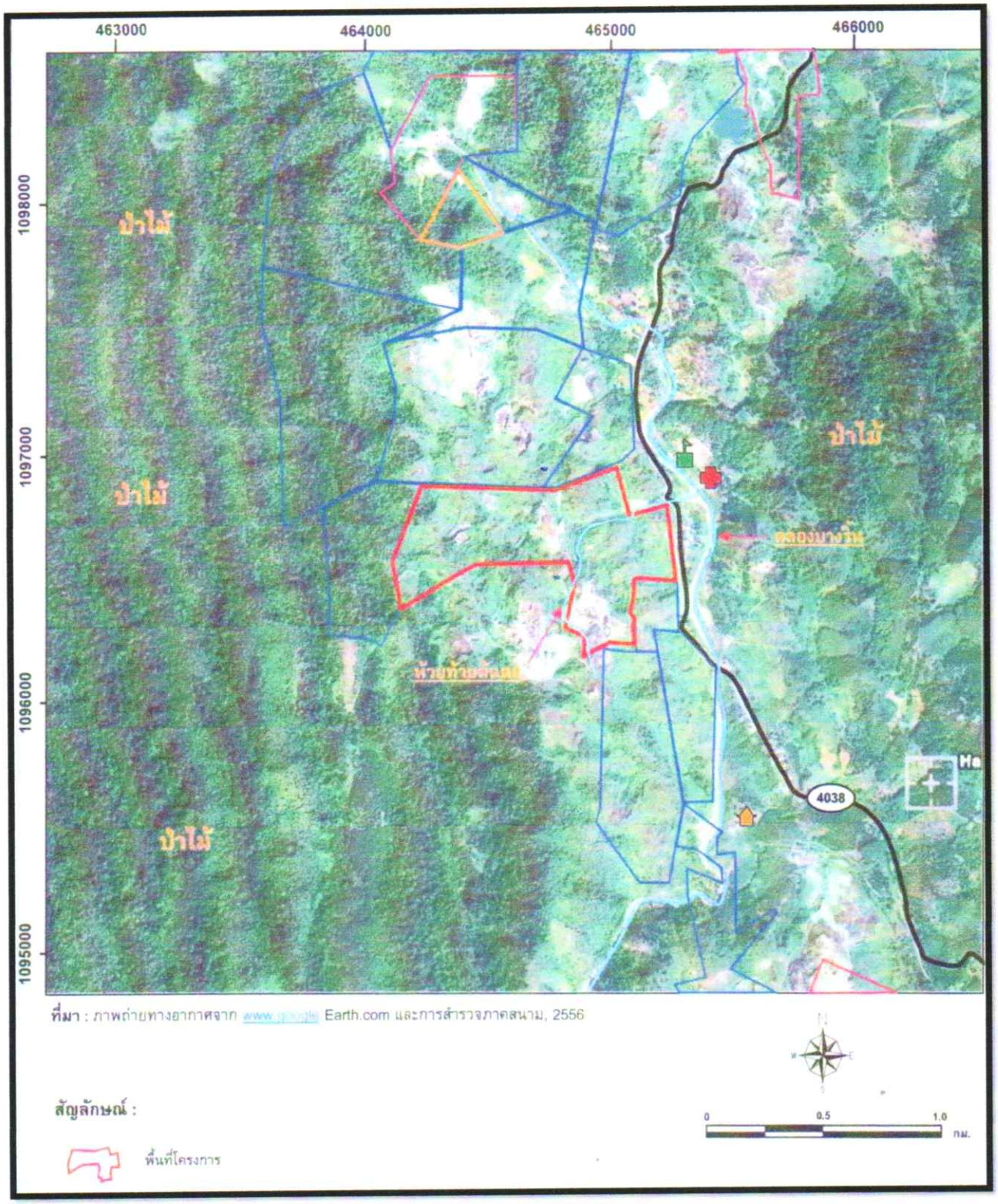

รูปที่ 1 รูปแสดงตำแหน่งที่ตั้งพื้นที่โครงการ

รูปที่ 2 รูปแสดงตำแหน่งทางเข้าพื้นที่โครงการ

รูปที่ 3 รูปแสดงตำแหน่งการปรับปรุงพื้นที่และปลูกต้นไม้รอบๆ อาคารสำนักงาน

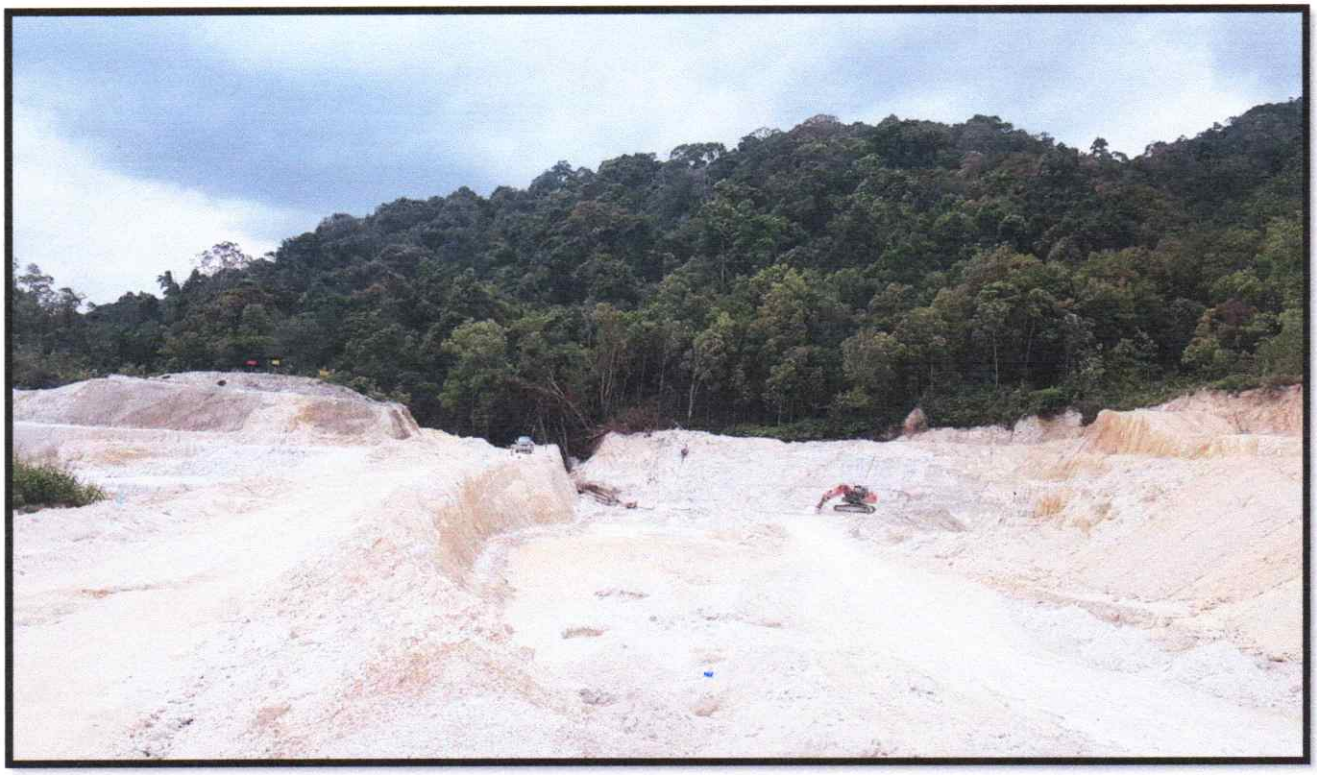

รูปที่ 4 รูปแสดงตำแหน่งพื้นที่หน้าเหมืองปัจจุบัน

รูปที่ 5 รูปแสดงตำแหน่งบ่อเก็บน้ำที่ใช้ในการแต่งแร่ในปัจจุบัน

รูปที่ 6 รูปแสดงตำแหน่งการเปลือกทราย หินมาปรับปรุงคันดินรอบๆอาคารสำนักงาน

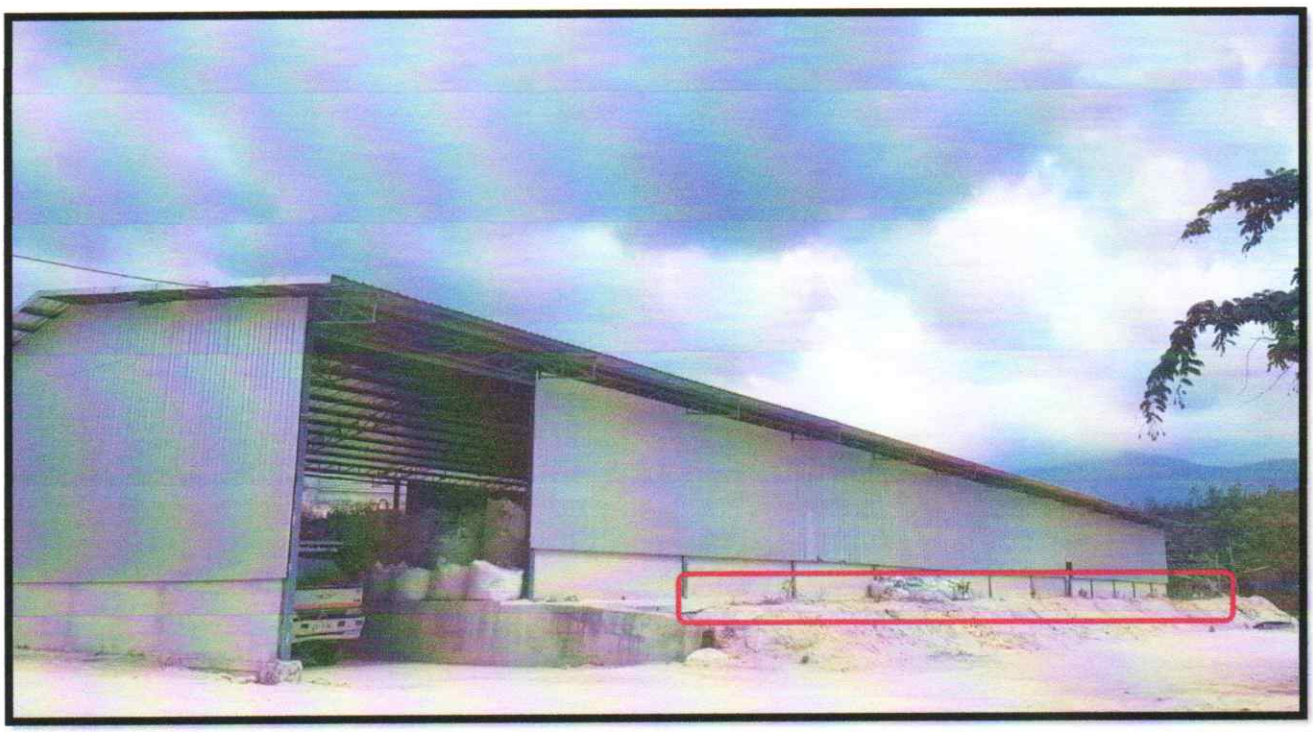

รูปที่ 7 รูปแสดงตำแหน่งโรงตากและโรงเก็บแร่ แนวพื้นที่ที่จะดำเนินการปลูกต้นไม้ไม้ผล ไม้ยืนต้นต่อไป

รูปที่ 8 รูปแสดงตำแหน่งการปลูกต้นไม้บริเวณแนวคันดินรอบบ่อดักตะกอน

รูปที่ 9 รูปแสดงตำแหน่งแนวต้นไม้ตลอดเส้นทางขนส่งหลักภายในโครงการ

รูปที่ 10 รูปแสดงการปลูกต้นไม้ภายในโครงการ

เอกสารแนบ 4

สำเนาบัญชีกองทุนพัฒนาหมู่บ้านรอบพื้นที่เหมืองแร่

ข้อกำหนดและเงื่อนไขเงินฝากออมทรัพย์ 活期储蓄存款账户的条款与条件 Terms and Conditions of Savings Deposit

1. โปรดนำสมุดคู่บัญชีนี้ไปทุกครั้งที่ติดต่อกับธนาคาร 到本行办理相关业务时，请携带此存折。This passbook is required when contacting our bank.
2. สมุดนี้เป็นเพียงสมุดคู่บัญชีเท่านั้น ยังถือไม่ได้ว่ายอดคงเหลือในสมุดนี้ถูกต้อง จนกว่าจะได้ตรวจสอบตรงกับบัญชีของธนาคารแล้ว
本存折所示余额，除非经核实与本行账户记录一致，不视为正确的余额。This booklet is only an account passbook. The balance shown herein will not be deemed correct unless verified by the corresponding balance shown in the account kept by and at our bank.
3. สิทธิตามบัญชีเงินฝาก/สมุดเล่มนี้ **ผู้ฝาก**จะโอนให้ผู้อื่น เปลี่ยนมือ แก้ไข หรือฉีกแผ่นใดแผ่นหนึ่งออก หรือนำไปเป็นหลักประกันแก่บุคคลอื่นได้**ต่อเมื่อได้รับความยินยอมเป็นหนังสือจากธนาคารแล้วเท่านั้น**
储户须获得本行的书面同意方可将存款账户及本存折的权益转让他人、转手、变更、或撕下其中任何一页、或用作他人的担保品。
The right to funds in this deposit account/passbook is not transferable, nor can it be used as security for a third party **unless written consent is given by the Bank.** The **depositor** may not make any changes on, or tear any pages off of, this passbook.
4. การถอนเงินหรือปิดบัญชีต่างสำนักงาน โปรดแสดงบัตรประจำตัวต่อเจ้าหน้าที่ธนาคาร 跨分行取款或销户，须出示身份证或护照。For withdrawals from this account or the closing of it at any branch, please show proper identification.
5. ถ้าสมุดเล่มนี้สูญหาย ผู้ฝากต้องไปแจ้งความ และต้องแจ้งให้ธนาคารทราบเป็นหนังสือหรือตามช่องทางที่ธนาคารกำหนดทันที ณ สาขาเจ้าของบัญชี
若存折遗失，存款人须报警并立即以书面形式或通过本行指定的渠道通知开户分行。In case of loss of this passbook, the account owner must file a police report and notify our bank in writing or via the channels specified at the branch where the account was opened.
6. ในกรณีที่บัญชีขาดการเคลื่อนไหว และยอดคงเหลือในบัญชีต่ำกว่าที่กำหนด ธนาคารจะปิดบัญชีและ/หรือคิดค่าธรรมเนียมรักษาบัญชีตามหลักเกณฑ์ที่ธนาคารกำหนด
对闲置且余额低于本行规定的账户，本行将按相关规定注销账户，和/或收取账户维持费。An account that has been dormant and has not maintained a minimum balance as specified by our bank will be closed, and/or be subject to a maintenance fee at the rate and in the manner prescribed by our bank.

9951004-12-16 สอบถามข้อมูลเพิ่มเติม K-Contact Center 02-8888888 หรือ www.kasikornbank.com

สำนักงาน
办事处
OFFICE
สาขาราชนอง

ธนาคารกสิกรไทย
开泰银行 KASIKORNBANK

เลขที่บัญชี
帐户号码
A/C NO.
[redacted]

ชื่อ 帐户名称 NAME

บจก. ชินชนะ ดินขาว (กองทุนพัฒนาหมู่บ้านรอบพื้นที่เหมือง)

เงินฝากนี้ได้รับความคุ้มครองจากสถาบันคุ้มครองเงินฝากตามจำนวนที่กำหนดไว้ในกฎหมาย
此存款在法定限额内获存款担保机构担保。This deposit shall be protected by the Deposit Protection Agency in the amount specified in the relevant laws.

สาขาผู้ให้บริการ 0232 K0623006 64189788
บัญชีเงินฝากออมทรัพย์

ธนาคารไม่มีนโยบายรับฝากสมุดบัญชีทุกประเภทของลูกค้า
本行无为客户保管任何账户存折的政策 The Bank will not hold customer passbooks of any type

	วันที่ 日期 DATE	คำย่อ 代码 CODE	ถอน 取款 WITHDRAWAL	ฝาก 存款 DEPOSIT	คงเหลือ 余额 BALANCE	หมายเลข 出纳员号码 TELLER NO.
1	********B/F				0.00	
2	14/02/17PC			500,000.00	500,000.00	K0623006
3	16/06/17INN			618.36	500,618.36	PCB09400
4	16/06/17TXN			6.18	500,612.18	PCB09400
5	15/12/17INN			923.60	501,535.78	PCB09400
6	15/12/17TXN			9.24	501,526.54	PCB09400
7	14/02/18TTN			500,000.00	1,001,526.54	K0702894
8	15/06/18INN			1,538.57	1,003,065.11	PCB09400
9	15/06/18TXN			15.39	1,003,049.72	PCB09400
10	10/10/18CS	ทำบัน ชั่ว	41,300.00 ①		961,749.72	K0716134
11	10/10/18CS		5,000.00 ②		956,749.72	K0716134
12	13/11/18CS		20,000.00 ③		936,749.72	K0667866
13	13/11/18CS		5,000.00 ④		931,749.72	K0667866
14	13/11/18CS		50,000.00 ⑤		881,749.72	K0667866
15	13/11/18CS		10,000.00 ⑥		871,749.72	K0667866
16	19/12/18CS		10,000.00 ⑦		861,749.72	K0667866
17	19/12/18CS		1,400.00 ⑧		860,349.72	K0667866
18	21/12/18INN			1,854.97	862,204.69	PCB09400
19	21/12/18TXN			18.55	862,186.14	PCB09400
20	15/02/19TTN ✓			499,400.00	1,361,586.14	K0208028
21	27/02/19CS		55,950.00		1,305,636.14	K0667866
22	27/02/19CS		15,000.00		1,290,636.14	K0667866
23	27/02/19CS		213,620.00		1,077,016.14	K0667866
24	03/04/19CS		15,000.00		1,062,016.14	C0667866

K-Mobile Banking PLUS (บริการธนาคารทางโทรศัพท์มือถือกสิกรไทย)
ธนาคารส่วนตัวบนมือถือ เช็ค โอน เติม จ่ายได้รวดเร็วที่สุด รองรับทุกเหตุการณ์เร่งด่วนและฉุกเฉิน
สมัครง่ายๆ แค่มีมือถือและบัญชีเงินฝากออมทรัพย์กสิกรไทย เพียง 3 ขั้นตอน ดั
ติดตั้งโปรแกรม >> รับรหัสยืนยันทาง SMS >> เปิดบริการเต็มรูปแบบได้ที่ K-A

"คำย ะ"หมายเลข" โปรดดูปกหลังด้านใน 代码和编号含义，请阅存折底页 "CODE" and "TELLER NO." Please see inside back cover

	วันที่ 日期 DATE	คำย่อ 代码 CODE	ถอน 取款 WITHDRAWAL	ฝาก 存款 DEPOSIT	คงเหลือ 余额 BALANCE	หมายเลข 出纳员号码 TELLER NO.
1	10/06/19	CS		2,463.00	1,059,553.14	K0709294
2	21/06/19	INN		1,887.40	1,061,440.54	PCB09400
3	21/06/19	TXN		18.87	1,061,421.67	PCB09400
4	20/08/19	CS		6,000.00	1,055,421.67	K0735320
5	20/08/19	CS		8,000.00	1,047,421.67	K0735320
6	18/11/19	CS		6,000.00	1,041,421.67	K0709294
7	18/11/19	CS		22,700.00	1,018,721.67	K0709294
8	17/12/19	CS		5,000.00	1,013,721.67	K0667866
9	17/12/19	CS		3,000.00	1,010,721.67	K0667866
10	17/12/19	CS		3,015.00	1,007,706.67	K0667866
11	20/12/19	INN		1,767.33	1,009,474.00	PCB09400
12	20/12/19	TXN		17.67	1,009,456.33	PCB09400
13	27/12/19	TRN		1,315.00	1,010,771.33	IBA04011
14	14/02/20	TRN		500,000.00	1,510,771.33	KCB08106
15						
16						
17						
18						
19						
20						
21						
22						
23						
24						

2

K-Cyber Banking (บริการธนาคารทางอินเทอร์เน็ตกสิกรไทย)

ธนาคารบนอินเทอร์เน็ต สะดวกเหมือนไปธนาคารด้วยตัวเอง สมัครง่ายๆ ได้ที่ธนาคารกสิกรไทยทุกสาขา หรือ K-ATM แค่เลือก "กองทุนรวม/สมัครบริการ/K-Mobile Banking/อื่นๆ" >> "สมัครบริการ K-Cyber Banking/K-Cyber Trade" เมื่อทำรายการเสร็จจะได้รับใบบันทึกรายการ เก็บไว้เป็นหลักฐาน และระบบจะส่งข้อความยืนยันผลการส พร้อมรหัสผ่าน (Password) สำหรับการเข้าระบบครั้งแรกให้ทาง SMS ในวันถัดไป

"คำย ะ"หมายเลข" โปรดดูปกหลังด้านใน 代码和编号含义，请阅存折底页 "CODE" and "TELLER NO." Please see inside back cover

	วันที่ 日期 DATE	คำย่อ 代码 CODE	ถอน 取款 WITHDRAWAL	ฝาก 存款 DEPOSIT	คงเหลือ 余额 BALANCE	หมายเลข 出纳员号码 TELLER NO.
1	********	B/F			1,510,771.33	
2	19/06/20	INN		656.01	1,511,427.34	PCB09400R
3	19/06/20	TXN		6.56	1,511,420.78	PCB09400R
4	18/12/20	INN		376.82	1,511,797.60	PCB09400
5	18/12/20	TXN		3.77	1,511,793.83	PCB09400
6	22/12/20	CS	228,153.00		1,283,640.83	K0710081
7	22/12/20	CM		248.15	1,283,392.68	K0710081
8						
9						
10						
11						
12						
13						
14						
15						
16						
17						
18						
19						
20						
21						
22						
23						
24						

K-eMail Statement
บริการรับรายการเดินบัญชีทางอีเมล์กสิกรไทย

K-eMail Statement (บริการรับรายการเดินบัญชีทางอีเมล์กสิกรไทย)
เช็คทุกความเคลื่อนไหวทางการเงินผ่านอีเมล์ฟรี ส่งให้ตามรอบโดยอัตโนมัติ
ไม่ต้องไปที่สาขา สมัครง่ายๆ ผ่าน www.kasikornbank.com และ
K-Contact Center โทร. 0-28888888 กด 02 ได้ทุกวันตลอด 24 ชั่วโมง

"คำย่อ"และ"หมายเลข" โปรดดูปกหลังด้านใน 代码和编号含义，请阅存折底页 "CODE" and "TELLER NO." Please see inside back cover

เอกสารแนบ 5

สำเนาบัญชีกองทุนเฝ้าระวังสุขภาพ

ข้อกำหนดและเงื่อนไขเงินฝากออมทรัพย์ 活期储蓄存款账户的条款与条件 Terms and Conditions of Savings Deposit

1. โปรดนำสมุดคู่บัญชีนี้ไปทุกครั้งที่ติดต่อกับธนาคาร 到本行办理相关业务时，请携带此存折。 This passbook is required when contacting our bank.
2. สมุดนี้เป็นเพียงสมุดคู่บัญชีเท่านั้น ยังถือไม่ได้ว่ายอดคงเหลือในสมุดนี้ถูกต้อง จนกว่าจะได้ตรวจสอบตรงกับบัญชีของธนาคารแล้ว
   本存折所示余额，除非经核实与本行账户记录一致，不视为正确的余额。 This booklet is only an account passbook. The balance shown herein will not be deemed correct unless verified by the corresponding balance shown in the account kept by and at our bank.
3. สิทธิตามบัญชีเงินฝาก/สมุดเล่มนี้ **ผู้ฝาก**จะโอนให้ผู้อื่น เปลี่ยนมือ แก้ไข หรือฉีกแผ่นใดแผ่นหนึ่งออก หรือนำไปเป็นหลักประกันแก่บุคคลอื่นได้**ต่อเมื่อได้รับความยินยอมเป็นหนังสือจากธนาคารแล้วเท่านั้น**
   储户须获得本行的书面同意方可将存款账户及本存折的权益转让他人、转手、变更、或撕下其中任何一页、或用作他人的担保品。
   The right to funds in this deposit account/passbook is not transferable, nor can it be used as security for a third party **unless written consent is given by the Bank.** The **depositor** may not make any changes on, or tear any pages off of, this passbook.
4. การถอนเงินหรือปิดบัญชีต่างสำนักงาน โปรดแสดงบัตรประจำตัวต่อเจ้าหน้าที่ธนาคาร 跨分行取款或销户，须出示身份证或护照。 For withdrawals from this account or the closing of it at any branch, please show proper identification.
5. ถ้าสมุดเล่มนี้สูญหาย ผู้ฝากต้องไปแจ้งความ และต้องแจ้งให้ธนาคารทราบเป็นหนังสือหรือตามช่องทางที่ธนาคารกำหนดทันที ณ สาขาเจ้าของบัญชี
   若存折遗失，存款人须报警并立即以书面形式或通过本行指定的渠道通知开户分行。 In case of loss of this passbook, the account owner must file a police report and notify our bank in writing or via the channels specified at the branch where the account was opened.
6. ในกรณีที่บัญชีขาดการเคลื่อนไหว และยอดคงเหลือในบัญชีต่ำกว่าที่กำหนด ธนาคารจะปิดบัญชีและ/หรือคิดค่าธรรมเนียมรักษาบัญชีตามหลักเกณฑ์ที่ธนาคารกำหนด
   对闲置且余额低于本行规定的账户，本行将按相关规定注销账户，和/或收取账户维持费。 An account that has been dormant and has not maintained a minimum balance as specified by our bank will be closed, and/or be subject to a maintenance fee at the rate and in the manner prescribed by our bank.

9951004-12-16 สอบถามข้อมูลเพิ่มเติม K-Contact Center 02-8888888 หรือ www.kasikornbank.com

สำนักงาน
办事处
OFFICE
สาขาราชบุรี

ธนาคารกสิกรไทย
开泰银行 KASIKORNBANK

เลขที่บัญชี
帐户号码
A/C NO.

ชื่อ 帐户名称 NAME

บจก. ชินชนะ ดินขาว (กองทุนเฝ้าระวังสุขภาพ)

เงินฝากนี้ได้รับความคุ้มครองจากสถาบันคุ้มครองเงินฝากตามจำนวนที่กำหนดไว้ในกฎหมาย
此存款在法定限额内获存款担保机构担保。This deposit shall be protected by the Deposit Protection Agency in the amount specified in the relevant laws.

สาขาผู้ให้บริการ 0232 K0623006
บัญชีเงินฝากออมทรัพย์

64189789

ธนาคารไม่มีนโยบายรับฝากสมุดบัญชีทุกประเภทของลูกค้า
本行无为客户保管任何账户存折的政策 The Bank will not hold customer passbooks of any type

	วันที่ 日期 DATE	คำย่อ 代码 CODE	ถอน 取款 WITHDRAWAL	ฝาก 存款 DEPOSIT	คงเหลือ 余额 BALANCE	หมายเลข 出纳员号码 TELLER NO.
1	********B/F				0.00	
2	14/02/17	PC	①	200,000.00	200,000.00	K0623006
3	16/06/17	INN		247.34	200,247.34	PCB09400
4	16/06/17	TXN		2.47	200,244.87	PCB09400
5	15/12/17	INN		369.44	200,614.31	PCB09400
6	15/12/17	TXN		3.69	200,610.62	PCB09400
7	14/02/18	TTN	②	200,000.00	400,610.62	K0702894
8	15/06/18	INN		615.43	401,226.05	PCB09400
9	15/06/18	TXN		6.15	401,219.90	PCB09400
10	21/12/18	INN		768.69	401,988.59	PCB09400
11	21/12/18	TXN		7.69	401,980.90	PCB09400
			③ - ปี 62			
12	14/02/19	TTN		200,000.00	601,980.90	K0706212
13	27/02/19	CS		44,779.50	557,201.40	K0667866
14	21/06/19	INN		947.36	558,148.76	PCB09400
15	21/06/19	TXN		9.47	558,139.29	PCB09400
16	17/12/19	CS		40,583.00	517,556.29	K0667866
17	20/12/19	INN		939.54	518,495.83	PCB09400
18	20/12/19	TXN		9.40	518,486.43	PCB09400
19	14/02/20	TRN		200,000.00	718,486.43	KCB08110
20						
21						
22						
23						
24						

K-Mobile Banking PLUS (บริการธนาคารทางโทรศัพท์มือถือกสิกรไทย)
ธนาคารส่วนตัวบนมือถือ เช็ค โอน เติม จ่ายได้รวดเร็วที่สุด รองรับทุกเหตุการณ์เร่งด่วนและฉุกเฉิน
สมัครง่ายๆ แค่มีมือถือและบัญชีเงินฝากออมทรัพย์กสิกรไทย เพียง 3 ขั้นตอน ดังนี้
ติดตั้งโปรแกรม >> รับรหัสยืนยันทาง SMS >> เปิดบริการเต็มรูปแบบได้ที่ K

"คำย่อ"และ"หมายเลข" โปรดดูปกหลังด้านใน 代码和编号含义，请阅存折底页 "CODE" and "TELLER NO." Please see inside back cover

	วันที่ 日期 DATE	คำย่อ 代码 CODE	ถอน 取款 WITHDRAWAL	ฝาก 存款 DEPOSIT	คงเหลือ 余额 BALANCE	หมายเลข 出纳员号码 TELLER NO.
1	********	B/F			718,486.43	
2	19/06/20	INN		323.77	718,810.20	PCB09400
3	19/06/20	TXN		3.24	718,806.96	PCB09400
4	18/12/20	INN		179.21	718,986.17	PCB09400
5	18/12/20	TXN		1.79	718,984.38	PCB09400
6	22/12/20	CS	98,056.00		620,928.38	K0710081
7	22/12/20	CM		118.06	620,810.32	K0710081
8						
9						
10						
11						
12						
13						
14						
15						
16						
17						
18						
19						
20						
21						
22						
23						
24						

1

K-eMail Statement
บริการรับรายการเดินบัญชีทางอีเมล์กสิกรไทย

K-eMail Statement (บริการรับรายการเดินบัญชีทางอีเมล์กสิกรไทย)
เช็คทุกความเคลื่อนไหวทางการเงินผ่านอีเมล์ฟรี ส่งให้ตามรอบโดยอัตโนมัติ
ไม่ต้องไปที่สาขา สมัครง่ายๆ ผ่าน www.kasikornbank.com และ
K-Contact Center โทร. 0-28888888 กด 02 ได้ทุกวันตลอด 24 ชั่วโมง

"คำย่อ"และ"หมายเลข" โปรดดูปกหลังด้านใน 代码和编号含义，请阅存折底页 "CODE" and "TELLER NO." Please see inside back cover

เอกสารแนบ 6

เอกสารแต่งตั้งคณะกรรมการมวลชนสัมพันธ์

บริษัท ชินชนะ ดินขาว จำกัด

CHINCHANA CHINA CLAY CO.,LTD.

[redacted] อาคารชินชนะ ชั้น 3 ถนนรามคำแหง แขวงหัวหมาก เขตบางกะปิ กรุงเทพฯ 10240 โทร. 02-7350095 โทรสาร. 02-7352250

สาขาระนอง: [redacted] หมู่ที่ 1 ตำบลหาดส้มแป้น อำเภอเมืองระนอง จังหวัดระนอง 85000 E-mail: ccc.hroff@hotmail.com

ประกาศ 002 / 2563

เรื่อง แต่งตั้งคณะกรรมการมวลชนสัมพันธ์

ประทานบัตรที่ 25358 / 16183 โครงการเหมืองแร่ดินขาวเพื่ออุตสาหกรรมเซรามิค

ตั้งอยู่หมู่ที่ 1 ตำบลหาดส้มแป้น อำเภอเมืองระนอง จังหวัดระนอง

ด้วยบริษัท ชินชนะ ดินขาว จำกัด ผู้ถือประทานบัตรที่ 25358 / 16183 โครงการเหมืองแร่ดินขาวเพื่ออุตสาหกรรมเซรามิค ตั้งอยู่เลขที่ [redacted] หมู่ที่ 1 ตำบลหาดส้มแป้น อำเภอเมืองระนอง จังหวัดระนอง มีความประสงค์จะจัดตั้งคณะกรรมการมวลชนสัมพันธ์ เพื่อดำเนินการตามอำนาจหน้าที่ในเงื่อนไขมาตรการป้องกันและแก้ไขผลกระทบสิ่งแวดล้อม ของสำนักนโยบายและแผนทรัพยากรธรรมชาติและสิ่งแวดล้อมและเงื่อนไขการขออนุญาตการขอประทานบัตรของกรมอุตสาหกรรมพื้นฐานและการเหมืองแร่

ดังนั้น เพื่อให้เป็นไปตามเงื่อนไขการขออนุญาตดังกล่าวและสอดคล้องกับนโยบายผู้ถือประทานบัตรที่ต้องการส่งเสริมให้ภาคส่วนที่เกี่ยวข้องมีส่วนร่วมให้ความคิดเห็น และเสนอแนะการประกอบกิจการเหมืองแร่ เพื่อให้กิจการและชุมชนอยู่ร่วมกันได้ บริษัท ชินชนะ ดินขาว จำกัด จึงได้แต่งตั้งคณะกรรมการมวลชนสัมพันธ์ ประทานบัตรที่ 25358 / 16183 ตั้งอยู่เลขที่ [redacted] หมู่ที่ 1 ตำบลหาดส้มแป้น อำเภอเมืองระนอง จังหวัดระนอง โดยมีองค์ประกอบของคณะกรรมการและอำนาจหน้าที่ดังนี้

คณะที่ปรึกษา

1. [redacted] เจ้าอาวาสวัดหาดส้มแป้น
2. [redacted] นายกองค์การบริหารส่วนตำบลหาดส้มแป้น
3. [redacted] กำนันตำบลหาดส้มแป้น
4. [redacted] ผู้อำนวยการโรงเรียนวัดหาดส้มแป้น
5. [redacted] ผู้อำนวยการโรงพยาบาลส่งเสริมสุขภาพตำบลบ้านทุ่งคา
6. [redacted] หัวหน้าเขตจัดการอุทยานแห่งชาติที่ 3

บริษัท ชินชนะ ดินขาว จำกัด

CHINCHANA CHINA CLAY CO.,LTD.

[redacted] อาคารชินชนะ ชั้น 3 ถนนรามคำแหง แขวงหัวหมาก เขตบางกะปิ กรุงเทพฯ 10240 โทร. 02-7350095 โทรสาร. 02-7352250

สาขาระนอง [redacted] หมู่ที่ 1 ตำบลหาดส้มแป้น อำเภอเมืองระนอง จังหวัดระนอง 85000 E-mail: ccc.hroff@hotmail.com

คณะกรรมการ

[redacted]	บริษัท ชินชนะ ดินขาว จำกัด
	บริษัท ชินชนะ ดินขาว จำกัด
	ผู้ใหญ่บ้านหมู่ที่ 1
	สมาชิกองค์การบริหารส่วนตำบล หมู่ที่ 1
	เลขานายกองค์การบริหารส่วนตำบลหาดส้มแป้น
	อสม. หมู่ที่ 1
	อสม. หมู่ที่ 1
	ผู้ช่วยผู้ใหญ่บ้านหมู่ที่ 1
	ตัวแทนราษฎรหมู่ที่ 1
	ตัวแทนราษฎรหมู่ที่ 1
	ตัวแทนราษฎรหมู่ที่ 1
	ตัวแทนราษฎรหมู่ที่ 1
	ตัวแทนราษฎรหมู่ที่ 1
	ตัวแทนราษฎรหมู่ที่ 1
	บริษัท ชินชนะ ดินขาว จำกัด
	บริษัท ชินชนะ ดินขาว จำกัด

ให้คณะกรรมการมีอำนาจหน้าที่ดังนี้

1. พิจารณาให้ความเห็นชอบแผนงานและงบประมาณที่เกี่ยวข้องกับกิจกรรมหรือโครงการเฝ้าระวังสุขภาพ และโครงการพัฒนาหมู่บ้านรอบพื้นที่เหมืองแร่ ครอบคลุมพื้นที่หมู่ที่ 1 บ้านทุ่งคา

2. ตรวจสอบผลการดำเนินงานของกองทุนฟื้นฟูพื้นที่ กองทุนเฝ้าระวังสุขภาพและกองทุนพัฒนาหมู่บ้านรอบพื้นที่เหมืองแร่ พร้อมทั้งให้ข้อคิดเห็นก่อนนำเสนอผลการดำเนินงานให้หน่วยงานที่เกี่ยวข้องทราบ

3. ตรวจสอบและพิจารณาแก้ไขปัญหาที่ชุมชนร้องเรียนว่าได้รับผลกระทบจากการประกอบกิจการของ บริษัท ชินชนะ ดินขาว จำกัด

บริษัท ชินชนะ ดินขาว จำกัด

CHINCHANA CHINA CLAY CO.,LTD.

[redacted] อาคารชินชนะ ชั้น 3 ถนนรามคำแหง แขวงหัวหมาก เขตบางกะปิ กรุงเทพฯ 10240 โทร. 02-7350095 โทรสาร. 02-7352250

สาขาระนอง: [redacted] หมู่ที่ 1 ตำบลหาดส้มแป้น อำเภอเมืองระนอง จังหวัดระนอง 85000 E-mail: ccc.hroff@hotmail.com

4. พิจารณาให้ความเห็นชอบระเบียบคณะกรรมการมวลชนสัมพันธ์ เพื่อเป็นกรอบการดำเนินของคณะกรรมการ รวมทั้งการแต่งตั้งผู้มีอำนาจลงนามเบิกจ่ายงบประมาณกองทุนเฝ้าระวังสุขภาพและกองทุนพัฒนาหมู่บ้านรอบพื้นที่เหมืองแร่

5. ดำเนินการอื่นๆ ตามที่ได้รับมอบหมาย

ทั้งนี้ตั้งแต่บัดนี้เป็นต้นไป

สั่ง ณ วันที่ 07 กุมภาพันธ์ 2563

[redacted]

นายจ้าง / กรรมการผู้จัดการบริษัทฯ / หรือผู้ที่รับมอบอำนาจลงแทน

เอกสารแนบ 7

อนุโมทนาบัตร

เล่มที่ ๑/๖๒ เลขที่ ๒๒

อนุโมทนาบัตร

ขออนุโมทนาบุญ แด่

บริษัท ชินชนะดินขาว

ผู้บริจาคเงินในการ สร้างอุโบสถ วัด หาดสัมแป้น

ตำบล หาดสัมแป้น อำเภอ เมือง จังหวัด ระนอง

เป็นจำนวนเงิน ๒๒,๗๐๐ บาท - สตางค์ (สองหมื่นสองพันเจ็ดร้อยบาท)

ขออำนาจคุณพระศรีรัตนตรัยและบุญกุศลที่บำเพ็ญนี้

จงบันดาลให้ท่านเจริญด้วยอายุ วรรณะ สุขะ พละ ปฏิภาณ ธนสารสมบัติ

และประสบสิ่งอันพึงปรารถนาทุกทิพาราตรีกาลเทอญฯ

วันที่ ๑๐ เดือน พฤศจิกายน พ.ศ. ๒๕๖๒

[redacted]

ผู้รับเงิน

[redacted]

เจ้าอาวาส

เอกสารแนบ 8

รายงานผู้ป่วยนอกตามกลุ่มสาเหตุ (21 กลุ่มโรค)

รายงานผู้ป่วยนอกตามกลุ่มสาเหตุ(21 กลุ่มโรค) ประจำเดือน มกราคม 2563 (วันที่ตัดยอดรายงาน 1 ม.ค. 2563-15 ก.ค. 2563)

สถานบริการ(รพ. สต. /pcu): หาดส้มแป้น บ้านทุ่งคา หมู่ที่ 01,สอ. ตำบลหาดส้มแป้น อำเภอเมืองระนอง จังหวัดระนอง

ชื่อผู้ออกรายงาน วันที่ออกรายงาน 15 ก.ค. 63

กลุ่ม	รหัสโรค	สาเหตุการป่วย(กลุ่มโรค)	จำนวน
01	A00 - A99 B00 - B99	โรคติดเชื้อและปรสิต (Certain infectious and parasitic diseases)	17
02	C00-C97 D00-D48	เนื้องอก (รวมมะเร็ง) Neoplasms	
03	D50-D89	โรคเลือดและอวัยวะสร้างเลือด และความผิดปกติเกี่ยวกับภูมิคุ้มกัน .... Disease of the blood and blood forming organs and certain disorders involving the immune mechanism	
04	E00 - E90	โรคเกี่ยวกับต่อมไร้ท่อ โภชนการ และเมตะบอลิสัม..... Endocrine, nutritional and metabolic diseases	32
05	F00 - F99	ภาวะแปรปรวนทางจิตและพฤติกรรม....Mental and behavioural disorders	5
06	G00 -G99	โรคระบบประสาท....Desease of the nervous system	3
07	H00 - H59	โรคตารวมส่วนประกอบของตา.....disease of the eye and adnexa	11
08	H60 - H95	โรคหูและปุ่มกกหู.....Diseases of the ear and mastoid process	6
09	I00 - I99	โรคระบบไหลเวียนเลือด.....Diseases of the circulatory system	62
10	J00 - J99	โรคระบบหายใจ.....Diseases of the respiratory system	74
11	K00 - K93	โรคระบบย่อยอาหาร รวมโรคในช่องปาก.....Diseases of the digrestive system	118
12	L00 - L99	โรคผิวหนังและเนื้อเยื่อใต้ผิวหนัง.....Diseases of the skin and subcutaneous tissue	29
13	M00 - M99	โรคระบบกล้ามเนื้อ รวมโครงร่าง และเนื้อยึดเสริม.....Diseases of the musculoskeletal system and connective tissue	60
14	N00 - N99	โรคระบบสืบพันธุ์ร่วมปัสสาวะ.....Diseases of the genitourinary system	4
15	O00-O99 ยกเว้น O80 - O84	ภาวะแทรกในการตั้งครรภ์ การคลอด และระยะหลังคลอด.....Complication of pregnancy, childbirth and the puerperium	
16	P00 - P96	ภาวะผิดปกติของทารกที่เกิดขึ้นในระยะปริกำเนิด (อายุครรภ์ 22 สัปดาห์ขึ้นไปจนถึ 7 วันหลังคลอด).....Certain conditions originating in the perinatal period	
17	Q00 - Q99	รูปร่างผิดปกติแต่กำเนิด การพิการจนผิดรูปแต่กำเนิดและโครโมโซม ผิดปกติ.....Congenital malformations, deformations and chromosomal abnormalities	

กลุ่ม	รหัสโรค	สาเหตุการป่วย(กลุ่มโรค)	จำนวน
18	R00 - R99	อาการ, อาการแสดงและสิ่งผิดปกติที่พบได้จากการตรวจทางคลินิกและทาห้อปฏิบัติการที่ไม่สามารถจำแนกโรคในกลุ่มอื่นได้	143
19	X40-X49 X60-X69 X85-X90 Y10-Y19	การเป็นพิษและผลที่ตามมา...	
20	v01-v99 y85	อุบัติเหตุจากการขนส่งและผลที่ตามมา..... Transport accidents and their sequelae....	
21	w00-ww99 x00-x19 x20-x29 x30-x39 x50-59 x70-x84 x91-x99 y00-y09 y20-y36 y40-y84 y86-y89	สาเหตุจากภายนอกอื่นๆ ที่ทำให้ป่วยหรือตาย..... Other external causes of morbidity and mortarity (eg: accidents, injuries, intentional self-harm, assault, animals and plants, complications of medical and surgical care and other unspecified causes)	3
22	U50 - U52	โรคของสตรี	
23	U54 - U55	โรคของเด็ก	
24	U56 - U60	โรคที่เกิดอาการหลายระบบ	
25	U61 - U72	โรคที่เกิดเฉพาะตำแหน่ง	1
26	U74 - U75	โรคและอาการอื่น	
27	U77	การส่งเสริมสุขภาพและการป้องกันโรค	
99	Z00 - Z99.999	กลุ่มไม่นับ 504 (ไม่ใช่โรค)	867
		รวม	**1,435**

เอกสารแนบ 9

ผลตรวจสุขภาพพนักงาน

ลำดับ	ชื่อ-นามสกุล	ตำแหน่ง	ลงทะเบียนตรวจสุขภาพ	ผลตรวจร่างกายทั่วไปโดยแพทย์										ผลตรวจอาชีวอนามัย		ตรวจเอ็กซเรย์ทรวงอก (Chest X-Ray)
				อายุ (ปี)	หมู่เลือด	ชีพจร (ครั้ง/นาที)	ความดันโลหิต	สรุปผลความดันโลหิต	น้ำหนัก (กิโลกรัม)	ส่วนสูง (เซนติเมตร)	ดัชนีมวลกาย (BMI)	สรุปผลดัชนีมวลกาย	สรุปผลการตรวจร่างกาย	ตรวจสมรรถภาพการได้ยิน (Audiometry)	ตรวจสมรรถภาพความจุปอด (Spirometry)	
1		พนักงาน	เข้าตรวจ	37	AB	62	116/74	ปกติ	56	162	21.34	ปกติ	ปกติ	ผิดปกติ	ปกติ	ปกติ
2		พนักงาน	เข้าตรวจ	44	-	98	158/113	ผิดปกติ	53	164	19.63	ปกติ	ผิดปกติ	ปกติ	ปกติ	ปกติ
3		พนักงาน	เข้าตรวจ	26	O	86	140/74	ปกติ	102	177	32.56	ผิดปกติ	ผิดปกติ	ปกติ	ปกติ	ปกติ
4		พนักงาน	เข้าตรวจ	36	O	84	122/78	ปกติ	72	170	24.91	ปกติ	ปกติ	ปกติ	ปกติ	ปกติ
5		พนักงาน	เข้าตรวจ	54	-	74	120/85	ปกติ	52	164	19.33	ปกติ	ปกติ	ผิดปกติ	ปกติ	ปกติ
6		พนักงาน	เข้าตรวจ	29	AB	90	153/90	ผิดปกติ	75	159	29.67	ผิดปกติ	ผิดปกติ	ผิดปกติ	ปกติ	ปกติ
7		พนักงาน	เข้าตรวจ	28	B	123	162/80	ผิดปกติ	94	173	31.41	ผิดปกติ	ผิดปกติ	ปกติ	ปกติ	ปกติ
8		พนักงาน	เข้าตรวจ	25	B	61	130/70	ปกติ	65	177	20.75	ปกติ	ปกติ	ปกติ	ปกติ	ปกติ
9		พนักงาน	เข้าตรวจ	52	-	80	160/92	ผิดปกติ	52	160	20.31	ปกติ	ผิดปกติ	ผิดปกติ	ปกติ	ปกติ
10		พนักงาน	เข้าตรวจ	29	A	74	144/82	ปกติ	101	181	30.83	ผิดปกติ	ผิดปกติ	ปกติ	ปกติ	ปกติ
11		พนักงาน	เข้าตรวจ	37	-	92	127/77	ปกติ	57	169	19.96	ปกติ	ปกติ	ปกติ	ปกติ	ปกติ
12		พนักงาน	เข้าตรวจ	25	O	88	135/84	ปกติ	48	160	18.75	ปกติ	ปกติ	ปกติ	ปกติ	ปกติ
13		พนักงาน	เข้าตรวจ	34	B	94	107/62	ปกติ	67	167	24.02	ปกติ	ปกติ	-	-	-
14		พนักงาน	เข้าตรวจ	31	AB	116	143/84	ปกติ	99	172	33.46	ผิดปกติ	ผิดปกติ	ปกติ	ปกติ	ปกติ
15		พนักงาน	เข้าตรวจ	39	B	82	122/84	ปกติ	64	164	23.80	ปกติ	ปกติ	ผิดปกติ	ปกติ	ปกติ
16		พนักงาน	เข้าตรวจ	52	O	74	127/80	ปกติ	67	165	24.61	ปกติ	ปกติ	ผิดปกติ	ปกติ	ปกติ
17		พนักงาน	เข้าตรวจ	41	B	94	120/88	ปกติ	54	152	23.37	ปกติ	ปกติ	ปกติ	ปกติ	ปกติ
18		พนักงาน	เข้าตรวจ	26	O	90	113/60	ปกติ	51	155	21.23	ปกติ	ปกติ	ปกติ	ปกติ	ปกติ
19		พนักงาน	เข้าตรวจ	20	-	84	148/73	ผิดปกติ	75	177	23.94	ปกติ	ผิดปกติ	ปกติ	ปกติ	ปกติ
20		พนักงาน	เข้าตรวจ	27	O	88	131/79	ปกติ	56	172	18.93	ปกติ	ปกติ	-	ปกติ	-
21		พนักงาน	เข้าตรวจ	27	O	80	125/67	ปกติ	69	170	23.88	ปกติ	ปกติ	ปกติ	ปกติ	ปกติ
22		พนักงาน	เข้าตรวจ	33	B	90	129/80	ปกติ	68	168	23.99	ปกติ	ปกติ	ปกติ	ปกติ	ปกติ
23		พนักงาน	เข้าตรวจ	37	B	70	140/90	ปกติ	114	185	33.31	ผิดปกติ	ผิดปกติ	ปกติ	ปกติ	ปกติ
24		พนักงาน	เข้าตรวจ	28	A	74	150/84	ผิดปกติ	60	162	22.86	ปกติ	ผิดปกติ	ปกติ	ปกติ	ปกติ

ลำดับ	ชื่อ-นามสกุล	ตำแหน่ง	ลงทะเบียนตรวจสุขภาพ	อายุ (ปี)	หมู่เลือด	ชีพจร (ครั้ง/นาที)	ความดันโลหิต	สรุปผลความดันโลหิต	น้ำหนัก (กิโลกรัม)	ส่วนสูง (เซนติเมตร)	ดัชนีมวลกาย (BMI)	สรุปผลดัชนีมวลกาย	สรุปผลการตรวจร่างกาย	ตรวจสมรรถภาพการได้ยิน (Audiometry)	ตรวจสมรรถภาพความจุปอด (Spirometry)	ตรวจเอ็กซเรย์ทรวงอก (Chest X-Ray)
25		พนักงาน	เข้าตรวจ	33	B	68	115/70	ปกติ	52	163	19.57	ปกติ	ปกติ	ปกติ	ปกติ	ปกติ
26		พนักงาน	เข้าตรวจ	20	O	90	125/85	ปกติ	55	180	16.98	ผิดปกติ	ผิดปกติ	ปกติ	ปกติ	ปกติ
27		พนักงาน	เข้าตรวจ	48	-	64	128/81	ปกติ	74	166	26.85	ปกติ	ปกติ	ปกติ	ปกติ	ปกติ
28		พนักงาน	เข้าตรวจ	28	A	90	116/78	ปกติ	63	163	23.71	ปกติ	ปกติ	ปกติ	ปกติ	ปกติ
29		พนักงาน	เข้าตรวจ	20	B	76	129/90	ปกติ	67	171	22.91	ปกติ	ปกติ	ปกติ	ปกติ	ปกติ
30		พนักงาน	เข้าตรวจ	26	B	78	106/72	ปกติ	50	157	20.12	ปกติ	ปกติ	ปกติ	ปกติ	ปกติ
31		พนักงาน	เข้าตรวจ	35	-	84	134/79	ปกติ	59	173	19.71	ปกติ	ปกติ	ปกติ	ปกติ	ปกติ
32		พนักงาน	เข้าตรวจ	37	O	84	145/87	ปกติ	53	165	19.47	ปกติ	ปกติ	ผิดปกติ	ปกติ	ปกติ
33		พนักงาน	เข้าตรวจ	33	O	76	139/87	ปกติ	56	162	21.34	ปกติ	ปกติ	ปกติ	ปกติ	ปกติ
34		พนักงาน	เข้าตรวจ	24	-	98	121/77	ปกติ	34	137	18.11	ปกติ	ปกติ	ปกติ	ปกติ	ปกติ
35		พนักงาน	เข้าตรวจ	19	O	62	124/73	ปกติ	55	165	20.20	ปกติ	ปกติ	ปกติ	ปกติ	ปกติ
36		พนักงาน	เข้าตรวจ	33	O	116	129/95	ปกติ	63	169	22.06	ปกติ	ปกติ	ปกติ	ปกติ	ปกติ
37		พนักงาน	เข้าตรวจ	31	B	101	145/96	ปกติ	59	170	20.42	ปกติ	ปกติ	ปกติ	ปกติ	ปกติ
38		พนักงาน	เข้าตรวจ	39	-	87	145/80	ปกติ	70	164	26.03	ปกติ	ปกติ	ปกติ	ปกติ	ปกติ
39		พนักงาน	เข้าตรวจ	21	O	92	125/74	ปกติ	87	158	34.85	ผิดปกติ	ผิดปกติ	ปกติ	ปกติ	ปกติ
40		พนักงาน	เข้าตรวจ	42	-	86	139/87	ปกติ	67	170	23.18	ปกติ	ปกติ	ปกติ	ปกติ	ปกติ
41		พนักงาน	เข้าตรวจ	60	O	68	145/91	ปกติ	62	164	23.05	ปกติ	ปกติ	ปกติ	ปกติ	ปกติ
42		พนักงาน	เข้าตรวจ	61	O	76	122/71	ปกติ	43	152	18.52	ปกติ	ปกติ	ผิดปกติ	ปกติ	ปกติ
43		พนักงาน	เข้าตรวจ	56	-	70	136/85	ปกติ	79	166	28.63	ผิดปกติ	ผิดปกติ	ปกติ	ปกติ	ปกติ

เอกสารแนบ 10

หนังสือรับรองผลการตรวจวิเคราะห์ทางห้องปฏิบัติการ

บริษัท ไมน์ เอ็นจิเนียริ่ง คอนซัลแตนท์ จำกัด
MINE ENGINEERING CONSULTANT CO.,LTD.
2/115 โครงการเจเอสพี ซิตี้ รังสิตคลอง 1
ซอยรังสิต-นครนายก 34/1 ตำบลประชาธิปัตย์
อำเภอธัญบุรี จังหวัดปทุมธานี 12130
โทรศัพท์ : 02-0642253, 02-0644754
โทรสาร : 02-0642253 ต่อ 102
เลขประจำตัวผู้เสียภาษี 0135550001178 สำนักงานใหญ่

ANALYSIS REPORT

Data Provided by Customer

Customer Name : บริษัท ชินชนะดินขาว จำกัด โครงการเหมืองแร่ชนิดแร่ดินขาว ประทานบัตรที่ 25358/16183

Address : ตำบลหาดส้มแป้น อำเภอเมือง จังหวัดระนอง

Report No. : M630035

Sampling By : Sampling Team of Mine Engineering Consultant Co.,Ltd.

Sampling Date : 27-30 November 2020

Station : โรงพยาบาลส่งเสริมสุขภาพตำบลบ้านทุ่งคา (UTM 47 P 465430 E, 1096909 N.)

Sampling Method : High Volume Air Sampler

Data Provided by Laboratory

Sample Type : อากาศ

Received Date : 1 December 2020

Analytical Date : 1-7 December 2020

Report Date : 7 December 2020

Model of Equipment : TISH/Thermo Scientific

Model of Traceability : TE-5025A/2262

Certified Date : 24 January 2020

Expiration Date : 24 January 2021

Parameter	Sampling Date	Analytical Method	Result (mg/m^3)	Standard [1] (mg/m^3)
TSP	27-28/11/2020	US.EPA 40 CFR 50, Appendix B	0.019	**0.330**
	28-29/11/2020	US.EPA 40 CFR 50, Appendix B	0.013	
	29-30/11/2020	US.EPA 40 CFR 50, Appendix B	0.011	
PM-10	27-28/11/2020	US.EPA 40 CFR 50, Appendix J	0.009	**0.120**
	28-29/11/2020	US.EPA 40 CFR 50, Appendix J	0.007	
	29-30/11/2020	US.EPA 40 CFR 50, Appendix J	0.004	

Note : [1] ประกาศคณะกรรมการสิ่งแวดล้อมแห่งชาติ ฉบับที่ 24 (พ.ศ.2547) เรื่อง กำหนดมาตรฐานคุณภาพอากาศในบรรยากาศโดยทั่วไป
TSP: ฝุ่นละอองรวม เฉลี่ย 24 ชั่วโมง
PM-10: ฝุ่นละอองขนาดเล็กกว่า 10 ไมครอน เฉลี่ย 24 ชั่วโมง

Parinthip
(Miss Parinthip Petjit)
Reviewed signatory

(Mr. Kittiphid Plongkaew)
Approved signatory

Reported results refer to submitted sample(s) only.
Do not copy partial of this analysis report without official approval.

MEC-FM-45 Rev.03 22-09-2563

บริษัท ไมน์ เอ็นจิเนียริ่ง คอนซัลแตนท์ จำกัด
MINE ENGINEERING CONSULTANT CO.,LTD.
2/115 โครงการเจเอสพี ซิตี้ รังสิตคลอง 1
ซอยรังสิต-นครนายก 34/1 ตำบลประชาธิปัตย์
อำเภอธัญบุรี จังหวัดปทุมธานี 12130
โทรศัพท์ : 02-0642253, 02-0644754
โทรสาร : 02-0642253 ต่อ 102

ANALYSIS REPORT

Data provided by Customer

Customer Name : บริษัท ชินชนะดินขาว จำกัด โครงการเหมืองแร่ชนิดแร่ดินขาว ประทานบัตรที่ 25358/16183

Address : ตำบลหาดส้มแป้น อำเภอเมือง จังหวัดระนอง

Report No. : M630035

Sampling By : Sampling Team of Mine Engineering Consultant Co.,Ltd.

Sampling Date : 27-30 November 2020

Station : โรงพยาบาลส่งเสริมสุขภาพตำบลบ้านทุ่งคา (UTM 47 P 465430 E, 1096909 N.)

Sampling Method : Sound Level Meter

Data provided by Laboratory

Sample Type : ระดับเสียง

Received Date : 1 December 2020

Report Date : 7 December 2020

Model of Equipment : ACO 6226

Model of Traceability : CA-12B/U2040047

Reference of level (dB(A)): 110 dB/1,000 Hz

Calibrated Date : 13 March 2020

Measurement of Reading (dB(A)) : 109.76 dB/1,000 Hz

Certificate No : HC200898

Time	Equivalent Sound Pressure Level (dB(A))					
	27-28 November 2020		28-29 November 2020		29-30 November 2020	
	Leq 24 hrs.	Lmax	Leq 24 hrs.	Lmax	Leq 24 hrs.	Lmax
10.00-11.00	54.5	84.5	43.2	63.6	49.6	79.5
11.00-12.00	45.1	74.2	43.9	68.7	44.8	61.3
12.00-13.00	43.4	63.6	42.7	62.1	49.0	80.4
13.00-14.00	44.6	71.6	52.0	76.5	46.3	66.5
14.00-15.00	49.1	69.1	43.2	64.5	44.2	70.9
15.00-16.00	61.6	71.4	44.6	67.1	48.1	80.0
16.00-17.00	43.4	61.7	52.1	66.4	48.2	79.4
17.00-18.00	45.1	68.0	57.6	68.6	52.6	66.4
18.00-19.00	41.3	55.7	56.0	67.3	50.8	67.0
19.00-20.00	39.8	52.7	53.9	70.5	45.9	56.4
20.00-21.00	39.9	58.0	47.2	73.7	43.5	73.8
21.00-22.00	39.8	48.8	51.2	56.1	40.4	46.8
22.00-23.00	40.1	44.2	42.0	51.1	39.4	45.3
23.00-00.00	38.8	46.2	44.4	47.1	39.3	44.6
00.00-01.00	39.2	44.9	49.1	53.8	40.1	45.9
01.00-02.00	39.4	45.4	43.7	58.0	38.8	45.5
02.00-03.00	40.0	71.1	41.6	50.0	39.2	50.0
03.00-04.00	39.7	48.9	38.9	49.8	39.3	45.4
04.00-05.00	40.9	47.7	38.0	46.1	39.8	49.3
05.00-06.00	43.2	52.2	34.6	53.3	38.6	70.9
06.00-07.00	36.7	52.2	34.8	50.0	39.4	61.4
07.00-08.00	39.2	74.7	47.8	60.6	43.2	65.4
08.00-09.00	39.0	69.7	32.3	45.8	58.5	72.8
09.00-10.00	43.5	71.1	41.7	71.0	49.2	72.0
Average 24 hrs.	**49.5**	-	**49.4**	-	**48.4**	-
Maximum	-	**84.5**	-	**76.5**	-	**80.4**
Standard[1)]	**70.0**	**115.0**	**70.0**	**115.0**	**70.0**	**115.0**

Note : [1)] ประกาศคณะกรรมการสิ่งแวดล้อมแห่งชาติ ฉบับที่ 15 (พ.ศ. 2540) เรื่อง กำหนดมาตรฐานระดับเสียงโดยทั่วไป

Chonnikan

(Miss Chonnikan Nambubpha)
Reviewed signatory

(Mr. Kittiphid Plongkaew)
Approved signatory

Reported results refer to submitted sample(s) only.
Do not copy partial of this analysis report without official approval.

MEC-FM-45 Rev.02 03-04-2563

บริษัท ไมน์ เอ็นจิเนียริ่ง คอนซัลแตนท์ จำกัด
MINE ENGINEERING CONSULTANT CO.,LTD.
2/115 โครงการเจเอสพี ซิตี้ รังสิตคลอง 1
ซอยรังสิต-นครนายก 34/1 ตำบลประชาธิปัตย์
อำเภอธัญบุรี จังหวัดปทุมธานี 12130
โทรศัพท์ : 02-0642253, 02-0644754
โทรสาร : 02-0642253 ต่อ 102
เลขประจำตัวผู้เสียภาษี 0135550001178 สำนักงานใหญ่

NSC-TISI-TIS 17025
Testing 0623

ANALYSIS REPORT

Data Provided by Customer

Customer Name : บริษัท ชินชนะดินขาว จำกัด โครงการเหมืองแร่ชนิดแร่ดินขาว ประทานบัตรที่ 25358/16183
Address : ตำบลหาดส้มแป้น อำเภอเมือง จังหวัดระนอง
Report No. : M630035
Sampling By : Sampling Team of Mine Engineering Consultant Co.,Ltd.
Sampling Date : 30 November 2020
Station : น้ำผิวดินบริเวณห้วยท้ายต้นตอ (UTM 47P 465118 E, 1096782 N.)
Sampling Method : Grab Sampling

Data Provided by Laboratory

Sample Type : น้ำ
Received Date : 1 December 2020
Sample Appearance : เหลืองใส มีตะกอน ไม่มีกลิ่น
Analytical Date : 1-7 December 2020
Report Date : 7 December 2020

Parameter	Unit	Analytical Method [1]	Result	Standard [2]
pH @ 25 °C	-	Electrometric Method (4500-H^+ B)	5.95	**5.0-9.0**
Total Suspended Solids	mg/L	Dried at 103-105 °C (2540 D)	<5.0	-
Total Dissolved Solids	mg/L	Dried at 180 °C (2540 C)	24	-
Total Hardness	mg/L as $CaCO_3$	EDTA Titrimetric Method (2340 C)	1	-
Turbidity*	NTU	Nephelometric Method (2130 B)	8.8	-
Sulfate*	mg/L	Turbidimetric Method (4500- SO_4^{2-} E)	<1	-
Total Iron	mg/L	Digestion, Inductively Coupled Plasma Method (3030 F, 3120 B)	0.02	-
Arsenic*	mg/L	Digestion, Inductively Coupled Plasma Method (3030 F, 3120 B)	<0.01	**Not more than 0.01**
Cadmium*	mg/L	Digestion, Inductively Coupled Plasma Method (3030 F, 3120 B)	<0.002	**Not more than 0.005[3]**
Lead*	mg/L	Digestion, Inductively Coupled Plasma Method (3030 F, 3120 B)	<0.01	**Not more than 0.05**

Note : [1] Standard Methods for the Examination of Water and Wastewater. 23rd ed. APHA, AWWA, WEF, 2017.

[2] ประกาศคณะกรรมการสิ่งแวดล้อมแห่งชาติ ฉบับที่ 8 (พ.ศ. 2537) ออกตามความในพระราชบัญญัติส่งเสริมและรักษาคุณภาพสิ่งแวดล้อมแห่งชาติ พ.ศ.2535 เรื่อง กำหนดมาตรฐานคุณภาพน้ำในแหล่งน้ำผิวดิน ตีพิมพ์ในราชกิจจานุเบกษา เล่ม 111 ตอนที่ 16 ง ลงวันที่ 24 กุมภาพันธ์ 2537 (ประเภทที่ 3)

[3] น้ำที่มีความกระด้างในรูปของ $CaCO_3$ ไม่เกินกว่า 100 มิลลิกรัมต่อลิตร

* รายการทดสอบนี้อยู่นอกขอบข่ายการรับรอง ISO/IEC 17025 ของห้องปฏิบัติการทดสอบ

PARANEE

(Miss Paranee Lumboot)
Reviewed signatory

(Mr. Kittiphid Plongkaew)
Approved signatory

บริษัท ไมน์ เอ็นจิเนียริ่ง คอนซัลแตนท์ จำกัด
MINE ENGINEERING CONSULTANT CO.,LTD.
2/115 โครงการเจเอสพี ซิตี้ รังสิตคลอง 1
ซอยรังสิต-นครนายก 34/1 ตำบลประชาธิปัตย์
อำเภอธัญบุรี จังหวัดปทุมธานี 12130
โทรศัพท์ : 02-0642253, 02-0644754
โทรสาร : 02-0642253 ต่อ 102
เลขประจำตัวผู้เสียภาษี 0135550001178 สำนักงานใหญ่

NSC-TISI-TIS 17025
Testing 0623

ANALYSIS REPORT

Data provided by Customer

Customer Name : บริษัท ชินชนะดินขาว จำกัด โครงการเหมืองแร่ชนิดแร่ดินขาว ประทานบัตรที่ 25358/16183

Address : ตำบลหาดส้มแป้น อำเภอเมือง จังหวัดระนอง

Report No. : M630035

Sampling By : Sampling Team of Mine Engineering Consultant Co.,Ltd.

Sampling Date : 30 November 2020

Station : น้ำผิวดินบริเวณคลองบางริ้น (ต้นน้ำ)
(UTM 47P 465382 E, 1096839 N.)

Sampling Method : Grab Sampling

Data Provided by Laboratory

Sample Type : น้ำ

Received Date : 1 December 2020

Sample Appearance : เหลืองใส มีตะกอน ไม่มีกลิ่น

Analytical Date : 1-7 December 2020

Report Date : 7 December 2020

Parameter	Unit	Analytical Method [1]	Result	Standard [2]
pH @ 25 ^{o}C	-	Electrometric Method (4500-H^+ B)	6.45	**5.0-9.0**
Total Suspended Solids	mg/L	Dried at 103-105 ^{o}C (2540 D)	<5.0	-
Total Dissolved Solids	mg/L	Dried at 180 ^{o}C (2540 C)	19	-
Total Hardness	mg/L as $CaCO_3$	EDTA Titrimetric Method (2340 C)	3	-
Turbidity*	NTU	Nephelometric Method (2130 B)	17.1	-
Sulfate*	mg/L	Turbidimetric Method (4500- SO_4^{2-} E)	1.0	-
Total Iron	mg/L	Digestion, Inductively Coupled Plasma Method (3030 F, 3120 B)	0.07	-
Arsenic*	mg/L	Digestion, Inductively Coupled Plasma Method (3030 F, 3120 B)	<0.01	**Not more than 0.01**
Cadmium*	mg/L	Digestion, Inductively Coupled Plasma Method (3030 F, 3120 B)	<0.002	**Not more than 0.005[3]**
Lead*	mg/L	Digestion, Inductively Coupled Plasma Method (3030 F, 3120 B)	<0.01	**Not more than 0.05**

Note : [1] Standard Methods for the Examination of Water and Wastewater. 23rd ed. APHA, AWWA, WEF, 2017.

[2] ประกาศคณะกรรมการสิ่งแวดล้อมแห่งชาติ ฉบับที่ 8 (พ.ศ. 2537) ออกตามความในพระราชบัญญัติส่งเสริมและรักษาคุณภาพสิ่งแวดล้อมแห่งชาติ พ.ศ.2535 เรื่อง กำหนดมาตรฐานคุณภาพน้ำในแหล่งน้ำผิวดิน ตีพิมพ์ในราชกิจจานุเบกษา เล่ม 111 ตอนที่ 16 ง ลงวันที่ 24 กุมภาพันธ์ 2537 (ประเภทที่ 3)

[3] น้ำที่มีความกระด้างในรูปของ $CaCO_3$ ไม่เกินกว่า 100 มิลลิกรัมต่อลิตร

* รายการทดสอบนี้อยู่นอกขอบข่ายการรับรอง ISO/IEC 17025 ของห้องปฏิบัติการทดสอบ

PARANEE
(Miss Paranee Lumboot)
Reviewed signatory

(Mr. Kittiphid Plongkaew)
Approved signatory

บริษัท ไมน์ เอ็นจิเนียริ่ง คอนซัลแตนท์ จำกัด
MINE ENGINEERING CONSULTANT CO.,LTD.
2/115 โครงการเจเอสพี ซิตี้ รังสิตคลอง 1
ซอยรังสิต-นครนายก 34/1 ตำบลประชาธิปัตย์
อำเภอธัญบุรี จังหวัดปทุมธานี 12130
โทรศัพท์ : 02-0642253, 02-0644754
โทรสาร : 02-0642253 ต่อ 102
เลขประจำตัวผู้เสียภาษี 0135550001178 สำนักงานใหญ่

NSC-TISI-TIS 17025
Testing 0623

ANALYSIS REPORT

Data provided by Customer

Customer Name : บริษัท ชินชนะดินขาว จำกัด โครงการเหมืองแร่ชนิดแร่ดินขาว ประทานบัตรที่ 25358/16183

Address : ตำบลหาดส้มแป้น อำเภอเมือง จังหวัดระนอง

Report No. : M630035

Sampling By : Sampling Team of Mine Engineering Consultant Co.,Ltd.

Sampling Date : 30 November 2020

Station : น้ำผิวดินบริเวณคลองบางริ้น (ท้ายน้ำ)
(UTM 47 P 465468 E, 1096125 N.)

Sampling Method : Grab Sampling

Data Provided by Laboratory

Sample Type : น้ำ

Received Date : 1 December 2020

Sample Appearance : เหลืองใส มีตะกอน ไม่มีกลิ่น

Analytical Date : 1-7 December 2020

Report Date : 7 December 2020

Parameter	Unit	Analytical Method [1]	Result	Standard [2]
pH @ 25 °C	-	Electrometric Method (4500-H^+ B)	6.65	**5.0-9.0**
Total Suspended Solids	mg/L	Dried at 103-105 °C (2540 D)	<5.0	-
Total Dissolved Solids	mg/L	Dried at 180 °C (2540 C)	39	-
Total Hardness	mg/L as $CaCO_3$	EDTA Titrimetric Method (2340 C)	3	-
Turbidity*	NTU	Nephelometric Method (2130 B)	12.9	-
Sulfate*	mg/L	Turbidimetric Method (4500- SO_4^{2-} E)	<1	-
Total Iron	mg/L	Digestion, Inductively Coupled Plasma Method (3030 F, 3120 B)	0.10	-
Arsenic*	mg/L	Digestion, Inductively Coupled Plasma Method (3030 F, 3120 B)	<0.01	**Not more than 0.01**
Cadmium*	mg/L	Digestion, Inductively Coupled Plasma Method (3030 F, 3120 B)	<0.002	**Not more than 0.005[3]**
Lead*	mg/L	Digestion, Inductively Coupled Plasma Method (3030 F, 3120 B)	<0.01	**Not more than 0.05**

Note : [1] Standard Methods for the Examination of Water and Wastewater. 23rd ed. APHA, AWWA, WEF, 2017.

[2] ประกาศคณะกรรมการสิ่งแวดล้อมแห่งชาติ ฉบับที่ 8 (พ.ศ. 2537) ออกตามความในพระราชบัญญัติส่งเสริมและรักษาคุณภาพสิ่งแวดล้อมแห่งชาติ พ.ศ.2535 เรื่อง กำหนดมาตรฐานคุณภาพน้ำในแหล่งน้ำผิวดิน ตีพิมพ์ในราชกิจจานุเบกษา เล่ม 111 ตอนที่ 16 ง ลงวันที่ 24 กุมภาพันธ์ 2537 (ประเภทที่ 3)

[3] น้ำที่มีความกระด้างในรูปของ $CaCO_3$ ไม่เกินกว่า 100 มิลลิกรัมต่อลิตร

* รายการทดสอบนี้อยู่นอกขอบข่ายการรับรอง ISO/IEC 17025 ของห้องปฏิบัติการทดสอบ

PARANEE

(Miss Paranee Lumboot)
Reviewed signatory

(Mr. Kittiphid Plongkaew)
Approved signatory

บริษัท ไมน์ เอ็นจิเนียริ่ง คอนซัลแตนท์ จำกัด
MINE ENGINEERING CONSULTANT CO.,LTD.
2/115 โครงการเจเอสพี ซิตี้ รังสิตคลอง 1
ซอยรังสิต-นครนายก 34/1 ตำบลประชาธิปัตย์
อำเภอธัญบุรี จังหวัดปทุมธานี 12130
โทรศัพท์ : 02-0642253, 02-0644754
โทรสาร : 02-0642253 ต่อ 102
เลขประจำตัวผู้เสียภาษี 0135550001178 สำนักงานใหญ่

NSC-TISI-TIS 17025
Testing 0623

ANALYSIS REPORT

Data provided by Customer

Customer Name : บริษัท ชินชนะดินขาว จำกัด โครงการเหมืองแร่ชนิดแร่ดินขาว ประทานบัตรที่ 25358/16183

Address : ตำบลหาดส้มแป้น อำเภอเมือง จังหวัดระนอง

Report No. : M630035

Sampling By : Sampling Team of Mine Engineering Consultant Co.,Ltd.

Sampling Date : 30 November 2020

Station : น้ำผิวดินบริเวณบ่อดักตะกอนสุดท้าย (บ3)
(UTM 47 P 464832 E, 1096703 N.)

Sampling Method : Grab Sampling

Data Provided by Laboratory

Sample Type : น้ำ

Received Date : 1 December 2020

Sample Appearance : เหลืองขุ่น มีตะกอน ไม่มีกลิ่น

Analytical Date : 1-7 December 2020

Report Date : 7 December 2020

Parameter	Unit	Analytical Method [1]	Result	Standard [2]
pH @ 25 °C	-	Electrometric Method (4500-H^+ B)	6.14	5.0-9.0
Total Suspended Solids	mg/L	Dried at 103-105 °C (2540 D)	<5.0	-
Total Dissolved Solids	mg/L	Dried at 180 °C (2540 C)	19	-
Total Hardness	mg/L as $CaCO_3$	EDTA Titrimetric Method (2340 C)	2	-
Turbidity*	NTU	Nephelometric Method (2130 B)	46.5	-
Sulfate*	mg/L	Turbidimetric Method (4500- SO_4^{2-} E)	1.0	-
Total Iron	mg/L	Digestion, Inductively Coupled Plasma Method (3030 F, 3120 B)	0.03	-
Arsenic*	mg/L	Digestion, Inductively Coupled Plasma Method (3030 F, 3120 B)	<0.01	Not more than 0.01
Cadmium*	mg/L	Digestion, Inductively Coupled Plasma Method (3030 F, 3120 B)	<0.002	Not more than 0.005[3]
Lead*	mg/L	Digestion, Inductively Coupled Plasma Method (3030 F, 3120 B)	<0.01	Not more than 0.05

Note : [1] Standard Methods for the Examination of Water and Wastewater. 23rd ed. APHA, AWWA, WEF, 2017.

[2] ประกาศคณะกรรมการสิ่งแวดล้อมแห่งชาติ ฉบับที่ 8 (พ.ศ. 2537) ออกตามความในพระราชบัญญัติส่งเสริมและรักษาคุณภาพสิ่งแวดล้อมแห่งชาติ พ.ศ.2535 เรื่อง กำหนดมาตรฐานคุณภาพน้ำในแหล่งน้ำผิวดิน ตีพิมพ์ในราชกิจจานุเบกษา เล่ม 111 ตอนที่ 16 ง ลงวันที่ 24 กุมภาพันธ์ 2537 (ประเภทที่ 3)

[3] น้ำที่มีความกระด้างในรูปของ $CaCO_3$ ไม่ยเกินกว่า 100 มิลลิกรัมต่อลิตร

* รายการทดสอบนี้อยู่นอกขอบข่ายการรับรอง ISO/IEC 17025 ของห้องปฏิบัติการทดสอบ

PARANEE

(Miss Paranee Lumboot)
Reviewed signatory

(Mr. Kittiphid Plongkaew)
Approved signatory

เอกสารแนบ 11

เอกสารสอบเทียบเครื่องมือ

NSC-TISI-TIS 17025
Calibration 0087

Certificate of Calibration

Equipment:	Balance	Certificate No.:	C01203074
Model:	AB204-S	Issued Date:	11 August 2020
Serial No. (or ID.):	1123163290 (MEC-LAB02)	Job No.:	KSPR2010957
Manufacturer:	Mettler Toledo	Page:	1 of 3
Condition:	In condition		

Customer: MINE ENGINEERING CONSULTANT CO.,LTD.
2/115 JSP City Rangsitklong 1, Rangsit-Nakhon Nayok Rd,
Soi. Rangsit-Nakhon Nayok 34/1, Prachathipat,
Thanyaburi, Pathum Thani 12130 Thailand.

Environment Condition:

Temperature	24 °C	±	0.5 °C
Humidity	54 %RH	±	0.8 %RH

Calibration Place: MINE ENGINEERING CONSULTANT CO.,LTD. (Laboratory ชั้น 4)
2/115 JSP City Rangsitklong 1, Rangsit-Nakhon Nayok Rd,
Soi. Rangsit-Nakhon Nayok 34/1, Prachathipat,
Thanyaburi, Pathum Thani 12130 Thailand.

Calibration By: Mr. Sawangpong Hwansanit

Calibration Date: 10 August 2020

The Method used: In house method, SPCC-WI-47, base on UKAS Lab 14

Traceability: This certificate is traceable to the SI Units maintained by National Institute of Metrology (NIMT), Thailand through SPC RT Co., Ltd. Certificate No. C02190532, C02200796

(Mr. Sawangpong Hwansanit)
Person in charge

บริษัท เอสพีซี อาร์ที จำกัด
SPC RT Co., Ltd.

(Mr. Rungrod Jenkittrakulchai)
Authorized signatory

This certificate is issued the units of measurement according to the International System of Units (SI). It provides traceability of measurement to international or national standard or other recognized national standard laboratories.

The measurement uncertainty stated is the expanded uncertainty which is obtained from the standard uncertainty multiplied by the coverage factor (k=2) to provide a level of confidence of approximately 95%. It is determined in accordance with the Guide to Expression of Uncertainty in Measurement (GUM).

These results may be affected by deviations from specified conditions. The results relate only to the items tested, calibrated or sampled. The report shall not be reproduced except in full without approval of SPC RT Co., Ltd.

บริษัท เอสพีซี อาร์ที จำกัด
SPC RT CO., LTD.
สาขาที่ 00003 1194 ซอยวชิรธรรมสาธิต 57 ถนนสุขุมวิท 101/1 แขวงบางจาก เขตพระโขนง กรุงเทพมหานคร 10260
Branch 00003 1194 Soi Wachirathamsathit 57, Sukhumvit 101/1 Road, Bangchak, Phrakhanong, Bangkok 10260 Thailand
Tel: 0 2185 4333 Ext. 3300-3308 Fax: 0 2185 4424 E-mail: info.spcc@spc-rt.com Website: www.spc-rt.com

Job No.: KSPR2010957 Page: 2 of 3

Calibration Results:

Before Adjustment

Eccentric Error: Weight to be1/4 or 1/3 of Maximum capacity, taken from the center of the pan as a zero reference.

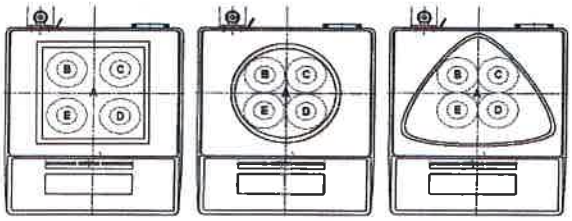

Nominal Test Value 50 (g)

Reference Points (g)				
A	B	C	D	E
-	0.0000	0.0001	-0.0001	0.0000

Repeatability: Determination of the standard deviation of weighing balance., Readability 0.0001 (g)

Nominal test value (g)	Standard Deviation
20	0.00007
200	0.00009

Departure of indication from nominal value., Readability 0.0001 (g)

Nominal Value (g)	Conventional Mass (g)	Displayed Value (g)	Correction of Balance (g)	Uncertainty (g)	k
0.01	0.01000	0.0100	0.0000	0.00014	2.12
0.05	0.05000	0.0500	0.0000	0.00014	2.12
0.1	0.10000	0.1000	0.0000	0.00014	2.12
0.5	0.49999	0.5000	0.0000	0.00014	2.11
1	0.99999	1.0000	0.0000	0.00014	2.11
5	4.99999	5.0001	-0.0001	0.00014	2.11
10	9.99999	10.0002	-0.0002	0.00015	2.11
20	19.99996	20.0002	-0.0002	0.00015	2.09
50	50.00000	50.0007	-0.0007	0.00016	2.07
100	99.99996	100.0011	-0.0011	0.00020	2.03
150	149.99996	150.0021	-0.0021	0.00025	2.01
200	199.99993	200.0024	-0.0025	0.00031	2.00

After Adjustment

Eccentric Error: Weight to be1/4 or 1/3 of Maximum capacity, taken from the center of the pan as a zero reference.

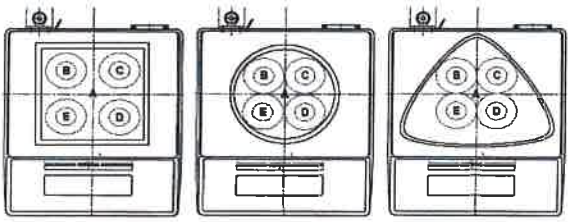

Nominal Test Value 50 (g)

Reference Points (g)				
A	B	C	D	E
-	0.0001	0.0000	-0.0001	0.0000

Repeatability: Determination of the standard deviation of weighing balance., Readability 0.0001 (g)

Nominal test value (g)	Standard Deviation
20	0.00004
200	0.00005

Departure of indication from nominal value., Readability 0.0001 (g)

Nominal Value (g)	Conventional Mass (g)	Displayed Value (g)	Correction of Balance (g)	Uncertainty (g)	k
0.01	0.01000	0.0100	0.0000	0.00010	2.03
0.05	0.05000	0.0500	0.0000	0.00010	2.03
0.1	0.10000	0.1000	0.0000	0.00010	2.03
0.5	0.49999	0.5000	0.0000	0.00010	2.03
1	0.99999	1.0000	0.0000	0.00010	2.03
5	4.99999	5.0000	0.0000	0.00010	2.03
10	9.99999	10.0000	0.0000	0.00011	2.02
20	19.99996	20.0000	0.0000	0.00011	2.02
50	50.00000	50.0000	0.0000	0.00012	2.01
100	99.99996	100.0000	0.0000	0.00017	2.00
150	149.99996	150.0000	0.0000	0.00023	2.00
200	199.99993	199.9999	0.0000	0.00029	2.00

The End of Certificate

TISCH Environmental

RECALIBRATION DUE DATE:
January 24, 2021

Certificate of Calibration

Calibration Certification Information					
Cal. Date:	January 24, 2020	**Rootsmeter S/N:** 438320	**Ta:** 295	°K	
Operator:	Jim Tisch		**Pa:** 749.3	mm Hg	
Calibration Model #:	TE-5025A	**Calibrator S/N:** **2262**			

Run	Vol. Init (m3)	Vol. Final (m3)	ΔVol. (m3)	ΔTime (min)	ΔP (mm Hg)	ΔH (in H2O)
1	1	2	1	1.4260	3.2	2.00
2	3	4	1	0.9990	6.4	4.00
3	5	6	1	0.8940	7.9	5.00
4	7	8	1	0.8460	8.8	5.50
5	9	10	1	0.7030	12.7	8.00

Data Tabulation

Vstd (m3)	Qstd (x-axis)	$\sqrt{\Delta H\left(\frac{Pa}{Pstd}\right)\left(\frac{Tstd}{Ta}\right)}$ (y-axis)	Va	Qa (x-axis)	$\sqrt{\Delta H\left(Ta/Pa\right)}$ (y-axis)
0.9917	0.6954	1.4113	0.9957	0.6983	0.8874
0.9874	0.9884	1.9959	0.9915	0.9925	1.2549
0.9854	1.1023	2.2315	0.9895	1.1068	1.4030
0.9843	1.1634	2.3405	0.9883	1.1682	1.4715
0.9791	1.3927	2.8227	0.9831	1.3984	1.7747
QSTD	**m=**	**2.01968**	**QA**	**m=**	**1.26469**
	b=	**0.00245**		**b=**	**0.00154**
	r=	**0.99989**		**r=**	**0.99989**

Calculations

Vstd=	ΔVol((Pa-ΔP)/Pstd)(Tstd/Ta)	**Va=**	ΔVol((Pa-ΔP)/Pa)
Qstd=	Vstd/ΔTime	**Qa=**	Va/ΔTime

For subsequent flow rate calculations:

Qstd= $1/m\left(\left(\sqrt{\Delta H\left(\frac{Pa}{Pstd}\right)\left(\frac{Tstd}{Ta}\right)}\right)-b\right)$

Qa= $1/m\left(\left(\sqrt{\Delta H\left(Ta/Pa\right)}\right)-b\right)$

Standard Conditions	
Tstd:	298.15 °K
Pstd:	760 mm Hg

Key

- ΔH: calibrator manometer reading (in H2O)
- ΔP: rootsmeter manometer reading (mm Hg)
- Ta: actual absolute temperature (°K)
- Pa: actual barometric pressure (mm Hg)
- b: intercept
- m: slope

RECALIBRATION

US EPA recommends annual recalibration per 1998 40 Code of Federal Regulations Part 50 to 51, Appendix B to Part 50, Reference Method for the Determination of Suspended Particulate Matter in the Atmosphere, 9.2.17, page 30

Tisch Environmental, Inc.
145 South Miami Avenue
Village of Cleves, OH 45002

www.tisch-env.com
TOLL FREE: (877)263-7610
FAX: (513)467-9009

Certificate Of Calibration

Item Audiogram

Brand : QUEST

Model : CA - 12B

Serial Number : U2040047 ID.NO. : -

Cer. No. HC200898

Page 1

Client : บริษัท ไมน์ เอ็นจิเนียริ่ง คอนซัลแตนท์ จำกัด

2/115 โครงการ เอเอสพี ซิรี้ รังสิต คลอง1 ซอยรังสิต-นครนายก34/1 ตำบลประชาธิปัตย์ อำเภอธัญบุรี จังหวัดปทุมธานี 12130

Room Ambient Condition Temperature : 25.00 Celsiuss Humidity : 50.00 %

Calibrated Date 13 March 2020 **Due Date** 13 March 2021

Calibrated By Nattawat Chantanontree **Procedure Used** TS/F/CL/178

STANDARD USED

Description/Model	Serial Number	Manufacturing	Traceability No.	Due Date
PRECISION INTERATING SOUND LEVEL	1351	LARSON DAVIS	EEL.BP.105/1261	17 February 2021
DIGITAL THERMO-HYGROMETER	355081337	DIGICON	HC196460	7 October 2020

Result See Data Attached

The Report Uncertainty of Measurement was based on Standard Uncertainty Multiplied By a Coverage k = 2 ,Providing a Level of Confidence of Approximately 95 %

This Certification is traceable to

- Thailand Institute of Scientific and Technological Research (Tistr)
- Hospital Assets Management Service Co.,Ltd.,GIIC Calibration Laboratory, And The National Institute of Standards and

Hospital Assets Management Services Co.,Ltd. บริษัท ฮอสพิทอล เอสเสทส์ แมนเนจเมนท์ เซอร์วิสส์ จำกัด

Calibrated By : (Nattawat Chantanontree)
Engineer

Approved By : (Phakdee Chananoi)
Service Manager

บริษัท ฮอสพิทอล เอสเสทส์ แมเนจเมนท์ เซอร์วิสส์ จำกัด

81/10 หมู่ที่ 3 ต.หน้าไม้ อ.ลาดหลุมแก้ว จ.ปทุมธานี 12140 โทร. 0-2433-9682-4 แฟกซ์ 0-2433-9685

Calibration Results

Cer. No. HC 200898

Page 2

1	P	F	N	Qualitative Tests	Comments
1.1	✓			Chassis / Housing	
1.2	✓			Mount	
1.3			✓	Caster / Brakes	
1.4			✓	AC Plug / Receptacles	
1.5			✓	Line Cord	
1.6			✓	Strain Reliefs	
1.7			✓	Circuit Breaker / Fuse	
1.8			✓	Tubes / Hoses	
1.9			✓	Cables	
1.10			✓	Fittings / Connectors	
1.11			✓	Electrodes / Transducers	
1.12			✓	Filters	
1.13	✓			Controls / Switches	

1	P	F	N	Qualitative Tests	Comments
1.14			✓	Heater	
1.15			✓	Motor / Pump / Fan / Compressor	
1.16			✓	Fluid Levels	
1.17	✓			Battery / Charger	
1.18			✓	Indicators / Displays	
1.19			✓	User Calibration / Self-Test	
1.20			✓	Alarms / Interlocks	
1.21			✓	Audible Signals	
1.22	✓			Labeling	
1.23			✓	Accessories	
1.24					
1.25					

2	P	F	N	Quantitative Tests	Comments
2.1			✓	Grounding Resistance : - Ω	
2.2			✓	Leakage Current :> Chassis : - uA Leads : - uA	
2.3					
2.4					
2.5					
2.6					
2.7					
2.8					
2.9					
2.10	✓			Sound Accuracy [± 10 %]	

Units	Setting	Indicated	Actual (Average)	Error	%Error	± Uncertainty
dB	-	110	109.76	-0.24	-0.22	0.076
☐ Uncalculate						

2.11	✓			Sound Accuracy [± 10 %]	

Units	Setting	Indicated	Actual (Average)	Error	%Error	± Uncertainty
Hz	-	1000	1000.00	0.00	0.00	0.058
☐ Uncalculate						

2.12			✓	

Units	Setting	Indicated / Actual	Actual (Average)	Error	%Error	± Uncertainty
☐ Uncalculate						

3	Check if Done	Preventive Maintenance	Description and Comments
3.1	N	Clean	
3.2	N	Lubricate	
3.3	N	Calibrate / Adjust	
3.4	N	Replace	

Comments :

Status :

Passed ☐

Service Required ☐

Removed From Use ☐

Hospital Assets Management Services Co.,Ltd.
บริษัท แอสซิทอส เซสเซทส์ แมเนจเมนท์ เซอร์วิสส์ จำกัด

P = Pass F = Fail N = Not Test

NSC-TISI-TIS 17025
Calibration 0087

Certificate of Calibration

Equipment:	Balance	Certificate No.:	C01203085
Model:	AZ214	Issued Date:	11 August 2020
Serial No. (or ID.):	28092281 (MEC-LAB01)	Job No.:	KSPR2010956
Manufacturer:	Sartorius	Page:	1 of 2
Condition:	In condition		

Customer: MINE ENGINEERING CONSULTANT CO.,LTD.
2/115 JSP City Rangsitklong 1, Rangsit-Nakhon Nayok Rd,
Soi. Rangsit-Nakhon Nayok 34/1, Prachathipat,
Thanyaburi, Pathum Thani 12130 Thailand.

Environment Condition:

Temperature	24 °C	±	0.4 °C
Humidity	51 %RH	±	1.5 %RH

Calibration Place: MINE ENGINEERING CONSULTANT CO.,LTD. (Laboratory (ชั้น 4))
2/115 JSP City Rangsitklong 1, Rangsit-Nakhon Nayok Rd,
Soi. Rangsit-Nakhon Nayok 34/1, Prachathipat,
Thanyaburi, Pathum Thani 12130 Thailand.

Calibration By: Mr. Tharanid Fasawang

Calibration Date: 10 August 2020

The Method used: In house method, SPCC-WI-47, base on UKAS Lab 14

Traceability: This certificate is traceable to the SI Units maintained by National Institute of Metrology (NIMT), Thailand through SPC RT Co., Ltd. Certificate No. C02190532, C02200796

บริษัท เอสพีซี อาร์ที จำกัด
SPC RT Co., Ltd.

(Mr. Tharanid Fasawang)
Person in charge

(Mr. Rungrod Jenkittrakulchai)
Authorized signatory

This certificate is issued the units of measurement according to the International System of Units (SI). It provides traceability of measurement to international or national standard or other recognized national standard laboratories.

The measurement uncertainty stated is the expanded uncertainty which is obtained from the standard uncertainty multiplied by the coverage factor (k=2) to provide a level of confidence of approximately 95%. It is determined in accordance with the Guide to Expression of Uncertainty in Measurement (GUM).

These results may be affected by deviations from specified conditions. The results relate only to the items tested, calibrated or sampled. The report shall not be reproduced except in full without approval of SPC RT Co., Ltd.

บริษัท เอสพีซี อาร์ที จำกัด
SPC RT CO., LTD.
สาขาที่ 00003 1194 ซอยวชิรธรรมศาธิต 57 ถนนสุขุมวิท 101/1 แขวงบางจาก เขตพระโขนง กรุงเทพมหานคร 10260
Branch 00003 1194 Soi Wachirathamsathit 57, Sukhumvit 101/1 Road, Bangchak, Phrakhanong, Bangkok 10260 Thailand
Tel: 0 2185 4333 Ext. 3300-3308 Fax: 0 2185 4424 E-mail: info.spcc@spc-rt.com Website: www.spc-rt.com

Job No.: KSPR2010956 Page: 2 of 2

Calibration Results:

Without Adjustment

Eccentric Error: Weight to be1/4 or 1/3 of Maximum capacity, taken from the center of the pan as a zero reference.

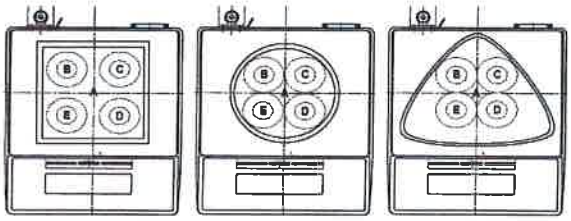

Nominal Test Value 50 (g)

Reference Points (g)				
A	B	C	D	E
-	0.0002	0.0000	0.0000	-0.0001

Repeatability: Determination of the standard deviation of weighing balance., Readability 0.0001 (g)

Nominal test value (g)	Standard Deviation
20	0.00006
200	0.00006

Departure of indication from nominal value., Readability 0.0001 (g)

Nominal Value (g)	Conventional Mass (g)	Displayed Value (g)	Correction of Balance (g)	Uncertainty (g)	k
0.001	0.00100	0.0010	0.0000	0.00011	2.04
0.01	0.01000	0.0100	0.0000	0.00011	2.04
0.1	0.10000	0.1000	0.0000	0.00011	2.04
1	0.99999	1.0000	0.0000	0.00011	2.04
5	4.99999	5.0000	0.0000	0.00011	2.04
10	9.99999	10.0000	0.0000	0.00011	2.04
50	50.00000	50.0000	0.0000	0.00013	2.02
100	99.99996	99.9999	0.0001	0.00017	2.01
150	149.99996	150.0001	-0.0001	0.00024	2.00
200	199.99993	199.9999	0.0000	0.00030	2.00

The End of Certificate

บริษัท เอสพีซี อาร์ที จำกัด
SPC RT CO., LTD.
สาขาที่ 00003 1194 ซอยวชิรธรรมสาธิต 57 ถนนสุขุมวิท 101/1 แขวงบางจาก เขตพระโขนง กรุงเทพมหานคร 10260
Branch 00003 1194 Soi Wachirathamsathit 57, Sukhumvit 101/1 Road, Bangchak, Phrakhanong, Bangkok 10260 Thailand
Tel: 0 2185 4333 Ext. 3300-3308 Fax: 0 2185 4424 E-mail: info.spcc@spc-rt.com Website: www.spc-rt.com

NSC-TISI-TIS 17025
Calibration 0087

Certificate of Calibration

Equipment:	Hot Air Oven	Certificate No.:	C31203021
Model:	UF110	Issued Date:	11 August 2020
Serial No.(or ID):	B418.1125 (MEC-LAB05)	Job No.:	KSPR2010958
Manufacturer:	Memmert	Page:	1 of 5
Condition:	In Condition	Ventilation Valve:	Closed
Shelves(pc.):	2		

Customer: MINE ENGINEERING CONSULTANT CO.,LTD.
2/115 JSP City Rangsitklong 1, Rangsit-Nakhon Nayok Rd,
Soi. Rangsit-Nakhon Nayok 34/1, Prachathipat,
Thanyaburi, Pathum Thani 12130 Thailand.

Environment Condition:

Temperature:	33 °C	±	1.4	°C
Humidity:	60 %RH	±	3.8	%RH
Voltage:	226 VAC	±	2.9	VAC

Calibration Place: MINE ENGINEERING CONSULTANT CO.,LTD. (Laboratory (ชั้น 4))
2/115 JSP City Rangsitklong 1, Rangsit-Nakhon Nayok Rd,
Soi. Rangsit-Nakhon Nayok 34/1, Prachathipat,
Thanyaburi, Pathum Thani 12130 Thailand.

Calibration By: Mr. Tharanid Fasawang

Calibration Date: 10 August 2020

The Method used: In house method, SPCC-WI-16, base on TLAS-G20

Traceability: This certificate is traceable to the SI Units maintained by National Institute of Metrology (NIMT), Thailand through SPC RT Co., Ltd. Certificate No. C10200007

ธรณิศ

(Mr. Tharanid Fasawang)
Person in charge

บริษัท เอสพีซี อาร์ที จำกัด
SPC RT Co., Ltd.

(Mr. Udon Srichana)
Authorized signatory

This certificate is issued the units of measurement according to the International System of Units (SI). It provides traceability of measurement to international or national standard or other recognized national standard laboratories.

The measurement uncertainty stated is the expanded uncertainty which is obtained from the standard uncertainty multiplied by the coverage factor (k=2) to provide a level of confidence of approximately 95%. It is determined in accordance with the Guide to Expression of Uncertainty in Measurement (GUM).

These results may be affected by deviations from specified conditions. The results relate only to the items tested, calibrated or sampled. The report shall not be reproduced except in full without approval of SPC RT Co., Ltd.

บริษัท เอสพีซี อาร์ที จำกัด
SPC RT CO., LTD.
สาขาที่ 00003 1194 ซอยวชิรธรรมสาธิต 57 ถนนสุขุมวิท 101/1 แขวงบางจาก เขตพระโขนง กรุงเทพมหานคร 10260
Branch 00003 1194 Soi Wachirathamsathit 57, Sukhumvit 101/1 Road, Bangchak, Phrakhanong, Bangkok 10260 Thailand
Tel: 0 2185 4333 Ext. 3300-3308 Fax: 0 2185 4424 E-mail: info.spcc@spc-rt.com Website: www.spc-rt.com

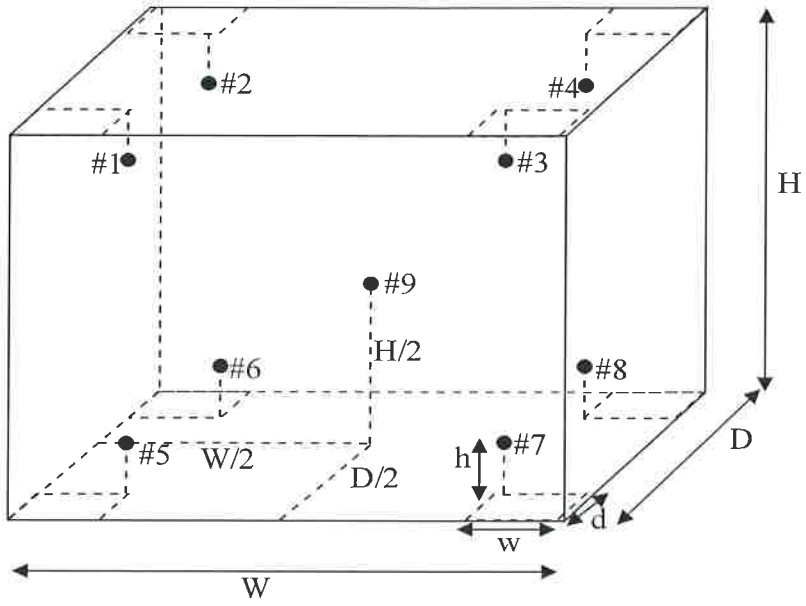

Standard Installation Locations

Volume (Calibration Zone)= 51 (Liters)

Inside chamber:	W = 57 (cm)	D = 40 (cm)	H = 48 (cm)	
Standard Locations (#1, #2, #3, #4):	w = 6 (cm)	d = 5 (cm)	h = 5 (cm)	
Standard Locations (#5, #6, #7, #8):	w = 6 (cm)	d = 5 (cm)	h = 5 (cm)	

#9: Geometric center of the chamber

Position of Std	#1	#2	#3	#4	#5	#6	#7	#8	#9
Channel of Logger	1	2	3	4	5	6	7	8	9

Definitions

Indicating Temperature: The average reading of indicating device which forms the integral part of the enclosure.

Measured Temperature: The average reading of standards at any positions or location.

Measured Uniformity: The maximum difference of measured temperatures between of any probes and the measured temperature at the reference location which are observed at same time or at close observation time as possible to determine the temperature pattern or homogeneity with the chamber at steady-state. The reference probe is preferably located in the geometric center of the chamber.

Measured Stability: The one-half of greatest maximum difference of measured temperatures at any one probe.

Overall Variation: The difference of maximum and minimum measured temperatures throughout observation time.

Calibration Results:

Before adjustment

Setting:	Indicating:	#1:	#2:	#3:	#4:	#5:	#6:	#7:	#8:	#9:
104.0	104.0	104.67	103.86	104.91	104.54	104.72	104.32	103.88	104.26	104.66

After adjustment

Measurement Temperature at Spread Locations, Indicating of Unit Under Calibration: 85.0 °C

Locations	Measured Temperature (°C)	Correction of UUC. (°C)	Uncertainty (± °C)
#1	85.35	0.35	0.39
#2	84.78	-0.22	0.39
#3	85.51	0.51	0.39
#4	85.25	0.25	0.39
#5	85.34	0.34	0.39
#6	85.09	0.09	0.39
#7	84.78	-0.22	0.39
#8	85.02	0.02	0.39
#9	85.30	0.30	0.39

Temperature Distribution

Desired (°C)	Setting (°C)	Indicating (°C)	Measured Temperature at Spread Locations (°C)									Uncertainty (± °C)*
			#1	#2	#3	#4	#5	#6	#7	#8	#9	
85.0	85.0	85.0	85.35	84.78	85.51	85.25	85.34	85.09	84.78	85.02	85.30	0.39

Chamber Characterization

Indicating (°C)	Measured Uniformity (°C)	Measured Stability (± °C)	Overall Variation (°C)
85.0	0.59	0.10	0.86

Note: * Maximum uncertainty of the each position

After adjustment (Cont.)

Measurement Temperature at Spread Locations, Indicating of Unit Under Calibration: 104.0 °C

Locations	Measured Temperature (°C)	Correction of UUC. (°C)	Uncertainty (± °C)
#1	104.37	0.37	0.40
#2	103.57	-0.43	0.40
#3	104.60	0.60	0.40
#4	104.24	0.24	0.39
#5	104.41	0.41	0.40
#6	104.03	0.03	0.39
#7	103.54	-0.46	0.40
#8	103.96	-0.04	0.40
#9	104.35	0.35	0.40

Temperature Distribution

Desired (°C)	Setting (°C)	Indicating (°C)	Measured Temperature at Spread Locations (°C)									Uncertainty (± °C)*
			#1	#2	#3	#4	#5	#6	#7	#8	#9	
104.0	104.0	104.0	104.37	103.57	104.60	104.24	104.41	104.03	103.54	103.96	104.35	0.40

Chamber Characterization

Indicating (°C)	Measured Uniformity (°C)	Measured Stability (± °C)	Overall Variation (°C)
104.0	0.93	0.10	1.25

Note: * Maximum uncertainty of the each position

After adjustment (Cont.)

Measurement Temperature at Spread Locations, Indicating of Unit Under Calibration: 180.0 °C

Locations	Measured Temperature (°C)	Correction of UUC. (°C)	Uncertainty (± °C)
#1	180.77	0.77	0.63
#2	179.39	-0.61	0.61
#3	181.38	1.38	0.61
#4	180.59	0.59	0.61
#5	181.05	1.05	0.61
#6	180.38	0.38	0.61
#7	178.99	-1.01	0.62
#8	180.27	0.27	0.62
#9	180.98	0.98	0.61

Temperature Distribution

Desired (°C)	Setting (°C)	Indicating (°C)	Measured Temperature at Spread Locations (°C)									Uncertainty (± °C)*
			#1	#2	#3	#4	#5	#6	#7	#8	#9	
180.0	180.0	180.0	180.77	179.39	181.38	180.59	181.05	180.38	178.99	180.27	180.98	0.63

Chamber Characterization

Indicating (°C)	Measured Uniformity (°C)	Measured Stability (± °C)	Overall Variation (°C)
180.0	2.17	0.18	2.67

Note: * Maximum uncertainty of the each position

The End of Certificate

NSC-TISI-TIS 17025
Calibration 0087

Certificate of Calibration

Equipment:	pH METER	Certificate No.	C07203054
Model:	pH700	Issued Date:	18 August 2020
Serial No. (or ID.):	983068 (MEC-LAB06)	Job No.:	KSPR2010964
Manufacturer:	EUTECH	Page:	1 of 4
Electrode Serial No.:	2863187	Model:	93X218814 Brand: EUTECH
Condition:	In Condition		

Customer: MINE ENGINEERING CONSULTANT CO.,LTD.
2/115 JSP City Rangsitklong 1, Rangsit-Nakhon Nayok Rd,
Soi. Rangsit-Nakhon Nayok 34/1, Prachathipat,
Thanyaburi, Pathum Thani 12130 Thailand.

Environment Condition:

Temperature	24.5	°C	±	0.4	°C
Humidity	55.5	%RH	±	3.1	%RH

Calibration Place: MINE ENGINEERING CONSULTANT CO.,LTD. (Laboratory ชั้น 4)
2/115 JSP City Rangsitklong 1, Rangsit-Nakhon Nayok Rd,
Soi. Rangsit-Nakhon Nayok 34/1, Prachathipat,
Thanyaburi, Pathum Thani 12130 Thailand.

Calibration By: Mr. Imron Ama

Calibration Date: 10 August 2020

The Method used: In house method, SPCC-WI-58, base on ASTM E 70-07

Traceability: This certificate is traceable to the CRM maintained by DAkkS/DKD calibration laboratory through Radiometer Analytical Co., Ltd. Certificate No. 1469, 1477, 1476

and traceable to the SI Units maintained by National Institute of Metrology (NIMT), Thailand through Industrial Foundation Electrical and Electronics Institute Certificate No. 0612EL19

Imron Ama

(Mr. Imron Ama)
Person in charge

บริษัท เอสพีซี อาร์ที จำกัด
SPC RT Co., Ltd.

(Mr. Dumrong Boonsopon)
Authorized signatory

This certificate is issued the units of measurement according to the International System of Units (SI). It provides traceability of measurement to international or national standard or other recognized national standard laboratories.

The measurement uncertainty stated is the expanded uncertainty which is obtained from the standard uncertainty multiplied by the coverage factor (k=2) to provide a level of confidence of approximately 95%. It is determined in accordance with the Guide to Expression of Uncertainty in Measurement (GUM).

These results may be affected by deviations from specified conditions. The results relate only to the items tested, calibrated or sampled. The report shall not be reproduced except in full without approval of SPC RT Co., Ltd.

บริษัท เอสพีซี อาร์ที จำกัด
SPC RT CO., LTD.
สาขาที่ 00003 1194 ซอยวชิรธรรมสาธิต 57 ถนนสุขุมวิท 101/1 แขวงบางจาก เขตพระโขนง กรุงเทพมหานคร 10260
Branch 00003 1194 Soi Wachirathamsathit 57, Sukhumvit 101/1 Road, Bangchak, Phrakhanong, Bangkok 10260 Thailand
Tel: 0 2185 4333 Ext. 3300-3308 Fax: 0 2185 4424 E-mail: info.spcc@spc-rt.com Website: www.spc-rt.com

Calibration Results:

pH Scale

Input	pH Meter Reading			Uncertainty of Measurement (mV)	Coverage Factor (k)
(mV)	(mV)	Error (mV)	(pH)		
414.12	414	-0.12	0.02	0.58	2.00
354.96	355	0.04	1.02	0.58	2.00
295.80	296	0.20	2.02	0.58	2.00
236.64	237	0.36	3.01	0.58	2.00
177.48	177.5	0.02	4.01	0.065	2.00
118.32	118.3	-0.02	5.01	0.065	2.00
59.16	59.1	-0.06	6.00	0.065	2.00
0.00	-0.1	-0.10	7.00	0.065	2.00
-59.16	-59.2	-0.04	8.00	0.065	2.00
-118.32	-118.5	-0.18	8.99	0.065	2.00
-177.48	-177.6	-0.12	9.99	0.065	2.00
-236.64	-237	-0.36	10.99	0.58	2.00
-295.80	-296	-0.20	11.98	0.58	2.00
-354.96	-355	-0.04	12.98	0.58	2.00
-414.12	-414	0.12	13.98	0.58	2.00

Electrode Test Results*

The two-point calibration using two standard buffer solutions; pH 4.006 and pH 6.998

The practical slope of the pH electrode; 58.92 (mV/pH), 99.60%

The zero point of the pH electrode; 6.62 (pH)

Sample Test Results

Standard Buffer Solution (pH)	Unit Under Calibration (pH)	Difference (pH)	Uncertainty of Measurement (pH)	Coverage Factor (k)
4.006	4.00	-0.006	0.0089	2.03
6.998	7.00	0.002	0.0094	2.00
10.010	9.95	-0.060	0.014	2.00

* Calibration Marked " Not TISI Accredited " in this Certificate have been included for completeness.

Electrode Test Results*

The two-point calibration using two standard buffer solutions; pH 6.998 and pH 10.010

The practical slope of the pH electrode; 57.54 (mV/pH), 97.27%

The zero point of the pH electrode; 6.60 (pH)

Sample Test Results

Standard Buffer Solution (pH)	Unit Under Calibration (pH)	Difference (pH)	Uncertainty of Measurement (pH)	Coverage Factor (k)
4.006	3.93	-0.076	0.0089	2.03
6.998	6.99	-0.008	0.0094	2.00
10.010	10.01	0.000	0.014	2.00

* Calibration Marked " Not TISI Accredited " in this Certificate have been included for completeness.

The End of Certificate

บริษัท เอสพีซี อาร์ที จำกัด
SPC RT CO., LTD.
สาขาที่ 00003 1194 ซอยวชิรธรรมสาธิต 57 ถนนสุขุมวิท 101/1 แขวงบางจาก เขตพระโขนง กรุงเทพมหานคร 10260
Branch 00003 1194 Soi Wachirathamsathit 57, Sukhumvit 101/1 Road, Bangchak, Phrakhanong, Bangkok 10260 Thailand
Tel: 0 2185 4333 Ext. 3300-3308 Fax: 0 2185 4424 E-mail: info.spcc@spc-rt.com Website: www.spc-rt.com

NSC-TISI-TIS 17025
Calibration 0087

Certificate of Calibration

Equipment:	Digital Thermometer	Certificate No.:	C15203020
Model:	pH700	Issued Date:	20 August 2020
Serial No.(or ID):	983068 (MEC-LAB06)	Job No.:	KSPR2010963
Manufacturer:	EUTECH	Page:	1 of 2
Condition:	In Condition		

Customer: MINE ENGINEERING CONSULTANT CO.,LTD.
2/115 JSP City Rangsitklong 1, Rangsit-Nakhon Nayok Rd,
Soi. Rangsit-Nakhon Nayok 34/1, Prachathipat,
Thanyaburi, Pathum Thani 12130 Thailand.

Environment Condition:

Temperature:	24 °C	±	0.2 °C
Humidity:	56 %RH	±	0.5 %RH
Voltage:	223 VAC	±	0.5 VAC

Calibration Place: MINE ENGINEERING CONSULTANT CO.,LTD. (Laboratory ชั้น 4)
2/115 JSP City Rangsitklong 1, Rangsit-Nakhon Nayok Rd,
Soi. Rangsit-Nakhon Nayok 34/1, Prachathipat,
Thanyaburi, Pathum Thani 12130 Thailand.

Calibration By: Mr. Sawangpong Hwansanit

Calibration Date: 10 August 2020

The Method used: In house method, SPCC WI 69, by comparision with standard thermometer

Traceability: This certificate is traceable to the SI Units maintained by National Institute of Metrology (NIMT), Thailand through Quality Reborn Co.,Ltd. (QR) Certificate No. QR20-0661

บริษัท เอสพีซี อาร์ที จำกัด
SPC RT Co., Ltd.

(Mr. Sawangpong Hwansanit)
Person in charge

(Mr. Udon Srichana)
Authorized signatory

This certificate is issued the units of measurement according to the International System of Units (SI). It provides traceability of measurement to international or national standard or other recognized national standard laboratories.

The measurement uncertainty stated is the expanded uncertainty which is obtained from the standard uncertainty multiplied by the coverage factor (k=2) to provide a level of confidence of approximately 95%. It is determined in accordance with the Guide to Expression of Uncertainty in Measurement (GUM).

These results may be affected by deviations from specified conditions. The results relate only to the items tested, calibrated or sampled. The report shall not be reproduced except in full without approval of SPC RT Co., Ltd.

บริษัท เอสพีซี อาร์ที จำกัด
SPC RT CO., LTD.
สาขาที่ 00003 1194 ซอยวชิรธรรมสาธิต 57 ถนนสุขุมวิท 101/1 แขวงบางจาก เขตพระโขนง กรุงเทพมหานคร 10260
Branch 00003 1194 Soi Wachirathamsathit 57, Sukhumvit 101/1 Road, Bangchak, Phrakhanong, Bangkok 10260 Thailand
Tel: 0 2185 4333 Ext. 3300-3308 Fax: 0 2185 4424 E-mail: info.spcc@spc-rt.com Website: www.spc-rt.com

Calibration Results:

Without Adjustment

Sensor Type: Thermistor Channel: -

Diameter (mm) 3 Length (mm): 115 Immersion (mm): 110

Desired Temp.(°C)	STD. Reading (°C)	UUC. Reading (°C)	Correction of UUC (°C)	Uncertainty (± °C)
25.0	25.014	25.1	-0.086	0.14

The End of Certificate

บริษัท เอสพีซี อาร์ที จำกัด
SPC RT CO., LTD.
สาขาที่ 00003 1194 ซอยวชิรธรรมสาธิต 57 ถนนสุขุมวิท 101/1 แขวงบางจาก เขตพระโขนง กรุงเทพมหานคร 10260
Branch 00003 1194 Soi Wachirathamsathit 57, Sukhumvit 101/1 Road, Bangchak, Phrakhanong, Bangkok 10260 Thailand
Tel: 0 2185 4333 Ext. 3300-3308 Fax: 0 2185 4424 E-mail: info.spcc@spc-rt.com Website: www.spc-rt.com

NSC-TISI-TIS 17025
Calibration 0087

Certificate of Calibration

Equipment:	SPECTROPHOTOMETER	Certificate No.:	C06203057
Model:	723C	Issued Date:	01 September 2020
Serial No. (or ID.):	2C41301043 (MEC-LAB11)	Job No.:	KSPR2010962
Manufacturer:	KWF	Page:	1 of 2
Condition:	In Condition		

Customer: MINE ENGINEERING CONSULTANT CO.,LTD.
2/115 JSP City Rangsitklong 1, Rangsit-Nakhon Nayok Rd,
Soi. Rangsit-Nakhon Nayok 34/1, Prachathipat,
Thanyaburi, Pathum Thani 12130 Thailand.

Environment Condition:

Temperature	24.6	°C	±	0.1	°C
Humidity	54.3	%RH	±	0.6	%RH

Calibration Place: MINE ENGINEERING CONSULTANT CO.,LTD. (Laboratory ชั้น 4)
2/115 JSP City Rangsitklong 1, Rangsit-Nakhon Nayok Rd,
Soi. Rangsit-Nakhon Nayok 34/1, Prachathipat,
Thanyaburi, Pathum Thani 12130 Thailand.

Calibration By: Mr.Imron Ama

Calibration Date: 10 August 2020

The Method used: In house method, SPCC-WI-24, base on ASTM E 275-08 and ASTM E 387-04

Traceability: This certificate is traceable to the CRM maintained by National Institute of Standards and Technology (NIST) through Starna Scientific Limited.

The standard for Wavelength Certificate No. 77950 and 77949

The standard for Photometric Certificate No. 77945

Imron Ama

(Mr. Imron Ama)
Person in charge

บริษัท เอสพีซี อาร์ที จำกัด
SPC RT Co., Ltd.

(Mr. Dumrong Boonsopon)
Authorized signatory

This certificate is issued the units of measurement according to the International System of Units (SI). It provides traceability of measurement to international or national standard or other recognized national standard laboratories.

The measurement uncertainty stated is the expanded uncertainty which is obtained from the standard uncertainty multiplied by the coverage factor (k=2) to provide a level of confidence of approximately 95%. It is determined in accordance with the Guide to Expression of Uncertainty in Measurement (GUM).

These results may be affected by deviations from specified conditions. The results relate only to the items tested, calibrated or sampled. The report shall not be reproduced except in full without approval of SPC RT Co., Ltd.

บริษัท เอสพีซี อาร์ที จำกัด
SPC RT CO., LTD.
สาขาที่ 00003 1194 ซอยวชิรธรรมศาธิต 57 ถนนสุขุมวิท 101/1 แขวงบางจาก เขตพระโขนง กรุงเทพมหานคร 10260
Branch 00003 1194 Soi Wachirathamsathit 57, Sukhumvit 101/1 Road, Bangchak, Phrakhanong, Bangkok 10260 Thailand
Tel: 0 2185 4333 Ext. 3300-3308 Fax: 0 2185 4424 E-mail: info.spcc@spc-rt.com Website: www.spc-rt.com

Job No.: KSPR2010962 Page 2 of 2

Calibration Results:

Without Adjustment

Wavelength Accuracy (nm), The spectral bandwidth of Std at 4 nm and UUC at 4 nm

Standard Wavelength	Unit Under Calibration	Correction	Uncertainty
361.26	358.0	3.26	0.13
418.48	415.8	2.68	0.13
536.90	534.1	2.80	0.13
513.70	511.1	2.60	0.13
528.72	526.2	2.52	0.13

Photometric Accuracy (Absorbance)

Wavelength	Standard absorbance	Unit Under Calibration	Correction	Uncertainty
420 nm	0.0000	0.000	0.0000	0.0045
	0.5831	0.576	0.0071	0.0045
	0.7142	0.707	0.0072	0.0045
	1.0157	1.007	0.0087	0.0045
440 nm	0.0000	0.000	0.0000	0.0045
	0.5665	0.562	0.0045	0.0045
	0.7021	0.699	0.0031	0.0045
	0.9985	0.994	0.0045	0.0045
465 nm	0.0000	0.000	0.0000	0.0045
	0.5268	0.525	0.0018	0.0045
	0.6630	0.666	-0.0030	0.0045
	0.9420	0.946	-0.0040	0.0045
546.1 nm	0.0000	0.000	0.0000	0.0045
	0.5236	0.523	0.0006	0.0045
	0.6987	0.699	-0.0003	0.0045
	0.9942	0.994	0.0002	0.0045
590 nm	0.0000	0.000	0.0000	0.0045
	0.5569	0.557	-0.0001	0.0045
	0.7737	0.775	-0.0013	0.0045
	1.1030	1.105	-0.0020	0.0045
635 nm	0.0000	0.000	0.0000	0.0045
	0.5641	0.566	-0.0019	0.0045
	0.7632	0.765	-0.0018	0.0045
	1.0880	1.091	-0.0030	0.0045

The End of Certificate

บริษัท เอสพีซี อาร์ที จำกัด
SPC RT CO., LTD.
สาขาที่ 00003 1194 ซอยวชิรธรรมสาธิต 57 ถนนสุขุมวิท 101/1 แขวงบางจาก เขตพระโขนง กรุงเทพมหานคร 10260
Branch 00003 1194 Soi Wachirathamsathit 57, Sukhumvit 101/1 Road, Bangchak, Phrakhanong, Bangkok 10260 Thailand
Tel: 0 2185 4333 Ext. 3300-3308 Fax: 0 2185 4424 E-mail: info.spcc@spc-rt.com Website: www.spc-rt.com

PerkinElmer Ltd.
Soi 17 Rama 9 Road
Khwang Bangkapi, Khet Huay Kwang
Bangkok 10310
Thailand
Tel: 66 2719 6420 ; Fax: +66 2 319 7900
http://www.perkinelmer.com

Service Report

Work Order Number	Activity Code	Billing Type	Requested Start Date	Model	Serial Number
WO-00978443	Planned Maintenance	Contract	09/26/2020 8:11 PM	ICPN0790011	079S18071903

Service Representative Name	Contract Number	Expiry Date	Equipment ID	System ID
WEERAYOOT KEADPON	SC-0035504886	04/30/2023	N/A	N/A

UDI Number
N/A

Equipment Location	Bill To Name
บจก. ไมน์เอ็นจิเนียริ่งคอนซัลแตนท์ ต.ประชาธิปัตย์ อ.ธัญญบุรี ปทุมธานี 37 12110 TH	บจก. ไมน์เอ็นจิเนียริ่งคอนซัลแตนท์ ต.ประชาธิปัตย์ อ.ธัญญบุรี ปทุมธานี 37 12110 TH

Customer Contact	Phone Number	Fax Number	Email	Purchase Order
คุณปารณีย์ ลุ่มบุตร (แอมป์)	089-150-9464	N/A	laboratory.mec@gmail.com	63-04-012

Work Description

Cleaned Spay Chember
Cleaned Torch
Cleaned Injector
Replaced All Sample and wast tubing
Cleaned Drain tank
Lubecate Oring torch and Injector
Lubecate pump motor
Intitail Optical
Recalibate Wavelength A and B
Mn align view
IPV Method testing

Start Date	End Date	Work Description
11/10/2020	11/10/2020	
11/10/2020	11/10/2020	

Tools Used

Quantity	Calibrated Tool	Description	Serial Number	Last Calibration Date	Next Calibration Date
*** No Calibrated Tools Used ***					

Material Used

Part Number	Part Description	Note	Lot/Serial Number	Quantity
*** No Parts Used ***				

Labour Details

Part Number	Part Description	Start Date	Quantity
SV000002	Service Travel	11/10/2020	2
SV000013	Preventative maintenance	11/10/2020	4

Work Complete	Customer Signature	Technician Signature
Yes ☑ No ☐		
PM/OQ/IPV Left with Customer		

Yes ☐ No ☑	11/10/2020 คุณปารณีย์ ลุ่มบุตร (แอมป์)	11/10/2020 WEERAYOOT KEADPON

Terms & Conditions
Customer Acknowledgment of receipt of the above repair / replacement. Special Terms and Conditions: This is not an invoice. Taxes will be applied to your invoice if applicable.

PerkinElmer

MAINTENANCE AND IPV TEST CERTIFICATE MODEL

Avio 200

Customer :	MINE ENGINEERING	**Date Tested:**	November 11, 2020
	CONSULTANT	**Recommendation Recertification**	
Address :	T.PRACHATIPAT,	**Period**	6 Months
	A.THANYABURI	**Recertification Due:**	May 11, 2021
	PATHUMTHANI 12130	**Date Last Certified:**	May 8, 2020
User Name:	คุณปารณีย์ ลุ่มบุตร (แอมป์)	**Visit Number:**	2 of 2
Phone:	089-150-9464	**PerkinElmer Phone:**	02-719-6420 ext 206
E - Mail :	laboratory.mec@gmail.com	**PerkinElmer Fax:**	02-318-5597

CONFIGURATION TESTED

MODEL	SERIAL NUMBER	SOFTWARE
Avio 200	079S18071903	Syngistix for ICP 3.0.0.3081

TESTED EQUIPMENT	CALIBRATION NUMBER	EXPIRATION
IPV Method		

TEST STANDARD USED	PART NUMBER	EXPIRATION DATE
Multielement Standard	N069-1579	May 30,2021
Instrument Cal. STD4	N930-0221	June 30, 2021

CUSTOMER SUPPLIED	COMMENTS	CUSTOMER INITIALS
2 % HNO3		
10 % HNO3		

PerkinElmer Ltd. 290 Soi 17 Rama 9 Road, Khwang Bangkapi, Khet Huay Kwang, Bangkok 10310, Thailand

PerkinElmer

MAINTENANCE AND IPV TEST CERTIFICATE MODEL

Avio 200

SERIAL NUMBER: 079S18071903 **DATE TESTED:** November 11, 2020

1. MECHANICAL CHECKS

A. Inspect and clean all fans and filters.	OK
B. Inspect and replace as necessary, all torch components including the RF coil.	OK
C. Inspect all tubing for sign of clacking or leaking.	OK
D. Adjust water and gas pressure regulator settings.	OK
E. Inspect and leak check pneumatics drawers.	OK
F. Clean the exterior of the instrument.	OK

2. OPTICAL CHECKS

A. Inspect and clean all optical components.	OK
B. As reqiured, check and replace all purgebfilters.	OK
C. Recheck optical alignment.	OK

3. COOLING SYSTEM CHECKS

A. Perform preventive maintenance on chiller.	OK
B. Flush out the chiller every year.	OK

4. PERFORMANCE CHECKS

A. Torch View Alignment.	OK
B. Wavelength Calibration.	OK

PerkinElmer Ltd. 290 Soi 17 Rama 9 Road, Khwang Bangkapi, Khet Huay Kwang, Bangkok 10310, Thailand

PerkinElmer

MAINTENANCE AND IPV TEST CERTIFICATE MODEL

Avio 200

SERIAL NUMBER: 079S18071903 **DATE TESTED:** November 11, 2020

PARAMETER			SPECIFICATION		FINAL VALUE	
Spectral Resolution : UV						
	As	**193.696 nm**	≤ 0.009	nm	0.00758	nm
	Ni	**231.604 nm**	≤ 0.011	nm	0.00908	nm
	Ni	**341.476 nm**	≤ 0.015	nm	0.01249	nm
Spectral Resolution : VIS						
	Ba	**455.403 nm**	≤ 0.020	nm	0.01750	nm
Precision						
	Zn	**206.200 nm**	% RSD	≤ 1.0 %	0.10	%
	Mg	**280.271 nm**	% RSD	≤ 1.0 %	0.43	%
	Mg	**285.213 nm**	% RSD	≤ 1.0 %	0.83	%
	Ba	**455.403 nm**	% RSD	≤ 1.0 %	0.12	%
Detection Limits : Axial						
	Tl	**190.801 nm**	3(sd)		3.00	ppb
	As	**193.696 nm**	3(sd)		2.00	ppb
	Se	**196.026 nm**	3(sd)		0.00	
	Pb	**220.353 nm**	3(sd)		0.00	ppb
Detection Limits : Radial						
	As	**193.696 nm**	3(sd)		9.60	ppb
	Zn	**213.857 nm**	3(sd)		0.60	ppb
	Mn	**257.610 nm**	3(sd)		0.00	ppb
	La	**379.478 nm**	3(sd)		0.20	ppb
	Ba	**455.403 nm**	3(sd)		0.00	ppb
	Ba	**493.408 nm**	3(sd)		0.10	ppb
BEC : Axial (IB X 1000)/(IS-IB)						
	Mn	**257.610 nm**	≤ 30 ppb		5.34	ppb
BEC : Radial (IB X 1000)/(IS-IB)						
	Mn	**257.610 nm**	≤ 30 ppb		26.75	ppb

PerkinElmer Ltd. 290 Soi 17 Rama 9 Road, Khwang Bangkapi, Khet Huay Kwang, Bangkok 10310, Thailand

PerkinElmer

MAINTENANCE AND IPV TEST CERTIFICATE MODEL

Avio 200

SERIAL NUMBER: **079S18071903** **DATE TESTED:** **November 11, 2020**

Remarks :

Test all pass

This is to certify that the above tests have been perfomed and the configuration tested

- [x] meets
- [ ] does not meet

the PerkinElmer Specifications listed on this certificate.

This certificate does not modify PerkinElmer's standard terms and condition of sale, including warranty terms.

Service Department PerkinElmer Ltd.

Customer Service Engineer: Weerayoot K

(Weerayooot Keadpon)

Service Engineer

PerkinElmer Ltd. 290 Soi 17 Rama 9 Road, Khwang Bangkapi, Khet Huay Kwang, Bangkok 10310, Thailand

PerkinElmer Pure

Atomic Spectroscopy Standard

ISO 9001 CERTIFIED

Certificate of Analysis

PerkinElmer Number: N0691579

Description: Optima Family Multi-Element Standard

Matrix: 2% HNO_3

Lot Number: 2-01MJX1

Certification Date: NOV - - 2019

Expiration Date: MAY 3 0 2021

*** Instrumental Analysis using OPTIMA 7300 DV ICP Spectrometer:**

Analyte	Labeled	Measured	SRM	Analyte	Labeled	Measured	SRM
As	50.0 µg/mL	49.9 µg/mL	3103a*	Ni	10.0 µg/mL	9.98 µg/mL	3136*
K	50.0 µg/mL	49.8 µg/mL	3141a*	Sr	10.0 µg/mL	10.0 µg/mL	3153a*
La	10.0 µg/mL	9.94 µg/mL	3127a*	Zn	10.0 µg/mL	10.0 µg/mL	3168a*
Li	10.0 µg/mL	9.91 µg/mL	3129a*	Ba	1.00 µg/mL	0.990 µg/mL	3104a*
Mn	10.0 µg/mL	9.96 µg/mL	3132*	Mg	1.00 µg/mL	0.990 µg/mL	3131a*

* - indicates NIST SRM † - indicates CRM (when NIST SRM is not available)

Reference Multi: Lot# 5-152MKB, 1-140YJ, 3-77MKB

Refer to side 2 for details of certification.

Balances are calibrated with weight sets traceable to NIST.

We guarantee that our PerkinElmer Pure Atomic Spectroscopy Standards are stable and accurate to ±0.5% of certified concentration until the expiration date, provided the standards are kept tightly capped and stored under normal laboratory conditions. This value is the sum of cumulative errors associated with the analytical determinations, pipetting, and diluting to final volume. For these solutions we use high purity acids, ASTM Type I water (18 megohm double deionized), and leached, triple-rinsed bottles. All glassware used is class A.

Certifying Officer: Y. Parikh

PerkinElmer®

PerkinElmer, Inc.

U.S.A. Tel: 1-203-925-4600

U.S.A. Toll Free: 1-800-762-4000

Visit www.perkinelmer.com/lasoffices for a complete listing of our global offices.

PerkinElmer Pure

Atomic Spectroscopy Standard

ISO 9001 CERTIFIED

Certificate of Analysis

PerkinElmer Number: N9300221

Description: Instrument Calibration Standard 4

Matrix: 5% HNO_3

Lot Number: 51-162CRY1

Certification Date: DEC - - 2019

Expiration Date: JUN 30 2021

*** Instrumental Analysis using OPTIMA 7300 DV ICP Spectrometer:**

Analyte	Labeled	Measured	SRM	Analyte	Labeled	Measured	SRM
As	100 µg/mL	101 µg/mL	3103a*	Pb	50.0 µg/mL	50.8 µg/mL	3128*
Tl	100 µg/mL	101 µg/mL	3158*	Se	50.0 µg/mL	50.7 µg/mL	3149*
Cd	50.0 µg/mL	50.8 µg/mL	3108*				

* - indicates NIST SRM † - indicates CRM (when NIST SRM is not available)

Reference Multi: Lot# 1-177YJ, 4-33MKB

Refer to side 2 for details of certification.

Balances are calibrated with weight sets traceable to NIST.

We guarantee that our PerkinElmer Pure Atomic Spectroscopy Standards are stable and accurate to ±0.5% of certified concentration until the expiration date, provided the standards are kept tightly capped and stored under normal laboratory conditions. This value is the sum of cumulative errors associated with the analytical determinations, pipetting, and diluting to final volume. For these solutions we use high purity acids, ASTM Type I water (18 megohm double deionized), and leached, triple-rinsed bottles. All glassware used is class A.

Certifying Officer: Y. Parikh

PerkinElmer®

PerkinElmer, Inc.

U.S.A. Tel: 1-203-925-4600

U.S.A. Toll Free: 1-800-762-4000

Visit www.perkinelmer.com/lasoffices for a complete listing of our global offices.

เอกสารแนบ 12

เอกสารอนุญาตขึ้นทะเบียนห้องปฏิบัติการวิเคราะห์

ที่ อก ๐๓๑๐/(๑) ๗๕๕

กรมโรงงานอุตสาหกรรม
ถนนพระรามที่ ๖ เขตราชเทวี
กรุงเทพมหานคร ๑๐๔๐๐

๑๔ มกราคม ๒๕๖๒

เรื่อง ขึ้นทะเบียนห้องปฏิบัติการวิเคราะห์เอกชน

เรียน กรรมการผู้จัดการ บริษัท ไมน์ เอ็นจิเนียริ่ง คอนซัลแตนท์ จำกัด

อ้างถึง ๑. คำขอขึ้นทะเบียน/ต่ออายุหนังสืออนุญาตขึ้นทะเบียนห้องปฏิบัติการวิเคราะห์เอกชน ลงวันที่ ๓๑ ตุลาคม ๒๕๖๑

๒. หนังสือบริษัท ไมน์ เอ็นจิเนียริ่ง คอนซัลแตนท์ จำกัด ที่ MEC/๒๐๑๘/๐๐๑/KIT ลงวันที่ ๓๑ ตุลาคม ๒๕๖๑

สิ่งที่ส่งมาด้วย เอกสารแนบท้ายหนังสือรับขึ้นทะเบียนห้องปฏิบัติการวิเคราะห์เอกชน บริษัท ไมน์ เอ็นจิเนียริ่ง คอนซัลแตนท์ จำกัด จำนวน ๑ แผ่น

ตามหนังสือที่อ้างถึง ๑ และ ๒ บริษัท ไมน์ เอ็นจิเนียริ่ง คอนซัลแตนท์ จำกัด ขอขึ้นทะเบียนห้องปฏิบัติการวิเคราะห์เอกชน พร้อมรายชื่อผู้ควบคุมดูแลห้องปฏิบัติการวิเคราะห์ เจ้าหน้าที่ประจำห้องปฏิบัติการวิเคราะห์ และรายการสารมลพิษที่จะทำการวิเคราะห์ ต่อกรมโรงงานอุตสาหกรรม นั้น

กรมโรงงานอุตสาหกรรมพิจารณาแล้ว ให้บริษัท ไมน์ เอ็นจิเนียริ่ง คอนซัลแตนท์ จำกัด ขึ้นทะเบียนห้องปฏิบัติการวิเคราะห์เอกชน มีเลขทะเบียน ว-๒๘๓ สถานที่ตั้งเลขที่ ๒/๑๑๕ โครงการเจเอสพี ซิตี้ รังสิต คลอง ๑ ซอยรังสิต-นครนายก ๓๔/๑ ตำบลประชาธิปัตย์ อำเภอธัญบุรี จังหวัดปทุมธานี โดยมีองค์ประกอบดังนี้

ก. ผู้ควบคุมดูแลห้องปฏิบัติการวิเคราะห์

นายกิตติพิฎญ์ ปล้องแก้ว ทะเบียนเลขที่ ว-๒๘๓-ค-๗๘๙๓

ข. เจ้าหน้าที่ประจำห้องปฏิบัติการวิเคราะห์

๑) นางสาวปาเรเนีย์ สุ่มบุตร ทะเบียนเลขที่ ว-๒๘๓-จ-๗๘๙๔

๒) นางสาวอรอนงค์ เรืองแสน ทะเบียนเลขที่ ว-๒๘๓-จ-๗๘๙๕

๓) นางสาวภัสวรรณ จงกลรัตน์ ทะเบียนเลขที่ ว-๒๘๓-จ-๗๘๙๖

๔) นางสาวชนนิกานต์ นามบุปผา ทะเบียนเลขที่ ว-๒๘๓-จ-๗๘๙๗

๕) นางสาวปรินทิพย์ เพ็ชร์จิตต์ ทะเบียนเลขที่ ว-๒๘๓-จ-๗๘๙๘

๖) นายอาชวชิต ทองทำมา ทะเบียนเลขที่ ว-๒๘๓-จ-๗๘๙๙

๗) นายอาทิติกร วงศ์วรรณศรี ทะเบียนเลขที่ ว-๒๘๓-จ-๗๙๐๐

๘) นายธนกฤต อิทธิสัมพันธ์ ทะเบียนเลขที่ ว-๒๘๓-จ-๗๙๐๑

ค. สารมลพิษที่เห็นชอบให้วิเคราะห์ในน้ำเสีย จำนวน ๒๑ รายการ ตามสิ่งที่ส่งมาด้วย

/หนังสือฉบับนี้...

หนังสือฉบับนี้มีอายุครั้งละ ๓ ปี นับจากวันที่กรมโรงงานอุตสาหกรรมออกหนังสือ หากประสงค์จะต่ออายุหนังสือรับขึ้นทะเบียนห้องปฏิบัติการวิเคราะห์เอกชน ให้ยื่นคำขอต่ออายุพร้อมเอกสารประกอบคำขอต่อกรมโรงงานอุตสาหกรรมภายใน ๓๐ วัน ก่อนวันสิ้นอายุของหนังสือรับขึ้นทะเบียนห้องปฏิบัติการวิเคราะห์เอกชน ซึ่งคำขอต่ออายุดังกล่าวขอรับได้ที่กรมโรงงานอุตสาหกรรม

จึงเรียนมาเพื่อทราบ

ขอแสดงความนับถือ

(นายบรรจง สุกรีฑา)
รองอธิบดี ปฏิบัติราชการแทน
อธิบดีกรมโรงงานอุตสาหกรรม

กองวิจัยและเตือนภัยมลพิษโรงงาน
กลุ่มมาตรฐานวิธีการวิเคราะห์ทดสอบมลพิษและทะเบียนห้องปฏิบัติการ
โทร. ๐ ๒๒๐๒ ๔๑๔๖-๗ ๐ ๒๒๐๒ ๔๐๐๒
โทรสาร ๐ ๒๓๕๔ ๓๒๐๘ ๐ ๒๓๕๔ ๓๔๑๕

เอกสารแนบท้ายหนังสือรับขึ้นทะเบียนห้องปฏิบัติการวิเคราะห์เอกชน
บริษัท ไมน์ เอ็นจิเนียริ่ง คอนซัลแตนท์ จำกัด เลขทะเบียน ว-๒๘๓
ที่ อก ๐๓๑๐/(๑) ๗๕๕ ลงวันที่ ๑๔ มกราคม ๒๕๖๒

สารมลพิษที่เห็นชอบให้วิเคราะห์ จำนวน 21 รายการ

น้ำเสีย จำนวน 21 รายการ

ลำดับที่	สารมลพิษ	วิธีวิเคราะห์
1	Arsenic	Digestion, Inductively Coupled Plasma Method
2	Barium	Digestion, Inductively Coupled Plasma Method
3	Biochemical Oxygen Demand	5-Day BOD Test, Azide Modification Method
4	Cadmium	Digestion, Inductively Coupled Plasma Method
5	Chemical Oxygen Demand	Closed Reflux, Titrimetric Method
6	Copper	Digestion, Inductively Coupled Plasma Method
7	Free Chlorine	Iodometric Method
8	Hexavalent Chromium	Filtration, Colorimetric Method
9	Lead	Digestion, Inductively Coupled Plasma Method
10	Manganese	Digestion, Inductively Coupled Plasma Method
11	Mercury	Digestion, Inductively Coupled Plasma Method
12	Nickel	Digestion, Inductively Coupled Plasma Method
13	Oil & Grease	Liquid-Liquid, Partition-Gravimetric Method
14	pH	Electrometric Method
15	Selenium	Digestion, Inductively Coupled Plasma Method
16	Sulfide	Iodometric Method
17	Temperature	Laboratory and Field Methods
18	Total Dissolved Solids	Dried at 180 ^{0}C
19	Total Suspended Solids	Dried at 103-105 ^{0}C
20	Trivalent Chromium	Digestion, Inductively Coupled Plasma Method; Filtration, Colorimetric Method; Calculation
21	Zinc	Digestion, Inductively Coupled Plasma Method

เอกสารอ้างอิง

APHA, AWWA, WEF. **Standard Methods for the Examination of Water and Wastewater**. 23rd ed. Washington, DC: APHA, 2017.

(นางริกาญจน์ ฉัตรสกุลวิไล)
ผู้อำนวยการกลุ่มมาตรฐานวิธีการวิเคราะห์ทดสอบมลพิษ
และทะเบียนห้องปฏิบัติการ