

รายงานการประเมินผลกระทบสิ่งแวดล้อม  
รายงานฉบับสมบูรณ์ : เนื้อหา 2/3  
(ฉบับปกปิดข้อมูลที่มีกฎกระทรวงคุ้มครอง)

ชื่อโครงการ โมริ คอนโดมิเนียม  
ที่ตั้งโครงการ ถนนป๊อปปูล่า โครงการป๊อปปูล่าคอนโดมิเนียม  
เมืองทองธานี ตำบลบ้านใหม่ อำเภอปากเกร็ด  
จังหวัดนนทบุรี  
ชื่อเจ้าของโครงการ บริษัท บางกอกแอร์พอร์ทอินดัสทรี จำกัด  
ที่อยู่เจ้าของโครงการ เลขที่ 47/569-576 คอนโดมิเนียมอุตสาหกรรมนิวเจนีวา  
ชั้น 10 หมู่ที่ 3 ถนนป๊อปปูล่า 3 ตำบลบ้านใหม่  
อำเภอปากเกร็ด จังหวัดนนทบุรี



การมอบอำนาจ



เจ้าของโครงการได้มอบอำนาจให้ บริษัท กรีน พลาเน็ต คอนซัลแตนท์ จำกัด  
เป็นผู้ดำเนินการเสนอรายงาน ดัชนีสิ่งมอบอำนาจที่แนบ



เจ้าของโครงการมิได้มีการมอบอำนาจแต่อย่างใด



บริษัท กรีน พลาเน็ต คอนซัลแตนท์ จำกัด  
ที่อยู่ เลขที่ 215/15 ซอยเฉลิมสุข แขวงจันทรเกษม  
เขตจตุจักร กรุงเทพมหานคร 10900  
โทรศัพท์ / โทรสาร : 02-007-7313  
อีเมล : gpconsult2019@gmail.com

มิถุนายน 2567

สารบัญ





**รายงานการประเมินผลกระทบสิ่งแวดล้อม**  
**รายงานฉบับสมบูรณ์ : เนื้อหา 2/3**  
**โครงการ โมริ คอนโดมิเนียม**  
**ของบริษัท บางกอกแอร์พอร์ทอินดัสทรี จำกัด**  
**สารบัญ**

	หน้า
เอกสารส่วนหน้ารายงาน	
สารบัญ	ก
สารบัญรูป	ค
สารบัญตาราง	ช
<b>บทที่ 3 สภาพสิ่งแวดล้อมปัจจุบัน</b>	
3.1 ทรัพยากรสิ่งแวดล้อมทางกายภาพ	3-1
3.1.1 สภาพทั่วไปและลักษณะภูมิประเทศ	3-1
3.1.2 ลักษณะทางธรณีวิทยา และการเกิดแผ่นดินไหว	3-2
3.1.3 ลักษณะภูมิอากาศ	3-13
3.1.4 คุณภาพอากาศ	3-15
3.1.5 ระดับเสียง	3-21
3.1.6 น้ำผิวดิน	3-22
3.1.7 แหล่งน้ำใต้ดิน	3-26
3.2 ทรัพยากรสิ่งแวดล้อมทางชีวภาพ	3-29
3.3 คุณค่าการใช้ประโยชน์ของมนุษย์	3-47
3.3.1 การใช้ประโยชน์ที่ดิน	3-47
3.3.2 การคมนาคม	3-52
3.3.3 การจัดการมูลฝอยและสิ่งปฏิกูล	3-69
3.3.4 การจัดการน้ำเสีย	3-70
3.3.5 การระบายน้ำและการป้องกันน้ำท่วม	3-76
3.3.6 การใช้ไฟฟ้า	3-78
3.3.7 การใช้น้ำ	3-78
3.4 คุณค่าต่อคุณภาพชีวิต	3-79
3.4.1 สภาพทางเศรษฐกิจและสังคม	3-79
3.4.1.1 สภาพทางเศรษฐกิจและสังคมจากข้อมูลทุติยภูมิในพื้นที่ศึกษา	3-79
3.4.1.2 สภาพทางเศรษฐกิจและสังคมในพื้นที่ศึกษา	3-101

## สารบัญ (ต่อ)

	หน้า
3.4.2 การมีส่วนร่วมของประชาชน	3-392
3.4.2.1 การประชาสัมพันธ์ข้อมูลโครงการ	3-396
3.4.2.2 ผลการสำรวจความคิดเห็นต่อโครงการ	3-407
3.4.2.3 สรุปผลการสำรวจกิจกรรมการมีส่วนร่วมของประชาชน	3-843
3.4.3 สาธารณสุข	3-858
3.4.4 การป้องกันอัคคีภัย	3-863
3.4.5 สุนทรียภาพและการท่องเที่ยว	3-865

## สารบัญรูป

รูปที่		หน้า
3.1.1-1	เขตติดต่อของเทศบาลนครปากเกร็ด	3-3
3.1.2-1	แผนที่ธรณีวิทยาจังหวัดนนทบุรี และคำอธิบายแผนที่	3-4
3.1.2-2	เขตเสี่ยงภัยต่อการเกิดแผ่นดินไหวในประเทศไทย	3-12
3.1.4-1	ตำแหน่งจุดตรวจวัดคุณภาพอากาศ ของสำนักจัดการคุณภาพอากาศ กรมควบคุมมลพิษ	3-16
3.1.4-2	ตำแหน่งจุดตรวจวัดคุณภาพอากาศและเสียงบริเวณพื้นที่โครงการ	3-19
3.1.6-1	ตำแหน่งจุดการเก็บตัวอย่างน้ำผิวดินและการใช้ประโยชน์บริเวณคลองส่วย และคลองบางพูด และโครงข่ายการระบายน้ำบริเวณใกล้เคียงพื้นที่โครงการ	3-24
3.1.7-1	แผนที่วิกฤตน้ำบาดาลในเขตกรุงเทพมหานครและปริมณฑล	3-28
3.2-1	ภาพถ่ายแสดงพื้นที่ และต้นไม้ที่มีการปลูกในบริเวณโครงการและพื้นที่ใกล้เคียง	3-29
3.2-2	พิกัด GPS แสดงพันธุ์ไม้ต้นที่สำคัญในพื้นที่ใกล้เคียงโครงการ	3-30
3.2-3	ภาพถ่ายพันธุ์พืชที่สำรวจพบบางชนิด	3-32
3.2-4	ภาพแสดงพิกัดและพื้นที่บริเวณที่ทำการสำรวจ	3-34
3.2-5	ภาพตัวอย่างสัตว์ป่าในระบบนิเวศที่สำรวจพบบริเวณพื้นที่ศึกษา	3-39
3.3.1-1	ที่ตั้งโครงการตามประกาศบังคับใช้กฎกระทรวงให้ใช้บังคับผังเมืองรวมจังหวัดนนทบุรี พ.ศ. 2566	3-49
3.3.1-2	จำแนกประเภทการใช้ประโยชน์ที่ดินในระยะ 1,000 เมตรโดยรอบพื้นที่โครงการ	3-51
3.3.2-1	แสดงภาพถ่ายสภาพโดยทั่วไปของถนนโดยรอบพื้นที่โครงการ	3-56
3.3.2-2	โครงข่ายเส้นทางกายวอล์ค (sky walk) ไปยังพื้นที่โครงการ	3-66
3.3.2-3	แสดงปริมาณจราจรปัจจุบัน (พ.ศ. 2566) ช่วงวันธรรมดา	3-67
3.3.2-4	แสดงปริมาณจราจรปัจจุบัน (พ.ศ. 2566) ช่วงวันหยุด	3-68
3.3.4-1	สภาพปัจจุบันของระบบบำบัดน้ำเสียรวมของเมืองทองธานีที่รองรับน้ำเสียจากโครงการ โมริ คอนโดมิเนียม	3-75
3.3.5-1	บริเวณที่ตั้งโครงการเทียบกับแผนที่ความสูงจากค่าระดับน้ำทะเลปานกลาง	3-77
3.4.1-1	ประชากรทะเบียนราษฎรในเทศบาลนครปากเกร็ด ตั้งแต่ปี พ.ศ. 2557-2566	3-82
3.4.1-2	การเปรียบเทียบวิธีการคาดการณ์ประชากรในอนาคตของสมการต่างๆ เทศบาลนครปากเกร็ด	3-85
3.4.1-3	กราฟแสดงความสัมพันธ์แนวโน้มการเปลี่ยนแปลงประชากรเทศบาลนครปากเกร็ด	3-82
3.4.1-4	การเปรียบเทียบวิธีการคาดการณ์ประชากรแฝงในอนาคตของสมการต่างๆ เทศบาลนครปากเกร็ด	3-90
3.4.1-5	กราฟแสดงความสัมพันธ์แนวโน้มการเปลี่ยนแปลงประชากรแฝงเทศบาลนครปากเกร็ด	3-90
3.4.1-6	การคาดการณ์แนวโน้มประชากรในเทศบาลนครปากเกร็ด ตั้งแต่ปี พ.ศ. 2567-2571	3-95
3.4.1.2-1	ขอบเขตพื้นที่ศึกษาในระยะ 1,000 เมตร จากขอบเขตพื้นที่โครงการ	3-108
3.4.1.2-2	แผนผังแสดงตำแหน่งครัวเรือน/สถานประกอบการที่อยู่ในระยะ 100 เมตร จากขอบเขตพื้นที่โครงการ	3-109

## สารบัญรูป (ต่อ)

รูปที่		หน้า
3.4.1.2-3	แผนผังแสดงพื้นที่สำรวจครัวเรือน/สถานประกอบการที่อยู่ในอาคารอยู่อาศัยรวมของเมืองทองธานี และพื้นที่ส่วนของครัวเรือนในบ้านพักอาศัย/สถานประกอบการ ในระยะมากกว่า 100 – 1,000 เมตร จากขอบเขตพื้นที่โครงการ	3-111
3.4.1.2-4	แผนผังแสดงตำแหน่งบ้าน/อาคารที่สำรวจความคิดเห็นในระยะมากกว่า 100 – 500 เมตร จากขอบเขตพื้นที่โครงการ	3-112
3.4.1.2-5	แผนผังแสดงตำแหน่งบ้าน/อาคารที่สำรวจความคิดเห็นในระยะมากกว่า 500 – 1,000 เมตร จากขอบเขตพื้นที่โครงการ	3-115
3.4.1.2-6	แผนผังแสดงตำแหน่งพื้นที่อ่อนไหวที่อยู่ในระยะ 1,000 เมตร จากขอบเขตพื้นที่โครงการ	3-117
3.4.1.2-7	แผนผังแสดงตำแหน่งหน่วยงานราชการที่เกี่ยวข้อง และหน่วยงานท้องถิ่น	3-118
3.4.1.2-8	แผนผังแสดงตำแหน่งชุมชน/หมู่บ้านจัดสรรที่อยู่ในระยะ 1,000 เมตร จากขอบเขตพื้นที่โครงการ	3-119
3.4.2.1-1 (ก.)	แผ่นพับประชาสัมพันธ์โครงการ ฉบับเดือนพฤศจิกายน 2566	3-400
3.4.2.1-1 (ข.)	แจกแผ่นพับประชาสัมพันธ์โครงการ ฉบับเดือนพฤศจิกายน 2566 ให้กับกลุ่มผู้ได้รับผลกระทบ	3-403
3.4.2.1-2 (ก)	ป้ายประชาสัมพันธ์ข้อมูลโครงการก่อนการรับฟังความคิดเห็นของประชาชน	3-405
3.4.2.1-2 (ข)	ป้ายประชาสัมพันธ์ข้อมูลโครงการก่อนการรับฟังความคิดเห็นของประชาชน	3-406
3.4.2.2-1	ตำแหน่งครัวเรือน/สถานประกอบการที่อยู่ในระยะ 100 เมตร จากขอบเขตพื้นที่โครงการ ที่แสดงความคิดเห็น ไม่ประสงค์แสดงความคิดเห็น (ครั้งที่ 1)	3-458
3.4.2.2-2	การส่งเอกสารแบบสอบถามความคิดเห็นต่อโครงการไว้ที่ตู้จดหมายของแต่ละห้อง อาคารอยู่อาศัยรวม (อาคารชุด) ■■■	3-473
3.4.2.2-3	ตั้งโต๊ะรับเอกสารแบบสอบถามและสำรวจความคิดเห็นเกี่ยวกับการพัฒนาโครงการ ผู้พักอาศัยอาคารอยู่อาศัยรวม (อาคารชุด) ■■■	3-473
3.4.2.2-4	การส่งเอกสารแบบสอบถามความคิดเห็นต่อโครงการไว้ที่ตู้จดหมายของแต่ละห้อง อาคารอยู่อาศัยรวม (อาคารชุด) ■■■	3-486
3.4.2.2-5	ตั้งโต๊ะรับเอกสารแบบสอบถามและสำรวจความคิดเห็นเกี่ยวกับการพัฒนาโครงการ ผู้พักอาศัยอาคารอยู่อาศัยรวม (อาคารชุด) ■■■	3-486
3.4.2.2-6	การส่งเอกสารแบบสอบถามความคิดเห็นต่อโครงการไว้ที่ตู้จดหมายของแต่ละห้อง อาคารอยู่อาศัยรวม (อาคารชุด) ■■■	3-499
3.4.2.2-7	ยื่นรื้อทำแบบสอบถามบริเวณทางเข้า-ออก อาคารอยู่อาศัยรวม (อาคารชุด) ■■■	3-499
3.4.2.2-8	การส่งเอกสารแบบสอบถามความคิดเห็นต่อโครงการไว้ที่ตู้จดหมายของแต่ละห้อง อาคารอยู่อาศัยรวม (อาคารชุด) ■■■	3-512
3.4.2.2-9	ตั้งโต๊ะรับเอกสารแบบสอบถามและสำรวจความคิดเห็นเกี่ยวกับการพัฒนาโครงการ ผู้พักอาศัยอาคารอยู่อาศัยรวม (อาคารชุด) ■■■	3-512

## สารบัญรูป (ต่อ)

รูปที่	หน้า
3.4.2.2-10 การส่งเอกสารแบบสอบถามความคิดเห็นต่อโครงการไว้ที่ตู้จดหมายของแต่ละห้อง อาคารอยู่อาศัยรวม (อาคารชุด) ■■■	3-525
3.4.2.2-11 ตั้งโต๊ะรับเอกสารแบบสอบถามและสำรวจความคิดเห็นเกี่ยวกับการพัฒนาโครงการ ผู้พักอาศัยอาคารอยู่อาศัยรวม (อาคารชุด) ■■■	3-525
3.4.2.2-12 การส่งเอกสารแบบสอบถามความคิดเห็นต่อโครงการไว้ที่ตู้จดหมายของแต่ละห้อง อาคารอยู่อาศัยรวม (อาคารชุด) ■■■	3-538
3.4.2.2-13 ตั้งโต๊ะรับเอกสารแบบสอบถามและสำรวจความคิดเห็นเกี่ยวกับการพัฒนาโครงการ ผู้พักอาศัยอาคารอยู่อาศัยรวม (อาคารชุด) ■■■	3-538
3.4.2.2-14 การส่งเอกสารแบบสอบถามความคิดเห็นต่อโครงการไว้ที่ตู้จดหมายของแต่ละห้อง ของอาคารพักอาศัย ■■■	3-551
3.4.2.2-15 ยื่นรื้อทำแบบสอบถามบริเวณทางเข้า-ออก ของอาคารพักอาศัย ■■■	3-551
3.4.2.2-16 ตั้งโต๊ะรับเอกสารแบบสอบถามและสำรวจความคิดเห็นเกี่ยวกับการพัฒนาโครงการ ผู้ใช้บริการ/ผู้เช่าภายในตลาดสด ■■■	3-626
3.4.2.2-17 ตั้งโต๊ะรับเอกสารแบบสอบถามและสำรวจความคิดเห็นเกี่ยวกับการพัฒนาโครงการ ผู้ใช้บริการ/ผู้เช่าในอาคาร ■■■	3-638
3.4.2.2-18 การส่งเอกสารแบบสอบถามความคิดเห็นต่อร่างมาตรการป้องกันและแก้ไขผลกระทบสิ่งแวดล้อม และร่างมาตรการติดตามตรวจสอบผลกระทบสิ่งแวดล้อมของโครงการไว้ที่ตู้จดหมายของแต่ละห้อง อาคารอยู่อาศัยรวม (อาคารชุด) ■■■	3-699
3.4.2.2-19 ตั้งโต๊ะรับเอกสารแบบสอบถามความคิดเห็นต่อร่างมาตรการป้องกันและแก้ไขผลกระทบสิ่งแวดล้อม และร่างมาตรการติดตามตรวจสอบผลกระทบสิ่งแวดล้อมของโครงการผู้พักอาศัยอาคารอยู่อาศัยรวม (อาคารชุด) ■■■	3-699
3.4.2.2-20 การส่งเอกสารแบบสอบถามความคิดเห็นต่อร่างมาตรการป้องกันและแก้ไขผลกระทบสิ่งแวดล้อม และร่างมาตรการติดตามตรวจสอบผลกระทบสิ่งแวดล้อมของโครงการ (การสำรวจความคิดเห็น ครั้งที่ 2) ไว้ที่ตู้จดหมายของแต่ละห้อง อาคารอยู่อาศัยรวม (อาคารชุด) ■■■	3-705
3.4.2.2-21 ตั้งโต๊ะรับเอกสารแบบสอบถามความคิดเห็นต่อร่างมาตรการป้องกันและแก้ไขผลกระทบ สิ่งแวดล้อม และร่างมาตรการติดตามตรวจสอบผลกระทบสิ่งแวดล้อมของโครงการ (การสำรวจความคิดเห็น ครั้งที่ 2) ผู้พักอาศัยอาคารอยู่อาศัยรวม (อาคารชุด) ■■■	3-705
3.4.2.2-22 การส่งเอกสารแบบสอบถามความคิดเห็นต่อร่างมาตรการป้องกันและแก้ไขผลกระทบสิ่งแวดล้อม และร่างมาตรการติดตามตรวจสอบผลกระทบสิ่งแวดล้อมของโครงการ (การสำรวจความคิดเห็น ครั้งที่ 2) ไว้ที่ตู้จดหมายของแต่ละห้อง อาคารอยู่อาศัยรวม (อาคารชุด) ■■■	3-711
3.4.2.2-23 ตั้งโต๊ะรับเอกสารแบบสอบถามและสำรวจความคิดเห็นต่อร่างมาตรการป้องกันและแก้ไขผลกระทบ สิ่งแวดล้อม และร่างมาตรการติดตามตรวจสอบผลกระทบสิ่งแวดล้อมของโครงการ (การสำรวจความคิดเห็น ครั้งที่ 2) ผู้พักอาศัยอาคารอยู่อาศัยรวม (อาคารชุด) ■■■	3-711

## สารบัญรูป (ต่อ)

รูปที่	หน้า
3.4.2.2-24 การส่งเอกสารแบบสอบถามความคิดเห็นต่อร่างมาตรการป้องกันและแก้ไขผลกระทบสิ่งแวดล้อม และร่างมาตรการติดตามตรวจสอบผลกระทบสิ่งแวดล้อมของโครงการ อาคารอยู่อาศัยรวม (อาคารชุด) ■■■	3-717
3.4.2.2-25 ตั้งโต๊ะรับเอกสารแบบสอบถามความคิดเห็นต่อร่างมาตรการป้องกันและแก้ไขผลกระทบ สิ่งแวดล้อม และร่างมาตรการติดตามตรวจสอบผลกระทบสิ่งแวดล้อมของโครงการ ผู้พักอาศัยอาคารอยู่อาศัยรวม (อาคารชุด) ■■■	3-717
3.4.2.2-26 การส่งเอกสารแบบสอบถามความคิดเห็นต่อร่างมาตรการป้องกันและแก้ไขผลกระทบสิ่งแวดล้อม และร่างมาตรการติดตามตรวจสอบผลกระทบสิ่งแวดล้อมของโครงการ อาคารอยู่อาศัยรวม (อาคารชุด) ■■■	3-723
3.4.2.2-27 ตั้งโต๊ะรับเอกสารแบบสอบถามและสำรวจความคิดเห็นต่อร่างมาตรการป้องกันและแก้ไขผลกระทบ สิ่งแวดล้อม และร่างมาตรการติดตามตรวจสอบผลกระทบสิ่งแวดล้อมของโครงการ ผู้พักอาศัยอาคารอยู่อาศัยรวม (อาคารชุด) ■■■	3-723
3.4.2.2-28 การส่งเอกสารแบบสอบถามความคิดเห็นต่อร่างมาตรการป้องกันและแก้ไขผลกระทบสิ่งแวดล้อม และร่างมาตรการติดตามตรวจสอบผลกระทบสิ่งแวดล้อมของโครงการ ไว้ที่ตู้จดหมายของแต่ละห้อง อาคารอยู่อาศัยรวม (อาคารชุด) ■■■	3-729
3.4.2.2-29 ตั้งโต๊ะรับเอกสารแบบสอบถามและสำรวจความคิดเห็นต่อร่างมาตรการป้องกัน และแก้ไขผลกระทบสิ่งแวดล้อม และร่างมาตรการติดตามตรวจสอบผลกระทบ สิ่งแวดล้อมของโครงการ อาคารอยู่อาศัยรวม (อาคารชุด) ■■■	3-729
3.4.2.2-30 การส่งเอกสารแบบสอบถามความคิดเห็นต่อร่างมาตรการป้องกันและแก้ไขผลกระทบสิ่งแวดล้อม และร่างมาตรการติดตามตรวจสอบผลกระทบสิ่งแวดล้อมของโครงการ ไว้ที่ตู้จดหมายของแต่ละห้อง อาคาร ■■■	3-735
3.4.2.2-31 ตั้งโต๊ะรับเอกสารแบบสอบถามและสำรวจความคิดเห็นต่อร่างมาตรการป้องกัน และแก้ไขผลกระทบสิ่งแวดล้อม และร่างมาตรการติดตามตรวจสอบผลกระทบสิ่งแวดล้อม ของโครงการ อาคาร ■■■	3-735
3.4.2.2-32 ตั้งโต๊ะรับเอกสารแบบสอบถามและสำรวจความคิดเห็นต่อร่างมาตรการป้องกันและ แก้ไขผลกระทบสิ่งแวดล้อม และร่างมาตรการติดตามตรวจสอบผลกระทบสิ่งแวดล้อมของโครงการ ผู้ให้บริการ/ผู้เช่าในตลาดสด ■■■	3-796
3.4.2.2-33 ตั้งโต๊ะรับเอกสารแบบสอบถามและสำรวจความคิดเห็นต่อร่างมาตรการป้องกัน และแก้ไขผลกระทบสิ่งแวดล้อม และร่างมาตรการติดตามตรวจสอบผลกระทบสิ่งแวดล้อม ของโครงการ ผู้ให้บริการ/ผู้เช่าในอาคาร ■■■ k	3-802
3.4.2.2-34 ตำแหน่งครัวเรือน/สถานประกอบการที่อยู่ในระยะ 100 เมตร จากขอบเขตพื้นที่โครงการ ที่แสดงความคิดเห็น ไม่ประสงค์แสดงความคิดเห็น (ครั้งที่ 2)	3-803

## สารบัญรูป (ต่อ)

รูปที่	หน้า
3.4.2.2-35 การพบปะหารือเพื่อชี้แจงรายละเอียดโครงการและร่างมาตรการป้องกันและแก้ไขผลกระทบสิ่งแวดล้อม และร่างมาตรการติดตามตรวจสอบผลกระทบสิ่งแวดล้อม และรับฟังความคิดเห็นต่อการดำเนินโครงการ โมริ คอนโดมิเนียม เมื่อวันที่ 21 มกราคม 2567	3-806
3.4.2.2-36 นำส่งบันทึกการพบปะหารือเพื่อชี้แจงรายละเอียดโครงการ และร่างมาตรการป้องกันและแก้ไขผลกระทบสิ่งแวดล้อม และร่างมาตรการติดตามตรวจสอบผลกระทบสิ่งแวดล้อม และรับฟังความคิดเห็นต่อการดำเนินโครงการ โโมริ คอนโดมิเนียม ในวันอาทิตย์ที่ 21 มกราคม 2567 เมื่อวันที่ 6 มีนาคม 2567 ทางไปรษณีย์แบบด่วนพิเศษ (EMS)	3-809
3.4.2.2-37 ป้ายประชาสัมพันธ์การประชุมรับฟังความคิดเห็น(ติดประกาศเมื่อวันที่ 9 กุมภาพันธ์ 2567)	3-811
3.4.2.2-38 ภาพบรรยากาศการประชุมฯ วันอาทิตย์ที่ 25 กุมภาพันธ์ 2567	3-813
3.4.3-1 แสดงตำแหน่งที่ตั้งโรงพยาบาลส่งเสริมสุขภาพตำบลบ้านใหม่	3-859
3.4.3-2 แผนภูมิแสดงสาเหตุที่ทำให้ลูกจ้างประสบอันตรายหรือเจ็บป่วย เนื่องจากการทำงานสูงสุด 5 อันดับแรก ปี 2561-2565	3-862
3.4.4-1 เส้นทางการเข้าดับเพลิงของงานป้องกันและบรรเทาสาธารณภัยเทศบาลนครปากเกร็ด	3-864
3.4.5-1 เกาะเกร็ด	3-866
3.4.5-2 สวนสมเด็จพระศรีนครินทร์	3-867
3.4.5-3 พิพิธภัณฑ์จังหวัดนนทบุรี	3-867
3.4.5-4 วัดปรมย์ยิกาวาส (วัดปากอ่าว)	3-868
3.4.5-5 วัดฉิมพลีสุทธาวาส	3-868
3.4.5-6 วัดผาสุภมณีจักร	3-869
3.4.5-7 วัดชลประทานรังสฤษฎ์	3-869

## สารบัญตาราง

ตารางที่	หน้า
3.1.2-1 เหตุการณ์แผ่นดินไหวที่มีผลกระทบต่อกรุงเทพมหานคร ระหว่างปี พ.ศ. 2531 ถึงปัจจุบัน	3-6
3.1.2-2 มาตราวัดความรุนแรงของแผ่นดินไหวแบบเมอร์คัลลี	3-11
3.1.3-1 ข้อมูลสถิติอุณิยมวิทยา สถานีตรวจวัดท่าอากาศยานดอนเมืองในคาบ 10 ปี (พ.ศ.2556-2565)	3-14
3.1.4-1 สรุปผลการตรวจวัดคุณภาพอากาศบริเวณตำบลบางพูด อำเภอปากเกร็ด จังหวัดนนทบุรี ปี พ.ศ. 2565	3-17
3.1.4-2 ผลการตรวจวัดคุณภาพอากาศภายในพื้นที่โครงการ (วันที่ 21-22 ธันวาคม 2566)	3-18
3.1.4-3 ผลการตรวจวัดคุณภาพอากาศ (ฝุ่นละออง) ภายในพื้นที่โครงการ (วันที่ 21-24 ธันวาคม 2566)	3-18
3.1.4-4 ข้อมูลผลการตรวจวัดคุณภาพอากาศของกรมควบคุมมลพิษข้อมูลปีล่าสุด (ปี พ.ศ. 2565) และผลการตรวจวัดคุณภาพอากาศบริเวณพื้นที่โครงการ	3-20
3.1.5-1 ผลการตรวจวัดระดับเสียงบริเวณพื้นที่โครงการ ระหว่างวันที่ 21-24 ธันวาคม 2566	3-21
3.1.6-1 ผลการตรวจวัดคุณภาพน้ำผิวดินบริเวณคลองส่วยและคลองบางพูด	3-25
3.2-1 บัญชีรายชื่อพรรณพืชในโครงการ	3-31
3.2-2 รายชื่อสัตว์ป่าที่พบในพื้นที่ศึกษา	3-36
3.2-3 ผลการตรวจวิเคราะห์แพลงก์ตอนพืช แพลงก์ตอนสัตว์และสัตว์หน้าดิน บริเวณคลองส่วย และคลองบางพูด	3-41
3.3.1-1 การใช้ประโยชน์ที่ดินในพื้นที่ระยะ 1 กิโลเมตร	3-50
3.3.4-1 สถิติน้ำเสียเข้าระบบบำบัดน้ำเสียรวมของเมืองทองธานี	3-72
3.3.4-2 ผลการตรวจวัดคุณภาพน้ำของระบบบำบัดน้ำเสียรวมของเมืองทองธานี	3-74
3.4.1-1 เขตติดต่อกับเขตการปกครองต่าง ๆ	3-80
3.4.1-2 ข้อมูลจำนวนประชากรและบ้านในเทศบาลนครปากเกร็ด ย้อนหลัง 10 ปี (พ.ศ. 2557-2566)	3-83
3.4.1-3 การพิจารณาในการเลือกใช้สมการต่างๆ ในการคาดการณ์ประชากรของเทศบาลนครปากเกร็ด	3-86
3.4.1-4 เปรียบเทียบค่าคาดการณ์ประชากรเทศบาลนครปากเกร็ด จากสมการทางคณิตศาสตร์	3-87
3.4.1-5 จำนวนประชากรของเทศบาลนครปากเกร็ด จำนวนประชากรแฝงและจำนวนประชากรทั้งหมดของจังหวัดนนทบุรี	3-89
3.4.1-6 การพิจารณาในการเลือกใช้สมการต่าง ๆ ในการคาดการณ์ประชากรแฝง เทศบาลนครปากเกร็ด	3-91
3.4.1-7 เปรียบเทียบค่าคาดการณ์ประชากรแฝงเทศบาลนครปากเกร็ด จากสมการทางคณิตศาสตร์	3-92
3.4.1-8 แสดงการคาดการณ์แนวโน้มประชากรในเทศบาลนครปากเกร็ด ตั้งแต่ปี พ.ศ. 2567-2571	3-94
3.4.1-9 สถิติจำนวนผู้ใช้ไฟฟ้า สำนักงานการไฟฟ้านครหลวงเขตนนทบุรี	3-97
3.4.1-10 สถิติจำนวนผู้ใช้น้ำประปา สำนักงานประปานครหลวง สาขานนทบุรี	3-98



## สารบัญตาราง (ต่อ)

ตารางที่	หน้า
3.4.1.2-1 จำนวนที่ต้องสำรวจครัวเรือน/สถานประกอบการส่วนที่อยู่ในอาคารอยู่อาศัยรวมในเมืองทองธานี ที่อยู่ในระยะมากกว่า 100 – 1,000 เมตร จากขอบเขตพื้นที่โครงการ	3-104
3.4.1.2-2 จำนวนที่ต้องสำรวจของกลุ่มครัวเรือน/สถานประกอบการ ที่อยู่ในระยะมากกว่า 100 – 1,000 เมตร จากขอบเขตพื้นที่โครงการ	3-106
3.4.1.2-3 สรุปผลการสำรวจสภาพเศรษฐกิจ-สังคม ของครัวเรือนที่อยู่ในระยะ 100 เมตร	3-125
3.4.1.2-4 สรุปผลการสำรวจสภาพเศรษฐกิจ-สังคม ของสถานประกอบการที่อยู่ในระยะ 100 เมตร จากขอบเขตพื้นที่โครงการ	3-144
3.4.1.2-5 สรุปผลการสำรวจสภาพเศรษฐกิจ-สังคม ของกลุ่มผู้พักอาศัย ในอาคารอยู่อาศัยรวม (อาคารชุด) ■■■	3-165
3.4.1.2-6 สรุปผลการสำรวจสภาพเศรษฐกิจ-สังคม ของกลุ่มผู้พักอาศัย ในอาคารอยู่อาศัยรวม (อาคารชุด) ■■■	3-186
3.4.1.2-7 สรุปผลการสำรวจสภาพเศรษฐกิจ-สังคม ของกลุ่มผู้พักอาศัย ในอาคารอยู่อาศัยรวม (อาคารชุด) ■■■	3-206
3.4.1.2-8 สรุปผลการสำรวจสภาพเศรษฐกิจ-สังคม ของกลุ่มผู้พักอาศัย ในอาคารอยู่อาศัยรวม (อาคารชุด) ■■■	3-226
3.4.1.2-9 สรุปผลการสำรวจสภาพเศรษฐกิจ-สังคม ของกลุ่มผู้พักอาศัย ในอาคารอยู่อาศัยรวม (อาคารชุด) ■■■	3-246
3.4.1.2-10 สรุปผลการสำรวจสภาพเศรษฐกิจ-สังคมของผู้พักอาศัย ในอาคารอยู่อาศัยรวม (อาคารชุด) ■■■	3-267
3.4.1.2-11 สรุปผลการสำรวจสภาพเศรษฐกิจ-สังคมของผู้พักอาศัยในอาคารพักอาศัย ■■■	3-288
3.4.1.2-12 สรุปผลการสำรวจสภาพเศรษฐกิจ-สังคมของครัวเรือน/สถานประกอบการ ที่อยู่ในระยะมากกว่า 100 – 500 เมตร จากขอบเขตพื้นที่โครงการ	3-309
3.4.1.2-13 สรุปผลการสำรวจสภาพเศรษฐกิจ-สังคมของครัวเรือน/สถานประกอบการ ที่อยู่ในระยะมากกว่า 500 – 1,000 เมตร จากขอบเขตพื้นที่โครงการ	3-329
3.4.1.2-14 สรุปผลการสำรวจสภาพเศรษฐกิจ-สังคม ของผู้เช่า/ผู้ใช้บริการในตลาด ■■■	3-356
3.4.1.2-15 สรุปผลการสำรวจสภาพเศรษฐกิจ-สังคม ของผู้เช่า/ผู้ใช้บริการในอาคาร ■■■	3-376
3.4.2-1 สรุปขั้นตอนการศึกษาการมีส่วนร่วมของประชาชน	3-394
3.4.2.1-1 สรุปการประชาสัมพันธ์ข้อมูลโครงการ	3-399
3.4.2.2-1 สรุปจำนวนผลการสำรวจความคิดเห็นของพื้นที่ที่อยู่ติดพื้นที่โครงการ	3-408
3.4.2.2-2 สรุปข้อมูลทั่วไปของผู้ตอบแบบสอบถามความคิดเห็นและข้อเสนอแนะ จากการสำรวจความคิดเห็นของพื้นที่ที่อยู่ติดพื้นที่โครงการ	3-409
3.4.2.2-3 สรุปผลการสำรวจความคิดเห็นต่อโครงการของครัวเรือนที่อยู่ในระยะ 100 เมตร จากขอบเขตพื้นที่โครงการ	3-413

## สารบัญตาราง (ต่อ)

ตารางที่	หน้า
3.4.2.2-4   สรุปผลการสำรวจความคิดเห็นต่อโครงการของสถานประกอบการที่อยู่ในระยะ 100 เมตร จากขอบเขตพื้นที่โครงการ	3-425
3.4.2.2-5   สรุปจำนวนผลการสำรวจความคิดเห็น ครั้งที่ 1 ของกลุ่มครัวเรือน/สถานประกอบการ ที่อยู่ในระยะ 100 เมตร จากขอบเขตพื้นที่โครงการ	3-435
3.4.2.2-6   สรุปข้อมูลทั่วไปของผู้ตอบแบบสอบถามความคิดเห็นและข้อเสนอแนะจากการสำรวจความคิดเห็น ของครัวเรือน/สถานประกอบการที่อยู่ในระยะ 100 เมตร จากขอบเขตพื้นที่โครงการ	3-437
3.4.2.2-7   สรุปผลการสำรวจความคิดเห็นต่อโครงการของกลุ่มผู้พักอาศัยในอาคารอยู่อาศัยรวม (อาคารชุด) ■■■	3-463
3.4.2.2-8   สรุปผลการสำรวจความคิดเห็นต่อโครงการของกลุ่มผู้พักอาศัยในอาคารอยู่อาศัยรวม (อาคารชุด) ■■■	3-476
3.4.2.2-9   สรุปผลการสำรวจความคิดเห็นต่อโครงการของกลุ่มผู้พักอาศัยในอาคารอยู่อาศัยรวม (อาคารชุด) ■■■	3-489
3.4.2.2-10   สรุปผลการสำรวจความคิดเห็นต่อโครงการของกลุ่มผู้พักอาศัยในอาคารอยู่อาศัยรวม (อาคารชุด) ■■■	3-502
3.4.2.2-11   สรุปผลการสำรวจความคิดเห็นต่อโครงการของกลุ่มผู้พักอาศัยในอาคารอยู่อาศัยรวม (อาคารชุด) ■■■	3-515
3.4.2.2-12   สรุปผลการสำรวจความคิดเห็นต่อโครงการของกลุ่มผู้พักอาศัยในอาคารอยู่อาศัยรวม (อาคารชุด) ■■■	3-528
3.4.2.2-13   สรุปผลการสำรวจความคิดเห็นต่อโครงการของกลุ่มผู้พักอาศัยในอาคารพักอาศัย ■■■	3-541
3.4.2.2-14   สรุปผลการสำรวจความคิดเห็นต่อโครงการของครัวเรือน/สถานประกอบการ ที่อยู่ในระยะมากกว่า 100 - 500 เมตร จากขอบเขตพื้นที่โครงการ	3-554
3.4.2.2-15   สรุปผลการสำรวจความคิดเห็นต่อโครงการของครัวเรือน/สถานประกอบการ ที่อยู่ในระยะมากกว่า 500 – 1,000 เมตร จากขอบเขตพื้นที่โครงการ	3-566
3.4.2.2-16   สรุปจำนวนผลการสำรวจความคิดเห็น ของกลุ่มพื้นที่อ่อนไหวที่อยู่ในระยะ 1,000 เมตร จากขอบเขตพื้นที่โครงการ	3-576
3.4.2.2-17   สรุปข้อมูลผู้ตอบแบบสอบถามความคิดเห็นและข้อเสนอแนะเกี่ยวกับโครงการของ กลุ่มพื้นที่อ่อนไหวที่อยู่ในระยะ 1,000 เมตร จากขอบเขตพื้นที่โครงการ	3-577
3.4.2.2-18   สรุปจำนวนผลการสำรวจความคิดเห็นของกลุ่มหน่วยงานราชการที่เกี่ยวข้อง และหน่วยงานท้องถิ่น	3-584
3.4.2.2-19   สรุปข้อมูลผู้ตอบแบบสอบถามความคิดเห็นและข้อเสนอแนะเกี่ยวกับโครงการ ของกลุ่มหน่วยงานราชการที่เกี่ยวข้อง และหน่วยงานท้องถิ่น	3-585
3.4.2.2-20   สรุปจำนวนผลการสำรวจความคิดเห็นของกลุ่มผู้นำชุมชน/หมู่บ้านจัดสรร ที่อยู่ในระยะ 1,000 เมตร จากขอบเขตพื้นที่โครงการ	3-604

## สารบัญตาราง (ต่อ)

ตารางที่	หน้า
3.4.2.2-21 สรุปข้อมูลผู้ตอบแบบสอบถามความคิดเห็นและข้อเสนอแนะเกี่ยวกับโครงการของกลุ่มผู้นำชุมชน/หมู่บ้านจัดสรรที่อยู่ในระยะ 1,000 เมตร จากขอบเขตพื้นที่โครงการ	3-605
3.4.2.2-22 สรุปผลการสำรวจความคิดเห็นต่อโครงการของผู้ใช้บริการ/ผู้เช่าในตลาด	3-617
3.4.2.2-23 สรุปผลการสำรวจความคิดเห็นต่อโครงการของผู้ใช้บริการ/ผู้เช่าในอาคาร	3-629
3.4.2.2-24 สรุปประเด็น/ข้อเสนอแนะเพิ่มเติมจากการสำรวจความคิดเห็น ครั้งที่ 1	3-639
3.4.2.2-25 สรุปจำนวนผลการสำรวจความคิดเห็นครั้งที่ 2 ของพื้นที่ที่อยู่ติดพื้นที่โครงการ	3-657
3.4.2.2-26 สรุปข้อมูลทั่วไปของผู้ตอบแบบสอบถามความคิดเห็นและข้อเสนอแนะจากการสำรวจความคิดเห็นของพื้นที่ที่อยู่ติดพื้นที่โครงการ	3-658
3.4.2.2-27 สรุปผลสำรวจความคิดเห็นต่อร่างมาตรการป้องกันและแก้ไขผลกระทบสิ่งแวดล้อมฯ ของครัวเรือนที่อยู่ในระยะ 100 เมตร จากขอบเขตพื้นที่โครงการ	3-663
3.4.2.2-28 สรุปผลสำรวจความคิดเห็นต่อร่างมาตรการป้องกันและแก้ไขผลกระทบสิ่งแวดล้อมฯ ของสถานประกอบการที่อยู่ในระยะ 100 เมตร จากขอบเขตพื้นที่โครงการ	3-667
3.4.2.2-29 สรุปจำนวนผลการสำรวจความคิดเห็นครั้งที่ 2 ของกลุ่มครัวเรือน/สถานประกอบการที่อยู่ในระยะ 100 เมตร จากขอบเขตพื้นที่โครงการ	3-671
3.4.2.2-30 สรุปข้อมูลทั่วไปของผู้ตอบแบบสอบถามความคิดเห็นและข้อเสนอแนะจากการสำรวจความคิดเห็นของกลุ่มครัวเรือน/สถานประกอบการที่อยู่ในระยะ 100 เมตร จากขอบเขตพื้นที่โครงการ	3-673
3.4.2.2-31 สรุปผลสำรวจความคิดเห็นต่อร่างมาตรการป้องกันและแก้ไขผลกระทบสิ่งแวดล้อมฯ ของผู้พักอาศัยในอาคารอยู่อาศัยรวม (อาคารชุด)	3-695
3.4.2.2-32 สรุปผลสำรวจความคิดเห็นต่อร่างมาตรการป้องกันและแก้ไขผลกระทบสิ่งแวดล้อมฯ ของกลุ่มผู้พักอาศัยในอาคารอยู่อาศัยรวม (อาคารชุด)	3-701
3.4.2.2-33 สรุปผลสำรวจความคิดเห็นต่อร่างมาตรการป้องกันและแก้ไขผลกระทบสิ่งแวดล้อมฯ ของกลุ่มผู้พักอาศัยในอาคารอยู่อาศัยรวม (อาคารชุด)	3-707
3.4.2.2-34 สรุปผลสำรวจความคิดเห็นต่อร่างมาตรการป้องกันและแก้ไขผลกระทบสิ่งแวดล้อมฯ ของกลุ่มผู้พักอาศัยในอาคารอยู่อาศัยรวม (อาคารชุด)	3-713
3.4.2.2-35 สรุปผลสำรวจความคิดเห็นต่อร่างมาตรการป้องกันและแก้ไขผลกระทบสิ่งแวดล้อมฯ ของกลุ่มผู้พักอาศัยในอาคารอยู่อาศัยรวม (อาคารชุด)	3-719
3.4.2.2-36 สรุปผลสำรวจความคิดเห็นต่อร่างมาตรการป้องกันและแก้ไขผลกระทบสิ่งแวดล้อมฯ ของกลุ่มผู้พักอาศัยในอาคารอยู่อาศัยรวม (อาคารชุด)	3-725
3.4.2.2-37 สรุปผลสำรวจความคิดเห็นต่อร่างมาตรการป้องกันและแก้ไขผลกระทบสิ่งแวดล้อมฯ ของกลุ่มผู้พักอาศัยในอาคาร	3-731
3.4.2.2-38 สรุปผลสำรวจความคิดเห็นต่อร่างมาตรการป้องกันและแก้ไขผลกระทบสิ่งแวดล้อมฯ ของครัวเรือน/สถานประกอบการที่อยู่ในระยะ 100 - 500 เมตรจากขอบเขตพื้นที่โครงการ	3-738

## สารบัญตาราง (ต่อ)

ตารางที่	หน้า
3.4.2.2-39 สรุปผลสำรวจความคิดเห็นต่อร่างมาตรการป้องกันและแก้ไขผลกระทบสิ่งแวดล้อมฯ ของกลุ่มครัวเรือน/สถานประกอบการที่อยู่ในระยะ 500-1,000 เมตร	3-744
3.4.2.2-40 สรุปจำนวนผลการสำรวจความคิดเห็นครั้งที่ 2 ของกลุ่มพื้นที่อ่อนไหว ที่อยู่ในระยะ 1,000 เมตร จากขอบเขตพื้นที่โครงการ	3-749
3.4.2.2-41 สรุปข้อมูลทั่วไปของผู้ตอบแบบสอบถามความคิดเห็นและข้อเสนอแนะจากการสำรวจความคิดเห็น ของกลุ่มพื้นที่อ่อนไหวที่อยู่ในระยะ 1,000 เมตร จากขอบเขตพื้นที่โครงการ	3-750
3.4.2.2-42 สรุปจำนวนผลการสำรวจความคิดเห็นครั้งที่ 2 ของกลุ่มหน่วยงานราชการที่เกี่ยวข้อง และหน่วยงานท้องถิ่น	3-757
3.4.2.2-43 สรุปข้อมูลทั่วไปของผู้ตอบแบบสอบถามความคิดเห็นและข้อเสนอแนะจากการสำรวจความคิดเห็น ของกลุ่มหน่วยงานราชการที่เกี่ยวข้อง และหน่วยงานท้องถิ่น	3-758
3.4.2.2-44 สรุปจำนวนผลการสำรวจความคิดเห็นครั้งที่ 2 ของกลุ่มผู้นำชุมชน/หมู่บ้านจัดสรร ที่อยู่ในระยะ 1,000 เมตร จากขอบเขตพื้นที่โครงการ	3-776
3.4.2.2-45 สรุปข้อมูลผู้ตอบแบบสอบถามความคิดเห็นและข้อเสนอแนะเกี่ยวกับโครงการ ของกลุ่มผู้นำชุมชน/หมู่บ้านจัดสรรที่อยู่ในระยะ 1,000 เมตร จากขอบเขตพื้นที่โครงการ	3-777
3.4.2.2-46 สรุปผลสำรวจความคิดเห็นต่อร่างมาตรการป้องกันและแก้ไขผลกระทบสิ่งแวดล้อมฯ ของผู้เช่า/ผู้ใช้บริการตลาด	3-791
3.4.2.2-47 สรุปผลสำรวจความคิดเห็นต่อร่างมาตรการป้องกันและแก้ไขผลกระทบสิ่งแวดล้อมฯ ของผู้เช่า/ผู้ใช้บริการอาคาร	3-797
3.4.2.2-48 สรุปข้อคิดเห็น/ข้อเสนอแนะจากการพบปะหารือเมื่อวันอาทิตย์ที่ 21 มกราคม 2567 ณ ห้องประชุมสตาร์บัคส์ คอสโม บาร์ชัวร์ ตำบลบ้านใหม่ อำเภอปากเกร็ด จังหวัดนนทบุรี	3-806
3.4.2.2-49 สรุปข้อคิดเห็น/ข้อเสนอแนะจากการประชุมรับฟังความคิดเห็นเมื่อวันอาทิตย์ที่ 25 กุมภาพันธ์ 2567 และมาตรการป้องกันและแก้ไขผลกระทบสิ่งแวดล้อมที่โครงการจัดให้มี	3-815
3.4.2.2-50 สรุปประเด็น/ข้อเสนอแนะเพิ่มเติมจากการสำรวจความคิดเห็น ครั้งที่ 2	3-822
3.4.2.3-1 การเปรียบเทียบขั้นตอนการดำเนินงานด้านการมีส่วนร่วมของประชาชนของโครงการกับ ประกาศสำนักงานนโยบายและแผนทรัพยากรธรรมชาติและสิ่งแวดล้อม เรื่อง แนวทางการมีส่วนร่วมของประชาชนในกระบวนการจัดทำรายงาน การประเมินผลกระทบสิ่งแวดล้อม (ลงวันที่ 25 กรกฎาคม 2566)	3-843
3.4.3-1 สถิติผู้ป่วยตามกลุ่มสาเหตุ 21 กลุ่มโรค ของโรงพยาบาลส่งเสริมสุขภาพตำบลบ้านใหม่ ในปีงบประมาณ 2562-2566	3-861

บทที่ 3

สภาพสิ่งแวดล้อมปัจจุบัน

---

การจัดทำรายงานการประเมินผลกระทบสิ่งแวดล้อมของโครงการ โมริ คอนโดมิเนียม บริษัทที่ปรึกษาได้ทำการสำรวจ และรวบรวมข้อมูลทรัพยากรสิ่งแวดล้อมในปัจจุบันของพื้นที่โครงการและสภาพทั่วไป โดยได้แยกพิจารณาศึกษาตามแนวทางของสำนักงานนโยบายและแผนทรัพยากรธรรมชาติและสิ่งแวดล้อม ซึ่งสามารถจัดกลุ่มระบบนิเวศวิทยาและสิ่งแวดล้อมโดยแยกออกเป็น 4 กลุ่มใหญ่ ดังนี้

- 1) ทรัพยากรสิ่งแวดล้อมทางกายภาพ (Physical Environmental Resources)
- 2) ทรัพยากรสิ่งแวดล้อมทางชีวภาพ (Biological Environmental Resources)
- 3) คุณค่าการใช้ประโยชน์ของมนุษย์ (Human Use Values)
- 4) คุณค่าต่อคุณภาพชีวิต (Quality of Life Values)

### 3.1 ทรัพยากรสิ่งแวดล้อมทางกายภาพ

#### 3.1.1 สภาพทั่วไปและลักษณะภูมิประเทศ

จังหวัดนนทบุรี ตั้งอยู่ภาคกลางของประเทศไทย เป็นหนึ่งในจังหวัดปริมณฑล อยู่ในเขตที่ราบลุ่มแม่น้ำเจ้าพระยาตอนล่าง ห่างจากกรุงเทพมหานครไปทิศตะวันตกเฉียงเหนือ 20 กิโลเมตร มีเนื้อที่ 622.38 ตารางกิโลเมตรหรือ 388,987.5 ไร่ ตั้งอยู่บนเส้นรุ้งที่ 13 องศา 47 ลิปดา ถึง 14 องศา 04 ลิปดาเหนือ เส้นแวงที่ 100 องศา 15 ลิปดา ถึง 100 องศา 34 ลิปดาตะวันออก อยู่สูงจากน้ำทะเลปานกลางเฉลี่ย 1.80 เมตร โดยมีเขตติดต่อกับจังหวัดใกล้เคียง ดังนี้

ทิศเหนือ	ติดต่อกับ	อำเภอลาดบัวหลวง จังหวัดพระนครศรีอยุธยา อำเภอลาดหลุมแก้ว และอำเภอเมืองปทุมธานี จังหวัดปทุมธานี
ทิศตะวันออก	ติดต่อกับ	เขตดอนเมือง เขตหลักสี่ เขตจตุจักร และเขตบางซื่อ กรุงเทพมหานคร (ฝั่งพระนคร)
ทิศใต้	ติดต่อกับ	เขตบางพลัด เขตตลิ่งชัน และเขตทวีวัฒนา กรุงเทพมหานคร (ฝั่งธนบุรี)
ทิศตะวันตก	ติดต่อกับ	อำเภอพุทธมณฑลและอำเภอบางเลน จังหวัดนครปฐม

สำหรับพื้นที่ศึกษาของโครงการ โมริ คอนโดมิเนียม ตั้งอยู่ที่ถนนป๊อปปูล่า โครงการป๊อปปูล่า คอนโดมิเนียมเมืองทองธานี ตำบลบ้านใหม่ อำเภอปากเกร็ด จังหวัดนนทบุรี ซึ่งเป็นพื้นที่ในเขตเทศบาลนครปากเกร็ด พื้นที่เทศบาลนครปากเกร็ด ตั้งอยู่ทางฝั่งตะวันออกของแม่น้ำเจ้าพระยา เป็นที่ราบลุ่มสามเหลี่ยมแม่น้ำเจ้าพระยาที่เรียกว่า ที่ราบกรุงเทพ การตั้งถิ่นฐานในบริเวณนี้มีมาตั้งแต่สมัยอยุธยา เนื่องจากพื้นที่มีความอุดมสมบูรณ์ทางด้านการเกษตรกรรม จึงได้มีการขุดคลองเพื่อส่งน้ำเข้าสู่พื้นที่สวน ไร่นา ด้วยสภาพพื้นที่ในปัจจุบัน กลายเป็นพื้นที่รองรับการเจริญเติบโตของกรุงเทพมหานครฯ ซึ่งปัจจุบันได้มีการพัฒนาพื้นที่เป็นที่อยู่อาศัย หน่วยราชการ แหล่งธุรกิจ เขตอุตสาหกรรม ศาสนสถาน และโรงเรียน จนกลายเป็นพื้นที่ชุมชนหนาแน่นแล้ว คูคลอง แหล่งน้ำตามธรรมชาติเดิมเป็นพื้นที่ในการส่งน้ำเข้าสู่พื้นที่สวน ไร่นา แต่ปัจจุบันกลายเป็นที่รองรับการระบายน้ำลงสู่แม่น้ำเจ้าพระยา มีพื้นที่ปกรอง 36.04 ตารางกิโลเมตร ครอบคลุมพื้นที่ 5 ตำบล 34 หมู่บ้าน มีเขตติดต่อดังต่อไปนี้ (เทศบาลนครปากเกร็ด, 2567) (ดูรูปที่ 3.1.1-1 ประกอบ)

ทิศเหนือ	ติดต่อ	อำเภอเมืองปทุมธานี จังหวัดปทุมธานี
ทิศใต้	ติดต่อ	เทศบาลนครนนทบุรี จังหวัดนนทบุรี
ทิศตะวันออก	ติดต่อ	เขตดอนเมืองและเขตหลักสี่ กรุงเทพมหานคร
ทิศตะวันตก	ติดต่อ	แม่น้ำเจ้าพระยา (ตำบลบางตะไนย์ อำเภอปากเกร็ด)

### 3.1.2 ลักษณะทางธรณีวิทยา และการเกิดแผ่นดินไหว

#### 1) ลักษณะทางธรณีวิทยา

ธรณีวิทยาของพื้นที่จังหวัดนนทบุรี แบ่งได้เป็น 2 หน่วยตะกอน ประกอบด้วย ตะกอนดินเคลย์ที่ราบน้ำท่วมถึงบนตะกอนดินเคลย์ที่ราบน้ำขึ้นถึงบนตะกอนดินเคลย์ทะเล และตะกอนดินเคลย์ที่ราบน้ำท่วมถึงบนตะกอนดินเคลย์ที่ราบน้ำขึ้นถึงโบราณบนตะกอนดินเคลย์ทะเล (รูปที่ 3.1.2-1) ตะกอนเหล่านี้มีอายุตั้งแต่โฮโลซีนถึงปัจจุบัน

ลักษณะภูมิประเทศในพื้นที่จังหวัดนนทบุรีเป็นที่ราบลุ่มแม่น้ำก่อให้เกิดการสะสมตะกอนยุคควอเทอร์นารี ตลอดจนโครงสร้างทางน้ำโค้งตัวและทางน้ำเก่าที่เป็นตัวจำแนกตะกอนในยุคควอเทอร์นารี ทำให้พื้นที่บางบริเวณมีความสูงต่ำต่างกันไม่มาก บางพื้นที่ยังพบหลักฐานการรุกเข้ามาของทะเลในอดีตเนื่องจากการพบชั้นดินเหนียวทะเลอยู่เป็นบริเวณกว้างตะกอนที่พบในที่ราบลุ่มมีความหลากหลาย ทั้งดินเคลย์ ดินเคลย์ปนทราย ดินเคลย์ปนทรายแป้ง ทรายปนดินเคลย์ จนถึงทรายปนกรวด บริเวณที่เป็นตะกอนทางน้ำเก่าจะเป็นที่สะสมตัวของทรายซึ่งสามารถนำมาใช้ในงานก่อสร้างได้ และบริเวณที่เป็นตะกอนที่ราบน้ำท่วมถึง ดินมีลักษณะเหนียวมีคุณสมบัติเหมาะสมใช้ในการเป็นวัสดุในการปรับระดับพื้นที่ เช่น การถมที่ดินเพื่อปลูกสร้างอาคาร

(ที่มา : การจำแนกเขตเพื่อการจัดการด้านธรณีวิทยาและทรัพยากรธรณีจังหวัดนนทบุรี, กรมทรัพยากรธรณี, 2559)

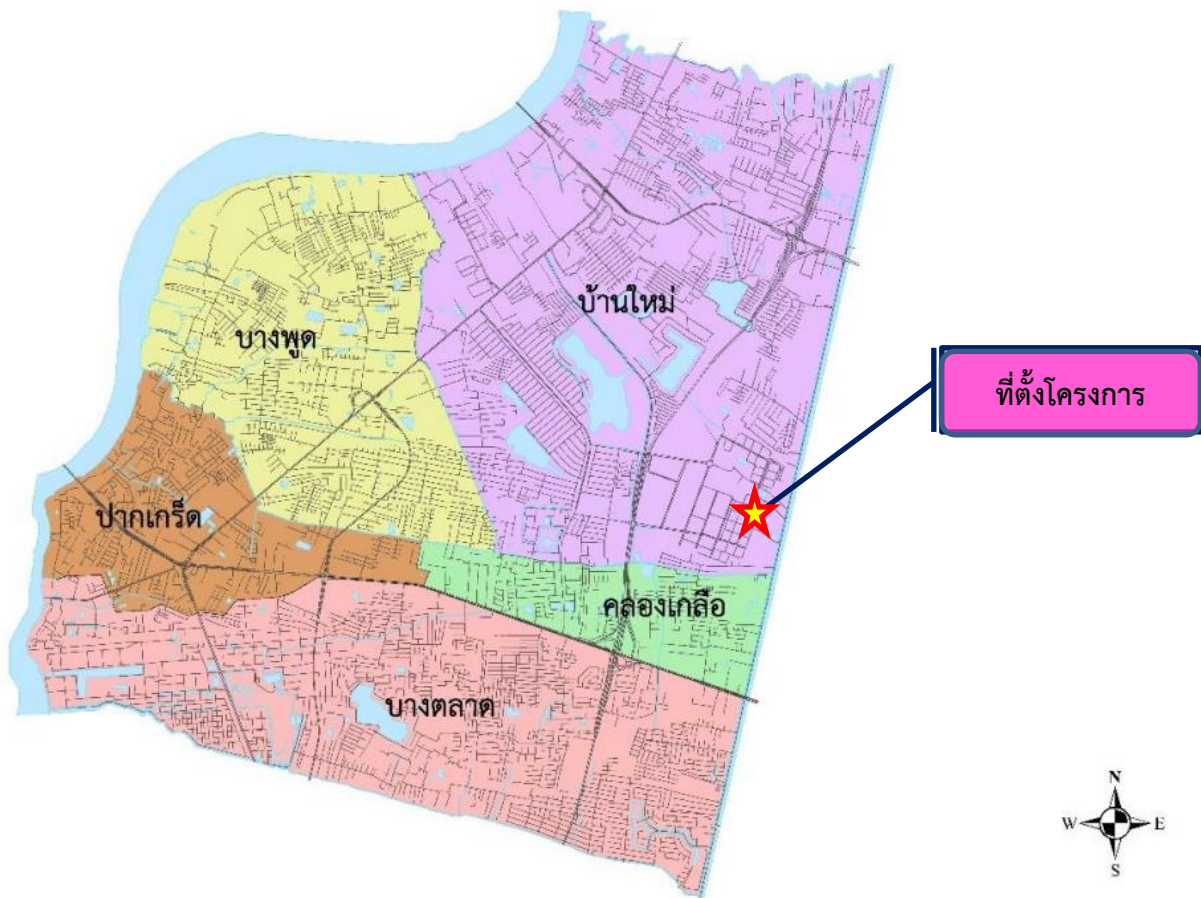

รูปที่ 3.1.1-1 เขตติดต่อของเทศบาลนครปากเกร็ด



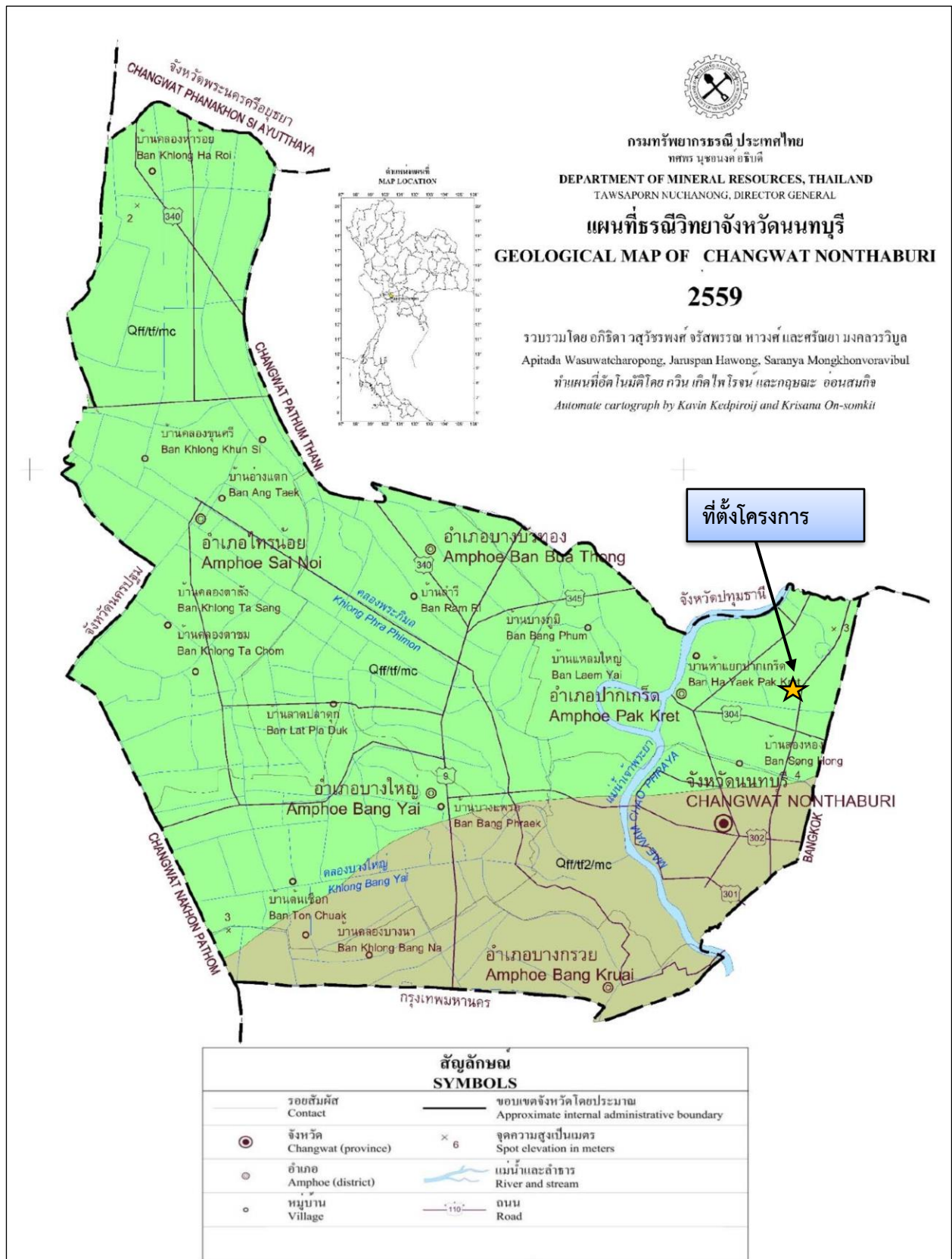

ที่มา : แผนที่ธรณีวิทยาจังหวัดนนทบุรี กรมทรัพยากรธรณี, 2567

รูปที่ 3.1.2-1 แผนที่ธรณีวิทยาจังหวัดนนทบุรี และคำอธิบายแผนที่

ตะกอน (SEDIMENTS)		ยุค	ล้านปี
$Q_{ff}/tf/mc$	ตะกอนดินเคลย์ที่ราบน้ำท่วมถึงบนตะกอนดินเคลย์ที่ราบน้ำขึ้นถึงบนตะกอนดินเคลย์ทะเล (Flood plain clay on tidal flat clay on marine clay deposit) : ดินเคลย์สีน้ำตาลหรือเทา เนื้อแน่นเหนียว วางตัวอยู่บนดินเคลย์ ดินเคลย์ปนทราย ดินเคลย์ปนทรายแป้ง เนื้อนุ่มสีเทาเขียว สีเทาเขียวมะกอก มีร่องรอยเศษพืชและเศษเปลือกหอยปน พบชั้นฟิตและดินเหนียวปนฟิต วางตัวอยู่บนชั้นดินเคลย์ ดินเคลย์ปนทราย ดินเคลย์ปนทรายแป้ง และทรายปนดินเคลย์ เนื้อนุ่มสีเทาเขียว สีเทาเขียวมะกอก มีเศษเปลือกหอยปนอยู่	ควอเทอร์นารี	0.01 - 1.6
$Q_{ff}/tf2/mc$	ตะกอนดินเคลย์ที่ราบน้ำท่วมถึงบนตะกอนดินเคลย์ที่ราบน้ำขึ้นถึงโบราณบนตะกอนดินเคลย์ทะเล (Flood plain clay on old tidal flat clay on marine clay deposit) : ดินเคลย์สีน้ำตาลหรือเทา เนื้อแน่นเหนียว วางตัวอยู่บนดินเคลย์ ดินเคลย์ปนทรายแป้ง ดินเคลย์ปนทราย เนื้อนุ่มสีเทาเขียวมะกอก มีร่องรอยเศษพืชและเศษเปลือกหอยปน วางตัวอยู่บนตะกอนดินเคลย์ ดินเคลย์ปนทราย ดินเคลย์ปนทรายแป้ง และทรายปนดินเคลย์ เนื้อนุ่มสีเทาอมเขียว ถึงสีเทาเขียวมะกอก มีเศษเปลือกหอยปนอยู่		

รูปที่ 3.1.2-1 แผนที่ธรณีวิทยาจังหวัดนนทบุรี และคำอธิบายแผนที่ (ต่อ)

## 2) การเกิดแผ่นดินไหว

เนื่องจากพื้นที่ตั้งของโครงการอยู่ในจังหวัดนนทบุรี ถูกกำหนดให้อยู่ใน “บริเวณที่ 2” หมายความว่า บริเวณหรือพื้นที่ที่มีความเป็นไปได้ว่าอาคารอาจได้รับผลกระทบทางด้านความมั่นคงแข็งแรงและเสถียรภาพในระดับปานกลางเมื่อมีแรงสั่นสะเทือนของแผ่นดินไหว ได้แก่ กรุงเทพมหานคร จังหวัดกำแพงเพชร จังหวัดชัยนาท จังหวัดนครปฐม จังหวัดนครสวรรค์ จังหวัดนนทบุรี จังหวัดปทุมธานี จังหวัดพระนครศรีอยุธยา จังหวัดพิจิตร จังหวัดสุโขทัย จังหวัดอุทัยธานี (ที่มา : จากการตรวจสอบกฎกระทรวง กำหนดการรับน้ำหนัก ความต้านทาน ความคงทนของอาคาร และพื้นดินที่รองรับอาคารในการต้านแรงสั่นสะเทือนของแผ่นดินไหว พ.ศ. 2564) โดยจากข้อมูลของสำนักแผ่นดินไหว กรมอุตุนิยมวิทยา ระหว่างปี พ.ศ. 2531 ถึงปัจจุบัน มีการเกิดแผ่นดินไหวจากจุดศูนย์กลางแผ่นดินไหวในบริเวณต่าง ๆ และส่งผลกระทบต่อรับรู้ถึงแรงสั่นสะเทือนในพื้นที่กรุงเทพมหานครและปริมณฑลของประเทศไทย รวมทั้งสิ้น 37 ครั้ง ซึ่งจากที่ผ่านมาศูนย์กลางการเกิดแผ่นดินไหวที่สามารถรู้สึกได้ที่กรุงเทพมหานครและปริมณฑลที่อยู่ใกล้ที่สุด คือ จังหวัดกาญจนบุรี ทั้งนี้ ครั้งล่าสุดเกิดขึ้นเมื่อวันที่ 19 มิถุนายน 2566 ซึ่งมีศูนย์กลางการเกิดแผ่นดินไหวอยู่นอกชายฝั่งทางตอนใต้ของประเทศเมียนมา มีแรงสั่นสะเทือนขนาด 6.0 ริคเตอร์ อาคารสำนักงานมากกว่า 10 ชั้น อาคารสำนักงานไม่เกิน 10 ชั้น และคอนโดมิเนียม สิ่งของสั่นและรู้สึกสั่นไหวในกรุงเทพมหานคร (ตารางที่ 3.1.2-1)

จากแผนที่บริเวณเสี่ยงภัยแผ่นดินไหวของประเทศไทย จัดทำโดยกรมทรัพยากรธรณี (เมษายน พ.ศ. 2561) (รูปที่ 3.1.2-2) พบว่า จังหวัดนนทบุรีอยู่ในบริเวณที่มีระดับความรุนแรง IV เมอร์คัลลี เป็นระดับพอประมาณ ที่คนสามารถรับรู้รู้สึกได้ และเป็นระดับผู้ที่อยู่ในบ้านรู้สึกได้ว่าของในบ้านสั่นไหว (กองธรณีเทคนิค, มกราคม 2548) (ตารางที่ 3.1.2-2)

ตารางที่ 3.1.2-1

เหตุการณ์แผ่นดินไหวที่มีผลกระทบต่อกรุงเทพมหานคร ระหว่างปี พ.ศ. 2531 ถึงปัจจุบัน

ครั้งที่	วัน เดือน ปี	ศูนย์กลาง	ขนาด (ริกเตอร์)	เหตุการณ์
1	06 ส.ค. 2531	พม่า-อินเดีย	6.8	รู้สึกสั่นไหวบนอาคารสูงในกรุงเทพมหานคร
2	06 พ.ย. 2531	พม่า-จีน	6.1	รู้สึกสั่นไหวที่ จ.เชียงราย จ.เชียงใหม่ และอาคารสูงในกรุงเทพมหานคร
3	15 พ.ย. 2533	สุมาตราตอนเหนือ	6.1	รู้สึกสั่นไหวที่ จ.ภูเก็ต จ.สงขลา และบนอาคารสูงในกรุงเทพมหานคร
4	05 ม.ค. 2534	พม่า	6.2	รู้สึกสั่นไหวบริเวณภาคเหนือและบนอาคารสูงในกรุงเทพมหานคร
5	01 เม.ย. 2534	พม่า	6.5	รู้สึกสั่นไหวได้ทั่วไปบนอาคารสูงในกรุงเทพมหานคร
6	12 มิ.ย. 2534	อันดามัน	5.0	รู้สึกสั่นไหวบนอาคารสูงบางแห่งในกรุงเทพมหานคร
7	15 มิ.ย. 2535	พม่า	5.7	รู้สึกสั่นไหวบนอาคารสูงในกรุงเทพมหานคร
8	28 ต.ค. 2535	พม่า	6.0	รู้สึกสั่นไหวที่ จ.เชียงใหม่ จ.เชียงราย จ.แม่ฮ่องสอน บนอาคารสูงในกรุงเทพมหานคร
9	12 ก.ค. 2538	ประเทศพม่า	7.2	รู้สึกได้บริเวณภาคเหนือตอนบนและอาคารสูงในกรุงเทพมหานคร
10	22 ม.ค. 2546	เกาะสุมาตรา	7.0	รู้สึกได้บนอาคารสูงในหลายพื้นที่ของกรุงเทพมหานครรวมทั้งหลายจังหวัดในภาคใต้
11	22 ก.ย. 2546	พม่า	6.7	รู้สึกได้ที่ อ.เมือง อ.เชียงดาว จ.เชียงใหม่ และอาคารสูงบางแห่งของกรุงเทพมหานคร
12	17 ก.ย. 2547	ทะเลอันดามัน	5.8	รู้สึกสั่นสะเทือนได้บนอาคารสูงของกรุงเทพมหานคร
13	26 ธ.ค. 2547	เกาะสุมาตรา	8.0	รู้สึกสั่นสะเทือนได้เกือบทุกจังหวัดในภาคใต้รวมถึงอาคารสูงหลายแห่งในกรุงเทพมหานคร เกิดคลื่นสึนามิ
14	26 ธ.ค. 2547	พม่า	6.4	รู้สึกได้หลายจังหวัดในภาคเหนือได้แก่ จ.ลำปาง จ.เชียงใหม่ จ.เชียงราย และกรุงเทพมหานคร
15	19 พ.ค. 2548	เกาะสุมาตรา	6.8	รู้สึกได้หลายจังหวัดในภาคใต้ตอนล่างและบนอาคารสูงบางแห่งในกรุงเทพมหานคร
16	16 พ.ค. 2550	พรมแดนลาว-พม่า	6.1	รู้สึกสั่นสะเทือนได้ที่หลายจังหวัดในภาคเหนือและอาคารสูงในกรุงเทพมหานคร
17	23 มิ.ย. 2550	พม่า	5.5, 5.2	รู้สึกสั่นสะเทือนได้ที่ อ.เชียงแสน จ.เชียงราย และอาคารสูงในกรุงเทพมหานคร
18	12 ก.ย. 2550	ตอนใต้สุมาตรา	8.4	รู้สึกสั่นสะเทือนได้บนอาคารสูงในกรุงเทพมหานคร
19	13 ก.ย. 2550	ตอนใต้สุมาตรา	7.1	รู้สึกสั่นสะเทือนได้บนอาคารสูงบางแห่งในกรุงเทพมหานคร
20	12 พ.ค. 2551	มณฑลเสฉวน ,จีน	7.8	รู้สึกสั่นไหวบนตึกสูงในกรุงเทพมหานครหลายแห่ง ประเทศจีน มีผู้เสียชีวิตประมาณ 20,000 คน

ตารางที่ 3.1.2-1

เหตุการณ์แผ่นดินไหวที่มีผลกระทบต่อกรุงเทพมหานคร ระหว่างปี พ.ศ. 2531 ถึงปัจจุบัน (ต่อ)

ครั้งที่	วัน เดือน ปี	ศูนย์กลาง	ขนาด (ริกเตอร์)	เหตุการณ์
21	21 ส.ค.2551	พรมแดนพม่า-จีน	5.7	รู้สึกสั่นไหวบนตึกสูงในกรุงเทพมหานครหลายแห่งประเทศจีน มีผู้เสียชีวิต 1 คน
22	30 ก.ย.2552	ตอนกลางเกาะสุมาตรา	7.9	รู้สึกสั่นไหวบนตึกสูงในกรุงเทพมหานครประเทศอินโดนีเซียมีผู้เสียชีวิตประมาณ 1,000 คน
23	09 พ.ค.2553	ชายฝั่งตอนเหนือของเกาะสุมาตรา	7.3	รู้สึกสั่นไหวได้บนอาคารสูงบางแห่งใน จ.ภูเก็ต, จ.พังงา, จ.สุราษฎร์ธานี, จ.สงขลา และกรุงเทพมหานคร
24	04 ก.พ.2554	พรมแดนพม่า-อินเดีย	6.8	รู้สึกบนอาคารสูง กรุงเทพมหานคร หลายแห่ง
25	24 มี.ค.2554	พม่า	6.8	รู้สึกได้ในภาคเหนือ ตะวันออกเฉียงเหนือและ อาคาร สูงในกทม. หลายแห่ง และมีความเสียหายที่ อ.แม่สาย จ.เชียงราย มีผู้เสียชีวิต 1 คนจากผนังบ้านพังทับศีรษะ
26	11 พ.ย.2555	พม่า	6.6	รู้สึกสั่นไหวที่ จ.เชียงใหม่ จ.นนทบุรี จ.กรุงเทพมหานคร
27	02 ก.ค.2556	ตอนเหนือของเกาะสุมาตรา ประเทศอินโดนีเซีย	6.0	รู้สึกสั่นไหวบริเวณ จ.ภูเก็ต จ.พังงา และอาคารสูงในกรุงเทพมหานคร
28	05 พ.ค.2557	ต.ดงมะตะ อ.แม่ลาว จ.เชียงราย	6.3	ถนน อาคารและบ้านเรือน บริเวณใกล้จุดศูนย์กลางได้รับความเสียหายอย่างหนัก มีผู้เสียชีวิต 1 คน เกิดโคลนตุน รู้สึกสั่นไหวที่ จ.เชียงราย, จ.แพร่, จ.แม่ฮ่องสอน, จ.อุตรดิตถ์, จ.พิษณุโลก, จ.เชียงใหม่ และตึกสูงในกรุงเทพมหานคร
29	06 ธ.ค.2557	ยูนนาน ประเทศจีน	5.9	รู้สึกสั่นไหวที่ ตึกสูง จ.เชียงราย, จ.เชียงใหม่ และกรุงเทพมหานคร
30	24 ส.ค.2559	พม่า	6.8	รู้สึกสั่นไหวที่บริเวณ จ.เชียงใหม่ จ.เชียงราย และกรุงเทพมหานคร
31	30 ธ.ค.2561	อ.ศรีสวัสดิ์ จ.กาญจนบุรี	4.9	รู้สึกสั่นไหว อ.อัมพวา จ.ตาก/ อ.สากเหล็กจ.พิจิตร/ อ.ศรีประจันต์, อ.สองพี่น้อง จ.สุพรรณบุรี / ต.บ่อทราย อ.สว่างอารมณ์ จ.อุทัยธานี / ต.บ้านชี อ.บ้านหมี่ จ.ลพบุรี/ ต.เจดีย์หัก, ต.หน้าเมือง อ.เมืองราชบุรี, ต.หนองโพ อ.โพธาราม จ.ราชบุรี/ อ.กำแพงแสน จ.นครปฐม / อ.ท่ามะกา, อ.ไทรโยค, ต.สมเด็จพระเจริญ. อ.หนองปรือ, อ.ทองผาภูมิ, ต.หนองบัว อ.เมืองกาญจนบุรี จ.กาญจนบุรี/ อ.ลาดยาว, ต.ปากน้ำโพ อ.เมืองนครสวรรค์ จ.นครสวรรค์/ เขตยานนาวา, เขตหนองบอน, เขตประเวศ, เขตสาทร, เขตคลองตัน กรุงเทพฯ / อ.บางกรวย จ.นนทบุรี

ตารางที่ 3.1.2-1

เหตุการณ์แผ่นดินไหวที่มีผลกระทบต่อกรุงเทพมหานคร ระหว่างปี พ.ศ. 2531 ถึงปัจจุบัน (ต่อ)

ครั้งที่	วัน เดือน ปี	ศูนย์กลาง	ขนาด (ริกเตอร์)	เหตุการณ์
32	21 พ.ย.2562	ประเทศลาว	6.4	รู้สึกสั่นไหว บ้านสั่น ต.คูใต้ อ.เมือง จ.น่าน/ อ.สวรรคโลก จ. สุโขทัย/ อ.เมือง จ.ลำพูน/ อ.เมือง จ.แพร่/ อ.เมือง จ.พิษณุโลก/ ต.ท่าอิฐ อ.เมือง จ.อุตรดิตถ์/ ต.หนองหาร อ.สันทราย จ.เชียงใหม่/อ.เทิง, อ.แม่จัน, อ.เชียงของ, อ.เมือง จ.เชียงราย/ อ.วังเหนือ จ.ลำปาง / ต.ในเมือง อ.เมือง จ.เพชรบูรณ์/ ต.เด่นเหล็ก อ.น้ำปาด, อ.ลับแล จ.อุตรดิตถ์/ ต.ธาตุเชิงชุม อ.เมือง, ต.สว่างแดนดิน อ.สว่างแดนดิน จ.สกลนคร/ ต.ในเมือง อ.เมือง จ.ขอนแก่น/ ต.หมากแข้ง, ต.หนองบัว อ.เมืองอุดรธานี จ.อุดรธานี/ต.วังสะพุง อ.วังสะพุง, ต.นาอาน อ.เมือง, อ.เชียงคาน จ.เลย/อ.เมือง จ.มุกดาหาร/ ต.สะแกกรัง อ.เมือง จ.อุทัยธานี/จตุจักร, บางซื่อ, หลักสี่, ปทุมวัน, พระโขนง, คลองสาน, ยานนาวา, บางรัก, บางนา, ห้วยขวาง, ดินแดง, คลองสาน, ธนบุรี กรุงเทพมหานคร/ อ.คลองหลวง จ.ปทุมธานี/จ.นนทบุรี
33	16 เม.ย.2563	ประเทศพม่า	6.1	รู้สึกสั่นไหว บ้านสั่น ห้วยขวาง กรุงเทพมหานคร
34	17 ก.ค.2563	หมู่เกาะอันดามัน ประเทศอินเดีย	5.8	รู้สึกสั่นไหว บ้านสั่น พระราม 9 กรุงเทพมหานคร
35	29 ก.ค.2564	ประเทศเมียนมา	6.4	รู้สึกสั่นไหว เวียนหัวเล็กน้อย สิ่งของสั่นไหว อโศก กรุงเทพมหานคร, คอนโดมิเนียม ชั้น 23 : รู้สึกสั่นไหว เวียนหัว ตึก โยก ห้วยขวาง กรุงเทพมหานคร,, อาคารสำนักงานมากกว่า 10 ชั้น ชั้น 22 : รู้สึกสั่นไหว เวียนหัว แหวงคลองเตยเหนือ เขตวัฒนา กรุงเทพมหานคร

ตารางที่ 3.1.2-1

เหตุการณ์แผ่นดินไหวที่มีผลกระทบต่อกรุงเทพมหานคร ระหว่างปี พ.ศ. 2531 ถึงปัจจุบัน (ต่อ)

ครั้งที่	วัน เดือน ปี	ศูนย์กลาง	ขนาด (ริกเตอร์)	เหตุการณ์
36	20 ธ.ค.2564	ประเทศลาว	5.8	รู้สึกสั่นไหวที่ จ.แพร่, จ.น่าน, จ.เชียงราย, จ.พะเยา จ.ลำปาง, จ.เชียงใหม่ สิ่งของสั่นไหวที่ อ.เมือง จ.อุดรดิตถ์ อ.เชียงคาน อ.เมือง จ.เลย เติงสั่นที่ อ.เมือง จ.หนองคาย, อ.เมืองอุดรธานี จ.อุดรธานี โคมไฟ สั่นที่เวียงจันทน์ ประเทศลาว ตึกแถว/ทาวน์เฮาส์ : ชั้น 1 เติงและอาคาร สั่นที่เมืองหงสา แขวงไชยบุรี สปป.ลาว/ ชั้น 2 รู้สึกสั่นไหวที่ต.ผาสิงห์ อ.เมืองน่าน อ.ปัว จ.น่าน, สิ่งของสั่นไหวที่ต.ในเวียง อ.เมืองน่าน จ.น่าน/ ชั้น 3 น้ำในขวดไหวที่อ.เมือง จ.เชียงราย, สิ่งของสั่นไหวที่ต.ในเวียง อ.เมือง จ.แพร่ อาคารสำนักงานไม่เกิน 5 ชั้น : ชั้น 5 เติงและกระจากสั่น ที่อ.เมือง จ.เชียงราย/ อาคารสำนักงานไม่เกิน 10 ชั้น ชั้น 5: สิ่งของสั่น ไหวที่ต.กุมภวาปี อ.กุมภวาปี จ.อุดรธานี, รู้สึกสั่นไหว เติงสั่นที่ อ.เมือง เชียงราย/ ชั้น 6 อาคารสั่นและสิ่งของสั่นไหว/ อาคารสำนักงาน มากกว่า 10 ชั้น : ชั้น 9 รู้สึกสั่นไหวที่อ.เมือง จ.ขอนแก่น/ ชั้น 10 รู้สึก และสิ่งของสั่นไหวที่อ.เมือง จ.ขอนแก่น/ อาคาร ชั้น 11 เติงและสิ่งของ สั่นไหวที่ ต.ในเมือง อ.เมือง จ.ขอนแก่น ชั้น 15: แก้อั้วโยกที่เขตวัฒนา กทม. คอนโดมิเนียม : ชั้น 4 รู้สึกสั่นไหวที่ต.ศิลา อ.เมือง จ.ขอนแก่น/ ชั้น 5 รู้สึกและสิ่งของสั่นไหวอ.เมือง จ.เลย, ตึกสั่นที่อ.เมือง จ.ขอนแก่น / ชั้น 7 เติงและสิ่งของสั่นไหว ที่อ.เมือง จ.ขอนแก่น/ ชั้น 8 เติงสั่นและ อาคารสั่นที่จ.เชียงใหม่, อาคารสั่นที่ต.ในเมือง อ.เมือง จ.หนองคาย/ ชั้น 9 สิ่งของและอาคารสั่นที่ต.หมากแข้ง อ.เมือง จ.อุดรธานี/ ชั้น 12 เติงสั่น และสิ่งของสั่นไหวที่ต.หนองป่าครั่ง อ.เมือง จ.เชียงใหม่/ ชั้น 27 ประตูส่น ที่ ต.สวนใหญ่ อ.เมือง จ.นนทบุรี
37	19 มิ.ย 2566	นอกชายฝั่งทางตอนใต้ของประเทศเมียนมา	6.0	หอพักชั้น 16: ตึกสั่นที่ อ.ปทุมวัน จ.กรุงเทพมหานคร/ คอนโดมิเนียม : ชั้น 10 สิ่งของสั่นและรู้สึกสั่นไหวที่ อ.บางกรวย จ.นนทบุรี/ ชั้น 11 รู้สึกสั่นไหวที่แขวงสีพระยา เขตบางรัก กรุงเทพมหานคร/ ชั้น 14 รู้สึก สั่นไหวที่แขวงอนุสาวรีย์ เขตบางเขน/ ชั้น 17 รู้สึกสั่นไหวที่ แขวงทุ่งวัดดอน เขตสาทร กรุงเทพมหานคร/ ชั้น 21 รู้สึกสั่นไหว โคมไฟสั่นที่แขวงจอมพลและแขวงจันทระเขต จ.จตุจักร, แขวงสวนหลวง เขตสวนหลวง กรุงเทพมหานครและ อ.ปากเกร็ด จ.นนทบุรี/ ชั้น 24 รู้สึกเวียนศีรษะที่ อ.ปากเกร็ด จ.นนทบุรี/ ชั้น 25 รู้สึกสั่นไหวที่แขวง คลองตัน เขตคลองเตย กรุงเทพมหานคร/ ชั้น 26 ตึกสั่นที่ เขตราชบุรีบูรณะ กรุงเทพมหานคร/ ชั้น 33 โคมไฟห้อยเพดานแกว่ง และรู้สึกสั่นไหวที่แขวงสวนหลวง เขตสวนหลวงกรุงเทพมหานคร/ ชั้น 37 มู่ลี่ไม้แกว่งที่แขวงบางลำภูล่าง เขตคลองสาน กรุงเทพมหานคร

ตารางที่ 3.1.2-1

เหตุการณ์แผ่นดินไหวที่มีผลกระทบต่อกรุงเทพมหานคร ระหว่างปี พ.ศ. 2531 ถึงปัจจุบัน (ต่อ)

ครั้งที่	วัน เดือน ปี	ศูนย์กลาง	ขนาด (ริกเตอร์)	เหตุการณ์
37	19 มิ.ย 2566	นอกชายฝั่งทางตอนใต้ของประเทศเมียนมา (ต่อ)	6.0	กรุงเทพมหานคร อาคารสำนักงานมากกว่า 10 ชั้น : ชั้น 4 รู้สึกสั่นไหวที่แขวงตลาดบางเขน เขตหลักสี่กรุงเทพมหานคร/ ชั้น 5 รู้สึกสั่นไหวที่แขวงทุ่งสองห้อง เขตหลักสี่ กรุงเทพมหานคร/ ชั้น 7 รู้สึกสั่นไหวป้ายและโต๊ะชั้นที่ อ.ปากเกร็ด จ.นนทบุรีและแขวงจันทระเกษม, แขวงสามเสนใน เขตพญาไท, แขวงลาดยาว เขตจตุจักร และแขวงรามอินทรา เขตคันนายาว กรุงเทพมหานคร อาคารสำนักงานไม่เกิน 10 ชั้น : ชั้น 8 รู้สึกสั่นไหวที่แขวงบางซื่อ เขตบางซื่อและแขวงทุ่งสองห้อง เขตหลักสี่กรุงเทพมหานคร/ชั้น : ชั้น 9 ดึกและสิ่งของสั่นที่แขวงทุ่งสองห้อง เขตหลักสี่, แขวงคลองเตย เขตคลองเตย, แขวงทุ่งพญาไท เขตราชเทวี, แขวงแสมดำ เขตบางขุนเทียน กรุงเทพมหานครและต.บางพูด อ.ปากเกร็ด จ.นนทบุรี/ ชั้น 10 ดึกและเก้าอี้สั่นที่แขวงดุสิต เขตดุสิต และแขวงทุ่งสองห้อง เขตหลักสี่ กรุงเทพมหานคร/ ชั้น 11 รู้สึกสั่นไหวที่แขวงทุ่งพญาไท เขตราชเทวี กรุงเทพมหานคร และต.บางกระสอ อ.เมืองนนทบุรี จ.นนทบุรี/ ชั้น 12 ดึกสั่น รู้สึกสั่นไหว ที่แขวงท่าแร้ง เขตบางเขน, แขวงจันทระเกษมและจตุจักร เขตจตุจักร กรุงเทพมหานคร/ ชั้น 13 เก้าอี้สั่นที่แขวงคลองเตยเหนือ เขตวัฒนา, แขวงจอมพล เขตจตุจักร กรุงเทพมหานคร/ ชั้น 14 รู้สึกสั่นไหวที่แขวงทุ่งสองห้อง เขตหลักสี่, แขวงลุมพินี เขตปทุมวัน, แขวงคลองเตย เขตคลองเตย และแขวงบางมด เขตทุ่งครุ กรุงเทพมหานคร/ ชั้น 15 รู้สึกสั่นไหว คอมและมูลิ์สั่นที่แขวงลุมพินี เขตปทุมวัน, แขวงสีลม เขตบางรัก กรุงเทพมหานคร, ดึกสั่นแรงที่แขวงคลองเตยเหนือ เขตวัฒนา กรุงเทพมหานคร/ ชั้น 16 รู้สึกเวียนศีรษะและมูลิ์สั่นที่แขวงลุมพินี เขตปทุมวันและแขวงคลองเตยเหนือ เขตวัฒนา กรุงเทพมหานคร/ ชั้น 18 รู้สึกสั่นไหวที่แขวงห้วยขวาง เขตห้วยขวาง แขวงบางนาเหนือ เขตบางนา กรุงเทพมหานคร/ ชั้น 19 ดึกสั่นที่แขวงดินแดง เขตดินแดง กรุงเทพมหานคร/ ชั้น 20 สิ่งของสั่นไหวที่แขวงลุมพินี เขตปทุมวัน กรุงเทพมหานคร/ ชั้น 22 รู้สึกสั่นไหว โคมไฟแกว่งเบา ๆ ฝ้าลั่น ที่แขวงคลองตันเหนือ เขตวัฒนา กรุงเทพมหานคร/ ชั้น 23 รู้สึกสั่นไหว ดึกสั่นที่ อ.ปากเกร็ด จ.นนทบุรีและแขวงจอมพล เขตจตุจักร กรุงเทพมหานคร/ ชั้น 25 สิ่งของสั่นและรู้สึกสั่นไหวที่แขวงบางกะปิ เขตห้วยขวาง, แขวงลุมพินี เขตปทุมวัน กรุงเทพมหานคร/ ชั้น 45 ไฟห้อยเพดานแกว่งที่แขวงปทุมวัน เขตปทุมวัน กรุงเทพมหานคร

ที่มา : กองเฝ้าระวังแผ่นดินไหว, 2567

**ตารางที่ 3.1.2-2**  
**มาตราวัดความรุนแรงของแผ่นดินไหวแบบเมอร์คัลลี**

ลำดับ	ลักษณะความรุนแรงโดยเปรียบเทียบ
I	เป็นอันดับที่อ่อนมาก ตรวจวัดโดยเครื่องมือ
II	พอรู้สึกได้สำหรับผู้ตายนั่ง ๆ ในอาคารสูง ๆ
III	พอรู้สึกได้สำหรับผู้ในบ้าน แต่คนส่วนใหญ่ยังไม่รู้สึก
IV	ผู้ที่อยู่ในบ้านรู้สึกว่าการสั่นไหว
V	รู้สึกเกือบทุกคน ของในบ้านเริ่มแกว่งไกว
VI	รู้สึกได้กับทุกคน ของหนักในบ้านเริ่มเคลื่อนไหว
VII	ทุกคนต่างตกใจ สิ่งก่อสร้างเริ่มปรากฏความเสียหาย
VIII	เสียหายค่อนข้างมาก ในอาคารธรรมดา
IX	สิ่งก่อสร้างที่ออกแบบไว้อย่างเสียหายมาก
X	อาคารพัง รางรถไฟบิดงอ
XI	อาคารสิ่งก่อสร้างพังทลายเกือบทั้งหมด ผิวโลกปูตุนและเลื่อนเป็นคลื่นบนพื้นดินอ่อน
XII	ทำลายหมดทุกอย่าง มองเห็นเป็นคลื่นบนแผ่นดิน

ที่มา : กองธรณีเทคนิค, 2548



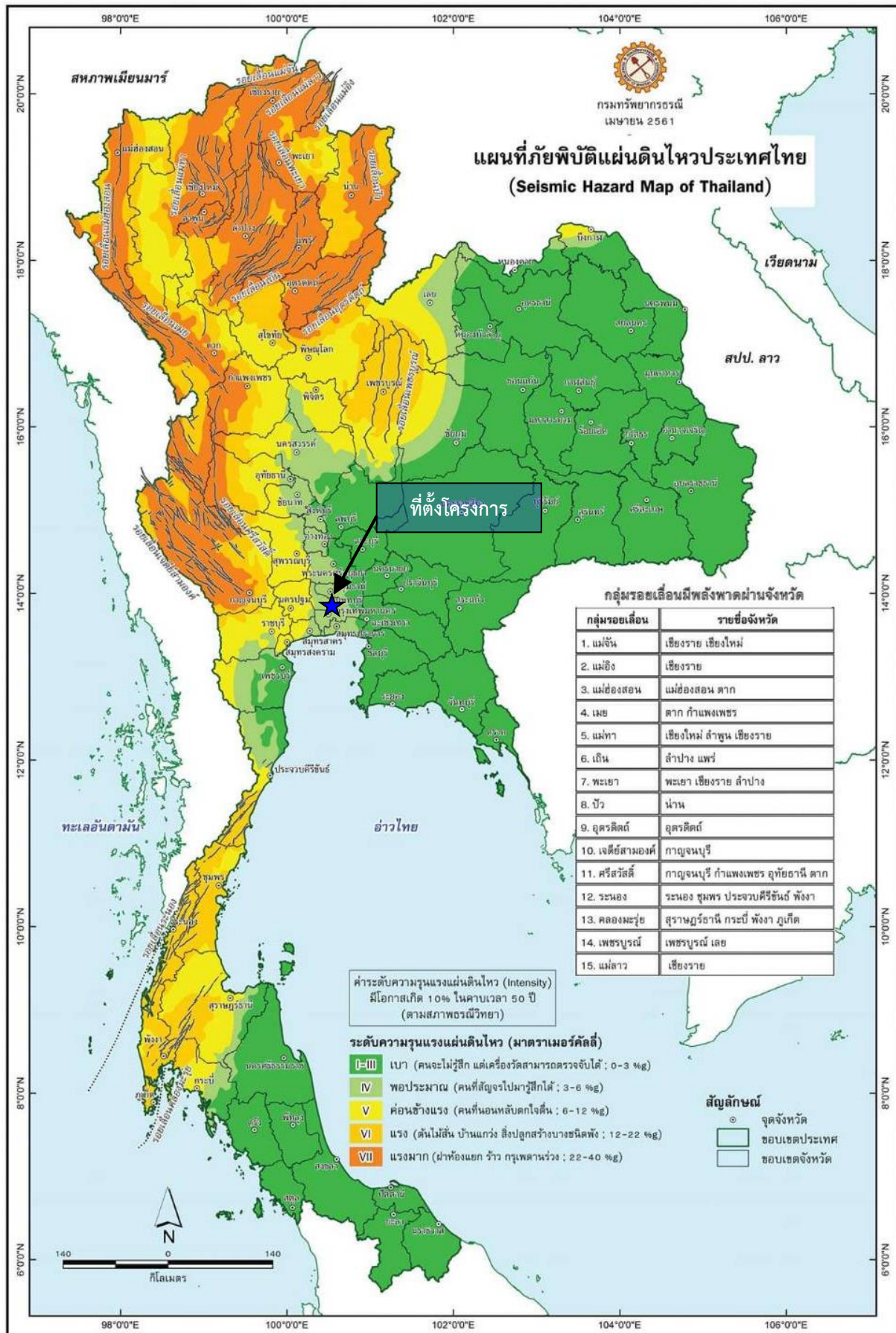

รูปที่ 3.1.2-2 เขตเสี่ยงภัยต่อการเกิดแผ่นดินไหวในประเทศไทย

### 3.1.3 ลักษณะภูมิอากาศ

การศึกษาลักษณะภูมิอากาศ ใช้ข้อมูลสถิติอากาศในคาบ 10 ปี (ระหว่างปี พ.ศ. 2556 – 2565) จากสถานีตรวจวัดท่าอากาศยานดอนเมืองตั้งอยู่ละติจูดที่ 13 องศา 55 ลิปดาเหนือ และลองจิจูดที่ 100 องศา 36 ลิปดาตะวันออก ดังแสดงในตารางที่ 3.1.3-1 โดยมีรายละเอียดดังนี้

- 1) **อุณหภูมิ** อุณหภูมิเฉลี่ยตลอดปีมีค่า 29.0 องศาเซลเซียส ค่าเฉลี่ยสูงสุดในเดือนเมษายน มีค่า 35.5 องศาเซลเซียส และค่าเฉลี่ยต่ำสุดในเดือนมกราคม มีค่า 22.8 องศาเซลเซียส
- 2) **ความชื้นสัมพัทธ์** ค่าความชื้นสัมพัทธ์ของอากาศเฉลี่ยทั้งปี ร้อยละ 71.9 โดยมีค่าเฉลี่ยสูงสุดในเดือนกันยายน มีค่าเท่ากับร้อยละ 94 และมีค่าเฉลี่ยต่ำสุดในเดือนมกราคมและเดือนกุมภาพันธ์ เท่ากับร้อยละ 46
- 3) **ทิศทางและความเร็วลม** ความเร็วลมเฉลี่ยตลอดปีเท่ากับ 5.7 นอต ความเร็วลมสูงสุดอยู่ในเดือนสิงหาคม ซึ่งมีความเร็วลม 52.0 นอต
- 4) **ปริมาณน้ำระเหย** เดือนที่มีปริมาณน้ำระเหยมากที่สุด คือ เดือนมิถุนายน วัดได้ 173.7 มิลลิเมตร
- 5) **ปริมาณน้ำฝน** เดือนที่มีปริมาณน้ำฝนเฉลี่ยมากกว่า 100 มิลลิเมตร จะอยู่ระหว่างเดือนพฤษภาคมถึงเดือนตุลาคม ส่วนเดือนที่มีปริมาณฝนตกมากที่สุด คือ เดือนกันยายน วัดได้ 285.1 มิลลิเมตร

ตารางที่ 3.1.3-1													
ข้อมูลสถิติอุตุนิยมวิทยา สถานีตรวจวัดท่าอากาศยานดอนเมืองในคาบ 10 ปี (พ.ศ.2556-2565)													
สถานี	ท่าอากาศยานดอนเมือง				ระดับของสถานีเหนือระดับน้ำทะเลปานกลาง				12.00 เมตร				
รหัส	48456				ความสูงของบาโรมิเตอร์เหนือระดับน้ำทะเลปานกลาง				12.30 เมตร				
ละติจูด	13° 55' 9.0" N				ความสูงของเทอร์โมมิเตอร์เหนือพื้นดิน				17.50 เมตร				
ลองจิจูด	100° 36' 18.0" E				ความสูงของเครื่องวัดลมเหนือพื้นดิน				10.50 เมตร				
					ความสูงของที่วัดน้ำฝน				16.50 เมตร				
ข้อมูล	ม.ค.	ก.พ.	มี.ค.	เม.ย.	พ.ค.	มิ.ย.	ก.ค.	ส.ค.	ก.ย.	ต.ค.	พ.ย.	ธ.ค.	ปี
ความกดอากาศ													
เฉลี่ย	1012.50	1012.00	1010.30	1009.10	1007.60	1006.90	1006.70	1006.90	1008.10	1009.80	1010.90	1012.60	1009.45
พิสัยรายวันเฉลี่ย	4.80	5.00	5.00	5.00	4.60	3.90	3.80	4.00	4.60	4.70	4.50	4.70	4.55
สูงสุด	1022.88	1021.36	1018.53	1016.79	1015.82	1013.75	1013.66	1015.45	1015.25	1019.13	1017.31	1054.18	1054.18
ต่ำสุด	1005.45	1003.29	1002.24	1001.91	1001.49	999.71	999.84	999.79	999.48	1001.26	1004.84	1005.83	999.48
อุณหภูมิ (องศาเซลเซียส)													
เฉลี่ยสูงสุด	31.7	33.2	34.9	35.5	35.2	34.1	33.5	33.3	32.8	32.3	32.5	31.1	33.3
สูงสุด	35.4	37.6	39.7	39.9	39.6	37.9	37.5	36.7	36.4	35.7	36.5	35.2	39.9
เฉลี่ยต่ำสุด	22.8	24.3	26.5	27.1	27.2	26.9	26.6	26.4	25.9	25.6	25.2	22.9	25.6
ต่ำที่สุด	15.3	14.9	21.3	20.3	0.0	23.0	23.1	23.4	22.5	21.9	20.7	14.8	0.0
เฉลี่ย	27.1	28.4	30.1	30.6	30.6	29.9	29.4	29.2	28.7	28.4	28.6	26.9	29.0
จุดน้ำค้าง (องศาเซลเซียส)													
เฉลี่ย	19.5	21.0	23.7	24.0	24.6	24.4	24.0	24.1	24.5	24.1	22.4	19.3	23.0
ความชื้นสัมพัทธ์ (%)													
เฉลี่ย	65	67	71	70	72	74	74	75	80	79	71	64	71.9
เฉลี่ยสูงสุด	84	87	89	88	88	89	89	90	94	93	86	81	88.2
เฉลี่ยต่ำสุด	46	46	50	50	54	57	58	58	62	62	55	49	53.8
ต่ำที่สุด	27	19	18	26	30	36	37	38	43	39	29	33	18.0
ทัศนวิสัย (กม.)													
เฉลี่ย	8.7	8.9	9.5	9.6	9.8	9.9	9.9	9.8	9.6	9.4	9.7	9.3	9.5
เวลา 07.00 น.	6.5	6.9	8.4	8.7	9.6	9.9	9.8	9.8	9.4	8.4	8.8	8.1	8.7
ความครึ้มเมฆ (1-10)													
เฉลี่ย	5.0	5.3	5.6	6.0	6.3	6.8	7.3	7.3	7.3	6.8	5.7	5.1	6.2
ความเร็วลม (นอต)													
ทิศทาง	E	S	S	S	SW	SW	W	SW	W	NE	N	NE	-
ความเร็วลมเฉลี่ย	4.7	5.3	6.6	6.2	6.1	6.2	6.6	6.6	5.4	4.7	4.9	5.1	5.7
ความเร็วลมสูงสุด	25.0	31.0	40.0	49.0	43.0	42.0	45.0	52.0	40.0	45.0	35.0	25.0	52.0
น้ำระเหย (มม.)													
ทั้งหมด	-	-	-	-	-	173.7	100.0	28.8	-	-	-	-	302.5
ฝน (มม.)													
ทั้งหมด	31.0	34.6	51.0	90.5	176.6	188.9	150.2	172.3	285.1	215.6	31.4	24.4	1451.6
จำนวนวันที่ฝนตก	3.3	4.2	4.4	8.0	14.6	17.5	18.2	20.1	20.2	16.1	5.2	2.9	134.7
ฝนสูงที่สุดใน 24 ชม.	36.5	52.7	94.0	65.0	83.9	82.0	78.6	76.0	108.9	82.0	25.4	93.2	108.9
ระยะเวลาของแสงแดด (ชั่วโมง)													
เฉลี่ย	-	-	-	-	-	-	-	-	-	-	-	-	0.0
จำนวนวันที่เกิด													
หมอก	0.4	0.4	0.0	0.0	0.0	0.0	0.0	0.0	0.2	0.0	0.0	0.0	1.0
เมฆ	19.5	18.2	7.9	6.4	2.3	0.1	0.2	0.2	1.5	4.7	5.6	15.4	82.0
ลูกเห็บ	0.0	0.0	0.0	0.0	0.0	0.0	0.0	0.0	0.1	0.0	0.0	0.0	0.1
ฟ้าคะนอง	0.3	0.7	1.2	3.5	5.3	4.1	4.0	4.5	6.2	4.4	1.2	0.0	35.4
พายุฝน	0.0	0.0	0.0	0.0	0.0	0.0	0.0	0.0	0.0	0.0	0.0	0.0	0.0

ที่มา : กรมอุตุนิยมวิทยา, 2567

#### 3.1.4 คุณภาพอากาศ

จากข้อมูลคุณภาพอากาศของสำนักจัดการคุณภาพอากาศและเสียง กรมควบคุมมลพิษ บริษัทที่ปรึกษาเลือกใช้ข้อมูลผลการตรวจวัดคุณภาพอากาศของกรมควบคุมมลพิษในปีล่าสุด ปี พ.ศ. 2565 (ตั้งแต่เดือนมกราคมถึงธันวาคม) โดยมีสถานีตรวจวัดคุณภาพอากาศบริเวณตำบลบางพูด อำเภอปากเกร็ด จังหวัดนนทบุรี เป็นสถานีที่อยู่ใกล้เคียงโครงการมากที่สุด (ห่างจากโครงการประมาณ 2.0 กิโลเมตร) (ดูรูปที่ 3.1.4-1 ประกอบ) โดยมีดัชนีที่ทำการตรวจวัด ได้แก่ ฝุ่นละอองรวม (TSP) (ค่าเฉลี่ย 24 ชั่วโมง) โดยผลการตรวจวัดคุณภาพอากาศ สรุปได้แสดงดังตารางที่ 3.1.4-1





รูปที่ 3.1.4-1 ตำแหน่งจุดตรวจวัดคุณภาพอากาศ ของสำนักจัดการคุณภาพอากาศ กรมควบคุมมลพิษ

### ตารางที่ 3.1.4-1

#### สรุปผลการตรวจวัดคุณภาพอากาศบริเวณตำบลบางพูด อำเภอปากเกร็ด จังหวัดนนทบุรี ปี พ.ศ. 2565

ดัชนี	ค่าเฉลี่ย 24 ชั่วโมง (มิลลิกรัม/ลูกบาศก์เมตร)		
	ค่าสูงสุด	ค่าต่ำสุด	ครั้ง > std
ฝุ่นละอองรวม (TSP)	0.15	0.01	0/20
ค่ามาตรฐาน (มิลลิกรัม/ลูกบาศก์เมตร) : 0.33 <sup>1/</sup>			

ที่มา : สำนักจัดการคุณภาพอากาศและเสียง กรมควบคุมมลพิษ, 2567

อ้างอิง : <sup>1/</sup> ประกาศคณะกรรมการสิ่งแวดล้อมแห่งชาติ ฉบับที่ 24 (พ.ศ. 2547) เรื่อง กำหนดมาตรฐานคุณภาพอากาศในบรรยากาศโดยทั่วไป

จากตารางผลการตรวจวัดคุณภาพอากาศของกรมควบคุมมลพิษ บริเวณตำบลบางพูด อำเภอปากเกร็ด จังหวัดนนทบุรี ปี พ.ศ. 2565 สรุปรายละเอียดได้ดังนี้

1) ฝุ่นละอองรวม (TSP) ค่าเฉลี่ย 24 ชั่วโมง ตรวจวัดได้ในช่วง 0.01-0.15 มิลลิกรัม/ลูกบาศก์เมตร โดยทำการตรวจวัดทั้งสิ้น 20 ครั้ง และไม่มีค่าเกินมาตรฐาน ซึ่งบริษัทที่ปรึกษาจะเลือกใช้ค่าสูงสุด 0.15 มิลลิกรัมต่อลูกบาศก์เมตร ในการนำมาเปรียบเทียบกับผลการตรวจวัดบริเวณโครงการ

นอกจากนี้ ได้ตรวจวัดคุณภาพอากาศบริเวณพื้นที่โครงการ โดยบริษัท อะตอม-แลบ เอ็นไวรอนเม้นทัล จำกัด เป็นผู้ดำเนินการตรวจวัดคุณภาพอากาศบริเวณพื้นที่โครงการ โดยติดตั้งใกล้แนวเขตพื้นที่โครงการ ด้านทิศตะวันออกของพื้นที่ส่วนที่ 2 โครงการ ซึ่งติดกับถนนปิ่นเกล้า โครงการปิ่นเกล้าคอนโดมิเนียมเมืองทองธานี (ดูรูปที่ 3.1.4-2 ประกอบ) โดยจุดที่ตรวจวัดเป็น worst case ให้ค่า background ที่สูง และบริเวณดังกล่าวจะถือได้ว่ามีโอกาสที่จะได้รับมลภาวะด้านคุณภาพอากาศและเสียง ซึ่งดัชนีตรวจวัด ได้แก่ ก๊าซซัลเฟอร์ไดออกไซด์ (SO<sub>2</sub>) ก๊าซไนโตรเจนไดออกไซด์ (NO<sub>2</sub>) ก๊าซคาร์บอนมอนอกไซด์ (CO) และสารประกอบไฮโดรคาร์บอนรวม (THC) ตรวจวัดระหว่างวันที่ 21-22 ธันวาคม 2566 ฝุ่นละอองรวม (TSP) และฝุ่นละอองขนาดเล็กไม่เกิน 10 ไมครอน (PM<sub>10</sub>) ตรวจวัดระหว่างวันที่ 21-24 ธันวาคม 2566 ตลอด 24 ชั่วโมง โดยผลการตรวจวัดแสดงในตารางที่ 3.1.4-2 ถึงตารางที่ 3.1.4-3 ภาคผนวก ข

### ตารางที่ 3.1.4-2

#### ผลการตรวจวัดคุณภาพอากาศภายในพื้นที่โครงการ (วันที่ 21-22 ธันวาคม 2566)

ดัชนี	วิธีการตรวจวัด	ค่าสูงสุดที่ตรวจวัดได้ (มิลลิกรัม/ลูกบาศก์เมตร)	ค่ามาตรฐาน (มิลลิกรัม/ลูกบาศก์เมตร)
ก๊าซซัลเฟอร์ไดออกไซด์ (SO <sub>2</sub> ) ค่าเฉลี่ย 1 ชั่วโมง	UV – Fluorescence Method	0.1879	0.78 <sup>2/</sup> (ค่าเฉลี่ย 1 ชั่วโมง)
ก๊าซไนโตรเจนไดออกไซด์ (NO <sub>2</sub> ) ค่าเฉลี่ย 1 ชั่วโมง	Gas Phase Chemiluminescence	0.0426	0.32 <sup>3/</sup> (ค่าเฉลี่ย 1 ชั่วโมง)
ก๊าซคาร์บอนมอนอกไซด์ (CO) ค่าเฉลี่ย 1 ชั่วโมง	Non – Dispersive Infrared Method	0.64	34.2 <sup>1/</sup> (ค่าเฉลี่ย 1 ชั่วโมง)
สารประกอบไฮโดรคาร์บอนรวม (THC)	THC Analyzer/FID Method	1.88	-

ที่มา : บริษัท อะตอม-แลบ เอ็นไวรอนเมนทัล จำกัด, 2567

อ้างอิง : <sup>1/</sup> ประกาศคณะกรรมการสิ่งแวดล้อมแห่งชาติ ฉบับที่ 10 (พ.ศ. 2538) เรื่อง กำหนดมาตรฐานคุณภาพอากาศในบรรยากาศโดยทั่วไป

<sup>2/</sup> ประกาศคณะกรรมการสิ่งแวดล้อมแห่งชาติ ฉบับที่ 21 (พ.ศ. 2544) เรื่อง กำหนดมาตรฐานค่าซัลเฟอร์ไดออกไซด์โดยทั่วไปในเวลา 1 ชั่วโมง

<sup>3/</sup> ประกาศคณะกรรมการสิ่งแวดล้อมแห่งชาติ ฉบับที่ 33 (พ.ศ. 2552) เรื่อง กำหนดมาตรฐานค่าก๊าซไนโตรเจนไดออกไซด์ในบรรยากาศโดยทั่วไป

### ตารางที่ 3.1.4-3

#### ผลการตรวจวัดคุณภาพอากาศ (ฝุ่นละออง) ภายในพื้นที่โครงการ (วันที่ 21-24 ธันวาคม 2566)

ดัชนี	วิธีการตรวจวัด	วันที่ตรวจวัดคุณภาพอากาศ (มิลลิกรัม/ลูกบาศก์เมตร)			ค่ามาตรฐาน (มิลลิกรัม/ ลูกบาศก์เมตร)
		21-22 ธ.ค. 66	22-23 ธ.ค. 66	23-24 ธ.ค. 66	
ฝุ่นละอองรวม (TSP) ค่าเฉลี่ย 24 ชั่วโมง	Gravimetric (US.EPA Method 40)	0.112	0.105	0.099	0.33 <sup>1/</sup> (ค่าเฉลี่ย 24 ชั่วโมง)
ฝุ่นละอองขนาดเล็กไม่เกิน 10 ไมครอน (PM <sub>10</sub> ) ค่าเฉลี่ย 24 ชั่วโมง	Gravimetric (US.EPA Method 40)	0.091	0.086	0.082	0.12 <sup>1/</sup> (ค่าเฉลี่ย 24 ชั่วโมง)

ที่มา : บริษัท อะตอม-แลบ เอ็นไวรอนเมนทัล จำกัด, 2567

อ้างอิง : <sup>1/</sup> ประกาศคณะกรรมการสิ่งแวดล้อมแห่งชาติ ฉบับที่ 24 (พ.ศ. 2547) เรื่อง กำหนดมาตรฐานคุณภาพอากาศในบรรยากาศโดยทั่วไป





รูปที่ 3.1.4-2 ตำแหน่งจุดตรวจวัดคุณภาพอากาศและเสียงบริเวณพื้นที่โครงการ



อนึ่ง ในการประเมินมลพิษทางอากาศบริเวณพื้นที่โครงการ บริษัทที่ปรึกษาได้เปรียบเทียบข้อมูลระหว่างผลการตรวจวัดของกรมควบคุมมลพิษ บริเวณตำบลบางพูด อำเภอปากเกร็ด จังหวัดนนทบุรีปี พ.ศ. 2565 และผลการตรวจวัดคุณภาพอากาศบริเวณพื้นที่โครงการเมื่อวันที่ 21-24 ธันวาคม 2566 ดังแสดงในตารางที่ 3.1.4-4

ตารางที่ 3.1.4-4

ข้อมูลผลการตรวจวัดคุณภาพอากาศของกรมควบคุมมลพิษข้อมูลปีล่าสุด (ปี พ.ศ. 2565)

และผลการตรวจวัดคุณภาพอากาศบริเวณพื้นที่โครงการ

ดัชนี	ผลการตรวจวัดคุณภาพอากาศ บริเวณพื้นที่โครงการ ณ ปัจจุบัน		ปริมาณมลพิษสูงสุดรายปี ที่ตรวจวัดได้จาก กรมควบคุมมลพิษ ปี พ.ศ. 2565** (มิลลิกรัม/ลูกบาศก์เมตร)	ค่ามาตรฐาน (มิลลิกรัม/ลูกบาศก์เมตร)
	วิธีการเก็บตัวอย่าง	ปริมาณมลพิษที่ตรวจวัดได้* (มิลลิกรัม/ลูกบาศก์เมตร)		
ฝุ่นละอองรวม (TSP) ค่าเฉลี่ย 24 ชั่วโมง	Gravimetric Method	0.112	0.15	0.33 <sup>3/</sup>
ฝุ่นละอองขนาดเล็ก 10 ไมครอน (PM <sub>10</sub> ) ค่าเฉลี่ย 24 ชั่วโมง	Gravimetric Method	0.091	#	0.12 <sup>3/</sup>
ก๊าซซัลเฟอร์ไดออกไซด์ (SO <sub>2</sub> ) ค่าเฉลี่ย 1 ชั่วโมง	UV-Fluorescence Method	0.1879	#	0.78 <sup>2/</sup>
ก๊าซไนโตรเจนไดออกไซด์ (NO <sub>2</sub> ) ค่าเฉลี่ย 1 ชั่วโมง	Gas Phase Chemiluminescence	0.0426	#	0.32 <sup>4/</sup>
ก๊าซคาร์บอนมอนอกไซด์ (CO) ค่าเฉลี่ย 1 ชั่วโมง	Non-Dispersive Infrared Method	0.64	#	34.2 <sup>1/</sup>
สารประกอบไฮโดรคาร์บอนรวม (THC)	THC Analyzer/FID Method	1.88	#	-

หมายเหตุ : # ไม่มีข้อมูล

ที่มา : \* บริษัท อะตอม-แลบ เอ็นไวรอนเมนทัล จำกัด, 2567

\*\* กรมควบคุมมลพิษ, 2567

อ้างอิง : <sup>1/</sup> ประกาศคณะกรรมการสิ่งแวดล้อมแห่งชาติ ฉบับที่ 10 (พ.ศ. 2538) เรื่อง กำหนดมาตรฐานคุณภาพอากาศในบรรยากาศโดยทั่วไป

<sup>2/</sup> ประกาศคณะกรรมการสิ่งแวดล้อมแห่งชาติ ฉบับที่ 21 (พ.ศ. 2544) เรื่อง กำหนดมาตรฐานค่าซัลเฟอร์ไดออกไซด์โดยทั่วไปในเวลา 1 ชั่วโมง

<sup>3/</sup> ประกาศคณะกรรมการสิ่งแวดล้อมแห่งชาติ ฉบับที่ 24 (พ.ศ. 2547) เรื่อง กำหนดมาตรฐานคุณภาพอากาศในบรรยากาศโดยทั่วไป

<sup>4/</sup> ประกาศคณะกรรมการสิ่งแวดล้อมแห่งชาติ ฉบับที่ 33 (พ.ศ. 2552) เรื่อง กำหนดมาตรฐานค่าก๊าซไนโตรเจนไดออกไซด์ในบรรยากาศโดยทั่วไป

# ไม่มีการตรวจวัด

### 3.1.5 ระดับเสียง

จากข้อมูลระดับเสียงจากสถานีตรวจวัดบริเวณริมถนนของกรมควบคุมมลพิษ พบว่า พื้นที่บริเวณ ตำบลบางพูด อำเภอปากเกร็ด จังหวัดนนทบุรี ปี พ.ศ. 2565 ไม่ได้มีการตรวจวัดระดับเสียงแต่อย่างใด ดังนั้น ในการประเมินผลกระทบด้านเสียง บริษัทที่ปรึกษาจะใช้ข้อมูลที่ได้จากการตรวจวัดระดับเสียงภายในพื้นที่โครงการ มาเป็นข้อมูลพื้นฐานประเมินผลกระทบ ซึ่งบริษัทที่ปรึกษาได้มอบหมายให้บริษัท อะตอม-แลบ เอ็นไวรอนเมนทัล จำกัด เป็นผู้ดำเนินการตรวจวัดระดับเสียงภาคสนามภายในพื้นที่โครงการ ซึ่งมีดัชนีตรวจวัดระดับเสียง ได้แก่ ระดับเสียง 1 ชั่วโมง ( $L_{eq} 1 \text{ hr.}$ ), ระดับเสียง 24 ชั่วโมง ( $L_{eq} 24 \text{ hr.}$ ), ระดับเสียงสูงสุด ( $L_{max}$ ) และระดับเสียงเปอร์เซ็นต์ไทล์ที่ 90 ( $L_{90}$ ) โดยทำการตรวจวัดในระหว่างวันที่ 21-24 ธันวาคม 2566 ระยะเวลาต่อเนื่องตลอด 24 ชั่วโมง (ดูรูปที่ 3.1.4-2 ประกอบ) แสดงสรุปผลการตรวจวัดในตารางที่ 3.1.5-1 และแสดงผลการตรวจวัดระดับเสียงไว้ในภาคผนวก ข พบว่า ระดับเสียงเฉลี่ย 24 ชั่วโมง ( $L_{eq} 24 \text{ hr.}$ ) มีค่าอยู่ในช่วง 67.0-68.1 เดซิเบล(เอ) และระดับเสียงสูงสุด ( $L_{max}$ ) มีค่าอยู่ในช่วง 91.2-92.6 เดซิเบล(เอ) ซึ่งมีค่าไม่เกินมาตรฐานตามประกาศคณะกรรมการสิ่งแวดล้อมแห่งชาติ ฉบับที่ 15 (พ.ศ. 2540) เรื่อง มาตรฐานระดับเสียง โดยทั่วไป

ตารางที่ 3.1.5-1

ผลการตรวจวัดระดับเสียงบริเวณพื้นที่โครงการ ระหว่างวันที่ 21-24 ธันวาคม 2566

ดัชนีตรวจวัด	ผลการตรวจวัดระดับเสียง (dB(A))			มาตรฐาน
	21-22 ธ.ค. 66	22-23 ธ.ค. 66	23-24 ธ.ค. 66	
$L_{eq} 24 \text{ hr.}$	67.8	67.0	68.1	70 <sup>1/</sup>
$L_{max}$	92.1	91.2	92.6	115 <sup>1/</sup>
$L_{90}$	60.9	60.8	61.0	-

ที่มา : บริษัท อะตอม-แลบ เอ็นไวรอนเมนทัล จำกัด, 2566

อ้างอิง : <sup>1/</sup> ประกาศคณะกรรมการสิ่งแวดล้อมแห่งชาติ ฉบับที่ 15 (พ.ศ. 2540) เรื่อง มาตรฐานระดับเสียงโดยทั่วไป

### 3.1.6 น้ำผิวดิน

จังหวัดนนทบุรีมีแหล่งน้ำธรรมชาติที่สำคัญ ซึ่งแบ่งพื้นที่ออกเป็น 2 ส่วน คือ ฝั่งตะวันออกและ ฝั่งตะวันตก พื้นที่ส่วนใหญ่จึงเป็นที่ราบลุ่ม มีคลองธรรมชาติ และที่ขุดขึ้นใหม่เป็นจำนวนมาก คลองมีทั้งระยะทางสั้น และระยะทางยาวเชื่อมต่อกัน ใช้เป็นเส้นทางในการสัญจรไปมา และเอื้ออำนวยต่อการเกษตรในพื้นที่ต่าง ๆ แหล่งน้ำที่สำคัญ ได้แก่ แม่น้ำเจ้าพระยา ไหลผ่านจังหวัดนนทบุรีตั้งแต่อำเภอบางเกร็งผ่านอำเภอมืองนนทบุรีและเข้าสู่ กรุงเทพมหานคร คลองอ้อมหรือแม่น้ำอ้อมแยกจากแม่น้ำเจ้าพระยาบริเวณหมู่ที่ 9 ตำบลบางศรีเมือง ไหลผ่านตำบลบางศรีเมือง ตำบลไทรมา ตำบลบางรักน้อย ตำบลบางกร่าง ไหลไปยังอำเภอบางใหญ่ ผ่านไปอำเภอบางกรวย และไปบรรจบแม่น้ำเจ้าพระยา คลองบางไผ่เป็นคลองซอยแยกจากแม่น้ำเจ้าพระยา บริเวณหมู่ที่ 4 ตำบลบางไผ่ไหลไปตำบลบางสีทองของอำเภอบางกรวย คลองบางรักน้อยเป็นคลองซอยแยกจากคลองอ้อมไปสิ้นสุดที่ตำบลบางรักน้อยและอำเภอมืองนนทบุรี คลองวัดแดงเป็นคลองซอยแยกจากแม่น้ำเจ้าพระยา บริเวณหมู่ที่ 1 ตำบลไทรมา และคลองบางกร่างเป็นคลองซอยแยกจากคลองอ้อมไหลผ่านตำบลบางศรีเมือง ไปสิ้นสุดในตำบลบางกร่าง คลองบางเขนและคลองต่าง ๆ ซึ่งแยกจากแม่น้ำเจ้าพระยาไหลไปทางฝั่งตะวันออก (องค์การบริหารส่วนจังหวัดนนทบุรี, 2567)

โครงการตั้งอยู่ในพื้นที่ตำบลบ้านใหม่โดยภายในพื้นที่รับผิดชอบเทศบาลนครปากเกร็ดมีคลอง แหล่งน้ำธรรมชาติ จำนวน 31 แห่ง (แผนพัฒนาท้องถิ่นเทศบาลนครปากเกร็ด, 2567) สำหรับบริเวณพื้นที่โครงการมีแหล่งน้ำผิวดินในระยะ 1 กิโลเมตรจากขอบเขตพื้นที่โครงการ จำนวน 4 แห่ง ได้แก่ 1) คลองส่วย มีความกว้างประมาณ 11 เมตร ความยาว 8,200 เมตร โดยปัจจุบันใช้ประโยชน์เพื่อเป็นแหล่งรองรับน้ำหลากและน้ำทิ้งจากชุมชน 2) คลองบางพูด มีความกว้างประมาณ 12 เมตร ความยาว 7,300 เมตร โดยปัจจุบันใช้ประโยชน์เพื่อเป็นแหล่งรองรับน้ำหลากและน้ำทิ้งจากชุมชน 3) คลองประปา มีความกว้างประมาณ 14 เมตร ความยาว 25 กิโลเมตร และความลึกประมาณ 3 เมตร โดยปัจจุบันใช้ประโยชน์เพื่อเป็นแหล่งน้ำ เพื่อผลิตประปา คลองเริ่มต้นจากแม่น้ำเจ้าพระยาที่สถานีสูบน้ำดิบสำแล อำเภอมืองปทุมธานี จังหวัดปทุมธานี ไหลไปเป็นเส้นแบ่งเขตการปกครองระหว่างจังหวัดนนทบุรีกับกรุงเทพมหานครตั้งแต่คลองบ้านใหม่จนถึงคลองบางเขน จากนั้นไหลเข้าสู่เขตจตุจักร เขตบางซื่อ และเขตดุสิต จนไปจรดกับคลองสามเสนที่เขตพญาไท ซึ่งเป็นกฎหมายว่าด้วยการรักษาคลองประปา โดยอยู่ภายใต้พระราชบัญญัติรักษาคลองประปา พ.ศ. 2526 4) คลองตาอูฐ มีความกว้างประมาณ 2-8 เมตร ความยาว 3,000 เมตร โดยปัจจุบันใช้ประโยชน์เพื่อเป็นแหล่งรองรับน้ำหลากและน้ำทิ้งจากชุมชน

บริษัทที่ปรึกษาจึงได้มีเก็บตัวอย่างน้ำผิวดินและการตรวจวิเคราะห์คุณภาพน้ำผิวดินใน คลองส่วย และ คลองบางพูด (ตำแหน่งจุดตรวจวัดคุณภาพน้ำในคลองส่วย และคลองบางพูด ดังรูปที่ 3.1.6-1) โดยมีดัชนีตรวจวัด ได้แก่ ความเป็นกรดด่าง (pH) อัตราการไหล (Flow rate) ของแข็งทั้งหมด (Total Suspended Solids) อุณหภูมิ (Temperature) สี (Color) ค่าบีโอดี (Biochemical oxygen demand) ออกซิเจนละลายน้ำ (Dissolved oxygen) ไนเตรท-ไนโตรเจน (Nitrate-Nitrogen) น้ำมันและไขมัน (Oil and Grease) โคลิฟอร์มแบคทีเรีย (Total Coliform Bacteria) ฟีคอลโคลิฟอร์ม (Fecal coliform bacteria) ความขุ่น (Turbidity) แอมโมเนีย (Ammonia) ฟอสเฟต (Phosphate) และทีเคเอ็น (TKN) ผลการวิเคราะห์พบว่า คุณภาพน้ำบริเวณคลองสาธารณะ (คลองส่วย และคลองบางพูด) จัดอยู่ในมาตรฐานคุณภาพน้ำในแหล่งน้ำผิวดินประเภทที่ 4 ซึ่งเป็นแหล่งน้ำที่ได้รับน้ำทิ้งจากกิจกรรมบางประเภท และสามารถเป็นประโยชน์เพื่อ 1) การอุปโภคและบริโภคโดยต้องผ่านการฆ่าเชื้อโรคตามปกติและผ่านกระบวนการปรับปรุงคุณภาพน้ำเป็นพิเศษก่อน 2) การอุตสาหกรรม ดังแสดงผลการวิเคราะห์คุณภาพน้ำคลองส่วย และคลองบางพูดในตารางที่ 3.1.6-1 ซึ่งที่ปรึกษาได้ลงสำรวจการใช้ประโยชน์จากคลองส่วย และคลองบางพูด และสอบถามประชาชน

ในบริเวณใกล้เคียงคลองส่วย และคลองบางพูดเมื่อวันที่ 5 มีนาคม 2567 พบว่า คลองส่วย และคลองบางพูดเป็นแหล่งน้ำที่ใช้ประโยชน์เพื่อรองรับน้ำฝนและน้ำทิ้งจากชุมชน ดังในรูปที่ 3.1.6-1

ทั้งนี้ พื้นที่ส่วนที่ 1 โดยน้ำเสียจะถูกรวบรวมเข้าสู่ระบบบำบัดน้ำเสียรวมของเมืองทองธานี สำหรับพื้นที่ส่วนที่ 2 มีการติดตั้งระบบบำบัดน้ำเสียเบื้องต้น ชุดที่ 1 ปริมาตร 11.00 ลูกบาศก์เมตรต่อวัน และระบบบำบัดน้ำเสียเบื้องต้น ชุดที่ 2 ปริมาตร 24.84 ลูกบาศก์เมตรต่อวัน แล้วน้ำเสียจะถูกรวบรวมเข้าสู่ระบบบำบัดน้ำเสียรวมของเมืองทองธานี



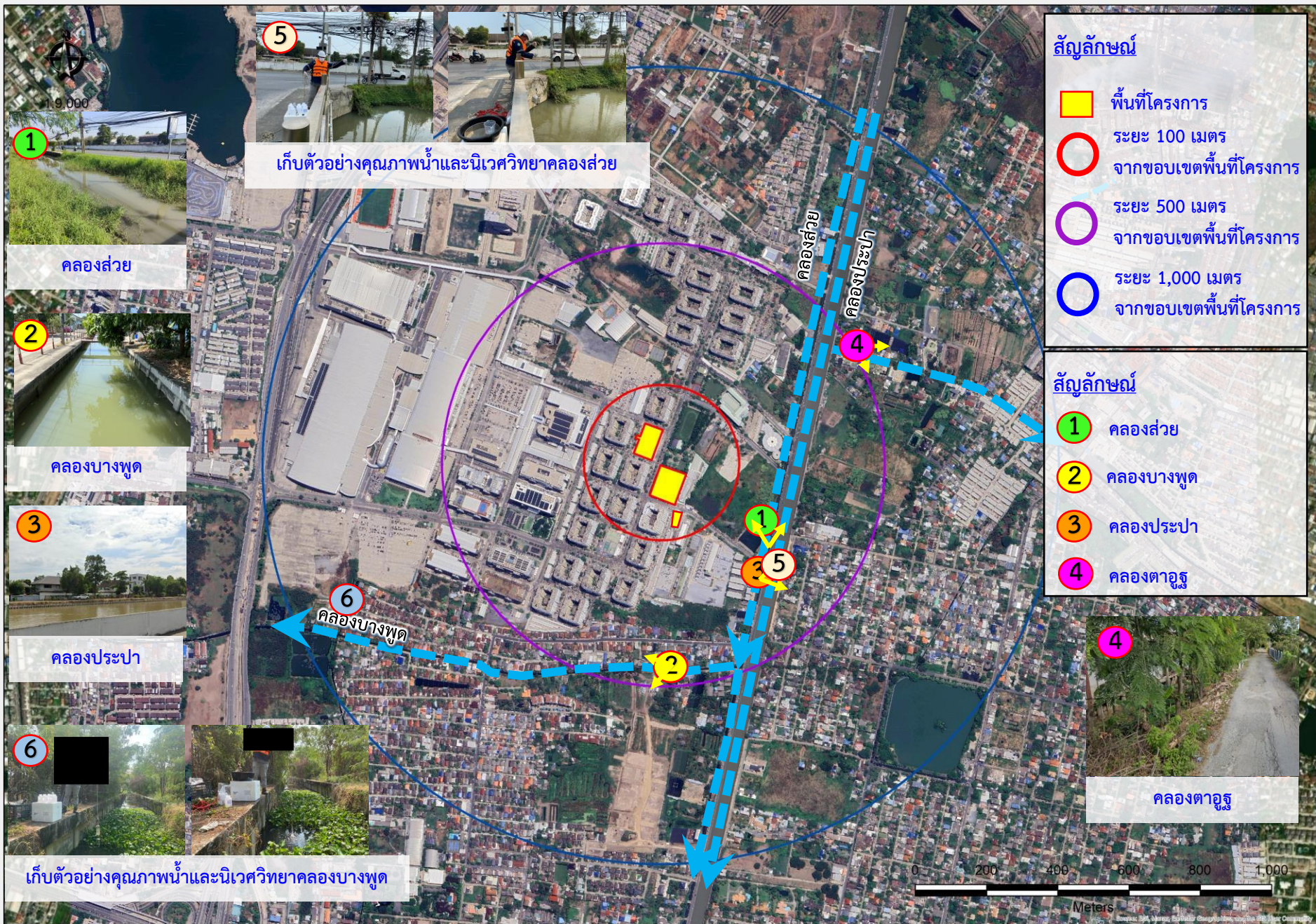

รูปที่ 3.1.6-1 ตำแหน่งจุดการเก็บตัวอย่างน้ำผิวดินและการใช้ประโยชน์บริเวณคลองส่วย และคลองบางพูด และโครงข่ายการระบายน้ำบริเวณใกล้เคียงพื้นที่โครงการ



ตารางที่ 3.1.6-1  
 ผลการตรวจวัดคุณภาพน้ำผิวดินบริเวณคลองส่วยและคลองบางพูด

ดัชนีคุณภาพน้ำ	หน่วย	วิธีการวิเคราะห์ <sup>1/</sup>	ผลการตรวจวัด		มาตรฐาน คุณภาพน้ำ ประเภทที่ 4 <sup>2/</sup>
			คลองส่วย	คลองบางพูด	
1. พีเอช (pH at 25°C)	-	Electrometric Method (4500-H+ B)	7.6	7.5	5.0-9.0
2. อัตราการไหล (Flow rate)	m <sup>3</sup> /s	-	0.66	0.15	-
3. ความลึก (Depth)	M	-	0.3	0.3	-
4. ความกว้าง (Width)	m	-	11.0	5.0	-
5. ของแข็งทั้งหมด (Total Solids)	mg/L	Dried at 103-105°C (2540 D)	3.8	4.0	-
6. อุณหภูมิ (Temperature)	°C	Laboratory and Field Method (2550 B)	31	30	-
7. สี (Color)	Pt-Co	Spectrophotometric Method (2120 C)	49	52	-
8. ค่าบีโอดี (BOD)	mg/L	5 Day BOD Test (5210 B), Azide Modification (4500-O C)	3.25	3.90	ไม่เกินกว่า 4.0
9. ออกซิเจนละลาย (DO)	mg/L	Azide Modification (4500-O C)	5.0	3.0	ไม่น้อยกว่า 2.0
10. ไนเตรท-ไนโตรเจน (Nitrate-Nitrogen)	mg/L	Cadmium Reduction (4500-NO <sub>3</sub> <sup>-</sup> E)	0.37	0.42	-
11. น้ำมันและไขมัน (Oil and Grease)	mg/L	Liquid-Liquid Partition Gravimetric Method (5520 B)	>4	>4	ไม่เกินกว่า 5.0
12. แบคทีเรียกลุ่มโคลิ ฟอร์มทั้งหมด (TCB)	MPN/100 mL	Multiple-Tube Fermentation Technique (9221 B)	12,000	8,000	-
13. แบคทีเรียกลุ่มฟีคอล โคลิฟอร์ม (FCB)	MPN/100 mL	Multiple-Tube Fermentation Technique (9221 E)	3,400	2,400	-
14. ความขุ่น (Turbidity)	NTU	Nephelometric Methode	4.6	5.2	-
15. แอมโมเนีย (Ammonia)	mg/L	Distillation Nesslerization	7.50	8.56	-
16. ฟอสเฟต (Phosphate)	mg/L	Ascorbic Acid Methode	0.40	0.47	-
17. ทีเคเอ็น (TKN)	mg/L	Semi-Micro Kje;dahl} Titrimetric Methode	8.75	10.55	-

หมายเหตุ: <sup>1/</sup> Standard Methods for the Examination of Water and Wastewater. 23<sup>rd</sup> ed. APHA, AWWA, WEF, 2017.

<sup>2/</sup> ประกาศคณะกรรมการสิ่งแวดล้อมแห่งชาติ ฉบับที่ 8 (พ.ศ. 2537) ออกตามความในพระราชบัญญัติส่งเสริมและรักษาคุณภาพสิ่งแวดล้อมแห่งชาติ พ.ศ. 2535 เรื่อง กำหนดมาตรฐานคุณภาพน้ำในแหล่งน้ำผิวดิน ตีพิมพ์ในราชกิจจานุเบกษา เล่ม 111 ตอนที่ 16 ง ลงวันที่ 24 กุมภาพันธ์ 2537 (ประเภทที่ 4)

### 3.1.7 แหล่งน้ำใต้ดิน

น้ำใต้ดินในจังหวัดนนทบุรีและใกล้เคียง เป็นแหล่งน้ำที่เกิดในตะกอนทับถมตามบริเวณที่ราบลุ่มระดับน้ำลึกไม่เกิน 200 เมตร ปริมาณน้ำมากกว่า 50 ลูกบาศก์เมตร/ชั่วโมง คุณภาพน้ำดี ยกเว้นบางบริเวณที่อยู่ใกล้ทะเล น้ำจะค่อนข้างเค็ม หรือมีเหล็กปนอยู่สูง น้ำใต้ดินจะเกิดอยู่ในชั้นกรวดทรายซึ่งเรียงตัวกันเป็นชั้น ๆ แยกออกจากกันด้วยชั้นดินเหนียว ซึ่งกรวดทรายที่ให้น้ำจะอยู่ลึกลงไปจากผิวดินไม่ต่ำกว่า 150 เมตร

จากการรวบรวมข้อมูลจากกรมทรัพยากรธรณี (2559) การจำแนกเขตเพื่อการจัดการด้านธรณีวิทยาและทรัพยากรธรณี พบว่าการทรุดตัวของพื้นดินของกรุงเทพมหานครและปริมณฑล (รวมถึงจังหวัดนนทบุรี) ยังคงมีการทรุดตัวต่อไป ทั้งนี้ สาเหตุใหญ่ของการทรุดตัวของแผ่นดินเกิดจากการสูบน้ำบาดาลขึ้นมาใช้ในปริมาณมากเกินกว่าที่น้ำบาดาลตามธรรมชาติจะไหลเข้ามาแทนที่ได้ทัน ด้วยเหตุนี้ กรมทรัพยากรธรณี จึงกำหนดเขตวิกฤตน้ำบาดาลเป็น 3 ระดับ ความรุนแรงของผลกระทบด้านแผ่นดินทรุด ในปี พ.ศ. 2526 ประกอบไปด้วย 4 จังหวัด คือ กรุงเทพมหานคร นนทบุรี ปทุมธานี สมุทรปราการ และในปี พ.ศ. 2538 ได้มีการขยายเขตวิกฤตการณ์น้ำบาดาลและแผ่นดินทรุด เพิ่มเติมอีก 3 จังหวัด และกำหนดเขตวิกฤตการณ์น้ำบาดาล เป็น 3 ระดับ ตามมติคณะรัฐมนตรีเมื่อวันที่ 23 พฤษภาคม 2538 รวมครอบคลุมพื้นที่ 7 จังหวัด ได้แก่ กรุงเทพมหานคร นนทบุรี ปทุมธานี สมุทรปราการ นครปฐม สมุทรสาคร และพระนครศรีอยุธยา ดังในรูปที่ 3.1.7-1 ดังนี้

**เขตวิกฤตน้ำบาดาลอันดับ 1** ครอบคลุมพื้นที่ที่มีการทรุดตัวของพื้นดินมากกว่า 3 เซนติเมตรต่อปี และระดับน้ำบาดาลลดลงมากกว่า 3 เมตรต่อปี ได้แก่ เขตบางเขน เขตพระโขนง เขตบางกะปิ เขตห้วยขวาง เขตพระประแดง (เฉพาะฝั่งตะวันออกของแม่น้ำเจ้าพระยา) เขตอำเภอเมืองสมุทรปราการ และย่านชุมชน และโรงงานอุตสาหกรรมระหว่าง มีนบุรี-ลาดกระบัง-บางพลี

**เขตวิกฤตน้ำบาดาลอันดับ 2** ครอบคลุมพื้นที่ที่มีการทรุดตัวของพื้นดิน 1-3 เซนติเมตรต่อปี และระดับน้ำลดลงระหว่าง 2-3 เมตรต่อปี ได้แก่ เขตดุสิต เขตพญาไท เขตปทุมวัน เขตบางรัก และเขตยานนาวา

**เขตวิกฤตน้ำบาดาลอันดับ 3** ครอบคลุมพื้นที่ที่มีการทรุดตัวของพื้นดินน้อยกว่า 1 เซนติเมตรต่อปี และระดับน้ำบาดาลลดลงน้อยกว่า 2 เมตรต่อปี ได้แก่ บริเวณนอกเหนือเขตวิกฤตอันดับ 1 และ 2 ของกรุงเทพมหานคร นนทบุรี ปทุมธานี อยุธยา นครปฐม และสมุทรปราการ

สำหรับบริเวณที่ตั้งโครงการตั้งอยู่ในพื้นที่ตำบลบ้านใหม่ อำเภอปากเกร็ด จังหวัดนนทบุรีจัดอยู่ในเขตวิกฤตน้ำบาดาลอันดับ 3 พื้นที่ที่มีการทรุดตัวของพื้นดินน้อยกว่า 1 เซนติเมตรต่อปี และระดับน้ำบาดาลลดลงน้อยกว่า 2 เมตรต่อปี

จากการขยายตัวของเมือง และความเติบโตของระบบเศรษฐกิจ ส่งผลต่อการสูบน้ำบาดาลมาใช้ประโยชน์ แต่เนื่องจากเกิดการทรุดตัวของแผ่นดินในสมุทรปราการอยู่ในอัตราสูง รัฐบาลจึงประกาศลดอัตราการสูบน้ำบาดาลเพื่อชะลอการทรุดตัวของแผ่นดิน ด้วยวิกฤตการณ์แผ่นดินทรุดตัวนี้ กรมทรัพยากรธรณี จึงมีมาตรการควบคุมการขุดเจาะน้ำบาดาลในเขตกรุงเทพมหานคร โดยออกประกาศกำหนดให้พื้นที่กรุงเทพมหานคร สมุทรปราการ **นนทบุรี** ปทุมธานี สมุทรสาคร นครปฐม และพระนครศรีอยุธยา เป็นเขตวิกฤตน้ำบาดาลที่ต้องปฏิบัติตามพระราชบัญญัติน้ำบาดาล พ.ศ. 2520 ตามประกาศกระทรวงทรัพยากรธรรมชาติและสิ่งแวดล้อม เรื่อง เขตวิกฤตการณ์น้ำบาดาล ประกาศ ณ วันที่ 30 กรกฎาคม 2546 ทั้งนี้ พื้นที่ของตำบลบ้านใหม่ อำเภอปากเกร็ด จังหวัดนนทบุรี ซึ่งเป็นที่ตั้งของโครงการจัดอยู่ในเขตวิกฤตน้ำบาดาลตามประกาศกรมทรัพยากรธรณี ซึ่งไม่มีการอนุญาตให้ใช้น้ำบาดาล และเป็นเขตที่มีน้ำประปาให้บริการอย่างเพียงพอ ซึ่งการพัฒนาโครงการ จะไม่ส่งผลกระทบต่อคุณภาพน้ำใต้ดินแต่อย่างใด เนื่องจากโครงการ

ไม่มีการใช้น้ำบาดาล แต่ใช้น้ำประปาจากการประปานครหลวง สำนักงานประปาสาขานนทบุรี ทั้งในระยะปรับปรุงโครงการและระยะดำเนินการ

ผลจากมาตรการควบคุมการใช้น้ำบาดาลให้น้อยลง ส่งผลให้การทรุดตัวค่อย ๆ ลดลงและมีความเสถียร โดยมีการทรุดตัวสะสมประมาณปีละ 2-3 เซนติเมตร แต่กระนั้นก็ยังพบพื้นที่ที่มีอัตราการทรุดตัวมากกว่า 2 เซนติเมตรต่อปี (ที่มา : กรมทรัพยากรธรณี (2563). การจำแนกเขตเพื่อการจัดการด้านธรณีวิทยาและทรัพยากรธรณี กรุงเทพมหานคร. พิมพ์ครั้งที่ 1. หน้า 31-32.)

อนึ่งสถานการณ์การทรุดตัวในปัจจุบัน ได้รวบรวมข้อมูลการทรุดตัวโดยรวมของกรุงเทพมหานคร และประเมินผลจากการวิเคราะห์อัตราการทรุดตัวของชั้นดินของกรุงเทพมหานครด้วยข้อมูล InSAR ของ ชยณัฐ ศิริনারถ และคณะ (2563) โดยใช้แนวทางในการประยุกต์ใช้ข้อมูลจากเทคโนโลยีอนุกรมเวลาจากอินซาร์ (Time-Series In SAR) ซึ่งสามารถตรวจวัดอัตราการทรุดตัวของแผ่นดินและประมาณอัตราการทรุดตัวของแต่ละชั้นดินในระดับที่ลึกลงไปในพื้นที่ กรุงเทพมหานครและปริมณฑลนั้นได้ผลอัตราการเคลื่อนตัวในแนวตั้ง 0.35 มิลลิเมตรต่อปี (ที่มา : ชยณัฐ ศิริনারถ และคณะ. (2563). การวิเคราะห์อัตราการทรุดตัวของชั้นดินของกรุงเทพมหานครด้วยข้อมูล InSAR. ภาควิชาวิศวกรรมโยธา คณะวิศวกรรมโยธา มหาวิทยาลัยเกษตรศาสตร์ วิทยาเขตบางเขน, สืบค้นเมื่อวันที่ 24 มิถุนายน 2565 การประชุมวิชาการวิศวกรรมโยธาแห่งชาติ ครั้งที่ 25. <https://conference.thaince.org/index.php/ncce25/article/view/670>.



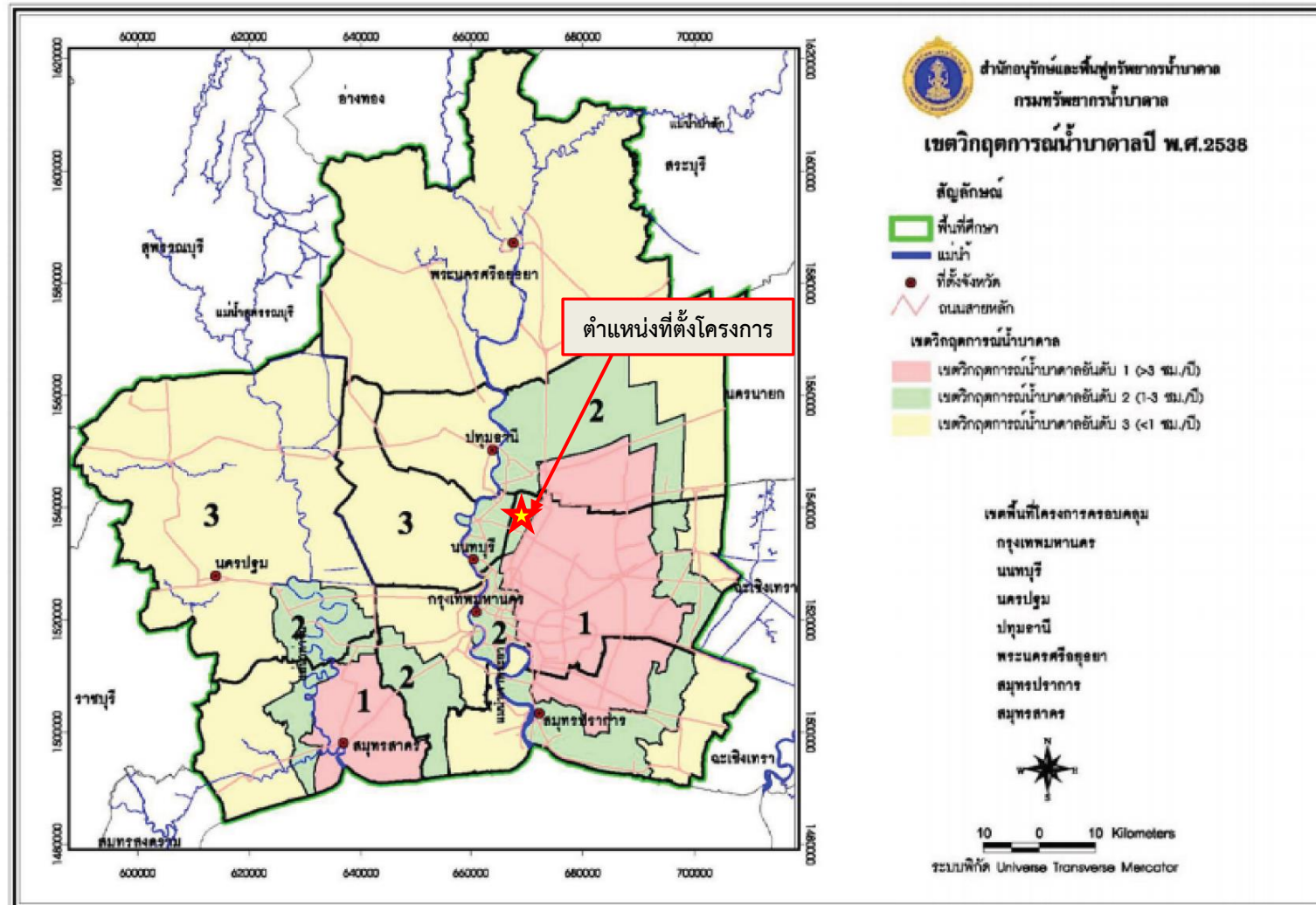

รูปที่ 3.1.7-1 แผนที่วิกฤตน้ำบาดาลในเขตกรุงเทพมหานครและปริมณฑล

### 3.2 ทรัพยากรสิ่งแวดล้อมทางชีวภาพ

การสำรวจทรัพยากรพันธุ์พืชดั้งเดิมในพื้นที่โครงการและพื้นที่ใกล้เคียงระหว่างวันที่ 24 ธันวาคม 2566 โดยวิธี Visual and Count โดยได้เดินสำรวจบริเวณพื้นที่ของโครงการทั้งหมดโดยรอบในพื้นที่ และบริเวณใกล้เคียง ซึ่งพื้นที่โดยรอบเป็นคอนโดมิเนียม โรงเรียน ดิอนนและพื้นที่เอกชน โดยการสำรวจนับจำนวนชนิดไม้ยืนต้นที่มีความสำคัญและโดดเด่นของพื้นที่ รวมทั้งพันธุ์ไม้พื้นถิ่นและพันธุ์ไม้ต่างถิ่น จากการสำรวจพบพันธุ์พืชทั้งหมด 25 ชนิด 15 วงศ์ (ดังตารางที่ 3.2-1)

ทั้งนี้สภาพนิเวศของพื้นที่เป็นพื้นที่ลานจอดรถ อาคารที่พักอาศัย ที่มีการจัดสวนหย่อม มีการนำไม้ดอกและไม้ประดับหลากหลายชนิดมาปลูกจัดสวน ส่วนใหญ่เป็นพรรณไม้ที่นำจากที่อื่นมาปลูกในพื้นที่ ไม่พบพรรณไม้ดั้งเดิมพื้นถิ่น แต่พบไม้ต้นที่สำคัญที่มีการล้อมมาปลูกในพื้นที่หลายชนิด เช่น ปับ แคนา ประดู่บ้าน อ้อยช้าง ฯลฯ



รูปที่ 3.2-1 ภาพถ่ายแสดงพื้นที่ และต้นไม้ที่มีการปลูกในบริเวณโครงการและพื้นที่ใกล้เคียง

Coordinates **47P 667920 1538594**  
**13.912469° N 100.554189° E**  
Elevation **19 m** WGS84: -18 m, DEM: 9 m  
Date **28/12/23 20:47:25**  
Heading **← 253.0° W**  
Declin. **-0.5°** 42890 nT  
Convergence **+0.4°**



Coordinates **47P 667953 1538404**  
**13.910753° N 100.554487° E**  
Elevation **118 m** WGS84: -9 m, DEM: 18 m  
Date **28/12/23 20:49:12**  
Heading **← 248.7° W**  
Declin. **-0.5°** 42889 nT  
Convergence **+0.4°**



ต้นประดู่บ้าน

Coordinates **47P 668007 1538546**  
**13.912031° N 100.554996° E**  
Elevation **12 m** WGS84: -25 m, DEM: 2 m  
Date **28/12/23 20:50:22**  
Heading **← 248.0° W**  
Declin. **-0.5°** 42890 nT  
Convergence **+0.4°**



Coordinates **47P 667984 1538486**  
**13.911497° N 100.554780° E**  
Elevation **19 m** WGS84: -18 m, DEM: 9 m  
Date **28/12/23 20:48:33**  
Heading **← 252.2° W**  
Declin. **-0.5°** 42889 nT  
Convergence **+0.4°**



ต้นมะฮอกกานีใบใหญ่

รูปที่ 3.2-2 พิกัด GPS.แสดงพันธุ์ไม้ต้นที่สำคัญในพื้นที่ใกล้เคียงโครงการ

ตารางที่ 3.2-1  
 บัญชีรายชื่อพรรณพืชในโครงการ

ลำดับที่	ชื่อวงศ์	ชื่อวิทยาศาสตร์	ชื่อสามัญไทย	สถานภาพ
1	Anacardiaceae	<i>Mangifera indica</i>	มะม่วง	พื้นถิ่น
2	Moraceae	<i>Artocarpus heterophyllus</i>	ขนุน	ต่างถิ่น
3	Bignoniaceae	<i>Millingtonia hortensis</i>	ปีบ	พื้นถิ่น
4	Asteraceae	<i>Tridax procumbens</i>	ตีนตุ๊กแก	ต่างถิ่น
5	Meliaceae	<i>Swietenia macrophylla</i>	มะฮอกกานี	พื้นถิ่น
5	Arecaceae	<i>Elaeis guineensis</i>	ปาล์มน้ำมัน	ต่างถิ่น
6	Euphorbiaceae	<i>Acalypha indica</i>	คำแสด	ต่างถิ่น
7	Anacardiaceae	<i>Lannea coromandelica</i>	อ้อยช้าง	พื้นถิ่น
8	Moraceae	<i>Ficus religiosa</i>	โพศรีมหาโพธิ์	ต่างถิ่น
9	Fabaceae	<i>Delonix regia</i>	หางนกยูงฝรั่ง	ต่างถิ่น
10	Phyllanthaceae	<i>Phyllanthus virosa</i>	ก้างปลาขาว	พื้นถิ่น
11	Apocynaceae	<i>Alstonia scholaris</i>	ตีนเป็ด	พื้นถิ่น
12	Bignoniaceae	<i>Dolichandrone serrulata</i>	แคนา	พื้นถิ่น
13	Combretaceae	<i>Terminalia catappa</i>	หูกวาง	พื้นถิ่น
14	Lythraceae	<i>Lagerstroemia speciosa</i>	ลั่นทม	พื้นถิ่น
15	Moraceae	<i>Ficus lyrata</i>	ทองอุไร	ต่างถิ่น
16	Fabaceae	<i>Cassia fistula</i>	ราชพฤกษ์	พื้นถิ่น
17	Moraceae	<i>Ficus microcarpa</i>	ไทรใบหนู	พื้นถิ่น
18	Apocynaceae	<i>Calotropis gigantea</i>	รัก	ต่างถิ่น
19	Arecaceae	<i>Cocos nucifera</i>	มะพร้าว	ต่างถิ่น
20	Moringaceae	<i>Moringa oleifera</i>	มะรุม	ต่างถิ่น
21	Fabaceae	<i>Pterocarpus indicus</i>	ประดู่บ้าน	พื้นถิ่น
22	Acanthaceae	<i>Ruellia tuberosa</i>	ดอียดฝรั่ง	ต่างถิ่น
23	Euphorbiaceae	<i>Ricinus communis</i>	ละหุ่ง	ต่างถิ่น
24	Poaceae	<i>Phragmites australis</i>	อ้อ	พื้นถิ่น
25	Bignoniaceae	<i>Tabebuia rosea</i>	ชมพูพันธุ์ทิพย์	ต่างถิ่น
26	Fabaceae	<i>Pithecellobium dulce</i>	มะขามเทศ	ต่างถิ่น





มะฮอกกานีใบใหญ่



ปีบ



ราชพฤกษ์



ทองอุไร



แคนนา



ละหุ่ง

รูปที่ 3.2-3 ภาพถ่ายพันธุ์พืชที่สำรวจพบบางชนิด



ตีนเป็ดทะเล



ปาล์มน้ำมัน



ประดู่บ้าน



มะขามเทศ



ต้นรัก



ด้อยดึง

รูปที่ 3.2-3 ภาพถ่ายพันธุ์พืชที่สำรวจพบบางชนิด (ต่อ)



จากการสำรวจทรัพยากรสัตว์ในพื้นที่โครงการ ในวันที่ 24 ธันวาคม 2566 ด้วยวิธี Direct count โดยแบ่งพื้นที่ออกเป็น 2 โซนคือ 1. บริเวณพื้นที่โครงการ 2. บริเวณรอบพื้นที่โครงการในระยะ 1,000 เมตร จากขอบเขตพื้นที่โครงการ โดยเลือกจุดสำรวจในพื้นที่สาธารณะ และมีโอกาสพบชนิดสัตว์ได้บ่อย เช่น พื้นที่ริมคลอง ริมทางเท้าและเกาะกลางถนนในบริเวณเมืองทองธานี ผ่านพื้นที่ที่มีต้นไม้ชุกชุม ซึ่งเป็นแหล่งอาศัยและแหล่งเกาะพักนอน ได้แก่ ปิंपประดู่บ้าน มะม่วง ไทรชนิดต่างๆ ขึ้นอยู่กระจายในพื้นที่รกร้างและพื้นที่สาธารณะ จากการสำรวจพบสัตว์ป่าทั้งหมด 28 ชนิด โดยสัตว์ในกลุ่มนกพบมากที่สุดจำนวน 25 ชนิด ชนิดที่พบบ่อยคือ นกเขาขาว (*Geopelia striata*) นกอีแพรดแถบอกดำ (*Rhipidura javanica*) นกกระจอกบ้าน (*Passer montanus*) นกปรอดสวน (*Pycnonotus blanfordi*) นกเอี้ยงสาริกา (*Acridotheres tristis*) ตามลำดับ กลุ่มสัตว์เลื้อยคลานพบ 1 ชนิด ได้แก่ จิ้งจกหางบ้านแบบเล็ก (*Hemidactylus platyurus*) สัตว์เลี้ยงลูกด้วยนมพบ 1 ชนิด ได้แก่ หนูท้องขาว (*Rattus rattus*)

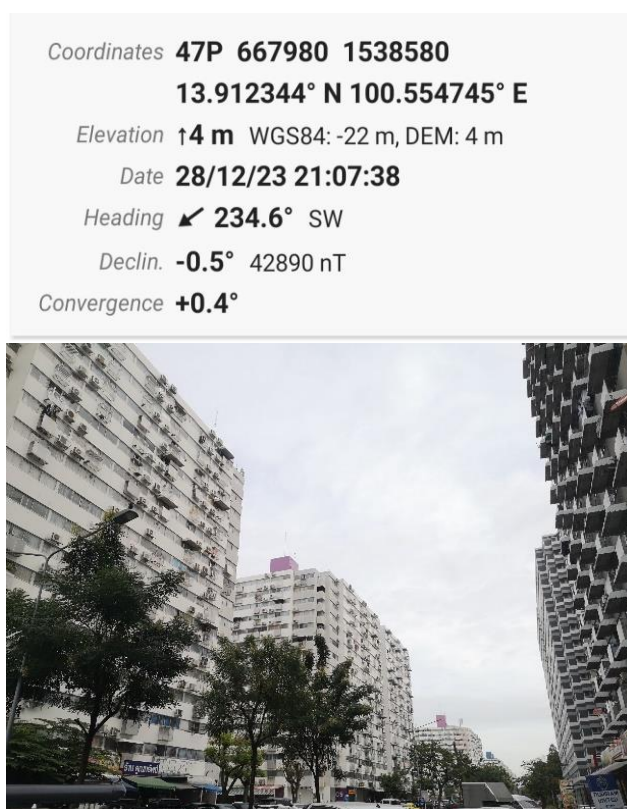

รูปที่ 3.2-4 ภาพแสดงพิกัดและพื้นที่บริเวณที่ทำการสำรวจ

เมื่อจำแนกตามสถานภาพการอนุรักษ์ตามพระราชบัญญัติสงวนและคุ้มครองสัตว์ป่า พ.ศ. 2562 พบสัตว์บกจากการสำรวจมีสถานภาพดังกล่าวจำนวน 18 ชนิด เป็นนกทั้งหมด 18 ชนิด พบสัตว์ป่าต่างถิ่นที่มีสถานภาพใกล้สูญพันธุ์จากการจัดโดย IUCN 1 ชนิด คือ นกกระจอกขาว

บริเวณพื้นที่โครงการเป็นพื้นที่เอกชน ที่มีอาคารที่พักอาศัยชั้นหนาแน่น อยู่ใกล้โรงเรียนและพื้นที่รกร้าง มีการจัดสวนหย่อมปลูกตามทางเท้าและเกาะกลางถนน ที่มีพรรณพืชปกคลุมอยู่เป็นจำนวนมาก มีพันธุ์ไม้หลากหลายชนิด พบพืชที่ใช้เป็นไม้ดอก ไม้ประดับ ทั้งพืชล้มลุกและไม้ต้น ขึ้นแซมอยู่กระจายห่าง ๆ เป็นแหล่งหลบภัยของสัตว์ในกลุ่มนก ซึ่งพบค้อยข้างชุมคือ นกกระจอกบ้าน นกเขาขาว และพิราบป่า ซึ่งเป็นกลุ่มนกที่ปรับตัวได้ดีในพื้นที่พื้นที่สีเขียวในเมือง แต่อย่างไรก็ตามบริเวณพื้นที่ใกล้เคียง มีสภาพนิเวศที่เหมาะสมและแหล่งอาหารสมบูรณ์กว่า ได้แก่ โรงเรียนเซนต์ฟรังซิสเซเวียร์ เมืองทองธานี ซึ่งมีการปลูกต้นไม้ค่อนข้างหนาแน่น และพื้นที่สาธารณะ หมู่บ้านจัดสรรที่มีการปลูกพืชสีเขียวริมถนนเลียบริมคลองประปา ที่เป็นแหล่งหลบภัยและแหล่งอาหารให้กับสัตว์ในพื้นที่และบริเวณข้างเคียงได้เป็นอย่างดี

ดังนั้นผลกระทบจากการพัฒนาโครงการทั้งในช่วงปรับปรุงโครงการ และช่วงเปิดดำเนินการอาจส่งผลกระทบต่อหลายชนิดที่สำรวจพบ ซึ่งเป็นสัตว์ป่าคุ้มครองในพื้นที่จึงมีความเสี่ยงที่จะได้รับผลกระทบในระดับต่ำ



ตารางที่ 3.2-2 รายชื่อสัตว์ป่าที่พบในพื้นที่ศึกษา

ที่	ชื่อวิทยาศาสตร์	ชื่ออังกฤษ	ชื่อไทย	พบในพื้นที่โครงการ	พบนอกพื้นที่โครงการ	สถานภาพ		
						IUCN	สผ.	พรบ
1	Class Aves (นก)							
	Order COLUMBIFORMES							
	Family Columbidae							
	<i>Streptopelia tranquebarica</i>	Red Collared-Dove	นกเขาไฟ	/	/	LC	LC	-
2	<i>Columba livia</i>	Rock Pigeon	นกพิราบป่า	/	/	LC	LC	-
3	<i>Geopelia striata</i>	Zebra Dove	นกเขาขาว	/	/	LC	LC	-
4	<i>Spilopelia chinensis</i>	Spotted Dove	นกเขาใหญ่	/	/	LC	LC	-
5	Order CUCULIFORMES							
	Family Cuculidae							
	<i>Eudynamys scolopaceus</i>	Asian Koel	นกกาเหว่า	-	/	LC	LC	ค
6	Order PICIFORMES							
	Family Megalaimidae							
	<i>Psilopogon haemacephalus</i>	Coppersmith Barbet	นกตีทอง	-	/	LC	LC	ค
7	Family Rhipiduridae							
	<i>Rhipidura javanica</i>	Malaysian Pied Fantail	นกอีแพรดแถบอกดำ	/	/	LC	LC	ค
8	Family Pycnonotidae							
	<i>Pycnonotus blanfordi</i>	Streak-eared Bulbul	นกปรอดสวน	-	/	LC	LC	ค
9	Family Sturnidae							
	<i>Acridotheres tristis</i>	Common Myna	นกเอี้ยงสาริกา	/	/	LC	LC	ค
10								
	<i>Acridotheres grandis</i>	White-vented Myna	นกเอี้ยงหงอน	/	/	LC	LC	ค
11								
	<i>Gracupica contra</i>	Siamese Pied Starling	นกเอี้ยงต่าง	-	/	LC	LC	ค
12	Family Muscicapidae							
	<i>Copsychus saularis</i>	Oriental Magpie Robin	นกกาขเหนบ้าน	/	/	LC	LC	ค

ตารางที่ 3.2-2 รายชื่อสัตว์ป่าที่พบในพื้นที่ศึกษา (ต่อ)

ที่	ชื่อวิทยาศาสตร์	ชื่ออังกฤษ	ชื่อไทย	พบในพื้นที่โครงการ	พบนอกพื้นที่โครงการ	สถานภาพ		
						IUCN	สผ.	พรบ.
13	Family Nectariniidae <i>Cinnyris jugularis</i>	Olive-backed Sunbird	นกกินปลีอกเหลือง	/	/	LC	LC	ค
14	<i>Dicaeum cruentatum</i>	Scarlet-backed Flowerpecker	นกสีชมพูสวน	-	/	LC	LC	ค
15	Family Passeridae <i>Passer montanus</i>	Eurasian Tree Sparrow	นกกระจอกบ้าน	/	/	LC	LC	-
16	<i>Passer domesticus</i>	House Sparrow	นกกระจอกใหญ่	/	/	LC	LC	-
17	<i>Padda oryzivora</i>	Java Sparrow	นกกระจอกขาว	-	/	EN	-	-
18	<i>Lonchura punctulata</i>	Scaly-breasted Munia	นกกระดิดสีชมพู	/	/	LC	LC	ค
19	Family Motacillidae <i>Motacilla alba</i>	White Wagtail	นกอุ้มบาตร	-	/	LC	LC	ค
20	Family Hirundinidae <i>Hirundo rustica</i>	Barn Swallow	นกนางแอ่นบ้าน	/	/	LC	LC	ค
21	Order PELECANIFORMES Family Ardeidae <i>Ardeola speciosa</i>	Javan Pond Heron	นกยางกรอกพันธุ์ขาว	-	/	LC	LC	ค
22	<i>Ardea intermedia</i>	Medium Egret	นกยางโทนน้อย	-	/	LC	LC	ค
23	<i>Egretta garzetta</i>	Little Egret	นกยางเปีย	-	/	LC	LC	ค
24	Family Ciconiidae <i>Anastomus oscitans</i>	Asian Openbill	นกปากห่าง	-	/	LC	LC	ค
25	Family Laniidae <i>Lanius cristatus</i>	Brown Shrike	นกอีเสือสีน้ำตาล	-	/	LC	LC	ค
1	Class Mammalia (สัตว์เลี้ยงลูกด้วยนม) Order Rodentia Family Muridae <i>Rattus rattus</i>	Roof rat	หนูท้องขาว	-	/	LC	LC	-

ตารางที่ 3.2-2 รายชื่อสัตว์ป่าที่พบในพื้นที่ศึกษา (ต่อ)

ที่	ชื่อวิทยาศาสตร์	ชื่ออังกฤษ	ชื่อไทย	พบในพื้นที่โครงการ	พบนอกพื้นที่โครงการ	สถานภาพ		
						IUCN	สผ.	พรบ.
1	Class Reptilia (สัตว์เลื้อยคลาน)							
	Order Squamata							
	Family Gekkonidae							
	<i>Hemidactylus platyurus</i>	Flat-tailed house gecko	จิ้งจกหางแบนเล็ก	/	/	LC	LC	-
1	สัตว์สะเทินน้ำสะเทินบก							
	Family Bufonidae							
	<i>Duttaphrynus melanostictus</i>	Asian common toad	คางคกบ้าน	-	/	LC	LC	-

ที่มา : บริษัทที่ปรึกษา, 2567



นกกระจอกขาว



นกยางโทนน้อย



นกพิราบป่า



นกเขาขาว



นกอีแพรดแถบออกดำ



นกเอี้ยงสาริกา



จิ้งจกบ้าน



คางคกบ้าน

รูปที่ 3.2-5 ภาพตัวอย่างสัตว์ป่าในระบบนิเวศที่สำรวจพบบริเวณพื้นที่ศึกษา

บริเวณพื้นที่โครงการ โมริ คอนโดมิเนียม เป็นโครงการประเภทอาคารอยู่อาศัยรวม (อาคารชุด) ประกอบด้วย

**พื้นที่ส่วนที่ 1** อาคารโมริ คอนโดมิเนียม (Mori Condominium) ประกอบด้วย

- อาคารอยู่อาศัยรวม (อาคารชุด) ความสูง 16 ชั้น และชั้นดาดฟ้า จำนวน 1 อาคาร (ห้องชุดพักอาศัย จำนวน 1,040 ห้อง และห้องชุดเพื่อการพาณิชย์ (ร้านค้า) 20 ห้อง)
- อาคารออกกำลังกาย ห้องน้ำส่วนกลาง สระว่ายน้ำ และห้องพักผ่อน
- ที่จอดรถยนต์ จำนวน 20 คัน
- พื้นที่ติดตั้งถังเก็บน้ำใช้ จำนวน 65 ถัง ถึงถังละ 10 ลูกบาศก์เมตร รวม 650 ลูกบาศก์เมตร

**พื้นที่ส่วนที่ 2** อาคารโมริ วอล์ค (Mori walk) ประกอบด้วย

- อาคาร ความสูง 5 ชั้น และชั้นดาดฟ้า จำนวน 1 อาคาร (ห้องชุดเพื่อการพาณิชย์ (ร้านค้า) 23 ห้อง)
- ที่จอดรถยนต์ จำนวน 401 คัน

รวมโครงการมีจำนวนห้องชุดทั้งหมด 1,083 ห้อง ประกอบด้วย ห้องชุดพักอาศัย 1,040 ห้อง และห้องชุดเพื่อการพาณิชย์ (ร้านค้า) 43 ห้อง รวมจำนวนที่จอดรถยนต์ 421 คัน แบ่งเป็น ที่จอดรถยนต์ปกติ 406 คัน และที่จอดรถสำหรับผู้พิการหรือทุพพลภาพ และคนชรา จำนวน 15 คัน โครงการตั้งอยู่ที่ดินปอปลู่ โครงการปอปลู่คอนโดมิเนียมเมืองทองธานี ตำบลบ้านใหม่ อำเภอบางกรวย จังหวัดนนทบุรี โดยรอบเป็นอาคารพักอาศัย ร้านค้า เรียงรายตามแนวถนนปอปลู่ โครงการปอปลู่คอนโดมิเนียมเมืองทองธานี และถนนโครงข่ายคมนาคมใกล้เคียง จึงไม่พบว่าบริเวณพื้นที่โครงการ และพื้นที่โดยรอบมีทรัพยากรทางชีวภาพที่สำคัญแต่อย่างใด

อย่างไรก็ตาม บริษัทที่ปรึกษาได้มีการตรวจวัดคุณภาพน้ำบริเวณคลองส่วย และคลองบางพูด (ผลการตรวจวัดคุณภาพน้ำ แสดงดังตารางที่ 3.1.6-1) รวมทั้งมีการตรวจวิเคราะห์น้ำเสียวิทยาแหล่งน้ำในคลองสาธารณะ (คลองส่วย และคลองบางพูด) ในวันที่ 21 ธันวาคม 2566 โดยมีดัชนีตรวจวิเคราะห์ ได้แก่ แพลงก์ตอนพืช แพลงก์ตอนสัตว์ และสัตว์หน้าดิน โดยผลการตรวจวิเคราะห์แสดงดังตารางที่ 3.2-3

ตารางที่ 3.2-3

ผลการตรวจวิเคราะห์แพลงก์ตอนพืช แพลงก์ตอนสัตว์และสัตว์หน้าดิน บริเวณคลองส่วย และคลองบางพูด

ประเภท	หน่วย	ผลการวิเคราะห์	
		คลองส่วย	คลองบางพูด
1. แพลงก์ตอนพืช			
Division Cyanophyta (blue green algae)			
Class Cyanophyceae			
Order Chroococcales			
Family Chroococcaceae			
Merismopedia convoluta	หน่วยต่อลูกบาศก์เมตร	-	8,100
Microcystis aenuginosa	หน่วยต่อลูกบาศก์เมตร	9,000	16,200
Order Nostocales			
Family Oscillatoriaceae			
Oscillatoria sp.	หน่วยต่อลูกบาศก์เมตร	828,000	182,250
Spinilina platensis	หน่วยต่อลูกบาศก์เมตร	36,000	-
Division Chlorophyta			
Class Chlorophyceae (green algae)			
Order Chlorococcales			
Family Coelastraceae			
Coelastrnim microponim	หน่วยต่อลูกบาศก์เมตร	18,000	16,200
Family Hydrodictyaceae			
Pediastrum duplex	หน่วยต่อลูกบาศก์เมตร	-	48,600
Pediastrum simplex	หน่วยต่อลูกบาศก์เมตร	-	8,100
Family Oocystaceae			
Ankistrodesmus brouni	หน่วยต่อลูกบาศก์เมตร	-	275,400
Family Scenedesmaceae			
Scenedesmus arcuatus	หน่วยต่อลูกบาศก์เมตร	-	8,100
Scenedesmus armatus	หน่วยต่อลูกบาศก์เมตร	18,000	101,250
Scenedesmus bernardii	หน่วยต่อลูกบาศก์เมตร	-	16,200
Scenedesmus dimorplus	หน่วยต่อลูกบาศก์เมตร	-	72,900
Scenedesmus incrassulatus	หน่วยต่อลูกบาศก์เมตร	-	97,200
Scenedesmus sopoliensis	หน่วยต่อลูกบาศก์เมตร	-	24,300
Scenedesmus perforatus	หน่วยต่อลูกบาศก์เมตร	-	24,300
Scenedesmus quadricauda	หน่วยต่อลูกบาศก์เมตร	-	32,400
Order Valvocales			
Family Volvocaceae			
Pandorina morum	หน่วยต่อลูกบาศก์เมตร	-	32,400
Endorina eleeans	หน่วยต่อลูกบาศก์เมตร	-	48,600

ตารางที่ 3.2-3 (ต่อ)

ผลการตรวจวิเคราะห์แพลงก์ตอนพืช แพลงก์ตอนสัตว์และสัตว์หน้าดิน บริเวณคลองส่วย และคลองบางพูด

ประเภท	หน่วย	ผลการวิเคราะห์	
		คลองส่วย	คลองบางพูด
1. แพลงก์ตอนพืช			
Division Chlorophyta			
Class Chlorophyceae (green algae)			
Order Zygnematales			
Family Desmidiaceae			
Closterium acerosum	หน่วยต่อลูกบาศก์เมตร	18,000	-
Closterium gracile	หน่วยต่อลูกบาศก์เมตร	9,000	-
Closterium lineatum	หน่วยต่อลูกบาศก์เมตร	9,000	-
Staurastrum cuivatum	หน่วยต่อลูกบาศก์เมตร	18,000	-
Class Euglenophyceae (euglenoids)			
Order Euglenales			
Family Euglenaceae			
Euglena acus	หน่วยต่อลูกบาศก์เมตร	108,000	461,700
Euglena caudata	หน่วยต่อลูกบาศก์เมตร	-	24,300
Eudorina eleyans	หน่วยต่อลูกบาศก์เมตร	36,000	40,500
Euglena fusca	หน่วยต่อลูกบาศก์เมตร	54,000	291,600
Euglena oxyuris	หน่วยต่อลูกบาศก์เมตร	9,000	8,100
Euglena rubra	หน่วยต่อลูกบาศก์เมตร	-	315,900
Euglena subehrenbergii	หน่วยต่อลูกบาศก์เมตร	-	48,600
Lepocinclis ovim	หน่วยต่อลูกบาศก์เมตร	405,000	753,300
Phacus anguilatus	หน่วยต่อลูกบาศก์เมตร	54,000	550,800
Phacus anomalus	หน่วยต่อลูกบาศก์เมตร	-	24,300
Phacus curvicacda	หน่วยต่อลูกบาศก์เมตร	-	899,100
Phacus hamatus	หน่วยต่อลูกบาศก์เมตร	-	8,100
Phacus helikoides	หน่วยต่อลูกบาศก์เมตร	-	16,200
Phacus homridus	หน่วยต่อลูกบาศก์เมตร	-	24,300
Phacus loneicauda	หน่วยต่อลูกบาศก์เมตร	-	8,100
Phacus onyx	หน่วยต่อลูกบาศก์เมตร	-	64,800
Phacus pleuronectes	หน่วยต่อลูกบาศก์เมตร	-	48,600
Phacus pynim	หน่วยต่อลูกบาศก์เมตร	18,000	-
Phacus ranula	หน่วยต่อลูกบาศก์เมตร	36,000	8,100
Phacus tortus	หน่วยต่อลูกบาศก์เมตร	126,000	526,500
Trachelomonas crebea	หน่วยต่อลูกบาศก์เมตร	36,000	16,200
Trachelomonas mgulosa	หน่วยต่อลูกบาศก์เมตร	54,000	-

ตารางที่ 3.2-3 (ต่อ)

ผลการตรวจวิเคราะห์แพลงก์ตอนพืช แพลงก์ตอนสัตว์และสัตว์หน้าดิน บริเวณคลองส่วย และคลองบางพูด

ประเภท	หน่วย	ผลการวิเคราะห์	
		คลองส่วย	คลองบางพูด
<i>Trachelomonas megalacantha</i>	หน่วยต่อลูกบาศก์เมตร	-	8,100
<i>Trachelomonas oblonga</i>	หน่วยต่อลูกบาศก์เมตร	-	8,100
<i>Trachelomonas similis</i>	หน่วยต่อลูกบาศก์เมตร	9,000	32,400
<i>Strombomonas australica</i>	หน่วยต่อลูกบาศก์เมตร	36,000	56,700
<i>Strombomonas deflandrei</i>	หน่วยต่อลูกบาศก์เมตร	225,000	631,800
<i>Strombomonas gibberosa</i>	หน่วยต่อลูกบาศก์เมตร	-	48,600
<i>Strombomonas girardiana</i>	หน่วยต่อลูกบาศก์เมตร	-	8,100
<i>Strombomonas fluviatilis</i>	หน่วยต่อลูกบาศก์เมตร	-	64,800
<i>Strombomonas schauinslandii</i>	หน่วยต่อลูกบาศก์เมตร	-	16,200
<b>Division Chromophyta</b>			
<b>Class Bacillariophyceae (diatom)</b>			
<b>Order Biddulphiales</b>			
<b>Family Aulacoseiraceae</b>			
<i>Aulacoseira granulata</i>	หน่วยต่อลูกบาศก์เมตร	18,000	-
<b>Family Naviculaceae</b>			
<i>Frustulia rhomboides</i>	หน่วยต่อลูกบาศก์เมตร	9,000	-
<i>Frustulia vulgaris</i>	หน่วยต่อลูกบาศก์เมตร	9,000	-
<i>Craticula ciispidata</i>	หน่วยต่อลูกบาศก์เมตร	54,000	32,400
<b>Class Dinophyceae (Dinoflagellates)</b>			
<b>Order Peridinales</b>			
<b>Family Peridiniaceae</b>			
<i>Peridinitm</i> sp.	หน่วยต่อลูกบาศก์เมตร	18,000	8,100
<b>รวมแพลงก์ตอนพืช</b>	<b>หน่วยต่อลูกบาศก์เมตร</b>	<b>2,277,000</b>	<b>6,066,900</b>
<b>จำนวนชนิดของแพลงก์ตอนพืช</b>	<b>ชนิด</b>	<b>28</b>	<b>48</b>
<b>ดัชนีความหลากหลาย</b>	<b>-</b>	<b>2.31</b>	<b>2.92</b>

ที่มา : บริษัท อะตอม-แลบ เอ็นไวรอนเม้นท์ จำกัด, 2567



ตารางที่ 3.2-3 (ต่อ)

ผลการตรวจวิเคราะห์แพลงก์ตอนพืช แพลงก์ตอนสัตว์และสัตว์หน้าดิน บริเวณคลองส่วย และคลองบางพูด

ประเภท	หน่วย	ผลการวิเคราะห์	
		คลองส่วย	คลองบางพูด
<b>2. แพลงก์ตอนสัตว์</b>			
Phylum Protozoa			
Class Tubulinea			
Order Arcellinida			
Family Arcellidae			
<i>Arcella vularis</i>	ตัวต่อลูกบาศก์เมตร	9,000	22,000
Class Sarcodina			
Order Testacida			
Family Diffugiidae			
<i>Diffugia oblonga</i>	ตัวต่อลูกบาศก์เมตร	9,000	-
Class Oligohymenophorea			
Order Peniculida			
Family Parameciidae			
<i>Paramecium sp.</i>	ตัวต่อลูกบาศก์เมตร	9,000	22,000
Phylum Rotifera			
Class Monogononta			
Order Ploima			
Family Brachionidae			
<i>Brachionus angularis</i>	ตัวต่อลูกบาศก์เมตร	11,880	11,000
<i>Rhinoglena fertoensis</i>	ตัวต่อลูกบาศก์เมตร	-	66,000
<i>Lepadella acuminato</i>	ตัวต่อลูกบาศก์เมตร	-	22,000
Family Lecanidae			
<i>Lecane hastata</i>	ตัวต่อลูกบาศก์เมตร	11,800	-
Family Synchaetidae			
<i>Polyarthra sp.</i>	ตัวต่อลูกบาศก์เมตร	11,880	22,000

ตารางที่ 3.2-3 (ต่อ)

ผลการตรวจวิเคราะห์แพลงก์ตอนพืช แพลงก์ตอนสัตว์และสัตว์หน้าดิน บริเวณคลองส่วย และคลองบางพูด

ประเภท	หน่วย	ผลการวิเคราะห์	
		คลองส่วย	คลองบางพูด
<b>2. แพลงก์ตอนสัตว์</b>			
Phylum Arthropoda			
Class Copepoda			
Order Cyclopoida			
*Cyclopoida copepod	ตัวต่อลูกบาศก์เมตร	11,800	-
Order Calanoida			
*Calanoid copepod	ตัวต่อลูกบาศก์เมตร	11,880	22,000
Class Malacostraca			
*Nauplius sp.	ตัวต่อลูกบาศก์เมตร	23,760	44,000
รวมแพลงก์ตอนสัตว์ (ตัวต่อลูกบาศก์เมตร)		110,160	231,000
จำนวนชนิดของแพลงก์ตอนสัตว์ (ชนิด)		9	8
ดัชนีความหลากหลาย		2.15	1.94

ที่มา : บริษัท อะตอม-แลบ เอ็นไวรอนเม้นท์ จำกัด, 2567

ตารางที่ 3.2-3 (ต่อ)

ผลการตรวจวิเคราะห์แพลงก์ตอนพืช แพลงก์ตอนสัตว์และสัตว์หน้าดิน บริเวณคลองส่วย และคลองบางพูด

ประเภท	หน่วย	ผลการวิเคราะห์	
		คลองส่วย	คลองบางพูด
<b>3. สัตว์หน้าดิน</b>			
PHYLUM ANNELIDA			
Class Polychaeta (ไส้เดือนทะเล)			
Order Phyllodocida			
Family Nereididae	ตัวต่อตารางเมตร	-	15
Class Oligochaeta (ไส้เดือนน้ำจืด)			
Order Haplotaxida			
Family Naididae	ตัวต่อตารางเมตร	360	105
PHYLUM ARTHROPODA			
Class Insecta			
Order Diptera			
Family Chironomidae (ตัวอ่อนรึ้นน้ำจืด)	ตัวต่อตารางเมตร	135	60
PHYLUM MOLLUSCA			
Class Gastropoda (หอยฝาเดียว)			
Order Mesogastropoda			
Family Ampullariidae			
<i>Pomacea</i> sp. (หอยเชอร์รี่)	ตัวต่อตารางเมตร	30	-
รวมจำนวนสัตว์หน้าดิน	ตัวต่อตารางเมตร	525	180
รวมชนิด	ชนิด	3	3
ดัชนีความหลากหลาย		0.77	0.89

ที่มา : บริษัท อะตอม-แลบ เอ็นไวรอนเม้นท์ จำกัด, 2567

### 3.3 คุณค่าการใช้ประโยชน์ของมนุษย์

#### 3.3.1 การใช้ประโยชน์ที่ดิน

ตามประกาศบังคับใช้กฎกระทรวงให้ใช้บังคับผังเมืองรวมจังหวัดนนทบุรี พ.ศ. 2566 พบว่าตั้งอยู่ในที่ดินประเภทที่อยู่อาศัยหนาแน่นปานกลาง บริเวณหมายเลข 6.4 (ดังในรูปที่ 3.3.1-1) กำหนดให้ ข้อ 14 ที่ดินประเภท ย.6 เป็นที่ดินประเภทที่อยู่อาศัยหนาแน่นปานกลาง มีวัตถุประสงค์เพื่อพัฒนาการอยู่อาศัยที่มีสภาพแวดล้อมที่ดีในบริเวณพื้นที่ชั้นใน ศูนย์กลางหลักของเมืองและอยู่ในเขตการให้บริการของระบบขนส่งมวลชน ที่ดินประเภทนี้ ห้ามใช้ประโยชน์ที่ดินเพื่อกิจการตามที่กำหนด ดังต่อไปนี้

(9) การอยู่อาศัยประเภทอาคารชุดหรืออาคารอยู่อาศัยรวมที่มีพื้นที่อาคารรวมเกิน 2,000 ตารางเมตร เว้นแต่

(ก) การอยู่อาศัยประเภทอาคารชุด หรืออาคารอยู่อาศัยรวม ที่มีพื้นที่อาคารรวมเกิน 2,000 ตารางเมตร แต่ไม่เกิน 5,000 ตารางเมตร ที่ตั้งอยู่ริมถนนสาธารณะที่มีขนาดเขตทางไม่น้อยกว่า 10 เมตร หรือตั้งอยู่ภายในระยะ 500 เมตร จากบริเวณโดยรอบสถานีรถไฟฟ้าขนส่งมวลชน

(ข) การอยู่อาศัยประเภทอาคารชุด หรืออาคารอยู่อาศัยรวม ที่มีพื้นที่อาคารรวมเกิน 5,000 ตารางเมตร แต่ไม่เกิน 10,000 ตารางเมตร ที่ตั้งอยู่ริมถนนสาธารณะที่มีขนาดเขตทางไม่น้อยกว่า 12 เมตร หรือตั้งอยู่ภายในระยะ 500 เมตร จากบริเวณโดยรอบสถานีรถไฟฟ้าขนส่งมวลชน

(ค) การอยู่อาศัยประเภทอาคารชุด หรืออาคารอยู่อาศัยรวม ในบริเวณ ย.6 - 5 บริเวณ ย.6 - 6 และบริเวณ ย.6 - 10 ที่มีพื้นที่อาคารรวมเกิน 10,000 ตารางเมตร แต่ไม่เกิน 12,000 ตารางเมตร ที่ตั้งอยู่ริมถนนสาธารณะที่มีขนาดเขตทางไม่น้อยกว่า 12 เมตร หรือตั้งอยู่ภายในระยะ 500 เมตร จากบริเวณโดยรอบสถานีรถไฟฟ้าขนส่งมวลชน

ทั้งนี้โครงการ โมริ คอนโดมิเนียม เป็นอาคารอยู่อาศัยรวม (อาคารชุด) ความสูง 16 ชั้น และชั้นดาดฟ้า จำนวน 1 อาคาร อาคารออกกำลังกาย ห้องน้ำส่วนกลาง สระว่ายน้ำ และห้องพักผ่อน ซึ่งอาคารชุดพักอาศัย โมริ คอนโดมิเนียม (mori condominium) ได้รับใบอนุญาตก่อสร้าง ดัดแปลง หรือรื้อถอนอาคาร (แบบ อ.1) เลขที่ [REDACTED] ลงวันที่ [REDACTED] เป็นอาคารถาวร ค.ส.ล. 17 ชั้น เพื่อใช้เป็นพาณิชย์ - พักอาศัย และมีการต่อใบอนุญาตฯ 3 ครั้ง (ใบอนุญาตฯ ใช้ได้ถึงวันที่ [REDACTED] ต่อมาโครงการมีการดัดแปลงอาคาร เป็นอาคาร ค.ส.ล.16 ชั้น และ 1 ชั้นดาดฟ้า จำนวน 1 อาคาร เพื่อใช้เป็นอาคารชุดอยู่อาศัยและพาณิชย์กรรม ตามเอกสารใบรับแจ้งการก่อสร้าง ดัดแปลง หรือรื้อถอนอาคาร ตามมาตรา 39 ตรี เลขที่ [REDACTED] ลงวันที่ [REDACTED] ต่อมาโครงการดัดแปลงอาคาร ค.ส.ล. โครงเหล็ก ชั้นเดียว จำนวน 1 อาคาร เพื่อใช้เป็นห้องออกกำลังกาย, ห้องน้ำส่วนกลาง, สระว่ายน้ำและห้องพักผ่อน ตามเอกสารใบรับแจ้งการก่อสร้าง ดัดแปลง หรือรื้อถอนอาคาร ตามมาตรา 39 ตรี เลขที่ [REDACTED] ลงวันที่ [REDACTED] ดังแสดงสำเนาใบอนุญาตก่อสร้างอาคารในภาคผนวก ข-1 ซึ่งอาคารชุดพักอาศัย โมริ คอนโดมิเนียม (mori condominium) ได้รับใบรับรองการก่อสร้าง การดัดแปลงหรือการเคลื่อนย้ายอาคารประเภทควบคุมการใช้ (แบบ อ.5) เลขที่ [REDACTED] ลงวันที่ [REDACTED] และ อาคาร คสล. โครงเหล็ก ชั้นเดียว จำนวน 1 อาคาร เพื่อใช้เป็นห้องออกกำลังกาย, ห้องน้ำส่วนกลาง, สระว่ายน้ำและห้องพักผ่อน ได้รับใบรับรองการก่อสร้าง การดัดแปลงหรือการเคลื่อนย้ายอาคารประเภทควบคุมการใช้ (แบบ อ.5) เลขที่ [REDACTED] ลงวันที่ [REDACTED] ดังแสดงสำเนาใบรับรองการก่อสร้าง การดัดแปลงหรือการเคลื่อนย้ายอาคารประเภทควบคุมการใช้ (แบบ อ.5) ในภาคผนวก ข-2 สำหรับพื้นที่ส่วนที่ 2 เป็นอาคารโมริ วอล์ค (Mori walk) ก่อสร้างอาคาร ค.ส.ล. 5 ชั้น และ 1 ชั้นดาดฟ้า จำนวน 1 อาคาร ตามเอกสารใบรับแจ้งการก่อสร้าง ดัดแปลง หรือรื้อถอนอาคาร

ตามมาตรา 39 ตรี เลขที่ [REDACTED] ลงวันที่ [REDACTED] ดังแสดงสำเนาใบอนุญาตก่อสร้างอาคารใน  
ภาคผนวก ข-3 ซึ่งอาคารโมริ วอล์ค (Mori walk) ได้รับใบรับรองการก่อสร้าง การดัดแปลงหรือการเคลื่อนย้ายอาคารประเภท  
ควบคุมการใช้ (แบบ อ.5) เลขที่ [REDACTED] ลงวันที่ [REDACTED] ดังแสดงสำเนาใบรับรองการก่อสร้าง การดัดแปลงหรือการ  
เคลื่อนย้ายอาคารประเภทควบคุมการใช้ (แบบ อ.5) ในภาคผนวก ข-4

ทั้งนี้ โครงการ โมริ คอนโดมิเนียม เป็นการอยู่อาศัยประเภทอาคารชุด หรืออาคารอยู่อาศัยรวม  
ที่มีพื้นที่เกิน 10,000 ตารางเมตร จึงไม่สอดคล้องตามข้อกำหนดผังเมืองรวมจังหวัดนนทบุรี พ.ศ. 2566 ซึ่งอาคาร  
โครงการได้รับอนุญาตก่อสร้าง ดัดแปลงอาคารจากเจ้าพนักงานหน่วยงานท้องถิ่น และได้รับใบรับรองอาคารมาแล้ว  
ก่อนประกาศดังกล่าวบังคับใช้ จึงไม่เข้าข่ายการบังคับใช้ตามประกาศบังคับใช้กฎกระทรวงให้ใช้บังคับ  
ผังเมืองรวมจังหวัดนนทบุรี พ.ศ. 2566

โครงการ โมริ คอนโดมิเนียม ตั้งอยู่ที่ถนนป๊อปปูล่า โครงการป๊อปปูล่าคอนโดมิเนียมเมืองทองธานี  
ตำบลบ้านใหม่ อำเภอบางกรวย จังหวัดนนทบุรี จากการสำรวจการใช้ประโยชน์ที่ดินโดยรอบพื้นที่โครงการ พบว่า  
พื้นที่ส่วนที่ 1 อาคารโมริ คอนโดมิเนียม (Mori Condominium)

ทิศเหนือ	ติดต่อกับ	โรงเรียน [REDACTED]
ทิศตะวันออก	ติดต่อกับ	โรงเรียน [REDACTED]
ทิศใต้	ติดต่อกับ	ถนนป๊อปปูล่า โครงการป๊อปปูล่าคอนโดมิเนียมเมืองทองธานี ถัดไปเป็น อาคารพักอาศัย [REDACTED]
ทิศตะวันตก	ติดต่อกับ	ถนนป๊อปปูล่า โครงการป๊อปปูล่าคอนโดมิเนียมเมืองทองธานี ถัดไปเป็น อาคารชุด [REDACTED]

พื้นที่ติดตั้งถังเก็บน้ำใช้

ทิศเหนือ	ติดต่อกับ	ถนนป๊อปปูล่า โครงการป๊อปปูล่าคอนโดมิเนียมเมืองทองธานี ถัดไปเป็น โรงเรียน [REDACTED]
ทิศตะวันออก	ติดต่อกับ	การไฟฟ้านครหลวง สถานีต้นทางแจ้งวัฒนะ
ทิศใต้	ติดต่อกับ	ทางเข้า-ออกของการไฟฟ้านครหลวง สถานีต้นทางแจ้งวัฒนะ ถัดไปเป็น ลานจอดรถ
ทิศตะวันตก	ติดต่อกับ	ถนนป๊อปปูล่า โครงการป๊อปปูล่าคอนโดมิเนียมเมืองทองธานี ถัดไปเป็น อาคารพักอาศัย [REDACTED]

พื้นที่ส่วนที่ 2 อาคารโมริ วอล์ค (Mori walk)

ทิศเหนือ	ติดต่อกับ	ถนนป๊อปปูล่า 5 ถัดไปเป็น อาคารชุด [REDACTED]
ทิศตะวันออก	ติดต่อกับ	ถนนป๊อปปูล่า โครงการป๊อปปูล่าคอนโดมิเนียมเมืองทองธานี ถัดไปเป็น โรงเรียนเซนต์ฟรังซิสเซเวียร์
ทิศใต้	ติดต่อกับ	ถนนส่วนบุคคล ถัดไปเป็น อาคารชุด [REDACTED]
ทิศตะวันตก	ติดต่อกับ	ที่จอดรถของบริษัท บางกอกแอร์พอร์ทอินดัสตรี จำกัด ถนนป๊อปปูล่า 5 โครงการป๊อปปูล่าคอนโดมิเนียมเมืองทองธานี

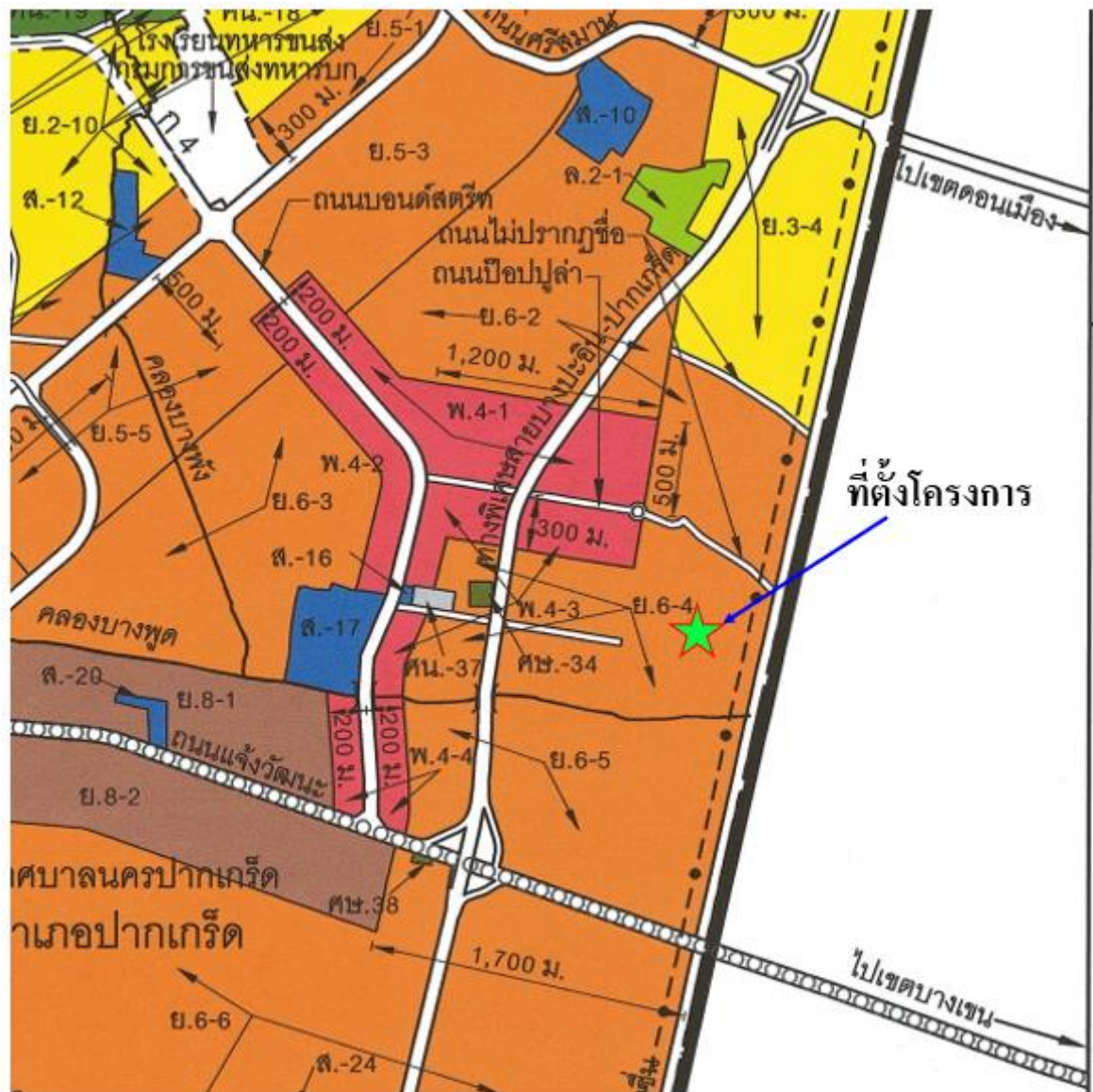

รูปที่ 3.3.1-1 ที่ตั้งโครงการตามประกาศบังคับใช้กฎกระทรวงให้ใช้บังคับผังเมืองรวมจังหวัดนนทบุรี พ.ศ. 2566



ทั้งนี้ สภาพทั่วไปบริเวณโครงการจัดเป็นย่านชุมชนเมือง ชุมชนที่พักอาศัย เช่น อาคารพักอาศัย สถานประกอบการ ร้านค้า ตามแนวถนนป๊อปปูล่า โครงการป๊อปปูล่าคอนโดมิเนียมเมืองทองธานี และถนนโครงข่ายคมนาคมใกล้เคียง โดยมีความพร้อมของระบบสาธารณูปโภคและสาธารณูปการที่ครบครันแห่งหนึ่งในเขตเทศบาลนครปากเกร็ด การเดินทางสามารถเดินทางได้สะดวกโดยใช้ระบบโครงข่ายขนส่งมวลชนต่าง ๆ ได้แก่ รถแท็กซี่ รถจักรยานยนต์รับจ้าง รถตู้ร่วมบริการของเอกชน เป็นต้น นอกจากนี้บริเวณที่ตั้งโครงการ ยังมีรถไฟฟ้าสายสีชมพู ส่วนต่อขยาย โดยสถานีที่ใกล้โครงการมากที่สุด คือ สถานี MT-02 สถานีทะเลสาบเมืองทองธานี (Lake Muang Thong Thani Station) มีเส้นทางสกายวอล์ค (sky walk) ระยะทางประมาณ 1.1 กิโลเมตรมายังคอสโม บาซาร์ ซึ่งภายในสกายวอล์คมีการจัดทำทางเดินเลื่อนอัตโนมัติ (Walkalator) และเดินบนทางเท้าจากคอสโม บาซาร์ไปยังพื้นที่โครงการ ได้แก่ จากคอสโม บาซาร์บนไปยังพื้นที่ส่วนที่ 1 (อาคาร โมริ คอนโดมิเนียม) ระยะทาง 450 เมตร และ จากคอสโม บาซาร์บนไปยังพื้นที่ส่วนที่ 2 (อาคาร โมริ วอล์ค) ระยะทาง 280 เมตร จึงเป็นอีกทางเลือกหนึ่งที่ทำให้การเดินทางเข้า-ออกโครงการมีความสะดวกและรวดเร็วมากยิ่งขึ้น โดยนับเป็นเส้นทางที่เชื่อมต่อกับรถไฟฟ้าเส้นทางอื่นๆ ได้หลายเส้นทางทำให้สามารถเดินทางได้อย่างสะดวกสบายและเกิดความคล่องตัวในการเดินทาง

เมื่อจำแนกประเภทการใช้ประโยชน์ที่ดินภายในระยะ 1 กิโลเมตร โดยรอบโครงการ พื้นที่โดยรอบโครงการสามารถแบ่งประเภทตามการใช้ประโยชน์ของพื้นที่ออกเป็น 9 ประเภท โดยส่วนใหญ่เป็นพื้นที่ว่าง ร้อยละ 34.15 รองลงมาเป็นที่อยู่อาศัย ร้อยละ 27.53 ดังแสดงในตารางที่ 3.3.1-1 และรูปที่ 3.3.1-2

ตารางที่ 3.3.1-1

การใช้ประโยชน์ที่ดินในพื้นที่ระยะ 1 กิโลเมตร

ลำดับที่	การใช้ประโยชน์ที่ดิน	พื้นที่ (ตร.ม.)	พื้นที่ (ตร.กม.)	ร้อยละ
1	ที่พักอาศัย	1,583,642.84	1.58	40.34
2	พื้นที่ว่าง	767,231.21	0.77	19.55
3	พาณิชยกรรม	746,887.52	0.75	19.02
4	สถานที่ราชการ	236,695.08	0.24	6.03
5	แหล่งน้ำ	199,514.87	0.20	5.08
6	คมนาคม	176,560.46	0.18	4.50
7	กีฬา	91,267.56	0.09	2.32
8	สถานศึกษา	76,520.47	0.08	1.95
9	เกษตรกรรม	47,519.67	0.05	1.21
รวม		3,925,839.68	3.94	100.00

ที่มา : บริษัทที่ปรึกษา, 2567

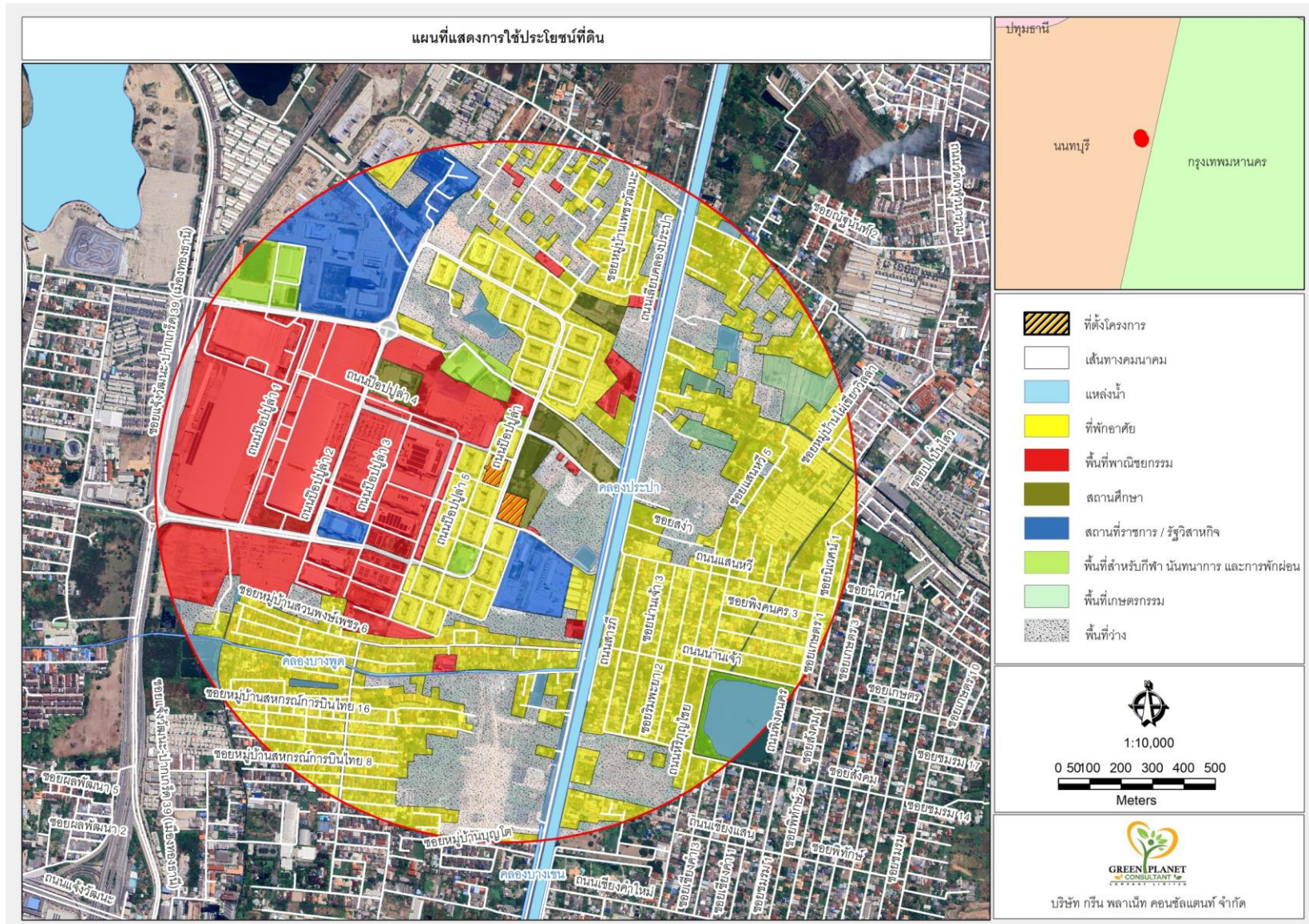

รูปที่ 3.3.1-2 จำแนกประเภทการใช้ประโยชน์ที่ดินในระยะ 1,000 เมตรโดยรอบพื้นที่โครงการ

### 3.3.2 การคมนาคม

#### 1) สภาพโดยทั่วไปของถนนโดยรอบโครงการ

โครงการตั้งอยู่ที่ถนนป๊อปปูล่า โครงการป๊อปปูล่าคอนโดมิเนียมเมืองทองธานี ตำบลบ้านใหม่ อำเภopakเกร็ด จังหวัดนนทบุรี มีโครงข่ายการคมนาคมถนนสายหลัก ถนนสายรอง ระบบขนส่งสาธารณะ เพื่อเชื่อมต่อไปยังพื้นที่ต่าง ๆ อาทิเช่น ถนนติวานนท์ ถนนแจ้งวัฒนะ ถนนเลียบคลองประปา เป็นต้น การเดินทางสามารถเดินทางได้สะดวกโดยใช้ระบบโครงข่ายขนส่งมวลชนต่าง ๆ ได้แก่ รถแท็กซี่ รถจักรยานยนต์รับจ้าง รถร่วมบริการของเอกชน เป็นต้น

#### 2) การคมนาคมเข้า – ออกพื้นที่โครงการ

การคมนาคมเข้า-ออกพื้นที่โครงการ จะใช้การคมนาคมทางบกโดยรถยนต์ ซึ่งพื้นที่โครงการส่วนที่ 1 จะมีทางเข้า ความกว้าง 3.50 เมตร เชื่อมต่อกับถนนป๊อปปูล่า โครงการป๊อปปูล่าคอนโดมิเนียมเมืองทองธานี และทางออก ความกว้าง 3.50 เมตร เชื่อมต่อกับถนนป๊อปปูล่า โครงการป๊อปปูล่าคอนโดมิเนียมเมืองทองธานี พื้นที่ส่วนที่ 2 จะมีทางเข้า-ออก ความกว้าง 7.00 เมตร เชื่อมต่อกับถนนป๊อปปูล่า โครงการป๊อปปูล่าคอนโดมิเนียมเมืองทองธานี สำหรับโครงข่ายคมนาคมเข้า-ออกพื้นที่โครงการดังกล่าวรายละเอียดไว้ในหัวข้อ 2.1

3) การศึกษาผลกระทบด้านการจราจรของโครงการ โมริ คอนโดมิเนียม ตั้งอยู่ที่ถนนป๊อปปูล่า โครงการป๊อปปูล่าคอนโดมิเนียมเมืองทองธานี ตำบลบ้านใหม่ อำเภopakเกร็ด จังหวัดนนทบุรี โครงการประเภทอาคารอยู่อาศัยรวม (อาคารชุด) ประกอบด้วย

**พื้นที่ส่วนที่ 1** อาคารโมริ คอนโดมิเนียม (Mori Condominium) ประกอบด้วย

- อาคารอยู่อาศัยรวม (อาคารชุด) ความสูง 16 ชั้น และชั้นดาดฟ้า จำนวน 1 อาคาร (ห้องชุดพักอาศัย จำนวน 1,040 ห้อง และห้องชุดเพื่อการพาณิชย์ (ร้านค้า) 20 ห้อง)
- อาคารออกกำลังกาย ห้องน้ำส่วนกลาง สระว่ายน้ำ และห้องฟิตเนส
- ที่จอดรถยนต์ จำนวน 20 คัน

**พื้นที่ส่วนที่ 2** อาคารโมริ วอล์ค (Mori walk) ประกอบด้วย

- อาคาร ความสูง 5 ชั้น และชั้นดาดฟ้า จำนวน 1 อาคาร (ห้องชุดเพื่อการพาณิชย์ (ร้านค้า) 23 ห้อง)
- ที่จอดรถยนต์ จำนวน 401 คัน

รวมโครงการมีจำนวนห้องชุดทั้งหมด 1,083 ห้อง ประกอบด้วย ห้องชุดพักอาศัย 1,040 ห้อง และห้องชุดเพื่อการพาณิชย์ (ร้านค้า) 43 ห้อง รวมจำนวนที่จอดรถยนต์ 421 คัน แบ่งเป็น ที่จอดรถยนต์ปกติ 406 คัน และที่จอดรถสำหรับผู้พิการหรือทุพพลภาพ และคนชรา จำนวน 15 คัน

โดยคาดว่าจะปรับปรุงโครงการแล้วเสร็จประมาณกลางปี พ.ศ. 2567 ทางบริษัทฯ จึงสำรวจปริมาณจราจรในสภาพปัจจุบัน (เดือนพฤศจิกายน พ.ศ. 2566) ก่อนการพัฒนาโครงการ และผลการวิเคราะห์สภาพการจราจรบนโครงข่ายถนนและทางแยกบริเวณใกล้เคียงพื้นที่โครงการ ในช่วงชั่วโมงเร่งด่วนเช้า นอกเวลาเร่งด่วน และในช่วงชั่วโมงเร่งด่วนเย็นของวันปกติและวันหยุด ดังนี้

#### 3.1) ลักษณะโครงข่ายถนนบริเวณโครงการ

โครงข่ายถนนบริเวณโครงการ ได้แก่ ถนนป๊อปปูล่า โครงการป๊อปปูล่าคอนโดมิเนียมเมืองทองธานี และทางแยกบริเวณโครงการ ได้แก่ แยกถนนติวานนท์-ซอยแจ้งวัฒนะ/ปากเกร็ด 39 แยกถนนติวานนท์-ถนนบอร์นสตรีท

แยกถนนแจ้งวัฒนะ-ซอยแจ้งวัฒนะ/ปากเกร็ด 33 ดังสภาพโดยทั่วไปของถนนโดยรอบพื้นที่โครงการในรูปที่ 3.3.2-1 มีรายละเอียดดังนี้

(1) ถนนป๊อปปูล่า โครงการป๊อปปูล่าคอนโดมิเนียมเมืองทองธานี เป็นถนนหน้าโครงการฯ ช่วงหน้าโครงการมีขนาด 2 ช่องจราจร มีการเดินรถ 2 ทิศทาง ทิศมุ่งเหนือ 1 ช่องจราจร ทิศมุ่งใต้ 1 ช่องจราจร ไม่มีเกาะกลาง เป็นถนนโครงการป๊อปปูล่าคอนโดมิเนียมเมืองทองธานี ปัจจุบันมีปริมาณจราจรปานกลาง ส่วนใหญ่เป็นผู้อยู่อาศัยในเมืองทองธานี ซึ่งถนนจะเชื่อมต่อกับโครงข่ายถนน ได้แก่ ถนนบอร์นสตรีท ซอยแจ้งวัฒนะปากเกร็ด 39 ซอย S18 และซอย 5 บาท

(2) ซอย 5 บาท เป็นถนนซอยเชื่อมระหว่าง ถนนป๊อปปูล่า โครงการป๊อปปูล่าคอนโดมิเนียมเมืองทองธานี กับถนนเลียบคลองประปา มีการเดินรถ 2 ทิศทาง ทิศมุ่งตะวันตก 1 ช่องจราจร ทิศมุ่งตะวันออก 1 ช่องจราจร ปัจจุบันมีปริมาณจราจรค่อนข้างหนาแน่นในช่วงเร่งด่วน เนื่องจากเป็นเส้นทางที่ประชาชนใช้ในการรับ-ส่ง และเดินทางมายังโรงเรียนเซนต์ฟรังซิสเซเวียร์

(3) ซอย S18 เป็นถนนซอยเชื่อมระหว่าง ถนนป๊อปปูล่า โครงการป๊อปปูล่าคอนโดมิเนียมเมืองทองธานี กับถนนเลียบคลองประปา มีการเดินรถ 2 ทิศทาง ทิศมุ่งตะวันตก 1 ช่องจราจร ทิศมุ่งตะวันออก 1 ช่องจราจร ปัจจุบันมีปริมาณจราจรค่อนข้างหนาแน่นในช่วงเร่งด่วน เนื่องจากเป็นเส้นทางที่ประชาชนใช้ในการรับ-ส่ง และเดินทางมายังโรงเรียนเซนต์ฟรังซิสเซเวียร์

(4) ถนนซอยแจ้งวัฒนะ-ปากเกร็ด 39 เป็นถนนเชื่อมต่อถนนติวานนท์ ถนนป๊อปปูล่า โครงการป๊อปปูล่าคอนโดมิเนียมเมืองทองธานี และถนนแจ้งวัฒนะ มีการเดินรถ 2 ทิศทาง ทิศมุ่งเหนือ 3 ช่องจราจร ทิศมุ่งใต้ 2 ช่องจราจร ปัจจุบันมีปริมาณจราจรค่อนข้างหนาแน่นในช่วงเร่งด่วน เนื่องจากเป็นเส้นทางสายหลักที่เชื่อมต่อพื้นที่รอบนอกกับพื้นที่เมืองทองธานี และปัจจุบันได้มีการสร้างรถไฟฟ้าเข้าสู่พื้นที่เมืองทองธานีผ่านเส้นทางนี้ จึงเป็นผลให้ช่องเดินรถแต่ละทิศทางเหลือ 2 ช่องจราจร

(5) ถนนบอร์นสตรีท (ซอยแจ้งวัฒนะ-ปากเกร็ด 33) เป็นถนนเชื่อมต่อถนนติวานนท์ ถนนป๊อปปูล่า โครงการป๊อปปูล่าคอนโดมิเนียมเมืองทองธานี และถนนแจ้งวัฒนะมีการเดินรถ 2 ทิศทาง ทิศมุ่งเหนือ 2 ช่องจราจร ทิศมุ่งใต้ 2 ช่องจราจร ปัจจุบันมีปริมาณจราจรค่อนข้างหนาแน่นในช่วงเร่งด่วน เนื่องจากเป็นเส้นทางสายหลักที่เชื่อมต่อพื้นที่รอบนอกกับพื้นที่เมืองทองธานี

(6) ถนนติวานนท์ (ทางหลวงหมายเลข 306) เป็นถนนสาธารณะแนวเหนือ-ใต้ มีการเดินรถ 2 ทิศทาง ทิศมุ่งเหนือ 3 ช่องจราจร ทิศมุ่งใต้ 3 ช่องจราจร ปัจจุบันมีปริมาณจราจรค่อนข้างหนาแน่น เนื่องจากเป็นเส้นทางถนนสาธารณะสายหลักเชื่อมต่อพื้นที่ต่าง ๆ และตรอกซอยมากมาย

(7) ถนนแจ้งวัฒนะ (ทางหลวงหมายเลข 304) เป็นถนนสาธารณะแนวตะวันตก-ตะวันออก มีการเดินรถ 2 ทิศทาง ทิศมุ่งตะวันตก 4 ช่องจราจร ทิศมุ่งตะวันออก 4 ช่องจราจร ปัจจุบันมีปริมาณจราจรค่อนข้างหนาแน่น เนื่องจากเป็นเส้นทางถนนสาธารณะสายหลักเชื่อมต่อพื้นที่ต่าง ๆ และตรอกซอยมากมาย

(8) ถนนเลียบคลองประปา เป็นถนนสาธารณะแนวเหนือใต้ มีการเดินรถ 2 ทิศทาง ทิศมุ่งเหนือ 1 ช่องจราจร ทิศมุ่งใต้ 1 ช่องจราจร ปัจจุบันมีปริมาณจราจรค่อนข้างหนาแน่น เนื่องจากเป็นเส้นทางถนนสาธารณะเชื่อมต่อถนนสายหลักและเชื่อมต่อพื้นที่เมืองทองธานี

(9) แยกถนนติวานนท์-ซอยแจ้งวัฒนะ/ปากเกร็ด 39 (a.) เป็นแยกไม่มีสัญญาณไฟจราจร เกิดจากจุดตัดของถนนติวานนท์และซอยแจ้งวัฒนะ/ปากเกร็ด 39 เพื่อเป็นทางเข้า-ออก ของพื้นที่เมืองทองธานี มีปริมาณจราจรเข้าสู่ทางแยกจากถนนติวานนท์ทิศมุ่งใต้และซอยแจ้งวัฒนะ/ปากเกร็ด 39 ทิศมุ่งตะวันตก

(10) แยกถนนติวานนท์-ถนนบอร์นสตรีท (b.) เป็นแยกสัญญาณไฟจราจร เกิดจากจุดตัดของถนนติวานนท์และถนนบอร์นสตรีท เพื่อเป็นทางเข้า-ออก ของพื้นที่เมืองทองธานี มีปริมาณจราจรเข้าสู่ทางแยกจากถนนติวานนท์ทิศมุ่งใต้ ถนนติวานนท์ทิศมุ่งเหนือ และถนนบอร์นสตรีททิศมุ่งตะวันตก

(11) แยกถนนแจ้งวัฒนะ-ซอยแจ้งวัฒนะ/ปากเกร็ด 33 (c.) เป็นแยกสัญญาณไฟจราจร เกิดจากจุดตัดของถนนแจ้งวัฒนะและถนนบอร์นสตรีท เพื่อเป็นทางเข้า-ออก ของพื้นที่เมืองทองธานี มีปริมาณจราจรเข้าสู่ทางแยกจากถนนแจ้งวัฒนะทิศมุ่งตะวันตก ถนนแจ้งวัฒนะทิศมุ่งตะวันออก ถนนบอร์นสตรีททิศมุ่งใต้ และมีสะพานยกระดับข้ามแยกบนถนนแจ้งวัฒนะเพื่อบรรเทาการจราจรติดขัดบริเวณทางแยก

(12) แยกถนนปิ่นเกล้า-ซอยแจ้งวัฒนะ/ปากเกร็ด 39 (สระน้ำเมืองทอง)(d.) เป็นแยกสัญญาณไฟจราจร เกิดจากจุดตัดของถนนปิ่นเกล้า-ซอยแจ้งวัฒนะ/ปากเกร็ด 39 ในพื้นที่เมืองทองธานี มีปริมาณจราจรเข้าสู่ทางแยกจากถนนปิ่นเกล้าทิศมุ่งตะวันตก ถนนปิ่นเกล้า โครงการปิ่นเกล้าคอนโดมิเนียมเมืองทองธานี ทิศมุ่งตะวันออก และซอยแจ้งวัฒนะ/ปากเกร็ด 39 ทิศมุ่งเหนือ และซอยแจ้งวัฒนะ/ปากเกร็ด 39 ทิศมุ่งใต้

(13) แยกวงเวียนถนนปิ่นเกล้า-ซอยแจ้งวัฒนะ/ปากเกร็ด 39 (e.) เป็นแยกไม่มีสัญญาณไฟจราจร เกิดจากจุดตัดของถนนปิ่นเกล้า-ซอยแจ้งวัฒนะ/ปากเกร็ด 39 ในพื้นที่เมืองทองธานี มีปริมาณจราจรเข้าสู่ทางแยกจากถนนปิ่นเกล้าทิศมุ่งตะวันตก ถนนปิ่นเกล้า โครงการปิ่นเกล้าคอนโดมิเนียมเมืองทองธานี ทิศมุ่งตะวันออก และซอยแจ้งวัฒนะ/ปากเกร็ด 39 ทิศมุ่งเหนือ และซอยแจ้งวัฒนะ/ปากเกร็ด 39 ทิศมุ่งใต้

(14) แยกถนนแจ้งวัฒนะ-ซอยแจ้งวัฒนะ/ปากเกร็ด 39(f.) เป็นแยกไม่มีสัญญาณไฟจราจร เกิดจากจุดตัดของถนนแจ้งวัฒนะและซอยแจ้งวัฒนะ/ปากเกร็ด 39 เพื่อเป็นทางเข้า-ออก ของพื้นที่เมืองทองธานี มีปริมาณจราจรเข้าสู่ทางแยกจากถนนแจ้งวัฒนะทิศมุ่งตะวันออกและซอยแจ้งวัฒนะ/ปากเกร็ด 39 ทิศมุ่งใต้

(15) แยกถนนปิ่นเกล้า-ซอย S18(g.) เป็นแยกไม่มีสัญญาณไฟจราจร เกิดจากจุดตัดของถนนปิ่นเกล้า โครงการปิ่นเกล้าคอนโดมิเนียมเมืองทองธานี และ ซอย S 18 ของพื้นที่เมืองทองธานี มีปริมาณจราจรเข้าสู่ทางแยกจาก ถนนซอย S18 ทิศมุ่งตะวันตก ถนนปิ่นเกล้า โครงการปิ่นเกล้าคอนโดมิเนียม ทิศมุ่งตะวันออก และ ถนนปิ่นเกล้า โครงการปิ่นเกล้าคอนโดมิเนียมเมืองทองธานี ทิศมุ่งเหนือ และ ถนนปิ่นเกล้า โครงการปิ่นเกล้าคอนโดมิเนียมเมืองทองธานีทิศมุ่งใต้

(16) แยกถนนเลียบคลองประปา-ซอย S18 (h.) เป็นแยกไม่มีสัญญาณไฟจราจร เกิดจากจุดตัดของถนนเลียบคลองประปาและซอย S18 เพื่อเป็นทางเข้า-ออก ของพื้นที่เมืองทองธานี มีปริมาณจราจรเข้าสู่ทางแยกจากถนนเลียบคลองประปาทิศมุ่งเหนือ ถนนเลียบคลองประปาทิศมุ่งใต้ และซอย S18 ทิศมุ่งตะวันออก

(17) แยกถนนเลียบคลองประปา-ซอย 5 บาท (i.) เป็นแยกไม่มีสัญญาณไฟจราจร เกิดจากจุดตัดของถนนเลียบคลองประปาและซอย 5 บาท เพื่อเป็นทางเข้า-ออก ของพื้นที่เมืองทองธานี มีปริมาณจราจรเข้าสู่ทางแยกจากถนนเลียบคลองประปาทิศมุ่งเหนือ ถนนเลียบคลองประปาทิศมุ่งใต้ และซอย 5 บาททิศมุ่งตะวันออก

(18) แยกถนนปิ่นเกล้า-ซอย 5 บาท(j.) เป็นแยกไม่มีสัญญาณไฟจราจร เกิดจากจุดตัดของถนนปิ่นเกล้า โครงการปิ่นเกล้าคอนโดมิเนียมเมืองทองธานี และซอย 5 บาท ของพื้นที่เมืองทองธานี มีปริมาณจราจรเข้าสู่ทางแยก จากถนนซอย 5 บาท ทิศมุ่งตะวันตก ถนนส่วนบุคคูล ทิศมุ่งตะวันออก และ ถนนปิ่นเกล้า โครงการปิ่นเกล้าคอนโดมิเนียมเมืองทองธานีทิศมุ่งเหนือ และ ถนนปิ่นเกล้า โครงการปิ่นเกล้าคอนโดมิเนียมเมืองทองธานีทิศมุ่งใต้



### 3.2) รถไฟฟ้าสายสีชมพู ส่วนต่อขยาย

รถไฟฟ้าสายสีชมพู ส่วนต่อขยาย สถานี MT-02 สถานีทะเลสาบเมืองทองธานี (Lake Muang Thong Thani Station) มีเส้นทางสกายวอล์ค (sky walk) ระยะทางประมาณ 1.1 กิโลเมตร มายังคอสโม บาซาร์ ซึ่งภายในสกายวอล์คมีการจัดทำทางเดินเลื่อนอัตโนมัติ (Walkalator) และเดินบนทางเท้าจากคอสโม บาซาร์ไปยังพื้นที่โครงการ ดังนี้

- จากคอสโม บาซาร์บนไปยังพื้นที่โครงการส่วนที่ 1 (อาคาร โมริ คอนโดมิเนียม) ระยะทาง 450 เมตร
  - จากคอสโม บาซาร์บนไปยังพื้นที่โครงการส่วนที่ 2 (อาคาร โมริ วอล์ค) ระยะทาง 280 เมตร
- รายละเอียดโครงข่ายเส้นทางสกายวอล์ค (sky walk) ไปยังพื้นที่โครงการดังแสดงใน

รูปที่ 3.3.2-2 ทั้งนี้ เนื่องจากมีรถไฟฟ้าสายสีชมพู ส่วนต่อขยาย สถานี MT-02 สถานีทะเลสาบเมืองทองธานี (Lake Muang Thong Thani Station) สามารถเดินทางมายังโครงการได้สะดวก จึงเสนอให้มีมาตรการส่งเสริมให้ผู้พักอาศัยใช้บริการรถไฟฟ้า ติดตั้งป้ายไว้ภายในโครงการเพื่อแจ้งให้ผู้พักอาศัยได้ทราบ เพื่อช่วยลดปริมาณการใช้ถนนและยังสะดวกในการเดินทางอีกด้วย

### 3.3) สภาพจราจรบริเวณโครงการในปัจจุบัน (ปี พ.ศ. 2566)

(1) ปริมาณจราจรปีปัจจุบัน (พ.ศ. 2566) ช่วงวันธรรมดา ในช่วงเวลาเร่งด่วนเช้า (07.00-09.00 น.) นอกเวลาเร่งด่วน (09.00-16.00 น.) และช่วงเวลาเร่งด่วนเย็น (16.00-18.00 น.) บริเวณทางแยกรอบพื้นที่โครงการ ข้อมูลดังกล่าวได้จากการสำรวจภาคสนามในวันที่ 23-24 พฤศจิกายน 2566 ดังในรูปที่ 3.3.2-3

(2) ปริมาณจราจรปีปัจจุบัน (พ.ศ. 2566) ช่วงวันหยุด ในช่วงเวลาเร่งด่วนเช้า (07.00-09.00 น.) นอกเวลาเร่งด่วน (09.00-16.00 น.) และช่วงเวลาเร่งด่วนเย็น (16.00-18.00 น.) บริเวณทางแยกรอบพื้นที่โครงการ ข้อมูลดังกล่าวได้จากการสำรวจภาคสนามในวันที่ 25-26 พฤศจิกายน 2566 ดังในรูปที่ 3.3.2-4



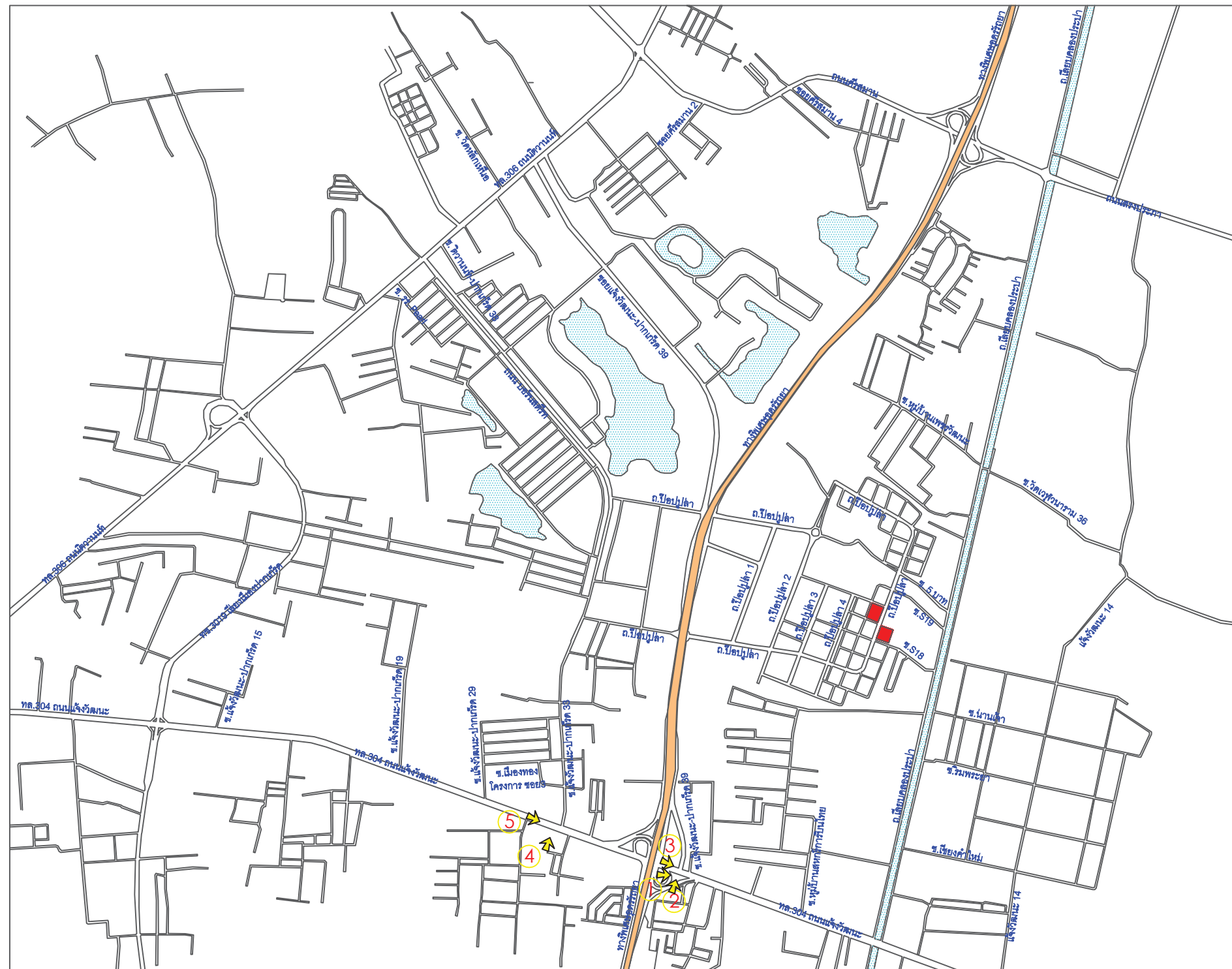

รูปที่ 3.3.2-1 แสดงภาพถ่ายสภาพโดยทั่วไปของถนนโดยรอบพื้นที่โครงการ



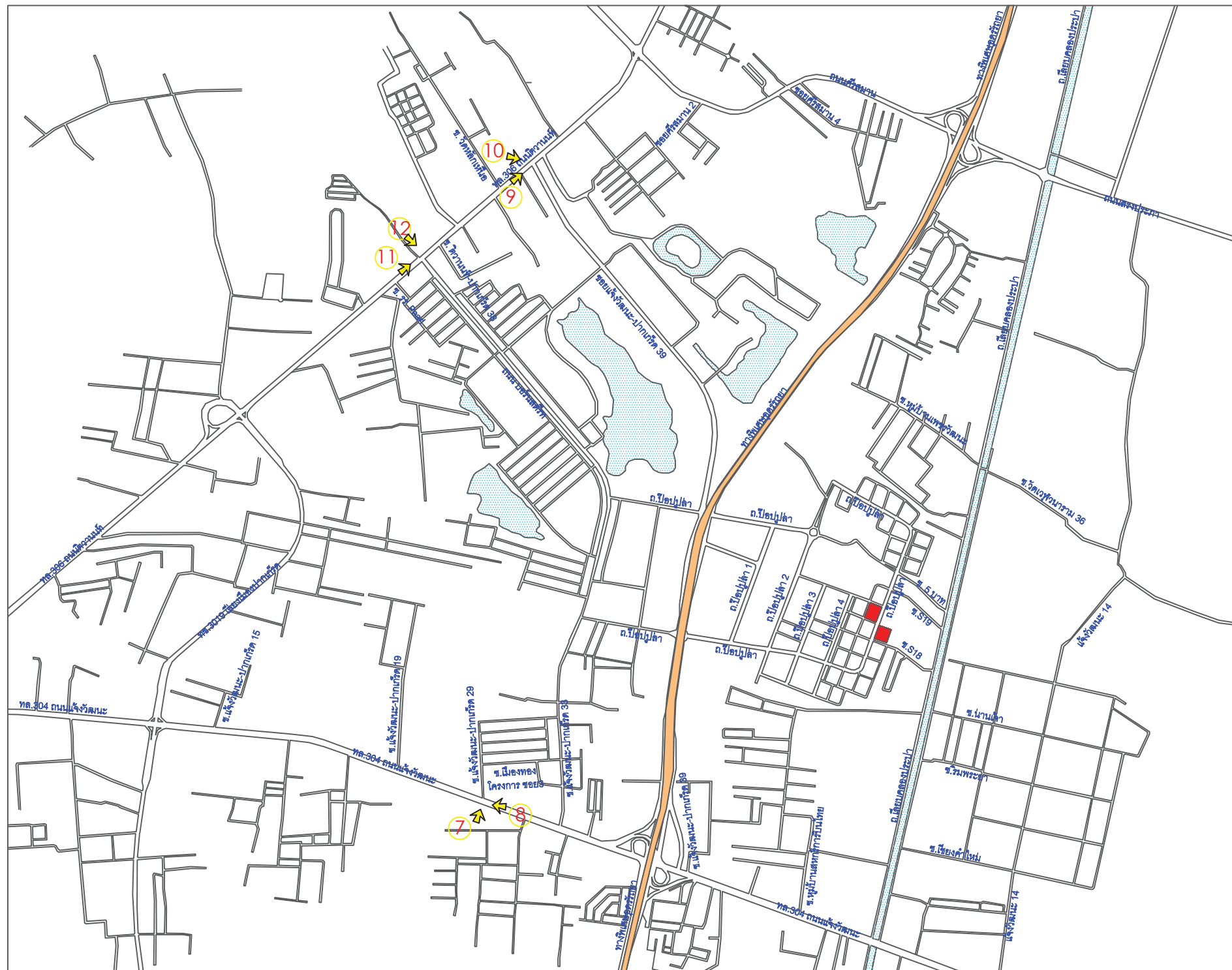

รูปที่ 3.3.2-1 แสดงภาพถ่ายสภาพโดยทั่วไปของถนนโดยรอบพื้นที่โครงการ (ต่อ)



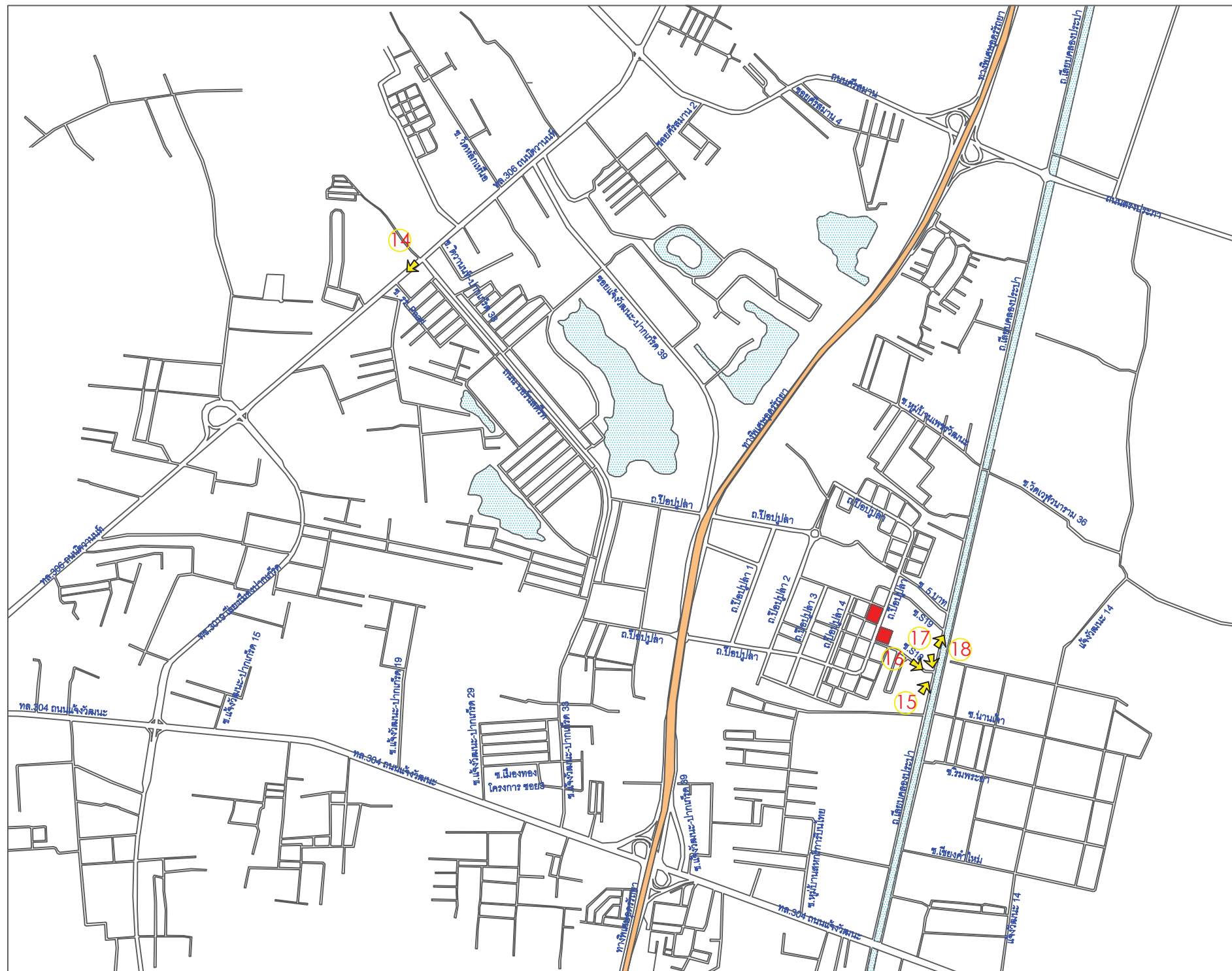

13



14



15



18



17



16



รูปที่ 3.3.2-1 แสดงภาพถ่ายสภาพโดยทั่วไปของถนนโดยรอบพื้นที่โครงการ (ต่อ)



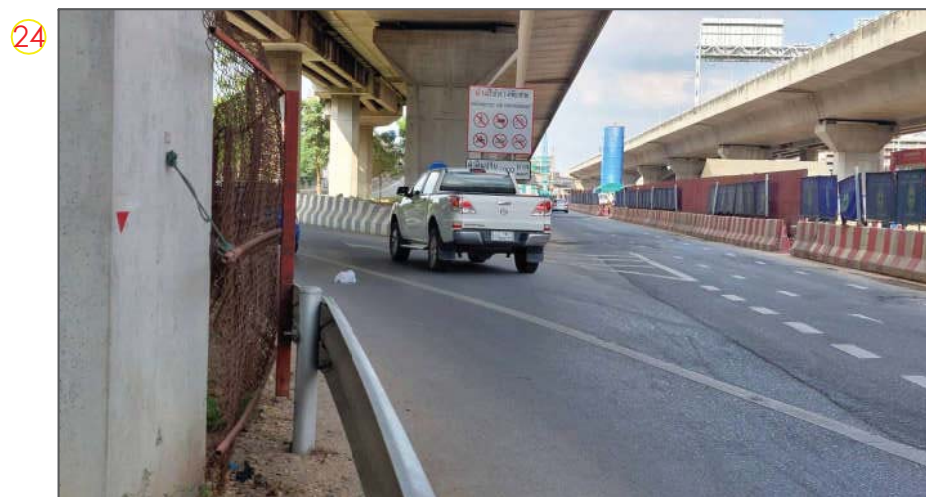
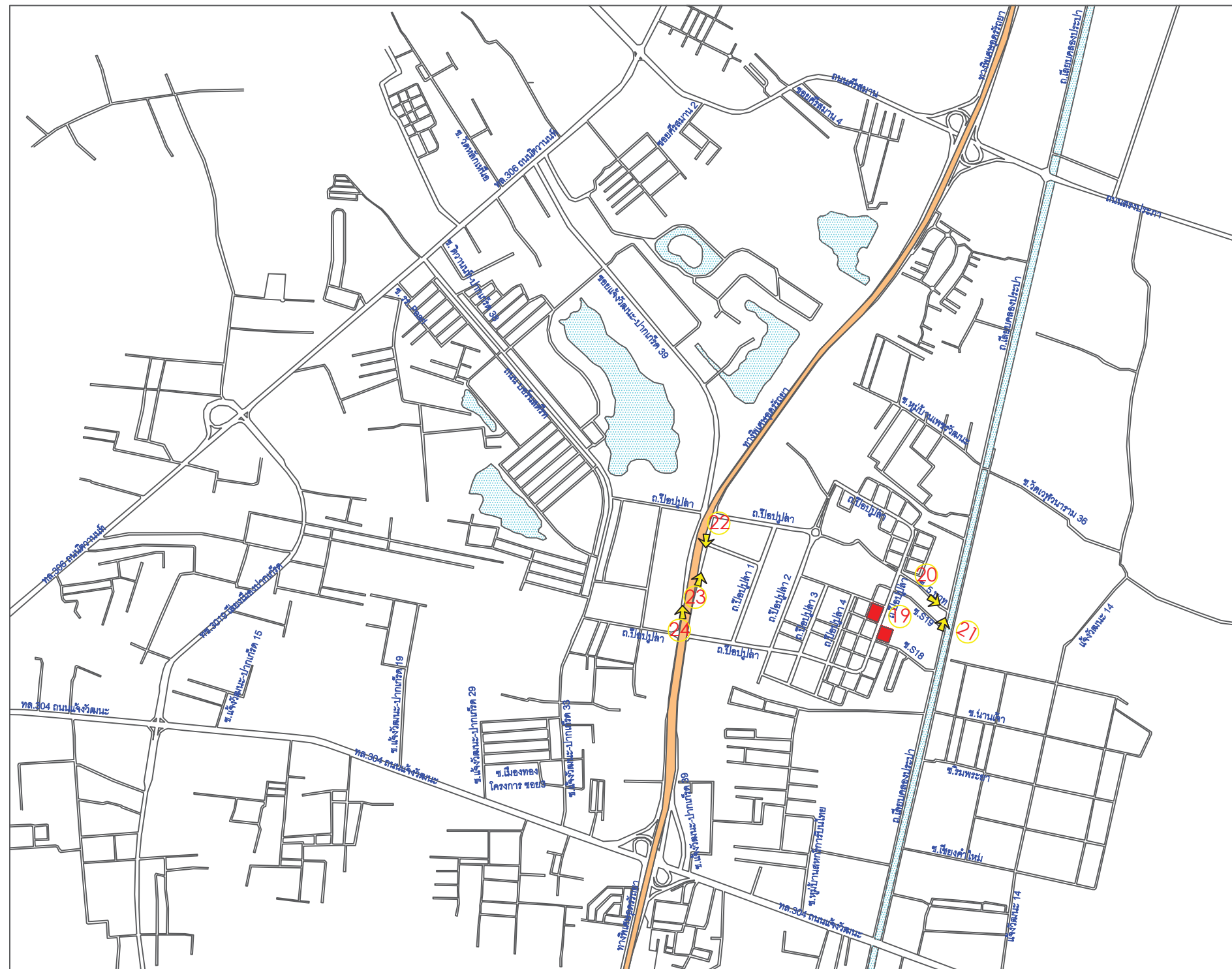

รูปที่ 3.3.2-1 แสดงภาพถ่ายสภาพโดยทั่วไปของถนนโดยรอบพื้นที่โครงการ (ต่อ)



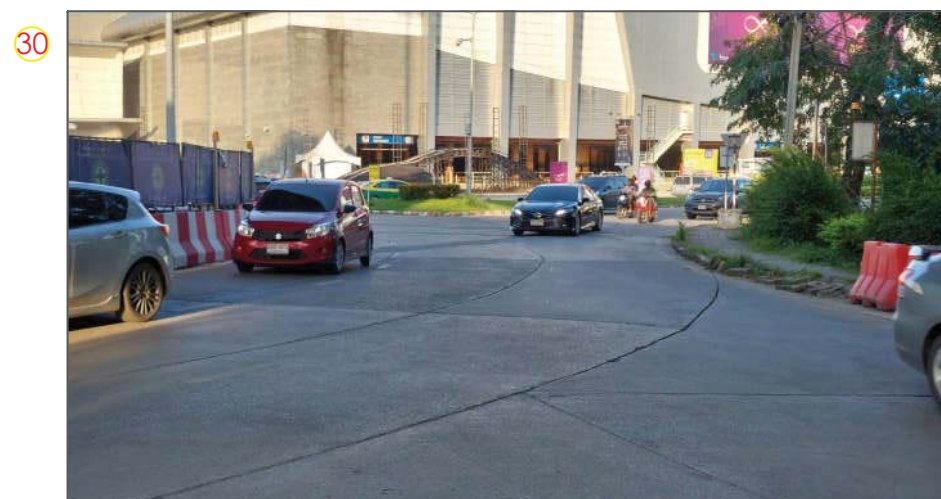
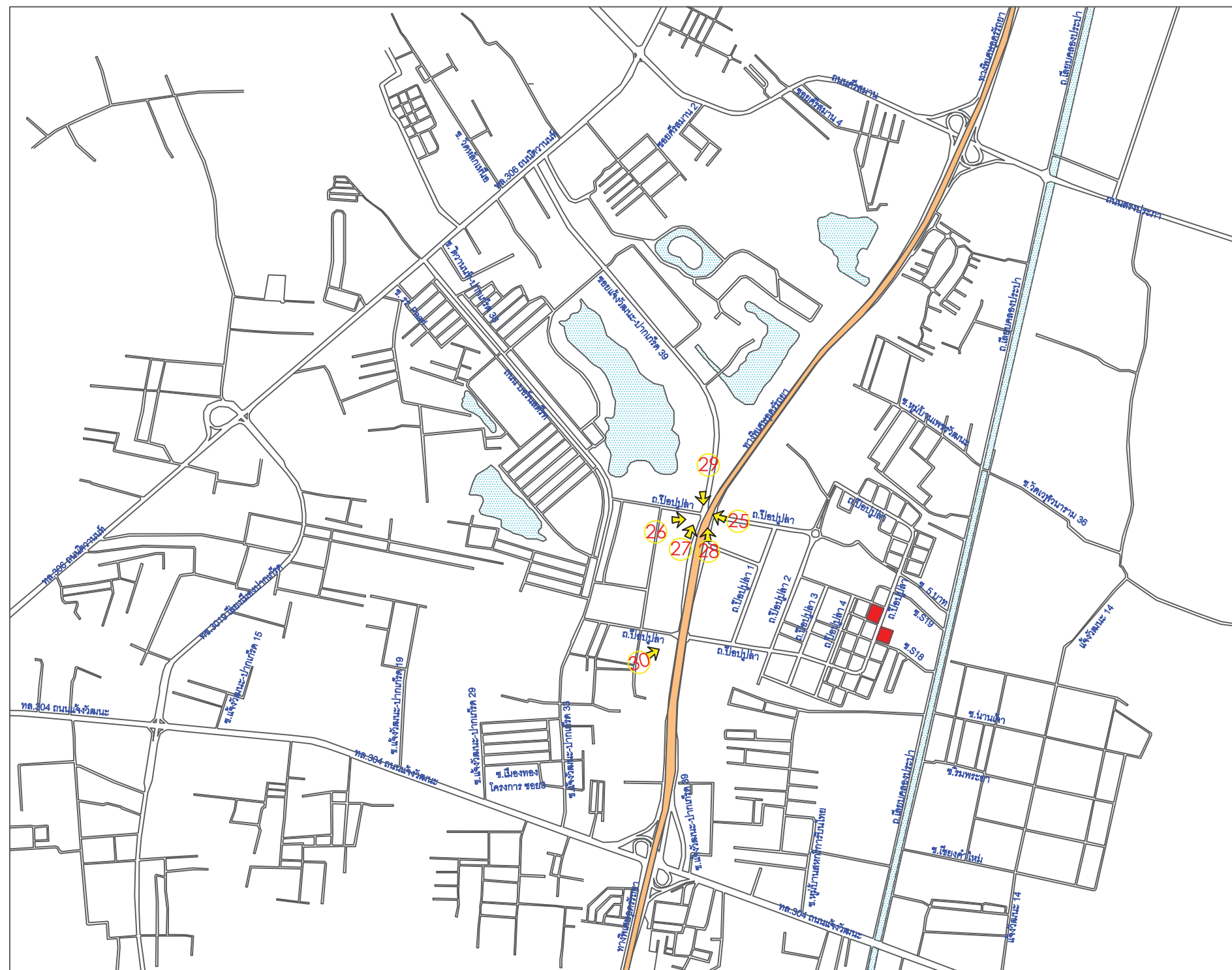

รูปที่ 3.3.2-1 แสดงภาพถ่ายสภาพโดยทั่วไปของถนนโดยรอบพื้นที่โครงการ (ต่อ)



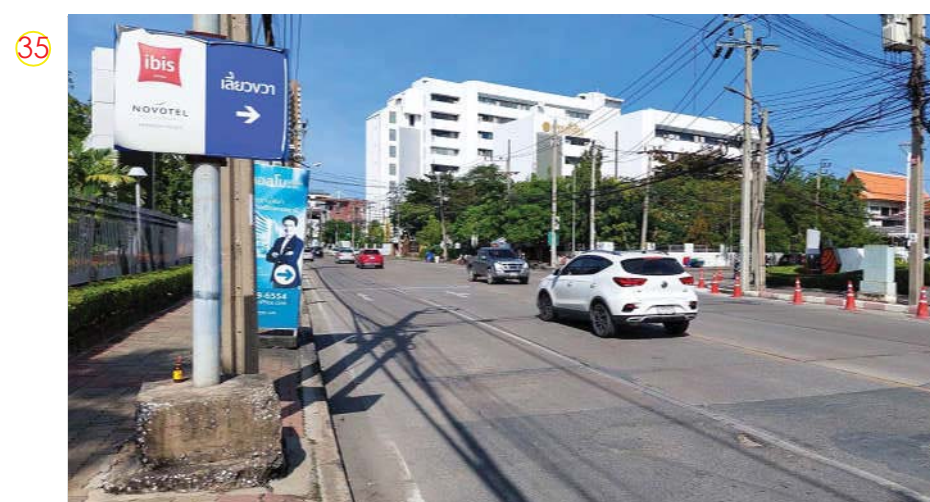
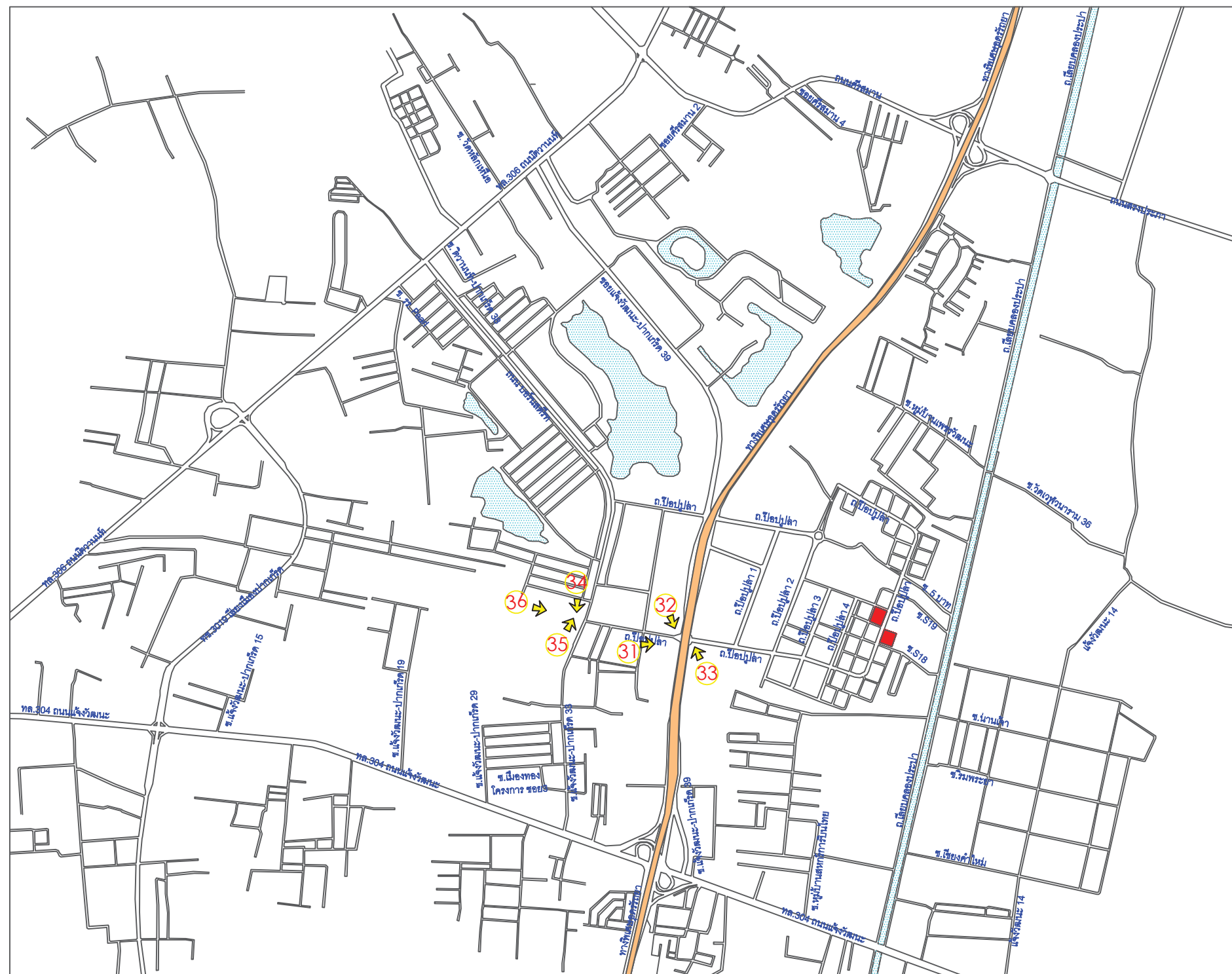

รูปที่ 3.3.2-1 แสดงภาพถ่ายสภาพโดยทั่วไปของถนนโดยรอบพื้นที่โครงการ (ต่อ)



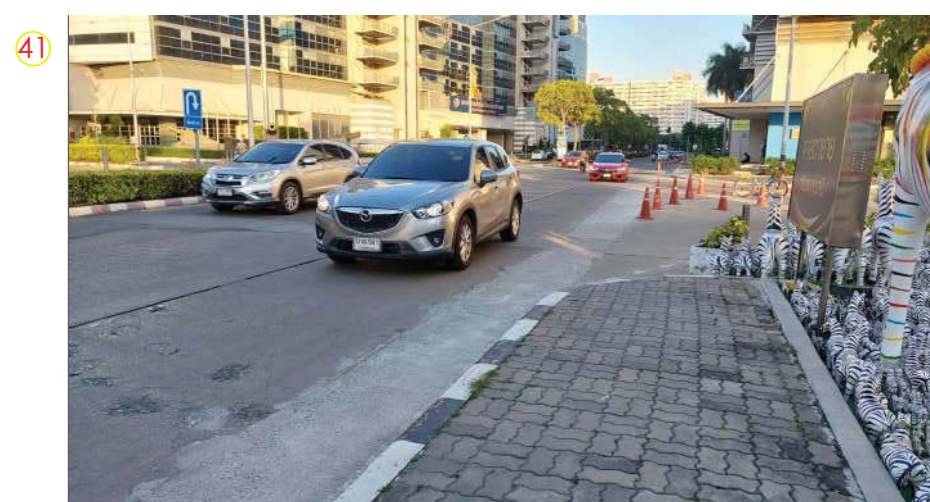
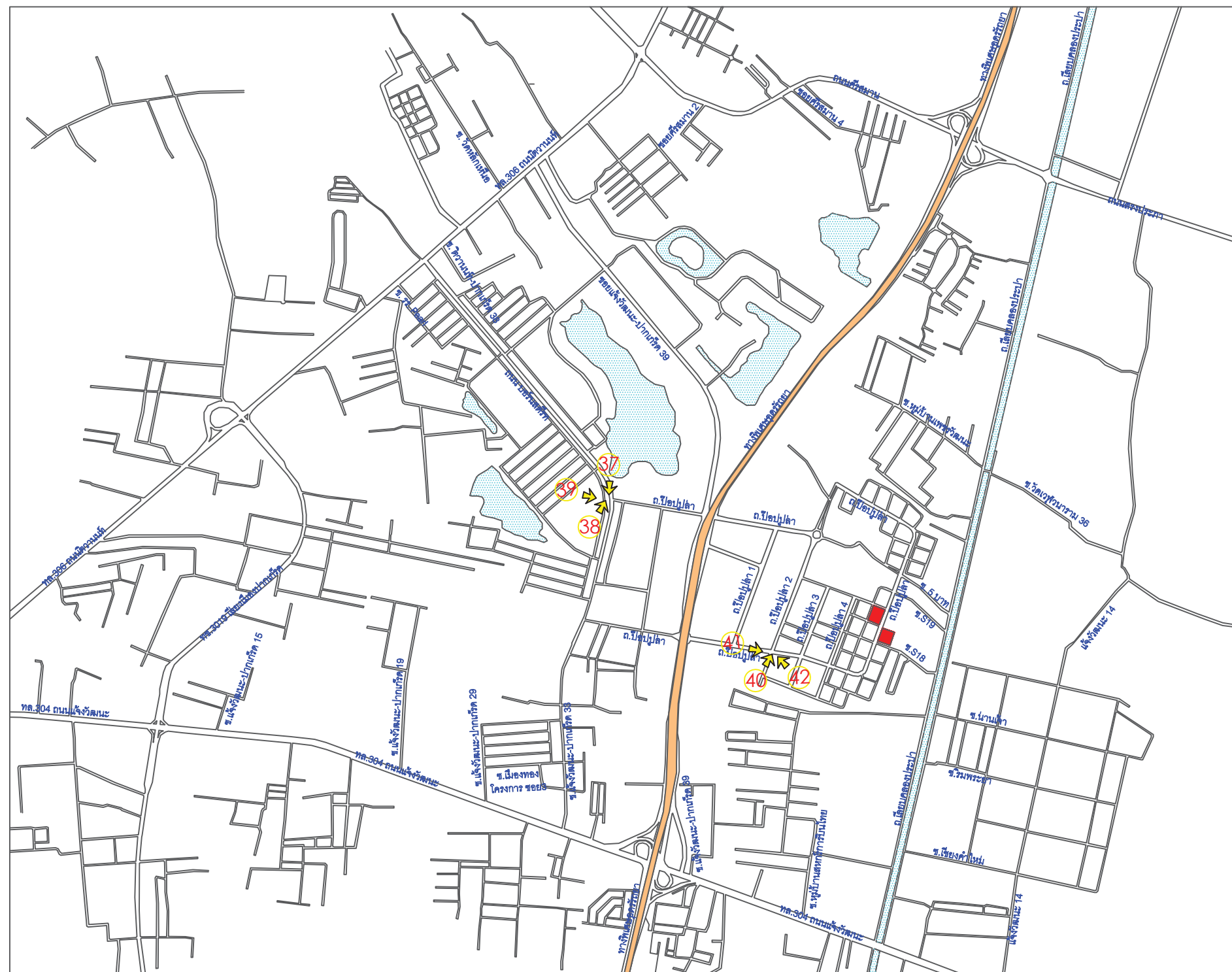

รูปที่ 3.3.2-1 แสดงภาพถ่ายสภาพโดยทั่วไปของถนนโดยรอบพื้นที่โครงการ (ต่อ)



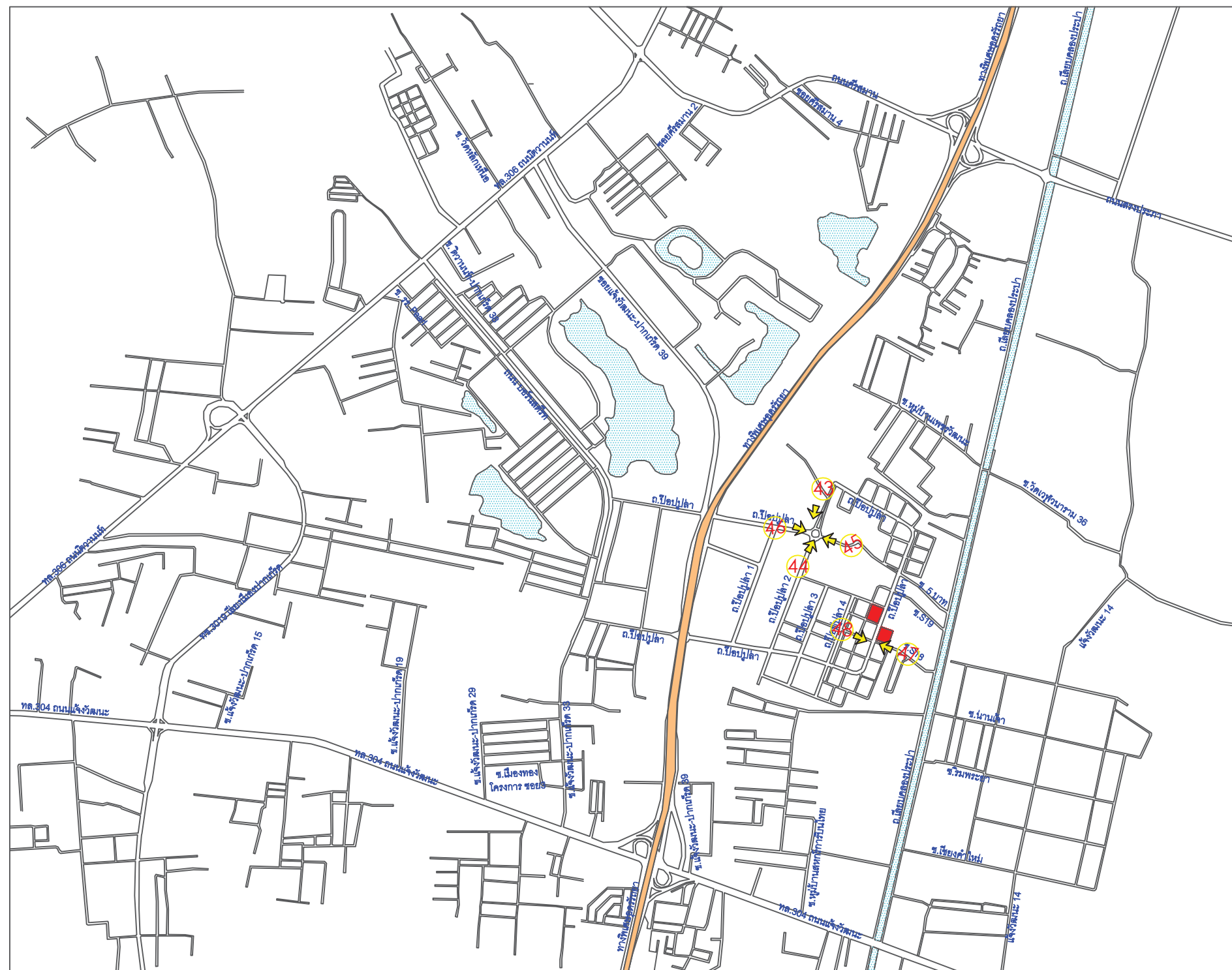

รูปที่ 3.3.2-1 แสดงภาพถ่ายสภาพโดยทั่วไปของถนนโดยรอบพื้นที่โครงการ (ต่อ)



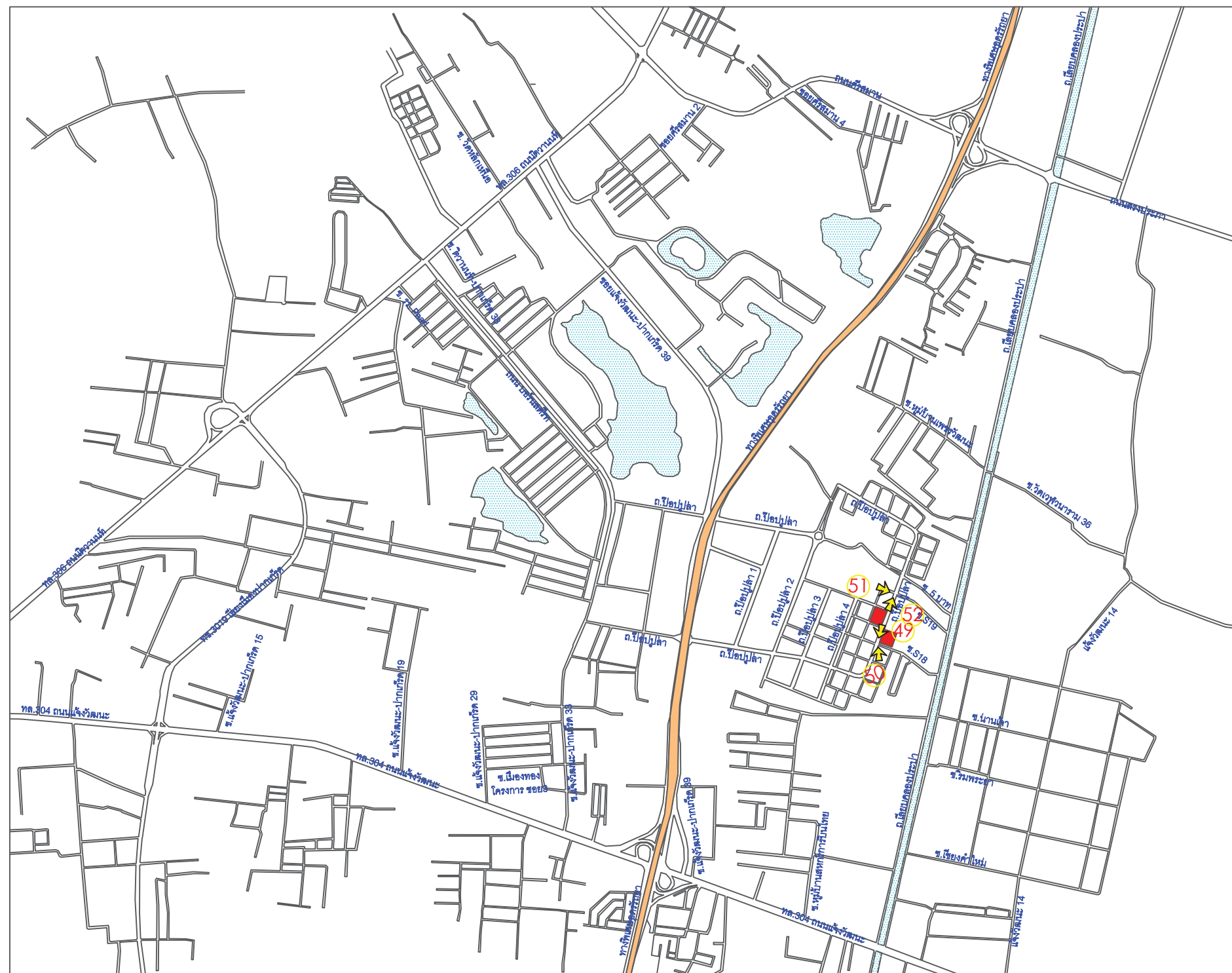

รูปที่ 3.3.2-1 แสดงภาพถ่ายสภาพโดยทั่วไปของถนนโดยรอบพื้นที่โครงการ (ต่อ)



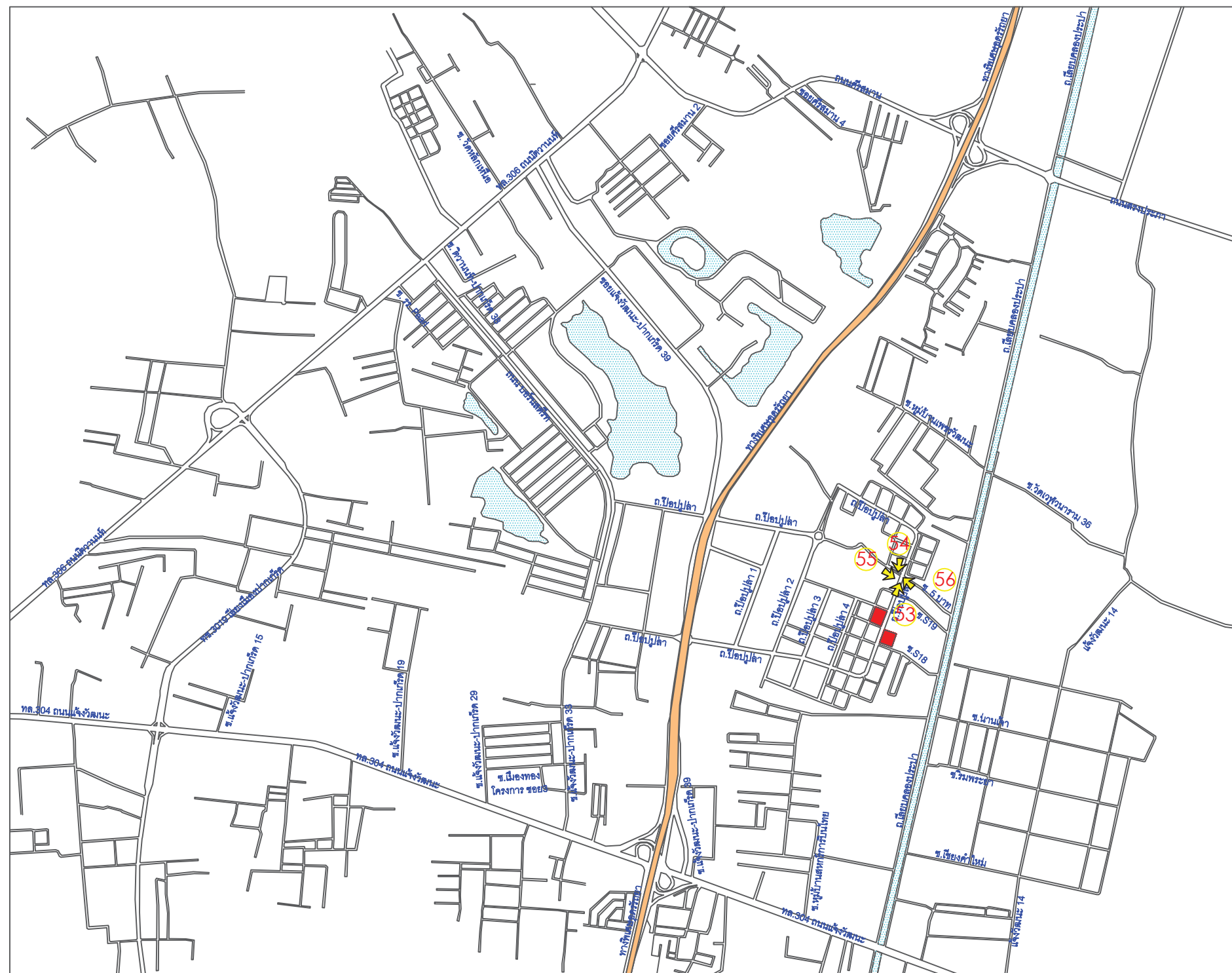

53



54



55



56



รูปที่ 3.3.2-1 แสดงภาพถ่ายสภาพโดยทั่วไปของถนนโดยรอบพื้นที่โครงการ (ต่อ)



สัญลักษณ์



พื้นที่โครงการ



## LINK BRIDGE MT-02 to COSMO BAZAAR



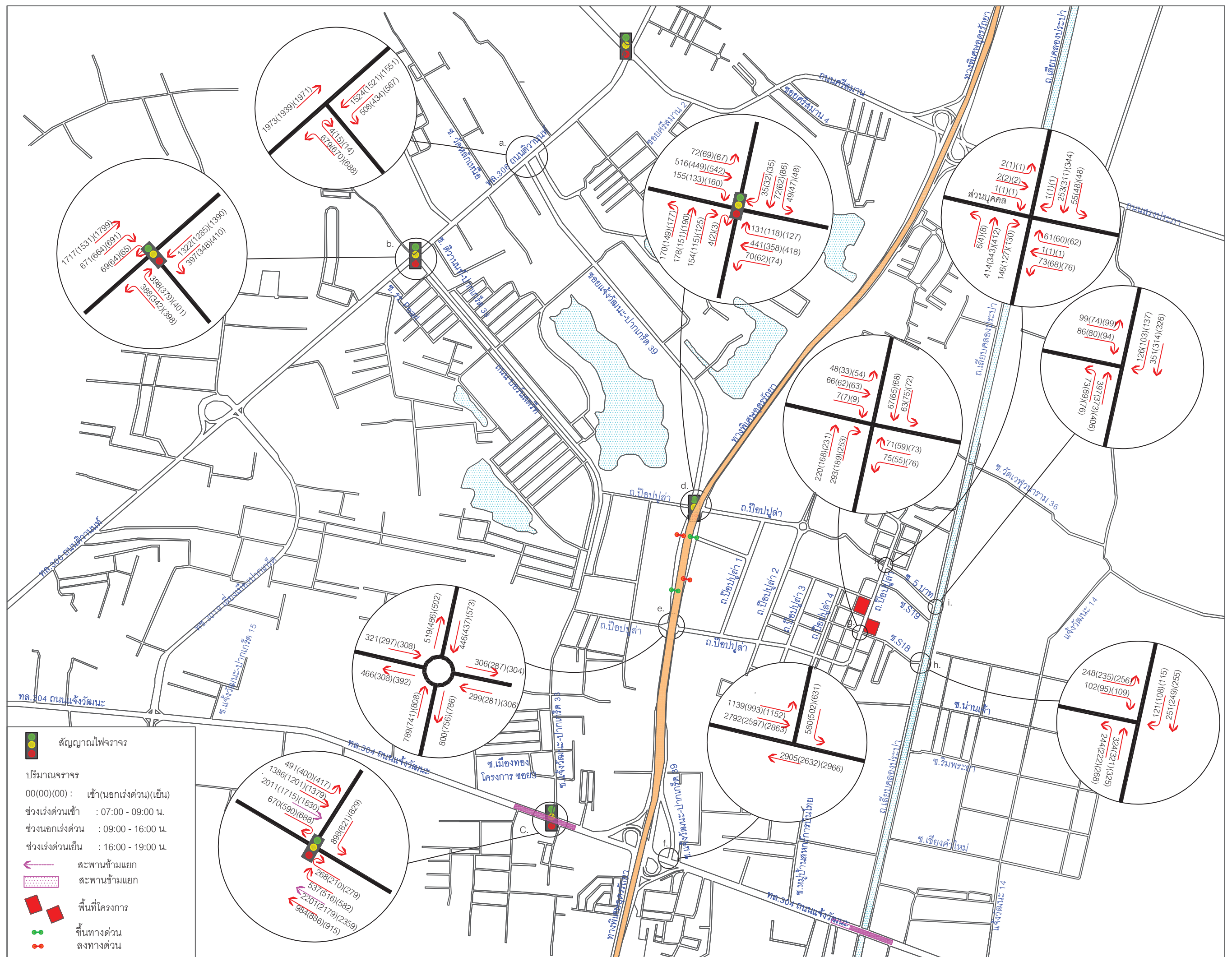

รูปที่ 3.3.2-3 แสดงปริมาณจราจรปัจจุบัน (พ.ศ. 2566) ช่วงวันธรรมดา



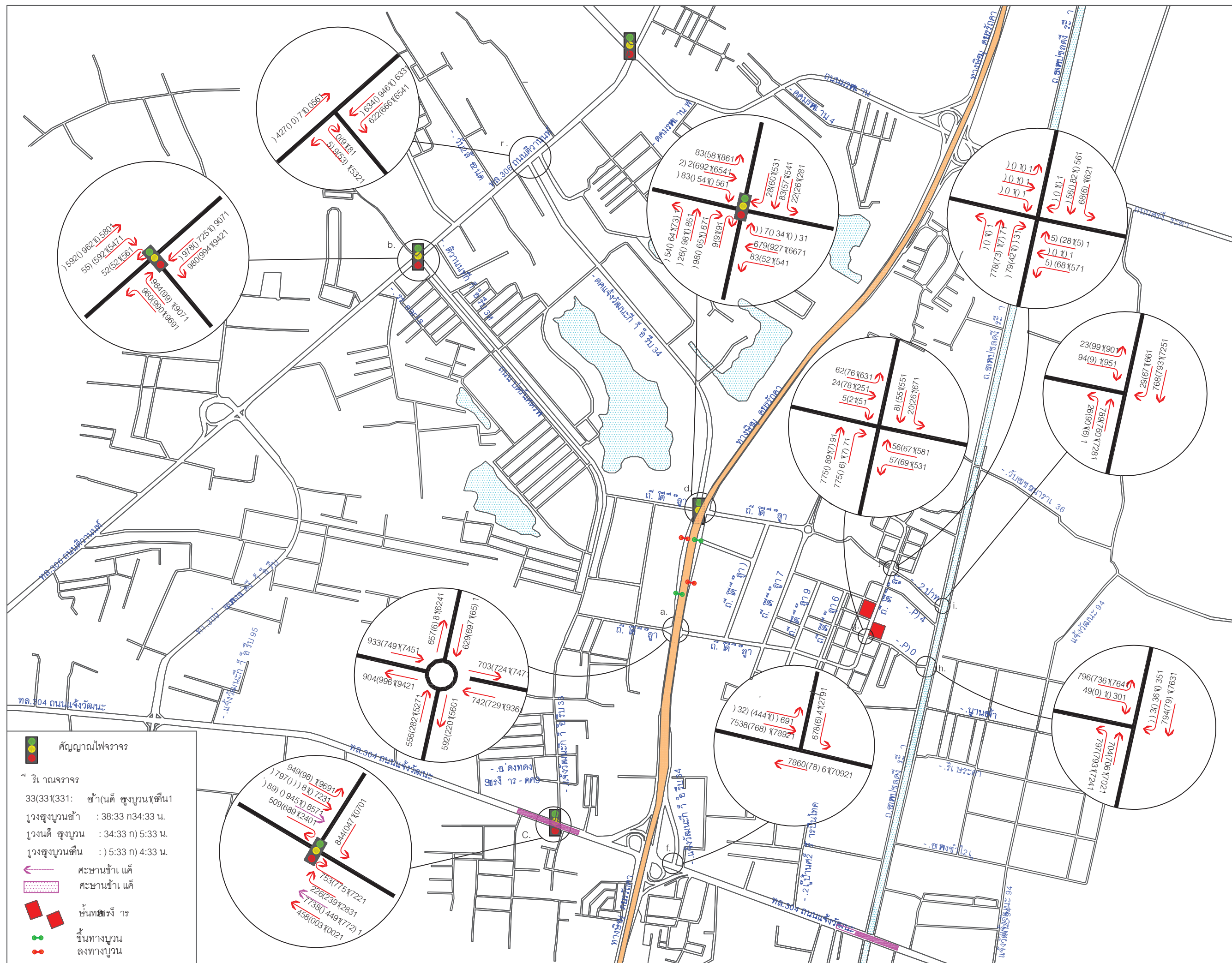

รูปที่ 3.3.2-4 แสดงปริมาณจราจรปัจจุบัน (พ.ศ. 2566) ช่วงวันหยุด

### 3.3.3 การจัดการมูลฝอยและสิ่งปฏิกูล

การจัดเก็บมูลฝอยบริเวณพื้นที่โครงการอยู่ในความรับผิดชอบของเทศบาลนครปากเกร็ด ซึ่งการเก็บขนมูลฝอยในเขตเทศบาลนครปากเกร็ด อยู่ในความดูแลรับผิดชอบของกองสาธารณสุข สิ่งแวดล้อม ซึ่งจากการสอบถามข้อมูลด้านการจัดการมูลฝอยของเทศบาลนครปากเกร็ด มีรายละเอียดดังนี้

- 1) ขอบเขตพื้นที่ให้บริการ ได้แก่ ตำบลปากเกร็ด ตำบลบางพูด ตำบลบ้านใหม่ ตำบลบางตลาด ตำบลคลองเกลือ คิดเป็นพื้นที่ทั้งหมดประมาณ 36.04 ตารางกิโลเมตร
- 2) จำนวนรถเก็บขนมูลฝอยทั้งหมด 83 คัน แบ่งออกเป็น
  - 2.1) รถเก็บมูลฝอยแบบอัดท้าย (มูลฝอยทั่วไป)
    - ขนาดความจุ 4 ลูกบาศก์เมตร จำนวน 9 คัน มีบุคลากรประจำรถรวม 34 คน
    - ขนาดความจุ 6 ลูกบาศก์เมตร จำนวน 41 คัน มีบุคลากรประจำรถรวม 169 คน
    - ขนาดความจุ 12 ลูกบาศก์เมตร จำนวน 24 คัน มีบุคลากรประจำรถรวม 94 คน
  - 2.2) รถบรรทุกเทท้าย 6 ล้อ (เศษวัสดุ)
    - ขนาดความจุ 4 ลูกบาศก์เมตร จำนวน 3 คัน มีบุคลากรประจำรถรวม 28 คน
    - ขนาดความจุ 5 ลูกบาศก์เมตร จำนวน 2 คัน มีบุคลากรประจำรถรวม 8 คน
  - 2.3) รถเก็บมูลฝอยแบบคอนเทนเนอร์ (มูลฝอยติดเชื้อ)
    - ขนาดความจุ 6 ลูกบาศก์เมตร จำนวน 2 คัน มีบุคลากรประจำรถรวม 4 คน
    - ขนาดความจุ 20 ลูกบาศก์เมตร จำนวน 1 คัน มีบุคลากรประจำรถรวม 2 คน
  - 2.4) รถบรรทุกเทท้าย 4 ล้อ (มูลฝอยอันตราย)
    - ขนาดความจุ 2 ลูกบาศก์เมตร จำนวน 1 คัน มีบุคลากรประจำรถรวม 2 คน
- 3) วันเวลาในการเก็บขนมูลฝอยทั่วไปบริเวณโครงการ มี 1 ช่วง คือ ช่วงที่ 1 เวลา 07.00 น.
- 4) วิธีการกำจัดขยะมูลฝอยที่เทศบาลนครปากเกร็ด เก็บขนได้จะนำไปฝังกลบอย่างถูกสุขลักษณะที่พื้นที่กำจัดมูลฝอยขององค์การบริหารส่วนจังหวัดนนทบุรี ตั้งอยู่ที่ ตำบลคลองขวาง อำเภอไทรน้อย จังหวัดนนทบุรี ซึ่งอยู่ห่างจากเทศบาลนครปากเกร็ด ประมาณ 30 กิโลเมตร (ที่มา : เทศบาลนครปากเกร็ด, 2567)
- 5) การจัดการมูลฝอยอันตรายเทศบาลนครปากเกร็ด มีการจัดเก็บ จัดเก็บทุกวันที่ 1 และ 15 ของเดือนหรือความถี่เดือนละ 2 ครั้ง และนำมูลฝอยที่ได้จัดเก็บไปกำจัดที่ภาคเอกชนที่รับกำจัด

### 3.3.4 การจัดการน้ำเสีย

โครงการตั้งอยู่ที่ถนนป๊อปปูล่า โครงการป๊อปปูล่าคอนโดมิเนียมเมืองทองธานี ตำบลบ้านใหม่ อำเภopakเกร็ด จังหวัดนนทบุรี ซึ่งในพื้นที่เทศบาลนครปากเกร็ด ยังไม่มีระบบบำบัดน้ำเสียรวมของชุมชน โดยพื้นที่ของเมืองทองธานีมีระบบบำบัดน้ำเสียรวมของเมืองทองธานี ดำเนินการโดยบริษัท บางกอกแอร์พอร์ททอนด์สทรี จำกัด

สำหรับระบบบำบัดน้ำเสียรวมของเมืองทองธานีดำเนินการโดยบริษัท บางกอกแอร์พอร์ททอนด์สทรี จำกัด ตั้งอยู่บนโฉนดที่ดินเลขที่ [REDACTED] เลขที่ดิน [REDACTED] ดังแสดงสำเนาโฉนดที่ดินของระบบบำบัดน้ำเสียรวมของเมืองทองธานีในภาคผนวก ก-5) โดยระบบบำบัดน้ำเสียรวมของเมืองทองธานีมีปริมาณน้ำเสียที่เกิดขึ้นจากกิจกรรมและแหล่งกำเนิดน้ำเสียที่รวบรวมมายังระบบบำบัดน้ำเสียรวมของเมืองทองธานี โดยมีกิจกรรมและแหล่งกำเนิดน้ำเสียประกอบด้วย 3 โซน รายละเอียดดังนี้

- 1) โซนที่ 1 พื้นที่พักอาศัย ประกอบด้วย

1 [REDACTED]

- 2) โซนที่ 2 พื้นที่สำนักงานและพาณิชยกรรม เป็นพื้นที่จัดแสดงงาน และอาคารออฟฟิตอุตสาหกรรม ประกอบด้วย

- 3) โซนที่ 3 พื้นที่สำนักงานและพื้นที่พักอาศัย เป็นอาคารกลุ่มเลควิวคอนโดมิเนียม/วิลล่าออฟฟิต ประกอบด้วย

รายละเอียดแผนผังของอาคารต่างๆ ท่อระบายน้ำเสียจากอาคารต่าง ๆ ไปยังระบบบำบัดน้ำเสียรวมของเมืองทองธานี ดังแสดงในรูปที่ 3.3.4-1

สถิติน้ำเสียเข้าสู่ระบบบำบัดน้ำเสียรวมของเมืองทองธานี ดังตารางที่ 3.3.4-1 พบว่า ระหว่างปี 2563 -2566 มีน้ำเสียเฉลี่ยเข้าสู่ระบบสูงสุด 2,863.80 ลูกบาศก์เมตร/วัน เมื่อรวมกับน้ำเสียที่เกิดขึ้นรวมทั้งหมด 789.549 ลูกบาศก์เมตร/วัน ปริมาณน้ำเสียที่จะเข้าสู่ระบบบำบัดน้ำเสีย 3,653.349 ลูกบาศก์เมตร/วัน ซึ่งระบบบำบัดน้ำเสียรวมของเมืองทองธานี รองรับน้ำเสียได้ 7,500 ลูกบาศก์เมตรต่อวัน ดังนั้นระบบบำบัดน้ำเสียรวมของเมืองทองธานีสามารถรองรับน้ำเสียได้อย่างเพียงพอ

ดังนั้นการดำเนินโครงการ โมริ คอนโดมิเนียม พื้นที่ส่วนที่ 1 คิดเป็นปริมาณน้ำเสียที่จะเกิดขึ้น 766.756 ลูกบาศก์เมตร/วัน โดยน้ำเสียจะถูกรวบรวมเข้าสู่ระบบบำบัดน้ำเสียรวมของเมืองทองธานี สำหรับพื้นที่ส่วนที่ 2

ปริมาณน้ำเสียที่เกิดขึ้น 23.005 ลูกบาศก์เมตร/วัน โครงการมีการติดตั้งระบบบำบัดน้ำเสียเบื้องต้น ชุดที่ 1 ปริมาตร 11.00 ลูกบาศก์เมตรต่อวัน และระบบบำบัดน้ำเสียเบื้องต้น ชุดที่ 2 ปริมาตร 24.84 ลูกบาศก์เมตรต่อวัน แล้วน้ำเสียจะถูกรวบรวมเข้าสู่ระบบบำบัดน้ำเสียรวมของเมืองทองธานี

นอกจากนี้ โครงการจะจัดให้มีระบบมิเตอร์ไฟฟ้าสำหรับระบบบำบัดน้ำเสียเบื้องต้นของโครงการ โดยเฉพาะแยกจากระบบไฟฟ้าอื่น ๆ เพื่อให้สามารถติดตามตรวจสอบการใช้งานของระบบบำบัดน้ำเสียได้ และให้เกิดความมั่นใจว่าโครงการจะเดินระบบบำบัดน้ำเสียตลอดระยะเวลาที่เปิดดำเนินโครงการ

ตารางที่ 3.3.4-1  
 สถิติน้ำเสียเข้าระบบบำบัดน้ำเสียรวมของเมืองทองธานี

ช่วงเวลา	ปริมาณน้ำเสียเข้าระบบบำบัดน้ำเสียรวมของเมืองทองธานี	
	ปริมาณน้ำเสียต่อเดือน (ลบ.ม./เดือน)	ปริมาณน้ำเสียเฉลี่ยต่อวัน (ลบ.ม./วัน)
ม.ค. 63	80,568.00	2,598.97
ก.พ. 63	73,348.00	2,588.34
มี.ค. 63	85,831.00	2,768.74
เม.ย 63	76,979.00	2,565.97
พ.ค. 63	85,909.00	2,771.26
มิ.ย. 63	85,914.00	2,863.80
ก.ค. 63	68,037.00	2,194.74
ส.ค. 63	49,775.00	1,605.66
ก.ย. 63	45,188.00	1,506.27
ต.ค. 63	38,303.00	1,235.58
พ.ย. 63	64,949.00	2,164.97
ธ.ค. 63	53,177.00	1,715.39
ม.ค. 64	50,614.00	1,632.71
ก.พ. 64	50,614.00	1,807.64
มี.ค. 64	56,715.00	1,829.52
เม.ย 64	50,607.00	1,686.90
พ.ค. 64	45,104.00	1,454.97
มิ.ย. 64	43,834.00	1,461.13
ก.ค. 64	43,979.00	1,418.68
ส.ค. 64	46,656.00	1,505.03
ก.ย. 64	51,417.00	1,713.90
ต.ค. 64	51,086.00	1,647.94
พ.ย. 64	39,627.00	1,320.90
ธ.ค. 64	30,997.00	999.90

ตารางที่ 3.3.4-1  
 สถิติน้ำเสียเข้าระบบบำบัดน้ำเสียรวมของเมืองทองธานี (ต่อ)

ช่วงเวลา	ปริมาณน้ำเสียเข้าระบบบำบัดน้ำเสียรวมของเมืองทองธานี	
	ปริมาณน้ำเสียต่อเดือน (ลบ.ม./เดือน)	ปริมาณน้ำเสียเฉลี่ยต่อวัน (ลบ.ม./วัน)
ม.ค. 65	35,539.00	1,146.42
ก.พ. 65	23,904.00	853.71
มี.ค. 65	29,186.00	941.48
เม.ย 65	39,224.00	1,307.47
พ.ค. 65	50,257.00	1,621.19
มิ.ย. 65	47,189.00	1,572.97
ก.ค. 65	41,679.00	1,344.48
ส.ค. 65	40,147.00	1,295.06
ก.ย. 65	43,573.00	1,452.43
ต.ค. 65	35,410.00	1,142.26
พ.ย. 65	32,322.00	1,077.40
ธ.ค. 65	36,752.00	1,185.55
ม.ค. 66	13,679.00	441.26
ก.พ. 66	18,842.00	672.93
มี.ค. 66	19,223.00	620.10
เม.ย 66	21,178.00	705.93
พ.ค. 66	26,076.80	841.19
มิ.ย. 66	24,971.00	832.37
ก.ค. 66	25,888.10	835.10
ส.ค. 66	20,953.80	675.93
ก.ย. 66	30,375.00	1,012.50
ต.ค. 66	45,458.40	1,466.40
พ.ย. 66	31,253.60	1,041.79
ธ.ค. 66	30,660.00	989.03
ปริมาณน้ำเสียโดยเฉลี่ย		1,461.12
ปริมาณน้ำเสียเข้าระบบต่ำสุด		441.26
ปริมาณน้ำเสียเข้าระบบสูงสุด		2,863.80



ตารางที่ 3.3.4-2  
 ผลการตรวจวัดคุณภาพน้ำของระบบบำบัดน้ำเสียรวมของเมืองทองธานี

ช่วงเดือน	ผลการตรวจวัดคุณภาพน้ำ		
	ค่าความเป็นกรดต่าง (pH)	BOD <sub>5</sub> (mg/m <sup>3</sup> )	ของแข็งแขวนลอยทั้งหมด (TSS) (mg/m <sup>3</sup> )
ม.ค. 66	8.4	7.7	<2.5
ก.พ. 66	8.4	7.0	<2.5
มี.ค. 66	8.4	8.3	7.5
เม.ย 66	8.6	7.2	<2.5
พ.ค. 66	8.4	7.2	<5
มิ.ย. 66	8.6	6.0	4
ก.ค. 66	8.4	6.9	5
ส.ค. 66	8.5	7.2	<5
ก.ย. 66	8.5	7.0	<5
ต.ค. 66	8.1	7.5	<5
พ.ย. 66	8.2	6.9	<5
ธ.ค. 66	8.3	7.1	<5
มาตรฐาน	5.0-9.0	<20	<30

มาตรฐาน : ค่ามาตรฐานคุณภาพน้ำทิ้งจากอาคารประเภท ก ตามประกาศกระทรวงทรัพยากรธรรมชาติและสิ่งแวดล้อม  
 เรื่อง กำหนดมาตรฐานควบคุมการระบายน้ำทิ้งจากอาคารบางประเภทและบางขนาด ตีพิมพ์ในราชกิจจานุเบกษา ฉบับประกาศทั่วไป  
 เล่ม 122 ตอนพิเศษ 125ง ลงวันที่ 7 พฤศจิกายน 2548

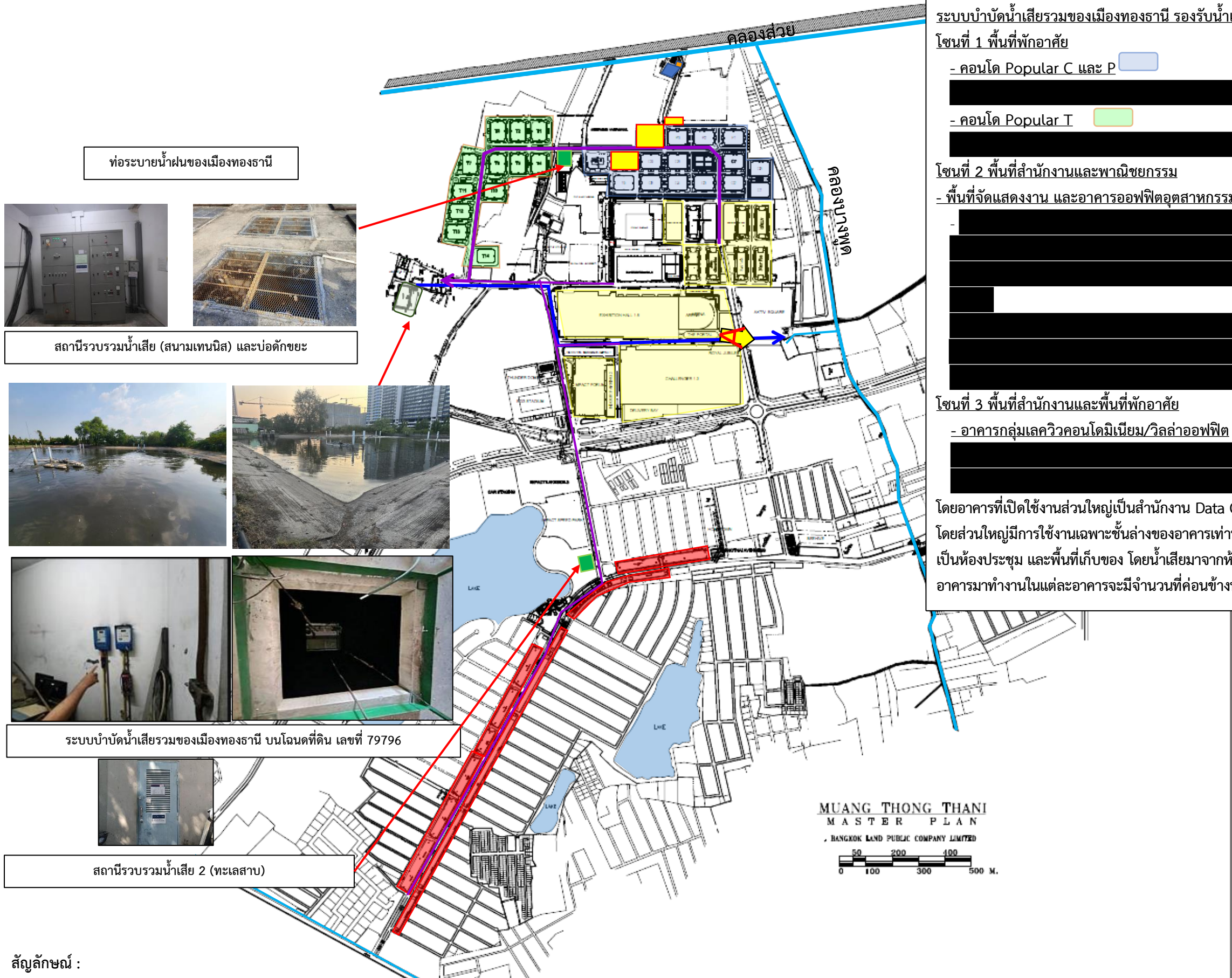

ระบบบำบัดน้ำเสียรวมของเมืองทองธานี รองรับน้ำเสีย 3 โซน ดังนี้

โซนที่ 1 พื้นที่พักอาศัย

- คอนโด Popular C และ P
- คอนโด Popular T

โซนที่ 2 พื้นที่สำนักงานและพาณิชยกรรม

- พื้นที่จัดแสดงงาน และอาคารออฟฟิตอุตสาหกรรม

โซนที่ 3 พื้นที่สำนักงานและพื้นที่พักอาศัย

- อาคารกลุ่มเลควิวคอนโดมิเนียม/วิลล่าออฟฟิต

โดยอาคารที่เปิดใช้งานส่วนใหญ่เป็นสำนักงาน Data Center โกดัง ธนาคาร โดยส่วนใหญ่มีการใช้งานเฉพาะชั้นล่างของอาคารเท่านั้นและด้านบนจะใช้ประโยชน์เป็นห้องประชุม และพื้นที่เก็บของ โดยน้ำเสียมาจากห้องสุขาเป็นหลัก ซึ่งพนักงานอาคารมาทำงานในแต่ละอาคารจะมีจำนวนที่ค่อนข้างน้อย

รูปที่ 3.3.4-1 สภาพปัจจุบันของระบบบำบัดน้ำเสียรวมของเมืองทองธานี ที่รองรับน้ำเสียจากโครงการ โมริ คอนโดมิเนียม

### 3.3.5 การระบายน้ำและการป้องกันน้ำท่วม

โครงการตั้งอยู่ที่ตำบลบ้านใหม่ อำเภอปากเกร็ด จังหวัดนนทบุรี จากการตรวจสอบพื้นที่โครงการเทียบกับแผนที่ความสูงจากระดับน้ำทะเลปานกลางของแต่ละพื้นที่ในกรุงเทพมหานครและปริมณฑลของกรมแผนที่ทหารพบว่าพื้นที่โครงการอยู่ที่ระดับ +0.5 ถึง + 1.0 เมตร จากระดับน้ำทะเลปานกลางตำแหน่งพื้นที่โครงการตามแผนที่ความสูงจากระดับน้ำทะเลปานกลางดังรูปที่ 3.3.5-1

ในช่วงเปิดดำเนินการจัดให้มีระบบระบายน้ำและป้องกันน้ำท่วมบริเวณพื้นที่โครงการ โดยพื้นที่ส่วนที่ 1 จัดให้มีท่อระบายน้ำ ขนาดเส้นผ่านศูนย์กลาง 0.20 เมตร ความลาดเอียง 1 : 200 จากนั้นไหลไปสู่ระบบระบายน้ำฝนของเมืองทองธานี แล้วไปยังบ่อหน่วงน้ำของเมืองทองธานี พื้นที่ส่วนที่ 2 จัดให้มีท่อระบายน้ำ ขนาดเส้นผ่านศูนย์กลาง 0.40 เมตร ความลาดเอียง 1 : 200 จากนั้นไหลไปสู่ระบบระบายน้ำฝนของเมืองทองธานี แล้วไปยังบ่อหน่วงน้ำของเมืองทองธานี บ่อหน่วงน้ำของเมืองทองธานี ตั้งอยู่บนโฉนดที่ดินเลขที่ [REDACTED] เลขที่ดิน [REDACTED] ดังแสดงสำเนาโฉนดที่ดินของบ่อหน่วงน้ำของเมืองทองธานีในภาคผนวก ก-6) โดยบ่อหน่วงน้ำของเมืองทองธานีรองรับน้ำฝนของพื้นที่โครงการโมริ คอนโดมิเนียม พื้นที่ของอาคารชุดพักอาศัย อาคาร [REDACTED] อาคาร [REDACTED] อาคาร [REDACTED] และอาคารพักอาศัย [REDACTED] และระบายน้ำฝนลงท่อระบายน้ำบนถนนการะจำยอมไปยังบ่อหน่วงน้ำของเมืองทองธานี ดังในรูปที่ 2.5.4-3 และรูปที่ 2.5.3-8 ซึ่งบ่อหน่วงน้ำของเมืองทองธานีมีปริมาตร 4,420 ลูกบาศก์เมตร (แบบขยายบ่อหน่วงน้ำดังแสดงในรูปที่ 2.5.4-6) ซึ่งเพียงพอต่อการรองรับน้ำฝน 180 นาที โดยการระบายน้ำออกนอกบ่อหน่วงน้ำของเมืองทองธานีใช้เครื่องสูบน้ำ ขนาด 0.3 ลูกบาศก์เมตรต่อวินาที จำนวน 2 เครื่อง (ทำงาน 1 เครื่อง และสำรอง 1 เครื่อง) ที่ PUMP 4 เพื่อประโยชน์ในการชะลอการระบายน้ำเพื่อป้องกันปัญหาน้ำท่วม ซึ่งไม่เกินอัตราการระบายก่อนการพัฒนาโครงการ (ไม่เกิน 0.306 ลูกบาศก์เมตรต่อวินาที ผ่าน) แล้วระบายออกสู่คลองส่วยต่อไป



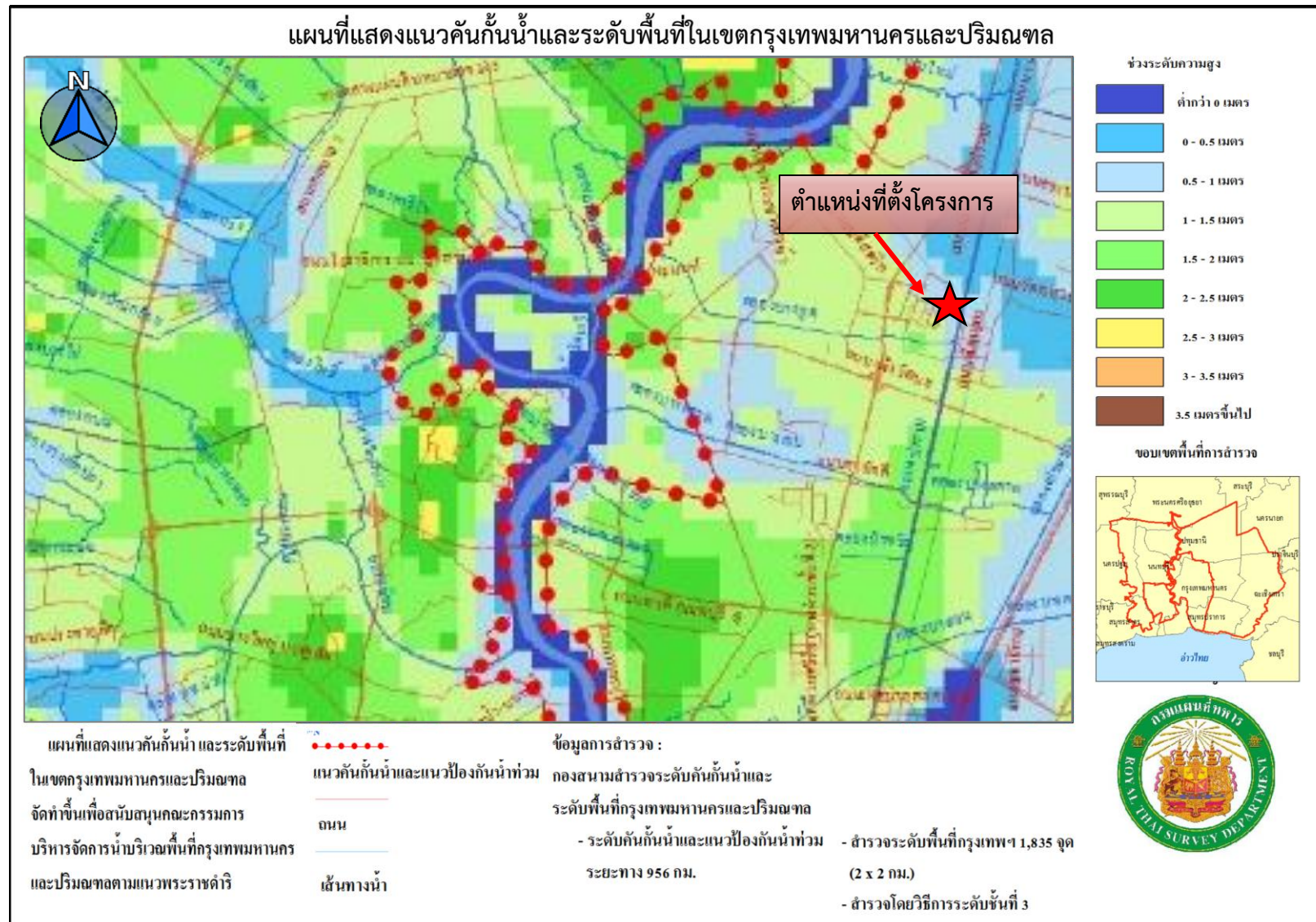

รูปที่ 3.3.5-1 บริเวณที่ตั้งโครงการเทียบกับแผนที่ความสูงจากค่าระดับน้ำทะเลปานกลาง

### 3.3.6 การใช้ไฟฟ้า

การใช้ไฟฟ้าบริเวณพื้นที่โครงการและพื้นที่โดยรอบในปัจจุบัน ได้รับบริการด้านไฟฟ้าจากการไฟฟ้านครหลวงเขตนนทบุรี โดยการไฟฟ้านครหลวงสามารถจ่ายไฟได้ตามมาตรฐานคุณภาพที่สำนักงานคณะกรรมการนโยบายพลังงานแห่งชาติ (สพข.) กำหนด ซึ่งมีความเพียงพอกับความต้องการของผู้ใช้ไฟฟ้า และได้มีการพัฒนาในด้านมาตรฐานทางด้านเทคนิคและมาตรฐานการให้บริการทั่วไป เพื่อให้ผู้ใช้ไฟฟ้าได้รับบริการที่สะดวกรวดเร็ว รองรับความต้องการใช้พลังงานไฟฟ้าได้อย่างมั่นคงและเพียงพอ รวมทั้งการจัดทำระบบแผนที่ และข้อเสนอสถาปัตยกรรมจำหน่ายไฟฟ้าเพื่อนำข้อมูลไปใช้ประโยชน์ในการวางแผนการพัฒนาในด้านต่าง ๆ ตลอดจนการปรับปรุงให้บริการติดตั้งไฟฟ้าใหม่/ไฟฟ้าเพิ่ม การปรับปรุงการให้บริการรับชำระค่าไฟฟ้า และการปรับปรุงประสิทธิภาพงานบริหารด้านไฟฟ้าตามมาตรฐาน ISO 9002 เป็นต้น

สำหรับการให้บริการจำหน่ายไฟฟ้าของการไฟฟ้านครหลวงเขตนนทบุรี จากสถิติจำนวนผู้ใช้ไฟฟ้าของการไฟฟ้านครหลวงเขตนนทบุรี ปี พ.ศ. 2566 พบว่า มีจำนวนผู้ใช้ไฟฟ้า 365,597 ราย โดยมีหน่วยจำหน่าย 3,729.87 ล้านหน่วย (ข้อมูลจากสถิติจำนวนผู้ใช้ไฟฟ้าและการจำหน่ายไฟฟ้า การไฟฟ้านครหลวงเขตนนทบุรี, 2567) และเมื่อโครงการเปิดดำเนินการคาดว่าจะมีปริมาณความต้องการใช้พลังงานไฟฟ้าในกิจกรรมต่าง ๆ ของทั้งโครงการ ประมาณ 2,874.10 kVA ทั้งนี้ โครงการได้หนังสือรับรองการให้บริการจ่ายกระแสไฟฟ้าจากการไฟฟ้านครหลวงเขตนนทบุรี ที่ [REDACTED] ลงวันที่ [REDACTED] ในภาคผนวก ค ดังแสดงในภาคผนวก ค

### 3.3.7 การใช้น้ำ

โครงการตั้งอยู่ในเขตพื้นที่ของเทศบาลนครปากเกร็ด ซึ่งจะใช้น้ำจากการประปานครหลวง สำนักงานประปา จากรายงานประจำปี พ.ศ. 2565 ของการประปานครหลวง พบว่า สำนักงานประปาสาขานนทบุรี มีพื้นที่บริการจ่ายน้ำประปาทั้งสิ้น 91.96 ตารางกิโลเมตร มีจำนวนผู้ใช้น้ำ 132,018 ราย มีจำนวนผู้ขอติดตั้งระบบประปาใหม่ 1,816 ราย มีปริมาณน้ำผลิตจ่าย (Water Production) 93.26 ล้านลูกบาศก์เมตร และมีปริมาณน้ำจำหน่าย (Water Consumption) 66.52 ล้านลูกบาศก์เมตร ดังนั้น สำนักงานประปาสาขานนทบุรี มีปริมาณน้ำเหลือจากการจำหน่าย 26.74 ล้านลูกบาศก์เมตร จึงสามารถจ่ายน้ำให้กับโครงการได้อย่างเพียงพอ (การประปานครหลวง, 2567) ทั้งนี้ โครงการได้รับหนังสือรับรองการให้บริการจ่ายน้ำประปาให้กับโครงการจากสำนักงานประปาสาขานนทบุรี ที่ [REDACTED] ลงวันที่ [REDACTED] เรียบร้อยแล้วดังแสดงในภาคผนวก ค

### 3.4 คุณค่าต่อคุณภาพชีวิต

#### 3.4.1 สภาพทางเศรษฐกิจและสังคม

##### 3.4.1.1 สภาพทางเศรษฐกิจและสังคมจากข้อมูลทุติยภูมิในพื้นที่ศึกษา

###### 1) สภาพทางเศรษฐกิจ

โครงการ โมริ คอนโดมิเนียม ตั้งอยู่ที่ถนนป๊อปปูล่า โครงการป๊อปปูล่าคอนโดมิเนียม เมืองทองธานี ตำบลบ้านใหม่ อำเภอปากเกร็ด จังหวัดนนทบุรี ซึ่งสภาพโครงสร้างทางเศรษฐกิจของเทศบาลนครปากเกร็ด ได้แก่ 1) การเกษตรกรรม ปัจจุบัน มีการทำสวนผลไม้โดยเฉพาะบริเวณริมแม่น้ำเจ้าพระยา ช่วงถนนสุขาประชาสรรค์ 2 และกลุ่มเกษตรกรที่เพาะพันธุ์ ไม้ดอกไม้ประดับเพื่อจำหน่าย ได้แก่ กุหลาบ เยอบีร่า เบญจมาศ เฟื่องฟ้า มะลิ หน้าวัว เข็ม โกศ และว่านชนิดต่าง ๆ 2) การประมง มีการเลี้ยงปลา แต่เป็นจำนวนน้อย ส่วนใหญ่จะเลี้ยงปลาในร่องสวน ปลาที่นิยมเพาะเลี้ยงกัน ได้แก่ ปลานิล ปลาดุก ปลาเทโพ ปลาช่อน ปลาสวาย และมีการประกอบอาชีพจับปลาและกุ้งริมน้ำ เจ้าพระยาอยู่บ้าง 3) การปศุสัตว์ มีการเลี้ยงโคนม โคเนื้อ ในเขตตำบลบางตลาด 4) การบริการ มีการบริการในด้านต่าง ๆ ในเขตพื้นที่เทศบาลนครปากเกร็ด เช่น ศูนย์แสดงสินค้าและการประชุม โรงแรมที่พัก 5) การท่องเที่ยว ในเขตเทศบาลนครปากเกร็ดมีสถานที่สำคัญและสถานที่ท่องเที่ยวเชิงวัฒนธรรมที่น่าสนใจ อยู่หลายแห่ง ได้แก่ แหล่งท่องเที่ยวเชิงอนุรักษ์ ศาสนาและวัฒนธรรม แหล่งท่องเที่ยวประเภทสวนสาธารณะและพิพิธภัณฑ์ แหล่งท่องเที่ยวเชิงอนุรักษ์วิถีชุมชนดั้งเดิม 6) ในเขตเทศบาลนครปากเกร็ดมีโรงงานอุตสาหกรรมหลายประเภท ได้แก่ โรงงานทอผ้า โรงงานตัดเย็บเสื้อผ้า โรงงานผลิตอุปกรณ์และเครื่องอิเล็กทรอนิกส์ โรงงานไม้อัดและไม้แปรรูป โรงงานกระดาษ โรงเชื่อมหรือกลึงโลหะ โรงงานซ่อมหรือผลิตชิ้นส่วนรถยนต์ โรงงานผลิตอาหาร และโรงสีข้าว เป็นต้น จำนวนโรงงานอุตสาหกรรมในเขตเทศบาลนครปากเกร็ดมีอยู่ทั้งสิ้นประมาณ 20 แห่ง (แผนพัฒนาท้องถิ่นเทศบาลนครปากเกร็ด, 2567)



2) ข้อมูลทั่วไปของเทศบาลนครปากเกร็ด

โครงการ โมริ คอนโดมิเนียม ตั้งอยู่ในพื้นที่เทศบาลนครปากเกร็ด เดิมมีฐานะเป็นสุขาภิบาลเรียกว่า สุขาภิบาลปากเกร็ด จัดตั้งขึ้นโดยประกาศกระทรวงมหาดไทย เมื่อวันที่ 31 สิงหาคม 2498 รวมเวลาการเป็นสุขาภิบาล 36 ปี 4 เดือน โดยมีพื้นที่ทั้งสิ้น 36.04 ตารางกิโลเมตร ครอบคลุมพื้นที่ริมฝั่งแม่น้ำเจ้าพระยาฝั่งตะวันออกทั้งหมดใน 5 ตำบล 34 หมู่บ้าน และด้วยความเจริญที่เกิดขึ้นอย่างรวดเร็ว เนื่องจากเป็นเมืองปริมณฑลรอบกรุงเทพมหานคร ทำให้พื้นที่การเกษตร แปรเปลี่ยนเป็นที่อยู่อาศัย ประกอบกับนโยบายของจังหวัดนนทบุรี ในช่วงปี 2535 สุขาภิบาลปากเกร็ด จึงได้รับการยกฐานะจากสุขาภิบาลปากเกร็ดเป็นเทศบาลตำบลปากเกร็ด ตามพระราชกฤษฎีกาจัดตั้งเทศบาลตำบลปากเกร็ด อำเภอปากเกร็ด จังหวัดนนทบุรี ต่อมาเทศบาลตำบลปากเกร็ดจึงได้รับการเปลี่ยนแปลงฐานะเป็นเทศบาลเมืองปากเกร็ดตามพระราชกฤษฎีกาจัดตั้งเทศบาลเมืองปากเกร็ด อำเภอปากเกร็ด จังหวัดนนทบุรี ซึ่งประกาศในราชกิจจานุเบกษา เล่มที่ 112 ตอนที่ 32 ก. ลงวันที่ 8 สิงหาคม 2538 ซึ่งมีผลบังคับใช้ ตั้งแต่วันที่ 5 กุมภาพันธ์ 2539 เปลี่ยนแปลงฐานะจากเทศบาลเมืองปากเกร็ดเป็นเทศบาลนครปากเกร็ด โดยศักยภาพของเมืองปากเกร็ด นั้นมีความพร้อมเพียงพอในการที่จะเปลี่ยนแปลงฐานะเป็นเทศบาลนครได้ ประกอบกับกระแสนโยบายในการกระจายอำนาจและการยกฐานะสุขาภิบาลทั่วประเทศเป็นเทศบาลตำบล คณะผู้บริหารเทศบาลเมืองปากเกร็ด จึงได้พิจารณาเปลี่ยนแปลงฐานะของเทศบาลเมืองปากเกร็ดอีกครั้ง เป็นเทศบาลนครปากเกร็ด นับว่าจังหวัดนนทบุรีเป็นจังหวัดเดียวในประเทศไทยที่มี เทศบาลนครถึง 2 แห่ง อันแสดงให้เห็นถึงความพร้อมขององค์กร ในการเห็นถึงความสำคัญ ขององค์กรปกครองส่วนท้องถิ่น ที่เป็นหน่วยงานซึ่งใกล้ชิดกับประชาชนมากที่สุด จะได้บริหารงานเพื่อประชาชนได้อย่างมีประสิทธิภาพ เทศบาลเมืองปากเกร็ด เปลี่ยนแปลงฐานะเป็นเทศบาลนครปากเกร็ด ตามพระราชกฤษฎีกาจัดตั้งเทศบาลนครปากเกร็ด จังหวัดนนทบุรี ซึ่งประกาศในราชกิจจานุเบกษา ฉบับ กฤษฎีกา เล่มที่ 117 ตอนที่ 10 ก ลงวันที่ 20 กุมภาพันธ์ 2543 ซึ่งมีผลบังคับใช้ตั้งแต่วันที่ 20 เมษายน 2543 เป็นต้นมาจนถึงปัจจุบัน

เทศบาลนครปากเกร็ดมีพื้นที่รวม 36.04 ตารางกิโลเมตร ครอบคลุมพื้นที่ 5 ตำบล 34 หมู่บ้าน เทศบาลนครปากเกร็ดมีเขตติดต่อกับเขตการปกครองต่าง ๆ ดังแสดงในตารางที่ 3.4.1-1

ตารางที่ 3.4.1-1  
เขตติดต่อกับเขตการปกครองต่าง ๆ

พื้นที่ปกครอง	ทิศ	พื้นที่ติดต่อ
เทศบาลนครปากเกร็ด	ทิศเหนือ	ติดต่อกับ อำเภอเมือง จังหวัดปทุมธานี
	ทิศตะวันออก	ติดต่อกับ เขตดอนเมือง กรุงเทพมหานคร
	ทิศใต้	ติดต่อกับ เทศบาลนครนนทบุรี
	ทิศตะวันตก	ติดต่อกับ แม่น้ำเจ้าพระยา (ตำบลบางตะไนย์ อำเภอปากเกร็ด)

### 3) โครงสร้างของประชากร

โครงการ โมริ คอนโดมิเนียม ตั้งอยู่ที่ถนนป๊อปปูล่า โครงการป๊อปปูล่าคอนโดมิเนียม เมืองทองธานี ตำบลบ้านใหม่ อำเภopakเกร็ด จังหวัดนนทบุรี จากการศึกษาข้อมูลสถิติเกี่ยวกับสภาพเศรษฐกิจ-สังคม ในพื้นที่ศึกษา ซึ่งบริเวณรอบที่ตั้งโครงการระยะ 1 กิโลเมตร จากขอบเขตพื้นที่โครงการ พบว่าครอบคลุมพื้นที่ 3 เขตการปกครอง ได้แก่ อำเภopakเกร็ด จังหวัดนนทบุรี คิดเป็นพื้นที่ศึกษาร้อยละ 71.17 ของพื้นที่ศึกษาทั้งหมด เขตหลักสี่ กรุงเทพมหานครคิดเป็นพื้นที่ศึกษาร้อยละ 21.73 ของพื้นที่ศึกษาทั้งหมด เขตดอนเมือง กรุงเทพมหานคร คิดเป็นพื้นที่ศึกษาร้อยละ 7.10 ของพื้นที่ศึกษาทั้งหมด

มีรายละเอียดโครงสร้างประชากรและการคาดการณ์ประชากรในอนาคต ในแต่ละตำบลดังนี้

#### 3.1) โครงสร้างของประชากรพื้นที่เทศบาลนครปากเกร็ด อำเภopakเกร็ด

##### จังหวัดนนทบุรี

ประชากรในพื้นที่เทศบาลนครปากเกร็ด ตั้งแต่ปี พ.ศ. 2562-2566

(ตารางที่ 3.4.1-2) พบว่า ข้อมูลประชากรล่าสุดปี พ.ศ. 2566 มีประชากรรวมทั้งสิ้น 189,390 คน แบ่งเป็นประชากรชาย 87,327 คน และประชากรหญิง 102,063 คน มีจำนวนบ้าน 138,849 หลัง (แผนพัฒนาท้องถิ่น (พ.ศ. 2566-2570) เทศบาลนครปากเกร็ด, 2567)

##### คาดการณ์ประชากรของเทศบาลนครปากเกร็ด

ในการคาดการณ์ประชากรของเทศบาลนครปากเกร็ด ประกอบด้วยประชากร 2 ส่วน คือ ประชากรทะเบียนราษฎร และประชากรแฝง

ดังนั้น

$$\text{ประชากรรวม} = \text{ประชากรทะเบียนราษฎร} + \text{ประชากรแฝง}$$

(1) ประชากรทะเบียนราษฎร จากข้อมูลประชากรทะเบียนราษฎรของสำนักบริหารการทะเบียน กรมการปกครองกระทรวงมหาดไทย พบว่า ในปี พ.ศ. 2566 ประชากรในเทศบาลนครปากเกร็ดนั้นมีจำนวน 189,390 คน แยกเป็นชาย 87,327 คน และหญิง 102,063 คน มีบ้านจำนวน 138,849 หลัง เมื่อพิจารณาแนวโน้มการเปลี่ยนแปลงประชากรจากข้อมูลย้อนหลัง 10 ปี ในปี พ.ศ. 2557-2566 ของกรมการปกครอง กระทรวงมหาดไทย พบว่า ในช่วง 10 ปีที่ผ่านมา มีอัตราการเปลี่ยนแปลงประชากรเพิ่มขึ้นเฉลี่ยร้อยละ 0.29 ต่อปี อัตราการเพิ่มตามธรรมชาติของประชากรต่อ 100 คน ในเทศบาลนครปากเกร็ดเพิ่มขึ้นเฉลี่ยร้อยละ 0.33 สำหรับอัตราการเปลี่ยนแปลงการเกิด อัตราการเปลี่ยนแปลงการตาย อัตราการย้ายถิ่นของประชากรต่อ 100 คน อัตราการย้ายเข้าและออก เป็นปัจจัยที่สำคัญในการเปลี่ยนแปลงจำนวนประชากรของเทศบาลนครปากเกร็ด ดังแสดงในตารางที่ 3.4.1-2 และรูปที่ 3.4.1-1 (ที่มา :จากระบบสถิติทางการทะเบียน สำนักบริหารการทะเบียน กรมการปกครอง, 2566) ซึ่งมีรายละเอียดดังกล่าว แยกตามตำบล รายอำเภอ และรายจังหวัด มีความครบถ้วนและปรับปรุงทันสมัยทุกปี ทั้งนี้ในปี พ.ศ. 2563 มีการจำหน่าย สะสมหรือยกเลิกข้อมูลรายบุคคลของทะเบียนราษฎร ตามระเบียบสำนักทะเบียนกลางว่าด้วยการคุ้มครองและจัดการข้อมูลทะเบียนประวัติราษฎร พ.ศ. 2561 ข้อ 22 กำหนดวิธีการที่ทำให้ข้อมูลทะเบียนประวัติราษฎรมีความถูกต้องและทันสมัย โดยการแก้ไขเปลี่ยนแปลง จำหน่ายหรือยกเลิกข้อมูลที่ไม่ถูกต้อง ไม่มีสถานะบุคคลตามกฎหมาย หรือไม่มีการเคลื่อนไหวทางทะเบียนเป็นเวลานาน

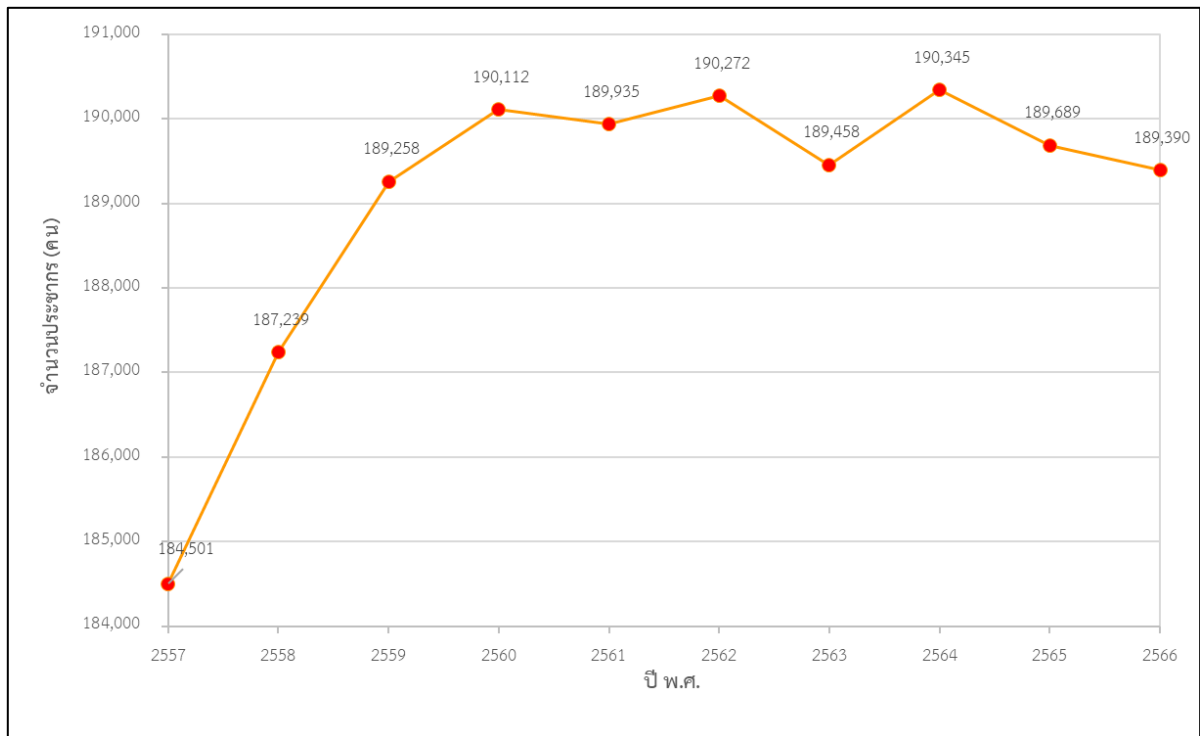

รูปที่ 3.4.1-1 ประชากรทะเบียนราษฎรในเทศบาลนครปากเกร็ด ตั้งแต่ปี พ.ศ. 2557-2566

ตารางที่ 3.4.1-2  
ข้อมูลจำนวนประชากรและบ้านในเทศบาลนครปากเกร็ด ย้อนหลัง 10 ปี (พ.ศ. 2557-2566)

ปี พ.ศ.	จำนวน ประชากร เพศชาย (คน)	อัตราการ เปลี่ยนแปลง ประชากร (ร้อยละ)	จำนวน ประชากร เพศหญิง (คน)	อัตราการ เปลี่ยนแปลง ประชากร (ร้อยละ)	จำนวน ประชากร (คน)	อัตราการ เปลี่ยนแปลง ประชากร (ร้อยละ)	จำนวน บ้าน (หลัง)	อัตราการ เปลี่ยนแปลง จำนวนบ้าน (ร้อยละ)	ความ หนาแน่นของ ประชากร (คนต่อ ตร.กม.)	การ เกิด (คน)	อัตราการ เปลี่ยนแปลง การเกิด (ร้อยละ)	การ ตาย (คน)	อัตราการ เปลี่ยนแปลง การตาย (ร้อยละ)	อัตราการเพิ่ม ตามธรรมชาติ ของประชากร ต่อ 100 คน	การย้าย เข้า (คน)	อัตราการ เปลี่ยนแปลง การย้ายเข้า (ร้อยละ)	การย้าย ออก (คน)	อัตราการ เปลี่ยนแปลง การย้ายออก (ร้อยละ)	อัตราการ ย้ายถิ่นของ ประชากรต่อ 100 คน
2556	84,913	-	97,317	-	182,230	-	115,715	-	5056	3,230	-	1,184	-	1.12	12,634	-	13,492	-	-0.47
2557	85,920	1.19	98,581	1.30	184,501	1.25	119,230	3.04	5,119	3,209	-0.65	1,400	18.24	0.98	12,957	2.56	12,980	-3.79	-0.01
2558	87,206	1.50	100,033	1.47	187,239	1.48	121,251	1.70	5,195	3,263	1.68	1,540	10.00	0.92	13,361	3.12	13,079	0.76	0.15
2559	88,103	1.03	101,155	1.12	189,258	1.08	123,129	1.55	5,251	2,967	-9.07	1,687	9.55	0.68	13,038	-2.42	12,893	-1.42	0.08
2560	88,369	0.30	101,743	0.58	190,112	0.45	124,911	1.45	5,275	2,331	-21.44	1,571	-6.88	0.40	11,345	-12.99	11,862	-8.00	-0.27
2561	88,156	-0.24	101,779	0.04	189,935	-0.09	128,011	2.48	5,270	1,999	-14.24	1,463	-6.87	0.28	10,971	-3.30	12,018	1.32	-0.55
2562	88,227	0.08	102,045	0.26	190,272	0.18	129,507	1.17	5,279	1,803	-9.80	1,564	6.90	0.13	12,836	17.00	13,198	9.82	-0.19
2563	87,602	-0.71	101,856	-0.19	189,458	-0.43	131,416	1.47	5,257	1,963	8.87	1,542	-1.41	0.22	11,946	-6.93	11,666	-11.61	0.15
2564	87,992	0.45	102,353	0.49	190,345	0.47	134,053	2.01	5,281	1,851	-5.71	2,046	32.68	-0.10	11,408	-4.50	10,961	-6.04	0.23
2565	87,622	-0.42	102,067	-0.28	189,689	-0.34	136,768	2.03	5,263	1,718	-7.19	1,841	-10.02	-0.06	11,107	-2.64	12,188	11.19	-0.57
2566	87,327	-0.34	102,063	0.00	189,390	-0.16	138,849	1.52	5,255	1,551	-9.72	1,843	0.11	-0.15	10,919	-1.69	11,343	-6.93	-0.22
เฉลี่ย	87,652	0.18	101,368	0.39	189,020	0.29	128,713	1.71	5,245	2,266	-7.40	1,650	3.79	0.33	11,989	-1.59	12,219	-1.21	-0.12

ที่มา : สำนักบริหารการทะเบียน กรมการปกครอง กระทรวงมหาดไทย, 2567

## (2) การคาดการณ์ประชากรทะเบียนราษฎร

จากการศึกษาแนวโน้มประชากรทะเบียนราษฎรในอนาคต ของเทศบาลนครปากเกร็ดใช้ข้อมูลในอดีตช่วงที่ผ่านมา ตั้งแต่ปี พ.ศ. 2557-2566 วิธีการที่ใช้คาดการณ์ประชากรในอนาคตนั้นได้ใช้วิธีทางคณิตศาสตร์ (Mathematical Method) ด้วยสมการเชิงเส้นตรง (Linear) สมการเอ็กโปเนนเชียล (Exponential) สมการลอการิทึม (Logarithmic) สมการกำลัง (Power) สมการพหุนาม (Polynomial) ทำการวิเคราะห์ trend line และหาค่า  $R^2$  ซึ่งกราฟสมการแต่ละรูปแบบสามารถนำมาใช้ในการคาดการณ์ประชากรรวมในอนาคตและเปรียบเทียบวิธีการคาดการณ์ประชากรในอนาคตที่ใช้ในการศึกษาของโครงการ (ดูรูปที่ 3.4.1-2 ถึง รูปที่ 3.4.1-3 และตารางที่ 3.4.1-3 ถึงตารางที่ 3.4.1-4 ประกอบ)

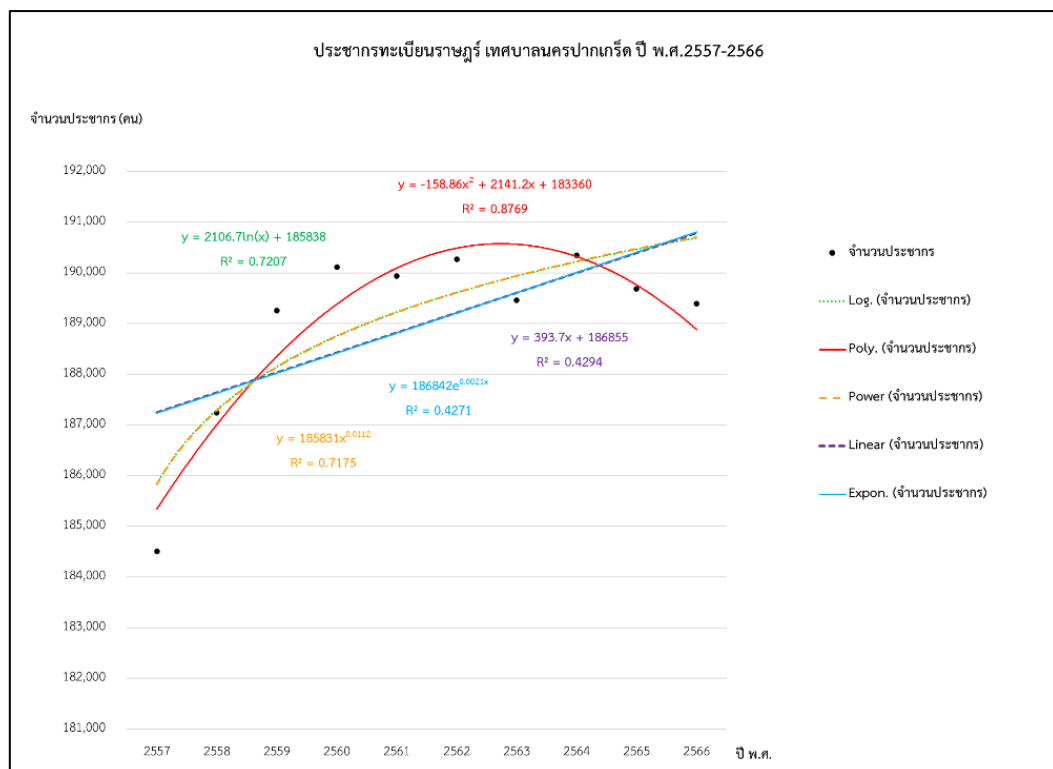

รูปที่ 3.4.1-2 การเปรียบเทียบวิธีการคาดการณ์ประชากรในอนาคตของสมการต่างๆ เทศบาลนครปากเกร็ด

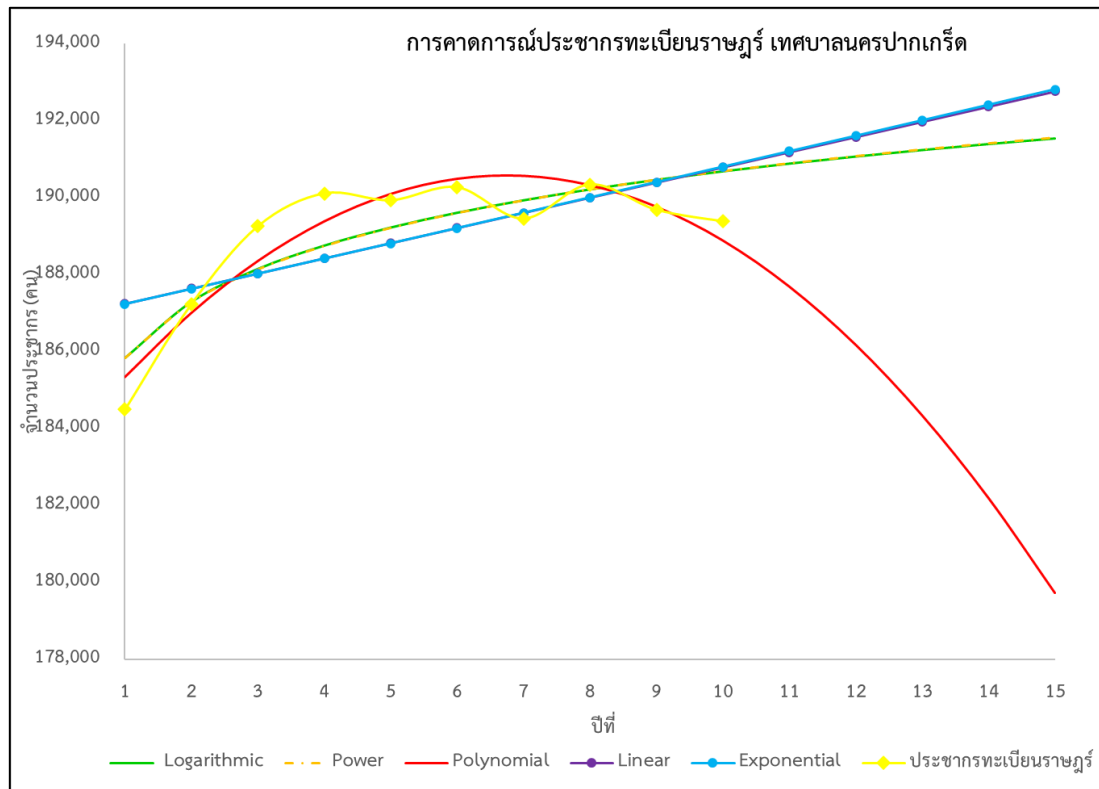

รูปที่ 3.4.1-3 กราฟแสดงความสัมพันธ์แนวโน้มการเปลี่ยนแปลงประชากรเทศบาลนครปากเกร็ด



ตารางที่ 3.4.1-3  
การพิจารณาในการเลือกใช้สมการต่างๆ ในการคาดการณ์ประชากรของเทศบาลนครปากเกร็ด

รูปแบบ	สมการ	ค่า R-Square และ ค่า Residual	ผลการเลือกใช้
1.แบบจำลองเชิงเส้นตรง (Linear)	$f(x) = 393.7x + 186,855$ $f(x)$ = จำนวนประชากรทะเบียนราษฎรในช่วงหลังของเวลาที่ศึกษา $x$ = ช่วงเวลาหรือจำนวนปีย้อนหลัง 10 ปี (พ.ศ.2557-2566)	$R^2 = 0.4294$ หรือ 42.94% Residual = 0.1750	<p>1.พิจารณาค่า <math>R^2</math> ที่มีค่าเข้าใกล้ 1 มากที่สุด ได้แก่ แบบจำลองพหุนาม (Polynomial) ที่มีค่า R-Squared มากกว่าสมการอื่นๆ แต่อย่างไรก็ตาม ค่า <math>R^2</math> ไม่สามารถบอกได้ว่าค่าที่คำนวณได้นั้นมีความเอนเอียงหรือไม่ ดังนั้นต้องพิจารณาแผนภาพเศษเหลือ (Residual plot) เพื่อวิเคราะห์ความเหมาะสมของสมการกับข้อมูล จะต้องมีการวิเคราะห์แผนภาพเศษเหลือด้วย</p> <p>2.ตรวจสอบแผนภาพเศษเหลือ (Residual plots) มีค่า Residual ที่มีค่าเข้าใกล้ 0 บ่งบอกถึงค่าความคาดเคลื่อนของส่วนเหลือค่อนข้างต่ำ พบว่า แบบจำลองพหุนาม (Polynomial) มีค่า Residual ที่ต่ำที่สุด</p> <p>3.ตรวจสอบความแม่นยำของสมการ โดยเมื่อตรวจสอบความแม่นยำของสมการย้อนกลับ (พ.ศ.2557-2566) แล้วมีความใกล้เคียงกับข้อมูลสถิติจำนวนประชากรในอดีตมากที่สุด พบว่า แบบจำลองลอการิทึม มีความใกล้เคียงกับข้อมูลสถิติจำนวนประชากรในอดีตมากที่สุด</p> <p>ดังนั้นเลือกใช้วิธีแบบจำลองลอการิทึมมีค่า <math>R^2</math> เข้าใกล้ 1 มากที่สุดไปคาดการณ์ประชากรในอนาคต 5 ปีข้างหน้า (พ.ศ.2567-2571) ของเทศบาลนครปากเกร็ด</p>
2. แบบจำลองเอ็กโปเนนเชียล (Exponential)	$f(x) = 186,842e^{0.0021x}$ $f(x)$ = จำนวนประชากรทะเบียนราษฎรในช่วงหลังของเวลาที่ศึกษา $x$ = ช่วงเวลาหรือจำนวนปีย้อนหลัง 10 ปี (พ.ศ.2557-2566)	$R^2 = 0.4271$ หรือ 42.71% Residual = 0.1768	
3. แบบจำลองลอการิทึม (Logarithmic)	$f(x) = 2,106.7\ln(x) + 185,838$ $f(x)$ = จำนวนประชากรทะเบียนราษฎรในช่วงหลังของเวลาที่ศึกษา $x$ = ช่วงเวลาหรือจำนวนปีย้อนหลัง 10 ปี (พ.ศ.2557-2566)	$R^2 = 0.7207$ หรือ 72.07% Residual = 0.1586	
4. แบบจำลองกำลัง (Power)	$f(x) = 185,831x^{0.0112}$ $f(x)$ = จำนวนประชากรทะเบียนราษฎรในช่วงหลังของเวลาที่ศึกษา $x$ = ช่วงเวลาหรือจำนวนปีย้อนหลัง 10 ปี (พ.ศ.2557-2566)	$R^2 = 0.7175$ หรือ 71.75% Residual = 0.1598	
5. แบบจำลองพหุนาม (Polynomial)	$f(x) = -158.86x^2 + 2,141.2x + 183,360$ $f(x)$ = จำนวนประชากรทะเบียนราษฎรในช่วงหลังของเวลาที่ศึกษา $x$ = ช่วงเวลาหรือจำนวนปีย้อนหลัง 10 ปี (พ.ศ.2557-2566)	$R^2 = 0.8769$ หรือ 87.69% Residual = 0.1162	

ตารางที่ 3.4.1-4

เปรียบเทียบค่าคาดการณ์ประชากรเทศบาลนครปากเกร็ด จากสมการทางคณิตศาสตร์

ลำดับ	ปี พ.ศ.	ประชากร เทศบาลนครปากเกร็ด ตามทะเบียนราษฎร์	ผลการคาดการณ์จำนวนประชากรจากสมการ				
			Linear	Exponential	Logarithmic	Power	Polynomial
1	2557	184,501	187,249	187,235	<b>185,838</b>	185,831	185,342
2	2558	187,239	187,642	187,628	<b>187,298</b>	187,279	187,007
3	2559	189,258	188,036	188,023	<b>188,152</b>	188,132	188,354
4	2560	190,112	188,430	188,418	<b>188,759</b>	188,739	189,383
5	2561	189,935	188,824	188,814	<b>189,229</b>	189,211	190,095
6	2562	190,272	189,217	189,211	<b>189,613</b>	189,598	190,488
7	2563	189,458	189,611	189,609	<b>189,937</b>	189,925	190,564
8	2564	190,345	190,005	190,007	<b>190,219</b>	190,210	190,323
9	2565	189,689	190,398	190,407	<b>190,467</b>	190,461	189,763
10	2566	189,390	190,792	190,807	<b>190,689</b>	190,686	188,886
11	2567		191,186	191,208	<b>190,890</b>	190,889	187,691
12	2568		191,579	191,610	<b>191,073</b>	191,075	186,179
13	2569		191,973	192,013	<b>191,242</b>	191,247	184,348
14	2570		192,367	192,417	<b>191,398</b>	191,406	182,200
15	2571		192,761	192,821	<b>191,543</b>	191,554	179,735
ค่า R <sup>2</sup>			<u>0.4294</u>	<u>0.4271</u>	<b><u>0.7207</u></b>	<u>0.7175</u>	<u>0.8769</u>
Residual			<u>0.1750</u>	<u>0.1768</u>	<b><u>0.1586</u></b>	<u>0.1598</u>	<u>0.1162</u>

จากตารางที่ 3.4.1-4 เมื่อพิจารณาเส้นแนวโน้ม โดยอาศัยข้อมูลประชากรในอดีต โดยพิจารณาสมการทางคณิตศาสตร์ ทั้ง 5 สมการ พบว่า แบบจำลองลอการิทึม (Logarithmic) นั้นมีค่า  $R^2$  เท่ากับ 0.7207 มีค่า Residual เท่ากับ 0.1586 มีความคลาดเคลื่อนของส่วนเหลือค่อนข้างต่ำ และเมื่อนำมาคาดการณ์ประชากรเทศบาลนครปากเกร็ด ย้อนกลับ (ปี พ.ศ. 2557-2566) มีความใกล้เคียงกับค่าของข้อมูลสถิติจำนวนประชากรในอดีตมากที่สุด จึงทำให้สามารถใช้อธิบายความแม่นยำได้ดีกว่าแบบจำลองอื่นๆ แสดงถึงการคาดการณ์ที่ได้จากสมการมีความใกล้เคียงกับค่าของข้อมูลจริง จึงนำแบบจำลองโพลิโนเมียลไปคาดการณ์ประชากรในอนาคต ในอีก 5 ปีข้างหน้า (พ.ศ.2567-2571) ของเทศบาลนครปากเกร็ด ดังนี้

$$f(x) = 2,106.7\ln(x) + 185,838$$

$$f(x) = \text{จำนวนประชากรทะเบียนราษฎรในช่วงหลังของเวลาที่ศึกษา}$$

$$x = \text{ช่วงเวลาหรือจำนวนปีที่ต้องการคาดการณ์ ในอีก 5 ปีข้างหน้า (พ.ศ.2567-2571)}$$

แทนค่า

$$f(x) = 2,106.7\ln(11) + 185,838$$

$$= 190,890 \text{ คน}$$

ดังนั้นคาดว่าในเทศบาลนครปากเกร็ด มีประชากรทะเบียนราษฎร ในอีก 5 ปีข้างหน้า (พ.ศ.2571) ประมาณ 191,543 คน (ดูตารางที่ 3.4.1-4 ประกอบ)

### (3) คาดการณ์ประชากรแฝง

จากข้อมูลจำนวนประชากรแฝงจังหวัดนนทบุรี ของสำนักงานสถิติแห่งชาติ พบว่า ในปี พ.ศ. 2545-2552 และ ปี พ.ศ. 2554-2556 ซึ่งเป็นปีที่ไม่มียอดข้อมูลประชากรรวม จึงทำให้ไม่สามารถหาประชากรแฝงในปีนั้นได้ ที่ปรึกษาจึงได้นำวิธีการที่ใช้คาดการณ์ประชากรในอนาคตมาคาดการณ์ย้อนกลับในปี พ.ศ. 2545-2552 และ ปี พ.ศ. 2554-2556 โดยใช้วิธีทางคณิตศาสตร์ (Mathematical Method) ด้วยสมการเชิงเส้นตรง (Linear) สมการเอ็กโปเนนเชียล (Exponential) สมการลอการิทึม (Logarithmic) สมการกำลัง (Power) สมการโพลิโนเมียล (Polynomial) ทำการวิเคราะห์ trend line และหาค่า  $R^2$  ซึ่งกราฟสมการแต่ละรูปแบบสามารถนำมาใช้ในการคาดการณ์ประชากรแฝงได้

บริษัทที่ปรึกษาจึงนำจำนวนประชากรทั้งหมดในจังหวัดนนทบุรีและจำนวนประชากรแฝงจังหวัดนนทบุรี มาวิเคราะห์กับจำนวนประชากรของเทศบาลนครปากเกร็ด เพื่อหาจำนวนประชากรแฝงในเทศบาลนครปากเกร็ด ดังสมการ

$\text{จำนวนประชากรแฝงในเทศบาลนครปากเกร็ด} = \frac{\text{ประชากรเทศบาลนครปากเกร็ด} \times \text{ประชากรแฝงจังหวัดนนทบุรี}}{\text{จำนวนประชากรทั้งหมดในจังหวัดนนทบุรี}}$
---

การเปรียบเทียบวิธีการคาดการณ์ประชากรแฝงที่ใช้ในการศึกษาของโครงการ ดังแสดงในรูปที่ 3.4.1-4 ถึงรูปที่ 3.4.1-5 และตารางที่ 3.4.1-5 ถึงตารางที่ 3.4.1-7



### ตารางที่ 3.4.1-5

จำนวนประชากรของเทศบาลนครปากเกร็ด จำนวนประชากรแฝงและจำนวนประชากรทั้งหมดของจังหวัดนนทบุรี

ลำดับ	พ.ศ.	จำนวนประชากร เทศบาลนครปากเกร็ด (คน) <sup>1/</sup>	จำนวนประชากรทั้งหมด ของจังหวัดนนทบุรี (คน) <sup>1/</sup>	จำนวนประชากรแฝง จังหวัดนนทบุรี (คน) <sup>2/</sup>	จำนวนประชากรแฝง เทศบาลนครปากเกร็ด (คน) <sup>3/</sup>
1	2547	162,169	942,312	559,629*	96,310
2	2548	165,829	972,280	548,843*	93,609
3	2549	167,464	999,057	541,316*	90,737
4	2550	169,782	1,024,191	535,549*	88,779
5	2551	174,363	1,052,592	530,883*	87,941
6	2552	176,742	1,078,071	526,969*	86,393
7	2553	178,907	1,101,743	523,602*	85,025
8	2554	179,784	1,122,627	520,650*	83,380
9	2555	180,727	1,141,673	518,024*	82,003
10	2556	182,230	1,156,271	515,660*	81,269
11	2557	184,501	1,173,870	442,964**	69,622
12	2558	187,239	1,193,711	426,160	66,845
13	2559	189,258	1,211,924	420,518**	65,669
14	2560	190,112	1,229,735	409,726**	63,342
15	2561	189,935	1,246,295	399,210**	60,839
16	2562	190,272	1,265,387	388,964**	58,487
17	2563	189,458	1,276,745	405,000	60,099
18	2564	190,345	1,288,637	357,076	52,744
19	2565	189,689	1,295,916	359,778**	52,662
20	2566	189,390	1,308,092	350,545**	50,753

ที่มา <sup>1/</sup> สำนักบริหารการทะเบียน กรมการปกครอง กระทรวงมหาดไทย, 2566

<sup>2/</sup> ข้อมูลจากกองสถิติสังคม สำนักงานสถิติแห่งชาติ ของกลุ่มสถิติแรงงาน (สำรวจทุก 1 ปี) ปี 2553 และ ปี 2557-2566

<sup>3/</sup> จำนวนประชากรแฝงในเทศบาลนครปากเกร็ด = (จำนวนประชากรในเทศบาลนครปากเกร็ด x จำนวนประชากรแฝงจังหวัดนนทบุรี)/จำนวนประชากรทั้งหมดในจังหวัดนนทบุรี

\* ได้มาจากการคาดการณ์ย้อนกลับในปี พ.ศ. 2557-2563 ของสมการ Power ;  $y = 578,562x^{-0.048}$

\*\*ได้มาจากการคาดการณ์ย้อนกลับในปี พ.ศ. 2559-2564 ของสมการ Exponential ;  $y = 605,157e^{-0.026x}$

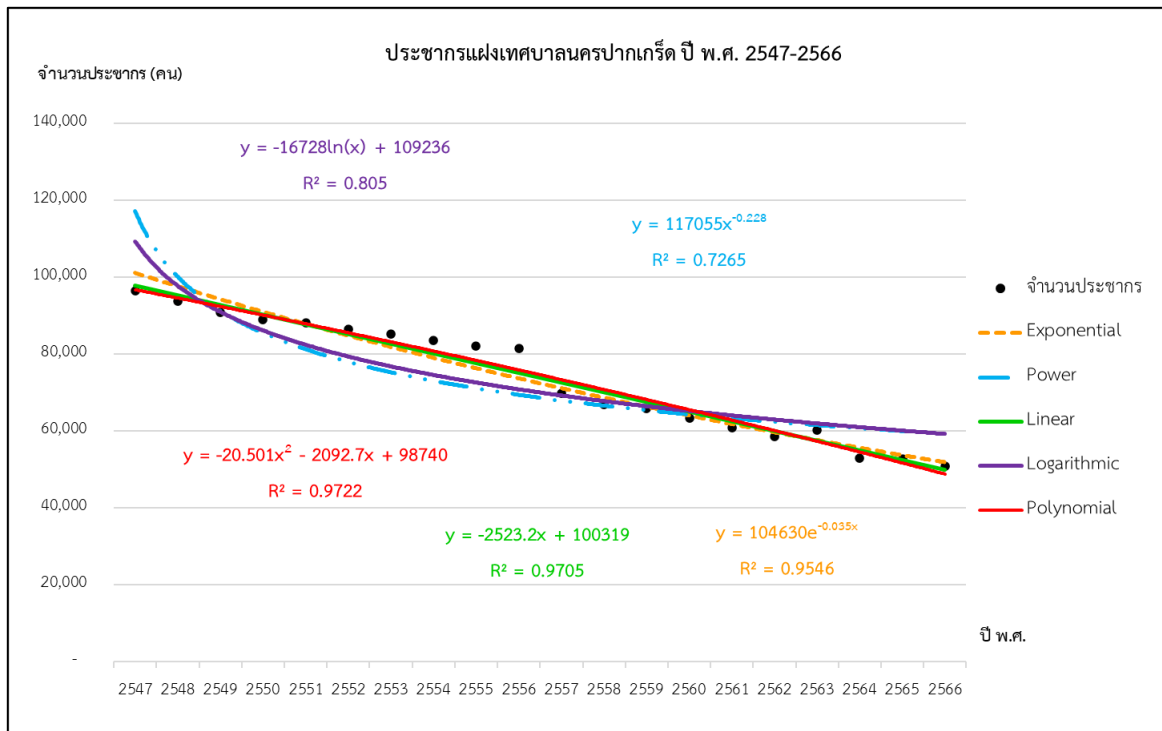

รูปที่ 3.4.1-4 การเปรียบเทียบวิธีการคาดการณ์ประชากรแฝงในอนาคตของสมการต่างๆ เทศบาลนครปากเกร็ด

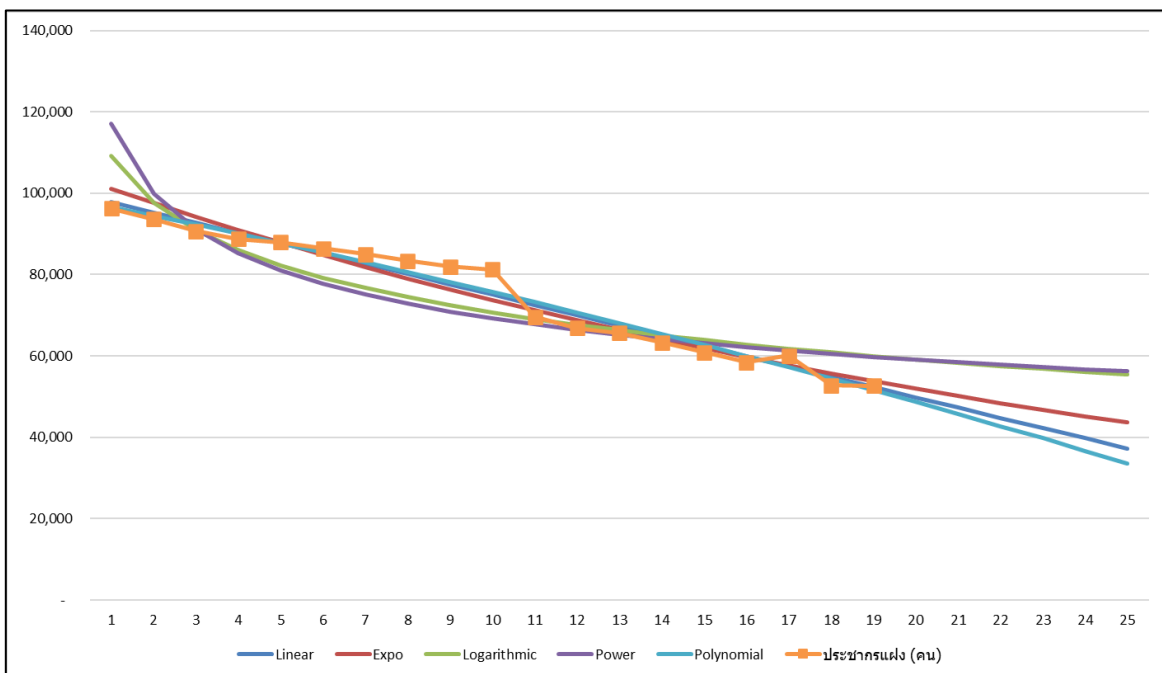

รูปที่ 3.4.1-5 กราฟแสดงความสัมพันธ์แนวโน้มการเปลี่ยนแปลงประชากรแฝงเทศบาลนครปากเกร็ด

ตารางที่ 3.4.1-6  
การพิจารณาในการเลือกใช้สมการต่าง ๆ ในการคาดการณ์ประชากรแฝงเทศบาลนครปากเกร็ด

รูปแบบ	สมการ	ค่า R-Square และ ค่า Residual	ผลการเลือกใช้
1.แบบจำลองเส้นตรง (Linear)	$f(x) = -2,523.2x + 100,319$ $f(x)$ = จำนวนประชากรแฝงในช่วงหลังของเวลาที่ศึกษา $x$ = ช่วงเวลาหรือจำนวนปีย้อนหลัง 20 ปี (พ.ศ.2547-2566)	$R^2 = 0.9705$ หรือ 97.05 % และ Residual = 0.0399	1. พิจารณาค่า $R^2$ ที่มีค่าเข้าใกล้ 1 มากกว่าวิธีอื่น ๆ ได้แก่ แบบจำลองโพลีโนเมียล (Polynomial) ที่มีค่า R-Squared มากที่สุด แต่อย่างไรก็ตาม ค่า $R^2$ ไม่สามารถบอกได้ว่าค่าที่คำนวณได้นั้นมีความเอนเอียงหรือไม่ ดังนั้นต้องพิจารณาแผนภาพเศษเหลือ (Residual plot) เพื่อวิเคราะห์ความเหมาะสมของสมการกับข้อมูล จะต้องมีการวิเคราะห์แผนภาพเศษเหลือด้วย 2. ตรวจสอบแผนภาพเศษเหลือ (Residual plots) มีค่า Residual ที่มีค่าเข้าใกล้ 0 บ่งบอกถึงค่าความคาดเคลื่อนของส่วนเหลือค่อนข้างต่ำ พบว่า แบบจำลองทั้ง 5 สมการ มีค่า Residual ต่ำ 3. ตรวจสอบความแม่นยำของสมการ โดยเมื่อตรวจสอบความแม่นยำของสมการย้อนกลับ (พ.ศ.2547-2566) แล้วมีความใกล้เคียงกับข้อมูลสถิติจำนวนประชากรแฝงในอดีตมากที่สุด พบว่า แบบจำลองเอ็กโปเนนเชียล (Exponential) มีความใกล้เคียงกับข้อมูลสถิติจำนวนประชากรแฝงในอดีตมากที่สุด ดังนั้นเลือกใช้วิธีแบบจำลองเอ็กโปเนนเชียล (Exponential) ไปคาดการณ์ประชากรแฝงในอนาคต 5 ปีข้างหน้า (พ.ศ.2567-2571) ของเทศบาลนครปากเกร็ด
2. แบบจำลองเอ็กโปเนนเชียล (Exponential)	$f(x) = 104,630e^{-0.035x}$ $f(x)$ = จำนวนประชากรแฝงในช่วงหลังของเวลาที่ศึกษา $x$ = ช่วงเวลาหรือจำนวนปีย้อนหลัง 20 ปี (พ.ศ.2547-2566)	$R^2 = 0.9546$ หรือ 95.46 % และ Residual = 0.0505	
3. แบบจำลองลอการิทึม (Logarithmic)	$f(x) = -16,728\ln(x) + 109,236$ $f(x)$ = จำนวนประชากรแฝงในช่วงหลังของเวลาที่ศึกษา $x$ = ช่วงเวลาหรือจำนวนปีย้อนหลัง 20 ปี (พ.ศ.2547-2566)	$R^2 = 0.8050$ หรือ 80.50 % และ Residual = 0.0934	
4. แบบจำลองกำลัง (Power)	$f(x) = 117,055x^{-0.228}$ $f(x)$ = จำนวนประชากรแฝงในช่วงหลังของเวลาที่ศึกษา $x$ = ช่วงเวลาหรือจำนวนปีย้อนหลัง 20 ปี (พ.ศ.2547-2566)	$R^2 = 0.7265$ หรือ 72.65% และ Residual = 0.1229	
5. แบบจำลองโพลีโนเมียล (Polynomial)	$f(x) = -20.501x^2 - 2,092.7x + 98,740$ $f(x)$ = จำนวนประชากรแฝงในช่วงหลังของเวลาที่ศึกษา $x$ = ช่วงเวลาหรือจำนวนปีย้อนหลัง 20 ปี (พ.ศ.2547-2566))	$R^2 = 0.9722$ หรือ 97.22 % และ Residual = 0.0388	



ตารางที่ 3.4.1-7

เปรียบเทียบค่าคาดการณ์ประชากรแฝงเทศบาลนครปากเกร็ด จากสมการทางคณิตศาสตร์

ลำดับ	ปี พ.ศ.	ข้อมูล ประชากรแฝง <sup>1/</sup>	ผลการคาดการณ์จำนวนประชากรแฝงจากสมการ				
			Linear	Exponential	Logarithmic	Power	Polynomial
1	2547	96,310	97,796	101,031	109,236	117,055	96,627
2	2548	93,609	95,273	97,556	97,641	99,944	94,473
3	2549	90,737	92,749	94,201	90,858	91,118	92,277
4	2550	88,779	90,226	90,961	86,046	85,334	90,041
5	2551	87,941	87,703	87,832	82,313	81,101	87,764
6	2552	86,393	85,180	84,811	79,263	77,799	85,446
7	2553	85,025	82,657	81,894	76,685	75,112	83,087
8	2554	83,380	80,133	79,078	74,451	72,859	80,686
9	2555	82,003	77,610	76,358	72,481	70,929	78,245
10	2556	81,269	75,087	73,732	70,718	69,245	75,763
11	2557	69,622	72,564	71,196	69,124	67,757	73,240
12	2558	66,845	70,041	68,747	67,668	66,426	70,675
13	2559	65,669	67,517	66,382	66,330	65,225	68,070
14	2560	63,342	64,994	64,099	65,090	64,132	65,424
15	2561	60,839	62,471	61,894	63,936	63,131	62,737
16	2562	58,487	59,948	59,766	62,856	62,209	60,009
17	2563	60,099	57,425	57,710	61,842	61,355	57,239
18	2564	52,744	54,901	55,725	60,886	60,560	54,429
19	2565	52,662	52,378	53,808	59,981	59,818	51,578
20	2566	50,753	49,855	51,958	59,123	59,123	48,686
21	2567		47,332	50,171	58,307	58,469	45,752
22	2568		44,809	48,445	57,529	57,852	42,778
23	2569		42,285	46,779	56,785	57,269	39,763
24	2570		39,762	45,170	56,074	56,716	36,707
25	2571		37,239	43,616	55,391	56,190	33,609
ค่า R <sup>2</sup>			0.9705	0.9546	0.8050	0.7265	0.9722
Residual			0.0399	0.0505	0.0934	0.1229	0.0388

หมายเหตุ : <sup>1/</sup> จำนวนประชากรแฝงในเทศบาลนครปากเกร็ด = (จำนวนประชากรในเทศบาลนครปากเกร็ด x จำนวนประชากรแฝงจังหวัดนนทบุรี) /  
 จำนวนหลังคาเรือนทั้งหมดในจังหวัดนนทบุรี

จากตารางที่ 3.4.1-7 เมื่อพิจารณาเส้นแนวโน้ม โดยอาศัยข้อมูลประชากรในอดีต โดยพิจารณาสมการทั้ง 5 พบว่า แบบจำลองเอ็กโปเนนเชียล (Exponential) นั้นมีค่า R<sup>2</sup> เท่ากับ 0.9546 และมีค่า Residual เท่ากับ 0.0505 ซึ่งมีค่าความคาดเคลื่อนของส่วนเหลือค่อนข้างต่ำ จึงเหมาะแก่การนำมาคาดการณ์ประชากรแฝงเทศบาลนครปากเกร็ด เนื่องจากสามารถคาดการณ์ย้อนกลับ (ปี พ.ศ. 2547-2566) ได้มีความใกล้เคียงกับค่าของข้อมูลจริงในอดีตมากที่สุด ทำให้สามารถใช้อธิบายความแม่นยำได้ดีกว่าแบบจำลองอื่น และนำแบบจำลองเอ็กโปเนนเชียล (Exponential) ไปคาดการณ์ประชากรแฝงในอนาคต ในอีก 5 ปีข้างหน้า (พ.ศ. 2567-2571) ของเทศบาลนครปากเกร็ด ดังนี้

$$\begin{aligned}
 f(x) &= 104,630e^{-0.035x} \\
 f(x) &= \text{จำนวนประชากรแฝงในช่วงหลังของเวลาที่ศึกษา} \\
 x &= \text{ช่วงเวลาหรือจำนวนปีที่ต้องการคาดการณ์ในอีก 5 ปีข้างหน้า} \\
 &\quad (\text{พ.ศ. 2567-2571}) \\
 \text{แทนค่า} \quad f(x) &= 104,630e^{-0.035 \times (21)} \\
 &= 50,171 \text{ คน}
 \end{aligned}$$

ดังนั้นคาดว่าในเทศบาลนครปากเกร็ด มีประชากรแฝง ในอีก 5 ปีข้างหน้า (พ.ศ.2571) ประมาณ 43,616 คน แสดงดังในตารางที่ 3.4.1-8 และรูปที่ 3.4.1-6 ซึ่งเมื่อพิจารณาในปี พ.ศ. 2571 คาดว่าเทศบาลนครปากเกร็ด จะมีประชากรทั้งหมด (ประชากรทะเบียนราษฎร์+ประชากรแฝง) ประมาณ 235,159 คน (ดูตารางที่ 3.4.1-8 และรูปที่ 3.4.1-6 ประกอบ)

การวิเคราะห์การถดถอยของประชากรรวมในเทศบาลนครปากเกร็ด ตั้งแต่ปี พ.ศ.2557-2566 โดยใช้ การวิเคราะห์การถดถอยเชิงเส้น (Linear Regression Model) เพื่อทำการตรวจสอบแผนภาพเศษเหลือ (Residual plots) ก่อนการวิเคราะห์ทางสถิติ จะเห็นได้ว่าแผนภาพมีความเหมาะสมเป็นค่าที่ไม่เอนเอียงไปจากเส้นกราฟถดถอยมากนัก เมื่อพิจารณาค่า R-Squared ร่วมกับการวิเคราะห์แผนภาพเศษเหลือสรุปได้ว่าสามารถใช้สมการ Logarithmic  $f(x) = 2,106.7\ln(x) + 185,838$  ในการคาดการณ์แนวโน้มประชากรรวมในเทศบาลนครปากเกร็ด ตั้งแต่ปี พ.ศ.2567-2571 ได้อย่างเหมาะสมดังสมการข้างต้น ดังแสดงผลการคาดการณ์แนวโน้มประชากรในเทศบาลนครปากเกร็ด ปี พ.ศ. 2567-2571 ด้วยสมการดังกล่าวในตารางที่ 3.4.1-8

### ตารางที่ 3.4.1-8

#### แสดงการคาดการณ์แนวโน้มประชากรในเทศบาลนครปากเกร็ด ตั้งแต่ปี พ.ศ. 2567-2571

ปีที่	ปี พ.ศ.	ประชากรตามทะเบียนราษฎร์ (คน) <sup>1/</sup>	คาดการณ์ประชากรตามสมการ Polynomial (คน) <sup>2/</sup>	ข้อมูลประชากรแฝง (คน) <sup>3/</sup>	คาดการณ์ประชากรแฝง (คน) <sup>4/</sup>	รวมทั้งหมด (คน) <sup>5/</sup>
1	2547	162,169		96,310		258,479
2	2548	165,829		93,609		259,438
3	2549	167,464		90,737		258,201
4	2550	169,782		88,779		258,561
5	2551	174,363		87,941		262,304
6	2552	176,742		86,393		263,135
7	2553	178,907		85,025		263,932
8	2554	179,784		83,380		263,164
9	2555	180,727		82,003		262,730
10	2556	182,230		81,269		263,499
11	2557	184,501		69,622		254,123
12	2558	187,239		66,845		254,084
13	2559	189,258		65,669		254,927
14	2560	190,112		63,342		253,454
15	2561	189,935		60,839		250,774
16	2562	190,272		58,487		248,759
17	2563	189,458		60,099		249,557
18	2564	190,345		52,744		243,089
19	2565	189,689		52,662		242,351
20	2566	189,390		50,753		240,143
21	2567		190,890		50,171	241,061
22	2568		191,073		48,445	239,518
23	2569		191,242		46,779	238,021
24	2570		191,398		45,170	236,568
25	2571		191,543		43,616	235,159

หมายเหตุ: <sup>1/</sup> ข้อมูลจากสำนักบริหารการทะเบียน กรมการปกครอง ปี 2557-2566 (เทศบาลนครปากเกร็ด มีอัตราการเปลี่ยนแปลงประชากรเพิ่มขึ้นเฉลี่ยร้อยละ 0.29 ต่อปี)

<sup>2/</sup> คาดการณ์ประชากรทะเบียนราษฎร์ ตามแบบจำลอง Logarithmic  $f(x) = 2,106.7\ln(x) + 185,838$

<sup>3/</sup> จำนวนประชากรแฝงจากตารางที่ 3.4.1-5

<sup>4/</sup> คาดการณ์ประชากรแฝง ด้วยแบบจำลอง Exponential

<sup>5/</sup> ประชากรทั้งหมด (4) = ประชากรทะเบียนราษฎร์ (2) + ประชากรแฝง (3)



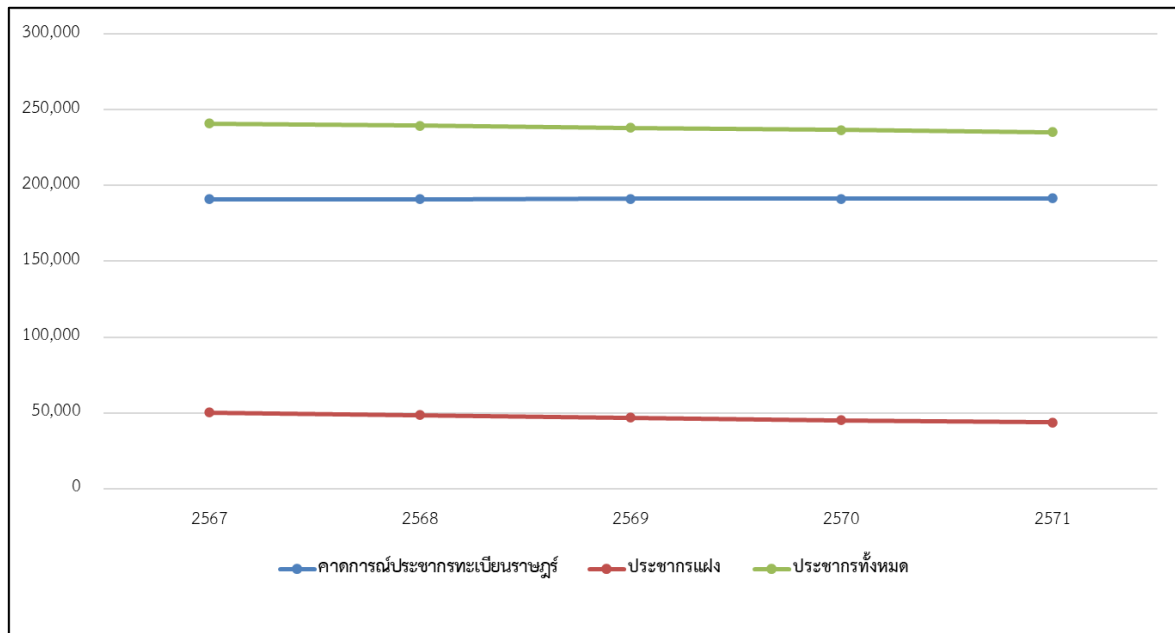

รูปที่ 3.4.1-6 การคาดการณ์แนวโน้มประชากรในเทศบาลนครปากเกร็ด ตั้งแต่ปี พ.ศ. 2567-2571

ทั้งนี้ จากการคาดการณ์ประชากรในเทศบาลนครปากเกร็ด ปี พ.ศ. 2567 ดังในตารางที่ 3.4.1-8 คาดว่ามีจำนวนประชากร (รวมประชากรแฝง) ทั้งสิ้น 241,061 คน และเมื่อพิจารณาจำนวนประชากรที่เกิดขึ้นจากการมี โครงการ โมริ คอนโดมิเนียม ซึ่งคาดว่าจะก่อสร้างแล้วเสร็จในปี พ.ศ. 2567 โดยคาดว่าจะมีผู้พักอาศัยและพนักงานภายในโครงการประมาณ 3,956 คน จะเห็นได้ว่าจำนวนประชากรที่เพิ่มขึ้นจากการมีโครงการนั้น มีจำนวนน้อยมากเมื่อเทียบกับจำนวนประชากรในเทศบาลนครปากเกร็ด ปี พ.ศ. 2567 (คิดเป็นร้อยละ 1.64 ของประชากรในเทศบาลนครปากเกร็ด) ดังนั้นจึงคาดว่าผลกระทบต่อระบบสาธารณูปโภคต่าง ๆ ที่รองรับชุมชนในพื้นที่จะอยู่ในระดับต่ำ อย่างไรก็ตามโครงการได้ประสานงานไปยังหน่วยงานให้บริการระบบสาธารณูปโภคและสาธารณูปการให้กับโครงการ และได้รับการตรวจสอบและรับรองการให้บริการระบบสาธารณูปโภคและสาธารณูปการให้กับโครงการได้อย่างเพียงพอ ทั้งนี้ โครงการได้รับหนังสือรับรองการให้บริการจ่ายน้ำประปาให้กับโครงการจากสำนักงานการประปา นครหลวงสาขานนทบุรี ที่ มท 5440/1-2-1.2/6887 ลงวันที่ 31 มกราคม 2567 โดยสำนักงานการประปาสาขานนทบุรี แจ้งว่าสามารถให้บริการน้ำประปาได้ และการไฟฟ้านครหลวงเขตนนทบุรีได้ตรวจสอบและยืนยันความพร้อมของพลังไฟฟ้าที่สามารถจ่ายกระแสไฟฟ้าให้กับโครงการได้อย่างเพียงพอ ดังแสดงสำเนาหนังสือรับรองให้บริการจ่ายกระแสไฟฟ้าให้กับโครงการ โมริ คอนโดมิเนียม ที่ มท 5257/21.048/67 ลงวันที่ 24 มกราคม 2567 ดังแสดงในภาคผนวก ค

#### 4) ลักษณะทางสังคม

ลักษณะเป็นชุมชนเมือง ในพื้นที่ประกอบไปด้วยแหล่งที่อยู่อาศัย ศูนย์แสดงสินค้าและจัดการประชุม โรงงานอุตสาหกรรม ห้างสรรพสินค้า หน่วยงานราชการ แรงงาน ในพื้นที่เทศบาลนครปากเกร็ดจึงมีความหลากหลาย มีทั้งแรงงานไทยและแรงงานต่างชาติ

สถานประกอบการและธุรกิจที่สำคัญในเขตเทศบาลนครปากเกร็ด ดังนี้

- ตลาดสด	จำนวน 4 แห่ง
- ห้างสรรพสินค้า	จำนวน 4 แห่ง
- โรงแรม	จำนวน 15 แห่ง
- สถานประกอบการมหรสพขนาดใหญ่	จำนวน 2 แห่ง
- โรงภาพยนตร์	จำนวน 1 แห่ง
- สถานที่แสดงสินค้าขนาดใหญ่	จำนวน 1 แห่ง
- สถานธนาบาลเทศบาลนครปากเกร็ด	จำนวน 1 แห่ง
- โรงรับ	จำนวน 4 แห่ง
- การธนาคาร	จำนวน 13 แห่ง

#### 5) สถาบันการศึกษา

ในเขตเทศบาลนครปากเกร็ด มีสถานศึกษา ประกอบด้วย

1. ศูนย์พัฒนาเด็กเล็ก จำนวน 12 แห่ง
2. โรงเรียนประถมศึกษาและระดับมัธยมศึกษาในสังกัดเทศบาลนครปากเกร็ดและสังกัดหน่วยงานภาครัฐ จำนวน 16 แห่ง
3. สถานศึกษาเอกชน จำนวน 25 แห่ง
4. สถาบันอุดมศึกษา จำนวน 2 แห่ง

#### 6) การบริการขั้นพื้นฐานและสังคม

การบริการขั้นพื้นฐานและสังคมใกล้เคียงพื้นที่โครงการ ได้แก่

##### 6.1) ไฟฟ้า

การบริการกระแสไฟฟ้าในพื้นที่นนทบุรี อยู่ภายใต้การดำเนินงานของการไฟฟ้านครหลวง ซึ่งมีขอบเขตให้บริการในพื้นที่กรุงเทพมหานคร สมุทรปราการ และนนทบุรี การไฟฟ้านครหลวงให้บริการแก่ลูกค้าจำนวนทั้งหมด 4,259,656 ราย โดยจำแนกกลุ่มลูกค้าจากความต้องการความคาดหวัง และลักษณะการใช้ไฟฟ้า แบ่งเป็น 8 กลุ่ม ได้แก่ กลุ่มบ้านอยู่อาศัย 3,848,945 ราย กลุ่มกิจการขนาดเล็ก 348,516 ราย กลุ่มกิจการขนาดกลาง 24,279 ราย กลุ่มกิจการขนาดใหญ่ 2,614 ราย กลุ่มกิจการเฉพาะอย่าง 3,196 ราย กลุ่มองค์กรไม่แสวงหากำไร 339 ราย กลุ่มผู้ใช้ไฟฟ้าชั่วคราว 31,133 ราย และกลุ่มยานยนต์ไฟฟ้า 634 ราย

การใช้ไฟฟ้าบริเวณพื้นที่โครงการและพื้นที่โดยรอบในปัจจุบัน ได้รับบริการด้านไฟฟ้าจากสำนักงานการไฟฟ้านครหลวงเขตนนทบุรี จากสถิติผู้ใช้ไฟฟ้าในช่วงปี พ.ศ.2562 - 2566 มีจำนวนเพิ่มขึ้นทุกปี โดยในปี พ.ศ. 2566 สำนักงานการไฟฟ้านครหลวงเขตนนทบุรี มีจำนวนผู้ใช้ไฟฟ้า 365,597 ราย แสดงดังตารางที่ 3.4.1-9

ตารางที่ 3.4.1-9

สถิติจำนวนผู้ใช้ไฟฟ้า สำนักงานการไฟฟ้านครหลวงเขตนนทบุรี

ปี	จำนวนผู้ใช้ไฟฟ้า (ราย)
2562	342,377
2563	353,769
2564	355,315
2565	359,467
2566	365,597

ที่มา : การไฟฟ้านครหลวง, 2567

## 6.2) ประปา

การบริการน้ำประปาในพื้นที่จังหวัดนนทบุรี ดำเนินการโดยการประปานครหลวง ซึ่งมีขอบเขตการให้บริการในพื้นที่กรุงเทพมหานคร สมุทรปราการ และนนทบุรี รวมพื้นที่ 3 จังหวัด ประมาณ 2,506.35 ตารางกิโลเมตร และจากการศึกษาสถิติของการประปานครหลวง ณ ปี พ.ศ. 2565 พบว่าการประปานครหลวงสามารถผลิตน้ำประปา 2,080.27 ล้านลูกบาศก์เมตร ปริมาณการจำหน่ายน้ำประปา ประมาณ 1,422.17 ล้านลูกบาศก์เมตร มีจำนวนผู้ใช้น้ำทั้งสิ้น 2,558,418 ราย

โครงการตั้งอยู่ในเขตพื้นที่เทศบาลนครปากเกร็ด ซึ่งจะใช้น้ำจากการประปานครหลวง สำนักงานประปานครหลวงสาขานนทบุรี จากรายงานประจำปี พ.ศ. 2565 ของการประปานครหลวง พบว่า สำนักงานประปาสาขานนทบุรี มีพื้นที่บริการจ่ายน้ำประปาทั้งสิ้น 91.96 ตารางกิโลเมตร มีจำนวนผู้ใช้น้ำ 132,018 ราย มีจำนวนผู้ขอติดตั้งระบบประปาใหม่ 1,816 ราย มีปริมาณน้ำผลิตจ่าย (Water Production) 1,816 ล้านลูกบาศก์เมตร และมีปริมาณน้ำจำหน่าย (Water Consumption) 95.39 ล้านลูกบาศก์เมตร ดังนั้น สำนักงานประปาสาขานนทบุรี มีปริมาณน้ำเหลือจากการจำหน่าย 66.52 ล้านลูกบาศก์เมตร จึงสามารถจ่ายน้ำให้กับโครงการได้อย่างเพียงพอ (การประปานครหลวง, 2567) (ตารางที่ 3.4.1-10)



### ตารางที่ 3.4.1-10

#### สถิติจำนวนผู้ใช้น้ำประปา สำนักงานประปานครหลวง สาขานนทบุรี

ปี	พื้นที่ให้บริการ (ตร.กม.)	ผู้ใช้น้ำ (ราย)	ติดตั้งประปาใหม่ (ราย)	น้ำผลิตจ่าย (ล้านลบ.ม.)	น้ำจำหน่าย (ล้าน ลบ.ม.)		
					น้ำขาย	น้ำอื่น ๆ	รวม
2561	91.96	128,496	1,974	92.02	65.40	1.27	66.67
2562	91.96	129,342	1,759	98.13	67.77	1.88	69.65
2563	91.96	130,782	1,871	103.30	67.12	2.72	69.84
2564	91.96	133,327	1,632	101.83	64.61	3.85	68.46
2565	91.96	132,018	1,816	93.26	62.39	4.13	66.52

ที่มา : รายงานประจำปีการประปานครหลวง, 2567

### 6.3) เส้นทางคมนาคม

โครงข่ายถนนบริเวณโครงการ ได้แก่ ถนนป้อมปูล่า โครงการป้อมปูล่าคอนโดมิเนียมเมืองทองธานี และทางแยกบริเวณโครงการ ได้แก่ แยกถนนติวานนท์-ซอยแจ้งวัฒนะ/ปากเกร็ด 39 แยกถนนติวานนท์-ถนนบอร์นสตรีท แยกถนนแจ้งวัฒนะ-ซอยแจ้งวัฒนะ/ปากเกร็ด 33 ดังสภาพโดยทั่วไปของถนนโดยรอบพื้นที่โครงการมีรายละเอียดดังนี้

(1) **ถนนป้อมปูล่า** โครงการป้อมปูล่าคอนโดมิเนียมเมืองทองธานี เป็นถนนหน้าโครงการฯ ช่วงหน้าโครงการมีขนาด 2 ช่องจราจร มีการเดินรถ 2 ทิศทาง ทิศมุ่งเหนือ 1 ช่องจราจร ทิศมุ่งใต้ 1 ช่องจราจร ไม่มีเกาะกลาง เป็นถนนโครงการป้อมปูล่าคอนโดมิเนียมเมืองทองธานี ปัจจุบันมีปริมาณจราจรปานกลาง ส่วนใหญ่เป็นผู้อยู่อาศัยในเมืองทองธานี ซึ่งถนนจะเชื่อมต่อกับโครงข่ายถนน ได้แก่ ถนนบอร์นสตรีท ซอยแจ้งวัฒนะปากเกร็ด 39 ซอย S18 และซอย 5 บาท

(2) **ซอย 5 บาท** เป็นถนนซอยเชื่อมระหว่าง ถนนป้อมปูล่า โครงการป้อมปูล่าคอนโดมิเนียมเมืองทองธานี กับถนนเลียบคลองประปา มีการเดินรถ 2 ทิศทาง ทิศมุ่งตะวันตก 1 ช่องจราจร ทิศมุ่งตะวันออก 1 ช่องจราจร ปัจจุบันมีปริมาณจราจรค่อนข้างหนาแน่นในช่วงเร่งด่วน เนื่องจากเป็นเส้นทางที่ประชาชนใช้ในการรับ-ส่ง และเดินทางมายังโรงเรียนเซนต์ฟรังซิสเซเวียร์

(3) **ซอย S18** เป็นถนนซอยเชื่อมระหว่าง ถนนป้อมปูล่า โครงการป้อมปูล่าคอนโดมิเนียมเมืองทองธานี กับถนนเลียบคลองประปา มีการเดินรถ 2 ทิศทาง ทิศมุ่งตะวันตก 1 ช่องจราจร ทิศมุ่งตะวันออก 1 ช่องจราจร ปัจจุบันมีปริมาณจราจรค่อนข้างหนาแน่นในช่วงเร่งด่วน เนื่องจากเป็นเส้นทางที่ประชาชนใช้ในการรับ-ส่ง และเดินทางมายัง โรงเรียนเซนต์ฟรังซิสเซเวียร์

(4) **ถนนซอยแจ้งวัฒนะ-ปากเกร็ด 39** เป็นถนนเชื่อมต่อกับถนนติวานนท์ ถนนป้อมปูล่า โครงการป้อมปูล่าคอนโดมิเนียมเมืองทองธานี และถนนแจ้งวัฒนะ มีการเดินรถ 2 ทิศทาง ทิศมุ่งเหนือ 3 ช่องจราจร ทิศมุ่งใต้ 2 ช่องจราจร ปัจจุบันมีปริมาณจราจรค่อนข้างหนาแน่นในช่วงเร่งด่วน เนื่องจากเป็นเส้นทางสายหลักที่เชื่อมต่อพื้นที่รอบนอกกับพื้นที่เมืองทองธานี และปัจจุบันได้มีการสร้างรถไฟฟ้าเข้าสู่พื้นที่เมืองทองธานีผ่านเส้นทางนี้ จึงเป็นผลให้ช่องเดินรถแต่ละทิศทางเหลือ 2 ช่องจราจร

(5) ถนนบอร์นสตรีท (ซอยแจ้งวัฒนะ-ปากเกร็ด 33) เป็นถนนเชื่อมต่อถนนติวานนท์ ถนนปิ่นเกล้า โครงการปิ่นเกล้าคอนโดมิเนียมเมืองทองธานี และถนนแจ้งวัฒนะมีการเดินรถ 2 ทิศทาง ทิศมุ่งเหนือ 2 ช่องจราจร ทิศมุ่งใต้ 2 ช่องจราจร ปัจจุบันมีปริมาณจราจรค่อนข้างหนาแน่นในช่วงเร่งด่วน เนื่องจากเป็นเส้นทางสายหลักที่เชื่อมต่อพื้นที่รอบนอกกับพื้นที่เมืองทองธานี

(6) ถนนติวานนท์ (ทางหลวงหมายเลข 306) เป็นถนนสาธารณะแนวเหนือ-ใต้ มีการเดินรถ 2 ทิศทาง ทิศมุ่งเหนือ 3 ช่องจราจร ทิศมุ่งใต้ 3 ช่องจราจร ปัจจุบันมีปริมาณจราจรค่อนข้างหนาแน่น เนื่องจากเป็นเส้นทางถนนสาธารณะสายหลักเชื่อมต่อพื้นที่ต่าง ๆ และตรอกซอยมากมาย

(7) ถนนแจ้งวัฒนะ (ทางหลวงหมายเลข 304) เป็นถนนสาธารณะแนวตะวันตก-ตะวันออก มีการเดินรถ 2 ทิศทาง ทิศมุ่งตะวันตก 4 ช่องจราจร ทิศมุ่งตะวันออก 4 ช่องจราจร ปัจจุบันมีปริมาณจราจรค่อนข้างหนาแน่น เนื่องจากเป็นเส้นทางถนนสาธารณะสายหลักเชื่อมต่อพื้นที่ต่าง ๆ และตรอกซอยมากมาย

(8) ถนนเลียบคลองประปา เป็นถนนสาธารณะแนวเหนือ-ใต้ มีการเดินรถ 2 ทิศทาง ทิศมุ่งเหนือ 1 ช่องจราจร ทิศมุ่งใต้ 1 ช่องจราจร ปัจจุบันมีปริมาณจราจรค่อนข้างหนาแน่น เนื่องจากเป็นเส้นทางถนนสาธารณะเชื่อมต่อกับถนนสายหลักและเชื่อมต่อพื้นที่เมืองทองธานี

(9) แยกถนนติวานนท์-ซอยแจ้งวัฒนะ/ปากเกร็ด 39 (a.) เป็นแยกไม่มีสัญญาณไฟจราจร เกิดจากจุดตัดของถนนติวานนท์และซอยแจ้งวัฒนะ/ปากเกร็ด 39 เพื่อเป็นทางเข้า-ออก ของพื้นที่เมืองทองธานี มีปริมาณจราจรเข้าสู่ทางแยกจากถนนติวานนท์ทิศมุ่งใต้และซอยแจ้งวัฒนะ/ปากเกร็ด 39 ทิศมุ่งตะวันตก

(10) แยกถนนติวานนท์-ถนนบอร์นสตรีท (b.) เป็นแยกสัญญาณไฟจราจร เกิดจากจุดตัดของถนนติวานนท์และถนนบอร์นสตรีท เพื่อเป็นทางเข้า-ออก ของพื้นที่เมืองทองธานี มีปริมาณจราจรเข้าสู่ทางแยกจากถนนติวานนท์ทิศมุ่งใต้ ถนนติวานนท์ทิศมุ่งเหนือ และถนนบอร์นสตรีททิศมุ่งตะวันตก

(11) แยกถนนแจ้งวัฒนะ-ซอยแจ้งวัฒนะ/ปากเกร็ด 33 (c.) เป็นแยกสัญญาณไฟจราจร เกิดจากจุดตัดของถนนแจ้งวัฒนะและถนนบอร์นสตรีท เพื่อเป็นทางเข้า-ออก ของพื้นที่เมืองทองธานี มีปริมาณจราจรเข้าสู่ทางแยกจากถนนแจ้งวัฒนะทิศมุ่งตะวันตก ถนนแจ้งวัฒนะทิศมุ่งตะวันออก ถนนบอร์นสตรีททิศมุ่งใต้ และมีสะพานยกระดับข้ามแยกบนถนนแจ้งวัฒนะเพื่อบรรเทาการจราจรติดขัดบริเวณทางแยก

(12) แยกถนนปิ่นเกล้า-ซอยแจ้งวัฒนะ/ปากเกร็ด 39 (สะพานเมืองทอง)(d.) เป็นแยกสัญญาณไฟจราจร เกิดจากจุดตัดของถนนปิ่นเกล้า-ซอยแจ้งวัฒนะ/ปากเกร็ด 39 ในพื้นที่เมืองทองธานี มีปริมาณจราจรเข้าสู่ทางแยกจากถนนปิ่นเกล้าทิศมุ่งตะวันตก ถนนปิ่นเกล้า โครงการปิ่นเกล้าคอนโดมิเนียมเมืองทองธานี ทิศมุ่งตะวันออก และซอยแจ้งวัฒนะ/ปากเกร็ด 39 ทิศมุ่งเหนือ และซอยแจ้งวัฒนะ/ปากเกร็ด 39 ทิศมุ่งใต้

(13) แยกวงเวียนถนนปิ่นเกล้า-ซอยแจ้งวัฒนะ/ปากเกร็ด 39 (e.) เป็นแยกไม่มีสัญญาณไฟจราจร เกิดจากจุดตัดของถนนปิ่นเกล้า-ซอยแจ้งวัฒนะ/ปากเกร็ด 39 ในพื้นที่เมืองทองธานี มีปริมาณจราจรเข้าสู่ทางแยกจากถนนปิ่นเกล้าทิศมุ่งตะวันตก ถนนปิ่นเกล้า โครงการปิ่นเกล้าคอนโดมิเนียมเมืองทองธานี ทิศมุ่งตะวันออก และซอยแจ้งวัฒนะ/ปากเกร็ด 39 ทิศมุ่งเหนือ และซอยแจ้งวัฒนะ/ปากเกร็ด 39 ทิศมุ่งใต้

(14) แยกถนนแจ้งวัฒนะ-ซอยแจ้งวัฒนะ/ปากเกร็ด 39(f.) เป็นแยกไม่มีสัญญาณไฟจราจร เกิดจากจุดตัดของถนนแจ้งวัฒนะและซอยแจ้งวัฒนะ/ปากเกร็ด 39 เพื่อเป็นทางเข้า-ออก ของพื้นที่เมืองทองธานี มีปริมาณจราจรเข้าสู่ทางแยกจากถนนแจ้งวัฒนะทิศมุ่งตะวันออกและซอยแจ้งวัฒนะ/ปากเกร็ด 39 ทิศมุ่งใต้

(15) แยกถนนป๊อปปูล่า-ซอย S18(g.) เป็นแยกไม่มีสัญญาณไฟจราจร เกิดจากจุดตัดของถนนป๊อปปูล่า โครงการป๊อปปูล่าคอนโดมิเนียมเมืองทองธานี และ ซอย S 18 ของพื้นที่เมืองทองธานี มีปริมาณจราจรเข้าสู่ทางแยกจาก ถนนซอย S18 ทิศมุ่งตะวันตก ถนนป๊อปปูล่า โครงการป๊อปปูล่าคอนโดมิเนียม ทิศมุ่งตะวันออก และ ถนนป๊อปปูล่า โครงการป๊อปปูล่าคอนโดมิเนียมเมืองทองธานี ทิศมุ่งเหนือ และ ถนนป๊อปปูล่า โครงการป๊อปปูล่าคอนโดมิเนียมเมืองทองธานีทิศมุ่งใต้

(16) แยกถนนเลียบบคลองประปา-ซอย S18 (h.) เป็นแยกไม่มีสัญญาณไฟจราจร เกิดจากจุดตัดของถนนเลียบบคลองประปาและซอย S18 เพื่อเป็นทางเข้า-ออก ของพื้นที่เมืองทองธานี มีปริมาณจราจรเข้าสู่ทางแยกจากถนนเลียบบคลองประปาทิศมุ่งเหนือ ถนนเลียบบคลองประปาทิศมุ่งใต้ และซอย S18 ทิศมุ่งตะวันออก

(17) แยกถนนเลียบบคลองประปา-ซอย 5 บาท (i.) เป็นแยกไม่มีสัญญาณไฟจราจร เกิดจากจุดตัดของถนนเลียบบคลองประปาและซอย 5 บาท เพื่อเป็นทางเข้า-ออก ของพื้นที่เมืองทองธานี มีปริมาณจราจรเข้าสู่ทางแยกจากถนนเลียบบคลองประปาทิศมุ่งเหนือ ถนนเลียบบคลองประปาทิศมุ่งใต้ และซอย 5 บาท ทิศมุ่งตะวันออก

(18) แยกถนนป๊อปปูล่า-ซอย 5 บาท(j.) เป็นแยกไม่มีสัญญาณไฟจราจร เกิดจากจุดตัดของถนนป๊อปปูล่า โครงการป๊อปปูล่าคอนโดมิเนียมเมืองทองธานี และซอย 5 บาท ของพื้นที่เมืองทองธานี มีปริมาณจราจรเข้าสู่ทางแยก จากถนนซอย 5 บาท ทิศมุ่งตะวันตก ถนนส่วนบุคคล ทิศมุ่งตะวันออก และ ถนนป๊อปปูล่า โครงการป๊อปปูล่าคอนโดมิเนียมเมืองทองธานีทิศมุ่งเหนือ และ ถนนป๊อปปูล่า โครงการป๊อปปูล่าคอนโดมิเนียมเมืองทองธานีทิศมุ่งใต้

#### 6.4) สถานีตำรวจ

สถานีตำรวจภูธรปากเกร็ด ตั้งอยู่เลขที่ 13/13 หมู่ 3 ถนนศรีสมาน ตำบลบ้านใหม่ อำเภอปากเกร็ด จังหวัดนนทบุรี ตั้งอยู่ห่างจากพื้นที่โครงการไปทางทิศเหนือ ระยะทางประมาณ 6 กิโลเมตร

#### 3.4.1.2 สภาพทางเศรษฐกิจและสังคมในพื้นที่ศึกษา

บริษัทที่ปรึกษาได้สำรวจสภาพเศรษฐกิจและสังคมในพื้นที่ศึกษา ระยะ 1,000 เมตร จากขอบเขตพื้นที่โครงการ ในเดือนธันวาคม 2566 รายละเอียดดังนี้

##### 1) พื้นที่ศึกษา

การกำหนดขอบเขตการศึกษาอยู่ในระยะ 1,000 เมตร จากขอบเขตพื้นที่โครงการ ซึ่งอยู่ในพื้นที่ตำบลบ้านใหม่ และตำบลคลองเกลือ อำเภอปากเกร็ด จังหวัดนนทบุรี แขวงดอนเมือง เขตดอนเมือง กรุงเทพมหานคร และแขวงทุ่งสองห้อง เขตหลักสี่ กรุงเทพมหานคร ดังแสดงขอบเขตพื้นที่ศึกษาของโครงการ ในรูปที่ 3.4.1.2-1

##### 2) วิธีการศึกษาและการกำหนดกลุ่มตัวอย่าง

บริษัทที่ปรึกษาเลือกใช้แบบสอบถามประกอบการสัมภาษณ์เป็นเครื่องมือในการเก็บรวบรวมข้อมูล และเลือกกลุ่มตัวแทนจากจำนวนประชากรทั้งหมด ให้ครอบคลุมพื้นที่ศึกษา โดยกำหนดกลุ่มผู้มีส่วนเกี่ยวข้อง ดังนี้

###### (1) กลุ่มพื้นที่หลัก

###### (1.1) พื้นที่ติดโครงการ

(1.2) คริวเรือน/สถานประกอบการที่อยู่ในระยะ 100 เมตร จากขอบเขตพื้นที่โครงการ

###### (2) กลุ่มพื้นที่รอง

(2.1) คริวเรือน/สถานประกอบการที่อยู่ในระยะมากกว่า 100 - 500 เมตร จากขอบเขตพื้นที่โครงการ

โครงการ

(2.2) คริวเรือน/สถานประกอบการที่อยู่ในระยะมากกว่า 500 - 1,000 เมตร จากขอบเขตพื้นที่โครงการ

โครงการ

(3) กลุ่มพื้นที่อ่อนไหวที่อยู่ในระยะ 1,000 เมตร จากขอบเขตพื้นที่โครงการ

(4) กลุ่มหน่วยงานราชการที่เกี่ยวข้อง และหน่วยงานท้องถิ่น

(5) กลุ่มผู้นำชุมชน/หมู่บ้านที่อยู่ในระยะ 1,000 เมตร จากขอบเขตพื้นที่โครงการ

(6) กลุ่มประชาชนทั่วไป

โดยมีรายละเอียดแต่ละกลุ่ม ดังนี้

##### 1) กลุ่มที่ 1 กลุ่มพื้นที่หลัก

1.1) พื้นที่ติดโครงการ จำนวน 1 แห่ง ได้แก่ พื้นที่จอดรถของบริษัท บางกอกแอร์พอร์ททอนิสทรี จำกัด (ตำแหน่ง A1) ดังแสดงในรูปที่ 3.4.1.2-2

1.2) คริวเรือน/สถานประกอบการที่อยู่ในระยะ 100 เมตร จากขอบเขตพื้นที่โครงการ จำนวน 21 แห่ง ดังแสดงในรูปที่ 3.4.1.2-2

ในกลุ่มพื้นที่หลักบริษัทที่ปรึกษาสำรวจทุกคริวเรือน/สถานประกอบการ โดยทำการสำรวจหัวหน้าคริวเรือนหรือคู่สมรส หรือผู้มีอำนาจสูงสุดหรือผู้ได้รับมอบหมายในแต่ละอาคาร/พื้นที่ จำนวน 1 เจ้าของ/อาคาร และติดตามจนได้รับความคิดเห็น หากติดตามแล้วไม่ได้รับความคิดเห็นจะจัดส่งแบบสอบถามไปทางไปรษณีย์ตอบรับ เพื่อเป็นหลักฐานเชิงประจักษ์



## 2) กลุ่มพื้นที่รอง

### 2.1) การกำหนดขนาดกลุ่มตัวอย่างและการเลือกตัวอย่าง

#### 1. การกำหนดขนาดกลุ่มตัวอย่าง

บริษัทที่ปรึกษาใช้การนับจำนวนครัวเรือน/สถานประกอบการที่อยู่ในระยะมากกว่า 100 – 1,000 เมตร จากขอบเขตพื้นที่โครงการ โดยการนับหลังคาเรือนจากภาพถ่ายดาวเทียมของ Google Earth (ที่มา : ภาพถ่ายดาวเทียมของ Google Earth, สืบค้นเมื่อวันที่ 31 ตุลาคม 2566) และลงพื้นที่สำรวจทางภาคสนามเพื่อตรวจสอบความถูกต้องอีกครั้ง, เมื่อวันที่ 13 – 15 พฤศจิกายน 2566) โดยสรุปขั้นตอนการนับจำนวนได้ดังนี้

1.1 กำหนดขอบเขตพื้นที่ศึกษาให้มีรัศมี 1,000 เมตร จากขอบเขตพื้นที่โครงการ โดยวัดระยะจากขอบเขตพื้นที่โครงการ แบ่งพื้นที่ศึกษาทั้งหมดเป็น 2 ระยะ คือ ระยะมากกว่า 100-500 เมตร และระยะมากกว่า 500-1,000 เมตร จากขอบเขตพื้นที่โครงการ

1.2 กำหนดทำการนับหลังคาเรือนในแต่ละส่วนโดยละเอียด 3 ครั้ง ซึ่งในการนับจำนวนได้กำหนดกรอบย่อยของแต่ละส่วน และขยายภาพเพื่อนับจำนวนไม่ให้คลาดเคลื่อนหรือเกิดความคลาดเคลื่อนน้อยที่สุด โดยครัวเรือน/สถานประกอบการในระยะ 100-500 เมตร เท่ากับ 14,984 หลังคาเรือน และครัวเรือน/สถานประกอบการในระยะ 500-1,000 เมตร เท่ากับ 4,567 หลังคาเรือน ดังนั้น รวมเท่ากับ 19,551 หลังคาเรือน

การกำหนดขนาดตัวอย่างโดยใช้สูตร Taro Yamane โดยกำหนดให้ค่าความเชื่อมั่นร้อยละ 95 และระดับความคลาดเคลื่อนที่ 0.05 มีรายละเอียดการคำนวณดังนี้

สูตร	$n = \frac{N}{1 + Ne^2}$
โดยที่	$n$ หมายถึง จำนวนตัวอย่างที่ต้องการทราบ
	$N$ หมายถึง จำนวนครัวเรือน/สถานประกอบการในพื้นที่ศึกษา (19,551 หลังคาเรือน)
	$e$ หมายถึง ค่าความคลาดเคลื่อนที่ยอมรับได้ (ในที่นี้กำหนดให้เท่ากับ 0.05)
แทนค่า	$n = \frac{19,551}{1 + (19,551 \times (0.05)^2)}$
	$= 391.98 \text{ ตัวอย่าง}$
	หรือ $392 \text{ ตัวอย่าง}$

บริษัทที่ปรึกษาแบ่งความเข้มข้นในการกำหนดกลุ่มผู้มีส่วนเกี่ยวข้องเป็น

2 กลุ่ม ดังนี้

#### 1) กลุ่มครัวเรือน/สถานประกอบการที่อยู่ในระยะมากกว่า 100 - 500 เมตร

จากขอบเขตพื้นที่โครงการ

ครัวเรือน/สถานประกอบการที่อยู่ในระยะมากกว่า 100 – 500 เมตร จากขอบเขตพื้นที่โครงการ มีจำนวน 314 หลัง โดยบริษัทที่ปรึกษาให้ความสำคัญในการกำหนดจำนวนผู้มีส่วนเกี่ยวข้อง

ที่ร้อยละ 80 ของจำนวนทั้งหมดในระยะมากกว่า 100 - 1,000 เมตร จากขอบเขตพื้นที่โครงการ ซึ่งมีจำนวนที่ต้องสำรวจในระยะมากกว่า 100 - 500 เมตร จากขอบเขตพื้นที่โครงการ เท่ากับ 314 ราย (ร้อยละ 80 ของจำนวนที่ต้องสำรวจทั้งหมด คือ  $392 \times 80 / 100$  เท่ากับ 313.60 หรือประมาณ 314 ราย) (**จำนวนที่สำรวจ เท่ากับ 314 ราย**) ดังแสดงในรูปที่ 3.4.1.2-4 โดยมีรายละเอียด ดังนี้

ทั้งนี้ภายหลังจากการคำนวณจำนวนที่ต้องสำรวจแยกตามพื้นที่ศึกษาที่แบ่ง และปิดทศนิยมขึ้นแล้วนั้น พบว่า **จำนวนที่ต้องสำรวจในระยะมากกว่า 100 - 500 เมตร จากขอบเขตพื้นที่โครงการ เท่ากับ 314 ราย** ดังแสดงในตารางที่ 3.4.1.2-2

## 2) กลุ่มครัวเรือน/สถานประกอบการที่อยู่ในระยะมากกว่า 500 - 1,000 เมตร จากขอบเขตพื้นที่โครงการ

ครัวเรือน/สถานประกอบการที่อยู่ในระยะมากกว่า 500-1,000 เมตร จากขอบเขตพื้นที่โครงการ มีจำนวน 4,567 หลัง โดยบริษัทที่ปรึกษาให้ความสำคัญในการกำหนดจำนวนผู้มีส่วนเกี่ยวข้องที่ร้อยละ 20 ของจำนวนทั้งหมดในระยะมากกว่า 100 - 1,000 เมตร จากขอบเขตพื้นที่โครงการ ซึ่งมีจำนวนที่ต้องสำรวจในระยะมากกว่า 500-1,000 เมตร จากขอบเขตพื้นที่โครงการ เท่ากับ 78 ราย (ร้อยละ 20 ของจำนวนที่ต้องสำรวจ คือ  $392 \times 20 / 100$  เท่ากับ 78.40 หรือประมาณ 78 ราย) (**จำนวนที่สำรวจ เท่ากับ 78 ราย**) ดังแสดงในรูปที่ 3.4.1.2-5 โดยมีรายละเอียด ดังนี้

ทั้งนี้ภายหลังจากการคำนวณจำนวนผู้มีส่วนเกี่ยวข้องที่ต้องสำรวจแยกตามพื้นที่ศึกษาที่แบ่ง และปิดทศนิยมขึ้นแล้วนั้น พบว่า **จำนวนที่ต้องสำรวจในระยะมากกว่า 500 - 1,000 เมตร จากขอบเขตพื้นที่โครงการ เท่ากับ 78 ราย** ดังแสดงในตารางที่ 3.4.1.2-2

ดังนั้น **สรุปจำนวนที่ต้องสำรวจในระยะมากกว่า 100 - 1,000 เมตร จากขอบเขตพื้นที่โครงการ เท่ากับ 392 ราย** ซึ่งเท่ากับจำนวนที่คำนวณได้จากสูตร Taro Yamane ความเชื่อมั่นร้อยละ 95 และระดับความคลาดเคลื่อนที่ 0.05 (Yamane, 1967 : 886 อ้างถึงใน สุชาติ ประสิทธิ์รัฐสินธุ์, 2555 : 185) ดังแสดงในตารางที่ 3.4.1.2-2

## 2. การเลือกกลุ่มตัวอย่าง

การเลือกตัวอย่างของกลุ่มพื้นที่รอง เนื่องจากในพื้นที่ศึกษาระยะมากกว่า 100 - 1,000 เมตร จากขอบเขตพื้นที่โครงการ มีอาคารอยู่อาศัยรวม ของโครงการป๊อปปูล่าคอนโดมิเนียมเมืองทองธานี จำนวน 19 แห่ง และบ้านพักอาศัย/สถานประกอบการ ซึ่งบริษัทที่ปรึกษาดำเนินการสุ่มตัวอย่างโดยแบ่งออกเป็น 2 วิธี ดังนี้

### 2.1 การสุ่มตัวอย่าง (Random Sampling)

เนื่องจากในพื้นที่ศึกษาระยะมากกว่า 100 - 1,000 เมตร จากขอบเขตพื้นที่โครงการ มีอาคารอยู่อาศัยรวมของโครงการป๊อปปูล่าคอนโดมิเนียมเมืองทองธานีหลายอาคาร บริษัทที่ปรึกษาจึงคำนวณตามสัดส่วนจำนวนครัวเรือน/สถานประกอบการที่อยู่ในอาคารอยู่อาศัยรวมในเมืองทองธานี เพื่อสุ่มตัวอย่างในการสำรวจแบบสอบถามแต่ละอาคาร จากนั้นخابเป็นอาคารถัดไป โดยสำรวจอาคารอยู่อาศัยรวมได้จำนวน 297 ราย ดังแสดงในตารางที่ 3.4.1.2-1

ตารางที่ 3.4.1.2-1

จำนวนที่ต้องสำรวจครัวเรือน/สถานประกอบการที่อยู่ในอาคารอยู่อาศัยรวมในเมืองทองธานี  
 ที่อยู่ในระยะมากกว่า 100 – 1,000 เมตร จากขอบเขตพื้นที่โครงการ

พื้นที่ จำนวนอาคาร	จำนวนห้อง	การคำนวณ (จำนวนห้อง/ค่า K)	จำนวนที่ต้องการ สำรวจ* (ราย)	จำนวนที่สำรวจได้ (ราย)
กลุ่มครัวเรือน/สถานประกอบการที่อยู่ในอาคารอยู่อาศัยรวม ระยะมากกว่า 100 – 500 เมตร จากขอบเขตพื้นที่โครงการ				
T4	917	917 ห้อง / 48	19	23
T5	917	917 ห้อง / 48	19	26
T6	917	917 ห้อง / 48	19	18
T7	917	917 ห้อง / 48	19	3
T10	917	917 ห้อง / 48	19	26
T1	917	917 ห้อง / 48	19	15
T2	917	917 ห้อง / 48	19	15
T3	917	917 ห้อง / 48	19	18
C1	1,072	1,072 ห้อง / 48	22	25
C2	1,072	1,072 ห้อง / 48	22	15
C3	1,072	1,072 ห้อง / 48	22	12
C6	1,072	1,072 ห้อง / 48	22	13
C7	1,072	1,072 ห้อง / 48	22	16
P1	1,072	1,072 ห้อง / 48	22	23
P2	1,072	1,072 ห้อง / 48	22	20
15 อาคาร	14,840 ห้อง	-	309 ราย	268 ราย
กลุ่มครัวเรือน/สถานประกอบการที่อยู่ในอาคารอยู่อาศัยรวม ระยะมากกว่า 500 – 1,000 เมตร จากขอบเขตพื้นที่โครงการ				
T11	917	917 ห้อง / 59	16	9
T12	917	917 ห้อง / 59	16	7
T13	917	917 ห้อง / 59	16	9
T14	917	917 ห้อง / 59	16	4
4 อาคาร	3,668 ห้อง	-	62 ราย	29 ราย
รวม			374 ราย	297 ราย

หมายเหตุ : \* การสุ่มตัวอย่าง (Random Sampling) คำนวณตามสัดส่วนจำนวนครัวเรือน/สถานประกอบการที่อยู่ในอาคารอยู่อาศัยรวม  
 ในเมืองทองธานี เพื่อสำรวจตัวอย่างในแต่ละอาคาร ดังแสดงตำแหน่งอาคารต่างๆ ในรูปที่ 3.4.1.2-3

## 2.2 การสุ่มตัวอย่างแบบเป็นระบบ (Systematic Random Sampling)

โดยในส่วนของบริษัท/สถานประกอบการ บริษัทที่ปรึกษาเลือกใช้การสุ่มตัวอย่างแบบเป็นระบบ (Systematic Random Sampling) โดยคำนวณหาช่วงของการสุ่ม เพื่อสำรวจตัวอย่างในส่วนของบริษัท/สถานประกอบการ ด้วยการจับฉลากบ้านหลังแรกทีสุ่มเป็นการจับฉลากแบบไม่ใส่ฉลากคืน และหลังถัดไปเว้นช่วงห่างตามค่า K ที่คำนวณ (ทำลักษณะเดียวกันในทุกซอย) โดยทีมงานกำหนดหมายเลขให้กับบ้านแต่ละหลัง (ของแต่ละซอย) เขียนหมายเลขใส่กระดาษตามจำนวนบ้าน แล้วนำมารวมกัน แล้วจับขึ้นมา 1 อัน เพื่อให้เป็นหลังแรกทีสุ่มของแต่ละซอย ซึ่งได้พื้นที่ย่อย และคำนวณจำนวนตัวอย่างที่จะต้องเก็บในแต่ละพื้นที่ย่อยแล้วจะทำการหาช่วงของการสุ่ม (k) ดังนี้

สูตร	$k = N/n$
โดยที่	k หมายถึง ช่วงของการสุ่ม
	N หมายถึง จำนวนครัวเรือนทั้งหมด
	n หมายถึง จำนวนตัวอย่างที่จะสุ่ม

ทั้งนี้ ในการลงพื้นที่จริง บริษัทที่ปรึกษาแบ่งทีมงานออกเป็น 3 ทีม ทีมละ 2 คน แต่ละทีมเริ่มสอบถามทีละซอย โดยใช้วิธีการจับฉลากแบบไม่ใส่คืนเพื่อเลือกหลังแรกของซอยนั้นจากจำนวนบ้านของแต่ละซอย และสำรวจครัวเรือน/สถานประกอบการ หลังต่อไปโดยเว้นช่วงห่างตามค่า K ที่คำนวณได้ โดยทำหลังที่ถัดจากหลังแรกไปจนถึงท้ายซอย และหากเก็บตัวอย่างไม่ครบก็จะเก็บจากท้ายซอยมาต้นซอยอีกทำแบบนี้ทุกซอยจนครบรายละเอียดดังนี้

**2.2.1 กลุ่มครัวเรือน/สถานประกอบการที่อยู่ในระยะมากกว่า 100 – 500 เมตร จากขอบเขตพื้นที่โครงการ** จำนวน 144 หลังคาเรือน จำนวนที่ต้องการ เท่ากับ 46 ชุด K คือ  $144/46$  เท่ากับ 3.13 คิดเป็นช่วงห่างเท่ากับ 3 คือ เก็บ 1 หลัง เว้นห่าง 3 หลัง

**2.2.2 กลุ่มครัวเรือน/สถานประกอบการที่อยู่ในระยะมากกว่า 500 – 1,000 เมตร จากขอบเขตพื้นที่โครงการ** จำนวน 899 หลังคาเรือน จำนวนที่ต้องการ เท่ากับ 49 ชุด ค่า K คือ  $899/49$  เท่ากับ 18.35 คิดเป็นช่วงห่างเท่ากับ 18 คือ เก็บ 1 หลัง เว้นห่าง 18 หลัง

ดังแสดงตำแหน่งบ้าน/อาคารที่บริษัทที่ปรึกษาดำเนินการสำรวจความคิดเห็นในระยะมากกว่า 100 - 500 เมตร จากขอบเขตพื้นที่โครงการ ดังแสดงในรูปที่ 3.4.1.2-4 และตำแหน่งบ้าน/อาคารที่บริษัทที่ปรึกษาดำเนินการสำรวจในระยะมากกว่า 500 - 1,000 เมตร จากขอบเขตพื้นที่โครงการ ดังแสดงในรูปที่ 3.4.1.2-5



### ตารางที่ 3.4.1.2-2

จำนวนที่ต้องสำรวจของกลุ่มครัวเรือน/สถานประกอบการ  
 ที่อยู่ในระยะมากกว่า 100 – 1,000 เมตร จากขอบเขตพื้นที่โครงการ

กลุ่มตัวอย่าง	จำนวนตัวอย่าง ที่ต้องการ		จำนวนครัวเรือน/สถานประกอบการ		จำนวนที่สำรวจได้ (ราย)	
	ร้อยละ	ชุด	ครัวเรือน/สถาน ประกอบการที่อยู่ใน อาคารอยู่อาศัยรวม	ครัวเรือนส่วนที่เป็น บ้านพักอาศัย /สถานประกอบการ	ครัวเรือน/สถาน ประกอบการที่อยู่ใน อาคาร อยู่อาศัยรวม <sup>1/</sup>	ครัวเรือนส่วนที่เป็น บ้านพักอาศัย /สถานประกอบการ <sup>2/</sup>
ครัวเรือน/สถานประกอบการที่ อยู่ในระยะมากกว่า 100 – 500 เมตร จากขอบเขตพื้นที่โครงการ	80	314	14,840	144	268 <sup>1/</sup>	46 <sup>2/</sup>
<b>รวม</b>	-	-	<b>14,984</b>		<b>314</b>	
ครัวเรือน/สถานประกอบการที่ อยู่ในระยะมากกว่า 500 – 1,000 เมตร จากขอบเขตพื้นที่โครงการ	20	78	3,668	899	29 <sup>1/</sup>	49 <sup>2/</sup>
<b>รวม</b>	-	-	<b>4,567</b>		<b>78</b>	
<b>รวมทั้งหมด</b>	<b>100</b>	<b>392</b>	<b>19,551</b>		<b>392</b>	

หมายเหตุ : <sup>1/</sup>การสุ่มตัวอย่าง (Random Sampling) คำนวณตามสัดส่วนจำนวนครัวเรือน/สถานประกอบการที่อยู่ในอาคารอยู่อาศัยรวมในเมืองทองธานี  
 เพื่อสำรวจตัวอย่างในแต่ละอาคาร

<sup>2/</sup>การสุ่มตัวอย่างแบบเป็นระบบ (Systematic Random Sampling) คำนวณตามสัดส่วนจำนวนครัวเรือนของบ้านพักอาศัย เพื่อสำรวจตัวอย่าง  
 ในส่วนของบ้านพักอาศัย/สถานประกอบการ โดยการจับฉลากบ้านหลังแรกที่สำรวจเป็นการจับฉลากแบบไม่ใส่ฉลากคืน และหลังถัดไปเว้นช่วงห่าง  
 ตามค่า K ที่คำนวณ (ทำลักษณะเดียวกันในทุกซอย) โดยทีมงานกำหนดหมายเลขให้กับบ้านแต่ละหลัง (ของแต่ละซอย) เขียนหมายเลขใส่กระดาน  
 ตามจำนวนบ้าน แล้วนำมารวมกัน แล้วจับขึ้นมา 1 อัน เพื่อให้เป็นหลังแรกที่สำรวจของแต่ละซอย

3) กลุ่มที่ 3 กลุ่มพื้นที่อ่อนไหวที่อยู่ในระยะ 1,000 เมตร จากขอบเขตพื้นที่โครงการ จำนวน  
 5 แห่ง ดังแสดงในรูปที่ 3.4.1.2-6 บริษัทที่ปรึกษาดำเนินการสำรวจทุกแห่ง สอบถามผู้มีอำนาจสูงสุด หรือตัวแทนที่ได้รับ  
 มอบหมาย ได้แก่

- 3.1) โรงเรียนเซนต์ฟรัง ซิสเซเวียร์
- 3.2) มหาวิทยาลัยศิลปากร วิทยาเขตเมืองทอง
- 3.3) โรงเรียนบางกอกเอ็นเอ เมืองทองธานี
- 3.4) โรงเรียนบีเอฟเอส
- 3.5) โรงเรียนจีเนียส คิด้ส์

4) กลุ่มที่ 4 กลุ่มหน่วยงานราชการที่เกี่ยวข้อง และหน่วยงานท้องถิ่น จำนวน 15 แห่ง ดังแสดงใน  
 รูปที่ 3.4.1.2-7 บริษัทที่ปรึกษาดำเนินการสำรวจทุกแห่ง สอบถามผู้มีอำนาจสูงสุด หรือตัวแทนที่ได้รับมอบหมาย ได้แก่

- กลุ่มหน่วยงานราชการที่เกี่ยวข้อง จำนวน 6 แห่ง
  - 4.1) สำนักงานตรวจคนเข้าเมือง
  - 4.2) กองบังคับการตำรวจสืบสวนสอบสวนอาชญากรรมทางเทคโนโลยี
  - 4.3) กองบังคับการปฏิบัติการพิเศษ-คอมมานโด สถาบันเทคโนโลยีป้องกันประเทศ

- 4.4) สถานีต้นทางแจ้งวัฒนะ
- 4.5) การไฟฟ้าฝ่ายผลิตแห่งประเทศไทย
- 4.6) สถานีไฟฟ้าแรงสูงแจ้งวัฒนะ

● **กลุ่มหน่วยงานท้องถิ่น จำนวน 9 แห่ง**

- 4.7) สำนักงานทรัพยากรธรรมชาติและสิ่งแวดล้อมจังหวัดนนทบุรี
- 4.8) สำนักโยธาธิการและผังเมืองจังหวัดนนทบุรี
- 4.9) เทศบาลนครปากเกร็ด
- 4.10) โรงพยาบาลส่งเสริมสุขภาพตำบลบ้านใหม่
- 4.11) การประปานครหลวงสาขานนทบุรี
- 4.12) การไฟฟ้านครหลวงเขตนนทบุรี
- 4.13) สำนักงานป้องกันและบรรเทาสาธารณภัยจังหวัดนนทบุรี
- 4.14) กองบินตำรวจ
- 4.15) สถานีตำรวจภูธรปากเกร็ด

5) **กลุ่มที่ 5 กลุ่มผู้นำชุมชน/หมู่บ้านจัดสรรที่อยู่ในระยะ 1,000 เมตร จากขอบเขตพื้นที่โครงการ จำนวน 7 แห่ง** ดังแสดงในรูปที่ 3.4.1.2-8 บริษัทที่ปรึกษาดำเนินการสำรวจทุกแห่ง สอบถามประธานชุมชนหรือตัวแทนที่ได้รับมอบหมาย ได้แก่

- 5.1) หมู่บ้านโมทาวน์ บริโอ Motown Brio
- 5.2) หมู่บ้านพงษ์เพชร แจ้งวัฒนะ
- 5.3) ชุมชนคลองเกลือเอื้ออารี 5
- 5.4) ชุมชนหลังวัดไผ่เขียว
- 5.5) หมู่บ้าน Golden Town Vibravadi-Changwattana
- 5.6) หมู่บ้านจัดสรรเพชรวัฒนะ
- 5.7) หมู่บ้านบุญโต











บ้าน/อาคาร/พื้นที่ที่อยู่ติดโครงการ จำนวน 1 แห่ง ดังนี้

A1 ที่จอดรถของบริษัท บางกอกแอร์พอร์ทอินดัสทรี จำกัด

บ้าน/อาคาร/พื้นที่ที่อยู่ในระยะ 100 เมตร จากขอบเขตพื้นที่โครงการ จำนวน 21 แห่ง ดังนี้

- B1 สนามกีฬา พื้นที่ของบริษัท
- B2 ลานจอดรถ
- B3 ตลาด ความสูง 1 ชั้น จำนวน 1 อาคาร
- B4 อาคารอยู่อาศัยรวม (อาคารชุด)
- B5 อาคาร ความสูง 1 ชั้น จำนวน 11 อาคาร
- B6 อาคารอยู่อาศัยรวม (อาคารชุด)
- B7 อาคารอยู่อาศัยรวม (อาคารชุด)
- B8 อาคารอยู่อาศัยรวม (อาคารชุด)
- B9 อาคารอยู่อาศัยรวม (อาคารชุด)
- B10 อาคารอยู่อาศัยรวม (อาคารชุด)
- B11 อาคารพักอาศัย
- B12 สำนักงานก่อสร้าง พื้นที่ของบริษัท
- B13 ลานจอดรถ
- B14 ร้าน ความสูง 1 ชั้น จำนวน 1 อาคาร
- B15 ร้าน ความสูง 1 ชั้น จำนวน 1 อาคาร
- B16 ร้าน ความสูง 1 ชั้น จำนวน 1 อาคาร
- B17 ร้าน ความสูง 1 ชั้น จำนวน 1 อาคาร
- B18 ร้าน ความสูง 1 ชั้น จำนวน 1 อาคาร
- B19 ร้าน ความสูง 1 ชั้น จำนวน 1 อาคาร
- B20 ร้าน ความสูง 1 ชั้น จำนวน 1 อาคาร
- B21 ร้าน ความสูง 1 ชั้น จำนวน 1 อาคาร



- พื้นที่ส่วนของครัวเรือน/สถานประกอบการที่อยู่ในอาคารอยู่อาศัยรวมของเมืองทองธานี สํารวจด้วยการสุ่มตัวอย่าง (Random Sampling)
- พื้นที่ส่วนของครัวเรือนในบ้านพักอาศัย/สถานประกอบการ สํารวจด้วยการสุ่มตัวอย่างแบบเป็นระบบ (Systematic Random Sampling)

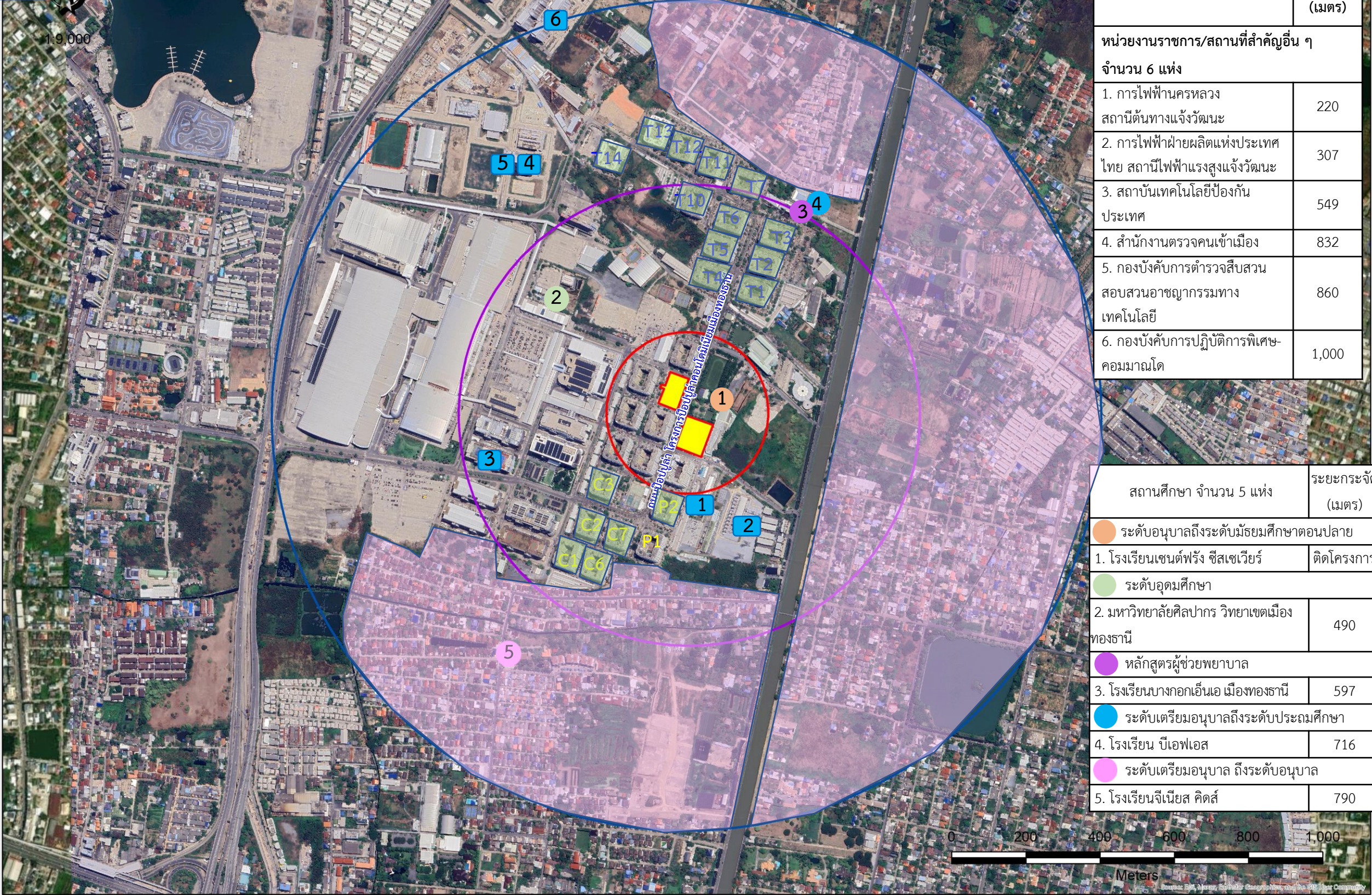

รายชื่อพื้นที่	ระยะ กระจัด (เมตร)
หน่วยงานราชการ/สถานที่สำคัญอื่น ๆ จำนวน 6 แห่ง	
1. การไฟฟ้านครหลวง สถานีต้นทางแจ้งวัฒนะ	220
2. การไฟฟ้าฝ่ายผลิตแห่งประเทศไทย สถานีไฟฟ้าแรงสูงแจ้งวัฒนะ	307
3. สถาบันเทคโนโลยีป้องกัน ประเทศ	549
4. สำนักงานตรวจคนเข้าเมือง	832
5. กองบังคับการตำรวจสืบสวน สอบสวนอาชญากรรมทาง เทคโนโลยี	860
6. กองบังคับการปฏิบัติการพิเศษ- คอมมานโด	1,000

สถานศึกษา จำนวน 5 แห่ง	ระยะกระจัด (เมตร)
ระดับอนุบาลถึงระดับมัธยมศึกษาตอนปลาย	
1. โรงเรียนเซนต์ฟรัง ซีสเซเวียร์	ติดโครงการ
ระดับอุดมศึกษา	
2. มหาวิทยาลัยศิลปากร วิทยาเขตเมือง ทองธานี	490
หลักสูตรผู้ช่วยพยาบาล	
3. โรงเรียนบางกอกเอ็นเอ เมืองทองธานี	597
ระดับเตรียมอนุบาลถึงระดับประถมศึกษา	
4. โรงเรียน บีเอฟเอส	716
ระดับเตรียมอนุบาล ถึงระดับอนุบาล	
5. โรงเรียนจีเนียส คิตส์	790

สัญลักษณ์     พื้นที่โครงการ     ระยะ 100 เมตร จากขอบเขตพื้นที่โครงการ     ระยะ 500 เมตร จากขอบเขตพื้นที่โครงการ     ระยะ 1,000 เมตร จากขอบเขตพื้นที่โครงการ

รูปที่ 3.4.1.2-3 แผนผังแสดงพื้นที่สำรวจครัวเรือน/สถานประกอบการที่อยู่ในอาคารอยู่อาศัยรวมของเมืองทองธานี และพื้นที่ส่วนของครัวเรือนในบ้านพักอาศัย/สถานประกอบการ ในระยะมากกว่า 100 – 1,000 เมตร จากขอบเขตพื้นที่โครงการ 3-111



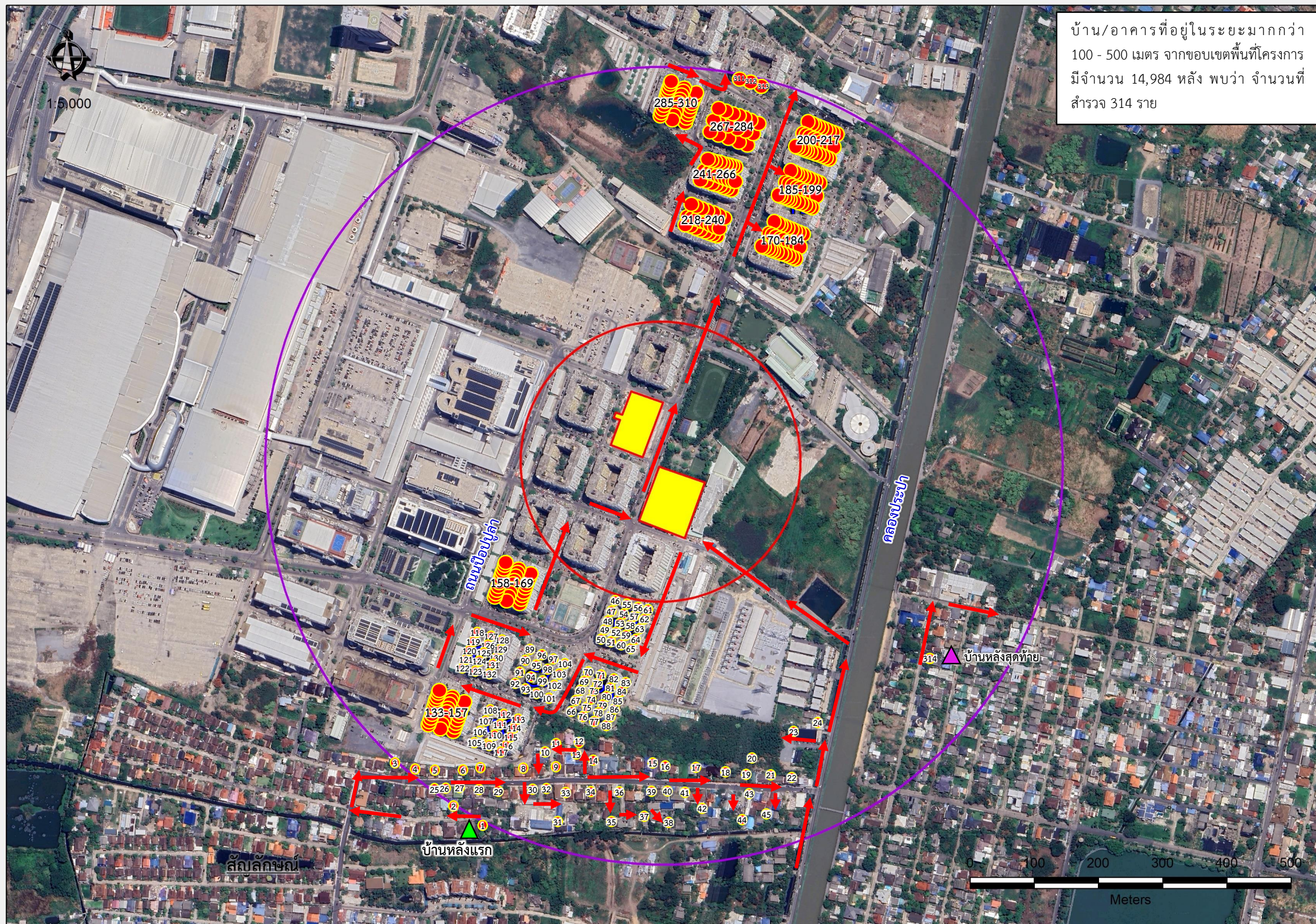

สัญลักษณ์

พื้นที่โครงการ

ระยะ 100 เมตร จากขอบเขตพื้นที่โครงการ

ระยะ 500 เมตร จากขอบเขตพื้นที่โครงการ

ตำแหน่งบ้าน/อาคารที่สำรวจความคิดเห็น

รูปที่ 3.4.1.2-4 แผนผังแสดงตำแหน่งบ้าน/อาคารที่สำรวจความคิดเห็นในระยะมากกว่า 100 - 500 เมตร จากขอบเขตพื้นที่โครงการ



ลำดับ	บ้านเลขที่	ลำดับ	บ้านเลขที่	ลำดับ	บ้านเลขที่	ลำดับ	บ้านเลขที่	ลำดับ	บ้านเลขที่	ลำดับ	บ้านเลขที่
1		31		61		91		121		151	
2		32		62		92		122		152	
3		33		63		93		123		153	
4		34		64		94		124		154	
5		35		65		95		125		155	
6		36		66		96		126		156	
7		37		67		97		127		157	
8		38		68		98		128		158	
9		39		69		99		129		159	
10		40		70		100		130		160	
11		41		71		101		131		161	
12		42		72		102		132		162	
13		43		73		103		133		163	
14		44		74		104		134		164	
15		45		75		105		135		165	
16		46		76		106		136		166	
17		47		77		107		137		167	
18		48		78		108		138		168	
19		49		79		109		139		169	
20		50		80		110		140		170	
21		51		81		111		141		171	
22		52		82		112		142		172	
23		53		83		113		143		173	
24		54		84		114		144		174	
25		55		85		115		145		175	
26		56		86		116		146		176	
27		57		87		117		147		177	
28		58		88		118		148		178	
29		59		89		119		149		179	
30		60		90		120		150		180	

รูปที่ 3.4.1.2-4 แผนผังแสดงตำแหน่งบ้าน/อาคารที่สำรวจความคิดเห็นในระยะมากกว่า 100 – 500 เมตร จากขอบเขตพื้นที่โครงการ (ต่อ)

ลำดับ	บ้านเลขที่	ลำดับ	บ้านเลขที่	ลำดับ	บ้านเลขที่	ลำดับ	บ้านเลขที่	ลำดับ	บ้านเลขที่
181		211		241		271		301	
182		212		242		272		302	
183		213		243		273		303	
184		214		244		274		304	
185		215		245		275		305	
186		216		246		276		306	
187		217		247		277		307	
188		218		248		278		308	
189		219		249		279		309	
190		220		250		280		310	
191		221		251		281		311	
192		222		252		282		312	
193		223		253		283		313	
194		224		254		284		314	
195		225		255		285			
196		226		256		286			
197		227		257		287			
198		228		258		288			
199		229		259		289			
200		230		260		290			
201		231		261		291			
202		232		262		292			
203		233		263		293			
204		234		264		294			
205		235		265		295			
206		236		266		296			
207		237		267		297			
208		238		268		298			
209		239		269		299			
210		240		270		300			

รูปที่ 3.4.1.2-4 แผนผังแสดงตำแหน่งบ้าน/อาคารที่สำรวจความคิดเห็นในระยะมากกว่า 100 – 500 เมตร จากขอบเขตพื้นที่โครงการ (ต่อ)



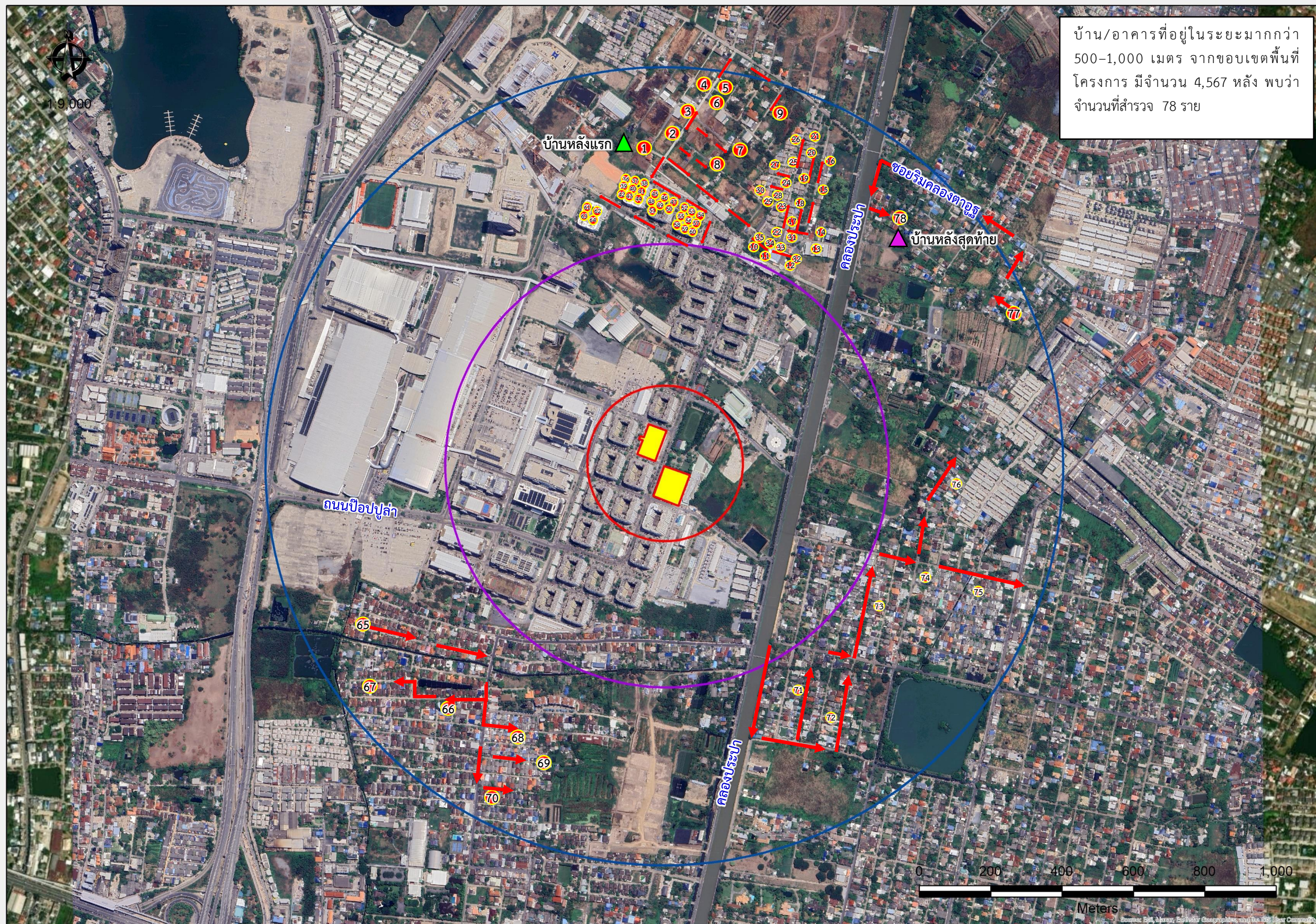

สัญลักษณ์  พื้นที่โครงการ  ระยะ 100 เมตร จากขอบเขตพื้นที่โครงการ  ระยะ 500 เมตร จากขอบเขตพื้นที่โครงการ  ระยะ 1,000 เมตร จากขอบเขตพื้นที่โครงการ  ตำแหน่งบ้าน/อาคาร ที่สำรวจความคิดเห็น

รูปที่ 3.4.1.2-5 แผนผังแสดงตำแหน่งบ้าน/อาคารที่สำรวจความคิดเห็นในระยะมากกว่า 500 - 1,000 เมตร จากขอบเขตพื้นที่โครงการ



ลำดับ	บ้านเลขที่	ลำดับ	บ้านเลขที่	ลำดับ	บ้านเลขที่
1		33		65	
2		34		66	
3		35		67	
4		36		68	
5		37		69	
6		38		70	
7		39		71	
8		40		72	
9		41		73	
10		42		74	
11		43		75	
12		44		76	
13		45		77	
14		46		78	
15		47			
16		48			
17		49			
18		50			
19		51			
20		52			
21		53			
22		54			
23		55			
24		56			
25		57			
26		58			
27		59			
28		60			
29		61			
30		62			
31		63			
32		64			

รูปที่ 3.4.1.2-5 แผนผังแสดงตำแหน่งบ้าน/อาคารที่สำรวจความคิดเห็นในระยะมากกว่า 500 – 1,000 เมตร จากขอบเขตพื้นที่โครงการ (ต่อ)



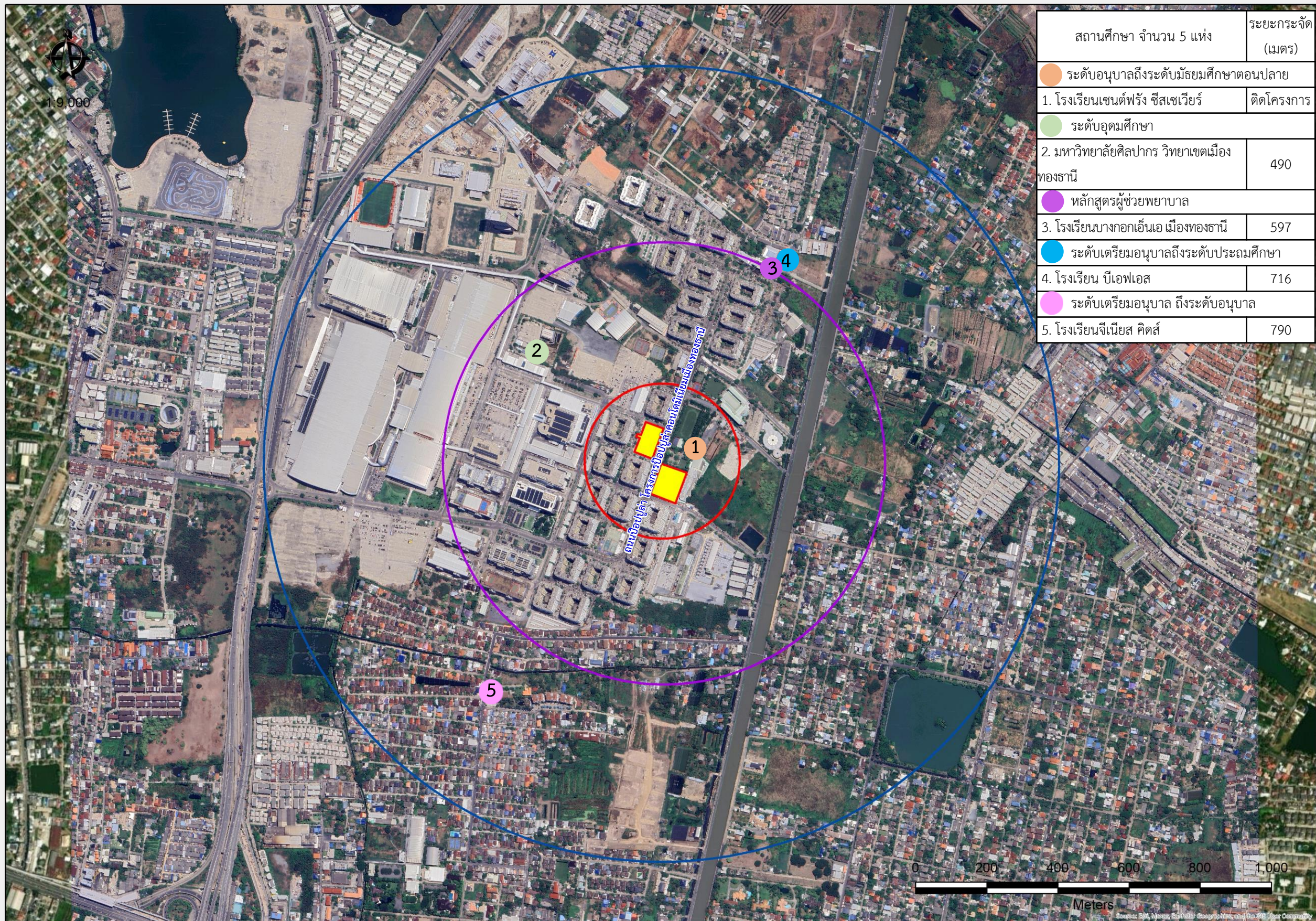

สัญลักษณ์



พื้นที่โครงการ



ระยะ 100 เมตร จากขอบเขตพื้นที่โครงการ



ระยะ 500 เมตร จากขอบเขตพื้นที่โครงการ



ระยะ 1,000 เมตร จากขอบเขตพื้นที่โครงการ

รูปที่ 3.4.1.2-6 แผนผังแสดงตำแหน่งพื้นที่อ่อนไหวที่อยู่ในระยะ 1,000 เมตร จากขอบเขตพื้นที่โครงการ



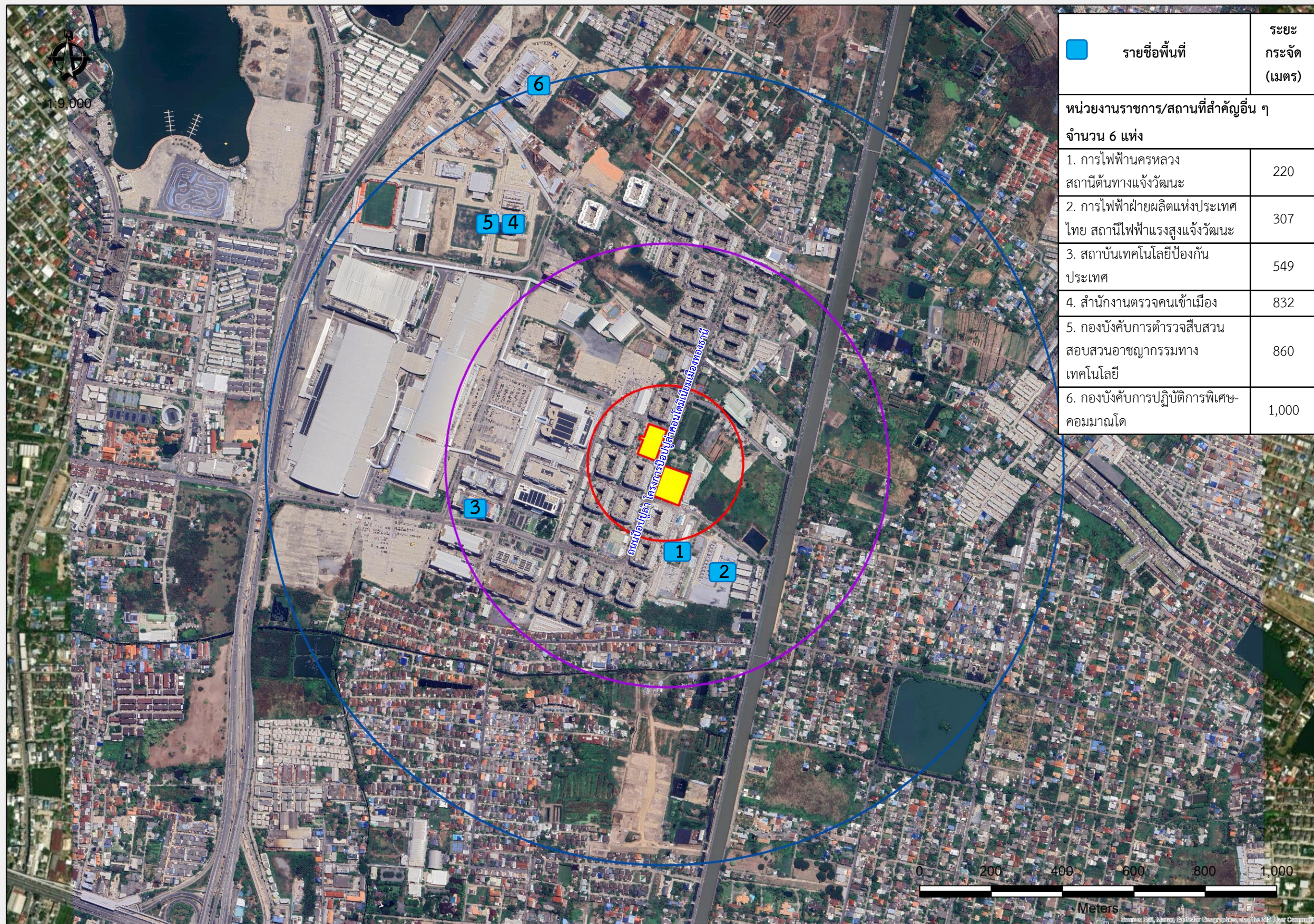

สัญลักษณ์



พื้นที่โครงการ



ระยะ 100 เมตร จากขอบเขตพื้นที่โครงการ



ระยะ 500 เมตร จากขอบเขตพื้นที่โครงการ



ระยะ 1,000 เมตร จากขอบเขตพื้นที่โครงการ



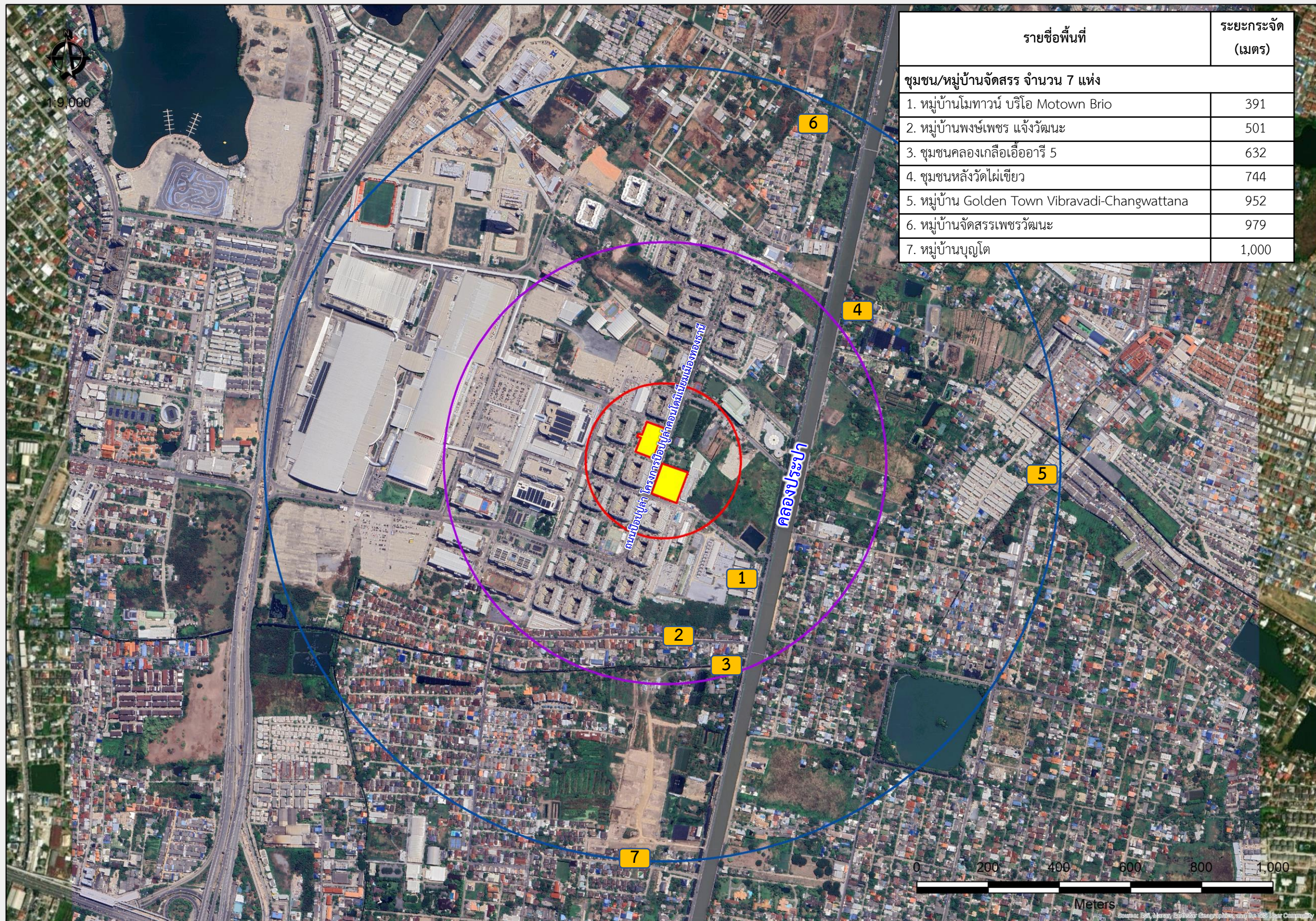

รายชื่อพื้นที่	ระยะการจัด (เมตร)
ชุมชน/หมู่บ้านจัดสรร จำนวน 7 แห่ง	
1. หมู่บ้านโมทาวน์ บริโอ Motown Brio	391
2. หมู่บ้านพงษ์เพชร แจ้งวัฒนะ	501
3. ชุมชนคลองเกลือเอื้ออารี 5	632
4. ชุมชนหลังวัดไผ่เขียว	744
5. หมู่บ้าน Golden Town Vibravadi-Changwattana	952
6. หมู่บ้านจัดสรรเพชรวัฒนะ	979
7. หมู่บ้านบุญโต	1,000

สัญลักษณ์



พื้นที่โครงการ



ระยะ 100 เมตร จากขอบเขตพื้นที่โครงการ



ระยะ 500 เมตร จากขอบเขตพื้นที่โครงการ



ระยะ 1,000 เมตร จากขอบเขตพื้นที่โครงการ

รูปที่ 3.4.1.2-8 แผนผังแสดงตำแหน่งชุมชน/หมู่บ้านจัดสรรที่อยู่ในระยะ 1,000 เมตร จากขอบเขตพื้นที่โครงการ



### 3) ผลการสำรวจสภาพเศรษฐกิจ-สังคม

การดำเนินการสอบถามข้อมูลด้านสภาพเศรษฐกิจและสังคม โดยมีวัตถุประสงค์ ดังนี้

#### วัตถุประสงค์

**การสำรวจสภาพเศรษฐกิจ-สังคม :** เป็นการสำรวจเกี่ยวกับข้อมูลทั่วไปของผู้ตอบแบบสอบถาม ข้อมูลพื้นฐานของครัวเรือน/สถานประกอบการ ข้อมูลสุขภาพของครัวเรือน/สถานประกอบการ สภาพปัญหาด้านสิ่งแวดล้อม สาธารณูปโภค สังคม และสุขภาพที่ได้รับในปัจจุบัน โดยใช้แบบสอบถามสภาพเศรษฐกิจ-สังคม และความคิดเห็นโครงการ โมริ คอนโดมิเนียม ดังแสดงในภาคผนวก **ผ-1.1**

#### ผลการสำรวจสภาพเศรษฐกิจ-สังคม

##### 1) กลุ่มที่ 1 กลุ่มพื้นที่หลัก

###### 1.1) พื้นที่ที่อยู่ติดพื้นที่โครงการ

พื้นที่ที่อยู่ติดพื้นที่โครงการ จากขอบเขตพื้นที่โครงการ มีจำนวนทั้งสิ้น 1 แห่ง บริษัทที่ปรึกษาดำเนินการสำรวจทุกแห่ง โดยใช้แบบสอบถามประกอบการสัมภาษณ์เจ้าของพื้นที่ ซึ่งได้ดำเนินการสำรวจสภาพเศรษฐกิจ-สังคม เมื่อวันที่ 7 ธันวาคม 2566 ทั้งนี้ ผลการสำรวจสภาพเศรษฐกิจ-สังคม ของพื้นที่ที่อยู่ติดพื้นที่โครงการสามารถสรุปได้ดังนี้

##### (1) สรุปผลการสำรวจสภาพเศรษฐกิจ-สังคม

สรุปผลการสำรวจสภาพเศรษฐกิจ-สังคม และความคิดเห็นต่อโครงการของพื้นที่ที่อยู่ติดพื้นที่โครงการ **แสดงความคิดเห็น จำนวน 1 แห่ง ได้แก่ ตำแหน่ง A1 ที่จอดรถของบริษัท** **\_\_\_\_\_** ดังนี้

###### (1.1) ข้อมูลพื้นฐานของผู้ตอบแบบสอบถาม

จากผลการสำรวจข้อมูลพื้นฐานของผู้ตอบแบบสอบถาม พบว่าเป็นเพศชาย อายุอยู่ในช่วง 31-40 ปี สถานภาพเป็นผู้ได้รับมอบหมาย นับถือศาสนาพุทธ ประกอบอาชีพพนักงานบริษัทเอกชน

###### (1.2) ข้อมูลพื้นฐานของสถานประกอบการ

จากผลการสำรวจข้อมูลพื้นฐานของสถานประกอบการของผู้ตอบแบบสอบถาม พบว่า ในปัจจุบันผู้ตอบแบบสอบถามใช้เป็นที่จอดรถ สำหรับสิทธิ/ลักษณะของการครอบครองบ้านเรือนและที่ดินอยู่อาศัย/อาคารที่ดินสถานประกอบการ เป็นบ้าน/อาคารและที่ดินเป็นของตนเอง ปัจจุบันผู้ตอบแบบสอบถามเดินทางไปทำงาน/ทำภารกิจประจำวันด้วยรถโดยสารประจำทาง ปัจจุบันติดตั้งเครื่องรับสัญญาณโทรทัศน์แบบเคเบิลซึ่งไม่มีปัญหาในการรับคลื่นสัญญาณวิทยุ/โทรทัศน์ และใช้ช่องทางการสื่อสารในปัจจุบัน คือ โทรศัพท์ แอปพลิเคชันเฟซบุ๊ก แอปพลิเคชันไลน์ อีเมลและสื่ออิเล็กทรอนิกส์ เช่น โปรแกรม Zoom, Google meet, Web EX

###### (1.3) ข้อมูลสุขภาพของสถานประกอบการ

จากผลการสำรวจข้อมูลสุขภาพของผู้ตอบแบบสอบถาม พบว่าในรอบปีที่ผ่านมาถึงปัจจุบัน การเจ็บป่วยตามสาเหตุโรค 21 กลุ่มโรคที่ไม่เคยเจ็บป่วย ได้แก่ โรคที่ติดเชื้อและปรสิต เช่น โรคติดเชื้อแบคทีเรีย โรคติดเชื้อที่ลำไส้ โรคติดเชื้อไวรัส โรคติดต่อทางเพศสัมพันธ์ โรคติดเชื้อรา ไวรัสตับอักเสบ โรคพยาธิวัณโรค เหา ไร เหงือก (รวมมะเร็ง) โรคเลือดและอวัยวะสร้างเลือดและความผิดปกติเกี่ยวกับภูมิคุ้มกัน เช่น โรคโลหิตจาง ทาลัสซีเมีย โรคเกี่ยวกับต่อมไร้ท่อ โภชนาการ และเมตาบอลิซึม เช่น คอพอก ไทรอยด์ เบาหวาน ภาวะแปรปรวนทางจิตและ

พฤติกรรม เช่น สมอเสื่อม โรคซึมเศร้า โรคประสาท โรคหูและปมกหู โรคระบบหายใจ เช่น โรคหอบหืด โรคหลอดลมอักเสบ โรคปอดอักเสบ โรคระบบย่อยอาหาร รวมโรคในช่องปาก โรคระบบย่อยอาหาร รวมโรคในช่องปาก โรคผิวหนังและเนื้อเยื่อใต้ผิวหนัง เช่น ผิวหนังอักเสบ โรคสะเก็ด ลมพิษ โรคระบบกล้ามเนื้อ รวมโครงร่าง และเนื้อเยื่อเสริม เช่น โรคไขข้ออักเสบ โรคข้อเสื่อม โรคกระดูก โรคระบบอวัยวะสืบพันธุ์รวมปัสสาวะ เช่น ไตอักเสบ นิ่ว ห่อนสมรรถภาพ ความผิดปกติของอวัยวะสืบพันธุ์ ภาวะแทรกซ้อนในการตั้งครรภ์ การคลอด และระยะหลังคลอด ภาวะผิดปกติของทารกที่เกิดขึ้นในระยะปริกำเนิด (อายุครรภ์ 22 สัปดาห์ขึ้นไปจนถึง 7 วันหลังคลอด) รูปร่างผิดปกติแต่กำเนิด การพิการจนผิดรูปแต่กำเนิด และโครโมโซมผิดปกติ อาการแสดงและสิ่งผิดปกติที่พบได้จากการตรวจทางคลินิกและทางห้องปฏิบัติการที่ไม่สามารถจำแนกโรคในกลุ่มอื่นได้ การเป็นพิษและผลที่ตามมา อุบัติเหตุจากการขนส่งและผลที่ตามมา สาเหตุจากภายนอกอื่น ๆ ที่ทำให้ป่วยหรือตาย และกลุ่มที่เคยเจ็บป่วยได้แก่ โรคระบบประสาท เช่น โรคสมองอักเสบ โรคไขสันหลังอักเสบ โรคลมชัก เกร็งกระตุก ไมเกรน ปวดศีรษะ อัมพาต และโรคตา รวมส่วนประกอบของตา

สำหรับการเจ็บป่วยตามกลุ่มโรคเฝ้าระวัง 10 กลุ่มโรค พบว่า ผู้ตอบแบบสอบถามไม่เคยเจ็บป่วย

ทั้งนี้ เมื่อมีการเจ็บป่วยผู้ตอบแบบสอบถามจะรักษาโดยการซื้อยากินเอง และไปคลินิก/โรงพยาบาลเอกชน และไม่มีปัญหาด้านการรับบริการสาธารณสุข

#### (1.4) สภาพปัญหาด้านสิ่งแวดล้อม สาธารณูปโภค สังคม และสุขภาพ

##### ที่ได้รับในปัจจุบัน

- ปัญหาด้านสิ่งแวดล้อมที่ได้รับผลกระทบจากชุมชนในปัจจุบัน พบว่า ผู้ตอบแบบสอบถามได้รับปัญหาด้านกลิ่นรบกวน ด้านน้ำเน่าเสีย ด้านเสียงดังและการสั่นสะเทือน ด้านการบดบังแสงอาทิตย์ ด้านการเปลี่ยนแปลงของลม ด้านการบดบังคลื่นสัญญาณวิทยุ/โทรทัศน์ และด้านการบดบังทัศนียภาพ ได้รับปัญหาอยู่ในระดับปานกลาง ส่วนปัญหาด้านฝุ่นละออง และด้านเขม่า/ควัน ได้รับปัญหาอยู่ในระดับมาก

- ปัญหาด้านสาธารณูปโภคที่ได้รับผลกระทบจากชุมชน ในปัจจุบัน พบว่า ผู้ตอบแบบสอบถามได้รับปัญหาด้านการจราจรติดขัด ด้านถนนอยู่ในสภาพไม่ดี และด้านขยะล้น/การจัดเก็บขยะไม่เพียงพอ ได้รับปัญหาอยู่ในระดับปานกลาง ส่วนปัญหาด้านไฟฟ้าใช้ไม่ทั่วถึง/ไม่เพียงพอ/ไฟฟ้าดับ และด้านการขาดแคลนน้ำประปา/น้ำประปาไม่ไหล ได้รับปัญหาอยู่ในระดับน้อย

- ปัญหาด้านสังคมที่ประชาชนได้รับผลกระทบจากชุมชน ในปัจจุบัน พบว่า ผู้ตอบแบบสอบถามได้รับปัญหาด้านยาเสพติด ด้านการลักขโมย ด้านทะเลาะวิวาท ด้านอาชญากรรม การว่างงาน ด้านความยากจน ด้านการเพิ่มขึ้นของคนต่างถิ่นเข้ามาในพื้นที่ และด้านความแออัดของที่อยู่อาศัย ได้รับปัญหาอยู่ในระดับปานกลาง

#### (1.5) การรับรู้ข้อมูลโครงการ

ผู้ตอบแบบสอบถามเคยทราบข้อมูลของโครงการ โดยทราบข้อมูลโครงการผ่านพับประชาสัมพันธ์



## 1.2) ครั้วเรือน/สถานประกอบการที่อยู่ในระยะ 100 เมตร จากขอบเขตพื้นที่โครงการ

### 1.2.1) ครั้วเรือนที่อยู่ในระยะ 100 เมตร จากขอบเขตพื้นที่โครงการ

ครั้วเรือนที่อยู่ในระยะ 100 เมตร จากขอบเขตพื้นที่โครงการ มีจำนวนทั้งสิ้น

7 แห่ง บริษัทที่ปรึกษาดำเนินการสำรวจทุกแห่ง โดยใช้แบบสอบถามประกอบการสัมภาษณ์หัวหน้าครั้วเรือน/คู่สมรส/เจ้าของกิจการ ผู้จัดการ หรือตัวแทนที่ได้รับมอบหมายของแต่ละแห่ง ซึ่งได้ดำเนินการสำรวจสภาพเศรษฐกิจ-สังคม เมื่อวันที่ 7 ธันวาคม 2566

ทั้งนี้ ผลการสำรวจสภาพเศรษฐกิจ-สังคม ของครั้วเรือนที่อยู่ในระยะ 100 เมตร จากขอบเขตพื้นที่โครงการ ดังแสดงในตารางที่ 3.4.1.2-3 สามารถสรุปได้ดังนี้

#### (1) สรุปผลการสำรวจสภาพเศรษฐกิจ-สังคม

สรุปผลการสำรวจสภาพเศรษฐกิจ-สังคม และความคิดเห็นต่อโครงการ ของครั้วเรือนที่อยู่ในระยะ 100 เมตร จากขอบเขตพื้นที่โครงการ เฉพาะที่แสดงความคิดเห็น จำนวน 6 แห่ง ดังนี้

##### (1.1) ข้อมูลพื้นฐานของผู้ตอบแบบสอบถาม

จากผลการสำรวจข้อมูลพื้นฐานของผู้ตอบแบบสอบถาม พบว่า ส่วนใหญ่เป็นเพศหญิง ร้อยละ 83.3 และเพศชาย ร้อยละ 16.7 โดยผู้ตอบแบบสอบถามส่วนใหญ่มีช่วงอายุ 31-40 ปี ร้อยละ 49.9 รองลงมาคือช่วงอายุ 20-30 ปี ช่วงอายุ 41-50 ปี และช่วงอายุ 51-60 ปี ร้อยละ 16.7 เท่ากัน สถานภาพในครั้วเรือนส่วนใหญ่เป็นตัวแทนที่ได้รับมอบหมาย ร้อยละ 66.6 รองลงมา คือ หัวหน้าครั้วเรือน และคู่สมรสของหัวหน้าครั้วเรือน ร้อยละ 16.7 เท่ากัน ทั้งหมดนับถือศาสนาพุทธ การศึกษาชั้นสูงสุดส่วนใหญ่ คือ ระดับปริญญาตรี ร้อยละ 83.3 รองลงมาคือ ระดับอนุปริญญา/ ปวส. ร้อยละ 16.7 และส่วนใหญ่ประกอบอาชีพพนักงานบริษัทเอกชน ร้อยละ 83.3 รองลงมาคือ รับราชการ/ลูกจ้างหน่วยงานราชการ/รัฐวิสาหกิจ ร้อยละ 16.7 ผู้ตอบแบบสอบถามทั้งหมดย้ายภูมิลำเนามาจากที่อื่น ซึ่งส่วนใหญ่ย้ายมาจากภาคกลาง ร้อยละ 50.0 โดยผู้ตอบแบบสอบถามส่วนใหญ่ย้ายเข้ามาอยู่ในพื้นที่เป็นระยะเวลาช่วง 1-5 ปี และไม่ระบุระยะเวลาที่ย้ายมา ร้อยละ 33.3 เท่ากัน รองลงมาคือ ช่วง 11-15 ปี และตั้งแต่ 20 ปีขึ้นไป ร้อยละ 16.7 เท่ากัน ซึ่งส่วนใหญ่ย้ายมาเพื่อตามหน่วยงานต้นสังกัด ร้อยละ 33.3 เท่ากัน รองลงมาคือ เพื่อหางานทำ และสะดวกในการเดินทาง ร้อยละ 16.7 เท่ากัน (ดังแสดงในตารางที่ 3.4.1.2-3)

##### (1.2) ข้อมูลพื้นฐานของครั้วเรือน

จากผลการสำรวจข้อมูลพื้นฐานของครั้วเรือนของผู้ตอบแบบสอบถาม พบว่า ในปัจจุบันผู้ตอบแบบสอบถามทั้งหมดใช้อาคารเป็นที่พักอาศัยอย่างเดียว ลักษณะครั้วเรือนส่วนใหญ่เป็นครอบครัวเดี่ยว ร้อยละ 83.3 รองลงมาคือ ครอบครัวขยาย (ญาติพี่น้องอยู่รวมกัน) ร้อยละ 16.7 ส่วนใหญ่มีจำนวนสมาชิกในครั้วเรือน 1-3 คน ร้อยละ 83.3 ภาวะการเงินของครั้วเรือนส่วนใหญ่เพียงพอและมีเหลือเก็บ ร้อยละ 66.7 รองลงมาคือ เพียงพอแต่ไม่มีเหลือเก็บ ร้อยละ 33.3 สำหรับสิทธิ/ลักษณะของการครอบครองบ้านเรือนและที่ดินอยู่อาศัยส่วนใหญ่เป็นบ้าน/อาคารและที่ดินของตัวเอง ร้อยละ 50.0 รองลงมาคือ บ้าน/อาคารเป็นของตนเอง แต่เช่าที่ดิน ร้อยละ 33.3 ถัดไปเป็นผู้เช่าทั้งบ้าน/อาคารและที่ดิน ร้อยละ 16.7 ปัจจุบันผู้ตอบแบบสอบถามส่วนใหญ่เดินทางไปทำงาน/ทำภารกิจประจำวันด้วยรถยนต์ส่วนบุคคล ร้อยละ 66.6 รองลงมาคือ รถยนต์สาธารณะ (Taxi) และอื่นๆ ร้อยละ 16.7 เท่ากัน ผู้ตอบแบบสอบถามส่วนใหญ่ติดตั้งจานรับสัญญาณดาวเทียม และเครื่องรับสัญญาณแบบเคเบิล ร้อยละ 33.3 เท่ากัน รองลงมาคือแบบเสาอากาศ และไม่ได้ติดตั้ง ร้อยละ 16.7 เท่ากัน ซึ่งผู้ตอบแบบสอบถามทั้งหมดไม่มีปัญหาในการรับคลื่นสัญญาณวิทยุ/โทรทัศน์ ส่วนใหญ่มีการทำกิจกรรมภายในบริเวณที่ดิน/ที่พักอาศัย/

สถานประกอบการ ที่ต้องใช้ประโยชน์จากแสงอาทิตย์ คือ กิจกรรมการตากผ้า ร้อยละ 66.7 รองลงมาคือ ไม่มีการใช้ประโยชน์จากแสงอาทิตย์ ร้อยละ 33.3 โดยทั้งหมดไม่มีปัญหาในการใช้ประโยชน์จากแสงอาทิตย์ และส่วนใหญ่ใช้ช่องทางการสื่อสารในปัจจุบัน คือ โทรศัพท์ ร้อยละ 38.4 รองลงมาคือ แอปพลิเคชันไลน์ และแอปพลิเคชันเฟซบุ๊ก ร้อยละ 23.1 เท่ากัน ถัดไปเป็นอีเมล และสื่ออิเล็กทรอนิกส์ เช่น โปรแกรม Zoom, Google meet, Web EX ร้อยละ 7.7 เท่ากัน (ดังแสดงในตารางที่ 3.4.1.2-3)

### (1.3) ข้อมูลสุขภาพของครัวเรือน

จากผลการสำรวจข้อมูลสุขภาพของครัวเรือนของผู้ตอบแบบสอบถามพบว่า ในรอบปีที่ผ่านมาถึงปัจจุบัน การเจ็บป่วยตามสาเหตุโรค 21 กลุ่มโรคที่ไม่เคยเจ็บป่วย ได้แก่ โรคที่ติดเชื้อและปรสิต เช่น โรคติดเชื้อแบคทีเรีย โรคติดเชื้อที่ลำไส้ โรคติดเชื้อไวรัส โรคติดต่อทางเพศสัมพันธ์ โรคติดเชื้อรา ไวรัสตับอักเสบ โรคพยาธิ โรคพยาธิ วัณโรค เหา ไร โรคเนื้องอก (รวมมะเร็ง) โรคเลือดและอวัยวะสร้างเลือดและความผิดปกติเกี่ยวกับภูมิคุ้มกัน เช่น โรคโลหิตจาง ทาลัสซีเมีย โรคเกี่ยวกับต่อมไร้ท่อ โภชนาการ และเมตาบอลิซึม เช่น คอพอก ไทรอยด์ เบาหวาน ภาวะแปรปรวนทางจิตและพฤติกรรม เช่น สมองเสื่อม โรคซึมเศร้า โรคประสาท โรคระบบประสาท เช่น โรคสมองอักเสบ โรคไขสันหลังอักเสบ โรคลมชัก เกร็งกระตุก ไมเกรน ปวดศีรษะ อัมพาต โรคหูและปุ่มกกหู โรคระบบไหลเวียนเลือด เช่น โรคหัวใจ โรครูมาติก ความดันโลหิต โรคหลอดเลือดในสมอง ต่อม้ำเหลืองอักเสบ โรคระบบหายใจ เช่น โรคหอบหืด โรคหลอดลมอักเสบ โรคปอดอักเสบ โรคระบบย่อยอาหาร รวมโรคในช่องปาก โรคระบบกล้ามเนื้อ ครอบคลุมโครงร่าง และเนื้อเยื่อเสริม เช่น โรคไขข้ออักเสบ โรคข้อเสื่อม โรคกระดูก โรคระบบอวัยวะสืบพันธุ์รวมปัสสาวะ เช่น ไตอักเสบ นิ่ว หย่อนสมรรถภาพ ความผิดปกติของอวัยวะสืบพันธุ์ ภาวะผิดปกติของทารกที่เกิดขึ้นในระยะปริกำเนิด (อายุครรภ์ 22 สัปดาห์ขึ้นไปจนถึง 7 วันหลังคลอด) รูปร่างผิดปกติแต่กำเนิด การพิการจนผิดรูปแต่กำเนิด และโครโมโซมผิดปกติ อาการแสดงและสิ่งผิดปกติที่พบได้จากการตรวจทางคลินิกและทางห้องปฏิบัติการที่ไม่สามารถจำแนกโรคในกลุ่มอื่นได้ การเป็นพิษและผลที่ตามมา สาเหตุจากภายนอกอื่น ๆ ที่ทำให้ป่วยหรือตาย และกลุ่มที่เคยเจ็บป่วย ได้แก่ โรคตา รวมส่วนประกอบของตา โรคผิวหนังและเนื้อเยื่อใต้ผิวหนัง เช่น ผื่นผิวหนังอักเสบ โรคสะเก็ด ลมพิษ และภาวะแทรกซ้อนในการตั้งครรภ์ การคลอด และระยะหลังคลอด ไม่เคยเจ็บป่วยร้อยละ 83.3 และเคยเจ็บป่วยร้อยละ 16.7 เท่ากัน

สำหรับการเจ็บป่วยตามกลุ่มโรคเฝ้าระวัง 10 กลุ่มโรค พบว่า ผู้ตอบแบบสอบถามไม่เคยเจ็บป่วยเป็นโรคปอดบวม ใช้เลือดออก สุกใส วัณโรคปอด และโรคมือ เท้า ปาก และกลุ่มที่เคยเจ็บป่วย ได้แก่ อุจจาระร่วง ไข้ไม่ทราบสาเหตุ อาหารเป็นพิษ ตาแดง และไข้หวัดใหญ่ ไม่เคยเจ็บป่วยร้อยละ 83.3 และเคยเจ็บป่วยร้อยละ 16.7 เท่ากัน

ทั้งนี้ เมื่อมีการเจ็บป่วยผู้ตอบแบบสอบถามส่วนใหญ่ จะรักษาโดยการไปคลินิก/โรงพยาบาลเอกชน ร้อยละ 50.0 รองลงมาคือ ไปโรงพยาบาลรัฐ/ไปโรงพยาบาลส่งเสริมสุขภาพตำบล ร้อยละ 33.3 ถัดไปเป็นซื้อยากินเอง ร้อยละ 16.7 และผู้ตอบแบบสอบถามทั้งหมดไม่มีปัญหาการรับบริการสาธารณสุข (ดังแสดงในตารางที่ 3.4.1.2-3)

#### (1.4) สภาพปัญหาด้านสิ่งแวดล้อม สาธารณูปโภค สังคม และสุขภาพ

##### ที่ได้รับในปัจจุบัน

##### - ปัญหาด้านสิ่งแวดล้อมที่ได้รับผลกระทบจากชุมชนในปัจจุบัน

พบว่า ผู้ตอบแบบสอบถามส่วนใหญ่ได้รับปัญหาด้านการบดบังทัศนียภาพ ร้อยละ 83.3 ได้รับปัญหาอยู่ในระดับปานกลาง (ร้อยละ 60.0) รองลงมาคือ ด้านกลิ่นรบกวน ผุนละออง เขม่า/ควัน น้ำเสีย เสียงดังและการสั่นสะเทือน การบดบังแสงอาทิตย์ การเปลี่ยนแปลงของลม และการบดบังคลื่นสัญญาณวิทยุ/โทรทัศน์ ร้อยละ 66.7 เท่ากัน โดยด้านกลิ่นรบกวนได้รับปัญหาอยู่ในระดับน้อยที่สุดถึงระดับมาก (ร้อยละ 25.0 เท่ากัน) ด้านผุนละออง ได้รับปัญหาอยู่ในระดับปานกลาง (ร้อยละ 50.0) ด้านเขม่า/ควัน ได้รับปัญหาอยู่ในระดับน้อย (ร้อยละ 50.0) ด้านน้ำเสีย ได้รับปัญหาอยู่ในระดับน้อยถึงระดับปานกลาง (ร้อยละ 50.0 เท่ากัน) ด้านเสียงดังและการสั่นสะเทือน ได้รับปัญหาอยู่ในระดับน้อย (ร้อยละ 50.0) ด้านการบดบังแสงอาทิตย์ ด้านการเปลี่ยนแปลงของลม และด้านการบดบังคลื่นสัญญาณวิทยุ/โทรทัศน์ ได้รับปัญหาอยู่ในระดับปานกลาง และระดับน้อย (ร้อยละ 50.0 เท่ากัน) (ดังแสดงในตารางที่ 3.4.1.2-3)

##### - ปัญหาด้านสาธารณูปโภคที่ได้รับผลกระทบจากชุมชนในปัจจุบัน

พบว่า ผู้ตอบแบบสอบถามส่วนใหญ่ได้รับปัญหาด้านการจราจรติดขัด ด้านถนนอยู่ในสภาพไม่ดี และด้านขยะล้น/การจัดเก็บขยะไม่เพียงพอ ร้อยละ 83.3 เท่ากัน โดยด้านการจราจรติดขัด ได้รับปัญหาอยู่ในระดับมาก และระดับน้อย (ร้อยละ 40.0 เท่ากัน) ด้านถนนอยู่ในสภาพไม่ดี ได้รับปัญหาอยู่ในระดับมาก (ร้อยละ 40.0) ด้านขยะล้น/การจัดเก็บขยะไม่เพียงพอ ด้านขยะล้น/การจัดเก็บขยะไม่เพียงพอ ได้รับปัญหาอยู่ในระดับปานกลาง (ร้อยละ 60.0) รองลงมาคือ ด้านไฟฟ้าใช้ไม่ทั่วถึง/ไม่เพียงพอ/ไฟฟ้าดับ และด้านการขาดแคลนน้ำประปา/น้ำประปาไม่ไหล ร้อยละ 66.7 เท่ากัน โดยด้านไฟฟ้าใช้ไม่ทั่วถึง/ไม่เพียงพอ/ไฟฟ้าดับ และด้านการขาดแคลนน้ำประปา/น้ำประปาไม่ไหล ได้รับ ปัญหาอยู่ในระดับน้อยถึงระดับปานกลาง (ร้อยละ 50.0 เท่ากัน) ดังแสดงในตารางที่ 3.4.1.2-3)

##### - ปัญหาด้านสังคมที่ประชาชนได้รับผลกระทบจากชุมชน

ในปัจจุบัน พบว่า ผู้ตอบแบบสอบถามส่วนใหญ่ได้รับปัญหาด้านยาเสพติด ด้านการลักขโมย ด้านการทะเลาะวิวาท ด้านอาชญากรรม ด้านการว่างงาน ด้านความยากจน ด้านการเพิ่มขึ้นของคนต่างถิ่นเข้ามาในพื้นที่ และด้านความแออัดของที่อยู่อาศัย ร้อยละ 83.3 เท่ากัน โดยด้านยาเสพติด ได้รับปัญหาอยู่ในระดับระดับน้อยถึงปานกลาง (ร้อยละ 40.0 เท่ากัน) ด้านการลักขโมย และด้านความยากจน ได้รับปัญหาอยู่ในระดับปานกลาง (ร้อยละ 80.0 เท่ากัน) ด้านการทะเลาะวิวาท ได้รับปัญหาในระดับปานกลาง (ร้อยละ 60.0) ด้านอาชญากรรม ได้รับปัญหาอยู่ในระดับปานกลาง และระดับน้อยที่สุด (ร้อยละ 40.0 เท่ากัน) ด้านการว่างงาน ด้านการเพิ่มขึ้นของคนต่างถิ่นเข้ามาในพื้นที่ และด้านความแออัดของที่อยู่อาศัย ได้รับปัญหาในระดับปานกลาง (ร้อยละ 40.0 เท่ากัน) (ดังแสดงในตารางที่ 3.4.1.2-3)

#### (1.5) การรับรู้ข้อมูลโครงการ

ผู้ตอบแบบสอบถามทั้งหมดเคยทราบข้อมูลของโครงการ โดยส่วนใหญ่ทราบข้อมูลโครงการจากเจ้าหน้าที่โครงการ และแผ่นพับประชาสัมพันธ์ ร้อยละ 42.9 เท่ากัน รองลงมาคือ ป้ายประชาสัมพันธ์หน้าโครงการ ร้อยละ 14.2 (ดังแสดงในตารางที่ 3.4.1.2-3)



ตารางที่ 3.4.1.2-3 สรุปผลการสำรวจสภาพเศรษฐกิจ-สังคม ของครัวเรือนที่อยู่ในระยะ 100 เมตร

ลำดับ	รายละเอียด	ผลการสำรวจ (N = 6 แห่ง)	
		จำนวน	ร้อยละ
1. ข้อมูลพื้นฐานของผู้ตอบแบบสอบถาม			
1.1	เพศ		
	(1) ชาย	1	16.7
	(2) หญิง	5	83.3
	รวม	6	100.0
1.2	อายุ		
	(1) 20 - 30 ปี	1	16.7
	(2) 31 - 40 ปี	3	49.9
	(3) 41 - 50 ปี	1	16.7
	(4) 51 - 60 ปี	1	16.7
	(5) สูงกว่า 60 ปี	0	0.0
	(6) ไม่ระบุ	0	0.0
	รวม	6	100.0
1.3	สถานภาพในครัวเรือน		
	(1) หัวหน้าครัวเรือน / เจ้าของ / ผู้จัดการ	1	16.7
	(2) คู่สมรสของหัวหน้าครัวเรือน	1	16.7
	(3) อื่น ๆ ตัวแทนที่ได้รับมอบหมาย	4	66.6
	(4) ไม่ระบุ	0	0.0
	รวม	6	100.0
1.4	การนับถือศาสนา		
	(1) พุทธ	6	100.0
	(2) อิสลาม	0	0.0
	(3) คริสต์	0	0.0
	(4) อื่น ๆ ระบุ	0	0.0
	(5) ไม่ระบุ	0	0.0
	รวม	6	100.0
1.5	ระดับการศึกษาขั้นสูงสุด		
	(1) ประถมศึกษา	0	0.0
	(2) มัธยมศึกษาตอนต้น	0	0.0
	(3) มัธยมศึกษาตอนปลาย / ปวช.	0	0.0
	(4) อนุปริญญา/ ปวส.	1	16.7
	(5) ปริญญาตรี	5	83.3
	(6) สูงกว่าปริญญาตรี	0	0.0
	(7) อื่น ๆ	0	0.0
	รวม	6	100.0

ตารางที่ 3.4.1.2-3 สรุปผลการสำรวจสภาพเศรษฐกิจ-สังคม ของครัวเรือนที่อยู่ในระยะ 100 เมตร (ต่อ)

ลำดับ	รายละเอียด	ผลการสำรวจ (N = 6 แห่ง)	
		จำนวน	ร้อยละ
<b>1.6</b>	<b>การประกอบอาชีพ</b>		
	(1) ประกอบธุรกิจส่วนตัว/ค้าขาย	0	0.0
	(2) รับราชการ/ลูกจ้างหน่วยงานราชการ/รัฐวิสาหกิจ	1	16.7
	(3) รับจ้างทั่วไป	0	0.0
	(4) เกษตรกรรม ทำนา ทำสวน ทำไร่ เลี้ยงสัตว์	0	0.0
	(5) พนักงานบริษัทเอกชน	5	83.3
	(6) ไม่ได้ประกอบอาชีพ	0	0.0
	(7) อื่น ๆ	0	0.0
	(8) ไม่ระบุ	0	0.0
	<b>รวม</b>	<b>6</b>	<b>100.0</b>
<b>1.7</b>	<b>ภูมิลำเนาและระยะเวลาในการอยู่อาศัย</b>		
	(1) อยู่ที่นี่มาตั้งแต่เกิด	0	0.0
	(2) ย้ายมาจากที่อื่น	6	100.0
	(3) ไม่ระบุ	0	0.0
	<b>รวม</b>	<b>6</b>	<b>100.0</b>
	<b>ย้ายมาจาก</b>		
	(1) ภาคเหนือ	0	0.0
	(2) ภาคใต้	1	16.7
	(3) ภาคกลาง	3	50.0
	(4) ภาคตะวันตก	0	0.0
	(5) ภาคตะวันออก	0	0.0
	(6) ภาคตะวันออกเฉียงเหนือ	0	0.0
	(7) ไม่ระบุ	2	33.3
	<b>รวม</b>	<b>6</b>	<b>100.0</b>
	<b>จำนวนปีที่ย้ายมา</b>		
	(1) ช่วง 1-5 ปี	2	33.3
	(2) ช่วง 6-10 ปี	0	0.0
	(3) ช่วง 11-15 ปี	1	16.7
	(4) ช่วง 16-20 ปี	0	0.0
	(5) ตั้งแต่ 20 ปีขึ้นไป	1	16.7
	(6) ไม่ระบุ	2	33.3
	<b>รวม</b>	<b>6</b>	<b>100.0</b>
	<b>สาเหตุการย้าย</b>		
	- หางานทำ	1	16.7
	- ย้ายตามหน่วยงานต้นสังกัด	2	33.3
	- ย้ายตามครอบครัว	0	0.0
	- ใกล้เครือญาติ	0	0.0
	- สะดวกในการเดินทาง	1	16.7

ตารางที่ 3.4.1.2-3 สรุปผลการสำรวจสภาพเศรษฐกิจ-สังคม ของครัวเรือนที่อยู่ในระยะ 100 เมตร (ต่อ)

ลำดับ	รายละเอียด	ผลการสำรวจ (N = 6 แห่ง)	
		จำนวน	ร้อยละ
	- อื่น ๆ เช่น ใกล้สถานศึกษา	0	0.0
	- ไม่ระบุ	2	33.3
	<b>รวม</b>	<b>6</b>	<b>100.0</b>
<b>2. ข้อมูลครัวเรือน/สถานประกอบการ</b>			
<b>2.1</b>	<b>วัตถุประสงค์/ลักษณะของการใช้อาคารบ้านเรือนที่อยู่อาศัย/สถานประกอบการในปัจจุบัน</b>		
	(1) ที่พักอาศัยอย่างเดียว	6	100.0
	(2) ที่พักอาศัยและสถานประกอบการ	0	0.0
	(3) สถานประกอบการอย่างเดียว	0	0.0
	<b>รวม</b>	<b>6</b>	<b>100.0</b>
<b>2.2</b>	<b>ลักษณะครัวเรือนของท่าน</b>		
	(1) ครอบครัวเดี่ยว (พ่อ แม่ ลูก)	5	83.3
	(2) ครอบครัวขยาย (ญาติพี่น้องอยู่รวมกัน)	1	16.7
	(3) ไม่ระบุ	0	0.0
	<b>รวม</b>	<b>6</b>	<b>100.0</b>
<b>2.3</b>	<b>จำนวนสมาชิกในครัวเรือน</b>		
	(1) จำนวน 1-3 คน	5	83.3
	(2) จำนวน 4-7 คน	0	0.0
	(3) ตั้งแต่ 7 คนขึ้นไป	0	0.0
	(4) ไม่ระบุ	1	16.7
	<b>รวม</b>	<b>6</b>	<b>100.0</b>
<b>2.4</b>	<b>ภาวะการเงินของครัวเรือนในปัจจุบัน</b>		
	(1) เพียงพอและมีเหลือเก็บ	4	66.7
	(2) เพียงพอแต่ไม่มีเหลือเก็บ	2	33.3
	(3) ไม่เพียงพอต้องกู้ยืม	0	0.0
	(4) ไม่ระบุ	0	0.0
	<b>รวม</b>	<b>6</b>	<b>100.0</b>
<b>2.5</b>	<b>สิทธิ/ลักษณะของการครอบครองบ้านเรือนและที่ดินอยู่อาศัย/อาคารที่ดินสถานประกอบการ</b>		
	(1) บ้าน/อาคารและที่ดินเป็นของตนเอง	3	50.0
	(2) บ้าน/อาคารเป็นของตนเอง แต่เช่าที่ดิน	2	33.3
	(3) เป็นผู้เช่าทั้งบ้าน/อาคารและที่ดิน	1	16.7
	(4) อื่น ๆ เช่น ผู้พักอาศัย	0	0.0
	(5) ไม่ระบุ	0	0.0
	<b>รวม</b>	<b>6</b>	<b>100.0</b>



ตารางที่ 3.4.1.2-3 สรุปผลการสำรวจสภาพเศรษฐกิจ-สังคม ของครัวเรือนที่อยู่ในระยะ 100 เมตร (ต่อ)

ลำดับ	รายละเอียด	ผลการสำรวจ (N = 6 แห่ง)	
		จำนวน	ร้อยละ
2.6	ปัจจุบันท่านเลือกวิธีการเดินทางไปทำงาน/ทำภารกิจประจำวันด้วยวิธีใด		
	(1) รถยนต์ส่วนบุคคล	4	66.6
	(2) รถจักรยานยนต์ส่วนบุคคล	0	0.0
	(3) รถจักรยานยนต์รับจ้าง	0	0.0
	(4) รถโดยสารประจำทาง	0	0.0
	(5) รถยนต์สาธารณะ (Taxi)	1	16.7
	(6) ระบบขนส่งมวลชนเร็ว (รถไฟฟ้า)	0	0.0
	(7) รถจักรยาน	0	0.0
	(8) อื่นๆ ได้แก่	1	16.7
	(9) ไม่ระบุ	0	0.0
	<b>รวม</b>	<b>6</b>	<b>100.0</b>
2.7	บ้าน/อาคารของท่านปัจจุบันติดตั้งเครื่องรับสัญญาณโทรทัศน์แบบใด		
	(1) จานรับสัญญาณดาวเทียม	2	33.3
	(2) เสืออากาศ	1	16.7
	(3) เคเบิล	2	33.3
	(4) ไม่ได้ติดตั้ง	1	16.7
	(5) อื่น ๆ	0	0.0
	(6) ไม่ระบุ	0	0.0
	<b>รวม</b>	<b>6</b>	<b>100.0</b>
2.8	ปัจจุบันท่านมีปัญหาในการรับคลื่นสัญญาณวิทยุ/โทรทัศน์หรือไม่		
	(1) ไม่มีปัญหา	6	100.0
	(2) มีปัญหา ลักษณะของปัญหา ได้แก่	0	0.0
	(3) ไม่ระบุ	0	0.0
	<b>รวม</b>	<b>6</b>	<b>100.0</b>
2.9	ปัจจุบันท่านมีการทำกิจกรรมภายในบริเวณที่ดิน/ ที่พักอาศัย/สถานประกอบการ ที่ต้องการใช้ประโยชน์จากแสงอาทิตย์ใดบ้าง		
	(1) การใช้ระบบผลิตพลังงานแสงอาทิตย์ติดตั้งบนหลังคา (Solar Roof)	0	0.0
	(2) กิจกรรมการตากผ้า	4	66.7
	(3) การปลูกพืชสวนครัว	0	0.0
	(4) ไม่มีการใช้ประโยชน์จากแสงอาทิตย์	2	33.3
	<b>รวม</b>	<b>6</b>	<b>100.0</b>
2.10	ปัจจุบันท่านมีปัญหาในการใช้ประโยชน์จากแสงอาทิตย์หรือไม่		
	(1) ไม่มีปัญหา	6	100.0
	(2) มีปัญหา ลักษณะของปัญหา ได้แก่	0	0.0
	<b>รวม</b>	<b>6</b>	<b>100.0</b>

ตารางที่ 3.4.1.2-3 สรุปผลการสำรวจสภาพเศรษฐกิจ-สังคม ของครัวเรือนที่อยู่ในระยะ 100 เมตร (ต่อ)

ลำดับ	รายละเอียด	ผลการสำรวจ (N = 6 แห่ง)	
		จำนวน	ร้อยละ
2.11	ปัจจุบันท่านมีปัญหาด้านการเปลี่ยนแปลงลมหรือไม่		
	(1) ไม่มีปัญหา	6	100.0
	(2) มีปัญหา ลักษณะของปัญหา ได้แก่	0	0.0
	<b>รวม</b>	<b>6</b>	<b>100.0</b>
2.12	การติดต่อสื่อสารในปัจจุบันท่านใช้ช่องทางใด		
	(1) โทรศัพท์	5	38.4
	(2) อีเมล	1	7.7
	(3) แอปพลิเคชันไลน์	3	23.1
	(4) แอปพลิเคชันเฟซบุ๊ก	3	23.1
	(5) สื่ออิเล็กทรอนิกส์ เช่น โปรแกรม Zoom, Google meet, Web EX	1	7.7
	(6) อื่น ๆ ระบุ	0	0.0
	<b>รวม</b>	<b>13</b>	<b>100.0</b>
<b>3. ข้อมูลสุขภาพของครัวเรือน/สถานประกอบการ</b>			
3.1	ในรอบปีที่ผ่านมาถึงปัจจุบัน ท่านและสมาชิกในครัวเรือนหรือสถานประกอบการเคยเจ็บป่วยหรือไม่		
	(1) ไม่เคยเจ็บป่วย	5	83.3
	(2) เคยเจ็บป่วย	1	16.7
	<b>รวม</b>	<b>6</b>	<b>100.0</b>
3.2	ในรอบปีที่ผ่านมาภายในครัวเรือน / สถานประกอบการของท่านป่วยเป็นโรคดังต่อไปนี้		
	<b>สาเหตุโรค 21 กลุ่มโรค</b>		
	(1) โรคที่ติดเชื้อและปรสิต เช่น โรคติดเชื้อแบคทีเรีย โรคติดเชื้อที่ลำไส้		
	(1.1) ไม่เคยเจ็บป่วย	6	100.0
	(1.2) เคยเจ็บป่วย	0	0.0
	<b>รวม</b>	<b>6</b>	<b>100.0</b>
	(2) เนื้องอก (รวมมะเร็ง)		
	(2.1) ไม่เคยเจ็บป่วย	6	100.0
	(2.2) เคยเจ็บป่วย	0	0.0
	<b>รวม</b>	<b>6</b>	<b>100.0</b>
	(3) โรคเลือดและอวัยวะสร้างเลือดและความผิดปกติเกี่ยวกับภูมิคุ้มกัน เช่น โรคโลหิตจาง ทาลัสซีเมีย		
	(3.1) ไม่เคยเจ็บป่วย	6	100.0
	(3.2) เคยเจ็บป่วย	0	0.0
	<b>รวม</b>	<b>6</b>	<b>100.0</b>
	(4) โรคเกี่ยวกับต่อมไร้ท่อ โภชนาการ และเมตาบอลิซึม เช่น คอพอก ไทรอยด์ เบาหวาน		
	(4.1) ไม่เคยเจ็บป่วย	6	100.0
	(4.2) เคยเจ็บป่วย	0	0.0
	<b>รวม</b>	<b>6</b>	<b>100.0</b>

ตารางที่ 3.4.1.2-3 สรุปผลการสำรวจสภาพเศรษฐกิจ-สังคม ของครัวเรือนที่อยู่ในระยะ 100 เมตร (ต่อ)

ลำดับ	รายละเอียด	ผลการสำรวจ (N = 6 แห่ง)	
		จำนวน	ร้อยละ
	(5) ภาวะแปรปรวนทางจิตและพฤติกรรม เช่น สมองเสื่อม โรคซึมเศร้า โรคประสาท		
	(5.1) ไม่เคยเจ็บป่วย	6	100.0
	(5.2) เคยเจ็บป่วย	0	0.0
	<b>รวม</b>	<b>6</b>	<b>100.0</b>
	(6) โรคระบบประสาท เช่น โรคสมองอักเสบ โรคไขสันหลังอักเสบ โรคลมชัก เกร็งกระตุก ไมเกรน ปวดศีรษะ อัมพาต		
	(6.1) ไม่เคยเจ็บป่วย	6	100.0
	(6.2) เคยเจ็บป่วย	0	0.00
	<b>รวม</b>	<b>6</b>	<b>100.0</b>
	(7) โรคตา รวมส่วนประกอบของตา		
	(7.1) ไม่เคยเจ็บป่วย	5	83.3
	(7.2) เคยเจ็บป่วย	1	16.7
	<b>รวม</b>	<b>6</b>	<b>100.0</b>
	(8) โรคหูและปุ่มกกหู		
	(8.1) ไม่เคยเจ็บป่วย	6	100.0
	(8.2) เคยเจ็บป่วย	0	0.0
	<b>รวม</b>	<b>6</b>	<b>100.0</b>
	(9) โรคระบบไหลเวียนเลือด เช่น โรคหัวใจ โรครูมาติก ความดันโลหิต ริดสีดวงทวาร โรคเลือดออกในสมอง ต่อมาน้ำเหลืองอักเสบ		
	(9.1) ไม่เคยเจ็บป่วย	6	100.0
	(9.2) เคยเจ็บป่วย	0	0.0
	<b>รวม</b>	<b>6</b>	<b>100.0</b>
	(10) โรคระบบหายใจ เช่น โรคหอบหืด โรคหลอดลมอักเสบ โรคปอดอักเสบ		
	(10.1) ไม่เคยเจ็บป่วย	6	100.0
	(10.2) เคยเจ็บป่วย	0	0.0
	<b>รวม</b>	<b>6</b>	<b>100.0</b>
	(11) โรคระบบย่อยอาหาร รวมโรคในช่องปาก		
	(11.1) ไม่เคยเจ็บป่วย	6	100.0
	(11.2) เคยเจ็บป่วย	0	0.0
	<b>รวม</b>	<b>6</b>	<b>100.0</b>
	(12) โรคผิวหนังและเนื้อเยื่อใต้ผิวหนัง เช่น ผิวหนังอักเสบ โรคสะเก็ด ลมพิษ		
	(12.1) ไม่เคยเจ็บป่วย	5	83.3
	(12.2) เคยเจ็บป่วย	1	16.7
	<b>รวม</b>	<b>6</b>	<b>100.0</b>



ตารางที่ 3.4.1.2-3 สรุปผลการสำรวจสภาพเศรษฐกิจ-สังคม ของครัวเรือนที่อยู่ในระยะ 100 เมตร (ต่อ)

ลำดับ	รายละเอียด	ผลการสำรวจ (N = 6 แห่ง)	
		จำนวน	ร้อยละ
	(13) โรคระบบกล้ามเนื้อ รวมโครงร่าง และเนื้อเยื่อเสริม เช่น โรคไขข้ออักเสบ โรคข้อเสื่อม โรคกระดูก		
	(13.1) ไม่เคยเจ็บป่วย	6	100.0
	(13.2) เคยเจ็บป่วย	0	0.0
	<b>รวม</b>	<b>6</b>	<b>100.0</b>
	(14) โรคระบบอวัยวะสืบพันธุ์รวมปัสสาวะ เช่น ไตอักเสบ นิ่ว หยาจอน สมรรถภาพ ความผิดปกติของอวัยวะสืบพันธุ์		
	(14.1) ไม่เคยเจ็บป่วย	6	100.0
	(14.2) เคยเจ็บป่วย	0	0.0
	<b>รวม</b>	<b>6</b>	<b>100.0</b>
	(15) ภาวะแทรกซ้อนในการตั้งครรภ์ การคลอด และระยะหลังคลอด		
	(15.1) ไม่เคยเจ็บป่วย	5	83.3
	(15.2) เคยเจ็บป่วย	1	16.7
	<b>รวม</b>	<b>6</b>	<b>100.0</b>
	(16) ภาวะผิดปกติของทารกที่เกิดขึ้นในระยะปริกำเนิด (อายุครรภ์ 22 สัปดาห์ขึ้นไปจนถึง 7 วันหลังคลอด)		
	(16.1) ไม่เคยเจ็บป่วย	6	100.0
	(16.2) เคยเจ็บป่วย	0	0.0
	<b>รวม</b>	<b>6</b>	<b>100.0</b>
	(17) รูปร่างผิดปกติแต่กำเนิด การพิการจนผิดรูปแต่กำเนิด และโครโมโซมผิดปกติ		
	(17.1) ไม่เคยเจ็บป่วย	6	100.0
	(17.2) เคยเจ็บป่วย	0	0.0
	<b>รวม</b>	<b>6</b>	<b>100.0</b>
	(18) อาการแสดงและสิ่งผิดปกติที่พบได้จากการตรวจทางคลินิก และทางห้องปฏิบัติการที่ไม่สามารถจำแนกโรคในกลุ่มอื่นได้		
	(18.1) ไม่เคยเจ็บป่วย	6	100.0
	(18.2) เคยเจ็บป่วย	0	0.0
	<b>รวม</b>	<b>6</b>	<b>100.0</b>
	(19) การเป็นพิษและผลที่ตามมา		
	(19.1) ไม่เคยเจ็บป่วย	6	100.0
	(19.2) เคยเจ็บป่วย	0	0.0
	<b>รวม</b>	<b>6</b>	<b>100.0</b>
	(20) อุบัติเหตุจากการขนส่งและผลที่ตามมา		
	(20.1) ไม่เคยเจ็บป่วย	6	100.0
	(20.2) เคยเจ็บป่วย	0	0.0
	<b>รวม</b>	<b>6</b>	<b>100.0</b>

ตารางที่ 3.4.1.2-3 สรุปผลการสำรวจสภาพเศรษฐกิจ-สังคม ของครัวเรือนที่อยู่ในระยะ 100 เมตร (ต่อ)

ลำดับ	รายละเอียด	ผลการสำรวจ (N = 6 แห่ง)	
		จำนวน	ร้อยละ
	(21) สาเหตุจากภายนอกอื่น ๆ ที่ทำให้ป่วยหรือตาย		
	(21.1) ไม่เคยเจ็บป่วย	6	100.0
	(21.2) เคยเจ็บป่วย	0	0.0
	<b>รวม</b>	<b>6</b>	<b>100.0</b>
	<b>กลุ่มโรคเฝ้าระวัง 10 กลุ่มโรค</b>		
	(1) อุจจาระร่วง		
	(1.1) ไม่เคยเจ็บป่วย	5	83.3
	(1.2) เคยเจ็บป่วย	1	16.7
	<b>รวม</b>	<b>6</b>	<b>100.0</b>
	(2) ปอดบวม		
	(2.1) ไม่เคยเจ็บป่วย	6	100.0
	(2.2) เคยเจ็บป่วย	0	0.0
	<b>รวม</b>	<b>6</b>	<b>100.0</b>
	(3) ไข้เลือดออก		
	(3.1) ไม่เคยเจ็บป่วย	6	100.0
	(3.2) เคยเจ็บป่วย	0	0.0
	<b>รวม</b>	<b>6</b>	<b>100.0</b>
	(4) สุกใส		
	(4.1) ไม่เคยเจ็บป่วย	6	100.0
	(4.2) เคยเจ็บป่วย	0	0.0
	<b>รวม</b>	<b>6</b>	<b>100.0</b>
	(5) อาหารเป็นพิษ		
	(5.1) ไม่เคยเจ็บป่วย	5	83.3
	(5.2) เคยเจ็บป่วย	1	16.7
	<b>รวม</b>	<b>6</b>	<b>100.0</b>
	(6) วัณโรคปอด		
	(6.1) ไม่เคยเจ็บป่วย	6	100.0
	(6.2) เคยเจ็บป่วย	0	0.0
	<b>รวม</b>	<b>6</b>	<b>100.0</b>
	(7) ไข้ไม่ทราบสาเหตุ		
	(7.1) ไม่เคยเจ็บป่วย	5	83.3
	(7.2) เคยเจ็บป่วย	1	16.7
	<b>รวม</b>	<b>6</b>	<b>100.0</b>
	(8) ตาแดง		
	(8.1) ไม่เคยเจ็บป่วย	5	83.3
	(8.2) เคยเจ็บป่วย	1	16.7
	<b>รวม</b>	<b>6</b>	<b>100.0</b>

ตารางที่ 3.4.1.2-3 สรุปผลการสำรวจสภาพเศรษฐกิจ-สังคม ของครัวเรือนที่อยู่ในระยะ 100 เมตร (ต่อ)

ลำดับ	รายละเอียด	ผลการสำรวจ (N = 6 แห่ง)	
		จำนวน	ร้อยละ
	(9) ใช้หัวดีใหญ่		
	(9.1) ไม่เคยเจ็บป่วย	5	83.3
	(9.2) เคยเจ็บป่วย	1	16.7
	<b>รวม</b>	<b>6</b>	<b>100.0</b>
	(10) มือ เท้า ปาก		
	(10.1) ไม่เคยเจ็บป่วย	6	100.0
	(10.2) เคยเจ็บป่วย	0	0.0
	<b>รวม</b>	<b>6</b>	<b>100.0</b>
<b>3.3</b>	<b>วิธีการรักษาเมื่อเกิดการเจ็บป่วย</b>		
	(1) ปล่อยให้หายเอง	0	0.0
	(2) ซื้อมากินเอง	1	16.7
	(3) ไปคลินิก/โรงพยาบาลเอกชน	3	50.0
	(4) ไปโรงพยาบาลรัฐ/ไปโรงพยาบาลส่งเสริมสุขภาพตำบล	2	33.3
	(5) ไม่ระบุ	0	0.0
	<b>รวม</b>	<b>6</b>	<b>100.0</b>
<b>3.4</b>	<b>มีปัญหาด้านการรับบริการสาธารณสุขหรือไม่</b>		
	(1) ไม่มีปัญหา	6	100.0
	(2) มีปัญหา	0	0.0
	(3) ไม่ระบุ	0	0.0
	<b>รวม</b>	<b>6</b>	<b>100.0</b>
<b>4. สภาพปัญหาด้านสิ่งแวดล้อม สาธารณูปโภค สังคม และสุขภาพที่ได้รับในปัจจุบัน</b>			
<b>4.1</b>	<b>ปัญหาด้านสิ่งแวดล้อม</b>		
	<b>1.1 กลิ่นรบกวน</b>		
	(1) ไม่มีปัญหา	2	33.3
	(2) มีปัญหา	4	66.7
	<b>รวม</b>	<b>6</b>	<b>100.0</b>
	ระดับปัญหา		
	- น้อยที่สุด	1	25.0
	- น้อย	1	25.0
	- ปานกลาง	1	25.0
	- มาก	1	25.0
	- มากที่สุด	0	0.0
	<b>รวม</b>	<b>4</b>	<b>100.0</b>
	<b>1.2 ฝุ่นละออง</b>		
	(1) ไม่มีปัญหา	2	33.3
	(2) มีปัญหา	4	66.7
	<b>รวม</b>	<b>6</b>	<b>100.0</b>



ตารางที่ 3.4.1.2-3 สรุปผลการสำรวจสภาพเศรษฐกิจ-สังคม ของครัวเรือนที่อยู่ในระยะ 100 เมตร (ต่อ)

ลำดับ	รายละเอียด	ผลการสำรวจ (N = 6 แห่ง)	
		จำนวน	ร้อยละ
	ระดับปัญหา		
	- น้อยที่สุด	0	0.0
	- น้อย	1	25.0
	- ปานกลาง	2	50.0
	- มาก	1	25.0
	- มากที่สุด	0	0.0
	<b>รวม</b>	<b>4</b>	<b>100.0</b>
	<b>1.3 เขม่า/ควัน</b>		
	(1) ไม่มีปัญหา	2	33.3
	(2) มีปัญหา	4	66.7
	<b>รวม</b>	<b>6</b>	<b>100.0</b>
	ระดับปัญหา		
	- น้อยที่สุด	0	0.0
	- น้อย	2	50.0
	- ปานกลาง	1	25.0
	- มาก	1	25.0
	- มากที่สุด	0	0.0
	<b>รวม</b>	<b>4</b>	<b>100.0</b>
	<b>1.4 น้ำเสีย</b>		
	(1) ไม่มีปัญหา	2	33.3
	(2) มีปัญหา	4	66.7
	<b>รวม</b>	<b>6</b>	<b>100.0</b>
	ระดับปัญหา		
	- น้อยที่สุด	0	0.0
	- น้อย	2	50.0
	- ปานกลาง	2	50.0
	- มาก	0	0.0
	- มากที่สุด	0	0.0
	<b>รวม</b>	<b>4</b>	<b>100.0</b>
	<b>1.5 เสียงดังและการสั่นสะเทือน</b>		
	(1) ไม่มีปัญหา	2	33.3
	(2) มีปัญหา	4	66.7
	<b>รวม</b>	<b>6</b>	<b>100.0</b>
	ระดับปัญหา		
	- น้อยที่สุด	0	0.0
	- น้อย	2	50.0
	- ปานกลาง	1	25.0
	- มาก	1	25.0

ตารางที่ 3.4.1.2-3 สรุปผลการสำรวจสภาพเศรษฐกิจ-สังคม ของครัวเรือนที่อยู่ในระยะ 100 เมตร (ต่อ)

ลำดับ	รายละเอียด	ผลการสำรวจ (N = 6 แห่ง)	
		จำนวน	ร้อยละ
	- มากที่สุด	0	0.0
	<b>รวม</b>	<b>4</b>	<b>100.0</b>
	<b>1.6 การบดบังแสงอาทิตย์</b>		
	(1) ไม่มีปัญหา	2	33.3
	(2) มีปัญหา	4	66.7
	<b>รวม</b>	<b>6</b>	<b>100.0</b>
	ระดับปัญหา		
	- น้อยที่สุด	0	0.0
	- น้อย	2	50.0
	- ปานกลาง	2	50.0
	- มาก	0	0.0
	- มากที่สุด	0	0.0
	<b>รวม</b>	<b>4</b>	<b>100.0</b>
	<b>1.7 การเปลี่ยนแปลงของลม</b>		
	(1) ไม่มีปัญหา	2	33.3
	(2) มีปัญหา	4	66.7
	<b>รวม</b>	<b>6</b>	<b>100.0</b>
	ระดับปัญหา		
	- น้อยที่สุด	0	0.0
	- น้อย	2	50.0
	- ปานกลาง	2	50.0
	- มาก	0	0.0
	- มากที่สุด	0	0.0
	<b>รวม</b>	<b>4</b>	<b>100.0</b>
	<b>1.8 การบดบังทัศนวิสัย/ทิวทัศน์</b>		
	(1) ไม่มีปัญหา	2	33.3
	(2) มีปัญหา	4	66.7
	<b>รวม</b>	<b>6</b>	<b>100.0</b>
	ระดับปัญหา		
	- น้อยที่สุด	0	0.0
	- น้อย	2	50.0
	- ปานกลาง	2	50.0
	- มาก	0	0.0
	- มากที่สุด	0	0.0
	<b>รวม</b>	<b>4</b>	<b>100.0</b>
	<b>1.9 การบดบังทัศนียภาพ</b>		
	(1) ไม่มีปัญหา	1	16.7
	(2) มีปัญหา	5	83.3

ตารางที่ 3.4.1.2-3 สรุปผลการสำรวจสภาพเศรษฐกิจ-สังคม ของครัวเรือนที่อยู่ในระยะ 100 เมตร (ต่อ)

ลำดับ	รายละเอียด	ผลการสำรวจ (N = 6 แห่ง)	
		จำนวน	ร้อยละ
	<b>รวม</b>	<b>6</b>	<b>100.0</b>
	ระดับปัญหา		
	- น้อยที่สุด	1	20.0
	- น้อย	1	20.0
	- ปานกลาง	3	60.0
	- มาก	0	0.0
	- มากที่สุด	0	0.0
	<b>รวม</b>	<b>5</b>	<b>100.0</b>
	<b>2.1 การจราจรติดขัด</b>		
	(1) ไม่มีปัญหา	1	16.7
	(2) มีปัญหา	5	83.3
	<b>รวม</b>	<b>6</b>	<b>100.0</b>
	ระดับปัญหา		
	- น้อยที่สุด	0	0.0
	- น้อย	2	40.0
	- ปานกลาง	1	20.0
	- มาก	2	40.0
	- มากที่สุด	0	0.0
	<b>รวม</b>	<b>5</b>	<b>100.0</b>
	<b>2.2 ถนนอยู่ในสภาพไม่ดี</b>		
	(1) ไม่มีปัญหา	1	16.7
	(2) มีปัญหา	5	83.3
	<b>รวม</b>	<b>6</b>	<b>100.0</b>
	ระดับปัญหา		
	- น้อยที่สุด	1	20.0
	- น้อย	1	20.0
	- ปานกลาง	1	20.0
	- มาก	2	40.0
	- มากที่สุด	0	0.0
	<b>รวม</b>	<b>5</b>	<b>100.0</b>
	<b>2.3 ไฟฟ้าใช้ไม่ทั่วถึง/ไม่เพียงพอ/ไฟฟ้าดับ</b>		
	(1) ไม่มีปัญหา	2	33.3
	(2) มีปัญหา	4	66.7
	<b>รวม</b>	<b>6</b>	<b>100.0</b>
	ระดับปัญหา		
	- น้อยที่สุด	0	0.0
	- น้อย	2	50.0
	- ปานกลาง	2	50.0



ตารางที่ 3.4.1.2-3 สรุปผลการสำรวจสภาพเศรษฐกิจ-สังคม ของครัวเรือนที่อยู่ในระยะ 100 เมตร (ต่อ)

ลำดับ	รายละเอียด	ผลการสำรวจ (N = 6 แห่ง)	
		จำนวน	ร้อยละ
	- มาก	0	0.0
	- มากที่สุด	0	0.0
	<b>รวม</b>	<b>4</b>	<b>100.0</b>
	<b>2.4 การขาดแคลนน้ำประปา/น้ำประปาไม่ไหล</b>		
	(1) ไม่มีปัญหา	2	33.3
	(2) มีปัญหา	4	66.7
	<b>รวม</b>	<b>6</b>	<b>100.0</b>
	ระดับปัญหา		
	- น้อยที่สุด	0	0.0
	- น้อย	2	50.0
	- ปานกลาง	2	50.0
	- มาก	0	0.0
	- มากที่สุด	0	0.0
	<b>รวม</b>	<b>4</b>	<b>100.0</b>
	<b>2.5 ขยะล้น/การจัดเก็บขยะไม่เพียงพอ</b>		
	(1) ไม่มีปัญหา	1	16.7
	(2) มีปัญหา	5	83.3
	<b>รวม</b>	<b>6</b>	<b>100.0</b>
	ระดับปัญหา		
	- น้อยที่สุด	1	20.0
	- น้อย	1	20.0
	- ปานกลาง	3	60.0
	- มาก	0	0.0
	- มากที่สุด	0	0.0
	<b>รวม</b>	<b>5</b>	<b>100.0</b>
<b>4.3</b>	<b>ปัญหาด้านสังคม</b>		
	<b>3.1 ยาเสพติด</b>		
	(1) ไม่มีปัญหา	1	16.7
	(2) มีปัญหา	5	83.3
	<b>รวม</b>	<b>6</b>	<b>100.0</b>
	ระดับปัญหา		
	- น้อยที่สุด	1	20.0
	- น้อย	2	40.0
	- ปานกลาง	2	40.0
	- มาก	0	0.0
	- มากที่สุด	0	0.0
	<b>รวม</b>	<b>5</b>	<b>100.0</b>

ตารางที่ 3.4.1.2-3 สรุปผลการสำรวจสภาพเศรษฐกิจ-สังคม ของครัวเรือนที่อยู่ในระยะ 100 เมตร (ต่อ)

ลำดับ	รายละเอียด	ผลการสำรวจ (N = 6 แห่ง)	
		จำนวน	ร้อยละ
	<b>3.2 การลักขโมย</b>		
	(1) ไม่มีปัญหา	1	16.7
	(2) มีปัญหา	5	83.3
	<b>รวม</b>	<b>6</b>	<b>100.0</b>
	ระดับปัญหา		
	- น้อยที่สุด	1	20.0
	- น้อย	0	0.0
	- ปานกลาง	4	80.0
	- มาก	0	0.0
	- มากที่สุด	0	0.0
	<b>รวม</b>	<b>5</b>	<b>100.0</b>
	<b>3.3 การทะเลาะวิวาท</b>		
	(1) ไม่มีปัญหา	1	16.7
	(2) มีปัญหา	5	83.3
	<b>รวม</b>	<b>6</b>	<b>100.0</b>
	ระดับปัญหา		
	- น้อยที่สุด	1	20.0
	- น้อย	1	20.0
	- ปานกลาง	3	60.0
	- มาก	0	0.0
	- มากที่สุด	0	0.0
	<b>รวม</b>	<b>5</b>	<b>100.0</b>
	<b>3.4 อาชญากรรม</b>		
	(1) ไม่มีปัญหา	1	16.7
	(2) มีปัญหา	5	83.3
	<b>รวม</b>	<b>6</b>	<b>100.0</b>
	ระดับปัญหา		
	- น้อยที่สุด	2	40.0
	- น้อย	1	20.0
	- ปานกลาง	2	40.0
	- มาก	0	0.0
	- มากที่สุด	0	0.0
	<b>รวม</b>	<b>5</b>	<b>100.0</b>
	<b>3.5 การว่างงาน</b>		
	(1) ไม่มีปัญหา	1	16.7
	(2) มีปัญหา	5	83.3
	<b>รวม</b>	<b>6</b>	<b>100.0</b>

ตารางที่ 3.4.1.2-3 สรุปผลการสำรวจสภาพเศรษฐกิจ-สังคม ของครัวเรือนที่อยู่ในระยะ 100 เมตร (ต่อ)

ลำดับ	รายละเอียด	ผลการสำรวจ (N = 6 แห่ง)	
		จำนวน	ร้อยละ
	ระดับปัญหา		
	- น้อยที่สุด	1	20.0
	- น้อย	1	20.0
	- ปานกลาง	2	40.0
	- มาก	1	20.0
	- มากที่สุด	0	0.0
	<b>รวม</b>	<b>5</b>	<b>100.0</b>
	<b>3.6 ความยากจน</b>		
	(1) ไม่มีปัญหา	1	16.7
	(2) มีปัญหา	5	83.3
	<b>รวม</b>	<b>6</b>	<b>100.0</b>
	ระดับปัญหา		
	- น้อยที่สุด	1	20.0
	- น้อย	0	0.0
	- ปานกลาง	4	80.0
	- มาก	0	0.0
	- มากที่สุด	0	0.0
	<b>รวม</b>	<b>5</b>	<b>100.0</b>
	<b>3.7 การเพิ่มขึ้นของคนต่างถิ่นเข้ามาในพื้นที่</b>		
	(1) ไม่มีปัญหา	1	16.7
	(2) มีปัญหา	5	83.3
	<b>รวม</b>	<b>6</b>	<b>100.0</b>
	ระดับปัญหา		
	- น้อยที่สุด	1	20.0
	- น้อย	1	20.0
	- ปานกลาง	2	40.0
	- มาก	0	0.0
	- มากที่สุด	1	20.0
	<b>รวม</b>	<b>5</b>	<b>100.0</b>
	<b>3.8 ความแออัดของที่อยู่อาศัย</b>		
	(1) ไม่มีปัญหา	1	16.7
	(2) มีปัญหา	5	83.3
	<b>รวม</b>	<b>6</b>	<b>100.0</b>
	ระดับปัญหา		
	- น้อยที่สุด	1	20.0
	- น้อย	1	20.0
	- ปานกลาง	2	40.0
	- มาก	0	0.0



ตารางที่ 3.4.1.2-3 สรุปผลการสำรวจสภาพเศรษฐกิจ-สังคม ของครัวเรือนที่อยู่ในระยะ 100 เมตร (ต่อ)

ลำดับ	รายละเอียด	ผลการสำรวจ (N = 6 แห่ง)	
		จำนวน	ร้อยละ
	- มากที่สุด	1	20.0
	รวม	5	100.0
<b>5. การรับรู้ข้อมูลโครงการ</b>			
5.1	ท่านมีความคิดเห็นอย่างไรต่อขอบเขตพื้นที่การศึกษาผลกระทบสิ่งแวดล้อมที่โครงการกำหนด		
	(1) เพียงพอ	5	83.3
	(2) ไม่เพียงพอ	1	16.7
	(3) ไม่ระบุ	0	0.0
	รวม	6	100.0
5.2	ท่านมีความคิดเห็นอย่างไรต่อขอบเขตการศึกษาผลกระทบสิ่งแวดล้อมที่โครงการกำหนด		
	(1) เพียงพอ	6	100.0
	(2) ไม่เพียงพอ	0	0.0
	(3) ไม่ระบุ	0	0.0
	รวม	6	100.0
5.3	ท่านทราบหรือไม่ว่าจะมีโครงการนี้เกิดขึ้น		
	(1) เคยทราบ	6	100.0
	(2) ไม่เคยทราบ	0	0.0
	(3) ไม่ระบุ	0	0.0
	รวม	6	100.0
5.4	แหล่งที่มาของข้อมูล		
	(1) เจ้าหน้าที่โครงการ	3	42.9
	(2) แผ่นพับประชาสัมพันธ์	3	42.9
	(3) ป้ายประชาสัมพันธ์หน้าโครงการ	1	14.2
	(4) เพื่อนบ้าน	0	0.0
	(5) เจ้าของที่ดิน	0	0.0
	(6) อื่นๆ เช่น แบบสอบถาม	0	0.0
	(7) ไม่ระบุ	0	0.0
	รวม	7	100.0

### 1.2.2) สถานประกอบการที่อยู่ในระยะ 100 เมตร จากขอบเขตพื้นที่โครงการ

สถานประกอบการที่อยู่ในระยะ 100 เมตร จากขอบเขตพื้นที่โครงการ มีจำนวนทั้งสิ้น 14 แห่ง บริษัทที่ปรึกษาดำเนินการสำรวจทุกแห่ง โดยใช้แบบสอบถามประกอบการสัมภาษณ์ สัมภาษณ์เจ้าของพื้นที่ เจ้าของกิจการ ผู้จัดการ หรือตัวแทนที่ได้รับมอบหมายของแต่ละแห่ง ซึ่งได้ดำเนินการสำรวจ สภาพเศรษฐกิจ-สังคม เมื่อวันที่ 7 ธันวาคม 2566

ทั้งนี้ ผลการสำรวจสภาพเศรษฐกิจ-สังคม ของสถานประกอบการที่อยู่ในระยะ 100 เมตร จากขอบเขตพื้นที่โครงการ ดังแสดงในตารางที่ 3.4.1.2-4 สามารถสรุปได้ดังนี้

#### (1) สรุปผลการสำรวจสภาพเศรษฐกิจ-สังคม

สรุปผลการสำรวจสภาพเศรษฐกิจ-สังคม และความคิดเห็นต่อโครงการ ของสถานประกอบการที่อยู่ในระยะ 100 เมตร จากขอบเขตพื้นที่โครงการ เฉพาะที่แสดงความคิดเห็น จำนวน 9 แห่ง ดังนี้

##### (1.1) ข้อมูลพื้นฐานของผู้ตอบแบบสอบถาม

จากผลการสำรวจข้อมูลพื้นฐานของผู้ตอบแบบสอบถาม พบว่า ส่วนใหญ่เป็นเพศหญิง ร้อยละ 66.7 และเพศชาย ร้อยละ 33.3 โดยผู้ตอบแบบสอบถามส่วนใหญ่มีช่วงอายุ 31-40 ปี และอายุ 41-50 ปี ร้อยละ 44.4 เท่ากัน รองลงมาคือ ช่วงอายุ 51-60 ปี ร้อยละ 11.2 สถานภาพส่วนใหญ่เป็น ตัวแทนที่ได้รับมอบหมายร้อยละ 77.8 รองลงมาคือเจ้าของ/ผู้จัดการสถานประกอบการ และคู่สมรสของเจ้าของ สถานประกอบการ ร้อยละ 11.1 เท่ากัน ทั้งหมดนับถือศาสนาพุทธ การศึกษาชั้นสูงสุดส่วนใหญ่คือระดับสูงกว่าปริญญาตรี ร้อยละ 55.6 รองลงมาคือระดับปริญญาตรี ร้อยละ 22.2 ถัดไปเป็นระดับประถมศึกษา และมัธยมศึกษาตอนต้น ร้อยละ 11.1 เท่ากัน และส่วนใหญ่ประกอบอาชีพพนักงานบริษัทเอกชน ร้อยละ 66.7 รองลงมาคือประกอบธุรกิจส่วนตัว/ ค้าขาย ร้อยละ 33.3 ผู้ตอบแบบสอบถามส่วนใหญ่ย้ายภูมิลำเนามาจากที่อื่น ร้อยละ 66.7 รองลงมาคือ อยู่ที่นี่มาตั้งแต่เกิด ร้อยละ 22.2 โดยผู้ตอบแบบสอบถามส่วนใหญ่ย้ายเข้ามาอยู่ในพื้นที่เป็นระยะเวลาช่วง 16-20 ปี ร้อยละ 66.7 รองลงมาคือ ช่วง 1-5 ปี ร้อยละ 33.3 ซึ่งส่วนใหญ่ย้ายมาเพื่อสะดวกในการเดินทาง ร้อยละ 66.7 รองลงมาคือ เพื่อหางานทำ ร้อยละ 33.3 (ดังแสดงในตารางที่ 3.4.1.2-4)

##### (1.2) ข้อมูลพื้นฐานของสถานประกอบการ

จากผลการสำรวจข้อมูลพื้นฐานของสถานประกอบการของผู้ตอบ แบบสอบถาม พบว่า ในปัจจุบันผู้ตอบแบบสอบถามทั้งหมดใช้อาคารเป็นสถานประกอบการอย่างเดียว ส่วนใหญ่มีจำนวน พนักงานในสถานประกอบการ 1-50 คน ร้อยละ 55.6 รองลงมาคือจำนวนพนักงานในสถานประกอบการ 51-200 คน ร้อยละ 44.4 สำหรับสิทธิ/ลักษณะของการครอบครองบ้านเรือนและที่ดินอยู่อาศัย/อาคารที่ดินสถานประกอบการ ส่วนใหญ่เป็นบ้าน/อาคารและที่ดินเป็นของตัวเอง ร้อยละ 66.7 รองลงมาคือ เป็นผู้เช่าทั้งบ้าน/อาคารและที่ดิน ร้อยละ 22.2 ถัดไปเป็นปัจจุบันผู้ตอบแบบสอบถามส่วนใหญ่เดินทางไปทำงาน/ทำภารกิจประจำวันด้วยรถยนต์ส่วนบุคคล ร้อยละ 77.8 รองลงมาคือรถจักรยานยนต์ส่วนบุคคล และด้วยรถโดยสารประจำทาง ร้อยละ 11.1 เท่ากัน ส่วนใหญ่ติดตั้ง เครื่องรับสัญญาณแบบเคเบิล ร้อยละ 66.7 รองลงมาคือแบบจานรับสัญญาณดาวเทียม ไม่ได้ติดตั้ง และอื่นๆ ร้อยละ 11.1 เท่ากัน ซึ่งผู้ตอบแบบสอบถามทั้งหมดไม่มีปัญหาในการรับคลื่นสัญญาณวิทยุ/โทรทัศน์ การทำกิจกรรมภายในบริเวณ ที่ดิน/ที่พักอาศัย/สถานประกอบการ ส่วนใหญ่ไม่มีการใช้ประโยชน์จากแสงอาทิตย์ ร้อยละ 66.7 รองลงมาคือ กิจกรรม การตากผ้า ร้อยละ 33.3 โดยทั้งหมดไม่มีปัญหาในการใช้ประโยชน์จากแสงอาทิตย์และการเปลี่ยนแปลงลม ในปัจจุบัน ส่วนใหญ่ใช้ช่องทางการสื่อสารคือโทรศัพท์ ร้อยละ 28.1 รองลงมาคือ แอปพลิเคชันไลน์ ร้อยละ 21.9 ถัดไปเป็น

แอปพลิเคชันเฟชบุ๊กร้อยละ 18.8 อีเมล และสื่ออิเล็กทรอนิกส์ เช่น โปรแกรม Zoom, Google meet, Web EX ร้อยละ 15.6 เท่ากัน (ดังแสดงในตารางที่ 3.4.1.2-4)

### (1.3) ข้อมูลสุขภาพของสถานประกอบการ

จากผลการสำรวจข้อมูลสุขภาพของสถานประกอบการของผู้ตอบแบบสอบถาม พบว่า ในรอบปีที่ผ่านมาถึงปัจจุบัน การเจ็บป่วยตามสาเหตุโรค 21 กลุ่มโรคที่ไม่เคยเจ็บป่วย ได้แก่ โรคที่ติดเชื้อและปรสิต เช่น โรคติดเชื้อแบคทีเรีย โรคติดเชื้อที่ลำไส้ โรคติดเชื้อไวรัส โรคติดต่อทางเพศสัมพันธ์ โรคติดเชื้อรา ไวรัสตับอักเสบ โรคพยาธิ โรคพยาธิ วัณโรค เหา ไร โรคเนื้องอก (รวมมะเร็ง) โรคเลือดและอวัยวะสร้างเลือดและความผิดปกติเกี่ยวกับภูมิคุ้มกัน เช่น โรคโลหิตจาง ทาลัสซีเมีย โรคเกี่ยวกับต่อมไร้ท่อ โภชนาการ และเมตาบอลิซึม เช่น คอพอก ไทรอยด์ เบาหวาน ภาวะแปรปรวนทางจิตและพฤติกรรม เช่น สมอเสื่อม โรคซึมเศร้า โรคประสาท โรคหูและปมกหู โรคผิวหนังและเนื้อเยื่อใต้ผิวหนัง เช่น ผิวหนังอักเสบ โรคสะเก็ด ลมพิษ โรคระบบอวัยวะสืบพันธุ์รวมปัสสาวะ เช่น ไตอักเสบ นิ้ว หย่อนสมรรถภาพ ความผิดปกติของอวัยวะสืบพันธุ์ ภาวะแทรกซ้อนในการตั้งครรภ์ การคลอด และระยะหลังคลอด ภาวะผิดปกติของทารกที่เกิดขึ้นในระยะปริกำเนิด (อายุครรภ์ 22 สัปดาห์ขึ้นไปจนถึง 7 วันหลังคลอด) รูปร่างผิดปกติแต่กำเนิด การพิการจนผิดรูปแต่กำเนิด และโครโมโซมผิดปกติ อาการแสดงและสิ่งผิดปกติที่พบได้จากการตรวจทางคลินิกและทางห้องปฏิบัติการที่ไม่สามารถจำแนกโรคในกลุ่มอื่นได้ การเป็นพิษและผลที่ตามมา และสาเหตุจากภายนอกอื่น ๆ ที่ทำให้ป่วยหรือตาย และกลุ่มที่เคยเจ็บป่วย ได้แก่ โรคระบบประสาท เช่น โรคสมองอักเสบ โรคไขสันหลังอักเสบ โรคลมชัก เกร็งกระตุก ไมเกรน ปวดศีรษะ อัมพาต และโรคระบบหายใจ เช่น โรคหอบหืด โรคหลอดลมอักเสบ โรคปอดอักเสบ ไม่เคยเจ็บป่วย ร้อยละ 44.4 เคยเจ็บป่วยร้อยละ 55.6 เท่ากัน โรคตา รวมส่วนประกอบของตา และโรคระบบกล้ามเนื้อ รวมโครงร่าง และเนื้อเยื่อเสริม เช่น โรคไขข้ออักเสบ โรคข้อเสื่อม โรคกระดูก ไม่เคยเจ็บป่วยร้อยละ 88.9 เคยเจ็บป่วยร้อยละ 11.1 เท่ากัน โรคระบบไหลเวียนเลือด เช่น โรคหัวใจ โรครูมาติก ความดันโลหิต โรคหลอดเลือดหัวใจ และอุบัติเหตุจากการขนส่งและผลที่ตามมา ไม่เคยเจ็บป่วยร้อยละ 55.6 เคยเจ็บป่วยร้อยละ 44.4 เท่ากัน

สำหรับการเจ็บป่วยตามกลุ่มโรคเฝ้าระวัง 10 กลุ่มโรค พบว่า ผู้ตอบแบบสอบถามไม่เคยเจ็บป่วยเป็นโรคอุจจาระร่วง ปอดบวม ไข้เลือดออก วัณโรคปอด ตาแดง และโรคมือ เท้า ปาก และกลุ่มที่เคยเจ็บป่วย ได้แก่ สุกใส และไข้ไม่ทราบสาเหตุ ไม่เคยเจ็บป่วยร้อยละ 88.9 และเคยเจ็บป่วยร้อยละ 11.1 เท่ากัน อาหารเป็นพิษ และไข้หวัดใหญ่ ไม่เคยเจ็บป่วยร้อยละ 44.4 และเคยเจ็บป่วยร้อยละ 55.6 เท่ากัน

ทั้งนี้ เมื่อมีการเจ็บป่วยผู้ตอบแบบสอบถามส่วนใหญ่ จะรักษาโดยการไปคลินิก/โรงพยาบาลเอกชน ร้อยละ 50.0 รองลงมาคือ ไปโรงพยาบาลรัฐ/ไปโรงพยาบาลส่งเสริมสุขภาพตำบลร้อยละ 41.7 ถัดไปเป็นชื่อยากินเอง ร้อยละ 8.3 และผู้ตอบแบบสอบถามทั้งหมดไม่มีปัญหาการรับบริการสาธารณสุข (ดังแสดงในตารางที่ 3.4.1.2-4)



#### (1.4) สภาพปัญหาด้านสิ่งแวดล้อม สาธารณูปโภค สังคม และสุขภาพ

##### ที่ได้รับในปัจจุบัน

##### - ปัญหาด้านสิ่งแวดล้อมที่ได้รับผลกระทบจากชุมชนในปัจจุบัน

พบว่า ผู้ตอบแบบสอบถามส่วนใหญ่ได้รับปัญหาด้านกลิ่นรบกวน ด้านฝุ่นละออง ด้านเขม่า/ควัน ด้านน้ำเสีย ด้านเสียงดัง และการสั่นสะเทือน ด้านการรบกวนทางสายตา ด้านการเปลี่ยนแปลงของลม ด้านการรบกวนคลื่นสัญญาณวิทยุ/โทรทัศน์ และด้านการรบกวนทัศนียภาพ ร้อยละ 33.4 เท่ากัน โดยฝุ่นละออง ด้านเขม่า/ควัน ด้านน้ำเสีย และด้านการรบกวนทางสายตาได้รับปัญหาอยู่ในระดับน้อย (ร้อยละ 33.3 เท่ากัน) ด้านเสียงดังและการสั่นสะเทือนทั้งหมดได้รับปัญหาอยู่ในระดับปานกลาง ด้านกลิ่นรบกวน ด้านการเปลี่ยนแปลงของลม ด้านการรบกวนคลื่นสัญญาณวิทยุ/โทรทัศน์ ได้รับปัญหาอยู่ในระดับปานกลาง (ร้อยละ 66.7 เท่ากัน) ได้รับปัญหาอยู่ในระดับปานกลาง (ร้อยละ 33.3 เท่ากัน) และด้านการรบกวนทัศนียภาพได้รับปัญหาอยู่ในระดับน้อย (ร้อยละ 66.7) (ดังแสดงในตารางที่ 3.4.1.2-4)

##### - ปัญหาด้านสาธารณูปโภคที่ได้รับผลกระทบจากชุมชน

ในปัจจุบัน พบว่า ผู้ตอบแบบสอบถามส่วนใหญ่ได้รับปัญหาด้านการจราจรติดขัด ร้อยละ 44.4 ได้รับปัญหาอยู่ในระดับปานกลาง (ร้อยละ 25.0) รองลงมาคือ ด้านถนนอยู่ในสภาพไม่ดี ด้านไฟฟ้าใช้ไม่ทั่วถึง/ไม่เพียงพอ/ไฟฟ้าดับ ด้านการขาดแคลนน้ำประปา/น้ำประปาไม่ไหล และด้านขยะล้น/การจัดเก็บขยะไม่เพียงพอ ร้อยละ 33.3 เท่ากัน โดยด้านขยะล้น/การจัดเก็บขยะไม่เพียงพอ ได้รับปัญหาอยู่ในระดับปานกลาง (ร้อยละ 66.7) ด้านถนนอยู่ในสภาพไม่ดี ด้านไฟฟ้าใช้ไม่ทั่วถึง/ไม่เพียงพอ/ไฟฟ้าดับ และด้านการขาดแคลนน้ำประปา/น้ำประปาไม่ไหลได้รับปัญหาอยู่ในระดับน้อยที่สุด (ร้อยละ 33.4) ด้านการจราจรติดขัด ได้รับปัญหาอยู่ในระดับปานกลาง (ร้อยละ 25.0) (ดังแสดงในตารางที่ 3.4.1.2-4)

##### - ปัญหาด้านสังคมที่ประชาชนได้รับผลกระทบจากชุมชน

ในปัจจุบัน พบว่า ผู้ตอบแบบสอบถามส่วนใหญ่ได้รับปัญหาด้านการเพิ่มขึ้นของคนต่างถิ่นเข้ามาในพื้นที่ ร้อยละ 77.8 ได้รับปัญหาอยู่ในระดับน้อย (ร้อยละ 28.6) รองลงมาคือด้านยาเสพติด ด้านการลักขโมย ด้านการทะเลาะวิวาท ด้านอาชญากรรม ด้านการว่างงาน ด้านความยากจน และด้านความแออัดของที่อยู่อาศัย ร้อยละ 33.3 เท่ากัน โดยด้านยาเสพติด ด้านการลักขโมย และด้านการทะเลาะวิวาท ได้รับปัญหาอยู่ในระดับน้อย (ร้อยละ 66.7 เท่ากัน) ด้านอาชญากรรมได้รับปัญหาอยู่ในระดับน้อยที่สุด (ร้อยละ 33.4) ด้านการว่างงาน ด้านความแออัดของที่อยู่อาศัย และด้านความยากจน ได้รับปัญหาในระดับปานกลาง (ร้อยละ 66.7 เท่ากัน) (ดังแสดงในตารางที่ 3.4.1.2-4)

#### (1.5) การรับรู้ข้อมูลโครงการ

ผู้ตอบแบบสอบถามทั้งหมดเคยทราบข้อมูลของโครงการ โดยส่วนใหญ่ทราบข้อมูลโครงการจากป้ายประชาสัมพันธ์หน้าโครงการ ร้อยละ 50.0 รองลงมาคือ จากเจ้าหน้าที่โครงการ ร้อยละ 41.7 ถัดไปเป็นแผ่นพับประชาสัมพันธ์ ร้อยละ 8.3 (ดังแสดงในตารางที่ 3.4.1.2-4)

ตารางที่ 3.4.1.2-4 สรุปผลการสำรวจสภาพเศรษฐกิจ-สังคม  
 ของสถานประกอบการที่อยู่ในระยะ 100 เมตร จากขอบเขตพื้นที่โครงการ

ลำดับ	รายละเอียด	ผลการสำรวจ (N = 9 แห่ง)	
		จำนวน	ร้อยละ
1. ข้อมูลพื้นฐานของผู้ตอบแบบสอบถาม			
1.1	เพศ		
	(1) ชาย	3	33.3
	(2) หญิง	6	66.7
	รวม	9	100.0
1.2	อายุ		
	(1) 20 - 30 ปี	0	0.0
	(2) 31 - 40 ปี	4	44.4
	(3) 41 - 50 ปี	4	44.4
	(4) 51 - 60 ปี	1	11.2
	(5) สูงกว่า 60 ปี	0	0.0
	(6) ไม่ระบุ	0	0.0
	รวม	9	100.0
1.3	สถานภาพในครัวเรือน		
	(1) หัวหน้าครัวเรือน / เจ้าของ / ผู้จัดการ	1	11.1
	(2) คู่สมรสของหัวหน้าครัวเรือน	1	11.1
	(3) อื่น ๆ ตัวแทนที่ได้รับมอบหมาย	7	77.8
	(4) ไม่ระบุ	0	0.0
	รวม	9	100.0
1.4	การนับถือศาสนา		
	(1) พุทธ	9	100.0
	(2) อิสลาม	0	0.0
	(3) คริสต์	0	0.0
	(4) อื่น ๆ ระบุ	0	0.0
	(5) ไม่ระบุ	0	0.0
	รวม	9	100.0
1.5	ระดับการศึกษาชั้นสูงสุด		
	(1) ประถมศึกษา	1	11.1
	(2) มัธยมศึกษาตอนต้น	1	11.1
	(3) มัธยมศึกษาตอนปลาย / ปวช.	0	0.0
	(4) อนุปริญญา/ ปวส.	0	0.0
	(5) ปริญญาตรี	2	22.2
	(6) สูงกว่าปริญญาตรี	5	55.6
	(7) อื่น ๆ	0	0.0
	รวม	9	100.0

**ตารางที่ 3.4.1.2-4 สรุปผลการสำรวจสภาพเศรษฐกิจ-สังคม  
 ของสถานประกอบการที่อยู่ในระยะ 100 เมตร จากขอบเขตพื้นที่โครงการ (ต่อ)**

ลำดับ	รายละเอียด	ผลการสำรวจ (N = 9 แห่ง)	
		จำนวน	ร้อยละ
<b>1.6</b>	<b>การประกอบอาชีพ</b>		
	(1) ประกอบธุรกิจส่วนตัว/ค้าขาย	3	33.3
	(2) รับราชการ/ลูกจ้างหน่วยงานราชการ/รัฐวิสาหกิจ	0	0.0
	(3) รับจ้างทั่วไป	0	0.0
	(4) เกษตรกรรม ทำนา ทำสวน ทำไร่ เลี้ยงสัตว์	0	0.0
	(5) พนักงานบริษัทเอกชน	6	66.7
	(6) ไม่ได้ประกอบอาชีพ	0	0.0
	(7) อื่น ๆ	0	0.0
	(8) ไม่ระบุ	0	0.0
	<b>รวม</b>	<b>9</b>	<b>100.0</b>
<b>1.7</b>	<b>ภูมิลำเนาและระยะเวลาในการอยู่อาศัย</b>		
	(1) อยู่ที่นี่มาตั้งแต่เกิด	2	22.2
	(2) ย้ายมาจากที่อื่น	6	66.7
	(3) ไม่ระบุ	1	11.1
	<b>รวม</b>	<b>9</b>	<b>100.0</b>
	<b>ย้ายมาจาก</b>		
	(1) ภาคเหนือ	0	0.0
	(2) ภาคใต้	0	0.0
	(3) ภาคกลาง	0	0.0
	(4) ภาคตะวันตก	0	0.0
	(5) ภาคตะวันออก	0	0.0
	(6) ภาคตะวันออกเฉียงเหนือ	0	0.0
	(7) ไม่ระบุ	6	100.0
	<b>รวม</b>	<b>6</b>	<b>100.0</b>
	<b>จำนวนปีที่ย้ายมา</b>		
	(1) ช่วง 1-5 ปี	2	33.3
	(2) ช่วง 6-10 ปี	0	0.0
	(3) ช่วง 11-15 ปี	0	0.0
	(4) ช่วง 16-20 ปี	4	66.7
	(5) ตั้งแต่ 20 ปีขึ้นไป	0	0.0
	(6) ไม่ระบุ	0	0.0
	<b>รวม</b>	<b>6</b>	<b>100.0</b>
	<b>สาเหตุการย้าย</b>		
	- หางานทำ	2	33.3
	- ย้ายตามหน่วยงานต้นสังกัด	0	0.0
	- ย้ายตามครอบครัว	0	0.0
	- ใกล้เคียงญาติ	0	0.0



ตารางที่ 3.4.1.2-4 สรุปผลการสำรวจสภาพเศรษฐกิจ-สังคม  
 ของสถานประกอบการที่อยู่ในระยะ 100 เมตร จากขอบเขตพื้นที่โครงการ (ต่อ)

ลำดับ	รายละเอียด	ผลการสำรวจ (N = 9 แห่ง)	
		จำนวน	ร้อยละ
	- สะดวกในการเดินทาง	4	66.7
	- อื่น ๆ เช่น ใกล้สถานศึกษา	0	0.0
	- ไม่ระบุ	0	0.0
	<b>รวม</b>	<b>6</b>	<b>100.0</b>
<b>2. ข้อมูลครัวเรือน/สถานประกอบการ</b>			
2.1	วัตถุประสงค์/ลักษณะของการใช้อาคารบ้านเรือนที่อยู่อาศัย/สถานประกอบการในปัจจุบัน		
	(1) ที่พักอาศัยอย่างเดียว	0	0.0
	(2) ที่พักอาศัยและสถานประกอบการ	0	0.0
	(3) สถานประกอบการอย่างเดียว	9	100.0
	(4) ไม่ระบุ	0	0.0
	<b>รวม</b>	<b>9</b>	<b>100.0</b>
2.2	จำนวนพนักงานในสถานประกอบการ		
	(1) จำนวน 1-50 คน	5	55.6
	(2) จำนวน 51-200 คน	4	44.4
	(3) ตั้งแต่ 201 คนขึ้นไป	0	0.0
	(4) ไม่ระบุ	0	0.0
	<b>รวม</b>	<b>9</b>	<b>100.0</b>
2.3	สิทธิ/ลักษณะของการครอบครองบ้านเรือนและที่ดินอยู่อาศัย/อาคารที่ดินสถานประกอบการ		
	(1) บ้าน/อาคารและที่ดินเป็นของตนเอง	6	66.7
	(2) บ้าน/อาคารเป็นของตนเอง แต่เช่าที่ดิน	0	0.0
	(3) เป็นผู้เช่าทั้งบ้าน/อาคารและที่ดิน	2	22.2
	(4) อื่น ๆ เช่น ผู้พักอาศัย	0	0.0
	(5) ไม่ระบุ	1	11.1
	<b>รวม</b>	<b>9</b>	<b>100.0</b>
2.4	ปัจจุบันท่านเลือกวิธีการเดินทางไปทำงาน/ทำภารกิจประจำวันด้วยวิธีใด		
	(1) รถยนต์ส่วนบุคคล	7	77.8
	(2) รถจักรยานยนต์ส่วนบุคคล	1	11.1
	(3) รถจักรยานยนต์รับจ้าง	0	0.0
	(4) รถโดยสารประจำทาง	1	11.1
	(5) รถยนต์สาธารณะ (Taxi)	0	0.0
	(6) ระบบขนส่งมวลชนเร็ว (รถไฟฟ้า)	0	0.0
	(7) รถจักรยาน	0	0.0
	(8) อื่นๆ ได้แก่	0	0.0
	(9) ไม่ระบุ	0	0.0
	<b>รวม</b>	<b>9</b>	<b>100.0</b>

ตารางที่ 3.4.1.2-4 สรุปผลการสำรวจสภาพเศรษฐกิจ-สังคม  
 ของสถานประกอบการที่อยู่ในระยะ 100 เมตร จากขอบเขตพื้นที่โครงการ (ต่อ)

ลำดับ	รายละเอียด	ผลการสำรวจ (N = 9 แห่ง)	
		จำนวน	ร้อยละ
2.5	บ้าน/อาคารของท่านปัจจุบันติดตั้งเครื่องรับสัญญาณโทรทัศน์แบบใด		
	(1) จานรับสัญญาณดาวเทียม	1	11.1
	(2) เสวอากาศ	0	0.0
	(3) เคเบิล	6	66.7
	(4) ไม่ได้ติดตั้ง	1	11.1
	(5) อื่น ๆ	1	11.1
	(6) ไม่ระบุ	0	0.0
	รวม	9	100.0
2.6	ปัจจุบันท่านมีปัญหาในการรับคลื่นสัญญาณวิทยุ/โทรทัศน์หรือไม่		
	(1) ไม่มีปัญหา	9	100.0
	(2) มีปัญหา ลักษณะของปัญหา ได้แก่	0	0.0
	(3) ไม่ระบุ	0	0.0
	รวม	9	100.0
2.7	ปัจจุบันท่านมีการทำกิจกรรมภายในบริเวณที่ดิน/ ที่พักอาศัย/สถานประกอบการ ที่ต้องการใช้ประโยชน์จากแสงอาทิตย์บ้าง		
	(1) การใช้ระบบผลิตพลังงานแสงอาทิตย์ติดตั้งบนหลังคา (Solar Roof)	0	0.0
	(2) กิจกรรมการตากผ้า	3	33.3
	(3) การปลูกพืชสวนครัว	0	0.0
	(4) ไม่มีการใช้ประโยชน์จากแสงอาทิตย์	6	66.7
	รวม	9	100.0
2.8	ปัจจุบันท่านมีปัญหาในการใช้ประโยชน์จากแสงอาทิตย์หรือไม่		
	(1) ไม่มีปัญหา	9	100.0
	(2) มีปัญหา ลักษณะของปัญหา ได้แก่	0	0.0
	รวม	9	100.0
2.9	ปัจจุบันท่านมีปัญหาด้านการเปลี่ยนแปลงลมหรือไม่		
	(1) ไม่มีปัญหา	9	100.0
	(2) มีปัญหา ลักษณะของปัญหา ได้แก่	0	0.0
	รวม	9	100.0
2.10	การติดต่อสื่อสารในปัจจุบันท่านใช้ช่องทางใด		
	(1) โทรศัพท์	9	28.1
	(2) อีเมล	5	15.6
	(3) แอปพลิเคชันไลน์	7	21.9
	(4) แอปพลิเคชันเฟซบุ๊ก	6	18.8
	(5) สื่ออิเล็กทรอนิกส์ เช่น โปรแกรม Zoom, Google meet, Web EX	5	15.6
	(6) อื่น ๆ ระบุ	0	0.0
	รวม	32	100.0

**ตารางที่ 3.4.1.2-4 สรุปผลการสำรวจสภาพเศรษฐกิจ-สังคม  
 ของสถานประกอบการที่อยู่ในระยะ 100 เมตร จากขอบเขตพื้นที่โครงการ (ต่อ)**

ลำดับ	รายละเอียด	ผลการสำรวจ (N = 9 แห่ง)	
		จำนวน	ร้อยละ
3. ข้อมูลสุขภาพของครัวเรือน/สถานประกอบการ			
3.1	ในรอบปีที่ผ่านมาถึงปัจจุบัน ท่านและสมาชิกในครัวเรือนหรือสถานประกอบการเคยเจ็บป่วยหรือไม่		
	(1) ไม่เคยเจ็บป่วย	1	11.1
	(2) เคยเจ็บป่วย	8	88.9
	รวม	9	100.0
3.2	ในรอบปีที่ผ่านมาภายในครัวเรือน / สถานประกอบการของท่านป่วยเป็นโรคดังต่อไปนี้		
	สาเหตุโรค 21 กลุ่มโรค		
	(1) โรคที่ติดเชื้อและปรสิต เช่น โรคติดเชื้อแบคทีเรีย โรคติดเชื้อที่ลำไส้ฯ		
	(1.1) ไม่เคยเจ็บป่วย	9	100.0
	(1.2) เคยเจ็บป่วย	0	0.0
	รวม	9	100.0
	(2) เนื้องอก (รวมมะเร็ง)		
	(2.1) ไม่เคยเจ็บป่วย	9	100.0
	(2.2) เคยเจ็บป่วย	0	0.0
	รวม	9	100.0
	(3) โรคเลือดและอวัยวะสร้างเลือดและความผิดปกติเกี่ยวกับภูมิคุ้มกัน เช่น โรคโลหิตจาง ทาลัสซีเมีย		
	(3.1) ไม่เคยเจ็บป่วย	9	100.0
	(3.2) เคยเจ็บป่วย	0	0.0
	รวม	9	100.0
	(4) โรคเกี่ยวกับต่อมไร้ท่อ โภชนาการ และเมตาบอลิซึม เช่น คอพอก ไทรอยด์ เบาหวาน		
	(4.1) ไม่เคยเจ็บป่วย	9	100.0
	(4.2) เคยเจ็บป่วย	0	0.0
	รวม	9	100.0
	(5) ภาวะแปรปรวนทางจิตและพฤติกรรม เช่น สมองเสื่อม โรคซึมเศร้า โรคประสาท		
	(5.1) ไม่เคยเจ็บป่วย	9	100.0
	(5.2) เคยเจ็บป่วย	0	0.0
	รวม	9	100.0
	(6) โรคระบบประสาท เช่น โรคสมองอักเสบ โรคไขสันหลังอักเสบ โรคลมชัก เกร็งกระตุก ไมเกรน ปวดศีรษะ อัมพาต		
	(6.1) ไม่เคยเจ็บป่วย	4	44.4
	(6.2) เคยเจ็บป่วย	5	55.6
	รวม	9	100.0



ตารางที่ 3.4.1.2-4 สรุปผลการสำรวจสภาพเศรษฐกิจ-สังคม  
 ของสถานประกอบการที่อยู่ในระยะ 100 เมตร จากขอบเขตพื้นที่โครงการ (ต่อ)

ลำดับ	รายละเอียด	ผลการสำรวจ (N = 9 แห่ง)	
		จำนวน	ร้อยละ
	(7) โรคตา รวมส่วนประกอบของตา		
	(7.1) ไม่เคยเจ็บป่วย	8	88.9
	(7.2) เคยเจ็บป่วย	1	11.1
	<b>รวม</b>	<b>9</b>	<b>100.0</b>
	(8) โรคหูและปุ่มกกหู		
	(8.1) ไม่เคยเจ็บป่วย	9	100.0
	(8.2) เคยเจ็บป่วย	0	0.0
	<b>รวม</b>	<b>9</b>	<b>100.0</b>
	(9) โรคระบบไหลเวียนเลือด เช่น โรคหัวใจ โรครูมาติก ความดันโลหิต ริดสีดวงทวาร โรคเลือดออกในสมอง ต่อมาน้ำเหลืองอักเสบ		
	(9.1) ไม่เคยเจ็บป่วย	5	55.6
	(9.2) เคยเจ็บป่วย	4	44.4
	<b>รวม</b>	<b>9</b>	<b>100.0</b>
	(10) โรคระบบหายใจ เช่น โรคหอบหืด โรคหลอดลมอักเสบ โรคปอดอักเสบ		
	(10.1) ไม่เคยเจ็บป่วย	4	44.4
	(10.2) เคยเจ็บป่วย	5	55.6
	<b>รวม</b>	<b>9</b>	<b>100.0</b>
	(11) โรคระบบย่อยอาหาร รวมโรคในช่องปาก		
	(11.1) ไม่เคยเจ็บป่วย	9	100.0
	(11.2) เคยเจ็บป่วย	0	0.0
	<b>รวม</b>	<b>9</b>	<b>100.0</b>
	(12) โรคผิวหนังและเนื้อเยื่อใต้ผิวหนัง เช่น ผิวหนังอักเสบ โรคสะเก็ด ลมพิษ		
	(12.1) ไม่เคยเจ็บป่วย	9	100.0
	(12.2) เคยเจ็บป่วย	0	0.0
	<b>รวม</b>	<b>9</b>	<b>100.0</b>
	(13) โรคระบบกล้ามเนื้อ รวมโครงร่าง และเนื้อเยื่อเสริม เช่น โรคไขข้ออักเสบ โรคข้อเสื่อม โรคกระดูก		
	(13.1) ไม่เคยเจ็บป่วย	8	88.9
	(13.2) เคยเจ็บป่วย	1	11.1
	<b>รวม</b>	<b>9</b>	<b>100.0</b>
	(14) โรคระบบอวัยวะสืบพันธุ์รวมปัสสาวะ เช่น ไตอักเสบ นิ่ว ห่อน สมรรถภาพ ความผิดปกติของอวัยวะสืบพันธุ์		
	(14.1) ไม่เคยเจ็บป่วย	9	100.0
	(14.2) เคยเจ็บป่วย	0	0.0
	<b>รวม</b>	<b>9</b>	<b>100.0</b>

**ตารางที่ 3.4.1.2-4 สรุปผลการสำรวจสภาพเศรษฐกิจ-สังคม  
 ของสถานประกอบการที่อยู่ในระยะ 100 เมตร จากขอบเขตพื้นที่โครงการ (ต่อ)**

ลำดับ	รายละเอียด	ผลการสำรวจ (N = 9 แห่ง)	
		จำนวน	ร้อยละ
	(15) ภาวะแทรกซ้อนในการตั้งครรภ์ การคลอด และระยะหลังคลอด		
	(15.1) ไม่เคยเจ็บป่วย	9	100.0
	(15.2) เคยเจ็บป่วย	0	0.0
	<b>รวม</b>	<b>9</b>	<b>100.0</b>
	(16) ภาวะผิดปกติของทารกที่เกิดขึ้นในระยะปริกำเนิด (อายุครรภ์ 22 สัปดาห์ขึ้นไปจนถึง 7 วันหลังคลอด)		
	(16.1) ไม่เคยเจ็บป่วย	9	100.0
	(16.2) เคยเจ็บป่วย	0	0.0
	<b>รวม</b>	<b>9</b>	<b>100.0</b>
	(17) รูปร่างผิดปกติแต่กำเนิด การพิการจนผิดรูปแต่กำเนิด และโครโมโซม ผิดปกติ		
	(17.1) ไม่เคยเจ็บป่วย	9	100.0
	(17.2) เคยเจ็บป่วย	0	0.0
	<b>รวม</b>	<b>9</b>	<b>100.0</b>
	(18) อาการแสดงและสิ่งผิดปกติที่พบได้จากการตรวจทางคลินิก และทางห้องปฏิบัติการที่ไม่สามารถจำแนกโรคในกลุ่มอื่นได้		
	(18.1) ไม่เคยเจ็บป่วย	9	100.0
	(18.2) เคยเจ็บป่วย	0	0.0
	<b>รวม</b>	<b>9</b>	<b>100.0</b>
	(19) การเป็นพิษและผลที่ตามมา		
	(19.1) ไม่เคยเจ็บป่วย	9	100.0
	(19.2) เคยเจ็บป่วย	0	0.0
	<b>รวม</b>	<b>9</b>	<b>100.0</b>
	(20) อุบัติเหตุจากการขนส่งและผลที่ตามมา		
	(20.1) ไม่เคยเจ็บป่วย	5	55.6
	(20.2) เคยเจ็บป่วย	4	44.4
	<b>รวม</b>	<b>9</b>	<b>100.0</b>
	(21) สาเหตุจากภายนอกอื่น ๆ ที่ทำให้ป่วยหรือตาย		
	(21.1) ไม่เคยเจ็บป่วย	9	100.0
	(21.2) เคยเจ็บป่วย	0	0.0
	<b>รวม</b>	<b>9</b>	<b>100.0</b>
	<b>กลุ่มโรคเฝ้าระวัง 10 กลุ่มโรค</b>		
	(1) อุจจาระร่วง		
	(1.1) ไม่เคยเจ็บป่วย	9	100.0
	(1.2) เคยเจ็บป่วย	0	0.0
	<b>รวม</b>	<b>9</b>	<b>100.0</b>

ตารางที่ 3.4.1.2-4 สรุปผลการสำรวจสภาพเศรษฐกิจ-สังคม  
 ของสถานประกอบการที่อยู่ในระยะ 100 เมตร จากขอบเขตพื้นที่โครงการ (ต่อ)

ลำดับ	รายละเอียด	ผลการสำรวจ (N = 9 แห่ง)	
		จำนวน	ร้อยละ
	(2) ปวดบวม		
	(2.1) ไม่เคยเจ็บป่วย	9	100.0
	(2.2) เคยเจ็บป่วย	0	0.0
	<b>รวม</b>	<b>9</b>	<b>100.0</b>
	(3) ไข้เลือดออก		
	(3.1) ไม่เคยเจ็บป่วย	9	100.0
	(3.2) เคยเจ็บป่วย	0	0.0
	<b>รวม</b>	<b>9</b>	<b>100.0</b>
	(4) สุกใส		
	(4.1) ไม่เคยเจ็บป่วย	8	88.9
	(4.2) เคยเจ็บป่วย	1	11.1
	<b>รวม</b>	<b>9</b>	<b>100.0</b>
	(5) อาหารเป็นพิษ		
	(5.1) ไม่เคยเจ็บป่วย	4	44.4
	(5.2) เคยเจ็บป่วย	5	55.6
	<b>รวม</b>	<b>9</b>	<b>100.0</b>
	(6) วัณโรคปอด		
	(6.1) ไม่เคยเจ็บป่วย	9	100.0
	(6.2) เคยเจ็บป่วย	0	0.0
	<b>รวม</b>	<b>9</b>	<b>100.0</b>
	(7) ไข้ไม่ทราบสาเหตุ		
	(7.1) ไม่เคยเจ็บป่วย	8	88.9
	(7.2) เคยเจ็บป่วย	1	11.1
	<b>รวม</b>	<b>9</b>	<b>100.0</b>
	(8) ตาแดง		
	(8.1) ไม่เคยเจ็บป่วย	9	100.0
	(8.2) เคยเจ็บป่วย	0	0.0
	<b>รวม</b>	<b>9</b>	<b>100.0</b>
	(9) ไข้หวัดใหญ่		
	(9.1) ไม่เคยเจ็บป่วย	4	44.4
	(9.2) เคยเจ็บป่วย	5	55.6
	<b>รวม</b>	<b>9</b>	<b>100.0</b>
	(10) มือ เท้า ปาก		
	(10.1) ไม่เคยเจ็บป่วย	9	100.0
	(10.2) เคยเจ็บป่วย	0	0.0
	<b>รวม</b>	<b>9</b>	<b>100.0</b>



**ตารางที่ 3.4.1.2-4 สรุปผลการสำรวจสภาพเศรษฐกิจ-สังคม  
 ของสถานประกอบการที่อยู่ในระยะ 100 เมตร จากขอบเขตพื้นที่โครงการ (ต่อ)**

ลำดับ	รายละเอียด	ผลการสำรวจ (N = 9 แห่ง)	
		จำนวน	ร้อยละ
<b>3.3</b>	<b>วิธีการรักษาเมื่อเกิดการเจ็บป่วย</b>		
	(1) ป่วยให้หายเอง	0	0.0
	(2) ซื้อยากินเอง	1	8.3
	(3) ไปคลินิก/โรงพยาบาลเอกชน	6	50.0
	(4) ไปโรงพยาบาลรัฐ/ไปโรงพยาบาลส่งเสริมสุขภาพตำบล	5	41.7
	(5) ไม่ระบุ	0	0.0
	<b>รวม</b>	<b>12</b>	<b>100.0</b>
<b>3.4</b>	<b>มีปัญหาด้านการรับบริการสาธารณสุขหรือไม่</b>		
	(1) ไม่มีปัญหา	9	100.0
	(2) มีปัญหา	0	0.0
	(3) ไม่ระบุ	0	0.0
	<b>รวม</b>	<b>9</b>	<b>100.0</b>
<b>4. สภาพปัญหาด้านสิ่งแวดล้อม สาธารณูปโภค สังคม และสุขภาพที่ได้รับในปัจจุบัน</b>			
<b>4.1</b>	<b>ปัญหาด้านสิ่งแวดล้อม</b>		
	<b>1.1 กลิ่นรบกวน</b>		
	(1) ไม่มีปัญหา	6	66.7
	(2) มีปัญหา	3	33.3
	<b>รวม</b>	<b>9</b>	<b>100.0</b>
	ระดับปัญหา		
	- น้อยที่สุด	0	0.0
	- น้อย	1	33.3
	- ปานกลาง	2	66.7
	- มาก	0	0.0
	- มากที่สุด	0	0.0
	<b>รวม</b>	<b>3</b>	<b>100.0</b>
	<b>1.2 ฝุ่นละออง</b>		
	(1) ไม่มีปัญหา	6	66.7
	(2) มีปัญหา	3	33.3
	<b>รวม</b>	<b>9</b>	<b>100.0</b>
	ระดับปัญหา		
	- น้อยที่สุด	0	0.0
	- น้อย	1	33.4
	- ปานกลาง	0	0.0
	- มาก	1	33.3
	- มากที่สุด	1	33.3
	<b>รวม</b>	<b>3</b>	<b>100.0</b>

ตารางที่ 3.4.1.2-4 สรุปผลการสำรวจสภาพเศรษฐกิจ-สังคม  
 ของสถานประกอบการที่อยู่ในระยะ 100 เมตร จากขอบเขตพื้นที่โครงการ (ต่อ)

ลำดับ	รายละเอียด	ผลการสำรวจ (N = 9 แห่ง)	
		จำนวน	ร้อยละ
	<b>1.3 เขม่า/ควัน</b>		
	(1) ไม่มีปัญหา	6	66.7
	(2) มีปัญหา	3	33.3
	<b>รวม</b>	<b>9</b>	<b>100.0</b>
	ระดับปัญหา		
	- น้อยที่สุด	0	0.0
	- น้อย	1	33.4
	- ปานกลาง	0	0.0
	- มาก	1	33.3
	- มากที่สุด	1	33.3
	<b>รวม</b>	<b>3</b>	<b>100.0</b>
	<b>1.4 น้ำเสีย</b>		
	(1) ไม่มีปัญหา	6	66.7
	(2) มีปัญหา	3	33.3
	<b>รวม</b>	<b>9</b>	<b>100.0</b>
	ระดับปัญหา		
	- น้อยที่สุด	0	0.0
	- น้อย	1	33.4
	- ปานกลาง	1	33.3
	- มาก	1	33.3
	- มากที่สุด	0	0.0
	<b>รวม</b>	<b>3</b>	<b>100.0</b>
	<b>1.5 เสียงดังและการสั่นสะเทือน</b>		
	(1) ไม่มีปัญหา	6	66.7
	(2) มีปัญหา	3	33.3
	<b>รวม</b>	<b>9</b>	<b>100.0</b>
	ระดับปัญหา		
	- น้อยที่สุด	0	0.0
	- น้อย	0	0.0
	- ปานกลาง	3	100.0
	- มาก	0	0.0
	- มากที่สุด	0	0.0
	<b>รวม</b>	<b>3</b>	<b>100.0</b>
	<b>1.6 การบดบังแสงอาทิตย์</b>		
	(1) ไม่มีปัญหา	6	66.7
	(2) มีปัญหา	3	33.3
	<b>รวม</b>	<b>9</b>	<b>100.0</b>

**ตารางที่ 3.4.1.2-4 สรุปผลการสำรวจสภาพเศรษฐกิจ-สังคม  
 ของสถานประกอบการที่อยู่ในระยะ 100 เมตร จากขอบเขตพื้นที่โครงการ (ต่อ)**

ลำดับ	รายละเอียด	ผลการสำรวจ (N = 9 แห่ง)	
		จำนวน	ร้อยละ
	ระดับปัญหา		
	- น้อยที่สุด	0	0.0
	- น้อย	1	33.4
	- ปานกลาง	1	33.3
	- มาก	1	33.3
	- มากที่สุด	0	0.0
	<b>รวม</b>	<b>3</b>	<b>100.0</b>
	<b>1.7 การเปลี่ยนแปลงของลม</b>		
	(1) ไม่มีปัญหา	6	66.7
	(2) มีปัญหา	3	33.3
	<b>รวม</b>	<b>9</b>	<b>100.0</b>
	ระดับปัญหา		
	- น้อยที่สุด	0	0.0
	- น้อย	1	33.3
	- ปานกลาง	2	66.7
	- มาก	0	0.0
	- มากที่สุด	0	0.0
	<b>รวม</b>	<b>3</b>	<b>100.0</b>
	<b>1.8 การบดบังคลื่นสัญญาณวิทยุ/โทรทัศน์</b>		
	(1) ไม่มีปัญหา	6	66.7
	(2) มีปัญหา	3	33.3
	<b>รวม</b>	<b>9</b>	<b>100.0</b>
	ระดับปัญหา		
	- น้อยที่สุด	0	0.0
	- น้อย	1	33.3
	- ปานกลาง	2	66.7
	- มาก	0	0.0
	- มากที่สุด	0	0.0
	<b>รวม</b>	<b>3</b>	<b>100.0</b>
	<b>1.9 การบดบังทัศนียภาพ</b>		
	(1) ไม่มีปัญหา	6	66.7
	(2) มีปัญหา	3	33.3
	<b>รวม</b>	<b>9</b>	<b>100.0</b>



ตารางที่ 3.4.1.2-4 สรุปผลการสำรวจสภาพเศรษฐกิจ-สังคม  
 ของสถานประกอบการที่อยู่ในระยะ 100 เมตร จากขอบเขตพื้นที่โครงการ (ต่อ)

ลำดับ	รายละเอียด	ผลการสำรวจ (N = 9 แห่ง)	
		จำนวน	ร้อยละ
	ระดับปัญหา		
	- น้อยที่สุด	0	0.0
	- น้อย	2	66.7
	- ปานกลาง	1	33.3
	- มาก	0	0.0
	- มากที่สุด	0	0.0
	<b>รวม</b>	<b>3</b>	<b>100.0</b>
	<b>2.1 การจราจรติดขัด</b>		
	(1) ไม่มีปัญหา	5	55.6
	(2) มีปัญหา	4	44.4
	<b>รวม</b>	<b>9</b>	<b>100.0</b>
	ระดับปัญหา		
	- น้อยที่สุด	1	25.0
	- น้อย	0	0.0
	- ปานกลาง	1	25.0
	- มาก	2	50.0
	- มากที่สุด	0	0.0
	<b>รวม</b>	<b>4</b>	<b>100.0</b>
	<b>2.2 ถนนอยู่ในสภาพไม่ดี</b>		
	(1) ไม่มีปัญหา	6	66.7
	(2) มีปัญหา	3	33.3
	<b>รวม</b>	<b>9</b>	<b>100.0</b>
	ระดับปัญหา		
	- น้อยที่สุด	1	33.4
	- น้อย	0	0.0
	- ปานกลาง	1	33.3
	- มาก	1	33.3
	- มากที่สุด	0	0.0
	<b>รวม</b>	<b>3</b>	<b>100.0</b>
	<b>2.3 ไฟฟ้าใช้ไม่ถึง/ไม่เพียงพอ/ไฟฟ้าดับ</b>		
	(1) ไม่มีปัญหา	6	66.7
	(2) มีปัญหา	3	33.3
	<b>รวม</b>	<b>9</b>	<b>100.0</b>

**ตารางที่ 3.4.1.2-4 สรุปผลการสำรวจสภาพเศรษฐกิจ-สังคม  
 ของสถานประกอบการที่อยู่ในระยะ 100 เมตร จากขอบเขตพื้นที่โครงการ (ต่อ)**

ลำดับ	รายละเอียด	ผลการสำรวจ (N = 9 แห่ง)	
		จำนวน	ร้อยละ
	ระดับปัญหา		
	- น้อยที่สุด	1	33.4
	- น้อย	1	33.3
	- ปานกลาง	1	33.3
	- มาก	0	0.0
	- มากที่สุด	0	0.0
	<b>รวม</b>	<b>3</b>	<b>100.0</b>
	<b>2.4 การขาดแคลนน้ำประปา/น้ำประปาไม่ไหล</b>		
	(1) ไม่มีปัญหา	6	66.7
	(2) มีปัญหา	3	33.3
	<b>รวม</b>	<b>9</b>	<b>100.0</b>
	ระดับปัญหา		
	- น้อยที่สุด	1	33.4
	- น้อย	1	33.3
	- ปานกลาง	1	33.3
	- มาก	0	0.0
	- มากที่สุด	0	0.0
	<b>รวม</b>	<b>3</b>	<b>100.0</b>
	<b>2.5 ขยะล้น/การจัดเก็บขยะไม่เพียงพอ</b>		
	(1) ไม่มีปัญหา	6	66.7
	(2) มีปัญหา	3	33.3
	<b>รวม</b>	<b>9</b>	<b>100.0</b>
	ระดับปัญหา		
	- น้อยที่สุด	0	0.0
	- น้อย	1	33.3
	- ปานกลาง	2	66.7
	- มาก	0	0.0
	- มากที่สุด	0	0.0
	<b>รวม</b>	<b>3</b>	<b>100.0</b>
<b>4.3</b>	<b>ปัญหาด้านสังคม</b>		
	<b>3.1 ยาเสพติด</b>		
	(1) ไม่มีปัญหา	6	66.7
	(2) มีปัญหา	3	33.3
	<b>รวม</b>	<b>9</b>	<b>100.0</b>

ตารางที่ 3.4.1.2-4 สรุปผลการสำรวจสภาพเศรษฐกิจ-สังคม  
 ของสถานประกอบการที่อยู่ในระยะ 100 เมตร จากขอบเขตพื้นที่โครงการ (ต่อ)

ลำดับ	รายละเอียด	ผลการสำรวจ (N = 9 แห่ง)	
		จำนวน	ร้อยละ
	ระดับปัญหา		
	- น้อยที่สุด	0	0.0
	- น้อย	2	66.7
	- ปานกลาง	1	33.3
	- มาก	0	0.0
	- มากที่สุด	0	0.0
	<b>รวม</b>	<b>3</b>	<b>100.0</b>
	<b>3.2 การลักขโมย</b>		
	(1) ไม่มีปัญหา	6	66.7
	(2) มีปัญหา	3	33.3
	<b>รวม</b>	<b>9</b>	<b>100.0</b>
	ระดับปัญหา		
	- น้อยที่สุด	0	0.0
	- น้อย	2	66.7
	- ปานกลาง	1	33.3
	- มาก	0	0.0
	- มากที่สุด	0	0.0
	<b>รวม</b>	<b>3</b>	<b>100.0</b>
	<b>3.3 การทะเลาะวิวาท</b>		
	(1) ไม่มีปัญหา	6	66.7
	(2) มีปัญหา	3	33.3
	<b>รวม</b>	<b>9</b>	<b>100.0</b>
	ระดับปัญหา		
	- น้อยที่สุด	0	0.0
	- น้อย	2	66.7
	- ปานกลาง	1	33.3
	- มาก	0	0.0
	- มากที่สุด	0	0.0
	<b>รวม</b>	<b>3</b>	<b>100.0</b>
	<b>3.4 อาชญากรรม</b>		
	(1) ไม่มีปัญหา	6	66.7
	(2) มีปัญหา	3	33.3
	<b>รวม</b>	<b>9</b>	<b>100.0</b>



**ตารางที่ 3.4.1.2-4 สรุปผลการสำรวจสภาพเศรษฐกิจ-สังคม  
 ของสถานประกอบการที่อยู่ในระยะ 100 เมตร จากขอบเขตพื้นที่โครงการ (ต่อ)**

ลำดับ	รายละเอียด	ผลการสำรวจ (N = 9 แห่ง)	
		จำนวน	ร้อยละ
	ระดับปัญหา		
	- น้อยที่สุด	1	33.4
	- น้อย	1	33.3
	- ปานกลาง	1	33.3
	- มาก	0	0.0
	- มากที่สุด	0	0.0
	<b>รวม</b>	<b>3</b>	<b>100.0</b>
	<b>3.5 การว่างงาน</b>		
	(1) ไม่มีปัญหา	6	66.7
	(2) มีปัญหา	3	33.3
	<b>รวม</b>	<b>9</b>	<b>100.0</b>
	ระดับปัญหา		
	- น้อยที่สุด	0	0.0
	- น้อย	1	33.3
	- ปานกลาง	2	66.7
	- มาก	0	0.0
	- มากที่สุด	0	0.0
	<b>รวม</b>	<b>3</b>	<b>100.0</b>
	<b>3.6 ความยากจน</b>		
	(1) ไม่มีปัญหา	6	66.7
	(2) มีปัญหา	3	33.3
	<b>รวม</b>	<b>9</b>	<b>100.0</b>
	ระดับปัญหา		
	- น้อยที่สุด	0	0.0
	- น้อย	1	33.3
	- ปานกลาง	2	66.7
	- มาก	0	0.0
	- มากที่สุด	0	0.0
	<b>รวม</b>	<b>3</b>	<b>100.0</b>
	<b>3.7 การเพิ่มขึ้นของคนต่างถิ่นเข้ามาในพื้นที่</b>		
	(1) ไม่มีปัญหา	2	22.2
	(2) มีปัญหา	7	77.8
	<b>รวม</b>	<b>9</b>	<b>100.0</b>

ตารางที่ 3.4.1.2-4 สรุปผลการสำรวจสภาพเศรษฐกิจ-สังคม  
 ของสถานประกอบการที่อยู่ในระยะ 100 เมตร จากขอบเขตพื้นที่โครงการ (ต่อ)

ลำดับ	รายละเอียด	ผลการสำรวจ (N = 9 แห่ง)	
		จำนวน	ร้อยละ
	ระดับปัญหา		
	- น้อยที่สุด	4	57.1
	- น้อย	2	28.6
	- ปานกลาง	1	14.3
	- มาก	0	0.0
	- มากที่สุด	0	0.0
	รวม	7	100.0
	3.8 ความแออัดของที่อยู่อาศัย		
	(1) ไม่มีปัญหา	6	66.7
	(2) มีปัญหา	3	33.3
	รวม	9	100.0
	ระดับปัญหา		
	- น้อยที่สุด	0	0.0
	- น้อย	1	33.3
	- ปานกลาง	2	66.7
	- มาก	0	0.0
	- มากที่สุด	0	0.0
	รวม	3	100.0
5. การรับรู้ข้อมูลโครงการ			
5.1	ท่านมีความคิดเห็นอย่างไรต่อขอบเขตพื้นที่การศึกษาผลกระทบสิ่งแวดล้อมที่โครงการกำหนด		
	(1) เพียงพอ	9	100.0
	(2) ไม่เพียงพอ	0	0.0
	รวม	9	100.0
5.2	ท่านมีความคิดเห็นอย่างไรต่อขอบเขตการศึกษาผลกระทบสิ่งแวดล้อมที่โครงการกำหนด		
	(1) เพียงพอ	9	100.0
	(2) ไม่เพียงพอ	0	0.0
	รวม	9	100.0
5.3	ท่านทราบหรือไม่ว่าจะมีโครงการนี้เกิดขึ้น		
	(1) เคยทราบ	9	100.0
	(2) ไม่เคยทราบ	0	0.0
	รวม	9	100.0

ตารางที่ 3.4.1.2-4 สรุปผลการสำรวจสภาพเศรษฐกิจ-สังคม  
 ของสถานประกอบการที่อยู่ในระยะ 100 เมตร จากขอบเขตพื้นที่โครงการ (ต่อ)

ลำดับ	รายละเอียด	ผลการสำรวจ (N = 9 แห่ง)	
		จำนวน	ร้อยละ
5.4	แหล่งที่มาของข้อมูล		
	(1) เจ้าหน้าที่โครงการ	5	41.7
	(2) แผ่นพับประชาสัมพันธ์	1	8.3
	(3) ป้ายประชาสัมพันธ์หน้าโครงการ	6	50.0
	(4) เพื่อนบ้าน	0	0.0
	(5) เจ้าของที่ดิน	0	0.0
	(6) อื่นๆ เช่น แบบสอบถาม	0	0.0
	(7) ไม่ระบุ	0	0.0
	รวม	12	100.0



### 1.2.3) ผู้พักอาศัยในอาคารอยู่อาศัยรวมที่อยู่ในระยะ 100 เมตร จากขอบเขต

#### พื้นที่โครงการ

บริเวณพื้นที่ที่อยู่ในระยะ 100 เมตร จากขอบเขตพื้นที่โครงการ พบว่ามีอาคารอยู่อาศัยรวม จำนวน 7 แห่ง บริษัทที่ปรึกษาดำเนินการสำรวจทุกแห่ง โดยการสอบถามความคิดเห็นอาคารพักอาศัยรวม นอกจากการสอบถามความคิดเห็นจากเจ้าของอาคาร/ผู้จัดการนิติบุคคล/นิติบุคคลทุกแห่งแล้ว ที่ปรึกษาได้ขออนุญาตสอบถามความคิดเห็นผู้พักอาศัยในอาคารโดยการส่งเอกสารแบบสอบถามความคิดเห็นไว้ที่ตู้จดหมายของแต่ละห้อง ซึ่งได้ดำเนินการสำรวจสภาพเศรษฐกิจ-สังคม เมื่อวันที่ 7 ธันวาคม 2566 และสอบถามความคิดเห็นบริเวณประตูเข้า-ออกอาคาร ซึ่งได้ดำเนินการสำรวจสภาพเศรษฐกิจ-สังคม เมื่อวันที่ 12 - 24 ธันวาคม 2566

ทั้งนี้ ผลการสำรวจสภาพเศรษฐกิจ-สังคม ผู้พักอาศัยในอาคารอยู่อาศัยรวมที่อยู่ในระยะ 100 เมตร จากขอบเขตพื้นที่โครงการ สามารถสรุปได้ดังนี้

- อาคารอยู่อาศัยรวม (อาคารชุด) ■■■ ความสูง 14 ชั้น จำนวน 1 อาคาร  
เลขที่ ■■■ ถนนป๊อปปูล่า จำนวนห้องพัก 916 ห้อง (ดังแสดงในตำแหน่ง B4 ของรูปที่ 3.4.1.2-2)

#### (1) สรุปผลการสำรวจสภาพเศรษฐกิจ-สังคม

สรุปผลการสำรวจสภาพเศรษฐกิจ-สังคม และความคิดเห็นต่อโครงการของผู้พักอาศัยในอาคารอยู่อาศัยรวม (อาคารชุด) ■■■ เฉพาะที่แสดงความคิดเห็น จำนวน 34 ตัวอย่าง ดังนี้

##### (1.1) ข้อมูลพื้นฐานของผู้ตอบแบบสอบถาม

จากผลการสำรวจข้อมูลพื้นฐานของผู้ตอบแบบสอบถาม พบว่าส่วนใหญ่เป็นเพศหญิง ร้อยละ 61.8 และเพศชาย ร้อยละ 38.2 โดยผู้ตอบแบบสอบถามส่วนใหญ่มีอายุสูงกว่า 60 ปี ร้อยละ 29.4 รองลงมาคือช่วงอายุ 20-30 ปี ร้อยละ 23.5 ถัดไปเป็นช่วงอายุ 51-60 ปี ร้อยละ 20.6 สถานภาพในครัวเรือนส่วนใหญ่เป็นหัวหน้าครัวเรือน ร้อยละ 64.7 รองลงมาคือ ตัวแทนที่ได้รับมอบหมาย ร้อยละ 26.5 ถัดไปเป็นคู่สมรสของหัวหน้าครัวเรือน ร้อยละ 8.8 ส่วนใหญ่นับถือศาสนาพุทธ ร้อยละ 97.1 การศึกษาชั้นสูงสุดส่วนใหญ่ คือ ระดับปริญญาตรี ร้อยละ 38.2 รองลงมาคือ ระดับมัธยมศึกษาตอนปลาย/ปวช. ร้อยละ 17.6 ถัดไปเป็นระดับสูงกว่าปริญญาตรี ร้อยละ 14.8 และส่วนใหญ่ประกอบอาชีพธุรกิจส่วนตัว/ค้าขาย ร้อยละ 26.5 รองลงมาคือพนักงานบริษัทเอกชน ร้อยละ 20.6 ถัดไปเป็นอื่นๆ ร้อยละ 20.5 ส่วนใหญ่ย้ายภูมิลำเนาจากที่อื่น ร้อยละ 88.2 และมีภูมิลำเนาอยู่ที่นี่มาตั้งแต่เกิด ร้อยละ 11.8 ซึ่งส่วนใหญ่ย้ายมาจากภาคตะวันออกเฉียงเหนือ ร้อยละ 23.4 รองลงมาคือภาคใต้และภาคกลาง ร้อยละ 20.0 เท่ากัน ถัดไปเป็นภาคเหนือและภาคตะวันออก ร้อยละ 13.3 เท่ากัน โดยผู้ตอบแบบสอบถามส่วนใหญ่ย้ายเข้ามาอยู่ในพื้นที่เป็นระยะเวลาช่วง 1-5 ปี ร้อยละ 30.0 รองลงมาคือ ช่วงตั้งแต่ 20 ปีขึ้นไป ร้อยละ 23.3 ถัดไปเป็นช่วง 6-10 ปี ร้อยละ 16.7 ซึ่งส่วนใหญ่ย้ายมาเพื่อหางานทำ ร้อยละ 33.3 รองลงมาคือ ย้ายตามครอบครัว ร้อยละ 16.7 ถัดไปเป็นย้ายตามหน่วยงานต้นสังกัด สะดวกในการเดินทาง และอื่นๆ ร้อยละ 10.0 เท่ากัน (ดังแสดงในตารางที่ 3.4.1.2-5)

##### (1.2) ข้อมูลพื้นฐานของครัวเรือน/สถานประกอบการ

จากผลการสำรวจข้อมูลพื้นฐานของครัวเรือน/สถานประกอบการของผู้ตอบแบบสอบถาม พบว่า ในปัจจุบันส่วนใหญ่ใช้อาคารเพื่อพักอาศัยอย่างเดียว ร้อยละ 88.2 รองลงมาคือที่พักอาศัยและสถานประกอบการ ร้อยละ 8.9 ถัดไปเป็นสถานประกอบการอย่างเดียว ร้อยละ 2.9 ลักษณะครัวเรือนทั้งหมดเป็นครอบครัวเดี่ยว ส่วนใหญ่มีจำนวนสมาชิกในครัวเรือน 1-3 คน ร้อยละ 90.9 รองลงมาคือมีจำนวนสมาชิกในครัวเรือน 4-7 คน ร้อยละ 3.0 ภาวะการเงินของครัวเรือนส่วนใหญ่เพียงพอและมีเหลือเก็บ ร้อยละ 48.5 รองลงมาคือ

เพียงพอแต่ไม่มีเหลือเก็บ ร้อยละ 39.4 สถานประกอบการทั้งหมดมีจำนวนพนักงานในสถานประกอบการ จำนวน 1-50 คน สำหรับสิทธิ/ลักษณะของการครอบครองบ้านเรือนและที่ดินอยู่อาศัย/อาคารที่ดินสถานประกอบการ บ้าน/อาคารและที่ดินเป็นของตนเอง และเป็นผู้เช่าทั้งบ้าน/อาคารและที่ดิน ร้อยละ 44.1 เท่ากัน ปัจจุบันเดินทางไปทำงาน/ทำภารกิจประจำวันด้วยรถยนต์ส่วนบุคคล ร้อยละ 38.2 รองลงมาคือรถจักรยานยนต์ส่วนบุคคล และรถโดยสารประจำทาง ร้อยละ 17.6 เท่ากัน ถัดไปเป็น รถจักรยานยนต์รับจ้าง ร้อยละ 8.8 และปัจจุบันส่วนใหญ่ติดตั้งเครื่องรับสัญญาณแบบเคเบิล และไม่ได้ติดตั้ง ร้อยละ 29.4 เท่ากัน รองลงมาคือแบบเสาอากาศ ร้อยละ 23.5 ถัดไปเป็นจานรับสัญญาณดาวเทียม และอื่นๆ ร้อยละ 5.9 ส่วนใหญ่ไม่มีปัญหาในการรับคลื่นสัญญาณวิทยุ/โทรทัศน์ ร้อยละ 85.3 และมีปัญหาในการรับคลื่นสัญญาณวิทยุ/โทรทัศน์ ร้อยละ 14.7 ส่วนใหญ่มีการทำกิจกรรมภายในบริเวณที่ดิน/ที่พักอาศัย/สถานประกอบการ ที่ต้องใช้ประโยชน์จากแสงอาทิตย์คือ กิจกรรมการตากผ้า ร้อยละ 85.3 รองลงมาคือ การใช้ระบบผลิตพลังงานแสงอาทิตย์ติดตั้งบนหลังคา (Solar Roof) และการปลูกต้นไม้ ร้อยละ 5.9 เท่ากัน ถัดไปเป็นอื่นๆ ร้อยละ 2.9 โดยส่วนใหญ่ไม่มีปัญหาในการใช้ประโยชน์จากแสงอาทิตย์ ร้อยละ 94.1 และมีปัญหาในการใช้ประโยชน์จากแสงอาทิตย์ ร้อยละ 5.9 ส่วนใหญ่ไม่มีปัญหาด้านการเปลี่ยนแปลงลม ร้อยละ 97.1 มีปัญหาด้านการเปลี่ยนแปลงลม ร้อยละ 2.9 และส่วนใหญ่ช่องทางการสื่อสารในปัจจุบันคือ โทรศัพท์ ร้อยละ 30.6 รองลงมาคือ แอปพลิเคชันไลน์ ร้อยละ 25.5 ถัดไปเป็น แอปพลิเคชันเฟซบุ๊ก ร้อยละ 19.4 (ดังแสดงในตารางที่ 3.4.1.2-5)

### (1.3) ข้อมูลสุขภาพของครัวเรือน/สถานประกอบการ

จากผลการสำรวจข้อมูลสุขภาพของครัวเรือน/สถานประกอบการ ของผู้ตอบแบบสอบถาม พบว่า ในรอบปีที่ผ่านมาถึงปัจจุบัน การเจ็บป่วยตามสาเหตุโรค 21 กลุ่มโรคที่ไม่เคยเจ็บป่วย ได้แก่ โรคเลือดและอวัยวะสร้างเลือดและความผิดปกติเกี่ยวกับภูมิคุ้มกัน เช่น โรคโลหิตจาง ทาลัสซีเมีย ภาวะแปรปรวนทางจิตและพฤติกรรม เช่น สมองเสื้อม โรคซึมเศร้า โรคประสาท โรคหูและปมกหู โรคระบบย่อยอาหาร รวมโรคในช่องปาก โรคระบบอวัยวะสืบพันธุ์รวมปัสสาวะ เช่น ไตอักเสบ นิ่ว หย่อนสมรรถภาพ ความผิดปกติของอวัยวะสืบพันธุ์ ภาวะแทรกในการตั้งครรภ์ การคลอด และระยะหลังคลอด ภาวะผิดปกติของทารกที่เกิดขึ้นในระยะปริกำเนิด (อายุครรภ์ 22 สัปดาห์ขึ้นไปจนถึง 7 วันหลังคลอด) รูปร่างผิดปกติแต่กำเนิด การพิการจนผิดรูปแต่กำเนิด และโครโมโซมผิดปกติ อาการแสดงและสิ่งผิดปกติที่พบได้จากการตรวจทางคลินิกและทางห้องปฏิบัติการที่ไม่สามารถจำแนกโรคในกลุ่มอื่นได้ การเป็นพิษและผลที่ตามมา อุบัติเหตุจากการขนส่งและผลที่ตามมา สาเหตุจากภายนอกอื่น ๆ ที่ทำให้ป่วยหรือตาย และกลุ่มที่เคยเจ็บป่วย ได้แก่ โรคระบบไหลเวียนเลือด เช่น โรคหัวใจ โรครูมาติก ความดันโลหิต โรคหลอดเลือด โรคเลือดออกในสมอง ต่อมาน้ำเหลืองอักเสบ เคยเจ็บป่วยร้อยละ 20.6 ไม่เคยเจ็บป่วยร้อยละ 79.4 โรคระบบหายใจ เช่น โรคหอบหืด โรคหลอดลมอักเสบ โรคปอดอักเสบ เคยเจ็บป่วยร้อยละ 14.7 ไม่เคยเจ็บป่วยร้อยละ 85.3 โรคผิวหนังและเนื้อเยื่อใต้ผิวหนัง เช่น ผิวหนังอักเสบ โรคสะเก็ด ลมพิษ เคยเจ็บป่วยร้อยละ 11.8 ไม่เคยเจ็บป่วยร้อยละ 88.2 โรคเกี่ยวกับต่อมไร้ท่อ โภชนาการ และเมตาบอลิซึม เช่น คอพอก ไทรอยด์ เบาหวาน และโรคระบบกล้ามเนื้อ รวมโครงร่างและเนื้อเยื่อเสริม เช่น โรคไขข้ออักเสบ โรคข้อเสื่อม โรคกระดูก เคยเจ็บป่วยร้อยละ 5.9 ไม่เคยเจ็บป่วยร้อยละ 94.1 เท่ากัน โรคที่ติดเชื้อและปรสิต เช่น โรคติดเชื้อแบคทีเรีย โรคติดเชื้อที่ลำไส้ฯ เนื้องอก (รวมมะเร็ง) โรคระบบประสาท เช่น โรคสมองอักเสบ โรคไขสันหลังอักเสบ โรคลมชัก เกร็งกระตุก ไมเกรน ปวดศีรษะ อัมพาต และโรคตา รวมส่วนประกอบของตา เคยเจ็บป่วยร้อยละ 2.9 ไม่เคยเจ็บป่วยร้อยละ 97.1 เท่ากัน

สำหรับการเจ็บป่วยตามกลุ่มโรคเฝ้าระวัง 10 กลุ่มโรค พบว่า ผู้ตอบแบบสอบถามทั้งหมดไม่เคยเจ็บป่วยเป็นโรคปอดบวม ไข้เลือดออก วัณโรคปอด และกลุ่มที่เคยเจ็บป่วย ได้แก่

ไข้ไม่ทราบสาเหตุ เคยเจ็บป่วยร้อยละ 5.9 ไม่เคยเจ็บป่วยร้อยละ 94.1 อูจจาระร่วง สุกใส อาหารเป็นพิษ ตาแดง ไข้หวัดใหญ่ และมือ เท้า ปาก เคยเจ็บป่วยร้อยละ 2.9 ไม่เคยเจ็บป่วยร้อยละ 97.1 เท่ากัน

ทั้งนี้ เมื่อมีการเจ็บป่วยผู้ตอบแบบสอบถามส่วนใหญ่ ชี้อาการเอง ร้อยละ 38.9 รองลงมาคือ ไปโรงพยาบาลรัฐ/ไปโรงพยาบาลส่งเสริมสุขภาพตำบล ร้อยละ 36.1 ถัดไปเป็นไปคลินิก/โรงพยาบาลเอกชน ร้อยละ 25.0 และปัจจุบันการรับบริการสาธารณสุขส่วนใหญ่ไม่มีปัญหา ร้อยละ 91.2 (ดังแสดงในตารางที่ 3.4.1.2-5)

#### (1.4) สภาพปัญหาด้านสิ่งแวดล้อม สาธารณูปโภค สังคม และสุขภาพ ที่ได้รับในปัจจุบัน

- **ปัญหาด้านสิ่งแวดล้อมที่ประชาชนได้รับผลกระทบจากชุมชนในปัจจุบัน** พบว่า ผู้ตอบแบบสอบถามส่วนใหญ่ห่วงกังวลว่าจะได้รับปัญหาในด้านฝุ่นละออง ร้อยละ 55.9 มีปัญหาอยู่ในระดับปานกลาง (ร้อยละ 31.6) รองลงมาคือ ด้านเสียงดังและการสั่นสะเทือน ร้อยละ 29.4 มีปัญหาอยู่ในระดับมาก (ร้อยละ 30.0) ถัดไปเป็น ด้านกลิ่นรบกวน ร้อยละ 32.4 มีปัญหาอยู่ในระดับน้อย (ร้อยละ 45.4) ด้านเขม่า/ควัน ร้อยละ 17.6 มีปัญหาอยู่ในระดับมากที่สุด (ร้อยละ 66.6) ด้านน้ำเสีย ร้อยละ 11.8 มีปัญหาอยู่ในระดับน้อยที่สุด (ร้อยละ 50.0) (ตารางที่ 3.4.1.2-5)

- **ปัญหาด้านสาธารณูปโภคที่ประชาชนได้รับผลกระทบจากชุมชนในปัจจุบัน** พบว่า ผู้ตอบแบบสอบถามส่วนใหญ่ห่วงกังวลว่าจะได้รับปัญหาในด้านการจราจรติดขัด ร้อยละ 64.7 มีปัญหาอยู่ในระดับปานกลาง (ร้อยละ 40.9) รองลงมาคือ ด้านถนนอยู่ในสภาพไม่ดี ร้อยละ 44.1 มีปัญหาอยู่ในระดับน้อย (ร้อยละ 40.0) ถัดไปเป็น ด้านขยะล้น/การจัดเก็บขยะไม่เพียงพอ ร้อยละ 29.4 มีปัญหาอยู่ในระดับน้อยที่สุด (ร้อยละ 50.0) ด้านการขาดแคลนน้ำประปา/น้ำประปาไม่ไหล ร้อยละ 20.6 มีปัญหาอยู่ในระดับน้อยที่สุด (ร้อยละ 57.1) ด้านไฟฟ้าใช้ไม่ถึง/ไม่เพียงพอ/ไฟฟ้าดับ ร้อยละ 14.7 มีปัญหาอยู่ในระดับมากที่สุด ระดับมาก ระดับปานกลาง ระดับน้อย และระดับน้อยที่สุด (ร้อยละ 20.0 เท่ากัน) (ตารางที่ 3.4.1.2-5)

- **ปัญหาด้านสังคมที่ประชาชนได้รับผลกระทบจากชุมชนในปัจจุบัน** พบว่า ผู้ตอบแบบสอบถามส่วนใหญ่ห่วงกังวลว่าจะได้รับปัญหาในด้านความแออัดของที่อยู่อาศัย ร้อยละ 41.2 ได้รับปัญหาในระดับปานกลาง (ร้อยละ 42.8) รองลงมาคือ ด้านการเพิ่มขึ้นของคนต่างถิ่นเข้ามาในพื้นที่ ร้อยละ 35.3 ได้รับปัญหาในระดับมาก (ร้อยละ 58.3) ถัดไปเป็นด้านการลักขโมย ร้อยละ 29.4 ได้รับปัญหาในระดับน้อย (ร้อยละ 30.0) ด้านการว่างงาน ร้อยละ 26.4 ได้รับปัญหาในระดับน้อย (ร้อยละ 55.6) ด้านการบดบังแสงอาทิตย์ และด้านยาเสพติด ร้อยละ 23.5 เท่ากัน โดยด้านการบดบังแสงอาทิตย์ ได้รับปัญหาในระดับปานกลาง (ร้อยละ 37.5) ด้านยาเสพติด ได้รับปัญหาในระดับน้อยที่สุด (ร้อยละ 37.5) ด้านการบดบังทัศนียภาพ และด้านการเปลี่ยนแปลงของลม ร้อยละ 20.6 เท่ากัน โดยด้านการบดบังทัศนียภาพ ได้รับปัญหาในระดับมากที่สุด (ร้อยละ 71.4) ด้านการเปลี่ยนแปลงของลม ได้รับปัญหาในระดับมากที่สุด และระดับมาก (ร้อยละ 42.9 เท่ากัน) ด้านการบดบังคลื่นสัญญาณวิทยุ/โทรทัศน์ ร้อยละ 14.7 ได้รับปัญหาในระดับมากที่สุด และระดับมาก (ร้อยละ 40.0 เท่ากัน) ด้านความยากจน และด้านทะเลาะวิวาท ร้อยละ 11.8 เท่ากัน โดยด้านความยากจน ได้รับปัญหาในระดับมาก และระดับปานกลาง (ร้อยละ 50.0 เท่ากัน) ด้านทะเลาะวิวาทได้รับปัญหาในระดับมาก ระดับปานกลาง ระดับน้อย และระดับน้อยที่สุด (ร้อยละ 25.0 เท่ากัน) ด้านอาชญากรรม ร้อยละ 5.9 ได้รับปัญหาในระดับมาก และระดับน้อย (ร้อยละ 50.0 เท่ากัน) (ดังแสดงในตารางที่ 3.4.1.2-5)



### (1.5) การรับรู้ข้อมูลโครงการ

ผู้ตอบแบบสอบถามส่วนใหญ่เคยทราบข้อมูลของโครงการ ร้อยละ 97.1 และไม่เคยทราบ ร้อยละ 2.9 โดยส่วนใหญ่ทราบข้อมูลมาจากเจ้าหน้าที่โครงการ ร้อยละ 31.8 รองลงมาคือ ป้ายประชาสัมพันธ์ด้านหน้าโครงการ ร้อยละ 27.3 ถัดไปเป็นแผ่นพับประชาสัมพันธ์ ร้อยละ 22.7 (ดังแสดงในตารางที่ 3.4.1.2-5)

ตารางที่ 3.4.1.2-5 สรุปผลการสำรวจสภาพเศรษฐกิจ-สังคม  
 ของผู้พักอาศัยในอาคารอยู่อาศัยรวม (อาคารชุด) ■■■

ลำดับ	รายละเอียด	ผลการสำรวจ (N = 34 ตัวอย่าง)	
		จำนวน	ร้อยละ
1. ข้อมูลพื้นฐานของผู้ตอบแบบสอบถาม			
1.1	เพศ		
	(1) ชาย	13	38.2
	(2) หญิง	21	61.8
	รวม	34	100.0
1.2	อายุ		
	(1) 20 - 30 ปี	8	23.5
	(2) 31 - 40 ปี	5	14.7
	(3) 41 - 50 ปี	4	11.8
	(4) 51 - 60 ปี	7	20.6
	(5) สูงกว่า 60 ปี	10	29.4
	(6) ไม่ระบุ	0	0.0
	รวม	34	100.0
1.3	สถานภาพในครัวเรือน		
	(1) หัวหน้าครัวเรือน / เจ้าของ / ผู้จัดการ	22	64.7
	(2) คู่สมรสของหัวหน้าครัวเรือน	3	8.8
	(3) อื่น ๆ ตัวแทนที่ได้รับมอบหมาย	9	26.5
	รวม	34	100.0
1.4	การนับถือศาสนา		
	(1) พุทธ	33	97.1
	(2) อิสลาม	0	0.0
	(3) คริสต์	0	0.0
	(4) อื่น ๆ ระบุ	0	0.0
	(5) ไม่ระบุ	1	2.9
	รวม	34	100.0
1.5	ระดับการศึกษาขั้นสูงสุด		
	(1) ประถมศึกษา	4	11.8
	(2) มัธยมศึกษาตอนต้น	4	11.8
	(3) มัธยมศึกษาตอนปลาย / ปวช.	6	17.6
	(4) อนุปริญญา/ ปวส.	1	2.9
	(5) ปริญญาตรี	13	38.2
	(6) สูงกว่าปริญญาตรี	5	14.8
	(7) อื่น ๆ	0	0.0
	(8) ไม่ระบุ	1	2.9
	รวม	34	100.0

ตารางที่ 3.4.1.2-5 สรุปผลการสำรวจสภาพเศรษฐกิจ-สังคม  
 ของผู้พักอาศัยในอาคารอยู่อาศัยรวม (อาคารชุด) (ต่อ)

ลำดับ	รายละเอียด	ผลการสำรวจ (N = 34 ตัวอย่าง)	
		จำนวน	ร้อยละ
1.6	การประกอบอาชีพ		
	(1) ประกอบธุรกิจส่วนตัว/ค้าขาย	9	26.5
	(2) รับราชการ/ลูกจ้างหน่วยงานราชการ/รัฐวิสาหกิจ	4	11.8
	(3) รับจ้างทั่วไป	2	5.9
	(4) เกษตรกรรม ทำนา ทำสวน ทำไร่ เลี้ยงสัตว์	0	0.0
	(5) พนักงานบริษัทเอกชน	7	20.6
	(6) ไม่ได้ประกอบอาชีพ	5	14.7
	(7) อื่น ๆ	7	20.5
	(8) ไม่ระบุ	0	0.0
	<b>รวม</b>	<b>34</b>	<b>100.0</b>
1.7	ภูมิลำเนาและระยะเวลาในการอยู่อาศัย		
	(1) อยู่ที่นี่มาตั้งแต่เกิด	4	11.8
	(2) ย้ายมาจากที่อื่น	30	88.2
	(3) ไม่ระบุ	0	0.0
	<b>รวม</b>	<b>34</b>	<b>100.0</b>
	ย้ายมาจาก		
	(1) ภาคเหนือ	4	13.3
	(2) ภาคใต้	6	20.0
	(3) ภาคกลาง	6	20.0
	(4) ภาคตะวันตก	0	0.0
	(5) ภาคตะวันออก	4	13.3
	(6) ภาคตะวันออกเฉียงเหนือ	7	23.4
	(7) ไม่ระบุ	3	10.0
	<b>รวม</b>	<b>30</b>	<b>100.0</b>
	จำนวนปีที่ย้ายมา		
	(1) ช่วง 1-5 ปี	9	30.0
	(2) ช่วง 6-10 ปี	5	16.7
	(3) ช่วง 11-15 ปี	3	10.0
	(4) ช่วง 16-20 ปี	2	6.7
	(5) ตั้งแต่ 20 ปีขึ้นไป	7	23.3
	(6) ไม่ระบุ	4	13.3
	<b>รวม</b>	<b>30</b>	<b>100.0</b>
	สาเหตุการย้าย		
	- หางานทำ	10	33.3
	- ย้ายตามหน่วยงานต้นสังกัด	3	10.0
	- ย้ายตามครอบครัว	5	16.7
	- ใกล้เครือญาติ	0	0.0



ตารางที่ 3.4.1.2-5 สรุปผลการสำรวจสภาพเศรษฐกิจ-สังคม  
 ของผู้พักอาศัยในอาคารอยู่อาศัยรวม (อาคารชุด) (ต่อ)

ลำดับ	รายละเอียด	ผลการสำรวจ (N = 34 ตัวอย่าง)	
		จำนวน	ร้อยละ
	- สะดวกในการเดินทาง	3	10.0
	- อื่น ๆ	3	10.0
	- ไม่ระบุ	6	20.0
	<b>รวม</b>	<b>30</b>	<b>100.0</b>
<b>2. ข้อมูลครัวเรือน/สถานประกอบการ</b>			
<b>2.1</b>	<b>วัตถุประสงค์/ลักษณะของการใช้อาคารบ้านเรือนที่อยู่อาศัย/ สถานประกอบการในปัจจุบัน</b>		
	(1) ที่พักอาศัยอย่างเดียว	30	88.2
	(2) ที่พักอาศัยและสถานประกอบการ	3	8.9
	(3) สถานประกอบการอย่างเดียว	1	2.9
	(4) ไม่ระบุ	0	0.0
	<b>รวม</b>	<b>34</b>	<b>100.0</b>
<b>2.2</b>	<b>ลักษณะครัวเรือนของท่าน</b>		
	(1) ครอบครัวเดี่ยว (พ่อ แม่ ลูก)	33	100.0
	(2) ครอบครัวขยาย (ญาติพี่น้องอยู่รวมกัน)	0	0.0
	(3) ไม่ระบุ	0	0.0
	<b>รวม</b>	<b>33</b>	<b>100.0</b>
<b>2.3</b>	<b>จำนวนสมาชิกในครัวเรือน</b>		
	(1) จำนวน 1-3 คน	30	90.9
	(2) จำนวน 4-7 คน	1	3.0
	(3) ตั้งแต่ 7 คนขึ้นไป	0	0.0
	(4) ไม่ระบุ	2	6.1
	<b>รวม</b>	<b>33</b>	<b>100.0</b>
<b>2.4</b>	<b>ภาวะการเงินของครัวเรือนในปัจจุบัน</b>		
	(1) เพียงพอและมีเหลือเก็บ	16	48.5
	(2) เพียงพอแต่ไม่มีเหลือเก็บ	13	39.4
	(3) ไม่เพียงพอต้องกู้ยืม	0	0.0
	(4) ไม่ระบุ	4	12.1
	<b>รวม</b>	<b>33</b>	<b>100.0</b>
<b>2.5</b>	<b>จำนวนพนักงานในสถานประกอบการ</b>		
	(1) จำนวน 1-50 คน	4	100.0
	(2) จำนวน 51-200 คน	0	0.0
	(3) ตั้งแต่ 201 คนขึ้นไป	0	0.0
	(4) ไม่ระบุ	0	0.0
	<b>รวม</b>	<b>4</b>	<b>100.0</b>

ตารางที่ 3.4.1.2-5 สรุปผลการสำรวจสภาพเศรษฐกิจ-สังคม  
 ของผู้พักอาศัยในอาคารอยู่อาศัยรวม (อาคารชุด) (ต่อ)

ลำดับ	รายละเอียด	ผลการสำรวจ (N = 34 ตัวอย่าง)	
		จำนวน	ร้อยละ
2.6	สิทธิ/ลักษณะของการครอบครองบ้านเรือนและที่ดินอยู่อาศัย/อาคารที่ดิน สถานประกอบการ		
	(1) บ้าน/อาคารและที่ดินเป็นของตนเอง	15	44.1
	(2) บ้าน/อาคารเป็นของตนเอง แต่เช่าที่ดิน	0	0.0
	(3) เป็นผู้เช่าทั้งบ้าน/อาคารและที่ดิน	15	44.1
	(4) เป็นสวัสดิการของหน่วยงาน	0	0.0
	(5) ไม่ระบุ	4	11.8
	รวม	34	100.0
2.7	ปัจจุบันท่านเลือกวิธีการเดินทางไปทำงาน/ทำภารกิจประจำวันด้วยวิธีใด		
	(1) รถยนต์ส่วนบุคคล	13	38.2
	(2) รถจักรยานยนต์ส่วนบุคคล	6	17.6
	(3) รถจักรยานยนต์รับจ้าง	3	8.8
	(4) รถโดยสารประจำทาง	6	17.6
	(5) รถยนต์สาธารณะ (Taxi)	1	3.0
	(6) ระบบขนส่งมวลชนเร็ว	0	0.0
	(7) รถจักรยาน	0	0.0
	(8) อื่นๆ ได้แก่....	1	3.0
	(9) ไม่ระบุ	4	11.8
	รวม	34	100.0
2.8	บ้าน/อาคารของท่านปัจจุบันติดตั้งเครื่องรับสัญญาณโทรทัศน์แบบใด		
	(1) จานรับสัญญาณดาวเทียม	2	5.9
	(2) เสืออากาศ	8	23.5
	(3) เคเบิล	10	29.4
	(4) ไม่ได้ติดตั้ง	10	29.4
	(5) อื่น ๆ	2	5.9
	(6) ไม่ระบุ	2	5.9
	รวม	34	100.0
2.9	ปัจจุบันท่านมีปัญหาในการรับคลื่นสัญญาณวิทยุ/โทรทัศน์หรือไม่		
	(1) ไม่มีปัญหา	29	85.3
	(2) มีปัญหา ลักษณะของปัญหา ได้แก่	5	14.7
	(3) ไม่ระบุ	0	0.0
	รวม	34	100.0

ตารางที่ 3.4.1.2-5 สรุปผลการสำรวจสภาพเศรษฐกิจ-สังคม  
 ของผู้พักอาศัยในอาคารอยู่อาศัยรวม (อาคารชุด) (ต่อ)

ลำดับ	รายละเอียด	ผลการสำรวจ (N = 34 ตัวอย่าง)	
		จำนวน	ร้อยละ
2.10	ปัจจุบันท่านมีการทำกิจกรรมภายในบริเวณที่ดิน/ ที่พักอาศัย/ สถานประกอบการ ที่ต้องการใช้ประโยชน์จากแสงอาทิตย์ใดบ้าง		
	(1) การใช้ระบบผลิตพลังงานแสงอาทิตย์ติดตั้งบนหลังคา (Solar Roof)	2	5.9
	(2) กิจกรรมการตากผ้า	29	85.3
	(3) การปลูกต้นไม้	2	5.9
	(4) อื่น ๆ	1	2.9
	(5) ไม่ระบุ	0	0.0
	รวม	34	100.0
2.11	ปัจจุบันท่านมีปัญหาในการใช้ประโยชน์จากแสงอาทิตย์หรือไม่		
	(1) ไม่มีปัญหา	32	94.1
	(2) มีปัญหา ลักษณะของปัญหา ได้แก่	2	5.9
	(3) ไม่ระบุ	0	0.0
	รวม	34	100.0
2.12	ปัจจุบันท่านมีปัญหาด้านการเปลี่ยนแปลงลมหรือไม่		
	(1) ไม่มีปัญหา	33	97.1
	(2) มีปัญหา ลักษณะของปัญหา ได้แก่	1	2.9
	(3) ไม่ระบุ	0	0.0
	รวม	34	100.0
2.13	การติดต่อสื่อสารในปัจจุบันท่านใช้ช่องทางใด		
	(1) โทรศัพท์	30	30.6
	(2) อีเมล	10	10.2
	(3) แอปพลิเคชันไลน์	25	25.5
	(4) แอปพลิเคชันเฟซบุ๊ก	19	19.4
	(5) สื่ออิเล็กทรอนิกส์ เช่น โปรแกรม Zoom, Google meet, Web EX	14	14.3
	(6) อื่น ๆ ระบุ	0	0.0
	รวม	98	100.0
3. ข้อมูลสุขภาพของครัวเรือน/สถานประกอบการ			
3.1	ในรอบปีที่ผ่านมาถึงปัจจุบัน ท่านและสมาชิกในครัวเรือน หรือสถานประกอบการเคยเจ็บป่วยหรือไม่		
	(1) ไม่เคยเจ็บป่วย	15	44.1
	(2) เคยเจ็บป่วย	18	52.9
	(3) ไม่ระบุ	1	3.0
	รวม	34	100.0



ตารางที่ 3.4.1.2-5 สรุปผลการสำรวจสภาพเศรษฐกิจ-สังคม  
 ของผู้พักอาศัยในอาคารอยู่อาศัยรวม (อาคารชุด) ■■■ (ต่อ)

ลำดับ	รายละเอียด	ผลการสำรวจ (N = 34 ตัวอย่าง)	
		จำนวน	ร้อยละ
3.2	ในรอบปีที่ผ่านมาภายในครัวเรือน / สถานประกอบการของท่าน ป่วยเป็นโรคดังต่อไปนี้		
	<b>สาเหตุโรค 21 กลุ่มโรค</b>		
	(1) โรคที่ติดเชื้อและปรสิต เช่น โรคติดเชื้อแบคทีเรีย โรคติดเชื้อที่ลำไส้		
	(1.1) ไม่เคยเจ็บป่วย	33	97.1
	(1.2) เคยเจ็บป่วย	1	2.9
	<b>รวม</b>	<b>34</b>	<b>100.0</b>
	(2) เนื้องอก (รวมมะเร็ง)		
	(2.1) ไม่เคยเจ็บป่วย	33	97.1
	(2.2) เคยเจ็บป่วย	1	2.9
	<b>รวม</b>	<b>34</b>	<b>100.0</b>
	(3) โรคเลือดและอวัยวะสร้างเลือดและความผิดปกติเกี่ยวกับภูมิคุ้มกัน เช่น โรคโลหิตจาง ทาลัสซีเมีย		
	(3.1) ไม่เคยเจ็บป่วย	34	100.0
	(3.2) เคยเจ็บป่วย	0	0.0
	<b>รวม</b>	<b>34</b>	<b>100.0</b>
	(4) โรคเกี่ยวกับต่อมไร้ท่อ โภชนาการ และเมตาบอลิซึม เช่น คอพอก ไทรอยด์ เบาหวาน		
	(4.1) ไม่เคยเจ็บป่วย	32	94.1
	(4.2) เคยเจ็บป่วย	2	5.9
	<b>รวม</b>	<b>34</b>	<b>100.0</b>
	(5) ภาวะแปรปรวนทางจิตและพฤติกรรม เช่น สมอลเสื่อม โรคซึมเศร้า โรคประสาท		
	(5.1) ไม่เคยเจ็บป่วย	34	100.0
	(5.2) เคยเจ็บป่วย	0	0.0
	<b>รวม</b>	<b>34</b>	<b>100.0</b>
	(6) โรคระบบประสาท เช่น โรคสมองอักเสบ โรคไขสันหลังอักเสบ โรคลมชัก เกร็งกระตุก ไมเกรน ปวดศีรษะ อัมพาต		
	(6.1) ไม่เคยเจ็บป่วย	33	97.1
	(6.2) เคยเจ็บป่วย	1	2.9
	<b>รวม</b>	<b>34</b>	<b>100.0</b>
	(7) โรคตา รวมส่วนประกอบของตา		
	(7.1) ไม่เคยเจ็บป่วย	33	97.1
	(7.2) เคยเจ็บป่วย	1	2.9
	<b>รวม</b>	<b>34</b>	<b>100.0</b>

ตารางที่ 3.4.1.2-5 สรุปผลการสำรวจสภาพเศรษฐกิจ-สังคม  
 ของผู้พักอาศัยในอาคารอยู่อาศัยรวม (อาคารชุด) (ต่อ)

ลำดับ	รายละเอียด	ผลการสำรวจ (N = 34 ตัวอย่าง)	
		จำนวน	ร้อยละ
	(8) โรคหุและปมกนก		
	(8.1) ไม่เคยเจ็บป่วย	34	100.0
	(8.2) เคยเจ็บป่วย	0	0.0
	<b>รวม</b>	<b>34</b>	<b>100.0</b>
	(9) โรคระบบไหลเวียนเลือด เช่น โรคหัวใจ โรคความดันโลหิต โรคหลอดเลือดในสมอง โรคหลอดเลือดในสมอง ต่อมาน้ำเหลืองอักเสบ		
	(9.1) ไม่เคยเจ็บป่วย	27	79.4
	(9.2) เคยเจ็บป่วย	7	20.6
	<b>รวม</b>	<b>34</b>	<b>100.0</b>
	(10) โรคระบบหายใจ เช่น โรคหอบหืด โรคหลอดลมอักเสบ โรคปอดอักเสบ		
	(10.1) ไม่เคยเจ็บป่วย	29	85.3
	(10.2) เคยเจ็บป่วย	5	14.7
	<b>รวม</b>	<b>34</b>	<b>100.0</b>
	(11) โรคระบบย่อยอาหาร รวมโรคในช่องปาก		
	(11.1) ไม่เคยเจ็บป่วย	34	100.0
	(11.2) เคยเจ็บป่วย	0	0.0
	<b>รวม</b>	<b>34</b>	<b>100.0</b>
	(12) โรคผิวหนังและเนื้อเยื่อใต้ผิวหนัง เช่น ผื่นคันอักเสบ โรคสะเก็ด ลมพิษ		
	(12.1) ไม่เคยเจ็บป่วย	30	88.2
	(12.2) เคยเจ็บป่วย	4	11.8
	<b>รวม</b>	<b>34</b>	<b>100.0</b>
	(13) โรคระบบกล้ามเนื้อ รวมโครงร่าง และเนื้อเยื่อเสริม เช่น โรคไขข้ออักเสบ โรคข้อเสื่อม โรคกระดูก		
	(13.1) ไม่เคยเจ็บป่วย	32	94.1
	(13.2) เคยเจ็บป่วย	2	5.9
	<b>รวม</b>	<b>34</b>	<b>100.0</b>
	(14) โรคระบบอวัยวะสืบพันธุ์รวมปัสสาวะ เช่น ไตอักเสบ นิ่ว ห่อน สมรรถภาพ ความผิดปกติของอวัยวะสืบพันธุ์		
	(14.1) ไม่เคยเจ็บป่วย	34	100.0
	(14.2) เคยเจ็บป่วย	0	0.0
	<b>รวม</b>	<b>34</b>	<b>100.0</b>
	(15) ภาวะแทรกซ้อนในการตั้งครรภ์ การคลอด และระยะหลังคลอด		
	(15.1) ไม่เคยเจ็บป่วย	34	100.0
	(15.2) เคยเจ็บป่วย	0	0.0
	<b>รวม</b>	<b>34</b>	<b>100.0</b>

ตารางที่ 3.4.1.2-5 สรุปผลการสำรวจสภาพเศรษฐกิจ-สังคม  
 ของผู้พักอาศัยในอาคารอยู่อาศัยรวม (อาคารชุด) (ต่อ)

ลำดับ	รายละเอียด	ผลการสำรวจ (N = 34 ตัวอย่าง)	
		จำนวน	ร้อยละ
	(16) ภาวะผิดปกติของทารกที่เกิดขึ้นในระยะปริกำเนิด (อายุครรภ์ 22 สัปดาห์ขึ้นไปจนถึง 7 วันหลังคลอด)		
	(16.1) ไม่เคยเจ็บป่วย	34	100.0
	(16.2) เคยเจ็บป่วย	0	0.0
	<b>รวม</b>	<b>34</b>	<b>100.0</b>
	(17) รูปร่างผิดปกติแต่กำเนิด การพิการจนผิดรูปแต่กำเนิด และโครโมโซมผิดปกติ		
	(17.1) ไม่เคยเจ็บป่วย	34	100.0
	(17.2) เคยเจ็บป่วย	0	0.0
	<b>รวม</b>	<b>34</b>	<b>100.0</b>
	(18) อาการแสดงและสิ่งผิดปกติที่พบได้จากการตรวจทางคลินิก และทางห้องปฏิบัติการที่ไม่สามารถจำแนกโรคในกลุ่มอื่นได้		
	(18.1) ไม่เคยเจ็บป่วย	34	100.0
	(18.2) เคยเจ็บป่วย	0	0.0
	<b>รวม</b>	<b>34</b>	<b>100.0</b>
	(19) การเป็นพิษและผลที่ตามมา		
	(19.1) ไม่เคยเจ็บป่วย	34	100.0
	(19.2) เคยเจ็บป่วย	0	0.0
	<b>รวม</b>	<b>34</b>	<b>100.0</b>
	(20) อุบัติเหตุจากการขนส่งและผลที่ตามมา		
	(20.1) ไม่เคยเจ็บป่วย	34	100.0
	(20.2) เคยเจ็บป่วย	0	0.0
	<b>รวม</b>	<b>34</b>	<b>100.0</b>
	(21) สาเหตุจากภายนอกอื่น ๆ ที่ทำให้ป่วยหรือตาย		
	(21.1) ไม่เคยเจ็บป่วย	34	100.0
	(21.2) เคยเจ็บป่วย	0	0.0
	<b>รวม</b>	<b>34</b>	<b>100.0</b>
	<b>กลุ่มโรคเฝ้าระวัง 10 กลุ่มโรค</b>		
	(1) อุจจาระร่วง		
	(1.1) ไม่เคยเจ็บป่วย	33	97.1
	(1.2) เคยเจ็บป่วย	1	2.9
	<b>รวม</b>	<b>34</b>	<b>100.0</b>
	(2) ปอดบวม		
	(2.1) ไม่เคยเจ็บป่วย	34	100.0
	(2.2) เคยเจ็บป่วย	0	0.0
	<b>รวม</b>	<b>34</b>	<b>100.0</b>

ตารางที่ 3.4.1.2-5 สรุปผลการสำรวจสภาพเศรษฐกิจ-สังคม  
 ของผู้พักอาศัยในอาคารอยู่อาศัยรวม (อาคารชุด) ■■■ (ต่อ)

ลำดับ	รายละเอียด	ผลการสำรวจ (N = 34 ตัวอย่าง)	
		จำนวน	ร้อยละ
	(3) ใช้เลือดออก		
	(3.1) ไม่เคยเจ็บป่วย	34	100.0
	(3.2) เคยเจ็บป่วย	0	0.0
	<b>รวม</b>	<b>34</b>	<b>100.0</b>
	(4) สุกใส		
	(4.1) ไม่เคยเจ็บป่วย	33	97.1
	(4.2) เคยเจ็บป่วย	1	2.9
	<b>รวม</b>	<b>34</b>	<b>100.0</b>
	(5) อาหารเป็นพิษ		
	(5.1) ไม่เคยเจ็บป่วย	33	97.1
	(5.2) เคยเจ็บป่วย	1	2.9
	<b>รวม</b>	<b>34</b>	<b>100.0</b>
	(6) วัณโรคปอด		
	(6.1) ไม่เคยเจ็บป่วย	34	100.0
	(6.2) เคยเจ็บป่วย	0	0.0
	<b>รวม</b>	<b>34</b>	<b>100.0</b>
	(7) ไข้ไม่ทราบสาเหตุ		
	(7.1) ไม่เคยเจ็บป่วย	32	94.1
	(7.2) เคยเจ็บป่วย	2	5.9
	<b>รวม</b>	<b>34</b>	<b>100.0</b>
	(8) ตาแดง		
	(8.1) ไม่เคยเจ็บป่วย	33	97.1
	(8.2) เคยเจ็บป่วย	1	2.9
	<b>รวม</b>	<b>34</b>	<b>100.0</b>
	(9) ไข้หวัดใหญ่		
	(9.1) ไม่เคยเจ็บป่วย	33	97.1
	(9.2) เคยเจ็บป่วย	1	2.9
	<b>รวม</b>	<b>34</b>	<b>100.0</b>
	(10) มือ เท้า ปาก		
	(10.1) ไม่เคยเจ็บป่วย	33	97.1
	(10.2) เคยเจ็บป่วย	1	2.9
	<b>รวม</b>	<b>34</b>	<b>100.0</b>



ตารางที่ 3.4.1.2-5 สรุปผลการสำรวจสภาพเศรษฐกิจ-สังคม  
ของผู้พักอาศัยในอาคารอยู่อาศัยรวม (อาคารชุด) (ต่อ)

ลำดับ	รายละเอียด	ผลการสำรวจ (N = 34 ตัวอย่าง)	
		จำนวน	ร้อยละ
3.3	วิธีการรักษาเมื่อเกิดการเจ็บป่วย		
	(1) ป่วยให้หายเอง	0	0.0
	(2) ซื้อยากินเอง	14	38.9
	(3) ไปคลินิก/โรงพยาบาลเอกชน	9	25.0
	(4) ไปโรงพยาบาลรัฐ/ไปโรงพยาบาลส่งเสริมสุขภาพตำบล	13	36.1
	รวม	36	100.0
3.4	มีปัญหาด้านการรับบริการสาธารณสุขหรือไม่		
	(1) ไม่มีปัญหา	31	91.2
	(2) มีปัญหา	0	0.0
	(3) ไม่ระบุ	3	8.8
	รวม	34	100.0
4. สภาพปัญหาด้านสิ่งแวดล้อม สาธารณูปโภค สังคม และสุขภาพที่ได้รับในปัจจุบัน			
4.1	ปัญหาด้านสิ่งแวดล้อม		
	1.1 กลิ่นรบกวน		
	(1) ไม่มีปัญหา	23	67.6
	(2) มีปัญหา	11	32.4
	(3) ไม่ระบุ	0	0.0
	รวม	34	100.0
	ระดับปัญหา		
	- น้อยที่สุด	1	9.1
	- น้อย	5	45.4
	- ปานกลาง	4	36.4
	- มาก	0	0.0
	- มากที่สุด	1	9.1
	รวม	11	100.0
	1.2 ฝุ่นละออง		
	(1) ไม่มีปัญหา	15	44.1
	(2) มีปัญหา	19	55.9
	(3) ไม่ระบุ	0	0.0
	รวม	34	100.0
	ระดับปัญหา		
	- น้อยที่สุด	1	5.2
	- น้อย	3	15.8
	- ปานกลาง	6	31.6
	- มาก	5	26.3
	- มากที่สุด	4	21.1
	รวม	19	100.0

ตารางที่ 3.4.1.2-5 สรุปผลการสำรวจสภาพเศรษฐกิจ-สังคม  
 ของผู้พักอาศัยในอาคารอยู่อาศัยรวม (อาคารชุด) (ต่อ)

ลำดับ	รายละเอียด	ผลการสำรวจ (N = 34 ตัวอย่าง)	
		จำนวน	ร้อยละ
	<b>1.3 เขมา/ควีน</b>		
	(1) ไม่มีปัญหา	28	82.4
	(2) มีปัญหา	6	17.6
	(3) ไม่ระบุ	0	0.0
	<b>รวม</b>	<b>34</b>	<b>100.0</b>
	ระดับปัญหา		
	- น้อยที่สุด	1	16.7
	- น้อย	0	0.0
	- ปานกลาง	0	0.0
	- มาก	1	16.7
	- มากที่สุด	4	66.6
	<b>รวม</b>	<b>6</b>	<b>100.0</b>
	<b>1.4 น้ำเสีย</b>		
	(1) ไม่มีปัญหา	30	88.2
	(2) มีปัญหา	4	11.8
	(3) ไม่ระบุ	0	0.0
	<b>รวม</b>	<b>34</b>	<b>100.0</b>
	ระดับปัญหา		
	- น้อยที่สุด	2	50.0
	- น้อย	0	0.0
	- ปานกลาง	0	0.0
	- มาก	1	25.0
	- มากที่สุด	1	25.0
	<b>รวม</b>	<b>4</b>	<b>100.0</b>
	<b>1.5 เสียงดังและการสั่นสะเทือน</b>		
	(1) ไม่มีปัญหา	24	70.6
	(2) มีปัญหา	10	29.4
	(3) ไม่ระบุ	0	0.0
	<b>รวม</b>	<b>34</b>	<b>100.0</b>
	ระดับปัญหา		
	- น้อยที่สุด	2	20.0
	- น้อย	1	10.0
	- ปานกลาง	2	20.0
	- มาก	3	30.0
	- มากที่สุด	2	20.0
	<b>รวม</b>	<b>10</b>	<b>100.0</b>

ตารางที่ 3.4.1.2-5 สรุปผลการสำรวจสภาพเศรษฐกิจ-สังคม  
 ของผู้พักอาศัยในอาคารอยู่อาศัยรวม (อาคารชุด) (ต่อ)

ลำดับ	รายละเอียด	ผลการสำรวจ (N = 34 ตัวอย่าง)	
		จำนวน	ร้อยละ
4.2	ปัญหาด้านสาธารณูปโภค		
	2.1 การจราจรติดขัด		
	(1) ไม่มีปัญหา	12	35.3
	(2) มีปัญหา	22	64.7
	(3) ไม่ระบุ	0	0.0
	<b>รวม</b>	<b>34</b>	<b>100.0</b>
	ระดับปัญหา		
	- น้อยที่สุด	0	0.0
	- น้อย	1	4.5
	- ปานกลาง	9	40.9
	- มาก	5	22.7
	- มากที่สุด	7	31.9
	<b>รวม</b>	<b>22</b>	<b>100.0</b>
	2.2 ถนนอยู่ในสภาพไม่ดี		
	(1) ไม่มีปัญหา	19	55.9
	(2) มีปัญหา	15	44.1
	(3) ไม่ระบุ	0	0.0
	<b>รวม</b>	<b>34</b>	<b>100.0</b>
	ระดับปัญหา		
	- น้อยที่สุด	1	6.7
	- น้อย	6	40.0
	- ปานกลาง	4	26.7
	- มาก	2	13.3
	- มากที่สุด	2	13.3
	<b>รวม</b>	<b>15</b>	<b>100.0</b>
	2.3 ไฟฟ้าใช้ไม่ถึง/ไม่เพียงพอ/ไฟฟ้าดับ		
	(1) ไม่มีปัญหา	29	85.3
	(2) มีปัญหา	5	14.7
	(3) ไม่ระบุ	0	0.0
	<b>รวม</b>	<b>34</b>	<b>100.0</b>
	ระดับปัญหา		
	- น้อยที่สุด	1	20.0
	- น้อย	1	20.0
	- ปานกลาง	1	20.0
	- มาก	1	20.0
	- มากที่สุด	1	20.0
	<b>รวม</b>	<b>5</b>	<b>100.0</b>

ตารางที่ 3.4.1.2-5 สรุปผลการสำรวจสภาพเศรษฐกิจ-สังคม  
 ของผู้พักอาศัยในอาคารอยู่อาศัยรวม (อาคารชุด) (ต่อ)

ลำดับ	รายละเอียด	ผลการสำรวจ (N = 34 ตัวอย่าง)	
		จำนวน	ร้อยละ
	<b>2.4 การขาดแคลนน้ำประปา/น้ำประปาไม่ไหล</b>		
	(1) ไม่มีปัญหา	27	79.4
	(2) มีปัญหา	7	20.6
	(3) ไม่ระบุ	0	0.0
	<b>รวม</b>	<b>34</b>	<b>100.0</b>
	ระดับปัญหา		
	- น้อยที่สุด	4	57.1
	- น้อย	2	28.6
	- ปานกลาง	0	0.0
	- มาก	0	0.0
	- มากที่สุด	1	14.3
	<b>รวม</b>	<b>7</b>	<b>100.0</b>
	<b>2.5 ขยะล้น/การจัดเก็บขยะไม่เพียงพอ</b>		
	(1) ไม่มีปัญหา	24	70.6
	(2) มีปัญหา	10	29.4
	(3) ไม่ระบุ	0	0.0
	<b>รวม</b>	<b>34</b>	<b>100.0</b>
	ระดับปัญหา		
	- น้อยที่สุด	5	50.0
	- น้อย	3	30.0
	- ปานกลาง	1	10.0
	- มาก	0	0.0
	- มากที่สุด	1	10.0
	<b>รวม</b>	<b>10</b>	<b>100.0</b>
<b>4.3</b>	<b>ปัญหาด้านสังคม</b>		
	<b>3.1 ยาเสพติด</b>		
	(1) ไม่มีปัญหา	26	76.5
	(2) มีปัญหา	8	23.5
	(3) ไม่ระบุ	0	0.0
	<b>รวม</b>	<b>34</b>	<b>100.0</b>
	ระดับปัญหา		
	- น้อยที่สุด	3	37.5
	- น้อย	2	25.0
	- ปานกลาง	2	25.0
	- มาก	1	12.5
	- มากที่สุด	0	0.0
	<b>รวม</b>	<b>8</b>	<b>100.0</b>



ตารางที่ 3.4.1.2-5 สรุปผลการสำรวจสภาพเศรษฐกิจ-สังคม  
 ของผู้พักอาศัยในอาคารอยู่อาศัยรวม (อาคารชุด) (ต่อ)

ลำดับ	รายละเอียด	ผลการสำรวจ (N = 34 ตัวอย่าง)	
		จำนวน	ร้อยละ
	<b>3.2 การลักขโมย</b>		
	(1) ไม่มีปัญหา	24	70.6
	(2) มีปัญหา	10	29.4
	(3) ไม่ระบุ	0	0.0
	<b>รวม</b>	<b>34</b>	<b>100.0</b>
	ระดับปัญหา		
	- น้อยที่สุด	2	20.0
	- น้อย	3	30.0
	- ปานกลาง	2	20.0
	- มาก	1	10.0
	- มากที่สุด	2	20.0
	<b>รวม</b>	<b>10</b>	<b>100.0</b>
	<b>3.3 การทะเลาะวิวาท</b>		
	(1) ไม่มีปัญหา	30	88.2
	(2) มีปัญหา	4	11.8
	(3) ไม่ระบุ	0	0.0
	<b>รวม</b>	<b>34</b>	<b>100.0</b>
	ระดับปัญหา		
	- น้อยที่สุด	1	25.0
	- น้อย	1	25.0
	- ปานกลาง	1	25.0
	- มาก	1	25.0
	- มากที่สุด	0	0.0
	<b>รวม</b>	<b>4</b>	<b>100.0</b>
	<b>3.4 อาชญากรรม</b>		
	(1) ไม่มีปัญหา	32	94.1
	(2) มีปัญหา	2	5.9
	(3) ไม่ระบุ	0	0.0
	<b>รวม</b>	<b>34</b>	<b>100.0</b>
	ระดับปัญหา		
	- น้อยที่สุด	0	0.0
	- น้อย	1	50.0
	- ปานกลาง	0	0.0
	- มาก	1	50.0
	- มากที่สุด	0	0.0
	<b>รวม</b>	<b>2</b>	<b>100.0</b>

ตารางที่ 3.4.1.2-5 สรุปผลการสำรวจสภาพเศรษฐกิจ-สังคม  
 ของผู้พักอาศัยในอาคารอยู่อาศัยรวม (อาคารชุด) (ต่อ)

ลำดับ	รายละเอียด	ผลการสำรวจ (N = 34 ตัวอย่าง)	
		จำนวน	ร้อยละ
	<b>3.5 การว่างงาน</b>		
	(1) ไม่มีปัญหา	25	73.5
	(2) มีปัญหา	9	26.5
	(3) ไม่ระบุ	0	0.0
	<b>รวม</b>	<b>34</b>	<b>100.0</b>
	ระดับปัญหา		
	- น้อยที่สุด	1	11.1
	- น้อย	5	55.6
	- ปานกลาง	1	11.1
	- มาก	2	22.2
	- มากที่สุด	0	0.0
	<b>รวม</b>	<b>9</b>	<b>100.0</b>
	<b>3.6 ความยากจน</b>		
	(1) ไม่มีปัญหา	30	88.2
	(2) มีปัญหา	4	11.8
	(3) ไม่ระบุ	0	0.0
	<b>รวม</b>	<b>34</b>	<b>100.0</b>
	ระดับปัญหา		
	- น้อยที่สุด	0	0.0
	- น้อย	0	0.0
	- ปานกลาง	2	50.0
	- มาก	2	50.0
	- มากที่สุด	0	0.0
	<b>รวม</b>	<b>4</b>	<b>100.0</b>
	<b>3.7 การเพิ่มขึ้นของคนต่างถิ่นเข้ามาในพื้นที่</b>		
	(1) ไม่มีปัญหา	22	64.7
	(2) มีปัญหา	12	35.3
	(3) ไม่ระบุ	0	0.0
	<b>รวม</b>	<b>34</b>	<b>100.0</b>
	ระดับปัญหา		
	- น้อยที่สุด	0	0.0
	- น้อย	2	16.7
	- ปานกลาง	0	0.0
	- มาก	7	58.3
	- มากที่สุด	3	25.0
	<b>รวม</b>	<b>12</b>	<b>100.0</b>

ตารางที่ 3.4.1.2-5 สรุปผลการสำรวจสภาพเศรษฐกิจ-สังคม  
 ของผู้พักอาศัยในอาคารอยู่อาศัยรวม (อาคารชุด) (ต่อ)

ลำดับ	รายละเอียด	ผลการสำรวจ (N = 34 ตัวอย่าง)	
		จำนวน	ร้อยละ
	<b>3.8 ความแออัดของที่อยู่อาศัย</b>		
	(1) ไม่มีปัญหา	20	58.8
	(2) มีปัญหา	14	41.2
	(3) ไม่ระบุ	0	0.0
	<b>รวม</b>	<b>34</b>	<b>100.0</b>
	ระดับปัญหา		
	- น้อยที่สุด	0	0.0
	- น้อย	2	14.3
	- ปานกลาง	6	42.8
	- มาก	4	28.6
	- มากที่สุด	2	14.3
	<b>รวม</b>	<b>14</b>	<b>100.0</b>
	<b>3.9 การบดบังแสงอาทิตย์</b>		
	(1) ไม่มีปัญหา	26	76.5
	(2) มีปัญหา	8	23.5
	(3) ไม่ระบุ	0	0.0
	<b>รวม</b>	<b>34</b>	<b>100.0</b>
	ระดับปัญหา		
	- น้อยที่สุด	1	12.5
	- น้อย	0	0.0
	- ปานกลาง	3	37.5
	- มาก	1	12.5
	- มากที่สุด	3	37.5
	<b>รวม</b>	<b>8</b>	<b>100.0</b>
	<b>3.10 การเปลี่ยนแปลงของลม</b>		
	(1) ไม่มีปัญหา	27	79.4
	(2) มีปัญหา	7	20.6
	(3) ไม่ระบุ	0	0.0
	<b>รวม</b>	<b>34</b>	<b>100.0</b>
	ระดับปัญหา		
	- น้อยที่สุด	1	14.2
	- น้อย	0	0.0
	- ปานกลาง	0	0.0
	- มาก	3	42.9
	- มากที่สุด	3	42.9
	<b>รวม</b>	<b>7</b>	<b>100.0</b>

ตารางที่ 3.4.1.2-5 สรุปผลการสำรวจสภาพเศรษฐกิจ-สังคม  
 ของผู้พักอาศัยในอาคารอยู่อาศัยรวม (อาคารชุด) (ต่อ)

ลำดับ	รายละเอียด	ผลการสำรวจ (N = 34 ตัวอย่าง)	
		จำนวน	ร้อยละ
	<b>3.11 การบดบังทัศนวิสัย/โทรทัศน์</b>		
	(1) ไม่มีปัญหา	29	85.3
	(2) มีปัญหา	5	14.7
	(3) ไม่ระบุ	0	0.0
	<b>รวม</b>	<b>34</b>	<b>100.0</b>
	ระดับปัญหา		
	- น้อยที่สุด	1	20.0
	- น้อย	0	0.0
	- ปานกลาง	0	0.0
	- มาก	2	40.0
	- มากที่สุด	2	40.0
	<b>รวม</b>	<b>5</b>	<b>100.0</b>
	<b>3.12 การบดบังทัศนียภาพ</b>		
	(1) ไม่มีปัญหา	27	79.4
	(2) มีปัญหา	7	20.6
	(3) ไม่ระบุ	0	0.0
	<b>รวม</b>	<b>34</b>	<b>100.0</b>
	ระดับปัญหา		
	- น้อยที่สุด	1	14.3
	- น้อย	0	0.0
	- ปานกลาง	0	0.0
	- มาก	1	14.3
	- มากที่สุด	5	71.4
	<b>รวม</b>	<b>7</b>	<b>100.0</b>
<b>5. การรับรู้ข้อมูลโครงการ</b>			
<b>5.1</b>	<b>ท่านทราบหรือไม่ว่าจะมีโครงการนี้เกิดขึ้น</b>		
	(1) เคยทราบ	33	97.1
	(2) ไม่เคยทราบ	1	2.9
	<b>รวม</b>	<b>34</b>	<b>100.0</b>
	แหล่งที่มาของข้อมูล		
	(1) เจ้าหน้าที่โครงการ	14	31.8
	(2) แผ่นพับประชาสัมพันธ์	10	22.7
	(3) ป้ายประชาสัมพันธ์หน้าโครงการ	12	27.3
	(4) เพื่อนบ้าน	6	13.6
	(5) เจ้าของที่ดิน	1	2.3
	(6) อื่นๆ เช่น แบบสอบถาม	1	2.3
	<b>รวม</b>	<b>44</b>	<b>100.0</b>



ตารางที่ 3.4.1.2-5 สรุปผลการสำรวจสภาพเศรษฐกิจ-สังคม  
 ของผู้พักอาศัยในอาคารอยู่อาศัยรวม (อาคารชุด) (ต่อ)

ลำดับ	รายละเอียด	ผลการสำรวจ (N = 34 ตัวอย่าง)	
		จำนวน	ร้อยละ
5.2	หากโครงการเกิดขึ้นท่านต้องการให้โครงการดูแลและระมัดระวังเรื่องใดเป็นพิเศษ		
	(1) ไม่มีประเด็นที่ต้องการให้โครงการดูแลและระมัดระวังเป็นพิเศษ	20	58.8
	(2) มีประเด็นที่ต้องการให้โครงการดูแลและระมัดระวังเป็นพิเศษ	14	41.2
	รวม	34	100.0

- อาคารอยู่อาศัยรวม (อาคารชุด) ■■■ ความสูง 14 ชั้น จำนวน 1 อาคาร  
เลขที่ ■■■ ถนนป๊อปปูล่า 5 จำนวนห้องพัก 916 ห้อง (ดังแสดงในตำแหน่ง B6 ของรูปที่ 3.4.1.2-2)

(1) สรุปผลการสำรวจสภาพเศรษฐกิจ-สังคม

สรุปผลการสำรวจสภาพเศรษฐกิจ-สังคม และความคิดเห็นต่อโครงการ  
ของผู้พักอาศัยในอาคารอยู่อาศัยรวม (อาคารชุด) ■■■ เฉพาะที่แสดงความคิดเห็น จำนวน 38 ตัวอย่าง ดังนี้

(1.1) ข้อมูลพื้นฐานของผู้ตอบแบบสอบถาม

จากผลการสำรวจข้อมูลพื้นฐานของผู้ตอบแบบสอบถาม พบว่า  
ส่วนใหญ่เป็นเพศหญิง ร้อยละ 52.6 และเพศชาย ร้อยละ 47.4 โดยผู้ตอบแบบสอบถามส่วนใหญ่มีช่วงอายุ 51-60 ปี  
ร้อยละ 44.7 รองลงมาคือ ช่วงอายุ 41-50 ปี และอายุสูงกว่า 60 ปี ร้อยละ 15.8 เท่ากัน ถัดไปเป็นช่วงอายุ 31-40 ปี  
ร้อยละ 13.2 สถานภาพในครัวเรือนส่วนใหญ่เป็นหัวหน้าครัวเรือน ร้อยละ 63.2 รองลงมาคือคู่สมรสของหัวหน้าครัวเรือน  
ร้อยละ 28.9 ถัดไปเป็นตัวแทนที่ได้รับมอบหมาย ร้อยละ 5.3 ส่วนใหญ่นับถือศาสนาพุทธ ร้อยละ 97.4 รองลงมาคือ  
ศาสนาอิสลาม ร้อยละ 2.6 การศึกษาชั้นสูงสุดส่วนใหญ่ คือ ระดับปริญญาตรี ร้อยละ 52.7 รองลงมาคือ ระดับ  
มัธยมศึกษาตอนปลาย/ปวช. ร้อยละ 28.9 ถัดไปเป็นระดับประถมศึกษา ระดับอนุปริญญา/ปวส. ร้อยละ 7.9 เท่ากัน และ  
ส่วนใหญ่ประกอบอาชีพพนักงานบริษัทเอกชน ร้อยละ 52.6 รองลงมาคือประกอบธุรกิจส่วนตัว/ค้าขาย ร้อยละ 21.1  
ถัดไปเป็นไม่ได้ประกอบอาชีพ ร้อยละ 10.5 ส่วนใหญ่ย้ายภูมิลำเนามาจากที่อื่น ร้อยละ 57.9 และมีภูมิลำเนาอยู่ที่นี่มา  
ตั้งแต่เกิด ร้อยละ 42.1 ซึ่งส่วนใหญ่ย้ายมาจากภาคกลาง ร้อยละ 59.1 รองลงมาคือภาคตะวันออกเฉียงเหนือ ร้อยละ 18.2  
ถัดไปเป็นภาคเหนือ ร้อยละ 9.1 โดยผู้ตอบแบบสอบถามส่วนใหญ่ย้ายเข้ามาอยู่ในพื้นที่เป็นระยะเวลาช่วง 6-10 ปี  
ช่วง 16-20 ปี และช่วงตั้งแต่ 20 ปีขึ้นไป ร้อยละ 27.3 เท่ากัน รองลงมาคือ ช่วง 1-5 ปี ร้อยละ 18.1 ซึ่งส่วนใหญ่ย้ายมาเพื่อหา  
งานทำ ร้อยละ 59.1 รองลงมาคือย้ายตามหน่วยงานต้นสังกัด ย้ายตามครอบครัว และอื่นๆ ร้อยละ 9.1 เท่ากัน ถัดไปเป็น  
สะดวกในการเดินทาง ร้อยละ 4.5 (ดังแสดงในตารางที่ 3.4.1.2-6)

(1.2) ข้อมูลพื้นฐานของครัวเรือน/สถานประกอบการ

จากผลการสำรวจข้อมูลพื้นฐานของครัวเรือน/สถานประกอบการ  
ของผู้ตอบแบบสอบถาม พบว่า ในปัจจุบันทั้งหมดใช้อาคารเพื่อพักอาศัยอย่างเดียว ลักษณะครัวเรือนส่วนใหญ่เป็น  
ครอบครัวเดี่ยว ร้อยละ 94.7 รองลงมาคือครอบครัวขยาย (ญาติพี่น้องอยู่รวมกัน) ร้อยละ 5.3 ส่วนใหญ่มีจำนวนสมาชิก  
ในครัวเรือน 1-3 คน ร้อยละ 84.2 รองลงมาคือมีจำนวนสมาชิกในครัวเรือน 4-7 คน ร้อยละ 10.5 ภาวะการเงินของ  
ครัวเรือนส่วนใหญ่เพียงพอและมีเหลือเก็บ ร้อยละ 92.1 รองลงมาคือเพียงพอแต่ไม่มีเหลือเก็บ ร้อยละ 5.3 สำหรับสิทธิ/  
ลักษณะของการครอบครองบ้านเรือนและที่ดินอยู่อาศัย/อาคารที่ดินสถานประกอบการ ส่วนใหญ่บ้าน/อาคารและที่ดิน  
เป็นของตนเอง ร้อยละ 81.6 รองลงมาคือ เป็นผู้เช่าทั้งบ้าน/อาคารและที่ดิน ร้อยละ 18.4 ปัจจุบันเดินทางไปทำงาน/ทำ  
ภารกิจประจำวันด้วยรถยนต์ส่วนบุคคล ร้อยละ 55.3 รองลงมาคือ รถจักรยานยนต์ส่วนบุคคล ร้อยละ 15.8 ถัดไปเป็นรถ  
โดยสารประจำทาง ร้อยละ 13.1 และปัจจุบันส่วนใหญ่ติดตั้งเครื่องรับสัญญาณแบบจานรับสัญญาณดาวเทียม ร้อยละ  
65.8 รองลงมาคือ ไม่ได้ติดตั้ง ร้อยละ 13.2 ถัดไปเป็นแบบเคเบิล ร้อยละ 10.5 ส่วนใหญ่ไม่มีปัญหาในการรับคลื่นสัญญาณ  
วิทยุ/โทรทัศน์ ร้อยละ 94.8 และมีปัญหาในการรับคลื่นสัญญาณวิทยุ/โทรทัศน์ ร้อยละ 2.6 ส่วนใหญ่มีการทำกิจกรรม  
ภายในบริเวณที่ดิน/ที่พักอาศัย/สถานประกอบการ ที่ต้องใช้ประโยชน์จากแสงอาทิตย์คือ กิจกรรมการตากผ้า  
ร้อยละ 86.8 รองลงมาคือ การใช้ระบบผลิตพลังงานแสงอาทิตย์ติดตั้งบนหลังคา (Solar Roof) ร้อยละ 13.2 ทั้งหมดไม่มี  
ปัญหาในการใช้ประโยชน์จากแสงอาทิตย์ และไม่มีปัญหาด้านการเปลี่ยนแปลงลม และส่วนใหญ่ช่องทางการสื่อสาร

ในปัจจุบันคือ แอปพลิเคชันไลน์ ร้อยละ 33.3 รองลงมาคือ โทรศัพท์ ร้อยละ 31.0 ถัดไปเป็นแอปพลิเคชันเฟซบุ๊ก ร้อยละ 18.5 (ดังแสดงในตารางที่ 3.4.1.2-6)

### (1.3) ข้อมูลสุขภาพของครัวเรือน/สถานประกอบการ

จากผลการสำรวจข้อมูลสุขภาพของครัวเรือน/สถานประกอบการ ของผู้ตอบแบบสอบถาม พบว่า ในรอบปีที่ผ่านมาถึงปัจจุบัน การเจ็บป่วยตามสาเหตุโรค 21 กลุ่มโรคที่ไม่เคยเจ็บป่วย ได้แก่ เนื้องอก (รวมมะเร็ง) ภาวะแปรปรวนทางจิตและพฤติกรรม เช่น สมอ่งเสื่อม โรคซึมเศร้า โรคประสาท โรคตา รวมส่วนประกอบของตา โรคระบบกล้ามเนื้อ รวมโครงร่าง และเนื้อเยื่อเสริม เช่น โรคไขข้ออักเสบ โรคข้อเสื่อม โรคกระดูก ภาวะแทรกในการตั้งครรภ์ การคลอด และระยะหลังคลอด ภาวะผิดปกติของทารกที่เกิดขึ้นในระยะปริกำเนิด (อายุครรภ์ 22 สัปดาห์ขึ้นไปจนถึง 7 วันหลังคลอด) รูปร่างผิดปกติแต่กำเนิด การพิการจนผิดปกติแต่กำเนิด และโครโมโซมผิดปกติ อาการแสดงและสิ่งผิดปกติที่พบได้จากการตรวจทางคลินิกและทางห้องปฏิบัติการที่ไม่สามารถจำแนกโรคในกลุ่มอื่นได้ การเป็นพิษและผลที่ตามมา อุบัติเหตุจากการขนส่งและผลที่ตามมา สาเหตุจากภายนอกอื่น ๆ ที่ทำให้ป่วยหรือตาย และ กลุ่มที่เคยเจ็บป่วย ได้แก่ โรคระบบไหลเวียนเลือด เช่น โรคหัวใจ โรครูมาติก ความดันโลหิต โรคหลอดเลือด โรคเลือดออก ในสมอง ต่อมาน้ำเหลืองอักเสบ เคยเจ็บป่วยร้อยละ 10.5 ไม่เคยเจ็บป่วยร้อยละ 89.5 โรคระบบหายใจ เช่น โรคหอบหืด โรคหลอดลมอักเสบ โรคปอดอักเสบ เคยเจ็บป่วยร้อยละ 7.9 ไม่เคยเจ็บป่วยร้อยละ 92.1 โรคที่ติดเชื้อและปรสิต เช่น โรคติดเชื้อแบคทีเรีย โรคติดเชื้อที่ลำไส้ โรคเลือดและอวัยวะสร้างเลือดและความผิดปกติเกี่ยวกับภูมิคุ้มกัน เช่น โรคโลหิตจาง ทาลัสซีเมีย โรคเกี่ยวกับต่อมไร้ท่อ โภชนาการ และเมตาบอลิซึม เช่น คอพอก ไทรอยด์ เบาหวาน โรคระบบประสาท เช่น โรคสมองอักเสบ โรคไขสันหลังอักเสบ โรคลมชัก เกร็งกระตุก ไมเกรน ปวดศีรษะ อัมพาต โรคหูและ ปุ่มกหู โรคระบบย่อยอาหาร รวมโรคในช่องปาก โรคผิวหนังและเนื้อเยื่อใต้ผิวหนัง เช่น ผิวหนังอักเสบ โรคสะเก็ด ลมพิษ และโรคระบบอวัยวะสืบพันธุ์รวมปัสสาวะ เช่น ไตอักเสบ นิ่ว หย่อนสมรรถภาพ ความผิดปกติของอวัยวะสืบพันธุ์ เคยเจ็บป่วยร้อยละ 2.6 ไม่เคยเจ็บป่วยร้อยละ 97.4 เท่ากัน

สำหรับการเจ็บป่วยตามกลุ่มโรคเฝ้าระวัง 10 กลุ่มโรค พบว่า ผู้ตอบแบบสอบถามทั้งหมดไม่เคยเจ็บป่วยเป็น โรคปอดบวม และสุกใส และกลุ่มที่เคยเจ็บป่วย ได้แก่ ไข้หวัดใหญ่ เคยเจ็บป่วยร้อยละ 15.8 ไม่เคยเจ็บป่วยร้อยละ 84.2 อาหารเป็นพิษ เคยเจ็บป่วยร้อยละ 10.5 ไม่เคยเจ็บป่วยร้อยละ 89.5 อุจจาระร่วง และไข้ไม่ทราบสาเหตุ เคยเจ็บป่วยร้อยละ 5.3 ไม่เคยเจ็บป่วยร้อยละ 94.7 เท่ากัน ไข้เลือดออก วัณโรคปอด ตาแดง และมือ เท้า ปาก เคยเจ็บป่วยร้อยละ 2.6 ไม่เคยเจ็บป่วยร้อยละ 97.4 เท่ากัน

ทั้งนี้ เมื่อมีการเจ็บป่วยผู้ตอบแบบสอบถามส่วนใหญ่ไปรับบริการ สาธารณสุขที่โรงพยาบาลรัฐ/ไปโรงพยาบาลส่งเสริมสุขภาพตำบล ร้อยละ 51.3 รองลงมาคือ ซื้อยากินเอง ร้อยละ 34.1 ถัดไปเป็นไปคลินิก/โรงพยาบาลเอกชน ร้อยละ 14.6 และปัจจุบันการรับบริการสาธารณสุขทั้งหมดไม่มีปัญหา (ดังแสดงใน ตารางที่ 3.4.1.2-6)

### (1.4) สภาพปัญหาด้านสิ่งแวดล้อม สาธารณูปโภค สังคม และสุขภาพที่ได้รับในปัจจุบัน

- ปัญหาด้านสิ่งแวดล้อมที่ประชาชนได้รับผลกระทบจากชุมชน  
ในปัจจุบัน พบว่า ผู้ตอบแบบสอบถามส่วนใหญ่ห่วงกังวลว่าจะได้รับปัญหาในด้านฝุ่นละออง ร้อยละ 26.3 มีปัญหาอยู่ในระดับปานกลาง (ร้อยละ 40.0) รองลงมาคือ ด้านเขม่า/ควัน ร้อยละ 18.4 มีปัญหาอยู่ในระดับมาก (ร้อยละ 42.9) ถัดไปเป็น ด้านเสียงดังและการสั่นสะเทือน และด้านกลิ่นรบกวน ร้อยละ 15.8 เท่ากัน โดยด้านเสียงดังและ

การสิ้นเสียดิน ปัญหาอยู่ในระดับมาก (ร้อยละ 50.0) ด้านกลิ่นรบกวน มีปัญหาอยู่ในระดับปานกลาง (ร้อยละ 49.9) และด้านน้ำเสีย ร้อยละ 13.2 มีปัญหาอยู่ในระดับปานกลาง (ร้อยละ 60.0) (ดังแสดงในตารางที่ 3.4.1.2-6)

- **ปัญหาด้านสาธารณสุขที่ประชาชนได้รับผลกระทบจากชุมชน**

**ในปัจจุบัน** พบว่า ผู้ตอบแบบสอบถามส่วนใหญ่ห่วงกังวลว่าจะได้รับปัญหาในด้านการจราจรติดขัด ร้อยละ 42.1 มีปัญหาอยู่ในระดับปานกลาง (ร้อยละ 56.2) รองลงมาคือ ด้านขยะล้น/การจัดเก็บขยะไม่เพียงพอ ด้านถนนอยู่ในสภาพไม่ดี ด้านไฟฟ้าใช้ไม่ทั่วถึง/ไม่เพียงพอ/ไฟฟ้าดับ และด้านการขาดแคลนน้ำประปา/น้ำประปาไม่ไหล ร้อยละ 13.2 เท่ากัน โดยด้านขยะล้น/การจัดเก็บขยะไม่เพียงพอ มีปัญหาอยู่ในระดับปานกลาง (ร้อยละ 40.0) ด้านถนนอยู่ในสภาพไม่ดี มีปัญหาอยู่ในระดับปานกลาง และระดับน้อย (ร้อยละ 40.0 เท่ากัน) ด้านไฟฟ้าใช้ไม่ทั่วถึง/ไม่เพียงพอ/ไฟฟ้าดับ และด้านการขาดแคลนน้ำประปา/น้ำประปาไม่ไหล มีปัญหาอยู่ในระดับน้อย (ร้อยละ 60.0) เท่ากัน (ดังแสดงในตารางที่ 3.4.1.2-6)

- **ปัญหาด้านสังคมที่ประชาชนได้รับผลกระทบจากชุมชนใน**

**ปัจจุบัน** พบว่า ผู้ตอบแบบสอบถามส่วนใหญ่ห่วงกังวลว่าจะได้รับปัญหาในด้านการเพิ่มขึ้นของคนต่างถิ่นเข้ามาในพื้นที่ ด้านความแออัดของที่อยู่อาศัย และ ด้านทะเลาะวิวาท ร้อยละ 15.8 เท่ากัน โดยด้านการเพิ่มขึ้นของคนต่างถิ่นเข้ามาในพื้นที่ และด้านความแออัดของที่อยู่อาศัย ได้รับปัญหาในระดับปานกลาง (ร้อยละ 50.0) เท่ากัน ด้านทะเลาะวิวาท ได้รับปัญหาในระดับปานกลาง และระดับน้อยที่สุด (ร้อยละ 33.3 เท่ากัน) รองลงมาคือ ด้านการลักขโมย ด้านอาชญากรรม ด้านการว่างงาน ด้านความยากจน ด้านการบดบังแสงอาทิตย์ ด้านการเปลี่ยนแปลงของลม ด้านยาเสพติด ด้านการบดบังคลื่นสัญญาณวิทยุ/โทรทัศน์ และด้านการบดบังทัศนียภาพ ร้อยละ 13.2 เท่ากัน โดยด้านการลักขโมย ได้รับปัญหาในระดับปานกลาง (ร้อยละ 80.0) ด้านอาชญากรรม ด้านการว่างงาน ด้านความยากจน ด้านการบดบังแสงอาทิตย์ ด้านการเปลี่ยนแปลงของลม ได้รับปัญหาในระดับปานกลาง (ร้อยละ 60.0) เท่ากัน ด้านยาเสพติด ด้านการบดบังคลื่นสัญญาณวิทยุ/โทรทัศน์ ได้รับปัญหาในระดับปานกลาง (ร้อยละ 40.0) เท่ากัน และด้านการบดบังทัศนียภาพ ได้รับปัญหาในระดับมากที่สุด ระดับมาก ระดับปานกลาง ระดับน้อย และระดับน้อยที่สุด (ร้อยละ 20.0 เท่ากัน) ถัดไปเป็น ด้านอื่นๆ ร้อยละ 5.3 ทั้งหมดได้รับปัญหาในระดับมาก (ดังแสดงในตารางที่ 3.4.1.2-6)

**(1.5) การรับรู้ข้อมูลโครงการ**

ผู้ตอบแบบสอบถามทั้งหมดเคยทราบข้อมูลของโครงการ โดยส่วนใหญ่ทราบข้อมูลมาจากป้ายประชาสัมพันธ์หน้าโครงการ ร้อยละ 37.0 รองลงมาคือแผ่นพับประชาสัมพันธ์ ร้อยละ 27.8 ถัดไปเป็นเจ้าหน้าที่โครงการ ร้อยละ 25.9 (ดังแสดงในตารางที่ 3.4.1.2-6)



ตารางที่ 3.4.1.2-6 สรุปผลการสำรวจสภาพเศรษฐกิจ-สังคม  
 ของผู้พักอาศัยในอาคารอยู่อาศัยรวม (อาคารชุด) ■■■

ลำดับ	รายละเอียด	ผลการสำรวจ (N = 38 ตัวอย่าง)	
		จำนวน	ร้อยละ
1. ข้อมูลพื้นฐานของผู้ตอบแบบสอบถาม			
1.1	เพศ		
	(1) ชาย	18	47.4
	(2) หญิง	20	52.6
	รวม	38	100.0
1.2	อายุ		
	(1) 20 - 30 ปี	4	10.5
	(2) 31 - 40 ปี	5	13.2
	(3) 41 - 50 ปี	6	15.8
	(4) 51 - 60 ปี	17	44.7
	(5) สูงกว่า 60 ปี	6	15.8
	(6) ไม่ระบุ	0	0.0
	รวม	38	100.0
1.3	สถานภาพในครัวเรือน		
	(1) หัวหน้าครัวเรือน / เจ้าของ / ผู้จัดการ	24	63.2
	(2) คู่สมรสของหัวหน้าครัวเรือน	11	28.9
	(3) อื่น ๆ ตัวแทนที่ได้รับมอบหมาย	2	5.3
	(4) ไม่ระบุ	1	2.6
	รวม	38	100.0
1.4	การนับถือศาสนา		
	(1) พุทธ	37	97.4
	(2) อิสลาม	1	2.6
	(3) คริสต์	0	0.0
	(4) อื่น ๆ ระบุ	0	0.0
	(5) ไม่ระบุ	0	0.0
	รวม	38	100.0
1.5	ระดับการศึกษาชั้นสูงสุด		
	(1) ประถมศึกษา	3	7.9
	(2) มัธยมศึกษาตอนต้น	0	0.0
	(3) มัธยมศึกษาตอนปลาย / ปวช.	11	28.9
	(4) อนุปริญญา/ ปวส.	3	7.9
	(5) ปริญญาตรี	20	52.7
	(6) สูงกว่าปริญญาตรี	1	2.6
	(7) อื่น ๆ	0	0.0
	(8) ไม่ระบุ	0	0.0
	รวม	38	100.0

ตารางที่ 3.4.1.2-6 สรุปผลการสำรวจสภาพเศรษฐกิจ-สังคม  
 ของผู้พักอาศัยในอาคารอยู่อาศัยรวม (อาคารชุด) (ต่อ)

ลำดับ	รายละเอียด	ผลการสำรวจ (N = 38 ตัวอย่าง)	
		จำนวน	ร้อยละ
<b>1.6</b>	<b>การประกอบอาชีพ</b>		
	(1) ประกอบธุรกิจส่วนตัว/ค้าขาย	8	21.1
	(2) รับราชการ/ลูกจ้างหน่วยงานราชการ/รัฐวิสาหกิจ	3	7.9
	(3) รับจ้างทั่วไป	0	0.0
	(4) เกษตรกรรม ทำนา ทำสวน ทำไร่ เลี้ยงสัตว์	0	0.0
	(5) พนักงานบริษัทเอกชน	20	52.6
	(6) ไม่ได้ประกอบอาชีพ	4	10.5
	(7) อื่น ๆ	3	7.9
	(8) ไม่ระบุ	0	0.0
	<b>รวม</b>	<b>38</b>	<b>100.0</b>
<b>1.7</b>	<b>ภูมิลำเนาและระยะเวลาในการอยู่อาศัย</b>		
	(1) อยู่ที่นี่มาตั้งแต่เกิด	16	42.1
	(2) ย้ายมาจากที่อื่น	22	57.9
	(3) ไม่ระบุ	0	0.0
	<b>รวม</b>	<b>38</b>	<b>100.0</b>
	<b>ย้ายมาจาก</b>		
	(1) ภาคเหนือ	2	9.1
	(2) ภาคใต้	1	4.5
	(3) ภาคกลาง	13	59.1
	(4) ภาคตะวันตก	0	0.0
	(5) ภาคตะวันออก	0	0.0
	(6) ภาคตะวันออกเฉียงเหนือ	4	18.2
	(7) ไม่ระบุ	2	9.1
	<b>รวม</b>	<b>22</b>	<b>100.0</b>
	<b>จำนวนปีที่ย้ายมา</b>		
	(1) ช่วง 1-5 ปี	4	18.1
	(2) ช่วง 6-10 ปี	6	27.3
	(3) ช่วง 11-15 ปี	0	0.0
	(4) ช่วง 16-20 ปี	6	27.3
	(5) ตั้งแต่ 20 ปีขึ้นไป	6	27.3
	(6) ไม่ระบุ	0	0.0
	<b>รวม</b>	<b>22</b>	<b>100.0</b>
	<b>สาเหตุการย้าย</b>		
	- หางานทำ	13	59.1
	- ย้ายตามหน่วยงานต้นสังกัด	2	9.1
	- ย้ายตามครอบครัว	2	9.1
	- ใกล้เครือญาติ	0	0.0

ตารางที่ 3.4.1.2-6 สรุปผลการสำรวจสภาพเศรษฐกิจ-สังคม  
 ของผู้พักอาศัยในอาคารอยู่อาศัยรวม (อาคารชุด) (ต่อ)

ลำดับ	รายละเอียด	ผลการสำรวจ (N = 38 ตัวอย่าง)	
		จำนวน	ร้อยละ
	- สะดวกในการเดินทาง	1	4.5
	- อื่น ๆ	2	9.1
	- ไม่ระบุ	2	9.1
	<b>รวม</b>	<b>22</b>	<b>100.0</b>
<b>2. ข้อมูลครัวเรือน/สถานประกอบการ</b>			
2.1	วัตถุประสงค์/ลักษณะของการใช้อาคารบ้านเรือนที่อยู่อาศัย/สถานประกอบการในปัจจุบัน		
	(1) ที่พักอาศัยอย่างเดียว	38	100.0
	(2) ที่พักอาศัยและสถานประกอบการ	0	0.0
	(3) สถานประกอบการอย่างเดียว	0	0.0
	(4) ไม่ระบุ	0	0.0
	<b>รวม</b>	<b>38</b>	<b>100.0</b>
2.2	ลักษณะครัวเรือนของท่าน		
	(1) ครอบครัวเดี่ยว (พ่อ แม่ ลูก)	36	94.7
	(2) ครอบครัวขยาย (ญาติพี่น้องอยู่รวมกัน)	2	5.3
	(3) ไม่ระบุ	0	0.0
	<b>รวม</b>	<b>38</b>	<b>100.0</b>
2.3	จำนวนสมาชิกในครัวเรือน		
	(1) จำนวน 1-3 คน	32	84.2
	(2) จำนวน 4-7 คน	4	10.5
	(3) ตั้งแต่ 7 คนขึ้นไป	0	0.0
	(4) ไม่ระบุ	2	5.3
	<b>รวม</b>	<b>38</b>	<b>100.0</b>
2.4	ภาวะการเงินของครัวเรือนในปัจจุบัน		
	(1) เพียงพอและมีเหลือเก็บ	35	92.1
	(2) เพียงพอแต่ไม่มีเหลือเก็บ	2	5.3
	(3) ไม่เพียงพอต้องกู้ยืม	0	0.0
	(4) ไม่ระบุ	1	2.6
	<b>รวม</b>	<b>38</b>	<b>100.0</b>
2.5	สิทธิ/ลักษณะของการครอบครองบ้านเรือนและที่ดินอยู่อาศัย/อาคารที่ดินสถานประกอบการ		
	(1) บ้าน/อาคารและที่ดินเป็นของตนเอง	31	81.6
	(2) บ้าน/อาคารเป็นของตนเอง แต่เช่าที่ดิน	0	0.0
	(3) เป็นผู้เช่าทั้งบ้าน/อาคารและที่ดิน	7	18.4
	(4) เป็นสวัสดิการของหน่วยงาน	0	0.0
	(5) ไม่ระบุ	0	0.0
	<b>รวม</b>	<b>38</b>	<b>100.0</b>

ตารางที่ 3.4.1.2-6 สรุปผลการสำรวจสภาพเศรษฐกิจ-สังคม  
 ของผู้พักอาศัยในอาคารอยู่อาศัยรวม (อาคารชุด) (ต่อ)

ลำดับ	รายละเอียด	ผลการสำรวจ (N = 38 ตัวอย่าง)	
		จำนวน	ร้อยละ
2.6	ปัจจุบันท่านเลือกวิธีการเดินทางไปทำงาน/ทำภารกิจประจำวันด้วยวิธีใด		
	(1) รถยนต์ส่วนบุคคล	21	55.3
	(2) รถจักรยานยนต์ส่วนบุคคล	6	15.8
	(3) รถจักรยานยนต์รับจ้าง	2	5.3
	(4) รถโดยสารประจำทาง	5	13.1
	(5) รถยนต์สาธารณะ (Taxi)	2	5.3
	(6) ระบบขนส่งมวลชนเร็ว	1	2.6
	(7) รถจักรยาน	0	0.0
	(8) อื่นๆ ได้แก่....	1	2.6
	(9) ไม่ระบุ	0	0.0
	รวม	38	100.0
2.7	บ้าน/อาคารของท่านปัจจุบันติดตั้งเครื่องรับสัญญาณโทรทัศน์แบบใด		
	(1) จานรับสัญญาณดาวเทียม	25	65.8
	(2) เสืออากาศ	3	7.9
	(3) เคเบิล	4	10.5
	(4) ไม่ได้ติดตั้ง	5	13.2
	(5) อื่น ๆ	0	0.0
	(6) ไม่ระบุ	1	2.6
	รวม	38	100.0
2.8	ปัจจุบันท่านมีปัญหาในการรับคลื่นสัญญาณวิทยุ/โทรทัศน์หรือไม่		
	(1) ไม่มีปัญหา	36	94.8
	(2) มีปัญหา ลักษณะของปัญหา ได้แก่	1	2.6
	(3) ไม่ระบุ	1	2.6
	รวม	38	100.0
2.9	ปัจจุบันท่านมีการทำกิจกรรมภายในบริเวณที่ดิน/ ที่พักอาศัย/สถานประกอบกิจการที่ต้องการใช้ประโยชน์จากแสงอาทิตย์ใดบ้าง		
	(1) การใช้ระบบผลิตพลังงานแสงอาทิตย์ติดตั้งบนหลังคา (Solar Roof)	5	13.2
	(2) กิจกรรมการตากผ้า	33	86.8
	(3) การปลูกต้นไม้	0	0.0
	(4) อื่น ๆ	0	0.0
	(5) ไม่ระบุ	0	0.0
	รวม	38	100.0
2.10	ปัจจุบันท่านมีปัญหาในการใช้ประโยชน์จากแสงอาทิตย์หรือไม่		
	(1) ไม่มีปัญหา	38	100.0
	(2) มีปัญหา ลักษณะของปัญหา ได้แก่	0	0.0
	(3) ไม่ระบุ	0	0.0
	รวม	38	100.0



ตารางที่ 3.4.1.2-6 สรุปผลการสำรวจสภาพเศรษฐกิจ-สังคม  
 ของผู้พักอาศัยในอาคารอยู่อาศัยรวม (อาคารชุด) (ต่อ)

ลำดับ	รายละเอียด	ผลการสำรวจ (N = 38 ตัวอย่าง)	
		จำนวน	ร้อยละ
2.11	ปัจจุบันท่านมีปัญหาในการเปลี่ยนแปลงลมหรือไม่		
	(1) ไม่มีปัญหา	38	100.0
	(2) มีปัญหา ลักษณะของปัญหา ได้แก่	0	0.0
	(3) ไม่ระบุ	0	0.0
	<b>รวม</b>	<b>38</b>	<b>100.0</b>
2.12	การติดต่อสื่อสารในปัจจุบันท่านใช้ช่องทางใด		
	(1) โทรศัพท์	25	31.0
	(2) อีเมล	7	8.6
	(3) แอปพลิเคชันไลน์	27	33.3
	(4) แอปพลิเคชันเฟซบุ๊ก	15	18.5
	(5) สื่ออิเล็กทรอนิกส์ เช่น โปรแกรม Zoom, Google meet, Web EX	7	8.6
	(6) อื่น ๆ ระบุ	0	0.0
	<b>รวม</b>	<b>81</b>	<b>100.0</b>
<b>3. ข้อมูลสุขภาพของครัวเรือน/สถานประกอบการ</b>			
3.1	ในรอบปีที่ผ่านมาถึงปัจจุบัน ท่านและสมาชิกในครัวเรือนหรือสถานประกอบการเคยเจ็บป่วยหรือไม่		
	(1) ไม่เคยเจ็บป่วย	27	71.1
	(2) เคยเจ็บป่วย	10	26.3
	(3) ไม่ระบุ	1	2.6
	<b>รวม</b>	<b>38</b>	<b>100.0</b>
3.2	ในรอบปีที่ผ่านมาภายในครัวเรือน / สถานประกอบการของท่านป่วยเป็นโรคดังต่อไปนี้		
	<b>สาเหตุโรค 21 กลุ่มโรค</b>		
	(1) โรคที่ติดเชื้อและปรสิต เช่น โรคติดเชื้อแบคทีเรีย โรคติดเชื้อที่ลำไส้		
	(1.1) ไม่เคยเจ็บป่วย	37	97.4
	(1.2) เคยเจ็บป่วย	1	2.6
	<b>รวม</b>	<b>38</b>	<b>100.0</b>
	(2) เนื้องอก (รวมมะเร็ง)		
	(2.1) ไม่เคยเจ็บป่วย	38	100.0
	(2.2) เคยเจ็บป่วย	0	0.0
	<b>รวม</b>	<b>38</b>	<b>100.0</b>
	(3) โรคเลือดและอวัยวะสร้างเลือดและความผิดปกติเกี่ยวกับภูมิคุ้มกัน เช่น โรคโลหิตจาง ทาลัสซีเมีย		
	(3.1) ไม่เคยเจ็บป่วย	37	97.4
	(3.2) เคยเจ็บป่วย	1	2.6
	<b>รวม</b>	<b>38</b>	<b>100.0</b>

ตารางที่ 3.4.1.2-6 สรุปผลการสำรวจสภาพเศรษฐกิจ-สังคม  
 ของผู้พักอาศัยในอาคารอยู่อาศัยรวม (อาคารชุด) (ต่อ)

ลำดับ	รายละเอียด	ผลการสำรวจ (N = 38 ตัวอย่าง)	
		จำนวน	ร้อยละ
	(4) โรคเกี่ยวกับต่อมไทรอยด์ โภชนาการ และเมตาบอลิซึม เช่น คอพอก ไทรอยด์ เบาหวาน		
	(4.1) ไม่เคยเจ็บป่วย	37	97.4
	(4.2) เคยเจ็บป่วย	1	2.6
	<b>รวม</b>	<b>38</b>	<b>100.0</b>
	(5) ภาวะแปรปรวนทางจิตและพฤติกรรม เช่น สมองเสื่อม โรคซึมเศร้า โรคประสาท		
	(5.1) ไม่เคยเจ็บป่วย	38	100.0
	(5.2) เคยเจ็บป่วย	0	0.0
	<b>รวม</b>	<b>38</b>	<b>100.0</b>
	(6) โรคระบบประสาท เช่น โรคสมองอักเสบ โรคไขสันหลังอักเสบ โรคลมชัก เกร็งกระตุก ไมเกรน ปวดศีรษะ อัมพาต		
	(6.1) ไม่เคยเจ็บป่วย	37	97.4
	(6.2) เคยเจ็บป่วย	1	2.6
	<b>รวม</b>	<b>38</b>	<b>100.0</b>
	(7) โรคตา รวมส่วนประกอบของตา		
	(7.1) ไม่เคยเจ็บป่วย	38	100.0
	(7.2) เคยเจ็บป่วย	0	0.0
	<b>รวม</b>	<b>38</b>	<b>100.0</b>
	(8) โรคหูและปุ่มกกหู		
	(8.1) ไม่เคยเจ็บป่วย	37	97.4
	(8.2) เคยเจ็บป่วย	1	2.6
	<b>รวม</b>	<b>38</b>	<b>100.0</b>
	(9) โรคระบบไหลเวียนเลือด เช่น โรคหัวใจ โรครูมาติก ความดันโลหิต ริดสีดวงทวาร โรคเลือดออกในสมอง ต่อมาน้ำเหลืองอักเสบ		
	(9.1) ไม่เคยเจ็บป่วย	34	89.5
	(9.2) เคยเจ็บป่วย	4	10.5
	<b>รวม</b>	<b>38</b>	<b>100.0</b>
	(10) โรคระบบหายใจ เช่น โรคหอบหืด โรคหลอดลมอักเสบโรคปอดอักเสบ		
	(10.1) ไม่เคยเจ็บป่วย	35	92.1
	(10.2) เคยเจ็บป่วย	3	7.9
	<b>รวม</b>	<b>38</b>	<b>100.0</b>
	(11) โรคระบบย่อยอาหาร รวมโรคในช่องปาก		
	(11.1) ไม่เคยเจ็บป่วย	37	97.4
	(11.2) เคยเจ็บป่วย	1	2.6
	<b>รวม</b>	<b>38</b>	<b>100.0</b>

ตารางที่ 3.4.1.2-6 สรุปผลการสำรวจสภาพเศรษฐกิจ-สังคม  
 ของผู้พักอาศัยในอาคารอยู่อาศัยรวม (อาคารชุด) (ต่อ)

ลำดับ	รายละเอียด	ผลการสำรวจ (N = 38 ตัวอย่าง)	
		จำนวน	ร้อยละ
	(12) โรคผิวหนังและเนื้อเยื่อใต้ผิวหนัง เช่น ผื่น ผื่นอักเสบ โรคสะเก็ด ลมพิษ		
	(12.1) ไม่เคยเจ็บป่วย	37	97.4
	(12.2) เคยเจ็บป่วย	1	2.6
	<b>รวม</b>	<b>38</b>	<b>100.0</b>
	(13) โรคระบบกล้ามเนื้อ รวมโครงร่าง และเนื้อเยื่อเสริม เช่น โรคไขข้ออักเสบ โรคข้อเสื่อม โรคกระดูก		
	(13.1) ไม่เคยเจ็บป่วย	38	100.0
	(13.2) เคยเจ็บป่วย	0	0.0
	<b>รวม</b>	<b>38</b>	<b>100.0</b>
	(14) โรคระบบอวัยวะสืบพันธุ์รวมปัสสาวะ เช่น ไตอักเสบ นิ่ว ห่อน สมรรถภาพ ความผิดปกติของอวัยวะสืบพันธุ์		
	(14.1) ไม่เคยเจ็บป่วย	37	97.4
	(14.2) เคยเจ็บป่วย	1	2.6
	<b>รวม</b>	<b>38</b>	<b>100.0</b>
	(15) ภาวะแทรกซ้อนในการตั้งครรภ์ การคลอด และระยะหลังคลอด		
	(15.1) ไม่เคยเจ็บป่วย	38	100.0
	(15.2) เคยเจ็บป่วย	0	0.0
	<b>รวม</b>	<b>38</b>	<b>100.0</b>
	(16) ภาวะผิดปกติของทารกที่เกิดขึ้นในระยะปริกำเนิด (อายุครรภ์ 22 สัปดาห์ขึ้นไปจนถึง 7 วันหลังคลอด)		
	(16.1) ไม่เคยเจ็บป่วย	38	100.0
	(16.2) เคยเจ็บป่วย	0	0.0
	<b>รวม</b>	<b>38</b>	<b>100.0</b>
	(17) รูปร่างผิดปกติแต่กำเนิด การพิการจนผิดรูปแต่กำเนิด และโครโมโซม ผิดปกติ		
	(17.1) ไม่เคยเจ็บป่วย	38	100.0
	(17.2) เคยเจ็บป่วย	0	0.0
	<b>รวม</b>	<b>38</b>	<b>100.0</b>
	(18) อาการแสดงและสิ่งผิดปกติที่พบได้จากการตรวจทางคลินิก และทางห้องปฏิบัติการที่ไม่สามารถจำแนกโรคในกลุ่มอื่นได้		
	(18.1) ไม่เคยเจ็บป่วย	38	100.0
	(18.2) เคยเจ็บป่วย	0	0.0
	<b>รวม</b>	<b>38</b>	<b>100.0</b>
	(19) การเป็นพิษและผลที่ตามมา		
	(19.1) ไม่เคยเจ็บป่วย	38	100.0
	(19.2) เคยเจ็บป่วย	0	0.0
	<b>รวม</b>	<b>38</b>	<b>100.0</b>

ตารางที่ 3.4.1.2-6 สรุปผลการสำรวจสภาพเศรษฐกิจ-สังคม  
 ของผู้พักอาศัยในอาคารอยู่อาศัยรวม (อาคารชุด) (ต่อ)

ลำดับ	รายละเอียด	ผลการสำรวจ (N = 38 ตัวอย่าง)	
		จำนวน	ร้อยละ
	(20) อุบัติเหตุจากการขนส่งและผลที่ตามมา		
	(20.1) ไม่เคยเจ็บป่วย	38	100.0
	(20.2) เคยเจ็บป่วย	0	0.0
	<b>รวม</b>	<b>38</b>	<b>100.0</b>
	(21) สาเหตุจากภายนอกอื่น ๆ ที่ทำให้ป่วยหรือตาย		
	(21.1) ไม่เคยเจ็บป่วย	38	100.0
	(21.2) เคยเจ็บป่วย	0	0.0
	<b>รวม</b>	<b>38</b>	<b>100.0</b>
	<b>กลุ่มโรคเฝ้าระวัง 10 กลุ่มโรค</b>		
	(1) อุจจาระร่วง		
	(1.1) ไม่เคยเจ็บป่วย	36	94.7
	(1.2) เคยเจ็บป่วย	2	5.3
	<b>รวม</b>	<b>38</b>	<b>100.0</b>
	(2) ปอดบวม		
	(2.1) ไม่เคยเจ็บป่วย	38	100.0
	(2.2) เคยเจ็บป่วย	0	0.0
	<b>รวม</b>	<b>38</b>	<b>100.0</b>
	(3) ไข้เลือดออก		
	(3.1) ไม่เคยเจ็บป่วย	37	97.4
	(3.2) เคยเจ็บป่วย	1	2.6
	<b>รวม</b>	<b>38</b>	<b>100.0</b>
	(4) สุกใส		
	(4.1) ไม่เคยเจ็บป่วย	38	100.0
	(4.2) เคยเจ็บป่วย	0	0.0
	<b>รวม</b>	<b>38</b>	<b>100.0</b>
	(5) อาหารเป็นพิษ		
	(5.1) ไม่เคยเจ็บป่วย	34	89.5
	(5.2) เคยเจ็บป่วย	4	10.5
	<b>รวม</b>	<b>38</b>	<b>100.0</b>
	(6) วัณโรคปอด		
	(6.1) ไม่เคยเจ็บป่วย	37	97.4
	(6.2) เคยเจ็บป่วย	1	2.6
	<b>รวม</b>	<b>38</b>	<b>100.0</b>
	(7) ไข้ไม่ทราบสาเหตุ		
	(7.1) ไม่เคยเจ็บป่วย	36	94.7
	(7.2) เคยเจ็บป่วย	2	5.3
	<b>รวม</b>	<b>38</b>	<b>100.0</b>



ตารางที่ 3.4.1.2-6 สรุปผลการสำรวจสภาพเศรษฐกิจ-สังคม  
 ของผู้พักอาศัยในอาคารอยู่อาศัยรวม (อาคารชุด) (ต่อ)

ลำดับ	รายละเอียด	ผลการสำรวจ (N = 38 ตัวอย่าง)	
		จำนวน	ร้อยละ
	(8) ตาแดง		
	(8.1) ไม่เคยเจ็บป่วย	37	97.4
	(8.2) เคยเจ็บป่วย	1	2.6
	<b>รวม</b>	<b>38</b>	<b>100.0</b>
	(9) ไข้หวัดใหญ่		
	(9.1) ไม่เคยเจ็บป่วย	32	84.2
	(9.2) เคยเจ็บป่วย	6	15.8
	<b>รวม</b>	<b>38</b>	<b>100.0</b>
	(10) มือ เท้า ปาก		
	(10.1) ไม่เคยเจ็บป่วย	37	97.4
	(10.2) เคยเจ็บป่วย	1	2.6
	<b>รวม</b>	<b>38</b>	<b>100.0</b>
<b>3.3</b>	<b>วิธีการรักษาเมื่อเกิดการเจ็บป่วย</b>		
	(1) ปล่อยให้หายเอง	0	0.0
	(2) ซื้อยากินเอง	14	34.1
	(3) ไปคลินิก/โรงพยาบาลเอกชน	6	14.6
	(4) ไปโรงพยาบาลรัฐ/ไปโรงพยาบาลส่งเสริมสุขภาพตำบล	21	51.3
	<b>รวม</b>	<b>41</b>	<b>100.0</b>
<b>3.4</b>	<b>มีปัญหาด้านการรับบริการสาธารณสุขหรือไม่</b>		
	(1) ไม่มีปัญหา	38	100.0
	(2) มีปัญหา	0	0.0
	(3) ไม่ระบุ	0	0.0
	<b>รวม</b>	<b>38</b>	<b>100.0</b>
<b>4. สภาพปัญหาด้านสิ่งแวดล้อม สาธารณูปโภค สังคม และสุขภาพที่ได้รับในปัจจุบัน</b>			
<b>4.1</b>	<b>ปัญหาด้านสิ่งแวดล้อม</b>		
	<b>1.1 กลิ่นรบกวน</b>		
	(1) ไม่มีปัญหา	32	84.2
	(2) มีปัญหา	6	15.8
	(3) ไม่ระบุ	0	0.0
	<b>รวม</b>	<b>38</b>	<b>100.0</b>
	ระดับปัญหา		
	- น้อยที่สุด	1	16.7
	- น้อย	1	16.7
	- ปานกลาง	3	49.9
	- มาก	1	16.7
	- มากที่สุด	0	0.0
	<b>รวม</b>	<b>6</b>	<b>100.0</b>

ตารางที่ 3.4.1.2-6 สรุปผลการสำรวจสภาพเศรษฐกิจ-สังคม  
 ของผู้พักอาศัยในอาคารอยู่อาศัยรวม (อาคารชุด) (ต่อ)

ลำดับ	รายละเอียด	ผลการสำรวจ (N = 38 ตัวอย่าง)	
		จำนวน	ร้อยละ
	<b>1.2 ฝุ่นละออง</b>		
	(1) ไม่มีปัญหา	28	73.7
	(2) มีปัญหา	10	26.3
	(3) ไม่ระบุ	0	0.0
	<b>รวม</b>	<b>38</b>	<b>100.0</b>
	ระดับปัญหา		
	- น้อยที่สุด	1	10.0
	- น้อย	1	10.0
	- ปานกลาง	4	40.0
	- มาก	2	20.0
	- มากที่สุด	2	20.0
	<b>รวม</b>	<b>10</b>	<b>100.0</b>
	<b>1.3 เขม่า/ควัน</b>		
	(1) ไม่มีปัญหา	31	81.6
	(2) มีปัญหา	7	18.4
	(3) ไม่ระบุ	0	0.0
	<b>รวม</b>	<b>38</b>	<b>100.0</b>
	ระดับปัญหา		
	- น้อยที่สุด	2	28.5
	- น้อย	0	0.0
	- ปานกลาง	1	14.3
	- มาก	3	42.9
	- มากที่สุด	1	14.3
	<b>รวม</b>	<b>7</b>	<b>100.0</b>
	<b>1.4 น้ำเสีย</b>		
	(1) ไม่มีปัญหา	33	86.8
	(2) มีปัญหา	5	13.2
	(3) ไม่ระบุ	0	0.0
	<b>รวม</b>	<b>38</b>	<b>100.0</b>
	ระดับปัญหา		
	- น้อยที่สุด	0	0.0
	- น้อย	1	20.0
	- ปานกลาง	3	60.0
	- มาก	0	0.0
	- มากที่สุด	1	20.0
	<b>รวม</b>	<b>5</b>	<b>100.0</b>

ตารางที่ 3.4.1.2-6 สรุปผลการสำรวจสภาพเศรษฐกิจ-สังคม  
 ของผู้พักอาศัยในอาคารอยู่อาศัยรวม (อาคารชุด) (ต่อ)

ลำดับ	รายละเอียด	ผลการสำรวจ (N = 38 ตัวอย่าง)	
		จำนวน	ร้อยละ
	<b>1.5 เสียงดังและการสั่นสะเทือน</b>		
	(1) ไม่มีปัญหา	32	84.2
	(2) มีปัญหา	6	15.8
	(3) ไม่ระบุ	0	0.0
	<b>รวม</b>	<b>38</b>	<b>100.0</b>
	ระดับปัญหา		
	- น้อยที่สุด	0	0.0
	- น้อย	0	0.0
	- ปานกลาง	2	33.3
	- มาก	3	50.0
	- มากที่สุด	1	16.7
	<b>รวม</b>	<b>6</b>	<b>100.0</b>
<b>4.2</b>	<b>ปัญหาด้านสาธารณูปโภค</b>		
	<b>2.1 การจราจรติดขัด</b>		
	(1) ไม่มีปัญหา	22	57.9
	(2) มีปัญหา	16	42.1
	(3) ไม่ระบุ	0	0.0
	<b>รวม</b>	<b>38</b>	<b>100.0</b>
	ระดับปัญหา		
	- น้อยที่สุด	0	0.0
	- น้อย	2	12.5
	- ปานกลาง	9	56.2
	- มาก	3	18.8
	- มากที่สุด	2	12.5
	<b>รวม</b>	<b>16</b>	<b>100.0</b>
	<b>2.2 ถนนอยู่ในสภาพไม่ดี</b>		
	(1) ไม่มีปัญหา	33	86.8
	(2) มีปัญหา	5	13.2
	(3) ไม่ระบุ	0	0.0
	<b>รวม</b>	<b>38</b>	<b>100.0</b>
	ระดับปัญหา		
	- น้อยที่สุด	0	0.0
	- น้อย	2	40.0
	- ปานกลาง	2	40.0
	- มาก	0	0.0
	- มากที่สุด	1	20.0
	<b>รวม</b>	<b>5</b>	<b>100.0</b>

ตารางที่ 3.4.1.2-6 สรุปผลการสำรวจสภาพเศรษฐกิจ-สังคม  
 ของผู้พักอาศัยในอาคารอยู่อาศัยรวม (อาคารชุด) (ต่อ)

ลำดับ	รายละเอียด	ผลการสำรวจ (N = 38 ตัวอย่าง)	
		จำนวน	ร้อยละ
	<b>2.3 ไฟฟ้าใช้ไม่ทั่วถึง/ไม่เพียงพอ/ไฟฟ้าดับ</b>		
	(1) ไม่มีปัญหา	33	86.8
	(2) มีปัญหา	5	13.2
	(3) ไม่ระบุ	0	0.0
	<b>รวม</b>	<b>38</b>	<b>100.0</b>
	ระดับปัญหา		
	- น้อยที่สุด	0	0.0
	- น้อย	3	60.0
	- ปานกลาง	1	20.0
	- มาก	1	20.0
	- มากที่สุด	0	0.0
	<b>รวม</b>	<b>5</b>	<b>100.0</b>
	<b>2.4 การขาดแคลนน้ำประปา/น้ำประปาไม่ไหล</b>		
	(1) ไม่มีปัญหา	33	86.8
	(2) มีปัญหา	5	13.2
	(3) ไม่ระบุ	0	0.0
	<b>รวม</b>	<b>38</b>	<b>100.0</b>
	ระดับปัญหา		
	- น้อยที่สุด	0	0.0
	- น้อย	3	60.0
	- ปานกลาง	1	20.0
	- มาก	1	20.0
	- มากที่สุด	0	0.0
	<b>รวม</b>	<b>5</b>	<b>100.0</b>
	<b>2.5 ขยะล้น/การจัดเก็บขยะไม่เพียงพอ</b>		
	(1) ไม่มีปัญหา	33	86.8
	(2) มีปัญหา	5	13.2
	(3) ไม่ระบุ	0	0.0
	<b>รวม</b>	<b>38</b>	<b>100.0</b>
	ระดับปัญหา		
	- น้อยที่สุด	1	20.0
	- น้อย	1	20.0
	- ปานกลาง	2	40.0
	- มาก	0	0.0
	- มากที่สุด	1	20.0
	<b>รวม</b>	<b>5</b>	<b>100.0</b>



ตารางที่ 3.4.1.2-6 สรุปผลการสำรวจสภาพเศรษฐกิจ-สังคม  
 ของผู้พักอาศัยในอาคารอยู่อาศัยรวม (อาคารชุด) ■■■ (ต่อ)

ลำดับ	รายละเอียด	ผลการสำรวจ (N = 38 ตัวอย่าง)	
		จำนวน	ร้อยละ
4.3	ปัญหาด้านสังคม		
	3.1 ยาเสพติด		
	(1) ไม่มีปัญหา	33	86.8
	(2) มีปัญหา	5	13.2
	(3) ไม่ระบุ	0	0.0
	<b>รวม</b>	<b>38</b>	<b>100.0</b>
	ระดับปัญหา		
	- น้อยที่สุด	1	20.0
	- น้อย	1	20.0
	- ปานกลาง	2	40.0
	- มาก	1	20.0
	- มากที่สุด	0	0.0
	<b>รวม</b>	<b>5</b>	<b>100.0</b>
	3.2 การลักขโมย		
	(1) ไม่มีปัญหา	33	86.8
	(2) มีปัญหา	5	13.2
	(3) ไม่ระบุ	0	0.0
	<b>รวม</b>	<b>38</b>	<b>100.0</b>
	ระดับปัญหา		
	- น้อยที่สุด	1	20.0
	- น้อย	0	0.0
	- ปานกลาง	4	80.0
	- มาก	0	0.0
	- มากที่สุด	0	0.0
	<b>รวม</b>	<b>5</b>	<b>100.0</b>
	3.3 การทะเลาะวิวาท		
	(1) ไม่มีปัญหา	32	84.2
	(2) มีปัญหา	6	15.8
	(3) ไม่ระบุ	0	0.0
	<b>รวม</b>	<b>38</b>	<b>100.0</b>
	ระดับปัญหา		
	- น้อยที่สุด	2	33.3
	- น้อย	1	16.7
	- ปานกลาง	2	33.3
	- มาก	1	16.7
	- มากที่สุด	0	0.0
	<b>รวม</b>	<b>6</b>	<b>100.0</b>

ตารางที่ 3.4.1.2-6 สรุปผลการสำรวจสภาพเศรษฐกิจ-สังคม  
 ของผู้พักอาศัยในอาคารอยู่อาศัยรวม (อาคารชุด) (ต่อ)

ลำดับ	รายละเอียด	ผลการสำรวจ (N = 38 ตัวอย่าง)	
		จำนวน	ร้อยละ
	<b>3.4 อาชญากรรม</b>		
	(1) ไม่มีปัญหา	33	86.8
	(2) มีปัญหา	5	13.2
	(3) ไม่ระบุ	0	0.0
	<b>รวม</b>	<b>38</b>	<b>100.0</b>
	ระดับปัญหา		
	- น้อยที่สุด	1	20.0
	- น้อย	1	20.0
	- ปานกลาง	3	60.0
	- มาก	0	0.0
	- มากที่สุด	0	0.0
	<b>รวม</b>	<b>5</b>	<b>100.0</b>
	<b>3.5 การว่างงาน</b>		
	(1) ไม่มีปัญหา	33	86.8
	(2) มีปัญหา	5	13.2
	(3) ไม่ระบุ	0	0.0
	<b>รวม</b>	<b>38</b>	<b>100.0</b>
	ระดับปัญหา		
	- น้อยที่สุด	1	20.0
	- น้อย	0	0.0
	- ปานกลาง	3	60.0
	- มาก	1	20.0
	- มากที่สุด	0	0.0
	<b>รวม</b>	<b>5</b>	<b>100.0</b>
	<b>3.6 ความยากจน</b>		
	(1) ไม่มีปัญหา	33	86.8
	(2) มีปัญหา	5	13.2
	(3) ไม่ระบุ	0	0.0
	<b>รวม</b>	<b>38</b>	<b>100.0</b>
	ระดับปัญหา		
	- น้อยที่สุด	0	0.0
	- น้อย	1	20.0
	- ปานกลาง	3	60.0
	- มาก	1	20.0
	- มากที่สุด	0	0.0
	<b>รวม</b>	<b>5</b>	<b>100.0</b>

ตารางที่ 3.4.1.2-6 สรุปผลการสำรวจสภาพเศรษฐกิจ-สังคม  
 ของผู้พักอาศัยในอาคารอยู่อาศัยรวม (อาคารชุด) (ต่อ)

ลำดับ	รายละเอียด	ผลการสำรวจ (N = 38 ตัวอย่าง)	
		จำนวน	ร้อยละ
	<b>3.7 การเพิ่มขึ้นของคนต่างถิ่นเข้ามาในพื้นที่</b>		
	(1) ไม่มีปัญหา	32	84.2
	(2) มีปัญหา	6	15.8
	(3) ไม่ระบุ	0	0.0
	<b>รวม</b>	<b>38</b>	<b>100.0</b>
	ระดับปัญหา		
	- น้อยที่สุด	0	0.0
	- น้อย	0	0.0
	- ปานกลาง	3	50.0
	- มาก	1	16.7
	- มากที่สุด	2	33.3
	<b>รวม</b>	<b>6</b>	<b>100.0</b>
	<b>3.8 ความแออัดของที่อยู่อาศัย</b>		
	(1) ไม่มีปัญหา	32	84.2
	(2) มีปัญหา	6	15.8
	(3) ไม่ระบุ	0	0.0
	<b>รวม</b>	<b>38</b>	<b>100.0</b>
	ระดับปัญหา		
	- น้อยที่สุด	0	0.0
	- น้อย	0	0.0
	- ปานกลาง	3	50.0
	- มาก	2	33.3
	- มากที่สุด	1	16.7
	<b>รวม</b>	<b>6</b>	<b>100.0</b>
	<b>3.9 การบดบังแสงอาทิตย์</b>		
	(1) ไม่มีปัญหา	33	86.8
	(2) มีปัญหา	5	13.2
	(3) ไม่ระบุ	0	0.0
	<b>รวม</b>	<b>38</b>	<b>100.0</b>
	ระดับปัญหา		
	- น้อยที่สุด	0	0.0
	- น้อย	1	20.0
	- ปานกลาง	3	60.0
	- มาก	0	0.0
	- มากที่สุด	1	20.0
	<b>รวม</b>	<b>5</b>	<b>100.0</b>

ตารางที่ 3.4.1.2-6 สรุปผลการสำรวจสภาพเศรษฐกิจ-สังคม  
 ของผู้พักอาศัยในอาคารอยู่อาศัยรวม (อาคารชุด) (ต่อ)

ลำดับ	รายละเอียด	ผลการสำรวจ (N = 38 ตัวอย่าง)	
		จำนวน	ร้อยละ
	<b>3.10 การเปลี่ยนแปลงของลม</b>		
	(1) ไม่มีปัญหา	33	86.8
	(2) มีปัญหา	5	13.2
	(3) ไม่ระบุ	0	0.0
	<b>รวม</b>	<b>38</b>	<b>100.0</b>
	ระดับปัญหา		
	- น้อยที่สุด	0	0.0
	- น้อย	1	20.0
	- ปานกลาง	3	60.0
	- มาก	0	0.0
	- มากที่สุด	1	20.0
	<b>รวม</b>	<b>5</b>	<b>100.0</b>
	<b>3.11 การบดบังทัศนสัญญาณวิทยุ/โทรทัศน์</b>		
	(1) ไม่มีปัญหา	33	86.8
	(2) มีปัญหา	5	13.2
	(3) ไม่ระบุ	0	0.0
	<b>รวม</b>	<b>38</b>	<b>100.0</b>
	ระดับปัญหา		
	- น้อยที่สุด	1	20.0
	- น้อย	1	20.0
	- ปานกลาง	2	40.0
	- มาก	1	20.0
	- มากที่สุด	0	0.0
	<b>รวม</b>	<b>5</b>	<b>100.0</b>
	<b>3.12 การบดบังทัศนียภาพ</b>		
	(1) ไม่มีปัญหา	33	86.8
	(2) มีปัญหา	5	13.2
	(3) ไม่ระบุ	0	0.0
	<b>รวม</b>	<b>38</b>	<b>100.0</b>
	ระดับปัญหา		
	- น้อยที่สุด	1	20.0
	- น้อย	1	20.0
	- ปานกลาง	1	20.0
	- มาก	1	20.0
	- มากที่สุด	1	20.0
	<b>รวม</b>	<b>5</b>	<b>100.0</b>



ตารางที่ 3.4.1.2-6 สรุปผลการสำรวจสภาพเศรษฐกิจ-สังคม  
 ของผู้พักอาศัยในอาคารอยู่อาศัยรวม (อาคารชุด) (ต่อ)

ลำดับ	รายละเอียด	ผลการสำรวจ (N = 38 ตัวอย่าง)	
		จำนวน	ร้อยละ
4.4	อื่นๆ		
	(1) ไม่มีปัญหา	36	94.7
	(2) มีปัญหา	2	5.3
	(3) ไม่ระบุ	0	0.0
	<b>รวม</b>	<b>38</b>	<b>100.0</b>
	ระดับปัญหา		
	- น้อยที่สุด	0	0.0
	- น้อย	0	0.0
	- ปานกลาง	0	0.0
	- มาก	2	100.0
	- มากที่สุด	0	0.0
	<b>รวม</b>	<b>2</b>	<b>100.0</b>
<b>5. การรับรู้ข้อมูลโครงการ</b>			
5.1	ท่านทราบหรือไม่ว่าจะมีโครงการนี้เกิดขึ้น		
	(1) เคยทราบ	38	100.0
	(2) ไม่เคยทราบ	0	0.0
	<b>รวม</b>	<b>38</b>	<b>100.0</b>
	แหล่งที่มาของข้อมูล		
	(1) เจ้าหน้าที่โครงการ	14	25.9
	(2) แผ่นพับประชาสัมพันธ์	15	27.8
	(3) ป้ายประชาสัมพันธ์หน้าโครงการ	20	37.0
	(4) เพื่อนบ้าน	5	9.3
	(5) เจ้าของที่ดิน	0	0.0
	(6) อื่นๆ เช่น แบบสอบถาม	0	0.0
	<b>รวม</b>	<b>54</b>	<b>100.0</b>
5.2	หากโครงการเกิดขึ้นท่านต้องการให้โครงการดูแลและระมัดระวังเรื่องใดเป็นพิเศษ		
	(1) ไม่มีประเด็นที่ต้องการให้โครงการดูแลและระมัดระวังเป็นพิเศษ	32	84.2
	(2) มีประเด็นที่ต้องการให้โครงการดูแลและระมัดระวังเป็นพิเศษ	4	10.5
	(3) ไม่ระบุ	2	5.3
	<b>รวม</b>	<b>38</b>	<b>100.0</b>

- อาคารอยู่อาศัยรวม (อาคารชุด) ■■■ ความสูง 16 ชั้น จำนวน 1 อาคาร  
ถนนป๊อปปูล่า 5 จำนวนห้องพัก 1,072 ห้อง (ดังแสดงในตำแหน่ง B7 ของรูปที่ 3.4.1.2-2)

(1) สรุปผลการสำรวจสภาพเศรษฐกิจ-สังคม

สรุปผลการสำรวจสภาพเศรษฐกิจ-สังคม และความคิดเห็นต่อโครงการ  
ของผู้พักอาศัยในอาคารอยู่อาศัยรวม (อาคารชุด) ■■■ เฉพาะที่แสดงความคิดเห็น จำนวน 30 ตัวอย่าง ดังนี้

(1.1) ข้อมูลพื้นฐานของผู้ตอบแบบสอบถาม

จากผลการสำรวจข้อมูลพื้นฐานของผู้ตอบแบบสอบถาม พบว่า  
ส่วนใหญ่เป็นเพศหญิง ร้อยละ 53.3 และเพศชาย ร้อยละ 46.7 โดยผู้ตอบแบบสอบถามส่วนใหญ่มีช่วงอายุ 51-60 ปี  
ร้อยละ 33.3 รองลงมาคือ ช่วงอายุ 20-30 ปี ร้อยละ 23.3 ถัดไปเป็น ช่วงอายุ 41-50 ปี ร้อยละ 16.8 สถานภาพใน  
ครัวเรือนส่วนใหญ่เป็นหัวหน้าครัวเรือน ร้อยละ 50.0 รองลงมาคือ คู่สมรสของหัวหน้าครัวเรือน ร้อยละ 30.0 ส่วนใหญ่  
นับถือศาสนาพุทธ ร้อยละ 86.7 รองลงมาคือ ศาสนาคริสต์ ร้อยละ 6.7 ถัดไปเป็น ศาสนาอิสลาม ร้อยละ 3.3 การศึกษา  
ชั้นสูงสุดส่วนใหญ่ คือ ระดับปริญญาตรี ร้อยละ 40.0 รองลงมาคือ ระดับอนุปริญญา/ ปวส. ร้อยละ 16.7 ถัดไปเป็นระดับ  
มัธยมศึกษาตอนปลาย / ปวช. ร้อยละ 13.3 และส่วนใหญ่ประกอบอาชีพประกอบธุรกิจส่วนตัว/ค้าขาย ร้อยละ 43.3 รองลงมา  
คือ พนักงานบริษัทเอกชน ร้อยละ 30.0 ถัดไปเป็น ไม่ได้ประกอบอาชีพ ร้อยละ 10.0 ส่วนใหญ่ย้ายภูมิลำเนามาจากที่อื่น  
ร้อยละ 53.3 และมีภูมิลำเนาอยู่ที่นี่มาตั้งแต่เกิด ร้อยละ 36.7 ซึ่งส่วนใหญ่ย้ายมาจากภาคกลาง ร้อยละ 43.7 รองลงมาคือ  
ภาคตะวันออกเฉียงเหนือ ร้อยละ 25.0 ถัดไปเป็น ภาคเหนือ ภาคใต้ และภาคตะวันออก ร้อยละ 6.3 เท่ากัน โดยผู้ตอบ  
แบบสอบถามส่วนใหญ่ย้ายเข้ามาอยู่ในพื้นที่เป็นระยะเวลาช่วง 1-5 ปี ร้อยละ 56.3 รองลงมาคือ ช่วงตั้งแต่ 20 ปีขึ้นไป  
ร้อยละ 25.0 ถัดไปเป็นช่วง 6-10 ปี ร้อยละ 12.4 ซึ่งส่วนใหญ่ย้ายมาเพื่อหางานทำ ร้อยละ 50.0 รองลงมาคือ ย้ายตาม  
ครอบครัว และอื่นๆ ร้อยละ 12.5 เท่ากัน ถัดไปเป็น สะดวกในการเดินทาง ร้อยละ 6.3 (ดังแสดงในตารางที่ 3.4.1.2-7)

(1.2) ข้อมูลพื้นฐานของครัวเรือน/สถานประกอบการ

จากผลการสำรวจข้อมูลพื้นฐานของครัวเรือน/สถานประกอบการ  
ของผู้ตอบแบบสอบถาม พบว่า ในปัจจุบันส่วนใหญ่ใช้อาคารเพื่อพักอาศัยอย่างเดียว ร้อยละ 80.0 รองลงมาคือ  
ที่พักอาศัยและสถานประกอบการ ร้อยละ 3.3 ลักษณะครัวเรือนส่วนใหญ่เป็นครอบครัวเดี่ยว ร้อยละ 83.3  
ส่วนใหญ่มียานพาหนะในครัวเรือน 1-3 คน ร้อยละ 60.0 รองลงมาคือมีจำนวนสมาชิกในครัวเรือน 4-7 คน ร้อยละ 23.3  
ภาวะการเงินของครัวเรือนส่วนใหญ่เพียงพอและมีเหลือเก็บ ร้อยละ 73.4 รองลงมาคือเพียงพอแต่ไม่มีเหลือเก็บ  
ร้อยละ 3.3 สถานประกอบการทั้งหมดจำนวนพนักงานในสถานประกอบการ จำนวน 1-50 คน สำหรับสิทธิ/ลักษณะของ  
การครอบครองบ้านเรือนและที่ดินอยู่อาศัย/อาคารที่ดินสถานประกอบการ ส่วนใหญ่บ้าน/อาคารและที่ดินเป็นของตนเอง  
ร้อยละ 66.6 รองลงมาคือ เป็นผู้เช่าทั้งบ้าน/อาคารและที่ดิน ร้อยละ 16.7 ปัจจุบันเดินทางไปทำงาน/ทำภารกิจประจำวัน  
ด้วยรถยนต์ส่วนบุคคล ร้อยละ 36.7 รองลงมาคือ รถจักรยานยนต์ส่วนบุคคล ร้อยละ 33.3 ถัดไปเป็นรถจักรยานยนต์  
รับจ้างร้อยละ 13.3 และปัจจุบันส่วนใหญ่ติดตั้งเครื่องรับสัญญาณแบบจานรับสัญญาณดาวเทียม ร้อยละ 36.7 รองลงมา  
คือ แบบเคเบิลร้อยละ 33.3 ถัดไปเป็นไม่ได้ติดตั้ง ร้อยละ 6.7 ส่วนใหญ่ไม่มีปัญหาในการรับคลื่นสัญญาณวิทยุ/โทรทัศน์  
ร้อยละ 76.7 และมีปัญหาในการรับคลื่นสัญญาณวิทยุ/โทรทัศน์ ร้อยละ 3.3 ส่วนใหญ่มีการทำกิจกรรมภายในบริเวณ  
ที่ดิน/ที่พักอาศัย/สถานประกอบการ ที่ต้องใช้ประโยชน์จากแสงอาทิตย์คือ การใช้ระบบผลิตพลังงานแสงอาทิตย์ติดตั้งบน  
หลังคา (Solar Roof) ร้อยละ 50.0 รองลงมาคือกิจกรรมการตากผ้า ร้อยละ 40.0 ถัดไปเป็น การปลูกต้นไม้ ร้อยละ 6.7  
ทั้งหมดไม่มีปัญหาในการใช้ประโยชน์จากแสงอาทิตย์ ส่วนใหญ่ไม่มีปัญหาด้านการเปลี่ยนแปลงลม ร้อยละ 96.7 และมีปัญหา

ร้อยละ 3.3 และส่วนใหญ่ช่องทางการสื่อสารในปัจจุบันคือ แอปพลิเคชันไลน์ โทรศัพท์ ร้อยละ 32.7 รองลงมาคือ โทรศัพท์ ร้อยละ 23.6 ถัดไปเป็น สื่ออิเล็กทรอนิกส์ เช่น โปรแกรม Zoom, Google meet, Web EX ร้อยละ 20.0 (ดังแสดงในตารางที่ 3.4.1.2-7)

### (1.3) ข้อมูลสุขภาพของครัวเรือน/สถานประกอบการ

จากผลการสำรวจข้อมูลสุขภาพของครัวเรือน/สถานประกอบการของผู้ตอบแบบสอบถาม พบว่า ในรอบปีที่ผ่านมาถึงปัจจุบัน การเจ็บป่วยตามสาเหตุโรค 21 กลุ่มโรคที่ไม่เคยเจ็บป่วย ได้แก่ โรคที่ติดเชื้อและปรสิต เช่น โรคติดเชื้อแบคทีเรีย โรคติดเชื้อที่ลำไส้ฯ เนื้องอก (รวมมะเร็ง) โรคเลือดและอวัยวะสร้างเลือด และความผิดปกติเกี่ยวกับภูมิคุ้มกัน เช่น โรคโลหิตจาง ทาลัสซีเมีย โรคเกี่ยวกับต่อมไร้ท่อ โภชนาการ และเมตาบอลิซึม เช่น คอพอก ไทรอยด์ เบาหวาน ภาวะแปรปรวนทางจิตและพฤติกรรม เช่น สมอเสื่อม โรคซึมเศร้า โรคประสาท โรคระบบประสาท เช่น โรคสมองอักเสบ โรคไขสันหลังอักเสบ โรคลมชัก เกร็งกระตุก ไมเกรน ปวดศีรษะ อัมพาต โรคตา รวมส่วนประกอบของตา โรคระบบไหลเวียนเลือด เช่น โรคหัวใจ โรครูมาติก ความดันโลหิต ริดสีดวงทวาร โรคเลือดออกในสมอง ต่อมาน้ำเหลืองอักเสบ โรคระบบหายใจ เช่น โรคหอบหืด โรคหลอดลมอักเสบ โรคปอดอักเสบ โรคระบบย่อยอาหาร รวมโรคในช่องปาก โรคผิวหนังและเนื้อเยื่อใต้ผิวหนัง เช่น ผิวหนังอักเสบ โรคสะเก็ด ลมพิษ โรคระบบกล้ามเนื้อ รวมโครงร่าง และเนื้อเยื่อเสริม เช่น โรคไขข้ออักเสบ โรคข้อเสื่อม โรคกระดูก โรคระบบอวัยวะสืบพันธุ์รวมปัสสาวะ เช่น ไตอักเสบ นิ่ว ห่อนสมรรถภาพ ความผิดปกติของอวัยวะสืบพันธุ์ ภาวะแทรกซ้อนในการตั้งครรภ์ การคลอด และระยะหลังคลอด ภาวะผิดปกติของทารกที่เกิดขึ้นในระยะปริกำเนิด (อายุครรภ์ 22 สัปดาห์ขึ้นไปจนถึง 7 วันหลังคลอด) รูปร่างผิดปกติแต่กำเนิด การพิการจนผิดรูปแต่กำเนิด และโครโมโซมผิดปกติ อาการแสดงและสิ่งผิดปกติที่พบได้จากการตรวจทางคลินิก และทางห้องปฏิบัติการที่ไม่สามารถจำแนกโรคในกลุ่มอื่นได้ การเป็นพิษและผลที่ตามมา อุบัติเหตุจากการขนส่งและผลที่ตามมา สาเหตุจากภายนอกอื่น ๆ ที่ทำให้ป่วยหรือตาย และกลุ่มที่เคยเจ็บป่วย ได้แก่ โรคหูดและปุ่มกดหูด เคยเจ็บป่วย ร้อยละ 3.3 ไม่เคยเจ็บป่วยร้อยละ 96.7

สำหรับการเจ็บป่วยตามกลุ่มโรคเฝ้าระวัง 10 กลุ่มโรค พบว่า ผู้ตอบแบบสอบถามทั้งหมดไม่เคยเจ็บป่วยเป็นอูจจาระร่วง ปอดบวม ไข้เลือดออก สุกใส อาหารเป็นพิษ วัณโรคปอด ไข้ไม่ทราบสาเหตุ ตาแดง ไข้หวัดใหญ่ และและมือ เท้า ปาก

ทั้งนี้ เมื่อมีการเจ็บป่วยผู้ตอบแบบสอบถามส่วนใหญ่ซื้อยากินเอง ร้อยละ 43.4 รองลงมาคือ ไปคลินิก/โรงพยาบาลเอกชน ร้อยละ 23.3 ถัดไปเป็นไปโรงพยาบาลรัฐ/ไปโรงพยาบาลส่งเสริมสุขภาพตำบล ร้อยละ 13.3 ปล่อยให้หายเอง ร้อยละ 6.7 และปัจจุบันการรับบริการสาธารณสุขส่วนใหญ่ไม่มีปัญหา ร้อยละ 80.0 (ดังแสดงในตารางที่ 3.4.1.2-7)

### (1.4) สภาพปัญหาด้านสิ่งแวดล้อม สาธารณูปโภค สังคม และสุขภาพที่ได้รับในปัจจุบัน

- ปัญหาด้านสิ่งแวดล้อมที่ประชาชนได้รับผลกระทบจากชุมชนในปัจจุบัน พบว่า ผู้ตอบแบบสอบถามส่วนใหญ่ห่วงกังวลว่าจะได้รับปัญหาในด้านฝุ่นละออง ร้อยละ 16.7 มีปัญหาอยู่ในระดับน้อยที่สุด (ร้อยละ 40.0) รองลงมาคือ ด้านเขม่า/ควัน ด้านน้ำเสีย และด้านเสียงดังและการสั่นสะเทือน ร้อยละ 10.0 เท่ากัน มีปัญหาอยู่ในระดับน้อย (ร้อยละ 66.7) เท่ากัน ถัดไปเป็นด้านกลิ่นรบกวน ร้อยละ 6.7 ทั้งหมดมีปัญหายุ่งในระดับน้อย (ดังแสดงในตารางที่ 3.4.1.2-7)

- ปัญหาด้านสาธารณสุขที่ประชาชนได้รับผลกระทบจากชุมชน

ในปัจจุบัน พบว่า ผู้ตอบแบบสอบถามส่วนใหญ่ห่วงกังวลว่าจะได้รับปัญหาในด้านการจราจรติดขัด ร้อยละ 33.3 มีปัญหาอยู่ในระดับปานกลาง (ร้อยละ 50.0) รองลงมาคือ ด้านถนนอยู่ในสภาพไม่ดี ด้านขยะล้น/การจัดเก็บขยะไม่เพียงพอ ร้อยละ 10.0 เท่ากัน โดยด้านถนนอยู่ในสภาพไม่ดี มีปัญหาอยู่ในระดับปานกลาง (ร้อยละ 66.7) ด้านขยะล้น/การจัดเก็บขยะไม่เพียงพอ มีปัญหาอยู่ในระดับปานกลาง (ร้อยละ 33.4) ถัดไปเป็น ด้านไฟฟ้าใช้ไม่ทั่วถึง/ไม่เพียงพอ/ไฟฟ้าดับ และด้านการขาดแคลนน้ำประปา/น้ำประปาไม่ไหล ร้อยละ 6.7 เท่ากัน มีปัญหาอยู่ในระดับปานกลาง และระดับน้อยที่สุด (ร้อยละ 50.0 เท่ากัน) (ดังแสดงในตารางที่ 3.4.1.2-7)

- ปัญหาด้านสังคมที่ประชาชนได้รับผลกระทบจากชุมชนใน

ปัจจุบัน พบว่า ผู้ตอบแบบสอบถามส่วนใหญ่ห่วงกังวลว่าจะได้รับปัญหาในด้านความแออัดของที่อยู่อาศัย ด้านการเพิ่มขึ้นของคนต่างถิ่นเข้ามาในพื้นที่ ด้านการลักขโมย ด้านการว่างงาน ด้านความยากจน ด้านการบดบังแสงอาทิตย์ ด้านอาชญากรรม ด้านการบดบังคลื่นสัญญาณวิทยุ/โทรทัศน์ ด้านการเปลี่ยนแปลงของลม ด้านยาเสพติด ด้านทะเลาะวิวาท ร้อยละ 10.0 เท่ากัน โดยด้านความแออัดของที่อยู่อาศัย ได้รับปัญหาในระดับมากที่สุด (ร้อยละ 66.7) ด้านการเพิ่มขึ้นของคนต่างถิ่นเข้ามาในพื้นที่ ได้รับปัญหาในระดับมาก (ร้อยละ 66.7) ด้านการลักขโมย ได้รับปัญหาในระดับมาก (ร้อยละ 33.4) ด้านการว่างงาน ด้านความยากจน ด้านการบดบังแสงอาทิตย์ ได้รับปัญหาในระดับปานกลาง (ร้อยละ 66.7) เท่ากัน ด้านอาชญากรรม ได้รับปัญหาในระดับปานกลาง (ร้อยละ 33.4) ด้านการบดบังคลื่นสัญญาณวิทยุ/โทรทัศน์ ได้รับปัญหาในระดับน้อย (ร้อยละ 100.0) ด้านการเปลี่ยนแปลงของลม ได้รับปัญหาในระดับน้อย (ร้อยละ 66.7) ด้านยาเสพติด ด้านการทะเลาะวิวาท ได้รับปัญหาในระดับน้อยที่สุด (ร้อยละ 33.4) เท่ากัน รองลงมาคือ ด้านการบดบังทัศนียภาพ ร้อยละ 6.7 ได้รับปัญหาในระดับมากและระดับน้อย (ร้อยละ 50.0 เท่ากัน) ถัดไปเป็น ด้านอื่นๆ ร้อยละ 3.3 ได้รับปัญหาในระดับน้อย (ร้อยละ 100.0) (ดังแสดงในตารางที่ 3.4.1.2-7)

(1.5) การรับรู้ข้อมูลโครงการ

ผู้ตอบแบบสอบถามทั้งหมดเคยทราบข้อมูลของโครงการ โดยส่วนใหญ่ทราบข้อมูลมาจากแผ่นพับประชาสัมพันธ์ ร้อยละ 41.9 รองลงมาคือ ป้ายประชาสัมพันธ์หน้าโครงการ ร้อยละ 30.2 ถัดไปเป็นเจ้าหน้าที่โครงการ ร้อยละ 23.3 (ดังแสดงในตารางที่ 3.4.1.2-7)



ตารางที่ 3.4.1.2-7 สรุปผลการสำรวจสภาพเศรษฐกิจ-สังคม  
 ของผู้พักอาศัยในอาคารอยู่อาศัยรวม (อาคารชุด) ■■■

ลำดับ	รายละเอียด	ผลการสำรวจ (N = 30 ตัวอย่าง)	
		จำนวน	ร้อยละ
1. ข้อมูลพื้นฐานของผู้ตอบแบบสอบถาม			
1.1	เพศ		
	(1) ชาย	14	46.7
	(2) หญิง	16	53.3
	รวม	30	100.0
1.2	อายุ		
	(1) 20 - 30 ปี	7	23.3
	(2) 31 - 40 ปี	4	13.3
	(3) 41 - 50 ปี	5	16.8
	(4) 51 - 60 ปี	10	33.3
	(5) สูงกว่า 60 ปี	4	13.3
	(6) ไม่ระบุ	0	0.0
	รวม	30	100.0
1.3	สถานภาพในครัวเรือน		
	(1) หัวหน้าครัวเรือน / เจ้าของ / ผู้จัดการ	15	50.0
	(2) คู่สมรสของหัวหน้าครัวเรือน	9	30.0
	(3) อื่น ๆ ตัวแทนที่ได้รับมอบหมาย	2	6.7
	(4) ไม่ระบุ	4	13.3
	รวม	30	100.0
1.4	การนับถือศาสนา		
	(1) พุทธ	26	86.7
	(2) อิสลาม	1	3.3
	(3) คริสต์	2	6.7
	(4) อื่น ๆ ระบุ	0	0.0
	(5) ไม่ระบุ	1	3.3
	รวม	30	100.0
1.5	ระดับการศึกษาชั้นสูงสุด		
	(1) ประถมศึกษา	1	3.3
	(2) มัธยมศึกษาตอนต้น	2	6.7
	(3) มัธยมศึกษาตอนปลาย / ปวช.	4	13.3
	(4) อนุปริญญา/ ปวส.	5	16.7
	(5) ปริญญาตรี	12	40.0
	(6) สูงกว่าปริญญาตรี	0	0.0
	(7) อื่น ๆ	0	0.0
	(8) ไม่ระบุ	6	20.0
	รวม	30	100.0

ตารางที่ 3.4.1.2-7 สรุปผลการสำรวจสภาพเศรษฐกิจ-สังคม  
 ของผู้พักอาศัยในอาคารอยู่อาศัยรวม (อาคารชุด) (ต่อ)

ลำดับ	รายละเอียด	ผลการสำรวจ (N = 30 ตัวอย่าง)	
		จำนวน	ร้อยละ
1.6	การประกอบอาชีพ		
	(1) ประกอบธุรกิจส่วนตัว/ค้าขาย	13	43.3
	(2) รับราชการ/ลูกจ้างหน่วยงานราชการ/รัฐวิสาหกิจ	0	0.0
	(3) รับจ้างทั่วไป	0	0.0
	(4) เกษตรกรรม ทำนา ทำสวน ทำไร่ เลี้ยงสัตว์	0	0.0
	(5) พนักงานบริษัทเอกชน	9	30.0
	(6) ไม่ได้ประกอบอาชีพ	3	10.0
	(7) อื่น ๆ	2	6.7
	(8) ไม่ระบุ	3	10.0
	<b>รวม</b>	<b>30</b>	<b>100.0</b>
1.7	ภูมิลำเนาและระยะเวลาในการอยู่อาศัย		
	(1) อยู่ที่นี่มาตั้งแต่เกิด	11	36.7
	(2) ย้ายมาจากที่อื่น	16	53.3
	(3) ไม่ระบุ	3	10.0
	<b>รวม</b>	<b>30</b>	<b>100.0</b>
	ย้ายมาจาก		
	(1) ภาคเหนือ	1	6.3
	(2) ภาคใต้	1	6.3
	(3) ภาคกลาง	7	43.7
	(4) ภาคตะวันตก	0	0.0
	(5) ภาคตะวันออก	1	6.3
	(6) ภาคตะวันออกเฉียงเหนือ	4	25.0
	(7) ไม่ระบุ	2	12.4
	<b>รวม</b>	<b>16</b>	<b>100.0</b>
	จำนวนปีที่ย้ายมา		
	(1) ช่วง 1-5 ปี	9	56.3
	(2) ช่วง 6-10 ปี	2	12.4
	(3) ช่วง 11-15 ปี	0	0.0
	(4) ช่วง 16-20 ปี	1	6.3
	(5) ตั้งแต่ 20 ปีขึ้นไป	4	25.0
	(6) ไม่ระบุ	9	56.3
	<b>รวม</b>	<b>16</b>	<b>100.0</b>
	สาเหตุการย้าย		
	- หางานทำ	8	50.0
	- ย้ายตามหน่วยงานต้นสังกัด	0	0.0
	- ย้ายตามครอบครัว	2	12.5
	- ใกล้เครือญาติ	0	0.0

ตารางที่ 3.4.1.2-7 สรุปผลการสำรวจสภาพเศรษฐกิจ-สังคม  
 ของผู้พักอาศัยในอาคารอยู่อาศัยรวม (อาคารชุด) (ต่อ)

ลำดับ	รายละเอียด	ผลการสำรวจ (N = 30 ตัวอย่าง)	
		จำนวน	ร้อยละ
	- สะดวกในการเดินทาง	1	6.3
	- อื่น ๆ	2	12.5
	- ไม่ระบุ	3	18.7
	<b>รวม</b>	<b>16</b>	<b>100.0</b>
<b>2. ข้อมูลครัวเรือน/สถานประกอบการ</b>			
2.1	วัตถุประสงค์/ลักษณะของการใช้อาคารบ้านเรือนที่อยู่อาศัย/สถานประกอบการในปัจจุบัน		
	(1) ที่พักอาศัยอย่างเดียว	24	80.0
	(2) ที่พักอาศัยและสถานประกอบการ	1	3.3
	(3) สถานประกอบการอย่างเดียว	0	0.0
	(4) ไม่ระบุ	5	16.7
	<b>รวม</b>	<b>30</b>	<b>100.0</b>
2.2	ลักษณะครัวเรือนของท่าน		
	(1) ครอบครัวเดี่ยว (พ่อ แม่ ลูก)	25	83.3
	(2) ครอบครัวขยาย (ญาติพี่น้องอยู่รวมกัน)	0	0.0
	(3) ไม่ระบุ	5	16.7
	<b>รวม</b>	<b>30</b>	<b>100.0</b>
2.3	จำนวนสมาชิกในครัวเรือน		
	(1) จำนวน 1-3 คน	18	60.0
	(2) จำนวน 4-7 คน	7	23.3
	(3) ตั้งแต่ 7 คนขึ้นไป	0	0.0
	(4) ไม่ระบุ	5	16.7
	<b>รวม</b>	<b>30</b>	<b>100.0</b>
2.4	ภาวะการเงินของครัวเรือนในปัจจุบัน		
	(1) เพียงพอและมีเหลือเก็บ	22	73.4
	(2) เพียงพอแต่ไม่มีเหลือเก็บ	1	3.3
	(3) ไม่เพียงพอต้องกู้ยืม	0	0.0
	(4) ไม่ระบุ	7	23.3
	<b>รวม</b>	<b>30</b>	<b>100.0</b>
2.5	จำนวนพนักงานในสถานประกอบการ		
	(1) จำนวน 1-50 คน	1	100.0
	(2) จำนวน 51-200 คน	0	0.0
	(3) ตั้งแต่ 201 คนขึ้นไป	0	0.0
	(4) ไม่ระบุ	0	0.0
	<b>รวม</b>	<b>1</b>	<b>100.0</b>

ตารางที่ 3.4.1.2-7 สรุปผลการสำรวจสภาพเศรษฐกิจ-สังคม  
 ของผู้พักอาศัยในอาคารอยู่อาศัยรวม (อาคารชุด) (ต่อ)

ลำดับ	รายละเอียด	ผลการสำรวจ (N = 30 ตัวอย่าง)	
		จำนวน	ร้อยละ
2.6	สิทธิ/ลักษณะของการครอบครองบ้านเรือนและที่ดินอยู่อาศัย/อาคารที่ดิน สถานประกอบการ		
	(1) บ้าน/อาคารและที่ดินเป็นของตนเอง	20	66.6
	(2) บ้าน/อาคารเป็นของตนเอง แต่เช่าที่ดิน	0	0.00
	(3) เป็นผู้เช่าทั้งบ้าน/อาคารและที่ดิน	5	16.7
	(4) เป็นสวัสดิการของหน่วยงาน	0	0.0
	(5) ไม่ระบุ	5	16.7
	รวม	30	100.0
2.7	ปัจจุบันท่านเลือกวิธีการเดินทางไปทำงาน/ทำภารกิจประจำวันด้วยวิธีใด		
	(1) รถยนต์ส่วนบุคคล	11	36.7
	(2) รถจักรยานยนต์ส่วนบุคคล	10	33.3
	(3) รถจักรยานยนต์รับจ้าง	4	13.3
	(4) รถโดยสารประจำทาง	0	0.0
	(5) รถยนต์สาธารณะ (Taxi)	0	0.0
	(6) ระบบขนส่งมวลชนเร็ว	0	0.0
	(7) รถจักรยาน	0	0.0
	(8) อื่นๆ ได้แก่....	0	0.0
	(9) ไม่ระบุ	5	16.7
	รวม	30	100.0
2.8	บ้าน/อาคารของท่านปัจจุบันติดตั้งเครื่องรับสัญญาณโทรทัศน์แบบใด		
	(1) จานรับสัญญาณดาวเทียม	11	36.7
	(2) เสืออากาศ	0	0.0
	(3) เคเบิล	10	33.3
	(4) ไม่ได้ติดตั้ง	2	6.7
	(5) อื่น ๆ	1	3.3
	(6) ไม่ระบุ	6	20.0
	รวม	30	100.0
2.9	ปัจจุบันท่านมีปัญหาในการรับคลื่นสัญญาณวิทยุ/โทรทัศน์หรือไม่		
	(1) ไม่มีปัญหา	23	76.7
	(2) มีปัญหา ลักษณะของปัญหา ได้แก่	1	3.3
	(3) ไม่ระบุ	6	20.0
	รวม	30	100.0
2.10	ปัจจุบันท่านมีการทำกิจกรรมภายในบริเวณที่ดิน/ ที่พักอาศัย/ สถานประกอบการ ที่ต้องการใช้ประโยชน์จากแสงอาทิตย์ใดบ้าง		
	(1) การใช้ระบบผลิตพลังงานแสงอาทิตย์ติดตั้งบนหลังคา (Solar Roof)	15	50.0
	(2) กิจกรรมการตากผ้า	12	40.0
	(3) การปลูกต้นไม้	2	6.7



ตารางที่ 3.4.1.2-7 สรุปผลการสำรวจสภาพเศรษฐกิจ-สังคม  
 ของผู้พักอาศัยในอาคารอยู่อาศัยรวม (อาคารชุด) (ต่อ)

ลำดับ	รายละเอียด	ผลการสำรวจ (N = 30 ตัวอย่าง)	
		จำนวน	ร้อยละ
	(4) อื่น ๆ	1	3.3
	(5) ไม่ระบุ	0	0.0
	<b>รวม</b>	<b>30</b>	<b>100.0</b>
2.11	ปัจจุบันท่านมีปัญหาในการใช้ประโยชน์จากแสงอาทิตย์หรือไม่		
	(1) ไม่มีปัญหา	30	100.0
	(2) มีปัญหา ลักษณะของปัญหา ได้แก่	0	0.0
	(3) ไม่ระบุ	0	0.0
	<b>รวม</b>	<b>30</b>	<b>100.0</b>
2.12	ปัจจุบันท่านมีปัญหาด้านการเปลี่ยนแปลงลมหรือไม่		
	(1) ไม่มีปัญหา	29	96.7
	(2) มีปัญหา ลักษณะของปัญหา ได้แก่	1	3.3
	(3) ไม่ระบุ	0	0.0
	<b>รวม</b>	<b>30</b>	<b>100.0</b>
2.13	การติดต่อสื่อสารในปัจจุบันท่านใช้ช่องทางใด		
	(1) โทรศัพท์	13	23.6
	(2) อีเมล	4	7.3
	(3) แอปพลิเคชันไลน์	18	32.7
	(4) แอปพลิเคชันเฟซบุ๊ก	9	16.4
	(5) สื่ออิเล็กทรอนิกส์ เช่น โปรแกรม Zoom, Google meet, Web EX	11	20.0
	(6) อื่น ๆ ระบุ	0	0.0
	<b>รวม</b>	<b>55</b>	<b>100.0</b>
<b>3. ข้อมูลสุขภาพของครัวเรือน/สถานประกอบการ</b>			
3.1	ในรอบปีที่ผ่านมาถึงปัจจุบัน ท่านและสมาชิกในครัวเรือนหรือสถานประกอบการเคยเจ็บป่วยหรือไม่		
	(1) ไม่เคยเจ็บป่วย	25	83.4
	(2) เคยเจ็บป่วย	1	3.3
	(3) ไม่ระบุ	4	13.3
	<b>รวม</b>	<b>30</b>	<b>100.0</b>
3.2	ในรอบปีที่ผ่านมาภายในครัวเรือน / สถานประกอบการของท่านป่วยเป็นโรคดังต่อไปนี้		
	<b>สาเหตุโรค 21 กลุ่มโรค</b>		
	(1) โรคที่ติดเชื้อและปรสิต เช่น โรคติดเชื้อแบคทีเรีย โรคติดเชื้อที่ลำไส้		
	(1.1) ไม่เคยเจ็บป่วย	30	100.0
	(1.2) เคยเจ็บป่วย	0	0.0
	<b>รวม</b>	<b>30</b>	<b>100.0</b>

ตารางที่ 3.4.1.2-7 สรุปผลการสำรวจสภาพเศรษฐกิจ-สังคม  
 ของผู้พักอาศัยในอาคารอยู่อาศัยรวม (อาคารชุด) ■■■ (ต่อ)

ลำดับ	รายละเอียด	ผลการสำรวจ (N = 30 ตัวอย่าง)	
		จำนวน	ร้อยละ
	(2) เนืองอก (รวมมะพร้าว)		
	(2.1) ไม่เคยเจ็บป่วย	30	100.0
	(2.2) เคยเจ็บป่วย	0	0.0
	<b>รวม</b>	<b>30</b>	<b>100.0</b>
	(3) โรคเลือดและอวัยวะสร้างเลือดและความผิดปกติเกี่ยวกับภูมิคุ้มกัน เช่น โรคโลหิตจาง ทาลัสซีเมีย		
	(3.1) ไม่เคยเจ็บป่วย	30	100.0
	(3.2) เคยเจ็บป่วย	0	0.0
	<b>รวม</b>	<b>30</b>	<b>100.0</b>
	(4) โรคเกี่ยวกับต่อมไร้ท่อ โภชนาการ และเมตาบอลิซึม เช่น คอพอก ไทรอยด์ เบาหวาน		
	(4.1) ไม่เคยเจ็บป่วย	30	100.0
	(4.2) เคยเจ็บป่วย	0	0.0
	<b>รวม</b>	<b>30</b>	<b>100.0</b>
	(5) ภาวะแปรปรวนทางจิตและพฤติกรรม เช่น สมอลเสื่อม โรคซึมเศร้า โรคประสาท		
	(5.1) ไม่เคยเจ็บป่วย	30	100.0
	(5.2) เคยเจ็บป่วย	0	0.0
	<b>รวม</b>	<b>30</b>	<b>100.0</b>
	(6) โรคระบบประสาท เช่น โรคสมองอักเสบ โรคไขสันหลังอักเสบ โรคลมชัก เกร็งกระตุก ไมเกรน ปวดศีรษะ อัมพาต		
	(6.1) ไม่เคยเจ็บป่วย	30	100.0
	(6.2) เคยเจ็บป่วย	0	0.0
	<b>รวม</b>	<b>30</b>	<b>100.0</b>
	(7) โรคตา รวมส่วนประกอบของตา		
	(7.1) ไม่เคยเจ็บป่วย	30	100.0
	(7.2) เคยเจ็บป่วย	0	0.0
	<b>รวม</b>	<b>30</b>	<b>100.0</b>
	(8) โรคหูและปุ่มกกหู		
	(8.1) ไม่เคยเจ็บป่วย	29	96.7
	(8.2) เคยเจ็บป่วย	1	3.3
	<b>รวม</b>	<b>30</b>	<b>100.0</b>
	(9) โรคระบบไหลเวียนเลือด เช่น โรคหัวใจ โรครูมาติก ความดันโลหิต โรคหลอดเลือดหัวใจ โรคเลือดออกในสมอง ต่อมาน้ำเหลืองอักเสบ		
	(9.1) ไม่เคยเจ็บป่วย	30	100.0
	(9.2) เคยเจ็บป่วย	0	0.0
	<b>รวม</b>	<b>30</b>	<b>100.0</b>

ตารางที่ 3.4.1.2-7 สรุปผลการสำรวจสภาพเศรษฐกิจ-สังคม  
 ของผู้พักอาศัยในอาคารอยู่อาศัยรวม (อาคารชุด) (ต่อ)

ลำดับ	รายละเอียด	ผลการสำรวจ (N = 30 ตัวอย่าง)	
		จำนวน	ร้อยละ
	(10) โรคระบบหายใจ เช่น โรคหอบหืด โรคหลอดลมอักเสบโรคปอดอักเสบ		
	(10.1) ไม่เคยเจ็บป่วย	30	100.0
	(10.2) เคยเจ็บป่วย	0	0.0
	<b>รวม</b>	<b>30</b>	<b>100.0</b>
	(11) โรคระบบย่อยอาหาร รวมโรคในช่องปาก		
	(11.1) ไม่เคยเจ็บป่วย	30	100.0
	(11.2) เคยเจ็บป่วย	0	0.0
	<b>รวม</b>	<b>30</b>	<b>100.0</b>
	(12) โรคผิวหนังและเนื้อเยื่อใต้ผิวหนัง เช่น ผื่นคันอักเสบ โรคสะเก็ด ลมพิษ		
	(12.1) ไม่เคยเจ็บป่วย	30	100.0
	(12.2) เคยเจ็บป่วย	0	0.0
	<b>รวม</b>	<b>30</b>	<b>100.0</b>
	(13) โรคระบบกล้ามเนื้อ รวมโครงร่าง และเนื้อเยื่อเสริม เช่น โรคไขข้ออักเสบ โรคข้อเสื่อม โรคกระดูก		
	(13.1) ไม่เคยเจ็บป่วย	30	100.0
	(13.2) เคยเจ็บป่วย	0	0.0
	<b>รวม</b>	<b>30</b>	<b>100.0</b>
	(14) โรคระบบอวัยวะสืบพันธุ์รวมปัสสาวะ เช่น ไตอักเสบ นิ่ว หยา่อน สมรรถภาพ ความผิดปกติของอวัยวะสืบพันธุ์		
	(14.1) ไม่เคยเจ็บป่วย	30	100.0
	(14.2) เคยเจ็บป่วย	0	0.0
	<b>รวม</b>	<b>30</b>	<b>100.0</b>
	(15) ภาวะแทรกซ้อนในการตั้งครรภ์ การคลอด และระยะหลังคลอด		
	(15.1) ไม่เคยเจ็บป่วย	30	100.0
	(15.2) เคยเจ็บป่วย	0	0.0
	<b>รวม</b>	<b>30</b>	<b>100.0</b>
	(16) ภาวะผิดปกติของทารกที่เกิดขึ้นในระยะปริกำเนิด (อายุครรภ์ 22 สัปดาห์ขึ้นไปจนถึง 7 วันหลังคลอด)		
	(16.1) ไม่เคยเจ็บป่วย	30	100.0
	(16.2) เคยเจ็บป่วย	0	0.0
	<b>รวม</b>	<b>30</b>	<b>100.0</b>
	(17) รูปร่างผิดปกติแต่กำเนิด การพิการจนผิดรูปแต่กำเนิด และโครโมโซมผิดปกติ		
	(17.1) ไม่เคยเจ็บป่วย	30	100.0
	(17.2) เคยเจ็บป่วย	0	0.0
	<b>รวม</b>	<b>30</b>	<b>100.0</b>

ตารางที่ 3.4.1.2-7 สรุปผลการสำรวจสภาพเศรษฐกิจ-สังคม  
 ของผู้พักอาศัยในอาคารอยู่อาศัยรวม (อาคารชุด) (ต่อ)

ลำดับ	รายละเอียด	ผลการสำรวจ (N = 30 ตัวอย่าง)	
		จำนวน	ร้อยละ
	(18) อาการแสดงและสิ่งผิดปกติที่พบได้จากการตรวจทางคลินิก และทางห้องปฏิบัติการที่ไม่สามารถจำแนกโรคในกลุ่มอื่นได้		
	(18.1) ไม่เคยเจ็บป่วย	30	100.0
	(18.2) เคยเจ็บป่วย	0	0.0
	<b>รวม</b>	<b>30</b>	<b>100.0</b>
	(19) การเป็นพิษและผลที่ตามมา		
	(19.1) ไม่เคยเจ็บป่วย	30	100.0
	(19.2) เคยเจ็บป่วย	0	0.0
	<b>รวม</b>	<b>30</b>	<b>100.0</b>
	(20) อุบัติเหตุจากการขนส่งและผลที่ตามมา		
	(20.1) ไม่เคยเจ็บป่วย	30	100.0
	(20.2) เคยเจ็บป่วย	0	0.0
	<b>รวม</b>	<b>30</b>	<b>100.0</b>
	(21) สาเหตุจากภายนอกอื่น ๆ ที่ทำให้ป่วยหรือตาย		
	(21.1) ไม่เคยเจ็บป่วย	30	100.0
	(21.2) เคยเจ็บป่วย	0	0.0
	<b>รวม</b>	<b>30</b>	<b>100.0</b>
	<b>กลุ่มโรคเฝ้าระวัง 10 กลุ่มโรค</b>		
	(1) อุจจาระร่วง		
	(1.1) ไม่เคยเจ็บป่วย	30	100.0
	(1.2) เคยเจ็บป่วย	0	0.0
	<b>รวม</b>	<b>30</b>	<b>100.0</b>
	(2) ปอดบวม		
	(2.1) ไม่เคยเจ็บป่วย	30	100.0
	(2.2) เคยเจ็บป่วย	0	0.0
	<b>รวม</b>	<b>30</b>	<b>100.0</b>
	(3) ไข้เลือดออก		
	(3.1) ไม่เคยเจ็บป่วย	30	100.0
	(3.2) เคยเจ็บป่วย	0	0.0
	<b>รวม</b>	<b>30</b>	<b>100.0</b>
	(4) สุกใส		
	(4.1) ไม่เคยเจ็บป่วย	30	100.0
	(4.2) เคยเจ็บป่วย	0	0.0
	<b>รวม</b>	<b>30</b>	<b>100.0</b>
	(5) อาหารเป็นพิษ		
	(5.1) ไม่เคยเจ็บป่วย	30	100.0
	(5.2) เคยเจ็บป่วย	0	0.0



ตารางที่ 3.4.1.2-7 สรุปผลการสำรวจสภาพเศรษฐกิจ-สังคม  
 ของผู้พักอาศัยในอาคารอยู่อาศัยรวม (อาคารชุด) (ต่อ)

ลำดับ	รายละเอียด	ผลการสำรวจ (N = 30 ตัวอย่าง)	
		จำนวน	ร้อยละ
	<b>รวม</b>	<b>30</b>	<b>100.0</b>
	(6) วัฒนธรรม		
	(6.1) ไม่เคยเจ็บป่วย	30	100.0
	(6.2) เคยเจ็บป่วย	0	0.0
	<b>รวม</b>	<b>30</b>	<b>100.0</b>
	(7) สุขภาพ		
	(7.1) ไม่เคยเจ็บป่วย	30	100.0
	(7.2) เคยเจ็บป่วย	0	0.0
	<b>รวม</b>	<b>30</b>	<b>100.0</b>
	(8) ความปลอดภัย		
	(8.1) ไม่เคยเจ็บป่วย	30	100.0
	(8.2) เคยเจ็บป่วย	0	0.0
	<b>รวม</b>	<b>30</b>	<b>100.0</b>
	(9) ความสะอาด		
	(9.1) ไม่เคยเจ็บป่วย	30	100.0
	(9.2) เคยเจ็บป่วย	0	0.0
	<b>รวม</b>	<b>30</b>	<b>100.0</b>
	(10) ความปลอดภัย		
	(10.1) ไม่เคยเจ็บป่วย	30	100.0
	(10.2) เคยเจ็บป่วย	0	0.0
	<b>รวม</b>	<b>30</b>	<b>100.0</b>
<b>3.3</b>	<b>วิธีการรักษาเมื่อเกิดการเจ็บป่วย</b>		
	(1) ปล่อยให้หายเอง	2	6.7
	(2) ซื้อยากินเอง	13	43.4
	(3) ไปคลินิก/โรงพยาบาลเอกชน	7	23.3
	(4) ไปโรงพยาบาลรัฐ/ไปโรงพยาบาลส่งเสริมสุขภาพตำบล	4	13.3
	(5) ไม่ระบุ	4	13.3
	<b>รวม</b>	<b>30</b>	<b>100.0</b>
<b>3.4</b>	<b>มีปัญหาด้านการรับบริการสาธารณสุขหรือไม่</b>		
	(1) ไม่มีปัญหา	24	80.0
	(2) มีปัญหา	0	0.0
	(3) ไม่ระบุ	6	20.0
	<b>รวม</b>	<b>30</b>	<b>100.0</b>

ตารางที่ 3.4.1.2-7 สรุปผลการสำรวจสภาพเศรษฐกิจ-สังคม  
 ของผู้พักอาศัยในอาคารอยู่อาศัยรวม (อาคารชุด) (ต่อ)

ลำดับ	รายละเอียด	ผลการสำรวจ (N = 30 ตัวอย่าง)	
		จำนวน	ร้อยละ
4. สภาพปัญหาด้านสิ่งแวดล้อม สาธารณูปโภค สังคม และสุขภาพที่ได้รับในปัจจุบัน			
4.1	ปัญหาด้านสิ่งแวดล้อม		
	1.1 กลิ่นรบกวน		
	(1) ไม่มีปัญหา	28	93.3
	(2) มีปัญหา	2	6.7
	รวม	30	100.0
	ระดับปัญหา		
	- น้อยที่สุด	0	0.0
	- น้อย	2	100.0
	- ปานกลาง	0	0.0
	- มาก	0	0.0
	- มากที่สุด	0	0.0
	รวม	2	100.0
	1.2 ฟุ้งละออง		
	(1) ไม่มีปัญหา	25	83.3
	(2) มีปัญหา	5	16.7
	รวม	30	100.0
	ระดับปัญหา		
	- น้อยที่สุด	2	40.0
	- น้อย	1	20.0
	- ปานกลาง	0	0.0
	- มาก	1	20.0
	- มากที่สุด	1	20.0
	รวม	5	100.0
	1.3 เขม่า/ควัน		
	(1) ไม่มีปัญหา	27	90.0
	(2) มีปัญหา	3	10.0
	รวม	30	100.0
	ระดับปัญหา		
	- น้อยที่สุด	0	0.0
	- น้อย	2	66.7
	- ปานกลาง	0	0.0
	- มาก	1	33.3
	- มากที่สุด	0	0.0
	รวม	3	100.0

ตารางที่ 3.4.1.2-7 สรุปผลการสำรวจสภาพเศรษฐกิจ-สังคม  
 ของผู้พักอาศัยในอาคารอยู่อาศัยรวม (อาคารชุด) (ต่อ)

ลำดับ	รายละเอียด	ผลการสำรวจ (N = 30 ตัวอย่าง)	
		จำนวน	ร้อยละ
	<b>1.4 น้ำเสีย</b>		
	(1) ไม่มีปัญหา	27	90.0
	(2) มีปัญหา	3	10.0
	<b>รวม</b>	<b>30</b>	<b>100.0</b>
	ระดับปัญหา		
	- น้อยที่สุด	0	0.0
	- น้อย	2	66.7
	- ปานกลาง	0	0.0
	- มาก	1	33.3
	- มากที่สุด	0	0.0
	<b>รวม</b>	<b>3</b>	<b>100.0</b>
	<b>1.5 เสียงดังและการสั่นสะเทือน</b>		
	(1) ไม่มีปัญหา	27	90.0
	(2) มีปัญหา	3	10.0
	<b>รวม</b>	<b>30</b>	<b>100.0</b>
	ระดับปัญหา		
	- น้อยที่สุด	0	0.0
	- น้อย	2	66.7
	- ปานกลาง	0	0.0
	- มาก	0	0.0
	- มากที่สุด	1	33.3
	<b>รวม</b>	<b>3</b>	<b>100.0</b>
<b>4.2</b>	<b>ปัญหาด้านสาธารณูปโภค</b>		
	<b>2.1 การจราจรติดขัด</b>		
	(1) ไม่มีปัญหา	20	66.7
	(2) มีปัญหา	10	33.3
	<b>รวม</b>	<b>30</b>	<b>100.0</b>
	ระดับปัญหา		
	- น้อยที่สุด	0	0.0
	- น้อย	2	20.0
	- ปานกลาง	5	50.0
	- มาก	1	10.0
	- มากที่สุด	2	20.0
	<b>รวม</b>	<b>10</b>	<b>100.0</b>

ตารางที่ 3.4.1.2-7 สรุปผลการสำรวจสภาพเศรษฐกิจ-สังคม  
 ของผู้พักอาศัยในอาคารอยู่อาศัยรวม (อาคารชุด) (ต่อ)

ลำดับ	รายละเอียด	ผลการสำรวจ (N = 30 ตัวอย่าง)	
		จำนวน	ร้อยละ
	<b>2.2 ถนนอยู่ในสภาพไม่ดี</b>		
	(1) ไม่มีปัญหา	27	90.0
	(2) มีปัญหา	3	10.0
	<b>รวม</b>	<b>30</b>	<b>100.0</b>
	ระดับปัญหา		
	- น้อยที่สุด	0	0.0
	- น้อย	1	33.3
	- ปานกลาง	2	66.7
	- มาก	0	0.0
	- มากที่สุด	0	0.0
	<b>รวม</b>	<b>3</b>	<b>100.0</b>
	<b>2.3 ไฟฟ้าใช้ไม่ถึง/ไม่เพียงพอ/ไฟฟ้าดับ</b>		
	(1) ไม่มีปัญหา	28	93.3
	(2) มีปัญหา	2	6.7
	<b>รวม</b>	<b>30</b>	<b>100.0</b>
	ระดับปัญหา		
	- น้อยที่สุด	1	50.0
	- น้อย	0	0.0
	- ปานกลาง	1	50.0
	- มาก	0	0.0
	- มากที่สุด	0	0.0
	<b>รวม</b>	<b>2</b>	<b>100.0</b>
	<b>2.4 การขาดแคลนน้ำประปา/น้ำประปาไม่ไหล</b>		
	(1) ไม่มีปัญหา	28	93.3
	(2) มีปัญหา	2	6.7
	<b>รวม</b>	<b>30</b>	<b>100.0</b>
	ระดับปัญหา		
	- น้อยที่สุด	1	50.0
	- น้อย	0	0.0
	- ปานกลาง	1	50.0
	- มาก	0	0.0
	- มากที่สุด	0	0.0
	<b>รวม</b>	<b>2</b>	<b>100.0</b>
	<b>2.5 ขยะล้น/การจัดเก็บขยะไม่เพียงพอ</b>		
	(1) ไม่มีปัญหา	27	90.0
	(2) มีปัญหา	3	10.0
	<b>รวม</b>	<b>30</b>	<b>100.0</b>



ตารางที่ 3.4.1.2-7 สรุปผลการสำรวจสภาพเศรษฐกิจ-สังคม  
 ของผู้พักอาศัยในอาคารอยู่อาศัยรวม (อาคารชุด) (ต่อ)

ลำดับ	รายละเอียด	ผลการสำรวจ (N = 30 ตัวอย่าง)	
		จำนวน	ร้อยละ
	ระดับปัญหา		
	- น้อยที่สุด	1	33.3
	- น้อย	1	33.3
	- ปานกลาง	1	33.4
	- มาก	0	0.0
	- มากที่สุด	0	0.0
	รวม	3	100.0
4.3	ปัญหาด้านสังคม		
	3.1 ยาเสพติด		
	(1) ไม่มีปัญหา	27	90.0
	(2) มีปัญหา	3	10.0
	รวม	30	100.0
	ระดับปัญหา		
	- น้อยที่สุด	1	33.4
	- น้อย	1	33.3
	- ปานกลาง	0	0.0
	- มาก	1	33.3
	- มากที่สุด	0	0.0
	รวม	3	100.0
	3.2 การลักขโมย		
	(1) ไม่มีปัญหา	27	90.0
	(2) มีปัญหา	3	10.0
	รวม	30	100.0
	ระดับปัญหา		
	- น้อยที่สุด	1	33.3
	- น้อย	0	0.0
	- ปานกลาง	1	33.3
	- มาก	1	33.4
	- มากที่สุด	0	0.0
	รวม	3	100.0
	3.3 การทะเลาะวิวาท		
	(1) ไม่มีปัญหา	27	90.0
	(2) มีปัญหา	3	10.0
	รวม	30	100.0

ตารางที่ 3.4.1.2-7 สรุปผลการสำรวจสภาพเศรษฐกิจ-สังคม  
 ของผู้พักอาศัยในอาคารอยู่อาศัยรวม (อาคารชุด) (ต่อ)

ลำดับ	รายละเอียด	ผลการสำรวจ (N = 30 ตัวอย่าง)	
		จำนวน	ร้อยละ
	ระดับปัญหา		
	- น้อยที่สุด	1	33.4
	- น้อย	1	33.3
	- ปานกลาง	1	33.3
	- มาก	0	0.0
	- มากที่สุด	0	0.0
	<b>รวม</b>	<b>3</b>	<b>100.0</b>
	<b>3.4 อาชญากรรม</b>		
	(1) ไม่มีปัญหา	27	90.0
	(2) มีปัญหา	3	10.0
	<b>รวม</b>	<b>30</b>	<b>100.0</b>
	ระดับปัญหา		
	- น้อยที่สุด	1	33.3
	- น้อย	1	33.3
	- ปานกลาง	1	33.4
	- มาก	0	0.0
	- มากที่สุด	0	0.0
	<b>รวม</b>	<b>3</b>	<b>100.0</b>
	<b>3.5 การว่างงาน</b>		
	(1) ไม่มีปัญหา	27	90.0
	(2) มีปัญหา	3	10.0
	<b>รวม</b>	<b>30</b>	<b>100.0</b>
	ระดับปัญหา		
	- น้อยที่สุด	1	33.3
	- น้อย	0	0.0
	- ปานกลาง	2	66.7
	- มาก	0	0.0
	- มากที่สุด	0	0.0
	<b>รวม</b>	<b>3</b>	<b>100.0</b>
	<b>3.6 ความยากจน</b>		
	(1) ไม่มีปัญหา	27	90.0
	(2) มีปัญหา	3	10.0
	<b>รวม</b>	<b>30</b>	<b>100.0</b>

ตารางที่ 3.4.1.2-7 สรุปผลการสำรวจสภาพเศรษฐกิจ-สังคม  
 ของผู้พักอาศัยในอาคารอยู่อาศัยรวม (อาคารชุด) (ต่อ)

ลำดับ	รายละเอียด	ผลการสำรวจ (N = 30 ตัวอย่าง)	
		จำนวน	ร้อยละ
	ระดับปัญหา		
	- น้อยที่สุด	1	33.3
	- น้อย	0	0.0
	- ปานกลาง	2	66.7
	- มาก	0	0.0
	- มากที่สุด	0	0.0
	<b>รวม</b>	<b>3</b>	<b>100.0</b>
	<b>3.7 การเพิ่มขึ้นของคนต่างถิ่นเข้ามาในพื้นที่</b>		
	(1) ไม่มีปัญหา	27	90.0
	(2) มีปัญหา	3	10.0
	<b>รวม</b>	<b>30</b>	<b>100.0</b>
	ระดับปัญหา		
	- น้อยที่สุด	0	0.0
	- น้อย	0	0.0
	- ปานกลาง	0	0.0
	- มาก	2	66.7
	- มากที่สุด	1	33.3
	<b>รวม</b>	<b>3</b>	<b>100.0</b>
	<b>3.8 ความแออัดของที่อยู่อาศัย</b>		
	(1) ไม่มีปัญหา	27	90.0
	(2) มีปัญหา	3	10.0
	<b>รวม</b>	<b>30</b>	<b>100.0</b>
	ระดับปัญหา		
	- น้อยที่สุด	0	0.0
	- น้อย	0	0.0
	- ปานกลาง	0	0.0
	- มาก	1	33.3
	- มากที่สุด	2	66.7
	<b>รวม</b>	<b>3</b>	<b>100.0</b>
	<b>3.9 การบดบังแสงอาทิตย์</b>		
	(1) ไม่มีปัญหา	27	90.0
	(2) มีปัญหา	3	10.0
	<b>รวม</b>	<b>30</b>	<b>100.0</b>

ตารางที่ 3.4.1.2-7 สรุปผลการสำรวจสภาพเศรษฐกิจ-สังคม  
 ของผู้พักอาศัยในอาคารอยู่อาศัยรวม (อาคารชุด) (ต่อ)

ลำดับ	รายละเอียด	ผลการสำรวจ (N = 30 ตัวอย่าง)	
		จำนวน	ร้อยละ
	ระดับปัญหา		
	- น้อยที่สุด	0	0.0
	- น้อย	1	33.3
	- ปานกลาง	2	66.7
	- มาก	0	0.0
	- มากที่สุด	0	0.0
	<b>รวม</b>	<b>3</b>	<b>100.0</b>
	<b>3.10 การเปลี่ยนแปลงของลม</b>		
	(1) ไม่มีปัญหา	27	90.0
	(2) มีปัญหา	3	10.0
	<b>รวม</b>	<b>30</b>	<b>100.0</b>
	ระดับปัญหา		
	- น้อยที่สุด	0	0.0
	- น้อย	2	66.7
	- ปานกลาง	1	33.3
	- มาก	0	0.0
	- มากที่สุด	0	0.0
	<b>รวม</b>	<b>3</b>	<b>100.0</b>
	<b>3.11 การบดบังทัศนวิสัย/โทรทัศน์</b>		
	(1) ไม่มีปัญหา	27	90.0
	(2) มีปัญหา	3	10.0
	<b>รวม</b>	<b>30</b>	<b>100.0</b>
	ระดับปัญหา		
	- น้อยที่สุด	0	0.0
	- น้อย	3	100.0
	- ปานกลาง	0	0.0
	- มาก	0	0.0
	- มากที่สุด	0	0.0
	<b>รวม</b>	<b>3</b>	<b>100.0</b>
	<b>3.12 การบดบังทัศนียภาพ</b>		
	(1) ไม่มีปัญหา	28	93.3
	(2) มีปัญหา	2	6.7
	<b>รวม</b>	<b>30</b>	<b>100.0</b>



ตารางที่ 3.4.1.2-7 สรุปผลการสำรวจสภาพเศรษฐกิจ-สังคม  
 ของผู้พักอาศัยในอาคารอยู่อาศัยรวม (อาคารชุด) (ต่อ)

ลำดับ	รายละเอียด	ผลการสำรวจ (N = 30 ตัวอย่าง)	
		จำนวน	ร้อยละ
	ระดับปัญหา		
	- น้อยที่สุด	0	0.0
	- น้อย	1	50.0
	- ปานกลาง	0	0.0
	- มาก	1	50.0
	- มากที่สุด	0	0.0
	รวม	2	100.0
4.4	อื่นๆ		
	(1) ไม่มีปัญหา	29	96.7
	(2) มีปัญหา	1	3.3
	รวม	30	100.0
	ระดับปัญหา		
	- น้อยที่สุด	0	0.0
	- น้อย	1	100.0
	- ปานกลาง	0	0.0
	- มาก	0	0.0
	- มากที่สุด	0	0.0
	รวม	1	100.0
5. การรับรู้ข้อมูลโครงการ			
5.1	ท่านทราบหรือไม่ว่าจะมีโครงการนี้เกิดขึ้น		
	(1) เคยทราบ	30	100.0
	(2) ไม่เคยทราบ	0	0.0
	รวม	30	100.0
	แหล่งที่มาของข้อมูล		
	(1) เจ้าหน้าที่โครงการ	10	23.3
	(2) แผ่นพับประชาสัมพันธ์	18	41.9
	(3) ป้ายประชาสัมพันธ์หน้าโครงการ	13	30.2
	(4) เพื่อนบ้าน	2	4.6
	(5) เจ้าของที่ดิน	0	0.0
	(6) อื่นๆ เช่น แบบสอบถาม	0	0.0
	รวม	43	100.0
5.2	หากโครงการเกิดขึ้นท่านต้องการให้โครงการดูแลและระมัดระวังเรื่องใดเป็นพิเศษ		
	(1) ไม่มีประเด็นที่ต้องการให้โครงการดูแลและระมัดระวังเป็นพิเศษ	27	90.0
	(2) มีประเด็นที่ต้องการให้โครงการดูแลและระมัดระวังเป็นพิเศษ	3	10.0
	(3) ไม่ระบุ	0	0.0
	รวม	30	100.0

- อาคารอยู่อาศัยรวม (อาคารชุด) ■■■ ความสูง 16 ชั้น จำนวน 1 อาคาร  
เลขที่ ■■■ ถนนป๊อปปูล่า จำนวนห้องพัก 1,071 ห้อง (ดังแสดงในตำแหน่ง B8 ของรูปที่ 3.4.1.2-2)

(1) สรุปผลการสำรวจสภาพเศรษฐกิจ-สังคม

สรุปผลการสำรวจสภาพเศรษฐกิจ-สังคม และความคิดเห็นต่อโครงการ  
ของผู้พักอาศัยในอาคารอยู่อาศัยรวม (อาคารชุด) ■■■ เฉพาะที่แสดงความคิดเห็น จำนวน 52 ตัวอย่าง ดังนี้

(1.1) ข้อมูลพื้นฐานของผู้ตอบแบบสอบถาม

จากผลการสำรวจข้อมูลพื้นฐานของผู้ตอบแบบสอบถาม พบว่า  
ส่วนใหญ่เป็นเพศหญิง ร้อยละ 69.2 และเพศชาย ร้อยละ 30.8 โดยผู้ตอบแบบสอบถามส่วนใหญ่มีช่วงอายุ 20-30 ปี  
ร้อยละ 34.6 รองลงมาคือช่วงอายุ 31-40 ปี ร้อยละ 28.9 ถัดไปเป็นช่วงอายุ 41-50 ปี ร้อยละ 15.4 สถานภาพในครัวเรือน  
ส่วนใหญ่เป็นหัวหน้าครัวเรือนร้อยละ 32.7 รองลงมาคือ คู่สมรสของหัวหน้าครัวเรือน ร้อยละ 28.8 ถัดไปเป็นตัวแทนที่ได้รับ  
มอบหมายร้อยละ 15.4 ส่วนใหญ่นับถือศาสนาพุทธ ร้อยละ 98.1 การศึกษาชั้นสูงสุดส่วนใหญ่ คือ ระดับปริญญาตรี  
ร้อยละ 50.0 รองลงมาคือ ระดับมัธยมศึกษาตอนปลาย / ปวช.ร้อยละ 15.4 ถัดไปเป็นระดับอนุปริญญา/ ปวส.ร้อยละ 9.6 และ  
ส่วนใหญ่ประกอบอาชีพพนักงานบริษัทเอกชน ร้อยละ 46.2 รองลงมาคือ รับจ้างทั่วไป ร้อยละ 17.3 ถัดไปเป็น รับราชการ/  
ลูกจ้างหน่วยงานราชการ/รัฐวิสาหกิจ ร้อยละ 9.6 ส่วนใหญ่ย้ายภูมิลำเนาจากที่อื่น ร้อยละ 63.5 และมีภูมิลำเนาอยู่ที่นี่  
มาตั้งแต่เกิด ร้อยละ 23.1 ซึ่งส่วนใหญ่ย้ายมาจากภาคกลาง ร้อยละ 18.2 รองลงมาคือภาคตะวันออกเฉียงเหนือ  
ร้อยละ 15.2 ถัดไปเป็น ภาคใต้ ร้อยละ 9.1 โดยผู้ตอบแบบสอบถามส่วนใหญ่ย้ายเข้ามาอยู่ในพื้นที่เป็นระยะเวลาช่วง 1-5 ปี  
ร้อยละ 48.5 ซึ่งส่วนใหญ่ย้ายมาเพื่อหางานทำ ร้อยละ 51.5 รองลงมาคือ สะดวกในการเดินทาง ร้อยละ 15.2 ถัดไปเป็น  
ย้ายตามครอบครัวร้อยละ 12.1 (ดังแสดงในตารางที่ 3.4.1.2-8)

(1.2) ข้อมูลพื้นฐานของครัวเรือน/สถานประกอบการ

จากผลการสำรวจข้อมูลพื้นฐานของครัวเรือน/สถานประกอบการ  
ของผู้ตอบแบบสอบถาม พบว่า ในปัจจุบันส่วนใหญ่ใช้อาคารเพื่อพักอาศัยอย่างเดียว ร้อยละ 92.3 รองลงมาคือ  
ที่พักอาศัยและสถานประกอบการ ร้อยละ 7.7 ลักษณะครัวเรือนส่วนใหญ่เป็นครอบครัวเดี่ยว ร้อยละ 86.5  
ส่วนใหญ่มีจำนวนสมาชิกในครัวเรือน 1-3 คน ร้อยละ 75.0 รองลงมาคือมีจำนวนสมาชิกในครัวเรือน 4-7 คน ร้อยละ 13.5  
ภาวะการเงินของครัวเรือนส่วนใหญ่เพียงพอแต่ไม่มีเหลือเก็บ ร้อยละ 48.1 รองลงมาคือเพียงพอและมีเหลือเก็บ ร้อยละ 32.7  
ถัดไปเป็น ไม่เพียงพอต้องกู้ยืม ร้อยละ 1.9 จำนวนพนักงานในสถานประกอบการ จำนวน 1-50 คน ร้อยละ 57.1 สำหรับ  
สิทธิ/ลักษณะของการครอบครองบ้านเรือนและที่ดินอยู่อาศัย/อาคารที่ดินสถานประกอบการ ส่วนใหญ่เป็นผู้เช่าทั้งบ้าน/  
อาคารและที่ดิน ร้อยละ 67.3 รองลงมาคือ บ้าน/อาคารและที่ดินเป็นของตนเอง ร้อยละ 21.2 ปัจจุบันเดินทางไปทำงาน/  
ทำภารกิจประจำวันด้วยรถยนต์ส่วนบุคคล ร้อยละ 34.7 รองลงมาคือรถจักรยานยนต์ส่วนบุคคล ร้อยละ 25.0 ถัดไปเป็น  
รถโดยสารประจำทาง ร้อยละ 13.5 และปัจจุบันส่วนใหญ่ติดตั้งเครื่องรับสัญญาณแบบเคเบิล ร้อยละ 38.5 รองลงมาคือ  
ไม่ได้ติดตั้ง ร้อยละ 19.2 ถัดไปเป็น แบบจานรับสัญญาณดาวเทียม ร้อยละ 15.4 ส่วนใหญ่ไม่มีปัญหา  
ในการรับคลื่นสัญญาณวิทยุ/โทรทัศน์ ร้อยละ 78.8 และมีปัญหาในการรับคลื่นสัญญาณวิทยุ/โทรทัศน์ ร้อยละ 15.4  
ส่วนใหญ่มีกิจกรรมาภายในบริเวณที่ดิน/ที่พักอาศัย/สถานประกอบการที่ต้องใช้ประโยชน์จากแสงอาทิตย์คือ  
กิจกรรมการตากผ้า ร้อยละ 84.6 รองลงมาคือ การใช้ระบบผลิตพลังงานแสงอาทิตย์ติดตั้งบนหลังคา (Solar Roof)  
ร้อยละ 1.9 ส่วนใหญ่ไม่มีปัญหาในการใช้ประโยชน์จากแสงอาทิตย์และด้านการเปลี่ยนแปลงลม ร้อยละ 94.2 เท่ากัน มีปัญหา

ร้อยละ 5.8 เท่ากัน และส่วนใหญ่ช่องทางการสื่อสารในปัจจุบันคือ โทรศัพท์ ร้อยละ 47.0 รองลงมาคือแอปพลิเคชันไลน์ ร้อยละ 20.4 ถัดไปเป็น แอปพลิเคชันเฟซบุ๊ก ร้อยละ 16.3 (ดังแสดงในตารางที่ 3.4.1.2-8)

### (1.3) ข้อมูลสุขภาพของครัวเรือน/สถานประกอบการ

จากผลการสำรวจข้อมูลสุขภาพของครัวเรือน/สถานประกอบการ ของผู้ตอบแบบสอบถาม พบว่า ในรอบปีที่ผ่านมาถึงปัจจุบัน การเจ็บป่วยตามสาเหตุโรค 21 กลุ่มโรคที่ไม่เคยเจ็บป่วย ได้แก่ เนื้องอก (รวมมะเร็ง) โรคระบบอวัยวะสืบพันธุ์รวมปัสสาวะ เช่น ไตอักเสบ นิ่ว หย่อนสมรรถภาพ ความผิดปกติของ อวัยวะสืบพันธุ์ ภาวะแทรกซ้อนในการตั้งครรภ์ การคลอด และระยะหลังคลอด ภาวะผิดปกติของทารกที่เกิดขึ้นในระยะปริกำเนิด (อายุครรภ์ 22 สัปดาห์ขึ้นไปจนถึง 7 วันหลังคลอด) รูปร่างผิดปกติแต่กำเนิด การพิการจนผิดรูปแต่กำเนิด และโครโมโซม ผิดปกติ อาการแสดงและสิ่งผิดปกติที่พบได้จากการตรวจทางคลินิกและทางห้องปฏิบัติการที่ไม่สามารถจำแนกโรค ในกลุ่มอื่นได้ สาเหตุจากภายนอกอื่น ๆ ที่ทำให้ป่วยหรือตาย และกลุ่มที่เคยเจ็บป่วย ได้แก่ โรคระบบไหลเวียนเลือด เช่น โรคหัวใจ โรคความดันโลหิต โรคหลอดเลือดในสมอง ต่อมาน้ำเหลืองอักเสบ เคยเจ็บป่วยร้อยละ 11.5 ไม่เคยเจ็บป่วยร้อยละ 88.5 โรคระบบหายใจ เช่น โรคหอบหืด โรคหลอดลมอักเสบ โรคปอดอักเสบ เคยเจ็บป่วยร้อยละ 9.6 ไม่เคยเจ็บป่วยร้อยละ 90.4 โรคเกี่ยวกับต่อมไร้ท่อ โภชนาการ และเมตาบอลิซึม เช่น คอพอก ไทรอยด์ เบาหวาน โรคระบบ ย่อยอาหาร รวมโรคในช่องปาก และโรคผิวหนังและเนื้อเยื่อใต้ผิวหนัง เช่น ผิวหนังอักเสบ โรคสะเก็ด ลมพิษ เคยเจ็บป่วย ร้อยละ 5.8 ไม่เคยเจ็บป่วยร้อยละ 94.2 เท่ากัน โรคที่ติดเชื้อและปรสิต เช่น โรคติดเชื้อแบคทีเรีย โรคติดเชื้อที่ลำไส้ โรคเลือดและอวัยวะสร้างเลือดและความผิดปกติเกี่ยวกับภูมิคุ้มกัน เช่น โรคโลหิตจาง ทาลัสซีเมีย โรคระบบประสาท เช่น โรคสมองอักเสบ โรคไขสันหลังอักเสบ โรคลมชัก เกร็งกระตุก ไมเกรน ปวดศีรษะ อัมพาต โรคตา รวมส่วนประกอบของตา และการเป็นพิษและผลที่ตามมา เคยเจ็บป่วยร้อยละ 3.8 ไม่เคยเจ็บป่วยร้อยละ 96.2 เท่ากัน ภาวะแปรปรวนทางจิตและ พฤติกรรม เช่น สมองเสื่อม โรคซึมเศร้า โรคประสาท โรคหูและปุ่มกกหู โรคระบบกล้ามเนื้อ รวมโครงร่าง และเนื้อเยื่อเสริม เช่น โรคไขข้ออักเสบ โรคข้อเสื่อม โรคกระดูก และอุบัติเหตุจากการขนส่งและผลที่ตามมา เคยเจ็บป่วยร้อยละ 1.9 ไม่เคย เจ็บป่วยร้อยละ 98.1 เท่ากัน

สำหรับการเจ็บป่วยตามกลุ่มโรคเฝ้าระวัง 10 กลุ่มโรค พบว่า ผู้ตอบแบบสอบถามทั้งหมดไม่เคยเจ็บป่วยเป็น วัณโรคปอด มือ เท้า ปาก และกลุ่มที่เคยเจ็บป่วย ได้แก่ ใช้เลือดออก เคยเจ็บป่วย ร้อยละ 23.1 ไม่เคยเจ็บป่วยร้อยละ 76.9 สุกใส เคยเจ็บป่วย ร้อยละ 21.2 ไม่เคยเจ็บป่วยร้อยละ 78.8 ใช้หวัดใหญ่ เคยเจ็บป่วย ร้อยละ 19.2 ไม่เคยเจ็บป่วยร้อยละ 80.8 ใช้ไม่ทราบสาเหตุ เคยเจ็บป่วย ร้อยละ 15.4 ไม่เคยเจ็บป่วย ร้อยละ 84.6 อาหารเป็นพิษ เจ็บป่วย ร้อยละ 13.5 ไม่เคยเจ็บป่วยร้อยละ 86.5 อุจจาระร่วง ตาแดง เคยเจ็บป่วย ร้อยละ 3.8 ไม่เคยเจ็บป่วยร้อยละ 96.2 เท่ากัน และปวดบวม เคยเจ็บป่วย ร้อยละ 1.9 ไม่เคยเจ็บป่วยร้อยละ 98.1

ทั้งนี้ เมื่อมีการเจ็บป่วยผู้ตอบแบบสอบถามส่วนใหญ่ไปรับบริการ สาธารณสุขที่โรงพยาบาลรัฐ/ไปโรงพยาบาลส่งเสริมสุขภาพตำบล ร้อยละ 29.7 รองลงมาคือ ซื้อยากินเอง และไปคลินิก/ โรงพยาบาลเอกชน ร้อยละ 28.1 เท่ากัน ถัดไปเป็นปล่อยให้หายเอง ร้อยละ 14.1 และปัจจุบันการรับบริการสาธารณสุข ส่วนใหญ่ไม่มีปัญหา ร้อยละ 90.4 มีปัญหาการรับบริการสาธารณสุข ร้อยละ 3.8 (ดังแสดงในตารางที่ 3.4.1.2-8)

#### (1.4) สภาพปัญหาด้านสิ่งแวดล้อม สาธารณูปโภค สังคม และสุขภาพที่

##### ได้รับในปัจจุบัน

##### - ปัญหาด้านสิ่งแวดล้อมที่ประชาชนได้รับผลกระทบจากชุมชนใน

**ปัจจุบัน** พบว่า ผู้ตอบแบบสอบถามส่วนใหญ่ห่วงกังวลว่าจะได้รับปัญหาในด้านฝุ่นละออง ร้อยละ 78.8 มีปัญหาอยู่ในระดับน้อย (ร้อยละ 39.0) รองลงมาคือด้านน้ำเสีย ด้านเสียงดังและการสั่นสะเทือน ร้อยละ 59.6 เท่ากัน โดยด้านน้ำเสีย มีปัญหาอยู่ในระดับน้อย (ร้อยละ 61.3) ด้านเสียงดังและการสั่นสะเทือน มีปัญหาอยู่ในระดับน้อยและระดับน้อยที่สุด (ร้อยละ 25.8 เท่ากัน) ถัดไปเป็นด้านกลิ่นรบกวน และด้านเขม่า/ควัน ร้อยละ 75.0 เท่ากัน โดยด้านกลิ่นรบกวน มีปัญหาอยู่ในระดับน้อย (ร้อยละ 30.8) ด้านเขม่า/ควัน มีปัญหาอยู่ในระดับน้อยที่สุด (ร้อยละ 30.8) (ดังแสดงในตารางที่ 3.4.1.2-8)

##### - ปัญหาด้านสาธารณูปโภคที่ประชาชนได้รับผลกระทบจากชุมชน

**ในปัจจุบัน** พบว่า ผู้ตอบแบบสอบถามส่วนใหญ่ห่วงกังวลว่าจะได้รับปัญหาในด้านการจราจรติดขัด ร้อยละ 73.1 มีปัญหาอยู่ในระดับน้อย (ร้อยละ 31.6) รองลงมาคือด้านถนนอยู่ในสภาพไม่ดี ร้อยละ 61.5 มีปัญหาอยู่ในระดับน้อย (ร้อยละ 46.9) ถัดไปเป็นด้านไฟฟ้าใช้ไม่ทั่วถึง/ไม่เพียงพอ/ไฟฟ้าดับ ร้อยละ 57.7 มีปัญหาอยู่ในระดับน้อยที่สุด (ร้อยละ 56.7) และด้านการขาดแคลนน้ำประปา/น้ำประปาไม่ไหล ด้านขยะล้น/การจัดเก็บขยะไม่เพียงพอ ร้อยละ 55.8 เท่ากัน โดยด้านการขาดแคลนน้ำประปา/น้ำประปาไม่ไหล มีปัญหาอยู่ในระดับน้อย (ร้อยละ 58.6) ด้านขยะล้น/การจัดเก็บขยะไม่เพียงพอ มีปัญหาอยู่ในระดับน้อย (ร้อยละ 55.2) (ดังแสดงในตารางที่ 3.4.1.2-8)

##### - ปัญหาด้านสังคมที่ประชาชนได้รับผลกระทบจากชุมชนใน

**ปัจจุบัน** พบว่า ผู้ตอบแบบสอบถามส่วนใหญ่ห่วงกังวลว่าจะได้รับปัญหาในด้านการบดบังทัศนียภาพ ร้อยละ 59.6 ได้รับปัญหาในระดับน้อยที่สุด (ร้อยละ 38.7) รองลงมาคือ ด้านความยากจน ด้านการบดบังคลื่นสัญญาณวิทยุ/โทรทัศน์ ด้านการทะเลาะวิวาท ด้านการเพิ่มขึ้นของคนต่างถิ่นเข้ามาในพื้นที่ ด้านการบดบังแสงอาทิตย์ ร้อยละ 57.7 เท่ากัน โดยด้านความยากจน ได้รับปัญหาในระดับน้อย (ร้อยละ 46.7) ด้านการบดบังคลื่นสัญญาณวิทยุ/โทรทัศน์ ได้รับปัญหาในระดับน้อย (ร้อยละ 40.0) ด้านการทะเลาะวิวาท ได้รับปัญหาในระดับน้อย (ร้อยละ 33.3) ด้านการเพิ่มขึ้นของคนต่างถิ่นเข้ามาในพื้นที่ ได้รับปัญหาในระดับน้อย (ร้อยละ 30.0) ด้านการบดบังแสงอาทิตย์ ได้รับปัญหาในระดับน้อยที่สุด (ร้อยละ 40.0) ถัดไปเป็น ด้านการว่างงาน ด้านการเปลี่ยนแปลงของลม ด้านยาเสพติด ด้านการลักขโมย และด้านอาชญากรรม ร้อยละ 55.8 เท่ากัน โดยด้านการว่างงาน ด้านการเปลี่ยนแปลงของลม ได้รับปัญหาในระดับน้อย (ร้อยละ 41.4) เท่ากัน ด้านยาเสพติด ได้รับปัญหาในระดับน้อย (ร้อยละ 37.9) ด้านการลักขโมย ได้รับปัญหาในระดับน้อย (ร้อยละ 34.5) ด้านอาชญากรรม ได้รับปัญหาในระดับน้อยที่สุด (ร้อยละ 31.0) และด้านความแออัดของที่อยู่อาศัย ร้อยละ 53.8 ได้รับปัญหาในระดับน้อย (ร้อยละ 32.1) (ดังแสดงในตารางที่ 3.4.1.2-8)

#### (1.5) การรับรู้ข้อมูลโครงการ

ผู้ตอบแบบสอบถามส่วนใหญ่เคยทราบข้อมูลของโครงการ ร้อยละ 98.1 ไม่เคยทราบร้อยละ 1.9 โดยส่วนใหญ่ทราบข้อมูลมาจากป้ายประชาสัมพันธ์หน้าโครงการ ร้อยละ 40.8 รองลงมาคือ เจ้าหน้าที่โครงการ ร้อยละ 27.7 ถัดไปเป็นแผ่นพับประชาสัมพันธ์ ร้อยละ 18.4 (ดังแสดงในตารางที่ 3.4.1.2-8)

ตารางที่ 3.4.1.2-8 สรุปผลการสำรวจสภาพเศรษฐกิจ-สังคม  
 ของผู้พักอาศัยในอาคารอยู่อาศัยรวม (อาคารชุด) ■■■

ลำดับ	รายละเอียด	ผลการสำรวจ (N = 52 ตัวอย่าง)	
		จำนวน	ร้อยละ
1. ข้อมูลพื้นฐานของผู้ตอบแบบสอบถาม			
1.1	เพศ		
	(1) ชาย	16	30.8
	(2) หญิง	36	69.2
	รวม	52	100.0
1.2	อายุ		
	(1) 20 - 30 ปี	18	34.6
	(2) 31 - 40 ปี	15	28.9
	(3) 41 - 50 ปี	8	15.4
	(4) 51 - 60 ปี	6	11.5
	(5) สูงกว่า 60 ปี	4	7.7
	(6) ไม่ระบุ	1	1.9
	รวม	52	100.0
1.3	สถานภาพในครัวเรือน		
	(1) หัวหน้าครัวเรือน / เจ้าของ / ผู้จัดการ	17	32.7
	(2) คู่สมรสของหัวหน้าครัวเรือน	15	28.8
	(3) อื่น ๆ ตัวแทนที่ได้รับมอบหมาย	8	15.4
	(4) ไม่ระบุ	12	23.1
	รวม	52	100.0
1.4	การนับถือศาสนา		
	(1) พุทธ	51	98.1
	(2) อิสลาม	0	0.0
	(3) คริสต์	0	0.0
	(4) อื่น ๆ ระบุ	0	0.0
	(5) ไม่ระบุ	1	1.9
	รวม	52	100.0
1.5	ระดับการศึกษาชั้นสูงสุด		
	(1) ประถมศึกษา	3	5.8
	(2) มัธยมศึกษาตอนต้น	4	7.7
	(3) มัธยมศึกษาตอนปลาย / ปวช.	8	15.4
	(4) อนุปริญญา/ ปวส.	5	9.6
	(5) ปริญญาตรี	26	50.0
	(6) สูงกว่าปริญญาตรี	1	1.9
	(7) อื่น ๆ	0	0.0
	(8) ไม่ระบุ	5	9.6
	รวม	52	100.0



ตารางที่ 3.4.1.2-8 สรุปผลการสำรวจสภาพเศรษฐกิจ-สังคม  
 ของผู้พักอาศัยในอาคารอยู่อาศัยรวม (อาคารชุด) (ต่อ)

ลำดับ	รายละเอียด	ผลการสำรวจ (N = 52 ตัวอย่าง)	
		จำนวน	ร้อยละ
1.6	การประกอบอาชีพ		
	(1) ประกอบธุรกิจส่วนตัว/ค้าขาย	4	7.7
	(2) รับราชการ/ลูกจ้างหน่วยงานราชการ/รัฐวิสาหกิจ	5	9.6
	(3) รับจ้างทั่วไป	9	17.3
	(4) เกษตรกรรม ทำนา ทำสวน ทำไร่ เลี้ยงสัตว์	0	0.0
	(5) พนักงานบริษัทเอกชน	24	46.2
	(6) ไม่ได้ประกอบอาชีพ	3	5.8
	(7) อื่น ๆ	2	3.8
	(8) ไม่ระบุ	5	9.6
	<b>รวม</b>	<b>52</b>	<b>100.0</b>
1.7	ภูมิลำเนาและระยะเวลาในการอยู่อาศัย		
	(1) อยู่ที่นี่มาตั้งแต่เกิด	12	23.1
	(2) ย้ายมาจากที่อื่น	33	63.5
	(3) ไม่ระบุ	7	13.4
	<b>รวม</b>	<b>52</b>	<b>100.0</b>
	ย้ายมาจาก		
	(1) ภาคเหนือ	1	3.0
	(2) ภาคใต้	3	9.1
	(3) ภาคกลาง	6	18.2
	(4) ภาคตะวันตก	0	0.0
	(5) ภาคตะวันออก	1	3.0
	(6) ภาคตะวันออกเฉียงเหนือ	5	15.2
	(7) ไม่ระบุ	17	51.5
	<b>รวม</b>	<b>33</b>	<b>100.0</b>
	จำนวนปีที่ย้ายมา		
	(1) ช่วง 1-5 ปี	16	48.5
	(2) ช่วง 6-10 ปี	0	0.0
	(3) ช่วง 11-15 ปี	0	0.0
	(4) ช่วง 16-20 ปี	0	0.0
	(5) ตั้งแต่ 20 ปีขึ้นไป	0	0.0
	(6) ไม่ระบุ	17	51.5
	<b>รวม</b>	<b>33</b>	<b>100.0</b>
	สาเหตุการย้าย		
	- หางานทำ	17	51.5
	- ย้ายตามหน่วยงานต้นสังกัด	2	6.1
	- ย้ายตามครอบครัว	4	12.1
	- ใกล้เครือญาติ	2	6.1

ตารางที่ 3.4.1.2-8 สรุปผลการสำรวจสภาพเศรษฐกิจ-สังคม  
 ของผู้พักอาศัยในอาคารอยู่อาศัยรวม (อาคารชุด) (ต่อ)

ลำดับ	รายละเอียด	ผลการสำรวจ (N = 52 ตัวอย่าง)	
		จำนวน	ร้อยละ
	- สะดวกในการเดินทาง	5	15.2
	- อื่น ๆ	3	9.0
	- ไม่ระบุ	0	0.0
	<b>รวม</b>	<b>33</b>	<b>100.0</b>
<b>2. ข้อมูลครัวเรือน/สถานประกอบการ</b>			
2.1	วัตถุประสงค์/ลักษณะของการใช้อาคารบ้านเรือนที่อยู่อาศัย/สถานประกอบการในปัจจุบัน		
	(1) ที่พักอาศัยอย่างเดียว	48	92.3
	(2) ที่พักอาศัยและสถานประกอบการ	4	7.7
	(3) สถานประกอบการอย่างเดียว	0	0.0
	(4) ไม่ระบุ	0	0.0
	<b>รวม</b>	<b>52</b>	<b>100.0</b>
2.2	ลักษณะครัวเรือนของท่าน		
	(1) ครอบครัวเดี่ยว (พ่อ แม่ ลูก)	45	86.5
	(2) ครอบครัวขยาย (ญาติพี่น้องอยู่รวมกัน)	4	7.7
	(3) ไม่ระบุ	3	5.8
	<b>รวม</b>	<b>52</b>	<b>100.0</b>
2.3	จำนวนสมาชิกในครัวเรือน		
	(1) จำนวน 1-3 คน	39	75.0
	(2) จำนวน 4-7 คน	7	13.5
	(3) ตั้งแต่ 7 คนขึ้นไป	0	0.0
	(4) ไม่ระบุ	6	11.5
	<b>รวม</b>	<b>52</b>	<b>100.0</b>
2.4	ภาวะการเงินของครัวเรือนในปัจจุบัน		
	(1) เพียงพอและมีเหลือเก็บ	17	32.7
	(2) เพียงพอแต่ไม่มีเหลือเก็บ	25	48.1
	(3) ไม่เพียงพอต้องกู้ยืม	1	1.9
	(4) ไม่ระบุ	9	17.3
	<b>รวม</b>	<b>52</b>	<b>100.0</b>
2.5	จำนวนพนักงานในสถานประกอบการ		
	(1) จำนวน 1-50 คน	4	57.1
	(2) จำนวน 51-200 คน	0	0.0
	(3) ตั้งแต่ 201 คนขึ้นไป	0	0.0
	(4) ไม่ระบุ	3	42.9
	<b>รวม</b>	<b>7</b>	<b>100.0</b>

ตารางที่ 3.4.1.2-8 สรุปผลการสำรวจสภาพเศรษฐกิจ-สังคม  
 ของผู้พักอาศัยในอาคารอยู่อาศัยรวม (อาคารชุด) (ต่อ)

ลำดับ	รายละเอียด	ผลการสำรวจ (N = 52 ตัวอย่าง)	
		จำนวน	ร้อยละ
2.6	สิทธิ/ลักษณะของการครอบครองบ้านเรือนและที่ดินอยู่อาศัย/อาคารที่ดิน สถานประกอบการ		
	(1) บ้าน/อาคารและที่ดินเป็นของตนเอง	11	21.2
	(2) บ้าน/อาคารเป็นของตนเอง แต่เช่าที่ดิน	0	0.0
	(3) เป็นผู้เช่าทั้งบ้าน/อาคารและที่ดิน	35	67.3
	(4) เป็นสวัสดิการของหน่วยงาน	0	0.0
	(5) ไม่ระบุ	6	11.5
	รวม	52	100.0
2.7	ปัจจุบันท่านเลือกวิธีการเดินทางไปทำงาน/ทำภารกิจประจำวันด้วยวิธีใด		
	(1) รถยนต์ส่วนบุคคล	18	34.7
	(2) รถจักรยานยนต์ส่วนบุคคล	13	25.0
	(3) รถจักรยานยนต์รับจ้าง	2	3.8
	(4) รถโดยสารประจำทาง	7	13.5
	(5) รถยนต์สาธารณะ (Taxi)	4	7.7
	(6) ระบบขนส่งมวลชนเร็ว	1	1.9
	(7) รถจักรยาน	1	1.9
	(8) อื่นๆ ได้แก่....	1	1.9
	(9) ไม่ระบุ	5	9.6
	รวม	52	100.0
2.8	บ้าน/อาคารของท่านปัจจุบันติดตั้งเครื่องรับสัญญาณโทรทัศน์แบบใด		
	(1) จานรับสัญญาณดาวเทียม	8	15.4
	(2) เสืออากาศ	6	11.5
	(3) เคเบิล	20	38.5
	(4) ไม่ได้ติดตั้ง	10	19.2
	(5) อื่น ๆ	1	1.9
	(6) ไม่ระบุ	7	13.5
	รวม	52	100.0
2.9	ปัจจุบันท่านมีปัญหาในการรับคลื่นสัญญาณวิทยุ/โทรทัศน์หรือไม่		
	(1) ไม่มีปัญหา	41	78.8
	(2) มีปัญหา ลักษณะของปัญหา ได้แก่	8	15.4
	(3) ไม่ระบุ	3	5.8
	รวม	52	100.0
2.10	ปัจจุบันท่านมีการทำกิจกรรมภายในบริเวณที่ดิน/ ที่พักอาศัย/ สถานประกอบการ ที่ต้องการใช้ประโยชน์จากแสงอาทิตย์ใดบ้าง		
	(1) การใช้ระบบผลิตพลังงานแสงอาทิตย์ติดตั้งบนหลังคา (Solar Roof)	1	1.9
	(2) กิจกรรมการตากผ้า	44	84.6
	(3) การปลูกต้นไม้	0	0.0

ตารางที่ 3.4.1.2-8 สรุปผลการสำรวจสภาพเศรษฐกิจ-สังคม  
 ของผู้พักอาศัยในอาคารอยู่อาศัยรวม (อาคารชุด) (ต่อ)

ลำดับ	รายละเอียด	ผลการสำรวจ (N = 52 ตัวอย่าง)	
		จำนวน	ร้อยละ
	(4) อื่น ๆ	0	0.0
	(5) ไม่ระบุ	7	13.5
	<b>รวม</b>	<b>52</b>	<b>100.0</b>
2.11	ปัจจุบันท่านมีปัญหาในการใช้ประโยชน์จากแสงอาทิตย์หรือไม่		
	(1) ไม่มีปัญหา	49	94.2
	(2) มีปัญหา ลักษณะของปัญหา ได้แก่	3	5.8
	(3) ไม่ระบุ	0	0.0
	<b>รวม</b>	<b>52</b>	<b>100.0</b>
2.12	ปัจจุบันท่านมีปัญหาด้านการเปลี่ยนแปลงลมหรือไม่		
	(1) ไม่มีปัญหา	49	94.2
	(2) มีปัญหา ลักษณะของปัญหา ได้แก่	3	5.8
	(3) ไม่ระบุ	0	0.0
	<b>รวม</b>	<b>52</b>	<b>100.0</b>
2.13	การติดต่อสื่อสารในปัจจุบันท่านใช้ช่องทางใด		
	(1) โทรศัพท์	46	47.0
	(2) อีเมล	9	9.2
	(3) แอปพลิเคชันไลน์	20	20.4
	(4) แอปพลิเคชันเฟซบุ๊ก	16	16.3
	(5) สื่ออิเล็กทรอนิกส์ เช่น โปรแกรม Zoom, Google meet, Web EX	6	6.1
	(6) อื่น ๆ ระบุ	1	1.0
	<b>รวม</b>	<b>98</b>	<b>100.0</b>
<b>3. ข้อมูลสุขภาพของครัวเรือน/สถานประกอบการ</b>			
3.1	ในรอบปีที่ผ่านมาถึงปัจจุบัน ท่านและสมาชิกในครัวเรือนหรือสถานประกอบการเคยเจ็บป่วยหรือไม่		
	(1) ไม่เคยเจ็บป่วย	31	59.6
	(2) เคยเจ็บป่วย	18	34.6
	(3) ไม่ระบุ	3	5.8
	<b>รวม</b>	<b>52</b>	<b>100.0</b>
3.2	ในรอบปีที่ผ่านมาภายในครัวเรือน / สถานประกอบการของท่านป่วยเป็นโรคดังต่อไปนี้		
	<b>สาเหตุโรค 21 กลุ่มโรค</b>		
	(1) โรคที่ติดเชื้อและปรสิต เช่น โรคติดเชื้อแบคทีเรีย โรคติดเชื้อที่ลำไส้		
	(1.1) ไม่เคยเจ็บป่วย	50	96.2
	(1.2) เคยเจ็บป่วย	2	3.8
	<b>รวม</b>	<b>52</b>	<b>100.0</b>

ตารางที่ 3.4.1.2-8 สรุปผลการสำรวจสภาพเศรษฐกิจ-สังคม  
 ของผู้พักอาศัยในอาคารอยู่อาศัยรวม (อาคารชุด) ■■■ (ต่อ)

ลำดับ	รายละเอียด	ผลการสำรวจ (N = 52 ตัวอย่าง)	
		จำนวน	ร้อยละ
	(2) เนืองอก (รวมมะพร้าว)		
	(2.1) ไม่เคยเจ็บป่วย	52	100.0
	(2.2) เคยเจ็บป่วย	0	0.0
	<b>รวม</b>	<b>52</b>	<b>100.0</b>
	(3) โรคเลือดและอวัยวะสร้างเลือดและความผิดปกติเกี่ยวกับภูมิคุ้มกัน เช่น โรคโลหิตจาง ทาลัสซีเมีย		
	(3.1) ไม่เคยเจ็บป่วย	50	96.2
	(3.2) เคยเจ็บป่วย	2	3.8
	<b>รวม</b>	<b>52</b>	<b>100.0</b>
	(4) โรคเกี่ยวกับต่อมไร้ท่อ โภชนาการ และเมตาบอลิซึม เช่น คอพอก ไทรอยด์ เบาหวาน		
	(4.1) ไม่เคยเจ็บป่วย	49	94.2
	(4.2) เคยเจ็บป่วย	3	5.8
	<b>รวม</b>	<b>52</b>	<b>100.0</b>
	(5) ภาวะแปรปรวนทางจิตและพฤติกรรม เช่น สมอลเสื่อม โรคซึมเศร้า โรคประสาท		
	(5.1) ไม่เคยเจ็บป่วย	51	98.1
	(5.2) เคยเจ็บป่วย	1	1.9
	<b>รวม</b>	<b>52</b>	<b>100.0</b>
	(6) โรคระบบประสาท เช่น โรคสมองอักเสบ โรคไขสันหลังอักเสบ โรคลมชัก เกร็งกระตุก ไมเกรน ปวดศีรษะ อัมพาต		
	(6.1) ไม่เคยเจ็บป่วย	50	96.2
	(6.2) เคยเจ็บป่วย	2	3.8
	<b>รวม</b>	<b>52</b>	<b>100.0</b>
	(7) โรคตา รวมส่วนประกอบของตา		
	(7.1) ไม่เคยเจ็บป่วย	50	96.2
	(7.2) เคยเจ็บป่วย	2	3.8
	<b>รวม</b>	<b>52</b>	<b>100.0</b>
	(8) โรคหูและปุ่มกกหู		
	(8.1) ไม่เคยเจ็บป่วย	51	98.1
	(8.2) เคยเจ็บป่วย	1	1.9
	<b>รวม</b>	<b>52</b>	<b>100.0</b>
	(9) โรคระบบไหลเวียนเลือด เช่น โรคหัวใจ โรครูมาติก ความดันโลหิต ริดสีดวงทวาร โรคเลือดออกในสมอง ต่อมาน้ำเหลืองอักเสบ		
	(9.1) ไม่เคยเจ็บป่วย	46	88.5
	(9.2) เคยเจ็บป่วย	6	11.5
	<b>รวม</b>	<b>52</b>	<b>100.0</b>



ตารางที่ 3.4.1.2-8 สรุปผลการสำรวจสภาพเศรษฐกิจ-สังคม  
 ของผู้พักอาศัยในอาคารอยู่อาศัยรวม (อาคารชุด) (ต่อ)

ลำดับ	รายละเอียด	ผลการสำรวจ (N = 52 ตัวอย่าง)	
		จำนวน	ร้อยละ
	(10) โรคระบบหายใจ เช่น โรคหอบหืด โรคหลอดลมอักเสบ โรคปอดอักเสบ		
	(10.1) ไม่เคยเจ็บป่วย	47	90.4
	(10.2) เคยเจ็บป่วย	5	9.6
	<b>รวม</b>	<b>52</b>	<b>100.0</b>
	(11) โรคระบบย่อยอาหาร รวมโรคในช่องปาก		
	(11.1) ไม่เคยเจ็บป่วย	49	94.2
	(11.2) เคยเจ็บป่วย	3	5.8
	<b>รวม</b>	<b>52</b>	<b>100.0</b>
	(12) โรคผิวหนังและเนื้อเยื่อใต้ผิวหนัง เช่น ผื่นคันอักเสบ โรคสะเก็ด ลมพิษ		
	(12.1) ไม่เคยเจ็บป่วย	49	94.2
	(12.2) เคยเจ็บป่วย	3	5.8
	<b>รวม</b>	<b>52</b>	<b>100.0</b>
	(13) โรคระบบกล้ามเนื้อ รวมโครงร่าง และเนื้อเยื่อเสริม เช่น โรคไขข้ออักเสบ โรคข้อเสื่อม โรคกระดูก		
	(13.1) ไม่เคยเจ็บป่วย	51	98.1
	(13.2) เคยเจ็บป่วย	1	1.9
	<b>รวม</b>	<b>52</b>	<b>100.0</b>
	(14) โรคระบบอวัยวะสืบพันธุ์รวมปัสสาวะ เช่น ไตอักเสบ นิ่ว ห่อนสมรรถภาพ ความผิดปกติของอวัยวะสืบพันธุ์		
	(14.1) ไม่เคยเจ็บป่วย	52	100.0
	(14.2) เคยเจ็บป่วย	0	0.0
	<b>รวม</b>	<b>52</b>	<b>100.0</b>
	(15) ภาวะแทรกซ้อนในการตั้งครรภ์ การคลอด และระยะหลังคลอด		
	(15.1) ไม่เคยเจ็บป่วย	52	100.0
	(15.2) เคยเจ็บป่วย	0	0.0
	<b>รวม</b>	<b>52</b>	<b>100.0</b>
	(16) ภาวะผิดปกติของทารกที่เกิดขึ้นในระยะปริกำเนิด (อายุครรภ์ 22 สัปดาห์ขึ้นไปจนถึง 7 วันหลังคลอด)		
	(16.1) ไม่เคยเจ็บป่วย	52	100.0
	(16.2) เคยเจ็บป่วย	0	0.0
	<b>รวม</b>	<b>52</b>	<b>100.0</b>
	(17) รูปร่างผิดปกติแต่กำเนิด การพิการจนผิดรูปแต่กำเนิด และโครโมโซมผิดปกติ		
	(17.1) ไม่เคยเจ็บป่วย	52	100.0
	(17.2) เคยเจ็บป่วย	0	0.0
	<b>รวม</b>	<b>52</b>	<b>100.0</b>

ตารางที่ 3.4.1.2-8 สรุปผลการสำรวจสภาพเศรษฐกิจ-สังคม  
ของผู้พักอาศัยในอาคารอยู่อาศัยรวม (อาคารชุด) ■■■ (ต่อ)

ลำดับ	รายละเอียด	ผลการสำรวจ (N = 52 ตัวอย่าง)	
		จำนวน	ร้อยละ
	(18) อาการแสดงและสิ่งผิดปกติที่พบได้จากการตรวจทางคลินิก และทางห้องปฏิบัติการที่ไม่สามารถจำแนกโรคในกลุ่มอื่นได้		
	(18.1) ไม่เคยเจ็บป่วย	52	100.0
	(18.2) เคยเจ็บป่วย	0	0.0
	<b>รวม</b>	<b>52</b>	<b>100.0</b>
	(19) การเป็นพิษและผลที่ตามมา		
	(19.1) ไม่เคยเจ็บป่วย	50	96.2
	(19.2) เคยเจ็บป่วย	2	3.8
	<b>รวม</b>	<b>52</b>	<b>100.0</b>
	(20) อุบัติเหตุจากการขนส่งและผลที่ตามมา		
	(20.1) ไม่เคยเจ็บป่วย	51	98.1
	(20.2) เคยเจ็บป่วย	1	1.9
	<b>รวม</b>	<b>52</b>	<b>100.0</b>
	(21) สาเหตุจากภายนอกอื่น ๆ ที่ทำให้ป่วยหรือตาย		
	(21.1) ไม่เคยเจ็บป่วย	52	100.0
	(21.2) เคยเจ็บป่วย	0	0.0
	<b>รวม</b>	<b>52</b>	<b>100.0</b>
	<b>กลุ่มโรคเฝ้าระวัง 10 กลุ่มโรค</b>		
	(1) อุจจาระร่วง		
	(1.1) ไม่เคยเจ็บป่วย	50	96.2
	(1.2) เคยเจ็บป่วย	2	3.8
	<b>รวม</b>	<b>52</b>	<b>100.0</b>
	(2) ปอดบวม		
	(2.1) ไม่เคยเจ็บป่วย	51	98.1
	(2.2) เคยเจ็บป่วย	1	1.9
	<b>รวม</b>	<b>52</b>	<b>100.0</b>
	(3) ไข้เลือดออก		
	(3.1) ไม่เคยเจ็บป่วย	40	76.9
	(3.2) เคยเจ็บป่วย	12	23.1
	<b>รวม</b>	<b>52</b>	<b>100.0</b>
	(4) สุกใส		
	(4.1) ไม่เคยเจ็บป่วย	41	78.8
	(4.2) เคยเจ็บป่วย	11	21.2
	<b>รวม</b>	<b>52</b>	<b>100.0</b>

ตารางที่ 3.4.1.2-8 สรุปผลการสำรวจสภาพเศรษฐกิจ-สังคม  
 ของผู้พักอาศัยในอาคารอยู่อาศัยรวม (อาคารชุด) (ต่อ)

ลำดับ	รายละเอียด	ผลการสำรวจ (N = 52 ตัวอย่าง)	
		จำนวน	ร้อยละ
	(5) อาหารเป็นพิษ		
	(5.1) ไม่เคยเจ็บป่วย	45	86.5
	(5.2) เคยเจ็บป่วย	7	13.5
	<b>รวม</b>	<b>52</b>	<b>100.0</b>
	(6) วัณโรคปอด		
	(6.1) ไม่เคยเจ็บป่วย	52	100.0
	(6.2) เคยเจ็บป่วย	0	0.0
	<b>รวม</b>	<b>52</b>	<b>100.0</b>
	(7) ไข้ไม่ทราบสาเหตุ		
	(7.1) ไม่เคยเจ็บป่วย	44	84.6
	(7.2) เคยเจ็บป่วย	8	15.4
	<b>รวม</b>	<b>52</b>	<b>100.0</b>
	(8) ตาแดง		
	(8.1) ไม่เคยเจ็บป่วย	50	96.2
	(8.2) เคยเจ็บป่วย	2	3.8
	<b>รวม</b>	<b>52</b>	<b>100.0</b>
	(9) ไข้หวัดใหญ่		
	(9.1) ไม่เคยเจ็บป่วย	42	80.8
	(9.2) เคยเจ็บป่วย	10	19.2
	<b>รวม</b>	<b>52</b>	<b>100.0</b>
	(10) มือ เท้า ปาก		
	(10.1) ไม่เคยเจ็บป่วย	52	100.0
	(10.2) เคยเจ็บป่วย	0	0.0
	<b>รวม</b>	<b>52</b>	<b>100.0</b>
<b>3.3</b>	<b>วิธีการรักษาเมื่อเกิดการเจ็บป่วย</b>		
	(1) ปลอมยให้หายเอง	9	14.1
	(2) ซื้อยากินเอง	18	28.1
	(3) ไปคลินิก/โรงพยาบาลเอกชน	18	28.1
	(4) ไปโรงพยาบาลรัฐ/ไปโรงพยาบาลส่งเสริมสุขภาพตำบล	19	29.7
	(5) ไม่ระบุ	0	0.0
	<b>รวม</b>	<b>64</b>	<b>100.0</b>
<b>3.4</b>	<b>มีปัญหาด้านการรับบริการสาธารณสุขหรือไม่</b>		
	(1) ไม่มีปัญหา	47	90.4
	(2) มีปัญหา	2	3.8
	(3) ไม่ระบุ	3	5.8
	<b>รวม</b>	<b>52</b>	<b>100.0</b>

ตารางที่ 3.4.1.2-8 สรุปผลการสำรวจสภาพเศรษฐกิจ-สังคม  
 ของผู้พักอาศัยในอาคารอยู่อาศัยรวม (อาคารชุด) (ต่อ)

ลำดับ	รายละเอียด	ผลการสำรวจ (N = 52 ตัวอย่าง)	
		จำนวน	ร้อยละ
4. สภาพปัญหาด้านสิ่งแวดล้อม สาธารณูปโภค สังคม และสุขภาพที่ได้รับในปัจจุบัน			
4.1	ปัญหาด้านสิ่งแวดล้อม		
	1.1 กลิ่นรบกวน		
	(1) ไม่มีปัญหา	13	25.0
	(2) มีปัญหา	39	75.0
	รวม	52	100.0
	ระดับปัญหา		
	- น้อยที่สุด	8	20.5
	- น้อย	12	30.8
	- ปานกลาง	7	17.9
	- มาก	8	20.5
	- มากที่สุด	4	10.3
	รวม	39	100.0
	1.2 ฝุ่นละออง		
	(1) ไม่มีปัญหา	11	21.2
	(2) มีปัญหา	41	78.8
	รวม	52	100.0
	ระดับปัญหา		
	- น้อยที่สุด	4	9.8
	- น้อย	16	39.0
	- ปานกลาง	8	19.5
	- มาก	6	14.6
	- มากที่สุด	7	17.1
	รวม	41	100.0
	1.3 เขม่า/ควัน		
	(1) ไม่มีปัญหา	13	25.0
	(2) มีปัญหา	39	75.0
	รวม	52	100.0
	ระดับปัญหา		
	- น้อยที่สุด	12	30.8
	- น้อย	7	17.9
	- ปานกลาง	8	20.5
	- มาก	6	15.4
	- มากที่สุด	6	15.4
	รวม	39	100.0

ตารางที่ 3.4.1.2-8 สรุปผลการสำรวจสภาพเศรษฐกิจ-สังคม  
 ของผู้พักอาศัยในอาคารอยู่อาศัยรวม (อาคารชุด) ■■■ (ต่อ)

ลำดับ	รายละเอียด	ผลการสำรวจ (N = 52 ตัวอย่าง)	
		จำนวน	ร้อยละ
	<b>1.4 น้ำเสีย</b>		
	(1) ไม่มีปัญหา	21	40.4
	(2) มีปัญหา	31	59.6
	<b>รวม</b>	<b>52</b>	<b>100.0</b>
	ระดับปัญหา		
	- น้อยที่สุด	4	12.9
	- น้อย	19	61.3
	- ปานกลาง	4	12.9
	- มาก	1	3.2
	- มากที่สุด	3	9.7
	<b>รวม</b>	<b>31</b>	<b>100.0</b>
	<b>1.5 เสียงดังและการสั่นสะเทือน</b>		
	(1) ไม่มีปัญหา	21	40.4
	(2) มีปัญหา	31	59.6
	<b>รวม</b>	<b>52</b>	<b>100.0</b>
	ระดับปัญหา		
	- น้อยที่สุด	8	25.8
	- น้อย	8	25.8
	- ปานกลาง	7	22.6
	- มาก	4	12.9
	- มากที่สุด	4	12.9
	<b>รวม</b>	<b>31</b>	<b>100.0</b>
<b>4.2</b>	<b>ปัญหาด้านสาธารณูปโภค</b>		
	<b>2.1 การจราจรติดขัด</b>		
	(1) ไม่มีปัญหา	14	26.9
	(2) มีปัญหา	38	73.1
	<b>รวม</b>	<b>52</b>	<b>100.0</b>
	ระดับปัญหา		
	- น้อยที่สุด	5	13.2
	- น้อย	12	31.6
	- ปานกลาง	3	7.9
	- มาก	4	10.5
	- มากที่สุด	14	36.8
	<b>รวม</b>	<b>38</b>	<b>100.0</b>



ตารางที่ 3.4.1.2-8 สรุปผลการสำรวจสภาพเศรษฐกิจ-สังคม  
 ของผู้พักอาศัยในอาคารอยู่อาศัยรวม (อาคารชุด) ■■■ (ต่อ)

ลำดับ	รายละเอียด	ผลการสำรวจ (N = 52 ตัวอย่าง)	
		จำนวน	ร้อยละ
	<b>2.2 ถนนอยู่ในสภาพไม่ดี</b>		
	(1) ไม่มีปัญหา	20	38.5
	(2) มีปัญหา	32	61.5
	<b>รวม</b>	<b>52</b>	<b>100.0</b>
	ระดับปัญหา		
	- น้อยที่สุด	5	15.6
	- น้อย	15	46.9
	- ปานกลาง	3	9.4
	- มาก	4	12.5
	- มากที่สุด	5	15.6
	<b>รวม</b>	<b>32</b>	<b>100.0</b>
	<b>2.3 ไฟฟ้าใช้ไม่ทั่วถึง/ไม่เพียงพอ/ไฟฟ้าดับ</b>		
	(1) ไม่มีปัญหา	22	42.3
	(2) มีปัญหา	30	57.7
	<b>รวม</b>	<b>52</b>	<b>100.0</b>
	ระดับปัญหา		
	- น้อยที่สุด	17	56.7
	- น้อย	9	30.0
	- ปานกลาง	2	6.7
	- มาก	1	3.3
	- มากที่สุด	1	3.3
	<b>รวม</b>	<b>30</b>	<b>100.0</b>
	<b>2.4 การขาดแคลนน้ำประปา/น้ำประปาไม่ไหล</b>		
	(1) ไม่มีปัญหา	23	44.2
	(2) มีปัญหา	29	55.8
	<b>รวม</b>	<b>52</b>	<b>100.0</b>
	ระดับปัญหา		
	- น้อยที่สุด	9	31.0
	- น้อย	17	58.6
	- ปานกลาง	1	3.4
	- มาก	0	0.0
	- มากที่สุด	2	7.0
	<b>รวม</b>	<b>29</b>	<b>100.0</b>
	<b>2.5 ขยะล้น/การจัดเก็บขยะไม่เพียงพอ</b>		
	(1) ไม่มีปัญหา	23	44.2
	(2) มีปัญหา	29	55.8
	<b>รวม</b>	<b>52</b>	<b>100.0</b>

ตารางที่ 3.4.1.2-8 สรุปผลการสำรวจสภาพเศรษฐกิจ-สังคม  
 ของผู้พักอาศัยในอาคารอยู่อาศัยรวม (อาคารชุด) (ต่อ)

ลำดับ	รายละเอียด	ผลการสำรวจ (N = 52 ตัวอย่าง)	
		จำนวน	ร้อยละ
	ระดับปัญหา		
	- น้อยที่สุด	4	13.8
	- น้อย	16	55.2
	- ปานกลาง	3	10.3
	- มาก	2	6.9
	- มากที่สุด	4	13.8
	รวม	29	100.0
4.3	ปัญหาด้านสังคม		
	3.1 ยาเสพติด		
	(1) ไม่มีปัญหา	23	44.2
	(2) มีปัญหา	29	55.8
	รวม	52	100.0
	ระดับปัญหา		
	- น้อยที่สุด	8	27.6
	- น้อย	11	37.9
	- ปานกลาง	4	13.8
	- มาก	2	6.9
	- มากที่สุด	4	13.8
	รวม	29	100.0
	3.2 การลักขโมย		
	(1) ไม่มีปัญหา	23	44.2
	(2) มีปัญหา	29	55.8
	รวม	52	100.0
	ระดับปัญหา		
	- น้อยที่สุด	6	20.7
	- น้อย	10	34.5
	- ปานกลาง	7	24.1
	- มาก	1	3.4
	- มากที่สุด	5	17.3
	รวม	29	100.0
	3.3 การทะเลาะวิวาท		
	(1) ไม่มีปัญหา	22	42.3
	(2) มีปัญหา	30	57.7
	รวม	52	100.0

ตารางที่ 3.4.1.2-8 สรุปผลการสำรวจสภาพเศรษฐกิจ-สังคม  
 ของผู้พักอาศัยในอาคารอยู่อาศัยรวม (อาคารชุด■■■■) (ต่อ)

ลำดับ	รายละเอียด	ผลการสำรวจ (N = 52 ตัวอย่าง)	
		จำนวน	ร้อยละ
	ระดับปัญหา		
	- น้อยที่สุด	7	23.3
	- น้อย	10	33.3
	- ปานกลาง	5	16.8
	- มาก	4	13.3
	- มากที่สุด	4	13.3
	<b>รวม</b>	<b>30</b>	<b>100.0</b>
	<b>3.4 อาชญากรรม</b>		
	(1) ไม่มีปัญหา	23	44.2
	(2) มีปัญหา	29	55.8
	<b>รวม</b>	<b>52</b>	<b>100.0</b>
	ระดับปัญหา		
	- น้อยที่สุด	9	31.0
	- น้อย	8	27.6
	- ปานกลาง	7	24.1
	- มาก	1	3.4
	- มากที่สุด	4	13.9
	<b>รวม</b>	<b>29</b>	<b>100.0</b>
	<b>3.5 การว่างงาน</b>		
	(1) ไม่มีปัญหา	23	44.2
	(2) มีปัญหา	29	55.8
	<b>รวม</b>	<b>52</b>	<b>100.0</b>
	ระดับปัญหา		
	- น้อยที่สุด	10	34.5
	- น้อย	12	41.4
	- ปานกลาง	3	10.3
	- มาก	2	6.9
	- มากที่สุด	2	6.9
	<b>รวม</b>	<b>29</b>	<b>100.0</b>
	<b>3.6 ความยากจน</b>		
	(1) ไม่มีปัญหา	22	42.3
	(2) มีปัญหา	30	57.7
	<b>รวม</b>	<b>52</b>	<b>100.0</b>

ตารางที่ 3.4.1.2-8 สรุปผลการสำรวจสภาพเศรษฐกิจ-สังคม  
 ของผู้พักอาศัยในอาคารอยู่อาศัยรวม (อาคารชุด) (ต่อ)

ลำดับ	รายละเอียด	ผลการสำรวจ (N = 52 ตัวอย่าง)	
		จำนวน	ร้อยละ
	ระดับปัญหา		
	- น้อยที่สุด	10	33.3
	- น้อย	14	46.7
	- ปานกลาง	2	6.7
	- มาก	1	3.3
	- มากที่สุด	3	10.0
	<b>รวม</b>	<b>30</b>	<b>100.0</b>
	<b>3.7 การเพิ่มขึ้นของคนต่างถิ่นเข้ามาในพื้นที่</b>		
	(1) ไม่มีปัญหา	22	42.3
	(2) มีปัญหา	30	57.7
	<b>รวม</b>	<b>52</b>	<b>100.0</b>
	ระดับปัญหา		
	- น้อยที่สุด	6	20.0
	- น้อย	9	30.0
	- ปานกลาง	3	10.0
	- มาก	4	13.3
	- มากที่สุด	8	26.7
	<b>รวม</b>	<b>30</b>	<b>100.0</b>
	<b>3.8 ความแออัดของที่อยู่อาศัย</b>		
	(1) ไม่มีปัญหา	24	46.2
	(2) มีปัญหา	28	53.8
	<b>รวม</b>	<b>52</b>	<b>100.0</b>
	ระดับปัญหา		
	- น้อยที่สุด	6	21.4
	- น้อย	9	32.1
	- ปานกลาง	2	7.2
	- มาก	2	7.2
	- มากที่สุด	9	32.1
	<b>รวม</b>	<b>28</b>	<b>100.0</b>
	<b>3.9 การบดบังแสงอาทิตย์</b>		
	(1) ไม่มีปัญหา	22	42.3
	(2) มีปัญหา	30	57.7
	<b>รวม</b>	<b>52</b>	<b>100.0</b>

ตารางที่ 3.4.1.2-8 สรุปผลการสำรวจสภาพเศรษฐกิจ-สังคม  
 ของผู้พักอาศัยในอาคารอยู่อาศัยรวม (อาคารชุด) ■■■ (ต่อ)

ลำดับ	รายละเอียด	ผลการสำรวจ (N = 52 ตัวอย่าง)	
		จำนวน	ร้อยละ
	ระดับปัญหา		
	- น้อยที่สุด	12	40.0
	- น้อย	10	33.3
	- ปานกลาง	4	13.3
	- มาก	1	3.3
	- มากที่สุด	3	10.1
	<b>รวม</b>	<b>30</b>	<b>100.0</b>
	<b>3.10 การเปลี่ยนแปลงของลม</b>		
	(1) ไม่มีปัญหา	23	44.2
	(2) มีปัญหา	29	55.8
	<b>รวม</b>	<b>52</b>	<b>100.0</b>
	ระดับปัญหา		
	- น้อยที่สุด	8	27.6
	- น้อย	12	41.4
	- ปานกลาง	6	20.7
	- มาก	0	0.0
	- มากที่สุด	3	10.3
	<b>รวม</b>	<b>29</b>	<b>100.0</b>
	<b>3.11 การบดบังทัศนวิสัย/ทิวทัศน์</b>		
	(1) ไม่มีปัญหา	22	42.3
	(2) มีปัญหา	30	57.7
	<b>รวม</b>	<b>52</b>	<b>100.0</b>
	ระดับปัญหา		
	- น้อยที่สุด	10	33.3
	- น้อย	12	40.0
	- ปานกลาง	3	10.0
	- มาก	2	6.7
	- มากที่สุด	3	10.0
	<b>รวม</b>	<b>30</b>	<b>100.0</b>
	<b>3.12 การบดบังทัศนียภาพ</b>		
	(1) ไม่มีปัญหา	21	40.4
	(2) มีปัญหา	31	59.6
	<b>รวม</b>	<b>52</b>	<b>100.0</b>



ตารางที่ 3.4.1.2-8 สรุปผลการสำรวจสภาพเศรษฐกิจ-สังคม  
 ของผู้พักอาศัยในอาคารอยู่อาศัยรวม (อาคารชุด) (ต่อ)

ลำดับ	รายละเอียด	ผลการสำรวจ (N = 52 ตัวอย่าง)	
		จำนวน	ร้อยละ
	ระดับปัญหา		
	- น้อยที่สุด	12	38.7
	- น้อย	6	19.4
	- ปานกลาง	5	16.1
	- มาก	4	12.9
	- มากที่สุด	4	12.9
	รวม	31	100.0
5. การรับรู้ข้อมูลโครงการ			
5.1	ท่านทราบหรือไม่ว่าจะมีโครงการนี้เกิดขึ้น		
	(1) เคยทราบ	51	98.1
	(2) ไม่เคยทราบ	1	1.9
	รวม	52	100.0
	แหล่งที่มาของข้อมูล		
	(1) เจ้าหน้าที่โครงการ	21	27.7
	(2) แผ่นพับประชาสัมพันธ์	14	18.4
	(3) ป้ายประชาสัมพันธ์หน้าโครงการ	31	40.8
	(4) เพื่อนบ้าน	7	9.2
	(5) เจ้าของที่ดิน	0	0.0
	(6) อื่นๆ เช่น แบบสอบถาม	3	3.9
	รวม	76	100.0
5.2	หากโครงการเกิดขึ้นท่านต้องการให้โครงการดูแลและระมัดระวังเรื่องใดเป็นพิเศษ		
	(1) ไม่มีประเด็นที่ต้องการให้โครงการดูแลและระมัดระวังเป็นพิเศษ	43	82.7
	(2) มีประเด็นที่ต้องการให้โครงการดูแลและระมัดระวังเป็นพิเศษ	9	17.3
	(3) ไม่ระบุ	0	0.0
	รวม	52	100.0

- อาคารอยู่อาศัยรวม (อาคารชุด) ■■■ ความสูง 16 ชั้น จำนวน 1 อาคาร  
เลขที่ ■■■ ถนนป๊อปปูล่า 5 จำนวนห้องพัก 1,072 ห้อง (ดังแสดงในตำแหน่ง B9 ของรูปที่ 3.4.1.2-2)

(1) สรุปผลการสำรวจสภาพเศรษฐกิจ-สังคม

สรุปผลการสำรวจสภาพเศรษฐกิจ-สังคม และความคิดเห็นต่อโครงการ  
ของผู้พักอาศัยในอาคารอยู่อาศัยรวม (อาคารชุด) ■■■ เฉพาะที่แสดงความคิดเห็น จำนวน 29 ตัวอย่าง ดังนี้

(1.1) ข้อมูลพื้นฐานของผู้ตอบแบบสอบถาม

จากผลการสำรวจข้อมูลพื้นฐานของผู้ตอบแบบสอบถาม พบว่า  
ส่วนใหญ่เป็นเพศหญิง ร้อยละ 79.3 และเพศชาย ร้อยละ 20.7 โดยผู้ตอบแบบสอบถามส่วนใหญ่มีอายุสูงกว่า 60 ปี  
ร้อยละ 44.8 รองลงมาคือ ช่วงอายุ 51-60 ปี ร้อยละ 20.7 ถัดไปเป็นช่วงอายุ 20-30 ปี ร้อยละ 17.2 สถานภาพใน  
ครัวเรือนส่วนใหญ่เป็นหัวหน้าครัวเรือนร้อยละ 65.6 รองลงมาคือ คู่สมรสของหัวหน้าครัวเรือน ร้อยละ 24.1 ถัดไปเป็น  
ตัวแทนที่ได้รับมอบหมาย ร้อยละ 10.3 ทั้งหมดนับถือศาสนาพุทธ การศึกษาชั้นสูงสุดส่วนใหญ่ คือ ระดับประถมศึกษา  
ร้อยละ 38.0 รองลงมาคือ ระดับปริญญาตรี ร้อยละ 31.0 ถัดไปเป็น ระดับมัธยมศึกษาตอนปลาย/ปวช. ระดับอนุปริญญา/ปวส.  
ร้อยละ 10.3 เท่ากัน และส่วนใหญ่ประกอบอาชีพประกอบธุรกิจส่วนตัว/ค้าขาย ร้อยละ 34.6 รองลงมาคือ ไม่ได้ประกอบอาชีพ  
ร้อยละ 27.6 ถัดไปเป็น รับจ้างทั่วไป และพนักงานบริษัทเอกชน ร้อยละ 13.8 เท่ากัน ส่วนใหญ่มีภูมิลำเนาอยู่ที่นี่มาตั้งแต่เกิด  
ร้อยละ 51.7 และย้ายมาจากที่อื่น ร้อยละ 48.3 ซึ่งส่วนใหญ่ย้ายมาจากภาคกลาง และภาคตะวันออกเฉียงเหนือ ร้อยละ 35.7  
เท่ากัน รองลงมาคือภาคใต้ ร้อยละ 21.5 ถัดไปเป็นภาคเหนือ ร้อยละ 7.1 โดยผู้ตอบแบบสอบถามส่วนใหญ่ย้ายเข้ามาอยู่  
ในพื้นที่เป็นระยะเวลาช่วง 1-5 ปี ร้อยละ 42.9 รองลงมาคือ ช่วง 6-10 ปี และ ช่วง 16-20 ปี ร้อยละ 14.3 เท่ากัน ซึ่งส่วนใหญ่  
ย้ายมาเพื่อหางานทำ ร้อยละ 42.9 รองลงมาคือ อื่นๆ ร้อยละ 21.5 ถัดไปเป็น ย้ายตามครอบครัว ร้อยละ 14.3 (ดังแสดง  
ในตารางที่ 3.4.1.2-9)

(1.2) ข้อมูลพื้นฐานของครัวเรือน/สถานประกอบการ

จากผลการสำรวจข้อมูลพื้นฐานของครัวเรือน/สถานประกอบการ  
ของผู้ตอบแบบสอบถาม พบว่า ในปัจจุบันส่วนใหญ่ใช้อาคารเพื่อพักอาศัยอย่างเดียว ร้อยละ 96.6 รองลงมาคือ  
ที่พักอาศัยและสถานประกอบการร้อยละ 3.4 ลักษณะครัวเรือนส่วนใหญ่เป็นครอบครัวเดี่ยว ร้อยละ 89.7  
รองลงมาคือ ครอบครัวขยาย (ญาติพี่น้องอยู่รวมกัน) ร้อยละ 6.9 ส่วนใหญ่มีจำนวนสมาชิกในครัวเรือน 1-3 คน  
ร้อยละ 69.0 รองลงมาคือมีจำนวนสมาชิกในครัวเรือน 4-7 คน ร้อยละ 17.2 ภาวะการเงินของครัวเรือนส่วนใหญ่เพียงพอ  
และมีเหลือเก็บ ร้อยละ 86.3 รองลงมาคือ เพียงพอแต่ไม่มีเหลือเก็บ ร้อยละ 3.4 สถานประกอบการทั้งหมดมีจำนวน  
พนักงานในสถานประกอบการ จำนวน 1-50 คน สำหรับสิทธิ/ลักษณะของการครอบครองบ้านเรือนและที่ดินอยู่อาศัย/  
อาคารที่ดินสถานประกอบการ ส่วนใหญ่บ้าน/อาคารและที่ดินเป็นของตนเอง ร้อยละ 75.9 รองลงมาคือ เป็นผู้เช่า  
ทั้งบ้าน/อาคารและที่ดิน ร้อยละ 24.1 ปัจจุบันเดินทางไปทำงาน/ทำภารกิจประจำวันด้วยรถยนต์ส่วนบุคคล ร้อยละ 51.8  
รองลงมาคือ รถจักรยานยนต์ส่วนบุคคล รถโดยสารประจำทาง ร้อยละ 20.7 เท่ากัน ถัดไปเป็น รถจักรยานยนต์รับจ้าง  
ร้อยละ 3.4 และปัจจุบันส่วนใหญ่ติดตั้งเครื่องรับสัญญาณแบบจานรับสัญญาณดาวเทียม ร้อยละ 72.4 รองลงมาคือเคเบิล  
ร้อยละ 17.2 ถัดไปเป็น ไม่ได้ติดตั้ง ร้อยละ 7.0 ส่วนใหญ่ไม่มีปัญหาในการรับคลื่นสัญญาณวิทยุ/โทรทัศน์ ร้อยละ 96.6  
ส่วนใหญ่มีการทำกิจกรรมภายในบริเวณที่ดิน/ที่พักอาศัย/สถานประกอบการ ที่ต้องใช้ประโยชน์จากแสงอาทิตย์คือ  
กิจกรรมการตากผ้าร้อยละ 86.2 รองลงมาคือการใช้ระบบผลิตพลังงานแสงอาทิตย์ติดตั้งบนหลังคา (Solar Roof)  
ร้อยละ 10.3 ถัดไปเป็นการปลูกต้นไม้ ร้อยละ 3.5 ทั้งหมดไม่มีปัญหาในการใช้ประโยชน์จากแสงอาทิตย์

และด้านการเปลี่ยนแปลงลม และส่วนใหญ่ช่องทางการสื่อสารในปัจจุบันคือ โทรศัพท์ ร้อยละ 34.4 รองลงมาคือ แอปพลิเคชันไลน์ ร้อยละ 32.8 ถัดไปเป็น แอปพลิเคชันเฟซบุ๊ก ร้อยละ 20.3 (ดังแสดงในตารางที่ 3.4.1.2-9)

### (1.3) ข้อมูลสุขภาพของครัวเรือน/สถานประกอบการ

จากผลการสำรวจข้อมูลสุขภาพของครัวเรือน/สถานประกอบการ ของผู้ตอบแบบสอบถาม พบว่า ในรอบปีที่ผ่านมาถึงปัจจุบัน การเจ็บป่วยตามสาเหตุโรค 21 กลุ่มโรคที่ไม่เคยเจ็บป่วย ได้แก่ เนื้องอก (รวมมะเร็ง) โรคเลือดและอวัยวะสร้างเลือดและความผิดปกติเกี่ยวกับภูมิคุ้มกัน เช่น โรคโลหิตจาง ทาลัสซีเมีย โรคเกี่ยวกับต่อมไร้ท่อ โภชนาการ และเมตาบอลิซึม เช่น คอพอก ไทรอยด์ เบาหวาน ภาวะแปรปรวนทางจิตและพฤติกรรม เช่น สมองเสื่อม โรคซึมเศร้า โรคประสาท โรคระบบประสาท เช่น โรคสมองอักเสบ โรคไขสันหลังอักเสบ โรคลมชัก เกร็งกระตุก ไมเกรน ปวดศีรษะ อัมพาต โรคหูและปมกกหู โรคระบบย่อยอาหาร รวมโรคในช่องปาก โรคผิวหนังและเนื้อเยื่อใต้ผิวหนัง เช่น ผิวหนังอักเสบ โรคสะเก็ด ลมพิษ โรคระบบกล้ามเนื้อ รวมโครงร่าง และเนื้อเยื่อเสริม เช่น โรคไขข้ออักเสบ โรคข้อเสื่อม โรคกระดูก โรคระบบอวัยวะสืบพันธุ์รวมปัสสาวะ เช่น ไตอักเสบ นิ่ว ห่อนสมรรถภาพ ความผิดปกติของอวัยวะสืบพันธุ์ ภาวะแทรกในการตั้งครรภ์ การคลอด และระยะหลังคลอด ภาวะผิดปกติของทารกที่เกิดขึ้นในระยะปริกำเนิด (อายุครรภ์ 22 สัปดาห์ขึ้นไปจนถึง 7 วันหลังคลอด) รูปร่างผิดปกติแต่กำเนิด การพิการจนผิดปกติแต่กำเนิด และโครโมโซมผิดปกติ อาการแสดงและสิ่งผิดปกติที่พบได้จากการตรวจทางคลินิกและทางห้องปฏิบัติการ ที่ไม่สามารถจำแนกโรคในกลุ่มอื่นได้ การเป็นพิษและผลที่ตามมา อุบัติเหตุจากการขนส่งและผลที่ตามมา และสาเหตุจากภายนอกอื่น ๆ ที่ทำให้ป่วยหรือตาย และกลุ่มที่เคยเจ็บป่วย ได้แก่ โรคระบบไหลเวียนเลือด เช่น โรคหัวใจ โรครูมาติก ความดันโลหิต โรคหลอดเลือดในสมอง ต่อมาน้ำเหลืองอักเสบ เคยเจ็บป่วยร้อยละ 17.2 ไม่เคยเจ็บป่วยร้อยละ 82.8 โรคตา รวมส่วนประกอบของตา เคยเจ็บป่วยร้อยละ 6.9 ไม่เคยเจ็บป่วยร้อยละ 93.1 โรคที่ติดเชื้อและปรสิต เช่น โรคติดเชื้อแบคทีเรีย โรคติดเชื้อที่ลำไส้ โรคระบบหายใจ เช่น โรคหอบหืด โรคหลอดลมอักเสบ และโรคปอดอักเสบ เคยเจ็บป่วยร้อยละ 3.4 ไม่เคยเจ็บป่วยร้อยละ 96.6 เท่ากัน

สำหรับการเจ็บป่วยตามกลุ่มโรคเฝ้าระวัง 10 กลุ่มโรค พบว่า ผู้ตอบแบบสอบถามทั้งหมดไม่เคยเจ็บป่วยเป็น ปอดบวม สุกใส วัณโรคปอด ไข้ไม่ทราบสาเหตุ มือ เท้า ปาก และกลุ่มที่เคยเจ็บป่วย ได้แก่ อูจจาระร่วง ไข้เลือดออก อาหารเป็นพิษ ตาแดง และไข้หวัดใหญ่ เคยเจ็บป่วย ร้อยละ 3.4 ไม่เคยเจ็บป่วยร้อยละ 96.6 เท่ากัน

ทั้งนี้ เมื่อมีการเจ็บป่วยผู้ตอบแบบสอบถามส่วนใหญ่ไปรับบริการ สาธารณสุขที่โรงพยาบาลรัฐ/ไปโรงพยาบาลส่งเสริมสุขภาพตำบล ร้อยละ 48.3 รองลงมาคือ ซืยายากินเอง และไปคลินิก/โรงพยาบาลเอกชน ร้อยละ 24.1 เท่ากัน ถัดไปเป็นปล่อยให้หายเอง ร้อยละ 3.5 และปัจจุบันการรับบริการสาธารณสุข ส่วนใหญ่ไม่มีปัญหา ร้อยละ 89.7 (ดังแสดงในตารางที่ 3.4.1.2-9)

### (1.4) สภาพปัญหาด้านสิ่งแวดล้อม สาธารณูปโภค สังคม และสุขภาพที่ได้รับในปัจจุบัน

- ปัญหาด้านสิ่งแวดล้อมที่ประชาชนได้รับผลกระทบจากชุมชนในปัจจุบัน พบว่า ผู้ตอบแบบสอบถามส่วนใหญ่ห่วงกังวลว่าจะได้รับปัญหาในด้านเสียงดังและการสั่นสะเทือน และด้านฝุ่นละออง ร้อยละ 17.2 เท่ากัน โดยด้านเสียงดังและการสั่นสะเทือน มีปัญหาอยู่ในระดับมาก (ร้อยละ 80.0) ด้านฝุ่นละออง มีปัญหาอยู่ในระดับมากที่สุด ระดับมาก ระดับปานกลาง ระดับน้อย ระดับน้อยที่สุด (ร้อยละ 20.0 เท่ากัน) รองลงมาคือด้านกลิ่นรบกวน และด้านเขม่า/ควัน ร้อยละ 13.8 เท่ากัน โดยด้านกลิ่นรบกวน มีปัญหาอยู่ในระดับมาก

(ร้อยละ 50.0) ด้านเขม่า/ควัน มีปัญหาอยู่ในระดับมาก และระดับน้อย (ร้อยละ 50.0 เท่ากัน) ถัดไปเป็นด้านน้ำเสีย ร้อยละ 10.3 มีปัญหาอยู่ในระดับมาก (ร้อยละ 66.7) (ดังแสดงในตารางที่ 3.4.1.2-9)

- **ปัญหาด้านสาธารณสุขที่ประชาชนได้รับผลกระทบจากชุมชน**

**ในปัจจุบัน** พบว่า ผู้ตอบแบบสอบถามส่วนใหญ่ห่วงกังวลว่าจะได้รับปัญหาในด้านการจราจรติดขัด ร้อยละ 86.2 มีปัญหาอยู่ในระดับมาก และระดับปานกลาง (ร้อยละ 40.0 เท่ากัน) รองลงมาคือ ด้านถนนอยู่ในสภาพไม่ดี ด้านไฟฟ้าใช้ไม่ถึง/ไม่เพียงพอ/ไฟฟ้าดับ และด้านการขาดแคลนน้ำประปา/น้ำประปาไม่ไหล ร้อยละ 13.8 เท่ากัน โดยด้านถนนอยู่ในสภาพไม่ดีมีปัญหาอยู่ในระดับมากที่สุด (ร้อยละ 50.0) ด้านไฟฟ้าใช้ไม่ถึง/ไม่เพียงพอ/ไฟฟ้าดับ มีปัญหาอยู่ในระดับมาก (ร้อยละ 50.0) ด้านการขาดแคลนน้ำประปา/น้ำประปาไม่ไหล ปัญหาอยู่ในระดับน้อย (ร้อยละ 50.0) ถัดไปเป็นด้านขยะล้น/การจัดเก็บขยะไม่เพียงพอ ร้อยละ 10.3 มีปัญหาอยู่ในระดับมากที่สุด (ร้อยละ 66.7) (ดังแสดงในตารางที่ 3.4.1.2-9)

- **ปัญหาด้านสังคมที่ประชาชนได้รับผลกระทบจากชุมชนใน**

**ปัจจุบัน** พบว่า ผู้ตอบแบบสอบถามส่วนใหญ่ห่วงกังวลว่าจะได้รับปัญหาในด้านการเพิ่มขึ้นของคนต่างถิ่นเข้ามาในพื้นที่ ด้านความแออัดของที่อยู่อาศัย ด้านการว่างงาน ด้านการบังคับใช้สัญญาอนุญาต/ใบอนุญาต ด้านการทะเลาะวิวาท ร้อยละ 13.8 เท่ากัน โดยด้านการเพิ่มขึ้นของคนต่างถิ่นเข้ามาในพื้นที่ ได้รับปัญหาในระดับมากที่สุด (ร้อยละ 75.0) ด้านความแออัดของที่อยู่อาศัย ได้รับปัญหาในระดับมากที่สุด (ร้อยละ 50.0) ด้านการว่างงาน ได้รับปัญหาในระดับมาก และระดับปานกลาง (ร้อยละ 50.0 เท่ากัน) ด้านการบังคับใช้สัญญาอนุญาต/ใบอนุญาต ได้รับปัญหาในระดับมากและระดับน้อยที่สุด (ร้อยละ 50.0 เท่ากัน) ด้านการทะเลาะวิวาท ได้รับปัญหาในระดับปานกลาง (ร้อยละ 50.0) รองลงมาคือ ด้านการลักขโมย ด้านความยากจน ด้านการเปลี่ยนแปลงของลม ด้านยาเสพติด ด้านการบังคับส่งอาทิตย์ ด้านอื่นๆ ร้อยละ 10.3 เท่ากัน โดยด้านการลักขโมยได้รับปัญหาในระดับมากที่สุด (ร้อยละ 66.7) ด้านความยากจนทั้งหมดได้รับปัญหาในระดับมาก ด้านการเปลี่ยนแปลงของลม ได้รับปัญหาในระดับมาก (ร้อยละ 33.4) ด้านยาเสพติด ได้รับปัญหาในระดับปานกลาง (ร้อยละ 33.4) ด้านการบังคับส่งอาทิตย์ ได้รับปัญหาในระดับปานกลาง (ร้อยละ 66.7) ด้านอื่นๆ ได้รับปัญหาในระดับน้อย (ร้อยละ 66.7) ถัดไปเป็น ด้านอาชญากรรม และด้านการบังคับทัศนียภาพ ร้อยละ 6.9 เท่ากัน โดยด้านอาชญากรรม ได้รับปัญหาในระดับมากที่สุด และระดับมาก (ร้อยละ 50.0 เท่ากัน) ด้านการบังคับทัศนียภาพ ได้รับปัญหาในระดับมาก (ร้อยละ 100.0) (ดังแสดงในตารางที่ 3.4.1.2-9)

**(1.5) การรับรู้ข้อมูลโครงการ**

ผู้ตอบแบบสอบถามส่วนใหญ่เคยทราบข้อมูลของโครงการ ร้อยละ 96.6 ไม่เคยทราบ ร้อยละ 3.4 โดยส่วนใหญ่ทราบข้อมูลมาจากป้ายประชาสัมพันธ์หน้าโครงการ ร้อยละ 35.4 รองลงมาคือแผ่นพับประชาสัมพันธ์ ร้อยละ 31.3 ถัดไปเป็น เจ้าหน้าที่โครงการร้อยละ 20.8 (ดังแสดงในตารางที่ 3.4.1.2-9)

ตารางที่ 3.4.1.2-9 สรุปผลการสำรวจสภาพเศรษฐกิจ-สังคม  
 ของผู้พักอาศัยในอาคารอยู่อาศัยรวม (อาคารชุด) ■■■

ลำดับ	รายละเอียด	ผลการสำรวจ (N = 29 ตัวอย่าง)	
		จำนวน	ร้อยละ
1. ข้อมูลพื้นฐานของผู้ตอบแบบสอบถาม			
1.1	เพศ		
	(1) ชาย	6	20.7
	(2) หญิง	23	79.3
	รวม	29	100.0
1.2	อายุ		
	(1) 20 - 30 ปี	5	17.2
	(2) 31 - 40 ปี	2	7.0
	(3) 41 - 50 ปี	3	10.3
	(4) 51 - 60 ปี	6	20.7
	(5) สูงกว่า 60 ปี	13	44.8
	(6) ไม่ระบุ	0	0.0
	รวม	29	100.0
1.3	สถานภาพในครัวเรือน		
	(1) หัวหน้าครัวเรือน / เจ้าของ / ผู้จัดการ	19	65.6
	(2) คู่สมรสของหัวหน้าครัวเรือน	7	24.1
	(3) อื่น ๆ ตัวแทนที่ได้รับมอบหมาย	3	10.3
	(4) ไม่ระบุ	0	0.0
	รวม	29	100.0
1.4	การนับถือศาสนา		
	(1) พุทธ	29	100.0
	(2) อิสลาม	0	0.0
	(3) คริสต์	0	0.0
	(4) อื่น ๆ ระบุ	0	0.0
	(5) ไม่ระบุ	0	0.0
	รวม	29	100.0
1.5	ระดับการศึกษาชั้นสูงสุด		
	(1) ประถมศึกษา	11	38.0
	(2) มัธยมศึกษาตอนต้น	2	7.0
	(3) มัธยมศึกษาตอนปลาย / ปวช.	3	10.3
	(4) อนุปริญญา/ ปวส.	3	10.3
	(5) ปริญญาตรี	9	31.0
	(6) สูงกว่าปริญญาตรี	1	3.4
	(7) อื่น ๆ	0	0.0
	(8) ไม่ระบุ	0	0.0
	รวม	29	100.0



ตารางที่ 3.4.1.2-9 สรุปผลการสำรวจสภาพเศรษฐกิจ-สังคม  
 ของผู้พักอาศัยในอาคารอยู่อาศัยรวม (อาคารชุด) ■■■ (ต่อ)

ลำดับ	รายละเอียด	ผลการสำรวจ (N = 29 ตัวอย่าง)	
		จำนวน	ร้อยละ
1.6	การประกอบอาชีพ		
	(1) ประกอบธุรกิจส่วนตัว/ค้าขาย	10	34.6
	(2) รับราชการ/ลูกจ้างหน่วยงานราชการ/รัฐวิสาหกิจ	1	3.4
	(3) รับจ้างทั่วไป	4	13.8
	(4) เกษตรกรรม ทำนา ทำสวน ทำไร่ เลี้ยงสัตว์	0	0.0
	(5) พนักงานบริษัทเอกชน	4	13.8
	(6) ไม่ได้ประกอบอาชีพ	8	27.6
	(7) อื่น ๆ	1	3.4
	(8) ไม่ระบุ	1	3.4
	<b>รวม</b>	<b>29</b>	<b>100.0</b>
1.7	ภูมิลำเนาและระยะเวลาในการอยู่อาศัย		
	(1) อยู่ที่นี่มาตั้งแต่เกิด	15	51.7
	(2) ย้ายมาจากที่อื่น	14	48.3
	(3) ไม่ระบุ	0	0.0
	<b>รวม</b>	<b>29</b>	<b>100.0</b>
	ย้ายมาจาก		
	(1) ภาคเหนือ	1	7.1
	(2) ภาคใต้	3	21.5
	(3) ภาคกลาง	5	35.7
	(4) ภาคตะวันตก	0	0.0
	(5) ภาคตะวันออก	0	0.0
	(6) ภาคตะวันออกเฉียงเหนือ	5	35.7
	(7) ไม่ระบุ	0	0.0
	<b>รวม</b>	<b>14</b>	<b>100.0</b>
	จำนวนปีที่ย้ายมา		
	(1) ช่วง 1-5 ปี	6	42.9
	(2) ช่วง 6-10 ปี	2	14.3
	(3) ช่วง 11-15 ปี	0	0.0
	(4) ช่วง 16-20 ปี	2	14.3
	(5) ตั้งแต่ 20 ปีขึ้นไป	4	28.5
	(6) ไม่ระบุ	0	0.0
	<b>รวม</b>	<b>14</b>	<b>100.0</b>
	สาเหตุการย้าย		
	- หางานทำ	6	42.9
	- ย้ายตามหน่วยงานต้นสังกัด	1	7.1
	- ย้ายตามครอบครัว	2	14.3
	- ใกล้เครือญาติ	0	0.0

ตารางที่ 3.4.1.2-9 สรุปผลการสำรวจสภาพเศรษฐกิจ-สังคม  
 ของผู้พักอาศัยในอาคารอยู่อาศัยรวม (อาคารชุด) (ต่อ)

ลำดับ	รายละเอียด	ผลการสำรวจ (N = 29 ตัวอย่าง)	
		จำนวน	ร้อยละ
	- สะดวกในการเดินทาง	1	7.1
	- อื่น ๆ	3	21.5
	- ไม่ระบุ	1	7.1
	<b>รวม</b>	<b>14</b>	<b>100.0</b>
<b>2. ข้อมูลครัวเรือน/สถานประกอบการ</b>			
<b>2.1</b>	<b>วัตถุประสงค์/ลักษณะของการใช้อาคารบ้านเรือนที่อยู่อาศัย/สถานประกอบการในปัจจุบัน</b>		
	(1) ที่พักอาศัยอย่างเดียว	28	96.6
	(2) ที่พักอาศัยและสถานประกอบการ	1	3.4
	(3) สถานประกอบการอย่างเดียว	0	0.0
	(4) ไม่ระบุ	0	0.0
	<b>รวม</b>	<b>29</b>	<b>100.0</b>
<b>2.2</b>	<b>ลักษณะครัวเรือนของท่าน</b>		
	(1) ครอบครัวเดี่ยว (พ่อ แม่ ลูก)	26	89.7
	(2) ครอบครัวขยาย (ญาติพี่น้องอยู่รวมกัน)	2	6.9
	(3) ไม่ระบุ	1	3.4
	<b>รวม</b>	<b>29</b>	<b>100.0</b>
<b>2.3</b>	<b>จำนวนสมาชิกในครัวเรือน</b>		
	(1) จำนวน 1-3 คน	20	69.0
	(2) จำนวน 4-7 คน	5	17.2
	(3) ตั้งแต่ 7 คนขึ้นไป	0	0.0
	(4) ไม่ระบุ	4	13.8
	<b>รวม</b>	<b>29</b>	<b>100.0</b>
<b>2.4</b>	<b>ภาวะการเงินของครัวเรือนในปัจจุบัน</b>		
	(1) เพียงพอและมีเหลือเก็บ	25	86.3
	(2) เพียงพอแต่ไม่มีเหลือเก็บ	1	3.4
	(3) ไม่เพียงพอต้องกู้ยืม	0	0.0
	(4) ไม่ระบุ	3	10.3
	<b>รวม</b>	<b>29</b>	<b>100.0</b>
<b>2.5</b>	<b>จำนวนพนักงานในสถานประกอบการ</b>		
	(1) จำนวน 1-50 คน	1	100.0
	(2) จำนวน 51-200 คน	0	0.0
	(3) ตั้งแต่ 201 คนขึ้นไป	0	0.0
	(4) ไม่ระบุ	0	0.0
	<b>รวม</b>	<b>1</b>	<b>100.0</b>

ตารางที่ 3.4.1.2-9 สรุปผลการสำรวจสภาพเศรษฐกิจ-สังคม  
 ของผู้พักอาศัยในอาคารอยู่อาศัยรวม (อาคารชุด) (ต่อ)

ลำดับ	รายละเอียด	ผลการสำรวจ (N = 29 ตัวอย่าง)	
		จำนวน	ร้อยละ
2.6	สิทธิ/ลักษณะของการครอบครองบ้านเรือนและที่ดินอยู่อาศัย/อาคารที่ดิน สถานประกอบการ		
	(1) บ้าน/อาคารและที่ดินเป็นของตนเอง	22	75.9
	(2) บ้าน/อาคารเป็นของตนเอง แต่เช่าที่ดิน	0	0.0
	(3) เป็นผู้เช่าทั้งบ้าน/อาคารและที่ดิน	7	24.1
	(4) เป็นสวัสดิการของหน่วยงาน	0	0.0
	(5) ไม่ระบุ	0	0.0
	รวม	29	100.0
2.7	ปัจจุบันท่านเลือกวิธีการเดินทางไปทำงาน/ทำภารกิจประจำวันด้วยวิธีใด		
	(1) รถยนต์ส่วนบุคคล	15	51.8
	(2) รถจักรยานยนต์ส่วนบุคคล	6	20.7
	(3) รถจักรยานยนต์รับจ้าง	1	3.4
	(4) รถโดยสารประจำทาง	6	20.7
	(5) รถยนต์สาธารณะ (Taxi)	0	0.0
	(6) ระบบขนส่งมวลชนเร็ว	0	0.0
	(7) รถจักรยาน	0	0.0
	(8) อื่นๆ ได้แก่....	0	0.0
	(9) ไม่ระบุ	1	3.4
	รวม	29	100.0
2.8	บ้าน/อาคารของท่านปัจจุบันติดตั้งเครื่องรับสัญญาณโทรทัศน์แบบใด		
	(1) จานรับสัญญาณดาวเทียม	21	72.4
	(2) เสืออากาศ	1	3.4
	(3) เคเบิล	5	17.2
	(4) ไม่ได้ติดตั้ง	2	7.0
	(5) อื่น ๆ	0	0.0
	(6) ไม่ระบุ	0	0.0
	รวม	29	100.0
2.9	ปัจจุบันท่านมีปัญหาในการรับคลื่นสัญญาณวิทยุ/โทรทัศน์หรือไม่		
	(1) ไม่มีปัญหา	28	96.6
	(2) มีปัญหา ลักษณะของปัญหา ได้แก่	0	0.0
	(3) ไม่ระบุ	1	3.4
	รวม	29	100.0

ตารางที่ 3.4.1.2-9 สรุปผลการสำรวจสภาพเศรษฐกิจ-สังคม  
 ของผู้พักอาศัยในอาคารอยู่อาศัยรวม (อาคารชุด) (ต่อ)

ลำดับ	รายละเอียด	ผลการสำรวจ (N = 29 ตัวอย่าง)	
		จำนวน	ร้อยละ
2.10	ปัจจุบันท่านมีการทำกิจกรรมภายในบริเวณที่ดิน/ ที่พักอาศัย/ สถานประกอบการ ที่ต้องการใช้ประโยชน์จากแสงอาทิตย์ใดบ้าง		
	(1) การใช้ระบบผลิตพลังงานแสงอาทิตย์ติดตั้งบนหลังคา (Solar Roof)	3	10.3
	(2) กิจกรรมการตากผ้า	25	86.2
	(3) การปลูกต้นไม้	1	3.5
	(4) อื่น ๆ	0	0.0
	(5) ไม่ระบุ	0	0.0
	รวม	29	100.0
2.11	ปัจจุบันท่านมีปัญหาในการใช้ประโยชน์จากแสงอาทิตย์หรือไม่		
	(1) ไม่มีปัญหา	29	100.0
	(2) มีปัญหา ลักษณะของปัญหา ได้แก่	0	0.0
	(3) ไม่ระบุ	0	0.0
	รวม	29	100.0
2.12	ปัจจุบันท่านมีปัญหาด้านการเปลี่ยนแปลงลมหรือไม่		
	(1) ไม่มีปัญหา	29	100.0
	(2) มีปัญหา ลักษณะของปัญหา ได้แก่	0	0.0
	(3) ไม่ระบุ	0	0.0
	รวม	29	100.0
2.13	การติดต่อสื่อสารในปัจจุบันท่านใช้ช่องทางใด		
	(1) โทรศัพท์	22	34.4
	(2) อีเมล	1	1.6
	(3) แอปพลิเคชันไลน์	21	32.8
	(4) แอปพลิเคชันเฟซบุ๊ก	13	20.3
	(5) สื่ออิเล็กทรอนิกส์ เช่น โปรแกรม Zoom, Google meet, Web EX	7	10.9
	(6) อื่น ๆ ระบุ	0	0.0
	รวม	64	100.0
3. ข้อมูลสุขภาพของครัวเรือน/สถานประกอบการ			
3.1	ในรอบปีที่ผ่านมาถึงปัจจุบัน ท่านและสมาชิกในครัวเรือน หรือสถานประกอบการเคยเจ็บป่วยหรือไม่		
	(1) ไม่เคยเจ็บป่วย	19	65.5
	(2) เคยเจ็บป่วย	10	34.5
	(3) ไม่ระบุ	0	0.0
	รวม	29	100.0

ตารางที่ 3.4.1.2-9 สรุปผลการสำรวจสภาพเศรษฐกิจ-สังคม  
 ของผู้พักอาศัยในอาคารอยู่อาศัยรวม (อาคารชุด) (ต่อ)

ลำดับ	รายละเอียด	ผลการสำรวจ (N = 29 ตัวอย่าง)	
		จำนวน	ร้อยละ
3.2	ในรอบปีที่ผ่านมาภายในครัวเรือน / สถานประกอบการของท่าน ป่วยเป็นโรคดังต่อไปนี้		
	<b>สาเหตุโรค 21 กลุ่มโรค</b>		
	(1) โรคที่ติดเชื้อและปรสิต เช่น โรคติดเชื้อแบคทีเรีย โรคติดเชื้อที่ลำไส้		
	(1.1) ไม่เคยเจ็บป่วย	28	96.6
	(1.2) เคยเจ็บป่วย	1	3.4
	<b>รวม</b>	<b>29</b>	<b>100.0</b>
	(2) เนื้องอก (รวมมะเร็ง)		
	(2.1) ไม่เคยเจ็บป่วย	29	100.0
	(2.2) เคยเจ็บป่วย	0	0.0
	<b>รวม</b>	<b>29</b>	<b>100.0</b>
	(3) โรคเลือดและอวัยวะสร้างเลือดและความผิดปกติเกี่ยวกับภูมิคุ้มกัน เช่น โรคโลหิตจาง ทาลัสซีเมีย		
	(3.1) ไม่เคยเจ็บป่วย	29	100.0
	(3.2) เคยเจ็บป่วย	0	0.0
	<b>รวม</b>	<b>29</b>	<b>100.0</b>
	(4) โรคเกี่ยวกับต่อมไร้ท่อ โภชนาการ และเมตาบอลิซึม เช่น คอพอก ไทรอยด์ เบาหวาน		
	(4.1) ไม่เคยเจ็บป่วย	29	100.0
	(4.2) เคยเจ็บป่วย	0	0.0
	<b>รวม</b>	<b>29</b>	<b>100.0</b>
	(5) ภาวะแปรปรวนทางจิตและพฤติกรรม เช่น สมองเสื่อม โรคซึมเศร้า โรคประสาท		
	(5.1) ไม่เคยเจ็บป่วย	29	100.0
	(5.2) เคยเจ็บป่วย	0	0.0
	<b>รวม</b>	<b>29</b>	<b>100.0</b>
	(6) โรคระบบประสาท เช่น โรคสมองอักเสบ โรคไขสันหลังอักเสบ โรคลมชัก เกร็งกระตุก ไมเกรน ปวดศีรษะ อัมพาต		
	(6.1) ไม่เคยเจ็บป่วย	29	100.0
	(6.2) เคยเจ็บป่วย	0	0.0
	<b>รวม</b>	<b>29</b>	<b>100.0</b>
	(7) โรคตา รวมส่วนประกอบของตา		
	(7.1) ไม่เคยเจ็บป่วย	27	93.1
	(7.2) เคยเจ็บป่วย	2	6.9
	<b>รวม</b>	<b>29</b>	<b>100.0</b>



ตารางที่ 3.4.1.2-9 สรุปผลการสำรวจสภาพเศรษฐกิจ-สังคม  
 ของผู้พักอาศัยในอาคารอยู่อาศัยรวม (อาคารชุด) (ต่อ)

ลำดับ	รายละเอียด	ผลการสำรวจ (N = 29 ตัวอย่าง)	
		จำนวน	ร้อยละ
	(8) โรคหุและปมกนก		
	(8.1) ไม่เคยเจ็บป่วย	29	100.0
	(8.2) เคยเจ็บป่วย	0	0.0
	<b>รวม</b>	<b>29</b>	<b>100.0</b>
	(9) โรคระบบไหลเวียนเลือด เช่น โรคหัวใจ โรครูมาติก ความดันโลหิต ริดสีดวงทวาร โรคเลือดออกในสมอง ต่อมาน้ำเหลืองอักเสบ		
	(9.1) ไม่เคยเจ็บป่วย	24	82.8
	(9.2) เคยเจ็บป่วย	5	17.2
	<b>รวม</b>	<b>29</b>	<b>100.0</b>
	(10) โรคระบบหายใจ เช่น โรคหอบหืด โรคหลอดลมอักเสบโรคปอดอักเสบ		
	(10.1) ไม่เคยเจ็บป่วย	28	96.6
	(10.2) เคยเจ็บป่วย	1	3.4
	<b>รวม</b>	<b>29</b>	<b>100.0</b>
	(11) โรคระบบย่อยอาหาร รวมโรคในช่องปาก		
	(11.1) ไม่เคยเจ็บป่วย	29	100.0
	(11.2) เคยเจ็บป่วย	0	0.0
	<b>รวม</b>	<b>29</b>	<b>100.0</b>
	(12) โรคผิวหนังและเนื้อเยื่อใต้ผิวหนัง เช่น ผิวหนังอักเสบ โรคสะเก็ด ลมพิษ		
	(12.1) ไม่เคยเจ็บป่วย	29	100.0
	(12.2) เคยเจ็บป่วย	0	0.0
	<b>รวม</b>	<b>29</b>	<b>100.0</b>
	(13) โรคระบบกล้ามเนื้อ รวมโครงร่าง และเนื้อเยื่อเสริม เช่น โรคไขข้ออักเสบ โรคข้อเสื่อม โรคกระดูก		
	(13.1) ไม่เคยเจ็บป่วย	29	100.0
	(13.2) เคยเจ็บป่วย	0	0.0
	<b>รวม</b>	<b>29</b>	<b>100.0</b>
	(14) โรคระบบอวัยวะสืบพันธุ์รวมปัสสาวะ เช่น ได้อักเสบ นีว หย่อน สมรรถภาพ ความผิดปกติของอวัยวะสืบพันธุ์		
	(14.1) ไม่เคยเจ็บป่วย	29	100.0
	(14.2) เคยเจ็บป่วย	0	0.0
	<b>รวม</b>	<b>29</b>	<b>100.0</b>
	(15) ภาวะแทรกซ้อนการตั้งครรภ์ การคลอด และระยะหลังคลอด		
	(15.1) ไม่เคยเจ็บป่วย	29	100.0
	(15.2) เคยเจ็บป่วย	0	0.0
	<b>รวม</b>	<b>29</b>	<b>100.0</b>

ตารางที่ 3.4.1.2-9 สรุปผลการสำรวจสภาพเศรษฐกิจ-สังคม  
 ของผู้พักอาศัยในอาคารอยู่อาศัยรวม (อาคารชุด) (ต่อ)

ลำดับ	รายละเอียด	ผลการสำรวจ (N = 29 ตัวอย่าง)	
		จำนวน	ร้อยละ
	(16) ภาวะผิดปกติของทารกที่เกิดขึ้นในระยะปริกำเนิด (อายุครรภ์ 22 สัปดาห์ขึ้นไปจนถึง 7 วันหลังคลอด)		
	(16.1) ไม่เคยเจ็บป่วย	29	100.0
	(16.2) เคยเจ็บป่วย	0	0.0
	<b>รวม</b>	<b>29</b>	<b>100.0</b>
	(17) รูปร่างผิดปกติแต่กำเนิด การพิการจนผิดรูปแต่กำเนิด และโครโมโซม ผิดปกติ		
	(17.1) ไม่เคยเจ็บป่วย	29	100.0
	(17.2) เคยเจ็บป่วย	0	0.0
	<b>รวม</b>	<b>29</b>	<b>100.0</b>
	(18) อาการแสดงและสิ่งผิดปกติที่พบได้จากการตรวจทางคลินิก และทางห้องปฏิบัติการที่ไม่สามารถจำแนกโรคในกลุ่มอื่นได้		
	(18.1) ไม่เคยเจ็บป่วย	29	100.0
	(18.2) เคยเจ็บป่วย	0	0.0
	<b>รวม</b>	<b>29</b>	<b>100.0</b>
	(19) การเป็นพิษและผลที่ตามมา		
	(19.1) ไม่เคยเจ็บป่วย	29	100.0
	(19.2) เคยเจ็บป่วย	0	0.0
	<b>รวม</b>	<b>29</b>	<b>100.0</b>
	(20) อุบัติเหตุจากการขนส่งและผลที่ตามมา		
	(20.1) ไม่เคยเจ็บป่วย	29	100.0
	(20.2) เคยเจ็บป่วย	0	0.0
	<b>รวม</b>	<b>29</b>	<b>100.0</b>
	(21) สาเหตุจากภายนอกอื่น ๆ ที่ทำให้ป่วยหรือตาย		
	(21.1) ไม่เคยเจ็บป่วย	29	100.0
	(21.2) เคยเจ็บป่วย	0	0.0
	<b>รวม</b>	<b>29</b>	<b>100.0</b>
	<b>กลุ่มโรคเฝ้าระวัง 10 กลุ่มโรค</b>		
	(1) อุจจาระร่วง		
	(1.1) ไม่เคยเจ็บป่วย	28	96.6
	(1.2) เคยเจ็บป่วย	1	3.4
	<b>รวม</b>	<b>29</b>	<b>100.0</b>
	(2) ปอดบวม		
	(2.1) ไม่เคยเจ็บป่วย	29	100.0
	(2.2) เคยเจ็บป่วย	0	0.0
	<b>รวม</b>	<b>29</b>	<b>100.0</b>

ตารางที่ 3.4.1.2-9 สรุปผลการสำรวจสภาพเศรษฐกิจ-สังคม  
 ของผู้พักอาศัยในอาคารอยู่อาศัยรวม (อาคารชุด) (ต่อ)

ลำดับ	รายละเอียด	ผลการสำรวจ (N = 29 ตัวอย่าง)	
		จำนวน	ร้อยละ
	(3) ใช้เลือดออก		
	(3.1) ไม่เคยเจ็บป่วย	28	96.6
	(3.2) เคยเจ็บป่วย	1	3.4
	<b>รวม</b>	<b>29</b>	<b>100.0</b>
	(4) สุกใส		
	(4.1) ไม่เคยเจ็บป่วย	29	100.0
	(4.2) เคยเจ็บป่วย	0	0.0
	<b>รวม</b>	<b>29</b>	<b>100.0</b>
	(5) อาหารเป็นพิษ		
	(5.1) ไม่เคยเจ็บป่วย	28	96.6
	(5.2) เคยเจ็บป่วย	1	3.4
	<b>รวม</b>	<b>29</b>	<b>100.0</b>
	(6) วัณโรคปอด		
	(6.1) ไม่เคยเจ็บป่วย	29	100.0
	(6.2) เคยเจ็บป่วย	0	0.0
	<b>รวม</b>	<b>29</b>	<b>100.0</b>
	(7) ไข้ไม่ทราบสาเหตุ		
	(7.1) ไม่เคยเจ็บป่วย	29	100.0
	(7.2) เคยเจ็บป่วย	0	0.0
	<b>รวม</b>	<b>29</b>	<b>100.0</b>
	(8) ตาแดง		
	(8.1) ไม่เคยเจ็บป่วย	28	96.6
	(8.2) เคยเจ็บป่วย	1	3.4
	<b>รวม</b>	<b>29</b>	<b>100.0</b>
	(9) ไข้หวัดใหญ่		
	(9.1) ไม่เคยเจ็บป่วย	28	96.6
	(9.2) เคยเจ็บป่วย	1	3.4
	<b>รวม</b>	<b>29</b>	<b>100.0</b>
	(10) มือ เท้า ปาก		
	(10.1) ไม่เคยเจ็บป่วย	29	100.0
	(10.2) เคยเจ็บป่วย	0	0.0
	<b>รวม</b>	<b>29</b>	<b>100.0</b>

ตารางที่ 3.4.1.2-9 สรุปผลการสำรวจสภาพเศรษฐกิจ-สังคม  
 ของผู้พักอาศัยในอาคารอยู่อาศัยรวม (อาคารชุด) (ต่อ)

ลำดับ	รายละเอียด	ผลการสำรวจ (N = 29 ตัวอย่าง)	
		จำนวน	ร้อยละ
3.3	วิธีการรักษาเมื่อเกิดการเจ็บป่วย		
	(1) ปลอมให้หายเอง	1	3.5
	(2) ซื้อยากินเอง	7	24.1
	(3) ไปคลินิก/โรงพยาบาลเอกชน	7	24.1
	(4) ไปโรงพยาบาลรัฐ/ไปโรงพยาบาลส่งเสริมสุขภาพตำบล	14	48.3
	(5) ไม่ระบุ	0	0.0
	รวม	29	100.0
3.4	มีปัญหาด้านการรับบริการสาธารณสุขหรือไม่		
	(1) ไม่มีปัญหา	26	89.7
	(2) มีปัญหา	0	0.0
	(3) ไม่ระบุ	3	10.3
	รวม	29	100.0
4. สภาพปัญหาด้านสิ่งแวดล้อม สาธารณูปโภค สังคม และสุขภาพที่ได้รับในปัจจุบัน			
4.1	ปัญหาด้านสิ่งแวดล้อม		
	1.1 กลิ่นรบกวน		
	(1) ไม่มีปัญหา	25	86.2
	(2) มีปัญหา	4	13.8
	รวม	29	100.0
	ระดับปัญหา		
	- น้อยที่สุด	0	0.0
	- น้อย	1	25.0
	- ปานกลาง	1	25.0
	- มาก	2	50.0
	- มากที่สุด	0	0.0
	รวม	4	100.0
	1.2 ฝุ่นละออง		
	(1) ไม่มีปัญหา	24	82.8
	(2) มีปัญหา	5	17.2
	รวม	29	100.0
	ระดับปัญหา		
	- น้อยที่สุด	1	20.0
	- น้อย	1	20.0
	- ปานกลาง	1	20.0
	- มาก	1	20.0
	- มากที่สุด	1	20.0
	รวม	5	100.0

ตารางที่ 3.4.1.2-9 สรุปผลการสำรวจสภาพเศรษฐกิจ-สังคม  
 ของผู้พักอาศัยในอาคารอยู่อาศัยรวม (อาคารชุด) ■■■ (ต่อ)

ลำดับ	รายละเอียด	ผลการสำรวจ (N = 29 ตัวอย่าง)	
		จำนวน	ร้อยละ
	<b>1.3 เขม่า/ควัน</b>		
	(1) ไม่มีปัญหา	25	86.2
	(2) มีปัญหา	4	13.8
	<b>รวม</b>	<b>29</b>	<b>100.0</b>
	ระดับปัญหา		
	- น้อยที่สุด	0	0.0
	- น้อย	2	50.0
	- ปานกลาง	0	0.0
	- มาก	2	50.0
	- มากที่สุด	0	0.0
	<b>รวม</b>	<b>4</b>	<b>100.0</b>
	<b>1.4 น้ำเสีย</b>		
	(1) ไม่มีปัญหา	26	89.7
	(2) มีปัญหา	3	10.3
	<b>รวม</b>	<b>29</b>	<b>100.0</b>
	ระดับปัญหา		
	- น้อยที่สุด	1	33.3
	- น้อย	0	0.0
	- ปานกลาง	0	0.0
	- มาก	2	66.7
	- มากที่สุด	0	0.0
	<b>รวม</b>	<b>3</b>	<b>100.0</b>
	<b>1.5 เสียงดังและการสั่นสะเทือน</b>		
	(1) ไม่มีปัญหา	24	82.8
	(2) มีปัญหา	5	17.2
	<b>รวม</b>	<b>29</b>	<b>100.0</b>
	ระดับปัญหา		
	- น้อยที่สุด	0	0.0
	- น้อย	0	0.0
	- ปานกลาง	1	20.0
	- มาก	4	80.0
	- มากที่สุด	0	0.0
	<b>รวม</b>	<b>5</b>	<b>100.0</b>



ตารางที่ 3.4.1.2-9 สรุปผลการสำรวจสภาพเศรษฐกิจ-สังคม  
 ของผู้พักอาศัยในอาคารอยู่อาศัยรวม (อาคารชุด) ■■■ (ต่อ)

ลำดับ	รายละเอียด	ผลการสำรวจ (N = 29 ตัวอย่าง)	
		จำนวน	ร้อยละ
4.2	ปัญหาด้านสาธารณูปโภค		
	2.1 การจราจรติดขัด		
	(1) ไม่มีปัญหา	4	13.8
	(2) มีปัญหา	25	86.2
	<b>รวม</b>	<b>29</b>	<b>100.0</b>
	ระดับปัญหา		
	- น้อยที่สุด	2	8.0
	- น้อย	0	0.0
	- ปานกลาง	10	40.0
	- มาก	10	40.0
	- มากที่สุด	3	12.0
	<b>รวม</b>	<b>25</b>	<b>100.0</b>
	2.2 ถนนอยู่ในสภาพไม่ดี		
	(1) ไม่มีปัญหา	25	86.2
	(2) มีปัญหา	4	13.8
	<b>รวม</b>	<b>29</b>	<b>100.0</b>
	ระดับปัญหา		
	- น้อยที่สุด	0	0.0
	- น้อย	1	25.0
	- ปานกลาง	1	25.0
	- มาก	0	0.0
	- มากที่สุด	2	50.0
	<b>รวม</b>	<b>4</b>	<b>100.0</b>
	2.3 ไฟฟ้าใช้ไม่ทั่วถึง/ไม่เพียงพอ/ไฟฟ้าดับ		
	(1) ไม่มีปัญหา	25	86.2
	(2) มีปัญหา	4	13.8
	<b>รวม</b>	<b>29</b>	<b>100.0</b>
	ระดับปัญหา		
	- น้อยที่สุด	1	25.0
	- น้อย	0	0.0
	- ปานกลาง	1	25.0
	- มาก	2	50.0
	- มากที่สุด	0	0.0
	<b>รวม</b>	<b>4</b>	<b>100.0</b>

ตารางที่ 3.4.1.2-9 สรุปผลการสำรวจสภาพเศรษฐกิจ-สังคม  
 ของผู้พักอาศัยในอาคารอยู่อาศัยรวม (อาคารชุด) (ต่อ)

ลำดับ	รายละเอียด	ผลการสำรวจ (N = 29 ตัวอย่าง)	
		จำนวน	ร้อยละ
	<b>2.4 การขาดแคลนน้ำประปา/น้ำประปาไม่ไหล</b>		
	(1) ไม่มีปัญหา	25	86.2
	(2) มีปัญหา	4	13.8
	<b>รวม</b>	<b>29</b>	<b>100.0</b>
	ระดับปัญหา		
	- น้อยที่สุด	2	50.0
	- น้อย	0	0.0
	- ปานกลาง	1	25.0
	- มาก	1	25.0
	- มากที่สุด	0	0.0
	<b>รวม</b>	<b>4</b>	<b>100.0</b>
	<b>2.5 ขยะล้น/การจัดเก็บขยะไม่เพียงพอ</b>		
	(1) ไม่มีปัญหา	26	89.7
	(2) มีปัญหา	3	10.3
	<b>รวม</b>	<b>29</b>	<b>100.0</b>
	ระดับปัญหา		
	- น้อยที่สุด	0	0.0
	- น้อย	0	0.0
	- ปานกลาง	1	33.3
	- มาก	0	0.0
	- มากที่สุด	2	66.7
	<b>รวม</b>	<b>3</b>	<b>100.0</b>
<b>4.3</b>	<b>ปัญหาด้านสังคม</b>		
	<b>3.1 ยาเสพติด</b>		
	(1) ไม่มีปัญหา	26	89.7
	(2) มีปัญหา	3	10.3
	<b>รวม</b>	<b>29</b>	<b>100.0</b>
	ระดับปัญหา		
	- น้อยที่สุด	0	0.0
	- น้อย	1	33.4
	- ปานกลาง	1	33.3
	- มาก	1	33.3
	- มากที่สุด	0	0.0
	<b>รวม</b>	<b>3</b>	<b>100.0</b>

ตารางที่ 3.4.1.2-9 สรุปผลการสำรวจสภาพเศรษฐกิจ-สังคม  
 ของผู้พักอาศัยในอาคารอยู่อาศัยรวม (อาคารชุด) ■■■ (ต่อ)

ลำดับ	รายละเอียด	ผลการสำรวจ (N = 29 ตัวอย่าง)	
		จำนวน	ร้อยละ
	<b>3.2 การลักขโมย</b>		
	(1) ไม่มีปัญหา	26	89.7
	(2) มีปัญหา	3	10.3
	<b>รวม</b>	<b>29</b>	<b>100.0</b>
	ระดับปัญหา		
	- น้อยที่สุด	0	0.0
	- น้อย	0	0.0
	- ปานกลาง	0	0.0
	- มาก	1	33.3
	- มากที่สุด	2	66.7
	<b>รวม</b>	<b>3</b>	<b>100.0</b>
	<b>3.3 การทะเลาะวิวาท</b>		
	(1) ไม่มีปัญหา	25	86.2
	(2) มีปัญหา	4	13.8
	<b>รวม</b>	<b>29</b>	<b>100.0</b>
	ระดับปัญหา		
	- น้อยที่สุด	0	0.0
	- น้อย	0	0.0
	- ปานกลาง	2	50.0
	- มาก	1	25.0
	- มากที่สุด	1	25.0
	<b>รวม</b>	<b>4</b>	<b>100.0</b>
	<b>3.4 อาชญากรรม</b>		
	(1) ไม่มีปัญหา	27	93.1
	(2) มีปัญหา	2	6.9
	<b>รวม</b>	<b>29</b>	<b>100.0</b>
	ระดับปัญหา		
	- น้อยที่สุด	0	0.0
	- น้อย	0	0.0
	- ปานกลาง	0	0.0
	- มาก	1	50.0
	- มากที่สุด	1	50.0
	<b>รวม</b>	<b>2</b>	<b>100.0</b>
	<b>3.5 การว่างงาน</b>		
	(1) ไม่มีปัญหา	25	86.2
	(2) มีปัญหา	4	13.8
	<b>รวม</b>	<b>29</b>	<b>100.0</b>

ตารางที่ 3.4.1.2-9 สรุปผลการสำรวจสภาพเศรษฐกิจ-สังคม  
 ของผู้พักอาศัยในอาคารอยู่อาศัยรวม (อาคารชุด) ■■■ (ต่อ)

ลำดับ	รายละเอียด	ผลการสำรวจ (N = 29 ตัวอย่าง)	
		จำนวน	ร้อยละ
	ระดับปัญหา		
	- น้อยที่สุด	0	0.0
	- น้อย	0	0.0
	- ปานกลาง	2	50.0
	- มาก	2	50.0
	- มากที่สุด	0	0.0
	<b>รวม</b>	<b>4</b>	<b>100.0</b>
	<b>3.6 ความยากจน</b>		
	(1) ไม่มีปัญหา	26	89.7
	(2) มีปัญหา	3	10.3
	<b>รวม</b>	<b>29</b>	<b>100.0</b>
	ระดับปัญหา		
	- น้อยที่สุด	0	0.0
	- น้อย	0	0.0
	- ปานกลาง	0	0.0
	- มาก	3	100.0
	- มากที่สุด	0	0.0
	<b>รวม</b>	<b>3</b>	<b>100.0</b>
	<b>3.7 การเพิ่มขึ้นของคนต่างถิ่นเข้ามาในพื้นที่</b>		
	(1) ไม่มีปัญหา	25	86.2
	(2) มีปัญหา	4	13.8
	<b>รวม</b>	<b>29</b>	<b>100.0</b>
	ระดับปัญหา		
	- น้อยที่สุด	0	0.0
	- น้อย	0	0.0
	- ปานกลาง	0	0.0
	- มาก	1	25.0
	- มากที่สุด	3	75.0
	<b>รวม</b>	<b>4</b>	<b>100.0</b>
	<b>3.8 ความแออัดของที่อยู่อาศัย</b>		
	(1) ไม่มีปัญหา	25	86.2
	(2) มีปัญหา	4	13.8
	<b>รวม</b>	<b>29</b>	<b>100.0</b>

ตารางที่ 3.4.1.2-9 สรุปผลการสำรวจสภาพเศรษฐกิจ-สังคม  
 ของผู้พักอาศัยในอาคารอยู่อาศัยรวม (อาคารชุด) (ต่อ)

ลำดับ	รายละเอียด	ผลการสำรวจ (N = 29 ตัวอย่าง)	
		จำนวน	ร้อยละ
	ระดับปัญหา		
	- น้อยที่สุด	0	0.0
	- น้อย	1	25.0
	- ปานกลาง	0	0.0
	- มาก	1	25.0
	- มากที่สุด	2	50.0
	<b>รวม</b>	<b>4</b>	<b>100.0</b>
	<b>3.9 การบดบังแสงอาทิตย์</b>		
	(1) ไม่มีปัญหา	26	89.7
	(2) มีปัญหา	3	10.3
	<b>รวม</b>	<b>29</b>	<b>100.0</b>
	ระดับปัญหา		
	- น้อยที่สุด	1	33.3
	- น้อย	0	0.0
	- ปานกลาง	2	66.7
	- มาก	0	0.0
	- มากที่สุด	0	0.0
	<b>รวม</b>	<b>3</b>	<b>100.0</b>
	<b>3.10 การเปลี่ยนแปลงของลม</b>		
	(1) ไม่มีปัญหา	26	89.7
	(2) มีปัญหา	3	10.3
	<b>รวม</b>	<b>29</b>	<b>100.0</b>
	ระดับปัญหา		
	- น้อยที่สุด	1	33.3
	- น้อย	0	0.0
	- ปานกลาง	1	33.3
	- มาก	1	33.4
	- มากที่สุด	0	0.0
	<b>รวม</b>	<b>3</b>	<b>100.0</b>
	<b>3.11 การบดบังคลื่นสัญญาณวิทยุ/โทรทัศน์</b>		
	(1) ไม่มีปัญหา	25	86.2
	(2) มีปัญหา	4	13.8
	<b>รวม</b>	<b>29</b>	<b>100.0</b>



ตารางที่ 3.4.1.2-9 สรุปผลการสำรวจสภาพเศรษฐกิจ-สังคม  
 ของผู้พักอาศัยในอาคารอยู่อาศัยรวม (อาคารชุด) (ต่อ)

ลำดับ	รายละเอียด	ผลการสำรวจ (N = 29 ตัวอย่าง)	
		จำนวน	ร้อยละ
	ระดับปัญหา		
	- น้อยที่สุด	2	50.0
	- น้อย	0	0.0
	- ปานกลาง	0	0.0
	- มาก	2	50.0
	- มากที่สุด	0	0.0
	<b>รวม</b>	<b>4</b>	<b>100.0</b>
	<b>3.12 การบดบังทัศนียภาพ</b>		
	(1) ไม่มีปัญหา	27	93.1
	(2) มีปัญหา	2	6.9
	<b>รวม</b>	<b>29</b>	<b>100.0</b>
	ระดับปัญหา		
	- น้อยที่สุด	0	0.0
	- น้อย	0	0.0
	- ปานกลาง	0	0.0
	- มาก	2	100.0
	- มากที่สุด	0	0.0
	<b>รวม</b>	<b>2</b>	<b>100.0</b>
<b>4.4</b>	<b>อื่นๆ</b>		
	(1) ไม่มีปัญหา	26	89.7
	(2) มีปัญหา	3	10.3
	<b>รวม</b>	<b>29</b>	<b>100.0</b>
	ระดับปัญหา		
	- น้อยที่สุด	0	0.0
	- น้อย	2	66.7
	- ปานกลาง	1	33.3
	- มาก	0	0.0
	- มากที่สุด	0	0.0
	<b>รวม</b>	<b>3</b>	<b>100.0</b>

ตารางที่ 3.4.1.2-9 สรุปผลการสำรวจสภาพเศรษฐกิจ-สังคม  
 ของผู้พักอาศัยในอาคารอยู่อาศัยรวม (อาคารชุด) (ต่อ)

ลำดับ	รายละเอียด	ผลการสำรวจ (N = 29 ตัวอย่าง)	
		จำนวน	ร้อยละ
5. การรับรู้ข้อมูลโครงการ			
5.1	ท่านทราบหรือไม่ว่าจะมีโครงการนี้เกิดขึ้น		
	(1) เคยทราบ	28	96.6
	(2) ไม่เคยทราบ	1	3.4
	รวม	29	100.0
	แหล่งที่มาของข้อมูล		
	(1) เจ้าหน้าที่โครงการ	10	20.8
	(2) แผ่นพับประชาสัมพันธ์	15	31.3
	(3) ป้ายประชาสัมพันธ์หน้าโครงการ	17	35.4
	(4) เพื่อนบ้าน	0	0.0
	(5) เจ้าของที่ดิน	0	0.0
	(6) อื่นๆ เช่น แบบสอบถาม	6	12.5
	รวม	48	100.0
5.2	หากโครงการเกิดขึ้นท่านต้องการให้โครงการดูแลและระมัดระวังเรื่องใดเป็นพิเศษ		
	(1) ไม่มีประเด็นที่ต้องการให้โครงการดูแลและระมัดระวังเป็นพิเศษ	24	82.8
	(2) มีประเด็นที่ต้องการให้โครงการดูแลและระมัดระวังเป็นพิเศษ	5	17.2
	(3) ไม่ระบุ	0	0.0
	รวม	29	100.0

- อาคารอยู่อาศัยรวม (อาคารชุด) ■■■ ความสูง 16 ชั้น จำนวน 1 อาคาร  
เลขที่ ■■■ ถนนป๊อปปูล่า จำนวนห้องพัก 1,071 ห้อง (ดังแสดงในตำแหน่ง B10 ของรูปที่ 3.4.1.2-2)

(1) สรุปผลการสำรวจสภาพเศรษฐกิจ-สังคม

สรุปผลการสำรวจสภาพเศรษฐกิจ-สังคม และความคิดเห็นต่อโครงการ  
ของผู้พักอาศัยในอาคารอยู่อาศัยรวม (อาคารชุด) ■■■ เฉพาะที่แสดงความคิดเห็น จำนวน 55 ตัวอย่าง ดังนี้

(1.1) ข้อมูลพื้นฐานของผู้ตอบแบบสอบถาม

จากผลการสำรวจข้อมูลพื้นฐานของผู้ตอบแบบสอบถาม พบว่า  
ส่วนใหญ่เป็นเพศหญิง ร้อยละ 63.6 และเพศชาย ร้อยละ 36.4 โดยผู้ตอบแบบสอบถามส่วนใหญ่มีอายุสูงกว่า 60 ปี  
ร้อยละ 29.1 รองลงมาคือช่วงอายุ 31-40 ปี ร้อยละ 21.9 ถัดไปเป็นช่วงอายุ 20-30 ปี ร้อยละ 18.2 สถานภาพ  
ในครัวเรือนส่วนใหญ่เป็นหัวหน้าครัวเรือน ร้อยละ 52.7 รองลงมาคือ ตัวแทนที่ได้รับมอบหมาย ร้อยละ 23.6 ถัดไปเป็น  
คู่สมรสของหัวหน้าครัวเรือน ร้อยละ 18.2 ส่วนใหญ่นับถือศาสนาพุทธ ร้อยละ 92.8 รองลงมาคือศาสนาอิสลาม ร้อยละ 3.6  
การศึกษาชั้นสูงสุดส่วนใหญ่คือระดับปริญญาตรี ร้อยละ 36.4 รองลงมาคือ ระดับมัธยมศึกษาตอนปลาย/ปวช. ร้อยละ 16.4  
ถัดไปเป็นระดับประถมศึกษา ระดับมัธยมศึกษาตอนต้น ร้อยละ 14.5 เท่ากัน และส่วนใหญ่ประกอบอาชีพประกอบธุรกิจ  
ส่วนตัว/ค้าขาย ร้อยละ 36.4 รองลงมาคือรับจ้างทั่วไป ร้อยละ 29.1 ถัดไปเป็นพนักงานบริษัทเอกชน และไม่ได้ประกอบ  
อาชีพ ร้อยละ 10.9 เท่ากัน ส่วนใหญ่ย้ายภูมิลำเนามาจากที่อื่น ร้อยละ 49.1 และมีภูมิลำเนาอยู่ที่นี่มาตั้งแต่เกิด  
ร้อยละ 45.5 ซึ่งส่วนใหญ่ย้ายมาจากภาคกลาง ร้อยละ 33.3 รองลงมาคือภาคเหนือ ร้อยละ 11.1 ถัดไปเป็นภาคใต้  
ร้อยละ 7.4 โดยผู้ตอบแบบสอบถามส่วนใหญ่ย้ายเข้ามาอยู่ในพื้นที่เป็นระยะเวลาช่วง 1-5 ปี ร้อยละ 59.3 รองลงมาคือ  
ตั้งแต่ 20 ปีขึ้นไป ร้อยละ 40.7 ซึ่งส่วนใหญ่ย้ายมาเพื่อหางานทำ ร้อยละ 37.0 รองลงมาคือ ย้ายตามครอบครัว  
ร้อยละ 26.0 ถัดไปเป็น ย้ายตามหน่วยงานต้นสังกัด และอื่นๆ ร้อยละ 3.7 เท่ากัน (ดังแสดงในตารางที่ 3.4.1.2-10)

(1.2) ข้อมูลพื้นฐานของครัวเรือน/สถานประกอบการ

จากผลการสำรวจข้อมูลพื้นฐานของครัวเรือน/สถานประกอบการ  
ของผู้ตอบแบบสอบถาม พบว่า ในปัจจุบันส่วนใหญ่ใช้อาคารเพื่อพักอาศัยอย่างเดียว ร้อยละ 80.0 รองลงมาคือ  
ใช้อาคารเพื่อสถานประกอบการอย่างเดียว ร้อยละ 20.0 ลักษณะครัวเรือนส่วนใหญ่เป็นครอบครัวเดี่ยว ร้อยละ 93.2  
รองลงมาคือ ครอบครัวขยาย ร้อยละ 4.5 ส่วนใหญ่มีจำนวนสมาชิกในครัวเรือน 1-3 คน ร้อยละ 50.0 รองลงมาคือ  
มีจำนวนสมาชิกในครัวเรือน 4-7 คน ร้อยละ 38.6 ภาวะการเงินของครัวเรือนส่วนใหญ่เพียงพอและมีเหลือเก็บ  
ร้อยละ 56.8 รองลงมาคือ เพียงพอแต่ไม่มีเหลือเก็บ ร้อยละ 27.3 สถานประกอบการทั้งหมดจำนวนพนักงาน  
ในสถานประกอบการ จำนวน 1-50 คน สำหรับสิทธิ/ลักษณะของการครอบครองบ้านเรือนและที่ดินอยู่อาศัย/อาคารที่ดิน  
สถานประกอบการ ส่วนใหญ่เป็นผู้เช่าทั้งบ้าน/อาคารและที่ดิน ร้อยละ 47.3 รองลงมาคือ บ้าน/อาคารเป็นของตนเอง  
แต่เช่าที่ดิน ร้อยละ 32.7 ถัดไปเป็น บ้าน/อาคารและที่ดินเป็นของตนเอง ร้อยละ 20.0 ปัจจุบันเดินทางไปทำงาน/ทำ  
ภารกิจประจำวันด้วยรถยนต์ส่วนบุคคล ร้อยละ 36.4 รองลงมาคือรถจักรยานยนต์ส่วนบุคคล ร้อยละ 25.5 ถัดไปเป็น  
รถจักรยานยนต์รับจ้าง ร้อยละ 10.9 และปัจจุบันส่วนใหญ่ไม่ได้ติดตั้งเครื่องรับสัญญาณ ร้อยละ 49.1 และติดตั้งเครื่องรับ  
สัญญาณ จานแบบรับสัญญาณดาวเทียม ร้อยละ 27.3 รองลงมาคือแบบเคเบิล ร้อยละ 18.2 ทั้งหมดไม่มีปัญหาในการรับ  
คลื่นสัญญาณวิทยุ/โทรทัศน์ ส่วนใหญ่มีการทำกิจกรรมภายในบริเวณที่ดิน/ที่พักอาศัย/สถานประกอบการที่ต้องใช้  
ประโยชน์จากแสงอาทิตย์คือ กิจกรรมการตากผ้า ร้อยละ 74.6 รองลงมาคือ อื่นๆ ร้อยละ 23.6 ทั้งหมดไม่มีปัญหา  
ในการใช้ประโยชน์จากแสงอาทิตย์และด้านการเปลี่ยนแปลงลม และส่วนใหญ่ช่องทางการสื่อสารในปัจจุบันคือ โทรศัพท์

ร้อยละ 46.3 รองลงมาคือ แอปพลิเคชันไลน์ ร้อยละ 27.4 ถัดไปเป็น แอปพลิเคชันเฟซบุ๊ก ร้อยละ 18.9 (ดังแสดงในตารางที่ 3.4.1.2-10)

### (1.3) ข้อมูลสุขภาพของครัวเรือน/สถานประกอบการ

จากผลการสำรวจข้อมูลสุขภาพของครัวเรือน/สถานประกอบการของผู้ตอบแบบสอบถาม พบว่า ในรอบปีที่ผ่านมาถึงปัจจุบัน การเจ็บป่วยตามสาเหตุโรค 21 กลุ่มโรคที่ไม่เคยเจ็บป่วยได้แก่ เนื่ององ (รวมมะเร็ง) โรคเลือดและอวัยวะสร้างเลือดและความผิดปกติเกี่ยวกับภูมิคุ้มกัน เช่น โรคโลหิตจาง ทาลัสซีเมีย ภาวะแปรปรวนทางจิตและพฤติกรรม เช่น สมองเสื่อม โรคซึมเศร้า โรคประสาท โรคระบบย่อยอาหาร รวมโรคในช่องปาก โรคผิวหนังและเนื้อเยื่อใต้ผิวหนัง เช่น ผิวหนังอักเสบ โรคสะเก็ด ลมพิษ โรคระบบกล้ามเนื้อ รวมโครงร่าง และเนื้อเยื่อเสริม เช่น โรคไขข้ออักเสบ โรคข้อเสื่อม โรคกระดูก โรคระบบอวัยวะสืบพันธุ์รวมปัสสาวะ เช่น ไตอักเสบ นิ้ว หย่อนสมรรถภาพ ความผิดปกติของอวัยวะสืบพันธุ์ ภาวะแทรกซ้อนในการตั้งครรภ์ การคลอด และระยะหลังคลอด ภาวะผิดปกติของทารกที่เกิดขึ้นในระยะปริกำเนิด (อายุครรภ์ 22 สัปดาห์ขึ้นไปจนถึง 7 วันหลังคลอด) รูปร่างผิดปกติแต่กำเนิด การพิการจนผิดรูปแต่กำเนิด และโครโมโซมผิดปกติ อาการแสดงและสิ่งผิดปกติที่พบได้จากการตรวจทางคลินิกและทางห้องปฏิบัติการที่ไม่สามารถจำแนกโรคในกลุ่มอื่นได้ การเป็นพิษและผลที่ตามมา อุบัติเหตุจากการขนส่งและผลที่ตามมา สาเหตุจากภายนอกอื่น ๆ ที่ทำให้ป่วยหรือตาย และกลุ่มที่เคยเจ็บป่วย ได้แก่ โรคระบบไหลเวียนเลือด เช่น โรคหัวใจ โรครูมาติก ความดันโลหิต โรคหลอดเลือดในสมอง ต่อมาน้ำเหลืองอักเสบ เคยเจ็บป่วยร้อยละ 12.7 ไม่เคยเจ็บป่วยร้อยละ 87.3 โรคหุและปมกหุ เคยเจ็บป่วยร้อยละ 3.6 ไม่เคยเจ็บป่วยร้อยละ 96.4 โรคที่ติดเชื้อและปรสิต เช่น โรคติดเชื้อแบคทีเรีย โรคติดเชื้อที่ลำไส้ โรคเกี่ยวกับต่อมไร้ท่อ โภชนาการ และเมตาบอลิซึม เช่น คอพอก ไทรอยด์ เบาหวาน โรคระบบประสาท เช่น โรคสมองอักเสบ โรคไขสันหลังอักเสบ โรคลมชัก เกร็งกระดูก ไมเกรน ปวดศีรษะ อัมพาต โรคตา รวมส่วนประกอบของตา โรคระบบหายใจ เช่น โรคหอบหืด โรคหลอดลมอักเสบ โรคปอดอักเสบ เคยเจ็บป่วยร้อยละ 1.8 ไม่เคยเจ็บป่วยร้อยละ 98.2 เท่ากัน

สำหรับการเจ็บป่วยตามกลุ่มโรคเฝ้าระวัง 10 กลุ่มโรค พบว่า ผู้ตอบแบบสอบถามทั้งหมดเคยเจ็บป่วยเป็น ไข้ไม่ทราบสาเหตุ ร้อยละ 10.9 ไม่เคยเจ็บป่วย ร้อยละ 89.1 อุจจาระร่วง ปวดบวม ไข้เลือดออก อาหารเป็นพิษ ไข้หวัดใหญ่ และมือ เท้า ปาก เคยเจ็บป่วย ร้อยละ 3.6 ไม่เคยเจ็บป่วยร้อยละ 96.4 สุกใส วัณโรคปอด และตาแดง เคยเจ็บป่วย ร้อยละ 1.8 ไม่เคยเจ็บป่วยร้อยละ 98.2

ทั้งนี้ เมื่อมีการเจ็บป่วยผู้ตอบแบบสอบถามส่วนใหญ่ไปคลินิก/โรงพยาบาลเอกชน ร้อยละ 55.6 รองลงมาคือ ซื้อมากินเอง ร้อยละ 27.0 ถัดไปเป็น ไปโรงพยาบาลรัฐ/ไปโรงพยาบาลส่งเสริมสุขภาพตำบล ร้อยละ 12.7 และปัจจุบันการรับบริการสาธารณสุขส่วนใหญ่ไม่มีปัญหา ร้อยละ 98.2 มีปัญหาการรับบริการสาธารณสุข ร้อยละ 1.8 (ดังแสดงในตารางที่ 3.4.1.2-10)

### (1.4) สภาพปัญหาด้านสิ่งแวดล้อม สาธารณูปโภค สังคม และสุขภาพที่ได้รับในปัจจุบัน

- ปัญหาด้านสิ่งแวดล้อมที่ประชาชนได้รับผลกระทบจากชุมชนในปัจจุบัน พบว่า ผู้ตอบแบบสอบถามส่วนใหญ่ห่วงกังวลว่าจะได้รับปัญหาในด้านฝุ่นละออง ร้อยละ 32.7 มีปัญหาอยู่ในระดับมาก (ร้อยละ 55.6) รองลงมาคือ ด้านเขม่า/ควัน และด้านกลิ่นรบกวน ร้อยละ 21.8 เท่ากัน โดยด้านเขม่า/ควัน ปัญหายู่ในระดับมาก (ร้อยละ 75.0) ด้านกลิ่นรบกวน มีปัญหายู่ในระดับมาก (ร้อยละ 66.6) ถัดไปเป็น ด้านเสียงดัง

และการสิ้นสะท้อน ร้อยละ 5.5 มีปัญหาอยู่ในระดับปานกลาง (ร้อยละ 66.7) และด้านน้ำเสีย ร้อยละ 3.6 มีปัญหาอยู่ในระดับปานกลาง (ร้อยละ 100.0) (ดังแสดงในตารางที่ 3.4.1.2-10)

- ปัญหาด้านสาธารณูปโภคที่ประชาชนได้รับผลกระทบจากชุมชน

ในปัจจุบัน พบว่า ผู้ตอบแบบสอบถามส่วนใหญ่ห้วงกังวลว่าจะได้รับปัญหาในด้านการจราจรติดขัด ร้อยละ 65.5 มีปัญหาอยู่ในระดับมาก (ร้อยละ 63.9) รองลงมาคือ ด้านถนนอยู่ในสภาพไม่ดี ด้านไฟฟ้าใช้ไม่ทั่วถึง/ไม่เพียงพอ/ไฟฟ้าดับ ด้านขยะล้น/การจัดเก็บขยะไม่เพียงพอ และด้านการขาดแคลนน้ำประปา/น้ำประปาไม่ไหล ร้อยละ 3.6 เท่ากัน โดยด้านถนนอยู่ในสภาพไม่ดี ด้านไฟฟ้าใช้ไม่ทั่วถึง/ไม่เพียงพอ/ไฟฟ้าดับ ด้านขยะล้น/การจัดเก็บขยะไม่เพียงพอ มีปัญหาอยู่ในระดับมากและระดับปานกลาง (ร้อยละ 50.0 เท่ากัน) เท่ากัน ด้านการขาดแคลนน้ำประปา/น้ำประปาไม่ไหล มีปัญหาอยู่ในระดับปานกลาง (ร้อยละ 100.0) (ดังแสดงในตารางที่ 3.4.1.2-10)

- ปัญหาด้านสังคมที่ประชาชนได้รับผลกระทบจากชุมชนใน

ปัจจุบัน พบว่า ผู้ตอบแบบสอบถามส่วนใหญ่ห้วงกังวลว่าจะได้รับปัญหาในด้านการเพิ่มขึ้นของคนต่างถิ่นเข้ามาในพื้นที่ ด้านความแออัดของที่อยู่อาศัย ร้อยละ 9.1 เท่ากัน โดยด้านการเพิ่มขึ้นของคนต่างถิ่นเข้ามาในพื้นที่ ได้รับปัญหาในระดับมากที่สุด (ร้อยละ 60.0) ด้านความแออัดของที่อยู่อาศัย ได้รับปัญหาในระดับมากที่สุด และระดับปานกลาง (ร้อยละ 50.0 เท่ากัน) รองลงมาคือ ด้านอาชญากรรม ด้านการลักขโมย ร้อยละ 7.3 เท่ากัน โดยด้านอาชญากรรม ได้รับปัญหาในระดับปานกลาง (ร้อยละ 100.0) ด้านการลักขโมย ได้รับปัญหาในระดับปานกลาง (ร้อยละ 75.0) ถัดไปเป็น ด้านอื่นๆ ด้านการบดบังแสงอาทิตย์ ด้านการเปลี่ยนแปลงของลม ร้อยละ 5.5 เท่ากัน โดยด้านอื่นๆ ได้รับปัญหาในระดับมาก (ร้อยละ 100.0) ด้านการบดบังแสงอาทิตย์ ได้รับปัญหาในระดับปานกลาง (ร้อยละ 100.0) ด้านการเปลี่ยนแปลงของลม ได้รับปัญหาในระดับปานกลาง (ร้อยละ 66.7) และด้านยาเสพติด ด้านการบดบังคลื่นสัญญาณวิทยุ/โทรทัศน์ ด้านการทะเลาะวิวาท ด้านการบดบังทัศนียภาพ ด้านความยากจน ด้านการว่างงาน ร้อยละ 3.6 เท่ากัน โดยด้านยาเสพติด ด้านการบดบังคลื่นสัญญาณวิทยุ/โทรทัศน์ ได้รับปัญหาในระดับมาก และระดับปานกลาง (ร้อยละ 50.0 เท่ากัน) เท่ากัน ด้านการทะเลาะวิวาท ด้านการบดบังทัศนียภาพ ได้รับปัญหาในระดับปานกลาง (ร้อยละ 100.0) เท่ากัน ด้านความยากจน ได้รับปัญหาในระดับปานกลาง และระดับน้อย (ร้อยละ 50.0 เท่ากัน) ด้านการว่างงาน ได้รับปัญหาในระดับปานกลาง และระดับน้อยที่สุด (ร้อยละ 50.0 เท่ากัน) (ดังแสดงในตารางที่ 3.4.1.2-10)

(1.5) การรับรู้ข้อมูลโครงการ

ผู้ตอบแบบสอบถามส่วนใหญ่เคยทราบข้อมูลของโครงการ ร้อยละ 87.3 โดยส่วนใหญ่ทราบข้อมูลมาจากเจ้าหน้าที่โครงการ ร้อยละ 44.0 รองลงมาคือ ป้ายประชาสัมพันธ์ ด้านหน้าโครงการ ร้อยละ 28.0 ถัดไปเป็นแผ่นพับประชาสัมพันธ์ ร้อยละ 10.7 (ดังแสดงในตารางที่ 3.4.1.2-10)



ตารางที่ 3.4.1.2-10 สรุปผลการสำรวจสภาพเศรษฐกิจ-สังคม  
 ของผู้พักอาศัยในอาคารอยู่อาศัยรวม (อาคารชุด) ■■■

ลำดับ	รายละเอียด	ผลการสำรวจ (N = 55 ตัวอย่าง)	
		จำนวน	ร้อยละ
1. ข้อมูลพื้นฐานของผู้ตอบแบบสอบถาม			
1.1	เพศ		
	(1) ชาย	20	36.4
	(2) หญิง	35	63.6
	รวม	55	100.0
1.2	อายุ		
	(1) 20 - 30 ปี	10	18.2
	(2) 31 - 40 ปี	12	21.9
	(3) 41 - 50 ปี	8	14.5
	(4) 51 - 60 ปี	8	14.5
	(5) สูงกว่า 60 ปี	16	29.1
	(6) ไม่ระบุ	1	1.8
	รวม	55	100.0
1.3	สถานภาพในครัวเรือน		
	(1) หัวหน้าครัวเรือน / เจ้าของ / ผู้จัดการ	29	52.7
	(2) คู่สมรสของหัวหน้าครัวเรือน	10	18.2
	(3) อื่น ๆ ตัวแทนที่ได้รับมอบหมาย	13	23.6
	(4) ไม่ระบุ	3	5.5
	รวม	55	100.0
1.4	การนับถือศาสนา		
	(1) พุทธ	51	92.8
	(2) อิสลาม	2	3.6
	(3) คริสต์	0	0.0
	(4) อื่น ๆ ระบุ	1	1.8
	(5) ไม่ระบุ	1	1.8
	รวม	55	100.0
1.5	ระดับการศึกษาชั้นสูงสุด		
	(1) ประถมศึกษา	8	14.5
	(2) มัธยมศึกษาตอนต้น	8	14.5
	(3) มัธยมศึกษาตอนปลาย / ปวช.	9	16.4
	(4) อนุปริญญา/ ปวส.	5	9.1
	(5) ปริญญาตรี	20	36.4
	(6) สูงกว่าปริญญาตรี	1	1.8
	(7) อื่น ๆ	0	0.0
	(8) ไม่ระบุ	4	7.3
	รวม	55	100.0

ตารางที่ 3.4.1.2-10 สรุปผลการสำรวจสภาพเศรษฐกิจ-สังคม  
 ของผู้พักอาศัยในอาคารอยู่อาศัยรวม (อาคารชุด) (ต่อ)

ลำดับ	รายละเอียด	ผลการสำรวจ (N = 55 ตัวอย่าง)	
		จำนวน	ร้อยละ
1.6	การประกอบอาชีพ		
	(1) ประกอบธุรกิจส่วนตัว/ค้าขาย	20	36.4
	(2) รับราชการ/ลูกจ้างหน่วยงานราชการ/รัฐวิสาหกิจ	1	1.8
	(3) รับจ้างทั่วไป	16	29.1
	(4) เกษตรกรรม ทำนา ทำสวน ทำไร่ เลี้ยงสัตว์	0	0.0
	(5) พนักงานบริษัทเอกชน	6	10.9
	(6) ไม่ได้ประกอบอาชีพ	6	10.9
	(7) อื่น ๆ	4	7.3
	(8) ไม่ระบุ	2	3.6
	<b>รวม</b>	<b>55</b>	<b>100.0</b>
1.7	ภูมิลำเนาและระยะเวลาในการอยู่อาศัย		
	(1) อยู่ที่นี่มาตั้งแต่เกิด	25	45.5
	(2) ย้ายมาจากที่อื่น	27	49.1
	(3) ไม่ระบุ	3	5.4
	<b>รวม</b>	<b>55</b>	<b>100.0</b>
	ย้ายมาจาก		
	(1) ภาคเหนือ	3	11.1
	(2) ภาคใต้	2	7.4
	(3) ภาคกลาง	9	33.3
	(4) ภาคตะวันตก	0	0.0
	(5) ภาคตะวันออก	1	3.7
	(6) ภาคตะวันออกเฉียงเหนือ	7	26.0
	(7) ไม่ระบุ	5	18.5
	<b>รวม</b>	<b>27</b>	<b>100.0</b>
	จำนวนปีที่ย้ายมา		
	(1) ช่วง 1-5 ปี	16	59.3
	(2) ช่วง 6-10 ปี	0	0.0
	(3) ช่วง 11-15 ปี	0	0.0
	(4) ช่วง 16-20 ปี	0	0.0
	(5) ตั้งแต่ 20 ปีขึ้นไป	11	40.7
	(6) ไม่ระบุ	0	0.0
	<b>รวม</b>	<b>27</b>	<b>100.0</b>
	สาเหตุการย้าย		
	- หางานทำ	10	37.0
	- ย้ายตามหน่วยงานต้นสังกัด	1	3.7
	- ย้ายตามครอบครัว	7	26.0
	- ใกล้เครือญาติ	0	0.0

ตารางที่ 3.4.1.2-10 สรุปผลการสำรวจสภาพเศรษฐกิจ-สังคม  
 ของผู้พักอาศัยในอาคารอยู่อาศัยรวม (อาคารชุด■■■■) (ต่อ)

ลำดับ	รายละเอียด	ผลการสำรวจ (N = 55 ตัวอย่าง)	
		จำนวน	ร้อยละ
	- สะดวกในการเดินทาง	0	0.0
	- อื่น ๆ เช่น ...	1	3.7
	- ไม่ระบุ	8	29.6
	<b>รวม</b>	<b>27</b>	<b>100.0</b>
<b>2. ข้อมูลครัวเรือน/สถานประกอบการ</b>			
<b>2.1</b>	<b>วัตถุประสงค์/ลักษณะของการใช้อาคารบ้านเรือนที่อยู่อาศัย/สถานประกอบการในปัจจุบัน</b>		
	(1) ที่พักอาศัยอย่างเดียว	44	80.0
	(2) ที่พักอาศัยและสถานประกอบการ	0	0.0
	(3) สถานประกอบการอย่างเดียว	11	20.0
	(4) ไม่ระบุ	0	0.0
	<b>รวม</b>	<b>55</b>	<b>100.0</b>
<b>2.2</b>	<b>ลักษณะครัวเรือนของท่าน</b>		
	(1) ครอบครัวเดี่ยว (พ่อ แม่ ลูก)	41	93.2
	(2) ครอบครัวขยาย (ญาติพี่น้องอยู่รวมกัน)	2	4.5
	(3) ไม่ระบุ	1	2.3
	<b>รวม</b>	<b>44</b>	<b>100.0</b>
<b>2.3</b>	<b>จำนวนสมาชิกในครัวเรือน</b>		
	(1) จำนวน 1-3 คน	22	50.0
	(2) จำนวน 4-7 คน	17	38.6
	(3) ตั้งแต่ 7 คนขึ้นไป	0	0.0
	(4) ไม่ระบุ	5	11.4
	<b>รวม</b>	<b>44</b>	<b>100.0</b>
<b>2.4</b>	<b>ภาวะการเงินของครัวเรือนในปัจจุบัน</b>		
	(1) เพียงพอและมีเหลือเก็บ	25	56.8
	(2) เพียงพอแต่ไม่มีเหลือเก็บ	12	27.3
	(3) ไม่เพียงพอต้องกู้ยืม	0	0.0
	(4) ไม่ระบุ	7	15.9
	<b>รวม</b>	<b>44</b>	<b>100.0</b>
<b>2.5</b>	<b>จำนวนพนักงานในสถานประกอบการ</b>		
	(1) จำนวน 1-50 คน	11	100.0
	(2) จำนวน 51-200 คน	0	0.0
	(3) ตั้งแต่ 201 คนขึ้นไป	0	0.0
	(4) ไม่ระบุ	0	0.0
	<b>รวม</b>	<b>11</b>	<b>100.0</b>

ตารางที่ 3.4.1.2-10 สรุปผลการสำรวจสภาพเศรษฐกิจ-สังคม  
 ของผู้พักอาศัยในอาคารอยู่อาศัยรวม (อาคารชุด) (ต่อ)

ลำดับ	รายละเอียด	ผลการสำรวจ (N = 55 ตัวอย่าง)	
		จำนวน	ร้อยละ
2.6	สิทธิ/ลักษณะของการครอบครองบ้านเรือนและที่ดินอยู่อาศัย/อาคารที่ดิน สถานประกอบการ		
	(1) บ้าน/อาคารและที่ดินเป็นของตนเอง	11	20.0
	(2) บ้าน/อาคารเป็นของตนเอง แต่เช่าที่ดิน	18	32.7
	(3) เป็นผู้เช่าทั้งบ้าน/อาคารและที่ดิน	26	47.3
	(4) เป็นสวัสดิการของหน่วยงาน	0	0.0
	(5) ไม่ระบุ	0	0.0
	รวม	55	100.0
2.7	ปัจจุบันท่านเลือกวิธีการเดินทางไปทำงาน/ทำภารกิจประจำวันด้วยวิธีใด		
	(1) รถยนต์ส่วนบุคคล	20	36.4
	(2) รถจักรยานยนต์ส่วนบุคคล	14	25.5
	(3) รถจักรยานยนต์รับจ้าง	6	10.9
	(4) รถโดยสารประจำทาง	5	9.1
	(5) รถยนต์สาธารณะ (Taxi)	4	7.3
	(6) ระบบขนส่งมวลชนเร็ว	3	5.4
	(7) รถจักรยาน	0	0.0
	(8) อื่นๆ ได้แก่....	3	5.4
	(9) ไม่ระบุ	0	0.0
	รวม	55	100.0
2.8	บ้าน/อาคารของท่านปัจจุบันติดตั้งเครื่องรับสัญญาณโทรทัศน์แบบใด		
	(1) จานรับสัญญาณดาวเทียม	15	27.3
	(2) เสืออากาศ	1	1.8
	(3) เคเบิล	10	18.2
	(4) ไม่ได้ติดตั้ง	27	49.1
	(5) อื่น ๆ	0	0.0
	(6) ไม่ระบุ	2	3.6
	รวม	55	100.0
2.9	ปัจจุบันท่านมีปัญหาในการรับคลื่นสัญญาณวิทยุ/โทรทัศน์หรือไม่		
	(1) ไม่มีปัญหา	55	100.0
	(2) มีปัญหา ลักษณะของปัญหา ได้แก่	0	0.0
	(3) ไม่ระบุ	0	0.0
	รวม	55	100.0

ตารางที่ 3.4.1.2-10 สรุปผลการสำรวจสภาพเศรษฐกิจ-สังคม  
 ของผู้พักอาศัยในอาคารอยู่อาศัยรวม (อาคารชุด) (ต่อ)

ลำดับ	รายละเอียด	ผลการสำรวจ (N = 55 ตัวอย่าง)	
		จำนวน	ร้อยละ
2.10	ปัจจุบันท่านมีการทำกิจกรรมภายในบริเวณที่ดิน/ ที่พักอาศัย/ สถานประกอบการ ที่ต้องการใช้ประโยชน์จากแสงอาทิตย์ใดบ้าง		
	(1) การใช้ระบบผลิตพลังงานแสงอาทิตย์ติดตั้งบนหลังคา (Solar Roof)	0	0.0
	(2) กิจกรรมการตากผ้า	41	74.6
	(3) การปลูกต้นไม้	0	0.0
	(4) อื่น ๆ	13	23.6
	(5) ไม่ระบุ	1	1.8
	รวม	55	100.0
2.11	ปัจจุบันท่านมีปัญหาในการใช้ประโยชน์จากแสงอาทิตย์หรือไม่		
	(1) ไม่มีปัญหา	55	100.0
	(2) มีปัญหา ลักษณะของปัญหา ได้แก่	0	0.0
	(3) ไม่ระบุ	0	0.0
	รวม	55	100.0
2.12	ปัจจุบันท่านมีปัญหาด้านการเปลี่ยนแปลงลมหรือไม่		
	(1) ไม่มีปัญหา	55	100.0
	(2) มีปัญหา ลักษณะของปัญหา ได้แก่	0	0.0
	(3) ไม่ระบุ	0	0.0
	รวม	55	100.0
2.13	การติดต่อสื่อสารในปัจจุบันท่านใช้ช่องทางใด		
	(1) โทรศัพท์	44	46.3
	(2) อีเมล	6	6.3
	(3) แอปพลิเคชันไลน์	26	27.4
	(4) แอปพลิเคชันเฟซบุ๊ก	18	18.9
	(5) สื่ออิเล็กทรอนิกส์ เช่น โปรแกรม Zoom, Google meet, Web EX	1	1.1
	(6) อื่น ๆ ระบุ	0	0.0
	รวม	95	100.0
3. ข้อมูลสุขภาพของครัวเรือน/สถานประกอบการ			
3.1	ในรอบปีที่ผ่านมาถึงปัจจุบัน ท่านและสมาชิกในครัวเรือน หรือสถานประกอบการเคยเจ็บป่วยหรือไม่		
	(1) ไม่เคยเจ็บป่วย	41	74.5
	(2) เคยเจ็บป่วย	14	25.5
	(3) ไม่ระบุ	0	0.0
	รวม	55	100.0



ตารางที่ 3.4.1.2-10 สรุปผลการสำรวจสภาพเศรษฐกิจ-สังคม  
 ของผู้พักอาศัยในอาคารอยู่อาศัยรวม (อาคารชุด) (ต่อ)

ลำดับ	รายละเอียด	ผลการสำรวจ (N = 55 ตัวอย่าง)	
		จำนวน	ร้อยละ
3.2	ในรอบปีที่ผ่านมาภายในครัวเรือน / สถานประกอบการของท่าน ป่วยเป็นโรคดังต่อไปนี้		
	<b>สาเหตุโรค 21 กลุ่มโรค</b>		
	(1) โรคที่ติดเชื้อและปรสิต เช่น โรคติดเชื้อแบคทีเรีย โรคติดเชื้อที่ลำไส้		
	(1.1) ไม่เคยเจ็บป่วย	54	98.2
	(1.2) เคยเจ็บป่วย	1	1.8
	<b>รวม</b>	<b>55</b>	<b>100.0</b>
	(2) เนื้องอก (รวมมะเร็ง)		
	(2.1) ไม่เคยเจ็บป่วย	55	100.0
	(2.2) เคยเจ็บป่วย	0	0.0
	<b>รวม</b>	<b>55</b>	<b>100.0</b>
	(3) โรคเลือดและอวัยวะสร้างเลือดและความผิดปกติเกี่ยวกับภูมิคุ้มกัน เช่น โรคโลหิตจาง ทาลัสซีเมีย		
	(3.1) ไม่เคยเจ็บป่วย	55	100.0
	(3.2) เคยเจ็บป่วย	0	0.0
	<b>รวม</b>	<b>55</b>	<b>100.0</b>
	(4) โรคเกี่ยวกับต่อมไร้ท่อ โภชนาการ และเมตาบอลิซึม เช่น คอพอก ไทรอยด์ เบาหวาน		
	(4.1) ไม่เคยเจ็บป่วย	54	98.2
	(4.2) เคยเจ็บป่วย	1	1.8
	<b>รวม</b>	<b>55</b>	<b>100.0</b>
	(5) ภาวะแปรปรวนทางจิตและพฤติกรรม เช่น สมองเสื่อม โรคซึมเศร้า โรคประสาท		
	(5.1) ไม่เคยเจ็บป่วย	55	100.0
	(5.2) เคยเจ็บป่วย	0	0.0
	<b>รวม</b>	<b>55</b>	<b>100.0</b>
	(6) โรคระบบประสาท เช่น โรคสมองอักเสบ โรคไขสันหลังอักเสบ โรคลมชัก เกร็งกระตุก ไมเกรน ปวดศีรษะ อัมพาต		
	(6.1) ไม่เคยเจ็บป่วย	54	98.2
	(6.2) เคยเจ็บป่วย	1	1.8
	<b>รวม</b>	<b>55</b>	<b>100.0</b>
	(7) โรคตา รวมส่วนประกอบของตา		
	(7.1) ไม่เคยเจ็บป่วย	54	98.2
	(7.2) เคยเจ็บป่วย	1	1.8
	<b>รวม</b>	<b>55</b>	<b>100.0</b>

ตารางที่ 3.4.1.2-10 สรุปผลการสำรวจสภาพเศรษฐกิจ-สังคม  
 ของผู้พักอาศัยในอาคารอยู่อาศัยรวม (อาคารชุด) (ต่อ)

ลำดับ	รายละเอียด	ผลการสำรวจ (N = 55 ตัวอย่าง)	
		จำนวน	ร้อยละ
	(8) โรคหุและปมกนก		
	(8.1) ไม่เคยเจ็บป่วย	53	96.4
	(8.2) เคยเจ็บป่วย	2	3.6
	<b>รวม</b>	<b>55</b>	<b>100.0</b>
	(9) โรคระบบไหลเวียนเลือด เช่น โรคหัวใจ โรคความดันโลหิต โรคหลอดเลือดในสมอง โรคเลือดออกในสมอง ต่อมาน้ำเหลืองอักเสบ		
	(9.1) ไม่เคยเจ็บป่วย	48	87.3
	(9.2) เคยเจ็บป่วย	7	12.7
	<b>รวม</b>	<b>55</b>	<b>100.0</b>
	(10) โรคระบบหายใจ เช่น โรคหอบหืด โรคหลอดลมอักเสบ โรคปอดอักเสบ		
	(10.1) ไม่เคยเจ็บป่วย	54	98.2
	(10.2) เคยเจ็บป่วย	1	1.8
	<b>รวม</b>	<b>55</b>	<b>100.0</b>
	(11) โรคระบบย่อยอาหาร รวมโรคในช่องปาก		
	(11.1) ไม่เคยเจ็บป่วย	55	100.0
	(11.2) เคยเจ็บป่วย	0	0.0
	<b>รวม</b>	<b>55</b>	<b>100.0</b>
	(12) โรคผิวหนังและเนื้อเยื่อใต้ผิวหนัง เช่น ผิวหนังอักเสบ โรคสะเก็ด ลมพิษ		
	(12.1) ไม่เคยเจ็บป่วย	55	100.0
	(12.2) เคยเจ็บป่วย	0	0.0
	<b>รวม</b>	<b>55</b>	<b>100.0</b>
	(13) โรคระบบกล้ามเนื้อ รวมโครงร่าง และเนื้อเยื่อเสริม เช่น โรคไขข้ออักเสบ โรคข้อเสื่อม โรคกระดูก		
	(13.1) ไม่เคยเจ็บป่วย	55	100.0
	(13.2) เคยเจ็บป่วย	0	0.0
	<b>รวม</b>	<b>55</b>	<b>100.0</b>
	(14) โรคระบบอวัยวะสืบพันธุ์รวมปัสสาวะ เช่น ไตอักเสบ นิ่ว ห่อนสมรรถภาพ ความผิดปกติของอวัยวะสืบพันธุ์		
	(14.1) ไม่เคยเจ็บป่วย	55	100.0
	(14.2) เคยเจ็บป่วย	0	0.0
	<b>รวม</b>	<b>55</b>	<b>100.0</b>
	(15) ภาวะแทรกซ้อนในการตั้งครรภ์ การคลอด และระยะหลังคลอด		
	(15.1) ไม่เคยเจ็บป่วย	55	100.0
	(15.2) เคยเจ็บป่วย	0	0.0
	<b>รวม</b>	<b>55</b>	<b>100.0</b>

ตารางที่ 3.4.1.2-10 สรุปผลการสำรวจสภาพเศรษฐกิจ-สังคม  
 ของผู้พักอาศัยในอาคารอยู่อาศัยรวม (อาคารชุด) (ต่อ)

ลำดับ	รายละเอียด	ผลการสำรวจ (N = 55 ตัวอย่าง)	
		จำนวน	ร้อยละ
	(16) ภาวะผิดปกติของทารกที่เกิดขึ้นในระยะปริกำเนิด (อายุครรภ์ 22 สัปดาห์ขึ้นไปจนถึง 7 วันหลังคลอด)		
	(16.1) ไม่เคยเจ็บป่วย	55	100.0
	(16.2) เคยเจ็บป่วย	0	0.0
	<b>รวม</b>	<b>55</b>	<b>100.0</b>
	(17) รูปร่างผิดปกติแต่กำเนิด การพิการจนผิดรูปแต่กำเนิด และโครโมโซมผิดปกติ		
	(17.1) ไม่เคยเจ็บป่วย	55	100.0
	(17.2) เคยเจ็บป่วย	0	0.0
	<b>รวม</b>	<b>55</b>	<b>100.0</b>
	(18) อาการแสดงและสิ่งผิดปกติที่พบได้จากการตรวจทางคลินิก และทางห้องปฏิบัติการที่ไม่สามารถจำแนกโรคในกลุ่มอื่นได้		
	(18.1) ไม่เคยเจ็บป่วย	55	100.0
	(18.2) เคยเจ็บป่วย	0	0.0
	<b>รวม</b>	<b>55</b>	<b>100.0</b>
	(19) การเป็นพิษและผลที่ตามมา		
	(19.1) ไม่เคยเจ็บป่วย	55	100.0
	(19.2) เคยเจ็บป่วย	0	0.0
	<b>รวม</b>	<b>55</b>	<b>100.0</b>
	(20) อุบัติเหตุจากการขนส่งและผลที่ตามมา		
	(20.1) ไม่เคยเจ็บป่วย	55	100.0
	(20.2) เคยเจ็บป่วย	0	0.0
	<b>รวม</b>	<b>55</b>	<b>100.0</b>
	(21) สาเหตุจากภายนอกอื่น ๆ ที่ทำให้ป่วยหรือตาย		
	(21.1) ไม่เคยเจ็บป่วย	55	100.0
	(21.2) เคยเจ็บป่วย	0	0.0
	<b>รวม</b>	<b>55</b>	<b>100.0</b>
	<b>กลุ่มโรคเฝ้าระวัง 10 กลุ่มโรค</b>		
	(1) อูจจาระร่วง		
	(1.1) ไม่เคยเจ็บป่วย	53	96.4
	(1.2) เคยเจ็บป่วย	2	3.6
	<b>รวม</b>	<b>55</b>	<b>100.0</b>
	(2) ปอดบวม		
	(2.1) ไม่เคยเจ็บป่วย	53	96.4
	(2.2) เคยเจ็บป่วย	2	3.6
	<b>รวม</b>	<b>55</b>	<b>100.0</b>

ตารางที่ 3.4.1.2-10 สรุปผลการสำรวจสภาพเศรษฐกิจ-สังคม  
 ของผู้พักอาศัยในอาคารอยู่อาศัยรวม (อาคารชุด) ■■■ (ต่อ)

ลำดับ	รายละเอียด	ผลการสำรวจ (N = 55 ตัวอย่าง)	
		จำนวน	ร้อยละ
	(3) ใช้เลือดออก		
	(3.1) ไม่เคยเจ็บป่วย	53	96.4
	(3.2) เคยเจ็บป่วย	2	3.6
	<b>รวม</b>	<b>55</b>	<b>100.0</b>
	(4) สุกใส		
	(4.1) ไม่เคยเจ็บป่วย	54	98.2
	(4.2) เคยเจ็บป่วย	1	1.8
	<b>รวม</b>	<b>55</b>	<b>100.0</b>
	(5) อาหารเป็นพิษ		
	(5.1) ไม่เคยเจ็บป่วย	53	96.4
	(5.2) เคยเจ็บป่วย	2	3.6
	<b>รวม</b>	<b>55</b>	<b>100.0</b>
	(6) วัณโรคปอด		
	(6.1) ไม่เคยเจ็บป่วย	54	98.2
	(6.2) เคยเจ็บป่วย	1	1.8
	<b>รวม</b>	<b>55</b>	<b>100.0</b>
	(7) ไข้ไม่ทราบสาเหตุ		
	(7.1) ไม่เคยเจ็บป่วย	49	89.1
	(7.2) เคยเจ็บป่วย	6	10.9
	<b>รวม</b>	<b>55</b>	<b>100.0</b>
	(8) ตาแดง		
	(8.1) ไม่เคยเจ็บป่วย	54	98.2
	(8.2) เคยเจ็บป่วย	1	1.8
	<b>รวม</b>	<b>55</b>	<b>100.0</b>
	(9) ไข้หวัดใหญ่		
	(9.1) ไม่เคยเจ็บป่วย	53	96.4
	(9.2) เคยเจ็บป่วย	2	3.6
	<b>รวม</b>	<b>55</b>	<b>100.0</b>
	(10) มือ เท้า ปาก		
	(10.1) ไม่เคยเจ็บป่วย	53	96.4
	(10.2) เคยเจ็บป่วย	2	3.6
	<b>รวม</b>	<b>55</b>	<b>100.0</b>

ตารางที่ 3.4.1.2-10 สรุปผลการสำรวจสภาพเศรษฐกิจ-สังคม  
 ของผู้พักอาศัยในอาคารอยู่อาศัยรวม (อาคารชุด) (ต่อ)

ลำดับ	รายละเอียด	ผลการสำรวจ (N = 55 ตัวอย่าง)	
		จำนวน	ร้อยละ
3.3	วิธีการรักษาเมื่อเกิดการเจ็บป่วย		
	(1) ปลอมให้หายเอง	3	4.7
	(2) ซื้อยากินเอง	17	27.0
	(3) ไปคลินิก/โรงพยาบาลเอกชน	35	55.6
	(4) ไปโรงพยาบาลรัฐ/ไปโรงพยาบาลส่งเสริมสุขภาพตำบล	8	12.7
	(5) ไม่ระบุ	0	0.0
	รวม	63	100.0
3.4	มีปัญหาด้านการรับบริการสาธารณสุขหรือไม่		
	(1) ไม่มีปัญหา	54	98.2
	(2) มีปัญหา	1	1.8
	(3) ไม่ระบุ	0	0.0
	รวม	55	100.0
4. สภาพปัญหาด้านสิ่งแวดล้อม สาธารณูปโภค สังคม และสุขภาพที่ได้รับในปัจจุบัน			
4.1	ปัญหาด้านสิ่งแวดล้อม		
	1.1 กลิ่นรบกวน		
	(1) ไม่มีปัญหา	43	78.2
	(2) มีปัญหา	12	21.8
	รวม	55	100.0
	ระดับปัญหา		
	- น้อยที่สุด	0	0.0
	- น้อย	0	0.0
	- ปานกลาง	2	16.7
	- มาก	8	66.6
	- มากที่สุด	2	16.7
	รวม	12	100.0
	1.2 ฝุ่นละออง		
	(1) ไม่มีปัญหา	37	67.3
	(2) มีปัญหา	18	32.7
	รวม	55	100.0
	ระดับปัญหา		
	- น้อยที่สุด	0	0.0
	- น้อย	1	5.5
	- ปานกลาง	5	27.8
	- มาก	10	55.6
	- มากที่สุด	2	11.1
	รวม	18	100.0



ตารางที่ 3.4.1.2-10 สรุปผลการสำรวจสภาพเศรษฐกิจ-สังคม  
 ของผู้พักอาศัยในอาคารอยู่อาศัยรวม (อาคารชุด) (ต่อ)

ลำดับ	รายละเอียด	ผลการสำรวจ (N = 55 ตัวอย่าง)	
		จำนวน	ร้อยละ
	<b>1.3 เขมา/ควีน</b>		
	(1) ไม่มีปัญหา	43	78.2
	(2) มีปัญหา	12	21.8
	<b>รวม</b>	<b>55</b>	<b>100.0</b>
	ระดับปัญหา		
	- น้อยที่สุด	0	0.0
	- น้อย	0	0.0
	- ปานกลาง	1	8.3
	- มาก	9	75.0
	- มากที่สุด	2	16.7
	<b>รวม</b>	<b>12</b>	<b>100.0</b>
	<b>1.4 น้ำเสีย</b>		
	(1) ไม่มีปัญหา	53	96.4
	(2) มีปัญหา	2	3.6
	<b>รวม</b>	<b>55</b>	<b>100.0</b>
	ระดับปัญหา		
	- น้อยที่สุด	0	0.0
	- น้อย	0	0.0
	- ปานกลาง	2	100.0
	- มาก	0	0.0
	- มากที่สุด	0	0.0
	<b>รวม</b>	<b>2</b>	<b>100.0</b>
	<b>1.5 เสียงดังและการสั่นสะเทือน</b>		
	(1) ไม่มีปัญหา	52	94.5
	(2) มีปัญหา	3	5.5
	<b>รวม</b>	<b>55</b>	<b>100.0</b>
	ระดับปัญหา		
	- น้อยที่สุด	0	0.0
	- น้อย	0	0.0
	- ปานกลาง	2	66.7
	- มาก	1	33.3
	- มากที่สุด	0	0.0
	<b>รวม</b>	<b>3</b>	<b>100.0</b>

ตารางที่ 3.4.1.2-10 สรุปผลการสำรวจสภาพเศรษฐกิจ-สังคม  
 ของผู้พักอาศัยในอาคารอยู่อาศัยรวม (อาคารชุด) (ต่อ)

ลำดับ	รายละเอียด	ผลการสำรวจ (N = 55 ตัวอย่าง)	
		จำนวน	ร้อยละ
4.2	ปัญหาด้านสาธารณูปโภค		
	2.1 การจราจรติดขัด		
	(1) ไม่มีปัญหา	19	34.5
	(2) มีปัญหา	36	65.5
	<b>รวม</b>	<b>55</b>	<b>100.0</b>
	ระดับปัญหา		
	- น้อยที่สุด	0	0.0
	- น้อย	0	0.0
	- ปานกลาง	4	11.1
	- มาก	23	63.9
	- มากที่สุด	9	25.0
	<b>รวม</b>	<b>36</b>	<b>100.0</b>
	2.2 ถนนอยู่ในสภาพไม่ดี		
	(1) ไม่มีปัญหา	53	96.4
	(2) มีปัญหา	2	3.6
	<b>รวม</b>	<b>55</b>	<b>100.0</b>
	ระดับปัญหา		
	- น้อยที่สุด	0	0.0
	- น้อย	0	0.0
	- ปานกลาง	1	50.0
	- มาก	1	50.0
	- มากที่สุด	0	0.0
	<b>รวม</b>	<b>2</b>	<b>100.0</b>
	2.3 ไฟฟ้าใช้ไม่ทั่วถึง/ไม่เพียงพอ/ไฟฟ้าดับ		
	(1) ไม่มีปัญหา	53	96.4
	(2) มีปัญหา	2	3.6
	<b>รวม</b>	<b>55</b>	<b>100.0</b>
	ระดับปัญหา		
	- น้อยที่สุด	0	0.0
	- น้อย	0	0.0
	- ปานกลาง	1	50.0
	- มาก	1	50.0
	- มากที่สุด	0	0.0
	<b>รวม</b>	<b>2</b>	<b>100.0</b>

ตารางที่ 3.4.1.2-10 สรุปผลการสำรวจสภาพเศรษฐกิจ-สังคม  
 ของผู้พักอาศัยในอาคารอยู่อาศัยรวม (อาคารชุด) (ต่อ)

ลำดับ	รายละเอียด	ผลการสำรวจ (N = 55 ตัวอย่าง)	
		จำนวน	ร้อยละ
	<b>2.4 การขาดแคลนน้ำประปา/น้ำประปาไม่ไหล</b>		
	(1) ไม่มีปัญหา	53	96.4
	(2) มีปัญหา	2	3.6
	<b>รวม</b>	<b>55</b>	<b>100.0</b>
	ระดับปัญหา		
	- น้อยที่สุด	0	0.0
	- น้อย	0	0.0
	- ปานกลาง	2	100.0
	- มาก	0	0.0
	- มากที่สุด	0	0.0
	<b>รวม</b>	<b>2</b>	<b>100.0</b>
	<b>2.5 ขยะล้น/การจัดเก็บขยะไม่เพียงพอ</b>		
	(1) ไม่มีปัญหา	53	96.4
	(2) มีปัญหา	2	3.6
	<b>รวม</b>	<b>55</b>	<b>100.0</b>
	ระดับปัญหา		
	- น้อยที่สุด	0	0.0
	- น้อย	0	0.0
	- ปานกลาง	1	50.0
	- มาก	1	50.0
	- มากที่สุด	0	0.0
	<b>รวม</b>	<b>2</b>	<b>100.0</b>
<b>4.3</b>	<b>ปัญหาด้านสังคม</b>		
	<b>3.1 ยาเสพติด</b>		
	(1) ไม่มีปัญหา	53	96.4
	(2) มีปัญหา	2	3.6
	<b>รวม</b>	<b>55</b>	<b>100.0</b>
	ระดับปัญหา		
	- น้อยที่สุด	0	0.0
	- น้อย	0	0.0
	- ปานกลาง	1	50.0
	- มาก	1	50.0
	- มากที่สุด	0	0.0
	<b>รวม</b>	<b>2</b>	<b>100.0</b>

ตารางที่ 3.4.1.2-10 สรุปผลการสำรวจสภาพเศรษฐกิจ-สังคม  
 ของผู้พักอาศัยในอาคารอยู่อาศัยรวม (อาคารชุด) (ต่อ)

ลำดับ	รายละเอียด	ผลการสำรวจ (N = 55 ตัวอย่าง)	
		จำนวน	ร้อยละ
	<b>3.2 การลักขโมย</b>		
	(1) ไม่มีปัญหา	51	92.7
	(2) มีปัญหา	4	7.3
	<b>รวม</b>	<b>55</b>	<b>100.0</b>
	ระดับปัญหา		
	- น้อยที่สุด	0	0.0
	- น้อย	0	0.0
	- ปานกลาง	3	75.0
	- มาก	1	25.0
	- มากที่สุด	0	0.0
	<b>รวม</b>	<b>4</b>	<b>100.0</b>
	<b>3.3 การทะเลาะวิวาท</b>		
	(1) ไม่มีปัญหา	53	96.4
	(2) มีปัญหา	2	3.6
	<b>รวม</b>	<b>55</b>	<b>100.0</b>
	ระดับปัญหา		
	- น้อยที่สุด	0	0.0
	- น้อย	0	0.0
	- ปานกลาง	2	100.0
	- มาก	0	0.0
	- มากที่สุด	0	0.0
	<b>รวม</b>	<b>2</b>	<b>100.0</b>
	<b>3.4 อาชญากรรม</b>		
	(1) ไม่มีปัญหา	51	92.7
	(2) มีปัญหา	4	7.3
	<b>รวม</b>	<b>55</b>	<b>100.0</b>
	ระดับปัญหา		
	- น้อยที่สุด	0	0.0
	- น้อย	0	0.0
	- ปานกลาง	4	100.0
	- มาก	0	0.0
	- มากที่สุด	0	0.0
	<b>รวม</b>	<b>4</b>	<b>100.0</b>
	<b>3.5 การว่างงาน</b>		
	(1) ไม่มีปัญหา	53	96.4
	(2) มีปัญหา	2	3.6
	<b>รวม</b>	<b>55</b>	<b>100.0</b>

ตารางที่ 3.4.1.2-10 สรุปผลการสำรวจสภาพเศรษฐกิจ-สังคม  
 ของผู้พักอาศัยในอาคารอยู่อาศัยรวม (อาคารชุด) (ต่อ)

ลำดับ	รายละเอียด	ผลการสำรวจ (N = 55 ตัวอย่าง)	
		จำนวน	ร้อยละ
	ระดับปัญหา		
	- น้อยที่สุด	1	50.0
	- น้อย	0	0.0
	- ปานกลาง	1	50.0
	- มาก	0	0.0
	- มากที่สุด	0	0.0
	<b>รวม</b>	<b>2</b>	<b>100.0</b>
	<b>3.6 ความยากจน</b>		
	(1) ไม่มีปัญหา	53	96.4
	(2) มีปัญหา	2	3.6
	<b>รวม</b>	<b>55</b>	<b>100.0</b>
	ระดับปัญหา		
	- น้อยที่สุด	0	0.0
	- น้อย	1	50.0
	- ปานกลาง	1	50.0
	- มาก	0	0.0
	- มากที่สุด	0	0.0
	<b>รวม</b>	<b>2</b>	<b>100.0</b>
	<b>3.7 การเพิ่มขึ้นของคนต่างถิ่นเข้ามาในพื้นที่</b>		
	(1) ไม่มีปัญหา	50	90.9
	(2) มีปัญหา	5	9.1
	<b>รวม</b>	<b>55</b>	<b>100.0</b>
	ระดับปัญหา		
	- น้อยที่สุด	0	0.0
	- น้อย	0	0.0
	- ปานกลาง	2	40.0
	- มาก	0	0.0
	- มากที่สุด	3	60.0
	<b>รวม</b>	<b>5</b>	<b>100.0</b>
	<b>3.8 ความแออัดของที่อยู่อาศัย</b>		
	(1) ไม่มีปัญหา	50	90.9
	(2) มีปัญหา	5	9.1
	<b>รวม</b>	<b>55</b>	<b>100.0</b>



ตารางที่ 3.4.1.2-10 สรุปผลการสำรวจสภาพเศรษฐกิจ-สังคม  
 ของผู้พักอาศัยในอาคารอยู่อาศัยรวม (อาคารชุด) (ต่อ)

ลำดับ	รายละเอียด	ผลการสำรวจ (N = 55 ตัวอย่าง)	
		จำนวน	ร้อยละ
	ระดับปัญหา		
	- น้อยที่สุด	0	0.0
	- น้อย	0	0.0
	- ปานกลาง	2	40.0
	- มาก	1	20.0
	- มากที่สุด	2	40.0
	<b>รวม</b>	<b>5</b>	<b>100.0</b>
	<b>3.9 การบดบังแสงอาทิตย์</b>		
	(1) ไม่มีปัญหา	52	94.5
	(2) มีปัญหา	3	5.5
	<b>รวม</b>	<b>55</b>	<b>100.0</b>
	ระดับปัญหา		
	- น้อยที่สุด	0	0.0
	- น้อย	0	0.0
	- ปานกลาง	3	100.0
	- มาก	0	0.0
	- มากที่สุด	0	0.0
	<b>รวม</b>	<b>3</b>	<b>100.0</b>
	<b>3.10 การเปลี่ยนแปลงของลม</b>		
	(1) ไม่มีปัญหา	52	94.5
	(2) มีปัญหา	3	5.5
	<b>รวม</b>	<b>55</b>	<b>100.0</b>
	ระดับปัญหา		
	- น้อยที่สุด	0	0.0
	- น้อย	1	33.3
	- ปานกลาง	2	66.7
	- มาก	0	0.0
	- มากที่สุด	0	0.0
	<b>รวม</b>	<b>3</b>	<b>100.0</b>
	<b>3.11 การบดบังคลื่นสัญญาณวิทยุ/โทรทัศน์</b>		
	(1) ไม่มีปัญหา	53	96.4
	(2) มีปัญหา	2	3.6
	<b>รวม</b>	<b>55</b>	<b>100.0</b>

ตารางที่ 3.4.1.2-10 สรุปผลการสำรวจสภาพเศรษฐกิจ-สังคม  
 ของผู้พักอาศัยในอาคารอยู่อาศัยรวม (อาคารชุด) (ต่อ)

ลำดับ	รายละเอียด	ผลการสำรวจ (N = 55 ตัวอย่าง)	
		จำนวน	ร้อยละ
	ระดับปัญหา		
	- น้อยที่สุด	0	0.0
	- น้อย	0	0.0
	- ปานกลาง	1	50.0
	- มาก	1	50.0
	- มากที่สุด	0	0.0
	<b>รวม</b>	<b>2</b>	<b>100.0</b>
	<b>3.12 การบังคับทัศนียภาพ</b>		
	(1) ไม่มีปัญหา	53	96.4
	(2) มีปัญหา	2	3.6
	<b>รวม</b>	<b>55</b>	<b>100.0</b>
	ระดับปัญหา		
	- น้อยที่สุด	0	0.0
	- น้อย	0	0.0
	- ปานกลาง	2	100.0
	- มาก	0	0.0
	- มากที่สุด	0	0.0
	<b>รวม</b>	<b>2</b>	<b>100.0</b>
<b>4.4</b>	<b>อื่นๆ</b>		
	(1) ไม่มีปัญหา	52	94.5
	(2) มีปัญหา	3	5.5
	<b>รวม</b>	<b>55</b>	<b>100.0</b>
	ระดับปัญหา		
	- น้อยที่สุด	0	0.0
	- น้อย	0	0.0
	- ปานกลาง	0	0.0
	- มาก	3	100.0
	- มากที่สุด	0	0.0
	<b>รวม</b>	<b>3</b>	<b>100.0</b>

ตารางที่ 3.4.1.2-10 สรุปผลการสำรวจสภาพเศรษฐกิจ-สังคม  
 ของผู้พักอาศัยในอาคารอยู่อาศัยรวม (อาคารชุด) (ต่อ)

ลำดับ	รายละเอียด	ผลการสำรวจ (N = 55 ตัวอย่าง)	
		จำนวน	ร้อยละ
5. การรับรู้ข้อมูลโครงการ			
5.1	ท่านทราบหรือไม่ว่าจะมีโครงการนี้เกิดขึ้น		
	(1) เคยทราบ	48	87.3
	(2) ไม่เคยทราบ	0	0.0
	(3) ไม่ระบุ	7	12.7
	รวม	55	100.0
	แหล่งที่มาของข้อมูล		
	(1) เจ้าหน้าที่โครงการ	33	44.0
	(2) แผ่นพับประชาสัมพันธ์	8	10.7
	(3) ป้ายประชาสัมพันธ์หน้าโครงการ	21	28.0
	(4) เพื่อนบ้าน	6	8.0
	(5) เจ้าของที่ดิน	0	0.0
	(6) อื่นๆ เช่น แบบสอบถาม	7	9.3
	รวม	75	100.0
5.2	หากโครงการเกิดขึ้นท่านต้องการให้โครงการดูแลและระมัดระวังเรื่องใดเป็นพิเศษ		
	(1) ไม่มีประเด็นที่ต้องการให้โครงการดูแลและระมัดระวังเป็นพิเศษ	47	85.5
	(2) มีประเด็นที่ต้องการให้โครงการดูแลและระมัดระวังเป็นพิเศษ	8	14.5
	(3) ไม่ระบุ	0	0.0
	รวม	55	100.0

- อาคารพักอาศัย ■ ความสูง 16 ชั้น จำนวน 1 อาคาร เลขที่ ■  
ถนนป๊อปปูล่า จำนวนห้องพัก 1,020 ห้อง (ดังแสดงในตำแหน่ง B11 ของรูปที่ 3.4.1.2-2)

(1) สรุปผลการสำรวจสภาพเศรษฐกิจ-สังคม

สรุปผลการสำรวจสภาพเศรษฐกิจ-สังคม และความคิดเห็นต่อโครงการของ  
ผู้พักอาศัยในอาคารพักอาศัย ■ เฉพาะที่แสดงความคิดเห็น จำนวน 26 ตัวอย่าง ดังนี้

(1.1) ข้อมูลพื้นฐานของผู้ตอบแบบสอบถาม

จากผลการสำรวจข้อมูลพื้นฐานของผู้ตอบแบบสอบถาม พบว่า  
ส่วนใหญ่เป็นเพศหญิง ร้อยละ 53.8 และเพศชาย ร้อยละ 46.2 โดยผู้ตอบแบบสอบถามส่วนใหญ่มีช่วงอายุ 51-60 ปี  
ร้อยละ 30.9 รองลงมาคือ ช่วงอายุ 20-30 ปี ร้อยละ 23.1 ถัดไปเป็น อายุสูงกว่า 60 ปี ร้อยละ 19.2 สถานภาพ  
ในครัวเรือนส่วนใหญ่เป็นหัวหน้าครัวเรือน ร้อยละ 50.0 รองลงมาคือ คู่สมรสของหัวหน้าครัวเรือน ร้อยละ 34.5  
ถัดไปเป็นตัวแทนที่ได้รับมอบหมาย ร้อยละ 11.5 ทั้งหมดนับถือศาสนาพุทธ การศึกษาชั้นสูงสุดส่วนใหญ่ คือ ระดับปริญญาตรี  
ร้อยละ 30.8 รองลงมาคือ ระดับมัธยมศึกษาตอนต้น ร้อยละ 19.2 ถัดไปเป็น ระดับมัธยมศึกษาตอนปลาย/ปวช. และระดับ  
อนุปริญญา/ปวส. ร้อยละ 15.4 เท่ากัน ส่วนใหญ่ประกอบอาชีพ รับราชการ/ลูกจ้างหน่วยงานราชการ/รัฐวิสาหกิจ ร้อยละ 50.0  
รองลงมาคือ ประกอบธุรกิจส่วนตัว/ค้าขาย ร้อยละ 27.0 ถัดไปเป็น รับจ้างทั่วไป ร้อยละ 19.2 ส่วนใหญ่ย้ายภูมิลำเนา  
มาจากที่อื่น ร้อยละ 57.7 และมีภูมิลำเนาอยู่ที่นี่มาตั้งแต่เกิด ร้อยละ 38.5 ซึ่งส่วนใหญ่ย้ายมาจากภาคกลาง ร้อยละ 60.0  
รองลงมาคือภาคตะวันออก ร้อยละ 20.0 ถัดไปเป็นภาคใต้ ร้อยละ 13.3 โดยผู้ตอบแบบสอบถามส่วนใหญ่ย้ายเข้ามา  
อยู่ในพื้นที่เป็นระยะเวลาช่วง 6-10 ปี และช่วง 16-20 ปี ร้อยละ 26.7 เท่ากัน รองลงมาคือ ช่วง 1-5 ปี ช่วง 11-15 ปี และตั้งแต่  
20 ปีขึ้นไป ร้อยละ 13.3 เท่ากัน ซึ่งส่วนใหญ่ย้ายมาเพื่อหางานทำ และย้ายตามหน่วยงานต้นสังกัด ร้อยละ 40.0 เท่ากัน  
รองลงมาคือ สะดวกในการเดินทาง ร้อยละ 6.7 (ดังแสดงในตารางที่ 3.4.1.2-11)

(1.2) ข้อมูลพื้นฐานของครัวเรือน/สถานประกอบการ

จากผลการสำรวจข้อมูลพื้นฐานของครัวเรือน/สถานประกอบการ  
ของผู้ตอบแบบสอบถาม พบว่า ในปัจจุบันส่วนใหญ่ใช้อาคารเพื่อพักอาศัยอย่างเดียว ร้อยละ 92.3 ลักษณะครัวเรือน  
ส่วนใหญ่เป็นครอบครัวเดี่ยว ร้อยละ 76.9 รองลงมาคือ ครอบครัวขยาย (ญาติพี่น้องอยู่รวมกัน) ร้อยละ 15.4  
ส่วนใหญ่มีจำนวนสมาชิกในครัวเรือน 1-3 คน ร้อยละ 57.7 รองลงมาคือมีจำนวนสมาชิกในครัวเรือน 4-7 คน ร้อยละ 30.8  
ภาวะการเงินของครัวเรือนส่วนใหญ่เพียงพอและมีเหลือเก็บ ร้อยละ 88.5 สำหรับสิทธิ/ลักษณะของการครอบครอง  
บ้านเรือนและที่ดินอยู่อาศัย/อาคารที่ดินสถานประกอบการ ส่วนใหญ่เป็นที่พักสวัสดิการของหน่วยงานร้อยละ 65.4  
รองลงมาคือบ้าน/อาคารและที่ดินเป็นของตนเอง ร้อยละ 15.4 ถัดไปเป็น เป็นผู้เช่าทั้งบ้าน/อาคารและที่ดิน ร้อยละ 7.7  
ปัจจุบันเดินทางไปทำงาน/ทำภารกิจประจำวันด้วยรถจักรยานยนต์ส่วนบุคคล ร้อยละ 34.7 รองลงมาคือรถยนต์  
ส่วนบุคคล ร้อยละ 27.0 ถัดไปเป็น รถจักรยานยนต์รับจ้าง ร้อยละ 19.2 และปัจจุบันส่วนใหญ่ติดตั้งเครื่องรับสัญญาณ  
แบบเคเบิล ร้อยละ 73.1 รองลงมาคือแบบจานรับสัญญาณดาวเทียม ร้อยละ 15.4 ส่วนใหญ่ไม่มีปัญหา  
ในการรับคลื่นสัญญาณวิทยุ/โทรทัศน์ ร้อยละ 92.3 ส่วนใหญ่มีการทำกิจกรรมภายในบริเวณที่ดิน/ที่พักอาศัย/  
สถานประกอบการ ที่ต้องใช้ประโยชน์จากแสงอาทิตย์คือ กิจกรรมการตากผ้า ร้อยละ 92.3 ทั้งหมดไม่มีปัญหาในการใช้  
ประโยชน์จากแสงอาทิตย์และด้านการเปลี่ยนแปลงลม และส่วนใหญ่ช่องทางการสื่อสารในปัจจุบันคือ โทรศัพท์ ร้อยละ 33.9  
รองลงมาคือแอปพลิเคชันไลน์ ร้อยละ 20.6 ถัดไปเป็นแอปพลิเคชันเฟซบุ๊ก ร้อยละ 19.1 (ดังแสดงในตารางที่ 3.4.1.2-11)

### (1.3) ข้อมูลสุขภาพของครัวเรือน/สถานประกอบการ

จากผลการสำรวจข้อมูลสุขภาพของครัวเรือน/สถานประกอบการของผู้ตอบแบบสอบถาม พบว่า ในรอบปีที่ผ่านมาถึงปัจจุบัน การเจ็บป่วยตามสาเหตุโรค 21 กลุ่มโรคที่ไม่เคยเจ็บป่วย ได้แก่ โรคที่ติดเชื้อและปรสิต เช่น โรคติดเชื้อแบคทีเรีย โรคติดเชื้อที่ลำไส้ฯ เหนียงอก (รวมมะเร็ง) โรคเลือดและอวัยวะสร้างเลือด และความผิดปกติเกี่ยวกับภูมิคุ้มกัน เช่น โรคโลหิตจาง ทาลัสซีเมีย โรคเกี่ยวกับต่อมไร้ท่อ โภชนาการ และเมตาบอลิซึม เช่น คอพอก ไทรอยด์ เบาหวาน ภาวะแปรปรวนทางจิตและพฤติกรรม เช่น สมองเสื่อม โรคซึมเศร้า โรคประสาท โรคตา รวมส่วนประกอบของตา โรคหูและปุ่มกกหู โรคระบบไหลเวียนเลือด เช่น โรคหัวใจ โรครูมาติก ความดันโลหิต โรคผิวหนัง ริดสีดวงทวาร โรคเลือดออกในสมอง ต่อมไทรอยด์อักเสบ โรคระบบหายใจ เช่น โรคหอบหืด โรคหลอดลมอักเสบ โรคปอดอักเสบ โรคระบบย่อยอาหาร รวมโรคในช่องปาก โรคผิวหนังและเนื้อเยื่อใต้ผิวหนัง เช่น ผิวหนังอักเสบ โรคสะเก็ด ลมพิษ โรคระบบกล้ามเนื้อ รวมโครงร่าง และเนื้อเยื่อเสริม เช่น โรคไขข้ออักเสบ โรคข้อเสื่อม โรคกระดูก โรคระบบอวัยวะสืบพันธุ์รวม ปัสสาวะ เช่น ไตอักเสบ นิ้ว หย่อนสมรรถภาพ ความผิดปกติของอวัยวะสืบพันธุ์ ภาวะแทรกซ้อนในการตั้งครรภ์ การคลอด และระยะหลังคลอด ภาวะผิดปกติของทารกที่เกิดขึ้นในระยะปริกำเนิด (อายุครรภ์ 22 สัปดาห์ขึ้นไปจนถึง 7 วันหลังคลอด) รูปร่างผิดปกติแต่กำเนิด การพิการจนผิดรูปแต่กำเนิด และโครโมโซมผิดปกติ อาการแสดงและสิ่งผิดปกติที่พบได้จากการตรวจทางคลินิกและทางห้องปฏิบัติการที่ไม่สามารถจำแนกโรคในกลุ่มอื่นได้ การเป็นพิษและผลที่ตามมา อุบัติเหตุจากการขนส่งและผลที่ตามมา และสาเหตุจากภายนอกอื่น ๆ ที่ทำให้ป่วยหรือตาย และกลุ่มที่เคยเจ็บป่วย ได้แก่ โรคระบบประสาท เช่น โรคสมองอักเสบ โรคไขสันหลังอักเสบ โรคลมชัก เกร็งกระตุก ไมเกรน ปวดศีรษะ อัมพาต เคยเจ็บป่วยร้อยละ 3.8 ไม่เคยเจ็บป่วยร้อยละ 96.2

สำหรับการเจ็บป่วยตามกลุ่มโรคเฝ้าระวัง 10 กลุ่มโรค พบว่า ผู้ตอบแบบสอบถามทั้งหมดไม่เคยเจ็บป่วยเป็น อูจจาระร่วง ปอดบวม ไข้เลือดออก สุกใส อาหารเป็นพิษ วัณโรคปอด ไข้ไม่ทราบสาเหตุ ตาแดง ไข้หวัดใหญ่ และมีมือ เท้า ปาก

ทั้งนี้ เมื่อมีการเจ็บป่วยผู้ตอบแบบสอบถามส่วนใหญ่ไปรับบริการสาธารณสุขที่โรงพยาบาลรัฐ/ไปโรงพยาบาลส่งเสริมสุขภาพตำบล ร้อยละ 71.4 รองลงมาคือ ไปคลินิก/โรงพยาบาลเอกชน ร้อยละ 17.9 ถัดไปเป็น ซื้อยากินเอง ร้อยละ 3.6 และปัจจุบันการรับบริการสาธารณสุขทั้งหมดไม่มีปัญหา (ดังแสดงในตารางที่ 3.4.1.2-11)

### (1.4) สภาพปัญหาด้านสิ่งแวดล้อม สาธารณูปโภค สังคม และสุขภาพที่ได้รับในปัจจุบัน

- ปัญหาด้านสิ่งแวดล้อมที่ประชาชนได้รับผลกระทบจากชุมชนในปัจจุบัน พบว่า ผู้ตอบแบบสอบถามส่วนใหญ่หวั่งกังวลว่าจะได้รับปัญหาในด้านฝุ่นละออง ร้อยละ 26.9 มีปัญหาอยู่ในระดับปานกลาง (ร้อยละ 85.7) รองลงมาคือด้านกลิ่นรบกวน ด้านเขม่า/ควัน ด้านน้ำเสีย ด้านเสียงดังและการสั่นสะเทือน ร้อยละ 3.8 เท่ากัน ทั้งหมดมีปัญหายอยู่ในระดับมาก (ดังแสดงในตารางที่ 3.4.1.2-11)

- ปัญหาด้านสาธารณูปโภคที่ประชาชนได้รับผลกระทบจากชุมชนในปัจจุบัน พบว่า ผู้ตอบแบบสอบถามส่วนใหญ่หวั่งกังวลว่าจะได้รับปัญหาในด้านการจราจรติดขัด ร้อยละ 38.5 มีปัญหาอยู่ในระดับปานกลาง (ร้อยละ 70.0) รองลงมาคือ ด้านถนนอยู่ในสภาพไม่ดี ด้านไฟฟ้าใช้ไม่ทั่วถึง/ไม่เพียงพอ/ไฟฟ้าดับ ด้านขยะล้น/การจัดเก็บขยะไม่เพียงพอ และด้านการขาดแคลนน้ำประปา/น้ำประปาไม่ไหล ร้อยละ 3.8 เท่ากัน โดยด้านถนนอยู่ในสภาพไม่ดี มีปัญหายอยู่ในระดับปานกลางทั้งหมด ด้านไฟฟ้าใช้ไม่ทั่วถึง/ไม่เพียงพอ/ไฟฟ้าดับ



และด้านขยะล้น/การจัดเก็บขยะไม่เพียงพอ มีปัญหาอยู่ในระดับน้อยทั้งหมด ด้านการขาดแคลนน้ำประปา/น้ำประปาไม่ไหล มีปัญหาอยู่ในระดับน้อยที่สุดทั้งหมด (ดังแสดงในตารางที่ 3.4.1.2-11)

- ปัญหาด้านสังคมที่ประชาชนได้รับผลกระทบจากชุมชนใน

**ปัจจุบัน** พบว่า ผู้ตอบแบบสอบถามส่วนใหญ่ห่วงกังวลว่าจะได้รับปัญหาในด้านการเพิ่มขึ้นของคนต่างถิ่นเข้ามาในพื้นที่ด้านยาเสพติด ด้านการลักขโมย ร้อยละ 7.7 เท่ากัน โดยด้านการเพิ่มขึ้นของคนต่างถิ่นเข้ามาในพื้นที่ ได้รับปัญหาในระดับมากที่สุด และระดับน้อยที่สุด (ร้อยละ 50.0 เท่ากัน) ด้านยาเสพติด ได้รับปัญหาในระดับปานกลาง และระดับน้อย (ร้อยละ 50.0 เท่ากัน) ด้านการลักขโมย ได้รับปัญหาในระดับน้อยทั้งหมด รองลงมาคือด้านความแออัดของที่อยู่อาศัย ด้านการทะเลาะวิวาท ด้านอาชญากรรม ด้านการว่างงาน ด้านความยากจน ด้านอื่นๆ ด้านการบดบังแสงอาทิตย์ ด้านการเปลี่ยนแปลงของลม ด้านการบดบังคลื่นสัญญาณวิทยุ/โทรทัศน์ และด้านการบดบังทัศนียภาพ ร้อยละ 3.8 เท่ากัน โดยด้านความแออัดของที่อยู่อาศัย ได้รับปัญหาในระดับมากที่สุดทั้งหมด ด้านการทะเลาะวิวาท ด้านอาชญากรรม ด้านการว่างงาน ด้านความยากจน ด้านอื่น ๆ ด้านการบดบังแสงอาทิตย์ ด้านการเปลี่ยนแปลงของลม ด้านการบดบังคลื่นสัญญาณวิทยุ/โทรทัศน์ และด้านการบดบังทัศนียภาพ ได้รับปัญหาในระดับน้อย (ร้อยละ 100.0) เท่ากัน (ดังแสดงในตารางที่ 3.4.1.2-11)

(1.5) การรับรู้ข้อมูลโครงการ

ผู้ตอบแบบสอบถามส่วนใหญ่เคยทราบข้อมูลของโครงการ ร้อยละ 88.5 โดยส่วนใหญ่ทราบข้อมูลมาจากเจ้าหน้าที่โครงการ ร้อยละ 34.2 รองลงมาคือป้ายประชาสัมพันธ์ หน้าโครงการ ร้อยละ 26.8 ถัดไปเป็นแผ่นพับประชาสัมพันธ์ และเพื่อนบ้าน ร้อยละ 19.5 เท่ากัน (ดังแสดงในตารางที่ 3.4.1.2-11)

ตารางที่ 3.4.1.2-11 สรุปผลการสำรวจสภาพเศรษฐกิจ-สังคมของผู้พักอาศัยในอาคารพักอาศัย

ลำดับ	รายละเอียด	ผลการสำรวจ (N = 26 ตัวอย่าง)	
		จำนวน	ร้อยละ
1. ข้อมูลพื้นฐานของผู้ตอบแบบสอบถาม			
1.1	เพศ		
	(1) ชาย	12	46.2
	(2) หญิง	14	53.8
	รวม	26	100.0
1.2	อายุ		
	(1) 20 - 30 ปี	6	23.1
	(2) 31 - 40 ปี	3	11.5
	(3) 41 - 50 ปี	3	11.5
	(4) 51 - 60 ปี	8	30.9
	(5) สูงกว่า 60 ปี	5	19.2
	(6) ไม่ระบุ	1	3.8
	รวม	26	100.0
1.3	สถานภาพในครัวเรือน		
	(1) หัวหน้าครัวเรือน / เจ้าของ / ผู้จัดการ	13	50.0
	(2) คู่สมรสของหัวหน้าครัวเรือน	9	34.7
	(3) อื่น ๆ ตำแหน่งที่ได้รับมอบหมาย	3	11.5
	(4) ไม่ระบุ	1	3.8
	รวม	26	100.0
1.4	การนับถือศาสนา		
	(1) พุทธ	26	100.0
	(2) อิสลาม	0	0.0
	(3) คริสต์	0	0.0
	(4) อื่น ๆ ระบุ	0	0.0
	(5) ไม่ระบุ	0	0.0
	รวม	26	100.0
1.5	ระดับการศึกษาชั้นสูงสุด		
	(1) ประถมศึกษา	3	11.5
	(2) มัธยมศึกษาตอนต้น	5	19.2
	(3) มัธยมศึกษาตอนปลาย / ปวช.	4	15.4
	(4) อนุปริญญา/ ปวส.	4	15.4
	(5) ปริญญาตรี	8	30.8
	(6) สูงกว่าปริญญาตรี	0	0.0
	(7) อื่น ๆ	0	0.0
	(8) ไม่ระบุ	2	7.7
	รวม	26	100.0

ตารางที่ 3.4.1.2-11 สรุปผลการสำรวจสภาพเศรษฐกิจ-สังคมของผู้พักอาศัยในอาคารพักอาศัย (ต่อ)

ลำดับ	รายละเอียด	ผลการสำรวจ (N = 26 ตัวอย่าง)	
		จำนวน	ร้อยละ
<b>1.6</b>	<b>การประกอบอาชีพ</b>		
	(1) ประกอบธุรกิจส่วนตัว/ค้าขาย	7	27.0
	(2) รับราชการ/ลูกจ้างหน่วยงานราชการ/รัฐวิสาหกิจ	13	50.0
	(3) รับจ้างทั่วไป	5	19.2
	(4) เกษตรกรรม ทำนา ทำสวน ทำไร่ เลี้ยงสัตว์	0	0.0
	(5) พนักงานบริษัทเอกชน	1	3.8
	(6) ไม่ได้ประกอบอาชีพ	0	0.0
	(7) อื่น ๆ	0	0.0
	(8) ไม่ระบุ	0	0.0
	<b>รวม</b>	<b>26</b>	<b>100.0</b>
<b>1.7</b>	<b>ภูมิลำเนาและระยะเวลาในการอยู่อาศัย</b>		
	(1) อยู่ที่นี่มาตั้งแต่เกิด	10	38.5
	(2) ย้ายมาจากที่อื่น	15	57.7
	(3) ไม่ระบุ	1	3.8
	<b>รวม</b>	<b>26</b>	<b>100.0</b>
	<b>ย้ายมาจาก</b>		
	(1) ภาคเหนือ	0	0.0
	(2) ภาคใต้	2	13.3
	(3) ภาคกลาง	9	60.0
	(4) ภาคตะวันตก	0	0.0
	(5) ภาคตะวันออก	3	20.0
	(6) ภาคตะวันออกเฉียงเหนือ	1	6.7
	(7) ไม่ระบุ	0	0.0
	<b>รวม</b>	<b>15</b>	<b>100.0</b>
	<b>จำนวนปีที่ย้ายมา</b>		
	(1) ช่วง 1-5 ปี	2	13.3
	(2) ช่วง 6-10 ปี	4	26.7
	(3) ช่วง 11-15 ปี	2	13.3
	(4) ช่วง 16-20 ปี	4	26.7
	(5) ตั้งแต่ 20 ปีขึ้นไป	2	13.3
	(6) ไม่ระบุ	1	6.7
	<b>รวม</b>	<b>15</b>	<b>100.0</b>
	<b>สาเหตุการย้าย</b>		
	- หางานทำ	6	40.0
	- ย้ายตามหน่วยงานต้นสังกัด	6	40.0
	- ย้ายตามครอบครัว	0	0.0
	- ใกล้เครือญาติ	0	0.0
	- สะดวกในการเดินทาง	1	6.7

ตารางที่ 3.4.1.2-11 สรุปผลการสำรวจสภาพเศรษฐกิจ-สังคมของผู้พักอาศัยในอาคารพักอาศัย (ต่อ)

ลำดับ	รายละเอียด	ผลการสำรวจ (N = 26 ตัวอย่าง)	
		จำนวน	ร้อยละ
	- อื่น ๆ เช่น ...	0	0.0
	- ไม่ระบุ	2	13.3
	<b>รวม</b>	<b>15</b>	<b>100.0</b>
<b>2. ข้อมูลครัวเรือน/สถานประกอบการ</b>			
<b>2.1</b>	<b>วัตถุประสงค์/ลักษณะของการใช้อาคารบ้านเรือนที่อยู่อาศัย/สถานประกอบการในปัจจุบัน</b>		
	(1) ที่พักอาศัยอย่างเดียว	24	92.3
	(2) ที่พักอาศัยและสถานประกอบการ	0	0.0
	(3) สถานประกอบการอย่างเดียว	0	0.0
	(4) ไม่ระบุ	2	7.7
	<b>รวม</b>	<b>26</b>	<b>100.0</b>
<b>2.2</b>	<b>ลักษณะครัวเรือนของท่าน</b>		
	(1) ครอบครัวเดี่ยว (พ่อ แม่ ลูก)	20	76.9
	(2) ครอบครัวขยาย (ญาติพี่น้องอยู่รวมกัน)	4	15.4
	(3) ไม่ระบุ	2	7.7
	<b>รวม</b>	<b>26</b>	<b>100.0</b>
<b>2.3</b>	<b>จำนวนสมาชิกในครัวเรือน</b>		
	(1) จำนวน 1-3 คน	15	57.7
	(2) จำนวน 4-7 คน	8	30.8
	(3) ตั้งแต่ 7 คนขึ้นไป	0	0.0
	(4) ไม่ระบุ	3	11.5
	<b>รวม</b>	<b>26</b>	<b>100.0</b>
<b>2.4</b>	<b>ภาวะการเงินของครัวเรือนในปัจจุบัน</b>		
	(1) เพียงพอและมีเหลือเก็บ	23	88.5
	(2) เพียงพอแต่ไม่มีเหลือเก็บ	0	0.0
	(3) ไม่เพียงพอต้องกู้ยืม	0	0.0
	(4) ไม่ระบุ	3	11.5
	<b>รวม</b>	<b>26</b>	<b>100.0</b>
<b>2.5</b>	<b>จำนวนพนักงานในสถานประกอบการ</b>		
	(1) จำนวน 1-50 คน	-	-
	(2) จำนวน 51-200 คน	-	-
	(3) ตั้งแต่ 201 คนขึ้นไป	-	-
	(4) ไม่ระบุ	-	-
	<b>รวม</b>	<b>-</b>	<b>-</b>

ตารางที่ 3.4.1.2-11 สรุปผลการสำรวจสภาพเศรษฐกิจ-สังคมของผู้พักอาศัยในอาคารพักอาศัย (ต่อ)

ลำดับ	รายละเอียด	ผลการสำรวจ (N = 26 ตัวอย่าง)	
		จำนวน	ร้อยละ
2.6	สิทธิ/ลักษณะของการครอบครองบ้านเรือนและที่ดินอยู่อาศัย/อาคารที่ดิน สถานประกอบการ		
	(1) บ้าน/อาคารและที่ดินเป็นของตนเอง	4	15.4
	(2) บ้าน/อาคารเป็นของตนเอง แต่เช่าที่ดิน	1	3.8
	(3) เป็นผู้เช่าทั้งบ้าน/อาคารและที่ดิน	2	7.7
	(4) เป็นสวัสดิการของหน่วยงาน	17	65.4
	(5) ไม่ระบุ	2	7.7
	รวม	26	100.0
2.7	ปัจจุบันท่านเลือกวิธีการเดินทางไปทำงาน/ทำการกิจประจำวันด้วยวิธีใด		
	(1) รถยนต์ส่วนบุคคล	7	27.0
	(2) รถจักรยานยนต์ส่วนบุคคล	9	34.7
	(3) รถจักรยานยนต์รับจ้าง	5	19.2
	(4) รถโดยสารประจำทาง	1	3.8
	(5) รถยนต์สาธารณะ (Taxi)	0	0.0
	(6) ระบบขนส่งมวลชนเร็ว	0	0.0
	(7) รถจักรยาน	1	3.8
	(8) อื่นๆ ได้แก่....	1	3.8
	(9) ไม่ระบุ	2	7.7
	รวม	26	100.0
2.8	บ้าน/อาคารของท่านปัจจุบันติดตั้งเครื่องรับสัญญาณโทรทัศน์แบบใด		
	(1) จานรับสัญญาณดาวเทียม	4	15.4
	(2) เส้าอากาศ	0	0.0
	(3) เคเบิล	19	73.1
	(4) ไม่ได้ติดตั้ง	0	0.0
	(5) อื่น ๆ	0	0.0
	(6) ไม่ระบุ	3	11.5
	รวม	26	100.0
2.9	ปัจจุบันท่านมีปัญหาในการรับคลื่นสัญญาณวิทยุ/โทรทัศน์หรือไม่		
	(1) ไม่มีปัญหา	24	92.3
	(2) มีปัญหา ลักษณะของปัญหา ได้แก่	0	0.0
	(3) ไม่ระบุ	2	7.7
	รวม	26	100.0

ตารางที่ 3.4.1.2-11 สรุปผลการสำรวจสภาพเศรษฐกิจ-สังคมของผู้พักอาศัยในอาคารพักอาศัย (ต่อ)

ลำดับ	รายละเอียด	ผลการสำรวจ (N = 26 ตัวอย่าง)	
		จำนวน	ร้อยละ
2.10	ปัจจุบันท่านมีการทำกิจกรรมภายในบริเวณที่ดิน/ ที่พักอาศัย/ สถานประกอบการ ที่ต้องการใช้ประโยชน์จากแสงอาทิตย์ใดบ้าง		
	(1) การใช้ระบบผลิตพลังงานแสงอาทิตย์ติดตั้งบนหลังคา (Solar Roof)	0	0.0
	(2) กิจกรรมการตากผ้า	24	92.3
	(3) การปลูกต้นไม้	0	0.0
	(4) อื่น ๆ	0	0.0
	(5) ไม่ระบุ	2	7.7
	รวม	26	100.0
2.11	ปัจจุบันท่านมีปัญหาในการใช้ประโยชน์จากแสงอาทิตย์หรือไม่		
	(1) ไม่มีปัญหา	26	100.0
	(2) มีปัญหา ลักษณะของปัญหา ได้แก่	0	0.0
	(3) ไม่ระบุ	0	0.0
	รวม	26	100.0
2.12	ปัจจุบันท่านมีปัญหาด้านการเปลี่ยนแปลงลมหรือไม่		
	(1) ไม่มีปัญหา	26	100.0
	(2) มีปัญหา ลักษณะของปัญหา ได้แก่	0	0.0
	(3) ไม่ระบุ	0	0.0
	รวม	26	100.0
2.13	การติดต่อสื่อสารในปัจจุบันท่านใช้ช่องทางใด		
	(1) โทรศัพท์	23	33.9
	(2) อีเมล	12	17.6
	(3) แอปพลิเคชันไลน์	14	20.6
	(4) แอปพลิเคชันเฟซบุ๊ก	13	19.1
	(5) สื่ออิเล็กทรอนิกส์ เช่น โปรแกรม Zoom, Google meet, Web EX	6	8.8
	(6) อื่น ๆ ระบุ	0	0.0
	รวม	68	100.0
3. ข้อมูลสุขภาพของครัวเรือน/สถานประกอบการ			
3.1	ในรอบปีที่ผ่านมาถึงปัจจุบัน ท่านและสมาชิกในครัวเรือน หรือสถานประกอบการเคยเจ็บป่วยหรือไม่		
	(1) ไม่เคยเจ็บป่วย	23	88.5
	(2) เคยเจ็บป่วย	3	11.5
	(3) ไม่ระบุ	0	0.0
	รวม	26	100.0



ตารางที่ 3.4.1.2-11 สรุปผลการสำรวจสภาพเศรษฐกิจ-สังคมของผู้พักอาศัยในอาคารพักอาศัย (ต่อ)

ลำดับ	รายละเอียด	ผลการสำรวจ (N = 26 ตัวอย่าง)	
		จำนวน	ร้อยละ
3.2	ในรอบปีที่ผ่านมาภายในครัวเรือน / สถานประกอบการของท่านป่วยเป็นโรคดังต่อไปนี้		
	<b>สาเหตุโรค 21 กลุ่มโรค</b>		
	(1) โรคที่ติดเชื้อและปรสิต เช่น โรคติดเชื้อแบคทีเรีย โรคติดเชื้อที่ลำไส้		
	(1.1) ไม่เคยเจ็บป่วย	26	100.0
	(1.2) เคยเจ็บป่วย	0	0.0
	<b>รวม</b>	<b>26</b>	<b>100.0</b>
	(2) เนื้องอก (รวมมะเร็ง)		
	(2.1) ไม่เคยเจ็บป่วย	26	100.0
	(2.2) เคยเจ็บป่วย	0	0.0
	<b>รวม</b>	<b>26</b>	<b>100.0</b>
	(3) โรคเลือดและอวัยวะสร้างเลือดและความผิดปกติเกี่ยวกับภูมิคุ้มกัน เช่น โรคโลหิตจาง ทาลัสซีเมีย		
	(3.1) ไม่เคยเจ็บป่วย	26	100.0
	(3.2) เคยเจ็บป่วย	0	0.0
	<b>รวม</b>	<b>26</b>	<b>100.0</b>
	(4) โรคเกี่ยวกับต่อมไร้ท่อ โภชนาการ และเมตาบอลิซึม เช่น คอพอก ไทรอยด์ เบาหวาน		
	(4.1) ไม่เคยเจ็บป่วย	26	100.0
	(4.2) เคยเจ็บป่วย	0	0.0
	<b>รวม</b>	<b>26</b>	<b>100.0</b>
	(5) ภาวะแปรปรวนทางจิตและพฤติกรรม เช่น สมอลเสื่อม โรคซึมเศร้า โรคประสาท		
	(5.1) ไม่เคยเจ็บป่วย	26	100.0
	(5.2) เคยเจ็บป่วย	0	0.0
	<b>รวม</b>	<b>26</b>	<b>100.0</b>
	(6) โรคระบบประสาท เช่น โรคสมองอักเสบ โรคไขสันหลังอักเสบ โรคลมชัก เกร็งกระตุก ไมเกรน ปวดศีรษะ อัมพาต		
	(6.1) ไม่เคยเจ็บป่วย	25	96.2
	(6.2) เคยเจ็บป่วย	1	3.8
	<b>รวม</b>	<b>26</b>	<b>100.0</b>
	(7) โรคตา รวมส่วนประกอบของตา		
	(7.1) ไม่เคยเจ็บป่วย	26	100.0
	(7.2) เคยเจ็บป่วย	0	0.0
	<b>รวม</b>	<b>26</b>	<b>100.0</b>
	(8) โรคหูและปุ่มกกหู		
	(8.1) ไม่เคยเจ็บป่วย	26	100.0
	(8.2) เคยเจ็บป่วย	0	0.0
	<b>รวม</b>	<b>26</b>	<b>100.0</b>

ตารางที่ 3.4.1.2-11 สรุปผลการสำรวจสภาพเศรษฐกิจ-สังคมของผู้พักอาศัยในอาคารพักอาศัย (ต่อ)

ลำดับ	รายละเอียด	ผลการสำรวจ (N = 26 ตัวอย่าง)	
		จำนวน	ร้อยละ
	(9) โรคระบบไหลเวียนเลือด เช่น โรคหัวใจ โรครูมาติก ความดันโลหิต โรคหลอดเลือด โรคเลือดออกในสมอง ต่อมาน้ำเหลืองอักเสบ		
	(9.1) ไม่เคยเจ็บป่วย	26	100.0
	(9.2) เคยเจ็บป่วย	0	0.0
	<b>รวม</b>	<b>26</b>	<b>100.0</b>
	(10) โรคระบบหายใจ เช่น โรคหอบหืด โรคหลอดลมอักเสบโรคปอดอักเสบ		
	(10.1) ไม่เคยเจ็บป่วย	26	100.0
	(10.2) เคยเจ็บป่วย	0	0.0
	<b>รวม</b>	<b>26</b>	<b>100.0</b>
	(11) โรคระบบย่อยอาหาร รวมโรคในช่องปาก		
	(11.1) ไม่เคยเจ็บป่วย	26	100.0
	(11.2) เคยเจ็บป่วย	0	0.0
	<b>รวม</b>	<b>26</b>	<b>100.0</b>
	(12) โรคผิวหนังและเนื้อเยื่อใต้ผิวหนัง เช่น ผิวหนังอักเสบ โรคสะเก็ด ลมพิษ		
	(12.1) ไม่เคยเจ็บป่วย	26	100.0
	(12.2) เคยเจ็บป่วย	0	0.0
	<b>รวม</b>	<b>26</b>	<b>100.0</b>
	(13) โรคระบบกล้ามเนื้อ รวมโครงร่าง และเนื้อเยื่อเสริม เช่น โรคไขข้ออักเสบ โรคข้อเสื่อม โรคกระดูก		
	(13.1) ไม่เคยเจ็บป่วย	26	100.0
	(13.2) เคยเจ็บป่วย	0	0.0
	<b>รวม</b>	<b>26</b>	<b>100.0</b>
	(14) โรคระบบอวัยวะสืบพันธุ์รวมปัสสาวะ เช่น ไตอักเสบ นิ่ว หยา่อน สมรรถภาพ ความผิดปกติของอวัยวะสืบพันธุ์		
	(14.1) ไม่เคยเจ็บป่วย	26	100.0
	(14.2) เคยเจ็บป่วย	0	0.0
	<b>รวม</b>	<b>26</b>	<b>100.0</b>
	(15) ภาวะแทรกซ้อนในการตั้งครรภ์ การคลอด และระยะหลังคลอด		
	(15.1) ไม่เคยเจ็บป่วย	26	100.0
	(15.2) เคยเจ็บป่วย	0	0.0
	<b>รวม</b>	<b>26</b>	<b>100.0</b>
	(16) ภาวะผิดปกติของทารกที่เกิดขึ้นในระยะปริกำเนิด (อายุครรภ์ 22 สัปดาห์ขึ้นไปจนถึง 7 วันหลังคลอด)		
	(16.1) ไม่เคยเจ็บป่วย	26	100.0
	(16.2) เคยเจ็บป่วย	0	0.0
	<b>รวม</b>	<b>26</b>	<b>100.0</b>

ตารางที่ 3.4.1.2-11 สรุปผลการสำรวจสภาพเศรษฐกิจ-สังคมของผู้พักอาศัยในอาคารพักอาศัย (ต่อ)

ลำดับ	รายละเอียด	ผลการสำรวจ (N = 26 ตัวอย่าง)	
		จำนวน	ร้อยละ
	(17) รูปร่างผิดปกติแต่กำเนิด การพิการจนผิดรูปแต่กำเนิด และโครโมโซมผิดปกติ		
	(17.1) ไม่เคยเจ็บป่วย	26	100.0
	(17.2) เคยเจ็บป่วย	0	0.0
	<b>รวม</b>	<b>26</b>	<b>100.0</b>
	(18) อาการแสดงและสิ่งผิดปกติที่พบได้จากการตรวจทางคลินิก และทางห้องปฏิบัติการที่ไม่สามารถจำแนกโรคในกลุ่มอื่นได้		
	(18.1) ไม่เคยเจ็บป่วย	26	100.0
	(18.2) เคยเจ็บป่วย	0	0.0
	<b>รวม</b>	<b>26</b>	<b>100.0</b>
	(19) การเป็นพิษและผลที่ตามมา		
	(19.1) ไม่เคยเจ็บป่วย	26	100.0
	(19.2) เคยเจ็บป่วย	0	0.0
	<b>รวม</b>	<b>26</b>	<b>100.0</b>
	(20) อุบัติเหตุจากการขนส่งและผลที่ตามมา		
	(20.1) ไม่เคยเจ็บป่วย	26	100.0
	(20.2) เคยเจ็บป่วย	0	0.0
	<b>รวม</b>	<b>26</b>	<b>100.0</b>
	(21) สาเหตุจากภายนอกอื่น ๆ ที่ทำให้ป่วยหรือตาย		
	(21.1) ไม่เคยเจ็บป่วย	26	100.0
	(21.2) เคยเจ็บป่วย	0	0.0
	<b>รวม</b>	<b>26</b>	<b>100.0</b>
	<b>กลุ่มโรคเฝ้าระวัง 10 กลุ่มโรค</b>		
	(1) อุจจาระร่วง		
	(1.1) ไม่เคยเจ็บป่วย	26	100.0
	(1.2) เคยเจ็บป่วย	0	0.0
	<b>รวม</b>	<b>26</b>	<b>100.0</b>
	(2) ปอดบวม		
	(2.1) ไม่เคยเจ็บป่วย	26	100.0
	(2.2) เคยเจ็บป่วย	0	0.0
	<b>รวม</b>	<b>26</b>	<b>100.0</b>
	(3) ไข้เลือดออก		
	(3.1) ไม่เคยเจ็บป่วย	26	100.0
	(3.2) เคยเจ็บป่วย	0	0.0
	<b>รวม</b>	<b>26</b>	<b>100.0</b>
	(4) สุกใส		
	(4.1) ไม่เคยเจ็บป่วย	26	100.0
	(4.2) เคยเจ็บป่วย	0	0.0
	<b>รวม</b>	<b>26</b>	<b>100.0</b>

ตารางที่ 3.4.1.2-11 สรุปผลการสำรวจสภาพเศรษฐกิจ-สังคมของผู้พักอาศัยในอาคารพักอาศัย (ต่อ)

ลำดับ	รายละเอียด	ผลการสำรวจ (N = 26 ตัวอย่าง)	
		จำนวน	ร้อยละ
	(5) อาหารเป็นพิษ		
	(5.1) ไม่เคยเจ็บป่วย	26	100.0
	(5.2) เคยเจ็บป่วย	0	0.0
	<b>รวม</b>	<b>26</b>	<b>100.0</b>
	(6) วัณโรคปอด		
	(6.1) ไม่เคยเจ็บป่วย	26	100.0
	(6.2) เคยเจ็บป่วย	0	0.0
	<b>รวม</b>	<b>26</b>	<b>100.0</b>
	(7) ไข้ไม่ทราบสาเหตุ		
	(7.1) ไม่เคยเจ็บป่วย	26	100.0
	(7.2) เคยเจ็บป่วย	0	0.0
	<b>รวม</b>	<b>26</b>	<b>100.0</b>
	(8) ตาแดง		
	(8.1) ไม่เคยเจ็บป่วย	26	100.0
	(8.2) เคยเจ็บป่วย	0	0.0
	<b>รวม</b>	<b>26</b>	<b>100.0</b>
	(9) ไข้หวัดใหญ่		
	(9.1) ไม่เคยเจ็บป่วย	26	100.0
	(9.2) เคยเจ็บป่วย	0	0.0
	<b>รวม</b>	<b>26</b>	<b>100.0</b>
	(10) มือ เท้า ปาก		
	(10.1) ไม่เคยเจ็บป่วย	26	100.0
	(10.2) เคยเจ็บป่วย	0	0.0
	<b>รวม</b>	<b>26</b>	<b>100.0</b>
<b>3.3</b>	<b>วิธีการรักษาเมื่อเกิดการเจ็บป่วย</b>		
	(1) ปลอมให้หายเอง	0	0.0
	(2) ซื้อมากินเอง	1	3.6
	(3) ไปคลินิก/โรงพยาบาลเอกชน	5	17.9
	(4) ไปโรงพยาบาลรัฐ/ไปโรงพยาบาลส่งเสริมสุขภาพตำบล	20	71.4
	(5) ไม่ระบุ	2	7.1
	<b>รวม</b>	<b>28</b>	<b>100.0</b>
<b>3.4</b>	<b>มีปัญหาด้านการรับบริการสาธารณสุขหรือไม่</b>		
	(1) ไม่มีปัญหา	26	100.0
	(2) มีปัญหา	0	0.0
	(3) ไม่ระบุ	0	0.0
	<b>รวม</b>	<b>26</b>	<b>100.0</b>

ตารางที่ 3.4.1.2-11 สรุปผลการสำรวจสภาพเศรษฐกิจ-สังคมของผู้พักอาศัยในอาคารพักอาศัย (ต่อ)

ลำดับ	รายละเอียด	ผลการสำรวจ (N = 26 ตัวอย่าง)	
		จำนวน	ร้อยละ
4. สภาพปัญหาด้านสิ่งแวดล้อม สาธารณูปโภค สังคม และสุขภาพที่ได้รับในปัจจุบัน			
4.1	ปัญหาด้านสิ่งแวดล้อม		
	1.1 กลิ่นรบกวน		
	(1) ไม่มีปัญหา	25	96.2
	(2) มีปัญหา	1	3.8
	(3) ไม่ระบุ	0	0.0
	รวม	26	100.0
	ระดับปัญหา		
	- น้อยที่สุด	0	0.0
	- น้อย	0	0.0
	- ปานกลาง	0	0.0
	- มาก	1	100.0
	- มากที่สุด	0	0.0
	รวม	1	100.0
	1.2 ฟุ้งละออง		
	(1) ไม่มีปัญหา	19	73.1
	(2) มีปัญหา	7	26.9
	(3) ไม่ระบุ	0	0.0
	รวม	26	100.0
	ระดับปัญหา		
	- น้อยที่สุด	0	0.0
	- น้อย	0	0.0
	- ปานกลาง	6	85.7
	- มาก	1	14.3
	- มากที่สุด	0	0.0
	รวม	7	100.0
	1.3 เขม่า/ควัน		
	(1) ไม่มีปัญหา	25	96.2
	(2) มีปัญหา	1	3.8
	(3) ไม่ระบุ	0	0.0
	รวม	26	100.0
	ระดับปัญหา		
	- น้อยที่สุด	0	0.0
	- น้อย	0	0.0
	- ปานกลาง	0	0.0
	- มาก	1	100.0
	- มากที่สุด	0	0.0
	รวม	1	100.0

ตารางที่ 3.4.1.2-11 สรุปผลการสำรวจสภาพเศรษฐกิจ-สังคมของผู้พักอาศัยในอาคารพักอาศัย (ต่อ)

ลำดับ	รายละเอียด	ผลการสำรวจ (N = 26 ตัวอย่าง)	
		จำนวน	ร้อยละ
	<b>1.4 น้ำเสีย</b>		
	(1) ไม่มีปัญหา	25	96.2
	(2) มีปัญหา	1	3.8
	(3) ไม่ระบุ	0	0.0
	<b>รวม</b>	<b>26</b>	<b>100.0</b>
	ระดับปัญหา		
	- น้อยที่สุด	0	0.0
	- น้อย	0	0.0
	- ปานกลาง	0	0.0
	- มาก	1	100.0
	- มากที่สุด	0	0.0
	<b>รวม</b>	<b>1</b>	<b>100.0</b>
	<b>1.5 เสียงดังและการสั่นสะเทือน</b>		
	(1) ไม่มีปัญหา	25	96.2
	(2) มีปัญหา	1	3.8
	(3) ไม่ระบุ	0	0.0
	<b>รวม</b>	<b>26</b>	<b>100.0</b>
	ระดับปัญหา		
	- น้อยที่สุด	0	0.0
	- น้อย	0	0.0
	- ปานกลาง	0	0.0
	- มาก	1	100.0
	- มากที่สุด	0	0.0
	<b>รวม</b>	<b>1</b>	<b>100.0</b>
<b>4.2</b>	<b>ปัญหาด้านสาธารณสุข</b>		
	<b>2.1 การจราจรติดขัด</b>		
	(1) ไม่มีปัญหา	16	61.5
	(2) มีปัญหา	10	38.5
	(3) ไม่ระบุ	0	0.0
	<b>รวม</b>	<b>26</b>	<b>100.0</b>
	ระดับปัญหา		
	- น้อยที่สุด	2	20.0
	- น้อย	0	0.0
	- ปานกลาง	7	70.0
	- มาก	1	10.0
	- มากที่สุด	0	0.0
	<b>รวม</b>	<b>10</b>	<b>100.0</b>



ตารางที่ 3.4.1.2-11 สรุปผลการสำรวจสภาพเศรษฐกิจ-สังคมของผู้พักอาศัยในอาคารพักอาศัย (ต่อ)

ลำดับ	รายละเอียด	ผลการสำรวจ (N = 26 ตัวอย่าง)	
		จำนวน	ร้อยละ
	<b>2.2 ถนนอยู่ในสภาพไม่ดี</b>		
	(1) ไม่มีปัญหา	25	96.2
	(2) มีปัญหา	1	3.8
	(3) ไม่ระบุ	0	0.0
	<b>รวม</b>	<b>26</b>	<b>100.0</b>
	ระดับปัญหา		
	- น้อยที่สุด	0	0.0
	- น้อย	0	0.0
	- ปานกลาง	1	100.0
	- มาก	0	0.0
	- มากที่สุด	0	0.0
	<b>รวม</b>	<b>1</b>	<b>100.0</b>
	<b>2.3 ไฟฟ้าใช้ไม่ถึง/ไม่เพียงพอ/ไฟฟ้าดับ</b>		
	(1) ไม่มีปัญหา	25	96.2
	(2) มีปัญหา	1	3.8
	(3) ไม่ระบุ	0	0.0
	<b>รวม</b>	<b>26</b>	<b>100.0</b>
	ระดับปัญหา		
	- น้อยที่สุด	0	0.0
	- น้อย	1	100.0
	- ปานกลาง	0	0.0
	- มาก	0	0.0
	- มากที่สุด	0	0.0
	<b>รวม</b>	<b>1</b>	<b>100.0</b>
	<b>2.4 การขาดแคลนน้ำประปา/น้ำประปาไม่ไหล</b>		
	(1) ไม่มีปัญหา	25	96.2
	(2) มีปัญหา	1	3.8
	(3) ไม่ระบุ	0	0.0
	<b>รวม</b>	<b>26</b>	<b>100.0</b>
	ระดับปัญหา		
	- น้อยที่สุด	1	100.0
	- น้อย	0	0.0
	- ปานกลาง	0	0.0
	- มาก	0	0.0
	- มากที่สุด	0	0.0
	<b>รวม</b>	<b>1</b>	<b>100.0</b>

ตารางที่ 3.4.1.2-11 สรุปผลการสำรวจสภาพเศรษฐกิจ-สังคมของผู้พักอาศัยในอาคารพักอาศัย (ต่อ)

ลำดับ	รายละเอียด	ผลการสำรวจ (N = 26 ตัวอย่าง)	
		จำนวน	ร้อยละ
	<b>2.5 ขยะล้น/การจัดเก็บขยะไม่เพียงพอ</b>		
	(1) ไม่มีปัญหา	25	96.2
	(2) มีปัญหา	1	3.8
	(3) ไม่ระบุ	0	0.0
	<b>รวม</b>	<b>26</b>	<b>100.0</b>
	<b>ระดับปัญหา</b>		
	- น้อยที่สุด	0	0.0
	- น้อย	1	100.0
	- ปานกลาง	0	0.0
	- มาก	0	0.0
	- มากที่สุด	0	0.0
	<b>รวม</b>	<b>1</b>	<b>100.0</b>
<b>4.3</b>	<b>ปัญหาด้านสังคม</b>		
	<b>3.1 ยาเสพติด</b>		
	(1) ไม่มีปัญหา	24	92.3
	(2) มีปัญหา	2	7.7
	(3) ไม่ระบุ	0	0.0
	<b>รวม</b>	<b>26</b>	<b>100.0</b>
	<b>ระดับปัญหา</b>		
	- น้อยที่สุด	0	0.0
	- น้อย	1	50.0
	- ปานกลาง	1	50.0
	- มาก	0	0.0
	- มากที่สุด	0	0.0
	<b>รวม</b>	<b>2</b>	<b>100.0</b>
	<b>3.2 การลักขโมย</b>		
	(1) ไม่มีปัญหา	24	92.3
	(2) มีปัญหา	2	7.7
	(3) ไม่ระบุ	0	0.0
	<b>รวม</b>	<b>26</b>	<b>100.0</b>
	<b>ระดับปัญหา</b>		
	- น้อยที่สุด	0	0.0
	- น้อย	2	100.0
	- ปานกลาง	0	0.0
	- มาก	0	0.0
	- มากที่สุด	0	0.0
	<b>รวม</b>	<b>2</b>	<b>100.0</b>

ตารางที่ 3.4.1.2-11 สรุปผลการสำรวจสภาพเศรษฐกิจ-สังคมของผู้พักอาศัยในอาคารพักอาศัย (ต่อ)

ลำดับ	รายละเอียด	ผลการสำรวจ (N = 26 ตัวอย่าง)	
		จำนวน	ร้อยละ
	<b>3.3 การทะเลาะวิวาท</b>		
	(1) ไม่มีปัญหา	25	96.2
	(2) มีปัญหา	1	3.8
	(3) ไม่ระบุ	0	0.0
	<b>รวม</b>	<b>26</b>	<b>100.0</b>
	ระดับปัญหา		
	- น้อยที่สุด	0	0.0
	- น้อย	1	100.0
	- ปานกลาง	0	0.0
	- มาก	0	0.0
	- มากที่สุด	0	0.0
	<b>รวม</b>	<b>1</b>	<b>100.0</b>
	<b>3.4 อาชญากรรม</b>		
	(1) ไม่มีปัญหา	25	96.2
	(2) มีปัญหา	1	3.8
	(3) ไม่ระบุ	0	0.0
	<b>รวม</b>	<b>26</b>	<b>100.0</b>
	ระดับปัญหา		
	- น้อยที่สุด	0	0.0
	- น้อย	1	100.0
	- ปานกลาง	0	0.0
	- มาก	0	0.0
	- มากที่สุด	0	0.0
	<b>รวม</b>	<b>1</b>	<b>100.0</b>
	<b>3.5 การว่างงาน</b>		
	(1) ไม่มีปัญหา	25	96.2
	(2) มีปัญหา	1	3.8
	(3) ไม่ระบุ	0	0.0
	<b>รวม</b>	<b>26</b>	<b>100.0</b>
	ระดับปัญหา		
	- น้อยที่สุด	0	0.0
	- น้อย	1	100.0
	- ปานกลาง	0	0.0
	- มาก	0	0.0
	- มากที่สุด	0	0.0
	<b>รวม</b>	<b>1</b>	<b>100.0</b>

ตารางที่ 3.4.1.2-11 สรุปผลการสำรวจสภาพเศรษฐกิจ-สังคมของผู้พักอาศัยในอาคารพักอาศัย (ต่อ)

ลำดับ	รายละเอียด	ผลการสำรวจ (N = 26 ตัวอย่าง)	
		จำนวน	ร้อยละ
	<b>3.6 ความยากจน</b>		
	(1) ไม่มีปัญหา	25	96.2
	(2) มีปัญหา	1	3.8
	(3) ไม่ระบุ	0	0.0
	<b>รวม</b>	<b>26</b>	<b>100.0</b>
	ระดับปัญหา		
	- น้อยที่สุด	0	0.0
	- น้อย	1	100.0
	- ปานกลาง	0	0.0
	- มาก	0	0.0
	- มากที่สุด	0	0.0
	<b>รวม</b>	<b>1</b>	<b>100.0</b>
	<b>3.7 การเพิ่มขึ้นของคนต่างถิ่นเข้ามาในพื้นที่</b>		
	(1) ไม่มีปัญหา	24	92.3
	(2) มีปัญหา	2	7.7
	(3) ไม่ระบุ	0	0.0
	<b>รวม</b>	<b>26</b>	<b>100.0</b>
	ระดับปัญหา		
	- น้อยที่สุด	1	50.0
	- น้อย	0	0.0
	- ปานกลาง	0	0.0
	- มาก	0	0.0
	- มากที่สุด	1	50.0
	<b>รวม</b>	<b>2</b>	<b>100.0</b>
	<b>3.8 ความแออัดของที่อยู่อาศัย</b>		
	(1) ไม่มีปัญหา	25	96.2
	(2) มีปัญหา	1	3.8
	(3) ไม่ระบุ	0	0.0
	<b>รวม</b>	<b>26</b>	<b>100.0</b>
	ระดับปัญหา		
	- น้อยที่สุด	0	0.0
	- น้อย	0	0.0
	- ปานกลาง	0	0.0
	- มาก	1	100.0
	- มากที่สุด	0	0.0
	<b>รวม</b>	<b>1</b>	<b>100.0</b>

ตารางที่ 3.4.1.2-11 สรุปผลการสำรวจสภาพเศรษฐกิจ-สังคมของผู้พักอาศัยในอาคารพักอาศัย (ต่อ)

ลำดับ	รายละเอียด	ผลการสำรวจ (N = 26 ตัวอย่าง)	
		จำนวน	ร้อยละ
	<b>3.9 การบดบังแสงอาทิตย์</b>		
	(1) ไม่มีปัญหา	25	96.2
	(2) มีปัญหา	1	3.8
	(3) ไม่ระบุ	0	0.0
	<b>รวม</b>	<b>26</b>	<b>100.0</b>
	ระดับปัญหา		
	- น้อยที่สุด	0	0.0
	- น้อย	1	100.0
	- ปานกลาง	0	0.0
	- มาก	0	0.0
	- มากที่สุด	0	0.0
	<b>รวม</b>	<b>1</b>	<b>100.0</b>
	<b>3.10 การเปลี่ยนแปลงของลม</b>		
	(1) ไม่มีปัญหา	25	96.2
	(2) มีปัญหา	1	3.8
	(3) ไม่ระบุ	0	0.0
	<b>รวม</b>	<b>26</b>	<b>100.0</b>
	ระดับปัญหา		
	- น้อยที่สุด	0	0.0
	- น้อย	1	100.0
	- ปานกลาง	0	0.0
	- มาก	0	0.0
	- มากที่สุด	0	0.0
	<b>รวม</b>	<b>1</b>	<b>100.0</b>
	<b>3.11 การบดบังคลื่นสัญญาณวิทยุ/โทรทัศน์</b>		
	(1) ไม่มีปัญหา	25	96.2
	(2) มีปัญหา	1	3.8
	(3) ไม่ระบุ	0	0.0
	<b>รวม</b>	<b>26</b>	<b>100.0</b>
	ระดับปัญหา		
	- น้อยที่สุด	0	0.0
	- น้อย	1	100.0
	- ปานกลาง	0	0.0
	- มาก	0	0.0
	- มากที่สุด	0	0.0
	<b>รวม</b>	<b>1</b>	<b>100.0</b>

ตารางที่ 3.4.1.2-11 สรุปผลการสำรวจสภาพเศรษฐกิจ-สังคมของผู้พักอาศัยในอาคารพักอาศัย (ต่อ)

ลำดับ	รายละเอียด	ผลการสำรวจ (N = 26 ตัวอย่าง)	
		จำนวน	ร้อยละ
	<b>3.12 การบดบังทัศนียภาพ</b>		
	(1) ไม่มีปัญหา	25	96.2
	(2) มีปัญหา	1	3.8
	(3) ไม่ระบุ	0	0.0
	<b>รวม</b>	<b>26</b>	<b>100.0</b>
	ระดับปัญหา		
	- น้อยที่สุด	0	0.0
	- น้อย	1	100.0
	- ปานกลาง	0	0.0
	- มาก	0	0.0
	- มากที่สุด	0	0.0
	<b>รวม</b>	<b>1</b>	<b>100.0</b>
<b>4.4</b>	<b>อื่นๆ</b>		
	(1) ไม่มีปัญหา	25	96.2
	(2) มีปัญหา	1	3.8
	(3) ไม่ระบุ	0	0.0
	<b>รวม</b>	<b>26</b>	<b>100.0</b>
	ระดับปัญหา		
	- น้อยที่สุด	0	0.0
	- น้อย	1	100.0
	- ปานกลาง	0	0.0
	- มาก	0	0.0
	- มากที่สุด	0	0.0
	<b>รวม</b>	<b>1</b>	<b>100.0</b>
<b>5. การรับรู้ข้อมูลโครงการ</b>			
<b>5.1</b>	<b>ท่านทราบหรือไม่ว่าจะมีโครงการนี้เกิดขึ้น</b>		
	(1) เคยทราบ	23	88.5
	(2) ไม่เคยทราบ	1	3.8
	(3) ไม่ระบุ	2	7.7
	<b>รวม</b>	<b>26</b>	<b>100.0</b>
	แหล่งที่มาของข้อมูล		
	(1) เจ้าหน้าที่โครงการ	14	34.2
	(2) แผ่นพับประชาสัมพันธ์	8	19.5
	(3) ป้ายประชาสัมพันธ์หน้าโครงการ	11	26.8
	(4) เพื่อนบ้าน	8	19.5
	(5) เจ้าของที่ดิน	0	0.0
	(6) อื่นๆ เช่น แบบสอบถาม	0	0.0
	<b>รวม</b>	<b>41</b>	<b>100.0</b>



ตารางที่ 3.4.1.2-11 สรุปผลการสำรวจสภาพเศรษฐกิจ-สังคมของผู้พักอาศัยในอาคารพักอาศัย ■ (ต่อ)

ลำดับ	รายละเอียด	ผลการสำรวจ (N = 26 ตัวอย่าง)	
		จำนวน	ร้อยละ
5.2	หากโครงการเกิดขึ้นท่านต้องการให้โครงการดูแลและระมัดระวังเรื่องใดเป็นพิเศษ		
	(1) ไม่มีประเด็นที่ต้องการให้โครงการดูแลและระมัดระวังเป็นพิเศษ	23	88.5
	(2) มีประเด็นที่ต้องการให้โครงการดูแลและระมัดระวังเป็นพิเศษ	1	3.8
	(3) ไม่ระบุ	2	7.7
	รวม	26	100.0

## 2) กลุ่มที่ 2 กลุ่มพื้นที่รอง

บริษัทที่ปรึกษาได้สำรวจสภาพเศรษฐกิจ-สังคม เมื่อวันที่ 7-9 ธันวาคม 2566 โดยใช้แบบสอบถามประกอบการสัมภาษณ์หัวหน้าครัวเรือนของบ้าน/คู่สมรส/เจ้าของครัวเรือน/สถานประกอบการ/หรือตัวแทนที่ได้รับมอบหมายของแต่ละแห่ง ที่อยู่ในระยะมากกว่า 100 - 1,000 เมตร จากขอบเขตพื้นที่โครงการ จำนวน 392 ตัวอย่าง

ทั้งนี้ ผลการสำรวจสภาพเศรษฐกิจ-สังคม ของกลุ่มครัวเรือน/สถานประกอบการที่อยู่ในระยะมากกว่า 100 - 1,000 เมตร จากขอบเขตพื้นที่โครงการดังแสดงในตารางที่ 3.4.1.2-12 ถึงตารางที่ 3.4.1.2-13 สามารถสรุปได้ดังนี้

### 2.1) ครัวเรือน/สถานประกอบการที่อยู่ในระยะมากกว่า 100 - 500 เมตร จากขอบเขตพื้นที่โครงการ

#### (1) การสำรวจสภาพเศรษฐกิจ-สังคม

สรุปผลการสำรวจสภาพเศรษฐกิจ-สังคม ของตัวอย่างครัวเรือน/สถานประกอบการที่อยู่ในระยะมากกว่า 100 - 500 เมตร จากขอบเขตพื้นที่โครงการ จำนวน 314 ตัวอย่าง สามารถสรุปได้ดังนี้

##### (1.1) ข้อมูลพื้นฐานของผู้ตอบแบบสอบถาม

จากผลการสำรวจข้อมูลพื้นฐานของผู้ตอบแบบสอบถาม พบว่าเป็นเพศหญิง ร้อยละ 61.5 และเพศชาย ร้อยละ 38.5 โดยผู้ตอบแบบสอบถามส่วนใหญ่อายุอยู่ในช่วง 41-50 ปี ร้อยละ 27.4 รองลงมาคือช่วงอายุ 51-60 ปี ร้อยละ 26.4 ถัดไปเป็นช่วงอายุ 31-40 ปี ร้อยละ 24.8 สถานภาพในครัวเรือน/สถานประกอบการส่วนใหญ่เป็นคู่สมรสของหัวหน้าครัวเรือน ร้อยละ 42.0 รองลงมาคือหัวหน้าครัวเรือน ร้อยละ 41.8 ถัดไปเป็นตัวแทนที่ได้รับมอบหมาย ร้อยละ 16.2 ส่วนใหญ่นับถือศาสนาพุทธ ร้อยละ 99.4 รองลงมาคือนับถือศาสนาอิสลาม ร้อยละ 0.6 การศึกษาชั้นสูงสุดส่วนใหญ่ คือ ระดับมัธยมศึกษาตอนปลาย/ ปวช. ร้อยละ 28.3 รองลงมาคือ ระดับมัธยมศึกษาตอนต้น ร้อยละ 22.9 ถัดไปเป็นระดับประถมศึกษา ร้อยละ 17.2 และส่วนใหญ่ประกอบอาชีพธุรกิจส่วนตัว/ค้าขาย ร้อยละ 47.1 รองลงมาคือรับจ้างทั่วไป ร้อยละ 22.3 ถัดไปเป็นพนักงานบริษัทเอกชน ร้อยละ 19.8 ส่วนใหญ่มีภูมิลำเนาอยู่ที่นี่มาตั้งแต่เกิด ร้อยละ 60.5 และย้ายภูมิลำเนาจากที่อื่น ร้อยละ 38.5 ซึ่งส่วนใหญ่ย้ายมาจากภาคตะวันออกเฉียงเหนือ ร้อยละ 46.3 รองลงมาคือ ภาคกลาง ร้อยละ 30.6 ถัดไปเป็นภาคเหนือ ร้อยละ 9.9 โดยผู้ตอบแบบสอบถามส่วนใหญ่ย้ายเข้ามาอยู่ในพื้นที่เป็นระยะเวลาช่วง 6-10 ปี ร้อยละ 28.1 รองลงมาคือ ช่วง 11-15 ปี ร้อยละ 21.5 ถัดไปเป็นช่วง 16-20 ปี ร้อยละ 17.4 ซึ่งส่วนใหญ่ย้ายมาเพื่อหางานทำ ร้อยละ 84.3 รองลงมาคือย้ายตามครอบครัว ร้อยละ 11.6 ถัดไปเป็นย้ายตามหน่วยงานต้นสังกัด ร้อยละ 1.7 (ดังแสดงในตารางที่ 3.4.1.2-12)

##### (1.2) ข้อมูลพื้นฐานของครัวเรือน/สถานประกอบการ

จากผลการสำรวจข้อมูลพื้นฐานของครัวเรือน/สถานประกอบการของผู้ตอบแบบสอบถาม พบว่า ในปัจจุบันส่วนใหญ่ใช้อาคารเพื่อพักอาศัยอย่างเดียว ร้อยละ 76.4 รองลงมาคือที่พักอาศัยและสถานประกอบการ ร้อยละ 12.8 ถัดไปเป็นสถานประกอบการอย่างเดียว ร้อยละ 10.8 ลักษณะครัวเรือนเป็นครอบครัวเดี่ยว ร้อยละ 99.6 ส่วนใหญ่มีจำนวนสมาชิกในครัวเรือน 4-7 คน ร้อยละ 58.2 รองลงมาคือมีจำนวนสมาชิกในครัวเรือน 1-3 คน ร้อยละ 38.9 ภาวะการเงินของครัวเรือนส่วนใหญ่เพียงพอแต่ไม่มีเหลือเก็บ ร้อยละ 60.0 รองลงมาคือเพียงพอและมีเหลือเก็บ ร้อยละ 34.3 ถัดไปเป็นไม่เพียงพอต้องกู้ยืม ร้อยละ 3.2 มีจำนวนพนักงานในสถานประกอบการ

จำนวน 1-50 คน ร้อยละ 83.8 รองลงมาคือมีพนักงานจำนวน 51-200 คน ร้อยละ 1.4 สำหรับสิทธิ/ลักษณะของการครอบครองบ้านเรือนและที่ดินอยู่อาศัย/อาคารที่ดินสถานประกอบการ เป็นผู้เช่าทั้งบ้าน/อาคารและที่ดิน ร้อยละ 39.8 รองลงมาคือ บ้าน/อาคารและที่ดินเป็นของตนเอง ร้อยละ 33.1 ถัดไปเป็นบ้าน/อาคารเป็นของตนเอง แต่เช่าที่ดิน ร้อยละ 27.1 ปัจจุบันเดินทางไปทำงาน/ทำภารกิจประจำวันด้วยรถยนต์ส่วนบุคคล ร้อยละ 60.5 รองลงมาคือ รถจักรยานยนต์ส่วนบุคคล ร้อยละ 23.0 ถัดไปเป็นรถจักรยานยนต์รับจ้าง ร้อยละ 8.6 และปัจจุบันส่วนใหญ่ติดตั้งเครื่องรับสัญญาณแบบจานรับสัญญาณดาวเทียม ร้อยละ 44.6 รองลงมาคือ ไม่ได้ติดตั้ง ร้อยละ 36.9 ถัดไปเป็นแบบเคเบิล ร้อยละ 13.4 ทั้งหมดไม่มีปัญหาในการรับคลื่นสัญญาณวิทยุ/โทรทัศน์ ส่วนใหญ่มีการทำกิจกรรมภายในบริเวณที่ดิน/ที่พักอาศัย/สถานประกอบการ ที่ต้องใช้ประโยชน์จากแสงอาทิตย์ คือ กิจกรรมการตากผ้า ร้อยละ 95.5 รองลงมาคือ อื่น ๆ ร้อยละ 2.9 ถัดไปเป็นการใช้ระบบผลิตพลังงานแสงอาทิตย์ติดตั้งบนหลังคา (Solar Roof) ร้อยละ 1.3 โดยทั้งหมดไม่มีปัญหาในการใช้ประโยชน์จากแสงอาทิตย์ และส่วนใหญ่ช่องทางการสื่อสารในปัจจุบันคือ โทรศัพท์ ร้อยละ 51.1 รองลงมาคือแอปพลิเคชันไลน์ ร้อยละ 23.3 ถัดไปเป็นแอปพลิเคชันเฟซบุ๊ก ร้อยละ 14.6 (ดังแสดงในตารางที่ 3.4.1.2-12)

### (1.3) ข้อมูลสุขภาพของครัวเรือน/สถานประกอบการ

จากผลการสำรวจข้อมูลสุขภาพของครัวเรือน/สถานประกอบการของผู้ตอบแบบสอบถาม พบว่า ในรอบปีที่ผ่านมาถึงปัจจุบัน การเจ็บป่วยตามสาเหตุโรค 21 กลุ่มโรคที่ไม่เคยเจ็บป่วยได้แก่ โรคที่ติดเชื้อและปรสิต เช่น โรคติดเชื้อแบคทีเรีย โรคติดเชื้อที่ลำไส้ เนื้องอก (รวมมะเร็ง) โรคเลือดและอวัยวะสร้างเลือดและความผิดปกติเกี่ยวกับภูมิคุ้มกัน เช่น โรคโลหิตจาง ทาลัสซีเมีย ภาวะแปรปรวนทางจิตและพฤติกรรม เช่น สมอ่งเสื่อม โรคซึมเศร้า โรคประสาท โรคระบบอวัยวะสืบพันธุ์รวมปัสสาวะ เช่น ไตอักเสบ นิ่ว หย่อนสมรรถภาพ ความผิดปกติของอวัยวะสืบพันธุ์ ภาวะผิดปกติของทารกที่เกิดขึ้นในระยะปริกำเนิด (อายุครรภ์ 22 สัปดาห์ขึ้นไปจนถึง 7 วันหลังคลอด) รูปร่างผิดปกติแต่กำเนิด การพิการจนผิดรูปแต่กำเนิด และโครโมโซมผิดปกติ อาการแสดงและสิ่งผิดปกติที่พบได้จากการตรวจทางคลินิกและทางห้องปฏิบัติการที่ไม่สามารถจำแนกโรคในกลุ่มอื่นได้ การเป็นพิษและผลที่ตามมา อุบัติเหตุจากการขนส่งและผลที่ตามมา สาเหตุจากภายนอกอื่น ๆ ที่ทำให้ป่วยหรือตาย และกลุ่มที่เคยเจ็บป่วยได้แก่ โรคระบบไหลเวียนเลือด เช่น โรคหัวใจ โรคหลอดเลือด ความดันโลหิต โรคหลอดเลือดในสมอง ต่อมไทรอยด์อักเสบ เคยเจ็บป่วยร้อยละ 22.6 ไม่เคยเจ็บป่วยร้อยละ 77.4 โรคเกี่ยวกับต่อมไร้ท่อ โภชนาการ และเมตาบอลิซึม เช่น คอพอก ไทรอยด์ เบาหวาน เคยเจ็บป่วยร้อยละ 7.6 ไม่เคยเจ็บป่วยร้อยละ 92.4 โรคระบบหายใจ เช่น โรคหอบหืด โรคหลอดลมอักเสบโรคปอดอักเสบ เคยเจ็บป่วยร้อยละ 5.7 ไม่เคยเจ็บป่วยร้อยละ 94.3 โรคระบบประสาท เช่น โรคสมองอักเสบ โรคไขสันหลังอักเสบ โรคลมชัก เกร็งกระตุก ไมเกรน ปวดศีรษะ อัมพาต เคยเจ็บป่วยร้อยละ 2.9 ไม่เคยเจ็บป่วยร้อยละ 97.1 โรคหูและปุ่มกกหู เคยเจ็บป่วยร้อยละ 0.6 ไม่เคยเจ็บป่วยร้อยละ 99.4 โรคตา รวมส่วนประกอบของตา และโรคระบบย่อยอาหาร รวมโรคในช่องปาก เคยเจ็บป่วยร้อยละ 0.3 ไม่เคยเจ็บป่วยร้อยละ 99.7 เท่ากัน

สำหรับการเจ็บป่วยตามกลุ่มโรคเฝ้าระวัง 10 กลุ่มโรค พบว่า ผู้ตอบแบบสอบถามทั้งหมดไม่เคยเจ็บป่วยเป็นโรคอุจจาระร่วง โรคปอดบวม ไข้เลือดออก สุกใส อาหารเป็นพิษ วัณโรค ปอด มือ เท้า ปากและกลุ่มที่เคยเจ็บป่วย ได้แก่ ไข้ไม่ทราบสาเหตุ เคยเจ็บป่วย ร้อยละ 9.2 ไม่เคยเจ็บป่วยร้อยละ 90.8 ตาแดง เคยเจ็บป่วย ร้อยละ 0.6 ไม่เคยเจ็บป่วยร้อยละ 99.4 ไข้หวัดใหญ่ เคยเจ็บป่วย ร้อยละ 0.3 ไม่เคยเจ็บป่วย ร้อยละ 99.7

ทั้งนี้ เมื่อมีการเจ็บป่วยผู้ตอบแบบสอบถามส่วนใหญ่ไปรับบริการ  
สาธารณสุขที่โรงพยาบาลรัฐ/ไปโรงพยาบาลส่งเสริมสุขภาพตำบล ร้อยละ 36.0 รองลงมาคือ ไปคลินิก/โรงพยาบาลเอกชน  
ร้อยละ 28.4 ถัดไปเป็นซื้อยากินเอง ร้อยละ 25.3 และปัจจุบันการรับบริการสาธารณสุขทั้งหมดไม่มีปัญหา (ดังแสดงใน  
ตารางที่ 3.4.1.2-12)

#### (1.4) สภาพปัญหาด้านสิ่งแวดล้อม สาธารณูปโภค สังคม และสุขภาพ ที่ได้รับในปัจจุบัน

- ปัญหาด้านสิ่งแวดล้อมที่ประชาชนได้รับผลกระทบจากชุมชน  
ในปัจจุบัน พบว่า ผู้ตอบแบบสอบถามส่วนใหญ่หวั่งกังวลว่าจะได้รับปัญหาในด้านฝุ่นละออง ร้อยละ 57.3 ได้รับปัญหาอยู่ใน  
ระดับปานกลาง (ร้อยละ 45.6) รองลงมาคือ ด้านเขม่า/ควัน ร้อยละ 34.1 ได้รับปัญหาอยู่ในระดับมากที่สุด (ร้อยละ 50.5)  
ถัดไปเป็น ด้านกลิ่นรบกวน ร้อยละ 29.9 ได้รับปัญหาอยู่ในระดับมากที่สุด (ร้อยละ 60.6) ด้านเสียงดังและการสั่นสะเทือน  
ร้อยละ 7.0 ได้รับปัญหาอยู่ในระดับปานกลาง (ร้อยละ 63.6) ด้านน้ำเสีย ร้อยละ 0.6 ได้รับปัญหาอยู่ในระดับปานกลางและ  
ระดับน้อยที่สุด (ร้อยละ 50.0 เท่ากัน) (ดังแสดงในตารางที่ 3.4.1.2-12)

- ปัญหาด้านสาธารณูปโภคที่ประชาชนได้รับผลกระทบจากชุมชน  
ในปัจจุบัน พบว่า ผู้ตอบแบบสอบถามส่วนใหญ่หวั่งกังวลว่าจะได้รับปัญหาในด้านการจราจรติดขัด ร้อยละ 88.9 ได้รับ  
ปัญหาอยู่ในระดับมาก (ร้อยละ 68.5) รองลงมาคือ ขยะล้น/การจัดเก็บขยะไม่เพียงพอ ร้อยละ 5.7 ได้รับปัญหา  
อยู่ในระดับปานกลาง (ร้อยละ 83.3) ถัดไปเป็น ด้านถนนอยู่ในสภาพไม่ดี ร้อยละ 1.9 ได้รับปัญหาอยู่ในระดับมากที่สุด  
ทั้งหมด ส่วนด้านไฟฟ้าใช้ไม่ทั่วถึง/ไม่เพียงพอ/ไฟฟ้าดับ และด้านการขาดแคลนน้ำประปา/น้ำประปาไม่ไหลไม่ได้รับปัญหา  
(ดังแสดงในตารางที่ 3.4.1.2-12)

- ปัญหาด้านสังคมที่ประชาชนได้รับผลกระทบจากชุมชนใน  
ปัจจุบัน พบว่า ผู้ตอบแบบสอบถามส่วนใหญ่หวั่งกังวลว่าจะได้รับปัญหาในด้านการเพิ่มขึ้นของคนต่างถิ่นเข้ามาในพื้นที่  
ร้อยละ 30.9 ได้รับปัญหาในระดับมาก (ร้อยละ 40.2) รองลงมาคือ ด้านยาเสพติด ร้อยละ 15.9 ได้รับปัญหาในระดับ  
ปานกลาง (ร้อยละ 72.0) ถัดไปเป็น ด้านความแออัดของที่อยู่อาศัย ร้อยละ 10.8 ได้รับปัญหาในระดับปานกลาง (ร้อยละ 47.1)  
ด้านการลักขโมย ร้อยละ 9.9 ได้รับปัญหาในระดับน้อย (ร้อยละ 32.3) ด้านการทะเลาะวิวาท ร้อยละ 5.1 ได้รับปัญหาใน  
ระดับปานกลาง (ร้อยละ 43.8) ด้านอื่นๆ ได้แก่ น้ำท่วมขังฝนตกหนัก พื้นที่จอดรถไม่เพียงพอรถเยอะขึ้น  
และท่อระบายน้ำอุดตันช่วงฤดูฝน ด้านความยากจน ด้านการว่างงาน และด้านอาชญากรรม ร้อยละ 4.5 เท่ากัน  
โดยด้านอื่นๆ ได้แก่ น้ำท่วมขังฝนตกหนัก พื้นที่จอดรถไม่เพียงพอรถเยอะขึ้น และท่อระบายน้ำอุดตันช่วงฤดูฝน ได้รับปัญหาใน  
ระดับปานกลาง (ร้อยละ 42.9) ด้านความยากจน ด้านการว่างงาน และด้านอาชญากรรม ได้รับปัญหาในระดับน้อย  
(ร้อยละ 35.7) เท่ากัน ส่วนด้านการบดบังแสงอาทิตย์ ด้านการเปลี่ยนแปลงของลม ด้านการบดบังคลื่นสัญญาณวิทยุ/โทรทัศน์  
ด้านการบดบังทัศนียภาพ ร้อยละ 0.3 เท่ากัน ได้รับปัญหาอยู่ในระดับปานกลางทั้งหมด (ดังแสดงในตารางที่ 3.4.1.2-12)

#### (1.5) การรับรู้ข้อมูลโครงการ

ผู้ตอบแบบสอบถามส่วนใหญ่เคยทราบข้อมูลของโครงการ ร้อยละ 95.9  
โดยส่วนใหญ่ทราบข้อมูลมาจากเจ้าหน้าที่โครงการ ร้อยละ 44.4 รองลงมาคือป้ายประชาสัมพันธ์หน้าโครงการ  
ร้อยละ 29.3 ถัดไปเป็นเพื่อนบ้าน ร้อยละ 26.3 (ดังแสดงในตารางที่ 3.4.1.2-12)

ตารางที่ 3.4.1.2-12 สรุปผลการสำรวจสภาพเศรษฐกิจ-สังคม  
 ของครัวเรือน/สถานประกอบการที่อยู่ในระยะมากกว่า 100 - 500 เมตร จากขอบเขตพื้นที่โครงการ

ลำดับ	รายละเอียด	ผลการสำรวจ (N = 314 ตัวอย่าง)	
		จำนวน	ร้อยละ
1. ข้อมูลพื้นฐานของผู้ตอบแบบสอบถาม			
1.1	เพศ		
	(1) ชาย	121	38.5
	(2) หญิง	193	61.5
	รวม	314	100.0
1.2	อายุ		
	(1) 20 - 30 ปี	28	9.0
	(2) 31 - 40 ปี	78	24.8
	(3) 41 - 50 ปี	86	27.4
	(4) 51 - 60 ปี	83	26.4
	(5) สูงกว่า 60 ปี	39	12.4
	(6) ไม่ระบุ	0	0.0
	รวม	314	100.0
1.3	สถานภาพในครัวเรือน		
	(1) หัวหน้าครัวเรือน / เจ้าของ / ผู้จัดการ	131	41.8
	(2) คู่สมรสของหัวหน้าครัวเรือน	132	42.0
	(3) อื่น ๆ ตัวแทนที่ได้รับมอบหมาย	51	16.2
	รวม	314	100.0
1.4	การนับถือศาสนา		
	(1) พุทธ	312	99.4
	(2) อิสลาม	2	0.6
	(3) คริสต์	0	0.0
	(4) อื่น ๆ ระบุ	0	0.0
	(5) ไม่ระบุ	0	0.0
	รวม	314	100.0
1.5	ระดับการศึกษาขั้นสูงสุด		
	(1) ประถมศึกษา	54	17.2
	(2) มัธยมศึกษาตอนต้น	72	22.9
	(3) มัธยมศึกษาตอนปลาย / ปวช.	89	28.3
	(4) อนุปริญญา/ ปวส.	48	15.3
	(5) ปริญญาตรี	50	16.0
	(6) สูงกว่าปริญญาตรี	0	0.0
	(7) อื่น ๆ	0	0.0
	(8) ไม่ระบุ	1	0.3
	รวม	314	100.0

ตารางที่ 3.4.1.2-12 สรุปผลการสำรวจสภาพเศรษฐกิจ-สังคม  
 ของครัวเรือน/สถานประกอบการที่อยู่ในระยะมากกว่า 100 - 500 เมตร จากขอบเขตพื้นที่โครงการ (ต่อ)

ลำดับ	รายละเอียด	ผลการสำรวจ (N = 314 ตัวอย่าง)	
		จำนวน	ร้อยละ
1.6	การประกอบอาชีพ		
	(1) ประกอบธุรกิจส่วนตัว/ค้าขาย	148	47.1
	(2) รับราชการ/ลูกจ้างหน่วยงานราชการ/รัฐวิสาหกิจ	15	4.8
	(3) รับจ้างทั่วไป	70	22.3
	(4) เกษตรกรรม ทำนา ทำสวน ทำไร่ เลี้ยงสัตว์	0	0.0
	(5) พนักงานบริษัทเอกชน	62	19.8
	(6) ไม่ได้ประกอบอาชีพ	17	5.4
	(7) อื่น ๆ เช่น .....	2	0.6
	(8) ไม่ระบุ	0	0.0
	<b>รวม</b>	<b>314</b>	<b>100.0</b>
1.7	ภูมิลำเนาและระยะเวลาในการอยู่อาศัย		
	(1) อยู่ที่นี่มาตั้งแต่เกิด	190	60.5
	(2) ย้ายมาจากที่อื่น	121	38.5
	(3) ไม่ระบุ	3	1.0
	<b>รวม</b>	<b>314</b>	<b>100.0</b>
	ย้ายมาจาก		
	(1) ภาคเหนือ	12	9.9
	(2) ภาคใต้	5	4.1
	(3) ภาคกลาง	37	30.6
	(4) ภาคตะวันตก	9	7.4
	(5) ภาคตะวันออก	2	1.7
	(6) ภาคตะวันออกเฉียงเหนือ	56	46.3
	(7) ไม่ระบุ	0	0.0
	<b>รวม</b>	<b>121</b>	<b>100.0</b>
	จำนวนปีที่ย้ายมา		
	(1) ช่วง 1-5 ปี	24	19.8
	(2) ช่วง 6-10 ปี	34	28.1
	(3) ช่วง 11-15 ปี	26	21.5
	(4) ช่วง 16-20 ปี	21	17.4
	(5) ตั้งแต่ 20 ปีขึ้นไป	16	13.2
	<b>รวม</b>	<b>121</b>	<b>100.0</b>
	สาเหตุการย้าย		
	- หางานทำ	102	84.3
	- ย้ายตามหน่วยงานต้นสังกัด	2	1.7
	- ย้ายตามครอบครัว	14	11.6
	- ใกล้เครือญาติ	0	0.0
	- สะดวกในการเดินทาง	1	0.7



ตารางที่ 3.4.1.2-12 สรุปผลการสำรวจสภาพเศรษฐกิจ-สังคม  
 ของครัวเรือน/สถานประกอบการที่อยู่ในระยะมากกว่า 100 - 500 เมตร จากขอบเขตพื้นที่โครงการ (ต่อ)

ลำดับ	รายละเอียด	ผลการสำรวจ (N = 314 ตัวอย่าง)	
		จำนวน	ร้อยละ
	- อื่น ๆ	0	0.0
	- ไม่ระบุ	2	1.7
	<b>รวม</b>	<b>121</b>	<b>100.0</b>
<b>2. ข้อมูลครัวเรือน/สถานประกอบการ</b>			
<b>2.1</b>	<b>วัตถุประสงค์/ลักษณะของการใช้อาคารบ้านเรือนที่อยู่อาศัย/สถานประกอบการในปัจจุบัน</b>		
	(1) ที่พักอาศัยอย่างเดียว	240	76.4
	(2) ที่พักอาศัยและสถานประกอบการ	40	12.8
	(3) สถานประกอบการอย่างเดียว	34	10.8
	(4) ไม่ระบุ	0	0.0
	<b>รวม</b>	<b>314</b>	<b>100.0</b>
<b>2.2</b>	<b>ลักษณะครัวเรือนของท่าน</b>		
	(1) ครอบครัวเดี่ยว (พ่อ แม่ ลูก)	279	99.6
	(2) ครอบครัวขยาย (ญาติพี่น้องอยู่รวมกัน)	0	0.0
	(3) ไม่ระบุ	1	0.4
	<b>รวม</b>	<b>280</b>	<b>100.0</b>
<b>2.3</b>	<b>จำนวนสมาชิกในครัวเรือน</b>		
	(1) จำนวน 1-3 คน	109	38.9
	(2) จำนวน 4-7 คน	163	58.2
	(3) ตั้งแต่ 7 คนขึ้นไป	2	0.7
	(4) ไม่ระบุ	6	2.2
	<b>รวม</b>	<b>280</b>	<b>100.0</b>
<b>2.4</b>	<b>ภาวะการเงินของครัวเรือนในปัจจุบัน</b>		
	(1) เพียงพอและมีเหลือเก็บ	96	34.3
	(2) เพียงพอแต่ไม่มีเหลือเก็บ	168	60.0
	(3) ไม่เพียงพอต้องกู้ยืม	9	3.2
	(4) ไม่ระบุ	7	2.5
	<b>รวม</b>	<b>280</b>	<b>100.0</b>
<b>2.5</b>	<b>จำนวนพนักงานในสถานประกอบการ</b>		
	(1) จำนวน 1-50 คน	62	83.8
	(2) จำนวน 51-200 คน	1	1.4
	(3) ตั้งแต่ 201 คนขึ้นไป	0	0.0
	(4) ไม่ระบุ	11	14.8
	<b>รวม</b>	<b>74</b>	<b>100.0</b>

ตารางที่ 3.4.1.2-12 สรุปผลการสำรวจสภาพเศรษฐกิจ-สังคม  
 ของครัวเรือน/สถานประกอบการที่อยู่ในระยะมากกว่า 100 - 500 เมตร จากขอบเขตพื้นที่โครงการ (ต่อ)

ลำดับ	รายละเอียด	ผลการสำรวจ (N = 314 ตัวอย่าง)	
		จำนวน	ร้อยละ
2.6	สิทธิ/ลักษณะของการครอบครองบ้านเรือนและที่ดินอยู่อาศัย/อาคารที่ดิน สถานประกอบการ		
	(1) บ้าน/อาคารและที่ดินเป็นของตนเอง	104	33.1
	(2) บ้าน/อาคารเป็นของตนเอง แต่เช่าที่ดิน	85	27.1
	(3) เป็นผู้เช่าทั้งบ้าน/อาคารและที่ดิน	125	39.8
	(4) เป็นที่พักสวัสดิการของหน่วยงาน	0	0.0
	(5) ไม่ระบุ	0	0.0
	รวม	314	100.0
2.7	ปัจจุบันท่านเลือกวิธีการเดินทางไปทำงาน/ทำภารกิจประจำวันด้วยวิธีใด		
	(1) รถยนต์ส่วนบุคคล	190	60.5
	(2) รถจักรยานยนต์ส่วนบุคคล	72	23.0
	(3) รถจักรยานยนต์รับจ้าง	27	8.6
	(4) รถโดยสารประจำทาง	1	0.3
	(5) รถยนต์สาธารณะ (Taxi)	24	7.6
	(6) ระบบขนส่งมวลชนเร็ว	0	0.0
	(7) รถจักรยาน	0	0.0
	รวม	314	100.0
2.8	บ้าน/อาคารของท่านปัจจุบันติดตั้งเครื่องรับสัญญาณโทรทัศน์แบบใด		
	(1) จานรับสัญญาณดาวเทียม	140	44.6
	(2) เส้าอากาศ	15	4.8
	(3) เคเบิล	42	13.4
	(4) ไม่ได้ติดตั้ง	116	36.9
	(5) อื่น ๆ	1	0.3
	(6) ไม่ระบุ	0	0.0
	รวม	314	100.0
2.9	ปัจจุบันท่านมีปัญหาในการรับคลื่นสัญญาณวิทยุ/โทรทัศน์หรือไม่		
	(1) ไม่มีปัญหา	314	100.0
	(2) มีปัญหา ลักษณะของปัญหา	0	0.0
	(3) ไม่ระบุ	0	0.0
	รวม	314	100.0
2.10	ปัจจุบันท่านมีการทำกิจกรรมภายในบริเวณที่ดิน/ ที่พักอาศัย/ สถานประกอบการ ที่ต้องการใช้ประโยชน์จากแสงอาทิตย์ใดบ้าง		
	(1) การใช้ระบบผลิตพลังงานแสงอาทิตย์ติดตั้งบนหลังคา (Solar Roof)	4	1.3
	(2) กิจกรรมการตากผ้า	300	95.5
	(3) การปลูกต้นไม้	1	0.3
	(4) อื่น ๆ	9	2.9
	รวม	314	100.0

ตารางที่ 3.4.1.2-12 สรุปผลการสำรวจสภาพเศรษฐกิจ-สังคม  
 ของครัวเรือน/สถานประกอบการที่อยู่ในระยะมากกว่า 100 - 500 เมตร จากขอบเขตพื้นที่โครงการ (ต่อ)

ลำดับ	รายละเอียด	ผลการสำรวจ (N = 314 ตัวอย่าง)	
		จำนวน	ร้อยละ
2.11	ปัจจุบันท่านมีปัญหาในการใช้ประโยชน์จากแสงอาทิตย์หรือไม่		
	(1) ไม่มีปัญหา	314	100.0
	(2) มีปัญหา ลักษณะของปัญหา ได้แก่ .....	0	0.0
	รวม	314	100.0
2.12	ปัจจุบันท่านมีปัญหาด้านการเปลี่ยนแปลงลมหรือไม่		
	(1) ไม่มีปัญหา	314	100.0
	(2) มีปัญหา ลักษณะของปัญหา ได้แก่ .....	0	0.0
	รวม	314	100.0
2.13	การติดต่อสื่อสารในปัจจุบันท่านใช้ช่องทางใด		
	(1) โทรศัพท์	307	51.1
	(2) อีเมล	42	7.0
	(3) แอปพลิเคชันไลน์	140	23.3
	(4) แอปพลิเคชันเฟซบุ๊ก	88	14.6
	(5) สื่ออิเล็กทรอนิกส์ เช่น โปรแกรม Zoom, Google meet, Web EX	23	3.8
	(6) อื่น ๆ ระบุ	1	0.2
	รวม	314	100.0
<b>3. ข้อมูลสุขภาพของครัวเรือน/สถานประกอบการ</b>			
3.1	ในรอบปีที่ผ่านมาถึงปัจจุบัน ท่านและสมาชิกในครัวเรือนหรือสถานประกอบการเคยเจ็บป่วยหรือไม่		
	(1) ไม่เคยเจ็บป่วย	215	68.5
	(2) เคยเจ็บป่วย	99	31.5
	(3) ไม่ระบุ	0	0.0
	รวม	314	100.0
3.2	ในรอบปีที่ผ่านมาภายในครัวเรือน / สถานประกอบการของท่านป่วยเป็นโรคดังต่อไปนี้		
	<b>สาเหตุโรค 21 กลุ่มโรค</b>		
	(1) โรคที่ติดเชื้อและปรสิต เช่น โรคติดเชื้อแบคทีเรีย โรคติดเชื้อที่ลำไส้		
	(1.1) ไม่เคยเจ็บป่วย	314	100.0
	(1.2) เคยเจ็บป่วย	0	0.0
	รวม	314	100.0
	(2) เนื้องอก (รวมมะเร็ง)		
	(2.1) ไม่เคยเจ็บป่วย	314	100.0
	(2.2) เคยเจ็บป่วย	0	0.0
	รวม	314	100.0

ตารางที่ 3.4.1.2-12 สรุปผลการสำรวจสภาพเศรษฐกิจ-สังคม  
 ของครัวเรือน/สถานประกอบการที่อยู่ในระยะมากกว่า 100 - 500 เมตร จากขอบเขตพื้นที่โครงการ (ต่อ)

ลำดับ	รายละเอียด	ผลการสำรวจ (N = 314 ตัวอย่าง)	
		จำนวน	ร้อยละ
	(3) โรคเลือดและอวัยวะสร้างเลือดและความผิดปกติเกี่ยวกับภูมิคุ้มกัน เช่น โรคโลหิตจาง ทาลัสซีเมีย		
	(3.1) ไม่เคยเจ็บป่วย	314	100.0
	(3.2) เคยเจ็บป่วย	0	0.0
	<b>รวม</b>	<b>314</b>	<b>100.0</b>
	(4) โรคเกี่ยวกับต่อมไร้ท่อ โภชนาการ และเมตาบอลิซึม เช่น คอพอก ไทรอยด์ เบาหวาน		
	(4.1) ไม่เคยเจ็บป่วย	290	92.4
	(4.2) เคยเจ็บป่วย	24	7.6
	<b>รวม</b>	<b>314</b>	<b>100.0</b>
	(5) ภาวะแปรปรวนทางจิตและพฤติกรรม เช่น สมองเสื่อม โรคซึมเศร้า โรคประสาท		
	(5.1) ไม่เคยเจ็บป่วย	314	100.0
	(5.2) เคยเจ็บป่วย	0	0.0
	<b>รวม</b>	<b>314</b>	<b>100.0</b>
	(6) โรคระบบประสาท เช่น โรคสมองอักเสบ โรคไขสันหลังอักเสบ โรคลมชัก เกร็งกระตุก ไมเกรน ปวดศีรษะ อัมพาต		
	(6.1) ไม่เคยเจ็บป่วย	305	97.1
	(6.2) เคยเจ็บป่วย	9	2.9
	<b>รวม</b>	<b>314</b>	<b>100.0</b>
	(7) โรคตา รวมส่วนประกอบของตา		
	(7.1) ไม่เคยเจ็บป่วย	313	99.7
	(7.2) เคยเจ็บป่วย	1	0.3
	<b>รวม</b>	<b>314</b>	<b>100.0</b>
	(8) โรคหูและปุ่มกกหู		
	(8.1) ไม่เคยเจ็บป่วย	312	99.4
	(8.2) เคยเจ็บป่วย	2	0.6
	<b>รวม</b>	<b>314</b>	<b>100.0</b>
	(9) โรคระบบไหลเวียนเลือด เช่น โรคหัวใจ โรครูมาติก ความดันโลหิต ริดสีดวงทวาร โรคเลือดออกในสมอง ต่อมาน้ำเหลืองอักเสบ		
	(9.1) ไม่เคยเจ็บป่วย	243	77.4
	(9.2) เคยเจ็บป่วย	71	22.6
	<b>รวม</b>	<b>314</b>	<b>100.0</b>
	(10) โรคระบบหายใจ เช่น โรคหอบหืด โรคหลอดลมอักเสบโรคปอดอักเสบ		
	(10.1) ไม่เคยเจ็บป่วย	296	94.3
	(10.2) เคยเจ็บป่วย	18	5.7
	<b>รวม</b>	<b>314</b>	<b>100.0</b>

ตารางที่ 3.4.1.2-12 สรุปผลการสำรวจสภาพเศรษฐกิจ-สังคม  
 ของครัวเรือน/สถานประกอบการที่อยู่ในระยะมากกว่า 100 - 500 เมตร จากขอบเขตพื้นที่โครงการ (ต่อ)

ลำดับ	รายละเอียด	ผลการสำรวจ (N = 314 ตัวอย่าง)	
		จำนวน	ร้อยละ
	(11) โรคระบบย่อยอาหาร รวมโรคในช่องปาก		
	(11.1) ไม่เคยเจ็บป่วย	313	99.7
	(11.2) เคยเจ็บป่วย	1	0.3
	<b>รวม</b>	<b>314</b>	<b>100.0</b>
	(12) โรคผิวหนังและเนื้อเยื่อใต้ผิวหนัง เช่น ผื่น ผื่นอักเสบ โรคสะเก็ด ลมพิษ		
	(12.1) ไม่เคยเจ็บป่วย	313	99.7
	(12.2) เคยเจ็บป่วย	1	0.3
	<b>รวม</b>	<b>314</b>	<b>100.0</b>
	(13) โรคระบบกล้ามเนื้อ รวมโครงร่าง และเนื้อเยื่อเสริม เช่น โรคไขข้ออักเสบ โรคข้อเสื่อม โรคกระดูก		
	(13.1) ไม่เคยเจ็บป่วย	309	98.4
	(13.2) เคยเจ็บป่วย	5	1.6
	<b>รวม</b>	<b>314</b>	<b>100.0</b>
	(14) โรคระบบอวัยวะสืบพันธุ์รวมปัสสาวะ เช่น ไตอักเสบ นิ่ว ห่อน สมรรถภาพ ความผิดปกติของอวัยวะสืบพันธุ์		
	(14.1) ไม่เคยเจ็บป่วย	314	100.0
	(14.2) เคยเจ็บป่วย	0	0.0
	<b>รวม</b>	<b>314</b>	<b>100.0</b>
	(15) ภาวะแทรกซ้อนในการตั้งครรภ์ การคลอด และระยะหลังคลอด		
	(15.1) ไม่เคยเจ็บป่วย	313	99.7
	(15.2) เคยเจ็บป่วย	1	0.3
	<b>รวม</b>	<b>314</b>	<b>100.0</b>
	(16) ภาวะผิดปกติของทารกที่เกิดขึ้นในระยะปริกำเนิด (อายุครรภ์ 22 สัปดาห์ขึ้นไปจนถึง 7 วันหลังคลอด)		
	(16.1) ไม่เคยเจ็บป่วย	314	100.0
	(16.2) เคยเจ็บป่วย	0	0.0
	<b>รวม</b>	<b>314</b>	<b>100.0</b>
	(17) รูปร่างผิดปกติแต่กำเนิด การพิการจนผิดรูปแต่กำเนิด และโครโมโซม ผิดปกติ		
	(17.1) ไม่เคยเจ็บป่วย	314	100.0
	(17.2) เคยเจ็บป่วย	0	0.0
	<b>รวม</b>	<b>314</b>	<b>100.0</b>
	(18) อาการแสดงและสิ่งผิดปกติที่พบได้จากการตรวจทางคลินิก และทางห้องปฏิบัติการที่ไม่สามารถจำแนกโรคในกลุ่มอื่นได้		
	(18.1) ไม่เคยเจ็บป่วย	314	100.0
	(18.2) เคยเจ็บป่วย	0	0.0
	<b>รวม</b>	<b>314</b>	<b>100.0</b>

ตารางที่ 3.4.1.2-12 สรุปผลการสำรวจสภาพเศรษฐกิจ-สังคม  
 ของครัวเรือน/สถานประกอบการที่อยู่ในระยะมากกว่า 100 - 500 เมตร จากขอบเขตพื้นที่โครงการ (ต่อ)

ลำดับ	รายละเอียด	ผลการสำรวจ (N = 314 ตัวอย่าง)	
		จำนวน	ร้อยละ
	(19) การเป็นพิษและผลที่ตามมา		
	(19.1) ไม่เคยเจ็บป่วย	314	100.0
	(19.2) เคยเจ็บป่วย	0	0.0
	<b>รวม</b>	<b>314</b>	<b>100.0</b>
	(20) อุบัติเหตุจากการขนส่งและผลที่ตามมา		
	(20.1) ไม่เคยเจ็บป่วย	314	100.0
	(20.2) เคยเจ็บป่วย	0	0.0
	<b>รวม</b>	<b>314</b>	<b>100.0</b>
	(21) สาเหตุจากภายนอกอื่น ๆ ที่ทำให้ป่วยหรือตาย		
	(21.1) ไม่เคยเจ็บป่วย	314	100.0
	(21.2) เคยเจ็บป่วย	0	0.0
	<b>รวม</b>	<b>314</b>	<b>100.0</b>
	<b>กลุ่มโรคเฝ้าระวัง 10 กลุ่มโรค</b>		
	(1) อหิวาต์		
	(1.1) ไม่เคยเจ็บป่วย	314	100.0
	(1.2) เคยเจ็บป่วย	0	0.0
	<b>รวม</b>	<b>314</b>	<b>100.0</b>
	(2) ปอดบวม		
	(2.1) ไม่เคยเจ็บป่วย	314	100.0
	(2.2) เคยเจ็บป่วย	0	0.0
	<b>รวม</b>	<b>314</b>	<b>100.0</b>
	(3) ไข้เลือดออก		
	(3.1) ไม่เคยเจ็บป่วย	314	100.0
	(3.2) เคยเจ็บป่วย	0	0.0
	<b>รวม</b>	<b>314</b>	<b>100.0</b>
	(4) สุกใส		
	(4.1) ไม่เคยเจ็บป่วย	314	100.0
	(4.2) เคยเจ็บป่วย	0	0.0
	<b>รวม</b>	<b>314</b>	<b>100.0</b>
	(5) อาหารเป็นพิษ		
	(5.1) ไม่เคยเจ็บป่วย	314	100.0
	(5.2) เคยเจ็บป่วย	0	0.0
	<b>รวม</b>	<b>314</b>	<b>100.0</b>
	(6) วัณโรคปอด		
	(6.1) ไม่เคยเจ็บป่วย	314	100.0
	(6.2) เคยเจ็บป่วย	0	0.0
	<b>รวม</b>	<b>314</b>	<b>100.0</b>



ตารางที่ 3.4.1.2-12 สรุปผลการสำรวจสภาพเศรษฐกิจ-สังคม  
 ของครัวเรือน/สถานประกอบการที่อยู่ในระยะมากกว่า 100 - 500 เมตร จากขอบเขตพื้นที่โครงการ (ต่อ)

ลำดับ	รายละเอียด	ผลการสำรวจ (N = 314 ตัวอย่าง)	
		จำนวน	ร้อยละ
	(7) ใช้ไม่ทราบสาเหตุ		
	(7.1) ไม่เคยเจ็บป่วย	285	90.8
	(7.2) เคยเจ็บป่วย	29	9.2
	<b>รวม</b>	<b>314</b>	<b>100.0</b>
	(8) ตาแดง		
	(8.1) ไม่เคยเจ็บป่วย	312	99.4
	(8.2) เคยเจ็บป่วย	2	0.6
	<b>รวม</b>	<b>314</b>	<b>100.0</b>
	(9) ใช้หัวโตใหญ่		
	(9.1) ไม่เคยเจ็บป่วย	313	99.7
	(9.2) เคยเจ็บป่วย	1	0.3
	<b>รวม</b>	<b>314</b>	<b>100.0</b>
	(10) มือ เท้า ปาก		
	(10.1) ไม่เคยเจ็บป่วย	314	100.0
	(10.2) เคยเจ็บป่วย	0	0.0
	<b>รวม</b>	<b>314</b>	<b>100.0</b>
<b>3.3</b>	<b>วิธีการรักษาเมื่อเกิดการเจ็บป่วย</b>		
	(1) ปล่อยให้หายเอง	36	10.3
	(2) ซื้อยากินเอง	88	25.3
	(3) ไปคลินิก/โรงพยาบาลเอกชน	99	28.4
	(4) ไปโรงพยาบาลรัฐ/ไปโรงพยาบาลส่งเสริมสุขภาพตำบล	125	36.0
	<b>รวม</b>	<b>348</b>	<b>100.0</b>
<b>3.4</b>	<b>มีปัญหาด้านการรับบริการสาธารณสุขหรือไม่</b>		
	(1) ไม่มีปัญหา	314	100.0
	(2) มีปัญหา	0	0.0
	(3) ไม่ระบุ	0	0.0
	<b>รวม</b>	<b>314</b>	<b>100.0</b>
<b>4. สภาพปัญหาด้านสิ่งแวดล้อม สาธารณูปโภค สังคม และสุขภาพที่ได้รับในปัจจุบัน</b>			
<b>4.1</b>	<b>ปัญหาด้านสิ่งแวดล้อม</b>		
	<b>1.1 กลิ่นรบกวน</b>		
	(1) ไม่มีปัญหา	220	70.1
	(2) มีปัญหา	94	29.9
	<b>รวม</b>	<b>314</b>	<b>100.0</b>

ตารางที่ 3.4.1.2-12 สรุปผลการสำรวจสภาพเศรษฐกิจ-สังคม  
 ของครัวเรือน/สถานประกอบการที่อยู่ในระยะมากกว่า 100 - 500 เมตร จากขอบเขตพื้นที่โครงการ (ต่อ)

ลำดับ	รายละเอียด	ผลการสำรวจ (N = 314 ตัวอย่าง)	
		จำนวน	ร้อยละ
	ระดับปัญหา		
	- น้อยที่สุด	0	0.0
	- น้อย	5	5.3
	- ปานกลาง	8	8.5
	- มาก	24	25.6
	- มากที่สุด	57	60.6
	<b>รวม</b>	<b>94</b>	<b>100.0</b>
	<b>1.2 ผู้ลงเอง</b>		
	(1) ไม่มีปัญหา	134	42.7
	(2) มีปัญหา	180	57.3
	<b>รวม</b>	<b>314</b>	<b>100.0</b>
	ระดับปัญหา		
	- น้อยที่สุด	4	2.2
	- น้อย	2	1.1
	- ปานกลาง	82	45.6
	- มาก	35	19.4
	- มากที่สุด	57	31.7
	<b>รวม</b>	<b>180</b>	<b>100.0</b>
	<b>1.3 เขมา/คว้น</b>		
	(1) ไม่มีปัญหา	207	65.9
	(2) มีปัญหา	107	34.1
	<b>รวม</b>	<b>314</b>	<b>100.0</b>
	ระดับปัญหา		
	- น้อยที่สุด	1	0.8
	- น้อย	11	10.3
	- ปานกลาง	16	15.0
	- มาก	25	23.4
	- มากที่สุด	54	50.5
	<b>รวม</b>	<b>107</b>	<b>100.0</b>
	<b>1.4 น้ำเสีย</b>		
	(1) ไม่มีปัญหา	312	99.4
	(2) มีปัญหา	2	0.6
	<b>รวม</b>	<b>314</b>	<b>100.0</b>

ตารางที่ 3.4.1.2-12 สรุปผลการสำรวจสภาพเศรษฐกิจ-สังคม  
 ของครัวเรือน/สถานประกอบการที่อยู่ในระยะมากกว่า 100 - 500 เมตร จากขอบเขตพื้นที่โครงการ (ต่อ)

ลำดับ	รายละเอียด	ผลการสำรวจ (N = 314 ตัวอย่าง)	
		จำนวน	ร้อยละ
	ระดับปัญหา		
	- น้อยที่สุด	1	50.0
	- น้อย	0	0.0
	- ปานกลาง	1	50.0
	- มาก	0	0.0
	- มากที่สุด	0	0.0
	<b>รวม</b>	<b>2</b>	<b>100.0</b>
	<b>1.5 เสี่ยงดังและการสิ้นสะท้อน</b>		
	(1) ไม่มีปัญหา	292	93.0
	(2) มีปัญหา	22	7.0
	<b>รวม</b>	<b>314</b>	<b>100.0</b>
	ระดับปัญหา		
	- น้อยที่สุด	0	0.0
	- น้อย	5	22.8
	- ปานกลาง	14	63.6
	- มาก	2	9.1
	- มากที่สุด	1	4.5
	<b>รวม</b>	<b>22</b>	<b>100.0</b>
<b>4.2</b>	<b>ปัญหาด้านสาธารณสุข</b>		
	<b>2.1 การจราจรติดขัด</b>		
	(1) ไม่มีปัญหา	35	11.1
	(2) มีปัญหา	279	88.9
	<b>รวม</b>	<b>314</b>	<b>100.0</b>
	ระดับปัญหา		
	- น้อยที่สุด	1	0.4
	- น้อย	0	0.0
	- ปานกลาง	15	5.4
	- มาก	191	68.5
	- มากที่สุด	72	25.7
	<b>รวม</b>	<b>279</b>	<b>100.0</b>
	<b>2.2 ถนนอยู่ในสภาพไม่ดี</b>		
	(1) ไม่มีปัญหา	308	98.1
	(2) มีปัญหา	6	1.9
	<b>รวม</b>	<b>314</b>	<b>100.0</b>

ตารางที่ 3.4.1.2-12 สรุปผลการสำรวจสภาพเศรษฐกิจ-สังคม  
 ของครัวเรือน/สถานประกอบการที่อยู่ในระยะมากกว่า 100 - 500 เมตร จากขอบเขตพื้นที่โครงการ (ต่อ)

ลำดับ	รายละเอียด	ผลการสำรวจ (N = 314 ตัวอย่าง)	
		จำนวน	ร้อยละ
	ระดับปัญหา		
	- น้อยที่สุด	0	0.0
	- น้อย	0	0.0
	- ปานกลาง	0	0.0
	- มาก	0	0.0
	- มากที่สุด	6	100.0
	<b>รวม</b>	<b>6</b>	<b>100.0</b>
	<b>2.3 ไฟฟ้าใช้ไม่ทั่วถึง/ไม่เพียงพอ/ไฟฟ้าดับ</b>		
	(1) ไม่มีปัญหา	314	100.0
	(2) มีปัญหา	0	0.0
	(3) ไม่ระบุ	0	0.0
	<b>รวม</b>	<b>314</b>	<b>100.0</b>
	ระดับปัญหา		
	- น้อยที่สุด	-	-
	- น้อย	-	-
	- ปานกลาง	-	-
	- มาก	-	-
	- มากที่สุด	-	-
	<b>รวม</b>	<b>-</b>	<b>-</b>
	<b>2.4 การขาดแคลนน้ำประปา/น้ำประปาไม่ไหล</b>		
	(1) ไม่มีปัญหา	314	100.0
	(2) มีปัญหา	0	0.0
	<b>รวม</b>	<b>314</b>	<b>100.0</b>
	ระดับปัญหา		
	- น้อยที่สุด	-	-
	- น้อย	-	-
	- ปานกลาง	-	-
	- มาก	-	-
	- มากที่สุด	-	-
	<b>รวม</b>	<b>-</b>	<b>-</b>
	<b>2.5 ขยะล้น/การจัดเก็บขยะไม่เพียงพอ</b>		
	(1) ไม่มีปัญหา	296	94.3
	(2) มีปัญหา	18	5.7
	<b>รวม</b>	<b>314</b>	<b>100.0</b>

ตารางที่ 3.4.1.2-12 สรุปผลการสำรวจสภาพเศรษฐกิจ-สังคม  
 ของครัวเรือน/สถานประกอบการที่อยู่ในระยะมากกว่า 100 - 500 เมตร จากขอบเขตพื้นที่โครงการ (ต่อ)

ลำดับ	รายละเอียด	ผลการสำรวจ (N = 314 ตัวอย่าง)	
		จำนวน	ร้อยละ
	ระดับปัญหา		
	- น้อยที่สุด	0	0.0
	- น้อย	0	0.0
	- ปานกลาง	15	83.3
	- มาก	2	11.1
	- มากที่สุด	1	5.6
	<b>รวม</b>	<b>18</b>	<b>100.0</b>
4.3	ปัญหาด้านสังคม		
	3.1 ยาเสพติด		
	(1) ไม่มีปัญหา	264	84.1
	(2) มีปัญหา	50	15.9
	<b>รวม</b>	<b>314</b>	<b>100.0</b>
	ระดับปัญหา		
	- น้อยที่สุด	2	4.0
	- น้อย	4	8.0
	- ปานกลาง	36	72.0
	- มาก	7	14.0
	- มากที่สุด	1	2.0
	<b>รวม</b>	<b>50</b>	<b>100.0</b>
	3.2 การลักขโมย		
	(1) ไม่มีปัญหา	283	90.1
	(2) มีปัญหา	31	9.9
	<b>รวม</b>	<b>314</b>	<b>100.0</b>
	ระดับปัญหา		
	- น้อยที่สุด	9	29.0
	- น้อย	10	32.3
	- ปานกลาง	8	25.8
	- มาก	4	12.9
	- มากที่สุด	0	0.0
	<b>รวม</b>	<b>31</b>	<b>100.0</b>
	3.3 การทะเลาะวิวาท		
	(1) ไม่มีปัญหา	298	94.9
	(2) มีปัญหา	16	5.1
	<b>รวม</b>	<b>314</b>	<b>100.0</b>

ตารางที่ 3.4.1.2-12 สรุปผลการสำรวจสภาพเศรษฐกิจ-สังคม  
 ของครัวเรือน/สถานประกอบการที่อยู่ในระยะมากกว่า 100 - 500 เมตร จากขอบเขตพื้นที่โครงการ (ต่อ)

ลำดับ	รายละเอียด	ผลการสำรวจ (N = 314 ตัวอย่าง)	
		จำนวน	ร้อยละ
	ระดับปัญหา		
	- น้อยที่สุด	4	25.0
	- น้อย	4	25.0
	- ปานกลาง	7	43.8
	- มาก	1	6.2
	- มากที่สุด	0	0.0
	<b>รวม</b>	<b>16</b>	<b>100.0</b>
	<b>3.4 อาชญากรรม</b>		
	(1) ไม่มีปัญหา	300	95.5
	(2) มีปัญหา	14	4.5
	<b>รวม</b>	<b>314</b>	<b>100.0</b>
	ระดับปัญหา		
	- น้อยที่สุด	4	28.6
	- น้อย	5	35.7
	- ปานกลาง	4	28.6
	- มาก	1	7.1
	- มากที่สุด	0	0.0
	<b>รวม</b>	<b>14</b>	<b>100.0</b>
	<b>3.5 การว่างงาน</b>		
	(1) ไม่มีปัญหา	300	95.5
	(2) มีปัญหา	14	4.5
	<b>รวม</b>	<b>314</b>	<b>100.0</b>
	ระดับปัญหา		
	- น้อยที่สุด	4	28.6
	- น้อย	5	35.7
	- ปานกลาง	4	28.6
	- มาก	1	7.1
	- มากที่สุด	0	0.0
	<b>รวม</b>	<b>14</b>	<b>100.0</b>
	<b>3.6 ความยากจน</b>		
	(1) ไม่มีปัญหา	300	95.5
	(2) มีปัญหา	14	4.5
	<b>รวม</b>	<b>314</b>	<b>100.0</b>



ตารางที่ 3.4.1.2-12 สรุปผลการสำรวจสภาพเศรษฐกิจ-สังคม  
 ของครัวเรือน/สถานประกอบการที่อยู่ในระยะมากกว่า 100 - 500 เมตร จากขอบเขตพื้นที่โครงการ (ต่อ)

ลำดับ	รายละเอียด	ผลการสำรวจ (N = 314 ตัวอย่าง)	
		จำนวน	ร้อยละ
	ระดับปัญหา		
	- น้อยที่สุด	4	28.6
	- น้อย	5	35.7
	- ปานกลาง	4	28.6
	- มาก	1	7.1
	- มากที่สุด	0	0.0
	<b>รวม</b>	<b>14</b>	<b>100.0</b>
	<b>3.7 การเพิ่มขึ้นของคนต่างถิ่นเข้ามาในพื้นที่</b>		
	(1) ไม่มีปัญหา	217	69.1
	(2) มีปัญหา	97	30.9
	<b>รวม</b>	<b>314</b>	<b>100.0</b>
	ระดับปัญหา		
	- น้อยที่สุด	4	4.1
	- น้อย	11	11.3
	- ปานกลาง	31	32.0
	- มาก	39	40.2
	- มากที่สุด	12	12.4
	<b>รวม</b>	<b>97</b>	<b>100.0</b>
	<b>3.8 ความแออัดของที่อยู่อาศัย</b>		
	(1) ไม่มีปัญหา	280	89.2
	(2) มีปัญหา	34	10.8
	<b>รวม</b>	<b>314</b>	<b>100.0</b>
	ระดับปัญหา		
	- น้อยที่สุด	5	14.7
	- น้อย	6	17.6
	- ปานกลาง	16	47.1
	- มาก	7	20.6
	- มากที่สุด	0	0.0
	<b>รวม</b>	<b>34</b>	<b>100.0</b>
	<b>3.9 การบังคับแสงอาทิตย์</b>		
	(1) ไม่มีปัญหา	313	99.7
	(2) มีปัญหา	1	0.3
	<b>รวม</b>	<b>314</b>	<b>100.0</b>

ตารางที่ 3.4.1.2-12 สรุปผลการสำรวจสภาพเศรษฐกิจ-สังคม  
 ของครัวเรือน/สถานประกอบการที่อยู่ในระยะมากกว่า 100 - 500 เมตร จากขอบเขตพื้นที่โครงการ (ต่อ)

ลำดับ	รายละเอียด	ผลการสำรวจ (N = 314 ตัวอย่าง)	
		จำนวน	ร้อยละ
	ระดับปัญหา		
	- น้อยที่สุด	0	0.0
	- น้อย	0	0.0
	- ปานกลาง	1	100.0
	- มาก	0	0.0
	- มากที่สุด	0	0.0
	<b>รวม</b>	<b>1</b>	<b>100.0</b>
	<b>3.10 การเปลี่ยนแปลงของลม</b>		
	(1) ไม่มีปัญหา	313	99.7
	(2) มีปัญหา	1	0.3
	<b>รวม</b>	<b>0</b>	<b>0.0</b>
	ระดับปัญหา	<b>314</b>	<b>100.0</b>
	- น้อยที่สุด		
	- น้อย	0	0.0
	- ปานกลาง	0	0.0
	- มาก	1	100.0
	- มากที่สุด	0	0.0
	<b>รวม</b>	<b>1</b>	<b>100.0</b>
	<b>3.11 การบดบังคลื่นสัญญาณวิทยุ/โทรทัศน์</b>		
	(1) ไม่มีปัญหา	313	99.7
	(2) มีปัญหา	1	0.3
	<b>รวม</b>	<b>314</b>	<b>100.0</b>
	ระดับปัญหา		
	- น้อยที่สุด	0	0.0
	- น้อย	0	0.0
	- ปานกลาง	1	100.0
	- มาก	0	0.0
	- มากที่สุด	0	0.0
	<b>รวม</b>	<b>1</b>	<b>100.0</b>
	<b>3.12 การบดบังทัศนียภาพ</b>		
	(1) ไม่มีปัญหา	313	99.7
	(2) มีปัญหา	1	0.3
	<b>รวม</b>	<b>314</b>	<b>100.0</b>

ตารางที่ 3.4.1.2-12 สรุปผลการสำรวจสภาพเศรษฐกิจ-สังคม  
 ของครัวเรือน/สถานประกอบการที่อยู่ในระยะมากกว่า 100 - 500 เมตร จากขอบเขตพื้นที่โครงการ (ต่อ)

ลำดับ	รายละเอียด	ผลการสำรวจ (N = 314 ตัวอย่าง)	
		จำนวน	ร้อยละ
	ระดับปัญหา		
	- น้อยที่สุด	0	0.0
	- น้อย	0	0.0
	- ปานกลาง	1	100.0
	- มาก	0	0.0
	- มากที่สุด	0	0.0
	<b>รวม</b>	<b>1</b>	<b>100.0</b>
4.4	อื่น ๆ ได้แก่ น้ำท่วมขังฝนตกหนัก พื้นที่จอดรถไม่เพียงพอ เป็นต้น		
	(1) ไม่มีปัญหา	300	95.5
	(2) มีปัญหา	14	4.5
	(3) ไม่ระบุ	0	0.0
	<b>รวม</b>	<b>314</b>	<b>100.0</b>
	ระดับปัญหา		
	- น้อยที่สุด	0	0.0
	- น้อย	5	35.7
	- ปานกลาง	6	42.9
	- มาก	2	14.3
	- มากที่สุด	1	7.1
	<b>รวม</b>	<b>14</b>	<b>100.0</b>
<b>5. การรับรู้ข้อมูลโครงการ</b>			
5.1	ท่านทราบหรือไม่ว่าจะมีโครงการนี้เกิดขึ้น		
	(1) เคยทราบ	301	95.9
	(2) ไม่เคยทราบ	13	4.1
	<b>รวม</b>	<b>314</b>	<b>100.0</b>
	แหล่งที่มาของข้อมูล		
	(1) เจ้าหน้าที่โครงการ	165	44.4
	(2) แผ่นพับประชาสัมพันธ์	0	0.0
	(3) ป้ายประชาสัมพันธ์หน้าโครงการ	109	29.3
	(4) เพื่อนบ้าน	98	26.3
	(5) เจ้าของที่ดิน	0	0.0
	(6) อื่น ๆ	0	0.0
	<b>รวม</b>	<b>372</b>	<b>100.0</b>
5.2	หากโครงการเกิดขึ้นท่านต้องการให้โครงการดูแลและระมัดระวังเรื่องใดเป็นพิเศษ		
	(1) ไม่มีประเด็นที่ต้องการให้โครงการดูแลและระมัดระวังเป็นพิเศษ	276	87.9
	(2) มีประเด็นที่ต้องการให้โครงการดูแลและระมัดระวังเป็นพิเศษ	38	12.1
	<b>รวม</b>	<b>314</b>	<b>100.0</b>

## 2.2) ครั้วเรือน/สถานประกอบการที่อยู่ในระยะมากกว่า 500 – 1,000 เมตร จากขอบเขตพื้นที่โครงการ

### (1) การสำรวจสภาพเศรษฐกิจ-สังคม

สรุปผลการสำรวจสภาพเศรษฐกิจ-สังคม ของตัวอย่างครั้วเรือน/  
สถานประกอบการที่อยู่ในระยะมากกว่า 500 – 1,000 เมตร จากขอบเขตพื้นที่โครงการ จำนวน 78 ตัวอย่าง สามารถสรุปได้  
ดังนี้

#### (1.1) ข้อมูลพื้นฐานของผู้ตอบแบบสอบถาม

จากผลการสำรวจข้อมูลพื้นฐานของผู้ตอบแบบสอบถาม พบว่า  
ส่วนใหญ่เป็นเพศหญิง ร้อยละ 59.0 และเพศชาย ร้อยละ 41.0 โดยผู้ตอบแบบสอบถามส่วนใหญ่อายุอยู่ในช่วง 31-40 ปี  
ร้อยละ 38.5 รองลงมาคือช่วงอายุ 41-50 ปี ร้อยละ 28.2 ถัดไปเป็นช่วงอายุ 51-60 ปี ร้อยละ 24.4 สถานภาพใน  
ครั้วเรือนส่วนใหญ่เป็นหัวหน้าครั้วเรือน ร้อยละ 47.4 รองลงมาคือ คู่สมรสของหัวหน้าครั้วเรือน ร้อยละ 42.3 ถัดไปเป็น  
ตัวแทนที่ได้รับมอบหมาย ร้อยละ 10.3 ส่วนใหญ่นับถือศาสนาพุทธ ร้อยละ 98.7 รองลงมาคือ ศาสนาคริสต์ ร้อยละ 1.3  
การศึกษาชั้นสูงสุดส่วนใหญ่ คือ ระดับมัธยมศึกษาตอนต้น ร้อยละ 34.6 รองลงมาคือระดับปริญญาตรี ร้อยละ 23.1 ถัดไปเป็น  
ระดับมัธยมศึกษาตอนปลาย/ปวช. ร้อยละ 17.9 และส่วนใหญ่ประกอบอาชีพธุรกิจส่วนตัว/ค้าขาย ร้อยละ 48.7 รองลงมาคือ  
พนักงานบริษัทเอกชน ร้อยละ 26.9 ถัดไปเป็นรับจ้างทั่วไป ร้อยละ 11.5 ส่วนใหญ่มีภูมิลำเนาอยู่ที่นี่มาตั้งแต่เกิด  
ร้อยละ 60.3 และย้ายภูมิลำเนาจากที่อื่น ร้อยละ 39.7 ซึ่งส่วนใหญ่ย้ายมาจากภาคกลางและภาคตะวันออกเฉียงเหนือ  
ร้อยละ 29.0 เท่ากัน รองลงมาคือ ภาคใต้ ร้อยละ 19.4 ถัดไปเป็นภาคเหนือ ร้อยละ 12.9 โดยผู้ตอบแบบสอบถาม  
ส่วนใหญ่ย้ายเข้ามาอยู่ในพื้นที่เป็นระยะเวลาช่วง 1-5 ปี และช่วง 16-20 ปี ร้อยละ 25.8 เท่ากัน รองลงมาคือ ช่วง 6-10 ปี  
ร้อยละ 22.6 ถัดไปเป็น ช่วงตั้งแต่ 20 ปี ร้อยละ 16.1 ซึ่งส่วนใหญ่ย้ายมาเพื่อหางานทำ ร้อยละ 83.9 รองลงมาคือ อื่น ๆ  
ร้อยละ 12.9 ถัดไปเป็นย้ายตามหน่วยงานต้นสังกัด ร้อยละ 3.2 (ดังแสดงในตารางที่ 3.4.1.2-13)

#### (1.2) ข้อมูลพื้นฐานของครั้วเรือน/สถานประกอบการ

จากผลการสำรวจข้อมูลพื้นฐานของครั้วเรือน/สถานประกอบการ  
ของผู้ตอบแบบสอบถาม พบว่า ในปัจจุบันส่วนใหญ่ใช้อาคารเพื่อพักอาศัยอย่างเดียว ร้อยละ 70.5 รองลงมาคือ  
ที่พักอาศัยและสถานประกอบการ ร้อยละ 28.2 ลักษณะครั้วเรือนเป็นครอบครัวเดี่ยว ร้อยละ 93.6 ส่วนใหญ่มีจำนวน  
สมาชิกในครั้วเรือน 4-7 คน ร้อยละ 75.6 รองลงมาคือมีจำนวนสมาชิกในครั้วเรือน 1-3 คน ร้อยละ 19.2 ถัดไปเป็น  
มีจำนวนสมาชิกในครั้วเรือนตั้งแต่ 7 คนขึ้นไป ร้อยละ 2.6 ภาวะการเงินของครั้วเรือนส่วนใหญ่เพียงพอแต่ไม่มีเหลือเก็บ  
ร้อยละ 48.7 รองลงมาคือ เพียงพอและมีเหลือเก็บ ร้อยละ 44.9 ถัดไปเป็น ไม่เพียงพอต้องกู้ยืม ร้อยละ 3.8 มีจำนวน  
พนักงานในสถานประกอบการ จำนวน 1-50 คน ร้อยละ 68.2 สำหรับสิทธิ/ลักษณะของการครอบครองบ้านเรือนและ  
ที่ดินอยู่อาศัย/อาคารที่ดินสถานประกอบการ บ้าน/อาคารและที่ดินเป็นของตนเอง ร้อยละ 59.0 รองลงมาคือ เป็นผู้เช่า  
ทั้งบ้าน/อาคารและที่ดิน ร้อยละ 38.4 ปัจจุบันเดินทางไปทำงาน/ทำภารกิจประจำวันด้วยรถยนต์ส่วนบุคคล ร้อยละ 73.1  
รองลงมาคือ รถจักรยานยนต์ส่วนบุคคล ร้อยละ 25.6 ถัดไปเป็น รถโดยสารประจำทาง ร้อยละ 1.3 และปัจจุบันส่วนใหญ่  
ติดตั้งเครื่องรับสัญญาณแบบเคเบิล ร้อยละ 60.3 รองลงมาคือ แบบจานรับสัญญาณดาวเทียม ร้อยละ 17.9 ถัดไปเป็น  
ไม่ได้ติดตั้ง ร้อยละ 14.1 ทั้งหมดไม่มีปัญหาในการรับคลื่นสัญญาณวิทยุ/โทรทัศน์ ส่วนใหญ่มีการทำกิจกรรมภายใน  
บริเวณที่ดิน/ที่พักอาศัย/สถานประกอบการ ที่ต้องใช้ประโยชน์จากแสงอาทิตย์คือ กิจกรรมการตากผ้า ร้อยละ 94.9  
รองลงมาคือ การใช้ระบบผลิตพลังงานแสงอาทิตย์ติดตั้งบนหลังคา (Solar Roof) ร้อยละ 3.8 ถัดไปเป็น การปลูกต้นไม้

ร้อยละ 1.3 โดยทั้งหมดไม่มีปัญหาในการใช้ประโยชน์จากแสงอาทิตย์ และส่วนใหญ่ช่องทางการสื่อสารในปัจจุบันคือ โทรศัพท์ ร้อยละ 35.3 รองลงมาคือ แอปพลิเคชันไลน์ ร้อยละ 27.5 ถัดไปเป็นแอปพลิเคชันเฟซบุ๊ก ร้อยละ 27.1 (ดังแสดงในตารางที่ 3.4.1.2-13)

### (1.3) ข้อมูลสุขภาพของครัวเรือน/สถานประกอบการ

จากผลการสำรวจข้อมูลสุขภาพของครัวเรือน/สถานประกอบการของผู้ตอบแบบสอบถาม พบว่า ในรอบปีที่ผ่านมาถึงปัจจุบัน การเจ็บป่วยตามสาเหตุโรค 21 กลุ่มโรคที่ไม่เคยเจ็บป่วยได้แก่ เนื้องอก (รวมมะเร็ง) โรคเลือดและอวัยวะสร้างเลือดและความผิดปกติเกี่ยวกับภูมิคุ้มกัน เช่น โรคโลหิตจาง ทาลัสซีเมีย โรคเกี่ยวกับต่อมไร้ท่อ โภชนาการ และเมตาบอลิซึม เช่น คอพอก ไทรอยด์ เบาหวาน ภาวะแปรปรวนทางจิตและพฤติกรรม เช่น สมองเสื่อม โรคซึมเศร้า โรคประสาท โรคหูและปมกกหู โรคระบบหายใจ เช่น โรคหอบหืด โรคหลอดลมอักเสบ โรคปอดอักเสบ โรคระบบย่อยอาหาร รวมโรคในช่องปาก โรคระบบกล้ามเนื้อ รวมโครงร่าง และเนื้อเยื่อเสริม เช่น โรคไขข้ออักเสบ โรคข้อเสื่อม โรคกระดูก โรคระบบอวัยวะสืบพันธุ์รวมปัสสาวะ เช่น ไตอักเสบ นิ่ว หย่อนสมรรถภาพ ความผิดปกติของอวัยวะสืบพันธุ์ ภาวะแทรกซ้อนในการตั้งครรภ์ การคลอด และระยะหลังคลอด ภาวะผิดปกติของทารกที่เพิ่มขึ้นในระยะปริกำเนิด (อายุครรภ์ 22 สัปดาห์ขึ้นไปจนถึง 7 วันหลังคลอด) รูปร่างผิดปกติแต่กำเนิด การพิการจนผิดรูปแต่กำเนิด และโครโมโซมผิดปกติ อาการแสดงและสิ่งผิดปกติที่พบได้จากการตรวจทางคลินิกและทางห้องปฏิบัติการที่ไม่สามารถจำแนกโรคในกลุ่มอื่นได้ การเป็นพิษและผลที่ตามมา อุบัติเหตุจากการขนส่งและผลที่ตามมา สาเหตุจากภายนอกอื่น ๆ ที่ทำให้ป่วยหรือตาย และกลุ่มที่เคยเจ็บป่วย ได้แก่ โรคระบบไหลเวียนเลือด เช่น โรคหัวใจ โรครูมาติก ความดันโลหิต ริดสีดวงทวาร โรคเลือดออกในสมอง ต่อมไทรอยด์อักเสบ เคยเจ็บป่วยร้อยละ 24.4 ไม่เคยเจ็บป่วยร้อยละ 75.6 โรคระบบประสาท เช่น โรคสมองอักเสบ โรคไขสันหลังอักเสบ โรคลมชัก เกร็งกระตุก ไมเกรน ปวดศีรษะ อัมพาต เคยเจ็บป่วยร้อยละ 17.9 ไม่เคยเจ็บป่วยร้อยละ 82.1 โรคผิวหนังและเนื้อเยื่อใต้ผิวหนัง เช่น ผิวหนังอักเสบ โรคสะเก็ด ลมพิษ เคยเจ็บป่วยร้อยละ 2.6 ไม่เคยเจ็บป่วยร้อยละ 97.4 โรคที่ติดเชื้อและปรสิต เช่น โรคติดเชื้อแบคทีเรีย โรคติดเชื้อที่ลำไส้ และโรคตา รวมส่วนประกอบของตา เคยเจ็บป่วยร้อยละ 1.3 ไม่เคยเจ็บป่วยร้อยละ 98.7 เท่ากัน

สำหรับการเจ็บป่วยตามกลุ่มโรคเฝ้าระวัง 10 กลุ่มโรค พบว่า ผู้ตอบแบบสอบถามทั้งหมดไม่เคยเจ็บป่วยเป็นอุจจาระร่วง ปอดบวม ไข้เลือดออก สุกใส วัณโรคปอด ไข้ไม่ทราบสาเหตุ มือ เท้า ปาก และกลุ่มที่เคยเจ็บป่วยได้แก่ อาหารเป็นพิษ ตาแดง และไข้หวัดใหญ่ เคยเจ็บป่วยร้อยละ 1.3 ไม่เคยเจ็บป่วยร้อยละ 98.7 เท่ากัน

ทั้งนี้ เมื่อมีการเจ็บป่วยผู้ตอบแบบสอบถามส่วนใหญ่ไปรับบริการสาธารณสุขที่โรงพยาบาลรัฐ/ไปโรงพยาบาลส่งเสริมสุขภาพตำบล ร้อยละ 35.0 รองลงมาคือ ไปคลินิก/โรงพยาบาลเอกชน ร้อยละ 27.5 ถัดไปเป็น ไปอยู่ให้หายเอง ร้อยละ 16.3 และปัจจุบันการรับบริการสาธารณสุขทั้งหมดไม่มีปัญหา (ดังแสดงในตารางที่ 3.4.1.2-13)

### (1.4) สภาพปัญหาด้านสิ่งแวดล้อม สาธารณูปโภค สังคม และสุขภาพที่ได้รับในปัจจุบัน

- ปัญหาด้านสิ่งแวดล้อมที่ประชาชนได้รับผลกระทบจากชุมชนในปัจจุบัน พบว่า ผู้ตอบแบบสอบถามส่วนใหญ่ห่วงกังวลว่าจะได้รับปัญหาในด้านฝุ่นละออง ร้อยละ 57.7 มีปัญหาอยู่ในระดับปานกลาง (ร้อยละ 55.6) รองลงมาคือ ด้านเสียงดังและการสั่นสะเทือน ร้อยละ 7.7 มีปัญหาอยู่ในระดับปานกลาง (ร้อยละ 66.7) ถัดไปเป็น ด้านเขม่า/ควัน และด้านกลิ่นรบกวน ร้อยละ 2.6 เท่ากัน โดยด้านเขม่า/ควัน มีปัญหาอยู่ใน

ระดับมากและระดับปานกลาง (ร้อยละ 50.0 เท่ากัน) ด้านกลิ่นรบกวน มีปัญหาอยู่ในระดับปานกลางและระดับน้อย (ร้อยละ 50.0 เท่ากัน) ส่วนด้านน้ำเสีย ไม่ได้มีปัญหา (ดังแสดงในตารางที่ 3.4.1.2-13)

- ปัญหาด้านสาธารณสุขที่ประชาชนได้รับผลกระทบจากชุมชน

ในปัจจุบัน พบว่า ผู้ตอบแบบสอบถามส่วนใหญ่หวังกังวลว่าจะได้รับปัญหาในด้านการจราจรติดขัด ร้อยละ 61.5 มีปัญหาอยู่ในระดับมาก (ร้อยละ 43.8) ส่วนด้านถนนอยู่ในสภาพไม่ดี ด้านไฟฟ้าใช้ไม่ทั่วถึง/ไม่เพียงพอ/ไฟฟ้าดับ และด้านการขาดแคลนน้ำประปา/น้ำประปาไม่ไหล ด้านขยะล้น/การจัดเก็บขยะไม่เพียงพอ ไม่ได้มีปัญหา (ดังแสดงในตารางที่ 3.4.1.2-13)

- ปัญหาด้านสังคมที่ประชาชนได้รับผลกระทบจากชุมชนใน

ปัจจุบัน พบว่า ผู้ตอบแบบสอบถามส่วนใหญ่หวังกังวลว่าจะได้รับปัญหาในด้านการเพิ่มขึ้นของคนต่างถิ่นเข้ามาในพื้นที่ ร้อยละ 3.8 ได้รับปัญหาในระดับปานกลาง (ร้อยละ 66.7) รองลงมาคือ ด้านการว่างงาน ด้านการบดบังแสงอาทิตย์ ด้านการเปลี่ยนแปลงของลม ร้อยละ 1.3 เท่ากัน ได้รับปัญหาในระดับน้อยที่สุด (ร้อยละ 100.0) เท่ากัน ส่วนด้านยาเสพติด ด้านการลักขโมย ด้านทะเลาะวิวาท ด้านอาชญากรรม ด้านความยากจน ด้านความแออัดของที่อยู่อาศัย ด้านการบดบังคลื่นสัญญาณวิทยุ/โทรทัศน์ และด้านการบดบังทัศนียภาพไม่ได้มีปัญหา (ดังแสดงในตารางที่ 3.4.1.2-13)

(1.5) การรับรู้ข้อมูลโครงการ

ผู้ตอบแบบสอบถามส่วนใหญ่เคยทราบข้อมูลของโครงการ ร้อยละ 93.6 และไม่เคยทราบ ร้อยละ 6.4 โดยส่วนใหญ่ทราบข้อมูลมาจากแผ่นพับประชาสัมพันธ์ ร้อยละ 54.3 รองลงมาคือป้ายประชาสัมพันธ์ด้านหน้าโครงการ ร้อยละ 23.5 ถัดไปเป็นเพื่อนบ้านร้อยละ 13.6 (ดังแสดงในตารางที่ 3.4.1.2-13)



ตารางที่ 3.4.1.2-13 สรุปผลการสำรวจสภาพเศรษฐกิจ-สังคม  
 ของครัวเรือน/สถานประกอบการที่อยู่ในระยะมากกว่า 500 – 1,000 เมตร จากขอบเขตพื้นที่โครงการ

ลำดับ	รายละเอียด	ผลการสำรวจ (N = 78 ตัวอย่าง)	
		จำนวน	ร้อยละ
1. ข้อมูลพื้นฐานของผู้ตอบแบบสอบถาม			
1.1	เพศ		
	(1) ชาย	32	41.0
	(2) หญิง	46	59.0
	รวม	78	100.0
1.2	อายุ		
	(1) 20 - 30 ปี	6	7.7
	(2) 31 - 40 ปี	30	38.5
	(3) 41 - 50 ปี	22	28.2
	(4) 51 - 60 ปี	19	24.4
	(5) สูงกว่า 60 ปี	1	1.2
	(6) ไม่ระบุ	0	0.0
	รวม	78	100.0
1.3	สถานภาพในครัวเรือน		
	(1) หัวหน้าครัวเรือน / เจ้าของ / ผู้จัดการ	37	47.4
	(2) คู่สมรสของหัวหน้าครัวเรือน	33	42.3
	(3) อื่น ๆ ตัวแทนที่ได้รับมอบหมาย	8	10.3
	รวม	78	100.0
1.4	การนับถือศาสนา		
	(1) พุทธ	77	98.7
	(2) อิสลาม	0	0.0
	(3) คริสต์	1	1.3
	(4) อื่น ๆ ระบุ	0	0.0
	(5) ไม่ระบุ	0	0.0
	รวม	78	100.0
1.5	ระดับการศึกษาขั้นสูงสุด		
	(1) ประถมศึกษา	8	10.3
	(2) มัธยมศึกษาตอนต้น	27	34.6
	(3) มัธยมศึกษาตอนปลาย / ปวช.	14	17.9
	(4) อนุปริญญา/ ปวส.	10	12.8
	(5) ปริญญาตรี	18	23.1
	(6) สูงกว่าปริญญาตรี	1	1.3
	(7) อื่น ๆ	0	0.0
	(8) ไม่ระบุ	0	0.0
	รวม	78	100.0

**ตารางที่ 3.4.1.2-13 สรุปผลการสำรวจสภาพเศรษฐกิจ-สังคม  
 ของครัวเรือน/สถานประกอบการที่อยู่ในระยะมากกว่า 500 – 1,000 เมตร จากขอบเขตพื้นที่โครงการ (ต่อ)**

ลำดับ	รายละเอียด	ผลการสำรวจ (N = 78 ตัวอย่าง)	
		จำนวน	ร้อยละ
<b>1.6</b>	<b>การประกอบอาชีพ</b>		
	(1) ประกอบธุรกิจส่วนตัว/ค้าขาย	38	48.7
	(2) รับราชการ/ลูกจ้างหน่วยงานราชการ/รัฐวิสาหกิจ	8	10.3
	(3) รับจ้างทั่วไป	9	11.5
	(4) เกษตรกรรม ทำนา ทำสวน ทำไร่ เลี้ยงสัตว์	0	0.0
	(5) พนักงานบริษัทเอกชน	21	26.9
	(6) ไม่ได้ประกอบอาชีพ	2	2.6
	(7) อื่น ๆ	0	0.0
	(8) ไม่ระบุ	0	0.0
	<b>รวม</b>	<b>78</b>	<b>100.0</b>
<b>1.7</b>	<b>ภูมิลำเนาและระยะเวลาในการอยู่อาศัย</b>		
	(1) อยู่ที่นี่มาตั้งแต่เกิด	47	60.3
	(2) ย้ายมาจากที่อื่น	31	39.7
	(3) ไม่ระบุ	0	0.0
	<b>รวม</b>	<b>78</b>	<b>100.0</b>
	<b>ย้ายมาจาก</b>		
	(1) ภาคเหนือ	4	12.9
	(2) ภาคใต้	6	19.4
	(3) ภาคกลาง	9	29.0
	(4) ภาคตะวันตก	1	3.2
	(5) ภาคตะวันออก	2	6.5
	(6) ภาคตะวันออกเฉียงเหนือ	9	29.0
	(7) ไม่ระบุ	0	0.0
	<b>รวม</b>	<b>31</b>	<b>100.0</b>
	<b>จำนวนปีที่ย้ายมา</b>		
	(1) ช่วง 1-5 ปี	8	25.8
	(2) ช่วง 6-10 ปี	7	22.6
	(3) ช่วง 11-15 ปี	3	9.7
	(4) ช่วง 16-20 ปี	8	25.8
	(5) ตั้งแต่ 20 ปีขึ้นไป	5	16.1
	<b>รวม</b>	<b>31</b>	<b>100.0</b>
	<b>สาเหตุการย้าย</b>		
	- หางานทำ	26	83.9
	- ย้ายตามหน่วยงานต้นสังกัด	1	3.2
	- ย้ายตามครอบครัว	0	0.0
	- ใกล้เครือญาติ	0	0.0
	- สะดวกในการเดินทาง	0	0.0

**ตารางที่ 3.4.1.2-13 สรุปผลการสำรวจสภาพเศรษฐกิจ-สังคม  
 ของครัวเรือน/สถานประกอบการที่อยู่ในระยะมากกว่า 500 – 1,000 เมตร จากขอบเขตพื้นที่โครงการ (ต่อ)**

ลำดับ	รายละเอียด	ผลการสำรวจ (N = 78 ตัวอย่าง)	
		จำนวน	ร้อยละ
	- อื่น ๆ	4	12.9
	- ไม่ระบุ	0	0.0
	<b>รวม</b>	<b>31</b>	<b>100.0</b>
<b>2. ข้อมูลครัวเรือน/สถานประกอบการ</b>			
<b>2.1</b>	<b>วัตถุประสงค์/ลักษณะของการใช้อาคารบ้านเรือน ที่อยู่อาศัย/สถานประกอบการในปัจจุบัน</b>		
	(1) ที่พักอาศัยอย่างเดียว	55	70.5
	(2) ที่พักอาศัยและสถานประกอบการ	22	28.2
	(3) สถานประกอบการอย่างเดียว	0	0.0
	(4) ไม่ระบุ	1	1.3
	<b>รวม</b>	<b>78</b>	<b>100.0</b>
<b>2.2</b>	<b>ลักษณะครัวเรือนของท่าน</b>		
	(1) ครอบครัวเดี่ยว (พ่อ แม่ ลูก)	73	93.6
	(2) ครอบครัวขยาย (ญาติพี่น้องอยู่รวมกัน)	4	5.1
	(3) ไม่ระบุ	1	1.3
	<b>รวม</b>	<b>78</b>	<b>100.0</b>
<b>2.3</b>	<b>จำนวนสมาชิกในครัวเรือน</b>		
	(1) จำนวน 1-3 คน	15	19.2
	(2) จำนวน 4-7 คน	59	75.6
	(3) ตั้งแต่ 7 คนขึ้นไป	2	2.6
	<b>(4) ไม่ระบุ</b>	<b>2</b>	<b>2.6</b>
	<b>รวม</b>	<b>78</b>	<b>100.0</b>
<b>2.4</b>	<b>ภาวะการเงินของครัวเรือนในปัจจุบัน</b>		
	(1) เพียงพอและมีเหลือเก็บ	35	44.9
	(2) เพียงพอแต่ไม่มีเหลือเก็บ	38	48.7
	(3) ไม่เพียงพอต้องกู้ยืม	3	3.8
	(4) ไม่ระบุ	2	2.6
	<b>รวม</b>	<b>78</b>	<b>100.0</b>
<b>2.5</b>	<b>จำนวนพนักงานในสถานประกอบการ</b>		
	(1) จำนวน 1-50 คน	15	68.2
	(2) จำนวน 51-200 คน	0	0.0
	(3) ตั้งแต่ 201 คนขึ้นไป	0	0.0
	(4) ไม่ระบุ	7	31.8
	<b>รวม</b>	<b>22</b>	<b>100.0</b>

ตารางที่ 3.4.1.2-13 สรุปผลการสำรวจสภาพเศรษฐกิจ-สังคม  
 ของครัวเรือน/สถานประกอบการที่อยู่ในระยะมากกว่า 500 – 1,000 เมตร จากขอบเขตพื้นที่โครงการ (ต่อ)

ลำดับ	รายละเอียด	ผลการสำรวจ (N = 78 ตัวอย่าง)	
		จำนวน	ร้อยละ
2.6	สิทธิ/ลักษณะของการครอบครองบ้านเรือนและที่ดินอยู่อาศัย/อาคารที่ดิน สถานประกอบการ		
	(1) บ้าน/อาคารและที่ดินเป็นของตนเอง	46	59.0
	(2) บ้าน/อาคารเป็นของตนเอง แต่เช่าที่ดิน	1	1.3
	(3) เป็นผู้เช่าทั้งบ้าน/อาคารและที่ดิน	30	38.4
	(4) เป็นที่พักสวัสดิการของหน่วยงาน	0	0.0
	(5) ไม่ระบุ	1	1.3
	รวม	78	100.0
2.7	ปัจจุบันท่านเลือกวิธีการเดินทางไปทำงาน/ทำภารกิจประจำวันด้วยวิธีใด		
	(1) รถยนต์ส่วนบุคคล	57	73.1
	(2) รถจักรยานยนต์ส่วนบุคคล	20	25.6
	(3) รถจักรยานยนต์รับจ้าง	0	0.0
	(4) รถโดยสารประจำทาง	1	1.3
	(5) รถยนต์สาธารณะ (Taxi)	0	0.0
	(6) ระบบขนส่งมวลชนเร็ว	0	0.0
	(7) รถจักรยาน	0	0.0
	รวม	78	100.0
2.8	บ้าน/อาคารของท่านปัจจุบันติดตั้งเครื่องรับสัญญาณโทรทัศน์แบบใด		
	(1) จานรับสัญญาณดาวเทียม	14	17.9
	(2) เสืออากาศ	6	7.7
	(3) เคเบิล	47	60.3
	(4) ไม่ได้ติดตั้ง	11	14.1
	(5) อื่น ๆ	0	0.0
	(6) ไม่ระบุ	0	0.0
	รวม	78	100.0
2.9	ปัจจุบันท่านมีปัญหาในการรับคลื่นสัญญาณวิทยุ/โทรทัศน์หรือไม่		
	(1) ไม่มีปัญหา	78	100.0
	(2) มีปัญหา ลักษณะของปัญหา ได้แก่ .....	0	0.0
	รวม	78	100.0
2.10	ปัจจุบันท่านมีการทำกิจกรรมภายในบริเวณที่ดิน/ ที่พักอาศัย/ สถานประกอบการ ที่ต้องการใช้ประโยชน์จากแสงอาทิตย์ใดบ้าง		
	(1) การใช้ระบบผลิตพลังงานแสงอาทิตย์ติดตั้งบนหลังคา (Solar Roof)	3	3.8
	(2) กิจกรรมการตากผ้า	74	94.9
	(3) การปลูกต้นไม้	1	1.3
	(4) อื่น ๆ	0	0.0
	(5) ไม่ระบุ	0	0.0
	รวม	78	100.0

**ตารางที่ 3.4.1.2-13 สรุปผลการสำรวจสภาพเศรษฐกิจ-สังคม  
 ของครัวเรือน/สถานประกอบการที่อยู่ในระยะมากกว่า 500 – 1,000 เมตร จากขอบเขตพื้นที่โครงการ (ต่อ)**

ลำดับ	รายละเอียด	ผลการสำรวจ (N = 78 ตัวอย่าง)	
		จำนวน	ร้อยละ
2.11	ปัจจุบันท่านมีปัญหาในการใช้ประโยชน์จากแสงอาทิตย์หรือไม่		
	(1) ไม่มีปัญหา	78	100.0
	(2) มีปัญหา ลักษณะของปัญหา ได้แก่ .....	0	0.0
	(3) ไม่ระบุ	0	0.0
	<b>รวม</b>	<b>78</b>	<b>100.0</b>
2.12	ปัจจุบันท่านมีปัญหาด้านการเปลี่ยนแปลงลมหรือไม่		
	(1) ไม่มีปัญหา	78	100.0
	(2) มีปัญหา ลักษณะของปัญหา ได้แก่ .....	0	0.0
	(3) ไม่ระบุ	0	0.0
	<b>รวม</b>	<b>78</b>	<b>100.0</b>
2.13	การติดต่อสื่อสารในปัจจุบันท่านใช้ช่องทางใด		
	(1) โทรศัพท์	77	35.3
	(2) อีเมล	13	6.0
	(3) แอปพลิเคชันไลน์	60	27.5
	(4) แอปพลิเคชันเฟซบุ๊ก	59	27.1
	(5) สื่ออิเล็กทรอนิกส์ เช่น โปรแกรม Zoom, Google meet, Web EX	9	4.1
	(6) อื่น ๆ ระบุ	0	0.0
	<b>รวม</b>	<b>218</b>	<b>100.0</b>
<b>3. ข้อมูลสุขภาพของครัวเรือน/สถานประกอบการ</b>			
3.1	ในรอบปีที่ผ่านมาถึงปัจจุบัน ท่านและสมาชิกในครัวเรือนหรือสถานประกอบการเคยเจ็บป่วยหรือไม่		
	(1) ไม่เคยเจ็บป่วย	50	64.1
	(2) เคยเจ็บป่วย	28	35.9
	(3) ไม่ระบุ	0	0.0
	<b>รวม</b>	<b>78</b>	<b>100.0</b>
3.2	ในรอบปีที่ผ่านมาภายในครัวเรือน / สถานประกอบการของท่านป่วยเป็นโรคดังต่อไปนี้		
	<b>สาเหตุโรค 21 กลุ่มโรค</b>		
	(1) โรคที่ติดเชื้อและปรสิต เช่น โรคติดเชื้อแบคทีเรีย โรคติดเชื้อที่ลำไส้ฯ		
	(1.1) ไม่เคยเจ็บป่วย	77	98.7
	(1.2) เคยเจ็บป่วย	1	1.3
	<b>รวม</b>	<b>78</b>	<b>100.0</b>
	(2) เนื้องอก (รวมมะเร็ง)		
	(2.1) ไม่เคยเจ็บป่วย	78	100.0
	(2.2) เคยเจ็บป่วย	0	0.0
	<b>รวม</b>	<b>78</b>	<b>100.0</b>

**ตารางที่ 3.4.1.2-13 สรุปผลการสำรวจสภาพเศรษฐกิจ-สังคม  
 ของครัวเรือน/สถานประกอบการที่อยู่ในระยะมากกว่า 500 – 1,000 เมตร จากขอบเขตพื้นที่โครงการ (ต่อ)**

ลำดับ	รายละเอียด	ผลการสำรวจ (N = 78 ตัวอย่าง)	
		จำนวน	ร้อยละ
	(3) โรคเลือดและอวัยวะสร้างเลือดและความผิดปกติเกี่ยวกับภูมิคุ้มกัน เช่น โรคโลหิตจาง ทาลัสซีเมีย		
	(3.1) ไม่เคยเจ็บป่วย	78	100.0
	(3.2) เคยเจ็บป่วย	0	0.0
	<b>รวม</b>	<b>78</b>	<b>100.0</b>
	(4) โรคเกี่ยวกับต่อมไร้ท่อ โภชนาการ และเมตาบอลิซึม เช่น คอพอก ไทรอยด์ เบาหวาน		
	(4.1) ไม่เคยเจ็บป่วย	78	100.0
	(4.2) เคยเจ็บป่วย	0	0.0
	<b>รวม</b>	<b>78</b>	<b>100.0</b>
	(5) ภาวะแปรปรวนทางจิตและพฤติกรรม เช่น สมอลเสื่อม โรคซึมเศร้า โรคประสาท		
	(5.1) ไม่เคยเจ็บป่วย	78	100.0
	(5.2) เคยเจ็บป่วย	0	0.0
	<b>รวม</b>	<b>78</b>	<b>100.0</b>
	(6) โรคระบบประสาท เช่น โรคสมองอักเสบ โรคไขสันหลังอักเสบ โรคลมชัก เกร็งกระตุก ไมเกรน ปวดศีรษะ อัมพาต		
	(6.1) ไม่เคยเจ็บป่วย	64	82.1
	(6.2) เคยเจ็บป่วย	14	17.9
	<b>รวม</b>	<b>78</b>	<b>100.0</b>
	(7) โรคตา รวมส่วนประกอบของตา		
	(7.1) ไม่เคยเจ็บป่วย	77	98.7
	(7.2) เคยเจ็บป่วย	1	1.3
	<b>รวม</b>	<b>78</b>	<b>100.0</b>
	(8) โรคหูและปุ่มกกหู		
	(8.1) ไม่เคยเจ็บป่วย	78	100.0
	(8.2) เคยเจ็บป่วย	0	0.0
	<b>รวม</b>	<b>78</b>	<b>100.0</b>
	(9) โรคระบบไหลเวียนเลือด เช่น โรคหัวใจ โรครูมาติก ความดันโลหิต ริดสีดวงทวาร โรคเลือดออกในสมอง ต่อม้ำเหลืองอักเสบ		
	(9.1) ไม่เคยเจ็บป่วย	59	75.6
	(9.2) เคยเจ็บป่วย	19	24.4
	<b>รวม</b>	<b>78</b>	<b>100.0</b>
	(10) โรคระบบหายใจ เช่น โรคหอบหืด โรคหลอดลมอักเสบ โรคปอดอักเสบ		
	(10.1) ไม่เคยเจ็บป่วย	78	100.0
	(10.2) เคยเจ็บป่วย	0	0.0
	<b>รวม</b>	<b>78</b>	<b>100.0</b>



**ตารางที่ 3.4.1.2-13 สรุปผลการสำรวจสภาพเศรษฐกิจ-สังคม  
 ของครัวเรือน/สถานประกอบการที่อยู่ในระยะมากกว่า 500 – 1,000 เมตร จากขอบเขตพื้นที่โครงการ (ต่อ)**

ลำดับ	รายละเอียด	ผลการสำรวจ (N = 78 ตัวอย่าง)	
		จำนวน	ร้อยละ
	(11) โรคระบบย่อยอาหาร รวมโรคในช่องปาก		
	(11.1) ไม่เคยเจ็บป่วย	78	100.0
	(11.2) เคยเจ็บป่วย	0	0.0
	<b>รวม</b>	<b>78</b>	<b>100.0</b>
	(12) โรคผิวหนังและเนื้อเยื่อใต้ผิวหนัง เช่น ผื่นคันอักเสบ โรคสะเก็ด ลมพิษ		
	(12.1) ไม่เคยเจ็บป่วย	76	97.4
	(12.2) เคยเจ็บป่วย	2	2.6
	<b>รวม</b>	<b>78</b>	<b>100.0</b>
	(13) โรคระบบกล้ามเนื้อ รวมโครงร่าง และเนื้อเยื่อเสริม เช่น โรคไขข้ออักเสบ โรคข้อเสื่อม โรคกระดูก		
	(13.1) ไม่เคยเจ็บป่วย	78	100.0
	(13.2) เคยเจ็บป่วย	0	0.0
	<b>รวม</b>	<b>78</b>	<b>100.0</b>
	(14) โรคระบบอวัยวะสืบพันธุ์รวมปัสสาวะ เช่น ไตอักเสบ นิ่ว ห่อน สมรรถภาพ ความผิดปกติของอวัยวะสืบพันธุ์		
	(14.1) ไม่เคยเจ็บป่วย	78	100.0
	(14.2) เคยเจ็บป่วย	0	0.0
	<b>รวม</b>	<b>78</b>	<b>100.0</b>
	(15) ภาวะแทรกซ้อนในการตั้งครรภ์ การคลอด และระยะหลังคลอด		
	(15.1) ไม่เคยเจ็บป่วย	78	100.0
	(15.2) เคยเจ็บป่วย	0	0.0
	<b>รวม</b>	<b>78</b>	<b>100.0</b>
	(16) ภาวะผิดปกติของทารกที่เกิดขึ้นในระยะปริกำเนิด (อายุครรภ์ 22 สัปดาห์ขึ้นไปจนถึง 7 วันหลังคลอด)		
	(16.1) ไม่เคยเจ็บป่วย	78	100.0
	(16.2) เคยเจ็บป่วย	0	0.0
	<b>รวม</b>	<b>78</b>	<b>100.0</b>
	(17) รูปร่างผิดปกติแต่กำเนิด การพิการจนผิดรูปแต่กำเนิด และโครโมโซม ผิดปกติ		
	(17.1) ไม่เคยเจ็บป่วย	78	100.0
	(17.2) เคยเจ็บป่วย	0	0.0
	<b>รวม</b>	<b>78</b>	<b>100.0</b>
	(18) อาการแสดงและสิ่งผิดปกติที่พบได้จากการตรวจทางคลินิก และทางห้องปฏิบัติการที่ไม่สามารถจำแนกโรคในกลุ่มอื่นได้		
	(18.1) ไม่เคยเจ็บป่วย	78	100.0
	(18.2) เคยเจ็บป่วย	0	0.0
	<b>รวม</b>	<b>78</b>	<b>100.0</b>

ตารางที่ 3.4.1.2-13 สรุปผลการสำรวจสภาพเศรษฐกิจ-สังคม  
 ของครัวเรือน/สถานประกอบการที่อยู่ในระยะมากกว่า 500 – 1,000 เมตร จากขอบเขตพื้นที่โครงการ (ต่อ)

ลำดับ	รายละเอียด	ผลการสำรวจ (N = 78 ตัวอย่าง)	
		จำนวน	ร้อยละ
	(19) การเป็นพิษและผลที่ตามมา		
	(19.1) ไม่เคยเจ็บป่วย	78	100.0
	(19.2) เคยเจ็บป่วย	0	0.0
	<b>รวม</b>	<b>78</b>	<b>100.0</b>
	(20) อุบัติเหตุจากการขนส่งและผลที่ตามมา		
	(20.1) ไม่เคยเจ็บป่วย	78	100.0
	(20.2) เคยเจ็บป่วย	0	0.0
	<b>รวม</b>	<b>78</b>	<b>100.0</b>
	(21) สาเหตุจากภายนอกอื่น ๆ ที่ทำให้ป่วยหรือตาย		
	(21.1) ไม่เคยเจ็บป่วย	78	100.0
	(21.2) เคยเจ็บป่วย	0	0.0
	<b>รวม</b>	<b>78</b>	<b>100.0</b>
	<b>กลุ่มโรคเฝ้าระวัง 10 กลุ่มโรค</b>		
	(1) อหิวาต์		
	(1.1) ไม่เคยเจ็บป่วย	78	100.0
	(1.2) เคยเจ็บป่วย	0	0.0
	<b>รวม</b>	<b>78</b>	<b>100.0</b>
	(2) ปอดบวม		
	(2.1) ไม่เคยเจ็บป่วย	78	100.0
	(2.2) เคยเจ็บป่วย	0	0.0
	<b>รวม</b>	<b>78</b>	<b>100.0</b>
	(3) ไข้เลือดออก		
	(3.1) ไม่เคยเจ็บป่วย	78	100.0
	(3.2) เคยเจ็บป่วย	0	0.0
	<b>รวม</b>	<b>78</b>	<b>100.0</b>
	(4) สุกใส		
	(4.1) ไม่เคยเจ็บป่วย	78	100.0
	(4.2) เคยเจ็บป่วย	0	0.0
	<b>รวม</b>	<b>78</b>	<b>100.0</b>
	(5) อาหารเป็นพิษ		
	(5.1) ไม่เคยเจ็บป่วย	77	98.7
	(5.2) เคยเจ็บป่วย	1	1.3
	<b>รวม</b>	<b>78</b>	<b>100.0</b>
	(6) วัณโรคปอด		
	(6.1) ไม่เคยเจ็บป่วย	78	100.0
	(6.2) เคยเจ็บป่วย	0	0.0
	<b>รวม</b>	<b>78</b>	<b>100.0</b>

**ตารางที่ 3.4.1.2-13 สรุปผลการสำรวจสภาพเศรษฐกิจ-สังคม  
 ของครัวเรือน/สถานประกอบการที่อยู่ในระยะมากกว่า 500 – 1,000 เมตร จากขอบเขตพื้นที่โครงการ (ต่อ)**

ลำดับ	รายละเอียด	ผลการสำรวจ (N = 78 ตัวอย่าง)	
		จำนวน	ร้อยละ
	(7) ใช้ไม่ทราบสาเหตุ		
	(7.1) ไม่เคยเจ็บป่วย	78	100.0
	(7.2) เคยเจ็บป่วย	0	0.0
	<b>รวม</b>	<b>78</b>	<b>100.0</b>
	(8) ตาแดง		
	(8.1) ไม่เคยเจ็บป่วย	77	98.7
	(8.2) เคยเจ็บป่วย	1	1.3
	<b>รวม</b>	<b>78</b>	<b>100.0</b>
	(9) ใช้หวัดใหญ่		
	(9.1) ไม่เคยเจ็บป่วย	77	98.7
	(9.2) เคยเจ็บป่วย	1	1.3
	<b>รวม</b>	<b>78</b>	<b>100.0</b>
	(10) มือ เท้า ปาก		
	(10.1) ไม่เคยเจ็บป่วย	78	100.0
	(10.2) เคยเจ็บป่วย	0	0.0
	<b>รวม</b>	<b>78</b>	<b>100.0</b>
<b>3.3</b>	<b>วิธีการรักษาเมื่อเกิดการเจ็บป่วย</b>		
	(1) ปลดปล่อยให้หายเอง	13	16.3
	(2) ซื้อยากินเอง	12	15.0
	(3) ไปคลินิก/โรงพยาบาลเอกชน	22	27.5
	(4) ไปโรงพยาบาลรัฐ/ไปโรงพยาบาลส่งเสริมสุขภาพตำบล	28	35.0
	(5) อื่นๆ	3	3.8
	(6) ไม่ระบุ	2	2.4
	<b>รวม</b>	<b>80</b>	<b>100.0</b>
<b>3.4</b>	<b>มีปัญหาด้านการรับบริการสาธารณสุขหรือไม่</b>		
	(1) ไม่มีปัญหา	78	100.0
	(2) มีปัญหา	0	0.0
	(3) ไม่ระบุ	0	0.0
	<b>รวม</b>	<b>78</b>	<b>100.0</b>
<b>4. สภาพปัญหาด้านสิ่งแวดล้อม สาธารณูปโภค สังคม และสุขภาพที่ได้รับในปัจจุบัน</b>			
<b>4.1</b>	<b>ปัญหาด้านสิ่งแวดล้อม</b>		
	<b>1.1 กลิ่นรบกวน</b>		
	(1) ไม่มีปัญหา	76	97.4
	(2) มีปัญหา	2	2.6
	<b>รวม</b>	<b>78</b>	<b>100.0</b>

ตารางที่ 3.4.1.2-13 สรุปผลการสำรวจสภาพเศรษฐกิจ-สังคม  
 ของครัวเรือน/สถานประกอบการที่อยู่ในระยะมากกว่า 500 – 1,000 เมตร จากขอบเขตพื้นที่โครงการ (ต่อ)

ลำดับ	รายละเอียด	ผลการสำรวจ (N = 78 ตัวอย่าง)	
		จำนวน	ร้อยละ
	ระดับปัญหา		
	- น้อยที่สุด	0	0.0
	- น้อย	1	50.0
	- ปานกลาง	1	50.0
	- มาก	0	0.0
	- มากที่สุด	0	0.0
	<b>รวม</b>	<b>2</b>	<b>100.0</b>
	<b>1.2 ฝุ่นละออง</b>		
	(1) ไม่มีปัญหา	33	42.3
	(2) มีปัญหา	45	57.7
	(3) ไม่ระบุ	0	0.0
	<b>รวม</b>	<b>78</b>	<b>100.0</b>
	ระดับปัญหา		
	- น้อยที่สุด	2	4.4
	- น้อย	11	24.4
	- ปานกลาง	25	55.6
	- มาก	7	15.6
	- มากที่สุด	0	0.0
	<b>รวม</b>	<b>45</b>	<b>100.0</b>
	<b>1.3 เขม่า/ควัน</b>		
	(1) ไม่มีปัญหา	76	97.4
	(2) มีปัญหา	2	2.6
	(3) ไม่ระบุ	0	0.0
	<b>รวม</b>	<b>78</b>	<b>100.0</b>
	ระดับปัญหา		
	- น้อยที่สุด	0	0.0
	- น้อย	0	0.0
	- ปานกลาง	1	50.0
	- มาก	1	50.0
	- มากที่สุด	0	0.0
	<b>รวม</b>	<b>2</b>	<b>100.0</b>
	<b>1.4 น้ำเสีย</b>		
	(1) ไม่มีปัญหา	78	100.0
	(2) มีปัญหา	0	0.0
	(3) ไม่ระบุ	0	0.0
	<b>รวม</b>	<b>78</b>	<b>100.0</b>

ตารางที่ 3.4.1.2-13 สรุปผลการสำรวจสภาพเศรษฐกิจ-สังคม  
 ของครัวเรือน/สถานประกอบการที่อยู่ในระยะมากกว่า 500 – 1,000 เมตร จากขอบเขตพื้นที่โครงการ (ต่อ)

ลำดับ	รายละเอียด	ผลการสำรวจ (N = 78 ตัวอย่าง)	
		จำนวน	ร้อยละ
	ระดับปัญหา		
	- น้อยที่สุด	-	-
	- น้อย	-	-
	- ปานกลาง	-	-
	- มาก	-	-
	- มากที่สุด	-	-
	รวม	-	-
	1.5 เสียงดังและการสั่นสะเทือน		
	(1) ไม่มีปัญหา	72	92.3
	(2) มีปัญหา	6	7.7
	(3) ไม่ระบุ	0	0.0
	รวม	78	100.0
	ระดับปัญหา		
	- น้อยที่สุด	0	0.0
	- น้อย	0	0.0
	- ปานกลาง	4	66.7
	- มาก	2	33.3
	- มากที่สุด	0	0.0
	รวม	6	100.0
4.2	ปัญหาด้านสาธารณูปโภค		
	2.1 การจราจรติดขัด		
	(1) ไม่มีปัญหา	30	38.5
	(2) มีปัญหา	48	61.5
	(3) ไม่ระบุ	0	0.0
	รวม	78	100.0
	ระดับปัญหา		
	- น้อยที่สุด	0	0.0
	- น้อย	2	4.2
	- ปานกลาง	20	41.7
	- มาก	21	43.8
	- มากที่สุด	5	10.3
	รวม	48	100.0
	2.2 ถนนอยู่ในสภาพไม่ดี		
	(1) ไม่มีปัญหา	78	100.0
	(2) มีปัญหา	0	0.0
	(3) ไม่ระบุ	0	0.0
	รวม	78	100.0

**ตารางที่ 3.4.1.2-13 สรุปผลการสำรวจสภาพเศรษฐกิจ-สังคม  
 ของครัวเรือน/สถานประกอบการที่อยู่ในระยะมากกว่า 500 – 1,000 เมตร จากขอบเขตพื้นที่โครงการ (ต่อ)**

ลำดับ	รายละเอียด	ผลการสำรวจ (N = 78 ตัวอย่าง)	
		จำนวน	ร้อยละ
	ระดับปัญหา		
	- น้อยที่สุด	-	-
	- น้อย	-	-
	- ปานกลาง	-	-
	- มาก	-	-
	- มากที่สุด	-	-
	<b>รวม</b>	<b>-</b>	<b>-</b>
	<b>2.3 ไฟฟ้าใช้ไม่ถึง/ไม่เพียงพอ/ไฟฟ้าดับ</b>		
	(1) ไม่มีปัญหา	78	100.0
	(2) มีปัญหา	0	0.0
	(3) ไม่ระบุ	0	0.0
	<b>รวม</b>	<b>78</b>	<b>100.0</b>
	ระดับปัญหา		
	- น้อยที่สุด	-	-
	- น้อย	-	-
	- ปานกลาง	-	-
	- มาก	-	-
	- มากที่สุด	-	-
	<b>รวม</b>	<b>-</b>	<b>-</b>
	<b>2.4 การขาดแคลนน้ำประปา/น้ำประปาไม่ไหล</b>		
	(1) ไม่มีปัญหา	78	100.0
	(2) มีปัญหา	0	0.0
	(3) ไม่ระบุ	0	0.0
	<b>รวม</b>	<b>78</b>	<b>100.0</b>
	ระดับปัญหา		
	- น้อยที่สุด	-	-
	- น้อย	-	-
	- ปานกลาง	-	-
	- มาก	-	-
	- มากที่สุด	-	-
	<b>รวม</b>	<b>-</b>	<b>-</b>
	<b>2.5 ขยะล้น/การจัดเก็บขยะไม่เพียงพอ</b>		
	(1) ไม่มีปัญหา	78	100.0
	(2) มีปัญหา	0	0.0
	(3) ไม่ระบุ	0	0.0
	<b>รวม</b>	<b>78</b>	<b>100.0</b>



**ตารางที่ 3.4.1.2-13 สรุปผลการสำรวจสภาพเศรษฐกิจ-สังคม  
 ของครัวเรือน/สถานประกอบการที่อยู่ในระยะมากกว่า 500 – 1,000 เมตร จากขอบเขตพื้นที่โครงการ (ต่อ)**

ลำดับ	รายละเอียด	ผลการสำรวจ (N = 78 ตัวอย่าง)	
		จำนวน	ร้อยละ
	ระดับปัญหา		
	- น้อยที่สุด	-	-
	- น้อย	-	-
	- ปานกลาง	-	-
	- มาก	-	-
	- มากที่สุด	-	-
	<b>รวม</b>	<b>-</b>	<b>-</b>
<b>4.3</b>	<b>ปัญหาด้านสังคม</b>		
	<b>3.1 ยาเสพติด</b>		
	(1) ไม่มีปัญหา	78	100.0
	(2) มีปัญหา	0	0.0
	(3) ไม่ระบุ	0	0.0
	<b>รวม</b>	<b>78</b>	<b>100.0</b>
	ระดับปัญหา		
	- น้อยที่สุด	-	-
	- น้อย	-	-
	- ปานกลาง	-	-
	- มาก	-	-
	- มากที่สุด	-	-
	<b>รวม</b>	<b>-</b>	<b>-</b>
	<b>3.2 การลักขโมย</b>		
	(1) ไม่มีปัญหา	78	100.0
	(2) มีปัญหา	0	0.0
	(3) ไม่ระบุ	0	0.0
	<b>รวม</b>	<b>78</b>	<b>100.0</b>
	ระดับปัญหา		
	- น้อยที่สุด	-	-
	- น้อย	-	-
	- ปานกลาง	-	-
	- มาก	-	-
	- มากที่สุด	-	-
	<b>รวม</b>	<b>-</b>	<b>-</b>
	<b>3.3 การทะเลาะวิวาท</b>		
	(1) ไม่มีปัญหา	78	100.0
	(2) มีปัญหา	0	0.0
	(3) ไม่ระบุ	0	0.0
	<b>รวม</b>	<b>78</b>	<b>100.0</b>

**ตารางที่ 3.4.1.2-13 สรุปผลการสำรวจสภาพเศรษฐกิจ-สังคม  
 ของครัวเรือน/สถานประกอบการที่อยู่ในระยะมากกว่า 500 – 1,000 เมตร จากขอบเขตพื้นที่โครงการ (ต่อ)**

ลำดับ	รายละเอียด	ผลการสำรวจ (N = 78 ตัวอย่าง)	
		จำนวน	ร้อยละ
	ระดับปัญหา		
	- น้อยที่สุด	-	-
	- น้อย	-	-
	- ปานกลาง	-	-
	- มาก	-	-
	- มากที่สุด	-	-
	<b>รวม</b>	<b>-</b>	<b>-</b>
	<b>3.4 อาชญากรรม</b>		
	(1) ไม่มีปัญหา	78	100.0
	(2) มีปัญหา	0	0.0
	(3) ไม่ระบุ	0	0.0
	<b>รวม</b>	<b>78</b>	<b>100.0</b>
	ระดับปัญหา		
	- น้อยที่สุด	-	-
	- น้อย	-	-
	- ปานกลาง	-	-
	- มาก	-	-
	- มากที่สุด	-	-
	<b>รวม</b>	<b>-</b>	<b>-</b>
	<b>3.5 การว่างงาน</b>		
	(1) ไม่มีปัญหา	77	98.7
	(2) มีปัญหา	1	1.3
	(3) ไม่ระบุ	0	0.0
	<b>รวม</b>	<b>78</b>	<b>100.0</b>
	ระดับปัญหา		
	- น้อยที่สุด	1	100.0
	- น้อย	0	0.0
	- ปานกลาง	0	0.0
	- มาก	0	0.0
	- มากที่สุด	0	0.0
	<b>รวม</b>	<b>1</b>	<b>100.0</b>
	<b>3.6 ความยากจน</b>		
	(1) ไม่มีปัญหา	78	100.0
	(2) มีปัญหา	0	0.0
	(3) ไม่ระบุ	0	0.0
	<b>รวม</b>	<b>78</b>	<b>100.0</b>

ตารางที่ 3.4.1.2-13 สรุปผลการสำรวจสภาพเศรษฐกิจ-สังคม  
 ของครัวเรือน/สถานประกอบการที่อยู่ในระยะมากกว่า 500 – 1,000 เมตร จากขอบเขตพื้นที่โครงการ (ต่อ)

ลำดับ	รายละเอียด	ผลการสำรวจ (N = 78 ตัวอย่าง)	
		จำนวน	ร้อยละ
	ระดับปัญหา		
	- น้อยที่สุด	-	-
	- น้อย	-	-
	- ปานกลาง	-	-
	- มาก	-	-
	- มากที่สุด	-	-
	รวม	-	-
	3.7 การเพิ่มขึ้นของคนต่างถิ่นเข้ามาในพื้นที่		
	(1) ไม่มีปัญหา	75	96.2
	(2) มีปัญหา	3	3.8
	รวม	78	100.0
	ระดับปัญหา		
	- น้อยที่สุด	1	33.3
	- น้อย	0	0.0
	- ปานกลาง	2	66.7
	- มาก	0	0.0
	- มากที่สุด	0	0.0
	รวม	3	100.0
	3.8 ความแออัดของที่อยู่อาศัย		
	(1) ไม่มีปัญหา	78	100.0
	(2) มีปัญหา	0	0.0
	(3) ไม่ระบุ	0	0.0
	รวม	78	100.0
	ระดับปัญหา		
	- น้อยที่สุด	-	-
	- น้อย	-	-
	- ปานกลาง	-	-
	- มาก	-	-
	- มากที่สุด	-	-
	รวม	-	-
	3.9 การบดบังแสงอาทิตย์		
	(1) ไม่มีปัญหา	77	98.7
	(2) มีปัญหา	1	1.3
	(3) ไม่ระบุ	0	0.0
	รวม	78	100.0

ตารางที่ 3.4.1.2-13 สรุปผลการสำรวจสภาพเศรษฐกิจ-สังคม  
 ของครัวเรือน/สถานประกอบการที่อยู่ในระยะมากกว่า 500 – 1,000 เมตร จากขอบเขตพื้นที่โครงการ (ต่อ)

ลำดับ	รายละเอียด	ผลการสำรวจ (N = 78 ตัวอย่าง)	
		จำนวน	ร้อยละ
	ระดับปัญหา		
	- น้อยที่สุด	1	100.0
	- น้อย	0	0.0
	- ปานกลาง	0	0.0
	- มาก	0	0.0
	- มากที่สุด	0	0.0
	<b>รวม</b>	<b>1</b>	<b>100.0</b>
	<b>3.10 การเปลี่ยนแปลงของลม</b>		
	(1) ไม่มีปัญหา	77	98.7
	(2) มีปัญหา	1	1.3
	(3) ไม่ระบุ	0	0.0
	<b>รวม</b>	<b>78</b>	<b>100.0</b>
	ระดับปัญหา		
	- น้อยที่สุด	1	100.0
	- น้อย	0	0.0
	- ปานกลาง	0	0.0
	- มาก	0	0.0
	- มากที่สุด	0	0.0
	<b>รวม</b>	<b>1</b>	<b>100.0</b>
	<b>3.11 การบดบังทัศนสัญญาณวิทยุ/โทรทัศน์</b>		
	(1) ไม่มีปัญหา	78	100.0
	(2) มีปัญหา	0	0.0
	(3) ไม่ระบุ	0	0.0
	<b>รวม</b>	<b>78</b>	<b>100.0</b>
	ระดับปัญหา		
	- น้อยที่สุด	-	-
	- น้อย	-	-
	- ปานกลาง	-	-
	- มาก	-	-
	- มากที่สุด	-	-
	<b>รวม</b>	<b>-</b>	<b>-</b>
	<b>3.12 การบดบังทัศนียภาพ</b>		
	(1) ไม่มีปัญหา	78	100.0
	(2) มีปัญหา	0	0.0
	(3) ไม่ระบุ	0	0.0
	<b>รวม</b>	<b>78</b>	<b>100.0</b>

**ตารางที่ 3.4.1.2-13 สรุปผลการสำรวจสภาพเศรษฐกิจ-สังคม  
 ของครัวเรือน/สถานประกอบการที่อยู่ในระยะมากกว่า 500 – 1,000 เมตร จากขอบเขตพื้นที่โครงการ (ต่อ)**

ลำดับ	รายละเอียด	ผลการสำรวจ (N = 78 ตัวอย่าง)	
		จำนวน	ร้อยละ
	ระดับปัญหา		
	- น้อยที่สุด	-	-
	- น้อย	-	-
	- ปานกลาง	-	-
	- มาก	-	-
	- มากที่สุด	-	-
	<b>รวม</b>	<b>-</b>	<b>-</b>
<b>5. การรับรู้ข้อมูลโครงการ</b>			
5.1	ท่านทราบหรือไม่ว่าจะมีโครงการนี้เกิดขึ้น		
	(1) เคยทราบ	73	93.6
	(2) ไม่เคยทราบ	5	6.4
	<b>รวม</b>	<b>78</b>	<b>100.0</b>
	แหล่งที่มาของข้อมูล		
	(1) เจ้าหน้าที่โครงการ	6	7.4
	(2) แผ่นพับประชาสัมพันธ์	44	54.3
	(3) ป้ายประชาสัมพันธ์หน้าโครงการ	19	23.5
	(4) เพื่อนบ้าน	11	13.6
	(5) เจ้าของที่ดิน	1	1.2
	(6) อื่นๆ เช่น แบบสอบถาม	0	0.0
	<b>รวม</b>	<b>81</b>	<b>100.0</b>
5.2	หากโครงการเกิดขึ้นท่านต้องการให้โครงการดูแลและระมัดระวังเรื่องใดเป็นพิเศษ		
	(1) ไม่มีประเด็นที่ต้องการให้โครงการดูแลและระมัดระวังเป็นพิเศษ	76	97.4
	(2) มีประเด็นที่ต้องการให้โครงการดูแลและระมัดระวังเป็นพิเศษ	2	2.6
	<b>รวม</b>	<b>78</b>	<b>100.0</b>

### 3) กลุ่มที่ 3 กลุ่มพื้นที่อ่อนไหวที่อยู่ในระยะ 1,000 เมตร จากขอบเขตพื้นที่โครงการ

พื้นที่อ่อนไหวที่อยู่ในระยะ 1,000 เมตร จากขอบเขตพื้นที่โครงการ มีจำนวน 5 แห่ง บริษัทที่ปรึกษาดำเนินการสำรวจทุกแห่ง สอบถามผู้มีอำนาจสูงสุด หรือตัวแทนที่ได้รับมอบหมาย โดยส่งแบบสอบถามความคิดเห็นพร้อมจดหมายนำส่งให้กับพื้นที่อ่อนไหวที่อยู่ในระยะ 1,000 เมตร จากขอบเขตพื้นที่โครงการ ซึ่งสำรวจสภาพเศรษฐกิจ-สังคม เมื่อวันที่ 7 ธันวาคม 2566 และติดตามแบบสอบถามตอบกลับจากแต่ละแห่งในช่วงเดือนธันวาคม 2566 – กุมภาพันธ์ 2567 ซึ่งผลการสำรวจ พบว่า **ได้รับความคิดเห็นตอบกลับโดยผู้ตอบแบบสอบถามความคิดเห็นมีการแสดงความคิดเห็น จำนวน 2 แห่ง (แสดงความคิดเห็น จำนวน 1 แห่ง และไม่ประสงค์แสดงความคิดเห็น จำนวน 1 แห่ง)**

ทั้งนี้ ผลการสำรวจสภาพเศรษฐกิจ-สังคม ของพื้นที่อ่อนไหวที่อยู่ในระยะ 1,000 เมตร จากขอบเขตพื้นที่โครงการ สามารถสรุปได้ดังนี้

#### 1) การสำรวจสภาพเศรษฐกิจ-สังคม

สรุปผลการสำรวจสภาพเศรษฐกิจ-สังคม ของกลุ่มพื้นที่อ่อนไหวที่อยู่ในระยะ 1,000 เมตร จากขอบเขตพื้นที่โครงการ **เฉพาะที่แสดงความคิดเห็น จำนวน 1 แห่ง** ดังนี้

- โรงเรียนเซนต์ฟรัง ซิสเซเวียร์ เลขที่ 39/4 หมู่ที่ 6 ถนนแจ้งวัฒนะ ตำบลบ้านใหม่ อำเภอปากเกร็ด จังหวัดนนทบุรี

##### (1) ข้อมูลพื้นฐานผู้ตอบแบบสอบถาม

จากผลการสำรวจข้อมูลพื้นฐานของผู้ตอบแบบสอบถาม พบว่า ผู้ตอบแบบสอบถามเป็นเพศหญิง มีอายุอยู่ในช่วง 41-50 ปี มีระดับการศึกษาชั้นสูงสุด คือ ระดับปริญญาตรี และทำงานในหน่วยงานระยะเวลา 14 ปี และตำแหน่งในหน่วยงานนี้ คือ ครูฝ่ายอาคารสถานที่

##### (2) ข้อมูลของสถาบันการศึกษา

จากผลการสำรวจข้อมูลของสถาบันการศึกษา พบว่า โรงเรียนเปิดสอนระดับชั้นอนุบาล ระดับชั้นประถมศึกษา ระดับชั้นมัธยมศึกษา มีบุคลากร จำนวน 324 คน แบ่งออกเป็นชาย จำนวน 45 คน และหญิง จำนวน 279 คน และมีนักเรียน จำนวน 3,654 คน แบ่งออกเป็นชาย จำนวน 1,602 และเป็นหญิง จำนวน 2,052 คน

##### (3) สภาพปัญหาด้านสิ่งแวดล้อม สาธารณูปโภค สังคม และสุขภาพที่ได้รับในปัจจุบัน

- ปัญหาด้านสิ่งแวดล้อมที่ได้รับผลกระทบจากชุมชนในปัจจุบัน พบว่า ผู้ตอบแบบสอบถามได้รับปัญหาด้านน้ำเน่าเสีย และด้านการบดบังคลื่นสัญญาณวิทยุ/โทรทัศน์ ได้รับปัญหาในระดับน้อย ได้รับปัญหาด้านการบดบังทัศนียภาพ ได้รับปัญหาในระดับปานกลาง และได้รับปัญหาด้านการบดบังแสงอาทิตย์ และการเปลี่ยนแปลงของลม ได้รับปัญหาในระดับมาก ได้รับปัญหาด้านกลิ่นรบกวน ด้านฝุ่นละออง ด้านเขม่า/ควัน และด้านเสียงดังและการสั่นสะเทือน ได้รับปัญหาในระดับมากที่สุด

- ปัญหาด้านสาธารณูปโภคที่ได้รับผลกระทบจากชุมชนในปัจจุบัน พบว่า ผู้ตอบแบบสอบถามได้รับปัญหาด้านไฟฟ้าใช้ไม่ทั่วถึง/ไม่เพียงพอ/ไฟฟ้าดับ และด้านการขาดแคลนน้ำประปา/น้ำประปาไม่ไหล ได้รับปัญหาในระดับน้อยที่สุด ได้รับปัญหาด้านการจราจรติดขัด ด้านถนนอยู่ในสภาพไม่ดี ได้รับปัญหาในระดับมากและปัญหาด้านด้านขยะล้น/การจัดเก็บขยะไม่เพียงพอ ได้รับปัญหาในระดับมากที่สุด



- ปัญหาด้านสังคมที่ประชาชนได้รับผลกระทบจากชุมชนในปัจจุบัน

พบว่า ผู้ตอบแบบสอบถามได้รับปัญหาด้านยาเสพติด ด้านการลักขโมย ด้านการทะเลาะวิวาท ด้านอาชญากรรม ด้านการว่างงาน ด้านความยากจน ด้านการเพิ่มขึ้นของคนต่างถิ่นเข้ามาในพื้นที่ และด้านความแออัดของที่อยู่อาศัย ได้รับปัญหาในระดับมากที่สุด

(4) การรับรู้ข้อมูลโครงการ

ผู้ตอบแบบสอบถามเคยทราบข้อมูลของโครงการ โดยทราบข้อมูลมาจาก ป้ายประชาสัมพันธ์โครงการ

4) กลุ่มที่ 4 กลุ่มหน่วยงานราชการที่เกี่ยวข้อง และหน่วยงานท้องถิ่น

หน่วยงานราชการที่เกี่ยวข้อง และหน่วยงานท้องถิ่น มีจำนวน 15 แห่ง (เป็นหน่วยงานราชการที่อยู่ในระยะ 1,000 เมตร จากขอบเขตพื้นที่โครงการทั้งหมด 6 แห่ง และหน่วยงานราชการที่กำกับดูแลพื้นที่ศึกษาผลกระทบสิ่งแวดล้อมทั้งหมด 9 แห่ง) บริษัทที่ปรึกษาดำเนินการสำรวจความคิดเห็นทุกแห่ง สอบถามผู้มีอำนาจสูงสุด หรือตัวแทนที่ได้รับมอบหมาย โดยส่งแบบสอบถามความคิดเห็นพร้อมจดหมายนำส่งให้กับหน่วยงานราชการที่อยู่ในระยะ 1,000 เมตร จากขอบเขตพื้นที่โครงการ และหน่วยงานราชการที่กำกับดูแลพื้นที่ศึกษาผลกระทบสิ่งแวดล้อม ซึ่งสำรวจสภาพเศรษฐกิจ-สังคม เมื่อวันที่ 7 ธันวาคม 2566 และติดตามแบบสอบถามตอบกลับจากแต่ละแห่งในช่วงเดือนธันวาคม 2566 – กุมภาพันธ์ 2567 ซึ่งผลการสำรวจ พบว่า **ได้รับความความคิดเห็นตอบกลับโดยผู้ตอบแบบสอบถามความคิดเห็นมีการแสดงความคิดเห็น จำนวน 11 แห่ง (แสดงความคิดเห็น จำนวน 5 แห่ง และไม่ประสงค์แสดงความคิดเห็น จำนวน 6 แห่ง)**

ทั้งนี้ ผลการสำรวจสภาพเศรษฐกิจ-สังคม ของกลุ่มหน่วยงานราชการที่เกี่ยวข้อง และหน่วยงานท้องถิ่น สามารถสรุปได้ดังนี้

4.1) การสำรวจสภาพเศรษฐกิจ-สังคม

สรุปผลการสำรวจสภาพเศรษฐกิจ-สังคม ของกลุ่มหน่วยงานราชการที่เกี่ยวข้อง และหน่วยงานท้องถิ่น เฉพาะที่แสดงความคิดเห็น จำนวน 5 แห่ง ดังนี้

- สถาบันเทคโนโลยีป้องกันประเทศ อาคารสำนักงานปลัดกระทรวงกลาโหม (แจ้งวัฒนะ) ชั้น 5 เลขที่ ████████ หมู่ที่ 3 ถนนแจ้งวัฒนะ ตำบลบ้านใหม่ อำเภอปากเกร็ด จังหวัดนนทบุรี

(1) ข้อมูลพื้นฐานผู้ตอบแบบสอบถาม

จากผลการสำรวจข้อมูลพื้นฐานของผู้ตอบแบบสอบถาม พบว่า ผู้ตอบแบบสอบถาม เคยอาศัยอยู่ในพื้นที่เป็นระยะเวลา 10 ปี

(2) ข้อมูลของหน่วยงานราชการ

จากผลการสำรวจข้อมูลของหน่วยงานราชการ พบว่า สถานที่ราชการ/องค์กร มีจำนวนบุคลากร 400 คน แบ่งออกเป็นชาย 236 คน และเป็นหญิง 164 คน

### (3) สภาพปัญหาด้านสิ่งแวดล้อม สาธารณูปโภค สังคม และสุขภาพที่ได้รับ

#### ในปัจจุบัน

- ปัญหาด้านสิ่งแวดล้อมที่ได้รับผลกระทบจากชุมชนในปัจจุบัน พบว่า ผู้ตอบแบบสอบถามได้รับปัญหาด้านกลิ่นรบกวน ด้านการเปลี่ยนแปลงของลม ด้านการบดบังคลื่นสัญญาณวิทยุ/โทรทัศน์ และด้านการบดบังทัศนียภาพ ได้รับปัญหาในระดับน้อย ได้รับปัญหาด้านน้ำเน่าเสีย และเสียงดังและการสั่นสะเทือน ได้รับปัญหาในระดับปานกลาง และปัญหาด้านฝุ่นละออง ด้านเขม่า/ควัน และด้านการบดบังแสงอาทิตย์ ได้รับปัญหาในระดับมาก

- ปัญหาด้านสาธารณูปโภคที่ได้รับผลกระทบจากชุมชนในปัจจุบัน พบว่า ผู้ตอบแบบสอบถามได้รับปัญหาด้านไฟฟ้าใช้ไม่ทั่วถึง/ไม่เพียงพอ/ไฟฟ้าดับ และด้านการขาดแคลนน้ำประปา/น้ำประปาไม่ไหล ได้รับปัญหาในระดับน้อย ปัญหาด้านด้านขยะ/การจัดเก็บขยะไม่เพียงพอ ได้รับปัญหาในระดับปานกลาง ปัญหาด้านการจราจรติดขัด และด้านถนนอยู่ในสภาพไม่ดี ได้รับปัญหาในระดับมาก

- ปัญหาด้านสังคมที่ประชาชนได้รับผลกระทบจากชุมชนในปัจจุบัน พบว่า ผู้ตอบแบบสอบถามได้รับปัญหาด้านยาเสพติด ด้านการทะเลาะวิวาท และด้านอาชญากรรม ได้รับปัญหาในระดับน้อย ได้รับปัญหาด้านการลักขโมย ด้านการว่างงาน และปัญหาด้านความยากจน ได้รับปัญหาในระดับปานกลาง และได้รับปัญหาด้านการเพิ่มขึ้นของคนต่างถิ่นเข้ามาในพื้นที่ และด้านความแออัดของที่อยู่อาศัย ได้รับปัญหาในระดับมาก

### (4) การรับรู้ข้อมูลโครงการ

ผู้ตอบแบบสอบถามเคยทราบข้อมูลของโครงการ โดยทราบข้อมูลมาจากป้ายประชาสัมพันธ์หน้าโครงการ และอื่นๆ คือ สื่อโทรทัศน์

#### - การไฟฟ้านครหลวง (สถานีต้นทางแจ้งวัฒนะ)

##### (1) ข้อมูลพื้นฐานผู้ตอบแบบสอบถาม

จากผลการสำรวจข้อมูลพื้นฐานของผู้ตอบแบบสอบถาม พบว่า ผู้ตอบแบบสอบถามเป็นเพศชาย มีอายุอยู่ในช่วง 31-40 ปี มีระดับการศึกษาขั้นสูงสุดคือระดับปริญญาตรี และทำงานในหน่วยงาน 8 ปี

##### (2) ข้อมูลของหน่วยงานราชการ

จากผลการสำรวจข้อมูลของหน่วยงานราชการ พบว่า สถานที่ราชการ/องค์กร มีจำนวนบุคลากร 40 คน แบ่งออกเป็นชาย 30 คน และเป็นหญิง 10 คน

### (3) สภาพปัญหาด้านสิ่งแวดล้อม สาธารณูปโภค สังคม และสุขภาพที่ได้รับ

#### ในปัจจุบัน

- ปัญหาด้านสิ่งแวดล้อมที่ได้รับผลกระทบจากชุมชนในปัจจุบัน พบว่า ผู้ตอบแบบสอบถามไม่ได้รับปัญหาด้านกลิ่นรบกวน ด้านเขม่า/ควัน ด้านน้ำเน่าเสีย ด้านเสียงดังและการสั่นสะเทือน ด้านการบดบังแสงอาทิตย์ ด้านการเปลี่ยนแปลงของลม ด้านการบดบังคลื่นสัญญาณวิทยุ/โทรทัศน์ และด้านการบดบังทัศนียภาพ โดยได้รับปัญหาด้านฝุ่นละอองได้รับปัญหาในระดับน้อยที่สุด

- ปัญหาด้านสาธารณสุขปภคที่ได้รับผลกระทบจากชุมชนในปัจจุบัน

พบว่า ผู้ตอบแบบสอบถามได้รับปัญหา ด้านการจราจรติดขัด ด้านถนนอยู่ในสภาพไม่ดี ด้านไฟฟ้าใช้ไม่ทั่วถึง/ไม่เพียงพอ/ไฟฟ้าดับ และด้านการขาดแคลนน้ำประปา/น้ำประปาไม่ไหล ไม่ได้รับปัญหา และปัญหาด้านด้านขยะล้น/การจัดเก็บขยะไม่เพียงพอ ได้รับปัญหาในระดับมากที่สุด

- ปัญหาด้านสังคมที่ประชาชนได้รับผลกระทบจากชุมชนในปัจจุบัน

พบว่า ผู้ตอบแบบสอบถามได้รับปัญหาด้านยาเสพติด ด้านการลักขโมย ด้านการทะเลาะวิวาท ด้านอาชญากรรม ด้านการว่างงาน ด้านความยากจน ด้านการเพิ่มขึ้นของคนต่างถิ่นเข้ามาในพื้นที่ และด้านความแออัดของที่อยู่อาศัย ไม่ได้รับปัญหา

(4) การรับรู้ข้อมูลโครงการ

ผู้ตอบแบบสอบถามเคยทราบข้อมูลของโครงการ มาจากแผ่นพับประชาสัมพันธ์

โครงการ

- สำนักงานทรัพยากรธรรมชาติและสิ่งแวดล้อมจังหวัดนนทบุรี ศาลากลาง

จังหวัดนนทบุรี ชั้น 4 อาคาร 5 ถนนรัตนวิเชียร ตำบลบางกระสอ อำเภอเมืองนนทบุรี จังหวัดนนทบุรี

(1) ข้อมูลพื้นฐานผู้ตอบแบบสอบถาม

จากผลการสำรวจข้อมูลพื้นฐานของผู้ตอบแบบสอบถาม พบว่า ผู้ตอบแบบสอบถามเคยอาศัยอยู่ในพื้นที่เป็นระยะเวลา 9 ปี

(2) ข้อมูลของหน่วยงานราชการที่กำกับดูแลพื้นที่ศึกษาผลกระทบสิ่งแวดล้อม

จากผลการสำรวจข้อมูลของหน่วยงานราชการที่กำกับดูแลพื้นที่ศึกษาผลกระทบสิ่งแวดล้อม พบว่า สถานที่ราชการ/องค์กร มีจำนวนบุคลากร 23 คน แบ่งออกเป็นชาย จำนวน 7 คนและเป็นหญิง จำนวน 16 คน

(3) สภาพปัญหาด้านสิ่งแวดล้อม สาธารณูปโภค สังคม และสุขภาพที่ได้รับใน

ปัจจุบัน

- ปัญหาด้านสิ่งแวดล้อมที่ได้รับผลกระทบจากชุมชนในปัจจุบัน

พบว่า ผู้ตอบแบบสอบถามได้รับปัญหาด้านการบดบังแสงอาทิตย์ ด้านการเปลี่ยนแปลงของลม และด้านการบดบังคลื่นสัญญาณวิทยุ/โทรทัศน์ ไม่ได้รับปัญหา ได้รับปัญหาด้านการบดบังทัศนียภาพ ได้รับปัญหาในระดับน้อยที่สุด ได้รับปัญหาด้านกลิ่นรบกวน และด้านเสียงดังและการสั่นสะเทือน ได้รับปัญหาในระดับน้อย และได้รับปัญหาด้านฝุ่นละออง ด้านเขม่า/ควัน และด้านน้ำเน่าเสีย ได้รับปัญหาในระดับมาก

- ปัญหาด้านสาธารณสุขปภคที่ได้รับผลกระทบจากชุมชนในปัจจุบัน

พบว่า ผู้ตอบแบบสอบถามไม่ได้รับปัญหาด้านการขาดแคลนน้ำประปา/น้ำประปาไม่ไหล โดยได้รับปัญหาด้านไฟฟ้าใช้ไม่ทั่วถึง/ไม่เพียงพอ/ไฟฟ้าดับ และปัญหาด้านด้านขยะล้น/การจัดเก็บขยะไม่เพียงพอ ได้รับปัญหาในระดับน้อย และได้รับปัญหาด้านการจราจรติดขัด ด้านถนนอยู่ในสภาพไม่ดี ได้รับปัญหาในระดับมาก

- ปัญหาด้านสังคมที่ประชาชนได้รับผลกระทบจากชุมชนในปัจจุบัน

พบว่า ผู้ตอบแบบสอบถามไม่ได้รับปัญหาด้านการลักขโมย ด้านอาชญากรรม โดยได้รับปัญหาด้านยาเสพติด ด้านการทะเลาะวิวาท ด้านการว่างงาน ได้รับปัญหาในระดับน้อยที่สุด ได้รับปัญหาด้านความยากจน ได้รับปัญหาในระดับน้อย ได้รับปัญหาด้านความแออัดของที่อยู่อาศัย ได้รับปัญหาในระดับปานกลาง และได้รับปัญหาด้านการเพิ่มขึ้นของคนต่างถิ่นเข้ามาในพื้นที่ ได้รับปัญหาในระดับมาก

(4) การรับรู้ข้อมูลโครงการ

ผู้ตอบแบบสอบถามเคยทราบข้อมูลของโครงการ โดยทราบข้อมูลมาจากป้ายประชาสัมพันธ์โครงการ

- การประสานครหลวงสาขานนทบุรี เลขที่ 282 ถนนนนทบุรี ตำบลท่าทราย

อำเภอเมืองนนทบุรี จังหวัดนนทบุรี

(1) ข้อมูลพื้นฐานผู้ตอบแบบสอบถาม

จากผลการสำรวจข้อมูลพื้นฐานของผู้ตอบแบบสอบถาม พบว่าผู้ตอบแบบสอบถามเคยอาศัยอยู่ในพื้นที่เป็นระยะเวลา 2 ปี

(2) ข้อมูลของหน่วยงานราชการที่กำกับดูแลพื้นที่ศึกษาผลกระทบสิ่งแวดล้อม

จากผลการสำรวจข้อมูลของหน่วยงานราชการที่กำกับดูแลพื้นที่ศึกษาผลกระทบสิ่งแวดล้อม พบว่า สถานีราชการ/องค์กร มีจำนวนบุคลากร 150 คน แบ่งออกเป็นชาย จำนวน 70 คน และเป็นหญิง จำนวน 80 คน

(3) สภาพปัญหาด้านสิ่งแวดล้อม สาธารณูปโภค สังคม และสุขภาพที่ได้รับในปัจจุบัน

- ปัญหาด้านสิ่งแวดล้อมที่ได้รับผลกระทบจากชุมชนในปัจจุบัน

พบว่า ผู้ตอบแบบสอบถามไม่ได้รับปัญหาด้านกลิ่นรบกวน ด้านการบดบังคลื่นสัญญาณวิทยุ/โทรทัศน์ และด้านการบดบังทัศนียภาพ โดยได้รับปัญหาด้านการบดบังแสงอาทิตย์ และด้านการเปลี่ยนแปลงของลม ได้รับปัญหาในระดับน้อยที่สุด ได้รับปัญหาด้านน้ำเน่าเสีย และด้านเสียงดังและการสั่นสะเทือน ได้รับปัญหาในระดับน้อย และได้รับปัญหาด้านฝุ่นละออง และด้านเขม่า/ควัน ได้รับปัญหาในระดับมาก

- ปัญหาด้านสาธารณูปโภคที่ได้รับผลกระทบจากชุมชนในปัจจุบัน

พบว่า ผู้ตอบแบบสอบถามไม่ได้รับปัญหาด้านการขาดแคลนน้ำประปา/น้ำประปาไม่ไหล ด้านไฟฟ้าใช้ไม่ทั่วถึง/ไม่เพียงพอ/ไฟฟ้าดับ โดยได้รับปัญหาด้านด้านขยะล้น/การจัดเก็บขยะไม่เพียงพอ ได้รับปัญหาในระดับน้อยที่สุด และได้รับปัญหาด้านการจราจรติดขัด ด้านถนนอยู่ในสภาพไม่ดี ได้รับปัญหาในระดับปานกลาง

- ปัญหาด้านสังคมที่ประชาชนได้รับผลกระทบจากชุมชนในปัจจุบัน

พบว่า ผู้ตอบแบบสอบถามไม่ได้รับปัญหาด้านยาเสพติด ด้านการลักขโมย ด้านการทะเลาะวิวาท ด้านอาชญากรรม ด้านการว่างงาน ด้านความยากจน ด้านการเพิ่มขึ้นของคนต่างถิ่นเข้ามาในพื้นที่ และด้านความแออัดของที่อยู่อาศัย

(4) การรับรู้ข้อมูลโครงการ

ผู้ตอบแบบสอบถามเคยทราบข้อมูลของโครงการ โดยทราบข้อมูลมาจากเจ้าหน้าที่โครงการ

- เทศบาลนครปากเกร็ด เลขที่ 1 หมู่ที่ 5 ถนนแจ้งวัฒนะ ตำบลปากเกร็ด  
อำเภอปากเกร็ด จังหวัดนนทบุรี

(1) ข้อมูลพื้นฐานผู้ตอบแบบสอบถาม

จากผลการสำรวจข้อมูลพื้นฐานของผู้ตอบแบบสอบถาม พบว่า  
ผู้ตอบแบบสอบถามเคยอาศัยอยู่ในพื้นที่เป็นระยะเวลา 2 ปี

(2) สภาพปัญหาด้านสิ่งแวดล้อม สาธารณูปโภค สังคม และสุขภาพที่ได้รับ  
ในปัจจุบัน

- ปัญหาด้านสิ่งแวดล้อมที่ได้รับผลกระทบจากชุมชนในปัจจุบัน พบว่า  
ผู้ตอบแบบสอบถามได้รับปัญหาด้านกลิ่นรบกวน ด้านฝุ่นละออง ด้านเขม่า/ควัน ด้านน้ำเน่าเสีย ด้านเสียงดัง  
และการสั่นสะเทือน ด้านการบดบังแสงอาทิตย์ ด้านการเปลี่ยนแปลงของลม ด้านการบดบังคลื่นสัญญาณวิทยุ/โทรทัศน์  
และด้านการบดบังทัศนียภาพ ได้รับปัญหาในระดับปานกลาง

- ปัญหาด้านสาธารณูปโภคที่ได้รับผลกระทบจากชุมชนในปัจจุบัน  
พบว่า ผู้ตอบแบบสอบถามได้รับปัญหาด้านการจราจรติดขัด ด้านถนนอยู่ในสภาพไม่ดี ด้านการขาดแคลนน้ำประปา/  
น้ำประปาไม่ไหล ด้านไฟฟ้าใช้ไม่ทั่วถึง/ไม่เพียงพอ/ไฟฟ้าดับ และด้านขยะล้น/การจัดเก็บขยะไม่เพียงพอ ได้รับปัญหา  
ในระดับปานกลาง

- ปัญหาด้านสังคมที่ประชาชนได้รับผลกระทบจากชุมชนในปัจจุบัน  
พบว่า ผู้ตอบแบบสอบถามได้รับปัญหาด้านยาเสพติด ด้านการลักขโมย ด้านการทะเลาะวิวาท ด้านอาชญากรรม  
ด้านการว่างงาน ด้านความยากจน ด้านการเพิ่มขึ้นของคนต่างถิ่นเข้ามาในพื้นที่ และด้านความแออัดของที่อยู่อาศัย  
ได้รับปัญหาในระดับปานกลาง

(2) การรับรู้ข้อมูลโครงการ

ผู้ตอบแบบสอบถามเคยทราบข้อมูลของโครงการ โดยทราบข้อมูลมาจาก  
เจ้าหน้าที่โครงการ

5) กลุ่มที่ 5 กลุ่มผู้นำชุมชน/หมู่บ้านจัดสรรที่อยู่ในระยะ 1,000 เมตร จากขอบเขตพื้นที่  
โครงการ

(1) การสำรวจสภาพเศรษฐกิจ-สังคม

ชุมชน/หมู่บ้านจัดสรรที่อยู่ในระยะ 1,000 เมตร จากขอบเขตพื้นที่โครงการ  
มีจำนวนทั้งสิ้น 7 แห่ง (11 ราย) (เป็นชุมชนทั้งหมด 2 แห่ง แห่งละ 3 ราย และหมู่บ้านจัดสรรทั้งหมด 5 แห่ง  
แห่งละ 1 ราย) บริษัทที่ปรึกษาดำเนินการสำรวจทุกแห่ง โดยส่งแบบสอบถามพร้อมจดหมายนำส่งให้กับผู้นำชุมชน/  
นิติบุคคลหมู่บ้านจัดสรรทุกแห่ง ซึ่งสำรวจสภาพเศรษฐกิจ-สังคม เมื่อวันที่ 7 ธันวาคม 2566 และติดตามแบบสอบถาม  
ตอบกลับจากแต่ละแห่งในช่วงเดือนธันวาคม 2566 - กุมภาพันธ์ 2567 ซึ่งผลการสำรวจ พบว่า ได้รับแบบสอบถาม  
ทั้งหมด จำนวน 1 แห่ง

ทั้งนี้ ผลการสำรวจสภาพเศรษฐกิจ-สังคม และความคิดเห็นต่อโครงการ  
ของกลุ่มผู้นำชุมชน/หมู่บ้านจัดสรรที่อยู่ในระยะ 1,000 เมตร จากขอบเขตพื้นที่โครงการ สามารถสรุปได้ดังนี้

- **ชุมชนคลองเกลือเอื้ออารี 5**

**(1.1) ข้อมูลพื้นฐานของผู้ตอบแบบสอบถาม**

จากผลการสำรวจข้อมูลพื้นฐานของผู้ตอบแบบสอบถาม พบว่าเป็นเพศชาย โดยผู้ตอบแบบสอบถามมีอายุสูงกว่า 60 ปี ตำแหน่งในชุมชน/หมู่บ้าน คือ ประธานชุมชน ระดับการศึกษาขั้นสูงสุด คือ ระดับประถมศึกษา การนับถือศาสนาพุทธ

**(1.2) ข้อมูลชุมชน/หมู่บ้าน**

จากผลการสำรวจข้อมูลพื้นฐานของชุมชน/หมู่บ้าน พบว่า มีครัวเรือน จำนวน 1,500 หลัง จำนวนประชากร 3,000 คน แบ่งออกเป็นเพศชาย จำนวน 1,500 คน และเพศหญิง จำนวน 1,500 คน

**(1.3) สภาพปัญหาด้านสิ่งแวดล้อม สาธารณูปโภค สังคม และสุขภาพที่ได้รับในปัจจุบัน**

- **ปัญหาด้านสิ่งแวดล้อมที่ได้รับผลกระทบจากชุมชนในปัจจุบัน** พบว่าผู้ตอบแบบสอบถามได้รับปัญหาด้านกลิ่นรบกวน ด้านเขม่า/ควัน ด้านเสียงดังและการสั่นสะเทือน ด้านการบดบังแสงอาทิตย์ ด้านการเปลี่ยนแปลงของลม ด้านการบดบังคลื่นสัญญาณวิทยุ/โทรทัศน์ ไม่ได้รับปัญหา ได้รับปัญหาด้านน้ำเน่าเสีย ได้รับปัญหาในระดับน้อยที่สุด และปัญหาด้านฝุ่นละออง ได้รับปัญหาในระดับน้อย

- **ปัญหาด้านสาธารณูปโภคที่ได้รับผลกระทบจากชุมชนในปัจจุบัน** พบว่าผู้ตอบแบบสอบถามได้รับปัญหาด้านถนนอยู่ในสภาพไม่ดี ด้านไฟฟ้าใช้ไม่ถึงทั่วถึง/ไม่เพียงพอ/ไฟฟ้าดับ และด้านการขาดแคลนน้ำประปา/น้ำประปาไม่ไหล ด้านขยะล้น/การจัดเก็บขยะไม่เพียงพอ ไม่ได้รับปัญหา และปัญหาด้านการจราจรติดขัด ได้รับปัญหาในระดับปานกลาง

- **ปัญหาด้านสังคมที่ประชาชนได้รับผลกระทบจากชุมชนในปัจจุบัน** พบว่าผู้ตอบแบบสอบถามได้รับปัญหาด้านยาเสพติด ด้านการลักขโมย ด้านการทะเลาะวิวาท ด้านอาชญากรรม ด้านการว่างงาน ด้านความยากจน ด้านการเพิ่มขึ้นของคนต่างถิ่นเข้ามาในพื้นที่ และด้านความแออัดของที่อยู่อาศัย ได้รับปัญหาในระดับปานกลาง

**(1.4) การรับรู้ข้อมูลโครงการ**

ผู้ตอบแบบสอบถามเคยทราบข้อมูลของโครงการ โดยทราบข้อมูลมาจากเจ้าหน้าที่โครงการ และแผ่นพับประชาสัมพันธ์



## 6) กลุ่มที่ 6 กลุ่มประชาชนทั่วไป

### 6.1) ผู้ใช้บริการ/ผู้เช่าในตลาด/ศูนย์การค้า ที่อยู่ในระยะ 100 เมตร จากขอบเขต

#### พื้นที่โครงการ

ในบริเวณพื้นที่ที่อยู่ในระยะ 100 เมตร จากขอบเขตพื้นที่โครงการ พบว่า มีตลาด/ศูนย์การค้า จำนวน 2 แห่ง บริษัทที่ปรึกษาดำเนินการสำรวจทุกแห่ง นอกจากการสอบถามความคิดเห็นจากเจ้าของพื้นที่/ผู้จัดการสถานที่/หรือตัวแทนที่ได้รับมอบหมายของแต่ละแห่ง ที่ปรึกษาได้ขออนุญาตสอบถามความคิดเห็น ผู้ใช้บริการ/ผู้เช่าในตลาด/ศูนย์การค้า ซึ่งได้ดำเนินการสำรวจสภาพเศรษฐกิจ-สังคม เมื่อวันที่ 7 ธันวาคม 2566 โดยการสอบถามความคิดเห็นบริเวณด้านหน้าตลาด/ศูนย์การค้า ซึ่งได้ดำเนินการสำรวจสภาพเศรษฐกิจ-สังคม เมื่อวันที่ 12 - 24 ธันวาคม 2566

ทั้งนี้ ผลการสำรวจสภาพเศรษฐกิจ-สังคม ผู้ใช้บริการ/ผู้เช่าในตลาด/ศูนย์การค้า ที่อยู่ในระยะ 100 เมตร จากขอบเขตพื้นที่โครงการ สามารถสรุปได้ดังนี้

- ตลาด ความสูง 1 ชั้น จำนวน 1 อาคาร (แสดงในตำแหน่ง B3 ของรูปที่ 3.4.1.2-2)

#### (1) สรุปผลการสำรวจสภาพเศรษฐกิจ-สังคม

สรุปผลการสำรวจสภาพเศรษฐกิจ-สังคม และความคิดเห็นต่อโครงการของผู้ใช้บริการ/ผู้เช่าในตลาดสด เฉพาะที่แสดงความคิดเห็น จำนวน 46 ตัวอย่าง ดังนี้

##### (1.1) ข้อมูลพื้นฐานของผู้ตอบแบบสอบถาม

จากผลการสำรวจข้อมูลพื้นฐานของผู้ตอบแบบสอบถาม พบว่า ส่วนใหญ่เป็นเพศหญิง ร้อยละ 69.6 และเพศชาย ร้อยละ 30.4 โดยผู้ตอบแบบสอบถามส่วนใหญ่มีช่วงอายุ 31-40 ปี และช่วงอายุ 51-60 ปี ร้อยละ 30.4 เท่ากัน รองลงมาคือ ช่วงอายุ 41-50 ปี ร้อยละ 19.7 ถัดไปเป็นช่วงอายุ 20-30 ปี ร้อยละ 13.0 สถานภาพในครัวเรือนส่วนใหญ่เป็นหัวหน้าครัวเรือน ร้อยละ 39.1 รองลงมาคือ คู่สมรสของหัวหน้าครัวเรือน ร้อยละ 30.4 ถัดไปเป็นตัวแทนที่ได้รับมอบหมาย ร้อยละ 21.8 ส่วนใหญ่นับถือศาสนาพุทธ ร้อยละ 95.7 การศึกษาชั้นสูงสุดส่วนใหญ่ คือ ระดับปริญญาตรี ร้อยละ 37.0 รองลงมาคือระดับมัธยมศึกษาตอนต้น ร้อยละ 21.7 ถัดไปเป็นระดับประถมศึกษา ร้อยละ 19.6 และส่วนใหญ่ประกอบอาชีพธุรกิจส่วนตัว/ค้าขาย ร้อยละ 45.7 รองลงมาคือ พนักงานบริษัทเอกชน ร้อยละ 26.1 ถัดไปเป็นรับราชการ/ลูกจ้างหน่วยงานราชการ/รัฐวิสาหกิจ และรับจ้างทั่วไป ร้อยละ 10.9 เท่ากัน ส่วนใหญ่ย้ายภูมิลำเนาจากที่อื่น ร้อยละ 56.5 และมีภูมิลำเนาอยู่ที่นี่มาตั้งแต่เกิด ร้อยละ 43.5 ซึ่งส่วนใหญ่ย้ายมาจากภาคตะวันออกเฉียงเหนือ ร้อยละ 42.3 รองลงมาคือภาคเหนือ ร้อยละ 27.0 ถัดไปเป็นภาคกลาง ร้อยละ 19.2 โดยผู้ตอบแบบสอบถามส่วนใหญ่ย้ายเข้ามาอยู่ในพื้นที่เป็นระยะเวลาช่วง 6-10 ปี ร้อยละ 27.0 รองลงมาคือ ช่วง 16-20 ปี ร้อยละ 23.1 ถัดไปเป็น ตั้งแต่ 20 ปีขึ้นไป ร้อยละ 15.4 ซึ่งส่วนใหญ่ย้ายมาเพื่อหางานทำ ร้อยละ 80.8 รองลงมาคือ ย้ายตามครอบครัว ร้อยละ 7.7 (ดังแสดงในตารางที่ 3.4.1.2-14)

##### (1.2) ข้อมูลพื้นฐานของครัวเรือน/สถานประกอบการ

จากผลการสำรวจข้อมูลพื้นฐานของครัวเรือน/สถานประกอบการของผู้ตอบแบบสอบถาม พบว่า ในปัจจุบันส่วนใหญ่ใช้อาคารเพื่อสถานประกอบการอย่างเดียว ร้อยละ 47.8 รองลงมาคือที่พักอาศัยอย่างเดียว ร้อยละ 43.5 ถัดไปเป็น ที่พักอาศัยและสถานประกอบการ ร้อยละ 8.7 ลักษณะครัวเรือนส่วนใหญ่เป็นครอบครัวเดี่ยว ร้อยละ 91.7 ส่วนใหญ่มีจำนวนสมาชิกในครัวเรือน 1-3 คน ร้อยละ 79.2 ภาวะการเงินของครัวเรือน

ส่วนใหญ่เพียงพอและมีเหลือเก็บ ร้อยละ 34.8 รองลงมาคือ เพียงพอแต่ไม่มีเหลือเก็บ ร้อยละ 13.0 ถัดไปเป็น ไม่เพียงพอ ต้องกู้ยืม ร้อยละ 2.2 สถานประกอบการทั้งหมดมีจำนวนพนักงานในสถานประกอบการ จำนวน 1-50 คน สำหรับสิทธิ/ลักษณะของการครอบครองบ้านเรือนและที่ดินอยู่อาศัย/อาคารที่ดินสถานประกอบการ เป็นผู้เช่าทั้งบ้าน/อาคารและที่ดิน ร้อยละ 82.6 รองลงมาคือ บ้าน/อาคารและที่ดินเป็นของตนเอง ร้อยละ 8.7 ถัดไปเป็นบ้าน/อาคารเป็นของตนเอง แต่เช่าที่ดิน และเป็นที่พักสวัสดิการของหน่วยงาน ร้อยละ 2.2 เท่ากัน ปัจจุบันเดินทางไปทำงาน/ทำภารกิจประจำวันด้วยรถยนต์ส่วนบุคคล ร้อยละ 52.2 รองลงมาคือ รถจักรยานยนต์ส่วนบุคคล ร้อยละ 39.1 ถัดไปเป็น อื่นๆ ร้อยละ 4.3 และปัจจุบันส่วนใหญ่ติดตั้งเครื่องรับสัญญาณแบบเคเบิล ร้อยละ 87.0 รองลงมาคือไม่ได้ติดตั้ง ร้อยละ 13.0 ส่วนใหญ่ไม่มีปัญหาในการรับคลื่นสัญญาณวิทยุ/โทรทัศน์ ร้อยละ 95.7 และมีปัญหาในการรับคลื่นสัญญาณวิทยุ/โทรทัศน์ ร้อยละ 2.2 ส่วนใหญ่มีการทำกิจกรรมภายในบริเวณที่ดิน/ที่พักอาศัย/สถานประกอบการที่ต้องใช้ประโยชน์จากแสงอาทิตย์คือ กิจกรรมการตากผ้า ร้อยละ 93.5 โดยทั้งหมดไม่มีปัญหาในการใช้ประโยชน์จากแสงอาทิตย์และปัญหาด้านการเปลี่ยนแปลงลม และส่วนใหญ่ช่องทางการสื่อสารในปัจจุบันคือ โทรศัพท์ ร้อยละ 35.7 รองลงมาคือ แอปพลิเคชันไลน์ ร้อยละ 31.7 ถัดไปเป็นแอปพลิเคชันเฟซบุ๊ก ร้อยละ 27.8 (ดังแสดงในตารางที่ 3.4.1.2-14)

### (1.3) ข้อมูลสุขภาพของครัวเรือน/สถานประกอบการ

จากผลการสำรวจข้อมูลสุขภาพของครัวเรือน/สถานประกอบการของผู้ตอบแบบสอบถาม พบว่า ในรอบปีที่ผ่านมาถึงปัจจุบัน การเจ็บป่วยตามสาเหตุโรค 21 กลุ่มโรคที่เคยเจ็บป่วย ได้แก่ โรคเกี่ยวกับต่อมไทรอยด์ โภชนาการ และเมตาบอลิซึม เช่น คอพอก ไทรอยด์ เบาหวาน เคยเจ็บป่วยร้อยละ 6.5 ไม่เคยเจ็บป่วยร้อยละ 93.5 โรคเลือดและอวัยวะสร้างเลือดและความผิดปกติเกี่ยวกับภูมิคุ้มกัน เช่น โรคโลหิตจาง ทาลัสซีเมีย โรคระบบประสาท เช่น โรคสมองอักเสบ โรคไขสันหลังอักเสบ โรคลมชัก เกร็งกระตุก ไมเกรน ปวดศีรษะ อัมพาต โรคระบบไหลเวียนเลือด เช่น โรคหัวใจ โรครูมาติก ความดันโลหิต ริดสีดวงทวาร โรคเลือดออกในสมอง ต่อมาน้ำเหลืองอักเสบ โรคระบบหายใจ เช่น โรคหอบหืด โรคหลอดลมอักเสบ โรคปอดอักเสบ โรคระบบกล้ามเนื้อ รวมโครงร่าง และเนื้อเยื่อเสริม เช่น โรคไขข้ออักเสบ โรคข้อเสื่อม โรคกระดูก เคยเจ็บป่วยร้อยละ 4.3 ไม่เคยเจ็บป่วย ร้อยละ 95.7 โรคที่ติดเชื้อและปรสิต เช่น โรคติดเชื้อแบคทีเรีย โรคติดเชื้อที่ลำไส้ฯ เนื้องอก (รวมมะเร็ง) ภาวะแปรปรวนทางจิตและพฤติกรรม เช่น สมองเสื่อม โรคซึมเศร้า โรคประสาท โรคตา รวมส่วนประกอบของตา โรคหูและปุ่มกกหู โรคระบบย่อยอาหาร รวมโรคในช่องปาก โรคผิวหนังและเนื้อเยื่อใต้ผิวหนัง เช่น ผิวหนังอักเสบ โรคสะเก็ด ลมพิษ โรคระบบอวัยวะสืบพันธุ์รวมปัสสาวะ เช่น ไตอักเสบ นิ่ว ห่อนสมรรถภาพ ความผิดปกติของอวัยวะสืบพันธุ์ ภาวะแทรกในการตั้งครรภ์ การคลอด และระยะหลังคลอด ภาวะผิดปกติของทารกที่เกิดขึ้นในระยะปริกำเนิด (อายุครรภ์ 22 สัปดาห์ขึ้นไปจนถึง 7 วันหลังคลอด) รูปร่างผิดปกติแต่กำเนิด การพิการจนผิดรูปแต่กำเนิด และโครโมโซมผิดปกติ อาการแสดงและสิ่งผิดปกติที่พบได้จากการตรวจทางคลินิกและทางห้องปฏิบัติการที่ไม่สามารถจำแนกโรคในกลุ่มอื่นได้ การเป็นพิษและผลที่ตามมา อุบัติเหตุจากการขนส่งและผลที่ตามมา และสาเหตุจากภายนอกอื่น ๆ ที่ทำให้ป่วยหรือตาย เคยเจ็บป่วยร้อยละ 2.2 ไม่เคยเจ็บป่วยร้อยละ 97.8 เท่ากัน

สำหรับการเจ็บป่วยตามกลุ่มโรคเฝ้าระวัง 10 กลุ่มโรค พบว่า ผู้ตอบแบบสอบถามทั้งหมดไม่เคยเจ็บป่วยเป็น อูจจาระร่วง ปอดบวม ไข้เลือดออก สุกใส อาหารเป็นพิษ วัณโรคปอด ไข้ไม่ทราบสาเหตุ ตาแดง ไข้หวัดใหญ่ และมีมือ เท้า ปาก

ทั้งนี้ เมื่อมีการเจ็บป่วยผู้ตอบแบบสอบถามส่วนใหญ่ไปรับบริการ สาธารณสุขที่คลินิก/โรงพยาบาลเอกชน ร้อยละ ร้อยละ 35.1 รองลงมาคือ ไปโรงพยาบาลรัฐ/ไปโรงพยาบาลส่งเสริม

สุขภาพตำบล ร้อยละ 33.3 ถัดไปเป็น ชื่อยากินเอง ร้อยละ 31.6 และปัจจุบันการรับบริการสาธารณสุขทั้งหมดไม่มีปัญหา (ดังแสดงในตารางที่ 3.4.1.2-14)

#### (1.4) สภาพปัญหาด้านสิ่งแวดล้อม สาธารณูปโภค สังคม และสุขภาพที่ได้รับในปัจจุบัน

- ปัญหาด้านสิ่งแวดล้อมที่ประชาชนได้รับผลกระทบจากชุมชนในปัจจุบัน พบว่า ผู้ตอบแบบสอบถามส่วนใหญ่หวังกังวลว่าจะได้รับปัญหาในด้านฝุ่นละออง ร้อยละ 4.3 ทั้งหมดมีปัญหายอยู่ในระดับน้อยที่สุด รองลงมาคือ ด้านเสียงดังและการสั่นสะเทือน และด้านเขม่า/ควัน ร้อยละ 2.2 เท่ากัน โดยด้านเสียงดังและการสั่นสะเทือนมีปัญหายอยู่ในระดับน้อย ด้านเขม่า/ควัน มีปัญหายอยู่ในระดับน้อยที่สุด ส่วนด้านกลิ่นรบกวนด้านน้ำเสีย ไม่ได้รับปัญหา (ตารางที่ 3.4.1.2-14)

- ปัญหาด้านสาธารณูปโภคที่ประชาชนได้รับผลกระทบจากชุมชนในปัจจุบัน พบว่า ผู้ตอบแบบสอบถามส่วนใหญ่หวังกังวลว่าจะได้รับปัญหาในด้านการจราจรติดขัด ร้อยละ 43.5 มีปัญหายอยู่ในระดับปานกลาง (ร้อยละ 80.0) ส่วนด้านถนนอยู่ในสภาพไม่ดี ด้านไฟฟ้าใช้ไม่ทั่วถึง/ไม่เพียงพอ/ไฟฟ้าดับด้านการขาดแคลนน้ำประปา/น้ำประปาไม่ไหล ด้านขยะล้น/การจัดเก็บขยะไม่เพียงพอ ไม่ได้รับปัญหา (ตารางที่ 3.4.1.2-11)

- ปัญหาด้านสังคมที่ประชาชนได้รับผลกระทบจากชุมชนในปัจจุบัน พบว่า ผู้ตอบแบบสอบถามส่วนใหญ่หวังกังวลว่าจะได้รับปัญหาในด้านการว่างงาน ร้อยละ 2.2 ได้รับปัญหายในระดับน้อยที่สุดทั้งหมด ส่วนด้านยาเสพติด ด้านการลักขโมย ด้านทะเลาะวิวาท ด้านอาชญากรรม ด้านความยากจน ด้านการเพิ่มขึ้นของคนต่างถิ่นเข้ามาในพื้นที่ ด้านความแออัดของที่อยู่อาศัย ด้านการบดบังแสงอาทิตย์ ด้านการเปลี่ยนแปลงของลมด้านการบดบังคลื่นสัญญาณวิทยุ/โทรทัศน์ และด้านการบดบังทัศนียภาพ ไม่ได้รับปัญหา (ตารางที่ 3.4.1.2-14)

#### (1.5) การรับรู้ข้อมูลโครงการ

ผู้ตอบแบบสอบถามส่วนใหญ่เคยทราบข้อมูลของโครงการ ร้อยละ 97.8 โดยส่วนใหญ่ทราบข้อมูลมาจากเจ้าหน้าที่โครงการ ร้อยละ 58.0 รองลงมาคือ ป้ายประชาสัมพันธ์ด้านหน้าโครงการ และแผ่นพับประชาสัมพันธ์ ร้อยละ 18.4 เท่ากัน ถัดไปเป็น เพื่อนบ้าน ร้อยละ 3.9 (ดังแสดงในตารางที่ 3.4.1.2-14)

ตารางที่ 3.4.1.2-14 สรุปผลการสำรวจสภาพเศรษฐกิจ-สังคม ของผู้เช่า/ผู้ใช้บริการในตลา

ลำดับ	รายละเอียด	ผลการสำรวจ (N = 46 ตัวอย่าง)	
		จำนวน	ร้อยละ
1. ข้อมูลพื้นฐานของผู้ตอบแบบสอบถาม			
1.1	เพศ		
	(1) ชาย	14	30.4
	(2) หญิง	32	69.6
	รวม	46	100.0
1.2	อายุ		
	(1) 20 - 30 ปี	6	13.0
	(2) 31 - 40 ปี	14	30.4
	(3) 41 - 50 ปี	9	19.7
	(4) 51 - 60 ปี	14	30.4
	(5) สูงกว่า 60 ปี	3	6.5
	(6) ไม่ระบุ	0	0.0
	รวม	46	100.0
1.3	สถานภาพในครัวเรือน		
	(1) หัวหน้าครัวเรือน / เจ้าของ / ผู้จัดการ	18	39.1
	(2) คู่สมรสของหัวหน้าครัวเรือน	14	30.4
	(3) อื่น ๆ ตัวแทนที่ได้รับมอบหมาย	10	21.8
	(4) ไม่ระบุ	4	8.7
	รวม	46	100.0
1.4	การนับถือศาสนา		
	(1) พุทธ	44	95.7
	(2) อิสลาม	0	0.0
	(3) คริสต์	0	0.0
	(4) อื่น ๆ ระบุ	0	0.0
	(5) ไม่ระบุ	2	4.3
	รวม	46	100.0
1.5	ระดับการศึกษาชั้นสูงสุด		
	(1) ประถมศึกษา	9	19.6
	(2) มัธยมศึกษาตอนต้น	10	21.7
	(3) มัธยมศึกษาตอนปลาย / ปวช.	7	15.2
	(4) อนุปริญญา/ ปวส.	2	4.3
	(5) ปริญญาตรี	17	37.0
	(6) สูงกว่าปริญญาตรี	0	0.0
	(7) อื่น ๆ	0	0.0
	(8) ไม่ระบุ	1	2.2
	รวม	46	100.0

ตารางที่ 3.4.1.2-14 สรุปผลการสำรวจสภาพเศรษฐกิจ-สังคม ของผู้เช่า/ผู้ใช้บริการในตลาด (ต่อ)

ลำดับ	รายละเอียด	ผลการสำรวจ (N = 46 ตัวอย่าง)	
		จำนวน	ร้อยละ
<b>1.6</b>	<b>การประกอบอาชีพ</b>		
	(1) ประกอบธุรกิจส่วนตัว/ค้าขาย	21	45.7
	(2) รับราชการ/ลูกจ้างหน่วยงานราชการ/รัฐวิสาหกิจ	5	10.9
	(3) รับจ้างทั่วไป	5	10.9
	(4) เกษตรกรรม ทำนา ทำสวน ทำไร่ เลี้ยงสัตว์	0	0.0
	(5) พนักงานบริษัทเอกชน	12	26.1
	(6) ไม่ได้ประกอบอาชีพ	2	4.3
	(7) อื่น ๆ	0	0.0
	(8) ไม่ระบุ	1	2.1
	<b>รวม</b>	<b>46</b>	<b>100.0</b>
<b>1.7</b>	<b>ภูมิลำเนาและระยะเวลาในการอยู่อาศัย</b>		
	(1) อยู่ที่นี่มาตั้งแต่เกิด	20	43.5
	(2) ย้ายมาจากที่อื่น	26	56.5
	(3) ไม่ระบุ	0	0.0
	<b>รวม</b>	<b>46</b>	<b>100.0</b>
	<b>ย้ายมาจาก</b>		
	(1) ภาคเหนือ	7	27.0
	(2) ภาคใต้	0	0.0
	(3) ภาคกลาง	5	19.2
	(4) ภาคตะวันตก	1	3.8
	(5) ภาคตะวันออก	2	7.7
	(6) ภาคตะวันออกเฉียงเหนือ	11	42.3
	(7) ไม่ระบุ	0	0.0
	<b>รวม</b>	<b>26</b>	<b>100.0</b>
	<b>จำนวนปีที่ย้ายมา</b>		
	(1) ช่วง 1-5 ปี	3	11.5
	(2) ช่วง 6-10 ปี	7	27.0
	(3) ช่วง 11-15 ปี	3	11.5
	(4) ช่วง 16-20 ปี	6	23.1
	(5) ตั้งแต่ 20 ปีขึ้นไป	4	15.4
	(6) ไม่ระบุ	3	11.5
	<b>รวม</b>	<b>26</b>	<b>100.0</b>
	<b>สาเหตุการย้าย</b>		
	- หางานทำ	21	80.8
	- ย้ายตามหน่วยงานต้นสังกัด	0	0.0
	- ย้ายตามครอบครัว	2	7.7
	- ใกล้เครือญาติ	0	0.0
	- สะดวกในการเดินทาง	0	0.0

ตารางที่ 3.4.1.2-14 สรุปผลการสำรวจสภาพเศรษฐกิจ-สังคม ของผู้เช่า/ผู้ใช้บริการในตลาด (ต่อ)

ลำดับ	รายละเอียด	ผลการสำรวจ (N = 46 ตัวอย่าง)	
		จำนวน	ร้อยละ
	- อื่น ๆ	0	0.0
	- ไม่ระบุ	3	11.5
	<b>รวม</b>	<b>26</b>	<b>100.0</b>
<b>2. ข้อมูลครัวเรือน/สถานประกอบการ</b>			
<b>2.1</b>	<b>วัตถุประสงค์/ลักษณะของการใช้อาคารบ้านเรือนที่อยู่อาศัย/สถานประกอบการในปัจจุบัน</b>		
	(1) ที่พักอาศัยอย่างเดียว	20	43.5
	(2) ที่พักอาศัยและสถานประกอบการ	4	8.7
	(3) สถานประกอบการอย่างเดียว	22	47.8
	(4) ไม่ระบุ	0	0.0
	<b>รวม</b>	<b>46</b>	<b>100.0</b>
<b>2.2</b>	<b>ลักษณะครัวเรือนของท่าน</b>		
	(1) ครอบครัวเดี่ยว (พ่อ แม่ ลูก)	22	91.7
	(2) ครอบครัวขยาย (ญาติพี่น้องอยู่รวมกัน)	0	0.0
	(3) ไม่ระบุ	2	8.3
	<b>รวม</b>	<b>24</b>	<b>100.0</b>
<b>2.3</b>	<b>จำนวนสมาชิกในครัวเรือน</b>		
	(1) จำนวน 1-3 คน	19	79.2
	(2) จำนวน 4-7 คน	0	0.0
	(3) ตั้งแต่ 7 คนขึ้นไป	0	0.0
	(4) ไม่ระบุ	5	20.8
	<b>รวม</b>	<b>24</b>	<b>100.0</b>
<b>2.4</b>	<b>ภาวะการเงินของครัวเรือนในปัจจุบัน</b>		
	(1) เพียงพอและมีเหลือเก็บ	16	34.8
	(2) เพียงพอแต่ไม่มีเหลือเก็บ	6	13.0
	(3) ไม่เพียงพอต้องกู้ยืม	1	2.2
	(4) ไม่ระบุ	23	50.0
	<b>รวม</b>	<b>46</b>	<b>100.0</b>
<b>2.5</b>	<b>จำนวนพนักงานในสถานประกอบการ</b>		
	(1) จำนวน 1-50 คน	26	100.0
	(2) จำนวน 51-200 คน	0	0.0
	(3) ตั้งแต่ 201 คนขึ้นไป	0	0.0
	(4) ไม่ระบุ	0	0.0
	<b>รวม</b>	<b>26</b>	<b>100.0</b>



ตารางที่ 3.4.1.2-14 สรุปผลการสำรวจสภาพเศรษฐกิจ-สังคม ของผู้เช่า/ผู้ใช้บริการในตลาด (ต่อ)

ลำดับ	รายละเอียด	ผลการสำรวจ (N = 46 ตัวอย่าง)	
		จำนวน	ร้อยละ
2.6	สิทธิ/ลักษณะของการครอบครองบ้านเรือนและที่ดินอยู่อาศัย/อาคารที่ดิน สถานประกอบการ		
	(1) บ้าน/อาคารและที่ดินเป็นของตนเอง	4	8.7
	(2) บ้าน/อาคารเป็นของตนเอง แต่เช่าที่ดิน	1	2.2
	(3) เป็นผู้เช่าทั้งบ้าน/อาคารและที่ดิน	38	82.6
	(4) เป็นสวัสดิการของหน่วยงาน	1	2.2
	(5) ไม่ระบุ	2	4.3
	<b>รวม</b>	<b>46</b>	<b>100.0</b>
2.7	ปัจจุบันท่านเลือกวิธีการเดินทางไปทำงาน/ทำการกิจประจำวันด้วยวิธีใด		
	(1) รถยนต์ส่วนบุคคล	24	52.2
	(2) รถจักรยานยนต์ส่วนบุคคล	18	39.1
	(3) รถจักรยานยนต์รับจ้าง	0	0.0
	(4) รถโดยสารประจำทาง	1	2.2
	(5) รถยนต์สาธารณะ (Taxi)	0	0.0
	(6) ระบบขนส่งมวลชนเร็ว	0	0.0
	(7) รถจักรยาน	0	0.0
	(8) อื่นๆ ได้แก่....	2	4.3
	(9) ไม่ระบุ	1	2.2
	<b>รวม</b>	<b>46</b>	<b>100.0</b>
2.8	บ้าน/อาคารของท่านปัจจุบันติดตั้งเครื่องรับสัญญาณโทรทัศน์แบบใด		
	(1) จานรับสัญญาณดาวเทียม	0	0.0
	(2) เส้าอากาศ	0	0.0
	(3) เคเบิล	40	87.0
	(4) ไม่ได้ติดตั้ง	6	13.0
	<b>รวม</b>	<b>46</b>	<b>100.0</b>
2.9	ปัจจุบันท่านมีปัญหาในการรับคลื่นสัญญาณวิทยุ/โทรทัศน์หรือไม่		
	(1) ไม่มีปัญหา	44	95.7
	(2) มีปัญหา ลักษณะของปัญหา ได้แก่	1	2.2
	(3) ไม่ระบุ	1	2.1
	<b>รวม</b>	<b>46</b>	<b>100.0</b>
2.10	ปัจจุบันท่านมีการทำกิจกรรมภายในบริเวณที่ดิน/ ที่พักอาศัย/ สถานประกอบการ ที่ต้องการใช้ประโยชน์จากแสงอาทิตย์ใดบ้าง		
	(1) การใช้ระบบผลิตพลังงานแสงอาทิตย์ติดตั้งบนหลังคา (Solar Roof)	0	0.0
	(2) กิจกรรมการตากผ้า	43	93.5
	(3) การปลูกต้นไม้	0	0.0
	(4) อื่น ๆ	0	0.0
	(5) ไม่ระบุ	3	6.5
	<b>รวม</b>	<b>46</b>	<b>100.0</b>

ตารางที่ 3.4.1.2-14 สรุปผลการสำรวจสภาพเศรษฐกิจ-สังคม ของผู้เช่า/ผู้ใช้บริการในตลา (ต่อ)

ลำดับ	รายละเอียด	ผลการสำรวจ (N = 46 ตัวอย่าง)	
		จำนวน	ร้อยละ
2.11	ปัจจุบันท่านมีปัญหาในการใช้ประโยชน์จากแสงอาทิตย์หรือไม่		
	(1) ไม่มีปัญหา	46	100.0
	(2) มีปัญหา ลักษณะของปัญหา ได้แก่	0	0.0
	(3) ไม่ระบุ	0	0.0
	<b>รวม</b>	<b>46</b>	<b>100.0</b>
2.12	ปัจจุบันท่านมีปัญหาด้านการเปลี่ยนแปลงลมหรือไม่		
	(1) ไม่มีปัญหา	46	100.0
	(2) มีปัญหา ลักษณะของปัญหา ได้แก่	0	0.0
	(3) ไม่ระบุ	0	0.0
	<b>รวม</b>	<b>46</b>	<b>100.0</b>
2.13	การติดต่อสื่อสารในปัจจุบันท่านใช้ช่องทางใด		
	(1) โทรศัพท์	45	35.7
	(2) อีเมล	5	4.0
	(3) แอปพลิเคชันไลน์	40	31.7
	(4) แอปพลิเคชันเฟซบุ๊ก	35	27.8
	(5) สื่ออิเล็กทรอนิกส์ เช่น โปรแกรม Zoom, Google meet, Web EX	1	0.8
	(6) อื่น ๆ ระบุ	0	0.0
	<b>รวม</b>	<b>126</b>	<b>100.0</b>
<b>3. ข้อมูลสุขภาพของครัวเรือน/สถานประกอบการ</b>			
3.1	ในรอบปีที่ผ่านมาถึงปัจจุบัน ท่านและสมาชิกในครัวเรือนหรือสถานประกอบการเคยเจ็บป่วยหรือไม่		
	(1) ไม่เคยเจ็บป่วย	42	91.3
	(2) เคยเจ็บป่วย	4	8.7
	(3) ไม่ระบุ	0	0.0
	<b>รวม</b>	<b>46</b>	<b>100.0</b>
3.2	ในรอบปีที่ผ่านมาภายในครัวเรือน / สถานประกอบการของท่านป่วยเป็นโรคดังต่อไปนี้		
	<b>สาเหตุโรค 21 กลุ่มโรค</b>		
	(1) โรคที่ติดเชื้อและปรสิต เช่น โรคติดเชื้อแบคทีเรีย โรคติดเชื้อที่ลำไส้		
	(1.1) ไม่เคยเจ็บป่วย	45	97.8
	(1.2) เคยเจ็บป่วย	1	2.2
	<b>รวม</b>	<b>46</b>	<b>100.0</b>
	(2) เนื้องอก (รวมมะเร็ง)		
	(2.1) ไม่เคยเจ็บป่วย	45	97.8
	(2.2) เคยเจ็บป่วย	1	2.2
	<b>รวม</b>	<b>46</b>	<b>100.0</b>

ตารางที่ 3.4.1.2-14 สรุปผลการสำรวจสภาพเศรษฐกิจ-สังคม ของผู้เช่า/ผู้ให้บริการในตลาด (ต่อ)

ลำดับ	รายละเอียด	ผลการสำรวจ (N = 46 ตัวอย่าง)	
		จำนวน	ร้อยละ
	(3) โรคเลือดและอวัยวะสร้างเลือดและความผิดปกติเกี่ยวกับภูมิคุ้มกัน เช่น โรคโลหิตจาง ทาลัสซีเมีย		
	(3.1) ไม่เคยเจ็บป่วย	44	95.7
	(3.2) เคยเจ็บป่วย	2	4.3
	<b>รวม</b>	<b>46</b>	<b>100.0</b>
	(4) โรคเกี่ยวกับต่อมไร้ท่อ โภชนาการ และเมตาบอลิซึม เช่น คอพอก ไทรอยด์ เบาหวาน		
	(4.1) ไม่เคยเจ็บป่วย	43	93.5
	(4.2) เคยเจ็บป่วย	3	6.5
	<b>รวม</b>	<b>46</b>	<b>100.0</b>
	(5) ภาวะแปรปรวนทางจิตและพฤติกรรม เช่น สมอลเสื่อม โรคซึมเศร้า โรคประสาท		
	(5.1) ไม่เคยเจ็บป่วย	45	97.8
	(5.2) เคยเจ็บป่วย	1	2.2
	<b>รวม</b>	<b>46</b>	<b>100.0</b>
	(6) โรคระบบประสาท เช่น โรคสมองอักเสบ โรคไขสันหลังอักเสบ โรคลมชัก เกร็งกระตุก ไมเกรน ปวดศีรษะ อัมพาต		
	(6.1) ไม่เคยเจ็บป่วย	44	95.7
	(6.2) เคยเจ็บป่วย	2	4.3
	<b>รวม</b>	<b>46</b>	<b>100.0</b>
	(7) โรคตา รวมส่วนประกอบของตา		
	(7.1) ไม่เคยเจ็บป่วย	45	97.8
	(7.2) เคยเจ็บป่วย	1	2.2
	<b>รวม</b>	<b>46</b>	<b>100.0</b>
	(8) โรคหูและปุ่มกกหู		
	(8.1) ไม่เคยเจ็บป่วย	45	97.8
	(8.2) เคยเจ็บป่วย	1	2.2
	<b>รวม</b>	<b>46</b>	<b>100.0</b>
	(9) โรคระบบไหลเวียนเลือด เช่น โรคหัวใจ โรครูมาติก ความดันโลหิต โรคหลอดเลือด โรคเลือดออกในสมอง ต่อม้ำเหลืองอักเสบ		
	(9.1) ไม่เคยเจ็บป่วย	44	95.7
	(9.2) เคยเจ็บป่วย	2	4.3
	<b>รวม</b>	<b>46</b>	<b>100.0</b>
	(10) โรคระบบหายใจ เช่น โรคหอบหืด โรคหลอดลมอักเสบโรคปอดอักเสบ		
	(10.1) ไม่เคยเจ็บป่วย	44	95.7
	(10.2) เคยเจ็บป่วย	2	4.3
	<b>รวม</b>	<b>46</b>	<b>100.0</b>

ตารางที่ 3.4.1.2-14 สรุปผลการสำรวจสภาพเศรษฐกิจ-สังคม ของผู้เช่า/ผู้ใช้บริการในตลา (ต่อ)

ลำดับ	รายละเอียด	ผลการสำรวจ (N = 46 ตัวอย่าง)	
		จำนวน	ร้อยละ
	(11) โรคระบบย่อยอาหาร รวมโรคในช่องปาก		
	(11.1) ไม่เคยเจ็บป่วย	45	97.8
	(11.2) เคยเจ็บป่วย	1	2.2
	<b>รวม</b>	<b>46</b>	<b>100.0</b>
	(12) โรคผิวหนังและเนื้อเยื่อใต้ผิวหนัง เช่น ผื่น ผื่นงอกผื่น ไรต์สเกิร์ต ลมพิษ		
	(12.1) ไม่เคยเจ็บป่วย	45	97.8
	(12.2) เคยเจ็บป่วย	1	2.2
	<b>รวม</b>	<b>46</b>	<b>100.0</b>
	(13) โรคระบบกล้ามเนื้อ รวมโครงร่าง และเนื้อเยื่อเสริม เช่น โรคไขข้ออักเสบ โรคข้อเสื่อม โรคกระดูก		
	(13.1) ไม่เคยเจ็บป่วย	44	95.7
	(13.2) เคยเจ็บป่วย	2	4.3
	<b>รวม</b>	<b>46</b>	<b>100.0</b>
	(14) โรคระบบอวัยวะสืบพันธุ์รวมปัสสาวะ เช่น ไตอักเสบ นิ่ว ห่อน		
	สมรรถภาพ ความผิดปกติของอวัยวะสืบพันธุ์		
	(14.1) ไม่เคยเจ็บป่วย	45	97.8
	(14.2) เคยเจ็บป่วย	1	2.2
	<b>รวม</b>	<b>46</b>	<b>100.0</b>
	(15) ภาวะแทรกซ้อนในการตั้งครรภ์ การคลอด และระยะหลังคลอด		
	(15.1) ไม่เคยเจ็บป่วย	45	97.8
	(15.2) เคยเจ็บป่วย	1	2.2
	<b>รวม</b>	<b>46</b>	<b>100.0</b>
	(16) ภาวะผิดปกติของทารกที่เกิดขึ้นในระยะปริกำเนิด		
	(อายุครรภ์ 22 สัปดาห์ขึ้นไปจนถึง 7 วันหลังคลอด)		
	(16.1) ไม่เคยเจ็บป่วย	45	97.8
	(16.2) เคยเจ็บป่วย	1	2.2
	<b>รวม</b>	<b>46</b>	<b>100.0</b>
	(17) รูปร่างผิดปกติแต่กำเนิด การพิการจนผิดรูปแต่กำเนิด และโครโมโซม		
	ผิดปกติ		
	(17.1) ไม่เคยเจ็บป่วย	45	97.8
	(17.2) เคยเจ็บป่วย	1	2.2
	<b>รวม</b>	<b>46</b>	<b>100.0</b>
	(18) อาการแสดงและสิ่งผิดปกติที่พบได้จากการตรวจทางคลินิก		
	และทางห้องปฏิบัติการที่ไม่สามารถจำแนกโรคในกลุ่มอื่นได้		
	(18.1) ไม่เคยเจ็บป่วย	45	97.8
	(18.2) เคยเจ็บป่วย	1	2.2
	<b>รวม</b>	<b>46</b>	<b>100.0</b>

ตารางที่ 3.4.1.2-14 สรุปผลการสำรวจสภาพเศรษฐกิจ-สังคม ของผู้เช่า/ผู้ใช้บริการในตลาด (ต่อ)

ลำดับ	รายละเอียด	ผลการสำรวจ (N = 46 ตัวอย่าง)	
		จำนวน	ร้อยละ
	(19) การเป็นพิษและผลที่ตามมา		
	(19.1) ไม่เคยเจ็บป่วย	45	97.8
	(19.2) เคยเจ็บป่วย	1	2.2
	<b>รวม</b>	<b>46</b>	<b>100.0</b>
	(20) อุบัติเหตุจากการขนส่งและผลที่ตามมา		
	(20.1) ไม่เคยเจ็บป่วย	45	97.8
	(20.2) เคยเจ็บป่วย	1	2.2
	<b>รวม</b>	<b>46</b>	<b>100.0</b>
	(21) สาเหตุจากภายนอกอื่น ๆ ที่ทำให้ป่วยหรือตาย		
	(21.1) ไม่เคยเจ็บป่วย	45	97.8
	(21.2) เคยเจ็บป่วย	1	2.2
	<b>รวม</b>	<b>46</b>	<b>100.0</b>
	<b>กลุ่มโรคเฝ้าระวัง 10 กลุ่มโรค</b>		
	(1) อุจจาระร่วง		
	(1.1) ไม่เคยเจ็บป่วย	46	100.0
	(1.2) เคยเจ็บป่วย	0	0.0
	<b>รวม</b>	<b>46</b>	<b>100.0</b>
	(2) ปอดบวม		
	(2.1) ไม่เคยเจ็บป่วย	46	100.0
	(2.2) เคยเจ็บป่วย	0	0.0
	<b>รวม</b>	<b>46</b>	<b>100.0</b>
	(3) ไข้เลือดออก		
	(3.1) ไม่เคยเจ็บป่วย	46	100.0
	(3.2) เคยเจ็บป่วย	0	0.0
	<b>รวม</b>	<b>46</b>	<b>100.0</b>
	(4) สุกใส		
	(4.1) ไม่เคยเจ็บป่วย	46	100.0
	(4.2) เคยเจ็บป่วย	0	0.0
	<b>รวม</b>	<b>46</b>	<b>100.0</b>
	(5) อาหารเป็นพิษ		
	(5.1) ไม่เคยเจ็บป่วย	46	100.0
	(5.2) เคยเจ็บป่วย	0	0.0
	<b>รวม</b>	<b>46</b>	<b>100.0</b>
	(6) วัณโรคปอด		
	(6.1) ไม่เคยเจ็บป่วย	46	100.0
	(6.2) เคยเจ็บป่วย	0	0.0
	<b>รวม</b>	<b>46</b>	<b>100.0</b>

ตารางที่ 3.4.1.2-14 สรุปผลการสำรวจสภาพเศรษฐกิจ-สังคม ของผู้เช่า/ผู้ใช้บริการในตลาด (ต่อ)

ลำดับ	รายละเอียด	ผลการสำรวจ (N = 46 ตัวอย่าง)	
		จำนวน	ร้อยละ
	(7) ใช้ไม่ทราบสาเหตุ		
	(7.1) ไม่เคยเจ็บป่วย	46	100.0
	(7.2) เคยเจ็บป่วย	0	0.0
	<b>รวม</b>	<b>46</b>	<b>100.0</b>
	(8) ตาแดง		
	(8.1) ไม่เคยเจ็บป่วย	46	100.0
	(8.2) เคยเจ็บป่วย	0	0.0
	<b>รวม</b>	<b>46</b>	<b>100.0</b>
	(9) ใช้หวัดใหญ่		
	(9.1) ไม่เคยเจ็บป่วย	46	100.0
	(9.2) เคยเจ็บป่วย	0	0.0
	<b>รวม</b>	<b>46</b>	<b>100.0</b>
	(10) มือ เท้า ปาก		
	(10.1) ไม่เคยเจ็บป่วย	46	100.0
	(10.2) เคยเจ็บป่วย	0	0.0
	<b>รวม</b>	<b>46</b>	<b>100.0</b>
<b>3.3</b>	<b>วิธีการรักษาเมื่อเกิดการเจ็บป่วย</b>		
	(1) ปลอมให้หายเอง	0	0.0
	(2) ซื้อมากินเอง	18	31.6
	(3) ไปคลินิก/โรงพยาบาลเอกชน	20	35.1
	(4) ไปโรงพยาบาลรัฐ/ไปโรงพยาบาลส่งเสริมสุขภาพตำบล	19	33.3
	<b>รวม</b>	<b>57</b>	<b>100.0</b>
<b>3.4</b>	<b>มีปัญหาด้านการรับบริการสาธารณสุขหรือไม่</b>		
	(1) ไม่มีปัญหา	46	100.0
	(2) มีปัญหา	0	0.0
	(3) ไม่ระบุ	0	0.0
	<b>รวม</b>	<b>46</b>	<b>100.0</b>
<b>4. สภาพปัญหาด้านสิ่งแวดล้อม สาธารณูปโภค สังคม และสุขภาพที่ได้รับในปัจจุบัน</b>			
<b>4.1</b>	<b>ปัญหาด้านสิ่งแวดล้อม</b>		
	<b>1.1 กลิ่นรบกวน</b>		
	(1) ไม่มีปัญหา	46	100.0
	(2) มีปัญหา	0	0.0
	(3) ไม่ระบุ	0	0.0
	<b>รวม</b>	<b>46</b>	<b>100.0</b>

ตารางที่ 3.4.1.2-14 สรุปผลการสำรวจสภาพเศรษฐกิจ-สังคม ของผู้เช่า/ผู้ใช้บริการในตลาด (ต่อ)

ลำดับ	รายละเอียด	ผลการสำรวจ (N = 46 ตัวอย่าง)	
		จำนวน	ร้อยละ
	ระดับปัญหา		
	- น้อยที่สุด	-	-
	- น้อย	-	-
	- ปานกลาง	-	-
	- มาก	-	-
	- มากที่สุด	-	-
	<b>รวม</b>	-	-
	<b>1.2 ผู้ประกอบ</b>		
	(1) ไม่มีปัญหา	44	95.7
	(2) มีปัญหา	2	4.3
	(3) ไม่ระบุ	0	0.0
	<b>รวม</b>	<b>46</b>	<b>100.0</b>
	ระดับปัญหา		
	- น้อยที่สุด	2	100.0
	- น้อย	0	0.0
	- ปานกลาง	0	0.0
	- มาก	0	0.0
	- มากที่สุด	0	0.0
	<b>รวม</b>	<b>2</b>	<b>100.0</b>
	<b>1.3 เขม่า/ควัน</b>		
	(1) ไม่มีปัญหา	45	97.8
	(2) มีปัญหา	1	2.2
	(3) ไม่ระบุ	0	0.0
	<b>รวม</b>	<b>46</b>	<b>100.0</b>
	ระดับปัญหา		
	- น้อยที่สุด	1	100.0
	- น้อย	0	0.0
	- ปานกลาง	0	0.0
	- มาก	0	0.0
	- มากที่สุด	0	0.0
	<b>รวม</b>	<b>1</b>	<b>100.0</b>
	<b>1.4 น้ำเสีย</b>		
	(1) ไม่มีปัญหา	46	100.0
	(2) มีปัญหา	0	0.0
	(3) ไม่ระบุ	0	0.0
	<b>รวม</b>	<b>46</b>	<b>100.0</b>



ตารางที่ 3.4.1.2-14 สรุปผลการสำรวจสภาพเศรษฐกิจ-สังคม ของผู้เช่า/ผู้ใช้บริการในตลาด (ต่อ)

ลำดับ	รายละเอียด	ผลการสำรวจ (N = 46 ตัวอย่าง)	
		จำนวน	ร้อยละ
	ระดับปัญหา		
	- น้อยที่สุด	-	-
	- น้อย	-	-
	- ปานกลาง	-	-
	- มาก	-	-
	- มากที่สุด	-	-
	<b>รวม</b>	-	-
	<b>1.5 เสี่ยงต้งและการสิ้นสะท้อน</b>		
	(1) ไม่มีปัญหา	45	97.8
	(2) มีปัญหา	1	2.2
	(3) ไม่ระบุ	0	0.0
	<b>รวม</b>	<b>46</b>	<b>100.0</b>
	ระดับปัญหา		
	- น้อยที่สุด	0	0.0
	- น้อย	1	100.0
	- ปานกลาง	0	0.0
	- มาก	0	0.0
	- มากที่สุด	0	0.0
	<b>รวม</b>	<b>1</b>	<b>100.0</b>
<b>4.2</b>	<b>ปัญหาด้านสาธารณูปโภค</b>		
	<b>2.1 การจราจรติดขัด</b>		
	(1) ไม่มีปัญหา	26	56.5
	(2) มีปัญหา	20	43.5
	(3) ไม่ระบุ	0	0.0
	<b>รวม</b>	<b>46</b>	<b>100.0</b>
	ระดับปัญหา		
	- น้อยที่สุด	0	0.0
	- น้อย	1	5.0
	- ปานกลาง	16	80.0
	- มาก	3	15.0
	- มากที่สุด	0	0.0
	<b>รวม</b>	<b>20</b>	<b>100.0</b>
	<b>2.2 ถนนอยู่ในสภาพไม่ดี</b>		
	(1) ไม่มีปัญหา	46	100.0
	(2) มีปัญหา	0	0.0
	(3) ไม่ระบุ	0	0.0
	<b>รวม</b>	<b>46</b>	<b>100.0</b>

ตารางที่ 3.4.1.2-14 สรุปผลการสำรวจสภาพเศรษฐกิจ-สังคม ของผู้เช่า/ผู้ใช้บริการในตลาด (ต่อ)

ลำดับ	รายละเอียด	ผลการสำรวจ (N = 46 ตัวอย่าง)	
		จำนวน	ร้อยละ
	ระดับปัญหา		
	- น้อยที่สุด	-	-
	- น้อย	-	-
	- ปานกลาง	-	-
	- มาก	-	-
	- มากที่สุด	-	-
	<b>รวม</b>	-	-
	<b>2.3 ไฟฟ้าใช้ไม่ถึง/ไม่เพียงพอ/ไฟฟ้าดับ</b>		
	(1) ไม่มีปัญหา	46	100.0
	(2) มีปัญหา	0	0.0
	(3) ไม่ระบุ	0	0.0
	<b>รวม</b>	<b>46</b>	<b>100.0</b>
	ระดับปัญหา		
	- น้อยที่สุด	-	-
	- น้อย	-	-
	- ปานกลาง	-	-
	- มาก	-	-
	- มากที่สุด	-	-
	<b>รวม</b>	-	-
	<b>2.4 การขาดแคลนน้ำประปา/น้ำประปาไม่ไหล</b>		
	(1) ไม่มีปัญหา	46	100.0
	(2) มีปัญหา	0	0.0
	(3) ไม่ระบุ	0	0.0
	<b>รวม</b>	<b>46</b>	<b>100.0</b>
	ระดับปัญหา		
	- น้อยที่สุด	-	-
	- น้อย	-	-
	- ปานกลาง	-	-
	- มาก	-	-
	- มากที่สุด	-	-
	<b>รวม</b>	-	-
	<b>2.5 ขยะล้น/การจัดเก็บขยะไม่เพียงพอ</b>		
	(1) ไม่มีปัญหา	46	100.0
	(2) มีปัญหา	0	0.0
	(3) ไม่ระบุ	0	0.0
	<b>รวม</b>	<b>46</b>	<b>100.0</b>

ตารางที่ 3.4.1.2-14 สรุปผลการสำรวจสภาพเศรษฐกิจ-สังคม ของผู้เช่า/ผู้ใช้บริการในตึก (ต่อ)

ลำดับ	รายละเอียด	ผลการสำรวจ (N = 46 ตัวอย่าง)	
		จำนวน	ร้อยละ
	ระดับปัญหา		
	- น้อยที่สุด	-	-
	- น้อย	-	-
	- ปานกลาง	-	-
	- มาก	-	-
	- มากที่สุด	-	-
	รวม	-	-
4.3	ปัญหาด้านสังคม		
	3.1 ยาเสพติด		
	(1) ไม่มีปัญหา	46	100.0
	(2) มีปัญหา	0	0.0
	(3) ไม่ระบุ	0	0.0
	รวม	46	100.0
	ระดับปัญหา		
	- น้อยที่สุด	-	-
	- น้อย	-	-
	- ปานกลาง	-	-
	- มาก	-	-
	- มากที่สุด	-	-
	รวม	-	-
	3.2 การลักขโมย		
	(1) ไม่มีปัญหา	46	100.0
	(2) มีปัญหา	0	0.0
	(3) ไม่ระบุ	0	0.0
	รวม	46	100.0
	ระดับปัญหา		
	- น้อยที่สุด	-	-
	- น้อย	-	-
	- ปานกลาง	-	-
	- มาก	-	-
	- มากที่สุด	-	-
	รวม	-	-
	3.3 การทะเลาะวิวาท		
	(1) ไม่มีปัญหา	46	100.0
	(2) มีปัญหา	0	0.0
	(3) ไม่ระบุ	0	0.0
	รวม	46	100.0

ตารางที่ 3.4.1.2-14 สรุปผลการสำรวจสภาพเศรษฐกิจ-สังคม ของผู้เช่า/ผู้ใช้บริการในตลาด (ต่อ)

ลำดับ	รายละเอียด	ผลการสำรวจ (N = 46 ตัวอย่าง)	
		จำนวน	ร้อยละ
	ระดับปัญหา		
	- น้อยที่สุด	-	-
	- น้อย	-	-
	- ปานกลาง	-	-
	- มาก	-	-
	- มากที่สุด	-	-
	<b>รวม</b>	-	-
	<b>3.4 อาชญากรรม</b>		
	(1) ไม่มีปัญหา	46	100.0
	(2) มีปัญหา	0	0.0
	(3) ไม่ระบุ	0	0.0
	<b>รวม</b>	<b>46</b>	<b>100.0</b>
	ระดับปัญหา		
	- น้อยที่สุด	-	-
	- น้อย	-	-
	- ปานกลาง	-	-
	- มาก	-	-
	- มากที่สุด	-	-
	<b>รวม</b>	-	-
	<b>3.5 การว่างงาน</b>		
	(1) ไม่มีปัญหา	45	97.8
	(2) มีปัญหา	1	2.2
	(3) ไม่ระบุ	0	0.0
	<b>รวม</b>	<b>46</b>	<b>100.0</b>
	ระดับปัญหา		
	- น้อยที่สุด	1	100.0
	- น้อย	0	0.0
	- ปานกลาง	0	0.0
	- มาก	0	0.0
	- มากที่สุด	0	0.0
	<b>รวม</b>	<b>1</b>	<b>100.0</b>
	<b>3.6 ความยากจน</b>		
	(1) ไม่มีปัญหา	46	100.0
	(2) มีปัญหา	0	0.0
	(3) ไม่ระบุ	0	0.0
	<b>รวม</b>	<b>46</b>	<b>100.0</b>

ตารางที่ 3.4.1.2-14 สรุปผลการสำรวจสภาพเศรษฐกิจ-สังคม ของผู้เช่า/ผู้ใช้บริการในตลาด (ต่อ)

ลำดับ	รายละเอียด	ผลการสำรวจ (N = 46 ตัวอย่าง)	
		จำนวน	ร้อยละ
	ระดับปัญหา		
	- น้อยที่สุด	-	-
	- น้อย	-	-
	- ปานกลาง	-	-
	- มาก	-	-
	- มากที่สุด	-	-
	<b>รวม</b>	-	-
	<b>3.7 การเพิ่มขึ้นของคนต่างถิ่นเข้ามาในพื้นที่</b>		
	(1) ไม่มีปัญหา	46	100.0
	(2) มีปัญหา	0	0.0
	(3) ไม่ระบุ	0	0.0
	<b>รวม</b>	<b>46</b>	<b>100.0</b>
	ระดับปัญหา		
	- น้อยที่สุด	-	-
	- น้อย	-	-
	- ปานกลาง	-	-
	- มาก	-	-
	- มากที่สุด	-	-
	<b>รวม</b>	-	-
	<b>3.8 ความแออัดของที่อยู่อาศัย</b>		
	(1) ไม่มีปัญหา	46	100.0
	(2) มีปัญหา	0	0.0
	(3) ไม่ระบุ	0	0.0
	<b>รวม</b>	<b>46</b>	<b>100.0</b>
	ระดับปัญหา		
	- น้อยที่สุด	-	-
	- น้อย	-	-
	- ปานกลาง	-	-
	- มาก	-	-
	- มากที่สุด	-	-
	<b>รวม</b>	-	-
	<b>3.9 การบดบังแสงอาทิตย์</b>		
	(1) ไม่มีปัญหา	46	100.0
	(2) มีปัญหา	0	0.0
	(3) ไม่ระบุ	0	0.0
	<b>รวม</b>	<b>46</b>	<b>100.0</b>

ตารางที่ 3.4.1.2-14 สรุปผลการสำรวจสภาพเศรษฐกิจ-สังคม ของผู้เช่า/ผู้ใช้บริการในตลาด (ต่อ)

ลำดับ	รายละเอียด	ผลการสำรวจ (N = 46 ตัวอย่าง)	
		จำนวน	ร้อยละ
	ระดับปัญหา		
	- น้อยที่สุด	-	-
	- น้อย	-	-
	- ปานกลาง	-	-
	- มาก	-	-
	- มากที่สุด	-	-
	<b>รวม</b>	-	-
	<b>3.10 การเปลี่ยนแปลงของลม</b>		
	(1) ไม่มีปัญหา	46	100.0
	(2) มีปัญหา	0	0.0
	(3) ไม่ระบุ	0	0.0
	<b>รวม</b>	<b>46</b>	<b>100.0</b>
	ระดับปัญหา		
	- น้อยที่สุด	-	-
	- น้อย	-	-
	- ปานกลาง	-	-
	- มาก	-	-
	- มากที่สุด	-	-
	<b>รวม</b>	-	-
	<b>3.11 การบดบังทัศนวิสัย/ทัศนียภาพ</b>		
	(1) ไม่มีปัญหา	46	100.0
	(2) มีปัญหา	0	0.0
	(3) ไม่ระบุ	0	0.0
	<b>รวม</b>	<b>46</b>	<b>100.0</b>
	ระดับปัญหา		
	- น้อยที่สุด	-	-
	- น้อย	-	-
	- ปานกลาง	-	-
	- มาก	-	-
	- มากที่สุด	-	-
	<b>รวม</b>	-	-
	<b>3.12 การบดบังทัศนียภาพ</b>		
	(1) ไม่มีปัญหา	46	100.0
	(2) มีปัญหา	0	0.0
	(3) ไม่ระบุ	0	0.0
	<b>รวม</b>	<b>46</b>	<b>100.0</b>

ตารางที่ 3.4.1.2-14 สรุปผลการสำรวจสภาพเศรษฐกิจ-สังคม ของผู้เช่า/ผู้ใช้บริการในตลาด (ต่อ)

ลำดับ	รายละเอียด	ผลการสำรวจ (N = 46 ตัวอย่าง)	
		จำนวน	ร้อยละ
	ระดับปัญหา		
	- น้อยที่สุด	-	-
	- น้อย	-	-
	- ปานกลาง	-	-
	- มาก	-	-
	- มากที่สุด	-	-
	รวม	-	-
<b>5. การรับรู้ข้อมูลโครงการ</b>			
5.1	ท่านทราบหรือไม่ว่าจะมีโครงการนี้เกิดขึ้น		
	(1) เคยทราบ	45	97.8
	(2) ไม่เคยทราบ	0	0.0
	(3) ไม่ระบุ	1	2.2
	รวม	46	100.0
	แหล่งที่มาของข้อมูล		
	(1) เจ้าหน้าที่โครงการ	44	58.0
	(2) แผ่นพับประชาสัมพันธ์	14	18.4
	(3) ป้ายประชาสัมพันธ์หน้าโครงการ	14	18.4
	(4) เพื่อนบ้าน	3	3.9
	(5) เจ้าของที่ดิน	0	0.0
	(6) อื่นๆ เช่น แบบสอบถาม	0	0.0
	(7) ไม่ระบุ	1	1.3
	รวม	76	100.0
5.2	หากโครงการเกิดขึ้นท่านต้องการให้โครงการดูแลและระมัดระวังเรื่องใดเป็นพิเศษ		
	(1) ไม่มีประเด็นที่ต้องการให้โครงการดูแลและระมัดระวังเป็นพิเศษ	39	84.8
	(2) มีประเด็นที่ต้องการให้โครงการดูแลและระมัดระวังเป็นพิเศษ	7	15.2
	รวม	46	100.0



- อาคาร ความสูง 1 ชั้น จำนวน 11 อาคาร (แสดงในตำแหน่ง B5 ของรูปที่ 3.4.1.2-2)

(1) สรุปผลการสำรวจสภาพเศรษฐกิจ-สังคม

สรุปผลการสำรวจสภาพเศรษฐกิจ-สังคม และความคิดเห็นต่อโครงการของผู้เช่า/ผู้ให้บริการใน (เฉพาะที่แสดงความคิดเห็น จำนวน 10 ตัวอย่าง ดังนี้

(1.1) ข้อมูลพื้นฐานของผู้ตอบแบบสอบถาม

จากผลการสำรวจข้อมูลพื้นฐานของผู้ตอบแบบสอบถาม พบว่าส่วนใหญ่เป็นเพศหญิง ร้อยละ 80.0 และเพศชาย ร้อยละ 20.0 โดยผู้ตอบแบบสอบถามส่วนใหญ่มีช่วงอายุ 41-50 ปี ร้อยละ 50.0 รองลงมาคือช่วงอายุ 20-30 ปี ร้อยละ 30.0 ถัดไปเป็นช่วงอายุ 31-40 ปี ร้อยละ 20.0 สถานภาพในครัวเรือนส่วนใหญ่เป็นตัวแทนที่ได้รับมอบหมาย ร้อยละ 80.0 รองลงมาคือหัวหน้าครัวเรือน ร้อยละ 20.0 ทั้งหมดนับถือศาสนาพุทธ การศึกษาขั้นสูงสุดส่วนใหญ่คือระดับปริญญาตรี ร้อยละ 60.0 รองลงมาคือระดับมัธยมศึกษาตอนปลาย / ปวช. ร้อยละ 40.0 และส่วนใหญ่ประกอบอาชีพธุรกิจส่วนตัว/ค้าขาย และพนักงานบริษัทเอกชน ร้อยละ 50.0 เท่ากัน ส่วนใหญ่ย้ายภูมิลำเนาจากที่อื่น ร้อยละ 70.0 และมีภูมิลำเนาอยู่ที่นี่มาตั้งแต่เกิด ร้อยละ 30.0 ซึ่งส่วนใหญ่ย้ายมาจากภาคตะวันออกเฉียงเหนือ ร้อยละ 57.1 รองลงมาคือภาคกลาง ร้อยละ 28.6 ถัดไปเป็นภาคตะวันออก ร้อยละ 14.3 โดยผู้ตอบแบบสอบถามส่วนใหญ่ย้ายเข้ามาอยู่ในพื้นที่เป็นระยะเวลาช่วง 1-5 ปี ร้อยละ 57.1 รองลงมาคือช่วง 6-10 ปี ร้อยละ 42.9 ซึ่งทั้งหมดย้ายมาเพื่อหางานทำ (แสดงในตารางที่ 3.4.1.2-15)

(1.2) ข้อมูลพื้นฐานของครัวเรือน/สถานประกอบการ

จากผลการสำรวจข้อมูลพื้นฐานของครัวเรือน/สถานประกอบการของผู้ตอบแบบสอบถาม พบว่า ในปัจจุบันทั้งหมดใช้อาคารเพื่อสถานประกอบการอย่างเดียว ภาวะการเงินของครัวเรือนทั้งหมดเพียงพอแต่ไม่มีเหลือเก็บ สถานประกอบการทั้งหมดมีจำนวนพนักงานในสถานประกอบการ จำนวน 1-50 คน สำหรับสิทธิ/ลักษณะของการครอบครองบ้านเรือนและที่ดินอยู่อาศัย/อาคารที่ดินสถานประกอบการ เป็นผู้เช่าทั้งบ้าน/อาคารและที่ดิน ปัจจุบันเดินทางไปทำงาน/ทำภารกิจประจำวันด้วยรถยนต์ส่วนบุคคล ร้อยละ 50.0 รองลงมาคือรถจักรยานยนต์ส่วนบุคคล ร้อยละ 20.0 ถัดไปเป็นรถจักรยานยนต์รับจ้าง รถโดยสารประจำทาง รถยนต์สาธารณะ (Taxi) ร้อยละ 10.0 เท่ากัน และปัจจุบันทั้งหมดไม่ได้ติดตั้งเครื่องรับสัญญาณ ทั้งหมดไม่มีปัญหาในการรับคลื่นสัญญาณวิทยุ/โทรทัศน์ ทั้งหมดมีการทำกิจกรรมภายในบริเวณที่ดิน/ที่พักอาศัย/สถานประกอบการที่ต้องใช้ประโยชน์จากแสงอาทิตย์คือกิจกรรมการตากผ้า โดยทั้งหมดไม่มีปัญหาในการใช้ประโยชน์จากแสงอาทิตย์และปัญหาด้านการเปลี่ยนแปลงลม และส่วนใหญ่ช่องทางการสื่อสารในปัจจุบันคือ โทรศัพท์ แอปพลิเคชันไลน์ ร้อยละ 25.0 เท่ากัน รองลงมาคือแอปพลิเคชันเฟซบุ๊ก และสื่ออิเล็กทรอนิกส์ เช่น โปรแกรม Zoom, Google meet, Web EX ร้อยละ 17.5 เท่ากัน ถัดไปเป็น อีเมล ร้อยละ 15.0 (แสดงในตารางที่ 3.4.1.2-15)

(1.3) ข้อมูลสุขภาพของครัวเรือน/สถานประกอบการ

จากผลการสำรวจข้อมูลสุขภาพของครัวเรือน/สถานประกอบการของผู้ตอบแบบสอบถาม พบว่า ในรอบปีที่ผ่านมาถึงปัจจุบัน การเจ็บป่วยตามสาเหตุโรค 21 กลุ่มโรคที่ไม่เคยเจ็บป่วยได้แก่ โรคที่ติดเชื้อและปรสิต เช่น โรคติดเชื้อแบคทีเรีย โรคติดเชื้อที่ลำไส้ ไน้จอก (รวมมะเร็ง) โรคเลือดและอวัยวะสร้างเลือด และความผิดปกติเกี่ยวกับภูมิคุ้มกัน เช่น โรคโลหิตจาง ทาลัสซีเมีย โรคเกี่ยวกับต่อมไร้ท่อ โภชนาการ และเมตาบอลิซึม เช่น คอพอก ไทรอยด์ เบาหวาน ภาวะแปรปรวนทางจิตและพฤติกรรม เช่น สมองเสื่อม โรคซึมเศร้า โรคประสาท

โรคระบบประสาท เช่น โรคสมองอักเสบ โรคไขสันหลังอักเสบ โรคลมชัก เกร็งกระตุก ไมเกรน ปวดศีรษะ อัมพาต โรคตา รวมส่วนประกอบของตา โรคหูและปุ่มกกหู โรคระบบไหลเวียนเลือด เช่น โรคหัวใจ โรครูมาติก ความดันโลหิต ริดสีดวง ทวาร โรคเลือดออกในสมอง ต่อมาน้ำเหลืองอักเสบ โรคระบบย่อยอาหาร รวมโรคในช่องปาก โรคผิวหนังและเนื้อเยื่อ ได้ผิวหนัง เช่น ผิวหนังอักเสบ โรคสะเก็ด ลมพิษ โรคระบบกล้ามเนื้อ รวมโครงร่าง และเนื้อเยื่อเสริม เช่น โรคไขข้ออักเสบ โรคข้อเสื่อม โรคกระดูก โรคระบบอวัยวะสืบพันธุ์รวมปัสสาวะ เช่น ไตอักเสบ นิ่ว หย่อนสมรรถภาพ ความผิดปกติของ อวัยวะสืบพันธุ์ ภาวะแทรกซ้อนในการตั้งครรภ์ การคลอด และระยะหลังคลอด ภาวะผิดปกติของทารกที่เกิดขึ้นในระยะ ปริกำเนิด (อายุครรภ์ 22 สัปดาห์ขึ้นไปจนถึง 7 วันหลังคลอด) รูปร่างผิดปกติแต่กำเนิด การพิการจนผิดรูปแต่กำเนิด และ โครโมโซมผิดปกติ อาการแสดงและสิ่งผิดปกติที่พบได้จากการตรวจทางคลินิกและทางห้องปฏิบัติการที่ไม่สามารถจำแนก โรคในกลุ่มอื่นได้ การเป็นพิษและผลที่ตามมา อุบัติเหตุจากการขนส่งและผลที่ตามมา และสาเหตุจากภายนอกอื่น ๆ ที่ทำให้ป่วยหรือตาย และกลุ่มที่เคยเจ็บป่วย ได้แก่ โรคระบบหายใจ เช่น โรคหอบหืด โรคหลอดลมอักเสบ โรคปอดอักเสบ เคยเจ็บป่วยร้อยละ 20.0 ไม่เคยเจ็บป่วยร้อยละ 80.0

สำหรับการเจ็บป่วยตามกลุ่มโรคเฝ้าระวัง 10 กลุ่มโรค พบว่า ผู้ตอบแบบสอบถามทั้งหมดไม่เคยเจ็บป่วยเป็น อูจจาระร่วง ปอดบวม ไข้เลือดออก สุกใส อาหารเป็นพิษ วัณโรคปอด ไข้ไม่ทราบสาเหตุ ตาแดง มือ เท้า ปาก และกลุ่มที่เคยเจ็บป่วย ได้แก่ ไข้หวัดใหญ่ เคยเจ็บป่วยร้อยละ 10.0 ไม่เคยเจ็บป่วย ร้อยละ 90.0

ทั้งนี้ เมื่อมีการเจ็บป่วยผู้ตอบแบบสอบถามส่วนใหญ่ไปรับบริการ สาธารณสุขที่คลินิก/โรงพยาบาลเอกชน และซื้อยากินเอง ร้อยละ 50.0 เท่ากัน และปัจจุบันการรับบริการสาธารณสุข ทั้งหมดไม่มีปัญหา (ดังแสดงในตารางที่ 3.4.1.2-15)

#### (1.4) สภาพปัญหาด้านสิ่งแวดล้อม สาธารณูปโภค สังคม และสุขภาพ

##### ที่ได้รับในปัจจุบัน

- ปัญหาด้านสิ่งแวดล้อมที่ประชาชนได้รับผลกระทบจากชุมชนใน ปัจจุบัน พบว่า ผู้ตอบแบบสอบถามส่วนใหญ่หวั่งกังวลว่าจะได้รับปัญหาในด้านฝุ่นละออง ร้อยละ 50.0 มีปัญหาอยู่ใน ระดับปานกลาง และระดับน้อย (ร้อยละ 40.0 เท่ากัน) รองลงมาคือ ด้านเขม่า/ควัน ร้อยละ 40.0 มีปัญหาอยู่ในระดับ ปานกลาง (ร้อยละ 50.0) ถัดไปเป็น ด้านกลิ่นรบกวน ร้อยละ 30.0 มีปัญหาอยู่ในระดับน้อย (ร้อยละ 66.7) ด้านเสียงดังและการสั่นสะเทือน ร้อยละ 20.0 มีปัญหาอยู่ในระดับปานกลาง (ร้อยละ 100.0) ส่วนด้านน้ำเสียไม่ได้รับ ปัญหา (ดังแสดงในตารางที่ 3.4.1.2-15)

- ปัญหาด้านสาธารณูปโภคที่ประชาชนได้รับผลกระทบจากชุมชน ในปัจจุบัน พบว่า ผู้ตอบแบบสอบถามส่วนใหญ่หวั่งกังวลว่าจะได้รับปัญหาในด้านการจราจรติดขัด ร้อยละ 90.0 มีปัญหาอยู่ในระดับมากที่สุด (ร้อยละ 33.4) รองลงมาคือ ด้านถนนอยู่ในสภาพไม่ดี ร้อยละ 40.0 มีปัญหาอยู่ในระดับ ปานกลาง (ร้อยละ 75.0) ถัดไปเป็น ด้านขยะล้น/การจัดเก็บขยะไม่เพียงพอ ร้อยละ 10.0 มีปัญหาอยู่ในระดับน้อยที่สุด ทั้งหมด ส่วนด้านไฟฟ้าใช้ไม่ทั่วถึง/ไม่เพียงพอ/ไฟฟ้าดับ ด้านการขาดแคลนน้ำประปา/น้ำประปาไม่ไหล ไม่ได้รับปัญหา (ดังแสดงในตารางที่ 3.4.1.2-15)

- ปัญหาด้านสังคมที่ประชาชนได้รับผลกระทบจากชุมชนใน ปัจจุบัน พบว่า ผู้ตอบแบบสอบถามส่วนใหญ่หวั่งกังวลว่าจะได้รับปัญหาในด้านการเพิ่มขึ้นของคนต่างถิ่นเข้ามาในพื้นที่ ด้านความแออัดของที่อยู่อาศัย ร้อยละ 50.0 เท่ากัน โดยด้านการเพิ่มขึ้นของคนต่างถิ่นเข้ามาในพื้นที่ ได้รับปัญหาในระดับ

ปานกลาง (ร้อยละ 80.0) ด้านความแออัดของที่อยู่อาศัย ได้รับปัญหาในระดับปานกลาง (ร้อยละ 60.0) รองลงมาคือ ด้านการลักขโมย ร้อยละ 40.0 ได้รับปัญหาในระดับน้อยที่สุด (ร้อยละ 50.0) ถัดไปเป็น ด้านยาเสพติด ร้อยละ 20.0 ได้รับปัญหาในระดับมาก และระดับปานกลาง (ร้อยละ 50.0 เท่ากัน) ส่วนด้านทะเลาะวิวาท ด้านอาชญากรรม ด้านการว่างงาน ด้านความยากจน ด้านการบังคับส่งอาทิตย์ ด้านการเปลี่ยนแปลงของลม ด้านการบังคับคลื่นสัญญาณวิทยุ/โทรทัศน์ และด้านการบังคับทัศนียภาพ ไม่ได้รับปัญหา (ดังแสดงในตารางที่ 3.4.1.2-15)

#### (1.5) การรับรู้ข้อมูลโครงการ

ผู้ตอบแบบสอบถามทั้งหมดเคยทราบข้อมูลของโครงการ โดยส่วนใหญ่ทราบข้อมูลมาจากเจ้าหน้าที่โครงการ และแผ่นพับประชาสัมพันธ์ ร้อยละ 41.2 เท่ากัน รองลงมาคือ เพื่อนบ้าน ร้อยละ 11.8 ถัดไปเป็น ป้ายประชาสัมพันธ์ด้านหน้าโครงการ ร้อยละ 5.8 (ดังแสดงในตารางที่ 3.4.1.2-15)

ตารางที่ 3.4.1.2-15 สรุปผลการสำรวจสภาพเศรษฐกิจ-สังคม ของผู้เช่า/ผู้ใช้บริการในอาคาร

ลำดับ	รายละเอียด	ผลการสำรวจ (N = 10 ตัวอย่าง)	
		จำนวน	ร้อยละ
1. ข้อมูลพื้นฐานของผู้ตอบแบบสอบถาม			
1.1	เพศ		
	(1) ชาย	2	20.0
	(2) หญิง	8	80.0
	รวม	10	100.0
1.2	อายุ		
	(1) 20 - 30 ปี	3	30.0
	(2) 31 - 40 ปี	2	20.0
	(3) 41 - 50 ปี	5	50.0
	(4) 51 - 60 ปี	0	0.0
	(5) สูงกว่า 60 ปี	0	0.0
	(6) ไม่ระบุ	0	0.0
	รวม	10	100.0
1.3	สถานภาพในครัวเรือน		
	(1) หัวหน้าครัวเรือน / เจ้าของ / ผู้จัดการ	2	20.0
	(2) คู่สมรสของหัวหน้าครัวเรือน	0	0.0
	(3) อื่น ๆ ตำแหน่งที่ได้รับมอบหมาย	8	80.0
	(4) ไม่ระบุ	0	0.0
	รวม	10	100.0
1.4	การนับถือศาสนา		
	(1) พุทธ	10	100.0
	(2) อิสลาม	0	0.0
	(3) คริสต์	0	0.0
	(4) อื่น ๆ ระบุ	0	0.0
	(5) ไม่ระบุ	0	0.0
	รวม	10	100.0
1.5	ระดับการศึกษาชั้นสูงสุด		
	(1) ประถมศึกษา	0	0.0
	(2) มัธยมศึกษาตอนต้น	0	0.0
	(3) มัธยมศึกษาตอนปลาย / ปวช.	4	40.0
	(4) อนุปริญญา/ ปวส.	0	0.0
	(5) ปริญญาตรี	6	60.0
	(6) สูงกว่าปริญญาตรี	0	0.0
	(7) อื่น ๆ	0	0.0
	(8) ไม่ระบุ	0	0.0
	รวม	10	100.0

ตารางที่ 3.4.1.2-15 สรุปผลการสำรวจสภาพเศรษฐกิจ-สังคมของผู้เข้า/ผู้ให้บริการในอาคาร (ต่อ)

ลำดับ	รายละเอียด	ผลการสำรวจ (N = 10 ตัวอย่าง)	
		จำนวน	ร้อยละ
<b>1.6</b>	<b>การประกอบอาชีพ</b>		
	(1) ประกอบธุรกิจส่วนตัว/ค้าขาย	5	50.0
	(2) รับราชการ/ลูกจ้างหน่วยงานราชการ/รัฐวิสาหกิจ	0	0.0
	(3) รับจ้างทั่วไป	0	0.0
	(4) เกษตรกรรม ทำนา ทำสวน ทำไร่ เลี้ยงสัตว์	0	0.0
	(5) พนักงานบริษัทเอกชน	5	50.0
	(6) ไม่ได้ประกอบอาชีพ	0	0.0
	(7) อื่น ๆ	0	0.0
	(8) ไม่ระบุ	0	0.0
	<b>รวม</b>	<b>10</b>	<b>100.0</b>
<b>1.7</b>	<b>ภูมิลำเนาและระยะเวลาในการอยู่อาศัย</b>		
	(1) อยู่ที่นี่มาตั้งแต่เกิด	3	30.0
	(2) ย้ายมาจากที่อื่น	7	70.0
	(3) ไม่ระบุ	0	0.0
	<b>รวม</b>	<b>10</b>	<b>100.0</b>
	<b>ย้ายมาจาก</b>		
	(1) ภาคเหนือ	0	0.0
	(2) ภาคใต้	0	0.0
	(3) ภาคกลาง	2	28.6
	(4) ภาคตะวันตก	0	0.0
	(5) ภาคตะวันออก	1	14.3
	(6) ภาคตะวันออกเฉียงเหนือ	4	57.1
	(7) ไม่ระบุ	0	0.0
	<b>รวม</b>	<b>7</b>	<b>100.0</b>
	<b>จำนวนปีที่ย้ายมา</b>		
	(1) ช่วง 1-5 ปี	4	57.1
	(2) ช่วง 6-10 ปี	3	42.9
	(3) ช่วง 11-15 ปี	0	0.0
	(4) ช่วง 16-20 ปี	0	0.0
	(5) ตั้งแต่ 20 ปีขึ้นไป	0	0.0
	(6) ไม่ระบุ	0	0.0
	<b>รวม</b>	<b>7</b>	<b>100.0</b>
	<b>สาเหตุการย้าย</b>		
	- หางานทำ	7	100.0
	- ย้ายตามหน่วยงานต้นสังกัด	0	0.0
	- ย้ายตามครอบครัว	0	0.0
	- ใกล้เครือญาติ	0	0.0
	- สะดวกในการเดินทาง	0	0.0

ตารางที่ 3.4.1.2-15 สรุปผลการสำรวจสภาพเศรษฐกิจ-สังคมของผู้เข้า/ผู้ให้บริการในอาคาร (ต่อ)

ลำดับ	รายละเอียด	ผลการสำรวจ (N = 10 ตัวอย่าง)	
		จำนวน	ร้อยละ
	- อื่น ๆ เช่น ...	0	0.0
	- ไม่ระบุ	0	0.0
	<b>รวม</b>	<b>7</b>	<b>100.0</b>
<b>2. ข้อมูลครัวเรือน/สถานประกอบการ</b>			
<b>2.1</b>	<b>วัตถุประสงค์/ลักษณะของการใช้อาคารบ้านเรือนที่อยู่อาศัย/สถานประกอบการในปัจจุบัน</b>		
	(1) ที่พักอาศัยอย่างเดียว	0	0.0
	(2) ที่พักอาศัยและสถานประกอบการ	0	0.0
	(3) สถานประกอบการอย่างเดียว	10	100.0
	(4) ไม่ระบุ	0	0.0
	<b>รวม</b>	<b>10</b>	<b>100.0</b>
<b>2.2</b>	<b>ลักษณะครัวเรือนของท่าน</b>		
	(1) ครอบครัวเดี่ยว (พ่อ แม่ ลูก)	-	-
	(2) ครอบครัวขยาย (ญาติพี่น้องอยู่รวมกัน)	-	-
	(3) ไม่ระบุ	-	-
	<b>รวม</b>	<b>-</b>	<b>-</b>
<b>2.3</b>	<b>จำนวนสมาชิกในครัวเรือน</b>		
	(1) จำนวน 1-3 คน	-	-
	(2) จำนวน 4-7 คน	-	-
	(3) ตั้งแต่ 7 คนขึ้นไป	-	-
	(4) ไม่ระบุ	-	-
	<b>รวม</b>	<b>-</b>	<b>-</b>
<b>2.4</b>	<b>ภาวะการเงินของครัวเรือนในปัจจุบัน</b>		
	(1) เพียงพอและมีเหลือเก็บ	0	0.0
	(2) เพียงพอแต่ไม่มีเหลือเก็บ	1	10.0
	(3) ไม่เพียงพอต้องกู้ยืม	0	0.0
	(4) ไม่ระบุ	9	90.0
	<b>รวม</b>	<b>10</b>	<b>100.0</b>
<b>2.5</b>	<b>จำนวนพนักงานในสถานประกอบการ</b>		
	(1) จำนวน 1-50 คน	10	100.0
	(2) จำนวน 51-200 คน	0	0.0
	(3) ตั้งแต่ 201 คนขึ้นไป	0	0.0
	(4) ไม่ระบุ	0	0.0
	<b>รวม</b>	<b>10</b>	<b>100.0</b>

ตารางที่ 3.4.1.2-15 สรุปผลการสำรวจสภาพเศรษฐกิจ-สังคมของผู้เข้า/ผู้ให้บริการในอาคาร (ต่อ)

ลำดับ	รายละเอียด	ผลการสำรวจ (N = 10 ตัวอย่าง)	
		จำนวน	ร้อยละ
2.6	สิทธิ/ลักษณะของการครอบครองบ้านเรือนและที่ดินอยู่อาศัย/อาคารที่ดิน สถานประกอบการ		
	(1) บ้าน/อาคารและที่ดินเป็นของตนเอง	0	0.0
	(2) บ้าน/อาคารเป็นของตนเอง แต่เช่าที่ดิน	0	0.0
	(3) เป็นผู้เช่าทั้งบ้าน/อาคารและที่ดิน	10	100.0
	(4) เป็นสวัสดิการของหน่วยงาน	0	0.0
	รวม	10	100.0
2.7	ปัจจุบันท่านเลือกวิธีการเดินทางไปทำงาน/ทำภารกิจประจำวันด้วยวิธีใด		
	(1) รถยนต์ส่วนบุคคล	5	50.0
	(2) รถจักรยานยนต์ส่วนบุคคล	2	20.0
	(3) รถจักรยานยนต์รับจ้าง	1	10.0
	(4) รถโดยสารประจำทาง	1	10.0
	(5) รถยนต์สาธารณะ (Taxi)	1	10.0
	(6) ระบบขนส่งมวลชนเร็ว	0	0.0
	(7) รถจักรยาน	0	0.0
	(8) อื่นๆ ได้แก่.....	0	0.0
	รวม	10	100.0
2.8	บ้าน/อาคารของท่านปัจจุบันติดตั้งเครื่องรับสัญญาณโทรทัศน์แบบใด		
	(1) จานรับสัญญาณดาวเทียม	0	0.0
	(2) เส้าอากาศ	0	0.0
	(3) เคเบิล	0	0.0
	(4) ไม่ได้ติดตั้ง	10	100.0
	(5) อื่น ๆ	0	0.0
	(6) ไม่ระบุ	0	0.0
	รวม	10	100.0
2.9	ปัจจุบันท่านมีปัญหาในการรับคลื่นสัญญาณวิทยุ/โทรทัศน์หรือไม่		
	(1) ไม่มีปัญหา	10	100.0
	(2) มีปัญหา ลักษณะของปัญหา ได้แก่	0	0.0
	(3) ไม่ระบุ	0	0.0
	รวม	10	100.0
2.10	ปัจจุบันท่านมีการทำกิจกรรมภายในบริเวณที่ดิน/ ที่พักอาศัย/ สถานประกอบการ ที่ต้องการใช้ประโยชน์จากแสงอาทิตย์ใดบ้าง		
	(1) การใช้ระบบผลิตพลังงานแสงอาทิตย์ติดตั้งบนหลังคา (Solar Roof)	0	0.0
	(2) กิจกรรมการตากผ้า	10	100.0
	(3) การปลูกต้นไม้	0	0.0
	(4) อื่น ๆ	0	0.0
	(5) ไม่ระบุ	0	0.0
	รวม	10	100.0



ตารางที่ 3.4.1.2-15 สรุปผลการสำรวจสภาพเศรษฐกิจ-สังคมของผู้เข้า/ผู้ให้บริการในอาคาร (ต่อ)

ลำดับ	รายละเอียด	ผลการสำรวจ (N = 10 ตัวอย่าง)	
		จำนวน	ร้อยละ
2.11	ปัจจุบันท่านมีปัญหาในการใช้ประโยชน์จากแสงอาทิตย์หรือไม่		
	(1) ไม่มีปัญหา	10	100.0
	(2) มีปัญหา ลักษณะของปัญหา ได้แก่	0	0.0
	(3) ไม่ระบุ	0	0.0
	รวม	10	100.0
2.12	ปัจจุบันท่านมีปัญหาด้านการเปลี่ยนแปลงลมหรือไม่		
	(1) ไม่มีปัญหา	10	100.0
	(2) มีปัญหา ลักษณะของปัญหา ได้แก่	0	0.0
	(3) ไม่ระบุ	0	0.0
	รวม	10	100.0
2.13	การติดต่อสื่อสารในปัจจุบันท่านใช้ช่องทางใด		
	(1) โทรศัพท์	10	25.0
	(2) อีเมล	6	15.0
	(3) แอปพลิเคชันไลน์	10	25.0
	(4) แอปพลิเคชันเฟซบุ๊ก	7	17.5
	(5) สื่ออิเล็กทรอนิกส์ เช่น โปรแกรม Zoom, Google meet, Web EX	7	17.5
	(6) อื่น ๆ ระบุ	0	0.0
	รวม	40	100.0
3. ข้อมูลสุขภาพของครัวเรือน/สถานประกอบการ			
3.1	ในรอบปีที่ผ่านมาถึงปัจจุบัน ท่านและสมาชิกในครัวเรือนหรือสถานประกอบการเคยเจ็บป่วยหรือไม่		
	(1) ไม่เคยเจ็บป่วย	8	80.0
	(2) เคยเจ็บป่วย	2	20.0
	(3) ไม่ระบุ	0	0.0
	รวม	10	100.0
3.2	ในรอบปีที่ผ่านมาภายในครัวเรือน / สถานประกอบการของท่านป่วยเป็นโรคดังต่อไปนี้		
	สาเหตุโรค 21 กลุ่มโรค		
	(1) โรคที่ติดเชื้อและปรสิต เช่น โรคติดเชื้อแบคทีเรีย โรคติดเชื้อที่ลำไส้		
	(1.1) ไม่เคยเจ็บป่วย	10	100.0
	(1.2) เคยเจ็บป่วย	0	0.0
	รวม	10	100.0
	(2) เนื้องอก (รวมมะเร็ง)		
	(2.1) ไม่เคยเจ็บป่วย	10	100.0
	(2.2) เคยเจ็บป่วย	0	0.0
	รวม	10	100.0

ตารางที่ 3.4.1.2-15 สรุปผลการสำรวจสภาพเศรษฐกิจ-สังคมของผู้เข้า/ผู้ใช้บริการในอาคาร (ต่อ)

ลำดับ	รายละเอียด	ผลการสำรวจ (N = 10 ตัวอย่าง)	
		จำนวน	ร้อยละ
	(3) โรคเลือดและอวัยวะสร้างเลือดและความผิดปกติเกี่ยวกับภูมิคุ้มกัน เช่น โรคโลหิตจาง ทาลัสซีเมีย		
	(3.1) ไม่เคยเจ็บป่วย	10	100.0
	(3.2) เคยเจ็บป่วย	0	0.0
	<b>รวม</b>	<b>10</b>	<b>100.0</b>
	(4) โรคเกี่ยวกับต่อมไร้ท่อ โภชนาการ และเมตาบอลิซึม เช่น คอพอก ไทรอยด์ เบาหวาน		
	(4.1) ไม่เคยเจ็บป่วย	10	100.0
	(4.2) เคยเจ็บป่วย	0	0.0
	<b>รวม</b>	<b>10</b>	<b>100.0</b>
	(5) ภาวะแปรปรวนทางจิตและพฤติกรรม เช่น สมอลเสื่อม โรคซึมเศร้า โรคประสาท		
	(5.1) ไม่เคยเจ็บป่วย	10	100.0
	(5.2) เคยเจ็บป่วย	0	0.0
	<b>รวม</b>	<b>10</b>	<b>100.0</b>
	(6) โรคระบบประสาท เช่น โรคสมองอักเสบ โรคไขสันหลังอักเสบ โรคลมชัก เกร็งกระตุก ไมเกรน ปวดศีรษะ อัมพาต		
	(6.1) ไม่เคยเจ็บป่วย	10	100.0
	(6.2) เคยเจ็บป่วย	0	0.0
	<b>รวม</b>	<b>10</b>	<b>100.0</b>
	(7) โรคตา รวมส่วนประกอบของตา		
	(7.1) ไม่เคยเจ็บป่วย	10	100.0
	(7.2) เคยเจ็บป่วย	0	0.0
	<b>รวม</b>	<b>10</b>	<b>100.0</b>
	(8) โรคหูและปุ่มกกหู		
	(8.1) ไม่เคยเจ็บป่วย	10	100.0
	(8.2) เคยเจ็บป่วย	0	0.0
	<b>รวม</b>	<b>10</b>	<b>100.0</b>
	(9) โรคระบบไหลเวียนเลือด เช่น โรคหัวใจ โรครูมาติก ความดันโลหิต โรคหลอดเลือด โรคเลือดออกในสมอง ต่อม้ำเหลืองอักเสบ		
	(9.1) ไม่เคยเจ็บป่วย	10	100.0
	(9.2) เคยเจ็บป่วย	0	0.0
	<b>รวม</b>	<b>10</b>	<b>100.0</b>
	(10) โรคระบบหายใจ เช่น โรคหอบหืด โรคหลอดลมอักเสบ โรคปอดอักเสบ		
	(10.1) ไม่เคยเจ็บป่วย	8	80.0
	(10.2) เคยเจ็บป่วย	2	20.0
	<b>รวม</b>	<b>10</b>	<b>100.0</b>

ตารางที่ 3.4.1.2-15 สรุปผลการสำรวจสภาพเศรษฐกิจ-สังคมของผู้เข้า/ผู้ให้บริการในอาคาร (ต่อ)

ลำดับ	รายละเอียด	ผลการสำรวจ (N = 10 ตัวอย่าง)	
		จำนวน	ร้อยละ
	(11) โรคระบบย่อยอาหาร รวมโรคในช่องปาก		
	(11.1) ไม่เคยเจ็บป่วย	10	100.0
	(11.2) เคยเจ็บป่วย	0	0.0
	<b>รวม</b>	<b>10</b>	<b>100.0</b>
	(12) โรคผิวหนังและเนื้อเยื่อใต้ผิวหนัง เช่น ผื่น ผื่นงอกผื่น ไรต์สเกิร์ต ลมพิษ		
	(12.1) ไม่เคยเจ็บป่วย	10	100.0
	(12.2) เคยเจ็บป่วย	0	0.0
	<b>รวม</b>	<b>10</b>	<b>100.0</b>
	(13) โรคระบบกล้ามเนื้อ รวมโครงร่าง และเนื้อเยื่อเสริม เช่น โรคไขข้ออักเสบ โรคข้อเสื่อม โรคกระดูก		
	(13.1) ไม่เคยเจ็บป่วย	10	100.0
	(13.2) เคยเจ็บป่วย	0	0.0
	<b>รวม</b>	<b>10</b>	<b>100.0</b>
	(14) โรคระบบอวัยวะสืบพันธุ์รวมปัสสาวะ เช่น ไตอักเสบ นิ่ว หยาจอน สมรรถภาพ ความผิดปกติของอวัยวะสืบพันธุ์		
	(14.1) ไม่เคยเจ็บป่วย	10	100.0
	(14.2) เคยเจ็บป่วย	0	0.0
	<b>รวม</b>	<b>10</b>	<b>100.0</b>
	(15) ภาวะแทรกซ้อนในการตั้งครรภ์ การคลอด และระยะหลังคลอด		
	(15.1) ไม่เคยเจ็บป่วย	10	100.0
	(15.2) เคยเจ็บป่วย	0	0.0
	<b>รวม</b>	<b>10</b>	<b>100.0</b>
	(16) ภาวะผิดปกติของทารกที่เกิดขึ้นในระยะปริกำเนิด (อายุครรภ์ 22 สัปดาห์ขึ้นไปจนถึง 7 วันหลังคลอด)		
	(16.1) ไม่เคยเจ็บป่วย	10	100.0
	(16.2) เคยเจ็บป่วย	0	0.0
	<b>รวม</b>	<b>10</b>	<b>100.0</b>
	(17) รูปร่างผิดปกติแต่กำเนิด การพิการจนผิดรูปแต่กำเนิด และโครโมโซมผิดปกติ		
	(17.1) ไม่เคยเจ็บป่วย	10	100.0
	(17.2) เคยเจ็บป่วย	0	0.0
	<b>รวม</b>	<b>10</b>	<b>100.0</b>
	(18) อาการแสดงและสิ่งผิดปกติที่พบได้จากการตรวจทางคลินิก และทางห้องปฏิบัติการที่ไม่สามารถจำแนกโรคในกลุ่มอื่นได้		
	(18.1) ไม่เคยเจ็บป่วย	10	100.0
	(18.2) เคยเจ็บป่วย	0	0.0
	<b>รวม</b>	<b>10</b>	<b>100.0</b>

ตารางที่ 3.4.1.2-15 สรุปผลการสำรวจสภาพเศรษฐกิจ-สังคมของผู้เข้า/ผู้ใช้บริการในอาคาร (ต่อ)

ลำดับ	รายละเอียด	ผลการสำรวจ (N = 10 ตัวอย่าง)	
		จำนวน	ร้อยละ
	(19) การเป็นพิษและผลที่ตามมา		
	(19.1) ไม่เคยเจ็บป่วย	10	100.0
	(19.2) เคยเจ็บป่วย	0	0.0
	<b>รวม</b>	<b>10</b>	<b>100.0</b>
	(20) อุบัติเหตุจากการขนส่งและผลที่ตามมา		
	(20.1) ไม่เคยเจ็บป่วย	10	100.0
	(20.2) เคยเจ็บป่วย	0	0.0
	<b>รวม</b>	<b>10</b>	<b>100.0</b>
	(21) สาเหตุจากภายนอกอื่น ๆ ที่ทำให้ป่วยหรือตาย		
	(21.1) ไม่เคยเจ็บป่วย	10	100.0
	(21.2) เคยเจ็บป่วย	0	0.0
	<b>รวม</b>	<b>10</b>	<b>100.0</b>
	<b>กลุ่มโรคเฝ้าระวัง 10 กลุ่มโรค</b>		
	(1) อุจจาระร่วง		
	(1.1) ไม่เคยเจ็บป่วย	10	100.0
	(1.2) เคยเจ็บป่วย	0	0.0
	<b>รวม</b>	<b>10</b>	<b>100.0</b>
	(2) ปอดบวม		
	(2.1) ไม่เคยเจ็บป่วย	10	100.0
	(2.2) เคยเจ็บป่วย	0	0.0
	<b>รวม</b>	<b>10</b>	<b>100.0</b>
	(3) ไข้เลือดออก		
	(3.1) ไม่เคยเจ็บป่วย	10	100.0
	(3.2) เคยเจ็บป่วย	0	0.0
	<b>รวม</b>	<b>10</b>	<b>100.0</b>
	(4) สุกใส		
	(4.1) ไม่เคยเจ็บป่วย	10	100.0
	(4.2) เคยเจ็บป่วย	0	0.0
	<b>รวม</b>	<b>10</b>	<b>100.0</b>
	(5) อาหารเป็นพิษ		
	(5.1) ไม่เคยเจ็บป่วย	10	100.0
	(5.2) เคยเจ็บป่วย	0	0.0
	<b>รวม</b>	<b>10</b>	<b>100.0</b>
	(6) วัณโรคปอด		
	(6.1) ไม่เคยเจ็บป่วย	10	100.0
	(6.2) เคยเจ็บป่วย	0	0.0
	<b>รวม</b>	<b>10</b>	<b>100.0</b>

ตารางที่ 3.4.1.2-15 สรุปผลการสำรวจสภาพเศรษฐกิจ-สังคมของผู้เข้า/ผู้ให้บริการในอาคาร (ต่อ)

ลำดับ	รายละเอียด	ผลการสำรวจ (N = 10 ตัวอย่าง)	
		จำนวน	ร้อยละ
	(7) ใช้ไม่ทราบสาเหตุ		
	(7.1) ไม่เคยเจ็บป่วย	10	100.0
	(7.2) เคยเจ็บป่วย	0	0.0
	<b>รวม</b>	<b>10</b>	<b>100.0</b>
	(8) ตาแดง		
	(8.1) ไม่เคยเจ็บป่วย	10	100.0
	(8.2) เคยเจ็บป่วย	0	0.0
	<b>รวม</b>	<b>10</b>	<b>100.0</b>
	(9) ใช้หวัดใหญ่		
	(9.1) ไม่เคยเจ็บป่วย	9	90.0
	(9.2) เคยเจ็บป่วย	1	10.0
	<b>รวม</b>	<b>10</b>	<b>100.0</b>
	(10) มือ เท้า ปาก		
	(10.1) ไม่เคยเจ็บป่วย	10	100.0
	(10.2) เคยเจ็บป่วย	0	0.0
	<b>รวม</b>	<b>10</b>	<b>100.0</b>
<b>3.3</b>	<b>วิธีการรักษาเมื่อเกิดการเจ็บป่วย</b>		
	(1) ปลอมให้หายเอง	0	0.0
	(2) ซื้อมากินเอง	5	50.0
	(3) ไปคลินิก/โรงพยาบาลเอกชน	5	50.0
	(4) ไปโรงพยาบาลรัฐ/ไปโรงพยาบาลส่งเสริมสุขภาพตำบล	0	0.0
	<b>รวม</b>	<b>10</b>	<b>100.0</b>
<b>3.4</b>	<b>มีปัญหาด้านการรับบริการสาธารณสุขหรือไม่</b>		
	(1) ไม่มีปัญหา	10	100.0
	(2) มีปัญหา	0	0.0
	(3) ไม่ระบุ	0	0.0
	<b>รวม</b>	<b>10</b>	<b>100.0</b>
<b>4. สภาพปัญหาด้านสิ่งแวดล้อม สาธารณูปโภค สังคม และสุขภาพที่ได้รับในปัจจุบัน</b>			
<b>4.1</b>	<b>ปัญหาด้านสิ่งแวดล้อม</b>		
	<b>1.1 กลิ่นรบกวน</b>		
	(1) ไม่มีปัญหา	7	70.0
	(2) มีปัญหา	3	30.0
	(3) ไม่ระบุ	0	0.0
	<b>รวม</b>	<b>10</b>	<b>100.0</b>

ตารางที่ 3.4.1.2-15 สรุปผลการสำรวจสภาพเศรษฐกิจ-สังคมของผู้เข้า/ผู้ให้บริการในอาคาร (ต่อ)

ลำดับ	รายละเอียด	ผลการสำรวจ (N = 10 ตัวอย่าง)	
		จำนวน	ร้อยละ
	ระดับปัญหา		
	- น้อยที่สุด	0	0.0
	- น้อย	2	66.7
	- ปานกลาง	1	33.3
	- มาก	0	0.0
	- มากที่สุด	0	0.0
	<b>รวม</b>	<b>3</b>	<b>100.0</b>
	<b>1.2 ผู้ประกอบ</b>		
	(1) ไม่มีปัญหา	5	50.0
	(2) มีปัญหา	5	50.0
	(3) ไม่ระบุ	0	0.0
	<b>รวม</b>	<b>10</b>	<b>100.0</b>
	ระดับปัญหา		
	- น้อยที่สุด	0	0.0
	- น้อย	2	40.0
	- ปานกลาง	2	40.0
	- มาก	1	20.0
	- มากที่สุด	0	0.0
	<b>รวม</b>	<b>5</b>	<b>100.0</b>
	<b>1.3 เขม่า/ควัน</b>		
	(1) ไม่มีปัญหา	6	60.0
	(2) มีปัญหา	4	40.0
	(3) ไม่ระบุ	0	0.0
	<b>รวม</b>	<b>10</b>	<b>100.0</b>
	ระดับปัญหา		
	- น้อยที่สุด	1	25.0
	- น้อย	1	25.0
	- ปานกลาง	2	50.0
	- มาก	0	0.0
	- มากที่สุด	0	0.0
	<b>รวม</b>	<b>4</b>	<b>100.0</b>
	<b>1.4 น้ำเสีย</b>		
	(1) ไม่มีปัญหา	10	100.0
	(2) มีปัญหา	0	0.0
	(3) ไม่ระบุ	0	0.0
	<b>รวม</b>	<b>10</b>	<b>100.0</b>

ตารางที่ 3.4.1.2-15 สรุปผลการสำรวจสภาพเศรษฐกิจ-สังคมของผู้เข้า/ผู้ใช้บริการในอาคาร (ต่อ)

ลำดับ	รายละเอียด	ผลการสำรวจ (N = 10 ตัวอย่าง)	
		จำนวน	ร้อยละ
	ระดับปัญหา		
	- น้อยที่สุด	-	-
	- น้อย	-	-
	- ปานกลาง	-	-
	- มาก	-	-
	- มากที่สุด	-	-
	<b>รวม</b>	-	-
	<b>1.5 เสี่ยงต้งและการสั่นสะเทือน</b>		
	(1) ไม่มีปัญหา	8	80.0
	(2) มีปัญหา	2	20.0
	(3) ไม่ระบุ	0	0.0
	<b>รวม</b>	<b>10</b>	<b>100.0</b>
	ระดับปัญหา		
	- น้อยที่สุด	0	0.0
	- น้อย	0	0.0
	- ปานกลาง	2	100.0
	- มาก	0	0.0
	- มากที่สุด	0	0.0
	<b>รวม</b>	<b>2</b>	<b>100.0</b>
<b>4.2</b>	<b>ปัญหาด้านสาธารณสุข</b>		
	<b>2.1 การจราจรติดขัด</b>		
	(1) ไม่มีปัญหา	1	10.0
	(2) มีปัญหา	9	90.0
	(3) ไม่ระบุ	0	0.0
	<b>รวม</b>	<b>10</b>	<b>100.0</b>
	ระดับปัญหา		
	- น้อยที่สุด	0	0.0
	- น้อย	0	0.0
	- ปานกลาง	3	33.3
	- มาก	3	33.3
	- มากที่สุด	3	33.4
	<b>รวม</b>	<b>10</b>	<b>100.0</b>
	<b>2.2 ถนนอยู่ในสภาพไม่ดี</b>		
	(1) ไม่มีปัญหา	6	60.0
	(2) มีปัญหา	4	40.0
	(3) ไม่ระบุ	0	0.0
	<b>รวม</b>	<b>10</b>	<b>100.0</b>



ตารางที่ 3.4.1.2-15 สรุปผลการสำรวจสภาพเศรษฐกิจ-สังคมของผู้เข้า/ผู้ให้บริการในอาคาร (ต่อ)

ลำดับ	รายละเอียด	ผลการสำรวจ (N = 10 ตัวอย่าง)	
		จำนวน	ร้อยละ
	ระดับปัญหา		
	- น้อยที่สุด	0	0.0
	- น้อย	0	0.0
	- ปานกลาง	3	75.0
	- มาก	1	25.0
	- มากที่สุด	0	0.0
	<b>รวม</b>	<b>4</b>	<b>100.0</b>
	<b>2.3 ไฟฟ้าใช้ไม่ถึง/ไม่เพียงพอ/ไฟฟ้าดับ</b>		
	(1) ไม่มีปัญหา	10	100.0
	(2) มีปัญหา	0	0.0
	(3) ไม่ระบุ	0	0.0
	<b>รวม</b>	<b>10</b>	<b>100.0</b>
	ระดับปัญหา		
	- น้อยที่สุด	-	-
	- น้อย	-	-
	- ปานกลาง	-	-
	- มาก	-	-
	- มากที่สุด	-	-
	<b>รวม</b>	<b>-</b>	<b>-</b>
	<b>2.4 การขาดแคลนน้ำประปา/น้ำประปาไม่ไหล</b>		
	(1) ไม่มีปัญหา	10	100.0
	(2) มีปัญหา	0	0.0
	(3) ไม่ระบุ	0	0.0
	<b>รวม</b>	<b>10</b>	<b>100.0</b>
	ระดับปัญหา		
	- น้อยที่สุด	-	-
	- น้อย	-	-
	- ปานกลาง	-	-
	- มาก	-	-
	- มากที่สุด	-	-
	<b>รวม</b>	<b>-</b>	<b>-</b>
	<b>2.5 ขยะล้น/การจัดเก็บขยะไม่เพียงพอ</b>		
	(1) ไม่มีปัญหา	9	90.0
	(2) มีปัญหา	1	10.0
	(3) ไม่ระบุ	0	0.0
	<b>รวม</b>	<b>10</b>	<b>100.0</b>

ตารางที่ 3.4.1.2-15 สรุปผลการสำรวจสภาพเศรษฐกิจ-สังคมของผู้เข้า/ผู้ใช้บริการในอาคาร (ต่อ)

ลำดับ	รายละเอียด	ผลการสำรวจ (N = 10 ตัวอย่าง)	
		จำนวน	ร้อยละ
	ระดับปัญหา		
	- น้อยที่สุด	1	100.0
	- น้อย	0	0.0
	- ปานกลาง	0	0.0
	- มาก	0	0.0
	- มากที่สุด	0	0.0
	<b>รวม</b>	<b>1</b>	<b>100.0</b>
<b>4.3</b>	<b>ปัญหาด้านสังคม</b>		
	<b>3.1 ยาเสพติด</b>		
	(1) ไม่มีปัญหา	8	80.0
	(2) มีปัญหา	2	20.0
	(3) ไม่ระบุ	0	0.0
	<b>รวม</b>	<b>10</b>	<b>100.0</b>
	ระดับปัญหา		
	- น้อยที่สุด	0	0.0
	- น้อย	0	0.0
	- ปานกลาง	1	50.0
	- มาก	1	50.0
	- มากที่สุด	0	0.0
	<b>รวม</b>	<b>2</b>	<b>100.0</b>
	<b>3.2 การลักขโมย</b>		
	(1) ไม่มีปัญหา	6	60.0
	(2) มีปัญหา	4	40.0
	(3) ไม่ระบุ	0	0.0
	<b>รวม</b>	<b>10</b>	<b>100.0</b>
	ระดับปัญหา		
	- น้อยที่สุด	2	50.0
	- น้อย	1	25.0
	- ปานกลาง	1	25.0
	- มาก	0	0.0
	- มากที่สุด	0	0.0
	<b>รวม</b>	<b>4</b>	<b>100.0</b>
	<b>3.3 การทะเลาะวิวาท</b>		
	(1) ไม่มีปัญหา	10	100.0
	(2) มีปัญหา	0	0.0
	(3) ไม่ระบุ	0	0.0
	<b>รวม</b>	<b>10</b>	<b>100.0</b>

ตารางที่ 3.4.1.2-15 สรุปผลการสำรวจสภาพเศรษฐกิจ-สังคมของผู้เข้า/ผู้ให้บริการในอาคาร (ต่อ)

ลำดับ	รายละเอียด	ผลการสำรวจ (N = 10 ตัวอย่าง)	
		จำนวน	ร้อยละ
	ระดับปัญหา		
	- น้อยที่สุด	-	-
	- น้อย	-	-
	- ปานกลาง	-	-
	- มาก	-	-
	- มากที่สุด	-	-
	<b>รวม</b>	-	-
	<b>3.4 อาชญากรรม</b>		
	(1) ไม่มีปัญหา	10	100.0
	(2) มีปัญหา	0	0.0
	(3) ไม่ระบุ	0	0.0
	<b>รวม</b>	<b>10</b>	<b>100.0</b>
	ระดับปัญหา		
	- น้อยที่สุด	-	-
	- น้อย	-	-
	- ปานกลาง	-	-
	- มาก	-	-
	- มากที่สุด	-	-
	<b>รวม</b>	-	-
	<b>3.5 การว่างงาน</b>		
	(1) ไม่มีปัญหา	10	100.0
	(2) มีปัญหา	0	0.0
	(3) ไม่ระบุ	0	0.0
	<b>รวม</b>	<b>10</b>	<b>100.0</b>
	ระดับปัญหา		
	- น้อยที่สุด	-	-
	- น้อย	-	-
	- ปานกลาง	-	-
	- มาก	-	-
	- มากที่สุด	-	-
	<b>รวม</b>	-	-
	<b>3.6 ความยากจน</b>		
	(1) ไม่มีปัญหา	10	100.0
	(2) มีปัญหา	0	0.0
	(3) ไม่ระบุ	0	0.0
	<b>รวม</b>	<b>10</b>	<b>100.0</b>

ตารางที่ 3.4.1.2-15 สรุปผลการสำรวจสภาพเศรษฐกิจ-สังคมของผู้เข้า/ผู้ใช้บริการในอาคาร (ต่อ)

ลำดับ	รายละเอียด	ผลการสำรวจ (N = 10 ตัวอย่าง)	
		จำนวน	ร้อยละ
	ระดับปัญหา		
	- น้อยที่สุด	-	-
	- น้อย	-	-
	- ปานกลาง	-	-
	- มาก	-	-
	- มากที่สุด	-	-
	<b>รวม</b>	-	-
	<b>3.7 การเพิ่มขึ้นของคนต่างถิ่นเข้ามาในพื้นที่</b>		
	(1) ไม่มีปัญหา	5	50.0
	(2) มีปัญหา	5	50.0
	(3) ไม่ระบุ	0	0.0
	<b>รวม</b>	<b>10</b>	<b>100.0</b>
	ระดับปัญหา		
	- น้อยที่สุด	0	0.0
	- น้อย	0	0.0
	- ปานกลาง	4	80.0
	- มาก	1	20.0
	- มากที่สุด	0	0.0
	<b>รวม</b>	<b>5</b>	<b>100.0</b>
	<b>3.8 ความแออัดของที่อยู่อาศัย</b>		
	(1) ไม่มีปัญหา	5	50.0
	(2) มีปัญหา	5	50.0
	(3) ไม่ระบุ	0	0.0
	<b>รวม</b>	<b>10</b>	<b>100.0</b>
	ระดับปัญหา		
	- น้อยที่สุด	1	20.0
	- น้อย	1	20.0
	- ปานกลาง	3	60.0
	- มาก	0	0.0
	- มากที่สุด	0	0.0
	<b>รวม</b>	<b>5</b>	<b>100.0</b>
	<b>3.9 การบดบังแสงอาทิตย์</b>		
	(1) ไม่มีปัญหา	10	100.0
	(2) มีปัญหา	0	0.0
	(3) ไม่ระบุ	0	0.0
	<b>รวม</b>	<b>10</b>	<b>100.0</b>

ตารางที่ 3.4.1.2-15 สรุปผลการสำรวจสภาพเศรษฐกิจ-สังคมของผู้เข้า/ผู้ให้บริการในอาคาร (ต่อ)

ลำดับ	รายละเอียด	ผลการสำรวจ (N = 10 ตัวอย่าง)	
		จำนวน	ร้อยละ
	ระดับปัญหา		
	- น้อยที่สุด	-	-
	- น้อย	-	-
	- ปานกลาง	-	-
	- มาก	-	-
	- มากที่สุด	-	-
	<b>รวม</b>	-	-
	<b>3.10 การเปลี่ยนแปลงของลม</b>		
	(1) ไม่มีปัญหา	10	100.0
	(2) มีปัญหา	0	0.0
	(3) ไม่ระบุ	0	0.0
	<b>รวม</b>	<b>10</b>	<b>100.0</b>
	ระดับปัญหา		
	- น้อยที่สุด	-	-
	- น้อย	-	-
	- ปานกลาง	-	-
	- มาก	-	-
	- มากที่สุด	-	-
	<b>รวม</b>	-	-
	<b>3.11 การบดบังทัศนียภาพ/ทิวทัศน์</b>		
	(1) ไม่มีปัญหา	10	100.0
	(2) มีปัญหา	0	0.0
	(3) ไม่ระบุ	0	0.0
	<b>รวม</b>	<b>10</b>	<b>100.0</b>
	ระดับปัญหา		
	- น้อยที่สุด	-	-
	- น้อย	-	-
	- ปานกลาง	-	-
	- มาก	-	-
	- มากที่สุด	-	-
	<b>รวม</b>	-	-
	<b>3.12 การบดบังทัศนียภาพ</b>		
	(1) ไม่มีปัญหา	10	100.0
	(2) มีปัญหา	0	0.0
	(3) ไม่ระบุ	0	0.0
	<b>รวม</b>	<b>10</b>	<b>100.0</b>

ตารางที่ 3.4.1.2-15 สรุปผลการสำรวจสภาพเศรษฐกิจ-สังคมของผู้เข้า/ผู้ใช้บริการในอาคาร [ ] (ต่อ)

ลำดับ	รายละเอียด	ผลการสำรวจ (N = 10 ตัวอย่าง)	
		จำนวน	ร้อยละ
	ระดับปัญหา		
	- น้อยที่สุด	-	-
	- น้อย	-	-
	- ปานกลาง	-	-
	- มาก	-	-
	- มากที่สุด	-	-
	รวม	-	-
<b>5. การรับรู้ข้อมูลโครงการ</b>			
5.1	ท่านทราบหรือไม่ว่าจะมีโครงการนี้เกิดขึ้น		
	(1) เคยทราบ	10	100.0
	(2) ไม่เคยทราบ	0	0.0
	(3) ไม่ระบุ	0	0.0
	รวม	10	100.0
	แหล่งที่มาของข้อมูล		
	(1) เจ้าหน้าที่โครงการ	7	41.2
	(2) แผ่นพับประชาสัมพันธ์	7	41.2
	(3) ป้ายประชาสัมพันธ์หน้าโครงการ	1	5.8
	(4) เพื่อนบ้าน	2	11.8
	(5) เจ้าของที่ดิน	0	0.0
	(6) อื่นๆ เช่น แบบสอบถาม	0	0.0
	(7) ไม่ระบุ	0	0.0
	รวม	17	100.0
5.2	หากโครงการเกิดขึ้นท่านต้องการให้โครงการดูแลและระมัดระวังเรื่องใดเป็นพิเศษ		
	(1) ไม่มีประเด็นที่ต้องการให้โครงการดูแลและระมัดระวังเป็นพิเศษ	8	80.0
	(2) มีประเด็นที่ต้องการให้โครงการดูแลและระมัดระวังเป็นพิเศษ	2	20.0
	รวม	10	100.0

### 3.4.2 การมีส่วนร่วมของประชาชน

บริษัทที่ปรึกษาใช้วิธีการศึกษาการมีส่วนร่วมของประชาชน รายละเอียดดังนี้

(1) การมีส่วนร่วมของประชาชนครั้งที่ 1 จำนวน 2 กิจกรรม ได้แก่

- กิจกรรมที่ 1 การสำรวจความคิดเห็นด้วยแบบสอบถามความคิดเห็น
- กิจกรรมที่ 2 การรับฟังความคิดเห็นผ่านช่องทางอื่นๆ ได้แก่ แบบสอบถามออนไลน์ อีเมล

หมายเลขโทรศัพท์ แอปพลิเคชันไลน์ เว็บไซต์บริษัทที่ปรึกษา

(2) การมีส่วนร่วมของประชาชนครั้งที่ 2 โดยได้มีการประชาสัมพันธ์ร่างมาตรการป้องกันและแก้ไขผลกระทบสิ่งแวดล้อม และมาตรการติดตามตรวจสอบผลกระทบสิ่งแวดล้อมของโครงการ ก่อนไม่น้อยกว่า 15 วัน และดำเนินการศึกษาด้านการมีส่วนร่วมของประชาชนครั้งที่ 2 ตามแนวทางการมีส่วนร่วมของประชาชนในรายงานการประเมินผลกระทบสิ่งแวดล้อม จำนวน 4 กิจกรรม ได้แก่

- กิจกรรมที่ 1 การสำรวจความคิดเห็นด้วยแบบสอบถามเกี่ยวกับความเพียงพอของร่างมาตรการป้องกันและแก้ไขผลกระทบสิ่งแวดล้อม และมาตรการติดตามตรวจสอบผลกระทบสิ่งแวดล้อมจากการพัฒนาโครงการฯ

- กิจกรรมที่ 2 การรับฟังความคิดเห็นผ่านช่องทางอื่นๆ ได้แก่ แบบสอบถามออนไลน์ อีเมล หมายเลขโทรศัพท์ แอปพลิเคชันไลน์ เว็บไซต์บริษัทที่ปรึกษา

- กิจกรรมที่ 3 การพบปะหารือ/สนทนากลุ่มย่อย (เพิ่มเติม)

- กิจกรรมที่ 4 การประชุมรับฟังความคิดเห็น (เพิ่มเติม)

ทั้งนี้ บริษัทที่ปรึกษาได้สรุปขั้นตอนการศึกษาการมีส่วนร่วมของประชาชน ดังแสดงในตารางที่ 3.4.2-1



ตารางที่ 3.4.2-1 สรุปขั้นตอนการศึกษาการมีส่วนร่วมของประชาชน

ขั้นตอนการดำเนินงาน	ช่วงเวลาการศึกษา	รายละเอียดวิธีการ
1. การประชาสัมพันธ์ ข้อมูลโครงการ	เมื่อวันที่ 13-15 พฤศจิกายน 2566	<p>บริษัทที่ปรึกษามีการดำเนินการประชาสัมพันธ์ข้อมูลโครงการ โดยให้ข้อมูลโครงการในประเด็นรายละเอียดโครงการ และขั้นตอนการรับฟังความคิดเห็นของโครงการ โดยใช้แผ่นพับประชาสัมพันธ์ และป้ายประชาสัมพันธ์ โดยมีหนังสือแจ้งประชาสัมพันธ์โครงการ พร้อมแนบเอกสารประชาสัมพันธ์ ซึ่งประกอบด้วย</p> <ul style="list-style-type: none"> <li>- ชื่อโครงการ</li> <li>- ชื่อเจ้าของโครงการ</li> <li>- ที่ตั้งโครงการ</li> <li>- รายละเอียดโครงการ</li> <li>- ภาพสภาพพื้นที่โครงการ ณ ปัจจุบัน</li> <li>- ภาพผังบริเวณโครงการ</li> <li>- ความเป็นมาของโครงการ</li> <li>- วัตถุประสงค์ของเอกสารประชาสัมพันธ์</li> <li>- กำหนดการดำเนินงานด้านการมีส่วนร่วมของประชาชนต่อการพัฒนาโครงการ</li> <li>- กลุ่มผู้มีส่วนได้เสีย</li> <li>- วัตถุประสงค์ของการศึกษาและประเมินผลกระทบสิ่งแวดล้อม</li> <li>- ขอบเขตการศึกษาและประเมินผลกระทบสิ่งแวดล้อม</li> <li>- ผลกระทบจากการดำเนินโครงการ</li> <li>- ตัวอย่างมาตรการป้องกันและแก้ไขผลกระทบสิ่งแวดล้อมที่สำคัญ</li> <li>- ตัวอย่างมาตรการติดตามตรวจสอบผลกระทบสิ่งแวดล้อมที่สำคัญ</li> <li>- ช่องทางการติดต่อสอบถามเพิ่มเติม/แสดงความคิดเห็น</li> </ul> <p>ทั้งนี้บริษัทที่ปรึกษาดำเนินการแจกเอกสารแผ่นพับประชาสัมพันธ์โครงการให้กับกลุ่มตัวอย่างทุกกลุ่มที่อยู่ในระยะ 1,000 เมตร จากขอบเขตพื้นที่โครงการได้รับทราบข้อมูลโครงการ</p> <p>บริษัทที่ปรึกษามีการดำเนินการประชาสัมพันธ์ข้อมูลโครงการโดยจัดทำป้ายประชาสัมพันธ์จำนวน 1 ครั้ง ขนาด 1.5 x 4 เมตร และติดตั้งป้ายประชาสัมพันธ์ไว้</p>

ตารางที่ 3.4.2-1 สรุปขั้นตอนการศึกษาการมีส่วนร่วมของประชาชน (ต่อ)

ขั้นตอนการดำเนินงาน	ช่วงเวลาการศึกษา	รายละเอียดวิธีการ
		<p>บริเวณพื้นที่ส่วนที่ 1 อาคารโมริ คอนโดมิเนียม (Mori Condominium) ด้านทิศตะวันตก และบริเวณพื้นที่ส่วนที่ 2 อาคารโมริ วอล์ค (Mori walk) ด้านทิศตะวันออก ติดกับถนนปิ่นเกล้า โครงการปิ่นเกล้า คอนโดมิเนียมเมืองทองธานี เพื่อประชาสัมพันธ์ให้กับทุกกลุ่มเป้าหมาย และผู้สนใจทั่วไปได้รับทราบ จำนวน 2 ป้าย โดยในป้ายประชาสัมพันธ์ มีรายละเอียดข้อมูลโครงการประกอบด้วย</p> <ul style="list-style-type: none"> <li>- ชื่อโครงการ</li> <li>- ชื่อเจ้าของโครงการ</li> <li>- ที่ตั้งโครงการ และแผนที่แสดงตำแหน่งที่ตั้งโครงการ</li> <li>- ภาพอาคาร ณ ปัจจุบัน</li> <li>- รายละเอียดโครงการ</li> <li>- ระยะเวลาปรับปรุงโครงการ</li> <li>- คิวอาร์โค้ดดาวน์โหลดแผ่นพับประชาสัมพันธ์โครงการ</li> <li>- ช่องทางการติดต่อสอบถามเพิ่มเติม/แสดงความคิดเห็น</li> </ul>
2) การรับฟังความคิดเห็นของประชาชน ครั้งที่ 1	เมื่อวันที่ 7-8 ธันวาคม 2566	<p>บริษัทที่ปรึกษาจัดกิจกรรมการดำเนินงานการมีส่วนร่วมของประชาชน ครั้งที่ 1 จำนวน 2 กิจกรรม ได้แก่</p> <ul style="list-style-type: none"> <li>• กิจกรรมที่ 1 การสำรวจความคิดเห็นด้วยแบบสอบถามความคิดเห็น โดยสำรวจความคิดเห็นกลุ่มตัวอย่างแต่ละกลุ่มในระยะ 1,000 เมตร จากขอบเขตพื้นที่โครงการ</li> <li>• กิจกรรมที่ 2 การรับฟังความคิดเห็นผ่านช่องทางอื่นๆ ได้แก่ แบบสอบถามออนไลน์ อีเมล หมายเลขโทรศัพท์ แอปพลิเคชันไลน์ เว็บไซต์บริษัทที่ปรึกษา</li> </ul>
3) การรับฟังความคิดเห็นของประชาชน ครั้งที่ 2	เมื่อวันที่ 4-6 มกราคม 2567	<p>ลงพื้นที่แจกเอกสารประชาสัมพันธ์ร่างมาตรการป้องกันและแก้ไขผลกระทบสิ่งแวดล้อม และมาตรการติดตามตรวจสอบผลกระทบสิ่งแวดล้อมของโครงการแต่ละกลุ่มในระยะ 1,000 เมตร จากขอบเขตพื้นที่โครงการ พร้อมผลการศึกษาแบบจำลองการเปลี่ยนแปลงของลม และการบดบังแสงอาทิตย์จากอาคารโครงการให้แต่ละกลุ่มตัวอย่าง</p>

ตารางที่ 3.4.2-1 สรุปขั้นตอนการศึกษาการมีส่วนร่วมของประชาชน (ต่อ)

ขั้นตอนการดำเนินงาน	ช่วงเวลาการศึกษา	รายละเอียดวิธีการ
3) การรับฟังความคิดเห็น ของประชาชน ครั้งที่ 2 (ต่อ)	เมื่อวันที่ 22-24 มกราคม 2567	<p>บริษัทที่ปรึกษาจัดกิจกรรมการดำเนินงานการมีส่วนร่วมของประชาชน ครั้งที่ 2 จำนวน 4 กิจกรรม ได้แก่</p> <ul style="list-style-type: none"> <li>กิจกรรมที่ 1 การสำรวจความคิดเห็นด้วยแบบสอบถามเกี่ยวกับความเพียงพอของร่างมาตรการป้องกันและแก้ไขผลกระทบสิ่งแวดล้อม และมาตรการติดตามตรวจสอบผลกระทบสิ่งแวดล้อม จากการพัฒนาโครงการฯ โดยสำรวจความคิดเห็นกลุ่มตัวอย่างแต่ละกลุ่มในระยะ 1,000 เมตร จากขอบเขตพื้นที่โครงการ</li> <li>กิจกรรมที่ 2 การรับฟังความคิดเห็นผ่านช่องทางอื่นๆ ได้แก่ แบบสอบถามออนไลน์ อีเมล หมายเลขโทรศัพท์ แอปพลิเคชันไลน์ เว็บไซต์บริษัทที่ปรึกษา</li> </ul>
	เมื่อวันอาทิตย์ที่ 21 มกราคม 2567	<ul style="list-style-type: none"> <li>กิจกรรมที่ 3 การพบปะหารือ/สนทนากลุ่มย่อย (เพิ่มเติม)</li> <li>การพบปะหารือเพื่อชี้แจงรายละเอียดโครงการและร่างมาตรการป้องกันและแก้ไขผลกระทบสิ่งแวดล้อม และร่างมาตรการติดตามตรวจสอบผลกระทบสิ่งแวดล้อม และรับฟังความคิดเห็นต่อการดำเนินโครงการ โมริ คอนโดมิเนียม กับ [REDACTED] เจ้าของร่วมอาคาร [REDACTED] ที่อยู่ในระยะ 100 เมตร จากขอบเขตพื้นที่โครงการ ณ ห้องประชุม สตาร์บัคส์ คอสโม บาร์ชาร์ ตาบลบ้านใหม่ อำเภอบางกรวย จังหวัดนนทบุรี</li> </ul>
	เมื่อวันอาทิตย์ที่ 25 กุมภาพันธ์ 2567	<ul style="list-style-type: none"> <li>กิจกรรมที่ 4 การประชุมรับฟังความคิดเห็น (เพิ่มเติม)</li> <li>การประชุมเพื่อชี้แจงรายละเอียดโครงการและรับฟังความคิดเห็นต่อร่างรายงานและร่างมาตรการป้องกันและแก้ไขผลกระทบสิ่งแวดล้อม และร่างมาตรการติดตามตรวจสอบผลกระทบสิ่งแวดล้อม โครงการ โมริ คอนโดมิเนียม เมื่อวันอาทิตย์ที่ 25 กุมภาพันธ์ 2567 เวลา 09.30 น. เป็นต้นไป ณ ห้องประชุม Conference ด้านข้างอาคารอารีน่า (Arena) ตรงข้ามกับอาคารบางกอกแลนด์ ถนนปิ่นเกล้า 2 ตาบลบ้านใหม่ อำเภอบางกรวย จังหวัดนนทบุรี</li> </ul>

#### 3.4.2.1 การประชาสัมพันธ์ข้อมูลโครงการ

บริษัทที่ปรึกษามีการดำเนินการประชาสัมพันธ์ข้อมูลโครงการ โดยให้ข้อมูลโครงการในประเด็นรายละเอียดโครงการ และขั้นตอนการรับฟังความคิดเห็นของโครงการ โดยใช้แผ่นพับประชาสัมพันธ์ และป้ายประชาสัมพันธ์

##### 1) แผ่นพับประชาสัมพันธ์

บริษัทที่ปรึกษามีการดำเนินการประชาสัมพันธ์ข้อมูลโครงการโดยใช้แผ่นพับประชาสัมพันธ์โครงการ จำนวน 1 ครั้ง ได้แก่

- แผ่นพับประชาสัมพันธ์ข้อมูลโครงการก่อนการสำรวจความคิดเห็นของประชาชน

(ฉบับเดือนพฤศจิกายน 2566) ดังแสดงในรูปที่ 3.4.2.1-1

โดยแผ่นพับประชาสัมพันธ์ มีรายละเอียดข้อมูลโครงการประกอบด้วย

- ชื่อโครงการ
- ชื่อเจ้าของโครงการ
- ที่ตั้งโครงการ
- รายละเอียดโครงการ
- ภาพสภาพพื้นที่โครงการ ณ ปัจจุบัน
- ภาพผังบริเวณโครงการ
- ความเป็นมาของโครงการ
- วัตถุประสงค์ของเอกสารประชาสัมพันธ์
- กำหนดการดำเนินงานด้านการมีส่วนร่วมของประชาชนต่อการพัฒนาโครงการ
- กลุ่มผู้มีส่วนได้เสีย
- วัตถุประสงค์ของการศึกษาและประเมินผลกระทบสิ่งแวดล้อม
- ขอบเขตการศึกษาและประเมินผลกระทบสิ่งแวดล้อม
- ผลกระทบจากการดำเนินโครงการ
- ตัวอย่างมาตรการป้องกันและแก้ไขผลกระทบสิ่งแวดล้อมที่สำคัญ
- ตัวอย่างมาตรการติดตามตรวจสอบผลกระทบสิ่งแวดล้อมที่สำคัญ
- ช่องทางการติดต่อสอบถามเพิ่มเติม/แสดงความคิดเห็น

ทั้งนี้บริษัทที่ปรึกษาดำเนินการแจกเอกสารแผ่นพับประชาสัมพันธ์โครงการให้กับกลุ่มตัวอย่างทุกกลุ่มที่อยู่ในระยะ 1,000 เมตร จากขอบเขตพื้นที่โครงการได้รับทราบข้อมูลโครงการ โดยมีรายละเอียดผลการดำเนินงาน ดังแสดงในตารางที่ 3.4.2.1-1

## 2) ป้ายประชาสัมพันธ์

บริษัทที่ปรึกษาได้มีการดำเนินการประชาสัมพันธ์ข้อมูลโครงการโดยจัดทำป้ายประชาสัมพันธ์ จำนวน 1 ครั้ง ได้แก่

- ป้ายประชาสัมพันธ์ข้อมูลโครงการก่อนการรับฟังความคิดเห็นของประชาชน ตามข้อมูลที่มีการระบุไว้ในแผ่นพับประชาสัมพันธ์ข้อมูลโครงการก่อนการสำรวจความคิดเห็นของประชาชน (ฉบับเดือนพฤศจิกายน 2566) โดยบริษัทที่ปรึกษาจัดทำป้ายประชาสัมพันธ์ข้อมูลโครงการ ขนาด 1.5 x 4 เมตร และ ติดตั้งป้ายประชาสัมพันธ์ไว้บริเวณพื้นที่ส่วนที่ 1 อาคารโมริ คอนโดมิเนียม (Mori Condominium) ด้านทิศตะวันตก และ บริเวณพื้นที่ส่วนที่ 2 อาคารโมริ วอล์ค (Mori walk) ด้านทิศตะวันออก ติดกับถนนป๊อปปูล่า โครงการป๊อปปูล่า คอนโดมิเนียมเมืองทองธานี เพื่อประชาสัมพันธ์ให้กับทุกกลุ่มเป้าหมาย และผู้สนใจทั่วไปได้รับทราบ จำนวน 2 ป้าย เมื่อวันที่ 9 พฤศจิกายน 2566 ดังแสดงในรูปที่ 3.4.2.1-2 (ก.)

โดยในป้ายประชาสัมพันธ์ มีรายละเอียดข้อมูลโครงการประกอบด้วย

- ชื่อโครงการ
- ชื่อเจ้าของโครงการ
- ที่ตั้งโครงการ และแผนที่แสดงตำแหน่งที่ตั้งโครงการ
- ภาพอาคาร ณ ปัจจุบัน
- รายละเอียดโครงการ
- ระยะเวลาปรับปรุงโครงการ
- คิวอาร์โค้ดดาวน์โหลดแผ่นพับประชาสัมพันธ์โครงการ
- ช่องทางการติดต่อสอบถามเพิ่มเติม/แสดงความคิดเห็น

ตารางที่ 3.4.2.1-1 สรุปการประชาสัมพันธ์ข้อมูลโครงการ

หัวข้อ	การประชาสัมพันธ์ข้อมูลโครงการก่อนการสำรวจความคิดเห็น
สถานะแผนผังประชาสัมพันธ์	ฉบับเดือนพฤศจิกายน 2566 (ดังแสดงในรูปที่ 3.4.2.1-1)
วัตถุประสงค์ของเอกสารประชาสัมพันธ์	เพื่อเป็นการเผยแพร่รายละเอียดและข้อมูลเบื้องต้นของโครงการให้กลุ่มผู้มีส่วนเกี่ยวข้องกับการประเมินผลกระทบสิ่งแวดล้อมของโครงการ แต่ละกลุ่มได้รับทราบข้อมูลโครงการ ก่อนจะมีแสดงความคิดเห็นต่อโครงการในกิจกรรมการมีส่วนร่วมของประชาชน
วิธีและวันทำการประชาสัมพันธ์แต่ละกลุ่มตัวอย่าง	ดำเนินการประชาสัมพันธ์ในแต่ละกลุ่ม ดังนี้
- กลุ่มครัวเรือน/สถานประกอบการที่อยู่ในระยะ 1,000 เมตร จากขอบเขตพื้นที่โครงการ	กลุ่มครัวเรือน/สถานประกอบการที่อยู่ในระยะ 100 เมตร จากขอบเขตพื้นที่โครงการ ดำเนินการประชาสัมพันธ์โดยการเข้าพบโดยตรง เมื่อวันที่ 13-21 พฤศจิกายน 2566 และกลุ่มครัวเรือน/สถานประกอบการที่อยู่ในระยะมากกว่า 100 – 1,000 เมตร จากขอบเขตพื้นที่โครงการ ดำเนินการประชาสัมพันธ์โดยการเข้าพบโดยตรง เมื่อวันที่ 13-15 พฤศจิกายน 2566 (ดังแสดงในรูปที่ 3.4.2.1-1)
- กลุ่มผู้นำชุมชน/หมู่บ้านจัดสรรที่อยู่ในระยะ 1,000 เมตร จากขอบเขตพื้นที่โครงการ	ดำเนินการประชาสัมพันธ์โดยการเข้าพบโดยตรง เมื่อวันที่ 13-15 พฤศจิกายน 2566
- กลุ่มศาสนสถาน หน่วยงานด้านสาธารณสุข หน่วยงานราชการ/สถานที่สำคัญอื่น ๆ และสถาบันการศึกษาที่อยู่ในระยะ 1,000 เมตร จากขอบเขตพื้นที่โครงการ	ดำเนินการประชาสัมพันธ์โดยการเข้าพบโดยตรง และโดยการส่งไปรษณีย์ด่วนพิเศษ (EMS) เมื่อวันที่ 13-15 พฤศจิกายน 2566
- กลุ่มหน่วยงานราชการกำกับดูแลพื้นที่ศึกษาผลกระทบสิ่งแวดล้อม	ดำเนินการประชาสัมพันธ์โดยการเข้าพบโดยตรง และโดยการส่งไปรษณีย์ด่วนพิเศษ (EMS) เมื่อวันที่ 13-15 พฤศจิกายน 2566

แผนพับประชาสัมพันธ์ เพื่อการดำเนินงานด้านการมีส่วนร่วมของประชาชน  
ในกระบวนการจัดทำรายงานการประเมินผลกระทบสิ่งแวดล้อม

# โครงการ โมริ คอนโดมิเนียม (เปลี่ยนแปลงการใช้อาคาร)

เจ้าของโครงการ : บริษัท บางกอกแอร์พอร์ทอินดัสทรี จำกัด

PUBLIC  
PARTICIPATION  
OF EIA



QR Code แผนพับประชาสัมพันธ์  
เดือนพฤศจิกายน 2566



อาคารโมริ คอนโดมิเนียม (Mori Condominium)



อาคารโมริ วอล์ค (Mori walk)

ภาพถ่ายอาคารโครงการ

ระยะเวลาปรับปรุงโครงการ : ประมาณ 3 เดือน  
คาดว่าจะเริ่มปรับปรุงโครงการ : ประมาณกลางปี พ.ศ. 2567 (หลังได้รับอนุญาตให้ปรับปรุงฯ)  
กำหนดการแล้วเสร็จ : ประมาณปลายปี พ.ศ. 2567

พฤศจิกายน 2566 1

## ความเป็นมาของโครงการ

บริษัท บางกอกแอร์พอร์ทอินดัสทรี จำกัด มีความประสงค์ที่จะพัฒนาโครงการอาคารชุดพักอาศัยเพื่อรองรับความต้องการที่พักอาศัย พร้อมสิ่งอำนวยความสะดวก ประกอบด้วยอาคารชุดพักอาศัย โมริ คอนโดมิเนียม (Mori Condominium) ความสูง 16 ชั้น จำนวน 1 อาคาร อาคารออกกึ่งกลาง หอส่วนกลาง สระว่ายน้ำ ห้องฟิตเนส ร่วมกับอาคารโมริ วอล์ค (Mori walk) จำนวน 1 อาคาร (แต่ละอาคารดังกล่าวได้รับใบอนุญาตก่อสร้างและปัจจุบันก่อสร้างแล้วเสร็จเรียบร้อยแล้ว) ภายใต้ชื่อว่า "โมริ คอนโดมิเนียม" การรวมพื้นที่อาคารดังกล่าวทำให้โครงการเข้าข่ายต้องจัดทำรายงานการประเมินผลกระทบสิ่งแวดล้อม (EIA) ตามประกาศกระทรวงทรัพยากรธรรมชาติและสิ่งแวดล้อมฯ

บริษัท กรีน พลาเน็ต คอนซัลแตนท์ จำกัด ได้รับมอบหมายจาก บริษัท บางกอกแอร์พอร์ทอินดัสทรี จำกัด เป็นผู้ศึกษาและจัดทำรายงานการประเมินผลกระทบสิ่งแวดล้อม (EIA) เสนอต่อนักงานนโยบายและแผนทรัพยากรธรรมชาติและสิ่งแวดล้อม (สผ.) พิจารณา

## วัตถุประสงค์ของการศึกษา

- 1) เพื่อศึกษาที่ตั้งและรายละเอียดการดำเนินงานของโครงการ การศึกษาแบบสถาปัตยกรรมและวิศวกรรม
- 2) เพื่อศึกษาสภาพแวดล้อมของทรัพยากรสิ่งแวดล้อมในปัจจุบันของพื้นที่ศึกษา ที่อาจได้รับผลกระทบจากการพัฒนาโครงการ ทั้งทรัพยากรสิ่งแวดล้อมทางกายภาพ ทรัพยากรสิ่งแวดล้อมทางชีวภาพ คุณค่าการใช้ประโยชน์ของมนุษย์ และคุณค่าต่อคุณภาพชีวิต
- 3) เพื่อประเมินผลกระทบสิ่งแวดล้อมที่เกิดจากการพัฒนาโครงการ ในระยะปรับปรุงโครงการ และระยะเปิดดำเนินการโครงการ
- 4) เพื่อกำหนดมาตรการป้องกันและแก้ไขผลกระทบสิ่งแวดล้อมที่อาจเกิดขึ้นจากการพัฒนาโครงการ
- 5) เพื่อกำหนดมาตรการติดตามตรวจสอบผลกระทบสิ่งแวดล้อม

## ขอบเขตและแนวทางการประเมินผลกระทบสิ่งแวดล้อม

ดำเนินการศึกษารายละเอียดของโครงการ และทรัพยากรสิ่งแวดล้อมด้านต่างๆ ในปัจจุบัน ที่คาดว่าจะได้รับผลกระทบจากการมีโครงการ เพื่อใช้เป็นข้อมูลในการประเมินผลกระทบสิ่งแวดล้อมและกำหนดมาตรการป้องกันและแก้ไขผลกระทบสิ่งแวดล้อมที่อาจเกิดขึ้น และมาตรการติดตามตรวจสอบผลกระทบสิ่งแวดล้อม เพื่อใช้เป็นแผนดำเนินงานสำหรับป้องกันและแก้ไขผลกระทบสิ่งแวดล้อมที่อาจเกิดขึ้นจากการมีโครงการทั้งในระยะปรับปรุงโครงการ และระยะเปิดดำเนินการโครงการ โดยมีขอบเขตการศึกษาตามแนวทางในการจัดทำรายงานการประเมินผลกระทบสิ่งแวดล้อม ของสำนักวิเคราะห์ผลกระทบสิ่งแวดล้อม สำนักงานนโยบายและแผนทรัพยากรธรรมชาติและสิ่งแวดล้อม ตามพระราชบัญญัติส่งเสริมและรักษาคุณภาพสิ่งแวดล้อมแห่งชาติ (ครั้งที่ 2) พ.ศ. 2561



2

รูปที่ 3.4.2.1-1 (ก.) แผนพับประชาสัมพันธ์โครงการ ฉบับเดือนพฤศจิกายน 2566



แผนการดำเนินงานด้านการมีส่วนร่วมของประชาชนต่อการพัฒนาโครงการ

- ประชาสัมพันธ์โครงการ  
(เดือนพฤศจิกายน 2566)

1
- การรับฟังความคิดเห็นของ  
ประชาชน ครั้งที่ 1  
(ภายหลังการประชาสัมพันธ์  
โครงการ ไม่น้อยกว่า 15 วัน)

2
- การรับฟังความคิดเห็นของ  
ประชาชน ครั้งที่ 2  
(ภายหลังการรับฟังความคิดเห็นของ  
ประชาชน ครั้งที่ 1 ไม่น้อยกว่า 15 วัน)

3

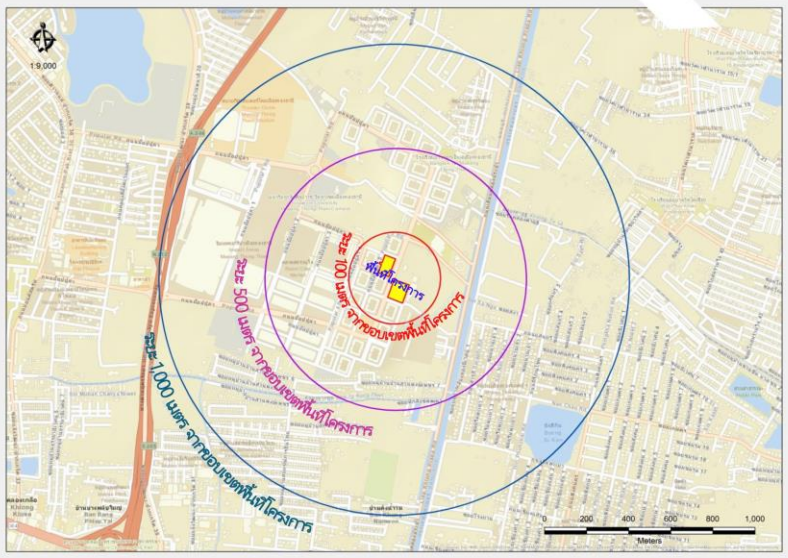

กลุ่มผู้มีส่วนได้เสีย

กลุ่มที่ 1 กลุ่มพื้นที่หลัก

- ครัวเรือน/สถานประกอบการ/หน่วยงานที่อยู่ติดพื้นที่โครงการ ดำเนินการสำรวจความคิดเห็นทุกแห่ง
- ครัวเรือน/สถานประกอบการ/หน่วยงานที่อยู่ในระยะ 0-100 เมตร จากขอบเขตพื้นที่โครงการดำเนินการสำรวจความคิดเห็นทุกแห่ง

กลุ่มที่ 2 กลุ่มพื้นที่รอง

- กลุ่มครัวเรือนที่อยู่ในระยะมากกว่า 100-500 เมตร จากขอบเขตพื้นที่โครงการ ดำเนินการสำรวจความคิดเห็น ร้อยละ 80 ของจำนวนตัวอย่างในกลุ่มพื้นที่รอง ที่ได้จากการคำนวณตามระเบียบวิธีวิจัยทางด้านสังคมศาสตร์
- กลุ่มครัวเรือนที่อยู่ในระยะมากกว่า 500-1,000 เมตร จากขอบเขตพื้นที่โครงการ ดำเนินการสำรวจความคิดเห็น ร้อยละ 20 ของจำนวนตัวอย่างในกลุ่มพื้นที่รอง ที่ได้จากการคำนวณตามระเบียบวิธีวิจัยทางด้านสังคมศาสตร์

กลุ่มที่ 3 กลุ่มพื้นที่อ่อนไหว

ได้แก่ สถานศึกษา ศาสนสถาน สถานพยาบาล ที่อยู่ในระยะ 1,000 เมตร จากขอบเขตพื้นที่โครงการ ดำเนินการสำรวจความคิดเห็นทุกแห่ง

กลุ่มที่ 4 กลุ่มหน่วยงานราชการ

หน่วยงานราชการที่เกี่ยวข้องและหน่วยงานท้องถิ่นที่รับผิดชอบโครงการ ดำเนินการสำรวจความคิดเห็นทุกแห่ง

กลุ่มที่ 5 กลุ่มผู้นำชุมชน/หมู่บ้าน

ที่อยู่ในระยะ 1,000 เมตร จากขอบเขตพื้นที่โครงการ ดำเนินการสำรวจความคิดเห็นทุกแห่ง

ที่มา : แนวทางการจัดทำรายงานการวิเคราะห์ผลกระทบสิ่งแวดล้อม โครงการหรือกิจการด้านอาคาร การจัดสรรที่ดิน และบริการชุมชน สำนักงานนโยบายและแผนทรัพยากรธรรมชาติและสิ่งแวดล้อม, กรกฎาคม 2560

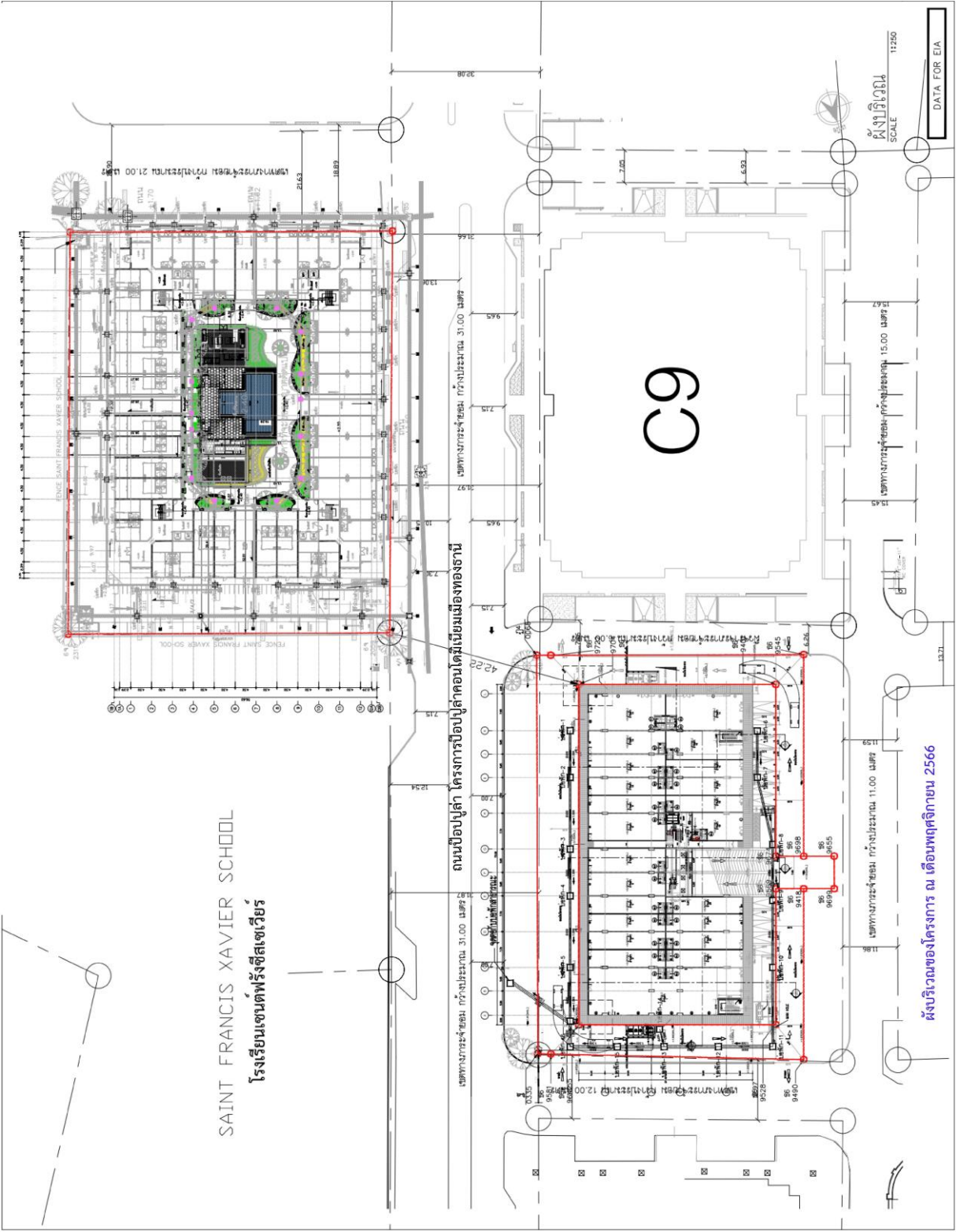

รูปที่ 3.4.2.1-1 (ก.) แผนที่ประชาสัมพันธ์โครงการ ฉบับเดือนพฤศจิกายน 2566 (ต่อ)



ที่ตั้งโครงการ : ถนนปิ่นเกล้า โครงการปิ่นเกล้าคอนโดมิเนียมเมืองทองธานี  
ตำบลบ้านใหม่ อำเภอบางกรวย จังหวัดนนทบุรี



ขนาดพื้นที่ดินโครงการ : 6-3-53.6 ไร่

ประเภทและขนาดโครงการ : อาคารอยู่อาศัยรวม (อาคารชุด)

พื้นที่ส่วนที่ 1 อาคารโมริ คอนโดมิเนียม (Mori Condominium) ประกอบด้วย

- อาคารอยู่อาศัยรวม (อาคารชุด) ความสูง 16 ชั้น และชั้นดาดฟ้า จำนวน 1 อาคาร (ห้องชุดพักอาศัย จำนวน 1,040 ห้อง และห้องชุดเพื่อการพาณิชย์ (ร้านค้า) 20 ห้อง)
- อาคารออกกําลังกาย ห้องน้ำส่วนกลาง สระว่ายน้ำ และห้องฟิตเนส
- ที่จอดรถยนต์ จำนวน 20 คัน

พื้นที่ส่วนที่ 2 อาคารโมริ วอล์ค (Mori walk) ประกอบด้วย

- อาคาร ความสูง 5 ชั้น และชั้นดาดฟ้า จำนวน 1 อาคาร (ห้องชุดเพื่อการพาณิชย์ (ร้านค้า) 23 ห้อง)
- ที่จอดรถยนต์ จำนวน 401 คัน

รวมจำนวนห้องชุดทั้งหมด : 1,083 ห้อง

- ห้องชุดพักอาศัย : 1,040 ห้อง

- ห้องชุดเพื่อการพาณิชย์ (ร้านค้า) : 43 ห้อง

รวมจำนวนที่จอดรถยนต์ : 421 คัน

#### สภาพพื้นที่โครงการในปัจจุบัน



อาคารโมริ คอนโดมิเนียม  
ความสูง 16 ชั้น และชั้นดาดฟ้า จำนวน 1 อาคาร



อาคารโมริ วอล์ค  
ความสูง 5 ชั้นและชั้นดาดฟ้า จำนวน 1 อาคาร



อาคารออกกําลังกาย ความสูง 1 ชั้น และสระว่ายน้ำ

ยังไม่ได้เปิดดำเนินการ  
ณ เดือนพฤศจิกายน 2566

#### ระบบสาธารณูปโภคและ สาธารณูปการต่าง ๆ

##### ระบบบำบัดน้ำเสีย

เพื่อบำบัดน้ำเสียที่เกิดขึ้นให้ได้ตาม  
มาตรฐานที่กฎหมายกำหนด ก่อน  
ปล่อยออกสู่ภายนอก

ระบบป้องกันอัคคีภัย ติดตั้งอุปกรณ์เตือนเหตุเพลิงไหม้ต่าง ๆ : อุปกรณ์แจ้ง  
สัญญาณเตือนเพลิงไหม้ อุปกรณ์ตรวจจับอุณหภูมิ อุปกรณ์ตรวจจับควัน  
ไฟฟ้าส่องสว่างฉุกเฉิน ป้ายทางออกฉุกเฉิน หัวรับน้ำดับเพลิง ตู้เก็บสาย  
ดับเพลิงพร้อมอุปกรณ์ และเครื่องดับเพลิงชนิดมือถือ เป็นต้น



##### การจัดการขยะมูลฝอย

ประสานงานให้รถเก็บขยะจากหน่วยงานท้องถิ่น เข้ามาเก็บขยะมูลฝอยไปกำจัด



สิ่งอำนวยความสะดวกสำหรับผู้พิการหรือทุพพลภาพ และคนชรา โครงการออกแบบ  
ให้มีสิ่งอำนวยความสะดวกสำหรับผู้พิการหรือทุพพลภาพ และคนชราภายใน  
อาคาร : ป้ายแสดงสิ่งอำนวยความสะดวก ทางลาดและลิฟต์ ที่จอดรถยนต์ ห้องน้ำ  
 เป็นต้น

พื้นที่สีเขียว โครงการจัดให้มีพื้นที่สีเขียว  
 โดยเป็นการปลูกไม้ยืนต้น ไม้พุ่ม และไม้คลุมดิน



#### ตัวอย่างมาตรการป้องกันและแก้ไขผลกระทบสิ่งแวดล้อม และมาตรการติดตามตรวจสอบผลกระทบสิ่งแวดล้อม

ตัวอย่างผลกระทบ	มาตรการป้องกันและแก้ไขผลกระทบสิ่งแวดล้อม (ระยะปรับปรุงโครงการ)	มาตรการติดตามตรวจสอบผลกระทบสิ่งแวดล้อม (ระยะปรับปรุงโครงการ)
คุณภาพอากาศ	- ใช้ผ้าใบคลุมรถบรรทุกที่ใช้ขนส่งดินและวัสดุก่อสร้าง เพื่อป้องกันฝุ่นละอองฟุ้งกระจาย และล้างล้อรถก่อนเข้าพื้นที่	- ตรวจวัดคุณภาพอากาศ เดือนละ 1 ครั้ง ตลอดระยะปรับปรุงโครงการ
เสียง/สั่นสะเทือน	- กำหนดช่วงเวลาการปรับปรุงอาคารในช่วงเวลาพระอาทิตย์ขึ้นจนถึงพระอาทิตย์ตก หากเกินช่วงเวลาจะประชาสัมพันธ์ให้ผู้พักอาศัยใกล้เคียงทราบ	- ตรวจวัดระดับเสียงและความสั่นสะเทือน เดือนละ 1 ครั้ง ตลอดระยะเวลาการปรับปรุงอาคาร
การจราจร	- ควบคุมน้ำหนักของรถบรรทุกทุกคัน เพื่อป้องกันการชำรุดเสียหายของเส้นทางขนส่ง - หากการปรับปรุงโครงการ ทำให้ถนนชำรุดเสียหาย จะต้องซ่อมแซมให้กลับมาใช้งานได้ดังเดิม	- ตรวจสอบความเรียบร้อยในการใช้ผ้าคลุมวัสดุก่อสร้างของรถบรรทุก ก่อนออกจากพื้นที่โครงการ
การจัดการ มูลฝอย	- ขยะที่เกิดจากการปรับปรุงโครงการ เช่น เศษเหล็ก เศษอิฐ เศษปูน และเศษไม้ เป็นต้น ให้พิจารณาเก็บกลับใช้ประโยชน์ภายในพื้นที่ให้มากที่สุด สำหรับเศษวัสดุส่วนที่เหลือไม่สามารถใช้ประโยชน์ได้โครงการจะจัดหาผู้รับซื้อไปกำจัดต่อไป - ไม่นำเศษวัสดุก่อสร้างไปทิ้งในพื้นที่สาธารณะหรือที่อาจส่งผลกระทบต่อพื้นที่ข้างเคียงหากฝ่าฝืนต้องมียกโทษที่ชัดเจน	- ตรวจสอบปริมาณมูลฝอยตกค้าง ความสะอาด และสภาพของ ถังรองรับมูลฝอย เดือนละ 1 ครั้ง ตลอดระยะปรับปรุงโครงการ

ตัวอย่างผลกระทบ	มาตรการป้องกันและแก้ไขผลกระทบสิ่งแวดล้อม (ระยะดำเนินการ)	มาตรการติดตามตรวจสอบผลกระทบสิ่งแวดล้อม (ระยะดำเนินการ)
คุณภาพอากาศ	- ติดตั้งป้ายเตือน "ห้ามติดเครื่องยนต์ทิ้งไว้ภายในพื้นที่โครงการ" เพื่อป้องกันมลพิษจาก "ไอเสียรถยนต์" - จัดให้มีพื้นที่สีเขียวภายในโครงการให้มากที่สุด เพื่อช่วยดูดซับมลพิษที่อาจเกิดขึ้นภายในโครงการ	- ตรวจสอบและดูแลพื้นที่สีเขียวให้มีความร่มรื่นอยู่เสมอ
มูลฝอย	- จัดให้มีที่วางถังรองรับมูลฝอยประจำชั้นและห้องพักมูลฝอยรวมที่สามารถรองรับปริมาณมูลฝอยของโครงการได้อย่างเพียงพอ - ประสานให้รถเก็บขยะมูลฝอยของหน่วยงานท้องถิ่นเข้ามาเก็บขยะมูลฝอยไปกำจัด โดยไม่มีการตกค้าง	- ตรวจสอบสภาพห้องพักมูลฝอยรวมให้ถูกสุขลักษณะ ไม่ให้มีมูลฝอยตกค้าง ตลอดระยะเวลาเปิดดำเนินการ
การจราจร	- จัดให้มีเจ้าหน้าที่คอยอำนวยความสะดวกในการเดินรถเข้า-ออก โครงการ - ติดตั้งป้ายเตือน และป้ายสัญญาณต่าง ๆ ภายในพื้นที่โครงการ ให้เห็นอย่างชัดเจน	- ตรวจสอบป้ายเตือนจำกัดความเร็วให้อยู่ในสภาพดี
การบดบัง แสงอาทิตย์และ การเปลี่ยนแปลง ของลม	- โครงการต้องจัดให้มีการดำเนินการแก้ไขผลกระทบให้กับผู้ที่ได้รับผลกระทบจากการบดบังแสงอาทิตย์และการเปลี่ยนแปลงของลม ให้เป็นไปตามข้อตกลงระหว่างผู้ที่ได้รับผลกระทบกับเจ้าของโครงการ โดยมีกำหนดระยะเวลาตั้งแต่เริ่มปรับปรุงโครงการ และสิ้นสุดลงภายในระยะเวลา 1 ปี นับตั้งแต่จดทะเบียนนิติบุคคลอาคารชุดแล้วเสร็จ	- ติดตามตรวจสอบเรื่องร้องเรียนจากผู้ได้รับผลกระทบจากการบดบังแสงอาทิตย์และการเปลี่ยนแปลงของลม จากผู้ที่ได้รับผลกระทบจากการบดบังแสงอาทิตย์และการเปลี่ยนแปลงของลม ภายในระยะเวลา 1 ปี นับตั้งแต่จดทะเบียนนิติบุคคลอาคารชุดแล้วเสร็จ

ท่านสามารถติดต่อสอบถามเพิ่มเติม / แสดงความคิดเห็น ได้ที่

#### ที่ปรึกษาด้านสิ่งแวดล้อม

บริษัท กรีน พลานีท คอนซัลแตนท์ จำกัด

โทรศัพท์ : [REDACTED]

โทรศัพท์ : [REDACTED]

อีเมล : [REDACTED]

เว็บไซต์บริษัทที่ปรึกษา : h[REDACTED]

LINE แอปพลิเคชันไลน์

Line ID [REDACTED]

#### ผู้แทนเจ้าของโครงการ

บริษัท บางกอกแอร์พอร์ทอินดัสทรี จำกัด

โทรศัพท์ : [REDACTED]

โทรศัพท์ : [REDACTED]

อีเมล : [REDACTED]



รูปที่ 3.4.2.1-1 (ก.) แผ่นพับประชาสัมพันธ์โครงการ ฉบับเดือนพฤศจิกายน 2566 (ต่อ)



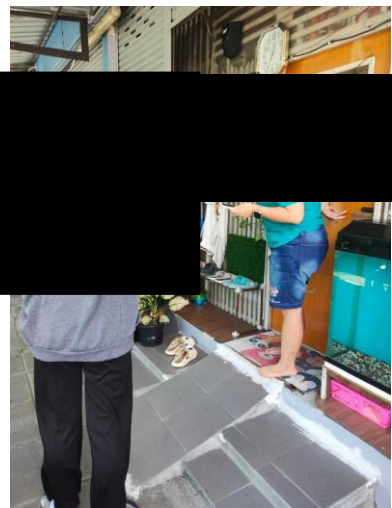
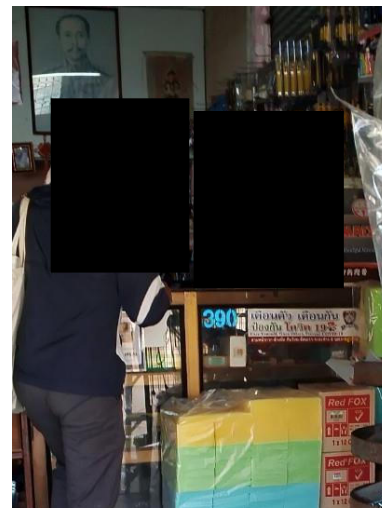
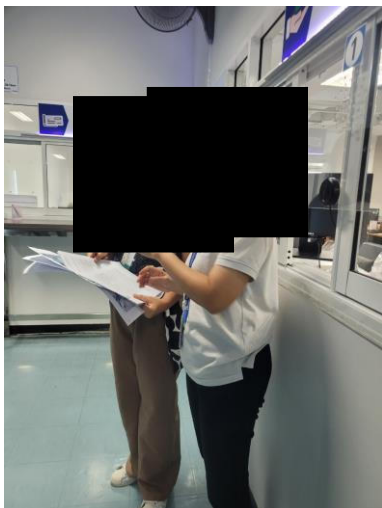
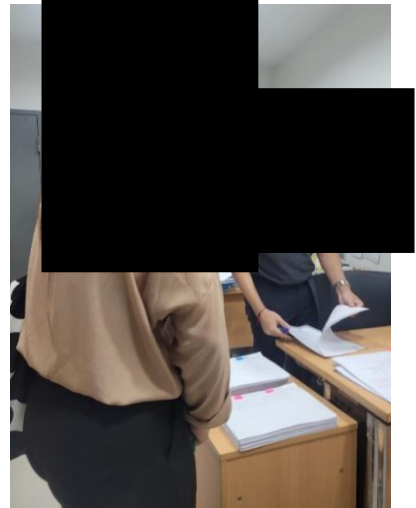
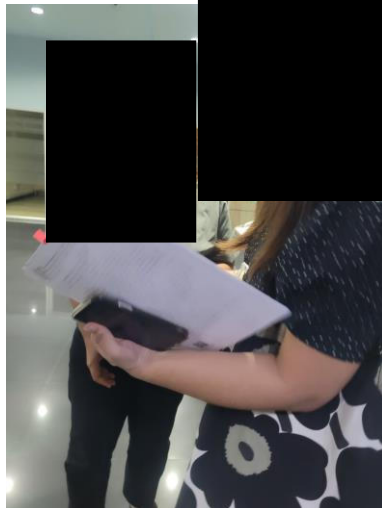
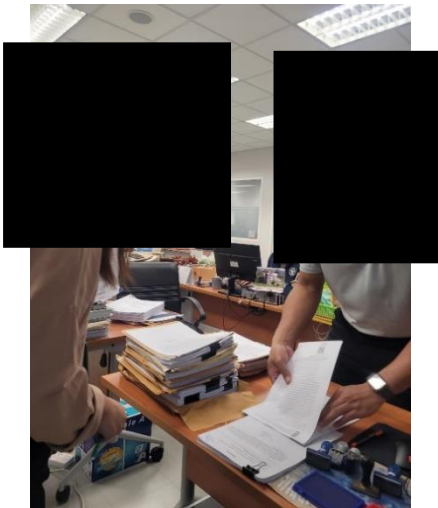
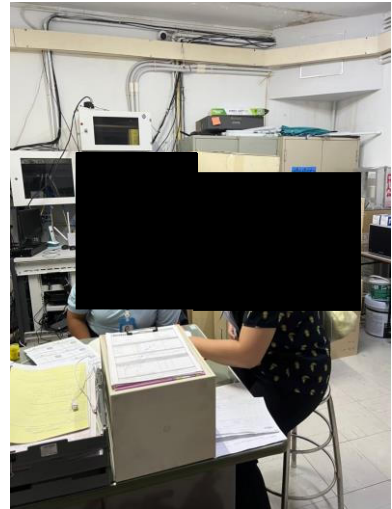
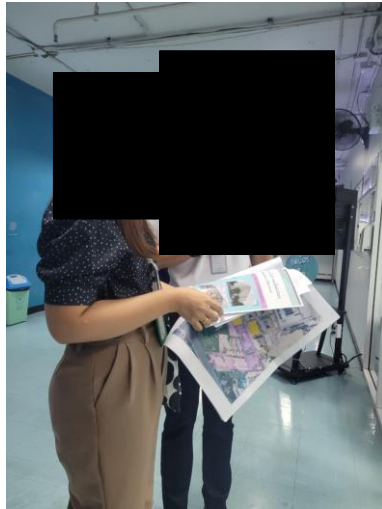

รูปที่ 3.4.2.1-1 (ข.) แจกแผ่นพับประชาสัมพันธ์โครงการ ฉบับเดือนพฤศจิกายน 2566  
ให้กับกลุ่มผู้ได้รับผลกระทบ

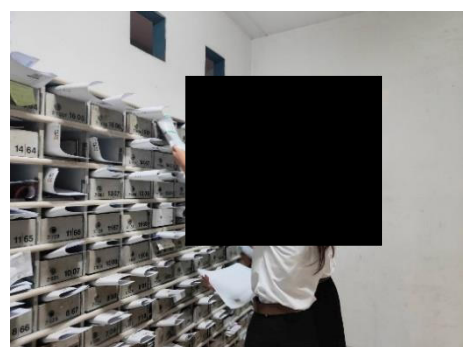
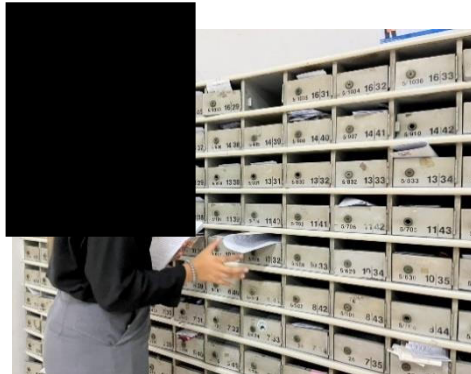

รูปที่ 3.4.2.1-1 (ข.) แจกแผ่นพับประชาสัมพันธ์โครงการ ฉบับเดือนพฤศจิกายน 2566  
ให้กับกลุ่มผู้ได้รับผลกระทบ (ต่อ)



ป้ายประชาสัมพันธ์เพื่อการดำเนินงานด้านการมีส่วนร่วมของประชาชนในกระบวนการจัดทำรายงานการประเมินผลกระทบสิ่งแวดล้อม

พื้นที่พัฒนาโครงการ โมริ คอนโดมิเนียม  
ของบริษัท บางกอกแอร์พอร์ทอินดัสตรี จำกัด



อาคารโมริ คอนโดมิเนียม (Mori Condominium)



อาคารโมริ วอล์ค (Mori walk)

ภาพถ่ายอาคารโครงการ ณ เดือนพฤศจิกายน 2566

รายละเอียดโครงการ

- ขนาดพื้นที่โครงการ : ประมาณ 6-3-53.6 ไร่
- ประเภทและขนาดโครงการ : อาคารอยู่อาศัยรวม (อาคารชุด)
- ลักษณะโครงการ : พื้นที่ส่วนที่ 1 : อาคารโมริ คอนโดมิเนียม (Mori Condominium) ประกอบด้วย
  - อาคารอยู่อาศัยรวม (อาคารชุด) ความสูง 16 ชั้น และชั้นดาดฟ้า จำนวน 1 อาคาร (ห้องชุดพักอาศัย จำนวน 1,040 ห้อง และห้องชุดเพื่อการพาณิชย์ (ร้านค้า) 20 ห้อง)
  - อาคารออกกกำลังกาย ห้องน้ำส่วนกลาง สระว่ายน้ำ และห้องพักผ่อน
  - ที่จอดรถยนต์ จำนวน 20 คันพื้นที่ส่วนที่ 2 : อาคารโมริ วอล์ค (Mori walk) ประกอบด้วย
  - อาคาร ความสูง 5 ชั้น และชั้นดาดฟ้า จำนวน 1 อาคาร (ห้องชุดเพื่อการพาณิชย์ (ร้านค้า) 23 ห้อง)
  - ที่จอดรถยนต์ จำนวน 401 คัน
- รวมจำนวนห้องชุดทั้งหมด : 1,083 ห้อง (ห้องชุดพักอาศัยจำนวน 1,040 ห้อง และห้องชุดเพื่อการพาณิชย์ (ร้านค้า) จำนวน 43 ห้อง)
- รวมจำนวนที่จอดรถยนต์ : 421 คัน
- สถานะโครงการ : อยู่ในช่วงการศึกษามลกระทบสิ่งแวดล้อม (EIA)

สอบถามรายละเอียด / แสดงความคิดเห็นเพิ่มเติมได้ที่

- ที่ปรึกษาด้านสิ่งแวดล้อม บริษัท กรีน พลาเน็ต คอนซัลแตนท์ จำกัด อีเมล : [redacted]  
คุณ [redacted] โทรศัพท์ : [redacted] Line ID : [redacted]  
คุณ [redacted] โทรศัพท์ : [redacted] เว็บไซต์บริษัทที่ปรึกษา : [redacted]



ผู้แทนเจ้าของโครงการ บริษัท บางกอกแอร์พอร์ทอินดัสตรี จำกัด

โทรศัพท์ : [redacted]  
อีเมล : [redacted]



ที่ตั้งโครงการ : ถนนปิ่นเกล้า โครงการปิ่นเกล้าคอนโดมิเนียมเมืองทองธานี  
ตำบลบ้านใหม่ อำเภอปากเกร็ด จังหวัดนนทบุรี



ท่านสามารถสแกน  
QR Code เพื่อติดตาม  
และรับข้อมูลข่าวสาร  
และแสดงความคิดเห็น  
ต่อการพัฒนาโครงการ



QR Code  
ผ่านพับประชาสัมพันธ์  
เดือนพฤศจิกายน 2566

รูปที่ 3.4.2.1-2 (ก) ป้ายประชาสัมพันธ์ข้อมูลโครงการก่อนการรับฟังความคิดเห็นของประชาชน



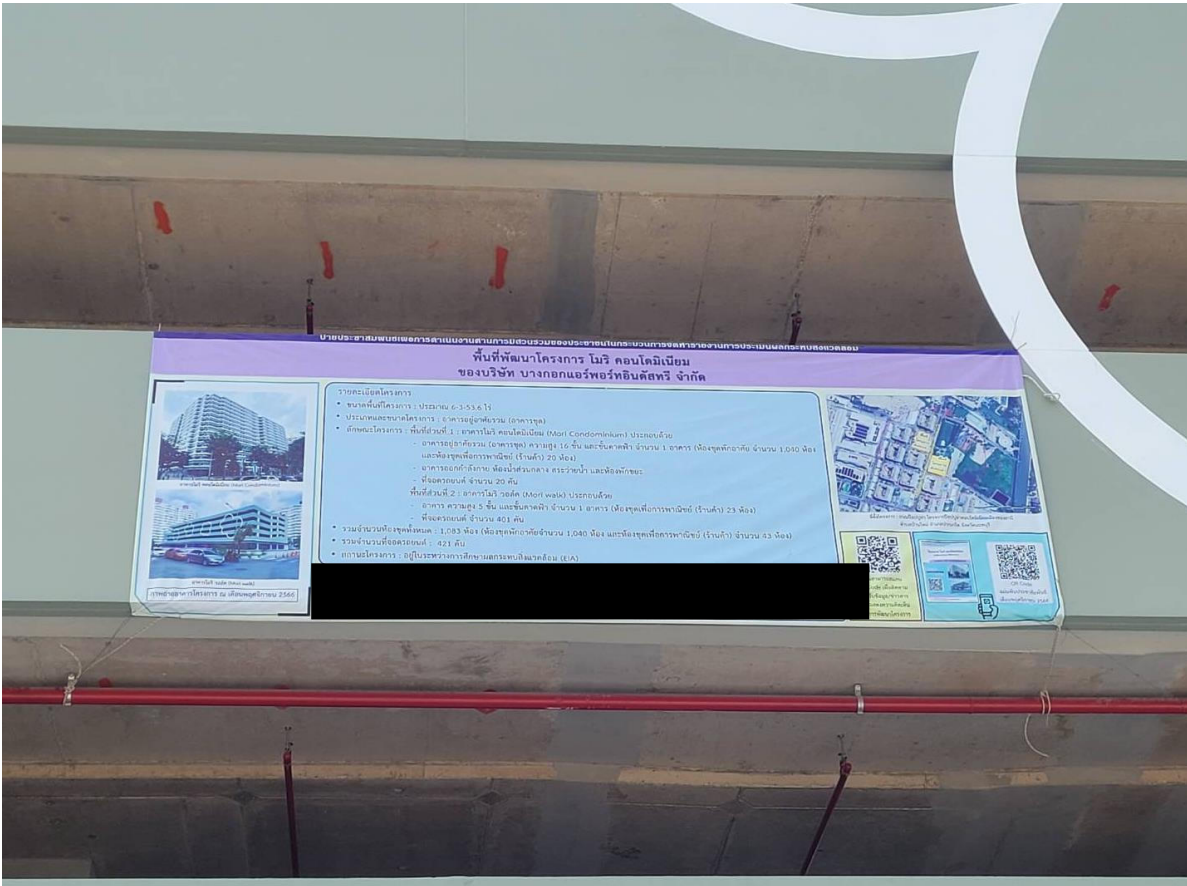

รูปที่ 3.4.2.1-2 (ข) ป้ายประชาสัมพันธ์ข้อมูลโครงการก่อนการรับฟังความคิดเห็นของประชาชน (ต่อ)

3.4.2.2 ผลการสำรวจความคิดเห็นต่อโครงการ (การสำรวจความคิดเห็น ครั้งที่ 1) และผลการสำรวจความคิดเห็นต่อร่างมาตรการป้องกันและแก้ไขผลกระทบสิ่งแวดล้อม และร่างมาตรการติดตามตรวจสอบผลกระทบสิ่งแวดล้อมของโครงการ (การสำรวจความคิดเห็น ครั้งที่ 2)

**1. ผลการสำรวจความคิดเห็นต่อโครงการ (การสำรวจความคิดเห็น ครั้งที่ 1)**

การดำเนินการด้านการมีส่วนร่วมของประชาชนของโครงการประกอบด้วยการสำรวจความคิดเห็น ครั้งที่ 1 มีวัตถุประสงค์ ดังนี้

**วัตถุประสงค์**

การสำรวจความคิดเห็นต่อโครงการ (การสำรวจความคิดเห็น ครั้งที่ 1) : เป็นการสำรวจความคิดเห็นเกี่ยวกับผลกระทบทางบวกและลบที่อาจจะได้รับจากการดำเนินโครงการ ข้อห่วงกังวล และขอให้โครงการระมัดระวังเป็นพิเศษเกี่ยวกับผลกระทบที่อาจได้รับการดำเนินโครงการ ข้อเสนอแนะสำหรับโครงการ ทั้งในระยะปรับปรุงโครงการและระยะดำเนินการ ซึ่งผลจากการสำรวจความคิดเห็นต่อโครงการของแต่ละกลุ่มตัวอย่างบริษัทที่ปรึกษาจะนำมาเป็นแนวทางในการกำหนดมาตรการป้องกันและแก้ไขผลกระทบสิ่งแวดล้อมของโครงการทั้งในระยะปรับปรุงโครงการ และระยะดำเนินการ เพื่อใช้ในการสำรวจความคิดเห็นต่อร่างมาตรการป้องกันและแก้ไขผลกระทบสิ่งแวดล้อม และร่างมาตรการติดตามตรวจสอบผลกระทบสิ่งแวดล้อมของโครงการ (การสำรวจความคิดเห็น ครั้งที่ 2) ต่อไป โดยใช้แบบสอบถามความคิดเห็นโครงการ โมริ คอนโดมิเนียม ดังแสดงในภาคผนวก ผ-1.1

**ผลการสำรวจความคิดเห็น**

**1) กลุ่มพื้นที่หลัก**

**1.1) พื้นที่ที่อยู่ติดพื้นที่โครงการ**

พื้นที่ที่อยู่ติดพื้นที่โครงการ มีจำนวนทั้งสิ้น 1 แห่ง บริษัทที่ปรึกษาดำเนินการสำรวจความคิดเห็นโดยใช้แบบสอบถามความคิดเห็นประกอบการสัมภาษณ์เจ้าของพื้นที่ หรือตัวแทนที่ได้รับมอบหมายของแต่ละแห่ง ซึ่งได้ดำเนินการสำรวจความคิดเห็นต่อโครงการ (การสำรวจความคิดเห็น ครั้งที่ 1) เมื่อวันที่ 7 ธันวาคม 2566 และติดตามแบบสอบถามความคิดเห็นตอบกลับจากแต่ละแห่งในช่วงเดือนธันวาคม 2566 - กุมภาพันธ์ 2567 ซึ่งผลการสำรวจความคิดเห็น พบว่า

**ผลการสำรวจความคิดเห็นต่อโครงการ (การสำรวจความคิดเห็น ครั้งที่ 1)**

- ได้รับแบบสอบถามความคิดเห็นตอบกลับโดยผู้ตอบแบบสอบถามความคิดเห็นมีการแสดงความคิดเห็นในแบบสอบถามความคิดเห็น จำนวน 1 แห่ง

โดยสรุปจำนวนผลการสำรวจความคิดเห็นของพื้นที่ที่อยู่ติดพื้นที่โครงการ ดังแสดงในตารางที่ 3.4.2.2-1 และข้อมูลผลการสำรวจความคิดเห็นแยกรายพื้นที่พร้อมรูปถ่ายการสำรวจความคิดเห็น ดังแสดงในตารางที่ 3.4.2.2-2



ตารางที่ 3.4.2.2-1 สรุปจำนวนผลการสำรวจความคิดเห็นของพื้นที่ที่อยู่ติดพื้นที่โครงการ

ตำแหน่ง ในแผนที่	รายละเอียด	การสำรวจความคิดเห็น ครั้งที่ 1 (ประเด็น/ความคิดเห็นต่อโครงการ)		
		ได้รับแบบสอบถามความคิดเห็น		ไม่ได้รับ แบบสอบถาม ความคิดเห็น
		แสดง ความคิดเห็น	ไม่ประสงค์ แสดงความคิดเห็น	
A1	พื้นที่ของ [REDACTED] [REDACTED]	✓		
รวม		1	-	-
		1		
		1		

ตารางที่ 3.4.2.2-2 สรุปข้อมูลทั่วไปของผู้ตอบแบบสอบถามความคิดเห็นและข้อเสนอแนะจากการสำรวจความคิดเห็นของพื้นที่ที่อยู่ติดพื้นที่โครงการ

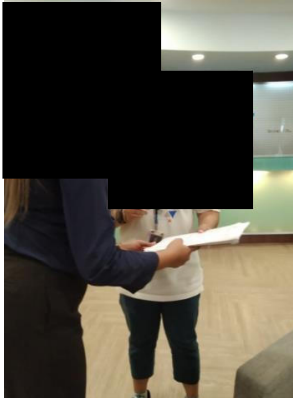
ลำดับ	บ้าน/อาคาร และตำแหน่งในแผนที่	ข้อมูลผู้ตอบแบบสอบถาม ความคิดเห็น	ข้อเสนอแนะจากการสำรวจความคิดเห็น	
			การสำรวจความคิดเห็น ครั้งที่ 1 (ประเด็น/ความคิดเห็นต่อโครงการ)	
1.	A1.ที่จอดรถของ [REDACTED] [REDACTED]	ชื่อผู้ตอบ : [REDACTED] เพศ : ชาย อายุ : 31-40 ปี ตำแหน่ง : พนักงานที่ได้รับมอบหมาย การศึกษา : สูงกว่าปริญญาตรี	วันพฤหัสบดีที่ 14 ธันวาคม 2566 เวลา 11.00-15.00 น. ได้รับแบบสอบถามความคิดเห็น (แสดงความคิดเห็น)  (ชื่อผู้สำรวจ : [REDACTED]) หมายเหตุ : บริษัทที่ปรึกษาเข้ารับแบบสอบถามความคิดเห็นจากพนักงานบริษัท บ [REDACTED]	- ไม่มีประเด็นที่ต้องการให้โครงการดูแลและระมัดระวังเป็นพิเศษ - ไม่มีข้อเสนอแนะเพิ่มเติมอื่น ๆ เกี่ยวกับโครงการ

(1) สรุปผลการสำรวจความคิดเห็นต่อโครงการ (การสำรวจความคิดเห็นครั้งที่ 1)

สรุปผลการสำรวจความคิดเห็นต่อโครงการของพื้นที่ที่อยู่ติดพื้นที่โครงการ  
เฉพาะที่แสดงความคิดเห็น จำนวน 1 แห่ง ดังนี้

(1.1) ข้อมูลพื้นฐานของผู้ตอบแบบสอบถาม

จากผลการสำรวจข้อมูลพื้นฐานของผู้ตอบแบบสอบถาม พบว่าเป็น  
เพศชาย อายุอยู่ในช่วง 31-40 ปี สถานภาพเป็นผู้ได้รับมอบหมาย นับถือศาสนาพุทธ ประกอบอาชีพพนักงาน  
บริษัทเอกชน

(1.2) ข้อมูลพื้นฐานของสถานประกอบการ

จากผลการสำรวจข้อมูลพื้นฐานของสถานประกอบการของผู้ตอบ  
แบบสอบถาม พบว่า ในปัจจุบันผู้ตอบแบบสอบถามใช้เป็นที่จอดรถ สำหรับสิทธิ/ลักษณะของการครอบครองบ้านเรือน  
และที่ดินอยู่อาศัย/อาคารที่ดินสถานประกอบการเป็นบ้าน/อาคารและที่ดินเป็นของตนเอง

(1.3) ผลกระทบทางบวกและทางลบที่อาจจะได้รับจากโครงการ

**ผลกระทบทางบวกที่อาจจะได้รับจากโครงการ** พบว่า ผู้ตอบแบบสอบถาม  
ความคิดเห็นได้รับผลกระทบทางบวกจากการพัฒนาโครงการในด้านชุมชนเจริญและพัฒนาไปมากกว่าเดิม ด้านธุรกิจ  
การค้าในละแวกใกล้เคียงดีขึ้นตามไปด้วย ได้รับผลกระทบทางบวกในระดับปานกลาง ด้านประชาชนมีทางเลือก  
ในการหาที่อยู่เพิ่มมากขึ้น เกิดการจ้างงานในชุมชนมากขึ้น เกิดรายได้จากการขายสินค้าและบริการให้ผู้พักอาศัย  
ในโครงการ ได้รับผลกระทบทางบวกในระดับมาก

**ผลกระทบทางลบที่อาจจะได้รับจากโครงการ**

**ระยะปรับปรุงโครงการ** พบว่า ผู้ตอบแบบสอบถามห่วงกังวลว่าจะได้รับ  
ผลกระทบทางลบในด้านเสียงดังรบกวน ความสั่นสะเทือน ด้านน้ำเน่าเสีย ด้านขยะมูลฝอย และด้านการจราจรติดขัด  
ได้รับผลกระทบทางลบในระดับปานกลาง ส่วนด้านฝุ่นละออง/คุณภาพอากาศ ได้รับผลกระทบทางลบในระดับมาก

**ระยะดำเนินการ** พบว่า ผู้ตอบแบบสอบถามห่วงกังวลว่าจะได้รับ  
ผลกระทบทางลบในด้านเสียงดังรบกวน ด้านน้ำเน่าเสีย ด้านขยะมูลฝอย และด้านการจราจรติดขัด ด้านน้ำประปา  
มีแรงดันต่ำลง/ไหลช้า ด้านไฟฟ้าใช้ไม่ทั่วถึง/ไม่เพียงพอ/ไฟฟ้าดับ ด้านการบดบังแสงอาทิตย์และการเปลี่ยนแปลงของลม  
ด้านการสะท้อนของกระจก ด้านการบดบังทัศนียภาพ และด้านการบดบังคลื่นสัญญาณวิทยุ/โทรทัศน์ ได้รับผลกระทบ  
ในระดับปานกลาง ส่วนด้านฝุ่นละออง/คุณภาพอากาศ ได้รับผลกระทบในระดับมาก

## 1.2) กลุ่มครัวเรือน/สถานประกอบการที่อยู่ในระยะ 100 เมตร จากขอบเขตพื้นที่

### โครงการ

#### 1.2.1) ครัวเรือนที่อยู่ในระยะ 100 เมตร จากขอบเขตพื้นที่โครงการ

ครัวเรือนที่อยู่ในระยะ 100 เมตร จากขอบเขตพื้นที่โครงการ มีจำนวนทั้งสิ้น 7 แห่ง บริษัทที่ปรึกษาดำเนินการสำรวจความคิดเห็นทุกแห่ง โดยใช้แบบสอบถามความคิดเห็นประกอบการสัมภาษณ์หัวหน้าครัวเรือน/คู่สมรส/เจ้าของ/หรือตัวแทนที่ได้รับมอบหมายของแต่ละแห่ง ซึ่งได้ดำเนินการสำรวจความคิดเห็นต่อโครงการ (การสำรวจความคิดเห็น ครั้งที่ 1) เมื่อวันที่ 7-8 ธันวาคม 2566 และติดตามแบบสอบถามความคิดเห็นตอบกลับจากแต่ละแห่งในช่วงเดือนธันวาคม 2566 - กุมภาพันธ์ 2567 ซึ่งผลการสำรวจความคิดเห็น พบว่า

#### ผลการสำรวจความคิดเห็นต่อโครงการ (การสำรวจความคิดเห็น ครั้งที่ 1)

- ได้รับแบบสอบถามความคิดเห็น จำนวน 7 แห่ง แบ่งเป็น
  - ได้รับแบบสอบถามความคิดเห็นตอบกลับโดยผู้ตอบแบบสอบถามความคิดเห็นมีการแสดงความคิดเห็นในแบบสอบถามความคิดเห็น จำนวน 6 แห่ง
  - ได้รับแบบสอบถามความคิดเห็นตอบกลับโดยผู้ตอบแบบสอบถามความคิดเห็นแจ้งว่าไม่ประสงค์แสดงความคิดเห็น จำนวน 1 แห่ง

โดยสรุปจำนวนผลการสำรวจความคิดเห็นของครัวเรือนที่อยู่ในระยะ 100 เมตร จากขอบเขตพื้นที่โครงการ ดังแสดงในตารางที่ 3.4.2.2-5 และข้อมูลผลการสำรวจความคิดเห็นแยกรายครัวเรือนการพร้อมรูปถ่ายการสำรวจความคิดเห็นของแต่ละครัวเรือนดังแสดงในตารางที่ 3.4.2.2-6

โดยบริษัทที่ปรึกษาได้แสดงสรุปจำนวนผลการสำรวจความคิดเห็นของครัวเรือนที่อยู่ในระยะ 100 เมตรจากขอบเขตพื้นที่โครงการไว้ในตารางที่ 1 ของภาคผนวก ผ-2.2 และรายชื่อผู้ตอบแบบสอบถามพร้อมรูปถ่ายการสำรวจความคิดเห็นของแต่ละแห่ง แสดงในตารางที่ 2 ของภาคผนวก ผ-2.2

ทั้งนี้ ผลการสำรวจความคิดเห็นต่อโครงการของครัวเรือนที่อยู่ในระยะ 100 เมตร จากขอบเขตพื้นที่โครงการดังแสดงในตารางที่ 3.4.2.2-3 สามารถสรุปได้ดังนี้

#### (1) สรุปผลการสำรวจความคิดเห็นต่อโครงการ (การสำรวจความคิดเห็นครั้งที่ 1)

สรุปผลการสำรวจความคิดเห็นต่อโครงการของครัวเรือนที่อยู่ในระยะ 100 เมตร จากขอบเขตพื้นที่โครงการ เฉพาะที่แสดงความคิดเห็น จำนวน 6 แห่ง ดังนี้

##### (1.1) ข้อมูลพื้นฐานของผู้ตอบแบบสอบถาม

จากผลการสำรวจข้อมูลพื้นฐานของผู้ตอบแบบสอบถาม พบว่า ส่วนใหญ่เป็นเพศหญิงร้อยละ 83.3 และเพศชายร้อยละ 16.7 โดยผู้ตอบแบบสอบถามส่วนใหญ่มีช่วงอายุ 31-40 ปี ร้อยละ 49.9 รองลงมาคือช่วงอายุ 20-30 ปี ช่วงอายุ 41-50 ปี และช่วงอายุ 51-60 ปี ร้อยละ 16.7 เท่ากัน สถานภาพในครัวเรือนส่วนใหญ่เป็นตัวแทนที่ได้รับมอบหมาย ร้อยละ 66.6 รองลงมา คือ หัวหน้าครัวเรือน และคู่สมรสของหัวหน้าครัวเรือน ร้อยละ 16.7 เท่ากัน ทั้งหมดนับถือศาสนาพุทธ การศึกษาชั้นสูงสุดส่วนใหญ่คือระดับปริญญาตรี ร้อยละ 83.3 รองลงมาคือระดับสูงกว่าปริญญาตรี ระดับอนุปริญญา/ ปวส. ร้อยละ 16.7 เท่ากัน และส่วนใหญ่ประกอบอาชีพพนักงานบริษัทเอกชน ร้อยละ 83.3 รองลงมาคือ รับราชการ/ลูกจ้างหน่วยงานราชการ/รัฐวิสาหกิจ ร้อยละ 16.7 (ดังแสดงในตารางที่ 3.4.2.2-3)

### (1.2) ข้อมูลพื้นฐานของครัวเรือน

ส่วนใหญ่มีจำนวนสมาชิกในครัวเรือน 1-3 คน ร้อยละ 83.3 สำหรับสิทธิ/ลักษณะของการครอบครองบ้านเรือนและที่ดินอยู่อาศัย ส่วนใหญ่เป็นบ้าน/อาคารและที่ดินของตนเอง ร้อยละ 50.0 รองลงมาคือ บ้าน/อาคารเป็นของตนเอง แต่เช่าที่ดิน ร้อยละ 33.3 ถัดไปเป็นผู้เช่าทั้งบ้าน/อาคารและที่ดิน ร้อยละ 16.7 (ดังแสดงในตารางที่ 3.4.2.2-3)

### (1.3) ผลกระทบทางบวกและทางลบที่อาจจะได้รับจากโครงการ

**ผลกระทบทางบวกที่อาจจะได้รับจากโครงการ** พบว่า ผู้ตอบแบบสอบถามความคิดเห็นส่วนใหญ่ได้รับผลกระทบทางบวกจากการพัฒนาโครงการในด้านประชาชนมีทางเลือกในการหาที่อยู่เพิ่มมากขึ้น เกิดการจ้างงานในชุมชนมากขึ้น เกิดรายได้จากการขายสินค้าและบริการให้ผู้พักอาศัยในโครงการ ชุมชนเจริญและพัฒนาไปมากกว่าเดิม และธุรกิจการค้าในละแวกใกล้เคียงดีขึ้นตามไปด้วย ร้อยละ 83.3 เท่ากัน โดยด้านประชาชนมีทางเลือกในการหาที่อยู่เพิ่มมากขึ้น ได้รับผลกระทบทางบวกในระดับมาก และระดับน้อย (ร้อยละ 40.0 เท่ากัน) ด้านเกิดการจ้างงานในชุมชนมากขึ้น และด้านเกิดรายได้จากการขายสินค้าและบริการให้ผู้พักอาศัยในโครงการ ได้รับผลกระทบทางบวกในระดับปานกลาง และระดับน้อย (ร้อยละ 40.0 เท่ากัน) ด้านชุมชนเจริญและพัฒนาไปมากกว่าเดิม ได้รับผลกระทบทางบวกในระดับมากที่สุด และระดับน้อย (ร้อยละ 40.0 เท่ากัน) และด้านธุรกิจการค้าในละแวกใกล้เคียงดีขึ้นตามไปด้วย ได้รับผลกระทบทางบวกในระดับน้อย (ร้อยละ 40.0) (ดังแสดงในตารางที่ 3.4.2.2-3)

#### ผลกระทบทางลบที่อาจจะได้รับจากโครงการ

**ระยะปรับปรุงโครงการ** พบว่า ผู้ตอบแบบสอบถามส่วนใหญ่ห่วงกังวลว่าจะได้รับผลกระทบทางลบในด้านฝุ่นละออง/คุณภาพอากาศ ร้อยละ 83.3 ได้รับผลกระทบทางลบในระดับปานกลาง (ร้อยละ 40.0) รองลงมาคือ ด้านเสียงดังรบกวน ด้านความสั่นสะเทือน ด้านน้ำเน่าเสีย และด้านการจราจรติดขัด ร้อยละ 66.7 เท่ากัน โดยด้านเสียงดังรบกวน ได้รับผลกระทบทางลบในระดับน้อยที่สุดถึงระดับมาก (ร้อยละ 25.0 เท่ากัน) ด้านความสั่นสะเทือน ได้รับผลกระทบทางลบในระดับน้อย (ร้อยละ 50.0) ด้านน้ำเน่าเสีย ได้รับผลกระทบทางลบในระดับปานกลาง (ร้อยละ 50.0) ด้านการจราจรติดขัด ได้รับผลกระทบทางลบในระดับปานกลาง (ร้อยละ 75.0) ถัดไปเป็นด้านขยะมูลฝอย ร้อยละ 50.0 ได้รับผลกระทบทางลบในระดับมาก (ร้อยละ 33.4) (ดังแสดงในตารางที่ 3.4.2.2-3)

**ระยะดำเนินการ** พบว่า ผู้ตอบแบบสอบถามส่วนใหญ่ห่วงกังวลว่าจะได้รับผลกระทบทางลบในด้านฝุ่นละออง/คุณภาพอากาศ ด้านเสียงดังรบกวน ด้านน้ำเน่าเสีย ด้านขยะมูลฝอย และด้านการจราจรติดขัด ร้อยละ 83.3 เท่ากัน โดยด้านฝุ่นละออง/คุณภาพอากาศ ได้รับผลกระทบในระดับปานกลาง (ร้อยละ 40.0) ด้านเสียงรบกวน และด้านน้ำเน่าเสีย ได้รับผลกระทบในระดับน้อย (ร้อยละ 40.0 เท่ากัน) ด้านขยะมูลฝอย และด้านการจราจรติดขัด ได้รับผลกระทบในระดับปานกลาง (ร้อยละ 60.0 เท่ากัน) รองลงมาคือ ด้านน้ำประปามีแรงดันต่ำลง/ไหลช้า ด้านการบดบังแสงอาทิตย์และการเปลี่ยนแปลงของลม ด้านการสะท้อนของกระจก ด้านการบดบังทัศนียภาพ และด้านการบดบังคลื่นสัญญาณวิทยุ/โทรทัศน์ ร้อยละ 66.7 เท่ากัน โดยด้านการบดบังแสงอาทิตย์และการเปลี่ยนแปลงของลม ได้รับผลกระทบในระดับปานกลาง (ร้อยละ 50.0) ด้านน้ำประปามีแรงดันต่ำลง/ไหลช้า ด้านการสะท้อนของกระจก ด้านการบดบังทัศนียภาพ และด้านการบดบังคลื่นสัญญาณวิทยุ/โทรทัศน์ ได้รับผลกระทบในระดับน้อยถึงระดับปานกลาง (ร้อยละ 50.0 เท่ากัน) ถัดไปเป็น ด้านไฟฟ้าใช้ไม่ทั่วถึง/ไม่เพียงพอ/ไฟฟ้าดับ ร้อยละ 50.0 ได้รับผลกระทบในระดับปานกลาง (ร้อยละ 66.7) (ดังแสดงในตารางที่ 3.4.2.2-3)

ตารางที่ 3.4.2.2-3 สรุปผลการสำรวจความคิดเห็นต่อโครงการ  
 ของครัวเรือนที่อยู่ในระยะ 100 เมตร

ลำดับ	รายละเอียด	ผลการสำรวจความคิดเห็น (N = 6 แห่ง)	
		จำนวน	ร้อยละ
1. ข้อมูลพื้นฐานของผู้ตอบแบบสอบถาม			
1.1	เพศ		
	(1) ชาย	1	16.7
	(2) หญิง	5	83.3
	รวม	6	100.0
1.2	อายุ		
	(1) 20 - 30 ปี	1	16.7
	(2) 31 - 40 ปี	3	49.9
	(3) 41 - 50 ปี	1	16.7
	(4) 51 - 60 ปี	1	16.7
	(5) สูงกว่า 60 ปี	0	0.0
	(6) ไม่ระบุ	0	0.0
	รวม	6	100.0
1.3	สถานภาพในครัวเรือน		
	(1) หัวหน้าครัวเรือน / เจ้าของ / ผู้จัดการ	1	16.7
	(2) คู่สมรสของหัวหน้าครัวเรือน	1	16.7
	(3) อื่น ๆ ตัวแทนที่ได้รับมอบหมาย	4	66.6
	(4) ไม่ระบุ	0	0.0
	รวม	6	100.0
1.4	การนับถือศาสนา		
	(1) พุทธ	6	100.0
	(2) อิสลาม	0	0.0
	(3) คริสต์	0	0.0
	(4) อื่น ๆ ระบุ	0	0.0
	(5) ไม่ระบุ	0	0.0
	รวม	6	100.0
1.5	ระดับการศึกษาขั้นสูงสุด		
	(1) ประถมศึกษา	0	0.0
	(2) มัธยมศึกษาตอนต้น	0	0.0
	(3) มัธยมศึกษาตอนปลาย / ปวช.	0	0.0
	(4) อนุปริญญา/ ปวส.	1	16.7
	(5) ปริญญาตรี	5	83.3
	(6) สูงกว่าปริญญาตรี	0	0.0
	(7) อื่น ๆ	0	0.0
	รวม	6	100.0

ตารางที่ 3.4.2.2-3 สรุปผลการสำรวจความคิดเห็นต่อโครงการ  
 ของครัวเรือนที่อยู่ในระยะ 100 เมตร (ต่อ)

ลำดับ	รายละเอียด	ผลการสำรวจความคิดเห็น (N = 6 แห่ง)	
		จำนวน	ร้อยละ
1.6	การประกอบอาชีพ		
	(1) ประกอบธุรกิจส่วนตัว/ค้าขาย	0	0.0
	(2) รับราชการ/ลูกจ้างหน่วยงานราชการ/รัฐวิสาหกิจ	1	16.7
	(3) รับจ้างทั่วไป	0	0.0
	(4) เกษตรกรรม ทำนา ทำสวน ทำไร่ เลี้ยงสัตว์	0	0.0
	(5) พนักงานบริษัทเอกชน	5	83.3
	(6) ไม่ได้ประกอบอาชีพ	0	0.0
	(7) อื่น ๆ	0	0.0
	(8) ไม่ระบุ	0	0.0
	รวม	6	100.0
2. ข้อมูลครัวเรือน/สถานประกอบการ			
2.1	วัตถุประสงค์/ลักษณะของการใช้อาคารบ้านเรือนที่อยู่อาศัย/สถานประกอบการในปัจจุบัน		
	(1) ที่พักอาศัยอย่างเดียว	6	100.0
	(2) ที่พักอาศัยและสถานประกอบการ	0	0.0
	(3) สถานประกอบการอย่างเดียว	0	0.0
	รวม	6	100.0
2.2	ลักษณะครัวเรือนของท่าน		
	(1) ครอบครัวเดี่ยว (พ่อ แม่ ลูก)	5	83.3
	(2) ครอบครัวขยาย (ญาติพี่น้องอยู่รวมกัน)	1	16.7
	(3) ไม่ระบุ	0	0.0
	รวม	6	100.0
2.3	จำนวนสมาชิกในครัวเรือน		
	(1) จำนวน 1-3 คน	5	83.3
	(2) จำนวน 4-7 คน	0	0.0
	(3) ตั้งแต่ 7 คนขึ้นไป	0	0.0
	(4) ไม่ระบุ	1	16.7
	รวม	6	100.0
2.4	สิทธิ/ลักษณะของการครอบครองบ้านเรือนและที่ดินอยู่อาศัย/อาคารที่ดินสถานประกอบการ		
	(1) บ้าน/อาคารและที่ดินเป็นของตนเอง	3	50.0
	(2) บ้าน/อาคารเป็นของตนเอง แต่เช่าที่ดิน	2	33.3
	(3) เป็นผู้เช่าทั้งบ้าน/อาคารและที่ดิน	1	16.7
	(4) อื่น ๆ เช่น ผู้พักอาศัย	0	0.0
	(5) ไม่ระบุ	0	0.0
	รวม	6	100.0



ตารางที่ 3.4.2.2-3 สรุปผลการสำรวจความคิดเห็นต่อโครงการ  
 ของครัวเรือนที่อยู่ในระยะ 100 เมตร (ต่อ)

ลำดับ	รายละเอียด	ผลการสำรวจความคิดเห็น (N = 6 แห่ง)	
		จำนวน	ร้อยละ
3. ความคิดเห็นต่อโครงการ			
1.	ผลกระทบทางบวกจากการดำเนินโครงการ		
	1.1 ประชาชนมีทางเลือกในการหาที่อยู่เพิ่มมากขึ้น		
	(1) ไม่มีผลกระทบ	1	16.7
	(2) มีผลกระทบ	5	83.3
	รวม	6	100.0
	ระดับผลกระทบ		
	- น้อยที่สุด	0	0.0
	- น้อย	2	40.0
	- ปานกลาง	1	20.0
	- มาก	2	40.0
	- มากที่สุด	0	0.0
	รวม	5	100.0
	1.2 เกิดการจ้างงานในชุมชนมากขึ้น		
	(1) ไม่มีผลกระทบ	1	16.7
	(2) มีผลกระทบ	5	83.3
	รวม	6	100.0
	ระดับผลกระทบ		
	- น้อยที่สุด	0	0.0
	- น้อย	2	40.0
	- ปานกลาง	2	40.0
	- มาก	1	20.0
	- มากที่สุด	0	0.0
	รวม	5	100.0
	1.3 เกิดรายได้จากการขายสินค้าและบริการให้ผู้พักอาศัยในโครงการ		
	(1) ไม่มีผลกระทบ	1	16.7
	(2) มีผลกระทบ	5	83.3
	รวม	6	100.0
	ระดับผลกระทบ		
	- น้อยที่สุด	0	0.0
	- น้อย	2	40.0
	- ปานกลาง	2	40.0
	- มาก	1	20.0
	- มากที่สุด	0	0.0
	รวม	5	100.0

ตารางที่ 3.4.2.2-3 สรุปผลการสำรวจความคิดเห็นต่อโครงการ  
 ของครัวเรือนที่อยู่ในระยะ 100 เมตร (ต่อ)

ลำดับ	รายละเอียด	ผลการสำรวจความคิดเห็น (N = 6 แห่ง)	
		จำนวน	ร้อยละ
	<b>1.4 ชุมชนเจริญและพัฒนาไปมากกว่าเดิม</b>		
	(1) ไม่มีผลกระทบ	1	16.7
	(2) มีผลกระทบ	5	83.3
	<b>รวม</b>	<b>6</b>	<b>100.0</b>
	<b>ระดับผลกระทบ</b>		
	- น้อยที่สุด	0	0.0
	- น้อย	2	40.0
	- ปานกลาง	1	20.0
	- มาก	0	0.0
	- มากที่สุด	2	40.0
	<b>รวม</b>	<b>5</b>	<b>100.0</b>
	<b>1.5 ธุรกิจการค้าในแนวใกล้เคียงดีขึ้นตามไปด้วย</b>		
	(1) ไม่มีผลกระทบ	1	16.7
	(2) มีผลกระทบ	5	83.3
	<b>รวม</b>	<b>6</b>	<b>100.0</b>
	<b>ระดับผลกระทบ</b>		
	- น้อยที่สุด	1	20.0
	- น้อย	2	40.0
	- ปานกลาง	1	20.0
	- มาก	0	0.0
	- มากที่สุด	1	20.0
	<b>รวม</b>	<b>5</b>	<b>100.0</b>
<b>2</b>	<b>ผลกระทบทางสิ่งแวดล้อม สาธารณูปโภค สังคม และสุขภาพในทางลบจากการดำเนินโครงการ</b>		
	<b>2.1 ระยะปรับปรุงโครงการ</b>		
	<b>2.1.1 ฝุ่นละออง/ คุณภาพอากาศ</b>		
	(1) ไม่ได้รับผลกระทบ	1	16.7
	(2) มีผลกระทบ	5	83.3
	<b>รวม</b>	<b>6</b>	<b>100.0</b>
	<b>ระดับผลกระทบ</b>		
	- น้อยที่สุด	1	20.0
	- น้อย	1	20.0
	- ปานกลาง	2	40.0
	- มาก	1	20.0
	- มากที่สุด	0	0.0
	<b>รวม</b>	<b>5</b>	<b>100.0</b>

ตารางที่ 3.4.2.2-3 สรุปผลการสำรวจความคิดเห็นต่อโครงการ  
 ของครัวเรือนที่อยู่ในระยะ 100 เมตร (ต่อ)

ลำดับ	รายละเอียด	ผลการสำรวจความคิดเห็น (N = 6 แห่ง)	
		จำนวน	ร้อยละ
	<b>2.1.2 เสียงดังรบกวน</b>		
	(1) ไม่ได้รับผลกระทบ	2	33.3
	(2) มีผลกระทบ	4	66.7
	<b>รวม</b>	<b>6</b>	<b>100.0</b>
	<b>ระดับผลกระทบ</b>		
	- น้อยที่สุด	1	25.0
	- น้อย	1	25.0
	- ปานกลาง	1	25.0
	- มาก	1	25.0
	- มากที่สุด	0	0.0
	<b>รวม</b>	<b>4</b>	<b>100.0</b>
	<b>2.1.3 ความสั่นสะเทือน</b>		
	(1) ไม่ได้รับผลกระทบ	2	33.3
	(2) มีผลกระทบ	4	66.7
	<b>รวม</b>	<b>6</b>	<b>100.0</b>
	<b>ระดับผลกระทบ</b>		
	- น้อยที่สุด	0	0.0
	- น้อย	2	50.0
	- ปานกลาง	1	25.0
	- มาก	1	25.0
	- มากที่สุด	0	0.0
	<b>รวม</b>	<b>4</b>	<b>100.0</b>
	<b>2.1.4 น้ำเน่าเสีย</b>		
	(1) ไม่ได้รับผลกระทบ	2	33.3
	(2) มีผลกระทบ	4	66.7
	<b>รวม</b>	<b>6</b>	<b>100.0</b>
	<b>ระดับผลกระทบ</b>		
	- น้อยที่สุด	1	25.0
	- น้อย	1	25.0
	- ปานกลาง	2	50.0
	- มาก	0	0.0
	- มากที่สุด	0	0.0
	<b>รวม</b>	<b>4</b>	<b>100.0</b>
	<b>2.1.5 ขยะมูลฝอย</b>		
	(1) ไม่ได้รับผลกระทบ	3	50.0
	(2) มีผลกระทบ	3	50.0
	<b>รวม</b>	<b>6</b>	<b>100.0</b>

ตารางที่ 3.4.2.2-3 สรุปผลการสำรวจความคิดเห็นต่อโครงการ  
 ของครัวเรือนที่อยู่ในระยะ 100 เมตร (ต่อ)

ลำดับ	รายละเอียด	ผลการสำรวจความคิดเห็น (N = 6 แห่ง)	
		จำนวน	ร้อยละ
	<i>ระดับผลกระทบ</i>		
	- น้อยที่สุด	0	0.0
	- น้อย	1	33.3
	- ปานกลาง	1	33.3
	- มาก	1	33.4
	- มากที่สุด	0	0.0
	<b>รวม</b>	<b>3</b>	<b>100.0</b>
	<b>2.1.6 การจราจรติดขัด</b>		
	(1) ไม่ได้รับผลกระทบ	2	33.3
	(2) มีผลกระทบ	4	66.7
	<b>รวม</b>	<b>6</b>	<b>100.0</b>
	<i>ระดับผลกระทบ</i>		
	- น้อยที่สุด	0	0.0
	- น้อย	0	0.0
	- ปานกลาง	3	75.0
	- มาก	1	25.0
	- มากที่สุด	0	0.0
	<b>รวม</b>	<b>4</b>	<b>100.0</b>
	<b>2.2 ระยะดำเนินการ</b>		
	<b>2.2.1 ฝุ่นละออง/ คุณภาพอากาศ</b>		
	(1) ไม่ได้รับผลกระทบ	1	16.7
	(2) มีผลกระทบ	5	83.3
	<b>รวม</b>	<b>6</b>	<b>100.0</b>
	<i>ระดับผลกระทบ</i>		
	- น้อยที่สุด	1	20.0
	- น้อย	1	20.0
	- ปานกลาง	2	40.0
	- มาก	1	20.0
	- มากที่สุด	0	0.0
	<b>รวม</b>	<b>5</b>	<b>100.0</b>
	<b>2.2.2 เสียงดังรบกวน</b>		
	(1) ไม่ได้รับผลกระทบ	1	16.7
	(2) มีผลกระทบ	5	83.3
	<b>รวม</b>	<b>6</b>	<b>100.0</b>

ตารางที่ 3.4.2.2-3 สรุปผลการสำรวจความคิดเห็นต่อโครงการ  
 ของครัวเรือนที่อยู่ในระยะ 100 เมตร (ต่อ)

ลำดับ	รายละเอียด	ผลการสำรวจความคิดเห็น (N = 6 แห่ง)	
		จำนวน	ร้อยละ
	<i>ระดับผลกระทบ</i>		
	- น้อยที่สุด	1	20.0
	- น้อย	2	40.0
	- ปานกลาง	1	20.0
	- มาก	1	20.0
	- มากที่สุด	0	0.0
	<b>รวม</b>	<b>5</b>	<b>100.0</b>
	<b>2.2.3 น้ำเน่าเสีย</b>		
	(1) ไม่ได้รับผลกระทบ	1	16.7
	(2) มีผลกระทบ	5	83.3
	<b>รวม</b>	<b>6</b>	<b>100.0</b>
	<i>ระดับผลกระทบ</i>		
	- น้อยที่สุด	1	20.0
	- น้อย	2	40.0
	- ปานกลาง	1	20.0
	- มาก	1	20.0
	- มากที่สุด	0	0.0
	<b>รวม</b>	<b>5</b>	<b>100.0</b>
	<b>2.2.4 ขยะมูลฝอย</b>		
	(1) ไม่ได้รับผลกระทบ	1	16.7
	(2) มีผลกระทบ	5	83.3
	<b>รวม</b>	<b>6</b>	<b>100.0</b>
	<i>ระดับผลกระทบ</i>		
	- น้อยที่สุด	1	20.0
	- น้อย	0	0.0
	- ปานกลาง	3	60.0
	- มาก	1	20.0
	- มากที่สุด	0	0.0
	<b>รวม</b>	<b>5</b>	<b>100.0</b>
	<b>2.2.5 การจราจรติดขัด</b>		
	(1) ไม่ได้รับผลกระทบ	1	16.7
	(2) มีผลกระทบ	5	83.3
	<b>รวม</b>	<b>6</b>	<b>100.0</b>

ตารางที่ 3.4.2.2-3 สรุปผลการสำรวจความคิดเห็นต่อโครงการ  
 ของครัวเรือนที่อยู่ในระยะ 100 เมตร (ต่อ)

ลำดับ	รายละเอียด	ผลการสำรวจความคิดเห็น (N = 6 แห่ง)	
		จำนวน	ร้อยละ
	<b>ระดับผลกระทบ</b>		
	- น้อยที่สุด	1	20.0
	- น้อย	0	0.0
	- ปานกลาง	3	60.0
	- มาก	1	20.0
	- มากที่สุด	0	0.0
	<b>รวม</b>	<b>5</b>	<b>100.0</b>
	<b>2.2.6 น้ำประปามีแรงดันต่ำลง/ไหลช้า</b>		
	(1) ไม่ได้รับผลกระทบ	2	33.3
	(2) มีผลกระทบ	4	66.7
	<b>รวม</b>	<b>6</b>	<b>100.0</b>
	<b>ระดับผลกระทบ</b>		
	- น้อยที่สุด	0	0.0
	- น้อย	2	50.0
	- ปานกลาง	2	50.0
	- มาก	0	0.0
	- มากที่สุด	0	0.0
	<b>รวม</b>	<b>4</b>	<b>100.0</b>
	<b>2.2.7 ไฟฟ้าใช้ไม่ทั่วถึง/ไม่เพียงพอ/ไฟฟ้างดับ</b>		
	(1) ไม่ได้รับผลกระทบ	3	50.0
	(2) มีผลกระทบ	3	50.0
	<b>รวม</b>	<b>6</b>	<b>100.0</b>
	<b>ระดับผลกระทบ</b>		
	- น้อยที่สุด	0	0.0
	- น้อย	1	33.3
	- ปานกลาง	2	66.7
	- มาก	0	0.0
	- มากที่สุด	0	0.0
	<b>รวม</b>	<b>3</b>	<b>100.0</b>
	<b>2.2.8 การบดบังแสงอาทิตย์และการเปลี่ยนแปลงของลม</b>		
	(1) ไม่ได้รับผลกระทบ	2	33.3
	(2) มีผลกระทบ	4	66.7
	<b>รวม</b>	<b>6</b>	<b>100.0</b>

ตารางที่ 3.4.2.2-3 สรุปผลการสำรวจความคิดเห็นต่อโครงการ  
 ของครัวเรือนที่อยู่ในระยะ 100 เมตร (ต่อ)

ลำดับ	รายละเอียด	ผลการสำรวจความคิดเห็น (N = 6 แห่ง)	
		จำนวน	ร้อยละ
	<i>ระดับผลกระทบ</i>		
	- น้อยที่สุด	1	25.0
	- น้อย	1	25.0
	- ปานกลาง	2	50.0
	- มาก	0	0.0
	- มากที่สุด	0	0.0
	<b>รวม</b>	<b>4</b>	<b>100.0</b>
	<b>2.2.9 การสะท้อนของกระจก</b>		
	(1) ไม่ได้รับผลกระทบ	2	33.3
	(2) มีผลกระทบ	4	66.7
	<b>รวม</b>	<b>6</b>	<b>100.0</b>
	<i>ระดับผลกระทบ</i>		
	- น้อยที่สุด	0	0.0
	- น้อย	2	50.0
	- ปานกลาง	2	50.0
	- มาก	0	0.0
	- มากที่สุด	0	0.0
	<b>รวม</b>	<b>4</b>	<b>100.0</b>
	<b>2.2.10 การบดบังทัศนียภาพ</b>		
	(1) ไม่ได้รับผลกระทบ	2	33.3
	(2) มีผลกระทบ	4	66.7
	<b>รวม</b>	<b>6</b>	<b>100.0</b>
	<i>ระดับผลกระทบ</i>		
	- น้อยที่สุด	0	0.0
	- น้อย	2	50.0
	- ปานกลาง	2	50.0
	- มาก	0	0.0
	- มากที่สุด	0	0.0
	<b>รวม</b>	<b>4</b>	<b>100.0</b>
	<b>2.2.11 การบดบังคลื่นสัญญาณวิทยุ/โทรทัศน์</b>		
	(1) ไม่ได้รับผลกระทบ	2	33.3
	(2) มีผลกระทบ	4	66.7
	<b>รวม</b>	<b>6</b>	<b>100.0</b>



ตารางที่ 3.4.2.2-3 สรุปผลการสำรวจความคิดเห็นต่อโครงการ  
 ของครัวเรือนที่อยู่ในระยะ 100 เมตร (ต่อ)

ลำดับ	รายละเอียด	ผลการสำรวจความคิดเห็น (N = 6 แห่ง)	
		จำนวน	ร้อยละ
	ระดับผลกระทบ		
	- น้อยที่สุด	0	0.0
	- น้อย	2	50.0
	- ปานกลาง	2	50.0
	- มาก	0	0.0
	- มากที่สุด	0	0.0
	รวม	4	100.0

### 1.2.2) สถานประกอบการที่อยู่ในระยะ 100 เมตร จากขอบเขตพื้นที่โครงการ

สถานประกอบการที่อยู่ในระยะ 100 เมตร จากขอบเขตพื้นที่โครงการ มีจำนวนทั้งสิ้น 14 แห่ง บริษัทที่ปรึกษาดำเนินการสำรวจความคิดเห็นทุกแห่ง โดยใช้แบบสอบถามความคิดเห็น ประกอบการสัมภาษณ์เจ้าของพื้นที่ เจ้าของกิจการ ผู้จัดการ หรือตัวแทนที่ได้รับมอบหมายของแต่ละแห่ง ซึ่งได้ดำเนินการสำรวจความคิดเห็นต่อโครงการ (การสำรวจความคิดเห็น ครั้งที่ 1) เมื่อวันที่ 7-8 ธันวาคม 2566 และติดตามแบบสอบถามความคิดเห็นตอบกลับจากแต่ละแห่งในช่วงเดือนธันวาคม 2566 - กุมภาพันธ์ 2567 ซึ่งผลการสำรวจความคิดเห็น พบว่า

#### ผลการสำรวจความคิดเห็นต่อโครงการ (การสำรวจความคิดเห็น ครั้งที่ 1)

- ได้รับแบบสอบถามความคิดเห็น จำนวน 14 แห่ง แบ่งเป็น
  - ได้รับแบบสอบถามความคิดเห็นตอบกลับโดยผู้ตอบแบบสอบถามความคิดเห็นมีการแสดงความคิดเห็นในแบบสอบถามความคิดเห็น จำนวน 9 แห่ง
  - ได้รับแบบสอบถามความคิดเห็นตอบกลับโดยผู้ตอบแบบสอบถามความคิดเห็นแจ้งว่าไม่ประสงค์แสดงความคิดเห็น จำนวน 5 แห่ง

โดยสรุปจำนวนผลการสำรวจความคิดเห็นของสถานประกอบการที่อยู่ในระยะ 100 เมตร จากขอบเขตพื้นที่โครงการ ดังแสดงในตารางที่ 3.4.2.2-5 และข้อมูลผลการสำรวจความคิดเห็นแยกรายสถานประกอบการพร้อมรูปถ่ายการสำรวจความคิดเห็นของแต่ละสถานประกอบการ ดังแสดงในตารางที่ 3.4.2.2-6

โดยบริษัทที่ปรึกษาได้แสดงสรุปจำนวนผลการสำรวจความคิดเห็นของสถานประกอบการที่อยู่ในระยะ 100 เมตรจากขอบเขตพื้นที่โครงการ ไว้ในตารางที่ 1 ของภาคผนวก ผ-2.2 และรายชื่อผู้ตอบแบบสอบถามพร้อมรูปถ่ายการสำรวจความคิดเห็นของแต่ละแห่ง แสดงในตารางที่ 2 ของภาคผนวก ผ-2.2

ทั้งนี้ ผลการสำรวจความคิดเห็นต่อโครงการของสถานประกอบการที่อยู่ในระยะ 100 เมตรจากขอบเขตพื้นที่โครงการดังแสดงในตารางที่ 3.4.2.2-4 สามารถสรุปได้ดังนี้

#### (1) สรุปผลการสำรวจความคิดเห็นต่อโครงการ (การสำรวจความคิดเห็นครั้งที่ 1)

สรุปผลการสำรวจความคิดเห็นต่อโครงการของสถานประกอบการที่อยู่ในระยะ 100 เมตรจากขอบเขตพื้นที่โครงการ เฉพาะที่แสดงความคิดเห็น จำนวน 9 แห่ง ดังนี้

##### (1.1) ข้อมูลพื้นฐานของผู้ตอบแบบสอบถาม

จากผลการสำรวจข้อมูลพื้นฐานของผู้ตอบแบบสอบถาม พบว่า ส่วนใหญ่เป็นเพศหญิง ร้อยละ 66.7 และเพศชาย ร้อยละ 33.3 โดยผู้ตอบแบบสอบถามส่วนใหญ่มีช่วงอายุ 31-40 ปี และอายุ 41-50 ปี ร้อยละ 44.4 เท่ากัน รองลงมาคือ ช่วงอายุ 51-60 ปี ร้อยละ 11.2 สถานภาพส่วนใหญ่เป็นตัวแทนที่ได้รับมอบหมาย ร้อยละ 77.8 รองลงมาคือ เจ้าของ/ผู้จัดการสถานประกอบการ และคู่สมรสของเจ้าของสถานประกอบการ ร้อยละ 11.1 เท่ากัน ทั้งหมดนับถือศาสนาพุทธ การศึกษาชั้นสูงสุดส่วนใหญ่ คือ ระดับสูงกว่าปริญญาตรี ร้อยละ 55.6 รองลงมาคือ ระดับปริญญาตรี ร้อยละ 22.2 ถัดไปเป็นระดับประถมศึกษา และมีมัธยมศึกษาตอนต้น ร้อยละ 11.1 เท่ากัน และส่วนใหญ่ประกอบอาชีพพนักงานบริษัทเอกชน ร้อยละ 66.7 รองลงมาคือ ประกอบธุรกิจส่วนตัว/ค้าขาย ร้อยละ 33.3 (ดังแสดงในตารางที่ 3.4.2.2-4)

### (1.2) ข้อมูลพื้นฐานของสถานประกอบการ

จากผลการสำรวจข้อมูลพื้นฐานของสถานประกอบการของผู้ตอบแบบสอบถาม พบว่า ในปัจจุบันผู้ตอบแบบสอบถามทั้งหมดใช้อาคารเป็นสถานประกอบการอย่างเดียว ส่วนใหญ่มีจำนวนพนักงานในสถานประกอบการ 1-50 คน ร้อยละ 55.6 รองลงมาคือจำนวนพนักงานในสถานประกอบการ 51-200 คน ร้อยละ 44.4 สำหรับสิทธิ/ลักษณะของการครอบครองบ้านเรือนและที่ดินอยู่อาศัย/อาคารที่ดินสถานประกอบการ ส่วนใหญ่เป็นบ้าน/อาคารและที่ดินเป็นของตัวเอง ร้อยละ 66.7 รองลงมาคือ เป็นผู้เช่าทั้งบ้าน/อาคารและที่ดิน ร้อยละ 22.2 (ดังแสดงในตารางที่ 3.4.2.2-4)

### (1.3) ผลกระทบทางบวกและทางลบที่อาจจะได้รับจากโครงการ

**ผลกระทบทางบวกที่อาจจะได้รับจากโครงการ** พบว่า ผู้ตอบแบบสอบถามความคิดเห็นทั้งได้รับผลกระทบทางบวกจากการพัฒนาโครงการในด้านประชาชนมีทางเลือกในการหาที่อยู่เพิ่มมากขึ้น ด้านเกิดการจ้างงานในชุมชนมากขึ้น ด้านเกิดรายได้จากการขายสินค้าและบริการให้ผู้พักอาศัยในโครงการ ด้านชุมชนเจริญและพัฒนาไปมากกว่าเดิม ด้านธุรกิจการค้าในละแวกใกล้เคียงดีขึ้นตามไปด้วย โดยด้านประชาชนมีทางเลือกในการหาที่อยู่เพิ่มมากขึ้น ด้านเกิดการจ้างงานในชุมชนมากขึ้น ด้านเกิดรายได้จากการขายสินค้าและบริการให้ผู้พักอาศัยในโครงการ ด้านชุมชนเจริญและพัฒนาไปมากกว่าเดิม และด้านธุรกิจการค้าในละแวกใกล้เคียงดีขึ้นตามไปด้วย ได้รับผลกระทบทางบวกในระดับมากที่สุด (ร้อยละ 55.6 เท่ากัน) (ดังแสดงในตารางที่ 3.4.2.2-4)

#### ผลกระทบทางลบที่อาจจะได้รับจากโครงการ

**ระยะปรับปรุงโครงการ** พบว่า ผู้ตอบแบบสอบถามส่วนใหญ่ห่วงกังวลว่าจะได้รับผลกระทบทางลบในด้านฝุ่นละออง/คุณภาพอากาศ ด้านน้ำเสีย ด้านขยะมูลฝอย และด้านการจราจรติดขัด ร้อยละ 44.4 เท่ากัน โดยด้านฝุ่นละออง/คุณภาพอากาศ ได้รับผลกระทบทางลบในระดับมากที่สุด ระดับปานกลาง ระดับน้อย และระดับน้อยที่สุด (ร้อยละ 25.0 เท่ากัน) ด้านน้ำเน่าเสีย ได้รับผลกระทบทางลบในระดับปานกลาง และระดับน้อยที่สุด (ร้อยละ 50.0 เท่ากัน) ด้านขยะมูลฝอย และด้านการจราจรติดขัด ได้รับผลกระทบทางลบในระดับปานกลาง (ร้อยละ 50.0 เท่ากัน) รองลงมาคือ ด้านเสียงดังรบกวน ด้านความสั่นสะเทือน ร้อยละ 33.3 เท่ากัน โดยด้านเสียงดังรบกวน และด้านความสั่นสะเทือน ได้รับผลกระทบทางลบในระดับปานกลาง (ร้อยละ 33.4 เท่ากัน) (ดังแสดงในตารางที่ 3.4.2.2-4)

**ระยะดำเนินการ** พบว่า ผู้ตอบแบบสอบถามส่วนใหญ่ห่วงกังวลว่าจะได้รับผลกระทบทางลบในด้านฝุ่นละออง/คุณภาพอากาศ ร้อยละ 88.9 ได้รับผลกระทบในระดับน้อยที่สุด (ร้อยละ 62.5) รองลงมาคือ ด้านเสียงดังรบกวน ด้านน้ำเน่าเสีย ด้านขยะมูลฝอย ด้านการจราจรติดขัด ด้านน้ำประปามีแรงดันต่ำลง/ไหลช้า ด้านไฟฟ้าใช้ไม่ทั่วถึง/ไม่เพียงพอ/ไฟฟ้าดับ ด้านการบดบังแสงอาทิตย์และการเปลี่ยนแปลงของลม ด้านการสะท้อนของกระจก ด้านการบดบังทัศนียภาพ และด้านการบดบังคลื่นสัญญาณวิทยุ/โทรทัศน์ ร้อยละ 44.4 เท่ากัน โดยด้านเสียงดังรบกวน ด้านการสะท้อนของกระจก ด้านการบดบังทัศนียภาพ และด้านการบดบังคลื่นสัญญาณวิทยุ/โทรทัศน์ ได้รับผลกระทบในระดับน้อยที่สุด (ร้อยละ 50.0 เท่ากัน) ด้านน้ำเน่าเสีย และด้านน้ำประปามีแรงดันต่ำลง/ไหลช้า ได้รับผลกระทบในระดับปานกลาง (ร้อยละ 50.0 เท่ากัน) ด้านขยะมูลฝอย ได้รับผลกระทบในระดับปานกลาง และระดับน้อยที่สุด (ร้อยละ 50.0 เท่ากัน) ด้านการจราจรติดขัด และด้านไฟฟ้าใช้ไม่ทั่วถึง/ไม่เพียงพอ/ไฟฟ้าดับ ได้รับผลกระทบในระดับน้อยที่สุดถึงระดับมาก (ร้อยละ 25.5 เท่ากัน) ด้านการบดบังแสงอาทิตย์และการเปลี่ยนแปลงของลม ได้รับผลกระทบในระดับปานกลาง (ร้อยละ 75.0) (ดังแสดงในตารางที่ 3.4.2.2-4)

ตารางที่ 3.4.2.2-4 สรุปผลการสำรวจความคิดเห็นต่อโครงการ  
 ของสถานประกอบการที่อยู่ในระยะ 100 เมตร

ลำดับ	รายละเอียด	ผลการสำรวจความคิดเห็น (N = 9 แห่ง)	
		จำนวน	ร้อยละ
1. ข้อมูลพื้นฐานของผู้ตอบแบบสอบถาม			
1.1	เพศ		
	(1) ชาย	3	33.3
	(2) หญิง	6	66.7
	รวม	9	100.0
1.2	อายุ		
	(1) 20 - 30 ปี	0	0.0
	(2) 31 - 40 ปี	4	44.4
	(3) 41 - 50 ปี	4	44.4
	(4) 51 - 60 ปี	1	11.2
	(5) สูงกว่า 60 ปี	0	0.0
	(6) ไม่ระบุ	0	0.0
	รวม	9	100.0
1.3	สถานภาพในครัวเรือน		
	(1) หัวหน้าครัวเรือน / เจ้าของ / ผู้จัดการ	1	11.1
	(2) คู่สมรสของหัวหน้าครัวเรือน	1	11.1
	(3) อื่น ๆ ตัวแทนที่ได้รับมอบหมาย	7	77.8
	(4) ไม่ระบุ	0	0.0
	รวม	9	100.0
1.4	การนับถือศาสนา		
	(1) พุทธ	9	100.0
	(2) อิสลาม	0	0.0
	(3) คริสต์	0	0.0
	(4) อื่น ๆ ระบุ	0	0.0
	(5) ไม่ระบุ	0	0.0
	รวม	9	100.0
1.5	ระดับการศึกษาขั้นสูงสุด		
	(1) ประถมศึกษา	1	11.1
	(2) มัธยมศึกษาตอนต้น	1	11.1
	(3) มัธยมศึกษาตอนปลาย / ปวช.	0	0.0
	(4) อนุปริญญา/ ปวส.	0	0.0
	(5) ปริญญาตรี	2	22.2
	(6) สูงกว่าปริญญาตรี	5	55.6
	(7) อื่น ๆ	0	0.0
	รวม	9	100.0

ตารางที่ 3.4.2.2-4 สรุปผลการสำรวจความคิดเห็นต่อโครงการ  
 ของสถานประกอบการที่อยู่ในระยะ 100 เมตร (ต่อ)

ลำดับ	รายละเอียด	ผลการสำรวจความคิดเห็น (N = 9 แห่ง)	
		จำนวน	ร้อยละ
1.6	การประกอบอาชีพ		
	(1) ประกอบธุรกิจส่วนตัว/ค้าขาย	3	33.3
	(2) รับราชการ/ลูกจ้างหน่วยงานราชการ/รัฐวิสาหกิจ	0	0.0
	(3) รับจ้างทั่วไป	0	0.0
	(4) เกษตรกรรม ทำนา ทำสวน ทำไร่ เลี้ยงสัตว์	0	0.0
	(5) พนักงานบริษัทเอกชน	6	66.7
	(6) ไม่ได้ประกอบอาชีพ	0	0.0
	(7) อื่น ๆ	0	0.0
	(8) ไม่ระบุ	0	0.0
	รวม	9	100.0
2. ข้อมูลครัวเรือน/สถานประกอบการ			
2.1	วัตถุประสงค์/ลักษณะของการใช้อาคารบ้านเรือนที่อยู่อาศัย/สถานประกอบการในปัจจุบัน		
	(1) ที่พักอาศัยอย่างเดียว	0	0.0
	(2) ที่พักอาศัยและสถานประกอบการ	0	0.0
	(3) สถานประกอบการอย่างเดียว	9	100.0
	(4) ไม่ระบุ	0	0.0
	รวม	9	100.0
2.2	จำนวนพนักงานในสถานประกอบการ		
	(1) จำนวน 1-50 คน	5	55.6
	(2) จำนวน 51-200 คน	4	44.4
	(3) ตั้งแต่ 201 คนขึ้นไป	0	0.0
	(4) ไม่ระบุ	0	0.0
	รวม	9	100.0
2.3	สิทธิ/ลักษณะของการครอบครองบ้านเรือนและที่ดินอยู่อาศัย/อาคารที่ดินสถานประกอบการ		
	(1) บ้าน/อาคารและที่ดินเป็นของตนเอง	6	66.7
	(2) บ้าน/อาคารเป็นของตนเอง แต่เช่าที่ดิน	0	0.0
	(3) เป็นผู้เช่าทั้งบ้าน/อาคารและที่ดิน	2	22.2
	(4) อื่น ๆ เช่น ผู้พักอาศัย	0	0.0
	(5) ไม่ระบุ	1	11.1
	รวม	9	100.0

ตารางที่ 3.4.2.2-4 สรุปผลการสำรวจความคิดเห็นต่อโครงการ  
 ของสถานประกอบการที่อยู่ในระยะ 100 เมตร (ต่อ)

ลำดับ	รายละเอียด	ผลการสำรวจความคิดเห็น (N = 9 แห่ง)	
		จำนวน	ร้อยละ
3. ความคิดเห็นต่อโครงการ			
1.	ผลกระทบทางบวกจากการดำเนินโครงการ		
	1.1 ประชาชนมีทางเลือกในการหาที่อยู่เพิ่มมากขึ้น		
	(1) ไม่มีผลกระทบ	0	0.0
	(2) มีผลกระทบ	9	100.0
	รวม	9	100.0
	ระดับผลกระทบ		
	- น้อยที่สุด	0	0.0
	- น้อย	0	0.0
	- ปานกลาง	2	22.2
	- มาก	2	22.2
	- มากที่สุด	5	55.6
	รวม	9	100.0
	1.2 เกิดการจ้างงานในชุมชนมากขึ้น		
	(1) ไม่มีผลกระทบ	0	0.0
	(2) มีผลกระทบ	9	100.0
	รวม	9	100.0
	ระดับผลกระทบ		
	- น้อยที่สุด	1	11.1
	- น้อย	0	0.0
	- ปานกลาง	1	11.1
	- มาก	2	22.2
	- มากที่สุด	5	55.6
	รวม	9	100.0
	1.3 เกิดรายได้จากการขายสินค้าและบริการให้ผู้พักอาศัยในโครงการ		
	(1) ไม่มีผลกระทบ	0	0.0
	(2) มีผลกระทบ	9	100.0
	รวม	9	100.0
	ระดับผลกระทบ		
	- น้อยที่สุด	0	0.0
	- น้อย	1	11.1
	- ปานกลาง	2	22.2
	- มาก	1	11.1
	- มากที่สุด	5	55.6
	รวม	9	100.0

ตารางที่ 3.4.2.2-4 สรุปผลการสำรวจความคิดเห็นต่อโครงการ  
 ของสถานประกอบการที่อยู่ในระยะ 100 เมตร (ต่อ)

ลำดับ	รายละเอียด	ผลการสำรวจความคิดเห็น (N = 9 แห่ง)	
		จำนวน	ร้อยละ
	<b>1.4 ชุมชนเจริญและพัฒนาไปมากกว่าเดิม</b>		
	(1) ไม่มีผลกระทบ	0	0.0
	(2) มีผลกระทบ	9	100.0
	<b>รวม</b>	<b>9</b>	<b>100.0</b>
	<i>ระดับผลกระทบ</i>		
	- น้อยที่สุด	0	0.0
	- น้อย	0	0.0
	- ปานกลาง	3	33.3
	- มาก	1	11.1
	- มากที่สุด	5	55.6
	<b>รวม</b>	<b>9</b>	<b>100.0</b>
	<b>1.5 ธุรกิจการค้าในละแวกใกล้เคียงดีขึ้นตามไปด้วย</b>		
	(1) ไม่มีผลกระทบ	0	0.0
	(2) มีผลกระทบ	9	100.0
	<b>รวม</b>	<b>9</b>	<b>100.0</b>
	<i>ระดับผลกระทบ</i>		
	- น้อยที่สุด	0	0.0
	- น้อย	0	0.0
	- ปานกลาง	4	44.4
	- มาก	0	0.0
	- มากที่สุด	5	55.6
	<b>รวม</b>	<b>9</b>	<b>100.0</b>
<b>2.</b>	<b>ผลกระทบทางสิ่งแวดล้อม สาธารณูปโภค สังคม และสุขภาพในทางลบจากการดำเนินโครงการ</b>		
	<b>2.1 ระยะปรับปรุงโครงการ</b>		
	<b>2.1.1 ฝุ่นละออง/ คุณภาพอากาศ</b>		
	(1) ไม่ได้รับผลกระทบ	5	55.6
	(2) มีผลกระทบ	4	44.4
	<b>รวม</b>	<b>9</b>	<b>100.0</b>
	<i>ระดับผลกระทบ</i>		
	- น้อยที่สุด	1	25.0
	- น้อย	1	25.0
	- ปานกลาง	0	0.0
	- มาก	1	25.0
	- มากที่สุด	1	25.0
	<b>รวม</b>	<b>4</b>	<b>100.0</b>



ตารางที่ 3.4.2.2-4 สรุปผลการสำรวจความคิดเห็นต่อโครงการ  
ของสถานประกอบการที่อยู่ในระยะ 100 เมตร (ต่อ)

ลำดับ	รายละเอียด	ผลการสำรวจความคิดเห็น (N = 9 แห่ง)	
		จำนวน	ร้อยละ
	<b>2.1.2 เสียงดังรบกวน</b>		
	(1) ไม่ได้รับผลกระทบ	6	66.7
	(2) มีผลกระทบ	3	33.3
	<b>รวม</b>	<b>9</b>	<b>100.0</b>
	<b>ระดับผลกระทบ</b>		
	- น้อยที่สุด	1	33.3
	- น้อย	1	33.3
	- ปานกลาง	1	33.4
	- มาก	0	0.0
	- มากที่สุด	0	0.0
	<b>รวม</b>	<b>3</b>	<b>100.0</b>
	<b>2.1.3 ความสั่นสะเทือน</b>		
	(1) ไม่ได้รับผลกระทบ	6	66.7
	(2) มีผลกระทบ	3	33.3
	<b>รวม</b>	<b>9</b>	<b>100.0</b>
	<b>ระดับผลกระทบ</b>		
	- น้อยที่สุด	1	33.3
	- น้อย	1	33.3
	- ปานกลาง	1	33.4
	- มาก	0	0.0
	- มากที่สุด	0	0.0
	<b>รวม</b>	<b>3</b>	<b>100.0</b>
	<b>2.1.4 น้ำเน่าเสีย</b>		
	(1) ไม่ได้รับผลกระทบ	5	55.6
	(2) มีผลกระทบ	4	44.4
	<b>รวม</b>	<b>9</b>	<b>100.0</b>
	<b>ระดับผลกระทบ</b>		
	- น้อยที่สุด	2	50.0
	- น้อย	0	0.0
	- ปานกลาง	2	50.0
	- มาก	0	0.0
	- มากที่สุด	0	0.0
	<b>รวม</b>	<b>4</b>	<b>100.0</b>
	<b>2.1.5 ขยะมูลฝอย</b>		
	(1) ไม่ได้รับผลกระทบ	5	55.6
	(2) มีผลกระทบ	4	44.4
	<b>รวม</b>	<b>9</b>	<b>100.0</b>

ตารางที่ 3.4.2.2-4 สรุปผลการสำรวจความคิดเห็นต่อโครงการ  
 ของสถานประกอบการที่อยู่ในระยะ 100 เมตร (ต่อ)

ลำดับ	รายละเอียด	ผลการสำรวจความคิดเห็น (N = 9 แห่ง)	
		จำนวน	ร้อยละ
	<i>ระดับผลกระทบ</i>		
	- น้อยที่สุด	1	25.0
	- น้อย	1	25.0
	- ปานกลาง	2	50.0
	- มาก	0	0.0
	- มากที่สุด	0	0.0
	<b>รวม</b>	<b>4</b>	<b>100.0</b>
	<b>2.1.6 การจราจรติดขัด</b>		
	(1) ไม่ได้รับผลกระทบ	5	55.6
	(2) มีผลกระทบ	4	44.4
	<b>รวม</b>	<b>9</b>	<b>100.0</b>
	<i>ระดับผลกระทบ</i>		
	- น้อยที่สุด	1	25.0
	- น้อย	0	0.0
	- ปานกลาง	2	50.0
	- มาก	0	0.0
	- มากที่สุด	1	25.0
	<b>รวม</b>	<b>4</b>	<b>100.0</b>
	<b>2.2 ระยะดำเนินการ</b>		
	<b>2.2.1 ฝุ่นละออง/ คุณภาพอากาศ</b>		
	(1) ไม่ได้รับผลกระทบ	1	11.1
	(2) มีผลกระทบ	8	88.9
	<b>รวม</b>	<b>9</b>	<b>100.0</b>
	<i>ระดับผลกระทบ</i>		
	- น้อยที่สุด	5	62.5
	- น้อย	1	12.5
	- ปานกลาง	0	0.0
	- มาก	1	12.5
	- มากที่สุด	1	12.5
	<b>รวม</b>	<b>8</b>	<b>100.0</b>
	<b>2.2.2 เสียงดังรบกวน</b>		
	(1) ไม่ได้รับผลกระทบ	5	55.6
	(2) มีผลกระทบ	4	44.4
	<b>รวม</b>	<b>9</b>	<b>100.0</b>

ตารางที่ 3.4.2.2-4 สรุปผลการสำรวจความคิดเห็นต่อโครงการ  
 ของสถานประกอบการที่อยู่ในระยะ 100 เมตร (ต่อ)

ลำดับ	รายละเอียด	ผลการสำรวจความคิดเห็น (N = 9 แห่ง)	
		จำนวน	ร้อยละ
	<i>ระดับผลกระทบ</i>		
	- น้อยที่สุด	2	50.0
	- น้อย	1	25.0
	- ปานกลาง	1	25.0
	- มาก	0	0.0
	- มากที่สุด	0	0.0
	<b>รวม</b>	<b>4</b>	<b>100.0</b>
	<b>2.2.3 น้ำเน่าเสีย</b>		
	(1) ไม่ได้รับผลกระทบ	5	55.6
	(2) มีผลกระทบ	4	44.4
	<b>รวม</b>	<b>9</b>	<b>100.0</b>
	<i>ระดับผลกระทบ</i>		
	- น้อยที่สุด	1	25.0
	- น้อย	1	25.0
	- ปานกลาง	2	50.0
	- มาก	0	0.0
	- มากที่สุด	0	0.0
	<b>รวม</b>	<b>4</b>	<b>100.0</b>
	<b>2.2.4 ขยะมูลฝอย</b>		
	(1) ไม่ได้รับผลกระทบ	5	55.6
	(2) มีผลกระทบ	4	44.4
	<b>รวม</b>	<b>9</b>	<b>100.0</b>
	<i>ระดับผลกระทบ</i>		
	- น้อยที่สุด	2	50.0
	- น้อย	0	0.0
	- ปานกลาง	2	50.0
	- มาก	0	0.0
	- มากที่สุด	0	0.0
	<b>รวม</b>	<b>4</b>	<b>100.0</b>
	<b>2.2.5 การจราจรติดขัด</b>		
	(1) ไม่ได้รับผลกระทบ	5	55.6
	(2) มีผลกระทบ	4	44.4
	<b>รวม</b>	<b>9</b>	<b>100.0</b>

ตารางที่ 3.4.2.2-4 สรุปผลการสำรวจความคิดเห็นต่อโครงการ  
 ของสถานประกอบการที่อยู่ในระยะ 100 เมตร (ต่อ)

ลำดับ	รายละเอียด	ผลการสำรวจความคิดเห็น (N = 9 แห่ง)	
		จำนวน	ร้อยละ
	<i>ระดับผลกระทบ</i>		
	- น้อยที่สุด	1	25.0
	- น้อย	1	25.0
	- ปานกลาง	1	25.0
	- มาก	1	25.0
	- มากที่สุด	0	0.0
	<b>รวม</b>	<b>4</b>	<b>100.0</b>
	<b>2.2.6 น้ำประปามีแรงดันต่ำลง/ไหลช้า</b>		
	(1) ไม่ได้รับผลกระทบ	5	55.6
	(2) มีผลกระทบ	4	44.4
	<b>รวม</b>	<b>9</b>	<b>100.0</b>
	<i>ระดับผลกระทบ</i>		
	- น้อยที่สุด	1	25.0
	- น้อย	0	0.0
	- ปานกลาง	2	50.0
	- มาก	0	0.0
	- มากที่สุด	1	25.0
	<b>รวม</b>	<b>4</b>	<b>100.0</b>
	<b>2.2.7 ไฟฟ้าใช้ไม่ทั่วถึง/ไม่เพียงพอ/ไฟฟ้างดับ</b>		
	(1) ไม่ได้รับผลกระทบ	5	55.6
	(2) มีผลกระทบ	4	44.4
	<b>รวม</b>	<b>9</b>	<b>100.0</b>
	<i>ระดับผลกระทบ</i>		
	- น้อยที่สุด	1	25.0
	- น้อย	1	25.0
	- ปานกลาง	1	25.0
	- มาก	1	25.0
	- มากที่สุด	0	0.0
	<b>รวม</b>	<b>4</b>	<b>100.0</b>
	<b>2.2.8 การบดบังแสงอาทิตย์และการเปลี่ยนแปลงของลม</b>		
	(1) ไม่ได้รับผลกระทบ	5	55.6
	(2) มีผลกระทบ	4	44.4
	<b>รวม</b>	<b>9</b>	<b>100.0</b>

ตารางที่ 3.4.2.2-4 สรุปผลการสำรวจความคิดเห็นต่อโครงการ  
 ของสถานประกอบการที่อยู่ในระยะ 100 เมตร (ต่อ)

ลำดับ	รายละเอียด	ผลการสำรวจความคิดเห็น (N = 9 แห่ง)	
		จำนวน	ร้อยละ
	<i>ระดับผลกระทบ</i>		
	- น้อยที่สุด	1	25.0
	- น้อย	0	0.0
	- ปานกลาง	3	75.0
	- มาก	0	0.0
	- มากที่สุด	0	0.0
	<b>รวม</b>	<b>4</b>	<b>100.0</b>
	<b>2.2.9 การสะท้อนของกระจก</b>		
	(1) ไม่ได้รับผลกระทบ	5	55.6
	(2) มีผลกระทบ	4	44.4
	<b>รวม</b>	<b>9</b>	<b>100.0</b>
	<i>ระดับผลกระทบ</i>		
	- น้อยที่สุด	2	50.0
	- น้อย	1	25.0
	- ปานกลาง	1	25.0
	- มาก	0	0.0
	- มากที่สุด	0	0.0
	<b>รวม</b>	<b>4</b>	<b>100.0</b>
	<b>2.2.10 การบดบังทัศนียภาพ</b>		
	(1) ไม่ได้รับผลกระทบ	5	55.6
	(2) มีผลกระทบ	4	44.4
	<b>รวม</b>	<b>9</b>	<b>100.0</b>
	<i>ระดับผลกระทบ</i>		
	- น้อยที่สุด	2	50.0
	- น้อย	1	25.0
	- ปานกลาง	1	25.0
	- มาก	0	0.0
	- มากที่สุด	0	0.0
	<b>รวม</b>	<b>4</b>	<b>100.0</b>
	<b>2.2.11 การบดบังคลื่นสัญญาณวิทยุ/โทรทัศน์</b>		
	(1) ไม่ได้รับผลกระทบ	5	55.6
	(2) มีผลกระทบ	4	44.4
	<b>รวม</b>	<b>9</b>	<b>100.0</b>

ตารางที่ 3.4.2.2-4 สรุปผลการสำรวจความคิดเห็นต่อโครงการ  
 ของสถานประกอบการที่อยู่ในระยะ 100 เมตร (ต่อ)

ลำดับ	รายละเอียด	ผลการสำรวจความคิดเห็น (N = 9 แห่ง)	
		จำนวน	ร้อยละ
	ระดับผลกระทบ		
	- น้อยที่สุด	2	50.0
	- น้อย	1	25.0
	- ปานกลาง	1	25.0
	- มาก	0	0.0
	- มากที่สุด	0	0.0
	รวม	4	100.0

ตารางที่ 3.4.2.2-5 สรุปจำนวนผลการสำรวจความคิดเห็น ครั้งที่ 1  
 ของกลุ่มครัวเรือน/สถานประกอบการที่อยู่ในระยะ 100 เมตร จากขอบเขตพื้นที่โครงการ

ตำแหน่ง ในแผนที่	รายละเอียด	การสำรวจความคิดเห็น ครั้งที่ 1 (ประเด็น/ความคิดเห็นต่อโครงการ)					
		ได้รับแบบสอบถามความคิดเห็น				ไม่ได้รับ แบบสอบถาม ความคิดเห็น	
		แสดงความคิดเห็น		ไม่ประสงค์ แสดงความคิดเห็น			
		ที่พัก อาศัย	สถาน ประกอบการ	ที่พักอาศัย	สถาน ประกอบการ	ที่พัก อาศัย	สถาน ประกอบการ
B1	สนามกีฬา พื้นที่ของบริษัท ██████████ ██████████		✓				
B2	ลานจอดรถ ██████████ ██████████		✓				
B3	ตลาด ความสูง 1 ชั้น จำนวน 1 อาคาร ██████████		✓				
B4	อาคารอยู่อาศัยรวม (อาคารชุด) ■ ██████████ ■ถนนป๊อปปูล่า	✓					
B5	อาคาร ความสูง 1 ชั้น จำนวน 11 อาคาร ██████████		✓				
B6	อาคารอยู่อาศัยรวม (อาคารชุด) ■ ██████████ ██████████	✓					
B7	อาคารอยู่อาศัยรวม (อาคารชุด) ■ ██████████ ██████████			✓			
B8	อาคารอยู่อาศัยรวม (อาคารชุด) ■ ██████████ ██████████	✓					
B9	อาคารอยู่อาศัยรวม (อาคารชุด) ■ ██████████ ██████████	✓					
B10	อาคารอยู่อาศัยรวม (อาคารชุด) ■ ██████████ ██████████	✓					
B11	อาคารพักอาศัย ██████████ ██████████	✓					



ตารางที่ 3.4.2.2-5 สรุปจำนวนผลการสำรวจความคิดเห็น ครั้งที่ 1  
 ของกลุ่มครัวเรือน/สถานประกอบการที่อยู่ในระยะ 100 เมตร จากขอบเขตพื้นที่โครงการ (ต่อ)

ตำแหน่ง ในแผนที่	รายละเอียด	การสำรวจความคิดเห็น ครั้งที่ 1 (ประเด็น/ความคิดเห็นต่อโครงการ)					
		ได้รับแบบสอบถามความคิดเห็น				ไม่ได้รับ แบบสอบถามความ คิดเห็น	
		แสดงความคิดเห็น		ไม่ประสงค์ แสดงความคิดเห็น			
		ที่พัก อาศัย	สถาน ประกอบการ	ที่พัก อาศัย	สถาน ประกอบการ	ที่พัก อาศัย	สถาน ประกอบการ
B12	สำนักงานก่อสร้าง ██████████ ██████████		✓				
B13	ลานจอดรถ ██████		✓				
B14	ร้าน ความสูง 1 ชั้น จำนวน 1 อาคาร ██████████				✓		
B15	ร้าน ความสูง 1 ชั้น จำนวน 1 อาคาร ██████████				✓		
B16	ร้าน ความสูง 1 ชั้น จำนวน 1 อาคาร ██████████				✓		
B17	ร้าน ความสูง 1 ชั้น จำนวน 1 อาคาร ██████████		✓				
B18	ร้าน ความสูง 1 ชั้น จำนวน 1 อาคาร ██████████		✓				
B19	ร้าน ความสูง 1 ชั้น จำนวน 1 อาคาร ██████████				✓		
B20	ร้าน ความสูง 1 ชั้น จำนวน 1 อาคาร ██████████ ██████████		✓				
B21	ร้าน ความสูง 1 ชั้น จำนวน 1 อาคาร ██████████				✓		
รวม		6	9	1	5	-	-
		15		6		-	
		21					

ตารางที่ 3.4.2.2-6 สรุปข้อมูลทั่วไปของผู้ตอบแบบสอบถามความคิดเห็นและข้อเสนอแนะจากการสำรวจความคิดเห็นของครัวเรือน/สถานประกอบการที่อยู่ในระยะ 100 เมตร จากขอบเขตพื้นที่โครงการ

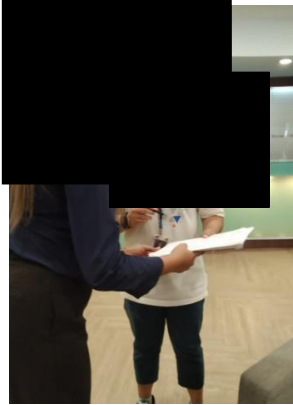
ลำดับ	บ้าน/อาคาร และตำแหน่งในแผนที่	ข้อมูลผู้ตอบแบบสอบถาม ความคิดเห็น	ข้อเสนอแนะจากการสำรวจความคิดเห็น	
			การสำรวจความคิดเห็น ครั้งที่ 1 (ประเด็น/ความคิดเห็นต่อโครงการ)	
1.	B1. สนามกีฬา [REDACTED] [REDACTED]	ชื่อผู้ตอบ : [REDACTED] เพศ : ชาย อายุ : 31-40 ปี ตำแหน่ง : พนักงานที่ได้รับมอบหมาย การศึกษา : สูงกว่าปริญญาตรี	วันพฤหัสบดีที่ 14 ธันวาคม 2566 เวลา 11.00-15.00 น. ได้รับแบบสอบถามความคิดเห็น (แสดงความคิดเห็น)  (ชื่อผู้สำรวจ : [REDACTED]) หมายเหตุ : บริษัทที่ปรึกษาเข้ารับแบบสอบถาม ความคิดเห็นจากพนักงาน บริษัท [REDACTED]	- ไม่มีประเด็นที่ต้องการให้โครงการดูแลและ ระมัดระวังเป็นพิเศษ - ไม่มีข้อเสนอแนะเพิ่มเติมอื่น ๆ เกี่ยวกับโครงการ

ตารางที่ 3.4.2.2-6 สรุปข้อมูลทั่วไปของผู้ตอบแบบสอบถามความคิดเห็นและข้อเสนอแนะจากการสำรวจความคิดเห็นของครัวเรือน/สถานประกอบการที่อยู่ในระยะ 100 เมตร จากขอบเขตพื้นที่โครงการ (ต่อ)

ลำดับ	บ้าน/อาคาร และตำแหน่งในแผนที่	ข้อมูลผู้ตอบแบบสอบถาม ความคิดเห็น	ข้อเสนอแนะจากการสำรวจความคิดเห็น	
			การสำรวจความคิดเห็น ครั้งที่ 1 (ประเด็น/ความคิดเห็นต่อโครงการ)	
2.	B2. ลานจอดรถ [REDACTED] [REDACTED] [REDACTED]	ชื่อผู้ตอบ : [REDACTED] เพศ : หญิง อายุ : 41-50 ปี ตำแหน่ง : ผู้จัดการฝ่ายการตลาด การศึกษา : สูงกว่าปริญญาตรี	วันจันทร์ที่ 18 ธันวาคม 2566 เวลา 15.00-18.00 น. ได้รับแบบสอบถามความคิดเห็น (แสดงความคิดเห็น)  (ชื่อผู้สำรวจ : [REDACTED]) หมายเหตุ : บริษัทที่ปรึกษาเข้ารับแบบสอบถาม ความคิดเห็นจากเจ้าหน้าที่ [REDACTED]	<ul style="list-style-type: none"> <li>- ไม่มีประเด็นที่ต้องการให้โครงการดูแลและระมัดระวังเป็นพิเศษ</li> <li>- มีข้อเสนอแนะเพิ่มเติมอื่น ๆ เกี่ยวกับโครงการดังนี้</li> <li>- เป็นโครงการที่ดีพัฒนาพื้นที่จากอาคารที่ไม่มีคนอยู่อาศัย พัฒนาให้เป็นชุมชนมีสภาพแวดล้อมดีขึ้น และยังทำให้ราคาที่ดินที่อยู่อาศัยรอบมามีมูลค่ามากขึ้นด้วย</li> </ul>

ตารางที่ 3.4.2.2-6 สรุปข้อมูลทั่วไปของผู้ตอบแบบสอบถามความคิดเห็นและข้อเสนอแนะจากการสำรวจความคิดเห็นของครัวเรือน/สถานประกอบการที่อยู่ในระยะ 100 เมตร จากขอบเขตพื้นที่โครงการ (ต่อ)

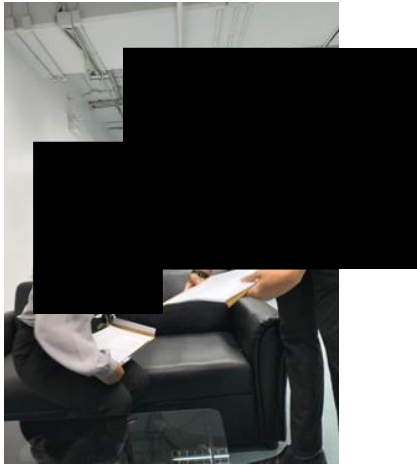
ลำดับ	บ้าน/อาคาร และตำแหน่งในแผนที่	ข้อมูลผู้ตอบแบบสอบถาม ความคิดเห็น	ข้อเสนอแนะจากการสำรวจความคิดเห็น	
			การสำรวจความคิดเห็น ครั้งที่ 1 (ประเด็น/ความคิดเห็นต่อโครงการ)	
3.	B3. ตลาด ความสูง 1 ชั้น จำนวน 1 อาคาร	ชื่อผู้ตอบ : เพศ : หญิง อายุ : 41-50 ปี ตำแหน่ง : ผู้จัดการฝ่ายการตลาด การศึกษา : สูงกว่าปริญญาตรี	วันจันทร์ที่ 18 ธันวาคม 2566 เวลา 15.00-18.00 น. ได้รับแบบสอบถามความคิดเห็น (แสดงความคิดเห็น) 	<ul style="list-style-type: none"> <li>- ไม่มีประเด็นที่ต้องการให้โครงการดูแลและระมัดระวังเป็นพิเศษ</li> <li>- มีข้อเสนอแนะเพิ่มเติมอื่น ๆ เกี่ยวกับโครงการดังนี้</li> <li>- เป็นโครงการที่ดีพัฒนาพื้นที่จากอาคารที่ไม่มีคนอยู่อาศัยพัฒนาให้เป็นชุมชนมีสภาพแวดล้อมดีขึ้น และยังทำให้ราคาที่ดินที่อยู่อาศัยรอบมามีมูลค่ามากขึ้นด้วย</li> </ul>
			(ชื่อผู้สำรวจ : หมายเหตุ : บริษัทที่ปรึกษาเข้ารับแบบสอบถาม ความคิดเห็นจากเจ้าหน้าที่	

ตารางที่ 3.4.2.2-6 สรุปข้อมูลทั่วไปของผู้ตอบแบบสอบถามความคิดเห็นและข้อเสนอแนะจากการสำรวจความคิดเห็นของครัวเรือน/สถานประกอบการที่อยู่ในระยะ 100 เมตร จากขอบเขตพื้นที่โครงการ (ต่อ)

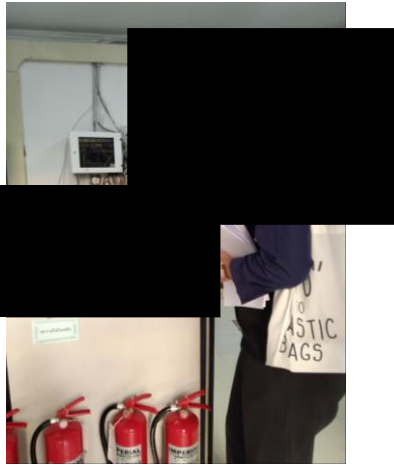
ลำดับ	บ้าน/อาคาร และตำแหน่งในแผนที่	ข้อมูลผู้ตอบแบบสอบถาม ความคิดเห็น	ข้อเสนอแนะจากการสำรวจความคิดเห็น	
			การสำรวจความคิดเห็น ครั้งที่ 1 (ประเด็น/ความคิดเห็นต่อโครงการ)	
4.	B4. อาคารอยู่อาศัยรวม (อาคารชุด) [REDACTED] [REDACTED]	ชื่อผู้ตอบ : [REDACTED] เพศ : หญิง อายุ : 31-40 ปี ตำแหน่ง : ผู้จัดการอาคาร [REDACTED] การศึกษา : ปริญญาตรี	วันพฤหัสบดีที่ 14 ธันวาคม 2566 เวลา 11.00-15.00น. ได้รับแบบสอบถามความคิดเห็น (แสดงความคิดเห็น) 	- ไม่มีประเด็นที่ต้องการให้โครงการดูแลและ ระมัดระวังเป็นพิเศษ - ไม่มีข้อเสนอแนะเพิ่มเติมอื่น ๆ เกี่ยวกับโครงการ

ตารางที่ 3.4.2.2-6 สรุปข้อมูลทั่วไปของผู้ตอบแบบสอบถามความคิดเห็นและข้อเสนอแนะจากการสำรวจความคิดเห็นของครัวเรือน/สถานประกอบการที่อยู่ในระยะ 100 เมตร จากขอบเขตพื้นที่โครงการ (ต่อ)

ลำดับ	บ้าน/อาคาร และตำแหน่งในแผนที่	ข้อมูลผู้ตอบแบบสอบถาม ความคิดเห็น	ข้อเสนอแนะจากการสำรวจความคิดเห็น	
			การสำรวจความคิดเห็น ครั้งที่ 1 (ประเด็น/ความคิดเห็นต่อโครงการ)	
5.	B5. อาคาร ความสูง 1 ชั้น จำนวน 11 อาคาร	ชื่อผู้ตอบ : เพศ : หญิง อายุ : 41-50 ปี ตำแหน่ง : ผู้จัดการฝ่ายการตลาด การศึกษา : สูงกว่าปริญญาตรี	วันจันทร์ที่ 18 ธันวาคม 2566 เวลา 15.00-18.00 น. ได้รับแบบสอบถามความคิดเห็น (แสดงความคิดเห็น)  (ชื่อผู้สำรวจ : หมายเหตุ : บริษัทที่ปรึกษาเข้ารับแบบสอบถาม ความคิดเห็นจากเจ้าหน้าที่ 	<ul style="list-style-type: none"> <li>- ไม่มีประเด็นที่ต้องการให้โครงการดูแลและระมัดระวังเป็นพิเศษ</li> <li>- มีข้อเสนอแนะเพิ่มเติมอื่น ๆ เกี่ยวกับโครงการดังนี้</li> <li>- เป็นโครงการที่ดีพัฒนาพื้นที่จากอาคารที่ไม่มีคนอยู่อาศัย พัฒนาให้เป็นชุมชน มีสภาพแวดล้อมดีขึ้น และยังทำให้ราคาที่ดิน ที่อยู่อาศัยกายรอบมีมูลค่ามากขึ้นด้วย</li> </ul>

ตารางที่ 3.4.2.2-6 สรุปข้อมูลทั่วไปของผู้ตอบแบบสอบถามความคิดเห็นและข้อเสนอแนะจากการสำรวจความคิดเห็นของครัวเรือน/สถานประกอบการที่อยู่ในระยะ 100 เมตร จากขอบเขตพื้นที่โครงการ (ต่อ)

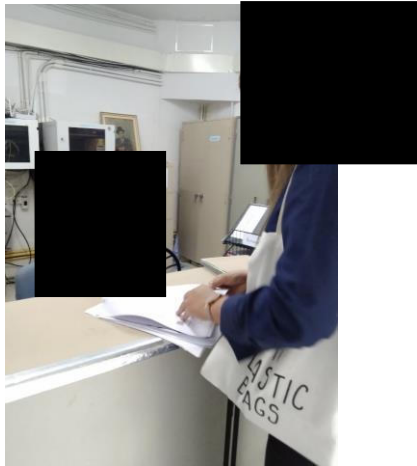
ลำดับ	บ้าน/อาคาร และตำแหน่งในแผนที่	ข้อมูลผู้ตอบแบบสอบถาม ความคิดเห็น	ข้อเสนอแนะจากการสำรวจความคิดเห็น	
			การสำรวจความคิดเห็น ครั้งที่ 1 (ประเด็น/ความคิดเห็นต่อโครงการ)	
6.	B6. อาคารอยู่อาศัยรวม (อาคารชุด) [REDACTED] [REDACTED]	ชื่อผู้ตอบ : [REDACTED] เพศ : หญิง อายุ : 20-30 ปี ตำแหน่ง : ผู้จัดการอาคาร [REDACTED] การศึกษา : ปริญญาตรี	วันพฤหัสบดีที่ 14 ธันวาคม 2566 เวลา 11.00-15.00 น. ได้รับแบบสอบถามความคิดเห็น (แสดงความคิดเห็น) 	- ไม่มีประเด็นที่ต้องการให้โครงการดูแลและ ระมัดระวังเป็นพิเศษ - ไม่มีข้อเสนอแนะเพิ่มเติมอื่น ๆ เกี่ยวกับโครงการ
			(ชื่อผู้สำรวจ : [REDACTED])	

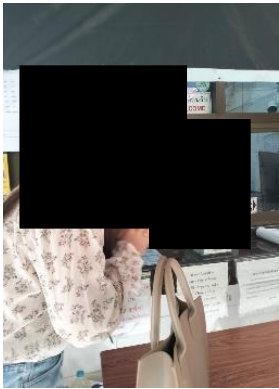

ตารางที่ 3.4.2.2-6 สรุปข้อมูลทั่วไปของผู้ตอบแบบสอบถามความคิดเห็นและข้อเสนอแนะจากการสำรวจความคิดเห็นของครัวเรือน/สถานประกอบการที่อยู่ในระยะ 100 เมตร จากขอบเขตพื้นที่โครงการ (ต่อ)

ลำดับ	บ้าน/อาคาร และตำแหน่งในแผนที่	ข้อมูลผู้ตอบแบบสอบถาม ความคิดเห็น	ข้อเสนอแนะจากการสำรวจความคิดเห็น	
			การสำรวจความคิดเห็น ครั้งที่ 1 (ประเด็น/ความคิดเห็นต่อโครงการ)	
7.	B7. อาคารอยู่อาศัยรวม (อาคารชุด) [redacted] [redacted]	ชื่อผู้ตอบ : [redacted] ตำแหน่ง : ผู้จัดการนิติอาคารอยู่ อาศัยรวม (อาคารชุด) [redacted]	วันเสาร์ที่ 27 มกราคม 2567 เวลา 15.00-18.00 น. ได้รับแบบสอบถามความคิดเห็น (ไม่ประสงค์แสดงความคิดเห็น เนื่องจากสามารถ สร้างโครงการได้แต่ต้องสร้างให้ดีและกำชับให้ ปฏิบัติตามมาตรการฯ อย่างเคร่งครัด)	 (ชื่อผู้สำรวจ : [redacted]) หมายเหตุ : บริษัทที่ปรึกษาได้ประสานงาน เข้าติดตามแบบสอบถามความคิดเห็น นิติอาคาร อยู่อาศัยรวม (อาคารชุด) [redacted] แจ้งว่าผู้จัดการนิติ บุคคลอาคารชุดไม่ประสงค์แสดงความคิดเห็น ให้ใช้ความคิดเห็นของลูกบ้าน อาคารอยู่อาศัยรวม (อาคารชุด) [redacted] เป็นหลัก



(ชื่อผู้สำรวจ [redacted])

ตารางที่ 3.4.2.2-6 สรุปข้อมูลทั่วไปของผู้ตอบแบบสอบถามความคิดเห็นและข้อเสนอแนะจากการสำรวจความคิดเห็นของครัวเรือน/สถานประกอบการที่อยู่ในระยะ 100 เมตร จากขอบเขตพื้นที่โครงการ (ต่อ)

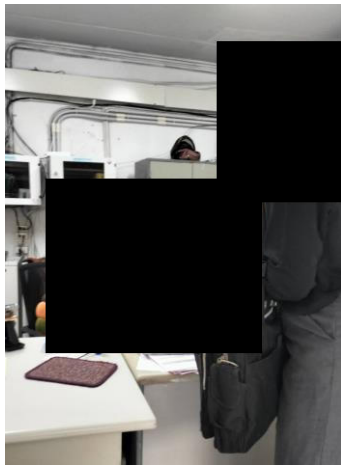
ลำดับ	บ้าน/อาคาร และตำแหน่งในแผนที่	ข้อมูลผู้ตอบแบบสอบถาม ความคิดเห็น	ข้อเสนอแนะจากการสำรวจความคิดเห็น	
			การสำรวจความคิดเห็น ครั้งที่ 1 (ประเด็น/ความคิดเห็นต่อโครงการ)	
8.	B8. อาคารอยู่อาศัยรวม (อาคารชุด) [REDACTED] [REDACTED]	ชื่อผู้ตอบ : [REDACTED] เพศ : หญิง อายุ : 31-40 ปี ตำแหน่ง : ผู้จัดการอาคาร [REDACTED] การศึกษา : ปริญญาตรี	วันเสาร์ที่ 16 ธันวาคม 2566 เวลา 14.00-17.00 น. ได้รับแบบสอบถามความคิดเห็น (แสดงความคิดเห็น) 	- ไม่มีประเด็นที่ต้องการให้โครงการดูแลและ ระมัดระวังเป็นพิเศษ - ไม่มีข้อเสนอแนะเพิ่มเติมอื่น ๆ เกี่ยวกับโครงการ
			(ชื่อผู้สำรวจ : [REDACTED])	

ตารางที่ 3.4.2.2-6 สรุปข้อมูลทั่วไปของผู้ตอบแบบสอบถามความคิดเห็นและข้อเสนอแนะจากการสำรวจความคิดเห็นของครัวเรือน/สถานประกอบการที่อยู่ในระยะ 100 เมตร จากขอบเขตพื้นที่โครงการ (ต่อ)

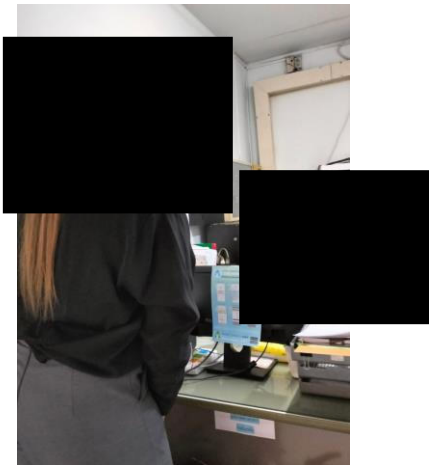
ลำดับ	บ้าน/อาคาร และตำแหน่งในแผนที่	ข้อมูลผู้ตอบแบบสอบถาม ความคิดเห็น	ข้อเสนอแนะจากการสำรวจความคิดเห็น	
			การสำรวจความคิดเห็น ครั้งที่ 1 (ประเด็น/ความคิดเห็นต่อโครงการ)	
9.	B9. อาคารอยู่อาศัยรวม (อาคารชุด) [REDACTED] [REDACTED]	ชื่อผู้ตอบ : [REDACTED] เพศ : หญิง อายุ : 31-40 ปี ตำแหน่ง : ผู้จัดการอาคาร การศึกษา : ปริญญาตรี	วันเสาร์ที่ 16 ธันวาคม 2566 เวลา 14.00-17.00 น. ได้รับแบบสอบถามความคิดเห็น (แสดงความคิดเห็น) 	- ไม่มีประเด็นที่ต้องการให้โครงการดูแลและ ระมัดระวังเป็นพิเศษ - ไม่มีข้อเสนอแนะเพิ่มเติมอื่น ๆ เกี่ยวกับโครงการ
			(ชื่อผู้สำรวจ : [REDACTED])	

ตารางที่ 3.4.2.2-6 สรุปข้อมูลทั่วไปของผู้ตอบแบบสอบถามความคิดเห็นและข้อเสนอแนะจากการสำรวจความคิดเห็นของครัวเรือน/สถานประกอบการที่อยู่ในระยะ 100 เมตร จากขอบเขตพื้นที่โครงการ (ต่อ)

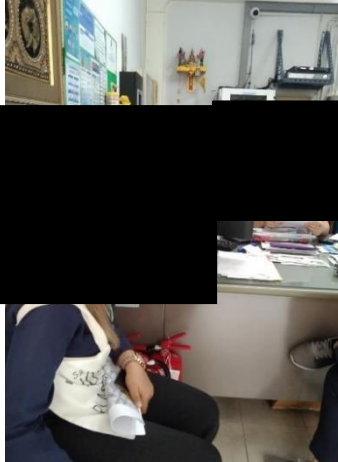
ลำดับ	บ้าน/อาคาร และตำแหน่งในแผนที่	ข้อมูลผู้ตอบแบบสอบถาม ความคิดเห็น	ข้อเสนอแนะจากการสำรวจความคิดเห็น	
			การสำรวจความคิดเห็น ครั้งที่ 1 (ประเด็น/ความคิดเห็นต่อโครงการ)	
10.	B10. อาคารอยู่อาศัยรวม (อาคารชุด) [REDACTED] [REDACTED]	ชื่อผู้ตอบ : [REDACTED] เพศ : หญิง อายุ : 41-50 ปี ตำแหน่ง : ผู้จัดการอาคาร [REDACTED] การศึกษา : ปริญญาตรี	วันพฤหัสบดีที่ 14 ธันวาคม 2566 เวลา 11.00-15.00 น. ได้รับแบบสอบถามความคิดเห็น (แสดงความคิดเห็น)  (ชื่อผู้สำรวจ : [REDACTED])	- ไม่มีประเด็นที่ต้องการให้โครงการดูแลและ ระมัดระวังเป็นพิเศษ - ไม่มีข้อเสนอแนะเพิ่มเติมอื่น ๆ เกี่ยวกับโครงการ

ตารางที่ 3.4.2.2-6 สรุปข้อมูลทั่วไปของผู้ตอบแบบสอบถามความคิดเห็นและข้อเสนอแนะจากการสำรวจความคิดเห็นของครัวเรือน/สถานประกอบการที่อยู่ในระยะ 100 เมตร จากขอบเขตพื้นที่โครงการ (ต่อ)

ลำดับ	บ้าน/อาคาร และตำแหน่งในแผนที่	ข้อมูลผู้ตอบแบบสอบถาม ความคิดเห็น	ข้อเสนอแนะจากการสำรวจความคิดเห็น	
			การสำรวจความคิดเห็น ครั้งที่ 1 (ประเด็น/ความคิดเห็นต่อโครงการ)	
11.	B11. อาคารพักอาศัย ■■■ ■■■ ■■■ ก	ชื่อผู้ตอบ : ■■■■■■■■■■  เพศ : ชาย  อายุ : 41-50 ปี ตำแหน่ง : ผู้ที่ได้รับมอบหมาย การศึกษา : อนุปริญญา/ปวส.	วันพุธที่ 20 ธันวาคม 2566 เวลา 16.00-18.00 น. ได้รับแบบสอบถามความคิดเห็น (แสดงความคิดเห็น)    (ชื่อผู้สำรวจ : ■■■■■■■■■■)	- ไม่มีประเด็นที่ต้องการให้โครงการดูแลและ ระมัดระวังเป็นพิเศษ - ไม่มีข้อเสนอแนะเพิ่มเติมอื่น ๆ เกี่ยวกับโครงการ

ตารางที่ 3.4.2.2-6 สรุปข้อมูลทั่วไปของผู้ตอบแบบสอบถามความคิดเห็นและข้อเสนอแนะจากการสำรวจความคิดเห็นของครัวเรือน/สถานประกอบการที่อยู่ในระยะ 100 เมตร จากขอบเขตพื้นที่โครงการ (ต่อ)

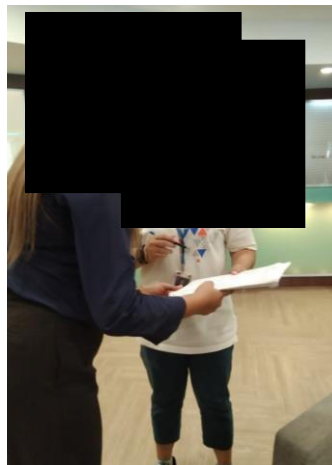
ลำดับ	บ้าน/อาคาร และตำแหน่งในแผนที่	ข้อมูลผู้ตอบแบบสอบถาม ความคิดเห็น	ข้อเสนอแนะจากการสำรวจความคิดเห็น	
			การสำรวจความคิดเห็น ครั้งที่ 1 (ประเด็น/ความคิดเห็นต่อโครงการ)	
12.	B12 สำนักงานก่อสร้าง [REDACTED] [REDACTED]	ชื่อผู้ตอบ : [REDACTED] เพศ : ชาย อายุ : 31-40 ปี ตำแหน่ง : พนักงานที่ได้รับมอบหมาย การศึกษา : ปริญญาตรี	วันพฤหัสบดีที่ 14 ธันวาคม 2566 เวลา 11.00-15.00 น. ได้รับแบบสอบถามความคิดเห็น (แสดงความคิดเห็น)  (ชื่อผู้สำรวจ : [REDACTED]) หมายเหตุ : บริษัทที่ปรึกษาเข้ารับแบบสอบถาม ความคิดเห็นจากพนักงาน บริษัท [REDACTED]	- ไม่มีประเด็นที่ต้องการให้โครงการดูแลและ ระมัดระวังเป็นพิเศษ - ไม่มีข้อเสนอแนะเพิ่มเติมอื่น ๆ เกี่ยวกับโครงการ

ตารางที่ 3.4.2.2-6 สรุปข้อมูลทั่วไปของผู้ตอบแบบสอบถามความคิดเห็นและข้อเสนอแนะจากการสำรวจความคิดเห็นของครัวเรือน/สถานประกอบการที่อยู่ในระยะ 100 เมตร จากขอบเขตพื้นที่โครงการ (ต่อ)

ลำดับ	บ้าน/อาคาร และตำแหน่งในแผนที่	ข้อมูลผู้ตอบแบบสอบถาม ความคิดเห็น	ข้อเสนอแนะจากการสำรวจความคิดเห็น	
			การสำรวจความคิดเห็น ครั้งที่ 1 (ประเด็น/ความคิดเห็นต่อโครงการ)	
13.	B13. ลานจอดรถ	ชื่อผู้ตอบ เพศ : หญิง อายุ : 41-50 ปี ตำแหน่ง ผู้จัดการฝ่ายการตลาด การศึกษา : สูงกว่าปริญญาตรี	วันจันทร์ที่ 18 ธันวาคม 2566 เวลา 15.00-18.00 น. ได้รับแบบสอบถามความคิดเห็น (แสดงความคิดเห็น)	<ul style="list-style-type: none"> <li>- ไม่มีประเด็นที่ต้องการให้โครงการดูแลและระมัดระวังเป็นพิเศษ</li> <li>- มีข้อเสนอแนะเพิ่มเติมอื่น ๆ เกี่ยวกับโครงการดังนี้</li> <li>- เป็นโครงการที่ดีพัฒนาพื้นที่จากอาคารที่ไม่มีคนอยู่อาศัย พัฒนาให้เป็นชุมชน มีสภาพแวดล้อมดีขึ้น และยังทำให้ราคาที่ดิน ที่อยู่อาศัยกายรอบมีมูลค่ามากขึ้นด้วย</li> </ul>

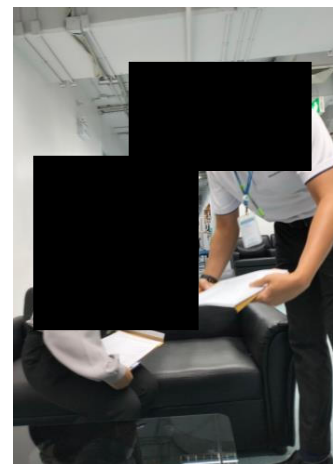

(ชื่อผู้สำรวจ : )



หมายเหตุ : บริษัทที่ปรึกษาเข้ารับแบบสอบถาม  
ความคิดเห็นจากเจ้าหน้าที่



ตารางที่ 3.4.2.2-6 สรุปข้อมูลทั่วไปของผู้ตอบแบบสอบถามความคิดเห็นและข้อเสนอแนะจากการสำรวจความคิดเห็นของครัวเรือน/สถานประกอบการที่อยู่ในระยะ 100 เมตร จากขอบเขตพื้นที่โครงการ (ต่อ)

ลำดับ	บ้าน/อาคาร และตำแหน่งในแผนที่	ข้อมูลผู้ตอบแบบสอบถาม ความคิดเห็น	ข้อเสนอแนะจากการสำรวจความคิดเห็น	
			การสำรวจความคิดเห็น ครั้งที่ 1 (ประเด็น/ความคิดเห็นต่อโครงการ)	
14.	B14. ร้าน ความสูง 1 ชั้น จำนวน 1 อาคาร	ชื่อผู้ตอบ : เพศ : ชาย ตำแหน่ง : เจ้าของสถานประกอบการ	วันจันทร์ที่ 18 ธันวาคม 2566 เวลา 15.00-18.00 น. ได้รับแบบสอบถามความคิดเห็น (ไม่ประสงค์แสดงความคิดเห็น เนื่องจากสามารถ สร้างโครงการได้แต่ต้องสร้างให้ดีและกำชับให้ ปฏิบัติตามมาตรการอย่างเคร่งครัด)	  (ชื่อผู้สำรวจ : )

ตารางที่ 3.4.2.2-6 สรุปข้อมูลทั่วไปของผู้ตอบแบบสอบถามความคิดเห็นและข้อเสนอแนะจากการสำรวจความคิดเห็นของครัวเรือน/สถานประกอบการที่อยู่ในระยะ 100 เมตร จากขอบเขตพื้นที่โครงการ (ต่อ)

ลำดับ	บ้าน/อาคาร และตำแหน่งในแผนที่	ข้อมูลผู้ตอบแบบสอบถาม ความคิดเห็น	ข้อเสนอแนะจากการสำรวจความคิดเห็น	
			การสำรวจความคิดเห็น ครั้งที่ 1 (ประเด็น/ความคิดเห็นต่อโครงการ)	
15.	B15. ร้าน ความสูง 1 ชั้น จำนวน 1 อาคาร	ชื่อผู้ตอบ : เพศ : หญิง ตำแหน่ง : เจ้าของสถานประกอบการ	วันอังคารที่ 12 ธันวาคม 2566 เวลา 14.00-18.00 น. ได้รับแบบสอบถามความคิดเห็น (ไม่ประสงค์แสดงความคิดเห็น เนื่องจาก การพัฒนาโครงการไม่ได้ส่งผลกระทบต่อวิถีชีวิต)	<div></div> <div></div> <div>(ชื่อผู้สำรวจ : )</div>

ตารางที่ 3.4.2.2-6 สรุปข้อมูลทั่วไปของผู้ตอบแบบสอบถามความคิดเห็นและข้อเสนอแนะจากการสำรวจความคิดเห็นของครัวเรือน/สถานประกอบการที่อยู่ในระยะ 100 เมตร จากขอบเขตพื้นที่โครงการ (ต่อ)

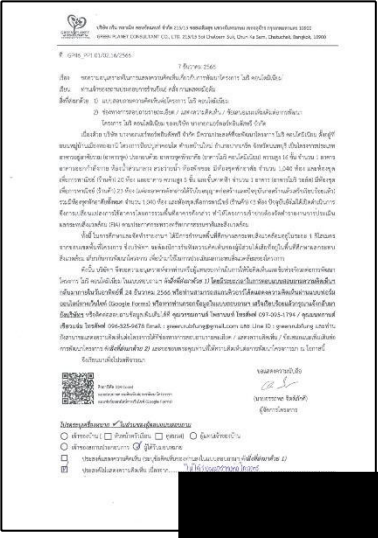
ลำดับ	บ้าน/อาคาร และตำแหน่งในแผนที่	ข้อมูลผู้ตอบแบบสอบถาม ความคิดเห็น	ข้อเสนอแนะจากการสำรวจความคิดเห็น	
			การสำรวจความคิดเห็น ครั้งที่ 1 (ประเด็น/ความคิดเห็นต่อโครงการ)	
16.	B16. ร้าน ความสูง 1 ชั้น จำนวน 1 อาคาร	ชื่อผู้ตอบ : เพศ : หญิง ตำแหน่ง : พนักงาน	วันจันทร์ที่ 18 ธันวาคม 2566 เวลา 15.00-18.00 น. ได้รับแบบสอบถามความคิดเห็น (ไม่ประสงค์แสดงความคิดเห็น เนื่องจาก การพัฒนาโครงการไม่ได้ส่งผลกระทบต่อ วิถีชีวิต)	  (ชื่อผู้สำรวจ : )

ตารางที่ 3.4.2.2-6 สรุปข้อมูลทั่วไปของผู้ตอบแบบสอบถามความคิดเห็นและข้อเสนอแนะจากการสำรวจความคิดเห็นของครัวเรือน/สถานประกอบการที่อยู่ในระยะ 100 เมตร จากขอบเขตพื้นที่โครงการ (ต่อ)

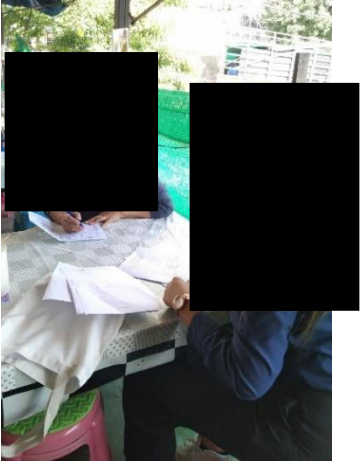
ลำดับ	บ้าน/อาคาร และตำแหน่งในแผนที่	ข้อมูลผู้ตอบแบบสอบถาม ความคิดเห็น	ข้อเสนอแนะจากการสำรวจความคิดเห็น	
			การสำรวจความคิดเห็น ครั้งที่ 1 (ประเด็น/ความคิดเห็นต่อโครงการ)	
17.	B17. ร้าน ความสูง 1 ชั้น จำนวน 1 อาคาร	ชื่อผู้ตอบ : เพศ : หญิง อายุ : 31-40 ปี ตำแหน่ง : ผู้ได้รับมอบหมาย การศึกษา : ปริญญาตรี	วันพฤหัสบดีที่ 14 ธันวาคม 2566 เวลา 11.00-15.00 น. ได้รับแบบสอบถามความคิดเห็น (แสดงความคิดเห็น)	<div>  </div> <p>(ชื่อผู้สำรวจ : )</p> <ul style="list-style-type: none"> <li>- ไม่มีประเด็นที่ต้องการให้โครงการดูแลและ ระมัดระวังเป็นพิเศษ</li> <li>- ไม่มีข้อเสนอแนะเพิ่มเติมอื่น ๆ เกี่ยวกับโครงการ</li> </ul>

ตารางที่ 3.4.2.2-6 สรุปข้อมูลทั่วไปของผู้ตอบแบบสอบถามความคิดเห็นและข้อเสนอแนะจากการสำรวจความคิดเห็นของครัวเรือน/สถานประกอบการที่อยู่ในระยะ 100 เมตร จากขอบเขตพื้นที่โครงการ (ต่อ)

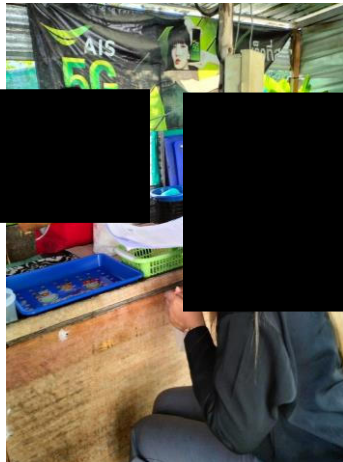
ลำดับ	บ้าน/อาคาร และตำแหน่งในแผนที่	ข้อมูลผู้ตอบแบบสอบถาม ความคิดเห็น	ข้อเสนอแนะจากการสำรวจความคิดเห็น	
			การสำรวจความคิดเห็น ครั้งที่ 1 (ประเด็น/ความคิดเห็นต่อโครงการ)	
18.	B18. ร้าน ความสูง 1 ชั้น จำนวน 1 อาคาร ( )	ชื่อผู้ตอบ ( ) เพศ : หญิง อายุ : 51-60 ปี ตำแหน่ง : เจ้าของสถานประกอบการ การศึกษา : มัธยมศึกษาตอนต้น	วันเสาร์ที่ 16 ธันวาคม 2566 เวลา 14.00-17.00 น. ได้รับแบบสอบถามความคิดเห็น (แสดงความคิดเห็น) 	- ไม่มีประเด็นที่ต้องการให้โครงการดูแลและ ระมัดระวังเป็นพิเศษ - ไม่มีข้อเสนอแนะเพิ่มเติมอื่น ๆ เกี่ยวกับโครงการ

ตารางที่ 3.4.2.2-6 สรุปข้อมูลทั่วไปของผู้ตอบแบบสอบถามความคิดเห็นและข้อเสนอแนะจากการสำรวจความคิดเห็นของครัวเรือน/สถานประกอบการที่อยู่ในระยะ 100 เมตร จากขอบเขตพื้นที่โครงการ (ต่อ)

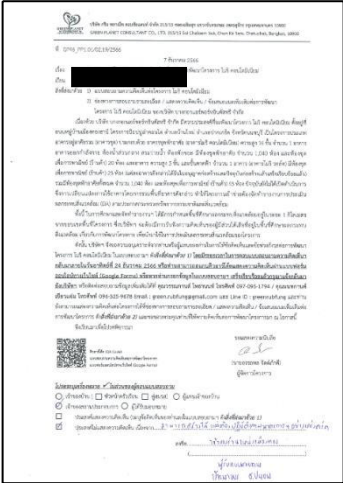
ลำดับ	บ้าน/อาคาร และตำแหน่งในแผนที่	ข้อมูลผู้ตอบแบบสอบถาม ความคิดเห็น	ข้อเสนอแนะจากการสำรวจความคิดเห็น	
			การสำรวจความคิดเห็น ครั้งที่ 1 (ประเด็น/ความคิดเห็นต่อโครงการ)	
19.	B19. ร้าน ความสูง 1 ชั้น จำนวน 1 อาคาร	ชื่อผู้ตอบ เพศ : หญิง อายุ : 51-60 ปี ตำแหน่ง : เจ้าของสถานประกอบการ	วันพุธที่ 20 ธันวาคม 2566 เวลา 16.00-18.00 น. ได้รับแบบสอบถามความคิดเห็น (ไม่ประสงค์แสดงความคิดเห็น เนื่องจาก สามารถสร้างโครงการได้แต่ต้องสร้างให้ดีและ กำชับให้ปฏิบัติตามมาตรการอย่างเคร่งครัด)	 (ชื่อผู้สำรวจ )  (ชื่อผู้สำรวจ : )

ตารางที่ 3.4.2.2-6 สรุปข้อมูลทั่วไปของผู้ตอบแบบสอบถามความคิดเห็นและข้อเสนอแนะจากการสำรวจความคิดเห็นของครัวเรือน/สถานประกอบการที่อยู่ในระยะ 100 เมตร จากขอบเขตพื้นที่โครงการ (ต่อ)

ลำดับ	บ้าน/อาคาร และตำแหน่งในแผนที่	ข้อมูลผู้ตอบแบบสอบถาม ความคิดเห็น	ข้อเสนอแนะจากการสำรวจความคิดเห็น	
			การสำรวจความคิดเห็น ครั้งที่ 1 (ประเด็น/ความคิดเห็นต่อโครงการ)	
20.	B20. ร้าน ความสูง 1 ชั้น จำนวน 1 อาคาร	ชื่อผู้ตอบ : เพศ : ชาย อายุ : 31-40 ปี ตำแหน่ง : เจ้าของสถานประกอบการ การศึกษา : ประถมศึกษา	วันศุกร์ที่ 22 ธันวาคม 2566 เวลา 15.00-17.00 น. ได้รับแบบสอบถามความคิดเห็น (แสดงความคิดเห็น)	<ul style="list-style-type: none"> <li>- ไม่มีประเด็นที่ต้องการให้โครงการดูแลและ ระมัดระวังเป็นพิเศษ</li> <li>- ไม่มีข้อเสนอแนะเพิ่มเติมอื่น ๆ เกี่ยวกับโครงการ</li> </ul>



(ชื่อผู้สำรวจ

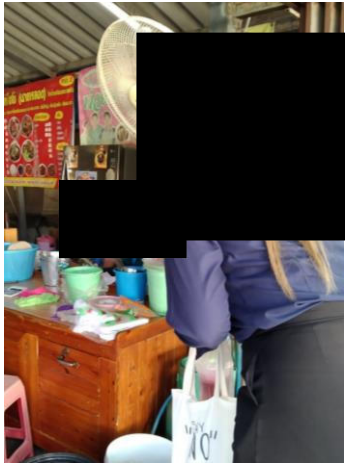
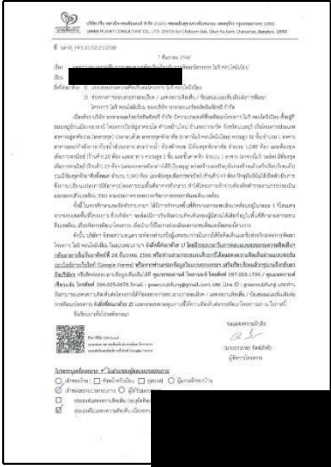

ตารางที่ 3.4.2.2-6 สรุปข้อมูลทั่วไปของผู้ตอบแบบสอบถามความคิดเห็นและข้อเสนอแนะจากการสำรวจความคิดเห็นของครัวเรือน/สถานประกอบการที่อยู่ในระยะ 100 เมตร จากขอบเขตพื้นที่โครงการ (ต่อ)

ลำดับ	บ้าน/อาคาร และตำแหน่งในแผนที่	ข้อมูลผู้ตอบแบบสอบถาม ความคิดเห็น	ข้อเสนอแนะจากการสำรวจความคิดเห็น	
			การสำรวจความคิดเห็น ครั้งที่ 1 (ประเด็น/ความคิดเห็นต่อโครงการ)	
21.	B21. ร้าน ความสูง 1 ชั้น จำนวน 1 อาคาร	ชื่อผู้ตอบ : เพศ : หญิง ตำแหน่ง : เจ้าของสถานประกอบการ	วันพฤหัสบดีที่ 14 ธันวาคม 2566 เวลา 11.00-15.00 น. ได้รับแบบสอบถามความคิดเห็น (ไม่ประสงค์แสดงความคิดเห็น เนื่องจาก การ พัฒนาโครงการไม่ได้ส่งผลกระทบต่อวิถีชีวิต)	<div></div> <div>(ชื่อผู้สำรวจ : )</div> <div></div> <div>(ชื่อผู้สำรวจ : มณฑานต์ เขียวแจ่ม)</div>







บ้าน/อาคาร/พื้นที่ที่อยู่ติดโครงการ จำนวน 1 แห่ง ดังนี้

A1 ที่จอดรถ

บ้าน/อาคาร/พื้นที่ที่อยู่ในระยะ 100 เมตร จากขอบเขตพื้นที่โครงการ จำนวน 21 แห่ง ดังนี้

- B1 สนามกีฬา
- B2 ลานจอดรถ
- B3 ตลาด ความสูง 1 ชั้น จำนวน 1 อาคาร
- B4 อาคารอยู่อาศัยรวม (อาคารชุด)
- B5 อาคาร ความสูง 1 ชั้น
- B6 อาคารอยู่อาศัยรวม (อาคารชุด)
- B7 อาคารอยู่อาศัยรวม (อาคารชุด)
- B8 อาคารอยู่อาศัยรวม (อาคารชุด)
- B9 อาคารอยู่อาศัยรวม (อาคารชุด)
- B10 อาคารอยู่อาศัยรวม (อาคารชุด)
- B11 อาคารพักอาศัย
- B12 สำนักงานก่อสร้าง
- B13 ลานจอดรถ
- B14 ร้าน ความสูง 1 ชั้น จำนวน 1 อาคาร
- B15 ร้าน ความสูง 1 ชั้น จำนวน 1 อาคาร
- B16 ร้าน ความสูง 1 ชั้น จำนวน 1 อาคาร
- B17 ร้าน ความสูง 1 ชั้น จำนวน 1 อาคาร
- B18 ร้าน ความสูง 1 ชั้น จำนวน 1 อาคาร
- B19 ร้าน ความสูง 1 ชั้น จำนวน 1 อาคาร
- B20 ร้าน ความสูง 1 ชั้น จำนวน 1 อาคาร
- B21 ร้าน ความสูง 1 ชั้น จำนวน 1 อาคาร

### 1.2.3) ผู้พักอาศัยในอาคารอยู่อาศัยรวมที่อยู่ในระยะ 100 เมตร จากขอบเขต

#### พื้นที่โครงการ

ในบริเวณพื้นที่ที่อยู่ในระยะ 100 เมตร จากขอบเขตพื้นที่โครงการ พบว่ามีอาคารอยู่อาศัยรวม **จำนวน 7 แห่ง** บริษัทที่ปรึกษาดำเนินการสำรวจความคิดเห็นทุกแห่ง โดยการสอบถามความคิดเห็นอาคารพักอาศัยรวม นอกจากการสอบถามความคิดเห็นจากเจ้าของอาคาร/ผู้จัดการนิติบุคคล/นิติบุคคลทุกแห่งแล้ว ที่ปรึกษาได้ขอความอนุเคราะห์นิติบุคคลอาคารชุดสอบถามความคิดเห็นผู้พักอาศัยในอาคาร โดยการส่งเอกสารแบบสอบถามความคิดเห็นไว้ที่ผู้จัดหมายของแต่ละห้อง ซึ่งได้ดำเนินการสำรวจความคิดเห็นต่อโครงการ (การสำรวจความคิดเห็น ครั้งที่ 1) เมื่อวันที่ 7-8 ธันวาคม 2566 และใช้สถานที่ตั้งโต๊ะรับเอกสารและสำรวจความคิดเห็นต่อโครงการ (การสำรวจความคิดเห็น ครั้งที่ 1) ซึ่งได้ดำเนินการสำรวจความคิดเห็นต่อโครงการ (การสำรวจความคิดเห็น ครั้งที่ 1) เมื่อวันที่ 16 - 22 ธันวาคม 2566

ทั้งนี้ ผลการสำรวจความคิดเห็นต่อโครงการ (การสำรวจความคิดเห็น ครั้งที่ 1) ผู้พักอาศัยในอาคารอยู่อาศัยรวมที่อยู่ในระยะ 100 เมตร จากขอบเขตพื้นที่โครงการ สามารถสรุปได้ดังนี้

#### - อาคารอยู่อาศัยรวม (อาคารชุด) ■■■ ความสูง 14 ชั้น จำนวน 1 อาคาร

■■■ ■■■■

ที่ปรึกษาได้ดำเนินการส่งแบบสอบถามความคิดเห็นต่อโครงการ (การสำรวจความคิดเห็น ครั้งที่ 1) ไว้ที่ผู้จัดหมายของแต่ละห้อง จำนวน 916 ห้อง เมื่อวันที่ 8 ธันวาคม 2566 ดังแสดงในรูปที่ 3.4.2.2-2 และขอความอนุเคราะห์นิติบุคคลอาคารชุด เพื่อใช้สถานที่ตั้งโต๊ะรับเอกสารและสำรวจความคิดเห็นต่อโครงการ (การสำรวจความคิดเห็น ครั้งที่ 1) เมื่อวันที่ 16 ธันวาคม 2566 และวันศุกร์ที่ 22 ธันวาคม 2566 ดังแสดงในรูปที่ 3.4.2.2-3 ได้รับผลการสำรวจความคิดเห็นของผู้พักอาศัยภายในอาคารอยู่อาศัยรวม (อาคารชุด) ■■■ จำนวน 34 ตัวอย่าง

#### (1) การสำรวจความคิดเห็นต่อโครงการ (การสำรวจความคิดเห็น ครั้งที่ 1)

สรุปผลการสำรวจความคิดเห็นต่อโครงการ ของผู้พักอาศัยในอาคารอยู่อาศัยรวม (อาคารชุด) ■■■ ดังนี้

##### (1.1) ข้อมูลพื้นฐานของผู้ตอบแบบสอบถาม

จากผลการสำรวจข้อมูลพื้นฐานของผู้ตอบแบบสอบถาม พบว่าส่วนใหญ่เป็นเพศหญิง ร้อยละ 61.8 และเพศชาย ร้อยละ 38.2 โดยผู้ตอบแบบสอบถามส่วนใหญ่มีอายุสูงกว่า 60 ปี ร้อยละ 29.4 รองลงมาคือ ช่วงอายุ 20-30 ปี ร้อยละ 23.5 ถัดไปเป็น ช่วงอายุ 51-60 ปี ร้อยละ 20.6 สถานภาพในครัวเรือนส่วนใหญ่ เป็นหัวหน้าครัวเรือน ร้อยละ 64.7 รองลงมาคือ ตัวแทนที่ได้รับมอบหมาย ร้อยละ 26.5 ถัดไปเป็น คู่สมรสของหัวหน้าครัวเรือน ร้อยละ 8.8 ส่วนใหญ่นับถือศาสนาพุทธ ร้อยละ 97.1 การศึกษาชั้นสูงสุดส่วนใหญ่ คือ ระดับปริญญาตรี ร้อยละ 38.2 รองลงมาคือ ระดับมัธยมศึกษาตอนปลาย/ปวช. ร้อยละ 17.6 ถัดไปเป็น ระดับสูงกว่าปริญญาตรี ร้อยละ 14.8 และส่วนใหญ่ประกอบอาชีพธุรกิจส่วนตัว/ค้าขาย ร้อยละ 26.5 รองลงมาคือ พนักงานบริษัทเอกชน ร้อยละ 20.6 ถัดไปเป็นอื่นๆ ร้อยละ 20.5 (ดังแสดงในตารางที่ 3.4.2.2-7)

### (1.2) ข้อมูลพื้นฐานของครัวเรือน/สถานประกอบการ

จากผลการสำรวจข้อมูลพื้นฐานของครัวเรือน/สถานประกอบการของผู้ตอบแบบสอบถาม พบว่า ในปัจจุบันส่วนใหญ่ใช้อาคารเพื่อพักอาศัยอย่างเดียว ร้อยละ 88.2 รองลงมาคือที่พักอาศัยและสถานประกอบการ ร้อยละ 8.9 ถัดไปเป็น สถานประกอบการอย่างเดียว ร้อยละ 2.9 ลักษณะครัวเรือนทั้งหมดเป็นครอบครัวเดี่ยว ส่วนใหญ่มีจำนวนสมาชิกในครัวเรือน 1-3 คน ร้อยละ 90.9 รองลงมามีจำนวนสมาชิกในครัวเรือน 4-7 คน ร้อยละ 3.0 สถานประกอบการทั้งหมดมีจำนวนพนักงานในสถานประกอบการ จำนวน 1-50 คน สำหรับสิทธิ/ลักษณะของการครอบครองบ้านเรือนและที่ดินอยู่อาศัย/อาคารที่ดินสถานประกอบการ บ้าน/อาคารและที่ดินเป็นของตนเอง และเป็นผู้เช่าทั้งบ้าน/อาคารและที่ดิน ร้อยละ 44.1 เท่ากัน (ดังแสดงในตารางที่ 3.4.2.2-7)

### (1.3) ผลกระทบทางบวกและทางลบที่อาจจะได้รับจากโครงการ

**ผลกระทบทางบวกที่อาจจะได้รับจากโครงการ** พบว่า ผู้ตอบแบบสอบถามความคิดเห็นส่วนใหญ่จะได้รับผลกระทบทางบวกจากการพัฒนาโครงการในด้านธุรกิจการค้าในละแวกใกล้เคียงดีขึ้นตามไปด้วย ร้อยละ 52.9 ได้รับผลกระทบทางบวกในระดับน้อย (ร้อยละ 50.0) รองลงมาคือ ด้านเกิดรายได้จากการขายสินค้าและบริการให้ผู้พักอาศัยในโครงการ ร้อยละ 50.0 ได้รับผลกระทบทางบวกในระดับน้อย (ร้อยละ 52.9) ถัดไปเป็นด้านชุมชนเจริญและพัฒนาไปมากกว่าเดิม ร้อยละ 47.1 ได้รับผลกระทบทางบวกในระดับน้อย (ร้อยละ 68.8) ด้านเกิดการจ้างงานในชุมชนมากขึ้น ร้อยละ 38.2 ได้รับผลกระทบทางบวกในระดับน้อย (ร้อยละ 38.4) และด้านประชาชนมีทางเลือกในการหาที่อยู่เพิ่มมากขึ้น ร้อยละ 35.3 ได้รับผลกระทบทางบวกในระดับปานกลาง (ร้อยละ 50.0) (ดังแสดงในตารางที่ 3.4.2.2-7)

#### ผลกระทบทางลบที่อาจจะได้รับจากโครงการ

**ระยะปรับปรุงโครงการ** พบว่า ผู้ตอบแบบสอบถามทั้งหมดหวังกันว่า จะได้รับผลกระทบทางลบในด้านฝุ่นละออง/คุณภาพอากาศ ร้อยละ 47.1 ได้รับผลกระทบทางลบในระดับปานกลาง (ร้อยละ 37.5) รองลงมาคือ ด้านเสียงดังรบกวน ร้อยละ 44.1 ได้รับผลกระทบทางลบในระดับมาก และระดับปานกลาง (ร้อยละ 33.3 เท่ากัน) ถัดไปเป็น ด้านการจราจรติดขัด ร้อยละ 32.4 ได้รับผลกระทบทางลบในระดับมากที่สุด (ร้อยละ 45.4) ด้านความสั่นสะเทือน ร้อยละ 20.6 ได้รับผลกระทบทางลบในระดับมากที่สุด และระดับน้อย (ร้อยละ 42.9 เท่ากัน) ด้านขยะมูลฝอย และด้านน้ำเน่าเสีย ร้อยละ 14.7 เท่ากัน โดยด้านขยะมูลฝอย ได้รับผลกระทบทางลบในระดับมากที่สุด และระดับปานกลาง (ร้อยละ 40.0 เท่ากัน) ด้านน้ำเน่าเสีย ได้รับผลกระทบทางลบในระดับมากที่สุด (ร้อยละ 40.0) (ดังแสดงในตารางที่ 3.4.2.2-7)

**ระยะดำเนินการ** พบว่า ผู้ตอบแบบสอบถามส่วนใหญ่หวังกันว่า จะได้รับผลกระทบทางลบในด้านการจราจรติดขัด ร้อยละ 35.3 ได้รับผลกระทบในระดับมากที่สุด (ร้อยละ 49.9) รองลงมาคือ ด้านเสียงดังรบกวน ร้อยละ 26.5 ได้รับผลกระทบในระดับมากที่สุด (ร้อยละ 44.5) ถัดไปเป็น ด้านฝุ่นละออง/คุณภาพอากาศ ร้อยละ 23.5 ได้รับผลกระทบในระดับมากที่สุด (ร้อยละ 50.0) ด้านการบดบังแสงอาทิตย์และการเปลี่ยนแปลงของลม ด้านการบดบังคลื่นสัญญาณวิทยุ/โทรทัศน์ ด้านน้ำประปามีแรงดันต่ำลง/ไหลช้า ร้อยละ 20.6 เท่ากัน โดยด้านการบดบังแสงอาทิตย์และการเปลี่ยนแปลงของลม ได้รับผลกระทบในระดับมากที่สุด (ร้อยละ 71.4) ด้านการบดบังคลื่นสัญญาณวิทยุ/โทรทัศน์ ได้รับผลกระทบในระดับมากที่สุด และระดับปานกลาง (ร้อยละ 42.9 เท่ากัน) ด้านน้ำประปามีแรงดันต่ำลง/ไหลช้า ได้รับผลกระทบในระดับมากที่สุด ระดับปานกลาง และระดับน้อยที่สุด (ร้อยละ 28.6 เท่ากัน) ด้านการบดบังทัศนียภาพ ด้านน้ำเน่าเสีย ร้อยละ 17.6 เท่ากัน โดยด้านการบดบังทัศนียภาพ

ได้รับผลกระทบในระดับมากที่สุด (ร้อยละ 66.7) ด้านน้ำเน่าเสีย ได้รับผลกระทบในระดับมากที่สุด และระดับน้อยที่สุด (ร้อยละ 33.3 เท่ากัน) ด้านขยะมูลฝอย ด้านการสะท้อนของกระจก ร้อยละ 14.7 เท่ากัน โดยด้านขยะมูลฝอย ได้รับผลกระทบในระดับมากที่สุด (ร้อยละ 60.0) ด้านการสะท้อนของกระจก ได้รับผลกระทบในระดับมากที่สุด และระดับปานกลาง (ร้อยละ 40.0 เท่ากัน) ด้านไฟฟ้าใช้ไม่ทั่วถึง/ไม่เพียงพอ/ไฟฟ้าดับ ร้อยละ 11.8 ได้รับผลกระทบในระดับมากที่สุด และระดับปานกลาง (ร้อยละ 50.0 เท่ากัน) (ดังแสดงในตารางที่ 3.4.2.2-7)

ตารางที่ 3.4.2.2-7 สรุปผลการสำรวจความคิดเห็นต่อโครงการ  
 ของผู้พักอาศัยในอาคารอยู่อาศัยรวม (อาคารชุด) ■■■

ลำดับ	รายละเอียด	ผลการสำรวจความคิดเห็น (N = 34 ตัวอย่าง)	
		จำนวน	ร้อยละ
1. ข้อมูลพื้นฐานของผู้ตอบแบบสอบถาม			
1.1	เพศ		
	(1) ชาย	13	38.2
	(2) หญิง	21	61.8
	รวม	34	100.0
1.2	อายุ		
	(1) 20 - 30 ปี	8	23.5
	(2) 31 - 40 ปี	5	14.7
	(3) 41 - 50 ปี	4	11.8
	(4) 51 - 60 ปี	7	20.6
	(5) สูงกว่า 60 ปี	10	29.4
	(6) ไม่ระบุ	0	0.0
	รวม	34	100.0
1.3	สถานภาพในครัวเรือน		
	(1) หัวหน้าครัวเรือน / เจ้าของ / ผู้จัดการ	22	64.7
	(2) คู่สมรสของหัวหน้าครัวเรือน	3	8.8
	(3) อื่น ๆ ตัวแทนที่ได้รับมอบหมาย	9	26.5
	รวม	34	100.0
1.4	การนับถือศาสนา		
	(1) พุทธ	33	97.1
	(2) อิสลาม	0	0.0
	(3) คริสต์	0	0.0
	(4) อื่น ๆ ระบุ	0	0.0
	(5) ไม่ระบุ	1	2.9
	รวม	34	100.0
1.5	ระดับการศึกษาขั้นสูงสุด		
	(1) ประถมศึกษา	4	11.8
	(2) มัธยมศึกษาตอนต้น	4	11.8
	(3) มัธยมศึกษาตอนปลาย / ปวช.	6	17.6
	(4) อนุปริญญา/ ปวส.	1	2.9
	(5) ปริญญาตรี	13	38.2
	(6) สูงกว่าปริญญาตรี	5	14.8
	(7) อื่น ๆ	0	0.0
	(8) ไม่ระบุ	1	2.9
	รวม	34	100.0



ตารางที่ 3.4.2.2-7 สรุปผลการสำรวจความคิดเห็นต่อโครงการ  
 ของผู้พักอาศัยในอาคารอยู่อาศัยรวม (อาคารชุด) ■■■ (ต่อ)

ลำดับ	รายละเอียด	ผลการสำรวจความคิดเห็น (N = 34 ตัวอย่าง)	
		จำนวน	ร้อยละ
1.6	การประกอบอาชีพ		
	(1) ประกอบธุรกิจส่วนตัว/ค้าขาย	9	26.5
	(2) รับราชการ/ลูกจ้างหน่วยงานราชการ/รัฐวิสาหกิจ	4	11.8
	(3) รับจ้างทั่วไป	2	5.9
	(4) เกษตรกรรม ทำนา ทำสวน ทำไร่ เลี้ยงสัตว์	0	0.0
	(5) พนักงานบริษัทเอกชน	7	20.6
	(6) ไม่ได้ประกอบอาชีพ	5	14.7
	(7) อื่น ๆ	7	20.5
	(8) ไม่ระบุ	0	0.0
	รวม	34	100.0
2. ข้อมูลครัวเรือน/สถานประกอบการ			
2.1	วัตถุประสงค์/ลักษณะของการใช้อาคารบ้านเรือนที่อยู่อาศัย/ สถานประกอบการในปัจจุบัน		
	(1) ที่พักอาศัยอย่างเดียว	30	88.2
	(2) ที่พักอาศัยและสถานประกอบการ	3	8.9
	(3) สถานประกอบการอย่างเดียว	1	2.9
	(4) ไม่ระบุ	0	0.0
	รวม	34	100.0
2.2	ลักษณะครัวเรือนของท่าน		
	(1) ครอบครัวเดี่ยว (พ่อ แม่ ลูก)	33	100.0
	(2) ครอบครัวขยาย (ญาติพี่น้องอยู่รวมกัน)	0	0.0
	(3) ไม่ระบุ	0	0.0
	รวม	33	100.0
2.3	จำนวนสมาชิกในครัวเรือน		
	(1) จำนวน 1-3 คน	30	90.9
	(2) จำนวน 4-7 คน	1	3.0
	(3) ตั้งแต่ 7 คนขึ้นไป	0	0.0
	(4) ไม่ระบุ	2	6.1
	รวม	33	100.0
2.4	จำนวนพนักงานในสถานประกอบการ		
	(1) จำนวน 1-50 คน	4	100.0
	(2) จำนวน 51-200 คน	0	0.0
	(3) ตั้งแต่ 201 คนขึ้นไป	0	0.0
	(4) ไม่ระบุ	0	0.0
	รวม	4	100.0

ตารางที่ 3.4.2.2-7 สรุปผลการสำรวจความคิดเห็นต่อโครงการ  
 ของผู้พักอาศัยในอาคารอยู่อาศัยรวม (อาคารชุด) (ต่อ)

ลำดับ	รายละเอียด	ผลการสำรวจความคิดเห็น (N = 34 ตัวอย่าง)	
		จำนวน	ร้อยละ
2.5	สิทธิ/ลักษณะของการครอบครองบ้านเรือนและที่ดินอยู่อาศัย/อาคารที่ดิน สถานประกอบการ		
	(1) บ้าน/อาคารและที่ดินเป็นของตนเอง	15	44.1
	(2) บ้าน/อาคารเป็นของตนเอง แต่เช่าที่ดิน	0	0.0
	(3) เป็นผู้เช่าทั้งบ้าน/อาคารและที่ดิน	15	44.1
	(4) เป็นสวัสดิการของหน่วยงาน	0	0.0
	(5) ไม่ระบุ	4	11.8
	รวม	34	100.0
3. ความคิดเห็นต่อโครงการ			
1.	ผลกระทบทางบวกจากการดำเนินโครงการ		
	1.1 ประชาชนมีทางเลือกในการหาที่อยู่เพิ่มมากขึ้น		
	(1) ไม่มีผลกระทบ	22	64.7
	(2) มีผลกระทบ	12	35.3
	รวม	34	100.0
	ระดับผลกระทบ		
	- น้อยที่สุด	0	0.0
	- น้อย	5	41.7
	- ปานกลาง	6	50.0
	- มาก	1	8.3
	- มากที่สุด	0	0.0
	รวม	12	100.0
	1.2 เกิดการจ้างงานในชุมชนมากขึ้น		
	(1) ไม่มีผลกระทบ	21	61.8
	(2) มีผลกระทบ	13	38.2
	รวม	34	100.0
	ระดับผลกระทบ		
	- น้อยที่สุด	2	15.4
	- น้อย	5	38.4
	- ปานกลาง	4	30.8
	- มาก	2	15.4
	- มากที่สุด	0	0.0
	รวม	13	100.0
	1.3 เกิดรายได้จากการขายสินค้าและบริการให้ผู้พักอาศัยในโครงการ		
	(1) ไม่มีผลกระทบ	17	50.0
	(2) มีผลกระทบ	17	50.0
	รวม	34	100.0

ตารางที่ 3.4.2.2-7 สรุปผลการสำรวจความคิดเห็นต่อโครงการ  
 ของผู้พักอาศัยในอาคารอยู่อาศัยรวม (อาคารชุด) (ต่อ)

ลำดับ	รายละเอียด	ผลการสำรวจความคิดเห็น (N = 34 ตัวอย่าง)	
		จำนวน	ร้อยละ
	ระดับผลกระทบ		
	- น้อยที่สุด	1	5.9
	- น้อย	9	52.9
	- ปานกลาง	5	29.4
	- มาก	1	5.9
	- มากที่สุด	1	5.9
	รวม	17	100.0
	1.4 ชุมชนเจริญและพัฒนาไปมากกว่าเดิม		
	(1) ไม่มีผลกระทบ	18	52.9
	(2) มีผลกระทบ	16	47.1
	รวม	34	100.0
	ระดับผลกระทบ		
	- น้อยที่สุด	1	6.2
	- น้อย	11	68.8
	- ปานกลาง	3	18.8
	- มาก	0	0.0
	- มากที่สุด	1	6.2
	รวม	16	100.0
	1.5 ธุรกิจการค้าในละแวกใกล้เคียงดีขึ้นตามไปด้วย		
	(1) ไม่มีผลกระทบ	16	47.1
	(2) มีผลกระทบ	18	52.9
	รวม	34	100.0
	ระดับผลกระทบ		
	- น้อยที่สุด	4	22.2
	- น้อย	9	50.0
	- ปานกลาง	3	16.7
	- มาก	0	0.0
	- มากที่สุด	2	11.1
	รวม	18	100.0
2.	ผลกระทบทางสิ่งแวดล้อม สาธารณูปโภค สังคม และสุขภาพในทางลบจาก การดำเนินโครงการ		
	2.1 ระยะปรับปรุงโครงการ		
	2.1.1 ฝุ่นละออง/ คุณภาพอากาศ		
	(1) ไม่ได้รับผลกระทบ	18	52.9
	(2) มีผลกระทบ	16	47.1
	รวม	34	100.0

ตารางที่ 3.4.2.2-7 สรุปผลการสำรวจความคิดเห็นต่อโครงการ  
 ของผู้พักอาศัยในอาคารอยู่อาศัยรวม (อาคารชุด) ■■■ (ต่อ)

ลำดับ	รายละเอียด	ผลการสำรวจความคิดเห็น (N = 34 ตัวอย่าง)	
		จำนวน	ร้อยละ
	ระดับผลกระทบ		
	- น้อยที่สุด	0	0.0
	- น้อย	2	12.5
	- ปานกลาง	6	37.5
	- มาก	4	25.0
	- มากที่สุด	4	25.0
	รวม	16	100.0
	2.1.2 เสียงดังรบกวน		
	(1) ไม่ได้รับผลกระทบ	19	55.9
	(2) มีผลกระทบ	15	44.1
	รวม	34	100.0
	ระดับผลกระทบ		
	- น้อยที่สุด	0	0.0
	- น้อย	2	13.3
	- ปานกลาง	5	33.3
	- มาก	5	33.3
	- มากที่สุด	3	20.1
	รวม	15	100.0
	2.1.3 ความสั่นสะเทือน		
	(1) ไม่ได้รับผลกระทบ	27	79.4
	(2) มีผลกระทบ	7	20.6
	รวม	34	100.0
	ระดับผลกระทบ		
	- น้อยที่สุด	0	0.0
	- น้อย	3	42.9
	- ปานกลาง	0	0.0
	- มาก	1	14.2
	- มากที่สุด	3	42.9
	รวม	7	100.0
	2.1.4 น้ำเน่าเสีย		
	(1) ไม่ได้รับผลกระทบ	29	85.3
	(2) มีผลกระทบ	5	14.7
	รวม	34	100.0

ตารางที่ 3.4.2.2-7 สรุปผลการสำรวจความคิดเห็นต่อโครงการ  
 ของผู้พักอาศัยในอาคารอยู่อาศัยรวม (อาคารชุด) ■■■ (ต่อ)

ลำดับ	รายละเอียด	ผลการสำรวจความคิดเห็น (N = 34 ตัวอย่าง)	
		จำนวน	ร้อยละ
	ระดับผลกระทบ		
	- น้อยที่สุด	0	0.0
	- น้อย	1	20.0
	- ปานกลาง	1	20.0
	- มาก	1	20.0
	- มากที่สุด	2	40.0
	รวม	5	100.0
	2.1.5 ขยะมูลฝอย		
	(1) ไม่ได้รับผลกระทบ	29	85.3
	(2) มีผลกระทบ	5	14.7
	รวม	34	100.0
	ระดับผลกระทบ		
	- น้อยที่สุด	0	0.0
	- น้อย	0	0.0
	- ปานกลาง	2	40.0
	- มาก	1	20.0
	- มากที่สุด	2	40.0
	รวม	5	100.0
	2.1.6 การจราจรติดขัด		
	(1) ไม่ได้รับผลกระทบ	23	67.6
	(2) มีผลกระทบ	11	32.4
	รวม	34	100.0
	ระดับผลกระทบ		
	- น้อยที่สุด	0	0.0
	- น้อย	0	0.0
	- ปานกลาง	3	27.3
	- มาก	3	27.3
	- มากที่สุด	5	45.4
	รวม	11	100.0
	2.2 ระยะดำเนินการ		
	2.2.1 ฝุ่นละออง/ คุณภาพอากาศ		
	(1) ไม่ได้รับผลกระทบ	26	76.5
	(2) มีผลกระทบ	8	23.5
	รวม	34	100.0

ตารางที่ 3.4.2.2-7 สรุปผลการสำรวจความคิดเห็นต่อโครงการ  
 ของผู้พักอาศัยในอาคารอยู่อาศัยรวม (อาคารชุด■■■■) (ต่อ)

ลำดับ	รายละเอียด	ผลการสำรวจความคิดเห็น (N = 34 ตัวอย่าง)	
		จำนวน	ร้อยละ
	ระดับผลกระทบ		
	- น้อยที่สุด	0	0.0
	- น้อย	0	0.0
	- ปานกลาง	2	25.0
	- มาก	2	25.0
	- มากที่สุด	4	50.0
	รวม	8	100.0
	2.2.2 เสียงดังรบกวน		
	(1) ไม่ได้รับผลกระทบ	25	73.5
	(2) มีผลกระทบ	9	26.5
	รวม	34	100.0
	ระดับผลกระทบ		
	- น้อยที่สุด	1	11.1
	- น้อย	0	0.0
	- ปานกลาง	1	11.1
	- มาก	3	33.3
	- มากที่สุด	4	44.5
	รวม	9	100.0
	2.2.3 น้ำเน่าเสีย		
	(1) ไม่ได้รับผลกระทบ	28	82.4
	(2) มีผลกระทบ	6	17.6
	รวม	34	100.0
	ระดับผลกระทบ		
	- น้อยที่สุด	2	33.3
	- น้อย	0	0.0
	- ปานกลาง	1	16.7
	- มาก	1	16.7
	- มากที่สุด	2	33.3
	รวม	6	100.0
	2.2.4 ขยะมูลฝอย		
	(1) ไม่ได้รับผลกระทบ	29	85.3
	(2) มีผลกระทบ	5	14.7
	รวม	34	100.0

ตารางที่ 3.4.2.2-7 สรุปผลการสำรวจความคิดเห็นต่อโครงการ  
 ของผู้พักอาศัยในอาคารอยู่อาศัยรวม (อาคารชุด) ■■■ (ต่อ)

ลำดับ	รายละเอียด	ผลการสำรวจความคิดเห็น (N = 34 ตัวอย่าง)	
		จำนวน	ร้อยละ
	ระดับผลกระทบ		
	- น้อยที่สุด	1	20.0
	- น้อย	0	0.0
	- ปานกลาง	1	20.0
	- มาก	0	0.0
	- มากที่สุด	3	60.0
	รวม	5	100.0
	2.2.5 การจราจรติดขัด		
	(1) ไม่ได้รับผลกระทบ	22	64.7
	(2) มีผลกระทบ	12	35.3
	รวม	34	100.0
	ระดับผลกระทบ		
	- น้อยที่สุด	0	0.0
	- น้อย	2	16.7
	- ปานกลาง	2	16.7
	- มาก	2	16.7
	- มากที่สุด	6	49.9
	รวม	12	100.0
	2.2.6 น้ำประปามีแรงดันต่ำลง/ไหลช้า		
	(1) ไม่ได้รับผลกระทบ	27	79.4
	(2) มีผลกระทบ	7	20.6
	รวม	34	100.0
	ระดับผลกระทบ		
	- น้อยที่สุด	2	28.6
	- น้อย	0	0.0
	- ปานกลาง	2	28.6
	- มาก	1	14.2
	- มากที่สุด	2	28.6
	รวม	7	100.0
	2.2.7 ไฟฟ้าใช้ไม่ถึง/ไม่เพียงพอ/ไฟฟ้ามืด		
	(1) ไม่ได้รับผลกระทบ	30	88.2
	(2) มีผลกระทบ	4	11.8
	รวม	34	100.0



ตารางที่ 3.4.2.2-7 สรุปผลการสำรวจความคิดเห็นต่อโครงการ  
 ของผู้พักอาศัยในอาคารอยู่อาศัยรวม (อาคารชุด) ■■■ (ต่อ)

ลำดับ	รายละเอียด	ผลการสำรวจความคิดเห็น (N = 34 ตัวอย่าง)	
		จำนวน	ร้อยละ
	ระดับผลกระทบ		
	- น้อยที่สุด	0	0.0
	- น้อย	0	0.0
	- ปานกลาง	2	50.0
	- มาก	0	0.0
	- มากที่สุด	2	50.0
	รวม	4	100.0
	2.2.8 การบดบังแสงอาทิตย์และการเปลี่ยนแปลงของลม		
	(1) ไม่ได้รับผลกระทบ	27	79.4
	(2) มีผลกระทบ	7	20.6
	รวม	34	100.0
	ระดับผลกระทบ		
	- น้อยที่สุด	0	0.0
	- น้อย	0	0.0
	- ปานกลาง	2	28.6
	- มาก	0	0.0
	- มากที่สุด	5	71.4
	รวม	7	100.0
	2.2.9 การสะท้อนของกระจก		
	(1) ไม่ได้รับผลกระทบ	29	85.3
	(2) มีผลกระทบ	5	14.7
	รวม	34	100.0
	ระดับผลกระทบ		
	- น้อยที่สุด	0	0.0
	- น้อย	0	0.0
	- ปานกลาง	2	40.0
	- มาก	1	20.0
	- มากที่สุด	2	40.0
	รวม	5	100.0
	2.2.10 การบดบังทัศนียภาพ		
	(1) ไม่ได้รับผลกระทบ	28	82.4
	(2) มีผลกระทบ	6	17.6
	รวม	34	100.0

ตารางที่ 3.4.2.2-7 สรุปผลการสำรวจความคิดเห็นต่อโครงการ  
 ของผู้พักอาศัยในอาคารอยู่อาศัยรวม (อาคารชุด) ■■■ (ต่อ)

ลำดับ	รายละเอียด	ผลการสำรวจความคิดเห็น (N = 34 ตัวอย่าง)	
		จำนวน	ร้อยละ
	ระดับผลกระทบ		
	- น้อยที่สุด	0	0.0
	- น้อย	0	0.0
	- ปานกลาง	1	16.7
	- มาก	1	16.7
	- มากที่สุด	4	66.6
	รวม	6	100.0
	2.2.11 การบังคับเคลื่อนย้าย/โยกย้าย		
	(1) ไม่ได้รับผลกระทบ	27	79.4
	(2) มีผลกระทบ	7	20.6
	รวม	34	100.0
	ระดับผลกระทบ		
	- น้อยที่สุด	0	0.0
	- น้อย	0	0.0
	- ปานกลาง	1	14.2
	- มาก	3	42.9
	- มากที่สุด	3	42.9
	รวม	7	100.0

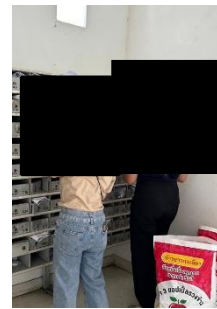

รูปที่ 3.4.2.2-2 การส่งเอกสารแบบสอบถามความคิดเห็นต่อโครงการไว้ที่ตู้จดหมายของแต่ละห้อง  
อาคารอยู่อาศัยรวม (อาคารชุด) ■■■

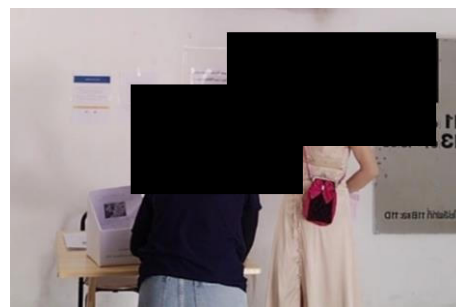
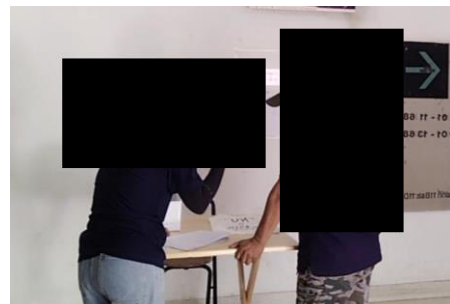
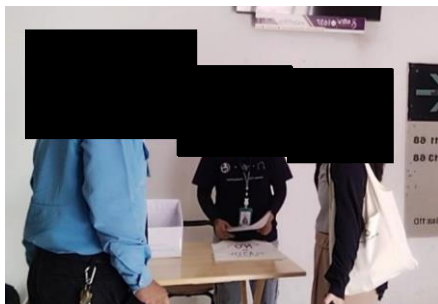

รูปที่ 3.4.2.2-3 ตั้งโต๊ะรับเอกสารแบบสอบถามและสำรวจความคิดเห็นเกี่ยวกับการพัฒนาโครงการ  
ผู้พักอาศัยอาคารอยู่อาศัยรวม (อาคารชุด) ■■■

- อาคารอยู่อาศัยรวม (อาคารชุด) ■■■ ความสูง 14 ชั้น จำนวน 1 อาคาร เลขที่ ■■■

ถนนป๊อปปูล่า 5

ที่ปรึกษาได้ดำเนินการส่งแบบสอบถามความคิดเห็นต่อโครงการ (การสำรวจความคิดเห็น ครั้งที่ 1) ไว้ที่ตู้จดหมายของแต่ละห้อง จำนวน 916 ห้อง เมื่อวันที่ 8 ธันวาคม 2566 ดังแสดงในรูปที่ 3.4.2.2-4 และขอความอนุเคราะห์นิติบุคคลอาคารชุด เพื่อใช้สถานที่ตั้งโต๊ะรับเอกสารและสำรวจความคิดเห็นต่อโครงการ (การสำรวจความคิดเห็น ครั้งที่ 1) เมื่อวันที่เสาร์ที่ 16 ธันวาคม 2566 และวันจันทร์ที่ 18 ธันวาคม 2566 ดังแสดงในรูปที่ 3.4.2.2-5 ได้รับผลการสำรวจความคิดเห็นของผู้พักอาศัยภายในอาคาร จำนวน 38 ตัวอย่าง

(1) การสำรวจความคิดเห็นต่อโครงการ (การสำรวจความคิดเห็น ครั้งที่ 1)

สรุปผลการสำรวจความคิดเห็นต่อโครงการ ของผู้พักอาศัยในอาคารอยู่อาศัยรวม (อาคารชุด) ■■■ ดังนี้

(1.1) ข้อมูลพื้นฐานของผู้ตอบแบบสอบถาม

จากผลการสำรวจข้อมูลพื้นฐานของผู้ตอบแบบสอบถาม พบว่า ส่วนใหญ่เป็นเพศหญิง ร้อยละ 52.6 และเพศชาย ร้อยละ 47.4 โดยผู้ตอบแบบสอบถามส่วนใหญ่มีช่วงอายุ 51-60 ปี ร้อยละ 44.7 รองลงมาคือ ช่วงอายุ 41-50 ปี และอายุสูงกว่า 60 ปี ร้อยละ 15.8 เท่ากัน ถัดไปเป็น ช่วงอายุ 31-40 ปี ร้อยละ 13.2 สถานภาพในครัวเรือนส่วนใหญ่เป็นหัวหน้าครัวเรือน ร้อยละ 63.2 รองลงมาคือ คู่สมรสของหัวหน้าครัวเรือน ร้อยละ 28.9 ถัดไปเป็น ตัวแทนที่ได้รับมอบหมาย ร้อยละ 5.3 ส่วนใหญ่นับถือศาสนาพุทธ ร้อยละ 97.4 รองลงมาคือ ศาสนาอิสลาม ร้อยละ 2.6 การศึกษาชั้นสูงสุดส่วนใหญ่ คือ ระดับปริญญาตรี ร้อยละ 52.7 รองลงมาคือ ระดับมัธยมศึกษาตอนปลาย/ปวช. ร้อยละ 28.9 ถัดไปเป็น ระดับประถมศึกษา ระดับอนุปริญญา/ปวส. ร้อยละ 7.9 เท่ากัน และส่วนใหญ่ประกอบอาชีพพนักงานบริษัทเอกชน ร้อยละ 52.6 รองลงมาคือ ประกอบธุรกิจส่วนตัว/ค้าขาย ร้อยละ 21.1 ถัดไปเป็น ไม่ได้ประกอบอาชีพ ร้อยละ 10.5 (ดังแสดงในตารางที่ 3.4.2.2-8)

(1.2) ข้อมูลพื้นฐานของครัวเรือน/สถานประกอบการ

จากผลการสำรวจข้อมูลพื้นฐานของครัวเรือน/สถานประกอบการ ของผู้ตอบแบบสอบถาม พบว่า ในปัจจุบันทั้งหมดใช้อาคารเพื่อพักอาศัยอย่างเดียว ลักษณะครัวเรือนส่วนใหญ่เป็นครอบครัวเดี่ยว ร้อยละ 94.7 รองลงมาคือ ครอบครัวขยาย (ญาติพี่น้องอยู่รวมกัน) ร้อยละ 5.3 ส่วนใหญ่มีจำนวนสมาชิกในครัวเรือน 1-3 คน ร้อยละ 84.2 รองลงมามีจำนวนสมาชิกในครัวเรือน 4-7 คน ร้อยละ 10.5 สำหรับสิทธิ/ลักษณะของการครอบครองบ้านเรือนและที่ดินอยู่อาศัย/อาคารที่ดินสถานประกอบการ ส่วนใหญ่บ้าน/อาคารและที่ดินเป็นของตนเอง ร้อยละ 81.6 รองลงมาคือ เป็นผู้เช่าทั้งบ้าน/อาคารและที่ดิน ร้อยละ 18.4 (ดังแสดงในตารางที่ 3.4.2.2-8)

(1.3) ผลกระทบทางบวกและทางลบที่อาจจะได้รับจากโครงการ

ผลกระทบทางบวกที่อาจจะได้รับจากโครงการ พบว่า ผู้ตอบแบบสอบถามความคิดเห็นส่วนใหญ่ได้รับผลกระทบทางบวกจากการพัฒนาโครงการในด้านประชาชนมีทางเลือกในการหาที่อยู่เพิ่มมากขึ้น ด้านชุมชนเจริญและพัฒนาไปมากกว่าเดิม ด้านเกิดการจ้างงานในชุมชนมากขึ้น ด้านเกิดรายได้จากการขายสินค้าและบริการให้ผู้พักอาศัยในโครงการ ด้านธุรกิจการค้าในละแวกใกล้เคียงดีขึ้นตามไปด้วย ร้อยละ 97.4 เท่ากัน โดยด้านประชาชนมีทางเลือกในการหาที่อยู่เพิ่มมากขึ้น ได้รับผลกระทบทางบวกในระดับมาก (ร้อยละ 48.6) ด้านชุมชนเจริญและพัฒนาไปมากกว่าเดิม ได้รับผลกระทบทางบวกในระดับมาก (ร้อยละ 37.8) ด้านเกิดการจ้างงานในชุมชนมากขึ้น

และด้านเกิดรายได้จากการขายสินค้าและบริการให้ผู้พักอาศัยในโครงการ ด้านธุรกิจการค้าในละแวกใกล้เคียงดีขึ้นตามไปด้วย ได้รับผลกระทบทางบวกในระดับมาก (ร้อยละ 35.1) เท่ากัน (ดังแสดงในตารางที่ 3.4.2.2-8)

#### **ผลกระทบทางลบที่อาจจะได้รับจากโครงการ**

**ระยะปรับปรุงโครงการ** พบว่า ผู้ตอบแบบสอบถามทั้งหมดทั้งมวลว่าจะได้รับผลกระทบทางลบในด้านฝุ่นละออง/คุณภาพอากาศ ด้านเสียงดังรบกวน ร้อยละ 21.1 เท่ากัน โดยด้านฝุ่นละออง/คุณภาพอากาศ ได้รับผลกระทบทางลบในระดับน้อย (ร้อยละ 37.5) ด้านเสียงดังรบกวน ได้รับผลกระทบทางลบในระดับน้อยที่สุด (ร้อยละ 37.5) รองลงมาคือด้านขยะมูลฝอย ด้านการจราจรติดขัด ด้านน้ำเน่าเสีย ด้านความสั่นสะเทือน ร้อยละ 15.8 เท่ากัน โดยด้านขยะมูลฝอย ได้รับผลกระทบทางลบในระดับมากที่สุด และระดับปานกลาง (ร้อยละ 33.3 เท่ากัน) ด้านการจราจรติดขัด ได้รับผลกระทบทางลบในระดับมากที่สุด และระดับน้อย (ร้อยละ 33.3 เท่ากัน) ด้านน้ำเน่าเสีย ได้รับผลกระทบทางลบในระดับปานกลาง และระดับน้อย (ร้อยละ 33.3 เท่ากัน) ด้านความสั่นสะเทือน ได้รับผลกระทบทางลบในระดับน้อย (ร้อยละ 33.2) (ดังแสดงในตารางที่ 3.4.2.2-8)

**ระยะดำเนินการ** พบว่า ผู้ตอบแบบสอบถามส่วนใหญ่ทั้งมวลว่าจะได้รับผลกระทบทางลบในด้านการจราจรติดขัด ร้อยละ 21.1 ได้รับผลกระทบในระดับน้อย (ร้อยละ 37.5) รองลงมาคือ ด้านฝุ่นละออง/คุณภาพอากาศ และด้านเสียงดังรบกวน ร้อยละ 18.4 เท่ากัน โดยด้านฝุ่นละออง/คุณภาพอากาศ ได้รับผลกระทบในระดับมากที่สุด ระดับมาก และระดับน้อย (ร้อยละ 28.6 เท่ากัน) และด้านเสียงดังรบกวน ได้รับผลกระทบในระดับปานกลาง (ร้อยละ 28.6) ถัดไปเป็น ด้านขยะมูลฝอย ด้านน้ำเน่าเสีย ด้านการบดบังทัศนวิสัย/ทัศนียภาพ/โทรทัศน์ ด้านไฟฟ้าใช้ไม่ทั่วถึง/ไม่เพียงพอ/ไฟฟ้าดับ ด้านการบดบังแสงอาทิตย์และการเปลี่ยนแปลงของลม ด้านน้ำประปามีแรงดันต่ำลง/ไหลช้า ด้านการสะท้อนของกระจก และด้านการบดบังทัศนียภาพ ร้อยละ 13.2 เท่ากัน โดยด้านขยะมูลฝอย ได้รับผลกระทบในระดับมากที่สุด และระดับน้อย (ร้อยละ 40.0 เท่ากัน) ด้านน้ำเน่าเสีย ด้านการบดบังทัศนวิสัย/ทัศนียภาพ/โทรทัศน์ ได้รับผลกระทบในระดับปานกลาง (ร้อยละ 40.0) เท่ากัน ด้านไฟฟ้าใช้ไม่ทั่วถึง/ไม่เพียงพอ/ไฟฟ้าดับ ด้านการบดบังแสงอาทิตย์และการเปลี่ยนแปลงของลม ได้รับผลกระทบในระดับน้อย (ร้อยละ 60.0) เท่ากัน ด้านน้ำประปามีแรงดันต่ำลง/ไหลช้า ด้านการสะท้อนของกระจก ได้รับผลกระทบในระดับน้อย (ร้อยละ 40.0) เท่ากัน และด้านการบดบังทัศนียภาพ ได้รับผลกระทบในระดับน้อยที่สุด (ร้อยละ 40.0) (ดังแสดงในตารางที่ 3.4.2.2-8)

ตารางที่ 3.4.2.2-8 สรุปผลการสำรวจความคิดเห็นต่อโครงการ  
 ของผู้พักอาศัยในอาคารอยู่อาศัยรวม (อาคารชุด) ■■■

ลำดับ	รายละเอียด	ผลการสำรวจความคิดเห็น (N = 38 ตัวอย่าง)	
		จำนวน	ร้อยละ
1. ข้อมูลพื้นฐานของผู้ตอบแบบสอบถาม			
1.1	เพศ		
	(1) ชาย	18	47.4
	(2) หญิง	20	52.6
	รวม	38	100.0
1.2	อายุ		
	(1) 20 - 30 ปี	4	10.5
	(2) 31 - 40 ปี	5	13.2
	(3) 41 - 50 ปี	6	15.8
	(4) 51 - 60 ปี	17	44.7
	(5) สูงกว่า 60 ปี	6	15.8
	(6) ไม่ระบุ	0	0.0
	รวม	38	100.0
1.3	สถานภาพในครัวเรือน		
	(1) หัวหน้าครัวเรือน / เจ้าของ / ผู้จัดการ	24	63.2
	(2) คู่สมรสของหัวหน้าครัวเรือน	11	28.9
	(3) อื่น ๆ ตัวแทนที่ได้รับมอบหมาย	2	5.3
	(4) ไม่ระบุ	1	2.6
	รวม	38	100.0
1.4	การนับถือศาสนา		
	(1) พุทธ	37	97.4
	(2) อิสลาม	1	2.6
	(3) คริสต์	0	0.0
	(4) อื่น ๆ ระบุ	0	0.0
	(5) ไม่ระบุ	0	0.0
	รวม	38	100.0
1.5	ระดับการศึกษาขั้นสูงสุด		
	(1) ประถมศึกษา	3	7.9
	(2) มัธยมศึกษาตอนต้น	0	0.0
	(3) มัธยมศึกษาตอนปลาย / ปวช.	11	28.9
	(4) อนุปริญญา/ ปวส.	3	7.9
	(5) ปริญญาตรี	20	52.7
	(6) สูงกว่าปริญญาตรี	1	2.6
	(7) อื่น ๆ	0	0.0
	(8) ไม่ระบุ	0	0.0
	รวม	38	100.0

ตารางที่ 3.4.2.2-8 สรุปผลการสำรวจความคิดเห็นต่อโครงการ  
 ของผู้พักอาศัยในอาคารอยู่อาศัยรวม (อาคารชุด) (ต่อ)

ลำดับ	รายละเอียด	ผลการสำรวจความคิดเห็น (N = 38 ตัวอย่าง)	
		จำนวน	ร้อยละ
1.6	การประกอบอาชีพ		
	(1) ประกอบธุรกิจส่วนตัว/ค้าขาย	8	21.1
	(2) รับราชการ/ลูกจ้างหน่วยงานราชการ/รัฐวิสาหกิจ	3	7.9
	(3) รับจ้างทั่วไป	0	0.0
	(4) เกษตรกรรม ทำนา ทำสวน ทำไร่ เลี้ยงสัตว์	0	0.0
	(5) พนักงานบริษัทเอกชน	20	52.6
	(6) ไม่ได้ประกอบอาชีพ	4	10.5
	(7) อื่น ๆ	3	7.9
	(8) ไม่ระบุ	0	0.0
	รวม	38	100.0
2. ข้อมูลครัวเรือน/สถานประกอบการ			
2.1	วัตถุประสงค์/ลักษณะของการใช้อาคารบ้านเรือนที่อยู่อาศัย/ สถานประกอบการในปัจจุบัน		
	(1) ที่พักอาศัยอย่างเดียว	38	100.0
	(2) ที่พักอาศัยและสถานประกอบการ	0	0.0
	(3) สถานประกอบการอย่างเดียว	0	0.0
	(4) ไม่ระบุ	0	0.0
	รวม	38	100.0
2.2	ลักษณะครัวเรือนของท่าน		
	(1) ครอบครัวเดี่ยว (พ่อ แม่ ลูก)	36	94.7
	(2) ครอบครัวขยาย (ญาติพี่น้องอยู่รวมกัน)	2	5.3
	(3) ไม่ระบุ	0	0.0
	รวม	38	100.0
2.3	จำนวนสมาชิกในครัวเรือน		
	(1) จำนวน 1-3 คน	32	84.2
	(2) จำนวน 4-7 คน	4	10.5
	(3) ตั้งแต่ 7 คนขึ้นไป	0	0.0
	(4) ไม่ระบุ	2	5.3
	รวม	38	100.0
2.4	สิทธิ/ลักษณะของการครอบครองบ้านเรือนและที่ดินอยู่อาศัย/อาคารที่ดิน สถานประกอบการ		
	(1) บ้าน/อาคารและที่ดินเป็นของตนเอง	31	81.6
	(2) บ้าน/อาคารเป็นของตนเอง แต่เช่าที่ดิน	0	0.0
	(3) เป็นผู้เช่าทั้งบ้าน/อาคารและที่ดิน	7	18.4
	(4) เป็นสวัสดิการของหน่วยงาน	0	0.0
	(5) ไม่ระบุ	0	0.0
	รวม	38	100.0



ตารางที่ 3.4.2.2-8 สรุปผลการสำรวจความคิดเห็นต่อโครงการ  
 ของผู้พักอาศัยในอาคารอยู่อาศัยรวม (อาคารชุด) ■■■ (ต่อ)

ลำดับ	รายละเอียด	ผลการสำรวจความคิดเห็น (N = 38 ตัวอย่าง)	
		จำนวน	ร้อยละ
3. ความคิดเห็นต่อโครงการ			
1.	ผลกระทบทางบวกจากการดำเนินโครงการ		
	1.1 ประชาชนมีทางเลือกในการหาที่อยู่เพิ่มมากขึ้น		
	(1) ไม่มีผลกระทบ	1	2.6
	(2) มีผลกระทบ	37	97.4
	รวม	38	100.0
	ระดับผลกระทบ		
	- น้อยที่สุด	0	0.0
	- น้อย	13	35.1
	- ปานกลาง	4	10.8
	- มาก	18	48.6
	- มากที่สุด	2	5.5
	รวม	37	100.0
	1.2 เกิดการจ้างงานในชุมชนมากขึ้น		
	(1) ไม่มีผลกระทบ	1	2.6
	(2) มีผลกระทบ	37	97.4
	รวม	38	100.0
	ระดับผลกระทบ		
	- น้อยที่สุด	1	2.7
	- น้อย	9	24.3
	- ปานกลาง	10	27.0
	- มาก	13	35.1
	- มากที่สุด	4	10.9
	รวม	37	100.0
	1.3 เกิดรายได้จากการขายสินค้าและบริการให้ผู้พักอาศัยในโครงการ		
	(1) ไม่มีผลกระทบ	1	2.6
	(2) มีผลกระทบ	37	97.4
	รวม	38	100.0
	ระดับผลกระทบ		
	- น้อยที่สุด	1	2.7
	- น้อย	8	21.6
	- ปานกลาง	10	27.0
	- มาก	13	35.1
	- มากที่สุด	5	13.6
	รวม	37	100.0

ตารางที่ 3.4.2.2-8 สรุปผลการสำรวจความคิดเห็นต่อโครงการ  
 ของผู้พักอาศัยในอาคารอยู่อาศัยรวม (อาคารชุด) ■■■ (ต่อ)

ลำดับ	รายละเอียด	ผลการสำรวจความคิดเห็น (N = 38 ตัวอย่าง)	
		จำนวน	ร้อยละ
	<b>1.4 ชุมชนเจริญและพัฒนาไปมากกว่าเดิม</b>		
	(1) ไม่มีผลกระทบ	1	2.6
	(2) มีผลกระทบ	37	97.4
	<b>รวม</b>	<b>38</b>	<b>100.0</b>
	<i>ระดับผลกระทบ</i>		
	- น้อยที่สุด	1	2.7
	- น้อย	8	21.6
	- ปานกลาง	12	32.4
	- มาก	14	37.8
	- มากที่สุด	2	5.5
	<b>รวม</b>	<b>37</b>	<b>100.0</b>
	<b>1.5 ธุรกิจการค้าในแนวใกล้เคียงดีขึ้นตามไปด้วย</b>		
	(1) ไม่มีผลกระทบ	1	2.6
	(2) มีผลกระทบ	37	97.4
	<b>รวม</b>	<b>38</b>	<b>100.0</b>
	<i>ระดับผลกระทบ</i>		
	- น้อยที่สุด	1	2.7
	- น้อย	12	32.4
	- ปานกลาง	8	21.6
	- มาก	13	35.1
	- มากที่สุด	3	8.2
	<b>รวม</b>	<b>37</b>	<b>100.0</b>
<b>2.</b>	<b>ผลกระทบทางสิ่งแวดล้อม สาธารณูปโภค สังคม และสุขภาพในทางลบจากการดำเนินโครงการ</b>		
	<b>2.1 ระยะปรับปรุงโครงการ</b>		
	<b>2.1.1 ฝุ่นละออง/ คุณภาพอากาศ</b>		
	(1) ไม่ได้รับผลกระทบ	30	78.9
	(2) มีผลกระทบ	8	21.1
	<b>รวม</b>	<b>38</b>	<b>100.0</b>
	<i>ระดับผลกระทบ</i>		
	- น้อยที่สุด	1	12.5
	- น้อย	3	37.5
	- ปานกลาง	0	0.0
	- มาก	2	25.0
	- มากที่สุด	2	25.0
	<b>รวม</b>	<b>8</b>	<b>100.0</b>

ตารางที่ 3.4.2.2-8 สรุปผลการสำรวจความคิดเห็นต่อโครงการ  
 ของผู้พักอาศัยในอาคารอยู่อาศัยรวม (อาคารชุด) ต่อ

ลำดับ	รายละเอียด	ผลการสำรวจความคิดเห็น (N = 38 ตัวอย่าง)	
		จำนวน	ร้อยละ
	<b>2.1.2 เสียงดังรบกวน</b>		
	(1) ไม่ได้รับผลกระทบ	30	78.9
	(2) มีผลกระทบ	8	21.1
	<b>รวม</b>	<b>38</b>	<b>100.0</b>
	<b>ระดับผลกระทบ</b>		
	- น้อยที่สุด	3	37.5
	- น้อย	1	12.5
	- ปานกลาง	1	12.5
	- มาก	1	12.5
	- มากที่สุด	2	25.0
	<b>รวม</b>	<b>8</b>	<b>100.0</b>
	<b>2.1.3 ความสั่นสะเทือน</b>		
	(1) ไม่ได้รับผลกระทบ	32	84.2
	(2) มีผลกระทบ	6	15.8
	<b>รวม</b>	<b>38</b>	<b>100.0</b>
	<b>ระดับผลกระทบ</b>		
	- น้อยที่สุด	1	16.7
	- น้อย	2	33.2
	- ปานกลาง	1	16.7
	- มาก	1	16.7
	- มากที่สุด	1	16.7
	<b>รวม</b>	<b>6</b>	<b>100.0</b>
	<b>2.1.4 น้ำเน่าเสีย</b>		
	(1) ไม่ได้รับผลกระทบ	32	84.2
	(2) มีผลกระทบ	6	15.8
	<b>รวม</b>	<b>38</b>	<b>100.0</b>
	<b>ระดับผลกระทบ</b>		
	- น้อยที่สุด	1	16.7
	- น้อย	2	33.3
	- ปานกลาง	2	33.3
	- มาก	0	0.0
	- มากที่สุด	1	16.7
	<b>รวม</b>	<b>6</b>	<b>100.0</b>
	<b>2.1.5 ขยะมูลฝอย</b>		
	(1) ไม่ได้รับผลกระทบ	32	84.2
	(2) มีผลกระทบ	6	15.8
	<b>รวม</b>	<b>38</b>	<b>100.0</b>

ตารางที่ 3.4.2.2-8 สรุปผลการสำรวจความคิดเห็นต่อโครงการ  
 ของผู้พักอาศัยในอาคารอยู่อาศัยรวม (อาคารชุด) (ต่อ)

ลำดับ	รายละเอียด	ผลการสำรวจความคิดเห็น (N = 38 ตัวอย่าง)	
		จำนวน	ร้อยละ
	<i>ระดับผลกระทบ</i>		
	- น้อยที่สุด	1	16.7
	- น้อย	1	16.7
	- ปานกลาง	2	33.3
	- มาก	0	0.0
	- มากที่สุด	2	33.3
	<b>รวม</b>	<b>6</b>	<b>100.0</b>
	<b>2.1.6 การจราจรติดขัด</b>		
	(1) ไม่ได้รับผลกระทบ	32	84.2
	(2) มีผลกระทบ	6	15.8
	<b>รวม</b>	<b>38</b>	<b>100.0</b>
	<i>ระดับผลกระทบ</i>		
	- น้อยที่สุด	1	16.7
	- น้อย	2	33.3
	- ปานกลาง	1	16.7
	- มาก	0	0.0
	- มากที่สุด	2	33.3
	<b>รวม</b>	<b>6</b>	<b>100.0</b>
	<b>2.2 ระยะดำเนินการ</b>		
	<b>2.2.1 ฝุ่นละออง/ คุณภาพอากาศ</b>		
	(1) ไม่ได้รับผลกระทบ	31	81.6
	(2) มีผลกระทบ	7	18.4
	<b>รวม</b>	<b>38</b>	<b>100.0</b>
	<i>ระดับผลกระทบ</i>		
	- น้อยที่สุด	1	14.2
	- น้อย	2	28.6
	- ปานกลาง	0	0.0
	- มาก	2	28.6
	- มากที่สุด	2	28.6
	<b>รวม</b>	<b>7</b>	<b>100.0</b>
	<b>2.2.2 เสียงดังรบกวน</b>		
	(1) ไม่ได้รับผลกระทบ	31	81.6
	(2) มีผลกระทบ	7	18.4
	<b>รวม</b>	<b>38</b>	<b>100.0</b>

ตารางที่ 3.4.2.2-8 สรุปผลการสำรวจความคิดเห็นต่อโครงการ  
 ของผู้พักอาศัยในอาคารอยู่อาศัยรวม (อาคารชุด) (ต่อ)

ลำดับ	รายละเอียด	ผลการสำรวจความคิดเห็น (N = 38 ตัวอย่าง)	
		จำนวน	ร้อยละ
	<b>ระดับผลกระทบ</b>		
	- น้อยที่สุด	2	28.5
	- น้อย	1	14.3
	- ปานกลาง	2	28.6
	- มาก	1	14.3
	- มากที่สุด	1	14.3
	<b>รวม</b>	<b>7</b>	<b>100.0</b>
	<b>2.2.3 น้ำเน่าเสีย</b>		
	(1) ไม่ได้รับผลกระทบ	33	86.8
	(2) มีผลกระทบ	5	13.2
	<b>รวม</b>	<b>38</b>	<b>100.0</b>
	<b>ระดับผลกระทบ</b>		
	- น้อยที่สุด	1	20.0
	- น้อย	1	20.0
	- ปานกลาง	2	40.0
	- มาก	0	0.0
	- มากที่สุด	1	20.0
	<b>รวม</b>	<b>5</b>	<b>100.0</b>
	<b>2.2.4 ขยะมูลฝอย</b>		
	(1) ไม่ได้รับผลกระทบ	33	86.8
	(2) มีผลกระทบ	5	13.2
	<b>รวม</b>	<b>38</b>	<b>100.0</b>
	<b>ระดับผลกระทบ</b>		
	- น้อยที่สุด	0	0.0
	- น้อย	2	40.0
	- ปานกลาง	1	20.0
	- มาก	0	0.0
	- มากที่สุด	2	40.0
	<b>รวม</b>	<b>5</b>	<b>100.0</b>
	<b>2.2.5 การจราจรติดขัด</b>		
	(1) ไม่ได้รับผลกระทบ	30	78.9
	(2) มีผลกระทบ	8	21.1
	<b>รวม</b>	<b>38</b>	<b>100.0</b>

ตารางที่ 3.4.2.2-8 สรุปผลการสำรวจความคิดเห็นต่อโครงการ  
 ของผู้พักอาศัยในอาคารอยู่อาศัยรวม (อาคารชุด) ■■■ (ต่อ)

ลำดับ	รายละเอียด	ผลการสำรวจความคิดเห็น (N = 38 ตัวอย่าง)	
		จำนวน	ร้อยละ
	ระดับผลกระทบ		
	- น้อยที่สุด	0	0.0
	- น้อย	3	37.5
	- ปานกลาง	2	25.0
	- มาก	1	12.5
	- มากที่สุด	2	25.0
	รวม	8	100.0
	2.2.6 น้ำประปามีแรงดันต่ำลง/ไหลช้า		
	(1) ไม่ได้รับผลกระทบ	33	86.8
	(2) มีผลกระทบ	5	13.2
	รวม	38	100.0
	ระดับผลกระทบ		
	- น้อยที่สุด	1	20.0
	- น้อย	2	40.0
	- ปานกลาง	0	0.0
	- มาก	1	20.0
	- มากที่สุด	1	20.0
	รวม	5	100.0
	2.2.7 ไฟฟ้าใช้ไม่ทั่วถึง/ไม่เพียงพอ/ไฟฟ้างดับ		
	(1) ไม่ได้รับผลกระทบ	33	86.8
	(2) มีผลกระทบ	5	13.2
	รวม	38	100.0
	ระดับผลกระทบ		
	- น้อยที่สุด	1	20.0
	- น้อย	3	60.0
	- ปานกลาง	0	0.0
	- มาก	0	0.0
	- มากที่สุด	1	20.0
	รวม	5	100.0
	2.2.8 การบดบังแสงอาทิตย์และการเปลี่ยนแปลงของลม		
	(1) ไม่ได้รับผลกระทบ	33	86.8
	(2) มีผลกระทบ	5	13.2
	รวม	38	100.0

ตารางที่ 3.4.2.2-8 สรุปผลการสำรวจความคิดเห็นต่อโครงการ  
 ของผู้พักอาศัยในอาคารอยู่อาศัยรวม (อาคารชุด) (ต่อ)

ลำดับ	รายละเอียด	ผลการสำรวจความคิดเห็น (N = 38 ตัวอย่าง)	
		จำนวน	ร้อยละ
	ระดับผลกระทบ		
	- น้อยที่สุด	1	20.0
	- น้อย	3	60.0
	- ปานกลาง	0	0.0
	- มาก	0	0.0
	- มากที่สุด	1	20.0
	รวม	5	100.0
	2.2.9 การสะท้อนของกระจุก		
	(1) ไม่ได้รับผลกระทบ	33	86.8
	(2) มีผลกระทบ	5	13.2
	รวม	38	100.0
	ระดับผลกระทบ		
	- น้อยที่สุด	1	20.0
	- น้อย	2	40.0
	- ปานกลาง	1	20.0
	- มาก	0	0.0
	- มากที่สุด	1	20.0
	รวม	5	100.0
	2.2.10 การบังคับทัศนียภาพ		
	(1) ไม่ได้รับผลกระทบ	33	86.8
	(2) มีผลกระทบ	5	13.2
	รวม	38	100.0
	ระดับผลกระทบ		
	- น้อยที่สุด	2	40.0
	- น้อย	1	20.0
	- ปานกลาง	0	0.0
	- มาก	1	20.0
	- มากที่สุด	1	20.0
	รวม	5	100.0
	2.2.11 การบังคับกลิ่นสัญญาณวิทยุ/โทรทัศน์		
	(1) ไม่ได้รับผลกระทบ	33	86.8
	(2) มีผลกระทบ	5	13.2
	รวม	38	100.0



ตารางที่ 3.4.2.2-8 สรุปผลการสำรวจความคิดเห็นต่อโครงการ  
 ของผู้พักอาศัยในอาคารอยู่อาศัยรวม (อาคารชุด) ■■■ (ต่อ)

ลำดับ	รายละเอียด	ผลการสำรวจความคิดเห็น (N = 38 ตัวอย่าง)	
		จำนวน	ร้อยละ
	ระดับผลกระทบ		
	- น้อยที่สุด	1	20.0
	- น้อย	1	20.0
	- ปานกลาง	2	40.0
	- มาก	0	0.0
	- มากที่สุด	1	20.0
	รวม	5	100.0



รูปที่ 3.4.2.2-4 การส่งเอกสารแบบสอบถามความคิดเห็นต่อโครงการไว้ที่ตู้จดหมายของแต่ละห้อง  
อาคารอยู่อาศัยรวม (อาคารชุด) ■■■

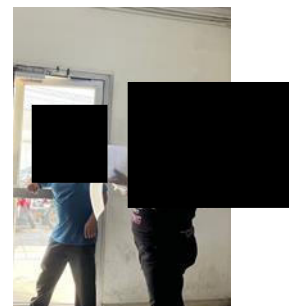
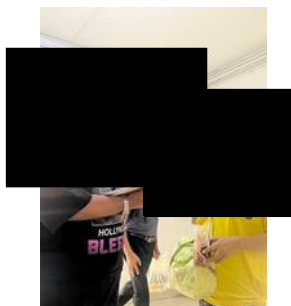
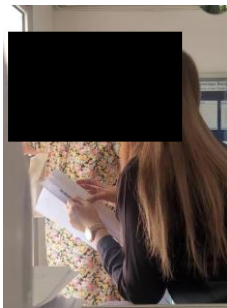

รูปที่ 3.4.2.2-5 ตั้งโต๊ะรับเอกสารแบบสอบถามและสำรวจความคิดเห็นเกี่ยวกับการพัฒนาโครงการ  
ผู้พักอาศัยอาคารอยู่อาศัยรวม (อาคารชุด) ■■■

- อาคารอยู่อาศัยรวม (อาคารชุด) ■■■ ความสูง 16 ชั้น จำนวน 1 อาคาร เลขที่ ■

ถนนป๊อปปูล่า 5

ที่ปรึกษาได้ดำเนินการส่งแบบสอบถามความคิดเห็นต่อโครงการ (การสำรวจความคิดเห็น ครั้งที่ 1) ไว้ที่ตู้จดหมายของแต่ละห้อง จำนวน 1,072 ห้อง เมื่อวันที่ 8 ธันวาคม 2566 ดังแสดงในรูปที่ 3.4.2.2-6 และ ยื่นรื้อทำแบบสอบถามบริเวณทางเข้า-ออกของอาคารอยู่อาศัยรวม (อาคารชุด) ■■■ เมื่อวันที่ 24 ธันวาคม 2566 ดังแสดงในรูปที่ 3.4.2.2-7 ได้รับผลการสำรวจความคิดเห็นของผู้พักอาศัยภายในอาคาร จำนวน 30 ตัวอย่าง รายละเอียดดังนี้

(1) การสำรวจความคิดเห็นต่อโครงการ (การสำรวจความคิดเห็น ครั้งที่ 1)

สรุปผลการสำรวจความคิดเห็นต่อโครงการ ของผู้พักอาศัยในอาคาร  
อยู่อาศัยรวม (อาคารชุด) ■■■ ดังนี้

(1.1) ข้อมูลพื้นฐานของผู้ตอบแบบสอบถาม

จากผลการสำรวจข้อมูลพื้นฐานของผู้ตอบแบบสอบถาม พบว่า ส่วนใหญ่เป็นเพศหญิง ร้อยละ 53.3 และเพศชาย ร้อยละ 46.7 โดยผู้ตอบแบบสอบถามส่วนใหญ่มีช่วงอายุ 51-60 ปี ร้อยละ 33.3 รองลงมาคือ ช่วงอายุ 20-30 ปี ร้อยละ 23.3 ถัดไปเป็น ช่วงอายุ 41-50 ปี ร้อยละ 16.8 สถานภาพในครัวเรือนส่วนใหญ่เป็นหัวหน้าครัวเรือน ร้อยละ 50.0 รองลงมาคือ คู่สมรสของหัวหน้าครัวเรือน ร้อยละ 30.0 ส่วนใหญ่นับถือศาสนาพุทธ ร้อยละ 86.7 รองลงมาคือ ศาสนาคริสต์ ร้อยละ 6.7 ถัดไปเป็นศาสนาอิสลาม ร้อยละ 3.3 การศึกษาชั้นสูงสุดส่วนใหญ่ คือ ระดับปริญญาตรี ร้อยละ 40.0 รองลงมาคือ ระดับอนุปริญญา/ ปวส. ร้อยละ 16.7 ถัดไปเป็น ระดับมัธยมศึกษาตอนปลาย / ปวช. ร้อยละ 13.3 และส่วนใหญ่ประกอบอาชีพประกอบธุรกิจส่วนตัว/ค้าขาย ร้อยละ 43.3 รองลงมาคือ พนักงานบริษัทเอกชน ร้อยละ 30.0 ถัดไปเป็น ไม่ได้ประกอบอาชีพ ร้อยละ 10.0 (ดังแสดงในตารางที่ 3.4.2.2-9)

(1.2) ข้อมูลพื้นฐานของครัวเรือน/สถานประกอบการ

จากผลการสำรวจข้อมูลพื้นฐานของครัวเรือน/สถานประกอบการ ของผู้ตอบแบบสอบถาม พบว่า ในปัจจุบันส่วนใหญ่ใช้อาคารเพื่อพักอาศัยอย่างเดียว ร้อยละ 80.0 รองลงมาคือ ที่พักอาศัยและสถานประกอบการ ร้อยละ 3.3 ลักษณะครัวเรือนส่วนใหญ่เป็นครอบครัวเดี่ยว ร้อยละ 83.3 ส่วนใหญ่มีจำนวนสมาชิกในครัวเรือน 1-3 คน ร้อยละ 60.0 รองลงมาคือ มีจำนวนสมาชิกในครัวเรือน 4-7 คน ร้อยละ 23.3 สถานประกอบการทั้งหมดจำนวนพนักงานในสถานประกอบการ จำนวน 1-50 คน สำหรับสิทธิ/ลักษณะของการครอบครองบ้านเรือนและที่ดินอยู่อาศัย/อาคารที่ดินสถานประกอบการ ส่วนใหญ่บ้าน/อาคารและที่ดินเป็นของตนเอง ร้อยละ 66.6 รองลงมาคือ เป็นผู้เช่าทั้งบ้าน/อาคารและที่ดิน ร้อยละ 16.7 (ดังแสดงในตารางที่ 3.4.2.2-9)

(1.3) ผลกระทบทางบวกและทางลบที่อาจจะได้รับจากโครงการ

ผลกระทบทางบวกที่อาจจะได้รับจากโครงการ พบว่า ผู้ตอบแบบสอบถามความคิดเห็นทั้งหมดได้รับผลกระทบทางบวกจากการพัฒนาโครงการในด้านเกิดรายได้จากการขายสินค้าและบริการให้ผู้พักอาศัยในโครงการ ได้รับผลกระทบทางบวกในระดับน้อย (ร้อยละ 36.6) รองลงมาคือ ด้านชุมชนเจริญและพัฒนามากกว่าเดิม ร้อยละ 80.0 ได้รับผลกระทบทางบวกในระดับน้อย (ร้อยละ 50.0) ถัดไปเป็น ด้านธุรกิจการค้าในละแวกใกล้เคียงดีขึ้นตามไปด้วย ด้านประชาชนมีทางเลือกในการหาที่อยู่เพิ่มมากขึ้น ด้านเกิดการจ้างงานในชุมชนมากขึ้น ร้อยละ 76.7 เท่ากัน โดยด้านธุรกิจการค้าในละแวกใกล้เคียงดีขึ้นตามไปด้วย ได้รับผลกระทบทางบวกในระดับน้อย (ร้อยละ 52.2) ด้านประชาชนมีทางเลือกในการหาที่อยู่เพิ่มมากขึ้น และด้านเกิดการจ้างงานในชุมชนมากขึ้น ได้รับผลกระทบทางบวกในระดับน้อย (ร้อยละ 47.8) เท่ากัน (ดังแสดงในตารางที่ 3.4.2.2-9)

### ผลกระทบทางลบที่อาจจะได้รับจากโครงการ

**ระยะปรับปรุงโครงการ** พบว่า ผู้ตอบแบบสอบถามทั้งหมดทั้งกังวลว่า จะได้รับผลกระทบทางลบในด้านฝุ่นละออง/คุณภาพอากาศ ร้อยละ 40.0 ได้รับผลกระทบทางลบในระดับน้อย (ร้อยละ 41.7) รองลงมาคือ ด้านการจราจรติดขัด ร้อยละ 36.7 ได้รับผลกระทบทางลบในระดับปานกลาง (ร้อยละ 36.3) ถัดไปเป็น ด้านเสียงดังรบกวน ร้อยละ 30.0 ได้รับผลกระทบทางลบในระดับน้อย (ร้อยละ 44.5) ด้านน้ำเน่าเสีย ด้านความสั่นสะเทือน ด้านขยะมูลฝอย ร้อยละ 16.7 เท่ากัน โดยด้านน้ำเน่าเสีย ได้รับผลกระทบทางลบในระดับมาก และระดับน้อย (ร้อยละ 40.0 เท่ากัน) ด้านความสั่นสะเทือนได้รับผลกระทบทางลบในระดับปานกลาง (ร้อยละ 60.0) ด้านขยะมูลฝอย ได้รับผลกระทบทางลบในระดับน้อย (ร้อยละ 60.0) (ดังแสดงในตารางที่ 3.4.2.2-9)

**ระยะดำเนินการ** พบว่า ผู้ตอบแบบสอบถามส่วนใหญ่ทั้งกังวลว่าจะได้รับผลกระทบทางลบในการจราจรติดขัด ร้อยละ 36.7 ได้รับผลกระทบในระดับปานกลาง (ร้อยละ 45.4) รองลงมาคือ ด้านเสียงดังรบกวน ร้อยละ 16.7 ได้รับผลกระทบในระดับมากที่สุด (ร้อยละ 40.0) ถัดไปเป็น ด้านฝุ่นละออง/คุณภาพอากาศ ด้านการรบกวนทัศนียภาพ ด้านการรบกวนคลื่นสัญญาณวิทยุ/โทรทัศน์ ด้านการรบกวนแสงอาทิตย์ และการเปลี่ยนแปลงของลม และด้านขยะมูลฝอย ร้อยละ 13.3 เท่ากัน โดยด้านฝุ่นละออง/คุณภาพอากาศ ด้านการรบกวนทัศนียภาพ ด้านการรบกวนคลื่นสัญญาณวิทยุ/โทรทัศน์ ได้รับผลกระทบในระดับมากที่สุด (ร้อยละ 50.0) เท่ากัน ด้านการรบกวนแสงอาทิตย์และการเปลี่ยนแปลงของลม ได้รับผลกระทบในระดับมากที่สุด ระดับมาก ระดับปานกลาง ระดับน้อย (ร้อยละ 25.0 เท่ากัน) ด้านขยะมูลฝอยได้รับผลกระทบในระดับมากที่สุด ระดับมาก ระดับน้อย ระดับน้อยที่สุด (ร้อยละ 25.0 เท่ากัน) ด้านน้ำเน่าเสีย ด้านการสะท้อนของกระจก ด้านน้ำประปามีแรงดันต่ำลง/ไหลช้า ด้านไฟฟ้าใช้ไม่ทั่วถึง/ไม่เพียงพอ/ไฟฟ้าดับ ร้อยละ 10.0 เท่ากัน โดยด้านน้ำเน่าเสีย ได้รับผลกระทบในระดับมากที่สุด (ร้อยละ 33.4) ด้านการสะท้อนของกระจก ได้รับผลกระทบในระดับมาก (ร้อยละ 66.7) ด้านน้ำประปามีแรงดันต่ำลง/ไหลช้า ด้านไฟฟ้าใช้ไม่ทั่วถึง/ไม่เพียงพอ/ไฟฟ้าดับ ได้รับผลกระทบในระดับน้อยที่สุด (ร้อยละ 33.4) (ดังแสดงในตารางที่ 3.4.2.2-9)

ตารางที่ 3.4.2.2-9 สรุปผลการสำรวจความคิดเห็นต่อโครงการ  
 ของผู้พักอาศัยในอาคารอยู่อาศัยรวม (อาคารชุด) ■■■

ลำดับ	รายละเอียด	ผลการสำรวจความคิดเห็น (N = 30 ตัวอย่าง)	
		จำนวน	ร้อยละ
1. ข้อมูลพื้นฐานของผู้ตอบแบบสอบถาม			
1.1	เพศ		
	(1) ชาย	14	46.7
	(2) หญิง	16	53.3
	รวม	30	100.0
1.2	อายุ		
	(1) 20 - 30 ปี	7	23.3
	(2) 31 - 40 ปี	4	13.3
	(3) 41 - 50 ปี	5	16.8
	(4) 51 - 60 ปี	10	33.3
	(5) สูงกว่า 60 ปี	4	13.3
	(6) ไม่ระบุ	0	0.0
	รวม	30	100.0
1.3	สถานภาพในครัวเรือน		
	(1) หัวหน้าครัวเรือน / เจ้าของ / ผู้จัดการ	15	50.0
	(2) คู่สมรสของหัวหน้าครัวเรือน	9	30.0
	(3) อื่น ๆ ตัวแทนที่ได้รับมอบหมาย	2	6.7
	(4) ไม่ระบุ	4	13.3
	รวม	30	100.0
1.4	การนับถือศาสนา		
	(1) พุทธ	26	86.7
	(2) อิสลาม	1	3.3
	(3) คริสต์	2	6.7
	(4) อื่น ๆ ระบุ	0	0.0
	(5) ไม่ระบุ	1	3.3
	รวม	30	100.0
1.5	ระดับการศึกษาขั้นสูงสุด		
	(1) ประถมศึกษา	1	3.3
	(2) มัธยมศึกษาตอนต้น	2	6.7
	(3) มัธยมศึกษาตอนปลาย / ปวช.	4	13.3
	(4) อนุปริญญา/ ปวส.	5	16.7
	(5) ปริญญาตรี	12	40.0
	(6) สูงกว่าปริญญาตรี	0	0.0
	(7) อื่น ๆ	0	0.0
	(8) ไม่ระบุ	6	20.0
	รวม	30	100.0

ตารางที่ 3.4.2.2-9 สรุปผลการสำรวจความคิดเห็นต่อโครงการ  
 ของผู้พักอาศัยในอาคารอยู่อาศัยรวม (อาคารชุด) ■■■ (ต่อ)

ลำดับ	รายละเอียด	ผลการสำรวจความคิดเห็น (N = 30 ตัวอย่าง)	
		จำนวน	ร้อยละ
1.6	การประกอบอาชีพ		
	(1) ประกอบธุรกิจส่วนตัว/ค้าขาย	13	43.3
	(2) รับราชการ/ลูกจ้างหน่วยงานราชการ/รัฐวิสาหกิจ	0	0.0
	(3) รับจ้างทั่วไป	0	0.0
	(4) เกษตรกรรม ทำนา ทำสวน ทำไร่ เลี้ยงสัตว์	0	0.0
	(5) พนักงานบริษัทเอกชน	9	30.0
	(6) ไม่ได้ประกอบอาชีพ	3	10.0
	(7) อื่น ๆ	2	6.7
	(8) ไม่ระบุ	3	10.0
	รวม	30	100.0
2. ข้อมูลครัวเรือน/สถานประกอบการ			
2.1	วัตถุประสงค์/ลักษณะของการใช้อาคารบ้านเรือนที่อยู่อาศัย/สถานประกอบการในปัจจุบัน		
	(1) ที่พักอาศัยอย่างเดียว	24	80.0
	(2) ที่พักอาศัยและสถานประกอบการ	1	3.3
	(3) สถานประกอบการอย่างเดียว	0	0.0
	(4) ไม่ระบุ	5	16.7
	รวม	30	100.0
2.2	ลักษณะครัวเรือนของท่าน		
	(1) ครอบครัวเดี่ยว (พ่อ แม่ ลูก)	25	83.3
	(2) ครอบครัวขยาย (ญาติพี่น้องอยู่รวมกัน)	0	0.0
	(3) ไม่ระบุ	5	16.7
	รวม	30	100.0
2.3	จำนวนสมาชิกในครัวเรือน		
	(1) จำนวน 1-3 คน	18	60.0
	(2) จำนวน 4-7 คน	7	23.3
	(3) ตั้งแต่ 7 คนขึ้นไป	0	0.0
	(4) ไม่ระบุ	5	16.7
	รวม	30	100.0
2.4	จำนวนพนักงานในสถานประกอบการ		
	(1) จำนวน 1-50 คน	1	100.0
	(2) จำนวน 51-200 คน	0	0.0
	(3) ตั้งแต่ 201 คนขึ้นไป	0	0.0
	(4) ไม่ระบุ	0	0.0
	รวม	1	100.0

ตารางที่ 3.4.2.2-9 สรุปผลการสำรวจความคิดเห็นต่อโครงการ  
 ของผู้พักอาศัยในอาคารอยู่อาศัยรวม (อาคารชุด) (ต่อ)

ลำดับ	รายละเอียด	ผลการสำรวจความคิดเห็น (N = 30 ตัวอย่าง)	
		จำนวน	ร้อยละ
2.5	สิทธิ/ลักษณะของการครอบครองบ้านเรือนและที่ดินอยู่อาศัย/อาคารที่ดิน สถานประกอบการ		
	(1) บ้าน/อาคารและที่ดินเป็นของตนเอง	20	66.6
	(2) บ้าน/อาคารเป็นของตนเอง แต่เช่าที่ดิน	0	0.00
	(3) เป็นผู้เช่าทั้งบ้าน/อาคารและที่ดิน	5	16.7
	(4) เป็นสวัสดิการของหน่วยงาน	0	0.0
	(5) ไม่ระบุ	5	16.7
	รวม	30	100.0
3. ความคิดเห็นต่อโครงการ			
1.	ผลกระทบทางบวกจากการดำเนินโครงการ		
	1.1 ประชาชนมีทางเลือกในการหาที่อยู่เพิ่มมากขึ้น		
	(1) ไม่มีผลกระทบ	7	23.3
	(2) มีผลกระทบ	23	76.7
	รวม	30	100.0
	ระดับผลกระทบ		
	- น้อยที่สุด	1	4.3
	- น้อย	11	47.8
	- ปานกลาง	3	13.0
	- มาก	8	34.9
	- มากที่สุด	0	0.0
	รวม	23	100.0
	1.2 เกิดการจ้างงานในชุมชนมากขึ้น		
	(1) ไม่มีผลกระทบ	7	23.3
	(2) มีผลกระทบ	23	76.7
	รวม	30	100.0
	ระดับผลกระทบ		
	- น้อยที่สุด	2	8.8
	- น้อย	11	47.8
	- ปานกลาง	9	39.1
	- มาก	1	4.3
	- มากที่สุด	0	0.0
	รวม	23	100.0
	1.3 เกิดรายได้จากการขายสินค้าและบริการให้ผู้พักอาศัยในโครงการ		
	(1) ไม่มีผลกระทบ	0	0.0
	(2) มีผลกระทบ	30	100.0
	รวม	30	100.0



ตารางที่ 3.4.2.2-9 สรุปผลการสำรวจความคิดเห็นต่อโครงการ  
 ของผู้พักอาศัยในอาคารอยู่อาศัยรวม (อาคารชุด) ■■■ (ต่อ)

ลำดับ	รายละเอียด	ผลการสำรวจความคิดเห็น (N = 30 ตัวอย่าง)	
		จำนวน	ร้อยละ
	ระดับผลกระทบ		
	- น้อยที่สุด	9	30.0
	- น้อย	11	36.6
	- ปานกลาง	8	26.7
	- มาก	2	6.7
	- มากที่สุด	0	0.0
	รวม	30	100.0
	1.4 ชุมชนเจริญและพัฒนาไปมากกว่าเดิม		
	(1) ไม่มีผลกระทบ	6	20.0
	(2) มีผลกระทบ	24	80.0
	รวม	30	100.0
	ระดับผลกระทบ		
	- น้อยที่สุด	3	12.5
	- น้อย	12	50.0
	- ปานกลาง	7	29.2
	- มาก	2	8.3
	- มากที่สุด	0	0.0
	รวม	24	100.0
	1.5 ธุรกิจการค้าในละแวกใกล้เคียงดีขึ้นตามไปด้วย		
	(1) ไม่มีผลกระทบ	7	23.3
	(2) มีผลกระทบ	23	76.7
	รวม	30	100.0
	ระดับผลกระทบ		
	- น้อยที่สุด	2	8.7
	- น้อย	12	52.2
	- ปานกลาง	6	26.1
	- มาก	3	13.0
	- มากที่สุด	0	0.0
	รวม	23	100.0
2.	ผลกระทบทางสิ่งแวดล้อม สาธารณูปโภค สังคม และสุขภาพในทางลบ จากการดำเนินโครงการ		
	2.1 ระยะปรับปรุงโครงการ		
	2.1.1 ฝุ่นละออง/ คุณภาพอากาศ		
	(1) ไม่ได้รับผลกระทบ	18	60.0
	(2) มีผลกระทบ	12	40.0
	รวม	30	100.0

ตารางที่ 3.4.2.2-9 สรุปผลการสำรวจความคิดเห็นต่อโครงการ  
 ของผู้พักอาศัยในอาคารอยู่อาศัยรวม (อาคารชุด) (ต่อ)

ลำดับ	รายละเอียด	ผลการสำรวจความคิดเห็น (N = 30 ตัวอย่าง)	
		จำนวน	ร้อยละ
	ระดับผลกระทบ		
	- น้อยที่สุด	1	8.3
	- น้อย	5	41.7
	- ปานกลาง	4	33.4
	- มาก	1	8.3
	- มากที่สุด	1	8.3
	รวม	12	100.0
	2.1.2 เสียงดังรบกวน		
	(1) ไม่ได้รับผลกระทบ	21	70.0
	(2) มีผลกระทบ	9	30.0
	รวม	30	100.0
	ระดับผลกระทบ		
	- น้อยที่สุด	2	22.2
	- น้อย	4	44.5
	- ปานกลาง	1	11.1
	- มาก	2	22.2
	- มากที่สุด	0	0.0
	รวม	9	100.0
	2.1.3 ความสั่นสะเทือน		
	(1) ไม่ได้รับผลกระทบ	25	83.3
	(2) มีผลกระทบ	5	16.7
	รวม	30	100.0
	ระดับผลกระทบ		
	- น้อยที่สุด	0	0.0
	- น้อย	2	40.0
	- ปานกลาง	3	60.0
	- มาก	0	0.0
	- มากที่สุด	0	0.0
	รวม	5	100.0
	2.1.4 น้ำเน่าเสีย		
	(1) ไม่ได้รับผลกระทบ	25	83.3
	(2) มีผลกระทบ	5	16.7
	รวม	30	100.0

ตารางที่ 3.4.2.2-9 สรุปผลการสำรวจความคิดเห็นต่อโครงการ  
 ของผู้พักอาศัยในอาคารอยู่อาศัยรวม (อาคารชุด) ■■■ (ต่อ)

ลำดับ	รายละเอียด	ผลการสำรวจความคิดเห็น (N = 30 ตัวอย่าง)	
		จำนวน	ร้อยละ
	ระดับผลกระทบ		
	- น้อยที่สุด	0	0.0
	- น้อย	2	40.0
	- ปานกลาง	1	20.0
	- มาก	2	40.0
	- มากที่สุด	0	0.0
	รวม	5	100.0
	2.1.5 ขยะมูลฝอย		
	(1) ไม่ได้รับผลกระทบ	25	83.3
	(2) มีผลกระทบ	5	16.7
	รวม	30	100.0
	ระดับผลกระทบ		
	- น้อยที่สุด	0	0.0
	- น้อย	3	60.0
	- ปานกลาง	1	20.0
	- มาก	0	0.0
	- มากที่สุด	1	20.0
	รวม	5	100.0
	2.1.6 การจราจรติดขัด		
	(1) ไม่ได้รับผลกระทบ	19	63.3
	(2) มีผลกระทบ	11	36.7
	รวม	30	100.0
	ระดับผลกระทบ		
	- น้อยที่สุด	2	18.2
	- น้อย	2	18.2
	- ปานกลาง	4	36.3
	- มาก	1	9.1
	- มากที่สุด	2	18.2
	รวม	11	100.0
	2.2 ระยะดำเนินการ		
	2.2.1 ฝุ่นละออง/ คุณภาพอากาศ		
	(1) ไม่ได้รับผลกระทบ	26	86.7
	(2) มีผลกระทบ	4	13.3
	รวม	30	100.0

ตารางที่ 3.4.2.2-9 สรุปผลการสำรวจความคิดเห็นต่อโครงการ  
 ของผู้พักอาศัยในอาคารอยู่อาศัยรวม (อาคารชุด) (ต่อ)

ลำดับ	รายละเอียด	ผลการสำรวจความคิดเห็น (N = 30 ตัวอย่าง)	
		จำนวน	ร้อยละ
	ระดับผลกระทบ		
	- น้อยที่สุด	1	25.0
	- น้อย	0	0.0
	- ปานกลาง	0	0.0
	- มาก	1	25.0
	- มากที่สุด	2	50.0
	รวม	4	100.0
	2.2.2 เสียงดังรบกวน		
	(1) ไม่ได้รับผลกระทบ	25	83.3
	(2) มีผลกระทบ	5	16.7
	รวม	30	100.0
	ระดับผลกระทบ		
	- น้อยที่สุด	1	20.0
	- น้อย	1	20.0
	- ปานกลาง	0	0.0
	- มาก	1	20.0
	- มากที่สุด	2	40.0
	รวม	5	100.0
	2.2.3 น้ำเน่าเสีย		
	(1) ไม่ได้รับผลกระทบ	27	90.0
	(2) มีผลกระทบ	3	10.0
	รวม	30	100.0
	ระดับผลกระทบ		
	- น้อยที่สุด	0	0.0
	- น้อย	0	0.0
	- ปานกลาง	1	33.3
	- มาก	1	33.3
	- มากที่สุด	1	33.4
	รวม	3	100.0
	2.2.4 ขยะมูลฝอย		
	(1) ไม่ได้รับผลกระทบ	26	86.7
	(2) มีผลกระทบ	4	13.3
	รวม	30	100.0

ตารางที่ 3.4.2.2-9 สรุปผลการสำรวจความคิดเห็นต่อโครงการ  
 ของผู้พักอาศัยในอาคารอยู่อาศัยรวม (อาคารชุด) (ต่อ)

ลำดับ	รายละเอียด	ผลการสำรวจความคิดเห็น (N = 30 ตัวอย่าง)	
		จำนวน	ร้อยละ
	ระดับผลกระทบ		
	- น้อยที่สุด	1	25.0
	- น้อย	1	25.0
	- ปานกลาง	0	0.0
	- มาก	1	25.0
	- มากที่สุด	1	25.0
	รวม	4	100.0
	2.2.5 การจราจรติดขัด		
	(1) ไม่ได้รับผลกระทบ	19	63.3
	(2) มีผลกระทบ	11	36.7
	รวม	30	100.0
	ระดับผลกระทบ		
	- น้อยที่สุด	0	0.0
	- น้อย	2	18.2
	- ปานกลาง	5	45.4
	- มาก	2	18.2
	- มากที่สุด	2	18.2
	รวม	11	100.0
	2.2.6 น้ำประปามีแรงดันต่ำลง/ไหลช้า		
	(1) ไม่ได้รับผลกระทบ	27	90.0
	(2) มีผลกระทบ	3	10.0
	รวม	30	100.0
	ระดับผลกระทบ		
	- น้อยที่สุด	1	33.4
	- น้อย	0	0.0
	- ปานกลาง	1	33.3
	- มาก	1	33.3
	- มากที่สุด	0	0.0
	รวม	3	100.0
	2.2.7 ไฟฟ้าใช้ไม่ถึง/ไม่เพียงพอ/ไฟฟ้าดับ		
	(1) ไม่ได้รับผลกระทบ	27	90.0
	(2) มีผลกระทบ	3	10.0
	รวม	30	100.0

ตารางที่ 3.4.2.2-9 สรุปผลการสำรวจความคิดเห็นต่อโครงการ  
 ของผู้พักอาศัยในอาคารอยู่อาศัยรวม (อาคารชุด) (ต่อ)

ลำดับ	รายละเอียด	ผลการสำรวจความคิดเห็น (N = 30 ตัวอย่าง)	
		จำนวน	ร้อยละ
	ระดับผลกระทบ		
	- น้อยที่สุด	1	33.4
	- น้อย	0	0.0
	- ปานกลาง	1	33.3
	- มาก	1	33.3
	- มากที่สุด	0	0.0
	รวม	3	100.0
	2.2.8 การบดบังแสงอาทิตย์และการเปลี่ยนแปลงของลม		
	(1) ไม่ได้รับผลกระทบ	26	86.7
	(2) มีผลกระทบ	4	13.3
	รวม	30	100.0
	ระดับผลกระทบ		
	- น้อยที่สุด	0	0.0
	- น้อย	1	25.0
	- ปานกลาง	1	25.0
	- มาก	1	25.0
	- มากที่สุด	1	25.0
	รวม	4	100.0
	2.2.9 การสะท้อนของกระจก		
	(1) ไม่ได้รับผลกระทบ	27	90.0
	(2) มีผลกระทบ	3	10.0
	รวม	30	100.0
	ระดับผลกระทบ		
	- น้อยที่สุด	0	0.0
	- น้อย	0	0.0
	- ปานกลาง	1	33.3
	- มาก	2	66.7
	- มากที่สุด	0	0.0
	รวม	3	100.0
	2.2.10 การบดบังทัศนียภาพ		
	(1) ไม่ได้รับผลกระทบ	26	86.7
	(2) มีผลกระทบ	4	13.3
	รวม	30	100.0

ตารางที่ 3.4.2.2-9 สรุปผลการสำรวจความคิดเห็นต่อโครงการ  
 ของผู้พักอาศัยในอาคารอยู่อาศัยรวม (อาคารชุด) ■■■ (ต่อ)

ลำดับ	รายละเอียด	ผลการสำรวจความคิดเห็น (N = 30 ตัวอย่าง)	
		จำนวน	ร้อยละ
	ระดับผลกระทบ		
	- น้อยที่สุด	0	0.0
	- น้อย	1	25.0
	- ปานกลาง	0	0.0
	- มาก	1	25.0
	- มากที่สุด	2	50.0
	รวม	4	100.0
	2.2.11 การบังคับใช้นโยบาย/โทรทัศน์		
	(1) ไม่ได้รับผลกระทบ	26	86.7
	(2) มีผลกระทบ	4	13.3
	รวม	30	100.0
	ระดับผลกระทบ		
	- น้อยที่สุด	0	0.0
	- น้อย	1	25.0
	- ปานกลาง	1	25.0
	- มาก	0	0.0
	- มากที่สุด	2	50.0
	รวม	4	100.0



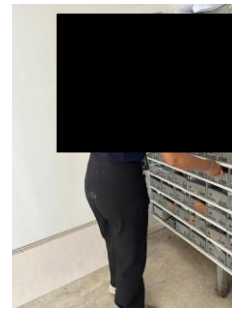

รูปที่ 3.4.2.2-6 การส่งเอกสารแบบสอบถามความคิดเห็นต่อโครงการไว้ที่ตู้จดหมายของแต่ละห้อง  
อาคารอยู่อาศัยรวม (อาคารชุด) ■■■

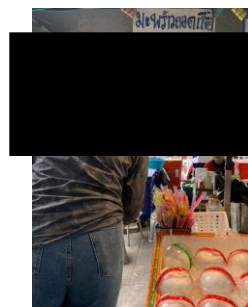
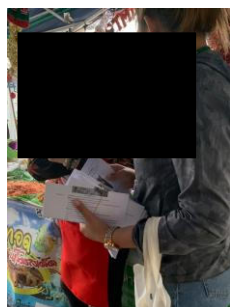
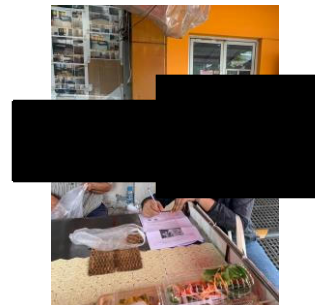

รูปที่ 3.4.2.2-7 ยื่นรื้อทำแบบสอบถามบริเวณทางเข้า-ออกของอาคารอยู่อาศัยรวม (อาคารชุด) ■■■

- อาคารอยู่อาศัยรวม (อาคารชุด) ■■■ ความสูง 16 ชั้น จำนวน 1 อาคาร เลข ■■■

ถนนป๊อปปูล่า

ที่ปรึกษาได้ดำเนินการส่งแบบสอบถามความคิดเห็นต่อโครงการ (การสำรวจความคิดเห็น ครั้งที่ 1) ไว้ที่ตู้จดหมายของแต่ละห้อง จำนวน 1,071 ห้อง เมื่อวันที่ 8 ธันวาคม 2566 ดังแสดงในรูปที่ 3.4.2.2-8 และขอความอนุเคราะห์นิติบุคคลอาคารชุด เพื่อใช้สถานที่ตั้งโต๊ะรับเอกสารและสำรวจความคิดเห็นต่อโครงการ (การสำรวจความคิดเห็น ครั้งที่ 1) เมื่อวันที่เสาร์ที่ 16 ธันวาคม 2566 และวันพุธที่ 20 ธันวาคม 2566 ดังแสดงในรูปที่ 3.4.2.2-9 ได้รับผลการสำรวจความคิดเห็นของผู้พักอาศัยภายในอาคาร จำนวน 52 ตัวอย่าง

(1) การสำรวจความคิดเห็นต่อโครงการ (การสำรวจความคิดเห็น ครั้งที่ 1)

สรุปผลการสำรวจความคิดเห็นต่อโครงการ ของผู้พักอาศัยในอาคาร  
อยู่อาศัยรวม (อาคารชุด) ■■■ ดังนี้

(1.1) ข้อมูลพื้นฐานของผู้ตอบแบบสอบถาม

จากผลการสำรวจข้อมูลพื้นฐานของผู้ตอบแบบสอบถาม พบว่า ส่วนใหญ่เป็นเพศหญิง ร้อยละ 69.2 และเพศชาย ร้อยละ 30.8 โดยผู้ตอบแบบสอบถามส่วนใหญ่มีช่วงอายุ 20-30 ปี ร้อยละ 34.6 รองลงมาคือ ช่วงอายุ 31-40 ปี ร้อยละ 28.9 ถัดไปเป็น ช่วงอายุ 41-50 ปี ร้อยละ 15.4 สถานภาพในครัวเรือนส่วนใหญ่เป็นหัวหน้าครัวเรือน ร้อยละ 32.7 รองลงมาคือ คู่สมรสของหัวหน้าครัวเรือน ร้อยละ 28.8 ถัดไปเป็นตัวแทนที่ได้รับมอบหมาย ร้อยละ 15.4 ส่วนใหญ่นับถือศาสนาพุทธ ร้อยละ 98.1 การศึกษาชั้นสูงสุดส่วนใหญ่ คือ ระดับปริญญาตรี ร้อยละ 50.0 รองลงมาคือ ระดับมัธยมศึกษาตอนปลาย / ปวช. ร้อยละ 15.4 ถัดไปเป็นระดับอนุปริญญา/ ปวส. ร้อยละ 9.6 และส่วนใหญ่ประกอบอาชีพพนักงานบริษัทเอกชน ร้อยละ 46.2 รองลงมาคือ รับจ้างทั่วไป ร้อยละ 17.3 ถัดไปเป็น รับราชการ/ลูกจ้างหน่วยงานราชการ/รัฐวิสาหกิจ ร้อยละ 9.6 (ดังแสดงในตารางที่ 3.4.2.2-10)

(1.2) ข้อมูลพื้นฐานของครัวเรือน/สถานประกอบการ

จากผลการสำรวจข้อมูลพื้นฐานของครัวเรือน/สถานประกอบการของผู้ตอบแบบสอบถาม พบว่า ในปัจจุบันส่วนใหญ่ใช้อาคารเพื่อพักอาศัยอย่างเดียว ร้อยละ 92.3 รองลงมาคือที่พักอาศัยและสถานประกอบการ ร้อยละ 7.7 ลักษณะครัวเรือนส่วนใหญ่เป็นครอบครัวเดี่ยว ร้อยละ 86.5 ส่วนใหญ่มีจำนวนสมาชิกในครัวเรือน 1-3 คน ร้อยละ 75.0 รองลงมาคือมีจำนวนสมาชิกในครัวเรือน 4-7 คน ร้อยละ 13.5 จำนวนพนักงานในสถานประกอบการ จำนวน 1-50 คน ร้อยละ 57.1 สำหรับสิทธิ/ลักษณะของการครอบครองบ้านเรือนและที่ดินอยู่อาศัย/อาคารที่ดินสถานประกอบการ ส่วนใหญ่เป็นผู้เช่าทั้งบ้าน/อาคารและที่ดิน ร้อยละ 67.3 รองลงมาคือบ้าน/อาคารและที่ดินเป็นของตนเอง ร้อยละ 21.2 (ดังแสดงในตารางที่ 3.4.2.2-10)

(1.3) ผลกระทบทางบวกและทางลบที่อาจจะได้รับจากโครงการ

ผลกระทบทางบวกที่อาจจะได้รับจากโครงการ พบว่า ผู้ตอบแบบสอบถามความคิดเห็นส่วนใหญ่ได้รับผลกระทบทางบวกจากการพัฒนาโครงการในด้านเกิดรายได้จากการขายสินค้าและบริการให้ผู้พักอาศัยในโครงการ ด้านเกิดการจ้างงานในชุมชนมากขึ้น ด้านประชาชนมีทางเลือกในการหาที่อยู่เพิ่มมากขึ้น ร้อยละ 90.4 เท่ากัน โดยด้านเกิดรายได้จากการขายสินค้าและบริการให้ผู้พักอาศัยในโครงการ ได้รับผลกระทบทางบวกในระดับปานกลาง (ร้อยละ 59.6) ด้านเกิดการจ้างงานในชุมชนมากขึ้นได้รับผลกระทบทางบวกในระดับปานกลาง (ร้อยละ 57.4) ด้านประชาชนมีทางเลือกในการหาที่อยู่เพิ่มมากขึ้น ได้รับผลกระทบทางบวกในระดับปานกลาง (ร้อยละ 53.2) รองลงมาคือ ด้านธุรกิจการค้าในละแวกใกล้เคียงดีขึ้นตามไปด้วย ด้านชุมชนเจริญและพัฒนาไปมากกว่าเดิม ร้อยละ 88.5

เท่ากัน โดยด้านธุรกิจการค้าในละแวกใกล้เคียงดีขึ้นตามไปด้วย ได้รับผลกระทบทางบวกในระดับปานกลาง (ร้อยละ 52.2) ด้านชุมชนเจริญและพัฒนาไปมากกว่าเดิม ได้รับผลกระทบทางบวกในระดับปานกลาง (ร้อยละ 45.7) (ดังแสดงในตารางที่ 3.4.2.2-10)

#### ผลกระทบทางลบที่อาจจะได้รับจากโครงการ

**ระยะปรับปรุงโครงการ** พบว่า ผู้ตอบแบบสอบถามทั้งหมดหวังกันว่า จะได้รับผลกระทบทางลบในด้านเสียงดังรบกวน ด้านฝุ่นละออง/คุณภาพอากาศ ร้อยละ 76.9 เท่ากัน โดยด้านเสียงดังรบกวน ได้รับผลกระทบทางลบในระดับปานกลาง (ร้อยละ 32.5) ด้านฝุ่นละออง/คุณภาพอากาศ ได้รับผลกระทบทางลบในระดับปานกลาง และระดับน้อย (ร้อยละ 27.5 เท่ากัน) รองลงมาคือ ด้านความสั่นสะเทือน ร้อยละ 71.2 ได้รับผลกระทบทางลบในระดับน้อย (ร้อยละ 32.4) ถัดไปเป็น ด้านการจราจรติดขัด ร้อยละ 65.4 ได้รับผลกระทบทางลบในระดับน้อย (ร้อยละ 35.3) ด้านขยะมูลฝอย ด้านน้ำเน่าเสีย ร้อยละ 61.5 เท่ากัน โดยด้านขยะมูลฝอย ได้รับผลกระทบทางลบในระดับน้อย (ร้อยละ 62.5) ด้านน้ำเน่าเสีย ได้รับผลกระทบทางลบในระดับน้อย (ร้อยละ 37.5) (ดังแสดงในตารางที่ 3.4.2.2-10)

**ระยะดำเนินการ** พบว่า ผู้ตอบแบบสอบถามส่วนใหญ่หวังกันว่า จะได้รับผลกระทบทางลบในด้านฝุ่นละออง/คุณภาพอากาศ ด้านการจราจรติดขัด ร้อยละ 67.3 เท่ากัน โดยด้านฝุ่นละออง/คุณภาพอากาศ ได้รับผลกระทบในระดับปานกลาง (ร้อยละ 31.4) ด้านการจราจรติดขัด ได้รับผลกระทบในระดับน้อยที่สุด (ร้อยละ 28.6) รองลงมาคือ ด้านเสียงดังรบกวน ร้อยละ 65.4 ได้รับผลกระทบในระดับปานกลาง และระดับน้อย (ร้อยละ 29.4 เท่ากัน) ถัดไปเป็นด้านน้ำเน่าเสีย ด้านขยะมูลฝอย ด้านน้ำประปามีแรงดันต่ำลง/ไหลช้า ร้อยละ 61.5 เท่ากัน โดยด้านน้ำเน่าเสีย ได้รับผลกระทบในระดับน้อย (ร้อยละ 53.1) ด้านขยะมูลฝอย ได้รับผลกระทบในระดับน้อย (ร้อยละ 43.8) ด้านน้ำประปามีแรงดันต่ำลง/ไหลช้า ได้รับผลกระทบในระดับน้อยที่สุด (ร้อยละ 46.8) ด้านการบดบังทัศนียภาพ ด้านการบดบังแสงอาทิตย์และการเปลี่ยนแปลงของลม ร้อยละ 59.6 เท่ากัน โดยด้านการบดบังทัศนียภาพ ได้รับผลกระทบในระดับน้อย (ร้อยละ 35.5) ด้านการบดบังแสงอาทิตย์และการเปลี่ยนแปลงของลม ได้รับผลกระทบในระดับน้อยที่สุด (ร้อยละ 32.3) ด้านไฟฟ้าใช้ไม่ทั่วถึง/ไม่เพียงพอ/ไฟฟ้าดับ ด้านการบดบังคลื่นสัญญาณวิทยุ/โทรทัศน์ และด้านการสะท้อนของกระจก ร้อยละ 55.8 เท่ากัน โดยด้านไฟฟ้าใช้ไม่ทั่วถึง/ไม่เพียงพอ/ไฟฟ้าดับ ได้รับผลกระทบในระดับน้อยที่สุด (ร้อยละ 48.3) ด้านการบดบังคลื่นสัญญาณวิทยุ/โทรทัศน์ ได้รับผลกระทบในระดับน้อยที่สุด (ร้อยละ 41.5) ด้านการสะท้อนของกระจก ได้รับผลกระทบในระดับน้อยที่สุด (ร้อยละ 37.9) (ดังแสดงในตารางที่ 3.4.2.2-10)

ตารางที่ 3.4.2.2-10 สรุปผลการสำรวจความคิดเห็นต่อโครงการ  
 ของผู้พักอาศัยในอาคารอยู่อาศัยรวม (อาคารชุด) ■■■

ลำดับ	รายละเอียด	ผลการสำรวจความคิดเห็น (N = 52 ตัวอย่าง)	
		จำนวน	ร้อยละ
1. ข้อมูลพื้นฐานของผู้ตอบแบบสอบถาม			
1.1	เพศ		
	(1) ชาย	16	30.8
	(2) หญิง	36	69.2
	รวม	52	100.0
1.2	อายุ		
	(1) 20 - 30 ปี	18	34.6
	(2) 31 - 40 ปี	15	28.9
	(3) 41 - 50 ปี	8	15.4
	(4) 51 - 60 ปี	6	11.5
	(5) สูงกว่า 60 ปี	4	7.7
	(6) ไม่ระบุ	1	1.9
	รวม	52	100.0
1.3	สถานภาพในครัวเรือน		
	(1) หัวหน้าครัวเรือน / เจ้าของ / ผู้จัดการ	17	32.7
	(2) คู่สมรสของหัวหน้าครัวเรือน	15	28.8
	(3) อื่น ๆ ตัวแทนที่ได้รับมอบหมาย	8	15.4
	(4) ไม่ระบุ	12	23.1
	รวม	52	100.0
1.4	การนับถือศาสนา		
	(1) พุทธ	51	98.1
	(2) อิสลาม	0	0.0
	(3) คริสต์	0	0.0
	(4) อื่น ๆ ระบุ	0	0.0
	(5) ไม่ระบุ	1	1.9
	รวม	52	100.0
1.5	ระดับการศึกษาขั้นสูงสุด		
	(1) ประถมศึกษา	3	5.8
	(2) มัธยมศึกษาตอนต้น	4	7.7
	(3) มัธยมศึกษาตอนปลาย / ปวช.	8	15.4
	(4) อนุปริญญา/ ปวส.	5	9.6
	(5) ปริญญาตรี	26	50.0
	(6) สูงกว่าปริญญาตรี	1	1.9
	(7) อื่น ๆ	0	0.0
	(8) ไม่ระบุ	5	9.6
	รวม	52	100.0

ตารางที่ 3.4.2.2-10 สรุปผลการสำรวจความคิดเห็นต่อโครงการ  
 ของผู้พักอาศัยในอาคารอยู่อาศัยรวม (อาคารชุด) ■■■ (ต่อ)

ลำดับ	รายละเอียด	ผลการสำรวจความคิดเห็น (N = 52 ตัวอย่าง)	
		จำนวน	ร้อยละ
1.6	การประกอบอาชีพ		
	(1) ประกอบธุรกิจส่วนตัว/ค้าขาย	4	7.7
	(2) รับราชการ/ลูกจ้างหน่วยงานราชการ/รัฐวิสาหกิจ	5	9.6
	(3) รับจ้างทั่วไป	9	17.3
	(4) เกษตรกรรม ทำนา ทำสวน ทำไร่ เลี้ยงสัตว์	0	0.0
	(5) พนักงานบริษัทเอกชน	24	46.2
	(6) ไม่ได้ประกอบอาชีพ	3	5.8
	(7) อื่น ๆ	2	3.8
	(8) ไม่ระบุ	5	9.6
	รวม	52	100.0
2. ข้อมูลครัวเรือน/สถานประกอบการ			
2.1	วัตถุประสงค์/ลักษณะของการใช้อาคารบ้านเรือนที่อยู่อาศัย/สถานประกอบการในปัจจุบัน		
	(1) ที่พักอาศัยอย่างเดียว	48	92.3
	(2) ที่พักอาศัยและสถานประกอบการ	4	7.7
	(3) สถานประกอบการอย่างเดียว	0	0.0
	(4) ไม่ระบุ	0	0.0
	รวม	52	100.0
2.2	ลักษณะครัวเรือนของท่าน		
	(1) ครอบครัวเดี่ยว (พ่อ แม่ ลูก)	45	86.5
	(2) ครอบครัวขยาย (ญาติพี่น้องอยู่รวมกัน)	4	7.7
	(3) ไม่ระบุ	3	5.8
	รวม	52	100.0
2.3	จำนวนสมาชิกในครัวเรือน		
	(1) จำนวน 1-3 คน	39	75.0
	(2) จำนวน 4-7 คน	7	13.5
	(3) ตั้งแต่ 7 คนขึ้นไป	0	0.0
	(4) ไม่ระบุ	6	11.5
	รวม	52	100.0
2.4	จำนวนพนักงานในสถานประกอบการ		
	(1) จำนวน 1-50 คน	4	57.1
	(2) จำนวน 51-200 คน	0	0.0
	(3) ตั้งแต่ 201 คนขึ้นไป	0	0.0
	(4) ไม่ระบุ	3	42.9
	รวม	7	100.0

ตารางที่ 3.4.2.2-10 สรุปผลการสำรวจความคิดเห็นต่อโครงการ  
 ของผู้พักอาศัยในอาคารอยู่อาศัยรวม (อาคารชุด) (ต่อ)

ลำดับ	รายละเอียด	ผลการสำรวจความคิดเห็น (N = 52 ตัวอย่าง)	
		จำนวน	ร้อยละ
2.5	สิทธิ/ลักษณะของการครอบครองบ้านเรือนและที่ดินอยู่อาศัย/อาคารที่ดิน สถานประกอบการ		
	(1) บ้าน/อาคารและที่ดินเป็นของตนเอง	11	21.2
	(2) บ้าน/อาคารเป็นของตนเอง แต่เช่าที่ดิน	0	0.0
	(3) เป็นผู้เช่าทั้งบ้าน/อาคารและที่ดิน	35	67.3
	(4) เป็นสวัสดิการของหน่วยงาน	0	0.0
	(5) ไม่ระบุ	6	11.5
	รวม	52	100.0
3. ความคิดเห็นต่อโครงการ			
1.	ผลกระทบทางบวกจากการดำเนินโครงการ		
	1.1 ประชาชนมีทางเลือกในการหาที่อยู่เพิ่มมากขึ้น		
	(1) ไม่มีผลกระทบ	5	9.6
	(2) มีผลกระทบ	47	90.4
	รวม	52	100.0
	ระดับผลกระทบ		
	- น้อยที่สุด	0	0.0
	- น้อย	2	4.2
	- ปานกลาง	25	53.2
	- มาก	17	36.2
	- มากที่สุด	3	6.4
	รวม	47	100.0
	1.2 เกิดการจ้างงานในชุมชนมากขึ้น		
	(1) ไม่มีผลกระทบ	5	9.6
	(2) มีผลกระทบ	47	90.4
	รวม	52	100.0
	ระดับผลกระทบ		
	- น้อยที่สุด	2	4.3
	- น้อย	1	2.1
	- ปานกลาง	27	57.4
	- มาก	15	31.9
	- มากที่สุด	2	4.3
	รวม	47	100.0
	1.3 เกิดรายได้จากการขายสินค้าและบริการให้ผู้พักอาศัยในโครงการ		
	(1) ไม่มีผลกระทบ	5	9.6
	(2) มีผลกระทบ	47	90.4
	รวม	52	100.0

ตารางที่ 3.4.2.2-10 สรุปผลการสำรวจความคิดเห็นต่อโครงการ  
 ของผู้พักอาศัยในอาคารอยู่อาศัยรวม (อาคารชุด) ต่อ

ลำดับ	รายละเอียด	ผลการสำรวจความคิดเห็น (N = 52 ตัวอย่าง)	
		จำนวน	ร้อยละ
	ระดับผลกระทบ		
	- น้อยที่สุด	1	2.0
	- น้อย	2	4.3
	- ปานกลาง	28	59.6
	- มาก	13	27.7
	- มากที่สุด	3	6.4
	รวม	47	100.0
	1.4 ชุมชนเจริญและพัฒนาไปมากกว่าเดิม		
	(1) ไม่มีผลกระทบ	6	11.5
	(2) มีผลกระทบ	46	88.5
	รวม	52	100.0
	ระดับผลกระทบ		
	- น้อยที่สุด	1	2.2
	- น้อย	1	2.2
	- ปานกลาง	21	45.7
	- มาก	18	39.1
	- มากที่สุด	5	10.8
	รวม	46	100.0
	1.5 ธุรกิจการค้าในละแวกใกล้เคียงดีขึ้นตามไปด้วย		
	(1) ไม่มีผลกระทบ	6	11.5
	(2) มีผลกระทบ	46	88.5
	รวม	52	100.0
	ระดับผลกระทบ		
	- น้อยที่สุด	0	0.0
	- น้อย	1	2.2
	- ปานกลาง	24	52.2
	- มาก	18	39.1
	- มากที่สุด	3	6.5
	รวม	46	100.0
2.	ผลกระทบทางสิ่งแวดล้อม สาธารณูปโภค สังคม และสุขภาพในทางลบจาก การดำเนินโครงการ		
	2.1 ระยะปรับปรุงโครงการ		
	2.1.1 ฝุ่นละออง/ คุณภาพอากาศ		
	(1) ไม่ได้รับผลกระทบ	12	23.1
	(2) มีผลกระทบ	40	76.9
	รวม	52	100.0

ตารางที่ 3.4.2.2-10 สรุปผลการสำรวจความคิดเห็นต่อโครงการ  
 ของผู้พักอาศัยในอาคารอยู่อาศัยรวม (อาคารชุด) ■■■ (ต่อ)

ลำดับ	รายละเอียด	ผลการสำรวจความคิดเห็น (N = 52 ตัวอย่าง)	
		จำนวน	ร้อยละ
	ระดับผลกระทบ		
	- น้อยที่สุด	9	22.5
	- น้อย	11	27.5
	- ปานกลาง	11	27.5
	- มาก	5	12.5
	- มากที่สุด	4	10.0
	รวม	40	100.0
	2.1.2 เสียงดังรบกวน		
	(1) ไม่ได้รับผลกระทบ	12	23.1
	(2) มีผลกระทบ	40	76.9
	รวม	52	100.0
	ระดับผลกระทบ		
	- น้อยที่สุด	6	15.0
	- น้อย	9	22.5
	- ปานกลาง	13	32.5
	- มาก	6	15.0
	- มากที่สุด	6	15.0
	รวม	40	100.0
	2.1.3 ความสั่นสะเทือน		
	(1) ไม่ได้รับผลกระทบ	15	28.8
	(2) มีผลกระทบ	37	71.2
	รวม	52	100.0
	ระดับผลกระทบ		
	- น้อยที่สุด	6	16.3
	- น้อย	12	32.4
	- ปานกลาง	9	24.3
	- มาก	5	13.5
	- มากที่สุด	5	13.5
	รวม	37	100.0
	2.1.4 น้ำเน่าเสีย		
	(1) ไม่ได้รับผลกระทบ	20	38.5
	(2) มีผลกระทบ	32	61.5
	รวม	52	100.0



ตารางที่ 3.4.2.2-10 สรุปผลการสำรวจความคิดเห็นต่อโครงการ  
 ของผู้พักอาศัยในอาคารอยู่อาศัยรวม (อาคารชุด) ■■■ (ต่อ)

ลำดับ	รายละเอียด	ผลการสำรวจความคิดเห็น (N = 52 ตัวอย่าง)	
		จำนวน	ร้อยละ
	ระดับผลกระทบ		
	- น้อยที่สุด	11	34.4
	- น้อย	12	37.5
	- ปานกลาง	4	12.5
	- มาก	1	3.1
	- มากที่สุด	4	12.5
	รวม	32	100.0
	2.1.5 ขยะมูลฝอย		
	(1) ไม่ได้รับผลกระทบ	20	38.5
	(2) มีผลกระทบ	32	61.5
	รวม	52	100.0
	ระดับผลกระทบ		
	- น้อยที่สุด	5	15.6
	- น้อย	20	62.5
	- ปานกลาง	1	3.1
	- มาก	1	3.1
	- มากที่สุด	5	15.7
	รวม	32	100.0
	2.1.6 การจราจรติดขัด		
	(1) ไม่ได้รับผลกระทบ	18	34.6
	(2) มีผลกระทบ	34	65.4
	รวม	52	100.0
	ระดับผลกระทบ		
	- น้อยที่สุด	6	17.6
	- น้อย	12	35.3
	- ปานกลาง	2	5.9
	- มาก	5	14.7
	- มากที่สุด	9	26.5
	รวม	34	100.0
	2.2 ระยะดำเนินการ		
	2.2.1 ฝุ่นละออง/ คุณภาพอากาศ		
	(1) ไม่ได้รับผลกระทบ	17	32.7
	(2) มีผลกระทบ	35	67.3
	รวม	52	100.0

ตารางที่ 3.4.2.2-10 สรุปผลการสำรวจความคิดเห็นต่อโครงการ  
 ของผู้พักอาศัยในอาคารอยู่อาศัยรวม (อาคารชุด) ■■■ (ต่อ)

ลำดับ	รายละเอียด	ผลการสำรวจความคิดเห็น (N = 52 ตัวอย่าง)	
		จำนวน	ร้อยละ
	ระดับผลกระทบ		
	- น้อยที่สุด	10	28.7
	- น้อย	6	17.1
	- ปานกลาง	11	31.4
	- มาก	4	11.4
	- มากที่สุด	4	11.4
	รวม	35	100.0
	2.2.2 เสียงดังรบกวน		
	(1) ไม่ได้รับผลกระทบ	18	34.6
	(2) มีผลกระทบ	34	65.4
	รวม	52	100.0
	ระดับผลกระทบ		
	- น้อยที่สุด	4	11.8
	- น้อย	10	29.4
	- ปานกลาง	10	29.4
	- มาก	3	8.8
	- มากที่สุด	7	20.6
	รวม	34	100.0
	2.2.3 น้ำนํ้าเสีย		
	(1) ไม่ได้รับผลกระทบ	20	38.5
	(2) มีผลกระทบ	32	61.5
	รวม	52	100.0
	ระดับผลกระทบ		
	- น้อยที่สุด	7	21.9
	- น้อย	17	53.1
	- ปานกลาง	3	9.4
	- มาก	0	0.0
	- มากที่สุด	5	15.6
	รวม	32	100.0
	2.2.4 ขยะมูลฝอย		
	(1) ไม่ได้รับผลกระทบ	20	38.5
	(2) มีผลกระทบ	32	61.5
	รวม	52	100.0

ตารางที่ 3.4.2.2-10 สรุปผลการสำรวจความคิดเห็นต่อโครงการ  
 ของผู้พักอาศัยในอาคารอยู่อาศัยรวม (อาคารชุด) ■■■ (ต่อ)

ลำดับ	รายละเอียด	ผลการสำรวจความคิดเห็น (N = 52 ตัวอย่าง)	
		จำนวน	ร้อยละ
	ระดับผลกระทบ		
	- น้อยที่สุด	9	28.0
	- น้อย	14	43.8
	- ปานกลาง	2	6.3
	- มาก	3	9.4
	- มากที่สุด	4	12.5
	รวม	32	100.0
	2.2.5 การจราจรติดขัด		
	(1) ไม่ได้รับผลกระทบ	17	32.7
	(2) มีผลกระทบ	35	67.3
	รวม	52	100.0
	ระดับผลกระทบ		
	- น้อยที่สุด	10	28.6
	- น้อย	9	25.7
	- ปานกลาง	3	8.6
	- มาก	4	11.4
	- มากที่สุด	9	25.7
	รวม	35	100.0
	2.2.6 น้ำประปามีแรงดันต่ำลง/ไหลช้า		
	(1) ไม่ได้รับผลกระทบ	20	38.5
	(2) มีผลกระทบ	32	61.5
	รวม	52	100.0
	ระดับผลกระทบ		
	- น้อยที่สุด	15	46.8
	- น้อย	10	31.3
	- ปานกลาง	3	9.4
	- มาก	0	0.0
	- มากที่สุด	4	12.5
	รวม	32	100.0
	2.2.7 ไฟฟ้าใช้ไม่ถึง/ไม่เพียงพอ/ไฟฟ้าดับ		
	(1) ไม่ได้รับผลกระทบ	23	44.2
	(2) มีผลกระทบ	29	55.8
	รวม	52	100.0

ตารางที่ 3.4.2.2-10 สรุปผลการสำรวจความคิดเห็นต่อโครงการ  
 ของผู้พักอาศัยในอาคารอยู่อาศัยรวม (อาคารชุด) ■■■ (ต่อ)

ลำดับ	รายละเอียด	ผลการสำรวจความคิดเห็น (N = 52 ตัวอย่าง)	
		จำนวน	ร้อยละ
	<i>ระดับผลกระทบ</i>		
	- น้อยที่สุด	14	48.3
	- น้อย	8	27.6
	- ปานกลาง	1	3.4
	- มาก	2	6.9
	- มากที่สุด	4	13.8
	<b>รวม</b>	<b>29</b>	<b>100.0</b>
	<b>2.2.8 การบดบังแสงอาทิตย์และการเปลี่ยนแปลงของลม</b>		
	(1) ไม่ได้รับผลกระทบ	21	40.4
	(2) มีผลกระทบ	31	59.6
	<b>รวม</b>	<b>52</b>	<b>100.0</b>
	<i>ระดับผลกระทบ</i>		
	- น้อยที่สุด	10	32.3
	- น้อย	9	29.0
	- ปานกลาง	5	16.1
	- มาก	3	9.7
	- มากที่สุด	4	12.9
	<b>รวม</b>	<b>31</b>	<b>100.0</b>
	<b>2.2.9 การสะท้อนของกระจก</b>		
	(1) ไม่ได้รับผลกระทบ	23	44.2
	(2) มีผลกระทบ	29	55.8
	<b>รวม</b>	<b>52</b>	<b>100.0</b>
	<i>ระดับผลกระทบ</i>		
	- น้อยที่สุด	11	37.9
	- น้อย	9	31.0
	- ปานกลาง	1	3.4
	- มาก	3	10.4
	- มากที่สุด	5	17.3
	<b>รวม</b>	<b>29</b>	<b>100.0</b>
	<b>2.2.10 การบดบังทัศนียภาพ</b>		
	(1) ไม่ได้รับผลกระทบ	21	40.4
	(2) มีผลกระทบ	31	59.6
	<b>รวม</b>	<b>52</b>	<b>100.0</b>

ตารางที่ 3.4.2.2-10 สรุปผลการสำรวจความคิดเห็นต่อโครงการ  
 ของผู้พักอาศัยในอาคารอยู่อาศัยรวม (อาคารชุด) ■■■ (ต่อ)

ลำดับ	รายละเอียด	ผลการสำรวจความคิดเห็น (N = 52 ตัวอย่าง)	
		จำนวน	ร้อยละ
	ระดับผลกระทบ		
	- น้อยที่สุด	8	25.8
	- น้อย	11	35.5
	- ปานกลาง	5	16.1
	- มาก	2	6.5
	- มากที่สุด	5	16.1
	รวม	31	100.0
	2.2.11 การบังคับใช้นโยบาย/เทศบัญญัติ		
	(1) ไม่ได้รับผลกระทบ	23	44.2
	(2) มีผลกระทบ	29	55.8
	รวม	52	100.0
	ระดับผลกระทบ		
	- น้อยที่สุด	12	41.5
	- น้อย	8	27.6
	- ปานกลาง	1	3.4
	- มาก	1	3.4
	- มากที่สุด	7	24.1
	รวม	29	100.0

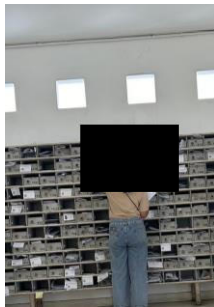

รูปที่ 3.4.2.2-8 การส่งเอกสารแบบสอบถามความคิดเห็นต่อโครงการไว้ที่ตู้จดหมายของแต่ละห้อง  
อาคารอยู่อาศัยรวม (อาคารชุด) ■■■

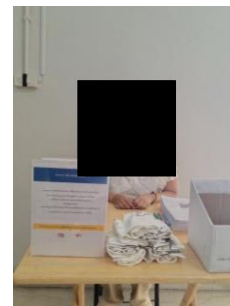
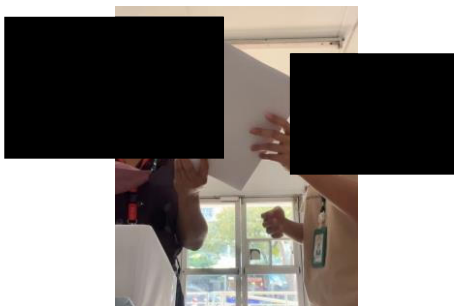
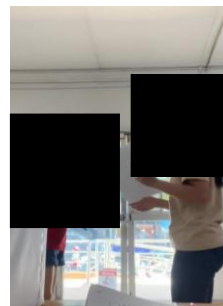

รูปที่ 3.4.2.2-9 ตั้งโต๊ะรับเอกสารแบบสอบถามและสำรวจความคิดเห็นเกี่ยวกับการพัฒนาโครงการ  
ผู้พักอาศัยอาคารอยู่อาศัยรวม (อาคารชุด) ■■■

- อาคารอยู่อาศัยรวม (อาคารชุด) ■■■ ความสูง 16 ชั้น จำนวน 1 อาคาร  
เลขที่ ■■■ ถนนป๊อปปูล่า 5

ที่ปรึกษาได้ดำเนินการส่งแบบสอบถามความคิดเห็นต่อโครงการ (การสำรวจความคิดเห็น ครั้งที่ 1) ไว้ที่ตู้จดหมายของแต่ละห้อง จำนวน 1,072 ห้อง เมื่อวันที่ 8 ธันวาคม 2566 ดังแสดงในรูปที่ 3.4.2.2-10 และขอความอนุเคราะห์นิติบุคคลอาคารชุด เพื่อใช้สถานที่ตั้งโต๊ะรับเอกสารและสำรวจความคิดเห็นต่อโครงการ (การสำรวจความคิดเห็น ครั้งที่ 1) เมื่อวันที่อาทิตย์ที่ 17 ธันวาคม 2566 และวันพุธที่ 20 ธันวาคม 2566 ดังแสดงในรูปที่ 3.4.2.2-11 ได้รับผลการสำรวจความคิดเห็นของผู้พักอาศัยภายในอาคาร จำนวน 29 ตัวอย่าง

(1) การสำรวจความคิดเห็นต่อโครงการ (การสำรวจความคิดเห็น ครั้งที่ 1)

สรุปผลการสำรวจความคิดเห็นต่อโครงการ ของผู้พักอาศัยในอาคาร  
อยู่อาศัยรวม (อาคารชุด) ■■■ ดังนี้

(1.1) ข้อมูลพื้นฐานของผู้ตอบแบบสอบถาม

จากผลการสำรวจข้อมูลพื้นฐานของผู้ตอบแบบสอบถาม พบว่า ส่วนใหญ่เป็นเพศหญิง ร้อยละ 79.3 และเพศชาย ร้อยละ 20.7 โดยผู้ตอบแบบสอบถามส่วนใหญ่มีอายุสูงกว่า 60 ปี ร้อยละ 44.8 รองลงมาคือ ช่วงอายุ 51-60 ปี ร้อยละ 20.7 ถัดไปเป็น ช่วงอายุ 20-30 ปี ร้อยละ 17.2 สถานภาพในครัวเรือนส่วนใหญ่เป็นหัวหน้าครัวเรือน ร้อยละ 65.6 รองลงมาคือ คู่สมรสของหัวหน้าครัวเรือน ร้อยละ 24.1 ถัดไปเป็น ตัวแทนที่ได้รับมอบหมาย ร้อยละ 10.3 ทั้งหมดนับถือศาสนาพุทธ การศึกษาชั้นสูงสุดส่วนใหญ่ คือ ระดับประถมศึกษา ร้อยละ 38.0 รองลงมาคือ ระดับปริญญาตรี ร้อยละ 31.0 ถัดไปเป็น ระดับมัธยมศึกษาตอนปลาย/ปวช. ระดับอนุปริญญา/ปวส. ร้อยละ 10.3 เท่ากัน และส่วนใหญ่ประกอบอาชีพประกอบธุรกิจส่วนตัว/ค้าขาย ร้อยละ 34.6 รองลงมาคือ ไม่ได้ประกอบอาชีพ ร้อยละ 27.6 ถัดไปเป็น รับจ้างทั่วไป และพนักงานบริษัทเอกชน ร้อยละ 13.8 เท่ากัน (ดังแสดงในตารางที่ 3.4.2.2-11)

(1.2) ข้อมูลพื้นฐานของครัวเรือน/สถานประกอบการ

จากผลการสำรวจข้อมูลพื้นฐานของครัวเรือน/สถานประกอบการของผู้ตอบแบบสอบถาม พบว่า ในปัจจุบันส่วนใหญ่ใช้อาคารเพื่อพักอาศัยอย่างเดียว ร้อยละ 96.6 รองลงมาคือ ที่พักอาศัยและสถานประกอบการ ร้อยละ 3.4 ลักษณะครัวเรือนส่วนใหญ่เป็นครอบครัวเดี่ยว ร้อยละ 89.7 รองลงมาคือ ครอบครัวขยาย (ญาติพี่น้องอยู่รวมกัน) ร้อยละ 6.9 ส่วนใหญ่มีจำนวนสมาชิกในครัวเรือน 1-3 คน ร้อยละ 69.0 รองลงมามีจำนวนสมาชิกในครัวเรือน 4-7 คน ร้อยละ 17.2 จำนวนพนักงานในสถานประกอบการ จำนวน 1-50 คน ร้อยละ 100.0 สำหรับสิทธิ/ลักษณะของการครอบครองบ้านเรือนและที่ดินอยู่อาศัย/อาคารที่ดินสถานประกอบการ ส่วนใหญ่บ้าน/อาคารและที่ดินเป็นของตนเอง ร้อยละ 75.9 รองลงมาคือ เป็นผู้เช่าทั้งบ้าน/อาคารและที่ดิน ร้อยละ 24.1 (ดังแสดงในตารางที่ 3.4.2.2-11)

### (1.3) ผลกระทบทางบวกและทางลบที่อาจจะได้รับจากโครงการ

#### ผลกระทบทางบวกที่อาจจะได้รับจากโครงการ

พบว่า ผู้ตอบแบบสอบถามความคิดเห็นส่วนใหญ่ได้รับผลกระทบทางบวกจากการพัฒนาโครงการในด้านประชาชนมีทางเลือกในการหาที่อยู่เพิ่มมากขึ้น ด้านชุมชนเจริญและพัฒนาไปมากกว่าเดิม ด้านธุรกิจการค้าในละแวกใกล้เคียงดีขึ้นตามไปด้วย ร้อยละ 89.7 เท่ากัน โดยด้านประชาชนมีทางเลือกในการหาที่อยู่เพิ่มมากขึ้น ได้รับผลกระทบทางบวกในระดับมาก (ร้อยละ 77.0) ด้านชุมชนเจริญและพัฒนาไปมากกว่าเดิม ด้านธุรกิจการค้าในละแวกใกล้เคียงดีขึ้นตามไปด้วย ได้รับผลกระทบทางบวกในระดับปานกลาง (ร้อยละ 50.0) เท่ากัน รองลงมาคือ ด้านเกิดรายได้จากการขายสินค้าและบริการให้ผู้พักอาศัยในโครงการ ร้อยละ 75.9 ได้รับผลกระทบทางบวกในระดับมาก และระดับปานกลาง (ร้อยละ 45.5 เท่ากัน) ถัดไปเป็นด้านเกิดการจ้างงานในชุมชนมากขึ้น ร้อยละ 55.2 ได้รับผลกระทบทางบวกในระดับปานกลาง (ร้อยละ 50.0) (ดังแสดงในตารางที่ 3.4.2.2-11)

#### ผลกระทบทางลบที่อาจจะได้รับจากโครงการ

##### ระยะปรับปรุงโครงการ

พบว่า ผู้ตอบแบบสอบถามทั้งหมดห่วงกังวลว่าจะได้รับผลกระทบทางลบในด้านฝุ่นละออง/คุณภาพอากาศ ร้อยละ 27.6 ได้รับผลกระทบทางลบในระดับมาก (ร้อยละ 50.0) รองลงมาคือ ด้านเสียงดังรบกวน ร้อยละ 24.1 ได้รับผลกระทบทางลบในระดับมากที่สุด ระดับมาก ระดับปานกลาง (ร้อยละ 28.6 เท่ากัน) ถัดไปเป็น ด้านความสั่นสะเทือน ร้อยละ 20.7 ได้รับผลกระทบทางลบในระดับปานกลาง (ร้อยละ 66.6) ด้านการจราจรติดขัด ด้านขยะมูลฝอย และด้านน้ำเน่าเสีย ร้อยละ 13.8 เท่ากัน โดยด้านการจราจรติดขัดได้รับผลกระทบทางลบในระดับมากที่สุด (ร้อยละ 75.0) ด้านขยะมูลฝอย ได้รับผลกระทบทางลบในระดับมากที่สุด (ร้อยละ 50.0) ด้านน้ำเน่าเสีย ได้รับผลกระทบทางลบในระดับมาก (ร้อยละ 50.0) (ดังแสดงในตารางที่ 3.4.2.2-11)

##### ระยะดำเนินการ

พบว่า ผู้ตอบแบบสอบถามส่วนใหญ่ห่วงกังวลว่าจะได้รับผลกระทบทางลบในการจราจรติดขัด ด้านฝุ่นละออง/คุณภาพอากาศ ด้านเสียงดังรบกวน ด้านน้ำประปามีแรงดันต่ำลง/ไหลช้า และด้านการสะท้อนของกระจก ร้อยละ 17.2 เท่ากัน โดยด้านการจราจรติดขัดได้รับผลกระทบในระดับมากที่สุด (ร้อยละ 60.0) ด้านฝุ่นละออง/คุณภาพอากาศ ด้านเสียงดังรบกวน ได้รับผลกระทบในระดับมากที่สุด และระดับมาก (ร้อยละ 40.0 เท่ากัน) เท่ากัน ด้านน้ำประปามีแรงดันต่ำลง/ไหลช้า ได้รับผลกระทบในระดับมากที่สุด (ร้อยละ 40.0) ด้านการสะท้อนของกระจก ได้รับผลกระทบในระดับน้อยที่สุด (ร้อยละ 40.0) รองลงมาคือ ด้านการบดบังคลื่นสัญญาณวิทยุ/โทรทัศน์ ด้านน้ำเน่าเสีย ด้านการบดบังแสงอาทิตย์และการเปลี่ยนแปลงของลม ด้านขยะมูลฝอย ด้านไฟฟ้าใช้ไม่ถึง/ไม่เพียงพอ/ไฟฟ้าดับ ด้านการบดบังทัศนียภาพ ร้อยละ 13.8 เท่ากัน โดยด้านการบดบังคลื่นสัญญาณวิทยุ/โทรทัศน์ ได้รับผลกระทบในระดับมากที่สุด (ร้อยละ 50.0) ด้านน้ำเน่าเสีย ได้รับผลกระทบในระดับมากที่สุด ระดับมาก ระดับปานกลาง ระดับน้อยที่สุด (ร้อยละ 25.0 เท่ากัน) ด้านการบดบังแสงอาทิตย์และการเปลี่ยนแปลงของลม ได้รับผลกระทบในระดับมาก (ร้อยละ 75.0) ด้านขยะมูลฝอย ได้รับผลกระทบในระดับมาก (ร้อยละ 50.0) ด้านไฟฟ้าใช้ไม่ถึง/ไม่เพียงพอ/ไฟฟ้าดับ และด้านการบดบังทัศนียภาพ ได้รับผลกระทบในระดับปานกลาง (ร้อยละ 50.0) เท่ากัน (ดังแสดงในตารางที่ 3.4.2.2-11)



ตารางที่ 3.4.2.2-11 สรุปผลการสำรวจความคิดเห็นต่อโครงการ  
 ของผู้พักอาศัยในอาคารอยู่อาศัยรวม (อาคารชุด) ■■■

ลำดับ	รายละเอียด	ผลการสำรวจความคิดเห็น (N = 29 ตัวอย่าง)	
		จำนวน	ร้อยละ
1. ข้อมูลพื้นฐานของผู้ตอบแบบสอบถาม			
1.1	เพศ		
	(1) ชาย	6	20.7
	(2) หญิง	23	79.3
	รวม	29	100.0
1.2	อายุ		
	(1) 20 - 30 ปี	5	17.2
	(2) 31 - 40 ปี	2	7.0
	(3) 41 - 50 ปี	3	10.3
	(4) 51 - 60 ปี	6	20.7
	(5) สูงกว่า 60 ปี	13	44.8
	(6) ไม่ระบุ	0	0.0
	รวม	29	100.0
1.3	สถานภาพในครัวเรือน		
	(1) หัวหน้าครัวเรือน / เจ้าของ / ผู้จัดการ	19	65.6
	(2) คู่สมรสของหัวหน้าครัวเรือน	7	24.1
	(3) อื่น ๆ ตัวแทนที่ได้รับมอบหมาย	3	10.3
	(4) ไม่ระบุ	0	0.0
	รวม	29	100.0
1.4	การนับถือศาสนา		
	(1) พุทธ	29	100.0
	(2) อิสลาม	0	0.0
	(3) คริสต์	0	0.0
	(4) อื่น ๆ ระบุ	0	0.0
	(5) ไม่ระบุ	0	0.0
	รวม	29	100.0
1.5	ระดับการศึกษาขั้นสูงสุด		
	(1) ประถมศึกษา	11	38.0
	(2) มัธยมศึกษาตอนต้น	2	7.0
	(3) มัธยมศึกษาตอนปลาย / ปวช.	3	10.3
	(4) อนุปริญญา/ ปวส.	3	10.3
	(5) ปริญญาตรี	9	31.0
	(6) สูงกว่าปริญญาตรี	1	3.4
	(7) อื่น ๆ	0	0.0
	(8) ไม่ระบุ	0	0.0
	รวม	29	100.0

ตารางที่ 3.4.2.2-11 สรุปผลการสำรวจความคิดเห็นต่อโครงการ  
 ของผู้พักอาศัยในอาคารอยู่อาศัยรวม (อาคารชุด) ■■■ (ต่อ)

ลำดับ	รายละเอียด	ผลการสำรวจความคิดเห็น (N = 29 ตัวอย่าง)	
		จำนวน	ร้อยละ
1.6	การประกอบอาชีพ		
	(1) ประกอบธุรกิจส่วนตัว/ค้าขาย	10	34.6
	(2) รับราชการ/ลูกจ้างหน่วยงานราชการ/รัฐวิสาหกิจ	1	3.4
	(3) รับจ้างทั่วไป	4	13.8
	(4) เกษตรกรรม ทำนา ทำสวน ทำไร่ เลี้ยงสัตว์	0	0.0
	(5) พนักงานบริษัทเอกชน	4	13.8
	(6) ไม่ได้ประกอบอาชีพ	8	27.6
	(7) อื่น ๆ	1	3.4
	(8) ไม่ระบุ	1	3.4
	รวม	29	100.0
2. ข้อมูลครัวเรือน/สถานประกอบการ			
2.1	วัตถุประสงค์/ลักษณะของการใช้อาคารบ้านเรือนที่อยู่อาศัย/สถานประกอบการในปัจจุบัน		
	(1) ที่พักอาศัยอย่างเดียว	28	96.6
	(2) ที่พักอาศัยและสถานประกอบการ	1	3.4
	(3) สถานประกอบการอย่างเดียว	0	0.0
	(4) ไม่ระบุ	0	0.0
	รวม	29	100.0
2.2	ลักษณะครัวเรือนของท่าน		
	(1) ครอบครัวเดี่ยว (พ่อ แม่ ลูก)	26	89.7
	(2) ครอบครัวขยาย (ญาติพี่น้องอยู่รวมกัน)	2	6.9
	(3) ไม่ระบุ	1	3.4
	รวม	29	100.0
2.3	จำนวนสมาชิกในครัวเรือน		
	(1) จำนวน 1-3 คน	20	69.0
	(2) จำนวน 4-7 คน	5	17.2
	(3) ตั้งแต่ 7 คนขึ้นไป	0	0.0
	(4) ไม่ระบุ	4	13.8
	รวม	29	100.0
2.4	จำนวนพนักงานในสถานประกอบการ		
	(1) จำนวน 1-50 คน	1	100.0
	(2) จำนวน 51-200 คน	0	0.0
	(3) ตั้งแต่ 201 คนขึ้นไป	0	0.0
	(4) ไม่ระบุ	0	0.0
	รวม	1	100.0

ตารางที่ 3.4.2.2-11 สรุปผลการสำรวจความคิดเห็นต่อโครงการ  
 ของผู้พักอาศัยในอาคารอยู่อาศัยรวม (อาคารชุด) ต่อ

ลำดับ	รายละเอียด	ผลการสำรวจความคิดเห็น (N = 29 ตัวอย่าง)	
		จำนวน	ร้อยละ
2.5	สิทธิ/ลักษณะของการครอบครองบ้านเรือนและที่ดินอยู่อาศัย/อาคารที่ดิน สถานประกอบการ		
	(1) บ้าน/อาคารและที่ดินเป็นของตนเอง	22	75.9
	(2) บ้าน/อาคารเป็นของตนเอง แต่เช่าที่ดิน	0	0.0
	(3) เป็นผู้เช่าทั้งบ้าน/อาคารและที่ดิน	7	24.1
	(4) เป็นสวัสดิการของหน่วยงาน	0	0.0
	(5) ไม่ระบุ	0	0.0
	รวม	29	100.0
3. ความคิดเห็นต่อโครงการ			
1.	ผลกระทบทางบวกจากการดำเนินโครงการ		
	1.1 ประชาชนมีทางเลือกในการหาที่อยู่เพิ่มมากขึ้น		
	(1) ไม่มีผลกระทบ	3	10.3
	(2) มีผลกระทบ	26	89.7
	รวม	29	100.0
	ระดับผลกระทบ		
	- น้อยที่สุด	0	0.0
	- น้อย	1	3.8
	- ปานกลาง	5	19.2
	- มาก	20	77.0
	- มากที่สุด	0	0.0
	รวม	26	100.0
	1.2 เกิดการจ้างงานในชุมชนมากขึ้น		
	(1) ไม่มีผลกระทบ	13	44.8
	(2) มีผลกระทบ	16	55.2
	รวม	29	100.0
	ระดับผลกระทบ		
	- น้อยที่สุด	0	0.0
	- น้อย	1	6.2
	- ปานกลาง	8	50.0
	- มาก	7	43.8
	- มากที่สุด	0	0.0
	รวม	16	100.0
	1.3 เกิดรายได้จากการขายสินค้าและบริการให้ผู้พักอาศัยในโครงการ		
	(1) ไม่มีผลกระทบ	7	24.1
	(2) มีผลกระทบ	22	75.9
	รวม	29	100.0

ตารางที่ 3.4.2.2-11 สรุปผลการสำรวจความคิดเห็นต่อโครงการ  
 ของผู้พักอาศัยในอาคารอยู่อาศัยรวม (อาคารชุด) (ต่อ)

ลำดับ	รายละเอียด	ผลการสำรวจความคิดเห็น (N = 29 ตัวอย่าง)	
		จำนวน	ร้อยละ
	ระดับผลกระทบ		
	- น้อยที่สุด	0	0.0
	- น้อย	1	4.5
	- ปานกลาง	10	45.5
	- มาก	10	45.5
	- มากที่สุด	1	4.5
	รวม	22	100.0
	1.4 ชุมชนเจริญและพัฒนาไปมากกว่าเดิม		
	(1) ไม่มีผลกระทบ	3	10.3
	(2) มีผลกระทบ	26	89.7
	รวม	29	100.0
	ระดับผลกระทบ		
	- น้อยที่สุด	0	0.0
	- น้อย	1	3.8
	- ปานกลาง	13	50.0
	- มาก	12	46.2
	- มากที่สุด	0	0.0
	รวม	26	100.0
	1.5 ธุรกิจการค้าในละแวกใกล้เคียงดีขึ้นตามไปด้วย		
	(1) ไม่มีผลกระทบ	3	10.3
	(2) มีผลกระทบ	26	89.7
	รวม	29	100.0
	ระดับผลกระทบ		
	- น้อยที่สุด	0	0.0
	- น้อย	1	3.8
	- ปานกลาง	13	50.0
	- มาก	12	46.2
	- มากที่สุด	0	0.0
	รวม	26	100.0
2.	ผลกระทบทางสิ่งแวดล้อม สาธารณูปโภค สังคม และสุขภาพในทางลบจาก การดำเนินโครงการ		
	2.1 ระยะปรับปรุงโครงการ		
	2.1.1 ฝุ่นละออง/ คุณภาพอากาศ		
	(1) ไม่ได้รับผลกระทบ	21	72.4
	(2) มีผลกระทบ	8	27.6
	รวม	29	100.0

ตารางที่ 3.4.2.2-11 สรุปผลการสำรวจความคิดเห็นต่อโครงการ  
 ของผู้พักอาศัยในอาคารอยู่อาศัยรวม (อาคารชุด) (ต่อ)

ลำดับ	รายละเอียด	ผลการสำรวจความคิดเห็น (N = 29 ตัวอย่าง)	
		จำนวน	ร้อยละ
	ระดับผลกระทบ		
	- น้อยที่สุด	1	12.5
	- น้อย	0	0.0
	- ปานกลาง	2	25.0
	- มาก	4	50.0
	- มากที่สุด	1	12.5
	รวม	8	100.0
	2.1.2 เสียงดังรบกวน		
	(1) ไม่ได้รับผลกระทบ	22	75.9
	(2) มีผลกระทบ	7	24.1
	รวม	29	100.0
	ระดับผลกระทบ		
	- น้อยที่สุด	1	14.2
	- น้อย	0	0.0
	- ปานกลาง	2	28.6
	- มาก	2	28.6
	- มากที่สุด	2	28.6
	รวม	7	100.0
	2.1.3 ความสั่นสะเทือน		
	(1) ไม่ได้รับผลกระทบ	23	79.3
	(2) มีผลกระทบ	6	20.7
	รวม	29	100.0
	ระดับผลกระทบ		
	- น้อยที่สุด	0	0.0
	- น้อย	0	0.0
	- ปานกลาง	4	66.6
	- มาก	1	16.7
	- มากที่สุด	1	16.7
	รวม	6	100.0
	2.1.4 น้ำเน่าเสีย		
	(1) ไม่ได้รับผลกระทบ	25	86.2
	(2) มีผลกระทบ	4	13.8
	รวม	29	100.0

ตารางที่ 3.4.2.2-11 สรุปผลการสำรวจความคิดเห็นต่อโครงการ  
 ของผู้พักอาศัยในอาคารอยู่อาศัยรวม (อาคารชุด) (ต่อ)

ลำดับ	รายละเอียด	ผลการสำรวจความคิดเห็น (N = 29 ตัวอย่าง)	
		จำนวน	ร้อยละ
	ระดับผลกระทบ		
	- น้อยที่สุด	1	25.0
	- น้อย	0	0.0
	- ปานกลาง	0	0.0
	- มาก	2	50.0
	- มากที่สุด	1	25.0
	รวม	4	100.0
	2.1.5 ขยะมูลฝอย		
	(1) ไม่ได้รับผลกระทบ	25	86.2
	(2) มีผลกระทบ	4	13.8
	รวม	29	100.0
	ระดับผลกระทบ		
	- น้อยที่สุด	1	25.0
	- น้อย	0	0.0
	- ปานกลาง	0	0.0
	- มาก	1	25.0
	- มากที่สุด	2	50.0
	รวม	4	100.0
	2.1.6 การจราจรติดขัด		
	(1) ไม่ได้รับผลกระทบ	25	86.2
	(2) มีผลกระทบ	4	13.8
	รวม	29	100.0
	ระดับผลกระทบ		
	- น้อยที่สุด	0	0.0
	- น้อย	0	0.0
	- ปานกลาง	1	25.0
	- มาก	0	0.0
	- มากที่สุด	3	75.0
	รวม	4	100.0
	2.2 ระยะดำเนินการ		
	2.2.1 ฝุ่นละออง/ คุณภาพอากาศ		
	(1) ไม่ได้รับผลกระทบ	24	82.8
	(2) มีผลกระทบ	5	17.2
	รวม	29	100.0

ตารางที่ 3.4.2.2-11 สรุปผลการสำรวจความคิดเห็นต่อโครงการ  
 ของผู้พักอาศัยในอาคารอยู่อาศัยรวม (อาคารชุด) ต่อ)

ลำดับ	รายละเอียด	ผลการสำรวจความคิดเห็น (N = 29 ตัวอย่าง)	
		จำนวน	ร้อยละ
	ระดับผลกระทบ		
	- น้อยที่สุด	0	0.0
	- น้อย	0	0.0
	- ปานกลาง	1	20.0
	- มาก	2	40.0
	- มากที่สุด	2	40.0
	รวม	5	100.0
	2.2.2 เสียงดังรบกวน		
	(1) ไม่ได้รับผลกระทบ	24	82.8
	(2) มีผลกระทบ	5	17.2
	รวม	29	100.0
	ระดับผลกระทบ		
	- น้อยที่สุด	0	0.0
	- น้อย	0	0.0
	- ปานกลาง	1	20.0
	- มาก	2	40.0
	- มากที่สุด	2	40.0
	รวม	5	100.0
	2.2.3 น้ำเน่าเสีย		
	(1) ไม่ได้รับผลกระทบ	25	86.2
	(2) มีผลกระทบ	4	13.8
	รวม	29	100.0
	ระดับผลกระทบ		
	- น้อยที่สุด	1	25.0
	- น้อย	0	0.0
	- ปานกลาง	1	25.0
	- มาก	1	25.0
	- มากที่สุด	1	25.0
	รวม	4	100.0
	2.2.4 ขยะมูลฝอย		
	(1) ไม่ได้รับผลกระทบ	25	86.2
	(2) มีผลกระทบ	4	13.8
	รวม	29	100.0

ตารางที่ 3.4.2.2-11 สรุปผลการสำรวจความคิดเห็นต่อโครงการ  
 ของผู้พักอาศัยในอาคารอยู่อาศัยรวม (อาคารชุด) ต่อ)

ลำดับ	รายละเอียด	ผลการสำรวจความคิดเห็น (N = 29 ตัวอย่าง)	
		จำนวน	ร้อยละ
	ระดับผลกระทบ		
	- น้อยที่สุด	1	25.0
	- น้อย	0	0.0
	- ปานกลาง	0	0.0
	- มาก	2	50.0
	- มากที่สุด	1	25.0
	รวม	4	100.0
	2.2.5 การจราจรติดขัด		
	(1) ไม่ได้รับผลกระทบ	24	82.8
	(2) มีผลกระทบ	5	17.2
	รวม	29	100.0
	ระดับผลกระทบ		
	- น้อยที่สุด	0	0.0
	- น้อย	1	20.0
	- ปานกลาง	1	20.0
	- มาก	0	0.0
	- มากที่สุด	3	60.0
	รวม	5	100.0
	2.2.6 น้ำประปามีแรงดันต่ำลง/ไหลช้า		
	(1) ไม่ได้รับผลกระทบ	24	82.8
	(2) มีผลกระทบ	5	17.2
	รวม	29	100.0
	ระดับผลกระทบ		
	- น้อยที่สุด	0	0.0
	- น้อย	1	20.0
	- ปานกลาง	1	20.0
	- มาก	1	20.0
	- มากที่สุด	2	40.0
	รวม	5	100.0
	2.2.7 ไฟฟ้าใช้ไม่ถึง/ไม่เพียงพอ/ไฟฟ้าดับ		
	(1) ไม่ได้รับผลกระทบ	25	86.2
	(2) มีผลกระทบ	4	13.8
	รวม	29	100.0



ตารางที่ 3.4.2.2-11 สรุปผลการสำรวจความคิดเห็นต่อโครงการ  
 ของผู้พักอาศัยในอาคารอยู่อาศัยรวม (อาคารชุด) (ต่อ)

ลำดับ	รายละเอียด	ผลการสำรวจความคิดเห็น (N = 29 ตัวอย่าง)	
		จำนวน	ร้อยละ
	ระดับผลกระทบ		
	- น้อยที่สุด	0	0.0
	- น้อย	1	25.0
	- ปานกลาง	2	50.0
	- มาก	0	0.0
	- มากที่สุด	1	25.0
	รวม	4	100.0
	2.2.8 การบดบังแสงอาทิตย์และการเปลี่ยนแปลงของลม		
	(1) ไม่ได้รับผลกระทบ	25	86.2
	(2) มีผลกระทบ	4	13.8
	รวม	29	100.0
	ระดับผลกระทบ		
	- น้อยที่สุด	0	0.0
	- น้อย	0	0.0
	- ปานกลาง	0	0.0
	- มาก	3	75.0
	- มากที่สุด	1	25.0
	รวม	4	100.0
	2.2.9 การสะท้อนของกระจก		
	(1) ไม่ได้รับผลกระทบ	24	82.8
	(2) มีผลกระทบ	5	17.2
	รวม	29	100.0
	ระดับผลกระทบ		
	- น้อยที่สุด	2	40.0
	- น้อย	0	0.0
	- ปานกลาง	1	20.0
	- มาก	1	20.0
	- มากที่สุด	1	20.0
	รวม	5	100.0
	2.2.10 การบดบังทัศนียภาพ		
	(1) ไม่ได้รับผลกระทบ	25	86.2
	(2) มีผลกระทบ	4	13.8
	รวม	29	100.0

ตารางที่ 3.4.2.2-11 สรุปผลการสำรวจความคิดเห็นต่อโครงการ  
 ของผู้พักอาศัยในอาคารอยู่อาศัยรวม (อาคารชุด) ■■■ (ต่อ)

ลำดับ	รายละเอียด	ผลการสำรวจความคิดเห็น (N = 29 ตัวอย่าง)	
		จำนวน	ร้อยละ
	ระดับผลกระทบ		
	- น้อยที่สุด	1	25.0
	- น้อย	0	0.0
	- ปานกลาง	2	50.0
	- มาก	0	0.0
	- มากที่สุด	1	25.0
	รวม	4	100.0
	2.2.11 การบังคับเคลื่อนย้าย/โยกย้าย		
	(1) ไม่ได้รับผลกระทบ	25	86.2
	(2) มีผลกระทบ	4	13.8
	รวม	29	100.0
	ระดับผลกระทบ		
	- น้อยที่สุด	0	0.0
	- น้อย	0	0.0
	- ปานกลาง	1	25.0
	- มาก	1	25.0
	- มากที่สุด	2	50.0
	รวม	4	100.0



รูปที่ 3.4.2.2-10 การส่งเอกสารแบบสอบถามความคิดเห็นต่อโครงการไว้ที่ตู้จดหมายของแต่ละห้อง  
อาคารอยู่อาศัยรวม (อาคารชุด) ■■■

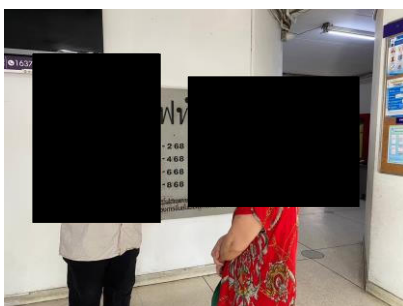
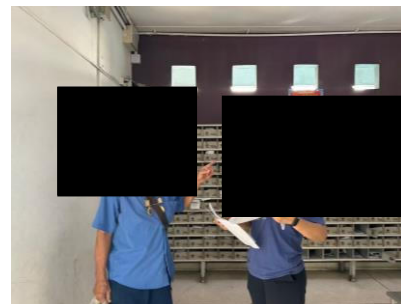
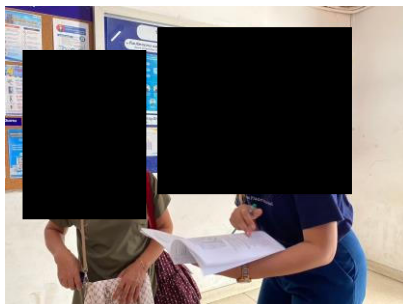

รูปที่ 3.4.2.2-11 ตั้งโต๊ะรับเอกสารแบบสอบถามและสำรวจความคิดเห็นเกี่ยวกับการพัฒนาโครงการ  
ผู้พักอาศัยอาคารอยู่อาศัยรวม (อาคารชุด) ■■■

- อาคารอยู่อาศัยรวม (อาคารชุด) ■■■ ความสูง 16 ชั้น จำนวน 1 อาคาร เลขที่ ■

ถนนป๊อปปูล่า

ที่ปรึกษาได้ดำเนินการส่งแบบสอบถามความคิดเห็นต่อโครงการ (การสำรวจความคิดเห็น ครั้งที่ 1) ไว้ที่ตู้จดหมายของแต่ละห้อง จำนวน 1,071 ห้อง เมื่อวันที่ 8 ธันวาคม 2566 ดังแสดงในรูปที่ 3.4.2.2-12 และขอความอนุเคราะห์นิติบุคคลอาคารชุด เพื่อใช้สถานที่ตั้งโต๊ะรับเอกสารและสำรวจความคิดเห็นต่อโครงการ (การสำรวจความคิดเห็น ครั้งที่ 1) เมื่อวันที่อาทิตย์ที่ 17 ธันวาคม 2566 และวันศุกร์ที่ 22 ธันวาคม 2566 ดังแสดงในรูปที่ 3.4.2.2-13 ได้รับผลการสำรวจความคิดเห็นของผู้พักอาศัยภายในอาคาร จำนวน 55 ตัวอย่าง

(1) การสำรวจความคิดเห็นต่อโครงการ (การสำรวจความคิดเห็น ครั้งที่ 1)

สรุปผลการสำรวจความคิดเห็นต่อโครงการ ของผู้พักอาศัยในอาคาร  
อยู่อาศัยรวม (อาคารชุด) ■■■ ดังนี้

(1.1) ข้อมูลพื้นฐานของผู้ตอบแบบสอบถาม

จากผลการสำรวจข้อมูลพื้นฐานของผู้ตอบแบบสอบถาม พบว่า ส่วนใหญ่เป็นเพศหญิง ร้อยละ 63.6 และเพศชาย ร้อยละ 36.4 โดยผู้ตอบแบบสอบถามส่วนใหญ่อายุสูงกว่า 60 ปี ร้อยละ 29.1 รองลงมาคือ ช่วงอายุ 31-40 ปี ร้อยละ 21.9 ถัดไปเป็น ช่วงอายุ 20-30 ปี ร้อยละ 18.2 สถานภาพในครัวเรือนส่วนใหญ่เป็นหัวหน้าครัวเรือน ร้อยละ 52.7 รองลงมาคือ ตัวแทนที่ได้รับมอบหมาย ร้อยละ 23.6 ถัดไปเป็น คู่สมรสของหัวหน้าครัวเรือน ร้อยละ 18.2 ส่วนใหญ่นับถือศาสนาพุทธ ร้อยละ 92.8 รองลงมาคือ ศาสนาอิสลาม ร้อยละ 3.6 การศึกษาขั้นสูงสุดส่วนใหญ่ คือ ระดับปริญญาตรี ร้อยละ 36.4 รองลงมาคือ ระดับมัธยมศึกษาตอนปลาย/ปวช. ร้อยละ 16.4 ถัดไปเป็น ระดับประถมศึกษา ระดับมัธยมศึกษาตอนต้น ร้อยละ 14.5 เท่ากัน และส่วนใหญ่ประกอบอาชีพประกอบธุรกิจส่วนตัว/ค้าขาย ร้อยละ 36.4 รองลงมาคือ รับจ้างทั่วไป ร้อยละ 29.1 ถัดไปเป็น พนักงานบริษัทเอกชน และไม่ได้ประกอบอาชีพ ร้อยละ 10.9 เท่ากัน (ดังแสดงในตารางที่ 3.4.2.2-12)

(1.2) ข้อมูลพื้นฐานของครัวเรือน/สถานประกอบการ

จากผลการสำรวจข้อมูลพื้นฐานของครัวเรือน/สถานประกอบการของผู้ตอบแบบสอบถาม พบว่า ในปัจจุบันส่วนใหญ่ใช้อาคารเพื่อพักอาศัยอย่างเดียว ร้อยละ 80.0 รองลงมาคือใช้อาคารเพื่อสถานประกอบการอย่างเดียว ร้อยละ 20.0 ลักษณะครัวเรือนส่วนใหญ่เป็นครอบครัวเดี่ยว ร้อยละ 93.2 รองลงมาคือ ครอบครัวขยาย ร้อยละ 4.5 ส่วนใหญ่มีจำนวนสมาชิกในครัวเรือน 1-3 คน ร้อยละ 50.0 รองลงมาคือ มีจำนวนสมาชิกในครัวเรือน 4-7 คน ร้อยละ 38.6 จำนวนพนักงานในสถานประกอบการ จำนวน 1-50 คน ร้อยละ 100.0 สำหรับสิทธิ/ลักษณะของการครอบครองบ้านเรือนและที่ดินอยู่อาศัย/อาคารที่ดินสถานประกอบการส่วนใหญ่เป็นผู้เช่าทั้งบ้าน/อาคารและที่ดิน ร้อยละ 47.3 รองลงมาคือ บ้าน/อาคารเป็นของตนเอง แต่เช่าที่ดิน ร้อยละ 32.7 ถัดไปเป็น บ้าน/อาคารและที่ดินเป็นของตนเอง ร้อยละ 20.0 (ดังแสดงในตารางที่ 3.4.2.2-12)

### (1.3) ผลกระทบทางบวกและทางลบที่อาจจะได้รับจากโครงการ

**ผลกระทบทางบวกที่อาจจะได้รับจากโครงการ** พบว่า ผู้ตอบแบบสอบถามความคิดเห็นส่วนใหญ่ได้รับผลกระทบทางบวกจากการพัฒนาโครงการในด้านประชาชนมีทางเลือกในการหาที่อยู่เพิ่มมากขึ้น ด้านเกิดการจ้างงานในชุมชนมากขึ้น ด้านเกิดรายได้จากการขายสินค้าและบริการให้ผู้พักอาศัยในโครงการ ด้านชุมชนเจริญและพัฒนาไปมากกว่าเดิม และด้านธุรกิจการค้าในละแวกใกล้เคียงดีขึ้นตามไปด้วย ร้อยละ 83.6 เท่ากัน โดยด้านประชาชนมีทางเลือกในการหาที่อยู่เพิ่มมากขึ้น ด้านเกิดการจ้างงานในชุมชนมากขึ้น ได้รับผลกระทบทางบวกในระดับปานกลาง (ร้อยละ 80.5) เท่ากัน ด้านเกิดรายได้จากการขายสินค้าและบริการให้ผู้พักอาศัยในโครงการ ได้รับผลกระทบทางบวกในระดับปานกลาง (ร้อยละ 78.3) ด้านชุมชนเจริญและพัฒนาไปมากกว่าเดิม และด้านธุรกิจการค้าในละแวกใกล้เคียงดีขึ้นตามไปด้วย ได้รับผลกระทบทางบวกในระดับปานกลาง (ร้อยละ 78.2) เท่ากัน (ดังแสดงในตารางที่ 3.4.2.2-12)

#### **ผลกระทบทางลบที่อาจจะได้รับจากโครงการ**

**ระยะปรับปรุงโครงการ** พบว่า ผู้ตอบแบบสอบถามทั้งหมดหวังกังวลว่าจะได้รับผลกระทบทางลบในด้านเสียงดังรบกวน ด้านการจราจรติดขัด ร้อยละ 27.3 เท่ากัน ได้รับผลกระทบทางลบในระดับปานกลาง (ร้อยละ 73.3) เท่ากัน รองลงมาคือ ด้านฝุ่นละออง/คุณภาพอากาศ ร้อยละ 25.5 ได้รับผลกระทบทางลบในระดับปานกลาง (ร้อยละ 78.7) ถัดไปเป็น ด้านความสั่นสะเทือน ร้อยละ 20.0 ได้รับผลกระทบทางลบในระดับปานกลาง (ร้อยละ 81.8) ด้านน้ำเน่าเสีย และด้านขยะมูลฝอย ร้อยละ 7.3 เท่ากัน ได้รับผลกระทบทางลบในระดับปานกลาง (ร้อยละ 75.0) เท่ากัน (ดังแสดงในตารางที่ 3.4.2.2-12)

**ระยะดำเนินการ** พบว่า ผู้ตอบแบบสอบถามส่วนใหญ่ห่วงกังวลว่าจะได้รับผลกระทบทางลบในด้านการจราจรติดขัด ร้อยละ 34.5 ได้รับผลกระทบในระดับมาก (ร้อยละ 52.6) รองลงมาคือ ด้านฝุ่นละออง/คุณภาพอากาศ ด้านเสียงดังรบกวน ด้านน้ำเน่าเสีย ด้านขยะมูลฝอย ร้อยละ 7.3 เท่ากัน โดยทุกด้านได้รับผลกระทบในระดับปานกลาง (ร้อยละ 75.0) เท่ากัน ถัดไปเป็น ด้านน้ำประปามีแรงดันต่ำลง/ไหลช้า ด้านไฟฟ้าใช้ไม่ทั่วถึง/ไม่เพียงพอ/ไฟฟ้าดับ ด้านการรบกวนรังสีแม่เหล็กไฟฟ้าและการเปลี่ยนแปลงของลม ด้านการสะท้อนของกระจก ด้านการรบกวนทัศนียภาพ และด้านการรบกวนคลื่นสัญญาณวิทยุ/โทรศัพท์ ร้อยละ 5.5 เท่ากัน โดยทุกด้านทั้งหมดได้รับผลกระทบในระดับปานกลาง (ดังแสดงในตารางที่ 3.4.2.2-12)

ตารางที่ 3.4.2.2-12 สรุปผลการสำรวจความคิดเห็นต่อโครงการ  
 ของผู้พักอาศัยในอาคารอยู่อาศัยรวม (อาคารชุด) ■■■

ลำดับ	รายละเอียด	ผลการสำรวจความคิดเห็น (N = 55 ตัวอย่าง)	
		จำนวน	ร้อยละ
1. ข้อมูลพื้นฐานของผู้ตอบแบบสอบถาม			
1.1	เพศ		
	(1) ชาย	20	36.4
	(2) หญิง	35	63.6
	รวม	55	100.0
1.2	อายุ		
	(1) 20 - 30 ปี	10	18.2
	(2) 31 - 40 ปี	12	21.9
	(3) 41 - 50 ปี	8	14.5
	(4) 51 - 60 ปี	8	14.5
	(5) สูงกว่า 60 ปี	16	29.1
	(6) ไม่ระบุ	1	1.8
	รวม	55	100.0
1.3	สถานภาพในครัวเรือน		
	(1) หัวหน้าครัวเรือน / เจ้าของ / ผู้จัดการ	29	52.7
	(2) คู่สมรสของหัวหน้าครัวเรือน	10	18.2
	(3) อื่น ๆ ตัวแทนที่ได้รับมอบหมาย	13	23.6
	(4) ไม่ระบุ	3	5.5
	รวม	55	100.0
1.4	การนับถือศาสนา		
	(1) พุทธ	51	92.8
	(2) อิสลาม	2	3.6
	(3) คริสต์	0	0.0
	(4) อื่น ๆ ระบุ	1	1.8
	(5) ไม่ระบุ	1	1.8
	รวม	55	100.0
1.5	ระดับการศึกษาขั้นสูงสุด		
	(1) ประถมศึกษา	8	14.5
	(2) มัธยมศึกษาตอนต้น	8	14.5
	(3) มัธยมศึกษาตอนปลาย / ปวช.	9	16.4
	(4) อนุปริญญา/ ปวส.	5	9.1
	(5) ปริญญาตรี	20	36.4
	(6) สูงกว่าปริญญาตรี	1	1.8
	(7) อื่น ๆ	0	0.0
	(8) ไม่ระบุ	4	7.3
	รวม	55	100.0

ตารางที่ 3.4.2.2-12 สรุปผลการสำรวจความคิดเห็นต่อโครงการ  
 ของผู้พักอาศัยในอาคารอยู่อาศัยรวม (อาคารชุด) ■■■ (ต่อ)

ลำดับ	รายละเอียด	ผลการสำรวจความคิดเห็น (N = 55 ตัวอย่าง)	
		จำนวน	ร้อยละ
1.6	การประกอบอาชีพ		
	(1) ประกอบธุรกิจส่วนตัว/ค้าขาย	20	36.4
	(2) รับราชการ/ลูกจ้างหน่วยงานราชการ/รัฐวิสาหกิจ	1	1.8
	(3) รับจ้างทั่วไป	16	29.1
	(4) เกษตรกรรม ทำนา ทำสวน ทำไร่ เลี้ยงสัตว์	0	0.0
	(5) พนักงานบริษัทเอกชน	6	10.9
	(6) ไม่ได้ประกอบอาชีพ	6	10.9
	(7) อื่น ๆ	4	7.3
	(8) ไม่ระบุ	2	3.6
	รวม	55	100.0
2. ข้อมูลครัวเรือน/สถานประกอบการ			
2.1	วัตถุประสงค์/ลักษณะของการใช้อาคารบ้านเรือนที่อยู่อาศัย/สถานประกอบการในปัจจุบัน		
	(1) ที่พักอาศัยอย่างเดียว	44	80.0
	(2) ที่พักอาศัยและสถานประกอบการ	0	0.0
	(3) สถานประกอบการอย่างเดียว	11	20.0
	(4) ไม่ระบุ	0	0.0
	รวม	55	100.0
2.2	ลักษณะครัวเรือนของท่าน		
	(1) ครอบครัวเดี่ยว (พ่อ แม่ ลูก)	41	93.2
	(2) ครอบครัวขยาย (ญาติพี่น้องอยู่รวมกัน)	2	4.5
	(3) ไม่ระบุ	1	2.3
	รวม	44	100.0
2.3	จำนวนสมาชิกในครัวเรือน		
	(1) จำนวน 1-3 คน	22	50.0
	(2) จำนวน 4-7 คน	17	38.6
	(3) ตั้งแต่ 7 คนขึ้นไป	0	0.0
	(4) ไม่ระบุ	5	11.4
	รวม	44	100.0
2.4	จำนวนพนักงานในสถานประกอบการ		
	(1) จำนวน 1-50 คน	11	100.0
	(2) จำนวน 51-200 คน	0	0.0
	(3) ตั้งแต่ 201 คนขึ้นไป	0	0.0
	(4) ไม่ระบุ	0	0.0
	รวม	11	100.0

ตารางที่ 3.4.2.2-12 สรุปผลการสำรวจความคิดเห็นต่อโครงการ  
 ของผู้พักอาศัยในอาคารอยู่อาศัยรวม (อาคารชุด) (ต่อ)

ลำดับ	รายละเอียด	ผลการสำรวจความคิดเห็น (N = 55 ตัวอย่าง)	
		จำนวน	ร้อยละ
2.5	สิทธิ/ลักษณะของการครอบครองบ้านเรือนและที่ดินอยู่อาศัย/อาคารที่ดิน สถานประกอบการ		
	(1) บ้าน/อาคารและที่ดินเป็นของตนเอง	11	20.0
	(2) บ้าน/อาคารเป็นของตนเอง แต่เช่าที่ดิน	18	32.7
	(3) เป็นผู้เช่าทั้งบ้าน/อาคารและที่ดิน	26	47.3
	(4) เป็นสวัสดิการของหน่วยงาน	0	0.0
	(5) ไม่ระบุ	0	0.0
	<b>รวม</b>	<b>55</b>	<b>100.0</b>
<b>3. ความคิดเห็นต่อโครงการ</b>			
1.	ผลกระทบทางบวกจากการดำเนินโครงการ		
	1.1 ประชาชนมีทางเลือกในการหาที่อยู่เพิ่มมากขึ้น		
	(1) ไม่มีผลกระทบ	9	16.4
	(2) มีผลกระทบ	46	83.6
	<b>รวม</b>	<b>55</b>	<b>100.0</b>
	ระดับผลกระทบ		
	- น้อยที่สุด	0	0.0
	- น้อย	6	13.0
	- ปานกลาง	37	80.5
	- มาก	3	6.5
	- มากที่สุด	0	0.0
	<b>รวม</b>	<b>46</b>	<b>100.0</b>
	1.2 เกิดการจ้างงานในชุมชนมากขึ้น		
	(1) ไม่มีผลกระทบ	9	16.4
	(2) มีผลกระทบ	46	83.6
	<b>รวม</b>	<b>55</b>	<b>100.0</b>
	ระดับผลกระทบ		
	- น้อยที่สุด	0	0.0
	- น้อย	6	13.0
	- ปานกลาง	37	80.5
	- มาก	3	6.5
	- มากที่สุด	0	0.0
	<b>รวม</b>	<b>46</b>	<b>100.0</b>
	1.3 เกิดรายได้จากการขายสินค้าและบริการให้ผู้พักอาศัยในโครงการ		
	(1) ไม่มีผลกระทบ	9	16.4
	(2) มีผลกระทบ	46	83.6
	<b>รวม</b>	<b>55</b>	<b>100.0</b>



ตารางที่ 3.4.2.2-12 สรุปผลการสำรวจความคิดเห็นต่อโครงการ  
 ของผู้พักอาศัยในอาคารอยู่อาศัยรวม (อาคารชุด) (ต่อ)

ลำดับ	รายละเอียด	ผลการสำรวจความคิดเห็น (N = 55 ตัวอย่าง)	
		จำนวน	ร้อยละ
	ระดับผลกระทบ		
	- น้อยที่สุด	0	0.0
	- น้อย	6	13.0
	- ปานกลาง	36	78.3
	- มาก	4	8.7
	- มากที่สุด	0	0.0
	รวม	46	100.0
	1.4 ชุมชนเจริญและพัฒนาไปมากกว่าเดิม		
	(1) ไม่มีผลกระทบ	9	16.4
	(2) มีผลกระทบ	46	83.6
	รวม	55	100.0
	ระดับผลกระทบ		
	- น้อยที่สุด	0	0.0
	- น้อย	5	10.9
	- ปานกลาง	36	78.2
	- มาก	5	10.9
	- มากที่สุด	0	0.0
	รวม	46	100.0
	1.5 ธุรกิจการค้าในละแวกใกล้เคียงดีขึ้นตามไปด้วย		
	(1) ไม่มีผลกระทบ	9	16.4
	(2) มีผลกระทบ	46	83.6
	รวม	55	100.0
	ระดับผลกระทบ		
	- น้อยที่สุด	0	0.0
	- น้อย	5	10.9
	- ปานกลาง	36	78.2
	- มาก	5	10.9
	- มากที่สุด	0	0.0
	รวม	46	100.0
2.	ผลกระทบทางสิ่งแวดล้อม สาธารณูปโภค สังคม และสุขภาพในทางลบ จากการดำเนินโครงการ		
	2.1 ระยะปรับปรุงโครงการ		
	2.1.1 ฝุ่นละออง/ คุณภาพอากาศ		
	(1) ไม่ได้รับผลกระทบ	41	74.5
	(2) มีผลกระทบ	14	25.5
	รวม	55	100.0

ตารางที่ 3.4.2.2-12 สรุปผลการสำรวจความคิดเห็นต่อโครงการ  
 ของผู้พักอาศัยในอาคารอยู่อาศัยรวม (อาคารชุด) ■■■ (ต่อ)

ลำดับ	รายละเอียด	ผลการสำรวจความคิดเห็น (N = 55 ตัวอย่าง)	
		จำนวน	ร้อยละ
	ระดับผลกระทบ		
	- น้อยที่สุด	1	7.1
	- น้อย	1	7.1
	- ปานกลาง	11	78.7
	- มาก	1	7.1
	- มากที่สุด	0	0.0
	<b>รวม</b>	<b>14</b>	<b>100.0</b>
	<b>2.1.2 เสี่ยงด้รบกวน</b>		
	(1) ไม่ได้รับผลกระทบ	40	72.7
	(2) มีผลกระทบ	15	27.3
	<b>รวม</b>	<b>55</b>	<b>100.0</b>
	ระดับผลกระทบ		
	- น้อยที่สุด	1	6.7
	- น้อย	2	13.3
	- ปานกลาง	11	73.3
	- มาก	1	6.7
	- มากที่สุด	0	0.0
	<b>รวม</b>	<b>15</b>	<b>100.0</b>
	<b>2.1.3 ความสั่นสะเทือน</b>		
	(1) ไม่ได้รับผลกระทบ	44	80.0
	(2) มีผลกระทบ	11	20.0
	<b>รวม</b>	<b>55</b>	<b>100.0</b>
	ระดับผลกระทบ		
	- น้อยที่สุด	1	9.1
	- น้อย	1	9.1
	- ปานกลาง	9	81.8
	- มาก	0	0.0
	- มากที่สุด	0	0.0
	<b>รวม</b>	<b>11</b>	<b>100.0</b>
	<b>2.1.4 น้ำเน่าเสีย</b>		
	(1) ไม่ได้รับผลกระทบ	51	92.7
	(2) มีผลกระทบ	4	7.3
	<b>รวม</b>	<b>55</b>	<b>100.0</b>

ตารางที่ 3.4.2.2-12 สรุปผลการสำรวจความคิดเห็นต่อโครงการ  
 ของผู้พักอาศัยในอาคารอยู่อาศัยรวม (อาคารชุด) ต่อ

ลำดับ	รายละเอียด	ผลการสำรวจความคิดเห็น (N = 55 ตัวอย่าง)	
		จำนวน	ร้อยละ
	ระดับผลกระทบ		
	- น้อยที่สุด	0	0.0
	- น้อย	0	0.0
	- ปานกลาง	3	75.0
	- มาก	1	25.0
	- มากที่สุด	0	0.0
	รวม	4	100.0
	2.1.5 ขยะมูลฝอย		
	(1) ไม่ได้รับผลกระทบ	51	92.7
	(2) มีผลกระทบ	4	7.3
	รวม	55	100.0
	ระดับผลกระทบ		
	- น้อยที่สุด	0	0.0
	- น้อย	0	0.0
	- ปานกลาง	3	75.0
	- มาก	1	25.0
	- มากที่สุด	0	0.0
	รวม	4	100.0
	2.1.6 การจราจรติดขัด		
	(1) ไม่ได้รับผลกระทบ	40	72.7
	(2) มีผลกระทบ	15	27.3
	รวม	55	100.0
	ระดับผลกระทบ		
	- น้อยที่สุด	0	0.0
	- น้อย	0	0.0
	- ปานกลาง	3	20.0
	- มาก	11	73.3
	- มากที่สุด	1	6.7
	รวม	15	100.0
	2.2 ระยะดำเนินการ		
	2.2.1 ฝุ่นละออง/ คุณภาพอากาศ		
	(1) ไม่ได้รับผลกระทบ	51	92.7
	(2) มีผลกระทบ	4	7.3
	รวม	55	100.0

ตารางที่ 3.4.2.2-12 สรุปผลการสำรวจความคิดเห็นต่อโครงการ  
 ของผู้พักอาศัยในอาคารอยู่อาศัยรวม (อาคารชุด) ต่อ

ลำดับ	รายละเอียด	ผลการสำรวจความคิดเห็น (N = 55 ตัวอย่าง)	
		จำนวน	ร้อยละ
	ระดับผลกระทบ		
	- น้อยที่สุด	0	0.0
	- น้อย	0	0.0
	- ปานกลาง	3	75.0
	- มาก	1	25.0
	- มากที่สุด	0	0.0
	รวม	4	100.0
	2.2.2 เสียงดังรบกวน		
	(1) ไม่ได้รับผลกระทบ	51	92.7
	(2) มีผลกระทบ	4	7.3
	รวม	55	100.0
	ระดับผลกระทบ		
	- น้อยที่สุด	0	0.0
	- น้อย	0	0.0
	- ปานกลาง	3	75.0
	- มาก	1	25.0
	- มากที่สุด	0	0.0
	รวม	4	100.0
	2.2.3 น้ำเน่าเสีย		
	(1) ไม่ได้รับผลกระทบ	51	92.7
	(2) มีผลกระทบ	4	7.3
	รวม	55	100.0
	ระดับผลกระทบ		
	- น้อยที่สุด	0	0.0
	- น้อย	0	0.0
	- ปานกลาง	3	75.0
	- มาก	1	25.0
	- มากที่สุด	0	0.0
	รวม	4	100.0
	2.2.4 ขยะมูลฝอย		
	(1) ไม่ได้รับผลกระทบ	51	92.7
	(2) มีผลกระทบ	4	7.3
	รวม	55	100.0

ตารางที่ 3.4.2.2-12 สรุปผลการสำรวจความคิดเห็นต่อโครงการ  
 ของผู้พักอาศัยในอาคารอยู่อาศัยรวม (อาคารชุด) ■■■ (ต่อ)

ลำดับ	รายละเอียด	ผลการสำรวจความคิดเห็น (N = 55 ตัวอย่าง)	
		จำนวน	ร้อยละ
	ระดับผลกระทบ		
	- น้อยที่สุด	0	0.0
	- น้อย	0	0.0
	- ปานกลาง	3	75.0
	- มาก	1	25.0
	- มากที่สุด	0	0.0
	รวม	4	100.0
	2.2.5 การจราจรติดขัด		
	(1) ไม่ได้รับผลกระทบ	36	65.5
	(2) มีผลกระทบ	19	34.5
	รวม	55	100.0
	ระดับผลกระทบ		
	- น้อยที่สุด	0	0.0
	- น้อย	0	0.0
	- ปานกลาง	8	42.1
	- มาก	10	52.6
	- มากที่สุด	1	5.3
	รวม	19	100.0
	2.2.6 น้ำประปามีแรงดันต่ำลง/ไหลช้า		
	(1) ไม่ได้รับผลกระทบ	52	94.5
	(2) มีผลกระทบ	3	5.5
	รวม	55	100.0
	ระดับผลกระทบ		
	- น้อยที่สุด	0	0.0
	- น้อย	0	0.0
	- ปานกลาง	3	100.0
	- มาก	0	0.0
	- มากที่สุด	0	0.0
	รวม	3	100.0
	2.2.7 ไฟฟ้าใช้ไม่ถึง/ไม่เพียงพอ/ไฟฟ้าดับ		
	(1) ไม่ได้รับผลกระทบ	52	94.5
	(2) มีผลกระทบ	3	5.5
	รวม	55	100.0

ตารางที่ 3.4.2.2-12 สรุปผลการสำรวจความคิดเห็นต่อโครงการ  
 ของผู้พักอาศัยในอาคารอยู่อาศัยรวม (อาคารชุด) [REDACTED]

ลำดับ	รายละเอียด	ผลการสำรวจความคิดเห็น (N = 55 ตัวอย่าง)	
		จำนวน	ร้อยละ
	ระดับผลกระทบ		
	- น้อยที่สุด	0	0.0
	- น้อย	0	0.0
	- ปานกลาง	3	100.0
	- มาก	0	0.0
	- มากที่สุด	0	0.0
	รวม	3	100.0
	2.2.8 การบดบังแสงอาทิตย์และการเปลี่ยนแปลงของลม		
	(1) ไม่ได้รับผลกระทบ	52	94.5
	(2) มีผลกระทบ	3	5.5
	รวม	55	100.0
	ระดับผลกระทบ		
	- น้อยที่สุด	0	0.0
	- น้อย	0	0.0
	- ปานกลาง	3	100.0
	- มาก	0	0.0
	- มากที่สุด	0	0.0
	รวม	3	100.0
	2.2.9 การสะท้อนของกระจก		
	(1) ไม่ได้รับผลกระทบ	52	94.5
	(2) มีผลกระทบ	3	5.5
	รวม	55	100.0
	ระดับผลกระทบ		
	- น้อยที่สุด	0	0.0
	- น้อย	0	0.0
	- ปานกลาง	3	100.0
	- มาก	0	0.0
	- มากที่สุด	0	0.0
	รวม	3	100.0
	2.2.10 การบดบังทัศนียภาพ		
	(1) ไม่ได้รับผลกระทบ	52	94.5
	(2) มีผลกระทบ	3	5.5
	รวม	55	100.0

ตารางที่ 3.4.2.2-12 สรุปผลการสำรวจความคิดเห็นต่อโครงการ  
 ของผู้พักอาศัยในอาคารอยู่อาศัยรวม (อาคารชุด) ■■■ (ต่อ)

ลำดับ	รายละเอียด	ผลการสำรวจความคิดเห็น (N = 55 ตัวอย่าง)	
		จำนวน	ร้อยละ
	ระดับผลกระทบ		
	- น้อยที่สุด	0	0.0
	- น้อย	0	0.0
	- ปานกลาง	3	100.0
	- มาก	0	0.0
	- มากที่สุด	0	0.0
	รวม	3	100.0
	2.2.11 การบังคับเคลื่อนย้าย/โยกย้าย		
	(1) ไม่ได้รับผลกระทบ	52	94.5
	(2) มีผลกระทบ	3	5.5
	รวม	55	100.0
	ระดับผลกระทบ		
	- น้อยที่สุด	0	0.0
	- น้อย	0	0.0
	- ปานกลาง	3	100.0
	- มาก	0	0.0
	- มากที่สุด	0	0.0
	รวม	3	100.0

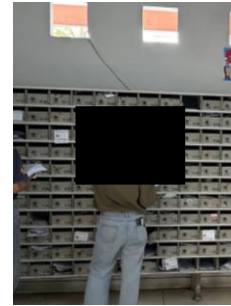

รูปที่ 3.4.2.2-12 การส่งเอกสารแบบสอบถามความคิดเห็นต่อโครงการไว้ที่ตู้จดหมายของแต่ละห้อง  
อาคารอยู่อาศัยรวม (อาคารชุด) ■■■

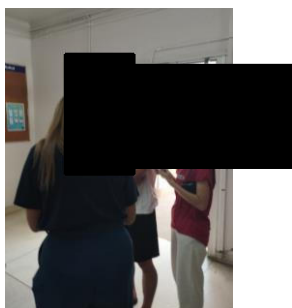
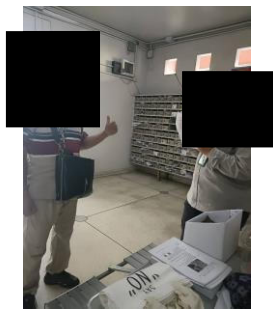

รูปที่ 3.4.2.2-13 ตั้งโต๊ะรับเอกสารแบบสอบถามและสำรวจความคิดเห็นเกี่ยวกับการพัฒนาโครงการ  
ผู้พักอาศัยอาคารอยู่อาศัยรวม (อาคารชุด) ■■■



- อาคารพักอาศัย ■■■ ความสูง 16 ชั้น จำนวน 1 อาคาร เลขที่ ■■■ ถนนป๊อปปูล่า  
ที่ปรึกษาได้ดำเนินการส่งแบบสอบถามความคิดเห็นต่อโครงการ (การสำรวจ  
ความคิดเห็น ครั้งที่ 1) ไว้ที่จุดจำหน่ายของแต่ละห้อง จำนวน 1,020 ห้อง เมื่อวันที่ 8 ธันวาคม 2566 ดังแสดงในรูปที่ 3.4.2.2-14  
และ ยื่นรื้อทำแบบสอบถามบริเวณทางเข้า-ออกอาคาร เมื่อวันที่ 20 ธันวาคม 2566 และวันเสาร์ที่ 24 ธันวาคม 2566  
ดังแสดงในรูปที่ 3.4.2.2-15 ได้รับผลการสำรวจความคิดเห็นของผู้พักอาศัยภายในอาคาร จำนวน 26 ตัวอย่าง

(1) การสำรวจความคิดเห็นต่อโครงการ (การสำรวจความคิดเห็น ครั้งที่ 1)

สรุปผลการสำรวจความคิดเห็นต่อโครงการ ของผู้พักอาศัยในอาคารพักอาศัย

■■■ ดังนี้

(1.1) ข้อมูลพื้นฐานของผู้ตอบแบบสอบถาม

จากผลการสำรวจข้อมูลพื้นฐานของผู้ตอบแบบสอบถาม พบว่า  
ส่วนใหญ่เป็นเพศหญิง ร้อยละ 53.8 และเพศชาย ร้อยละ 46.2 โดยผู้ตอบแบบสอบถามส่วนใหญ่มีช่วงอายุ 51-60 ปี  
ร้อยละ 30.9 รองลงมาคือ ช่วงอายุ 20-30 ปี ร้อยละ 23.1 ถัดไปเป็น อายุสูงกว่า 60 ปี ร้อยละ 19.2 สถานภาพ  
ในครัวเรือนส่วนใหญ่เป็นหัวหน้าครัวเรือน ร้อยละ 50.0 รองลงมาคือ คู่สมรสของหัวหน้าครัวเรือน ร้อยละ 34.5 ถัดไป  
เป็น ตัวแทนที่ได้รับมอบหมาย ร้อยละ 11.5 ทั้งหมดนับถือศาสนาพุทธ การศึกษาชั้นสูงสุดส่วนใหญ่ คือ ระดับปริญญาตรี  
ร้อยละ 30.8 รองลงมาคือ ระดับมัธยมศึกษาตอนต้น ร้อยละ 19.2 ถัดไปเป็นระดับมัธยมศึกษาตอนปลาย/ปวช. และระดับ  
อนุปริญญา/ปวส. ร้อยละ 15.4 เท่ากัน ส่วนใหญ่ประกอบอาชีพ รับราชการ/ลูกจ้างหน่วยงานราชการ/รัฐวิสาหกิจ  
ร้อยละ 50.0 รองลงมาคือ ประกอบธุรกิจส่วนตัว/ค้าขาย ร้อยละ 27.0 ถัดไปเป็น รับจ้างทั่วไป ร้อยละ 19.2 (ดังแสดงใน  
ตารางที่ 3.4.2.2-13)

(1.2) ข้อมูลพื้นฐานของครัวเรือน/สถานประกอบการ

จากผลการสำรวจข้อมูลพื้นฐานของครัวเรือน/สถานประกอบการ  
ของผู้ตอบแบบสอบถาม พบว่า ในปัจจุบันส่วนใหญ่ใช้อาคารเพื่อพักอาศัยอย่างเดียว ร้อยละ 92.3 ลักษณะครัวเรือน  
ส่วนใหญ่เป็นครอบครัวเดี่ยว ร้อยละ 76.9 รองลงมาคือ ครอบครัวขยาย (ญาติพี่น้องอยู่รวมกัน) ร้อยละ 15.4  
ส่วนใหญ่มีจำนวนสมาชิกในครัวเรือน 1-3 คน ร้อยละ 57.7 รองลงมาคือมีจำนวนสมาชิกในครัวเรือน 4-7 คน ร้อยละ 30.8  
สำหรับสิทธิ/ลักษณะของการครอบครองบ้านเรือนและที่ดินอยู่อาศัย/อาคารที่ดินสถานประกอบการ ส่วนใหญ่เป็นที่พัก  
สวัสดิการของหน่วยงาน ร้อยละ 65.4 รองลงมาคือ บ้าน/อาคารและที่ดินเป็นของตนเอง ร้อยละ 15.4 ถัดไปเป็น เป็นผู้เช่า  
ทั้งบ้าน/อาคารและที่ดิน ร้อยละ 7.7 (ดังแสดงในตารางที่ 3.4.2.2-13)

(1.3) ผลกระทบทางบวกและทางลบที่อาจจะได้รับจากโครงการ

ผลกระทบทางบวกที่อาจจะได้รับจากโครงการ พบว่า ผู้ตอบแบบสอบถาม  
ความคิดเห็นส่วนใหญ่ได้รับผลกระทบทางบวกจากการพัฒนาโครงการในด้านเกิดรายได้จากการขายสินค้าและบริการให้  
ผู้พักอาศัยในโครงการ ด้านเกิดการจ้างงานในชุมชนมากขึ้น ด้านประชาชนมีทางเลือกในการหาที่อยู่เพิ่มมากขึ้น  
ร้อยละ 76.9 เท่ากัน โดยด้านเกิดรายได้จากการขายสินค้าและบริการให้ผู้พักอาศัยในโครงการ ได้รับผลกระทบทางบวก  
ในระดับปานกลาง (ร้อยละ 95.0) ด้านเกิดการจ้างงานในชุมชนมากขึ้น ได้รับผลกระทบทางบวกในระดับปานกลาง  
(ร้อยละ 85.0) ด้านประชาชนมีทางเลือกในการหาที่อยู่เพิ่มมากขึ้น ได้รับผลกระทบทางบวกในระดับปานกลาง (ร้อยละ 75.0)  
รองลงมาคือ ด้านชุมชนเจริญและพัฒนาไปมากกว่าเดิม และด้านธุรกิจการค้าในละแวกใกล้เคียงดีขึ้นตามไปด้วย  
ร้อยละ 73.1 เท่ากัน โดยทั้งหมดได้รับผลกระทบทางบวกในระดับปานกลาง (ดังแสดงในตารางที่ 3.4.2.2-13)

### ผลกระทบทางลบที่อาจจะได้รับจากโครงการ

**ระยะปรับปรุงโครงการ** พบว่า ผู้ตอบแบบสอบถามทั้งหมดหวังกันว่า จะได้รับผลกระทบทางลบในด้านฝุ่นละออง/คุณภาพอากาศ ร้อยละ 46.2 ได้รับผลกระทบทางลบในระดับปานกลาง (ร้อยละ 58.3) รองลงมาคือด้านการจราจรติดขัด ด้านเสียงดังรบกวน ร้อยละ 42.3 เท่ากัน โดยด้านการจราจรติดขัด ได้รับผลกระทบทางลบในระดับปานกลาง (ร้อยละ 72.7) ด้านเสียงดังรบกวน ได้รับผลกระทบทางลบในระดับปานกลาง (ร้อยละ 54.5) ถัดไปเป็น ด้านความสั่นสะเทือน ร้อยละ 15.4 ได้รับผลกระทบทางลบในระดับน้อย (ร้อยละ 50.0) ด้านน้ำเน่าเสีย และด้านขยะมูลฝอย ร้อยละ 7.7 เท่ากัน ได้รับผลกระทบทางลบในระดับปานกลาง และระดับน้อยที่สุด (ร้อยละ 50.0 เท่ากัน) เท่ากัน (ดังแสดงในตารางที่ 3.4.2.2-13)

**ระยะดำเนินการ** พบว่า ผู้ตอบแบบสอบถามส่วนใหญ่หวังกันว่า จะได้รับผลกระทบทางลบในการจราจรติดขัด ร้อยละ 11.5 ได้รับผลกระทบในระดับมาก (ร้อยละ 33.4) รองลงมาคือ ด้านการบดบังแสงอาทิตย์และการเปลี่ยนแปลงของลม ร้อยละ 8.0 ได้รับผลกระทบในระดับน้อย และระดับน้อยที่สุด (ร้อยละ 50.0 เท่ากัน) ถัดไปเป็น ด้านเสียงดังรบกวน ด้านฝุ่นละออง/คุณภาพอากาศ ด้านน้ำเน่าเสีย ด้านขยะมูลฝอย ด้านน้ำประปามีแรงดันต่ำลง/ไหลช้า ด้านการสะท้อนของกระจก ด้านการบดบังทัศนียภาพ ด้านการบดบังคลื่นสัญญาณวิทยุ/โทรทัศน์ และด้านไฟฟ้าใช้ไม่ทั่วถึง/ไม่เพียงพอ/ไฟฟ้าดับ ร้อยละ 7.7 เท่ากัน โดยด้านเสียงดังรบกวน ได้รับผลกระทบในระดับมากที่สุด และระดับน้อย (ร้อยละ 50.0 เท่ากัน) ด้านฝุ่นละออง/คุณภาพอากาศ ได้รับผลกระทบในระดับมากที่สุด และระดับน้อยที่สุด (ร้อยละ 50.0 เท่ากัน) ด้านน้ำเน่าเสีย ด้านขยะมูลฝอย ด้านน้ำประปามีแรงดันต่ำลง/ไหลช้า ด้านการสะท้อนของกระจก ด้านการบดบังทัศนียภาพ และด้านการบดบังคลื่นสัญญาณวิทยุ/โทรทัศน์ ได้รับผลกระทบในระดับมาก และระดับน้อยที่สุด (ร้อยละ 50.0 เท่ากัน) เท่ากัน ด้านไฟฟ้าใช้ไม่ทั่วถึง/ไม่เพียงพอ/ไฟฟ้าดับ ทั้งหมดได้รับผลกระทบในระดับน้อยที่สุด (ดังแสดงในตารางที่ 3.4.2.2-13)

ตารางที่ 3.4.2.2-13 สรุปผลการสำรวจความคิดเห็นต่อโครงการของผู้พักอาศัยในอาคารพักอาศัย

ลำดับ	รายละเอียด	ผลการสำรวจความคิดเห็น (N = 26 ตัวอย่าง)	
		จำนวน	ร้อยละ
1. ข้อมูลพื้นฐานของผู้ตอบแบบสอบถาม			
1.1	เพศ		
	(1) ชาย	12	46.2
	(2) หญิง	14	53.8
	รวม	26	100.0
1.2	อายุ		
	(1) 20 - 30 ปี	6	23.1
	(2) 31 - 40 ปี	3	11.5
	(3) 41 - 50 ปี	3	11.5
	(4) 51 - 60 ปี	8	30.9
	(5) สูงกว่า 60 ปี	5	19.2
	(6) ไม่ระบุ	1	3.8
	รวม	26	100.0
1.3	สถานภาพในครัวเรือน		
	(1) หัวหน้าครัวเรือน / เจ้าของ / ผู้จัดการ	13	50.0
	(2) คู่สมรสของหัวหน้าครัวเรือน	9	34.7
	(3) อื่น ๆ ตัวแทนที่ได้รับมอบหมาย	3	11.5
	(4) ไม่ระบุ	1	3.8
	รวม	26	100.0
1.4	การนับถือศาสนา		
	(1) พุทธ	26	100.0
	(2) อิสลาม	0	0.0
	(3) คริสต์	0	0.0
	(4) อื่น ๆ ระบุ	0	0.0
	(5) ไม่ระบุ	0	0.0
	รวม	26	100.0
1.5	ระดับการศึกษาขั้นสูงสุด		
	(1) ประถมศึกษา	3	11.5
	(2) มัธยมศึกษาตอนต้น	5	19.2
	(3) มัธยมศึกษาตอนปลาย / ปวช.	4	15.4
	(4) อนุปริญญา/ ปวส.	4	15.4
	(5) ปริญญาตรี	8	30.8
	(6) สูงกว่าปริญญาตรี	0	0.0
	(7) อื่น ๆ	0	0.0
	(8) ไม่ระบุ	2	7.7
	รวม	26	100.0

ตารางที่ 3.4.2.2-13 สรุปผลการสำรวจความคิดเห็นต่อโครงการของผู้พักอาศัยในอาคารพักอาศัย (ต่อ)

ลำดับ	รายละเอียด	ผลการสำรวจความคิดเห็น (N = 26 ตัวอย่าง)	
		จำนวน	ร้อยละ
1.6	การประกอบอาชีพ		
	(1) ประกอบธุรกิจส่วนตัว/ค้าขาย	7	27.0
	(2) รับราชการ/ลูกจ้างหน่วยงานราชการ/รัฐวิสาหกิจ	13	50.0
	(3) รับจ้างทั่วไป	5	19.2
	(4) เกษตรกรรม ทำนา ทำสวน ทำไร่ เลี้ยงสัตว์	0	0.0
	(5) พนักงานบริษัทเอกชน	1	3.8
	(6) ไม่ได้ประกอบอาชีพ	0	0.0
	(7) อื่น ๆ	0	0.0
	(8) ไม่ระบุ	0	0.0
	รวม	26	100.0
2. ข้อมูลครัวเรือน/สถานประกอบการ			
2.1	วัตถุประสงค์/ลักษณะของการใช้อาคารบ้านเรือนที่อยู่อาศัย/สถานประกอบการในปัจจุบัน		
	(1) ที่พักอาศัยอย่างเดียว	24	92.3
	(2) ที่พักอาศัยและสถานประกอบการ	0	0.0
	(3) สถานประกอบการอย่างเดียว	0	0.0
	(4) ไม่ระบุ	2	7.7
	รวม	26	100.0
2.2	ลักษณะครัวเรือนของท่าน		
	(1) ครอบครัวเดี่ยว (พ่อ แม่ ลูก)	20	76.9
	(2) ครอบครัวขยาย (ญาติพี่น้องอยู่รวมกัน)	4	15.4
	(3) ไม่ระบุ	2	7.7
	รวม	26	100.0
2.3	จำนวนสมาชิกในครัวเรือน		
	(1) จำนวน 1-3 คน	15	57.7
	(2) จำนวน 4-7 คน	8	30.8
	(3) ตั้งแต่ 7 คนขึ้นไป	0	0.0
	(4) ไม่ระบุ	3	11.5
	รวม	26	100.0
2.4	จำนวนพนักงานในสถานประกอบการ		
	(1) จำนวน 1-50 คน	-	-
	(2) จำนวน 51-200 คน	-	-
	(3) ตั้งแต่ 201 คนขึ้นไป	-	-
	(4) ไม่ระบุ	-	-
	รวม	-	-

ตารางที่ 3.4.2.2-13 สรุปผลการสำรวจความคิดเห็นต่อโครงการของผู้พักอาศัยในอาคารพักอาศัย (ต่อ)

ลำดับ	รายละเอียด	ผลการสำรวจความคิดเห็น (N = 26 ตัวอย่าง)	
		จำนวน	ร้อยละ
2.5	สิทธิ/ลักษณะของการครอบครองบ้านเรือนและที่ดินอยู่อาศัย/อาคารที่ดิน สถานประกอบการ		
	(1) บ้าน/อาคารและที่ดินเป็นของตนเอง	4	15.4
	(2) บ้าน/อาคารเป็นของตนเอง แต่เช่าที่ดิน	1	3.8
	(3) เป็นผู้เช่าทั้งบ้าน/อาคารและที่ดิน	2	7.7
	(4) เป็นสวัสดิการของหน่วยงาน	17	65.4
	(5) ไม่ระบุ	2	7.7
	<b>รวม</b>	<b>26</b>	<b>100.0</b>
<b>3 ความคิดเห็นต่อโครงการ</b>			
1.	ผลกระทบทางบวกจากการดำเนินโครงการ		
	1.1 ประชาชนมีทางเลือกในการหาที่อยู่เพิ่มมากขึ้น		
	(1) ไม่มีผลกระทบ	6	23.1
	(2) มีผลกระทบ	20	76.9
	<b>รวม</b>	<b>26</b>	<b>100.0</b>
	ระดับผลกระทบ		
	- น้อยที่สุด	0	0.0
	- น้อย	1	5.0
	- ปานกลาง	15	75.0
	- มาก	4	20.0
	- มากที่สุด	0	0.0
	<b>รวม</b>	<b>20</b>	<b>100.0</b>
	1.2 เกิดการจ้างงานในชุมชนมากขึ้น		
	(1) ไม่มีผลกระทบ	6	23.1
	(2) มีผลกระทบ	20	76.9
	<b>รวม</b>	<b>26</b>	<b>100.0</b>
	ระดับผลกระทบ		
	- น้อยที่สุด	3	15.0
	- น้อย	0	0.0
	- ปานกลาง	17	85.0
	- มาก	0	0.0
	- มากที่สุด	0	0.0
	<b>รวม</b>	<b>20</b>	<b>100.0</b>
	1.3 เกิดรายได้จากการขายสินค้าและบริการให้ผู้พักอาศัยในโครงการ		
	(1) ไม่มีผลกระทบ	6	23.1
	(2) มีผลกระทบ	20	76.9
	<b>รวม</b>	<b>26</b>	<b>100.0</b>

ตารางที่ 3.4.2.2-13 สรุปผลการสำรวจความคิดเห็นต่อโครงการของผู้พักอาศัยในอาคารพักอาศัย (ต่อ)

ลำดับ	รายละเอียด	ผลการสำรวจความคิดเห็น (N = 26 ตัวอย่าง)	
		จำนวน	ร้อยละ
	ระดับผลกระทบ		
	- น้อยที่สุด	0	0.0
	- น้อย	1	5.0
	- ปานกลาง	19	95.0
	- มาก	0	0.0
	- มากที่สุด	0	0.0
	รวม	20	100.0
	1.4 ชุมชนเจริญและพัฒนาไปมากกว่าเดิม		
	(1) ไม่มีผลกระทบ	7	26.9
	(2) มีผลกระทบ	19	73.1
	รวม	26	100.0
	ระดับผลกระทบ		
	- น้อยที่สุด	0	0.0
	- น้อย	0	0.0
	- ปานกลาง	19	100.0
	- มาก	0	0.0
	- มากที่สุด	0	0.0
	รวม	19	100.0
	1.5 ธุรกิจการค้าในและนอกใกล้เคียงดีขึ้นตามไปด้วย		
	(1) ไม่มีผลกระทบ	7	26.9
	(2) มีผลกระทบ	19	73.1
	รวม	26	100.0
	ระดับผลกระทบ		
	- น้อยที่สุด	0	0.0
	- น้อย	0	0.0
	- ปานกลาง	19	100.0
	- มาก	0	0.0
	- มากที่สุด	0	0.0
	รวม	19	100.0
2	ผลกระทบทางสิ่งแวดล้อม สาธารณูปโภค สังคม และสุขภาพในทางลบจากการดำเนินโครงการ		
	2.1 ระยะปรับปรุงโครงการ		
	2.1.1 ฝุ่นละออง/ คุณภาพอากาศ		
	(1) ไม่ได้รับผลกระทบ	14	53.8
	(2) มีผลกระทบ	12	46.2
	รวม	26	100.0

ตารางที่ 3.4.2.2-13 สรุปผลการสำรวจความคิดเห็นต่อโครงการของผู้พักอาศัยในอาคารพักอาศัย (ต่อ)

ลำดับ	รายละเอียด	ผลการสำรวจความคิดเห็น (N = 26 ตัวอย่าง)	
		จำนวน	ร้อยละ
	ระดับผลกระทบ		
	- น้อยที่สุด	1	8.3
	- น้อย	3	25.0
	- ปานกลาง	7	58.3
	- มาก	0	0.0
	- มากที่สุด	1	8.4
	รวม	12	100.0
	2.1.2 เสียงดังรบกวน		
	(1) ไม่ได้รับผลกระทบ	15	57.7
	(2) มีผลกระทบ	11	42.3
	รวม	26	100.0
	ระดับผลกระทบ		
	- น้อยที่สุด	1	9.1
	- น้อย	3	27.3
	- ปานกลาง	6	54.5
	- มาก	0	0.0
	- มากที่สุด	1	9.1
	รวม	11	100.0
	2.1.3 ความสั่นสะเทือน		
	(1) ไม่ได้รับผลกระทบ	22	84.6
	(2) มีผลกระทบ	4	15.4
	รวม	26	100.0
	ระดับผลกระทบ		
	- น้อยที่สุด	1	25.0
	- น้อย	2	50.0
	- ปานกลาง	0	0.0
	- มาก	0	0.0
	- มากที่สุด	1	25.0
	รวม	4	100.0
	2.1.4 น้ำเน่าเสีย		
	(1) ไม่ได้รับผลกระทบ	24	92.3
	(2) มีผลกระทบ	2	7.7
	รวม	26	100.0

ตารางที่ 3.4.2.2-13 สรุปผลการสำรวจความคิดเห็นต่อโครงการของผู้พักอาศัยในอาคารพักอาศัย (ต่อ)

ลำดับ	รายละเอียด	ผลการสำรวจความคิดเห็น (N = 26 ตัวอย่าง)	
		จำนวน	ร้อยละ
	ระดับผลกระทบ		
	- น้อยที่สุด	1	50.0
	- น้อย	0	0.0
	- ปานกลาง	1	50.0
	- มาก	0	0.0
	- มากที่สุด	0	0.0
	รวม	2	100.0
	2.1.5 ขยะมูลฝอย		
	(1) ไม่ได้รับผลกระทบ	24	92.3
	(2) มีผลกระทบ	2	7.7
	รวม	26	100.0
	ระดับผลกระทบ		
	- น้อยที่สุด	1	50.0
	- น้อย	0	0.0
	- ปานกลาง	1	50.0
	- มาก	0	0.0
	- มากที่สุด	0	0.0
	รวม	2	100.0
	2.1.6 การจราจรติดขัด		
	(1) ไม่ได้รับผลกระทบ	15	57.7
	(2) มีผลกระทบ	11	42.3
	รวม	26	100.0
	ระดับผลกระทบ		
	- น้อยที่สุด	1	9.1
	- น้อย	0	0.0
	- ปานกลาง	8	72.7
	- มาก	1	9.1
	- มากที่สุด	1	9.1
	รวม	11	100.0
	2.2 ระยะดำเนินการ		
	2.2.1 ฝุ่นละออง/ คุณภาพอากาศ		
	(1) ไม่ได้รับผลกระทบ	24	92.3
	(2) มีผลกระทบ	2	7.7
	รวม	26	100.0



ตารางที่ 3.4.2.2-13 สรุปผลการสำรวจความคิดเห็นต่อโครงการของผู้พักอาศัยในอาคารพักอาศัย (ต่อ)

ลำดับ	รายละเอียด	ผลการสำรวจความคิดเห็น (N = 26 ตัวอย่าง)	
		จำนวน	ร้อยละ
	ระดับผลกระทบ		
	- น้อยที่สุด	1	50.0
	- น้อย	0	0.0
	- ปานกลาง	0	0.0
	- มาก	0	0.0
	- มากที่สุด	1	50.0
	รวม	2	100.0
	2.2.2 เสียตังรบกวน		
	(1) ไม่ได้รับผลกระทบ	24	92.3
	(2) มีผลกระทบ	2	7.7
	รวม	26	100.0
	ระดับผลกระทบ		
	- น้อยที่สุด	0	0.0
	- น้อย	1	50.0
	- ปานกลาง	0	0.0
	- มาก	0	0.0
	- มากที่สุด	1	50.0
	รวม	2	100.0
	2.2.3 น้ำเน่าเสีย		
	(1) ไม่ได้รับผลกระทบ	24	92.3
	(2) มีผลกระทบ	2	7.7
	รวม	26	100.0
	ระดับผลกระทบ		
	- น้อยที่สุด	1	50.0
	- น้อย	0	0.0
	- ปานกลาง	0	0.0
	- มาก	1	50.0
	- มากที่สุด	0	0.0
	รวม	2	100.0
	2.2.4 ขยะมูลฝอย		
	(1) ไม่ได้รับผลกระทบ	24	92.3
	(2) มีผลกระทบ	2	7.7
	รวม	26	100.0

ตารางที่ 3.4.2.2-13 สรุปผลการสำรวจความคิดเห็นต่อโครงการของผู้พักอาศัยในอาคารพักอาศัย (ต่อ)

ลำดับ	รายละเอียด	ผลการสำรวจความคิดเห็น (N = 26 ตัวอย่าง)	
		จำนวน	ร้อยละ
	ระดับผลกระทบ		
	- น้อยที่สุด	1	50.0
	- น้อย	0	0.0
	- ปานกลาง	0	0.0
	- มาก	1	50.0
	- มากที่สุด	0	0.0
	รวม	2	100.0
	2.2.5 การจราจรติดขัด		
	(1) ไม่ได้รับผลกระทบ	23	88.5
	(2) มีผลกระทบ	3	11.5
	รวม	26	100.0
	ระดับผลกระทบ		
	- น้อยที่สุด	0	0.0
	- น้อย	1	33.3
	- ปานกลาง	1	33.3
	- มาก	1	33.4
	- มากที่สุด	0	0.0
	รวม	3	100.0
	2.2.6 น้ำประปามีแรงดันต่ำลง/ไหลช้า		
	(1) ไม่ได้รับผลกระทบ	24	92.3
	(2) มีผลกระทบ	2	7.7
	รวม	26	100.0
	ระดับผลกระทบ		
	- น้อยที่สุด	1	50.0
	- น้อย	0	0.0
	- ปานกลาง	0	0.0
	- มาก	1	50.0
	- มากที่สุด	0	0.0
	รวม	2	100.0
	2.2.7 ไฟฟ้าใช้ไม่ถึง/ไม่เพียงพอ/ไฟฟ้าดับ		
	(1) ไม่ได้รับผลกระทบ	24	92.3
	(2) มีผลกระทบ	2	7.7
	รวม	26	100.0

ตารางที่ 3.4.2.2-13 สรุปผลการสำรวจความคิดเห็นต่อโครงการของผู้พักอาศัยในอาคารพักอาศัย (ต่อ)

ลำดับ	รายละเอียด	ผลการสำรวจความคิดเห็น (N = 26 ตัวอย่าง)	
		จำนวน	ร้อยละ
	ระดับผลกระทบ		
	- น้อยที่สุด	2	100.0
	- น้อย	0	0.0
	- ปานกลาง	0	0.0
	- มาก	0	0.0
	- มากที่สุด	0	0.0
	รวม	2	100.0
	2.2.8 การบดบังแสงอาทิตย์และการเปลี่ยนแปลงของลม		
	(1) ไม่ได้รับผลกระทบ	23	92.0
	(2) มีผลกระทบ	2	8.0
	รวม	25	100.0
	ระดับผลกระทบ		
	- น้อยที่สุด	1	50.0
	- น้อย	1	50.0
	- ปานกลาง	0	0.0
	- มาก	0	0.0
	- มากที่สุด	0	0.0
	รวม	2	100.0
	2.2.9 การสะท้อนของกระจก		
	(1) ไม่ได้รับผลกระทบ	24	92.3
	(2) มีผลกระทบ	2	7.7
	รวม	26	100.0
	ระดับผลกระทบ		
	- น้อยที่สุด	1	50.0
	- น้อย	0	0.0
	- ปานกลาง	0	0.0
	- มาก	1	50.0
	- มากที่สุด	0	0.0
	รวม	2	100.0
	2.2.10 การบดบังทัศนียภาพ		
	(1) ไม่ได้รับผลกระทบ	24	92.3
	(2) มีผลกระทบ	2	7.7
	รวม	26	100.0

ตารางที่ 3.4.2.2-13 สรุปผลการสำรวจความคิดเห็นต่อโครงการของผู้พักอาศัยในอาคารพักอาศัย (ต่อ)

ลำดับ	รายละเอียด	ผลการสำรวจความคิดเห็น (N = 26 ตัวอย่าง)	
		จำนวน	ร้อยละ
	ระดับผลกระทบ		
	- น้อยที่สุด	1	50.0
	- น้อย	0	0.0
	- ปานกลาง	0	0.0
	- มาก	1	50.0
	- มากที่สุด	0	0.0
	รวม	2	100.0
	2.2.11 การบังคับคืนสัญชาติไทย/โทรทัศน์		
	(1) ไม่ได้รับผลกระทบ	24	92.3
	(2) มีผลกระทบ	2	7.7
	รวม	26	100.0
	ระดับผลกระทบ		
	- น้อยที่สุด	1	50.0
	- น้อย	0	0.0
	- ปานกลาง	0	0.0
	- มาก	1	50.0
	- มากที่สุด	0	0.0
	รวม	2	100.0

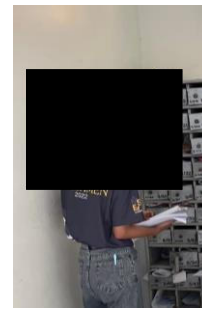
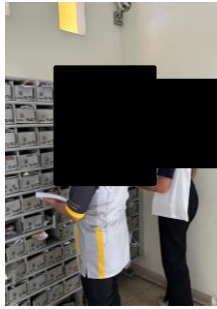

รูปที่ 3.4.2.2-14 การส่งเอกสารแบบสอบถามความคิดเห็นต่อโครงการ  
ไว้ที่ตู้จดหมายของแต่ละห้องของอาคารพักอาศัย ■

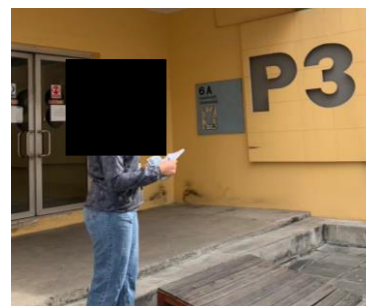
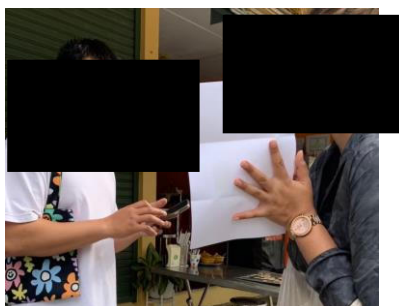

รูปที่ 3.4.2.2-15 ยื่นรื้อทำแบบสอบถามบริเวณทางเข้า-ออกของอาคารพักอาศัย ■

## 2) กลุ่มที่ 2 กลุ่มพื้นที่รอง

บริษัทที่ปรึกษาได้สำรวจความคิดเห็นต่อโครงการ (การสำรวจความคิดเห็น ครั้งที่ 1) เมื่อวันที่ 7-8 ธันวาคม 2566 โดยใช้แบบสอบถามความคิดเห็นประกอบการสัมภาษณ์หัวหน้าครัวเรือน/คู่สมรส/เจ้าของครัวเรือน/เจ้าของสถานประกอบการ/ผู้จัดการ/หรือตัวแทนที่ได้รับมอบหมาย ที่อยู่ในระยะมากกว่า 100 - 1,000 เมตรจากขอบเขตพื้นที่โครงการ จำนวน 392 ตัวอย่าง

2.1) ครัวเรือน/สถานประกอบการที่อยู่ในระยะมากกว่า 100 - 500 เมตร  
จากขอบเขตพื้นที่โครงการ

### (1) การสำรวจความคิดเห็นต่อโครงการ (การสำรวจความคิดเห็น ครั้งที่ 1)

สรุปผลการสำรวจความคิดเห็นต่อโครงการ ของตัวอย่างครัวเรือน/สถานประกอบการที่อยู่ในระยะมากกว่า 100 - 500 เมตร จากขอบเขตพื้นที่โครงการ จำนวน 314 ตัวอย่าง สามารถสรุปได้ดังนี้

#### (1.1) ข้อมูลพื้นฐานของผู้ตอบแบบสอบถาม

จากผลการสำรวจข้อมูลพื้นฐานของผู้ตอบแบบสอบถาม พบว่าเป็นเพศหญิง ร้อยละ 61.5 และเพศชาย ร้อยละ 38.5 โดยผู้ตอบแบบสอบถามส่วนใหญ่มีอายุอยู่ในช่วง 41-50 ปี ร้อยละ 27.4 รองลงมาคือช่วงอายุ 51-60 ปี ร้อยละ 26.4 ถัดไปเป็นช่วงอายุ 31-40 ปี ร้อยละ 24.8 สถานภาพในครัวเรือน/สถานประกอบการส่วนใหญ่เป็นคู่สมรสของหัวหน้าครัวเรือน ร้อยละ 42.0 รองลงมาคือหัวหน้าครัวเรือน ร้อยละ 41.8 ถัดไปเป็นตัวแทนที่ได้รับมอบหมาย ร้อยละ 16.2 ส่วนใหญ่นับถือศาสนาพุทธ ร้อยละ 99.4 รองลงมาคือนับถือศาสนาอิสลาม ร้อยละ 0.6 การศึกษาชั้นสูงสุดส่วนใหญ่ คือ ระดับมัธยมศึกษาตอนปลาย/ ปวช. ร้อยละ 28.3 รองลงมาคือ ระดับมัธยมศึกษาตอนต้น ร้อยละ 22.9 ถัดไปเป็นระดับประถมศึกษา ร้อยละ 17.2 และส่วนใหญ่ประกอบอาชีพธุรกิจส่วนตัว/ค้าขาย ร้อยละ 47.1 รองลงมาคือรับจ้างทั่วไป ร้อยละ 22.3 ถัดไปเป็นพนักงานบริษัทเอกชน ร้อยละ 19.8 (ดังแสดงในตารางที่ 3.4.2.2-14)

#### (1.2) ข้อมูลพื้นฐานของครัวเรือน/สถานประกอบการ

จากผลการสำรวจข้อมูลพื้นฐานของครัวเรือน/สถานประกอบการของผู้ตอบแบบสอบถาม พบว่า ในปัจจุบันส่วนใหญ่ใช้อาคารเพื่อพักอาศัยอย่างเดียว ร้อยละ 76.4 รองลงมาคือที่พักอาศัยและสถานประกอบการ ร้อยละ 12.8 ถัดไปเป็นสถานประกอบการอย่างเดียว ร้อยละ 10.8 ลักษณะครัวเรือนเป็นครอบครัวเดี่ยว ร้อยละ 99.6 ส่วนใหญ่มีจำนวนสมาชิกในครัวเรือน 4-7 คน ร้อยละ 58.2 รองลงมาคือมีจำนวนสมาชิกในครัวเรือน 1-3 คน ร้อยละ 38.9 มีจำนวนพนักงานในสถานประกอบการ จำนวน 1-50 คน ร้อยละ 83.8 รองลงมาคือมีพนักงานจำนวน 51-200 คน ร้อยละ 1.4 สำหรับสิทธิ/ลักษณะของการครอบครองบ้านเรือนและที่ดินอยู่อาศัย/อาคารที่ดินสถานประกอบการ เป็นผู้เช่าทั้งบ้าน/อาคารและที่ดิน ร้อยละ 39.8 รองลงมาคือ บ้าน/อาคารและที่ดินเป็นของตนเอง ร้อยละ 33.1 ถัดไปเป็นบ้าน/อาคารเป็นของตนเอง แต่เช่าที่ดิน ร้อยละ 27.1 (ดังแสดงในตารางที่ 3.4.2.2-14)

#### (1.3) ผลกระทบทางบวกและทางลบที่อาจจะได้รับจากโครงการ

ผลกระทบทางบวกที่อาจจะได้รับจากโครงการ พบว่า ผู้ตอบแบบสอบถามความคิดเห็นส่วนใหญ่ได้รับผลกระทบทางบวกจากการพัฒนาโครงการในด้านเกิดรายได้จากการขายสินค้าและบริการให้ผู้พักอาศัยในโครงการ และด้านธุรกิจการค้าในละแวกใกล้เคียงดีขึ้นตามไปด้วย ร้อยละ 83.8 เท่ากัน โดยด้านเกิดรายได้จากการขายสินค้าและบริการให้ผู้พักอาศัยในโครงการ ได้รับผลกระทบทางบวกในระดับปานกลาง (ร้อยละ 74.1) และ

ด้านธุรกิจการค้าในละแวกใกล้เคียงดีขึ้นตามไปด้วย ได้รับผลกระทบทางบวกในระดับปานกลาง (ร้อยละ 66.9) รองลงมาคือ ด้านชุมชนเจริญและพัฒนาไปมากกว่าเดิม ร้อยละ 83.4 ได้รับผลกระทบทางบวกในระดับปานกลาง (ร้อยละ 58.4) ถัดไปเป็น ด้านประชาชนมีทางเลือกในการหาที่อยู่เพิ่มมากขึ้น ร้อยละ 81.8 ได้รับผลกระทบทางบวกในระดับปานกลาง (ร้อยละ 77.4) และด้านเกิดการจ้างงานในชุมชนมากขึ้น ร้อยละ 66.2 ได้รับผลกระทบทางบวกในระดับปานกลาง (ร้อยละ 73.6) (ดังแสดงในตารางที่ 3.4.2.2-14)

#### **ผลกระทบทางลบที่อาจจะได้รับจากโครงการ**

**ระยะปรับปรุงโครงการ** พบว่า ผู้ตอบแบบสอบถามทั้งหมดหวังกันว่า จะได้รับผลกระทบทางลบในด้านฝุ่นละออง/คุณภาพอากาศ ร้อยละ 65.0 ได้รับผลกระทบทางลบในระดับปานกลาง (ร้อยละ 72.5) รองลงมาคือ ด้านเสียงดังรบกวน ร้อยละ 63.7 ได้รับผลกระทบทางลบในระดับปานกลาง (ร้อยละ 65.0) ถัดไปเป็น ด้านการจราจรติดขัด ร้อยละ 59.6 ได้รับผลกระทบทางลบในระดับปานกลาง (ร้อยละ 51.3) ด้านความสิ้นเปลือง ร้อยละ 41.1 ได้รับผลกระทบทางลบในระดับปานกลาง (ร้อยละ 57.4) ด้านขยะมูลฝอย ร้อยละ 25.5 ได้รับผลกระทบทางลบในระดับปานกลาง (ร้อยละ 83.7) และด้านน้ำเน่าเสีย ร้อยละ 24.8 ได้รับผลกระทบทางลบในระดับปานกลาง (ร้อยละ 82.0) (ดังแสดงในตารางที่ 3.4.2.2-14)

**ระยะดำเนินการ** พบว่า ผู้ตอบแบบสอบถามส่วนใหญ่หวังกันว่า จะได้รับผลกระทบทางลบในการจราจรติดขัด ร้อยละ 54.1 ได้รับผลกระทบในระดับปานกลาง (ร้อยละ 48.8) รองลงมาคือ ด้านฝุ่นละออง/คุณภาพอากาศ ร้อยละ 40.1 ได้รับผลกระทบในระดับปานกลาง (ร้อยละ 51.6) ถัดไปเป็น ด้านเสียงดังรบกวน ร้อยละ 38.5 ได้รับผลกระทบในระดับปานกลาง (ร้อยละ 52.8) ด้านน้ำประปามีแรงดันต่ำลง/ไหลช้า ร้อยละ 28.3 ได้รับผลกระทบในระดับปานกลาง (ร้อยละ 71.9) ด้านขยะมูลฝอย ร้อยละ 26.4 ได้รับผลกระทบในระดับปานกลาง (ร้อยละ 78.3) ด้านน้ำเน่าเสีย ร้อยละ 25.2 ได้รับผลกระทบในระดับปานกลาง (ร้อยละ 79.7) ด้านไฟฟ้าใช้ไม่ทั่วถึง/ไม่เพียงพอ/ไฟฟ้าดับ ร้อยละ 24.5 ได้รับผลกระทบในระดับปานกลาง (ร้อยละ 77.9) ด้านการรบกวนแสงอาทิตย์และการเปลี่ยนแปลงของลม ร้อยละ 23.6 ได้รับผลกระทบในระดับปานกลาง (ร้อยละ 81.1) ด้านการรบกวนคลื่นสัญญาณวิทยุ/โทรทัศน์ ร้อยละ 23.2 ได้รับผลกระทบในระดับปานกลาง (ร้อยละ 82.2) ด้านการสะท้อนของกระจก และด้านการรบกวนทัศนียภาพ ร้อยละ 22.9 เท่ากัน โดยทั้งสองด้าน ได้รับผลกระทบในระดับปานกลาง (ร้อยละ 83.3 เท่ากัน) (ดังแสดงในตารางที่ 3.4.2.2-14)

ตารางที่ 3.4.2.2-14 สรุปผลการสำรวจความคิดเห็นต่อโครงการของครัวเรือน/สถานประกอบการ  
 ที่อยู่ในระยะมากกว่า 100 - 500 เมตร จากขอบเขตพื้นที่โครงการ

ลำดับ	รายละเอียด	ผลการสำรวจความคิดเห็น (N = 314 ตัวอย่าง)	
		จำนวน	ร้อยละ
1. ข้อมูลพื้นฐานของผู้ตอบแบบสอบถาม			
1.1	เพศ		
	(1) ชาย	121	38.5
	(2) หญิง	193	61.5
	รวม	314	100.0
1.2	อายุ		
	(1) 20 - 30 ปี	28	9.0
	(2) 31 - 40 ปี	78	24.8
	(3) 41 - 50 ปี	86	27.4
	(4) 51 - 60 ปี	83	26.4
	(5) สูงกว่า 60 ปี	39	12.4
	(6) ไม่ระบุ	0	0.0
	รวม	314	100.0
1.3	สถานภาพในครัวเรือน		
	(1) หัวหน้าครัวเรือน / เจ้าของ / ผู้จัดการ	131	41.8
	(2) คู่สมรสของหัวหน้าครัวเรือน	132	42.0
	(3) อื่น ๆ ตัวแทนที่ได้รับมอบหมาย	51	16.2
	รวม	314	100.0
1.4	การนับถือศาสนา		
	(1) พุทธ	312	99.4
	(2) อิสลาม	2	0.6
	(3) คริสต์	0	0.0
	(4) อื่น ๆ ระบุ	0	0.0
	(5) ไม่ระบุ	0	0.0
	รวม	314	100.0
1.5	ระดับการศึกษาขั้นสูงสุด		
	(1) ประถมศึกษา	54	17.2
	(2) มัธยมศึกษาตอนต้น	72	22.9
	(3) มัธยมศึกษาตอนปลาย / ปวช.	89	28.3
	(4) อนุปริญญา/ ปวส.	48	15.3
	(5) ปริญญาตรี	50	16.0
	(6) สูงกว่าปริญญาตรี	0	0.0
	(7) อื่น ๆ	0	0.0
	(8) ไม่ระบุ	1	0.3
	รวม	314	100.0



ตารางที่ 3.4.2.2-14 สรุปผลการสำรวจความคิดเห็นต่อโครงการของครัวเรือน/สถานประกอบการ  
 ที่อยู่ในระยะมากกว่า 100 - 500 เมตร จากขอบเขตพื้นที่โครงการ (ต่อ)

ลำดับ	รายละเอียด	ผลการสำรวจความคิดเห็น (N = 314 ตัวอย่าง)	
		จำนวน	ร้อยละ
1.6	การประกอบอาชีพ		
	(1) ประกอบธุรกิจส่วนตัว/ค้าขาย	148	47.1
	(2) รับราชการ/ลูกจ้างหน่วยงานราชการ/รัฐวิสาหกิจ	15	4.8
	(3) รับจ้างทั่วไป	70	22.3
	(4) เกษตรกรรม ทำนา ทำสวน ทำไร่ เลี้ยงสัตว์	0	0.0
	(5) พนักงานบริษัทเอกชน	62	19.8
	(6) ไม่ได้ประกอบอาชีพ	17	5.4
	(7) อื่น ๆ	2	0.6
	(8) ไม่ระบุ	0	0.0
	รวม	314	100.0
2. ข้อมูลครัวเรือน/สถานประกอบการ			
2.1	วัตถุประสงค์/ลักษณะของการใช้อาคารบ้านเรือนที่อยู่อาศัย/สถานประกอบการในปัจจุบัน		
	(1) ที่พักอาศัยอย่างเดียว	240	76.4
	(2) ที่พักอาศัยและสถานประกอบการ	40	12.8
	(3) สถานประกอบการอย่างเดียว	34	10.8
	(4) ไม่ระบุ	0	0.0
	รวม	314	100.0
2.2	ลักษณะครัวเรือนของท่าน		
	(1) ครอบครัวเดี่ยว (พ่อ แม่ ลูก)	279	99.6
	(2) ครอบครัวขยาย (ญาติพี่น้องอยู่รวมกัน)	0	0.0
	(3) ไม่ระบุ	1	0.4
	รวม	280	100.0
2.3	จำนวนสมาชิกในครัวเรือน		
	(1) จำนวน 1-3 คน	109	38.9
	(2) จำนวน 4-7 คน	163	58.2
	(3) ตั้งแต่ 7 คนขึ้นไป	2	0.7
	(4) ไม่ระบุ	6	2.2
	รวม	280	100.0
2.4	จำนวนพนักงานในสถานประกอบการ		
	(1) จำนวน 1-50 คน	62	83.8
	(2) จำนวน 51-200 คน	1	1.4
	(3) ตั้งแต่ 201 คนขึ้นไป	0	0.0
	(4) ไม่ระบุ	11	14.8
	รวม	74	100.0

ตารางที่ 3.4.2.2-14 สรุปผลการสำรวจความคิดเห็นต่อโครงการของครัวเรือน/สถานประกอบการ  
 ที่อยู่ในระยะมากกว่า 100 - 500 เมตร จากขอบเขตพื้นที่โครงการ (ต่อ)

ลำดับ	รายละเอียด	ผลการสำรวจความคิดเห็น (N = 314 ตัวอย่าง)	
		จำนวน	ร้อยละ
2.5	สิทธิ/ลักษณะของการครอบครองบ้านเรือนและที่ดินอยู่อาศัย/อาคารที่ดิน สถานประกอบการ		
	(1) บ้าน/อาคารและที่ดินเป็นของตนเอง	104	33.1
	(2) บ้าน/อาคารเป็นของตนเอง แต่เช่าที่ดิน	85	27.1
	(3) เป็นผู้เช่าทั้งบ้าน/อาคารและที่ดิน	125	39.8
	(4) เป็นสวัสดิการของหน่วยงาน	0	0.0
	(5) ไม่ระบุ	0	0.0
	<b>รวม</b>	<b>314</b>	<b>100.0</b>
<b>3. ความคิดเห็นต่อโครงการ</b>			
1.	ผลกระทบทางบวกจากการดำเนินโครงการ		
	1.1 ประชาชนมีทางเลือกในการหาที่อยู่เพิ่มมากขึ้น		
	(1) ไม่มีผลกระทบ	57	18.2
	(2) มีผลกระทบ	257	81.8
	<b>รวม</b>	<b>314</b>	<b>100.0</b>
	ระดับผลกระทบ		
	- น้อยที่สุด	5	1.9
	- น้อย	48	18.8
	- ปานกลาง	199	77.4
	- มาก	5	1.9
	- มากที่สุด	0	0.0
	<b>รวม</b>	<b>257</b>	<b>100.0</b>
	1.2 เกิดการจ้างงานในชุมชนมากขึ้น		
	(1) ไม่มีผลกระทบ	106	33.8
	(2) มีผลกระทบ	208	66.2
	<b>รวม</b>	<b>314</b>	<b>100.0</b>
	ระดับผลกระทบ		
	- น้อยที่สุด	14	6.7
	- น้อย	40	19.2
	- ปานกลาง	153	73.6
	- มาก	1	0.5
	- มากที่สุด	0	0.0
	<b>รวม</b>	<b>208</b>	<b>100.0</b>
	1.3 เกิดรายได้จากการขายสินค้าและบริการให้ผู้พักอาศัยในโครงการ		
	(1) ไม่มีผลกระทบ	51	16.2
	(2) มีผลกระทบ	263	83.8
	<b>รวม</b>	<b>314</b>	<b>100.0</b>

ตารางที่ 3.4.2.2-14 สรุปผลการสำรวจความคิดเห็นต่อโครงการของครัวเรือน/สถานประกอบการ  
 ที่อยู่ในระยะมากกว่า 100 - 500 เมตร จากขอบเขตพื้นที่โครงการ (ต่อ)

ลำดับ	รายละเอียด	ผลการสำรวจความคิดเห็น (N = 314 ตัวอย่าง)	
		จำนวน	ร้อยละ
	ระดับผลกระทบ		
	- น้อยที่สุด	16	6.1
	- น้อย	33	12.5
	- ปานกลาง	195	74.1
	- มาก	19	7.3
	- มากที่สุด	0	0.0
	รวม	263	100.0
	1.4 ชุมชนเจริญและพัฒนาไปมากกว่าเดิม		
	(1) ไม่มีผลกระทบ	52	16.6
	(2) มีผลกระทบ	262	83.4
	รวม	314	100.0
	ระดับผลกระทบ		
	- น้อยที่สุด	26	9.9
	- น้อย	57	21.8
	- ปานกลาง	153	58.4
	- มาก	26	9.9
	- มากที่สุด	0	0.0
	รวม	262	100.0
	1.5 ธุรกิจการค้าในละแวกใกล้เคียงดีขึ้นตามไปด้วย		
	(1) ไม่มีผลกระทบ	51	16.2
	(2) มีผลกระทบ	263	83.8
	รวม	314	100.0
	ระดับผลกระทบ		
	- น้อยที่สุด	12	4.6
	- น้อย	47	17.9
	- ปานกลาง	176	66.9
	- มาก	28	10.6
	- มากที่สุด	0	0.0
	รวม	263	100.0
2	ผลกระทบทางสิ่งแวดล้อม สาธารณูปโภค สังคม และสุขภาพในทางลบ จากการดำเนินโครงการ		
	2.1 ระยะปรับปรุงโครงการ		
	2.1.1 ฝุ่นละออง/ คุณภาพอากาศ		
	(1) ไม่ได้รับผลกระทบ	110	35.0
	(2) มีผลกระทบ	204	65.0
	รวม	314	100.0

ตารางที่ 3.4.2-14 สรุปผลการสำรวจความคิดเห็นต่อโครงการของครัวเรือน/สถานประกอบการ  
 ที่อยู่ในระยะมากกว่า 100 - 500 เมตร จากขอบเขตพื้นที่โครงการ (ต่อ)

ลำดับ	รายละเอียด	ผลการสำรวจความคิดเห็น (N = 314 ตัวอย่าง)	
		จำนวน	ร้อยละ
	ระดับผลกระทบ		
	- น้อยที่สุด	11	5.4
	- น้อย	25	12.3
	- ปานกลาง	148	72.5
	- มาก	18	8.8
	- มากที่สุด	2	1.0
	รวม	204	100.0
	2.1.2 เสียงดังรบกวน		
	(1) ไม่ได้รับผลกระทบ	114	36.3
	(2) มีผลกระทบ	200	63.7
	รวม	314	100.0
	ระดับผลกระทบ		
	- น้อยที่สุด	14	7.0
	- น้อย	47	23.5
	- ปานกลาง	130	65.0
	- มาก	9	4.5
	- มากที่สุด	0	0.0
	รวม	200	100.0
	2.1.3 ความสั่นสะเทือน		
	(1) ไม่ได้รับผลกระทบ	185	58.9
	(2) มีผลกระทบ	129	41.1
	รวม	314	100.0
	ระดับผลกระทบ		
	- น้อยที่สุด	31	24.0
	- น้อย	22	17.1
	- ปานกลาง	74	57.4
	- มาก	2	1.5
	- มากที่สุด	0	0.0
	รวม	129	100.0
	2.1.4 น้ำเน่าเสีย		
	(1) ไม่ได้รับผลกระทบ	236	75.2
	(2) มีผลกระทบ	78	24.8
	รวม	314	100.0

ตารางที่ 3.4.2.2-14 สรุปผลการสำรวจความคิดเห็นต่อโครงการของครัวเรือน/สถานประกอบการ  
 ที่อยู่ในระยะมากกว่า 100 - 500 เมตร จากขอบเขตพื้นที่โครงการ (ต่อ)

ลำดับ	รายละเอียด	ผลการสำรวจความคิดเห็น (N = 314 ตัวอย่าง)	
		จำนวน	ร้อยละ
	ระดับผลกระทบ		
	- น้อยที่สุด	7	9.0
	- น้อย	7	9.0
	- ปานกลาง	64	82.0
	- มาก	0	0.0
	- มากที่สุด	0	0.0
	รวม	78	100.0
	2.1.5 ขยะมูลฝอย		
	(1) ไม่ได้รับผลกระทบ	234	74.5
	(2) มีผลกระทบ	80	25.5
	รวม	314	100.0
	ระดับผลกระทบ		
	- น้อยที่สุด	5	6.3
	- น้อย	8	10.0
	- ปานกลาง	67	83.7
	- มาก	0	0.0
	- มากที่สุด	0	0.0
	รวม	80	100.0
	2.1.6 การจราจรติดขัด		
	(1) ไม่ได้รับผลกระทบ	127	40.4
	(2) มีผลกระทบ	187	59.6
	รวม	314	100.0
	ระดับผลกระทบ		
	- น้อยที่สุด	8	4.3
	- น้อย	21	11.2
	- ปานกลาง	96	51.3
	- มาก	57	30.5
	- มากที่สุด	5	2.7
	รวม	187	100.0
	2.2 ระยะดำเนินการ		
	2.2.1 ฝุ่นละออง/ คุณภาพอากาศ		
	(1) ไม่ได้รับผลกระทบ	188	59.9
	(2) มีผลกระทบ	126	40.1
	รวม	314	100.0

ตารางที่ 3.4.2.2-14 สรุปผลการสำรวจความคิดเห็นต่อโครงการของครัวเรือน/สถานประกอบการ  
 ที่อยู่ในระยะมากกว่า 100 - 500 เมตร จากขอบเขตพื้นที่โครงการ (ต่อ)

ลำดับ	รายละเอียด	ผลการสำรวจความคิดเห็น (N = 314 ตัวอย่าง)	
		จำนวน	ร้อยละ
	<i>ระดับผลกระทบ</i>		
	- น้อยที่สุด	41	32.5
	- น้อย	19	15.1
	- ปานกลาง	65	51.6
	- มาก	1	0.8
	- มากที่สุด	0	0.0
	<b>รวม</b>	<b>126</b>	<b>100.0</b>
	<b>2.2.2 เสี่ยงดังรบกวน</b>		
	(1) ไม่ได้รับผลกระทบ	193	61.5
	(2) มีผลกระทบ	121	38.5
	<b>รวม</b>	<b>314</b>	<b>100.0</b>
	<i>ระดับผลกระทบ</i>		
	- น้อยที่สุด	36	29.8
	- น้อย	21	17.4
	- ปานกลาง	64	52.8
	- มาก	0	0.0
	- มากที่สุด	0	0.0
	<b>รวม</b>	<b>121</b>	<b>100.0</b>
	<b>2.2.3 น้ำเน่าเสีย</b>		
	(1) ไม่ได้รับผลกระทบ	235	74.8
	(2) มีผลกระทบ	79	25.2
	<b>รวม</b>	<b>314</b>	<b>100.0</b>
	<i>ระดับผลกระทบ</i>		
	- น้อยที่สุด	5	6.4
	- น้อย	11	13.9
	- ปานกลาง	63	79.7
	- มาก	0	0.0
	- มากที่สุด	0	0.0
	<b>รวม</b>	<b>79</b>	<b>100.0</b>
	<b>2.2.4 ขยะมูลฝอย</b>		
	(1) ไม่ได้รับผลกระทบ	231	73.6
	(2) มีผลกระทบ	83	26.4
	<b>รวม</b>	<b>314</b>	<b>100.0</b>

ตารางที่ 3.4.2-14 สรุปผลการสำรวจความคิดเห็นต่อโครงการของครัวเรือน/สถานประกอบการ  
 ที่อยู่ในระยะมากกว่า 100 - 500 เมตร จากขอบเขตพื้นที่โครงการ (ต่อ)

ลำดับ	รายละเอียด	ผลการสำรวจความคิดเห็น (N = 314 ตัวอย่าง)	
		จำนวน	ร้อยละ
	ระดับผลกระทบ		
	- น้อยที่สุด	5	6.0
	- น้อย	9	10.9
	- ปานกลาง	65	78.3
	- มาก	3	3.6
	- มากที่สุด	1	1.2
	รวม	83	100.0
	2.2.5 การจราจรติดขัด		
	(1) ไม่ได้รับผลกระทบ	144	45.9
	(2) มีผลกระทบ	170	54.1
	รวม	314	100.0
	ระดับผลกระทบ		
	- น้อยที่สุด	6	3.5
	- น้อย	23	13.5
	- ปานกลาง	83	48.8
	- มาก	46	27.1
	- มากที่สุด	12	7.1
	รวม	170	100.0
	2.2.6 น้ำประปามีแรงดันต่ำลง/ไหลช้า		
	(1) ไม่ได้รับผลกระทบ	225	71.7
	(2) มีผลกระทบ	89	28.3
	รวม	314	100.0
	ระดับผลกระทบ		
	- น้อยที่สุด	10	11.3
	- น้อย	14	15.7
	- ปานกลาง	64	71.9
	- มาก	1	1.1
	- มากที่สุด	0	0.0
	รวม	89	100.0
	2.2.7 ไฟฟ้าใช้ไม่ถึง/ไม่เพียงพอ/ไฟฟ้าดับ		
	(1) ไม่ได้รับผลกระทบ	237	75.5
	(2) มีผลกระทบ	77	24.5
	รวม	314	100.0

ตารางที่ 3.4.2.2-14 สรุปผลการสำรวจความคิดเห็นต่อโครงการของครัวเรือน/สถานประกอบการ  
 ที่อยู่ในระยะมากกว่า 100 - 500 เมตร จากขอบเขตพื้นที่โครงการ (ต่อ)

ลำดับ	รายละเอียด	ผลการสำรวจความคิดเห็น (N = 314 ตัวอย่าง)	
		จำนวน	ร้อยละ
	ระดับผลกระทบ		
	- น้อยที่สุด	6	7.8
	- น้อย	11	14.3
	- ปานกลาง	60	77.9
	- มาก	0	0.0
	- มากที่สุด	0	0.0
	รวม	77	100.0
	2.2.8 การบดบังแสงอาทิตย์และการเปลี่ยนแปลงของลม		
	(1) ไม่ได้รับผลกระทบ	240	76.4
	(2) มีผลกระทบ	74	23.6
	รวม	314	100.0
	ระดับผลกระทบ		
	- น้อยที่สุด	4	5.4
	- น้อย	10	13.5
	- ปานกลาง	60	81.1
	- มาก	0	0.0
	- มากที่สุด	0	0.0
	รวม	74	100.0
	2.2.9 การสะท้อนของกระจก		
	(1) ไม่ได้รับผลกระทบ	242	77.1
	(2) มีผลกระทบ	72	22.9
	รวม	314	100.0
	ระดับผลกระทบ		
	- น้อยที่สุด	2	2.8
	- น้อย	10	13.9
	- ปานกลาง	60	83.3
	- มาก	0	0.0
	- มากที่สุด	0	0.0
	รวม	72	100.0
	2.2.10 การบดบังทัศนียภาพ		
	(1) ไม่ได้รับผลกระทบ	242	77.1
	(2) มีผลกระทบ	72	22.9
	รวม	314	100.0



ตารางที่ 3.4.2.2-14 สรุปผลการสำรวจความคิดเห็นต่อโครงการของครัวเรือน/สถานประกอบการ  
 ที่อยู่ในระยะมากกว่า 100 - 500 เมตร จากขอบเขตพื้นที่โครงการ (ต่อ)

ลำดับ	รายละเอียด	ผลการสำรวจความคิดเห็น (N = 314 ตัวอย่าง)	
		จำนวน	ร้อยละ
	ระดับผลกระทบ		
	- น้อยที่สุด	2	2.8
	- น้อย	10	13.9
	- ปานกลาง	60	83.3
	- มาก	0	0.0
	- มากที่สุด	0	0.0
	รวม	72	100.0
	2.2.11 การบดบังทัศนียภาพ/โทรทัศน์		
	(1) ไม่ได้รับผลกระทบ	241	76.8
	(2) มีผลกระทบ	73	23.2
	รวม	314	100.0
	ระดับผลกระทบ		
	- น้อยที่สุด	3	4.1
	- น้อย	10	13.7
	- ปานกลาง	60	82.2
	- มาก	0	0.0
	- มากที่สุด	0	0.0
	รวม	73	100.0

## 2.2) คริวเรือน/สถานประกอบการที่อยู่ในระยะมากกว่า 500 – 1,000 เมตร

### จากขอบเขตพื้นที่โครงการ

#### (1) การสำรวจความคิดเห็นต่อโครงการ (การสำรวจความคิดเห็น ครั้งที่ 1)

สรุปผลการสำรวจความคิดเห็นต่อโครงการของตัวอย่างคริวเรือน/สถานประกอบการที่อยู่ในระยะมากกว่า 500 – 1,000 เมตร จากขอบเขตพื้นที่โครงการ จำนวน 78 ตัวอย่าง สามารถสรุปได้ดังนี้

##### (1.1) ข้อมูลพื้นฐานของผู้ตอบแบบสอบถาม

จากผลการสำรวจข้อมูลพื้นฐานของผู้ตอบแบบสอบถาม พบว่า ส่วนใหญ่เป็นเพศหญิง ร้อยละ 59.0 และเพศชาย ร้อยละ 41.0 โดยผู้ตอบแบบสอบถามส่วนใหญ่อายุอยู่ในช่วง 31-40 ปี ร้อยละ 38.5 รองลงมาคือช่วงอายุ 41-50 ปี ร้อยละ 28.2 ถัดไปเป็นช่วงอายุ 51-60 ปี ร้อยละ 24.4 สถานภาพในคริวเรือนส่วนใหญ่เป็นหัวหน้าคริวเรือน ร้อยละ 47.4 รองลงมาคือ คู่สมรสของหัวหน้าคริวเรือน ร้อยละ 42.3 ถัดไปเป็นตัวแทนที่ได้รับมอบหมาย ร้อยละ 10.3 ส่วนใหญ่นับถือศาสนาพุทธ ร้อยละ 98.7 รองลงมาคือ ศาสนาคริสต์ ร้อยละ 1.3 การศึกษาชั้นสูงสุดส่วนใหญ่ คือ ระดับมัธยมศึกษาตอนต้น ร้อยละ 34.6 รองลงมาคือระดับปริญญาตรี ร้อยละ 23.1 ถัดไปเป็นระดับมัธยมศึกษาตอนปลาย/ปวช. ร้อยละ 17.9 และส่วนใหญ่ประกอบอาชีพธุรกิจส่วนตัว/ค้าขาย ร้อยละ 48.7 รองลงมาคือพนักงานบริษัทเอกชน ร้อยละ 26.9 ถัดไปเป็นรับจ้างทั่วไป ร้อยละ 11.5 (ดังแสดงในตารางที่ 3.4.2.2-15)

##### (1.2) ข้อมูลพื้นฐานของคริวเรือน/สถานประกอบการ

จากผลการสำรวจข้อมูลพื้นฐานของคริวเรือน/สถานประกอบการของผู้ตอบแบบสอบถาม พบว่า ในปัจจุบันส่วนใหญ่ใช้อาคารเพื่อพักอาศัยอย่างเดียว ร้อยละ 70.5 รองลงมาคือที่พักอาศัยและสถานประกอบการ ร้อยละ 28.2 ลักษณะคริวเรือนเป็นครอบครัวเดี่ยว ร้อยละ 93.6 ส่วนใหญ่มีจำนวนสมาชิกในคริวเรือน 4-7 คน ร้อยละ 75.6 รองลงมาคือมีจำนวนสมาชิกในคริวเรือน 1-3 คน ร้อยละ 19.2 ถัดไปเป็นมีจำนวนสมาชิกในคริวเรือนตั้งแต่ 7 คนขึ้นไป ร้อยละ 2.6 มีจำนวนพนักงานในสถานประกอบการ จำนวน 1-50 คน ร้อยละ 68.2 สำหรับสิทธิ/ลักษณะของการครอบครองบ้านเรือนและที่ดินอยู่อาศัย/อาคารที่ดินสถานประกอบการบ้าน/อาคารและที่ดินเป็นของตนเอง ร้อยละ 59.0 รองลงมาคือ เป็นผู้เช่าทั้งบ้าน/อาคารและที่ดิน ร้อยละ 38.4 (ดังแสดงในตารางที่ 3.4.2.2-15)

##### (1.3) ผลกระทบทางบวกและทางลบที่อาจจะได้รับจากโครงการ

ผลกระทบทางบวกที่อาจจะได้รับจากโครงการ พบว่า ผู้ตอบแบบสอบถามความคิดเห็นส่วนใหญ่ได้รับผลกระทบทางบวกจากการพัฒนาโครงการในด้านประชาชนมีทางเลือกในการหาที่อยู่เพิ่มมากขึ้น ร้อยละ 87.2 ได้รับผลกระทบทางบวกในระดับปานกลาง (ร้อยละ 52.9) รองลงมาคือ ด้านเกิดรายได้จากการขายสินค้าและบริการให้ผู้พักอาศัยในโครงการ ร้อยละ 85.9 ได้รับผลกระทบทางบวกในระดับปานกลาง (ร้อยละ 43.3) ถัดไปเป็น ด้านชุมชนเจริญและพัฒนาไปมากกว่าเดิม ร้อยละ 84.6 ได้รับผลกระทบทางบวกในระดับปานกลาง (ร้อยละ 45.5) ด้านธุรกิจการค้าในละแวกใกล้เคียงดีขึ้นตามไปด้วย ร้อยละ 83.3 ได้รับผลกระทบทางบวกในระดับปานกลาง (ร้อยละ 46.2) และด้านเกิดการจ้างงานในชุมชนมากขึ้น ร้อยละ 38.5 ได้รับผลกระทบทางบวกในระดับน้อย (ร้อยละ 36.7) (ดังแสดงในตารางที่ 3.4.2.2-15)

### ผลกระทบทางลบที่อาจจะได้รับจากโครงการ

**ระยะปรับปรุงโครงการ** พบว่า ผู้ตอบแบบสอบถามส่วนใหญ่ ห่วงกังวลว่าจะได้รับผลกระทบทางลบในด้านการจราจรติดขัด ร้อยละ 56.4 ได้รับผลกระทบทางลบในระดับปานกลาง (ร้อยละ 61.4) รองลงมาคือ ด้านฝุ่นละออง/คุณภาพอากาศ ร้อยละ 53.8 ได้รับผลกระทบทางลบในระดับน้อย (ร้อยละ 52.4) ถัดไปเป็น ด้านเสียงดังรบกวน ร้อยละ 10.3 ได้รับผลกระทบทางลบในระดับน้อย (ร้อยละ 50.0) ด้านความสั่นสะเทือน ร้อยละ 5.1 ได้รับผลกระทบทางลบในระดับน้อยที่สุด (ร้อยละ 50.0) ด้านน้ำเน่าเสีย ร้อยละ 3.8 ได้รับผลกระทบทางลบในระดับน้อยที่สุด (ร้อยละ 100.0) และด้านขยะมูลฝอย ร้อยละ 1.3 ได้รับผลกระทบทางลบในระดับปานกลาง (ร้อยละ 100.0) (ดังแสดงในตารางที่ 3.4.2.2-15)

**ระยะดำเนินการ** พบว่า ผู้ตอบแบบสอบถามส่วนใหญ่ห่วงกังวลว่าจะได้รับผลกระทบทางลบในด้านการจราจรติดขัด ร้อยละ 62.8 ได้รับผลกระทบในระดับปานกลาง (ร้อยละ 51.0) รองลงมาคือ ด้านฝุ่นละออง/คุณภาพอากาศ ร้อยละ 17.9 ได้รับผลกระทบในระดับน้อยที่สุด (ร้อยละ 50.0) ถัดไปเป็น ด้านเสียงดังรบกวน ร้อยละ 12.8 ได้รับผลกระทบในระดับน้อยที่สุด (ร้อยละ 80.0) ด้านการรบกวนรังสีแม่เหล็กไฟฟ้าและการเปลี่ยนแปลงของลม ร้อยละ 11.5 ได้รับผลกระทบในระดับน้อยที่สุด (ร้อยละ 88.9) ด้านน้ำประปามีแรงดันต่ำลง/ไหลช้า และด้านไฟฟ้าใช้ไม่ทั่วถึง/ไม่เพียงพอ/ไฟฟ้าดับ ร้อยละ 10.3 เท่ากัน ด้านน้ำประปามีแรงดันต่ำลง/ไหลช้า ได้รับผลกระทบในระดับน้อยที่สุด (ร้อยละ 87.5) ด้านไฟฟ้าใช้ไม่ทั่วถึง/ไม่เพียงพอ/ไฟฟ้าดับ ได้รับผลกระทบในระดับน้อยที่สุด (ร้อยละ 90.0) ด้านการรบกวนทัศนียภาพ ร้อยละ 5.1 ได้รับผลกระทบในระดับน้อยที่สุด (ร้อยละ 100.0) ด้านการสะท้อนของกระจก ร้อยละ 3.8 ได้รับผลกระทบในระดับน้อยที่สุด (ร้อยละ 100.0) ด้านการรบกวนคลื่นสัญญาณวิทยุ/โทรทัศน์ ร้อยละ 1.3 ได้รับผลกระทบในระดับน้อยที่สุด (ร้อยละ 100.0) ส่วนด้านน้ำเน่าเสีย ด้านขยะมูลฝอย ไม่ได้ได้รับผลกระทบ (ดังแสดงในตารางที่ 3.4.2.2-15)

ตารางที่ 3.4.2.2-15 สรุปผลการสำรวจความคิดเห็นต่อโครงการของครัวเรือน/สถานประกอบการ  
 ที่อยู่ในระยะมากกว่า 500 – 1,000 เมตร จากขอบเขตพื้นที่โครงการ

ลำดับ	รายละเอียด	ผลการสำรวจความคิดเห็น (N = 78 ตัวอย่าง)	
		จำนวน	ร้อยละ
1. ข้อมูลพื้นฐานของผู้ตอบแบบสอบถาม			
1.1	เพศ		
	(1) ชาย	32	41.0
	(2) หญิง	46	59.0
	รวม	78	100.0
1.2	อายุ		
	(1) 20 - 30 ปี	6	7.7
	(2) 31 - 40 ปี	30	38.5
	(3) 41 - 50 ปี	22	28.2
	(4) 51 - 60 ปี	19	24.4
	(5) สูงกว่า 60 ปี	1	1.2
	(6) ไม่ระบุ	0	0.0
	รวม	78	100.0
1.3	สถานภาพในครัวเรือน		
	(1) หัวหน้าครัวเรือน / เจ้าของ / ผู้จัดการ	37	47.4
	(2) คู่สมรสของหัวหน้าครัวเรือน	33	42.3
	(3) อื่น ๆ ตัวแทนที่ได้รับมอบหมาย	8	10.3
	รวม	78	100.0
1.4	การนับถือศาสนา		
	(1) พุทธ	77	98.7
	(2) อิสลาม	0	0.0
	(3) คริสต์	1	1.3
	(4) อื่น ๆ ระบุ	0	0.0
	(5) ไม่ระบุ	0	0.0
	รวม	78	100.0
1.5	ระดับการศึกษาขั้นสูงสุด		
	(1) ประถมศึกษา	8	10.3
	(2) มัธยมศึกษาตอนต้น	27	34.6
	(3) มัธยมศึกษาตอนปลาย / ปวช.	14	17.9
	(4) อนุปริญญา/ ปวส.	10	12.8
	(5) ปริญญาตรี	18	23.1
	(6) สูงกว่าปริญญาตรี	1	1.3
	(7) อื่น ๆ	0	0.0
	(8) ไม่ระบุ	0	0.0
	รวม	78	100.0

ตารางที่ 3.4.2.2-15 สรุปผลการสำรวจความคิดเห็นต่อโครงการของครัวเรือน/สถานประกอบการ  
 ที่อยู่ในระยะมากกว่า 500 – 1,000 เมตร จากขอบเขตพื้นที่โครงการ (ต่อ)

ลำดับ	รายละเอียด	ผลการสำรวจความคิดเห็น (N = 78 ตัวอย่าง)	
		จำนวน	ร้อยละ
1.6	การประกอบอาชีพ		
	(1) ประกอบธุรกิจส่วนตัว/ค้าขาย	38	48.7
	(2) รับราชการ/ลูกจ้างหน่วยงานราชการ/รัฐวิสาหกิจ	8	10.3
	(3) รับจ้างทั่วไป	9	11.5
	(4) เกษตรกรรม ทำนา ทำสวน ทำไร่ เลี้ยงสัตว์	0	0.0
	(5) พนักงานบริษัทเอกชน	21	26.9
	(6) ไม่ได้ประกอบอาชีพ	2	2.6
	(7) อื่น ๆ	0	0.0
	(8) ไม่ระบุ	0	0.0
	รวม	78	100.0
2. ข้อมูลครัวเรือน/สถานประกอบการ			
2.1	วัตถุประสงค์/ลักษณะของการใช้อาคารบ้านเรือนที่อยู่อาศัย/สถานประกอบการในปัจจุบัน		
	(1) ที่พักอาศัยอย่างเดียว	55	70.5
	(2) ที่พักอาศัยและสถานประกอบการ	22	28.2
	(3) สถานประกอบการอย่างเดียว	0	0.0
	(4) ไม่ระบุ	1	1.3
	รวม	78	100.0
2.2	ลักษณะครัวเรือนของท่าน		
	(1) ครอบครัวเดี่ยว (พ่อ แม่ ลูก)	73	93.6
	(2) ครอบครัวขยาย (ญาติพี่น้องอยู่รวมกัน)	4	5.1
	(3) ไม่ระบุ	1	1.3
	รวม	78	100.0
2.3	จำนวนสมาชิกในครัวเรือน		
	(1) จำนวน 1-3 คน	15	19.2
	(2) จำนวน 4-7 คน	59	75.6
	(3) ตั้งแต่ 7 คนขึ้นไป	2	2.6
	(4) ไม่ระบุ	2	2.6
	รวม	78	100.0
2.4	จำนวนพนักงานในสถานประกอบการ		
	(1) จำนวน 1-50 คน	15	68.2
	(2) จำนวน 51-200 คน	0	0.0
	(3) ตั้งแต่ 201 คนขึ้นไป	0	0.0
	(4) ไม่ระบุ	7	31.8
	รวม	22	100.0

ตารางที่ 3.4.2.2-15 สรุปผลการสำรวจความคิดเห็นต่อโครงการของครัวเรือน/สถานประกอบการ  
 ที่อยู่ในระยะมากกว่า 500 – 1,000 เมตร จากขอบเขตพื้นที่โครงการ (ต่อ)

ลำดับ	รายละเอียด	ผลการสำรวจความคิดเห็น (N = 78 ตัวอย่าง)	
		จำนวน	ร้อยละ
2.5	สิทธิ/ลักษณะของการครอบครองบ้านเรือนและที่ดินอยู่อาศัย/อาคารที่ดิน สถานประกอบการ		
	(1) บ้าน/อาคารและที่ดินเป็นของตนเอง	46	59.0
	(2) บ้าน/อาคารเป็นของตนเอง แต่เช่าที่ดิน	1	1.3
	(3) เป็นผู้เช่าทั้งบ้าน/อาคารและที่ดิน	30	38.4
	(4) เป็นสวัสดิการของหน่วยงาน	0	0.0
	(5) ไม่ระบุ	1	1.3
	<b>รวม</b>	<b>78</b>	<b>100.0</b>
<b>3. ความคิดเห็นต่อโครงการ</b>			
1.	ผลกระทบทางบวกจากการดำเนินโครงการ		
	1.1 ประชาชนมีทางเลือกในการหาที่อยู่เพิ่มมากขึ้น		
	(1) ไม่มีผลกระทบ	10	12.8
	(2) มีผลกระทบ	68	87.2
	<b>รวม</b>	<b>78</b>	<b>100.0</b>
	ระดับผลกระทบ		
	- น้อยที่สุด	4	5.9
	- น้อย	26	38.2
	- ปานกลาง	36	52.9
	- มาก	2	3.0
	- มากที่สุด	0	0.0
	<b>รวม</b>	<b>68</b>	<b>100.0</b>
	1.2 เกิดการจ้างงานในชุมชนมากขึ้น		
	(1) ไม่มีผลกระทบ	48	61.5
	(2) มีผลกระทบ	30	38.5
	<b>รวม</b>	<b>78</b>	<b>100.0</b>
	ระดับผลกระทบ		
	- น้อยที่สุด	7	23.3
	- น้อย	11	36.7
	- ปานกลาง	10	33.3
	- มาก	2	6.7
	- มากที่สุด	0	0.0
	<b>รวม</b>	<b>30</b>	<b>100.0</b>
	1.3 เกิดรายได้จากการขายสินค้าและบริการให้ผู้พักอาศัยในโครงการ		
	(1) ไม่มีผลกระทบ	11	14.1
	(2) มีผลกระทบ	67	85.9
	<b>รวม</b>	<b>78</b>	<b>100.0</b>

ตารางที่ 3.4.2.2-15 สรุปผลการสำรวจความคิดเห็นต่อโครงการของครัวเรือน/สถานประกอบการ  
 ที่อยู่ในระยะมากกว่า 500 – 1,000 เมตร จากขอบเขตพื้นที่โครงการ (ต่อ)

ลำดับ	รายละเอียด	ผลการสำรวจความคิดเห็น (N = 78 ตัวอย่าง)	
		จำนวน	ร้อยละ
	ระดับผลกระทบ		
	- น้อยที่สุด	8	11.9
	- น้อย	25	37.3
	- ปานกลาง	29	43.3
	- มาก	5	7.5
	- มากที่สุด	0	0.0
	รวม	67	100.0
	1.4 ชุมชนเจริญและพัฒนาไปมากกว่าเดิม		
	(1) ไม่มีผลกระทบ	12	15.4
	(2) มีผลกระทบ	66	84.6
	รวม	78	100.0
	ระดับผลกระทบ		
	- น้อยที่สุด	7	10.6
	- น้อย	23	34.8
	- ปานกลาง	30	45.5
	- มาก	6	9.1
	- มากที่สุด	0	0.0
	รวม	66	100.0
	1.5 ธุรกิจการค้าในละแวกใกล้เคียงดีขึ้นตามไปด้วย		
	(1) ไม่มีผลกระทบ	13	16.7
	(2) มีผลกระทบ	65	83.3
	รวม	78	100.0
	ระดับผลกระทบ		
	- น้อยที่สุด	8	12.3
	- น้อย	21	32.3
	- ปานกลาง	30	46.2
	- มาก	6	9.2
	- มากที่สุด	0	0.0
	รวม	65	100.0
2	ผลกระทบทางสิ่งแวดล้อม สาธารณูปโภค สังคม และสุขภาพในทางลบ จากการดำเนินโครงการ		
	2.1 ระยะปรับปรุงโครงการ		
	2.1.1 ฝุ่นละออง/คุณภาพอากาศ		
	(1) ไม่ได้รับผลกระทบ	36	46.2
	(2) มีผลกระทบ	42	53.8
	รวม	78	100.0

ตารางที่ 3.4.2.2-15 สรุปผลการสำรวจความคิดเห็นต่อโครงการของครัวเรือน/สถานประกอบการ  
 ที่อยู่ในระยะมากกว่า 500 – 1,000 เมตร จากขอบเขตพื้นที่โครงการ (ต่อ)

ลำดับ	รายละเอียด	ผลการสำรวจความคิดเห็น (N = 78 ตัวอย่าง)	
		จำนวน	ร้อยละ
	<i>ระดับผลกระทบ</i>		
	- น้อยที่สุด	13	31.0
	- น้อย	22	52.4
	- ปานกลาง	5	11.9
	- มาก	2	4.7
	- มากที่สุด	0	0.0
	<b>รวม</b>	<b>42</b>	<b>100.0</b>
	<b>2.1.2 เสียงดังรบกวน</b>		
	(1) ไม่ได้รับผลกระทบ	70	89.7
	(2) มีผลกระทบ	8	10.3
	<b>รวม</b>	<b>78</b>	<b>100.0</b>
	<i>ระดับผลกระทบ</i>		
	- น้อยที่สุด	3	37.5
	- น้อย	4	50.0
	- ปานกลาง	1	12.5
	- มาก	0	0.0
	- มากที่สุด	0	0.0
	<b>รวม</b>	<b>8</b>	<b>100.0</b>
	<b>2.1.3 ความสั่นสะเทือน</b>		
	(1) ไม่ได้รับผลกระทบ	74	94.9
	(2) มีผลกระทบ	4	5.1
	<b>รวม</b>	<b>78</b>	<b>100.0</b>
	<i>ระดับผลกระทบ</i>		
	- น้อยที่สุด	2	50.0
	- น้อย	1	25.0
	- ปานกลาง	0	0.0
	- มาก	1	25.0
	- มากที่สุด	0	0.0
	<b>รวม</b>	<b>4</b>	<b>100.0</b>
	<b>2.1.4 น้ำเน่าเสีย</b>		
	(1) ไม่ได้รับผลกระทบ	75	96.2
	(2) มีผลกระทบ	3	3.8
	<b>รวม</b>	<b>78</b>	<b>100.0</b>



ตารางที่ 3.4.2.2-15 สรุปผลการสำรวจความคิดเห็นต่อโครงการของครัวเรือน/สถานประกอบการ  
 ที่อยู่ในระยะมากกว่า 500 – 1,000 เมตร จากขอบเขตพื้นที่โครงการ (ต่อ)

ลำดับ	รายละเอียด	ผลการสำรวจความคิดเห็น (N = 78 ตัวอย่าง)	
		จำนวน	ร้อยละ
	<i>ระดับผลกระทบ</i>		
	- น้อยที่สุด	3	100.0
	- น้อย	0	0.0
	- ปานกลาง	0	0.0
	- มาก	0	0.0
	- มากที่สุด	0	0.0
	<b>รวม</b>	<b>3</b>	<b>100.0</b>
	<b>2.1.5 ขยะมูลฝอย</b>		
	(1) ไม่ได้รับผลกระทบ	77	98.7
	(2) มีผลกระทบ	1	1.3
	<b>รวม</b>	<b>78</b>	<b>100.0</b>
	<i>ระดับผลกระทบ</i>		
	- น้อยที่สุด	0	0.0
	- น้อย	0	0.0
	- ปานกลาง	1	100.0
	- มาก	0	0.0
	- มากที่สุด	0	0.0
	<b>รวม</b>	<b>1</b>	<b>100.0</b>
	<b>2.1.7 การจราจรติดขัด</b>		
	(1) ไม่ได้รับผลกระทบ	34	43.6
	(2) มีผลกระทบ	44	56.4
	<b>รวม</b>	<b>78</b>	<b>100.0</b>
	<i>ระดับผลกระทบ</i>		
	- น้อยที่สุด	1	2.3
	- น้อย	10	22.7
	- ปานกลาง	27	61.4
	- มาก	5	11.3
	- มากที่สุด	1	2.3
	<b>รวม</b>	<b>44</b>	<b>100.0</b>
	<b>2.2 ระยะดำเนินการ</b>		
	<b>2.2.1 ฝุ่นละออง/ คุณภาพอากาศ</b>		
	(1) ไม่ได้รับผลกระทบ	64	82.1
	(2) มีผลกระทบ	14	17.9
	<b>รวม</b>	<b>78</b>	<b>100.0</b>

ตารางที่ 3.4.2.2-15 สรุปผลการสำรวจความคิดเห็นต่อโครงการของครัวเรือน/สถานประกอบการ  
 ที่อยู่ในระยะมากกว่า 500 – 1,000 เมตร จากขอบเขตพื้นที่โครงการ (ต่อ)

ลำดับ	รายละเอียด	ผลการสำรวจความคิดเห็น (N = 78 ตัวอย่าง)	
		จำนวน	ร้อยละ
	<i>ระดับผลกระทบ</i>		
	- น้อยที่สุด	7	50.0
	- น้อย	5	35.8
	- ปานกลาง	1	7.1
	- มาก	1	7.1
	- มากที่สุด	0	0.0
	<b>รวม</b>	<b>14</b>	<b>100.0</b>
	<b>2.2.2 เสียงดังรบกวน</b>		
	(1) ไม่ได้รับผลกระทบ	68	87.2
	(2) มีผลกระทบ	10	12.8
	<b>รวม</b>	<b>78</b>	<b>100.0</b>
	<i>ระดับผลกระทบ</i>		
	- น้อยที่สุด	8	80.0
	- น้อย	2	20.0
	- ปานกลาง	0	0.0
	- มาก	0	0.0
	- มากที่สุด	0	0.0
	<b>รวม</b>	<b>10</b>	<b>100.0</b>
	<b>2.2.3 น้ำเน่าเสีย</b>		
	(1) ไม่ได้รับผลกระทบ	78	100.0
	(2) มีผลกระทบ	0	0.0
	<b>รวม</b>	<b>78</b>	<b>100.0</b>
	<i>ระดับผลกระทบ</i>		
	- น้อยที่สุด	-	-
	- น้อย	-	-
	- ปานกลาง	-	-
	- มาก	-	-
	- มากที่สุด	-	-
	<b>รวม</b>	<b>-</b>	<b>-</b>
	<b>2.2.4 ขยะมูลฝอย</b>		
	(1) ไม่ได้รับผลกระทบ	78	100.0
	(2) มีผลกระทบ	0	0.0
	<b>รวม</b>	<b>78</b>	<b>100.0</b>

ตารางที่ 3.4.2.2-15 สรุปผลการสำรวจความคิดเห็นต่อโครงการของครัวเรือน/สถานประกอบการ  
 ที่อยู่ในระยะมากกว่า 500 – 1,000 เมตร จากขอบเขตพื้นที่โครงการ (ต่อ)

ลำดับ	รายละเอียด	ผลการสำรวจความคิดเห็น (N = 78 ตัวอย่าง)	
		จำนวน	ร้อยละ
	ระดับผลกระทบ		
	- น้อยที่สุด	-	-
	- น้อย	-	-
	- ปานกลาง	-	-
	- มาก	-	-
	- มากที่สุด	-	-
	รวม	-	-
	<b>2.2.5 การจราจรติดขัด</b>		
	(1) ไม่ได้รับผลกระทบ	29	37.2
	(2) มีผลกระทบ	49	62.8
	รวม	78	100.0
	ระดับผลกระทบ		
	- น้อยที่สุด	3	6.2
	- น้อย	15	30.6
	- ปานกลาง	25	51.0
	- มาก	5	10.2
	- มากที่สุด	1	2.0
	รวม	49	100.0
	<b>2.2.6 น้ำประปามีแรงดันต่ำลง/ไหลช้า</b>		
	(1) ไม่ได้รับผลกระทบ	70	89.7
	(2) มีผลกระทบ	8	10.3
	รวม	78	100.0
	ระดับผลกระทบ		
	- น้อยที่สุด	7	87.5
	- น้อย	0	0.0
	- ปานกลาง	1	12.5
	- มาก	0	0.0
	- มากที่สุด	0	0.0
	รวม	8	100.0
	<b>2.2.7 ไฟฟ้าใช้ไม่ถึง/ไม่เพียงพอ/ไฟฟ้าดับ</b>		
	(1) ไม่ได้รับผลกระทบ	68	87.2
	(2) มีผลกระทบ	10	12.8
	รวม	78	100.0

ตารางที่ 3.4.2.2-15 สรุปผลการสำรวจความคิดเห็นต่อโครงการของครัวเรือน/สถานประกอบการ  
 ที่อยู่ในระยะมากกว่า 500 – 1,000 เมตร จากขอบเขตพื้นที่โครงการ (ต่อ)

ลำดับ	รายละเอียด	ผลการสำรวจความคิดเห็น (N = 78 ตัวอย่าง)	
		จำนวน	ร้อยละ
	<i>ระดับผลกระทบ</i>		
	- น้อยที่สุด	9	90.0
	- น้อย	0	0.0
	- ปานกลาง	1	10.0
	- มาก	0	0.0
	- มากที่สุด	0	0.0
	<b>รวม</b>	<b>10</b>	<b>100.0</b>
	<b>2.2.8 การบดบังแสงอาทิตย์และการเปลี่ยนแปลงของลม</b>		
	(1) ไม่ได้รับผลกระทบ	69	88.5
	(2) มีผลกระทบ	9	11.5
	<b>รวม</b>	<b>78</b>	<b>100.0</b>
	<i>ระดับผลกระทบ</i>		
	- น้อยที่สุด	8	88.9
	- น้อย	0	0.0
	- ปานกลาง	1	11.1
	- มาก	0	0.0
	- มากที่สุด	0	0.0
	<b>รวม</b>	<b>9</b>	<b>100.0</b>
	<b>2.2.9 การสะท้อนของกระจก</b>		
	(1) ไม่ได้รับผลกระทบ	75	96.2
	(2) มีผลกระทบ	3	3.8
	<b>รวม</b>	<b>78</b>	<b>100.0</b>
	<i>ระดับผลกระทบ</i>		
	- น้อยที่สุด	3	100.0
	- น้อย	0	0.0
	- ปานกลาง	0	0.0
	- มาก	0	0.0
	- มากที่สุด	0	0.0
	<b>รวม</b>	<b>3</b>	<b>100.0</b>
	<b>2.2.10 การบดบังทัศนียภาพ</b>		
	(1) ไม่ได้รับผลกระทบ	74	94.9
	(2) มีผลกระทบ	4	5.1
	<b>รวม</b>	<b>78</b>	<b>100.0</b>

ตารางที่ 3.4.2.2-15 สรุปผลการสำรวจความคิดเห็นต่อโครงการของครัวเรือน/สถานประกอบการ  
 ที่อยู่ในระยะมากกว่า 500 – 1,000 เมตร จากขอบเขตพื้นที่โครงการ (ต่อ)

ลำดับ	รายละเอียด	ผลการสำรวจความคิดเห็น (N = 78 ตัวอย่าง)	
		จำนวน	ร้อยละ
	ระดับผลกระทบ		
	- น้อยที่สุด	4	100.0
	- น้อย	0	0.0
	- ปานกลาง	0	0.0
	- มาก	0	0.0
	- มากที่สุด	0	0.0
	รวม	4	100.0
	2.2.11 การบดบังทัศนวิสัย/ทิวทัศน์		
	(1) ไม่ได้รับผลกระทบ	77	98.7
	(2) มีผลกระทบ	1	1.3
	รวม	78	100.0
	ระดับผลกระทบ		
	- น้อยที่สุด	1	100.0
	- น้อย	0	0.0
	- ปานกลาง	0	0.0
	- มาก	0	0.0
	- มากที่สุด	0	0.0
	รวม	1	100.0

### 3) กลุ่มพื้นที่ 3 กลุ่มพื้นที่อ่อนไหวที่อยู่ในระยะ 1,000 เมตร จากขอบเขตพื้นที่โครงการ

พื้นที่อ่อนไหวที่อยู่ในระยะ 1,000 เมตร จากขอบเขตพื้นที่โครงการ มีจำนวน 5 แห่ง บริษัทที่ปรึกษาดำเนินการสำรวจความคิดเห็นทุกแห่ง สอบถามผู้มีอำนาจสูงสุด หรือตัวแทนที่ได้รับมอบหมาย โดยส่งแบบสอบถามความคิดเห็นพร้อมจดหมายนำส่งให้กับพื้นที่อ่อนไหวที่อยู่ในระยะ 1,000 เมตร จากขอบเขตพื้นที่โครงการ ซึ่งสำรวจความคิดเห็นต่อโครงการ (การสำรวจความคิดเห็น ครั้งที่ 1) เมื่อวันที่ 8 ธันวาคม 2566 และติดตามแบบสอบถามความคิดเห็นตอบกลับจากแต่ละแห่งในช่วงเดือนธันวาคม 2566 - กุมภาพันธ์ 2567 ซึ่งผลการสำรวจความคิดเห็น พบว่า **ได้รับความคิดเห็นตอบกลับโดยผู้ตอบแบบสอบถามความคิดเห็นมีการแสดงความคิดเห็น จำนวน 2 แห่ง** (แสดงความคิดเห็น จำนวน 1 แห่ง และไม่ประสงค์แสดงความคิดเห็น จำนวน 1 แห่ง)

โดยสรุปจำนวนผลการสำรวจความคิดเห็นของกลุ่มสถาบันการศึกษาที่อยู่ในระยะ 1,000 เมตร จากขอบเขตพื้นที่โครงการ ดังแสดงในตารางที่ 3.4.2.2-16 และข้อมูลผลการสำรวจความคิดเห็น แยกรายสถาบันการศึกษา พร้อมรูปถ่ายการสำรวจความคิดเห็นของแต่ละสถาบันการศึกษา ดังแสดงในตารางที่ 3.4.2.2-17

ตารางที่ 3.4.2.2-16 สรุปจำนวนผลการสำรวจความคิดเห็น  
 ของกลุ่มพื้นที่อ่อนไหวที่อยู่ในระยะ 1,000 เมตร จากขอบเขตพื้นที่โครงการ

อันดับ	พื้นที่อ่อนไหว	การสำรวจความคิดเห็น ครั้งที่ 1 (ประเด็น/ความคิดเห็นต่อโครงการ)		
		ได้รับแบบสอบถามความคิดเห็น		ไม่ได้รับแบบสอบถามความคิดเห็น
		แสดงความคิดเห็น	ไม่ประสงค์แสดงความคิดเห็น	
1	โรงเรียนจิเนียส คิตส์		✓	
2	โรงเรียน บีเอฟเอส			✓
3	โรงเรียนเซนต์ฟรัง ซีสเซเวียร์	✓		
4	โรงเรียนบางกอกเอ็นเอ เมืองทองธานี			✓
5	มหาวิทยาลัยศิลปากร วิทยาเขตเมืองทองธานี			✓
รวม		1	1	3
		2		
		5		

ตารางที่ 3.4.2.2-17 สรุปข้อมูลผู้ตอบแบบสอบถามความคิดเห็นและข้อเสนอแนะเกี่ยวกับโครงการของกลุ่มพื้นที่อ่อนไหวที่อยู่ในระยะ 1,000 เมตร จากขอบเขตพื้นที่โครงการ

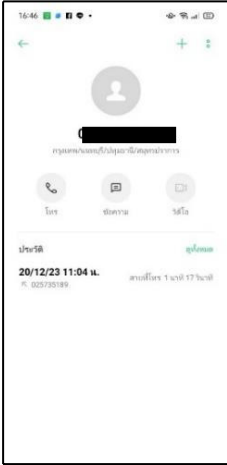

อันดับ	พื้นที่อ่อนไหว	ข้อมูลผู้ตอบ แบบสอบถามความคิดเห็น	ข้อเสนอแนะจากการสำรวจความคิดเห็น	
			การสำรวจความคิดเห็น ครั้งที่ 1 (ประเด็น/ความคิดเห็นต่อโครงการ)	
1	<p>โรงเรียนจิเนียส คิตส์</p>  <p>ที่ตั้ง : [REDACTED] ซอยแจ้งวัฒนะ 43 ตำบลคลองเกลือ อำเภอปากเกร็ด จังหวัดนนทบุรี 11120 โทรศัพท์ : 02-573-5189 / 081-811-4579</p>	<p>ชื่อผู้ตอบ [REDACTED] ตำแหน่ง : ผู้จัดการโรงเรียนจิเนียส คิตส์</p>	<p>วันพุธที่ 20 ธันวาคม 2566 บริษัทที่ปรึกษาได้ติดต่อไปที่ <b>โรงเรียนจิเนียส คิตส์</b> เบอร์โทรศัพท์ [REDACTED] (ประสงค์ไม่แสดงความคิดเห็น) เนื่องจากอยู่ห่างไกลจากโครงการ</p>  <p>(ชื่อผู้สำรวจ [REDACTED])</p>	-

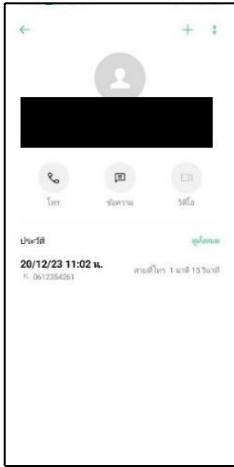
ตารางที่ 3.4.2.2-17 สรุปข้อมูลผู้ตอบแบบสอบถามความคิดเห็นและข้อเสนอแนะเกี่ยวกับโครงการของกลุ่มพื้นที่อ่อนไหวที่อยู่ในระยะ 1,000 เมตร จากขอบเขตพื้นที่โครงการ (ต่อ)

อันดับ	พื้นที่อ่อนไหว	ข้อมูลผู้ตอบ แบบสอบถามความคิดเห็น	ข้อเสนอแนะจากการสำรวจความคิดเห็น	
			การสำรวจความคิดเห็น ครั้งที่ 1 (ประเด็น/ความคิดเห็นต่อโครงการ)	
2	<p>โรงเรียน บีเอฟเอส</p>  <p>ที่ตั้ง : [REDACTED] ถนนเลียบคลองประปา ตำบลบ้านใหม่ อำเภอปากเกร็ด จังหวัดนนทบุรี 11120 โทรศัพท์ : [REDACTED]</p>	<p>ชื่อผู้ตอบ : [REDACTED] ตำแหน่ง : ครูฝ่ายธุรการ</p>	<p>วันที่ 20 ธันวาคม 2566 บริษัทที่ปรึกษาได้ติดต่อไปที่ โรงเรียนบีเอฟเอส เบอร์โทรศัพท์ [REDACTED] ไม่ได้รับแบบสำรวจความคิดเห็น เนื่องจากเจ้าหน้าที่ที่รับผิดชอบไม่อยู่</p>  <p>(ชื่อผู้สำรวจ: [REDACTED])</p>	



ตารางที่ 3.4.2.2-17 สรุปข้อมูลผู้ตอบแบบสอบถามความคิดเห็นและข้อเสนอแนะเกี่ยวกับโครงการของกลุ่มพื้นที่อ่อนไหวที่อยู่ในระยะ 1,000 เมตร จากขอบเขตพื้นที่โครงการ (ต่อ)

อันดับ	พื้นที่อ่อนไหว	ข้อมูลผู้ตอบ แบบสอบถามความคิดเห็น	ข้อเสนอแนะจากการสำรวจความคิดเห็น	
			การสำรวจความคิดเห็น ครั้งที่ 1 (ประเด็น/ความคิดเห็นต่อโครงการ)	
3	<p>โรงเรียนเซนต์ฟรังซิสเซเวียร์</p>  <p>ที่ตั้ง : [redacted] ถนนแจ้งวัฒนะ ตำบลบ้านใหม่ อำเภอปากเกร็ด จังหวัดนนทบุรี 11120 โทรศัพท์ : 02-980-8528-31</p>	<p>ชื่อผู้ตอบ : [redacted] เพศ : หญิง ตำแหน่ง : ครูฝ่ายอาคารสถานที่</p>	<p>วันจันทร์ที่ 29 มกราคม 2567 ได้รับความคิดเห็น (แสดงความคิดเห็น)</p>  <p>หมายเหตุ : บริษัทที่ปรึกษาได้ติดต่อรับความคิดเห็น จากเจ้าหน้าที่ประชาสัมพันธ์</p>	<p>- มีข้อเสนอแนะเพิ่มเติมอื่น ๆ เกี่ยวกับ โครงการ ดังนี้ - โรงพักขยะที่อยู่ติดบริเวณกำแพง โรงเรียน บริเวณนั้นภายในโรงเรียนเป็น ลานอเนกประสงค์ มีกิจกรรมเคารพ ธงชาติ และกิจกรรมกลางแจ้งทั้งหมด รบกวนดูแลรักษาความสะอาด และกลิ่น รบกวนที่อาจเกิดขึ้นในอนาคต</p>

ตารางที่ 3.4.2.2-17 สรุปข้อมูลผู้ตอบแบบสอบถามความคิดเห็นและข้อเสนอแนะเกี่ยวกับโครงการของกลุ่มพื้นที่อ่อนไหวที่อยู่ในระยะ 1,000 เมตร จากขอบเขตพื้นที่โครงการ (ต่อ)

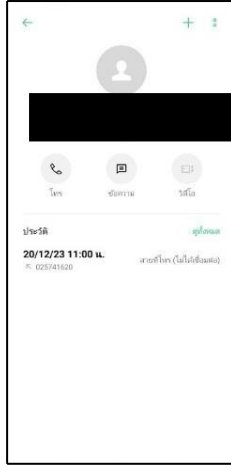
อันดับ	พื้นที่อ่อนไหว	ข้อมูลผู้ตอบ แบบสอบถามความคิดเห็น	ข้อเสนอแนะจากการสำรวจความคิดเห็น	
			การสำรวจความคิดเห็น ครั้งที่ 1 (ประเด็น/ความคิดเห็นต่อโครงการ)	
4	<p>โรงเรียนบางกอกเอ็นเอ เมืองทองธานี</p>  <p>ที่ตั้ง : [REDACTED] 7 หมู่ที่ 6 ถนนเลียบคลองประปา ตำบลบ้านใหม่ อำเภอบางกรวย จังหวัดนนทบุรี 11120 โทรศัพท์ : 02-574-1620</p>	-	<p>วันที่ 20 ธันวาคม 2566 บริษัทที่ปรึกษาได้ติดต่อไปที่ โรงเรียนบางกอกเอ็นเอ เมืองทองธานี เบอร์โทรศัพท์ [REDACTED] ไม่ได้รับแบบสำรวจความคิดเห็น เนื่องจากไม่สามารถติดต่อเจ้าหน้าที่ได้</p>  <p>(ชื่อผู้สำรวจ: [REDACTED])</p>	

ตารางที่ 3.4.2.2-17 สรุปข้อมูลผู้ตอบแบบสอบถามความคิดเห็นและข้อเสนอแนะเกี่ยวกับโครงการของกลุ่มพื้นที่อ่อนไหวที่อยู่ในระยะ 1,000 เมตร จากขอบเขตพื้นที่โครงการ (ต่อ)

อันดับ	พื้นที่อ่อนไหว	ข้อมูลผู้ตอบ แบบสอบถามความคิดเห็น	ข้อเสนอแนะจากการสำรวจความคิดเห็น	
			การสำรวจความคิดเห็น ครั้งที่ 1 (ประเด็น/ความคิดเห็นต่อโครงการ)	
5	<p>มหาวิทยาลัยศิลปากร วิทยาเขตเมือง ทองธานี</p>  <p>ที่ตั้ง : ████████ ถนนปิ่นเกล้า ตำบลบ้านใหม่ อำเภอปากเกร็ด จังหวัดนนทบุรี 11120 โทรศัพท์ : 091-765-9890</p>	-	<p>วันที่ 20 ธันวาคม 2566 บริษัทที่ปรึกษาได้ติดต่อไปที่ มหาวิทยาลัยศิลปากร วิทยาเขตเมืองทองธานี เบอร์โทรศัพท์ ████████ ไม่ได้รับแบบสำรวจความคิดเห็น เนื่องจากอยู่ระหว่างรอผู้มีอำนาจของหน่วยงานตอบ</p>  <p>(ชื่อผู้สำรวจ ████████)</p>	

ทั้งนี้ ผลการสำรวจความคิดเห็นต่อโครงการของกลุ่มพื้นที่อ่อนไหวที่อยู่ในระยะ 1,000 เมตร จากขอบเขตพื้นที่โครงการ สามารถสรุปได้ดังนี้

1) การสำรวจความคิดเห็นต่อโครงการ (การสำรวจความคิดเห็น ครั้งที่ 1)

สรุปผลการสำรวจความคิดเห็นต่อโครงการของกลุ่มพื้นที่อ่อนไหวที่อยู่ในระยะ 1,000 เมตร จากขอบเขตพื้นที่โครงการ เฉพาะที่แสดงความคิดเห็น จำนวน 1 แห่ง ดังนี้

- โรงเรียนเซนต์ฟรัง ซิสเซเวียร์

(1) ข้อมูลพื้นฐานผู้ตอบแบบสอบถาม

จากผลการสำรวจข้อมูลพื้นฐานของผู้ตอบแบบสอบถาม พบว่า ผู้ตอบแบบสอบถามเป็นเพศหญิง มีอายุอยู่ในช่วง 41-50 ปี มีระดับการศึกษาชั้นสูงสุด คือ ระดับปริญญาตรี และทำงานในหน่วยงานระยะเวลา 14 ปี และตำแหน่งในหน่วยงานนี้ คือ ครูฝ่ายอาคารสถานที่

(2) ข้อมูลของสถาบันการศึกษา

จากผลการสำรวจข้อมูลของสถาบันการศึกษา พบว่า โรงเรียนเปิดสอนระดับชั้นอนุบาล ระดับชั้นประถมศึกษา ระดับชั้นมัธยมศึกษา มีบุคลากร จำนวน 324 คน แบ่งออกเป็นชาย จำนวน 45 คน และหญิง จำนวน 279 คน และมีนักเรียน จำนวน 3,654 คน แบ่งออกเป็นชาย จำนวน 1,602 และเป็นหญิง จำนวน 2,052 คน

(3) ผลกระทบทางบวกและทางลบที่อาจจะได้รับจากโครงการ

**ผลกระทบทางบวกที่อาจจะได้รับจากโครงการ** พบว่า ผู้ตอบแบบสอบถามความคิดเห็นได้รับผลกระทบทางบวกจากการพัฒนาโครงการในด้านชุมชนเจริญและพัฒนาไปมากกว่าเดิม และด้านธุรกิจการค้าในละแวกใกล้เคียงดีขึ้นตามไปด้วย ได้รับผลกระทบทางบวกในระดับปานกลาง ด้านประชาชนมีทางเลือกในการหาที่อยู่เพิ่มมากขึ้น ได้รับผลกระทบทางบวกในระดับมาก

**ผลกระทบทางลบที่อาจจะได้รับจากโครงการ**

**ระยะปรับปรุงโครงการ** พบว่า ผู้ตอบแบบสอบถามมีความห่วงกังวลว่าจะได้รับผลกระทบทางลบในด้านขยะมูลฝอย และด้านการจราจรติดขัด ได้รับผลกระทบทางลบในระดับปานกลาง ด้านความสิ้นเปลืองและด้านน้ำเน่าเสียได้รับผลกระทบทางลบในระดับมาก ส่วนด้านฝุ่นละออง/คุณภาพอากาศ และด้านเสียงดังรบกวนได้รับผลกระทบทางลบในระดับมากที่สุด

**ระยะดำเนินการ** พบว่า ผู้ตอบแบบสอบถามมีความห่วงกังวลว่าจะได้รับผลกระทบทางลบในด้านน้ำประปามีแรงดันต่ำลง/ไหลช้า ด้านไฟฟ้าใช้ไม่ทั่วถึง/ไม่เพียงพอ/ไฟฟ้าดับ และด้านการบดบังคลื่นสัญญาณวิทยุ/โทรทัศน์ ได้รับผลกระทบในระดับน้อยที่สุด ด้านน้ำเน่าเสีย ด้านขยะมูลฝอย ด้านการจราจรติดขัด ได้รับผลกระทบในระดับปานกลาง ด้านการบดบังแสงอาทิตย์และการเปลี่ยนแปลงของลมได้รับผลกระทบในระดับมาก ส่วนด้านฝุ่นละออง/คุณภาพอากาศ ด้านเสียงดังรบกวน ด้านการสะท้อนของกระจก และด้านการบดบังทัศนียภาพ ได้รับผลกระทบในระดับมากที่สุด

#### 4) กลุ่มที่ 4 กลุ่มหน่วยงานราชการที่เกี่ยวข้อง และหน่วยงานท้องถิ่น

หน่วยงานราชการที่เกี่ยวข้อง และหน่วยงานท้องถิ่น มีจำนวนทั้งสิ้น 15 แห่ง (เป็นหน่วยงานราชการที่อยู่ในระยะ 1,000 เมตร จากขอบเขตพื้นที่โครงการทั้งหมด 6 แห่ง และหน่วยงานราชการที่กำกับดูแลพื้นที่ศึกษาผลกระทบสิ่งแวดล้อมทั้งหมด 9 แห่ง) บริษัทที่ปรึกษาดำเนินการสำรวจความคิดเห็นทุกแห่ง โดยส่งแบบสอบถามความคิดเห็นพร้อมจดหมายนำส่งให้กับกลุ่มหน่วยงานราชการที่อยู่ในระยะ 1,000 เมตร จากขอบเขตพื้นที่โครงการ และกลุ่มหน่วยงานราชการที่กำกับดูแลพื้นที่ศึกษาผลกระทบสิ่งแวดล้อม ซึ่งสำรวจความคิดเห็นต่อโครงการ (การสำรวจความคิดเห็น ครั้งที่ 1) เมื่อวันที่ 8 ธันวาคม 2566 และติดตามแบบสอบถามความคิดเห็นตอบกลับจากแต่ละแห่งในช่วงเดือนธันวาคม 2566 - กุมภาพันธ์ 2567 ซึ่งผลการสำรวจความคิดเห็น พบว่า **ได้รับความความคิดเห็นตอบกลับโดยผู้ตอบแบบสอบถามความคิดเห็นมีการแสดงความคิดเห็น จำนวน 11 แห่ง (แสดงความคิดเห็น จำนวน 5 แห่ง และไม่ประสงค์แสดงความคิดเห็น จำนวน 6 แห่ง)**

โดยสรุปจำนวนผลการสำรวจความคิดเห็นของกลุ่มหน่วยงานราชการที่เกี่ยวข้อง และหน่วยงานท้องถิ่น ดังแสดงในตารางที่ 3.4.2.2-18 และข้อมูลผลการสำรวจความคิดเห็นแยกรายหน่วยงานราชการ พร้อมรูปถ่ายการสำรวจความคิดเห็นของแต่ละหน่วยงานราชการ ดังแสดงในตารางที่ 3.4.2.2-19

ตารางที่ 3.4.2.2-18

สรุปจำนวนผลการสำรวจความคิดเห็นของกลุ่มหน่วยงานราชการที่เกี่ยวข้อง และหน่วยงานท้องถิ่น

อันดับ	หน่วยงานราชการเกี่ยวข้อง และหน่วยงานท้องถิ่น	การสำรวจความคิดเห็น ครั้งที่ 1 (ประเด็น/ความคิดเห็นต่อโครงการ)		
		ได้รับแบบสอบถามความคิดเห็น		ไม่ได้รับ แบบสอบถาม ความคิดเห็น
		แสดง ความคิดเห็น	ไม่ประสงค์ แสดงความคิดเห็น	
1. หน่วยงานราชการที่อยู่ในระยะ 1,000 เมตร จากขอบเขตพื้นที่โครงการ จำนวน 6 แห่ง				
1.1	สำนักงานตรวจคนเข้าเมือง		✓	
1.2	กองบังคับการตำรวจสืบสวนสอบสวน อาชญากรรมทางเทคโนโลยี			✓
1.3	กองบังคับการปฏิบัติการพิเศษ-คอมมานโด		✓	
1.4	สถาบันเทคโนโลยีป้องกันประเทศ	✓		
1.5	การไฟฟ้านครหลวง สถานีต้นทางแจ้งวัฒนะ	✓		
1.6	การไฟฟ้าฝ่ายผลิตแห่งประเทศไทย (กฟผ.) (การไฟฟ้าฝ่ายผลิตแห่งประเทศไทย สถานี ไฟฟ้าแรงสูงแจ้งวัฒนะ)		✓	
2. หน่วยงานราชการที่กำกับดูแลพื้นที่ศึกษาผลกระทบสิ่งแวดล้อม จำนวน 9 แห่ง				
2.1	สำนักงานทรัพยากรธรรมชาติและ สิ่งแวดล้อมจังหวัดนนทบุรี	✓		
2.2	สำนักโยธาธิการและผังเมืองจังหวัด นนทบุรี		✓	
2.3	เทศบาลนครปากเกร็ด	✓		
2.4	โรงพยาบาลส่งเสริมสุขภาพตำบลบ้านใหม่		✓	
2.5	การประปานครหลวงสาขานนทบุรี	✓		
2.6	การไฟฟ้านครหลวงเขตนนทบุรี			✓
2.7	สำนักงานป้องกันและบรรเทาสาธารณภัย จังหวัดนนทบุรี			✓
2.8	กองบินตำรวจ		✓	
2.9	สถานีตำรวจภูธรปากเกร็ด			✓
รวม		5	6	4
		11		
		15		

ตารางที่ 3.4.2.2-19 สรุปข้อมูลผู้ตอบแบบสอบถามความคิดเห็นและข้อเสนอแนะเกี่ยวกับโครงการ  
ของกลุ่มหน่วยงานราชการที่เกี่ยวข้อง และหน่วยงานท้องถิ่น

อันดับ	หน่วยงานราชการเกี่ยวข้อง และหน่วยงานท้องถิ่น	ข้อมูลผู้ตอบ แบบสอบถามความคิดเห็น	ข้อเสนอแนะจากการสำรวจความคิดเห็น	
			การสำรวจความคิดเห็น ครั้งที่ 1 (ประเด็น/ความคิดเห็นต่อโครงการ)	
1. หน่วยงานราชการที่อยู่ในระยะ 1,000 เมตร จากขอบเขตพื้นที่โครงการ จำนวน 6 แห่ง				
1.1	<p>สำนักงานตรวจคนเข้าเมือง</p> <p>ที่ตั้ง : สำนักงานตรวจคนเข้าเมือง อาคารเฉลิมพระเกียรติ สมเด็จพระบรม โอรสาธิราชฯ สยามมกุฎราชกุมาร พระชนมพรรษา 60 พรรษา ██████████ หมู่ที่ 6 ตำบลบ้านใหม่ อำเภอปากเกร็ด จังหวัดนนทบุรี 11120 โทรศัพท์ : 02-572-8519</p>	<p>ชื่อผู้ตอบ : ██████████</p> <p>ตำแหน่ง : พนักงานสำนักงานตรวจคน เข้าเมือง</p>	<p>วันที่ 20 ธันวาคม 2566</p> <p>บริษัทที่ปรึกษาได้ติดต่อไปที่</p> <p><b>สำนักงานตรวจคนเข้าเมือง</b></p> <p>เบอร์โทรศัพท์ ██████████</p> <p>(ประสงค์ไม่แสดงความคิดเห็น เนื่องจากสำนักงานไม่มีนโยบาย</p> <p>ตอบแบบสอบถาม)</p> <div></div> <p>(ชื่อผู้สำรวจ: ██████████)</p>	-

ตารางที่ 3.4.2.2-19 สรุปข้อมูลผู้ตอบแบบสอบถามความคิดเห็นและข้อเสนอแนะเกี่ยวกับโครงการ  
ของกลุ่มหน่วยงานราชการที่เกี่ยวข้อง และหน่วยงานท้องถิ่น (ต่อ)

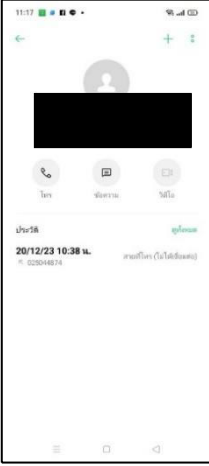

อันดับ	หน่วยงานราชการเกี่ยวข้อง และหน่วยงานท้องถิ่น	ข้อมูลผู้ตอบ แบบสอบถามความคิดเห็น	ข้อเสนอแนะจากการสำรวจความคิดเห็น	
			การสำรวจความคิดเห็น ครั้งที่ 1 (ประเด็น/ความคิดเห็นต่อโครงการ)	
1.2	กองบังคับการตำรวจสืบสวนสอบสวน อาชญากรรมทางเทคโนโลยี  ที่ตั้ง [REDACTED] อาคารเฉลิมพระเกียรติฯ 30 ชั้น ชั้นที่ 5 เมืองทองธานี ถนนปิ่นเกล้า ตำบลบ้านใหม่ อำเภอปากเกร็ด จังหวัดนนทบุรี 11120 โทรศัพท์ : 02-504-4874	-	วันที่ 20 ธันวาคม 2566 บริษัทที่ปรึกษาได้ติดต่อไปที่ กองบังคับการตำรวจสืบสวนสอบสวน อาชญากรรมทางเทคโนโลยี เบอร์โทรศัพท์ [REDACTED] ไม่ได้รับแบบสำรวจความคิดเห็น เนื่องจาก ไม่สามารถติดต่อได้	-



(ชื่อผู้สำรวจ: [REDACTED])



ตารางที่ 3.4.2.2-19 สรุปข้อมูลผู้ตอบแบบสอบถามความคิดเห็นและข้อเสนอแนะเกี่ยวกับโครงการ  
ของกลุ่มหน่วยงานราชการที่เกี่ยวข้อง และหน่วยงานท้องถิ่น (ต่อ)

อันดับ	หน่วยงานราชการเกี่ยวข้อง และหน่วยงานท้องถิ่น	ข้อมูลผู้ตอบ แบบสอบถามความคิดเห็น	ข้อเสนอแนะจากการสำรวจความคิดเห็น	
			การสำรวจความคิดเห็น ครั้งที่ 1 (ประเด็น/ความคิดเห็นต่อโครงการ)	
1.3	กองบังคับการปฏิบัติการพิเศษ- คอมมานโด  ที่ตั้ง : ตำบลบ้านใหม่ อำเภอปากเกร็ด จังหวัดนนทบุรี 11120 โทรศัพท์ : 02-514-0028	ชื่อผู้ตอบ : <span style="background-color: black; color: black;">XXXXXXXXXX</span> เพศ : ชาย ตำแหน่ง : ผู้กำกับการ	วันศุกร์ที่ 22 ธันวาคม 2566 ได้รับความคิดเห็น (ประสงค์ไม่แสดงความคิดเห็น)	-
			<div></div> <div></div> <p>หมายเหตุ : บริษัทที่ปรึกษาได้รับแบบสอบถาม ความคิดเห็นผ่านแบบฟอร์มออนไลน์ทางเว็บไซต์ (Google Form)</p>	

ตารางที่ 3.4.2.2-19 สรุปข้อมูลผู้ตอบแบบสอบถามความคิดเห็นและข้อเสนอแนะเกี่ยวกับโครงการ  
ของกลุ่มหน่วยงานราชการที่เกี่ยวข้อง และหน่วยงานท้องถิ่น (ต่อ)

อันดับ	หน่วยงานราชการเกี่ยวข้อง และหน่วยงานท้องถิ่น	ข้อมูลผู้ตอบ แบบสอบถามความคิดเห็น	ข้อเสนอแนะจากการสำรวจความคิดเห็น	
			การสำรวจความคิดเห็น ครั้งที่ 1 (ประเด็น/ความคิดเห็นต่อโครงการ)	
1.4	สถาบันเทคโนโลยีป้องกันประเทศ  ที่ตั้ง สถาบันเทคโนโลยีป้องกันประเทศ อาคารสำนักงานปลัดกระทรวงกลาโหม (แจ้งวัฒนะ) ชั้นที่ 5 เลขที่ [REDACTED] หมู่ที่ 3 ถนนแจ้งวัฒนะ ตำบลบ้านใหม่ อำเภอปากเกร็ด จังหวัดนนทบุรี 11120 โทรศัพท์ : 02-980-6688	ชื่อผู้ตอบ : [REDACTED] เพศ : ชาย ตำแหน่ง : CQM2	วันพฤหัสบดีที่ 21 ธันวาคม 2566 ได้รับความคิดเห็น (แสดงความคิดเห็น) 	<ul style="list-style-type: none"><li>- มีประเด็นที่ต้องการให้โครงการดูแลและ ระมัดระวังเป็นกรณีพิเศษ ดังนี้ <u>ระยะปรับปรุงโครงการ</u><ul style="list-style-type: none"><li>1. ฝุ่นละออง</li><li>2. การจราจร</li></ul><u>ระยะดำเนินการ</u><ul style="list-style-type: none"><li>1. ฝุ่นละออง</li><li>2. การจราจร</li></ul></li><li>- มีข้อเสนอแนะเพิ่มเติมอื่น ๆ เกี่ยวกับ โครงการ ดังนี้<ul style="list-style-type: none"><li>- เพิ่มเติมพื้นที่สีเขียวและต้นไม้เพื่อลด มลพิษ</li></ul></li></ul>

ตารางที่ 3.4.2.2-19 สรุปข้อมูลผู้ตอบแบบสอบถามความคิดเห็นและข้อเสนอแนะเกี่ยวกับโครงการ  
ของกลุ่มหน่วยงานราชการที่เกี่ยวข้อง และหน่วยงานท้องถิ่น (ต่อ)

อันดับ	หน่วยงานราชการเกี่ยวข้อง และหน่วยงานท้องถิ่น	ข้อมูลผู้ตอบ แบบสอบถามความคิดเห็น	ข้อเสนอแนะจากการสำรวจความคิดเห็น	
			การสำรวจความคิดเห็น ครั้งที่ 1 (ประเด็น/ความคิดเห็นต่อโครงการ)	
1.5	การไฟฟ้านครหลวง สถานีต้นทาง แจ้งวัฒนะ  ที่ตั้ง : ตำบลบ้านใหม่ อำเภอปากเกร็ด จังหวัดนนทบุรี	ชื่อผู้ตอบ : <div></div> เพศ : ชาย ตำแหน่ง : นักบริหาร 7	วันศุกร์ที่ 5 มกราคม 2567  ได้รับความคิดเห็น (แสดงความคิดเห็น)	<div><div><div><div><div></div><div>กรมการไฟฟ้าส่วนภูมิภาค</div><div>กรมการไฟฟ้าส่วนภูมิภาค</div><div>กรมการไฟฟ้าส่วนภูมิภาค</div><div>กรมการไฟฟ้าส่วนภูมิภาค</div><div>กรมการไฟฟ้าส่วนภูมิภาค</div><div>กรมการไฟฟ้าส่วนภูมิภาค</div><div>กรมการไฟฟ้าส่วนภูมิภาค</div><div>กรมการไฟฟ้าส่วนภูมิภาค</div><div>กรมการไฟฟ้าส่วนภูมิภาค</div><div>กรมการไฟฟ้าส่วนภูมิภาค</div><div>กรมการไฟฟ้าส่วนภูมิภาค</div><div>กรมการไฟฟ้าส่วนภูมิภาค</div><div>กรมการไฟฟ้าส่วนภูมิภาค</div><div>กรมการไฟฟ้าส่วนภูมิภาค</div><div>กรมการไฟฟ้าส่วนภูมิภาค</div><div>กรมการไฟฟ้าส่วนภูมิภาค</div><div>กรมการไฟฟ้าส่วนภูมิภาค</div><div>กรมการไฟฟ้าส่วนภูมิภาค</div><div>กรมการไฟฟ้าส่วนภูมิภาค</div><div>กรมการไฟฟ้าส่วนภูมิภาค</div><div>กรมการไฟฟ้าส่วนภูมิภาค</div><div>กรมการไฟฟ้าส่วนภูมิภาค</div><div>กรมการไฟฟ้าส่วนภูมิภาค</div><div>กรมการไฟฟ้าส่วนภูมิภาค</div><div>กรมการไฟฟ้าส่วนภูมิภาค</div><div>กรมการไฟฟ้าส่วนภูมิภาค</div><div>กรมการไฟฟ้าส่วนภูมิภาค</div><div>กรมการไฟฟ้าส่วนภูมิภาค</div><div>กรมการไฟฟ้าส่วนภูมิภาค</div><div>กรมการไฟฟ้าส่วนภูมิภาค</div><div>กรมการไฟฟ้าส่วนภูมิภาค</div><div>กรมการไฟฟ้าส่วนภูมิภาค</div><div>กรมการไฟฟ้าส่วนภูมิภาค</div><div>กรมการไฟฟ้าส่วนภูมิภาค</div><div>กรมการไฟฟ้าส่วนภูมิภาค</div><div>กรมการไฟฟ้าส่วนภูมิภาค</div><div>กรมการไฟฟ้าส่วนภูมิภาค</div><div>กรมการไฟฟ้าส่วนภูมิภาค</div><div>กรมการไฟฟ้าส่วนภูมิภาค</div><div>กรมการไฟฟ้าส่วนภูมิภาค</div><div>กรมการไฟฟ้าส่วนภูมิภาค</div><div>กรมการไฟฟ้าส่วนภูมิภาค</div><div>กรมการไฟฟ้าส่วนภูมิภาค</div><div>กรมการไฟฟ้าส่วนภูมิภาค</div><div>กรมการไฟฟ้าส่วนภูมิภาค</div><div>กรมการไฟฟ้าส่วนภูมิภาค</div><div>กรมการไฟฟ้าส่วนภูมิภาค</div><div>กรมการไฟฟ้าส่วนภูมิภาค</div><div>กรมการไฟฟ้าส่วนภูมิภาค</div><div>กรมการไฟฟ้าส่วนภูมิภาค</div><div>กรมการไฟฟ้าส่วนภูมิภาค</div><div>กรมการไฟฟ้าส่วนภูมิภาค</div><div>กรมการไฟฟ้าส่วนภูมิภาค</div><div>กรมการไฟฟ้าส่วนภูมิภาค</div><div>กรมการไฟฟ้าส่วนภูมิภาค</div><div>กรมการไฟฟ้าส่วนภูมิภาค</div><div>กรมการไฟฟ้าส่วนภูมิภาค</div><div>กรมการไฟฟ้าส่วนภูมิภาค</div><div>กรมการไฟฟ้าส่วนภูมิภาค</div><div>กรมการไฟฟ้าส่วนภูมิภาค</div><div>กรมการไฟฟ้าส่วนภูมิภาค</div><div>กรมการไฟฟ้าส่วนภูมิภาค</div><div>กรมการไฟฟ้าส่วนภูมิภาค</div><div>กรมการไฟฟ้าส่วนภูมิภาค</div><div>กรมการไฟฟ้าส่วนภูมิภาค</div><div>กรมการไฟฟ้าส่วนภูมิภาค</div><div>กรมการไฟฟ้าส่วนภูมิภาค</div><div>กรมการไฟฟ้าส่วนภูมิภาค</div><div>กรมการไฟฟ้าส่วนภูมิภาค</div><div>กรมการไฟฟ้าส่วนภูมิภาค</div><div>กรมการไฟฟ้าส่วนภูมิภาค</div><div>กรมการไฟฟ้าส่วนภูมิภาค</div><div>กรมการไฟฟ้าส่วนภูมิภาค</div><div>กรมการไฟฟ้าส่วนภูมิภาค</div><div>กรมการไฟฟ้าส่วนภูมิภาค</div><div>กรมการไฟฟ้าส่วนภูมิภาค</div><div>กรมการไฟฟ้าส่วนภูมิภาค</div><div>กรมการไฟฟ้าส่วนภูมิภาค</div><div>กรมการไฟฟ้าส่วนภูมิภาค</div><div>กรมการไฟฟ้าส่วนภูมิภาค</div><div>กรมการไฟฟ้าส่วนภูมิภาค</div><div>กรมการไฟฟ้าส่วนภูมิภาค</div><div>กรมการไฟฟ้าส่วนภูมิภาค</div><div>กรมการไฟฟ้าส่วนภูมิภาค</div><div>กรมการไฟฟ้าส่วนภูมิภาค</div><div>กรมการไฟฟ้าส่วนภูมิภาค</div><div>กรมการไฟฟ้าส่วนภูมิภาค</div><div>กรมการไฟฟ้าส่วนภูมิภาค</div><div>กรมการไฟฟ้าส่วนภูมิภาค</div><div>กรมการไฟฟ้าส่วนภูมิภาค</div><div>กรมการไฟฟ้าส่วนภูมิภาค</div><div>กรมการไฟฟ้าส่วนภูมิภาค</div><div>กรมการไฟฟ้าส่วนภูมิภาค</div><div>กรมการไฟฟ้าส่วนภูมิภาค</div><div>กรมการไฟฟ้าส่วนภูมิภาค</div><div>กรมการไฟฟ้าส่วนภูมิภาค</div><div>กรมการไฟฟ้าส่วนภูมิภาค</div><div>กรมการไฟฟ้าส่วนภูมิภาค</div><div>กรมการไฟฟ้าส่วนภูมิภาค</div><div>กรมการไฟฟ้าส่วนภูมิภาค</div><div>กรมการไฟฟ้าส่วนภูมิภาค</div><div>กรมการไฟฟ้าส่วนภูมิภาค</div><div>กรมการไฟฟ้าส่วนภูมิภาค</div><div>กรมการไฟฟ้าส่วนภูมิภาค</div><div>กรมการไฟฟ้าส่วนภูมิภาค</div><div>กรมการไฟฟ้าส่วนภูมิภาค</div><div>กรมการไฟฟ้าส่วนภูมิภาค</div><div>กรมการไฟฟ้าส่วนภูมิภาค</div><div>กรมการไฟฟ้าส่วนภูมิภาค</div><div>กรมการไฟฟ้าส่วนภูมิภาค</div><div>กรมการไฟฟ้าส่วนภูมิภาค</div><div>กรมการไฟฟ้าส่วนภูมิภาค</div><div>กรมการไฟฟ้าส่วนภูมิภาค</div><div>กรมการไฟฟ้าส่วนภูมิภาค</div><div>กรมการไฟฟ้าส่วนภูมิภาค</div><div>กรมการไฟฟ้าส่วนภูมิภาค</div><div>กรมการไฟฟ้าส่วนภูมิภาค</div><div>กรมการไฟฟ้าส่วนภูมิภาค</div><div>กรมการไฟฟ้าส่วนภูมิภาค</div><div>กรมการไฟฟ้าส่วนภูมิภาค</div><div>กรมการไฟฟ้าส่วนภูมิภาค</div><div>กรมการไฟฟ้าส่วนภูมิภาค</div><div>กรมการไฟฟ้าส่วนภูมิภาค</div><div>กรมการไฟฟ้าส่วนภูมิภาค</div><div>กรมการไฟฟ้าส่วนภูมิภาค</div><div>กรมการไฟฟ้าส่วนภูมิภาค</div><div>กรมการไฟฟ้าส่วนภูมิภาค</div><div>กรมการไฟฟ้าส่วนภูมิภาค</div><div>กรมการไฟฟ้าส่วนภูมิภาค</div><div>กรมการไฟฟ้าส่วนภูมิภาค</div><div>กรมการไฟฟ้าส่วนภูมิภาค</div><div>กรมการไฟฟ้าส่วนภูมิภาค</div><div>กรมการไฟฟ้าส่วนภูมิภาค</div><div>กรมการไฟฟ้าส่วนภูมิภาค</div><div>กรมการไฟฟ้าส่วนภูมิภาค</div><div>กรมการไฟฟ้าส่วนภูมิภาค</div><div>กรมการไฟฟ้าส่วนภูมิภาค</div><div>กรมการไฟฟ้าส่วนภูมิภาค</div><div>กรมการไฟฟ้าส่วนภูมิภาค</div><div>กรมการไฟฟ้าส่วนภูมิภาค</div><div>กรมการไฟฟ้าส่วนภูมิภาค</div><div>กรมการไฟฟ้าส่วนภูมิภาค</div><div>กรมการไฟฟ้าส่วนภูมิภาค</div><div>กรมการไฟฟ้าส่วนภูมิภาค</div><div>กรมการไฟฟ้าส่วนภูมิภาค</div><div>กรมการไฟฟ้าส่วนภูมิภาค</div><div>กรมการไฟฟ้าส่วนภูมิภาค</div><div>กรมการไฟฟ้าส่วนภูมิภาค</div><div>กรมการไฟฟ้าส่วนภูมิภาค</div><div>กรมการไฟฟ้าส่วนภูมิภาค</div><div>กรมการไฟฟ้าส่วนภูมิภาค</div><div>กรมการไฟฟ้าส่วนภูมิภาค</div><div>กรมการไฟฟ้าส่วนภูมิภาค</div><div>กรมการไฟฟ้าส่วนภูมิภาค</div><div>กรมการไฟฟ้าส่วนภูมิภาค</div><div>กรมการไฟฟ้าส่วนภูมิภาค</div><div>กรมการไฟฟ้าส่วนภูมิภาค</div><div>กรมการไฟฟ้าส่วนภูมิภาค</div><div>กรมการไฟฟ้าส่วนภูมิภาค</div><div>กรมการไฟฟ้าส่วนภูมิภาค</div><div>กรมการไฟฟ้าส่วนภูมิภาค</div><div>กรมการไฟฟ้าส่วนภูมิภาค</div><div>กรมการไฟฟ้าส่วนภูมิภาค</div><div>กรมการไฟฟ้าส่วนภูมิภาค</div><div>กรมการไฟฟ้าส่วนภูมิภาค</div><div>กรมการไฟฟ้าส่วนภูมิภาค</div><div>กรมการไฟฟ้าส่วนภูมิภาค</div><div>กรมการไฟฟ้าส่วนภูมิภาค</div><div>กรมการไฟฟ้าส่วนภูมิภาค</div><div>กรมการไฟฟ้าส่วนภูมิภาค</div><div>กรมการไฟฟ้าส่วนภูมิภาค</div><div>กรมการไฟฟ้าส่วนภูมิภาค</div><div>กรมการไฟฟ้าส่วนภูมิภาค</div><div>กรมการไฟฟ้าส่วนภูมิภาค</div><div>กรมการไฟฟ้าส่วนภูมิภาค</div><div>กรมการไฟฟ้าส่วนภูมิภาค</div><div>กรมการไฟฟ้าส่วนภูมิภาค</div><div>กรมการไฟฟ้าส่วนภูมิภาค</div><div>กรมการไฟฟ้าส่วนภูมิภาค</div><div>กรมการไฟฟ้าส่วนภูมิภาค</div><div>กรมการไฟฟ้าส่วนภูมิภาค</div><div>กรมการไฟฟ้าส่วนภูมิภาค</div><div>กรมการไฟฟ้าส่วนภูมิภาค</div><div>กรมการไฟฟ้าส่วนภูมิภาค</div><div>กรมการไฟฟ้าส่วนภูมิภาค</div><div>กรมการไฟฟ้าส่วนภูมิภาค</div><div>กรมการไฟฟ้าส่วนภูมิภาค</div><div>กรมการไฟฟ้าส่วนภูมิภาค</div><div>กรมการไฟฟ้าส่วนภูมิภาค</div><div>กรมการไฟฟ้าส่วนภูมิภาค</div><div>กรมการไฟฟ้าส่วนภูมิภาค</div><div>กรมการไฟฟ้าส่วนภูมิภาค</div><div>กรมการไฟฟ้าส่วนภูมิภาค</div><div>กรมการไฟฟ้าส่วนภูมิภาค</div><div>กรมการไฟฟ้าส่วนภูมิภาค</div><div>กรมการไฟฟ้าส่วนภูมิภาค</div><div>กรมการไฟฟ้าส่วนภูมิภาค</div><div>กรมการไฟฟ้าส่วนภูมิภาค</div><div>กรมการไฟฟ้าส่วนภูมิภาค</div><div>กรมการไฟฟ้าส่วนภูมิภาค</div><div>กรมการไฟฟ้าส่วนภูมิภาค</div><div>กรมการไฟฟ้าส่วนภูมิภาค</div><div>กรมการไฟฟ้าส่วนภูมิภาค</div><div>กรมการไฟฟ้าส่วนภูมิภาค</div><div>กรมการไฟฟ้าส่วนภูมิภาค</div><div>กรมการไฟฟ้าส่วนภูมิภาค</div><div>กรมการไฟฟ้าส่วนภูมิภาค</div><div>กรมการไฟฟ้าส่วนภูมิภาค</div><div>กรมการไฟฟ้าส่วนภูมิภาค</div><div>กรมการไฟฟ้าส่วนภูมิภาค</div><div>กรมการไฟฟ้าส่วนภูมิภาค</div><div>กรมการไฟฟ้าส่วนภูมิภาค</div><div>กรมการไฟฟ้าส่วนภูมิภาค</div><div>กรมการไฟฟ้าส่วนภูมิภาค</div><div>กรมการไฟฟ้าส่วนภูมิภาค</div><div>กรมการไฟฟ้าส่วนภูมิภาค</div><div>กรมการไฟฟ้าส่วนภูมิภาค</div><div>กรมการไฟฟ้าส่วนภูมิภาค</div><div>กรมการไฟฟ้าส่วนภูมิภาค</div><div>กรมการไฟฟ้าส่วนภูมิภาค</div><div>กรมการไฟฟ้าส่วนภูมิภาค</div><div>กรมการไฟฟ้าส่วนภูมิภาค</div><div>กรมการไฟฟ้าส่วนภูมิภาค</div><div>กรมการไฟฟ้าส่วนภูมิภาค</div><div>กรมการไฟฟ้าส่วนภูมิภาค</div><div>กรมการไฟฟ้าส่วนภูมิภาค</div><div>กรมการไฟฟ้าส่วนภูมิภาค</div><div>กรมการไฟฟ้าส่วนภูมิภาค</div><div>กรมการไฟฟ้าส่วนภูมิภาค</div><div>กรมการไฟฟ้าส่วนภูมิภาค</div><div>กรมการไฟฟ้าส่วนภูมิภาค</div><div>กรมการไฟฟ้าส่วนภูมิภาค</div><div>กรมการไฟฟ้าส่วนภูมิภาค</div><div>กรมการไฟฟ้าส่วนภูมิภาค</div><div>กรมการไฟฟ้าส่วนภูมิภาค</div><div>กรมการไฟฟ้าส่วนภูมิภาค</div><div>กรมการไฟฟ้าส่วนภูมิภาค</div><div>กรมการไฟฟ้าส่วนภูมิภาค</div><div>กรมการไฟฟ้าส่วนภูมิภาค</div><div>กรมการไฟฟ้าส่วนภูมิภาค</div><div>กรมการไฟฟ้าส่วนภูมิภาค</div><div>กรมการไฟฟ้าส่วนภูมิภาค</div><div>กรมการไฟฟ้าส่วนภูมิภาค</div><div>กรมการไฟฟ้าส่วนภูมิภาค</div><div>กรมการไฟฟ้าส่วนภูมิภาค</div><div>กรมการไฟฟ้าส่วนภูมิภาค</div><div>กรมการไฟฟ้าส่วนภูมิภาค</div><div>กรมการไฟฟ้าส่วนภูมิภาค</div><div>กรมการไฟฟ้าส่วนภูมิภาค</div><div>กรมการไฟฟ้าส่วนภูมิภาค</div><div>กรมการไฟฟ้าส่วนภูมิภาค</div><div>กรมการไฟฟ้าส่วนภูมิภาค</div><div>กรมการไฟฟ้าส่วนภูมิภาค</div><div>กรมการไฟฟ้าส่วนภูมิภาค</div><div>กรมการไฟฟ้าส่วนภูมิภาค</div><div>กรมการไฟฟ้าส่วนภูมิภาค</div><div>กรมการไฟฟ้าส่วนภูมิภาค</div><div>กรมการไฟฟ้าส่วนภูมิภาค</div><div>กรมการไฟฟ้าส่วนภูมิภาค</div><div>กรมการไฟฟ้าส่วนภูมิภาค</div><div>กรมการไฟฟ้าส่วนภูมิภาค</div><div>กรมการไฟฟ้าส่วนภูมิภาค</div><div>กรมการไฟฟ้าส่วนภูมิภาค</div><div>กรมการไฟฟ้าส่วนภูมิภาค</div><div>กรมการไฟฟ้าส่วนภูมิภาค</div><div>กรมการไฟฟ้าส่วนภูมิภาค</div><div>กรมการไฟฟ้าส่วนภูมิภาค</div><div>กรมการไฟฟ้าส่วนภูมิภาค</div><div>กรมการไฟฟ้าส่วนภูมิภาค</div><div>กรมการไฟฟ้าส่วนภูมิภาค</div><div>กรมการไฟฟ้าส่วนภูมิภาค</div><div>กรมการไฟฟ้าส่วนภูมิภาค</div><div>กรมการไฟฟ้าส่วนภูมิภาค</div><div>กรมการไฟฟ้าส่วนภูมิภาค</div><div>กรมการไฟฟ้าส่วนภูมิภาค</div><div>กรมการไฟฟ้าส่วนภูมิภาค</div><div>กรมการไฟฟ้าส่วนภูมิภาค</div><div>กรมการไฟฟ้าส่วนภูมิภาค</div><div>กรมการไฟฟ้าส่วนภูมิภาค</div><div>กรมการไฟฟ้าส่วนภูมิภาค</div><div>กรมการไฟฟ้าส่วนภูมิภาค</div><div>กรมการไฟฟ้าส่วนภูมิภาค</div><div>กรมการไฟฟ้าส่วนภูมิภาค</div><div>กรมการไฟฟ้าส่วนภูมิภาค</div><div>กรมการไฟฟ้าส่วนภูมิภาค</div><div>กรมการไฟฟ้าส่วนภูมิภาค</div><div>กรมการไฟฟ้าส่วนภูมิภาค</div><div>กรมการไฟฟ้าส่วนภูมิภาค</div><div>กรมการไฟฟ้าส่วนภูมิภาค</div><div>กรมการไฟฟ้าส่วนภูมิภาค</div><div>กรมการไฟฟ้าส่วนภูมิภาค</div><div>กรมการไฟฟ้าส่วนภูมิภาค</div><div>กรมการไฟฟ้าส่วนภูมิภาค</div><div>กรมการไฟฟ้าส่วนภูมิภาค</div><div>กรมการไฟฟ้าส่วนภูมิภาค</div><div>กรมการไฟฟ้าส่วนภูมิภาค</div><div>กรมการไฟฟ้าส่วนภูมิภาค</div><div>กรมการไฟฟ้าส่วนภูมิภาค</div><div>กรมการไฟฟ้าส่วนภูมิภาค</div><div>กรมการไฟฟ้าส่วนภูมิภาค</div><div>กรมการไฟฟ้าส่วนภูมิภาค</div><div>กรมการไฟฟ้าส่วนภูมิภาค</div><div>กรมการไฟฟ้าส่วนภูมิภาค</div><div>กรมการไฟฟ้าส่วนภูมิภาค</div><div>กรมการไฟฟ้าส่วนภูมิภาค</div><div>กรมการไฟฟ้าส่วนภูมิภาค</div><div>กรมการไฟฟ้าส่วนภูมิภาค</div><div>กรมการไฟฟ้าส่วนภูมิภาค</div><div>กรมการไฟฟ้าส่วนภูมิภาค</div><div>กรมการไฟฟ้าส่วนภูมิภาค</div><div>กรมการไฟฟ้าส่วนภูมิภาค</div><div>กรมการไฟฟ้าส่วนภูมิภาค</div><div>กรมการไฟฟ้าส่วนภูมิภาค</div><div>กรมการไฟฟ้าส่วนภูมิภาค</div><div>กรมการไฟฟ้าส่วนภูมิภาค</div><div>กรมการไฟฟ้าส่วนภูมิภาค</div><div>กรมการไฟฟ้าส่วนภูมิภาค</div><div>กรมการไฟฟ้าส่วนภูมิภาค</div><div>กรมการไฟฟ้าส่วนภูมิภาค</div><div>กรมการไฟฟ้าส่วนภูมิภาค</div><div>กรมการไฟฟ้าส่วนภูมิภาค</div><div>กรมการไฟฟ้าส่วนภูมิภาค</div><div>กรมการไฟฟ้าส่วนภูมิภาค</div><div>กรมการไฟฟ้าส่วนภูมิภาค</div><div>กรมการไฟฟ้าส่วนภูมิภาค</div><div>กรมการไฟฟ้าส่วนภูมิภาค</div><div>กรมการไฟฟ้าส่วนภูมิภาค</div><div>กรมการไฟฟ้าส่วนภูมิภาค</div><div>กรมการไฟฟ้าส่วนภูมิภาค</div><div>กรมการไฟฟ้าส่วนภูมิภาค</div><div>กรมการไฟฟ้าส่วนภูมิภาค</div><div>กรมการไฟฟ้าส่วนภูมิภาค</div><div>กรมการไฟฟ้าส่วนภูมิภาค</div><div>กรมการไฟฟ้าส่วนภูมิภาค</div><div>กรมการไฟฟ้าส่วนภูมิภาค</div><div>กรมการไฟฟ้าส่วนภูมิภาค</div><div>กรมการไฟฟ้าส่วนภูมิภาค</div><div>กรมการไฟฟ้าส่วนภูมิภาค</div><div>กรมการไฟฟ้าส่วนภูมิภาค</div><div>กรมการไฟฟ้าส่วนภูมิภาค</div><div>กรมการไฟฟ้าส่วนภูมิภาค</div><div>กรมการไฟฟ้าส่วนภูมิภาค</div><div>กรมการไฟฟ้าส่วนภูมิภาค</div><div>กรมการไฟฟ้าส่วนภูมิภาค</div><div>กรมการไฟฟ้าส่วนภูมิภาค</div><div>กรมการไฟฟ้าส่วนภูมิภาค</div><div>กรมการไฟฟ้าส่วนภูมิภาค</div><div>กรมการไฟฟ้าส่วนภูมิภาค</div><div>กรมการไฟฟ้าส่วนภูมิภาค</div><div>กรมการไฟฟ้าส่วนภูมิภาค</div><div>กรมการไฟฟ้าส่วนภูมิภาค</div><div>กรมการไฟฟ้าส่วนภูมิภาค</div><div>กรมการไฟฟ้าส่วนภูมิภาค</div><div>กรมการไฟฟ้าส่วนภูมิภาค</div><div>กรมการไฟฟ้าส่วนภูมิภาค</div><div>กรมการไฟฟ้าส่วนภูมิภาค</div><div>กรมการไฟฟ้าส่วนภูมิภาค</div><div>กรมการไฟฟ้าส่วนภูมิภาค</div><div>กรมการไฟฟ้าส่วนภูมิภาค</div><div>กรมการไฟฟ้าส่วนภูมิภาค</div><div>กรมการไฟฟ้าส่วนภูมิภาค</div><div>กรมการไฟฟ้าส่วนภูมิภาค</div><div>กรมการไฟฟ้าส่วนภูมิภาค</div><div>กรมการไฟฟ้าส่วนภูมิภาค</div><div>กรมการไฟฟ้าส่วนภูมิภาค</div><div>กรมการไฟฟ้าส่วนภูมิภาค</div><div>กรมการไฟฟ้าส่วนภูมิภาค</div><div>กรมการไฟฟ้าส่วนภูมิภาค</div><div>กรมการไฟฟ้าส่วนภูมิภาค</div><div>กรมการไฟฟ้าส่วนภูมิภาค</div><div>กรมการไฟฟ้าส่วนภูมิภาค</div><div>กรมการไฟฟ้าส่วนภูมิภาค</div><div>กรมการไฟฟ้าส่วนภูมิภาค</div><div>กรมการไฟฟ้าส่วนภูมิภาค</div><div>กรมการไฟฟ้าส่วนภูมิภาค</div><div>กรมการไฟฟ้าส่วนภูมิภาค</div><div>กรมการไฟฟ้าส่วนภูมิภาค</div><div>กรมการไฟฟ้าส่วนภูมิภาค</div><div>กรมการไฟฟ้าส่วนภูมิภาค</div><div>กรมการไฟฟ้าส่วนภูมิภาค</div><div>กรมการไฟฟ้าส่วนภูมิภาค</div><div>กรมการไฟฟ้าส่วนภูมิภาค</div><div>กรมการไฟฟ้าส่วนภูมิภาค</div><div>กรมการไฟฟ้าส่วนภูมิภาค</div><div>กรมการไฟฟ้าส่วนภูมิภาค</div><div>กรมการไฟฟ้าส่วนภูมิภาค</div><div>กรมการไฟฟ้าส่วนภูมิภาค</div><div>กรมการไฟฟ้าส่วนภูมิภาค</div><div>กรมการไฟฟ้าส่วนภูมิภาค</div><div>กรมการไฟฟ้าส่วนภูมิภาค</div><div>กรมการไฟฟ้าส่วนภูมิภาค</div><div>กรมการไฟฟ้าส่วนภูมิภาค</div><div>กรมการไฟฟ้าส่วนภูมิภาค</div><div>กรมการไฟฟ้าส่วนภูมิภาค</div><div>กรมการไฟฟ้าส่วนภูมิภาค</div><div>กรมการไฟฟ้าส่วนภูมิภาค</div><div>กรมการไฟฟ้าส่วนภูมิภาค</div>&lt;</div></div></div></div>

ตารางที่ 3.4.2.2-19 สรุปข้อมูลผู้ตอบแบบสอบถามความคิดเห็นและข้อเสนอแนะเกี่ยวกับโครงการ  
ของกลุ่มหน่วยงานราชการที่เกี่ยวข้อง และหน่วยงานท้องถิ่น (ต่อ)

อันดับ	หน่วยงานราชการเกี่ยวข้อง และหน่วยงานท้องถิ่น	ข้อมูลผู้ตอบ แบบสอบถามความคิดเห็น	ข้อเสนอแนะจากการสำรวจความคิดเห็น	
			การสำรวจความคิดเห็น ครั้งที่ 1 (ประเด็น/ความคิดเห็นต่อโครงการ)	
1.6	การไฟฟ้าฝ่ายผลิตแห่งประเทศไทย สถานีไฟฟ้าแรงสูงแจ้งวัฒนะ  ที่ตั้ง : เลข [REDACTED] ถนนเลียบคลองประปา ตำบลบ้านใหม่ อำเภอปากเกร็ด จังหวัดนนทบุรี 11120	ชื่อผู้ตอบ : [REDACTED] เพศ : ชาย ตำแหน่ง : พนักงาน	วันศุกร์ที่ 8 ธันวาคม 2566 ได้รับความเห็น (ประสงค์ไม่แสดงความเห็น)	-
				
			หมายเหตุ : บริษัทที่ปรึกษาได้รับแบบสอบถาม ความคิดเห็นผ่านแบบฟอร์มออนไลน์ทางเว็บไซต์ (Google Form)	



ตารางที่ 3.4.2.2-19 สรุปข้อมูลผู้ตอบแบบสอบถามความคิดเห็นและข้อเสนอแนะเกี่ยวกับโครงการ  
ของกลุ่มหน่วยงานราชการที่เกี่ยวข้อง และหน่วยงานท้องถิ่น (ต่อ)

อันดับ	หน่วยงานราชการเกี่ยวข้อง และหน่วยงานท้องถิ่น	ข้อมูลผู้ตอบ แบบสอบถามความคิดเห็น	ข้อเสนอแนะจากการสำรวจความคิดเห็น	
			การสำรวจความคิดเห็น ครั้งที่ 1 (ประเด็น/ความคิดเห็นต่อโครงการ)	
2. หน่วยงานราชการที่กำกับดูแลพื้นที่ศึกษาผลกระทบสิ่งแวดล้อม จำนวน 9 แห่ง				
2.1	<p>สำนักงานทรัพยากรธรรมชาติและ สิ่งแวดล้อมจังหวัดนนทบุรี</p> <p>ที่ตั้ง : ศาลากลางจังหวัดนนทบุรี ชั้นที่ 4 อาคาร 5 ถนนรัตนาธิเบศร์ ตำบลบางกระสอ อำเภอเมืองนนทบุรี จังหวัดนนทบุรี 11000 โทรศัพท์ : 02-580-0727</p>	<p>ชื่อผู้ตอบ : ██████████</p> <p>เพศ : หญิง</p> <p>ตำแหน่ง : นักวิชาการสิ่งแวดล้อม ชำนาญการ</p>	<p>วันจันทร์ที่ 25 ธันวาคม 2566</p> <p>ได้รับความคิดเห็น</p> <p>(แสดงความคิดเห็น)</p> <div><div><p>นางสาว ██████████</p><p>นางสาว ██████████</p><p>นางสาว ██████████</p><p>นางสาว ██████████</p><p>นางสาว ██████████</p><p>นางสาว ██████████</p><p>นางสาว ██████████</p><p>นางสาว ██████████</p><p>นางสาว ██████████</p><p>นางสาว ██████████</p><p>นางสาว ██████████</p><p>นางสาว ██████████</p><p>นางสาว ██████████</p><p>นางสาว ██████████</p><p>นางสาว ██████████</p><p>นางสาว ██████████</p><p>นางสาว ██████████</p><p>นางสาว ██████████</p><p>นางสาว ██████████</p><p>นางสาว ██████████</p><p>นางสาว ██████████</p><p>นางสาว ██████████</p><p>นางสาว ██████████</p><p>นางสาว ██████████</p><p>นางสาว ██████████</p><p>นางสาว ██████████</p><p>นางสาว ██████████</p><p>นางสาว ██████████</p><p>นางสาว ██████████</p><p>นางสาว ██████████</p><p>นางสาว ██████████</p><p>นางสาว ██████████</p><p>นางสาว ██████████</p><p>นางสาว ██████████</p><p>นางสาว ██████████</p><p>นางสาว ██████████</p><p>นางสาว ██████████</p><p>นางสาว ██████████</p><p>นางสาว ██████████</p><p>นางสาว ██████████</p><p>นางสาว ██████████</p><p>นางสาว ██████████</p><p>นางสาว ██████████</p><p>นางสาว ██████████</p><p>นางสาว ██████████</p><p>นางสาว ██████████</p><p>นางสาว ██████████</p><p>นางสาว ██████████</p><p>นางสาว ██████████</p><p>นางสาว ██████████</p><p>นางสาว ██████████</p><p>นางสาว ██████████</p><p>นางสาว ██████████</p><p>นางสาว ██████████</p><p>นางสาว ██████████</p><p>นางสาว ██████████</p><p>นางสาว ██████████</p><p>นางสาว ██████████</p><p>นางสาว ██████████</p><p>นางสาว ██████████</p><p>นางสาว ██████████</p><p>นางสาว ██████████</p><p>นางสาว ██████████</p><p>นางสาว ██████████</p><p>นางสาว ██████████</p><p>นางสาว ██████████</p><p>นางสาว ██████████</p><p>นางสาว ██████████</p><p>นางสาว ██████████</p><p>นางสาว ██████████</p><p>นางสาว ██████████</p><p>นางสาว ██████████</p><p>นางสาว ██████████</p><p>นางสาว ██████████</p><p>นางสาว ██████████</p><p>นางสาว ██████████</p><p>นางสาว ██████████</p><p>นางสาว ██████████</p><p>นางสาว ██████████</p><p>นางสาว ██████████</p><p>นางสาว ██████████</p><p>นางสาว ██████████</p><p>นางสาว ██████████</p><p>นางสาว ██████████</p><p>นางสาว ██████████</p><p>นางสาว ██████████</p><p>นางสาว ██████████</p><p>นางสาว ██████████</p><p>นางสาว ██████████</p><p>นางสาว ██████████</p><p>นางสาว ██████████</p><p>นางสาว ██████████</p><p>นางสาว ██████████</p><p>นางสาว ██████████</p><p>นางสาว ██████████</p><p>นางสาว ██████████</p><p>นางสาว ██████████</p><p>นางสาว ██████████</p><p>นางสาว ██████████</p><p>นางสาว ██████████</p><p>นางสาว ██████████</p><p>นางสาว ██████████</p><p>นางสาว ██████████</p><p>นางสาว ██████████</p><p>นางสาว ██████████</p><p>นางสาว ██████████</p><p>นางสาว ██████████</p><p>นางสาว ██████████</p><p>นางสาว ██████████</p><p>นางสาว ██████████</p><p>นางสาว ██████████</p><p>นางสาว ██████████</p><p>นางสาว ██████████</p><p>นางสาว ██████████</p><p>นางสาว ██████████</p><p>นางสาว ██████████</p><p>นางสาว ██████████</p><p>นางสาว ██████████</p><p>นางสาว ██████████</p><p>นางสาว ██████████</p><p>นางสาว ██████████</p><p>นางสาว ██████████</p><p>นางสาว ██████████</p><p>นางสาว ██████████</p><p>นางสาว ██████████</p><p>นางสาว ██████████</p><p>นางสาว ██████████</p><p>นางสาว ██████████</p><p>นางสาว ██████████</p><p>นางสาว ██████████</p><p>นางสาว ██████████</p><p>นางสาว ██████████</p><p>นางสาว ██████████</p><p>นางสาว ██████████</p><p>นางสาว ██████████</p><p>นางสาว ██████████</p><p>นางสาว ██████████</p><p>นางสาว ██████████</p><p>นางสาว ██████████</p><p>นางสาว ██████████</p><p>นางสาว ██████████</p><p>นางสาว ██████████</p><p>นางสาว ██████████</p><p>นางสาว ██████████</p><p>นางสาว ██████████</p><p>นางสาว ██████████</p><p>นางสาว ██████████</p><p>นางสาว ██████████</p><p>นางสาว ██████████</p><p>นางสาว ██████████</p><p>นางสาว ██████████</p><p>นางสาว ██████████</p><p>นางสาว ██████████</p><p>นางสาว ██████████</p><p>นางสาว ██████████</p><p>นางสาว ██████████</p><p>นางสาว ██████████</p><p>นางสาว ██████████</p><p>นางสาว ██████████</p><p>นางสาว ██████████</p><p>นางสาว ██████████</p><p>นางสาว ██████████</p><p>นางสาว ██████████</p><p>นางสาว ██████████</p><p>นางสาว ██████████</p><p>นางสาว ██████████</p><p>นางสาว ██████████</p><p>นางสาว ██████████</p><p>นางสาว ██████████</p><p>นางสาว ██████████</p><p>นางสาว ██████████</p><p>นางสาว ██████████</p><p>นางสาว ██████████</p><p>นางสาว ██████████</p><p>นางสาว ██████████</p><p>นางสาว ██████████</p><p>นางสาว ██████████</p><p>นางสาว ██████████</p><p>นางสาว ██████████</p><p>นางสาว ██████████</p><p>นางสาว ██████████</p><p>นางสาว ██████████</p><p>นางสาว ██████████</p><p>นางสาว ██████████</p><p>นางสาว ██████████</p><p>นางสาว ██████████</p><p>นางสาว ██████████</p><p>นางสาว ██████████</p><p>นางสาว ██████████</p><p>นางสาว ██████████</p><p>นางสาว ██████████</p><p>นางสาว ██████████</p><p>นางสาว ██████████</p><p>นางสาว ██████████</p><p>นางสาว ██████████</p><p>นางสาว ██████████</p><p>นางสาว ██████████</p><p>นางสาว ██████████</p><p>นางสาว ██████████</p><p>นางสาว ██████████</p><p>นางสาว ██████████</p><p>นางสาว ██████████</p><p>นางสาว ██████████</p><p>นางสาว ██████████</p><p>นางสาว ██████████</p><p>นางสาว ██████████</p><p>นางสาว ██████████</p><p>นางสาว ██████████</p><p>นางสาว ██████████</p><p>นางสาว ██████████</p><p>นางสาว ██████████</p><p>นางสาว ██████████</p><p>นางสาว ██████████</p><p>นางสาว ██████████</p><p>นางสาว ██████████</p><p>นางสาว ██████████</p><p>นางสาว ██████████</p><p>นางสาว ██████████</p><p>นางสาว ██████████</p><p>นางสาว ██████████</p><p>นางสาว ██████████</p><p>นางสาว ██████████</p><p>นางสาว ██████████</p><p>นางสาว ██████████</p><p>นางสาว ██████████</p><p>นางสาว ██████████</p><p>นางสาว ██████████</p><p>นางสาว ██████████</p><p>นางสาว ██████████</p><p>นางสาว ██████████</p><p>นางสาว ██████████</p><p>นางสาว ██████████</p><p>นางสาว ██████████</p><p>นางสาว ██████████</p><p>นางสาว ██████████</p><p>นางสาว ██████████</p><p>นางสาว ██████████</p><p>นางสาว ██████████</p><p>นางสาว ██████████</p><p>นางสาว ██████████</p><p>นางสาว ██████████</p><p>นางสาว ██████████</p><p>นางสาว ██████████</p><p>นางสาว ██████████</p><p>นางสาว ██████████</p><p>นางสาว ██████████</p><p>นางสาว ██████████</p><p>นางสาว ██████████</p><p>นางสาว ██████████</p><p>นางสาว ██████████</p><p>นางสาว ██████████</p><p>นางสาว ██████████</p><p>นางสาว ██████████</p><p>นางสาว ██████████</p><p>นางสาว ██████████</p><p>นางสาว ██████████</p><p>นางสาว ██████████</p><p>นางสาว ██████████</p><p>นางสาว ██████████</p><p>นางสาว ██████████</p><p>นางสาว ██████████</p><p>นางสาว ██████████</p><p>นางสาว ██████████</p><p>นางสาว ██████████</p><p>นางสาว ██████████</p><p>นางสาว ██████████</p><p>นางสาว ██████████</p><p>นางสาว ██████████</p><p>นางสาว ██████████</p><p>นางสาว ██████████</p><p>นางสาว ██████████</p><p>นางสาว ██████████</p><p>นางสาว ██████████</p><p>นางสาว ██████████</p><p>นางสาว ██████████</p><p>นางสาว ██████████</p><p>นางสาว ██████████</p><p>นางสาว ██████████</p><p>นางสาว ██████████</p><p>นางสาว ██████████</p><p>นางสาว ██████████</p><p>นางสาว ██████████</p><p>นางสาว ██████████</p><p>นางสาว ██████████</p><p>นางสาว ██████████</p><p>นางสาว ██████████</p><p>นางสาว ██████████</p><p>นางสาว ██████████</p><p>นางสาว ██████████</p><p>นางสาว ██████████</p><p>นางสาว ██████████</p><p>นางสาว ██████████</p><p>นางสาว ██████████</p><p>นางสาว ██████████</p><p>นางสาว ██████████</p><p>นางสาว ██████████</p><p>นางสาว ██████████</p><p>นางสาว ██████████</p><p>นางสาว ██████████</p><p>นางสาว ██████████</p><p>นางสาว ██████████</p><p>นางสาว ██████████</p><p>นางสาว ██████████</p><p>นางสาว ██████████</p><p>นางสาว ██████████</p><p>นางสาว ██████████</p><p>นางสาว ██████████</p><p>นางสาว ██████████</p><p>นางสาว ██████████</p><p>นางสาว ██████████</p><p>นางสาว ██████████</p><p>นางสาว ██████████</p><p>นางสาว ██████████</p><p>นางสาว ██████████</p><p>นางสาว ██████████</p><p>นางสาว ██████████</p><p>นางสาว ██████████</p><p>นางสาว ██████████</p><p>นางสาว ██████████</p><p>นางสาว ██████████</p><p>นางสาว ██████████</p><p>นางสาว ██████████</p><p>นางสาว ██████████</p><p>นางสาว ██████████</p><p>นางสาว ██████████</p><p>นางสาว ██████████</p><p>นางสาว ██████████</p><p>นางสาว ██████████</p><p>นางสาว ██████████</p><p>นางสาว ██████████</p><p>นางสาว ██████████</p><p>นางสาว ██████████</p><p>นางสาว ██████████</p><p>นางสาว ██████████</p><p>นางสาว ██████████</p><p>นางสาว ██████████</p><p>นางสาว ██████████</p><p>นางสาว ██████████</p><p>นางสาว ██████████</p><p>นางสาว ██████████</p><p>นางสาว ██████████</p><p>นางสาว ██████████</p><p>นางสาว ██████████</p><p>นางสาว ██████████</p><p>นางสาว ██████████</p><p>นางสาว ██████████</p><p>นางสาว ██████████</p><p>นางสาว ██████████</p><p>นางสาว ██████████</p><p>นางสาว ██████████</p><p>นางสาว ██████████</p><p>นางสาว ██████████</p><p>นางสาว ██████████</p><p>นางสาว ██████████</p><p>นางสาว ██████████</p><p>นางสาว ██████████</p><p>นางสาว ██████████</p><p>นางสาว ██████████</p><p>นางสาว ██████████</p><p>นางสาว ██████████</p><p>นางสาว ██████████</p><p>นางสาว ██████████</p><p>นางสาว ██████████</p><p>นางสาว ██████████</p><p>นางสาว ██████████</p><p>นางสาว ██████████</p><p>นางสาว ██████████</p><p>นางสาว ██████████</p><p>นางสาว ██████████</p><p>นางสาว ██████████</p><p>นางสาว ██████████</p><p>นางสาว ██████████</p><p>นางสาว ██████████</p><p>นางสาว ██████████</p><p>นางสาว ██████████</p><p>นางสาว ██████████</p><p>นางสาว ██████████</p><p>นางสาว ██████████</p><p>นางสาว ██████████</p><p>นางสาว ██████████</p><p>นางสาว ██████████</p><p>นางสาว ██████████</p><p>นางสาว ██████████</p><p>นางสาว ██████████</p><p>นางสาว ██████████</p><p>นางสาว ██████████</p><p>นางสาว ██████████</p><p>นางสาว ██████████</p><p>นางสาว ██████████</p><p>นางสาว ██████████</p><p>นางสาว ██████████</p><p>นางสาว ██████████</p><p>นางสาว ██████████</p><p>นางสาว ██████████</p><p>นางสาว ██████████</p><p>นางสาว ██████████</p><p>นางสาว ██████████</p><p>นางสาว ██████████</p><p>นางสาว ██████████</p><p>นางสาว ██████████</p><p>นางสาว ██████████</p><p>นางสาว ██████████</p><p>นางสาว ██████████</p><p>นางสาว ██████████</p><p>นางสาว ██████████</p><p>นางสาว ██████████</p><p>นางสาว ██████████</p><p>นางสาว ██████████</p><p>นางสาว ██████████</p><p>นางสาว ██████████</p><p>นางสาว ██████████</p><p>นางสาว ██████████</p><p>นางสาว ██████████</p><p>นางสาว ██████████</p><p>นางสาว ██████████</p><p>นางสาว ██████████</p><p>นางสาว ██████████</p><p>นางสาว ██████████</p><p>นางสาว ██████████</p><p>นางสาว ██████████</p><p>นางสาว ██████████</p><p>นางสาว ██████████</p><p>นางสาว ██████████</p><p>นางสาว ██████████</p><p>นางสาว ██████████</p><p>นางสาว ██████████</p><p>นางสาว ██████████</p><p>นางสาว ██████████</p><p>นางสาว ██████████</p><p>นางสาว ██████████</p><p>นางสาว ██████████</p><p>นางสาว ██████████</p><p>นางสาว ██████████</p><p>นางสาว ██████████</p><p>นางสาว ██████████</p><p>นางสาว ██████████</p><p>นางสาว ██████████</p><p>นางสาว ██████████</p><p>นางสาว ██████████</p><p>นางสาว ██████████</p><p>นางสาว ██████████</p><p>นางสาว ██████████</p><p>นางสาว ██████████</p><p>นางสาว ██████████</p><p>นางสาว ██████████</p><p>นางสาว ██████████</p><p>นางสาว ██████████</p><p>นางสาว ██████████</p><p>นางสาว ██████████</p><p>นางสาว ██████████</p><p>นางสาว ██████████</p><p>นางสาว ██████████</p><p>นางสาว ██████████</p><p>นางสาว ██████████</p><p>นางสาว ██████████</p><p>นางสาว ██████████</p><p>นางสาว ██████████</p><p>นางสาว ██████████</p><p>นางสาว ██████████</p><p>นางสาว ██████████</p><p>นางสาว ██████████</p><p>นางสาว ██████████</p><p>นางสาว ██████████</p><p>นางสาว ██████████</p><p>นางสาว ██████████</p><p>นางสาว ██████████</p><p>นางสาว ██████████</p><p>นางสาว ██████████</p><p>นางสาว ██████████</p><p>นางสาว ██████████</p><p>นางสาว ██████████</p><p>นางสาว ██████████</p><p>นางสาว ██████████</p><p>นางสาว ██████████</p><p>นางสาว ██████████</p><p>นางสาว ██████████</p><p>นางสาว ██████████</p><p>นางสาว ██████████</p><p>นางสาว ██████████</p><p>นางสาว ██████████</p><p>นางสาว ██████████</p><p>นางสาว ██████████</p><p>นางสาว ██████████</p><p>นางสาว ██████████</p><p>นางสาว ██████████</p><p>นางสาว ██████████</p><p>นางสาว ██████████</p><p>นางสาว ██████████</p><p>นางสาว ██████████</p><p>นางสาว ██████████</p><p>นางสาว ██████████</p><p>นางสาว ██████████</p><p>นางสาว ██████████</p><p>นางสาว ██████████</p><p>นางสาว ██████████</p><p>นางสาว ██████████</p><p>นางสาว ██████████</p><p>นางสาว ██████████</p><p>นางสาว ██████████</p><p>นางสาว ██████████</p><p>นางสาว ██████████</p><p>นางสาว ██████████</p><p>นางสาว ██████████</p><p>นางสาว ██████████</p><p>นางสาว ██████████</p><p>นางสาว ██████████</p><p>นางสาว ██████████</p><p>นางสาว ██████████</p><p>นางสาว ██████████</p><p>นางสาว ██████████</p><p>นางสาว ██████████</p><p>นางสาว ██████████</p><p>นางสาว ██████████</p><p>นางสาว ██████████</p><p>นางสาว ██████████</p><p>นางสาว ██████████</p><p>นางสาว ██████████</p><p>นางสาว ██████████</p><p>นางสาว ██████████</p><p>นางสาว ██████████</p><p>นางสาว ██████████</p><p>นางสาว ██████████</p><p>นางสาว ██████████</p><p>นางสาว ██████████</p><p>นางสาว ██████████</p><p>นางสาว ██████████</p><p>นางสาว ██████████</p><p>นางสาว ██████████</p><p>นางสาว ██████████</p><p>นางสาว ██████████</p><p>นางสาว ██████████</p><p>นางสาว ██████████</p><p>นางสาว ██████████</p><p>นางสาว ██████████</p><p>นางสาว ██████████</p><p>นางสาว ██████████</p><p>นางสาว ██████████</p><p>นางสาว ██████████</p><p>นางสาว ██████████</p><p>นางสาว ██████████</p><p>นางสาว ██████████</p><p>นางสาว ██████████</p><p>นางสาว ██████████</p><p>นางสาว ██████████</p><p>นางสาว ██████████</p><p>นางสาว ██████████</p><p>นางสาว ██████████</p><p>นางสาว ██████████</p><p>นางสาว ██████████</p><p>นางสาว ██████████</p><p>นางสาว ██████████</p><p>นางสาว ██████████</p><p>นางสาว ██████████</p><p>นางสาว ██████████</p><p>นางสาว ██████████</p><p>นางสาว ██████████</p><p>นางสาว ██████████</p><p>นางสาว ██████████</p><p>นางสาว ██████████</p><p>นางสาว ██████████</p><p>นางสาว ██████████</p><p>นางสาว ██████████</p><p>นางสาว ██████████</p><p>นางสาว ██████████</p><p>นางสาว ██████████</p><p>นางสาว ██████████</p><p>นางสาว ██████████</p><p>นางสาว ██████████</p><p>นางสาว ██████████</p><p>นางสาว ██████████</p><p>นางสาว ██████████</p><p>นางสาว ██████████</p><p>นางสาว ██████████</p><p>นางสาว ██████████</p><p>นางสาว ██████████</p><p>นางสาว ██████████</p>&lt;</div></div>	

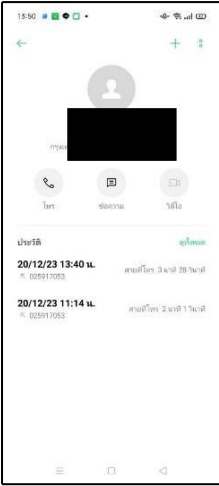
ตารางที่ 3.4.2.2-19 สรุปข้อมูลผู้ตอบแบบสอบถามความคิดเห็นและข้อเสนอแนะเกี่ยวกับโครงการ  
ของกลุ่มหน่วยงานราชการที่เกี่ยวข้อง และหน่วยงานท้องถิ่น (ต่อ)

อันดับ	หน่วยงานราชการเกี่ยวข้อง และหน่วยงานท้องถิ่น	ข้อมูลผู้ตอบ แบบสอบถามความคิดเห็น	ข้อเสนอแนะจากการสำรวจความคิดเห็น	
			การสำรวจความคิดเห็น ครั้งที่ 1 (ประเด็น/ความคิดเห็นต่อโครงการ)	
2.2	<p>สำนักโยธาธิการและผังเมือง จังหวัดนนทบุรี</p> <p>ที่ตั้ง : อาคารศาลากลางจังหวัดนนทบุรี ชั้นที่ 1 ถนนรัตนธิเบศร์ ตำบลบางกระสอ อำเภอเมือง จังหวัดนนทบุรี 11000 โทรศัพท์ : 02-591-7053</p>	<p>ชื่อผู้ตอบ : ██████████</p> <p>เพศ : หญิง</p> <p>ตำแหน่ง : หัวหน้าฝ่ายปฏิบัติการ</p>	<p>วันพุธที่ 20 ธันวาคม 2566</p> <p>บริษัทที่ปรึกษาได้ติดต่อไปที่</p> <p>สำนักโยธาธิการและผังเมือง จังหวัดนนทบุรี</p> <p>เบอร์โทรศัพท์ ██████████</p> <p>ได้รับความคิดเห็นว่า</p> <p>ประสงค์ไม่แสดงความคิดเห็น</p> <p>เนื่องจากอยู่ห่างไกลไม่ได้รับผลกระทบ</p>	 <p>(ชื่อผู้สำรวจ: กานต์ทิศา กองสี)</p>

ตารางที่ 3.4.2.2-19 สรุปข้อมูลผู้ตอบแบบสอบถามความคิดเห็นและข้อเสนอแนะเกี่ยวกับโครงการ  
ของกลุ่มหน่วยงานราชการที่เกี่ยวข้อง และหน่วยงานท้องถิ่น (ต่อ)

อันดับ	หน่วยงานราชการเกี่ยวข้อง และหน่วยงานท้องถิ่น	ข้อมูลผู้ตอบ แบบสอบถามความคิดเห็น	ข้อเสนอแนะจากการสำรวจความคิดเห็น	
			การสำรวจความคิดเห็น ครั้งที่ 1 (ประเด็น/ความคิดเห็นต่อโครงการ)	
2.3	<p>เทศบาลนครปากเกร็ด</p> <p>ที่ตั้ง : ถนนแจ้งวัฒนะ ตำบลปากเกร็ด อำเภอปากเกร็ด จังหวัดนนทบุรี 11120 โทรศัพท์ : 02-960-9704-14</p>	<p>ชื่อผู้ตอบ : ██████████</p> <p>เพศ : ชาย</p> <p>ตำแหน่ง : นักผังเมืองปฏิบัติการ</p>	<p>วันศุกร์ที่ 12 มกราคม 2567</p> <p>ได้รับความคิดเห็น</p> <p>(แสดงความคิดเห็น)</p> <div></div>	<ul style="list-style-type: none"><li>- ไม่มีประเด็นที่ต้องการให้โครงการดูแลและ</li><li>ระมัดระวังเป็นพิเศษ</li><li>- ไม่มีข้อเสนอแนะเพิ่มเติมอื่น ๆ เกี่ยวกับโครงการ</li></ul>



หมายเหตุ : บริษัทที่ปรึกษาได้รับแบบสอบถาม  
ความคิดเห็นผ่านแบบฟอร์มออนไลน์ทาง  
เว็บไซต์ (Google Form)

ตารางที่ 3.4.2.2-19 สรุปข้อมูลผู้ตอบแบบสอบถามความคิดเห็นและข้อเสนอแนะเกี่ยวกับโครงการ  
ของกลุ่มหน่วยงานราชการที่เกี่ยวข้อง และหน่วยงานท้องถิ่น (ต่อ)

อันดับ	หน่วยงานราชการเกี่ยวข้อง และหน่วยงานท้องถิ่น	ข้อมูลผู้ตอบ แบบสอบถามความคิดเห็น	ข้อเสนอแนะจากการสำรวจความคิดเห็น	
			การสำรวจความคิดเห็น ครั้งที่ 1 (ประเด็น/ความคิดเห็นต่อโครงการ)	
2.4	โรงพยาบาลส่งเสริมสุขภาพตำบลบ้านใหม่  ที่ตั้ง : ถนนติวานนท์ ตำบลบ้านใหม่ อำเภอปากเกร็ด จังหวัดนนทบุรี 11120 โทรศัพท์ : 02-583-9066	ชื่อผู้ตอบ :  เพศ : หญิง ตำแหน่ง : ผู้อำนวยการโรงพยาบาล ส่งเสริมสุขภาพตำบลบ้านใหม่	วันพุธที่ 20 ธันวาคม 2566 บริษัทที่ปรึกษาได้ติดต่อไปที่ โรงพยาบาลส่งเสริมสุขภาพตำบลบ้านใหม่ เบอร์โทรศัพท์ ได้รับความคิดเห็นว่าประสงค์ไม่แสดง ความคิดเห็น เนื่องจากอยู่ห่างไกล	



ตารางที่ 3.4.2.2-19 สรุปข้อมูลผู้ตอบแบบสอบถามความคิดเห็นและข้อเสนอแนะเกี่ยวกับโครงการ  
ของกลุ่มหน่วยงานราชการที่เกี่ยวข้อง และหน่วยงานท้องถิ่น (ต่อ)

อันดับ	หน่วยงานราชการเกี่ยวข้อง และหน่วยงานท้องถิ่น	ข้อมูลผู้ตอบ แบบสอบถามความคิดเห็น	ข้อเสนอแนะจากการสำรวจความคิดเห็น	
			การสำรวจความคิดเห็น ครั้งที่ 1 (ประเด็น/ความคิดเห็นต่อโครงการ)	
2.5	การประปานครหลวงสาขานนทบุรี  ที่ตั้ง : ถนนนนทบุรี ตำบลท่าทราย อำเภอเมืองนนทบุรี จังหวัดนนทบุรี 11000 โทรศัพท์ : 02-589-0035-8	ชื่อผู้ตอบ : <span style="background-color: black; color: black;">XXXXXXXXXX</span> ตำแหน่ง : พนักงานที่ได้รับมอบหมาย	วันพุธที่ 10 มกราคม 2567 ได้รับความคิดเห็น (แสดงความคิดเห็น)  	- ไม่มีประเด็นที่ต้องการให้โครงการดูแลและ ระมัดระวังเป็นพิเศษ - ไม่มีข้อเสนอแนะเพิ่มเติมอื่น ๆ เกี่ยวกับ โครงการ

ตารางที่ 3.4.2.2-19 สรุปข้อมูลผู้ตอบแบบสอบถามความคิดเห็นและข้อเสนอแนะเกี่ยวกับโครงการ  
ของกลุ่มหน่วยงานราชการที่เกี่ยวข้อง และหน่วยงานท้องถิ่น (ต่อ)

อันดับ	หน่วยงานราชการเกี่ยวข้อง และหน่วยงานท้องถิ่น	ข้อมูลผู้ตอบ แบบสอบถามความคิดเห็น	ข้อเสนอแนะจากการสำรวจความคิดเห็น	
			การสำรวจความคิดเห็น ครั้งที่ 1 (ประเด็น/ความคิดเห็นต่อโครงการ)	
2.6	การไฟฟ้านครหลวงเขตนนทบุรี  ที่ตั้ง : ████████ ถนนติวานนท์ ตำบลบาง กะสอบ อำเภอเมืองนนทบุรี จังหวัดนนทบุรี 11000 โทรศัพท์ : 02-902-5200	-	วันที่ 20 ธันวาคม 2566 บริษัทที่ปรึกษาได้ติดต่อไปที่ การไฟฟ้านครหลวงเขตนนทบุรี เบอร์โทรศัพท์ ████████ ไม่ได้รับแบบสำรวจความคิดเห็น เนื่องจากไม่สามารถติดต่อเจ้าหน้าที่ได้	-



(ชื่อผู้สำรวจ: ██████████)

ตารางที่ 3.4.2.2-19 สรุปข้อมูลผู้ตอบแบบสอบถามความคิดเห็นและข้อเสนอแนะเกี่ยวกับโครงการ  
ของกลุ่มหน่วยงานราชการที่เกี่ยวข้อง และหน่วยงานท้องถิ่น (ต่อ)

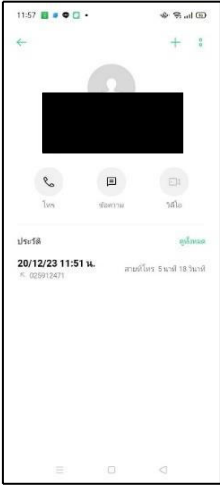
อันดับ	หน่วยงานราชการเกี่ยวข้อง และหน่วยงานท้องถิ่น	ข้อมูลผู้ตอบ แบบสอบถามความคิดเห็น	ข้อเสนอแนะจากการสำรวจความคิดเห็น	
			การสำรวจความคิดเห็น ครั้งที่ 1 (ประเด็น/ความคิดเห็นต่อโครงการ)	
2.7	สำนักงานป้องกันและบรรเทาสาธารณภัย จังหวัดนนทบุรี  ที่ตั้ง : ชั้น 2 ศาลากลางจังหวัดนนทบุรี (อาคาร 3 ชั้น) ถนนรัตนธิเบศร์ ตำบลบางกระสอ อำเภอเมืองนนทบุรี จังหวัดนนทบุรี 11000 โทรศัพท์ : 02-891-2471	-	วันที่ 20 ธันวาคม 2566 บริษัทที่ปรึกษาได้ติดต่อไปที่ สำนักงานป้องกันและบรรเทาสาธารณภัย จังหวัดนนทบุรี เบอร์โทรศัพท์ ██████████ ไม่ได้รับแบบสำรวจความคิดเห็น เนื่องจากอยู่ระหว่างรอผู้มีอำนาจของหน่วยงาน ตอบแบบสอบถาม 	-
			(ชื่อผู้สำรวจ: ██████████)	

ตารางที่ 3.4.2.2-19 สรุปข้อมูลผู้ตอบแบบสอบถามความคิดเห็นและข้อเสนอแนะเกี่ยวกับโครงการ  
ของกลุ่มหน่วยงานราชการที่เกี่ยวข้อง และหน่วยงานท้องถิ่น (ต่อ)

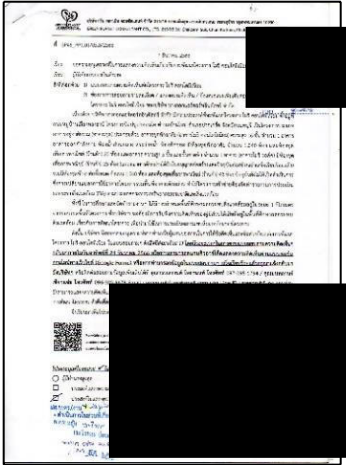
อันดับ	หน่วยงานราชการเกี่ยวข้อง และหน่วยงานท้องถิ่น	ข้อมูลผู้ตอบ แบบสอบถามความคิดเห็น	ข้อเสนอแนะจากการสำรวจความคิดเห็น	
			การสำรวจความคิดเห็น ครั้งที่ 1 (ประเด็น/ความคิดเห็นต่อโครงการ)	
2.8	กองบินตำรวจ  ที่ตั้ง : เลขที่ ██████████ แขวงท่าแร้ง เขตบางเขน กรุงเทพมหานคร 10220 โทรศัพท์ : 02-510-9465	ชื่อผู้ตอบ : ██████████ เพศ : หญิง ตำแหน่ง : รอง สว.(อก.)ฯ พรท.สว. ผอ.บ.ตร.(งาน 6)	วันพฤหัสบดีที่ 14 ธันวาคม 2566 (ได้รับความคิดเห็นว่าประสงค์ไม่แสดง ความคิดเห็นเนื่องจากอยู่ห่างไกล)	-
				
			หมายเหตุ : บริษัทที่ปรึกษาได้ติดต่อรับ แบบสอบถามความคิดเห็นทางอีเมล	

ตารางที่ 3.4.2.2-19 สรุปข้อมูลผู้ตอบแบบสอบถามความคิดเห็นและข้อเสนอแนะเกี่ยวกับโครงการ  
ของกลุ่มหน่วยงานราชการที่เกี่ยวข้อง และหน่วยงานท้องถิ่น (ต่อ)

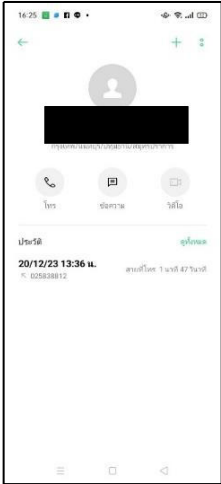
อันดับ	หน่วยงานราชการเกี่ยวข้อง และหน่วยงานท้องถิ่น	ข้อมูลผู้ตอบ แบบสอบถามความคิดเห็น	ข้อเสนอแนะจากการสำรวจความคิดเห็น	
			การสำรวจความคิดเห็น ครั้งที่ 1 (ประเด็น/ความคิดเห็นต่อโครงการ)	
2.9	สถานีตำรวจภูธรปากเกร็ด  ที่ตั้ง : เลขที่ [REDACTED] ถนนศรีสมาน ตำบลบ้านใหม่ อำเภอปากเกร็ด จังหวัดนนทบุรี 11120 โทรศัพท์ : 02-583-8812	-	วันที่ 20 ธันวาคม 2566 บริษัทที่ปรึกษาได้ติดต่อไปที่ สถานีตำรวจภูธรปากเกร็ด เบอร์โทรศัพท์ [REDACTED] ไม่ได้รับแบบสำรวจความคิดเห็น เนื่องจากอยู่ระหว่างรอผู้มีอำนาจของหน่วยงาน ตอบแบบสอบถาม 	-
			(ชื่อผู้สำรวจ: [REDACTED])	

โดยบริษัทที่ปรึกษาได้แสดงสรุปจำนวนผลการสำรวจความคิดเห็นของกลุ่มหน่วยงานราชการที่เกี่ยวข้อง และหน่วยงานท้องถิ่น ไว้ในตารางที่ 1 ของภาคผนวก ผ-2.5 และรายชื่อผู้ตอบแบบสอบถาม พร้อมรูปถ่ายการสำรวจความคิดเห็นของแต่ละแห่ง แสดงในตารางที่ 2 ของภาคผนวก ผ-2.5

ทั้งนี้ ผลการสำรวจความคิดเห็นต่อโครงการของกลุ่มหน่วยงานราชการที่เกี่ยวข้อง และหน่วยงานท้องถิ่น สามารถสรุปได้ดังนี้

1) การสำรวจความคิดเห็นต่อโครงการ (การสำรวจความคิดเห็น ครั้งที่ 1)

สรุปผลการสำรวจความคิดเห็นต่อโครงการของกลุ่มหน่วยงานราชการที่เกี่ยวข้อง และหน่วยงานท้องถิ่น เฉพาะที่แสดงความคิดเห็น จำนวน 5 แห่ง ดังนี้

- สถาบันเทคโนโลยีป้องกันประเทศ

(1) ข้อมูลพื้นฐานผู้ตอบแบบสอบถาม

จากผลการสำรวจข้อมูลพื้นฐานของผู้ตอบแบบสอบถาม พบว่า ผู้ตอบแบบสอบถาม เคยอาศัยอยู่ในพื้นที่เป็นระยะเวลา 10 ปี

(2) ข้อมูลของหน่วยงานราชการ

จากผลการสำรวจข้อมูลของหน่วยงานราชการ พบว่า สถานที่ราชการ/องค์กร มีจำนวนบุคลากร 400 คน แบ่งออกเป็นชาย 236 คน และเป็นหญิง 164 คน

(3) ผลกระทบทางบวกและทางลบที่อาจจะได้รับจากโครงการ

**ผลกระทบทางบวกที่อาจจะได้รับจากโครงการ** พบว่า ผู้ตอบแบบสอบถาม ความคิดเห็นได้รับผลกระทบทางบวกจากการพัฒนาโครงการในด้านเกิดการจ้างงานในชุมชนมากขึ้น และด้านธุรกิจการค้า ในละแวกใกล้เคียงดีขึ้นตามไปด้วย ได้รับผลกระทบทางบวกในระดับปานกลาง ด้านประชาชนมีทางเลือกในการหาที่อยู่ เพิ่มมากขึ้น ด้านการเกิดรายได้จากการขายสินค้าและบริการให้ผู้พักอาศัยในโครงการ ด้านชุมชนเจริญและพัฒนาไปมากกว่าเดิม ได้รับผลกระทบทางบวกในระดับมาก

**ผลกระทบทางลบที่อาจจะได้รับจากโครงการ**

**ระยะปรับปรุงโครงการ** พบว่า ผู้ตอบแบบสอบถามมีความห่วงกังวลว่าจะได้รับผลกระทบทางลบในด้านความสิ้นเปลือง ได้รับผลกระทบทางลบในระดับปานกลาง ด้านฝุ่นละออง/คุณภาพอากาศ ด้านเสียงดังรบกวน ด้านน้ำเน่าเสีย ด้านขยะมูลฝอย และด้านการจราจรติดขัด ได้รับผลกระทบทางลบในระดับมาก

**ระยะดำเนินการ** พบว่า ผู้ตอบแบบสอบถามมีความห่วงกังวลว่าจะได้รับผลกระทบทางลบใน ด้านการสะท้อนของกระจก ได้รับผลกระทบในระดับน้อยที่สุด ด้านการบดบังทัศนียภาพ ด้านการบดบัง คลื่นสัญญาณวิทยุ/โทรทัศน์ ได้รับผลกระทบในระดับน้อย ด้านเสียงดังรบกวน ด้านน้ำเน่าเสีย ด้านขยะมูลฝอย ด้านการจราจร ติดขัด ด้านไฟฟ้าใช้ไม่ทั่วถึง/ไม่เพียงพอ/ไฟฟ้าดับ ด้านการบดบังแสงอาทิตย์และการเปลี่ยนแปลงของลม ได้รับผลกระทบ ในระดับปานกลาง ด้านฝุ่นละออง/คุณภาพอากาศ และด้านน้ำประปามีแรงดันต่ำลง/ไหลช้า ได้รับผลกระทบในระดับมาก

- การไฟฟ้านครหลวง สถานีต้นทางแจ้งวัฒนะ

(1) ข้อมูลพื้นฐานผู้ตอบแบบสอบถาม

จากผลการสำรวจข้อมูลพื้นฐานของผู้ตอบแบบสอบถาม พบว่า ผู้ตอบแบบสอบถามเป็นเพศชาย มีอายุอยู่ในช่วง 31-40 ปี มีระดับการศึกษาชั้นสูงสุดคือระดับปริญญาตรี และทำงานใน หน่วยงาน 8 ปี

(2) ข้อมูลของหน่วยงานราชการ

จากผลการสำรวจข้อมูลของหน่วยงานราชการ พบว่า สถานที่ราชการ/องค์กร มีจำนวนบุคลากร 40 คน แบ่งออกเป็นชาย 30 คน และเป็นหญิง 10 คน

(3) ผลกระทบทางบวกและทางลบที่อาจจะได้รับจากโครงการ

**ผลกระทบทางบวกที่อาจจะได้รับจากโครงการ** พบว่า ผู้ตอบแบบสอบถามความคิดเห็นได้รับผลกระทบทางบวกจากการพัฒนาโครงการในด้านประชาชนมีทางเลือกในการหาที่อยู่เพิ่มมากขึ้น ด้านเกิดการจ้างงานในชุมชนมากขึ้น ด้านการเกิดรายได้จากการขายสินค้าและบริการให้ผู้พักอาศัยในโครงการ ด้านชุมชนเจริญและพัฒนาไปมากกว่าเดิม และด้านธุรกิจการค้าในละแวกใกล้เคียงดีขึ้นตามไปด้วย ได้รับผลกระทบทางบวกในระดับมากที่สุด

**ผลกระทบทางลบที่อาจจะได้รับจากโครงการ**

**ระยะปรับปรุงโครงการ** พบว่า ผู้ตอบแบบสอบถามมีความห่วงกังวลว่าจะได้รับผลกระทบทางลบในด้านเสียงดังรบกวน ได้รับผลกระทบทางลบในระดับปานกลาง ด้านฝุ่นละออง/คุณภาพอากาศ ด้านขยะมูลฝอย และด้านการจราจรติดขัด ได้รับผลกระทบทางลบในระดับมากที่สุด

**ระยะดำเนินการ** พบว่า ผู้ตอบแบบสอบถามมีความห่วงกังวลว่าจะได้รับผลกระทบทางลบในด้านฝุ่นละออง/คุณภาพอากาศ ด้านเสียงดังรบกวน ด้านการจราจรติดขัด ได้รับผลกระทบในระดับปานกลาง ส่วนด้านขยะมูลฝอย ได้รับผลกระทบในระดับมากที่สุด

- สำนักงานทรัพยากรธรรมชาติและสิ่งแวดล้อมจังหวัดนนทบุรี

(1) ข้อมูลพื้นฐานผู้ตอบแบบสอบถาม

จากผลการสำรวจข้อมูลพื้นฐานของผู้ตอบแบบสอบถาม พบว่า ผู้ตอบแบบสอบถามเคยอาศัยอยู่ในพื้นที่เป็นระยะเวลา 9 ปี

(2) ข้อมูลของหน่วยงานราชการที่กำกับดูแลพื้นที่ศึกษาผลกระทบสิ่งแวดล้อม

จากผลการสำรวจข้อมูลของหน่วยงานราชการที่กำกับดูแลพื้นที่ศึกษาผลกระทบสิ่งแวดล้อม พบว่า สถานที่ราชการ/องค์กร มีจำนวนบุคลากร 23 คน แบ่งออกเป็นชาย จำนวน 7 คนและเป็นหญิง จำนวน 16 คน

(3) ผลกระทบทางบวกและทางลบที่อาจจะได้รับจากโครงการ

**ผลกระทบทางบวกที่อาจจะได้รับจากโครงการ** พบว่า ผู้ตอบแบบสอบถามความคิดเห็นได้รับผลกระทบทางบวกจากการพัฒนาโครงการในด้านประชาชนมีทางเลือกในการหาที่อยู่เพิ่มมากขึ้น ได้รับผลกระทบทางบวกในระดับปานกลาง และด้านเกิดการจ้างงานในชุมชนมากขึ้น ด้านการเกิดรายได้จากการขายสินค้าและบริการให้ผู้พักอาศัยในโครงการ ด้านชุมชนเจริญและพัฒนาไปมากกว่าเดิม และด้านธุรกิจการค้าในละแวกใกล้เคียงดีขึ้นตามไปด้วย ได้รับผลกระทบทางบวกในระดับมาก

**ผลกระทบทางลบที่อาจจะได้รับจากโครงการ**

**ระยะปรับปรุงโครงการ** พบว่า ผู้ตอบแบบสอบถามมีความห่วงกังวลว่าจะได้รับผลกระทบทางลบในด้านน้ำเน่าเสีย ได้รับผลกระทบทางลบในระดับปานกลาง ด้านเสียงดังรบกวน ด้านความสั่นสะเทือน และด้านขยะมูลฝอย ได้รับผลกระทบทางลบในระดับมาก ส่วนด้านฝุ่นละออง/คุณภาพอากาศ ด้านการจราจรติดขัด ได้รับผลกระทบทางลบในระดับมากที่สุด

**ระยะดำเนินการ** พบว่า ผู้ตอบแบบสอบถามมีความห่วงกังวลว่าจะได้รับผลกระทบทางลบใน ด้านไฟฟ้าใช้ไม่ทั่วถึง/ไม่เพียงพอ/ไฟฟ้าดับ ด้านการสะท้อนของกระจก ด้านการบดบังคลื่นสัญญาณวิทยุ/โทรทัศน์ ได้รับผลกระทบทางลบในระดับน้อย ด้านฝุ่นละออง/คุณภาพอากาศ ด้านน้ำประปามีแรงดันต่ำลง/ไหลช้า ด้านการบดบังแสงอาทิตย์และการเปลี่ยนแปลงของลม ด้านการบดบังทัศนียภาพ ด้านการบดบังคลื่นสัญญาณวิทยุ/โทรทัศน์ ได้รับผลกระทบทางลบในระดับปานกลาง ด้านเสียงดังรบกวน ได้รับผลกระทบทางลบในระดับมาก ส่วนด้านน้ำเน่าเสีย ด้านขยะมูลฝอย ด้านการจราจรติดขัด ได้รับผลกระทบในระดับมากที่สุด

- **เทศบาลนครปากเกร็ด**

(1) **ข้อมูลพื้นฐานผู้ตอบแบบสอบถาม**

จากผลการสำรวจข้อมูลพื้นฐานของผู้ตอบแบบสอบถาม พบว่า ผู้ตอบแบบสอบถามเคยอาศัยอยู่ในพื้นที่เป็นระยะเวลา 2 ปี

(2) **ผลกระทบทางบวกและทางลบที่อาจจะได้รับจากโครงการ**

**ผลกระทบทางบวกที่อาจจะได้รับจากโครงการ** พบว่า ผู้ตอบแบบสอบถามความคิดเห็นได้รับผลกระทบทางบวกจากการพัฒนาโครงการในด้านประชาชนมีทางเลือกในการหาที่อยู่เพิ่มมากขึ้น ด้านเกิดการจ้างงานในชุมชนมากขึ้น ด้านการเกิดรายได้จากการขายสินค้าและบริการให้ผู้พักอาศัยในโครงการ ด้านชุมชนเจริญและพัฒนาไปมากกว่าเดิม และด้านธุรกิจการค้าในละแวกใกล้เคียงดีขึ้นตามไปด้วย ได้รับผลกระทบทางบวกในระดับปานกลาง

**ผลกระทบทางลบที่อาจจะได้รับจากโครงการ**

**ระยะปรับปรุงโครงการ** พบว่า ผู้ตอบแบบสอบถามมีความห่วงกังวลว่าจะได้รับผลกระทบทางลบในด้านฝุ่นละออง/คุณภาพอากาศ ด้านเสียงดังรบกวน ด้านความสั่นสะเทือน ด้านน้ำเน่าเสีย ด้านขยะมูลฝอย และด้านการจราจรติดขัด ได้รับผลกระทบทางลบในระดับปานกลาง

**ระยะดำเนินการ** พบว่า ผู้ตอบแบบสอบถามมีความห่วงกังวลว่าจะได้รับผลกระทบทางลบในด้านฝุ่นละออง/คุณภาพอากาศ ด้านเสียงดังรบกวน ด้านน้ำเน่าเสีย ด้านขยะมูลฝอย ด้านการจราจรติดขัด ด้านน้ำประปามีแรงดันต่ำลง/ไหลช้า ด้านไฟฟ้าใช้ไม่ทั่วถึง/ไม่เพียงพอ/ไฟฟ้าดับ ด้านการบดบังแสงอาทิตย์และการเปลี่ยนแปลงของลม ด้านการสะท้อนของกระจก ด้านการบดบังทัศนียภาพ ด้านการบดบังคลื่นสัญญาณวิทยุ/โทรทัศน์ ได้รับผลกระทบในระดับปานกลาง

- **การประสานครหลวงสาขานนทบุรี**

(1) **ข้อมูลพื้นฐานผู้ตอบแบบสอบถาม**

จากผลการสำรวจข้อมูลพื้นฐานของผู้ตอบแบบสอบถาม พบว่า ผู้ตอบแบบสอบถามเคยอาศัยอยู่ในพื้นที่เป็นระยะเวลา 2 ปี

(2) **ข้อมูลของหน่วยงานราชการที่กำกับดูแลพื้นที่ศึกษาผลกระทบสิ่งแวดล้อม**

จากผลการสำรวจข้อมูลของหน่วยงานราชการที่กำกับดูแลพื้นที่ศึกษาผลกระทบสิ่งแวดล้อม พบว่า สถานีราชการ/องค์กร มีจำนวนบุคลากร 150 คน แบ่งออกเป็นชาย จำนวน 70 คน และเป็นหญิง จำนวน 80 คน



### (3) ผลกระทบทางบวกและทางลบที่อาจจะได้รับจากโครงการ

**ผลกระทบทางบวกที่อาจจะได้รับจากโครงการ** พบว่า ผู้ตอบแบบสอบถามความคิดเห็นได้รับผลกระทบทางบวกจากการพัฒนาโครงการในด้านเกิดการจ้างงานในชุมชนมากขึ้น ด้านชุมชนเจริญและพัฒนาไปมากกว่าเดิม ได้รับผลกระทบทางบวกในระดับปานกลาง ด้านประชาชนมีทางเลือกในการหาที่อยู่เพิ่มมากขึ้น ด้านการเกิดรายได้จากการขายสินค้าและบริการให้ผู้พักอาศัยในโครงการ และด้านธุรกิจการค้าในละแวกใกล้เคียงดีขึ้นตามไปด้วย ได้รับผลกระทบทางบวกในระดับมาก

#### **ผลกระทบทางลบที่อาจจะได้รับจากโครงการ**

**ระยะปรับปรุงโครงการ** พบว่า ผู้ตอบแบบสอบถามมีความห่วงกังวลว่าจะได้รับผลกระทบทางลบในด้านฝุ่นละออง/คุณภาพอากาศ ด้านเสียงดังรบกวน ด้านความสั่นสะเทือน ด้านน้ำเน่าเสีย ด้านขยะมูลฝอย และด้านการจราจรติดขัด ได้รับผลกระทบทางลบในระดับปานกลาง

**ระยะดำเนินการ** พบว่า ผู้ตอบแบบสอบถามมีความห่วงกังวลว่าจะได้รับผลกระทบทางลบในด้านฝุ่นละออง/คุณภาพอากาศ ด้านน้ำเน่าเสีย การบดบังแสงอาทิตย์และการเปลี่ยนแปลงของลม และด้านการบดบังคลื่นสัญญาณวิทยุ/โทรทัศน์ ได้รับผลกระทบในระดับน้อย ด้านเสียงดังรบกวน ด้านขยะมูลฝอย และด้านการจราจรติดขัด ได้รับผลกระทบในระดับปานกลาง ด้านการสะท้อนของกระจก และด้านการบดบังทัศนียภาพได้รับผลกระทบในระดับมาก

### 5) กลุ่มที่ 5 กลุ่มผู้นำชุมชน/หมู่บ้านจัดสรร ที่อยู่ในระยะ 1,000 เมตร จากขอบเขตพื้นที่โครงการ

#### (1) การสำรวจความคิดเห็นต่อโครงการ (การสำรวจความคิดเห็น ครั้งที่ 1)

ชุมชน/หมู่บ้านจัดสรร ในระยะ 1,000 เมตร จากขอบเขตพื้นที่โครงการ มีจำนวนทั้งสิ้น 7 แห่ง (11 ราย) (เป็นชุมชนทั้งหมด 2 แห่ง แห่งละ 3 ราย และหมู่บ้านจัดสรรทั้งหมด 5 แห่ง แห่งละ 1 ราย) บริษัทที่ปรึกษาดำเนินการสำรวจความคิดเห็นทุกแห่ง โดยส่งแบบสอบถามความคิดเห็นพร้อมจดหมายนำส่งให้กับผู้นำชุมชน/นิติบุคคลหมู่บ้านจัดสรรทุกแห่ง ซึ่งสำรวจความคิดเห็นต่อโครงการ (การสำรวจความคิดเห็น ครั้งที่ 1) เมื่อวันที่ 7 ธันวาคม 2566 และติดตามแบบสอบถามความคิดเห็นตอบกลับจากแต่ละแห่งในช่วงเดือนธันวาคม 2566 - กุมภาพันธ์ 2567 ซึ่งผลการสำรวจความคิดเห็น พบว่า ได้รับแบบสอบถามความคิดเห็นทั้งหมด จำนวน 1 แห่ง (3 ราย) (ได้รับแบบสอบถามความคิดเห็นจากชุมชน 1 แห่ง แห่งละ 3 ราย)

โดยสรุปจำนวนผลการสำรวจความคิดเห็นของกลุ่มผู้นำชุมชน/หมู่บ้านจัดสรร ที่อยู่ในระยะ 1,000 เมตร ดังแสดงในตารางที่ 3.4.2.2-20 และข้อมูลผลการสำรวจความคิดเห็นแยกรายชุมชน/หมู่บ้านจัดสรรพร้อมรูปถ่ายการสำรวจความคิดเห็นของแต่ละผู้นำชุมชนที่อยู่ในระยะ 1,000 เมตร จากขอบเขตพื้นที่โครงการ ดังแสดงในตารางที่ 3.4.2.2-21

ตารางที่ 3.4.2.2-20 สรุปจำนวนผลการสำรวจความคิดเห็นของกลุ่มผู้นำชุมชน/หมู่บ้านจัดสรร  
 ที่อยู่ในระยะ 1,000 เมตร จากขอบเขตพื้นที่โครงการ

อันดับ	รายละเอียด	การสำรวจความคิดเห็น ครั้งที่ 1 (ประเด็น/ความคิดเห็นต่อโครงการ)		
		ได้รับแบบสอบถามความคิดเห็น		ไม่ได้รับ แบบสอบถาม ความคิดเห็น
		แสดง ความคิดเห็น	ไม่ประสงค์ แสดงความคิดเห็น	
1. ชุมชน จำนวน 2 แห่ง				
1.1	ชุมชนคลองเกลือเอื้ออารี 5	✓		
1.2	ชุมชนหลังวัดไผ่เขียว			✓
2. หมู่บ้านจัดสรร จำนวน 5 แห่ง				
2.1	หมู่บ้านโมทาวน์ บริโอ Motown			✓
2.2	หมู่บ้านพงษ์เพชร แจ้งวัฒนะ			✓
2.3	หมู่บ้าน Golden Town Vibravadi- Changwattana			✓
2.4	หมู่บ้านจัดสรรเพชรวัฒนะ			✓
2.5	หมู่บ้านบุญโต			✓
รวม		1	-	6
		1		
		7		

ตารางที่ 3.4.2.2-21 สรุปข้อมูลผู้ตอบแบบสอบถามความคิดเห็นและข้อเสนอแนะเกี่ยวกับโครงการของกลุ่มผู้นำชุมชน/หมู่บ้านจัดสรรที่อยู่ในระยะ 1,000 เมตร จากขอบเขตพื้นที่โครงการ

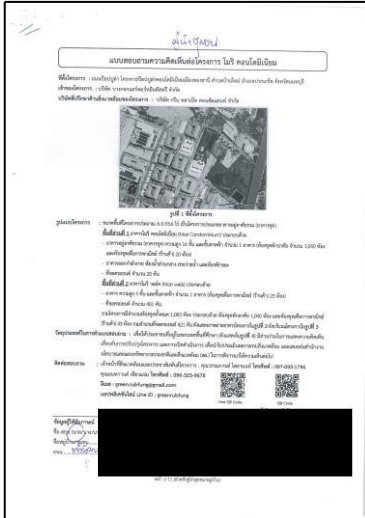
อันดับ	ชุมชน/หมู่บ้าน	ข้อมูลผู้ตอบ แบบสอบถามความคิดเห็น	ข้อเสนอแนะจากการสำรวจความคิดเห็น	
			การสำรวจความคิดเห็น ครั้งที่ 1 (ประเด็น/ความคิดเห็นต่อโครงการ)	
1. ชุมชน จำนวน 2 แห่ง				
1.1	ชุมชนคลองเกลือเอื้ออารี 5	ชื่อผู้ตอบ : <div></div> เพศ : ชาย ตำแหน่ง : ประธานชุมชน	วันอังคารที่ 12 ธันวาคม 2566  ได้รับความคิดเห็น (แสดงความคิดเห็น)  <div></div>	- ไม่มีข้อห่วงกังวลที่ต้องการให้โครงการดูแลและ ระมัดระวังเป็นพิเศษ  - ไม่มีข้อเสนอแนะเพิ่มเติมเกี่ยวกับโครงการ

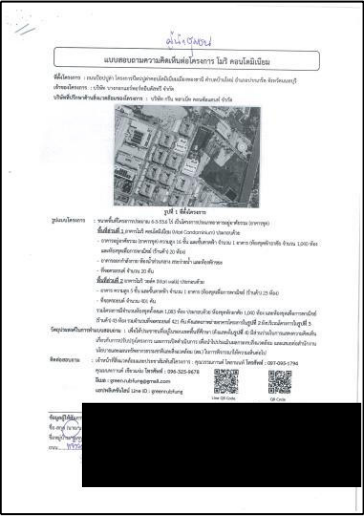

ตารางที่ 3.4.2.2-21 สรุปข้อมูลผู้ตอบแบบสอบถามความคิดเห็นและข้อเสนอแนะเกี่ยวกับโครงการของกลุ่มผู้นำชุมชน/หมู่บ้านจัดสรรที่อยู่ในระยะ 1,000 เมตร จากขอบเขตพื้นที่โครงการ (ต่อ)

อันดับ	ชุมชน/หมู่บ้าน	ข้อมูลผู้ตอบ แบบสอบถามความคิดเห็น	ข้อเสนอแนะจากการสำรวจความคิดเห็น	
			การสำรวจความคิดเห็น ครั้งที่ 1 (ประเด็น/ความคิดเห็นต่อโครงการ)	
1.1	ชุมชนคลองเกลือเออีอาร์ 5 (ต่อ)	ชื่อผู้ตอบ : <span style="background-color: black; color: black;">XXXXXXXXXX</span> ตำแหน่ง : รองประธานชุมชน	<p>วันอังคารที่ 12 ธันวาคม 2566</p> <p>ได้รับความคิดเห็น (แสดงความคิดเห็น)</p>  <p>หมายเหตุ : ประธานชุมชนแจ้งว่าความคิดเห็น ของรองประธานชุมชนให้ใช้ความคิดเห็นเดียวกัน กับประธานชุมชน</p>	<p>- ไม่มีข้อห่วงกังวลที่ต้องการให้โครงการดูแลและ ระมัดระวังเป็นพิเศษ</p> <p>- ไม่มีข้อเสนอแนะเพิ่มเติมเกี่ยวกับโครงการ</p>

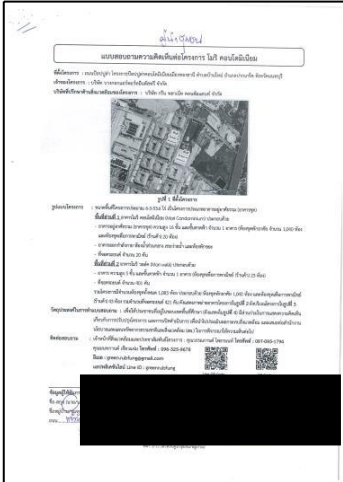

ตารางที่ 3.4.2.2-21 สรุปข้อมูลผู้ตอบแบบสอบถามความคิดเห็นและข้อเสนอแนะเกี่ยวกับโครงการของกลุ่มผู้นำชุมชน/หมู่บ้านจัดสรรที่อยู่ในระยะ 1,000 เมตร จากขอบเขตพื้นที่โครงการ (ต่อ)

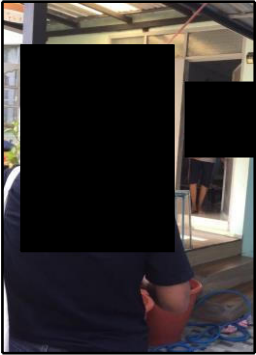
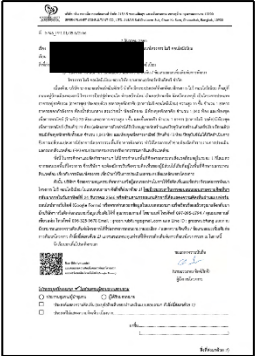
อันดับ	ชุมชน/หมู่บ้าน	ข้อมูลผู้ตอบ แบบสอบถามความคิดเห็น	ข้อเสนอแนะจากการสำรวจความคิดเห็น	
			การสำรวจความคิดเห็น ครั้งที่ 1 (ประเด็น/ความคิดเห็นต่อโครงการ)	
1.1	ชุมชนคลองเกลือเอื้ออารี 5 (ต่อ)	ชื่อผู้ตอบ : <span style="background-color: black; color: black;">XXXXXXXXXX</span> ตำแหน่ง : กรรมการชุมชน	วันอังคารที่ 12 ธันวาคม 2566 ได้รับความคิดเห็น (แสดงความคิดเห็น)	- ไม่มีข้อห่วงกังวลที่ต้องการให้โครงการดูแลและ ระมัดระวังเป็นกรณีพิเศษ - ไม่มีข้อเสนอแนะเพิ่มเติมเกี่ยวกับโครงการ
			<div></div> <p>หมายเหตุ : ประธานชุมชนแจ้งว่าความคิดเห็น ของกรรมการชุมชนให้ใช้ความคิดเห็นเดียวกัน กับประธานชุมชน</p>	



ตารางที่ 3.4.2.2-21 สรุปข้อมูลผู้ตอบแบบสอบถามความคิดเห็นและข้อเสนอแนะเกี่ยวกับโครงการของกลุ่มผู้นำชุมชน/หมู่บ้านจัดสรรที่อยู่ในระยะ 1,000 เมตร จากขอบเขตพื้นที่โครงการ (ต่อ)

อันดับ	ชุมชน/หมู่บ้าน	ข้อมูลผู้ตอบ แบบสอบถามความคิดเห็น	ข้อเสนอแนะจากการสำรวจความคิดเห็น	
			การสำรวจความคิดเห็น ครั้งที่ 1 (ประเด็น/ความคิดเห็นต่อโครงการ)	
1.2	ชุมชนหลังวัดไผ่เขียว		<p>วันพฤหัสบดีที่ 7 ธันวาคม 2566</p> <p>ไม่ได้รับความคิดเห็น</p> <p>เนื่องจากอยู่ระหว่างรอผู้มีอำนาจของชุมชนตอบ สำเนาหนังสือนำส่งความคิดเห็นครั้งที่ 1</p> <div></div> <div></div>	<p>วันอังคารที่ 19 ธันวาคม 2566</p> <p>หมายเลขไปรษณีย์ : EM146297490TH</p> <p>สถานะ : ได้รับจดหมายเรียบร้อยแล้ว</p> <p>เมื่อวันพุธที่ 20 ธันวาคม 2566</p> <div></div>

ตารางที่ 3.4.2.2-21 สรุปข้อมูลผู้ตอบแบบสอบถามความคิดเห็นและข้อเสนอแนะเกี่ยวกับโครงการของกลุ่มผู้นำชุมชน/หมู่บ้านจัดสรรที่อยู่ในระยะ 1,000 เมตร จากขอบเขตพื้นที่โครงการ (ต่อ)

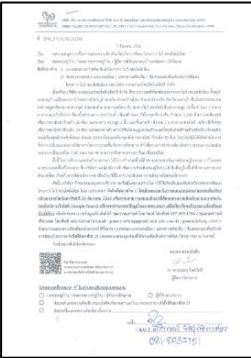

อันดับ	ชุมชน/หมู่บ้าน	ข้อมูลผู้ตอบ แบบสอบถามความคิดเห็น	ข้อเสนอแนะจากการสำรวจความคิดเห็น	
			การสำรวจความคิดเห็น ครั้งที่ 1 (ประเด็น/ความคิดเห็นต่อโครงการ)	
2. หมู่บ้านจัดสรร จำนวน 5 แห่ง				
2.1	หมู่บ้านโมทาวน์ บริโอ Motown Brio	-	วันพฤหัสบดีที่ 7 ธันวาคม 2566  ไม่ได้รับความคิดเห็น เนื่องจากอยู่ระหว่างรอผู้มีอำนาจของหมู่บ้านตอบ <u>สำเนาหนังสือส่งความคิดเห็นครั้งที่ 1</u>    	วันอังคารที่ 19 ธันวาคม 2566  หมายเลขไปรษณีย์ : EM146297455TH  (ส่งไปรษณีย์ติดตามครั้งที่ 1)  สถานะ : ได้รับจดหมายเรียบร้อยแล้ว  เมื่อวันพุธที่ 20 ธันวาคม 2566  

ตารางที่ 3.4.2.2-21 สรุปข้อมูลผู้ตอบแบบสอบถามความคิดเห็นและข้อเสนอแนะเกี่ยวกับโครงการของกลุ่มผู้นำชุมชน/หมู่บ้านจัดสรรที่อยู่ในระยะ 1,000 เมตร จากขอบเขตพื้นที่โครงการ (ต่อ)



อันดับ	ชุมชน/หมู่บ้าน	ข้อมูลผู้ตอบ แบบสอบถามความคิดเห็น	ข้อเสนอแนะจากการสำรวจความคิดเห็น	
			การสำรวจความคิดเห็น ครั้งที่ 1 (ประเด็น/ความคิดเห็นต่อโครงการ)	
2.2	หมู่บ้านพงษ์เพชร แจ้งวัฒนะ	-	<p>วันพฤหัสบดีที่ 7 ธันวาคม 2566</p> <p>ไม่ได้รับความคิดเห็น</p> <p>เนื่องจากอยู่ระหว่างรอผู้มีอำนาจของหมู่บ้านตอบ  <u>สำเนาหนังสือนำส่งความคิดเห็นครั้งที่ 1</u></p>  	<p>วันอังคารที่ 19 ธันวาคม 2566</p> <p>หมายเลขโปรเจกต์ : EM146297455TH</p> <p>(ส่งโปรเจกต์ติดตามครั้งที่ 1)</p> <p>สถานะ : ได้รับจดหมายเรียบร้อยแล้ว</p> <p>เมื่อวันพุธที่ 20 ธันวาคม 2566</p> 

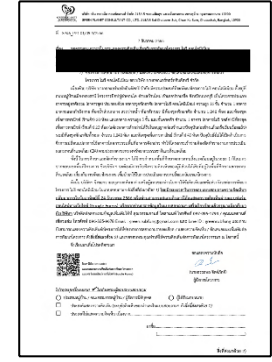

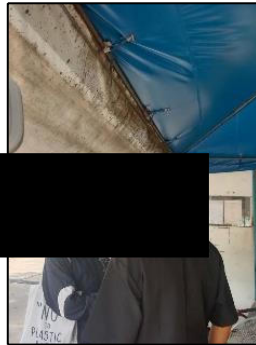

ตารางที่ 3.4.2.2-21 สรุปข้อมูลผู้ตอบแบบสอบถามความคิดเห็นและข้อเสนอแนะเกี่ยวกับโครงการของกลุ่มผู้นำชุมชน/หมู่บ้านจัดสรรที่อยู่ในระยะ 1,000 เมตร จากขอบเขตพื้นที่โครงการ (ต่อ)

อันดับ	ชุมชน/หมู่บ้าน	ข้อมูลผู้ตอบ แบบสอบถามความคิดเห็น	ข้อเสนอแนะจากการสำรวจความคิดเห็น	
			การสำรวจความคิดเห็น ครั้งที่ 1 (ประเด็น/ความคิดเห็นต่อโครงการ)	
2.3	หมู่บ้าน Golden Town Vibravadi-Changwattana	-	<p>วันพฤหัสบดีที่ 7 ธันวาคม 2566</p> <p>ไม่ได้รับความคิดเห็น</p> <p>เนื่องจากอยู่ระหว่างรอผู้มีอำนาจของหมู่บ้านตอบ สำเนาหนังสือนำเสนอความคิดเห็นครั้งที่ 1</p>  	<p>วันอังคารที่ 19 ธันวาคม 2566</p> <p>หมายเลขโปรเจกต์ : EM146297512TH</p> <p>วันอังคารที่ 19 ธันวาคม 2566</p> <p>หมายเลขโปรเจกต์ : EM146297512TH</p> <p>(ส่งโปรเจกต์ติดตามครั้งที่ 1)</p> <p>สถานะ : ได้รับจดหมายเรียบร้อยแล้ว</p> <p>เมื่อวันพุธที่ 20 ธันวาคม 2566</p> 

ตารางที่ 3.4.2.2-21 สรุปข้อมูลผู้ตอบแบบสอบถามความคิดเห็นและข้อเสนอแนะเกี่ยวกับโครงการของกลุ่มผู้นำชุมชน/หมู่บ้านจัดสรรที่อยู่ในระยะ 1,000 เมตร จากขอบเขตพื้นที่โครงการ (ต่อ)

อันดับ	ชุมชน/หมู่บ้าน	ข้อมูลผู้ตอบ แบบสอบถามความคิดเห็น	ข้อเสนอแนะจากการสำรวจความคิดเห็น	
			การสำรวจความคิดเห็น ครั้งที่ 1 (ประเด็น/ความคิดเห็นต่อโครงการ)	
2.4	หมู่บ้านจัดสรรเพชรวัฒนะ	-	<p>วันพฤหัสบดีที่ 7 ธันวาคม 2566</p> <p>ไม่ได้ได้รับความเห็น</p> <p>เนื่องจากอยู่ระหว่างรอผู้มีอำนาจของหมู่บ้านตอบ  <u>สำเนาหนังสือนำส่งความคิดเห็นครั้งที่ 1</u></p>  	<p>วันอังคารที่ 19 ธันวาคม 2566</p> <p>หมายเลขโปรเจกต์ : EM146297530TH</p> <p>สถานะ : ได้รับจดหมายเรียบร้อยแล้ว</p> <p>เมื่อวันพุธที่ 20 ธันวาคม 2566</p> 

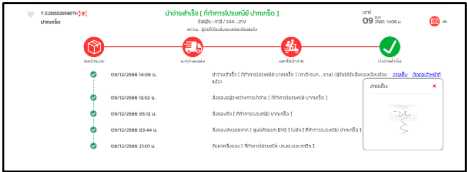
ตารางที่ 3.4.2.2-21 สรุปข้อมูลผู้ตอบแบบสอบถามความคิดเห็นและข้อเสนอแนะเกี่ยวกับโครงการของกลุ่มผู้นำชุมชน/หมู่บ้านจัดสรรที่อยู่ในระยะ 1,000 เมตร จากขอบเขตพื้นที่โครงการ (ต่อ)

อันดับ	ชุมชน/หมู่บ้าน	ข้อมูลผู้ตอบ แบบสอบถามความคิดเห็น	ข้อเสนอแนะจากการสำรวจความคิดเห็น	
			การสำรวจความคิดเห็น ครั้งที่ 1 (ประเด็น/ความคิดเห็นต่อโครงการ)	
2.5	หมู่บ้านบุญโต	-	<p>วันศุกร์ที่ 8 ธันวาคม 2566 หมายเลขไปรษณีย์ : EM146297455TH สถานะ : ได้รับจดหมายเรียบร้อยแล้ว เมื่อวันเสาร์ที่ 9 ธันวาคม 2566</p> 	<p>วันอังคารที่ 19 ธันวาคม 2566 หมายเลขไปรษณีย์ : EM146297455TH สถานะ : ได้รับจดหมายเรียบร้อยแล้ว เมื่อวันพุธที่ 20 ธันวาคม 2566</p> 

โดยบริษัทที่ปรึกษาได้แสดงสรุปจำนวนผลการสำรวจความคิดเห็นของกลุ่มผู้นำชุมชน/หมู่บ้านจัดสรร ที่อยู่ในระยะ 1,000 เมตร จากขอบเขตพื้นที่โครงการ ไว้ในตารางที่ 1 ของภาคผนวก ผ-2.3 และรายชื่อผู้ตอบแบบสอบถามพร้อมสรุปผลการสำรวจความคิดเห็นของแต่ละแห่ง แสดงในตารางที่ 2 ของภาคผนวก ผ-2.3

ทั้งนี้ ผลการสำรวจความคิดเห็นต่อโครงการของกลุ่มผู้นำชุมชน/หมู่บ้านจัดสรร ที่อยู่ในระยะ 1,000 เมตร จากขอบเขตพื้นที่โครงการ สามารถสรุปได้ดังนี้

- **ชุมชนคลองเกลือเอื้ออารี 5 (ประธานชุมชน)**

**(1) ข้อมูลพื้นฐานของผู้ตอบแบบสอบถาม**

จากผลการสำรวจข้อมูลพื้นฐานของผู้ตอบแบบสอบถาม พบว่าเป็นเพศชาย โดยผู้ตอบแบบสอบถามมีอายุสูงกว่า 60 ปี ตำแหน่งในชุมชน/หมู่บ้าน คือ ประธานชุมชน ระดับการศึกษาขั้นสูงสุด คือ ระดับประถมศึกษา การนับถือศาสนาพุทธ

**(2) ข้อมูลชุมชน/หมู่บ้าน**

จากผลการสำรวจข้อมูลพื้นฐานของชุมชน/หมู่บ้าน พบว่า มีครัวเรือนจำนวน 1,500 หลัง จำนวนประชากร 3,000 คน แบ่งออกเป็นเพศชาย จำนวน 1,500 คน และเพศหญิง จำนวน 1,500 คน

**(3) ผลกระทบทางบวกและทางลบที่อาจจะได้รับจากโครงการ**

ผลกระทบทางบวกที่อาจจะได้รับจากโครงการ พบว่า โดยผู้ตอบแบบสอบถามความคิดเห็นทั้งหมดได้รับผลกระทบทางบวกจากการพัฒนาโครงการในด้านประชาชนมีทางเลือกในการหาที่อยู่เพิ่มมากขึ้น ด้านการเกิดรายได้จากการขายสินค้าและบริการให้ผู้พักอาศัยในโครงการ ด้านชุมชนเจริญและพัฒนาไปมากกว่าเดิม และด้านธุรกิจการค้าในละแวกใกล้เคียงดีขึ้นตามไปด้วย ได้รับปัญหาในระดับปานกลาง

**ผลกระทบทางลบที่อาจจะได้รับจากโครงการ**

ระยะปรับปรุงโครงการ พบว่า ผู้ตอบแบบสอบถามห่วงกังวลว่าจะได้รับผลกระทบทางลบ ด้านฝุ่นละออง/คุณภาพอากาศ ด้านน้ำเน่าเสีย ด้านขยะมูลฝอย ได้รับปัญหาในระดับน้อยที่สุด ด้านการจราจรติดขัด ได้รับปัญหาในระดับปานกลาง

ระยะดำเนินการ พบว่า ผู้ตอบแบบสอบถามห่วงกังวลว่าจะได้รับผลกระทบทางลบด้านการจราจรติดขัด ได้รับผลกระทบทางลบในระดับมาก

**6) กลุ่มที่ 6 กลุ่มประชาชนทั่วไป**

**6.1) ผู้ใช้บริการ/ผู้เช่าในตลาด/ศูนย์การค้า ที่อยู่ในระยะ 100 เมตร จากขอบเขตพื้นที่โครงการ**

- **ตลาด ความสูง 1 ชั้น จำนวน 1 อาคาร**

ที่ปรึกษาได้ดำเนินการสำรวจความคิดเห็น ครั้งที่ 1 ขอความอนุเคราะห์จาก [REDACTED] เพื่อใช้สถานที่ตั้งโต๊ะรับเอกสารและสำรวจความคิดเห็นต่อโครงการ (การสำรวจความคิดเห็น ครั้งที่ 1) เมื่อวันที่ 22 ธันวาคม 2566 ดังแสดงในรูปที่ 3.4.2.2-16 ได้รับผลการสำรวจความคิดเห็นของผู้ใช้บริการ/ผู้เช่าภายในตลาดสด [REDACTED] จำนวน 46 ตัวอย่าง รายละเอียดดังนี้

ในตลาด ████████ ดังนี้

จากผลการสำรวจข้อมูลพื้นฐานของผู้ตอบแบบสอบถาม พบว่า ส่วนใหญ่เป็นเพศหญิง ร้อยละ 69.6 และเพศชาย ร้อยละ 30.4 โดยผู้ตอบแบบสอบถามส่วนใหญ่มีช่วงอายุ 31-40 ปี และ ช่วงอายุ 51-60 ปี ร้อยละ 30.4 เท่ากัน รองลงมาคือ ช่วงอายุ 41-50 ปี ร้อยละ 19.7 ถัดไปเป็น ช่วงอายุ 20-30 ปี ร้อยละ 13.0 สถานภาพในครัวเรือนส่วนใหญ่เป็นหัวหน้าครัวเรือน ร้อยละ 39.1 รองลงมาคือ คู่สมรสของหัวหน้า ครัวเรือน ร้อยละ 30.4 ถัดไปเป็นตัวแทนที่ได้รับมอบหมาย ร้อยละ 21.8 ส่วนใหญ่นับถือศาสนาพุทธ ร้อยละ 95.7 การศึกษาชั้นสูงสุดส่วนใหญ่ คือ ระดับปริญญาตรี ร้อยละ 37.0 รองลงมาคือ ระดับมัธยมศึกษาตอนต้น ร้อยละ 21.7 ถัดไปเป็น ระดับประถมศึกษา ร้อยละ 19.6 (ดังแสดงในตารางที่ 3.4.2.2-22)

จากผลการสำรวจข้อมูลพื้นฐานของครัวเรือน/สถานประกอบการ  
ของผู้ตอบแบบสอบถาม พบว่า ในปัจจุบันส่วนใหญ่ใช้อาคารเพื่อสถานประกอบการอย่างเดียว ร้อยละ 47.8 รองลงมาคือ  
ที่พักอาศัยอย่างเดียว ร้อยละ 43.5 ถัดไปเป็น ที่พักอาศัยและสถานประกอบการ ร้อยละ 8.7 ลักษณะครัวเรือนส่วนใหญ่  
เป็นครอบครัวเดี่ยว ร้อยละ 91.7 ส่วนใหญ่มีจำนวนสมาชิกในครัวเรือน 1-3 คน ร้อยละ 79.2 สถานประกอบการทั้งหมด  
มีจำนวนพนักงานในสถานประกอบการ จำนวน 1-50 คน (ดังแสดงในตารางที่ 3.4.2.2-22)

**ผลกระทบทางบวกที่อาจจะได้รับจากโครงการ พบว่า ผู้ตอบ**  
แบบสอบถามความคิดเห็นส่วนใหญ่ได้รับผลกระทบทางบวกจากการพัฒนาโครงการในด้านเกิดรายได้จากการขายสินค้าและบริการให้ผู้พักอาศัยในโครงการ ด้านธุรกิจการค้าในละแวกใกล้เคียงดีขึ้นตามไปด้วย และด้านเกิดการจ้างงานในชุมชนมากขึ้น ร้อยละ 91.3 เท่ากัน โดยด้านเกิดรายได้จากการขายสินค้าและบริการให้ผู้พักอาศัยในโครงการ ได้รับผลกระทบทางบวกในระดับมาก (ร้อยละ 81.0) ด้านธุรกิจการค้าในละแวกใกล้เคียงดีขึ้นตามไปด้วย ได้รับผลกระทบทางบวกในระดับมาก (ร้อยละ 50.) ด้านเกิดการจ้างงานในชุมชนมากขึ้นได้รับผลกระทบทางบวกในระดับปานกลาง (ร้อยละ 52.4) รองลงมาคือ ด้านประชาชนมีทางเลือกในการหาที่อยู่เพิ่มมากขึ้น ด้านชุมชนเจริญและพัฒนาไปมากกว่าเดิม (ร้อยละ 89.1) เท่ากัน โดยด้านประชาชนมีทางเลือกในการหาที่อยู่เพิ่มมากขึ้น ได้รับผลกระทบทางบวกในระดับมาก (ร้อยละ 85.4) และด้านชุมชนเจริญและพัฒนาไปมากกว่าเดิม ได้รับผลกระทบทางบวกในระดับมาก (ร้อยละ 73.2) (ดังแสดงในตารางที่ 3.4.2.2-22)

**ระยะปรับปรุงโครงการ** พบว่า ผู้ตอบแบบสอบถามทั้งหมดห่วงกังวลว่า จะได้รับผลกระทบทางลบในด้านการจราจรติดขัด ร้อยละ 6.5 ได้รับผลกระทบทางลบในระดับน้อยที่สุด (ร้อยละ 33.4) รองลงมาคือ ด้านเสียงดังรบกวน ร้อยละ 4.3 ทั้งหมดได้รับผลกระทบทางลบในระดับน้อยที่สุด ถัดไปเป็น ด้านฝุ่นละออง/ คุณภาพอากาศ ด้านความสิ้นเปลือง ด้านน้ำเน่าเสีย และด้านขยะมูลฝอย ร้อยละ 2.2 เท่ากัน โดยทั้งหมดได้รับผลกระทบทางลบในระดับน้อยที่สุด (ดังแสดงในตารางที่ 3.4.2.2-22)

**ระยะดำเนินการ** พบว่า ผู้ตอบแบบสอบถามส่วนใหญ่ห่วงกังวลว่า จะได้รับผลกระทบทางลบในด้านการจราจรติดขัด ร้อยละ 13.0 ได้รับผลกระทบในระดับมาก (ร้อยละ 50.0) รองลงมาคือ ด้านฝุ่นละออง/คุณภาพอากาศ ร้อยละ 8.7 ได้รับผลกระทบในระดับมาก และระดับปานกลาง (ร้อยละ 50.0 เท่ากัน) ถัดไปเป็น ด้านเสียงดังรบกวน ร้อยละ 6.5 ได้รับผลกระทบในระดับน้อย (ร้อยละ 33.4) ด้านขยะมูลฝอย และด้านการบดบัง คลื่นสัญญาณวิทยุ/โทรทัศน์ ร้อยละ 2.2 เท่ากัน โดยด้านขยะมูลฝอย ทั้งหมดได้รับผลกระทบในระดับน้อย ด้านการบดบัง คลื่นสัญญาณวิทยุ/โทรทัศน์ ทั้งหมดได้รับผลกระทบในระดับน้อยที่สุดส่วนด้านน้ำเน่าเสีย ด้านน้ำประปามีแรงดันต่ำลง/ไหลช้า ด้านไฟฟ้าใช้ไม่ทั่วถึง/ไม่เพียงพอ/ไฟฟ้าดับ ด้านการบดบังแสงอาทิตย์และการเปลี่ยนแปลงของลม ด้านการสะท้อน ของกระจก และด้านการบดบังทัศนียภาพ ไม่ได้ได้รับผลกระทบ (ดังแสดงในตารางที่ 3.4.2.2-22)

ตารางที่ 3.4.2.2-22 สรุปผลการสำรวจความคิดเห็นต่อโครงการของผู้ใช้บริการ/ผู้เช่าในตลาดสด

ลำดับ	รายละเอียด	ผลการสำรวจความคิดเห็น (N = 46 ตัวอย่าง)	
		จำนวน	ร้อยละ
1. ข้อมูลพื้นฐานของผู้ตอบแบบสอบถาม			
1.1	เพศ		
	(1) ชาย	14	30.4
	(2) หญิง	32	69.6
	รวม	46	100.0
1.2	อายุ		
	(1) 20 - 30 ปี	6	13.0
	(2) 31 - 40 ปี	14	30.4
	(3) 41 - 50 ปี	9	19.7
	(4) 51 - 60 ปี	14	30.4
	(5) สูงกว่า 60 ปี	3	6.5
	(6) ไม่ระบุ	0	0.0
	รวม	46	100.0
1.3	สถานภาพในครัวเรือน		
	(1) หัวหน้าครัวเรือน / เจ้าของ / ผู้จัดการ	18	39.1
	(2) คู่สมรสของหัวหน้าครัวเรือน	14	30.4
	(3) อื่น ๆ ตัวแทนที่ได้รับมอบหมาย	10	21.8
	(4) ไม่ระบุ	4	8.7
	รวม	46	100.0
1.4	การนับถือศาสนา		
	(1) พุทธ	44	95.7
	(2) อิสลาม	0	0.0
	(3) คริสต์	0	0.0
	(4) อื่น ๆ ระบุ	0	0.0
	(5) ไม่ระบุ	2	4.3
	รวม	46	100.0
1.5	ระดับการศึกษาขั้นสูงสุด		
	(1) ประถมศึกษา	9	19.6
	(2) มัธยมศึกษาตอนต้น	10	21.7
	(3) มัธยมศึกษาตอนปลาย / ปวช.	7	15.2
	(4) อนุปริญญา/ ปวส.	2	4.3
	(5) ปริญญาตรี	17	37.0
	(6) สูงกว่าปริญญาตรี	0	0.0
	(7) อื่น ๆ	0	0.0
	(8) ไม่ระบุ	1	2.2
	รวม	46	100.0

ตารางที่ 3.4.2.2-22 สรุปผลการสำรวจความคิดเห็นต่อโครงการ  
 ของผู้ใช้บริการ/ผู้เช่าในตลาดสด (ต่อ)

ลำดับ	รายละเอียด	ผลการสำรวจความคิดเห็น (N = 46 ตัวอย่าง)	
		จำนวน	ร้อยละ
1.6	การประกอบอาชีพ		
	(1) ประกอบธุรกิจส่วนตัว/ค้าขาย	21	45.7
	(2) รับราชการ/ลูกจ้างหน่วยงานราชการ/รัฐวิสาหกิจ	5	10.9
	(3) รับจ้างทั่วไป	5	10.9
	(4) เกษตรกรรม ทำนา ทำสวน ทำไร่ เลี้ยงสัตว์	0	0.0
	(5) พนักงานบริษัทเอกชน	12	26.1
	(6) ไม่ได้ประกอบอาชีพ	2	4.3
	(7) อื่น ๆ	0	0.0
	(8) ไม่ระบุ	1	2.1
	รวม	46	100.0
2. ข้อมูลครัวเรือน/สถานประกอบการ			
2.1	วัตถุประสงค์/ลักษณะของการใช้อาคารบ้านเรือนที่อยู่อาศัย/สถานประกอบการในปัจจุบัน		
	(1) ที่พักอาศัยอย่างเดียว	20	43.5
	(2) ที่พักอาศัยและสถานประกอบการ	4	8.7
	(3) สถานประกอบการอย่างเดียว	22	47.8
	(4) ไม่ระบุ	0	0.0
	รวม	46	100.0
2.2	ลักษณะครัวเรือนของท่าน		
	(1) ครอบครัวเดี่ยว (พ่อ แม่ ลูก)	22	91.7
	(2) ครอบครัวขยาย (ญาติพี่น้องอยู่รวมกัน)	0	0.0
	(3) ไม่ระบุ	2	8.3
	รวม	24	100.0
2.3	จำนวนสมาชิกในครัวเรือน		
	(1) จำนวน 1-3 คน	19	79.2
	(2) จำนวน 4-7 คน	0	0.0
	(3) ตั้งแต่ 7 คนขึ้นไป	0	0.0
	(4) ไม่ระบุ	5	20.8
	รวม	24	100.0
2.4	จำนวนพนักงานในสถานประกอบการ		
	(1) จำนวน 1-50 คน	26	100.0
	(2) จำนวน 51-200 คน	0	0.0
	(3) ตั้งแต่ 201 คนขึ้นไป	0	0.0
	(4) ไม่ระบุ	0	0.0
	รวม	26	100.0



ตารางที่ 3.4.2.2-22 สรุปผลการสำรวจความคิดเห็นต่อโครงการ  
 ของผู้ใช้บริการ/ผู้เช่าในตลาดสด (ต่อ)

ลำดับ	รายละเอียด	ผลการสำรวจความคิดเห็น (N = 46 ตัวอย่าง)	
		จำนวน	ร้อยละ
3. ความคิดเห็นต่อโครงการ			
1.	ผลกระทบทางบวกจากการดำเนินโครงการ		
	1.1 ประชาชนมีทางเลือกในการหาที่อยู่เพิ่มมากขึ้น		
	(1) ไม่มีผลกระทบ	5	10.9
	(2) มีผลกระทบ	41	89.1
	รวม	46	100.0
	ระดับผลกระทบ		
	- น้อยที่สุด	2	4.9
	- น้อย	0	0.0
	- ปานกลาง	3	7.3
	- มาก	35	85.4
	- มากที่สุด	1	2.4
	รวม	41	100.0
	1.2 เกิดการจ้างงานในชุมชนมากขึ้น		
	(1) ไม่มีผลกระทบ	4	8.7
	(2) มีผลกระทบ	42	91.3
	รวม	46	100.0
	ระดับผลกระทบ		
	- น้อยที่สุด	2	4.7
	- น้อย	0	0.0
	- ปานกลาง	22	52.4
	- มาก	18	42.9
	- มากที่สุด	0	0.0
	รวม	42	100.0
	1.3 เกิดรายได้จากการขายสินค้าและบริการให้ผู้พักอาศัยในโครงการ		
	(1) ไม่มีผลกระทบ	4	8.7
	(2) มีผลกระทบ	42	91.3
	รวม	46	100.0
	ระดับผลกระทบ		
	- น้อยที่สุด	2	4.7
	- น้อย	0	0.0
	- ปานกลาง	6	14.3
	- มาก	34	81.0
	- มากที่สุด	0	0.0
	รวม	42	100.0

ตารางที่ 3.4.2.2-22 สรุปผลการสำรวจความคิดเห็นต่อโครงการ  
 ของผู้ใช้บริการ/ผู้เช่าในตลาดสด (ต่อ)

ลำดับ	รายละเอียด	ผลการสำรวจความคิดเห็น (N = 46 ตัวอย่าง)	
		จำนวน	ร้อยละ
	<b>1.4 ชุมชนเจริญและพัฒนาไปมากกว่าเดิม</b>		
	(1) ไม่มีผลกระทบ	5	10.9
	(2) มีผลกระทบ	41	89.1
	<b>รวม</b>	<b>46</b>	<b>100.0</b>
	<b>ระดับผลกระทบ</b>		
	- น้อยที่สุด	2	4.9
	- น้อย	0	0.0
	- ปานกลาง	1	2.4
	- มาก	30	73.2
	- มากที่สุด	8	19.5
	<b>รวม</b>	<b>41</b>	<b>100.0</b>
	<b>1.5 ธุรกิจการค้าในและนอกใกล้เคียงดีขึ้นตามไปด้วย</b>		
	(1) ไม่มีผลกระทบ	4	8.7
	(2) มีผลกระทบ	42	91.3
	<b>รวม</b>	<b>46</b>	<b>100.0</b>
	<b>ระดับผลกระทบ</b>		
	- น้อยที่สุด	2	4.8
	- น้อย	1	2.4
	- ปานกลาง	8	19.0
	- มาก	21	50.0
	- มากที่สุด	10	23.8
	<b>รวม</b>	<b>42</b>	<b>100.0</b>
<b>2</b>	<b>ผลกระทบทางสิ่งแวดล้อม สาธารณูปโภค สังคม และสุขภาพในทางลบจากการดำเนินโครงการ</b>		
	<b>2.1 ระยะปรับปรุงโครงการ</b>		
	<b>2.1.1 ฝุ่นละออง/ คุณภาพอากาศ</b>		
	(1) ไม่ได้รับผลกระทบ	45	97.8
	(2) มีผลกระทบ	1	2.2
	<b>รวม</b>	<b>46</b>	<b>100.0</b>
	<b>ระดับผลกระทบ</b>		
	- น้อยที่สุด	1	100.0
	- น้อย	0	0.0
	- ปานกลาง	0	0.0
	- มาก	0	0.0
	- มากที่สุด	0	0.0
	<b>รวม</b>	<b>1</b>	<b>100.0</b>

ตารางที่ 3.4.2.2-22 สรุปผลการสำรวจความคิดเห็นต่อโครงการ  
 ของผู้ใช้บริการ/ผู้เช่าในตลาดสด (ต่อ)

ลำดับ	รายละเอียด	ผลการสำรวจความคิดเห็น (N = 46 ตัวอย่าง)	
		จำนวน	ร้อยละ
	<b>2.1.2 เสียงดังรบกวน</b>		
	(1) ไม่ได้รับผลกระทบ	44	95.7
	(2) มีผลกระทบ	2	4.3
	<b>รวม</b>	<b>46</b>	<b>100.0</b>
	<b>ระดับผลกระทบ</b>		
	- น้อยที่สุด	2	100.0
	- น้อย	0	0.0
	- ปานกลาง	0	0.0
	- มาก	0	0.0
	- มากที่สุด	0	0.0
	<b>รวม</b>	<b>2</b>	<b>100.0</b>
	<b>2.1.3 ความสั่นสะเทือน</b>		
	(1) ไม่ได้รับผลกระทบ	45	97.8
	(2) มีผลกระทบ	1	2.2
	<b>รวม</b>	<b>46</b>	<b>100.0</b>
	<b>ระดับผลกระทบ</b>		
	- น้อยที่สุด	1	100.0
	- น้อย	0	0.0
	- ปานกลาง	0	0.0
	- มาก	0	0.0
	- มากที่สุด	0	0.0
	<b>รวม</b>	<b>1</b>	<b>100.0</b>
	<b>2.1.4 น้ำเน่าเสีย</b>		
	(1) ไม่ได้รับผลกระทบ	45	97.8
	(2) มีผลกระทบ	1	2.2
	<b>รวม</b>	<b>46</b>	<b>100.0</b>
	<b>ระดับผลกระทบ</b>		
	- น้อยที่สุด	1	100.0
	- น้อย	0	0.0
	- ปานกลาง	0	0.0
	- มาก	0	0.0
	- มากที่สุด	0	0.0
	<b>รวม</b>	<b>1</b>	<b>100.0</b>
	<b>2.1.5 ขยะมูลฝอย</b>		
	(1) ไม่ได้รับผลกระทบ	45	97.8
	(2) มีผลกระทบ	1	2.2
	<b>รวม</b>	<b>46</b>	<b>100.0</b>

ตารางที่ 3.4.2.2-22 สรุปผลการสำรวจความคิดเห็นต่อโครงการ  
 ของผู้ใช้บริการ/ผู้เช่าในตลาดสด (ต่อ)

ลำดับ	รายละเอียด	ผลการสำรวจความคิดเห็น (N = 46 ตัวอย่าง)	
		จำนวน	ร้อยละ
	ระดับผลกระทบ		
	- น้อยที่สุด	1	100.0
	- น้อย	0	0.0
	- ปานกลาง	0	0.0
	- มาก	0	0.0
	- มากที่สุด	0	0.0
	รวม	1	100.0
	2.1.6 การจราจรติดขัด		
	(1) ไม่ได้รับผลกระทบ	43	93.5
	(2) มีผลกระทบ	3	6.5
	รวม	46	100.0
	ระดับผลกระทบ		
	- น้อยที่สุด	1	33.4
	- น้อย	1	33.3
	- ปานกลาง	0	0.0
	- มาก	1	33.3
	- มากที่สุด	0	0.0
	รวม	3	100.0
	2.2 ระยะดำเนินการ		
	2.2.1 ฝุ่นละออง/ คุณภาพอากาศ		
	(1) ไม่ได้รับผลกระทบ	42	91.3
	(2) มีผลกระทบ	4	8.7
	รวม	46	100.0
	ระดับผลกระทบ		
	- น้อยที่สุด	0	0.0
	- น้อย	0	0.0
	- ปานกลาง	2	50.0
	- มาก	2	50.0
	- มากที่สุด	0	0.0
	รวม	4	100.0
	2.2.2 เสียงดังรบกวน		
	(1) ไม่ได้รับผลกระทบ	43	93.5
	(2) มีผลกระทบ	3	6.5
	รวม	46	100.0

ตารางที่ 3.4.2.2-22 สรุปผลการสำรวจความคิดเห็นต่อโครงการ  
 ของผู้ใช้บริการ/ผู้เช่าในตลาดสด (ต่อ)

ลำดับ	รายละเอียด	ผลการสำรวจความคิดเห็น (N = 46 ตัวอย่าง)	
		จำนวน	ร้อยละ
	ระดับผลกระทบ		
	- น้อยที่สุด	0	0.0
	- น้อย	1	33.4
	- ปานกลาง	1	33.3
	- มาก	1	33.3
	- มากที่สุด	0	0.0
	รวม	3	100.0
	2.2.3 น้ำเน่าเสีย		
	(1) ไม่ได้รับผลกระทบ	46	100.0
	(2) มีผลกระทบ	0	0.0
	รวม	46	100.0
	ระดับผลกระทบ		
	- น้อยที่สุด	-	-
	- น้อย	-	-
	- ปานกลาง	-	-
	- มาก	-	-
	- มากที่สุด	-	-
	รวม	-	-
	2.2.4 ขยะมูลฝอย		
	(1) ไม่ได้รับผลกระทบ	45	97.8
	(2) มีผลกระทบ	1	2.2
	รวม	46	100.0
	ระดับผลกระทบ		
	- น้อยที่สุด	0	0.0
	- น้อย	1	100.0
	- ปานกลาง	0	0.0
	- มาก	0	0.0
	- มากที่สุด	0	0.0
	รวม	1	100.0
	2.2.5 การจราจรติดขัด		
	(1) ไม่ได้รับผลกระทบ	40	87.0
	(2) มีผลกระทบ	6	13.0
	รวม	46	100.0

ตารางที่ 3.4.2.2-22 สรุปผลการสำรวจความคิดเห็นต่อโครงการ  
 ของผู้ใช้บริการ/ผู้เช่าในตลาดสด (ต่อ)

ลำดับ	รายละเอียด	ผลการสำรวจความคิดเห็น (N = 46 ตัวอย่าง)	
		จำนวน	ร้อยละ
	ระดับผลกระทบ		
	- น้อยที่สุด	2	33.3
	- น้อย	0	0.0
	- ปานกลาง	1	16.7
	- มาก	3	50.0
	- มากที่สุด	0	0.0
	รวม	6	100.0
	2.2.6 น้ำประปามีแรงดันต่ำลง/ไหลช้า		
	(1) ไม่ได้รับผลกระทบ	46	100.0
	(2) มีผลกระทบ	0	0.0
	รวม	46	100.0
	ระดับผลกระทบ		
	- น้อยที่สุด	-	-
	- น้อย	-	-
	- ปานกลาง	-	-
	- มาก	-	-
	- มากที่สุด	-	-
	รวม	-	-
	2.2.7 ไฟฟ้าใช้ไม่ทั่วถึง/ไม่เพียงพอ/ไฟฟ้างดับ		
	(1) ไม่ได้รับผลกระทบ	46	100.0
	(2) มีผลกระทบ	0	0.0
	รวม	46	100.0
	ระดับผลกระทบ		
	- น้อยที่สุด	-	-
	- น้อย	-	-
	- ปานกลาง	-	-
	- มาก	-	-
	- มากที่สุด	-	-
	รวม	-	-
	2.2.8 การบดบังแสงอาทิตย์และการเปลี่ยนแปลงของลม		
	(1) ไม่ได้รับผลกระทบ	46	100.0
	(2) มีผลกระทบ	0	0.0
	รวม	46	100.0

ตารางที่ 3.4.2.2-22 สรุปผลการสำรวจความคิดเห็นต่อโครงการ  
 ของผู้ใช้บริการ/ผู้เช่าในตลาดสด (ต่อ)

ลำดับ	รายละเอียด	ผลการสำรวจความคิดเห็น (N = 46 ตัวอย่าง)	
		จำนวน	ร้อยละ
	ระดับผลกระทบ		
	- น้อยที่สุด	-	-
	- น้อย	-	-
	- ปานกลาง	-	-
	- มาก	-	-
	- มากที่สุด	-	-
	รวม	-	-
	2.2.9 การสะท้อนของกระจุก		
	(1) ไม่ได้รับผลกระทบ	46	100.0
	(2) มีผลกระทบ	0	0.0
	รวม	46	100.0
	ระดับผลกระทบ		
	- น้อยที่สุด	-	-
	- น้อย	-	-
	- ปานกลาง	-	-
	- มาก	-	-
	- มากที่สุด	-	-
	รวม	-	-
	2.2.10 การบดบังทัศนียภาพ		
	(1) ไม่ได้รับผลกระทบ	46	100.0
	(2) มีผลกระทบ	0	0.0
	รวม	46	100.0
	ระดับผลกระทบ		
	- น้อยที่สุด	-	-
	- น้อย	-	-
	- ปานกลาง	-	-
	- มาก	-	-
	- มากที่สุด	-	-
	รวม	-	-
	2.2.11 การบดบังคลื่นสัญญาณวิทยุ/โทรทัศน์		
	(1) ไม่ได้รับผลกระทบ	45	97.8
	(2) มีผลกระทบ	1	2.2
	รวม	46	100.0

ตารางที่ 3.4.2.2-22 สรุปผลการสำรวจความคิดเห็นต่อโครงการ  
ของผู้ใช้บริการ/ผู้เช่าในตลาดสด (ต่อ)

ลำดับ	รายละเอียด	ผลการสำรวจความคิดเห็น (N = 46 ตัวอย่าง)	
		จำนวน	ร้อยละ
	ระดับผลกระทบ		
	- น้อยที่สุด	1	100.0
	- น้อย	0	0.0
	- ปานกลาง	0	0.0
	- มาก	0	0.0
	- มากที่สุด	0	0.0
	รวม	1	100.0

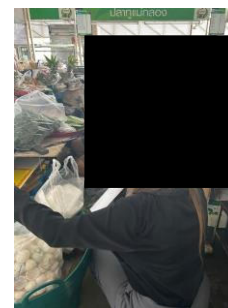
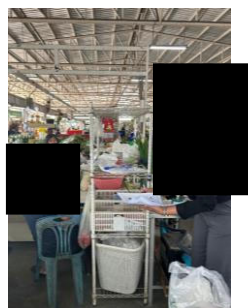

รูปที่ 3.4.2.2-16 ตั้งโต๊ะรับเอกสารแบบสอบถามและสำรวจความคิดเห็นเกี่ยวกับการพัฒนาโครงการ  
ผู้ให้บริการ/ผู้เช่าภายในตลาดสด



- อาคาร ความสูง 1 ชั้น จำนวน 11 อาคาร

ที่ปรึกษาได้ดำเนินการสำรวจความคิดเห็น ครั้งที่ 1 ขอความอนุเคราะห์จาก [REDACTED] เพื่อใช้สถานที่ตั้งโต๊ะรับเอกสารและสำรวจความคิดเห็นต่อโครงการ (การสำรวจความคิดเห็น ครั้งที่ 1) เมื่อวันที่ 22 ธันวาคม 2566 ดังแสดงในรูปที่ 3.4.2.2-17 ได้รับผลการสำรวจความคิดเห็นของผู้ใช้บริการ/ผู้เช่าในอาคาร [REDACTED] จำนวน 10 ตัวอย่าง รายละเอียดดังนี้

(1) การสำรวจความคิดเห็นต่อโครงการ (การสำรวจความคิดเห็น ครั้งที่ 1)

สรุปผลการสำรวจความคิดเห็นต่อโครงการ ของผู้ใช้บริการ/ผู้เช่าในอาคาร

[REDACTED] ดังนี้

(1.1) ข้อมูลพื้นฐานของผู้ตอบแบบสอบถาม

จากผลการสำรวจข้อมูลพื้นฐานของผู้ตอบแบบสอบถาม พบว่า ส่วนใหญ่เป็นเพศหญิง ร้อยละ 80.0 รองลงมาคือ เพศชาย ร้อยละ 20.0 โดยผู้ตอบแบบสอบถามส่วนใหญ่มีช่วงอายุ 41-50 ปี ร้อยละ 50.0 รองลงมาคือ ช่วงอายุ 20-30 ปี ร้อยละ 30.0 ถัดไปเป็น ช่วงอายุ 31-40 ปี ร้อยละ 20.0 สถานภาพในครัวเรือนส่วนใหญ่ เป็นตัวแทนที่ได้รับมอบหมาย ร้อยละ 80.0 รองลงมาคือ หัวหน้าครัวเรือน ร้อยละ 20.0 ทั้งหมดนับถือศาสนาพุทธ การศึกษาชั้นสูงสุดส่วนใหญ่ คือ ระดับปริญญาตรี ร้อยละ 60.0 รองลงมาคือ ระดับมัธยมศึกษาตอนปลาย / ปวช. ร้อยละ 40.0 และส่วนใหญ่ประกอบอาชีพธุรกิจส่วนตัว/ค้าขาย และพนักงานบริษัทเอกชน ร้อยละ 50.0 เท่ากัน (ดังแสดงในตารางที่ 3.4.2.2-23)

(1.2) ข้อมูลพื้นฐานของครัวเรือน/สถานประกอบการ

จากผลการสำรวจข้อมูลพื้นฐานของครัวเรือน/สถานประกอบการ ของผู้ตอบแบบสอบถาม พบว่า ในปัจจุบันทั้งหมดใช้อาคารเพื่อสถานประกอบการอย่างเดียว และทั้งหมดมีจำนวนพนักงานในสถานประกอบการ จำนวน 1-50 คน สำหรับสิทธิ/ลักษณะของการครอบครองบ้านเรือนและที่ดินอยู่อาศัย/อาคารที่ดินสถานประกอบการ ผู้ตอบแบบสอบถามทั้งหมดเป็นผู้เช่าทั้งบ้าน/อาคารและที่ดิน (ดังแสดงในตารางที่ 3.4.2.2-23)

(1.3) ผลกระทบทางบวกและทางลบที่อาจจะได้รับจากโครงการ

ผลกระทบทางบวกที่อาจจะได้รับจากโครงการ พบว่า ผู้ตอบแบบสอบถามความคิดเห็นส่วนใหญ่ได้รับผลกระทบทางบวกจากการพัฒนาโครงการในด้านเกิดรายได้จากการขายสินค้าและบริการให้ผู้พักอาศัยในโครงการ ด้านชุมชนเจริญและพัฒนาไปมากกว่าเดิม ด้านธุรกิจการค้าในละแวกใกล้เคียงดีขึ้นตามไปด้วย ร้อยละ 80.0 เท่ากัน ได้รับผลกระทบทางบวกในระดับน้อย (ร้อยละ 62.5) เท่ากัน รองลงมาคือ ด้านประชาชนมีทางเลือกในการหาที่อยู่เพิ่มมากขึ้น และด้านเกิดการจ้างงานในชุมชนมากขึ้น ร้อยละ 50.0 เท่ากัน โดยด้านประชาชนมีทางเลือกในการหาที่อยู่เพิ่มมากขึ้นทั้งหมดได้รับผลกระทบทางบวกในระดับปานกลาง ด้านเกิดการจ้างงานในชุมชนมากขึ้นได้รับผลกระทบทางบวกในระดับปานกลาง (ร้อยละ 60.0) (ดังแสดงในตารางที่ 3.4.2.2-23)

ผลกระทบทางลบที่อาจจะได้รับจากโครงการ

ระยะปรับปรุงโครงการ พบว่า ผู้ตอบแบบสอบถามทั้งหมดห่วงกังวลว่าจะได้รับผลกระทบทางลบในด้านการจราจรติดขัด ร้อยละ 50.0 ได้รับผลกระทบทางลบในระดับมาก และระดับปานกลาง (ร้อยละ 40.0 เท่ากัน) รองลงมาคือ ด้านฝุ่นละออง/คุณภาพอากาศ และด้านเสียงดังรบกวน ร้อยละ 40.0 เท่ากัน โดยด้านฝุ่นละออง/คุณภาพอากาศ ได้รับผลกระทบทางลบในระดับปานกลาง (ร้อยละ 75.0) ด้านเสียงดังรบกวน

ได้รับผลกระทบทางลบในระดับน้อย (ร้อยละ 50.0) ส่วนด้านความสั่นสะเทือน ด้านน้ำเน่าเสีย และด้านขยะมูลฝอย  
ไม่ได้รับผลกระทบ (ดังแสดงในตารางที่ 3.4.2.2-23)

**ระยะดำเนินการ** พบว่า ผู้ตอบแบบสอบถามส่วนใหญ่ห่วงกังวล  
ว่าจะได้รับผลกระทบทางลบในด้านการจราจรติดขัด ร้อยละ 50.0 ได้รับผลกระทบในระดับมากที่สุด และระดับปานกลาง  
(ร้อยละ 40.0 เท่ากัน) รองลงมาคือ ด้านฝุ่นละออง/คุณภาพอากาศ ด้านเสียงดังรบกวน ด้านน้ำประปามีแรงดันต่ำลง/  
ไหลช้า ด้านไฟฟ้าใช้ไม่ทั่วถึง/ไม่เพียงพอ/ไฟฟ้าดับ และด้านการบดบังคลื่นสัญญาณวิทยุ/โทรทัศน์ ร้อยละ 10.0 เท่ากัน  
ได้รับผลกระทบในระดับปานกลาง (ร้อยละ 100.0) เท่ากัน ส่วนด้านน้ำเน่าเสีย ด้านขยะมูลฝอยด้านการบดบังแสงอาทิตย์  
และการเปลี่ยนแปลงของลม ด้านการสะท้อนของกระจก ด้านการบดบังทัศนียภาพ ไม่ได้รับผลกระทบ (ดังแสดงใน  
ตารางที่ 3.4.2.2-23)

ตารางที่ 3.4.2.2-23 สรุปผลการสำรวจความคิดเห็นต่อโครงการของผู้ใช้บริการ/ผู้เช่าในอาคาร

ลำดับ	รายละเอียด	ผลการสำรวจความคิดเห็น (N = 10 ตัวอย่าง)	
		จำนวน	ร้อยละ
1. ข้อมูลพื้นฐานของผู้ตอบแบบสอบถาม			
1.1	เพศ		
	(1) ชาย	2	20.0
	(2) หญิง	8	80.0
	รวม	10	100.0
1.2	อายุ		
	(1) 20 - 30 ปี	3	30.0
	(2) 31 - 40 ปี	2	20.0
	(3) 41 - 50 ปี	5	50.0
	(4) 51 - 60 ปี	0	0.0
	(5) สูงกว่า 60 ปี	0	0.0
	(6) ไม่ระบุ	0	0.0
	รวม	10	100.0
1.3	สถานภาพในครัวเรือน		
	(1) หัวหน้าครัวเรือน / เจ้าของ / ผู้จัดการ	2	20.0
	(2) คู่สมรสของหัวหน้าครัวเรือน	0	0.0
	(3) อื่น ๆ ตัวแทนที่ได้รับมอบหมาย	8	80.0
	(4) ไม่ระบุ	0	0.0
	รวม	10	100.0
1.4	การนับถือศาสนา		
	(1) พุทธ	10	100.0
	(2) อิสลาม	0	0.0
	(3) คริสต์	0	0.0
	(4) อื่น ๆ ระบุ	0	0.0
	(5) ไม่ระบุ	0	0.0
	รวม	10	100.0
1.5	ระดับการศึกษาขั้นสูงสุด		
	(1) ประถมศึกษา	0	0.0
	(2) มัธยมศึกษาตอนต้น	0	0.0
	(3) มัธยมศึกษาตอนปลาย / ปวช.	4	40.0
	(4) อนุปริญญา/ ปวส.	0	0.0
	(5) ปริญญาตรี	6	60.0
	(6) สูงกว่าปริญญาตรี	0	0.0
	(7) อื่น ๆ	0	0.0
	(8) ไม่ระบุ	0	0.0
	รวม	10	100.0

ตารางที่ 3.4.2.2-23 สรุปผลการสำรวจความคิดเห็นต่อโครงการ  
 ของผู้ใช้บริการ/ผู้เช่าในอาคาร (ต่อ)

ลำดับ	รายละเอียด	ผลการสำรวจความคิดเห็น (N = 10 ตัวอย่าง)	
		จำนวน	ร้อยละ
1.6	การประกอบอาชีพ		
	(1) ประกอบธุรกิจส่วนตัว/ค้าขาย	5	50.0
	(2) รับราชการ/ลูกจ้างหน่วยงานราชการ/รัฐวิสาหกิจ	0	0.0
	(3) รับจ้างทั่วไป	0	0.0
	(4) เกษตรกรรม ทำนา ทำสวน ทำไร่ เลี้ยงสัตว์	0	0.0
	(5) พนักงานบริษัทเอกชน	5	50.0
	(6) ไม่ได้ประกอบอาชีพ	0	0.0
	(7) อื่น ๆ	0	0.0
	(8) ไม่ระบุ	0	0.0
	รวม	10	100.0
2. ข้อมูลครัวเรือน/สถานประกอบการ			
2.1	วัตถุประสงค์/ลักษณะของการใช้อาคารบ้านเรือนที่อยู่อาศัย/สถานประกอบการในปัจจุบัน		
	(1) ที่พักอาศัยอย่างเดียว	0	0.0
	(2) ที่พักอาศัยและสถานประกอบการ	0	0.0
	(3) สถานประกอบการอย่างเดียว	10	100.0
	(4) ไม่ระบุ	0	0.0
	รวม	10	100.0
2.2	ลักษณะครัวเรือนของท่าน		
	(1) ครอบครัวเดี่ยว (พ่อ แม่ ลูก)	-	-
	(2) ครอบครัวขยาย (ญาติพี่น้องอยู่รวมกัน)	-	-
	(3) ไม่ระบุ	-	-
	รวม	-	-
2.3	จำนวนสมาชิกในครัวเรือน		
	(1) จำนวน 1-3 คน	-	-
	(2) จำนวน 4-7 คน	-	-
	(3) ตั้งแต่ 7 คนขึ้นไป	-	-
	(4) ไม่ระบุ	-	-
	รวม	-	-
2.4	จำนวนพนักงานในสถานประกอบการ		
	(1) จำนวน 1-50 คน	10	100.0
	(2) จำนวน 51-200 คน	0	0.0
	(3) ตั้งแต่ 201 คนขึ้นไป	0	0.0
	(4) ไม่ระบุ	0	0.0
	รวม	10	100.0

ตารางที่ 3.4.2.2-23 สรุปผลการสำรวจความคิดเห็นต่อโครงการ  
 ของผู้ใช้บริการ/ผู้เช่าในอาคาร (ต่อ)

ลำดับ	รายละเอียด	ผลการสำรวจความคิดเห็น (N = 10 ตัวอย่าง)	
		จำนวน	ร้อยละ
2.5	สิทธิ/ลักษณะของการครอบครองบ้านเรือนและที่ดินอยู่อาศัย/อาคารที่ดิน สถานประกอบการ		
	(1) บ้าน/อาคารและที่ดินเป็นของตนเอง	0	0.0
	(2) บ้าน/อาคารเป็นของตนเอง แต่เช่าที่ดิน	0	0.0
	(3) เป็นผู้เช่าทั้งบ้าน/อาคารและที่ดิน	10	100.0
	(4) เป็นสวัสดิการของหน่วยงาน	0	0.0
	(5) ไม่ระบุ	0	0.0
	รวม	10	100.0
3. ความคิดเห็นต่อโครงการ			
1.	ผลกระทบทางบวกจากการดำเนินโครงการ		
	1.1 ประชาชนมีทางเลือกในการหาที่อยู่เพิ่มมากขึ้น		
	(1) ไม่มีผลกระทบ	5	50.0
	(2) มีผลกระทบ	5	50.0
	รวม	10	100.0
	ระดับผลกระทบ		
	- น้อยที่สุด	0	0.0
	- น้อย	0	0.0
	- ปานกลาง	5	100.0
	- มาก	0	0.0
	- มากที่สุด	0	0.0
	รวม	5	100.0
	1.2 เกิดการจ้างงานในชุมชนมากขึ้น		
	(1) ไม่มีผลกระทบ	5	50.0
	(2) มีผลกระทบ	5	50.0
	รวม	10	100.0
	ระดับผลกระทบ		
	- น้อยที่สุด	0	0.0
	- น้อย	2	40.0
	- ปานกลาง	3	60.0
	- มาก	0	0.0
	- มากที่สุด	0	0.0
	รวม	5	100.0
	1.3 เกิดรายได้จากการขายสินค้าและบริการให้ผู้พักอาศัยในโครงการ		
	(1) ไม่มีผลกระทบ	2	20.0
	(2) มีผลกระทบ	8	80.0
	รวม	10	100.0

ตารางที่ 3.4.2.2-23 สรุปผลการสำรวจความคิดเห็นต่อโครงการ  
 ของผู้ให้บริการ/ผู้เช่าในอาคาร [REDACTED] ต่อ)

ลำดับ	รายละเอียด	ผลการสำรวจความคิดเห็น (N = 10 ตัวอย่าง)	
		จำนวน	ร้อยละ
	ระดับผลกระทบ		
	- น้อยที่สุด	0	0.0
	- น้อย	5	62.5
	- ปานกลาง	3	37.5
	- มาก	0	0.0
	- มากที่สุด	0	0.0
	รวม	8	100.0
	1.4 ชุมชนเจริญและพัฒนาไปมากกว่าเดิม		
	(1) ไม่มีผลกระทบ	2	20.0
	(2) มีผลกระทบ	8	80.0
	รวม	10	100.0
	ระดับผลกระทบ		
	- น้อยที่สุด	2	25.0
	- น้อย	5	62.5
	- ปานกลาง	1	12.5
	- มาก	0	0.0
	- มากที่สุด	0	0.0
	รวม	8	100.0
	1.5 ธุรกิจการค้าในแนวใกล้เคียงดีขึ้นตามไปด้วย		
	(1) ไม่มีผลกระทบ	2	20.0
	(2) มีผลกระทบ	8	80.0
	รวม	10	100.0
	ระดับผลกระทบ		
	- น้อยที่สุด	1	12.5
	- น้อย	5	62.5
	- ปานกลาง	2	25.0
	- มาก	0	0.0
	- มากที่สุด	0	0.0
	รวม	8	100.0
2	ผลกระทบทางสิ่งแวดล้อม สาธารณูปโภค สังคม และสุขภาพในทางลบจากการดำเนินโครงการ		
	2.1 ระยะปรับปรุงโครงการ		
	2.1.1 ฝุ่นละออง/ คุณภาพอากาศ		
	(1) ไม่ได้รับผลกระทบ	6	60.0
	(2) มีผลกระทบ	4	40.0
	รวม	10	100.0

ตารางที่ 3.4.2.2-23 สรุปผลการสำรวจความคิดเห็นต่อโครงการ  
 ของผู้ใช้บริการ/ผู้เช่าในอาคาร (ต่อ)

ลำดับ	รายละเอียด	ผลการสำรวจความคิดเห็น (N = 10 ตัวอย่าง)	
		จำนวน	ร้อยละ
	ระดับผลกระทบ		
	- น้อยที่สุด	0	0.0
	- น้อย	0	0.0
	- ปานกลาง	3	75.0
	- มาก	1	25.0
	- มากที่สุด	0	0.0
	รวม	4	100.0
	2.1.2 เสี่ยงต้งรบกวน		
	(1) ไม่ได้รับผลกระทบ	6	60.0
	(2) มีผลกระทบ	4	40.0
	รวม	10	100.0
	ระดับผลกระทบ		
	- น้อยที่สุด	1	25.0
	- น้อย	2	50.0
	- ปานกลาง	1	25.0
	- มาก	0	0.0
	- มากที่สุด	0	0.0
	รวม	4	100.0
	2.1.3 ความสั่นสะเทือน		
	(1) ไม่ได้รับผลกระทบ	10	100.0
	(2) มีผลกระทบ	0	0.0
	รวม	10	100.0
	ระดับผลกระทบ		
	- น้อยที่สุด	-	-
	- น้อย	-	-
	- ปานกลาง	-	-
	- มาก	-	-
	- มากที่สุด	-	-
	รวม	-	-
	2.1.4 น้ำเน่าเสีย		
	(1) ไม่ได้รับผลกระทบ	10	100.0
	(2) มีผลกระทบ	0	0.0
	รวม	10	100.0

ตารางที่ 3.4.2.2-23 สรุปผลการสำรวจความคิดเห็นต่อโครงการ  
 ของผู้ใช้บริการ/ผู้เช่าในอาคาร [REDACTED] (ต่อ)

ลำดับ	รายละเอียด	ผลการสำรวจความคิดเห็น (N = 10 ตัวอย่าง)	
		จำนวน	ร้อยละ
	ระดับผลกระทบ		
	- น้อยที่สุด	-	-
	- น้อย	-	-
	- ปานกลาง	-	-
	- มาก	-	-
	- มากที่สุด	-	-
	รวม	-	-
	2.1.5 ขยะมูลฝอย		
	(1) ไม่ได้รับผลกระทบ	10	100.0
	(2) มีผลกระทบ	0	0.0
	รวม	10	100.0
	ระดับผลกระทบ		
	- น้อยที่สุด	-	-
	- น้อย	-	-
	- ปานกลาง	-	-
	- มาก	-	-
	- มากที่สุด	-	-
	รวม	-	-
	2.1.6 การจราจรติดขัด		
	(1) ไม่ได้รับผลกระทบ	5	50.0
	(2) มีผลกระทบ	5	50.0
	รวม	10	100.0
	ระดับผลกระทบ		
	- น้อยที่สุด	0	0.0
	- น้อย	1	20.0
	- ปานกลาง	2	40.0
	- มาก	2	40.0
	- มากที่สุด	0	0.0
	รวม	5	100.0
	2.2 ระยะดำเนินการ		
	2.2.1 ฝุ่นละออง/ คุณภาพอากาศ		
	(1) ไม่ได้รับผลกระทบ	9	90.0
	(2) มีผลกระทบ	1	10.0
	รวม	10	100.0



ตารางที่ 3.4.2.2-23 สรุปผลการสำรวจความคิดเห็นต่อโครงการ  
 ของผู้ใช้บริการ/ผู้เช่าในอาคาร (ต่อ)

ลำดับ	รายละเอียด	ผลการสำรวจความคิดเห็น (N = 10 ตัวอย่าง)	
		จำนวน	ร้อยละ
	ระดับผลกระทบ		
	- น้อยที่สุด	0	0.0
	- น้อย	0	0.0
	- ปานกลาง	1	100.0
	- มาก	0	0.0
	- มากที่สุด	0	0.0
	รวม	1	100.0
	2.2.2 เสียงดังรบกวน		
	(1) ไม่ได้รับผลกระทบ	9	90.0
	(2) มีผลกระทบ	1	10.0
	รวม	10	100.0
	ระดับผลกระทบ		
	- น้อยที่สุด	0	0.0
	- น้อย	0	0.0
	- ปานกลาง	1	100.0
	- มาก	0	0.0
	- มากที่สุด	0	0.0
	รวม	1	100.0
	2.2.3 น้ำเน่าเสีย		
	(1) ไม่ได้รับผลกระทบ	10	100.0
	(2) มีผลกระทบ	0	0.0
	รวม	10	100.0
	ระดับผลกระทบ		
	- น้อยที่สุด	-	-
	- น้อย	-	-
	- ปานกลาง	-	-
	- มาก	-	-
	- มากที่สุด	-	-
	รวม	-	-
	2.2.4 ขยะมูลฝอย		
	(1) ไม่ได้รับผลกระทบ	10	100.0
	(2) มีผลกระทบ	0	0.0
	รวม	10	100.0

ตารางที่ 3.4.2.2-23 สรุปผลการสำรวจความคิดเห็นต่อโครงการ  
 ของผู้ใช้บริการ/ผู้เช่าในอาคาร [REDACTED] (ต่อ)

ลำดับ	รายละเอียด	ผลการสำรวจความคิดเห็น (N = 10 ตัวอย่าง)	
		จำนวน	ร้อยละ
	ระดับผลกระทบ		
	- น้อยที่สุด	-	-
	- น้อย	-	-
	- ปานกลาง	-	-
	- มาก	-	-
	- มากที่สุด	-	-
	รวม	-	-
	2.2.5 การจราจรติดขัด		
	(1) ไม่ได้รับผลกระทบ	5	50.0
	(2) มีผลกระทบ	5	50.0
	รวม	10	100.0
	ระดับผลกระทบ		
	- น้อยที่สุด	0	0.0
	- น้อย	0	0.0
	- ปานกลาง	2	40.0
	- มาก	1	20.0
	- มากที่สุด	2	40.0
	รวม	5	100.0
	2.2.6 น้ำประปามีแรงดันต่ำลง/ไหลช้า		
	(1) ไม่ได้รับผลกระทบ	9	90.0
	(2) มีผลกระทบ	1	10.0
	รวม	10	100.0
	ระดับผลกระทบ		
	- น้อยที่สุด	0	0.0
	- น้อย	0	0.0
	- ปานกลาง	1	100.0
	- มาก	0	0.0
	- มากที่สุด	0	0.0
	รวม	1	100.0
	2.2.7 ไฟฟ้าใช้ไม่ถึง/ไม่เพียงพอ/ไฟฟ้าดับ		
	(1) ไม่ได้รับผลกระทบ	9	90.0
	(2) มีผลกระทบ	1	10.0
	รวม	10	100.0

ตารางที่ 3.4.2.2-23 สรุปผลการสำรวจความคิดเห็นต่อโครงการ  
 ของผู้ใช้บริการ/ผู้เช่าในอาคาร (ต่อ)

ลำดับ	รายละเอียด	ผลการสำรวจความคิดเห็น (N = 10 ตัวอย่าง)	
		จำนวน	ร้อยละ
	ระดับผลกระทบ		
	- น้อยที่สุด	0	0.0
	- น้อย	0	0.0
	- ปานกลาง	1	100.0
	- มาก	0	0.0
	- มากที่สุด	0	0.0
	รวม	1	100.0
	2.2.8 การบดบังแสงอาทิตย์และการเปลี่ยนแปลงของลม		
	(1) ไม่ได้รับผลกระทบ	10	100.0
	(2) มีผลกระทบ	0	0.0
	รวม	10	100.0
	ระดับผลกระทบ		
	- น้อยที่สุด	-	-
	- น้อย	-	-
	- ปานกลาง	-	-
	- มาก	-	-
	- มากที่สุด	-	-
	รวม	-	-
	2.2.9 การสะท้อนของกระจก		
	(1) ไม่ได้รับผลกระทบ	10	100.0
	(2) มีผลกระทบ	0	0.0
	รวม	10	100.0
	ระดับผลกระทบ		
	- น้อยที่สุด	-	-
	- น้อย	-	-
	- ปานกลาง	-	-
	- มาก	-	-
	- มากที่สุด	-	-
	รวม	-	-
	2.2.10 การบดบังทัศนียภาพ		
	(1) ไม่ได้รับผลกระทบ	10	100.0
	(2) มีผลกระทบ	0	0.0
	รวม	10	100.0

ตารางที่ 3.4.2.2-23 สรุปผลการสำรวจความคิดเห็นต่อโครงการ  
 ของผู้ใช้บริการ/ผู้เช่าในอาคาร [REDACTED] ๑)

ลำดับ	รายละเอียด	ผลการสำรวจความคิดเห็น (N = 10 ตัวอย่าง)	
		จำนวน	ร้อยละ
	ระดับผลกระทบ		
	- น้อยที่สุด	-	-
	- น้อย	-	-
	- ปานกลาง	-	-
	- มาก	-	-
	- มากที่สุด	-	-
	รวม	-	-
	2.2.11 การบังคับใช้นโยบาย/โทรทัศน์		
	(1) ไม่ได้รับผลกระทบ	9	90.0
	(2) มีผลกระทบ	1	10.0
	รวม	10	100.0
	ระดับผลกระทบ		
	- น้อยที่สุด	0	0.0
	- น้อย	0	0.0
	- ปานกลาง	1	100.0
	- มาก	0	0.0
	- มากที่สุด	0	0.0
	รวม	1	100.0

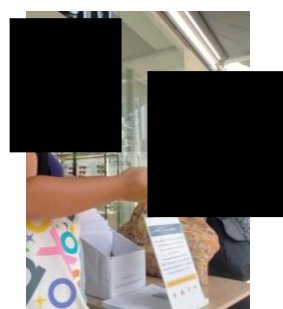
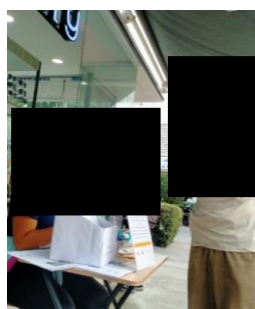
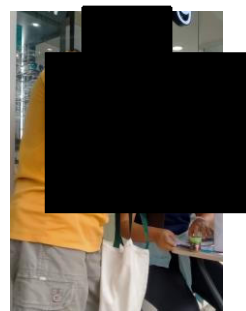

รูปที่ 3.4.2.2-17 ตั้งโต๊ะรับเอกสารแบบสอบถามและสำรวจความคิดเห็นเกี่ยวกับการพัฒนาโครงการ  
 ผู้ใช้บริการ/ผู้เช่าในอาคาร [REDACTED]

ตารางที่ 3.4.2.2-24 สรุปข้อคิดเห็นและข้อเสนอแนะที่รับจากการรับฟังความคิดเห็นของประชาชนครั้งที่ 1  
 และมาตรการป้องกันและแก้ไขผลกระทบสิ่งแวดล้อมที่โครงการจัดให้ตามข้อเสนอแนะเพิ่มเติม

ประเด็นข้อห่วงกังวล/ข้อเสนอแนะ	คำชี้แจงข้อห่วงกังวล	มาตรการป้องกันและแก้ไขผลกระทบสิ่งแวดล้อม
<p><b>1.ระยะปรับปรุงโครงการ</b></p> <p><b>1.1 ฝุ่นละออง/คุณภาพอากาศ</b></p> <p>- ฝุ่นละออง (จากการสำรวจความคิดเห็น ครั้งที่ 1 : เลขที่ [REDACTED] ถนนป้อปูล่า ตำบลบ้านใหม่ อำเภอบางกรวย จังหวัดนนทบุรี) (กลุ่มครัวเรือน/สถานประกอบการที่อยู่ในระยะมากกว่า 100 - 500 เมตร จากขอบเขตพื้นที่โครงการ), (จากการสำรวจความคิดเห็น ครั้งที่ 1 : เลขที่ [REDACTED] แขวงทุ่งสองห้อง เขตหลักสี่ กรุงเทพมหานคร) (กลุ่มครัวเรือน/สถานประกอบการที่อยู่ในระยะมากกว่า 500 - 1,000 เมตร จากขอบเขตพื้นที่โครงการ), (จากการสำรวจความคิดเห็น ครั้งที่ 1 : พนักงานร้าน [REDACTED] (กลุ่มผู้ใช้บริการ/พนักงานในตลาด/ศูนย์การค้า ที่อยู่ในระยะ 100 เมตร จากขอบเขตพื้นที่โครงการ), (จากการสำรวจความคิดเห็น ครั้งที่ 1 : เลขที่ [REDACTED] ตำบลบ้านใหม่</p>	<p>โครงการชี้แจงข้อห่วงกังวล ดังนี้</p> <p>- โครงการมีการกำหนดมาตรการป้องกันและแก้ไขผลกระทบสิ่งแวดล้อมด้านฝุ่นละออง/คุณภาพอากาศตามข้อห่วงกังวล/ข้อเสนอแนะที่ได้รับ</p>	<ol style="list-style-type: none"> <li>1. ฉีดพรมน้ำในบริเวณที่อาจก่อให้เกิดฝุ่นละออง เพื่อป้องกันการฟุ้งกระจายออกไปสู่บริเวณใกล้เคียง</li> <li>2. ตรวจสอบเครื่องจักรกลที่ใช้ในการทำงานให้อยู่ในสภาพดีอยู่เสมอ เพื่อลดการเกิดเขม่าและควัน</li> <li>3. ทำป้ายแสดงระยะเวลาที่ใช้ในการปรับปรุงโครงการ เวลาเริ่มและหยุดกิจกรรมปรับปรุงโครงการในแต่ละวัน พร้อมระบุชื่อ และเบอร์โทรศัพท์ของผู้รับผิดชอบในการควบคุมการปรับปรุงโครงการ โดยติดไว้บริเวณที่มีการปรับปรุงโครงการให้เห็นอย่างชัดเจน</li> <li>4. จัดให้มีพนักงานคอยกวาดเศษหิน ทราบ ที่ตกหล่นบริเวณด้านหน้าโครงการ และบริเวณใกล้เคียง โดยในกรณีที่เศษดินเปียกตกหล่นต้องทำความสะอาดโดยใช้น้ำฉีดและกวาดพื้นให้สะอาดโดยทันที</li> <li>5. จัดให้มีการวางแผนกองวัสดุในบริเวณพื้นที่ปรับปรุงโครงการ โดยกองวัสดุเท่าที่จำเป็น</li> <li>6. การนำปูนซีเมนต์ผงเข้ามาในพื้นที่ปรับปรุงโครงการ ต้องนำเข้ามาโดยบรรจุภาชนะที่มิดชิดในกรณีที่ต้องใช้ปูนผงปริมาณน้อยสามารถนำมาใช้ได้ หลังจากใช้แล้วต้องเก็บในถุงให้มิดชิด</li> </ol>

ตารางที่ 3.4.2.2-24 สรุปข้อคิดเห็นและข้อเสนอแนะที่ได้รับการรับฟังความคิดเห็นของประชาชนครั้งที่ 1 และมาตรการป้องกันและแก้ไขผลกระทบสิ่งแวดล้อมที่โครงการจัดให้ตามข้อเสนอแนะเพิ่มเติม (ต่อ)

ประเด็นข้อห่วงกังวล/ข้อเสนอแนะ	คำชี้แจงข้อห่วงกังวล	มาตรการป้องกันและแก้ไขผลกระทบสิ่งแวดล้อม
<p>อำเภอปากเกร็ด จังหวัดนนทบุรี) (กลุ่มผู้พักอาศัยในอาคารพักอาศัย ■■■, (จากการสำรวจความคิดเห็น ครั้งที่ 1 : เลขที่ ■■■■■■■■■■)</p> <p>■■■■■ ตำบลบ้านใหม่ อำเภอปากเกร็ด จังหวัดนนทบุรี) (กลุ่มผู้พักอาศัยในอาคารอยู่อาศัยรวม (อาคารชุด) ■■■ (จากการสำรวจความคิดเห็น ครั้งที่ 1 : เลขที่ ■■■■■■■■■■) ตำบลบ้านใหม่ อำเภอปากเกร็ด จังหวัดนนทบุรี) (กลุ่มผู้พักอาศัยในอาคารอยู่อาศัยรวม (อาคารชุด) ■■■</p>		
<p><b>1.2 เสียงดังรบกวน</b></p> <ul style="list-style-type: none"> <li>- เสียงดังรบกวน (จากการสำรวจความคิดเห็นครั้งที่ 1 : สำนักงานทรัพยากรธรรมชาติและสิ่งแวดล้อมจังหวัดนนทบุรี (กลุ่มหน่วยงานราชการที่กำกับดูแลพื้นที่ศึกษาผลกระทบสิ่งแวดล้อม), (จากการสำรวจความคิดเห็น ครั้งที่ 1 : เลขที่ ■■■■■■■■■■) และ ■■■■■■■■■■ ถนนปอปลู่ ตำบลบ้านใหม่ อำเภอปากเกร็ด จังหวัดนนทบุรี) (กลุ่มครัวเรือน/สถานประกอบการที่อยู่ในระยะมากกว่า 100 - 500 เมตร จากขอบเขตพื้นที่โครงการ), (จากการสำรวจความคิดเห็น ครั้งที่ 1 : เลขที่ ■■■■■■■■■■ แขวงทุ่งสองห้อง เขตหลักสี่</li> </ul>	<p>โครงการชี้แจงข้อห่วงกังวล ดังนี้</p> <ul style="list-style-type: none"> <li>- โครงการมีการกำหนดมาตรการป้องกันและแก้ไขผลกระทบสิ่งแวดล้อมด้านเสียงดังรบกวนตามข้อห่วงกังวล/ข้อเสนอแนะที่ได้รับ</li> </ul>	<ol style="list-style-type: none"> <li>1. จัดให้มีการติดตั้งกำแพงกันเสียงในขั้นตอนปรับปรุงโครงการ ดังนี้             <ul style="list-style-type: none"> <li>- ช่วงปรับปรุงอาคารห้องพักขยะ พื้นที่ส่วนที่ 1 เฉพาะด้านทิศตะวันออก โดยใช้ Light Concrete ทหนา 100 มิลลิเมตร (หรือวัสดุที่มีคุณสมบัติเทียบเท่าที่สามารถลดเสียงเมื่อผ่านผนังกันเสียงได้ 36 dB(A)) ความสูง 3.0 เมตร</li> <li>- ช่วงปรับปรุงพื้นที่สีเขียว พื้นที่ส่วนที่ 2 ตามที่เสนอในรายงานฯ เฉพาะด้านทิศเหนือและทิศใต้ จัดให้มีผนังกันเสียงแบบเคลื่อนย้ายได้ โดยใช้ plywood ทหนา 12 มิลลิเมตร (หรือวัสดุที่มีคุณสมบัติเทียบเท่าที่สามารถลดเสียงเมื่อผ่านผนังกันเสียงได้ 20 dB(A))</li> </ul> </li> </ol>

ตารางที่ 3.4.2.2-24 สรุปข้อคิดเห็นและข้อเสนอแนะที่รับจากการรับฟังความคิดเห็นของประชาชนครั้งที่ 1

และมาตรการป้องกันและแก้ไขผลกระทบสิ่งแวดล้อมที่โครงการจัดให้ตามข้อเสนอแนะเพิ่มเติม (ต่อ)

ประเด็นข้อห่วงกังวล/ข้อเสนอแนะ	คำชี้แจงข้อห่วงกังวล	มาตรการป้องกันและแก้ไขผลกระทบสิ่งแวดล้อม
กรุงเทพมหานคร) (กลุ่มครัวเรือน/สถานประกอบการ ที่อยู่ในระยะมากกว่า 500 – 1,000 เมตร จากขอบเขตพื้นที่โครงการ), (จากการสำรวจ ความคิดเห็น ครั้งที่ 1 : พนักงาน อาคาร กลุ่มผู้ใช้บริการ/พนักงาน ในตลาด/ศูนย์การค้า ที่อยู่ในระยะ 100 เมตร จากขอบเขตพื้นที่โครงการ), (จากการสำรวจ ความคิดเห็น ครั้งที่ 1 : เลขที่ ตำบลบ้านใหม่ อำเภอปากเกร็ด จังหวัดนนทบุรี) (กลุ่มผู้พักอาศัยในอาคารอยู่อาศัยรวม (อาคารชุด) (จากการสำรวจความคิดเห็น ครั้งที่ 1 : เลขที่ ตำบลบ้านใหม่ อำเภอปากเกร็ด จังหวัดนนทบุรี) (กลุ่มผู้พักอาศัยในอาคารพักอาศัย (จากการสำรวจความคิดเห็น ครั้งที่ 1 : เลขที่ ตำบลบ้านใหม่ อำเภอปากเกร็ด จังหวัดนนทบุรี) (กลุ่มผู้พักอาศัยในอาคารอยู่อาศัยรวม (อาคารชุด) (จากการสำรวจความคิดเห็น ครั้งที่ 1 : เลขที่ ตำบลบ้านใหม่ อำเภอปากเกร็ด จังหวัดนนทบุรี) (กลุ่มผู้พักอาศัยในอาคารอยู่อาศัย รวม (อาคารชุด)		<p>ความสูง 2.0 เมตร ห่างจากพื้นที่ 0.10 เมตร (เมื่อทำงานบริเวณนั้น ๆ เสร็จแล้ว สามารถถอด กำแพงกันเสียงออกได้)</p> <p>- ช่วงติดตั้งถึงเก็บน้ำใช้ (เพิ่มเติม) พื้นที่ส่วนที่ 1 จัดให้มีผนังกันเสียงแบบเคลื่อนย้ายได้ทุกด้าน โดยใช้ plywood หนา 12 มิลลิเมตร (หรือวัสดุที่มี คุณสมบัติเทียบเท่าที่สามารถลดเสียงเมื่อผ่านผนัง กันเสียงได้ 20 dB(A)) ความสูง 2.0 เมตร ห่างจากพื้นที่ 0.30 เมตร (เมื่อทำงานบริเวณนั้น ๆ เสร็จแล้ว สามารถถอดกำแพงกันเสียงออกได้)</p> <p>2. กำหนดช่วงเวลาในการดำเนินการปรับปรุง โครงการ ในวันจันทร์ถึงวันเสาร์ ระหว่างช่วงเวลา 08.00-17.00 น. และหยุดดำเนินการในวันอาทิตย์ และวันหยุดนักขัตฤกษ์</p> <p>3. ผู้รับเหมาควบคุมคนงานก่อสร้างไม่ให้ส่งเสียงดัง</p>

ตารางที่ 3.4.2.2-24 สรุปข้อคิดเห็นและข้อเสนอแนะที่รับจากการรับฟังความคิดเห็นของประชาชนครั้งที่ 1

และมาตรการป้องกันและแก้ไขผลกระทบสิ่งแวดล้อมที่โครงการจัดให้ตามข้อเสนอแนะเพิ่มเติม (ต่อ)

ประเด็นข้อห่วงกังวล/ข้อเสนอแนะ	คำชี้แจงข้อห่วงกังวล	มาตรการป้องกันและแก้ไขผลกระทบสิ่งแวดล้อม
<ul style="list-style-type: none"> <li>- เสียงดังรบกวนการพักผ่อน (จากการสำรวจความคิดเห็น ครั้งที่ 1 : เลขที่ ████████ ถนนบ๊อบบุลา ตำบลบ้านใหม่ อำเภอบางบาล จังหวัดนนทบุรี) (กลุ่มผู้พักอาศัยในอาคารอยู่อาศัยรวม (อาคารชุด) ██████)</li> <li>- เสียงก่อสร้างระยะปรับปรุงเกินช่วงระยะเวลาทำงาน เช่น ช่วง 6.00 น. หรือ ช่วง 19.00 น.ทำให้รบกวนเวลาพักผ่อน (จากการสำรวจความคิดเห็น ครั้งที่ 1 : เลขที่ ██████ ตำบลบางพลี อำเภอบางบาล จังหวัดนนทบุรี) (กลุ่มผู้พักอาศัยในอาคารอยู่อาศัยรวม (อาคารชุด) ██████)</li> </ul>		
<p><b>1.3 ขยะมูลฝอย</b></p> <ul style="list-style-type: none"> <li>- ขยะจากสิ่งก่อสร้าง ปรับปรุงโครงการ (จากการสำรวจความคิดเห็นครั้งที่ 1 : สำนักงานทรัพยากรธรรมชาติและสิ่งแวดล้อมจังหวัดนนทบุรี (กลุ่มหน่วยงานราชการที่กำกับดูแลพื้นที่ศึกษาผลกระทบสิ่งแวดล้อม)</li> <li>- ขยะมูลฝอย (จากการสำรวจความคิดเห็น ครั้งที่ 1 : เลขที่ ██████ ตำบลบ้านใหม่ อำเภอบางบาล จังหวัดนนทบุรี) (กลุ่มผู้พักอาศัยในอาคารอยู่อาศัยรวม (อาคารชุด) ██████)</li> </ul>	<p>โครงการชี้แจงข้อห่วงกังวล ดังนี้</p> <ul style="list-style-type: none"> <li>- โครงการมีการกำหนดมาตรการป้องกันและแก้ไขผลกระทบสิ่งแวดล้อมด้านขยะมูลฝอยตามข้อห่วงกังวล/ข้อเสนอแนะที่ได้รับ</li> </ul>	<ol style="list-style-type: none"> <li>1. ขยะที่เกิดจากการปรับปรุงโครงการ เช่น เศษเหล็ก เศษปูน ฯลฯ ผู้รับเหมาจะเก็บขนไปกำจัดเอง ส่วนที่สามารถนำกลับมาใช้อีกจะเก็บรวบรวมแล้วกองไว้อย่างเป็นระเบียบเพื่อนำกลับมาใช้ใหม่หรือทำประโยชน์อย่างอื่นต่อไป</li> <li>2. จัดให้มีถังรองรับมูลฝอยขนาด 120 ลิตร จำนวน 4 ถัง (แบ่งเป็น ถังรองรับมูลฝอยเปียก ถังรองรับมูลฝอยแห้ง ถังรองรับมูลฝอยที่สามารถนำกลับมาใช้ประโยชน์ได้ (มูลฝอยรีไซเคิล) และถังรองรับมูลฝอยอันตราย) เพื่อเก็บรวบรวมมูลฝอยทั้งหมดและ</li> </ol>



ตารางที่ 3.4.2.2-24 สรุปข้อคิดเห็นและข้อเสนอแนะที่รับจากการรับฟังความคิดเห็นของประชาชนครั้งที่ 1  
 และมาตรการป้องกันและแก้ไขผลกระทบสิ่งแวดล้อมที่โครงการจัดให้ตามข้อเสนอแนะเพิ่มเติม (ต่อ)

ประเด็นข้อห่วงกังวล/ข้อเสนอแนะ	คำชี้แจงข้อห่วงกังวล	มาตรการป้องกันและแก้ไขผลกระทบสิ่งแวดล้อม
		<p>สามารถรองรับปริมาณมูลฝอยได้นาน 3 วัน                      วางไว้บริเวณที่ปักและรวบรวมมูลฝอยทั้งหมด                      เพื่อให้เทศบาลนครปากเกร็ดมารับไปกำจัดต่อไป                      โดยไม่มีการตกค้างก่อให้เกิดกลิ่นรบกวนและ                      แพร่กระจายเชื้อโรค</p> <p>3. กำชับให้คนงานทิ้งมูลฝอยลงในภาชนะรองรับ                      อย่างเคร่งครัดและไม่นำเศษวัสดุก่อสร้างเหลือใช้ไป                      ทิ้งในพื้นที่สาธารณะหรือพื้นที่ข้างเคียงโครงการ                      หากฝ่าฝืนต้องมีบทลงโทษที่ชัดเจน</p> <p>4. จัดให้มีคนงานทำความสะอาดพื้นที่วางถังรองรับ                      มูลฝอยเป็นประจำทุกวัน เพื่อป้องกันการส่งกลิ่น                      รบกวนและแหล่งเพาะพันธุ์เชื้อโรค</p> <p>5. ตรวจสอบถังรองรับมูลฝอยให้อยู่ในภาพที่ดีอยู่เสมอ                      หากพบว่าถังรองรับมูลฝอยอยู่ในสภาพที่ชำรุด                      ต้องเปลี่ยนทันที</p> <p>6. ไม่นำเศษวัสดุก่อสร้างไปทิ้งในพื้นที่สาธารณะหรือที่                      ที่อาจส่งผลกระทบต่อพื้นที่ข้างเคียงหากฝ่าฝืน                      ต้องมีบทลงโทษที่ชัดเจน</p>

ตารางที่ 3.4.2.2-24 สรุปข้อคิดเห็นและข้อเสนอแนะที่ได้รับจากการรับฟังความคิดเห็นของประชาชนครั้งที่ 1

และมาตรการป้องกันและแก้ไขผลกระทบสิ่งแวดล้อมที่โครงการจัดให้ตามข้อเสนอแนะเพิ่มเติม (ต่อ)

ประเด็นข้อห่วงกังวล/ข้อเสนอแนะ	คำชี้แจงข้อห่วงกังวล	มาตรการป้องกันและแก้ไขผลกระทบสิ่งแวดล้อม
		<p>7. กำหนดให้ผู้ขนส่งเศษวัสดุก่อสร้างไปกำจัด ต้องใช้ผ้าคลุมรถบรรทุกที่ใช้ขนส่ง เพื่อป้องกันการร่วงหล่นบนพื้นจราจร รวมทั้งควบคุมน้ำหนักบรรทุกทุกตามพิกัด และกำชับให้ผู้ขับรถบรรทุกปฏิบัติตามพระราชบัญญัติการจราจรทางบก และมีความระมัดระวัง</p> <p>8. ห้ามมีการเผาขยะมูลฝอยในพื้นที่ปรับปรุงโครงการ โครงการ โดยขยะมูลฝอยทุกชนิดต้องมีการจัดการให้ถูกต้องตามหลักสุขาภิบาล</p>
<p><b>1.4 การจราจรติดขัด</b></p> <p>- การจราจรติดขัด (<b>จากการสำรวจความคิดเห็น ครั้งที่ 1</b> : สถาบันเทคโนโลยีป้องกันประเทศ) (กลุ่มพื้นที่หน่วยงานราชการอื่นๆ ที่อยู่ในระยะ 1,000 เมตร จากขอบเขตพื้นที่โครงการ), <b>จากการสำรวจความคิดเห็นครั้งที่ 1</b> : สำนักงานทรัพยากรธรรมชาติและสิ่งแวดล้อมจังหวัดนนทบุรี (กลุ่มหน่วยงานราชการที่กำกับดูแลพื้นที่ศึกษาผลกระทบสิ่งแวดล้อม), (<b>จากการสำรวจความคิดเห็น ครั้งที่ 1</b> : เลขที่ ██████████ ██████████ ██████████</p> <p>ถนนบ่อปลูล่า ตำบลบ้านใหม่ อำเภอปากเกร็ด</p>	<p>โครงการชี้แจงข้อห่วงกังวล ดังนี้</p> <p>- โครงการมีการกำหนดมาตรการป้องกันและแก้ไขผลกระทบสิ่งแวดล้อมด้านการจราจร ติดขัดตามข้อห่วงกังวล/ข้อเสนอแนะที่ได้รับ</p>	<p>1. กำหนดช่วงเวลาในการขนส่งรถบรรทุกในช่วงนอกเวลาเร่งด่วน และช่วงเวลาที่เจ้าพนักงานตำรวจท้องที่อนุญาตให้รถบรรทุกสามารถสัญจรบริเวณโครงการได้</p> <p>2. จัดให้มีเจ้าหน้าที่ดูแลความปลอดภัยเพื่อคอยอำนวยความสะดวกด้านการจราจรเมื่อมีการเข้า-ออกโครงการ</p> <p>3. กำหนดความเร็วของยานพาหนะที่ใช้ขนส่งวัสดุ อุปกรณ์ก่อสร้าง ให้มีความเร็วตามกฎหมายที่กำหนด</p>

ตารางที่ 3.4.2.2-24 สรุปข้อคิดเห็นและข้อเสนอแนะที่รับจากการรับฟังความคิดเห็นของประชาชนครั้งที่ 1  
และมาตรการป้องกันและแก้ไขผลกระทบสิ่งแวดล้อมที่โครงการจัดให้ตามข้อเสนอแนะเพิ่มเติม (ต่อ)

ประเด็นข้อห่วงกังวล/ข้อเสนอแนะ	คำชี้แจงข้อห่วงกังวล	มาตรการป้องกันและแก้ไขผลกระทบสิ่งแวดล้อม
<p>จังหวัดนนทบุรี) (กลุ่มครัวเรือน/สถานประกอบการที่อยู่ในระยะมากกว่า 100 - 500 เมตร จากขอบเขตพื้นที่โครงการ), (จากการสำรวจความคิดเห็น ครั้งที่ 1 : เลขที่ [REDACTED])</p> <p>[REDACTED] (กลุ่มครัวเรือน/สถานประกอบการที่อยู่ในระยะมากกว่า 500 - 1,000 เมตร จากขอบเขตพื้นที่โครงการ)</p> <p>- ที่จอดรถไม่เพียงพอ (จากการสำรวจความคิดเห็น ครั้งที่ 1 : เลขที่ [REDACTED])</p> <p>ตำบลบ้านใหม่ อำเภอปากเกร็ด จังหวัดนนทบุรี) (กลุ่มผู้พักอาศัยในอาคารอยู่อาศัยรวม (อาคารชุด) [REDACTED])</p>		
<p><b>1.5 การป้องกันอัคคีภัย</b></p> <p>- ดิโกโมริเป็นตึกเก่า อาจจะต้องระงับเหตุไฟไหม้ (จากการสำรวจความคิดเห็น ครั้งที่ 1 : ผู้พักอาศัยในอาคารอยู่อาศัยรวม (อาคารชุด) [REDACTED])</p> <p>[REDACTED] (กลุ่มผู้พักอาศัยในอาคารอยู่อาศัยรวม (อาคารชุด) [REDACTED])</p>	<p>โครงการชี้แจงข้อห่วงกังวล ดังนี้</p> <p>- โครงการมีการกำหนดมาตรการป้องกันและแก้ไขผลกระทบสิ่งแวดล้อมด้านการป้องกันอัคคีภัยตามข้อห่วงกังวล/ข้อเสนอแนะที่ได้รับ</p>	<ol style="list-style-type: none"> <li>ติดตั้งถังเคมีดับเพลิงตำแหน่งที่ทำการปรับปรุงจำนวน 1 ถัง ในจุดที่สามารถสังเกตได้ง่ายและสะดวกในการนำมาใช้งาน</li> <li>จัดให้มีการตรวจสอบระบบป้องกันและเตือนอัคคีภัยให้สามารถใช้งานได้อยู่เสมอ หากพบว่ามีอาการเสียหายหรือใช้การไม่ได้ให้รีบดำเนินการแก้ไขทันที</li> <li>ติดป้ายแนะนำการใช้อุปกรณ์แต่ละตัวไว้บริเวณที่อุปกรณ์ติดตั้งอยู่เพื่อให้ผู้ที่อยู่ใกล้ที่เกิดเหตุสามารถใช้ได้ทันที</li> </ol>

ตารางที่ 3.4.2.2-24 สรุปข้อคิดเห็นและข้อเสนอแนะที่รับจากการรับฟังความคิดเห็นของประชาชนครั้งที่ 1  
และมาตรการป้องกันและแก้ไขผลกระทบสิ่งแวดล้อมที่โครงการจัดทำตามข้อเสนอแนะเพิ่มเติม (ต่อ)

ประเด็นข้อห่วงกังวล/ข้อเสนอแนะ	คำชี้แจงข้อห่วงกังวล	มาตรการป้องกันและแก้ไขผลกระทบสิ่งแวดล้อม
<p><b>2. ระยะดำเนินการ</b></p> <p><b>2.1 ผู้ละออง/คุณภาพอากาศ</b></p> <ul style="list-style-type: none"> <li>- ผู้ละออง (จากการสำรวจความคิดเห็น ครั้งที่ 1 : เลขที่ [REDACTED] ตำบลบ้านใหม่ อำเภอปากเกร็ด จังหวัดนนทบุรี) (กลุ่มผู้พักอาศัยในอาคารอยู่อาศัยรวม (อาคารชุด) [REDACTED])</li> <li>- ผู้ละอองที่เกิดจากรถยนต์ที่ใช้อาคารจอดรถมีรถจอดมากขึ้น เนื่องจากที่พักรู้อยู่ทางทิศใต้ของอาคารจอดรถโมริ คอนโดมิเนียม (จากการสำรวจความคิดเห็น ครั้งที่ 1 : ห้อง [REDACTED] ตำบลบ้านใหม่ อำเภอปากเกร็ด จังหวัดนนทบุรี) (กลุ่มผู้พักอาศัยในอาคารอยู่อาศัยรวม (อาคารชุด) [REDACTED])</li> </ul>	<p>โครงการชี้แจงข้อห่วงกังวล ดังนี้</p> <ul style="list-style-type: none"> <li>- โครงการมีการกำหนดมาตรการป้องกันและแก้ไขผลกระทบสิ่งแวดล้อม ด้านคุณภาพอากาศตามข้อห่วงกังวล/ข้อเสนอแนะที่ได้รับ</li> </ul>	<ol style="list-style-type: none"> <li>1. จัดให้มีพื้นที่สีเขียวอยู่ที่ชั้นล่างในบริเวณพื้นที่เปิดโล่ง และจัดเจ้าหน้าที่คอยดูแลตรวจสอบรักษาต้นไม้ในพื้นที่สีเขียวให้มีสภาพสวยงามอย่างสม่ำเสมอตลอดระยะดำเนินการ และหากมีต้นไม้ได้รับความเสียหาย หรือตายต้องปลูกทดแทนใหม่ทันที</li> <li>2. ติดตั้งป้ายห้ามติดเครื่องยนต์ทิ้งไว้บริเวณด้านหน้าโครงการ และภายในบริเวณลานจอดรถ ให้สามารถสังเกตได้อย่างชัดเจนและทั่วถึง เพื่อลดปริมาณมลพิษ</li> <li>3. ควบคุมความเร็วรถยนต์ภายในพื้นที่โครงการ โดยการติดตั้งป้ายจำกัดความเร็ว และจัดทำป้ายและสัญลักษณ์จราจรบนพื้นทางให้เห็นชัดเจน</li> <li>4. หมั่นดูแลรักษาความสะอาดพื้นถนนภายในโครงการสม่ำเสมอ เพื่อลดปริมาณฝุ่นละออง</li> </ol>
<p><b>2.2 เสียงดังรบกวน</b></p> <ul style="list-style-type: none"> <li>- เสียงดังรบกวน (จากการสำรวจความคิดเห็น ครั้งที่ 1 : เลข [REDACTED] ตำบลบ้านใหม่ อำเภอปากเกร็ด จังหวัดนนทบุรี) (กลุ่มผู้พักอาศัยในอาคารอยู่อาศัยรวม (อาคารชุด) [REDACTED])</li> <li>- เสียงที่เกิดจากรถยนต์ที่ใช้อาคารจอดรถมีรถจอดมากขึ้น เนื่องจากที่พักรู้อยู่ทางทิศใต้ของอาคารจอดรถโมริ</li> </ul>	<p>โครงการชี้แจงข้อห่วงกังวล ดังนี้</p> <ul style="list-style-type: none"> <li>- โครงการมีการกำหนดมาตรการป้องกันและแก้ไขผลกระทบสิ่งแวดล้อม ด้านเสียงดังรบกวนผุ่ตามข้อห่วงกังวล/ข้อเสนอแนะที่ได้รับ</li> </ul>	<ol style="list-style-type: none"> <li>1. ควบคุมความเร็วรถยนต์ภายในพื้นที่โครงการ โดยการติดตั้งป้ายจำกัดความเร็ว และจัดทำป้ายและสัญลักษณ์จราจรบนพื้นทางให้เห็นชัดเจน</li> <li>2. ติดตั้งป้ายห้ามติดเครื่องยนต์ทิ้งไว้บริเวณด้านหน้าโครงการ และภายในบริเวณที่จอดรถ ให้สามารถสังเกตได้อย่างชัดเจนและทั่วถึง เพื่อลดระดับเสียงที่อาจเกิดขึ้น</li> </ol>

ตารางที่ 3.4.2.2-24 สรุปข้อคิดเห็นและข้อเสนอแนะที่รับจากการรับฟังความคิดเห็นของประชาชนครั้งที่ 1

และมาตรการป้องกันและแก้ไขผลกระทบสิ่งแวดล้อมที่โครงการจัดทำตามข้อเสนอแนะเพิ่มเติม (ต่อ)

ประเด็นข้อห่วงกังวล/ข้อเสนอแนะ	คำชี้แจงข้อห่วงกังวล	มาตรการป้องกันและแก้ไขผลกระทบสิ่งแวดล้อม
<p>คอนโดมิเนียม (จากการสำรวจความคิดเห็น ครั้งที่ 1 : ห้อง [REDACTED] ภาบลบ้านใหม่ อำเภอบางกรวย จังหวัดนนทบุรี) (กลุ่มผู้พักอาศัยในอาคารอยู่อาศัยรวม (อาคารชุด) [REDACTED])</p>		
<p><b>2.3 ขยะมูลฝอย</b></p> <ul style="list-style-type: none"> <li>- โรงพักขยะที่อยู่ติดบริเวณกำแพงโรงเรียน บริเวณนั้นภายในโรงเรียนเป็นลานอเนกประสงค์ มีกิจกรรมเคารพธงชาติ และกิจกรรมกลางแจ้งทั้งหมด รบกวन्दูแลรักษาความสะอาด และกลั่นรบกวนที่อาจเกิดขึ้นในอนาคต (จากการสำรวจความคิดเห็น ครั้งที่ 1 : [REDACTED] กลุ่มพื้นที่อ่อนไหวในระยะ 1,000 เมตร จากขอบเขตพื้นที่โครงการ)</li> <li>- หากผู้รับจ้างจัดการขยะไม่ดี ขยะอาจล้นเกิดความไม่สะอาด (จากการสำรวจความคิดเห็น ครั้งที่ 1 : การไฟฟ้านครหลวง สถานีต้นทางแจ้งวัฒนะ) (กลุ่มพื้นที่หน่วยงานราชการอื่นๆ ที่อยู่ในระยะ 1,000 เมตร จากขอบเขตพื้นที่โครงการ)</li> <li>- การจัดการขยะ (จากการสำรวจความคิดเห็น ครั้งที่ 1 : เลข [REDACTED] [REDACTED] [REDACTED])</li> </ul>	<p>โครงการชี้แจงข้อห่วงกังวล ดังนี้</p> <ul style="list-style-type: none"> <li>- โครงการมีการกำหนดมาตรการป้องกันและแก้ไขผลกระทบสิ่งแวดล้อมด้านขยะมูลฝอยตามข้อห่วงกังวล/ข้อเสนอแนะที่ได้รับ</li> </ul>	<ol style="list-style-type: none"> <li>1. จัดให้มีจุดทิ้งมูลฝอยประจำชั้นพักอาศัย ภายในแต่ละชั้นพักอาศัยของพื้นที่ส่วนที่ 1 ตั้งแต่ชั้นที่ 2-16 จำนวน 2 จุด/ชั้น และพื้นที่ส่วนที่ 2 ชั้นที่ 1 จำนวน 1 จุด โดยแต่ละจุดทิ้งมูลฝอยประจำชั้น จะตั้งถังมูลฝอยขนาด 120 ลิตร จำนวน 6 ถัง/จุด ได้แก่ 1) ถังมูลฝอยเปียก (ถังสีเขียว) 2 ถัง ภายในถังรองด้วยถุงพลาสติกสีดำ 2) ถังมูลฝอยทั่วไป (ถังสีน้ำเงิน) 1 ถัง ภายในถังรองด้วยถุงพลาสติกสีดำ 3) ถังมูลฝอยรีไซเคิล (ถังสีเหลือง) 2 ถัง ภายในถังรองด้วยถุงพลาสติกใส และ 4) ถังมูลฝอยอันตราย (ถังสีส้ม) 1 ถัง ภายในถังรองด้วยถุงพลาสติกสีส้มและมีตัวอักษรพิมพ์อยู่ข้างถังว่า "มูลฝอยอันตราย"</li> <li>2. จัดให้มีห้องพักมูลฝอยรวม อยู่บริเวณชั้นล่างของพื้นที่ส่วนที่ 1 (อาคารโมริ คอนโดมิเนียม) โดยห้องพักมูลฝอยรวมแบ่งเป็น 4 ห้อง มีรายละเอียดดังนี้ <ul style="list-style-type: none"> <li>- ห้องพักมูลฝอยเปียก มีขนาดพื้นที่ 22.00 ตารางเมตร</li> </ul> </li> </ol>

ตารางที่ 3.4.2.2-24 สรุปข้อคิดเห็นและข้อเสนอแนะที่รับจากการรับฟังความคิดเห็นของประชาชนครั้งที่ 1

และมาตรการป้องกันและแก้ไขผลกระทบสิ่งแวดล้อมที่โครงการจัดให้ตามข้อเสนอแนะเพิ่มเติม (ต่อ)

ประเด็นข้อห่วงกังวล/ข้อเสนอแนะ	คำชี้แจงข้อห่วงกังวล	มาตรการป้องกันและแก้ไขผลกระทบสิ่งแวดล้อม
<p>อำเภอปากเกร็ด จังหวัดนนทบุรี) (กลุ่มครัวเรือน/สถานประกอบการที่อยู่ในระยะมากกว่า 100 - 500 เมตรจากขอบเขตพื้นที่โครงการ)</p> <p>- ขยะในชุมชนเพิ่มมากขึ้น (จากการสำรวจความคิดเห็น ครั้งที่ 1 : เลขที่ [REDACTED])</p> <p>(กลุ่มครัวเรือน/สถานประกอบการที่อยู่ในระยะมากกว่า 100 - 500 เมตร จากขอบเขตพื้นที่โครงการ)</p> <p>- ดูแลร้านค้าโดยรอบอาคารเกี่ยวกับความสะอาด (จากการสำรวจความคิดเห็น ครั้งที่ 1 : ผู้พักอาศัยในอาคารอยู่อาศัยรวม (อาคารชุด) [REDACTED]) (กลุ่มผู้พักอาศัยในอาคารอยู่อาศัยรวม (อาคารชุด) [REDACTED])</p>		<p>- ห้องพักมูลฝอยทั่วไป มีขนาดพื้นที่ 2.00 ตารางเมตร</p> <p>- ห้องพักมูลฝอยรีไซเคิล มีขนาดพื้นที่ 20.10 ตารางเมตร</p> <p>- ห้องพักมูลฝอยอันตราย มีขนาดพื้นที่ 7.00 ตารางเมตร</p> <p>3. จัดให้มีถังมูลฝอยสำหรับทิ้งหน้ากากอนามัย ขนาด 60 ลิตร ไว้ที่ห้องพักมูลฝอยรวม (ตลอดระยะเวลาที่มีการระบาดโรคร้ายแรง) ซึ่งภายในรองรับด้วยถุงพลาสติกสีแดง พร้อมติดป้าย “ถังรองรับหน้ากากอนามัยที่ใช้แล้ว” โดยให้บริษัทเอกชนที่ได้รับอนุญาตมารับไปกำจัด</p> <p>4. จัดให้มีการทำความสะอาดบริเวณจุดทิ้งมูลฝอยประจำชั้น และห้องพักมูลฝอยรวม อย่างน้อยสัปดาห์ละ 1 ครั้ง</p> <p>5. ห้องพักมูลฝอยรวมต้องมีประตูปิดมิดชิด เพื่อป้องกันการเกิดกลิ่นรบกวนและป้องกันการเพาะพันธุ์ของสัตว์พาหะนำโรค โดยประตูจะเปิดได้เฉพาะช่วงที่มีการเก็บขนมูลฝอยรวมเท่านั้น และจัดให้มีท่อรวบรวมน้ำจากการล้างห้องพักมูลฝอยเข้าสู่ระบบบำบัดน้ำเสียรวมของเมืองทองธานีทั้งหมด</p> <p>6. บริเวณจุดจอดรถจัดเก็บมูลฝอยจะต้องไม่มีสิ่งกีดขวาง และจัดให้มีเจ้าหน้าที่เก็บกวาดเศษมูลฝอยที่ตกหล่นหลังจากการเก็บขนมูลฝอยทุกครั้ง</p>

ตารางที่ 3.4.2.2-24 สรุปข้อคิดเห็นและข้อเสนอแนะที่ได้รับจากการรับฟังความคิดเห็นของประชาชนครั้งที่ 1  
 และมาตรการป้องกันและแก้ไขผลกระทบสิ่งแวดล้อมที่โครงการจัดให้ตามข้อเสนอแนะเพิ่มเติม (ต่อ)

ประเด็นข้อห่วงกังวล/ข้อเสนอแนะ	คำชี้แจงข้อห่วงกังวล	มาตรการป้องกันและแก้ไขผลกระทบสิ่งแวดล้อม
		7. ติดป้ายประชาสัมพันธ์ภายในพื้นที่โครงการ เพื่อรณรงค์ให้ผู้พักอาศัยของโครงการคัดแยกมูลฝอยที่สามารถนำกลับมาใช้ได้โดยตรง เช่น ถุงพลาสติก และกระดาษ นำกลับมาใช้ใหม่ เพื่อลดปริมาณมูลฝอยของโครงการ 8. รณรงค์การคัดแยกมูลฝอยโครงการด้วยการจัดให้มีถังรองรับมูลฝอยแยกตามประเภทของมูลฝอยไว้ที่ชั้นล่างของโครงการโดยจัดตั้งไว้ในบริเวณที่ผู้พักอาศัยสามารถมองเห็นได้อย่างชัดเจน 9. ตรวจสอบไม่ให้มีมูลฝอยตกค้างภายในโครงการ หากมีมูลฝอยตกค้างภายในโครงการเกินกว่า 3 วัน ต้องรีบแจ้งเทศบาลนครปากเกร็ดให้เข้ามาเก็บขนและนำไปกำจัดต่อไป 10. จัดให้มีเจ้าหน้าที่เก็บกวาดเศษมูลฝอยที่ตกหล่น และทำความสะอาดพื้น หากมีน้ำชะมูลฝอยรั่วหลังจากการเก็บขนมูลฝอยจากพื้นที่ส่วนที่ 2 (อาคารโมริวอล์ค) ไปยังห้องพักมูลฝอยรวมทุกครั้ง 11. การขนย้ายมูลฝอยจากจุดทิ้งมูลฝอยประจำชั้นของพื้นที่ส่วนที่ 2 (อาคารโมริวอล์ค) ไปยังห้องพักมูลฝอยรวม ให้ดำเนินการในช่วงเวลา 13.00-16.00 น. ซึ่งเป็นช่วงเวลาที่รบกวนผู้พักอาศัยน้อยที่สุด และ

ตารางที่ 3.4.2.2-24 สรุปข้อคิดเห็นและข้อเสนอแนะที่รับจากการรับฟังความคิดเห็นของประชาชนครั้งที่ 1  
และมาตรการป้องกันและแก้ไขผลกระทบสิ่งแวดล้อมที่โครงการจัดให้ตามข้อเสนอแนะเพิ่มเติม (ต่อ)

ประเด็นข้อห่วงกังวล/ข้อเสนอแนะ	คำชี้แจงข้อห่วงกังวล	มาตรการป้องกันและแก้ไขผลกระทบสิ่งแวดล้อม
		ให้พนักงานของโครงการรวบรวมมูลฝอยใส่ถุง และมัดปากถุงให้แน่น เพื่อป้องกันกลิ่นและการรักษาความสะอาด
<p><b>2.4 การระบายน้ำ</b></p> <ul style="list-style-type: none"> <li>- การระบายน้ำที่ท่วมทุกครั้งเมื่อฝนตก (จากการสำรวจความคิดเห็น ครั้งที่ 1 : เลขที่ [REDACTED])</li> <li>- การระบายน้ำในชุมชนแออัด (จากการสำรวจความคิดเห็น ครั้งที่ 1 : เลขที่ [REDACTED] ถนนป้อมปูล่า ตำบลบ้านใหม่ อำเภอบางเกริง จังหวัดนนทบุรี) (กลุ่มครัวเรือน/สถานประกอบการที่อยู่ในระยะมากกว่า 100 - 500 เมตร จากขอบเขตพื้นที่โครงการ)</li> </ul>	<p>โครงการชี้แจงข้อห่วงกังวล ดังนี้</p> <ul style="list-style-type: none"> <li>- โครงการมีการกำหนดมาตรการป้องกันและแก้ไขผลกระทบสิ่งแวดล้อมด้านการระบายน้ำตามข้อห่วงกังวล/ข้อเสนอแนะที่ได้รับ</li> </ul>	<ol style="list-style-type: none"> <li>1. จัดให้มีท่อระบายน้ำของโครงการ เพื่อรองรับน้ำฝน</li> <li>2. ตรวจสอบดูแลบ่อบำบัดของระบบระบายน้ำ เพื่อป้องกันมิให้มีการสะสมของตะกอนดินในบ่อบำบัดที่เป็นสาเหตุให้เกิดการอุดตัน ซึ่งเป็นอุปสรรคในการระบายน้ำ</li> </ol>
<p><b>2.5 การคมนาคม</b></p> <ul style="list-style-type: none"> <li>- ให้มีการจัดการที่จอดรถ เพราะกระทบชาวบ้านในพื้นที่เดิม การระบายน้ำในชุมชนแออัด การจราจรติดขัด และที่จอดรถไม่เพียงพอ (จากการสำรวจความคิดเห็น ครั้งที่ 1 : เลขที่ [REDACTED] ถนนป้อมปูล่า ตำบลบ้านใหม่ อำเภอบางเกริง จังหวัดนนทบุรี) (กลุ่มครัวเรือน/สถานประกอบการที่อยู่ในระยะ</li> </ul>	<p>โครงการชี้แจงข้อห่วงกังวล ดังนี้</p> <ul style="list-style-type: none"> <li>- โครงการมีการกำหนดมาตรการป้องกันและแก้ไขผลกระทบสิ่งแวดล้อมด้านการจราจรติดขัดตามข้อห่วงกังวล/ข้อเสนอแนะที่ได้รับ</li> </ul>	<ol style="list-style-type: none"> <li>1. จัดให้มีที่จอดรถภายในโครงการ 421 คัน (แบ่งออกเป็นที่จอดรถยนต์ปกติ จำนวน 406 คัน และที่จอดรถยนต์สำหรับผู้พิการหรือทุพพลภาพ และคนชรา จำนวน 15 คัน) ซึ่งเพียงพอต่อความต้องการที่ออกตามกฎหมายตามกฎกระทรวง ฉบับที่ 7 (พ.ศ. 2517) ออกตาม พรบ.การควบคุมการก่อสร้าง พ.ศ. 2475 กฎกระทรวง ฉบับที่ 41 (พ.ศ. 2537) ออกตามพรบ.ควบคุมอาคาร พ.ศ. 2522 และตาม</li> </ol>



ตารางที่ 3.4.2.2-24 สรุปข้อคิดเห็นและข้อเสนอแนะที่รับจากการรับฟังความคิดเห็นของประชาชนครั้งที่ 1

และมาตรการป้องกันและแก้ไขผลกระทบสิ่งแวดล้อมที่โครงการจัดให้ตามข้อเสนอแนะเพิ่มเติม (ต่อ)

ประเด็นข้อห่วงกังวล/ข้อเสนอแนะ	คำชี้แจงข้อห่วงกังวล	มาตรการป้องกันและแก้ไขผลกระทบสิ่งแวดล้อม
<p>มากกว่า 100 - 500 เมตร จากขอบเขตพื้นที่โครงการ)</p> <p>- การจราจรติดขัด ที่จอดรถไม่เพียงพอ (จากการสำรวจความคิดเห็น ครั้งที่ 1 : เลข [REDACTED])</p> <p>[REDACTED]</p> <p>[REDACTED]</p> <p>[REDACTED]</p> <p>[REDACTED] ถนนป้อมปูล่า ตำบลบ้านใหม่ อำเภอบางกรวย จังหวัดนนทบุรี และเลขที่ [REDACTED]</p> <p>[REDACTED] ตำบลบ้านใหม่ อำเภอบางกรวย จังหวัดนนทบุรี) (กลุ่มครัวเรือน/สถานประกอบการที่อยู่ในระยะมากกว่า 100 - 500 เมตร จากขอบเขตพื้นที่โครงการ), (จากการสำรวจความคิดเห็น ครั้งที่ 1 : ผู้พักอาศัยในอาคารอยู่อาศัยรวม (อาคารชุด) [REDACTED] กลุ่มผู้พักอาศัยในอาคารอยู่อาศัยรวม (อาคารชุด) [REDACTED]), (จากการสำรวจความคิดเห็น ครั้งที่ 1 : เลขที่ [REDACTED])</p> <p>[REDACTED] ตำบลบ้านใหม่ อำเภอบางกรวย จังหวัดนนทบุรี) (กลุ่มผู้พักอาศัยในอาคารอยู่อาศัยรวม (อาคารชุด) [REDACTED])</p>		<p>กฎกระทรวงสิ่งอำนวยความสะดวกในอาคารสำหรับผู้พิการหรือทุพพลภาพ และคนชรา (ฉบับที่ 2) พ.ศ. 2564</p> <p>2. ติดตั้งป้ายสัญลักษณ์จราจรและป้ายต่าง ๆ ให้ชัดเจน และไม่ก่อให้เกิดความสับสนของผู้ขับขี่ เพื่อให้การเคลื่อนตัวของรถในโครงการ และบริเวณทางเข้า - ออกโครงการ สามารถทำได้อย่างสะดวกและปลอดภัย</p> <p>3. ติดตั้งไฟฟ้าแสงสว่าง ป้ายชื่อโครงการ บริเวณทางเข้า-ออกโครงการ ที่สามารถมองเห็นได้อย่างชัดเจน</p> <p>4. ห้ามมีการจอดรถบริเวณทางเข้า-ออกจากพื้นที่โครงการฯ เพื่อให้เกิดความคล่องตัวในการเดินรถยนต์ และไม่กีดขวางการจราจรของรถยนต์ที่จะเข้าหรือออกจากพื้นที่โครงการฯ</p> <p>5. จัดให้มีการติดตั้งระบบ CCTV เพื่อป้องกันความปลอดภัยของผู้ที่อยู่ในโครงการ</p> <p>6. ประชาสัมพันธ์ให้ผู้พักอาศัยในโครงการไม่ให้จอดรถยนต์บนถนนสาธารณะ ตลอดถนนบริเวณใกล้เคียง</p>

ตารางที่ 3.4.2.2-24 สรุปข้อคิดเห็นและข้อเสนอแนะที่รับจากการรับฟังความคิดเห็นของประชาชนครั้งที่ 1

และมาตรการป้องกันและแก้ไขผลกระทบสิ่งแวดล้อมที่โครงการจัดให้ตามข้อเสนอแนะเพิ่มเติม (ต่อ)

ประเด็นข้อห่วงกังวล/ข้อเสนอแนะ	คำชี้แจงข้อห่วงกังวล	มาตรการป้องกันและแก้ไขผลกระทบสิ่งแวดล้อม
<ul style="list-style-type: none"> <li>- ให้ทางโครงการเพิ่มที่จอดรถให้เพียงพอต่อลูกค้าที่จะเข้าเช่า เนื่องจากที่จอดรถน้อยเกินไป สำหรับจำนวนห้องที่มี (จากการสำรวจความคิดเห็น ครั้งที่ 1 : เลขที่ [REDACTED] ตำบลบ้านใหม่ อำเภอบางบาล จังหวัดนนทบุรี) (กลุ่มครัวเรือน/สถานประกอบการที่อยู่ในระยะมากกว่า 500 – 1,000 เมตร จากขอบเขตพื้นที่โครงการ)</li> <li>- รถติดเนื่องจากรถออกจากอาคารคอนโดไปทำงาน (จากการสำรวจความคิดเห็น ครั้งที่ 1 : [REDACTED] (กลุ่มผู้ใช้บริการ/ผู้เช่า ในตลาด/ศูนย์การค้าที่อยู่ในระยะ 100 เมตร จากขอบเขตพื้นที่โครงการ)</li> <li>- ยอยากให้มีการจัดระเบียบการจอดรถให้เป็นระเบียบ (จากการสำรวจความคิดเห็น ครั้งที่ 1 : [REDACTED] (กลุ่มผู้ใช้บริการ/ผู้เช่าในตลาด/ศูนย์การค้าที่อยู่ในระยะ 100 เมตร จากขอบเขตพื้นที่โครงการ)</li> <li>- ที่จอดรถไม่เพียงพอ เสนอแนะให้มีการจัดสรรที่จอดรถให้มีระบบ และเพิ่มความปลอดภัย (จากการสำรวจความคิดเห็น ครั้งที่ 1 : เจ้าของร้าน [REDACTED])</li> </ul>		<ol style="list-style-type: none"> <li>7. จัดให้มีเจ้าหน้าที่รักษาความปลอดภัยอำนวยความสะดวกด้านจราจรบริเวณทางเข้า-ออกโครงการ ไม่ให้เกิดความแออัด</li> <li>8. กำหนดให้ผู้พักอาศัยที่มีรถยนต์ส่วนตัวแจ้งให้เจ้าหน้าที่โครงการทราบและจัดทำเป็นบัญชีเพื่อตรวจสอบความเพียงพอของรถที่จอด และปริมาณรถที่จะเข้ามาในโครงการได้ เพื่อเป็นการช่วยให้เจ้าหน้าที่รักษาความปลอดภัยสามารถดูแลและคอยอำนวยความสะดวกได้ง่ายยิ่งขึ้น</li> <li>9. จัดให้มีที่จอดรถสำหรับผู้มาติดต่อผู้พักอาศัยในโครงการ บริเวณชั้นล่างของพื้นที่ส่วนที่ 2 (อาคารโมริ วอลล์) ซึ่งตั้งอยู่ใกล้กับบริเวณห้องชุดเพื่อการพาณิชย์ (ร้านค้า) จำนวน 14 คัน</li> <li>10. ติดป้ายระบุว่าเป็นที่จอดรถสำหรับผู้มาติดต่อ</li> <li>11. มีเจ้าหน้าที่รักษาความปลอดภัยคอยอำนวยความสะดวกและดูแลการใช้ที่จอดรถ</li> <li>12. มีเจ้าหน้าที่รักษาความปลอดภัยดูแลและอำนวยความสะดวกบริเวณทางเข้า-ออกตลอด 24 ชั่วโมง</li> <li>13. ติดป้ายประชาสัมพันธ์ส่งเสริมให้ผู้พักอาศัยใช้บริการรถไฟฟ้าไว้ในโครงการ เพื่อแจ้งให้ผู้พักอาศัย</li> </ol>

ตารางที่ 3.4.2.2-24 สรุปข้อคิดเห็นและข้อเสนอแนะที่รับจากการรับฟังความคิดเห็นของประชาชนครั้งที่ 1

และมาตรการป้องกันและแก้ไขผลกระทบสิ่งแวดล้อมที่โครงการจัดให้ตามข้อเสนอแนะเพิ่มเติม (ต่อ)

ประเด็นข้อห่วงกังวล/ข้อเสนอแนะ	คำชี้แจงข้อห่วงกังวล	มาตรการป้องกันและแก้ไขผลกระทบสิ่งแวดล้อม
<p>อาคาร [REDACTED] กลุ่มผู้ให้บริการ/ผู้เช่า ในตลาด/ศูนย์การค้า ที่อยู่ในระยะ 100 เมตร จากขอบเขตพื้นที่โครงการ)</p> <p>- การจราจร (จากการสำรวจความคิดเห็น ครั้งที่ 1 : เลขที่ [REDACTED] ตำบลบ้านใหม่ อำเภอปากเกร็ด จังหวัดนนทบุรี) (กลุ่มผู้พักอาศัยในอาคารอยู่อาศัยรวม (อาคารชุด) [REDACTED] (จากการสำรวจความคิดเห็น ครั้งที่ 1 : เลขที่ [REDACTED] ตำบลบ้านใหม่ อำเภอปากเกร็ด จังหวัดนนทบุรี) (กลุ่มผู้พักอาศัยในอาคารพักอาศัย [REDACTED])</p> <p>- ควรมีพื้นที่จอดรถให้เพียงพอ จะได้ไม่กระทบกับคนอยู่เดิม ซึ่งปัจจุบันก็มีปัญหาหาศาลเรื่องจอดรถ (จากการสำรวจความคิดเห็น ครั้งที่ 1 : เลขที่ [REDACTED] [REDACTED] [REDACTED])</p> <p>- พื้นที่จอดรถเดิมที่มีอยู่น้อยมาก จึงควรที่จะสร้างที่จอดรถให้มากเพียงพอและต้องหาพื้นที่เพิ่มให้กับพื้นที่เดิมที่เอาไปจัดสรรให้โมริคอนโดมิเนียม เพราะทำให้มีการแออัดของประชากรมากยิ่งขึ้น (จากการสำรวจความคิดเห็น ครั้งที่ 1 : เลขที่ [REDACTED])</p>		<p>ได้ทราบ ช่วยลดปริมาณการใช้ถนนและยังสะดวกในการเดินทางอีกด้วย</p> <p>14. จัดให้มีการติดตั้งไม้กั้นรถยนต์เข้า-ออกบริเวณทางเข้าและทางออกของอาคารโมริ คอนโดมิเนียม และทางขึ้น-ลงของอาคาร โมริ วอล์ค</p> <p>15. กำหนดให้ผู้พักอาศัยของโครงการที่ต้องการนำรถเข้ามาจอดภายในโครงการให้มาทำบัตรจอดรถหรือสติ๊กเกอร์ (ซึ่งโครงการจัดให้มีจำนวนบัตรจอดรถหรือสติ๊กเกอร์เท่ากับจำนวนห้องชุดโดยต้องประชาสัมพันธ์ให้ลูกค้าได้รับทราบข้อจำกัดในเรื่องที่จอดรถก่อนการตัดสินใจซื้อห้องชุด) และไม่มีการกำหนดที่จอดรถประจำซึ่งจะทำให้มีการหมุนเวียนที่จอดรถได้เพิ่มมากขึ้นมากกว่าแบบกำหนดที่จอดรถ</p> <p>16. จัดให้มีบัตรอนุญาตจอดรถชั่วคราวสำหรับผู้มาติดต่อผู้พักอาศัยในโครงการ โดยไม่คิดค่าใช้จ่ายในการจอดรถที่จอดรถไม่เกิน 3 ชั่วโมง หากจอดนานกว่านั้นจะคิดอัตราค่าจอดรถตามกฎหมายที่โครงการจะกำหนด หรือตามอัตราที่นิติบุคคลอาคารชุดกำหนด เพื่อเป็นการจำกัดรถของบุคคลภายนอกโครงการที่เข้ามาจอดรถในพื้นที่โครงการ</p>

ตารางที่ 3.4.2.2-24 สรุปข้อคิดเห็นและข้อเสนอแนะที่รับจากการรับฟังความคิดเห็นของประชาชนครั้งที่ 1  
 และมาตรการป้องกันและแก้ไขผลกระทบสิ่งแวดล้อมที่โครงการจัดให้ตามข้อเสนอแนะเพิ่มเติม (ต่อ)

ประเด็นข้อห่วงกังวล/ข้อเสนอแนะ	คำชี้แจงข้อห่วงกังวล	มาตรการป้องกันและแก้ไขผลกระทบสิ่งแวดล้อม
<p>ตำบลบ้านใหม่ อำเภอปากเกร็ด จังหวัดนนทบุรี)                      (กลุ่มผู้พักอาศัยในอาคารอยู่อาศัยรวม (อาคารชุด) ■■■)</p> <ul style="list-style-type: none"> <li>- เรื่องที่จอดรถ เนื่องจากเคยจอดรถใกล้ที่พักอาศัยได้ แต่ตอนนี้ไม่มีที่จอดรถ (จากการสำรวจความคิดเห็น ครั้งที่ 1 : เลข ■■■ ตำบลบางพูด อำเภอปากเกร็ด จังหวัดนนทบุรี) (กลุ่มผู้พักอาศัยในอาคารอยู่อาศัยรวม (อาคารชุด) ■■■)</li> <li>- ที่จอดรถไม่เพียงพอ การเพิ่มขึ้นของที่อยู่อาศัย การคมนาคมที่แน่นมากขึ้น ความแออัดของคนในพื้นที่ (จากการสำรวจความคิดเห็น ครั้งที่ 1 : เลขที่ ■■■ ถนนปิ่นเกล้า ตำบลบ้านใหม่ อำเภอปากเกร็ด จังหวัดนนทบุรี) (กลุ่มผู้พักอาศัยในอาคารอยู่อาศัยรวม (อาคารชุด) ■■■)</li> </ul>		
<p><b>2.6 ทศนิยภาพและพื้นที่สีเขียว</b></p> <ul style="list-style-type: none"> <li>- ผู้ลงคะแนน เสนอแนะให้เพิ่มเติมพื้นที่สีเขียวและต้นไม้เพื่อลดมลพิษ (จากการสำรวจความคิดเห็น ครั้งที่ 1 : สถาบันเทคโนโลยีป้องกันประเทศ) (กลุ่มพื้นที่หน่วยงานราชการอื่นๆ ที่อยู่ในระยะ 1,000 เมตรจากขอบเขตพื้นที่โครงการ), (จากการสำรวจความคิดเห็นครั้งที่ 1 : สำนักงานทรัพยากรธรรมชาติ</li> </ul>	<p>โครงการชี้แจงข้อห่วงกังวล ดังนี้</p> <ul style="list-style-type: none"> <li>- โครงการมีการกำหนดมาตรการป้องกันและแก้ไขผลกระทบสิ่งแวดล้อมด้านทัศนียภาพ และพื้นที่สีเขียวตามข้อห่วงกังวล/ข้อเสนอแนะที่ได้รับ</li> </ul>	<ol style="list-style-type: none"> <li>1. จัดให้มีพื้นที่สีเขียว ขนาดพื้นที่ 646.96 ตารางเมตร</li> <li>2. จัดเจ้าหน้าที่คอยตัดแต่งกิ่งของต้นไม้ภายในพื้นที่โครงการไม่ให้ล้ำออกมานอกพื้นที่ปลูก และดูแลบำรุงรักษาพื้นที่สีเขียวให้มีสภาพสวยงามอย่างสม่ำเสมอ ตลอดระยะดำเนินโครงการ และหากมีต้นไม้ได้รับความเสียหาย หรือตายต้องปลูกทดแทนทันที</li> </ol>

ตารางที่ 3.4.2.2-24 สรุปข้อคิดเห็นและข้อเสนอแนะที่รับจากการรับฟังความคิดเห็นของประชาชนครั้งที่ 1  
 และมาตรการป้องกันและแก้ไขผลกระทบสิ่งแวดล้อมที่โครงการจัดให้ตามข้อเสนอแนะเพิ่มเติม (ต่อ)

ประเด็นข้อห่วงกังวล/ข้อเสนอแนะ	คำชี้แจงข้อห่วงกังวล	มาตรการป้องกันและแก้ไขผลกระทบสิ่งแวดล้อม
<p>และสิ่งแวดล้อมจังหวัดนนทบุรี (กลุ่มหน่วยงานราชการ ที่กำกับดูแลพื้นที่ศึกษาผลกระทบสิ่งแวดล้อม)</p> <ul style="list-style-type: none"> <li>- เพิ่มพื้นที่สีเขียวให้มากขึ้นเนื่องจากอาคารจอดรถ โครงการสร้างในพื้นที่ส่วนหย่อมในการพักผ่อน ออกกำลังกาย ทำกิจกรรมอื่นๆ รวมถึงการจอดรถยนต์ (จากการสำรวจความคิดเห็นครั้งที่ 1 : เลขที่ ██████████ ถนนบ๊อบบู้ล่า 5 ตำบลบางพูด อำเภอปากเกร็ด จังหวัดนนทบุรี) (กลุ่มผู้พักอาศัยในอาคารอยู่อาศัยรวม (อาคารชุด) ██████████)</li> <li>- สูญเสียพื้นที่สีเขียว (จากการสำรวจความคิดเห็น ครั้งที่ 1 : เลข ██████████                      ██████████                      ██████████)</li> </ul>		<p>3. ในอนาคตไม่สามารถเปลี่ยนแปลงพื้นที่สีเขียว เพื่อประโยชน์อย่างอื่นได้</p>

## **2. ผลการสำรวจความคิดเห็นต่อร่างมาตรการป้องกันและแก้ไขผลกระทบสิ่งแวดล้อม และร่างมาตรการติดตามตรวจสอบผลกระทบสิ่งแวดล้อมของโครงการ (การสำรวจความคิดเห็น ครั้งที่ 2)**

การดำเนินการด้านการมีส่วนร่วมของประชาชนของโครงการประกอบด้วยการสำรวจความคิดเห็น ครั้งที่ 2 มีวัตถุประสงค์ ดังนี้

### **วัตถุประสงค์**

การสำรวจความคิดเห็นต่อร่างมาตรการป้องกันและแก้ไขผลกระทบสิ่งแวดล้อม และร่างมาตรการติดตามตรวจสอบผลกระทบสิ่งแวดล้อมของโครงการ (การสำรวจความคิดเห็น ครั้งที่ 2) : เป็นการสอบถามความคิดเห็นต่อความเพียงพอของร่างมาตรการป้องกันและแก้ไขผลกระทบสิ่งแวดล้อม และร่างมาตรการติดตามตรวจสอบผลกระทบสิ่งแวดล้อมของโครงการ ทั้งในระยะปรับปรุงโครงการ และระยะดำเนินโครงการ เพื่อนำมาปรับปรุงแก้ไขมาตรการป้องกันและแก้ไขผลกระทบสิ่งแวดล้อมของโครงการในรายงานการประเมินผลกระทบสิ่งแวดล้อมต่อไป โดยใช้แบบสอบถามความคิดเห็นเกี่ยวกับความเพียงพอของร่างมาตรการป้องกันและแก้ไขผลกระทบสิ่งแวดล้อม และร่างมาตรการติดตามตรวจสอบผลกระทบสิ่งแวดล้อม จากพัฒนาโครงการ โมริ คอนโดมิเนียม ดังแสดงในภาคผนวก ผ-1.3

### **ผลการสำรวจความคิดเห็น**

#### **1) กลุ่มที่ 1 กลุ่มพื้นที่หลัก**

##### **1.1) พื้นที่ที่อยู่ติดพื้นที่โครงการ**

พื้นที่ที่อยู่ติดพื้นที่โครงการมีจำนวนทั้งสิ้น 1 แห่ง บริษัทที่ปรึกษาได้ดำเนินการประชาสัมพันธ์ร่างมาตรการป้องกันและแก้ไขผลกระทบสิ่งแวดล้อม และร่างมาตรการติดตามตรวจสอบผลกระทบสิ่งแวดล้อมของโครงการ เมื่อวันที่ 4-5 มกราคม 2567 ซึ่งไม่น้อยกว่า 15 วัน ก่อนดำเนินการสำรวจความคิดเห็นต่อร่างมาตรการป้องกันและแก้ไขผลกระทบสิ่งแวดล้อม และร่างมาตรการติดตามตรวจสอบผลกระทบสิ่งแวดล้อมของโครงการ (การสำรวจความคิดเห็น ครั้งที่ 2) เมื่อวันที่ 22-24 มกราคม 2567 และติดตามแบบสอบถามความคิดเห็นตอบกลับจากแต่ละแห่งในช่วงเดือนมกราคม - กุมภาพันธ์ 2567 ซึ่งผลการสำรวจความคิดเห็น พบว่า

**ผลการสำรวจความคิดเห็นต่อร่างมาตรการป้องกันและแก้ไขผลกระทบสิ่งแวดล้อม และร่างมาตรการติดตามตรวจสอบผลกระทบสิ่งแวดล้อมของโครงการ (การสำรวจความคิดเห็น ครั้งที่ 2)**

- ได้รับแบบสอบถามความคิดเห็นตอบกลับโดยผู้ตอบแบบสอบถามความคิดเห็นมีการแสดงความคิดเห็นในแบบสอบถามความคิดเห็น จำนวน 1 แห่ง

โดยสรุปจำนวนผลการสำรวจความคิดเห็นครั้งที่ 2 ของพื้นที่ที่อยู่ติดพื้นที่โครงการ ดังแสดงในตารางที่ 3.4.2.2-25 และข้อมูลผลการสำรวจความคิดเห็นพร้อมรูปถ่ายการสำรวจความคิดเห็น ดังแสดงในตารางที่ 3.4.2.2-26

ตารางที่ 3.4.2.2-25 สรุปจำนวนผลการสำรวจความคิดเห็นครั้งที่ 2  
 ของพื้นที่ที่อยู่ติดพื้นที่โครงการ

ตำแหน่ง ในแผนที่	รายละเอียด	การสำรวจความคิดเห็น ครั้งที่ 2 (ความเพียงพอของร่างมาตรการป้องกันและแก้ไขผลกระทบสิ่งแวดล้อม)		
		ได้รับแบบสอบถามความคิดเห็น		ไม่ได้รับ แบบสอบถาม ความคิดเห็น
		แสดงความคิดเห็น	ไม่ประสงค์แสดงความคิดเห็น	
A1	ที่จอดรถของบริษัท ██████████ ██████████	✓		
รวม		1	-	-
		1		
		1		

ตารางที่ 3.4.2.2-26 สรุปข้อมูลทั่วไปของผู้ตอบแบบสอบถามความคิดเห็นและข้อเสนอแนะจากการสำรวจ  
ความคิดเห็นของพื้นที่ที่อยู่ติดพื้นที่โครงการ

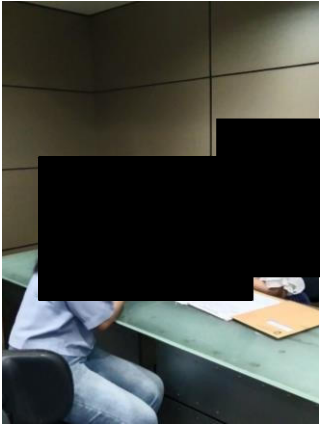
ลำดับ	พื้นที่และตำแหน่งในแผนที่	ข้อมูลผู้ตอบแบบสอบถาม ความคิดเห็น	ข้อเสนอแนะจากการสำรวจความคิดเห็น	
			การสำรวจความคิดเห็น ครั้งที่ 2 (ความเพียงพอของร่างมาตรการป้องกันและแก้ไขผลกระทบสิ่งแวดล้อม)	
1.	A1. ที่จอดรถของบริษัท ██████████ ██████████	ชื่อผู้ตอบ : ██████████ เพศ : ชาย อายุ : 31-40 ปี ตำแหน่ง : พนักงานที่ได้รับมอบหมาย การศึกษา : สูงกว่าปริญญาตรี	วันอังคารที่ 23 มกราคม 2567 เวลา 14.00-17.00 น. ได้รับแบบสอบถามความคิดเห็น (แสดงความคิดเห็น)  (ชื่อผู้สำรวจ : ██████████ หมายเหตุ : บริษัทที่ปรึกษาเข้ารับแบบสอบถามความคิดเห็นจากพนักงานบริษัท ██████████	- ร่างมาตรการฯ ทุกด้านมีความเพียงพอเหมาะสม และไม่มีข้อเสนอแนะเพิ่มเติมอื่น ๆ เกี่ยวกับโครงการ



โดยบริษัทที่ปรึกษาได้แสดงสรุปจำนวนผลการสำรวจความคิดเห็นของพื้นที่ที่อยู่ติดพื้นที่โครงการไว้ในตารางที่ 1 ของภาคผนวก ผ-2.1 และรายชื่อผู้ตอบแบบสอบถามพร้อมรูปถ่ายการสำรวจความคิดเห็นของแต่ละแห่ง แสดงในตารางที่ 2 ของภาคผนวก ผ-2.1

(1) การสำรวจความคิดเห็นต่อร่างมาตรการป้องกันและแก้ไขผลกระทบสิ่งแวดล้อม และร่างมาตรการติดตามตรวจสอบผลกระทบสิ่งแวดล้อมของโครงการ (การสำรวจความคิดเห็น ครั้งที่ 2)

(1.1) ข้อมูลพื้นฐานของผู้ตอบแบบสอบถามความคิดเห็น

จากผลการสำรวจข้อมูลพื้นฐานของผู้ตอบแบบสอบถาม พบว่า เป็นเพศชาย อายุอยู่ในช่วง 31-40 ปี ระดับการศึกษาขั้นสูงสุด คือ ระดับปริญญาตรี ผู้ตอบแบบสอบถามนับถือศาสนาพุทธ สถานภาพเป็นผู้ได้รับมอบหมาย

(1.2) สรุปผลการสำรวจความคิดเห็นต่อร่างมาตรการป้องกันและแก้ไขผลกระทบสิ่งแวดล้อม และร่างมาตรการติดตามตรวจสอบผลกระทบสิ่งแวดล้อมของโครงการ

สรุปผลการสำรวจความคิดเห็นต่อร่างมาตรการป้องกันและแก้ไขผลกระทบสิ่งแวดล้อม และร่างมาตรการติดตามตรวจสอบผลกระทบสิ่งแวดล้อมของโครงการของพื้นที่ที่อยู่ติดพื้นที่โครงการ จำนวน 1 ตัวอย่าง (ดังแสดงในตารางที่ 3.4.2.2-25) พบว่า

- ร่างมาตรการป้องกันและแก้ไขผลกระทบสิ่งแวดล้อม และร่างมาตรการติดตามตรวจสอบผลกระทบสิ่งแวดล้อมของโครงการในระยะปรับปรุงโครงการ พบว่า สภาพภูมิอากาศ เสียง คุณภาพน้ำ ทรัพยากรชีวภาพทางน้ำ น้ำใช้ การบำบัดน้ำเสีย การระบายน้ำและการป้องกันน้ำท่วม การจัดการมูลฝอย ระบบไฟฟ้า การคมนาคม สภาพเศรษฐกิจและสังคม การสาธารณสุข อาชีวอนามัยและความปลอดภัย การบดบังแสงอาทิตย์และการเปลี่ยนแปลงของลม การบดบังคลื่นวิทยุ/โทรทัศน์ มีความเพียงพอ สำหรับร่างมาตรการป้องกันและแก้ไขผลกระทบสิ่งแวดล้อม และร่างมาตรการติดตามตรวจสอบผลกระทบสิ่งแวดล้อมของโครงการในระยะปรับปรุงโครงการ คุณภาพอากาศไม่มีความเพียงพอ
- ร่างมาตรการป้องกันและแก้ไขผลกระทบสิ่งแวดล้อม และร่างมาตรการติดตามตรวจสอบผลกระทบสิ่งแวดล้อมของโครงการในระยะดำเนินการทั้งหมดมีความเพียงพอ

1.2) ครั้วเรือน/สถานประกอบการที่อยู่ในระยะ 100 เมตร จากขอบเขตพื้นที่โครงการ

1.2.1) ครั้วเรือนที่อยู่ในระยะ 100 เมตร จากขอบเขตพื้นที่โครงการ

ครั้วเรือนที่อยู่ในระยะ 100 เมตร จากขอบเขตพื้นที่โครงการ มีจำนวนทั้งสิ้น 7 แห่ง บริษัทที่ปรึกษาได้ดำเนินการประชาสัมพันธ์ร่างมาตรการป้องกันและแก้ไขผลกระทบสิ่งแวดล้อม และร่างมาตรการติดตามตรวจสอบผลกระทบสิ่งแวดล้อมของโครงการ เมื่อวันที่ 4 มกราคม 2567 ซึ่งไม่น้อยกว่า 15 วัน ก่อนดำเนินการสำรวจความคิดเห็นต่อร่างมาตรการป้องกันและแก้ไขผลกระทบสิ่งแวดล้อม และร่างมาตรการติดตามตรวจสอบผลกระทบสิ่งแวดล้อมของโครงการ (การสำรวจความคิดเห็น ครั้งที่ 2) เมื่อวันที่ 22 มกราคม 2567 และติดตามแบบสอบถามความคิดเห็นตอบกลับจากแต่ละแห่งในช่วงเดือนมกราคม - กุมภาพันธ์ 2567 ซึ่งผลการสำรวจความคิดเห็น พบว่า

**ผลการสำรวจความคิดเห็นต่อร่างมาตรการป้องกันและแก้ไขผลกระทบสิ่งแวดล้อม และร่างมาตรการติดตามตรวจสอบผลกระทบสิ่งแวดล้อมของโครงการ (การสำรวจความคิดเห็น ครั้งที่ 2)**

- ได้รับแบบสอบถามความคิดเห็น จำนวน 7 แห่ง แบ่งเป็น

- ได้รับแบบสอบถามความคิดเห็นตอบกลับโดยผู้ตอบแบบสอบถาม  
ความคิดเห็นมีการแสดงความคิดเห็นในแบบสอบถามความคิดเห็น จำนวน 6 แห่ง
- ได้รับแบบสอบถามความคิดเห็นตอบกลับโดยผู้ตอบแบบสอบถาม  
ความคิดเห็นแจ้งว่าไม่ประสงค์แสดงความคิดเห็น จำนวน 1 แห่ง

โดยสรุปจำนวนผลการสำรวจความคิดเห็นครั้งที่ 2 ของครัวเรือนที่อยู่ในระยะ 100 เมตร  
จากขอบเขตพื้นที่โครงการ ดังแสดงในตารางที่ 3.4.2.2-29 และข้อมูลผลการสำรวจความคิดเห็นพร้อมรูปถ่ายการสำรวจ  
ความคิดเห็น ดังแสดงในตารางที่ 3.4.2.2-30

โดยบริษัทที่ปรึกษาได้แสดงสรุปจำนวนผลการสำรวจความคิดเห็นของครัวเรือน  
ที่อยู่ในระยะ 100 เมตรจากขอบเขตพื้นที่โครงการไว้ในตารางที่ 1 ของภาคผนวก ผ-2.2 และรายชื่อผู้ตอบแบบสอบถามพร้อม  
รูปถ่ายการสำรวจความคิดเห็นของแต่ละแห่ง แสดงในตารางที่ 2 ของภาคผนวก ผ-2.2

ทั้งนี้ ผลการสำรวจความคิดเห็นต่อความเพียงพอของร่างมาตรการป้องกัน  
และแก้ไขผลกระทบสิ่งแวดล้อม และร่างมาตรการติดตามตรวจสอบผลกระทบสิ่งแวดล้อมของโครงการ  
ทั้งในระยะปรับปรุงโครงการ และระยะดำเนินโครงการ ของครัวเรือนที่อยู่ในระยะ 100 เมตรจากขอบเขตพื้นที่โครงการ  
ดังแสดงในตารางที่ 3.4.2.2-27 สามารถสรุปได้ดังนี้

(1) การสำรวจความคิดเห็นต่อร่างมาตรการป้องกันและแก้ไขผลกระทบ  
สิ่งแวดล้อม และร่างมาตรการติดตามตรวจสอบผลกระทบสิ่งแวดล้อมของโครงการ (การสำรวจความคิดเห็น ครั้งที่ 2)

(1.1) ข้อมูลพื้นฐานของผู้ตอบแบบสอบถามความคิดเห็น

จากผลการสำรวจข้อมูลพื้นฐานของผู้ตอบแบบสอบถาม พบว่า เป็นเพศหญิง  
ร้อยละ 83.3 และเพศชาย ร้อยละ 16.7 โดยผู้ตอบแบบสอบถามความคิดเห็นส่วนใหญ่มีอายุอยู่ในช่วง 31-40 ปี  
ร้อยละ 50.2 รองลงมาคือ ช่วงอายุ 41-50 ปี ช่วงอายุ 20-30 ปี และช่วงอายุ 51-60 ปี ร้อยละ 16.6 เท่ากัน สถานภาพ  
ในครัวเรือนส่วนใหญ่เป็นตัวแทนที่ได้รับมอบหมาย ร้อยละ 66.6 รองลงมาคือหัวหน้าครัวเรือน และคู่สมรสของหัวหน้า  
ครัวเรือน ร้อยละ 16.7 เท่ากัน ผู้ตอบแบบสอบถามทั้งหมดนับถือศาสนาพุทธ ระดับการศึกษาชั้นสูงสุด คือ ระดับปริญญาตรี  
ร้อยละ 83.3 รองลงมา คือ ระดับอนุปริญญา/ปวส. ร้อยละ 16.7 (ดังแสดงในตารางที่ 3.4.2.2-27)

(1.2) ข้อมูลพื้นฐานของครัวเรือน

จากผลการสำรวจข้อมูลพื้นฐานของครัวเรือนของผู้ตอบแบบสอบถาม  
พบว่า ในปัจจุบันผู้ตอบแบบสอบถามทั้งหมดใช้อาคารเป็นที่พักอาศัยอย่างเดียว ลักษณะครัวเรือนส่วนใหญ่เป็น  
ครอบครัวเดี่ยว (พ่อ แม่ ลูก) ร้อยละ 83.3 ส่วนใหญ่มีจำนวนสมาชิกในครัวเรือน 1-3 คน ร้อยละ 83.3 (ดังแสดงใน  
ตารางที่ 3.4.2.2-27)

(1.3) สรุปผลการสำรวจความคิดเห็นต่อร่างมาตรการป้องกันและแก้ไข  
ผลกระทบสิ่งแวดล้อม และร่างมาตรการติดตามตรวจสอบผลกระทบสิ่งแวดล้อมของโครงการ

สรุปผลการสำรวจความคิดเห็นต่อร่างมาตรการป้องกันและ  
แก้ไขผลกระทบสิ่งแวดล้อม และร่างมาตรการติดตามตรวจสอบผลกระทบสิ่งแวดล้อมของโครงการของครัวเรือน  
ที่อยู่ในระยะ 100 เมตรจากขอบเขตพื้นที่โครงการ จำนวน 7 ตัวอย่าง (ดังแสดงในตารางที่ 3.4.2.2-27) พบว่า

- ร่างมาตรการป้องกันและแก้ไขผลกระทบสิ่งแวดล้อม และร่างมาตรการติดตามตรวจสอบผลกระทบสิ่งแวดล้อมของโครงการในระยะปรับปรุงโครงการ ส่วนใหญ่มีความเพียงพอ ร้อยละ 66.7-100.0

- ร่างมาตรการป้องกันและแก้ไขผลกระทบสิ่งแวดล้อม และร่างมาตรการติดตามตรวจสอบผลกระทบสิ่งแวดล้อมของโครงการในระยะดำเนินการส่วนใหญ่มีความเพียงพอ ร้อยละ 88.9-100.0

#### 1.2.2) สถานประกอบการที่อยู่ในระยะ 100 เมตร จากขอบเขตพื้นที่โครงการ

สถานประกอบการที่อยู่ในระยะ 100 เมตร จากขอบเขตพื้นที่โครงการ มีจำนวนทั้งสิ้น 14 แห่ง บริษัทที่ปรึกษาได้ดำเนินการประชาสัมพันธ์ร่างมาตรการป้องกันและแก้ไขผลกระทบสิ่งแวดล้อม และร่างมาตรการติดตามตรวจสอบผลกระทบสิ่งแวดล้อมของโครงการ เมื่อวันที่ 4 มกราคม 2567 ซึ่งไม่น้อยกว่า 15 วัน ก่อนดำเนินการสำรวจความคิดเห็นต่อร่างมาตรการป้องกันและแก้ไขผลกระทบสิ่งแวดล้อม และร่างมาตรการติดตามตรวจสอบผลกระทบสิ่งแวดล้อมของโครงการ (การสำรวจความคิดเห็น ครั้งที่ 2) เมื่อวันที่ 22 มกราคม 2567 และติดตามแบบสอบถามความคิดเห็นตอบกลับจากแต่ละแห่งในช่วงเดือนมกราคม - กุมภาพันธ์ 2567 ซึ่งผลการสำรวจความคิดเห็น พบว่า

**ผลการสำรวจความคิดเห็นต่อร่างมาตรการป้องกันและแก้ไขผลกระทบสิ่งแวดล้อม และร่างมาตรการติดตามตรวจสอบผลกระทบสิ่งแวดล้อมของโครงการ (การสำรวจความคิดเห็น ครั้งที่ 2)**

- ได้รับแบบสอบถามความคิดเห็น จำนวน 14 แห่ง แบ่งเป็น
  - ได้รับแบบสอบถามความคิดเห็นตอบกลับโดยผู้ตอบแบบสอบถามความคิดเห็นมีการแสดงความคิดเห็นในแบบสอบถามความคิดเห็น จำนวน 8 แห่ง
  - ได้รับแบบสอบถามความคิดเห็นตอบกลับโดยผู้ตอบแบบสอบถามความคิดเห็นแจ้งว่าไม่ประสงค์แสดงความคิดเห็น จำนวน 6 แห่ง

โดยสรุปจำนวนผลการสำรวจความคิดเห็นครั้งที่ 2 ของสถานประกอบการที่อยู่ในระยะ 100 เมตร จากขอบเขตพื้นที่โครงการ ดังแสดงในตารางที่ 3.4.2.2-29 และข้อมูลผลการสำรวจความคิดเห็นพร้อมรูปถ่ายการสำรวจความคิดเห็น ดังแสดงในตารางที่ 3.4.2.2-30

โดยบริษัทที่ปรึกษาได้แสดงสรุปจำนวนผลการสำรวจความคิดเห็นของสถานประกอบการที่อยู่ในระยะ 100 เมตรจากขอบเขตพื้นที่โครงการไว้ในตารางที่ 1 ของภาคผนวก ผ-2.2 และรายชื่อผู้ตอบแบบสอบถามพร้อมรูปถ่ายการสำรวจความคิดเห็นของแต่ละแห่ง แสดงในตารางที่ 2 ของภาคผนวก ผ-2.2

ทั้งนี้ ผลการสำรวจความคิดเห็นต่อความเพียงพอของร่างมาตรการป้องกันและแก้ไขผลกระทบสิ่งแวดล้อม และร่างมาตรการติดตามตรวจสอบผลกระทบสิ่งแวดล้อมของโครงการ ทั้งในระยะปรับปรุงโครงการ และระยะดำเนินโครงการ ของสถานประกอบการที่อยู่ในระยะ 100 เมตรจากขอบเขตพื้นที่โครงการดังแสดงในตารางที่ 3.4.2.2-28 สามารถสรุปได้ดังนี้

**(1) การสำรวจความคิดเห็นต่อร่างมาตรการป้องกันและแก้ไขผลกระทบสิ่งแวดล้อม และร่างมาตรการติดตามตรวจสอบผลกระทบสิ่งแวดล้อมของโครงการ (การสำรวจความคิดเห็น ครั้งที่ 2)**

**(1.1) ข้อมูลพื้นฐานของผู้ตอบแบบสอบถามความคิดเห็น**

จากผลการสำรวจข้อมูลพื้นฐานของผู้ตอบแบบสอบถาม พบว่าเป็นเพศหญิง ร้อยละ 75.0 และเพศชาย ร้อยละ 25.0 โดยผู้ตอบแบบสอบถามความคิดเห็นส่วนใหญ่มีอายุอยู่ในช่วง 41-50 ปี ร้อยละ 62.5 รองลงมาคือช่วงอายุ 31-40 ปี ร้อยละ 25.0 ถัดไปเป็น ช่วงอายุ 51-60 ปี ร้อยละ 12.5 สถานภาพในสถานประกอบการส่วนใหญ่เป็นตัวแทนที่ได้รับมอบหมาย ร้อยละ 65.5 รองลงมาคือเจ้าของสถานประกอบการ ร้อยละ 25.0 ผู้ตอบแบบสอบถามทั้งหมดนับถือศาสนาพุทธ ระดับการศึกษาชั้นสูงสุด คือ ระดับสูงกว่าปริญญาตรี ร้อยละ 50.0 รองลงมาคือระดับปริญญาตรี ร้อยละ 25.0 ถัดไปเป็นระดับประถมศึกษา และระดับมัธยมศึกษาตอนต้น ร้อยละ 12.5 เท่ากัน (ดังแสดงในตารางที่ 3.4.2.2-28)

**(1.2) ข้อมูลพื้นฐานของสถานประกอบการ**

จากผลการสำรวจข้อมูลพื้นฐานของ สถานประกอบการของผู้ตอบแบบสอบถาม พบว่า ในปัจจุบันผู้ตอบแบบสอบถามทั้งหมดใช้อาคารเป็นสถานประกอบการอย่างเดียว ส่วนใหญ่มีพนักงานในสถานประกอบการ จำนวน 51-200 คน ร้อยละ 50.0 รองลงมาคือมีพนักงานในสถานประกอบการจำนวน 1-50 คน ร้อยละ 25.0 ประเภทธุรกิจของสถานประกอบการส่วนใหญ่เป็นธุรกิจค้าปลีก เช่น ห้างสรรพสินค้า ร้านสะดวกซื้อ เป็นต้น ร้อยละ 50.0 รองลงมา คือ ธุรกิจอสังหาริมทรัพย์และก่อสร้าง เช่น จำหน่ายวัสดุก่อสร้าง รับเหมาก่อสร้าง ธุรกิจให้เช่าอาคาร เป็นต้น ร้อยละ 25.0 ถัดไปเป็น ธุรกิจเกษตรและอุตสาหกรรมอาหาร เช่น ฟาร์มเลี้ยงสัตว์ โรงงานแปรรูปอาหาร ร้านอาหาร เป็นต้น และอื่นๆ ร้อยละ 12.5 เท่ากัน (ดังแสดงในตารางที่ 3.4.2.2-28)

**(1.3) สรุปผลการสำรวจความคิดเห็นต่อร่างมาตรการป้องกันและแก้ไขผลกระทบสิ่งแวดล้อม และร่างมาตรการติดตามตรวจสอบผลกระทบสิ่งแวดล้อมของโครงการ**

สรุปผลการสำรวจความคิดเห็นต่อร่างมาตรการป้องกันและแก้ไขผลกระทบสิ่งแวดล้อม และร่างมาตรการติดตามตรวจสอบผลกระทบสิ่งแวดล้อมของโครงการ ของสถานประกอบการที่อยู่ในระยะ 100 เมตร จากขอบเขตพื้นที่โครงการ จำนวน 8 ตัวอย่าง (ดังแสดงในตารางที่ 3.4.2.2-28) พบว่า

- ร่างมาตรการป้องกันและแก้ไขผลกระทบสิ่งแวดล้อม และร่างมาตรการติดตามตรวจสอบผลกระทบสิ่งแวดล้อมของโครงการในระยะปรับปรุงโครงการทั้งหมดมีความเพียงพอ
- ร่างมาตรการป้องกันและแก้ไขผลกระทบสิ่งแวดล้อม และร่างมาตรการติดตามตรวจสอบผลกระทบสิ่งแวดล้อมของโครงการในระยะดำเนินการทั้งหมดมีความเพียงพอ

ตารางที่ 3.4.2.2-27 สรุปผลสำรวจความคิดเห็นต่อร่างมาตรการป้องกันและแก้ไขผลกระทบสิ่งแวดล้อม  
 ของครัวเรือนที่อยู่ในระยะ 100 เมตร

ลำดับ	รายละเอียด	ผลการสำรวจความคิดเห็น (N = 6 แห่ง)	
		จำนวน	ร้อยละ
1. ข้อมูลพื้นฐานของผู้ตอบแบบสอบถามความคิดเห็น			
1.1	เพศ		
	(1) ชาย	1	16.7
	(2) หญิง	5	83.3
	รวม	6	100.0
1.2	อายุ		
	(1) 20 - 30 ปี	1	16.6
	(2) 31 - 40 ปี	3	50.2
	(3) 41 - 50 ปี	1	16.6
	(4) 51 - 60 ปี	1	16.6
	(5) สูงกว่า 60 ปี	0	0.0
	(6) ไม่ระบุ	0	0.0
	รวม	6	100.0
1.3	สถานภาพในครัวเรือน		
	(1) หัวหน้าครัวเรือน	1	16.7
	(2) คู่สมรสของหัวหน้าครัวเรือน	1	16.7
	(3) อื่น ๆ ตัวแทนที่ได้รับมอบหมาย	4	66.6
	(4) ไม่ระบุ	0	0.0
	รวม	6	100.0
1.4	การนับถือศาสนา		
	(1) พุทธ	6	100.0
	(2) อิสลาม	0	0.0
	(3) คริสต์	0	0.0
	(4) อื่น ๆ ระบุ	0	0.0
	รวม	6	100.0
1.5	ระดับการศึกษาขั้นสูงสุด		
	(1) ประถมศึกษา	0	0.0
	(2) มัธยมศึกษาตอนต้น	0	0.0
	(3) มัธยมศึกษาตอนปลาย / ปวช.	0	0.0
	(4) อนุปริญญา/ ปวส.	1	16.7
	(5) ปริญญาตรี	5	83.3
	(6) สูงกว่าปริญญาตรี	0	0.0
	(7) อื่น ๆ	0	0.0
	(8) ไม่ระบุ	0	0.0
	รวม	6	100.0

ตารางที่ 3.4.2.2-27 สรุปผลสำรวจความคิดเห็นต่อร่างมาตรการป้องกันและแก้ไขผลกระทบสิ่งแวดล้อม  
 ของครัวเรือนที่อยู่ในระยะ 100 เมตร (ต่อ)

ลำดับ	รายละเอียด	ผลการสำรวจความคิดเห็น (N = 6 แห่ง)	
		จำนวน	ร้อยละ
2. ข้อมูลครัวเรือน/สถานประกอบการ			
2.1	วัตถุประสงค์/ลักษณะของการใช้อาคารบ้านเรือนที่อยู่อาศัย/สถานประกอบการในปัจจุบัน		
	(1) ที่พักอาศัยอย่างเดียว	6	100.0
	(2) ที่พักอาศัยและสถานประกอบการ	0	0.0
	(3) สถานประกอบการอย่างเดียว	0	0.0
	(4) ไม่ระบุ	0	0.0
	รวม	6	100.0
2.2	ลักษณะครัวเรือนของท่าน		
	(1) ครอบครัวเดี่ยว (พ่อ แม่ ลูก)	5	83.3
	(2) ครอบครัวขยาย (ญาติพี่น้องอยู่รวมกัน)	0	0.0
	(3) ไม่ระบุ	1	16.7
	รวม	6	100.0
2.3	จำนวนสมาชิกในครัวเรือน (คน)		
	(1) จำนวน 1-3 คน	5	83.3
	(2) จำนวน 4-7 คน	0	0.0
	(3) ตั้งแต่ 7 คนขึ้นไป	0	0.0
	(4) ไม่ระบุ	1	16.7
	รวม	6	100.0

ตารางที่ 3.4.2.2-27 สรุปผลสำรวจความคิดเห็นต่อร่างมาตรการป้องกันและแก้ไขผลกระทบสิ่งแวดล้อม  
 ของครัวเรือนที่อยู่ในระยะ 100 เมตร (ต่อ)

ลำดับ	หัวข้อมาตรการ	ผลสำรวจความคิดเห็น (N = 6 ตัวอย่าง)		
		เพียงพอ	ไม่เพียงพอ	รวม
1	ระยะปรับปรุงโครงการ			
	1) ทรัพยากรทางกายภาพ			
	1.1) สภาพภูมิประเทศ	100.0	0.0	100.0
	1.2) คุณภาพอากาศ	87.9	12.1	100.0
	1.3) เสียง	91.7	8.3	100.0
	1.4) ความสั่นสะเทือน	97.2	2.8	100.0
	1.5) คุณภาพน้ำ	88.9	11.1	100.0
	2) ทรัพยากรชีวภาพ			
	2.1) ทรัพยากรชีวภาพทางบก	100.0	0.0	100.0
	2.2) ทรัพยากรชีวภาพทางน้ำ	100.0	0.0	100.0
	3) คุณค่าการใช้ประโยชน์ของมนุษย์			
	3.1) น้ำใช้	66.7	33.3	100.0
	3.2) การบำบัดน้ำเสีย	91.7	8.3	100.0
	3.3) การระบายน้ำและการป้องกันน้ำท่วม	100.0	0.0	100.0
	3.4) การจัดการมูลฝอย	98.1	1.9	100.0
	3.5) การใช้ไฟฟ้า	90.0	10.0	100.0
	3.6) การคมนาคม	95.2	4.8	100.0
	3.7) การป้องกันอัคคีภัย	100.0	0.0	100.0
	4) คุณค่าต่อคุณภาพชีวิต			
	4.1) สภาพเศรษฐกิจและสังคม	94.4	5.6	100.0
	4.2) การสาธารณสุข อาชีวอนามัย และความปลอดภัย	100.0	0.0	100.0
	4.3) การบดบังแสงอาทิตย์และการเปลี่ยนแปลงของลม	100.0	0.0	100.0
	4.4) การบดบังทัศนวิสัย/โทรทัศน์	100.0	0.0	100.0
2	ระยะดำเนินการ			
	1) ทรัพยากรทางกายภาพ			
	1.1) สภาพภูมิประเทศ	100.0	0.0	100.0
	1.2) สภาพภูมิอากาศและคุณภาพอากาศ	88.9	11.1	100.0
	1.3) เสียง	100.0	0.0	100.0
	1.4) คุณภาพน้ำ	86.1	13.9	100.0
	2) ทรัพยากรชีวภาพ			
	2.1) นิเวศวิทยาบนบก	100.0	0.0	100.0
	3) คุณค่าการใช้ประโยชน์ของมนุษย์			
	3.1) การใช้น้ำ	97.2	2.8	100.0
	3.2) การบำบัดน้ำเสีย	88.9	11.1	100.0
	3.3) การระบายน้ำ	100.0	0.0	100.0
	3.4) การจัดการมูลฝอย	95.2	4.8	100.0
	3.5) ระบบไฟฟ้า	98.1	1.9	100.0

ตารางที่ 3.4.2.2-27 สรุปผลสำรวจความคิดเห็นต่อร่างมาตรการป้องกันและแก้ไขผลกระทบสิ่งแวดล้อม  
 ของครัวเรือนที่อยู่ในระยะ 100 เมตร (ต่อ)

ลำดับ	หัวข้อมาตรการ	ผลสำรวจความคิดเห็น (N = 6 ตัวอย่าง)		
		เพียงพอ	ไม่เพียงพอ	รวม
	3.6) การป้องกันอัคคีภัย	99.0	1.0	100.0
	3.7) การคมนาคม	92.4	7.6	100.0
	<b>4) คุณค่าต่อคุณภาพชีวิต</b>			
	4.1) สภาพเศรษฐกิจและสังคม	100.0	0.0	100.0
	4.2) การสาธารณสุข	96.8	3.2	100.0
	4.3) ทัศนียภาพพื้นที่สีเขียว	96.7	3.3	100.0
	4.4) การบดบังแสงอาทิตย์	91.7	8.3	100.0
	4.5) การสะท้อนของกระจก	100.0	0.0	100.0
	4.6) การเปลี่ยนแปลงของลม	100.0	0.0	100.0



ตารางที่ 3.4.2.2-28 สรุปผลสำรวจความคิดเห็นต่อร่างมาตรการป้องกันและแก้ไขผลกระทบสิ่งแวดล้อมฯ  
 ของสถานประกอบการที่อยู่ในระยะ 100 เมตร จากขอบเขตพื้นที่โครงการ

ลำดับ	รายละเอียด	ผลการสำรวจความคิดเห็น (N = 8 แห่ง)	
		จำนวน	ร้อยละ
1. ข้อมูลพื้นฐานของผู้ตอบแบบสอบถามความคิดเห็น			
1.1	เพศ		
	(1) ชาย	2	25.0
	(2) หญิง	6	75.0
	รวม	8	100.0
1.2	อายุ		
	(1) 20 - 30 ปี	0	0.0
	(2) 31 - 40 ปี	2	25.0
	(3) 41 - 50 ปี	5	62.5
	(4) 51 - 60 ปี	1	12.5
	(5) สูงกว่า 60 ปี	0	0.0
	(6) ไม่ระบุ	0	0.0
	รวม	8	100.0
1.3	สถานภาพในสถานประกอบการ		
	(1) หัวหน้าครัวเรือน / เจ้าของ / ผู้จัดการ	2	25.0
	(2) คู่สมรสของหัวหน้าครัวเรือน	1	12.5
	(3) อื่น ๆ ตัวแทนที่ได้รับมอบหมาย	5	62.5
	รวม	8	100.0
1.4	การนับถือศาสนา		
	(1) พุทธ	8	100.0
	(2) อิสลาม	0	0.0
	(3) คริสต์	0	0.0
	รวม	8	100.0
1.5	ระดับการศึกษาขั้นสูงสุด		
	(1) ประถมศึกษา	1	12.5
	(2) มัธยมศึกษาตอนต้น	1	12.5
	(3) มัธยมศึกษาตอนปลาย / ปวช.	0	0.0
	(4) อนุปริญญา/ ปวส.	0	0.0
	(5) ปริญญาตรี	2	25.0
	(6) สูงกว่าปริญญาตรี	4	50.0
	(7) อื่น ๆ	0	0.0
	(8) ไม่ระบุ	0	0.0
	รวม	8	100.0

ตารางที่ 3.4.2.2-28 สรุปผลสำรวจความคิดเห็นต่อร่างมาตรการป้องกันและแก้ไขผลกระทบสิ่งแวดล้อม  
 ของสถานประกอบการที่อยู่ในระยะ 100 เมตร จากขอบเขตพื้นที่โครงการ (ต่อ)

ลำดับ	รายละเอียด	ผลการสำรวจความคิดเห็น (N = 8 แห่ง)	
		จำนวน	ร้อยละ
2. ข้อมูลสถานประกอบการ			
2.1	วัตถุประสงค์/ลักษณะของการใช้อาคารบ้านเรือนที่อยู่อาศัย/สถานประกอบการในปัจจุบัน		
	(1) ที่พักอาศัยอย่างเดียว	0	0.0
	(2) ที่พักอาศัยและสถานประกอบการ	0	0.0
	(3) สถานประกอบการอย่างเดียว	8	100.0
	(4) ไม่ระบุ	0	0.0
	รวม	8	100.0
2.2	จำนวนพนักงานในสถานประกอบการและประเภทธุรกิจของสถานประกอบการของท่าน		
	(1) จำนวน 1-50 คน	2	25.0
	(2) จำนวน 51-200 คน	4	50.0
	(3) ตั้งแต่ 201 คนขึ้นไป	0	0.0
	(4) ไม่ระบุ	2	25.0
	รวม	8	100.0
	ประเภทธุรกิจของสถานประกอบการ ได้แก่		
	(1) ธุรกิจเกษตรและอุตสาหกรรมอาหาร เช่น ฟาร์มเลี้ยงสัตว์ โรงงานแปรรูปอาหาร ร้านอาหาร เป็นต้น	1	12.5
	(2) ธุรกิจเทคโนโลยี (IT) เช่น ศูนย์จำหน่ายและซ่อมคอมพิวเตอร์ โทรศัพท์มือถือ ธุรกิจพัฒนาเว็บไซต์ เป็นต้น	0	0.0
	(3) ธุรกิจค้าปลีก เช่น ห้างสรรพสินค้า ร้านสะดวกซื้อ เป็นต้น	4	50.0
	(4) ธุรกิจบริการ เช่น โรงแรม โรงพยาบาล ธุรกิจทำความสะอาด สถานีวิทยุ โทรทัศน์ หนังสือพิมพ์ เป็นต้น	0	0.0
	(5) ธุรกิจอสังหาริมทรัพย์และก่อสร้าง เช่น จำหน่ายวัสดุก่อสร้าง รับเหมาก่อสร้าง ธุรกิจให้เช่าอาคาร เป็นต้น	2	25.0
	(6) ธุรกิจทรัพยากรและสาธารณูปโภค เช่น ธุรกิจไฟฟ้า ประปา ธุรกิจน้ำมัน เชื้อเพลิง เหมืองแร่ เป็นต้น	0	0.0
	(7) ธุรกิจการเงิน เช่น ธนาคาร ธุรกิจสินเชื่อ บริษัทหลักทรัพย์ ธุรกิจประกัน เป็นต้น	0	0.0
	(8) อุตสาหกรรมการผลิต เช่น โรงงานผลิตเสื้อผ้า เครื่องนุ่งห่ม โรงงานชิ้นส่วนรถยนต์หัตถกรรม เป็นต้น	0	0.0
	(9) อื่น ๆ	1	12.5
	รวม	8	100.0

ตารางที่ 3.4.2.2-28 สรุปผลสำรวจความคิดเห็นต่อร่างมาตรการป้องกันและแก้ไขผลกระทบสิ่งแวดล้อม  
 ของสถานประกอบการที่อยู่ในระยะ 100 เมตร จากขอบเขตพื้นที่โครงการ (ต่อ)

ลำดับ	หัวข้อมาตรการ	ผลสำรวจความคิดเห็น (N = 8 ตัวอย่าง)		
		เพียงพอ	ไม่เพียงพอ	รวม
1	ระยะปรับปรุงโครงการ			
	1) ทรัพยากรทางกายภาพ			
	1.1) สภาพภูมิประเทศ	100.0	0.0	100.0
	1.2) คุณภาพอากาศ	100.0	0.0	100.0
	1.3) เสียง	100.0	0.0	100.0
	1.4) ความสั่นสะเทือน	100.0	0.0	100.0
	1.5) คุณภาพน้ำ	100.0	0.0	100.0
	2) ทรัพยากรชีวภาพ			
	2.1) ทรัพยากรชีวภาพทางบก	100.0	0.0	100.0
	2.2) ทรัพยากรชีวภาพทางน้ำ	100.0	0.0	100.0
	3) คุณค่าการใช้ประโยชน์ของมนุษย์			
	3.1) น้ำใช้	100.0	0.0	100.0
	3.2) การบำบัดน้ำเสีย	100.0	0.0	100.0
	3.3) การระบายน้ำและการป้องกันน้ำท่วม	100.0	0.0	100.0
	3.4) การจัดการมูลฝอย	100.0	0.0	100.0
	3.5) การใช้ไฟฟ้า	100.0	0.0	100.0
	3.6) การคมนาคม	100.0	0.0	100.0
	3.7) การป้องกันอัคคีภัย	100.0	0.0	100.0
	4) คุณค่าต่อคุณภาพชีวิต			
	4.1) สภาพเศรษฐกิจและสังคม	100.0	0.0	100.0
	4.2) การสาธารณสุข อาชีวอนามัย และความปลอดภัย	100.0	0.0	100.0
	4.3) การบดบังแสงอาทิตย์และการเปลี่ยนแปลงของลม	100.0	0.0	100.0
	4.4) การบดบังคลื่นวิทยุ/โทรทัศน์	100.0	0.0	100.0
2	ระยะดำเนินการ			
	1) ทรัพยากรทางกายภาพ			
	1.1) สภาพภูมิประเทศ	100.0	0.0	100.0
	1.2) สภาพภูมิอากาศและคุณภาพอากาศ	100.0	0.0	100.0
	1.3) เสียง	100.0	0.0	100.0
	1.4) คุณภาพน้ำ	100.0	0.0	100.0
	2) ทรัพยากรชีวภาพ			
	2.1) นิเวศวิทยานบก	100.0	0.0	100.0
	3) คุณค่าการใช้ประโยชน์ของมนุษย์			
	3.1) การใช้น้ำ	100.0	0.0	100.0
	3.2) การบำบัดน้ำเสีย	100.0	0.0	100.0
	3.3) การระบายน้ำ	100.0	0.0	100.0
	3.4) การจัดการมูลฝอย	100.0	0.0	100.0
	3.5) ระบบไฟฟ้า	100.0	0.0	100.0

ตารางที่ 3.4.2.2-28 สรุปผลสำรวจความคิดเห็นต่อร่างมาตรการป้องกันและแก้ไขผลกระทบสิ่งแวดล้อม  
 ของสถานประกอบการที่อยู่ในระยะ 100 เมตร จากขอบเขตพื้นที่โครงการ (ต่อ)

ลำดับ	หัวข้อมาตรการ	ผลสำรวจความคิดเห็น (N = 8 ตัวอย่าง)		
		เพียงพอ	ไม่เพียงพอ	รวม
	3.6) การป้องกันอัคคีภัย	100.0	0.0	100.0
	3.7) การคมนาคม	100.0	0.0	100.0
	<b>4) คุณค่าต่อคุณภาพชีวิต</b>			
	4.1) สภาพเศรษฐกิจและสังคม	100.0	0.0	100.0
	4.2) การสาธารณสุข	100.0	0.0	100.0
	4.3) ทัศนียภาพพื้นที่สีเขียว	100.0	0.0	100.0
	4.4) การบดบังแสงอาทิตย์	100.0	0.0	100.0
	4.5) การสะท้อนของกระจก	100.0	0.0	100.0
	4.6) การเปลี่ยนแปลงของลม	100.0	0.0	100.0

ตารางที่ 3.4.2.2-29 สรุปจำนวนผลการสำรวจความคิดเห็นครั้งที่ 2  
 ของกลุ่มครัวเรือน/สถานประกอบการที่อยู่ในระยะ 100 เมตร จากขอบเขตพื้นที่โครงการ

ตำแหน่ง ในแผนที่	รายละเอียด	การสำรวจความคิดเห็น ครั้งที่ 2 (ความเพียงพอของร่างมาตรการป้องกันและแก้ไขผลกระทบสิ่งแวดล้อม)					
		ได้รับแบบสอบถามความคิดเห็น				ไม่ได้รับ	
		แสดงความคิดเห็น		ไม่ประสงค์ แสดงความคิดเห็น		แบบสอบถามความ คิดเห็น	
		ที่พัก อาศัย	สถาน ประกอบการ	ที่พัก อาศัย	สถาน ประกอบการ	ที่พัก อาศัย	สถาน ประกอบการ
B1	สนามกีฬา [REDACTED] [REDACTED]		✓				
B2	ลานจอดรถ [REDACTED] [REDACTED] [REDACTED]		✓				
B3	ตลาด ความสูง 1 ชั้น จำนวน 1 อาคาร [REDACTED]		✓				
B4	อาคารอยู่อาศัยรวม (อาคารชุด) [REDACTED] [REDACTED] [REDACTED]	✓					
B5	อาคาร ความสูง 1 ชั้น จำนวน 11 อาคาร [REDACTED]		✓				
B6	อาคารอยู่อาศัยรวม (อาคารชุด) [REDACTED] [REDACTED] [REDACTED]	✓					
B7	อาคารอยู่อาศัยรวม (อาคารชุด) [REDACTED] [REDACTED] [REDACTED]			✓			
B8	อาคารอยู่อาศัยรวม (อาคารชุด) [REDACTED] [REDACTED] [REDACTED]	✓					
B9	อาคารอยู่อาศัยรวม (อาคารชุด) [REDACTED] [REDACTED] [REDACTED]	✓					
B10	อาคารอยู่อาศัยรวม (อาคารชุด) [REDACTED] [REDACTED] [REDACTED]	✓					

ตารางที่ 3.4.2-29 สรุปจำนวนผลการสำรวจความคิดเห็นครั้งที่ 2  
 ของกลุ่มครัวเรือน/สถานประกอบการที่อยู่ในระยะ 100 เมตร จากขอบเขตพื้นที่โครงการ

ตำแหน่ง ในแผนที่	รายละเอียด	การสำรวจความคิดเห็น ครั้งที่ 2 (ความเพียงพอของร่างมาตรการป้องกันและแก้ไขผลกระทบสิ่งแวดล้อม)					
		ได้รับแบบสอบถามความคิดเห็น				ไม่ได้รับ แบบสอบถามความ คิดเห็น	
		แสดงความคิดเห็น		ไม่ประสงค์ แสดงความคิดเห็น			
		ที่พัก อาศัย	สถาน ประกอบการ	ที่พัก อาศัย	สถาน ประกอบการ	ที่พัก อาศัย	สถาน ประกอบการ
B11	อาคารพักอาศัย ██████████ ██████████ ██████████	✓					
B12	สำนักงานก่อสร้าง ██████████ ██████████		✓				
B13	ลานจอดรถ ██████████		✓				
B14	ร้าน ความสูง 1 ชั้น จำนวน 1 อาคาร ██████████				✓		
B15	ร้าน ความสูง 1 ชั้น จำนวน 1 อาคาร (██████████)				✓		
B16	ร้าน ความสูง 1 ชั้น จำนวน 1 อาคาร (██████████)				✓		
B17	ร้าน ความสูง 1 ชั้น จำนวน 1 อาคาร ██████████				✓		
B18	ร้าน ความสูง 1 ชั้น จำนวน 1 อาคาร ██████████		✓				
B19	ร้าน ความสูง 1 ชั้น จำนวน 1 อาคาร ██████████				✓		
B20	ร้าน ความสูง 1 ชั้น จำนวน 1 อาคาร (██████████ ██████████)		✓				
B21	ร้าน ความสูง 1 ชั้น จำนวน 1 อาคาร (██████████)				✓		
รวม		6	8	1	6	-	-
		14		7		-	
		21					

ตารางที่ 3.4.2.2-30 สรุปข้อมูลทั่วไปของผู้ตอบแบบสอบถามความคิดเห็นและข้อเสนอแนะจากการสำรวจ

ความคิดเห็นของกลุ่มครัวเรือน/สถานประกอบการที่อยู่ในระยะ 100 เมตร จากขอบเขตพื้นที่โครงการ

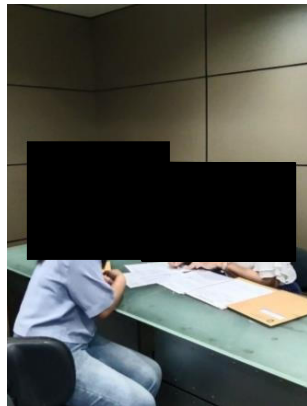
ลำดับ	บ้าน/อาคาร และตำแหน่งในแผนที่	ข้อมูลผู้ตอบแบบสอบถาม ความคิดเห็น	ข้อเสนอแนะจากการสำรวจความคิดเห็น	
			การสำรวจความคิดเห็น ครั้งที่ 2 (ความเพียงพอของร่างมาตรการป้องกันและแก้ไขผลกระทบสิ่งแวดล้อม)	
1.	B1. สนามกีฬา [REDACTED] [REDACTED]	ชื่อผู้ตอบ : [REDACTED] เพศ : ชาย อายุ : 31-40 ปี ตำแหน่ง : พนักงานที่ได้รับมอบหมาย การศึกษา : สูงกว่าปริญญาตรี	วันอังคารที่ 23 มกราคม 2567 เวลา 14.00-17.00 น. ได้รับแบบสอบถามความคิดเห็น (แสดงความคิดเห็น)  (ชื่อผู้สำรวจ : [REDACTED]) หมายเหตุ : บริษัทที่ปรึกษาเข้ารับแบบสอบถามความคิดเห็นจากพนักงานบริษัท [REDACTED]	- ร่างมาตรการฯ ทุกด้านมีความเพียงพอเหมาะสม และไม่มีข้อเสนอแนะเพิ่มเติมอื่น ๆ เกี่ยวกับโครงการ

ตารางที่ 3.4.2.2-30 สรุปข้อมูลทั่วไปของผู้ตอบแบบสอบถามความคิดเห็นและข้อเสนอแนะจากการสำรวจ  
ความคิดเห็นของกลุ่มครัวเรือน/สถานประกอบการที่อยู่ในระยะ 100 เมตร จากขอบเขตพื้นที่โครงการ (ต่อ)

ลำดับ	บ้าน/อาคาร และตำแหน่งในแผนที่	ข้อมูลผู้ตอบแบบสอบถาม ความคิดเห็น	ข้อเสนอแนะจากการสำรวจความคิดเห็น	
			การสำรวจความคิดเห็น ครั้งที่ 2 (ความเพียงพอของร่างมาตรการป้องกันและแก้ไขผลกระทบสิ่งแวดล้อม)	
2.	B2. ลานจอดรถ [REDACTED] [REDACTED] [REDACTED]	ชื่อผู้ตอบ : [REDACTED] เพศ : หญิง อายุ : 41-50 ปี ตำแหน่ง : ผู้จัดการฝ่ายการตลาด การศึกษา : สูงกว่าปริญญาตรี	วันพุธที่ 24 มกราคม 2567 เวลา 14.36 น. ได้รับแบบสอบถามความคิดเห็น (แสดงความคิดเห็น) 	- ร่างมาตรการฯ ทุกด้านมีความเพียงพอเหมาะสม และไม่มีข้อเสนอแนะเพิ่มเติมอื่น ๆ เกี่ยวกับ โครงการ



ตารางที่ 3.4.2.2-30 สรุปข้อมูลทั่วไปของผู้ตอบแบบสอบถามความคิดเห็นและข้อเสนอแนะจากการสำรวจ  
ความคิดเห็นของกลุ่มครัวเรือน/สถานประกอบการที่อยู่ในระยะ 100 เมตร จากขอบเขตพื้นที่โครงการ (ต่อ)

ลำดับ	บ้าน/อาคาร และตำแหน่งในแผนที่	ข้อมูลผู้ตอบแบบสอบถาม ความคิดเห็น	ข้อเสนอแนะจากการสำรวจความคิดเห็น	
			การสำรวจความคิดเห็น ครั้งที่ 2 (ความเพียงพอของร่างมาตรการป้องกันและแก้ไขผลกระทบสิ่งแวดล้อม)	
3.	B3. ตลาด ความสูง 1 ชั้น จำนวน 1 อาคาร ( )	ชื่อผู้ตอบ : เพศ : หญิง อายุ : 41-50 ปี ตำแหน่ง : ผู้จัดการฝ่ายการตลาด การศึกษา : สูงกว่าปริญญาตรี	วันพุธที่ 24 มกราคม 2567 เวลา 14.36 น. ได้รับแบบสอบถามความคิดเห็น (แสดงความคิดเห็น) 	- ร่างมาตรการฯ ทุกด้านมีความเพียงพอเหมาะสม และไม่มีข้อเสนอแนะเพิ่มเติมอื่น ๆ เกี่ยวกับ โครงการ

ตารางที่ 3.4.2.2-30 สรุปข้อมูลทั่วไปของผู้ตอบแบบสอบถามความคิดเห็นและข้อเสนอแนะจากการสำรวจ  
ความคิดเห็นของกลุ่มครัวเรือน/สถานประกอบการที่อยู่ในระยะ 100 เมตร จากขอบเขตพื้นที่โครงการ (ต่อ)

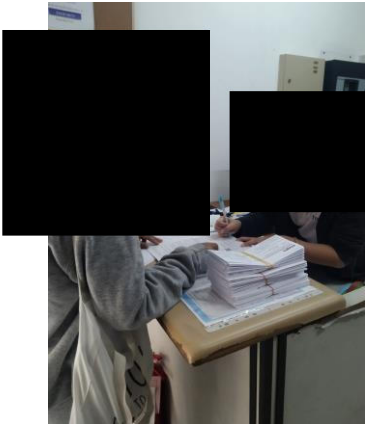
ลำดับ	บ้าน/อาคาร และตำแหน่งในแผนที่	ข้อมูลผู้ตอบแบบสอบถาม ความคิดเห็น	ข้อเสนอแนะจากการสำรวจความคิดเห็น	
			การสำรวจความคิดเห็น ครั้งที่ 2 (ความเพียงพอของร่างมาตรการป้องกันและแก้ไขผลกระทบสิ่งแวดล้อม)	
4.	B4. อาคารอยู่อาศัยรวม (อาคารชุด) [redacted] [redacted]	ชื่อผู้ตอบ : [redacted] นิลวิเชียร เพศ : หญิง อายุ : 31-40 ปี ตำแหน่ง : ผู้จัดการอาคาร [redacted] การศึกษา : ปริญญาตรี	วันพฤหัสบดีที่ 25 มกราคม 2567 เวลา 10.00-14.00น. ได้รับแบบสอบถามความคิดเห็น (แสดงความคิดเห็น)  (ชื่อผู้สำรวจ : [redacted])	- ร่างมาตรการฯ ทุกด้านมีความเพียงพอเหมาะสม และไม่มีข้อเสนอแนะเพิ่มเติมอื่น ๆ เกี่ยวกับ โครงการ

ตารางที่ 3.4.2.2-30 สรุปข้อมูลทั่วไปของผู้ตอบแบบสอบถามความคิดเห็นและข้อเสนอแนะจากการสำรวจ  
ความคิดเห็นของกลุ่มครัวเรือน/สถานประกอบการที่อยู่ในระยะ 100 เมตร จากขอบเขตพื้นที่โครงการ (ต่อ)

ลำดับ	บ้าน/อาคาร และตำแหน่งในแผนที่	ข้อมูลผู้ตอบแบบสอบถาม ความคิดเห็น	ข้อเสนอแนะจากการสำรวจความคิดเห็น	
			การสำรวจความคิดเห็น ครั้งที่ 2 (ความเพียงพอของร่างมาตรการป้องกันและแก้ไขผลกระทบสิ่งแวดล้อม)	
5.	B5. อาคาร ความสูง 1 ชั้น จำนวน 11 อาคาร	ชื่อผู้ตอบ : เพศ : หญิง อายุ : 41-50 ปี ตำแหน่ง : ผู้จัดการฝ่ายการตลาด การศึกษา : สูงกว่าปริญญาตรี	วันพุธที่ 24 มกราคม 2567 เวลา 14.36 น. ได้รับแบบสอบถามความคิดเห็น (แสดงความคิดเห็น) 	- ร่างมาตรการฯ ทุกด้านมีความเพียงพอเหมาะสม และไม่มีข้อเสนอแนะเพิ่มเติมอื่น ๆ เกี่ยวกับ โครงการ

ตารางที่ 3.4.2.2-30 สรุปข้อมูลทั่วไปของผู้ตอบแบบสอบถามความคิดเห็นและข้อเสนอแนะจากการสำรวจ  
 ความคิดเห็นของกลุ่มครัวเรือน/สถานประกอบการที่อยู่ในระยะ 100 เมตร จากขอบเขตพื้นที่โครงการ (ต่อ)

ลำดับ	บ้าน/อาคาร และตำแหน่งในแผนที่	ข้อมูลผู้ตอบแบบสอบถาม ความคิดเห็น	ข้อเสนอแนะจากการสำรวจความคิดเห็น	
			การสำรวจความคิดเห็น ครั้งที่ 2 (ความเพียงพอของร่างมาตรการป้องกันและแก้ไขผลกระทบสิ่งแวดล้อม)	
6.	B6. อาคารอยู่อาศัยรวม (อาคารชุด) [Redacted] [Redacted]	ชื่อผู้ตอบ : [Redacted] เพศ : หญิง อายุ : 20-30 ปี ตำแหน่ง : ผู้จัดการอาคาร [Redacted] การศึกษา : ปริญญาตรี	วันเสาร์ที่ 27 มกราคม 2567 เวลา 10.00-12.00 น. ได้รับแบบสอบถามความคิดเห็น (แสดงความคิดเห็น) 	- ร่างมาตรการฯ ทุกด้านมีความเพียงพอเหมาะสม และไม่มีข้อเสนอแนะเพิ่มเติมอื่น ๆ เกี่ยวกับ โครงการ
			(ชื่อผู้สำรวจ : [Redacted])	

ตารางที่ 3.4.2.2-30 สรุปข้อมูลทั่วไปของผู้ตอบแบบสอบถามความคิดเห็นและข้อเสนอแนะจากการสำรวจ  
ความคิดเห็นของกลุ่มครัวเรือน/สถานประกอบการที่อยู่ในระยะ 100 เมตร จากขอบเขตพื้นที่โครงการ (ต่อ)

ลำดับ	บ้าน/อาคาร และตำแหน่งในแผนที่	ข้อมูลผู้ตอบแบบสอบถาม ความคิดเห็น	ข้อเสนอแนะจากการสำรวจความคิดเห็น	
			การสำรวจความคิดเห็น ครั้งที่ 2 (ความเพียงพอของร่างมาตรการป้องกันและแก้ไขผลกระทบสิ่งแวดล้อม)	
7.	B7. อาคารอยู่อาศัยรวม (อาคารชุด) [Redacted] [Redacted]	ชื่อผู้ตอบ : [Redacted] ตำแหน่ง : ผู้จัดการนิติอาคารอยู่ อาศัยรวม (อาคารชุด) [Redacted]	วันเสาร์ที่ 27 มกราคม 2567 เวลา 15.00-18.00 น. ได้รับแบบสอบถามความคิดเห็น (ไม่ประสงค์แสดงความคิดเห็น เนื่องจากสามารถ สร้างโครงการได้แต่ต้องสร้างให้ดีและกำชับให้ ปฏิบัติตามมาตรการฯ อย่างเคร่งครัด)	 (ชื่อผู้สำรวจ : [Redacted]) หมายเหตุ : บริษัทที่ปรึกษาได้ประสานงาน เข้าติดตามแบบสอบถามความคิดเห็น นิติอาคารอยู่อาศัยรวม (อาคารชุด) [Redacted] แจ้งว่า ผู้จัดการนิติบุคคลไม่ประสงค์แสดงความคิดเห็น ให้ใช้ความคิดเห็นของลูกบ้าน เป็นหลัก

ตารางที่ 3.4.2-30 สรุปข้อมูลทั่วไปของผู้ตอบแบบสอบถามความคิดเห็นและข้อเสนอแนะจากการสำรวจ  
ความคิดเห็นของกลุ่มครัวเรือน/สถานประกอบการที่อยู่ในระยะ 100 เมตร จากขอบเขตพื้นที่โครงการ (ต่อ)

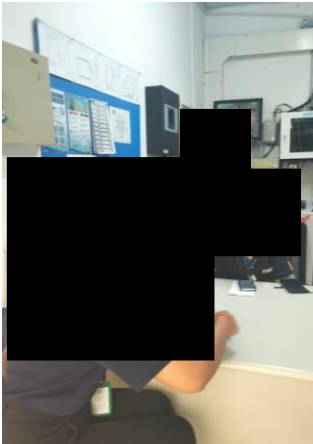
ลำดับ	บ้าน/อาคาร และตำแหน่งในแผนที่	ข้อมูลผู้ตอบแบบสอบถาม ความคิดเห็น	ข้อเสนอแนะจากการสำรวจความคิดเห็น	
			การสำรวจความคิดเห็น ครั้งที่ 2 (ความเพียงพอของร่างมาตรการป้องกันและแก้ไขผลกระทบสิ่งแวดล้อม)	
8.	B8. อาคารอยู่อาศัยรวม (อาคารชุด) [Redacted] [Redacted]	ชื่อผู้ตอบ : [Redacted] เพศ : หญิง อายุ : 31-40 ปี ตำแหน่ง : ผู้ที่ได้รับมอบหมาย (ผู้จัดการอาคาร [Redacted]) การศึกษา : ปริญญาตรี	วันจันทร์ที่ 22 มกราคม 2567 เวลา 15.00-18.00 น. ได้รับแบบสอบถามความคิดเห็น (แสดงความคิดเห็น)  (ชื่อผู้สำรวจ : [Redacted]) หมายเหตุ : บริษัทที่ปรึกษาได้รับ ความคิดเห็นตอบกลับจากผู้จัดการอาคาร [Redacted]	- ร่างมาตรการฯ ทุกด้านมีความเพียงพอเหมาะสม และไม่มีข้อเสนอแนะเพิ่มเติมอื่น ๆ เกี่ยวกับ โครงการ

ตารางที่ 3.4.2.2-30 สรุปข้อมูลทั่วไปของผู้ตอบแบบสอบถามความคิดเห็นและข้อเสนอแนะจากการสำรวจ  
 ความคิดเห็นของกลุ่มครัวเรือน/สถานประกอบการที่อยู่ในระยะ 100 เมตร จากขอบเขตพื้นที่โครงการ (ต่อ)

ลำดับ	บ้าน/อาคาร และตำแหน่งในแผนที่	ข้อมูลผู้ตอบแบบสอบถาม ความคิดเห็น	ข้อเสนอแนะจากการสำรวจความคิดเห็น	
			การสำรวจความคิดเห็น ครั้งที่ 2 (ความเพียงพอของร่างมาตรการป้องกันและแก้ไขผลกระทบสิ่งแวดล้อม)	
9.	B9. อาคารอยู่อาศัยรวม (อาคารชุด) [REDACTED] [REDACTED]	ชื่อผู้ตอบ : [REDACTED] เพศ : หญิง อายุ : 31-40 ปี ตำแหน่ง : ผู้จัดการอาคาร การศึกษา : ปริญญาตรี	วันจันทร์ที่ 29 มกราคม 2567 เวลา 13.00-16.00 น. ได้รับแบบสอบถามความคิดเห็น (แสดงความคิดเห็น) 	- ร่างมาตรการฯ ทุกด้านมีความเพียงพอเหมาะสม และไม่มีข้อเสนอแนะเพิ่มเติมอื่น ๆ เกี่ยวกับ โครงการ
			(ชื่อผู้สำรวจ : [REDACTED])	

ตารางที่ 3.4.2.2-30 สรุปข้อมูลทั่วไปของผู้ตอบแบบสอบถามความคิดเห็นและข้อเสนอแนะจากการสำรวจ

ความคิดเห็นของกลุ่มครัวเรือน/สถานประกอบการที่อยู่ในระยะ 100 เมตร จากขอบเขตพื้นที่โครงการ (ต่อ)

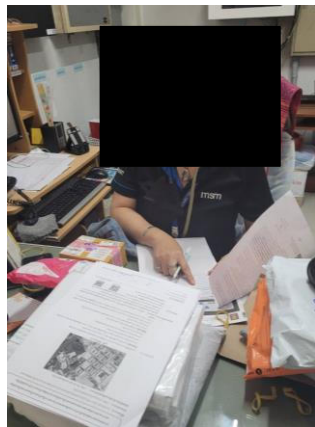
ลำดับ	บ้าน/อาคาร และตำแหน่งในแผนที่	ข้อมูลผู้ตอบแบบสอบถาม ความคิดเห็น	ข้อเสนอแนะจากการสำรวจความคิดเห็น	
			การสำรวจความคิดเห็น ครั้งที่ 2 (ความเพียงพอของร่างมาตรการป้องกันและแก้ไขผลกระทบสิ่งแวดล้อม)	
10.	B10. อาคารอยู่อาศัยรวม (อาคารชุด) [REDACTED] [REDACTED]	ชื่อผู้ตอบ : [REDACTED] เพศ : หญิง อายุ : 41-50 ปี ตำแหน่ง : ผู้จัดการอาคาร [REDACTED] การศึกษา : ปริญญาตรี	วันศุกร์ที่ 2 กุมภาพันธ์ 2567 เวลา 16.00-18.00 น. ได้รับแบบสอบถามความคิดเห็น (แสดงความคิดเห็น)  (ชื่อผู้สำรวจ : [REDACTED])	- ร่างมาตรการฯ ทุกด้านมีความเพียงพอเหมาะสม และไม่มีข้อเสนอแนะเพิ่มเติมอื่น ๆ เกี่ยวกับ โครงการ



ตารางที่ 3.4.2-30 สรุปข้อมูลทั่วไปของผู้ตอบแบบสอบถามความคิดเห็นและข้อเสนอแนะจากการสำรวจ

ความคิดเห็นของกลุ่มครัวเรือน/สถานประกอบการที่อยู่ในระยะ 100 เมตร จากขอบเขตพื้นที่โครงการ (ต่อ)

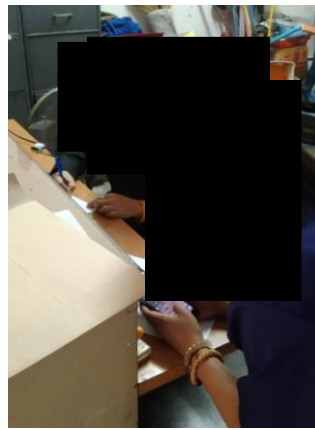
ลำดับ	บ้าน/อาคาร และตำแหน่งในแผนที่	ข้อมูลผู้ตอบแบบสอบถาม ความคิดเห็น	ข้อเสนอแนะจากการสำรวจความคิดเห็น	
			การสำรวจความคิดเห็น ครั้งที่ 2 (ความเพียงพอของร่างมาตรการป้องกันและแก้ไขผลกระทบสิ่งแวดล้อม)	
11.	B11. อาคารพักอาศัย [REDACTED] [REDACTED] [REDACTED]	ชื่อผู้ตอบ : [REDACTED] [REDACTED] เพศ : ชาย อายุ : 41-50 ปี ตำแหน่ง : ผู้ที่ได้รับมอบหมาย การศึกษา : อนุปริญญา/ปวส.	วันจันทร์ที่ 29 มกราคม 2567 เวลา 15.00-18.00 น. ได้รับแบบสอบถามความคิดเห็น (แสดงความคิดเห็น)  (ชื่อผู้สำรวจ : [REDACTED])	- ร่างมาตรการฯ ทุกด้านมีความเพียงพอเหมาะสม และไม่มีข้อเสนอแนะเพิ่มเติมอื่น ๆ เกี่ยวกับ โครงการ

ตารางที่ 3.4.2.2-30 สรุปข้อมูลทั่วไปของผู้ตอบแบบสอบถามความคิดเห็นและข้อเสนอแนะจากการสำรวจ  
ความคิดเห็นของกลุ่มครัวเรือน/สถานประกอบการที่อยู่ในระยะ 100 เมตร จากขอบเขตพื้นที่โครงการ (ต่อ)

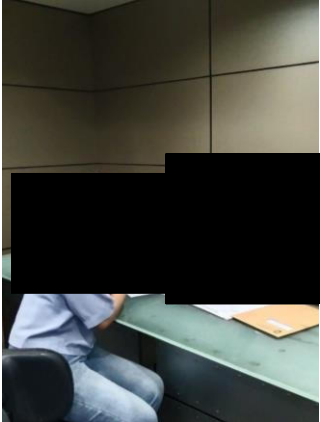
ลำดับ	บ้าน/อาคาร และตำแหน่งในแผนที่	ข้อมูลผู้ตอบแบบสอบถาม ความคิดเห็น	ข้อเสนอแนะจากการสำรวจความคิดเห็น	
			การสำรวจความคิดเห็น ครั้งที่ 2 (ความเพียงพอของร่างมาตรการป้องกันและแก้ไขผลกระทบสิ่งแวดล้อม)	
12.	B12. สำนักงานก่อสร้าง [redacted] [redacted] [redacted]	ชื่อผู้ตอบ : [redacted] เพศ : ชาย อายุ : 31-40 ปี ตำแหน่ง : พนักงานที่ได้รับมอบหมาย การศึกษา : ปริญญาตรี	วันอังคารที่ 23 มกราคม 2567 เวลา 14.00-17.00 น. ได้รับแบบสอบถามความคิดเห็น (แสดงความคิดเห็น) 	- ร่างมาตรการฯ ทุกด้านมีความเพียงพอเหมาะสม และไม่มีข้อเสนอแนะเพิ่มเติมอื่น ๆ เกี่ยวกับ โครงการ
			(ชื่อผู้สำรวจ : [redacted]) หมายเหตุ : บริษัทที่ปรึกษาได้รับการติดต่อให้เข้า รับแบบสอบถามความคิดเห็นจากพนักงาน [redacted]	

ตารางที่ 3.4.2.2-30 สรุปข้อมูลทั่วไปของผู้ตอบแบบสอบถามความคิดเห็นและข้อเสนอแนะจากการสำรวจ



ความคิดเห็นของกลุ่มครัวเรือน/สถานประกอบการที่อยู่ในระยะ 100 เมตร จากขอบเขตพื้นที่โครงการ (ต่อ)

ลำดับ	บ้าน/อาคาร และตำแหน่งในแผนที่	ข้อมูลผู้ตอบแบบสอบถาม ความคิดเห็น	ข้อเสนอแนะจากการสำรวจความคิดเห็น	
			การสำรวจความคิดเห็น ครั้งที่ 2 (ความเพียงพอของร่างมาตรการป้องกันและแก้ไขผลกระทบสิ่งแวดล้อม) - ร่างมาตรการฯ ทุกด้านมีความเพียงพอเหมาะสม และไม่มีข้อเสนอแนะเพิ่มเติมอื่น ๆ เกี่ยวกับ โครงการ	
13.	B13. ลานจอดรถ	<p>ชื่อผู้ตอบ : </p> <p>เพศ : หญิง</p> <p>อายุ : 41-50 ปี</p> <p>ตำแหน่ง ผู้จัดการฝ่ายการตลาด</p> <p>การศึกษา : สูงกว่าปริญญาตรี</p>	<p>วันพุธที่ 24 มกราคม 2567</p> <p>เวลา 14.36 น.</p> <p>ได้รับแบบสอบถามความคิดเห็น (แสดงความคิดเห็น)</p>  <p>หมายเหตุ : บริษัทที่ปรึกษาได้รับความเห็น ตอบกลับผ่านแบบฟอร์มออนไลน์ทางเว็บไซต์ (Google Forms)</p>	<p>- ร่างมาตรการฯ ทุกด้านมีความเพียงพอเหมาะสม และไม่มีข้อเสนอแนะเพิ่มเติมอื่น ๆ เกี่ยวกับ โครงการ</p>

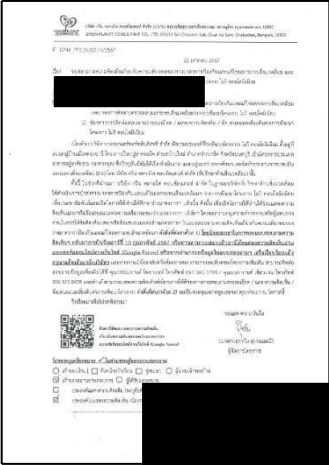
ตารางที่ 3.4.2.2-30 สรุปข้อมูลทั่วไปของผู้ตอบแบบสอบถามความคิดเห็นและข้อเสนอแนะจากการสำรวจ  
ความคิดเห็นของกลุ่มครัวเรือน/สถานประกอบการที่อยู่ในระยะ 100 เมตร จากขอบเขตพื้นที่โครงการ (ต่อ)

ลำดับ	บ้าน/อาคาร และตำแหน่งในแผนที่	ข้อมูลผู้ตอบแบบสอบถาม ความคิดเห็น	ข้อเสนอแนะจากการสำรวจความคิดเห็น	
			การสำรวจความคิดเห็น ครั้งที่ 2 (ความเพียงพอของร่างมาตรการป้องกันและแก้ไขผลกระทบสิ่งแวดล้อม)	
14.	B14. ร้าน ความสูง 1 ชั้น จำนวน 1 อาคาร ( )	ชื่อผู้ตอบ : ( ) เพศ : ชาย ตำแหน่ง : เจ้าของสถานประกอบการ	วันอังคารที่ 23 มกราคม 2567 เวลา 14.00-17.00 น. ได้รับแบบสอบถามความคิดเห็น (ไม่ประสงค์แสดงความคิดเห็น เนื่องจากสามารถ สร้างโครงการได้แต่ต้องสร้างให้ดีและกำชับให้ ปฏิบัติตามมาตรการอย่างเคร่งครัด)	 (ชื่อผู้สำรวจ : ( ))

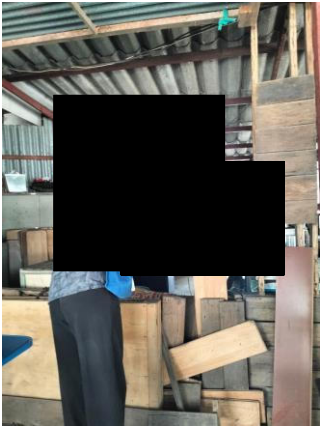
ตารางที่ 3.4.2.2-30 สรุปข้อมูลทั่วไปของผู้ตอบแบบสอบถามความคิดเห็นและข้อเสนอแนะจากการสำรวจ  
ความคิดเห็นของกลุ่มครัวเรือน/สถานประกอบการที่อยู่ในระยะ 100 เมตร จากขอบเขตพื้นที่โครงการ (ต่อ)

ลำดับ	บ้าน/อาคาร และตำแหน่งในแผนที่	ข้อมูลผู้ตอบแบบสอบถาม ความคิดเห็น	ข้อเสนอแนะจากการสำรวจความคิดเห็น	
			การสำรวจความคิดเห็น ครั้งที่ 2 (ความเพียงพอของร่างมาตรการป้องกันและแก้ไขผลกระทบสิ่งแวดล้อม)	
15.	B15. ร้าน ความสูง 1 ชั้น จำนวน 1 อาคาร	ชื่อผู้ตอบ : เพศ : หญิง ตำแหน่ง : เจ้าของสถานประกอบการ	วันจันทร์ที่ 22 มกราคม 2567 เวลา 15.00-18.00 น. ได้รับแบบสอบถามความคิดเห็น (ไม่ประสงค์แสดงความคิดเห็น เนื่องจาก การพัฒนาโครงการไม่ได้ส่งผลกระทบต่อวิถีชีวิต)	 (ชื่อผู้สำรวจ)
				 (ชื่อผู้สำรวจ)

ตารางที่ 3.4.2.2-30 สรุปข้อมูลทั่วไปของผู้ตอบแบบสอบถามความคิดเห็นและข้อเสนอแนะจากการสำรวจ  
ความคิดเห็นของกลุ่มครัวเรือน/สถานประกอบการที่อยู่ในระยะ 100 เมตร จากขอบเขตพื้นที่โครงการ (ต่อ)

ลำดับ	บ้าน/อาคาร และตำแหน่งในแผนที่	ข้อมูลผู้ตอบแบบสอบถาม ความคิดเห็น	ข้อเสนอแนะจากการสำรวจความคิดเห็น	
			การสำรวจความคิดเห็น ครั้งที่ 2 (ความเพียงพอของร่างมาตรการป้องกันและแก้ไขผลกระทบสิ่งแวดล้อม)	
16.	B16. ร้าน ความสูง 1 ชั้น จำนวน 1 อาคาร	ชื่อผู้ตอบ : เพศ : หญิง ตำแหน่ง : เจ้าของสถานประกอบการ	วันจันทร์ที่ 22 มกราคม 2567 เวลา 15.00-18.00 น. ได้รับแบบสอบถามความคิดเห็น (ไม่ประสงค์แสดงความคิดเห็น เนื่องจาก การพัฒนาโครงการไม่ได้ส่งผลกระทบต่อ วิถีชีวิต)	 (ชื่อผู้สำรวจ : )

ตารางที่ 3.4.2.2-30 สรุปข้อมูลทั่วไปของผู้ตอบแบบสอบถามความคิดเห็นและข้อเสนอแนะจากการสำรวจ  
ความคิดเห็นของกลุ่มครัวเรือน/สถานประกอบการที่อยู่ในระยะ 100 เมตร จากขอบเขตพื้นที่โครงการ (ต่อ)

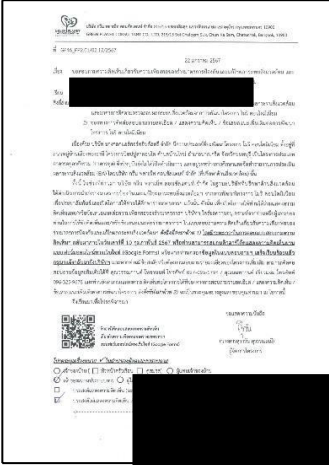
ลำดับ	บ้าน/อาคาร และตำแหน่งในแผนที่	ข้อมูลผู้ตอบแบบสอบถาม ความคิดเห็น	ข้อเสนอแนะจากการสำรวจความคิดเห็น	
			การสำรวจความคิดเห็น ครั้งที่ 2 (ความเพียงพอของร่างมาตรการป้องกันและแก้ไขผลกระทบสิ่งแวดล้อม)	
17.	B17. ร้าน ความสูง 1 ชั้น จำนวน 1 อาคาร	ชื่อผู้ตอบ : เพศ : หญิง อายุ : 31-40 ปี ตำแหน่ง : ญาติเจ้าของ สถานประกอบการ การศึกษา : ปริญญาตรี	วันจันทร์ที่ 22 มกราคม 2567 เวลา 15.00-18.00 น. ได้รับแบบสอบถามความคิดเห็น (ไม่ประสงค์แสดงความคิดเห็น เนื่องจาก สามารถสร้างโครงการได้แต่ต้องสร้างให้ดีและ กำชับให้ปฏิบัติตามมาตรการอย่างเคร่งครัด)	 (ชื่อผู้สำรวจ



ตารางที่ 3.4.2.2-30 สรุปข้อมูลทั่วไปของผู้ตอบแบบสอบถามความคิดเห็นและข้อเสนอแนะจากการสำรวจ

ความคิดเห็นของกลุ่มครัวเรือน/สถานประกอบการที่อยู่ในระยะ 100 เมตร จากขอบเขตพื้นที่โครงการ (ต่อ)

ลำดับ	บ้าน/อาคาร และตำแหน่งในแผนที่	ข้อมูลผู้ตอบแบบสอบถาม ความคิดเห็น	ข้อเสนอแนะจากการสำรวจความคิดเห็น	
			การสำรวจความคิดเห็น ครั้งที่ 2 (ความเพียงพอของร่างมาตรการป้องกันและแก้ไขผลกระทบสิ่งแวดล้อม)	
18.	B18. ร้าน ความสูง 1 ชั้น จำนวน 1 อาคาร	ชื่อผู้ตอบ : เพศ : หญิง อายุ : 51-60 ปี ตำแหน่ง : เจ้าของสถานประกอบการ การศึกษา : มัธยมศึกษาตอนต้น	วันจันทร์ที่ 22 มกราคม 2567 เวลา 15.00-18.00 น. ได้รับแบบสอบถามความคิดเห็น (แสดงความคิดเห็น)  (ชื่อผู้สำรวจ : หมายเหตุ : บริษัทที่ปรึกษาได้รับ ความคิดเห็นตอบกลับ จากเจ้าของสถานประกอบการ	- ร่างมาตรการฯ ทุกด้านมีความเพียงพอเหมาะสม และไม่มีข้อเสนอแนะเพิ่มเติมอื่น ๆ เกี่ยวกับ โครงการ



ตารางที่ 3.4.2.2-30 สรุปข้อมูลทั่วไปของผู้ตอบแบบสอบถามความคิดเห็นและข้อเสนอแนะจากการสำรวจ  
ความคิดเห็นของกลุ่มครัวเรือน/สถานประกอบการที่อยู่ในระยะ 100 เมตร จากขอบเขตพื้นที่โครงการ (ต่อ)

ลำดับ	บ้าน/อาคาร และตำแหน่งในแผนที่	ข้อมูลผู้ตอบแบบสอบถาม ความคิดเห็น	ข้อเสนอแนะจากการสำรวจความคิดเห็น	
			การสำรวจความคิดเห็น ครั้งที่ 2 (ความเพียงพอของร่างมาตรการป้องกันและแก้ไขผลกระทบสิ่งแวดล้อม)	
19.	B19. ร้าน ความสูง 1 ชั้น จำนวน 1 อาคาร	ชื่อผู้ตอบ : เพศ : หญิง ตำแหน่ง : เจ้าของสถานประกอบการ	วันจันทร์ที่ 29 มกราคม 2567 เวลา 14.00-17.00 น. ได้รับแบบสอบถามความคิดเห็น (ไม่ประสงค์แสดงความคิดเห็น เนื่องจาก สามารถสร้างโครงการได้แต่ต้องสร้างให้ดีและ กำชับให้ปฏิบัติตามมาตรการอย่างเคร่งครัด)	 (ชื่อผู้สำรวจ : )  (ชื่อผู้สำรวจ : )

ตารางที่ 3.4.2.2-30 สรุปข้อมูลทั่วไปของผู้ตอบแบบสอบถามความคิดเห็นและข้อเสนอแนะจากการสำรวจ

ความคิดเห็นของกลุ่มครัวเรือน/สถานประกอบการที่อยู่ในระยะ 100 เมตร จากขอบเขตพื้นที่โครงการ (ต่อ)

ลำดับ	บ้าน/อาคาร และตำแหน่งในแผนที่	ข้อมูลผู้ตอบแบบสอบถาม ความคิดเห็น	ข้อเสนอแนะจากการสำรวจความคิดเห็น	
			การสำรวจความคิดเห็น ครั้งที่ 2 (ความเพียงพอของร่างมาตรการป้องกันและแก้ไขผลกระทบสิ่งแวดล้อม)	
20.	B20. ร้าน ความสูง 1 ชั้น จำนวน 1 อาคาร	ชื่อผู้ตอบ <span style="background-color: black; color: black;">XXXXXXXXXX</span> เพศ : ชาย อายุ : 31-40 ปี ตำแหน่ง : เจ้าของสถานประกอบการ การศึกษา : ประถมศึกษา	วันพฤหัสบดีที่ 25 มกราคม 2567 เวลา 10.00-14.00 น. ได้รับแบบสอบถามความคิดเห็น (แสดงความคิดเห็น)  (ชื่อผู้สำรวจ : <span style="background-color: black; color: black;">XXXXXXXXXX</span> )	- ร่างมาตรการฯ ทุกด้านมีความเพียงพอเหมาะสม และไม่มีข้อเสนอแนะเพิ่มเติมอื่น ๆ เกี่ยวกับ โครงการ

ตารางที่ 3.4.2-30 สรุปข้อมูลทั่วไปของผู้ตอบแบบสอบถามความคิดเห็นและข้อเสนอแนะจากการสำรวจ  
ความคิดเห็นของกลุ่มครัวเรือน/สถานประกอบการที่อยู่ในระยะ 100 เมตร จากขอบเขตพื้นที่โครงการ (ต่อ)

ลำดับ	บ้าน/อาคาร และตำแหน่งในแผนที่	ข้อมูลผู้ตอบแบบสอบถาม ความคิดเห็น	ข้อเสนอแนะจากการสำรวจความคิดเห็น	
			การสำรวจความคิดเห็น ครั้งที่ 2 (ความเพียงพอของร่างมาตรการป้องกันและแก้ไขผลกระทบสิ่งแวดล้อม)	
21.	B21. ร้าน ความสูง 1 ชั้น จำนวน 1 อาคาร	ชื่อผู้ตอบ : เพศ : หญิง ตำแหน่ง : เจ้าของสถานประกอบการ	วันอังคารที่ 23 มกราคม 2567 เวลา 14.00-17.00 น. ได้รับแบบสอบถามความคิดเห็น (ไม่ประสงค์แสดงความคิดเห็น เนื่องจาก การ พัฒนาโครงการไม่ได้ส่งผลกระทบต่อวิถีชีวิต)	 (ชื่อผู้สำรวจ : )  (ชื่อผู้สำรวจ : )

### 1.2.3) ผู้พักอาศัยในอาคารอยู่อาศัยรวมที่อยู่ในระยะ 100 เมตร จากขอบเขต

#### พื้นที่โครงการ

- อาคารอยู่อาศัยรวม (อาคารชุด) ■■■ ความสูง 14 ชั้น จำนวน 1 อาคาร

#### เลขที่ ■■■ ถนนป๊อปปูล่า

ที่ปรึกษาได้ดำเนินการส่งแบบสอบถามความคิดเห็นต่อร่างมาตรการป้องกันและแก้ไขผลกระทบสิ่งแวดล้อม และร่างมาตรการติดตามตรวจสอบผลกระทบสิ่งแวดล้อมของโครงการ (การสำรวจความคิดเห็น ครั้งที่ 2) ไว้ที่ตู้จดหมายของแต่ละห้อง จำนวน 916 ห้อง เมื่อวันที่ 24 มกราคม 2567 ดังแสดงในรูปที่ 3.4.2.2-18 และขอความอนุเคราะห์นิติบุคคลอาคารชุด เพื่อใช้สถานที่ตั้งโต๊ะรับเอกสารและสำรวจความคิดเห็นต่อร่างมาตรการป้องกันและแก้ไขผลกระทบสิ่งแวดล้อม และร่างมาตรการติดตามตรวจสอบผลกระทบสิ่งแวดล้อมของโครงการ (การสำรวจความคิดเห็น ครั้งที่ 2) เมื่อวันที่เสาร์ที่ 27 มกราคม 2567 และวันอังคารที่ 30 มกราคม 2567 ดังแสดงในรูปที่ 3.4.2.2-19 ได้รับผลการสำรวจความคิดเห็นของผู้พักอาศัยภายในอาคาร จำนวน 56 ตัวอย่าง รายละเอียดดังนี้

#### (1) การสำรวจความคิดเห็นต่อร่างมาตรการป้องกันและแก้ไขผลกระทบสิ่งแวดล้อม และร่างมาตรการติดตามตรวจสอบผลกระทบสิ่งแวดล้อมของโครงการ (การสำรวจความคิดเห็น ครั้งที่ 2)

##### (1.1) ข้อมูลพื้นฐานของผู้ตอบแบบสอบถามความคิดเห็น

จากผลการสำรวจข้อมูลพื้นฐานของผู้ตอบแบบสอบถาม พบว่าเป็นเพศหญิง ร้อยละ 58.9 และเพศชาย ร้อยละ 41.1 โดยผู้ตอบแบบสอบถามความคิดเห็นส่วนใหญ่มีอายุอยู่ในช่วง 20-30 ปี ร้อยละ 35.7 รองลงมาคือ ช่วงอายุ 31-40 ปี ร้อยละ 26.8 ถัดไปเป็น ช่วงอายุ 41-50 ร้อยละ 21.4 สถานภาพในครัวเรือนส่วนใหญ่เป็นหัวหน้าครัวเรือน ร้อยละ 67.9 รองลงมา คือ คู่สมรสของหัวหน้าครัวเรือน ร้อยละ 28.5 ทั้งหมดนับถือศาสนาพุทธ ระดับการศึกษาขั้นสูงสุด คือ ระดับปริญญาตรี ร้อยละ 28.6 รองลงมา คือ ระดับอนุปริญญา/ปวส. ร้อยละ 26.8 ถัดไปเป็นระดับมัธยมศึกษาตอนปลาย/ปวช. ร้อยละ 23.2 (ดังแสดงในตารางที่ 3.4.2.2-31)

##### (1.2) ข้อมูลพื้นฐานของครัวเรือน/สถานประกอบการ

จากผลการสำรวจข้อมูลพื้นฐานของครัวเรือน/สถานประกอบการของผู้ตอบแบบสอบถาม พบว่า ในปัจจุบันผู้ตอบแบบสอบถามทั้งหมดใช้อาคารเป็นที่พักอาศัยอย่างเดียว ลักษณะครัวเรือนทั้งหมดเป็นครอบครัวเดี่ยว ร้อยละ 94.6 ส่วนใหญ่มีจำนวนสมาชิกในครัวเรือน 1-3 คน ร้อยละ 83.9 รองลงมา คือ มีจำนวนสมาชิกในครัวเรือน 4-7 คน ร้อยละ 16.1

#### (1.3) สรุปผลการสำรวจความคิดเห็นต่อร่างมาตรการป้องกันและแก้ไขผลกระทบสิ่งแวดล้อม และร่างมาตรการติดตามตรวจสอบผลกระทบสิ่งแวดล้อมของโครงการ

สรุปผลการสำรวจความคิดเห็นต่อร่างมาตรการป้องกันและแก้ไขผลกระทบสิ่งแวดล้อม และร่างมาตรการติดตามตรวจสอบผลกระทบสิ่งแวดล้อมของโครงการของกลุ่มตัวอย่างครัวเรือน/สถานประกอบการของผู้พักอาศัยในอาคารอยู่อาศัยรวม (อาคารชุด) ■■■ จากขอบเขตพื้นที่โครงการ จำนวน 56 ตัวอย่าง (ดังแสดงในตารางที่ 3.4.2.2-31) พบว่า

- ร่างมาตรการป้องกันและแก้ไขผลกระทบสิ่งแวดล้อม และร่างมาตรการติดตามตรวจสอบผลกระทบสิ่งแวดล้อมของโครงการในระยะปรับปรุงโครงการทั้งหมดมีความเพียงพอ
- ร่างมาตรการป้องกันและแก้ไขผลกระทบสิ่งแวดล้อม และร่างมาตรการติดตามตรวจสอบผลกระทบสิ่งแวดล้อมของโครงการในระยะดำเนินการทั้งหมดมีความเพียงพอ

ตารางที่ 3.4.2.2-31 สรุปผลสำรวจความคิดเห็นต่อร่างมาตรการป้องกันและแก้ไขผลกระทบสิ่งแวดล้อม  
 ของผู้พักอาศัยในอาคารอยู่อาศัยรวม (อาคารชุด) ■■■

ลำดับ	รายละเอียด	ผลการสำรวจความคิดเห็น (N = 56 ตัวอย่าง)	
		จำนวน	ร้อยละ
1. ข้อมูลพื้นฐานของผู้ตอบแบบสอบถามความคิดเห็น			
1.1	เพศ		
	(1) ชาย	23	41.1
	(2) หญิง	33	58.9
	รวม	56	100.0
1.2	อายุ		
	(1) 20 - 30 ปี	20	35.7
	(2) 31 - 40 ปี	15	26.8
	(3) 41 - 50 ปี	12	21.4
	(4) 51 - 60 ปี	2	3.6
	(5) สูงกว่า 60 ปี	7	12.5
	(6) ไม่ระบุ	0	0.0
	รวม	56	100.0
1.3	สถานภาพในครัวเรือน		
	(1) หัวหน้าครัวเรือน / เจ้าของ / ผู้จัดการ	38	67.9
	(2) คู่สมรสของหัวหน้าครัวเรือน	16	28.6
	(3) อื่น ๆ ตัวแทนที่ได้รับมอบหมาย	2	3.5
	(4) ไม่ระบุ	0	0.0
	รวม	56	100.0
1.4	การนับถือศาสนา		
	(1) พุทธ	56	100.0
	(2) อิสลาม	0	0.0
	(3) คริสต์	0	0.0
	(4) อื่น ๆ ระบุ	0	0.0
	(5) ไม่ระบุ	0	0.0
	รวม	56	100.0
1.5	ระดับการศึกษาขั้นสูงสุด		
	(1) ประถมศึกษา	4	7.1
	(2) มัธยมศึกษาตอนต้น	8	14.3
	(3) มัธยมศึกษาตอนปลาย / ปวช.	13	23.2
	(4) อนุปริญญา/ ปวส.	15	26.8
	(5) ปริญญาตรี	16	28.6
	(6) สูงกว่าปริญญาตรี	0	0.0
	(7) อื่น ๆ	0	0.0
	(8) ไม่ระบุ	0	0.0
	รวม	56	100.0

ตารางที่ 3.4.2.2-31 สรุปผลสำรวจความคิดเห็นต่อร่างมาตรการป้องกันและแก้ไขผลกระทบสิ่งแวดล้อม  
 ของผู้พักอาศัยในอาคารอยู่อาศัยรวม (อาคารชุด) (ต่อ)

ลำดับ	รายละเอียด	ผลการสำรวจความคิดเห็น (N = 56 ตัวอย่าง)	
		จำนวน	ร้อยละ
2. ข้อมูลครัวเรือน/สถานประกอบการ			
2.1	วัตถุประสงค์/ลักษณะของการใช้อาคารบ้านเรือนที่อยู่อาศัย/สถานประกอบการในปัจจุบัน		
	(1) ที่พักอาศัยอย่างเดียว	56	100.0
	(2) ที่พักอาศัยและสถานประกอบการ	0	0.0
	(3) สถานประกอบการอย่างเดียว	0	0.0
	รวม	56	100.0
2.2	ลักษณะครัวเรือนของท่าน		
	(1) ครอบครัวเดี่ยว (พ่อ แม่ ลูก)	53	94.6
	(2) ครอบครัวขยาย (ญาติพี่น้องอยู่รวมกัน)	2	3.6
	(3) ไม่ระบุ	1	1.8
	รวม	56	100.0
2.3	จำนวนสมาชิกในครัวเรือน (คน)		
	(1) จำนวน 1-3 คน	47	83.9
	(2) จำนวน 4-7 คน	9	16.1
	(3) ตั้งแต่ 7 คนขึ้นไป	0	0.0
	(4) ไม่ระบุ	0	0.0
	รวม	56	100.0

ตารางที่ 3.4.2.2-31 สรุปผลสำรวจความคิดเห็นต่อร่างมาตรการป้องกันและแก้ไขผลกระทบสิ่งแวดล้อม  
 ของผู้พักอาศัยในอาคารอยู่อาศัยรวม (อาคารชุด) ■■■

ลำดับ	หัวข้อมาตรการ	ผลสำรวจความคิดเห็น (N = 56 ตัวอย่าง) (ร้อยละ)		
		เพียงพอ	ไม่เพียงพอ	รวม
1	ระยะปรับปรุงโครงการ			
	1) ทรัพยากรทางกายภาพ			
	1.1) สภาพภูมิประเทศ	100.0	0.0	100.0
	1.2) คุณภาพอากาศ	100.0	0.0	100.0
	1.3) เสียง	100.0	0.0	100.0
	1.4) ความสั่นสะเทือน	100.0	0.0	100.0
	1.5) คุณภาพน้ำ	100.0	0.0	100.0
	2) ทรัพยากรชีวภาพ			
	2.1) ทรัพยากรชีวภาพทางบก	100.0	0.0	100.0
	2.2) ทรัพยากรชีวภาพทางน้ำ	100.0	0.0	100.0
	3) คุณค่าการใช้ประโยชน์ของมนุษย์			
	3.1) น้ำใช้	100.0	0.0	100.0
	3.2) การบำบัดน้ำเสีย	100.0	0.0	100.0
	3.3) การระบายน้ำและการป้องกันน้ำท่วม	100.0	0.0	100.0
	3.4) การจัดการมูลฝอย	100.0	0.0	100.0
	3.5) การใช้ไฟฟ้า	100.0	0.0	100.0
	3.6) การคมนาคม	100.0	0.0	100.0
	3.7) การป้องกันอัคคีภัย	100.0	0.0	100.0
	4) คุณค่าต่อคุณภาพชีวิต			
	4.1) สภาพเศรษฐกิจและสังคม	100.0	0.0	100.0
	4.2) การสาธารณสุข อาชีวอนามัย และความปลอดภัย	100.0	0.0	100.0
	4.3) การบดบังแสงอาทิตย์และการเปลี่ยนแปลงของลม	100.0	0.0	100.0
	4.4) การบดบังคลื่นวิทยุ/โทรทัศน์	100.0	0.0	100.0
2	ระยะดำเนินการ			
	1) ทรัพยากรทางกายภาพ			
	1.1) สภาพภูมิประเทศ	100.0	0.0	100.0
	1.2) สภาพภูมิอากาศและคุณภาพอากาศ	100.0	0.0	100.0
	1.3) เสียง	100.0	0.0	100.0
	1.4) คุณภาพน้ำ	100.0	0.0	100.0
	2) ทรัพยากรชีวภาพ			
	2.1) นิเวศวิทยานบก	100.0	0.0	100.0
	3) คุณค่าการใช้ประโยชน์ของมนุษย์			
	3.1) การใช้น้ำ	100.0	0.0	100.0
	3.2) การบำบัดน้ำเสีย	100.0	0.0	100.0
	3.3) การระบายน้ำ	100.0	0.0	100.0
	3.4) การจัดการมูลฝอย	100.0	0.0	100.0
	3.5) ระบบไฟฟ้า	100.0	0.0	100.0

ตารางที่ 3.4.2.2-31 สรุปผลสำรวจความคิดเห็นต่อร่างมาตรการป้องกันและแก้ไขผลกระทบสิ่งแวดล้อม  
 ของผู้พักอาศัยในอาคารอยู่อาศัยรวม (อาคารชุด) ■■■ (ต่อ)

ลำดับ	หัวข้อมาตรการ	ผลสำรวจความคิดเห็น (N = 56 ตัวอย่าง) (ร้อยละ)		
		เพียงพอ	ไม่เพียงพอ	รวม
	3.6) การป้องกันอัคคีภัย	100.0	0.0	100.0
	3.7) การคมนาคม	100.0	0.0	100.0
	<b>4) คุณค่าต่อคุณภาพชีวิต</b>			
	4.1) สภาพเศรษฐกิจและสังคม	100.0	0.0	100.0
	4.2) การสาธารณสุข	100.0	0.0	100.0
	4.3) ทัศนียภาพพื้นที่สีเขียว	100.0	0.0	100.0
	4.4) การบดบังแสงอาทิตย์	100.0	0.0	100.0
	4.5) การสะท้อนของกระจก	100.0	0.0	100.0
	4.6) การเปลี่ยนแปลงของลม	100.0	0.0	100.0





รูปที่ 3.4.2.2-18 การส่งเอกสารแบบสอบถามความคิดเห็นต่อร่างมาตรการป้องกันและแก้ไขผลกระทบสิ่งแวดล้อม  
และร่างมาตรการติดตามตรวจสอบผลกระทบสิ่งแวดล้อมของโครงการ  
ไว้ที่ตู้จดหมายของแต่ละห้อง อาคารอยู่อาศัยรวม (อาคารชุด) ■■■

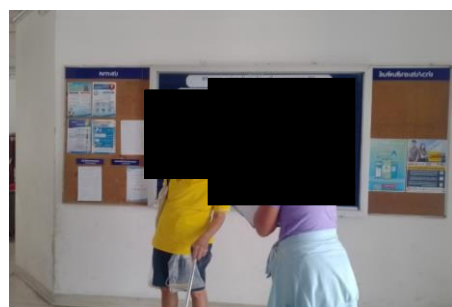
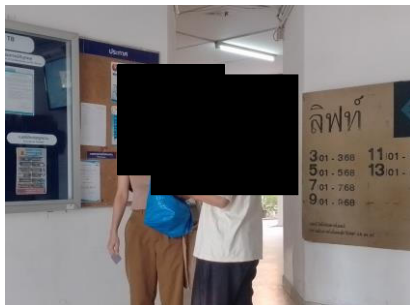

รูปที่ 3.4.2.2-19 ตั้งโต๊ะรับเอกสารแบบสอบถามความคิดเห็นต่อร่างมาตรการป้องกันและแก้ไขผลกระทบสิ่งแวดล้อม  
และร่างมาตรการติดตามตรวจสอบผลกระทบสิ่งแวดล้อมของโครงการผู้พักอาศัยอาคารอยู่อาศัยรวม (อาคารชุด) ■■■

- อาคารอยู่อาศัยรวม (อาคารชุด) ■■■ ความสูง 14 ชั้น จำนวน 1 อาคาร  
เลขที่ ■■■ ถนนป๊อปปูล่า 5

ที่ปรึกษาได้ดำเนินการส่งแบบสอบถามความคิดเห็นต่อร่างมาตรการป้องกันและแก้ไขผลกระทบสิ่งแวดล้อม และร่างมาตรการติดตามตรวจสอบผลกระทบสิ่งแวดล้อมของโครงการ (การสำรวจความคิดเห็น ครั้งที่ 2) ไว้ที่ตู้จดหมายของแต่ละห้อง จำนวน 916 ห้อง เมื่อวันที่ 23 มกราคม 2567 ดังแสดงในรูปที่ 3.4.2.2-20 และขอความอนุเคราะห์นิติบุคคลอาคารชุด เพื่อใช้สถานที่ตั้งโต๊ะรับเอกสารและสำรวจความคิดเห็นต่อโครงการ (การสำรวจความคิดเห็น ครั้งที่ 2) เมื่อวันที่เสาร์ที่ 27 มกราคม 2567 และวันพุธที่ 31 มกราคม 2567 ดังแสดงในรูปที่ 3.4.2.2-21 ได้รับผลการสำรวจความคิดเห็นของผู้พักอาศัยภายในอาคาร จำนวน 59 ตัวอย่าง รายละเอียดดังนี้

(1) การสำรวจความคิดเห็นต่อร่างมาตรการป้องกันและแก้ไขผลกระทบสิ่งแวดล้อม และร่างมาตรการติดตามตรวจสอบผลกระทบสิ่งแวดล้อมของโครงการ (การสำรวจความคิดเห็น ครั้งที่ 2)

(1.1) ข้อมูลพื้นฐานของผู้ตอบแบบสอบถามความคิดเห็น

จากผลการสำรวจข้อมูลพื้นฐานของผู้ตอบแบบสอบถาม พบว่าเป็นเพศหญิง ร้อยละ 59.3 และเพศชาย ร้อยละ 40.7 โดยผู้ตอบแบบสอบถามความคิดเห็นส่วนใหญ่มีอายุสูงกว่า 60 ปี ร้อยละ 23.7 รองลงมาคือ ช่วงอายุ 31-40 ปี ร้อยละ 20.3 ถัดไปเป็น ช่วงอายุ 20-30 ปี ร้อยละ 18.7 สถานภาพในครัวเรือนส่วนใหญ่เป็นหัวหน้าครัวเรือน ร้อยละ 71.2 รองลงมาคือ คู่สมรสของหัวหน้าครัวเรือน ร้อยละ 15.2 นับถือศาสนาพุทธ ร้อยละ 98.3 รองลงมาคือ ศาสนาอิสลาม ร้อยละ 1.7 ระดับการศึกษาขั้นสูงสุดคือ ระดับปริญญาตรี ร้อยละ 35.6 รองลงมาคือ ระดับมัธยมศึกษาตอนปลาย/ปวช. ร้อยละ 16.9 ถัดไปเป็นระดับประถมศึกษา และระดับอนุบาล/ปวส. ร้อยละ 13.6 (ดังแสดงในตารางที่ 3.4.2.2-32)

(1.2) ข้อมูลพื้นฐานของครัวเรือน/สถานประกอบการ

จากผลการสำรวจข้อมูลพื้นฐานของครัวเรือน/สถานประกอบการของผู้ตอบแบบสอบถาม พบว่า ในปัจจุบันผู้ตอบแบบสอบถามทั้งหมดใช้อาคารเป็นที่พักอาศัยอย่างเดียว ลักษณะครัวเรือนส่วนใหญ่เป็นครอบครัวเดี่ยว ร้อยละ 91.5 มีจำนวนสมาชิกในครัวเรือน 1-3 คน ร้อยละ 89.8 รองลงมา คือ มีจำนวนสมาชิกในครัวเรือน 4-7 คน ร้อยละ 8.5 (ดังแสดงในตารางที่ 3.4.2.2-32)

(1.3) สรุปผลการสำรวจความคิดเห็นต่อร่างมาตรการป้องกันและแก้ไขผลกระทบสิ่งแวดล้อม และร่างมาตรการติดตามตรวจสอบผลกระทบสิ่งแวดล้อมของโครงการ

สรุปผลการสำรวจความคิดเห็นต่อร่างมาตรการป้องกันและแก้ไขผลกระทบสิ่งแวดล้อม และร่างมาตรการติดตามตรวจสอบผลกระทบสิ่งแวดล้อมของโครงการของครัวเรือน/สถานประกอบการของผู้พักอาศัยในอาคารอยู่อาศัยรวม(อาคารชุด) ■■■ กวขอบเขตพื้นที่โครงการ จำนวน 59 ตัวอย่าง (ดังแสดงในตารางที่ 3.4.2.2-32) พบว่า

- ร่างมาตรการป้องกันและแก้ไขผลกระทบสิ่งแวดล้อม และร่างมาตรการติดตามตรวจสอบผลกระทบสิ่งแวดล้อมของโครงการในระยะปรับปรุงโครงการทั้งหมดมีความเพียงพอ
- ร่างมาตรการป้องกันและแก้ไขผลกระทบสิ่งแวดล้อม และร่างมาตรการติดตามตรวจสอบผลกระทบสิ่งแวดล้อมของโครงการในระยะดำเนินการทั้งหมดมีความเพียงพอ

ตารางที่ 3.4.2.2-32 สรุปผลสำรวจความคิดเห็นต่อร่างมาตรการป้องกันและแก้ไขผลกระทบสิ่งแวดล้อม  
 ของผู้พักอาศัยในอาคารอยู่อาศัยรวม (อาคารชุด) ■■■

ลำดับ	รายละเอียด	ผลการสำรวจความคิดเห็น (N = 59 ตัวอย่าง)	
		จำนวน	ร้อยละ
1. ข้อมูลพื้นฐานของผู้ตอบแบบสอบถามความคิดเห็น			
1.1	เพศ		
	(1) ชาย	24	40.7
	(2) หญิง	35	59.3
	รวม	59	100.0
1.2	อายุ		
	(1) 20 - 30 ปี	11	18.7
	(2) 31 - 40 ปี	12	20.3
	(3) 41 - 50 ปี	10	17.0
	(4) 51 - 60 ปี	11	18.6
	(5) สูงกว่า 60 ปี	14	23.7
	(6) ไม่ระบุ	1	1.7
	รวม	59	100.0
1.3	สถานภาพในครัวเรือน		
	(1) หัวหน้าครัวเรือน / เจ้าของ / ผู้จัดการ	42	71.2
	(2) คู่สมรสของหัวหน้าครัวเรือน	9	15.2
	(3) อื่น ๆ ตัวแทนที่ได้รับมอบหมาย	7	11.9
	(4) ไม่ระบุ	1	1.7
	รวม	59	100.0
1.4	การนับถือศาสนา		
	(1) พุทธ	58	98.3
	(2) อิสลาม	1	1.7
	(3) คริสต์	0	0.0
	(4) อื่น ๆ ระบุ	0	0.0
	(5) ไม่ระบุ	0	0.0
	รวม	59	100.0
1.5	ระดับการศึกษาขั้นสูงสุด		
	(1) ประถมศึกษา	8	13.6
	(2) มัธยมศึกษาตอนต้น	5	8.5
	(3) มัธยมศึกษาตอนปลาย / ปวช.	10	16.9
	(4) อนุปริญญา/ ปวส.	8	13.6
	(5) ปริญญาตรี	21	35.6
	(6) สูงกว่าปริญญาตรี	4	6.8
	(7) อื่น ๆ	0	0.0
	(8) ไม่ระบุ	3	5.0
	รวม	59	100.0

ตารางที่ 3.4.2.2-32 สรุปผลสำรวจความคิดเห็นต่อร่างมาตรการป้องกันและแก้ไขผลกระทบสิ่งแวดล้อม  
 ของผู้พักอาศัยในอาคารอยู่อาศัยรวม (อาคารชุด) ■■■ (ต่อ)

ลำดับ	รายละเอียด	ผลการสำรวจความคิดเห็น (N = 59 ตัวอย่าง)	
		จำนวน	ร้อยละ
2. ข้อมูลครัวเรือน/สถานประกอบการ			
2.1	วัตถุประสงค์/ลักษณะของการใช้อาคารบ้านเรือนที่อยู่อาศัย/สถานประกอบการในปัจจุบัน		
	(1) ที่พักอาศัยอย่างเดียว	59	100.0
	(2) ที่พักอาศัยและสถานประกอบการ	0	0.0
	(3) สถานประกอบการอย่างเดียว	0	0.0
	รวม	59	100.0
2.2	ลักษณะครัวเรือนของท่าน		
	(1) ครอบครัวเดี่ยว (พ่อ แม่ ลูก)	54	91.5
	(2) ครอบครัวขยาย (ญาติพี่น้องอยู่รวมกัน)	2	3.4
	(3) ไม่ระบุ	3	5.1
	รวม	59	100.0
2.3	จำนวนสมาชิกในครัวเรือน (คน)		
	(1) จำนวน 1-3 คน	53	89.8
	(2) จำนวน 4-7 คน	5	8.5
	(3) ตั้งแต่ 7 คนขึ้นไป	0	0.0
	(4) ไม่ระบุ	1	1.7
	รวม	59	100.0

ตารางที่ 3.4.2.2-32 สรุปผลสำรวจความคิดเห็นต่อร่างมาตรการป้องกันและแก้ไขผลกระทบสิ่งแวดล้อม  
 ของผู้พักอาศัยในอาคารอยู่อาศัยรวม (อาคารชุด■■■■) (ต่อ)

ลำดับ	หัวข้อมาตรการ	ผลสำรวจความคิดเห็น (N = 59 ตัวอย่าง) (ร้อยละ)		
		เพียงพอ	ไม่เพียงพอ	รวม
1	ระยะปรับปรุงโครงการ			
	1) ทรัพยากรทางกายภาพ			
	1.1) สภาพภูมิประเทศ	100.0	0.0	100.0
	1.2) คุณภาพอากาศ	100.0	0.0	100.0
	1.3) เสียง	100.0	0.0	100.0
	1.4) ความสั่นสะเทือน	100.0	0.0	100.0
	1.5) คุณภาพน้ำ	100.0	0.0	100.0
	2) ทรัพยากรชีวภาพ			
	2.1) ทรัพยากรชีวภาพทางบก	100.0	0.0	100.0
	2.2) ทรัพยากรชีวภาพทางน้ำ	100.0	0.0	100.0
	3) คุณค่าการใช้ประโยชน์ของมนุษย์			
	3.1) น้ำใช้	100.0	0.0	100.0
	3.2) การบำบัดน้ำเสีย	100.0	0.0	100.0
	3.3) การระบายน้ำและการป้องกันน้ำท่วม	100.0	0.0	100.0
	3.4) การจัดการมูลฝอย	100.0	0.0	100.0
	3.5) การใช้ไฟฟ้า	100.0	0.0	100.0
	3.6) การคมนาคม	100.0	0.0	100.0
	3.7) การป้องกันอัคคีภัย	100.0	0.0	100.0
	4) คุณค่าต่อคุณภาพชีวิต			
	4.1) สภาพเศรษฐกิจและสังคม	100.0	0.0	100.0
	4.2) การสาธารณสุข อาชีวอนามัย และความปลอดภัย	100.0	0.0	100.0
	4.3) การบดบังแสงอาทิตย์และการเปลี่ยนแปลงของลม	100.0	0.0	100.0
	4.4) การบดบังคลื่นวิทยุ/โทรทัศน์	100.0	0.0	100.0
2	ระยะดำเนินการ			
	1) ทรัพยากรทางกายภาพ			
	1.1) สภาพภูมิประเทศ	100.0	0.0	100.0
	1.2) สภาพภูมิอากาศและคุณภาพอากาศ	100.0	0.0	100.0
	1.3) เสียง	100.0	0.0	100.0
	1.4) คุณภาพน้ำ	100.0	0.0	100.0
	2) ทรัพยากรชีวภาพ			
	2.1) นิเวศวิทยานบก	100.0	0.0	100.0
	3) คุณค่าการใช้ประโยชน์ของมนุษย์			
	3.1) การใช้น้ำ	100.0	0.0	100.0
	3.2) การบำบัดน้ำเสีย	100.0	0.0	100.0
	3.3) การระบายน้ำ	100.0	0.0	100.0
	3.4) การจัดการมูลฝอย	100.0	0.0	100.0
	3.5) ระบบไฟฟ้า	100.0	0.0	100.0

ตารางที่ 3.4.2.2-32 สรุปผลสำรวจความคิดเห็นต่อร่างมาตรการป้องกันและแก้ไขผลกระทบสิ่งแวดล้อม  
 ของผู้พักอาศัยในอาคารอยู่อาศัยรวม (อาคารชุด) (ต่อ)

ลำดับ	หัวข้อมาตรการ	ผลสำรวจความคิดเห็น (N = 59 ตัวอย่าง) (ร้อยละ)		
		เพียงพอ	ไม่เพียงพอ	รวม
	3.6) การป้องกันอัคคีภัย	100.0	0.0	100.0
	3.7) การคมนาคม	100.0	0.0	100.0
	<b>4) คุณค่าต่อคุณภาพชีวิต</b>			
	4.1) สภาพเศรษฐกิจและสังคม	100.0	0.0	100.0
	4.2) การสาธารณสุข	100.0	0.0	100.0
	4.3) ทัศนียภาพพื้นที่สีเขียว	100.0	0.0	100.0
	4.4) การบดบังแสงอาทิตย์	100.0	0.0	100.0
	4.5) การสะท้อนของกระจก	100.0	0.0	100.0
	4.6) การเปลี่ยนแปลงของลม	100.0	0.0	100.0



รูปที่ 3.4.2.2-20 การส่งเอกสารแบบสอบถามความคิดเห็นต่อร่างมาตรการป้องกันและแก้ไขผลกระทบสิ่งแวดล้อม  
และร่างมาตรการติดตามตรวจสอบผลกระทบสิ่งแวดล้อมของโครงการ (การสำรวจความคิดเห็น ครั้งที่ 2)  
ไว้ที่ตู้จดหมายของแต่ละห้อง อาคารอยู่อาศัยรวม (อาคารชุด) ■■■

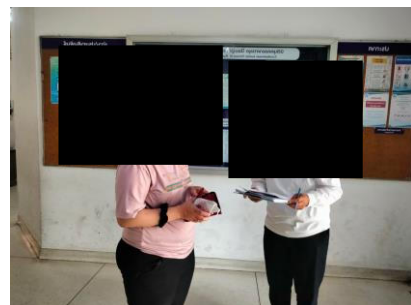
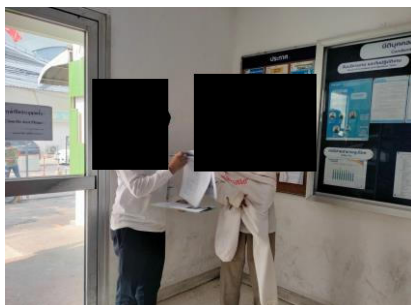
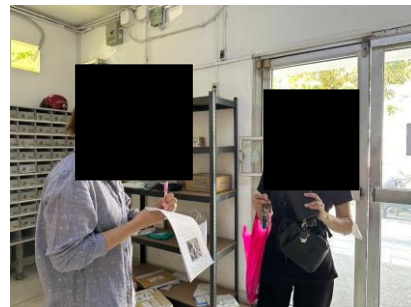

รูปที่ 3.4.2.2-21 ตั้งโต๊ะรับเอกสารแบบสอบถามความคิดเห็นต่อร่างมาตรการป้องกันและแก้ไขผลกระทบสิ่งแวดล้อม  
และร่างมาตรการติดตามตรวจสอบผลกระทบสิ่งแวดล้อมของโครงการ (การสำรวจความคิดเห็น ครั้งที่ 2)  
ผู้พักอาศัยอาคารอยู่อาศัยรวม (อาคารชุด) ■■■

- อาคารอยู่อาศัยรวม (อาคารชุด) ■■■ ความสูง 16 ชั้น จำนวน 1 อาคาร  
เลขที่■■■ ถนนป๊อปปูล่า 5

ที่ปรึกษาได้ดำเนินการส่งแบบสอบถามความคิดเห็นต่อร่างมาตรการป้องกันและแก้ไขผลกระทบสิ่งแวดล้อม และร่างมาตรการติดตามตรวจสอบผลกระทบสิ่งแวดล้อมของโครงการ (การสำรวจความคิดเห็น ครั้งที่ 2) ไปที่ผู้จัดหมายของแต่ละห้อง จำนวน 1,072 ห้อง เมื่อวันที่ 23 มกราคม 2567 ดังแสดงในรูปที่ 3.4.2.2-22 และขอความอนุเคราะห์นิติบุคคลอาคารชุด เพื่อใช้สถานที่ตั้งโต๊ะรับเอกสารและสำรวจความคิดเห็นต่อร่างมาตรการป้องกันและแก้ไขผลกระทบสิ่งแวดล้อม และร่างมาตรการติดตามตรวจสอบผลกระทบสิ่งแวดล้อมของโครงการ (การสำรวจความคิดเห็น ครั้งที่ 2) เมื่อวันเสาร์ที่ 27 มกราคม 2567 และวันจันทร์ที่ 29 มกราคม 2567 ดังแสดงในรูปที่ 3.4.2.2-23 และ ได้รับผลการสำรวจความคิดเห็นของผู้พักอาศัยภายในอาคาร จำนวน 55 ตัวอย่าง รายละเอียดดังนี้

(1) การสำรวจความคิดเห็นต่อร่างมาตรการป้องกันและแก้ไขผลกระทบสิ่งแวดล้อม และร่างมาตรการติดตามตรวจสอบผลกระทบสิ่งแวดล้อมของโครงการ (การสำรวจความคิดเห็น ครั้งที่ 2)

(1.1) ข้อมูลพื้นฐานของผู้ตอบแบบสอบถามความคิดเห็น

จากผลการสำรวจข้อมูลพื้นฐานของผู้ตอบแบบสอบถาม พบว่าเป็นเพศหญิง ร้อยละ 60.0 และเพศชาย ร้อยละ 40.0 โดยผู้ตอบแบบสอบถามความคิดเห็นส่วนใหญ่มีอายุอยู่ในช่วง 20-30 ปี และช่วงอายุ 31-40 ปี ร้อยละ 27.3 รองลงมาคือ ช่วงอายุ 41-50 ปี ร้อยละ 12.7 ถัดไปเป็น ช่วงอายุสูงกว่า 60 ปี ร้อยละ 16.4 สถานภาพในครัวเรือนส่วนใหญ่เป็นหัวหน้าครัวเรือน ร้อยละ 72.7 รองลงมา คือ คู่สมรสของหัวหน้าครัวเรือน ร้อยละ 14.6 นับถือศาสนาพุทธ ร้อยละ 96.4 รองลงมาคือ ศาสนาอิสลาม ร้อยละ 1.8 ระดับการศึกษาขั้นสูงสุด คือ ระดับปริญญาตรี ร้อยละ 50.9 รองลงมา คือ ระดับมัธยมศึกษาตอนปลาย/ปวช ร้อยละ 18.2 ถัดไปเป็น ระดับอนุปริญญา/ปวส. ร้อยละ 10.9 (ดังแสดงในตารางที่ 3.4.2.2-33)

(1.2) ข้อมูลพื้นฐานของครัวเรือน/สถานประกอบการ

จากผลการสำรวจข้อมูลพื้นฐานของครัวเรือน/สถานประกอบการของผู้ตอบแบบสอบถาม พบว่า ในปัจจุบันผู้ตอบแบบสอบถามส่วนใหญ่ใช้อาคารเป็นที่พักอาศัยอย่างเดียว ร้อยละ 98.2 ลักษณะครัวเรือนส่วนใหญ่เป็นครอบครัวเดี่ยว ร้อยละ 90.9 ส่วนใหญ่มีจำนวนสมาชิกในครัวเรือน 1-3 คน ร้อยละ 92.7 รองลงมา คือ มีจำนวนสมาชิกในครัวเรือน 4-7 คน ร้อยละ 5.5 (ดังแสดงในตารางที่ 3.4.2.2-33)

(1.3) สรุปผลการสำรวจความคิดเห็นต่อร่างมาตรการป้องกันและแก้ไขผลกระทบสิ่งแวดล้อม และร่างมาตรการติดตามตรวจสอบผลกระทบสิ่งแวดล้อมของโครงการ

สรุปผลการสำรวจความคิดเห็นต่อร่างมาตรการป้องกันและแก้ไขผลกระทบสิ่งแวดล้อม และร่างมาตรการติดตามตรวจสอบผลกระทบสิ่งแวดล้อมของโครงการของกลุ่มตัวอย่างครัวเรือน/สถานประกอบการของผู้พักอาศัยในอาคารอยู่อาศัยรวม(อาคารชุด) ■■■ จากขอบเขตพื้นที่โครงการ จำนวน 55 ตัวอย่าง (ดังแสดงในตารางที่ 3.4.2.2-33) พบว่า

- ร่างมาตรการป้องกันและแก้ไขผลกระทบสิ่งแวดล้อม และร่างมาตรการติดตามตรวจสอบผลกระทบสิ่งแวดล้อมของโครงการในระยะปรับปรุงโครงการทั้งหมดมีความเพียงพอ
- ร่างมาตรการป้องกันและแก้ไขผลกระทบสิ่งแวดล้อม และร่างมาตรการติดตามตรวจสอบผลกระทบสิ่งแวดล้อมของโครงการในระยะดำเนินการทั้งหมดมีความเพียงพอ



ตารางที่ 3.4.2.2-33 สรุปผลสำรวจความคิดเห็นต่อร่างมาตรการป้องกันและแก้ไขผลกระทบสิ่งแวดล้อม  
 ของผู้พักอาศัยในอาคารอยู่อาศัยรวม (อาคารชุด) ■■■

ลำดับ	รายละเอียด	ผลการสำรวจความคิดเห็น (N = 55 ตัวอย่าง)	
		จำนวน	ร้อยละ
1. ข้อมูลพื้นฐานของผู้ตอบแบบสอบถามความคิดเห็น			
1.1	เพศ		
	(1) ชาย	22	40.0
	(2) หญิง	33	60.0
	รวม	55	100.0
1.2	อายุ		
	(1) 20 - 30 ปี	15	27.3
	(2) 31 - 40 ปี	15	27.3
	(3) 41 - 50 ปี	7	12.7
	(4) 51 - 60 ปี	8	14.5
	(5) สูงกว่า 60 ปี	9	16.4
	(6) ไม่ระบุ	1	1.8
	รวม	55	100.0
1.3	สถานภาพในครัวเรือน		
	(1) หัวหน้าครัวเรือน / เจ้าของ / ผู้จัดการ	40	72.7
	(2) คู่สมรสของหัวหน้าครัวเรือน	8	14.6
	(3) อื่น ๆ ตัวแทนที่ได้รับมอบหมาย	6	10.9
	(4) ไม่ระบุ	1	1.8
	รวม	55	100.0
1.4	การนับถือศาสนา		
	(1) พุทธ	53	96.4
	(2) อิสลาม	1	1.8
	(3) คริสต์	0	0.0
	(4) อื่น ๆ ระบุ	0	0.0
	(5) ไม่ระบุ	1	1.8
	รวม	55	100.0
1.5	ระดับการศึกษาขั้นสูงสุด		
	(1) ประถมศึกษา	5	9.1
	(2) มัธยมศึกษาตอนต้น	2	3.6
	(3) มัธยมศึกษาตอนปลาย / ปวช.	10	18.2
	(4) อนุปริญญา/ ปวส.	6	10.9
	(5) ปริญญาตรี	28	50.9
	(6) สูงกว่าปริญญาตรี	1	1.8
	(7) อื่น ๆ	0	0.0
	(8) ไม่ระบุ	3	5.5
	รวม	55	100.0

ตารางที่ 3.4.2.2-33 สรุปผลสำรวจความคิดเห็นต่อร่างมาตรการป้องกันและแก้ไขผลกระทบสิ่งแวดล้อมฯ  
 ของผู้พักอาศัยในอาคารอยู่อาศัยรวม (อาคารชุด) ■■■ (ต่อ)

ลำดับ	รายละเอียด	ผลการสำรวจความคิดเห็น (N = 55 ตัวอย่าง)	
		จำนวน	ร้อยละ
2. ข้อมูลครัวเรือน/สถานประกอบการ			
2.1	วัตถุประสงค์/ลักษณะของการใช้อาคารบ้านเรือนที่อยู่อาศัย/สถานประกอบการในปัจจุบัน		
	(1) ที่พักอาศัยอย่างเดียว	54	98.2
	(2) ที่พักอาศัยและสถานประกอบการ	0	0.0
	(3) สถานประกอบการอย่างเดียว	0	0.0
	(4) ไม่ระบุ	1	1.8
	รวม	55	100.0
2.2	ลักษณะครัวเรือนของท่าน		
	(1) ครอบครัวเดี่ยว (พ่อ แม่ ลูก)	50	90.9
	(2) ครอบครัวขยาย (ญาติพี่น้องอยู่รวมกัน)	2	3.6
	(3) ไม่ระบุ	3	5.5
	รวม	55	100.0
2.3	จำนวนสมาชิกในครัวเรือน (คน)		
	(1) จำนวน 1-3 คน	51	92.7
	(2) จำนวน 4-7 คน	3	5.5
	(3) ตั้งแต่ 7 คนขึ้นไป	0	0.0
	(4) ไม่ระบุ	1	1.8
	รวม	55	100.0

ตารางที่ 3.4.2.2-33 สรุปผลสำรวจความคิดเห็นต่อร่างมาตรการป้องกันและแก้ไขผลกระทบสิ่งแวดล้อม  
 ของผู้พักอาศัยในอาคารอยู่อาศัยรวม (อาคารชุด) (ต่อ)

ลำดับ	หัวข้อมาตรการ	ผลสำรวจความคิดเห็น (N = 55 ตัวอย่าง) (ร้อยละ)		
		เพียงพอ	ไม่เพียงพอ	รวม
1	ระยะปรับปรุงโครงการ			
	1) ทรัพยากรทางกายภาพ			
	1.1) สภาพภูมิประเทศ	100.0	0.0	100.0
	1.2) คุณภาพอากาศ	100.0	0.0	100.0
	1.3) เสียง	100.0	0.0	100.0
	1.4) ความสั่นสะเทือน	100.0	0.0	100.0
	1.5) คุณภาพน้ำ	100.0	0.0	100.0
	2) ทรัพยากรชีวภาพ			
	2.1) ทรัพยากรชีวภาพทางบก	100.0	0.0	100.0
	2.2) ทรัพยากรชีวภาพทางน้ำ	100.0	0.0	100.0
	3) คุณค่าการใช้ประโยชน์ของมนุษย์			
	3.1) น้ำใช้	100.0	0.0	100.0
	3.2) การบำบัดน้ำเสีย	100.0	0.0	100.0
	3.3) การระบายน้ำและการป้องกันน้ำท่วม	100.0	0.0	100.0
	3.4) การจัดการมูลฝอย	100.0	0.0	100.0
	3.5) การใช้ไฟฟ้า	100.0	0.0	100.0
	3.6) การคมนาคม	100.0	0.0	100.0
	3.7) การป้องกันอัคคีภัย	100.0	0.0	100.0
	4) คุณค่าต่อคุณภาพชีวิต			
	4.1) สภาพเศรษฐกิจและสังคม	100.0	0.0	100.0
	4.2) การสาธารณสุข อาชีวอนามัย และความปลอดภัย	100.0	0.0	100.0
	4.3) การบดบังแสงอาทิตย์และการเปลี่ยนแปลงของลม	100.0	0.0	100.0
	4.4) การบดบังคลื่นวิทยุ/โทรทัศน์	100.0	0.0	100.0
2	ระยะดำเนินการ			
	1) ทรัพยากรทางกายภาพ			
	1.1) สภาพภูมิประเทศ	100.0	0.0	100.0
	1.2) สภาพภูมิอากาศและคุณภาพอากาศ	100.0	0.0	100.0
	1.3) เสียง	100.0	0.0	100.0
	1.4) คุณภาพน้ำ	100.0	0.0	100.0
	2) ทรัพยากรชีวภาพ			
	2.1) นิเวศวิทยานบก	100.0	0.0	100.0
	3) คุณค่าการใช้ประโยชน์ของมนุษย์			
	3.1) การใช้น้ำ	100.0	0.0	100.0
	3.2) การบำบัดน้ำเสีย	100.0	0.0	100.0
	3.3) การระบายน้ำ	100.0	0.0	100.0
	3.4) การจัดการมูลฝอย	100.0	0.0	100.0
	3.5) ระบบไฟฟ้า	100.0	0.0	100.0

ตารางที่ 3.4.2.2-33 สรุปผลสำรวจความคิดเห็นต่อร่างมาตรการป้องกันและแก้ไขผลกระทบสิ่งแวดล้อม  
 ของผู้พักอาศัยในอาคารอยู่อาศัยรวม (อาคารชุด) ( )

ลำดับ	หัวข้อมาตรการ	ผลสำรวจความคิดเห็น (N = 55 ตัวอย่าง) (ร้อยละ)		
		เพียงพอ	ไม่เพียงพอ	รวม
	3.6) การป้องกันอัคคีภัย	100.0	0.0	100.0
	3.7) การคมนาคม	100.0	0.0	100.0
	<b>4) คุณค่าต่อคุณภาพชีวิต</b>			
	4.1) สภาพเศรษฐกิจและสังคม	100.0	0.0	100.0
	4.2) การสาธารณสุข	100.0	0.0	100.0
	4.3) ทัศนียภาพพื้นที่สีเขียว	100.0	0.0	100.0
	4.4) การบดบังแสงอาทิตย์	100.0	0.0	100.0
	4.5) การสะท้อนของกระจก	100.0	0.0	100.0
	4.6) การเปลี่ยนแปลงของลม	100.0	0.0	100.0

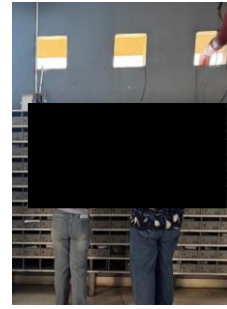
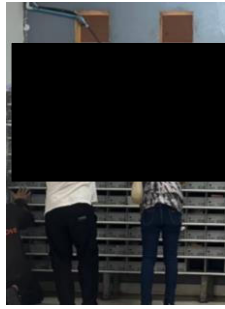

รูปที่ 3.4.2.2-22 การส่งเอกสารแบบสอบถามความคิดเห็นต่อร่างมาตรการป้องกันและแก้ไขผลกระทบสิ่งแวดล้อม และร่างมาตรการติดตามตรวจสอบผลกระทบสิ่งแวดล้อมของโครงการ (การสำรวจความคิดเห็น ครั้งที่ 2) ไว้ที่ตู้จดหมายของแต่ละห้อง อาคารอยู่อาศัยรวม (อาคารชุด) ■■■

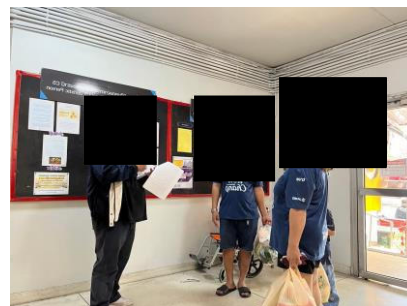
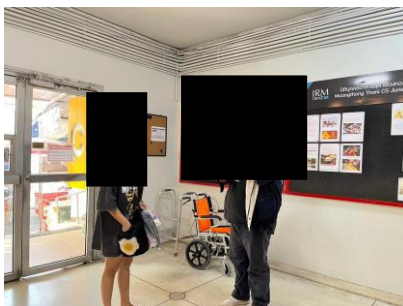
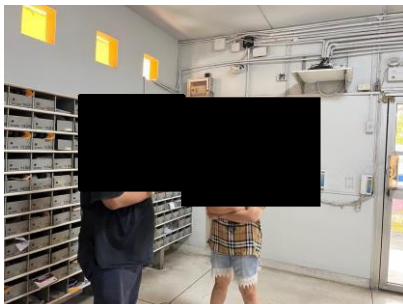
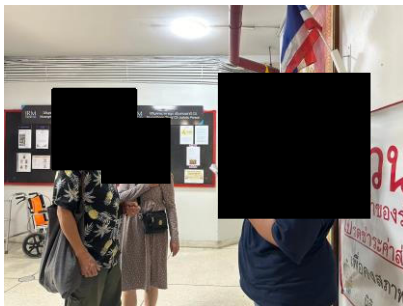

รูปที่ 3.4.2.2-23 ตั้งโต๊ะรับเอกสารแบบสอบถามและสำรวจความคิดเห็นต่อร่างมาตรการป้องกัน และแก้ไขผลกระทบสิ่งแวดล้อม และร่างมาตรการติดตามตรวจสอบผลกระทบสิ่งแวดล้อมของโครงการ (การสำรวจความคิดเห็น ครั้งที่ 2) ผู้พักอาศัยอาคารอยู่อาศัยรวม (อาคารชุด) ■■■

- อาคารอยู่อาศัยรวม (อาคารชุด) ■■■ ความสูง 16 ชั้น จำนวน 1 อาคาร  
เลข ■■■■■ ป๊อปปูล่า

ที่ปรึกษาได้ดำเนินการส่งแบบสอบถามความคิดเห็นต่อร่างมาตรการป้องกันและ  
แก้ไขผลกระทบสิ่งแวดล้อม และร่างมาตรการติดตามตรวจสอบผลกระทบสิ่งแวดล้อมของโครงการ (การสำรวจ  
ความคิดเห็น ครั้งที่ 2) ไว้ที่จุดจำหน่ายของแต่ละห้อง จำนวน 1,071 ห้อง เมื่อวันที่ 23 มกราคม 2567 ดังแสดงในรูปที่ 3.4.2.2-24  
และขอความอนุเคราะห์นิติบุคคลอาคารชุด เพื่อใช้สถานที่ตั้งโต๊ะรับเอกสารและสำรวจความคิดเห็นต่อร่างมาตรการ  
ป้องกันและแก้ไขผลกระทบสิ่งแวดล้อม และร่างมาตรการติดตามตรวจสอบผลกระทบสิ่งแวดล้อมของโครงการ  
(การสำรวจความคิดเห็น ครั้งที่ 2) เมื่อวันศุกร์ที่ 2 กุมภาพันธ์ 2567 และวันอาทิตย์ที่ 4 กุมภาพันธ์ 2567 ดังแสดงใน  
รูปที่ 3.4.2.2-25 ได้รับผลการสำรวจความคิดเห็นของผู้พักอาศัยภายในอาคาร จำนวน 47 ตัวอย่าง รายละเอียดดังนี้

(1) การสำรวจความคิดเห็นต่อร่างมาตรการป้องกันและแก้ไขผลกระทบ  
สิ่งแวดล้อม และร่างมาตรการติดตามตรวจสอบผลกระทบสิ่งแวดล้อมของโครงการ (การสำรวจความคิดเห็น  
ครั้งที่ 2)

#### (1.1) ข้อมูลพื้นฐานของผู้ตอบแบบสอบถามความคิดเห็น

จากผลการสำรวจข้อมูลพื้นฐานของผู้ตอบแบบสอบถาม พบว่าเป็นเพศหญิง  
ร้อยละ 61.7 และเพศชาย ร้อยละ 38.3 โดยผู้ตอบแบบสอบถามความคิดเห็นส่วนใหญ่มีอายุอยู่ในช่วง 20-30 ปี ร้อยละ 46.8  
รองลงมาคือ ช่วงอายุ 31-40 ปี และช่วงอายุ 41-50 ปี ร้อยละ 14.9 ถัดไปเป็น ช่วงอายุ 51-60 ปี ร้อยละ 12.8 สถานภาพ  
ในครัวเรือนส่วนใหญ่เป็นหัวหน้าครัวเรือน ร้อยละ 72.3 รองลงมา คือ คู่สมรสของหัวหน้าครัวเรือน ร้อยละ 19.2 นับถือ  
ศาสนาพุทธ ร้อยละ 93.7 รองลงมาคือ ศาสนาอิสลาม ร้อยละ 2.1 ระดับการศึกษาชั้นสูงสุด คือ ระดับมัธยมศึกษา  
ตอนปลาย/ปวช. ร้อยละ 40.4 รองลงมา คือ ระดับปริญญาตรี ร้อยละ 21.3 ถัดไปเป็น ระดับประถมศึกษา ร้อยละ 12.8  
(ดังแสดงในตารางที่ 3.4.2.2-34)

#### (1.2) ข้อมูลพื้นฐานของครัวเรือน/สถานประกอบการ

จากผลการสำรวจข้อมูลพื้นฐานของครัวเรือน/สถานประกอบการของ  
ผู้ตอบแบบสอบถาม พบว่า ในปัจจุบันผู้ตอบแบบสอบถามส่วนใหญ่ใช้อาคารเป็นที่พักอาศัยอย่างเดียว ร้อยละ 95.7  
ลักษณะครัวเรือนส่วนใหญ่เป็นครอบครัวเดี่ยว ร้อยละ 95.7 รองลงมาคือ ครอบครัวขยาย (ญาติพี่น้องอยู่รวมกัน)  
ร้อยละ 4.3 ส่วนใหญ่มีจำนวนสมาชิกในครัวเรือน 1-3 คน ร้อยละ 83.0 (ดังแสดงในตารางที่ 3.4.2.2-34)

(1.3) สรุปผลการสำรวจความคิดเห็นต่อร่างมาตรการป้องกันและแก้ไข  
ผลกระทบสิ่งแวดล้อม และร่างมาตรการติดตามตรวจสอบผลกระทบสิ่งแวดล้อมของโครงการ

สรุปผลการสำรวจความคิดเห็นต่อร่างมาตรการป้องกันและแก้ไขผลกระทบ  
สิ่งแวดล้อม และร่างมาตรการติดตามตรวจสอบผลกระทบสิ่งแวดล้อมของโครงการของครัวเรือน/สถานประกอบการ  
ของผู้พักอาศัยในอาคารอยู่อาศัยรวม(อาคารชุด) ■■■ กวขอบเขตพื้นที่โครงการ จำนวน 47 ตัวอย่าง (ดังแสดงใน  
ตารางที่ 3.4.2.2-34) พบว่า

- ร่างมาตรการป้องกันและแก้ไขผลกระทบสิ่งแวดล้อม และร่างมาตรการ  
ติดตามตรวจสอบผลกระทบสิ่งแวดล้อมของโครงการในระยะปรับปรุงโครงการส่วนใหญ่มีความเพียงพอ ร้อยละ 99.60-100.0
- ร่างมาตรการป้องกันและแก้ไขผลกระทบสิ่งแวดล้อม และร่างมาตรการ  
ติดตามตรวจสอบผลกระทบสิ่งแวดล้อมของโครงการในระยะดำเนินการทั้งหมดมีความเพียงพอ

ตารางที่ 3.4.2.2-34 สรุปผลสำรวจความคิดเห็นต่อร่างมาตรการป้องกันและแก้ไขผลกระทบสิ่งแวดล้อม  
 ของผู้พักอาศัยในอาคารอยู่อาศัยรวม (อาคารชุด) ■■■

ลำดับ	รายละเอียด	ผลการสำรวจความคิดเห็น (N = 47 ตัวอย่าง)	
		จำนวน	ร้อยละ
1. ข้อมูลพื้นฐานของผู้ตอบแบบสอบถามความคิดเห็น			
1.1	เพศ		
	(1) ชาย	18	38.3
	(2) หญิง	29	61.7
	รวม	47	100.0
1.2	อายุ		
	(1) 20 - 30 ปี	22	46.8
	(2) 31 - 40 ปี	7	14.9
	(3) 41 - 50 ปี	7	14.9
	(4) 51 - 60 ปี	6	12.8
	(5) สูงกว่า 60 ปี	4	8.5
	(6) ไม่ระบุ	1	2.1
	รวม	47	100.0
1.3	สถานภาพในครัวเรือน		
	(1) หัวหน้าครัวเรือน / เจ้าของ / ผู้จัดการ	34	72.3
	(2) คู่สมรสของหัวหน้าครัวเรือน	9	19.2
	(3) อื่น ๆ ตัวแทนที่ได้รับมอบหมาย	3	6.4
	(4) ไม่ระบุ	1	2.1
	รวม	47	100.0
1.4	การนับถือศาสนา		
	(1) พุทธ	44	93.7
	(2) อิสลาม	1	2.1
	(3) คริสต์	0	0.0
	(4) อื่น ๆ ระบุ	1	2.1
	(5) ไม่ระบุ	1	2.1
	รวม	47	100.0
1.5	ระดับการศึกษาขั้นสูงสุด		
	(1) ประถมศึกษา	6	12.8
	(2) มัธยมศึกษาตอนต้น	4	8.5
	(3) มัธยมศึกษาตอนปลาย / ปวช.	19	40.4
	(4) อนุปริญญา/ ปวส.	3	6.4
	(5) ปริญญาตรี	10	21.3
	(6) สูงกว่าปริญญาตรี	2	4.2
	(7) อื่น ๆ	0	0.0
	(8) ไม่ระบุ	3	6.4
	รวม	47	100.0

ตารางที่ 3.4.2.2-34 สรุปผลสำรวจความคิดเห็นต่อร่างมาตรการป้องกันและแก้ไขผลกระทบสิ่งแวดล้อมฯ  
 ของผู้พักอาศัยในอาคารอยู่อาศัยรวม (อาคารชุด) (ต่อ)

ลำดับ	รายละเอียด	ผลการสำรวจความคิดเห็น (N = 47 ตัวอย่าง)	
		จำนวน	ร้อยละ
2. ข้อมูลครัวเรือน/สถานประกอบการ			
2.1	วัตถุประสงค์/ลักษณะของการใช้อาคารบ้านเรือนที่อยู่อาศัย/สถานประกอบการในปัจจุบัน		
	(1) ที่พักอาศัยอย่างเดียว	45	95.7
	(2) ที่พักอาศัยและสถานประกอบการ	0	0.0
	(3) สถานประกอบการอย่างเดียว	0	0.0
	(4) ไม่ระบุ	2	4.3
	รวม	47	100.0
2.2	ลักษณะครัวเรือนของท่าน		
	(1) ครอบครัวเดี่ยว (พ่อ แม่ ลูก)	45	95.7
	(2) ครอบครัวขยาย (ญาติพี่น้องอยู่รวมกัน)	2	4.3
	(3) ไม่ระบุ	0	0.0
	รวม	47	100.0
2.3	จำนวนสมาชิกในครัวเรือน (คน)		
	(1) จำนวน 1-3 คน	39	83.0
	(2) จำนวน 4-7 คน	2	4.2
	(3) ตั้งแต่ 7 คนขึ้นไป	0	0.0
	(4) ไม่ระบุ	6	12.8
	รวม	47	100.0



ตารางที่ 3.4.2.2-34 สรุปผลสำรวจความคิดเห็นต่อร่างมาตรการป้องกันและแก้ไขผลกระทบสิ่งแวดล้อมฯ  
 ของผู้พักอาศัยในอาคารอยู่อาศัยรวม (อาคารชุด) ■■■ (ต่อ)

ลำดับ	หัวข้อมาตรการ	ผลสำรวจความคิดเห็น (N = 47 ตัวอย่าง) (ร้อยละ)		
		เพียงพอ	ไม่เพียงพอ	รวม
1	ระยะปรับปรุงโครงการ			
	1) ทรัพยากรทางกายภาพ			
	1.1) สภาพภูมิประเทศ	100.0	0.0	100.0
	1.2) คุณภาพอากาศ	100.0	0.0	100.0
	1.3) เสียง	100.0	0.0	100.0
	1.4) ความสั่นสะเทือน	100.0	0.0	100.0
	1.5) คุณภาพน้ำ	100.0	0.0	100.0
	2) ทรัพยากรชีวภาพ			
	2.1) ทรัพยากรชีวภาพทางบก	100.0	0.0	100.0
	2.2) ทรัพยากรชีวภาพทางน้ำ	100.0	0.0	100.0
	3) คุณค่าการใช้ประโยชน์ของมนุษย์			
	3.1) น้ำใช้	100.0	0.0	100.0
	3.2) การบำบัดน้ำเสีย	100.0	0.0	100.0
	3.3) การระบายน้ำและการป้องกันน้ำท่วม	100.0	0.0	100.0
	3.4) การจัดการมูลฝอย	99.8	0.2	100.0
	3.5) การใช้ไฟฟ้า	99.6	0.4	100.0
	3.6) การคมนาคม	100.0	0.0	100.0
	3.7) การป้องกันอัคคีภัย	100.0	0.0	100.0
	4) คุณค่าต่อคุณภาพชีวิต			
	4.1) สภาพเศรษฐกิจและสังคม	100.0	0.0	100.0
	4.2) การสาธารณสุข อาชีวอนามัย และความปลอดภัย	100.0	0.0	100.0
	4.3) การบดบังแสงอาทิตย์และการเปลี่ยนแปลงของลม	100.0	0.0	100.0
	4.4) การบดบังคลื่นวิทยุ/โทรทัศน์	100.0	0.0	100.0
2	ระยะดำเนินการ			
	1) ทรัพยากรทางกายภาพ			
	1.1) สภาพภูมิประเทศ	100.0	0.0	100.0
	1.2) สภาพภูมิอากาศและคุณภาพอากาศ	100.0	0.0	100.0
	1.3) เสียง	100.0	0.0	100.0
	1.4) คุณภาพน้ำ	100.0	0.0	100.0
	2) ทรัพยากรชีวภาพ			
	2.1) นิเวศวิทยานบก	100.0	0.0	100.0
	3) คุณค่าการใช้ประโยชน์ของมนุษย์			
	3.1) การใช้น้ำ	100.0	0.0	100.0
	3.2) การบำบัดน้ำเสีย	100.0	0.0	100.0
	3.3) การระบายน้ำ	100.0	0.0	100.0
	3.4) การจัดการมูลฝอย	100.0	0.0	100.0
	3.5) ระบบไฟฟ้า	100.0	0.0	100.0

ตารางที่ 3.4.2.2-34 สรุปผลสำรวจความคิดเห็นต่อร่างมาตรการป้องกันและแก้ไขผลกระทบสิ่งแวดล้อม  
 ของผู้พักอาศัยในอาคารอยู่อาศัยรวม (อาคารชุด) (ต่อ)

ลำดับ	หัวข้อมาตรการ	ผลสำรวจความคิดเห็น (N = 47 ตัวอย่าง) (ร้อยละ)		
		เพียงพอ	ไม่เพียงพอ	รวม
	3.6) การป้องกันอัคคีภัย	100.0	0.0	100.0
	3.7) การคมนาคม	100.0	0.0	100.0
	<b>4) คุณค่าต่อคุณภาพชีวิต</b>			
	4.1) สภาพเศรษฐกิจและสังคม	100.0	0.0	100.0
	4.2) การสาธารณสุข	100.0	0.0	100.0
	4.3) ทัศนียภาพพื้นที่สีเขียว	100.0	0.0	100.0
	4.4) การบดบังแสงอาทิตย์	100.0	0.0	100.0
	4.5) การสะท้อนของกระจก	100.0	0.0	100.0
	4.6) การเปลี่ยนแปลงของลม	100.0	0.0	100.0

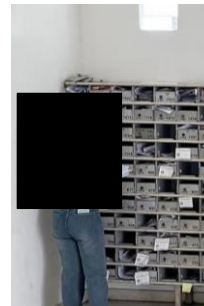
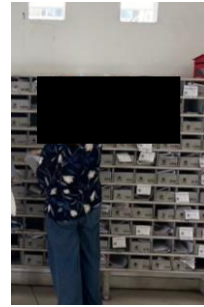

รูปที่ 3.4.2.2-24 การส่งเอกสารแบบสอบถามความคิดเห็นต่อร่างมาตรการป้องกันและแก้ไขผลกระทบสิ่งแวดล้อม  
และร่างมาตรการติดตามตรวจสอบผลกระทบสิ่งแวดล้อมของโครงการ อาคารอยู่อาศัยรวม (อาคารชุด) ■■■

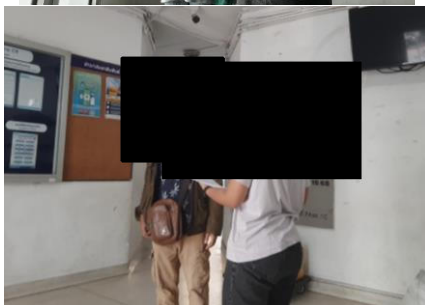
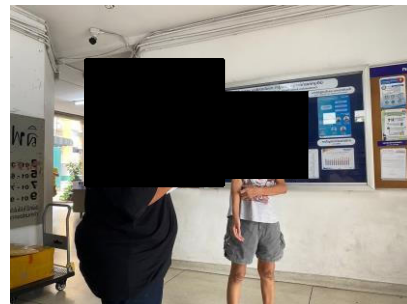
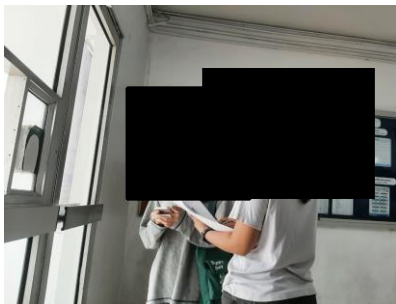

รูปที่ 3.4.2.2-25 ตั้งโต๊ะรับเอกสารแบบสอบถามความคิดเห็นต่อร่างมาตรการป้องกันและแก้ไขผลกระทบสิ่งแวดล้อม  
และร่างมาตรการติดตามตรวจสอบผลกระทบสิ่งแวดล้อมของโครงการ ผู้พักอาศัยอาคารอยู่อาศัยรวม (อาคารชุด) ■■■

- อาคารอยู่อาศัยรวม (อาคารชุด) ■■■ ความสูง 16 ชั้น จำนวน 1 อาคาร  
เลข ■■■ นนป๊อปูล่า 5

ที่ปรึกษาได้ดำเนินการส่งแบบสอบถามความคิดเห็นต่อร่างมาตรการป้องกันและ  
แก้ไขผลกระทบสิ่งแวดล้อม และร่างมาตรการติดตามตรวจสอบผลกระทบสิ่งแวดล้อมของโครงการ (การสำรวจ  
ความคิดเห็น ครั้งที่ 2) ไว้ที่จุดจำหน่ายของแต่ละห้อง จำนวน 1,072 ห้อง เมื่อวันที่ 24 มกราคม 2567 ดังแสดงในรูปที่ 3.4.2.2-26  
และขอความอนุเคราะห์นิติบุคคลอาคารชุด เพื่อใช้สถานที่ตั้งโต๊ะรับเอกสารและสำรวจความคิดเห็นต่อร่างมาตรการ  
ป้องกันและแก้ไขผลกระทบสิ่งแวดล้อม และร่างมาตรการติดตามตรวจสอบผลกระทบสิ่งแวดล้อมของโครงการ (การสำรวจ  
ความคิดเห็น ครั้งที่ 2) เมื่อวันที่จันทร์ที่ 29 มกราคม 2567 และวันอาทิตย์ที่ 4 กุมภาพันธ์ 2567 ดังแสดงในรูปที่ 3.4.2.2-27  
ได้รับผลการสำรวจความคิดเห็นของผู้พักอาศัยภายในอาคาร จำนวน 60 ตัวอย่าง รายละเอียดดังนี้

(1) การสำรวจความคิดเห็นต่อร่างมาตรการป้องกันและแก้ไขผลกระทบ  
สิ่งแวดล้อม และร่างมาตรการติดตามตรวจสอบผลกระทบสิ่งแวดล้อมของโครงการ (การสำรวจความคิดเห็น ครั้งที่ 2)

(1.1) ข้อมูลพื้นฐานของผู้ตอบแบบสอบถามความคิดเห็น

จากผลการสำรวจข้อมูลพื้นฐานของผู้ตอบแบบสอบถาม พบว่าเป็นเพศหญิง  
และเพศชาย ร้อยละ 50.0 เท่ากัน โดยผู้ตอบแบบสอบถามความคิดเห็นส่วนใหญ่มีอายุอยู่ในช่วง 31-40 ปี ร้อยละ 26.7  
รองลงมาคือ ช่วงอายุ 51-60 ปี และช่วงอายุสูงกว่า 60 ปี ร้อยละ 21.7 ถัดไปเป็น ช่วงอายุ 20-30 ปี ร้อยละ 18.3 สถานภาพใน  
ครัวเรือนส่วนใหญ่เป็นหัวหน้าครัวเรือน ร้อยละ 73.4 รองลงมา คือ คู่สมรสของหัวหน้าครัวเรือน ร้อยละ 23.3 นับถือศาสนา  
พุทธ ร้อยละ 98.3 รองลงมาคือ ศาสนาอิสลาม ร้อยละ 1.7 ระดับการศึกษาขั้นสูงสุด คือ ระดับปริญญาตรี ร้อยละ 40.0  
รองลงมา คือ ระดับมัธยมศึกษาตอนปลาย/ปวช. ร้อยละ 16.6 ถัดไปเป็นระดับประถมศึกษา และอนุปริญญา/ปวส.  
ร้อยละ 15.0 (ดังแสดงในตารางที่ 3.4.2.2-35)

(1.2) ข้อมูลพื้นฐานของครัวเรือน/สถานประกอบการ

จากผลการสำรวจข้อมูลพื้นฐานของครัวเรือน/สถานประกอบการของ  
ผู้ตอบแบบสอบถาม พบว่า ในปัจจุบันผู้ตอบแบบสอบถามทั้งหมดใช้อาคารเป็นที่พักอาศัยอย่างเดียว ลักษณะครัวเรือน  
ส่วนใหญ่เป็นครอบครัวเดี่ยว (พ่อ แม่ ลูก) ร้อยละ 98.3 รองลงมาคือ ครอบครัวขยาย ร้อยละ 1.7 ส่วนใหญ่มีจำนวน  
สมาชิกในครัวเรือน 1-3 คน ร้อยละ 95.0 รองลงมา คือ มีจำนวนสมาชิกในครัวเรือน 4-7 คน ร้อยละ 5.0 (ดังแสดงใน  
ตารางที่ 3.4.2.2-35)

(1.3) สรุปผลการสำรวจความคิดเห็นต่อร่างมาตรการป้องกันและแก้ไข  
ผลกระทบสิ่งแวดล้อม และร่างมาตรการติดตามตรวจสอบผลกระทบสิ่งแวดล้อมของโครงการ

สรุปผลการสำรวจความคิดเห็นต่อร่างมาตรการป้องกันและแก้ไขผลกระทบ  
สิ่งแวดล้อม และร่างมาตรการติดตามตรวจสอบผลกระทบสิ่งแวดล้อมของโครงการของครัวเรือน/สถานประกอบการ  
ของผู้พักอาศัยในอาคารอยู่อาศัยรวม(อาคารชุด) ■■■ จากขอบเขตพื้นที่โครงการ จำนวน 60 ตัวอย่าง (ดังแสดงใน  
ตารางที่ 3.4.2.2-35) พบว่า

- ร่างมาตรการป้องกันและแก้ไขผลกระทบสิ่งแวดล้อม และร่างมาตรการ  
ติดตามตรวจสอบผลกระทบสิ่งแวดล้อมของโครงการในระยะปรับปรุงโครงการ ทั้งหมดมีความเพียงพอ
- ร่างมาตรการป้องกันและแก้ไขผลกระทบสิ่งแวดล้อม และร่างมาตรการ  
ติดตามตรวจสอบผลกระทบสิ่งแวดล้อมของโครงการในระยะดำเนินการ ทั้งหมดมีความเพียงพอ

ตารางที่ 3.4.2.2-35 สรุปผลสำรวจความคิดเห็นต่อร่างมาตรการป้องกันและแก้ไขผลกระทบสิ่งแวดล้อม  
 ของผู้พักอาศัยในอาคารอยู่อาศัยรวม (อาคารชุด) ■■■

ลำดับ	รายละเอียด	ผลการสำรวจความคิดเห็น (N = 60 ตัวอย่าง)	
		จำนวน	ร้อยละ
1. ข้อมูลพื้นฐานของผู้ตอบแบบสอบถามความคิดเห็น			
1.1	เพศ		
	(1) ชาย	30	50.0
	(2) หญิง	30	50.0
	รวม	60	100.0
1.2	อายุ		
	(1) 20 - 30 ปี	11	18.3
	(2) 31 - 40 ปี	6	26.7
	(3) 41 - 50 ปี	7	11.6
	(4) 51 - 60 ปี	13	21.7
	(5) สูงกว่า 60 ปี	13	21.7
	(6) ไม่ระบุ	0	0.0
	รวม	60	100.0
1.3	สถานภาพในครัวเรือน		
	(1) หัวหน้าครัวเรือน / เจ้าของ / ผู้จัดการ	44	73.4
	(2) คู่สมรสของหัวหน้าครัวเรือน	14	23.3
	(3) อื่น ๆ ตัวแทนที่ได้รับมอบหมาย	2	3.3
	(4) ไม่ระบุ	0	0.0
	รวม	60	100.0
1.4	การนับถือศาสนา		
	(1) พุทธ	59	98.3
	(2) อิสลาม	1	1.7
	(3) คริสต์	0	0.0
	(4) อื่น ๆ ระบุ	0	0.0
	(5) ไม่ระบุ	0	0.0
	รวม	60	100.0
1.5	ระดับการศึกษาขั้นสูงสุด		
	(1) ประถมศึกษา	9	15.0
	(2) มัธยมศึกษาตอนต้น	7	11.7
	(3) มัธยมศึกษาตอนปลาย / ปวช.	10	16.6
	(4) อนุปริญญา/ ปวส.	9	15.0
	(5) ปริญญาตรี	24	40.0
	(6) สูงกว่าปริญญาตรี	1	1.7
	(7) อื่น ๆ	0	0.0
	(8) ไม่ระบุ	0	0.0
	รวม	60	100.0

ตารางที่ 3.4.2.2-35 สรุปผลสำรวจความคิดเห็นต่อร่างมาตรการป้องกันและแก้ไขผลกระทบสิ่งแวดล้อม  
 ของผู้พักอาศัยในอาคารอยู่อาศัยรวม (อาคารชุด) ( )

ลำดับ	รายละเอียด	ผลการสำรวจความคิดเห็น (N = 60 ตัวอย่าง)	
		จำนวน	ร้อยละ
2. ข้อมูลครัวเรือน/สถานประกอบการ			
2.1	วัตถุประสงค์/ลักษณะของการใช้อาคารบ้านเรือนที่อยู่อาศัย/สถานประกอบการในปัจจุบัน		
	(1) ที่พักอาศัยอย่างเดียว	60	100.0
	(2) ที่พักอาศัยและสถานประกอบการ	0	0.0
	(3) สถานประกอบการอย่างเดียว	0	0.0
	(4) ไม่ระบุ	0	0.0
	รวม	60	100.0
2.2	ลักษณะครัวเรือนของท่าน		
	(1) ครอบครัวเดี่ยว (พ่อ แม่ ลูก)	59	98.3
	(2) ครอบครัวขยาย (ญาติพี่น้องอยู่รวมกัน)	1	1.7
	(3) ไม่ระบุ	0	0.0
	รวม	60	100.0
2.3	จำนวนสมาชิกในครัวเรือน (คน)		
	(1) จำนวน 1-3 คน	57	95.0
	(2) จำนวน 4-7 คน	3	5.0
	(3) ตั้งแต่ 7 คนขึ้นไป	0	0.0
	(4) ไม่ระบุ	0	0.0
	รวม	60	100.0

ตารางที่ 3.4.2.2-35 สรุปผลสำรวจความคิดเห็นต่อร่างมาตรการป้องกันและแก้ไขผลกระทบสิ่งแวดล้อม  
 ของผู้พักอาศัยในอาคารอยู่อาศัยรวม (อาคารชุด■■■■) (ต่อ)

ลำดับ	หัวข้อมาตรการ	ผลสำรวจความคิดเห็น (N = 60 ตัวอย่าง) (ร้อยละ)		
		เพียงพอ	ไม่เพียงพอ	รวม
1	ระยะปรับปรุงโครงการ			
	1) ทรัพยากรทางกายภาพ			
	1.1) สภาพภูมิประเทศ	100.0	0.0	100.0
	1.2) คุณภาพอากาศ	100.0	0.0	100.0
	1.3) เสียง	100.0	0.0	100.0
	1.4) ความสั่นสะเทือน	100.0	0.0	100.0
	1.5) คุณภาพน้ำ	100.0	0.0	100.0
	2) ทรัพยากรชีวภาพ			
	2.1) ทรัพยากรชีวภาพทางบก	100.0	0.0	100.0
	2.2) ทรัพยากรชีวภาพทางน้ำ	100.0	0.0	100.0
	3) คุณค่าการใช้ประโยชน์ของมนุษย์			
	3.1) น้ำใช้	100.0	0.0	100.0
	3.2) การบำบัดน้ำเสีย	100.0	0.0	100.0
	3.3) การระบายน้ำและการป้องกันน้ำท่วม	100.0	0.0	100.0
	3.4) การจัดการมูลฝอย	100.0	0.0	100.0
	3.5) การใช้ไฟฟ้า	100.0	0.0	100.0
	3.6) การคมนาคม	100.0	0.0	100.0
	3.7) การป้องกันอัคคีภัย	100.0	0.0	100.0
	4) คุณค่าต่อคุณภาพชีวิต			
	4.1) สภาพเศรษฐกิจและสังคม	100.0	0.0	100.0
	4.2) การสาธารณสุข อาชีวอนามัย และความปลอดภัย	100.0	0.0	100.0
	4.3) การบดบังแสงอาทิตย์และการเปลี่ยนแปลงของลม	100.0	0.0	100.0
	4.4) การบดบังคลื่นวิทยุ/โทรทัศน์	100.0	0.0	100.0
2	ระยะดำเนินการ			
	1) ทรัพยากรทางกายภาพ			
	1.1) สภาพภูมิประเทศ	100.0	0.0	100.0
	1.2) สภาพภูมิอากาศและคุณภาพอากาศ	100.0	0.0	100.0
	1.3) เสียง	100.0	0.0	100.0
	1.4) คุณภาพน้ำ	100.0	0.0	100.0
	2) ทรัพยากรชีวภาพ			
	2.1) นิเวศวิทยานบก	100.0	0.0	100.0
	3) คุณค่าการใช้ประโยชน์ของมนุษย์			
	3.1) การใช้น้ำ	100.0	0.0	100.0
	3.2) การบำบัดน้ำเสีย	100.0	0.0	100.0
	3.3) การระบายน้ำ	100.0	0.0	100.0
	3.4) การจัดการมูลฝอย	100.0	0.0	100.0
	3.5) ระบบไฟฟ้า	100.0	0.0	100.0

ตารางที่ 3.4.2.2-35 สรุปผลสำรวจความคิดเห็นต่อร่างมาตรการป้องกันและแก้ไขผลกระทบสิ่งแวดล้อม  
 ของผู้พักอาศัยในอาคารอยู่อาศัยรวม (อาคารชุด) (ต่อ)

ลำดับ	หัวข้อมาตรการ	ผลสำรวจความคิดเห็น (N = 60 ตัวอย่าง) (ร้อยละ)		
		เพียงพอ	ไม่เพียงพอ	รวม
	3.6) การป้องกันอัคคีภัย	100.0	0.0	100.0
	3.7) การคมนาคม	100.0	0.0	100.0
	<b>4) คุณค่าต่อคุณภาพชีวิต</b>			
	4.1) สภาพเศรษฐกิจและสังคม	100.0	0.0	100.0
	4.2) การสาธารณสุข	100.0	0.0	100.0
	4.3) ทัศนียภาพพื้นที่สีเขียว	100.0	0.0	100.0
	4.4) การบดบังแสงอาทิตย์	100.0	0.0	100.0
	4.5) การสะท้อนของกระจก	100.0	0.0	100.0
	4.6) การเปลี่ยนแปลงของลม	100.0	0.0	100.0





รูปที่ 3.4.2.2-26 การส่งเอกสารแบบสอบถามความคิดเห็นต่อร่างมาตรการป้องกันและแก้ไขผลกระทบสิ่งแวดล้อม และร่างมาตรการติดตามตรวจสอบผลกระทบสิ่งแวดล้อมของโครงการ อาคารอยู่อาศัยรวม (อาคารชุด) ■■■

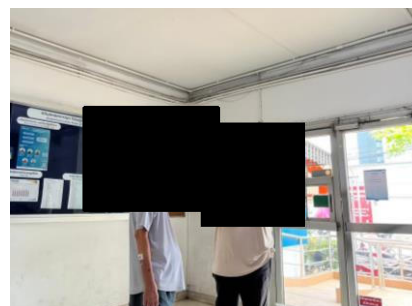
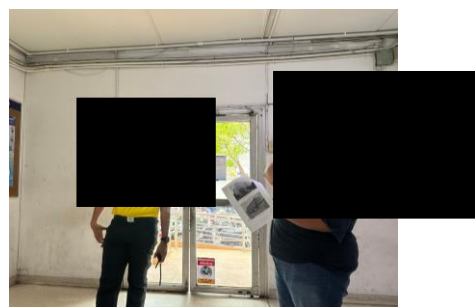
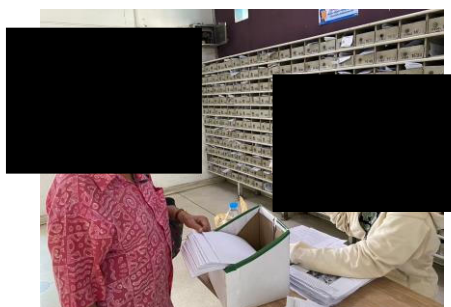

รูปที่ 3.4.2.2-27 ตั้งโต๊ะรับเอกสารแบบสอบถามและสำรวจความคิดเห็นต่อร่างมาตรการป้องกันและแก้ไขผลกระทบสิ่งแวดล้อม และร่างมาตรการติดตามตรวจสอบผลกระทบสิ่งแวดล้อมของโครงการ ผู้พักอาศัยอาคารอยู่อาศัยรวม (อาคารชุด) ■■■

- อาคารอยู่อาศัยรวม (อาคารชุด) ■■■ ความสูง 16 ชั้น จำนวน 1 อาคาร เลขที่ ■■■

ถนนป๊อปปูล่า

ที่ปรึกษาได้ดำเนินการส่งแบบสอบถามความคิดเห็นต่อร่างมาตรการป้องกันและแก้ไขผลกระทบสิ่งแวดล้อม และร่างมาตรการติดตามตรวจสอบผลกระทบสิ่งแวดล้อมของโครงการ (การสำรวจความคิดเห็น ครั้งที่ 2) ไว้ที่ตู้จดหมายของแต่ละห้อง จำนวน 1,071 ห้อง เมื่อวันที่ 24 มกราคม 2567 ดังแสดงในรูปที่ 3.4.2.2-28 และขอความอนุเคราะห์นิติบุคคลอาคารชุด เพื่อใช้สถานที่ตั้งโต๊ะรับเอกสารและสำรวจความคิดเห็นต่อร่างมาตรการป้องกันและแก้ไขผลกระทบสิ่งแวดล้อม และร่างมาตรการติดตามตรวจสอบผลกระทบสิ่งแวดล้อมของโครงการ (การสำรวจความคิดเห็น ครั้งที่ 2) เมื่อวันศุกร์ที่ 2 กุมภาพันธ์ 2567 และวันอาทิตย์ที่ 4 กุมภาพันธ์ 2567 ดังแสดงในรูปที่ 3.4.2.2-29 ได้รับผลการสำรวจความคิดเห็นของผู้พักอาศัยภายในอาคาร จำนวน 48 ตัวอย่าง

(1) การสำรวจความคิดเห็นต่อร่างมาตรการป้องกันและแก้ไขผลกระทบสิ่งแวดล้อม และร่างมาตรการติดตามตรวจสอบผลกระทบสิ่งแวดล้อมของโครงการ (การสำรวจความคิดเห็น ครั้งที่ 2)

(1.1) ข้อมูลพื้นฐานของผู้ตอบแบบสอบถามความคิดเห็น

จากผลการสำรวจข้อมูลพื้นฐานของผู้ตอบแบบสอบถาม พบว่าเป็นเพศหญิง ร้อยละ 54.2 และเพศชาย ร้อยละ 45.8 โดยผู้ตอบแบบสอบถามความคิดเห็นส่วนใหญ่มีอายุอยู่ในช่วง 20-30 ปี ร้อยละ 52.1 รองลงมาคือ ช่วงอายุ 31-40 ปี ร้อยละ 12.5 ถัดไปเป็นช่วงอายุ 41-50 ปี และช่วงอายุ 51-60 ปี ร้อยละ 10.4 สถานภาพในครัวเรือนส่วนใหญ่เป็นหัวหน้าครัวเรือน ร้อยละ 62.5 รองลงมา คือ ตัวแทนที่ได้รับมอบหมาย ร้อยละ 22.9 ถัดไปเป็นคู่สมรสของหัวหน้าครัวเรือน ร้อยละ 14.6 นับถือศาสนาพุทธ ร้อยละ 95.8 รองลงมาคือ ศาสนาอิสลาม ร้อยละ 4.2 ระดับการศึกษาขั้นสูงสุด คือ ระดับมัธยมศึกษาตอนปลาย/ปวช. ร้อยละ 45.8 รองลงมา คือ ระดับปริญญาตรี ร้อยละ 25.0 ถัดไปเป็นระดับมัธยมศึกษาตอนต้น ร้อยละ 12.5 (ดังแสดงในตารางที่ 3.4.2.2-36)

(1.2) ข้อมูลพื้นฐานของครัวเรือน/สถานประกอบการ

จากผลการสำรวจข้อมูลพื้นฐานของครัวเรือน/สถานประกอบการของผู้ตอบแบบสอบถาม พบว่า ในปัจจุบันผู้ตอบแบบสอบถามทั้งหมดใช้อาคารเป็นที่พักอาศัยอย่างเดียว ส่วนใหญ่มีจำนวนสมาชิกในครัวเรือน 1-3 คน ร้อยละ 83.3 รองลงมาคือมีจำนวนสมาชิกในครัวเรือน 4-7 คน ร้อยละ 12.5 ถัดไปเป็น ไม่ระบุจำนวนสมาชิกในครัวเรือน ร้อยละ 4.2 (ดังแสดงในตารางที่ 3.4.2.2-38)

(1.3) สรุปผลการสำรวจความคิดเห็นต่อร่างมาตรการป้องกันและแก้ไขผลกระทบสิ่งแวดล้อม และร่างมาตรการติดตามตรวจสอบผลกระทบสิ่งแวดล้อมของโครงการ

สรุปผลการสำรวจความคิดเห็นต่อร่างมาตรการป้องกันและแก้ไขผลกระทบสิ่งแวดล้อม และร่างมาตรการติดตามตรวจสอบผลกระทบสิ่งแวดล้อมของโครงการของกลุ่มตัวอย่างครัวเรือน/สถานประกอบการของผู้พักอาศัยในอาคารอยู่อาศัยรวม (อาคารชุด) ■■■ จากขอบเขตพื้นที่โครงการ จำนวน 48 ตัวอย่าง (ดังแสดงในตารางที่ 3.4.2.2-36) พบว่า

- ร่างมาตรการป้องกันและแก้ไขผลกระทบสิ่งแวดล้อม และร่างมาตรการติดตามตรวจสอบผลกระทบสิ่งแวดล้อมของโครงการในระยะปรับปรุงโครงการ ทั้งหมดมีความเพียงพอ

- ร่างมาตรการป้องกันและแก้ไขผลกระทบสิ่งแวดล้อม และร่างมาตรการติดตามตรวจสอบผลกระทบสิ่งแวดล้อมของโครงการในระยะดำเนินการ ทั้งหมดมีความเพียงพอ

ตารางที่ 3.4.2.2-36 สรุปผลสำรวจความคิดเห็นต่อร่างมาตรการป้องกันและแก้ไขผลกระทบสิ่งแวดล้อม  
 ของผู้พักอาศัยในอาคารอยู่อาศัยรวม (อาคารชุด) ■■■

ลำดับ	รายละเอียด	ผลการสำรวจความคิดเห็น (N = 48 ตัวอย่าง)	
		จำนวน	ร้อยละ
1. ข้อมูลพื้นฐานของผู้ตอบแบบสอบถามความคิดเห็น			
1.1	เพศ		
	(1) ชาย	22	45.8
	(2) หญิง	26	54.2
	รวม	48	100.0
1.2	อายุ		
	(1) 20 - 30 ปี	25	52.1
	(2) 31 - 40 ปี	6	12.5
	(3) 41 - 50 ปี	5	10.4
	(4) 51 - 60 ปี	5	10.4
	(5) สูงกว่า 60 ปี	7	14.6
	(6) ไม่ระบุ	0	0.0
	รวม	48	100.0
1.3	สถานภาพในครัวเรือน		
	(1) หัวหน้าครัวเรือน / เจ้าของ / ผู้จัดการ	30	62.5
	(2) คู่สมรสของหัวหน้าครัวเรือน	7	14.6
	(3) อื่น ๆ ตัวแทนที่ได้รับมอบหมาย	11	22.9
	(4) ไม่ระบุ	0	0.0
	รวม	48	100.0
1.4	การนับถือศาสนา		
	(1) พุทธ	46	95.8
	(2) อิสลาม	2	4.2
	(3) คริสต์	0	0.0
	(4) อื่น ๆ ระบุ	0	0.0
	(5) ไม่ระบุ	0	0.0
	รวม	48	100.0
1.5	ระดับการศึกษาขั้นสูงสุด		
	(1) ประถมศึกษา	3	6.3
	(2) มัธยมศึกษาตอนต้น	6	12.5
	(3) มัธยมศึกษาตอนปลาย / ปวช.	22	45.8
	(4) อนุปริญญา/ ปวส.	3	6.2
	(5) ปริญญาตรี	12	25.0
	(6) สูงกว่าปริญญาตรี	1	2.1
	(7) อื่น ๆ	0	0.0
	(8) ไม่ระบุ	1	2.1
	รวม	48	100.0

ตารางที่ 3.4.2.2-36 สรุปผลสำรวจความคิดเห็นต่อร่างมาตรการป้องกันและแก้ไขผลกระทบสิ่งแวดล้อมฯ  
 ของผู้พักอาศัยในอาคารอยู่อาศัยรวม (อาคารชุด) ■■■ (ต่อ)

ลำดับ	รายละเอียด	ผลการสำรวจความคิดเห็น (N = 48 ตัวอย่าง)	
		จำนวน	ร้อยละ
2. ข้อมูลครัวเรือน/สถานประกอบการ			
2.1	วัตถุประสงค์/ลักษณะของการใช้อาคารบ้านเรือนที่อยู่อาศัย/สถานประกอบการในปัจจุบัน		
	(1) ที่พักอาศัยอย่างเดียว	48	100.0
	(2) ที่พักอาศัยและสถานประกอบการ	0	0.0
	(3) สถานประกอบการอย่างเดียว	0	0.0
	(4) ไม่ระบุ	0	0.0
	รวม	48	100.0
2.2	ลักษณะครัวเรือนของท่าน		
	(1) ครอบครัวเดี่ยว (พ่อ แม่ ลูก)	34	70.8
	(2) ครอบครัวขยาย (ญาติพี่น้องอยู่รวมกัน)	12	25.0
	(3) ไม่ระบุ	5	4.2
	รวม	48	100.0
2.3	จำนวนสมาชิกในครัวเรือน (คน)		
	(1) จำนวน 1-3 คน	40	83.3
	(2) จำนวน 4-7 คน	6	12.5
	(3) ตั้งแต่ 7 คนขึ้นไป	0	0.0
	(4) ไม่ระบุ	2	4.2
	รวม	48	100.0

ตารางที่ 3.4.2.2-36 สรุปผลสำรวจความคิดเห็นต่อร่างมาตรการป้องกันและแก้ไขผลกระทบสิ่งแวดล้อม  
 ของผู้พักอาศัยในอาคารอยู่อาศัยรวม (อาคารชุด) (ต่อ)

ลำดับ	หัวข้อมาตรการ	ผลสำรวจความคิดเห็น (N = 48 ตัวอย่าง) (ร้อยละ)		
		เพียงพอ	ไม่เพียงพอ	รวม
1	ระยะปรับปรุงโครงการ			
	1) ทรัพยากรทางกายภาพ			
	1.1) สภาพภูมิประเทศ	100.0	0.0	100.0
	1.2) คุณภาพอากาศ	100.0	0.0	100.0
	1.3) เสียง	100.0	0.0	100.0
	1.4) ความสั่นสะเทือน	100.0	0.0	100.0
	1.5) คุณภาพน้ำ	100.0	0.0	100.0
	2) ทรัพยากรชีวภาพ			
	2.1) ทรัพยากรชีวภาพทางบก	100.0	0.0	100.0
	2.2) ทรัพยากรชีวภาพทางน้ำ	100.0	0.0	100.0
	3) คุณค่าการใช้ประโยชน์ของมนุษย์			
	3.1) น้ำใช้	100.0	0.0	100.0
	3.2) การบำบัดน้ำเสีย	100.0	0.0	100.0
	3.3) การระบายน้ำและการป้องกันน้ำท่วม	100.0	0.0	100.0
	3.4) การจัดการมูลฝอย	100.0	0.0	100.0
	3.5) การใช้ไฟฟ้า	100.0	0.0	100.0
	3.6) การคมนาคม	100.0	0.0	100.0
	3.7) การป้องกันอัคคีภัย	100.0	0.0	100.0
	4) คุณค่าต่อคุณภาพชีวิต			
	4.1) สภาพเศรษฐกิจและสังคม	100.0	0.0	100.0
	4.2) การสาธารณสุข อาชีวอนามัย และความปลอดภัย	100.0	0.0	100.0
	4.3) การบดบังแสงอาทิตย์และการเปลี่ยนแปลงของลม	100.0	0.0	100.0
	4.4) การบดบังคลื่นวิทยุ/โทรทัศน์	100.0	0.0	100.0
2	ระยะดำเนินการ			
	1) ทรัพยากรทางกายภาพ			
	1.1) สภาพภูมิประเทศ	100.0	0.0	100.0
	1.2) สภาพภูมิอากาศและคุณภาพอากาศ	100.0	0.0	100.0
	1.3) เสียง	100.0	0.0	100.0
	1.4) คุณภาพน้ำ	100.0	0.0	100.0
	2) ทรัพยากรชีวภาพ			
	2.1) นิเวศวิทยานก	100.0	0.0	100.0
	3) คุณค่าการใช้ประโยชน์ของมนุษย์			
	3.1) การใช้น้ำ	100.0	0.0	100.0
	3.2) การบำบัดน้ำเสีย	100.0	0.0	100.0
	3.3) การระบายน้ำ	100.0	0.0	100.0
	3.4) การจัดการมูลฝอย	100.0	0.0	100.0
	3.5) ระบบไฟฟ้า	100.0	0.0	100.0

ตารางที่ 3.4.2.2-36 สรุปผลสำรวจความคิดเห็นต่อร่างมาตรการป้องกันและแก้ไขผลกระทบสิ่งแวดล้อม  
 ของผู้พักอาศัยในอาคารอยู่อาศัยรวม (อาคารชุด) (ต่อ)

ลำดับ	หัวข้อมาตรการ	ผลสำรวจความคิดเห็น (N = 48 ตัวอย่าง) (ร้อยละ)		
		เพียงพอ	ไม่เพียงพอ	รวม
	3.6) การป้องกันอัคคีภัย	100.0	0.0	100.0
	3.7) การคมนาคม	96.6	3.4	100.0
	<b>4) คุณค่าต่อคุณภาพชีวิต</b>			
	4.1) สภาพเศรษฐกิจและสังคม	100.0	0.0	100.0
	4.2) การสาธารณสุข	100.0	0.0	100.0
	4.3) ทัศนียภาพพื้นที่สีเขียว	100.0	0.0	100.0
	4.4) การบดบังแสงอาทิตย์	100.0	0.0	100.0
	4.5) การสะท้อนของกระจก	100.0	0.0	100.0
	4.6) การเปลี่ยนแปลงของลม	100.0	0.0	100.0



รูปที่ 3.4.2.2-28 การส่งเอกสารแบบสอบถามความคิดเห็นต่อร่างมาตรการป้องกันและแก้ไขผลกระทบสิ่งแวดล้อม  
และร่างมาตรการติดตามตรวจสอบผลกระทบสิ่งแวดล้อมของโครงการ  
ไว้ที่ตู้จดหมายของแต่ละห้อง อาคารอยู่อาศัยรวม (อาคารชุด) ■■■

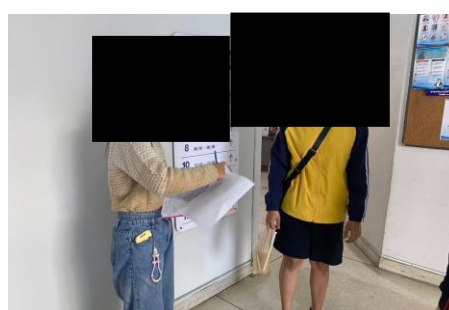
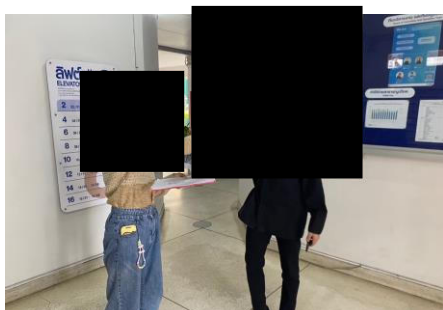
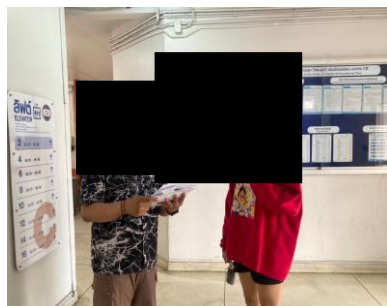

รูปที่ 3.4.2.2-29 ตั้งโต๊ะรับเอกสารแบบสอบถามและสำรวจความคิดเห็นต่อร่างมาตรการป้องกันและแก้ไขผลกระทบ  
สิ่งแวดล้อม และร่างมาตรการติดตามตรวจสอบผลกระทบสิ่งแวดล้อมของโครงการ  
อาคารอยู่อาศัยรวม (อาคารชุด) ■■■

- อาคารพักอาศัย ■■■ ความสูง 16 ชั้น จำนวน 1 อาคาร เลขที่ 6 ถนนปิ่นเกล้า  
ที่ปรึกษาได้ดำเนินการส่งแบบสอบถามความคิดเห็นต่อร่างมาตรการป้องกันและ  
แก้ไขผลกระทบสิ่งแวดล้อม และร่างมาตรการติดตามตรวจสอบผลกระทบสิ่งแวดล้อมของโครงการ (การสำรวจ  
ความคิดเห็น ครั้งที่ 2) ไว้ที่ตู้จดหมายของแต่ละห้อง จำนวน 1,020 ห้อง เมื่อวันที่ 23 มกราคม 2567 ดังแสดงในรูปที่ 3.4.2.2-30  
และขอความอนุเคราะห์นิติบุคคลอาคารชุด เพื่อใช้สถานที่ตั้งโต๊ะรับเอกสารและสำรวจความคิดเห็นต่อร่างมาตรการป้องกันและ  
แก้ไขผลกระทบสิ่งแวดล้อม และร่างมาตรการติดตามตรวจสอบผลกระทบสิ่งแวดล้อมของโครงการ (การสำรวจความคิดเห็น  
ครั้งที่ 2) เมื่อวันศุกร์ที่ 2 กุมภาพันธ์ 2567 และวันอาทิตย์ที่ 4 กุมภาพันธ์ 2567 ดังแสดงในรูปที่ 3.4.2.2-31  
ได้รับผลการสำรวจความคิดเห็นของผู้พักอาศัยภายในอาคาร จำนวน 27 ตัวอย่าง

(1) การสำรวจความคิดเห็นต่อร่างมาตรการป้องกันและแก้ไขผลกระทบ  
สิ่งแวดล้อม และร่างมาตรการติดตามตรวจสอบผลกระทบสิ่งแวดล้อมของโครงการ (การสำรวจความคิดเห็น  
ครั้งที่ 2)

(1.1) ข้อมูลพื้นฐานของผู้ตอบแบบสอบถามความคิดเห็น

จากผลการสำรวจข้อมูลพื้นฐานของผู้ตอบแบบสอบถาม พบว่าเป็นเพศหญิง  
ร้อยละ 59.3 และเพศชาย ร้อยละ 40.7 โดยผู้ตอบแบบสอบถามความคิดเห็นส่วนใหญ่มีอายุอยู่ในช่วง 20-30 ปี ช่วงอายุ  
51-60 ปี และช่วงอายุสูงกว่า 60 ปี ร้อยละ 22.2 รองลงมาคือ ช่วงอายุ 31-40 ปี ร้อยละ 18.6 ถัดไปเป็น ช่วงอายุ 41-50 ปี  
ร้อยละ 14.8 สถานภาพในครัวเรือนส่วนใหญ่เป็นหัวหน้าครัวเรือน ร้อยละ 55.6 รองลงมาคือ คู่สมรสของหัวหน้าครัวเรือน  
ร้อยละ 33.3 ทั้งหมดนับถือศาสนาพุทธ ระดับการศึกษาชั้นสูงสุด คือ ระดับปริญญาตรี ร้อยละ 33.4 รองลงมาคือ  
ระดับมัธยมศึกษาตอนต้น และระดับอนุปริญญา/ปวส. ร้อยละ 18.5 ถัดไปเป็น ระดับประถมศึกษา และระดับมัธยมศึกษา  
ตอนปลาย/ปวช. ร้อยละ 14.8 (ดังแสดงในตารางที่ 3.4.2.2-37)

(1.2) ข้อมูลพื้นฐานของครัวเรือน/สถานประกอบการ

จากผลการสำรวจข้อมูลพื้นฐานของครัวเรือน/สถานประกอบการ  
ของผู้ตอบแบบสอบถาม พบว่า ในปัจจุบันผู้ตอบแบบสอบถามทั้งหมดใช้อาคารเป็นที่พักอาศัยอย่างเดียว ลักษณะ  
ครัวเรือนส่วนใหญ่เป็นครอบครัวเดี่ยว ร้อยละ 77.8 รองลงมาคือเป็นครอบครัวขยาย (ญาติพี่น้องอยู่รวมกัน) ร้อยละ 18.5  
ส่วนใหญ่มีจำนวนสมาชิกในครัวเรือน 1-3 คน ร้อยละ 66.7 รองลงมา คือ มีจำนวนสมาชิกในครัวเรือน 4-7 คน  
ร้อยละ 29.6 (ดังแสดงในตารางที่ 3.4.2.2-37)

(1.3) สรุปผลการสำรวจความคิดเห็นต่อร่างมาตรการป้องกันและแก้ไข  
ผลกระทบสิ่งแวดล้อม และร่างมาตรการติดตามตรวจสอบผลกระทบสิ่งแวดล้อมของโครงการ

สรุปผลการสำรวจความคิดเห็นต่อร่างมาตรการป้องกันและแก้ไข  
ผลกระทบสิ่งแวดล้อม และร่างมาตรการติดตามตรวจสอบผลกระทบสิ่งแวดล้อมของโครงการของกลุ่มตัวอย่างครัวเรือน/  
สถานประกอบการของผู้พักอาศัยในอาคารพักอาศัย ■■■ จำนวน 27 ตัวอย่าง (ดังแสดงในตารางที่ 3.4.2.2-37) พบว่า

- ร่างมาตรการป้องกันและแก้ไขผลกระทบสิ่งแวดล้อม และร่างมาตรการ  
ติดตามตรวจสอบผลกระทบสิ่งแวดล้อมของโครงการในระยะปรับปรุงโครงการ ส่วนใหญ่มีความเพียงพอ ร้อยละ 96.3-100.0
- ร่างมาตรการป้องกันและแก้ไขผลกระทบสิ่งแวดล้อม และร่างมาตรการ  
ติดตามตรวจสอบผลกระทบสิ่งแวดล้อมของโครงการในระยะดำเนินการ ส่วนใหญ่มีความเพียงพอ ร้อยละ 96.9-100.0



ตารางที่ 3.4.2.2-37 สรุปผลสำรวจความคิดเห็นต่อร่างมาตรการป้องกันและแก้ไขผลกระทบสิ่งแวดล้อม  
 ของผู้พักอาศัยในอาคาร ■■■

ลำดับ	รายละเอียด	ผลการสำรวจความคิดเห็น (N = 27 แห่ง)	
		จำนวน	ร้อยละ
1. ข้อมูลพื้นฐานของผู้ตอบแบบสอบถามความคิดเห็น			
1.1	เพศ		
	(1) ชาย	11	40.7
	(2) หญิง	16	59.3
	รวม	27	100.0
1.2	อายุ		
	(1) 20 - 30 ปี	6	22.2
	(2) 31 - 40 ปี	5	18.5
	(3) 41 - 50 ปี	4	14.8
	(4) 51 - 60 ปี	6	22.2
	(5) สูงกว่า 60 ปี	6	22.2
	(6) ไม่ระบุ	0	0.0
	รวม	27	100.0
1.3	สถานภาพในครัวเรือน		
	(1) หัวหน้าครัวเรือน / เจ้าของ / ผู้จัดการ	15	55.6
	(2) คู่สมรสของหัวหน้าครัวเรือน	9	33.3
	(3) อื่น ๆ ตัวแทนที่ได้รับมอบหมาย	3	11.1
	(4) ไม่ระบุ	0	0.0
	รวม	27	100.0
1.4	การนับถือศาสนา		
	(1) พุทธ	27	100.0
	(2) อิสลาม	0	0.0
	(3) คริสต์	0	0.0
	(4) อื่น ๆ ระบุ	0	0.0
	(5) ไม่ระบุ	0	0.0
	รวม	27	100.0
1.5	ระดับการศึกษาขั้นสูงสุด		
	(1) ประถมศึกษา	4	14.8
	(2) มัธยมศึกษาตอนต้น	5	18.5
	(3) มัธยมศึกษาตอนปลาย / ปวช.	4	14.8
	(4) อนุปริญญา/ ปวส.	5	18.5
	(5) ปริญญาตรี	9	33.4
	(6) สูงกว่าปริญญาตรี	0	0.0
	(7) อื่น ๆ	0	0.0
	(8) ไม่ระบุ	0	0.0
	รวม	27	100.0

ตารางที่ 3.4.2.2-37 สรุปผลสำรวจความคิดเห็นต่อร่างมาตรการป้องกันและแก้ไขผลกระทบสิ่งแวดล้อมฯ  
 ของผู้พักอาศัยในอาคาร ■■■ (ต่อ)

ลำดับ	รายละเอียด	ผลการสำรวจความคิดเห็น (N = 27 แห่ง)	
		จำนวน	ร้อยละ
2. ข้อมูลครัวเรือน/สถานประกอบการ			
2.1	วัตถุประสงค์/ลักษณะของการใช้อาคารบ้านเรือนที่อยู่อาศัย/สถานประกอบการในปัจจุบัน		
	(1) ที่พักอาศัยอย่างเดียว	27	100.0
	(2) ที่พักอาศัยและสถานประกอบการ	0	0.0
	(3) สถานประกอบการอย่างเดียว	0	0.0
	รวม	27	100.0
2.2	ลักษณะครัวเรือนของท่าน		
	(1) ครอบครัวเดี่ยว (พ่อ แม่ ลูก)	21	77.8
	(2) ครอบครัวขยาย (ญาติพี่น้องอยู่รวมกัน)	5	18.5
	(3) ไม่ระบุ	1	3.7
	รวม	27	100.0
2.3	จำนวนสมาชิกในครัวเรือน (คน)		
	(1) จำนวน 1-3 คน	18	66.7
	(2) จำนวน 4-7 คน	8	29.6
	(3) ตั้งแต่ 7 คนขึ้นไป	0	0.0
	(4) ไม่ระบุ	1	3.7
	รวม	27	100.0

ตารางที่ 3.4.2-37 สรุปผลสำรวจความคิดเห็นต่อร่างมาตรการป้องกันและแก้ไขผลกระทบสิ่งแวดล้อม  
 ของผู้พักอาศัยในอาคาร [REDACTED]

ลำดับ	หัวข้อมาตรการ	ผลสำรวจความคิดเห็น (N = 27 ตัวอย่าง) (ร้อยละ)		
		เพียงพอ	ไม่เพียงพอ	รวม
1	ระยะปรับปรุงโครงการ			
	1) ทรัพยากรทางกายภาพ			
	1.1) สภาพภูมิประเทศ	96.3	3.7	100.0
	1.2) คุณภาพอากาศ	98.7	1.3	100.0
	1.3) เสียง	99.5	0.5	100.0
	1.4) ความสั่นสะเทือน	98.1	1.9	100.0
	1.5) คุณภาพน้ำ	97.5	2.5	100.0
	2) ทรัพยากรชีวภาพ			
	2.1) ทรัพยากรชีวภาพทางบก	96.3	3.7	100.0
	2.2) ทรัพยากรชีวภาพทางน้ำ	100.0	0.0	100.0
	3) คุณค่าการใช้ประโยชน์ของมนุษย์			
	3.1) น้ำใช้	100.0	0.0	100.0
	3.2) การบำบัดน้ำเสีย	99.1	0.9	100.0
	3.3) การระบายน้ำและการป้องกันน้ำท่วม	99.1	0.9	100.0
	3.4) การจัดการมูลฝอย	99.2	0.8	100.0
	3.5) การใช้ไฟฟ้า	100.0	0.0	100.0
	3.6) การคมนาคม	100.0	0.0	100.0
	3.7) การป้องกันอัคคีภัย	100.0	0.0	100.0
	4) คุณค่าต่อคุณภาพชีวิต			
	4.1) สภาพเศรษฐกิจและสังคม	100.0	0.0	100.0
	4.2) การสาธารณสุข อาชีวอนามัย และความปลอดภัย	100.0	0.0	100.0
	4.3) การบันเทิงสันทนและกิจกรรมและการเปลี่ยนแปลงของลม	98.1	1.9	100.0
	4.4) การบันเทิงสันทนวิทยุ/โทรทัศน์	100.0	0.0	100.0
2	ระยะดำเนินการ			
	1) ทรัพยากรทางกายภาพ			
	1.1) สภาพภูมิประเทศ	100.0	0.0	100.0
	1.2) สภาพภูมิอากาศและคุณภาพอากาศ	100.0	0.0	100.0
	1.3) เสียง	100.0	0.0	100.0
	1.4) คุณภาพน้ำ	96.9	3.1	100.0
	2) ทรัพยากรชีวภาพ			
	2.1) นิเวศวิทยานก	100.0	0.0	100.0
	3) คุณค่าการใช้ประโยชน์ของมนุษย์			
	3.1) การใช้น้ำ	100.0	0.0	100.0
	3.2) การบำบัดน้ำเสีย	100.0	0.0	100.0
	3.3) การระบายน้ำ	100.0	0.0	100.0
	3.4) การจัดการมูลฝอย	99.5	0.5	100.0
	3.5) ระบบไฟฟ้า	100.0	0.0	100.0

ตารางที่ 3.4.2.2-37 สรุปผลสำรวจความคิดเห็นต่อร่างมาตรการป้องกันและแก้ไขผลกระทบสิ่งแวดล้อม  
 ของผู้พักอาศัยในอาคาร ■ (ต่อ)

ลำดับ	หัวข้อมาตรการ	ผลสำรวจความคิดเห็น (N = 27 ตัวอย่าง) (ร้อยละ)		
		เพียงพอ	ไม่เพียงพอ	รวม
	3.6) การป้องกันอัคคีภัย	100.0	0.0	100.0
	3.7) การคมนาคม	100.0	0.0	100.0
	<b>4) คุณค่าต่อคุณภาพชีวิต</b>			
	4.1) สภาพเศรษฐกิจและสังคม	100.0	0.0	100.0
	4.2) การสาธารณสุข	100.0	0.0	100.0
	4.3) ทัศนียภาพพื้นที่สีเขียว	100.0	0.0	100.0
	4.4) การบดบังแสงอาทิตย์	100.0	0.0	100.0
	4.5) การสะท้อนของกระจก	100.0	0.0	100.0
	4.6) การเปลี่ยนแปลงของลม	100.0	0.0	100.0

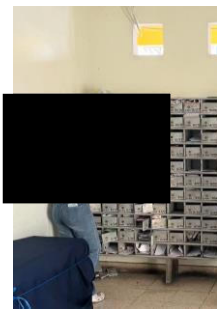

รูปที่ 3.4.2.2-30 การส่งเอกสารแบบสอบถามความคิดเห็นต่อร่างมาตรการป้องกันและแก้ไขผลกระทบสิ่งแวดล้อม และร่างมาตรการติดตามตรวจสอบผลกระทบสิ่งแวดล้อมของโครงการ ไว้ที่ตู้จดหมายของแต่ละห้องของอาคาร ■

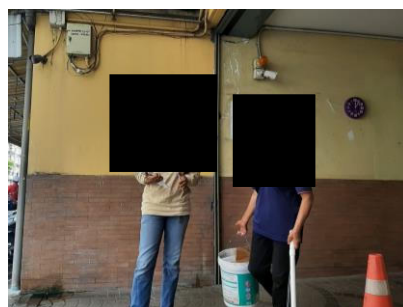
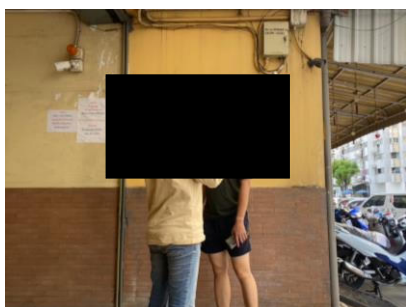

รูปที่ 3.4.2.2-31 ตั้งโต๊ะรับเอกสารแบบสอบถามและสำรวจความคิดเห็นต่อร่างมาตรการป้องกันและแก้ไขผลกระทบสิ่งแวดล้อม และร่างมาตรการติดตามตรวจสอบผลกระทบสิ่งแวดล้อมของโครงการที่อาคาร ■

## 2) กลุ่มที่ 2 กลุ่มพื้นที่รอง

บริษัทที่ปรึกษาได้ดำเนินการประชาสัมพันธ์ร่างมาตรการป้องกันและแก้ไขผลกระทบสิ่งแวดล้อม และร่างมาตรการติดตามตรวจสอบผลกระทบสิ่งแวดล้อมของโครงการ เมื่อวันที่ 4 มกราคม 2567 ซึ่งไม่น้อยกว่า 15 วัน ก่อนดำเนินการสำรวจความคิดเห็นต่อร่างมาตรการป้องกันและแก้ไขผลกระทบสิ่งแวดล้อม และร่างมาตรการติดตามตรวจสอบผลกระทบสิ่งแวดล้อมของโครงการ (การสำรวจความคิดเห็น ครั้งที่ 2) เมื่อวันที่ 22-24 มกราคม 2567 โดยใช้แบบสอบถามความคิดเห็นประกอบการสัมภาษณ์หัวหน้าครัวเรือนของบ้าน/คู่สมรส/เจ้าของครัวเรือน/สถานประกอบการที่อยู่ในระยะมากกว่า 100 - 1,000 เมตร จากขอบเขตพื้นที่โครงการ จำนวน 392 ตัวอย่าง

ทั้งนี้ ผลการสำรวจความคิดเห็นต่อร่างมาตรการป้องกันและแก้ไขผลกระทบสิ่งแวดล้อม และร่างมาตรการติดตามตรวจสอบผลกระทบสิ่งแวดล้อมของโครงการของกลุ่มครัวเรือน/สถานประกอบการ ที่อยู่ในระยะมากกว่า 100 - 1,000 เมตร จากขอบเขตพื้นที่โครงการ ดังแสดงในตารางที่ 3.4.2.2-37 และ ตารางที่ 3.4.2.2-38 สามารถสรุปได้ดังนี้

### 2.1) ครัวเรือน/สถานประกอบการที่อยู่ในระยะมากกว่า 100 - 500 เมตร จากขอบเขตพื้นที่โครงการ

(1) การสำรวจความคิดเห็นต่อร่างมาตรการป้องกันและแก้ไขผลกระทบสิ่งแวดล้อม และร่างมาตรการติดตามตรวจสอบผลกระทบสิ่งแวดล้อมของโครงการ (การสำรวจความคิดเห็น ครั้งที่ 2)

#### (1.1) ข้อมูลพื้นฐานของผู้ตอบแบบสอบถามความคิดเห็น

จากผลการสำรวจข้อมูลพื้นฐานของผู้ตอบแบบสอบถาม พบว่าเป็นเพศหญิง ร้อยละ 59.2 รองลงมา คือเพศชาย ร้อยละ 40.8 โดยผู้ตอบแบบสอบถามความคิดเห็นส่วนใหญ่มีอายุอยู่ในช่วง 41-50 ปี ร้อยละ 29.0 รองลงมาคือ ช่วงอายุ 51-60 ปี ร้อยละ 26.5 ถัดไปเป็น ช่วงอายุ 31-40 ปี ร้อยละ 22.9 สถานภาพในครัวเรือน ส่วนใหญ่เป็นคู่สมรสของหัวหน้าครัวเรือน ร้อยละ 43.3 รองลงมา คือ หัวหน้าครัวเรือน ร้อยละ 40.5 นับถือศาสนาพุทธ ร้อยละ 99.0 ระดับการศึกษาชั้นสูงสุด คือ ระดับมัธยมศึกษาตอนปลาย/ปวช. ร้อยละ 29.6 รองลงมาคือ ระดับมัธยมศึกษาตอนต้น ร้อยละ 20.4 ถัดไปเป็น ระดับประถมศึกษา ร้อยละ 18.2 (ดังแสดงในตารางที่ 3.4.2.2-38)

#### (1.2) ข้อมูลพื้นฐานของครัวเรือน/สถานประกอบการ

จากผลการสำรวจข้อมูลพื้นฐานของครัวเรือน/สถานประกอบการของผู้ตอบแบบสอบถาม พบว่า ในปัจจุบันผู้ตอบแบบสอบถามส่วนใหญ่ใช้อาคารเป็นที่พักอาศัยอย่างเดียว ร้อยละ 73.9 รองลงมา คือ ใช้เป็นที่พักอาศัยและสถานประกอบการ ร้อยละ 17.2 ถัดไปเป็น สถานประกอบการอย่างเดียว ร้อยละ 7.6 ลักษณะครัวเรือนส่วนใหญ่เป็นครอบครัวเดี่ยว (พ่อ แม่ ลูก) ร้อยละ 96.6 ส่วนใหญ่มีจำนวนสมาชิกในครัวเรือน 4-7 คน ร้อยละ 55.9 รองลงมาคือมีจำนวนสมาชิกในครัวเรือน 1-3 คน ร้อยละ 43.1 ถัดไปเป็นตั้งแต่ 7 คน ขึ้นไป ร้อยละ 1.0 และส่วนใหญ่มีจำนวนพนักงานในสถานประกอบการ 1-50 คน ร้อยละ 89.7 ประเภทธุรกิจของสถานประกอบการ ส่วนใหญ่เป็นประเภทธุรกิจอื่นๆ เช่น ร้านนวด ร้านซักรีด ร้านซ่อมรถยนต์ ร้านตัดผม เป็นต้น ร้อยละ 50.0 รองลงมา คือ ธุรกิจเกษตรและอุตสาหกรรมอาหาร เช่น ฟาร์มเลี้ยงสัตว์ โรงงานแปรรูปอาหาร ร้านอาหาร เป็นต้น ร้อยละ 30.7 ถัดไปเป็น ธุรกิจค้าปลีก เช่น ห้างสรรพสินค้า ร้านสะดวกซื้อ เป็นต้น ร้อยละ 16.7 (ดังแสดงในตารางที่ 3.4.2.2-38)

### (1.3) สรุปผลการสำรวจความคิดเห็นต่อร่างมาตรการป้องกันและแก้ไขผลกระทบสิ่งแวดล้อม และร่างมาตรการติดตามตรวจสอบผลกระทบสิ่งแวดล้อมของโครงการ

สรุปผลการสำรวจความคิดเห็นต่อร่างมาตรการป้องกันและแก้ไขผลกระทบสิ่งแวดล้อม และร่างมาตรการติดตามตรวจสอบผลกระทบสิ่งแวดล้อมของโครงการของกลุ่มตัวอย่างครัวเรือน/สถานประกอบการที่อยู่ในระยะ 100 - 500 เมตร จากขอบเขตพื้นที่โครงการ จำนวน 314 ตัวอย่าง (ดังแสดงในตารางที่ 3.4.2.2-38) พบว่า

- ร่างมาตรการป้องกันและแก้ไขผลกระทบสิ่งแวดล้อม และร่างมาตรการติดตามตรวจสอบผลกระทบสิ่งแวดล้อมของโครงการในระยะปรับปรุงโครงการทั้งหมดมีความเพียงพอ
- ร่างมาตรการป้องกันและแก้ไขผลกระทบสิ่งแวดล้อม และร่างมาตรการติดตามตรวจสอบผลกระทบสิ่งแวดล้อมของโครงการในระยะดำเนินการทั้งหมดมีความเพียงพอ

ตารางที่ 3.4.2.2-38 สรุปผลสำรวจความคิดเห็นต่อร่างมาตรการป้องกันและแก้ไขผลกระทบสิ่งแวดล้อมฯ  
 ของครัวเรือน/สถานประกอบการที่อยู่ในระยะ 100 - 500 เมตรจากขอบเขตพื้นที่โครงการ

ลำดับ	รายละเอียด	ผลการสำรวจความคิดเห็น (N = 314 ตัวอย่าง)	
		จำนวน	ร้อยละ
1. ข้อมูลพื้นฐานของผู้ตอบแบบสอบถามความคิดเห็น			
1.1	เพศ		
	(1) ชาย	128	40.8
	(2) หญิง	186	59.2
	รวม	314	100.0
1.2	อายุ		
	(1) 20 - 30 ปี	23	7.3
	(2) 31 - 40 ปี	72	22.9
	(3) 41 - 50 ปี	91	29.0
	(4) 51 - 60 ปี	83	26.5
	(5) สูงกว่า 60 ปี	45	14.3
	(6) ไม่ระบุ	0	0.0
	รวม	314	100.0
1.3	สถานภาพในครัวเรือน		
	(1) หัวหน้าครัวเรือน / เจ้าของ / ผู้จัดการ	127	40.5
	(2) คู่สมรสของหัวหน้าครัวเรือน	136	43.3
	(3) อื่น ๆ ตัวแทนที่ได้รับมอบหมาย	51	16.2
	(4) ไม่ระบุ	0	0.0
	รวม	314	100.0
1.4	การนับถือศาสนา		
	(1) พุทธ	311	99.0
	(2) อิสลาม	1	0.3
	(3) คริสต์	0	0.0
	(4) อื่น ๆ ระบุ	0	0.0
	(5) ไม่ระบุ	2	0.7
	รวม	314	100.0
1.5	ระดับการศึกษาขั้นสูงสุด		
	(1) ประถมศึกษา	57	18.2
	(2) มัธยมศึกษาตอนต้น	64	20.4
	(3) มัธยมศึกษาตอนปลาย / ปวช.	93	29.6
	(4) อนุปริญญา/ ปวส.	52	16.6
	(5) ปริญญาตรี	45	14.3
	(6) สูงกว่าปริญญาตรี	1	0.3
	(7) อื่น ๆ	0	0.0
	(8) ไม่ระบุ	2	0.6
	รวม	314	100.0



ตารางที่ 3.4.2.2-38 สรุปผลสำรวจความคิดเห็นต่อร่างมาตรการป้องกันและแก้ไขผลกระทบสิ่งแวดล้อมฯ  
 ของครัวเรือน/สถานประกอบการที่อยู่ในระยะ 100 - 500 เมตรจากขอบเขตพื้นที่โครงการ (ต่อ)

ลำดับ	รายละเอียด	ผลการสำรวจความคิดเห็น (N = 314 ตัวอย่าง)	
		จำนวน	ร้อยละ
2. ข้อมูลครัวเรือน/สถานประกอบการ			
2.1	วัตถุประสงค์/ลักษณะของการใช้อาคารบ้านเรือนที่อยู่อาศัย/สถานประกอบการในปัจจุบัน		
	(1) ที่พักอาศัยอย่างเดียว	232	73.9
	(2) ที่พักอาศัยและสถานประกอบการ	54	17.2
	(3) สถานประกอบการอย่างเดียว	24	7.6
	(4) ไม่ระบุ	4	1.3
	รวม	314	100.0
2.2	ลักษณะครัวเรือนของท่าน		
	(1) ครอบครัวเดี่ยว (พ่อ แม่ ลูก)	280	96.6
	(2) ครอบครัวขยาย (ญาติพี่น้องอยู่รวมกัน)	2	0.7
	(3) ไม่ระบุ	8	2.7
	รวม	290	100.0
2.3	จำนวนสมาชิกในครัวเรือน (คน)		
	(1) จำนวน 1-3 คน	125	43.1
	(2) จำนวน 4-7 คน	162	55.9
	(3) ตั้งแต่ 7 คน ขึ้นไป	3	1.0
	(4) ไม่ระบุ	0	0.0
	รวม	290	100.0
2.4	จำนวนพนักงานในสถานประกอบการและประเภทธุรกิจของสถานประกอบการของท่าน		
	(1) จำนวน 1-50 คน	70	89.7
	(2) จำนวน 51-200 คน	0	0.0
	(3) ตั้งแต่ 201 คน ขึ้นไป	0	0.0
	(4) ไม่ระบุ	8	10.3
	รวม	78	100.0
	ประเภทธุรกิจของสถานประกอบการ ได้แก่		
	(1) ธุรกิจเกษตรและอุตสาหกรรมอาหาร เช่น ฟาร์มเลี้ยงสัตว์ โรงงานแปรรูปอาหาร ร้านอาหาร เป็นต้น	24	30.7
	(2) ธุรกิจเทคโนโลยี (IT) เช่น ศูนย์จำหน่ายและซ่อมคอมพิวเตอร์ โทรศัพท์มือถือ ธุรกิจพัฒนาเว็บไซต์ เป็นต้น	1	1.3
	(3) ธุรกิจค้าปลีก เช่น ห้างสรรพสินค้า ร้านสะดวกซื้อ เป็นต้น	13	16.7
	(4) ธุรกิจบริการ เช่น โรงแรม โรงพยาบาล ธุรกิจทำความสะอาด สถานีวิทยุ โทรศัพท์ หนังสือพิมพ์ เป็นต้น	0	0.0
	(5) ธุรกิจอสังหาริมทรัพย์และก่อสร้าง เช่น จำหน่ายวัสดุก่อสร้าง รับเหมา ก่อสร้าง ธุรกิจให้เช่าอาคาร เป็นต้น	0	0.0
	(6) ธุรกิจทรัพยากรและสาธารณูปโภค เช่น ธุรกิจไฟฟ้า ประปา ธุรกิจน้ำมัน เชื้อเพลิง เหมืองแร่ เป็นต้น	1	1.3

ตารางที่ 3.4.2.2-38 สรุปผลสำรวจความคิดเห็นต่อร่างมาตรการป้องกันและแก้ไขผลกระทบสิ่งแวดล้อมฯ  
 ของครัวเรือน/สถานประกอบการที่อยู่ในระยะ 100 - 500 เมตรจากขอบเขตพื้นที่โครงการ (ต่อ)

ลำดับ	รายละเอียด	ผลการสำรวจความคิดเห็น (N = 314 ตัวอย่าง)	
		จำนวน	ร้อยละ
	(7) ธุรกิจการเงิน เช่น ธนาคาร ธุรกิจสินเชื่อ บริษัทหลักทรัพย์ ธุรกิจประกัน เป็นต้น	0	0.0
	(8) อุตสาหกรรมการผลิต เช่น โรงงานผลิตเสื้อผ้า เครื่องนุ่งห่ม โรงงานชิ้นส่วนรถยนต์หัตถกรรม เป็นต้น	0	0.0
	(9) อื่น ๆ	39	50.0
	<b>รวม</b>	<b>78</b>	<b>100.0</b>

ตารางที่ 3.4.2.2-38 สรุปผลสำรวจความคิดเห็นต่อร่างมาตรการป้องกันและแก้ไขผลกระทบสิ่งแวดล้อม  
 ของครัวเรือน/สถานประกอบการที่อยู่ในระยะ 100 - 500 เมตรจากขอบเขตพื้นที่โครงการ (ต่อ)

ลำดับ	หัวข้อมาตรการ	ผลสำรวจความคิดเห็น (N = 314 ตัวอย่าง) (ร้อยละ)		
		เพียงพอ	ไม่เพียงพอ	รวม
1	ระยะปรับปรุงโครงการ			
	1) ทรัพยากรทางกายภาพ			
	1.1) สภาพภูมิประเทศ	100.0	0.0	100.0
	1.2) คุณภาพอากาศ	100.0	0.0	100.0
	1.3) เสียง	100.0	0.0	100.0
	1.4) ความสั่นสะเทือน	100.0	0.0	100.0
	1.5) คุณภาพน้ำ	100.0	0.0	100.0
	2) ทรัพยากรชีวภาพ			
	2.1) ทรัพยากรชีวภาพทางบก	100.0	0.0	100.0
	2.2) ทรัพยากรชีวภาพทางน้ำ	100.0	0.0	100.0
	3) คุณค่าการใช้ประโยชน์ของมนุษย์			
	3.1) น้ำใช้	100.0	0.0	100.0
	3.2) การบำบัดน้ำเสีย	100.0	0.0	100.0
	3.3) การระบายน้ำและการป้องกันน้ำท่วม	100.0	0.0	100.0
	3.4) การจัดการมูลฝอย	100.0	0.0	100.0
	3.5) การใช้ไฟฟ้า	100.0	0.0	100.0
	3.6) การคมนาคม	100.0	0.0	100.0
	3.7) การป้องกันอัคคีภัย	100.0	0.0	100.0
	4) คุณค่าต่อคุณภาพชีวิต			
	4.1) สภาพเศรษฐกิจและสังคม	100.0	0.0	100.0
	4.2) การสาธารณสุข อาชีวอนามัย และความปลอดภัย	100.0	0.0	100.0
	4.3) การบดบังแสงอาทิตย์และการเปลี่ยนแปลงของลม	100.0	0.0	100.0
	4.4) การบดบังคลื่นวิทยุ/โทรทัศน์	100.0	0.0	100.0
2	ระยะดำเนินการ			
	1) ทรัพยากรทางกายภาพ			
	1.1) สภาพภูมิประเทศ	100.0	0.0	100.0
	1.2) สภาพภูมิอากาศและคุณภาพอากาศ	100.0	0.0	100.0
	1.3) เสียง	100.0	0.0	100.0
	1.4) คุณภาพน้ำ	100.0	0.0	100.0
	2) ทรัพยากรชีวภาพ			
	2.1) นิเวศวิทยานบก	100.0	0.0	100.0
	3) คุณค่าการใช้ประโยชน์ของมนุษย์			
	3.1) การใช้น้ำ	100.0	0.0	100.0
	3.2) การบำบัดน้ำเสีย	100.0	0.0	100.0
	3.3) การระบายน้ำ	100.0	0.0	100.0
	3.4) การจัดการมูลฝอย	100.0	0.0	100.0
	3.5) ระบบไฟฟ้า	100.0	0.0	100.0

ตารางที่ 3.4.2.2-38 สรุปผลสำรวจความคิดเห็นต่อร่างมาตรการป้องกันและแก้ไขผลกระทบสิ่งแวดล้อม  
 ของครัวเรือน/สถานประกอบการที่อยู่ในระยะ 100 - 500 เมตรจากขอบเขตพื้นที่โครงการ (ต่อ)

ลำดับ	หัวข้อมาตรการ	ผลสำรวจความคิดเห็น (N = 314 ตัวอย่าง) (ร้อยละ)		
		เพียงพอ	ไม่เพียงพอ	รวม
	3.6) การป้องกันอัคคีภัย	100.0	0.0	100.0
	3.7) การคมนาคม	100.0	0.0	100.0
	<b>4) คุณค่าต่อคุณภาพชีวิต</b>			
	4.1) สภาพเศรษฐกิจและสังคม	100.0	0.0	100.0
	4.2) การสาธารณสุข	100.0	0.0	100.0
	4.3) ทัศนียภาพพื้นที่สีเขียว	100.0	0.0	100.0
	4.4) การบดบังแสงอาทิตย์	100.0	0.0	100.0
	4.5) การสะท้อนของกระจก	100.0	0.0	100.0
	4.6) การเปลี่ยนแปลงของลม	100.0	0.0	100.0

## 2.2) ครั้วเรือน/สถานประกอบการที่อยู่ในระยะมากกว่า 500 – 1,000 เมตร จากขอบเขตพื้นที่โครงการ

(1) การสำรวจความคิดเห็นต่อร่างมาตรการป้องกันและแก้ไขผลกระทบสิ่งแวดล้อม และร่างมาตรการติดตามตรวจสอบผลกระทบสิ่งแวดล้อมของโครงการ (การสำรวจความคิดเห็น ครั้งที่ 2)

### (1.1) ข้อมูลพื้นฐานของผู้ตอบแบบสอบถามความคิดเห็น

จากผลการสำรวจข้อมูลพื้นฐานของผู้ตอบแบบสอบถาม พบว่าเป็นเพศชาย และเพศหญิง ร้อยละ 50.0 เท่ากัน โดยผู้ตอบแบบสอบถามความคิดเห็นส่วนใหญ่มีอายุอยู่ในช่วง 31-40 ปี ร้อยละ 37.2 รองลงมาคือ ช่วงอายุ 41-50 ปี ร้อยละ 25.6 ถัดไปเป็น ช่วงอายุ 51-60 ปี ร้อยละ 24.4 สถานภาพในครั้วเรือนส่วนใหญ่เป็นหัวหน้าครั้วเรือน ร้อยละ 46.2 รองลงมา คือ คู่สมรสของหัวหน้าครั้วเรือน ร้อยละ 39.7 ทั้งหมดนับถือศาสนาพุทธ ระดับการศึกษาขั้นสูงสุด คือ ระดับมัธยมศึกษาตอนต้น ร้อยละ 29.5 รองลงมา คือ ระดับมัธยมศึกษาตอนปลาย/ปวช. ร้อยละ 24.4 ถัดไปเป็น ระดับปริญญาตรี ร้อยละ 20.5 (ดังแสดงในตารางที่ 3.4.2.2-39)

### (1.2) ข้อมูลพื้นฐานของครั้วเรือน/สถานประกอบการ

จากผลการสำรวจข้อมูลพื้นฐานของครั้วเรือน/สถานประกอบการของผู้ตอบแบบสอบถาม พบว่า ในปัจจุบันผู้ตอบแบบสอบถามส่วนใหญ่ใช้อาคารเป็นที่พักอาศัยอย่างเดียว ร้อยละ 75.6 รองลงมา คือ ใช้เป็นที่พักอาศัยและสถานประกอบการ ร้อยละ 24.4 ลักษณะครั้วเรือนส่วนใหญ่เป็นครอบครัวเดี่ยว (พ่อ แม่ ลูก) ร้อยละ 97.4 รองลงมาคือ ครอบครัวขยาย ร้อยละ 2.6 ส่วนใหญ่มีจำนวนสมาชิกในครั้วเรือน 4-7 คน ร้อยละ 84.6 รองลงมามีจำนวนสมาชิกในครั้วเรือน 1-3 คน ร้อยละ 15.4 และทั้งหมดสถานประกอบการมีจำนวนพนักงานในสถานประกอบการ 1-50 คน ประเภทธุรกิจของสถานประกอบการส่วนใหญ่เป็นธุรกิจเกษตรและอุตสาหกรรมอาหาร เช่น ฟาร์มเลี้ยงสัตว์ โรงงานแปรรูปอาหาร ร้านอาหาร เป็นต้น ร้อยละ 70.59 (ดังแสดงในตารางที่ 3.4.2.2-39)

### (1.3) สรุปผลการสำรวจความคิดเห็นต่อร่างมาตรการป้องกันและแก้ไขผลกระทบสิ่งแวดล้อม และร่างมาตรการติดตามตรวจสอบผลกระทบสิ่งแวดล้อมของโครงการ

สรุปผลการสำรวจความคิดเห็นต่อร่างมาตรการป้องกันและแก้ไขผลกระทบสิ่งแวดล้อม และร่างมาตรการติดตามตรวจสอบผลกระทบสิ่งแวดล้อมของโครงการของกลุ่มตัวอย่างครั้วเรือน/สถานประกอบการที่อยู่ในระยะ 500 - 1,000 เมตร จากขอบเขตพื้นที่โครงการ จำนวน 78 ตัวอย่าง (ดังแสดงในตารางที่ 3.4.2.2-39) พบว่า

- ร่างมาตรการป้องกันและแก้ไขผลกระทบสิ่งแวดล้อม และร่างมาตรการติดตามตรวจสอบผลกระทบสิ่งแวดล้อมของโครงการในระยะปรับปรุงโครงการทั้งหมดมีความเพียงพอ
- ร่างมาตรการป้องกันและแก้ไขผลกระทบสิ่งแวดล้อม และร่างมาตรการติดตามตรวจสอบผลกระทบสิ่งแวดล้อมของโครงการในระยะดำเนินการทั้งหมดมีความเพียงพอ

ตารางที่ 3.4.2.2-39 สรุปผลสำรวจความคิดเห็นต่อร่างมาตรการป้องกันและแก้ไขผลกระทบสิ่งแวดล้อมฯ  
 ของครัวเรือน/สถานประกอบการที่อยู่ในระยะ 500 - 1,000 เมตรจากขอบเขตพื้นที่โครงการ

ลำดับ	รายละเอียด	ผลการสำรวจความคิดเห็น (N = 78 ตัวอย่าง)	
		จำนวน	ร้อยละ
1. ข้อมูลพื้นฐานของผู้ตอบแบบสอบถามความคิดเห็น			
1.1	เพศ		
	(1) ชาย	39	50.0
	(2) หญิง	39	50.0
	รวม	78	100.0
1.2	อายุ		
	(1) 20 - 30 ปี	5	6.4
	(2) 31 - 40 ปี	29	37.2
	(3) 41 - 50 ปี	20	25.6
	(4) 51 - 60 ปี	19	24.4
	(5) สูงกว่า 60 ปี	5	6.4
	(6) ไม่ระบุ	0	0.0
	รวม	78	100.0
1.3	สถานภาพในครัวเรือน		
	(1) หัวหน้าครัวเรือน / เจ้าของ / ผู้จัดการ	36	46.2
	(2) คู่สมรสของหัวหน้าครัวเรือน	31	39.7
	(3) อื่น ๆ ตัวแทนที่ได้รับมอบหมาย	11	14.1
	(4) ไม่ระบุ	0.0	0.0
	รวม	78	100.0
1.4	การนับถือศาสนา		
	(1) พุทธ	78	100.0
	(2) อิสลาม	0	0.0
	(3) คริสต์	0	0.0
	(4) อื่น ๆ ระบุ	0	0.0
	(5) ไม่ระบุ	0	0.0
	รวม	78	100.0
1.5	ระดับการศึกษาขั้นสูงสุด		
	(1) ประถมศึกษา	9	11.5
	(2) มัธยมศึกษาตอนต้น	23	29.5
	(3) มัธยมศึกษาตอนปลาย / ปวช.	19	24.4
	(4) อนุปริญญา/ ปวส.	9	11.5
	(5) ปริญญาตรี	16	20.5
	(6) สูงกว่าปริญญาตรี	0	0.0
	(7) อื่น ๆ	0	0.0
	(8) ไม่ระบุ	2	2.6
	รวม	78	100.0

ตารางที่ 3.4.2.2-39 สรุปผลสำรวจความคิดเห็นต่อร่างมาตรการป้องกันและแก้ไขผลกระทบสิ่งแวดล้อม  
 ของครัวเรือน/สถานประกอบการที่อยู่ในระยะ 500 - 1,000 เมตร จากขอบเขตพื้นที่โครงการ (ต่อ)

ลำดับ	รายละเอียด	ผลการสำรวจความคิดเห็น (N = 78 ตัวอย่าง)	
		จำนวน	ร้อยละ
2. ข้อมูลครัวเรือน/สถานประกอบการ			
2.1	วัตถุประสงค์/ลักษณะของการใช้อาคารบ้านเรือนที่อยู่อาศัย/สถานประกอบการในปัจจุบัน		
	(1) ที่พักอาศัยอย่างเดียว	59	75.6
	(2) ที่พักอาศัยและสถานประกอบการ	19	24.4
	(3) สถานประกอบการอย่างเดียว	0	0.0
	(4) ไม่ระบุ	0	0.0
	รวม	78	100.0
2.2	ลักษณะครัวเรือนของท่าน		
	(1) ครอบครัวเดี่ยว (พ่อ แม่ ลูก)	76	97.4
	(2) ครอบครัวขยาย (ญาติพี่น้องอยู่รวมกัน)	2	2.6
	(3) ไม่ระบุ	0	0.0
	รวม	78	100.0
2.3	จำนวนสมาชิกในครัวเรือน (คน)		
	(1) จำนวน 1-3 คน	12	15.4
	(2) จำนวน 4-7 คน	66	84.6
	(3) ตั้งแต่ 7 คน ขึ้นไป	0	0.0
	(4) ไม่ระบุ	0	0.0
	รวม	78	100.0
2.4	จำนวนพนักงานในสถานประกอบการและประเภทธุรกิจของสถานประกอบการของท่าน		
	(1) จำนวน 1-50 คน	19	100.0
	(2) จำนวน 51-200 คน	0	0.0
	(3) ตั้งแต่ 201 คน ขึ้นไป	0	0.0
	(4) ไม่ระบุ	0	0.0
	รวม	19	100.0
	ประเภทธุรกิจของสถานประกอบการ ได้แก่		
	(1) ธุรกิจเกษตรและอุตสาหกรรมอาหาร เช่น ฟาร์มเลี้ยงสัตว์ โรงงานแปรรูปอาหาร ร้านอาหาร เป็นต้น	12	70.6
	(2) ธุรกิจเทคโนโลยี (IT) เช่น ศูนย์จำหน่ายและซ่อมคอมพิวเตอร์ โทรศัพท์มือถือ ธุรกิจพัฒนาเว็บไซต์ เป็นต้น	0	0.0
	(3) ธุรกิจค้าปลีก เช่น ห้างสรรพสินค้า ร้านสะดวกซื้อ เป็นต้น	0	0.0
	(4) ธุรกิจบริการ เช่น โรงแรม โรงพยาบาล ธุรกิจทำความสะอาด สถานีวิทยุ โทรศัพท์ หนังสือพิมพ์ เป็นต้น	0	0.0
	(5) ธุรกิจอสังหาริมทรัพย์และก่อสร้าง เช่น จำหน่ายวัสดุก่อสร้าง รับเหมา ก่อสร้าง ธุรกิจให้เช่าอาคาร เป็นต้น	0	0.0
	(6) ธุรกิจทรัพยากรและสาธารณูปโภค เช่น ธุรกิจไฟฟ้า ประปา ธุรกิจน้ำมัน เชื้อเพลิง เหมืองแร่ เป็นต้น	0	0.0

ตารางที่ 3.4.2.2-39 สรุปผลสำรวจความคิดเห็นต่อร่างมาตรการป้องกันและแก้ไขผลกระทบสิ่งแวดล้อม  
 ของครัวเรือน/สถานประกอบการที่อยู่ในระยะ 500 - 1,000 เมตร จากขอบเขตพื้นที่โครงการ (ต่อ)

ลำดับ	รายละเอียด	ผลการสำรวจความคิดเห็น (N = 78 ตัวอย่าง)	
		จำนวน	ร้อยละ
	(7) ธุรกิจการเงิน เช่น ธนาคาร ธุรกิจสินเชื่อ บริษัทหลักทรัพย์ ธุรกิจประกัน เป็นต้น	0	0.0
	(8) อุตสาหกรรมการผลิต เช่น โรงงานผลิตเสื้อผ้า เครื่องนุ่งห่ม โรงงานชิ้นส่วนรถยนต์หัตถกรรม เป็นต้น	0	0.0
	(9) อื่น ๆ	5	29.4
	<b>รวม</b>	<b>17</b>	<b>100.0</b>



ตารางที่ 3.4.2.2-39 สรุปผลสำรวจความคิดเห็นต่อร่างมาตรการป้องกันและแก้ไขผลกระทบสิ่งแวดล้อมฯ  
 ของครัวเรือน/สถานประกอบการที่อยู่ในระยะ 500-1,000 เมตร (ต่อ)

ลำดับ	หัวข้อมาตรการ	ผลสำรวจความคิดเห็น (N = 78 ตัวอย่าง) (ร้อยละ)		
		เพียงพอ	ไม่เพียงพอ	รวม
1	ระยะปรับปรุงโครงการ			
	1) ทรัพยากรทางกายภาพ			
	1.1) สภาพภูมิประเทศ	100.0	0.0	100.0
	1.2) คุณภาพอากาศ	100.0	0.0	100.0
	1.3) เสียง	100.0	0.0	100.0
	1.4) ความสั่นสะเทือน	100.0	0.0	100.0
	1.5) คุณภาพน้ำ	100.0	0.0	100.0
	2) ทรัพยากรชีวภาพ			
	2.1) ทรัพยากรชีวภาพทางบก	100.0	0.0	100.0
	2.2) ทรัพยากรชีวภาพทางน้ำ	100.0	0.0	100.0
	3) คุณค่าการใช้ประโยชน์ของมนุษย์			
	3.1) น้ำใช้	100.0	0.0	100.0
	3.2) การบำบัดน้ำเสีย	100.0	0.0	100.0
	3.3) การระบายน้ำและการป้องกันน้ำท่วม	100.0	0.0	100.0
	3.4) การจัดการมูลฝอย	100.0	0.0	100.0
	3.5) การใช้ไฟฟ้า	100.0	0.0	100.0
	3.6) การคมนาคม	100.0	0.0	100.0
	3.7) การป้องกันอัคคีภัย	100.0	0.0	100.0
	4) คุณค่าต่อคุณภาพชีวิต			
	4.1) สภาพเศรษฐกิจและสังคม	100.0	0.0	100.0
	4.2) การสาธารณสุข อาชีวอนามัย และความปลอดภัย	100.0	0.0	100.0
	4.3) การบดบังแสงอาทิตย์และการเปลี่ยนแปลงของลม	100.0	0.0	100.0
	4.4) การบดบังคลื่นวิทยุ/โทรทัศน์	100.0	0.0	100.0
2	ระยะดำเนินการ			
	1) ทรัพยากรทางกายภาพ			
	1.1) สภาพภูมิประเทศ	100.0	0.0	100.0
	1.2) สภาพภูมิอากาศและคุณภาพอากาศ	100.0	0.0	100.0
	1.3) เสียง	100.0	0.0	100.0
	1.4) คุณภาพน้ำ	100.0	0.0	100.0
	2) ทรัพยากรชีวภาพ			
	2.1) นิเวศวิทยานบก	100.0	0.0	100.0
	3) คุณค่าการใช้ประโยชน์ของมนุษย์			
	3.1) การใช้น้ำ	100.0	0.0	100.0
	3.2) การบำบัดน้ำเสีย	100.0	0.0	100.0
	3.3) การระบายน้ำ	100.0	0.0	100.0
	3.4) การจัดการมูลฝอย	100.0	0.0	100.0
	3.5) ระบบไฟฟ้า	100.0	0.0	100.0

ตารางที่ 3.4.2.2-39 สรุปผลสำรวจความคิดเห็นต่อร่างมาตรการป้องกันและแก้ไขผลกระทบสิ่งแวดล้อม  
 ของครัวเรือน/สถานประกอบการที่อยู่ในระยะ 500-1,000 เมตร (ต่อ)

ลำดับ	หัวข้อมาตรการ	ผลสำรวจความคิดเห็น (N = 78 ตัวอย่าง) (ร้อยละ)		
		เพียงพอ	ไม่เพียงพอ	รวม
	3.6) การป้องกันอัคคีภัย	100.0	0.0	100.0
	3.7) การคมนาคม	100.0	0.0	100.0
	<b>4) คุณค่าต่อคุณภาพชีวิต</b>			
	4.1) สภาพเศรษฐกิจและสังคม	100.0	0.0	100.0
	4.2) การสาธารณสุข	100.0	0.0	100.0
	4.3) ทัศนียภาพพื้นที่สีเขียว	100.0	0.0	100.0
	4.4) การบดบังแสงอาทิตย์	100.0	0.0	100.0
	4.5) การสะท้อนของกระจก	100.0	0.0	100.0
	4.6) การเปลี่ยนแปลงของลม	100.0	0.0	100.0

### 3) กลุ่มที่ 3 กลุ่มพื้นที่อ่อนไหวที่อยู่ในระยะ 1,000 เมตร จากขอบเขตพื้นที่โครงการ

พื้นที่อ่อนไหวที่อยู่ในระยะ 1,000 เมตร จากขอบเขตพื้นที่โครงการ มีจำนวน 5 แห่ง

บริษัทที่ปรึกษาดำเนินการสำรวจความคิดเห็นทุกแห่ง สอบถามผู้มีอำนาจสูงสุด หรือตัวแทนที่ได้รับมอบหมาย โดยส่งแบบสอบถามความคิดเห็นพร้อมจดหมายนำส่งให้กับพื้นที่อ่อนไหวที่อยู่ในระยะ 1,000 เมตร จากขอบเขตพื้นที่โครงการ ซึ่งบริษัทที่ปรึกษาได้ดำเนินการประชาสัมพันธ์ร่างมาตรการป้องกันและแก้ไขผลกระทบสิ่งแวดล้อม และร่างมาตรการติดตามตรวจสอบผลกระทบสิ่งแวดล้อมของโครงการ เมื่อวันที่ 4 มกราคม 2567 ซึ่งไม่น้อยกว่า 15 วัน ก่อนดำเนินการสำรวจความคิดเห็นต่อร่างมาตรการป้องกันและแก้ไขผลกระทบสิ่งแวดล้อม และร่างมาตรการติดตามตรวจสอบผลกระทบสิ่งแวดล้อมของโครงการ (การสำรวจความคิดเห็น ครั้งที่ 2) เมื่อวันที่ 22 มกราคม 2567 และติดตามแบบสอบถามความคิดเห็นตอบกลับจากแต่ละแห่งในช่วงเดือนมกราคม - กุมภาพันธ์ 2567 ซึ่งผลการสำรวจความคิดเห็นต่อโครงการและร่างมาตรการป้องกันและแก้ไขผลกระทบสิ่งแวดล้อม และร่างมาตรการติดตามตรวจสอบผลกระทบสิ่งแวดล้อมของโครงการของกลุ่มพื้นที่อ่อนไหวที่อยู่ในระยะ 1,000 เมตร จากขอบเขตพื้นที่โครงการ

โดยสรุปจำนวนผลการสำรวจความคิดเห็นครั้งที่ 2 ของกลุ่มพื้นที่อ่อนไหวที่อยู่ในระยะ 1,000 เมตร จากขอบเขตพื้นที่โครงการ ดังแสดงในตารางที่ 3.4.2.2-40 และข้อมูลผลการสำรวจความคิดเห็น พร้อมรูปถ่ายการสำรวจความคิดเห็น ดังแสดงในตารางที่ 3.4.2.2-41

ตารางที่ 3.4.2.2-40 สรุปจำนวนผลการสำรวจความคิดเห็นครั้งที่ 2  
 ของกลุ่มพื้นที่อ่อนไหวที่อยู่ในระยะ 1,000 เมตร จากขอบเขตพื้นที่โครงการ

อันดับ		การสำรวจความคิดเห็น ครั้งที่ 2 (ความเพียงพอของร่างมาตรการป้องกันและแก้ไขผลกระทบสิ่งแวดล้อม)		
		ได้รับแบบสอบถามความคิดเห็น		ไม่ได้รับ แบบสอบถาม ความคิดเห็น
		แสดงความคิดเห็น	ไม่ประสงค์ แสดงความคิดเห็น	
1	โรงเรียนจิเนียส คิตส์		✓	
2	โรงเรียน บีเอฟเอส		✓	
3	โรงเรียนเซนต์ฟรัง ซีสเซเวียร์	✓		
4	โรงเรียนบางกอกเอ็นเอ เมืองทองธานี			✓
5	มหาวิทยาลัยศิลปากร วิทยาเขตเมืองทองธานี			✓
รวม		1	2	2
		3		
		5		

ตารางที่ 3.4.2.2-41 สรุปข้อมูลทั่วไปของผู้ตอบแบบสอบถามความคิดเห็นและข้อเสนอแนะจากการสำรวจความคิดเห็น  
ของกลุ่มพื้นที่อ่อนไหวที่อยู่ในระยะ 1,000 เมตร จากขอบเขตพื้นที่โครงการ

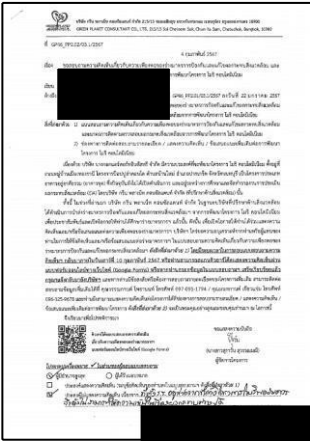
อันดับ	พื้นที่อ่อนไหว	ข้อมูลผู้ตอบ แบบสอบถามความคิดเห็น	ข้อเสนอแนะจากการสำรวจความคิดเห็น	
			การสำรวจความคิดเห็น ครั้งที่ 2 (ความเพียงพอของร่างมาตรการป้องกันและแก้ไขผลกระทบสิ่งแวดล้อม)	
1	<div>โรงเรียนจีเนิส คิตส์</div> <div></div> <div>ที่ตั้ง : เลขที่ 1 หมู่ที่ 1 ซอยแจ้งวัฒนะ 43 ตำบลคลองเกลือ อำเภอปากเกร็ด จังหวัดนนทบุรี 11120 โทรศัพท์ : 02-573-5189 / 081-811-4579</div>	<div>ชื่อผู้ตอบ : ██████████</div> <div>เพศ : ชาย</div> <div>ตำแหน่ง : ผู้จัดการโรงเรียนจีเนิส คิตส์</div>	<div>วันเสาร์ที่ 10 กุมภาพันธ์ 2567</div> <div>ได้รับความคิดเห็น</div> <div>(ประสงค์ไม่แสดงความคิดเห็น)</div> <div>เนื่องจากอยู่ห่างไกลจากโครงการ</div> <div></div> <div>หมายเหตุ : บริษัทที่ปรึกษาได้รับความคิดเห็น ทางไปรษณีย์</div>	-

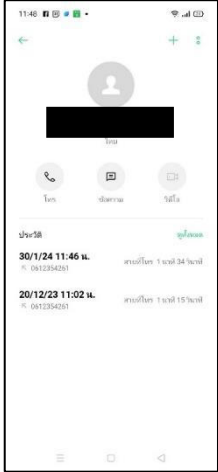

ตารางที่ 3.4.2.2-41 สรุปข้อมูลทั่วไปของผู้ตอบแบบสอบถามความคิดเห็นและข้อเสนอแนะจากการสำรวจความคิดเห็น  
ของกลุ่มพื้นที่อ่อนไหวที่อยู่ในระยะ 1,000 เมตร จากขอบเขตพื้นที่โครงการ (ต่อ)

อันดับ	กลุ่มพื้นที่อ่อนไหว	ข้อมูลผู้ตอบ แบบสอบถามความคิดเห็น	ข้อเสนอแนะจากการสำรวจความคิดเห็น	
			การสำรวจความคิดเห็น ครั้งที่ 2 (ความเพียงพอของร่างมาตรการป้องกันและแก้ไขผลกระทบสิ่งแวดล้อม)	
2	<p>โรงเรียน บีเอฟเอส</p>  <p>ที่ตั้ง : เลขที่ [REDACTED] ถนนเลียบคลองประปา ตำบลบ้านใหม่ อำเภอปากเกร็ด จังหวัดนนทบุรี 11120 โทรศัพท์ : 061-235-4261</p>	<p>ชื่อผู้ตอบ : [REDACTED] ตำแหน่ง : ครูฝ่ายธุรการ</p>	<p>วันอังคารที่ 30 มกราคม 2567 บริษัทที่ปรึกษาได้ติดต่อไปที่ <b>โรงเรียนบีเอฟเอส</b> เบอร์โทรศัพท์ [REDACTED] 1 ไม่ประสงค์แสดงความคิดเห็น เนื่องจากอยู่ห่างไกลไม่ได้รับผลกระทบ</p>  <p>(ชื่อผู้สำรวจ: [REDACTED])</p>	-

ตารางที่ 3.4.2.2-41 สรุปข้อมูลทั่วไปของผู้ตอบแบบสอบถามความคิดเห็นและข้อเสนอแนะจากการสำรวจความคิดเห็น  
ของกลุ่มพื้นที่อ่อนไหวที่อยู่ในระยะ 1,000 เมตร จากขอบเขตพื้นที่โครงการ (ต่อ)

อันดับ	กลุ่มพื้นที่อ่อนไหว	ข้อมูลผู้ตอบ แบบสอบถามความคิดเห็น	ข้อเสนอแนะจากการสำรวจความคิดเห็น	
			การสำรวจความคิดเห็น ครั้งที่ 2 (ความเพียงพอของร่างมาตรการป้องกันและแก้ไขผลกระทบสิ่งแวดล้อม)	
3	<p>โรงเรียนเซนต์ฟรังซิสเซเวียร์</p>  <p>ที่ตั้ง : เลข [REDACTED] หมู่ 6 ถนนแจ้งวัฒนะ ตำบลบ้านใหม่ อำเภอปากเกร็ด จังหวัดนนทบุรี 11120 โทรศัพท์ : 02-980-8528-31</p>	<p>ชื่อผู้ตอบ [REDACTED] เพศ : หญิง ตำแหน่ง : ครูฝ่ายอาคารสถานที่</p>	<p>วันจันทร์ที่ 29 มกราคม 2567 ได้รับความคิดเห็น (แสดงความคิดเห็น)</p>  <p>หมายเหตุ : บริษัทที่ปรึกษาได้ติดต่อรับความคิดเห็นจาก เจ้าหน้าที่ประชาสัมพันธ์</p>	<ul style="list-style-type: none"> <li>- ร่างมาตรการฯ ส่วนใหญ่มีความเพียงพอเหมาะสม และมีด้านที่ไม่เพียงพอ ดังนี้ <u>ระยะปรับปรุงโครงการ</u></li> <li>- คุณภาพอากาศ</li> <li>- เสียง</li> <li>- ทรัพยากรสิ่งแวดล้อมทางชีวภาพ</li> <li>- การบำบัดน้ำเสีย</li> <li>- ระบบไฟฟ้า</li> <li>- การป้องกันอัคคีภัย</li> <li>- ไม่มีข้อเสนอแนะเพิ่มเติมอื่น ๆ เกี่ยวกับโครงการ</li> </ul>

ตารางที่ 3.4.2.2-41 สรุปข้อมูลทั่วไปของผู้ตอบแบบสอบถามความคิดเห็นและข้อเสนอแนะจากการสำรวจความคิดเห็น  
ของกลุ่มพื้นที่อ่อนไหวที่อยู่ในระยะ 1,000 เมตร จากขอบเขตพื้นที่โครงการ (ต่อ)

อันดับ	กลุ่มพื้นที่อ่อนไหว	ข้อมูลผู้ตอบ แบบสอบถามความคิดเห็น	ข้อเสนอแนะจากการสำรวจความคิดเห็น	
			การสำรวจความคิดเห็น ครั้งที่ 2 (ความเพียงพอของมาตรการป้องกันและแก้ไขผลกระทบสิ่งแวดล้อม)	
4	<div>โรงเรียนบางกอกเอ็นเอ เมืองทองธานี</div> <div></div> <div>ที่ตั้ง : <div></div> หมู่ที่ 6 ถนนเลียบคลองประปา ตำบลบ้านใหม่ อำเภopakเกร็ด จังหวัดนนทบุรี 11120 โทรศัพท์ : 02-574-1620 / 064-879-6354</div>	-	<div>วันจันทร์ที่ 22 มกราคม 2567</div> <div>ไม่ได้รับความคิดเห็น</div> <div>เนื่องจากอยู่ระหว่างรอผู้มีอำนาจของหน่วยงานตอบ สำเนาหนังสือนำส่งความคิดเห็นครั้งที่ 2</div> <div></div>	<div>วันอาทิตย์ที่ 4 กุมภาพันธ์ 2567</div> <div>หมายเลขโปรเจกต์ : EM385669851TH</div> <div>สถานะ : ได้รับจดหมายเรียบร้อยแล้ว</div> <div>เมื่อวันจันทร์ที่ 5 กุมภาพันธ์ 2567</div> <div></div>

ตารางที่ 3.4.2.2-41 สรุปข้อมูลทั่วไปของผู้ตอบแบบสอบถามความคิดเห็นและข้อเสนอแนะจากการสำรวจความคิดเห็น  
ของกลุ่มพื้นที่อ่อนไหวที่อยู่ในระยะ 1,000 เมตร จากขอบเขตพื้นที่โครงการ (ต่อ)

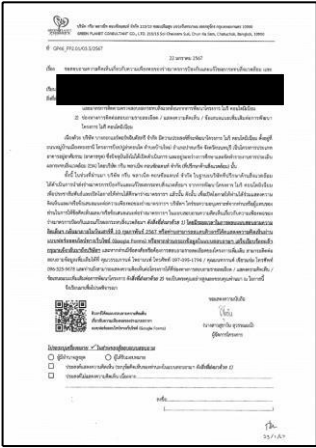
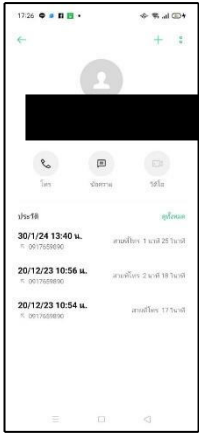
อันดับ	กลุ่มพื้นที่อ่อนไหว	ข้อมูลผู้ตอบ แบบสอบถามความคิดเห็น	ข้อเสนอแนะจากการสำรวจความคิดเห็น	
			การสำรวจความคิดเห็น ครั้งที่ 2 (ความเพียงพอของร่างมาตรการป้องกันและแก้ไขผลกระทบสิ่งแวดล้อม)	
5	<p>มหาวิทยาลัยศิลปากร วิทยาเขตเมืองทองธานี</p>  <p>ที่ตั้ง : 0 ถนนปิ่นเกล้า ตำบลบ้านใหม่ อำเภอปากเกร็ด จังหวัดนนทบุรี 11120 โทรศัพท์ : 091-765-9890</p>	-	<p>วันจันทร์ที่ 22 มกราคม 2567</p> <p>ไม่ได้รับความเห็น เนื่องจากอยู่ระหว่างรอผู้มีอำนาจของหน่วยงานตอบ สำเนาหนังสือนำส่งความคิดเห็นครั้งที่ 2</p> 	<p>วันอังคารที่ 30 มกราคม 2567</p> <p>บริษัทที่ปรึกษาได้ติดต่อไปที่ มหาวิทยาลัยศิลปากร วิทยาเขตเมืองทองธานี เบอร์โทรศัพท์ ไม่ได้รับแบบสำรวจความคิดเห็น เนื่องจากอยู่ระหว่างรอผู้มีอำนาจตอบ</p> <p>แบบสอบถาม</p>  <p>(ชื่อผู้สำรวจ)</p>



**ผลการสำรวจความคิดเห็นต่อร่างมาตรการป้องกันและแก้ไขผลกระทบสิ่งแวดล้อม และร่างมาตรการติดตามตรวจสอบผลกระทบสิ่งแวดล้อมของโครงการ (การสำรวจความคิดเห็น ครั้งที่ 2) กลุ่มพื้นที่อ่อนไหวที่อยู่ในระยะ 1,000 เมตร จากขอบเขตพื้นที่โครงการ**

(1) การสำรวจความคิดเห็นต่อร่างมาตรการป้องกันและแก้ไขผลกระทบสิ่งแวดล้อม และร่างมาตรการติดตามตรวจสอบผลกระทบสิ่งแวดล้อมของโครงการ (การสำรวจความคิดเห็น ครั้งที่ 2)

- โรงเรียนเซนต์ฟรัง ซิสเซเวียร์

(1.1) ข้อมูลพื้นฐานของผู้ตอบแบบสอบถามความคิดเห็น

จากผลการสำรวจข้อมูลพื้นฐานของผู้ตอบแบบสอบถาม เป็นเพศหญิง อายุอยู่ในช่วง 31-40 ปี ระดับการศึกษาชั้นสูงสุด คือ ระดับปริญญาตรี โดยผู้ตอบแบบสอบถามตำแหน่งครูฝ่ายอาคารสถานที่ ระยะเวลาที่ทำงานในหน่วยงานนี้ 14 ปี

(1.2) สรุปผลการสำรวจความคิดเห็นต่อร่างมาตรการป้องกันและแก้ไขผลกระทบสิ่งแวดล้อม และร่างมาตรการติดตามตรวจสอบผลกระทบสิ่งแวดล้อมของโครงการ

สรุปผลการสำรวจความคิดเห็นต่อร่างมาตรการป้องกันและแก้ไขผลกระทบสิ่งแวดล้อม และร่างมาตรการติดตามตรวจสอบผลกระทบสิ่งแวดล้อมของโครงการ ของกลุ่มสถาบันการศึกษา ที่อยู่ในระยะ 1,000 เมตร จากขอบเขตพื้นที่โครงการ เฉพาะที่แสดงความคิดเห็น จำนวน 1 แห่ง ดังนี้

- ร่างมาตรการป้องกันและแก้ไขผลกระทบสิ่งแวดล้อม และร่างมาตรการติดตามตรวจสอบผลกระทบสิ่งแวดล้อมของโครงการในระยะปรับปรุงโครงการ ด้านคุณภาพอากาศ เสียง ความสั่นสะเทือน ทรัพยากรธรรมชาติทางบก ทรัพยากรธรรมชาติทางน้ำ การบำบัดน้ำเสีย และระบบไฟฟ้า ไม่มีความเพียงพอ

- ร่างมาตรการป้องกันและแก้ไขผลกระทบสิ่งแวดล้อม และร่างมาตรการติดตามตรวจสอบผลกระทบสิ่งแวดล้อมของโครงการในระยะดำเนินการมีความเพียงพอ

#### 4) กลุ่มที่ 4 กลุ่มหน่วยงานราชการที่เกี่ยวข้อง และหน่วยงานท้องถิ่น

กลุ่มหน่วยงานราชการที่เกี่ยวข้อง และหน่วยงานท้องถิ่น มีจำนวนทั้งสิ้น 15 แห่ง (เป็นหน่วยงานราชการที่อยู่ในระยะ 1,000 เมตร จากขอบเขตพื้นที่โครงการทั้งหมด 6 แห่ง และหน่วยงานราชการที่กำกับดูแลพื้นที่ศึกษาผลกระทบสิ่งแวดล้อมทั้งหมด 9 แห่ง) บริษัทที่ปรึกษาดำเนินการสำรวจความคิดเห็นทุกแห่ง โดยส่งแบบสอบถามความคิดเห็นพร้อมจดหมายนำส่งให้กับหน่วยงานราชการที่อยู่ในระยะ 1,000 เมตร จากขอบเขตพื้นที่โครงการ และหน่วยงานราชการที่กำกับดูแลพื้นที่ศึกษาผลกระทบสิ่งแวดล้อมทุกแห่ง ซึ่งบริษัทที่ปรึกษาได้ดำเนินการประชาสัมพันธ์ร่างมาตรการป้องกันและแก้ไขผลกระทบสิ่งแวดล้อม และร่างมาตรการติดตามตรวจสอบผลกระทบสิ่งแวดล้อมของโครงการ เมื่อวันที่ 4 มกราคม 2567 ซึ่งไม่น้อยกว่า 15 วัน ก่อนดำเนินการสำรวจความคิดเห็นต่อร่างมาตรการป้องกันและแก้ไขผลกระทบสิ่งแวดล้อม และร่างมาตรการติดตามตรวจสอบผลกระทบสิ่งแวดล้อมของโครงการ (การสำรวจความคิดเห็น ครั้งที่ 2) เมื่อวันที่ 22 มกราคม 2567 และติดตามแบบสอบถามความคิดเห็นตอบกลับจากแต่ละแห่งในช่วงเดือนมกราคม - กุมภาพันธ์ 2567 ซึ่งผลการสำรวจความคิดเห็น พบว่า **ได้รับความความคิดเห็นตอบกลับ โดยผู้ตอบแบบสอบถามความคิดเห็น จำนวน 9 แห่ง (แสดงความคิดเห็น จำนวน 5 แห่ง และไม่ประสงค์แสดงความคิดเห็น จำนวน 4 แห่ง)**

โดยสรุปจำนวนผลการสำรวจความคิดเห็นครั้งที่ 2 ของกลุ่มหน่วยงานราชการที่เกี่ยวข้อง และหน่วยงานท้องถิ่น ดังแสดงในตารางที่ 3.4.2.2-42 และข้อมูลผลการสำรวจความคิดเห็นพร้อมรูปถ่ายการสำรวจความคิดเห็น ดังแสดงในตารางที่ 3.4.2.2-43



ตารางที่ 3.4.2.2-42 สรุปจำนวนผลการสำรวจความคิดเห็นครั้งที่ 2  
 ของกลุ่มหน่วยงานราชการที่เกี่ยวข้อง และหน่วยงานท้องถิ่น

ลำดับ	หน่วยงานราชการ	การสำรวจความคิดเห็น ครั้งที่ 2 (ความเพียงพอของร่างมาตรการป้องกันและแก้ไขผลกระทบสิ่งแวดล้อมฯ)		
		ได้รับแบบสอบถามความคิดเห็น		ไม่ได้รับ แบบสอบถาม ความคิดเห็น
		แสดงความคิดเห็น	ไม่ประสงค์ แสดงความคิดเห็น	
1. หน่วยงานราชการที่อยู่ในระยะ 1,000 เมตร จากขอบเขตพื้นที่โครงการ จำนวน 6 แห่ง				
1.1	สำนักงานตรวจคนเข้าเมือง		✓	
1.2	กองบังคับการตำรวจสืบสวนสอบสวน อาชญากรรมทางเทคโนโลยี			✓
1.3	กองบังคับการปฏิบัติการพิเศษ-คอมมานโด	✓		
1.4	สถาบันเทคโนโลยีป้องกันประเทศ	✓		
1.5	การไฟฟ้านครหลวง สถานีต้นทางแจ้ง วัฒนะ			✓
1.6	การไฟฟ้าฝ่ายผลิตแห่งประเทศไทย สถานี ไฟฟ้าแรงสูงแจ้งวัฒนะ			✓
2. หน่วยงานราชการที่กำกับดูแลพื้นที่ศึกษาผลกระทบสิ่งแวดล้อม จำนวน 9 แห่ง				
2.1	สำนักงานทรัพยากรธรรมชาติและ สิ่งแวดล้อมจังหวัดนนทบุรี	✓		
2.2	สำนักโยธาธิการและผังเมืองจังหวัดนนทบุรี		✓	
2.3	เทศบาลนครปากเกร็ด	✓		
2.4	โรงพยาบาลส่งเสริมสุขภาพตำบลบ้านใหม่		✓	
2.5	การประปานครหลวงสาขานนทบุรี	✓		
2.6	การไฟฟ้านครหลวงเขตนนทบุรี			✓
2.7	สำนักงานป้องกันและบรรเทาสาธารณภัย จังหวัดนนทบุรี			✓
2.8	กองบินตำรวจ		✓	
2.9	สถานีตำรวจภูธรปากเกร็ด			✓
รวม		5	4	6
		9		
		15		

ตารางที่ 3.4.2.2-43 สรุปข้อมูลทั่วไปของผู้ตอบแบบสอบถามความคิดเห็นและข้อเสนอแนะจากการสำรวจความคิดเห็น  
ของกลุ่มหน่วยงานราชการที่เกี่ยวข้อง และหน่วยงานท้องถิ่น

ลำดับ	หน่วยงานราชการที่เกี่ยวข้อง และหน่วยงานท้องถิ่น	ข้อมูลผู้ตอบ แบบสอบถามความคิดเห็น	ข้อเสนอแนะจากการสำรวจความคิดเห็น	
			การสำรวจความคิดเห็น ครั้งที่ 2 (ความเพียงพอของร่างมาตรการป้องกันและแก้ไขผลกระทบสิ่งแวดล้อม)	
1. หน่วยงานราชการที่อยู่ในระยะ 1,000 เมตร จากขอบเขตพื้นที่โครงการ จำนวน 6 แห่ง				
1.1	<b>สำนักงานตรวจคนเข้าเมือง</b>  ที่ตั้ง : สำนักงานตรวจคนเข้าเมือง อาคารเฉลิมพระเกียรติ สมเด็จพระบรม โอรสาธิราชฯ สยามมกุฎราชกุมาร พระชนมพรรษา 60 พรรษา <div></div> หมู่ที่ 6 ตำบลบ้านใหม่ อำเภอปากเกร็ด จังหวัดนนทบุรี 11120 โทรศัพท์ : 02-572-8519	ชื่อผู้ตอบ : <div></div> ตำแหน่ง : พนักงานสำนักงานตรวจคน เข้าเมือง	วันอังคารที่ 30 มกราคม 2567 บริษัทที่ปรึกษาได้ติดต่อไปที่ <b>สำนักงานตรวจคนเข้าเมือง</b> เบอร์โทรศัพท์ 0 <div></div> (ประสงค์ไม่แสดงความคิดเห็นเนื่องจากสำนักงาน ไม่มีนโยบายตอบแบบสอบถาม <div><div></div><div></div><div></div><div></div><div></div><div></div><div></div><div></div><div></div><div></div><div></div><div></div><div></div><div></div><div></div><div></div><div></div><div></div><div></div><div></div><div></div><div></div><div></div><div></div><div></div><div></div><div></div><div></div><div></div><div></div><div></div><div></div><div></div><div></div><div></div><div></div><div></div><div></div><div></div><div></div><div></div><div></div><div></div><div></div><div></div><div></div><div></div><div></div><div></div><div></div><div></div><div></div><div></div><div></div><div></div><div></div><div></div><div></div><div></div><div></div><div></div><div></div><div></div><div></div><div></div><div></div><div></div><div></div><div></div><div></div><div></div><div></div><div></div><div></div><div></div><div></div><div></div><div></div><div></div><div></div><div></div><div></div><div></div><div></div><div></div><div></div><div></div><div></div><div></div><div></div><div></div><div></div><div></div><div></div><div></div><div></div><div></div><div></div><div></div><div></div><div></div><div></div><div></div><div></div><div></div><div></div><div></div><div></div><div></div><div></div><div></div><div></div><div></div><div></div><div></div><div></div><div></div><div></div><div></div><div></div><div></div><div></div><div></div><div></div><div></div><div></div><div></div><div></div><div></div><div></div><div></div><div></div><div></div><div></div><div></div><div></div><div></div><div></div><div></div><div></div><div></div><div></div><div></div><div></div><div></div><div></div><div></div><div></div><div></div><div></div><div></div><div></div><div></div><div></div><div></div><div></div><div></div><div></div><div></div><div></div><div></div><div></div><div></div><div></div><div></div><div></div><div></div><div></div><div></div><div></div><div></div><div></div><div></div><div></div><div></div><div></div><div></div><div></div><div></div><div></div><div></div><div></div><div></div><div></div><div></div><div></div><div></div><div></div><div></div><div></div><div></div><div></div><div></div><div></div><div></div><div></div><div></div><div></div><div></div><div></div><div></div><div></div><div></div><div></div><div></div><div></div><div></div><div></div><div></div><div></div><div></div><div></div><div></div><div></div><div></div><div></div><div></div><div></div><div></div><div></div><div></div><div></div><div></div><div></div><div></div><div></div><div></div><div></div><div></div><div></div><div></div><div></div><div></div><div></div><div></div><div></div><div></div><div></div><div></div><div></div><div></div><div></div><div></div><div></div><div></div><div></div><div></div><div></div><div></div><div></div><div></div><div></div><div></div><div></div><div></div><div></div><div></div><div></div><div></div><div></div><div></div><div></div><div></div><div></div><div></div><div></div><div></div><div></div><div></div><div></div><div></div><div></div><div></div><div></div><div></div><div></div><div></div><div></div><div></div><div></div><div></div><div></div><div></div><div></div><div></div><div></div><div></div><div></div><div></div><div></div><div></div><div></div><div></div><div></div><div></div><div></div><div></div><div></div><div></div><div></div><div></div><div></div><div></div><div></div><div></div><div></div><div></div><div></div><div></div><div></div><div></div><div></div><div></div><div></div><div></div><div></div><div></div><div></div><div></div><div></div><div></div><div></div><div></div><div></div><div></div><div></div><div></div><div></div><div></div><div></div><div></div><div></div><div></div><div></div><div></div><div></div><div></div><div></div><div></div><div></div><div></div><div></div><div></div><div></div><div></div><div></div><div></div><div></div><div></div><div></div><div></div><div></div><div></div><div></div><div></div><div></div><div></div><div></div><div></div><div></div><div></div><div></div><div></div><div></div><div></div><div></div><div></div><div></div><div></div><div></div><div></div><div></div><div></div><div></div><div></div><div></div><div></div><div></div><div></div><div></div><div></div><div></div><div></div><div></div><div></div><div></div><div></div><div></div><div></div><div></div><div></div><div></div><div></div><div></div><div></div><div></div><div></div><div></div><div></div><div></div><div></div><div></div><div></div><div></div><div></div><div></div><div></div><div></div><div></div><div></div><div></div><div></div><div></div><div></div><div></div><div></div><div></div><div></div><div></div><div></div><div></div><div></div><div></div><div></div><div></div><div></div><div></div><div></div><div></div><div></div><div></div><div></div><div></div><div></div><div></div><div></div><div></div><div></div><div></div><div></div><div></div><div></div><div></div><div></div><div></div><div></div><div></div><div></div><div></div><div></div><div></div><div></div><div></div><div></div><div></div><div></div><div></div><div></div><div></div><div></div><div></div><div></div><div></div><div></div><div></div><div></div><div></div><div></div><div></div><div></div><div></div><div></div><div></div><div></div><div></div><div></div><div></div><div></div><div></div><div></div><div></div><div></div><div></div><div></div><div></div><div></div><div></div><div></div><div></div><div></div><div></div><div></div><div></div><div></div><div></div><div></div><div></div><div></div><div></div><div></div><div></div><div></div><div></div><div></div><div></div><div></div><div></div><div></div><div></div><div></div><div></div><div></div><div></div><div></div><div></div><div></div><div></div><div></div><div></div><div></div><div></div><div></div><div></div><div></div><div></div><div></div><div></div><div></div><div></div><div></div><div></div><div></div><div></div><div></div><div></div><div></div><div></div><div></div><div></div><div></div><div></div><div></div><div></div><div></div><div></div><div></div><div></div><div></div><div></div><div></div><div></div><div></div><div></div><div></div><div></div><div></div><div></div><div></div><div></div><div></div><div></div><div></div><div></div><div></div><div></div><div></div><div></div><div></div><div></div><div></div><div></div><div></div><div></div><div></div><div></div><div></div><div></div><div></div><div></div><div></div><div></div><div></div><div></div><div></div><div></div><div></div><div></div><div></div><div></div><div></div><div></div><div></div><div></div><div></div><div></div><div></div><div></div><div></div><div></div><div></div><div></div><div></div><div></div><div></div><div></div><div></div><div></div><div></div><div></div><div></div><div></div><div></div><div></div><div></div><div></div><div></div><div></div><div></div><div></div><div></div><div></div><div></div><div></div><div></div><div></div><div></div><div></div><div></div><div></div><div></div><div></div><div></div><div></div><div></div><div></div><div></div><div></div><div></div><div></div><div></div><div></div><div></div><div></div><div></div><div></div><div></div><div></div><div></div><div></div><div></div><div></div><div></div><div></div><div></div><div></div><div></div><div></div><div></div><div></div><div></div><div></div><div></div><div></div><div></div><div></div><div></div><div></div><div></div><div></div><div></div><div></div><div></div><div></div><div></div><div></div><div></div><div></div><div></div><div></div><div></div><div></div><div></div><div></div><div></div><div></div><div></div><div></div><div></div><div></div><div></div><div></div><div></div><div></div><div></div><div></div><div></div><div></div><div></div><div></div><div></div><div></div><div></div><div></div><div></div><div></div><div></div><div></div><div></div><div></div><div></div><div></div><div></div><div></div><div></div><div></div><div></div><div></div><div></div><div></div><div></div><div></div><div></div><div></div><div></div><div></div><div></div><div></div><div></div><div></div><div></div><div></div><div></div><div></div><div></div><div></div><div></div><div></div><div></div><div></div><div></div><div></div><div></div><div></div><div></div><div></div><div></div><div></div><div></div><div></div><div></div><div></div><div></div><div></div><div></div><div></div><div></div><div></div><div></div><div></div><div></div><div></div><div></div><div></div><div></div><div></div><div></div><div></div><div></div><div></div><div></div><div></div><div></div><div></div><div></div><div></div><div></div><div></div><div></div><div></div><div></div><div></div><div></div><div></div><div></div><div></div><div></div><div></div><div></div><div></div><div></div><div></div><div></div><div></div><div></div><div></div><div></div><div></div><div></div><div></div><div></div><div></div><div></div><div></div><div></div><div></div><div></div><div></div><div></div><div></div><div></div><div></div><div></div><div></div><div></div><div></div><div></div><div></div><div></div><div></div><div></div><div></div><div></div><div></div><div></div><div></div><div></div><div></div><div></div><div></div><div></div><div></div><div></div><div></div><div></div><div></div><div></div><div></div><div></div><div></div><div></div><div></div><div></div><div></div><div></div><div></div><div></div><div></div><div></div><div></div><div></div><div></div><div></div><div></div><div></div><div></div><div></div><div></div><div></div><div></div><div></div><div></div><div></div><div></div><div></div><div></div><div></div><div></div><div></div><div></div><div></div><div></div><div></div><div></div><div></div><div></div><div></div><div></div><div></div><div></div><div></div><div></div><div></div><div></div><div></div><div></div><div></div><div></div><div></div><div></div><div></div><div></div><div></div><div></div><div></div><div></div><div></div><div></div><div></div><div></div><div></div><div></div><div></div><div></div><div></div><div></div><div></div><div></div><div></div><div></div><div></div><div></div><div></div><div></div><div></div><div></div><div></div><div></div><div></div><div></div><div></div><div></div><div></div><div></div><div></div><div></div><div></div><div></div><div></div><div></div><div></div><div></div><div></div><div></div><div></div><div></div><div></div><div></div><div></div><div></div><div></div><div></div><div></div><div></div><div></div><div></div><div></div><div></div><div></div><div></div><div></div><div></div><div></div><div></div><div></div><div></div><div></div><div></div><div></div><div></div><div></div><div></div><div></div><div></div><div></div><div></div><div></div><div></div><div></div><div></div><div></div><div></div><div></div><div></div><div></div><div></div><div></div><div></div><div></div><div></div><div></div><div></div><div></div><div></div><div></div><div></div><div></div><div></div><div></div><div></div><div></div><div></div><div></div><div></div><div></div><div></div><div></div><div></div><div></div><div></div><div></div><div></div><div></div><div></div><div></div><div></div><div></div><div></div><div></div><div></div><div></div><div></div><div></div><div></div><div></div><div></div><div></div><div></div><div></div><div></div><div></div><div></div><div></div><div></div><div></div><div></div><div></div><div></div><div></div><div></div><div></div><div></div><div></div><div></div><div></div><div></div><div></div><div></div><div></div><div></div><div></div><div></div><div></div><div></div><div></div><div></div><div></div><div></div><div></div><div></div><div></div><div></div><div></div><div></div><div></div><div></div><div></div><div></div><div></div><div></div><div></div><div></div><div></div><div></div><div></div><div></div><div></div><div></div><div></div><div></div><div></div><div></div><div></div><div></div><div></div><div></div><div></div><div></div><div></div><div></div><div></div><div></div><div></div><div></div><div></div><div></div><div></div><div></div><div></div><div></div><div></div><div></div><div></div><div></div><div></div><div></div><div></div><div></div><div></div><div></div><div></div><div></div><div></div><div></div><div></div><div></div><div></div><div></div><div></div><div></div><div></div><div></div><div></div><div></div><div></div><div></div><div></div><div></div><div></div><div></div><div></div><div></div><div></div><div></div><div></div><div></div><div></div><div></div><div></div><div></div><div></div><div></div><div></div><div></div><div></div><div></div><div></div><div></div><div></div><div></div><div></div><div></div><div></div><div></div><div></div><div></div><div></div><div></div><div></div><div></div><div></div><div></div><div></div><div></div><div></div><div></div><div></div><div></div><div></div><div></div><div></div><div></div><div></div><div></div><div></div><div></div><div></div><div></div><div></div><div></div><div></div><div></div><div></div><div></div><div></div><div></div><div></div><div></div><div></div><div></div><div></div><div></div><div></div><div></div><div></div><div></div><div></div><div></div><div></div><div></div><div></div><div></div><div></div><div></div><div></div><div></div><div></div><div></div><div></div><div></div><div></div><div></div><div></div><div></div><div></div><div></div><div></div>&lt;</div>	

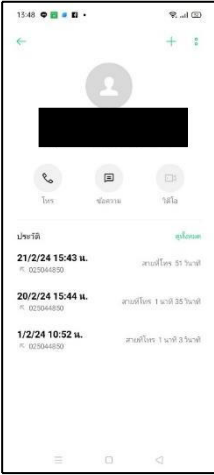
ตารางที่ 3.4.2.2-43 สรุปข้อมูลทั่วไปของผู้ตอบแบบสอบถามความคิดเห็นและข้อเสนอแนะจากการสำรวจความคิดเห็น  
ของกลุ่มหน่วยงานราชการที่เกี่ยวข้อง และหน่วยงานท้องถิ่น (ต่อ)

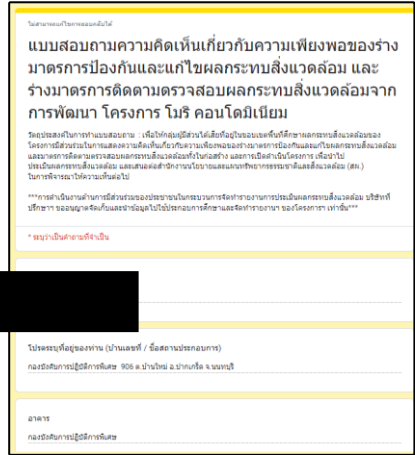

ลำดับ	หน่วยงานราชการที่เกี่ยวข้อง และหน่วยงานท้องถิ่น	ข้อมูลผู้ตอบ แบบสอบถามความคิดเห็น	ข้อเสนอแนะจากการสำรวจความคิดเห็น	
			การสำรวจความคิดเห็น ครั้งที่ 2 (ความเพียงพอของร่างมาตรการป้องกันและแก้ไขผลกระทบสิ่งแวดล้อม)	
1.2	กองบังคับการตำรวจสืบสวนสอบสวน อาชญากรรมทางเทคโนโลยี  ที่ตั้ง : เลขที่ ■■■■■ อาคารเฉลิมพระเกียรติฯ 30 ชั้น ชั้นที่ 5 เมืองทองธานีถนนปิ่นเกล้า ตำบลบ้านใหม่ อำเภอปากเกร็ด จังหวัดนนทบุรี 11120 โทรศัพท์ : 02-504-4874	-	วันพฤหัสบดีที่ 1 กุมภาพันธ์ 2567 บริษัทที่ปรึกษาได้ติดต่อไปที่ กองบังคับการตำรวจสืบสวนสอบสวนอาชญากรรม ทางเทคโนโลยี เบอร์โทรศัพท์ ■■■■■ ไม่ได้รับแบบสำรวจความคิดเห็น เนื่องจากไม่สามารถติดต่อได้ 	วันอาทิตย์ที่ 4 กุมภาพันธ์ 2567 หมายเลขโปรชนีย์ : EM385669896TH สถานะ : ได้รับจดหมายเรียบร้อยแล้ว เมื่อวันจันทร์ที่ 5 กุมภาพันธ์ 2567 

ตารางที่ 3.4.2.2-43 สรุปข้อมูลทั่วไปของผู้ตอบแบบสอบถามความคิดเห็นและข้อเสนอแนะจากการสำรวจความคิดเห็น  
ของกลุ่มหน่วยงานราชการที่เกี่ยวข้อง และหน่วยงานท้องถิ่น (ต่อ)



ลำดับ	หน่วยงานราชการที่เกี่ยวข้อง และหน่วยงานท้องถิ่น	ข้อมูลผู้ตอบ แบบสอบถามความคิดเห็น	ข้อเสนอแนะจากการสำรวจความคิดเห็น	
			การสำรวจความคิดเห็น ครั้งที่ 2 (ความเพียงพอของร่างมาตรการป้องกันและแก้ไขผลกระทบสิ่งแวดล้อม)	
1.3	กองบังคับการปฏิบัติการพิเศษ- คอมมานโด  ที่ตั้ง : เลขที่ ■■■■■ ตำบลบ้านใหม่ อำเภอปากเกร็ด จังหวัดนนทบุรี 11120 โทรศัพท์ : 02-514-0028	ชื่อผู้ตอบ : ■■■■■ เพศ : ชาย ตำแหน่ง : ผู้กำกับการ	วันจันทร์ที่ 12 กุมภาพันธ์ 2567 ได้รับความคิดเห็น (แสดงความคิดเห็น)  	- ร่างมาตรการฯ ทุกด้านมีความเพียงพอ เหมาะสม และไม่มีข้อเสนอแนะเพิ่มเติมอื่น ๆ เกี่ยวกับโครงการ

หมายเหตุ : บริษัทที่ปรึกษาได้รับแบบสอบถาม  
ความคิดเห็นผ่านแบบฟอร์มออนไลน์ทางเว็บไซต์  
(Google Form)

ตารางที่ 3.4.2.2-43 สรุปข้อมูลทั่วไปของผู้ตอบแบบสอบถามความคิดเห็นและข้อเสนอแนะจากการสำรวจความคิดเห็น  
ของกลุ่มหน่วยงานราชการที่เกี่ยวข้อง และหน่วยงานท้องถิ่น (ต่อ)

ลำดับ	หน่วยงานราชการที่เกี่ยวข้อง และหน่วยงานท้องถิ่น	ข้อมูลผู้ตอบ แบบสอบถามความคิดเห็น	ข้อเสนอแนะจากการสำรวจความคิดเห็น	
			การสำรวจความคิดเห็น ครั้งที่ 2 (ความเพียงพอของร่างมาตรการป้องกันและแก้ไขผลกระทบสิ่งแวดล้อม)	
1.4	<p>สถาบันเทคโนโลยีป้องกันประเทศ</p>  <p>ที่ตั้ง [redacted] [redacted] [redacted]</p> <p>หมู่ที่ 3 ถนนแจ้งวัฒนะ ตำบลบ้านใหม่ อำเภอปากเกร็ด จังหวัดนนทบุรี 11120 โทรศัพท์ : 02-980-6688</p>	<p>ชื่อผู้ตอบ : [redacted] เพศ : ชาย ตำแหน่ง : CQM2</p>	<p>วันอังคารที่ 30 มกราคม 2567</p> <p>ได้รับความคิดเห็น (แสดงความคิดเห็น)</p>  <p>หมายเหตุ : บริษัทที่ปรึกษาได้รับแบบสอบถาม ความคิดเห็นผ่านแบบฟอร์มออนไลน์ทางเว็บไซต์ (Google Form)</p>	<p>- ร่างมาตรการฯ ส่วนใหญ่มีความเพียงพอ เหมาะสม และมีด้านที่ไม่เพียงพอ ดังนี้</p> <p><u>ระยะปรับปรุงโครงการ</u></p> <ul style="list-style-type: none"><li>- ทรัพยากรทางกายภาพ</li><li>- คุณภาพอากาศ</li><li>- เสียง</li><li>- การบำบัดน้ำเสีย</li><li>- การระบายน้ำและการป้องกันน้ำท่วม</li><li>- การป้องกันอัคคีภัย</li><li>- การสาธารณสุข</li></ul> <p><u>ระยะดำเนินการ</u></p> <ul style="list-style-type: none"><li>- ทัศนียภาพพื้นที่สีเขียว</li><li>- มีข้อเสนอแนะเพิ่มเติมอื่น ๆ เกี่ยวกับโครงการ ดังนี้</li><li>- การป้องกันอัคคีภัย ถึงดับเพลิง 1 ถังน้อยไปหรือไม่ และเนื่องจากคอนโดเมืองทองมีผู้คนอาศัยอยู่ หนาแน่น ทางโครงการได้คำนึงถึงการฝึกซ้อมและ ระยะเวลาเข้าถึงของรถดับเพลิงท้องถิ่นหรือไม่</li></ul>

ตารางที่ 3.4.2.2-43 สรุปข้อมูลทั่วไปของผู้ตอบแบบสอบถามความคิดเห็นและข้อเสนอแนะจากการสำรวจความคิดเห็น  
ของกลุ่มหน่วยงานราชการที่เกี่ยวข้อง และหน่วยงานท้องถิ่น (ต่อ)

ลำดับ	หน่วยงานราชการที่เกี่ยวข้อง และหน่วยงานท้องถิ่น	ข้อมูลผู้ตอบ แบบสอบถามความคิดเห็น	ข้อเสนอแนะจากการสำรวจความคิดเห็น	
			การสำรวจความคิดเห็น ครั้งที่ 2 (ความเพียงพอของร่างมาตรการป้องกันและแก้ไขผลกระทบสิ่งแวดล้อม)	
				กรณีเกิดเพลิงไหม้ใหญ่ และหากเกิดเหตุขึ้น มีแผนฟื้นฟูสิ่งแวดล้อมอย่างไร
1.5	<p>การไฟฟ้านครหลวง สถานีต้นทาง แจ้งวัฒนะ</p>  <p>ที่ตั้ง : ตำบลบ้านใหม่ อำเภอปากเกร็ด จังหวัดนนทบุรี</p>	-	<p>วันจันทร์ที่ 22 มกราคม 2567 ไม่ได้รับความคิดเห็น เนื่องจากอยู่ระหว่างรอผู้มีอำนาจ ของหน่วยงานตอบ สำเนาหนังสือนำส่งความคิดเห็นครั้งที่ 1</p> 	<p>วันอาทิตย์ที่ 4 กุมภาพันธ์ 2567 หมายเลขไปรษณีย์ : EM385669936TH สถานะ : ได้รับจดหมายเรียบร้อยแล้ว เมื่อวันอังคารที่ 6 กุมภาพันธ์ 2567</p> 



ตารางที่ 3.4.2.2-43 สรุปข้อมูลทั่วไปของผู้ตอบแบบสอบถามความคิดเห็นและข้อเสนอแนะจากการสำรวจความคิดเห็น  
ของกลุ่มหน่วยงานราชการที่เกี่ยวข้อง และหน่วยงานท้องถิ่น (ต่อ)

ลำดับ	หน่วยงานราชการที่เกี่ยวข้อง และหน่วยงานท้องถิ่น	ข้อมูลผู้ตอบ แบบสอบถามความคิดเห็น	ข้อเสนอแนะจากการสำรวจความคิดเห็น	
			การสำรวจความคิดเห็น ครั้งที่ 2 (ความเพียงพอของร่างมาตรการป้องกันและแก้ไขผลกระทบสิ่งแวดล้อม)	
1.6	<div>การไฟฟ้าฝ่ายผลิตแห่งประเทศไทย</div> <div>สถานีไฟฟ้าแรงสูงแจ้งวัฒนะ</div> <div></div> <div>ที่ตั้ง : เลขที่ █ ถนนเลียบคลองประปา ตำบลบ้านใหม่ อำเภอปากเกร็ด จังหวัดนนทบุรี 11120</div>	<div>ชื่อผู้ตอบ : █</div> <div>เพศ : ชาย</div> <div>ตำแหน่ง : พนักงาน</div>	<div>วันอังคารที่ 23 มกราคม 2567</div> <div>หมายเลขไปรษณีย์ : EM385648975TH</div> <div>สถานะ : จดหมายตีกลับ</div> <div>เนื่องจากผู้รับปฏิเสธรับจดหมาย</div> <div>เมื่อวันจันทร์ที่ 19 กุมภาพันธ์ 2567</div> <div></div>	<div>วันอาทิตย์ที่ 4 กุมภาพันธ์ 2567</div> <div>หมายเลขไปรษณีย์ : EM385669953TH</div> <div>สถานะ : จดหมายตีกลับ</div> <div>เนื่องจากผู้รับปฏิเสธรับจดหมาย</div> <div>เมื่อวันพุธที่ 13 มีนาคม 2567</div> <div></div>

ตารางที่ 3.4.2.2-43 สรุปข้อมูลทั่วไปของผู้ตอบแบบสอบถามความคิดเห็นและข้อเสนอแนะจากการสำรวจความคิดเห็น  
ของกลุ่มหน่วยงานราชการที่เกี่ยวข้อง และหน่วยงานท้องถิ่น (ต่อ)

ลำดับ	หน่วยงานราชการที่เกี่ยวข้อง และหน่วยงานท้องถิ่น	ข้อมูลผู้ตอบ แบบสอบถามความคิดเห็น	ข้อเสนอแนะจากการสำรวจความคิดเห็น	
			การสำรวจความคิดเห็น ครั้งที่ 2 (ความเพียงพอของร่างมาตรการป้องกันและแก้ไขผลกระทบสิ่งแวดล้อม)	
2. หน่วยงานราชการที่กำกับดูแลพื้นที่ศึกษาผลกระทบสิ่งแวดล้อม จำนวน 9 แห่ง				
2.1	<p>สำนักงานทรัพยากรธรรมชาติและสิ่งแวดล้อมจังหวัดนนทบุรี</p> <p>ที่ตั้ง : ศาลากลางจังหวัดนนทบุรี ชั้นที่ 4 อาคาร 5 ถนนรัตนธิเบศร์ ตำบลบางกระสอ อำเภอเมืองนนทบุรี จังหวัดนนทบุรี 11000</p> <p>โทรศัพท์ : 02-580-0727</p>	<p>ชื่อผู้ตอบ : ██████████</p> <p>เพศ : หญิง</p> <p>อายุ : 31-40ปี</p> <p>ตำแหน่ง : นักวิชาการสิ่งแวดล้อมชำนาญการ</p> <p>การศึกษา : สูงกว่าปริญญาตรี</p>	<p>วันศุกร์ที่ 9 กุมภาพันธ์ 2567</p> <p>ได้รับความคิดเห็น</p> <p>(แสดงความคิดเห็น)</p> <div><p>แบบสอบถามความคิดเห็นเกี่ยวกับความเพียงพอของร่างมาตรการป้องกันและแก้ไขผลกระทบสิ่งแวดล้อม และร่างมาตรการติดตามตรวจสอบผลกระทบสิ่งแวดล้อมจากการพัฒนา โครงการ โมริ คอนโดเนียม</p><p>วัตถุประสงค์ในการทำแบบสอบถาม : เพื่อให้กลุ่มผู้มีส่วนได้เสียในกระบวนการที่มีผลกระทบต่อสิ่งแวดล้อมของโครงการนี้สามารถมีส่วนร่วมในการแสดงความคิดเห็นเกี่ยวกับความเพียงพอของมาตรการป้องกันและแก้ไขผลกระทบสิ่งแวดล้อม และมาตรการติดตามตรวจสอบผลกระทบสิ่งแวดล้อมได้อย่างมีประสิทธิภาพ และดำเนินการแก้ไขปรับปรุงประเด็นผลกระทบสิ่งแวดล้อม และเสนอแนะมาตรการป้องกันและแก้ไขผลกระทบสิ่งแวดล้อม (สผ.) ในการพิจารณาให้ความเห็นต่อไป</p><p>***การดำเนินการด้านการมีส่วนร่วมของประชาชนในกระบวนการพิจารณาการประเมินผลกระทบสิ่งแวดล้อม บริษัทที่ปรึกษา ขอขอบคุณผู้ตอบแบบสอบถามและผู้มีส่วนได้เสียในการให้ความเห็นและข้อเสนอแนะของโครงการฯ มาก่อน***</p><p>* หมายเหตุเป็นคำถามที่จำเป็น</p><p>ชื่อผู้ตอบ : ██████████</p><p>ตำแหน่ง : ██████████</p><p>ไปรษณีย์อิเล็กทรอนิกส์ (บ้านเลขที่ / ชื่อสถานที่ประกอบการ) สำนักงานทรัพยากรธรรมชาติและสิ่งแวดล้อมจังหวัดนนทบุรี</p><p>อาคาร</p><p>ศาลากลางจังหวัดนนทบุรี</p></div> <p>หมายเหตุ : บริษัทที่ปรึกษาได้รับแบบสอบถามความคิดเห็นผ่านแบบฟอร์มออนไลน์ทางเว็บไซต์ (Google Form)</p>	<ul style="list-style-type: none"><li>- ร่างมาตรการฯ ทุกด้านมีความเพียงพอเหมาะสม</li><li>- มีข้อเสนอแนะเพิ่มเติมอื่น ๆ เกี่ยวกับโครงการดังนี้</li><li>- เพิ่มเติมการติดตั้งเครื่องกระตุกหัวใจ (AED) บริเวณสระว่ายน้ำหรือบริเวณที่สามารถนำไปใช้งานในกรณีฉุกเฉินได้โดยสะดวก</li></ul>

ตารางที่ 3.4.2.2-43 สรุปข้อมูลทั่วไปของผู้ตอบแบบสอบถามความคิดเห็นและข้อเสนอแนะจากการสำรวจความคิดเห็น  
ของกลุ่มหน่วยงานราชการที่เกี่ยวข้อง และหน่วยงานท้องถิ่น (ต่อ)

ลำดับ	หน่วยงานราชการที่เกี่ยวข้อง และหน่วยงานท้องถิ่น	ข้อมูลผู้ตอบ แบบสอบถามความคิดเห็น	ข้อเสนอแนะจากการสำรวจความคิดเห็น	
			การสำรวจความคิดเห็น ครั้งที่ 2 (ความเพียงพอของร่างมาตรการป้องกันและแก้ไขผลกระทบสิ่งแวดล้อม)	
2.2	สำนักโยธาธิการและผังเมือง จังหวัดนนทบุรี  ที่ตั้ง : อาคารศาลากลางจังหวัดนนทบุรี ชั้นที่ 1 ถนนรัตนธิเบศร์ ตำบลบางกระสอ อำเภอเมือง จังหวัดนนทบุรี 11000 โทรศัพท์ : 02-591-7053	ชื่อผู้ตอบ : ██████████ เพศ : หญิง ตำแหน่ง : หัวหน้าฝ่ายปฏิบัติการ	วันอังคารที่ 30 มกราคม 2567 บริษัทที่ปรึกษาได้ติดต่อไปที่ สำนักโยธาธิการและผังเมืองจังหวัดนนทบุรี เบอร์โทรศัพท์ ██████████ ได้รับความคิดเห็นว่าประสงค์ไม่แสดงความคิดเห็น เนื่องจากอยู่ห่างไกลไม่ได้รับผลกระทบ	-

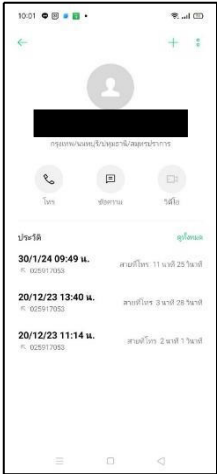



(ชื่อผู้สำรวจ: ก ██████████)

ตารางที่ 3.4.2.2-43 สรุปข้อมูลทั่วไปของผู้ตอบแบบสอบถามความคิดเห็นและข้อเสนอแนะจากการสำรวจความคิดเห็น  
ของกลุ่มหน่วยงานราชการที่เกี่ยวข้อง และหน่วยงานท้องถิ่น (ต่อ)

ลำดับ	หน่วยงานราชการที่เกี่ยวข้อง และหน่วยงานท้องถิ่น	ข้อมูลผู้ตอบ แบบสอบถามความคิดเห็น	ข้อเสนอแนะจากการสำรวจความคิดเห็น	
			การสำรวจความคิดเห็น ครั้งที่ 2 (ความเพียงพอของร่างมาตรการป้องกันและแก้ไขผลกระทบสิ่งแวดล้อม)	
2.3	เทศบาลนครปากเกร็ด  ที่ตั้ง : ถนนแจ้งวัฒนะ ตำบลปากเกร็ด อำเภอปากเกร็ด จังหวัด นนทบุรี 11120 โทรศัพท์ : 02-960-9704-14	ชื่อผู้ตอบ : เพศ : ชาย ตำแหน่ง : นักผังเมืองปฏิบัติการ	วันอังคารที่ 30 มกราคม 2567  ได้รับความคิดเห็น (แสดงความคิดเห็น)  	- ร่างมาตรการฯ ทุกด้านมีความเพียงพอ เหมาะสม และไม่มีข้อเสนอแนะเพิ่มเติมอื่น ๆ เกี่ยวกับโครงการ

ตารางที่ 3.4.2.2-43 สรุปข้อมูลทั่วไปของผู้ตอบแบบสอบถามความคิดเห็นและข้อเสนอแนะจากการสำรวจความคิดเห็น  
ของกลุ่มหน่วยงานราชการที่เกี่ยวข้อง และหน่วยงานท้องถิ่น (ต่อ)

ลำดับ	หน่วยงานราชการที่เกี่ยวข้อง และหน่วยงานท้องถิ่น	ข้อมูลผู้ตอบ แบบสอบถามความคิดเห็น	ข้อเสนอแนะจากการสำรวจความคิดเห็น	
			การสำรวจความคิดเห็น ครั้งที่ 2 (ความเพียงพอของร่างมาตรการป้องกันและแก้ไขผลกระทบสิ่งแวดล้อม)	
2.4	<p>โรงพยาบาลส่งเสริมสุขภาพ ตำบลบ้านใหม่</p>  <p>ที่ตั้ง : [REDACTED] นนทบุรี ตำบลบ้านใหม่ อำเภอปากเกร็ด จังหวัดนนทบุรี 11120 โทรศัพท์ : 02-583-9066</p>	<p>ชื่อผู้ตอบ : [REDACTED] [REDACTED]</p> <p>เพศ : หญิง</p> <p>ตำแหน่ง : ผู้อำนวยการโรงพยาบาล ส่งเสริมสุขภาพตำบลบ้านใหม่</p>	<p>วันอังคารที่ 13 กุมภาพันธ์ 2567</p> <p>บริษัทที่ปรึกษาได้ติดต่อไปที่ โรงพยาบาลส่งเสริมสุขภาพตำบลบ้านใหม่ เบอร์โทรศัพท์ [REDACTED]</p> <p>ได้รับความคิดเห็นว่าประสงค์ไม่แสดงความคิดเห็น เนื่องจากอยู่ห่างไกล</p>  <p>(ชื่อผู้สำรวจ: [REDACTED])</p>	-

ตารางที่ 3.4.2.2-43 สรุปข้อมูลทั่วไปของผู้ตอบแบบสอบถามความคิดเห็นและข้อเสนอแนะจากการสำรวจความคิดเห็น  
ของกลุ่มหน่วยงานราชการที่เกี่ยวข้อง และหน่วยงานท้องถิ่น (ต่อ)

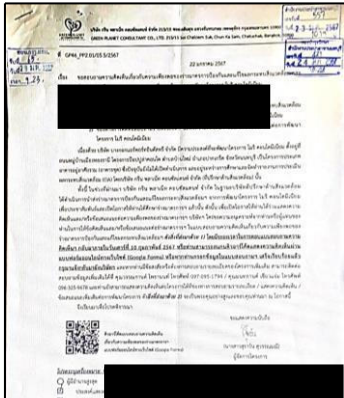
ลำดับ	หน่วยงานราชการที่เกี่ยวข้อง และหน่วยงานท้องถิ่น	ข้อมูลผู้ตอบ แบบสอบถามความคิดเห็น	ข้อเสนอแนะจากการสำรวจความคิดเห็น	
			การสำรวจความคิดเห็น ครั้งที่ 2 (ความเพียงพอของร่างมาตรการป้องกันและแก้ไขผลกระทบสิ่งแวดล้อม)	
2.5	<p>การประปานครหลวงสาขานนทบุรี</p>  <p>ที่ตั้ง [redacted] ถนนนนทบุรี ตำบลท่าทราย อำเภอเมืองนนทบุรี จังหวัดนนทบุรี 11000 โทรศัพท์ : 02-589-0035-8</p>	<p>ชื่อผู้ตอบ : [redacted] เพศ : หญิง ตำแหน่ง : หัวหน้าส่วนสำรวจและ ออกแบบ กองบำรุงรักษา</p>	<p>วันพฤหัสบดีที่ 8 กุมภาพันธ์ 2567 ได้รับความคิดเห็น (แสดงความคิดเห็น)</p>  <p>(ชื่อผู้สำ</p>	<p>- ร่างมาตรการฯ ทุกด้านมีความเพียงพอ เหมาะสม และไม่มีข้อเสนอแนะเพิ่มเติมอื่น ๆ เกี่ยวกับโครงการ</p>

ตารางที่ 3.4.2.2-43 สรุปข้อมูลทั่วไปของผู้ตอบแบบสอบถามความคิดเห็นและข้อเสนอแนะจากการสำรวจความคิดเห็น  
ของกลุ่มหน่วยงานราชการที่เกี่ยวข้อง และหน่วยงานท้องถิ่น (ต่อ)

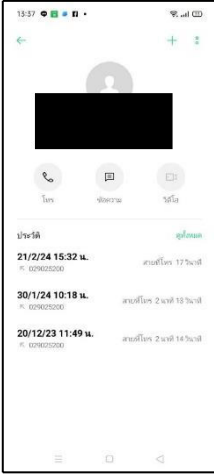
ลำดับ	หน่วยงานราชการที่เกี่ยวข้อง และหน่วยงานท้องถิ่น	ข้อมูลผู้ตอบ แบบสอบถามความคิดเห็น	ข้อเสนอแนะจากการสำรวจความคิดเห็น	
			การสำรวจความคิดเห็น ครั้งที่ 2 (ความเพียงพอของร่างมาตรการป้องกันและแก้ไขผลกระทบสิ่งแวดล้อม)	
2.6	การไฟฟ้านครหลวงเขตนนทบุรี  ที่ตั้ง : เลขที่ ■■■ ถนนติวานนท์ ตำบลบางกะสอ อำเภอเมืองนนทบุรี จังหวัดนนทบุรี 11000 โทรศัพท์ : 02-902-5200	-	วันที่ 21 กุมภาพันธ์ 2567 บริษัทที่ปรึกษาได้ติดต่อไปที่ การไฟฟ้านครหลวงเขตนนทบุรี เบอร์โทรศัพท์ ■■■■■  ไม่ได้รับแบบสำรวจความคิดเห็น เนื่องจากไม่สามารถติดต่อเจ้าหน้าที่ได้	

ตารางที่ 3.4.2.2-43 สรุปข้อมูลทั่วไปของผู้ตอบแบบสอบถามความคิดเห็นและข้อเสนอแนะจากการสำรวจความคิดเห็น  
ของกลุ่มหน่วยงานราชการที่เกี่ยวข้อง และหน่วยงานท้องถิ่น (ต่อ)

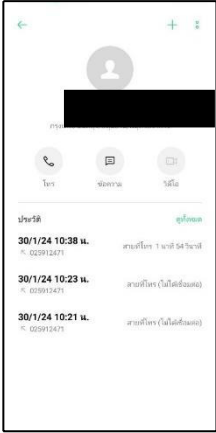
ลำดับ	หน่วยงานราชการที่เกี่ยวข้อง และหน่วยงานท้องถิ่น	ข้อมูลผู้ตอบ แบบสอบถามความคิดเห็น	ข้อเสนอแนะจากการสำรวจความคิดเห็น	
			การสำรวจความคิดเห็น ครั้งที่ 2 (ความเพียงพอของร่างมาตรการป้องกันและแก้ไขผลกระทบสิ่งแวดล้อม)	
2.7	สำนักงานป้องกันและบรรเทา สาธารณภัยจังหวัดนนทบุรี  ที่ตั้ง : ██████████ ██████████ ถนนรัตนาธิเบศร์ ตำบลบางกระสอ อำเภอเมือง จังหวัดนนทบุรี 11000 โทรศัพท์ : 02-891-2471	-	วันอังคารที่ 30 มกราคม 2567 บริษัทที่ปรึกษาได้ติดต่อไปที่ สำนักงานป้องกันและบรรเทาสาธารณภัย จังหวัดนนทบุรี เบอร์โทรศัพท์ ██████████ ไม่ได้รับแบบสำรวจความคิดเห็น เนื่องจากอยู่ระหว่างรอผู้มีอำนาจของหน่วยงาน ตอบแบบสอบถาม 	-
			(ชื่อผู้สำรวจ ██████████)	

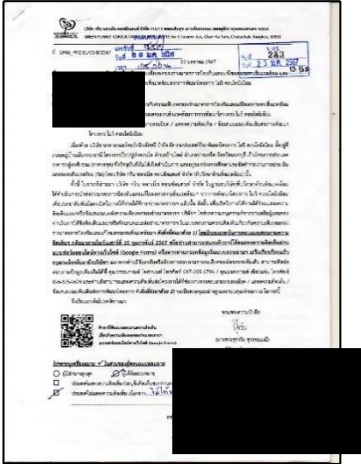

ตารางที่ 3.4.2.2-43 สรุปข้อมูลทั่วไปของผู้ตอบแบบสอบถามความคิดเห็นและข้อเสนอแนะจากการสำรวจความคิดเห็น  
ของกลุ่มหน่วยงานราชการที่เกี่ยวข้อง และหน่วยงานท้องถิ่น (ต่อ)

ลำดับ	หน่วยงานราชการที่เกี่ยวข้อง และหน่วยงานท้องถิ่น	ข้อมูลผู้ตอบ แบบสอบถามความคิดเห็น	ข้อเสนอแนะจากการสำรวจความคิดเห็น	
			การสำรวจความคิดเห็น ครั้งที่ 2 (ความเพียงพอของร่างมาตรการป้องกันและแก้ไขผลกระทบสิ่งแวดล้อม)	
2.8	<p>กองบินตำรวจ</p>  <p>ที่ตั้ง : เลขที่ █ ถนนรามอินทรา แขวงท่าแร้ง เขตบางเขน กรุงเทพมหานคร 10220 โทรศัพท์ : 02-510-9465</p>	<p>ชื่อผู้ตอบ : █ เพศ : หญิง ตำแหน่ง : รอง สว.(อก.)ฯ พรท.สว. ผอ.บ.ตร.(งาน 6)</p>	<p>วันพฤหัสบดีที่ 1 กุมภาพันธ์ 2567 (ได้รับความคิดเห็นว่าประสงค์ไม่แสดง ความคิดเห็นเนื่องจากอยู่ห่างไกล)</p> 	-
			<p>หมายเหตุ : บริษัทที่ปรึกษาได้ติดต่อรับ แบบสอบถามความคิดเห็นทางอีเมล</p>	

ตารางที่ 3.4.2.2-43 สรุปข้อมูลทั่วไปของผู้ตอบแบบสอบถามความคิดเห็นและข้อเสนอแนะจากการสำรวจความคิดเห็น  
ของกลุ่มหน่วยงานราชการที่เกี่ยวข้อง และหน่วยงานท้องถิ่น (ต่อ)

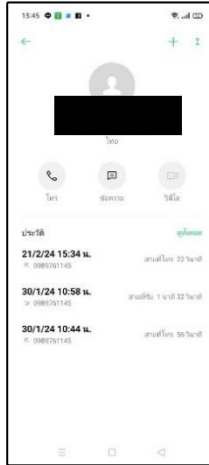
ลำดับ	หน่วยงานราชการที่เกี่ยวข้อง และหน่วยงานท้องถิ่น	ข้อมูลผู้ตอบ แบบสอบถามความคิดเห็น	ข้อเสนอแนะจากการสำรวจความคิดเห็น	
			การสำรวจความคิดเห็น ครั้งที่ 2 (ความเพียงพอของร่างมาตรการป้องกันและแก้ไขผลกระทบสิ่งแวดล้อม)	
2.9	<p>สถานีตำรวจภูธรปากเกร็ด</p>  <p>ที่ตั้ง : เลขที่ [REDACTED] หมู่ที่ 3 ถนนศรีสมาน ตำบลบ้านใหม่ อำเภอปากเกร็ด จังหวัดนนทบุรี 11120 โทรศัพท์ : 02-583-8812</p>	-	<p>วันอังคารที่ 30 มกราคม 2567 บริษัทที่ปรึกษาได้ติดต่อไปที่ สถานีตำรวจภูธรปากเกร็ด ไม่ได้รับแบบสำรวจความคิดเห็น เนื่องจากอยู่ระหว่างรอผู้มีอำนาจของหน่วยงาน ตอบแบบสอบถาม</p>  <p>(ชื่อผู้สำรวจ: [REDACTED])</p>	-

**ผลการสำรวจความคิดเห็นต่อร่างมาตรการป้องกันและแก้ไขผลกระทบสิ่งแวดล้อม และร่างมาตรการติดตามตรวจสอบผลกระทบสิ่งแวดล้อมของโครงการ (การสำรวจความคิดเห็น ครั้งที่ 2) กลุ่มหน่วยงานราชการที่เกี่ยวข้อง และหน่วยงานท้องถิ่น**

(1) การสำรวจความคิดเห็นต่อร่างมาตรการป้องกันและแก้ไขผลกระทบสิ่งแวดล้อม และร่างมาตรการติดตามตรวจสอบผลกระทบสิ่งแวดล้อมของโครงการ ของกลุ่มหน่วยงานราชการที่เกี่ยวข้อง และหน่วยงานท้องถิ่น (การสำรวจความคิดเห็น ครั้งที่ 2)

**- กองบังคับการปฏิบัติการพิเศษ-คอมมานโด**

จากผลการสำรวจข้อมูลพื้นฐานของผู้ตอบแบบสอบถาม เป็นเพศชาย อายุอยู่ในช่วง 41-50 ปี ระดับการศึกษาขั้นสูงสุด คือ ระดับสูงกว่าปริญญาตรี โดยผู้ตอบแบบสอบถามมีตำแหน่ง ผู้กำกับการระยะเวลาที่ทำงานในหน่วยงานนี้ 6 ปี

สรุปผลการสำรวจความคิดเห็นต่อร่างมาตรการป้องกันและแก้ไขผลกระทบสิ่งแวดล้อม และร่างมาตรการติดตามตรวจสอบผลกระทบสิ่งแวดล้อมของโครงการ ดังนี้

- ร่างมาตรการป้องกันและแก้ไขผลกระทบสิ่งแวดล้อม และร่างมาตรการติดตามตรวจสอบผลกระทบสิ่งแวดล้อมของโครงการในระยะปรับปรุงโครงการ มีความเพียงพอ
- ร่างมาตรการป้องกันและแก้ไขผลกระทบสิ่งแวดล้อม และร่างมาตรการติดตามตรวจสอบผลกระทบสิ่งแวดล้อมของโครงการในระยะดำเนินการ มีความเพียงพอ

**- สถาบันเทคโนโลยีป้องกันประเทศ**

จากผลการสำรวจข้อมูลพื้นฐานของผู้ตอบแบบสอบถาม เป็นเพศชาย อายุอยู่ในช่วง 31-40 ปี ระดับการศึกษาขั้นสูงสุด คือ ระดับปริญญาตรี ระยะเวลาที่ทำงานในหน่วยงานนี้ 4 ปี

สรุปผลการสำรวจความคิดเห็นต่อร่างมาตรการป้องกันและแก้ไขผลกระทบสิ่งแวดล้อม และร่างมาตรการติดตามตรวจสอบผลกระทบสิ่งแวดล้อมของโครงการ ดังนี้

- ร่างมาตรการป้องกันและแก้ไขผลกระทบสิ่งแวดล้อม และร่างมาตรการติดตามตรวจสอบผลกระทบสิ่งแวดล้อมของโครงการในระยะปรับปรุงโครงการ ด้านสภาพภูมิประเทศ คุณภาพอากาศ เสียง การบำบัดน้ำเสีย การระบายน้ำและการป้องกันน้ำท่วม การป้องกันอัคคีภัย การสาธารณสุข และอาชีวอนามัย และความปลอดภัย ไม่มีความเพียงพอ
- ร่างมาตรการป้องกันและแก้ไขผลกระทบสิ่งแวดล้อม และร่างมาตรการติดตามตรวจสอบผลกระทบสิ่งแวดล้อมของโครงการในระยะดำเนินการ มีความเพียงพอ

โดยมีข้อเสนอแนะเพิ่มเติม ดังแสดงในตารางที่ 2 ของภาคผนวก ผ-2.5 ซึ่งบริษัทที่ปรึกษาได้กำหนดร่างมาตรการป้องกันและแก้ไขผลกระทบสิ่งแวดล้อมเพิ่มเติมตามข้อเสนอแนะเพิ่มเติม

- **การประปานครหลวงสาขานนทบุรี**

จากผลการสำรวจข้อมูลพื้นฐานของผู้ตอบแบบสอบถาม เป็นเพศหญิง อายุอยู่ในช่วง 31-40 ปี ระดับการศึกษาชั้นสูงสุด คือ ระดับสูงกว่าปริญญาตรี โดยผู้ตอบแบบสอบถามตำแหน่ง หัวหน้าส่วนสำรวจและออกแบบ กองบำรุงรักษา สำนักงานประปาสาขานนทบุรี ระยะเวลาที่ทำงานในหน่วยงานนี้ 3 ปี

สรุปผลการสำรวจความคิดเห็นต่อร่างมาตรการป้องกันและแก้ไขผลกระทบสิ่งแวดล้อม และร่างมาตรการติดตามตรวจสอบผลกระทบสิ่งแวดล้อมของโครงการ

- มาตรการป้องกันและแก้ไขผลกระทบสิ่งแวดล้อม และร่างมาตรการติดตามตรวจสอบผลกระทบสิ่งแวดล้อมของโครงการในระยะปรับปรุงโครงการ มีความเพียงพอ

- มาตรการป้องกันและแก้ไขผลกระทบสิ่งแวดล้อมและร่างมาตรการติดตามตรวจสอบผลกระทบสิ่งแวดล้อมของโครงการในระยะดำเนินการ มีความเพียงพอ

- **สำนักงานทรัพยากรธรรมชาติและสิ่งแวดล้อมจังหวัดนนทบุรี**

จากผลการสำรวจข้อมูลพื้นฐานของผู้ตอบแบบสอบถาม เป็นเพศหญิง อายุอยู่ในช่วง 31-40 ปี ระดับการศึกษาชั้นสูงสุด คือ ระดับสูงกว่าปริญญาตรี โดยผู้ตอบแบบสอบถามตำแหน่ง นักวิชาการสิ่งแวดล้อม ระยะเวลาที่ทำงานในหน่วยงานนี้ 9 ปี

สรุปผลการสำรวจความคิดเห็นต่อร่างมาตรการป้องกันและแก้ไขผลกระทบสิ่งแวดล้อม และร่างมาตรการติดตามตรวจสอบผลกระทบสิ่งแวดล้อมของโครงการ

- ร่างมาตรการป้องกันและแก้ไขผลกระทบสิ่งแวดล้อม และร่างมาตรการติดตามตรวจสอบผลกระทบสิ่งแวดล้อมของโครงการในระยะปรับปรุงโครงการ มีความเพียงพอ

- ร่างมาตรการป้องกันและแก้ไขผลกระทบสิ่งแวดล้อมและร่างมาตรการติดตามตรวจสอบผลกระทบสิ่งแวดล้อมของโครงการในระยะดำเนินการ มีความเพียงพอ

- **เทศบาลนครปากเกร็ด**

จากผลการสำรวจข้อมูลพื้นฐานของผู้ตอบแบบสอบถาม เป็นเพศชาย อายุอยู่ในช่วง 20-30 ปี ระดับการศึกษาชั้นสูงสุด คือ ระดับปริญญาตรี โดยผู้ตอบแบบสอบถามตำแหน่ง นักผังเมืองปฏิบัติการ ระยะเวลาที่ทำงานในหน่วยงานนี้ 2 ปี

สรุปผลการสำรวจความคิดเห็นต่อร่างมาตรการป้องกันและแก้ไขผลกระทบสิ่งแวดล้อม และร่างมาตรการติดตามตรวจสอบผลกระทบสิ่งแวดล้อมของโครงการ

- ร่างมาตรการป้องกันและแก้ไขผลกระทบสิ่งแวดล้อม และร่างมาตรการติดตามตรวจสอบผลกระทบสิ่งแวดล้อมของโครงการในระยะปรับปรุงโครงการ มีความเพียงพอ

- ร่างมาตรการป้องกันและแก้ไขผลกระทบสิ่งแวดล้อมและร่างมาตรการติดตามตรวจสอบผลกระทบสิ่งแวดล้อมของโครงการในระยะดำเนินการ มีความเพียงพอ

โดยมีข้อเสนอแนะเพิ่มเติม ดังแสดงในตารางที่ 2 ของภาคผนวก ผ-2.6 ซึ่งบริษัทที่ปรึกษาได้กำหนดมาตรการป้องกันและแก้ไขผลกระทบสิ่งแวดล้อมเพิ่มเติมตามข้อเสนอแนะเพิ่มเติม

## 5) กลุ่มที่ 5 กลุ่มผู้นำชุมชน/หมู่บ้านจัดสรร ที่อยู่ในระยะ 1,000 เมตร จากขอบเขตพื้นที่โครงการ

ชุมชน/หมู่บ้านจัดสรร ในระยะ 1,000 เมตร จากขอบเขตพื้นที่โครงการ มีจำนวนทั้งสิ้น 7 แห่ง (13 ราย) (เป็นชุมชนทั้งหมด 2 แห่ง แห่งละ 3 ราย และหมู่บ้านจัดสรรทั้งหมด 5 แห่ง แห่งละ 1 ราย) บริษัทที่ปรึกษาดำเนินการสำรวจความคิดเห็นทุกแห่ง โดยส่งแบบสอบถามความคิดเห็นพร้อมจดหมายนำส่งให้กับผู้นำชุมชน/นิติบุคคลหมู่บ้านจัดสรรทุกแห่ง ซึ่งบริษัทที่ปรึกษาได้ดำเนินการประชาสัมพันธ์ร่างมาตรการป้องกันและแก้ไขผลกระทบสิ่งแวดล้อม และร่างมาตรการติดตามตรวจสอบผลกระทบสิ่งแวดล้อม ของโครงการ เมื่อวันที่ 4 มกราคม 2567 ซึ่งไม่น้อยกว่า 15 วันก่อนดำเนินการสำรวจความคิดเห็นต่อร่างมาตรการป้องกันและแก้ไขผลกระทบสิ่งแวดล้อม และร่างมาตรการติดตามตรวจสอบผลกระทบสิ่งแวดล้อม ของโครงการ (การสำรวจความคิดเห็น ครั้งที่ 2) เมื่อวันที่ 22-24 มกราคม 2567 และติดตามแบบสอบถามความคิดเห็นตอบกลับจากแต่ละแห่งในช่วงเดือนมกราคม - กุมภาพันธ์ 2567 ซึ่งผลการสำรวจความคิดเห็นต่อร่างมาตรการป้องกันและแก้ไขผลกระทบสิ่งแวดล้อม และร่างมาตรการติดตามตรวจสอบผลกระทบสิ่งแวดล้อมของโครงการของกลุ่มผู้นำชุมชนที่อยู่ในระยะ 1,000 เมตร จากขอบเขตพื้นที่โครงการ

โดยสรุปจำนวนผลการสำรวจความคิดเห็นครั้งที่ 2 ของกลุ่มผู้นำชุมชน ดังแสดงในตารางที่ 3.4.2.2-44 และข้อมูลผลการสำรวจความคิดเห็นพร้อมรูปถ่ายการสำรวจความคิดเห็น ดังแสดงในตารางที่ 3.4.2.2-45

ตารางที่ 3.4.2.2-44 สรุปจำนวนผลการสำรวจความคิดเห็นครั้งที่ 2  
 ของกลุ่มผู้นำชุมชน/หมู่บ้านจัดสรร ที่อยู่ในระยะ 1,000 เมตร จากขอบเขตพื้นที่โครงการ

	รายละเอียด	การสำรวจความคิดเห็น ครั้งที่ 2 (ความเพียงพอของร่างมาตรการป้องกันและแก้ไขผลกระทบสิ่งแวดล้อม)		
		ได้รับแบบสอบถามความคิดเห็น		ไม่ได้รับ แบบสอบถาม ความคิดเห็น
		แสดง ความคิดเห็น	ไม่ประสงค์แสดง ความคิดเห็น เนื่องจาก	
1. ชุมชน จำนวน 2 แห่ง				
1.1	ชุมชนคลองเกลือเอื้ออารี 5		✓	
1.2	ชุมชนหลังวัดไผ่เขียว	✓		
2. หมู่บ้านจัดสรร จำนวน 5 แห่ง				
2.1	หมู่บ้านโมทาวน์ บริโอ Motown Brio		✓	
2.2	หมู่บ้านพงษ์เพชร แจ้งวัฒนะ		✓	
2.3	หมู่บ้าน Golden Town Vibravadi-Changwattana			✓
2.4	หมู่บ้านจัดสรรเพชรวัฒนะ			✓
2.5	หมู่บ้านบุญโต			✓
รวม		1	3	3
		4		
		7		

ตารางที่ 3.4.2.2-45 สรุปข้อมูลผู้ตอบแบบสอบถามความคิดเห็นและข้อเสนอแนะเกี่ยวกับโครงการของกลุ่มผู้นำชุมชน/หมู่บ้านจัดสรรที่อยู่ในระยะ 1,000 เมตร จากขอบเขตพื้นที่โครงการ

อันดับ	ผู้นำชุมชน/หมู่บ้านจัดสรร	ข้อมูลผู้ตอบแบบสอบถามความคิดเห็น	ข้อเสนอแนะจากการสำรวจความคิดเห็น	
			การสำรวจความคิดเห็น ครั้งที่ 2 (ความเพียงพอของร่างมาตรการป้องกันและแก้ไขผลกระทบสิ่งแวดล้อม)	
1. ชุมชน จำนวน 2 แห่ง				
1.1	ชุมชนคลองเกลือเอื้ออารี 5	ชื่อผู้ตอบ : ██████████ เพศ : ชาย ตำแหน่ง : ประธานชุมชน	วันอังคารที่ 30 มกราคม 2567 บริษัทที่ปรึกษาได้ติดต่อไปที่ ประธานชุมชนคลองเกลือเอื้ออารี 5 เบอร์โทรศัพท์ ██████████ ไม่ประสงค์แสดงความคิดเห็น <div></div> (ชื่อผู้สำรวจ: ██████████) หมายเหตุ : บริษัทที่ปรึกษาได้ติดต่อรับความคิดเห็นจากประธานชุมชน โดยให้รองประธานและกรรมการใช้ความคิดเห็นเดียวกัน	-

ตารางที่ 3.4.2.2-45 สรุปข้อมูลผู้ตอบแบบสอบถามความคิดเห็นและข้อเสนอแนะเกี่ยวกับโครงการของกลุ่มผู้นำชุมชน/หมู่บ้านจัดสรรที่อยู่ในระยะ 1,000 เมตร จากขอบเขตพื้นที่โครงการ (ต่อ)

อันดับ	ผู้นำชุมชน/หมู่บ้านจัดสรร	ข้อมูลผู้ตอบแบบสอบถามความคิดเห็น	ข้อเสนอแนะจากการสำรวจความคิดเห็น	
			การสำรวจความคิดเห็น ครั้งที่ 2 (ความเพียงพอของร่างมาตรการป้องกันและแก้ไขผลกระทบสิ่งแวดล้อม)	
1.1	ชุมชนคลองเกลือเอื้ออารี 5 (ต่อ)	ชื่อผู้ตอบ : ██████████ ตำแหน่ง : รองประธานชุมชน	วันอังคารที่ 30 มกราคม 2567 บริษัทที่ปรึกษาได้ติดต่อไปที่ ประธานชุมชนคลองเกลือเอื้ออารี 5 เบอร์โทรศัพท์ ██████████ ไม่ประสงค์แสดงความคิดเห็น	
			(ชื่อผู้สำรวจ: ██████████) หมายเหตุ : บริษัทที่ปรึกษาได้ติดต่อรับ ความคิดเห็นจากประธานชุมชน โดยให้รองประธานและกรรมการ ใช้ความคิดเห็นเดียวกัน	



ตารางที่ 3.4.2.2-45 สรุปข้อมูลผู้ตอบแบบสอบถามความคิดเห็นและข้อเสนอแนะเกี่ยวกับโครงการของกลุ่มผู้นำชุมชน/หมู่บ้านจัดสรรที่อยู่ในระยะ 1,000 เมตร จากขอบเขตพื้นที่โครงการ (ต่อ)

อันดับ	ผู้นำชุมชน/หมู่บ้านจัดสรร	ข้อมูลผู้ตอบแบบสอบถามความคิดเห็น	ข้อเสนอแนะจากการสำรวจความคิดเห็น	
			การสำรวจความคิดเห็น ครั้งที่ 2 (ความเพียงพอของร่างมาตรการป้องกันและแก้ไขผลกระทบสิ่งแวดล้อม)	
1.1	ชุมชนคลองเกลือเอื้ออารี 5 (ต่อ)	ชื่อผู้ตอบ : ██████████ ตำแหน่ง : กรรมการชุมชน	<p>วันอังคารที่ 30 มกราคม 2567</p> <p>บริษัทที่ปรึกษาได้ติดต่อไปที่</p> <p><b>ประธานชุมชนคลองเกลือเอื้ออารี 5</b></p> <p>เบอร์โทรศัพท์ ██████████</p> <p>ไม่ประสงค์แสดงความคิดเห็น</p>  <p>(ชื่อผู้สำรวจ: ██████████)</p> <p>หมายเหตุ : บริษัทที่ปรึกษาได้ติดต่อรับ ความคิดเห็นจากประธานชุมชน โดยให้รองประธานและกรรมการ ใช้ความคิดเห็นเดียวกัน</p>	



ตารางที่ 3.4.2.2-45 สรุปข้อมูลผู้ตอบแบบสอบถามความคิดเห็นและข้อเสนอแนะเกี่ยวกับโครงการของกลุ่มผู้นำชุมชน/หมู่บ้านจัดสรรที่อยู่ในระยะ 1,000 เมตร จากขอบเขตพื้นที่โครงการ (ต่อ)

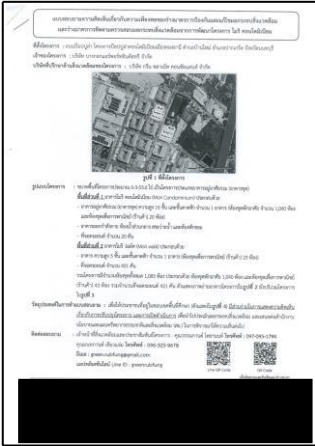

อันดับ	ผู้นำชุมชน/หมู่บ้านจัดสรร	ข้อมูลผู้ตอบแบบสอบถามความคิดเห็น	ข้อเสนอแนะจากการสำรวจความคิดเห็น	
			การสำรวจความคิดเห็น ครั้งที่ 2 (ความเพียงพอของร่างมาตรการป้องกันและแก้ไขผลกระทบสิ่งแวดล้อม)	
1.2	ชุมชนหลังวัดไผ่เขียว	ชื่อผู้ตอบ : ██████████ เพศ : ชาย ตำแหน่ง : ประธานชุมชน	วันที่ 31 มกราคม 2567 ได้รับความคิดเห็น (แสดงความคิดเห็น)	- ร่างมาตรการฯ ทุกด้านมีความเพียงพอเหมาะสม และไม่มีข้อเสนอแนะเพิ่มเติมอื่น ๆ เกี่ยวกับโครงการ
			<div></div> <p>หมายเหตุ : บริษัทที่ปรึกษาได้รับความคิดเห็นจากประธานชุมชน</p>	

ตารางที่ 3.4.2.2-45 สรุปข้อมูลผู้ตอบแบบสอบถามความคิดเห็นและข้อเสนอแนะเกี่ยวกับโครงการของกลุ่มผู้นำชุมชน/หมู่บ้านจัดสรรที่อยู่ในระยะ 1,000 เมตร จากขอบเขตพื้นที่โครงการ (ต่อ)

อันดับ	ผู้นำชุมชน/หมู่บ้านจัดสรร	ข้อมูลผู้ตอบแบบสอบถามความคิดเห็น	ข้อเสนอแนะจากการสำรวจความคิดเห็น	
			การสำรวจความคิดเห็น ครั้งที่ 2 (ความเพียงพอของร่างมาตรการป้องกันและแก้ไขผลกระทบสิ่งแวดล้อม)	
1.2 (ต่อ)	ชุมชนหลังวัดไผ่เขียว (ต่อ)	ชื่อผู้ตอบ : ██████████ เพศ : ชาย ตำแหน่ง : รองประธานชุมชน	วันที่ 31 มกราคม 2567 ได้รับความคิดเห็น (แสดงความคิดเห็น)	- ร่างมาตรการฯ ทุกด้านมีความเพียงพอเหมาะสม และไม่มีข้อเสนอแนะเพิ่มเติมอื่น ๆ เกี่ยวกับโครงการ
			<div></div> <p>หมายเหตุ : บริษัทที่ปรึกษาได้รับความคิดเห็น จากเลขานุการ</p>	

ตารางที่ 3.4.2.2-45 สรุปข้อมูลผู้ตอบแบบสอบถามความคิดเห็นและข้อเสนอแนะเกี่ยวกับโครงการของกลุ่มผู้นำชุมชน/หมู่บ้านจัดสรรที่อยู่ในระยะ 1,000 เมตร จากขอบเขตพื้นที่โครงการ (ต่อ)

อันดับ	ผู้นำชุมชน/หมู่บ้านจัดสรร	ข้อมูลผู้ตอบแบบสอบถามความคิดเห็น	ข้อเสนอแนะจากการสำรวจความคิดเห็น	
			การสำรวจความคิดเห็น ครั้งที่ 2 (ความเพียงพอของร่างมาตรการป้องกันและแก้ไขผลกระทบสิ่งแวดล้อม) <div> <div>วันที่ 31 มกราคม 2567</div> <div>ได้รับความคิดเห็น</div> <div>(แสดงความคิดเห็น)</div> <div>  </div> </div>	
1.2 (ต่อ)	ชุมชนหลังวัดไผ่เขียว (ต่อ)	ชื่อผู้ตอบ : <span style="background-color: black; color: black;">[REDACTED]</span> เพศ : ชาย ตำแหน่ง : เลขาชุมชน	<div> <div>วันที่ 31 มกราคม 2567</div> <div>ได้รับความคิดเห็น</div> <div>(แสดงความคิดเห็น)</div> <div>  </div> </div>	<div> <div> <div>ร่างมาตรการฯ ทุกด้านมีความเพียงพอเหมาะสม และไม่มีข้อเสนอแนะเพิ่มเติมอื่น ๆ เกี่ยวกับโครงการ</div> </div> </div>

ตารางที่ 3.4.2.2-45 สรุปข้อมูลผู้ตอบแบบสอบถามความคิดเห็นและข้อเสนอแนะเกี่ยวกับโครงการของกลุ่มผู้นำชุมชน/หมู่บ้านจัดสรรที่อยู่ในระยะ 1,000 เมตร จากขอบเขตพื้นที่โครงการ (ต่อ)				
อันดับ	ผู้นำชุมชน/หมู่บ้านจัดสรร	ข้อมูลผู้ตอบแบบสอบถามความคิดเห็น	ข้อเสนอแนะจากการสำรวจความคิดเห็น	
			การสำรวจความคิดเห็น ครั้งที่ 2 (ความเพียงพอของร่างมาตรการป้องกันและแก้ไขผลกระทบสิ่งแวดล้อม)	
2. หมู่บ้านจัดสรร จำนวน 5 แห่ง				
2.1	หมู่บ้านโมทาวน์ บริโอ Motown Brio	ชื่อผู้ตอบ ██████████ เพศ : ชาย ตำแหน่ง : ประธานหมู่บ้าน	วันอังคารที่ 30 มกราคม 2567 บริษัทที่ปรึกษาได้ติดต่อไปที่ หมู่บ้านโมทาวน์ บริโอ Motown Brio เบอร์โทรศัพท์ 0 ██████████ ไม่ประสงค์แสดงความคิดเห็น เนื่องจากอยู่ห่างไกลไม่ได้รับผลกระทบ <div></div> (ชื่อผู้สำรวจ: ██████████)	วันอาทิตย์ที่ 4 กุมภาพันธ์ 2567 หมายเลขไปรษณีย์ : EM385669777TH (ส่งไปรษณีย์ติดตามครั้งที่ 2) สถานะ : ได้รับจดหมายเรียบร้อยแล้ว เมื่อวันจันทร์ที่ 6 กุมภาพันธ์ 2567 <div></div>



ตารางที่ 3.4.2.2-45 สรุปข้อมูลผู้ตอบแบบสอบถามความคิดเห็นและข้อเสนอแนะเกี่ยวกับโครงการของกลุ่มผู้นำชุมชน/หมู่บ้านจัดสรรที่อยู่ในระยะ 1,000 เมตร จากขอบเขตพื้นที่โครงการ (ต่อ)

อันดับ	ผู้นำชุมชน/หมู่บ้านจัดสรร	ข้อมูลผู้ตอบแบบสอบถามความคิดเห็น	ข้อเสนอแนะจากการสำรวจความคิดเห็น	
			การสำรวจความคิดเห็น ครั้งที่ 2 (ความเพียงพอของร่างมาตรการป้องกันและแก้ไขผลกระทบสิ่งแวดล้อม)	
2.2	หมู่บ้านพงษ์เพชร แจ้งวัฒนะ	ชื่อผู้ตอบ ██████████ เพศ : ชาย ตำแหน่ง : ประธานหมู่บ้าน	วันอังคารที่ 30 มกราคม 2567 บริษัทที่ปรึกษาได้ติดต่อไปที่ หมู่บ้านพงษ์เพชร แจ้งวัฒนะ เบอร์โทรศัพท์ ██████████ ไม่ประสงค์แสดงความคิดเห็น เนื่องจากอยู่ห่างไกลไม่ได้รับผลกระทบ	-





(ชื่อผู้สำรวจ: ██████████)

ตารางที่ 3.4.2-45 สรุปข้อมูลผู้ตอบแบบสอบถามความคิดเห็นและข้อเสนอแนะเกี่ยวกับโครงการของกลุ่มผู้นำชุมชน/หมู่บ้านจัดสรรที่อยู่ในระยะ 1,000 เมตร จากขอบเขตพื้นที่โครงการ (ต่อ)



อันดับ	ผู้นำชุมชน/หมู่บ้านจัดสรร	ข้อมูลผู้ตอบแบบสอบถามความคิดเห็น	ข้อเสนอแนะจากการสำรวจความคิดเห็น	
			การสำรวจความคิดเห็น ครั้งที่ 2 (ความเพียงพอของร่างมาตรการป้องกันและแก้ไขผลกระทบสิ่งแวดล้อม)	
2.3	หมู่บ้าน Golden Town Vibravadi-Changwattana	-	<p>วันจันทร์ที่ 22 มกราคม 2567</p> <p>ไม่ได้รับความคิดเห็น</p> <p>เนื่องจากอยู่ระหว่าง</p> <p>รอผู้มีอำนาจของหมู่บ้านตอบ</p> <p>สำเนาหนังสือนำเสนอความคิดเห็นครั้งที่ 2</p>  	<p>วันอาทิตย์ที่ 4 กุมภาพันธ์ 2567</p> <p>หมายเลขไปรษณีย์ : EM385669777TH</p> <p>(ส่งไปรษณีย์ติดตามครั้งที่ 2)</p> <p>สถานะ : ได้รับจดหมายเรียบร้อยแล้ว</p> <p>เมื่อวันจันทร์ที่ 5 กุมภาพันธ์ 2567</p> 

ตารางที่ 3.4.2.2-45 สรุปข้อมูลผู้ตอบแบบสอบถามความคิดเห็นและข้อเสนอแนะเกี่ยวกับโครงการของกลุ่มผู้นำชุมชน/หมู่บ้านจัดสรรที่อยู่ในระยะ 1,000 เมตร จากขอบเขตพื้นที่โครงการ (ต่อ)

อันดับ	ผู้นำชุมชน/หมู่บ้านจัดสรร	ข้อมูลผู้ตอบแบบสอบถามความคิดเห็น	ข้อเสนอแนะจากการสำรวจความคิดเห็น	
			การสำรวจความคิดเห็น ครั้งที่ 2 (ความเพียงพอของร่างมาตรการป้องกันและแก้ไขผลกระทบสิ่งแวดล้อม)	
2.4	หมู่บ้านจัดสรรเพชรวิวัฒนะ	-	<p>วันจันทร์ที่ 22 มกราคม 2567</p> <p>ไม่ได้รับความคิดเห็น</p> <p>เนื่องจากอยู่ระหว่างรอผู้มีอำนาจของหมู่บ้านตอบ สำเนาหนังสือนำเสนอความคิดเห็นครั้งที่ 2</p>  	<p>วันอาทิตย์ที่ 4 กุมภาพันธ์ 2567</p> <p>หมายเลขไปรษณีย์ : EM385669794TH</p> <p>(ส่งไปรษณีย์ติดตามครั้งที่ 2)</p> <p>สถานะ : ได้รับจดหมายเรียบร้อยแล้ว</p> <p>เมื่อวันจันทร์ที่ 5 กุมภาพันธ์ 2567</p> 



ตารางที่ 3.4.2.2-45 สรุปข้อมูลผู้ตอบแบบสอบถามความคิดเห็นและข้อเสนอแนะเกี่ยวกับโครงการของกลุ่มผู้นำชุมชน/หมู่บ้านจัดสรรที่อยู่ในระยะ 1,000 เมตร จากขอบเขตพื้นที่โครงการ (ต่อ)

อันดับ	ผู้นำชุมชน/หมู่บ้านจัดสรร	ข้อมูลผู้ตอบแบบสอบถามความคิดเห็น	ข้อเสนอแนะจากการสำรวจความคิดเห็น	
			การสำรวจความคิดเห็น ครั้งที่ 2 (ความเพียงพอของร่างมาตรการป้องกันและแก้ไขผลกระทบสิ่งแวดล้อม)	
2.5	หมู่บ้านบุญโต	-	<p>วันจันทร์ที่ 22 มกราคม 2567</p> <p>ไม่ได้รับความคิดเห็น</p> <p>เนื่องจากอยู่ระหว่างรอผู้มีอำนาจของหมู่บ้านตอบ สำเนาหนังสือนำเสนอความคิดเห็นครั้งที่ 2</p> 	<p>วันอาทิตย์ที่ 4 กุมภาพันธ์ 2567</p> <p>หมายเลขไปรษณีย์ : EM385669817TH</p> <p>(ส่งไปรษณีย์ติดตามครั้งที่ 2)</p> <p>สถานะ : ได้รับจดหมายเรียบร้อยแล้ว</p> <p>เมื่อวันจันทร์ที่ 5 กุมภาพันธ์ 2567</p> 

ผลการสำรวจความคิดเห็นต่อร่างมาตรการป้องกันและแก้ไขผลกระทบสิ่งแวดล้อม และร่างมาตรการติดตามตรวจสอบผลกระทบสิ่งแวดล้อมของโครงการ (การสำรวจความคิดเห็น ครั้งที่ 2) กลุ่มผู้นำชุมชนที่อยู่ในระยะ 1,000 เมตร จากขอบเขตพื้นที่โครงการ

(1) การสำรวจความคิดเห็นต่อร่างมาตรการป้องกันและแก้ไขผลกระทบสิ่งแวดล้อม และร่างมาตรการติดตามตรวจสอบผลกระทบสิ่งแวดล้อมของโครงการ (การสำรวจความคิดเห็น ครั้งที่ 2)

1) ชุมชนหลังวัดไผ่เขียว

- ประธานชุมชนหลังวัดไผ่เขียว

จากผลการสำรวจข้อมูลพื้นฐานของผู้ตอบแบบสอบถาม พบว่า เป็นเพศชาย มีอายุอยู่ในช่วง สูงกว่า 60 ปี โดยผู้ตอบแบบสอบถามเป็นประธานชุมชน นับถือศาสนาพุทธ ระดับการศึกษาขั้นสูงสุด คือ ระดับมัธยมศึกษาตอนปลาย / ปวช.

- รองประธานชุมชนหลังวัดไผ่เขียว

จากผลการสำรวจข้อมูลพื้นฐานของผู้ตอบแบบสอบถาม พบว่า เป็นเพศชาย มีอายุอยู่ในช่วง สูงกว่า 60 ปี โดยผู้ตอบแบบสอบถามเป็นรองประธานชุมชน นับถือศาสนาพุทธ ระดับการศึกษาขั้นสูงสุด คือ ระดับมัธยมศึกษาตอนต้น

- เลขาชุมชนหลังวัดไผ่เขียว

จากผลการสำรวจข้อมูลพื้นฐานของผู้ตอบแบบสอบถาม พบว่า เป็นเพศชาย มีอายุอยู่ในช่วง สูงกว่า 60 ปี โดยผู้ตอบแบบสอบถามเป็นเลขาชุมชน นับถือศาสนาพุทธ ระดับการศึกษาขั้นสูงสุด คือ ระดับมัธยมศึกษาตอนต้น

สรุปผลการสำรวจความคิดเห็นต่อร่างมาตรการป้องกันและแก้ไขผลกระทบสิ่งแวดล้อม และร่างมาตรการติดตามตรวจสอบผลกระทบสิ่งแวดล้อมของโครงการ ของกลุ่มผู้นำชุมชนที่อยู่ในระยะ 1,000 เมตร จากขอบเขตพื้นที่โครงการ เฉพาะที่แสดงความคิดเห็น จำนวน 1 แห่ง (3 ราย) ดังนี้

- ร่างมาตรการป้องกันและแก้ไขผลกระทบสิ่งแวดล้อม และร่างมาตรการติดตามตรวจสอบผลกระทบสิ่งแวดล้อมของโครงการในระยะปรับปรุงโครงการ ทั้งหมดมีความเพียงพอ

- ร่างมาตรการป้องกันและแก้ไขผลกระทบสิ่งแวดล้อม และร่างมาตรการติดตามตรวจสอบผลกระทบสิ่งแวดล้อมของโครงการในระยะดำเนินการ ทั้งหมดมีความเพียงพอ

## 6) กลุ่มที่ 6 กลุ่มประชาชนทั่วไป

### 6.1) ผู้ใช้บริการ/ผู้เช่าในตลาด/ศูนย์การค้า ที่อยู่ในระยะ 100 เมตร จากขอบเขต

#### พื้นที่โครงการ

ในบริเวณพื้นที่ที่อยู่ในระยะ 100 เมตร จากขอบเขตพื้นที่โครงการ พบว่า มีตลาด/ศูนย์การค้า จำนวน 2 แห่ง ได้แก่

#### 1) ตลาด ความสูง 1 ชั้น จำนวน 1 อาคาร (ตลาดสด [REDACTED])

ที่ปรึกษาได้ดำเนินการสำรวจความคิดเห็น ครั้งที่ 2 ขอความอนุเคราะห์จากบริษัท [REDACTED] เพื่อใช้สถานที่ตั้งโต๊ะรับเอกสารและสำรวจความคิดเห็นต่อร่างมาตรการป้องกันและแก้ไขผลกระทบสิ่งแวดล้อม และร่างมาตรการติดตามตรวจสอบผลกระทบสิ่งแวดล้อมของโครงการ (การสำรวจความคิดเห็น ครั้งที่ 2) เมื่อวันที่ 29 มกราคม 2567 และวันที่ 31 มกราคม 2567 ดังแสดงในรูปที่ 3.4.2.2-32 ได้รับผลการสำรวจความคิดเห็นของผู้ใช้บริการ/พนักงานภายในตลาดสด [REDACTED] จำนวน 48 ตัวอย่าง

(1) การสำรวจความคิดเห็นต่อร่างมาตรการป้องกันและแก้ไขผลกระทบสิ่งแวดล้อม และร่างมาตรการติดตามตรวจสอบผลกระทบสิ่งแวดล้อมของโครงการ (การสำรวจความคิดเห็น ครั้งที่ 2)

#### (1.1) ข้อมูลพื้นฐานของผู้ตอบแบบสอบถามความคิดเห็น

จากผลการสำรวจข้อมูลพื้นฐานของผู้ตอบแบบสอบถาม พบว่าเป็นเพศหญิง ร้อยละ 60.4 และเพศชาย ร้อยละ 39.6 โดยผู้ตอบแบบสอบถามความคิดเห็นส่วนใหญ่มีอายุสูงกว่า 60 ปี ร้อยละ 31.3 รองลงมาคือช่วงอายุ 31-40 ปี ร้อยละ 22.9 ถัดไปเป็น ช่วงอายุ 41-50 ปี ร้อยละ 18.8 สถานภาพในครัวเรือนส่วนใหญ่เป็นหัวหน้าครัวเรือน ร้อยละ 56.3 รองลงมา คือ คู่สมรสของหัวหน้าครัวเรือน ร้อยละ 33.3 ทั้งหมดนับถือศาสนาพุทธ ระดับการศึกษาชั้นสูงสุด คือ ระดับปริญญาตรี ร้อยละ 35.4 รองลงมา คือ ระดับอนุปริญญา/ปวส. ร้อยละ 29.2 ถัดไปเป็นระดับประถมศึกษา และระดับมัธยมศึกษาตอนปลาย/ปวช. ร้อยละ 10.4 เท่ากัน (ดังแสดงในตารางที่ 3.4.2.2-46)

#### (1.2) ข้อมูลพื้นฐานของครัวเรือน/สถานประกอบการ

จากผลการสำรวจข้อมูลพื้นฐานของครัวเรือน/สถานประกอบการของผู้ตอบแบบสอบถาม พบว่า ในปัจจุบันผู้ตอบแบบสอบถามส่วนใหญ่ใช้อาคารเป็นที่พักอาศัยอย่างเดียว ร้อยละ 93.8 รองลงมาคือ ใช้เป็นสถานประกอบการอย่างเดียว ร้อยละ 6.2 ลักษณะครัวเรือนส่วนใหญ่เป็นครอบครัวเดี่ยว (พ่อ แม่ ลูก) ร้อยละ 91.6 รองลงมาคือ ครอบครัวขยาย ร้อยละ 4.2 ส่วนใหญ่มีจำนวนสมาชิกในครัวเรือน 1-3 คน ร้อยละ 77.8 ทั้งหมดมีพนักงานในสถานประกอบการจำนวน 1-50 คน ประเภทธุรกิจของสถานประกอบการส่วนใหญ่เป็นอุตสาหกรรม การผลิต เช่น โรงงานผลิตเสื้อผ้า เครื่องนุ่งห่ม โรงงานชิ้นส่วนรถยนต์หัตถกรรม เป็นต้น ร้อยละ 33.3 รองลงมาคือ ธุรกิจค้าปลีก เช่น ห้างสรรพสินค้า ร้านสะดวกซื้อ เป็นต้น ร้อยละ 16.7 (ดังแสดงในตารางที่ 3.4.2.2-46)

(1.3) สรุปผลการสำรวจความคิดเห็นต่อร่างมาตรการป้องกันและแก้ไขผลกระทบสิ่งแวดล้อม และร่างมาตรการติดตามตรวจสอบผลกระทบสิ่งแวดล้อมของโครงการ

สรุปผลการสำรวจความคิดเห็นต่อร่างมาตรการป้องกันและแก้ไขผลกระทบสิ่งแวดล้อม และร่างมาตรการติดตามตรวจสอบผลกระทบสิ่งแวดล้อมของโครงการของกลุ่มผู้ใช้บริการ/ผู้เช่าในตลาดสด [REDACTED] จำนวน 48 ตัวอย่าง (ดังแสดงในตารางที่ 3.4.2.2-46) พบว่า

- ร่างมาตรการป้องกันและแก้ไขผลกระทบสิ่งแวดล้อม และร่างมาตรการติดตามตรวจสอบผลกระทบสิ่งแวดล้อมของโครงการในระยะปรับปรุงโครงการทั้งหมดมีความเพียงพอ

- ร่างมาตรการป้องกันและแก้ไขผลกระทบสิ่งแวดล้อม  
และร่างมาตรการติดตามตรวจสอบผลกระทบสิ่งแวดล้อมของโครงการในระยะดำเนินการทั้งหมดมีความเพียงพอ

## 2) อาคาร ความสูง 1 ชั้น

ที่ปรึกษาได้ดำเนินการสำรวจความคิดเห็น ครั้งที่ 2 และขอความอนุเคราะห์  
จากบริษัท เพื่อใช้สถานที่ตั้งโต๊ะรับเอกสารและสำรวจความคิดเห็นต่อร่างมาตรการป้องกันและ  
แก้ไขผลกระทบสิ่งแวดล้อม และร่างมาตรการติดตามตรวจสอบผลกระทบสิ่งแวดล้อมของโครงการ (การสำรวจความคิดเห็น  
ครั้งที่ 2) เมื่อวันที่ 29 มกราคม 2567 และวันที่ 31 มกราคม 2567 ดังแสดงในรูปที่ 3.4.2.2-33 ได้รับผลการสำรวจ  
ความคิดเห็นของผู้ใช้บริการ/ผู้เช่าภายใน จำนวน 24 ตัวอย่าง

(1) การสำรวจความคิดเห็นต่อร่างมาตรการป้องกันและแก้ไขผลกระทบ  
สิ่งแวดล้อม และร่างมาตรการติดตามตรวจสอบผลกระทบสิ่งแวดล้อมของโครงการ (การสำรวจความคิดเห็น ครั้งที่ 2)

### (1.1) ข้อมูลพื้นฐานของผู้ตอบแบบสอบถามความคิดเห็น

จากผลการสำรวจข้อมูลพื้นฐานของผู้ตอบแบบสอบถาม พบว่าเป็นเพศหญิง  
ร้อยละ 87.5 และเพศชาย ร้อยละ 12.5 โดยผู้ตอบแบบสอบถามความคิดเห็นส่วนใหญ่มีอายุอยู่ในช่วง 31-40 ปี ร้อยละ 29.2  
รองลงมาคือ ช่วงอายุ 20-30 ปี และช่วงอายุ 41-50 ปี ร้อยละ 20.8 ถัดไปเป็น ช่วงอายุ 51-60 ปี และช่วงอายุสูงกว่า 60 ปี  
ร้อยละ 12.5 สถานภาพในครัวเรือนส่วนใหญ่เป็นคู่สมรสของหัวหน้าครัวเรือน ร้อยละ 45.9 รองลงมา คือ คู่ตัวแทนที่ได้รับ  
มอบหมาย ร้อยละ 33.3 นับถือศาสนาพุทธ ร้อยละ 95.8 รองลงมา คือ ศาสนาอิสลาม ร้อยละ 4.2 ระดับการศึกษาขั้นสูงสุด คือ  
ระดับมัธยมศึกษาตอนปลาย/ปวช. ร้อยละ 29.2 รองลงมา คือ ระดับอนุปริญญา/ปวส. ร้อยละ 25.0 ถัดไปเป็นระดับปริญญาตรี  
ร้อยละ 20.8 (ดังแสดงในตารางที่ 3.4.2.2-47)

### (1.2) ข้อมูลพื้นฐานของครัวเรือน/สถานประกอบการ

จากผลการสำรวจข้อมูลพื้นฐานของครัวเรือน/สถานประกอบการ  
ของผู้ตอบแบบสอบถาม พบว่า ในปัจจุบันผู้ตอบแบบสอบถามส่วนใหญ่ใช้อาคารเป็นที่พักอาศัยอย่างเดียว ร้อยละ 66.7  
รองลงมาคือ สถานประกอบการอย่างเดียว ร้อยละ 33.3 ลักษณะครัวเรือนส่วนใหญ่เป็นครอบครัวเดี่ยว (พ่อ แม่ ลูก)  
ร้อยละ 81.3 รองลงมาคือ ครอบครัวขยาย ร้อยละ 18.7 ส่วนใหญ่มีจำนวนสมาชิกในครัวเรือน 1-3 คน ร้อยละ 62.5  
รองลงมา มีจำนวนสมาชิกในครัวเรือน 4-7 คน ร้อยละ 25.0 และสถานประกอบการทั้งหมดมีจำนวนพนักงาน 1-50 คน  
โดยประเภทธุรกิจของสถานประกอบการส่วนใหญ่เป็นธุรกิจเกษตรและอุตสาหกรรมอาหาร เช่น ฟาร์มเลี้ยงสัตว์ โรงงาน  
แปรรูปอาหาร ร้านอาหาร เป็นต้น ร้อยละ 12.5 (ดังแสดงในตารางที่ 3.4.2.2-47)

(1.3) สรุปผลการสำรวจความคิดเห็นต่อร่างมาตรการป้องกันและแก้ไข  
ผลกระทบสิ่งแวดล้อม และร่างมาตรการติดตามตรวจสอบผลกระทบสิ่งแวดล้อมของโครงการ

สรุปผลการสำรวจความคิดเห็นต่อร่างมาตรการป้องกันและแก้ไข  
ผลกระทบสิ่งแวดล้อม และร่างมาตรการติดตามตรวจสอบผลกระทบสิ่งแวดล้อมของโครงการของผู้เช่า/ผู้ให้บริการ  
จำนวน 24 ตัวอย่าง (ดังแสดงในตารางที่ 3.4.2.2-47) พบว่า

- ร่างมาตรการป้องกันและแก้ไขผลกระทบสิ่งแวดล้อม และร่างมาตรการ  
ติดตามตรวจสอบผลกระทบสิ่งแวดล้อมของโครงการในระยะปรับปรุงโครงการ ทั้งหมดมีความเพียงพอ

- ร่างมาตรการป้องกันและแก้ไขผลกระทบสิ่งแวดล้อม และร่างมาตรการติดตามตรวจสอบผลกระทบสิ่งแวดล้อม  
ของโครงการในระยะดำเนินการ ทั้งหมดมีความเพียงพอ

ตารางที่ 3.4.2.2-46 สรุปผลสำรวจความคิดเห็นต่อร่างมาตรการป้องกันและแก้ไขผลกระทบสิ่งแวดล้อม  
 ของผู้เช่า/ผู้ใช้บริการตลาดสด

ลำดับ	รายละเอียด	ผลการสำรวจความคิดเห็น (N = 48 ตัวอย่าง)	
		จำนวน	ร้อยละ
1. ข้อมูลพื้นฐานของผู้ตอบแบบสอบถามความคิดเห็น			
1.1	เพศ		
	(1) ชาย	19	39.6
	(2) หญิง	29	60.4
	รวม	48	100.0
1.2	อายุ		
	(1) 20 - 30 ปี	6	12.5
	(2) 31 - 40 ปี	11	22.9
	(3) 41 - 50 ปี	9	18.8
	(4) 51 - 60 ปี	7	14.6
	(5) สูงกว่า 60 ปี	15	31.3
	(6) ไม่ระบุ	0	0.0
	รวม	48	100.0
1.3	สถานภาพในครัวเรือน		
	(1) หัวหน้าครัวเรือน / เจ้าของ / ผู้จัดการ	27	56.3
	(2) คู่สมรสของหัวหน้าครัวเรือน	16	33.3
	(3) อื่น ๆ ตัวแทนที่ได้รับมอบหมาย	4	8.3
	(4) ไม่ระบุ	1	2.1
	รวม	48	100.0
1.4	การนับถือศาสนา		
	(1) พุทธ	48	100.0
	(2) อิสลาม	0	0.0
	(3) คริสต์	0	0.0
	(4) อื่น ๆ ระบุ	0	0.0
	รวม	48	100.0
1.5	ระดับการศึกษาขั้นสูงสุด		
	(1) ประถมศึกษา	5	10.4
	(2) มัธยมศึกษาตอนต้น	6	12.5
	(3) มัธยมศึกษาตอนปลาย / ปวช.	5	10.4
	(4) อนุปริญญา/ ปวส.	14	29.2
	(5) ปริญญาตรี	17	35.4
	(6) สูงกว่าปริญญาตรี	1	2.1
	(7) อื่น ๆ	0	0.0
	(8) ไม่ระบุ	0	0.0
	รวม	48	100.0

ตารางที่ 3.4.2.2-46 สรุปผลสำรวจความคิดเห็นต่อร่างมาตรการป้องกันและแก้ไขผลกระทบสิ่งแวดล้อม  
 ของผู้เช่า/ผู้ให้บริการตลาดสด (ต่อ)

ลำดับ	รายละเอียด	ผลการสำรวจความคิดเห็น (N = 48 ตัวอย่าง)	
		จำนวน	ร้อยละ
2. ข้อมูลครัวเรือน/สถานประกอบการ			
2.1	วัตถุประสงค์/ลักษณะของการใช้อาคารบ้านเรือนที่อยู่อาศัย/สถานประกอบการในปัจจุบัน		
	(1) ที่พักอาศัยอย่างเดียว	45	93.8
	(2) ที่พักอาศัยและสถานประกอบการ	0	0.0
	(3) สถานประกอบการอย่างเดียว	3	6.2
	(4) ไม่ระบุ	0	0.0
	รวม	48	100.0
2.2	ลักษณะครัวเรือนของท่าน		
	(1) ครอบครัวเดี่ยว (พ่อ แม่ ลูก)	44	91.6
	(2) ครอบครัวขยาย (ญาติพี่น้องอยู่รวมกัน)	2	4.2
	(3) ไม่ระบุ	2	4.2
	รวม	48	100.0
2.3	จำนวนสมาชิกในครัวเรือน (คน)		
	(1) จำนวน 1-3 คน	35	77.8
	(2) จำนวน 4-7 คน	7	15.5
	(3) ตั้งแต่ 7 คนขึ้นไป	0	0.0
	(4) ไม่ระบุ	3	6.7
	รวม	45	100.0
2.4	จำนวนพนักงานในสถานประกอบการและประเภทธุรกิจของสถานประกอบการของท่าน		
	(1) จำนวน 1-50 คน	3	100.0
	(2) จำนวน 51-200 คน	0	0.0
	(3) ตั้งแต่ 201 คนขึ้นไป	0	0.0
	(4) ไม่ระบุ	0	0.0
	รวม	3	100.0
	ประเภทธุรกิจของสถานประกอบการ ได้แก่		
	(1) ธุรกิจเกษตรและอุตสาหกรรมอาหาร เช่น ฟาร์มเลี้ยงสัตว์ โรงงานแปรรูปอาหาร ร้านอาหาร เป็นต้น	0	0.0
	(2) ธุรกิจเทคโนโลยี (IT) เช่น ศูนย์จำหน่ายและซ่อมคอมพิวเตอร์ โทรศัพท์มือถือ ธุรกิจพัฒนาเว็บไซต์ เป็นต้น	0	0.0
	(3) ธุรกิจค้าปลีก เช่น ห้างสรรพสินค้า ร้านสะดวกซื้อ เป็นต้น	1	16.7
	(4) ธุรกิจบริการ เช่น โรงแรม โรงพยาบาล ธุรกิจทำความสะอาด สถานีวิทยุโทรทัศน์ หนังสือพิมพ์ เป็นต้น	0	0.0
	(5) ธุรกิจสังหาริมทรัพย์และก่อสร้าง เช่น จำหน่ายวัสดุก่อสร้าง รับเหมา ก่อสร้าง ธุรกิจให้เช่าอาคาร เป็นต้น	0	0.0

ตารางที่ 3.4.2.2-46 สรุปผลสำรวจความคิดเห็นต่อร่างมาตรการป้องกันและแก้ไขผลกระทบสิ่งแวดล้อม  
 ของผู้เช่า/ผู้ใช้บริการตลาดสด (ต่อ)

ลำดับ	รายละเอียด	ผลการสำรวจความคิดเห็น (N = 48 ตัวอย่าง)	
		จำนวน	ร้อยละ
	(6) ธุรกิจทรัพยากรและสาธารณูปโภค เช่น ธุรกิจไฟฟ้า ประปา ธุรกิจน้ำมัน เชื้อเพลิง เหมืองแร่ เป็นต้น	0	0.0
	(7) ธุรกิจการเงิน เช่น ธนาคาร ธุรกิจสินเชื่อ บริษัทหลักทรัพย์ ธุรกิจประกัน เป็นต้น	0	0.0
	(8) อุตสาหกรรมการผลิต เช่น โรงงานผลิตเสื้อผ้า เครื่องนุ่งห่ม โรงงานชิ้นส่วนรถยนต์หัตถกรรม เป็นต้น	2	33.3
	(9) อื่น ๆ	3	50.0

ตารางที่ 3.4.2.2-46 สรุปผลสำรวจความคิดเห็นต่อร่างมาตรการป้องกันและแก้ไขผลกระทบสิ่งแวดล้อม  
 ของผู้เข้า/ผู้ใช้บริการตลาดสด (ต่อ)

ลำดับ	หัวข้อมาตรการ	ผลสำรวจความคิดเห็น (N = 48 ตัวอย่าง) (ร้อยละ)		
		เพียงพอ	ไม่เพียงพอ	รวม
1	ระยะปรับปรุงโครงการ			
	1) ทรัพยากรทางกายภาพ			
	1.1) สภาพภูมิประเทศ	100.0	0.0	100.0
	1.2) คุณภาพอากาศ	100.0	0.0	100.0
	1.3) เสียง	100.0	0.0	100.0
	1.4) ความสั่นสะเทือน	100.0	0.0	100.0
	1.5) คุณภาพน้ำ	100.0	0.0	100.0
	2) ทรัพยากรชีวภาพ	100.0	0.0	100.0
	2.1) ทรัพยากรชีวภาพทางบก			
	2.2) ทรัพยากรชีวภาพทางน้ำ			
	3) คุณค่าการใช้ประโยชน์ของมนุษย์			
	3.1) น้ำใช้	100.0	0.0	100.0
	3.2) การบำบัดน้ำเสีย	100.0	0.0	100.0
	3.3) การระบายน้ำและการป้องกันน้ำท่วม	100.0	0.0	100.0
	3.4) การจัดการมูลฝอย	100.0	0.0	100.0
	3.5) การใช้ไฟฟ้า	100.0	0.0	100.0
	3.6) การคมนาคม	100.0	0.0	100.0
	3.7) การป้องกันอัคคีภัย	100.0	0.0	100.0
	4) คุณค่าต่อคุณภาพชีวิต			
	4.1) สภาพเศรษฐกิจและสังคม	100.0	0.0	100.0
	4.2) การสาธารณสุข อาชีวอนามัย และความปลอดภัย	100.0	0.0	100.0
	4.3) การบดบังแสงอาทิตย์และการเปลี่ยนแปลงของลม	100.0	0.0	100.0
	4.4) การบดบังคลื่นวิทยุ/โทรทัศน์	100.0	0.0	100.0
2	ระยะดำเนินการ			
	1) ทรัพยากรทางกายภาพ			
	1.1) สภาพภูมิประเทศ	100.0	0.0	100.0
	1.2) สภาพภูมิอากาศและคุณภาพอากาศ	100.0	0.0	100.0
	1.3) เสียง	100.0	0.0	100.0
	1.4) คุณภาพน้ำ	100.0	0.0	100.0
	2) ทรัพยากรชีวภาพ			
	2.1) นิเวศวิทยานบก	100.0	0.0	100.0
	3) คุณค่าการใช้ประโยชน์ของมนุษย์			
	3.1) การใช้น้ำ	100.0	0.0	100.0
	3.2) การบำบัดน้ำเสีย	100.0	0.0	100.0
	3.3) การระบายน้ำ	100.0	0.0	100.0
	3.4) การจัดการมูลฝอย	100.0	0.0	100.0
	3.5) ระบบไฟฟ้า	100.0	0.0	100.0



ตารางที่ 3.4.2.2-46 สรุปผลสำรวจความคิดเห็นต่อร่างมาตรการป้องกันและแก้ไขผลกระทบสิ่งแวดล้อม  
 ของผู้เช่า/ผู้ใช้บริการตลาดสด (ต่อ)

ลำดับ	หัวข้อมาตรการ	ผลสำรวจความคิดเห็น (N = 48 ตัวอย่าง) (ร้อยละ)		
		เพียงพอ	ไม่เพียงพอ	รวม
	3.6) การป้องกันอัคคีภัย	100.0	0.0	100.0
	3.7) การคมนาคม	100.0	0.0	100.0
	<b>4) คุณค่าต่อคุณภาพชีวิต</b>			
	4.1) สภาพเศรษฐกิจและสังคม	100.0	0.0	100.0
	4.2) การสาธารณสุข	100.0	0.0	100.0
	4.3) ทัศนียภาพพื้นที่สีเขียว	100.0	0.0	100.0
	4.4) การบดบังแสงอาทิตย์	100.0	0.0	100.0
	4.5) การสะท้อนของกระจก	100.0	0.0	100.0
	4.6) การเปลี่ยนแปลงของลม	100.0	0.0	100.0

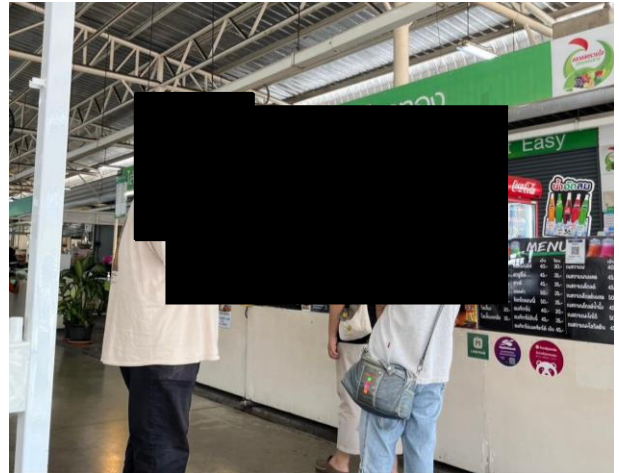

รูปที่ 3.4.2.2-32 ตั้งโต๊ะรับเอกสารแบบสอบถามและสำรวจความคิดเห็นต่อร่างมาตรการป้องกันและแก้ไขผลกระทบสิ่งแวดล้อม และร่างมาตรการติดตามตรวจสอบผลกระทบสิ่งแวดล้อมของโครงการ  
ผู้ใช้บริการ/ผู้เช่าในตลาด

ตารางที่ 3.4.2.2-47 สรุปผลสำรวจความคิดเห็นต่อร่างมาตรการป้องกันและแก้ไขผลกระทบสิ่งแวดล้อมฯ  
 ของผู้เช่า/ผู้ใช้บริการอาคาร [REDACTED]

ลำดับ	รายละเอียด	ผลการสำรวจความคิดเห็น (N = 24 ตัวอย่าง)	
		จำนวน	ร้อยละ
1. ข้อมูลพื้นฐานของผู้ตอบแบบสอบถามความคิดเห็น			
1.1	เพศ		
	(1) ชาย	3	12.85
	(2) หญิง	21	87.5
	รวม	24	100.0
1.2	อายุ		
	(1) 20 - 30 ปี	5	20.8
	(2) 31 - 40 ปี	7	29.2
	(3) 41 - 50 ปี	5	20.8
	(4) 51 - 60 ปี	3	12.5
	(5) สูงกว่า 60 ปี	3	12.5
	(6) ไม่ระบุ	1	4.2
	รวม	24	100.0
1.3	สถานภาพในครัวเรือน		
	(1) หัวหน้าครัวเรือน / เจ้าของ / ผู้จัดการ	2	8.3
	(2) คู่สมรสของหัวหน้าครัวเรือน	11	45.8
	(3) อื่น ๆ ตัวแทนที่ได้รับมอบหมาย	8	33.3
	(4) ไม่ระบุ	3	12.5
	รวม	24	100.0
1.4	การนับถือศาสนา		
	(1) พุทธ	23	95.8
	(2) อิสลาม	1	4.2
	(3) คริสต์	0	0.0
	(4) อื่น ๆ ระบุ	0	0.0
	(5) ไม่ระบุ	0	0.0
	รวม	24	100.0
1.5	ระดับการศึกษาขั้นสูงสุด		
	(1) ประถมศึกษา	1	4.2
	(2) มัธยมศึกษาตอนต้น	3	12.5
	(3) มัธยมศึกษาตอนปลาย / ปวช.	7	29.2
	(4) อนุปริญญา/ ปวส.	6	25.0
	(5) ปริญญาตรี	5	20.8
	(6) สูงกว่าปริญญาตรี	2	8.3
	(7) อื่น ๆ	0	0.0
	(8) ไม่ระบุ	0	0.0
	รวม	24	100.0

ตารางที่ 3.4.2.2-47 สรุปผลสำรวจความคิดเห็นต่อร่างมาตรการป้องกันและแก้ไขผลกระทบสิ่งแวดล้อมฯ ของผู้  
 เข้า/ผู้ใช้บริการอาคาร [REDACTED] (ต่อ)

ลำดับ	รายละเอียด	ผลการสำรวจความคิดเห็น (N = 24 ตัวอย่าง)	
		จำนวน	ร้อยละ
2. ข้อมูลครัวเรือน/สถานประกอบการ			
2.1	วัตถุประสงค์/ลักษณะของการใช้อาคารบ้านเรือนที่อยู่อาศัย/สถานประกอบการในปัจจุบัน		
	(1) ที่พักอาศัยอย่างเดียว	16	66.7
	(2) ที่พักอาศัยและสถานประกอบการ	0	0.0
	(3) สถานประกอบการอย่างเดียว	8	33.3
	(4) ไม่ระบุ	0	0.0
	รวม	24	100.0
2.2	ลักษณะครัวเรือนของท่าน		
	(1) ครอบครัวเดี่ยว (พ่อ แม่ ลูก)	13	81.3
	(2) ครอบครัวขยาย (ญาติพี่น้องอยู่รวมกัน)	3	18.7
	(3) ไม่ระบุ	0	0.0
	รวม	166	100.0
2.3	จำนวนสมาชิกในครัวเรือน (คน)		
	(1) จำนวน 1-3 คน	10	62.5
	(2) จำนวน 4-7 คน	4	25.0
	(3) ตั้งแต่ 7 คน ขึ้นไป	0	0.0
	(4) ไม่ระบุ	2	12.5
	รวม	16	100.0
2.4	จำนวนพนักงานในสถานประกอบการและประเภทธุรกิจของสถานประกอบการของท่าน		
	(1) จำนวน 1-50 คน	8	100.0
	(2) จำนวน 51-200 คน	0	0.0
	(3) ตั้งแต่ 201 คน ขึ้นไป	0	0.0
	(4) ไม่ระบุ	0	0.0
	รวม	8	100.0
	ประเภทธุรกิจของสถานประกอบการ ได้แก่		
	(1) ธุรกิจเกษตรและอุตสาหกรรมอาหาร เช่น ฟาร์มเลี้ยงสัตว์ โรงงานแปรรูปอาหาร ร้านอาหาร เป็นต้น	1	12.5
	(2) ธุรกิจเทคโนโลยี (IT) เช่น ศูนย์จำหน่ายและซ่อมคอมพิวเตอร์ โทรศัพท์มือถือ ธุรกิจพัฒนาเว็บไซต์ เป็นต้น	0	0.0
	(3) ธุรกิจค้าปลีก เช่น ห้างสรรพสินค้า ร้านสะดวกซื้อ เป็นต้น	0	0.0
	(4) ธุรกิจบริการ เช่น โรงแรม โรงพยาบาล ธุรกิจทำความสะอาด สถานีวิทยุโทรทัศน์ หนังสือพิมพ์ เป็นต้น	0	0.0
	(5) ธุรกิจอสังหาริมทรัพย์และก่อสร้าง เช่น จำหน่ายวัสดุก่อสร้าง รับเหมาก่อสร้าง ธุรกิจให้เช่าอาคาร เป็นต้น	0	0.0
	(6) ธุรกิจทรัพยากรและสาธารณูปโภค เช่น ธุรกิจไฟฟ้า ประปา ธุรกิจน้ำมันเชื้อเพลิง เหมืองแร่ เป็นต้น	0	0.0

ตารางที่ 3.4.2.2-47 สรุปผลสำรวจความคิดเห็นต่อร่างมาตรการป้องกันและแก้ไขผลกระทบสิ่งแวดล้อมฯ ของผู้  
 เข้า/ใช้บริการอาคาร [REDACTED] (ต่อ)

ลำดับ	รายละเอียด	ผลการสำรวจความคิดเห็น (N = 24 ตัวอย่าง)	
		จำนวน	ร้อยละ
	(7) ธุรกิจการเงิน เช่น ธนาคาร ธุรกิจสินเชื่อ บริษัทหลักทรัพย์ ธุรกิจประกัน เป็นต้น	0	0.0
	(8) อุตสาหกรรมการผลิต เช่น โรงงานผลิตเสื้อผ้า เครื่องนุ่งห่ม โรงงานชิ้นส่วนรถยนต์หัตถกรรม เป็นต้น	0	0.0
	(9) อื่น ๆ	5	62.5
	(10) ไม่ระบุ	2	25.0
	<b>รวม</b>	<b>8</b>	<b>100.0</b>

ตารางที่ 3.4.2.2-47 สรุปผลสำรวจความคิดเห็นต่อร่างมาตรการป้องกันและแก้ไขผลกระทบสิ่งแวดล้อม  
 ของผู้เข้า/ผู้ใช้บริการอาคาร (ต่อ)

ลำดับ	หัวข้อมาตรการ	ผลสำรวจความคิดเห็น (N = 24 ตัวอย่าง) (ร้อยละ)		
		เพียงพอ	ไม่เพียงพอ	รวม
1	ระยะปรับปรุงโครงการ			
	1) ทรัพยากรทางกายภาพ			
	1.1) สภาพภูมิประเทศ	100.0	0.0	100.0
	1.2) คุณภาพอากาศ	100.0	0.0	100.0
	1.3) เสียง	100.0	0.0	100.0
	1.4) ความสั่นสะเทือน	100.0	0.0	100.0
	1.5) คุณภาพน้ำ	100.0	0.0	100.0
	2) ทรัพยากรชีวภาพ	100.0	0.0	100.0
	2.1) ทรัพยากรชีวภาพทางบก			
	2.2) ทรัพยากรชีวภาพทางน้ำ			
	3) คุณค่าการใช้ประโยชน์ของมนุษย์			
	3.1) น้ำใช้	100.0	0.0	100.0
	3.2) การบำบัดน้ำเสีย	100.0	0.0	100.0
	3.3) การระบายน้ำและการป้องกันน้ำท่วม	100.0	0.0	100.0
	3.4) การจัดการมูลฝอย	100.0	0.0	100.0
	3.5) การใช้ไฟฟ้า	100.0	0.0	100.0
	3.6) การคมนาคม	100.0	0.0	100.0
	3.7) การป้องกันอัคคีภัย	100.0	0.0	100.0
	4) คุณค่าต่อคุณภาพชีวิต			
	4.1) สภาพเศรษฐกิจและสังคม	100.0	0.0	100.0
	4.2) การสาธารณสุข อาชีวอนามัย และความปลอดภัย	100.0	0.0	100.0
	4.3) การบดบังแสงอาทิตย์และการเปลี่ยนแปลงของลม	100.0	0.0	100.0
	4.4) การบดบังคลื่นวิทยุ/โทรทัศน์	100.0	0.0	100.0
2	ระยะดำเนินการ			
	1) ทรัพยากรทางกายภาพ			
	1.1) สภาพภูมิประเทศ	100.0	0.0	100.0
	1.2) สภาพภูมิอากาศและคุณภาพอากาศ	100.0	0.0	100.0
	1.3) เสียง	100.0	0.0	100.0
	1.4) คุณภาพน้ำ	100.0	0.0	100.0
	2) ทรัพยากรชีวภาพ			
	2.1) นิเวศวิทยานก	100.0	0.0	100.0
	3) คุณค่าการใช้ประโยชน์ของมนุษย์			
	3.1) การใช้น้ำ	100.0	0.0	100.0
	3.2) การบำบัดน้ำเสีย	100.0	0.0	100.0
	3.3) การระบายน้ำ	100.0	0.0	100.0
	3.4) การจัดการมูลฝอย	100.0	0.0	100.0
	3.5) ระบบไฟฟ้า	100.0	0.0	100.0

ตารางที่ 3.4.2.2-47 สรุปผลสำรวจความคิดเห็นต่อร่างมาตรการป้องกันและแก้ไขผลกระทบสิ่งแวดล้อมฯ  
 ของผู้เช่า/ผู้ใช้บริการอาคาร [REDACTED] ต่อ)

ลำดับ	หัวข้อมาตรการ	ผลสำรวจความคิดเห็น (N = 24 ตัวอย่าง) (ร้อยละ)		
		เพียงพอ	ไม่เพียงพอ	รวม
	3.6) การป้องกันอัคคีภัย	100.0	0.0	100.0
	3.7) การคมนาคม	100.0	0.0	100.0
	<b>4) คุณค่าต่อคุณภาพชีวิต</b>			
	4.1) สภาพเศรษฐกิจและสังคม	100.0	0.0	100.0
	4.2) การสาธารณสุข	100.0	0.0	100.0
	4.3) ทัศนียภาพพื้นที่สีเขียว	100.0	0.0	100.0
	4.4) การบดบังแสงอาทิตย์	100.0	0.0	100.0
	4.5) การสะท้อนของกระจก	100.0	0.0	100.0
	4.6) การเปลี่ยนแปลงของลม	100.0	0.0	100.0

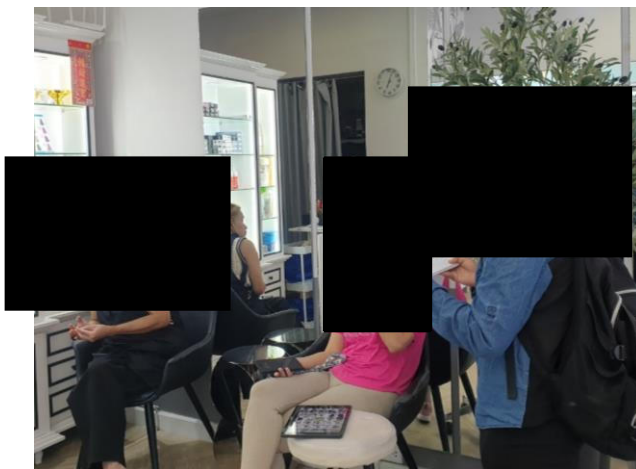
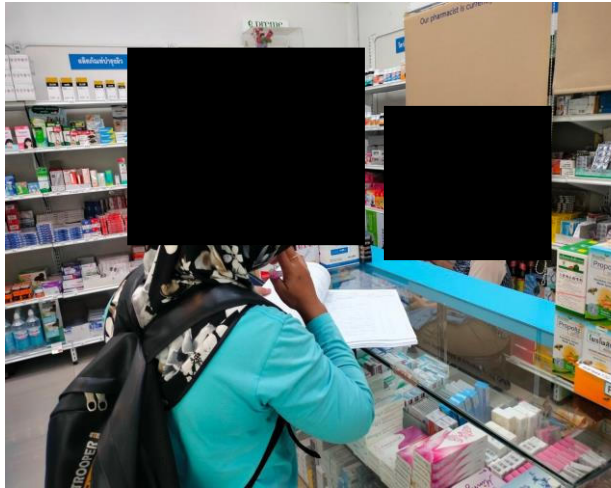

รูปที่ 3.4.2.2-33 ตั้งโต๊ะรับเอกสารแบบสอบถามและสำรวจความคิดเห็นต่อร่างมาตรการป้องกันและแก้ไขผลกระทบสิ่งแวดล้อม และร่างมาตรการติดตามตรวจสอบผลกระทบสิ่งแวดล้อมของโครงการ  
ของผู้ใช้บริการ/ผู้เช่าในอาคาร [REDACTED]



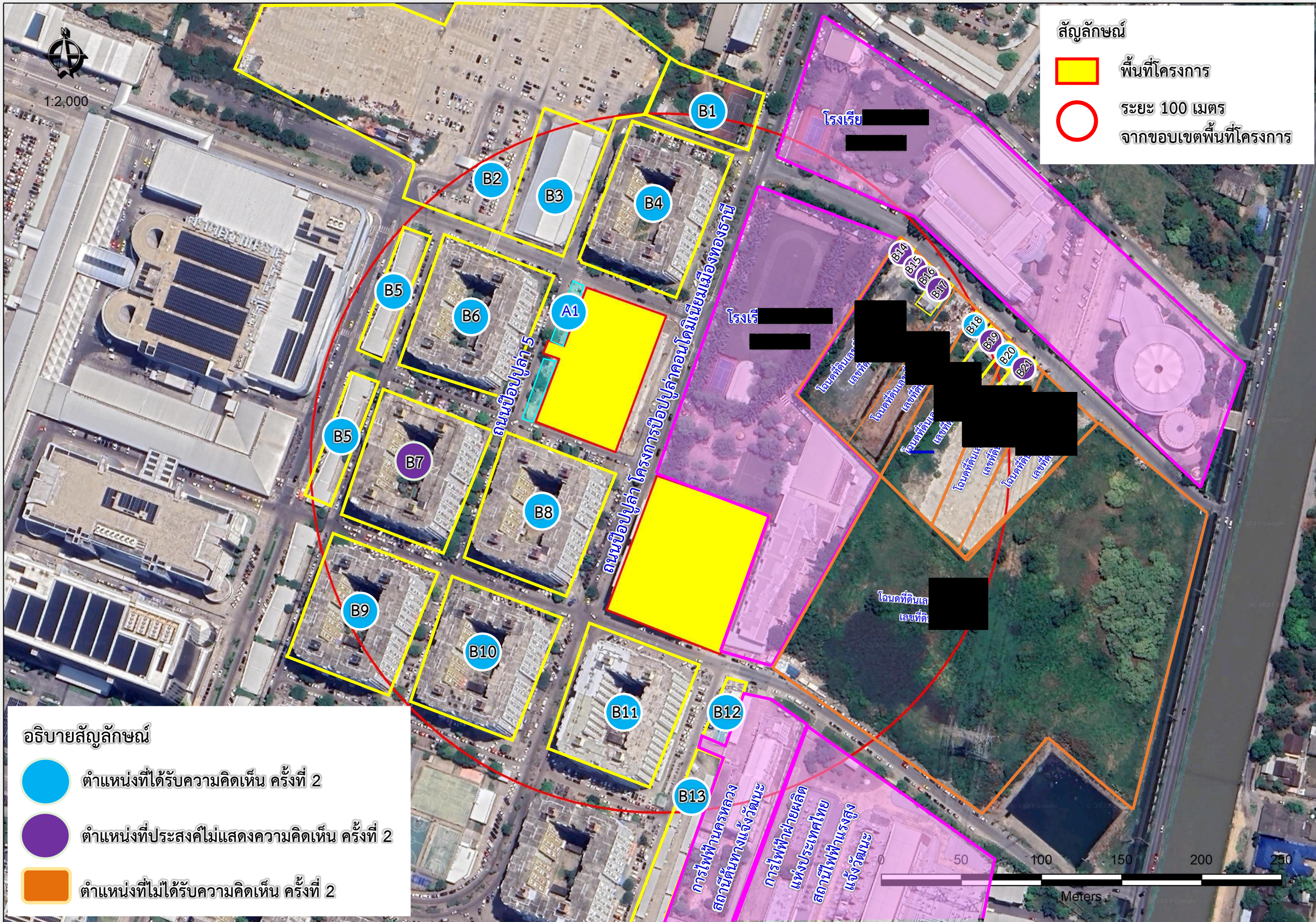

รูปที่ 3.4.2.2-34 ตำแหน่งครัวเรือน/สถานประกอบการที่อยู่ในระยะ 100 เมตร จากขอบเขตพื้นที่โครงการที่แสดงความคิดเห็น ไม่ประสงค์แสดงความคิดเห็น (ครั้งที่ 2)



บ้าน/อาคาร/พื้นที่ที่อยู่ติดโครงการ จำนวน 1 แห่ง ดังนี้

A1 ที่จอดรถ

บ้าน/อาคาร/พื้นที่ที่อยู่ในระยะ 100 เมตร จากขอบเขตพื้นที่โครงการ จำนวน 21 แห่ง ดังนี้

- B1 สนามกีฬา
- B2 ลานจอดรถ
- B3 ตลาด ความสูง 1 ชั้น จำนวน 1 อาคาร
- B4 อาคารอยู่อาศัยรวม (อาคารชุด)
- B5 อาคาร ความสูง 1 ชั้น
- B6 อาคารอยู่อาศัยรวม (อาคารชุด)
- B7 อาคารอยู่อาศัยรวม (อาคารชุด)
- B8 อาคารอยู่อาศัยรวม (อาคารชุด)
- B9 อาคารอยู่อาศัยรวม (อาคารชุด)
- B10 อาคารอยู่อาศัยรวม (อาคารชุด)
- B11 อาคารพักอาศัย
- B12 สำนักงานก่อสร้าง
- B13 ลานจอดรถ
- B14 ร้าน ความสูง 1 ชั้น จำนวน 1 อาคาร
- B15 ร้าน ความสูง 1 ชั้น จำนวน 1 อาคาร
- B16 ร้าน ความสูง 1 ชั้น จำนวน 1 อาคาร
- B17 ร้าน ความสูง 1 ชั้น จำนวน 1 อาคาร
- B18 ร้าน ความสูง 1 ชั้น จำนวน 1 อาคาร
- B19 ร้าน ความสูง 1 ชั้น จำนวน 1 อาคาร
- B20 ร้าน ความสูง 1 ชั้น จำนวน 1 อาคาร
- B21 ร้าน ความสูง 1 ชั้น จำนวน 1 อาคาร

นอกจากนี้บริษัทที่ปรึกษาได้รับหนังสือขอให้เปลี่ยนแปลงแนวทางการประเมินผลกระทบสิ่งแวดล้อม (EIA) ลงวันที่ 23 ธันวาคม 2567 จากคุณ [REDACTED] เจ้าของร่วมอาคาร [REDACTED] ที่อยู่ในระยะ 100 เมตร จากขอบเขตพื้นที่โครงการ (ดังแสดงในภาคผนวก ผ-3.1) โดยคุณ [REDACTED] ของร่วมอาคาร [REDACTED] ได้แจ้งความประสงค์ขออนุญาตหมายเพื่อพูดคุยรายละเอียดโครงการ โมริ คอนโดมิเนียม กับบริษัท บางกอกแอร์พอร์ททอนิสทรี จำกัด (เจ้าของโครงการ) และบริษัท กรีน พลาเน็ต คอนซัลแตนท์ จำกัด (บริษัทที่ปรึกษา) บริษัทที่ปรึกษาจึงได้ดำเนินการประสานนัดหมายผู้แทนเจ้าของโครงการ โมริ คอนโดมิเนียม เข้าพบปะหารือกับ [REDACTED] เจ้าของร่วมอาคาร [REDACTED] ในระยะ 100 เมตร จากขอบเขตพื้นที่โครงการ เพื่อชี้แจงรายละเอียดโครงการและร่างมาตรการป้องกันและแก้ไขผลกระทบสิ่งแวดล้อม และร่างมาตรการติดตามตรวจสอบผลกระทบสิ่งแวดล้อมและรับฟังความคิดเห็นต่อการดำเนินโครงการ โมริ คอนโดมิเนียม เมื่อวันที่ 21 มกราคม 2567 ณ ห้องประชุม สตาร์บัคส์ คอสโม บาร์ชาร์ ตำบลบ้านใหม่ อำเภอปากเกร็ด จังหวัดนนทบุรี ดังแสดงสรุปข้อคิดเห็นและข้อเสนอแนะในตารางที่ 3.4.2.2-48 และบรรยากาศการพบปะหารือในรูปที่ 3.4.2.2-35 ภายหลังจากการเข้าพบปะหารือ ทางบริษัทที่ปรึกษาได้จัดทำเป็นบันทึกพบปะหารือเพื่อชี้แจงรายละเอียดโครงการและร่างมาตรการป้องกันและแก้ไขผลกระทบสิ่งแวดล้อม และร่างมาตรการติดตามตรวจสอบผลกระทบสิ่งแวดล้อมและรับฟังความคิดเห็นต่อการดำเนินโครงการ โมริ คอนโดมิเนียม ของบริษัท บางกอกแอร์พอร์ททอนิสทรี จำกัด เพื่อลดผลกระทบตามที่ได้รับประเด็นข้อห่วงกังวล (ดังแสดงในภาคผนวก ผ-3) ให้ [REDACTED] เจ้าของร่วมอาคาร [REDACTED] ที่อยู่ในระยะ 100 เมตร จากขอบเขตพื้นที่โครงการในวันพุธที่ 6 มีนาคม 2567 โดยวิธีการจัดส่งเอกสารทางไปรษณีย์แบบด่วนพิเศษ (EMS) ดังแสดงในรูปที่ 3.4.2.2-36

ทั้งนี้ ภายหลังจากการพบปะหารือดังกล่าว [REDACTED] ( [REDACTED] ) ได้โทรศัพท์มายังบริษัทที่ปรึกษาขอให้จัดประชุมรับฟังความคิดเห็นเพื่อชี้แจงรายละเอียดโครงการให้กับผู้เกี่ยวข้องท่านอื่นๆ ได้รับทราบด้วย ดังนั้นบริษัทที่ปรึกษาจึงดำเนินการจัดประชุมเพื่อชี้แจงรายละเอียดโครงการ และรับฟังความคิดเห็นต่อร่างรายงานและร่างมาตรการป้องกันและแก้ไขผลกระทบสิ่งแวดล้อม และร่างมาตรการติดตามตรวจสอบผลกระทบสิ่งแวดล้อม โครงการ โมริ คอนโดมิเนียม ในวันอาทิตย์ที่ 25 กุมภาพันธ์ 2567 โดยได้นำดังแสดงภาพบรรยากาศการประชุมรับฟังความคิดเห็นฯ ในรูปที่ 3.4.2.2-38 และสรุปข้อคิดเห็น/ข้อเสนอแนะจากการประชุมรับฟังความคิดเห็นเมื่อวันที่ 25 กุมภาพันธ์ 2567 และมาตรการป้องกันและแก้ไขผลกระทบสิ่งแวดล้อมที่โครงการจัดให้มี ในตารางที่ 3.4.2.2-49

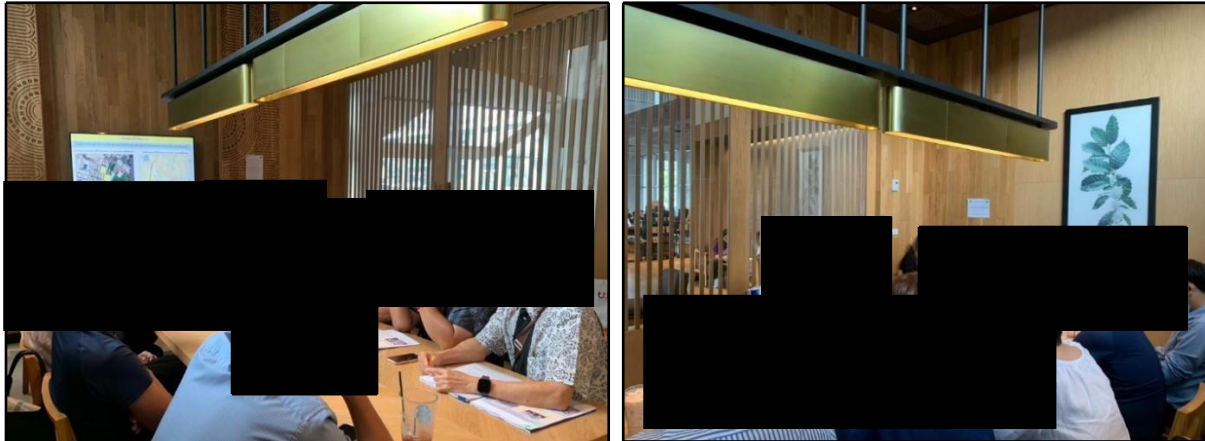

รูปที่ 3.4.2.2-35 ภาพบรรยากาศการพบปะหารือเพื่อชี้แจงรายละเอียดโครงการ  
 และร่างมาตรการป้องกันและแก้ไขผลกระทบสิ่งแวดล้อม และร่างมาตรการติดตามตรวจสอบผลกระทบสิ่งแวดล้อม  
 และรับฟังความคิดเห็นต่อการดำเนินโครงการ โมริ คอนโดมิเนียม เมื่อวันที่ 21 มกราคม 2567

ตารางที่ 3.4.2.2-48 สรุปข้อคิดเห็น/ข้อเสนอแนะจากการพบปะหารือเมื่อวันที่ 21 มกราคม 2567

ณ ห้องประชุม สตาร์บัคส์ คอสโม บาร์ชาร์ ตำบลบ้านใหม่ อำเภอปากเกร็ด จังหวัดนนทบุรี

ประเด็นข้อห่วงกังวล/ข้อเสนอแนะ	คำชี้แจงข้อห่วงกังวล
<p><b>กรรมสิทธิ์ที่ดินของโครงการ</b></p> <p>■■■■■■■■■■ (เจ้าของร่วมอาคาร ■■■■)</p> <ul style="list-style-type: none"> <li>เมื่อวันที่ 14 มกราคม 2567 ได้นำโฉนดที่ดินมาหารือกันประมาณ 60 กว่าคน ได้ข้อยุติเลย ถ้ามาทั้งหมดจะรื้อเลย เลยแต่งตั้งผู้แทน ให้พวกผมเป็นผู้แทนในการพูด หรืออยากให้มาทั้งหมด</li> </ul>	<ul style="list-style-type: none"> <li>ผู้แทนเจ้าของโครงการและบริษัทที่ปรึกษาได้รับทราบ</li> </ul>
<p>■■■■■■■■■■ (อดีตผู้ตรวจการสำนักงานคณะกรรมการการเลือกตั้ง ผู้ตรวจการท้องถิ่นจังหวัด ผู้พักอาศัยอาคารอยู่อาศัยรวม ■■■■)</p> <ul style="list-style-type: none"> <li>ในการประชุมวันนี้ขออนุญาตไม่มีผู้นำในการเจรจา และไม่ใช่การรับฟังความคิดเห็นถูกต้องหรือไม่ ขออนุญาตออกจากห้องประชุมหากเป็นกระบวนการรับฟังความคิดเห็นเป็นเรื่องของการพบปะเพื่อหารือเท่านั้น ผมคิดว่าควรบันทึกในรายงานการประชุมว่าไม่ใช่การรับฟังความคิดเห็น</li> <li>ไม่อนุญาตนำเสนอในไฟล์นำเสนอ ผมขอเงื่อนไขก่อน ถ้าคุณยืนยันที่จะเป็นการรับฟังความคิดเห็น (public hearing)</li> <li>สิทธิโดยชอบด้วยกฎหมายที่กระทำมาชอบธรรมจริงหรือไม่ ทรัพย์สินได้มาโดยชอบด้วยกฎหมายหรือไม่ ไม่ใช่เรื่องผลกระทบ ถ้าบอกว่าได้มาโดยชอบด้วยกฎหมายชี้แจงตรงนี้ก่อนได้หรือไม่ ค่อยดำเนินการต่อ</li> </ul>	<ul style="list-style-type: none"> <li>ผู้ชำนาญการสิ่งแวดล้อม ชี้แจงว่า วันนี้เป็นการพบปะเพื่อชี้แจงรายละเอียดโครงการและในเรื่องของการรับฟังความคิดเห็น และรับทราบข้อคิดเห็นดังกล่าว</li> <li>ผู้ชำนาญการสิ่งแวดล้อม ชี้แจงว่า ในกระบวนการรับฟังความคิดเห็น วันนี้เป็นส่วนหนึ่งของการรับฟังความคิดเห็น</li> <li>ผู้แทนเจ้าของโครงการ ชี้แจงว่า บริเวณพื้นที่ก่อสร้างโมริ วอล์ค เป็นทรัพย์สินของบริษัท บางกอกแอร์พอร์ทอินดัสทรี จำกัด ที่รอพัฒนา ที่ดินมีมาตั้งนานแล้ว</li> </ul>

ประเด็นข้อห่วงกังวล/ข้อเสนอแนะ	คำชี้แจงข้อห่วงกังวล
<ul style="list-style-type: none"> <li>- เมื่อประชาชนใช้ประโยชน์ต่อเนื่องเกินกว่า 10 ปี แล้วไม่ได้มีการปิดกั้น แล้วสำนักงานที่ดินออกทรัพย์สินให้มาก่อนสร้างอาคารได้อย่างไร ผมว่าต้องเอาเจ้าของกรรมสิทธิ์ที่ดินเดิมกับเจ้าของกรรมสิทธิ์ที่ดินใหม่มานั่งคุยกับประชาชนก่อนที่จะมารับฟังความคิดเห็น ไม่งั้นผมก็ค้านทั้งหมด ประชาชนไม่มีที่จอดรถ ประชาชนไม่มีพื้นที่สาธารณะที่ใช้ประโยชน์ร่วมกันแบบเดิม แล้วคุณจะทำสร้างตึก แล้วจะสร้างอีกเมื่อไหร่ และที่ไหนก็ไม่รู้อีก พวกผมเอาตรงไหนใช้ คุณมาสร้างตึกแล้วเอาอะไรมากันเต็มไปหมดรอบอาคาร จันคุณเป็นเจ้าของถนนสาธารณะ ที่สาธารณะประโยชน์ที่ประชาชนให้ประโยชน์ร่วมกันเกินกว่า 10 ปี คุณมาสร้างอาคาร แล้วคนกว่าพันกว่าครอบครัวต้องมาอยู่ที่นี่ ความทุกข์ยากของคนที่นี่ มีตั้งเท่าไรแล้ว ไม่ได้หมายความว่ามาค้านเพื่อไม่ให้คุณไม่ทำโครงการนี้ คุณต้องย้อนกลับไปดูก่อน ประชาชนเดือดร้อนอะไร ถ้าคุณอยากให้ไปด้วยกัน คุณต้องตอบโจทย์ตรงนี้ให้ได้ เยียวยาประชาชนให้ได้ ผมก็สู้คุณทั้งชีวิต คุณพร้อมเยียวยาประชาชนหรือไม่ ถ้าคุณพร้อมค่อยมาคุยกัน การออกแบบโครงการ ทางโครงการมั่นใจว่า การออกแบบเป็นไปตามแบบจริงหรือไม่ มั่นใจหรือไม่ ผมมีสิทธิคัดค้านถ้าออกแบบโครงสร้าง ถ้ากรรมการตรวจสอบในการออกแบบโครงสร้างว่าตรงไหนไม่ชอบด้วยกฎหมาย การออกแบบโครงสร้างแบบนี้ มีผลกระทบต่อพื้นที่ภายนอกถ้าบริษัทมั่นใจว่า ก่อสร้างตามแบบ ผมขอเข้าไปดูได้หรือไม่ ไม่งั้นจะขอให้ศาลเป็นผู้สั่ง ประชาชนได้ประโยชน์อย่างไร ไม่ใช่พวกผม ประชาชนทั้งหมดที่อยู่ที่นี่เขาจะเอาสิทธิของเขาคืนมาอย่างไร</li> <li>- ขอคัดค้านเจ้าของโครงการโมริ คอนโดมิเนียม</li> </ul>	<ul style="list-style-type: none"> <li>- แต่เพียงคำว่า ทางบริษัท บางกอกแอร์พอร์ทอินดัสทรี จำกัด ไม่ได้มีการพัฒนา</li> <li>- ผู้แทนเจ้าของโครงการ ในส่วนที่ของฝั่งบริษัท บางกอกแอร์พอร์ทอินดัสทรี จำกัด ที่พัฒนาโครงการโมริ คอนโดมิเนียมทำได้เพราะว่าบริษัท บางกอกแอร์พอร์ทอินดัสทรี จำกัด เป็นเจ้าของที่ดิน</li> <li>- ผู้แทนเจ้าของโครงการ ชี้แจงว่า เราได้มานั่งคุยกันแล้ว ถ้าเกิดเป็นไปได้ อยากให้ท่านๆ กรุณาแจ้งว่าปัญหาที่เกิดขึ้นเกี่ยวกับการพัฒนาโครงการโมริ คอนโดมิเนียมโดยที่มีที่ดินสองแปลงนี้ที่เขาพัฒนาเป็นโครงการ</li> </ul>

ประเด็นข้อห่วงกังวล/ข้อเสนอแนะ	คำชี้แจงข้อห่วงกังวล
<p>■■■■■ (จิตอาสา ■■■■■ ผู้พักอาศัย อาคารอยู่อาศัยรวม ■■■■■)</p> <ul style="list-style-type: none"> <li>- พื้นที่โดยภาพรวมเป็นพื้นที่อยู่ในโครงการแล้วก็มีจัดสรรปันส่วนเป็นพื้นที่ที่จอดรถ จนถึงปัจจุบัน ก่อนที่โครงการจะมา สภาพก่อนที่โครงการโมริ คอนโดมิเนียม และโมริ วอร์คมา เดิมเป็นพื้นที่จอดรถ และสวนหย่อม พื้นที่บริเวณนี้เป็นส่วนหนึ่งที่ทำให้พวกผมเกิดแรงจูงใจว่า มีสถานที่ออกกำลังกาย มีที่จอดรถพออะไรประมาณนี้ รูป มีโบว์ ชัวร์ ณ ตอนนั้น</li> </ul>	<ul style="list-style-type: none"> <li>- ผู้แทนเจ้าของโครงการ ชี้แจงว่า ในส่วนของบริษัท บางกอกแอร์พอร์ทอินดัสทรี จำกัด ที่พัฒนาโครงการ โมริ คอนโดมิเนียมทำได้เพราะว่าบริษัท บางกอกแอร์พอร์ทอินดัสทรี จำกัด เป็นเจ้าของที่ดิน</li> </ul>
<p>■■■■■ (ผู้พักอาศัยอาคารอยู่อาศัยรวม (อาคารชุด) ■■■■■)</p> <ul style="list-style-type: none"> <li>- ป้ายจราจรในเมืองทองธานีปัจจุบันมองไม่เห็น เนื่องจากป้ายเก่าจึงอยากให้ทำใหม่ให้ชัดเจน เพราะมีคนที่มาจากภายนอกมองไม่เห็นป้ายจราจรมักจะเกิดปัญหา และบริเวณโมริวอร์ค ปัจจุบันซึ่งเชื่อกไว้ ผู้พักอาศัยในเมืองทองธานีค่อนข้างจะเรียกร้องกันเยอะว่าอยากขอเข้าไปจอดรถ ซึ่งผมคุยกับ ■■■■■ บอกว่าให้เข้าไปจอดได้ แต่ว่ามีข้อแม้ว่า ไม่ให้จอดแนวขวางได้หรือไม่ ผมไปคุยกับหลายคน หลายคนบอกว่าไม่ได้ ต้องจอดแนวขวางด้วยเพราะว่าปริมาณรถเยอะ ซึ่งผมก็เห็นด้วย คือจอดทั้งด้านในและแนวขวาง แต่ว่าวิธีแก้คือตีเส้นเหลืองและมีรั้วเหล็กมากันไว้เพื่อให้คนเข้าออกได้</li> <li>- เสนอให้มีป้ายประชาสัมพันธ์ทุกช่วงอาคารว่ารถที่จอดแนวขวางทุกคันต้องปลดเกียร์ว่างไว้ เนื่องจากบางคนไม่ได้จอดข้างในและไม่ได้จอดขวางรถโดยจอดบริเวณขอบฟุตบอลบาส เมื่อจอดขอบฟุตบอลบาสเข้าเกียร์ไว้ ซึ่งคนจอดก็มองว่าไม่เกี่ยวข้องกับรถเข้าออกด้านใน ล็อคเกียร์เอาไว้ แต่เวลารถที่จอดข้างในต้องการจะออกต้องเข็นรถด้านนอก เมื่อเข็นแล้วไปติดรถที่จอดล็อคเกียร์บริเวณฟุตบอลบาส ก็ไม่สามารถนำรถออกได้ เสนอแนะให้มีป้ายประชาสัมพันธ์ที่ค่อนข้างจะถาวรบริเวณที่จอดรถรอบอาคารทุกอาคาร</li> </ul>	<ul style="list-style-type: none"> <li>- ผู้แทนเจ้าของโครงการรับทราบและขอหารือกับทางผู้บริหารของบริษัทต่อไป</li> </ul>
<ul style="list-style-type: none"> <li>- ปัญหาเรื่องซากรถ ซากรถที่จอดทิ้งล่าสุดพบคนโพสต์เป็นสามคันและซากรถมีจำนวนเยอะ ในทางกฎหมายสามารถดำเนินการอย่างไร</li> </ul>	<ul style="list-style-type: none"> <li>- ผู้แทนเจ้าของโครงการ ชี้แจงว่า มีมาตรการในการจัดการปัญหาซากรถจอดทิ้งอยู่แล้ว ทั้งนี้ ได้ดำเนินการตามกระบวนการทางกฎหมาย</li> </ul>

ใบรับฝากรวม

☐ ไปรษณีย์ภัณฑ์ ☐ ลงทะเบียน ☐ รับรอง  
☐ EMS ☐ พัสดุไปรษณีย์ ☐ รับประกัน

จากบริษัท กรีน พลาเน็ต คอนซัลแตนท์ จำกัด ..... ไว้ดังนี้ ตราประจำวัน

โครงการ โมริ คอนโดมิเนียม

ลำดับ	นามผู้รับ	ปลายทาง	ไปรษณีย์ ลงรับ	ไปรษณีย์ ตอบกลับ	น้ำหนัก (กรัม)	ค่าบริการ		หมายเหตุ
						บาท	สต.	
1.		11120	EM617171990TH	EM617172006TH				บันทึกการพบปะ
รวม		1	ฉบับ					

พนักงานรับฝาก.....

บริษัทไปรษณีย์ไทย จำกัด  
เดอะสตรีท  
สาขาที่ 1497

139 ถนนลาดพร้าว แขวงดินแดง เขตดินแดง  
กรุงเทพฯ 10415  
Tel. 02-121-1807  
TAX ID. 0105546095724

ไม่รับเงิน

POS B02011000201082 RCPT# 30008  
06/03/2024 22:26:06 USER#chemkwan.ch  
RC#402124 W4 TR# 2011258

Refer ABB Rcpt#606252

เลขประจำตัวผู้เสียภาษีอากร 010555017510

สำนักงานใหญ่

บริษัท กรีน พลาเน็ต คอนซัลแตนท์ จำกัด

215/15 ซอยเฉลิมสุข ถนนรัชดาภิเษก

แขวงจันทน์เกษม เขตจตุจักร

กรุงเทพมหานคร 10900

โทรศัพท์ 02-007-7313

1. ผู้รับ..... EM 6171 7199 0 TH  
บ้านเลขที่..... 11120 ปากเกร็ด  
N EMS ไปรษณีย์ B37.00  
คอมรับ EMS ไป..... EM 6171 7200 6 TH  
N คอมรับ EMS ไป..... B12.00  
รวมทั้งสิ้น B49.00  
C scan B B49.00

ลงชื่อ..... ผู้รับเงิน

รูปที่ 3.4.2.2-36 นำส่งบันทึกการพบปะหรือเพื่อชี้แจงรายละเอียดโครงการ

และร่างมาตรการป้องกันและแก้ไขผลกระทบสิ่งแวดล้อม และร่างมาตรการติดตามตรวจสอบผลกระทบสิ่งแวดล้อม

และรับฟังความคิดเห็นต่อการดำเนินโครงการ โมริ คอนโดมิเนียม ในวันอาทิตย์ที่ 21 มกราคม 2567

เมื่อวันพุธที่ 6 มีนาคม 2567 ทางไปรษณีย์แบบด่วนพิเศษ (EMS)

### การจัดประชุมรับฟังความคิดเห็น

บริษัทที่ปรึกษาดำเนินการจัดประชุมรับฟังความคิดเห็นทุกกลุ่มผู้มีส่วนเกี่ยวข้องในขอบเขตพื้นที่ศึกษาผลกระทบสิ่งแวดล้อมของโครงการ จำนวน 7 กลุ่ม จัดประชุมรับฟังความคิดเห็น จำนวน 1 ครั้ง ได้แก่ การประชุมเพื่อชี้แจงรายละเอียดโครงการ และรับฟังความคิดเห็นต่อร่างรายงานและร่างมาตรการป้องกันและแก้ไขผลกระทบสิ่งแวดล้อม และร่างมาตรการติดตามตรวจสอบผลกระทบสิ่งแวดล้อม โครงการ โมริ คอนโดมิเนียม ห้องประชุม Conference ด้านข้างอาคารอารีนา (Arena) ตรงข้ามกับอาคารบางกอกแลนด์ ถนนป๊อปปูล่า 2 ตำบลบ้านใหม่ อำเภอปากเกร็ด จังหวัดนนทบุรี

#### (1) การประชาสัมพันธ์การประชุมรับฟังความคิดเห็น

โครงการจัดให้มีการประชาสัมพันธ์การประชุมรับฟังความคิดเห็น จำนวน 2 ช่องทาง ได้แก่

(1.1) แจกหนังสือเชิญประชุมรับฟังความคิดเห็นโดยการเข้าพบโดยตรง พร้อมกำหนดการประชุม แผนที่แสดงสถานที่จัดประชุม ใบตอบรับเข้าร่วมประชุม เอกสารประกอบการประชุมฯ และช่องทางการสอบถามรายละเอียด / เสนอแนะ / แสดงความคิดเห็นเพิ่มเติมต่อการพัฒนาโครงการ ดังแสดงตัวอย่างหนังสือเชิญประชุมและเอกสารประกอบหนังสือเชิญประชุมในภาคผนวก ผ-4.1 ซึ่งบริษัทที่ปรึกษาได้ดำเนินการล่วงหน้าในแต่ละกลุ่มผู้มีส่วนเกี่ยวข้องในขอบเขตพื้นที่ศึกษาไม่น้อยกว่า 15 วัน ก่อนถึงวันประชุมรับฟังความคิดเห็น โดยทุกกลุ่มเป้าหมายบริษัทที่ปรึกษาดำเนินการเข้าพบโดยตรง เมื่อวันที่ 8-9 กุมภาพันธ์ 2567

(1.2) ติดป้ายประชาสัมพันธ์ เพื่อประชาสัมพันธ์ให้กับทุกกลุ่มเป้าหมาย และผู้สนใจทั่วไปได้รับทราบ ขนาด 1.5 x 4 เมตร และติดตั้งป้ายประชาสัมพันธ์ไว้บริเวณพื้นที่ส่วนที่ 1 อาคารโมริ คอนโดมิเนียม (Mori Condominium) ด้านทิศตะวันตก จำนวน 1 ป้าย และบริเวณพื้นที่ส่วนที่ 2 อาคารโมริ วอล์ค (Mori walk) ด้านทิศตะวันออก ติดกับถนนป๊อปปูล่า โครงการป๊อปปูล่าคอนโดมิเนียมเมืองทองธานี จำนวน 1 ป้าย เมื่อวันที่ 9 กุมภาพันธ์ 2567 ซึ่งบริษัทที่ปรึกษาได้ดำเนินการล่วงหน้า ไม่น้อยกว่า 15 วัน ก่อนถึงวันประชุมรับฟังความคิดเห็น ดังแสดงในรูปที่ 3.4.2.2-37

ป้ายประชาสัมพันธ์เพื่อการดำเนินงานด้านการมีส่วนร่วมของประชาชนในกระบวนการจัดทำรายงานการประเมินผลกระทบสิ่งแวดล้อม

ขอเรียนเชิญเข้าร่วมประชุมเพื่อชี้แจงรายละเอียดโครงการ และรับฟังความคิดเห็นต่อร่างรายงานและร่างมาตรการป้องกันและแก้ไขผลกระทบสิ่งแวดล้อม และร่างมาตรการติดตามตรวจสอบผลกระทบสิ่งแวดล้อม โครงการ โมริ คอนโดมิเนียม บริษัท บางกอกแอร์พอร์ทอินเตอร์เนชั่นแนล จำกัด

ในวันอาทิตย์ที่ 25 กุมภาพันธ์ 2567 เวลา 9.30 น. เป็นต้นไป

ณ ห้องประชุม Conference ด้านข้างอาคารอารีนา (Arena) ตรงข้ามกับอาคารบางกอกแลนด์ ถนนป๊อปปูล่า 2 ตำบลบ้านใหม่ อำเภอปากเกร็ด จังหวัดนนทบุรี

แจ้งความประสงค์เข้าร่วมประชุม / สอบถามข้อมูลเพิ่มเติมได้ที่  
ที่ปรึกษาสิ่งแวดล้อม : บริษัท กรีน พลานเน็ท คอนซัลแตนท์ จำกัด  
• คุณวรรณกานต์ โพธารนันทน์ โทรศัพท์ : 097-095-1794  
• คุณมนทกานต์ เชื้อวณัฒน์ โทรศัพท์ : 096-325-9678  
อีเมล : green.rubfung@gmail.com

ติดต่อผ่านทางแอปพลิเคชันไลน์  
Line ID : greenrubfung  
กรุณาสแกนคิวอาร์โค้ด

QR CODE ลงทะเบียนเข้าร่วมประชุม ภายในวันที่ 23 กุมภาพันธ์ 2567

เอกสารประกอบการประชุมฯ สามารถดาวน์โหลดได้ที่ QR CODE

ช่องทางสอบถามรายละเอียด/แสดงความคิดเห็นต่อการพัฒนาโครงการ สามารถดาวน์โหลดได้ที่ QR CODE

ก. รูปแบบป้ายประชาสัมพันธ์





ข. การติดตั้งป้ายประชาสัมพันธ์บริเวณอาคารโมริ คอนโดมิเนียม ด้านทิศตะวันตก

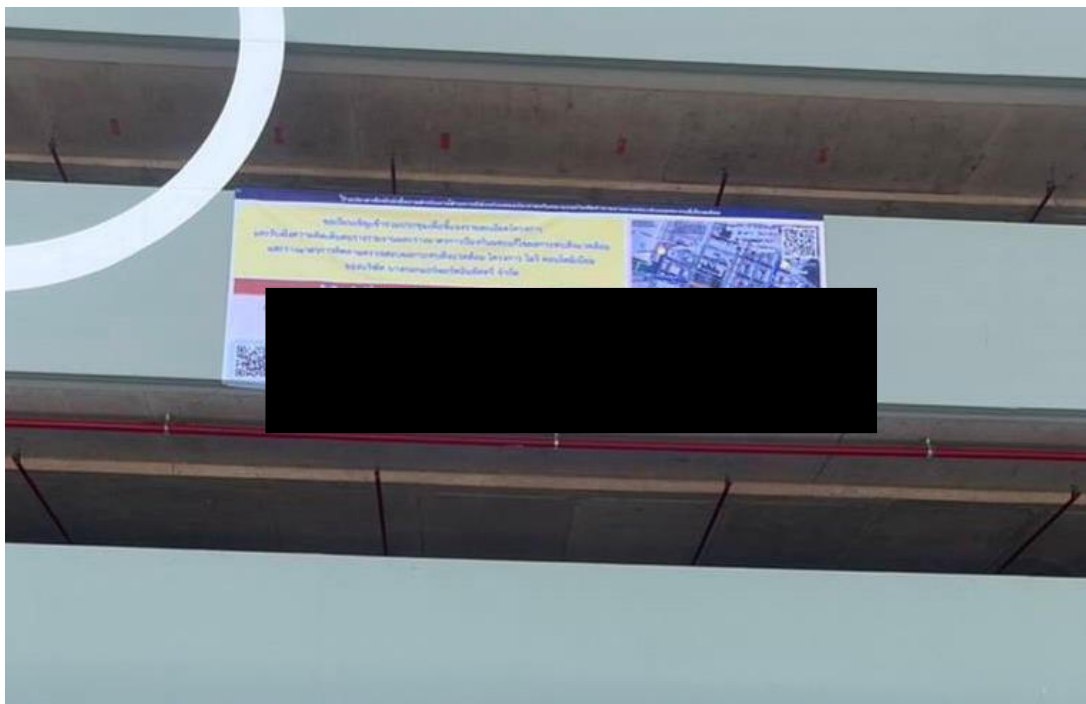

ค. การติดตั้งป้ายประชาสัมพันธ์บริเวณอาคารโมริ วอล์ค (Mori walk) ด้านทิศตะวันออก  
ติดกับถนนป๊อปปูล่า โครงการป๊อปปูล่าคอนโดมิเนียมเมืองทองธานี  
รูปที่ 3.4.2-37 ป้ายประชาสัมพันธ์การประชุมรับฟังความคิดเห็น  
(ตีประกาศเมื่อวันที่ 9 กุมภาพันธ์ 2567)

## (2) การดำเนินการประชุมรับฟังความคิดเห็น

การประชุมเพื่อชี้แจงรายละเอียดโครงการ และรับฟังความคิดเห็นต่อร่างรายงานและร่างมาตรการป้องกันและแก้ไขผลกระทบสิ่งแวดล้อม และร่างมาตรการติดตามตรวจสอบผลกระทบสิ่งแวดล้อม โครงการ โมริ คอนโดมิเนียม จัดขึ้นเมื่อวันอาทิตย์ที่ 25 กุมภาพันธ์ 2567 เวลา 09.30 น. เป็นต้นไป ณ ห้องประชุม Conference ด้านข้างอาคารอารีนา (Arena) ตรงข้ามกับอาคารบางกอกแลนด์ ถนนปิ่นเกล้า 2 ตำบลบ้านใหม่ อำเภอปากเกร็ด จังหวัดนนทบุรี โดยภาพบรรยากาศการจัดประชุมรับฟังความคิดเห็น ดังแสดงในรูปที่ 3.4.2.2-38 โดยมีผู้เข้าร่วมประชุม จำนวนทั้งสิ้น 224 คน แบ่งเป็น

- เจ้าของโครงการ ผู้ออกแบบ ผู้เชี่ยวชาญ และบริษัทที่ปรึกษา จำนวน 24 คน
- ผู้แทนกลุ่มหน่วยงานที่กำกับดูแลพื้นที่ศึกษาผลกระทบสิ่งแวดล้อม จำนวน

12 คน

- ผู้แทนกลุ่มหน่วยงานราชการ สถาบันการศึกษา สถานพยาบาล และสถานที่สำคัญอื่นๆ

ที่อยู่ในพื้นที่ศึกษา จำนวน 2 คน

- ผู้แทนจากที่พักอาศัย/สถานประกอบการ พื้นที่ที่อยู่ติดกับพื้นที่โครงการ จำนวน 1 คน
- ผู้แทนจากที่พักอาศัย/สถานประกอบการ ที่อยู่ในระยะ 100 เมตร จากขอบเขตพื้นที่

โครงการ จำนวน 65 คน

- ผู้แทนจากที่พักอาศัย/สถานประกอบการ ที่อยู่ในระยะมากกว่า 100 - 1,000 เมตร

จากขอบเขตพื้นที่โครงการ จำนวน 41 คน

- ประชาชนทั่วไป จำนวน 79 คน

(หมายเหตุ : มีกลุ่มผู้พักอาศัยในคอนโดเมืองทองธานี ได้มายื่นหนังสือร้องขอให้ บริษัท กรีน พลานีท คอนซัลแตนท์ จำกัด ระวังการจัดให้มีการรับฟังความคิดเห็นด้านสิ่งแวดล้อมในการดำเนินโครงการ โมริ คอนโดมิเนียม ในวันอาทิตย์ที่ 25 กุมภาพันธ์ 2567 เนื่องจากเป็นการกระทำที่ฝ่าฝืนกฎหมายและมีผลกระทบต่อสิ่งแวดล้อม วันที่ 25 กุมภาพันธ์ 2567 ดังแสดงในภาคผนวก ผ-5.1 ซึ่งบริษัทที่ปรึกษาได้รับหนังสือดังกล่าว และชี้แจงกระบวนการจัดประชุมรับฟังความคิดเห็นฯ และจะนำข้อคิดเห็นดังกล่าวมาประกอบการศึกษาครั้งนี้)

ดังสรุปข้อคิดเห็น/ข้อเสนอแนะจากการประชุมรับฟังความคิดเห็นเมื่อวันที่ 25 กุมภาพันธ์ 2567 และมาตรการป้องกันและแก้ไขผลกระทบสิ่งแวดล้อมที่โครงการจัดให้มี ในตารางที่ 3.4.2.2-49

## (3) บันทึกรายการประชุมรับฟังความคิดเห็น

บริษัทที่ปรึกษาได้จัดทำบันทึกการประชุมเพื่อชี้แจงรายละเอียดโครงการ และรับฟังความคิดเห็นต่อร่างรายงานและร่างมาตรการป้องกันและแก้ไขผลกระทบสิ่งแวดล้อม และร่างมาตรการติดตามตรวจสอบผลกระทบสิ่งแวดล้อม โครงการ โมริ คอนโดมิเนียม ดังแสดงในภาคผนวก ผ-4.2 และดำเนินการจัดส่งบันทึกการประชุมฯ พร้อมจดหมายนำส่งบันทึกการประชุมฯ ให้ผู้เข้าร่วมประชุม กลุ่มบ้าน/อาคาร/พื้นที่ติดโครงการ กลุ่มบ้าน/อาคาร/พื้นที่ที่อยู่ในระยะ 100 เมตร จากขอบเขตพื้นที่โครงการ กลุ่มผู้นำชุมชน/หมู่บ้านจัดสรรที่อยู่ในระยะ 1,000 เมตร จากขอบเขตพื้นที่โครงการ กลุ่มหน่วยงานราชการ และสถาบันการศึกษาที่อยู่ในพื้นที่ศึกษา กลุ่มหน่วยงานที่กำกับดูแลพื้นที่ศึกษาผลกระทบสิ่งแวดล้อม และ กลุ่มหน่วยงานราชการส่วนกลางที่เกี่ยวข้องกับโครงการทางไปรษณีย์ ประเภทด่วนพิเศษ (EMS) เมื่อวันที่ 6 มีนาคม 2567 ดังแสดงสำเนาหลักฐานการส่งไปรษณีย์ในภาคผนวก ผ-4.2 ทั้งนี้ ในจดหมายนำส่งบันทึกการประชุมรับฟังความคิดเห็นฯ บริษัทที่ปรึกษาได้ระบุไว้ว่ากรณีที่ได้รับบันทึกการประชุมฯ แล้ว

หากพบว่ารายละเอียดในบันทึกการประชุมฯ ไม่ครบถ้วนหรือไม่ถูกต้อง ต้องการแก้ไขเพิ่มเติม หรือแสดงข้อห่วงกังวลเพิ่มเติม ขอให้ตรวจสอบและแจ้งกลับหรือแสดงข้อห่วงกังวลเพิ่มเติมมายังบริษัทที่ปรึกษาได้ภายในวันที่ 13 มีนาคม 2567 ซึ่งไม่มีการแจ้งให้แก้ไขหรือแสดงข้อห่วงกังวลเพิ่มเติมกลับมายังบริษัทที่ปรึกษา

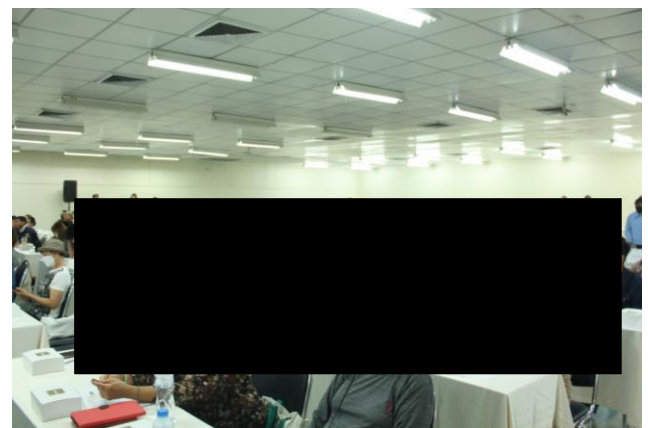
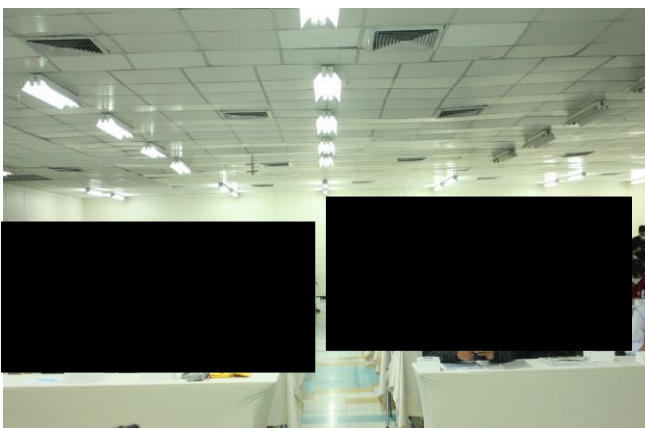

รูปที่ 3.4.2.2-38 ภาพบรรยากาศการประชุมฯ วันอาทิตย์ที่ 25 กุมภาพันธ์ 2567

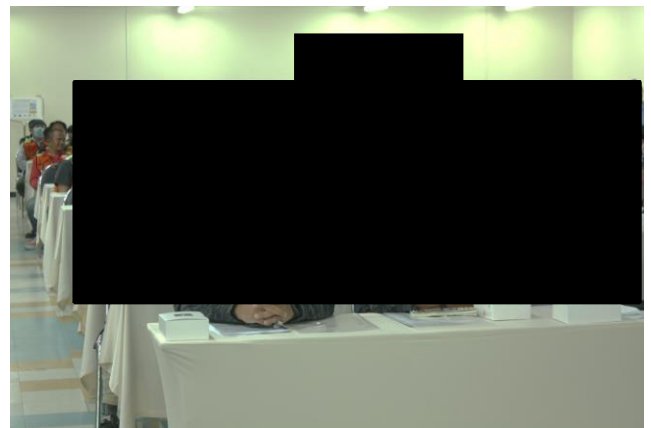
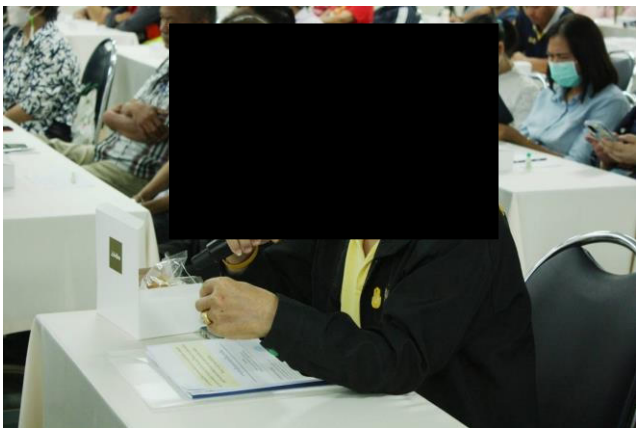
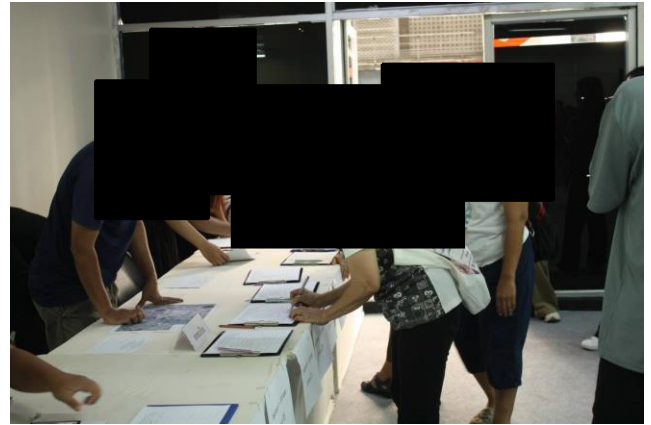
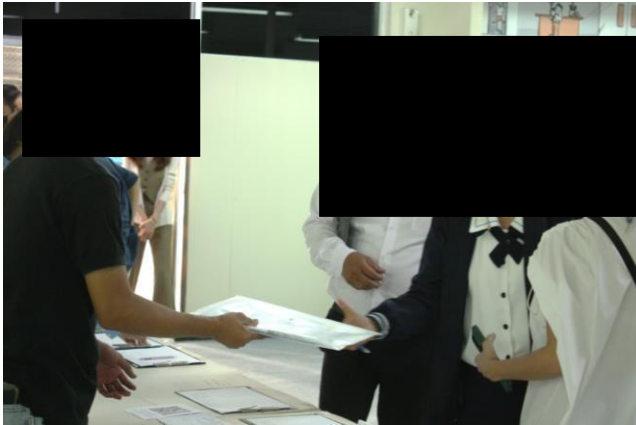

รูปที่ 3.4.2.2-38 ภาพบรรยากาศการประชุมฯ วันอาทิตย์ที่ 25 กุมภาพันธ์ 2567 (ต่อ)

ตารางที่ 3.4.2-49 สรุปข้อคิดเห็น/ข้อเสนอแนะจากการประชุมรับฟังความคิดเห็นเมื่อวันอาทิตย์ที่ 25 กุมภาพันธ์ 2567  
และมาตรการป้องกันและแก้ไขผลกระทบสิ่งแวดล้อมที่โครงการจัดให้มี

ประเด็นข้อห่วงกังวล/ข้อเสนอแนะ	คำชี้แจงข้อห่วงกังวล	มาตรการป้องกันและแก้ไขผลกระทบสิ่งแวดล้อม
<p><b>1. การคมนาคม</b></p> <p>- [redacted] อาคาร [redacted] เคยเป็นประธานนิติ อาคารชุด [redacted] ประมาณ 9 ปี และอดีตเป็นกรรมการชุมชน ปัจจุบันเป็นที่ปรึกษาคณะกรรมการชุมชน แต่วันนี้นำในฐานะ ผู้มีส่วนได้รับผลกระทบโดยตรง ได้รับรบกวนเสนอบริษัท บางกอกแอร์พอร์ทอินดัสทรี จำกัด นำเสนอข้อเรียกร้องไป 8 ข้อ ปรากฏว่าในสิ่งที่ผมได้ร้องขอไปก็ได้รับอนุมัติครบถ้วนทุกข้อ</p> <p>- แนวทางการแก้ปัญหา เสนอใน 8 ข้อนี้</p> <p>ข้อที่ 1 ให้มีมาตรการย้ายอาคารออก ซึ่งชากรมีประมาณ 100 คัน เรื่องนี้ได้รับการอนุมัติมาเรียบร้อยแล้ว แล้วก็มีการย้าย ชากร</p> <p>ข้อที่ 2 การตีเส้นจราจรสีเหลือง ไม่ให้รถจอดซ้อนคัน</p> <p>ข้อที่ 3 ติดป้ายประชาสัมพันธ์ให้คนที่จอดรถแนวขวาง ทั้งหมดให้ปลดเกียร์ว่างปลดเบรคมือ ซึ่งข้อเสนอที่ 3 ที่ได้รับ การอนุมัติจากทางเมืองทองธานีแล้ว ตอนนี้อยู่ ข้อที่ 2-3 กำลัง ดำเนินการ</p> <p>ข้อที่ 4 ป้ายจราจรในเมืองทองธานีค่อนข้างเก่า ผมเสนอให้ เปลี่ยนป้ายใหม่ทั้งหมดในเมืองทองธานี เรื่องนี้ก็ได้รับการแก้ไข จะช่วยเรื่องการจราจรได้</p> <p>ข้อที่ 5 บริเวณด้านหลังอาคารป๊อปปูล่าวอล์คที่อยู่โซน อาคารชุด [redacted] ทางเมืองทองธานีซึ่งเชือกไว้ ผมไป ขอบอกว่าถ้าปลดเชือกออกให้คนเข้าไปจอดข้างในได้หรือไม่</p>	<p>- โครงการชี้แจงข้อห่วงกังวล ดังนี้</p> <p>ป๊อปปูล่าวอล์ค แต่ละวันจำนวนรถกลับเพิ่มขึ้น มีรถจอดอยู่ เกือบ 70 คันแล้ว พื้นที่อื่นๆ ในเมืองทองมีอีกมาก ผมใช้คำว่า มีอีกมาก อุบัติภัยของถนนเมืองทอง ผมก็รู้ตัวผมก็อยู่เมืองทอง ผม คนเมืองทอง ถ้าหากว่าเราจะเอารถไปเก็บรถไปจอดในห้องนอน ได้เราก็ทำ จะเอารถไปจอดให้ติดประตูทางเข้าบ้าน เพราะฉะนั้น แล้วทางเมืองทองเองก็พยายามทำเต็มที่แล้ว อย่างกรณีที่ว่า ผมเรียนให้ทราบว่าที่จอดรถต่างๆ ในพื้นที่ต่างๆ เป็นของเอกชน รายอื่น ผมไม่มีสิทธิ์ตัดสินใจให้กับเขา แล้วอย่าง [redacted] พูดว่า ผมตัดสินใจพลาด ผมก็เจอปัญหาบุกรุก ถ้าเกิดว่ากลางวันคิด 12 ชั่วโมง 50 บาท ส่วนตอนกลางคืนตั้งแต่ 6 โมงเย็น 12 ชั่วโมง คิดค่าบริการจอดรถ 20 บาท ถูกมาก รถท่านไม่เป็นรอย ค่าพูด ที่เขารับประกันตรงนี้ที่เขาเข้าไปเขาก็มีประกันให้อะไรให้ทุก อย่าง ผมถามว่าสมัยนี้ ท่านไปหาที่จอดรถได้ไหม 12 ชั่วโมง 20 บาท ที่ผมพูดไม่ใช่ว่าพูดแบบไม่รับผิดชอบนะครับ ผมพูดอย่าง รับผิดชอบว่า แม้กระทั่งอาหารคุณจะขึ้นราคาปรับราคาอะไรก็ ตามแต่ คนที่อยู่ในตึกเองก็ตามแต่มีการซื้อขายกันเต็มไปหมด เลย หลายคนมาบอกผมว่ารถติดในเมืองทอง เพราะว่ามีคนเข้า มา จอดรถเต็มไปหมดเลย ผมบอกว่าผมมีการตรวจวัดทุกๆ เกือบ 1 ชั่วโมง ในรายงานที่คอสโม จอดได้ 3,000 คัน เคยมีคน เข้ามาจอดเต็มที่ยังไม่ถึง 2,000 คัน เพราะฉะนั้นที่จอดรถเรามี ถ้าท่านไม่คิดว่าบางแห่งต้องเดินนิดหน่อย วัตถุประสงค์ที่ผม</p>	<p>1. จัดให้มีที่จอดรถภายในโครงการ 421 คัน (แบ่งออกเป็น ที่จอดรถยนต์ปกติ จำนวน 406 คัน และที่จอดรถยนต์ สำหรับผู้พิการหรือทุพพลภาพ และคนชรา จำนวน 15 คัน) ซึ่งเพียงพอต่อความต้องการที่ออกตามกฎหมาย ตามกฎกระทรวง ฉบับที่ 7 (พ.ศ. 2517) ออกตาม พรบ.การควบคุมการก่อสร้าง พ.ศ. 2475 กฎกระทรวง ฉบับที่ 41 (พ.ศ. 2537) ออกตามพรบ.ควบคุมอาคาร พ.ศ. 2522 และตามกฎกระทรวงสั่งอำนวยความสะดวก ในอาคารสำหรับผู้พิการหรือทุพพลภาพ และคนชรา (ฉบับที่ 2) พ.ศ. 2564</p> <p>2. ติดตั้งป้ายสัญลักษณ์จราจรและป้ายต่าง ๆ ให้ชัดเจน และไม่ก่อให้เกิดความสับสนของผู้ขับขี่ เพื่อให้การ เคลื่อนตัวของรถในโครงการ และบริเวณทางเข้า - ออก โครงการ สามารถทำได้อย่างสะดวกและปลอดภัย</p> <p>3. ติดตั้งไฟฟ้าแสงสว่าง ป้ายชื่อโครงการ บริเวณทาง เข้า-ออกโครงการ ที่สามารถมองเห็นได้อย่างชัดเจน</p> <p>4. ประชาสัมพันธ์ให้ผู้พักอาศัยในโครงการไม่ให้จอดรถยนต์ บนถนนสาธารณะ ตลอดถนนบริเวณใกล้เคียง</p> <p>5. กำหนดให้ผู้พักอาศัยที่มีรถยนต์ส่วนตัวแจ้งให้เจ้าหน้าที่ โครงการทราบและจัดทำเป็นบัญชี เพื่อตรวจสอบ ความเพียงพอของรถที่จอด และปริมาณรถที่จะเข้ามา ในโครงการได้ เพื่อเป็นการช่วยให้เจ้าหน้าที่รักษา</p>

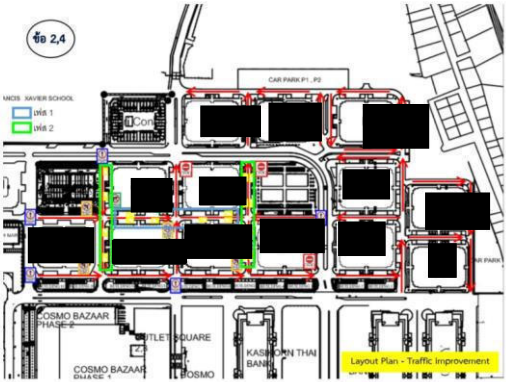

<

ประเด็นข้อห่วงกังวล/ข้อเสนอแนะ	คำชี้แจงข้อห่วงกังวล	มาตรการป้องกันและแก้ไขผลกระทบสิ่งแวดล้อม
<p>นี่ก็น่ากลัว แต่ปัจจุบันผมตื่นขึ้นมา ผมอยากจะไปเซเว่นผมก็เดินไปเซเว่น ผมอยากกินอาหารผมก็ไปกินอาหาร เมื่อไม่กี่วันนี้ผมไปทำบัตรประชาชนผมไม่ต้องไปเทศบาลไปทำคอสโม บาร์ชาร์ ชั้น 3 เห็นสิ่งที่เมืองทองธานีสร้างความเจริญ ในนี้มีมหาวิทยาลัย 2 แห่ง มีโรงเรียนปฐมวัย 2 แห่ง มีโรงพยาบาลมิตรไมตรี ห้องที่ผมอยู่ ถ้าขายก็ได้มูลค่าสูง ซึ่งต่างจากอดีตที่ผ่านมา</p> <p>- และสุดท้ายอาจจะเปลี่ยนโฉมเมืองทองธานีที่หลายท่านกังวล เรื่องที่จอดรถของคนเมืองทองธานี หลังจากมีรถไฟฟ้าเข้ามาเราอาจจะไม่ค่อยได้ใช้รถ เพราะฉะนั้นกรณีที่ห่วงเรื่องที่จอดรถไม่พอ อีก 1 ปีอาจจะไม่ใช่อีกต่อไป</p>	<p>ตัวอย่างการดำเนินงานเรื่องการจอดรถซ้อนคัน ภายในพื้นที่เมืองทองธานี</p> <div><p><b>ข้อแนะนำเมื่อต้องจอดรถซ้อนคัน</b></p><ol style="list-style-type: none"><li>1. เว้นระยะห่างอย่างเหมาะสม อย่างน้อยควมามากกว่า 1 เมตร เพื่อให้คนอื่นออกจากที่จอด</li><li>2. จอดรถเป็นแนวตรงเสมอ ตั้งล้อตรงทุกครั้ง เพื่อสะดวกในการขึ้นและนำรถออกจอด</li><li>3. เข้าลิฟต์ช้า 0.05 วินาที เข้าลิฟต์ช้าไว้เพื่อให้คนอื่นสามารถขึ้นลิฟต์ได้</li><li>4. ไม่ถอยรถขึ้นลิฟต์ ปกติรถถอยหลังก็ไม่ได้สามารถขึ้นลิฟต์ได้</li><li>5. พยายามอย่าขวาง ค้างรถเข้าลิฟต์เพื่อเป็นการเบียดเบียนจากคนอื่น</li><li>6. เขียนเบอร์มือถือไว้ เขียนเบอร์มือถือเอาไว้ให้คนอื่นทักว่า เพื่อให้สามารถติดต่อได้กรณีฉุกเฉิน</li></ol><div><div>ข้อ 2</div><div>ตั้งเอียง</div><div>เข้าลิฟต์ N</div><div>ตั้งล้อตรง</div></div><p>“ร่วมกันสร้างเมืองทอง ให้เป็นสังคม ที่น่าอยู่”</p></div> <div><p>ข้อ 2.4</p><p>รูป-5.2/3</p></div>	

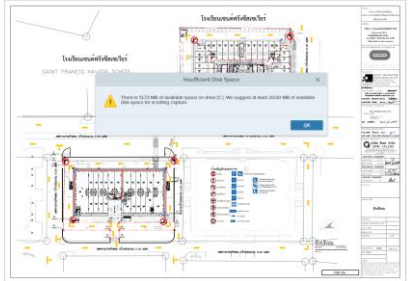
ประเด็นข้อห่วงกังวล/ข้อเสนอแนะ	คำชี้แจงข้อห่วงกังวล	มาตรการป้องกันและแก้ไขผลกระทบสิ่งแวดล้อม
<p>- <span style="background-color: black; color: black;">[REDACTED]</span> ถนนป๊อปปูล่า ตำบลบ้านใหม่ อำเภอกาบัง จังหวัดน่าน (กลุ่มผู้พักอาศัยในอาคารอยู่อาศัยรวม (อาคารชุด) <span style="background-color: black; color: black;">[REDACTED]</span>) : สอบถามเรื่องที่จอดรถของทางโมริ คอนโดมิเนียม คือเราคุยกันเรื่องปัญหาสิ่งแวดล้อมปัญหาที่คนรอบข้างจะได้รับจากโครงการ โมริ คอนโดมิเนียม เรื่องที่ผมจะถามคือว่าตามกฎหมายกระทรวง โครงการที่มีที่จอดรถประมาณ 40 % อยากจะสอบถามว่า อีก 60 % จะไปจอดรถที่ไหน</p>	<p><b>โครงการชี้แจงข้อห่วงกังวล ดังนี้</b></p> <ul style="list-style-type: none"> <li>- หากมีข้อซักถามหรือข้อเสนอแนะเพิ่มเติม ท่านสามารถติดต่อได้ที่เบอร์โทรศัพท์ของ <span style="background-color: black; color: black;">[REDACTED]</span></li> <li>- ทุกคนทุกอาคารมีเบอร์ผมจดอยู่ ผู้จัดการอาคารก็มีเบอร์ผมโทรได้ตลอดเวลาครับผมยินดีตอบและยินดีแก้ไขปัญหา</li> </ul> <p><b>หมายเหตุ :</b> ผู้ชำนาญการสิ่งแวดล้อมนำเสนอชี้แจงการจราจรและที่จอดรถภายในโครงการ <b>ตั้งในภาคผนวก ผ-4.1</b></p> <div data-bbox="860 576 1480 936"> <p><b>การจราจรภายในโครงการ</b></p> <p>โครงการจัดให้มีที่จอดรถยนต์ 421 คัน แบ่งเป็น ที่จอดรถยนต์ปกติ 411 คัน และที่จอดรถสำหรับผู้พิการหรือทุพพลภาพ และคนชรา จำนวน 10 คัน</p>  </div> <div data-bbox="860 971 1480 1334"> <p><b>3. การจราจร และความเพียงพอของที่จอดรถ (ต่อ)</b></p> <p><b>ร่วมาตรการป้องกันและแก้ไขผลกระทบสิ่งแวดล้อม : ด้านคมนาคม (ระยะดำเนินการ)</b></p> <ul style="list-style-type: none"> <li>• จัดให้มีที่จอดรถภายในโครงการ 421 คัน (แบ่งออกเป็นที่จอดรถยนต์ปกติ จำนวน 411 คัน และที่จอดรถยนต์สำหรับผู้พิการหรือทุพพลภาพ และคนชรา จำนวน 10 คัน) ซึ่งเพียงพอต่อความต้องการที่ออกตามกฎหมายตามกฎกระทรวง ฉบับที่ 7 (พ.ศ. 2517) ออกตาม พ.ร.บ.การควบคุมการก่อสร้าง พ.ศ. 2475 กฎกระทรวง ฉบับที่ 41 (พ.ศ. 2537) ออกตามพ.ร.บ.ควบคุมอาคาร พ.ศ. 2522 และตามกฎกระทรวงที่อำนวยความสะดวกในอาคารสำหรับผู้พิการหรือทุพพลภาพ และคนชรา (ฉบับที่ 2) พ.ศ. 2564</li> <li>• กำหนดให้ผู้พักอาศัยที่มีรถยนต์ส่วนตัวแจ้งให้เจ้าหน้าที่โครงการทราบและจัดทำเป็นบัญชี เพื่อตรวจสอบความเพียงพอของที่จอด และปริมาณรถที่จะเข้ามาในโครงการได้ เพื่อเป็นการช่วยให้เจ้าหน้าที่รักษาความปลอดภัยให้สามารถดูแลและคอยอำนวยความสะดวกได้ง่ายยิ่งขึ้น</li> </ul> </div>	<ol style="list-style-type: none"> <li>1. จัดให้มีที่จอดรถภายในโครงการ 421 คัน (แบ่งออกเป็นที่จอดรถยนต์ปกติ จำนวน 406 คัน และที่จอดรถยนต์สำหรับผู้พิการหรือทุพพลภาพ และคนชรา จำนวน 15 คัน) ซึ่งเพียงพอต่อความต้องการที่ออกตามกฎหมายตามกฎกระทรวง ฉบับที่ 7 (พ.ศ. 2517) ออกตาม พ.ร.บ.การควบคุมการก่อสร้าง พ.ศ. 2475 กฎกระทรวง ฉบับที่ 41 (พ.ศ. 2537) ออกตามพ.ร.บ.ควบคุมอาคาร พ.ศ. 2522 และตามกฎกระทรวงที่อำนวยความสะดวกในอาคารสำหรับผู้พิการหรือทุพพลภาพ และคนชรา (ฉบับที่ 2) พ.ศ. 2564</li> <li>2. กำหนดให้ผู้พักอาศัยที่มีรถยนต์ส่วนตัวแจ้งให้เจ้าหน้าที่โครงการทราบและจัดทำเป็นบัญชี เพื่อตรวจสอบความเพียงพอของที่จอด และปริมาณรถที่จะเข้ามาในโครงการได้ เพื่อเป็นการช่วยให้เจ้าหน้าที่รักษาความปลอดภัยให้สามารถดูแลและคอยอำนวยความสะดวกได้ง่ายยิ่งขึ้น</li> <li>3. จัดให้มีที่จอดรถสำหรับผู้มาติดต่อผู้พักอาศัยในโครงการบริเวณชั้นล่างของพื้นที่ส่วนที่ 2 (อาคารโมริ วอลล์) ซึ่งตั้งอยู่ใกล้กับบริเวณห้องชุดเพื่อการพาณิชย์ (ร้านค้า) จำนวน 14 คัน</li> <li>4. จัดให้มีการติดตั้งไม้กั้นรถยนต์เข้า-ออกบริเวณทางเข้าและทางออกของอาคารโมริ คอนโดมิเนียม และทางขึ้น-ลงของอาคาร โมริ วอลล์</li> </ol>



ประเด็นข้อห่วงกังวล/ข้อเสนอแนะ	คำชี้แจงข้อห่วงกังวล	มาตรการป้องกันและแก้ไขผลกระทบสิ่งแวดล้อม
		<div>5. กำหนดให้ผู้พักอาศัยของโครงการที่ต้องการนำรถเข้ามาจอดภายในโครงการให้มาทำบัตรจอดรถหรือสติ๊กเกอร์ (ซึ่งโครงการจัดให้มีจำนวนบัตรจอดรถหรือสติ๊กเกอร์ เท่ากับจำนวนห้องชุดโดยต้องประชาสัมพันธ์ให้ลูกค้า ได้รับทราบข้อจำกัดในเรื่องที่จอดรถก่อนการตัดสินใจซื้อห้องชุด) และไม่มีกำหนดที่จอดรถประจำซึ่งจะทำให้ มีการหมุนเวียนที่จอดรถได้เพิ่มมากขึ้นมากกว่าแบบกำหนดที่จอดรถ</div> <div>6. จัดให้มีบัตรอนุญาตจอดรถชั่วคราวสำหรับผู้มาติดต่อผู้พักอาศัยในโครงการ โดยไม่คิดค่าใช้จ่ายในการจอดรถ กรณีที่จอดรถไม่เกิน 3 ชั่วโมง หากจอดนานกว่านั้น จะคิดอัตราค่าจอดรถตามกฎหมายที่โครงการจะกำหนด หรือตามอัตราที่นิติบุคคลอาคารชุดกำหนด เพื่อเป็นการจำกัดรถของบุคคลภายนอกโครงการที่เข้ามาจอดรถในพื้นที่โครงการ</div>
<div>2. การจัดการมูลฝอย</div> <div><div>- ██████████ (กลุ่มผู้พักอาศัยในอาคารอยู่อาศัยรวม (อาคารชุด██████ เป็นโอกาสดีที่วันนี้ผมได้เข้าร่วมแสดงความคิดเห็น ผม██████████ ผมเป็นผู้ถือหุ้น บ.██████████ ██████████ เป็นเวลา 10 กว่าปี ผมจึงขอยืนยันสิ่งที่ ██████████ ดัพูดและนำเสนอที่มาที่ไปของ ██████████ ██████████ เข้าสู่เหตุการณ์ที่ผมมีส่วนร่วมจริง ๆ ที่จะนำเสนอ 2 เรื่อง</div><div>- เรื่องหนูเป็นปัญหาสำคัญ มีประสบการณ์ที่หนูเข้ามาถอดสายไฟ รถ 2 ครั้ง ต้องใช้เงินประมาณ 80,000 บาท ในการซ่อมแซม</div></div>	<div>โครงการชี้แจงข้อห่วงกังวล ดังนี้</div> <div><div>- ขออนุญาตชี้แจงเบื้องต้น หนูเป็นปัญหาจริง ๆ ทั้งหนูป่า และหนูบ้าน เราสร้างอยู่บนตอหินในอดีต เพราะฉะนั้นแล้ว หนูเป็นสิ่งที่เรียกว่าต้อง ต่อสู้ตลอด เวลานี้ก็ลดปริมาณลง ได้จ้างบริษัทที่รับจ้างในการบริหารพื้นที่คือ ██████████ หนูเป็นปัญหาหลัก แม้กระทั่งอยู่ในคอนโด บาซาร์ก็มีหนูพอสมควรพยายามแก้ไข</div><div>- ส่วนเรื่องน้ำท่วมเรียนให้ทราบว่าท่านประธาน ██████████ ██████████ เรื่องน้ำท่วมมีความไม่สบายใจ เมื่อน้ำท่วมจะมีการประกาศจากคอนโด บาซาร์ ให้นำรถขึ้นไปจอดรถฟรี</div></div>	<div>1. จัดให้มีจุดทิ้งมูลฝอยประจำชั้นพักอาศัย ภายในแต่ละชั้นพักอาศัยของพื้นที่ส่วนที่ 1 ตั้งแต่ชั้นที่ 2-16 จำนวน 2 จุด/ชั้น และพื้นที่ส่วนที่ 2 ชั้นที่ 1 จำนวน 1 จุด โดยแต่ละจุดทิ้งมูลฝอยประจำชั้น จะตั้งถังมูลฝอยขนาด 120 ลิตร จำนวน 6 ถัง/จุด ได้แก่ 1) ถังมูลฝอยเปียก (ถังสีเขียว) 2 ถัง ภายในถังรองด้วยถุงพลาสติกสีดำ 2) ถังมูลฝอยทั่วไป (ถังสีน้ำเงิน) 1 ถัง ภายในถังรองด้วยถุงพลาสติกสีดำ 3) ถังมูลฝอยรีไซเคิล (ถังสีเหลือง) 2 ถัง ภายในถังรองด้วยถุงพลาสติกใส และ 4) ถังมูลฝอย</div>

ประเด็นข้อห่วงกังวล/ข้อเสนอแนะ	คำชี้แจงข้อห่วงกังวล	มาตรการป้องกันและแก้ไขผลกระทบสิ่งแวดล้อม
<p>ต้องกำจัดหนูให้ได้ ถ้าเป็นไปได้ควรจะเป็นวาระประจำปีของเมืองทองธานี ผมก็รู้ว่าทางคอนโดใส่ใจเรื่องของการนำเอาสายไฟลงดิน ถ้าคุณไม่ปราบปรามเดือนร้อนเพราะหนูแพร่พันธุ์เร็วมาก เรื่องกำจัดหนูแนะนำให้ใช้ยา</p> <p>- เรื่องน้ำท่วม เกิดความเสียหายขึ้นกับรถที่จอดในอิมแพ็ค เท่าที่ตรวจสอบกับประกันแล้วไม่ได้ ต้องซ่อมอย่างเดียว ระบบระบายน้ำของเมืองทองธานีมีจำนวนมาก แต่ท่อระบายน้ำตันเป็นไปได้อย่างยากให้ใช้รถสูบล้างอย่างน้อยปีละ 2 ครั้ง น้ำท่วมต้องแก้ไข แต่วันที่ฝนตกมาเลื่อนรถไม่ทันน้ำท่วมแล้วแก้ไขปัญหายาก อยากให้แก้ไขปัญหาด้านเหตุ ไม่ใช่แก้ไขปัญหาที่ปลายเหตุ ด้านเหตุก็คือระบบท่อที่เราได้อยู่แล้วให้โล่ง แล้ววันนี้ นายอำเภอมาฟัง ประชาชนคนไทยขอใช้สิทธิ์ใช้ภาษีของประชาชนช่วยดำเนินการการสนับสนุนงบประมาณ</p> <p>- ท้ายสุดสนับสนุนเรื่องการนำรถไฟเข้ามาสู่พื้นที่เมืองทองธานี</p>	<p>ที่จอดรถของคอนโด บาซาร์ น้ำท่วมชนิดเดียวยังไม่ทันมีล้อเลย 7 วัน แต่ให้จอดรถ 10 วัน คราวนี้ไม่ใช่แค่นี้ เป็นเรื่องจากท่อน้ำจะสังเกตว่าจากสถานการณ์โควิด-19 เมืองทองธานีใช้เงินหนักมากในการช่วยภาครัฐ เมื่อก่อนเราไม่มีเงิน เพราะว่าเรามีปัญหาดังแต่วิกฤตต้มยำกุ้ง พอเรามีเงินก็ซ่อมแซมแต่ปรากฏชุดไปท่อระบายน้ำใหญ่ มีทรายอยู่ประมาณ 70 % เหลือช่องให้น้ำไหลน้อย และท่อน้ำต่างๆ ที่น้ำไหลออกไปคือที่กำลังก่อสร้างทำทางรถไฟอยู่ข้างนอก เป็นตัวหลักที่ทำให้ น้ำระบายออกไปได้ ท่านผู้ว่าราชการจังหวัดนนทบุรีท่านก็ทราบเรื่องนี้ ท่านถึงได้รวมตัวกันแล้วก็แก้ไขปัญหานี้ ทางบริษัทเพิ่มบิ๊มน้ำเพื่อการระบายน้ำ ในด้านการระบายน้ำ ทางบริษัท [REDACTED] เตรียมท่อระบายน้ำ และบิ๊มน้ำ เป็นเงินหลายสิบล้าน ฉะนั้นผมขอตอบเองเพราะผมรู้เรื่องนี้ ปัจจุบันเป็นคำสั่งอัตโนมัติเมื่อฝนตกต้องเช็คระดับความสูงของน้ำ พอสูงถึงระดับขอยาง จะให้สัญญาณมาที่คอนโด บาซาร์ เพื่อเปิดให้ขึ้นจอดรถฟรีหมด</p> <p>(หมายเหตุ : ชี้แจงเพิ่มเติมข้อมูลโครงการรถไฟฟ้าสายสีชมพูส่วนต่อขยาย ช่วงสถานีศรีรัช - เมืองทองธานี (โครงการส่วนต่อขยาย) ระยะทางรวมประมาณ 3 กิโลเมตร เริ่มต้นที่จุดเชื่อมต่อกับโครงการรถไฟฟ้าสายสีชมพูสายหลักฯ บริเวณสถานีเมืองทองธานี (PK10) บนถนน แจ้งวัฒนะ จากนั้นเส้นทางจะเลี้ยวขวาเข้าสู่พื้นที่เมืองทองธานี ไปตามซอยแจ้งวัฒนะ - ปากเกร็ด 39 ขนานกับทางพิเศษอุดรรัถยา ผ่านวงเวียน และสิ้นสุดเส้นทางบริเวณทะเลสาบในเมือทองธานี ประกอบด้วย 2 สถานี คือ และสถานี MT-01 สถานีอิมแพ็ค เมืองทองธานี และสถานี MT-02 สถานีทะเลสาบเมืองทองธานีรถไฟฟ้าสายสีชมพูเข้าสู่ เมืองทองธานี คาดว่าจะเปิดให้บริการปลายปี 2568)</p>	<p>อันตราย (ถึงสี่สัปดาห์) 1 ถึง ภายในถังรองด้วยถุงพลาสติกสี่สัปดาห์และมีตัวอักษรพิมพ์อยู่ข้างถุงว่า “มูลฝอยอันตราย”</p> <p>2. จัดให้มีการทำความสะอาดบริเวณจุดทิ้งมูลฝอยประจำชั้น และห้องพักมูลฝอยรวม อย่างน้อยสัปดาห์ละ 1 ครั้ง</p> <p>3. ห้องพักมูลฝอยรวมต้องมีประตูปิดมิดชิด เพื่อป้องกันการเกิดกลิ่นรบกวนและป้องกันการพาหะพันธุ์ของสัตว์พาหะนำโรค โดยประตูจะเปิดได้เฉพาะช่วงที่มีการเก็บขนมูลฝอยรวมเท่านั้น และจัดให้มีท่อรวบรวมน้ำจากการล้างห้องพักมูลฝอยเข้าสู่ระบบบำบัดน้ำเสียรวมของเมืองทองธานีทั้งหมด</p> <p>4. บริเวณจุดจอดรถจัดเก็บมูลฝอยจะต้องไม่มีสิ่งกีดขวาง และจัดให้มีเจ้าหน้าที่เก็บกวาดเศษมูลฝอยที่ตกหล่นหลังจากการเก็บขนมูลฝอยทุกครั้ง</p> <p>5. ตรวจสอบไม่ให้มีมูลฝอยตกค้างภายในโครงการ หากมีมูลฝอยตกค้างภายในโครงการเกินกว่า 3 วัน ต้องรีบแจ้งเทศบาลนครปากเกร็ดให้เข้ามาเก็บขนและนำไปกำจัดต่อไป</p> <p>6. จัดให้มีท่อระบายน้ำของโครงการ เพื่อรองรับน้ำฝน</p> <p>7. ตรวจสอบดูแลบ่อพักของระบบระบายน้ำ เพื่อป้องกันมิให้มีการสะสมของตะกอนดินในบ่อพักที่เป็นสาเหตุให้เกิดการอุดตัน ซึ่งเป็นอุปสรรคในการระบายน้ำ</p>

บริษัทที่ปรึกษาได้รวบรวมข้อคิดเห็นและข้อเสนอแนะจากการรับฟังความคิดเห็นของประชาชนครั้งที่ 2 จากทุกช่องทาง และมาตรการป้องกันและแก้ไขผลกระทบสิ่งแวดล้อมที่โครงการจัดให้ตามข้อเสนอแนะเพิ่มเติม ดังแสดงในตารางที่ 3.4.2.2-50

ตารางที่ 3.4.2.2-50 สรุปข้อคิดเห็นและข้อเสนอแนะที่ได้รับจากการรับฟังความคิดเห็นของประชาชนครั้งที่ 2  
และมาตรการป้องกันและแก้ไขผลกระทบสิ่งแวดล้อมที่โครงการจัดให้ตามข้อเสนอแนะเพิ่มเติม

ข้อคิดเห็นและข้อเสนอแนะที่ได้รับ จากการรับฟังความคิดเห็นของประชาชนครั้งที่ 2	คำชี้แจง	มาตรการป้องกันและแก้ไขผลกระทบสิ่งแวดล้อม
<p><b>1 การป้องกันอัคคีภัย</b></p> <ul style="list-style-type: none"><li>- การป้องกันอัคคีภัย ถึงดับเพลิง 1 ถังน้อยไปหรือไม่ และเนื่องจากคอนโดเมียมมีผู้อยู่อาศัยอยู่หนาแน่น ทางโครงการได้คำนึงถึงการฝึกซ้อมและระยะเวลาเข้าถึงของรถดับเพลิงท้องถิ่นหรือไม่ กรณีเกิดเพลิงไหม้ใหญ่ และหากเกิดเหตุขึ้น มีแผนฟื้นฟูสิ่งแวดล้อมอย่างไร (จากการสำรวจความคิดเห็นครั้งที่ 2 : สถาบันเทคโนโลยีป้องกันประเทศ (กลุ่มหน่วยงานราชการ/สถานที่สำคัญอื่น ๆ ที่อยู่ในระยะ 1,000 เมตร จากขอบเขตพื้นที่โครงการ)</li><li>- เพิ่มติดตั้งเครื่องกระตุกหัวใจ (AED) บริเวณสรวายน้ำ หรือบริเวณที่สามารถนำไปใช้งานในกรณีฉุกเฉินได้โดยสะดวก (จากการสำรวจความคิดเห็นครั้งที่ 2 : สำนักงานทรัพยากรธรรมชาติและสิ่งแวดล้อมจังหวัดนนทบุรี (กลุ่มหน่วยงานราชการที่กำกับดูแลพื้นที่ศึกษาผลกระทบสิ่งแวดล้อม)</li></ul>	<p>โครงการชี้แจง ดังนี้</p> <ul style="list-style-type: none"><li>- โครงการมีการกำหนดมาตรการป้องกันและแก้ไขผลกระทบสิ่งแวดล้อมด้านการป้องกันอัคคีภัยตามข้อห่วงกังวล/ข้อเสนอแนะที่ได้รับ</li></ul>	<ol style="list-style-type: none"><li>1. พื้นที่ส่วนที่ 1 (อาคารโมริ คอนโดมิเนียม) จัดให้มีการสำรองน้ำเพื่อการดับเพลิง บริเวณถังเก็บน้ำใต้ดิน 142.54 ลูกบาศก์เมตร</li><li>พื้นที่ส่วนที่ 2 (อาคารโมริ วอล์ค) จัดให้มีการสำรองน้ำเพื่อการดับเพลิง บริเวณถังเก็บน้ำชั้นดาดฟ้า 168.71 ลูกบาศก์เมตร</li><li>2. จัดให้มีแผนฉุกเฉิน แผนอพยพผู้เข้าพักและพนักงานโครงการ รวมถึงมาตรการประสานงานกับงานป้องกันและบรรเทาสาธารณภัยเทศบาลนครปากเกร็ดเมื่อเกิดเหตุการณ์ฉุกเฉิน และฝึกซ้อมดับเพลิง และอพยพหนีไฟอย่างน้อยปีละ 1 ครั้ง</li><li>3. ติดตั้งไฟฟ้าส่องสว่างเพื่อให้มองเห็นช่องทางเดินได้ และจัดให้มีป้ายทางหนีไฟที่มองเห็นชัดเจนตัวอักษรสูง 15 เซนติเมตร รวมทั้งติดตามตรวจสอบระบบเป็นประจำทุก 1 เดือน</li><li>4. จัดให้มีการอบรมวิธีการใช้อุปกรณ์ป้องกันอัคคีภัยอย่างน้อยปีละ 1 ครั้ง</li><li>5. ติดตั้งตู้เก็บอุปกรณ์ดับเพลิงในที่เห็นได้ชัดเจน</li><li>6. ติดป้ายแนะนำการใช้อุปกรณ์ดับเพลิงไว้ที่จุดติดตั้งอุปกรณ์ดับเพลิงหรือที่อุปกรณ์ดับเพลิง</li></ol>

ตารางที่ 3.4.2.2-54 สรุปข้อคิดเห็นและข้อเสนอแนะที่ได้รับจากการรับฟังความคิดเห็นของประชาชนครั้งที่ 2  
และมาตรการป้องกันและแก้ไขผลกระทบสิ่งแวดล้อมที่โครงการจัดให้ตามข้อเสนอแนะเพิ่มเติม (ต่อ)

ข้อคิดเห็นและข้อเสนอแนะที่ได้รับ จากการรับฟังความคิดเห็นของประชาชนครั้งที่ 2	คำชี้แจงข้อห่วงกังวล	มาตรการป้องกันและแก้ไขผลกระทบสิ่งแวดล้อม
		<div>7. ติดตั้งแผนผังอาคารแสดงตำแหน่งทางหนีไฟ อุปกรณ์ ป้องกันอัคคีภัย ที่บริเวณโถงลิฟต์ทุกชั้นของอาคาร รวมทั้ง ติดป้ายแสดงเส้นทางหนีไฟให้เห็นได้ชัดเจน</div> <div>8. จัดให้มีไฟฟ้าสำรองสำหรับสำรองไฟฟ้าให้แก่ป้ายแสดง เส้นทางหนีไฟ และป้ายทางออกบริเวณบันไดหนีไฟ</div> <div>9. จัดให้มีพื้นที่จุดรวมพล บริเวณพื้นที่ส่วนที่ 2 (อาคารโมริ วอลล์) และติดป้าย “จุดรวมพล” บนพื้นที่สีเขียวที่กำหนด ไว้ เพื่อการใช้ประโยชน์อย่างเป็นสัดส่วนและไม่นำไปใช้ ประโยชน์เพื่อกิจการอื่น</div> <div>10. กำหนดให้มีเจ้าหน้าที่ดูแลพื้นที่สีเขียวดังกล่าวให้อยู่ใน สภาพเรียบร้อย ไม่มีหม้อารกทิ้ง และไม่มีสิ่งกีดขวางการ เข้าไปยังพื้นที่สีเขียวที่กำหนดเป็นจุดรวมพล</div> <div>11. ตรวจสอบอุปกรณ์ป้องกันอัคคีภัยภายในพื้นที่โครงการให้ อยู่ในสภาพดี พร้อมใช้งานอยู่เสมอ</div> <div>12. จัดให้มีเครื่องกระตุกหัวใจด้วยไฟฟ้าชนิดอัตโนมัติ (Automated External Defibrillator : AED)</div>

ตารางที่ 3.4.2.2-54 สรุปข้อคิดเห็นและข้อเสนอแนะที่ได้รับจากการรับฟังความคิดเห็นของประชาชนครั้งที่ 2  
และมาตรการป้องกันและแก้ไขผลกระทบสิ่งแวดล้อมที่โครงการจัดให้ตามข้อเสนอแนะเพิ่มเติม (ต่อ)

ข้อคิดเห็นและข้อเสนอแนะที่ได้รับ จากการรับฟังความคิดเห็นของประชาชนครั้งที่ 2	คำชี้แจงข้อห่วงกังวล	มาตรการป้องกันและแก้ไขผลกระทบสิ่งแวดล้อม
<p><b>2 ผู้ปล่อย/คุณภาพอากาศ</b></p> <p>- ค่อนข้างกังวลเรื่องฝุ่น อยากรู้ดูแลควบคุมให้ดี (จากการสำรวจความคิดเห็นครั้งที่ 2 : ผู้พักอาศัย ในอาคารอยู่อาศัยรวม (อาคารชุด) ■■■ (กลุ่ม ผู้พักอาศัยในอาคารอยู่อาศัยรวม (อาคารชุด) ■■■</p>	<p>โครงการชี้แจงข้อห่วงกังวล ดังนี้</p> <p>- โครงการมีการกำหนดมาตรการป้องกันและแก้ไข ผลกระทบสิ่งแวดล้อมด้านผู้ปล่อย/คุณภาพอากาศตาม ข้อห่วงกังวล/ข้อเสนอแนะที่ได้รับ</p>	<p>1. จัดให้มีพื้นที่สีเขียวอยู่ที่ชั้นล่างในบริเวณพื้นที่เปิดโล่ง และ จัดเจ้าหน้าที่คอยดูแลตรวจสอบรักษาต้นไม้ในพื้นที่สีเขียว ให้มีสภาพสวยงามอย่างสม่ำเสมอ ตลอดระยะดำเนิน โครงการ และหากมีต้นไม้ได้รับความเสียหาย หรือตาย ต้องปลูกทดแทนใหม่ทันที</p> <p>2. ติดตั้งป้ายห้ามติดเครื่องยนต์ทิ้งไว้บริเวณด้านหน้า โครงการ และภายในบริเวณลานจอดรถ ให้สามารถสังเกต ได้อย่างชัดเจนและทั่วถึง เพื่อลดปริมาณมลพิษ</p> <p>3. ควบคุมความเร็วรถยนต์ภายในพื้นที่โครงการ โดยการ ติดตั้งป้ายจำกัดความเร็ว และจัดทำป้ายและสัญลักษณ์ จราจรบนพื้นทางให้เห็นชัดเจน</p> <p>4. หมั่นดูแลรักษาความสะอาดพื้นถนนภายในโครงการ สม่ำเสมอ เพื่อลดปริมาณฝุ่นละออง</p>
<p><b>3 เสียงรบกวน</b></p> <p>- เสียงดังรบกวนในยามกลางคืน (จากการสำรวจ ความคิดเห็นครั้งที่ 2 : เลข■■■■ ถนนบิ๊ปปูล่า ตำบลบ้านใหม่ อำเภอบางเกร็ง จังหวัดนนทบุรี) (กลุ่มผู้พักอาศัยในอาคารอยู่อาศัยรวม (อาคารชุด) ■■■</p>	<p>โครงการชี้แจงข้อห่วงกังวล ดังนี้</p> <p>- โครงการมีการกำหนดมาตรการป้องกันและแก้ไข ผลกระทบสิ่งแวดล้อมด้านเสียงรบกวน ตามข้อห่วงกังวล/ ข้อเสนอแนะที่ได้รับ</p>	<p>1. ควบคุมความเร็วรถยนต์ภายในพื้นที่โครงการ โดยการติดตั้งป้ายจำกัดความเร็ว และจัดทำป้ายและ สัญลักษณ์จราจรบนพื้นทางให้เห็นชัดเจน</p>

ตารางที่ 3.4.2.2-54 สรุปข้อคิดเห็นและข้อเสนอแนะที่ได้รับจากการรับฟังความคิดเห็นของประชาชนครั้งที่ 2  
และมาตรการป้องกันและแก้ไขผลกระทบสิ่งแวดล้อมที่โครงการจัดให้ตามข้อเสนอแนะเพิ่มเติม (ต่อ)

ข้อคิดเห็นและข้อเสนอแนะที่ได้รับ จากการรับฟังความคิดเห็นของประชาชนครั้งที่ 2	คำชี้แจงข้อห่วงกังวล	มาตรการป้องกันและแก้ไขผลกระทบสิ่งแวดล้อม
		2. ติดตั้งป้ายห้ามติดเครื่องยนต์ทิ้งไว้บริเวณด้านหน้าโครงการ และภายในบริเวณที่จอดรถ ให้สามารถสังเกตเห็นได้อย่างชัดเจนและทั่วถึง เพื่อลดระดับเสียงที่อาจเกิดขึ้น
<p><b>4 สภาพเศรษฐกิจ สังคม และการมีส่วนร่วมของประชาชน</b></p> <ul style="list-style-type: none"><li>- อยากให้โครงการกำชับผู้รับเหมำทำตามมาตรการที่กำหนดไว้อย่างเคร่งครัด (<b>จากการสำรวจความคิดเห็นครั้งที่ 2 : เลขที่ ████████ ถนนปิ่นเกล้า ตำบลบ้านใหม่ อำเภอปากเกร็ด จังหวัดนนทบุรี</b>) (กลุ่มครัวเรือน/สถานประกอบการที่อยู่ในระยะมากกว่า 100 - 500 เมตร จากขอบเขตพื้นที่โครงการ)</li><li>- ปฏิบัติตามมาตรการที่กำหนดไว้อย่างเคร่งครัด (<b>จากการสำรวจความคิดเห็นครั้งที่ 2 : เลขที่ ████████ ถนนปิ่นเกล้า ตำบลบ้านใหม่ อำเภอปากเกร็ด จังหวัดนนทบุรี</b>) (กลุ่มครัวเรือน/สถานประกอบการที่อยู่ในระยะมากกว่า 100 - 500 เมตร จากขอบเขตพื้นที่โครงการ), (<b>จากการสำรวจความคิดเห็นครั้งที่ 2 : เลขที่ ████████</b></li></ul>	<p>โครงการชี้แจงข้อห่วงกังวล ดังนี้</p> <ul style="list-style-type: none"><li>- โครงการมีการกำหนดมาตรการป้องกันและแก้ไขผลกระทบสิ่งแวดล้อมด้านสภาพเศรษฐกิจ สังคม และการมีส่วนร่วมของประชาชนตามข้อห่วงกังวล/ข้อเสนอแนะที่ได้รับ</li></ul>	<ul style="list-style-type: none"><li>1. ทำป้ายแสดงระยะเวลาและช่วงเวลาในการปรับปรุงโครงการ พร้อมระบุชื่อ และเบอร์โทรศัพท์ของผู้รับผิดชอบในการควบคุมการปรับปรุงโครงการ โดยติดไว้บริเวณที่มีการปรับปรุงโครงการให้อย่างชัดเจน</li><li>2. จัดให้มีหัวหน้าคนงานคอยควบคุมดูแลคนงานก่อสร้างไม่ให้ก่อความเดือดร้อนต่อผู้ที่อยู่ข้างเคียง</li><li>3. จัดให้มีเจ้าหน้าที่รักษาความปลอดภัยภายในพื้นที่ปรับปรุงโครงการ ตลอด 24 ชั่วโมง</li><li>4. ติดตั้งกล่องรับความคิดเห็นที่บริเวณป้อมยาม ของพื้นที่ส่วนที่ 1 (อาคาร โมริ คอนโดมิเนียม) และพื้นที่ส่วนที่ 2 (อาคารโมริ วอล์ค) เพื่อรับเรื่องร้องเรียนที่อาจเกิดขึ้น หากมีปัญหาเกิดขึ้นต้องแก้ไขทันที</li><li>5. ไม่อนุญาตให้คนงานพักอาศัยในพื้นที่ปรับปรุงโครงการ</li><li>6. กำหนดบทลงโทษผู้ฝ่าฝืนกฎระเบียบอย่างชัดเจนและดำเนินการโดยเด็ดขาด หากมีการฝ่าฝืน</li></ul>

ตารางที่ 3.4.2.2-54 สรุปข้อคิดเห็นและข้อเสนอแนะที่ได้รับจากการรับฟังความคิดเห็นของประชาชนครั้งที่ 2  
และมาตรการป้องกันและแก้ไขผลกระทบสิ่งแวดล้อมที่โครงการจัดให้ตามข้อเสนอแนะเพิ่มเติม (ต่อ)

ข้อคิดเห็นและข้อเสนอแนะที่ได้รับ จากการรับฟังความคิดเห็นของประชาชนครั้งที่ 2	คำชี้แจงข้อห่วงกังวล	มาตรการป้องกันและแก้ไขผลกระทบสิ่งแวดล้อม
<p>ถนนเลียบบคลองประปา ตำบลบ้านใหม่ อำเภอบางกรวย จังหวัดนนทบุรี) (กลุ่มครัวเรือน/สถานประกอบการ ที่อยู่ในระยะมากกว่า 500 – 1,000 เมตร จากขอบเขตพื้นที่โครงการ)</p> <p>- ปฏิบัติตามมาตรการอย่างเข้มงวด และรับฟังความคิดเห็นของคนในชุมชน (จากการสำรวจความคิดเห็นครั้งที่ 2 : เลขที่ ██████████ ถนนป้อมปูล่า ตำบลบางพูด อำเภอบางกรวย จังหวัดนนทบุรี) (กลุ่มครัวเรือน/สถานประกอบการ ที่อยู่ในระยะมากกว่า 500 – 1,000 เมตร จากขอบเขตพื้นที่โครงการ)</p>		<p>7. กำหนดกฎระเบียบการปฏิบัติตนภายในพื้นที่ปรับปรุงโครงการ เช่น ห้ามก่อไฟก่อนได้รับอนุญาต เพื่อป้องกันการเกิดอัคคีภัย ห้ามเล่นการพนันทุกประเภท เพื่อป้องกันไม่ให้เกิดการมั่วสุมและการทะเลาะวิวาท ห้ามซื้อ-ขายยาเสพติดทุกประเภทและมีไว้ในครอบครอง เพื่อความปลอดภัยของคนงานและผู้ที่พักอาศัยในบริเวณใกล้เคียง ห้ามส่งเสียงดังเกินความจำเป็นโดยเฉพาะหลังเวลา 17.00 น. ห้ามทะเลาะวิวาททุกกรณี เพื่อความสงบเรียบร้อยภายในบริเวณพื้นที่ ปรับปรุงโครงการ หากมีการทะเลาะวิวาทเกิดขึ้นพิจารณาให้ออกทั้งสองฝ่าย ห้ามลักขโมย หากมีการลักขโมยเกิดขึ้นต้องถูกส่งดำเนินคดี ห้ามนำบุคคลภายนอกเข้ามาในพื้นที่พื้นที่ปรับปรุงโครงการโดยไม่ได้รับอนุญาต เพื่อความเป็นระเบียบและความปลอดภัยภายในบริเวณพื้นที่ปรับปรุงโครงการและโดยรอบ</p>
<p>5 การคมนาคม</p> <p>- ที่จอดรถจะไม่เพียงพอสถานที่จอดรถควรรองรับรถได้มากกว่านี้ (จากการสำรวจความคิดเห็นครั้งที่ 2 : เลขที่ ██████████ ถนนป้อมปูล่า ตำบลบ้านใหม่ อำเภอบางกรวย จังหวัดนนทบุรี)</p>	<p>โครงการชี้แจงข้อห่วงกังวล ดังนี้</p> <p>- โครงการมีการกำหนดมาตรการป้องกันและแก้ไขผลกระทบสิ่งแวดล้อมด้านการคมนาคม ตามข้อห่วงกังวล/ข้อเสนอแนะที่ได้รับ</p>	<p>1. จัดให้มีที่จอดรถภายในโครงการ 421 คัน (แบ่งออกเป็นที่จอดรถยนต์ปกติ จำนวน 406 คัน และที่จอดรถยนต์สำหรับผู้พิการหรือทุพพลภาพ และคนชรา จำนวน 15 คัน) ซึ่งเพียงพอต่อความต้องการที่ ออกตามกฎหมาย</p>



ตารางที่ 3.4.2.2-54 สรุปข้อคิดเห็นและข้อเสนอแนะที่ได้รับจากการรับฟังความคิดเห็นของประชาชนครั้งที่ 2  
และมาตรการป้องกันและแก้ไขผลกระทบสิ่งแวดล้อมที่โครงการจัดให้ตามข้อเสนอแนะเพิ่มเติม (ต่อ)

ข้อคิดเห็นและข้อเสนอแนะที่ได้รับ จากการรับฟังความคิดเห็นของประชาชนครั้งที่ 2	คำชี้แจงข้อห่วงกังวล	มาตรการป้องกันและแก้ไขผลกระทบสิ่งแวดล้อม
<p>(กลุ่มผู้ใช้บริการ/ผู้เช่าในตลาด/ศูนย์การค้า ที่อยู่ในระยะ 100 เมตร จากขอบเขตพื้นที่ โครงการ), (จากการสำรวจความคิดเห็นครั้งที่ 2 : เลข ████████ นนป้อปูล่า ตำบลบ้านใหม่ อำเภอปากเกร็ด จังหวัดนนทบุรี) (กลุ่มผู้พักอาศัย ในอาคารอยู่อาศัยรวม (อาคารชุด) █████ (จากการ สำรวจความคิดเห็นครั้งที่ 2 : เลขที่ █████ และ █████ ถนนป้อปูล่า ตำบลบ้านใหม่ อำเภอปากเกร็ด จังหวัดนนทบุรี) (กลุ่มผู้พักอาศัย ในอาคารอยู่อาศัยรวม (อาคารชุด) █████</p> <p>- เกิดปัญหาเรื่องจราจรในภายหลัง เมื่อมีคนเข้ามา อยู่อาศัยมากขึ้น (จากการสำรวจความคิดเห็น ครั้งที่ 2 : เลขที่ █████ ถนนป้อปูล่า ตำบลบางพูด อำเภอปากเกร็ด จังหวัดนนทบุรี) (กลุ่มผู้พักอาศัยในอาคารอยู่อาศัยรวม (อาคารชุด) █████</p> <p>- เสนอแนะให้แบ่งพื้นที่จอดรถสำหรับผู้พักอาศัยอยู่ ในเมืองทองได้ด้วยจะได้ไม่มีปัญหาการจราจร ที่กีดขวางทางบนถนนและทำให้เกิดความคับแคบ รอบบริเวณอาคาร (จากการสำรวจความคิดเห็น</p>		<p>ตามกฎหมายกระทรวง ฉบับที่ 7 (พ.ศ. 2517) ออกตาม พ.ร.บ. การควบคุมการก่อสร้าง พ.ศ. 2475 กฎกระทรวง ฉบับที่ 41 (พ.ศ. 2537) ออกตามพ.ร.บ.ควบคุมอาคาร พ.ศ. 2522 และ ตามกฎหมายว่าด้วยความปลอดภัยในอาคารสำหรับผู้ พิการหรือทุพพลภาพ และคนชรา (ฉบับที่ 2) พ.ศ. 2564</p> <p>2. ติดตั้งป้ายสัญลักษณ์จราจรและป้ายต่าง ๆ ให้ชัดเจน และ ไม่ก่อให้เกิดความสับสนของผู้ขับขี่ เพื่อให้การเคลื่อนตัว ของรถในโครงการ และบริเวณทางเข้า - ออกโครงการ สามารถทำได้อย่างสะดวกและปลอดภัย</p> <p>3. ติดตั้งไฟฟ้าแสงสว่าง ป้ายชื่อโครงการ บริเวณทางเข้า- ออกโครงการ ที่สามารถมองเห็นได้อย่างชัดเจน และอยู่ใน ระยะทางพอสมควรที่จะชะลอรถได้ทัน เพื่อเข้าสู่โครงการ ได้อย่างปลอดภัย</p> <p>4. ห้ามมีการจอดรถบริเวณทางเข้า-ออกจากพื้นที่โครงการฯ เพื่อให้เกิดความคล่องตัวในการเดินรถยนต์ และ ไม่กีดขวางการจราจรของรถยนต์ที่จะเข้าหรือออกจาก พื้นที่โครงการฯ</p> <p>5. จัดให้มีการติดตั้งระบบ CCTV เพื่อป้องกันความปลอดภัย ของผู้ที่อยู่ในโครงการ</p>

ตารางที่ 3.4.2.2-54 สรุปข้อคิดเห็นและข้อเสนอแนะที่ได้รับจากการรับฟังความคิดเห็นของประชาชนครั้งที่ 2

และมาตรการป้องกันและแก้ไขผลกระทบสิ่งแวดล้อมที่โครงการจัดให้ตามข้อเสนอแนะเพิ่มเติม (ต่อ)

ข้อคิดเห็นและข้อเสนอแนะที่ได้รับ จากการรับฟังความคิดเห็นของประชาชนครั้งที่ 2	คำชี้แจงข้อห่วงกังวล	มาตรการป้องกันและแก้ไขผลกระทบสิ่งแวดล้อม
<p><b>ครั้งที่ 2 : เลขที่ 1/9 ถนนป๊อปปูล่า ตำบลบ้านใหม่ อำเภอบางบาล จังหวัดนนทบุรี (กลุ่มผู้พักอาศัยในอาคารอยู่อาศัยรวม (อาคารชุด) ■■■■</b></p> <ul style="list-style-type: none"> <li>- อาคารจอดรถหากแบ่งให้ลูกบ้านอาคารอยู่อาศัยรวม (อาคารชุด) ดีกอื่นๆ เพื่อเช่าที่จอดรถได้ด้วยจะดีมาก <b>จากการสำรวจความคิดเห็นครั้งที่ 2 : เลข ■■■■ ถนนป๊อปปูล่า ตำบลบ้านใหม่ อำเภอบางบาล จังหวัดนนทบุรี (กลุ่มผู้พักอาศัยในอาคารอยู่อาศัยรวม (อาคารชุด) ■■■■</b></li> <li>- อยากให้เพิ่มกล้อง CCTV หรือระยะการมองเห็นของกล้องเพื่อความปลอดภัย เพิ่มไฟส่องสว่างเนื่องจากเสี่ยงสุนัขจิ้งจอกวิ่งเข้ามาตอนกลางคืนจะชนเพราะมองไม่เห็น และเป็นห่วงเสียงดังในยามกลางคืนรบกวนลูกบ้าน (<b>จากการสำรวจความคิดเห็นครั้งที่ 2 : เลข ■■■■ ถนนป๊อปปูล่า ตำบลบ้านใหม่ อำเภอบางบาล จังหวัดนนทบุรี (กลุ่มผู้พักอาศัยในอาคารอยู่อาศัยรวม (อาคารชุด) ■■■■</b></li> </ul>		<ol style="list-style-type: none"> <li>6. ประชาสัมพันธ์ให้ผู้พักอาศัยในโครงการไม่ให้จอดรถยนต์บนถนนสาธารณะ ตลอดจนถนนบริเวณใกล้เคียง</li> <li>7. จัดให้มีเจ้าหน้าที่รักษาความปลอดภัยอำนวยความสะดวกด้านจราจรบริเวณทางเข้า-ออกโครงการ ไม่ให้เกิดขวางผู้สัญจร</li> <li>8. ติดตั้งกระถางต้นไม้ เพื่อเพิ่มทัศนวิสัยในการมองเห็นและความปลอดภัยในบริเวณที่เป็นทางแยกหรือบริเวณที่อาจเกิดอุบัติเหตุ</li> <li>9. กำหนดให้ผู้พักอาศัยที่มีรถยนต์ส่วนตัวแจ้งให้เจ้าหน้าที่โครงการทราบและจัดทำเป็นบัญชี เพื่อตรวจสอบความปลอดภัยของรถที่จอด และปริมาณรถที่จะเข้ามาในโครงการได้ เพื่อเป็นการช่วยให้เจ้าหน้าที่รักษาความปลอดภัยสามารถดูแลและคอยอำนวยความสะดวกได้ง่ายยิ่งขึ้น</li> </ol>
<ul style="list-style-type: none"> <li>- ■■■■ ■■■■ เคยเป็นประธานนิติอาคารชุด ■■■■ ประมาณ 9 ปี และอดีตเป็นกรรมการชุมชน ปัจจุบันเป็นที่ปรึกษาคณะกรรมการชุมชน แต่</li> </ul>	<ul style="list-style-type: none"> <li>- โครงการชี้แจงข้อห่วงกังวล ดังนี้</li> </ul>	<ol style="list-style-type: none"> <li>1. กำหนดให้ผู้พักอาศัยที่มีรถยนต์ส่วนตัวแจ้งให้เจ้าหน้าที่โครงการทราบและจัดทำเป็นบัญชี เพื่อตรวจสอบ</li> </ol>

ตารางที่ 3.4.2.2-54 สรุปข้อคิดเห็นและข้อเสนอแนะที่ได้รับจากการรับฟังความคิดเห็นของประชาชนครั้งที่ 2  
และมาตรการป้องกันและแก้ไขผลกระทบสิ่งแวดล้อมที่โครงการจัดให้ตามข้อเสนอแนะเพิ่มเติม (ต่อ)

ข้อคิดเห็นและข้อเสนอแนะที่ได้รับ จากการรับฟังความคิดเห็นของประชาชนครั้งที่ 2	คำชี้แจงข้อห่วงกังวล	มาตรการป้องกันและแก้ไขผลกระทบสิ่งแวดล้อม
<p>วันนี้มาในฐานะผู้มีส่วนได้รับผลกระทบโดยตรง ได้รวบรวมนำเสนอบริษัท บางกอกแอร์พอร์ททอนิสทรี จำกัด นำเสนอข้อเรียกร้องไป 8 ข้อ ปรากฏว่าในสิ่งที่ผมได้ร้องขอไปก็ได้รับอนุมัติครบถ้วนทุกข้อ</p> <p>- แนวทางการแก้ปัญหา เสนอใน 8 ข้อนี้</p> <p>ข้อที่ 1 ให้มีมาตรการย้ายชากรถออก ซึ่งชากรถมีประมาณ 100 คัน เรื่องนี้ได้รับการอนุมัติมาเรียบร้อยแล้วก็จะมีการย้ายชากรถ</p> <p>ข้อที่ 2 การตีเส้นจราจรสีเหลือง ไม่ให้รถจอดซ้อนคัน</p> <p>ข้อที่ 3 ติดป้ายประชาสัมพันธ์ให้คนที่จอดรถแนวขวางทั้งหมดให้ปลดเกียร์ว่างปลดเบรคมือ ซึ่งข้อเสนอที่ 3 ที่ได้รับการอนุมัติจากทางเมืองทองธานีแล้ว ตอนนีทั้งข้อที่ 2-3 กำลังดำเนินการ</p> <p>ข้อที่ 4 ป้ายจราจรในเมืองทองธานีค่อนข้างเก่า ผมเสนอให้เปลี่ยนป้ายใหม่ทั้งหมดในเมืองทองธานี เรื่องนี้ก็ได้รับการแก้ไข จะช่วยเรื่องการจราจรได้</p> <p>ข้อที่ 5 บริเวณด้านหลังอาคารป๊อปปูล่าวอล์คที่อยู่โซนอาคารชุด [REDACTED] เมืองทองธานี ซึ่งเชื่อกันว่า ผมไปขอบอกว่าถ้าปลดเชือกออกให้คนเข้าไปจอดข้างในได้หรือไม่ ถ้ารถเข้าไปจอดด้านในได้จะได้ที่</p>	<p>ป๊อปปูล่าวอล์ค แต่ละวันจำนวนรถกลับเพิ่มขึ้น มีรถจอดอยู่เกือบ 70 คันแล้ว พื้นที่อื่นๆ ในเมืองทองมีอีกมาก ผมใช้คำว่ามีอีกมาก อุปนิสัยของคนเมืองทอง ผมก็รู้ตัวผมก็อยู่เมืองทอง ผมคนเมืองทอง ถ้าหากว่าเราจะเอารถไปเก็บรถไปจอดในห้องนอนได้เราก็ทำ จะเอารถไปจอดให้ติดประตูทางเข้าบ้าน เพราะฉะนั้นแล้วทางเมืองทองเองก็พยายามทำเต็มที่แล้วอย่างกรณีที่ว่า ผมเรียนให้ทราบว่าที่จอดรถต่างๆ ในพื้นที่ต่างๆ เป็นของเอกชนรายอื่น ผมไม่มีสิทธิ์ตัดสินใจให้กับเขาแล้วอย่างที่ว่า ผมตัดสินใจพลาด ผมก็เจอปัญหาถูกรุก ถ้าเกิดว่ากลางวันคิด 12 ชั่วโมง 50 บาท ส่วนตอนกลางคืนตั้งแต่ 6 โมงเย็น 12 ชั่วโมง คิดค่าบริการจอดรถ 20 บาท ถูกมาก รถท่านไม่เป็นรอย คำพูดที่เขารับประกันตรงนี้ที่เขาเข้าไปเขาก็มีประกันให้อะไรให้ทุกอย่าง ผมถามว่าสมัยนี้ท่านไปหาที่จอดรถได้ไหม 12 ชั่วโมง 20 บาท ที่ผมพูดไม่ใช่ว่าพูดแบบไม่รับผิดชอบนะครับ ผมพูดอย่างรับผิดชอบว่า แม้กระทั่งอาหารคุณจะขึ้นราคาปรับราคาอะไรก็ตามแต่ คนที่อยู่ในตึกเองก็ตามแต่มีการซื้อขายกันเต็มไปหมดเลย หลายคนมาบอกผมว่ารถติดในเมืองทอง เพราะว่ามีคนเข้ามา จอดรถเต็มไปหมดเลย ผมบอกว่าผมมีการตรวจวัดทุกๆ เกือบ 1 ชั่วโมง ในรายงานที่คอสโม จอดได้ 3,000 คัน เคยมีคนเข้ามาจอดเต็มที่ยังไม่ถึง 2,000 คัน เพราะฉะนั้นที่จอดรถเรามี ถ้าท่านไม่คิดว่าบางแห่งต้องเดินนิดหน่อย วัตถุประสงค์ที่ผมเรียนแต่แรก</p>	<p>ความเพียงพอของรถที่จอด และปริมาณรถที่จะเข้ามาในโครงการได้ เพื่อเป็นการช่วยให้เจ้าหน้าที่รักษาความปลอดภัยให้สามารถดูแลและคอยอำนวยความสะดวกได้ง่ายยิ่งขึ้น</p> <p>2. จัดให้มีที่จอดรถสำหรับผู้มาติดต่อผู้พักอาศัยในโครงการบริเวณชั้นล่างของพื้นที่ส่วนที่ 2 (อาคารโมริ วอล์ค) ซึ่งตั้งอยู่ใกล้กับบริเวณห้องชุดเพื่อการพาณิชย์ (ร้านค้า) จำนวน 14 คัน</p> <p>3. ติดป้ายระบุว่าเป็นที่จอดรถสำหรับผู้มาติดต่อ</p> <p>4. จัดให้มีที่จอดรถภายในโครงการ 421 คัน (แบ่งออกเป็นที่จอดรถยนต์ปกติ จำนวน 406 คัน และที่จอดรถยนต์สำหรับผู้พิการหรือทุพพลภาพ และคนชรา จำนวน 15 คัน) ซึ่งเพียงพอต่อความต้องการที่ออกตามกฎหมายตามกฎกระทรวง ฉบับที่ 7 (พ.ศ. 2517) ออกตาม พรบ.การควบคุมการก่อสร้าง พ.ศ. 2475 กฎกระทรวง ฉบับที่ 41 (พ.ศ. 2537) ออกตามพรบ.ควบคุมอาคาร พ.ศ. 2522 และตามกฎหมายกระทรวงสั่งอำนวยความสะดวกในอาคารสำหรับผู้พิการหรือทุพพลภาพ และคนชรา (ฉบับที่ 2) พ.ศ. 2564</p>

ตารางที่ 3.4.2.2-54 สรุปข้อคิดเห็นและข้อเสนอแนะที่ได้รับจากการรับฟังความคิดเห็นของประชาชนครั้งที่ 2  
และมาตรการป้องกันและแก้ไขผลกระทบสิ่งแวดล้อมที่โครงการจัดให้ตามข้อเสนอแนะเพิ่มเติม (ต่อ)

ข้อคิดเห็นและข้อเสนอแนะที่ได้รับ จากการรับฟังความคิดเห็นของประชาชนครั้งที่ 2	คำชี้แจงข้อห่วงกังวล	มาตรการป้องกันและแก้ไขผลกระทบสิ่งแวดล้อม
<p>จอตลดเพิ่ม 84 คัน ปรากฏว่าผู้บริหารเมืองทองธานีเห็นชอบ แล้วก็นำเชือกออกเรียบร้อยแล้ว</p> <p>ข้อที่ 6 โดยรอบอาคารโมริ คอนโดมิเนียม ช่วงก่อสร้างมีการกันรั่ว ไม่ให้เข้าไปจอดก็ล้อมไปบ้าง เอาออกได้หรือไม่ ให้คนเข้าไปจอดก็ได้ก็ได้รับอนุมัติแล้ว ในตอนนี้ก็มีรถเข้าไปจอดแล้ว</p> <p>ข้อที่ 7 บริเวณอาคาร โมริ วอล์ค ที่สร้างที่จอตลด ตอนนี้สร้างเสร็จแล้ว ก็มีการกันเบร็เกอร์ไว้รถก็เข้าไปจอดไม่ได้ จึงขอว่าให้เอาเบร็เกอร์ออกได้หรือไม่ ซึ่งทางเมืองทองธานีก็เห็นด้วย และได้ดำเนินการให้ ๆ เอาออกไปบางส่วน ตอนนี้รถก็เข้าไปจอดได้แล้ว</p> <p>ข้อที่ 8 เสนอไปว่า บริเวณอาคาร โมริ วอล์ค เดิมเป็นพื้นที่เล่นกีฬา ประสงค์ให้เมืองทองธานีอนุมัติพื้นที่ออกกำลังกาย ซึ่งเรื่องนี้ได้คุยกันตั้งแต่คณะกรรมการชุมชนได้รับเลือกตั้งมาใหม่ ๆ ทางเมืองทองธานีอนุมัติไปก่อน ตั้งแต่ยังไม่มีการสอบถามความคิดเห็น เมืองทองธานีได้มอบพื้นที่ข้างตลาด ด้านตรงข้ามกับอาคารชุด ให้เป็นสถานที่ออกกำลังกาย ทุกวันนี้คณะกรรมการชุมชน ใช้สถานที่บริเวณนั้นเป็นที่ออกกำลังกายของชาวบ้านเมืองทองธานี มีกิจกรรมไลน์แดนซ์ และจะมีแอโรบิคตามมา ไลน์แดนซ์สำหรับคนที่อายุมากเป็นการเดินจังหวะเบา ๆ ส่วนแอโรบิคจังหวะ</p>	<p>แล้วว่า ทานทำสกายวอล์ค (sky walk) เดินทางเลื่อนให้ สิ่งที่ผมประทับใจหลังสุดที่พูดก็คือรออีกปี ปรยณต์จะจอดอยู่กับที่เยอะ ถ้ารถไฟฟ้าเข้ามา บ้านผมอยู่พระโขนงทนเสียค่าทางด่วน ค่าน้ำมันรถวันละ 300-400 บาท ทนมา 30 ปีแล้ว เพราะฉะนั้นผมจะรยคราวนี้ กลับบ้านรถไฟฟ้าอย่างมากก็ 40-50 บาท เรียนให้ทราบทาง</p> <p>อย่าคิดว่าง่ายนะครับ เรายังจนหัวชนฝาจนในที่สุด BTS บังเอิญก็เป็นของ ลยมีการเจรจาเพื่อให้สำเร็จ</p> <p><b>หมายเหตุ :</b> การดำเนินการบรรเทาและแก้ไขผลกระทบด้านการจราจรในเมืองทองธานีของบริษัท บางกอกแอร์พอร์ทอินดัสทรี จำกัด ดังในภาคผนวก ผ-5.2</p>	<p>5. ติดตั้งป้ายสัญลักษณ์จราจรและป้ายต่าง ๆ ให้ชัดเจน และไม่ก่อให้เกิดความสับสนของผู้ขับขี่ เพื่อให้การเคลื่อนตัวของรถในโครงการ และบริเวณทางเข้า - ออกโครงการสามารถทำได้อย่างสะดวกและปลอดภัย</p> <p>6. จัดให้มีการติดตั้งระบบ CCTV เพื่อป้องกันความปลอดภัยของผู้ที่อยู่ในโครงการ</p> <p>7. ประชาสัมพันธ์ให้ผู้พักอาศัยในโครงการไม่ให้จอดรถยนต์บนถนนสาธารณะ ตลอดถนนบริเวณใกล้เคียง</p> <p>8. จัดให้มีเจ้าหน้าที่รักษาความปลอดภัยอำนวยความสะดวกด้านจราจรบริเวณทางเข้า-ออกโครงการ ไม่ให้เกิดขวางผู้สัญจร</p> <p>9. จัดให้มีการติดตั้งไม้กั้นรถยนต์เข้า-ออกบริเวณทางเข้าและทางออกของอาคารโมริ คอนโดมิเนียม และทางขึ้น-ลงของอาคาร โมริ วอล์ค</p> <p>10. กำหนดให้ผู้พักอาศัยของโครงการที่ต้องการนำรถเข้ามาจอดภายในโครงการให้มาทำบัตรจอดรถหรือสติ๊กเกอร์ (ซึ่งโครงการจัดให้มีจำนวนบัตรจอดรถหรือสติ๊กเกอร์ เท่ากับจำนวนห้องชุดโดยต้องประชาสัมพันธ์ให้ลูกค้าได้รับทราบข้อจำกัดในเรื่องที่จอดรถก่อนการตัดสินใจซื้อห้องชุด) และไม่มีกำหนดที่จอดรถประจำซึ่งจะทำให้</p>

ตารางที่ 3.4.2.2-54 สรุปข้อคิดเห็นและข้อเสนอแนะที่ได้รับการรับฟังความคิดเห็นของประชาชนครั้งที่ 2  
และมาตรการป้องกันและแก้ไขผลกระทบสิ่งแวดล้อมที่โครงการจัดให้ตามข้อเสนอแนะเพิ่มเติม (ต่อ)

ข้อคิดเห็นและข้อเสนอแนะที่ได้รับ จากการรับฟังความคิดเห็นของประชาชนครั้งที่ 2	คำชี้แจงข้อห่วงกังวล	มาตรการป้องกันและแก้ไขผลกระทบสิ่งแวดล้อม																																																				
<p>หนัก เราได้รับการอนุมัติเป็นอย่างดีจากทางเมืองทองธานี ขยับรั้วให้อีก เข้าห้องน้ำได้ตลอดเวลาฟรี แล้วก็มิน้ำให้คนที่มาดูแล</p> <p>- ผมจะพูดถึงความในใจของผมบ้าง ผมมาอยู่ที่นี่ 20 ปี ผมตื่นขึ้นมา ผมลงมาผมเจอความรกล้างว่างเปล่า ตึกโน้นก็รกล้างตึกนี้ก็รกล้าง แต่ปัจจุบันผมตื่นขึ้นมา ผมอยากจะไปเซเว่นผมก็เดินไปเซเว่น ผมอยากกินอาหารผมก็ไปกินอาหาร เมื่อไม่กี่วันนี้ผมไปทำบัตรประชาชนผมไม่ต้องไปเทศบาลไปทำคอสโม บาร์ชาร์ชั้น 3 เห็นสิ่งที่ เมืองทองธานีสร้างความเจริญ ในนี้ มีมหาวิทยาลัย 2 แห่ง มีโรงเรียนปฐมวัย 2 แห่ง มีโรงพยาบาลมิตรไมตรี ห้องที่ผมอยู่ ถ้าขายก็ได้มูลค่าสูง ซึ่งต่างจากอดีตที่ผ่านมา และสุดท้ายอาจจะเปลี่ยนโฉมเมืองทองธานีที่หลายท่านกังวลเรื่องที่จอดรถของคนเมืองทองธานี หลังจากมีรถไฟฟ้าเข้ามาเราอาจจะไม่ค่อยได้ใช้รถ เพราะฉะนั้นกรณีที่ห่วงเรื่องที่จอดรถไม่พอ อีก 1 ปีอาจจะไม่ใช่อีกต่อไป (จากการประชุมเพื่อชี้แจงรายละเอียดโครงการ และรับฟังความคิดเห็นต่อร่างรายงานและร่างมาตรการป้องกันและแก้ไขผลกระทบสิ่งแวดล้อม และร่างมาตรการติดตามตรวจสอบผลกระทบสิ่งแวดล้อม เมื่อวันที่ 25</p>	<p>การดำเนินการของบริษัท บางกอกแอร์พอร์ทซิตี จำกัด</p> <table><tr><th rowspan="2">ลำดับ</th><th rowspan="2">ข้อคิดเห็น/ข้อห่วงกังวล</th><th colspan="2">ดำเนินการ</th><th rowspan="2">หมายเหตุ</th></tr><tr><th>ใช่</th><th>ไม่ใช่</th></tr><tr><td>1</td><td>การไม่มีรถเข็นยกของ</td><td>X</td><td></td><td>ได้ส่งเจ้าหน้าที่ไปเลือกซื้อรถเข็นแล้ว</td></tr><tr><td>2</td><td>มีเสียงรบกวนจากเครื่องปรับอากาศในห้องพัก</td><td>X</td><td></td><td>ได้ส่งเจ้าหน้าที่ไปเลือกซื้อเครื่องปรับอากาศที่มีเสียงต่ำ</td></tr><tr><td>3</td><td>มีปัญหาเรื่องความปลอดภัย</td><td>X</td><td></td><td>ได้ขอคำแนะนำจากเจ้าหน้าที่ความปลอดภัย</td></tr><tr><td>4</td><td>ปัญหาเรื่องความปลอดภัยในห้องพัก</td><td>X</td><td></td><td>ได้ส่งเจ้าหน้าที่ไปเลือกซื้อเครื่องปรับอากาศที่มีเสียงต่ำ</td></tr><tr><td>5</td><td>ขอใช้พื้นที่ในโครงการสำหรับจอดรถ</td><td>X</td><td></td><td>ได้ส่งเจ้าหน้าที่ไปเลือกซื้อเครื่องปรับอากาศที่มีเสียงต่ำ</td></tr><tr><td>6</td><td>ได้ส่งเจ้าหน้าที่ไปเลือกซื้อเครื่องปรับอากาศที่มีเสียงต่ำ</td><td>X</td><td></td><td>ได้ส่งเจ้าหน้าที่ไปเลือกซื้อเครื่องปรับอากาศที่มีเสียงต่ำ</td></tr><tr><td>7</td><td>ได้ส่งเจ้าหน้าที่ไปเลือกซื้อเครื่องปรับอากาศที่มีเสียงต่ำ</td><td>X</td><td></td><td>ได้ส่งเจ้าหน้าที่ไปเลือกซื้อเครื่องปรับอากาศที่มีเสียงต่ำ</td></tr><tr><td>8</td><td>ขอใช้พื้นที่ในโครงการสำหรับจอดรถ</td><td>X</td><td></td><td>ได้ส่งเจ้าหน้าที่ไปเลือกซื้อเครื่องปรับอากาศที่มีเสียงต่ำ</td></tr><tr><td>9</td><td>ได้ส่งเจ้าหน้าที่ไปเลือกซื้อเครื่องปรับอากาศที่มีเสียงต่ำ</td><td>X</td><td></td><td>ได้ส่งเจ้าหน้าที่ไปเลือกซื้อเครื่องปรับอากาศที่มีเสียงต่ำ</td></tr></table>	ลำดับ	ข้อคิดเห็น/ข้อห่วงกังวล	ดำเนินการ		หมายเหตุ	ใช่	ไม่ใช่	1	การไม่มีรถเข็นยกของ	X		ได้ส่งเจ้าหน้าที่ไปเลือกซื้อรถเข็นแล้ว	2	มีเสียงรบกวนจากเครื่องปรับอากาศในห้องพัก	X		ได้ส่งเจ้าหน้าที่ไปเลือกซื้อเครื่องปรับอากาศที่มีเสียงต่ำ	3	มีปัญหาเรื่องความปลอดภัย	X		ได้ขอคำแนะนำจากเจ้าหน้าที่ความปลอดภัย	4	ปัญหาเรื่องความปลอดภัยในห้องพัก	X		ได้ส่งเจ้าหน้าที่ไปเลือกซื้อเครื่องปรับอากาศที่มีเสียงต่ำ	5	ขอใช้พื้นที่ในโครงการสำหรับจอดรถ	X		ได้ส่งเจ้าหน้าที่ไปเลือกซื้อเครื่องปรับอากาศที่มีเสียงต่ำ	6	ได้ส่งเจ้าหน้าที่ไปเลือกซื้อเครื่องปรับอากาศที่มีเสียงต่ำ	X		ได้ส่งเจ้าหน้าที่ไปเลือกซื้อเครื่องปรับอากาศที่มีเสียงต่ำ	7	ได้ส่งเจ้าหน้าที่ไปเลือกซื้อเครื่องปรับอากาศที่มีเสียงต่ำ	X		ได้ส่งเจ้าหน้าที่ไปเลือกซื้อเครื่องปรับอากาศที่มีเสียงต่ำ	8	ขอใช้พื้นที่ในโครงการสำหรับจอดรถ	X		ได้ส่งเจ้าหน้าที่ไปเลือกซื้อเครื่องปรับอากาศที่มีเสียงต่ำ	9	ได้ส่งเจ้าหน้าที่ไปเลือกซื้อเครื่องปรับอากาศที่มีเสียงต่ำ	X		ได้ส่งเจ้าหน้าที่ไปเลือกซื้อเครื่องปรับอากาศที่มีเสียงต่ำ	<p>มีการหมุนเวียนที่จอดรถได้เพิ่มมากขึ้นมากกว่าแบบกำหนดที่จอดรถ</p> <p>11. จัดให้มีบัตรอนุญาตจอดรถชั่วคราวสำหรับผู้มาติดต่อผู้พักอาศัยในโครงการ โดยไม่คิดค่าใช้จ่ายในการจอด กรณีที่จอดรถไม่เกิน 3 ชั่วโมง หากจอดนานกว่านั้นจะคิดอัตราค่าจอดรถตามกฎเกณฑ์ที่โครงการจะกำหนด หรือตามอัตราที่นิติบุคคลอาคารชุดกำหนด เพื่อเป็นการจำกัดรถของบุคคลภายนอกโครงการที่เข้ามาจอดรถในพื้นที่โครงการ</p> <p>12. ติดป้ายประชาสัมพันธ์ส่งเสริมให้ผู้พักอาศัยใช้บริการรถไฟฟ้าไว้ในโครงการ เพื่อแจ้งให้ผู้พักอาศัยได้ทราบช่วยลดปริมาณการใช้ถนนและยังสะดวกในการเดินทางอีกด้วย</p>
ลำดับ	ข้อคิดเห็น/ข้อห่วงกังวล			ดำเนินการ			หมายเหตุ																																															
		ใช่	ไม่ใช่																																																			
1	การไม่มีรถเข็นยกของ	X		ได้ส่งเจ้าหน้าที่ไปเลือกซื้อรถเข็นแล้ว																																																		
2	มีเสียงรบกวนจากเครื่องปรับอากาศในห้องพัก	X		ได้ส่งเจ้าหน้าที่ไปเลือกซื้อเครื่องปรับอากาศที่มีเสียงต่ำ																																																		
3	มีปัญหาเรื่องความปลอดภัย	X		ได้ขอคำแนะนำจากเจ้าหน้าที่ความปลอดภัย																																																		
4	ปัญหาเรื่องความปลอดภัยในห้องพัก	X		ได้ส่งเจ้าหน้าที่ไปเลือกซื้อเครื่องปรับอากาศที่มีเสียงต่ำ																																																		
5	ขอใช้พื้นที่ในโครงการสำหรับจอดรถ	X		ได้ส่งเจ้าหน้าที่ไปเลือกซื้อเครื่องปรับอากาศที่มีเสียงต่ำ																																																		
6	ได้ส่งเจ้าหน้าที่ไปเลือกซื้อเครื่องปรับอากาศที่มีเสียงต่ำ	X		ได้ส่งเจ้าหน้าที่ไปเลือกซื้อเครื่องปรับอากาศที่มีเสียงต่ำ																																																		
7	ได้ส่งเจ้าหน้าที่ไปเลือกซื้อเครื่องปรับอากาศที่มีเสียงต่ำ	X		ได้ส่งเจ้าหน้าที่ไปเลือกซื้อเครื่องปรับอากาศที่มีเสียงต่ำ																																																		
8	ขอใช้พื้นที่ในโครงการสำหรับจอดรถ	X		ได้ส่งเจ้าหน้าที่ไปเลือกซื้อเครื่องปรับอากาศที่มีเสียงต่ำ																																																		
9	ได้ส่งเจ้าหน้าที่ไปเลือกซื้อเครื่องปรับอากาศที่มีเสียงต่ำ	X		ได้ส่งเจ้าหน้าที่ไปเลือกซื้อเครื่องปรับอากาศที่มีเสียงต่ำ																																																		

ตารางที่ 3.4.2.2-54 สรุปข้อคิดเห็นและข้อเสนอแนะที่ได้รับจากการรับฟังความคิดเห็นของประชาชนครั้งที่ 2  
และมาตรการป้องกันและแก้ไขผลกระทบสิ่งแวดล้อมที่โครงการจัดให้ตามข้อเสนอแนะเพิ่มเติม (ต่อ)

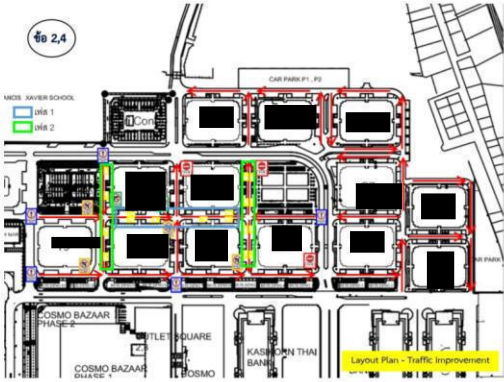
ข้อคิดเห็นและข้อเสนอแนะที่ได้รับ จากการรับฟังความคิดเห็นของประชาชนครั้งที่ 2	คำชี้แจงข้อห่วงกังวล	มาตรการป้องกันและแก้ไขผลกระทบสิ่งแวดล้อม
<p>กุมภาพันธ์ 2567 : ████████ เลขที่ 9/814 ถนนป๊อปปูล่า ตำบลบางพูด อำเภอบางเกร็ง จังหวัดนนทบุรี) (กลุ่มผู้พักอาศัยในอาคารอยู่อาศัยรวม (อาคารชุด) ████████</p>	<p>ตัวอย่างการดำเนินงานเรื่องการจราจรซ้อนคัน ภายในพื้นที่เมืองทองธานี</p> <div><p><b>ข้อแนะนำเมื่อต้องจอดรถซ้อนคัน</b></p><ol style="list-style-type: none"><li>1. เว้นระยะอย่างเหมาะสม อย่างน้อยขนาด 1 เมตร เพื่อให้คนเดินรถสามารถผ่านไปมาได้อย่างปลอดภัย</li><li>2. จอดรถเป็นแนวตรงเสมอ ห้ามจอดขวางทาง เพื่อสะดวกในการเดินรถหรือรถบรรทุก</li><li>3. เข้าคิวว่าง 1 คัน ให้จอด เข้าคิวว่าง 2 คัน ให้จอด 2 คัน เข้าคิวว่าง 3 คัน ให้จอด 3 คัน เพื่อให้คนเดินรถสามารถผ่านไปมาได้อย่างปลอดภัย</li><li>4. ไม่จอดขวางทาง เพื่อความสะดวกในการเดินรถ</li><li>5. พยายามจอดชิดซ้าย เพื่อความสะดวกในการเดินรถ</li><li>6. เว้นระยะให้คนเดินรถผ่านไปมาได้อย่างปลอดภัย เพื่อให้คนเดินรถสามารถผ่านไปมาได้อย่างปลอดภัย</li></ol><p><b>ข้อ 2</b> <span>ตั้งถ้อยตรง</span> <span>เข้าคิวว่าง N</span> <span>ห้ามจอดขวางทาง</span></p><p>“ร่วมกันสร้างเมืองทอง ให้เป็นสังคม ที่น่าอยู่”</p></div> <p><b>ข้อ 2,4</b></p>  <p>PH-5.2/3</p>	

ตารางที่ 3.4.2.2-54 สรุปข้อคิดเห็นและข้อเสนอแนะที่ได้รับการรับฟังความคิดเห็นของประชาชนครั้งที่ 2  
และมาตรการป้องกันและแก้ไขผลกระทบสิ่งแวดล้อมที่โครงการจัดให้ตามข้อเสนอแนะเพิ่มเติม (ต่อ)

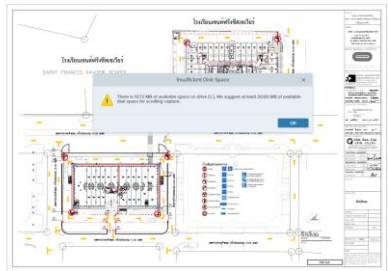
ข้อคิดเห็นและข้อเสนอแนะที่ จากการรับฟังความคิดเห็นของประชาชนครั้งที่ 2	คำชี้แจงข้อห่วงกังวล	มาตรการป้องกันและแก้ไขผลกระทบสิ่งแวดล้อม
<p>- สอบถามเรื่องที่จอดรถของทางโมริ คอนโดมิเนียม คือเราคุยกันเรื่องปัญหาสิ่งแวดล้อมปัญหาที่คนรอบข้างจะได้รับจากโครงการ โมริ คอนโดมิเนียม เรื่องที่ผมนจะถามคือว่าตามกฎหมายกระทรวง โครงการมีที่จอดรถประมาณ 40 % อยากจะสอบถามว่า อีก 60 % จะไปจอดรถที่ไหน (จากการประชุมเพื่อชี้แจงรายละเอียดโครงการ และรับฟังความคิดเห็นต่อร่างรายงานและร่างมาตรการป้องกันและแก้ไขผลกระทบสิ่งแวดล้อม และร่างมาตรการติดตามตรวจสอบผลกระทบสิ่งแวดล้อม เมื่อวันที่ 25 กุมภาพันธ์ 2567 : ██████████ ██████████ ถนนบ่อปลื้ม ตำบลบ้านใหม่ อำเภอปากเกร็ด จังหวัดนนทบุรี) (กลุ่มผู้พักอาศัยในอาคารอยู่อาศัยรวม (อาคารชุด ██████████</p>	<p>โครงการชี้แจงข้อห่วงกังวล ดังนี้</p> <ul style="list-style-type: none"><li>- หากมีข้อซักถามหรือข้อเสนอแนะเพิ่มเติม ท่านสามารถติดต่อได้ที่เบอร์โทรศัพท์ของผมน ██████████</li><li>- ทุกคนทุกอาคารมีเบอร์ผมจดอยู่ ผู้จัดการอาคารก็มีเบอร์ผมโทรได้ตลอดเวลาครับผมยินดีตอบและยินดีแก้ไขปัญหา</li></ul> <p>หมายเหตุ : ผู้ชำนาญการสิ่งแวดล้อมนำเสนอชี้แจงการจราจรและที่จอดรถภายในโครงการ ดังในภาคผนวก ผ-4.1</p> <div><p>การจราจรภายในโครงการ</p><p>โครงการจัดให้มีที่จอดรถ 421 คัน แบ่งเป็น ที่จอดรถยนต์ 411 คัน และที่จอดรถสำหรับผู้พิการหรือทุพพลภาพ และคนชรา จำนวน 10 คัน</p><p>3. การจราจร และความเพียงพอของที่จอดรถ (ต่อ)</p><p>ว่ามาตรการป้องกันและแก้ไขผลกระทบสิ่งแวดล้อม : ด้านคมนาคม (ระยะดำเนินการ)</p><ul style="list-style-type: none"><li>• จัดให้มีที่จอดรถภายในโครงการ 421 คัน (แบ่งออกเป็นที่จอดรถยนต์ปกติ จำนวน 411 คัน และที่จอดรถยนต์สำหรับผู้พิการหรือทุพพลภาพ และคนชรา จำนวน 10 คัน) ซึ่งเพียงพอต่อความต้องการที่ออกตามกฎหมายตามกฎกระทรวง ฉบับที่ 7 (พ.ศ. 2517) ออกตาม พ.ร.บ.การควบคุมการก่อสร้าง พ.ศ. 2475 กฎกระทรวง ฉบับที่ 41 (พ.ศ. 2537) ออกตาม พ.ร.บ.ควบคุมอาคาร พ.ศ. 2522 และตามกฎกระทรวงสิ่งแวดล้อมในอาคารสำหรับผู้พิการหรือทุพพลภาพ และคนชรา (ฉบับที่ 2) พ.ศ. 2564</li><li>• กำหนดให้ผู้พักอาศัยที่มีรถยนต์ส่วนตัวแจ้งให้เจ้าหน้าที่โครงการทราบและจัดทำเป็นบัญชี เพื่อตรวจสอบความเพียงพอของรถที่จอด และปริมาณรถที่จะเข้ามาในโครงการได้ เพื่อเป็นการช่วยให้เจ้าหน้าที่รักษาความปลอดภัย ให้สามารถดูแลและคอยอำนวยความสะดวกได้ง่ายยิ่งขึ้น</li></ul></div>	<ol style="list-style-type: none"><li>1. จัดให้มีที่จอดรถภายในโครงการ 421 คัน (แบ่งออกเป็นที่จอดรถยนต์ปกติ จำนวน 406 คัน และที่จอดรถยนต์สำหรับผู้พิการหรือทุพพลภาพ และคนชรา จำนวน 15 คัน) ซึ่งเพียงพอต่อความต้องการที่ออกตามกฎหมายตามกฎกระทรวง ฉบับที่ 7 (พ.ศ. 2517) ออกตาม พ.ร.บ.การควบคุมการก่อสร้าง พ.ศ. 2475 กฎกระทรวง ฉบับที่ 41 (พ.ศ. 2537) ออกตาม พ.ร.บ.ควบคุมอาคาร พ.ศ. 2522 และตามกฎกระทรวงสิ่งแวดล้อมในอาคารสำหรับผู้พิการหรือทุพพลภาพ และคนชรา (ฉบับที่ 2) พ.ศ. 2564</li><li>2. กำหนดให้ผู้พักอาศัยที่มีรถยนต์ส่วนตัวแจ้งให้เจ้าหน้าที่โครงการทราบและจัดทำเป็นบัญชี เพื่อตรวจสอบความเพียงพอของรถที่จอด และปริมาณรถที่จะเข้ามาในโครงการได้ เพื่อเป็นการช่วยให้เจ้าหน้าที่รักษาความปลอดภัย ให้สามารถดูแลและคอยอำนวยความสะดวกได้ง่ายยิ่งขึ้น</li><li>3. จัดให้มีที่จอดรถสำหรับผู้มาติดต่อผู้พักอาศัยในโครงการบริเวณชั้นล่างของพื้นที่ส่วนที่ 2 (อาคารโมริ วอล์ค)</li></ol>

ตารางที่ 3.4.2.2-54 สรุปข้อคิดเห็นและข้อเสนอแนะที่ได้รับจากการรับฟังความคิดเห็นของประชาชนครั้งที่ 2  
และมาตรการป้องกันและแก้ไขผลกระทบสิ่งแวดล้อมที่โครงการจัดให้ตามข้อเสนอแนะเพิ่มเติม (ต่อ)

ข้อคิดเห็นและข้อเสนอแนะที่ได้รับ จากการรับฟังความคิดเห็นของประชาชนครั้งที่ 2	คำชี้แจงข้อห่วงกังวล	มาตรการป้องกันและแก้ไขผลกระทบสิ่งแวดล้อม
		ซึ่งตั้งอยู่ใกล้กับบริเวณห้องชุดเพื่อการพาณิชย์ (ร้านค้า) จำนวน 14 คัน
<p><b>6 การจัดการมูลฝอย</b></p> <ul style="list-style-type: none"><li>- [redacted] กลุ่มผู้พักอาศัยในอาคารอยู่อาศัยรวม (อาคารชุด) [redacted] เป็นโอกาสดีที่วันนี้ผมได้เข้าร่วมแสดงความคิดเห็น ผมนาย [redacted] ผมเป็นผู้ถือหุ้น [redacted] เป็นเวลา 10 กว่าปี ผมจึงขอยืนยันสิ่ง [redacted] ได้พูดและนำเสนอที่นำไปของ [redacted] เข้าสู่เหตุการณ์ที่ผมมีส่วนร่วมจริง ๆ ที่จะนำเสนอ 2 เรื่อง</li><li>- เรื่องหนูเป็นปัญหาสำคัญ มีประสบการณ์ที่หนูเข้ามากัดสายไฟรถ 2 ครั้ง ต้องใช้เงินประมาณ 80,000 บาท ในการซ่อมแซม ต้องกำจัดหนูให้ได้ ถ้าเป็นไปได้ควรจะจัดเป็นวาระปราบปรามของเมืองทองธานี ผมก็รู้ว่าทางคอนโดใส่ใจเรื่องของการนำเอาสายไฟลงดิน ถ้าคุณไม่ปราบปรามเดือดร้อนแน่เพราะหนูแพร่พันธุ์เร็วมากเรื่องกำจัดหนูแนะนำให้ใช้ยา</li><li>- เรื่องน้ำท่วม เกิดความเสียหายขึ้นกับรถที่จอดในอิมแพ็คเท่าที่ตรวจสอบกับประกันแล้วก็ได้ ต้องซ่อมอย่างเดียวระบบระบายน้ำของเมืองทองธานีมีจำนวนมาก</li></ul>	<p>โครงการชี้แจงข้อห่วงกังวล ดังนี้</p> <ul style="list-style-type: none"><li>- ขออนุญาตชี้แจงเบื้องต้น หนูเป็นปัญหาจริงๆ ทั้งหนูป่า และหนูบ้าน เราสร้างอยู่บนท้องนาในอดีต เพราะฉะนั้นแล้ว หนูเป็นสิ่งที่เรียกว่าต้องต่อสู้ตลอด เวลานี้ก็ลดปริมาณลง ได้จ้างบริษัทที่รับจ้างในการบริหารพื้นที่คือ บริษัท เมืองทอง เซอร์วิสเชส แอนด์ แมเนจเม้นท์ จำกัด หนูเป็นปัญหาหลัก แม้กระทั่งอยู่ในคอนโด บาซาร์ก็มีหนูพอสมควร เราพยายามแก้ไข</li><li>- ส่วนเรื่องน้ำท่วมเรียนให้ทราบว่าท่านประธาน [redacted] เรื่องน้ำท่วมมีความไม่สบายใจเมื่อน้ำท่วมจะมีการประกาศจากคอนโด บาซาร์ ให้น้ำรถขึ้นไปจอดรถฟรีที่จอดรถของคอนโด บาซาร์ น้ำท่วมชนิดเดียวยังไม่ทันมิดล้อเลย 7 วัน แต่ให้จอดรถ 10 วัน คราวนี้ไม่ใช่แค่นี้ เป็นเรื่องจากท่อน้ำจะสังเกตว่าจากสถานการณ์โควิด-19 เมืองทองธานีใช้เงินหนักมากในการช่วยภาครัฐ เมื่อก่อนเราไม่มีเงิน เพราะเราไม่มีปัญหาดังแต่วิกฤตต้มยำกุ้ง พอเรามีเงินก็ซ่อมแซมแต่ปรากฏชุดไปท่อระบายน้ำใหญ่ มีทรายอยู่ประมาณ 70 % เหลือช่องให้น้ำไหลน้อย และท่อน้ำต่างๆ ที่น้ำไหลออกไปคือที่กำลังก่อสร้างทำทางรถไฟอยู่ข้างนอก เป็นตัวหลักที่ทำให้ให้น้ำระบายออกไปได้ ท่านผู้ว่าราชการจังหวัดนนทบุรีท่านก็</li></ul>	<ol style="list-style-type: none"><li>1. จัดให้มีจุดทิ้งมูลฝอยประจำชั้นพักอาศัย ภายในแต่ละชั้นพักอาศัยของพื้นที่ส่วนที่ 1 ตั้งแต่ชั้นที่ 2-16 จำนวน 2 จุด/ชั้น และพื้นที่ส่วนที่ 2 ชั้นที่ 1 จำนวน 1 จุด โดยแต่ละจุดทิ้งมูลฝอยประจำชั้น จะตั้งถังมูลฝอยขนาด 120 ลิตร จำนวน 6 ถัง/จุด ได้แก่ 1) ถังมูลฝอยเปียก (ถังสีเขียว) 2 ถัง ภายในถังรองด้วยถุงพลาสติกสีดำ 2) ถังมูลฝอยทั่วไป (ถังสีน้ำเงิน) 1 ถัง ภายในถังรองด้วยถุงพลาสติกสีดำ 3) ถังมูลฝอยรีไซเคิล (ถังสีเหลือง) 2 ถัง ภายในถังรองด้วยถุงพลาสติกใส และ 4) ถังมูลฝอยอันตราย (ถังสีส้ม) 1 ถัง ภายในถังรองด้วยถุงพลาสติกสีส้มและมีตัวอักษรพิมพ์อยู่ข้างถังว่า “มูลฝอยอันตราย”</li><li>2. จัดให้มีการทำความสะอาดบริเวณจุดทิ้งมูลฝอยประจำชั้น และห้องพักมูลฝอยรวม อย่างน้อยสัปดาห์ละ 1 ครั้ง</li><li>3. ห้องพักมูลฝอยรวมต้องมีประตูปิดมิดชิด เพื่อป้องกันการเกิดกลิ่นรบกวนและป้องกันการเพาะพันธุ์ของสัตว์พาหะนำโรค โดยประตูจะเปิดได้เฉพาะช่วงที่มีการเก็บขนมูลฝอยรวมเท่านั้น และจัดให้มีท่อรวบรวมน้ำจากการล้างห้องพักมูลฝอยเข้าสู่ระบบบำบัดน้ำเสียรวมของเมืองทองธานีทั้งหมด</li></ol>



ตารางที่ 3.4.2.2-54 สรุปข้อคิดเห็นและข้อเสนอแนะที่ได้รับจากการรับฟังความคิดเห็นของประชาชนครั้งที่ 2  
และมาตรการป้องกันและแก้ไขผลกระทบสิ่งแวดล้อมที่โครงการจัดให้ตามข้อเสนอแนะเพิ่มเติม (ต่อ)

ข้อคิดเห็นและข้อเสนอแนะที่ได้รับ จากการรับฟังความคิดเห็นของประชาชนครั้งที่ 2	คำชี้แจงข้อห่วงกังวล	มาตรการป้องกันและแก้ไขผลกระทบสิ่งแวดล้อม
<p>แต่ที่อธิบายน้ำดัน เป็นไปได้ยากให้ใช้รถสูบล้างปฏิภาณ อย่างน้อยปีละ 2 ครั้ง น้ำท่วมต้องแก้ไข แต่วันที่ฝนตก มาเลื่อนรถไม่ทันน้ำท่วมแล้วแก้ไขปัญหายาก ยากให้ แก้ไขปัญหาด้านเหตุ ไม่ใช่แก้ไขปัญหาที่ปลายเหตุ ต้นเหตุก็คือระบบท่อที่เราได้อยู่แล้วให้โล่ง แล้ววันนี้ นายอำเภอมาแจ้งฟัง ประชาชนคนไทยขอใช้สิทธิ์ใช้ภาษี ของประชาชนช่วยดำเนินการการสนับสนุนงบประมาณ ท้ายสุดสนับสนุน [redacted] เรื่องการนำ รถไฟฟ้าเข้ามาสู่พื้นที่เมืองทองธานี (จากการประชุม เพื่อชี้แจงรายละเอียดโครงการ และรับฟังความ คิดเห็นต่อร่างรายงานและร่างมาตรการป้องกัน และแก้ไขผลกระทบสิ่งแวดล้อม และร่าง มาตรการติดตามตรวจสอบผลกระทบสิ่งแวดล้อม เมื่อวันที่ 25 กุมภาพันธ์ 2567 : [redacted] [redacted] (กลุ่มผู้พักอาศัยในอาคารอยู่อาศัยรวม (อาคาร ชุด) [redacted]</p>	<p>ทราบเรื่องนี้ท่านถึงได้รวมตัวกันแล้วก็แก้ไขปัญหา ทางบริษัทเพิ่มปั้มน้ำเพื่อการระบายน้ำ ในด้านการระบายน้ำ [redacted] [redacted] เตรียมท่อระบายน้ำ และปั้มน้ำ เป็นเงิน หลายสิบล้าน ฉะนั้น ผมขอตอบเองเพราะผมรู้เรื่องนี้ ปัจจุบันเป็น คำสั่งอัตโนมัติเมื่อฝนตกต้องเช็คระดับความสูงของน้ำ พอสูงถึงระดับ ขอยาง จะให้สัญญาณมาที่คอสมิ บาซาร์ เพื่อเปิดให้ขึ้นจอตลอดฟรี หมด</p> <p>- (หมายเหตุ : ชี้แจงเพิ่มเติมข้อมูลโครงการรถไฟฟ้าสายสีชมพูส่วน ต่อขยาย ช่วงสถานีศรีรัช - เมืองทองธานี (โครงการส่วนต่อขยายฯ) ระยะทางรวมประมาณ 3 กิโลเมตร เริ่มต้นที่จุดเชื่อมต่อกับโครงการ รถไฟฟ้าสายสีชมพูสายหลักฯ บริเวณสถานีเมืองทองธานี (PK10) บนถนน แจ้งวัฒนะ จากนั้นเส้นทางจะเลี้ยวขวาเข้าสู่พื้นที่เมือง ทองธานี ไปตามซอยแจ้งวัฒนะ - ปากเกร็ด 39 ขนานกับทางพิเศษ อุดรรัถยา ผ่านวงเวียน และสิ้นสุดเส้นทางบริเวณทะเลสาบ ในเมืองทองธานี ประกอบด้วย 2 สถานี คือ และสถานี MT-01 สถานีอิมแพ็ค เมืองทองธานี และสถานี MT-02 สถานีทะเลสาบ เมืองทองธานีรถไฟฟ้าสายสีชมพูเข้าสู่เมืองทองธานี คาดว่าจะ เปิดให้บริการปลายปี 2568)</p>	<p>4. บริเวณจุดจอตลอดจัดเก็บมูลฝอยจะต้องไม่มีสิ่งกีดขวางและจัด ให้มีเจ้าหน้าที่เก็บกวาดเศษมูลฝอยที่ตกหล่นหลังจากการเก็บ ขนมูลฝอยทุกครั้ง</p> <p>5. ตรวจสอบไม่ให้มีมูลฝอยตกค้างภายในโครงการ หากมีมูลฝอย ตกค้างภายในโครงการเกินกว่า 3 วัน ต้องรีบแจ้งเทศบาลนคร ปากเกร็ดให้เข้ามาเก็บขนและนำไปกำจัดต่อไป</p> <p>6. จัดให้มีท่อระบายน้ำของโครงการ เพื่อรองรับน้ำฝน</p> <p>7. ตรวจสอบดูแลบ่อพักของระบบระบายน้ำ เพื่อป้องกัน มิให้มีการสะสมของตะกอนดินในบ่อพักที่เป็นสาเหตุ ให้เกิดการอุดตัน ซึ่งเป็นอุปสรรคในการระบายน้ำ</p>

ตารางที่ 3.4.2.2-54 สรุปข้อคิดเห็นและข้อเสนอแนะที่ได้รับจากการรับฟังความคิดเห็นของประชาชนครั้งที่ 2

และมาตรการป้องกันและแก้ไขผลกระทบสิ่งแวดล้อมที่โครงการจัดให้ตามข้อเสนอแนะเพิ่มเติม (ต่อ)

ข้อคิดเห็นและข้อเสนอแนะที่ได้รับ จากการรับฟังความคิดเห็นของประชาชนครั้งที่ 2	คำชี้แจงข้อห่วงกังวล	มาตรการป้องกันและแก้ไขผลกระทบสิ่งแวดล้อม
<p><b>กรรมสิทธิ์ที่ดินของโครงการ</b></p> <p>- เมื่อวันที่ 14 มกราคม 2567 ได้นัดลูกบ้านหารือกันประมาณ 60 กว่าคน ได้ข้อยุติเลย ถ้ามาทั้งหมดจะวุ่นวาย เลยแต่งตั้งผู้แทน ให้พวกผมเป็นผู้แทนในการพูด หรืออยากให้มาทั้งหมด (จากการพบปะหารือเพื่อชี้แจงรายละเอียดโครงการและร่างมาตรการป้องกันและแก้ไขผลกระทบสิ่งแวดล้อม และร่างมาตรการติดตามตรวจสอบผลกระทบสิ่งแวดล้อม และรับฟังความคิดเห็นต่อการดำเนินโครงการฯ เมื่อวันที่ 21 มกราคม 2567: [REDACTED] [REDACTED] เจ้าของร่วมอาคาร [REDACTED])</p>	<p>- ผู้แทนเจ้าของโครงการและบริษัทที่ปรึกษาบริหาร</p>	-
<p>- ในการประชุมวันนี้ขออนุญาตไม่มีผู้นำในการเจรจา และไม่ใช้การรับฟังความคิดเห็นถูกต้องหรือไม่ ขออนุญาตออกจากห้องประชุมหากเป็นกระบวนการรับฟังความคิดเห็น เป็นเรื่องของการพบปะเพื่อหารือเท่านั้น ผมคิดว่าควรบันทึกในรายงานการประชุมว่านี้ไม่ใช่การรับฟังความเห็น</p> <p>- ไม่อนุญาตนำเสนอในไฟล์นำเสนอ ผมขอเงื่อนไขนี้ก่อน ถ้าคุณยืนยันที่จะเป็นการรับฟังความคิดเห็น (public hearing) ผมไม่ยอม</p>	<p>- ผู้ชำนาญการสิ่งแวดล้อม ชี้แจงว่า วันนี้เป็นการพบปะเพื่อชี้แจงรายละเอียดโครงการและในเรื่องของการรับฟังความคิดเห็น และรับทราบข้อคิดเห็นดังกล่าว</p> <p>- ผู้ชำนาญการสิ่งแวดล้อม ชี้แจงว่า ในกระบวนการรับฟังความคิดเห็น วันนี้เป็นส่วนหนึ่งของการรับฟังความคิดเห็น</p>	-

ตารางที่ 3.4.2.2-54 สรุปข้อคิดเห็นและข้อเสนอแนะที่ได้รับจากการรับฟังความคิดเห็นของประชาชนครั้งที่ 2

และมาตรการป้องกันและแก้ไขผลกระทบสิ่งแวดล้อมที่โครงการจัดให้ตามข้อเสนอแนะเพิ่มเติม (ต่อ)

ข้อคิดเห็นและข้อเสนอแนะที่ได้รับ จากการรับฟังความคิดเห็นของประชาชนครั้งที่ 2	คำชี้แจงข้อห่วงกังวล	มาตรการป้องกันและแก้ไขผลกระทบสิ่งแวดล้อม
<ul style="list-style-type: none"> <li>- สิทธิโดยชอบด้วยกฎหมายที่กระทำมาชอบธรรมจริงหรือไม่ ททรัพย์สินได้มาโดยชอบด้วยกฎหมายหรือไม่ ไม่ใช่เรื่องผลกระทบ ถ้าบอกว่าได้มาโดยชอบด้วยกฎหมาย ชี้แจงตรงนี้ก่อนได้หรือไม่ ค่อยดำเนินการต่อ</li> <li>- เมื่อประชาชนใช้ประโยชน์ต่อเนื่องเกินกว่า 10 ปี แล้วไม่ได้มีการปิดกัน แล้วสำนักงานที่ดินออกทรัพย์สินให้มาก่อสร้างอาคารได้อย่างไร ผมว่าต้องเอาเจ้าของกรรมสิทธิ์ที่ดินเดิมกับเจ้าของกรรมสิทธิ์ที่ดินใหม่มานั่งคุยกับประชาชนก่อนที่จะมารับฟังความคิดเห็น ไม่งั้นผมก็ค้านทั้งหมด ประชาชนไม่มีที่ จอตรถ ประชาชนไม่มีพื้นที่สาธารณะที่ใช้ประโยชน์ร่วมกันแบบเดิม แล้วคุณจะทำตึก แล้วจะสร้างอีกเมื่อไหร่ และที่ไหนก็ไม่มีอีก พวกผมเอาตรงไหนใช้ คุณมาสร้างตึกแล้วเอาอะไรมากันเต็มไปหมดรอบอาคาร งั้นคุณเป็นเจ้าของถนนสาธารณะ ที่สาธารณะประโยชน์ที่ประชาชนให้ประโยชน์ร่วมกันเกินกว่า 10 ปี คุณมาสร้างอาคาร แล้วคนกว่าพันกว่าครอบครัวต้องมาอยู่ที่นี่ ความทุกข์ยากของคนที่นี่ มีตั้งเท่าไรแล้ว ไม่ได้หมายความว่ามาค้านเพื่อไม่ให้คุณไม่ทำโครงการนี้ คุณต้องย้อนกลับไปดูก่อน ประชาชนเดือดร้อนอะไร</li> </ul>	<ul style="list-style-type: none"> <li>- ผู้แทนเจ้าของโครงการ ชี้แจงว่า บริเวณพื้นที่ก่อสร้าง โมริ วอลล์ เป็นทรัพย์สินของบริษัท บางกอกแอร์พอร์ทอินดัสทรี จำกัด ที่รอพัฒนา ที่ดินมีมาตั้งนานแล้ว แต่เพียงแค่ว่าทางบริษัท บางกอกแอร์พอร์ทอินดัสทรี จำกัด ไม่ได้มีการพัฒนา</li> <li>- ผู้แทนเจ้าของโครงการ ในส่วนของฝั่งบริษัท บางกอกแอร์พอร์ทอินดัสทรี จำกัด ที่พัฒนาโครงการโมริ คอนโดมิเนียมทำได้เพราะว่าบริษัท บางกอกแอร์พอร์ทอินดัสทรี จำกัด เป็นเจ้าของที่ดิน</li> </ul>	

ตารางที่ 3.4.2.2-54 สรุปข้อคิดเห็นและข้อเสนอแนะที่ได้รับจากการรับฟังความคิดเห็นของประชาชนครั้งที่ 2  
และมาตรการป้องกันและแก้ไขผลกระทบสิ่งแวดล้อมที่โครงการจัดให้ตามข้อเสนอแนะเพิ่มเติม (ต่อ)

ข้อคิดเห็นและข้อเสนอแนะที่ได้รับ จากการรับฟังความคิดเห็นของประชาชนครั้งที่ 2	คำชี้แจงข้อห่วงกังวล	มาตรการป้องกันและแก้ไขผลกระทบสิ่งแวดล้อม
<p>ถ้าคุณอยากให้ไปด้วยกัน คุณต้องตอบโจทย์ตรงนี้ให้ได้ เยียวยาประชาชนให้ได้ ผมก็สู้คุณทั้งชีวิต คุณพร้อม เยียวยาประชาชนหรือไม่ ถ้าคุณพร้อมค่อยมาคุยกัน การออกแบบโครงการ ทางโครงการมั่นใจว่า การออกแบบเป็นไปตามแบบจริงหรือไม่ มั่นใจหรือไม่ ผมมีสิทธิคัดค้าน ถ้าออกแบบโครงสร้าง ถ้ากรรมการ ตรวจสอบในการออกแบบโครงสร้างว่าตรงไหน ไม่ชอบด้วยกฎหมาย การออกแบบโครงสร้างแบบนี้ มีผลกระทบต่อพื้นที่ภายนอก ถ้าบริษัทมั่นใจว่า ก่อสร้างตามแบบ ผมขอเข้าไปดูได้หรือไม่ ไม่งั้น จะขอให้ศาลเป็นผู้สั่ง ประชาชนได้ประโยชน์อย่างไร ไม่ใช่พวกผม ประชาชนทั้งหมดที่อยู่ที่นี่เขาจะเอา สิทธิของเขาคืนมาอย่างไร</p> <p>- ผมจะคัดค้านเจ้าของโครงการโมริ คอนโดมิเนียม (จากการพบปะหารือเพื่อชี้แจงรายละเอียด โครงการและร่างมาตรการป้องกันและแก้ไข ผลกระทบสิ่งแวดล้อม และร่างมาตรการติดตาม ตรวจสอบผลกระทบสิ่งแวดล้อม และรับฟังความ คิดเห็นต่อการดำเนินโครงการฯ เมื่อวันที่ 21 มกราคม 2567 : ██████████</p>	<p>- ผู้แทนเจ้าของโครงการ ชี้แจงว่า เราได้มานั่งคุยกันแล้ว ถ้าเกิดเป็นไปได้ อยากให้ท่านๆ กรุณาแจ้งว่าปัญหา ที่เกิดขึ้นเกี่ยวกับการพัฒนาโครงการโมริ คอนโดมิเนียม โดยที่มีที่ดินสองแปลงนี้ที่เขาพัฒนาเป็นโครงการ</p>	

ตารางที่ 3.4.2.2-54 สรุปข้อคิดเห็นและข้อเสนอแนะที่ได้รับจากการรับฟังความคิดเห็นของประชาชนครั้งที่ 2  
และมาตรการป้องกันและแก้ไขผลกระทบสิ่งแวดล้อมที่โครงการจัดให้ตามข้อเสนอแนะเพิ่มเติม (ต่อ)

ข้อคิดเห็นและข้อเสนอแนะที่ได้รับ จากการรับฟังความคิดเห็นของประชาชนครั้งที่ 2	คำชี้แจงข้อห่วงกังวล	มาตรการป้องกันและแก้ไขผลกระทบสิ่งแวดล้อม
(อดีตผู้ตรวจการสำนักงานคณะกรรมการการ เลือกตั้ง ผู้ตรวจการท้องถิ่นจังหวัด ผู้พักอาศัย อาคารอยู่อาศัยรวม ■■■)		
- พื้นที่โดยภาพรวมเป็นพื้นที่ที่อยู่ในโครงการแล้ว ก็มีจัดสรรปันส่วนเป็นพื้นที่ที่จอดรถ จนถึงปัจจุบัน ก่อนที่โครงการจะมา สภาพก่อนที่โครงการโมริ คอนโดมิเนียม และโมริ วอล์คมา เดิมเป็นพื้นที่จอดรถ และสวนหย่อม พื้นที่บริเวณนี้เป็นส่วนหนึ่งที่ทำให้ พวกผมเกิดแรงจูงใจว่า มีสถานที่ออกกำลังกาย มีที่จอดรถพออะไรประมาณนี้ รูป มีโบว์ชัวร์ ณ ตอนนั้น (จากการพบปะหารือเพื่อชี้แจงรายละเอียด โครงการและร่างมาตรการป้องกันและแก้ไข ผลกระทบสิ่งแวดล้อม และร่างมาตรการติดตาม ตรวจสอบผลกระทบสิ่งแวดล้อม และรับฟัง ความคิดเห็นต่อการดำเนินโครงการฯ เมื่อวันที่ 21 มกราคม 2567 : ■■■ ■■■ ผู้พักอาศัยอาคารอยู่อาศัยรวม ■■■)	- ผู้แทนเจ้าของโครงการ ชี้แจงว่า ในส่วนของบริษัท บางกอกแอร์พอร์ทอินดัสทรี จำกัด ที่พัฒนาโครงการ โมริ คอนโดมิเนียม ทำได้เพราะว่าบริษัท บางกอกแอร์ พอร์ทอินดัสทรี จำกัด เป็นเจ้าของที่ดิน	
- บ้ายจราจรในเมืองทองธานีปัจจุบันมองไม่เห็น เนื่องจากป้ายเก่าจึงอยากให้ทำใหม่ให้ชัดเจน เพราะว่า	- ผู้แทนเจ้าของโครงการรับทราบและขอหารือกับทาง ผู้บริหารของต่อไป	-

ตารางที่ 3.4.2.2-54 สรุปข้อคิดเห็นและข้อเสนอแนะที่ได้รับจากการรับฟังความคิดเห็นของประชาชนครั้งที่ 2  
และมาตรการป้องกันและแก้ไขผลกระทบสิ่งแวดล้อมที่โครงการจัดให้ตามข้อเสนอแนะเพิ่มเติม (ต่อ)

ข้อคิดเห็นและข้อเสนอแนะที่ได้รับ จากการรับฟังความคิดเห็นของประชาชนครั้งที่ 2	คำชี้แจงข้อห่วงกังวล	มาตรการป้องกันและแก้ไขผลกระทบสิ่งแวดล้อม
คนที่มาจากภายนอกมองไม่เห็นป้ายจราจรมักจะเกิด ปัญหา และบริเวณโมริวอล์ค ปัจจุบันซึ่งเชือกไว้ ผู้พักอาศัยในเมืองทองธานีค่อนข้างจะเรียกร้องกัน เยอะว่าอยากจะขอเข้าไปจอดรถ ซึ่งผมคุยกับ [redacted] บอกว่าให้เข้าไปจอดได้ แต่ว่า มีข้อแม้ว่าไม่ให้จอดแนวขวางได้หรือไม่ ผมไปคุยกับ หลายคน หลายคนบอกว่าไม่ได้ ต้องจอดแนวขวาง ด้วยเพราะว่าปริมาณรถเยอะ ซึ่งผมก็เห็นด้วย คือ จอดทั้งด้านในและแนวขวาง แต่ว่าวิธีแก้คือตีเส้น เหลืองและมีรั้วเหล็กมากันไว้เพื่อให้คนเข้าออกได้ (จากการพบปะหารือเพื่อชี้แจงรายละเอียดโครงการ และร่างมาตรการป้องกันและแก้ไขผลกระทบ สิ่งแวดล้อม และร่างมาตรการติดตามตรวจสอบ ผลกระทบสิ่งแวดล้อม และรับฟังความคิดเห็นต่อ การดำเนินโครงการฯ เมื่อวันที่ 21 มกราคม 2567 : [redacted] (ผู้พักอาศัยอาคารอยู่อาศัยรวม (อาคารชุด) [redacted])		
- เสนอให้มีป้ายประชาสัมพันธ์ทุกช่วงอาคารว่า รถที่จอดแนวขวางทุกคันต้องปลดเกียร์ว่างไว้ เนื่องจากบางคนไม่ได้จอดข้างในและไม่ได้จอดขวาง	- ผู้แทนเจ้าของโครงการรับทราบและขอหารือกับทาง ผู้บริหารต่อไป	-

ตารางที่ 3.4.2.2-54 สรุปข้อคิดเห็นและข้อเสนอแนะที่ได้รับจากการรับฟังความคิดเห็นของประชาชนครั้งที่ 2  
และมาตรการป้องกันและแก้ไขผลกระทบสิ่งแวดล้อมที่โครงการจัดให้ตามข้อเสนอแนะเพิ่มเติม (ต่อ)

ข้อคิดเห็นและข้อเสนอแนะที่ได้รับ จากการรับฟังความคิดเห็นของประชาชนครั้งที่ 2	คำชี้แจงข้อห่วงกังวล	มาตรการป้องกันและแก้ไขผลกระทบสิ่งแวดล้อม
รถโดยสารจอดบริเวณขอบฟุตบาท เมื่อจอดขอบฟุตบาท เข้าเกียร์ไว้ ซึ่งคนจอดก็มองว่าไม่เกี่ยวข้องกับรถเข้า ออกด้านใน ล้อคเกียร์เอาไว้ แต่เวลารถที่จอดข้างใน ต้องการจะออกต้องเข็นรถด้านนอก เมื่อเข็นแล้วไป ติดรถที่จอดล้อคเกียร์บริเวณฟุตบาทก็ไม่สามารถนำ รถออกได้ เสนอแนะให้มีป้ายประชาสัมพันธ์ที่ ค่อนข้างจะถาวรบริเวณที่จอดรถรอบอาคารทุก อาคาร (จากการพบปะหารือเพื่อชี้แจงรายละเอียด โครงการและร่างมาตรการป้องกันและแก้ไข ผลกระทบสิ่งแวดล้อม และร่างมาตรการติดตาม ตรวจสอบผลกระทบสิ่งแวดล้อม และรับฟังความ คิดเห็นต่อการดำเนินโครงการฯ เมื่อวันที่ 21 มกราคม 2567 ████████ (ผู้พักอาศัยอาคารอยู่ อาศัยรวม (อาคารชุด) █████)		
- ปัญหาเรื่องซากรถ ซากรถที่จอดทิ้งล่าสุดพบคนโพสต์ เป็นสามคันและซากรถมีจำนวนเยอะ ในทางกฎหมาย สามารถดำเนินการอย่างไร (จากการพบปะหารือเพื่อ ชี้แจงรายละเอียดโครงการและร่างมาตรการป้องกัน และแก้ไขผลกระทบสิ่งแวดล้อม และร่างมาตรการ ติดตามตรวจสอบผลกระทบสิ่งแวดล้อม และรับฟัง	- ผู้แทนเจ้าของโครงการ ชี้แจงว่า มีมาตรการในการจัดการ ปัญหาซากรถจอดทิ้งอยู่แล้ว ทั้งนี้ ได้ดำเนินการตาม กระบวนการทางกฎหมาย	-

ตารางที่ 3.4.2.2-54 สรุปข้อคิดเห็นและข้อเสนอแนะที่ได้รับจากการรับฟังความคิดเห็นของประชาชนครั้งที่ 2  
และมาตรการป้องกันและแก้ไขผลกระทบสิ่งแวดล้อมที่โครงการจัดให้ตามข้อเสนอแนะเพิ่มเติม (ต่อ)

ข้อคิดเห็นและข้อเสนอแนะที่ได้รับ จากการรับฟังความคิดเห็นของประชาชนครั้งที่ 2	คำชี้แจงข้อห่วงกังวล	มาตรการป้องกันและแก้ไขผลกระทบสิ่งแวดล้อม
ความคิดเห็นต่อการดำเนินโครงการฯ เมื่อวันที่ 21 มกราคม 2567 : ██████████ (ผู้พักอาศัยอาคารอยู่ อาศัยรวม (อาคารชุด) ████████		



### 3.4.2.3 สรุปผลการดำเนินงานกิจกรรมการมีส่วนร่วมของประชาชน

บริษัทที่ปรึกษาได้เปรียบเทียบการดำเนินงานด้านการมีส่วนร่วมของประชาชนตามหลักเกณฑ์การจัดการมีส่วนร่วมของประชาชนในขั้นตอนการจัดทำรายงานการประเมินผลกระทบสิ่งแวดล้อม สำหรับกรณีโครงการที่ต้องทำรายงานการประเมินผลกระทบสิ่งแวดล้อม (EIA) ที่กำหนดไว้ใน “ประกาศสำนักงานนโยบายและแผนทรัพยากรธรรมชาติและสิ่งแวดล้อม เรื่อง แนวทางการมีส่วนร่วมของประชาชนในกระบวนการจัดทำรายงานการประเมินผลกระทบสิ่งแวดล้อม ลงวันที่ 25 กรกฎาคม 2566” ซึ่งบริษัทที่ปรึกษาได้นำมาเปรียบเทียบกับการดำเนินงานด้านการมีส่วนร่วมของประชาชนของโครงการ ดังแสดงในตารางที่ 3.4.2.3-1

ตารางที่ 3.4.2.3-1

การเปรียบเทียบขั้นตอนการดำเนินงานด้านการมีส่วนร่วมของประชาชนของโครงการ  
กับประกาศสำนักงานนโยบายและแผนทรัพยากรธรรมชาติและสิ่งแวดล้อม  
เรื่อง แนวทางการมีส่วนร่วมของประชาชนในกระบวนการจัดทำรายงานการประเมินผลกระทบสิ่งแวดล้อม  
(ลงวันที่ 25 กรกฎาคม 2566)

ขั้นตอนการดำเนินงานด้านการมีส่วนร่วม ของประชาชนตามประกาศ สผ.ฯ 2566	ขั้นตอนการดำเนินงาน ด้านการมีส่วนร่วมของประชาชนของโครงการ
1. ผู้ที่รับผิดชอบจัดทำรายงานฯ จะต้องเข้าพื้นที่โครงการเพื่อเตรียมการก่อนการรับฟังความคิดเห็น (Preparation Process) โดยมีวัตถุประสงค์เพื่อ	โครงการกำหนดขอบเขตการศึกษาอยู่ภายในระยะ 1,000 เมตร จากขอบเขตพื้นที่โครงการ ซึ่งอยู่ในพื้นที่ตำบลบ้านใหม่ และตำบลคลองเกลือ อำเภอบางกรวย จังหวัดนนทบุรี แขวงดอนเมือง เขตดอนเมือง กรุงเทพมหานคร และแขวงทุ่งสองห้อง เขตหลักสี่ กรุงเทพมหานคร ทั้งนี้บริษัทที่ปรึกษามีการเข้าพื้นที่ตามขอบเขตการศึกษา เพื่อเตรียมการก่อนการรับฟังความคิดเห็น (Preparation Process) ดังนี้
1.1 เตรียมความพร้อมของชุมชนโดยให้ข้อมูลกับประชาชน (Public Information) ในประเด็นรายละเอียดโครงการ และกตีกการรับฟังความคิดเห็นของโครงการ โดยเน้นการสื่อสารในรูปแบบที่ประชาชนสามารถเข้าใจง่าย เช่น การจัดทำเป็น infographic คลิปวิดีโอ สั้น ๆ แผ่นพับ ป้ายประชาสัมพันธ์ เป็นต้น เพื่อให้ได้ข้อมูลครบถ้วนและเพียงพอต่อการแสดงความคิดเห็น	บริษัทที่ปรึกษาเตรียมความพร้อมของกลุ่มผู้มีส่วนเกี่ยวข้องกับการประเมินผลกระทบสิ่งแวดล้อมของโครงการที่อยู่ในขอบเขตการศึกษาของโครงการ ในระยะ 1,000 เมตร จากขอบเขตพื้นที่โครงการ กลุ่มผู้มีส่วนเกี่ยวข้องกับการประเมินผลกระทบสิ่งแวดล้อมของโครงการดังกล่าวข้างต้น โดยใช้ <u>แผ่นพับประชาสัมพันธ์</u> ในการเผยแพร่ข้อมูลโครงการ ซึ่งแผ่นพับประชาสัมพันธ์โครงการมีรายละเอียดและข้อมูลเบื้องต้นของโครงการ ลักษณะของโครงการ ขอบเขตการศึกษา และวิธีการศึกษาของโครงการตามประกาศ สผ.ฯ รวมทั้งผลกระทบและข้อวิตกกังวลที่อาจเกิดขึ้นจากการดำเนินโครงการ โดยมีหัวข้อต่าง ๆ ดังนี้ <ul style="list-style-type: none"><li>- ชื่อโครงการ</li><li>- ชื่อเจ้าของโครงการ</li></ul>

ตารางที่ 3.4.2.3-1 (ต่อ)

<p>ขั้นตอนการดำเนินงานด้านการมีส่วนร่วม ของประชาชนตามประกาศ สผ.ฯ 2566</p>	<p>ขั้นตอนการดำเนินงาน ด้านการมีส่วนร่วมของประชาชนของโครงการ</p>
	<ul style="list-style-type: none"> <li>- ที่ตั้งโครงการ</li> <li>- รายละเอียดโครงการ</li> <li>- สภาพพื้นที่โครงการในปัจจุบัน</li> <li>- ภาพผังบริเวณโครงการ</li> <li>- ความเป็นมาของโครงการ</li> <li>- วัตถุประสงค์ของเอกสารประชาสัมพันธ์</li> <li>- กำหนดการดำเนินงานด้านการมีส่วนร่วมของประชาชนต่อการพัฒนาโครงการ</li> <li>- กลุ่มผู้มีส่วนได้เสีย</li> <li>- วัตถุประสงค์ของการศึกษาและประเมินผลกระทบสิ่งแวดล้อม</li> <li>- ขอบเขตการศึกษาและประเมินผลกระทบสิ่งแวดล้อม</li> <li>- ผลกระทบจากการดำเนินโครงการ</li> <li>- ตัวอย่างมาตรการป้องกันและแก้ไขผลกระทบสิ่งแวดล้อมที่สำคัญ</li> <li>- ตัวอย่างมาตรการติดตามตรวจสอบผลกระทบสิ่งแวดล้อมที่สำคัญ</li> <li>- ช่องทางการติดต่อสอบถามเพิ่มเติม/แจ้งเรื่องร้องเรียน</li> </ul> <p>บริษัทที่ปรึกษาประชาสัมพันธ์ข้อมูลโครงการให้กับกลุ่มผู้มีส่วนได้เสียที่อยู่ในระยะ 1,000 เมตร จากขอบเขตพื้นที่โครงการ เมื่อวันที่ 13-15 พฤศจิกายน 2566</p>
<p>1.2 วิเคราะห์ผู้มีส่วนได้เสีย (Stakeholder Analysis) เพื่อกำหนดรูปแบบการมีส่วนร่วมที่เหมาะสมกับผู้มีส่วนได้เสียแต่ละกลุ่ม (Stakeholder Engagement)</p>	<p>บริษัทที่ปรึกษามีการวิเคราะห์ผู้ที่มีส่วนเกี่ยวข้องกับ การประเมินผลกระทบสิ่งแวดล้อมของโครงการ ตามประกาศสำนักงานนโยบายและแผนทรัพยากรธรรมชาติและสิ่งแวดล้อม เรื่อง แนวทางการมีส่วนร่วมของประชาชนในกระบวนการจัดทำรายงานการประเมินผลกระทบสิ่งแวดล้อม ลงวันที่ 25 กรกฎาคม 2566 กำหนดรูปแบบการมีส่วนร่วมที่เหมาะสมกับผู้มีส่วนได้เสียแต่ละกลุ่ม ดังนี้ (ดังแสดงในข้อ 3.4.2.2)</p> <p><b>1. ผู้ได้รับผลกระทบ</b></p> <p><i>กลุ่มผู้เสียประโยชน์ และกลุ่มผู้ได้รับผลประโยชน์</i></p> <ul style="list-style-type: none"> <li>● <i>กลุ่มครัวเรือน/สถานประกอบการที่อยู่ติดพื้นที่โครงการ</i> <ul style="list-style-type: none"> <li>▪ การดำเนินงานการมีส่วนร่วมของประชาชน ครั้งที่ 1 ได้แก่</li> </ul> </li> </ul>

ตารางที่ 3.4.2.3-1 (ต่อ)

ขั้นตอนการดำเนินงานด้านการมีส่วนร่วม ของประชาชนตามประกาศ สผ.ฯ 2566	ขั้นตอนการดำเนินงาน ด้านการมีส่วนร่วมของประชาชนของโครงการ
	<ul style="list-style-type: none"> <li>- กิจกรรมที่ 1 การสำรวจความคิดเห็นด้วย แบบสอบถามความคิดเห็น ซึ่งดำเนินการสำรวจ ทุกแห่ง โดยสอบถามหัวหน้าครัวเรือน คู่สมรสหรือ ตัวแทนที่ได้รับมอบหมาย จำนวน 1 ราย /ครัวเรือน หรือผู้มีอำนาจสูงสุดหรือผู้ได้รับมอบหมายในแต่ละ สถานประกอบการ จำนวน 1 เจ้าของ/สถาน ประกอบการ</li> <li>- กิจกรรมที่ 2 การรับฟังความคิดเห็นผ่านช่องทาง อื่น ๆ ได้แก่ แบบสอบถามออนไลน์ อีเมล หมายเลข โทรศัพท์ แอปพลิเคชันไลน์</li> <li>■ การดำเนินงานการมีส่วนร่วมของประชาชน ครั้งที่ 2 ได้แก่                         <ul style="list-style-type: none"> <li>- กิจกรรมที่ 1 การสำรวจความคิดเห็นด้วย แบบสอบถามความคิดเห็น ซึ่งดำเนินการสำรวจ ทุกแห่ง โดยสอบถามหัวหน้าครัวเรือน คู่สมรสหรือ ตัวแทนที่ได้รับมอบหมาย จำนวน 1 ราย /ครัวเรือน หรือผู้มีอำนาจสูงสุดหรือผู้ได้รับมอบหมายในแต่ละ สถานประกอบการ จำนวน 1 เจ้าของ/สถาน ประกอบการ</li> <li>- กิจกรรมที่ 2 การรับฟังความคิดเห็นผ่านช่องทาง อื่น ๆ ได้แก่ แบบสอบถามออนไลน์ อีเมล หมายเลข โทรศัพท์ แอปพลิเคชันไลน์</li> </ul> </li> <li>● กลุ่มที่อยู่ในระยะ 100 เมตร จากขอบเขตพื้นที่โครงการ                         <ul style="list-style-type: none"> <li>■ การดำเนินงานการมีส่วนร่วมของประชาชน ครั้งที่ 1 ได้แก่                                 <ul style="list-style-type: none"> <li>- กิจกรรมที่ 1 การสำรวจความคิดเห็นด้วย แบบสอบถามความคิดเห็น ซึ่งดำเนินการสำรวจ ทุกแห่ง โดยสอบถามหัวหน้าครัวเรือน คู่สมรสหรือ ตัวแทนที่ได้รับมอบหมาย จำนวน 1 ราย/ครัวเรือน หรือผู้มีอำนาจสูงสุดหรือผู้ได้รับมอบหมายในแต่ละ สถานประกอบการ จำนวน 1 เจ้าของ/สถาน ประกอบการ</li> </ul> </li> </ul> </li> </ul>

ตารางที่ 3.4.2.3-1 (ต่อ)

ขั้นตอนการดำเนินงานด้านการมีส่วนร่วม ของประชาชนตามประกาศ สผ.ฯ 2566	ขั้นตอนการดำเนินงาน ด้านการมีส่วนร่วมของประชาชนของโครงการ
	<ul style="list-style-type: none"> <li>- กิจกรรมที่ 2 การรับฟังความคิดเห็นผ่านช่องทางอื่น ๆ ได้แก่ แบบสอบถามออนไลน์ อีเมล หมายเลขโทรศัพท์ แอปพลิเคชันไลน์ เว็บไซต์บริษัทที่ปรึกษา</li> <li>■ การดำเนินงานการมีส่วนร่วมของประชาชน ครั้งที่ 2 ได้แก่                         <ul style="list-style-type: none"> <li>- กิจกรรมที่ 1 การสำรวจความคิดเห็นด้วยแบบสอบถามความคิดเห็น ซึ่งดำเนินการสำรวจทุกแห่ง โดยสอบถามหัวหน้าครัวเรือน คู่สมรสหรือตัวแทนที่ได้รับมอบหมาย จำนวน 1 ราย /ครัวเรือน หรือผู้มีอำนาจสูงสุดหรือผู้ได้รับมอบหมายในแต่ละสถานประกอบการ จำนวน 1 เจ้าของ/สถานประกอบการ ยกเว้นกลุ่มผู้พักอาศัยในอาคารอยู่อาศัยรวมที่อยู่ในระยะ 100 เมตร จากขอบเขตพื้นที่โครงการ ที่ดำเนินการสำรวจความคิดเห็นด้วยแบบสอบถามความคิดเห็นผู้พักอาศัยในอาคาร</li> <li>- กิจกรรมที่ 2 การรับฟังความคิดเห็นผ่านช่องทางอื่น ๆ ได้แก่ แบบสอบถามออนไลน์ อีเมล หมายเลขโทรศัพท์ แอปพลิเคชันไลน์ เว็บไซต์บริษัทที่ปรึกษา</li> </ul> </li> <li>● กลุ่มครัวเรือน/สถานประกอบการที่อยู่ในระยะมากกว่า 100 – 1,000 เมตร จากขอบเขตพื้นที่โครงการ                         <ul style="list-style-type: none"> <li>■ การดำเนินงานการมีส่วนร่วมของประชาชน ครั้งที่ 1 ได้แก่                                 <ul style="list-style-type: none"> <li>- กิจกรรมที่ 1 การสำรวจความคิดเห็นด้วยแบบสอบถามความคิดเห็น ซึ่งดำเนินการกำหนดกลุ่มที่ต้องสำรวจโดยใช้สูตร Taro Yamane ความเชื่อมั่นร้อยละ 95 และสำรวจด้วยวิธีการกำหนดจุดตำแหน่งของครัวเรือน/สถานประกอบการ ที่ต้องการสำรวจความคิดเห็นลงในแผนที่ Google Earth ตามที่คำนวณสัดส่วนของช่วงการกระจายที่เท่า ๆ กัน สอบถามหัวหน้าครัวเรือน คู่สมรสหรือตัวแทนที่ได้รับมอบหมายของครัวเรือน/สถานประกอบการ โดย   <ul style="list-style-type: none"> <li>○ จำนวนที่ต้องสำรวจในระยะมากกว่า 100 - 500 เมตร จากขอบเขตพื้นที่โครงการ ร้อยละ 80 ของจำนวนครัวเรือนทั้งหมดที่ต้องสำรวจในระยะ</li> </ul> </li> </ul> </li> </ul> </li> </ul>

ตารางที่ 3.4.2.3-1 (ต่อ)

ขั้นตอนการดำเนินงานด้านการมีส่วนร่วม ของประชาชนตามประกาศ สผ.ฯ 2566	ขั้นตอนการดำเนินงาน ด้านการมีส่วนร่วมของประชาชนของโครงการ
	<p>มากกว่า 100 - 1,000 เมตร จากขอบเขตพื้นที่โครงการ</p> <ul style="list-style-type: none"> <li>○ จำนวนที่ต้องสำรวจในระยะมากกว่า 500 - 1,000 เมตร จากขอบเขตพื้นที่โครงการ ร้อยละ 20 ของจำนวนครัวเรือนทั้งหมดที่ต้องสำรวจในระยะมากกว่า 100 - 1,000 เมตร จากขอบเขตพื้นที่โครงการ</li> <li>■ การดำเนินการมีส่วนร่วมของประชาชน ครั้งที่ 2 ได้แก่                         <ul style="list-style-type: none"> <li>- กิจกรรมที่ 1 การสำรวจความคิดเห็นด้วยแบบสอบถามความคิดเห็น ซึ่งดำเนินการกำหนดกลุ่มที่ต้องสำรวจโดยใช้สูตร Taro Yamane ความเชื่อมั่นร้อยละ 95 และสำรวจด้วยวิธีการกำหนดจุดตำแหน่งของครัวเรือน/สถานประกอบการที่ต้องการสำรวจความคิดเห็นลงในแผนที่ Google Earth ตามที่คำนวณสัดส่วนของช่วงการกระจายที่เท่า ๆ กัน สอบถามหัวหน้าครัวเรือนหรือตัวแทนที่ได้รับมอบหมายของครัวเรือน/สถานประกอบการ โดย</li> <li>○ จำนวนที่ต้องสำรวจในระยะมากกว่า 100 - 500 เมตร จากขอบเขตพื้นที่โครงการ ร้อยละ 80 ของจำนวนครัวเรือนทั้งหมดที่ต้องสำรวจในระยะมากกว่า 100 - 1,000 เมตร จากขอบเขตพื้นที่โครงการ</li> <li>○ จำนวนที่ต้องสำรวจในระยะมากกว่า 500 - 1,000 เมตร จากขอบเขตพื้นที่โครงการ ร้อยละ 20 ของจำนวนครัวเรือนทั้งหมดที่ต้องสำรวจในระยะมากกว่า 100 - 1,000 เมตร จากขอบเขตพื้นที่โครงการ</li> <li>- กิจกรรมที่ 2 การรับฟังความคิดเห็นผ่านช่องทางอื่น ๆ ได้แก่ แบบสอบถามออนไลน์ อีเมล หมายเลขโทรศัพท์ แอปพลิเคชันไลน์ เว็บไซต์บริษัทที่ปรึกษา</li> </ul> </li> </ul>

ตารางที่ 3.4.2.3-1 (ต่อ)

ขั้นตอนการดำเนินงานด้านการมีส่วนร่วม ของประชาชนตามประกาศ สผ.ฯ 2566	ขั้นตอนการดำเนินงาน ด้านการมีส่วนร่วมของประชาชนของโครงการ
	<ul style="list-style-type: none"> <li>● <b>กลุ่มผู้นำชุมชน/หมู่บ้านจัดสรรที่อยู่ในระยะ 1,000 เมตรจากขอบเขตพื้นที่โครงการ</b> <ul style="list-style-type: none"> <li>■ การดำเนินการมีส่วนร่วมของประชาชน ครั้งที่ 1 ได้แก่                             <ul style="list-style-type: none"> <li>- กิจกรรมที่ 1 การสำรวจความคิดเห็นด้วยแบบสอบถามความคิดเห็น ซึ่งดำเนินการสำรวจทุกแห่ง โดยสอบถามผู้นำชุมชน/ประธานชุมชน/คณะกรรมการในแต่ละชุมชน อย่างน้อย 3 คน/ชุมชน หรือนิติบุคคล/ผู้จัดการ/ผู้นำ/คณะกรรมการหมู่บ้านจัดสรรในแต่ละหมู่บ้านจัดสรร อย่างน้อย 1 คน/หมู่บ้าน</li> <li>- กิจกรรมที่ 2 การรับฟังความคิดเห็นผ่านช่องทางอื่น ๆ ได้แก่ แบบสอบถามออนไลน์ อีเมล หมายเลขโทรศัพท์ แอปพลิเคชันไลน์ เว็บไซต์บริษัทที่ปรึกษา</li> </ul> </li> <li>■ การดำเนินการมีส่วนร่วมของประชาชน ครั้งที่ 2 ได้แก่                             <ul style="list-style-type: none"> <li>- กิจกรรมที่ 1 การสำรวจความคิดเห็นด้วยแบบสอบถามความคิดเห็น ซึ่งดำเนินการสำรวจทุกแห่ง โดยสอบถามผู้นำชุมชน/ประธานชุมชน/คณะกรรมการในแต่ละชุมชน อย่างน้อย 3 คน/ชุมชน หรือนิติบุคคล/ผู้จัดการ/ผู้นำ/คณะกรรมการหมู่บ้านจัดสรรในแต่ละหมู่บ้านจัดสรร อย่างน้อย 1 คน/หมู่บ้าน</li> <li>- กิจกรรมที่ 2 การรับฟังความคิดเห็นผ่านช่องทางอื่น ๆ ได้แก่ แบบสอบถามออนไลน์ อีเมล หมายเลขโทรศัพท์ แอปพลิเคชันไลน์ เว็บไซต์บริษัทที่ปรึกษา</li> </ul> </li> </ul> </li> </ul> <p><b>2. ผู้ที่รับผิดชอบจัดทำรายงานการประเมินผลกระทบสิ่งแวดล้อม</b>          ประกอบด้วย เจ้าของโครงการ และผู้จัดทำรายงานการประเมินผลกระทบสิ่งแวดล้อมที่ได้รับอนุญาตตามกฎหมาย ซึ่งเป็นกลุ่มที่เกี่ยวข้องกับการกำหนดการดำเนินการด้านการมีส่วนร่วมของโครงการ</p> <p><b>3. ผู้ที่ทำหน้าที่พิจารณารายงานการประเมินผลกระทบสิ่งแวดล้อม</b>          ประกอบด้วย สำนักงานนโยบายและแผนทรัพยากรธรรมชาติและสิ่งแวดล้อม ซึ่งเป็นหน่วยงานที่เกี่ยวข้องกับการกำกับดูแลและตรวจสอบการดำเนินการจัดทำรายงานการประเมินผลกระทบ</p>

ตารางที่ 3.4.2.3-1 (ต่อ)

ขั้นตอนการดำเนินงานด้านการมีส่วนร่วม ของประชาชนตามประกาศ สผ.ฯ 2566	ขั้นตอนการดำเนินงาน ด้านการมีส่วนร่วมของประชาชนของโครงการ
	<p>สิ่งแวดล้อมของกลุ่มผู้ที่รับผิดชอบจัดทำรายงานการประเมินผลกระทบ สิ่งแวดล้อมของโครงการ</p> <p><b>4. หน่วยงานราชการในระดับต่าง ๆ</b> ประกอบด้วย</p> <ul style="list-style-type: none"> <li>- กลุ่มศาสนสถานที่อยู่ในระยะ 1,000 เมตร จากขอบเขตพื้นที่โครงการ</li> <li>- กลุ่มหน่วยงานด้านสาธารณสุขที่อยู่ในระยะ 1,000 เมตร จากขอบเขตพื้นที่โครงการ</li> <li>- กลุ่มหน่วยงานราชการ/สถานที่สำคัญอื่น ๆ ที่อยู่ในระยะ 1,000 เมตร จากขอบเขตพื้นที่โครงการ</li> <li>- กลุ่มหน่วยงานราชการที่กำกับดูแลพื้นที่ศึกษาผลกระทบ สิ่งแวดล้อม (ยกเว้นหน่วยงานที่อยู่ในระยะ 1,000 เมตร จากขอบเขต พื้นที่โครงการ)</li> </ul> <ul style="list-style-type: none"> <li>■ การดำเนินการมีส่วนร่วมของประชาชน ครั้งที่ 1 ได้แก่                         <ul style="list-style-type: none"> <li>- กิจกรรมที่ 1 การสำรวจความคิดเห็นด้วยแบบสอบถาม ความคิดเห็น ซึ่งดำเนินการสำรวจทุกแห่ง โดยสอบถาม ผู้มีอำนาจสูงสุดหรือผู้ได้รับมอบหมายในแต่ละแห่ง จำนวน 1 ราย/แห่ง</li> <li>- กิจกรรมที่ 2 การรับฟังความคิดเห็นผ่านช่องทางอื่น ๆ ได้แก่ แบบสอบถามออนไลน์ อีเมล หมายเลขโทรศัพท์ แอปพลิเคชันไลน์ เว็บไซต์บริษัทที่ปรึกษา</li> </ul> </li> <li>■ การดำเนินการมีส่วนร่วมของประชาชน ครั้งที่ 2 ได้แก่                         <ul style="list-style-type: none"> <li>- กิจกรรมที่ 1 การสำรวจความคิดเห็นด้วยแบบสอบถาม ความคิดเห็น ซึ่งดำเนินการสำรวจทุกแห่ง โดยสอบถาม ผู้มีอำนาจสูงสุดหรือผู้ได้รับมอบหมายในแต่ละแห่ง จำนวน 1 ราย/แห่ง</li> <li>- กิจกรรมที่ 2 การรับฟังความคิดเห็นผ่านช่องทางอื่น ๆ ได้แก่ แบบสอบถามออนไลน์ อีเมล หมายเลขโทรศัพท์ แอปพลิเคชันไลน์ เว็บไซต์บริษัทที่ปรึกษา</li> </ul> </li> </ul> <p><b>5. องค์กรเอกชนด้านการคุ้มครองสิ่งแวดล้อม องค์กรพัฒนาเอกชน สถาบันการศึกษา และนักวิชาการอิสระ</b> ประกอบด้วย</p> <ul style="list-style-type: none"> <li>- กลุ่มสถาบันการศึกษาที่อยู่ในระยะ 1,000 เมตร จากขอบเขตพื้นที่ โครงการ</li> </ul> <ul style="list-style-type: none"> <li>■ การดำเนินการมีส่วนร่วมของประชาชน ครั้งที่ 1 ได้แก่                         <ul style="list-style-type: none"> <li>- กิจกรรมที่ 1 การสำรวจความคิดเห็นด้วยแบบสอบถาม ความคิดเห็น ซึ่งดำเนินการสำรวจทุกแห่ง โดยสอบถาม</li> </ul> </li> </ul>

ตารางที่ 3.4.2.3-1 (ต่อ)

ขั้นตอนการดำเนินงานด้านการมีส่วนร่วม ของประชาชนตามประกาศ สผ.ฯ 2566	ขั้นตอนการดำเนินงาน ด้านการมีส่วนร่วมของประชาชนของโครงการ
	<p>ผู้มีอำนาจสูงสุดหรือผู้ได้รับมอบหมายในแต่ละแห่ง จำนวน 1 ราย/แห่ง</p> <ul style="list-style-type: none"> <li>- กิจกรรมที่ 2 การรับฟังความคิดเห็นผ่านช่องทางอื่น ๆ ได้แก่ แบบสอบถามออนไลน์ อีเมล หมายเลขโทรศัพท์ แอปพลิเคชันไลน์ เว็บไซต์บริษัทที่ปรึกษา</li> <li>■ การดำเนินงานการมีส่วนร่วมของประชาชน ครั้งที่ 2 ได้แก่ <ul style="list-style-type: none"> <li>- กิจกรรมที่ 1 การสำรวจความคิดเห็นด้วยแบบสอบถาม ความคิดเห็น ซึ่งดำเนินการสำรวจทุกแห่ง โดยสอบถาม ผู้มีอำนาจสูงสุดหรือผู้ได้รับมอบหมายในแต่ละแห่ง จำนวน 1 ราย/แห่ง</li> <li>- กิจกรรมที่ 2 การรับฟังความคิดเห็นผ่านช่องทางอื่น ๆ ได้แก่ แบบสอบถามออนไลน์ อีเมล หมายเลขโทรศัพท์ แอปพลิเคชันไลน์ เว็บไซต์บริษัทที่ปรึกษา</li> </ul> </li> </ul> <p><b>6. สื่อมวลชน</b></p> <ul style="list-style-type: none"> <li>■ ไม่มีการสำรวจความคิดเห็นกับกลุ่มนี้</li> </ul> <p><b>7. ประชาชนทั่วไป</b></p> <ul style="list-style-type: none"> <li>■ ไม่มีการสำรวจความคิดเห็นกับกลุ่มนี้</li> </ul>
1.3 ปรึกษาหารือเกี่ยวกับวัน เวลา สถานที่ และรูปแบบ การจัดรับฟังความคิดเห็นที่เหมาะสมกับบริบทของพื้นที่	บริษัทที่ปรึกษามีการแจ้งกำหนดการดำเนินงานด้านการมี ส่วนร่วมของประชาชนต่อการพัฒนาโครงการไว้ในแผนพับประชาสัมพันธ์ โครงการเพื่อให้กลุ่มผู้ที่มีส่วนเกี่ยวข้องกับการประเมินผลกระทบ สิ่งแวดล้อมของโครงการ ในระยะ 1,000 เมตร
2. ผู้ที่รับผิดชอบจัดทำรายงานฯ ต้องดำเนินการตาม กระบวนการการรับฟังความคิดเห็นของประชาชน อย่างน้อย 2 ครั้ง โดยมีรายละเอียด ดังนี้	บริษัทที่ปรึกษาจัดให้มีการรับฟังความคิดเห็นของประชาชน ของโครงการ จำนวน 2 ครั้ง โดยสรุปดังนี้
2.1 การรับฟังความคิดเห็นของประชาชน ครั้งที่ 1 : เป็นการรับฟังความคิดเห็นต่อร่างข้อเสนอ โครงการ รายละเอียดโครงการ ขอบเขตการศึกษา และ การประเมินทางเลือกโครงการ โดยวัตถุประสงค์เพื่อให้ ข้อมูลกับประชาชนและหน่วยงานที่เกี่ยวข้อง เกี่ยวกับ รายละเอียดโครงการที่จะเกิดขึ้นและผลกระทบที่อาจ เกิดขึ้นทั้งทางตรงและทางอ้อม รวมทั้งขอบเขต การศึกษา และการประเมินทางเลือกโครงการ อีกทั้งยัง เป็นการนำข้อคิดเห็นและข้อเสนอแนะจากการรับฟัง	<p><b>การดำเนินงานการมีส่วนร่วมของประชาชน ครั้งที่ 1</b></p> <p><u>วัตถุประสงค์การรับฟังความคิดเห็นของประชาชนของโครงการ ครั้งที่ 1 :</u></p> <ul style="list-style-type: none"> <li>- เป็นการรับฟังความคิดเห็นต่อร่างข้อเสนอโครงการ รายละเอียดโครงการ ขอบเขตการศึกษา และการประเมินทางเลือก โครงการ โดยแสดงรูปแบบอาคาร ที่ตั้งโครงการ ผลกระทบด้านบวก และลบที่อาจจะได้รับการดำเนินโครงการทั้งในระยะปรับปรุง โครงการ และระยะดำเนินโครงการ และขอระมัดระวังเป็นพิเศษ เกี่ยวกับผลกระทบที่อาจได้รับการดำเนินโครงการ ความคิดเห็นและ</li> </ul>



ตารางที่ 3.4.2.3-1 (ต่อ)

ขั้นตอนการดำเนินงานด้านการมีส่วนร่วม ของประชาชนตามประกาศ สผ.ฯ 2566	ขั้นตอนการดำเนินงาน ด้านการมีส่วนร่วมของประชาชนของโครงการ
<p>ความคิดเห็นมาใช้ในการประกอบการศึกษา และการจัดทำ รายงานฯ ให้ครบถ้วน</p>	<p>ข้อเสนอแนะสำหรับโครงการ ทั้งในระยะปรับปรุงโครงการ และระยะ ดำเนินโครงการ</p> <p><b>การดำเนินการมีส่วนร่วมของประชาชน ครั้งที่ 1 :</b></p> <ul style="list-style-type: none"> <li>- บริษัทที่ปรึกษาจัดกิจกรรมการดำเนินการมีส่วนร่วม ของประชาชน ครั้งที่ 1 จำนวน 2 กิจกรรม ได้แก่                         <ul style="list-style-type: none"> <li>● กิจกรรมที่ 1 การสำรวจความคิดเห็นด้วยแบบสอบถาม ความคิดเห็น</li> <li>● กิจกรรมที่ 2 การรับฟังความคิดเห็นผ่านช่องทางอื่นๆ ได้แก่ แบบสอบถามออนไลน์ อีเมล หมายเลขโทรศัพท์ แอปพลิเคชันไลน์ เว็บไซต์บริษัทที่ปรึกษา</li> </ul> </li> </ul> <p><u>ช่วงเวลาและผลการดำเนินการมีส่วนร่วมของประชาชน ครั้งที่ 1 :</u></p> <p>การรับฟังความคิดเห็นของประชาชน ครั้งที่ 1 (การสำรวจ ความคิดเห็น ครั้งที่ 1) ได้ดำเนินการเมื่อวันที่ 7-8 ธันวาคม 2566 โดยมีผลสำรวจความคิดเห็นเฉพาะกลุ่มผู้มีส่วนเกี่ยวข้อง ที่บริษัท ที่ปรึกษากำหนดรูปแบบการมีส่วนร่วมไว้แล้วตามรายละเอียดในข้อ 1 สรุปจำนวนผลการสำรวจความคิดเห็น ครั้งที่ 1 ดังนี้</p> <p><b>1) กลุ่มผู้ได้รับผลกระทบ :</b></p> <p><b>1.1) กลุ่มครัวเรือน/สถานประกอบการที่อยู่ติดพื้นที่ โครงการ ได้แก่</b></p> <ul style="list-style-type: none"> <li>- กลุ่มครัวเรือน/สถานประกอบการที่อยู่ติดพื้นที่ โครงการ จำนวน 2 แห่ง ได้รับผลการสำรวจ ความคิดเห็น จำนวน 2 แห่ง</li> </ul> <p><b>1.2) กลุ่มครัวเรือน/สถานประกอบการที่อยู่ในระยะ 100 เมตร จากขอบเขตพื้นที่โครงการ ได้แก่</b></p> <ul style="list-style-type: none"> <li>- กลุ่มครัวเรือน/สถานประกอบการที่อยู่ในระยะ 100 เมตร จากขอบเขตพื้นที่โครงการ จำนวน 21 แห่ง ได้รับผลการสำรวจความคิดเห็น จำนวน 21 แห่ง</li> </ul> <p><b>1.3) กลุ่มครัวเรือน/สถานประกอบการที่อยู่ในระยะมากกว่า 100 – 1,000 เมตร จากขอบเขตพื้นที่โครงการ ได้แก่</b></p> <p>(1.3.1) กลุ่มครัวเรือน/สถานประกอบการที่อยู่ใน ระยะมากกว่า 100 - 500 เมตร จากขอบเขตพื้นที่โครงการ จำนวน</p>

ตารางที่ 3.4.2.3-1 (ต่อ)

ขั้นตอนการดำเนินงานด้านการมีส่วนร่วม ของประชาชนตามประกาศ สผ.ฯ 2566	ขั้นตอนการดำเนินงาน ด้านการมีส่วนร่วมของประชาชนของโครงการ
	<p>314 ตัวอย่าง ได้รับผลการสำรวจความคิดเห็นครบถ้วนทั้งหมด จำนวน 314 ตัวอย่าง</p> <p>(1.3.2) กลุ่มครัวเรือน/สถานประกอบการที่อยู่ในระยะมากกว่า 500 - 1,000 เมตร จากขอบเขตพื้นที่โครงการ จำนวน 78 ตัวอย่าง ได้รับผลการสำรวจความคิดเห็นครบถ้วนทั้งหมด จำนวน 78 ตัวอย่าง</p> <p>1.4) กลุ่มผู้นำชุมชน/หมู่บ้านจัดสรรที่อยู่ในระยะ 1,000 เมตร จากขอบเขตพื้นที่โครงการ จากการตรวจสอบพบชุมชนและหมู่บ้านจัดสรร จำนวน 7 แห่ง (เป็นชุมชนทั้งหมด 3 แห่ง แห่งละ 3 ราย และหมู่บ้านจัดสรรทั้งหมด 4 แห่ง แห่งละ 1 ราย) พบว่า ได้รับผลการสำรวจความคิดเห็นชุมชน จำนวน 1 แห่ง (3 ตัวอย่าง)</p> <p>2) กลุ่มศาสนสถานที่อยู่ในระยะ 1,000 เมตร จากขอบเขตพื้นที่โครงการ ในบริเวณพื้นที่ศึกษาที่อยู่ในระยะ 1,000 เมตร จากขอบเขตพื้นที่โครงการ ไม่พบกลุ่มศาสนสถาน</p> <p>3) กลุ่มหน่วยงานด้านสาธารณสุขที่อยู่ในระยะ 1,000 เมตร จากขอบเขตพื้นที่โครงการ ในบริเวณพื้นที่ศึกษาที่อยู่ในระยะ 1,000 เมตร จากขอบเขตพื้นที่โครงการ ไม่พบกลุ่มหน่วยงานด้านสาธารณสุข</p> <p>4) กลุ่มหน่วยงานราชการ/สถานที่สำคัญอื่น ๆ ที่อยู่ในระยะ 1,000 เมตร จากขอบเขตพื้นที่โครงการ จำนวน 6 แห่ง ได้รับผลการสำรวจความคิดเห็น จำนวน 5 แห่ง</p> <p>5) กลุ่มสถาบันการศึกษาที่อยู่ในระยะ 1,000 เมตร จากขอบเขตพื้นที่โครงการ จำนวน 5 แห่ง ได้รับผลการสำรวจความคิดเห็น จำนวน 2 แห่ง</p> <p>6) กลุ่มหน่วยงานราชการที่กำกับดูแลพื้นที่ศึกษาผลกระทบสิ่งแวดล้อม จำนวน 9 แห่ง พบว่า ได้รับผลการสำรวจความคิดเห็น จำนวน 6 แห่ง</p>
<p>2.2 กิจกรรมการมีส่วนร่วมของประชาชน ครั้งที่ 2: เป็นการรับฟังความคิดเห็นต่อการจัดทำร่างรายงานและมาตรการป้องกันและแก้ไขผลกระทบสิ่งแวดล้อม และมาตรการติดตามตรวจสอบผลกระทบสิ่งแวดล้อม โดยมีวัตถุประสงค์เพื่อให้ประชาชนมีความมั่นใจในรายงานฯ</p>	<p><b>การดำเนินการมีส่วนร่วมของประชาชน ครั้งที่ 2</b></p> <p><u>วัตถุประสงค์ของการดำเนินการมีส่วนร่วมของประชาชน ครั้งที่ 2 :</u></p> <ul style="list-style-type: none"> <li>- เป็นการรับฟังความคิดเห็นต่อการจัดทำร่างรายงานและมาตรการป้องกันและแก้ไขผลกระทบสิ่งแวดล้อม และมาตรการติดตาม</li> </ul>

ตารางที่ 3.4.2.3-1 (ต่อ)

ขั้นตอนการดำเนินงานด้านการมีส่วนร่วม ของประชาชนตามประกาศ สผ.ฯ 2566	ขั้นตอนการดำเนินงาน ด้านการมีส่วนร่วมของประชาชนของโครงการ
<p>และมาตรการฯ ทั้งนี้ ผู้ที่รับผิดชอบจัดทำรายงาน จะต้องเผยแพร่ร่างรายงานฯ ก่อนการจัดรับฟังความคิดเห็นครั้งที่ 2 และนำข้อคิดเห็นและข้อเสนอแนะที่ได้จากการรับฟังความคิดเห็นมาปรับปรุงรายงานฯ และมาตรการฯ และจะต้องผนวกไว้เป็นส่วนหนึ่งของรายงานฯ สำหรับโครงการขนาดใหญ่ และซับซ้อนอาจจะต้องมีการรับฟังความคิดเห็นในวงกว้าง โดยอาจพิจารณาให้เทคนิคการมีส่วนร่วมอื่นๆ ที่เหมาะสมด้วย</p>	<p>ตรวจสอบผลกระทบสิ่งแวดล้อม ในระยะปรับปรุงโครงการ และระยะดำเนินการ เพื่อนำมาใช้ในการปรับปรุงรายงานฯ และมาตรการฯ ของโครงการให้เหมาะสมต่อไป</p> <p><b>การดำเนินการมีส่วนร่วมของประชาชน ครั้งที่ 2 :</b></p> <ul style="list-style-type: none"> <li>- บริษัทที่ปรึกษาจัดกิจกรรมการดำเนินการมีส่วนร่วมของประชาชน ครั้งที่ 2 จำนวน 2 กิจกรรม ได้แก่                         <ul style="list-style-type: none"> <li>● <b>กิจกรรมที่ 1 การสำรวจความคิดเห็นด้วยแบบสอบถาม</b> เกี่ยวกับความเพียงพอของร่างมาตรการป้องกันและแก้ไขผลกระทบสิ่งแวดล้อม และมาตรการติดตามตรวจสอบผลกระทบสิ่งแวดล้อม จากการพัฒนาโครงการฯ</li> <li>● <b>กิจกรรมที่ 2 การรับฟังความคิดเห็นผ่านช่องทางอื่นๆ</b> ได้แก่ แบบสอบถามออนไลน์ อีเมล หมายเลขโทรศัพท์ แอปพลิเคชันไลน์ เว็บไซต์บริษัทที่ปรึกษา</li> <li>● <b>กิจกรรมที่ 3 การพบปะหารือ/สนทนากลุ่มย่อย (เพิ่มเติม)</b></li> <li>● <b>กิจกรรมที่ 4 การประชุมรับฟังความคิดเห็น (เพิ่มเติม)</b></li> </ul> </li> </ul> <p>ช่วงเวลาและผลการรับฟังความคิดเห็นของประชาชนของโครงการ ครั้งที่ 2 :</p> <p><b>การรับฟังความคิดเห็นของประชาชน ครั้งที่ 2 (การสำรวจความคิดเห็น ครั้งที่ 2)</b> ได้ดำเนินการเมื่อวันที่ 22-24 มกราคม 2567 โดยมีผลสำรวจความคิดเห็นเฉพาะกลุ่มผู้มีส่วนเกี่ยวข้องที่บริษัทที่ปรึกษากำหนดรูปแบบการมีส่วนร่วมไว้แล้วตามรายละเอียดในข้อ 1 สรุปจำนวนผลการสำรวจความคิดเห็น ครั้งที่ 2 ดังนี้</p> <p><b>1) กลุ่มผู้ได้รับผลกระทบ :</b></p> <p><b>1.1) กลุ่มครัวเรือน/สถานประกอบการที่อยู่ติดพื้นที่โครงการ ได้แก่</b></p> <ul style="list-style-type: none"> <li>- กลุ่มครัวเรือน/สถานประกอบการที่อยู่ติดพื้นที่โครงการ จำนวน 2 แห่ง ได้รับผลการสำรวจความคิดเห็น จำนวน 2 แห่ง</li> </ul> <p><b>1.2) กลุ่มครัวเรือน/สถานประกอบการที่อยู่ในระยะ 100 เมตร จากขอบเขตพื้นที่โครงการ ได้แก่</b></p> <ul style="list-style-type: none"> <li>- กลุ่มครัวเรือน/สถานประกอบการที่อยู่ในระยะ 100 เมตร จากขอบเขตพื้นที่โครงการ จำนวน 21 แห่ง ได้รับผลการสำรวจความคิดเห็น จำนวน 21 แห่ง</li> </ul>

ตารางที่ 3.4.2.3-1 (ต่อ)

ขั้นตอนการดำเนินงานด้านการมีส่วนร่วม ของประชาชนตามประกาศ สผ.ฯ 2566	ขั้นตอนการดำเนินงาน ด้านการมีส่วนร่วมของประชาชนของโครงการ
	<p><b>1.3) กลุ่มครัวเรือน/สถานประกอบการที่อยู่ในระยะมากกว่า 100 – 1,000 เมตร จากขอบเขตพื้นที่โครงการ ได้แก่</b></p> <p>(1.3.1) กลุ่มครัวเรือน/สถานประกอบการที่อยู่ในระยะมากกว่า 100 - 500 เมตร จากขอบเขตพื้นที่โครงการ จำนวน 314 ตัวอย่าง ได้รับผลการสำรวจความคิดเห็นครบถ้วนทั้งหมด จำนวน 314 ตัวอย่าง</p> <p>(1.3.2) กลุ่มครัวเรือน/สถานประกอบการที่อยู่ในระยะมากกว่า 500 - 1,000 เมตร จากขอบเขตพื้นที่โครงการ จำนวน 78 ตัวอย่าง ได้รับผลการสำรวจความคิดเห็นครบถ้วนทั้งหมด จำนวน 78 ตัวอย่าง</p> <p><b>1.4) กลุ่มผู้นำชุมชน/หมู่บ้านจัดสรรที่อยู่ในระยะ 1,000 เมตร จากขอบเขตพื้นที่โครงการ</b> จากการตรวจสอบพบชุมชน และมีหมู่บ้านจัดสรร จำนวน 7 แห่ง (เป็นชุมชนทั้งหมด 2 แห่ง แห่งละ 3 ราย และหมู่บ้านจัดสรรทั้งหมด 5 แห่ง แห่งละ 1 ราย) พบว่าได้รับผลการสำรวจความคิดเห็น จำนวน 4 แห่ง (8 ราย) (โดยเป็นชุมชนทั้งหมดจำนวน 2 แห่ง (6 ราย) และหมู่บ้านจัดสรรจำนวน 2 แห่ง (2 ราย)</p> <p><b>2) กลุ่มศาสนสถานที่อยู่ในระยะ 1,000 เมตร จากขอบเขตพื้นที่โครงการ</b> ในบริเวณพื้นที่ศึกษาที่อยู่ในระยะ 1,000 เมตร จากขอบเขตพื้นที่โครงการ ไม่พบกลุ่มศาสนสถาน</p> <p><b>3) กลุ่มหน่วยงานด้านสาธารณสุขที่อยู่ในระยะ 1,000 เมตร จากขอบเขตพื้นที่โครงการ</b> ในบริเวณพื้นที่ศึกษาที่อยู่ในระยะ 1,000 เมตร จากขอบเขตพื้นที่โครงการ ไม่พบกลุ่มหน่วยงานด้านสาธารณสุข</p> <p><b>4) กลุ่มหน่วยงานราชการ/สถานที่สำคัญอื่น ๆ ที่อยู่ในระยะ 1,000 เมตร จากขอบเขตพื้นที่โครงการ</b> จำนวน 6 แห่ง ได้รับผลการสำรวจความคิดเห็นทั้งหมด จำนวน 3 แห่ง</p> <p><b>5) กลุ่มสถาบันการศึกษาที่อยู่ในระยะ 1,000 เมตร จากขอบเขตพื้นที่โครงการ</b> จำนวน 5 แห่ง ได้รับผลการสำรวจความคิดเห็นทั้งหมด จำนวน 3 แห่ง</p> <p><b>6) กลุ่มหน่วยงานราชการที่กำกับดูแลพื้นที่ศึกษาผลกระทบสิ่งแวดล้อม</b> จำนวน 9 แห่ง พบว่าได้รับผลการสำรวจความคิดเห็น จำนวน 6 แห่ง</p>

ตารางที่ 3.4.2.3-1 (ต่อ)

ขั้นตอนการดำเนินงานด้านการมีส่วนร่วม ของประชาชนตามประกาศ สผ.ฯ 2566	ขั้นตอนการดำเนินงาน ด้านการมีส่วนร่วมของประชาชนของโครงการ
	<p><u>การพบปะหารือเพื่อชี้แจงรายละเอียดโครงการและ ร่างมาตรการป้องกันและแก้ไขผลกระทบสิ่งแวดล้อม และร่างมาตรการติดตามตรวจสอบผลกระทบสิ่งแวดล้อมและรับฟัง ความคิดเห็นต่อการดำเนินโครงการ โมริ คอนโดมิเนียม</u>                      กับคุณ [REDACTED] เจ้าของร่วมอาคาร [REDACTED] ที่อยู่ในระยะ                      100 เมตร จากขอบเขตพื้นที่โครงการ เมื่อวันที่ 21 มกราคม                      2567 ณ ห้องประชุม สตาร์บัคส์ คอสโม บาร์ชัวร์ ตำบลบ้านใหม่                      อำเภอปากเกร็ด จังหวัดนนทบุรี ดังแสดงบรรยากาศการพบปะหารือใน                      รูปที่ 3.4.2.2-35 และสรุปข้อคิดเห็นและข้อเสนอแนะใน                      ตารางที่ 3.4.2.2-48</p> <p><u>การประชุมเพื่อชี้แจงรายละเอียดโครงการ และรับฟัง ความคิดเห็นต่อร่างรายงานและร่างมาตรการป้องกันและแก้ไข ผลกระทบสิ่งแวดล้อม และร่างมาตรการติดตามตรวจสอบผลกระทบ สิ่งแวดล้อม โครงการ โมริ คอนโดมิเนียม</u> เมื่อวันที่ 25                      กุมภาพันธ์ 2567 เวลา 09.30 น. เป็นต้นไป ณ ห้องประชุม                      Conference ด้านข้างอาคารอารีนา (Arena) ตรงข้ามกับอาคาร                      บางกอกแลนด์ ถนนปิ่นเกล้า 2 ตำบลบ้านใหม่ อำเภอปากเกร็ด จังหวัด                      นนทบุรี ดังแสดงภาพบรรยากาศการประชุมรับฟังความคิดเห็นฯ                      ในรูปที่ 3.4.2.2-38 และสรุปข้อคิดเห็น/ข้อเสนอแนะจากการประชุมรับฟัง                      ความคิดเห็นเมื่อวันที่ 25 กุมภาพันธ์ 2567 และมาตรการป้องกัน                      และแก้ไขผลกระทบสิ่งแวดล้อมที่โครงการจัดให้มี ดังแสดงใน                      ตารางที่ 3.4.2.2-49</p>
<p>ทั้งนี้ ในการให้ข้อมูลโครงการกับผู้มีส่วนได้เสียก่อน                      การจัดรับฟังความคิดเห็นแต่ละครั้ง ผู้ที่รับผิดชอบ                      จัดทำรายงานฯ จะต้องจัดวางเอกสารที่เกี่ยวข้องไว้ใน                      สถานที่สาธารณะ รวมทั้งอาจเผยแพร่ผ่านทางเว็บไซต์                      และแจ้งช่องทาง/ระยะเวลาการเผยแพร่เพื่อให้                      ประชาชนเข้าถึงเอกสารที่เกี่ยวข้องได้อย่างสะดวก                      รวดเร็ว ตามหลักการการเปิดเผยต่อสาธารณะ (Public                      Disclosure) โดยให้คำนึงถึงการคุ้มครองข้อมูลส                      บุคคล และความลับทางการค้าด้วย</p>	<p><u>การเผยแพร่ข้อมูลโครงการ :</u></p> <ul style="list-style-type: none"> <li>- การประชาสัมพันธ์โครงการด้วยแผ่นพับประชาสัมพันธ์โครงการให้กับ                          กลุ่มผู้มีส่วนได้เสียในระยะ 1,000 เมตร จากขอบเขตพื้นที่โครงการ                          และติดป้ายประชาสัมพันธ์โครงการ (บริเวณด้านหน้าโครงการ)                          ไม่น้อยกว่า 15 วัน ก่อนดำเนินกิจกรรมการมีส่วนร่วมของประชาชน                          ครั้งที่ 1 <b>ดำเนินการเมื่อวันที่ 13-15 พฤศจิกายน 2566</b></li> <li>- การประชาสัมพันธ์ร่างมาตรการป้องกันและแก้ไขผลกระทบ                          สิ่งแวดล้อม และร่างมาตรการติดตามตรวจสอบผลกระทบสิ่งแวดล้อม                          ของโครงการให้กับกลุ่มผู้มีส่วนได้เสียในระยะ 1,000 เมตร                          จากขอบเขตพื้นที่โครงการ ไม่น้อยกว่า 15 วัน ก่อนดำเนินกิจกรรม                          การมีส่วนร่วมของประชาชน ครั้งที่ 2</li> </ul>

บริษัทที่ปรึกษาได้สรุปเกี่ยวกับขั้นตอนการสำรวจความคิดเห็น ครั้งที่ 1 และ ครั้งที่ 2 ของกลุ่มตัวอย่างที่อยู่ในพื้นที่ศึกษาผลกระทบสิ่งแวดล้อมของโครงการ โดยมีรายละเอียดลำดับขั้นตอน ดังนี้

(1) ลงประชาสัมพันธ์โครงการโดยการแจกแผ่นพับประชาสัมพันธ์ให้แต่ละกลุ่มตัวอย่าง เมื่อวันที่ 13-15 พฤศจิกายน 2566

(2) จัดทำป้ายประชาสัมพันธ์โครงการและติดตั้งบริเวณด้านหน้าพื้นที่โครงการ เมื่อวันที่ 17 พฤศจิกายน 2566

(3) ลงพื้นที่แจกแบบสอบถามความคิดเห็น ครั้งที่ 1 ให้แต่ละกลุ่มตัวอย่าง เมื่อวันที่ 7-8 ธันวาคม 2566

(4) ติดตามแบบสอบถามความคิดเห็น ครั้งที่ 1 ในแต่ละกลุ่มตัวอย่าง โดยการลงพื้นที่ติดตามผลการสำรวจความคิดเห็นตอบกลับในแต่ละครัวเรือน/สถานประกอบการ/หน่วยงาน/หมู่บ้าน หรือติดตามทางโทรศัพท์ตามหมายเลขโทรศัพท์ที่ได้รับมา จำนวน 7 ครั้ง ได้แก่

- การติดตาม ครั้งที่ 1 เมื่อวันที่ 12 ธันวาคม 2566
- การติดตาม ครั้งที่ 2 เมื่อวันที่ 14 ธันวาคม 2566
- การติดตาม ครั้งที่ 3 เมื่อวันที่ 16 ธันวาคม 2566
- การติดตาม ครั้งที่ 4 เมื่อวันที่ 18 ธันวาคม 2566
- การติดตาม ครั้งที่ 5 เมื่อวันที่ 20 ธันวาคม 2566
- การติดตาม ครั้งที่ 6 เมื่อวันที่ 22 ธันวาคม 2566
- การติดตาม ครั้งที่ 7 เมื่อวันที่ 24 ธันวาคม 2566
- ส่งไปรษณีย์ติดตาม ครั้งที่ 1 เมื่อวันที่ 19 ธันวาคม 2566

(5) ลงพื้นที่แจกเอกสารประชาสัมพันธ์ร่างมาตรการป้องกันและแก้ไขผลกระทบสิ่งแวดล้อม และมาตรการติดตามตรวจสอบผลกระทบสิ่งแวดล้อมของโครงการ พร้อมผลการศึกษาแบบจำลองการเปลี่ยนแปลงของลม และการบดบังแสงอาทิตย์จากอาคารโครงการ ให้แต่ละกลุ่มตัวอย่าง เมื่อวันที่ 4-6 มกราคม 2567 เพื่อให้กลุ่มผู้มีส่วนเกี่ยวข้องได้ศึกษาข้อมูลไม่น้อยกว่า 15 วัน ก่อนดำเนินกิจกรรมการมีส่วนร่วมของประชาชน ครั้งที่ 2

(6) ลงพื้นที่สอบถามความคิดเห็นเกี่ยวกับความเพียงพอของร่างมาตรการป้องกันและแก้ไขผลกระทบสิ่งแวดล้อม และร่างมาตรการติดตามตรวจสอบผลกระทบสิ่งแวดล้อม จากการพัฒนาโครงการ (สอบถามความคิดเห็น ครั้งที่ 2) ให้แต่ละกลุ่มตัวอย่าง เมื่อวันที่ 22-24 มกราคม 2567

(7) ติดตามแบบสอบถามความคิดเห็น ครั้งที่ 2 ในแต่ละกลุ่มตัวอย่าง รวมทั้งติดตามแบบสอบถามความคิดเห็น ครั้งที่ 1 ที่ยังไม่ได้รับด้วย โดยการลงพื้นที่ติดตามผลการสำรวจความคิดเห็นตอบกลับในแต่ละครัวเรือน/สถานประกอบการ/หน่วยงาน/หมู่บ้าน หรือติดตามทางโทรศัพท์ตามหมายเลขโทรศัพท์ที่ได้รับมา จำนวน 7 ครั้ง และส่งไปรษณีย์ติดตาม จำนวน 2 ครั้ง ได้แก่

- การติดตาม ครั้งที่ 1 เมื่อวันที่ 25 มกราคม 2567
- การติดตาม ครั้งที่ 2 เมื่อวันที่ 27 มกราคม 2567
- การติดตาม ครั้งที่ 3 เมื่อวันที่ 29 มกราคม 2567
- การติดตาม ครั้งที่ 4 เมื่อวันที่ 31 มกราคม 2567
- การติดตาม ครั้งที่ 5 เมื่อวันที่ 2 กุมภาพันธ์ 2567

- การติดตาม ครั้งที่ 6 เมื่อวันที่ 4 กุมภาพันธ์ 2567
- การติดตาม ครั้งที่ 7 เมื่อวันที่ 6 กุมภาพันธ์ 2567
- ส่งไปรษณีย์ติดตาม ครั้งที่ 2 เมื่อวันที่ 4 กุมภาพันธ์ 2567

(8) การพบปะหารือเพื่อชี้แจงรายละเอียดโครงการและร่างมาตรการป้องกันและแก้ไขผลกระทบสิ่งแวดล้อม และร่างมาตรการติดตามตรวจสอบผลกระทบสิ่งแวดล้อมและรับฟังความคิดเห็นต่อการดำเนินโครงการ โมริ คอนโดมิเนียม กับคุณ [REDACTED] เจ้าของร่วมอาคาร [REDACTED] ที่อยู่ในระยะ 100 เมตร จากขอบเขตพื้นที่โครงการ เมื่อวันที่อาทิตย์ที่ 21 มกราคม 2567 ณ ห้องประชุม สตาร์บัคส์ คอสโม บาร์ชาร์ ดาบลบ้านใหม่ อำเภopakเกร็ด จังหวัดนนทบุรี ดังแสดงบรรยากาศการพบปะหารือในรูปแบบที่ 3.4.2.2-35 และสรุปข้อคิดเห็นและข้อเสนอแนะในตารางที่ 3.4.2.2-48

(9) การประชุมเพื่อชี้แจงรายละเอียดโครงการ และรับฟังความคิดเห็นต่อร่างรายงานและร่างมาตรการป้องกันและแก้ไขผลกระทบสิ่งแวดล้อม และร่างมาตรการติดตามตรวจสอบผลกระทบสิ่งแวดล้อม โครงการ โมริ คอนโดมิเนียม เมื่อวันที่อาทิตย์ที่ 25 กุมภาพันธ์ 2567 เวลา 09.30 น. เป็นต้นไป ณ ห้องประชุม Conference ด้านข้างอาคารอารีน่า (Arena) ตรงข้ามกับอาคารบางกอกแลนด์ ถนนปิ่นเกล้า 2 ดาบลบ้านใหม่ อำเภopakเกร็ด จังหวัดนนทบุรี ดังแสดงภาพบรรยากาศการประชุมรับฟังความคิดเห็นฯ ในรูปแบบที่ 3.4.2.2-38 และสรุปข้อคิดเห็น/ข้อเสนอแนะจากการประชุมรับฟังความคิดเห็นเมื่อวันที่ 25 กุมภาพันธ์ 2567 และมาตรการป้องกันและแก้ไขผลกระทบสิ่งแวดล้อมที่โครงการจัดให้มี ดังแสดงในตารางที่ 3.4.2.2-49

### 3.4.3 สาธารณสุข

#### 1) สถานบริการสาธารณสุข

บริเวณโดยรอบพื้นที่โครงการในระยะ 1 กิโลเมตร ไม่พบโรงพยาบาล โดยมีสถานพยาบาลของเทศบาลนครปากเกร็ดที่ใกล้เคียงโครงการมากที่สุด คือ โรงพยาบาลกรุงเทพ ตั้งอยู่เลขที่ 56/96 หมู่ที่ 5 ถนนติวานนท์ ตำบลปากเกร็ด อำเภอปากเกร็ด จังหวัดนนทบุรี โดยอยู่ห่างจากโครงการไปทางทิศตะวันตก ระยะทางประมาณ 4.8 กิโลเมตร ให้บริการทางการแพทย์ทั้งกับผู้ป่วยนอกและผู้ป่วยใน ได้แก่ ศูนย์อายุรกรรม ศูนย์สูติรีเวชกรรม ศูนย์รังสีวิทยา แผนกตา แผนกผิวหนัง ศูนย์ตรวจสุขภาพ ศูนย์กุมารเวชกรรม ศูนย์ไตเทียม แผนกหูดอกจมูก แผนกสมองและระบบประสาท ศูนย์ศัลยกรรมทั่วไป ศูนย์ศัลยกรรมกระดูกและข้อ แผนกอายุรกรรมโรคไต ศูนย์หัวใจ แผนกอายุรกรรมโรคเลือด แผนกศัลยกรรมตกแต่ง ครอบคลุมของการดูแลของผู้ป่วยด้านการรักษา ส่งเสริม ฟื้นฟู และป้องกันโรค เปิดให้บริการฉุกเฉินตลอด 24 ชั่วโมง นอกจากนี้ ยังมีโรงพยาบาลใกล้เคียง ได้แก่ โรงพยาบาลปากเกร็ด เป็นต้น

นอกจากนี้ พื้นที่โครงการยังอยู่ในพื้นที่ให้บริการของโรงพยาบาลส่งเสริมสุขภาพตำบลบ้านใหม่ ตั้งอยู่เลขที่ 33/5 หมู่ที่ 5 ถนนติวานนท์ ตำบลบ้านใหม่ อำเภอปากเกร็ด จังหวัดนนทบุรี ซึ่งตั้งอยู่ห่างจากโครงการไปทางทิศตะวันตกเฉียงเหนือ ระยะทางประมาณ 4.3 กิโลเมตร (ดังแสดงในรูปที่ 3.4.3-1)



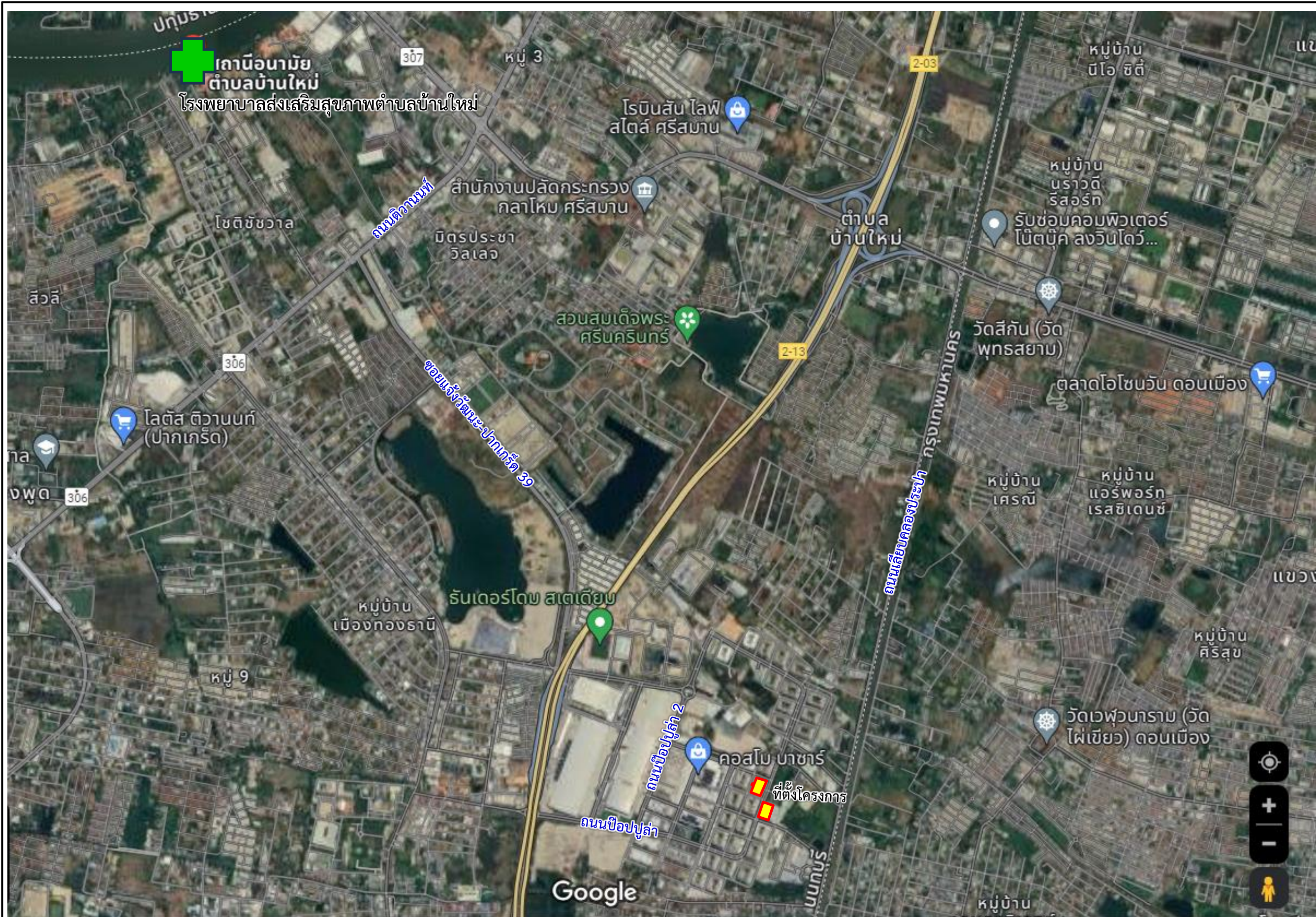

รูปที่ 3.4.3-1 แสดงตำแหน่งที่ตั้งโรงพยาบาลส่งเสริมสุขภาพตำบลบ้านใหม่



## 2) สถานะทางสุขภาพของประชาชน

โครงการ โมริ คอนโดมิเนียม อยู่ในพื้นที่รับผิดชอบของโรงพยาบาลส่งเสริมสุขภาพตำบลบ้านใหม่ ซึ่งจากการสอบถามข้อมูลเกี่ยวกับข้อมูลสถิติผู้ป่วยนอกแยกตามสาเหตุการป่วย (21 กลุ่มโรค) ย้อนหลัง 5 ปี (ในช่วงปีงบประมาณ 2562-2566) ซึ่งจากข้อมูลสถิติจำนวนผู้ป่วย ดังแสดงในตารางที่ 3.4.3-1 พบว่า มีผู้ป่วยมากที่สุด ได้แก่ โรคระบบไหลเวียนเลือด รองลงมาได้แก่ โรคระบบย่อยอาหารรวมโรคในช่องปาก โรคระบบหายใจ ตามลำดับ

ในการพัฒนาโครงการต่าง ๆ ที่เพิ่มมากขึ้น ทำให้ปริมาณการจราจรเพิ่มมากขึ้นตามไปด้วย นอกจากนี้ จากสภาพกายภาพของพื้นที่บริเวณโดยรอบโครงการที่เป็นถนนสายหลักมีความสำคัญทางเศรษฐกิจ มีโครงข่ายที่สามารถเชื่อมโยงไปยังพื้นที่ต่าง ๆ ได้ จึงทำให้มีปริมาณจราจรเกิดขึ้นมาก ซึ่งจากการก่อสร้างและปริมาณจราจรที่เพิ่มมากขึ้น จากสาเหตุดังกล่าวข้างต้นผู้ที่อยู่บริเวณโดยรอบโครงการ จึงมีแนวโน้มที่จะเป็นโรคระบบทางเดินหายใจ

ดังนั้นโครงการจึงได้กำหนดให้มีมาตรการในการป้องกัน และแก้ไขผลกระทบสิ่งแวดล้อมจากฝุ่นละอองที่จะเกิดขึ้นต่อพื้นที่ข้างเคียง (ดังแสดงรายละเอียดไว้ในบทที่ 5) ซึ่งโครงการต้องปฏิบัติตามมาตรการป้องกัน และแก้ไขผลกระทบสิ่งแวดล้อมที่กำหนดไว้อย่างเคร่งครัด เพื่อช่วยบรรเทาหรือลดระดับความรุนแรงของผลกระทบที่อาจเกิดขึ้น รวมทั้งกำหนดให้มีมาตรการติดตามตรวจสอบผลกระทบสิ่งแวดล้อมทั้งในช่วงระยะปรับปรุงโครงการและระยะดำเนินโครงการอย่างต่อเนื่อง (ดังแสดงรายละเอียดไว้ในบทที่ 6) เพื่อที่จะทำให้การดำเนินการของโครงการเป็นไปอย่างมีประสิทธิภาพ

ตารางที่ 3.4.3-1

สถิติผู้ป่วยตามกลุ่มสาเหตุ 21 กลุ่มโรค ของโรงพยาบาลส่งเสริมสุขภาพตำบลบ้านใหม่  
 ในปีงบประมาณ 2562-2566

ลำดับ	สาเหตุการป่วย (กลุ่มโรค)	จำนวนผู้ป่วย (ราย)				
		ปี 2562	ปี 2563	ปี 2564	ปี 2565	ปี 2566
1	โรคติดเชื้อและปรสิต	37	20	12	39	40
2	เนื้องอก (รวมมะเร็ง)	18	5	11	48	51
3	โรคเลือดและอวัยวะสร้างเลือดและความผิดปกติเกี่ยวกับภูมิคุ้มกัน	4	3	5	27	19
4	โรคเกี่ยวกับต่อมไร้ท่อ โภชนาการ และเมตาบอลิซึม	182	234	175	1,302	2,142
5	ภาวะแปรปรวนทางจิตและพฤติกรรม	37	41	24	46	51
6	โรกระบบประสาท	37	37	20	19	39
7	โรคตาารวมส่วนประกอบของตา	76	65	59	77	110
8	โรคหูและปุ่มกกหู	75	61	61	56	86
9	โรกระบบไหลเวียนเลือด	205	173	124	1,023	1,759
10	โรกระบบหายใจ	718	422	218	552	782
11	โรกระบบย่อยอาหาร รวมโรคในช่องปาก	1,892	993	318	559	1,399
12	โรคผิวหนังและเนื้อเยื่อใต้ผิวหนัง	122	113	121	106	188
13	โรคกล้ามเนื้อ รวมโรคโครงร่าง และกล้ามเนื้อยึดเสริม	177	168	173	240	393
14	โรกระบบสืบพันธุ์ร่วมปัสสาวะ	149	159	117	269	356
15	ภาวะแทรกซ้อนในการตั้งครรภ์ การคลอด และระยะหลังคลอด	2	1	-	-	1
16	ภาวะผิดปกติของทารกที่เกิดขึ้นในระยะปริกำเนิด (อายุครรภ์ 22 สัปดาห์ขึ้นไปจนถึง 7 วันหลังคลอด)	2	1	-	1	1
17	รูปร่างผิดปกติแต่กำเนิด การพิการผิดรูปแต่กำเนิด และโครโมโซมผิดปกติ	-	-	-	1	1
18	อาการ อาการแสดงและสิ่งผิดปกติที่พบได้จากการตรวจทางคลินิก และห้องปฏิบัติการที่ไม่สามารถจำแนกโรคในกลุ่มอื่นได้	696	713	490	191	357
19	การเป็นพิษและผลที่ตามมา	-	-	-	-	-
20	อุบัติเหตุจากการขนส่ง และผลที่ตามมา	7	8	3	2	-
21	สาเหตุจากภายนอกอื่น ๆ ที่ทำให้ป่วยหรือตาย (อุบัติเหตุอื่น ๆ เช่น หกล้ม มีดบาด สุนัขกัด ฯลฯ)	40	41	15	32	29

ที่มา : โรงพยาบาลส่งเสริมสุขภาพตำบลบ้านใหม่, 2567

### 3) สถิติการประสบอันตรายจากการทำงาน

จากการศึกษาสถิติการประสบอันตรายจากการทำงาน จากสำนักงานกองทุนเงินทดแทน สำนักงานประกันสังคม กระทรวงแรงงาน ระหว่างปี 2561-2565 พบว่า (1) วัตถุหรือสิ่งของตัด/บาด/ทิ่มแทง เป็นสาเหตุหลักของการประสบอันตราย โดยเฉลี่ย 5 ปี มีลูกจ้างประสบอันตราย จำนวน 100,724 ราย คิดเป็นร้อยละ 23.90 ต่อปี ของจำนวนการประสบอันตรายทั้งหมด (2) วัตถุหรือสิ่งของพังทลาย/หล่นทับ มีลูกจ้างประสบอันตราย จำนวน 68,478 ราย คิดเป็นร้อยละ 16.25 ต่อปี (3) วัตถุหรือสิ่งของกระแทก/ชน มีลูกจ้างประสบอันตราย จำนวน 57,734 ราย คิดเป็นร้อยละ 13.70 ต่อปี (4) วัตถุหรือสิ่งของหรือสารเคมีกระเด็นเข้าตา มีลูกจ้างประสบอันตราย จำนวน 47,175 ราย คิดเป็นร้อยละ 11.19 ต่อปี และ (5) วัตถุหรือสิ่งของหนีบ/ดิ่ง มีลูกจ้างประสบอันตราย จำนวน 35,203 ราย คิดเป็นร้อยละ 8.35 ต่อปี ดังแสดงในรูปที่ 3.4.3-2

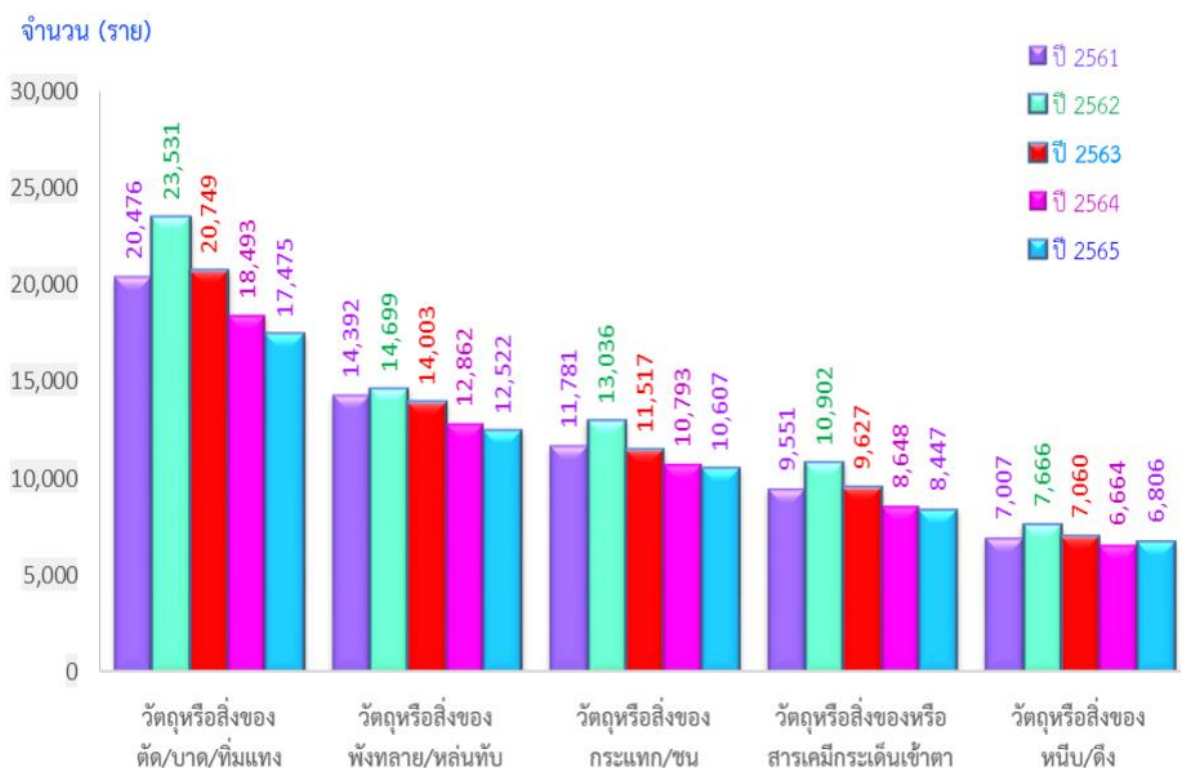

ที่มา : สำนักงานกองทุนเงินทดแทน สำนักงานประกันสังคม กระทรวงแรงงาน, 2567

รูปที่ 3.4.3-2 แผนภูมิแสดงสาเหตุที่ทำให้ลูกจ้างประสบอันตรายหรือเจ็บป่วย  
 เนื่องจากการทำงานสูงสุด 5 อันดับแรก ปี 2561-2565

#### 3.4.4 การป้องกันอัคคีภัย

พื้นที่โครงการอยู่ในความรับผิดชอบของงานป้องกันและบรรเทาสาธารณภัย เทศบาลนครปากเกร็ด ตั้งอยู่เลขที่ 1 หมู่ที่ 5 ถนนแจ้งวัฒนะ ตำบลปากเกร็ด อำเภอปากเกร็ด จังหวัดนนทบุรี มีหน้าที่รับผิดชอบในการรักษาความปลอดภัยงานป้องกันระงับอัคคีภัย พื้นที่ที่รับผิดชอบครอบคลุมพื้นที่ 36.0 ตารางกิโลเมตร ครอบคลุมตำบลปากเกร็ด ตำบลบางตลาด ตำบลบางพูด ตำบลบ้านใหม่ ตำบลคลองเกลือ โดยรายละเอียดของอุปกรณ์ต่าง ๆ เกี่ยวกับการป้องกันและบรรเทาสาธารณภัย ของเทศบาลนครปากเกร็ดดังนี้

- รถยนต์ดับเพลิง	จำนวน	4	คัน
- รถยนต์บรรทุกน้ำ	จำนวน	14	คัน
- รถยนต์ตรวจการณ์	จำนวน	6	คัน
- รถยนต์กู้ภัย	จำนวน	2	คัน
- รถยนต์ดับเพลิงชนิดบันไดเลื่อนอัตโนมัติ	จำนวน	1	คัน
- รถยนต์ดับเพลิงระบบผสมโฟมพร้อมเครื่องพ่นหมอกน้ำ	จำนวน	1	คัน
- รถยนต์บรรทุกเฉพาะกิจ (รถเครน)	จำนวน	1	คัน
- รถยนต์ดับเพลิงโฟมเคมี	จำนวน	1	คัน
- รถยนต์บรรทุก ขนาด 2 ลบ.ม.	จำนวน	1	คัน
- รถยนต์ดับเพลิงกู้ภัยสำหรับอาคารสูง	จำนวน	1	คัน
- รถยนต์ตรวจการณ์เคลื่อนที่เร็ว (เจ็ทสกี)	จำนวน	2	ลำ
- รถยนต์ดับเพลิง	จำนวน	2	ลำ
- รถจักรยานยนต์ตรวจการณ์	จำนวน	2	คัน

ที่มา : เทศบาลนครปากเกร็ด, 2567

อัตราเจ้าหน้าที่ดับเพลิงจำนวน 96 คน มีการสับเปลี่ยนเวรตลอด 24 ชั่วโมง ระยะทางระหว่างงานป้องกันและบรรเทาสาธารณภัย เทศบาลนครปากเกร็ด ถึงโครงการประมาณ 8.6 กิโลเมตร ใช้เวลาเดินทางประมาณ 8-12 นาที (ทั้งนี้ ขึ้นอยู่กับสภาพการจราจรด้วย) นอกจากนี้ ยังมีหน่วยงานอื่น ๆ ในบริเวณใกล้เคียงได้แก่ งานป้องกันและบรรเทาสาธารณภัย เทศบาลนครนนทบุรี งานป้องกันและบรรเทาสาธารณภัยองค์การบริหารส่วนตำบลบ้านใหม่ ซึ่งสามารถให้ความช่วยเหลือสนับสนุนกับศูนย์งานป้องกันและบรรเทาสาธารณภัย เทศบาลนครปากเกร็ดได้อีกด้วย ดังแสดงในรูปที่ 3.4.4-1







### 3.4.5 สุนทรียภาพและการท่องเที่ยว

#### 1) แหล่งโบราณสถาน

โครงการตั้งอยู่ในพื้นที่เทศบาลนครปากเกร็ด อำเภอปากเกร็ด จังหวัดนนทบุรี ซึ่งเป็นรอยต่อของกรุงเทพมหานคร และจังหวัดปทุมธานี บริษัทที่ปรึกษาจึงได้สำรวจโบราณสถาน สถานที่สำคัญและสถานที่ท่องเที่ยวของอำเภอปากเกร็ด จังหวัดนนทบุรี รวมไปถึงโบราณสถาน สถานที่สำคัญและสถานที่ท่องเที่ยว รายละเอียดดังนี้

1) แหล่งโบราณสถานระยะ 1 กิโลเมตร จากพื้นที่โครงการ (ดูรูปที่ 3.4.5-1) พบว่า โบราณสถานรอบพิจารณาขึ้นทะเบียน จำนวน 1 แห่ง คือ คลองประปา

**คลองประปา** เป็นคลองขุดขึ้นตามพระราชดำริของพระบาทสมเด็จพระจุลจอมเกล้าเจ้าอยู่หัว ด้วยทรงเห็นว่าในขณะนั้นประชาชนทั่วไปยังคงใช้น้ำที่ไม่สะอาด โดยเฉพาะในช่วงฤดูแล้ง น้ำทะเลจะเข้าถึงแม่น้ำเจ้าพระยาได้ ดำเนินการโดยเจ้าพระยาเทเวศร์วงศ์วิวัฒน์ (หม่อมราชวงศ์หลาน กุญชร) ผู้บัญชาการกรมสุขาภิบาล ในระยะแรกได้กั้นแม่น้ำน้อย หรือคลองเชียงรากในปัจจุบันกั้นน้ำไว้ เรียกว่าคลองขัง แล้วขุดคลองจากแม่น้ำเจ้าพระยาบริเวณวัดสำแลที่น้ำทะเลขึ้นไปถึงไม่ถึง เข้ามาที่คลองขัง จากนั้นจึงขุดคลองอ้อมไปออกคลองบ้านพร้าวให้เรือสัญจรได้ ขุดคลองบางหลวงหัวป่า และคลองบางสิงห์ ไปเชื่อมกับคลองระพีพัฒน์และคลองเปรมประชากร รับน้ำจากแม่น้ำเจ้าพระยามาที่คลองขัง คลองขังมีความยาวประมาณ 8 กิโลเมตร กว้าง 60–100 เมตร ลึกตั้งแต่ 2–6 เมตร ใช้ผลิตน้ำประปาในตอนเริ่มแรก ในระยะต่อมาได้ขุดคลองประปาจากตำบลบางขุนมายังโรงกรองสามเสน มีเขื่อนกั้นจากสามเสนถึงโรงกรองน้ำบางเขน ปลายคลองประปาขึ้นกั้นไม่ให้ น้ำที่ไม่สะอาดไหลเข้าคลองได้ และเวลาน้ำในคลองสามเสนลดลงประตูน้ำจะเปิดให้น้ำไหลลงคลองสามเสน ตลอดแนวคลองประปามีที่ทำการเจ้าหน้าที่รักษาคลอง 7 แห่งที่ตำบลสำแล เชียงราก รังสิต สีกัน บางเขน บางซื่อ และสามเสน เพื่อรักษาคลอง ขุดแล้วเสร็จในเดือนตุลาคม พ.ศ. 2456 มีพระราชบัญญัติเรื่องคลองประปาในปี พ.ศ. 2456 และฉบับใหม่ในปี พ.ศ. 2526 ในปัจจุบันคลองประปาอยู่ในความรับผิดชอบของการประปาานครหลวง ยังถูกใช้ผลิตน้ำประปาเช่นเดิม ตัวคลองเริ่มต้นจากแม่น้ำเจ้าพระยาที่สถานีสูบน้ำดิบสำแล อำเภอเมืองปทุมธานี จังหวัดปทุมธานี ไหลไปเป็นเส้นแบ่งเขตการปกครองระหว่างจังหวัดนนทบุรีกับกรุงเทพมหานครตั้งแต่คลองบ้านใหม่จนถึงคลองบางเขน จากนั้นไหลเข้าสู่เขตจตุจักร เขตบางซื่อ และเขตดุสิตจนไปจรดกับคลองสามเสนที่เขตพญาไท มีความยาว 25 กิโลเมตร กว้าง 14 เมตร และลึกประมาณ 3 เมตร

#### 2) สถานที่ท่องเที่ยวและแหล่งทรัพยากรธรรมชาติที่ควรค่าแก่การอนุรักษ์

จังหวัดนนทบุรี ตั้งอยู่ริมแม่น้ำเจ้าพระยาในเขตภาคกลาง ติดกับกรุงเทพมหานคร เป็นจังหวัดหนึ่งใน 5 จังหวัดปริมณฑลที่มีความเจริญในแทบทุกด้านเทียบเท่ากับกรุงเทพมหานคร และเป็นจังหวัดที่มีคนอาศัยอยู่หนาแน่นที่สุดอีกจังหวัดหนึ่งของประเทศไทยแต่ในท่ามกลางความเจริญของสังคมเมืองในปัจจุบัน จังหวัดนนทบุรีกลับมีสถานที่ท่องเที่ยวที่น่าสนใจ งดงามไปด้วยเรื่องราวทางประวัติศาสตร์ วัฒนธรรม ประเพณี และวิถีชีวิตแบบไทยดั้งเดิมและไทยผสมผสาน ให้นักท่องเที่ยวได้สัมผัสสmaakmayอย่างคาดไม่ถึงและด้วยทำเลที่ตั้งที่อยู่ใกล้เมืองหลวงมีการคมนาคมสะดวกทั้งทางบกและทางน้ำ ทำให้จังหวัดนนทบุรีในวันนี้กลายเป็นเมืองท่องเที่ยวที่สำคัญอีกแห่งหนึ่งสำหรับแหล่งท่องเที่ยวสำคัญที่อยู่ในเขตจังหวัดนนทบุรี มีสถานที่ท่องเที่ยวและแหล่งทรัพยากรธรรมชาติที่ควรค่าแก่การอนุรักษ์ในจังหวัดนนทบุรี ดังนี้

- **เกาะเกร็ด** มีระยะห่างจากโครงการไปทางทิศตะวันตก ระยะทางประมาณ 6.9 กิโลเมตร เป็นเกาะกลางน้ำเจ้าพระยา แหล่งท่องเที่ยวที่ขึ้นชื่อในจังหวัดนนทบุรี รู้จักกันดีในฐานะแหล่งชุมชนคนมอญที่มีชื่อเสียง ในเรื่องของเครื่องปั้นดินเผา และประเพณีวัฒนธรรมแบบพื้นบ้านดั้งเดิม ที่ยังคงอนุรักษ์ไว้ได้เป็นอย่างดี เกาะเกร็ดเป็นสถานที่ขึ้นชื่อของชุมชนกลุ่มชาวมอญและมีเครื่องปั้นดินเผาชั้นดี เป็นสินค้าประจำของเกาะเกร็ด โดยมีพระเจดีย์มูเตาของวัดปรมย์ยิกาวาส เป็นสัญลักษณ์ประจำฝั่งท่าหน้าของเกาะ นักท่องเที่ยวส่วนใหญ่นิยมมาเที่ยวบนเกาะเกร็ดก็จะมีทั้งมาเดินเที่ยว ช้อปปิ้ง หาของอร่อยๆกิน บ้างก็เลือกนั่งเรือชมรอบเกาะ สินค้าที่เป็นสัญลักษณ์เด่นของเกาะเกร็ดคือเครื่องปั้นดินเผา โอ่ง กระถาง เซรามิก รูปต่าง ๆ ในราคาย่อมเยา มีให้เลือกซื้อเลือกหลากหลาย เกาะเกร็ดยังขึ้นชื่อเรื่องอาหารสมุนไพรเพื่อสุขภาพที่อร่อย เช่น ทอดมันหน่อกล้วย ดอกไม้ทอด ข้าวแช่ เครื่องปั้นดินเผา เป็นต้น



รูปที่ 3.4.5-1 เกาะเกร็ด

- **สวนสมเด็จพระศรีนครินทร์** มีระยะห่างจากโครงการไปทางทิศเหนือ ระยะทางประมาณ 2.3 กิโลเมตร เป็นสวนสาธารณะเฉลิมพระเกียรติ ลำดับที่ 11 ตั้งอยู่ที่ ถนนศรีสมาน ตำบลบ้านใหม่ อำเภอปากเกร็ด จังหวัดนนทบุรี สวนสมเด็จพระศรีนครินทร์ สร้างตั้งแต่ พ.ศ. 2526 เป็นต้นมาเพื่อเฉลิมพระเกียรติสมเด็จพระศรีนครินทราบรมราชชนนี ในมหามงคลสมัยที่ทรงพระเจริญพระชนมายุครบ 80 พรรษา นอกจากนี้ยังมีจุดประสงค์ที่จะพัฒนาสิ่งแวดล้อมทางธรรมชาติให้ดียิ่งขึ้น อีกทั้งยังเป็นพื้นที่สำหรับการบำเพ็ญประโยชน์แก่ชุมชนและท้องถิ่น และเสริมสร้างความรู้เกี่ยวกับพุทธศาสตร์อีกด้วย สวนสมเด็จพระศรีนครินทร์ สามารถแบ่งออกมาได้อย่างเป็นสัดส่วน คือ ส่วนสระน้ำขนาดใหญ่มีน้ำพุโดดเด่นอยู่กลางสระ ส่วนสวนหย่อมหรือสวนพฤกษศาสตร์ที่เต็มไปด้วยดอกไม้หลากหลายชนิด ส่วนลานเอนกประสงค์ไว้สำหรับทำกิจกรรม และส่วนสวนสุขภาพสำหรับการออกกำลังกายท่ามกลางบรรยากาศอันร่มรื่นของสวนริมน้ำ ศาลาทรงไทยริมน้ำที่ปลูกยื่นเข้าไปในสระน้ำ เป็นที่สำหรับพักผ่อนรับลมชมวิว แต่ในโอกาสพิเศษศาลาแห่งนี้ก็จะถูกจัดเป็นสถานที่จัดนิทรรศการต่างๆ เพื่อเสริมสร้างความรู้ให้แก่ประชาชน ถือเป็นพื้นที่สีเขียวที่เหมาะสมกับวิถีชีวิตที่ต้องการหนีจากสังคมเมืองในสุดสัปดาห์ ซึ่งในสวนประกอบไปด้วยพืชพันธุ์ต้นไม้หลากหลายชนิดและทะเลสาบ ซึ่งทำให้ผู้คนต่างก็มาพักผ่อนหย่อนใจ นอกจากนี้ยังมีศาลาไทยริมน้ำซึ่งถอดแบบมาจากศาลาริมน้ำขององค์สมเด็จพระนางเจ้าฯ พระบรมราชินีนาถ





รูปที่ 3.4.5-2 สวนสมเด็จพระศรีนครินทร์

- **พิพิธภัณฑสถานจังหวัดนนทบุรี** มีระยะห่างจากโครงการไปทางทิศตะวันตกเฉียงใต้ ระยะทางประมาณ 10.3 กิโลเมตร อาคารหลังนี้สร้างขึ้นโดยกระทรวงยุติธรรม เมื่อ พ.ศ.2453 และในช่วง พ.ศ.2471 – 2535 ถูกใช้เป็นศาลากลางของจังหวัดนนทบุรี ภายหลังเมื่อมีการย้ายที่ทำการศาลากลางไปยังศูนย์ราชการจังหวัดนนทบุรีแห่งใหม่ จึงได้ใช้สถานที่แห่งนี้เป็นที่ตั้งวิทยาลัยมหาดไทยจนถึง พ.ศ.2551 หลังจากนั้น เทศบาลนครนนทบุรีได้ทำเรื่องขอจัดตั้งศาลากลางจังหวัดหลังเก่าบริเวณริมท่าน้ำนนท์เป็นพิพิธภัณฑสถานจังหวัดนนทบุรี จากอาคารแห่งประวัติศาสตร์กับบทบาทใหม่ “แหล่งเรียนรู้เพื่อสืบสานจิตวิญญาณแห่งเมืองนนท์” เพื่อแสดงประวัติศาสตร์และพัฒนาการของจังหวัดนนทบุรี นับจากอดีตจนถึงปัจจุบัน ลักษณะของอาคารเป็นสถาปัตยกรรมแบบตะวันตกที่ประยุกต์ให้เข้ากับภูมิอากาศเขตร้อน หันหน้าออกสู่มแม่น้ำเจ้าพระยา ซึ่งเป็นเส้นทางคมนาคมหลักในอดีต



รูปที่ 3.4.5-3 พิพิธภัณฑสถานจังหวัดนนทบุรี

- **วัดปรมัยยิกาวาส (วัดปากอ่าว)** มีระยะห่างจากโครงการไปทางทิศตะวันตก ระยะทางประมาณ 6.9 กิโลเมตร ในวัดนี้มีสิ่งที่น่าสนใจอยู่หลายอย่าง ที่ทำเรื่อหน้าวัดจะพบปราสาทไม้ห้ายอดซึ่งเคยเป็นที่ตั้งเหม (โลงศพมอญ) ของอดีตเจ้าอาวาสตั้งตระหง่านอยู่ส่วนที่พระอุโบสถมีการตกแต่งด้วยวัสดุนำเข้าจากอิตาลี ศิลปะยุโรปแบบพระราชนิยม ในสมัยรัชกาลที่ 5 แต่กระนั้นพระองค์ยังรักษารัชมณเฑียรเดิม โดยรับสั่งให้ที่นี่ริเริ่มสวดเป็นภาษามอญและปัจจุบันนี้ ที่นี่เป็นวัดเดียวที่ยังเก็บรักษาพระไตรปิฎกภาษามอญไว้ พระประธานในพระอุโบสถนั้นเป็นปางมารวิชัย ฝัพระหัตถ์ของ พระองค์เจ้าประดิษฐานุวรการ ซึ่งเป็นผู้ที่สร้างพระสยามเทวาธิราช รัชกาลที่ 5 ทรงยกย่องว่าพระประธานนี้งามด้วย ฝัพระพักตร์ดูมีชีวิตชีวาเหมือนคนจริง เอกลักษณะมอญอีกอย่างหนึ่งของที่วัดนี้คือ เจดีย์ทรงรามัญที่จำลองแบบ มาจากพระธาตุเจดีย์ มุเตา เมืองหงสาวดี ซึ่งคนมอญนับถือมาก ภายในบรรจุพระบรมสารีริกธาตุพระวิหาร ประดิษฐาน พระพุทธรูปไสยาสน์สมัยอยุธยาตอนปลาย ภาพจิตรกรรมที่เพดานนั้นแปลกตากว่าที่อื่น เป็นตราเครื่องราชอิสริยาภรณ์ ฝัพระหัตถ์หม่อมเจ้าประวิศ ชุมสาย ด้านหลังพระวิหารประดิษฐานพระพุทธรูปประจำจังหวัดนนทบุรี "พระนันทมุนินทร์" เป็นพระพุทธรูปสมัยอยุธยาตอนปลาย ปางขัดสมาธิเพชร ประดิษฐานอยู่ในบุษบกแบบมอญ (จองพารา) สลักโดยฝีมือช่าง ที่นี่ ที่มีขี้ผึ้งหน้าวิหารประดิษฐานพระพุทธรูปหินอ่อน ซึ่ง ช่าง ชิว ชุน ชาวพม่าถวายให้กับรัชกาลที่ 5



รูปที่ 3.4.5-4 วัดปรมัยยิกาวาส (วัดปากอ่าว)

- **วัดฉิมพลีสุทธาวาส** มีระยะห่างจากโครงการไปทางทิศตะวันตก ระยะทางประมาณ 6.9 กิโลเมตร มีโบสถ์ ขนาดเล็กงดงามมาก และยังมีสภาพสมบูรณ์แบบเดิมเป็นส่วนใหญ่ หน้าบันจำหลักไม้เป็นรูปเทพธิดาราชรถล้อมรอบด้วย ปลายดอกไม้ ชุ่มประตูปะเป็นทรงมณฑป ชุ่มหน้าต่างแบบหน้าต่าง ยังคงเห็นความงามอยู่ และฐานโบสถ์โค้งแบบเรือสำเภา



รูปที่ 3.4.5-5 วัดฉิมพลีสุทธาวาส

- **วัดผาสุกมณีจักร** มีระยะห่างจากโครงการไปทางทิศตะวันตก ระยะทางประมาณ 1.5 กิโลเมตร วัดผาสุกเป็นวัดที่คนในพื้นที่นิยมไปไหว้พระ ทำบุญ และยังเป็นสถานที่สำหรับพักผ่อนอีกด้วย วัดผาสุกนับเป็นอีกสถานที่หนึ่งที่สามารถมาหาความสงบและเพิ่มพลังในจิตใจ วัดผาสุกยังคงเป็นสถานที่ยอดนิยมสำหรับพื้นที่เมืองทอง วัดผาสุกมณีจักรมีสิ่งศักดิ์สิทธิ์หลายสิ่งที่น่าสนใจ เช่น พระพุทธรูปสีขาวทั้งดงามและมีผู้คนนิยมไปกราบสักการะ นอกจากนี้ทางวัดผาสุกยังมีให้บริการฅาปนกิจส่นและสัต์ว่เลียงสำหรับคนรักสัต์ว่อีกด้วย



รูปที่ 3.4.5-6 วัดผาสุกมณีจักร

- **วัดชลประทานรังสฤษดิ์** มีระยะห่างจากโครงการไปทางทิศตะวันตก ระยะทางประมาณ 5.2 กิโลเมตร หม่อมหลวงชูชาติ กำภู อธิบดีกรมชลประทานในขณะนั้นได้นำความกราบเรียนส่นฆมนตรี เพื่อพิจารณาถึงควมจำเป็น เรื่องการเวียนคิ่นที่ดิน คณะส่นฆมนตรี จึงเห็นชอบที่ให้ออนที่วัดเชิงท่าและวัดหน้าโบสถ์ ให้แก่กรมชลประทาน โดยให่วัดทั้งสองมาสร้างขึ้นใหม่ทางทิศตะวันออกของถนนติวานนท์ ตั้งแต่ พ.ศ.2499-2502 จึงแล้วเสร็จ กระทรวงศึกษาธิการได้ประกาศรวมวัดทั้งสองเป็นวัดเดียวกันในปี พ.ศ.2503 โดยวัดที่สร้างใหม่จะต้องอยู่ในความอุปการะ ของกรมชลประทาน อธิบดีกรมชลประทานจึงได้กราบทูลสมเด็จพระส่นฆราช (อยู่ ญาณทยมหาเถร) วัดสระเกศ ขณะดำรงสมณศักดิ์ที่สมเด็จพระพุฒาจารย์ เพื่อพิจารณาตั้งชื่อวัดขึ้นใหม่ ชื่อว่า “วัดชลประทานรังสฤษดิ์” ความหมาย คือ วัดที่กรมชลประทานสร้าง เมื่อวันที่ 20 พฤษภาคม พ.ศ.2503 ได้มีการทำพิธีเปิดวัด มอบถวาย ส่นฆิกเสนาสนะ โดยสมเด็จพระส่นฆราช (อยู่ ญาณทยมหาเถร) วัดสระเกศ ขณะดำรงสมณศักดิ์ที่สมเด็จพระพุฒาจารย์ ประธานฝ่ายสงฆ์ ได้วางแผ่นศิลาฤกษ์ลงบนฐานชุกชีในอุโบสถ และจอมพลถนอม กิตติขจร นายกรัฐมนตรี ประธาน ฝ่ายฆราวาส ได้อัญเชิญพระประธานขึ้นประดิษฐานเหนือฐานชุกชี ปัจจุบันวัดชลประทานรังสฤษฏ์ออกแบบโดยยึดหลัก ส่นปายะ หรือการออกแบบให้สะดวกสบายกับพุทธบริษัท หรือพุทธศาสนิกชน เปิดให้จัดงานที่เป็นกุศล ปราศจาก อบายมุข เช่น งานแต่งงานอย่างเรียบง่ายในรูปแบบธรรมสมรส และมีนวัตกรรมการฅาปนกิจเป็นมิตรกับสิ่งแวดล้อม เฝารั้ววัน และไม่รับพวงหรีด



รูปที่ 3.4.5-7 วัดชลประทานรังสฤษดิ์