

มาตรการป้องกันและแก้ไขผลกระทบสิ่งแวดล้อม
และมาตรการติดตามตรวจสอบผลกระทบสิ่งแวดล้อม
ที่โครงการโรงพยาบาลกรุงเทพปลวกแดง
ตั้งอยู่ที่ เลขที่ 855 หมู่ 4 ตำบลปลวกแดง
อำเภอปลวกแดง จังหวัดระยอง
ของบริษัท โรงพยาบาลกรุงเทพระยอง จำกัด
ต้องยึดถือปฏิบัติอย่างเคร่งครัด

พฤษภาคม 2567

Don R.

(นายสุ ธิจิรานวัตร)

ผู้มีอำนาจลงนาม

บริษัท โรงพยาบาลกรุงเทพระยอง จำกัด

พฤษภาคม 2567

Amira

(นางสาวลภภา ภูมิฐานนท์)

ผู้จัดทำรายงานการประเมินผลกระทบสิ่งแวดล้อมบุคคลธรรมดา

บริษัท เอสเอส คอนซัลแทนท์ส คอร์ปอเรชั่น จำกัด

ตารางที่ 1 มาตรการป้องกันและแก้ไขผลกระทบสิ่งแวดล้อม (มาตรการทั่วไป)

โครงการ โรงพยาบาลกรุงเทพพลวกแดง ของบริษัท โรงพยาบาลกรุงเทพระยอง จำกัด

ตั้งอยู่ที่ เลขที่ 855 หมู่ 4 ตำบลพลวกแดง อำเภอพลวกแดง จังหวัดระยอง (ต่อ)

องค์ประกอบทางสิ่งแวดล้อมและคุณค่าต่าง ๆ	มาตรการป้องกันและแก้ไขผลกระทบสิ่งแวดล้อม	ระยะเวลาดำเนินการ	ผู้รับผิดชอบ
1. มาตรการทั่วไป	<p>โครงการจะต้องยึดถือปฏิบัติตามมาตรการป้องกันและแก้ไขผลกระทบสิ่งแวดล้อม และมาตรการติดตามตรวจสอบผลกระทบสิ่งแวดล้อม ตามที่เสนอไว้ในรายงานการประเมินผลกระทบสิ่งแวดล้อม โครงการ โรงพยาบาลกรุงเทพพลวกแดง ของบริษัท โรงพยาบาลกรุงเทพระยอง จำกัด ตั้งอยู่ที่ เลขที่ 855 หมู่ 4 ตำบลพลวกแดง อำเภอพลวกแดง จังหวัดระยอง เป็นโครงการโรงพยาบาลทั่วไป ขนาด 187 เตียง ดำเนินการบนโฉนดที่ดิน 1 แปลง คือ โฉนดที่ดินเลขที่ 2805 เลขที่ดิน 54 เนื้อที่ 16 ไร่ – งาน 43.1 ตารางวา</p> <p>ภายในโครงการประกอบด้วย อาคารโรงพยาบาล เป็นอาคาร คสล. 11 ชั้น (ชั้นล่าง ชั้นที่ 1-10) จำนวน 1 อาคาร พื้นที่ใช้สอยอาคาร 26,084.35 ตารางเมตร และอาคาร หอพักมูลฝอยรวม สูง 1 ชั้น จำนวน 1 อาคาร พื้นที่ใช้สอยอาคาร 157.55 ตารางเมตร พร้อมทั้งจอดรถยนต์ 304 คัน และที่จอดรถจักรยานยนต์ 72 คัน จัดทำรายงานการประเมินผลกระทบสิ่งแวดล้อมโดย บริษัท เอสเอส คอนซัลแทนท์ส คอร์ปอเรชั่น จำกัด มีรายละเอียดดังต่อไปนี้ (ผังบริเวณโครงการแสดงดังรูปที่ 1)</p>	- ตลอดระยะเวลาปรับปรุง และระยะดำเนินการ	- บริษัท โรงพยาบาลกรุงเทพระยอง จำกัด
	1. โครงการจะต้องยึดถือปฏิบัติตามมาตรการป้องกันและแก้ไขผลกระทบสิ่งแวดล้อม และมาตรการติดตามตรวจสอบผลกระทบสิ่งแวดล้อม ตามที่เสนอไว้ในรายงานการประเมินผลกระทบสิ่งแวดล้อม โครงการโรงพยาบาลกรุงเทพพลวกแดง ของบริษัท โรงพยาบาลกรุงเทพระยอง จำกัด อย่างเคร่งครัด	- ตลอดระยะเวลาปรับปรุง และระยะดำเนินการ	- บริษัท โรงพยาบาลกรุงเทพระยอง จำกัด

พฤษภาคม 2567

Chan R.

(นายวุฒิ ริจิรานันต์)

กรรมการผู้มีอำนาจลงนาม
บริษัท โรงพยาบาลกรุงเทพระยอง จำกัด

(นางพัชรี ปิยวณิช)

พฤษภาคม 2567

Amph

(นางสาวลฎาภา ภูมิฐานนท์)

ผู้จัดทำรายงานการประเมินผลกระทบสิ่งแวดล้อมบุคคลธรรมดา
บริษัท เอสเอส คอนซัลแทนท์ส คอร์ปอเรชั่น จำกัด

ตารางที่ 1 มาตรการป้องกันและแก้ไขผลกระทบสิ่งแวดล้อม (มาตรการทั่วไป)

โครงการ โรงพยาบาลกรุงเทพปลวกแดง ของบริษัท โรงพยาบาลกรุงเทพระยอง จำกัด
ตั้งอยู่ที่ เลขที่ 855 หมู่ 4 ตำบลปลวกแดง อำเภอปลวกแดง จังหวัดระยอง (ต่อ)

องค์ประกอบทางสิ่งแวดล้อมและคุณค่าต่าง ๆ	มาตรการป้องกันและแก้ไขผลกระทบสิ่งแวดล้อม	ระยะเวลาดำเนินการ	ผู้รับผิดชอบ
1. มาตรการทั่วไป (ต่อ)	2. โครงการจะต้องบันทึกผลการติดตามตรวจสอบการดำเนินการ หรือการปฏิบัติตาม มาตรการป้องกันและแก้ไขผลกระทบสิ่งแวดล้อม และมาตรการติดตามตรวจสอบ ผลกระทบสิ่งแวดล้อม ตามที่เสนอไว้ในรายงานการประเมินผลกระทบสิ่งแวดล้อม และจัดทำรายงานผลการปฏิบัติตามมาตรการป้องกันและแก้ไขผลกระทบสิ่งแวดล้อม และมาตรการติดตามตรวจสอบผลกระทบสิ่งแวดล้อม เสนอต่อเจ้าหน้าที่ซึ่งมีอำนาจ อนุญาต สำนักงานองค์การบริหารส่วนตำบลปลวกแดง และสำนักงานนโยบาย และแผนทรัพยากรธรรมชาติและสิ่งแวดล้อมกำหนด	- ตลอดระยะเวลาปรับปรุง และระยะดำเนินการ	- บริษัท โรงพยาบาลกรุงเทพ ระยอง จำกัด
	3. ในกรณีที่โครงการมีความจำเป็นต้องเปลี่ยนแปลงรายละเอียดโครงการ หรือมาตรการ ป้องกันและแก้ไขผลกระทบสิ่งแวดล้อม และมาตรการติดตามตรวจสอบผลกระทบ สิ่งแวดล้อม ตามที่เสนอไว้ในรายงานการประเมินผลกระทบสิ่งแวดล้อมที่ได้รับความ เห็นชอบไว้แล้ว ให้โครงการแจ้งให้หน่วยงานที่มีอำนาจหน้าที่ในการพิจารณาอนุมัติ หรืออนุญาตดำเนินการดังนี้ 1) หากหน่วยงานผู้อนุมัติหรืออนุญาตเห็นว่าการเปลี่ยนแปลงดังกล่าวเกิดผลดี ต่อสิ่งแวดล้อมมากกว่า หรือเทียบเท่ามาตรการที่กำหนดไว้ในรายงาน การประเมินผลกระทบสิ่งแวดล้อมที่ได้รับความเห็นชอบไว้แล้ว ให้หน่วยงาน ผู้อนุมัติหรืออนุญาตรับจดแจ้งให้เป็นไปตามหลักเกณฑ์ และเงื่อนไขที่กำหนดไว้ในกฎหมายนั้น ๆ ต่อไป พร้อมกับให้จัดทำสำเนาการเปลี่ยนแปลง ดังกล่าวข้างต้น ที่รับจดแจ้งไว้ แจ้งให้สำนักงานนโยบายและแผนทรัพยากรธรรมชาติและ สิ่งแวดล้อมเพื่อทราบ	- ตลอดระยะเวลาปรับปรุง และระยะดำเนินการ	- บริษัท โรงพยาบาลกรุงเทพ ระยอง จำกัด

พฤษภาคม 2567

Chan R.

(นายสุ ธิจิราวุฒิต)

(นางพัชรี ปิยวเรศ)

กรรมการผู้มีอำนาจลงนาม

บริษัท โรงพยาบาลกรุงเทพระยอง จำกัด



พฤษภาคม 2567

กัญญาภา

(นางสาวกัญญา ภูมิฐานนท์)

ผู้จัดทำรายงานการประเมินผลกระทบสิ่งแวดล้อมบุคคลธรรมดา

บริษัท เอสเอส คอนซัลแทนท์ส คอร์ปอเรชั่น จำกัด



ตารางที่ 1 มาตรการป้องกันและแก้ไขผลกระทบสิ่งแวดล้อม (มาตรการทั่วไป)

โครงการ โรงพยาบาลกรุงเทพพลวกแดง ของบริษัท โรงพยาบาลกรุงเทพระยอง จำกัด

ตั้งอยู่ที่ เลขที่ 855 หมู่ 4 ตำบลพลวกแดง อำเภอพลวกแดง จังหวัดระยอง (ต่อ)

องค์ประกอบทางสิ่งแวดล้อมและคุณค่าต่าง ๆ	มาตรการป้องกันและแก้ไขผลกระทบสิ่งแวดล้อม	ระยะเวลาดำเนินการ	ผู้รับผิดชอบ
1. มาตรการทั่วไป (ต่อ)	2) หากหน่วยงานผู้อนุมัติหรืออนุญาต เห็นว่าการเปลี่ยนแปลงดังกล่าว อาจกระทบต่อสาระสำคัญในรายงานการประเมินผลกระทบสิ่งแวดล้อมที่ได้รับความเห็นชอบไว้แล้ว ให้หน่วยงานผู้อนุมัติหรืออนุญาต จัดส่งรายงานการเปลี่ยนแปลงดังกล่าวให้สำนักงานนโยบายและแผนทรัพยากรธรรมชาติและสิ่งแวดล้อม เพื่อเสนอให้คณะกรรมการผู้ชำนาญการพิจารณารายงานการประเมินผลกระทบสิ่งแวดล้อม (คชก.) ชุดที่เกี่ยวข้องให้ความเห็นชอบประกอบก่อนดำเนินการเปลี่ยนแปลง และเมื่อโครงการได้รับอนุมัติหรืออนุญาตให้มีการเปลี่ยนแปลงให้หน่วยงานผู้อนุมัติหรืออนุญาตแจ้งผลการเปลี่ยนแปลงดังกล่าวให้สำนักงานนโยบายและแผนทรัพยากรธรรมชาติและสิ่งแวดล้อมเพื่อทราบ	- ตลอดระยะเวลาปรับปรุงและระยะดำเนินการ	- บริษัท โรงพยาบาลกรุงเทพระยอง จำกัด
	4. เมื่อเจ้าของโครงการดำเนินโครงการเสร็จสิ้นแล้ว และก่อนที่จะมีการโอนสิทธิให้กับเจ้าของสิทธิรายใหม่ (ในกรณีที่มีการโอนสิทธิ) เจ้าของโครงการมีหน้าที่ต้องแจ้งให้เจ้าของสิทธิรายใหม่ผู้รับโอนทราบถึงสิทธิและหน้าที่ในการปฏิบัติตามมาตรการป้องกันและแก้ไขผลกระทบสิ่งแวดล้อม และมาตรการติดตามตรวจสอบผลกระทบสิ่งแวดล้อม ที่ระบุไว้ในรายงานการประเมินผลกระทบสิ่งแวดล้อมอย่างเคร่งครัด หากเจ้าของโครงการไม่มีหลักฐานการแจ้งสิทธิและหน้าที่ และหลักฐานการรับทราบถึงสิทธิและหน้าที่ ดังกล่าวของเจ้าของโครงการ ให้ถือว่าเจ้าของโครงการยังต้องรับผิดชอบตามสิทธิและหน้าที่ที่กำหนดไว้ในมาตรการป้องกันและแก้ไขผลกระทบสิ่งแวดล้อม และมาตรการติดตามตรวจสอบผลกระทบสิ่งแวดล้อม ที่ระบุไว้ในรายงานการประเมินผลกระทบสิ่งแวดล้อมอย่างเคร่งครัด	- ตลอดระยะเวลาปรับปรุงและระยะดำเนินการ	- บริษัท โรงพยาบาลกรุงเทพระยอง จำกัด

พฤศจิกายน 2567 *Wan R.*

(นายวุฒิ ริจิรานันต์)

(นางพัชรี ปิยวเดช)

กรรมการผู้มีอำนาจลงนาม

บริษัท โรงพยาบาลกรุงเทพระยอง จำกัด

พฤศจิกายน 2567 *ศิริทิพย์*

(นางสาวลฎาภา ภูมิฐานนท์)

ผู้จัดทำรายงานการประเมินผลกระทบสิ่งแวดล้อมบุคคลธรรมดา

บริษัท เอสเอส คอนซัลแทนท์ส คอร์ปอเรชั่น จำกัด

ตารางที่ 1 มาตรการป้องกันและแก้ไขผลกระทบสิ่งแวดล้อม (มาตรการทั่วไป)

โครงการ โรงพยาบาลกรุงเทพพลวกแดง ของบริษัท โรงพยาบาลกรุงเทพระยอง จำกัด
ตั้งอยู่ที่ เลขที่ 855 หมู่ 4 ตำบลพลวกแดง อำเภอพลวกแดง จังหวัดระยอง (ต่อ)

องค์ประกอบทางสิ่งแวดล้อมและคุณค่าต่าง ๆ	มาตรการป้องกันและแก้ไขผลกระทบสิ่งแวดล้อม	ระยะเวลาดำเนินการ	ผู้รับผิดชอบ
1. มาตรการทั่วไป (ต่อ)	5. หากได้รับการร้องเรียนจากประชาชนว่าได้รับความเดือดร้อนรำคาญจากกิจกรรมการดำเนินการโครงการ หรือโครงการก่อให้เกิดความเสียหายแก่สาธารณสุขสมบัติหรือชีวิตและทรัพย์สินของประชาชน เจ้าของโครงการหรือนิติบุคคลผู้รับโอนสิทธิและหน้าที่ในการปฏิบัติตามมาตรการป้องกันและแก้ไขผลกระทบสิ่งแวดล้อมและมาตรการติดตามตรวจสอบผลกระทบสิ่งแวดล้อม จะต้องดำเนินการแก้ไขปัญหาดังกล่าวโดยไม่ชักช้า และแจ้งหน่วยงานอนุญาต สำนักงานนโยบายและแผนทรัพยากรธรรมชาติและสิ่งแวดล้อม และหน่วยงานที่เกี่ยวข้องทราบเพื่อหาแนวทางหรือมาตรการในการแก้ไขปัญหาต่อไป	- ตลอดระยะเวลาปรับปรุงและระยะดำเนินการ	- บริษัท โรงพยาบาลกรุงเทพระยอง จำกัด
	6. เจ้าของโครงการต้องแจ้งให้ผู้รับเหมาก่อสร้างทั้งรายหลักและรายย่อยทราบรายละเอียดโครงการและมาตรการที่กำหนดไว้ในรายงานการประเมินผลกระทบสิ่งแวดล้อมของโครงการ และระบุเป็นเงื่อนไขในสัญญาว่าจ้างก่อสร้างให้ผู้รับจ้างต้องปฏิบัติตามรายละเอียดโครงการและมาตรการฯ อย่างเคร่งครัด หากไม่ปฏิบัติจะถือว่าผิดเงื่อนไขของสัญญา นอกจากนี้ยังผิดเงื่อนไขแนบท้ายใบอนุญาตก่อสร้างด้วย	- ตลอดระยะเวลาปรับปรุงและระยะดำเนินการ	- บริษัท โรงพยาบาลกรุงเทพระยอง จำกัด

พฤศจิกายน 2567

Wan R.

(นายวุฒิ ริจิรานวัตร)

(นางพัชรี ปิยวเดช)

กรรมการผู้มีอำนาจลงนาม

บริษัท โรงพยาบาลกรุงเทพระยอง จำกัด

พฤศจิกายน 2567

กัททิภา

(นางสาวลฎาภา ภูมิฐานนท์)

ผู้จัดทำรายงานการประเมินผลกระทบสิ่งแวดล้อมบุคคลธรรมดา

บริษัท เอสเอส คอนซัลแทนท์ส คอร์ปอเรชั่น จำกัด



ตารางที่ 1 มาตรการป้องกันและแก้ไขผลกระทบสิ่งแวดล้อม (มาตรการทั่วไป)

โครงการ โรงพยาบาลกรุงเทพพลวกแดง ของบริษัท โรงพยาบาลกรุงเทพระยอง จำกัด
ตั้งอยู่ที่ เลขที่ 855 หมู่ 4 ตำบลพลวกแดง อำเภอพลวกแดง จังหวัดระยอง (ต่อ)

องค์ประกอบทางสิ่งแวดล้อมและคุณค่าต่าง ๆ	มาตรการป้องกันและแก้ไขผลกระทบสิ่งแวดล้อม	ระยะเวลาดำเนินการ	ผู้รับผิดชอบ
2. การประชาสัมพันธ์และเผยแพร่โครงการ	การประชาสัมพันธ์โครงการให้แก่ประชาชน และหน่วยงานที่เกี่ยวข้องเกิดความเข้าใจโครงการและมาตรการต่าง ๆ ได้แก่ ประชาชนและบ้านพักอาศัย/สถานประกอบการ ในระยะประชิดติดโครงการ และระยะ 100 เมตรจากขอบเขตพื้นที่โครงการ รวมทั้งประชาชนทั่วไปและหน่วยงานที่เกี่ยวข้อง ได้แก่ สำนักงานทรัพยากรธรรมชาติและสิ่งแวดล้อม (สผ.) องค์การบริหารส่วนตำบลพลวกแดง ทรัพยากรธรรมชาติและสิ่งแวดล้อมจังหวัด การไฟฟ้าส่วนภูมิภาคพลวกแดง การประสานครส่วนภูมิภาค บ้านฉาง งานป้องกันและบรรเทาสาธารณภัยขององค์การบริหารส่วนตำบลพลวกแดง และพื้นที่อ่อนไหว เพื่อให้รับรู้และเข้าใจมาตรการฯ ต่าง ๆ ของโครงการ พร้อมทั้งสร้างความสัมพันธ์ ที่ดีกับชุมชน	- ตลอดระยะเวลาปรับปรุงและระยะดำเนินการ	- บริษัท โรงพยาบาลกรุงเทพระยอง จำกัด
	- จัดให้มีการประชาสัมพันธ์การเปิดใช้อาคารส่วนขยาย และนำเสนอมาตรการป้องกันและแก้ไขผลกระทบสิ่งแวดล้อมช่วงเปิดดำเนินการให้กับบ้านและอาคารในพื้นที่รัศมี 100 เมตร จากขอบเขตพื้นที่โครงการล่วงหน้าอย่างน้อย 15 วัน ก่อนเปิดใช้อาคารส่วนต่อขยาย	- ตลอดระยะเวลาปรับปรุงและระยะดำเนินการ	- บริษัท โรงพยาบาลกรุงเทพระยอง จำกัด

หมายเหตุ : 1. บริษัท โรงพยาบาลกรุงเทพระยอง จำกัด ต้องปฏิบัติตามมาตรการป้องกันและแก้ไขผลกระทบสิ่งแวดล้อมอย่างเคร่งครัด และจัดทำรายงานผลการปฏิบัติตามมาตรการฯ เสนอต่อหน่วยงานที่เกี่ยวข้อง และองค์การบริหารส่วนตำบลพลวกแดง ทุก 6 เดือน ตามมาตรา 51/5 วรรคแรก แห่งพระราชบัญญัติส่งเสริมและรักษาคุณภาพสิ่งแวดล้อมแห่งชาติ พ.ศ. 2535 แก้ไขเพิ่มเติม (ฉบับที่ 2) พ.ศ. 2561 หากไม่นำส่งรายงานฯ ต้องระวางโทษปรับไม่เกินหนึ่งล้านบาท
2. ในกรณีที่มีผู้ได้รับผลกระทบจากการก่อสร้าง แต่ทั้งสองฝ่ายไม่สามารถเจรจาตกลงกันได้ให้ดำเนินการตามพระราชบัญญัติการไกล่เกลี่ยข้อพิพาท พ.ศ. 2562 และถ้าหากการดำเนินการดังกล่าวมีค่าใช้จ่ายเจ้าของโครงการจะเป็นผู้รับผิดชอบทั้งหมด

พฤศจิกายน 2567
(นายสุ ริจิรา นูวัตร) (นางพัชรี ปิยวเรศ)

พฤศจิกายน 2567
(นางสาวลฎาภา ภูมิฐานนท์)



กรรมการผู้มีอำนาจลงนาม
บริษัท โรงพยาบาลกรุงเทพระยอง จำกัด

ผู้จัดทำรายงานการประเมินผลกระทบสิ่งแวดล้อมบุคคลธรรมดา
บริษัท เอสเอส คอนซัลแทนท์ส คอร์ปอเรชั่น จำกัด



ตารางที่ 2 มาตรการป้องกันและแก้ไขผลกระทบสิ่งแวดล้อม ระยะปรับปรุง

โครงการ โรงพยาบาลกรุงเทพพลวกแดง ของบริษัท โรงพยาบาลกรุงเทพระยอง จำกัด
ตั้งอยู่ที่ เลขที่ 855 หมู่ 4 ตำบลพลวกแดง อำเภอพลวกแดง จังหวัดระยอง (ต่อ)

องค์ประกอบทางสิ่งแวดล้อม และคุณค่าต่าง ๆ	มาตรการป้องกันและแก้ไขผลกระทบสิ่งแวดล้อม	ระยะเวลาดำเนินการ	ผู้รับผิดชอบ
1. ทรัพยากรสิ่งแวดล้อม ทางกายภาพ 1.1 สภาพภูมิประเทศ	<ol style="list-style-type: none"> ดูแลรักษาความเป็นระเบียบเรียบร้อยภายในโครงการให้อยู่ในสภาพดีอยู่เสมอ ดูแลต้นไม้และพืชคลุมดินบริเวณต่างๆ ให้อยู่ในสภาพดีและสวยงามอยู่เสมอ หากพบว่าต้นไม้ตายต้องปลูกแทนทันที 	- ตลอดระยะเวลาปรับปรุง	- บริษัท โรงพยาบาลกรุงเทพ ระยอง จำกัด
1.2 ทรัพยากรดิน	<ol style="list-style-type: none"> จัดให้มีรั้วรอบพื้นที่โครงการบริเวณด้านทิศใต้ เพื่อกันขอบเขตพื้นที่อย่างชัดเจน และป้องกันการพังทลายของดินสู่พื้นที่ข้างเคียง จัดให้มีการปลูกไม้ยืนต้น ไม้พุ่ม-ไม้คลุมดิน ภายในโครงการ เพื่อให้พืชช่วยยึดหน้าดิน บริเวณพื้นที่ที่ถูกปกคลุมด้วยคอนกรีตมาเป็นเวลานาน ภายหลังการรื้อถอนพื้นคอนกรีตออกแล้วจะต้องปรับปรุงฟื้นฟูสภาพดินให้เหมาะสมในการปลูกต้นไม้ โดยหลักการในการปรับปรุงบำรุงดิน โดยให้ผู้ที่มีความรู้ความชำนาญในการปรับปรุงดินและต้นไม้ดูสภาพดินก่อนว่ามีสภาพเหมาะสมในการปลูกต้นไม้หรือไม่ หากต้องปรับปรุงดินบริเวณที่จะปลูกต้นไม้ สามารถใช้วัสดุปรับปรุงดินและวัสดุปรับสภาพดินที่เหมาะสมและหาได้ง่าย เช่น วัสดุเหลือใช้ทางการเกษตร ปุ๋ยคอก ปุ๋ยหมัก ชี้เลื้อย หรือเศษพืชต่างๆ โดยหลีกเลี่ยงการใช้สารเคมี 	- ตลอดระยะเวลาปรับปรุง	- บริษัท โรงพยาบาลกรุงเทพ ระยอง จำกัด

พฤศจิกายน 2567

Wan R.

(นายวุฒิ ริจิรานวัตร)

กรรมการผู้มีอำนาจลงนาม

บริษัท โรงพยาบาลกรุงเทพระยอง จำกัด



พฤศจิกายน 2567

กิติพร

(นางสาวลฎาภา ภูมิฐานนท์)

ผู้จัดการรายงานการประเมินผลกระทบสิ่งแวดล้อมบุคคลธรรมดา

บริษัท เอสเอส คอนซัลแทนท์ส คอร์ปอเรชั่น จำกัด



ตารางที่ 2 มาตรการป้องกันและแก้ไขผลกระทบสิ่งแวดล้อม ระยะปรับปรุง

โครงการ โรงพยาบาลกรุงเทพพลวกแดง ของบริษัท โรงพยาบาลกรุงเทพระยอง จำกัด

ตั้งอยู่ที่ เลขที่ 855 หมู่ 4 ตำบลพลวกแดง อำเภอพลวกแดง จังหวัดระยอง (ต่อ)

องค์ประกอบทางสิ่งแวดล้อม และคุณค่าต่าง ๆ	มาตรการป้องกันและแก้ไขผลกระทบสิ่งแวดล้อม	ระยะเวลาดำเนินการ	ผู้รับผิดชอบ
1.3 ธรณีวิทยา	-	-	-
1.4 คุณภาพอากาศ	<ol style="list-style-type: none"> ในการขนส่งวัสดุ/อุปกรณ์ก่อสร้าง กำหนดให้ขนส่งนอกช่วงเวลาเร่งด่วน เป็นช่วงเวลา 10.00-15.00 น. และให้สอดคล้องกับประกาศเจ้าพนักงานจราจร หากจำเป็นต้องขนส่งนอกช่วงเวลาที่กำหนดต้องได้รับอนุญาตจากเจ้าพนักงานจราจรในแต่ละกรณี จัดหาวัสดุปิดคลุมท้ายรถบรรทุกวัสดุและอุปกรณ์ก่อสร้างให้มีมิดชิดเพื่อป้องกันการปลิวฟุ้ง และร่วงหล่นของวัสดุที่บรรทุก ละเว้นการเผาขยะและเศษวัสดุก่อสร้างภายในพื้นที่โครงการ กำหนดเส้นทางเข้า-ออกของรถบรรทุกช่วงก่อสร้างแยกต่างหากจากเส้นทางของผู้มาใช้บริการในโรงพยาบาล การนำปูนซีเมนต์ผงเข้ามาในอาคารบริเวณชั้นที่มีการปรับปรุงต้องนำเข้ามาโดยบรรจุภาชนะที่มีมิดชิด จัดระบบที่จะทำความสะอาดให้พร้อมใช้งานในกรณีที่มีการหกของสิ่งที่จะก่อให้เกิดฝุ่นละออง หลีกเลี่ยงการขุดผิวคอนกรีต ถ้าต้องทำต้องทำให้ผิวคอนกรีตเปียกก่อน ควบคุมและกำชับคนงานไม่ให้ทำวัสดุก่อสร้างทั้งหลายร่วงหล่นออกนอกอาคาร ฉีดพรมน้ำทุกครั้งก่อนกวาดพื้น และทำความสะอาดพื้นผิวบริเวณที่มีการปรับปรุงพื้นที่ เพื่อลดการฟุ้งกระจายของฝุ่นละออง 	- ตลอดระยะเวลาปรับปรุง	- บริษัท โรงพยาบาลกรุงเทพระยอง จำกัด

พฤศจิกายน 2567

Wan R.

(นายสุ रिจรานูวัตร)

(นางพัชรี ปิยวเรเดช)

กรรมการผู้มีอำนาจลงนาม

บริษัท โรงพยาบาลกรุงเทพระยอง จำกัด

พฤศจิกายน 2567

กัททิภา

(นางสาวลฎาภา ภูมิฐานนท์)

ผู้จัดทำรายงานการประเมินผลกระทบสิ่งแวดล้อมบุคคลธรรมดา

บริษัท เอสเอส คอนซัลแทนท์ส คอร์ปอเรชั่น จำกัด

ตารางที่ 2 มาตรการป้องกันและแก้ไขผลกระทบสิ่งแวดล้อม ระยะปรับปรุง

โครงการ โรงพยาบาลกรุงเทพพลวกแดง ของบริษัท โรงพยาบาลกรุงเทพระยอง จำกัด
ตั้งอยู่ที่ เลขที่ 855 หมู่ 4 ตำบลพลวกแดง อำเภอพลวกแดง จังหวัดระยอง (ต่อ)

องค์ประกอบทางสิ่งแวดล้อม และคุณค่าต่าง ๆ	มาตรการป้องกันและแก้ไขผลกระทบสิ่งแวดล้อม	ระยะเวลาดำเนินการ	ผู้รับผิดชอบ
1.5 เสียง	<ol style="list-style-type: none"> จำกัดระยะเวลาการทำงาน โดยให้ก่อสร้างเวลา 08.00-17.00 น. และหยุดทำงานในวันอาทิตย์และวันหยุดนักขัตฤกษ์ วางผังบริเวณพื้นที่ปรับปรุงแต่ละชั้น โดยออกแบบจัดวางเครื่องจักร เครื่องยนต์ ที่มีเสียงดังไว้ให้ห่างจากแนวผนังอาคาร ตรวจสอบและดูแลรักษาสภาพเครื่องจักร เครื่องยนต์ต่าง ๆ ให้มีสภาพดีอยู่เสมอ เพื่อเป็นการลดเสียงจากเครื่องจักร เครื่องยนต์ชั่วคราว 	- ตลอดระยะเวลาปรับปรุง	- บริษัท โรงพยาบาลกรุงเทพระยอง จำกัด
1.6 ความสั่นสะเทือน	<ol style="list-style-type: none"> จำกัดระยะเวลาการทำงาน โดยให้ก่อสร้างเวลา 08.00-17.00 น. และหยุดทำงานในวันอาทิตย์และวันหยุดนักขัตฤกษ์ ติดตั้งอุปกรณ์เพื่อลดการสั่นสะเทือนต้องทำตามคำแนะนำของผู้ผลิตเครื่องจักร ติดป้ายประกาศหรือสัญญาณเตือน “อันตรายเขตก่อสร้างห้ามบุคคลภายนอกเข้า” ในแต่ละชั้นที่มีการปรับปรุง 	- ตลอดระยะเวลาปรับปรุง	- บริษัท โรงพยาบาลกรุงเทพระยอง จำกัด
1.7 ทรัพยากรน้ำ	<ol style="list-style-type: none"> จัดให้มีส้วมสำหรับคนงาน 50 คน ไม่น้อยกว่า 5 ห้อง (อัตราการใช้ห้องส้วมเฉลี่ย 10 คน/ห้อง) จัดให้มีท่อรวบรวมน้ำเสียจากห้องส้วมนำเข้าสู่ระบบบำบัดน้ำเสียสำเร็จรูปเพื่อบำบัดน้ำเสียก่อนระบายออกสู่ท่อระบายน้ำสาธารณะโดยตรงเท่านั้น 	- ตลอดระยะเวลาปรับปรุง	- บริษัท โรงพยาบาลกรุงเทพระยอง จำกัด

พฤศจิกายน 2567

Chun R.

(นายวุฒิ ริจิราวุฒิตร)

(นางพัชรี ปิยวรรณ)

กรรมการผู้มีอำนาจลงนาม

บริษัท โรงพยาบาลกรุงเทพระยอง จำกัด

พฤศจิกายน 2567

กัญญาภา

(นางสาวกัญญาภา ภูมิฐานนท์)

ผู้จัดทำรายงานการประเมินผลกระทบสิ่งแวดล้อมบุคคลธรรมดา

บริษัท เอสเอส คอนซัลแทนท์ส คอร์ปอเรชั่น จำกัด

ตารางที่ 2 มาตรการป้องกันและแก้ไขผลกระทบสิ่งแวดล้อม ระยะปรับปรุง

โครงการ โรงพยาบาลกรุงเทพพลวกแดง ของบริษัท โรงพยาบาลกรุงเทพระยอง จำกัด

ตั้งอยู่ที่ เลขที่ 855 หมู่ 4 ตำบลพลวกแดง อำเภอพลวกแดง จังหวัดระยอง (ต่อ)

องค์ประกอบทางสิ่งแวดล้อม และคุณค่าต่าง ๆ	มาตรการป้องกันและแก้ไขผลกระทบสิ่งแวดล้อม	ระยะเวลาดำเนินการ	ผู้รับผิดชอบ
2. ทรัพยากรสิ่งแวดล้อมทางชีวภาพ			
2.1 ทรัพยากรชีวภาพบนบก	- ดำเนินการตามมาตรการป้องกันและแก้ไขผลกระทบต่อทรัพยากรสิ่งแวดล้อมทางกายภาพอย่างเคร่งครัด เพื่อไม่ก่อให้เกิดผลกระทบต่อทรัพยากรชีวภาพบนบก	- ตลอดระยะเวลาปรับปรุง	- บริษัท โรงพยาบาลกรุงเทพระยอง จำกัด
2.2 ทรัพยากรชีวภาพในน้ำ	- ปฏิบัติตามมาตรการฯ หัวข้อ 1.7 ทรัพยากรน้ำ เพื่อให้การดำเนินโครงการไม่ก่อให้เกิดผลกระทบต่อทรัพยากรชีวภาพในน้ำ	- ตลอดระยะเวลาปรับปรุง	- บริษัท โรงพยาบาลกรุงเทพระยอง จำกัด
3. คุณค่าการใช้ประโยชน์ของมนุษย์			
3.1 การใช้น้ำ	1. จัดให้มีถังเก็บน้ำสำเร็จรูป ขนาด 5 ลูกบาศก์เมตร จำนวน 1 ถัง สำหรับคนงานก่อสร้าง 2. กำชับให้คนงานใช้น้ำอย่างประหยัด โดยติดตั้งเครื่องประหยัดน้ำไว้บริเวณห้องน้ำ ห้องส้วมของคนงานก่อสร้าง 3. ในกรณีที่พบการรั่วซึมของน้ำประปาที่ท่อหรือก๊อกน้ำให้รีบดำเนินการซ่อมแซมทันที	- ตลอดระยะเวลาปรับปรุง	- บริษัท โรงพยาบาลกรุงเทพระยอง จำกัด
3.2 การจัดการน้ำเสียและสิ่งปฏิกูล	1. จัดให้มีห้องส้วมที่ถูกหลักสุขาภิบาลสำหรับคนงานไม่น้อยกว่า 5 ห้อง (สำหรับคนงาน 50 คน อัตราการใช้เฉลี่ย 10 คน/ห้อง) โดยแยกจากห้องส้วมสำหรับพนักงานและห้องส้วมสำหรับผู้มาใช้บริการในโรงพยาบาล 2. จัดให้มีท่อรวบรวมน้ำเสียจากห้องส้วมคนงานนำเข้าสู่ระบบบำบัดน้ำเสียสำเร็จรูปขนาดรองรับ 5 ลูกบาศก์เมตร/วัน บำบัดน้ำเสียก่อนระบายออกสู่ท่อระบายน้ำสาธารณะ	- ตลอดระยะเวลาปรับปรุง	- บริษัท โรงพยาบาลกรุงเทพระยอง จำกัด

พฤษภาคม 2567

Wan R.

(นายวุฒิ ริจิราวุฒิตร)

(นางพัชรี ปิยวเรศ)

กรรมการผู้มีอำนาจลงนาม

บริษัท โรงพยาบาลกรุงเทพระยอง จำกัด

พฤษภาคม 2567

กิติมา

(นางสาวกิติมา ภูมิฐานนท์)

ผู้จัดการรายงานการประเมินผลกระทบสิ่งแวดล้อมบุคคลธรรมดา

บริษัท เอสเอส คอนซัลแทนท์ส คอร์ปอเรชั่น จำกัด

ตารางที่ 2 มาตรการป้องกันและแก้ไขผลกระทบสิ่งแวดล้อม ระยะปรับปรุง

โครงการ โรงพยาบาลกรุงเทพพลวกแดง ของบริษัท โรงพยาบาลกรุงเทพระยอง จำกัด

ตั้งอยู่ที่ เลขที่ 855 หมู่ 4 ตำบลพลวกแดง อำเภอพลวกแดง จังหวัดระยอง (ต่อ)

องค์ประกอบทางสิ่งแวดล้อม และคุณค่าต่าง ๆ	มาตรการป้องกันและแก้ไขผลกระทบสิ่งแวดล้อม	ระยะเวลาดำเนินการ	ผู้รับผิดชอบ
3.2 การจัดการน้ำเสีย และสิ่งปฏิกูล (ต่อ)	3. จัดให้มีระบบบำบัดน้ำเสียสำเร็จรูปที่มีความสามารถในการรองรับน้ำเสียได้ 5 ลูกบาศก์เมตร/วัน จำนวน 1 ชุด มีประสิทธิภาพในการลดค่า BOD ร้อยละ 92 น้ำทิ้งที่ผ่านการบำบัดแล้วมีค่า BOD _{๕๐๓} 20 มิลลิกรัม/ลิตร ให้ระบายลงสู่ท่อระบายน้ำสาธารณะ บริเวณทางหลวงหมายเลข 3080 ด้านหน้าโครงการ 4. ในการรื้อถอนห้องส้วมของคณงานให้ปฏิบัติดังนี้ 4.1 ฝังกลบและปรับถมบริเวณพื้นที่ห้องส้วมให้มีระดับเสมอกับพื้นที่โดยรอบ 4.2 ใช้น้ำยาฆ่าเชื้อโรคราดโถส้วมที่รื้อถอนแล้ว ก่อนนำไปกำจัดหรือไปเก็บกองรวมกับเศษวัสดุก่อสร้างที่ต้องขนนำไปกำจัด 4.3 ฉีดพ่นยาฆ่าแมลงและพาหะนำโรคหลังเสร็จสิ้นการรื้อถอนห้องส้วม และให้ฉีดพ่นยาฆ่าแมลงและพาหะนำโรคซ้ำอีกครั้งหลังการรื้อถอนแล้วประมาณ 1 เดือน 4.4 สูบของเสียออกจากห้องส้วมและล้างบำบัดน้ำเสียให้หมดก่อนรื้อถอน หลังจากนั้น จึงปรับปรุงพื้นที่โดยการฝังกลบ พร้อมทั้งฉีด/พ่นน้ำยาฆ่าเชื้อ	- ตลอดระยะเวลาปรับปรุง	- บริษัท โรงพยาบาลกรุงเทพระยอง จำกัด
3.3 การระบายน้ำ และป้องกันน้ำท่วม	1. จัดให้มีเจ้าหน้าที่สำหรับคอยเก็บกวาดและทำความสะอาดบริเวณพื้นที่โครงการทุกวัน รวมถึงคอยเก็บกวาดขยะออกจากบ่อพักขยะ (บ่อพักน้ำสุดท้ายก่อนระบายออกสู่ท่อระบายน้ำสาธารณะ) ทุกวัน เพื่อลดปริมาณเศษขยะลงสู่ระบบระบายน้ำในโครงการ	- ตลอดระยะเวลาปรับปรุง	- บริษัท โรงพยาบาลกรุงเทพระยอง จำกัด

พฤศจิกายน 2567

Chan R.

(นายวุฒิ ริจิราวุฒิตร์)

(นางพัชรี ปิยวเรเดช)

กรรมการผู้มีอำนาจลงนาม

บริษัท โรงพยาบาลกรุงเทพระยอง จำกัด

พฤศจิกายน 2567

กัททิพัทธ์

(นางสาวลฎาภา ภูมิฐานนท์)

ผู้จัดทำรายงานการประเมินผลกระทบสิ่งแวดล้อมบุคคลธรรมดา

บริษัท เอสเอส คอนซัลแทนท์ส คอร์ปอเรชั่น จำกัด

ตารางที่ 2 มาตรการป้องกันและแก้ไขผลกระทบสิ่งแวดล้อม ระยะปรับปรุง

โครงการ โรงพยาบาลกรุงเทพพลวกแดง ของบริษัท โรงพยาบาลกรุงเทพระยอง จำกัด
ตั้งอยู่ที่ เลขที่ 855 หมู่ 4 ตำบลพลวกแดง อำเภอพลวกแดง จังหวัดระยอง (ต่อ)

องค์ประกอบทางสิ่งแวดล้อม และคุณค่าต่าง ๆ	มาตรการป้องกันและแก้ไขผลกระทบสิ่งแวดล้อม	ระยะเวลาดำเนินการ	ผู้รับผิดชอบ
3.3 การระบายน้ำ และป้องกันน้ำท่วม (ต่อ)	2. จัดให้มีรางระบายน้ำฝนชั่วคราวรอบพื้นที่ที่จัดไว้เป็นระบบสาธารณูปโภคสำหรับคนงานก่อสร้างเพื่อรับน้ำฝนที่ไหลบ่าหน้าดินบริเวณพื้นที่ดังกล่าว ลงสู่บ่อหนองน้ำด้านหลังโครงการ	- ตลอดระยะเวลาปรับปรุง	- บริษัท โรงพยาบาลกรุงเทพระยอง จำกัด
3.4 การจัดการมูลฝอย	1. จัดให้มีภาชนะรองรับมูลฝอยที่ทนทานและมีฝาปิดมิดชิด ขนาด 240 ลิตร เพื่อรองรับมูลฝอยจากคนงานก่อสร้าง จำนวน 6 ถัง แยกเป็น ถังรองรับมูลฝอยย่อยสลายได้ (เปียก) จำนวน 2 ถัง ถังรองรับมูลฝอยรีไซเคิล จำนวน 2 ถัง ถังรองรับมูลฝอยทั่วไป (แห้ง) จำนวน 1 ถัง และถังรองรับมูลฝอยอันตราย จำนวน 1 ถัง และถังรองรับหน้ากากอนามัยที่ใช้แล้ว ขนาด 100 ลิตร จำนวน 1 ถัง พร้อมติดสติ๊กเกอร์บอกประเภทมูลฝอยข้างถัง/บนฝาถังให้เห็นอย่างชัดเจน โดยวางไว้บริเวณพื้นที่จัดระบบสาธารณูปโภคสำหรับคนงานด้านหลังโครงการ (ผังการจัดระบบสาธารณูปโภคสำหรับคนงานก่อสร้างแสดงดังรูปที่ 2) 2. กำชับให้คนงานคัดแยกมูลฝอยและทิ้งมูลฝอยลงในภาชนะรองรับแต่ละประเภทที่จัดเตรียมไว้อย่างเคร่งครัด โดยคัดแยกมูลฝอยประเภท เศษกระดาษ เศษแก้ว กระจก พลาสติก ออกจากมูลฝอยทั่วไป และนำไปขายให้แก่ผู้รับซื้อ 3. ตรวจสอบภาชนะรองรับมูลฝอยให้อยู่ในสภาพดีอยู่เสมอและไม่มีปัญหามูลฝอยล้นถัง หากพบว่ามีปัญหาต้องติดต่อให้รถเก็บขนมูลฝอยขององค์การบริหารส่วนตำบลพลวกแดง ให้เข้ามาเก็บขนโดยเร็ว หรือเพิ่มถังรองรับมูลฝอยรองรับให้เพียงพอ	- ตลอดระยะเวลาปรับปรุง	- บริษัท โรงพยาบาลกรุงเทพระยอง จำกัด

พฤศจิกายน 2567

Class R.

(นายวุฒิ ริจิริานูวัตร)

(นางพัชรี ปิยวเรเดช)

กรรมการผู้มีอำนาจลงนาม

บริษัท โรงพยาบาลกรุงเทพระยอง จำกัด

พฤศจิกายน 2567

(นางสาวลฎาภา ภูมิฐานนท์)

ผู้จัดทำรายงานการประเมินผลกระทบสิ่งแวดล้อมบุคคลธรรมดา

บริษัท เอสเอส คอนซัลแทนท์ส คอร์ปอเรชั่น จำกัด

ตารางที่ 2 มาตรการป้องกันและแก้ไขผลกระทบสิ่งแวดล้อม ระยะปรับปรุง

โครงการ โรงพยาบาลกรุงเทพพลวกแดง ของบริษัท โรงพยาบาลกรุงเทพระยอง จำกัด
ตั้งอยู่ที่ เลขที่ 855 หมู่ 4 ตำบลพลวกแดง อำเภอพลวกแดง จังหวัดระยอง (ต่อ)

องค์ประกอบทางสิ่งแวดล้อม และคุณค่าต่าง ๆ	มาตรการป้องกันและแก้ไขผลกระทบสิ่งแวดล้อม	ระยะเวลาดำเนินการ	ผู้รับผิดชอบ
3.5 ไฟฟ้าและพลังงาน	<ol style="list-style-type: none"> จัดให้มีเจ้าหน้าที่ที่มีความรู้ความชำนาญเดินสายไฟในขณะที่ทำงานให้เป็นระเบียบเรียบร้อย และปลอดภัยตลอดระยะเวลาปรับปรุง การจ่ายไฟฟ้าและพลังงานสำหรับขับเคลื่อนอุปกรณ์ก่อสร้าง และการใช้ไฟฟ้าในบริเวณพื้นที่ปรับปรุงต้องเป็นไปตามกฎวงจรไฟฟ้าที่ถูกต้อง โดยช่างและวิศวกรผู้ชำนาญการ 	- ตลอดระยะเวลาปรับปรุง	- บริษัท โรงพยาบาลกรุงเทพ ระยอง จำกัด
3.6 การจราจร	<ol style="list-style-type: none"> จำกัดความเร็วของรถบรรทุกที่ใช้ในการขนส่งวัสดุอุปกรณ์ก่อสร้างบนถนนทางหลวงไม่เกิน 60 กิโลเมตร/ชั่วโมง โดยเฉพาะอย่างยิ่งเมื่อเข้าสู่เขตชุมชนต้องไม่เกิน 25 กิโลเมตร/ชั่วโมง ห้ามมิให้จอดรถบรรทุกหรือวางวัสดุก่อสร้างบนถนนสาธารณะและถนนภายในโครงการที่เป็นเส้นทางเดินรถของผู้มาใช้บริการเพื่อป้องกันการกีดขวางการจราจร รถบรรทุกกำหนดน้ำหนักบรรทุกไม่เกินที่กฎหมายกำหนด การขนส่งวัสดุอุปกรณ์ก่อสร้างต้องหาผ้าใบปิดคลุมรถบรรทุกวัสดุก่อสร้างและผูกมัดให้เรียบร้อยเพื่อป้องกันการร่วงหล่นตามถนนในช่วงระหว่างการขนส่ง กำหนดให้เจ้าของรถบรรทุก/คนขับรถบรรทุกขับรถด้วยความระมัดระวัง คนขับรถอยู่ในสภาพที่พร้อมในการขับขี่ ไม่เสพของมึนเมาหรือสารเสพติดก่อนขับรถ หรือในขณะที่ขับรถ ไม่ประมาทในการขับขี่ เพื่อช่วยลดอุบัติเหตุบนท้องถนนและลดการสูญเสียทั้งเวลาและทรัพย์สิน 	- ตลอดระยะเวลาปรับปรุง	- บริษัท โรงพยาบาลกรุงเทพ ระยอง จำกัด

พฤศจิกายน 2567

Ch R.

(นายวุฒิ ริจิรานูวัตร)

(นางพัชรี ปิยวรรเดช)

กรรมการผู้มีอำนาจลงนาม

บริษัท โรงพยาบาลกรุงเทพระยอง จำกัด

พฤศจิกายน 2567

กัททิพร

(นางสาวลฎาภา ภูมิฐานนท์)

ผู้จัดทำรายงานการประเมินผลกระทบสิ่งแวดล้อมบุคคลธรรมดา

บริษัท เอสเอส คอนซัลแทนท์ส คอร์ปอเรชั่น จำกัด

ตารางที่ 2 มาตรการป้องกันและแก้ไขผลกระทบสิ่งแวดล้อม ระยะปรับปรุง

โครงการ โรงพยาบาลกรุงเทพพลวกแดง ของบริษัท โรงพยาบาลกรุงเทพระยอง จำกัด

ตั้งอยู่ที่ เลขที่ 855 หมู่ 4 ตำบลพลวกแดง อำเภอพลวกแดง จังหวัดระยอง (ต่อ)

องค์ประกอบทางสิ่งแวดล้อม และคุณค่าต่าง ๆ	มาตรการป้องกันและแก้ไขผลกระทบสิ่งแวดล้อม	ระยะเวลาดำเนินการ	ผู้รับผิดชอบ
3.6 การจราจร (ต่อ)	6. จัดให้มีเจ้าหน้าที่ควบคุมการจราจรบริเวณทางเข้า-ออกโครงการที่เชื่อมต่อกับถนนสาธารณะ ในช่วงเร่งด่วน และเร่งช่วงรถบรรทุกเข้า-ออกพื้นที่โครงการเพื่ออำนวยความสะดวกด้านการจราจรแก่รถที่จะเข้าและออกจากโครงการ ไม่ให้เกิดการจราจรติดขัด และเพื่อความปลอดภัยแก่ผู้ใช้รถใช้ถนนที่ผ่านไป-มาบริเวณถนนสาธารณะ 7. กำหนดเส้นทางในการขนส่งวัสดุก่อสร้างขึ้นบนอาคารแยกต่างหากจากเส้นทางสัญจรของผู้ป่วย/ผู้มาใช้บริการในโรงพยาบาล	- ตลอดระยะเวลาปรับปรุง	- บริษัท โรงพยาบาลกรุงเทพระยอง จำกัด
3.7 การสื่อสาร	-	-	-
3.8 การใช้ประโยชน์ที่ดิน	1. การเก็บกองวัสดุก่อสร้างในพื้นที่ให้จัดไว้เป็นหมวดหมู่ เป็นระเบียบ ไม่เกะกะกีดขวางเส้นทางการสัญจรของผู้มาใช้บริการในโรงพยาบาล 2. ให้มีวิศวกรคอยควบคุมงานก่อสร้างโครงการประจำที่บริเวณที่มีการปรับปรุง/ตกแต่งพื้นที่ในอาคารทุกวันตลอดระยะเวลาปรับปรุงโครงการเพื่อให้การก่อสร้างมีรายละเอียดเป็นไปตามแบบที่ได้รับอนุญาตก่อสร้าง 3. ไม่ก่อสร้างอาคารหรือมีกิจกรรมที่ลูกค้าเข้าไปในพื้นที่สาธารณะในบริเวณใกล้เคียง 4. ไม่ก่อสร้างอาคารส่วนขยายเกินขอบเขตที่กำหนดในใบอนุญาตที่ได้รับ โดยจะก่อสร้างอาคารส่วนขยายได้เมื่อได้รับความเห็นชอบในรายงานฯ และได้รับใบอนุญาตก่อสร้าง/ดัดแปลงอาคารฯ จากหน่วยงานอนุญาตเท่านั้น	- ตลอดระยะเวลาปรับปรุง	- บริษัท โรงพยาบาลกรุงเทพระยอง จำกัด

พฤศจิกายน 2567

Ken R.

(นายสุ ธิจิรานูวัตร)

(นางพัชรี ปิยวเรเดช)

กรรมการผู้มีอำนาจลงนาม

บริษัท โรงพยาบาลกรุงเทพระยอง จำกัด

พฤศจิกายน 2567

กัททิภา

(นางสาวลฎาภา ภูมิฐานนท์)

ผู้จัดทำรายงานการประเมินผลกระทบสิ่งแวดล้อมบุคคลธรรมดา

บริษัท เอสเอส คอนซัลแทนท์ส คอร์ปอเรชั่น จำกัด

ตารางที่ 2 มาตรการป้องกันและแก้ไขผลกระทบต่อสิ่งแวดล้อม ระยะปรับปรุง

โครงการ โรงพยาบาลกรุงเทพพลวกแดง ของบริษัท โรงพยาบาลกรุงเทพระยอง จำกัด

ตั้งอยู่ที่ เลขที่ 855 หมู่ 4 ตำบลพลวกแดง อำเภอพลวกแดง จังหวัดระยอง (ต่อ)

องค์ประกอบทางสิ่งแวดล้อม และคุณค่าต่าง ๆ	มาตรการป้องกันและแก้ไขผลกระทบต่อสิ่งแวดล้อม	ระยะเวลาดำเนินการ	ผู้รับผิดชอบ
<p>4. คุณค่าต่อคุณภาพชีวิต</p> <p>4.1 สังคมและเศรษฐกิจ</p>	<ol style="list-style-type: none"> 1. จัดให้มีหัวหน้าคนงานหรือผู้ควบคุมดูแลความปลอดภัยของคนงานอย่างเข้มงวด 2. ทำทะเบียนประวัติคนงานพร้อมรูปถ่ายไว้ที่สำนักงานของโครงการ เมื่อเกิดปัญหาหรือข้อร้องเรียนจากชุมชนสามารถเรียกตรวจสอบได้ 3. ออกมาตรการ ระเบียบ ข้อบังคับ ให้คนงานของตนปฏิบัติตัวอย่างเหมาะสมไม่ก่อเหตุที่เป็นการรบกวน ผู้มาใช้บริการภายในโรงพยาบาลและบุคคลภายนอกโครงการ และมีบทลงโทษสำหรับผู้ไม่ปฏิบัติตามข้อกำหนด โดยมีการตรวจตราอย่างต่อเนื่อง 4. จัดจ้างแรงงานที่ถูกต้องตามกฎหมาย และเลือกคนในท้องถิ่นเป็นอันดับแรก ไม่รับคนงานต่างด้าวผิดกฎหมายหรือคนที่ต้องคดีอาชญากรรมเข้ามาทำงานในพื้นที่ก่อสร้าง 5. ให้คนงานก่อสร้างทุกคนในโครงการใส่ชุดฟอร์มและมีตัวหนังสือระบุต้นสังกัด เพื่อให้สามารถสืบสวนติดตามได้ง่ายและรวดเร็ว 6. ออกระเบียบ ข้อบังคับ ไม่ให้คนงานออกนอกบริเวณโครงการ ในเวลาทำงาน ยกเว้นเมื่อได้รับอนุมัติจากผู้บังคับบัญชาเป็นกรณีเท่านั้น เพื่อลดความเสี่ยงในการเกิดปัญหาและลดข้อวิตกกังวลของประชาชนที่อยู่บริเวณใกล้เคียงจากคนงานที่ออกไปนอกโครงการ 	<p>- ตลอดระยะเวลาปรับปรุง</p>	<p>- บริษัท โรงพยาบาลกรุงเทพระยอง จำกัด</p>

พฤศจิกายน 2567

Chan R.



โรงพยาบาลกรุงเทพระยอง
BANGKOK RAYONG HOSPITAL

(นายสุ ธิจิรานูวัตร)

(นางพัชรี ปิยวเรเดช)

กรรมการผู้มีอำนาจลงนาม

บริษัท โรงพยาบาลกรุงเทพระยอง จำกัด

พฤศจิกายน 2567

กัททิพย์

(นางสาวลฎาภา ภูมิฐานนท์)

ผู้จัดทำรายงานการประเมินผลกระทบต่อสิ่งแวดล้อมบุคคลธรรมดา

บริษัท เอสเอส คอนซัลแทนท์ส คอร์ปอเรชั่น จำกัด



SS CONSULTANTS CORPORATION CO., LTD.

ตารางที่ 2 มาตรการป้องกันและแก้ไขผลกระทบสิ่งแวดล้อม ระยะปรับปรุง

โครงการ โรงพยาบาลกรุงเทพพลวกแดง ของบริษัท โรงพยาบาลกรุงเทพระยอง จำกัด

ตั้งอยู่ที่ เลขที่ 855 หมู่ 4 ตำบลพลวกแดง อำเภอพลวกแดง จังหวัดระยอง (ต่อ)

องค์ประกอบทางสิ่งแวดล้อม และคุณค่าต่าง ๆ	มาตรการป้องกันและแก้ไขผลกระทบสิ่งแวดล้อม	ระยะเวลาดำเนินการ	ผู้รับผิดชอบ
4.1 สังคมและเศรษฐกิจ (ต่อ)	7. ออกมาตรการระเบียบข้อบังคับให้คนงานปฏิบัติตัวอย่างเหมาะสมไม่ก่อเหตุที่เป็นการรบกวนบุคคลภายนอกโครงการและมีบทลงโทษสำหรับผู้ที่ไม่ปฏิบัติตามข้อกำหนด โดยมีการตรวจตราอย่างต่อเนื่อง 8. ให้โครงการแต่งตั้งเจ้าหน้าที่ประสานงาน และช่องทางในการติดต่อสื่อสาร เพื่อให้ประชาชนในพื้นที่ที่ได้รับผลกระทบ สามารถแจ้งเหตุเดือดร้อน และผลกระทบที่ได้รับอย่างรวดเร็ว 9. จัดให้มีหน่วยรับเรื่องร้องทุกข์จากผู้ได้รับความเสียหาย/เดือดร้อนจากการดำเนินโครงการ ไว้ในพื้นที่โครงการ ตลอดช่วงระยะเวลาก่อสร้างอาคาร หากมีเหตุทำให้เกิดความเสียหาย ทั้งร่างกายและทรัพย์สินของประชาชนโดยรอบเกิดขึ้นให้เจ้าของโครงการติดตามตรวจสอบ และดำเนินการปรับปรุง หรือชดเชยค่าเสียหายที่เกิดขึ้นโดยทันที 11. ปฏิบัติตามมาตรการป้องกันและแก้ไขผลกระทบสิ่งแวดล้อมอย่างเคร่งครัดเพื่อป้องกันการรบกวนเวลาพักผ่อนของประชาชนในบริเวณใกล้เคียงเพื่อให้ประชาชนมีวิถีชีวิตปกติได้ดังเดิม 12. ในกรณีที่มีเรื่องร้องเรียนจากผู้ได้รับผลกระทบจากโครงการให้โครงการดำเนินการแก้ไขผลกระทบโดยเร็ว และแจ้งผลการดำเนินการแก้ไข และความคืบหน้าในการแก้ไข (ทุกสัปดาห์) ต่อผู้แจ้งเรื่องร้องเรียน และสำเนาเอกสารการดำเนินการแก้ไขปัญหาเรื่องร้องเรียนเสนอต่อองค์การบริหารส่วนตำบลพลวกแดง	- ตลอดระยะเวลาปรับปรุง	- บริษัท โรงพยาบาลกรุงเทพระยอง จำกัด

Chan R.

พฤศจิกายน 2567

(นายสุ วิจิราวุฒฺ) (นางพัชรี ปิยวเรศ)

กรรมการผู้มีอำนาจลงนาม

บริษัท โรงพยาบาลกรุงเทพระยอง จำกัด



กิติทิศา

พฤศจิกายน 2567

(นางสาวลฎาภา ภูมิฐานนท์)

ผู้จัดทำรายงานการประเมินผลกระทบสิ่งแวดล้อมบุคคลธรรมดา

บริษัท เอสเอส คอนซัลแทนท์ส คอร์ปอเรชั่น จำกัด



ตารางที่ 2 มาตรการป้องกันและแก้ไขผลกระทบสิ่งแวดล้อม ระยะปรับปรุง

โครงการ โรงพยาบาลกรุงเทพพลวกแดง ของบริษัท โรงพยาบาลกรุงเทพระยอง จำกัด

ตั้งอยู่ที่ เลขที่ 855 หมู่ 4 ตำบลพลวกแดง อำเภอพลวกแดง จังหวัดระยอง (ต่อ)

องค์ประกอบทางสิ่งแวดล้อม และคุณค่าต่าง ๆ	มาตรการป้องกันและแก้ไขผลกระทบสิ่งแวดล้อม	ระยะเวลาดำเนินการ	ผู้รับผิดชอบ
4.2 การสาธารณสุข	<ol style="list-style-type: none"> ผู้รับเหมาต้องจัดให้มีเจ้าหน้าที่ความปลอดภัยระดับวิชาชีพ (จป.) ในการให้ความรู้เกี่ยวกับหลักการในการป้องกันอุบัติเหตุในการทำงานเพื่อลดจำนวนการเจ็บป่วย/ได้รับอุบัติเหตุ มีการอบรมคนงานก่อสร้าง โดยคนงานทุกคนจะต้องทราบระเบียบวิธีการแฉ่งเหตุ และที่ตั้งของโทรศัพท์ โดยหมายเลขแฉ่งเตือนฉุกเฉินจะต้องแสดงไว้ให้เห็นชัดเจน จัดให้มีระบบสาธารณสุขโรคและสาธารณสุขการให้แก่คนงานอย่างถูกสุขลักษณะและเพียงพอ ได้แก่ ห้องน้ำ น้ำใช้ น้ำดื่ม ระบบบำบัดน้ำเสีย และถังรองรับมูลฝอย โดยจัดให้มีจำนวนและคุณภาพตามมาตรฐานวิศวกรรมสถานแห่งประเทศไทย ในพระบรมราชูปถัมภ์ 	- ตลอดระยะเวลาปรับปรุง	- บริษัท โรงพยาบาลกรุงเทพระยอง จำกัด
4.3 อาชีวอนามัยและความปลอดภัย	<ol style="list-style-type: none"> จัดหาอุปกรณ์ป้องกันอันตรายส่วนบุคคลที่เหมาะสมกับประเภทของงานที่คนงานปฏิบัติในพื้นที่นั้น ๆ และกำชับให้คนงานสวมหน้ากากป้องกันฝุ่นละอองและสารเคมีให้เหมาะสมกับประเภทของงานที่ทำ ติดป้ายเตือนในพื้นที่ที่จำเป็นต้องสวมใส่อุปกรณ์ป้องกันอันตรายส่วนบุคคล เพื่อเตือนให้คนงานสวมใส่อุปกรณ์ป้องกันอันตรายในระหว่างการทำงาน จัดทำแผนงานด้านความปลอดภัยในการทำงานในพื้นที่ก่อสร้าง ตามคู่มือแนวทางการจัดทำแผนงานด้านความปลอดภัยในการทำงานสำหรับงานก่อสร้าง พ.ศ. 2554 ของสำนักความปลอดภัยแรงงาน กรมสวัสดิการและความคุ้มครองแรงงาน 	- ตลอดระยะเวลาปรับปรุง	- บริษัท โรงพยาบาลกรุงเทพระยอง จำกัด

พฤศจิกายน 2567

Uon R.

(นายวุฒิ ริจิราวุฒิตร)

(นางพัชรี ปิยวเรเดช)

กรรมการผู้มีอำนาจลงนาม

บริษัท โรงพยาบาลกรุงเทพระยอง จำกัด

พฤศจิกายน 2567

กัททิพร

(นางสาวลฎาภา ภูมิฐานนท์)

ผู้จัดทำรายงานการประเมินผลกระทบสิ่งแวดล้อมบุคคลธรรมดา

บริษัท เอสเอส คอนซัลแทนท์ส คอร์ปอเรชั่น จำกัด

ตารางที่ 2 มาตรการป้องกันและแก้ไขผลกระทบสิ่งแวดล้อม ระยะปรับปรุง

โครงการ โรงพยาบาลกรุงเทพพลวกแดง ของบริษัท โรงพยาบาลกรุงเทพระยอง จำกัด
ตั้งอยู่ที่ เลขที่ 855 หมู่ 4 ตำบลพลวกแดง อำเภอพลวกแดง จังหวัดระยอง (ต่อ)

องค์ประกอบทางสิ่งแวดล้อม และคุณค่าต่าง ๆ	มาตรการป้องกันและแก้ไขผลกระทบสิ่งแวดล้อม	ระยะเวลาดำเนินการ	ผู้รับผิดชอบ
4.3 อาชีวอนามัยและความปลอดภัย (ต่อ)	4. การกระทำใด ๆ ในกิจกรรมที่อาจเกิดอันตรายให้วิศวกรผู้ควบคุมงานก่อสร้างเป็นผู้พิจารณา ก่อนดำเนินการ 5. แต่งตั้งหัวหน้าคนงานเพื่อดูแลความปลอดภัยในการทำงานของคนงานในแต่ละส่วนงาน จัดอบรมคนงานก่อสร้าง เพื่อให้ความรู้ด้านความปลอดภัย กฎระเบียบ และขั้นตอนการ ปฏิบัติตนในพื้นที่ก่อสร้าง 6. กำชับให้คนงานทำงานด้วยความระมัดระวัง มีการอบรมการใช้เครื่องจักร/อุปกรณ์ ให้ถูกวิธี และสวมใส่อุปกรณ์ป้องกันอันตรายส่วนบุคคลที่เหมาะสมขณะปฏิบัติงานทุกครั้งเพื่อลด โอกาสในการเกิดอุบัติเหตุ 7. มิให้บุคคลที่ไม่เกี่ยวข้องเข้าไปในบริเวณที่มีการกักเก็บวัตถุไวไฟและจัดทำป้าย “อันตราย” “ห้ามสูบบุหรี่” “ห้ามทำให้เกิดประกายไฟ” หรือ “ห้ามพกพาอุปกรณ์สำหรับจุดไฟ หรือติด ไฟ” ตามสภาพหรือคุณสมบัติของวัตถุไวไฟให้เห็นได้ชัดเจน 8. จัดให้มีเครื่องดับเพลิงแบบเคลื่อนย้ายได้ที่เหมาะสมกับชนิดของเชื้อเพลิงและต้องมีขนาด บรรจุไม่น้อยกว่าเครื่องละ 4 กิโลกรัม โดยให้มียังน้อย 1 เครื่อง ในทุกจุดที่มีงานเชื่อม โลหะงานสีที่มีส่วนผสมของสารตัวทำละลายที่ไวไฟหรือติดไฟหรือบริเวณที่มีการกักเก็บ วัตถุไวไฟ	- ตลอดระยะเวลาปรับปรุง	- บริษัท โรงพยาบาลกรุงเทพ ระยอง จำกัด

พฤศจิกายน 2567

U R.

(นายสุ ริจิรานูวัตร)

(นางพัชรี ปิยวเรเดช)

กรรมการผู้มีอำนาจลงนาม

บริษัท โรงพยาบาลกรุงเทพระยอง จำกัด



พฤศจิกายน 2567

กัทธินันท์

(นางสาวลลภา ภูมิฐานนท์)

ผู้จัดทำรายงานการประเมินผลกระทบสิ่งแวดล้อมบุคคลธรรมดา

บริษัท เอสเอส คอนซัลแทนท์ส คอร์ปอเรชั่น จำกัด



ตารางที่ 2 มาตรการป้องกันและแก้ไขผลกระทบสิ่งแวดล้อม ระยะปรับปรุง

โครงการ โรงพยาบาลกรุงเทพพลวกแดง ของบริษัท โรงพยาบาลกรุงเทพระยอง จำกัด
ตั้งอยู่ที่ เลขที่ 855 หมู่ 4 ตำบลพลวกแดง อำเภอพลวกแดง จังหวัดระยอง (ต่อ)

องค์ประกอบทางสิ่งแวดล้อม และคุณค่าต่าง ๆ	มาตรการป้องกันและแก้ไขผลกระทบสิ่งแวดล้อม	ระยะเวลาดำเนินการ	ผู้รับผิดชอบ
<p>4.4 การป้องกันอัคคีภัยและ ความปลอดภัยสาธารณะ</p> <p>1) การป้องกันอัคคีภัย</p>	<ol style="list-style-type: none"> กำหนดไม่ให้บุคคลที่ไม่เกี่ยวข้องเข้าไปในบริเวณที่มีการกักเก็บวัตถุไวไฟหรือวัตถุระเบิด และจัดทำป้าย “อันตราย” “ห้ามสูบบุหรี่” “ห้ามทำประกายไฟ” หรือ “ห้ามพกพาอุปกรณ์สำหรับจุดไฟหรือติดไฟ” หรือป้ายซึ่งมีข้อความอื่นที่มีความหมายในทำนองเดียวกัน ตามสภาพหรือคุณสมบัติของวัตถุไวไฟหรือวัตถุระเบิดไว้ให้เห็นได้ชัดเจน ณ บริเวณนั้น ไม่เก็บวัตถุไวไฟหรือวัตถุระเบิดไว้ในบริเวณพื้นที่ที่มีการปรับปรุงตกแต่งภายในอาคาร เว้นแต่เก็บไว้ในที่ซึ่งปลอดภัยเท่าที่จำเป็นแก่การใช้งานประจำวันเท่านั้น เศษสิ่งของที่เล็กใช้/เศษวัสดุก่อสร้างที่เป็นเชื้อเพลิงได้ดี ให้เก็บกองไว้ภายนอกอาคาร และให้ห่างจากแนวอาคารให้มากที่สุด ขนย้ายเศษวัสดุก่อสร้างที่ไม่ใช้งานออกจากพื้นที่ในบริเวณชั้นที่มีการปรับปรุง ตกแต่ง ภายในเพื่อไม่ให้แหล่งเชื้อเพลิง จัดให้มีถังดับเพลิงเคมีจัดไว้ในอาคารบริเวณชั้นที่กำลังปรับปรุงตกแต่งภายในทุกชั้น โดยจัดไว้ในตำแหน่งที่จัดมองเห็นได้ชัดและสะดวกต่อการใช้งาน ติดป้ายแนะนำการใช้อุปกรณ์ดับเพลิงแต่ละอันไว้บริเวณที่อุปกรณ์ติดตั้งอยู่ เพื่อให้ผู้ที่อยู่ใกล้ที่เกิดเหตุสามารถใช้ได้ถูกต้องทันที 	<p>- ตลอดระยะเวลาปรับปรุง</p>	<p>- บริษัท โรงพยาบาลกรุงเทพ ระยอง จำกัด</p>

พฤศจิกายน 2567

Chen R.

(นายสุ ธิจิราวัตร)

(นางพัชร ปิยวเดช)

กรรมการผู้มีอำนาจลงนาม

บริษัท โรงพยาบาลกรุงเทพระยอง จำกัด

พฤศจิกายน 2567

กิติทิพย์

(นางสาวภาภา ภูมิฐานนท์)

ผู้จัดทำรายงานการประเมินผลกระทบสิ่งแวดล้อมบุคคลธรรมดา

บริษัท เอสเอส คอนซัลแทนท์ส คอร์ปอเรชั่น จำกัด

ตารางที่ 2 มาตรการป้องกันและแก้ไขผลกระทบสิ่งแวดล้อม ระยะปรับปรุง

โครงการ โรงพยาบาลกรุงเทพพลวกแดง ของบริษัท โรงพยาบาลกรุงเทพระยอง จำกัด
ตั้งอยู่ที่ เลขที่ 855 หมู่ 4 ตำบลพลวกแดง อำเภอพลวกแดง จังหวัดระยอง (ต่อ)

องค์ประกอบทางสิ่งแวดล้อม และคุณค่าต่าง ๆ	มาตรการป้องกันและแก้ไขผลกระทบสิ่งแวดล้อม	ระยะเวลาดำเนินการ	ผู้รับผิดชอบ
1) การป้องกันอัคคีภัย (ต่อ)	7. กำหนดพื้นที่สูบบุหรี่ให้เป็นสัดส่วนสำหรับคนงาน และดับบุหรี่ให้สนิทเมื่อเลิกสูบ โดยบริเวณที่สูบบุหรี่จัดให้มีถังดับเพลิงเคมีไว้ด้วย 8. หลังเลิกงานในแต่ละวันจัดให้มีเจ้าหน้าที่ตรวจสอบความเรียบร้อย จุดใดที่มีความเสี่ยงในการเกิดเพลิงไหม้ให้ปรับปรุงและแก้ไขทันที	- ตลอดระยะเวลาปรับปรุง	- บริษัท โรงพยาบาลกรุงเทพระยอง จำกัด
2) ความปลอดภัยสาธารณะ	1. จัดให้มีกล้องวงจรปิด CCTV ไว้บริเวณโดยรอบพื้นที่โครงการ และชั้นต่างๆ ในอาคาร เพื่อใช้ในการตรวจสอบความเรียบร้อยและความปลอดภัยภายในโครงการ 2. จัดให้มีเวรยามรักษาความปลอดภัยประจำอยู่ตลอด 24 ชั่วโมง และออกตรวจดูแลความเรียบร้อยอย่างสม่ำเสมอในบริเวณพื้นที่ก่อสร้าง 3. จัดให้มีหัวหน้าคนงานหรือผู้ควบคุมดูแลความปลอดภัยของคนงานอย่างเข้มงวด 4. ทำทะเบียนประวัติคนงานพร้อมรูปถ่ายไว้ที่สำนักงานของโครงการ เมื่อเกิดปัญหาหรือข้อร้องเรียนจากชุมชนจะได้เรียกตรวจสอบได้ 5. ออกมาตรการ ระเบียบ ข้อบังคับ ให้คนงานของตนปฏิบัติตามตัวอย่างเหมาะสมไม่ก่อเหตุที่เป็นการรบกวนบุคคลภายนอกโครงการ และมีบทลงโทษสำหรับผู้ไม่ปฏิบัติตามข้อกำหนด โดยมีการตรวจตราอย่างต่อเนื่องทั้งในพื้นที่ก่อสร้างและบ้านพักคนงาน 6. จัดจ้างแรงงานที่เป็นคนไทยและเลือกคนในท้องถิ่นเป็นอันดับแรก ไม่รับคนงานต่างด้าว ผิดกฎหมายหรือคนที่ต้องคดีอาชญากรรมเข้ามาทำงานในพื้นที่ก่อสร้าง	- ตลอดระยะเวลาปรับปรุง	- บริษัท โรงพยาบาลกรุงเทพระยอง จำกัด

พฤศจิกายน 2567

Chan R.

(นายวุฒิ ริจิจานูวัตร)

(นางพัชรี ปิยวเรเดช)

กรรมการผู้มีอำนาจลงนาม

บริษัท โรงพยาบาลกรุงเทพระยอง จำกัด

พฤศจิกายน 2567

กัททิพร

(นางสาวลฎาภา ภูมิฐานนท์)

ผู้จัดทำรายงานการประเมินผลกระทบสิ่งแวดล้อมบุคคลธรรมดา

บริษัท เอสเอส คอนซัลแทนท์ส คอร์ปอเรชั่น จำกัด

ตารางที่ 2 มาตรการป้องกันและแก้ไขผลกระทบสิ่งแวดล้อม ระยะปรับปรุง

โครงการ โรงพยาบาลกรุงเทพพลวกแดง ของบริษัท โรงพยาบาลกรุงเทพระยอง จำกัด
ตั้งอยู่ที่ เลขที่ 855 หมู่ 4 ตำบลพลวกแดง อำเภอพลวกแดง จังหวัดระยอง (ต่อ)

องค์ประกอบทางสิ่งแวดล้อม และคุณค่าต่าง ๆ	มาตรการป้องกันและแก้ไขผลกระทบสิ่งแวดล้อม	ระยะเวลาดำเนินการ	ผู้รับผิดชอบ
2) ความปลอดภัยสาธารณะ (ต่อ)	<p>7. ให้คนงานก่อสร้างทุกคนในโครงการใส่ชุดฟอร์มและมีตัวหนังสือระบุต้นสังกัด เพื่อให้สามารถสืบสวนติดตามได้ง่ายและรวดเร็ว</p> <p>8. จัดให้มีระเบียบ ข้อบังคับ ไม่ให้คนงานออกนอกบริเวณโครงการในเวลาทำงาน ยกเว้นเมื่อได้รับอนุมัติจากผู้บังคับบัญชาเป็นกรณีเท่านั้น เพื่อลดความเสี่ยงในการเกิดปัญหา และลดข้อวิตกกังวลของประชาชนที่อยู่บริเวณใกล้เคียงจากคนงานที่ออกไปนอกโครงการ</p> <p>9. ชี้แจงกฎระเบียบของการอยู่ร่วมกันของคนงานในบริเวณพื้นที่ก่อสร้างทุกเดือน และทุกครั้งที่ได้รับคนงานใหม่ หากใครฝ่าฝืนกฎระเบียบที่กำหนดไว้จะต้องมีบทลงโทษอย่างเข้มงวด</p>	- ตลอดระยะเวลาปรับปรุง	- บริษัท โรงพยาบาลกรุงเทพระยอง จำกัด
4.5 สุขที่รียภาพ	<p>1. ดูแลจัดการบริเวณพื้นที่จัดระบบสาธารณูปโภคของคนงานก่อสร้างให้สะอาดเป็นระเบียบเรียบร้อยและถูกหลักสุขาภิบาล</p> <p>2. บริเวณพื้นที่ที่ถูกปกคลุมด้วยคอนกรีตมาเป็นเวลานาน ภายหลังจากการรื้อถอนพื้นคอนกรีตออกแล้วจะต้องปรับปรุงฟื้นฟูสภาพดินให้เหมาะสมในการปลูกต้นไม้ โดยหลักการในการปรับปรุงบำรุงดิน โดยให้ผู้ที่มีความรู้ความชำนาญในการปรับปรุงดินและต้นไม้ดูสภาพดินก่อนว่ามีสภาพเหมาะสมในการปลูกต้นไม้หรือไม่</p> <p>3. หากต้องปรับปรุงดินบริเวณที่จะปลูกต้นไม้ สามารถใช้วัสดุปรับปรุงดินและวัสดุปรับสภาพดินที่เหมาะสมและหาได้ง่าย เช่น วัสดุเหลือใช้ทางการเกษตร ปุ๋ยคอก ปุ๋ยหมัก ชี้เลื้อย หรือเศษพืชต่างๆ โดยหลีกเลี่ยงการใช้สารเคมี</p>	- ตลอดระยะเวลาปรับปรุง	- บริษัท โรงพยาบาลกรุงเทพระยอง จำกัด

พฤศจิกายน 2567

Chen R.

(นายวุฒิ ริจิรานูวัตร)

(นางพัชรี ปิยวเรตช)

กรรมการผู้มีอำนาจลงนาม

บริษัท โรงพยาบาลกรุงเทพระยอง จำกัด

พฤศจิกายน 2567

กิติทิพย์

(นางสาวลลภาภา ภูมิฐานนท์)

ผู้จัดการรายงานการประเมินผลกระทบสิ่งแวดล้อมบุคคลธรรมดา

บริษัท เอสเอส คอนซัลแทนท์ส คอร์ปอเรชั่น จำกัด

ตารางที่ 2 มาตรการป้องกันและแก้ไขผลกระทบสิ่งแวดล้อม ระยะปรับปรุง

โครงการ โรงพยาบาลกรุงเทพพลวกแดง ของบริษัท โรงพยาบาลกรุงเทพระยอง จำกัด
ตั้งอยู่ที่ เลขที่ 855 หมู่ 4 ตำบลพลวกแดง อำเภอพลวกแดง จังหวัดระยอง (ต่อ)

องค์ประกอบทางสิ่งแวดล้อม และคุณค่าต่าง ๆ	มาตรการป้องกันและแก้ไขผลกระทบสิ่งแวดล้อม	ระยะเวลาดำเนินการ	ผู้รับผิดชอบ
4.6 การบดบังแสงอาทิตย์ และการเปลี่ยนแปลงของลม	1. หากมีผู้ได้รับผลกระทบจากการบดบังแสงอาทิตย์ และการเปลี่ยนแปลงของลมจากอาคารโครงการ สามารถแจ้ง/หารือกับเจ้าหน้าที่ของโครงการในการแก้ไขผลกระทบตามช่องทางต่าง ๆ ที่ได้มีการประชาสัมพันธ์ 2. ในกรณีที่เจ้าของโครงการและผู้ได้รับผลกระทบไม่สามารถหาข้อยุติได้ ให้ดำเนินการยื่นคำร้องขอไกล่เกลี่ยข้อพิพาทเพื่อตกลงและระงับข้อพิพาทตามพระราชบัญญัติการไกล่เกลี่ยข้อพิพาท พ.ศ. 2562	- ตลอดระยะเวลาปรับปรุง	- บริษัท โรงพยาบาลกรุงเทพระยอง จำกัด

หมายเหตุ : 1. บริษัท โรงพยาบาลกรุงเทพระยอง จำกัด ต้องปฏิบัติตามมาตรการป้องกันและแก้ไขผลกระทบสิ่งแวดล้อมอย่างเคร่งครัด และจัดทำรายงานผลการปฏิบัติตามมาตรการฯ เสนอต่อหน่วยงานที่เกี่ยวข้องและองค์การบริหารส่วนตำบลพลวกแดง ทุก 6 เดือน ตามมาตรา 51/5 วรรคแรก แห่งพระราชบัญญัติส่งเสริมและรักษาคุณภาพสิ่งแวดล้อมแห่งชาติ พ.ศ. 2535 แก้ไขเพิ่มเติม (ฉบับที่ 2) พ.ศ. 2561 หากไม่นำส่งรายงานฯ ต้องระวางโทษปรับไม่เกินหนึ่งล้านบาท
2. ในกรณีที่มีผู้ได้รับผลกระทบจากการก่อสร้าง แต่ทั้งสองฝ่ายไม่สามารถเจรจาตกลงกันได้ให้ดำเนินการตามพระราชบัญญัติการไกล่เกลี่ยข้อพิพาท พ.ศ. 2562 และถ้าหากการดำเนินการดังกล่าวมีค่าใช้จ่ายเจ้าของโครงการจะเป็นผู้รับผิดชอบทั้งหมด

พฤศจิกายน 2567

Wan R.

(นายวุฒ ริจิจานูวัตร)

(นางพัชรี ปิยวเรเดช)

กรรมการผู้มีอำนาจลงนาม

บริษัท โรงพยาบาลกรุงเทพระยอง จำกัด

โรงพยาบาลกรุงเทพระยอง
BANGKOK RAYONG HOSPITAL

พฤศจิกายน 2567

กิติทิพย์

(นางสาวลฎาภา ภูมิฐานนท์)

ผู้จัดทำรายงานการประเมินผลกระทบสิ่งแวดล้อมบุคคลธรรมดา

บริษัท เอสเอส คอนซัลแทนท์ส คอร์ปอเรชั่น จำกัด

SS CONSULTANTS CORPORATION CO., LTD.

ตารางที่ 3 มาตรการป้องกันและแก้ไขผลกระทบสิ่งแวดล้อม ระยะดำเนินการ
 โครงการ โรงพยาบาลกรุงเทพพลวกแดง ของบริษัท โรงพยาบาลกรุงเทพระยอง จำกัด
 ตั้งอยู่ที่ เลขที่ 855 หมู่ 4 ตำบลพลวกแดง อำเภอพลวกแดง จังหวัดระยอง (ต่อ)

องค์ประกอบทางสิ่งแวดล้อม และคุณค่าต่าง ๆ	มาตรการป้องกันและแก้ไขผลกระทบสิ่งแวดล้อม	ระยะเวลาดำเนินการ	ผู้รับผิดชอบ
1. ทรัพยากรสิ่งแวดล้อม ทางกายภาพ 1.1 สภาพภูมิประเทศ	1. ดูแลรักษาความเป็นระเบียบเรียบร้อยภายในโครงการให้อยู่ในสภาพดีอยู่เสมอ 2. ดูแลต้นไม้และพืชคลุมดินบริเวณต่าง ๆ ให้อยู่ในสภาพดีและสวยงามอยู่เสมอ หากพบว่าต้นไม้ตายต้องปลูกแทนทันที	- ตลอดระยะเวลาเปิดดำเนินการ	- บริษัท โรงพยาบาลกรุงเทพ ระยอง จำกัด
1.2 ทรัพยากรดิน	- ดูแลรักษาพื้นที่จัดสวนภายในโครงการให้เป็นตามแบบภูมิสถาปัตยกรรมที่ออกแบบไว้เพื่อให้พืชช่วยยึดหน้าดิน และให้อยู่ในสภาพดีและสวยงามอยู่เสมอ หากพบว่าตายต้องปลูกทดแทนทันที	- ตลอดระยะเวลาเปิดดำเนินการ	- บริษัท โรงพยาบาลกรุงเทพ ระยอง จำกัด
1.3 ธรณีวิทยา	- ดูแลส่วนโครงสร้างของอาคารให้อยู่ในสภาพดีตามที่ได้รับการออกแบบไว้ หากเกิดความเสียหายต้องรีบซ่อมแซมทันที	- ตลอดระยะเวลาเปิดดำเนินการ	- บริษัท โรงพยาบาลกรุงเทพ ระยอง จำกัด
1.4 คุณภาพอากาศ	1. จำกัดความเร็วของรถยนต์ภายในโครงการให้มีความเร็วไม่เกิน 20 กิโลเมตร/ชั่วโมง เพื่อลดฝุ่นละออง โดยบริเวณด้านหน้าทางเข้า-ออกโครงการ กำหนดให้ติดป้าย “ใช้ความเร็วไม่เกิน 20 กิโลเมตร/ชั่วโมง” 2. ดูแลสภาพถนนภายในพื้นที่โครงการให้สะอาดเพื่อป้องกันการฟุ้งกระจายของฝุ่นอันเนื่องมาจากการใช้ถนน 3. ติดป้าย “กรุณาดับเครื่องยนต์ ห้ามสตาร์ทรถยนต์ทิ้งไว้” บริเวณที่จอดรถยนต์ เพื่อลดผลกระทบจากควัน เสียง และความร้อนที่เกิดจากรถยนต์	- ตลอดระยะเวลาเปิดดำเนินการ	- บริษัท โรงพยาบาลกรุงเทพ ระยอง จำกัด

พฤศจิกายน 2567

Chen R.

(นายสุ ธิจิราวุฒิ)

(นางพัชรี ปิยวเรช)

กรรมการผู้มีอำนาจลงนาม

บริษัท โรงพยาบาลกรุงเทพระยอง จำกัด

พฤศจิกายน 2567

กิติทิพย์

(นางสาวลฎาภา ภูมิฐานนท์)

ผู้จัดการรายงานการประเมินผลกระทบสิ่งแวดล้อมบุคคลธรรมดา

บริษัท เอสเอส คอนซัลแทนท์ส คอร์ปอเรชั่น จำกัด

ตารางที่ 3 มาตรการป้องกันและแก้ไขผลกระทบสิ่งแวดล้อม ระยะดำเนินการ

โครงการ โรงพยาบาลกรุงเทพพลวกแดง ของบริษัท โรงพยาบาลกรุงเทพระยอง จำกัด
ตั้งอยู่ที่ เลขที่ 855 หมู่ 4 ตำบลพลวกแดง อำเภอพลวกแดง จังหวัดระยอง (ต่อ)

องค์ประกอบทางสิ่งแวดล้อม และคุณค่าต่าง ๆ	มาตรการป้องกันและแก้ไขผลกระทบสิ่งแวดล้อม	ระยะเวลาดำเนินการ	ผู้รับผิดชอบ
1.4 คุณภาพอากาศ (ต่อ)	4. กำหนดให้มีการล้างทำความสะอาดระบบปรับอากาศและพัดลมระบายอากาศในอาคารทุก 3 เดือน 5. ดูแลบำรุงรักษาไม้ยืนต้นที่ปลูกในโครงการให้เจริญเติบโตและคงอยู่ตามที่ได้ออกแบบไว้	- ตลอดระยะเวลาเปิดดำเนินการ	- บริษัท โรงพยาบาลกรุงเทพ ระยอง จำกัด
1.5 เสียง	1. ติดตั้งป้ายตใช้เสียงดังในพื้นที่โครงการ เพื่อมิให้รบกวนผู้ป่วย/ผู้เข้ามาใช้บริการ ในโรงพยาบาลรวมถึงพื้นที่ใกล้เคียง 2. รถที่วิ่งในโครงการใช้ความเร็วไม่เกิน 20 กิโลเมตร/ชั่วโมง เพื่อลดระดับความดังของเสียง จากรถยนต์ โดยบริเวณด้านหน้าทางเข้า-ออกโครงการกำหนดให้มีป้ายที่เขียนด้วย ข้อความ “ใช้ความเร็วไม่เกิน 20 กิโลเมตร/ชั่วโมง” 3. จัดให้มีป้าย “ห้ามสตาร์ทรถยนต์ทิ้งไว้” ติดตั้งไว้บริเวณที่จอดรถของโครงการ 4. มีการประสานงานกับรถกู้ชีพล่วงหน้าก่อนที่รถจะนำผู้ป่วยเข้ามาส่ง และก่อนถึง โรงพยาบาลฯ ให้มีการปิดเสียงไซเรนก่อน	- ตลอดระยะเวลาเปิดดำเนินการ	- บริษัท โรงพยาบาลกรุงเทพ ระยอง จำกัด
1.6 ความสั่นสะเทือน	-	-	-
1.7 ทรัพยากรน้ำ	1. ดูแลระบบบำบัดน้ำเสียรวมของโครงการที่เปิดใช้ในปัจจุบัน เป็นระบบเติมอากาศ เลี้ยงตะกอนเวียนกลับ (Aeration Activated Sludge) รองรับน้ำเสียในอัตรา 230 ลูกบาศก์เมตร/วัน ซึ่งออกแบบไว้เพียงพอกับโครงการส่วนขยาย 187 เตียงไว้แล้ว โดยหน่วยการบำบัดประกอบด้วย ถังตกไขมัน ถังแยกกาก ถังปรับสภาพสมดุล ถังเติมอากาศ ถังตกตะกอน ถังเก็บ-ย่อยตะกอนส่วนเกิน บ่อพักน้ำใส	- ตลอดระยะเวลาเปิดดำเนินการ	- บริษัท โรงพยาบาลกรุงเทพ ระยอง จำกัด

พฤศจิกายน 2567

Wan A.

(นายวุฒ ธิจิรานูวัตร)

(นางพัชรี ปิยวเรเดช)

กรรมการผู้มีอำนาจลงนาม

บริษัท โรงพยาบาลกรุงเทพระยอง จำกัด

พฤศจิกายน 2567

กิติทิพย์

(นางสาวลฎาภา ภูมิฐานนท์)

ผู้จัดทำรายงานการประเมินผลกระทบสิ่งแวดล้อมบุคคลธรรมดา

บริษัท เอสเอส คอนซัลแทนท์ส คอร์ปอเรชั่น จำกัด

ตารางที่ 3 มาตรการป้องกันและแก้ไขผลกระทบสิ่งแวดล้อม ระยะดำเนินการ

โครงการ โรงพยาบาลกรุงเทพพลวกแดง ของบริษัท โรงพยาบาลกรุงเทพระยอง จำกัด
ตั้งอยู่ที่ เลขที่ 855 หมู่ 4 ตำบลพลวกแดง อำเภอพลวกแดง จังหวัดระยอง (ต่อ)

องค์ประกอบทางสิ่งแวดล้อม และคุณค่าต่าง ๆ	มาตรการป้องกันและแก้ไขผลกระทบสิ่งแวดล้อม	ระยะเวลาดำเนินการ	ผู้รับผิดชอบ
1.7 ทรัพยากรน้ำ (ต่อ)	(ที่มีระบบฆ่าเชื้อโรคด้วยคลอรีน) ให้มีประสิทธิภาพในการบำบัดน้ำทิ้งไม่เกินค่ามาตรฐาน คุณภาพน้ำทิ้งจากอาคารประเภท ก. (โรงพยาบาลของทางราชการหรือสถานพยาบาล ตามกฎหมายที่มีตั้งแต่ 30 เตียงขึ้นไป) ก่อนระบายน้ำทิ้งออกสู่ท่อระบายน้ำสาธารณะ 2. จัดให้มีการฆ่าเชื้อโรคในน้ำทิ้งที่บ่อพักน้ำเสียของระบบบำบัดน้ำเสียรวมที่ผ่านการบำบัด จากระบบบำบัดน้ำเสียรวมก่อนระบายออก 3. รวบรวมน้ำเสียจากห้องพักรวมผลรวมเข้าไปบำบัดที่ระบบบำบัดน้ำเสียรวมของโครงการ 4. ไม่ลักลอบปล่อยน้ำเสียที่ยังไม่ผ่านการบำบัดออกสู่ท่อระบายน้ำสาธารณะ หรือแหล่งน้ำ สาธารณะ	- ตลอดระยะเวลาเปิดดำเนินการ	- บริษัท โรงพยาบาลกรุงเทพ ระยอง จำกัด
2. ทรัพยากรสิ่งแวดล้อมทาง ชีวภาพ 2.1 ทรัพยากรชีวภาพบนบก	- ดำเนินการตามมาตรการป้องกันและแก้ไขผลกระทบต่อทรัพยากรสิ่งแวดล้อมทางกายภาพ อย่างเคร่งครัด เพื่อไม่ก่อให้เกิดผลกระทบต่อทรัพยากรชีวภาพบนบก โดยเฉพาะดูแลรักษา พื้นที่จัดสวนของโครงการให้เป็นตามแบบภูมิสถาปัตยกรรมที่ออกแบบไว้ให้อยู่ในสภาพดี และสวยงามอยู่เสมอ หากพบว่าตายต้องปลูกทดแทนทันที	- ตลอดระยะเวลาเปิดดำเนินการ	- บริษัท โรงพยาบาลกรุงเทพ ระยอง จำกัด
2.2 ทรัพยากรชีวภาพในน้ำ	- ปฏิบัติตามมาตรการฯ หัวข้อ 1.6 ทรัพยากรน้ำ และหัวข้อ 3.2 การจัดการน้ำเสีย และสิ่งปฏิกูลอย่างเคร่งครัด เพื่อมิให้เกิดผลกระทบต่อทรัพยากรชีวภาพในน้ำ	- ตลอดระยะเวลาเปิดดำเนินการ	- บริษัท โรงพยาบาลกรุงเทพ ระยอง จำกัด

พฤศจิกายน 2567

Ch R.

(นายวสุ ริจิจานูวัตร)

(นางพัชรี ปิยวเดช)

กรรมการผู้มีอำนาจลงนาม

บริษัท โรงพยาบาลกรุงเทพระยอง จำกัด

พฤศจิกายน 2567

กัททิพัช

(นางสาวลฎาภา ภูมิฐานนท์)

ผู้จัดทำรายงานการประเมินผลกระทบสิ่งแวดล้อมบุคคลธรรมดา

บริษัท เอสเอส คอนซัลแทนท์ส คอร์ปอเรชั่น จำกัด

ตารางที่ 3 มาตรการป้องกันและแก้ไขผลกระทบสิ่งแวดล้อม ระยะดำเนินการ
 โครงการ โรงพยาบาลกรุงเทพพลวกแดง ของบริษัท โรงพยาบาลกรุงเทพระยอง จำกัด
 ตั้งอยู่ที่ เลขที่ 855 หมู่ 4 ตำบลพลวกแดง อำเภอพลวกแดง จังหวัดระยอง (ต่อ)

องค์ประกอบทางสิ่งแวดล้อม และคุณค่าต่าง ๆ	มาตรการป้องกันและแก้ไขผลกระทบสิ่งแวดล้อม	ระยะเวลาดำเนินการ	ผู้รับผิดชอบ
<p>3. คุณค่าการใช้ประโยชน์ของมนุษย์</p> <p>3.1 การใช้น้ำ</p>	<ol style="list-style-type: none"> 1. รมรงค้ให้บุคคลากร และผู้มาใช้บริการภายในโครงการ ใช้น้ำอย่างประหยัดด้วยการติดสติ๊กเกอร์ประหยัดน้ำภายในห้องน้ำทุกห้องของโครงการ 2. ตรวจสอบดูแลระบบจ่ายน้ำและระบบเส้นท่อประปาให้อยู่ในสภาพดีอยู่เสมอ หากพบว่ามี การชำรุดให้รีบแก้ไขทันที 3. ล้างถังเก็บน้ำของโครงการอย่างน้อยปีละ 2 ครั้ง และแจ้งให้เจ้าหน้าที่ประจำในโรงพยาบาลทราบล่วงหน้าอย่างน้อย 1 สัปดาห์ วิธีการล้างโดยสูบน้ำออกจากถัง จากนั้นกวาดตะกอนและขัดล้างภายในถังเก็บน้ำจากนั้นฉีดล้างด้วยน้ำแรงดันสูงแล้วฉีดพ่นด้วยคลอรีนภายในถังเก็บน้ำ 4. ตรวจสอบความผิดปกติของมิเตอร์น้ำโครงการทุกวัน หากมีอัตราการใช้น้ำเพิ่มจากเดิมจนผิดปกติให้ดำเนินการตรวจหาจุดที่มีการรั่วไหลของน้ำประปา 5. กำหนดให้สำรองน้ำใช้ได้ไม่น้อยกว่า 3 วัน ของอัตราการใช้น้ำในโครงการเมื่อเปิดดำเนินการส่วนขยาย (280.20 ลูกบาศก์เมตร/ วัน) โดยต้องสำรองน้ำใช้ในถังเก็บน้ำใต้ดิน และชั้นตาดฟ้าปริมาตรรวมไม่น้อยกว่า 730.51 ลูกบาศก์เมตร 	<p>- ตลอดระยะเวลาเปิดดำเนินการ</p>	<p>- บริษัท โรงพยาบาลกรุงเทพระยอง จำกัด</p>

พฤศจิกายน 2567 *W R.*
 (นายสุ วิจิราวุฒฺ) (นางพัชรี ปิยวเรศ)
 กรรมการผู้มีอำนาจลงนาม
 บริษัท โรงพยาบาลกรุงเทพระยอง จำกัด



พฤศจิกายน 2567 *กิติมา*
 (นางสาวลฎาภา ภูมิฐานนท์)
 ผู้จัดทำรายงานการประเมินผลกระทบสิ่งแวดล้อมบุคคลธรรมดา
 บริษัท เอสเอส คอนซัลแทนท์ส คอร์पोเรชั่น จำกัด



ตารางที่ 3 มาตรการป้องกันและแก้ไขผลกระทบสิ่งแวดล้อม ระยะดำเนินการ

โครงการ โรงพยาบาลกรุงเทพพลวกแดง ของบริษัท โรงพยาบาลกรุงเทพระยอง จำกัด
ตั้งอยู่ที่ เลขที่ 855 หมู่ 4 ตำบลพลวกแดง อำเภอพลวกแดง จังหวัดระยอง (ต่อ)

องค์ประกอบทางสิ่งแวดล้อม และคุณค่าต่าง ๆ	มาตรการป้องกันและแก้ไขผลกระทบสิ่งแวดล้อม	ระยะเวลาดำเนินการ	ผู้รับผิดชอบ
3.2 การจัดการน้ำเสีย และสิ่งปฏิกูล	<ol style="list-style-type: none"> 1. ดูแลระบบบำบัดน้ำเสียรวมของโครงการที่เปิดใช้ในปัจจุบัน เป็นระบบเติมอากาศ เลี้ยงตะกอนเวียนกลับ (Aeration Activated Sludge) รองรับน้ำเสียในอัตรา 230 ลูกบาศก์เมตร/วัน ซึ่งออกแบบไว้เพียงพอกับโครงการส่วนขยาย 187 เตียงไว้แล้ว โดยหน่วยการบำบัดประกอบด้วย ถังตกไขมัน ถังแยกกาก ถังปรับสภาพสมดุล ถังเติม อากาศ ถังตกตะกอน ถังเก็บ-ย่อยตะกอนส่วนเกิน บ่อพักน้ำใส (ที่มีระบบฆ่าเชื้อโรค ด้วยคลอรีน) ให้มีประสิทธิภาพในการบำบัดน้ำทิ้งไม่เกินค่ามาตรฐานคุณภาพน้ำทิ้ง จากอาคารประเภท ก. (โรงพยาบาลของทางราชการหรือสถานพยาบาลตามกฎหมาย ที่มีตั้งแต่ 30 เตียงขึ้นไป) ก่อนระบายน้ำทิ้งออกสู่ท่อระบายน้ำสาธารณะ 2. จัดให้มีการฆ่าเชื้อโรคในน้ำทิ้งที่บ่อพักน้ำใสของระบบบำบัดน้ำเสียรวมที่ผ่านการบำบัด จากระบบบำบัดน้ำเสียรวมก่อนระบายออก 3. จัดหาและสำรองชิ้นส่วนที่เสียหายบ่อยครั้งของระบบฯ ไว้เพื่อซ่อมแซมให้สามารถทำงาน ตามปกติได้ในเวลาอันรวดเร็ว 4. จัดให้มีวิศวกรสิ่งแวดล้อมเป็นที่ปรึกษาและช่างเทคนิคที่มีความชำนาญไว้ควบคุม และปรับปรุงคุณภาพระบบบำบัดน้ำเสียให้มีประสิทธิภาพที่อยู่ตลอดเวลา ในกรณีที่ระบบ บำบัดน้ำเสียเกิดการเสียหายให้รีบดำเนินการแก้ไขทันที 	- ตลอดระยะเวลาเปิดดำเนินการ	- บริษัท โรงพยาบาลกรุงเทพ ระยอง จำกัด

พฤศจิกายน 2567

Wan R.

(นายสุ ธิจิรานวัตร)

(นางพัชร ปิยวเรศ)

กรรมการผู้มีอำนาจลงนาม

บริษัท โรงพยาบาลกรุงเทพระยอง จำกัด

พฤศจิกายน 2567

กัททิภา

(นางสาวลฎาภา ภูมิฐานนท์)

ผู้จัดทำรายงานการประเมินผลกระทบสิ่งแวดล้อมบุคคลธรรมดา

บริษัท เอสเอส คอนซัลแทนท์ส คอร์ปอเรชั่น จำกัด

ตารางที่ 3 มาตรการป้องกันและแก้ไขผลกระทบสิ่งแวดล้อม ระยะดำเนินการ

โครงการ โรงพยาบาลกรุงเทพพลวกแดง ของบริษัท โรงพยาบาลกรุงเทพระยอง จำกัด
ตั้งอยู่ที่ เลขที่ 855 หมู่ 4 ตำบลพลวกแดง อำเภอพลวกแดง จังหวัดระยอง (ต่อ)

องค์ประกอบทางสิ่งแวดล้อม และคุณค่าต่าง ๆ	มาตรการป้องกันและแก้ไขผลกระทบสิ่งแวดล้อม	ระยะเวลาดำเนินการ	ผู้รับผิดชอบ
3.2 การจัดการน้ำเสีย และสิ่งปฏิกูล (ต่อ)	5. ตรวจสอบประสิทธิภาพและสภาพการทำงานทั่วไปของระบบบำบัดน้ำเสีย ในกรณีที่ระบบ บำบัดน้ำเสียเกิดความเสียหายให้โครงการรีบดำเนินการแก้ไขทันที 6. จัดให้มีบ่อดินเพื่อบำบัดก๊าซมีเทนจากระบบบำบัดน้ำเสียรวม ขนาดพื้นที่ 3 ตารางเมตร ความลึก 1.0 เมตร และต่อท่อระบายก๊าซมีเทนจากระบบบำบัดน้ำเสียรวมไปยังบ่อดิน เพื่อควบคุมมิให้กลิ่นจากระบบบำบัดน้ำเสียรวมส่งผลกระทบต่อสิ่งแวดล้อมภายนอก และผู้มาใช้บริการ 7. จัดให้มีการบำบัดละอองลอย (Aerosol) โดยต่อท่อระบายจากบ่อเติมอากาศของระบบ บำบัดน้ำเสียรวม ไปบำบัดที่บ่อดิน ขนาดพื้นที่ 1 ตารางเมตร ลึก 1.0 เมตร 8. จัดให้มีการสูบตะกอนจากบ่อเก็บและย่อยตะกอนของระบบบำบัดน้ำเสียรวมไปกำจัด ทุก 2 เดือน โดยประสานกับหน่วยงานรับผิดชอบในการรับกากตะกอนไปกำจัด 9. กำหนดให้มีการสูบตะกอนออกจากระบบบำบัดน้ำเสีย ในช่วงเวลา 15.00-16.30 น. ซึ่งเป็นช่วงที่มีผู้ใช้บริการน้อยกว่า โดยการสูบตะกอนต้องประสานกับหน่วยงานที่เข้ามา สูบตะกอนให้เข้ามาสูบในช่วงเวลาดังกล่าว 10. ในการระบายน้ำทิ้งออกจากโครงการต้องปฏิบัติตามกฎกระทรวง กำหนดหลักเกณฑ์ วิธีการ และแบบการเก็บสถิติและข้อมูลการจัดทำบันทึกรายละเอียด และรายงานสรุปผล การทำงานของระบบบำบัดน้ำเสีย พ.ศ. 2555 ดังนี้	- ตลอดระยะเวลาเปิดดำเนินการ	- บริษัท โรงพยาบาลกรุงเทพ ระยอง จำกัด

พฤษภาคม 2567

Uan R.

(นายสุ ธิริรานูวัตร)

(นางพัชรี ปิยวรรเดช)

กรรมการผู้มีอำนาจลงนาม

บริษัท โรงพยาบาลกรุงเทพระยอง จำกัด

โรงพยาบาลกรุงเทพระยอง
BANGKOK RAYONG HOSPITAL

พฤษภาคม 2567

กัทิพัทธ์

(นางสาวลฎาภา ภูมิฐานนท์)

ผู้จัดทำรายงานการประเมินผลกระทบสิ่งแวดล้อมบุคคลธรรมดา

บริษัท เอสเอส คอนซัลแทนท์ส คอร์ปอเรชั่น จำกัด

SS CONSULTANTS CORPORATION CO., LTD.

ตารางที่ 3 มาตรการป้องกันและแก้ไขผลกระทบต่อสิ่งแวดล้อม ระยะดำเนินการ

โครงการ โรงพยาบาลกรุงเทพพลวกแดง ของบริษัท โรงพยาบาลกรุงเทพระยอง จำกัด

ตั้งอยู่ที่ เลขที่ 855 หมู่ 4 ตำบลพลวกแดง อำเภอพลวกแดง จังหวัดระยอง (ต่อ)

องค์ประกอบทางสิ่งแวดล้อม และคุณค่าต่าง ๆ	มาตรการป้องกันและแก้ไขผลกระทบต่อสิ่งแวดล้อม	ระยะเวลาดำเนินการ	ผู้รับผิดชอบ
3.2 การจัดการน้ำเสีย และสิ่งปฏิกูล (ต่อ)	<p>11.1 เจ้าของโครงการ (บริษัท โรงพยาบาลกรุงเทพระยอง จำกัด รับผิดชอบ) ต้องรับผิดชอบ จัดและจัดเก็บสถิติและข้อมูลปริมาณน้ำเสีย คุณภาพน้ำทิ้งซึ่งแสดงผลการทำงาน ของระบบบำบัดน้ำเสียในแต่ละวัน และจัดทำบันทึกรายละเอียดตามแบบ ทส.1 เก็บไว้ ณ สถานที่ตั้งแหล่งกำเนิดมลพิษเป็นระยะเวลา 2 ปี นับแต่วันที่มีการจัดเก็บสถิติ และข้อมูลนั้น</p> <p>11.2 เจ้าของโครงการ (บริษัท โรงพยาบาลกรุงเทพระยอง จำกัด รับผิดชอบ) ต้องจัดทำ รายงานสรุปผลการดำเนินงานของระบบบำบัดน้ำเสียในแต่ละเดือนตามแบบ ทส.2 และเสนอ รายงานดังกล่าวต่อเจ้าพนักงานท้องถิ่นในวันที่ 15 ของเดือนถัดไป โดยเสนอให้ เจ้าพนักงานท้องถิ่นแห่งท้องที่ที่แหล่งกำเนิดมลพิษนั้นตั้งอยู่หรือส่งทางไปรษณีย์ ลงทะเบียนหรือรายงานด้วยวิธีการทางอิเล็กทรอนิกส์ที่อธิบดีกรมควบคุมมลพิษประกาศ กำหนด</p> <p>12. ดูแลพื้นที่บ่อบำบัดก๊าซมีเทนและบ่อบำบัดแอมโมเนีย (Aerosol) ให้สามารถใช้งานได้ อย่างสม่ำเสมอ อาทิ แนวท่อไม่มีการอุดตัน ดินมีความพรุนรวมถึงคอยเปลี่ยนหรือปลูก พืชคลุมดินเหนือพื้นที่ดังกล่าวเมื่อเกิดสภาพเสื่อมโทรมหรือตาย</p>	- ตลอดระยะเวลาเปิดดำเนินการ	- บริษัท โรงพยาบาลกรุงเทพ ระยอง จำกัด

พฤษภาคม 2567

U R.

(นายสุ ธิธิรัตน์)

(นางพัชรี ปิยวรรต)

กรรมการผู้มีอำนาจลงนาม

บริษัท โรงพยาบาลกรุงเทพระยอง จำกัด

พฤษภาคม 2567

กิติทิศา

(นางสาวลลภา ภูมิฐานนท์)

ผู้จัดทำรายงานการประเมินผลกระทบต่อสิ่งแวดล้อมบุคคลธรรมดา

บริษัท เอสเอส คอนซัลแทนท์ส คอร์ปอเรชั่น จำกัด

ตารางที่ 3 มาตรการป้องกันและแก้ไขผลกระทบสิ่งแวดล้อม ระยะดำเนินการ

โครงการ โรงพยาบาลกรุงเทพพลวกแดง ของบริษัท โรงพยาบาลกรุงเทพระยอง จำกัด
ตั้งอยู่ที่ เลขที่ 855 หมู่ 4 ตำบลพลวกแดง อำเภอพลวกแดง จังหวัดระยอง (ต่อ)

องค์ประกอบทางสิ่งแวดล้อม และคุณค่าต่าง ๆ	มาตรการป้องกันและแก้ไขผลกระทบสิ่งแวดล้อม	ระยะเวลาดำเนินการ	ผู้รับผิดชอบ
3.2 การจัดการน้ำเสีย และสิ่งปฏิกูล (ต่อ)	13. จัดให้มีระบบป้องกันก๊าซพิษ และเครื่องมือตรวจสอบก๊าซพิษก่อนจะดำเนินการซ่อมบำรุง หรือตรวจสอบระบบบำบัดน้ำเสีย และจะต้องมีผู้ร่วมสังเกตการณ์ระหว่างการซ่อมบำรุง ดังกล่าวตลอดเวลา 14. น้ำทิ้งที่ระบายออกจากระบบบำบัดน้ำเสียรวมให้ระบายออกสู่ท่อระบายน้ำสาธารณะ โดยตรง โดยไม่เข้าสู่บ่อหน่วงน้ำภายในโครงการ (ผังระบบระบายน้ำเสียแสดงดังรูปที่ 3)	- ตลอดระยะเวลาเปิดดำเนินการ	- บริษัท โรงพยาบาลกรุงเทพ ระยอง จำกัด
3.3 การระบายน้ำและ ป้องกันน้ำท่วม	1. ระบบระบายน้ำภายในโครงการต้องเป็นระบบท่อแยก โดยแยกท่อระบายน้ำเสียออก จากน้ำฝน (ผังระบบระบายน้ำฝนแสดงดังรูปที่ 4) 2. คูแลบ่อหน่วงน้ำในโครงการปัจจุบันที่มีปริมาตร 2,250 ลูกบาศก์เมตร ให้มีปริมาตร เพียงพอกับปริมาณน้ำส่วนเกินที่จะต้องควบคุม (ต้องการอย่างน้อย 1,980.29 ลูกบาศก์เมตร) (แบบขยายบ่อหน่วงน้ำแสดงดังรูปที่ 5) 3. ควบคุมอัตราการระบายน้ำออกจากพื้นที่โครงการไม่ให้เกินอัตราการระบายน้ำในช่วงก่อน พัฒนาโครงการ คือ ไม่เกิน 0.107 ลูกบาศก์เมตร/วินาที (386.9 ลูกบาศก์เมตร/ชั่วโมง) 4. ทำความสะอาด ขุดลอกบ่อพักน้ำ (Manhole) บ่อดักขยะ ท่อระบายน้ำและบ่อหน่วงน้ำภายใน โครงการทุก 6 เดือน โดยเฉพาะในช่วงก่อนเข้าฤดูฝน 1 ครั้ง และช่วงหลังฤดูฝน 1 ครั้ง 5. จัดให้มีพนักงานกวาดและดูแลทำความสะอาดบริเวณถนนและบริเวณทั่วไปภายในโครงการ เพื่อป้องกันมิให้เศษดิน/ขยะไปอุดตันท่อระบายน้ำในโครงการ	- ตลอดระยะเวลาเปิดดำเนินการ	- บริษัท โรงพยาบาลกรุงเทพ ระยอง จำกัด

พฤศจิกายน 2567

Chan R.

(นายวุฒิ จิรจิราวุฒิตร์)

(นางพัชรี ปิยวรรเดช)

กรรมการผู้มีอำนาจลงนาม

บริษัท โรงพยาบาลกรุงเทพระยอง จำกัด

พฤศจิกายน 2567

กิติทิพย์

(นางสาวลลภาภา ภูมิฐานนท์)

ผู้จัดทำรายงานการประเมินผลกระทบสิ่งแวดล้อมบุคคลธรรมดา

บริษัท เอสเอส คอนซัลแทนท์ส คอร์ปอเรชั่น จำกัด

ตารางที่ 3 มาตรการป้องกันและแก้ไขผลกระทบต่อสิ่งแวดล้อม ระยะดำเนินการ

โครงการ โรงพยาบาลกรุงเทพพลวกแดง ของบริษัท โรงพยาบาลกรุงเทพระยอง จำกัด

ตั้งอยู่ที่ เลขที่ 855 หมู่ 4 ตำบลพลวกแดง อำเภอพลวกแดง จังหวัดระยอง (ต่อ)

องค์ประกอบทางสิ่งแวดล้อม และคุณค่าต่าง ๆ	มาตรการป้องกันและแก้ไขผลกระทบต่อสิ่งแวดล้อม	ระยะเวลาดำเนินการ	ผู้รับผิดชอบ
3.4 การจัดการมูลฝอย	<p>มาตรการด้านการจัดการมูลฝอยทั่วไป มูลฝอยย่อยสลายได้ และมูลฝอยรีไซเคิล</p> <ol style="list-style-type: none"> การรวบรวมมูลฝอยทั่วไปจากแหล่งกำเนิดมูลฝอยจะจัดให้มีถังรองรับมูลฝอยสวมข้างในภาชนะรองรับมูลฝอยอีกชั้นหนึ่งเพื่อให้สะดวกในการเก็บขนและการแยกประเภทมูลฝอย โดยกำหนดจุดรองรับมูลฝอย ถูสีเขียวสำหรับมูลฝอยย่อยสลายได้ ถูสีเหลืองสำหรับมูลฝอยรีไซเคิล และถูงสีน้ำเงินสำหรับมูลฝอยทั่วไป แยกมูลฝอย ณ แหล่งกำเนิดของมูลฝอยนั้น ๆ โดยแยกตามประเภทมูลฝอยและบรรจุในภาชนะที่กำหนด เขียนฉลากหรือใช้ Sticker ติดข้างภาชนะที่บรรจุและภาชนะรองรับมูลฝอยทุกถัง เพื่อความสะดวกในการแยกประเภทและจัดหมวดหมู่ในการจัดเก็บและสามารถใส่มูลฝอยที่เกิดขึ้นจากกระบวนการเดียวกันลงในภาชนะเดียวกันจนเต็มภาชนะบรรจุแล้วเก็บขนไปยังที่พักมูลฝอยรวมต่อไป มูลฝอยที่สามารถนำไปใช้ได้อีก (Recycle) ได้แก่ โลหะ ขวด พลาสติกกล่องขวดน้ำเกลียว แกลลอนเปล่า ปิ๊ปเปล่า ถังแอลกอฮอล์ หมึกเก่า ถังออกซิเจนเก่า และกระดาษ/สิ่งพิมพ์/หนังสือพิมพ์ ให้พนักงานทำความสะอาดเก็บไว้ขายให้กับผู้รับซื้อเพื่อเป็นการลดปริมาณมูลฝอย 	- ตลอดระยะเวลาเปิดดำเนินการ	- บริษัท โรงพยาบาลกรุงเทพระยอง จำกัด

พฤษภาคม 2567

Chan R.

(นายสุ ธิจิรานูวัตร)

(นางพัชรี ปิยวรรเดช)

กรรมการผู้มีอำนาจลงนาม

บริษัท โรงพยาบาลกรุงเทพระยอง จำกัด



พฤษภาคม 2567

กิติทิพย์

(นางสาวลฎาภา ภูมิฐานนท์)

ผู้จัดทำรายงานการประเมินผลกระทบต่อสิ่งแวดล้อมบุคคลธรรมดา

บริษัท เอสเอส คอนซัลแทนท์ส คอร์ปอเรชั่น จำกัด



ตารางที่ 3 มาตรการป้องกันและแก้ไขผลกระทบสิ่งแวดล้อม ระยะดำเนินการ

โครงการ โรงพยาบาลกรุงเทพพลวกแดง ของบริษัท โรงพยาบาลกรุงเทพระยอง จำกัด

ตั้งอยู่ที่ เลขที่ 855 หมู่ 4 ตำบลพลวกแดง อำเภอพลวกแดง จังหวัดระยอง (ต่อ)

องค์ประกอบทางสิ่งแวดล้อม และคุณค่าต่าง ๆ	มาตรการป้องกันและแก้ไขผลกระทบสิ่งแวดล้อม	ระยะเวลาดำเนินการ	ผู้รับผิดชอบ
3.4 การจัดการมูลฝอย (ต่อ)	5. จัดให้มีเจ้าหน้าที่ประจำชั้นรวบรวมมูลฝอยจากแต่ละชั้นให้หมดนำมาไว้ยังห้องพักมูลฝอยรวมทุกวัน โดยใช้รถเข็น โดยให้เก็บรวบรวมวันละ 2 รอบ เวลา 10.00 น. และ 17.00 น. เพื่อไม่ให้กระทบต่อผู้มาใช้บริการ 6. กำชับให้แม่บ้านบรรจุมูลฝอยในถุงให้แน่นและปิดปากถุงให้สนิทก่อนนำไปทิ้งยังที่พักมูลฝอยรวมเพื่อลดการเน่าเหม็นของมูลฝอย ป้องกันการรั่วไหลของน้ำชะมูลฝอย การตกหล่นออกนอกภาชนะ และเพื่อป้องกันการเก็บขนทั้งนี้ถุงมูลฝอยไม่บรรจุจนเต็ม โดยปิดปากถุงประมาณ 1/4 ของความยาวถุงและเตรียมถุงมูลฝอยใหม่มาสวมในภาชนะแทน 7. กรณีที่พบว่ามูลฝอยไม่มากในแต่ละรอบให้ใช้ปากคีบ คีบมารวมกันในถุงใหญ่ห้ามเท เพราะจะเกิดการฟุ้งกระจาย 8. ในการลำเลียงมูลฝอยที่บรรจุอยู่ในถุงโดยใส่ถังแบบมีฝาปิดให้มิดชิดชั้นหนึ่งเพื่อป้องกันการรั่วไหลของน้ำชะมูลฝอยและการตกหล่นของภาชนะก่อนบรรจุทุกใส่รถเข็น ทั้งนี้ถึงร่องรับต้องแยกประเภทชัดเจนไม่ใช้ปนกัน และติดฉลากบนฝาถังให้เห็นชัดเจน	- ตลอดระยะเวลาเปิดดำเนินการ	- บริษัท โรงพยาบาลกรุงเทพระยอง จำกัด

พฤศจิกายน 2567

Chan R.

(นายวุฒิ ริจิจานูวัตร)

(นางพัชรี ปิยวเรเดช)

กรรมการผู้มีอำนาจลงนาม

บริษัท โรงพยาบาลกรุงเทพระยอง จำกัด

พฤศจิกายน 2567

กิติมา

(นางสาวลฎาภา ภูมิฐานนท์)

ผู้จัดทำรายงานการประเมินผลกระทบสิ่งแวดล้อมบุคคลธรรมดา

บริษัท เอสเอส คอนซัลแทนท์ส คอร์ปอเรชั่น จำกัด

ตารางที่ 3 มาตรการป้องกันและแก้ไขผลกระทบสิ่งแวดล้อม ระยะดำเนินการ

โครงการ โรงพยาบาลกรุงเทพพลวกแดง ของบริษัท โรงพยาบาลกรุงเทพระยอง จำกัด

ตั้งอยู่ที่ เลขที่ 855 หมู่ 4 ตำบลพลวกแดง อำเภอพลวกแดง จังหวัดระยอง (ต่อ)

องค์ประกอบทางสิ่งแวดล้อม และคุณค่าต่าง ๆ	มาตรการป้องกันและแก้ไขผลกระทบสิ่งแวดล้อม	ระยะเวลาดำเนินการ	ผู้รับผิดชอบ
3.4 การจัดการมูลฝอย (ต่อ)	<p>9. ลำเลียงด้วยความระมัดระวัง ห้ามอ้วม ห้ามโยน ดึงหรือกลิ้งภาชนะรองรับมูลฝอย แต่ให้บรรจุบนรถเข็นซึ่งโครงการต้องจัดหารถเข็นไว้ให้เพียงพอ และมีการสำรองอย่างน้อย 2 คัน โดยเข็นลำเลียงมาตามลิฟต์ที่ใช้เก็บดับเพลิงซึ่งอยู่คนละบริเวณแยกต่างหากจากลิฟต์สำหรับผู้มาใช้บริการ (เส้นทางลำเลียงมูลฝอยจากอาคารไปยังห้องพักมูลฝอยรวม แสดงดังรูปที่ 6)</p> <p>10. หลังเก็บขนมูลฝอยแล้วต้องล้างและทำความสะอาดภาชนะบรรจุ รถเข็น และอุปกรณ์ต่าง ๆ ที่ใช้ประกอบในการเก็บขนทุกครั้ง ก่อนนำมาใช้ใหม่ด้วยผงซักฟอกหรือสบู่</p> <p>11.อบรมให้ความรู้เกี่ยวกับการจัดการและการจัดเก็บมูลฝอยแต่ละประเภทแก่เจ้าหน้าที่ของโรงพยาบาลที่เกี่ยวข้องทุกระดับ เช่น การกำหนดคุณลักษณะของประเภทมูลฝอย เพื่อให้มีการคัดแยกได้ถูกต้องและครอบคลุมอย่างถูกสุขลักษณะ รวมถึงวิธีการลำเลียงที่ถูกต้องตามหลักสูตรของกระทรวงสาธารณสุขโดยขอความอนุเคราะห์เจ้าหน้าที่จากสาธารณสุขมาให้การฝึกอบรม</p> <p>12. มูลฝอยย่อยสลายได้จำพวกเศษอาหารให้ทางโครงการประสานกับผู้รับเศษอาหารไปเลี้ยงสัตว์ โดยจะต้องเข้ามารับทุกวัน</p> <p>13. จัดให้มีห้องพักมูลฝอยรวม 1 แห่ง ภายในแบ่งห้องพักมูลฝอยแยกแต่ละประเภท เป็น 5 ประเภท ได้แก่ (แบบขยายห้องพักมูลฝอยรวมแสดงดังรูปที่ 7)</p>	- ตลอดระยะเวลาเปิดดำเนินการ	- บริษัท โรงพยาบาลกรุงเทพระยอง จำกัด

พฤศจิกายน 2567

Ch R.

(นายสุ ริจิจานูวัตร)

(นางพัชรี ปิยวเรศ)

กรรมการผู้มีอำนาจลงนาม

บริษัท โรงพยาบาลกรุงเทพระยอง จำกัด

พฤศจิกายน 2567

กัทิพร

(นางสาวลฎาภา ภูมิฐานนท์)

ผู้จัดทำรายงานการประเมินผลกระทบสิ่งแวดล้อมบุคคลธรรมดา

บริษัท เอสเอส คอนซัลแทนท์ส คอร์ปอเรชั่น จำกัด

ตารางที่ 3 มาตรการป้องกันและแก้ไขผลกระทบต่อสิ่งแวดล้อม ระยะดำเนินการ

โครงการ โรงพยาบาลกรุงเทพพลวกแดง ของบริษัท โรงพยาบาลกรุงเทพระยอง จำกัด

ตั้งอยู่ที่ เลขที่ 855 หมู่ 4 ตำบลพลวกแดง อำเภอพลวกแดง จังหวัดระยอง (ต่อ)

องค์ประกอบทางสิ่งแวดล้อม และคุณค่าต่าง ๆ	มาตรการป้องกันและแก้ไขผลกระทบต่อสิ่งแวดล้อม	ระยะเวลาดำเนินการ	ผู้รับผิดชอบ
3.4 การจัดการมูลฝอย (ต่อ)	<p>13.1 ห้องพักมูลฝอยย่อยสลายได้ ปริมาตรกักเก็บ 21.3 ลูกบาศก์เมตร รองรับได้ 16 วัน ใช้ระบบปรับอากาศขนาด ดูดอากาศเสียไปบำบัดที่บ่อดินขนาดพื้นที่ 12 ตารางเมตร (ตำแหน่งบ่อบำบัดอากาศเสียจากห้องพักมูลฝอยแสดงดังรูปที่ 8 และแบบขยายบ่อฯ แสดงดังรูปที่ 9)</p> <p>13.2 ห้องพักมูลฝอยรีไซเคิล (Recycle) ปริมาตรเก็บกัก 32.72 ลูกบาศก์เมตร รองรับได้ 20 วัน ระบายอากาศโดยใช้พัดลมระบายอากาศ ขนาด 600 ลูกบาศก์ฟุต/นาที (17 ลูกบาศก์เมตร/นาที)</p> <p>13.3 ห้องพักมูลฝอยทั่วไป ปริมาตรกักเก็บ 20.40 ลูกบาศก์เมตร รองรับได้ 22 วัน ระบายอากาศโดยใช้พัดลมระบายอากาศ ขนาด 600 ลูกบาศก์ฟุต/นาที (17 ลูกบาศก์เมตร/นาที)</p> <p>13.4 ห้องพักมูลฝอยอันตราย ปริมาตรกักเก็บ 12 ลูกบาศก์เมตร รองรับได้ 76 วัน ระบายอากาศโดยใช้พัดลมระบายอากาศขนาด 600 ลูกบาศก์ฟุต/นาที (17 ลูกบาศก์เมตร/นาที)</p> <p>13.5 ห้องพักมูลฝอยติดเชื้อ ปริมาตรกักเก็บ 23.40 ลูกบาศก์เมตร รองรับได้ 62 วัน ใช้ระบบปรับอากาศขนาด 12,000 บีทียู และใช้พัดลมระบายอากาศดูดอากาศเสียไปบำบัดที่บ่อดิน ขนาดพื้นที่ 12 ตารางเมตร (ตำแหน่งบ่อบำบัดอากาศเสียจากห้องพักมูลฝอยแสดงดังรูปที่ 8 และแบบขยายบ่อฯ แสดงดังรูปที่ 9)</p>	- ตลอดระยะเวลาเปิดดำเนินการ	- บริษัท โรงพยาบาลกรุงเทพระยอง จำกัด

พฤศจิกายน 2567

Chan R.

(นายวุฒิ ริจิจานูวัตร)

(นางพัชรี ปิยวเรเดช)

กรรมการผู้มีอำนาจลงนาม

บริษัท โรงพยาบาลกรุงเทพระยอง จำกัด

พฤศจิกายน 2567

กิติทิพย์

(นางสาวลฎาภา ภูมิฐานนท์)

ผู้จัดทำรายงานการประเมินผลกระทบต่อสิ่งแวดล้อมบุคคลธรรมดา

บริษัท เอสเอส คอนซัลแทนท์ส คอร์ปอเรชั่น จำกัด

ตารางที่ 3 มาตรการป้องกันและแก้ไขผลกระทบสิ่งแวดล้อม ระยะดำเนินการ

โครงการ โรงพยาบาลกรุงเทพพลวกแดง ของบริษัท โรงพยาบาลกรุงเทพระยอง จำกัด
ตั้งอยู่ที่ เลขที่ 855 หมู่ 4 ตำบลพลวกแดง อำเภอพลวกแดง จังหวัดระยอง (ต่อ)

องค์ประกอบทางสิ่งแวดล้อม และคุณค่าต่าง ๆ	มาตรการป้องกันและแก้ไขผลกระทบสิ่งแวดล้อม	ระยะเวลาดำเนินการ	ผู้รับผิดชอบ
3.4 การจัดการมูลฝอย (ต่อ)	14. ทำความสะอาด ล้าง และฆ่าเชื้อโรคในห้องพักมูลฝอยรวมทุกครั้งหลังจากที่รถเก็บขนมูลฝอยได้เข้ามาเก็บขนเรียบร้อยแล้ว 15. จัดให้มีที่จอดรถเก็บขนมูลฝอยไว้ใกล้กับห้องพักมูลฝอยรวม (รูปที่ 6) พร้อมติดตั้งไฟส่องสว่าง เพื่อความสะดวกรวดเร็วในการเก็บขนไปกำจัดของหน่วยงานที่เข้ามาเก็บขน 16. มาตรการลดผลกระทบด้านกลิ่นของห้องพักมูลฝอยรวมดังนี้ 16.1 จัดเจ้าหน้าที่คอยตรวจสอบปริมาณมูลฝอยในห้องพักมูลฝอยรวม โดยตรวจสอบทุกวันหากมีมูลฝอยตกค้างให้แจ้งเจ้าหน้าที่ของโครงการที่คอยทำหน้าที่ประสานกับหน่วยงานเก็บขนมูลฝอยทันที 16.2 ให้แม่บ้านทำความสะอาดห้องพักมูลฝอยรวมทุกครั้ง หลังจากที่รถเก็บขนมูลฝอยได้เข้ามาเก็บขนเรียบร้อยแล้ว 16.3 จัดเจ้าหน้าที่คอยตรวจสอบบริเวณห้องพักมูลฝอยรวม ไม่ให้มีมูลฝอยล้นออกมานอกห้องพักมูลฝอย ไม่ให้มีสัตว์เข้าไปคุ้ยเขี่ยบริเวณห้องพักมูลฝอยรวม 16.4 ให้แม่บ้านปิดประตูห้องพักมูลฝอยไว้ตลอดเวลาที่ไม่ได้ใช้งาน เพื่อลดผลกระทบด้านทัศนียภาพและป้องกันสัตว์เข้าไปคุ้ยเขี่ย ลดการแพร่ของกลิ่นและเชื้อโรค	- ตลอดระยะเวลาเปิดดำเนินการ	- บริษัท โรงพยาบาลกรุงเทพระยอง จำกัด

พฤศจิกายน 2567 *Chun R.*
 (นายสุ จิรานุวัตร) (นางพัชรี ปิยวเรตช)



กรรมการผู้มีอำนาจลงนาม
บริษัท โรงพยาบาลกรุงเทพระยอง จำกัด

พฤศจิกายน 2567 *กิติทิพย์*
 (นางสาวลฎาภา ภูมิฐานนท์)

ผู้จัดทำรายงานการประเมินผลกระทบสิ่งแวดล้อมบุคคลธรรมดา
บริษัท เอสเอส คอนซัลแทนท์ส คอร์ปอเรชั่น จำกัด



ตารางที่ 3 มาตรการป้องกันและแก้ไขผลกระทบสิ่งแวดล้อม ระยะดำเนินการ
 โครงการ โรงพยาบาลกรุงเทพพลวกแดง ของบริษัท โรงพยาบาลกรุงเทพระยอง จำกัด
 ตั้งอยู่ที่ เลขที่ 855 หมู่ 4 ตำบลพลวกแดง อำเภอพลวกแดง จังหวัดระยอง (ต่อ)

องค์ประกอบทางสิ่งแวดล้อม และคุณค่าต่าง ๆ	มาตรการป้องกันและแก้ไขผลกระทบสิ่งแวดล้อม	ระยะเวลาดำเนินการ	ผู้รับผิดชอบ
3.4 การจัดการมูลฝอย (ต่อ)	16.5 บรรจุมูลฝอยในถุงดำมัดปากถุงให้เรียบร้อย และนำไปเก็บในห้องแยกตามประเภท โดยเจ้าหน้าที่ที่ทำหน้าที่ต้องผ่านการฝึกอบรมมาโดยเฉพาะ 16.6 ห้องพักมูลฝอยย่อยสลายได้ออกแบบให้มีพัดลมดูดอากาศแล้วต่อท่อระบายอากาศไป บำบัดด้วยบ่อดิน ขนาดพื้นที่ 12 ตารางเมตร ความลึก 1 เมตร 16.7 ห้องพักมูลฝอยติดเชื้อออกแบบให้มีพัดลมดูดอากาศแล้วต่อท่อระบายอากาศไปบำบัด ต่อที่บ่อดินขนาดพื้นที่ 12 ตารางเมตร ความลึก 1 เมตร มาตรการด้านการจัดการมูลฝอยติดเชื้อ 1. จัดให้มีถังมูลฝอยติดเชื้อรองรับอย่างเหมาะสมและสามารถใช้งานได้ดี ทั้งนี้ ต้องมีถุงพลาสติกสีแดงรองรับมูลฝอยติดเชื้อสวมข้างในอีกชั้นหนึ่ง มีคำเตือนติดบนถุง ว่า "มูลฝอยติดเชื้อ" การบรรจุจะบรรจุเพียง 3/4 ของถุง และมัดปากถุงให้แน่นทุกครั้ง โดยมีจุดวางถังรองรับมูลฝอยติดเชื้อตามที่กำหนดไว้ 2. กำหนดให้โครงการปฏิบัติตามมาตรการในการกำจัดมูลฝอยติดเชื้อที่ถูกหลักสุขาภิบาล สิ่งแวดล้อมโดยให้ปฏิบัติตามกฎกระทรวงว่าด้วยการกำจัดมูลฝอยติดเชื้อ พ.ศ. 2545 และแนวทางการควบคุมและการจัดการมูลฝอยติดเชื้อของสำนักจัดการกากของเสีย และสารอันตราย กรมควบคุมมลพิษกำหนด	- ตลอดระยะเวลาเปิดดำเนินการ	- บริษัท โรงพยาบาลกรุงเทพ ระยอง จำกัด

พฤศจิกายน 2567

C.R.

(นายวุฒิ ริจิราวุฒิตร์)

(นางพัชรี ปิยวเรศ)

กรรมการผู้มีอำนาจลงนาม

บริษัท โรงพยาบาลกรุงเทพระยอง จำกัด



พฤศจิกายน 2567

กัทิมล

(นางสาวลฎาภา ภูมิฐานนท์)

ผู้จัดทำรายงานการประเมินผลกระทบสิ่งแวดล้อมบุคคลธรรมดา

บริษัท เอสเอส คอนซัลแทนท์ส คอร์ปอเรชั่น จำกัด



ตารางที่ 3 มาตรการป้องกันและแก้ไขผลกระทบสิ่งแวดล้อม ระยะดำเนินการ

โครงการ โรงพยาบาลกรุงเทพพลวกแดง ของบริษัท โรงพยาบาลกรุงเทพระยอง จำกัด
ตั้งอยู่ที่ เลขที่ 855 หมู่ 4 ตำบลพลวกแดง อำเภอพลวกแดง จังหวัดระยอง (ต่อ)

องค์ประกอบทางสิ่งแวดล้อม และคุณค่าต่าง ๆ	มาตรการป้องกันและแก้ไขผลกระทบสิ่งแวดล้อม	ระยะเวลาดำเนินการ	ผู้รับผิดชอบ
3.4 การจัดการมูลฝอย (ต่อ)	3. หลังทิ้งมูลฝอยติดเชื้อลงภาชนะรองรับต้องราดด้วยน้ำยาโซเดียมไฮโปคลอไรต์ 0.1-0.5% หรือคลอรีน ให้ทั่วถึงก่อนให้พนักงานเข้ามารวบรวมไปกำจัดต่อไป 4. ภาชนะมูลฝอยติดเชื้อที่บรรจุอยู่ในกระป๋องหรือภาชนะเฉพาะต้องปิดผนึกให้แน่นก่อนทิ้ง และทิ้งลงถังภาชนะเพื่อป้องกันการแทงทะลุออกนอกถุงมูลฝอยมาสัมผัสผู้เก็บขน และทำให้น้ำชะมูลฝอยในถุงรั่วไหลออกมาข้างนอกได้ 5. กรณีที่พบว่ามูลฝอยไม่มากในแต่ละรอบให้ใช้ปากคีบ คีบมารวมกันในถุงใหญ่ห้ามเท เพราะจะเกิดการฟุ้งกระจาย 6. หลังจากแม่บ้านเก็บขนมูลฝอยติดเชื้อให้ราดด้วยน้ำยาโซเดียมไฮโปคลอไรต์ 0.1-0.5% หรือน้ำยาคลอรีนให้ทั่วทั้งภาชนะรองรับมูลฝอยติดเชื้อรวมในแต่ละชั้นก่อนทำความสะอาดภาชนะบรรจุ แล้วจึงสวมถุงมูลฝอยใหม่ในภาชนะบรรจุแทน 7. ถ้ามีอุบัติเหตุที่ทำให้ถุงมูลฝอยแตกและมูลฝอยติดเชื้อตกลงมาให้ปฏิบัติดังนี้ 7.1 เก็บมูลฝอยที่ตกลงด้วยคิบลีหรือหยิบด้วยมือที่สวมถุงมือยางหนาเก็บมูลฝอยติดเชื้อใส่ในถุงมูลฝอยติดเชื้ออีกใบหนึ่ง 7.2 ถ้ามีสารน้ำให้ใช้กระดาษชำระเช็ดออกให้มากที่สุด แล้วเช็ดถูตามปกติด้วยน้ำกับผงซักฟอก ทั้งนี้ บริเวณที่มีการสัมผัสกับมูลฝอยติดเชื้อให้ราดด้วยน้ำยาคลอรีน	- ตลอดระยะเวลาเปิดดำเนินการ	- บริษัท โรงพยาบาลกรุงเทพระยอง จำกัด

พฤศจิกายน 2567

Chan R.

(นายวุฒิ ริจิจานูวัตร)

(นางพัชรี ปิยวเรเดช)

กรรมการผู้มีอำนาจลงนาม

บริษัท โรงพยาบาลกรุงเทพระยอง จำกัด



พฤศจิกายน 2567

กัญญาภา

(นางสาวกัญญา ภูมิฐานนท์)

ผู้จัดการรายงานการประเมินผลกระทบสิ่งแวดล้อมบุคคลธรรมดา

บริษัท เอสเอส คอนซัลแทนท์ส คอร์ปอเรชั่น จำกัด



ตารางที่ 3 มาตรการป้องกันและแก้ไขผลกระทบสิ่งแวดล้อม ระยะดำเนินการ

โครงการ โรงพยาบาลกรุงเทพพลวกแดง ของบริษัท โรงพยาบาลกรุงเทพระยอง จำกัด

ตั้งอยู่ที่ เลขที่ 855 หมู่ 4 ตำบลพลวกแดง อำเภอพลวกแดง จังหวัดระยอง (ต่อ)

องค์ประกอบทางสิ่งแวดล้อม และคุณค่าต่าง ๆ	มาตรการป้องกันและแก้ไขผลกระทบสิ่งแวดล้อม	ระยะเวลาดำเนินการ	ผู้รับผิดชอบ
3.4 การจัดการมูลฝอย (ต่อ)	<p>8. จัดให้มีห้องพักมูลฝอยติดเชื่อมปริมาตรกักเก็บ 23.40 ลูกบาศก์เมตร พร้อมติดตั้งเครื่องปรับอากาศควบคุมอุณหภูมิ</p> <p>9. หลังเก็บขนมูลฝอยติดเชื่อมแล้วต้องล้างและทำความสะอาดภาชนะบรรจุรถเข็นและอุปกรณ์ต่าง ๆ ที่ใช้ประกอบในการเก็บขนทุกครั้ง ก่อนนำมาใช้ใหม่ด้วยผงซักฟอกหรือสบู่ ทั้งนี้บริเวณที่มีการสัมผัสกับมูลฝอยติดเชื่อมให้ราดด้วยน้ำยาคลอรีนออกซ์ โดยจัดที่ทำความสะอาดไว้บริเวณห้องพักมูลฝอยรวม</p> <p>10. อบรมให้ความรู้เกี่ยวกับการจัดการและการจัดเก็บมูลฝอยมูลฝอยติดเชื่อมแก่เจ้าหน้าที่ของโรงพยาบาลที่เกี่ยวข้องทุกระดับ เช่น การกำหนดคุณลักษณะของประเภทมูลฝอย เพื่อให้มีการคัดแยกได้ถูกต้องและครอบคลุมอย่างถูกต้องลักษณะ รวมถึงวิธีการลำเลียงที่ถูกต้องตามหลักสูตรของกระทรวงสาธารณสุข โดยขอความอนุเคราะห์เจ้าหน้าที่จากสาธารณสุขมาให้การฝึกอบรม และเข้าร่วมการอบรมตามที่หน่วยงานที่เกี่ยวข้องกำหนด</p> <p>11. จัดให้มีเจ้าหน้าที่ประจำชั้นรวบรวมมูลฝอยติดเชื่อมจากแต่ละชั้นให้หมดนำมาไว้ยังห้องพักมูลฝอยติดเชื่อมทุกวัน โดยให้เก็บรวบรวมวันละ 2 รอบ เวลา 10.00 น. และ 17.00 น.</p>	- ตลอดระยะเวลาเปิดดำเนินการ	- บริษัท โรงพยาบาลกรุงเทพระยอง จำกัด

พฤศจิกายน 2567

Chan R.

(นายวุฒิ ริจิราวุฒิตร์)

(นางพัชรี ปิยวเรเดช)

กรรมการผู้มีอำนาจลงนาม

บริษัท โรงพยาบาลกรุงเทพระยอง จำกัด

พฤศจิกายน 2567

กิติทิพย์

(นางสาวลภฎา ภูมิฐานนท์)

ผู้จัดทำรายงานการประเมินผลกระทบสิ่งแวดล้อมบุคคลธรรมดา

บริษัท เอสเอส คอนซัลแทนท์ส คอร์ปอเรชั่น จำกัด

ตารางที่ 3 มาตรการป้องกันและแก้ไขผลกระทบสิ่งแวดล้อม ระยะดำเนินการ

โครงการ โรงพยาบาลกรุงเทพพลวกแดง ของบริษัท โรงพยาบาลกรุงเทพระยอง จำกัด
ตั้งอยู่ที่ เลขที่ 855 หมู่ 4 ตำบลพลวกแดง อำเภอพลวกแดง จังหวัดระยอง (ต่อ)

องค์ประกอบทางสิ่งแวดล้อม และคุณค่าต่าง ๆ	มาตรการป้องกันและแก้ไขผลกระทบสิ่งแวดล้อม	ระยะเวลาดำเนินการ	ผู้รับผิดชอบ
3.4 การจัดการมูลฝอย (ต่อ)	<p><u>มาตรการด้านการจัดการมูลฝอยอันตราย</u></p> <ol style="list-style-type: none"> การรวบรวมมูลฝอยอันตรายจากแหล่งกำเนิดมูลฝอย มีดังนี้ <ul style="list-style-type: none"> - ยาหมดอายุ : แยกใส่ขวด/ภาชนะที่มีฝาปิดมิดชิด ติดป้าย "ยาหมดอายุห้ามใช้" โดยเก็บแยกส่วนไว้ต่างหากในห้องจ่ายยา โดยตรวจสอบทุกวัน และการเรียกบริษัทผู้ผลิตมารับคืนเมื่อมีปริมาณมากพอ - สารเคมี และเคมีภัณฑ์ : (ส่วนใหญ่อยู่ในรูปภาชนะบรรจุที่รอคืนหลังใช้หมดแล้ว) ให้จัดส่วนเก็บภาชนะเหล่านี้แยกต่างหาก โดยนำมาเก็บไว้ยังส่วนที่จัดให้ทันทีหลังใช้หมด ทั้งนี้อาจตรวจสอบทุกเดือน โดยให้เจ้าหน้าที่ที่เกี่ยวข้อง จัดที่รวบรวมส่วนกลางไว้ในห้องที่จัดโดยเฉพาะ แต่ต้องแยกประเภทของสารที่อาจทำปฏิกิริยากันได้ออกจากกัน ภายในห้องเก็บยาจัดให้มีพื้นที่หรือตู้เก็บของสำหรับไว้ยาหมดอายุเพื่อรอส่งคืนบริษัทฯ โดยยาเหล่านี้ต้องบรรจุในขวดยาใช้แล้วพร้อมปิดฝาให้สนิท และเขียนฉลากข้างขวดให้ชัดเจน โดยติดต่อบริษัทฯมารับยานี้คืนอย่างน้อย 3 เดือน/ครั้ง หรือขึ้นกับความเหมาะสมของปริมาณยา จัดให้มีห้องพักมูลฝอยอันตราย ปริมาตรกักเก็บ 12 ลูกบาศก์เมตร รองรับได้ 76 วัน 	- ตลอดระยะเวลาเปิดดำเนินการ	- บริษัท โรงพยาบาลกรุงเทพระยอง จำกัด

พฤศจิกายน 2567 *Chan R.*

(นายสุ ธิจิรานูวัตร) (นางพัชรี ปิยวเรเดช)

กรรมการผู้มีอำนาจลงนาม
บริษัท โรงพยาบาลกรุงเทพระยอง จำกัด

พฤศจิกายน 2567 *กิติทิพย์*

(นางสาวลฎาภา ภูมิฐานนท์)

ผู้จัดทำรายงานการประเมินผลกระทบสิ่งแวดล้อมบุคคลธรรมดา
บริษัท เอสเอส คอนซัลแทนท์ส คอร์ปอเรชั่น จำกัด

ตารางที่ 3 มาตรการป้องกันและแก้ไขผลกระทบสิ่งแวดล้อม ระยะดำเนินการ

โครงการ โรงพยาบาลกรุงเทพพลวกแดง ของบริษัท โรงพยาบาลกรุงเทพระยอง จำกัด
ตั้งอยู่ที่ เลขที่ 855 หมู่ 4 ตำบลพลวกแดง อำเภอพลวกแดง จังหวัดระยอง (ต่อ)

องค์ประกอบทางสิ่งแวดล้อม และคุณค่าต่าง ๆ	มาตรการป้องกันและแก้ไขผลกระทบสิ่งแวดล้อม	ระยะเวลาดำเนินการ	ผู้รับผิดชอบ
3.4 การจัดการมูลฝอย (ต่อ)	4. จัดให้มีเจ้าหน้าที่ประจำชั้นรวบรวมมูลฝอยอันตรายจากแต่ละชั้นให้หมดนำมาไว้ยังห้องพักมูลฝอยอันตรายทุกวัน โดยให้เก็บรวบรวมวันละ 2 รอบ เวลา 10.00 น. และ 17.00 น.	- ตลอดระยะเวลาเปิดดำเนินการ	- บริษัท โรงพยาบาลกรุงเทพระยอง จำกัด
3.5 ไฟฟ้าและพลังงาน	1. จัดให้มีเครื่องกำเนิดไฟฟ้าสำรองขนาด 1,600 KVA จำนวน 2 ชุด เพื่อจ่ายไฟให้กับส่วนต่าง ๆ ของโรงพยาบาลในกรณีไฟฟ้าของการไฟฟ้านครหลวงดับหรือตก เพื่อป้องกันอุปสรรคทางการแพทย์เกิดความเสียหาย โดยจ่ายให้อุปกรณ์ที่สำคัญทางการแพทย์ รวมถึงเครื่องสูบน้ำประปา เครื่องสูบน้ำดับเพลิง และอุปกรณ์ต่างๆ ของระบบบำบัดน้ำเสีย (ตำแหน่งเครื่องกำเนิดไฟฟ้าสำรองแสดงดังรูปที่ 10) 2. ติดตั้งอุปกรณ์เดินสายไฟฟ้า รวมถึงสายสัญญาณสื่อสารต่าง ๆ และอุปกรณ์ไฟฟ้าต่าง ๆ ที่ใช้ในพื้นที่ส่วนกลางให้เป็นไปด้วยความเรียบร้อย และถูกต้องตามมาตรฐานชนิดประหยัดพลังงาน และมีอายุการใช้งานยาวนาน 3. ตรวจสอบดูแลอุปกรณ์และสายไฟฟ้าให้อยู่ในสภาพดีอยู่เสมอ 4. ปฏิบัติตามมาตรการอนุรักษ์พลังงานในส่วนที่โครงการต้องปฏิบัติตามนี้ 4.1 จัดให้มีและติดตั้งระบบไฟฟ้าและสุขภัณฑ์ต่าง ๆ ภายในโครงการเป็นรุ่นประหยัดพลังงาน 4.2 เลือกใช้อุปกรณ์ไฟฟารุ่นประหยัดไฟเบอร์ 5 และใช้หลอดไฟฟารุ่นประหยัดไฟ	- ตลอดระยะเวลาเปิดดำเนินการ	- บริษัท โรงพยาบาลกรุงเทพระยอง จำกัด

พฤศจิกายน 2567 *Ch R.*

(นายวุฒิ ริจิรานูวัตร) (นางพัชรี ปิยวเรตช)
กรรมการผู้มีอำนาจลงนาม
บริษัท โรงพยาบาลกรุงเทพระยอง จำกัด



พฤศจิกายน 2567 *กัทิพัช*

(นางสาวลฎาภา ภูมิฐานนท์)
ผู้จัดทำรายงานการประเมินผลกระทบสิ่งแวดล้อมบุคคลธรรมดา
บริษัท เอสเอส คอนซัลแทนท์ส คอร์ปอเรชั่น จำกัด



ตารางที่ 3 มาตรการป้องกันและแก้ไขผลกระทบสิ่งแวดล้อม ระยะดำเนินการ

โครงการ โรงพยาบาลกรุงเทพพลวกแดง ของบริษัท โรงพยาบาลกรุงเทพระยอง จำกัด
ตั้งอยู่ที่ เลขที่ 855 หมู่ 4 ตำบลพลวกแดง อำเภอพลวกแดง จังหวัดระยอง (ต่อ)

องค์ประกอบทางสิ่งแวดล้อม และคุณค่าต่าง ๆ	มาตรการป้องกันและแก้ไขผลกระทบสิ่งแวดล้อม	ระยะเวลาดำเนินการ	ผู้รับผิดชอบ
3.5 ไฟฟ้าและพลังงาน (ต่อ)	4.3 ตรวจสอบดูแลอุปกรณ์ไฟฟ้าให้อยู่ในสภาพดีอยู่เสมอ 4.4 ติดตั้งอุปกรณ์เดินสายไฟฟ้า รวมถึงสายสัญญาณสื่อสารและอุปกรณ์ไฟฟ้าต่าง ๆ ที่ใช้ในโครงการให้เป็นไปด้วยความเรียบร้อย และถูกต้องตามมาตรฐาน 4.5 ติดตั้งหลอดไฟประหยัดพลังงาน (LED) ในห้องพักผู้ป่วยทางเดิน สำนักงาน และส่วนบริการต่าง ๆ ที่จัดให้มีในอาคาร 5. ตรวจสอบการทำงานของหม้อแปลงไฟฟ้าและเครื่องกำเนิดไฟฟ้าสำรองให้อยู่ในสภาพ ใช้งานได้ดี	- ตลอดระยะเวลาเปิดดำเนินการ	- บริษัท โรงพยาบาลกรุงเทพ ระยอง จำกัด
3.6 การจราจร	1. จัดให้มีที่จอดรถยนต์สำหรับโครงการ จำนวน 304 คัน แบ่งเป็น ที่จอดรถสำหรับแพทย์ จำนวน 25 คัน สำหรับพนักงาน จำนวน 120 คัน และสำหรับผู้มาใช้บริการจำนวน 159 คัน และที่จอดรถจักรยานยนต์ 72 คัน (รูปที่ 11) รวมทั้งติดตั้งป้ายสัญญาณจราจร ไฟส่องสว่าง และกล้องวงจรปิด ป้ายงดใช้เสียงตามที่ออกแบบไว้ (รูปที่ 12) 2. ห้ามประกอบกิจกรรมใด ๆ รวมทั้งการก่อสร้างสิ่ง กีดขวางในพื้นที่ที่จัดไว้ใช้เป็นที่จอด รถยนต์อันทำให้พื้นที่จอดรถลดลงจากที่เสนอไว้ในรายงานฯ	- ตลอดระยะเวลาเปิดดำเนินการ	- บริษัท โรงพยาบาลกรุงเทพ ระยอง จำกัด

พฤศจิกายน 2567

Chon R.

(นายสุ ธิจิรานูวัตร)

(นางพัชรี ปิยวรรเดช)

กรรมการผู้มีอำนาจลงนาม

บริษัท โรงพยาบาลกรุงเทพระยอง จำกัด



พฤศจิกายน 2567

กิติทิพย์

(นางสาวลลภา ภูมิฐานนท์)

ผู้จัดทำรายงานการประเมินผลกระทบสิ่งแวดล้อมบุคคลธรรมดา

บริษัท เอสเอส คอนซัลแทนท์ส คอร์ปอเรชั่น จำกัด



ตารางที่ 3 มาตรการป้องกันและแก้ไขผลกระทบสิ่งแวดล้อม ระยะดำเนินการ

โครงการ โรงพยาบาลกรุงเทพพลวกแดง ของบริษัท โรงพยาบาลกรุงเทพระยอง จำกัด

ตั้งอยู่ที่ เลขที่ 855 หมู่ 4 ตำบลพลวกแดง อำเภอพลวกแดง จังหวัดระยอง (ต่อ)

องค์ประกอบทางสิ่งแวดล้อม และคุณค่าต่าง ๆ	มาตรการป้องกันและแก้ไขผลกระทบสิ่งแวดล้อม	ระยะเวลาดำเนินการ	ผู้รับผิดชอบ
3.6 การจราจร (ต่อ)	3. จัดให้มีเจ้าหน้าที่คอยอำนวยความสะดวกด้านการจราจรบริเวณทางเข้า-ออกโครงการ ที่เชื่อมต่อกับทางหลวงแผ่นดินหมายเลข 3080 เพื่อให้เกิดความปลอดภัยแก่ผู้ร่วมใช้รถใช้ถนนและป้องกันไม่ให้เกิดการจราจรติดขัด และตัดกระแสจราจรจากการเลี้ยวเข้าออก จากโครงการโดยเฉพาะในเวลาเร่งด่วนเช้าเย็น 4. บริเวณทางเข้า-ออกโครงการจัดให้มีป้ายยามและเจ้าหน้าที่อำนวยความสะดวกด้านการจราจรประจำป้ายยามตลอด 24 ชั่วโมง 5. ตรวจสอบบริเวณทางเข้า-ออกของโครงการไม่ให้มีสิ่งกีดขวางที่จะเป็นอุปสรรคต่อการมองเห็นถนนทั้ง 2 ด้านของผู้ขับรถ 6. ทำเครื่องหมายช่องจราจรแต่ละคัน และจัดทำป้ายและเครื่องหมายจราจรบนพื้นทางภายในโครงการฯ ให้ชัดเจน ไม่ก่อให้เกิดความสับสนของผู้ขับขี่ ทำให้การจราจรภายในพื้นที่โครงการฯ มีความปลอดภัย 7. เพื่อลดระดับเสียงจากรถยนต์ กำหนดให้รถที่วิ่งภายในโครงการใช้ความเร็วไม่เกิน 20 กิโลเมตร/ชั่วโมง โดยกำหนดให้มีป้าย “ใช้ความเร็วไม่เกิน 20 กิโลเมตร/ชั่วโมง” ตามถนนภายในโครงการเป็นระยะ	- ตลอดระยะเวลาเปิดดำเนินการ	- บริษัท โรงพยาบาลกรุงเทพระยอง จำกัด

พฤศจิกายน 2567
 (นายสุ ธิจิรานูวัตร) (นางพัชรี ปิยวเดช)

กรรมการผู้มีอำนาจลงนาม
 บริษัท โรงพยาบาลกรุงเทพระยอง จำกัด

พฤศจิกายน 2567
 (นางสาวลฎาภา ภูมิฐานนท์)

ผู้จัดทำรายงานการประเมินผลกระทบสิ่งแวดล้อมบุคคลธรรมดา
 บริษัท เอสเอส คอนซัลแทนท์ส คอร์ปอเรชั่น จำกัด

ตารางที่ 3 มาตรการป้องกันและแก้ไขผลกระทบสิ่งแวดล้อม ระยะดำเนินการ

โครงการ โรงพยาบาลกรุงเทพพลวกแดง ของบริษัท โรงพยาบาลกรุงเทพระยอง จำกัด

ตั้งอยู่ที่ เลขที่ 855 หมู่ 4 ตำบลพลวกแดง อำเภอพลวกแดง จังหวัดระยอง (ต่อ)

องค์ประกอบทางสิ่งแวดล้อม และคุณค่าต่าง ๆ	มาตรการป้องกันและแก้ไขผลกระทบสิ่งแวดล้อม	ระยะเวลาดำเนินการ	ผู้รับผิดชอบ
3.6 การจราจร (ต่อ)	8. จัดให้มีป้ายบอกทางสำหรับผู้ป่วย/ผู้มาใช้บริการของโรงพยาบาลทราบเส้นทางในการเข้าไปใช้บริการ โดยติดตั้งป้ายบอกทางไว้บริเวณทางเข้า-ออกของอาคาร พร้อมจัดเจ้าหน้าที่รักษาความปลอดภัยไว้ประจำบริเวณจุดดังกล่าวเพื่อให้คำแนะนำเส้นทางในการเข้าไปรับบริการ 9. จัดเตรียมรถรับส่งผู้ป่วยฉุกเฉินตลอด 24 ชั่วโมง โดยเผยแพร่ผ่านทาง Website พร้อมเบอร์โทรศัพท์ และติดป้ายประชาสัมพันธ์ไว้บริเวณเคาน์เตอร์ บริการชั้นล่างของโรงพยาบาล เพื่อความสะดวกในการเรียกใช้บริการฉุกเฉินของผู้ป่วย 10. ติดตั้งกล้องวงจรปิด (CCTV) บริเวณทางเข้า-ออกโครงการทั้ง 2 จุด ในตำแหน่งที่สามารถมองเห็นและช่วยดูแลความปลอดภัยบริเวณถนนสาธารณะนอกโครงการได้ 11. มีการออกแบบติดตั้ง และควบคุมการทำงานของกล้องวงจรปิดอย่างเป็นระบบ โดยจัดให้มีห้องสำหรับจอมอนิเตอร์กล้องวงจร และจัดเจ้าหน้าที่ประจำคอยสังเกตการณ์อยู่ในห้องดังกล่าวตลอด 24 ชั่วโมง 12. สำรวจและบันทึกความต้องการใช้ที่จอดรถของบุคลากรในโรงพยาบาล ผู้เข้ามาใช้บริการอย่างน้อยเดือนละ 1 ครั้ง ตั้งแต่เริ่มเปิดให้บริการ 13. สำรวจและบันทึกความต้องการใช้ที่จอดรถของบุคลากรในโรงพยาบาล ผู้เข้ามาใช้บริการอย่างน้อยเดือนละ 1 ครั้ง ตั้งแต่เริ่มเปิดให้บริการ	- ตลอดระยะเวลาเปิดดำเนินการ	- บริษัท โรงพยาบาลกรุงเทพระยอง จำกัด

พฤศจิกายน 2567

Chen R.

(นายวุฒิ ริจิรานูวัตร)

(นางพัชรี ปิยวรรเดช)

กรรมการผู้มีอำนาจลงนาม

บริษัท โรงพยาบาลกรุงเทพระยอง จำกัด

พฤศจิกายน 2567

กัททิภา

(นางสาวลฎาภา ภูมิฐานนท์)

ผู้จัดทำรายงานการประเมินผลกระทบสิ่งแวดล้อมบุคคลธรรมดา

บริษัท เอสเอส คอนซัลแทนท์ส คอร์ปอเรชั่น จำกัด



ตารางที่ 3 มาตรการป้องกันและแก้ไขผลกระทบสิ่งแวดล้อม ระยะดำเนินการ

โครงการ โรงพยาบาลกรุงเทพปลวกแดง ของบริษัท โรงพยาบาลกรุงเทพระยอง จำกัด

ตั้งอยู่ที่ เลขที่ 855 หมู่ 4 ตำบลปลวกแดง อำเภอปลวกแดง จังหวัดระยอง (ต่อ)

องค์ประกอบทางสิ่งแวดล้อม และคุณค่าต่าง ๆ	มาตรการป้องกันและแก้ไขผลกระทบสิ่งแวดล้อม	ระยะเวลาดำเนินการ	ผู้รับผิดชอบ
3.6 การจราจร (ต่อ)	14. เมื่อพบว่าเริ่มมีแนวโน้มความต้องการที่จอดรถมากกว่าที่จัดให้มีในโรงพยาบาล ให้ทางโครงการเตรียมแผนรองรับในการบริหารจัดการที่จอดรถเพิ่มเติมให้เพียงพอ เช่น เช่าพื้นที่จอดรถในบริเวณใกล้เคียง เป็นต้น 15. จัดที่จอดรถโดยมีหลังคาปกคลุมเพื่อป้องกันแดด/ฝน อำนวยความสะดวกสำหรับผู้มาใช้บริการ ซึ่งสามารถเป็นทางเดินเชื่อมต่อไปยังบริเวณอาคารโรงพยาบาลได้ (รูปที่ 5.3) และรถบักกี้ คอยรับส่งจากบริเวณจอดรถมายังบริเวณอาคารโรงพยาบาล	- ตลอดระยะเวลาเปิดดำเนินการ	- บริษัท โรงพยาบาลกรุงเทพระยอง จำกัด
3.7 การสื่อสาร	1. จัดให้มีช่องทาง/จุดบริการไว้ที่สำนักงานของโครงการ เพื่อรับเรื่องร้องเรียนที่บุคคลภายนอกเข้ามาร้องเรียนปัญหาที่เกิดจากการพัฒนาโครงการได้โดยสะดวก 2. จัดให้มีการบันทึกรายละเอียดการร้องเรียน เช่น ชื่อผู้ร้องเรียน หมายเลขโทรศัพท์ติดต่อ รายละเอียดเรื่องร้องเรียน และการตอบสนองหรือการดำเนินการแก้ไขตามเรื่องร้องเรียน พร้อมรายงานผลการดำเนินการแก้ไขให้ผู้ร้องเรียนทราบ 3. ในกรณีที่โครงการทำให้เกิดการรบกวนสัญญาณ ให้จัดเจ้าหน้าที่เข้าไปตรวจสอบและช่วยปรับปรุง โดยมีกำหนดระยะเวลาที่ให้แจ้งภายในช่วงก่อสร้างจนถึงเปิดใช้อาคารแล้ว 1 ปี 4. แก้ไขและลดผลกระทบเมื่อมีการร้องเรียนว่าอาคารของโครงการทำให้เกิดการรบกวนคลื่นสัญญาณวิทยุ/โทรทัศน์ ดังนี้	- ตลอดระยะเวลาเปิดดำเนินการ	- บริษัท โรงพยาบาลกรุงเทพระยอง จำกัด

พฤศจิกายน 2567

Ken R.

(นายสุ ธิจิรานวัตร)

(นางพัชรี ปิยวเดช)

กรรมการผู้มีอำนาจลงนาม

บริษัท โรงพยาบาลกรุงเทพระยอง จำกัด

พฤศจิกายน 2567

กิติทิพย์

(นางสาวลฎาภา ภูมิฐานนท์)

ผู้จัดทำรายงานการประเมินผลกระทบสิ่งแวดล้อมบุคคลธรรมดา

บริษัท เอสเอส คอนซัลแทนท์ส คอร์ปอเรชั่น จำกัด

ตารางที่ 3 มาตรการป้องกันและแก้ไขผลกระทบสิ่งแวดล้อม ระยะดำเนินการ

โครงการ โรงพยาบาลกรุงเทพพลวกแดง ของบริษัท โรงพยาบาลกรุงเทพระยอง จำกัด
ตั้งอยู่ที่ เลขที่ 855 หมู่ 4 ตำบลพลวกแดง อำเภอพลวกแดง จังหวัดระยอง (ต่อ)

องค์ประกอบทางสิ่งแวดล้อม และคุณค่าต่าง ๆ	มาตรการป้องกันและแก้ไขผลกระทบสิ่งแวดล้อม	ระยะเวลาดำเนินการ	ผู้รับผิดชอบ
3.7 การสื่อสาร (ต่อ)	4.1 ตรวจสอบสัญญาณและปรับแนวทิศทางแผงรับสัญญาณ เพื่อให้สามารถรับสัญญาณได้เหมือนเดิม 4.2 กรณีไม่สามารถปรับแนวทิศแผงรับสัญญาณได้ และจุดรับสัญญาณภายในอาคารมีเพียง 1 จุด พิจารณาติดตั้งจานรับสัญญาณดาวเทียมแทนแผงสัญญาณเพื่อให้สามารถรับสัญญาณได้ดีเหมือนเดิม 4.3 กรณีไม่สามารถปรับแนวทิศแผงรับสัญญาณได้ และจุดรับสัญญาณภายในอาคารมีมากกว่า 1 จุด พิจารณาติดตั้งจานรับสัญญาณดาวเทียมแทนแผงรับสัญญาณ โดยเพิ่มกล่องรับสัญญาณตามจุดต่าง ๆ 5. ในกรณีที่เจ้าของโครงการและผู้ได้รับผลกระทบไม่สามารถหาข้อยุติได้ ให้ดำเนินการยื่นคำร้องขอไกล่เกลี่ยข้อพิพาทเพื่อตกลงและระงับข้อพิพาทตามพระราชบัญญัติการไกล่เกลี่ยข้อพิพาท พ.ศ. 2562	- ตลอดระยะเวลาเปิดดำเนินการ	- บริษัท โรงพยาบาลกรุงเทพระยอง จำกัด
3.8 การใช้ประโยชน์ที่ดิน	1. กำหนดการใช้พื้นที่ตามแผนผังบริเวณโครงการที่ได้ออกแบบไว้ โดยในภาพรวม (รูปที่ 1) - พื้นที่ว่างต่อพื้นที่ดิน ร้อยละ 77.55 (กำหนดไม่น้อยกว่าร้อยละ 10) - อัตราส่วนพื้นที่อาคารรวมทั้งหมดต่อพื้นที่โครงการ (FAR) เท่ากับ 1.02 : 1 (กำหนดต้องไม่เกิน 10 : 1)	- ตลอดระยะเวลาเปิดดำเนินการ	- บริษัท โรงพยาบาลกรุงเทพระยอง จำกัด

พฤศจิกายน 2567

C. R.

(นายสุ ธิจิรานวัตร)

(นางพัชรี ปิยวเดช)

กรรมการผู้มีอำนาจลงนาม

บริษัท โรงพยาบาลกรุงเทพระยอง จำกัด

พฤศจิกายน 2567

กัททิ

(นางสาวลภาภา ภูมิฐานนท์)

ผู้จัดทำรายงานการประเมินผลกระทบสิ่งแวดล้อมบุคคลธรรมดา

บริษัท เอสเอส คอนซัลแทนท์ส คอร์ปอเรชั่น จำกัด

ตารางที่ 3 มาตรการป้องกันและแก้ไขผลกระทบสิ่งแวดล้อม ระยะดำเนินการ

โครงการ โรงพยาบาลกรุงเทพพลวกแดง ของบริษัท โรงพยาบาลกรุงเทพระยอง จำกัด

ตั้งอยู่ที่ เลขที่ 855 หมู่ 4 ตำบลพลวกแดง อำเภอพลวกแดง จังหวัดระยอง (ต่อ)

องค์ประกอบทางสิ่งแวดล้อม และคุณค่าต่าง ๆ	มาตรการป้องกันและแก้ไขผลกระทบสิ่งแวดล้อม	ระยะเวลาดำเนินการ	ผู้รับผิดชอบ
3.8 การใช้ประโยชน์ที่ดิน (ต่อ)	<ul style="list-style-type: none"> - ให้มีพื้นที่สีเขียวรวม 3,597.76 ตารางเมตร ซึ่งเป็นพื้นที่สีเขียวชั้นล่าง (ต้องมีพื้นที่สีเขียวรวมไม่น้อยกว่า 1,289 ตารางเมตร และต้องจัดให้มีที่ชั้นล่างอย่างน้อย 1,289 ตารางเมตร) - พื้นที่ปลูกไม้ยืนต้น (ที่ชั้นล่าง) 1,888.89 ตารางเมตร (ต้องไม่น้อยกว่า 1,289 ตารางเมตร) <p>2. ไม่เปลี่ยนแปลงการใช้ที่ดินที่ขัดแย้งกับข้อกำหนดตามประกาศคณะกรรมการนโยบายเขตพัฒนาพิเศษภาคตะวันออก เรื่อง แผนผังการใช้ประโยชน์ที่ดิน และแผนการพัฒนาโครงสร้างพื้นฐานและระบบสาธารณูปโภคเขตพัฒนาพิเศษภาคตะวันออก (ฉบับที่ 2) พ.ศ. 2563 และตามกฎหมายกระทรวงต่าง ๆ ที่เกี่ยวข้อง</p> <p>3. ไม่ก่อสร้างอาคารหรือทำกิจกรรมลูกค้าน้ำที่สาธารณะในบริเวณที่ติดกับแนวเขตพื้นที่โครงการ</p>	- ตลอดระยะเวลาเปิดดำเนินการ	- บริษัท โรงพยาบาลกรุงเทพระยอง จำกัด

พฤศจิกายน 2567

U R.

(นายวุฒิ ริจิรานุกัต)

(นางพัชรี ปิยวเรเดช)

กรรมการผู้มีอำนาจลงนาม

บริษัท โรงพยาบาลกรุงเทพระยอง จำกัด

พฤศจิกายน 2567

กิติพร

(นางสาวลลภาภา ภูมิฐานนท์)

ผู้จัดทำรายงานการประเมินผลกระทบสิ่งแวดล้อมบุคคลธรรมดา

บริษัท เอสเอส คอนซัลแทนท์ส คอร์ปอเรชั่น จำกัด

ตารางที่ 3 มาตรการป้องกันและแก้ไขผลกระทบสิ่งแวดล้อม ระยะดำเนินการ

โครงการ โรงพยาบาลกรุงเทพพลวกแดง ของบริษัท โรงพยาบาลกรุงเทพระยอง จำกัด

ตั้งอยู่ที่ เลขที่ 855 หมู่ 4 ตำบลพลวกแดง อำเภอพลวกแดง จังหวัดระยอง (ต่อ)

องค์ประกอบทางสิ่งแวดล้อม และคุณค่าต่าง ๆ	มาตรการป้องกันและแก้ไขผลกระทบสิ่งแวดล้อม	ระยะเวลาดำเนินการ	ผู้รับผิดชอบ
<p>4. คุณค่าต่อคุณภาพชีวิต</p> <p>4.1 สังคมและเศรษฐกิจ</p>	<ol style="list-style-type: none"> 1. จัดให้มีหน่วยรับเรื่องราวร้องทุกข์จากผู้ได้รับความเสียหาย/เดือดร้อนจากการดำเนินโครงการไว้ในพื้นที่โครงการตลอดช่วงระยะเวลาเปิดดำเนินการ หากมีเหตุทำให้เกิดความเสียหายทั้งร่างกายและทรัพย์สินของประชาชนโดยรอบเกิดขึ้นให้ผู้อำนวยการโรงพยาบาล/ตัวแทน ติดตามตรวจสอบ และดำเนินการปรับปรุง หรือชดเชยค่าเสียหายที่เกิดขึ้นโดยทันที 2. บันทึกรายละเอียดการร้องเรียน เช่น ชื่อผู้ร้องเรียน หมายเลขโทรศัพท์ติดต่อ รายละเอียดเรื่องร้องเรียน และการตอบสนองหรือการดำเนินการแก้ไขตามเรื่องร้องเรียนพร้อมรายงานผลการดำเนินการแก้ไขให้ผู้ร้องเรียนทราบ 3. จัดให้มีเจ้าหน้าที่คอยดูแลระบบสาธารณูปโภคภายในอาคาร และบริเวณพื้นที่โครงการให้อยู่ในสภาพที่สามารถใช้งานได้ต่อเนื่องไม่เกิดความเดือดร้อนรำคาญต่อพื้นที่โดยรอบ 4. ปฏิบัติตามมาตรการป้องกันและแก้ไขผลกระทบสิ่งแวดล้อมอย่างเคร่งครัดเพื่อมิให้ส่งผลกระทบต่อชุมชน 	<p>- ตลอดระยะเวลาเปิดดำเนินการ</p>	<p>- บริษัท โรงพยาบาลกรุงเทพระยอง จำกัด</p>

พฤศจิกายน 2567

Chen R.

(นายวุฒิ ริจิรานูวัตร)

(นางพัชรี ปิยวระเดช)

กรรมการผู้มีอำนาจลงนาม

บริษัท โรงพยาบาลกรุงเทพระยอง จำกัด

พฤศจิกายน 2567

กัททิภา

(นางสาวลฎาภา ภูมิฐานนท์)

ผู้จัดทำรายงานการประเมินผลกระทบสิ่งแวดล้อมบุคคลธรรมดา

บริษัท เอสเอส คอนซัลแทนท์ส คอร์ปอเรชั่น จำกัด

ตารางที่ 3 มาตรการป้องกันและแก้ไขผลกระทบสิ่งแวดล้อม ระยะดำเนินการ

โครงการ โรงพยาบาลกรุงเทพพลวกแดง ของบริษัท โรงพยาบาลกรุงเทพระยอง จำกัด

ตั้งอยู่ที่ เลขที่ 855 หมู่ 4 ตำบลพลวกแดง อำเภอพลวกแดง จังหวัดระยอง (ต่อ)

องค์ประกอบทางสิ่งแวดล้อม และคุณค่าต่าง ๆ	มาตรการป้องกันและแก้ไขผลกระทบสิ่งแวดล้อม	ระยะเวลาดำเนินการ	ผู้รับผิดชอบ
4.2 การสาธารณสุข	<ol style="list-style-type: none"> 1. จัดให้มีหน่วยงานช่างคอยตรวจสอบระบบสาธารณสุขโรคและสาธารณสุขการต่าง ๆ ของโครงการให้สามารถใช้งานได้อย่างมีประสิทธิภาพและถูกต้องตามหลักสุขาภิบาล 2. ปฏิบัติตามมาตรการด้านการจัดการน้ำเสีย สิ่งปฏิกูล มูลฝอย อาชีวอนามัย และความปลอดภัย การปรับอากาศและระบายอากาศ อย่างเคร่งครัดเพื่อป้องกันการแพร่กระจายของเชื้อโรคจากโรงพยาบาลออกสู่ชุมชนใกล้เคียง 3. จัดการดูแลรักษาระบบสาธารณสุขโรคต่าง ๆ อาทิ ระบบบำบัดน้ำเสีย ดึงเก็บน้ำใช้ และระบบการจ่ายน้ำ การจัดการมูลฝอย ห้องน้ำ ฯลฯ โดยจัดให้เจ้าหน้าที่ส่วนวิศวกรรม และช่างประจำดูแลอย่างเป็นระบบ 4. จัดเตรียมอุปกรณ์ป้องกันส่วนบุคคลในการปฏิบัติงานสำหรับพนักงานเก็บขนมูลฝอย เพื่อความปลอดภัย โดยชุดปฏิบัติการต้องประกอบด้วย ตาข่ายคลุมผม ผ้าปิดจมูก ผ้าปิดปาก ถุงมือยางหนา ผ้ากันเปื้อน และรองเท้ายูท 5. กำชับให้พนักงานที่ปฏิบัติหน้าที่เก็บขนมูลฝอยและดูแลระบบบำบัดน้ำเสียต้องแต่งกายด้วยชุดที่รัดกุมและป้องกันอันตรายได้ เช่น เสื้อคลุม รองเท้ายูท ถุงมือยาง ผ้าปิดปาก ผ้าปิดจมูก โดยให้สวมใส่ทุกครั้งที่ปฏิบัติงาน 6. ในกรณีมีผู้ป่วยเกินกำลังที่โรงพยาบาลจะรับได้ให้ประสานกับโรงพยาบาลพันธมิตร เพื่อส่งต่อผู้ป่วยต่อไป 	- ตลอดระยะเวลาเปิดดำเนินการ	- บริษัท โรงพยาบาลกรุงเทพระยอง จำกัด

พฤศจิกายน 2567

Chon R.

(นายวสุ ริจิจานวัตร)

(นางพัชรี ปิยวเรศ)

กรรมการผู้มีอำนาจลงนาม

บริษัท โรงพยาบาลกรุงเทพระยอง จำกัด

พฤศจิกายน 2567

กัททิพย์

(นางสาวลฎาภา ภูมิฐานนท์)

ผู้จัดทำรายงานการประเมินผลกระทบสิ่งแวดล้อมบุคคลธรรมดา

บริษัท เอสเอส คอนซัลแทนท์ส คอร์ปอเรชั่น จำกัด

ตารางที่ 3 มาตรการป้องกันและแก้ไขผลกระทบสิ่งแวดล้อม ระยะดำเนินการ

โครงการ โรงพยาบาลกรุงเทพพลวกแดง ของบริษัท โรงพยาบาลกรุงเทพระยอง จำกัด

ตั้งอยู่ที่ เลขที่ 855 หมู่ 4 ตำบลพลวกแดง อำเภอพลวกแดง จังหวัดระยอง (ต่อ)

องค์ประกอบทางสิ่งแวดล้อม และคุณค่าต่าง ๆ	มาตรการป้องกันและแก้ไขผลกระทบสิ่งแวดล้อม	ระยะเวลาดำเนินการ	ผู้รับผิดชอบ
4.2 การสาธารณสุข (ต่อ)	7. กำหนดให้มีการล้างทำความสะอาดระบบปรับอากาศและพัดลมระบายอากาศในอาคาร โรงพยาบาลทุก 3 เดือน 8. ออกแบบห้องแยกเดี่ยว (Isolate) สำหรับผู้ป่วยที่อยู่ในระยะที่มีการแพร่กระจายของเชื้อโรค ที่มีการกรองอากาศที่มีเชื้อโรคก่อนระบายออกสู่ภายนอกด้วยระบบเฮปต้า (HEPA filter) 9. กำหนดมาตรการให้โครงการปฏิบัติตามมาตรการฯ ด้านคุณภาพอากาศ (หัวข้อ 1.4) อย่างเคร่งครัด	- ตลอดระยะเวลาเปิดดำเนินการ	- บริษัท โรงพยาบาลกรุงเทพระยอง จำกัด
4.3 อาชีวอนามัยและความปลอดภัย	1. จัดการดูแลรักษาระบบสาธารณูปโภคต่าง ๆ อาทิ ระบบบำบัดน้ำเสีย ถังเก็บน้ำใช้ และระบบการจ่ายน้ำ การจัดการมูลฝอย ห้องน้ำ ฯลฯ โดยให้แม่บ้านหรือเจ้าหน้าที่ดูแลอย่างเป็นระบบโดยเฉพาะ พร้อมจัดทำตารางเวลาทำงานเพื่อตรวจสอบ และมี Check List ดูแลอย่างเป็นระบบ 2. จัดเตรียมอุปกรณ์ป้องกันส่วนบุคคลในการปฏิบัติงานสำหรับพนักงานเก็บขนมูลฝอย เพื่อความปลอดภัย โดยชุดปฏิบัติการต้องประกอบด้วย ตาข่ายคลุมผม ผ้าปิดจมูก ผ้าปิดปาก ถุงมือยางหนา ผ้ากันเปื้อน และรองเท้าน้ำบูท 3. ก่อสร้างและติดตั้งถังกักน้ำที่ใช้ในการแพทย์ให้ถูกต้องตามเกณฑ์ความปลอดภัยที่เกี่ยวข้อง	- ตลอดระยะเวลาเปิดดำเนินการ	- บริษัท โรงพยาบาลกรุงเทพระยอง จำกัด

พฤศจิกายน 2567

Ch R.

(นายวุฒิ ริจิราวุฒิ)

(นางพัชรีย์ ปิยวเรศ)

กรรมการผู้มีอำนาจลงนาม

บริษัท โรงพยาบาลกรุงเทพระยอง จำกัด

พฤศจิกายน 2567

กัททิ

(นางสาวลฎาภา ภูมิฐานนท์)

ผู้จัดทำรายงานการประเมินผลกระทบสิ่งแวดล้อมบุคคลธรรมดา

บริษัท เอสเอส คอนซัลแทนท์ส คอร์ปอเรชั่น จำกัด

ตารางที่ 3 มาตรการป้องกันและแก้ไขผลกระทบสิ่งแวดล้อม ระยะดำเนินการ

โครงการ โรงพยาบาลกรุงเทพพลวกแดง ของบริษัท โรงพยาบาลกรุงเทพระยอง จำกัด

ตั้งอยู่ที่ เลขที่ 855 หมู่ 4 ตำบลพลวกแดง อำเภอพลวกแดง จังหวัดระยอง (ต่อ)

องค์ประกอบทางสิ่งแวดล้อม และคุณค่าต่าง ๆ	มาตรการป้องกันและแก้ไขผลกระทบสิ่งแวดล้อม	ระยะเวลาดำเนินการ	ผู้รับผิดชอบ
4.3 อาชีวอนามัยและความปลอดภัย (ต่อ)	<p>4. อบรมและทำความเข้าใจเจ้าหน้าที่ที่มีหน้าที่ในการดูแลรับผิดชอบเรื่องถังก๊าซและท่อก๊าซที่ใช้ในทางการแพทย์ โดยให้ปฏิบัติตามมาตรการเพื่อความปลอดภัยในการใช้แก๊สอย่างเคร่งครัดเพื่อป้องกันการระเบิดและรั่วไหลของแก๊ส</p> <p>5. ต้องไม่ใช่สถานที่ตั้งระบบจ่ายก๊าซเป็นที่เก็บท่อบรรจุอื่นนอกจากเป็นก๊าซไม่ไวไฟ ก๊าซทางการแพทย์อื่นที่ไม่ไวไฟให้ตั้งรวมกับออกซิเจนและไนตรัสออกไซด์ แต่ต้องมีการถ่ายเทอากาศเพียงพอที่จะระบายก๊าซในบริเวณนั้นออกไป เพื่อป้องกันไม่ให้เกิดบรรยากาศที่ขาดออกซิเจนในกรณีที่อยู่กรณีระบายความดันของท่อบรรจุหรือชุดจ่ายก๊าซกำลังทำงานซึ่งอาจเป็นอันตรายต่อผู้ปฏิบัติ</p> <p>6. จัดให้มีการตรวจสอบและบำรุงรักษาสถานที่และระบบจ่ายกลางก๊าซทางการแพทย์ให้ใช้งานได้โดยปลอดภัย และเก็บผลการตรวจสอบไว้เพื่อการตรวจติดตาม</p> <p>7. จัดให้มีเจ้าหน้าที่ตรวจสอบห้องเก็บแก๊สทางการแพทย์ ตำแหน่งถังออกซิเจนเหลว และ Safety relief valve บริเวณถังเก็บก๊าซหุงต้ม รวมถึงบริเวณเก็บสารเคมี ทุกวัน โดยมีแบบฟอร์มในการลงบันทึกรายงานผลการตรวจสอบ</p> <p>8. บริเวณที่วางถังเก็บออกซิเจนเหลวกำหนดให้มีรั้วสูงไม่น้อยกว่า 2 เมตร รอบบริเวณที่ตั้งถัง พร้อมมีกุญแจล็อกเพื่อป้องกันไม่ให้บุคคลที่ไม่เกี่ยวข้องเข้าไป</p>	- ตลอดระยะเวลาเปิดดำเนินการ	- บริษัท โรงพยาบาลกรุงเทพระยอง จำกัด

พฤศจิกายน 2567

Chan R.

(นายวสุ ริจิจานวัตร)

(นางพัชรี ปิยวระเดช)

กรรมการผู้มีอำนาจลงนาม

บริษัท โรงพยาบาลกรุงเทพระยอง จำกัด

พฤศจิกายน 2567

กสิทิพย์

(นางสาวลฎาภา ภูมิฐานนท์)

ผู้จัดทำรายงานการประเมินผลกระทบสิ่งแวดล้อมบุคคลธรรมดา

บริษัท เอสเอส คอนซัลแทนท์ส คอร์ปอเรชั่น จำกัด

ตารางที่ 3 มาตรการป้องกันและแก้ไขผลกระทบสิ่งแวดล้อม ระยะดำเนินการ

โครงการ โรงพยาบาลกรุงเทพพลวกแดง ของบริษัท โรงพยาบาลกรุงเทพระยอง จำกัด

ตั้งอยู่ที่ เลขที่ 855 หมู่ 4 ตำบลพลวกแดง อำเภอพลวกแดง จังหวัดระยอง (ต่อ)

องค์ประกอบทางสิ่งแวดล้อม และคุณค่าต่าง ๆ	มาตรการป้องกันและแก้ไขผลกระทบสิ่งแวดล้อม	ระยะเวลาดำเนินการ	ผู้รับผิดชอบ
4.3 อาชีวอนามัยและความปลอดภัย (ต่อ)	9. ปฏิบัติตามหลักเกณฑ์มาตรฐานและข้อปฏิบัติ ของกองควบคุมโรค กรมอนามัย เพื่อควบคุมการแพร่ระบาดของเชื้อลิจิโอเนลลา 10. ปฏิบัติตามมาตรการเกี่ยวกับการจัดการอันตรายจากการใช้เครื่องมือเอกซเรย์ทั่วไป ด้านงานรังสีวินิจฉัย 11. กำหนดมาตรการป้องกันฯ ก๊าซพิษก่อนเข้าซ่อมบำรุงและตรวจสอบระบบบำบัดน้ำเสียไว้ดังนี้ 11.1 ต้องมีการตรวจสอบปริมาณออกซิเจน สารเคมีและสิ่งปนเปื้อนในบ่อบำบัดน้ำเสีย ซึ่งเป็นสถานที่ อับอากาศว่าจะทำให้เกิดการขาดออกซิเจน การระเบิด และการเป็นพิษหรือไม่ และเก็บบันทึกผลการตรวจไว้ให้เจ้าหน้าที่แรงงานสามารถตรวจสอบได้ 11.2 จัดหาอุปกรณ์ช่วยหายใจ เข็มขัดนิรภัย สายชูชีพ และอุปกรณ์คุ้มครองความปลอดภัยอื่น ๆ ที่เหมาะสมกับสภาพการทำงานตามมาตรฐานกรมแรงงาน ยอมรับให้ลูกจ้างใช้ เมื่อเข้าไปซ่อมแซมระบบบำบัดน้ำเสีย	- ตลอดระยะเวลาเปิดดำเนินการ	- บริษัท โรงพยาบาลกรุงเทพระยอง จำกัด

พฤศจิกายน 2567

Chan R.

(นายสุ ธิจิรานูวัตร)

(นางพัชรี ปิยวเดช)

กรรมการผู้มีอำนาจลงนาม

บริษัท โรงพยาบาลกรุงเทพระยอง จำกัด



พฤศจิกายน 2567

กิติทิพย์

(นางสาวลภภา ภูมิฐานนท์)

ผู้จัดทำรายงานการประเมินผลกระทบสิ่งแวดล้อมบุคคลธรรมดา

บริษัท เอสเอส คอนซัลแทนท์ส คอร์ปอเรชั่น จำกัด



ตารางที่ 3 มาตรการป้องกันและแก้ไขผลกระทบสิ่งแวดล้อม ระยะดำเนินการ

โครงการ โรงพยาบาลกรุงเทพพลวกแดง ของบริษัท โรงพยาบาลกรุงเทพระยอง จำกัด

ตั้งอยู่ที่ เลขที่ 855 หมู่ 4 ตำบลพลวกแดง อำเภอพลวกแดง จังหวัดระยอง (ต่อ)

องค์ประกอบทางสิ่งแวดล้อม และคุณค่าต่าง ๆ	มาตรการป้องกันและแก้ไขผลกระทบสิ่งแวดล้อม	ระยะเวลาดำเนินการ	ผู้รับผิดชอบ
4.3 อาชีวอนามัยและความปลอดภัย (ต่อ)	<p>11.3 จัดให้มีคนช่วยเหลือ หรือผู้ที่ผ่านการอบรมช่วยเหลือผู้ที่ประสบภัย คอยดูแล และผ้าที่ปากทางเข้า-ออกของบ่อบำบัดน้ำเสียซึ่งเป็นสถานที่อับอากาศ ตลอดเวลา และสามารถติดต่อสื่อสารกับลูกจ้างที่ทำงานในสถานที่อับอากาศได้ พร้อมมีอุปกรณ์ช่วยชีวิตที่เหมาะสม ตามลักษณะของงาน และคอยให้ความช่วยเหลือลูกจ้างได้ทันที ตลอดเวลาการทำงาน</p> <p>11.4 อุปกรณ์ไฟฟ้า และอุปกรณ์ประกอบที่ใช้ในสถานที่อับอากาศ ต้องเป็นชนิดที่สามารถป้องกัน ความร้อน ฝุ่น การระเบิด การลุกไหม้ และไฟฟ้าลัดวงจรอย่างมีประสิทธิภาพ รวมทั้งต้องจัดให้มีการเดินสายไฟฟ้าในสถานที่อับอากาศด้วยวิธีที่ปลอดภัย</p> <p>11.5 กำหนดข้อห้าม และควบคุมต่าง ๆ เช่น ห้ามสูบบุหรี่ ห้ามก่อไฟ ห้ามคนไม่เกี่ยวข้องเข้าไป และจัดให้มีป้ายแจ้งข้อความ "กำลังปรับปรุงซ่อมแซมระบบบำบัดน้ำเสีย" ปิดประกาศไว้ในที่ซึ่งมองเห็นชัดเจนตลอดเวลาที่ดำเนินการ</p>	- ตลอดระยะเวลาเปิดดำเนินการ	- บริษัท โรงพยาบาลกรุงเทพระยอง จำกัด

พฤษภาคม 2567

Chan R.

(นายวุฒิ ริจิรานูวัตร)

(นางพัชรี ปิยวเรช)

กรรมการผู้มีอำนาจลงนาม

บริษัท โรงพยาบาลกรุงเทพระยอง จำกัด



พฤษภาคม 2567

กัญญา

(นางสาวกัญญา ภูมิฐานนท์)

ผู้จัดการรายงานการประเมินผลกระทบสิ่งแวดล้อมบุคคลธรรมดา

บริษัท เอสเอส คอนซัลแทนท์ส คอร์ปอเรชั่น จำกัด



ตารางที่ 3 มาตรการป้องกันและแก้ไขผลกระทบสิ่งแวดล้อม ระยะดำเนินการ

โครงการ โรงพยาบาลกรุงเทพพลวกแดง ของบริษัท โรงพยาบาลกรุงเทพระยอง จำกัด

ตั้งอยู่ที่ เลขที่ 855 หมู่ 4 ตำบลพลวกแดง อำเภอพลวกแดง จังหวัดระยอง (ต่อ)

องค์ประกอบทางสิ่งแวดล้อม และคุณค่าต่าง ๆ	มาตรการป้องกันและแก้ไขผลกระทบสิ่งแวดล้อม	ระยะเวลาดำเนินการ	ผู้รับผิดชอบ
4.4 การป้องกันอัคคีภัยและความปลอดภัยสาธารณะ	<ol style="list-style-type: none"> 1. ภายในอาคารโรงพยาบาลต้องจัดให้มีอุปกรณ์ป้องกันอัคคีภัยเป็นไปตามกฎกระทรวงฉบับที่ 33 (พ.ศ. 2535) ฉบับที่ 50 (พ.ศ. 2540) กฎกระทรวงฉบับที่ 55 (พ.ศ. 2543) และฉบับที่ 69 (พ.ศ. 2564) ออกตามความใน พ.ร.บ.ควบคุมอาคาร พ.ศ. 2522 ประกอบด้วย ระบบสัญญาณแจ้งเหตุเพลิงไหม้และระบบดับเพลิงตามที่ได้ออกแบบไว้ ต้องได้รับการตรวจสอบให้มีประสิทธิภาพในการทำงานอยู่เสมอ 2. ติดป้ายแนะนำการใช้อุปกรณ์แต่ละตัวไว้บริเวณที่อุปกรณ์ติดตั้งอยู่ เพื่อให้พนักงานโครงการ ผู้ป่วย และผู้มาใช้บริการที่อยู่ใกล้เคียงเกิดเหตุสามารถใช้งานได้ทันที 3. จัดให้มีหัวรับน้ำดับเพลิง จำนวน 1 แห่ง (มี 2 หัวรับ) ติดกับถนนรอบอาคารโรงพยาบาลที่มีความกว้างไม่น้อยกว่า 6 เมตร ซึ่งเป็นในบริเวณที่รถดับเพลิงเข้าถึงได้สะดวก โดยกำหนดจุดจอดรถดับเพลิงในพื้นที่ใกล้กับหัวรับน้ำดับเพลิง (ตำแหน่งหัวรับน้ำดับเพลิงนอกอาคารแสดงดังรูปที่ 14) 	- ตลอดระยะเวลาเปิดดำเนินการ	- บริษัท โรงพยาบาลกรุงเทพระยอง จำกัด

พฤศจิกายน 2567

Wan R.

(นายวุฒิ ริจิรานูวัตร)

(นางพัชรี ปิยวรเดช)

กรรมการผู้มีอำนาจลงนาม

บริษัท โรงพยาบาลกรุงเทพระยอง จำกัด

พฤศจิกายน 2567

กัทธินท์

(นางสาวลลภา ภูมิฐานนท์)

ผู้จัดทำรายงานการประเมินผลกระทบสิ่งแวดล้อมบุคคลธรรมดา

บริษัท เอสเอส คอนซัลแทนท์ส คอร์ปอเรชั่น จำกัด

ตารางที่ 3 มาตรการป้องกันและแก้ไขผลกระทบสิ่งแวดล้อม ระยะดำเนินการ

โครงการ โรงพยาบาลกรุงเทพพลวกแดง ของบริษัท โรงพยาบาลกรุงเทพระยอง จำกัด

ตั้งอยู่ที่ เลขที่ 855 หมู่ 4 ตำบลพลวกแดง อำเภอพลวกแดง จังหวัดระยอง (ต่อ)

องค์ประกอบทางสิ่งแวดล้อม และคุณค่าต่าง ๆ	มาตรการป้องกันและแก้ไขผลกระทบสิ่งแวดล้อม	ระยะเวลาดำเนินการ	ผู้รับผิดชอบ
4.4 การป้องกันอัคคีภัยและความปลอดภัยสาธารณะ (ต่อ)	<p>4. อบรมวิธีการใช้อุปกรณ์ของระบบป้องกันอัคคีภัย และฝึกอบรม เรื่องการซ้อมอพยพย้ายคน เมื่อเกิดเพลิงไหม้แก่เจ้าหน้าที่ของโครงการ ยามรักษาการณ์ เพื่อให้สามารถใช้งานได้ทันที โดยขอความอนุเคราะห์จากงานป้องกันและบรรเทาสาธารณภัยองค์การบริหารส่วนตำบลพลวกแดง กำหนดให้มีการซ้อมอพยพหนีไฟเป็นประจำอย่างน้อยปีละ 1 ครั้ง โดยทุกคนที่เกี่ยวข้องต้องปฏิบัติตามแผนปฏิบัติกรณีเกิดเหตุเพลิงไหม้ของโครงการอย่างเคร่งครัด พร้อมจัดบันทึกเหตุขัดข้องต่าง ๆ เพื่อนำมาปรับแก้ไขในสถานการณ์จริงได้อย่างทันท่วงทีโดยมีเจ้าหน้าที่ของโครงการทำหน้าที่ดังกล่าว</p> <p>5. ไม่วางสิ่งของกีดขวางในพื้นที่ทางหนีไฟทางอากาศที่จะทำให้พื้นที่หนีไฟทางอากาศมีพื้นที่ลดลง และกีดขวางผู้หนีไฟขึ้นสู่พื้นที่หนีไฟทางอากาศ (ตำแหน่งพื้นที่หนีไฟทางอากาศแสดงดังรูปที่ 15)</p> <p>6. จัดเจ้าหน้าที่ที่มีคุณสมบัติเป็นผู้ตรวจระบบป้องกันอัคคีภัยเพื่อบำรุงรักษาและทดสอบระบบฯ ในช่วงระยะเวลาอันควรเพื่อให้แน่ใจว่าระบบฯ อยู่ในสภาพการทำงานได้เป็นปกติ</p> <p>7. ตรวจสอบประสิทธิภาพการใช้งานของระบบป้องกันอัคคีภัยทุกชั้นอย่างสม่ำเสมอ ตามคำแนะนำของผู้ผลิตให้สามารถใช้งานได้อยู่เสมอ หากพบว่ามีการเสียหาย หรือใช้การไม่ได้ให้รีบดำเนินการแก้ไขทันที</p>	- ตลอดระยะเวลาเปิดดำเนินการ	- บริษัท โรงพยาบาลกรุงเทพระยอง จำกัด

พฤศจิกายน 2567

Chan R.

(นายวุฒิ ริจิรานูวัตร)

(นางพัชรี ปิยวเรตช)

กรรมการผู้มีอำนาจลงนาม

บริษัท โรงพยาบาลกรุงเทพระยอง จำกัด

พฤศจิกายน 2567

กิติทิพย์

(นางสาวลฎาภา ภูมิฐานนท์)

ผู้จัดทำรายงานการประเมินผลกระทบสิ่งแวดล้อมบุคคลธรรมดา

บริษัท เอสเอส คอนซัลแทนท์ส คอร์ปอเรชั่น จำกัด

ตารางที่ 3 มาตรการป้องกันและแก้ไขผลกระทบสิ่งแวดล้อม ระยะดำเนินการ

โครงการ โรงพยาบาลกรุงเทพพลวกแดง ของบริษัท โรงพยาบาลกรุงเทพระยอง จำกัด

ตั้งอยู่ที่ เลขที่ 855 หมู่ 4 ตำบลพลวกแดง อำเภอพลวกแดง จังหวัดระยอง (ต่อ)

องค์ประกอบทางสิ่งแวดล้อม และคุณค่าต่าง ๆ	มาตรการป้องกันและแก้ไขผลกระทบสิ่งแวดล้อม	ระยะเวลาดำเนินการ	ผู้รับผิดชอบ
4.4 การป้องกันอัคคีภัยและความปลอดภัยสาธารณะ (ต่อ)	<p>8. จัดให้มีแผนป้องกันและระงับอัคคีภัย โดยให้จัดเก็บแผนป้องกันและระงับอัคคีภัย ณ ห้องสำนักงานช่างพร้อมที่จะให้พนักงานตรวจสอบความปลอดภัยตรวจสอบโดยให้จัดเก็บแผนป้องกันและระงับอัคคีภัย ณ ห้องสำนักงานช่าง พร้อมทั้งให้พนักงานตรวจสอบความปลอดภัยตรวจสอบได้ โดยแผนป้องกันและระงับอัคคีภัย แบ่งออกเป็น 3 ช่วง คือ</p> <p>8.1 แผนป้องกันก่อนเกิดเหตุเพลิงไหม้ แยกเป็น 3 แผนย่อย ได้แก่ แผนตรวจตราแผนการอบรม และแผนการรณรงค์ป้องกันอัคคีภัย</p> <p>8.2 แผนปฏิบัติขณะเกิดเหตุเพลิงไหม้ แยกเป็น 2 แผนย่อย ได้แก่ แผนการดับเพลิงและแผนการอพยพหนีไฟ</p> <p>8.3 แผนฟื้นฟูหลังเกิดเหตุเพลิงไหม้ แยกเป็น 2 แผนย่อย ได้แก่ แผนการบรรเทาทุกข์และแผนการฟื้นฟูบูรณะ และจัดทำรายงานสรุปสาเหตุโดยทำการประเมินและประมวลผลจากเหตุการณ์ที่เกิดขึ้นเพื่อถอดบทเรียนไว้ในการนำมาปรับปรุงและแก้ไขให้เข้ากับสถานการณ์ที่อาจเกิดขึ้นในอนาคต</p> <p>9. ในช่วงเกิดเหตุเพลิงไหม้ กำหนดมาตรการฯ เพื่อให้เกิดความปลอดภัย และไม่กีดขวางการดับเพลิง ดังนี้</p> <p>9.1 แจ้งข่าวให้พนักงานโครงการ ผู้ป่วย และผู้มาใช้บริการทราบถึงเหตุการณ์ที่เกิดขึ้นในกรณีเกิดเหตุเพลิงไหม้ให้อพยพคนในอาคารมาไว้ยังจุดรวมพลที่กำหนดไว้ และประสานกับตำรวจท้องที่เพื่ออพยพผู้ป่วยไปยังบริเวณที่ปลอดภัย</p> <p>9.2 เกิดเหตุเพลิงไหม้แจ้งข่าวให้ผู้ที่เกี่ยวข้องเข้ามาภายในโครงการทราบถึงเหตุการณ์ที่เกิดขึ้น</p>	- ตลอดระยะเวลาเปิดดำเนินการ	- บริษัท โรงพยาบาลกรุงเทพระยอง จำกัด

พฤศจิกายน 2567 *Uan R.*

(นายวุฒิ ริจิรานูวัตร) (นางพัชรี ปิยวเรเดช)

กรรมการผู้มีอำนาจลงนาม
บริษัท โรงพยาบาลกรุงเทพระยอง จำกัด

พฤศจิกายน 2567 *กิติทิพย์*

(นางสาวลฎาภา ภูมิฐานนท์)

ผู้จัดทำรายงานการประเมินผลกระทบสิ่งแวดล้อมบุคคลธรรมดา
บริษัท เอสเอส คอนซัลแทนท์ส คอร์ปอเรชั่น จำกัด



ตารางที่ 3 มาตรการป้องกันและแก้ไขผลกระทบสิ่งแวดล้อม ระยะดำเนินการ

โครงการ โรงพยาบาลกรุงเทพพลวกแดง ของบริษัท โรงพยาบาลกรุงเทพระยอง จำกัด

ตั้งอยู่ที่ เลขที่ 855 หมู่ 4 ตำบลพลวกแดง อำเภอพลวกแดง จังหวัดระยอง (ต่อ)

องค์ประกอบทางสิ่งแวดล้อม และคุณค่าต่าง ๆ	มาตรการป้องกันและแก้ไขผลกระทบสิ่งแวดล้อม	ระยะเวลาดำเนินการ	ผู้รับผิดชอบ
4.4 การป้องกันอัคคีภัยและความปลอดภัยสาธารณะ (ต่อ)	10. จัดให้มีเจ้าหน้าที่คอยอำนวยความสะดวกและเคลียร์พื้นที่ให้รถดับเพลิงสามารถเดินทางเข้า-ออกพื้นที่โครงการได้โดยสะดวกและพร้อมปฏิบัติงาน ณ บริเวณจุดเกิดเหตุได้อย่างรวดเร็ว รวมถึงการนำคนเจ็บส่งโรงพยาบาลใกล้เคียง 11. ประสานงานกับหน่วยกู้ภัย/กู้ชีพให้เข้ามาอำนวยความสะดวกและดำเนินงานได้อย่างรวดเร็ว 12. จัดทำบันทึกข้อตกลงความร่วมมือระหว่างโรงพยาบาลพันธมิตร เพื่อเตรียมความพร้อมด้านการส่งต่อผู้ป่วยในกรณีเกิดเหตุภัยพิบัติ เช่น อัคคีภัย อุทกภัย หรือเหตุอื่น ๆ ที่ทำให้โครงการไม่สามารถให้การดูแลรักษาผู้ป่วยในสถานะแวดล้อมที่มีความปลอดภัย 13. กำหนดให้ใช้ลิฟต์บรรทุกเตียงผู้ป่วย จำนวน 3 ชุด (รูปที่ 16) เป็นเส้นทางอพยพผู้ป่วยที่ช่วยเหลือตัวเองไม่ได้ (นอนเตียง) และผู้ป่วยนั่งรถเข็นไปยังจุดรวมพลที่กำหนดไว้ ส่วนผู้ป่วยที่สามารถช่วยเหลือตัวเองได้ ผู้มาใช้บริการ บุคลากรทางการแพทย์ และเจ้าหน้าที่อพยพหนีไฟโดยใช้บันไดหนีไฟ 14. กรณีเกิดเพลิงไหม้ให้ประสานงานกับกองบินตำรวจเพื่อสนับสนุนเฮลิคอปเตอร์สำหรับช่วยเหลือเจ้าหน้าที่และผู้มาใช้บริการในโครงการในการใช้พื้นที่หนีไฟทางอากาศ	- ตลอดระยะเวลาเปิดดำเนินการ	- บริษัท โรงพยาบาลกรุงเทพระยอง จำกัด

พฤศจิกายน 2567

Chan R.

(นายสุ ธิจิราวุฒิ)

(นางพัชรี ปิยวเรศ)

กรรมการผู้มีอำนาจลงนาม

บริษัท โรงพยาบาลกรุงเทพระยอง จำกัด

พฤศจิกายน 2567

กิติมา

(นางสาวลลภา ภูมิฐานนท์)

ผู้จัดทำรายงานการประเมินผลกระทบสิ่งแวดล้อมบุคคลธรรมดา

บริษัท เอสเอส คอนซัลแทนท์ส คอร์ปอเรชั่น จำกัด

ตารางที่ 3 มาตรการป้องกันและแก้ไขผลกระทบสิ่งแวดล้อม ระยะดำเนินการ

โครงการ โรงพยาบาลกรุงเทพพลวกแดง ของบริษัท โรงพยาบาลกรุงเทพระยอง จำกัด

ตั้งอยู่ที่ เลขที่ 855 หมู่ 4 ตำบลพลวกแดง อำเภอพลวกแดง จังหวัดระยอง (ต่อ)

องค์ประกอบทางสิ่งแวดล้อม และคุณค่าต่าง ๆ	มาตรการป้องกันและแก้ไขผลกระทบสิ่งแวดล้อม	ระยะเวลาดำเนินการ	ผู้รับผิดชอบ
4.4 การป้องกันอัคคีภัยและความปลอดภัยสาธารณะ (ต่อ)	<p>15. จัดให้มีน้ำสำรองดับเพลิงในถังเก็บน้ำใต้ดิน ซึ่งเป็นถังเดียวกับถังเก็บน้ำใช้โดยมีการกันปริมาตรน้ำดับเพลิงไว้ 227 ลูกบาศก์เมตร สามารถดับเพลิงได้นาน 60 นาที และเครื่องสูบน้ำดับเพลิงเพื่อสูบน้ำเข้าที่ดับเพลิง และจ่ายเข้าตู้สายฉีดน้ำดับเพลิง และมีแรงดันเพียงพอในการใช้งาน</p> <p>16. จัดให้มีพื้นที่จัดรวมพลภายในโครงการ 3 จุด และจุดปฐมพยาบาล 1 จุด มีรายละเอียดดังนี้ (รูปที่ 17)</p> <p>16.1 จุดรวมพล 1 สำหรับรองรับผู้ป่วยหนักที่ช่วยเหลือตัวเองไม่ได้ (นอนเตียง) มีพื้นที่รวม 130 ตารางเมตร ต้องการพื้นที่ 3.23 ตารางเมตร/เตียง สามารถรองรับผู้ป่วยหนักที่ช่วยเหลือตัวเองไม่ได้ (นอนเตียง) ได้ 40 เตียง และแพทย์/พยาบาล/ผู้ดูแลยืนอยู่ในช่องว่างระหว่างเตียงได้เตียงละ 1 คน ได้ 40 คน รองรับคนได้รวม 80 คน</p> <p>16.2 จุดรวมพล 2 สำหรับรองรับผู้ป่วยที่สามารถช่วยเหลือตัวเองได้ (นั่งรถเข็น) มีพื้นที่รวม 109 ตารางเมตร รถเข็นแต่ละคันมีพื้นที่ 1.1424 ตารางเมตร สามารถรองรับผู้ป่วยนั่งรถเข็นได้ 95 คัน และให้แพทย์/พยาบาล/ญาติ ผู้ดูแลยืนอยู่กับผู้ป่วยรถเข็น 1 คนต่อผู้ป่วย 1 คน ได้ 95 คน รองรับคนได้รวม 190 คน</p>	- ตลอดระยะเวลาเปิดดำเนินการ	- บริษัท โรงพยาบาลกรุงเทพระยอง จำกัด

พฤศจิกายน 2567

Chen R.

(นายสุ ธิจิรานวัตร)

(นางพัชรี ปิยวรรเดช)

กรรมการผู้มีอำนาจลงนาม

บริษัท โรงพยาบาลกรุงเทพระยอง จำกัด



พฤศจิกายน 2567

กิติทิพย์

(นางสาวลลิตา ภูมิฐานนท์)

ผู้จัดทำรายงานการประเมินผลกระทบสิ่งแวดล้อมบุคคลธรรมดา

บริษัท เอสเอส คอนซัลแทนท์ส คอร์ปอเรชั่น จำกัด



ตารางที่ 3 มาตรการป้องกันและแก้ไขผลกระทบสิ่งแวดล้อม ระยะดำเนินการ

โครงการ โรงพยาบาลกรุงเทพพลวกแดง ของบริษัท โรงพยาบาลกรุงเทพระยอง จำกัด

ตั้งอยู่ที่ เลขที่ 855 หมู่ 4 ตำบลพลวกแดง อำเภอพลวกแดง จังหวัดระยอง (ต่อ)

องค์ประกอบทางสิ่งแวดล้อม และคุณค่าต่าง ๆ	มาตรการป้องกันและแก้ไขผลกระทบสิ่งแวดล้อม	ระยะเวลาดำเนินการ	ผู้รับผิดชอบ
4.4 การป้องกันอัคคีภัยและความปลอดภัยสาธารณะ (ต่อ)	16.3 จุดรวมพล 3 สำหรับผู้ป่วยที่สามารถช่วยเหลือตัวเองได้ ผู้มาใช้บริการและบุคลากร ในโรงพยาบาล มีพื้นที่รวม 429 ตารางเมตร คิดพื้นที่ยืน 0.25 ตารางเมตร/คน สามารถรองรับ 694 คน 16.4 จุดปฐมพยาบาล 24 ตารางเมตร 17. ดูแลบำรุงรักษาพื้นที่จุดรวมพลของโครงการดังนี้ 17.1 ดูแลพื้นที่ปลูกไม้คลุมดินที่เป็นสนามหญ้า โดยกำหนดให้ตัดหญ้าทุก 15 วัน เพื่อให้เคลื่อนย้ายได้ง่าย และไม่เกิดอุบัติเหตุที่ล้มล้มขณะอพยพมายังจุดรวมพล 17.2 ตัดแต่งกิ่ง ทรงพุ่มของต้นไม้เป็นประจำทุกเดือนเพื่อมิให้กิ่งไม้ยื่นมากีดขวางการอพยพหนีไฟ และกีดขวางการทำงานของเจ้าหน้าที่ดับเพลิง 17.3 จัดให้มีเจ้าหน้าที่คอยตรวจบริเวณพื้นที่จุดรวมพลเป็นประจำทุกสัปดาห์เพื่อมิให้มีสิ่งกีดขวางอยู่ภายในบริเวณพื้นที่ดังกล่าว 18. จัดให้มีเจ้าหน้าที่ตรวจดูความเรียบร้อยมิให้มีสิ่งกีดขวางบริเวณบันไดหนีไฟทุกแห่งทุกวัน เพื่อความสะดวกในการใช้งานได้อย่างปลอดภัยในขณะเกิดเพลิงไหม้ 19. จัดให้มีการแบ่งกลุ่มพนักงานคอยให้ความช่วยเหลือผู้มาใช้บริการในโครงการและประจำอยู่บริเวณจุดรวมพลแต่ละแห่งเมื่อเกิดเพลิงไหม้ และปฏิบัติตามแผนป้องกันและระงับอัคคีภัย ตามที่ฝึกซ้อมมา	- ตลอดระยะเวลาเปิดดำเนินการ	- บริษัท โรงพยาบาลกรุงเทพระยอง จำกัด

พฤศจิกายน 2567 *Chen R.*

(นายวุฒิ ริจิรานวัตร) (นางพัชรี ปิยวเรเดช)
 กรรมการผู้มีอำนาจลงนาม
 บริษัท โรงพยาบาลกรุงเทพระยอง จำกัด



พฤศจิกายน 2567 *กสิณี*

(นางสาวลฎาภา ภูมิฐานนท์)
 ผู้จัดทำรายงานการประเมินผลกระทบสิ่งแวดล้อมบุคคลธรรมดา
 บริษัท เอสเอส คอนซัลแทนท์ส คอร์ปอเรชั่น จำกัด



ตารางที่ 3 มาตรการป้องกันและแก้ไขผลกระทบสิ่งแวดล้อม ระยะดำเนินการ

โครงการ โรงพยาบาลกรุงเทพพลวกแดง ของบริษัท โรงพยาบาลกรุงเทพระยอง จำกัด

ตั้งอยู่ที่ เลขที่ 855 หมู่ 4 ตำบลพลวกแดง อำเภอพลวกแดง จังหวัดระยอง (ต่อ)

องค์ประกอบทางสิ่งแวดล้อม และคุณค่าต่าง ๆ	มาตรการป้องกันและแก้ไขผลกระทบสิ่งแวดล้อม	ระยะเวลาดำเนินการ	ผู้รับผิดชอบ
4.4 การป้องกันอัคคีภัยและความปลอดภัยสาธารณะ (ต่อ)	20. จัดให้ผู้ที่ทำหน้าที่เกี่ยวกับการป้องกันและระงับอัคคีภัย การใช้อุปกรณ์ต่าง ๆ ในการดับเพลิง การปฐมพยาบาล และการช่วยเหลือในกรณีฉุกเฉิน ร่วมอบรมกับงานป้องกันและบรรเทาสาธารณภัยองค์การบริหารส่วนตำบลพลวกแดง ภายใน 1 ปี นับตั้งแต่เปิดดำเนินการ และจัดให้มีการซ้อมอพยพฯ อย่างสม่ำเสมออย่างน้อยปีละ 1 ครั้ง 21. กำหนดพื้นที่หลบภัยในอาคารโดยใช้พื้นที่ห้องบรรเทาสาธารณภัยบริเวณหน้าลิฟต์ดับเพลิงทุกชั้น พื้นที่ 10.90 ตารางเมตร/ชั้น (รูปที่ 16) และอพยพคนจากภายในอาคารไปสู่จุดรวมพลนอกอาคาร และการขอความช่วยเหลือกรณีฉุกเฉิน 22. จัดจุดจอตลอดพยาบาลหรือรถปฏิบัติการฉุกเฉินตามกฎหมายว่าด้วยการแพทย์ฉุกเฉินอย่างน้อย 1 คัน มีความกว้างไม่น้อยกว่า 2.40 เมตร ความยาวไม่น้อยกว่า 7.00 เมตร (รูปที่ 17)	- ตลอดระยะเวลาเปิดดำเนินการ	- บริษัท โรงพยาบาลกรุงเทพระยอง จำกัด
4.5 สุนทรียภาพ	1. จัดให้มีพื้นที่สีเขียวรวม 3,597.76 ตารางเมตร อยู่ที่ชั้นล่างทั้งหมด (ต้องการขั้นต่ำ 1,289 ตารางเมตร) โดยมีพื้นที่ปลูกไม้ยืนต้น 1,888.89 ตารางเมตร (ต้องการขั้นต่ำ 1,289 ตารางเมตร) (รูปที่ 18 ถึง รูปที่ 20) 2. ดูแลต้นไม้ที่ปลูกภายในโครงการตลอดจนที่ปลูกตามแนวเขตพื้นที่โครงการให้มีสภาพดีและสวยงามอยู่เสมอเพื่อช่วยดักฝุ่นละออง และเพิ่มความเป็นส่วนตัวระหว่างพื้นที่โครงการและพื้นที่ข้างเคียง	- ตลอดระยะเวลาเปิดดำเนินการ	- บริษัท โรงพยาบาลกรุงเทพระยอง จำกัด

พฤศจิกายน 2567

Chan R.

(นายสุวิจิตร ธิกุล)

(นางพัชร ปิยะวณิช)

กรรมการผู้มีอำนาจลงนาม

บริษัท โรงพยาบาลกรุงเทพระยอง จำกัด

พฤศจิกายน 2567

กิติทิพย์

(นางสาวลลภา ภูมิฐานนท์)

ผู้จัดทำรายงานการประเมินผลกระทบสิ่งแวดล้อมบุคคลธรรมดา

บริษัท เอสเอส คอนซัลแทนท์ส คอร์ปอเรชั่น จำกัด

ตารางที่ 3 มาตรการป้องกันและแก้ไขผลกระทบสิ่งแวดล้อม ระยะดำเนินการ

โครงการ โรงพยาบาลกรุงเทพปลวกแดง ของบริษัท โรงพยาบาลกรุงเทพระยอง จำกัด
ตั้งอยู่ที่ เลขที่ 855 หมู่ 4 ตำบลปลวกแดง อำเภอปลวกแดง จังหวัดระยอง (ต่อ)

องค์ประกอบทางสิ่งแวดล้อม และคุณค่าต่าง ๆ	มาตรการป้องกันและแก้ไขผลกระทบสิ่งแวดล้อม	ระยะเวลาดำเนินการ	ผู้รับผิดชอบ
4.5 สุขทรียภาพ (ต่อ)	3. การดูแลต้นไม้ในโครงการต้องมีการตัดกิ่งทรงพุ่มของต้นไม้เพื่อควบคุมทรงพุ่มให้เป็นไปในทิศทางที่ต้องการโดยไม่รุกร้าเข้าไปในที่ดินบุคคลอื่น โดยเฉพาะด้านที่ติดกับที่ดินบุคคลอื่น โดยตัดแต่งกิ่งอย่างน้อย เดือนละ 1 ครั้ง หรือแล้วแต่ความเหมาะสมตามชนิดพันธุ์ และเพิ่มการเจริญเติบโต ตัดหญ้า พรวนดิน ใส่ปุ๋ยและรดน้ำอย่างสม่ำเสมอ 4. จัดให้มีเจ้าหน้าที่ดูแลสวนไว้คอยดูแลรดน้ำต้นไม้ และดูแลการเจริญเติบโตของต้นไม้ หากพบว่าต้นไม้ตายให้ปลูกซ่อมแทนทันทีเพื่อประโยชน์แก่ผู้มาใช้บริการและบุคลากรในโรงพยาบาลตลอดอายุโครงการ 5. ดูแลบริเวณต่าง ๆ ภายในโครงการและสภาพภายนอกของอาคารรวมทั้งสีของอาคารให้อยู่ในสภาพที่สวยงามตามที่ออกแบบไว้ 6. กระจกที่ใช้เป็นส่วนประกอบของอาคารเป็นชนิดเทปเปอร์ลามิเนตที่แตกแล้วไม่หลุดกระจายจากรอบ รวมถึงใช้กระจกที่ช่วยลดแสงสะท้อน การดูดซับความร้อน และป้องกันแสง UV ได้ มีคุณสมบัติในการสะท้อนแสงไม่เกินที่กฎหมายกำหนด (สะท้อนแสงได้ไม่เกินร้อยละ 30 ; กฎกระทรวงฉบับที่ 48 พ.ศ. 2540 ข้อ 27)	- ตลอดระยะเวลาเปิดดำเนินการ	- บริษัท โรงพยาบาลกรุงเทพระยอง จำกัด

พฤษภาคม 2567

Chun R.

(นายวสุ ริจิจิรันวัตร)

(นางพัชรี ปิยวรรเดช)

กรรมการผู้มีอำนาจลงนาม

บริษัท โรงพยาบาลกรุงเทพระยอง จำกัด



พฤษภาคม 2567

Intmi

(นางสาวลฎาภา ภูมิฐานนท์)

ผู้จัดทำรายงานการประเมินผลกระทบสิ่งแวดล้อมบุคคลธรรมดา

บริษัท เอสเอส คอนซัลแทนท์ส คอร์ปอเรชั่น จำกัด

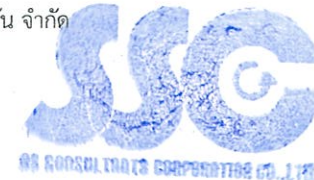

ตารางที่ 3 มาตรการป้องกันและแก้ไขผลกระทบสิ่งแวดล้อม ระยะดำเนินการ

โครงการ โรงพยาบาลกรุงเทพพลวกแดง ของบริษัท โรงพยาบาลกรุงเทพระยอง จำกัด
ตั้งอยู่ที่ เลขที่ 855 หมู่ 4 ตำบลพลวกแดง อำเภอพลวกแดง จังหวัดระยอง (ต่อ)

องค์ประกอบทางสิ่งแวดล้อม และคุณค่าต่าง ๆ	มาตรการป้องกันและแก้ไขผลกระทบสิ่งแวดล้อม	ระยะเวลาดำเนินการ	ผู้รับผิดชอบ
4.6 การบดบังแสงอาทิตย์ และการเปลี่ยนแปลงของลม	1. ประชาสัมพันธ์โดยทำหนังสือแจ้งผู้พักอาศัย/สถานประกอบการที่อยู่ใกล้เคียงในรัศมี 100 เมตร เกี่ยวกับวิธีการ และช่องทางในการเรียกร้องความเสียหายหากได้รับผลกระทบจากการบดบังแสงอาทิตย์ และด้านการเปลี่ยนแปลงของลม 2. จัดให้มีช่องทางในการรับเรื่องร้องเรียนอันเนื่องมาจากการดำเนินโครงการไว้บริเวณสำนักงานในโครงการและจัดให้มีตู้รับเรื่องร้องเรียนไว้บริเวณด้านหน้าโครงการ 3. จัดให้มีเจ้าหน้าที่คอยรับเรื่องร้องเรียนเพื่อชดเชยความเสียหายแก่ผู้ที่ได้รับความเดือดร้อนที่ได้รับผลกระทบจากการบดบังแสงอาทิตย์ และด้านการเปลี่ยนแปลงของลมอันเนื่องมาจากการมีโครงการ และให้รับดำเนินการเจรจากับผู้ที่ได้รับความเสียหายทันทีเมื่อได้รับเรื่องร้องเรียน โดยหลักเกณฑ์และเงื่อนไขการชดเชยค่าเสียหายให้เป็นไปตามข้อตกลงระหว่างผู้ได้รับผลกระทบและบริษัท โรงพยาบาลกรุงเทพระยอง จำกัด 4. ในกรณีที่เจ้าของโครงการและผู้ได้รับผลกระทบไม่สามารถหาข้อยุติได้ ให้ดำเนินการยื่นคำร้องของไกล่เกลี่ยข้อพิพาทเพื่อตกลงและระงับข้อพิพาทตามพระราชบัญญัติการไกล่เกลี่ยข้อพิพาท พ.ศ. 2562	- ตลอดระยะเวลาเปิดดำเนินการ	- บริษัท โรงพยาบาลกรุงเทพระยอง จำกัด

หมายเหตุ : 1. บริษัท โรงพยาบาลกรุงเทพระยอง จำกัด ต้องปฏิบัติตามมาตรการป้องกันและแก้ไขผลกระทบสิ่งแวดล้อมอย่างเคร่งครัด และจัดทำรายงานผลการปฏิบัติตามมาตรการฯ เสนอต่อหน่วยงานที่เกี่ยวข้องและองค์การบริหารส่วนตำบลพลวกแดง ทุก 6 เดือน ตามมาตรา 51/5 วรรคแรก แห่งพระราชบัญญัติส่งเสริมและรักษาคุณภาพสิ่งแวดล้อมแห่งชาติ พ.ศ. 2535 แก้ไขเพิ่มเติม (ฉบับที่ 2) พ.ศ. 2561 หากไม่นำส่งรายงานฯ ต้องระวางโทษปรับไม่เกินหนึ่งล้านบาท
 2. ในกรณีที่ผู้ได้รับผลกระทบจากการดำเนินโครงการ แต่ทั้งสองฝ่ายไม่สามารถเจรจากันได้ให้ดำเนินการตามพระราชบัญญัติการไกล่เกลี่ยข้อพิพาท พ.ศ. 2562 และถ้าหากการดำเนินการดังกล่าวมีค่าใช้จ่าย เจ้าของโครงการจะเป็นผู้รับผิดชอบทั้งหมด

พฤษภาคม 2567
 (นายวสุ ริจิจิรวัด) (นางพัชรี ปิยวเรศ)
 กรรมการผู้มีอำนาจลงนาม
 บริษัท โรงพยาบาลกรุงเทพระยอง จำกัด

พฤษภาคม 2567
 (นางสาวลฎาภา ภูมิฐานนท์)
 ผู้จัดทำรายงานการประเมินผลกระทบสิ่งแวดล้อมบุคคลธรรมดา
 บริษัท เอสเอส คอนซัลแทนท์ส คอร์ปอเรชั่น จำกัด

ตารางที่ 4 มาตรการติดตามตรวจสอบผลกระทบสิ่งแวดล้อม ระยะปรับปรุง โครงการโรงพยาบาลกรุงเทพพลวกแดง ของบริษัท โรงพยาบาลกรุงเทพระยอง จำกัด ตั้งอยู่ที่ เลขที่ 855 หมู่ 4 ตำบลพลวกแดง อำเภอพลวกแดง จังหวัดระยอง

คุณภาพสิ่งแวดล้อม	สถานที่ตรวจสอบ	ดัชนีตรวจวัด	วิธีการตรวจสอบ	ความถี่	ผู้รับผิดชอบ
1. สภาพภูมิประเทศ	- รั้วหรือกำแพงรอบบริเวณพื้นที่โครงการ	- ความมั่นคงแข็งแรงของรั้วหรือกำแพง	- จัดเจ้าหน้าที่เดินตรวจสอบ	- สัปดาห์ละ 1 ครั้ง ตลอดระยะเวลาปรับปรุงพื้นที่	- บริษัท โรงพยาบาลกรุงเทพระยอง จำกัด
2. ทรัพยากรดิน	- รั้วหรือกำแพงรอบบริเวณพื้นที่โครงการ	- ความมั่นคงแข็งแรงของรั้วหรือกำแพง	- จัดเจ้าหน้าที่เดินตรวจสอบ	- สัปดาห์ละ 1 ครั้ง ตลอดระยะเวลาปรับปรุงพื้นที่	- บริษัท โรงพยาบาลกรุงเทพระยอง จำกัด
3. ธรณีวิทยา	-	-	-	-	-
4. คุณภาพอากาศ	1. รถบรรทุกที่วิ่งเข้า-ออกพื้นที่โครงการ	- น้ำหนักบรรทุกของรถบรรทุก - การปิดคลุมผ้าใบรถบรรทุก - ความเร็ว - ช่วงเวลาการจราจร	- จัดเจ้าหน้าที่ประจำบริเวณทางเข้า-ออกพื้นที่โครงการเพื่อตรวจสอบรถบรรทุกที่วิ่งเข้า-ออกพื้นที่โครงการ	- ทุกครั้งที่มีการบรรทุกของรถบรรทุก ตลอดระยะเวลาปรับปรุงพื้นที่	- บริษัท โรงพยาบาลกรุงเทพระยอง จำกัด
	2. บริเวณพื้นที่โครงการด้านทิศตะวันตก ที่ใกล้กับสถานประกอบการเลขที่ 60 และบ้านพักอาศัยเลขที่ 69	- ปริมาณฝุ่นละอองแขวนลอย (TSP) - ฝุ่นละอองขนาดเล็กกว่า 10 ไมครอน (PM ₁₀) - คาร์บอนมอนอกไซด์ (CO) - ก๊าซไนโตรเจนไดออกไซด์ (NO ₂) - ก๊าซซัลเฟอร์ไดออกไซด์ (SO ₂)	- เก็บตัวอย่างด้วยวิธี Hi-Volume และวิเคราะห์ตัวอย่างด้วยวิธี Gravimetric - เก็บตัวอย่างด้วยวิธี PM ₁₀ Size Selective Hi-Volume และวิเคราะห์ตัวอย่างด้วยวิธี Gravimetric - Gas Bag - Chemiluminescence methode - ประกาศคณะกรรมการสิ่งแวดล้อมแห่งชาติ ฉบับที่ 21 (พ.ศ. 2544) เรื่องกำหนดมาตรฐานค่าซัลเฟอร์ไดออกไซด์ในบรรยากาศทั่วไปในเวลา 1 ชั่วโมง	- TSP PM ₁₀ ตรวจวัดเดือนละ 1 ครั้ง ครั้งละ 3 วันต่อเนื่อง - CO, NO ₂ , SO ₂ , และ, HC ตรวจวัดเดือนละ 1 ครั้ง ครั้งละ 3 วันต่อเนื่อง - ครอบคลุมวันหยุด 1 วัน ตลอดระยะเวลาปรับปรุงพื้นที่	- บริษัท โรงพยาบาลกรุงเทพระยอง จำกัด

พฤศจิกายน 2567

Wan R.

(นายวุฒิ ริจิกานูวัตร)

(นางพัชรี ปิยวเรตช)

กรรมการผู้มีอำนาจลงนาม

บริษัท โรงพยาบาลกรุงเทพระยอง จำกัด

พฤศจิกายน 2567

กสิณีทิพย์

(นางสาวลลภาภา ภูมิฐานนท์)

ผู้จัดทำรายงานการประเมินผลกระทบสิ่งแวดล้อมบุคคลลงนามต่อ

บริษัท เอสเอส คอนซัลแทนท์ส คอร์ปอเรชั่น จำกัด

ตารางที่ 4 มาตรการติดตามตรวจสอบผลกระทบสิ่งแวดล้อม ระยะปรับปรุง โครงการโรงพยาบาลกรุงเทพปลวกแดง ของบริษัท โรงพยาบาลกรุงเทพระยอง จำกัด
ตั้งอยู่ที่ เลขที่ 855 หมู่ 4 ตำบลปลวกแดง อำเภอปลวกแดง จังหวัดระยอง (ต่อ)

คุณภาพสิ่งแวดล้อม	สถานที่ตรวจสอบ	ดัชนีตรวจวัด	วิธีการตรวจสอบ	ความถี่	ผู้รับผิดชอบ
4. คุณภาพอากาศ (ต่อ)		- สารประกอบไฮโดรคาร์บอน (HC)	- Gas Bag		
5. ระดับเสียง	1. บริเวณพื้นที่โครงการด้านทิศตะวันตกใกล้กับสถานประกอบการเลขที่ 60 และบ้านพักอาศัยเลขที่ 69	- ระดับเสียงเฉลี่ย (Leq 24 ชม.) - ระดับเสียงสูงสุด (Lmax) - ระดับเสียงรบกวน	- เครื่องมือตรวจวัดระดับเสียง (Sound Level Meter)	- ตรวจวัดทุก 1 เดือน เดือนละ 1 ครั้ง ครั้งละ 3 วัน ต่อเนื่อง ครอบคลุมวันหยุด 1 วัน ตลอดระยะเวลาปรับปรุงพื้นที่	- บริษัท โรงพยาบาลกรุงเทพระยอง จำกัด
	2. บ้านในระยะประชิดโครงการและระยะ 100 เมตรจากแนวเขตพื้นที่โครงการ	- เรื่องการร้องเรียน - บันทึกข้อตกลง - หนังสือรายงานแจ้งความคืบหน้าในการแก้ไข	- ตรวจสอบจากช่องทางต่าง ๆ ที่จัดไว้ในการรับเรื่องร้องเรียน - จัดเจ้าหน้าที่ทำหน้าที่ตรวจสอบเอกสารต่าง ๆ แยกเป็นราย ๆ	- ทุกวันจนกว่าจะแก้ไขปัญหาแล้วเสร็จตลอดระยะเวลาปรับปรุงพื้นที่	- บริษัท โรงพยาบาลกรุงเทพระยอง จำกัด
	3. ป้ายประชาสัมพันธ์หน้าพื้นที่โครงการ	- รายงานผลการตรวจวัดคุณภาพอากาศ และป้ายประชาสัมพันธ์การปฏิบัติตามมาตรการฯ	- จัดเจ้าหน้าที่ทำหน้าที่ตรวจสอบสภาพและความชัดเจนของป้าย	- ทุก 1 เดือนตลอดระยะเวลาปรับปรุงพื้นที่	- บริษัท โรงพยาบาลกรุงเทพระยอง จำกัด
6. แรงสั่นสะเทือน	-	-	-	-	-

พฤศจิกายน 2567

Uan R.

(นายสุ ริจิราวุฒิตร)

(นางพัชรี ปิยวเรต)

กรรมการผู้มีอำนาจลงนาม

บริษัท โรงพยาบาลกรุงเทพระยอง จำกัด

พฤศจิกายน 2567

กิติทิพย์

(นางสาวลภภา ภูมิฐานนท์)

ผู้จัดทำรายงานการประเมินผลกระทบสิ่งแวดล้อมบุคคลธรรมดา

บริษัท เอสเอส คอนซัลแทนท์ส คอร์ปอเรชั่น จำกัด

ตารางที่ 4 มาตรการติดตามตรวจสอบผลกระทบต่อสิ่งแวดล้อม ระยะปรับปรุง โครงการโรงพยาบาลกรุงเทพพลวกแดง ของบริษัท โรงพยาบาลกรุงเทพระยอง จำกัด

ตั้งอยู่ที่ เลขที่ 855 หมู่ 4 ตำบลพลวกแดง อำเภอพลวกแดง จังหวัดระยอง (ต่อ)

คุณภาพสิ่งแวดล้อม	สถานที่ตรวจสอบ	ดัชนีตรวจวัด	วิธีการตรวจสอบ	ความถี่	ผู้รับผิดชอบ
7. การใช้น้ำ	- บริเวณพื้นที่ก่อสร้างโครงการ และบริเวณที่จัดระบบสาธารณูปโภคสำหรับคนงาน	- ระบบท่อ ก๊อกน้ำ และอุปกรณ์ต่าง ๆ ในระบบประปาไม่มีการรั่วซึม	- จัดเจ้าหน้าที่ทำหน้าที่ตรวจสอบระบบท่อถึงเก็บน้ำ และอุปกรณ์ต่าง ๆ ในระบบประปาให้อยู่ในสภาพพร้อมใช้งาน หากเกิดการชำรุดเสียหายให้แก้ไขโดยเร็ว	- ก่อนการใช้งานและเดือนละ 1 ครั้ง ตลอดระยะเวลาปรับปรุงพื้นที่	- บริษัท โรงพยาบาลกรุงเทพระยอง จำกัด
8. การบำบัดน้ำเสีย	- บ่อตรวจคุณภาพน้ำทิ้งหลังผ่านระบบบำบัดน้ำเสียบริเวณที่จัดระบบสาธารณูปโภคสำหรับคนงานก่อสร้าง	พารามิเตอร์ที่ตรวจวัด คือ - pH (ความเป็นกรด-ด่าง) - BOD (บีโอดี) - Total Suspended Solids (ของแข็งแขวนลอยทั้งหมด) - Total Dissolved Solids (ของแข็งละลายทั้งหมด) - Sulfide (ซัลไฟด์) - Total Kjeldahl (ทีเคเอ็น) - Oil and Grease (น้ำมันและไขมัน) - Total Coliform Bacteria (แบคทีเรียกลุ่มโคลิฟอร์มทั้งหมด)	- วิธีการตรวจสอบคุณภาพน้ำทิ้งตามประกาศกระทรวงทรัพยากรธรรมชาติและสิ่งแวดล้อม เรื่องกำหนดมาตรฐานการระบายน้ำทิ้งจากอาคารบางประเภทและบางขนาด พ.ศ. 2567 (ข้อ 6)	- ทุก 1 เดือน ตลอดระยะเวลาปรับปรุงพื้นที่	- บริษัท โรงพยาบาลกรุงเทพระยอง จำกัด

พฤศจิกายน 2567

Wan R.

(นายสุ ธิจิราวัตร)

(นางพัชรี ปิยวเรศ)

กรรมการผู้มีอำนาจลงนาม

บริษัท โรงพยาบาลกรุงเทพระยอง จำกัด

พฤศจิกายน 2567

กิติมา

(นางสาวลฎาภา ภูมิฐานนท์)

ผู้จัดทำรายงานการประเมินผลกระทบต่อสิ่งแวดล้อมบุคคลกรหน้า

บริษัท เอสเอส คอนซัลแทนท์ส คอร์ปอเรชั่น จำกัด

ตารางที่ 4 มาตรการติดตามตรวจสอบผลกระทบล้างสิ่งแวดล้อม ระยะปรับปรุง โครงการโรงพยาบาลกรุงเทพปลวกแดง ของบริษัท โรงพยาบาลกรุงเทพระยอง จำกัด
ตั้งอยู่ที่ เลขที่ 855 หมู่ 4 ตำบลปลวกแดง อำเภอปลวกแดง จังหวัดระยอง (ต่อ)

คุณภาพสิ่งแวดล้อม	สถานที่ตรวจสอบ	ดัชนีตรวจวัด	วิธีการตรวจสอบ	ความถี่	ผู้รับผิดชอบ
8. การบำบัดน้ำเสีย (ต่อ)		- Fecal Coliform Bacteria (แบคทีเรียกลุ่มฟีคอลโคลิฟอร์ม) - Free Chlorine (คลอรีนอิสระ)			
9. การระบายน้ำ	1. ระบบระบายน้ำบริเวณพื้นที่โครงการ (ท่อ/รางระบายน้ำและบ่อหน่วงน้ำบริเวณด้านหลังโครงการ)	- ไม่มีตะกอนดิน/หิน/ปูน/เศษขยะ/เศษใบไม้อุดตันในรางระบายน้ำฝน - บ่อหน่วงน้ำบริเวณด้านหลังโครงการที่มีปริมาตรรองรับได้เพียงพอ	- จัดเจ้าหน้าที่ทำหน้าที่ตรวจสอบสภาพการใช้งานของรางระบายน้ำและบ่อหน่วงน้ำบริเวณด้านหลังโครงการให้อยู่ในสภาพพร้อมใช้งาน	- สัปดาห์ละ 1 ครั้ง ตลอดระยะเวลาปรับปรุงพื้นที่	- บริษัท โรงพยาบาลกรุงเทพระยอง จำกัด
	2. ท่อ/รางระบายน้ำและบ่อหน่วงน้ำบริเวณด้านหลังโครงการ	- การขุดลอกท่อ/รางระบายน้ำและบ่อหน่วงน้ำบริเวณด้านหลังโครงการ	- จัดเจ้าหน้าที่ทำหน้าที่ตรวจสอบบันทึกการขุดลอกท่อ/รางระบายน้ำและบ่อหน่วงน้ำบริเวณด้านหลังโครงการ	- ทุก 6 เดือน ตลอดระยะเวลาปรับปรุงพื้นที่	- บริษัท โรงพยาบาลกรุงเทพระยอง จำกัด
10. การจัดการมูลฝอย	1. บริเวณหน้างานพื้นที่ปรับปรุงอาคาร ในชั้นที่ 10	- เศษวัสดุที่เหลือจากการก่อสร้างให้ประสานกับหน่วยงานที่ได้รับอนุญาตตามกฎหมายให้นำไปกำจัดได้	- บันทึกผู้ปฏิบัติงาน วัน เวลา และปริมาณเศษวัสดุก่อสร้าง ที่นำออกนอกพื้นที่โครงการ พร้อมตรวจสอบกับใบเสร็จรับเงินที่ได้รับจากหน่วยงานเอกชนที่ได้รับอนุญาต	- ทุกครั้งที่มีการนำเศษวัสดุไปกำจัด ตลอดระยะเวลาปรับปรุงพื้นที่	- บริษัท โรงพยาบาลกรุงเทพระยอง จำกัด

พฤศจิกายน 2567

Ch R.

(นายสุ ธิจิราวุฒิ)

(นางพัชรี ปิยวเดช)

กรรมการผู้มีอำนาจลงนาม

บริษัท โรงพยาบาลกรุงเทพระยอง จำกัด

พฤศจิกายน 2567

กัทิพัทธ์

(นางสาวลภาภา ภูมิฐานนท์)

ผู้จัดทำรายงานการประเมินผลกระทบล้างสิ่งแวดล้อมบุคคลธรรมดา

บริษัท เอสเอส คอนซัลแทนท์ส คอร์ปอเรชั่น จำกัด

ตารางที่ 4 มาตรการติดตามตรวจสอบผลกระทบสิ่งแวดล้อม ระยะปรับปรุง โครงการโรงพยาบาลกรุงเทพพลวกแดง ของบริษัท โรงพยาบาลกรุงเทพระยอง จำกัด
ตั้งอยู่ที่ เลขที่ 855 หมู่ 4 ตำบลพลวกแดง อำเภอพลวกแดง จังหวัดระยอง (ต่อ)

คุณภาพสิ่งแวดล้อม	สถานที่ตรวจสอบ	ดัชนีตรวจวัด	วิธีการตรวจสอบ	ความถี่	ผู้รับผิดชอบ
10. การจัดการมูลฝอย (ต่อ)	2. ถังรองรับมูลฝอยบริเวณพื้นที่ ปรับปรุงอาคารในชั้นที่ 10 และบริเวณที่จัดระบบ สาธารณูปโภคสำหรับคนงาน ก่อสร้างด้านหลังโครงการ	- อยู่ในสภาพใช้งานได้ดี ไม่พบ รอยรั่วหรือแตก	- จัดเจ้าหน้าที่ทำหน้าที่ตรวจสอบ	- สัปดาห์ละ 1 ครั้ง ตลอด ระยะเวลาปรับปรุงพื้นที่	- บริษัท โรงพยาบาล กรุงเทพระยอง จำกัด
11. ระบบไฟฟ้า	- สายไฟและระบบอุปกรณ์ต่าง ๆ ในระบบไฟฟ้า	- ไม่ชำรุดและอยู่ในสภาพใช้งานได้ดี	- จัดเจ้าหน้าที่ทำหน้าที่ตรวจสอบ	- สัปดาห์ละ 1 ครั้งหรือก่อน การใช้งานทุกครั้ง ตลอด ระยะเวลาปรับปรุงพื้นที่	- บริษัท โรงพยาบาล กรุงเทพระยอง จำกัด
12. การจราจร	1. รถบรรทุกที่ออกจากโครงการ	- การปิดคลุมรถบรรทุกเรียบร้อย - การล้างล้อรถ - สภาพร่างกาย ความพร้อมของ คนขับรถ	- จัดเจ้าหน้าที่ทำหน้าที่ตรวจสอบ รถบรรทุกบริเวณทางเข้า-ออกพื้นที่ โครงการ	- ทุกครั้งที่รถบรรทุกออกจาก พื้นที่โครงการ ตลอดระยะเวลา ปรับปรุงพื้นที่	- บริษัท โรงพยาบาล กรุงเทพระยอง จำกัด
	2. เรื่องการร้องเรียนจากชุมชน โดยรอบและในขณะที่ปรับปรุง พื้นที่ภายในอาคาร	- การแก้ไขปัญหาความเดือดร้อน ของผู้ได้รับผลกระทบ - สถิติอุบัติเหตุที่เกิดขึ้นจากการขนส่ง	- จัดเจ้าหน้าที่ทำหน้าที่ตรวจสอบ	- ทุกวัน ตลอด ระยะเวลา ปรับปรุงพื้นที่	- บริษัท โรงพยาบาล กรุงเทพระยอง จำกัด

พฤศจิกายน 2567

U R.



โรงพยาบาลกรุงเทพระยอง
BANGKOK RAYONG HOSPITAL

(นายวุฒิ ริจิริานูวัตร์)

กรรมการผู้มีอำนาจลงนาม

บริษัท โรงพยาบาลกรุงเทพระยอง จำกัด

(นางพัชรี ปิยวเรเดช)

หน้า 66/98

พฤศจิกายน 2567

กสิทิพย์

(นางสาวลลภาภา ภูมิฐานนท์)

ผู้จัดทำรายงานการประเมินผลกระทบสิ่งแวดล้อมบุคคลธรรมดา

บริษัท เอสเอส คอนซัลแทนท์ส คอร์ปอเรชั่น จำกัด



SS CONSULTANTS CORPORATION CO., LTD.

ตารางที่ 4 มาตรการติดตามตรวจสอบผลกระทบสิ่งแวดล้อม ระยะปรับปรุง โครงการโรงพยาบาลกรุงเทพพลวกแดง ของบริษัท โรงพยาบาลกรุงเทพระยอง จำกัด
ตั้งอยู่ที่ เลขที่ 855 หมู่ 4 ตำบลพลวกแดง อำเภอพลวกแดง จังหวัดระยอง (ต่อ)

คุณภาพสิ่งแวดล้อม	สถานที่ตรวจสอบ	ดัชนีตรวจวัด	วิธีการตรวจสอบ	ความถี่	ผู้รับผิดชอบ
13. การสื่อสาร	- เรื่องร้องเรียนของประชาชนที่อยู่โดยรอบพื้นที่โครงการเกี่ยวกับการบดบังคลื่นวิทยุและโทรทัศน์	- การแก้ไขปัญหาความเดือดร้อนของผู้ได้รับผลกระทบ	- จัดเจ้าหน้าที่ทำหน้าที่ตรวจสอบ	- จำนวน 1 ครั้ง ตลอดระยะเวลาตลอดระยะเวลาปรับปรุงพื้นที่จนถึงเปิดใช้อาคารแล้ว 1 ปี	- บริษัท โรงพยาบาลกรุงเทพระยอง จำกัด
14. สังคมและเศรษฐกิจ	- ประชาชนกลุ่มระยะประชิดพื้นที่โครงการ และกลุ่มผู้พักอาศัยและสถานประกอบการที่อยู่ในระยะ 100 เมตร จากพื้นที่โครงการ	- สสำรวจสภาพเศรษฐกิจ สังคม และความคิดเห็นของประชาชนสถานประกอบการและหน่วยงานที่เกี่ยวข้อง รวมทั้งแนวทางการเปลี่ยนแปลง ปัญหาและความเดือดร้อน ตลอดจนความต้องการที่มีต่อโครงการ	- จัดเจ้าหน้าที่ทำหน้าที่ที่มีความรู้ด้านสังคมศาสตร์เข้าพบปะประชาชนเพื่อสอบถามถึงผลกระทบความเดือดร้อน/รำคาญที่ได้รับจากการปรับปรุงพื้นที่อาคารของโครงการ	- จำนวน 1 ครั้ง ตลอดระยะเวลาปรับปรุงพื้นที่ก่อนการขออนุญาตเปิดใช้อาคาร (ส่วนขยาย)	- บริษัท โรงพยาบาลกรุงเทพระยอง จำกัด
15. การสาธารณสุข	-	-	-	-	-
16. อาชีวอนามัยและความปลอดภัย	1. คนงานในขณะปฏิบัติงานบริเวณพื้นที่โครงการ	- การสวมใส่อุปกรณ์ป้องกันอันตรายส่วนบุคคล	- ควบคุมงานตรวจสอบการสวมใส่อุปกรณ์ป้องกันฯ ของคนงานก่อนเริ่มและขณะปฏิบัติงาน	- ก่อนเริ่มและขณะปฏิบัติงานตลอดระยะเวลาปรับปรุงพื้นที่	- บริษัท โรงพยาบาลกรุงเทพระยอง จำกัด
	2. ป้ายหรือสัญญาณเตือนในพื้นที่ก่อสร้าง	- สถิติการเกิดอุบัติเหตุ	- จัดเจ้าหน้าที่บันทึกสถิติการเกิดอุบัติเหตุ	- ทุก 1 เดือน ตลอดระยะเวลาปรับปรุงพื้นที่	- บริษัท โรงพยาบาลกรุงเทพระยอง จำกัด

พฤศจิกายน 2567



โรงพยาบาลกรุงเทพระยอง
BANGKOK RAYONG HOSPITAL

(นายวุฒิ ริจิราวุฒิตร)

(นางพัชรี ปิยวรรเดช)

กรรมการผู้มีอำนาจลงนาม

บริษัท โรงพยาบาลกรุงเทพระยอง จำกัด

พฤศจิกายน 2567

(นางสาวลลภาภา ภูมิฐานนท์)

ผู้จัดทำรายงานการประเมินผลกระทบสิ่งแวดล้อมบุคคลธรรมดา

บริษัท เอสเอส คอนซัลแทนท์ส คอร์पोเรชั่น จำกัด



SS CONSULTANTS CORPORATION CO., LTD.

ตารางที่ 4 มาตรการติดตามตรวจสอบผลกระทบสิ่งแวดล้อม ระยะปรับปรุง โครงการโรงพยาบาลกรุงเทพพลวกแดง ของบริษัท โรงพยาบาลกรุงเทพระยอง จำกัด

ตั้งอยู่ที่ เลขที่ 855 หมู่ 4 ตำบลพลวกแดง อำเภอพลวกแดง จังหวัดระยอง (ต่อ)

คุณภาพสิ่งแวดล้อม	สถานที่ตรวจสอบ	ดัชนีตรวจวัด	วิธีการตรวจสอบ	ความถี่	ผู้รับผิดชอบ
17. ระบบป้องกันอัคคีภัย	- ถังดับเพลิงเคมี ตู้เก็บสายฉีดน้ำดับเพลิง (FHC) ป้ายเตือน ห้ามสูบบุหรี่ บันไดหนีไฟให้สามารถใช้งานได้อยู่บริเวณพื้นที่ก่อสร้าง	- สภาพและความพร้อมในการใช้งานของอุปกรณ์ในระบบป้องกันอัคคีภัย	- จัดเจ้าหน้าที่ทำหน้าที่ตรวจสอบพร้อมทำบันทึกในการตรวจสอบไว้ทุกครั้ง	- ทุก 1 เดือน ตลอดระยะเวลาปรับปรุงพื้นที่	- บริษัท โรงพยาบาลกรุงเทพระยอง จำกัด
18. ความปลอดภัยสาธารณะ	- บริเวณพื้นที่โครงการ	- สภาพการใช้งานของกล้องวงจรปิด (CCTV) - เรื่องร้องเรียนจากทรัพย์สินสูญหายหรือเหตุอันตรายต่อคนงานและชุมชนใกล้เคียง - เจ้าหน้าที่เวรยามคอยตรวจรักษาความปลอดภัย	- จัดเจ้าหน้าที่ทำหน้าที่ตรวจสอบพร้อมทำบันทึกในการตรวจสอบไว้ทุกครั้ง	- ทุกวันตลอดระยะเวลาปรับปรุงพื้นที่	- บริษัท โรงพยาบาลกรุงเทพระยอง จำกัด
19. สุนทรียภาพ	- ผ้าใบที่คลุมรอบบริเวณพื้นที่ภายในอาคารที่กำลังมีการปรับปรุงพื้นที่	- สภาพการใช้งานของผ้าใบปกคลุมบริเวณที่มีการปรับปรุงพื้นที่	- จัดเจ้าหน้าที่ทำหน้าที่ตรวจสอบรอบบริเวณพื้นที่ภายในอาคารที่กำลังมีการปรับปรุงพื้นที่	- ทุกวันตลอดระยะเวลาปรับปรุงพื้นที่	- บริษัท โรงพยาบาลกรุงเทพระยอง จำกัด

หมายเหตุ : ผู้รับผิดชอบในระยะปรับปรุง คือ บริษัท โรงพยาบาลกรุงเทพระยอง จำกัด

: จัดส่งรายงานดังกล่าวต่อหน่วยงานอนุญาตเพื่อให้จัดส่งต่อไปยังสำนักงานนโยบายและแผนทรัพยากรธรรมชาติและสิ่งแวดล้อม และองค์การบริหารส่วนตำบลพลวกแดง

: ระยะเวลาในการจัดส่งรายงานฯ ปีละ 2 ครั้ง คือ

ภายในเดือนกรกฎาคม (รวบรวมผลการติดตามตรวจสอบของเดือนมกราคม ถึง มิถุนายน)

ภายในเดือนมกราคม (รวบรวมผลการติดตามตรวจสอบของเดือนกรกฎาคม ถึง ธันวาคมของปีก่อน)

พฤศจิกายน 2567



โรงพยาบาลกรุงเทพระยอง
BANGKOK RAYONG HOSPITAL

Chen R.

(นายวสุ ริจिरานูวัตร)

กรรมการผู้มีอำนาจลงนาม

บริษัท โรงพยาบาลกรุงเทพระยอง จำกัด

(นางพัชรี ปิยวรรเดช)

พฤศจิกายน 2567

กสิณี

(นางสาวลลภา ภูมิฐานนท์)

ผู้จัดทำรายงานการประเมินผลกระทบสิ่งแวดล้อมบุคคลธรรมดา

บริษัท เอสเอส คอนซัลแทนท์ส คอร์पोเรชั่น จำกัด



SS CONSULTANTS CORPORATION CO., LTD.

ตารางที่ 5 มาตรการติดตามตรวจสอบผลกระทบสิ่งแวดล้อม ระยะดำเนินการ โครงการโรงพยาบาลกรุงเทพปลวกแดง ของบริษัท โรงพยาบาลกรุงเทพระยอง จำกัด

ตั้งอยู่ที่ เลขที่ 855 หมู่ 4 ตำบลปลวกแดง อำเภอปลวกแดง จังหวัดระยอง

คุณภาพสิ่งแวดล้อม	สถานที่ตรวจสอบ	ดัชนีตรวจวัด	วิธีการตรวจสอบ	ความถี่	ผู้รับผิดชอบ
1. สภาพภูมิประเทศ	1. รั้วตามแนวเขตที่ดินของโครงการ	- สภาพการใช้งานและความมั่นคงแข็งแรง	- จัดเจ้าหน้าที่เดินตรวจสอบ	- ทุก 1 เดือน ตลอดระยะเวลาเปิดดำเนินการ	- บริษัท โรงพยาบาลกรุงเทพระยอง จำกัด
	2. ต้นไม้ที่ปลูกในพื้นที่โครงการ (ไม้ยืนต้นและไม้พุ่ม-คลุมดิน)	- การเจริญเติบโตและขนาดพื้นที่ตามทีออกแบบไว้	- จัดเจ้าหน้าที่เดินตรวจสอบ	- ทุก 1 เดือน ตลอดระยะเวลาเปิดดำเนินการ	- บริษัท โรงพยาบาลกรุงเทพระยอง จำกัด
2. ทรัพยากรดิน	1. รั้วตามแนวเขตที่ดินของโครงการ	- สภาพการใช้งานและความมั่นคงแข็งแรง	- จัดเจ้าหน้าที่เดินตรวจสอบ	- ทุก 1 เดือน ตลอดระยะเวลาเปิดดำเนินการ	- บริษัท โรงพยาบาลกรุงเทพระยอง จำกัด
	2. ต้นไม้ที่ปลูกในพื้นที่โครงการ (ไม้ยืนต้นและไม้พุ่ม-คลุมดิน)	- การเจริญเติบโตและขนาดพื้นที่ตามทีออกแบบไว้	- จัดเจ้าหน้าที่เดินตรวจสอบ	- ทุก 1 เดือน ตลอดระยะเวลาเปิดดำเนินการ	- บริษัท โรงพยาบาลกรุงเทพระยอง จำกัด
3. ธรณีวิทยา	- โครงสร้างอาคารของโครงการ	- สภาพความเสียหายทางกายภาพ - รอยแตกร้าว - ค่าการทรุดตัวของอาคาร - การเกิดสนิมของเหล็ก - ทดสอบคุณภาพของคอนกรีต	- จัดวิศวกรรมโครงสร้างที่ได้รับใบอนุญาต	- ตรวจสอบเล็กทุก 1 ปี และตรวจสอบใหญ่ทุก 5 ปี ตลอดระยะเวลาเปิดดำเนินการ	- บริษัท โรงพยาบาลกรุงเทพระยอง จำกัด
4. คุณภาพอากาศ	1. ต้นไม้และพืชคลุมดินที่ปลูกภายในพื้นที่โครงการ	- การเจริญเติบโตของต้นไม้และพืชคลุมดิน	- จัดเจ้าหน้าที่ตรวจสอบการเจริญเติบโตของต้นไม้และพืชคลุมดินในโครงการ	- ทุก 1 เดือนตลอดระยะเวลาเปิดดำเนินการ	- บริษัท โรงพยาบาลกรุงเทพระยอง จำกัด
	2. ป้ายเตือน "กรณาดับเครื่องยนต์" "บริเวณที่จอดรถยนต์"	- สภาพการใช้งาน และความชัดเจนของป้ายเตือน	- จัดเจ้าหน้าที่ตรวจสอบบริเวณติดป้ายเตือน	- ทุก 1 เดือน ตลอดระยะเวลาเปิดดำเนินการ	- บริษัท โรงพยาบาลกรุงเทพระยอง จำกัด

พฤศจิกายน 2567

U R.

(นายสุ ธิริจันวัตร)

(นางพัชรี ปิยวเดช)

กรรมการผู้มีอำนาจลงนาม

บริษัท โรงพยาบาลกรุงเทพระยอง จำกัด

พฤศจิกายน 2567

กสิทิพย์

(นางสาวลลภา ภูมิฐานนท์)

ผู้จัดทำรายงานการประเมินผลกระทบสิ่งแวดล้อมบุคคลธรรมดา

บริษัท เอสเอส คอนซัลแทนท์ส คอร์ปอเรชั่น จำกัด

ตารางที่ 5 มาตรการติดตามตรวจสอบผลกระทบสิ่งแวดล้อม ระยะดำเนินการ โครงการโรงพยาบาลกรุงเทพปลวกแดง ของบริษัท โรงพยาบาลกรุงเทพระยอง จำกัด
ตั้งอยู่ที่ เลขที่ 855 หมู่ 4 ตำบลปลวกแดง อำเภอปลวกแดง จังหวัดระยอง (ต่อ)

คุณภาพสิ่งแวดล้อม	สถานที่ตรวจสอบ	ดัชนีตรวจวัด	วิธีการตรวจสอบ	ความถี่	ผู้รับผิดชอบ
5. การใช้น้ำ	1. ระบบจ่ายน้ำ เช่น วาล์ว เครื่องสูบน้ำ ภายในโครงการ	- ความสามารถด้านวิศวกรรมประปา	- ตรวจสอบสภาพการชำรุด ความพร้อมในการใช้งานของอุปกรณ์ในระบบประปา	- ทุก 1 เดือน ตลอดระยะเวลาเปิดดำเนินการ	- บริษัท โรงพยาบาลกรุงเทพระยอง จำกัด
	2. ท่อประปา	- ความสามารถด้านวิศวกรรมประปา (การรั่วซึมหรือแตก)	- ตรวจสอบโดยเจ้าหน้าที่ และบันทึกข้อมูล	- ทุก 1 เดือน ตลอดระยะเวลาเปิดดำเนินการ	- บริษัท โรงพยาบาลกรุงเทพระยอง จำกัด
	3. ถังเก็บน้ำใช้ทุกถัง	- การล้างทำความสะอาดของถังเก็บน้ำ	- ตรวจสอบโดยเจ้าหน้าที่ และบันทึกข้อมูล	- ทุก 6 เดือน ตลอดระยะเวลาเปิดดำเนินการ	- บริษัท โรงพยาบาลกรุงเทพระยอง จำกัด
	4. ถังเก็บน้ำใช้ทุกถัง	- รอยรั่วซึมของถังเก็บน้ำ	- ตรวจสอบโดยเจ้าหน้าที่ และบันทึกข้อมูล	- หลังจากมีการล้างถังเก็บน้ำทุกครั้ง ตลอดระยะเวลาเปิดดำเนินการ	- บริษัท โรงพยาบาลกรุงเทพระยอง จำกัด
	5. ถังเก็บน้ำใช้ทุกถัง	- ค่าคลอรีนอิสระ (Free Chlorine)	- ตรวจวัดตามมาตรฐานของการประปา นครหลวง อยู่ระหว่าง 0.2-2.0 มิลลิกรัม/ลิตร	- หลังจากมีการล้างถังเก็บน้ำทุกครั้ง ตลอดระยะเวลาเปิดดำเนินการ	- บริษัท โรงพยาบาลกรุงเทพระยอง จำกัด

พฤศจิกายน 2567

Chen R.

(นายวสุ ธีรจิราวุฒิตร)

กรรมการผู้มีอำนาจลงนาม

บริษัท โรงพยาบาลกรุงเทพระยอง จำกัด

(นางพัชรี ปิยวเดช)

พฤศจิกายน 2567

กิติมา

(นางสาวลฎาภา ภูมิฐานนท์)

ผู้จัดทำรายงานการประเมินผลกระทบสิ่งแวดล้อมบุคคลธรรมดา

บริษัท เอสเอส คอนซัลแทนท์ส คอร์ปอเรชั่น จำกัด

ตารางที่ 5 มาตรการติดตามตรวจสอบผลกระทบต่อสิ่งแวดล้อม ระยะดำเนินการ โครงการโรงพยาบาลกรุงเทพพลวกแดง ของบริษัท โรงพยาบาลกรุงเทพระยอง จำกัด
ตั้งอยู่ที่ เลขที่ 855 หมู่ 4 ตำบลพลวกแดง อำเภอพลวกแดง จังหวัดระยอง (ต่อ)

คุณภาพสิ่งแวดล้อม	สถานที่ตรวจสอบ	ดัชนีตรวจวัด	วิธีการตรวจสอบ	ความถี่	ผู้รับผิดชอบ
6. การจัดการน้ำเสีย	1. ระบบบำบัดน้ำเสีย	- ประสิทธิภาพในการทำงานของระบบบำบัดน้ำเสีย	- ตรวจสอบ ซ่อมแซมอุปกรณ์ในระบบบำบัดน้ำเสียตามคู่มือการใช้งานที่ระบุไว้	- ปีที่ 1 จำนวน 1 ครั้ง - ปีต่อไปทุก 4 เดือน ตลอดระยะเวลาเปิดดำเนินการ	- บริษัท โรงพยาบาลกรุงเทพระยอง จำกัด
	2. ถึงปรับสภาพสมดุลก่อนเข้าระบบบำบัดน้ำเสียรวม บ่อบำบัดน้ำเสีย และบ่อบำบัดน้ำเสีย และบ่อบำบัดน้ำเสียสุดท้ายก่อนระบายออกสู่ท่อระบายน้ำสาธารณะ	- pH (ความเป็นกรด-ด่าง) - BOD (บีโอดี) - Total Suspended Solids (ของแข็งแขวนลอยทั้งหมด) - Total Dissolved Solids (ของแข็งละลายทั้งหมด) - Sulfide (ซัลไฟด์) - Total Kjeldahl (ทีเคเอ็น) - Oil and Grease (น้ำมันและไขมัน) - Total Coliform Bacteria (แบคทีเรียกลุ่มโคลิฟอร์มทั้งหมด)	- วิธีการตรวจสอบคุณภาพน้ำทิ้งตามประกาศกระทรวงทรัพยากรธรรมชาติและสิ่งแวดล้อม เรื่องกำหนดมาตรฐานการระบายน้ำทิ้งจากอาคารบางประเภทและบางขนาด พ.ศ. 2567 (ข้อ 6)	- ทุก 1 เดือน ตลอดระยะเวลาเปิดดำเนินการ	- บริษัท โรงพยาบาลกรุงเทพระยอง จำกัด
	3. ท่อดูดก๊าซมีเทนและละอองลอย (Aerosol) จากบ่อระบบบำบัดน้ำเสียรวมที่เดินท่อ	- สภาพการใช้งาน รอยรั่ว/แตก/อุดตันของท่อ	- จัดเจ้าหน้าที่ทำหน้าที่ตรวจสอบสภาพท่อ/ช่วงข้อต่อของท่อจากแนวท่อดูดก๊าซมีเทนและละอองลอย (Aerosol) จากระบบบำบัดน้ำเสียรวมไปยังบ่อบำบัด	- ทุก 1 เดือน ตลอดระยะเวลาเปิดดำเนินการ	- บริษัท โรงพยาบาลกรุงเทพระยอง จำกัด

พฤศจิกายน 2567



โรงพยาบาลกรุงเทพระยอง
BANGKOK RAYONG HOSPITAL

(นายวสุ ริจิริานูวัตร์)

กรรมการผู้มีอำนาจลงนาม

บริษัท โรงพยาบาลกรุงเทพระยอง จำกัด

(นางพัชรี ปิยวเรศ)

หน้า 71/98

พฤศจิกายน 2567

(นางสาวลฎาภา ภูมิฐานนท์)

ผู้จัดทำรายงานการประเมินผลกระทบต่อสิ่งแวดล้อมบุคคลธรรมดา

บริษัท เอสเอส คอนซัลแทนท์ส คอร์ปอเรชั่น จำกัด



SS CONSULTANTS CORPORATION CO., LTD.

ตารางที่ 5 มาตรการติดตามตรวจสอบผลกระทบสิ่งแวดล้อม ระยะเวลาดำเนินการ โครงการโรงพยาบาลกรุงเทพพลวกแดง ของบริษัท โรงพยาบาลกรุงเทพระยอง จำกัด
ตั้งอยู่ที่ เลขที่ 855 หมู่ 4 ตำบลพลวกแดง อำเภอพลวกแดง จังหวัดระยอง (ต่อ)

คุณภาพสิ่งแวดล้อม	สถานที่ตรวจสอบ	ดัชนีตรวจวัด	วิธีการตรวจสอบ	ความถี่	ผู้รับผิดชอบ
6. การจัดการน้ำเสีย (ต่อ)	ไปยังบ่อบำบัดก๊าซมีเทนและบ่อบำบัด ละอองลอย (Aerosol)		ก๊าซมีเทนและบ่อบำบัด ละอองลอย (Aerosol)		
	4. บ่อบำบัดก๊าซมีเทน ขนาดพื้นที่ 3 ตารางเมตร และบ่อบำบัด ละอองลอย (Aerosol) ขนาดพื้นที่ 1 ตารางเมตร และพืชคลุมดินที่ปลูกไว้ในบริเวณดังกล่าว	- สภาพการใช้งานและขนาดพื้นที่ของบ่อบำบัดก๊าซมีเทนและบ่อบำบัดละอองลอย (Aerosol)	- จัดเจ้าหน้าที่ทำหน้าที่ตรวจสอบขนาดบ่อ สภาพการใช้งาน พืชคลุมดินที่ปลูกเป็นไปตามที่ออกแบบไว้ - พลิกพื้นดินทุก 1 เดือน ตามที่ระบุไว้ในการใช้งาน	- ทุก 1 เดือน ตลอดระยะเวลาเปิดดำเนินการ	- บริษัท โรงพยาบาลกรุงเทพระยอง จำกัด
	5. สำนักงานช่างของโรงพยาบาล	- ผลการทำงานของระบบบำบัดน้ำเสียตามแบบ ทส.1	- สถิติและข้อมูลซึ่งแสดงผลการทำงานของระบบบำบัดน้ำเสียในแต่ละวันและจัดทำบันทึกรายละเอียดตามแบบ ทส.1	- ทุกวัน โดยเก็บไว้ในโครงการเป็นเวลา 2 ปีนับแต่วันที่มีการเก็บสถิติและข้อมูล	- บริษัท โรงพยาบาลกรุงเทพระยอง จำกัด
	6. สำนักงานช่างของโรงพยาบาล	- สรุปผลการการทำงานของระบบบำบัดน้ำเสียตามแบบ ทส.2	- รายงานสรุปผลการการทำงานของระบบบำบัดน้ำเสียในแต่ละเดือนตามแบบ ทส.2	- ภายในวันที่ 15 ของเดือนถัดไป ตลอดระยะเวลาเปิดดำเนินการ	- บริษัท โรงพยาบาลกรุงเทพระยอง จำกัด
7. การระบายน้ำและป้องกันน้ำท่วม	1. บ่อพักน้ำ	- ขยะ/เศษใบไม้อุดตันในบ่อพักน้ำ	- จัดเจ้าหน้าที่ทำหน้าที่ตรวจสอบสภาพการใช้งานของบ่อพักน้ำ	- สัปดาห์ละ 1 ครั้ง ตลอดระยะเวลาเปิดดำเนินการ	- บริษัท โรงพยาบาลกรุงเทพระยอง จำกัด
	2. บ่อหน่วงน้ำ ท่อระบายน้ำ และบ่อพักน้ำภายในโครงการ	- ปริมาณตะกอนในท่อระบายน้ำ บ่อหน่วงน้ำ และบ่อพักน้ำ - ตรวจสอบสภาพการใช้งาน ไม่แตก/รั่วซึม	- จัดเจ้าหน้าที่ทำหน้าที่ตรวจสอบโดยเปิดฝาบ่อพักท่อระบายน้ำ และตรวจสอบสภาพของบ่อหน่วงน้ำให้เป็นไปตามที่ออกแบบไว้	- ทุก 6 เดือน ตลอดระยะเวลาเปิดดำเนินการ	- บริษัท โรงพยาบาลกรุงเทพระยอง จำกัด

พฤศจิกายน 2567



โรงพยาบาลกรุงเทพระยอง
BANGKOK RAYONG HOSPITAL

(นายวุฒิ ริจิจานวัตร)

กรรมการผู้มีอำนาจลงนาม

บริษัท โรงพยาบาลกรุงเทพระยอง จำกัด

(นางพัชรี ปิยวรรเดช)

หน้า 72/98

พฤศจิกายน 2567

(นางสาวภาภา ภูมิฐานนท์)

ผู้จัดทำรายงานการประเมินผลกระทบสิ่งแวดล้อมบุคคลธรรมดา

บริษัท เอสเอส คอนซัลแทนท์ส คอร์ปอเรชั่น จำกัด



SS CONSULTANTS AND ARCHITECTS LTD

ตารางที่ 5 มาตรการติดตามตรวจสอบผลกระทบสิ่งแวดล้อม ระยะดำเนินการ โครงการโรงพยาบาลกรุงเทพปลวกแดง ของบริษัท โรงพยาบาลกรุงเทพระยอง จำกัด
ตั้งอยู่ที่ เลขที่ 855 หมู่ 4 ตำบลปลวกแดง อำเภอปลวกแดง จังหวัดระยอง (ต่อ)

คุณภาพสิ่งแวดล้อม	สถานที่ตรวจสอบ	ดัชนีตรวจวัด	วิธีการตรวจสอบ	ความถี่	ผู้รับผิดชอบ
8. การจัดการมูลฝอย 8.1 มูลฝอยทั่วไป มูลฝอยย่อยสลายได้ และมูลฝอยรีไซเคิล	1. ถังรองรับมูลฝอยทั่วไป มูลฝอยย่อยสลายได้ และมูลฝอยรีไซเคิล ประจำชั้นตามแผนกต่าง ๆ	- สภาพการใช้งาน	- จัดเจ้าหน้าที่ตรวจสอบสภาพการใช้งานให้อยู่ในสภาพดีไม่รั่ว/แตก/ซึม	- ทุก 1 สัปดาห์ ตลอดระยะเวลาเปิดดำเนินการ	- บริษัท โรงพยาบาลกรุงเทพระยอง จำกัด
	2. ห้องพักมูลฝอยรวมทั่วไป ห้องพักมูลฝอยย่อยสลายได้ และห้องพักมูลฝอยรีไซเคิล	- ปริมาณมูลฝอย	- จัดเจ้าหน้าที่ตรวจสอบไม่ให้มีมูลฝอยล้นออกนอกห้องพักมูลฝอย	- ทุกวันตลอดระยะเวลาเปิดดำเนินการ	- บริษัท โรงพยาบาลกรุงเทพระยอง จำกัด
	3. บริเวณจุดวางถังรองรับมูลฝอยตามแผนกต่าง ๆ และห้องพักมูลฝอยรวม	- ความสะอาด	- จัดเจ้าหน้าที่ตรวจสอบบริเวณห้องพักมูลฝอยรวม และจุดวางถังรองรับมูลฝอยทุกจุดให้มีสภาพเรียบร้อย ไม่เกิดทัศนอุจาด	- ทุกวันตลอดระยะเวลาเปิดดำเนินการ	- บริษัท โรงพยาบาลกรุงเทพระยอง จำกัด
	4. พัดลมดูดอากาศของห้องพักมูลฝอยย่อยสลายได้และท่อระบายอากาศเสียไปยังบ่อบำบัดอากาศเสีย	- ประสิทธิภาพและสภาพการใช้งาน	- จัดเจ้าหน้าที่ตรวจสอบพัดลมดูดอากาศท่อดูดอากาศ/ช่วงเชื่อมต่อจากห้องพักมูลฝอยไปที่บ่อบำบัดกลิ่น โดยต้องไม่มีกลิ่นเหม็นรบกวน	- ทุก 1 สัปดาห์ ตลอดระยะเวลาเปิดดำเนินการ	- บริษัท โรงพยาบาลกรุงเทพระยอง จำกัด

พฤษภาคม 2567



โรงพยาบาลกรุงเทพระยอง
BANGKOK RAYONG HOSPITAL

(นายวสุ ริจिरานูวัตร์)

กรรมการผู้มีอำนาจลงนาม

บริษัท โรงพยาบาลกรุงเทพระยอง จำกัด

(นางพัชรี ปิยวรรเดช)

หน้า 73/98

พฤษภาคม 2567

(นางสาวลภภา ภูมิฐานนท์)

ผู้จัดทำรายงานการประเมินผลกระทบสิ่งแวดล้อมบุคคลธรรมดา

บริษัท เอสเอส คอนซัลแทนท์ส คอร์ปอเรชั่น จำกัด



SS CONSULTANTS CORPORATION CO., LTD.

ตารางที่ 5 มาตรการติดตามตรวจสอบผลกระทบสิ่งแวดล้อม ระยะดำเนินการ โครงการโรงพยาบาลกรุงเทพปลวกแดง ของบริษัท โรงพยาบาลกรุงเทพระยอง จำกัด
ตั้งอยู่ที่ เลขที่ 855 หมู่ 4 ตำบลปลวกแดง อำเภอปลวกแดง จังหวัดระยอง (ต่อ)

คุณภาพสิ่งแวดล้อม	สถานที่ตรวจสอบ	ดัชนีตรวจวัด	วิธีการตรวจสอบ	ความถี่	ผู้รับผิดชอบ
8.2 มลฝอยติดเชื้อ	1. ห้องพักมลฝอยติดเชื้อ	- ระบบควบคุมอุณหภูมิในห้องทำงานได้ดี	- ใช้เทอร์โมมิเตอร์ตรวจสอบอุณหภูมิภายในห้องพักมลฝอยติดเชื้อ	- ทุกวัน ตลอดระยะเวลาเปิดดำเนินการ	- บริษัท โรงพยาบาลกรุงเทพระยอง จำกัด
	2. ภาชนะรองรับมลฝอยติดเชื้อ	- รอยแตก/รั่วซึม/ชำรุด	- ตรวจสอบสภาพถังรองรับมลฝอยติดเชื้อ ต้องไม่มีรอยแตก/รั่วซึม/ชำรุด	- ทุกครั้งเมื่อเก็บขนตลอดระยะเวลาเปิดดำเนินการ	- บริษัท โรงพยาบาลกรุงเทพระยอง จำกัด
	3. ห้องพักมลฝอยติดเชื้อ	- รอยร้าวหรือช่องเปิดภายในห้องพักมลฝอยติดเชื้อ	- ตรวจสอบบริเวณพื้น ประตู และผนังโดยรอบของห้องพักมลฝอยติดเชื้อ	- ทุก 1 สัปดาห์ ตลอดระยะเวลาเปิดดำเนินการ	- บริษัท โรงพยาบาลกรุงเทพระยอง จำกัด
	4. พัฒลมุดอากาศของห้องพักมลฝอยติดเชื้อและท่อระบายอากาศเสียไปยังบ่อบำบัดอากาศเสีย	- ประสิทธิภาพและสภาพการใช้งาน	- จัดเจ้าหน้าที่ตรวจสอบพัฒลมุดอากาศระบบฆ่าเชื้อโรค ท่อดูดอากาศ/ช่วงเชื่อมต่อท่อจากห้องพักมลฝอยไปที่บ่อบำบัดกลิ่น โดยต้องไม่มีกลิ่นเหม็นรบกวน	- ทุก 1 สัปดาห์ ตลอดระยะเวลาเปิดดำเนินการ	- บริษัท โรงพยาบาลกรุงเทพระยอง จำกัด
8.3 มลฝอยอันตราย	1. ถังรองรับมลอันตรายประจำชั้นตามแผนกต่าง ๆ	- สภาพการใช้งาน	- ตรวจสอบสภาพถังรองรับมลฝอยอันตรายต้องไม่มีรอยแตก/รั่วซึม/ชำรุด	- ทุก 1 สัปดาห์ ตลอดระยะเวลาเปิดดำเนินการ	- บริษัท โรงพยาบาลกรุงเทพระยอง จำกัด
	2. ห้องพักมลฝอยอันตราย	- ปริมาณมลฝอย	- จัดเจ้าหน้าที่ตรวจสอบไม่ให้มีมลฝอยล้นออกนอกห้องพักมลฝอย	- ทุกวันตลอดระยะเวลาเปิดดำเนินการ	- บริษัท โรงพยาบาลกรุงเทพระยอง จำกัด

Clem R.

(นายวุฒิ ริจิรานวัตร)

กรรมการผู้มีอำนาจลงนาม

บริษัท โรงพยาบาลกรุงเทพระยอง จำกัด

(นางพัชรี ปิยวเรศ)

พฤษภาคม 2567

กัทธนา

(นางสาวลฎาภา ภูมิฐานนท์)

ผู้จัดทำรายงานการประเมินผลกระทบสิ่งแวดล้อมบุคคลธรรมดา

บริษัท เอสเอส คอนซัลแทนท์ส คอร์ปอเรชั่น จำกัด

ตารางที่ 5 มาตรการติดตามตรวจสอบผลกระทบสิ่งแวดล้อม ระยะดำเนินการ โครงการโรงพยาบาลกรุงเทพปลวกแดง ของบริษัท โรงพยาบาลกรุงเทพระยอง จำกัด
ตั้งอยู่ที่ เลขที่ 855 หมู่ 4 ตำบลปลวกแดง อำเภอปลวกแดง จังหวัดระยอง (ต่อ)

คุณภาพสิ่งแวดล้อม	สถานที่ตรวจสอบ	ดัชนีตรวจวัด	วิธีการตรวจสอบ	ความถี่	ผู้รับผิดชอบ
9. ระบบไฟฟ้า	1. สายไฟและระบบอุปกรณ์ต่าง ๆ ในระบบไฟฟ้า	- ไม่ชำรุดและอยู่ในสภาพใช้งานได้ดี	- จัดเจ้าหน้าที่ทำหน้าที่ตรวจสอบสภาพการใช้งานของและสายไฟอุปกรณ์ต่าง ๆ ในระบบไฟฟ้า	- ทุก 1 สัปดาห์ ตลอดระยะเวลาเปิดดำเนินการ	- บริษัท โรงพยาบาลกรุงเทพระยอง จำกัด
	2. ไฟฟ้าส่องสว่างบริเวณทั้งในอาคารและนอกอาคาร	- สภาพการใช้งานของไฟส่องสว่าง	- จัดเจ้าหน้าที่ทำหน้าที่ตรวจสอบการส่องสว่างของไฟฟ้าตามจุดต่างๆ ไม่มีการชำรุด และมีแสงสว่างเพียงพอ	- ทุก 1 เดือน ตลอดระยะเวลาเปิดดำเนินการ	- บริษัท โรงพยาบาลกรุงเทพระยอง จำกัด
10. การจราจร	1. บริเวณที่จอดรถ ถนน และทางเข้า-ออกโครงการ	- สภาพการใช้งานของไฟส่องสว่างและกล้องวงจรปิด	- จัดเจ้าหน้าที่ ตรวจสอบตรวจสอบการส่องสว่างของไฟฟ้าตามจุดต่าง ๆ ไม่มีการชำรุด และมีแสงสว่างเพียงพอ และสภาพพร้อมใช้งานของกล้องวงจรปิด	- ทุก 1 เดือน ตลอดระยะเวลาเปิดดำเนินการ	- บริษัท โรงพยาบาลกรุงเทพระยอง จำกัด
	2. ป้ายและเครื่องหมายจราจร เช่น ลูกศรแสดงทิศทางการเดินทาง และป้ายแสดงทางเข้า-ออกโครงการ	- ความชัดเจนของลูกศร ป้าย และเครื่องหมายจราจร	- จัดเจ้าหน้าที่ตรวจสอบสภาพการใช้งานความชัดเจนของลูกศร/ป้าย และเครื่องหมายจราจร	- ทุก 1 เดือน ตลอดระยะเวลาเปิดดำเนินการ	- บริษัท โรงพยาบาลกรุงเทพระยอง จำกัด
11. การสื่อสาร	- เรื่องร้องเรียนของประชาชนที่อยู่โดยรอบพื้นที่โครงการเกี่ยวกับการบดบังคลื่นวิทยุและโทรศัพท์	- การแก้ไขปัญหาความเดือดร้อนของผู้ได้รับผลกระทบ	- จัดเจ้าหน้าที่ทำหน้าที่ตรวจสอบ	- ตลอดระยะเวลาที่เปิดใช้อาคารแล้ว 1 ปี	- บริษัท โรงพยาบาลกรุงเทพระยอง จำกัด

ตารางที่ 5 มาตรการติดตามตรวจสอบผลกระทบสิ่งแวดล้อม ระยะดำเนินการ โครงการโรงพยาบาลกรุงเทพพลวกแดง ของบริษัท โรงพยาบาลกรุงเทพระยอง จำกัด

ตั้งอยู่ที่ เลขที่ 855 หมู่ 4 ตำบลพลวกแดง อำเภอพลวกแดง จังหวัดระยอง (ต่อ)

คุณภาพสิ่งแวดล้อม	สถานที่ตรวจสอบ	ดัชนีตรวจวัด	วิธีการตรวจสอบ	ความถี่	ผู้รับผิดชอบ
12. การใช้ประโยชน์ที่ดิน	- ต้นไม้ที่ปลูกในพื้นที่โครงการ (ไม้ยืนต้นและไม้พุ่ม-คลุมดิน)	- การเจริญเติบโตและขนาดพื้นที่ ตามที่ออกแบบไว้	- จัดเจ้าหน้าที่เดินตรวจสอบ	- ทุก 1 เดือน ตลอดระยะเวลา เปิดดำเนินการ	- บริษัท โรงพยาบาล กรุงเทพระยอง จำกัด
13. สังคมและเศรษฐกิจ	1. ประชาชนในระยะประชิดระยะ 100 เมตร กลุ่มพื้นที่อ่อนไหว ผู้นำชุมชน และหน่วยงาน ที่เกี่ยวข้องในระยะ 1 กิโลเมตร	- ความคิดเห็นของประชาชน ต่อผลกระทบที่ได้รับจากโครงการ - การปฏิบัติตามมาตรการฯ ที่โครงการเสนอไว้	- ใช้วิธีการสุ่มตัวอย่างตามหลักวิชาการ และหลักสถิติในการสำรวจความคิดเห็น ของประชาชน	- กรณีมีการเปลี่ยนแปลง รายละเอียดโครงการจาก ที่เห็นชอบในระยะเปิด ดำเนินการ	- บริษัท โรงพยาบาล กรุงเทพระยอง จำกัด
	2. ผู้ร้องเรียนที่ได้รับผลกระทบ จากการดำเนินโครงการ	- ช่องทางรับเรื่องราวร้องเรียน เช่น หมายเลขโทรศัพท์ หรือ เครือข่ายสังคมออนไลน์ - เรื่องร้องเรียน - บันทึกข้อตกลง	- ตรวจสอบจากช่องทางต่าง ๆ ที่จัดไว้ ในการรับเรื่องราวร้องเรียน - จัดเจ้าหน้าที่ทำหน้าที่ตรวจสอบเอกสาร ต่าง ๆ แยกเป็นราย ๆ	- ทุกสัปดาห์ จนกว่าจะแก้ไข ปัญหาแล้วเสร็จตลอด ระยะเวลาก่อสร้าง	- บริษัท โรงพยาบาล กรุงเทพระยอง จำกัด
14. อาชีวอนามัยและความปลอดภัย	1. เก็บตัวอย่างน้ำจากหอฝ้ายเย็น ในพื้นที่โครงการ	- การตรวจพบเชื้อลีสจีโอเนลลา	- เก็บตัวอย่างน้ำจากหอฝ้ายเย็นมาตรวจ ทดสอบหาเชื้อลีสจีโอเนลลา	- ทุก 3 เดือน ตลอดระยะเวลา เปิดดำเนินการ	- บริษัท โรงพยาบาล กรุงเทพระยอง จำกัด
	2. สำนักงานในโรงพยาบาล	- สมุดบันทึกประจำหอฝ้ายเย็นมี รายละเอียดที่ต้องบันทึกตามข้อ 14 ตามประกาศกรมอนามัย เรื่อง ข้อปฏิบัติการควบคุมเชื้อลีส จีโอเนลลาใน - หอฝ้ายเย็นของอาคารในประเทศ ไทย พ.ศ. 2544	- จัดเจ้าหน้าที่ดูแลและคอยบันทึกประจำ หอฝ้ายเย็น	- ทุก 3 เดือน ตลอดระยะเวลา เปิดดำเนินการ	- บริษัท โรงพยาบาล กรุงเทพระยอง จำกัด

พฤศจิกายน 2567

Ken R.

(นายวุฒิ ริจิรานันต์)

กรรมการผู้มีอำนาจลงนาม

บริษัท โรงพยาบาลกรุงเทพระยอง จำกัด

พฤศจิกายน 2567

กัญญาภา

(นางสาวกัญญาภา ภูมิฐานนท์)

ผู้จัดทำรายงานการประเมินผลกระทบสิ่งแวดล้อมบุคคลธรรมดา

บริษัท เอสเอส คอนซัลแทนท์ส คอร์ปอเรชั่น จำกัด

ตารางที่ 5 มาตรการติดตามตรวจสอบผลกระทบสิ่งแวดล้อม ระยะดำเนินการ โครงการโรงพยาบาลกรุงเทพปลวกแดง ของบริษัท โรงพยาบาลกรุงเทพระยอง จำกัด
ตั้งอยู่ที่ เลขที่ 855 หมู่ 4 ตำบลปลวกแดง อำเภอปลวกแดง จังหวัดระยอง (ต่อ)

คุณภาพสิ่งแวดล้อม	สถานที่ตรวจสอบ	ดัชนีตรวจวัด	วิธีการตรวจสอบ	ความถี่	ผู้รับผิดชอบ
15. ระบบป้องกันอัคคีภัย	1. ระบบป้องกันอัคคีภัยแต่ละชั้นของอาคาร	- ประสิทธิภาพของอุปกรณ์ป้องกันอัคคีภัย	- ตรวจสอบอุปกรณ์ป้องกันอัคคีภัยให้มีสภาพพร้อมใช้งานตามที่ระบุไว้สำหรับอุปกรณ์แต่ละชนิดในคู่มือ	- ทุก 3 เดือน ตลอดระยะเวลาเปิดดำเนินการ	- บริษัท โรงพยาบาลกรุงเทพระยอง จำกัด
	2. สำนักงานของโรงพยาบาล	- การฝึกซ้อมดับเพลิงร่วมกับงานป้องกันและบรรเทาสาธารณภัยขององค์การบริหารส่วนตำบลปลวกแดง	- รายงานการฝึกซ้อมตามแผนป้องกันและระงับอัคคีภัย	- ปีละ 1 ครั้ง ตลอดระยะเวลาเปิดดำเนินการ	- บริษัท โรงพยาบาลกรุงเทพระยอง จำกัด
	3. อุปกรณ์ที่ใช้เกี่ยวข้องกับระบบป้องกันอัคคีภัย	- ตรวจสอบสภาพและความพร้อมในการใช้งาน	- ตรวจสอบสภาพและความพร้อมในการใช้งานของอุปกรณ์ป้องกันอัคคีภัยให้มีสภาพพร้อมใช้งาน หากใช้การไม่ได้ต้องรีบเปลี่ยนโดยเร็ว	- ทุก 1 เดือน ตลอดระยะเวลาเปิดดำเนินการ	- บริษัท โรงพยาบาลกรุงเทพระยอง จำกัด
16. สุนทรียภาพ	- บริเวณพื้นที่โครงการ	- การเจริญเติบโตของต้นไม้ให้อยู่ในสภาพดีอยู่เสมอ หากพบว่าต้นไม้ตายต้องปลูกทดแทนทันที	- จัดเจ้าหน้าที่ตรวจสอบการมีอยู่ของต้นไม้และและพืชคลุมดินในโครงการตามที่ออกแบบไว้และมีการตัดแต่งทรงพุ่มไม่ให้รูก้าออกนอกโครงการ	- ทุก 1 เดือน ตลอดระยะเวลาเปิดดำเนินการ	- บริษัท โรงพยาบาลกรุงเทพระยอง จำกัด

หมายเหตุ : ผู้รับผิดชอบในระยะดำเนินการ คือ บริษัท โรงพยาบาลกรุงเทพระยอง จำกัด

: จัดส่งรายงานดังกล่าวต่อหน่วยงานอนุญาตเพื่อให้จัดส่งไปยังสำนักงานนโยบายและแผนทรัพยากรธรรมชาติและสิ่งแวดล้อม และกรมสนับสนุนบริการสุขภาพ กระทรวงสาธารณสุข

: ระยะเวลาในการจัดส่งรายงานฯ ปีละ 2 ครั้ง คือ

ภายในเดือนกรกฎาคม (รวบรวมผลการติดตามตรวจสอบของเดือนมกราคมถึงมิถุนายน)

ภายในเดือนมกราคม (รวบรวมผลการติดตามตรวจสอบของเดือนกรกฎาคมถึงธันวาคมของปีก่อน)

พฤษภาคม 2567



โรงพยาบาลกรุงเทพระยอง
BANGKOK RAYONG HOSPITAL

(นายสุ ธิจิราวุฒ)

กรรมการผู้มีอำนาจลงนาม

บริษัท โรงพยาบาลกรุงเทพระยอง จำกัด

(นางพัชรี ปิยวเดช)

หน้า 77/98

พฤษภาคม 2567

(Signature)

(นางสาวลฎาภา ภูมิฐานนท์)

ผู้จัดทำรายงานการประเมินผลกระทบสิ่งแวดล้อมบุคคลธรรมดา

บริษัท เอสเอส คอนซัลแทนท์ส คอร์ปอเรชั่น จำกัด



SS CONSULTANTS CORPORATION CO., LTD.

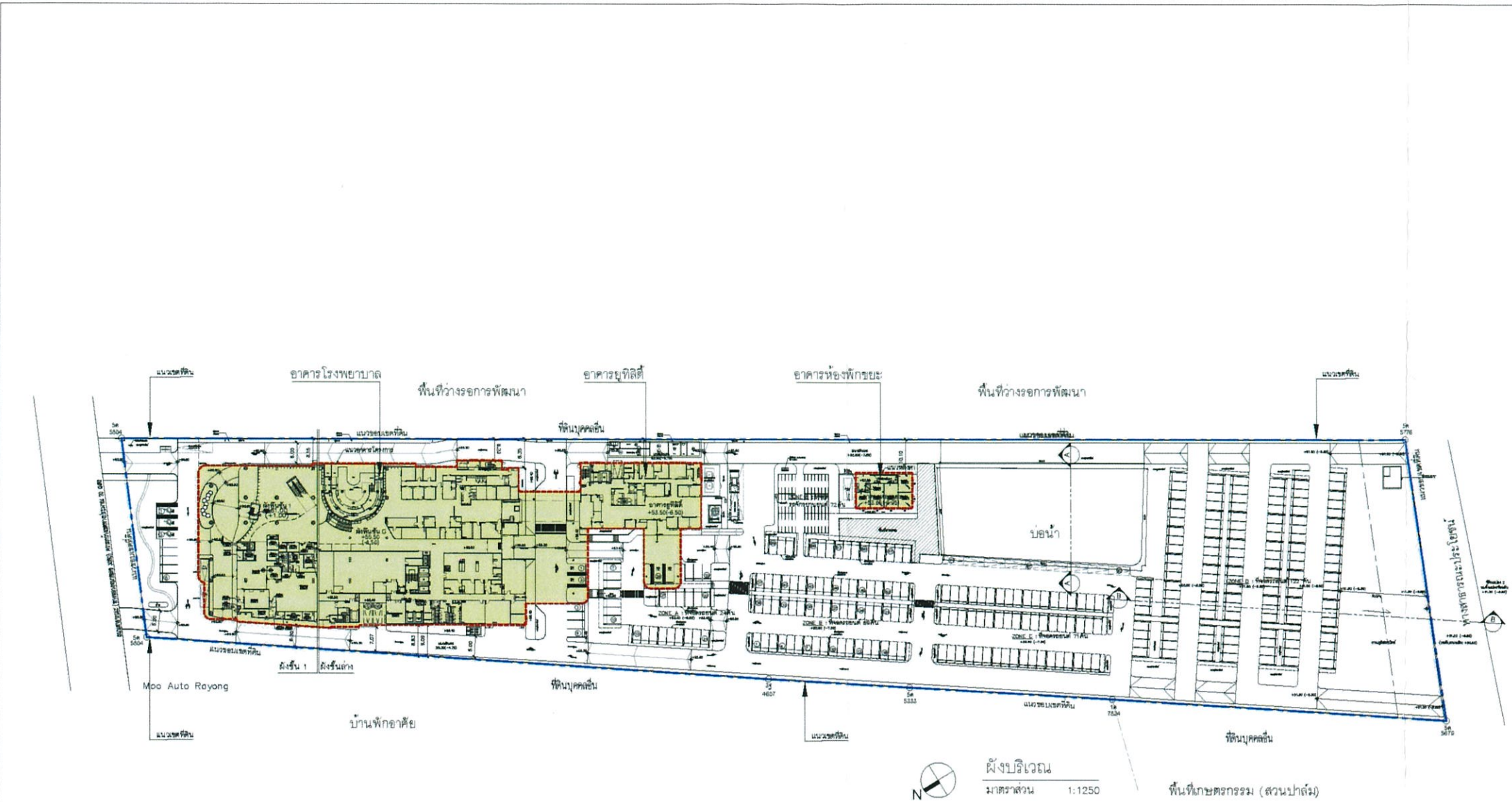

รูปที่ 1 ผังบริเวณโครงการ

RAFA

182/กส1 อาคารวิทยุ โทรทัศน์ ริมถนนสุขุมวิท ซอย 24 กรุงเทพฯ 10110

LANDSCAPE ARCHITECT :
บริษัท ธีรพัฒน์ ธีรพัฒน์ จำกัด
Tel. +66 2681 8130-1 FAX: +66 2681 8132
E-Mail: rafa@rafa.com

LANDSCAPE ARCHITECT
ธีรพัฒน์ ธีรพัฒน์ 0-2386
ธีรพัฒน์ ธีรพัฒน์ 21.218 500

LANDSCAPE DESIGNER
ธีรพัฒน์ ธีรพัฒน์
ธีรพัฒน์ ธีรพัฒน์

ARCHITECT :
บริษัท ธีรพัฒน์ ธีรพัฒน์ จำกัด
Tel. +66 2681 8464 FAX: +66 2681 8448
E-Mail: r1.architect@thairat.com

อนุชา ธีรพัฒน์ 08031327
นพวิศ ธีรพัฒน์ 0803181
ปณิศจิ ธีรพัฒน์ 08032225
ปณิศจิ ธีรพัฒน์ 080314353
ธีรพัฒน์ ธีรพัฒน์ 080324056
ธีรพัฒน์ ธีรพัฒน์ 080324993

STRUCTURAL ENGINEER :
W. AND ASSOCIATES Bangkok Co., Ltd.
23/21 Moo 7 Kaset-Niwattan Rd.
Klongtoey Suburb Bangkok
Design: 10233, Thailand.
Tel: (66)2-246823-7
E-mail: w.and.assoc@wanda.com
Website: www.wanda.com

ดร.พรเทพ ธีรพัฒน์ 08-5086
นายธีรพัฒน์ ธีรพัฒน์ 08-10989
นายธีรพัฒน์ ธีรพัฒน์ 08-14530
นายธีรพัฒน์ ธีรพัฒน์ 08-76743

SYSTEM ENGINEER :
บริษัท ธีรพัฒน์ ธีรพัฒน์ จำกัด
23/21 Moo 7 Kaset-Niwattan Rd.
Klongtoey Suburb Bangkok
Design: 10233, Thailand.
Tel: (66)2-246823-7
E-mail: w.and.assoc@wanda.com
Website: www.wanda.com

ELECTRICAL ENGINEER :
ธีรพัฒน์ ธีรพัฒน์ 08-3298

SANITARY ENGINEER :
ธีรพัฒน์ ธีรพัฒน์ 08-92

MECHANICAL ENGINEER :
ธีรพัฒน์ ธีรพัฒน์ 08-3078

PROJECT NAME :
โรงพยาบาลกรุงเทพราชวณิช
อาคารร.ร. 11 ชั้น เดิม
อาคารหอผู้ป่วยนอก ร.ร. 187 ชั้น 1

OWNER :
บริษัท โรงพยาบาลกรุงเทพราชวณิช จำกัด

LOCATION :
ถนนปทุมทอง-5 ซอย 11 ตำบลราชวณิช
อำเภอราชวณิช จังหวัดราชวณิช

DRAWING TITLE :

SCALE :

NOTE :

REVISION :

DATE	DESCRIPTION

DRAWN BY :-
CHECKED BY :-
DATE 30/05/2024
TOTAL DRAWING NO.

- ผู้รับใช้โครงการนี้จะต้องปฏิบัติตามข้อกำหนดของโครงการนี้
- วิศวกรผู้ออกแบบโครงการนี้จะไม่รับผิดชอบต่อความเสียหายใดๆ
- วิศวกรผู้ออกแบบโครงการนี้จะไม่รับผิดชอบต่อความเสียหายใดๆ
- วิศวกรผู้ออกแบบโครงการนี้จะไม่รับผิดชอบต่อความเสียหายใดๆ

พุดจิกายน 2567 *Uan R.*

(นายสุ ธีรพัฒน์) (นางพัชรี ปิยารเดช)

กรรมการผู้มีอำนาจลงนาม
บริษัท โรงพยาบาลกรุงเทพราชวณิช จำกัด

B
โรงพยาบาลกรุงเทพราชวณิช
BANGKOK RAYONG HOSPITAL

พุดจิกายน 2567 *กิติกรณ์*

(นางสาวภาภา ภูมิฐานนท์)

ผู้จัดทำรายงานการประเมินผลกระทบสิ่งแวดล้อม
บริษัท เอสเอส คอนซัลแทนท์ส คอร์ปอเรชั่น จำกัด

SSC
SS CONSULTANTS CORPORATION CO., LTD.

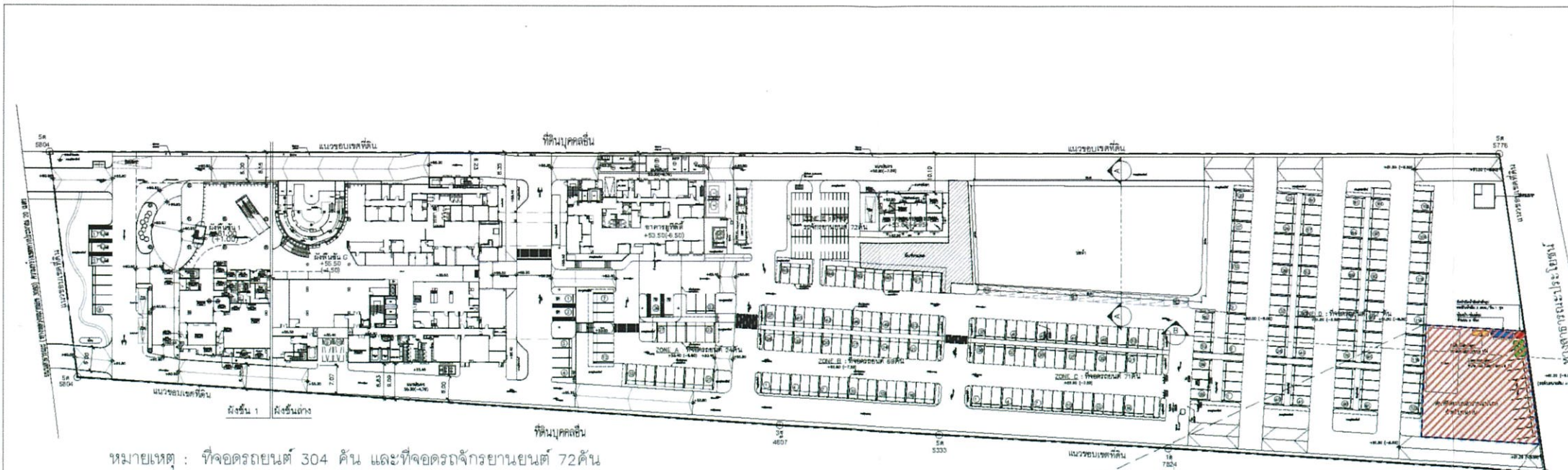

หมายเหตุ : ที่จอดรถยนต์ 304 คัน และที่จอดรถจักรยานยนต์ 72 คัน

ผังบริเวณ
มาตราส่วน 1:1250

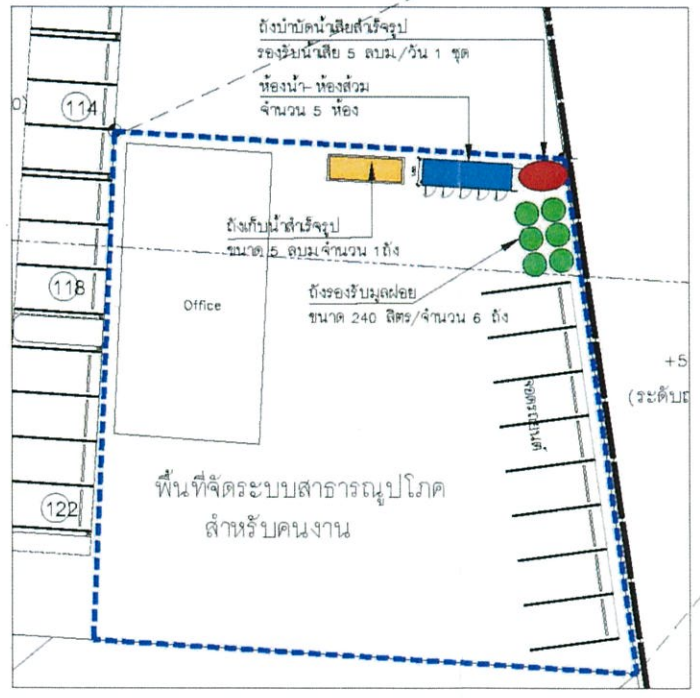

รูปที่ 2 ผังการจัดระบบสาธารณูปโภคสำหรับคนงาน

RAFA

25/27 Moo 7 Kasat-Neurom Rd.
Klongtoey, Bangkok 10110

LANDSCAPE ARCHITECT :
บริษัท สำนักสถาปัตย์ภูมิสถาปัตย์ จำกัด
Tel : +66 2681 8132-1 FAX : +66 2681 8132
E-Mail : rafa@rafadesign.com

LANDSCAPE ARCHITECT
สิริวัฒน์ อรรถวิทย์ 0-1086
ปิยะวัฒน์ พิทยะพา 1,108 500

LANDSCAPE DESIGNER
พิชญ์ธิดา สติคุณวงศ์
ปภาวรินทร์ ไชยกุลสิงห์

ARCHITECT :
บริษัท วัฒนาสถาปัตย์ จำกัด
Tel : +66 2681 8884 FAX : +66 2681 8888
E-Mail : v.practice@vpractice.com

อนุชา ตั้งพิชญะเขต 0011327
นวิศรา อรรถวิทย์ 0013181
ประไพศรี อรรถวิทย์ 00112225
ปภาวรินทร์ พิทยะพา 00114333
ปิยะวัฒน์ พิทยะพา 00124056
นันทนา อรรถวิทย์ 00124983

STRUCTURAL ENGINEER :
W. AND ASSOCIATES Engineer Co., Ltd.
25/27 Moo 7 Kasat-Neurom Rd.
Klongtoey, Bangkok 10110
Tel : +66 2681 8884 FAX : +66 2681 8888
E-Mail : w.and@wandaec.com

ดร.พรเทพ อรรถวิทย์ 0015090
ดร.สุวิทย์ อรรถวิทย์ 00110089
ดร.วิมล อรรถวิทย์ 00114530
ดร.กฤษณ์ อรรถวิทย์ 00178743

SYSTEM ENGINEER :
บริษัท วัฒนาสถาปัตย์ จำกัด
25/27 Moo 7 Kasat-Neurom Rd.
Klongtoey, Bangkok 10110
Tel : +66 2681 8884 FAX : +66 2681 8888
E-Mail : v.practice@vpractice.com

A&E DEVELOPER E-mail : aae-developer2010@gmail.com
Website : www.aae-developer.com

ELECTRICAL ENGINEER :
รุ่ง แสงศรี 00113296

SANITARY ENGINEER :
ดร.ศร อรรถวิทย์ 0010852
ดร.ศร อรรถวิทย์ 0011475

MECHANICAL ENGINEER :
ดร.ศร อรรถวิทย์ 00113079

PROJECT NAME :
โครงการก่อสร้างโรงพยาบาล
อาคารต.ต. 11 ชั้น เพื่อใช้เป็นที่
ของรพ.รามาธิบดี ถนนต.ต. 187 ชั้น 11

OWNER :
บริษัท โรงพยาบาลกรุงเทพ จำกัด

LOCATION :
ถนนวิภาวดีรังสิต-วัดใหม่ ตำบลปทุมธานี
อำเภอปทุมธานี จังหวัดปทุมธานี

DRAWING TITLE :

SCALE :

NOTE :

REVISION :

DATE	DESCRIPTION

DRAWN BY :-
CHECKED BY :-
DATE 30/05/2024
TOTAL DRAWING NO.

ผู้จัดทำโครงการนี้เป็นทรัพย์สินของโรงพยาบาลกรุงเทพ จำกัด
หากมีการเปลี่ยนแปลงใดๆ กรุณาแจ้งให้ทราบ
หากมีการแก้ไขใดๆ กรุณาแจ้งให้ทราบ
หากมีการแก้ไขใดๆ กรุณาแจ้งให้ทราบ

พฤตจิกายน 2567 *Wan R.*
(นายวสุ ริจิจรานูวัตร) (นางพัชรี ปิยวรรเดช)
กรรมการผู้มีอำนาจลงนาม
บริษัท โรงพยาบาลกรุงเทพระยอง จำกัด



พฤตจิกายน 2567 *พิชญ์ธิดา*
(นางสาวภฎภา ภูมิฐานนท์)
ผู้จัดทำรายงานการประเมินผลกระทบสิ่งแวดล้อมบุคคลธรรมดา
บริษัท เอสเอส คอนซัลแทนท์ส คอร์ปอเรชั่น จำกัด



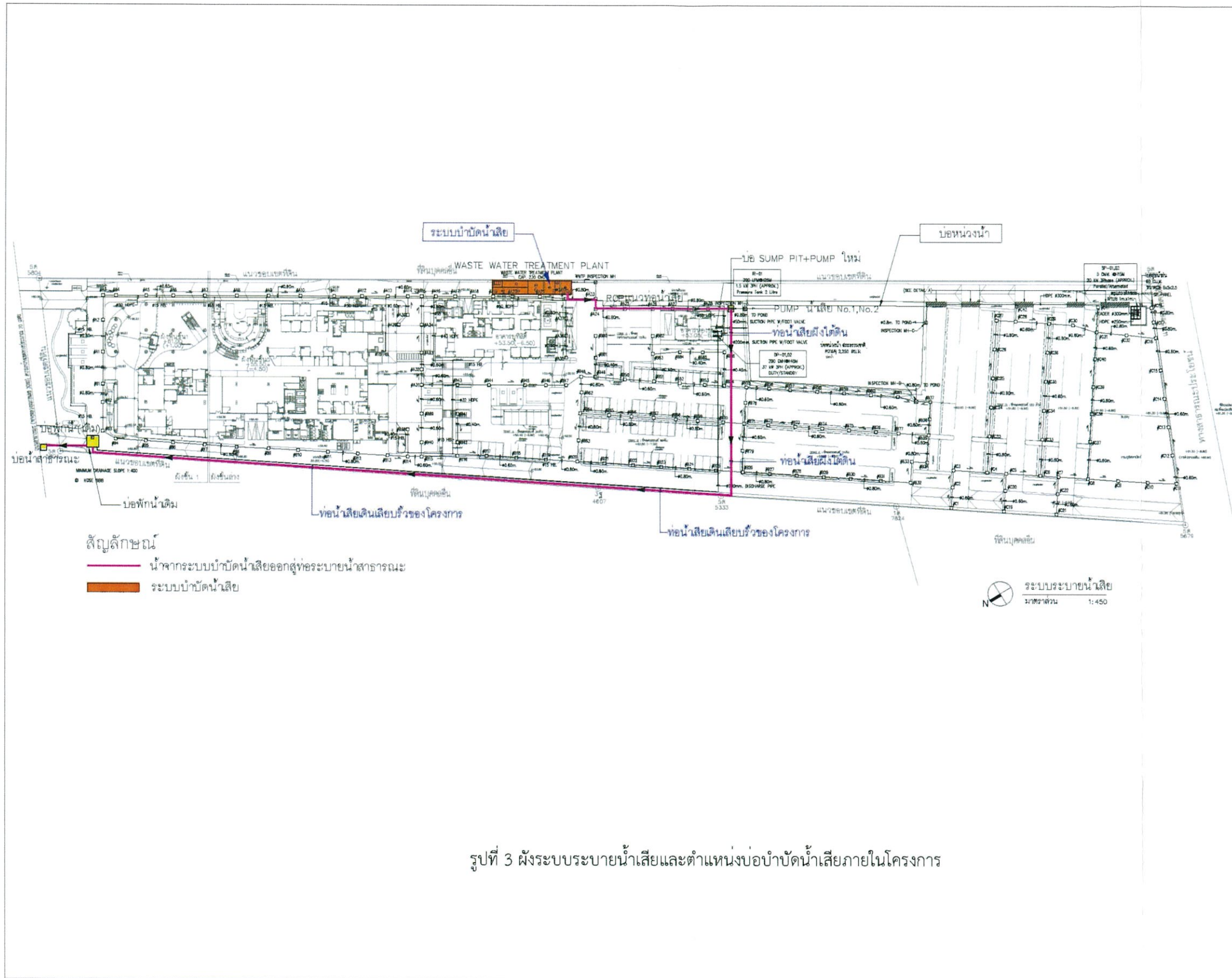

RAFA
162/163 ซอยพหลโยธิน ซอยตัด แขวงจตุจักร เขตจตุจักร กรุงเทพมหานคร 10110

LANDSCAPE ARCHITECT :
บริษัท ไร่ฟ้าสถาปัตย์ภูมิสถาปัตย์ จำกัด
Tel. +66 2661 8130-1 FAX. +66 2661 8132
E-Mail: rafa@rafa.com

LANDSCAPE ARCHITECT
ชื่อ/ตำแหน่ง: ไร่ฟ้า ไร่ฟ้า
วิชาชีพ: ภูมิสถาปัตย์

LANDSCAPE DESIGNER
นายวิชาญ ไร่ฟ้า
วิชาชีพ: ภูมิสถาปัตย์

ARCHITECT :
บริษัท ไร่ฟ้าสถาปัตย์ภูมิสถาปัตย์ จำกัด
Tel. +66 2661 8130 FAX. +66 2661 8132
E-Mail: rafa@rafa.com

นายวิชาญ ไร่ฟ้า
นายวิชาญ ไร่ฟ้า
นายวิชาญ ไร่ฟ้า
นายวิชาญ ไร่ฟ้า

STRUCTURAL ENGINEER :
W AND ASSOCIATES วิศวกร ก.ล.ม.
เลขที่ 1, ซอยสุขุมวิท 47
Bangkok 10230, Thailand.
Tel : (662) 253-9488/253-9118
Fax : (662) 253-9488/253-9118
E-mail : wanda@wanda.com
Website : www.wanda.com

นายวิชาญ ไร่ฟ้า
นายวิชาญ ไร่ฟ้า
นายวิชาญ ไร่ฟ้า
นายวิชาญ ไร่ฟ้า

SYSTEM ENGINEER :
บริษัท ไร่ฟ้าสถาปัตย์ภูมิสถาปัตย์ จำกัด
25/27 Road 7 Kaset-Niwattana Rd.
Bangkok 10230, Thailand.
Tel : (662) 253-9488/253-9118
Fax : (662) 253-9488/253-9118
E-mail : rafa@rafa.com
Website : www.rafa.com

ELECTRICAL ENGINEER :
นายวิชาญ ไร่ฟ้า

SANITARY ENGINEER :
นายวิชาญ ไร่ฟ้า

MECHANICAL ENGINEER :
นายวิชาญ ไร่ฟ้า

PROJECT NAME :
โครงการพัฒนาระบบระบายน้ำเสีย
อาคารต.ต. 11 ชั้นใต้ดิน
อาคารศูนย์รวมคน ขนาด 167 ชั้น

OWNER :
บริษัท โรงพยาบาลกรุงเทพรองจตุจักร

LOCATION :
ถนนพหลโยธิน-วิภาวดี ซ้ายมือถนนและ
ข้ามคลองจตุจักร จตุจักร กรุงเทพฯ

DRAWING TITLE :

SCALE :

NOTE :

REVISION :

DATE	DESCRIPTION

DRAWN BY :-
CHECKED BY :-
DATE 14/07/2023
TOTAL DRAWING NO.

1. ไร่ฟ้าสถาปัตย์ภูมิสถาปัตย์ จำกัด ขอสงวนสิทธิ์ในสิ่งที่ปรากฏ
2. ไร่ฟ้าสถาปัตย์ภูมิสถาปัตย์ ขอสงวนสิทธิ์ในสิ่งที่ปรากฏ
3. ไร่ฟ้าสถาปัตย์ภูมิสถาปัตย์ ขอสงวนสิทธิ์ในสิ่งที่ปรากฏ
4. ไร่ฟ้าสถาปัตย์ภูมิสถาปัตย์ ขอสงวนสิทธิ์ในสิ่งที่ปรากฏ
5. ไร่ฟ้าสถาปัตย์ภูมิสถาปัตย์ ขอสงวนสิทธิ์ในสิ่งที่ปรากฏ



พฤศจิกายน 2567
 (นายสุ ไร่ฟ้า) (นางพัชรี ไร่ฟ้า)
 กรรมการผู้มีอำนาจลงนาม
 บริษัท โรงพยาบาลกรุงเทพรอง จำกัด

พฤศจิกายน 2567
 (นางสาวภาภา ไร่ฟ้า)
 ผู้จัดทำรายงานการประเมินผลกระทบสิ่งแวดล้อม
 บริษัท เอสเอส คอนซัลแทนท์ส คอร์ปอเรชั่น จำกัด



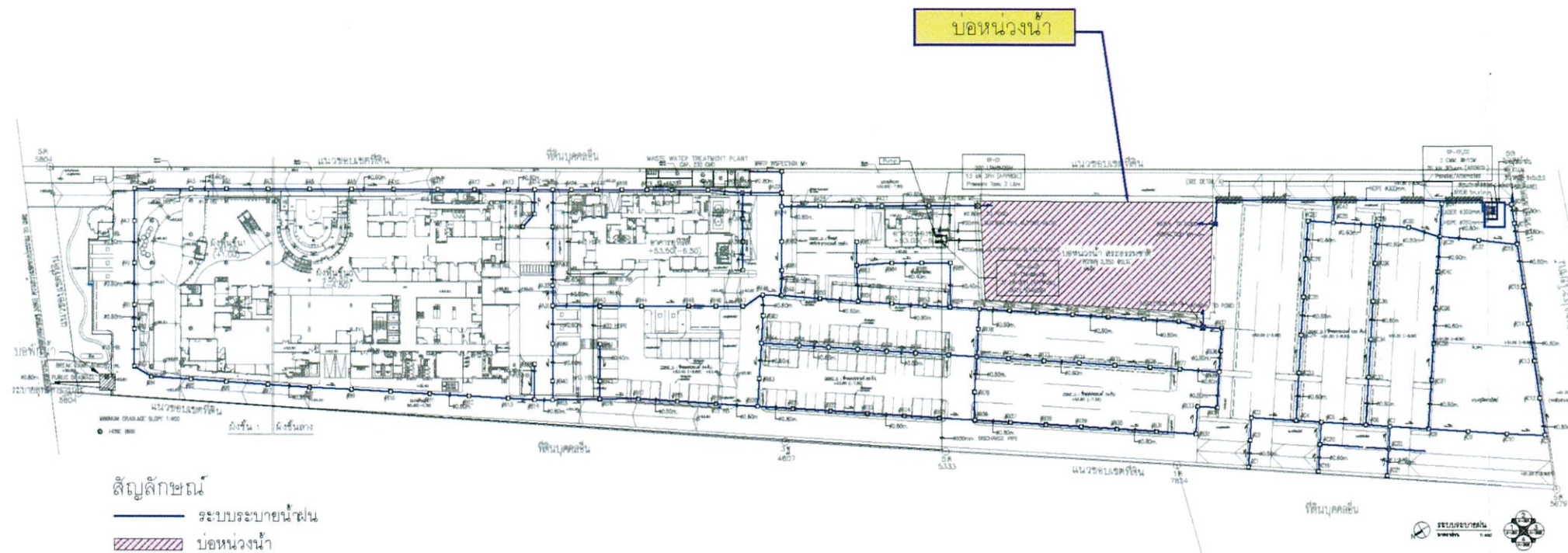

สัญลักษณ์
 ระบบระบายน้ำฝน
 บ่อน้ำจืด

รูปที่ 4 ผังระบบระบายน้ำฝนและตำแหน่งบ่อน้ำจืดภายในโครงการ

RAFA

142/101 ซอยพหลโยธิน เขตจตุจักร กรุงเทพฯ 10110

LANDSCAPE ARCHITECT : บริษัท ไรฟา ไรฟา จำกัด
 โทร. +66 2661 8130-1 FAX. +66 2661 8132
 E-Mail: rafa@rafadesign.com

LANDSCAPE ARCHITECT
 ชัยวัฒน์ สุวรรณิช 0-21856
 วิทยวัฒน์ วิทยกิจจา 0-2185 500

LANDSCAPE DESIGNER
 ศิษย์วิภา เอธิสวณิช
 เปรมวรินทร์ ไททองสินชัย

ARCHITECT : บริษัท ไรฟา ไรฟา จำกัด
 โทร. +66 2661 8130 FAX. +66 2661 8132
 E-Mail: rafa@rafadesign.com

สถาปนิก ตรีวิมลวิมลกุล 0-2185 1327
 นววิภา สุชาติสิงห์ 0-2185 3181
 ปานจันทร์ มณีเอณี 0-2185 12225
 บุรณีย์ จันทะภักดิ์ 0-2185 14353
 วิภาวิมล สุวัฒน์ชัย 0-2185 24056
 นิรมลยา สารทองพร 0-2185 24963

STRUCTURAL ENGINEER :
 W. AND ASSOCIATES Design Co., Ltd.
 บริษัท เอ.แอนด์.แอสโซซิเอตส์ จำกัด
 100/100 ถนนสุขุมวิท กรุงเทพฯ 10110
 โทร. +66 2 261 1111 FAX. +66 2 261 1112
 E-Mail: wanda@wanda.co.th

SYSTEM ENGINEER :
 บริษัท เอ.แอนด์.แอสโซซิเอตส์ จำกัด
 100/100 ถนนสุขุมวิท กรุงเทพฯ 10110
 โทร. +66 2 261 1111 FAX. +66 2 261 1112
 E-Mail: wanda@wanda.co.th

ELECTRICAL ENGINEER :
 ชูเกียรติ 0-2185 3258

SANITARY ENGINEER :
 กมล เขมมาภิรักษ์ 0-2185 2692
 ธนยศ ไชยวรรณ 0-2185 1475

MECHANICAL ENGINEER :
 ธนยศ ไชยวรรณ 0-2185 1475

PROJECT NAME :
 โครงการพัฒนาระบบระบายน้ำฝน
 อาคารต.อ. 11 ชั้น เชิดโฉม
 อาคารอำนวยการ ชั้นต. 187 ชั้น
 OWNER :
 บริษัท โรงพยาบาลกรุงเทพ จำกัด
 LOCATION :
 ถนนพหลโยธิน-วิภาวดีรังสิต ตำบลจตุจักร
 อำเภอจตุจักร กรุงเทพมหานคร

DRAWING TITLE :

SCALE :

NOTE :

REVISION :	DATE	DESCRIPTION

DRAWN BY :-
 CHECKED BY :-

DATE 14/07/2023

TOTAL DRAWING NO.

ผู้จัดทำรายการ: ไรฟา ไรฟา จำกัด
 ตรวจสอบ: ไรฟา ไรฟา จำกัด
 ไรฟา ไรฟา จำกัด
 ไรฟา ไรฟา จำกัด



พฤศจิกายน 2567
 (นายวสุ จิธิรัตนวัตร) (นางพัชรี ปิยวรรณ)
 กรรมการผู้มีอำนาจลงนาม
 บริษัท โรงพยาบาลกรุงเทพระยอง จำกัด

พฤศจิกายน 2567
 (นางสาวลฎาภา ภูมิฐานนท์)
 ผู้จัดทำรายการประเมินผลกระทบสิ่งแวดล้อม
 บริษัท เอสเอส คอนซัลแทนท์ส คอร์ปอเรชั่น จำกัด



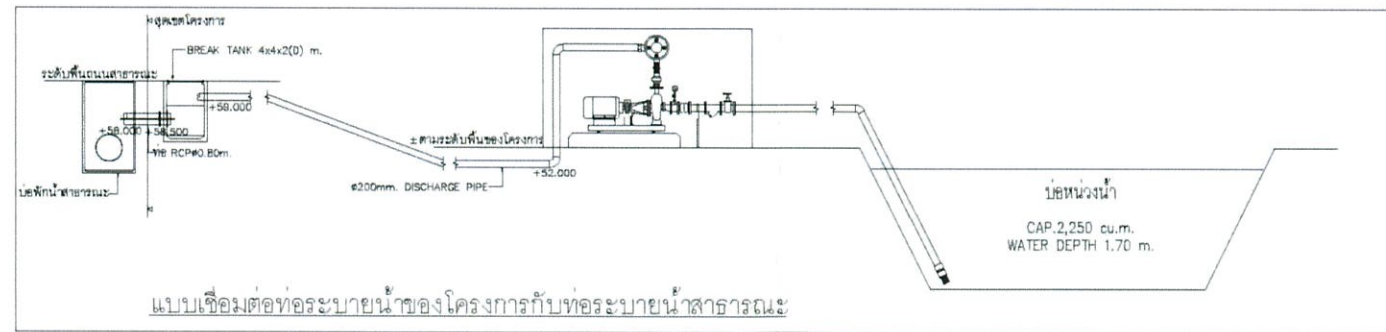
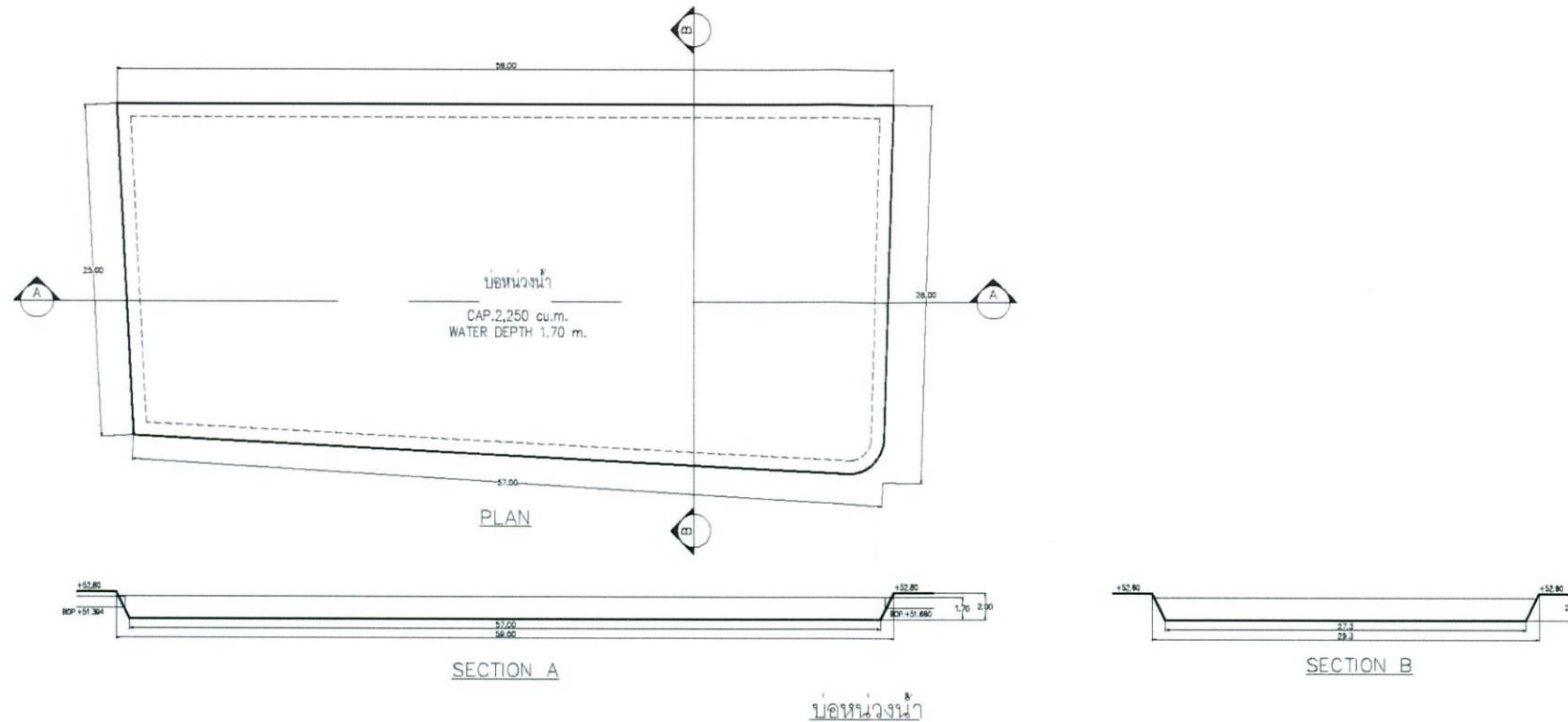

รูปที่ 5 แบบขยายบ่อทรงน้ำ

RAFA

182/181 ถนนพหลโยธิน เขตจตุจักร กรุงเทพฯ 10110

LANDSCAPE ARCHITECT : บริษัท สำนักภูมิสถาปัตย์ จำกัด
Tel. +66 2661 8130-1 FAX. +66 2661 8132
E-Mail: rafalandscape.com

LANDSCAPE ARCHITECT
จิรวัฒน์ ตรีรัตน์ 0-2668
วิมลรัตน์ วิริยะกุล 0-2668 000

LANDSCAPE DESIGNER
ดำรงวิภา วัฒนวิทย์
นันทวัฒน์ ไชยวงศ์

ARCHITECT : บริษัท สถาปัตย์สถาปัตย์ จำกัด
Tel. +66 2661 8130 FAX. +66 2661 8132
E-Mail: ra_architect@architect.com

สถาปนิก จิตติพร
นันทวัฒน์ สุชาติพงษ์ 08611327
ปานทิพย์ วัฒนวิทย์ 08613181
ประวิทย์ จันทะวิทย์ 086112225
วิมลรัตน์ วัฒนวิทย์ 08614353
วิมลรัตน์ วัฒนวิทย์ 086134056
วิมลรัตน์ วัฒนวิทย์ 086124963

STRUCTURAL ENGINEER :
W. AND ASSOCIATES Design Co., Ltd.
25/27 Moo 7 Kaset-Niwattana Rd.
Bangkok 10230, Thailand.
Tel. : (662) 048820-7
Fax : (662) 048820-7
E-mail : wandaesigner@100@gmail.com
Website : www.wandaesigner.com

SYSTEM ENGINEER :
บริษัท เอ็นบีอีเอ็นไอ จำกัด
25/27 Moo 7 Kaset-Niwattana Rd.
Bangkok 10230, Thailand.
Tel. : (662) 048820-7
Fax : (662) 048820-7
E-mail : nbeni@nbeni.com
Website : www.nbeni.com

ELECTRICAL ENGINEER :
รุ่ง แสงดี 0813396

SANITARY ENGINEER :
ภค เวชชาวิทย์ 0852
สมชาย โสภะธรรม 081475

MECHANICAL ENGINEER :
สมชาย โสภะธรรม 081475

PROJECT NAME :
โครงการก่อสร้างโรงพยาบาล
อาคาร.ร.ร. 11 ชั้นใต้ดิน
อาคารผู้ป่วยนอก ขนาด 187 เตียง
OWNER :
บริษัท โรงพยาบาลกรุงเทพ จำกัด
LOCATION :
ถนนพหลโยธิน-3ขาตั้ง ตำบลพหลโยธิน
อำเภอพหลโยธิน จังหวัดพระนครศรีอยุธยา

DRAWING TITLE :

SCALE :
NOTE :

REVISION :	
DATE	DESCRIPTION

DRAWN BY :-
CHECKED BY :-
DATE 14/07/2023
TOTAL DRAWING NO.

ผู้จัดทำร่างงานสถาปัตย์และงานวิศวกรรม
สถาปัตย์และงานวิศวกรรม
- หมายเหตุ : ไม่สามารถแก้ไขได้
- หมายเหตุ : วิศวกรผู้ออกแบบ
- หมายเหตุ : วิศวกรผู้ออกแบบ
- หมายเหตุ : วิศวกรผู้ออกแบบ



พฤศจิกายน 2567
(นายวสุ ริจิจรานูวัตร) (นางพัชรี ปิยวรรณเดช)
กรรมการผู้มีอำนาจลงนาม
บริษัท โรงพยาบาลกรุงเทพระยอง จำกัด

พฤศจิกายน 2567
(นางสาวลฎาภา ภูมิฐานนท์)
ผู้จัดทำรายงานการประเมินผลกระทบสิ่งแวดล้อม
บริษัท เอสเอส คอนซัลแทนท์ส คอร์ปอเรชั่น จำกัด



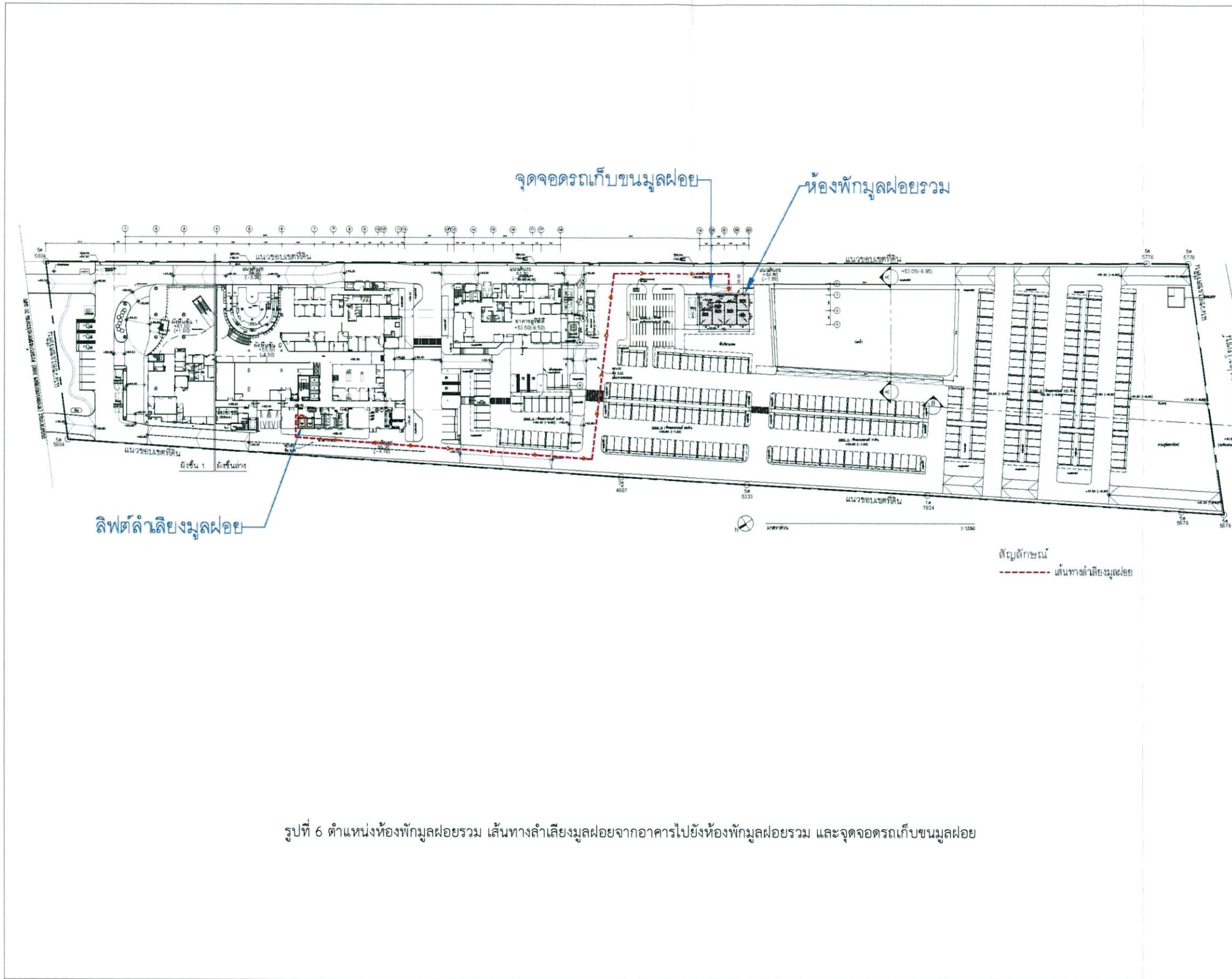

รูปที่ 6 ตำแหน่งห้องพักมูลฝอยรวม เส้นทางลำเลียงมูลฝอยจากอาคารไปยังห้องพักมูลฝอยรวม และจุดจอดรถเก็บขนมูลฝอย

RAFA

192/101 ซอยระยองวิภา ๑๑/๒ ซอยสุขุมวิท ซอย ๖๖๖
 ถนนสุขุมวิท แขวงคลองเตย เขตคลองเตย กรุงเทพฯ 10110

LANDSCAPE ARCHITECT :
 บริษัท ไร่ฟ้าสถาปัตย์ 4-กัก
 โทร. +66 2681 8130-1 FAX: +66 2681 8132
 E-Mail: rafa@rafae.com

LANDSCAPE ARCHITECT
 อธิวัฒน์ ฤกษ์สวัสดิ์ ๑-2086
 โทร. +66 2681 8130-1 FAX: +66 2681 8132
 E-Mail: rafa@rafae.com

LANDSCAPE DESIGNER
 ศุภวิภา ชาติวงษ์
 โทร. +66 2681 8130-1 FAX: +66 2681 8132
 E-Mail: rafa@rafae.com

ARCHITECT :
 บริษัท ไร่ฟ้าสถาปัตย์ 4-กัก
 โทร. +66 2681 8130-1 FAX: +66 2681 8132
 E-Mail: rafa@rafae.com

STRUCTURAL ENGINEER :
W AND ASSOCIATES Engineer Co., Ltd.
 บริษัท เอ.แอนด์.แอสซิเอตส์ จำกัด
 111/111 ซอยสุขุมวิท 111 แขวงคลองเตย เขตคลองเตย กรุงเทพฯ 10110
 โทร. +66 2681 8130-1 FAX: +66 2681 8132
 E-Mail: wanda@wanda.com

SYSTEM ENGINEER :
 บริษัท เอ.แอนด์.แอสซิเอตส์ จำกัด
 111/111 ซอยสุขุมวิท 111 แขวงคลองเตย เขตคลองเตย กรุงเทพฯ 10110
 โทร. +66 2681 8130-1 FAX: +66 2681 8132
 E-Mail: wanda@wanda.com

ELECTRICAL ENGINEER :
 รุ่ง แสงดี ๑-๒๐๘๖
 โทร. +66 2681 8130-1 FAX: +66 2681 8132
 E-Mail: rafa@rafae.com

SANITARY ENGINEER :
 รณต์ วัฒนศิริวัฒน์ ๑๑92
 โทร. +66 2681 8130-1 FAX: +66 2681 8132
 E-Mail: rafa@rafae.com

MECHANICAL ENGINEER :
 ธนกร ไชยวรรณ ๑๑๓๐๗๖
 โทร. +66 2681 8130-1 FAX: +66 2681 8132
 E-Mail: rafa@rafae.com

PROJECT NAME :
 โครงการปรับปรุงอาคาร
 อาคาร ๑๑ ชั้น เดิม
 อาคารผู้ป่วยนอก ขนาด 187 เตียง

OWNER :
 บริษัท โรงพยาบาลกรุงเทพ 4-กัก

LOCATION :
 ถนนระยองวิภา-วิภาวิน ตำบลระยอง
 แขวงระยอง เขตระยอง

DRAWING TITLE :

SCALE :

NOTE :

REVISION :

DATE	DESCRIPTION

DRAWN BY :-
CHECKED BY :-
DATE 30/05/2024
TOTAL DRAWING NO.

ผู้รับจ้างขอสงวนลิขสิทธิ์ในผลงานการออกแบบ
 1. อนุญาตให้ใช้แบบแปลนได้เฉพาะในโครงการนี้เท่านั้น
 2. อนุญาตให้ใช้แบบแปลนได้เฉพาะในโครงการนี้เท่านั้น
 3. อนุญาตให้ใช้แบบแปลนได้เฉพาะในโครงการนี้เท่านั้น
 4. อนุญาตให้ใช้แบบแปลนได้เฉพาะในโครงการนี้เท่านั้น
 5. อนุญาตให้ใช้แบบแปลนได้เฉพาะในโครงการนี้เท่านั้น



พฤศจิกายน 2567
 (นายสุ จิรานุวัตร) (นางพัชรี ปิยวรรณ)
 กรรมการผู้มีอำนาจลงนาม
 บริษัท โรงพยาบาลกรุงเทพระยอง จำกัด

พฤศจิกายน 2567
 (นางสาวภฎาภา ภูมิฐานนท์)
 ผู้จัดทำรายงานการประเมินผลกระทบสิ่งแวดล้อม
 บริษัท เอสเอส คอนซัลแตนท์ส คอร์ปอเรชั่น จำกัด



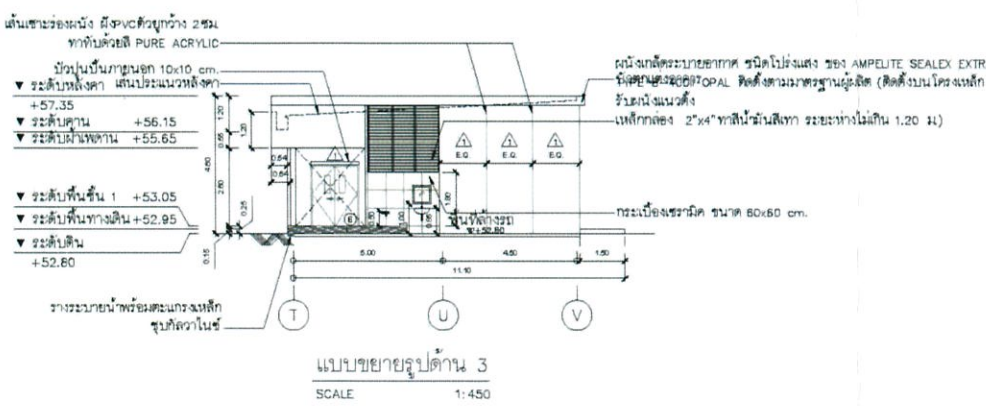
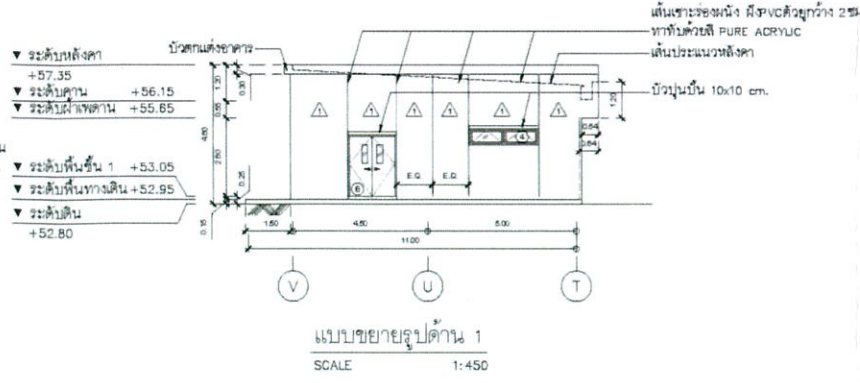
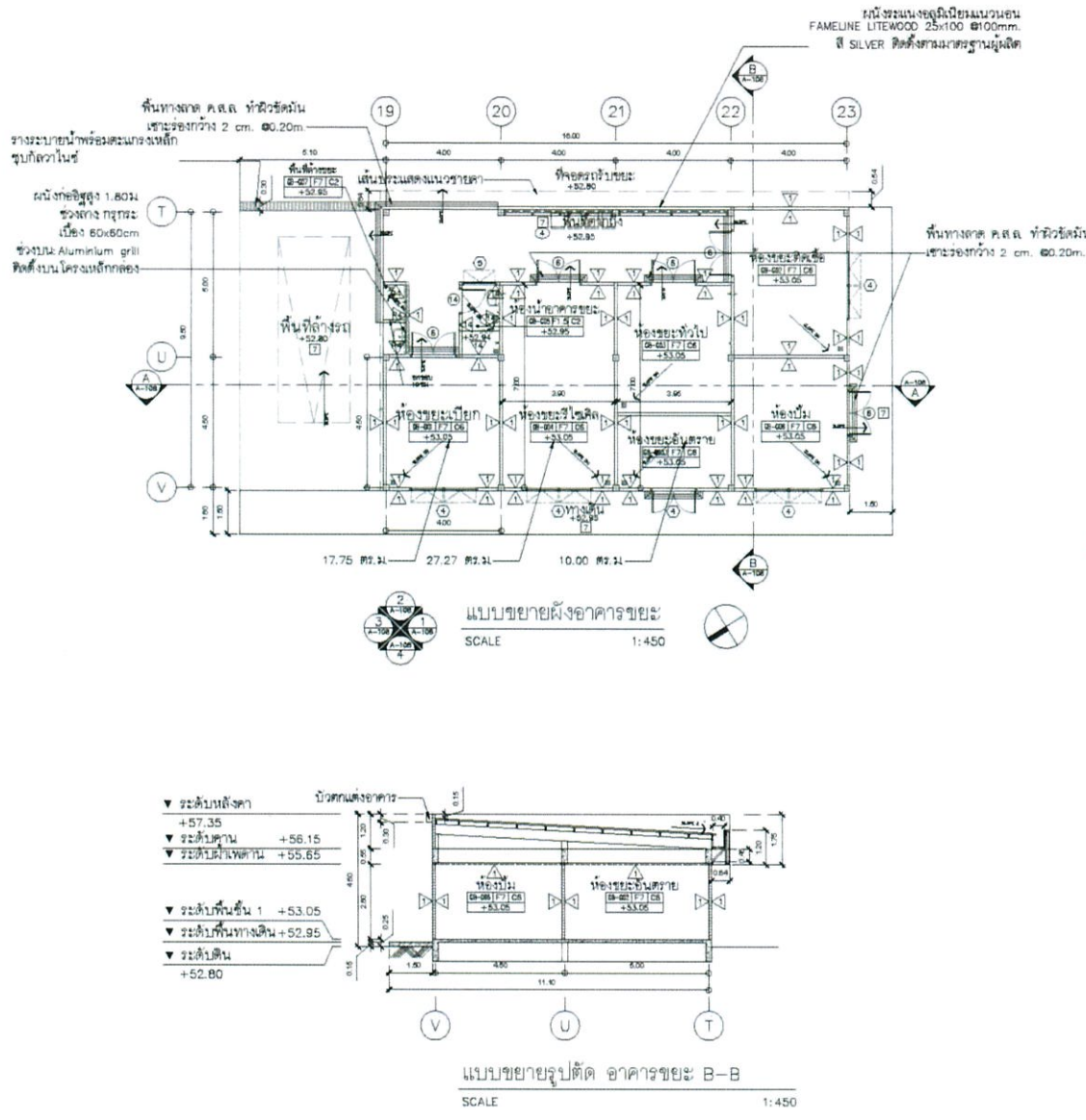

- หมายเหตุ :
1. ห้องพักมูลฝอยย่อยสลายได้ พื้นที่ 17.75 ตารางเมตร ปริมาตรเก็บกัก 21.30 ลูกบาศก์เมตร
 2. ห้องพักมูลฝอยรีไซเคิล (Recycle) พื้นที่ 27.27 ตารางเมตร ปริมาตรเก็บกัก 32.72 ลูกบาศก์เมตร
 3. ห้องพักมูลฝอยทั่วไป (มูลฝอยแห้ง) พื้นที่ 17 ตารางเมตร ปริมาตรเก็บกัก 20.40 ลูกบาศก์เมตร
 4. ห้องพักมูลฝอยอันตราย พื้นที่ 10 ตารางเมตร ปริมาตรเก็บกัก 12 ลูกบาศก์เมตร
 5. ห้องพักมูลฝอยติดเชื้อ พื้นที่ 19.50 ตารางเมตร ปริมาตรเก็บกัก 23.40 ลูกบาศก์เมตร

รูปที่ 7 แบบขยายห้องพักมูลฝอยรวม

RAFA
 บริษัท ราชอาณาจักร วิศวกร สถาปนิก 4 ชั้น
 25/25 ซอยสุขุมวิท 11 ซอยสุขุมวิท 1010
 กรุงเทพฯ 10110

LANDSCAPE ARCHITECT :
 บริษัท ราชอาณาจักร วิศวกร สถาปนิก 4 ชั้น
 Tel. +66 2661 8130-1 FAX +66 2661 8132
 E-Mail: rafa@rafaarchitect.com

LANDSCAPE ARCHITECT
 ธีรวัฒน์ อู่ระหงษ์ 0-1086
 วิมลรัตน์ พิทยกิจภา 7.108 500

LANDSCAPE DESIGNER
 ศุภางค์ อธิวัฒน์
 ปกรณ์วิทย์ โสภณศิริชัย

ARCHITECT :
 บริษัท ราชอาณาจักร วิศวกร สถาปนิก 4 ชั้น
 Tel. +66 2661 8130-1 FAX +66 2661 8132
 E-Mail: r_a@architect@rafaarchitect.com

อนุชา ศิมศิริวิเศษ 0801327
 นวรัตน์ อู่ระหงษ์ 080.3181
 ปกรณ์ วิเศษ 200.12225
 ปิรชัช สุบรรณวิทย์ 200.14353
 วิภาวี นิพนธ์ 200.24056
 นันทยา ช่างประณีต 200.24993

STRUCTURAL ENGINEER :
W. AND ASSOCIATES Design Co., Ltd.
 บริษัท วนธร วิศวกร 4 ชั้น
 25/25 ซอยสุขุมวิท 11 ซอยสุขุมวิท 1010
 กรุงเทพฯ 10110
 Tel. +66 2661 8130-1 FAX +66 2661 8132
 E-Mail: wanda@wanda-engineer.com

ไพฑูริย์ วัฒนศิริ 08.5090
 อนุชา วัฒนศิริ 08.10969
 วิภาวี นิพนธ์ 08.14530
 นันทยา ช่างประณีต 08.26743

SYSTEM ENGINEER :
 บริษัท วนธร วิศวกร 4 ชั้น
 25/25 ซอยสุขุมวิท 11 ซอยสุขุมวิท 1010
 กรุงเทพฯ 10110
 Tel. +66 2661 8130-1 FAX +66 2661 8132
 E-Mail: wanda@wanda-engineer.com

ELECTRICAL ENGINEER :
 ภูธร ภูธร 08.3396

SANITARY ENGINEER :
 วนธร วัฒนศิริ 08.92
 วนธร วัฒนศิริ 08.1475

MECHANICAL ENGINEER :
 วนธร วัฒนศิริ 08.3079

PROJECT NAME :
 โครงการก่อสร้างอาคาร
 อาคารร.ศ. 11 ชั้น เพื่อรับ
 ขยะมูลฝอยประเภท ขนาด 187 ลิตร

OWNER :
 บริษัท ราชอาณาจักร วิศวกร 4 ชั้น

LOCATION :
 ถนนปทุมธานี-วงแหวน ชั้นดินถม
 ตำบลปทุมธานี จังหวัดปทุมธานี

DRAWING TITLE :
 ฝั่งแสดงพื้นที่อาคาร
 ป่าดงดิบ และพื้นที่โดยรอบอาคาร
 ฝั่งแสดงพื้นที่โดยรอบอาคาร

SCALE : 1:450, 1:1250

NOTE :

REVISION :

DATE	DESCRIPTION

DRAWN BY :-
CHECKED BY :-
DATE 30/05/2024
TOTAL DRAWING NO.
A-108



พฤศจิกายน 2567
 (นายสุ จิรานุวัตร) (นางพัชรี ปิยวเดช)
 กรรมการผู้มีอำนาจลงนาม
 บริษัท โรงพยาบาลกรุงเทพระยอง จำกัด

พฤศจิกายน 2567
 (นางสาวลฎาภา ภูมิฐานนท์)
 ผู้จัดทำรายงานการประเมินผลกระทบสิ่งแวดล้อม
 บริษัท เอสเอส คอนซัลแตนท์ คอร์ปอเรชั่น จำกัด



บ่อบำบัดอากาศเสียจากห้องพักผู้ป่วยย่อยสลายได้และมูลฝอยติดเชื้อ

บ่อบำบัดกักขมิเทนและแอโรซอล

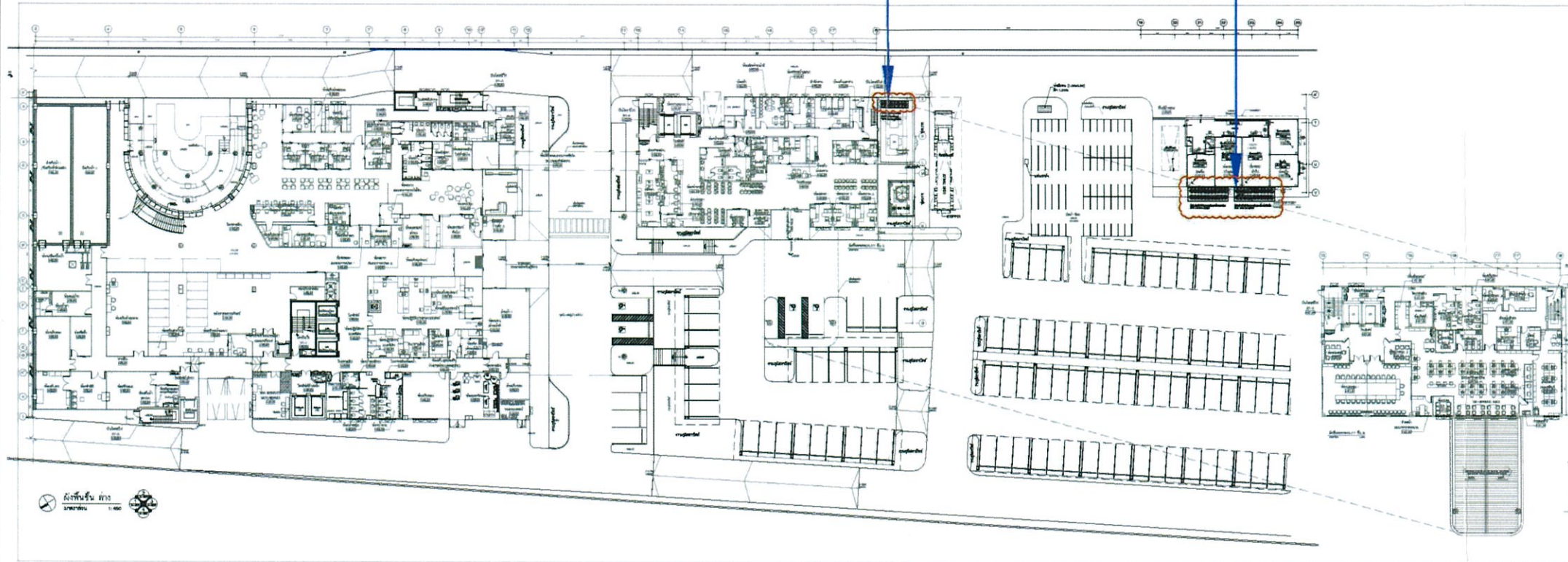

รูปที่ 8 แสดงตำแหน่งบ่อบำบัดอากาศจากห้องพักขยะ

RAFA

LANDSCAPE ARCHITECT :

บริษัท ไร่ฟ้าดีแลนด์ จำกัด
Tel. +66 2681 8130-1 FAX +66 2681 8132
E-Mail: rafa@rafa.com

LANDSCAPE ARCHITECT

ชื่อย่อ: ไร่ฟ้าดี

ชื่อจริง: ไร่ฟ้าดี

ตำแหน่ง: ไร่ฟ้าดี

ARCHITECT :

บริษัท ไร่ฟ้าดีแลนด์ จำกัด

Tel. +66 2681 8130-1 FAX +66 2681 8132

E-Mail: rafa@rafa.com

STRUCTURAL ENGINEER :

บริษัท ไร่ฟ้าดีแลนด์ จำกัด

Tel. +66 2681 8130-1 FAX +66 2681 8132

E-Mail: rafa@rafa.com

SYSTEM ENGINEER :

บริษัท ไร่ฟ้าดีแลนด์ จำกัด

Tel. +66 2681 8130-1 FAX +66 2681 8132

E-Mail: rafa@rafa.com

ELECTRICAL ENGINEER :

บริษัท ไร่ฟ้าดีแลนด์ จำกัด

Tel. +66 2681 8130-1 FAX +66 2681 8132

E-Mail: rafa@rafa.com

SANITARY ENGINEER :

บริษัท ไร่ฟ้าดีแลนด์ จำกัด

Tel. +66 2681 8130-1 FAX +66 2681 8132

E-Mail: rafa@rafa.com

MECHANICAL ENGINEER :

บริษัท ไร่ฟ้าดีแลนด์ จำกัด

Tel. +66 2681 8130-1 FAX +66 2681 8132

E-Mail: rafa@rafa.com

PROJECT NAME :

โครงการพัฒนาระบบบำบัดน้ำเสีย

อาคาร 11 ชั้น เพื่อใช้เป็นที่

จอดรถยนต์ของโรงพยาบาล รพ. ร้อย

OWNER :

บริษัท ไร่ฟ้าดีแลนด์ จำกัด

LOCATION :

ถนนปทุมมา-วิภาวดี

ชั้นมัธยมศึกษา 11

DRAWING TITLE :

ผังแสดงพื้นที่อาคาร

จอดรถยนต์ และที่จอดรถ

ผังแสดงพื้นที่อาคารจอดรถ

SCALE 1:450 1:1250

NOTE :

REVISION :

DATE DESCRIPTION

DRAWN BY :-

CHECKED BY :-

DATE 30/05/2024

TOTAL DRAWING NO.

A-108



พฤศจิกายน 2567

U R.

(นายสุ ธิติธรรม)

(นางพัชรี ปิยวรรณ)

กรรมการผู้มีอำนาจลงนาม

บริษัท โรงพยาบาลกรุงเทพระยอง จำกัด

พฤศจิกายน 2567

กัททิพัทธ์

(นางสาวกัททิพัทธ์ ภูมิฐานนท์)

ผู้จัดทำรายงานการประเมินผลกระทบสิ่งแวดล้อม

บริษัท เอสเอส คอนซัลแทนท์ส คอร์ปอเรชั่น จำกัด



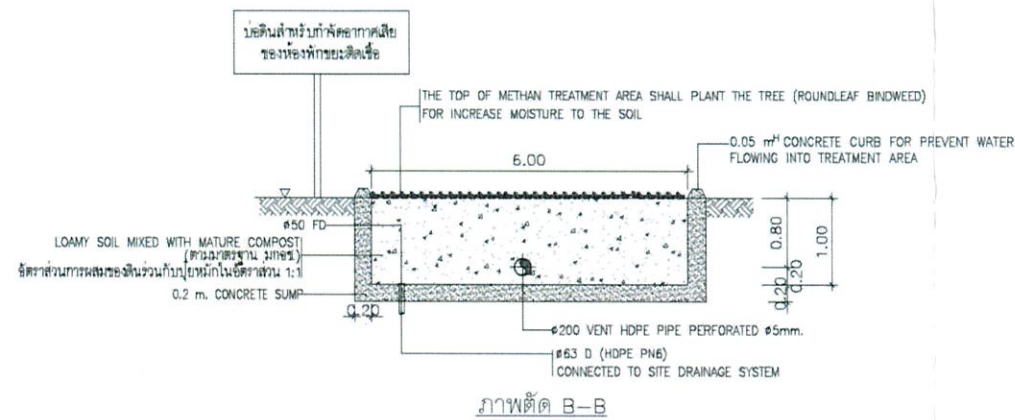
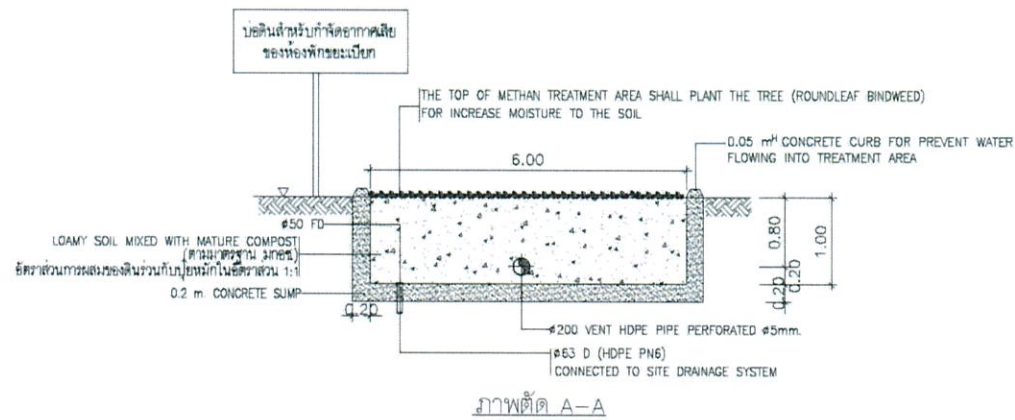
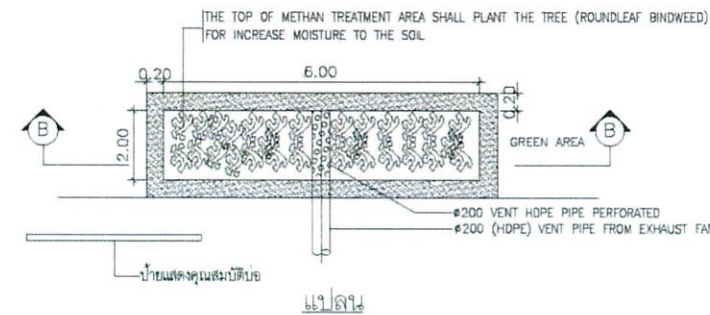
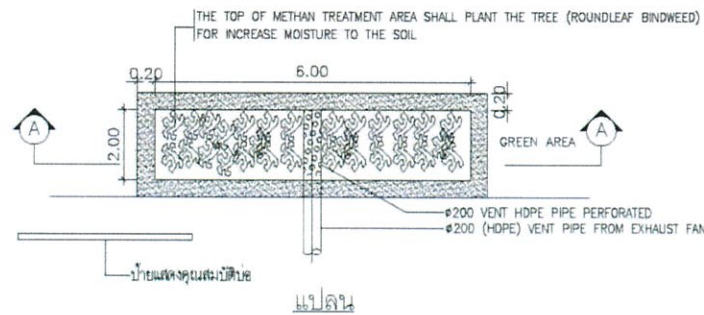

แบบขยายบ่อดินสำหรับกำจัดอากาศเสียของห้องพักรักษาผู้ป่วย
SCALE NTS.

แบบขยายบ่อดินสำหรับกำจัดอากาศเสียของห้องพักรักษาผู้ป่วยติดเตียง
SCALE NTS.

รูปที่ 9 แบบขยายบ่อบำบัดอากาศเสียจากห้องพักรวมผู้ป่วยน้อยรายได้และห้องพักรวมผู้ป่วยติดเตียง

ARCHITECT :

STRUCTURAL ENGINEER :

SYSTEM ENGINEER :

ELECTRICAL ENGINEER :

SANITARY ENGINEER :

MECHANICAL ENGINEER :

PROJECT NAME :

LOCATION :

DRAWING TITLE :

SCALE :

NOTE :

REVISION :

DATE	DESCRIPTION

SHEET :

TOTAL :

DATE : 10/06/2023

NO. : 43

SN : 31



พฤศจิกายน 2567
 (นายสุ จิรัตนวัตร) (นางพัชรี ปิยวรรณ)
 กรรมการผู้มีอำนาจลงนาม
 บริษัท โรงพยาบาลกรุงเทพระยอง จำกัด

พฤศจิกายน 2567
 (นางสาวสุภาภา ภูมิฐานนท์)
 ผู้จัดทำรายงานการประเมินผลกระทบต่อสิ่งแวดล้อมและสังคม
 บริษัท เอสเอส คอนซัลตันท์ส คอร์ปอเรชั่น จำกัด



เครื่องกำเนิดไฟฟ้าสำรอง

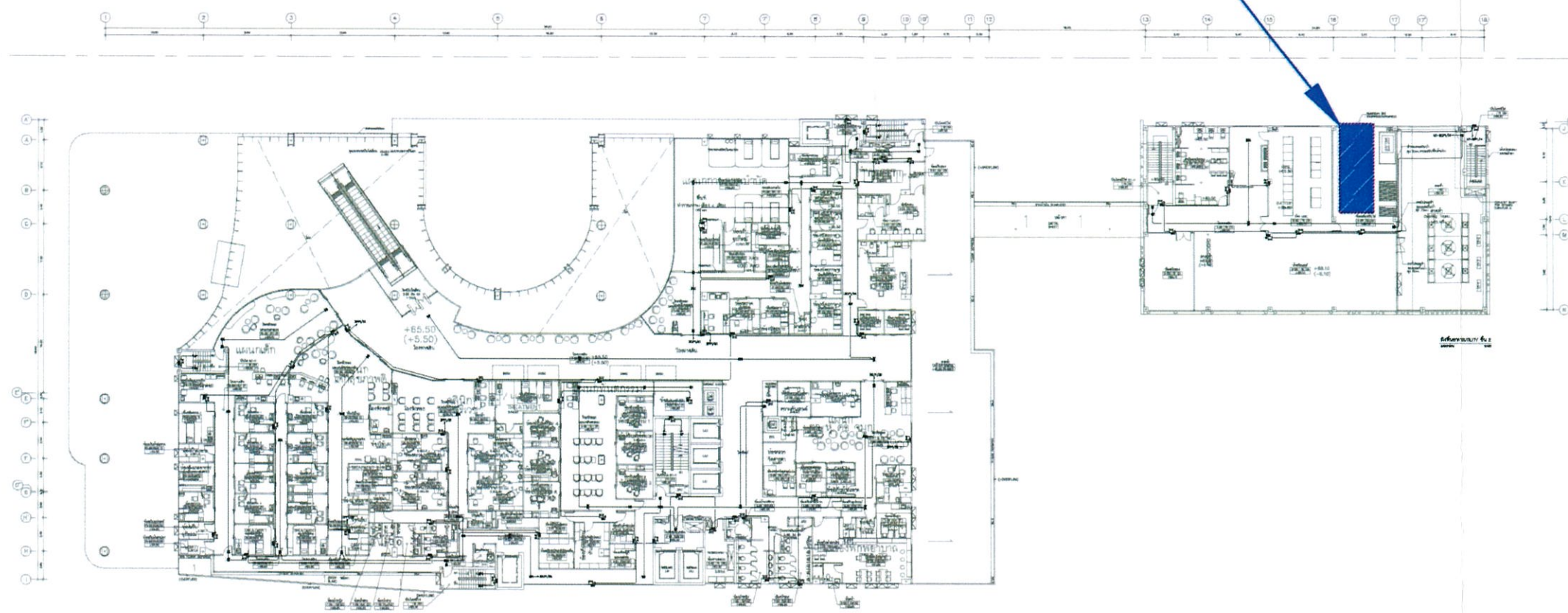

EMERGENCY LIGHT AND EXIT SIGN SYSTEM 2nd FLOOR PLAN
SCALE 1:100

รูปที่ 10 ตำแหน่งเครื่องกำเนิดไฟฟ้าสำรอง

RAFA
182/181 ซอยพหลโยธิน เขตพญาไท กรุงเทพฯ 10500
โทรศัพท์ 02-261 8132 โทรสาร 02-261 8132 E-Mail: rafa@rafaarchitect.com

LANDSCAPE ARCHITECT :
บริษัท สำนักสถาปัตย์ภูมิสถาปัตย์ จำกัด
Tel. +66 2681 8132-1 FAX. +66 2681 8132
E-Mail: rafa@rafaarchitect.com

LANDSCAPE ARCHITECT
คุณศิรินทร์ อึ้งประทีป 5-7886
วิมลรัตน์ พิทยกิจ 21.781 500

LANDSCAPE DESIGNER
จางฉีฉี อดิศักดิ์
ปัทมาภรณ์ โสภณพิชญ์

ARCHITECT :
บริษัท สถาปัตย์สถาปัตย์ศิลป์ จำกัด
Tel. +66 2681 8848 FAX. +66 2681 8848
E-Mail: r_architect@rafaarchitect.com

คุณชญา ศิริพิชญ์ 88011327
คุณวิภา อู่อรรถสิทธิ์ 88013181
นางสาวจิราภรณ์ 28012225
นางสาว อรุณรัตน์ 28014353
นางสาว อรุณรัตน์ 280124096
นายพร อรุณรัตน์ 280124993

STRUCTURAL ENGINEER :
W. AND ASSOCIATES Engg. Co., Ltd.
บริษัท เอ.แอนด์.แอสซิเอตส์ จำกัด
100/100 ถนนพหลโยธิน แขวงสามยุคใหญ่ เขตดุสิต กรุงเทพฯ 10300 Thailand
Tel. : (06) 252-34482(25-7)
Fax : (06) 252-34482(25-4)
E-mail : w_and_engineer2010@yahoo.com
Website : www.wandeng.com

คุณพชร อรุณรัตน์ 88 0090
คุณสุวิทย์ 88 10888
คุณณรงค์ 8814530
คุณสุวิทย์ 88176743

SYSTEM ENGINEER :
บริษัท เอ.แอนด์.แอสซิเอตส์ จำกัด
29/27, Moo. 7, Kaset-Niwatthara Rd.
Changchubang, Bangkok
Bangkok 10230, Thailand.
Tel. : (06) 252-34482(25-7)
Fax : (06) 252-34482(25-4)
E-mail : sde-engineer2010@yahoo.com
Website : www.sde-engineer.com

A&E DEVELOPER

ELECTRICAL ENGINEER :
คุณ อดิศักดิ์ 88013298

SANITARY ENGINEER :
คุณ เชนวาทิ 88092
คุณชัช 881475

MECHANICAL ENGINEER :
คุณชัช 883076

PROJECT NAME :
โรงพยาบาลกรุงเทพพระราม 4
อาคารต.ต. 11 ชั้น 2 เพื่อใช้เป็น
อาคารตรวจเอกซเรย์ ขนาด 187 เตียง

OWNER :
บริษัท โรงพยาบาลกรุงเทพพระราม 4 จำกัด

LOCATION :
ถนนพหลโยธิน-วิภาวดีรังสิต ตำบลพระราม 4
แขวงพระราม 4 เขตพระราม 4

DRAWING TITLE :

SCALE

NOTE :

REVISION :

DATE	DESCRIPTION

DRAWN BY :-
CHECKED BY :-
DATE 30/05/2024
TOTAL DRAWING NO.

1. ผู้รับใช้เอกสารนี้เป็นเอกสารของบริษัทฯ, อนุญาตให้นำไปใช้เพื่อ
การก่อสร้างได้เฉพาะในโครงการที่ระบุไว้เท่านั้น
2. หากมีการแก้ไขหรือเปลี่ยนแปลงใดๆ ให้แจ้งบริษัทฯ
3. บริษัทฯ ขอสงวนสิทธิ์ในข้อมูลและข้อมูลทั้งหมดที่ปรากฏ
ในเอกสารนี้เป็นเอกสารของบริษัทฯ และสงวนลิขสิทธิ์ไว้
4. บริษัทฯ ขอสงวนสิทธิ์ในข้อมูลและข้อมูลทั้งหมดที่ปรากฏ
ในเอกสารนี้เป็นเอกสารของบริษัทฯ และสงวนลิขสิทธิ์ไว้



พฤศจิกายน 2567
(นายวลู ริจิรานวัตร) (นางพัชรี ปิยวเรเดช)
กรรมการผู้มีอำนาจลงนาม
บริษัท โรงพยาบาลกรุงเทพระยอง จำกัด

พฤศจิกายน 2567
(นางสาวลฎาภา ภูมิฐานนท์)
ผู้จัดทำรายงานการประเมินผลกระทบสิ่งแวดล้อม
บริษัท เอสเอส คอนซัลแทนท์ส คอร์ปอเรชั่น จำกัด



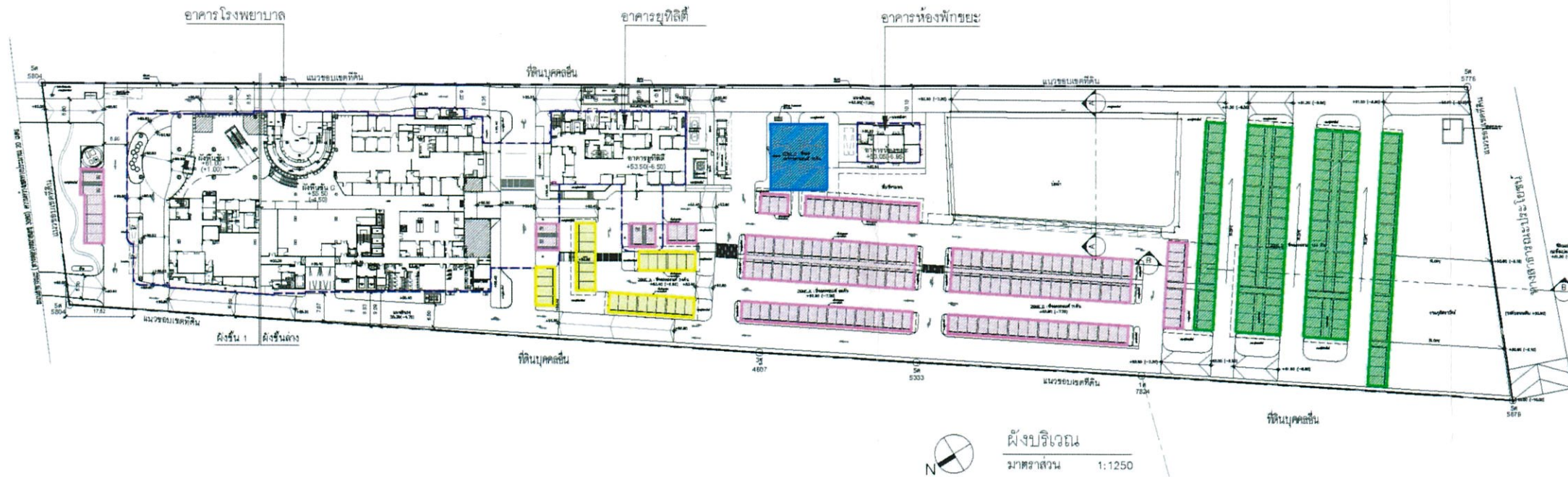

สัญลักษณ์	ที่จอดรถ	จำนวน (คัน)
	สำหรับแพทย์	25
	สำหรับพนักงาน	120
	สำหรับผู้มาใช้บริการ	159
	ที่จอดรถจักรยานยนต์	72

รูปที่ 11 ผังการจัดแบ่งที่จอดรถสำหรับบุคลากรและผู้มาใช้บริการ

RAFA

LANDSCAPE ARCHITECT : บริษัท รัชการสถาปัตย์ จำกัด โทร. +66 2661 8484 FAX. +66 2661 8132 E-Mail: rafalandscape.com

LANDSCAPE ARCHITECT : ชัยวัฒน์ สุระสิทธิ์ โทร. +66 2661 8132-1 FAX. +66 2661 8132 E-Mail: rafalandscape.com

ARCHITECT : บริษัท รัชการสถาปัตย์ จำกัด โทร. +66 2661 8484 FAX. +66 2661 8488 E-Mail: r.a.architect@rafaarchitect.com

STRUCTURAL ENGINEER : บริษัท รัชการสถาปัตย์ จำกัด โทร. +66 2661 8484 FAX. +66 2661 8488 E-Mail: r.a.architect@rafaarchitect.com

SYSTEM ENGINEER : บริษัท รัชการสถาปัตย์ จำกัด โทร. +66 2661 8484 FAX. +66 2661 8488 E-Mail: r.a.architect@rafaarchitect.com

ELECTRICAL ENGINEER : บริษัท รัชการสถาปัตย์ จำกัด โทร. +66 2661 8484 FAX. +66 2661 8488 E-Mail: r.a.architect@rafaarchitect.com

SANITARY ENGINEER : บริษัท รัชการสถาปัตย์ จำกัด โทร. +66 2661 8484 FAX. +66 2661 8488 E-Mail: r.a.architect@rafaarchitect.com

MECHANICAL ENGINEER : บริษัท รัชการสถาปัตย์ จำกัด โทร. +66 2661 8484 FAX. +66 2661 8488 E-Mail: r.a.architect@rafaarchitect.com

PROJECT NAME : โครงการพัฒนาระบบขนส่งมวลชนสายสีแดงเข้ม ช่วงบางซื่อ-รังสิต

LOCATION : กรุงเทพมหานคร-รังสิต

DRAWING TITLE : ผังบริเวณที่ดิน, แผนที่ตั้งโครงการ ผังบริเวณ

SCALE : 1:1250, 1:2500, NTS

NOTE :

REVISION :

DATE DESCRIPTION

DRAWN BY :-

CHECKED BY :-

DATE 30/05/2024

TOTAL DRAWING NO. G-001



พฤศจิกายน 2567 *Uan R.*
 (นายวุฒิ ริจิรานูวัตร) (นางพัชรี ปิยวรรณ)
 กรรมการผู้มีอำนาจลงนาม
 บริษัท โรงพยาบาลกรุงเทพระยอง จำกัด

พฤศจิกายน 2567 *กัทิมรา*
 (นางสาวลฎาภา ภูมิฐานนท์)
 ผู้จัดทำรายงานการประเมินผลกระทบสิ่งแวดล้อม
 บริษัท เอสเอส คอนซัลแทนท์ส คอร์ปอเรชั่น จำกัด



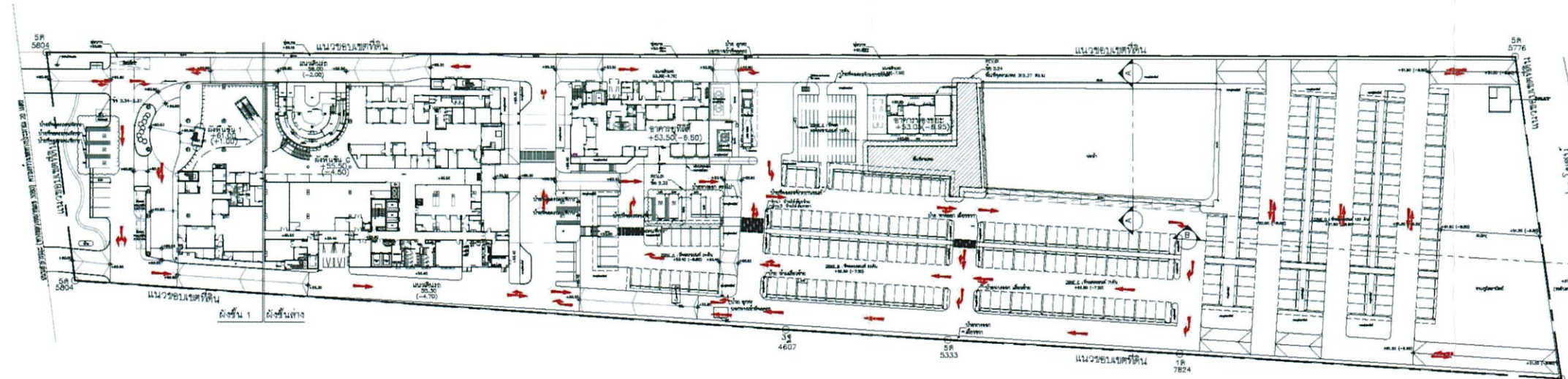

สัญลักษณ์จราจร							
ป้ายจราจรคนพิการ P12, P13, P14, P15, P16, P17	ป้ายจราจรรถจักรยานยนต์ P12, P17	ป้ายจราจรรถบรรทุก P16, P18	ป้ายห้ามเข้า P08	ป้ายห้ามขวา P10 (ด้าน 1)	ป้ายห้ามซ้าย P10 (ด้าน 2)	ป้ายจราจรให้ทาง P14	ป้ายจราจรให้ขวา P13, P15
						EXIT	EXIT
							WYSDOT EXIT

ผังบริเวณแสดงทิศทางจราจร และตำแหน่งป้ายจราจรจราจร
 1:500
 ๒๒ ๒.๓๓

รูปที่ 12 ผังแสดงทิศทางการจราจรและป้ายสัญญาณจราจร

RAFA
 บริษัท ไรฟา ดีไซน์ จำกัด
 182/101 ซอยพหลโยธิน ซอยตัด ถนนพหลโยธิน แขวงจตุจักร เขตจตุจักร กรุงเทพฯ 10110
 โทรศัพท์ 02-2681 8130-1 FAX: 02-2681 8132 E-Mail: rafa@rafadesign.com

LANDSCAPE ARCHITECT :
 บริษัท ไรฟา ดีไซน์ จำกัด
 โทร. +66 2681 8130-1 FAX: +66 2681 8132 E-Mail: rafa@rafadesign.com

LANDSCAPE ARCHITECT
 ชัยวัฒน์ อู่ระวี
 โทร. 02-2681 8130-1 FAX: 02-2681 8132 E-Mail: rafa@rafadesign.com

LANDSCAPE DESIGNER
 ศิรินิภา อธิวัฒน์
 โทร. 02-2681 8130-1 FAX: 02-2681 8132 E-Mail: rafa@rafadesign.com

ARCHITECT :
 บริษัท ไรฟา ดีไซน์ จำกัด
 โทร. +66 2681 8130-1 FAX: +66 2681 8048 E-Mail: rfa_architect@rafaarchitect.com

ARCHITECT
 ชญาภา ตั้งจิตวิริยะกุล 0851.1207
 นววิศา อู่ระวี 0851.3161
 ปณิพัทธ์ ปิยะนง 0851.12225
 ปวีณา จันทะวิภา 0851.14333
 ภัทราพร สอนนที 0851.24056
 นันทนา อธิวัฒน์ 0851.24963

STRUCTURAL ENGINEER :
W. AND ASSOCIATES Engineer Co., Ltd.
 บริษัท เอ.แอนด์.แอสซิเอตส์ จำกัด
 29/21 หมู่ 7 ซอยพหลโยธิน แขวงจตุจักร เขตจตุจักร กรุงเทพฯ 10230, Thailand
 โทร. (66)22-844825-7 Fax: (66)22-844825-7
 E-mail: w.andengineer2010@gmail.com Website: www.wandengineer.com

STRUCTURAL ENGINEER
 ดร.พรเทพ อธิวัฒน์ 085.10990
 ดร.สุวิทย์ โสภณ 085.14330
 ดร.วิมล 085.78743

SYSTEM ENGINEER :
 บริษัท เอ.แอนด์.แอสซิเอตส์ จำกัด
 29/21 หมู่ 7 ซอยพหลโยธิน แขวงจตุจักร เขตจตุจักร กรุงเทพฯ 10230, Thailand
 โทร. (66)22-844825-7 Fax: (66)22-844825-7
 E-mail: sde@wandeveloper.com Website: www.wandeveloper.com

SYSTEM ENGINEER
 อ.เจษฎา 085.3286

SANITARY ENGINEER :
 ดร.ศรุต อธิวัฒน์ 085.1475
 ดร.นงนุช 085.1475

MECHANICAL ENGINEER :
 ดร.นงนุช 085.1475

PROJECT NAME :
 โครงการก่อสร้างโรงพยาบาล
 อาคาร ๑๑ ชั้น เพื่อรองรับ
 อาคารขยายขนาด ขนาด 187 เตียง

OWNER :
 บริษัท โรงพยาบาลกรุงเทพ จำกัด

LOCATION :
 ถนนพหลโยธิน-50 เป็น ตำบลพหลโยธิน
 อำเภอเมือง จตุจักร กรุงเทพฯ

DRAWING TITLE :
 ผังแสดงทิศทางการจราจร และตำแหน่งป้ายจราจรจราจร
 และตำแหน่งป้ายสัญญาณจราจร
 ผังบริเวณแสดงทิศทางจราจร และตำแหน่งป้ายจราจรจราจร

SCALE : 1:1250

NOTE :

REVISION :

DATE	DESCRIPTION

DRAWN BY :-
CHECKED BY :-
DATE 14/07/2023
TOTAL DRAWING NO.
 -

ผู้จัดทำเอกสารนี้เป็นเอกสารของบริษัทฯ และสงวนลิขสิทธิ์ไว้
 ห้ามเผยแพร่โดยไม่ได้รับอนุญาต
 - หมายเหตุ : 1. ผังแสดงทิศทางจราจร และตำแหน่งป้ายจราจรจราจร
 2. ผังแสดงตำแหน่งป้ายสัญญาณจราจร
 3. ผังแสดงตำแหน่งป้ายสัญญาณจราจร
 4. ผังแสดงตำแหน่งป้ายสัญญาณจราจร
 5. ผังแสดงตำแหน่งป้ายสัญญาณจราจร

พฤตจิกายน 2567
 (นายวุฒิ ริจิวานวัตร) (นางพัชรี ปิยวรรเดช)
 กรรมการผู้มีอำนาจลงนาม
 บริษัท โรงพยาบาลกรุงเทพระยอง จำกัด



พฤตจิกายน 2567
 (นางสาวลภภา ภูมิฐานนท์)
 ผู้จัดทำรายงานการประเมินผลกระทบสิ่งแวดล้อม
 บริษัท เอสเอส คอนซัลแทนท์ส คอร์ปอเรชั่น จำกัด



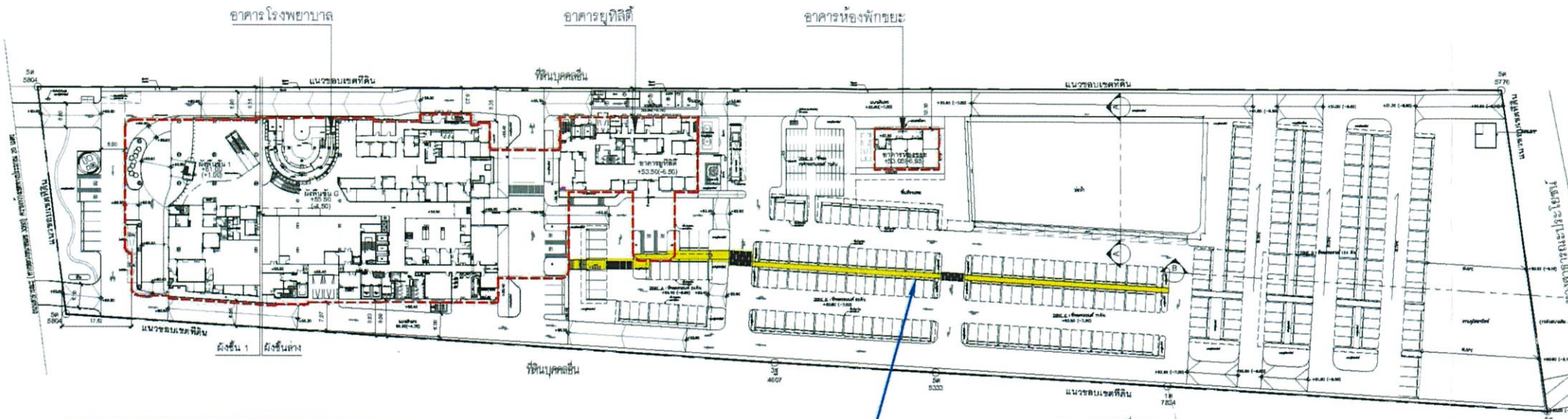

สภาพทางเดินเชื่อมจากที่จอดรถไปยังอาคาร

ทางเดินเชื่อมจากที่จอดรถไปยังอาคาร

รูปที่ 13 ผังแสดงทางเดินเชื่อมจากบริเวณลานจอดรถไปอาคารโรงพยาบาล

RAFA

LANDSCAPE ARCHITECT : บริษัท ไร่ฟ้าฟาร์ม จำกัด
 ไร่ฟ้าฟาร์ม จำกัด
 ไร่ฟ้าฟาร์ม จำกัด
 ไร่ฟ้าฟาร์ม จำกัด
 ไร่ฟ้าฟาร์ม จำกัด

LANDSCAPE ARCHITECT : บริษัท ไร่ฟ้าฟาร์ม จำกัด
 ไร่ฟ้าฟาร์ม จำกัด
 ไร่ฟ้าฟาร์ม จำกัด
 ไร่ฟ้าฟาร์ม จำกัด
 ไร่ฟ้าฟาร์ม จำกัด

ARCHITECT : บริษัท ไร่ฟ้าฟาร์ม จำกัด
 ไร่ฟ้าฟาร์ม จำกัด
 ไร่ฟ้าฟาร์ม จำกัด
 ไร่ฟ้าฟาร์ม จำกัด
 ไร่ฟ้าฟาร์ม จำกัด

STRUCTURAL ENGINEER : บริษัท ไร่ฟ้าฟาร์ม จำกัด
 ไร่ฟ้าฟาร์ม จำกัด
 ไร่ฟ้าฟาร์ม จำกัด
 ไร่ฟ้าฟาร์ม จำกัด
 ไร่ฟ้าฟาร์ม จำกัด

SYSTEM ENGINEER : บริษัท ไร่ฟ้าฟาร์ม จำกัด
 ไร่ฟ้าฟาร์ม จำกัด
 ไร่ฟ้าฟาร์ม จำกัด
 ไร่ฟ้าฟาร์ม จำกัด
 ไร่ฟ้าฟาร์ม จำกัด

ELECTRICAL ENGINEER : บริษัท ไร่ฟ้าฟาร์ม จำกัด
 ไร่ฟ้าฟาร์ม จำกัด
 ไร่ฟ้าฟาร์ม จำกัด
 ไร่ฟ้าฟาร์ม จำกัด
 ไร่ฟ้าฟาร์ม จำกัด

SANITARY ENGINEER : บริษัท ไร่ฟ้าฟาร์ม จำกัด
 ไร่ฟ้าฟาร์ม จำกัด
 ไร่ฟ้าฟาร์ม จำกัด
 ไร่ฟ้าฟาร์ม จำกัด
 ไร่ฟ้าฟาร์ม จำกัด

MECHANICAL ENGINEER : บริษัท ไร่ฟ้าฟาร์ม จำกัด
 ไร่ฟ้าฟาร์ม จำกัด
 ไร่ฟ้าฟาร์ม จำกัด
 ไร่ฟ้าฟาร์ม จำกัด
 ไร่ฟ้าฟาร์ม จำกัด

PROJECT NAME : โครงการพัฒนาระบบสาธารณูปโภค
 อาคาร 11 ชั้น เพื่อใช้เป็น
 อาคารอำนวยการ อาคาร 187 ชั้น
 OWNER : บริษัท โรงพยาบาลกรุงเทพ จำกัด
 LOCATION : ถนนวิภาวดีรังสิต แขวงสามเสนใน
 อำเภอปทุมธานี จังหวัดปทุมธานี

DRAWING TITLE : ผังโอบนที่ดิน , แผนที่ตั้งโครงการ
 ผังบริเวณ

SCALE : 1:1250 , 1:2500 , NTS
 NOTE :

REVISION :	DATE	DESCRIPTION

DRAWN BY : -
 CHECKED BY : -
 DATE : 30/05/2024
 TOTAL DRAWING NO. : G-001

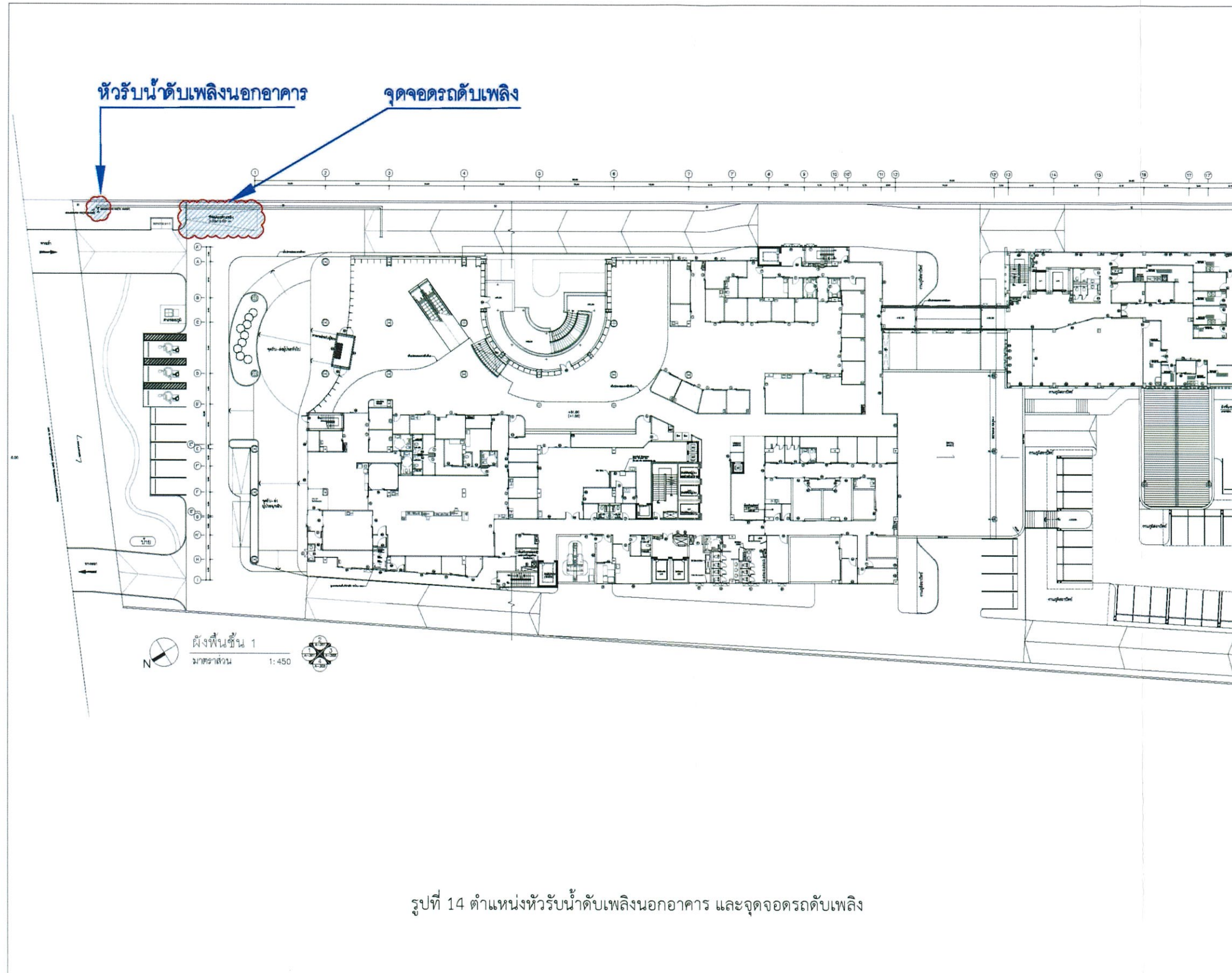

รูปที่ 14 ตำแหน่งหัวรับน้ำดับเพลิงนอกอาคาร และจุดจอดรถดับเพลิง

RAFA

182/251 ซอยพหลโยธิน ซอยสุขุมวิท ซอยบูรพาภิรมย์ ซอยวิภาวดีรังสิต ซอยลาดพร้าว ซอยจตุจักร กรุงเทพฯ 10110

LANDSCAPE ARCHITECT :
บริษัท ไร่ฟ้าสถาปัตย์และภูมิสถาปัตย์ จำกัด
Tel : +66 2681 8132-1 FAX : +66 2681 8132
E-Mail : rafa@rafaarchitect.com

LANDSCAPE ARCHITECT
สิริวัฒน์ ฤกษ์ชาติ 0-1066
วิมลรัตน์ ธีระภิญญา 0-128 900

LANDSCAPE DESIGNER
จักรกฤษณ์ ธีระภิญญา 0-128 900

ARCHITECT :
บริษัท ไร่ฟ้าสถาปัตย์และภูมิสถาปัตย์ จำกัด
Tel : +66 2681 8132-1 FAX : +66 2681 8132
E-Mail : rafa@rafaarchitect.com

อนุชา คังศิริวิมลรัตน์ 08011327
นันทิศา สุชาติพงศ์ 09013181
วิมลรัตน์ ธีระภิญญา 09012225
วิมลรัตน์ ธีระภิญญา 09014353
วิมลรัตน์ ธีระภิญญา 090124056
วิมลรัตน์ ธีระภิญญา 090124993

STRUCTURAL ENGINEER :
W AND ASSOCIATES Bangkok Co., Ltd.
101/101 ถนนวิภาวดีรังสิต แขวงจตุจักร กรุงเทพฯ 10230, Thailand.
Tel : (66)2-9488222-7 Fax : (66)2-9488222-818
E-mail : wandaengineer2010@gmail.com
Website : www.wandaengineer.com

ดร.วิมลรัตน์ ธีระภิญญา 08 0590
ดร.วิมลรัตน์ ธีระภิญญา 08 10069
ดร.วิมลรัตน์ ธีระภิญญา 08 14630
ดร.วิมลรัตน์ ธีระภิญญา 08 78743

SYSTEM ENGINEER :
บริษัท ไร่ฟ้าสถาปัตย์และภูมิสถาปัตย์ จำกัด
28/21 Moo 7 Kaset-Niwatthana Rd.
Changsiyathum, Bangkok 10230, Thailand.
Tel : (66)2-9488222-7 Fax : (66)2-9488222-818
E-mail : sde@rafaarchitect.com
Website : www.rafaarchitect.com

A&E DEVELOPER
E-mail : sde@rafaarchitect.com
Website : www.rafaarchitect.com

ELECTRICAL ENGINEER :
รุ่ง แสงศรี 0-128 3296

SANITARY ENGINEER :
รณกมล ธีระภิญญา 08 92
รณกมล ธีระภิญญา 08 1479

MECHANICAL ENGINEER :
รณกมล ธีระภิญญา 08 3079

PROJECT NAME :
โครงการอาคารโรงพยาบาล
อาคารต.ร. 11 ชั้น เพื่อใช้เป็นที่
อาคารผู้ป่วยนอก ขนาด 187 เตียง

OWNER :
บริษัท โรงพยาบาลกรุงเทพ จำกัด

LOCATION :
ถนนลาดพร้าว-วิภาวดี แขวงจตุจักร กรุงเทพฯ
ชั้นบนอาคาร 11 ชั้น

DRAWING TITLE :

SCALE

NOTE :

REVISION :

DATE	DESCRIPTION

DRAWN BY :-
CHECKED BY :-

DATE 30/05/2024

TOTAL DRAWING NO.

* ผู้รับเหมาต้องปฏิบัติตามข้อกำหนดของกรมโยธาธิการและผังเมือง
- กรณีแก้ไขแบบต้องแจ้งให้วิศวกรตรวจสอบ
- กรณีแก้ไขแบบต้องแจ้งให้สถาปนิกตรวจสอบ
- กรณีแก้ไขแบบต้องแจ้งให้ช่างเทคนิคตรวจสอบ
- กรณีแก้ไขแบบต้องแจ้งให้ช่างเขียนแบบตรวจสอบ

พฤศจิกายน 2567 *Wan R.*
 (นายสุ ธีระภิญญา) (นางพัชรี ปิยวรรณ)
 กรรมการผู้มีอำนาจลงนาม
 บริษัท โรงพยาบาลกรุงเทพกรุงเทพ จำกัด

B
โรงพยาบาลกรุงเทพระยอง
BANCKOK RAYONG HOSPITAL

พฤศจิกายน 2567 *สิริวัฒน์*
 (นางสาวสุภาภา ภูมิฐานนท์)
 ผู้จัดทำรายงานการประเมินผลกระทบสิ่งแวดล้อม
 บริษัท เอสเอส คอนซัลแตนท์ คอร์ปอเรชั่น จำกัด



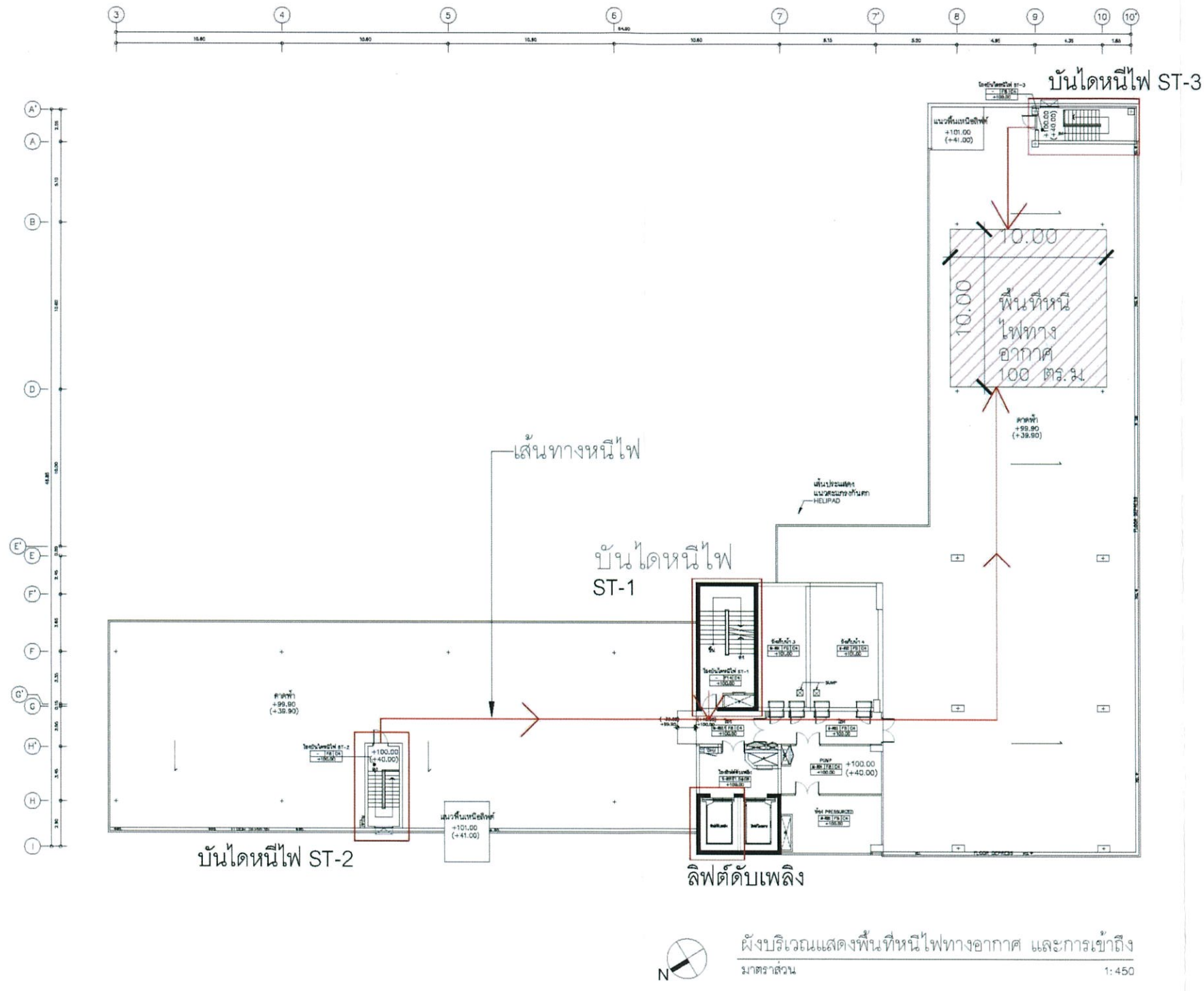

รูปที่ 15 ตำแหน่งพื้นที่ห้องไฟฟ้าทางอากาศ

RAFA
 18/201 ซอยพหลโยธิน ซอยสี่กั๊ก แขวงมีนบุรี ชั้น 22 พหลโยธิน แขวงจตุจักร กรุงเทพมหานคร 10110
LANDSCAPE ARCHITECT :
 บริษัท ไร่ฟ้าฟาร์มคอนซัลตัน จำกัด
 โทร. +66 2681 83301 FAX. +66 2681 8132
 E-Mail: rafa@thailandscape.com

LANDSCAPE ARCHITECT
 สิริวิมล อุดมกิจ 0-2186
 วิชาวิมล วิชาจิตร 21.218.500
LANDSCAPE DESIGNER
 ศังขิรา อธิวงษ์
 นภาพร นิลนันทน์ โภคกุลพิชญ์

ARCHITECT :
 บริษัท ไร่ฟ้าฟาร์มคอนซัลตัน จำกัด
 โทร. +66 2681 8484 FAX. +66 2681 8848
 E-Mail: r1_architect@thaiarchitect.com

อนุชา ศังขิวงษ์ 08011327
 นพวิมล อุดมกิจ 08013181
 นภาพร นิลนันทน์ 080112025
 นพวิมล อธิวงษ์ 08014353
 นภาพร นิลนันทน์ 080124056
 นภาพร นิลนันทน์ 080124993

STRUCTURAL ENGINEER :
W. AND ASSOCIATES Design Co., Ltd.
 บริษัท ว.แอนด์แอสซิเอตส์ ดีไซน์ จำกัด
 25/25 หมู่ 10 ซอยวิภาวดีรังสิต แขวงจตุจักร กรุงเทพฯ 10330, Thailand.
 โทร. : (06) 202-946823-7
 โทรสาร : (06) 202-946823-18
 E-mail : w.andassociates2010@gmail.com
 Website : www.wandassociates.com

ดร.วิมล อธิวงษ์ 08133890
 อนุชา ศังขิวงษ์ 0810988
 นภาพร นิลนันทน์ 08114030
 นภาพร นิลนันทน์ 08178743

SYSTEM ENGINEER :
 บริษัท ไร่ฟ้าฟาร์มคอนซัลตัน จำกัด
 28/27 Moo 7, Kasem-rajabong Rd.
 Chongchun Bangkok
 Bangkok 10330, Thailand.
 โทร. : (06) 202-946823-7
 โทร. : (06) 202-946823-18
 E-mail : sde@thaiarchitect.com
 Website : www.thaiarchitect.com

A&E DEVELOPER
 บริษัท ไร่ฟ้าฟาร์มคอนซัลตัน จำกัด

ELECTRICAL ENGINEER :
 อัจฉริย 08133086

SANITARY ENGINEER :
 ดร.ดร.เจนจิรา 0810802
 ดร.ดร.ไชยวรรณ 0811475

MECHANICAL ENGINEER :
 ดร.ดร.ไชยวรรณ 0813076

PROJECT NAME :
 โรงพยาบาลกรุงเทพพระมงกุฎเกล้า
 อาคารต.ล. 11 ชั้น เพื่อใช้ใน
 อาคารอำนวยการ ชั้นที่ 187 ชั้น 1
OWNER :
 บริษัท โรงพยาบาลกรุงเทพพระมงกุฎเกล้า จำกัด

LOCATION :
 ถนนวิภาวดีรังสิต แขวงจตุจักร กรุงเทพมหานคร
 อำเภอจตุจักร กรุงเทพมหานคร

DRAWING TITLE :

SCALE

NOTE :

REVISION :

DATE	DESCRIPTION

DRAWN BY :-

CHECKED BY :-

DATE 30/05/2024

TOTAL DRAWING NO.

ผู้ควบคุมโครงการ: นายวิชาวิมล อุดมกิจ (08011327)
 ควบคุมงาน: นายวิชาวิมล อุดมกิจ (08011327)
 ออกแบบ: นายวิชาวิมล อุดมกิจ (08011327)
 ตรวจสอบ: นายวิชาวิมล อุดมกิจ (08011327)

พฤตจิกายน 2567 *Uan R.*
 (นายวสุ จิรจิราอนุวัตร) (นางพัชรี ปิยวรรณ)
 กรรมการผู้มีอำนาจลงนาม
 บริษัท โรงพยาบาลกรุงเทพพระมงกุฎเกล้า จำกัด



พฤตจิกายน 2567 *ศิริวิมล*
 (นางสาวสุภาภา ภูมิฐานานนท์)
 ผู้จัดทำรายงานการประเมินผลกระทบสิ่งแวดล้อมและสังคม
 บริษัท เอสเอส คอนซัลแตนท์ส คอร์ปอเรชั่น จำกัด



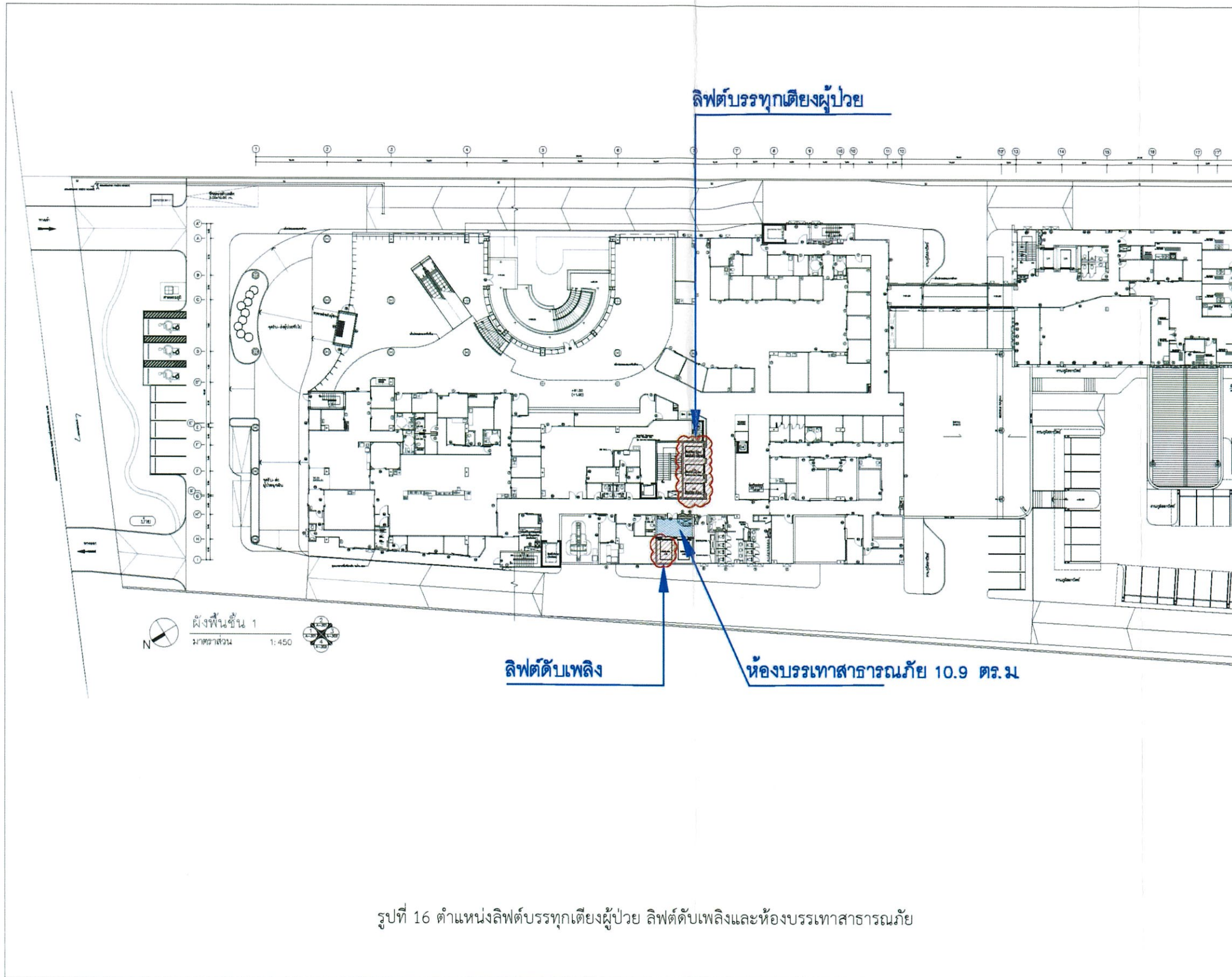

RAFA
 183/101 ซอยพหลโยธิน ซอยตัด แขวงลาดยาว เขตจตุจักร กรุงเทพมหานคร 10110
 LANDSCAPE ARCHITECT : บริษัท ไรฟา ดีไซน์ จำกัด 4 ชั้น
 โทร. +66 2661 8130-1 FAX: +66 2661 8132
 E-Mail: rafa@rafa-design.com

LANDSCAPE ARCHITECT
 ชัยวัฒน์ อู่ระชาธิ
 โทร. 081-218 500

LANDSCAPE DESIGNER
 พิเศษวิภา เตชะวงศ์
 โทร. 081-218 500

ARCHITECT : บริษัท ไรฟา ดีไซน์ จำกัด 4 ชั้น
 โทร. +66 2661 8130-1 FAX: +66 2661 8132
 E-Mail: rafa@rafa-design.com

สถาปนิก ตรีวิทย์ ตรีวิทย์กุล 08011327
 นวนิศา อู่ระชาธิ 08613161
 ปานพวิศา อู่ระชาธิ 08112225
 ปวีณา อู่ระชาธิ 08114353
 วิภาดา อู่ระชาธิ 08124056
 นันทนา อู่ระชาธิ 08124983

STRUCTURAL ENGINEER :
W. AND ASSOCIATES Design Co., Ltd.
 บริษัท เอ.แอนด์.แอสโซซิเอตส์ ดีไซน์ จำกัด
 100/100 ถนนพหลโยธิน แขวงลาดยาว เขตจตุจักร กรุงเทพฯ 10110
 โทร. +66 2 252 2222 โทรสาร +66 2 252 2222
 E-mail: wanda@wanda-engineer.com

วิศวกร ตรีวิทย์ ตรีวิทย์กุล 081 0880
 ศรัทธา อู่ระชาธิ 081 10989
 อรุณ ตรีวิทย์กุล 081 14530
 นันทนา อู่ระชาธิ 081 24983

SYSTEM ENGINEER :
 บริษัท เอ.แอนด์.แอสโซซิเอตส์ ดีไซน์ จำกัด
 100/100 ถนนพหลโยธิน แขวงลาดยาว เขตจตุจักร กรุงเทพฯ 10110
 โทร. +66 2 252 2222 โทรสาร +66 2 252 2222
 E-mail: wanda@wanda-engineer.com

A&E DEVELOPER
 บริษัท เอ.แอนด์.แอสโซซิเอตส์ ดีไซน์ จำกัด
 100/100 ถนนพหลโยธิน แขวงลาดยาว เขตจตุจักร กรุงเทพฯ 10110
 โทร. +66 2 252 2222 โทรสาร +66 2 252 2222
 E-mail: wanda@wanda-engineer.com

ELECTRICAL ENGINEER :
 อู่ ระชาธิ 081 218 500

SANITARY ENGINEER :
 รศ.ดร.เจนวิภา อู่ระชาธิ 081 0880
 อรุณ ตรีวิทย์กุล 081 14530

MECHANICAL ENGINEER :
 อรุณ ตรีวิทย์กุล 081 14530

PROJECT NAME :
 โครงการอาคารสูงโรงพยาบาล
 อาคารต.ค. 11 ชั้น เพื่อรับ
 อาคารสถานพยาบาล ขนาด 187 เตียง

OWNER :
 บริษัท โรงพยาบาลกรุงเทพ 4 ชั้น

LOCATION :
 ถนนพหลโยธิน-5กิโลเมตร ตำบลลาดยาว
 แขวงลาดยาว เขตจตุจักร กรุงเทพฯ

DRAWING TITLE :

SCALE :

NOTE :

REVISION :
 DATE DESCRIPTION

DRAWN BY :-
 CHECKED BY :-
 DATE 30/05/2024
 TOTAL DRAWING NO.

ผู้จัดทำรายการประเมินผลกระทบสิ่งแวดล้อม
 บริษัท เอสเอส คอนซัลตันส์ คอร์ปอเรชั่น จำกัด
 100/100 ถนนพหลโยธิน แขวงลาดยาว เขตจตุจักร กรุงเทพฯ 10110
 โทร. +66 2 252 2222 โทรสาร +66 2 252 2222
 E-mail: wanda@wanda-engineer.com

รูปที่ 16 ตำแหน่งลิฟต์บรรทุกเตียงผู้ป่วย ลิฟต์ดับเพลิงและห้องบรรเทาสาธารณภัย

พฤศจิกายน 2567
 (นายสุ ริจิราวุธ) (นางพัชรี ปิยวเรศ)
 กรรมการผู้มีอำนาจลงนาม
 บริษัท โรงพยาบาลกรุงเทพ จำกัด

B
โรงพยาบาลกรุงเทพ
BANGKOK RAYONG HOSPITAL

พฤศจิกายน 2567
 (นางสาวกัญญา ภูมิฐานนท์)
 ผู้จัดทำรายการประเมินผลกระทบสิ่งแวดล้อม
 บริษัท เอสเอส คอนซัลตันส์ คอร์ปอเรชั่น จำกัด

SSC
SS CONSULTANTS CORPORATION CO., LTD.

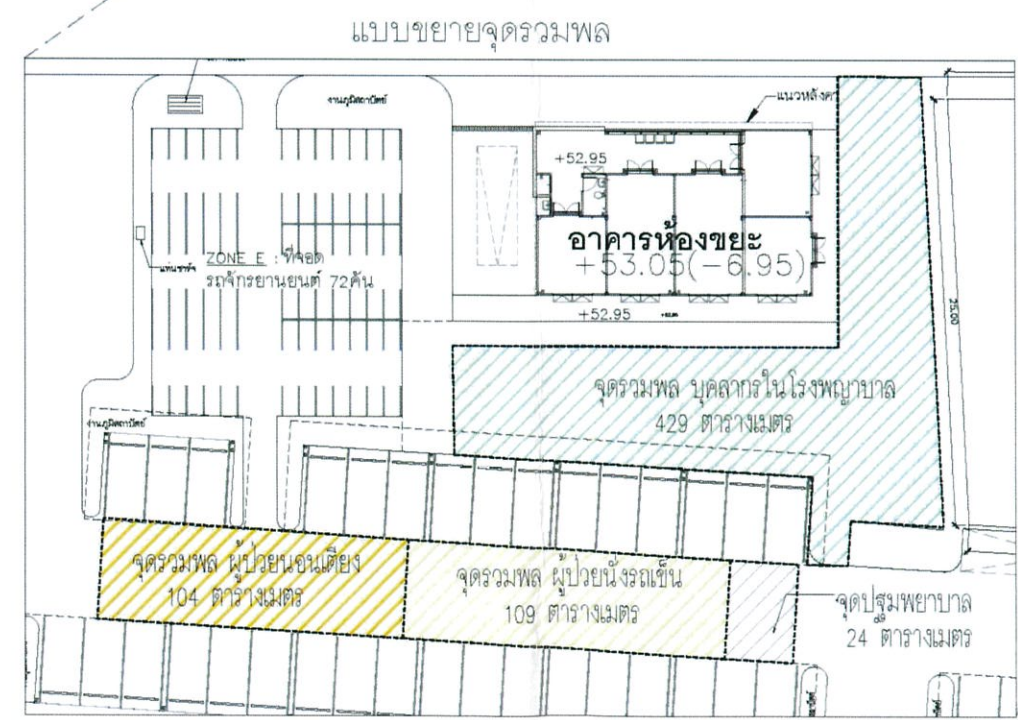
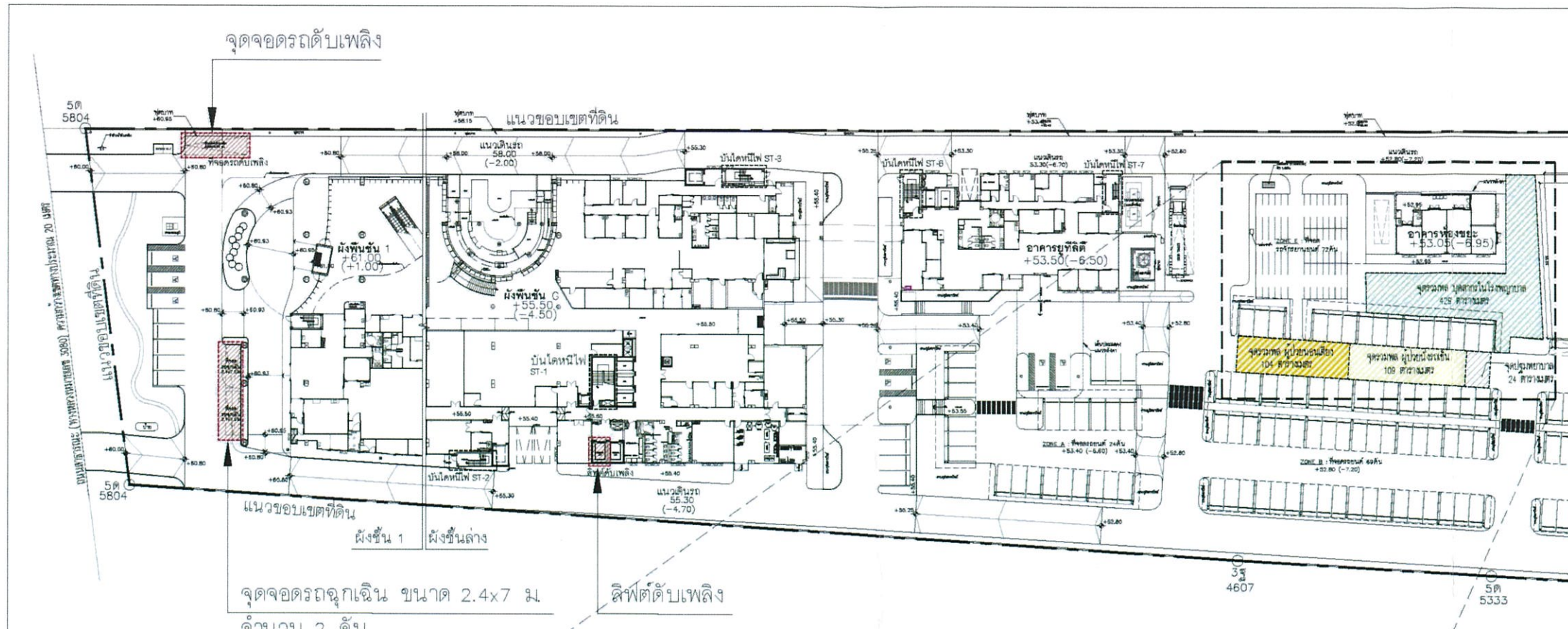

รูปที่ 17 ตำแหน่งจุดรวมพล จุดจอดรถฉุกเฉิน และจุดจอดรถดับเพลิง

RAFA
 183/181 ซอยพหลโยธิน แขวงจตุจักร เขตจตุจักร กรุงเทพฯ 10110
 โทรศัพท์ 02-2601-8330-1 FAX: 02-2601-8132
 E-mail: rafad@rafa.com

LANDSCAPE ARCHITECT :
 บริษัท ไร่ฟ้าสถาปัตย์ 4 ชั้น
 183/181 ซอยพหลโยธิน แขวงจตุจักร เขตจตุจักร กรุงเทพฯ 10110
 โทรศัพท์ 02-2601-8330-1 FAX: 02-2601-8132
 E-mail: rafad@rafa.com

LANDSCAPE ARCHITECT
 ชัยวัฒน์ ฤกษ์ชัย
 โทร 02-2601-8330-1
 โทรสาร 02-2601-8132

LANDSCAPE DESIGNER
 ชัยวัฒน์ ฤกษ์ชัย
 โทร 02-2601-8330-1
 โทรสาร 02-2601-8132

ARCHITECT :
 บริษัท รพท.กรุงเทพคริสเตียน จำกัด
 11 ซอย เติมนิรมล แขวงจตุจักร เขตจตุจักร กรุงเทพฯ 10110
 โทรศัพท์ 02-2601-8330-1 FAX: 02-2601-8132
 E-mail: rafad@rafa.com

STRUCTURAL ENGINEER :
W. AND ASSOCIATES Engng. Co., Ltd.
 ชั้น 11 อาคาร เอ็ม บี เค 111 ถนนพหลโยธิน แขวงจตุจักร เขตจตุจักร กรุงเทพฯ 10110
 โทรศัพท์ 02-2601-8330-1 FAX: 02-2601-8132
 E-mail: rafad@rafa.com

SYSTEM ENGINEER :
 บริษัท เอ็ม บี เค 111 ถนนพหลโยธิน แขวงจตุจักร เขตจตุจักร กรุงเทพฯ 10110
 โทรศัพท์ 02-2601-8330-1 FAX: 02-2601-8132
 E-mail: rafad@rafa.com

ELECTRICAL ENGINEER :
 ชัยวัฒน์ ฤกษ์ชัย
 โทร 02-2601-8330-1
 โทรสาร 02-2601-8132

SANITARY ENGINEER :
 ชัยวัฒน์ ฤกษ์ชัย
 โทร 02-2601-8330-1
 โทรสาร 02-2601-8132

MECHANICAL ENGINEER :
 ชัยวัฒน์ ฤกษ์ชัย
 โทร 02-2601-8330-1
 โทรสาร 02-2601-8132

PROJECT NAME :
 โครงการก่อสร้างโรงพยาบาล
 อาคารต.อ. 11 ชั้น เติมนิรมล
 แขวงจตุจักร เขตจตุจักร กรุงเทพฯ 10110

OWNER :
 บริษัท รพท.กรุงเทพคริสเตียน จำกัด

LOCATION :
 ถนนพหลโยธิน-5 ซอย เติมนิรมล
 แขวงจตุจักร เขตจตุจักร กรุงเทพฯ 10110

DRAWING TITLE :
 ผังบริเวณแสดงตำแหน่งที่ตั้งอาคารใหม่
 และจุดรวมพล จุดจอดรถฉุกเฉิน จุดรวมพล
 ผังบริเวณแสดงตำแหน่งที่จอดรถรถ-
 แลกรถจักรยาน

SCALE : 1:1250 , 1:450

NOTE :

REVISION :

DATE	DESCRIPTION

DRAWN BY :-
CHECKED BY :-
DATE 30/05/2024
TOTAL DRAWING NO.



พฤศจิกายน 2567
 (นายสุ จิรราษฏร์) (นางพัชรี ปิยวเรศ)
 กรรมการผู้มีอำนาจลงนาม
 บริษัท โรงพยาบาลกรุงเทพระยอง จำกัด

พฤศจิกายน 2567
 (นางสาวภาภา ภูมิฐานนท์)
 ผู้จัดการรายงานการประเมินผลกระทบสิ่งแวดล้อม
 บริษัท เอสเอส คอนซัลแทนท์ส คอร์ปอเรชั่น จำกัด



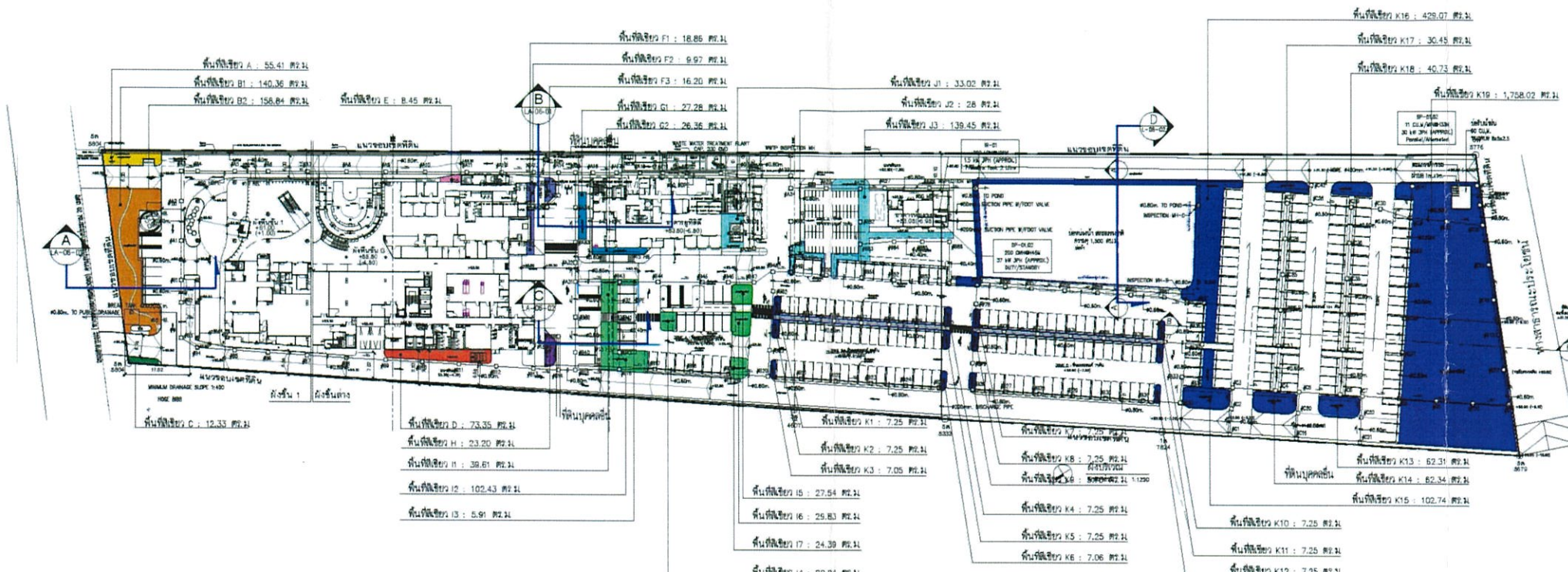

Zone	Area (sq.m)	Elevation (m)
A	55.40	55.41
B1	140.36	140.36
B2	158.84	158.84
C	12.33	12.33
D	73.35	73.35
E	13.71	13.71
F1	18.86	18.86
F2	9.97	9.97
F3	16.20	16.20
G1	27.28	27.28
G2	26.36	26.36
H	23.20	23.20
H1	39.61	39.61
I2	102.43	102.43
J	5.91	5.91
K1	7.25	7.25
K2	7.25	7.25
K3	7.05	7.05
K4	7.25	7.25
K5	7.25	7.25
K6	7.06	7.06
K7	7.25	7.25
K8	7.25	7.25
K9	5.75	5.75
K10	7.25	7.25
K11	7.25	7.25
K12	7.25	7.25
K13	62.31	62.31
K14	62.34	62.34
K15	102.74	102.74
K16	428.07	428.07
K17	30.45	30.45
K18	40.73	40.73
K19	1,758.02	1,758.02
Total	3,587.76	

RAFA

182/101 ซอยพหลโยธิน เขตปทุมธานี กรุงเทพฯ 10110

LANDSCAPE ARCHITECT :
บริษัท ไร่ฟ้า จำกัด โทร. +66 2661 8130-1 FAX: +66 2661 8132 E-Mail: rafalandscape.com

LANDSCAPE ARCHITECT
ชื่อคน ไร่ฟ้า โทร. 0-2-2661 ไร่ฟ้า โทร. 0-2-2661 500

LANDSCAPE DESIGNER
ชื่อคน ไร่ฟ้า โทร. 0-2-2661 ไร่ฟ้า โทร. 0-2-2661 500

ARCHITECT :
บริษัท ไร่ฟ้า จำกัด โทร. +66 2661 8484 FAX: +66 2661 8488 E-Mail: it_architect@retarchitect.com

STRUCTURAL ENGINEER :
W. AND ASSOCIATES Design Co., Ltd.
18/1 ซอย พหลโยธิน กรุงเทพฯ 10110 โทร. +66 2 908 8888 E-Mail: wanda@wanda.co.th

SYSTEM ENGINEER :
บริษัท ไร่ฟ้า จำกัด โทร. +66 2661 8130-1 FAX: +66 2661 8132 E-Mail: rafalandscape.com

ELECTRICAL ENGINEER :
A&E DEVELOPER โทร. +66 2661 8130-1 FAX: +66 2661 8132 E-Mail: rafalandscape.com

SANITARY ENGINEER :
บริษัท ไร่ฟ้า จำกัด โทร. +66 2661 8130-1 FAX: +66 2661 8132 E-Mail: rafalandscape.com

MECHANICAL ENGINEER :
บริษัท ไร่ฟ้า จำกัด โทร. +66 2661 8130-1 FAX: +66 2661 8132 E-Mail: rafalandscape.com

PROJECT NAME :
โรงพยาบาลกรุงเทพพระยอง อาคารตึก 11 ชั้น เจียโรน

LOCATION :
ถนนพหลโยธิน - ไร่ฟ้า ซอยพหลโยธิน กรุงเทพมหานคร 10110

DRAWING TITLE :
ผังแสดงการแบ่งพื้นที่สีเขียวภายในโครงการ

SCALE : 1:1250

NOTE :

REVISION :

DATE	DESCRIPTION

DRAWN BY : -
CHECKED BY : -
DATE : 16/09/2024
TOTAL DRAWING NO. : XXX
LA-02

รูปที่ 18 ผังแสดงขนาดพื้นที่สีเขียวภายในโครงการ



พฤศจิกายน 2567
 (นายวุฒิ จิริรานูวัตร) (นางพัชรี ปิยวรรเดช)
 กรรมการผู้มีอำนาจลงนาม
 บริษัท โรงพยาบาลกรุงเทพพระยอง จำกัด

พฤศจิกายน 2567
 (นางสาวภาภา ภูมิฐานนท์)
 ผู้จัดทำรายงานการประเมินผลกระทบต่อสิ่งแวดล้อมและวัฒนธรรม
 บริษัท เอสเอส คอนซัลแตนท์ คอร์ปอเรชั่น จำกัด



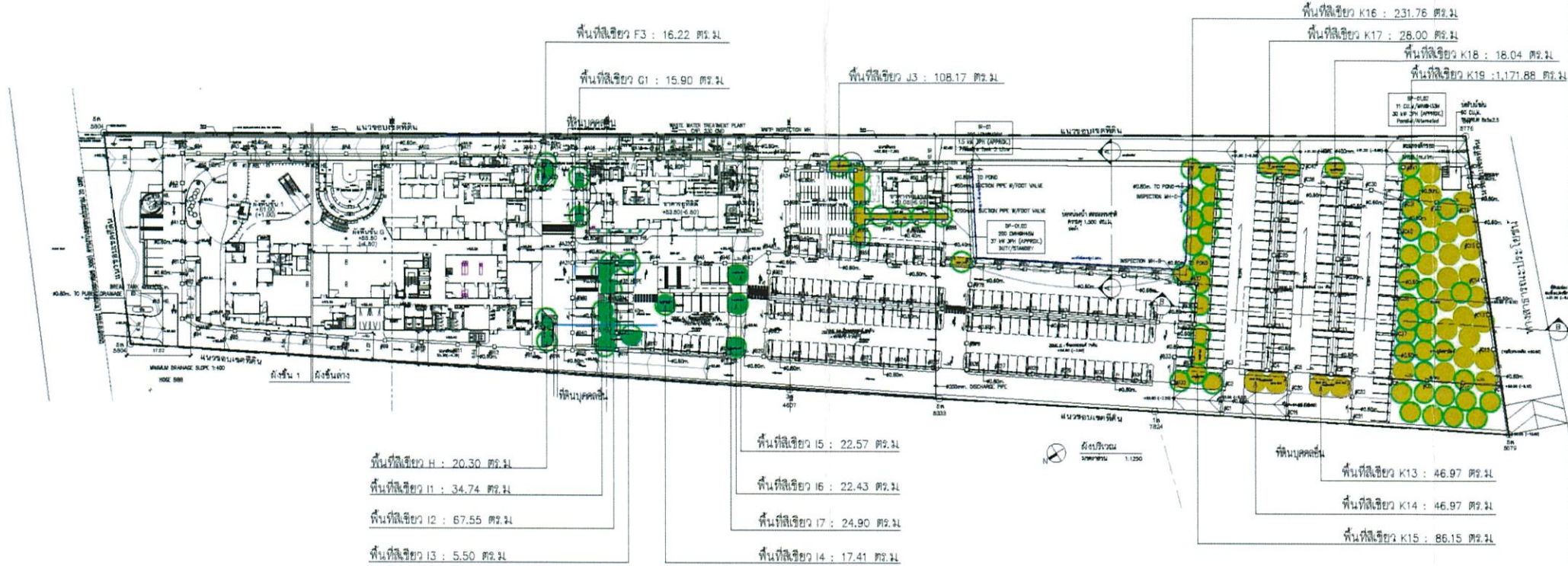

เลขที่พื้นที่ใช้สอย	พื้นที่ใช้สอย	พื้นที่รวม
A	รวมพื้นที่	108.17 ตร.ม.
B1	รวมพื้นที่	-
B2	รวมพื้นที่	-
C	รวมพื้นที่	-
D	รวมพื้นที่	-
E	รวมพื้นที่	-
F1	รวมพื้นที่	-
F2	รวมพื้นที่	-
F3	รวมพื้นที่	16.22 ตร.ม.
G1	รวมพื้นที่	15.90 ตร.ม.
G2	รวมพื้นที่	-
H	รวมพื้นที่	20.30 ตร.ม.
I1	รวมพื้นที่	-
I2	รวมพื้นที่	34.74 ตร.ม.
I3	รวมพื้นที่	67.55 ตร.ม.
I4	รวมพื้นที่	5.50 ตร.ม.
I5	รวมพื้นที่	17.41 ตร.ม.
I6	รวมพื้นที่	27.30 ตร.ม.
I7	รวมพื้นที่	29.30 ตร.ม.
I8	รวมพื้นที่	24.90 ตร.ม.
I9	รวมพื้นที่	-
J1	รวมพื้นที่	-
J2	รวมพื้นที่	-
J3	รวมพื้นที่	108.17 ตร.ม.
รวมพื้นที่ใช้สอยทั้งหมด		1,868.89 ตร.ม.
พื้นที่ใช้สอยที่มีใบอาคาร		1,290 ตร.ม.

SYMBOL	พื้นที่ใช้สอย	พื้นที่รวม (ตร.ม.)
พื้นที่ใช้สอย PHASE 1		268.12
พื้นที่ใช้สอย PHASE 2		1,738.47

รูปที่ 19 ผังแสดงขนาดพื้นที่ปลูกไม้ยืนต้นในโครงการ

RAFA

LANDSCAPE ARCHITECT : บริษัท ไร่ฟ้าฟาร์ม จำกัด
 โทร. +66 2661 8130-1 FAX. +66 2661 8132
 E-Mail: rafalandscape@gmail.com

LANDSCAPE ARCHITECT : นายวิชาญ สุทธิพงษ์ 0-1116
 โทร. +66 2661 8130-1 FAX. +66 2661 8132
 E-Mail: rafalandscape@gmail.com

ARCHITECT : บริษัท ไร่ฟ้าฟาร์ม จำกัด
 โทร. +66 2661 8130-1 FAX. +66 2661 8132
 E-Mail: rfa_architect@rafaarchitect.com

STRUCTURAL ENGINEER : บริษัท ไร่ฟ้าฟาร์ม จำกัด
 โทร. +66 2661 8130-1 FAX. +66 2661 8132
 E-Mail: rfa_structural@rafaarchitect.com

SYSTEM ENGINEER : บริษัท ไร่ฟ้าฟาร์ม จำกัด
 โทร. +66 2661 8130-1 FAX. +66 2661 8132
 E-Mail: rfa_system@rafaarchitect.com

ELECTRICAL ENGINEER : บริษัท ไร่ฟ้าฟาร์ม จำกัด
 โทร. +66 2661 8130-1 FAX. +66 2661 8132
 E-Mail: rfa_electrical@rafaarchitect.com

SANITARY ENGINEER : บริษัท ไร่ฟ้าฟาร์ม จำกัด
 โทร. +66 2661 8130-1 FAX. +66 2661 8132
 E-Mail: rfa_sanitary@rafaarchitect.com

MECHANICAL ENGINEER : บริษัท ไร่ฟ้าฟาร์ม จำกัด
 โทร. +66 2661 8130-1 FAX. +66 2661 8132
 E-Mail: rfa_mechanical@rafaarchitect.com

PROJECT NAME : โครงการปลูกหญ้าและไม้ยืนต้น
 อาคาร 11 ชั้น เพื่อใช้เป็น
 อาคารจอดรถยนต์ ขนาด 187 คัน

OWNER : บริษัท โรงพยาบาลกรุงเทพ จำกัด

LOCATION : ถนนลาดพร้าว-วิภาวดี ต.บางเขน จ.นนทบุรี

DRAWING TITLE : ผังแสดงตำแหน่ง ไม้ยืนต้นในโครงการ

SCALE : 1:1250

NOTE :

REVISION :
 DATE DESCRIPTION

DRAWN BY :
 CHECKED BY :
 DATE 16/09/2024

TOTAL DRAWING NO. XXX LA-04



พฤศจิกายน 2567
 (นายสุ จิรานุวัตร) (นางพัชรี ปิยวเรศ)

กรรมการผู้มีอำนาจนาม
 บริษัท โรงพยาบาลกรุงเทพ จำกัด

พฤศจิกายน 2567
 (นางสาวกัญญา ภูมิฐานนท์)

ผู้จัดทำรายงานการประเมินผลกระทบสิ่งแวดล้อม
 บริษัท เอสเอส คอนซัลแทนท์ส คอร์ปอเรชั่น จำกัด



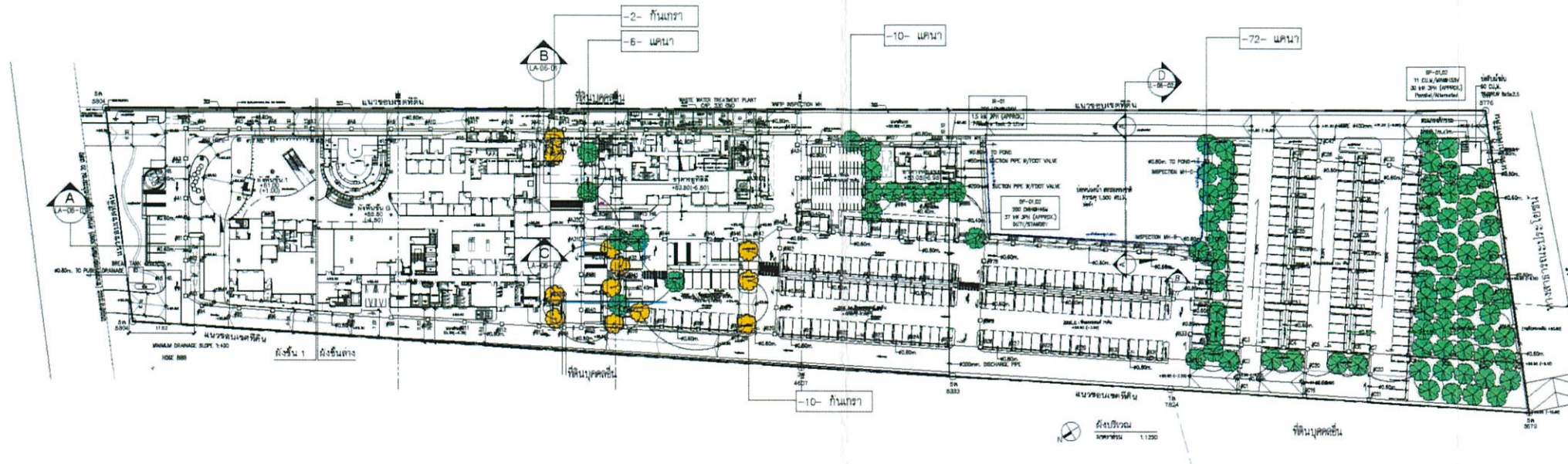

รายการวัสดุพืชพรรณ : ต้นไม้ใหม่

ลำดับ	สัญลักษณ์	ชื่อ	ชื่อวิทยาศาสตร์	สูง (ม.)	กว้าง (ม.)	ระยะห่าง (ม.)	ระยะห่าง (ม.)	ขนาด	จำนวน	ชนิด
1.		กิ่งกษา	Casuarina equisetifolia	4"	5.00	5.00	10.00	ขยงวนใหญ่และขยงวนเล็ก	-10-	ต้น
2.		แผ่นฟ้า	Delaonodon pentala	4"	5.00	5.00	10.00	ขยงวนใหญ่และขยงวนเล็ก	-06-	ต้น

รูปที่ 20 ผังแสดงชนิดพันธุ์ไม้ยืนต้นในโครงการ

RAFA

LANDSCAPE ARCHITECT : บริษัท ราชธานีวิศวกรรม จำกัด
 5-185
 171/8 500

LANDSCAPE ARCHITECT : บริษัท ราชธานีวิศวกรรม จำกัด
 5-185
 171/8 500

ARCHITECT : บริษัท ราชธานีวิศวกรรม จำกัด
 5-185
 171/8 500

STRUCTURAL ENGINEER : บริษัท ราชธานีวิศวกรรม จำกัด
 5-185
 171/8 500

SYSTEM ENGINEER : บริษัท ราชธานีวิศวกรรม จำกัด
 5-185
 171/8 500

ELECTRICAL ENGINEER : บริษัท ราชธานีวิศวกรรม จำกัด
 5-185
 171/8 500

SANITARY ENGINEER : บริษัท ราชธานีวิศวกรรม จำกัด
 5-185
 171/8 500

MECHANICAL ENGINEER : บริษัท ราชธานีวิศวกรรม จำกัด
 5-185
 171/8 500

PROJECT NAME : โรงพยาบาลกรุงเทพพระบาง
 อาคารต.ล. 11 ชั้น เดียโรบิน
 อาคารตรวจพบโรค ขนาด 187 เมตร

OWNER : บริษัท โรงพยาบาลกรุงเทพพระบาง จำกัด

LOCATION : ถนนลาดพร้าว-วิภาวดี ตำบลลาดพร้าว
 แขวงลาดพร้าว เขตคลองจั่น กรุงเทพมหานคร

DRAWING TITLE : ผังแสดงต้นพันธุ์ไม้ยืนต้นภายในโครงการ

SCALE : 1:1250

NOTE : ...

REVISION : ...

DRAWN BY : ...
 CHECKED BY : ...

DATE : 16/09/2024

TOTAL DRAWING NO. : XXX
 LA-03

พฤศจิกายน 2567
 (นายวลุ จิจริานวัตร) (นางพัชรี ปิยวเดช)
 กรรมการผู้มีอำนาจลงนาม
 บริษัท โรงพยาบาลกรุงเทพพระบาง จำกัด



พฤศจิกายน 2567
 (นางสาวอุภาภา ภูมิฐานนท์)
 ผู้จัดการรายงานการประเมินผลกระทบสิ่งแวดล้อมบุคคลธรรมดา
 บริษัท เอสเอส คอนซัลแตนท์ส์ คอร์ปอเรชั่น จำกัด



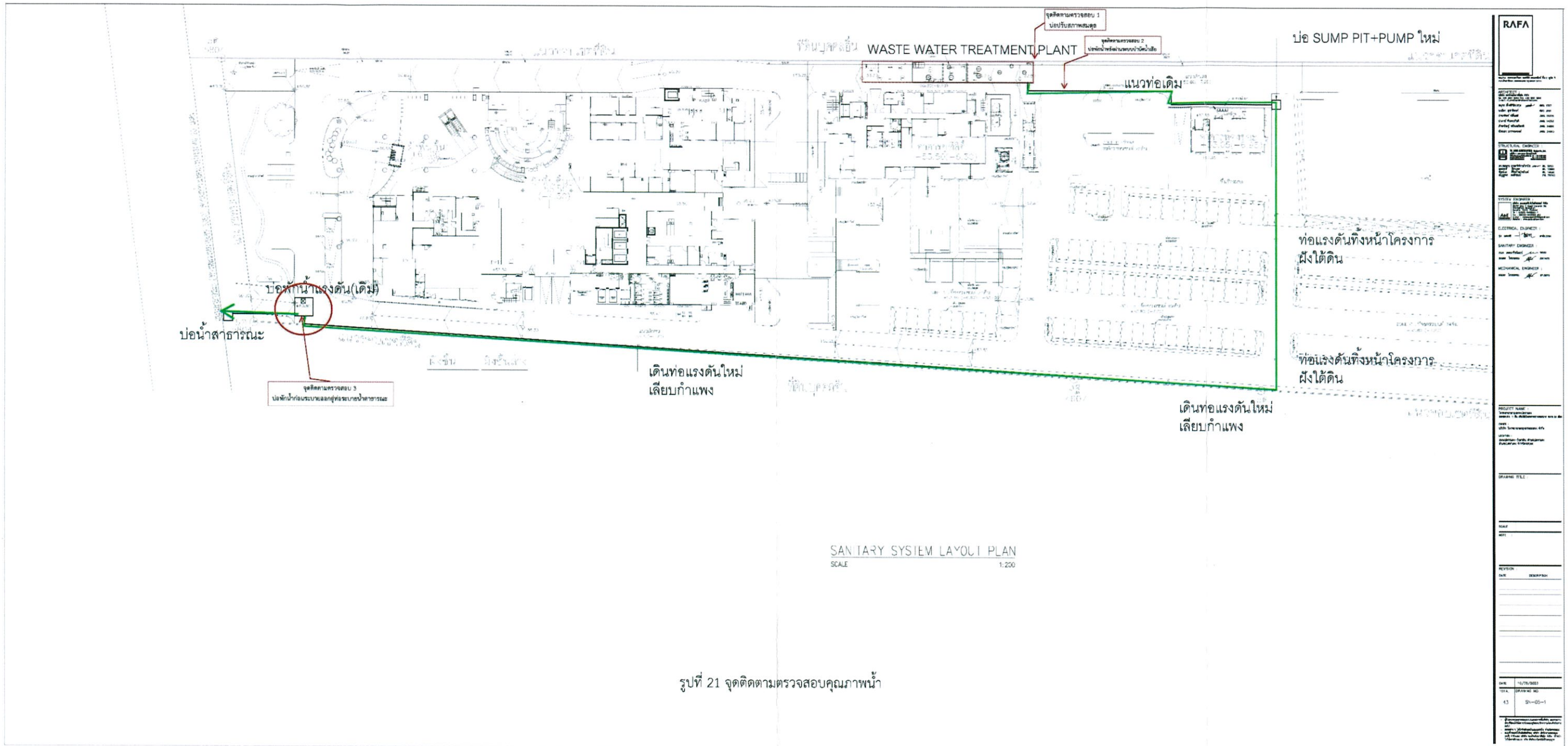

RAFA	
PROJECT NAME	โครงการปรับปรุงระบบบำบัดน้ำเสีย
PROJECT NO.	SS-05-1
DATE	17/05/2021
SCALE	1:200
PROJECT LOCATION	โรงพยาบาลกรุงเทพระยอง
CLIENT	โรงพยาบาลกรุงเทพระยอง จำกัด
DESIGNER	SS CONSULTANTS CORPORATION CO., LTD.
DATE	17/05/2021
SCALE	1:200
PROJECT NO.	SS-05-1
PROJECT LOCATION	โรงพยาบาลกรุงเทพระยอง
CLIENT	โรงพยาบาลกรุงเทพระยอง จำกัด
DESIGNER	SS CONSULTANTS CORPORATION CO., LTD.



พฤศจิกายน 2567 *Chan R.*
 (นายวสุ จิธิรัตนวัตร) (นางพัชรี ปิยวรรณ)

กรรมการผู้มีอำนาจลงนาม
 บริษัท โรงพยาบาลกรุงเทพระยอง จำกัด

พฤศจิกายน 2567 *กิติพร*
 (นางสาวกัญญา ภูมิฐานนท์)

ผู้จัดทำรายงานการประเมินผลกระทบต่อสิ่งแวดล้อม
 บริษัท เอสเอส คอนซัลแทนท์ส คอร์ปอเรชั่น จำกัด

