

มาตรการป้องกันและแก้ไขผลกระทบสิ่งแวดล้อม
และมาตรการติดตามตรวจสอบผลกระทบสิ่งแวดล้อม
รายงานการเปลี่ยนแปลงรายละเอียดโครงการในรายงานการประเมินผลกระทบสิ่งแวดล้อม
โครงการโรงงานหลอมและหล่ออะลูมิเนียมแห่ง (ครั้งที่ 1)

ตั้งอยู่เลขที่ 369/28 หมู่ 6 นิคมอุตสาหกรรมดับบลิวเอชเอ ชลบุรี 1
ตำบลบ่อวิน อำเภอศรีราชา จังหวัดชลบุรี

ที่บริษัท นิกเคอิ เอ็มซี อลูมิเนียม (ประเทศไทย) จำกัด ต้องยึดถือปฏิบัติอย่างเคร่งครัด

หมายเหตุ : บริษัท นิกเคอิ เอ็มซี อลูมิเนียม (ประเทศไทย) จำกัด ได้รับความเห็นชอบจากการนิคมอุตสาหกรรมแห่งประเทศไทย ในการประชุมครั้งที่ 10/2565 โดยมีการเพิ่มเติมมาตรการฯ ในหน้า 8/57, 9/57, 10/57, 11/57, 18/57, 24/57, 32/57, 34/57, 35/57, 47/57 และ 48/57 รายละเอียดดังข้อความที่ขีดเส้นใต้แนบท้ายนี้ ส่วนมาตรการป้องกันและแก้ไขผลกระทบสิ่งแวดล้อม และ มาตรการติดตามตรวจสอบผลกระทบสิ่งแวดล้อมอื่นๆ อ้างอิงตามหนังสือเห็นชอบจาก สผ. ที่ ทส 1009.3/3140 ลงวันที่ 9 มีนาคม 2561

* 大岡 駿 32
ลงชื่อ

(นายโทชิฮิโตะ โอกะ)

กรรมการผู้มีอำนาจลงนาม

บริษัท นิกเคอิ เอ็มซี อลูมิเนียม (ประเทศไทย) จำกัด



พฤศจิกายน 2565

หน้า 1/57

ลงชื่อ

(นางสาวธัญญา ดวงทอง)

ผู้อำนวยการสิ่งแวดล้อม

บริษัท เอสเอส คอนซัลแทนท์ส คอร์ปอเรชั่น **SSC CONSULTANTS CORPORATION**



ตารางที่ 1

มาตรการป้องกันและแก้ไขผลกระทบสิ่งแวดล้อม ช่วงก่อสร้าง

โครงการโรงงานหลอมและหล่ออะลูมิเนียมแห่ง ของบริษัท นิกเคอ เอ็มซี อลูมิเนียม (ประเทศไทย) จำกัด ตั้งอยู่ที่ตำบลบ่อวิน อำเภอศรีราชา จังหวัดชลบุรี

ผลกระทบสิ่งแวดล้อม	มาตรการป้องกันและแก้ไขผลกระทบสิ่งแวดล้อม	สถานที่ดำเนินการ	ระยะเวลาดำเนินการ	ผู้รับผิดชอบ
1. คุณภาพอากาศ	- ในระยะก่อสร้างหรือการปรับสภาพพื้นที่โครงการ จะต้องมีการฉีดพรมน้ำ อย่างน้อยวันละ 2 ครั้ง (เช้า-บ่าย) เพื่อลดฝุ่นที่จะฟุ้งกระจายจากกิจกรรม ก่อสร้าง รวมถึงฝุ่นละอองจากถนนซึ่งยังไม่ได้ลาดยางหรือคอนกรีตภายใน โครงการ	- ภายในพื้นที่ก่อสร้างและ ถนนทางเข้า-ออกพื้นที่ ก่อสร้าง	- ตลอดช่วงก่อสร้าง	- บริษัท นิกเคอ เอ็มซี อลูมิเนียม (ประเทศไทย) จำกัด
	- ใช้พลาสติกคลุมดิน ทราย หรือวัสดุก่อสร้างอื่นๆ ที่อาจจะมีการฟุ้งกระจาย หรือหล่นบนถนน เพื่อป้องกันปัญหาการฟุ้งกระจายของฝุ่นละออง	- ภายในพื้นที่ก่อสร้างและ ถนน	- ตลอดช่วงก่อสร้าง	- บริษัท นิกเคอ เอ็มซี อลูมิเนียม (ประเทศไทย) จำกัด
	- บำรุงรักษาเครื่องยนต์ และอุปกรณ์ต่างๆ เพื่อลดปริมาณควันเสียที่อาจจะ ปลดปล่อยออกมาจากอุปกรณ์ก่อสร้างและรถบรรทุก	- ภายในพื้นที่ก่อสร้าง	- ตลอดช่วงก่อสร้าง	- บริษัท นิกเคอ เอ็มซี อลูมิเนียม (ประเทศไทย) จำกัด
	- ทำความสะอาดล้อรถบรรทุกต่างๆ ที่จะเข้า-ออกในเขตก่อสร้างเพื่อไม่ให้ รถบรรทุกนำสิ่งแปลกปลอมไปตกหล่นนอกพื้นที่โครงการ	- ทางเข้า-ออกพื้นที่ก่อสร้าง	- ตลอดช่วงก่อสร้าง	- บริษัท นิกเคอ เอ็มซี อลูมิเนียม (ประเทศไทย) จำกัด
	- ควบคุมอัตราเร็วเพื่อลดควันเสียจากรถบรรทุก และลดการฟุ้งกระจายของ ฝุ่นละอองบนถนน	- ภายในพื้นที่ก่อสร้างและ ถนนที่ใช้ขนส่งวัสดุก่อสร้าง	- ตลอดช่วงก่อสร้าง	- บริษัท นิกเคอ เอ็มซี อลูมิเนียม (ประเทศไทย) จำกัด
	- กรณีที่มีวัสดุก่อสร้างร่วงหล่นภายในพื้นที่ก่อสร้างหรือพื้นที่ใกล้เคียงโดยรอบ หรือเส้นทางที่ใช้ขนส่งผู้รับเหมาก่อสร้างจะต้องเก็บวัสดุดังกล่าวทันที รวมทั้ง ทำความสะอาดในบริเวณนั้นให้เรียบร้อย เพื่อไม่ให้เกิดการกีดขวางการใช้ เส้นทางหรือความสกปรกในบริเวณต่างๆ	- ภายในพื้นที่ก่อสร้างและ พื้นที่ใกล้เคียง	- ตลอดช่วงก่อสร้าง	- บริษัท นิกเคอ เอ็มซี อลูมิเนียม (ประเทศไทย) จำกัด
	- ห้ามการเผาทำลายเศษวัสดุก่อสร้างภายในพื้นที่ก่อสร้าง	- ภายในพื้นที่ก่อสร้าง	- ตลอดช่วงก่อสร้าง	- บริษัท นิกเคอ เอ็มซี อลูมิเนียม (ประเทศไทย) จำกัด

*
 ลงชื่อ 大岡 駿 32
 (นายโทชิฮิโตะ โอกะ)
 กรรมการผู้มีอำนาจลงนาม
 บริษัท นิกเคอ เอ็มซี อลูมิเนียม (ประเทศไทย) จำกัด



พฤศจิกายน 2565
 หน้า 2/57

ลงชื่อ Emilia
 (นางสาวธัญญา ดวงทอง)
 ผู้อำนวยการสิ่งแวดล้อม
 บริษัท เอสเอส คอนซัลแทนท์ส คอร์ปอเรชั่น จำกัด



ตารางที่ 1 (ต่อ)

มาตรการป้องกันและแก้ไขผลกระทบสิ่งแวดล้อม ช่วงก่อสร้าง

โครงการโรงงานหลอมและหล่ออะลูมิเนียมแห่ง ของบริษัท นิคเคอิ เอ็มซี อลูมินัม (ประเทศไทย) จำกัด ตั้งอยู่ที่ตำบลป่อวิน อำเภอศรีราชา จังหวัดชลบุรี

ผลกระทบสิ่งแวดล้อม	มาตรการป้องกันและแก้ไขผลกระทบสิ่งแวดล้อม	สถานที่ดำเนินการ	ระยะเวลาดำเนินการ	ผู้รับผิดชอบ
2. เสียง	- เลือกใช้อุปกรณ์และเครื่องจักรในการก่อสร้างที่มีประสิทธิภาพ พร้อมใช้งานอยู่เสมอ กรณีที่เกิดการชำรุดเสียหายให้ทำการตรวจสอบบำรุงให้มีประสิทธิภาพ	- ภายในพื้นที่ก่อสร้าง	- ตลอดช่วงก่อสร้าง	- บริษัท นิคเคอิ เอ็มซี อลูมินัม (ประเทศไทย) จำกัด
	- จัดวางตำแหน่งเครื่องมือ/อุปกรณ์ก่อสร้างที่อาจก่อให้เกิดเสียงดังในด้านที่ไม่ติดชุมชน และไม่ใช้อุปกรณ์ก่อสร้างที่มีเสียงดังพร้อมกัน	- ภายในพื้นที่ก่อสร้าง	- ตลอดช่วงก่อสร้าง	- บริษัท นิคเคอิ เอ็มซี อลูมินัม (ประเทศไทย) จำกัด
	- หลีกเลี่ยงกิจกรรมก่อสร้างที่ก่อให้เกิดเสียงดังในช่วงเวลา 18.00-09.00 น. เพื่อไม่ให้รบกวนการพักผ่อนของประชาชน	- ภายในพื้นที่ก่อสร้าง	- ตลอดช่วงก่อสร้าง	- บริษัท นิคเคอิ เอ็มซี อลูมินัม (ประเทศไทย) จำกัด
	- จัดให้มีมาตรการลดระดับเสียงดังจากเครื่องจักรและอุปกรณ์ที่ใช้ในการก่อสร้าง ได้แก่ การปฏิบัติตามคู่มือ การบำรุงรักษาเครื่องมือ และอุปกรณ์อย่างต่อเนื่อง ตลอดจนซ่อมแซมดูแลรักษาให้อยู่ในสภาพดีตลอดเวลาและบำรุงรักษาเครื่องจักรตามระยะเวลาที่กำหนด	- ภายในพื้นที่ก่อสร้าง	- ตลอดช่วงก่อสร้าง	- บริษัท นิคเคอิ เอ็มซี อลูมินัม (ประเทศไทย) จำกัด
	- จัดให้มีทีมงานมวลชนสัมพันธ์เข้าพบปะชุมชนเพื่อประชาสัมพันธ์ข้อมูล การก่อสร้างให้ชุมชนใกล้เคียงได้รับทราบการดำเนินโครงการ ตลอดระยะเวลาก่อสร้าง	- ชุมชนโดยรอบโครงการ	- ตลอดช่วงก่อสร้าง	- บริษัท นิคเคอิ เอ็มซี อลูมินัม (ประเทศไทย) จำกัด
	- จัดให้มีเจ้าหน้าที่เพื่ออำนวยความสะดวกและให้สัญญาณจราจรโดยเฉพาะช่วงเวลาใช้เครื่องจักรหนักและการเคลื่อนย้ายวัสดุและอุปกรณ์ก่อสร้างในพื้นที่สาธารณะ	- ภายในพื้นที่ก่อสร้าง	- ตลอดช่วงก่อสร้าง	- บริษัท นิคเคอิ เอ็มซี อลูมินัม (ประเทศไทย) จำกัด
	- กำหนดให้มีอุปกรณ์ป้องกันอันตรายส่วนบุคคล เช่น ที่อุดหู ที่ครอบหู เป็นต้นสำหรับคนงานก่อสร้างในระหว่างปฏิบัติงานในพื้นที่ที่มีระดับเสียงดังมากกว่า 85 เดซิเบลเอ	- ภายในพื้นที่ก่อสร้าง	- ตลอดช่วงก่อสร้าง	- บริษัท นิคเคอิ เอ็มซี อลูมินัม (ประเทศไทย) จำกัด

*
ลงชื่อ 文岡 俊子
(นายโทชิฮิโตะ โอกะ)
กรรมการผู้มีอำนาจลงนาม
บริษัท นิคเคอิ เอ็มซี อลูมินัม (ประเทศไทย) จำกัด



พฤศจิกายน 2565
หน้า 3/57

ลงชื่อ Emil
(นางสาวธัญญา ดวงทอง)
ผู้อำนวยการสิ่งแวดล้อม
บริษัท เอสเอส คอนซัลแทนท์ส คอร์ปอเรชั่น จำกัด



ตารางที่ 1 (ต่อ)

มาตรการป้องกันและแก้ไขผลกระทบสิ่งแวดล้อม ช่วงก่อสร้าง

โครงการโรงงานหลอมและหล่ออะลูมิเนียมแห่ง ของบริษัท นิกเคอ เอ็มซี อลูมินัม (ประเทศไทย) จำกัด ตั้งอยู่ที่ตำบลบ่อวิน อำเภอศรีราชา จังหวัดชลบุรี

ผลกระทบสิ่งแวดล้อม	มาตรการป้องกันและแก้ไขผลกระทบสิ่งแวดล้อม	สถานที่ดำเนินการ	ระยะเวลาดำเนินการ	ผู้รับผิดชอบ
3. คุณภาพน้ำ	- ผู้รับเหมาต้องจัดเตรียมห้องสุขาแบบเคลื่อนที่ชนิดมีระบบกักเก็บสิ่งปฏิกูลตามสัดส่วนของคณงานให้สอดคล้องกับประกาศกระทรวงมหาดไทย เรื่อง กำหนดสวัสดิการเกี่ยวกับสุขภาพอนามัยสำหรับลูกจ้าง หรือกฎหมายที่เกี่ยวข้อง และให้มีการจัดเก็บสิ่งปฏิกูลทุกครั้งที่ระบบกักเก็บสิ่งปฏิกูลใกล้เต็มความสามารถในการกักเก็บ	- ภายในพื้นที่ก่อสร้าง	- ตลอดช่วงก่อสร้าง	- บริษัท นิกเคอ เอ็มซี อลูมินัม (ประเทศไทย) จำกัด
	- ห้ามทิ้งขยะมูลฝอย สิ่งปฏิกูล วัสดุก่อสร้าง และของเสียทุกชนิดลงรางระบายน้ำทิ้ง	- ภายในพื้นที่ก่อสร้าง	- ตลอดช่วงก่อสร้าง	- บริษัท นิกเคอ เอ็มซี อลูมินัม (ประเทศไทย) จำกัด
	- ทำการศึกษา สํารวจทิศทางการไหลของน้ำใต้ดิน และจัดให้มีบ่อสังเกตการณ์ จำนวน 3 จุด เพื่อเฝ้าระวังคุณภาพน้ำในดัชนี ความเป็นกรด-ด่าง (pH) และอะลูมิเนียม (Al) ที่จุดเหนือทิศทางการไหล 1 จุด และท้ายทิศทางการไหล 2 จุด โดยก่อสร้างให้แล้วเสร็จก่อนเปิดดำเนินการโครงการส่วนขยาย	- ภายในพื้นที่โครงการ	- ก่อสร้างให้แล้วเสร็จก่อนเปิดดำเนินการ	- บริษัท นิกเคอ เอ็มซี อลูมินัม (ประเทศไทย) จำกัด
4. การคมนาคม	- กำหนดให้พนักงานขับรถปฏิบัติตามกฎจราจรอย่างเคร่งครัด	- ภายในพื้นที่ก่อสร้างและถนนภายนอกโครงการ	- ตลอดช่วงก่อสร้าง	- บริษัท นิกเคอ เอ็มซี อลูมินัม (ประเทศไทย) จำกัด
	- จัดให้มีเจ้าหน้าที่อำนวยความสะดวกและดูแลการเข้า-ออก	- ภายในพื้นที่ก่อสร้าง	- ตลอดช่วงก่อสร้าง	- บริษัท นิกเคอ เอ็มซี อลูมินัม (ประเทศไทย) จำกัด
	- ตรวจสอบสภาพรถยนต์ก่อนการใช้งาน เช่น สภาพเครื่องยนต์ ระบบเบรก เป็นต้น	- ภายในพื้นที่ก่อสร้าง	- ตลอดช่วงก่อสร้าง	- บริษัท นิกเคอ เอ็มซี อลูมินัม (ประเทศไทย) จำกัด
	- หลีกเลี่ยงการขนส่งวัสดุอุปกรณ์ในช่วงเวลาเร่งด่วน ระหว่างเวลา 07.00-08.00 น. และ 16.00-17.00 น. และจัดให้มีเจ้าหน้าที่อำนวยความสะดวกและดูแลการเข้า-ออกของรถบรรทุกในพื้นที่ก่อสร้าง	- ภายในพื้นที่ก่อสร้างและเส้นทางที่ต้องขนส่งวัสดุอุปกรณ์	- ตลอดช่วงก่อสร้าง	- บริษัท นิกเคอ เอ็มซี อลูมินัม (ประเทศไทย) จำกัด

ลงชื่อ 文岡 竣 3 2
 (นายโทชิโตะ โอกะ)
 กรรมการผู้มีอำนาจลงนาม
 บริษัท นิกเคอ เอ็มซี อลูมินัม (ประเทศไทย) จำกัด



พฤศจิกายน 2565
 หน้า 4/57

ลงชื่อ Smile
 (นางสาวอัญญา ดวงทอง)
 ผู้อำนวยการสิ่งแวดล้อม
 บริษัท เอสเอส คอนซัลแทนท์ส คอร์ปอเรชั่น จำกัด



ตารางที่ 1 (ต่อ)

มาตรการป้องกันและแก้ไขผลกระทบสิ่งแวดล้อม ช่วงก่อสร้าง

โครงการโรงงานหลอมและหล่ออะลูมิเนียมแห่ง ของบริษัท นิคเคอิ เอ็มซี อลูมิเนียม (ประเทศไทย) จำกัด ตั้งอยู่ที่ตำบลป่อวิน อำเภอศรีราชา จังหวัดชลบุรี

ผลกระทบสิ่งแวดล้อม	มาตรการป้องกันและแก้ไขผลกระทบสิ่งแวดล้อม	สถานที่ดำเนินการ	ระยะเวลาดำเนินการ	ผู้รับผิดชอบ
4. การคมนาคม (ต่อ)	- จำกัดความเร็วรถยนต์ ภายในพื้นที่โครงการไม่เกิน 20 กม./ชม. และจัดระบบและทิศทางจราจรในพื้นที่ก่อสร้างโครงการให้เหมาะสมเพื่อป้องกันอุบัติเหตุ	- ภายในพื้นที่โครงการและถนนเข้า-ออกพื้นที่โครงการ	- ตลอดช่วงก่อสร้าง	- บริษัท นิคเคอิ เอ็มซี อลูมิเนียม (ประเทศไทย) จำกัด
	- ควบคุมน้ำหนักของรถบรรทุกให้บรรทุกขนส่งตามกฎหมายกำหนด และต้องจัดให้มีวัสดุอุปกรณ์ป้องกันการตกหล่นของวัสดุก่อสร้าง เพื่อป้องกันความเสียหายของผิวจราจรและเกิดอันตรายต่อผู้ใช้เส้นทาง	- บริเวณเส้นทางขนส่งวัสดุอุปกรณ์	- ตลอดช่วงก่อสร้าง	- บริษัท นิคเคอิ เอ็มซี อลูมิเนียม (ประเทศไทย) จำกัด
5. การระบายน้ำ และการควบคุมน้ำท่วม	- จัดกองวัสดุก่อสร้างและเศษขยะมูลฝอยให้เหมาะสม โดยห้ามอยู่ใกล้กับรางระบายน้ำฝนภายในโครงการ รวมทั้งการดูแลชุดลอกรางระบายน้ำอย่างต่อเนื่องทุกสัปดาห์หรือตามความจำเป็น เพื่อป้องกันการกีดขวางทางระบายน้ำและป้องกันน้ำท่วมขัง	- ภายในพื้นที่ก่อสร้าง	- ตลอดช่วงก่อสร้าง	- บริษัท นิคเคอิ เอ็มซี อลูมิเนียม (ประเทศไทย) จำกัด
	- จัดให้มีบ่อตกตะกอนขนาด 10 ลูกบาศก์เมตร ในพื้นที่ก่อสร้าง เพื่อรองรับน้ำส่วนเกินในกิจกรรมก่อสร้างและปล่อยให้ตกตะกอนและระเหย หรือนำกลับไปฉีดพรมน้ำพื้นที่ก่อสร้าง หากไม่มีกิจกรรมการใช้น้ำ เมื่อตกตะกอนแล้วจะถูกรวบรวมลงรางระบายน้ำฝนเข้าสู่บ่อหนองน้ำฝน	- ภายในพื้นที่ก่อสร้าง	- ตลอดช่วงก่อสร้าง	- บริษัท นิคเคอิ เอ็มซี อลูมิเนียม (ประเทศไทย) จำกัด
6. การกำจัดมูลฝอย และเศษวัสดุจากการก่อสร้าง	- รวบรวมและเก็บวัสดุที่มีค่าและสามารถนำกลับมาใช้ใหม่ได้ เพื่อนำมาขาย หรือนำกลับมาใช้ใหม่ ให้เกิดประโยชน์สูงสุด	- ภายในพื้นที่ก่อสร้าง	- ตลอดช่วงก่อสร้าง	- บริษัท นิคเคอิ เอ็มซี อลูมิเนียม (ประเทศไทย) จำกัด
	- จัดหาภาชนะที่มีฝาปิดมิดชิด เพื่อรองรับขยะมูลฝอยที่เกิดขึ้นจากการก่อสร้าง	- ภายในพื้นที่ก่อสร้าง	- ตลอดช่วงก่อสร้าง	- บริษัท นิคเคอิ เอ็มซี อลูมิเนียม (ประเทศไทย) จำกัด
	- จัดให้มีพนักงานที่รับผิดชอบในการเก็บรวบรวมมูลฝอยก่อนส่งไปกำจัด	- ภายในพื้นที่ก่อสร้าง	- ตลอดช่วงก่อสร้าง	- บริษัท นิคเคอิ เอ็มซี อลูมิเนียม (ประเทศไทย) จำกัด

ลงชื่อ 文田 俊三
 (นายโทชิโตะ โอะกะ)
 กรรมการผู้มีอำนาจลงนาม
 บริษัท นิคเคอิ เอ็มซี อลูมิเนียม (ประเทศไทย) จำกัด



พฤศจิกายน 2565
 หน้า 5/57

ลงชื่อ Emrit
 (นางสาววิญญา ดวงทอง)
 ผู้อำนวยการสิ่งแวดล้อม
 บริษัท เอสเอส คอนซัลแทนท์ส คอร์ปอเรชั่น จำกัด



ตารางที่ 1 (ต่อ)

มาตรการป้องกันและแก้ไขผลกระทบสิ่งแวดล้อม ช่วงก่อสร้าง

โครงการโรงงานหลอมและหล่ออะลูมิเนียมแห่ง ของบริษัท นิกเคอ เอ็มซี อลูมิเนียม (ประเทศไทย) จำกัด ตั้งอยู่ที่ตำบลบ่อวิน อำเภอศรีราชา จังหวัดชลบุรี

ผลกระทบสิ่งแวดล้อม	มาตรการป้องกันและแก้ไขผลกระทบสิ่งแวดล้อม	สถานที่ดำเนินการ	ระยะเวลาดำเนินการ	ผู้รับผิดชอบ
6. การกำจัดมูลฝอยและเศษวัสดุจากการก่อสร้าง (ต่อ)	- กำหนดไม่ให้มีการทิ้งขยะมูลฝอยลงในรางระบายน้ำ ท่อน้ำทิ้งในบริเวณใกล้ ๆ พื้นที่ก่อสร้าง	- ภายในพื้นที่ก่อสร้าง และพื้นที่ก่อสร้าง	- ตลอดช่วงก่อสร้าง	- บริษัท นิกเคอ เอ็มซี อลูมิเนียม (ประเทศไทย) จำกัด
	- มูลฝอยของพนักงานและวัสดุที่ไม่ใช้แล้วจากการก่อสร้างให้รวบรวมส่งหน่วยงานที่ได้รับอนุญาตจากราชการนำไปกำจัด	- ภายในพื้นที่ก่อสร้าง และพื้นที่ก่อสร้าง	- ตลอดช่วงก่อสร้าง	- บริษัท นิกเคอ เอ็มซี อลูมิเนียม (ประเทศไทย) จำกัด
7. อาชีวอนามัยและความปลอดภัย	- การพิจารณาเลือกบริษัทรับเหมาโครงการต้องพิจารณาการจัดการด้านความปลอดภัยประกอบในสัญญาว่าจ้างระหว่างเจ้าของโครงการและบริษัทรับเหมา โดยต้องระบุครอบคลุมถึงวิธีการคุ้มครองความปลอดภัยและสุขภาพอนามัยคนงานที่ปฏิบัติงานในโครงการ และกำหนดให้ผู้รับเหมามีเจ้าหน้าที่ความปลอดภัยตามที่กฎหมายกำหนด ดังนี้ <ul style="list-style-type: none"> • กฎเกณฑ์และข้อปฏิบัติเพื่อความปลอดภัยในการทำงาน • การจัดให้มีและควบคุมดูแลการใช้อุปกรณ์ป้องกันอันตรายส่วนบุคคลต่างๆ • การตรวจสอบสภาพเครื่องมือ/อุปกรณ์ทุกชนิดเพื่อความปลอดภัยในการทำงาน 	- ภายในพื้นที่โครงการ	- ก่อนเริ่มดำเนินการก่อสร้าง	- บริษัท นิกเคอ เอ็มซี อลูมิเนียม (ประเทศไทย) จำกัด
	- ผู้รับเหมาต้องจัดหาอุปกรณ์ป้องกันอันตรายที่เหมาะสมกับสภาพการทำงานให้เพียงพอกับจำนวนผู้ปฏิบัติงานที่ต้องใช้ และเป็นไปตามมาตรฐานผลิตภัณฑ์อุตสาหกรรม หรือมาตรฐานอื่นที่กำหนดและได้รับความเห็นชอบจากวิศวกรหรือผู้ควบคุมงาน โดยให้มีการตรวจสอบและอบรมการใช้อุปกรณ์ก่อนการใช้งาน	- ภายในพื้นที่ก่อสร้าง	- ตลอดช่วงก่อสร้าง	- บริษัท นิกเคอ เอ็มซี อลูมิเนียม (ประเทศไทย) จำกัด
	- ตรวจสอบและควบคุมดูแลให้มีการใช้อุปกรณ์ป้องกันอันตรายส่วนบุคคลอย่างถูกต้องและเหมาะสมกับประเภทของงาน	- ภายในพื้นที่ก่อสร้าง	- ตลอดช่วงก่อสร้าง	- บริษัท นิกเคอ เอ็มซี อลูมิเนียม (ประเทศไทย) จำกัด

ลงชื่อ นายโทชิโตะ โอโกะ
 (นายโทชิโตะ โอโกะ)
 กรรมการผู้มีอำนาจลงนาม
 บริษัท นิกเคอ เอ็มซี อลูมิเนียม (ประเทศไทย) จำกัด



พฤศจิกายน 2565
 หน้า 6/57

ลงชื่อ นางสาวธัญญา ดวงทอง
 (นางสาวธัญญา ดวงทอง)
 ผู้ชำนาญการสิ่งแวดล้อม
 บริษัท เอสเอส คอนซัลแทนท์ส คอร์ปอเรชั่น จำกัด



ตารางที่ 1 (ต่อ)

มาตรการป้องกันและแก้ไขผลกระทบสิ่งแวดล้อม ช่วงก่อสร้าง

โครงการโรงงานหลอมและหล่ออะลูมิเนียมแห่ง ของบริษัท นิกเคอ เอ็มซี อลูมิเนียม (ประเทศไทย) จำกัด ตั้งอยู่ที่ตำบลป่อวิน อำเภอศรีราชา จังหวัดชลบุรี

ผลกระทบสิ่งแวดล้อม	มาตรการป้องกันและแก้ไขผลกระทบสิ่งแวดล้อม	สถานที่ดำเนินการ	ระยะเวลาดำเนินการ	ผู้รับผิดชอบ
7. อากาศมีมลพิษและความปลอดภัย (ต่อ)	- กำหนดขอบเขตและจัดทำแนวรั้วของบริเวณพื้นที่ก่อสร้างให้ชัดเจน พร้อมทั้งกำหนดจุดเข้า-ออก และจัดให้มีเจ้าหน้าที่รักษาความปลอดภัย	- ภายในพื้นที่ก่อสร้าง	- ตลอดช่วงก่อสร้าง	- บริษัท นิกเคอ เอ็มซี อลูมิเนียม (ประเทศไทย) จำกัด
	- จัดทำป้ายเตือนหรือโปสเตอร์เพื่อการปฏิบัติงานที่ปลอดภัยในบริเวณที่จำเป็น เช่น "เขตก่อสร้าง" "ลดความเร็วรถยนต์" "เขตสวมหมวกนิรภัย" เป็นต้น	- ภายในพื้นที่ก่อสร้าง	- ตลอดช่วงก่อสร้าง	- บริษัท นิกเคอ เอ็มซี อลูมิเนียม (ประเทศไทย) จำกัด
	- จัดให้มีเจ้าหน้าที่ตรวจสอบวิธีการปฏิบัติงาน สภาพของเครื่องจักรอุปกรณ์ รวมทั้งสภาพแวดล้อมในการทำงาน เพื่อให้การปฏิบัติงานมีความปลอดภัย	- ภายในพื้นที่ก่อสร้าง	- ตลอดช่วงก่อสร้าง	- บริษัท นิกเคอ เอ็มซี อลูมิเนียม (ประเทศไทย) จำกัด
	- จัดเตรียมอุปกรณ์ปฐมพยาบาลและรถยนต์เพื่อใช้งานในกรณีเกิดเหตุฉุกเฉินตลอดเวลา	- ภายในพื้นที่ก่อสร้าง	- ตลอดช่วงก่อสร้าง	- บริษัท นิกเคอ เอ็มซี อลูมิเนียม (ประเทศไทย) จำกัด
	- จัดให้มีสัญญาณเตือนภัยในบริเวณพื้นที่ก่อสร้างและพื้นที่ที่มีความเข้มงวดในด้านความปลอดภัย เช่น สัญญาณเตือนเกี่ยวกับเครน เป็นต้น	- ภายในพื้นที่ก่อสร้าง	- ตลอดช่วงก่อสร้าง	- บริษัท นิกเคอ เอ็มซี อลูมิเนียม (ประเทศไทย) จำกัด
	- จัดให้มีโปรแกรมฝึกอบรมอาชีพอนามัยและความปลอดภัยแก่คนงานก่อสร้าง	- ภายในพื้นที่ก่อสร้าง	- ตลอดช่วงก่อสร้าง	- บริษัท นิกเคอ เอ็มซี อลูมิเนียม (ประเทศไทย) จำกัด
	- จัดให้มีบุคลากรที่มีความรู้ความสามารถรับผิดชอบดูแลสภาพความปลอดภัย	- ภายในพื้นที่ก่อสร้าง	- ตลอดช่วงก่อสร้าง	- บริษัท นิกเคอ เอ็มซี อลูมิเนียม (ประเทศไทย) จำกัด
	- จัดเก็บเครื่องมือ อุปกรณ์ ให้อยู่ในสภาพดี รวมทั้งบำรุงรักษาและตรวจสอบเพื่อลดอุบัติเหตุในการทำงาน	- ภายในพื้นที่ก่อสร้าง	- ตลอดช่วงก่อสร้าง	- บริษัท นิกเคอ เอ็มซี อลูมิเนียม (ประเทศไทย) จำกัด
	- รวบรวมสถิติเกี่ยวกับอุบัติเหตุ ความเสียหายและการแก้ไขปัญหา เพื่อใช้ในการปรับปรุงมาตรการด้านความปลอดภัยอย่างต่อเนื่อง	- ภายในพื้นที่ก่อสร้าง	- ตลอดช่วงก่อสร้าง	- บริษัท นิกเคอ เอ็มซี อลูมิเนียม (ประเทศไทย) จำกัด

ลงชื่อ 文田 隆江
 (นายโทชิโตะ โอกะ)
 กรรมการผู้มีอำนาจลงนาม
 บริษัท นิกเคอ เอ็มซี อลูมิเนียม (ประเทศไทย) จำกัด



พฤศจิกายน 2565
 หน้า 7/57

ลงชื่อ Emil
 (นางสาวชญญา ดวงทอง)
 ผู้อำนวยการสิ่งแวดล้อม
 บริษัท เอสเอส คอนซัลแทนท์ส คอร์ปอเรชั่น จำกัด



ตารางที่ 1 (ต่อ)

มาตรการป้องกันและแก้ไขผลกระทบสิ่งแวดล้อม ช่วงก่อสร้าง

โครงการโรงงานหลอมและหล่ออะลูมิเนียมแห่ง ของบริษัท นิคเคอิ เอ็มซี อลูมิเนียม (ประเทศไทย) จำกัด ตั้งอยู่ที่ตำบลป่อวิน อำเภอศรีราชา จังหวัดชลบุรี

ผลกระทบสิ่งแวดล้อม	มาตรการป้องกันและแก้ไขผลกระทบสิ่งแวดล้อม	สถานที่ดำเนินการ	ระยะเวลาดำเนินการ	ผู้รับผิดชอบ
7. อาชีวอนามัยและความปลอดภัย (ต่อ)	- จัดทำแผนการทำงานด้านความปลอดภัยในระยะก่อสร้างให้แล้วเสร็จก่อนดำเนินการก่อสร้าง พร้อมทั้งทำการทบทวนการดำเนินงาน เพื่อปรับแผนงานก่อสร้างให้สอดคล้องกับการดำเนินงานที่ผ่านมาโดยให้ดำเนินการจัดทำแผนการทำงานด้านความปลอดภัยให้แล้วเสร็จก่อนเริ่มก่อสร้างอย่างน้อย 1 เดือน	- ภายในพื้นที่ก่อสร้าง	- ก่อนดำเนินการก่อสร้าง 1 เดือน	- บริษัท นิคเคอิ เอ็มซี อลูมิเนียม (ประเทศไทย) จำกัด
	- หากมีการใช้แรงงานต่างด้าวจะต้องปฏิบัติตามข้อกำหนดของ พ.ร.ก. การบริหารจัดการการทำงานของคนต่างด้าว พ.ศ. 2560 หรือกฎหมายอื่นๆ อย่างเคร่งครัด	- แรงงานก่อสร้าง	- ตลอดช่วงก่อสร้าง	- บริษัท นิคเคอิ เอ็มซี อลูมิเนียม (ประเทศไทย) จำกัด
	- <u>ผู้ปฏิบัติงานติดตั้งแผงเซลล์แสงอาทิตย์ต้องมีความรู้ ความเข้าใจในระบบไฟฟ้า และไม่ให้ทำงานเพียงลำพังต้องจัดหาผู้ร่วมปฏิบัติงานตลอดระยะเวลาปฏิบัติงาน</u>	- <u>พื้นที่แผงเซลล์แสงอาทิตย์</u>	- <u>ตลอดช่วงก่อสร้าง</u>	- <u>บริษัท นิคเคอิ เอ็มซี อลูมิเนียม (ประเทศไทย) จำกัด</u>
	- <u>ผู้ปฏิบัติงานติดตั้งแผงเซลล์แสงอาทิตย์ต้องถอดเครื่องประดับทุกชนิด และสวมใส่อุปกรณ์ป้องกันไฟฟ้า เช่น หมวก รองเท้า และถุงมือหนังป้องกันไฟฟ้า เป็นต้น</u>	- <u>พื้นที่แผงเซลล์แสงอาทิตย์</u>	- <u>ตลอดช่วงก่อสร้าง</u>	- <u>บริษัท นิคเคอิ เอ็มซี อลูมิเนียม (ประเทศไทย) จำกัด</u>
	- <u>ติดตั้งระบบเก็บข้อมูลและแสดงผลผ่านหน้าจอคอมพิวเตอร์เพื่อติดตามรายงานประสิทธิภาพการทำงานออกแบบโครงการให้มีค่า Plant Factor และ Performance ratio</u>	- ภายในพื้นที่ก่อสร้าง	- ตลอดช่วงก่อสร้าง	- บริษัท นิคเคอิ เอ็มซี อลูมิเนียม (ประเทศไทย) จำกัด

ลงชื่อ 大岡 隆三

(นายโทชิฮิโตะ โอกะ)

กรรมการผู้มีอำนาจลงนาม

บริษัท นิคเคอิ เอ็มซี อลูมิเนียม (ประเทศไทย) จำกัด



พฤศจิกายน 2565

หน้า 8/57

ลงชื่อ

(นางสาวธัญญา ดวงทอง)

ผู้ชำนาญการสิ่งแวดล้อม

บริษัท เอสเอส คอนซัลแทนท์ส คอร์ปอเรชั่น จำกัด



ตารางที่ 1 (ต่อ)

มาตรการป้องกันและแก้ไขผลกระทบสิ่งแวดล้อม ช่วงก่อสร้าง

โครงการโรงงานหลอมและหล่ออะลูมิเนียมแห่ง ของบริษัท นิคเคอิ เอ็มซี อลูมิเนียม (ประเทศไทย) จำกัด ตั้งอยู่ที่ตำบลป่อวิน อำเภอศรีราชา จังหวัดชลบุรี

ผลกระทบสิ่งแวดล้อม	มาตรการป้องกันและแก้ไขผลกระทบสิ่งแวดล้อม	สถานที่ดำเนินการ	ระยะเวลาดำเนินการ	ผู้รับผิดชอบ
8. สังคม-เศรษฐกิจ	- รับคนในท้องถิ่นเข้าทำงานให้มากที่สุดเป็นอันดับแรก เพื่อช่วยให้คนในท้องถิ่นมีงานทำและเพื่อทัศนคติที่ดีต่อโครงการ	- พื้นที่ใกล้เคียงโครงการ	- ตลอดช่วงก่อสร้าง	- บริษัท นิคเคอิ เอ็มซี อลูมิเนียม (ประเทศไทย) จำกัด
	- จัดเจ้าหน้าที่ประชาสัมพันธ์ โดยเข้าพบปะชุมชน เพื่อให้ความรู้ข้อมูลรายละเอียดเกี่ยวกับโครงการแก่หน่วยงานปกครองส่วนท้องถิ่น ผู้นำชุมชน และประชาชนในชุมชนใกล้เคียง	- พื้นที่ใกล้เคียงโครงการ	- ตลอดช่วงก่อสร้าง	- บริษัท นิคเคอิ เอ็มซี อลูมิเนียม (ประเทศไทย) จำกัด
	- จัดตั้งทีมงานชุมชนสัมพันธ์เพื่อติดตาม เฝ้าระวังและรับเรื่องร้องเรียนจากชุมชน พร้อมประสานงานดำเนินการแก้ไขตามแนวทาง/เงื่อนไขในระยะเวลาดำเนินการที่ได้กำหนดไว้ให้แล้วเสร็จ	- พื้นที่ใกล้เคียงโครงการ	- ตลอดช่วงก่อสร้าง	- บริษัท นิคเคอิ เอ็มซี อลูมิเนียม (ประเทศไทย) จำกัด
	- จัดให้มีการประชาสัมพันธ์ให้ชุมชนและหน่วยงานราชการทราบก่อนทำการก่อสร้างในระยะเวลา 1 เดือน	- พื้นที่ใกล้เคียงโครงการ	- ตลอดช่วงก่อสร้าง	- บริษัท นิคเคอิ เอ็มซี อลูมิเนียม (ประเทศไทย) จำกัด
	- สนับสนุนช่วยเหลือกิจกรรมต่างๆ ของชุมชนโดยรอบโครงการตามโอกาสและความเหมาะสม	- พื้นที่ใกล้เคียงโครงการ	- ตลอดช่วงก่อสร้าง	- บริษัท นิคเคอิ เอ็มซี อลูมิเนียม (ประเทศไทย) จำกัด

หมายเหตุ : บริษัท นิคเคอิ เอ็มซี อลูมิเนียม (ประเทศไทย) จำกัด เป็นผู้รับผิดชอบการปฏิบัติตามมาตรการป้องกันและแก้ไขผลกระทบสิ่งแวดล้อม และมาตรการติดตามตรวจสอบผลกระทบสิ่งแวดล้อม โดยจะระบุในเอกสารแนบท้ายสัญญาว่าจ้าง และกำกับดูแลบริษัทผู้รับเหมาให้ปฏิบัติตามมาตรการที่เกี่ยวข้องกับงานรับเหมาแต่ละกิจกรรมโดยเคร่งครัด

*
ลงชื่อ 文田 俊江
(นายโทชิโตะ โอะกะ)
กรรมการผู้มีอำนาจลงนาม
บริษัท นิคเคอิ เอ็มซี อลูมิเนียม (ประเทศไทย) จำกัด



พฤศจิกายน 2565
หน้า 9/57

ลงชื่อ สมิต
(นางสาวธัญญา ดวงทอง)
ผู้อำนวยการสิ่งแวดล้อม
บริษัท เอสเอส คอนซัลแทนท์ส คอร์ปอเรชั่น จำกัด



ตารางที่ 2

มาตรการป้องกันและแก้ไขผลกระทบสิ่งแวดล้อม ช่วงดำเนินการ

โครงการโรงงานหลอมและหล่ออะลูมิเนียมแห่ง ของบริษัท นิคเคอ เอ็มซี อลูมิเนียม (ประเทศไทย) จำกัด ตั้งอยู่ที่ตำบลบ่อวิน อำเภอศรีราชา จังหวัดชลบุรี

ผลกระทบสิ่งแวดล้อม	มาตรการป้องกันและแก้ไขผลกระทบสิ่งแวดล้อม	สถานที่ดำเนินการ	ระยะเวลาดำเนินการ	ผู้รับผิดชอบ
1. เรื่องทั่วไป	<p>- ปฏิบัติตามมาตรการป้องกันและแก้ไขผลกระทบสิ่งแวดล้อมและมาตรการติดตามตรวจสอบผลกระทบสิ่งแวดล้อมที่เสนอมาในรายงานการวิเคราะห์ผลกระทบสิ่งแวดล้อม โครงการโรงงานหลอมและหล่ออะลูมิเนียมแห่ง <u>และรายงานการเปลี่ยนแปลงรายละเอียดโครงการในรายงานการประเมินผลกระทบสิ่งแวดล้อม โครงการโรงงานหลอมและหล่ออะลูมิเนียมแห่ง (ครั้งที่ 1) บริษัท นิคเคอ เอ็มซี อลูมิเนียม (ประเทศไทย) จำกัด ตั้งอยู่ที่นิคมอุตสาหกรรมดับบลิวเอชเอ ชลบุรี 1 ตำบลบ่อวิน อำเภอศรีราชา จังหวัดชลบุรี อย่างเคร่งครัด</u></p> <p>- บริษัท นิคเคอ เอ็มซี อลูมิเนียม (ประเทศไทย) จำกัด จะต้องว่าจ้างหน่วยงานกลาง (Third Party) เพื่อดำเนินการตรวจสอบการปฏิบัติตามมาตรการป้องกันและแก้ไขผลกระทบสิ่งแวดล้อม และมาตรการติดตามตรวจสอบผลกระทบสิ่งแวดล้อม และเสนอรายงานผลการปฏิบัติตามมาตรการป้องกันและแก้ไขผลกระทบสิ่งแวดล้อม และมาตรการติดตามตรวจสอบผลกระทบสิ่งแวดล้อม ให้นิคมอุตสาหกรรมดับบลิวเอชเอ ชลบุรี 1 การนิคมอุตสาหกรรมแห่งประเทศไทย สำนักงานทรัพยากรธรรมชาติและสิ่งแวดล้อมจังหวัดชลบุรี และสำนักงานนโยบายและแผนทรัพยากรธรรมชาติและสิ่งแวดล้อม ทราบทุก 6 เดือน ตามแนวทางเสนอรายงานผลการปฏิบัติตามมาตรการป้องกันและแก้ไขผลกระทบสิ่งแวดล้อม และมาตรการติดตามตรวจสอบผลกระทบสิ่งแวดล้อม ของสำนักงานนโยบายและแผนทรัพยากรธรรมชาติและสิ่งแวดล้อม</p>	<p>- ภายในพื้นที่โครงการ</p> <p>- ภายในพื้นที่โครงการ</p>	<p>- ตลอดช่วงดำเนินการ</p> <p>- ตลอดช่วงดำเนินการ</p>	<p>- บริษัท นิคเคอ เอ็มซี อลูมิเนียม (ประเทศไทย) จำกัด</p> <p>- บริษัท นิคเคอ เอ็มซี อลูมิเนียม (ประเทศไทย) จำกัด</p>

ลงชื่อ 大岡 友三

(นายโทชิฮิโตะ โอะกะ)

กรรมการผู้มีอำนาจลงนาม

บริษัท นิคเคอ เอ็มซี อลูมิเนียม (ประเทศไทย) จำกัด



พฤศจิกายน 2565

หน้า 10/57

ลงชื่อ

(นางสาวธัญญา ดวงทอง)

ผู้อำนวยการสิ่งแวดล้อม

บริษัท เอสเอส คอนซัลแทนท์ส คอร์ปอเรชั่น จำกัด



ตารางที่ 2 (ต่อ)

มาตรการป้องกันและแก้ไขผลกระทบสิ่งแวดล้อม ช่วงดำเนินการ

โครงการโรงงานหลอมและหล่ออะลูมิเนียมแห่ง ของบริษัท นิคเคอิ เอ็มซี อลูมิเนียม (ประเทศไทย) จำกัด ตั้งอยู่ที่ตำบลป่อวิน อำเภอศรีราชา จังหวัดชลบุรี

ผลกระทบสิ่งแวดล้อม	มาตรการป้องกันและแก้ไขผลกระทบสิ่งแวดล้อม	สถานที่ดำเนินการ	ระยะเวลาดำเนินการ	ผู้รับผิดชอบ
1. เรื่องทั่วไป (ต่อ)	- หากเกิดเหตุการณ์ใด ๆ ก็ตามที่อาจก่อให้เกิดผลกระทบต่อคุณภาพสิ่งแวดล้อม บริษัท นิคเคอิ เอ็มซี อลูมิเนียม (ประเทศไทย) จำกัด ต้องแจ้งให้สำนักงานนิคมอุตสาหกรรม ดับบลิวเอชเอ ชลบุรี 1 การนิคมอุตสาหกรรมแห่งประเทศไทย สำนักงานทรัพยากรธรรมชาติและสิ่งแวดล้อมจังหวัดชลบุรี และสำนักงานนโยบายและแผนทรัพยากรธรรมชาติและสิ่งแวดล้อม ทราบโดยเร็ว เพื่อหน่วยงานดังกล่าวจะได้ให้ความร่วมมือในการแก้ไขปัญหา	- ภายในพื้นที่โครงการ	- ตลอดช่วงดำเนินการ	- บริษัท นิคเคอิ เอ็มซี อลูมิเนียม (ประเทศไทย) จำกัด
	- ในกรณีที่ผลการติดตามตรวจสอบผลกระทบสิ่งแวดล้อมมีแนวโน้มสูงขึ้นจากค่าที่ตรวจวัดได้ในช่วงการดำเนินการปกติ หรือมีแนวโน้มเข้าใกล้ค่าควบคุมหรือค่ามาตรฐานให้โครงการตรวจสอบหาสาเหตุและเฝ้าระวังเพื่อเตรียมความพร้อมในการแก้ไขปัญหาที่อาจเกิดขึ้น ทั้งนี้ให้สรุปรายละเอียดดังกล่าวไว้ในรายงานผลการปฏิบัติตามมาตรการป้องกันและแก้ไขผลกระทบสิ่งแวดล้อม และมาตรการติดตามตรวจสอบผลกระทบสิ่งแวดล้อมให้ครบถ้วน	- ภายในพื้นที่โครงการ	- ตลอดช่วงดำเนินการ	- บริษัท นิคเคอิ เอ็มซี อลูมิเนียม (ประเทศไทย) จำกัด
	- ในกรณีที่ผลการตรวจวัดมลพิษจากแหล่งกำเนิดของโครงการมีค่าเกินค่าควบคุมที่กำหนดไว้ ให้โครงการทำการตรวจหาสาเหตุ ทำการแก้ไข และทำการตรวจวัดซ้ำ เพื่อยืนยันประสิทธิภาพในการแก้ไขพร้อมทั้งกำหนดมาตรการเพื่อป้องกันการเกิดปัญหาในลักษณะดังกล่าวให้ครบถ้วน	- ภายในพื้นที่โครงการ	- ตลอดช่วงดำเนินการ	- บริษัท นิคเคอิ เอ็มซี อลูมิเนียม (ประเทศไทย) จำกัด
	- ในกรณีที่บริษัท นิคเคอิ เอ็มซี อลูมิเนียม (ประเทศไทย) จำกัด มีความจำเป็นต้องเปลี่ยนแปลงรายละเอียดโครงการ หรือมาตรการป้องกันและแก้ไขผลกระทบสิ่งแวดล้อม หรือมาตรการติดตามตรวจสอบผลกระทบสิ่งแวดล้อมตามที่ได้เสนอไว้ในรายงานการวิเคราะห์ผลกระทบสิ่งแวดล้อมที่ได้รับความเห็นชอบแล้ว ให้บริษัท นิคเคอิ เอ็มซี อลูมิเนียม (ประเทศไทย) จำกัด แจ้งหน่วยงานที่มีอำนาจหน้าที่ในการพิจารณาอนุมัติหรืออนุญาต ดำเนินการดังนี้	- ภายในพื้นที่โครงการ	- ตลอดช่วงดำเนินการ	- บริษัท นิคเคอิ เอ็มซี อลูมิเนียม (ประเทศไทย) จำกัด

ลงชื่อ 大岡 俊仁
 (นายโทชิฮิโตะ โอกะ)
 กรรมการผู้มีอำนาจลงนาม
 บริษัท นิคเคอิ เอ็มซี อลูมิเนียม (ประเทศไทย) จำกัด



พฤศจิกายน 2565
 หน้า 11/57

ลงชื่อ Emak
 (นางสาวธัญญา ดวงทอง)
 ผู้อำนวยการสิ่งแวดล้อม
 บริษัท เอสเอส คอนซัลแทนท์ส คอร์ปอเรชั่น จำกัด



ตารางที่ 2 (ต่อ)

มาตรการป้องกันและแก้ไขผลกระทบสิ่งแวดล้อม ช่วงดำเนินการ

โครงการโรงงานหลอมและหล่ออะลูมิเนียมแห่ง ของบริษัท นิคเคอิ เอ็มซี อลูมิเนียม (ประเทศไทย) จำกัด ตั้งอยู่ที่ตำบลป่อวิน อำเภอศรีราชา จังหวัดชลบุรี

ผลกระทบสิ่งแวดล้อม	มาตรการป้องกันและแก้ไขผลกระทบสิ่งแวดล้อม	สถานที่ดำเนินการ	ระยะเวลาดำเนินการ	ผู้รับผิดชอบ
1. เรื่องทั่วไป (ต่อ)	<ul style="list-style-type: none"> หากหน่วยงานผู้อนุมัติหรืออนุญาต เห็นว่าการเปลี่ยนแปลงดังกล่าวเกิดผลดีต่อสิ่งแวดล้อมมากกว่าหรือเทียบเท่ามาตรการที่กำหนดไว้ในรายงานการวิเคราะห์ผลกระทบสิ่งแวดล้อมที่ได้รับความเห็นชอบไว้แล้ว ให้หน่วยงานผู้อนุมัติหรืออนุญาตรับจดทะเบียนให้เป็นที่ไปตามหลักเกณฑ์และเงื่อนไขที่กำหนดไว้ในกฎหมายนั้นๆ ต่อไป พร้อมกับให้จัดทำสำเนาการเปลี่ยนแปลงดังกล่าวข้างต้นที่ได้รับจดทะเบียนไว้ แจงให้สำนักงานนโยบายและแผนทรัพยากรธรรมชาติและสิ่งแวดล้อมทราบ หากหน่วยงานผู้อนุมัติหรืออนุญาต เห็นว่าการเปลี่ยนแปลงดังกล่าวอาจกระทบต่อสาระสำคัญในรายงานการวิเคราะห์ผลกระทบสิ่งแวดล้อมที่ได้รับความเห็นชอบไว้แล้ว ให้หน่วยงานผู้อนุมัติหรืออนุญาตประสานแจ้งบริษัท นิคเคอิ เอ็มซี อลูมิเนียม (ประเทศไทย) จำกัด จัดส่งรายงานการเปลี่ยนแปลงดังกล่าวมายังสำนักงานนโยบายและแผนทรัพยากรธรรมชาติและสิ่งแวดล้อม เพื่อเสนอคณะกรรมการผู้ชำนาญการพิจารณารายงานการวิเคราะห์ผลกระทบสิ่งแวดล้อม (คชก.) ชุดที่เกี่ยวข้องให้ความเห็นชอบประกอบก่อนดำเนินการเปลี่ยนแปลง และเมื่อโครงการได้รับอนุมัติหรืออนุญาตให้มีการเปลี่ยนแปลงให้หน่วยงานผู้อนุมัติหรืออนุญาตแจ้งผลการเปลี่ยนแปลงดังกล่าวให้สำนักงานนโยบายและแผนทรัพยากรธรรมชาติและสิ่งแวดล้อมทราบ 	- ภายในพื้นที่โครงการ	- ตลอดช่วงดำเนินการ	- บริษัท นิคเคอิ เอ็มซี อลูมิเนียม (ประเทศไทย) จำกัด

ลงชื่อ 文岡 俊江
 (นายโทชิฮิโตะ โอะกะ)
 กรรมการผู้มีอำนาจลงนาม
 บริษัท นิคเคอิ เอ็มซี อลูมิเนียม (ประเทศไทย) จำกัด



พฤศจิกายน 2565
 หน้า 12/57

ลงชื่อ Emil
 (นางสาวัญญา ดวงทอง)
 ผู้ชำนาญการสิ่งแวดล้อม
 บริษัท เอสเอส คอนซัลแทนท์ส คอร์ปอเรชั่น จำกัด



ตารางที่ 2 (ต่อ)

มาตรการป้องกันและแก้ไขผลกระทบสิ่งแวดล้อม ช่วงดำเนินการ

โครงการโรงงานหลอมและหล่ออะลูมิเนียมแห่ง ของบริษัท นิคเคอ เอ็มซี อลูมิเนียม (ประเทศไทย) จำกัด ตั้งอยู่ที่ตำบลป่อวิน อำเภอศรีราชา จังหวัดชลบุรี

ผลกระทบสิ่งแวดล้อม	มาตรการป้องกันและแก้ไขผลกระทบสิ่งแวดล้อม	สถานที่ดำเนินการ	ระยะเวลาดำเนินการ	ผู้รับผิดชอบ
2. คุณภาพอากาศ 2.1 การระบายมลพิษ ออกจากปล่อง	- ควบคุมความเข้มข้นฝุ่นละอองให้เป็นไปตามค่าการออกแบบดังตารางที่ 5 โดยมีค่าอัตราการระบายมลพิษทางอากาศรวม 4 ปล่อง ไม่เกินกว่า 1.10 กรัม/วินาที หรือ 95.04 กิโลกรัม/วัน	- ทุกปล่องระบาย อากาศ	- ตลอดช่วงดำเนินการ	- บริษัท นิคเคอ เอ็มซี อลูมิเนียม (ประเทศไทย) จำกัด
	- ควบคุมความเข้มข้น NO _x /NO ₂ ให้เป็นไปตามค่าการออกแบบดังตารางที่ 5 โดยมีค่าอัตราการระบายมลพิษทางอากาศรวม 3 ปล่อง (ยกเว้น DC No.2 : MRM) ไม่เกินกว่า 3.47 กรัม/วินาที หรือ 299.81 กิโลกรัม/วัน	- ทุกปล่องระบาย อากาศ	- ตลอดช่วงดำเนินการ	- บริษัท นิคเคอ เอ็มซี อลูมิเนียม (ประเทศไทย) จำกัด
	- ควบคุมค่าความเข้มข้นของมลพิษทางอากาศที่ระบายออกจากปล่องโรงงาน จะต้องไม่เกินเกณฑ์มาตรฐานของการระบายอากาศเสียจากปล่องตามค่ามาตรฐานที่เข้มงวดที่สุด และ/หรือ มาตรฐานฉบับล่าสุด หรือตามข้อกำหนดที่ระบุไว้ใน EIA	- ปล่องระบายอากาศ	- ตลอดช่วงดำเนินการ	- บริษัท นิคเคอ เอ็มซี อลูมิเนียม (ประเทศไทย) จำกัด
2.2 ระบบควบคุม มลพิษทางอากาศ	- การติดตั้งอุปกรณ์บำบัดมลพิษทางอากาศจากแหล่งกำเนิด ได้แก่ ไซโคลน (Cyclone) และระบบดักฝุ่นแบบถุงกรอง (Bag filter) จำนวน 3 ชุด และ มัลติไซโคลน (Multi cyclone) จำนวน 1 ชุด การทำความสะอาดถุงกรองใช้ระบบอากาศอัดความดันสูง (Pulse jet) และระบบเขย่า (Shaking)	- พื้นที่โครงการ	- ตลอดช่วงดำเนินการ	- บริษัท นิคเคอ เอ็มซี อลูมิเนียม (ประเทศไทย) จำกัด
	- กรณีที่ระบบบำบัดมลพิษทางอากาศทำงานผิดปกติ เกิดการชำรุด ชัดข้อง หรือมีการระบายมลสารเกินกว่าค่าที่กำหนด จะต้องทำการตรวจสอบเพื่อหาสาเหตุและแก้ไขโดยทันที และต้องหยุดกิจกรรมการผลิตจนกว่าจะทำการปรับปรุงแก้ไขให้เรียบร้อย จึงดำเนินการผลิตต่อ ทั้งนี้จะต้องบันทึกสาเหตุ การตรวจสอบและแก้ไขไว้ทุกครั้ง	- ระบบบำบัดมลพิษ ทางอากาศ	- ตลอดช่วงดำเนินการ	- บริษัท นิคเคอ เอ็มซี อลูมิเนียม (ประเทศไทย) จำกัด
	- ทำการตรวจวัดค่า Capture velocity ของ Hood เตาลอม 1-3 และเตาอุ่น ทุก 6 เดือน	- Hood เตาลอม 1-3 และเตาอุ่น	- ตลอดช่วงดำเนินการ	- บริษัท นิคเคอ เอ็มซี อลูมิเนียม (ประเทศไทย) จำกัด

ลงชื่อ นายโทชิฮิโตะ โอกะ
(นายโทชิฮิโตะ โอกะ)
กรรมการผู้มีอำนาจลงนาม
บริษัท นิคเคอ เอ็มซี อลูมิเนียม (ประเทศไทย) จำกัด



พฤศจิกายน 2565
หน้า 13/57

ลงชื่อ นางสาวธัญญา ดวงทอง
(นางสาวธัญญา ดวงทอง)
ผู้อำนวยการสิ่งแวดล้อม
บริษัท เอสเอส คอนซัลแทนท์ส คอร์ปอเรชั่น จำกัด



ตารางที่ 2 (ต่อ)

มาตรการป้องกันและแก้ไขผลกระทบสิ่งแวดล้อม ช่วงดำเนินการ

โครงการโรงงานหลอมและหล่ออะลูมิเนียมแห่ง ของบริษัท นิคเคอิ เอ็มซี อลูมิเนียม (ประเทศไทย) จำกัด ตั้งอยู่ที่ตำบลบ่อวิน อำเภอศรีราชา จังหวัดชลบุรี

ผลกระทบสิ่งแวดล้อม	มาตรการป้องกันและแก้ไขผลกระทบสิ่งแวดล้อม	สถานที่ดำเนินการ	ระยะเวลาดำเนินการ	ผู้รับผิดชอบ
2.2 ระบบควบคุมมลพิษทางอากาศ (ต่อ)	<p>- จัดทำแผนตรวจสอบบำรุงรักษาเชิงป้องกัน (Preventive Maintenance Program) ซึ่งกำหนดระยะเวลาการซ่อมบำรุงตามชั่วโมงการทำงานของเครื่องจักร เพื่อให้ระบบรวบรวมและระบายอากาศ ระบบบำบัดมลพิษทางอากาศ สามารถทำงานได้อย่างเต็มประสิทธิภาพตลอดเวลา โดยก่อให้เกิดผลกระทบต่อสิ่งแวดล้อมน้อยที่สุด ประกอบด้วย</p> <ul style="list-style-type: none"> • การตรวจสอบการทำงานของระบบพัดลมและท่อดูดอากาศ • ตรวจสอบประสิทธิภาพของระบบบำบัดมลพิษทางอากาศ เช่น ตรวจสอบแรงลมดูด และตรวจสอบความดันตกของระบบดักฝุ่น • ทำความสะอาดระบบท่อ เพื่อป้องกันการอุดตันของระบบ • การตรวจสอบระบบสายพานและมอเตอร์ต่างๆ • การเปลี่ยนถุงกรอง (Bag filter) ใหม่ทุก 2 ปี หรือตามสภาพการใช้งาน 	- พื้นที่โครงการ	- ตลอดช่วงดำเนินการ	- บริษัท นิคเคอิ เอ็มซี อลูมิเนียม (ประเทศไทย) จำกัด
	- จัดให้มีระบบระบายอากาศภายในอาคาร เพื่อเพิ่มประสิทธิภาพการระบายอากาศภายในอาคารให้เป็นไปตามมาตรฐานการออกแบบและกฎหมายควบคุมอาคารหรือกฎหมายอื่นๆ ที่เกี่ยวข้อง	- บริเวณที่มีความร้อนสูง	- ตลอดช่วงดำเนินการ	- บริษัท นิคเคอิ เอ็มซี อลูมิเนียม (ประเทศไทย) จำกัด
	- การจัดเตรียมอะไหล่สำรองที่จำเป็นสำหรับระบบดักฝุ่นให้เพียงพอ และพร้อมสำหรับใช้งานการแก้ไขซ่อมบำรุง เมื่อระบบบำบัดมลพิษทางอากาศเกิดขัดข้อง	- ระบบดักฝุ่น	- ตลอดช่วงดำเนินการ	- บริษัท นิคเคอิ เอ็มซี อลูมิเนียม (ประเทศไทย) จำกัด
	- จัดให้มีคู่มือปฏิบัติงานเกี่ยวกับการตรวจสอบและดูแลระบบบำบัดมลพิษทางอากาศไว้ประจำพื้นที่ปฏิบัติงาน	- พื้นที่โครงการ	- ตลอดช่วงดำเนินการ	- บริษัท นิคเคอิ เอ็มซี อลูมิเนียม (ประเทศไทย) จำกัด

ลงชื่อ 文岡 彦三
 (นายโทชิฮิโตะ โอะกะ)
 กรรมการผู้มีอำนาจลงนาม
 บริษัท นิคเคอิ เอ็มซี อลูมิเนียม (ประเทศไทย) จำกัด



พฤศจิกายน 2565
 หน้า 14/57

ลงชื่อ Emrit
 (นางสาวธัญญา ดวงทอง)
 ผู้อำนวยการสิ่งแวดล้อม
 บริษัท เอสเอส คอนซัลแทนท์ส คอร์ปอเรชั่น จำกัด



ตารางที่ 2 (ต่อ)

มาตรการป้องกันและแก้ไขผลกระทบสิ่งแวดล้อม ช่วงดำเนินการ

โครงการโรงงานหลอมและหล่ออะลูมิเนียมแห่ง ของบริษัท นิกเคอ เอ็มซี อลูมิเนียม (ประเทศไทย) จำกัด ตั้งอยู่ที่ตำบลบ่อวิน อำเภอศรีราชา จังหวัดชลบุรี

ผลกระทบสิ่งแวดล้อม	มาตรการป้องกันและแก้ไขผลกระทบสิ่งแวดล้อม	สถานที่ดำเนินการ	ระยะเวลาดำเนินการ	ผู้รับผิดชอบ
2.2 ระบบควบคุมมลพิษทางอากาศ (ต่อ)	- กำหนดให้พนักงานทุกคนมีการเผ่าระวังและสังเกต สภาพแวดล้อมโดยรอบพื้นที่ทำงาน ดังนั้นเมื่อพบเห็นเหตุการณ์ผิดปกติใดๆ พนักงานที่ประสบเหตุทุกคนสามารถแจ้งให้ผู้ที่เกี่ยวข้องได้ทราบ และดำเนินการแก้ไขโดยทันที หากระบบดักฝุ่นดังกล่าวทำงานผิดปกติ จะส่งผลต่อพนักงานที่ปฏิบัติงานอยู่ในบริเวณใกล้เคียง ซึ่งสามารถทราบได้โดยทันที	- พื้นที่โครงการ	- ตลอดช่วงดำเนินการ	- บริษัท นิกเคอ เอ็มซี อลูมิเนียม (ประเทศไทย) จำกัด
	- กำหนดให้มีมาตรการตรวจวัดสภาพแวดล้อมในพื้นที่ปฏิบัติงาน เพื่อตรวจติดตามปริมาณฝุ่นละอองในบริเวณต่างๆ ให้เป็นไปตามกฎหมาย	- พื้นที่โครงการ	- ตลอดช่วงดำเนินการ	- บริษัท นิกเคอ เอ็มซี อลูมิเนียม (ประเทศไทย) จำกัด
2.3 ผู้ควบคุมระบบบำบัดมลพิษทางอากาศ	- จัดให้มีเจ้าหน้าที่ที่มีความรู้และประสบการณ์ในการควบคุมระบบบำบัดมลพิษทางอากาศตามประกาศกระทรวงอุตสาหกรรม เรื่อง การกำหนดชนิดและขนาดของโรงงาน กำหนดวิธีการควบคุมการปล่อยของเสียมลพิษ หรือสิ่งใดๆ ที่มีผลกระทบต่อสิ่งแวดล้อม กำหนดคุณสมบัติของผู้ควบคุมดูแลผู้ปฏิบัติงานประจำ และหลักเกณฑ์การขึ้นทะเบียนผู้ควบคุมดูแลสำหรับระบบป้องกันสิ่งแวดล้อมเป็นพิษ พ.ศ. 2545 และประกาศเพิ่มเติมที่เกี่ยวข้อง	- พื้นที่โครงการ	- ตลอดช่วงดำเนินการ	- บริษัท นิกเคอ เอ็มซี อลูมิเนียม (ประเทศไทย) จำกัด
2.4 เศษอะลูมิเนียมและตะกรันอะลูมิเนียม	- การป้องกันการเกิดมลพิษทางอากาศในขั้นตอนการใช้วัตถุดิบหลักในการหลอม ดังนี้ <ul style="list-style-type: none"> จัดให้มีเกณฑ์และข้อกำหนดในการรับซื้อวัตถุดิบประเภทเศษอะลูมิเนียมที่เข้าสู่พื้นที่โครงการทุกประเภท โดยไม่รับเศษอะลูมิเนียมที่ไม่สามารถหลอมได้ ไม่รับเศษอะลูมิเนียมปนเปื้อนน้ำมัน ไม่รับเศษอะลูมิเนียมที่มีการปนเปื้อนพลาสติกเข้ามาเป็นวัตถุดิบในการหลอม หากตรวจพบในขั้นตอนการตรวจรับเศษอะลูมิเนียมเข้าสู่โครงการ จะไม่รับซื้อหรือส่งคืนบริษัทผู้จำหน่ายทันที 	- พื้นที่โครงการ	- ตลอดช่วงดำเนินการ	- บริษัท นิกเคอ เอ็มซี อลูมิเนียม (ประเทศไทย) จำกัด

ลงชื่อ 大田 駿 弘

(นายโทชิฮิโตะ โอกะ)

กรรมการผู้อำนวยการลงนาม

บริษัท นิกเคอ เอ็มซี อลูมิเนียม (ประเทศไทย) จำกัด



พฤศจิกายน 2565

หน้า 15/57

ลงชื่อ สมิต

(นางสาวธัญญา ดวงทอง)

ผู้อำนวยการสิ่งแวดล้อม

บริษัท เอสเอส คอนซัลแทนท์ส คอร์ปอเรชั่น จำกัด



ตารางที่ 2 (ต่อ)

มาตรการป้องกันและแก้ไขผลกระทบสิ่งแวดล้อม ช่วงดำเนินการ

โครงการโรงงานหลอมและหล่ออะลูมิเนียมแห่ง ของบริษัท นิคเคอ เอ็มซี อลูมิเนียม (ประเทศไทย) จำกัด ตั้งอยู่ที่ตำบลบ่อวิน อำเภอศรีราชา จังหวัดชลบุรี

ผลกระทบสิ่งแวดล้อม	มาตรการป้องกันและแก้ไขผลกระทบสิ่งแวดล้อม	สถานที่ดำเนินการ	ระยะเวลาดำเนินการ	ผู้รับผิดชอบ
2.4 เศษอะลูมิเนียม และตะกรัน อะลูมิเนียม (ต่อ)	<ul style="list-style-type: none"> การนำเศษชิ้นอลูมิเนียมมาใช้เป็นวัตถุดิบในกระบวนการหลอมจะต้องทำการอบให้แห้งในเครื่องอบชิ้นก่อนนำเข้าสู่เตาหลอมทุกครั้ง จัดเก็บตะกรันอะลูมิเนียมในภาชนะกระบะเหล็กและจัดเก็บในพื้นที่อาคารผลิต ซึ่งมีหลังคาคลุมไม่สัมผัสกับละอองน้ำ 	- พื้นที่โครงการ	- ตลอดช่วงดำเนินการ	- บริษัท นิคเคอ เอ็มซี อลูมิเนียม (ประเทศไทย) จำกัด
3. ระดับเสียง				
3.1 การควบคุมเสียงจากแหล่งกำเนิด	<ul style="list-style-type: none"> กำหนดแผนตรวจสอบบำรุงรักษาเชิงป้องกัน (Preventive Maintenance Program) สำหรับเครื่องจักรและอุปกรณ์ต่างๆ ให้สามารถทำงานได้อย่างเต็มประสิทธิภาพ และไม่เป็แหล่งกำเนิด เสียงดัง โดยต้องทำการซ่อมบำรุงตามชั่วโมงการใช้งานของเครื่องจักร ติดตั้งเครื่องจักรที่มีเสียงดังไว้ในอาคารเพื่อลดระดับเสียงที่จะมีผลกระทบต่อชุมชนที่อยู่ใกล้เคียงได้ ควบคุมเสียงที่แหล่งกำเนิดโดยหลักการด้านวิศวกรรม เพื่อเป็นการลดระดับเสียงที่แหล่งกำเนิด โดยได้วางแผนการเลือกอุปกรณ์และเครื่องจักรต่างๆ เช่น เตาหลอม เครื่องเทหล่อ เป็นต้น ที่จะเข้ามาติดตั้งในโรงงานให้มีค่าระดับเสียงน้อยที่สุด 	- อาคารส่วนผลิต	- ตลอดช่วงดำเนินการ	- บริษัท นิคเคอ เอ็มซี อลูมิเนียม (ประเทศไทย) จำกัด
		- เครื่องจักรและอุปกรณ์ต่างๆ	- ตลอดช่วงดำเนินการ	- บริษัท นิคเคอ เอ็มซี อลูมิเนียม (ประเทศไทย) จำกัด
		- เครื่องจักรและอุปกรณ์ต่างๆ	- ตลอดช่วงดำเนินการ	- บริษัท นิคเคอ เอ็มซี อลูมิเนียม (ประเทศไทย) จำกัด
3.2 การป้องกันที่ตัวกลาง และพนักงาน	<ul style="list-style-type: none"> ควบคุมการดำเนินการของโครงการ เพื่อมิให้ระดับเสียงที่บริเวณริมรั้วของโครงการมีค่าสูงเกินกว่า 70 เดซิเบลเอ หากพบว่าระดับเสียงมีค่าสูงเกินกว่าที่กำหนด จะต้องดำเนินการปรับปรุงแก้ไข ปลูกไม้ยืนต้นบริเวณขอบเขตพื้นที่โครงการ เพื่อลดผลกระทบจากฝุ่นละอองและเสียงดังต่อโรงงานข้างเคียงหรือชุมชนที่อยู่ใกล้ จัดให้มีอุปกรณ์ป้องกันอันตรายส่วนบุคคลที่สามารถป้องกันอันตรายจากเสียงดังแก่พนักงานอย่างเพียงพอ เช่น ที่อุดหู หรือที่ครอบหู 	- พื้นที่โครงการ	- ตลอดช่วงดำเนินการ	- บริษัท นิคเคอ เอ็มซี อลูมิเนียม (ประเทศไทย) จำกัด
		- รั้วรอบโครงการ	- ตลอดช่วงดำเนินการ	- บริษัท นิคเคอ เอ็มซี อลูมิเนียม (ประเทศไทย) จำกัด
		- พนักงาน	- ตลอดช่วงดำเนินการ	- บริษัท นิคเคอ เอ็มซี อลูมิเนียม (ประเทศไทย) จำกัด

ลงชื่อ 文岡 強仁

(นายโทชิฮิโตะ โอเกะ)

กรรมการผู้มีอำนาจลงนาม

บริษัท นิคเคอ เอ็มซี อลูมิเนียม (ประเทศไทย) จำกัด



พฤศจิกายน 2565

หน้า 16/57

ลงชื่อ

(นางสาวธัญญา ดวงทอง)

ผู้อำนวยการสิ่งแวดล้อม

บริษัท เอสเอส คอนซัลแทนท์ส คอร์ปอเรชั่น จำกัด



ตารางที่ 2 (ต่อ)

มาตรการป้องกันและแก้ไขผลกระทบสิ่งแวดล้อม ช่วงดำเนินการ

โครงการโรงงานหลอมและหล่ออะลูมิเนียมแห่ง ของบริษัท นิคเคอ เอ็มซี อลูมิเนียม (ประเทศไทย) จำกัด ตั้งอยู่ที่ตำบลบ่อวิน อำเภอศรีราชา จังหวัดชลบุรี

ผลกระทบสิ่งแวดล้อม	มาตรการป้องกันและแก้ไขผลกระทบสิ่งแวดล้อม	สถานที่ดำเนินการ	ระยะเวลาดำเนินการ	ผู้รับผิดชอบ
3.2 การป้องกันที่ ตัวกลาง และ พนักงาน (ต่อ)	- กำหนดเขตสวมใส่อุปกรณ์ลดเสียงและทำสัญลักษณ์บริเวณที่มีเสียงดัง และกำหนดให้พนักงานต้องสวมใส่อุปกรณ์ลดเสียงในขณะที่ปฏิบัติงานในบริเวณนั้นได้แก่ ที่ครอบหูหรือที่อุดหู กรณีพนักงานต้องปฏิบัติงานในบริเวณที่มีเสียงดังมากกว่า 85 เดซิเบลเอ ต้องจัดหาที่ครอบหูให้พนักงานแทนที่อุดหู	- อาคารส่วนผลิต	- ตลอดช่วงดำเนินการ	- บริษัท นิคเคอ เอ็มซี อลูมิเนียม (ประเทศไทย) จำกัด
3.3 การจัดการอื่นๆ	- ทำการตรวจวัดระดับเสียงเพื่อจัดทำเส้นระดับเสียงเท่า (Noise Contour) ภายในอาคารผลิตเมื่อเปิดดำเนินการภายใน 6 เดือน จำนวน 1 ครั้ง และ ทบทวนทุกๆ 3 ปี เพื่อให้สามารถกำหนดขอบเขตพื้นที่ที่ต้องสวมอุปกรณ์ลดเสียง และนำไปสู่การจัดการด้านอื่นๆ เพื่อลดมลพิษด้านเสียงในพื้นที่โครงการ	- อาคารผลิต 1-3	- ตลอดช่วงดำเนินการ โดยทบทวนทุก 3 ปี	- บริษัท นิคเคอ เอ็มซี อลูมิเนียม (ประเทศไทย) จำกัด
	- จัดทำโครงการอนุรักษ์การได้ยิน (Noise Control and Hearing Conservation Program) พร้อมรายงานผลการดำเนินงานให้สำนักงานนโยบายและแผนทรัพยากรธรรมชาติและสิ่งแวดล้อมทราบ	- พนักงาน	- ตลอดช่วงดำเนินการ	- บริษัท นิคเคอ เอ็มซี อลูมิเนียม (ประเทศไทย) จำกัด
	- กำกับดูแลให้พนักงานสวมใส่อุปกรณ์ป้องกันอันตรายส่วนบุคคลขณะปฏิบัติงานอย่างเคร่งครัด	- พนักงาน	- ตลอดช่วงดำเนินการ	- บริษัท นิคเคอ เอ็มซี อลูมิเนียม (ประเทศไทย) จำกัด
	- จัดให้มีการจัดทำเอกสารแนะนำเกี่ยวกับการใช้เครื่องมือป้องกันอันตรายส่วนบุคคล และ/หรือ มีการอบรมก่อนการใช้อุปกรณ์ต่างๆ	- พนักงาน	- ตลอดช่วงดำเนินการ	- บริษัท นิคเคอ เอ็มซี อลูมิเนียม (ประเทศไทย) จำกัด
	- กรณีที่ชุมชนโดยรอบมีการร้องเรียนเกี่ยวกับผลกระทบด้านเสียง โครงการจะต้องพิจารณาและดำเนินการปรับปรุงแก้ไขอย่างเร่งด่วน และแจ้งความคืบหน้าในการแก้ปัญหาให้ชุมชนทราบเป็นระยะๆ	- ชุมชนโดยรอบ	- ตลอดช่วงดำเนินการ	- บริษัท นิคเคอ เอ็มซี อลูมิเนียม (ประเทศไทย) จำกัด

ลงชื่อ 文岡 俊 32
(นายโทชิฮิโตะ โอกะ)
กรรมการผู้มีอำนาจลงนาม
บริษัท นิคเคอ เอ็มซี อลูมิเนียม (ประเทศไทย) จำกัด



พฤศจิกายน 2565
หน้า 17/57

ลงชื่อ Emk
(นางสาวธัญญา ดวงทอง)
ผู้อำนวยการสิ่งแวดล้อม
บริษัท เอสเอส คอนซัลแทนท์ส คอร์ปอเรชั่น จำกัด



ตารางที่ 2 (ต่อ)

มาตรการป้องกันและแก้ไขผลกระทบสิ่งแวดล้อม ช่วงดำเนินการ

โครงการโรงงานหลอมและหล่ออะลูมิเนียมแห่ง ของบริษัท นิคเคอิ เอ็มซี อลูมิเนียม (ประเทศไทย) จำกัด ตั้งอยู่ที่ตำบลบ่อวิน อำเภอศรีราชา จังหวัดชลบุรี

ผลกระทบสิ่งแวดล้อม	มาตรการป้องกันและแก้ไขผลกระทบสิ่งแวดล้อม	สถานที่ดำเนินการ	ระยะเวลาดำเนินการ	ผู้รับผิดชอบ
4. คุณภาพน้ำ	<ul style="list-style-type: none"> - ติดตั้งระบบบำบัดน้ำเสียที่มีประสิทธิภาพเพียงพอในการรองรับน้ำเสียจากกิจกรรมต่าง ๆ ภายในโครงการ ดังนี้ <ul style="list-style-type: none"> • ติดตั้งถังดักไขมัน ขนาด 1.4 ลูกบาศก์เมตร จำนวน 1 ชุด สำหรับบำบัดน้ำเสียที่เกิดขึ้นจากโรงอาหาร รวมประมาณ 1.2 ลูกบาศก์เมตร/วัน • ติดตั้งระบบบำบัดน้ำเสียสำเร็จรูป (Septic tank) ความสามารถในการบำบัดน้ำเสีย ประมาณ 6 ลูกบาศก์เมตร/วัน สำหรับบำบัดน้ำเสียจากกิจกรรมใช้น้ำของพนักงาน และน้ำเสียจากโรงอาหารที่ผ่านการดักไขมันแล้ว รวมประมาณ 3.9 ลูกบาศก์เมตร/วัน 	- พื้นที่โครงการ	- ตลอดช่วงดำเนินการ	- บริษัท นิคเคอิ เอ็มซี อลูมิเนียม (ประเทศไทย) จำกัด
	<ul style="list-style-type: none"> - รวบรวมน้ำทิ้งหลังการบำบัดจากระบบบำบัดน้ำเสีย ประมาณ 3.9 ลูกบาศก์เมตร/วัน ไปยังบ่อตรวจสอบ (Inspection pit) จำนวน 1 บ่อ เพื่อตรวจสอบคุณภาพน้ำทิ้งโดยมีการจัดการน้ำทิ้ง ดังนี้ <ul style="list-style-type: none"> • กรณีผลการตรวจวัดมีค่าอยู่ในเกณฑ์มาตรฐานตามประกาศการนิคมอุตสาหกรรมแห่งประเทศไทยที่ 76/2560 เรื่อง กำหนดมาตรฐานทั่วไปในการระบายน้ำเสียสู่ระบบบำบัดน้ำเสียส่วนกลางในนิคมอุตสาหกรรม ให้รวบรวมน้ำทิ้งไปกักเก็บที่บ่อพักน้ำทิ้งสุดท้าย (Holding pond) • กรณีผลการตรวจวัดมีค่าไม่อยู่ในเกณฑ์มาตรฐานตามประกาศการนิคมอุตสาหกรรมแห่งประเทศไทยที่ 76/2560 เรื่อง กำหนดมาตรฐานทั่วไปในการระบายน้ำเสียสู่ระบบบำบัดน้ำเสียส่วนกลางในนิคมอุตสาหกรรม ให้รวบรวมน้ำทิ้งไปกักเก็บที่บ่อพักน้ำฉุกเฉิน (Emergency pond) 	- พื้นที่โครงการ	- ตลอดช่วงดำเนินการ	- บริษัท นิคเคอิ เอ็มซี อลูมิเนียม (ประเทศไทย) จำกัด
	<ul style="list-style-type: none"> - <u>น้ำทิ้งจากการทำความสะอาดแผงเซลล์แสงอาทิตย์ประมาณ 2.0 ลูกบาศก์เมตร/วัน (2 ครั้ง/ปี ครั้งละ 2 วัน) จะรวบรวมไปยังบ่อพักน้ำทิ้ง (Holding pond) ขนาด 6.0 ลูกบาศก์เมตร และระบบบำบัดน้ำเสียส่วนกลางของนิคมอุตสาหกรรมดับบลิวเอชเอ ชลบุรี 1 ต่อไป</u> 	ภายในพื้นที่โครงการ	ตลอดช่วงดำเนินการ	บริษัท นิคเคอิ เอ็มซี อลูมิเนียม (ประเทศไทย) จำกัด

ลงชื่อ * 大岡 隆三

(นายโทชิฮิโตะ โอะกะ)

กรรมการผู้มีอำนาจลงนาม

บริษัท นิคเคอิ เอ็มซี อลูมิเนียม (ประเทศไทย) จำกัด



พฤศจิกายน 2565

หน้า 18/57

ลงชื่อ *Emilia*

(นางสาวธัญญา ดวงทอง)

ผู้อำนวยการสิ่งแวดล้อม

บริษัท เอสเอส คอนซัลแทนท์ส คอร์पोเรชั่น จำกัด



ตารางที่ 2 (ต่อ)

มาตรการป้องกันและแก้ไขผลกระทบสิ่งแวดล้อม ช่วงดำเนินการ

โครงการโรงงานหลอมและหล่ออะลูมิเนียมแห่ง ของบริษัท นิกเคอ เอ็มซี อลูมิเนียม (ประเทศไทย) จำกัด ตั้งอยู่ที่ตำบลบ่อวิน อำเภอศรีราชา จังหวัดชลบุรี

ผลกระทบสิ่งแวดล้อม	มาตรการป้องกันและแก้ไขผลกระทบสิ่งแวดล้อม	สถานที่ดำเนินการ	ระยะเวลาดำเนินการ	ผู้รับผิดชอบ
4. คุณภาพน้ำ (ต่อ)	- จัดให้มีบ่อพักน้ำทิ้งสุดท้าย (Holding Tank) จำนวน 1 บ่อ ขนาดความจุ 6 ลูกบาศก์เมตร เพื่อรองรับและจัดเก็บน้ำทิ้งที่ผ่านการบำบัดแล้ว และมีค่าอยู่ในเกณฑ์มาตรฐานตามประกาศการนิคมอุตสาหกรรมแห่งประเทศไทย ที่ 76/2560 เรื่อง กำหนดมาตรฐานทั่วไปในการระบายน้ำเสียสู่ระบบบำบัดน้ำเสียส่วนกลางในนิคมอุตสาหกรรม	- พื้นที่โครงการ	- ตลอดช่วงดำเนินการ	- บริษัท นิกเคอ เอ็มซี อลูมิเนียม (ประเทศไทย) จำกัด
	- กรณีที่น้ำทิ้งที่ผ่านการบำบัดแล้วมีค่าไม่อยู่ในเกณฑ์มาตรฐานตามประกาศการนิคมอุตสาหกรรมแห่งประเทศไทย ที่ 76/2560 เรื่อง กำหนดมาตรฐานทั่วไปในการระบายน้ำเสียสู่ระบบบำบัดน้ำเสียส่วนกลางในนิคมอุตสาหกรรม จะต้องทำการรวบรวมไปยังบ่อพักน้ำฉุกเฉิน (Emergency pond) ซึ่งเป็นบ่อคอนกรีต ความจุประมาณ 6 ลูกบาศก์เมตร สามารถรองรับปริมาณน้ำทิ้งได้ประมาณ 1 วัน และส่งกลับไปบำบัดอีกครั้งที่ระบบบำบัดน้ำเสียสำเร็จรูป (Septic tank) ความสามารถในการบำบัดน้ำเสียในอัตรา 6 ลูกบาศก์เมตร/วัน	- พื้นที่โครงการ	- ตลอดช่วงดำเนินการ	- บริษัท นิกเคอ เอ็มซี อลูมิเนียม (ประเทศไทย) จำกัด
	- กรณีที่พบว่าระบบบำบัดน้ำเสียไม่สามารถทำงานได้ตามค่าที่ออกแบบ ให้ดำเนินการตรวจสอบหาสาเหตุ และกำหนดมาตรการหรือแนวทางการแก้ไข	- พื้นที่โครงการ	- ตลอดช่วงดำเนินการ	- บริษัท นิกเคอ เอ็มซี อลูมิเนียม (ประเทศไทย) จำกัด
	- กำหนดแผนการบำรุงรักษาเชิงป้องกัน (Preventive Maintenance Program) ระบบบำบัดน้ำเสียให้ทำงานอย่างเต็มประสิทธิภาพ โดยกำหนดระยะเวลาและรายการตรวจตามชั่วโมงการทำงานของเครื่องจักร	- พื้นที่โครงการ	- ตลอดช่วงดำเนินการ	- บริษัท นิกเคอ เอ็มซี อลูมิเนียม (ประเทศไทย) จำกัด

ลงชื่อ 文田 駿子
 (นายโทชิฮิโตะ โอะกะ)
 กรรมการผู้อำนวยการ
 บริษัท นิกเคอ เอ็มซี อลูมิเนียม (ประเทศไทย) จำกัด



พฤศจิกายน 2565
 หน้า 19/57

ลงชื่อ สมิ
 (นางสาววิญญา ดวงทอง)
 ผู้อำนวยการสิ่งแวดล้อม
 บริษัท เอสเอส คอนซัลแทนท์ส คอร์ปอเรชั่น จำกัด



ตารางที่ 2 (ต่อ)

มาตรการป้องกันและแก้ไขผลกระทบสิ่งแวดล้อม ช่วงดำเนินการ

โครงการโรงงานหลอมและหล่ออะลูมิเนียมแห่ง ของบริษัท นิคเคอ เอ็มซี อลูมิเนียม (ประเทศไทย) จำกัด ตั้งอยู่ที่ตำบลบ่อวิน อำเภอศรีราชา จังหวัดชลบุรี

ผลกระทบสิ่งแวดล้อม	มาตรการป้องกันและแก้ไขผลกระทบสิ่งแวดล้อม	สถานที่ดำเนินการ	ระยะเวลาดำเนินการ	ผู้รับผิดชอบ
5. การระบายน้ำ และการป้องกันน้ำท่วม	- ระบายน้ำฝนภายในโครงการไปยังบ่อหนองน้ำฝนของโครงการ ซึ่งเป็นบ่อคอนกรีต ความจุประมาณ 3,200 ลูกบาศก์เมตร ความลึกบ่อ 3.3 เมตร (+115.65 เมตร รทก.) ระดับน้ำในการกักเก็บ +115.03 เมตร (รทก.) เพื่อกักเก็บน้ำฝนไว้ในพื้นที่โครงการ	- บ่อหนองน้ำฝน	- ตลอดช่วงดำเนินการ	- บริษัท นิคเคอ เอ็มซี อลูมิเนียม (ประเทศไทย) จำกัด
	- กำหนดแผนการขุดลอกตะกอนภายในรางระบายน้ำ และบ่อหนองน้ำฝนของโครงการในกรณีดินเซิน	- รางระบายน้ำฝน และบ่อหนองน้ำฝน	- ตลอดช่วงดำเนินการ	- บริษัท นิคเคอ เอ็มซี อลูมิเนียม (ประเทศไทย) จำกัด
	- กำกับดูแลมิให้มีการทิ้งเศษวัสดุ และขยะมูลฝอยที่อาจอุดตันในรางระบายน้ำภายในพื้นที่โครงการ รวมทั้งกำหนดแผนการทำความสะอาดและเก็บกวาดท่อระบายน้ำทั้งโครงการอย่างน้อยปีละ 1 ครั้ง	- ภายในพื้นที่โครงการ	- ตลอดช่วงดำเนินการ	- บริษัท นิคเคอ เอ็มซี อลูมิเนียม (ประเทศไทย) จำกัด
6. การคมนาคม	- กำหนดและกำกับดูแลให้พนักงานขับรถปฏิบัติตามกฎจราจรอย่างเคร่งครัด	- ภายในและภายนอกพื้นที่โครงการ	- ตลอดช่วงดำเนินการ	- บริษัท นิคเคอ เอ็มซี อลูมิเนียม (ประเทศไทย) จำกัด
	- มีระบบการตรวจสอบยานพาหนะ รถบรรทุก และบุคคลที่เข้า-ออกพื้นที่โครงการ เพื่อป้องกันอุบัติเหตุ	- ทางเข้า-ออกโครงการ	- ตลอดช่วงดำเนินการ	- บริษัท นิคเคอ เอ็มซี อลูมิเนียม (ประเทศไทย) จำกัด
	- จัดให้มีเจ้าหน้าที่รักษาความปลอดภัยอำนวยความสะดวกบริเวณทางเข้า-ออกโครงการ	- ทางเข้า-ออกโครงการ	- ตลอดช่วงดำเนินการ	- บริษัท นิคเคอ เอ็มซี อลูมิเนียม (ประเทศไทย) จำกัด
	- ควบคุมน้ำหนักของรถบรรทุกให้บรรทุกขนส่งตามกฎหมายกำหนดและต้องจัดให้มีวัสดุอุปกรณ์ป้องกันการตกหล่นของวัสดุเพื่อป้องกันความเสียหายของผิวจราจร	- เส้นทางขนส่ง	- ตลอดช่วงดำเนินการ	- บริษัท นิคเคอ เอ็มซี อลูมิเนียม (ประเทศไทย) จำกัด
	- หลีกเลี่ยงการขนส่งวัสดุดิบ สารเคมี ผลิตภัณฑ์ และของเสียจากกระบวนการผลิต ในช่วงที่มีการจราจรคับคั่งหรือช่วงเวลาเร่งด่วนของชุมชน ได้แก่ ช่วงเช้า 07.00-08.00 น. และช่วงเย็น 16.00-17.00 น.	- ภายในและภายนอกพื้นที่โครงการ	- ตลอดช่วงดำเนินการ	- บริษัท นิคเคอ เอ็มซี อลูมิเนียม (ประเทศไทย) จำกัด

ลงชื่อ 大岡 隆子

(นายโทชิโตะ โอกะ)

กรรมการผู้มีอำนาจลงนาม

บริษัท นิคเคอ เอ็มซี อลูมิเนียม (ประเทศไทย) จำกัด



พฤศจิกายน 2565

หน้า 20/57

ลงชื่อ

(นางสาวธัญญา ดวงทอง)

ผู้อำนวยการสิ่งแวดล้อม

บริษัท เอสเอส คอนซัลแทนท์ส คอร์ปอเรชั่น จำกัด



ตารางที่ 2 (ต่อ)

มาตรการป้องกันและแก้ไขผลกระทบสิ่งแวดล้อม ช่วงดำเนินการ

โครงการโรงงานหลอมและหล่ออะลูมิเนียมแห่ง ของบริษัท นิกเคอ เอ็มซี อลูมิเนียม (ประเทศไทย) จำกัด ตั้งอยู่ที่ตำบลบ่อวิน อำเภอศรีราชา จังหวัดชลบุรี

ผลกระทบสิ่งแวดล้อม	มาตรการป้องกันและแก้ไขผลกระทบสิ่งแวดล้อม	สถานที่ดำเนินการ	ระยะเวลาดำเนินการ	ผู้รับผิดชอบ
6. การคมนาคม (ต่อ)	<ul style="list-style-type: none"> - กำหนดมาตรการหรือแนวทางปฏิบัติให้แก่พนักงานขับรถบรรทุกและพนักงานที่ปฏิบัติงานในการขนถ่ายสินค้า วัสดุดิบ สารเคมีและของเสียในเรื่องต่างๆ ดังนี้ <ul style="list-style-type: none"> • การลดระดับเสียงจากการขนถ่ายเศษอะลูมิเนียมและชิ้นงานที่เป็นอะลูมิเนียม • การทำความสะอาดเศษวัสดุที่หกหล่นในบริเวณพื้นที่ภายหลังเสร็จสิ้นการขนถ่ายทุกครั้ง • รถบรรทุกวัสดุประเภทฝุ่นผง หรือวัสดุที่อาจมีการฟุ้งกระจายให้ปิดคลุมรถบรรทุกทุกครั้งก่อนออกจากพื้นที่โครงการ 	- ภายในพื้นที่โครงการ	- ตลอดช่วงดำเนินการ	- บริษัท นิกเคอ เอ็มซี อลูมิเนียม (ประเทศไทย) จำกัด
7. สิ่งปฏิกูลหรือวัสดุที่ไม่ใช้แล้ว				
7.1 การจัดการของเสีย	<ul style="list-style-type: none"> - กำหนดแนวทางการลดปริมาณของเสียจากแหล่งกำเนิดต่างๆ ภายในโครงการ หรือการหมุนเวียนกลับมาใช้ใหม่ให้เกิดประสิทธิภาพสูงสุด - กำหนดให้โครงการจัดทำแผนประชาสัมพันธ์ณรงค์ให้มีการคัดแยกวัสดุที่สามารถนำกลับมาใช้ใหม่ หรือวัสดุที่มีมูลค่ากลับมาใช้ใหม่และนำหลัก 3R มาประยุกต์ใช้ในโรงงาน - ขยะมูลฝอย และของเสียจากกิจกรรมการผลิตทั้งหมดจะต้องจัดเก็บภายในอาคารและพื้นที่จัดเก็บของเสียของโครงการ มีผนังล้อมรอบ 3 ด้าน มีหลังคาปิดคลุม เพื่อป้องกันการชะล้างสารอันตรายโดยน้ำฝนลงสู่ระบบระบายน้ำ และพื้นที่โดยรอบ และจัดแบ่งประเภทของเสียอย่างชัดเจน โดยจะต้องไม่ทำให้เกิดการปนเปื้อนของของเสียอันตรายไปสู่ของเสียประเภทอื่นๆ 	<ul style="list-style-type: none"> - ภายในพื้นที่โครงการ - ภายในพื้นที่โครงการ - พื้นที่จัดเก็บของเสีย 	<ul style="list-style-type: none"> - ตลอดช่วงดำเนินการ - ตลอดช่วงดำเนินการ - ตลอดช่วงดำเนินการ 	<ul style="list-style-type: none"> - บริษัท นิกเคอ เอ็มซี อลูมิเนียม (ประเทศไทย) จำกัด - บริษัท นิกเคอ เอ็มซี อลูมิเนียม (ประเทศไทย) จำกัด - บริษัท นิกเคอ เอ็มซี อลูมิเนียม (ประเทศไทย) จำกัด

ลงชื่อ 文图彦 32

(นายโทชิฮิโตะ โอกะ)

กรรมการผู้มีอำนาจลงนาม

บริษัท นิกเคอ เอ็มซี อลูมิเนียม (ประเทศไทย) จำกัด



พฤศจิกายน 2565

หน้า 21/57

ลงชื่อ

(นางสาวธัญญา ดวงทอง)

ผู้อำนวยการสิ่งแวดล้อม

บริษัท เอสเอส คอนซัลแทนท์ส คอร์ปอเรชั่น จำกัด



ตารางที่ 2 (ต่อ)

มาตรการป้องกันและแก้ไขผลกระทบสิ่งแวดล้อม ช่วงดำเนินการ

โครงการโรงงานหลอมและหล่ออะลูมิเนียมแห่ง ของบริษัท นิกเคอ เอ็มซี อลูมินัม (ประเทศไทย) จำกัด ตั้งอยู่ที่ตำบลปอวิน อำเภอสรีราชา จังหวัดชลบุรี

ผลกระทบสิ่งแวดล้อม	มาตรการป้องกันและแก้ไขผลกระทบสิ่งแวดล้อม	สถานที่ดำเนินการ	ระยะเวลาดำเนินการ	ผู้รับผิดชอบ
7.1 การจัดการของเสีย (ต่อ)	- โครงการเลือกใช้บริการจากผู้ขนส่ง และผู้กำจัดสิ่งปฏิกูลและวัสดุที่ไม่ใช้แล้ว ที่มีมาตรฐานในการดำเนินงานเป็นที่ยอมรับ และได้รับอนุญาตจากกรมโรงงานอุตสาหกรรมเท่านั้น	- ภายในและภายนอกพื้นที่โครงการ	- ตลอดช่วงดำเนินการ	- บริษัท นิกเคอ เอ็มซี อลูมินัม (ประเทศไทย) จำกัด
	- แนบเอกสารที่รับกำจัดกากของเสียทุกประเภทจากหน่วยงานที่ได้รับอนุญาตจากกรมโรงงานอุตสาหกรรม โดยต้องแจ้งให้ สม. ทราบ ซึ่งต้องระบุไว้ในรายงานตรวจติดตามผลกระทบสิ่งแวดล้อม (Monitoring Report)	- ภายในพื้นที่โครงการ	- ตลอดช่วงดำเนินการ	- บริษัท นิกเคอ เอ็มซี อลูมินัม (ประเทศไทย) จำกัด
	- จัดให้มีระบบการตรวจสอบ (Audit) ผู้รับกำจัด ก่อนเลือกใช้บริการ เพื่อให้มั่นใจได้ว่าผู้รับกำจัดมีมาตรฐานในการดำเนินงานได้อย่างแท้จริง	- ภายในพื้นที่โครงการ	- ตลอดช่วงดำเนินการ	- บริษัท นิกเคอ เอ็มซี อลูมินัม (ประเทศไทย) จำกัด
7.2 ขยะมูลฝอย และของเสียจากพนักงาน	- ขยะมูลฝอยและของเสียจากพนักงานจะรวบรวมเก็บไว้ภายในพื้นที่จัดเก็บของเสีย และจัดส่งให้บริษัทที่ได้รับอนุญาตจากราชการรับไปดำเนินการตามกฎหมายที่เกี่ยวข้อง ดังนี้ <ul style="list-style-type: none"> • ขยะมูลฝอยทั่วไป 20 ตัน/ปี รวบรวมใส่ถังขนาด 200 ลิตร มีฝาปิด จัดเก็บภายในอาคารเก็บของเสีย 1 ช่องที่ 1 และให้หน่วยงานที่ได้รับอนุญาตจากหน่วยงานราชการ มารับไปฝังกลบ หรือวิธีการอื่นๆ ที่ได้รับอนุญาต • ขยะอันตราย เช่น หลอดไฟ แบตเตอรี่ 0.03 ตัน/ปี รวบรวมใส่ถัง 200 ลิตร มีฝาปิด จัดเก็บภายในอาคารเก็บของเสีย 1 ช่องที่ 2 และให้หน่วยงานที่ได้รับอนุญาตจากกรมโรงงานอุตสาหกรรมมารับไปฝังกลบอย่างปลอดภัย หรือวิธีการอื่นๆ ที่ได้รับอนุญาต 	- ภายในพื้นที่โครงการ	- ตลอดช่วงดำเนินการ	- บริษัท นิกเคอ เอ็มซี อลูมินัม (ประเทศไทย) จำกัด

ลงชื่อ 文岡 竣 弘

(นายโทชิฮิโตะ โอะกะ)

กรรมการผู้มีอำนาจลงนาม

บริษัท นิกเคอ เอ็มซี อลูมินัม (ประเทศไทย) จำกัด



พฤศจิกายน 2565

หน้า 22/57

ลงชื่อ

Emir

(นางสาวธัญญา ดวงทอง)

ผู้อำนวยการสิ่งแวดล้อม

บริษัท เอสเอส คอนซัลแทนท์ส คอร์ปอเรชั่น จำกัด



SS CONSULTANTS CORPORATION

ตารางที่ 2 (ต่อ)

มาตรการป้องกันและแก้ไขผลกระทบสิ่งแวดล้อม ช่วงดำเนินการ

โครงการโรงงานหลอมและหล่ออะลูมิเนียมแห่ง ของบริษัท นิคเคอ เอ็มซี อลูมิเนียม (ประเทศไทย) จำกัด ตั้งอยู่ที่ตำบลบ่อวิน อำเภอศรีราชา จังหวัดชลบุรี

ผลกระทบสิ่งแวดล้อม	มาตรการป้องกันและแก้ไขผลกระทบสิ่งแวดล้อม	สถานที่ดำเนินการ	ระยะเวลาดำเนินการ	ผู้รับผิดชอบ
7.3 ของเสียจากกระบวนการผลิต	<p>- วัสดุที่ไม่ใช้แล้วจากกิจกรรมการผลิตของโครงการ จะรวบรวมเก็บไว้ภายในพื้นที่จัดเก็บของเสีย และให้ดำเนินการตามประกาศกระทรวงอุตสาหกรรม เรื่องการกำจัดสิ่งปฏิกูลและวัสดุที่ไม่ใช้แล้ว และกฎหมายอื่นๆ ที่เกี่ยวข้อง ดังนี้</p> <p>ของเสียไม่อันตราย</p> <ul style="list-style-type: none"> • เศษเหล็ก 200 ตัน/ปี จัดเก็บในถังเหล็ก ภายในอาคารจัดเก็บของเสีย และให้หน่วยงานที่ได้รับอนุญาตจากกรมโรงงานอุตสาหกรรมมารับไปรีไซเคิล หรือวิธีการอื่นๆ ที่ได้รับอนุญาต • เศษเหล็กติดอะลูมิเนียม 100 ตัน/ปี จัดเก็บในถังเหล็ก ภายในอาคารจัดเก็บของเสีย และให้หน่วยงานที่ได้รับอนุญาตจากกรมโรงงานอุตสาหกรรมมารับไปรีไซเคิล หรือวิธีการอื่นๆ ที่ได้รับอนุญาต <p>ของเสียอันตราย</p> <ul style="list-style-type: none"> • ฝุ่นจากระบบบำบัดมลพิษทางอากาศ 813 ตัน/ปี จัดเก็บในถังเหล็ก ภายในอาคารจัดเก็บของเสีย และให้หน่วยงานที่ได้รับอนุญาตจากกรมโรงงานอุตสาหกรรม มารับไปฝังกลบตามหลักวิชาการ หรือวิธีการอื่นๆ ที่ได้รับอนุญาต • ถังกรองที่ใช้แล้ว 15 ตัน/ปี จัดเก็บในถุง Big bag ภายในอาคารจัดเก็บของเสีย และให้หน่วยงานที่ได้รับอนุญาตจากกรมโรงงานอุตสาหกรรม มารับไปฝังกลบตามหลักวิชาการ หรือวิธีการอื่นๆ ที่ได้รับอนุญาต • ภาชนะปนเปื้อน 2 ตัน/ปี จัดเก็บในถุง Big bag ภายในอาคารจัดเก็บของเสีย และให้หน่วยงานที่ได้รับอนุญาตจากกรมโรงงานอุตสาหกรรม มารับไปฝังกลบตามหลักวิชาการ หรือวิธีการอื่นๆ ที่ได้รับอนุญาต 	- ภายในพื้นที่โครงการ	- ตลอดช่วงดำเนินการ	- บริษัท นิคเคอ เอ็มซี อลูมิเนียม (ประเทศไทย) จำกัด

ลงชื่อ 文岡 駿子

(นายโทชิโตะ โอกะ)

กรรมการผู้มีอำนาจลงนาม

บริษัท นิคเคอ เอ็มซี อลูมิเนียม (ประเทศไทย) จำกัด



พฤศจิกายน 2565

หน้า 23/57

ลงชื่อ

(นางสาวธัญญา ดวงทอง)

ผู้อำนวยการสิ่งแวดล้อม

บริษัท เอสเอส คอนซัลแทนท์ส คอร์ปอเรชั่น จำกัด



SS CONSULTANTS CORPORATION

ตารางที่ 2 (ต่อ)

มาตรการป้องกันและแก้ไขผลกระทบสิ่งแวดล้อม ช่วงดำเนินการ

โครงการโรงงานหลอมและหล่ออะลูมิเนียมแห่ง ของบริษัท นิคเคอิ เอ็มซี อลูมิเนียม (ประเทศไทย) จำกัด ตั้งอยู่ที่ตำบลป่อวิน อำเภอศรีราชา จังหวัดชลบุรี

ผลกระทบสิ่งแวดล้อม	มาตรการป้องกันและแก้ไขผลกระทบสิ่งแวดล้อม	สถานที่ดำเนินการ	ระยะเวลาดำเนินการ	ผู้รับผิดชอบ
7.3 ของเสียจากกระบวนการผลิต (ต่อ)	<ul style="list-style-type: none"> อิฐทนไฟที่ใช้แล้ว 150 ตัน/ปี จัดเก็บไว้ในถังเหล็ก ภายในอาคารจัดเก็บของเสีย และให้หน่วยงานที่ได้รับอนุญาตจากกรมโรงงานอุตสาหกรรมมารับไปฝังกลบตามหลักวิชาการ หรือวิธีการอื่นๆ ที่ได้รับอนุญาต วัสดุปนเปื้อน 15 ตัน/ปี จัดเก็บไว้ในถุง Big bag ภายในอาคารจัดเก็บของเสีย และให้หน่วยงานที่ได้รับอนุญาตจากกรมโรงงานอุตสาหกรรมมารับไปทำเชื้อเพลิงผสม หรือวิธีการอื่นๆ ที่ได้รับอนุญาต น้ำมันเครื่องที่ใช้แล้ว 2 ตัน/ปี จัดเก็บไว้ในถังเหล็ก ภายในอาคารจัดเก็บของเสีย และให้หน่วยงานที่ได้รับอนุญาตจากกรมโรงงานอุตสาหกรรมมารับไปรีไซเคิล หรือวิธีการอื่นๆ ที่ได้รับอนุญาต ตะกอนอะลูมิเนียม 1,152 ตัน/ปี จัดเก็บไว้ในกระบะเหล็ก ภายในอาคารจัดเก็บของเสีย และให้หน่วยงานที่ได้รับอนุญาตจากกรมโรงงานอุตสาหกรรมมารับไปรีไซเคิล หรือวิธีการอื่นๆ ที่ได้รับอนุญาต <u>แผงเซลล์แสงอาทิตย์ชำรุดหรือเสื่อมสภาพ (อายุการใช้งาน 25 ปี) ประมาณ 25.78 ตัน จัดวางในอาคารจัดเก็บของเสีย และให้หน่วยงานที่ได้รับอนุญาตจากกรมโรงงานอุตสาหกรรมรับไปกำจัด</u> 	- ภายในพื้นที่โครงการ	- ตลอดช่วงดำเนินการ	- บริษัท นิคเคอิ เอ็มซี อลูมิเนียม (ประเทศไทย) จำกัด
8. อาชีวอนามัยและความปลอดภัย				
8.1 เรื่องทั่วไป	<ul style="list-style-type: none"> - ดำเนินนโยบายด้านอาชีวอนามัยและความปลอดภัยอย่างชัดเจนให้เป็นไปตามแนวทางระบบการจัดการอาชีวอนามัยและความปลอดภัยหรือมาตรฐานอื่นๆ - ทบทวน และกำหนดแผนงานด้านอาชีวอนามัยและความปลอดภัยประจำปี เพื่อนำไปสู่การดำเนินงานด้านอาชีวอนามัยและความปลอดภัยของโครงการอย่างมีประสิทธิภาพต่อไป 	<ul style="list-style-type: none"> - ภายในพื้นที่โครงการ - ภายในพื้นที่โครงการ 	<ul style="list-style-type: none"> - ตลอดช่วงดำเนินการ - ตลอดช่วงดำเนินการ 	<ul style="list-style-type: none"> - บริษัท นิคเคอิ เอ็มซี อลูมิเนียม (ประเทศไทย) จำกัด - บริษัท นิคเคอิ เอ็มซี อลูมิเนียม (ประเทศไทย) จำกัด

ลงชื่อ 大田 俊江
 (นายโทชิฮิโตะ โอเกะ)
 กรรมการผู้มีอำนาจลงนาม
 บริษัท นิคเคอิ เอ็มซี อลูมิเนียม (ประเทศไทย) จำกัด



พฤศจิกายน 2565
 หน้า 24/57

ลงชื่อ Emil
 (นางสาวธัญญา ดวงทอง)
 ผู้อำนวยการสิ่งแวดล้อม
 บริษัท เอสเอส คอนซัลแทนท์ส คอร์ปอเรชั่น จำกัด



ตารางที่ 2 (ต่อ)

มาตรการป้องกันและแก้ไขผลกระทบสิ่งแวดล้อม ช่วงดำเนินการ

โครงการโรงงานหลอมและหล่ออะลูมิเนียมแห่ง ของบริษัท นิคเคอ เอ็มซี อลูมิเนียม (ประเทศไทย) จำกัด ตั้งอยู่ที่ตำบลป่อวิน อำเภอศรีราชา จังหวัดชลบุรี

ผลกระทบสิ่งแวดล้อม	มาตรการป้องกันและแก้ไขผลกระทบสิ่งแวดล้อม	สถานที่ดำเนินการ	ระยะเวลาดำเนินการ	ผู้รับผิดชอบ
8.1 เรื่องทั่วไป (ต่อ)	- กำหนดผู้รับผิดชอบและหน้าที่ในการตรวจความปลอดภัยในการทำงาน ได้แก่ หัวหน้างาน/หัวหน้ากะทำหน้าที่ตรวจความปลอดภัยในพื้นที่รับผิดชอบทุกวัน และเจ้าหน้าที่ความปลอดภัยในการทำงานตามที่กฎหมายกำหนด ทำหน้าที่ตรวจสอบทั้งพื้นที่	- ภายในพื้นที่โครงการ	- ตลอดช่วงดำเนินการ	- บริษัท นิคเคอ เอ็มซี อลูมิเนียม (ประเทศไทย) จำกัด
	- จัดทำคู่มือความปลอดภัยให้กับพนักงาน และมีการอบรมให้ความรู้เกี่ยวกับลักษณะการปฏิบัติงานที่ปลอดภัย เช่น การใช้เครื่องมืออุปกรณ์ที่อาจเป็นอันตราย การสวมใส่อุปกรณ์ป้องกันอันตรายส่วนบุคคล กฎความปลอดภัย เรื่องต่างๆ เป็นต้น	- ภายในพื้นที่โครงการ	- ตลอดช่วงดำเนินการ	- บริษัท นิคเคอ เอ็มซี อลูมิเนียม (ประเทศไทย) จำกัด
	- จัดให้ลูกจ้างได้รับการอบรมด้านอาชีวอนามัยและความปลอดภัยตามที่กฎหมายกำหนด	- พนักงานในโครงการ	- ตลอดช่วงดำเนินการ	- บริษัท นิคเคอ เอ็มซี อลูมิเนียม (ประเทศไทย) จำกัด
	- กำหนดระบบขออนุญาตเข้าทำงานในพื้นที่ที่เสี่ยงต่อการเกิดอันตรายที่รุนแรง และการเข้าทำงานในพื้นที่เสี่ยงต้องสวมใส่อุปกรณ์ป้องกันอันตรายส่วนบุคคล	- ภายในพื้นที่โครงการ	- ตลอดช่วงดำเนินการ	- บริษัท นิคเคอ เอ็มซี อลูมิเนียม (ประเทศไทย) จำกัด
	- กำหนดให้พื้นที่หน้าเตาหลอมเป็นพื้นที่ห้ามบุคคลที่ไม่เกี่ยวข้องเข้าไปในบริเวณเตาหลอม ในระยะไม่น้อยกว่า 10 เมตร	- บริเวณเตาหลอม	- ตลอดช่วงดำเนินการ	- บริษัท นิคเคอ เอ็มซี อลูมิเนียม (ประเทศไทย) จำกัด
	- ต้องมีการติดตั้งป้ายความปลอดภัย เครื่องหมายความปลอดภัยบริเวณที่มีความเสี่ยง/บริเวณเครื่องจักรอุปกรณ์	- ภายในพื้นที่โครงการ	- ตลอดช่วงดำเนินการ	- บริษัท นิคเคอ เอ็มซี อลูมิเนียม (ประเทศไทย) จำกัด

ลงชื่อ 文田 俊三
 (นายโทชิฮิโตะ โอกะ)
 กรรมการผู้มีอำนาจลงนาม
 บริษัท นิคเคอ เอ็มซี อลูมิเนียม (ประเทศไทย) จำกัด



พฤศจิกายน 2565
 หน้า 25/57

ลงชื่อ สมคิด
 (นางสาวธัญญา ดวงทอง)
 ผู้อำนวยการสิ่งแวดล้อม
 บริษัท เอสเอส คอนซัลแทนท์ส คอร์ปอเรชั่น จำกัด



ตารางที่ 2 (ต่อ)

มาตรการป้องกันและแก้ไขผลกระทบสิ่งแวดล้อม ช่วงดำเนินการ

โครงการโรงงานหลอมและหล่ออะลูมิเนียมแห่ง ของบริษัท นิคเคอิ เอ็มซี อลูมิเนียม (ประเทศไทย) จำกัด ตั้งอยู่ที่ตำบลบ่อวิน อำเภอศรีราชา จังหวัดชลบุรี

ผลกระทบสิ่งแวดล้อม	มาตรการป้องกันและแก้ไขผลกระทบสิ่งแวดล้อม	สถานที่ดำเนินการ	ระยะเวลาดำเนินการ	ผู้รับผิดชอบ
8.2 การตรวจสอบคุณภาพ	- กำหนดให้มีการตรวจสอบคุณภาพแก่พนักงานก่อนเข้าทำงาน และโครงการจะต้องสรุปผลการตรวจสอบคุณภาพประจำปีของพนักงานที่เกี่ยวข้องกับการผลิต ในกรณีที่เกิดการตรวจสอบคุณภาพพนักงานพบว่ามีความผิดปกติจากการทำงาน ต้องระบุสาเหตุของความผิดปกติที่เกิดขึ้นกับพนักงาน และแนวทางป้องกันและแก้ไขในอนาคต เช่น จัดให้มีการจัดทำโครงการอนุรักษ์การได้ยิน เป็นต้น	- พนักงาน	- ตลอดช่วงดำเนินการ	- บริษัท นิคเคอิ เอ็มซี อลูมิเนียม (ประเทศไทย) จำกัด
	- จัดทำสมุดสุขภาพประจำตัวพนักงาน เพื่อรวบรวมและจัดเก็บผลตรวจสอบคุณภาพสำหรับใช้เป็นฐานข้อมูลในการเฝ้าระวังผลกระทบด้านสุขภาพที่เกิดขึ้นจากการทำงาน	- พนักงาน	- ตลอดช่วงดำเนินการ	- บริษัท นิคเคอิ เอ็มซี อลูมิเนียม (ประเทศไทย) จำกัด
	- หากผลการตรวจสอบสุขภาพ ระบุว่ามีความผิดปกติให้ปฏิบัติตามคำวินิจฉัยตามดุลยพินิจของแพทย์ เช่น การตรวจสอบสุขภาพซ้ำ การรักษา ฟันฟู หรือ การหาแนวทางป้องกันและแก้ไข เป็นต้น	- พนักงาน	- ตลอดช่วงดำเนินการ	- บริษัท นิคเคอิ เอ็มซี อลูมิเนียม (ประเทศไทย) จำกัด
	- หากผลการตรวจสอบสุขภาพ หรือผลการตรวจวัดคุณภาพสิ่งแวดล้อมในพื้นที่ทำงาน พบแนวโน้มมีค่าสูง ให้พิจารณาสับเปลี่ยนหน้าที่ของพนักงาน เพื่อลดความเสี่ยงต่อผลกระทบด้านสุขภาพ พร้อมติดตามผลอย่างต่อเนื่อง	- พนักงาน	- ตลอดช่วงดำเนินการ	- บริษัท นิคเคอิ เอ็มซี อลูมิเนียม (ประเทศไทย) จำกัด

ลงชื่อ 文田 隆平
 (นายโทชิโตะ โอกะ)
 กรรมการผู้มีอำนาจลงนาม
 บริษัท นิคเคอิ เอ็มซี อลูมิเนียม (ประเทศไทย) จำกัด



พฤศจิกายน 2565
 หน้า 26/57

ลงชื่อ Emil
 (นางสาวธัญญา ดวงทอง)
 ผู้อำนวยการสิ่งแวดล้อม
 บริษัท เอสเอส คอนซัลแทนท์ส คอร์ปอเรชั่น จำกัด



ตารางที่ 2 (ต่อ)

มาตรการป้องกันและแก้ไขผลกระทบสิ่งแวดล้อม ช่วงดำเนินการ

โครงการโรงงานหลอมและหล่ออะลูมิเนียมแห่ง ของบริษัท นิคเคอิ เอ็มซี อลูมิเนียม (ประเทศไทย) จำกัด ตั้งอยู่ที่ตำบลบ่อวิน อำเภอศรีราชา จังหวัดชลบุรี

ผลกระทบสิ่งแวดล้อม	มาตรการป้องกันและแก้ไขผลกระทบสิ่งแวดล้อม	สถานที่ดำเนินการ	ระยะเวลาดำเนินการ	ผู้รับผิดชอบ
8.3 อุปกรณ์ป้องกันอันตรายส่วนบุคคล	- วิเคราะห์ลักษณะการปฏิบัติงานและความเสี่ยง เพื่อกำหนดประเภทอุปกรณ์ป้องกันอันตรายส่วนบุคคลให้เหมาะสม	- ภายในพื้นที่โครงการ	- ตลอดช่วงดำเนินการ	- บริษัท นิคเคอิ เอ็มซี อลูมิเนียม (ประเทศไทย) จำกัด
	- ติดตั้งป้ายเตือนหรือสัญลักษณ์ประเภทอุปกรณ์ป้องกันอันตรายส่วนบุคคลที่ต้องสวมใส่ในแต่ละบริเวณ เพื่อให้พนักงานและผู้ที่จะเข้าไปในบริเวณดังกล่าวได้ทราบอย่างชัดเจน	- พื้นที่ส่วนผลิต	- ตลอดช่วงดำเนินการ	- บริษัท นิคเคอิ เอ็มซี อลูมิเนียม (ประเทศไทย) จำกัด
	- จัดเตรียมอุปกรณ์ป้องกันอันตรายส่วนบุคคลให้กับพนักงานอย่างเหมาะสมตามลักษณะงาน โดยมีจำนวนเพียงพอ รวมทั้งการดูแลตรวจสอบอุปกรณ์ให้ใช้งานอย่างมีประสิทธิภาพ	- ภายในพื้นที่โครงการ	- ตลอดช่วงดำเนินการ	- บริษัท นิคเคอิ เอ็มซี อลูมิเนียม (ประเทศไทย) จำกัด
	- จัดให้มีการฝึกอบรมพนักงานเกี่ยวกับลักษณะงานที่เป็นอันตราย ความสำคัญของการใช้อุปกรณ์ป้องกันอันตรายส่วนบุคคล วิธีการใช้งานและถนอมรักษาอุปกรณ์ป้องกันอันตรายส่วนบุคคล	- ภายในพื้นที่โครงการ	- ตลอดช่วงดำเนินการ	- บริษัท นิคเคอิ เอ็มซี อลูมิเนียม (ประเทศไทย) จำกัด
	- กำกับดูแลให้พนักงานสวมใส่อุปกรณ์ป้องกันอันตรายส่วนบุคคลขณะปฏิบัติงานอย่างเคร่งครัด โดยจัดให้มีเจ้าหน้าที่ตรวจติดตามการสวมใส่อุปกรณ์ป้องกันอันตรายส่วนบุคคลขณะปฏิบัติงาน และกำหนดข้อปฏิบัติ กรณีตรวจพบว่าพนักงานไม่สวมใส่อุปกรณ์ขณะปฏิบัติงานในพื้นที่ที่กำหนด	- ภายในพื้นที่โครงการ	- ตลอดช่วงดำเนินการ	- บริษัท นิคเคอิ เอ็มซี อลูมิเนียม (ประเทศไทย) จำกัด

ลงชื่อ 文岡 強 三
 (นายโทชิโตะ โอเกะ)
 กรรมการผู้มีอำนาจลงนาม
 บริษัท นิคเคอิ เอ็มซี อลูมิเนียม (ประเทศไทย) จำกัด



พฤศจิกายน 2565
 หน้า 27/57

ลงชื่อ Emk
 (นางสาวธัญญา ดวงทอง)
 ผู้อำนวยการสิ่งแวดล้อม
 บริษัท เอสเอส คอนซัลแทนท์ส คอร์ปอเรชั่น จำกัด



ตารางที่ 2 (ต่อ)

มาตรการป้องกันและแก้ไขผลกระทบสิ่งแวดล้อม ช่วงดำเนินการ

โครงการโรงงานหลอมและหล่ออะลูมิเนียมแห่ง ของบริษัท นิคเคอ เอ็มซี อลูมิเนียม (ประเทศไทย) จำกัด ตั้งอยู่ที่ตำบลบ่อวิน อำเภอศรีราชา จังหวัดชลบุรี

ผลกระทบสิ่งแวดล้อม	มาตรการป้องกันและแก้ไขผลกระทบสิ่งแวดล้อม	สถานที่ดำเนินการ	ระยะเวลาดำเนินการ	ผู้รับผิดชอบ
8.4 เสียง	- บริเวณที่มีระดับเสียงดังเกินกว่า 85 เดซิเบลเอ จะต้องติดตั้งป้ายเตือนหรือสัญลักษณ์ที่ชัดเจน เพื่อให้พนักงานสวมใส่อุปกรณ์ลดเสียงในขณะที่เข้าไปปฏิบัติงานในบริเวณดังกล่าว	- อาคารส่วนผลิต	- ตลอดช่วงดำเนินการ	- บริษัท นิคเคอ เอ็มซี อลูมิเนียม (ประเทศไทย) จำกัด
	- พนักงานที่จะต้องปฏิบัติงานในบริเวณที่มีเสียงดังต้องสวมใส่อุปกรณ์ป้องกันอันตรายส่วนบุคคล เช่น ปลั๊กอุดหู (Ear Plug) หรือที่ครอบหู (Ear Muff) ตลอดเวลาที่ปฏิบัติงาน	- อาคารส่วนผลิต	- ตลอดช่วงดำเนินการ	- บริษัท นิคเคอ เอ็มซี อลูมิเนียม (ประเทศไทย) จำกัด
	- จัดให้มีระบบตรวจสอบให้พนักงานสวมใส่อุปกรณ์ป้องกันอันตรายส่วนบุคคล ขณะปฏิบัติงาน โดยกำหนดให้หัวหน้างาน หัวหน้ากะ และเจ้าหน้าที่ความปลอดภัยในการทำงานตามที่กฎหมายกำหนด เป็นผู้รับผิดชอบ	- อาคารส่วนผลิต	- ตลอดช่วงดำเนินการ	- บริษัท นิคเคอ เอ็มซี อลูมิเนียม (ประเทศไทย) จำกัด
	- กำหนดระยะเวลาในการทำงานของพนักงานให้เป็นไปตามข้อกำหนดของกฎกระทรวง เรื่อง กำหนดมาตรฐานในการบริหาร จัดการ และดำเนินการด้านความปลอดภัย อาชีวอนามัยและสภาพแวดล้อมในการทำงานเกี่ยวกับความร้อน แสงสว่าง และเสียง พ.ศ. 2559 ประกาศกระทรวงอุตสาหกรรม เรื่อง มาตรการคุ้มครองความปลอดภัยในการประกอบกิจการโรงงานเกี่ยวกับสภาวะแวดล้อมในการทำงาน พ.ศ. 2546 และประกาศกรมสวัสดิการและคุ้มครองแรงงาน เรื่อง มาตรฐานระดับเสียงที่ยอมให้ลูกจ้างได้รับเฉลี่ยตลอดระยะเวลาการทำงานในแต่ละวัน หรือกฎหมายฉบับล่าสุดอย่างเคร่งครัด	- อาคารส่วนผลิต	- ตลอดช่วงดำเนินการ	- บริษัท นิคเคอ เอ็มซี อลูมิเนียม (ประเทศไทย) จำกัด
	- จัดเตรียมอุปกรณ์ป้องกันเสียงสำหรับพนักงานที่ต้องทำงานในพื้นที่ที่มีเสียงดังเกินกว่า 85 เดซิเบลเอ รวมทั้งจัดเตรียมอุปกรณ์สำรองอย่างเพียงพอ	- อาคารส่วนผลิต	- ตลอดช่วงดำเนินการ	- บริษัท นิคเคอ เอ็มซี อลูมิเนียม (ประเทศไทย) จำกัด
	- การทดสอบสมรรถภาพการได้ยินของพนักงาน โดยพิจารณาจากชั่วโมงการทำงานของพนักงานในแต่ละกิจกรรมการผลิต	- ภายในพื้นที่โครงการ	- ตลอดช่วงดำเนินการ	- บริษัท นิคเคอ เอ็มซี อลูมิเนียม (ประเทศไทย) จำกัด

ลงชื่อ 文岡 3 後 3 2
 (นายโทชิโตะ โอกะ)
 กรรมการผู้มีอำนาจลงนาม
 บริษัท นิคเคอ เอ็มซี อลูมิเนียม (ประเทศไทย) จำกัด



พฤศจิกายน 2565
 หน้า 28/57

ลงชื่อ Smk
 (นางสาวธัญญา ดวงทอง)
 ผู้อำนวยการสิ่งแวดล้อม
 บริษัท เอสเอส คอนซัลแทนท์ส คอร์ปอเรชั่น จำกัด



ตารางที่ 2 (ต่อ)

มาตรการป้องกันและแก้ไขผลกระทบสิ่งแวดล้อม ช่วงดำเนินการ

โครงการโรงงานหลอมและหล่ออะลูมิเนียมแห่ง ของบริษัท นิคเคอิ เอ็มซี อลูมิเนียม (ประเทศไทย) จำกัด ตั้งอยู่ที่ตำบลบ่อวิน อำเภอศรีราชา จังหวัดชลบุรี

ผลกระทบสิ่งแวดล้อม	มาตรการป้องกันและแก้ไขผลกระทบสิ่งแวดล้อม	สถานที่ดำเนินการ	ระยะเวลาดำเนินการ	ผู้รับผิดชอบ
8.5 ความร้อน	- การป้องกันความร้อนต่อพนักงานให้จัดเตรียมอุปกรณ์ป้องกันอันตรายส่วนบุคคลให้พนักงานสวมใส่ เช่น ชุดป้องกันความร้อน ถุงมือหนัง รองเท้านิรภัย หน้ากากครอบเต็มใบหน้า เพื่อป้องกันผลกระทบจากการได้รับสัมผัสความร้อนโดยตรง พร้อมจัดเตรียมน้ำดื่มเย็น เกลือแร่ และพัดลมระบายความร้อน บริเวณพื้นที่เสี่ยงต่อการสะสมของความร้อนอย่างเหมาะสม	- บริเวณเตาหลอม และ หล่อขึ้นรูปอะลูมิเนียม	- ตลอดช่วงดำเนินการ	- บริษัท นิคเคอิ เอ็มซี อลูมิเนียม (ประเทศไทย) จำกัด
	- กำหนดระยะเวลาในการปฏิบัติงานของพนักงานในบริเวณที่มีความร้อนให้เป็นไปตามข้อกำหนดของกระทรวงแรงงานและสวัสดิการสังคม และประกาศกระทรวงอุตสาหกรรม เรื่อง มาตรการคุ้มครองความปลอดภัยในการประกอบ กิจการโรงงานเกี่ยวกับสภาวะแวดล้อมในการทำงาน พ.ศ. 2546 หรือกฎหมายฉบับล่าสุดอย่างเคร่งครัด	- บริเวณเตาหลอมและ หล่อขึ้นรูปอะลูมิเนียม	- ตลอดช่วงดำเนินการ	- บริษัท นิคเคอิ เอ็มซี อลูมิเนียม (ประเทศไทย) จำกัด
	- จัดสร้างห้องควบคุมพร้อมติดตั้งเครื่องปรับอากาศสำหรับพนักงานปฏิบัติในส่วนผลิตและมีช่องระบายอากาศ และพัดลมระบายอากาศบริเวณที่เป็นแหล่งกำเนิดความร้อน	- อาคารส่วนผลิต	- ตลอดช่วงดำเนินการ	- บริษัท นิคเคอิ เอ็มซี อลูมิเนียม (ประเทศไทย) จำกัด
	- จัดให้มีการสับเปลี่ยนหมุนเวียนของพนักงานขณะปฏิบัติหน้าที่บริเวณเตาหลอม และหล่อขึ้นรูปอะลูมิเนียมเพื่อป้องกันการรับสัมผัสความร้อนอย่างต่อเนื่อง	- บริเวณเตาหลอมและ หล่อขึ้นรูปอะลูมิเนียม	- ตลอดช่วงดำเนินการ	- บริษัท นิคเคอิ เอ็มซี อลูมิเนียม (ประเทศไทย) จำกัด
8.6 คุณภาพอากาศในพื้นที่ปฏิบัติงาน	- กำหนดให้พนักงานทุกคนที่ปฏิบัติงานประจำภายในสายการผลิตที่เกิดฝุ่นละอองต้องสวมหน้ากากกรองฝุ่นละออง	- อาคารส่วนผลิต	- ตลอดช่วงดำเนินการ	- บริษัท นิคเคอิ เอ็มซี อลูมิเนียม (ประเทศไทย) จำกัด
8.7 อุบัติเหตุ	- จัดให้มีเวชภัณฑ์ ให้เป็นไปตามประกาศกระทรวงแรงงานและสวัสดิการสังคม พ.ศ.2548 หรือกฎหมายฉบับล่าสุด	- ภายในโครงการ	- ตลอดช่วงดำเนินการ	- บริษัท นิคเคอิ เอ็มซี อลูมิเนียม (ประเทศไทย) จำกัด
	- จัดทำแผนการปฏิบัติการ และกำหนดความรับผิดชอบของบุคคลในกรณีที่มีอุบัติเหตุขึ้น	- ภายในโครงการ	- ตลอดช่วงดำเนินการ	- บริษัท นิคเคอิ เอ็มซี อลูมิเนียม (ประเทศไทย) จำกัด

ลงชื่อ 大岡 俊三
(นายโทชิโตะ โอะกะ)
กรรมการผู้มีอำนาจลงนาม
บริษัท นิคเคอิ เอ็มซี อลูมิเนียม (ประเทศไทย) จำกัด



พฤศจิกายน 2565
หน้า 29/57

ลงชื่อ Emk
(นางสาวธัญญา ดวงทอง)
ผู้อำนวยการสิ่งแวดล้อม
บริษัท เอสเอส คอนซัลแทนท์ส คอร์ปอเรชั่น จำกัด



ตารางที่ 2 (ต่อ)

มาตรการป้องกันและแก้ไขผลกระทบสิ่งแวดล้อม ช่วงดำเนินการ

โครงการโรงงานหลอมและหล่ออะลูมิเนียมแห่ง ของบริษัท นิกเคอ เอ็มซี อลูมิเนียม (ประเทศไทย) จำกัด ตั้งอยู่ที่ตำบลบ่อวิน อำเภอศรีราชา จังหวัดชลบุรี

ผลกระทบสิ่งแวดล้อม	มาตรการป้องกันและแก้ไขผลกระทบสิ่งแวดล้อม	สถานที่ดำเนินการ	ระยะเวลาดำเนินการ	ผู้รับผิดชอบ
8.8 ระบบป้องกันอัคคีภัย	- การออกแบบติดตั้งระบบป้องกันและระงับอัคคีภัยทั้งภายในและภายนอกอาคารให้เป็นไปตามมาตรฐานการป้องกันอัคคีภัย (มาตรฐาน ว.ส.ท.) หรือ NFPA ในส่วนที่เกี่ยวข้อง	- ภายในโครงการ	- ตลอดช่วงดำเนินการ	- บริษัท นิกเคอ เอ็มซี อลูมิเนียม (ประเทศไทย) จำกัด
	- จัดให้มีการทดสอบ ตรวจสอบ และบำรุงรักษาระบบดับเพลิง รวมทั้งจัดทำรายงานสรุปผลการทดสอบซึ่งได้รับการรับรองโดยวิศวกรเครื่องกล และ/หรือ เจ้าหน้าที่ความปลอดภัยระดับวิชาชีพ	- ภายในโครงการ	- ตลอดช่วงดำเนินการ	- บริษัท นิกเคอ เอ็มซี อลูมิเนียม (ประเทศไทย) จำกัด
	- บริเวณอาคารผลิต ติดตั้งระบบป้องกันและระงับอัคคีภัย ดังนี้ <ul style="list-style-type: none"> • อุปกรณ์ดับเพลิง ได้แก่ ถังดับเพลิงชนิดมือถือ (Fire Extinguishers) • ติดตั้ง Fire alarm บริเวณอาคารผลิตและพื้นที่โรงงาน • เครื่องสูบน้ำดับเพลิง ขนาดประมาณ 1,890 ลิตร/นาที จำนวน 1 ชุด • สำรองน้ำดับเพลิงในถังเก็บน้ำหล่อเย็น ความจุ 145.52 ลูกบาศก์เมตร • ป้ายเตือนอันตราย ป้ายบอกทางหนีไฟ และป้ายแสดงเขตพื้นที่ที่ต้องขออนุญาตเข้าทำงานในบริเวณดังกล่าว 	- บริเวณอาคารส่วนผลิต	- ตลอดช่วงดำเนินการ	- บริษัท นิกเคอ เอ็มซี อลูมิเนียม (ประเทศไทย) จำกัด
8.9 เหตุฉุกเฉิน	- จัดเตรียมแผนป้องกันและระงับอัคคีภัย โดยมีการฝึกอบรมและซักซ้อมกับผู้ที่เกี่ยวข้องทุกภาคส่วนเพื่อให้เกิดความเข้าใจที่ตรงกัน และสามารถปฏิบัติได้อย่างถูกต้องเมื่อเกิดเหตุฉุกเฉินดังรูปที่ 1	- ภายในโครงการ	- ตลอดช่วงดำเนินการ	- บริษัท นิกเคอ เอ็มซี อลูมิเนียม (ประเทศไทย) จำกัด
	- ฝึกซ้อมทบทวนขั้นตอนการระงับอัคคีภัย หรือเมื่อเกิดเหตุฉุกเฉินเป็นประจำอย่างน้อยปีละ 1 ครั้ง	- ภายในโครงการ	- ตลอดช่วงดำเนินการ	- บริษัท นิกเคอ เอ็มซี อลูมิเนียม (ประเทศไทย) จำกัด
	- การประสานความร่วมมือกับโรงงานข้างเคียง และหน่วยงานราชการที่เกี่ยวข้อง เพื่อเตรียมการหรือกำหนดมาตรการป้องกันและแก้ไขอุบัติเหตุ เมื่อเกิดเหตุภายในโรงงานและพื้นที่ใกล้เคียง	- โรงงานข้างเคียงและหน่วยงานที่เกี่ยวข้อง	- ตลอดช่วงดำเนินการ	- บริษัท นิกเคอ เอ็มซี อลูมิเนียม (ประเทศไทย) จำกัด

ลงชื่อ 大岡 駿弘
 (นายโทชิโตะ โอะกะ)
 กรรมการผู้มีอำนาจลงนาม
 บริษัท นิกเคอ เอ็มซี อลูมิเนียม (ประเทศไทย) จำกัด



พฤศจิกายน 2565
 หน้า 30/57

ลงชื่อ สมิ
 (นางสาวอัญญา ดวงทอง)
 ผู้อำนวยการสิ่งแวดล้อม
 บริษัท เอสเอส คอนซัลแทนท์ส คอร์ปอเรชั่น จำกัด



ตารางที่ 2 (ต่อ)

มาตรการป้องกันและแก้ไขผลกระทบสิ่งแวดล้อม ช่วงดำเนินการ

โครงการโรงงานหลอมและหล่ออะลูมิเนียมแห่ง ของบริษัท นิคเคอ อีเอ็มซี อลูมิเนียม (ประเทศไทย) จำกัด ตั้งอยู่ที่ตำบลบ่อวิน อำเภอศรีราชา จังหวัดชลบุรี

ผลกระทบสิ่งแวดล้อม	มาตรการป้องกันและแก้ไขผลกระทบสิ่งแวดล้อม	สถานที่ดำเนินการ	ระยะเวลาดำเนินการ	ผู้รับผิดชอบ
8.10 ความเสี่ยงอันตราย	<ul style="list-style-type: none"> - กำหนดให้พื้นที่เตาหลอมเป็นพื้นที่ห้ามบุคคลที่ไม่เกี่ยวข้องเข้าไปในบริเวณเตาหลอมไม่น้อยกว่า 10 เมตร สำหรับพนักงานที่มีความจำเป็นต้องเข้าไปใกล้เตาหลอม ได้แก่ <ul style="list-style-type: none"> • พนักงานที่จะเข้าไปทำการฉีดพ่นฟลักซ์และเก็บตัวอย่างอะลูมิเนียมเหลว เพื่อนำไปตรวจลักษณะสมบัติ เข้าใกล้เตาหลอมในระยะ 1 เมตร จะต้องทำการสวมใส่อุปกรณ์ป้องกันอันตรายส่วนบุคคล ได้แก่ หน้ากากกรองฟumes โลหะหนัก กระบังหน้า เอี่ยมกันความร้อน หมวกและรองเท้านิรภัยที่ครอบหุหรือที่อุดหู • พนักงานที่จะเข้าไปเติมเศษอะลูมิเนียม สารปรับแต่งลักษณะสมบัติ อะลูมิเนียมเหลว กวานอะลูมิเนียมเหลว และกวาดตะกรันอะลูมิเนียมในระยะ 6 เมตร จะต้องดำเนินการบนรถยก (Forklift) และสวมใส่ อุปกรณ์ป้องกันอันตรายส่วนบุคคล ได้แก่ หน้ากากกรองฟumes โลหะหนัก กระบังหน้า หมวกและรองเท้านิรภัย ที่ครอบหุหรือที่อุดหู 	- เตาหลอมและเตาอุ่น	- ตลอดช่วงดำเนินการ	- บริษัท นิคเคอ อีเอ็มซี อลูมิเนียม (ประเทศไทย) จำกัด
	- เปลี่ยนอิฐทนไฟของเตาหลอมและเตาอุ่นทุกๆ 6 เดือน เพื่อป้องกันการเกิดอันตรายจากการชำรุด แตกกร้าว หรือการเกิดอันตรายจากการหลอม	- เตาหลอมและเตาอุ่น	- ตลอดช่วงดำเนินการ	- บริษัท นิคเคอ อีเอ็มซี อลูมิเนียม (ประเทศไทย) จำกัด

ลงชื่อ โทชิโตะ โอะกะ
 (นายโทชิโตะ โอะกะ)
 กรรมการผู้มีอำนาจลงนาม
 บริษัท นิคเคอ อีเอ็มซี อลูมิเนียม (ประเทศไทย) จำกัด



พฤศจิกายน 2565
 หน้า 31/57

ลงชื่อ สมิธา ดวงทอง
 (นางสาวสมิธา ดวงทอง)
 ผู้อำนวยการสิ่งแวดล้อม
 บริษัท เอสเอส คอนซัลแทนท์ส คอร์ปอเรชั่น จำกัด



ตารางที่ 2 (ต่อ)

มาตรการป้องกันและแก้ไขผลกระทบสิ่งแวดล้อม ช่วงดำเนินการ

โครงการโรงงานหลอมและหล่ออะลูมิเนียมแห่ง ของบริษัท นิคเคอ เอ็มซี อลูมิเนียม (ประเทศไทย) จำกัด ตั้งอยู่ที่ตำบลป่อวิน อำเภอศรีราชา จังหวัดชลบุรี

ผลกระทบสิ่งแวดล้อม	มาตรการป้องกันและแก้ไขผลกระทบสิ่งแวดล้อม	สถานที่ดำเนินการ	ระยะเวลาดำเนินการ	ผู้รับผิดชอบ
8.11 การป้องกัน อันตรายจากการ ผลิตไฟฟ้าจาก แผงเซลล์ แสงอาทิตย์	- จัดให้มีแผนการซ่อมบำรุงเครื่องจักร อุปกรณ์ให้สามารถใช้งานได้ ปลอดภัย ตลอดระยะเวลาการใช้งาน ตามข้อกำหนดของผู้ผลิตที่เป็นไปตาม มาตรฐานทางวิชาการวิศวกรรม และความปลอดภัย	- พื้นที่ติดตั้งแผงเซลล์ แสงอาทิตย์และ อินเวอร์เตอร์	- ตลอดช่วงดำเนินการ	- บริษัท นิคเคอ เอ็มซี อลูมิเนียม (ประเทศไทย) จำกัด
	- จัดให้มีการติดตั้งสายดิน อุปกรณ์ที่ใช้ทำระบบสายดินต้องมีขนาดที่เหมาะสม ที่จะป้องกันกระแสไฟฟ้าเกินจากวงจรไฟฟ้า	- พื้นที่ติดตั้งแผงเซลล์ แสงอาทิตย์	- ตลอดช่วงดำเนินการ	- บริษัท นิคเคอ เอ็มซี อลูมิเนียม (ประเทศไทย) จำกัด
	- ติดตั้งระบบเก็บข้อมูลและแสดงผลผ่านหน้าจอคอมพิวเตอร์เพื่อติดตาม รายงานประสิทธิภาพการทำงานออกแบบโครงการให้มีค่า Plant Factor และ Performance ratio	- ห้องควบคุมการผลิต ไฟฟ้าจากแผงเซลล์ แสงอาทิตย์	- ตลอดช่วงดำเนินการ	- บริษัท นิคเคอ เอ็มซี อลูมิเนียม (ประเทศไทย) จำกัด
	- ผู้ปฏิบัติงานซ่อมบำรุงหรือเปลี่ยนเซลล์แสงอาทิตย์ต้องมีความรู้ ความเข้าใจ ในระบบไฟฟ้า และไม่ให้ทำงานเพียงลำพังต้องจัดหาผู้ร่วมปฏิบัติงานตลอด ระยะปฏิบัติงาน รวมทั้งต้องถอดเครื่องระดับทุกชนิด และสวมใส่อุปกรณ์ ป้องกันไฟฟ้า เช่น หมวก รองเท้า และถุงมือหนังป้องกันไฟฟ้า เป็นต้น	- พื้นที่ติดตั้งแผงเซลล์ แสงอาทิตย์	- ตลอดช่วงดำเนินการ	- บริษัท นิคเคอ เอ็มซี อลูมิเนียม (ประเทศไทย) จำกัด

ลงชื่อ 文岡 強仁
(นายโทชิฮิโตะ โอะกะ)
กรรมการผู้มีอำนาจลงนาม
บริษัท นิคเคอ เอ็มซี อลูมิเนียม (ประเทศไทย) จำกัด



พฤศจิกายน 2565
หน้า 32/57

ลงชื่อ สมิต
(นางสาววิญญา ดวงทอง)
ผู้อำนวยการสิ่งแวดล้อม
บริษัท เอสเอส คอนซัลแทนท์ส คอร์ปอเรชั่น จำกัด



ตารางที่ 2 (ต่อ)

มาตรการป้องกันและแก้ไขผลกระทบสิ่งแวดล้อม ช่วงดำเนินการ

โครงการโรงงานหลอมและหล่ออะลูมิเนียมแห่ง ของบริษัท นิกเคอิ เอ็มซี อลูมินัม (ประเทศไทย) จำกัด ตั้งอยู่ที่ตำบลป่อวิน อำเภอศรีราชา จังหวัดชลบุรี

ผลกระทบสิ่งแวดล้อม	มาตรการป้องกันและแก้ไขผลกระทบสิ่งแวดล้อม	สถานที่ดำเนินการ	ระยะเวลาดำเนินการ	ผู้รับผิดชอบ
9. เศรษฐกิจ-สังคม 9.1 แผนการ ประชาสัมพันธ์ และชุมชนสัมพันธ์	- จัดการประชาสัมพันธ์ และชุมชนสัมพันธ์เชิงรุก โดยจัดให้มีการพบปะและสร้างความเข้าใจกับกลุ่มเป้าหมายในพื้นที่โดยรอบที่ตั้งของโครงการ เช่น กิจกรรมเชิญผู้นำชุมชนเยี่ยมชมการดำเนินงานของโครงการเป็นระยะ โดยนำเสนอความก้าวหน้าของการดำเนินการด้านชุมชนสัมพันธ์ ผลการติดตามตรวจสอบคุณภาพสิ่งแวดล้อม และการจัดการด้านสิ่งแวดล้อม	- ชุมชนโดยรอบโครงการ	- ตลอดช่วงดำเนินการ	- บริษัท นิกเคอิ เอ็มซี อลูมินัม (ประเทศไทย) จำกัด
	- มุ่งเน้นกิจกรรมเพื่อชุมชนและสังคมอย่างต่อเนื่องในด้านต่าง ๆ <ul style="list-style-type: none"> • การศึกษาและศาสนา • ด้านสาธารณสุข-สิ่งแวดล้อม • กิจกรรมพิเศษ สนับสนุนกิจกรรมที่สำคัญกับชุมชน • การอนุรักษ์ทรัพยากรธรรมชาติ 	- ชุมชนโดยรอบโครงการ	- ตลอดช่วงดำเนินการ	- บริษัท นิกเคอิ เอ็มซี อลูมินัม (ประเทศไทย) จำกัด
	- จัดทำสื่อประชาสัมพันธ์ เช่น วารสาร ข่าวประชาสัมพันธ์ของบริษัทฯ สู่ชุมชน และหน่วยงานที่เกี่ยวข้องในพื้นที่ เพื่อประชาสัมพันธ์การดำเนินงานของโครงการ	- ชุมชนโดยรอบโครงการ	- ตลอดช่วงดำเนินการ	- บริษัท นิกเคอิ เอ็มซี อลูมินัม (ประเทศไทย) จำกัด
	- ให้โอกาสและสนับสนุนแรงงานในท้องถิ่นเข้าทำงานตามความรู้ความสามารถที่โรงงานเปิดรับสมัครเป็นอันดับแรก เพื่อให้โรงงานและชุมชนอยู่ร่วมกันได้	- ชุมชนโดยรอบโครงการ	- ตลอดช่วงดำเนินการ	- บริษัท นิกเคอิ เอ็มซี อลูมินัม (ประเทศไทย) จำกัด
	- จัดตั้งทีมงานมวลชนสัมพันธ์เข้าพบปะชุมชนอย่างต่อเนื่อง เพื่อประชาสัมพันธ์โครงการ และรับฟังปัญหาที่ชุมชนได้รับ โดยรวบรวมข้อมูล/ข้อร้องเรียนต่างๆ เพื่อใช้เป็นแนวทางในการแก้ไขปัญหาที่เกิดขึ้นตามความเหมาะสม	- ชุมชนโดยรอบโครงการ	- ตลอดช่วงดำเนินการ	- บริษัท นิกเคอิ เอ็มซี อลูมินัม (ประเทศไทย) จำกัด
	- รวบรวมข้อมูลเกี่ยวกับ ข้อร้องเรียน และการดำเนินการแก้ไข/ตอบกลับ ข้อร้องเรียนที่เกิดขึ้น สรุปเป็นรายงานผ่านทางผู้นำชุมชนตามความเหมาะสม	- ภายในและภายนอกโครงการ	- ตลอดช่วงดำเนินการ	- บริษัท นิกเคอิ เอ็มซี อลูมินัม (ประเทศไทย) จำกัด

ลงชื่อ 文岡 駿弘
(นายโทชิฮิโตะ โอะกะ)
กรรมการผู้มีอำนาจลงนาม
บริษัท นิกเคอิ เอ็มซี อลูมินัม (ประเทศไทย) จำกัด



พฤศจิกายน 2565
หน้า 33/57

ลงชื่อ Emilia
(นางสาวธัญญา ดวงทอง)
ผู้อำนวยการสิ่งแวดล้อม
บริษัท เอสเอส คอนซัลแทนท์ส คอร์ปอเรชั่น จำกัด



ตารางที่ 2 (ต่อ)

มาตรการป้องกันและแก้ไขผลกระทบสิ่งแวดล้อม ช่วงดำเนินการ

โครงการโรงงานหลอมและหล่ออะลูมิเนียมแห่ง ของบริษัท นิคเคอ เอ็มซี อลูมินัม (ประเทศไทย) จำกัด ตั้งอยู่ที่ตำบลบ่อวิน อำเภอศรีราชา จังหวัดชลบุรี

ผลกระทบสิ่งแวดล้อม	มาตรการป้องกันและแก้ไขผลกระทบสิ่งแวดล้อม	สถานที่ดำเนินการ	ระยะเวลาดำเนินการ	ผู้รับผิดชอบ
9.1 แผนการ ประชาสัมพันธ์ และชุมชนสัมพันธ์ (ต่อ)	- ให้ความร่วมมือระหว่างสถาบันการศึกษา หน่วยงานราชการ หรือชุมชน เมื่อได้รับการติดต่อขอเข้าเยี่ยมชมโรงงานเพื่อสร้างความเข้าใจเกี่ยวกับการจัดการด้านสิ่งแวดล้อมของโครงการ	- ภายในและภายนอก โครงการ	- ตลอดช่วงดำเนินการ	- บริษัท นิคเคอ เอ็มซี อลูมินัม (ประเทศไทย) จำกัด
	- รับฟังข้อร้องเรียน ข้อคิดเห็น ข้อเสนอแนะ จากชุมชนผ่านช่องทางต่างๆ เพื่อรับทราบปัญหาที่ก่อให้เกิดผลกระทบต่อชุมชนและชี้แจงขั้นตอนการดำเนินการแก้ไขปัญหามาเบื้องต้นให้ชุมชนรับทราบ	- ภายในและภายนอก โครงการ	- ตลอดช่วงดำเนินการ	- บริษัท นิคเคอ เอ็มซี อลูมินัม (ประเทศไทย) จำกัด
	- กรณีที่พบว่าปัญหาที่ร้องเรียนมีสาเหตุมาจากการดำเนินงานของโครงการ โดยตรงทางโครงการจะดำเนินการแก้ไขปัญหาหรือเรียนตามแนวทาง/เงื่อนไข และระยะเวลาที่ได้กำหนดไว้ดังรูปที่ 2 ให้แล้วเสร็จโดยเร็วและแจ้งชุมชนให้รับทราบ	- ภายในและภายนอก โครงการ	- ตลอดช่วงดำเนินการ	- บริษัท นิคเคอ เอ็มซี อลูมินัม (ประเทศไทย) จำกัด
	- กรณีที่พบว่าสาเหตุของปัญหาการร้องเรียนเรื่องสิ่งแวดล้อม มีสาเหตุมาจากการดำเนินการของโครงการโดยตรง บริษัท นิคเคอ เอ็มซี อลูมินัม (ประเทศไทย) จำกัด จะเป็นผู้รับผิดชอบชดเชยค่าเสียหายที่เกิดขึ้นในการติดตามตรวจสอบตามแนวทางการแก้ไขปัญหา	- ชุมชนโดยรอบโครงการ	- ตลอดช่วงดำเนินการ	- บริษัท นิคเคอ เอ็มซี อลูมินัม (ประเทศไทย) จำกัด
	- กรณีที่ระบบบำบัดมลพิษทางอากาศทำงานผิดปกติ เกิดการชำรุด ชัดข้อง หรือมีการระบายมลสารเกินกว่าค่าที่กำหนด จะต้องทำการตรวจสอบเพื่อหาสาเหตุและแก้ไขโดยทันที และต้องหยุดกิจกรรมการผลิตจนกว่าจะทำการปรับปรุงแก้ไขให้เรียบร้อย พร้อมทั้งจัดทำหนังสือแจ้งสาเหตุของการเกิดปัญหาของระบบบำบัดมลพิษทางอากาศและวิธีการแก้ไขไปยังนิคมอุตสาหกรรมดับบลิวเอชเอ ชลบุรี 1 และหน่วยงานปกครองส่วนท้องถิ่นทราบภายใน 1 วัน	- ภายในและภายนอก โครงการ	- ตลอดช่วงดำเนินการ	- บริษัท นิคเคอ เอ็มซี อลูมินัม (ประเทศไทย) จำกัด

ลงชื่อ 大岡 強 三
 (นายโทชิฮิโตะ โอกะ)
 กรรมการผู้มีอำนาจลงนาม
 บริษัท นิคเคอ เอ็มซี อลูมินัม (ประเทศไทย) จำกัด



พฤศจิกายน 2565
 หน้า 34/57

ลงชื่อ Emil
 (นางสาวธัญญา ดวงทอง)
 ผู้อำนวยการสิ่งแวดล้อม
 บริษัท เอสเอส คอนซัลแทนท์ส คอร์ปอเรชั่น จำกัด



ตารางที่ 2 (ต่อ)

มาตรการป้องกันและแก้ไขผลกระทบสิ่งแวดล้อม ช่วงดำเนินการ

โครงการโรงงานหลอมและหล่ออะลูมิเนียมแห่ง ของบริษัท นิคเคอิ เอ็มซี อลูมิเนียม (ประเทศไทย) จำกัด ตั้งอยู่ที่ตำบลบ่อวิน อำเภอศรีราชา จังหวัดชลบุรี

ผลกระทบสิ่งแวดล้อม	มาตรการป้องกันและแก้ไขผลกระทบสิ่งแวดล้อม	สถานที่ดำเนินการ	ระยะเวลาดำเนินการ	ผู้รับผิดชอบ
9.2 คณะกรรมการติดตามตรวจสอบผลกระทบสิ่งแวดล้อม	<p>- จัดให้มีคณะกรรมการติดตามตรวจสอบผลกระทบสิ่งแวดล้อม (EIA Monitoring Committee) ภายใน 180 วัน หลังจากรายงานฯ เห็นชอบจากสำนักงานนโยบายและแผนทรัพยากรธรรมชาติและสิ่งแวดล้อม เรียบร้อยแล้ว โดยรายละเอียดของคณะกรรมการติดตามตรวจสอบผลกระทบสิ่งแวดล้อม ดังนี้</p> <p>องค์ประกอบ</p> <p>1) ผู้แทนจากหน่วยงานราชการ รวมจำนวน 4 คน ดังนี้</p> <ul style="list-style-type: none"> - นายอำเภอศรีราชา หรือผู้แทน จำนวน 1 คน - สำนักงานทรัพยากรธรรมชาติและสิ่งแวดล้อมจังหวัดชลบุรี หรือผู้แทน จำนวน 1 คน - ผู้แทนจากนิคมอุตสาหกรรมดับบลิวเอชเอ ชลบุรี 1 จำนวน 1 คน - สาธารณสุขอำเภอศรีราชา หรือผู้แทน จำนวน 1 คน <p>2) ตัวแทนภาคประชาชนไม่รวมผู้นำชุมชน จำนวนไม่น้อยกว่า 16 คน มาจากการสรรหาหรือการเสนอชื่อหรือวิธีการอื่นใดจากชุมชนรอบที่ตั้งโครงการในพื้นที่รัศมี 5 กิโลเมตร โดยมีผู้เข้าร่วมประชุมรวมไม่น้อยกว่า กึ่งหนึ่งของผู้เข้าร่วมประชุมทั้งหมด</p> <p>3) ตัวแทนจากโรงงาน จำนวน 3 คน</p>	- ชุมชนและหน่วยงานราชการใกล้เคียง	- ตลอดช่วงดำเนินการ	- บริษัท นิคเคอิ เอ็มซี อลูมิเนียม (ประเทศไทย) จำกัด

ลงชื่อ * 大岡 俊子

(นายโทชิฮิโตะ โอะกะ)

กรรมการผู้มีอำนาจลงนาม

บริษัท นิคเคอิ เอ็มซี อลูมิเนียม (ประเทศไทย) จำกัด



พฤศจิกายน 2565

หน้า 35/57

ลงชื่อ Emir

(นางสาวชญญา ดวงทอง)

ผู้อำนวยการสิ่งแวดล้อม

บริษัท เอสเอส คอนซัลแทนท์ส คอร์ปอเรชั่น จำกัด



ตารางที่ 2 (ต่อ)

มาตรการป้องกันและแก้ไขผลกระทบสิ่งแวดล้อม ช่วงดำเนินการ

โครงการโรงงานหลอมและหล่ออะลูมิเนียมแห่ง ของบริษัท นิคเคอิ เอ็มซี อลูมิเนียม (ประเทศไทย) จำกัด ตั้งอยู่ที่ตำบลป่อวิน อำเภอศรีราชา จังหวัดชลบุรี

ผลกระทบสิ่งแวดล้อม	มาตรการป้องกันและแก้ไขผลกระทบสิ่งแวดล้อม	สถานที่ดำเนินการ	ระยะเวลาดำเนินการ	ผู้รับผิดชอบ
9.2 คณะกรรมการติดตามตรวจสอบผลกระทบสิ่งแวดล้อม (ต่อ)	<p>อำนาจหน้าที่</p> <ol style="list-style-type: none"> 1) สำรวจความต้องการของประชาชน สร้างเสริมความเข้าใจอันดีระหว่างโครงการกับชุมชน และประสานความร่วมมือกับหน่วยงานอื่นหรือผู้ที่เกี่ยวข้อง รับรู้กระบวนการตรวจวัดคุณภาพสิ่งแวดล้อมและผลการตรวจวัดตามมาตรการติดตามตรวจสอบผลกระทบสิ่งแวดล้อมของโครงการ และเผยแพร่/ประชาสัมพันธ์ให้ชุมชนและหน่วยงานที่เกี่ยวข้องทราบ เพื่อแสดงความโปร่งใสในการบริหารจัดการด้านสิ่งแวดล้อม 2) ให้ข้อมูล คำแนะนำ และข้อเสนอแนะ เพื่อให้การดำเนินงานของโครงการมีความรอบคอบมากที่สุด และร่วมปรึกษาหารือ กำหนดแนวทางการป้องกันแก้ไขปัญหาร่วมกัน 3) เป็นตัวแทนของชุมชนในการตรวจเยี่ยมโครงการ และติดตามตรวจสอบการดำเนินงานของโครงการให้สอดคล้องกับระเบียบ มาตรฐาน กฎหมายที่เกี่ยวข้อง 4) เป็นศูนย์กลางเพื่อประสานความร่วมมือ ในการดำเนินงานใดๆ เพื่อก่อให้เกิดความสัมพันธ์ที่ดีระหว่างโครงการกับชุมชน 5) เป็นเวทีในการแลกเปลี่ยนความคิดเห็น เพื่อความสมานฉันท์ โดยคำนึงถึงประโยชน์ที่แท้จริงของชุมชน 6) รับเรื่องร้องเรียนเกี่ยวกับปัญหาและผลกระทบที่ได้รับจากการดำเนินโครงการ รวมทั้งตรวจสอบข้อเท็จจริง และสรุปแนวทางการป้องกันและแก้ไข 7) ร่วมเจรจาไกล่เกลี่ยและหาข้อยุติกรณีมีข้อพิพาทปัญหาสิ่งแวดล้อมระหว่างโครงการกับชุมชน 8) จัดให้มีโครงการหรือกิจกรรมให้ความรู้ด้านสิ่งแวดล้อมแก่ชุมชน 	- ชุมชนและหน่วยงานราชการใกล้เคียง	- ตลอดช่วงดำเนินการ	- บริษัท นิคเคอิ เอ็มซี อลูมิเนียม (ประเทศไทย) จำกัด

ลงชื่อ นายโทชิโตะ โอกะ
 (นายโทชิโตะ โอกะ)
 กรรมการผู้มีอำนาจลงนาม
 บริษัท นิคเคอิ เอ็มซี อลูมิเนียม (ประเทศไทย) จำกัด



พฤศจิกายน 2565
 หน้า 36/57

ลงชื่อ นางสาวอัญญา ดวงทอง
 (นางสาวอัญญา ดวงทอง)
 ผู้อำนวยการสิ่งแวดล้อม
 บริษัท เอสเอส คอนซัลแทนท์ส คอร์ปอเรชั่น จำกัด



ตารางที่ 2 (ต่อ)

มาตรการป้องกันและแก้ไขผลกระทบสิ่งแวดล้อม ช่วงดำเนินการ

โครงการโรงงานหลอมและหล่ออะลูมิเนียมแห่ง ของบริษัท นิคเคอ เอ็มซี อลูมิเนียม (ประเทศไทย) จำกัด ตั้งอยู่ที่ตำบลป่อวิน อำเภอศรีราชา จังหวัดชลบุรี

ผลกระทบสิ่งแวดล้อม	มาตรการป้องกันและแก้ไขผลกระทบสิ่งแวดล้อม	สถานที่ดำเนินการ	ระยะเวลาดำเนินการ	ผู้รับผิดชอบ
9.2 คณะกรรมการติดตามตรวจสอบผลกระทบสิ่งแวดล้อม (ต่อ)	9) ร่วมพิจารณาค่าชดเชยกรณีเกิดผลกระทบสิ่งแวดล้อมระหว่างชุมชนกับโครงการและพิสูจน์ได้ว่าเกิดจากโครงการ รวมทั้งติดตามดูแล การจ่ายค่าชดเชย จนแล้วเสร็จ	- ชุมชนและหน่วยงานราชการใกล้เคียง	- ตลอดช่วงดำเนินการ	- บริษัท นิคเคอ เอ็มซี อลูมิเนียม (ประเทศไทย) จำกัด
	ความถี่ในการประชุม 1) ความถี่ในการประชุมของคณะกรรมการติดตามตรวจสอบผลกระทบสิ่งแวดล้อมต้องมีกรรมการฯ มาประชุมไม่น้อยกว่ากึ่งหนึ่งของจำนวนกรรมการฯ ทั้งหมด จึงจะเป็นองค์ประชุม โดยประชุมทุก 6 เดือน แต่หากพบว่ามีความจำเป็นเร่งด่วนสามารถประชุมก่อนกำหนดเวลาปกติได้ โดยให้อยู่ในดุลยพินิจของคณะกรรมการฯ 2) การวินิจฉัยชี้ขาดของที่ประชุมให้ถือเสียงข้างมาก กรรมการคนหนึ่งให้มีเสียง 1 เสียง ในการลงคะแนนถ้าคะแนนเสียงเท่ากันให้ประธานในที่ประชุมออกเสียงเพิ่มขึ้นอีกเสียงหนึ่งเป็นเสียงชี้ขาด 3) อบรมส่งเสริมการให้ความรู้ด้านสิ่งแวดล้อม การติดตามตรวจสอบผลกระทบด้านสิ่งแวดล้อม รวมทั้งบทบาทหน้าที่ให้กับคณะกรรมการฯ อย่างน้อย 1 ครั้ง/ในรอบวาระในการได้รับเลือกเป็นกรรมการฯ	- ชุมชนและหน่วยงานราชการใกล้เคียง	- ตลอดช่วงดำเนินการ	- บริษัท นิคเคอ เอ็มซี อลูมิเนียม (ประเทศไทย) จำกัด
	ระยะเวลาการดำรงตำแหน่ง - กรรมการมีวาระในการดำรงตำแหน่งคราวละ 4 ปี นับตั้งแต่วันที่ได้รับการประกาศแต่งตั้งและสามารถดำรงตำแหน่งได้เกิน 2 วาระติดต่อกัน - เมื่อครบกำหนดวาระตามวรรคหนึ่ง หากยังมีได้มีการสรรหาหรือแต่งตั้งกรรมการขึ้นมาใหม่ ให้กรรมการซึ่งพ้นจากตำแหน่งตามวาระนั้นอยู่ในตำแหน่ง เพื่อปฏิบัติหน้าที่ต่อไปจนกว่ากรรมการซึ่งได้รับการสรรหาหรือแต่งตั้งใหม่เข้ารับหน้าที่แต่ต้องไม่เกินเก้าสิบวันนับตั้งแต่วันที่กรรมการพ้นจากตำแหน่งตามวาระนั้น	- ชุมชนและหน่วยงานราชการใกล้เคียง	- ตลอดช่วงดำเนินการ	- บริษัท นิคเคอ เอ็มซี อลูมิเนียม (ประเทศไทย) จำกัด

ลงชื่อ นายโทชิโตะ โอกะ

(นายโทชิโตะ โอกะ)

กรรมการผู้มีอำนาจลงนาม

บริษัท นิคเคอ เอ็มซี อลูมิเนียม (ประเทศไทย) จำกัด



พฤศจิกายน 2565

หน้า 37/57

ลงชื่อ Ornrit

(นางสาวธัญญา ดวงทอง)

ผู้อำนวยการสิ่งแวดล้อม

บริษัท เอสเอส คอนซัลแทนท์ส คอร์ปอเรชั่น จำกัด



ตารางที่ 2 (ต่อ)

มาตรการป้องกันและแก้ไขผลกระทบสิ่งแวดล้อม ช่วงดำเนินการ

โครงการโรงงานหลอมและหล่ออะลูมิเนียมแห่ง ของบริษัท นิคเคอ เอ็มซี อลูมิเนียม (ประเทศไทย) จำกัด ตั้งอยู่ที่ตำบลปอวิน อำเภอศรีราชา จังหวัดชลบุรี

ผลกระทบสิ่งแวดล้อม	มาตรการป้องกันและแก้ไขผลกระทบสิ่งแวดล้อม	สถานที่ดำเนินการ	ระยะเวลาดำเนินการ	ผู้รับผิดชอบ
9.2 คณะกรรมการติดตามตรวจสอบผลกระทบสิ่งแวดล้อม (ต่อ)	1) กรณีที่กรรมการพ้นจากตำแหน่งก่อนครบวาระให้ดำเนินการสรรหาหรือแต่งตั้งกรรมการประเภทเดียวกันแทนภายในสี่สิบห้าวัน นับตั้งแต่วันที่กรรมการว่างลงและให้ผู้ที่ได้รับการสรรหาหรือได้รับการแต่งตั้งให้ดำรงตำแหน่งแทนอยู่ในตำแหน่งเท่ากับวาระที่เหลืออยู่ของกรรมการซึ่งตนแทน 2) กรณีวาระของกรรมการที่พ้นจากตำแหน่งก่อนครบวาระ เหลืออยู่น้อยกว่าเก้าสิบวันจะไม่ดำเนินการสรรหาหรือแต่งตั้งกรรมการแทนตำแหน่งที่ว่างลงก็ได้ และให้คณะกรรมการประกอบด้วยกรรมการเท่าที่เหลืออยู่	- ชุมชนและหน่วยงานราชการใกล้เคียง	- ตลอดช่วงดำเนินการ	- บริษัท นิคเคอ เอ็มซี อลูมิเนียม (ประเทศไทย) จำกัด
	นอกจากการพ้นตำแหน่งตามวาระ กรรมการพ้นจากตำแหน่งเมื่อ 1) ตาย 2) ลาออก 3) เป็นบุคคลวิกลจริตหรือจิตฟั่นเฟือน 4) คณะกรรมการมีมติสองในสาม ให้ถอดถอนออกจากตำแหน่งเพราะมีประพฤติเสื่อมเสีย บกพร่อง หรือไม่สุจริตต่อหน้าที่ หรือหย่อนความสามารถ 5) เป็นบุคคลล้มละลาย 6) เป็นบุคคลไร้ความสามารถหรือเสมือนไร้ความสามารถ เคยได้รับโทษจำคุกโดยคำพิพากษาถึงที่สุดให้จำคุก เว้นแต่เป็นโทษสำหรับความผิดที่ได้กระทำโดยประมาท ความผิดฐานหมิ่นประมาทหรือความผิดลหุโทษ	- ชุมชนและหน่วยงานราชการใกล้เคียง	- ตลอดช่วงดำเนินการ	- บริษัท นิคเคอ เอ็มซี อลูมิเนียม (ประเทศไทย) จำกัด
	- งบประมาณที่ใช้ในการดำเนินงานของคณะกรรมการติดตามตรวจสอบผลกระทบสิ่งแวดล้อม มาจากงบการดำเนินงานด้านการบริหารงานของบริษัท นิคเคอ เอ็มซี อลูมิเนียม (ประเทศไทย) จำกัด	- ชุมชนและหน่วยงานราชการใกล้เคียง	- ตลอดช่วงดำเนินการ	- บริษัท นิคเคอ เอ็มซี อลูมิเนียม (ประเทศไทย) จำกัด

ลงชื่อ 文岡俊子
 (นายโทชิฮิโตะ โอกะ)
 กรรมการผู้มีอำนาจลงนาม
 บริษัท นิคเคอ เอ็มซี อลูมิเนียม (ประเทศไทย) จำกัด



พฤศจิกายน 2565
 หน้า 38/57

ลงชื่อ Emil
 (นางสาวธัญญา ดวงทอง)
 ผู้อำนวยการสิ่งแวดล้อม
 บริษัท เอสเอส คอนซัลแทนท์ส คอร์ปอเรชั่น จำกัด



ตารางที่ 2 (ต่อ)

มาตรการป้องกันและแก้ไขผลกระทบสิ่งแวดล้อม ช่วงดำเนินการ

โครงการโรงงานหลอมและหล่ออะลูมิเนียมแห่ง ของบริษัท นิคเคอิ เอ็มซี อลูมิเนียม (ประเทศไทย) จำกัด ตั้งอยู่ที่ตำบลบ่อวิน อำเภอศรีราชา จังหวัดชลบุรี

ผลกระทบสิ่งแวดล้อม	มาตรการป้องกันและแก้ไขผลกระทบสิ่งแวดล้อม	สถานที่ดำเนินการ	ระยะเวลาดำเนินการ	ผู้รับผิดชอบ
9.2 คณะกรรมการติดตามตรวจสอบผลกระทบสิ่งแวดล้อม (ต่อ)	- เมื่อมีการแต่งตั้งคณะกรรมการติดตามตรวจสอบผลกระทบสิ่งแวดล้อมเรียบร้อยแล้ว และคณะกรรมการฯ มีมติที่จะเปลี่ยนแปลงโครงสร้าง อำนาจหน้าที่ ระยะเวลาในการดำรงตำแหน่งที่แตกต่างจากแนวทางการดำเนินงาน ให้บริษัท นิคเคอิ เอ็มซี อลูมิเนียม (ประเทศไทย) จำกัด เสนอการเปลี่ยนแปลงรายละเอียดต่อสำนักงานนโยบายและแผนทรัพยากรธรรมชาติและสิ่งแวดล้อม พิจารณาก่อนดำเนินการ	- ชุมชนและหน่วยงานราชการใกล้เคียง	- ตลอดช่วงดำเนินการ	- บริษัท นิคเคอิ เอ็มซี อลูมิเนียม (ประเทศไทย) จำกัด
10. สุนทรียภาพ	- จัดให้มีพื้นที่สีเขียวภายในโครงการรวมประมาณ 2,400.11 ตารางเมตร (1.5 ไร่) หรือคิดเป็นร้อยละ 9.97 ของพื้นที่ทั้งหมด โดยพื้นที่สีเขียวภายในโครงการ ปัจจุบันต้องทำการปลูกไม้ยืนต้นให้ครอบคลุมพื้นที่ภายในระยะ 1 ปี หลังจากที่ได้รับความเห็นชอบจากสำนักงานนโยบายและแผนทรัพยากรธรรมชาติและสิ่งแวดล้อม และพื้นที่ส่วนขยายให้ทำการซ่อมแซมและปลูกไม้ยืนต้นให้แล้วเสร็จ ในระยะเวลาก่อสร้าง พรรณไม้ที่ปลูก ได้แก่ ตะแบก พุทธรักษา ชะมวง หว่า นางยุงฝรั่ง ประดู่ป่า กัลปพฤกษ์ เสลา สะเดา แคน ลั่นฟ้า เป็นต้น แสดงดังรูปที่ 3	- ภายในพื้นที่โครงการ	- ตลอดช่วงดำเนินการ	- บริษัท นิคเคอิ เอ็มซี อลูมิเนียม (ประเทศไทย) จำกัด
	- กำหนดให้มีการปลูกต้นไม้เป็นแนวกันชน (Buffer Zone) เป็นไม้ยืนต้นทรงสูง บริเวณริมรั้วรอบโรงงาน สำหรับริมรั้วโรงงานด้านทิศตะวันออก เว้นพื้นที่กว้างประมาณ 10 เมตร เพื่อทำการปลูกต้นไม้ให้หนาแน่นดังรูปที่ 3 เนื่องจากพื้นที่ติดกับชุมชน และยังเป็น การสร้างทัศนียภาพที่ดี ช่วยลดผลกระทบด้านฝุ่นละออง และเสียงดังออกสู่สิ่งแวดล้อมภายนอกโครงการ	- ภายในพื้นที่โครงการ	- ตลอดช่วงดำเนินการ	- บริษัท นิคเคอิ เอ็มซี อลูมิเนียม (ประเทศไทย) จำกัด
	- จัดให้มีผู้รับผิดชอบในการดูแลรักษา ใส่ปุ๋ยปรับปรุงดิน และต้นไม้ในพื้นที่สีเขียวของโครงการ เพื่อให้ต้นไม้เจริญเติบโตอย่างยั่งยืนคงสภาพพื้นที่สีเขียวตามสัดส่วนที่กำหนดไว้ และหากพบว่าต้นไม้ตายจะต้องทำการปลูกทดแทนเพิ่มเติมภายในระยะเวลา 1 เดือน แสดงแผนการปลูกต้นไม้และบำรุงรักษาพื้นที่สีเขียวดังตารางที่ 6	- ภายในพื้นที่โครงการ	- ตลอดช่วงดำเนินการ	- บริษัท นิคเคอิ เอ็มซี อลูมิเนียม (ประเทศไทย) จำกัด

ลงชื่อ 大岡 隆 三
 (นายโทชิฮิโตะ โอเกะ)
 กรรมการผู้มีอำนาจลงนาม
 บริษัท นิคเคอิ เอ็มซี อลูมิเนียม (ประเทศไทย) จำกัด



พฤศจิกายน 2565
 หน้า 39/57

ลงชื่อ Emil
 (นางสาวธัญญา ดวงทอง)
 ผู้ชำนาญการสิ่งแวดล้อม
 บริษัท เอสเอส คอนซัลแทนท์ส คอร์ปอเรชั่น จำกัด



ตารางที่ 3

มาตรการติดตามตรวจสอบผลกระทบสิ่งแวดล้อม ช่วงก่อสร้าง

โครงการโรงงานหลอมและหล่ออะลูมิเนียมแห่ง ของบริษัท นิคเคอ เอ็มซี อลูมิเนียม (ประเทศไทย) จำกัด ตั้งอยู่ที่ตำบลบ่อวิน อำเภอศรีราชา จังหวัดชลบุรี

คุณค่าสิ่งแวดล้อม	สถานีตรวจวัด	ความถี่	หน่วยงานรับผิดชอบ
1. คุณภาพอากาศในบรรยากาศ - ฝุ่นละอองรวม (TSP) เฉลี่ย 24 ชั่วโมง - ฝุ่นละอองขนาดไม่เกิน 10 ไมครอน (PM-10) เฉลี่ย 24 ชั่วโมง - ทิศทางและความเร็วลม (เลือกตรวจวัด 1 สถานี)	- ตรวจวัดบริเวณชุมชน 2 สถานี ดังรูปที่ 4 • ชุมชนหมู่บ้านสวนฝัน (A1) • หมู่บ้านออลลายน์ พาร์ค 1 (A2)	- ปีละ 2 ครั้งๆ ละ 7 วันต่อเนื่องช่วงที่มีการก่อสร้าง ครั้งที่ 1 ในช่วงเดือนพฤศจิกายน-มกราคม ครั้งที่ 2 ในช่วงกุมภาพันธ์-กันยายน	- บริษัท นิคเคอ เอ็มซี อลูมิเนียม (ประเทศไทย) จำกัด
2. ระดับเสียง - ระดับเสียงเฉลี่ย 24 ชม. (Leq 24 hr.) - ระดับเสียงสูงสุด (Lmax) และระดับเสียงพื้นฐาน (L90) - ประเมินค่าระดับการรบกวน	- ตรวจวัด 4 สถานี ดังรูปที่ 5 • กึ่งกลางริมรั้ว 4 ด้าน (N1-N4) - ตรวจวัด 1 สถานี ดังรูปที่ 5 • ชุมชนที่อยู่ใกล้ เช่น ชุมชนหมู่บ้านสวนฝัน (N5)	- ตรวจวัดปีละ 2 ครั้ง (7 วันต่อเนื่อง) ช่วงเดียวกับการตรวจวัดคุณภาพอากาศในบรรยากาศ	- บริษัท นิคเคอ เอ็มซี อลูมิเนียม (ประเทศไทย) จำกัด
3. ขยะมูลฝอย - จัดบันทึกและรวบรวมสถิติชนิดและปริมาณมูลฝอยทั่วไป และของเสียจากการดำเนินกิจกรรมการผลิต	- ภายในพื้นที่โครงการ	- ตลอดช่วงก่อสร้าง	- บริษัท นิคเคอ เอ็มซี อลูมิเนียม (ประเทศไทย) จำกัด
4. อาชีวอนามัย - บันทึกสาเหตุ จำนวนผู้ได้รับบาดเจ็บ ความเสียหายต่อทรัพย์สิน และการแก้ไขปัญหาเมื่อเกิดอุบัติเหตุ	- ภายในพื้นที่โครงการ	- ตลอดช่วงก่อสร้าง	- บริษัท นิคเคอ เอ็มซี อลูมิเนียม (ประเทศไทย) จำกัด
5. สังคม-เศรษฐกิจ - บันทึกข้อร้องเรียนของประชาชนในชุมชนจากการดำเนินงานก่อสร้าง	- ชุมชนโดยรอบ	- ตลอดช่วงก่อสร้าง	- บริษัท นิคเคอ เอ็มซี อลูมิเนียม (ประเทศไทย) จำกัด

ลงชื่อ 大岡 強 仁
 (นายโทชิโตะ โอะกะ)
 กรรมการผู้มีอำนาจลงนาม
 บริษัท นิคเคอ เอ็มซี อลูมิเนียม (ประเทศไทย) จำกัด



พฤศจิกายน 2565
 หน้า 40/57

ลงชื่อ Emrit
 (นางสาวธัญญา ดวงทอง)
 ผู้ชำนาญการสิ่งแวดล้อม
 บริษัท เอสเอส คอนซัลแทนท์ส คอร์ปอเรชั่น จำกัด



ตารางที่ 4

มาตรการติดตามตรวจสอบผลกระทบต่อสิ่งแวดล้อม ช่วงดำเนินการ

โครงการโรงงานหลอมและหล่ออะลูมิเนียมแห่ง ของบริษัท นิคเคอ เอ็มซี อลูมิเนียม (ประเทศไทย) จำกัด ตั้งอยู่ที่ตำบลบ่อวิน อำเภอศรีราชา จังหวัดชลบุรี

คุณค่าสิ่งแวดล้อม	สถานีตรวจวัด	ความถี่	หน่วยงานรับผิดชอบ
1. คุณภาพอากาศ 1.1 คุณภาพอากาศในบรรยากาศ - ฝุ่นละอองรวม (TSP) เฉลี่ย 24 ชั่วโมง - ฝุ่นละอองขนาดเล็กไม่เกิน 10 ไมครอน (PM-10) เฉลี่ย 24 ชั่วโมง - ไนโตรเจนไดออกไซด์ (NO ₂) เฉลี่ย 1 ชั่วโมง - ทิศทางและความเร็วลม (เลือกตรวจวัด 1 สถานี)	- ตรวจวัดบริเวณชุมชน 2 สถานี ดังรูปที่ 4 <ul style="list-style-type: none"> • ชุมชนหมู่บ้านสวนฝัน (A1) • หมู่บ้านอัลลายน์ พาร์ค 1 (A2) 	- ปีละ 2 ครั้งๆ ละ 7 วันต่อเนื่อง ครั้งที่ 1 ในช่วงเดือนพฤศจิกายน-มกราคม ครั้งที่ 2 ในช่วงกุมภาพันธ์-กันยายน	- บริษัท นิคเคอ เอ็มซี อลูมิเนียม (ประเทศไทย) จำกัด
1.2 คุณภาพอากาศจากแหล่งกำเนิด - ฝุ่นละอองทั้งหมด (TSP) - ออกไซด์ของไนโตรเจนในรูปไนโตรเจนไดออกไซด์ (NO _x as NO ₂) - ฝุ่นละอองทั้งหมด (TSP) - Capture velocity ของ Hood	- ตรวจวัดปล่องระบาย ดังรูปที่ 6 ได้แก่ <ul style="list-style-type: none"> • DC No.1 : Furnace 1 (S1) • DC No.2 : MRM (S2) • DC No.3 : Furnace 2-3 (S3) • Dryer (S4) • ปาก Hood เต้าหลอม 1-3 และเต้าอุ่น 	- ปีละ 2 ครั้ง ในช่วงที่ดำเนินการผลิต และเป็นช่วงเดียวกับที่ทำการตรวจวัดคุณภาพอากาศในบรรยากาศ - ปีละ 2 ครั้ง ในช่วงเดียวกันกับการตรวจวัดคุณภาพอากาศจากปล่องระบาย	- บริษัท นิคเคอ เอ็มซี อลูมิเนียม (ประเทศไทย) จำกัด - บริษัท นิคเคอ เอ็มซี อลูมิเนียม (ประเทศไทย) จำกัด
2. ระดับเสียงทั่วไป - ระดับเสียงทั่วไป (Leq 24 ชม.) - ระดับเสียงพื้นฐาน (L ₉₀) - ระดับเสียงสูงสุด (L _{max}) - ประเมินค่าระดับการรบกวน	- ตรวจวัด 4 สถานี ดังรูปที่ 5 <ul style="list-style-type: none"> • กึ่งกลางริมรั้ว 4 ด้าน (N1-N4) - ตรวจวัด 1 สถานี ดังรูปที่ 5 <ul style="list-style-type: none"> • ชุมชนที่อยู่ใกล้ เช่น ชุมชนหมู่บ้านสวนฝัน (N5) 	- ตรวจวัดปีละ 2 ครั้ง (7 วันต่อเนื่อง) ช่วงเดียวกันกับการตรวจวัดคุณภาพอากาศในบรรยากาศ - ตรวจวัดปีละ 1 ครั้ง (7 วันต่อเนื่อง) ครอบคลุมวันทำงานและวันหยุด ตลอดระยะดำเนินการ	- บริษัท นิคเคอ เอ็มซี อลูมิเนียม (ประเทศไทย) จำกัด - บริษัท นิคเคอ เอ็มซี อลูมิเนียม (ประเทศไทย) จำกัด

ลงชื่อ 文岡 竣 32
 (นายโทชิโตะ โอเกะ)
 กรรมการผู้มีอำนาจลงนาม
 บริษัท นิคเคอ เอ็มซี อลูมิเนียม (ประเทศไทย) จำกัด



พฤศจิกายน 2565
 หน้า 41/57

ลงชื่อ สมิต
 (นางสาวธัญญา ดวงทอง)
 ผู้ชำนาญการสิ่งแวดล้อม
 บริษัท เอสเอส คอนซัลแทนท์ส คอร์ปอเรชั่น จำกัด



ตารางที่ 4 (ต่อ)

มาตรการติดตามตรวจสอบผลกระทบสิ่งแวดล้อม ช่วงดำเนินการ

โครงการโรงงานหลอมและหล่ออะลูมิเนียมแห่ง ของบริษัท นิกเคอ เอ็มซี อลูมิเนียม (ประเทศไทย) จำกัด ตั้งอยู่ที่ตำบลบ่อวิน อำเภอศรีราชา จังหวัดชลบุรี

คุณค่าสิ่งแวดล้อม	สถานีตรวจวัด	ความถี่	หน่วยงานรับผิดชอบ
3. คุณภาพน้ำ - ความเป็นกรด-ด่าง (pH) สารแขวนลอย (SS) บีโอดี (BOD) ซีโอดี (COD) ทีดีเอส (TDS) น้ำมันและไขมัน (Oil & Grease)	- บ่อพักน้ำทิ้งสุดท้าย (Holding Tank) ทุกรูปที่ 7	- เดือนละ 1 ครั้ง	- บริษัท นิกเคอ เอ็มซี อลูมิเนียม (ประเทศไทย) จำกัด
- ความเป็นกรด-ด่าง (pH) สารแขวนลอย (SS) ซีโอดี (COD) น้ำมันและไขมัน (Oil & Grease)	- บ่อหน่วงน้ำฝน ทุกรูปที่ 7	- ปีละ 2 ครั้ง	- บริษัท นิกเคอ เอ็มซี อลูมิเนียม (ประเทศไทย) จำกัด
- ความเป็นกรด-ด่าง (pH) และอะลูมิเนียม (Al)	- บ่อสังเกตการณ์ จำนวน 3 จุด • เหนือทิศทางการไหล 1 จุด • ท้ายทิศทางการไหล 2 จุด	- ปีละ 1 ครั้ง	- บริษัท นิกเคอ เอ็มซี อลูมิเนียม (ประเทศไทย) จำกัด
4. ปริมาณน้ำใช้ - รวบรวมสถิติการใช้น้ำรายเดือนของโครงการ	- ภายในโครงการ	- ตลอดช่วงดำเนินการ และจัดทำรายงานสรุปผลปีละ 1 ครั้ง	- บริษัท นิกเคอ เอ็มซี อลูมิเนียม (ประเทศไทย) จำกัด
5. ไฟฟ้า - รวบรวมสถิติปริมาณการใช้ไฟฟ้าของโครงการ และบันทึกสถิติการเกิดกระแสไฟฟ้าขัดข้อง	- ภายในโครงการ	- ตลอดช่วงดำเนินการ และจัดทำรายงานสรุปผลปีละ 1 ครั้ง	- บริษัท นิกเคอ เอ็มซี อลูมิเนียม (ประเทศไทย) จำกัด
6. สิ่งปลูกสร้างวัสดุที่ไม่ใช่แล้ว - จัดบันทึกและรวบรวมสถิติชนิดและปริมาณขยะมูลฝอยของเสียทั่วไปและของเสียอันตรายจากการดำเนินกิจกรรมการผลิต	- ภายในโครงการ	- ตลอดช่วงดำเนินการ และจัดทำรายงานสรุปผลปีละ 1 ครั้ง	- บริษัท นิกเคอ เอ็มซี อลูมิเนียม (ประเทศไทย) จำกัด
- สำเนาเอกสารที่รับกำจัดกากของเสียทุกประเภทจากหน่วยงานที่ได้รับอนุญาตจากทางราชการ	- ภายในโครงการ	- ตลอดช่วงดำเนินการ และจัดทำรายงานสรุปผลปีละ 1 ครั้ง	- บริษัท นิกเคอ เอ็มซี อลูมิเนียม (ประเทศไทย) จำกัด

ลงชื่อ นายโทชิโตะ โอะกะ
(นายโทชิโตะ โอะกะ)
กรรมการผู้มีอำนาจลงนาม
บริษัท นิกเคอ เอ็มซี อลูมิเนียม (ประเทศไทย) จำกัด



พฤศจิกายน 2565
หน้า 42/57

ลงชื่อ นางสาวชญญา ดวงทอง
(นางสาวชญญา ดวงทอง)
ผู้อำนวยการสิ่งแวดล้อม
บริษัท เอสเอส คอนซัลแทนท์ส คอร์ปอเรชั่น จำกัด



ตารางที่ 4 (ต่อ)

มาตรการติดตามตรวจสอบผลกระทบสิ่งแวดล้อม ช่วงดำเนินการ

โครงการโรงงานหลอมและหล่ออะลูมิเนียมแห่ง ของบริษัท นิคเคอ เอ็มซี อลูมิเนียม (ประเทศไทย) จำกัด ตั้งอยู่ที่ตำบลป่อวิน อำเภอศรีราชา จังหวัดชลบุรี

คุณค่าสิ่งแวดล้อม	สถานีตรวจวัด	ความถี่	หน่วยงานรับผิดชอบ
7. สาธารณสุข - รวบรวมสถิติการเจ็บป่วยของพนักงาน รวมทั้งวิเคราะห์หาสาเหตุของความผิดปกติโดยแพทย์อาชีวเวชศาสตร์	- ภายในโครงการ	- ก่อนเข้าทำงาน และปีละ 1 ครั้ง	- บริษัท นิคเคอ เอ็มซี อลูมิเนียม (ประเทศไทย) จำกัด
8. อาชีวอนามัยและความปลอดภัย 8.1 การตรวจสอบสุขภาพของพนักงานโดยแพทย์อาชีวเวชศาสตร์ - ตรวจร่างกายทั่วไป เอกซเรย์ทรวงอกฟิล์มใหญ่ (Chest X-ray) ตรวจความสมบูรณ์ของเม็ดเลือด ตรวจปัสสาวะ (U/A) ระดับน้ำตาลในเลือด (FBS) ตรวจคลื่นไฟฟ้าหัวใจ (EKG) การทำงานของไต (BUN, Creatinine) ตรวจระดับไขมันในเลือด (Cholesterol, Triglyceride) ตรวจสมรรถภาพการได้ยิน (Audiometry) สมรรถภาพการมองเห็น (Visual test) สมรรถภาพปอด (Lung Function Test) ปริมาณอะลูมิเนียมในเลือด	- พนักงานใหม่และพนักงานประจำ	- พนักงานใหม่ก่อนเข้าทำงาน และพนักงานประจำ	- บริษัท นิคเคอ เอ็มซี อลูมิเนียม (ประเทศไทย) จำกัด
8.2 สภาพแวดล้อมในการทำงาน (Working Area) - ฝุ่นละอองทั้งหมด (Total Dust) - ฝุ่นละอองขนาดเล็กกว่า 10 ไมครอน (Respirable Dust) - ฟุ้งของอะลูมิเนียม (Aluminium Fume) - ไฮโดรเจนฟลูออไรด์ (Hydrogen fluoride) ขณะเติมฟลักซ์	- บริเวณที่ตรวจวัด ได้แก่ (ดังรูปที่ 8) อาคารผลิต 1 • บริเวณเตาหลอม 25 ตัน และอุ่น 30 ตัน (WP1) • บริเวณเตาหลอมพร้อมอุ่น 25 ตัน (WP2) อาคารผลิต 3 • บริเวณเตาหลอมพร้อมอุ่น 25 ตัน (WP5)	- ตรวจวัดปีละ 2 ครั้ง ในช่วงที่มีการปฏิบัติงาน	- บริษัท นิคเคอ เอ็มซี อลูมิเนียม (ประเทศไทย) จำกัด
- ฝุ่นละอองทั้งหมด (Total Dust)	อาคารผลิต 1 • บริเวณเครื่องแยกตะกั่ว (WP4)		

ลงชื่อ 文田 駿子
 (นายโทชิโตะ โอะกะ)
 กรรมการผู้มีอำนาจลงนาม
 บริษัท นิคเคอ เอ็มซี อลูมิเนียม (ประเทศไทย) จำกัด



พฤศจิกายน 2565
 หน้า 43/57

ลงชื่อ Emk
 (นางสาวธัญญา ดวงทอง)
 ผู้อำนวยการสิ่งแวดล้อม
 บริษัท เอสเอส คอนซัลแทนท์ส คอร์ปอเรชั่น จำกัด



ตารางที่ 4 (ต่อ)

มาตรการติดตามตรวจสอบผลกระทบสิ่งแวดล้อม ช่วงดำเนินการ

โครงการโรงงานหลอมและหล่ออะลูมิเนียมแห่ง ของบริษัท นิคเคอิ เอ็มซี อลูมิเนียม (ประเทศไทย) จำกัด ตั้งอยู่ที่ตำบลบ่อวิน อำเภอศรีราชา จังหวัดชลบุรี

คุณค่าสิ่งแวดล้อม	สถานีตรวจวัด	ความถี่	หน่วยงานรับผิดชอบ
8.2 สภาพแวดล้อมในการทำงาน (Working Area) (ต่อ) - ฟุ้งของอะลูมิเนียม (Aluminium Fume)	- บริเวณที่ตรวจวัด ได้แก่ (ดังรูปที่ 8) อาคารผลิต 1 • บริเวณเทหล่ออะลูมิเนียมแห่ง (WP3) อาคารผลิต 3 • บริเวณเทหล่ออะลูมิเนียมแห่ง (WP6)	- ตรวจวัดปีละ 2 ครั้ง ในช่วงที่มีการปฏิบัติงาน	- บริษัท นิคเคอิ เอ็มซี อลูมิเนียม (ประเทศไทย) จำกัด
- ละอองน้ำมัน (Oil mist)	อาคารผลิต 3 • บริเวณเครื่องอบซีกิ้ง (WP7)		
- ระดับเสียงเฉลี่ยตลอดระยะเวลาทำงานในแต่ละวัน และระดับเสียงดังต่อเนื่องแบบคงที่ (Continuous steady noise)	- ในพื้นที่ทำงานตลอดระยะเวลาทำงานใน 1 วัน (ดังรูปที่ 9) อาคารผลิต 1 • บริเวณเตาหลอม 25 ตัน และอุ่น 30 ตัน (N1) • บริเวณเตาหลอมพร้อมอุ่น 25 ตัน (N2) • บริเวณพื้นที่เทหล่ออะลูมิเนียม (N3) อาคารผลิต 2 • คัดแยกอะลูมิเนียมขนาด 100 กรัม (N4) อาคารผลิต 3 • บริเวณเตาหลอมพร้อมอุ่น 25 ตัน (N5)	- ตรวจวัดปีละ 2 ครั้ง ในช่วงที่มีการปฏิบัติงาน	- บริษัท นิคเคอิ เอ็มซี อลูมิเนียม (ประเทศไทย) จำกัด

ลงชื่อ นายโทชิโตะ โอะกะ
(นายโทชิโตะ โอะกะ)
กรรมการผู้มีอำนาจลงนาม
บริษัท นิคเคอิ เอ็มซี อลูมิเนียม (ประเทศไทย) จำกัด



พฤศจิกายน 2565
หน้า 44/57

ลงชื่อ นางสาวธัญญา ดวงทอง
(นางสาวธัญญา ดวงทอง)
ผู้อำนวยการสิ่งแวดล้อม
บริษัท เอสเอส คอนซัลแทนท์ส คอร์ปอเรชั่น จำกัด



ตารางที่ 4 (ต่อ)

มาตรการติดตามตรวจสอบผลกระทบสิ่งแวดล้อม ช่วงดำเนินการ

โครงการโรงงานหลอมและหล่ออะลูมิเนียมแห่ง ของบริษัท นิคเคอ เอ็มซี อลูมิเนียม (ประเทศไทย) จำกัด ตั้งอยู่ที่ตำบลบ่อวิน อำเภอศรีราชา จังหวัดชลบุรี

คุณค่าสิ่งแวดล้อม	สถานีตรวจวัด	ความถี่	หน่วยงานรับผิดชอบ
8.2 สภาพแวดล้อมในการทำงาน (Working Area) (ต่อ) - ระดับเสียงเฉลี่ยตลอดระยะเวลาทำงานในแต่ละวัน (TWA)	- ลูกจ้างทุกคนที่สัมผัสเสียงดัง (ดังรูปที่ 9) อาคารผลิต 1 • บริเวณเตาหลอม 25 ตัน และอุ่น 30 ตัน (N1) • บริเวณเตาหลอมพร้อมอุ่น 25 ตัน (N2) • บริเวณพื้นที่เทหล่ออะลูมิเนียม (N3) อาคารผลิต 2 • คัดแยกอะลูมิเนียมขนาด 100 กรัม (N4) อาคารผลิต 3 • บริเวณเตาหลอมพร้อมอุ่น 25 ตัน (N5)	- ตรวจวัดปีละ 2 ครั้ง ในช่วงที่มีการปฏิบัติงาน	- บริษัท นิคเคอ เอ็มซี อลูมิเนียม (ประเทศไทย) จำกัด
- Noise Contour	- อาคารผลิต 1-3	- ตรวจวัดเมื่อเปิดดำเนินการภายใน 6 เดือน จำนวน 1 ครั้ง และทบทวน ทุกๆ 3 ปี	- บริษัท นิคเคอ เอ็มซี อลูมิเนียม (ประเทศไทย) จำกัด
- ความร้อนในรูปอุณหภูมิเวตบัลบีโกลบ (WBGT)	- บริเวณที่ตรวจวัด ได้แก่ (ดังรูปที่ 8) อาคารผลิต 1 • บริเวณเตาหลอม 25 ตัน และอุ่น 30 ตัน (WP1) • บริเวณเตาหลอมพร้อมอุ่น 25 ตัน (WP2) • บริเวณเทหล่ออะลูมิเนียมแห่ง (WP3) • บริเวณเครื่องแยกตะกรัน (WP4) อาคารผลิต 3 • บริเวณเตาหลอมพร้อมอุ่น 25 ตัน (WP5) • บริเวณเทหล่ออะลูมิเนียมแห่ง (WP6)	- ตรวจวัดปีละ 2 ครั้ง ในช่วงที่มีการปฏิบัติงาน	- บริษัท นิคเคอ เอ็มซี อลูมิเนียม (ประเทศไทย) จำกัด

ลงชื่อ โทชิโตะ โอะกะ
(นายโทชิโตะ โอะกะ)
กรรมการผู้มีอำนาจลงนาม
บริษัท นิคเคอ เอ็มซี อลูมิเนียม (ประเทศไทย) จำกัด



พฤศจิกายน 2565
หน้า 45/57

ลงชื่อ สมิต
(นางสาวชญญา ดวงทอง)
ผู้อำนวยการสิ่งแวดล้อม
บริษัท เอสเอส คอนซัลแทนท์ส คอร์ปอเรชั่น จำกัด



ตารางที่ 4 (ต่อ)

มาตรการติดตามตรวจสอบผลกระทบสิ่งแวดล้อม ช่วงดำเนินการ

โครงการโรงงานหลอมและหล่ออะลูมิเนียมแห่ง ของบริษัท นิกเคอ เอ็มซี อลูมิเนียม (ประเทศไทย) จำกัด ตั้งอยู่ที่ตำบลบ่อวิน อำเภอศรีราชา จังหวัดชลบุรี

คุณค่าสิ่งแวดล้อม	สถานีตรวจวัด	ความถี่	หน่วยงานรับผิดชอบ
8.3 การบันทึกอุบัติเหตุ - สาเหตุ ความรุนแรง - จำนวนผู้ได้รับบาดเจ็บ - ความเสียหายต่อทรัพย์สิน - การแก้ไขปัญหา	- ภายในโครงการ	- เมื่อเกิดอุบัติเหตุตลอดระยะเวลา ดำเนินการ และจัดทำรายงาน สรุปผลปีละ 1 ครั้ง	- บริษัท นิกเคอ เอ็มซี อลูมิเนียม (ประเทศไทย) จำกัด
8.4 การฝึกอบรมและซักซ้อมแผนฉุกเฉิน	- ภายในโครงการ	- ตลอดระยะเวลาดำเนินการ และ จัดทำรายงานสรุปผลปีละ 1 ครั้ง	- บริษัท นิกเคอ เอ็มซี อลูมิเนียม (ประเทศไทย) จำกัด
9. สังคม-เศรษฐกิจ - การสำรวจสภาพเศรษฐกิจ สังคม และความคิดเห็นของประชาชน ผู้นำชุมชน ผู้นำท้องถิ่น หน่วยงานราชการ หน่วยงานที่เกี่ยวข้อง และสถานประกอบการใกล้เคียงทั้งในรัศมี 5 กิโลเมตร พร้อมทั้ง สภาพการเปลี่ยนแปลงที่เกิดขึ้น ปัญหาและความต้องการระดับ ครัวเรือนและระดับชุมชนรวมถึงสำรวจดัชนีความพึงพอใจของ ชุมชน (Community Satisfaction Index) ทั้งนี้การสุ่มตัวอย่าง ให้เป็นไปตามหลักวิชาการและสถิติ พร้อมทั้งเสนอแผนที่กระจาย ตัวการเก็บข้อมูล	- ชุมชนในพื้นที่รอบโครงการ ผู้นำชุมชนผู้นำท้องถิ่น หน่วยงานราชการ หน่วยงานที่เกี่ยวข้อง และ สถานประกอบการใกล้เคียงทั้งในรัศมี 5 กิโลเมตร ชุมชนที่ดำเนินการเก็บดัชนีคุณภาพสิ่งแวดล้อม ชุมชนพื้นที่อ่อนไหวพิเศษ เช่น ที่ตั้งสถานพยาบาล วัด และโรงเรียน เป็นต้น	- ปีละ 1 ครั้ง	- บริษัท นิกเคอ เอ็มซี อลูมิเนียม (ประเทศไทย) จำกัด
- รวบรวมข้อร้องเรียน วิธีการแก้ไขปัญหา พร้อมการติดตามการ แก้ไขปัญหาข้อร้องเรียนจากชุมชนและภายในโครงการ รวมทั้ง แนวทางการป้องกันการเกิดซ้ำ	- ชุมชนในพื้นที่ศึกษา 5 กิโลเมตร	- ปีละ 1 ครั้ง	- บริษัท นิกเคอ เอ็มซี อลูมิเนียม (ประเทศไทย) จำกัด
10. สาธารณสุข - รวบรวมข้อมูลสถิติผู้ป่วยตามกลุ่มสาเหตุโรคจากหน่วยงาน สาธารณสุขที่เกี่ยวข้องเพื่อเป็นข้อมูลพื้นฐานของแนวโน้มการ เกิดโรคของผู้ป่วยที่เข้ารับการรักษาในโรงพยาบาลส่งเสริมสุขภาพ ตำบลบ่อวิน	- โรงพยาบาลส่งเสริมสุขภาพตำบลบ่อวิน	- ปีละ 1 ครั้ง	- บริษัท นิกเคอ เอ็มซี อลูมิเนียม (ประเทศไทย) จำกัด

ลงชื่อ 大岡 強三
(นายโทชิฮิโตะ โอะกะ)
กรรมการผู้มีอำนาจลงนาม
บริษัท นิกเคอ เอ็มซี อลูมิเนียม (ประเทศไทย) จำกัด



พฤศจิกายน 2565
หน้า 46/57

ลงชื่อ Emth
(นางสาวธัญญา ดวงทอง)
ผู้อำนวยการสิ่งแวดล้อม
บริษัท เอสเอส คอนซัลแทนท์ส คอร์ปอเรชั่น จำกัด



ตารางที่ 5 ค่าควบคุมการระบายมลพิษทางอากาศ

แหล่งกำเนิดมลพิษ	ระบบบำบัดมลพิษทางอากาศ (ประสิทธิภาพ)	ข้อมูลปล่อง						ความเข้มข้น		อัตราการระบาย		ลักษณะปล่อง
		ความสูง (m)	ขนาดปล่อง (m)	อุณหภูมิ (K)	ความเร็ว (m/s)	อัตราการไหลของก๊าซ		TSP (mg/Nm ³)	NO ₂ (ppm)	TSP (g/s)	NO ₂ (g/s)	
						(m ³ /s)	(Nm ³ /s)					
อาคารผลิต 1												
DC No.1 : Furnace 1	ไซโคลน+ถุงกรอง (99 %)	23	1.45x1.35	393	16.17	25	18.96	10	40	0.19	1.43	ตรง
DC No.2 : MRM	ไซโคลน+ถุงกรอง (99 %)	9.5	1.40x0.97	333	9.69	10	8.95	10	-	0.09	-	งอ 90 °
อาคารผลิต 3												
DC No.3 : Furnace 2-3	ไซโคลน+ถุงกรอง (99 %)	23	1.45x1.35	393	16.17	25	18.96	10	48	0.19	1.71	ตรง
Dryer	มัลติไซโคลน (60 %)	15	ø 0.87	423	16.80	10	7.04	90	25	0.63	0.33	ตรง
รวม										1.10*	3.47*	-

หมายเหตุ : เตาหลอมของโครงการเป็นเตาระบบเปิด จำนวนที่ความดัน 1 บรรยากาศ หรือ 760 มม.ปรอท อุณหภูมิ 25 องศาเซลเซียส ที่สภาวะแห้ง

- * คิดจากพื้นที่จัดสรรอัตราการระบายอากาศจากนิคมอุตสาหกรรม**ดับลิวเอชเอ ซอบุรี 1** ให้ใช้พื้นที่คลังสินค้าภายในนิคมฯ จำนวน 5 แปลง ขนาดพื้นที่ประมาณ 30 ไร่ ร่วมกับพื้นที่โครงการ 15.04 ไร่ รวมเป็น 45.04 ไร่
- อ้างอิงอัตราการระบายจากนิคมอุตสาหกรรม**ดับลิวเอชเอ ซอบุรี 1** TSP ไม่เกินกว่า 2.40 กิโลกรัม/ไร่/วัน

ลงชื่อ นายโทชิฮิโตะ โอะกะ

(นายโทชิฮิโตะ โอะกะ)

กรรมการผู้มีอำนาจลงนาม

บริษัท นิคเคอิ เอ็มซี อลูมิเนียม (ประเทศไทย) จำกัด



พฤศจิกายน 2565

หน้า 47/57

ลงชื่อ Emil

(นางสาวธัญญา ดวงทอง)

ผู้อำนวยการสิ่งแวดล้อม

บริษัท เอสเอส คอนซัลแทนท์ส คอร์ปอเรชั่น จำกัด



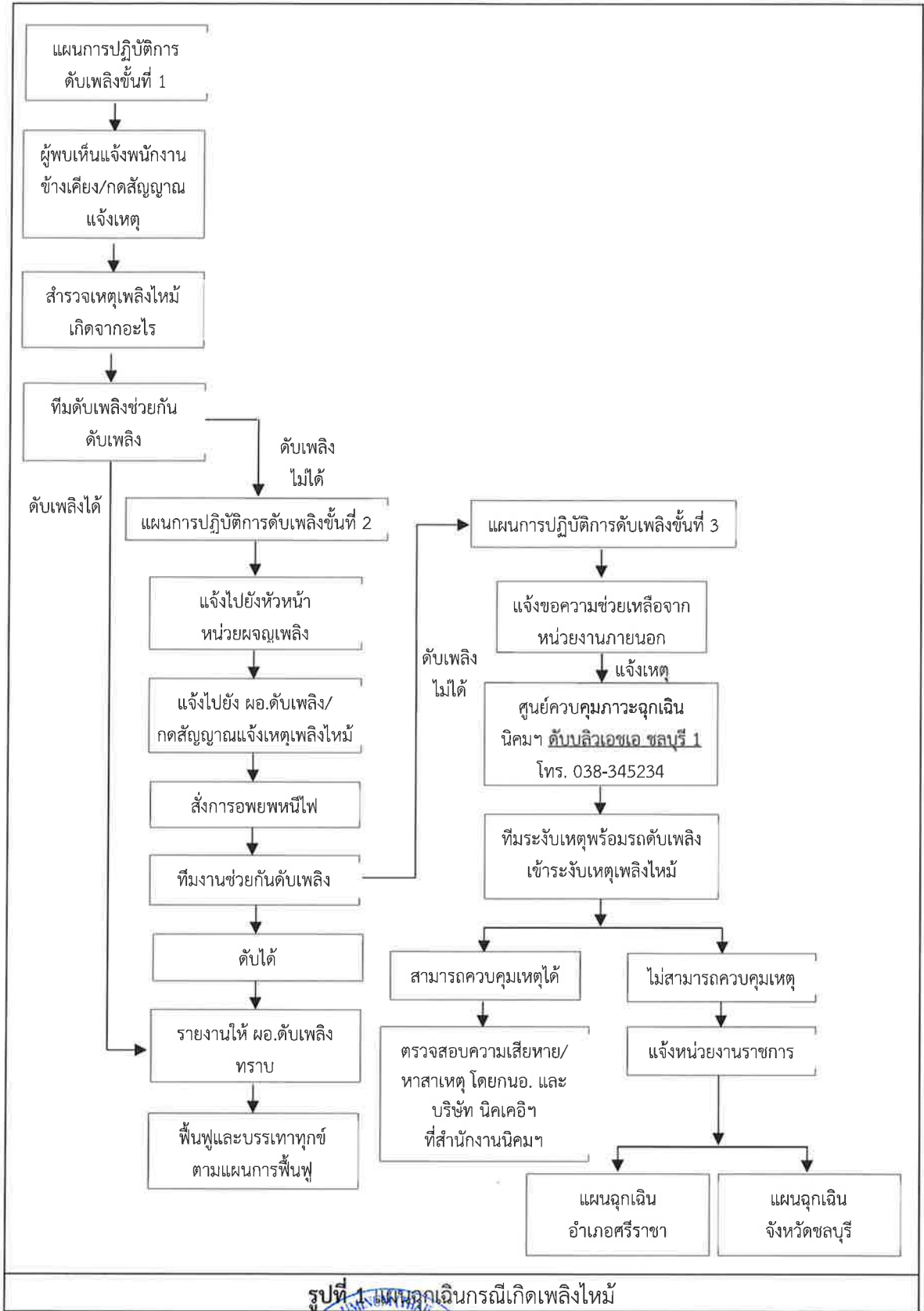

รูปที่ 1 แผนฉุกเฉินกรณีเกิดเพลิงไหม้

ลงชื่อ นายโทชิโตะ โอกะ
 (นายโทชิโตะ โอกะ)
 กรรมการผู้มีอำนาจลงนาม
 บริษัท นิคเคอ เอ็มซี ออูมินัม (ประเทศไทย) จำกัด
 พฤศจิกายน 2565
 ออูมินัม หน้า 48/57



ลงชื่อ สมก
 (นางสาวฉัตรพร ตวงทอง)
 ผู้อำนวยการสิ่งแวดล้อม
 บริษัท เอสเอส คอนซัลแตนท์ คอร์ปอเรชั่น จำกัด
 SS CONSULTANTS CORPORATION



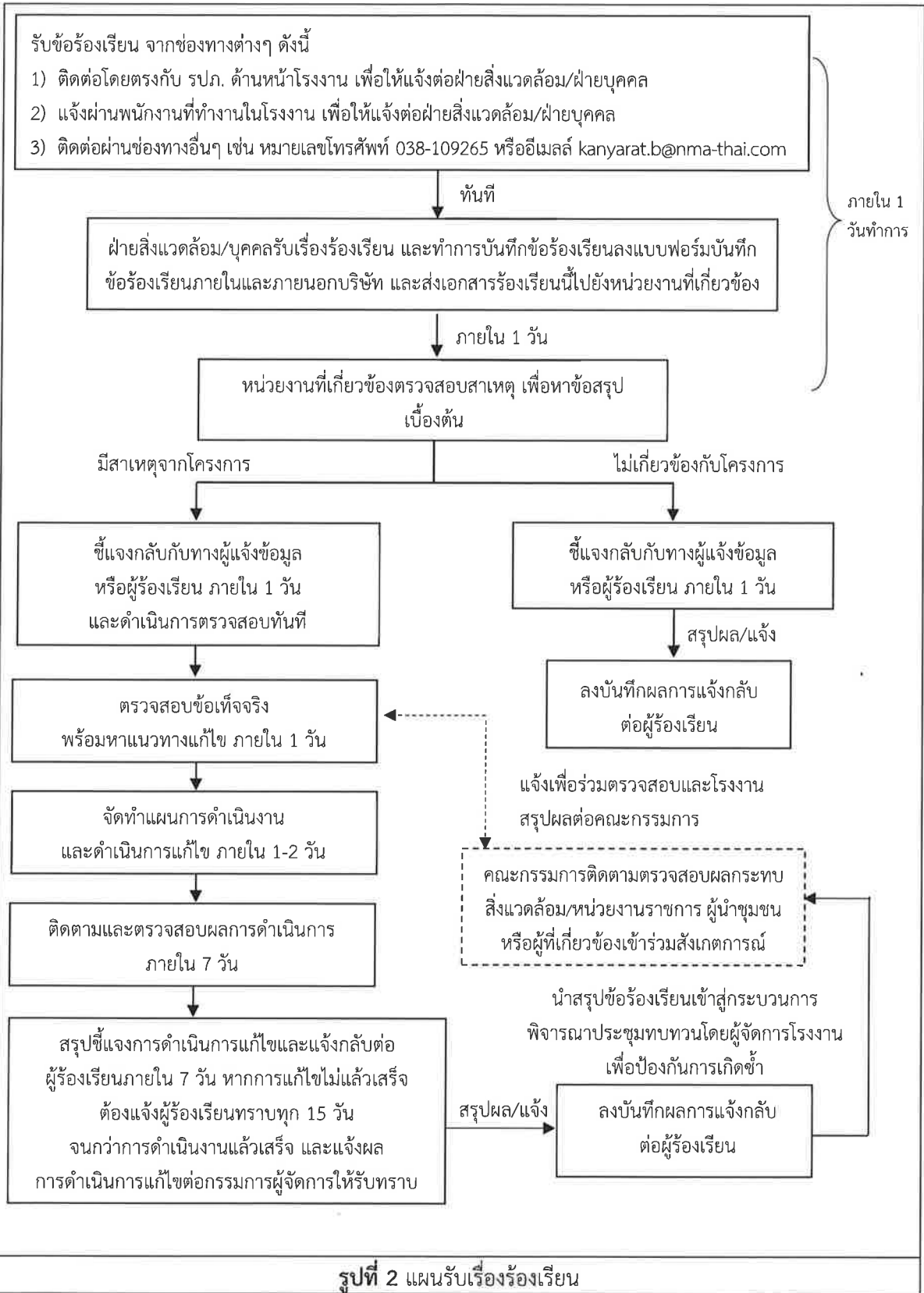

ลงชื่อ 大岡 俊三
 (นายโทชิโตะ โอะกะ)
 กรรมการผู้มีอำนาจลงนาม
 บริษัท นิคเคอิ เอ็มซี อลูมิเนียม (ประเทศไทย) จำกัด
 หน้า 49/57



ลงชื่อ Smk
 (นางสาวธัญญา ดวงทอง)
 ผู้อำนวยการสิ่งแวดล้อม
 บริษัท เอสเอส คอนซัลแตนท์ จำกัด (มหาชน) CO., LTD.
SSC
SS CONSULTANTS CORPORATION

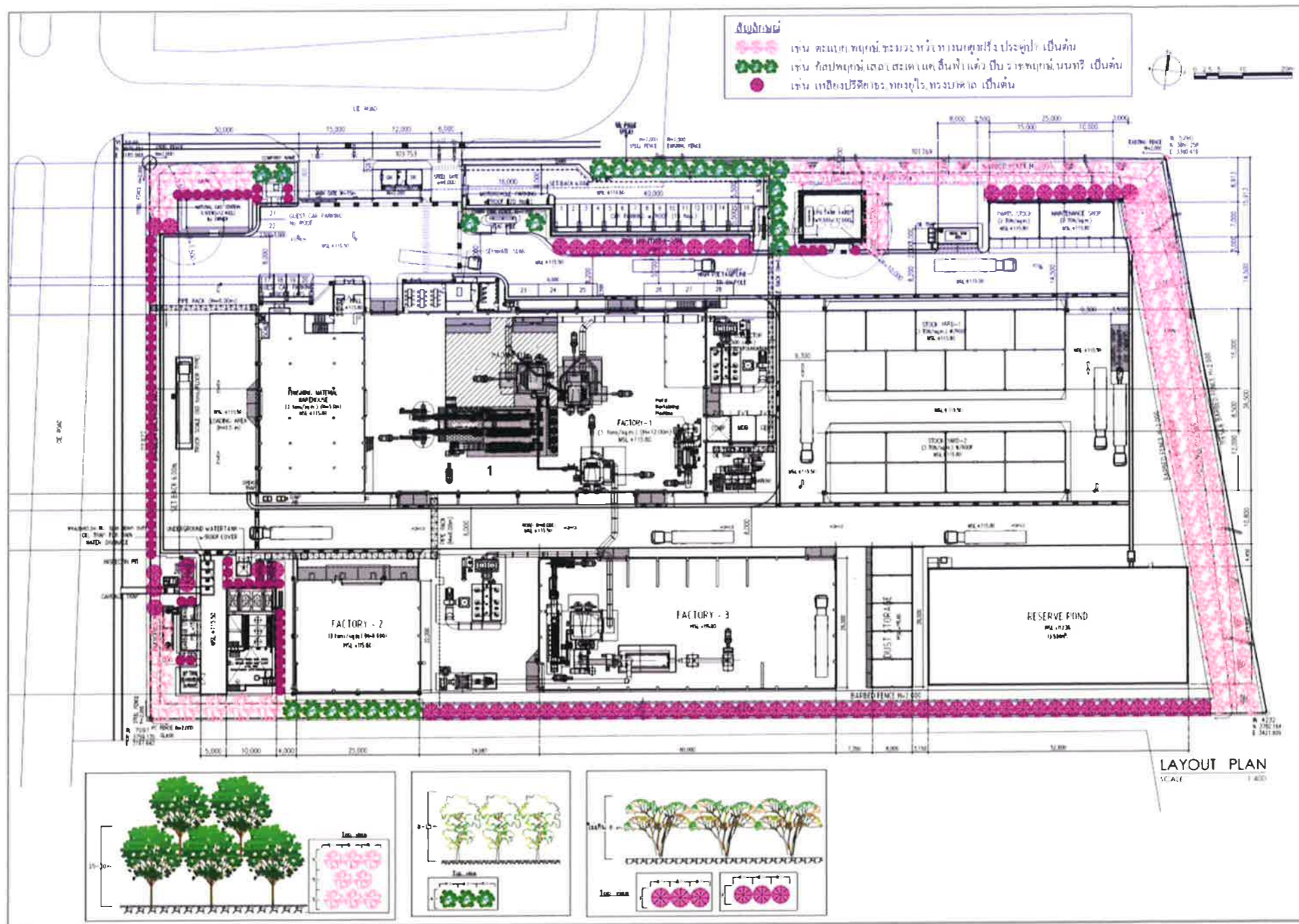

รูปที่ 3 พื้นที่สีเขียวของโครงการ

ลงชื่อ 文田 俊 32

(นายโทชิฮิโตะ โอกะ)

กรรมการผู้มีอำนาจลงนาม

บริษัท นิคเคอิ เอ็มซี อลูมิเนียม (ประเทศไทย) จำกัด



พฤศจิกายน 2565

หน้า 50/57

ลงชื่อ *Emth*

(นางสาวธัญญา ดวงทอง)

ผู้อำนวยการสิ่งแวดล้อม

บริษัท เอสเอส คอนซัลแทนท์ส คอร์ปอเรชั่น จำกัด



ตารางที่ 6 แผนการปลูกต้นไม้ในพื้นที่สีเขียว

ลำดับ	รายละเอียดงาน	ความถี่ / ระยะเวลา (เดือน)	เดือน											
			ม.ค.	ก.พ.	มี.ค.	เม.ย.	พ.ค.	มิ.ย.	ก.ค.	ส.ค.	ก.ย.	ต.ค.	พ.ย.	ธ.ค.
1.	งานปลูกต้นไม้ (ซื้อต้นไม้จากภายนอก)													
1.1	ปลูกต้นไม้ในพื้นที่สีเขียว	1 เดือนก่อนเข้าสู่ฤดูฝน												
2.	งานบำรุงรักษา													
2.1	การกำจัดวัชพืช	ช่วงฤดูแล้ง												
2.2	การพรวนดิน	ทุกเดือน												
2.3	การใส่ปุ๋ยหมัก / ปุ๋ยเคมี	ต้นฤดูฝน ปลายฤดูฝน												
2.4	การปลูกซ่อม / ปลูกทดแทนต้นไม้ที่ตายไป	ทุก 4 เดือน และก่อนเข้าสู่ฤดูฝน												
2.5	ตัดแต่งกิ่ง / ลิดกิ่ง	ทุก 6 เดือน												
2.6	การรดน้ำโดยระบบน้ำหยดและพ่นฝอย โดยมีเครื่องมือตรวจวัดความชื้นของดินก่อน	ฤดูแล้ง												
3.	งานตรวจติดตาม / ประเมินผล													
3.1	ตรวจติดตามการเจริญเติบโต	ทุก 6 เดือน												
3.2	ประเมินผลและกำหนดมาตรการเพิ่มเติม	เป็นประจำทุกปี												

หมายเหตุ : งานปลูกต้นไม้ ซื้อต้นไม้จากภายนอกมาปลูก

งานบำรุงรักษา ประกอบด้วย การกำจัดวัชพืช การพรวนดิน การใส่ปุ๋ยหมัก/ปุ๋ยเคมี การปลูกซ่อม ตัดแต่งกิ่ง/ลิดกิ่ง การรดน้ำ

งานตรวจติดตาม/ประเมินผล การตรวจวัดขนาดลำต้น และส่วนสูง เพื่อนำมาประเมิน

ลงชื่อ 文田 俊三

(นายโทชิฮิโตะ โอกะ)

กรรมการผู้มีอำนาจลงนาม

บริษัท นิคเคอิ เอ็มซี อลูมิเนียม (ประเทศไทย) จำกัด



พฤศจิกายน 2565

หน้า 51/57

ลงชื่อ

Emilia

(นางสาวธัญญา ดวงทอง)

ผู้อำนวยการสิ่งแวดล้อม

บริษัท เอสเอส คอนซัลแทนท์ส คอร์ปอเรชั่น จำกัด



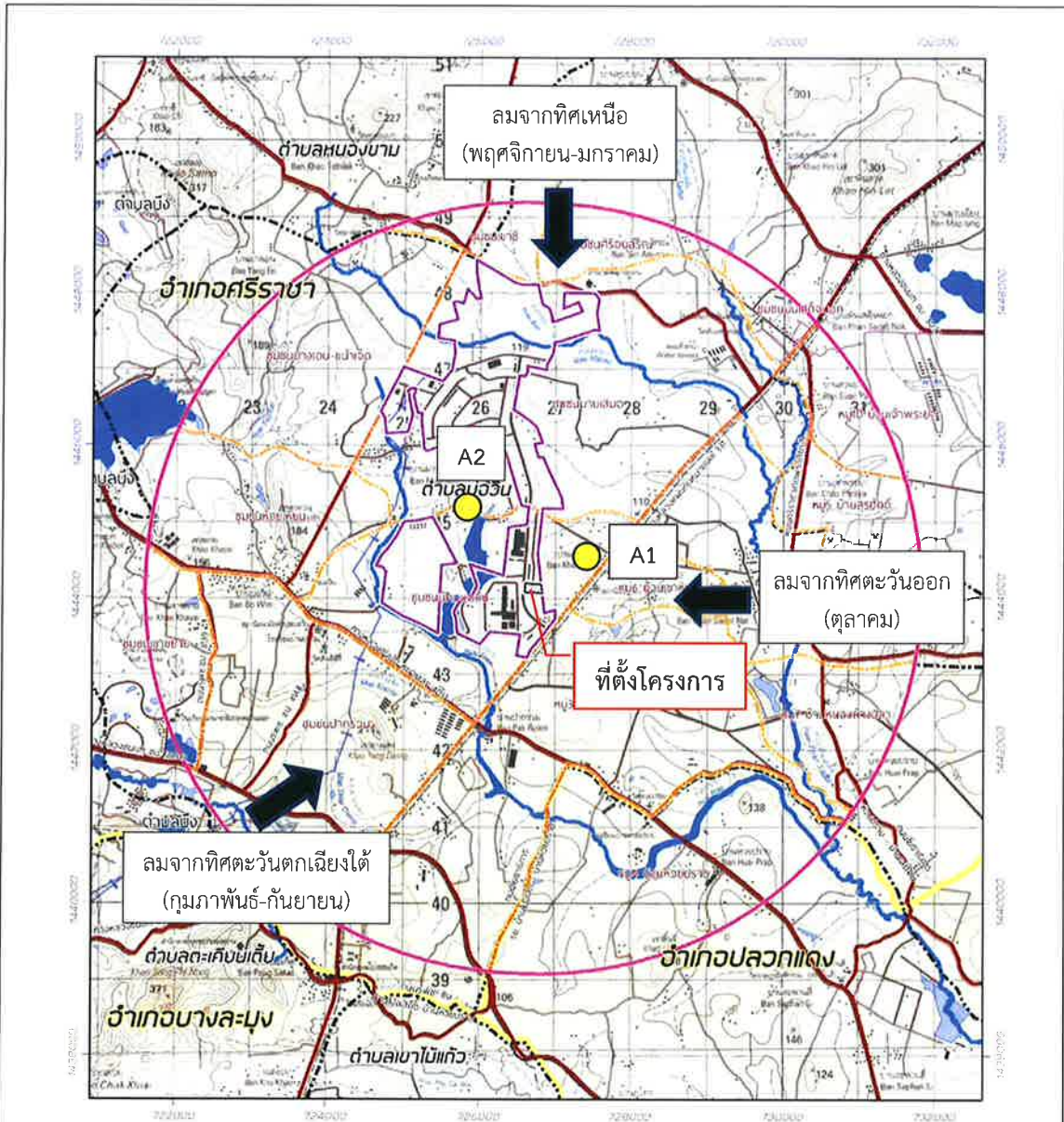

ที่มาของข้อมูลแผนที่
แผนที่ 1:7018 มาตรฐาน 150,000 ส.ร.ว.จ. 5235 III ดัดแปลงโดยบริษัท เทคโนโลยีสิ่งแวดล้อม จำกัด

- คำอธิบายสัญลักษณ์**
- สถานีตรวจวัดคุณภาพอากาศ
 - A1 ชุมชนหมู่บ้านสวนฝัน
 - A2 หมู่บ้านอัลลายน พาร์ค 1

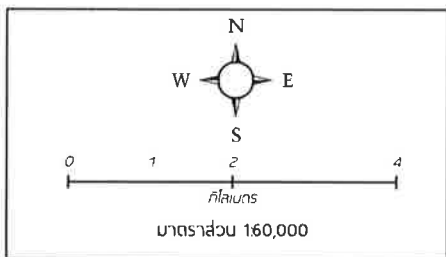

รูปที่ 4 สถานีตรวจวัดคุณภาพอากาศในบรรยากาศ

ลงชื่อ 文田 俊三
(นายโทชิโตะ โอกะ)
กรรมการผู้มีอำนาจลงนาม
บริษัท นิคเคอิ เอ็มซี อูมิโนมิ (ประเทศไทย) จำกัด



ลงชื่อ Smtz
(นางสาวฉัตรญา ดวงทอง)
ผู้ชำนาญการสิ่งแวดล้อม
บริษัท เอสเอสซี คอนซัลแตนท์ จำกัด



พุดตจิวลา 2565
หน้า 52/57

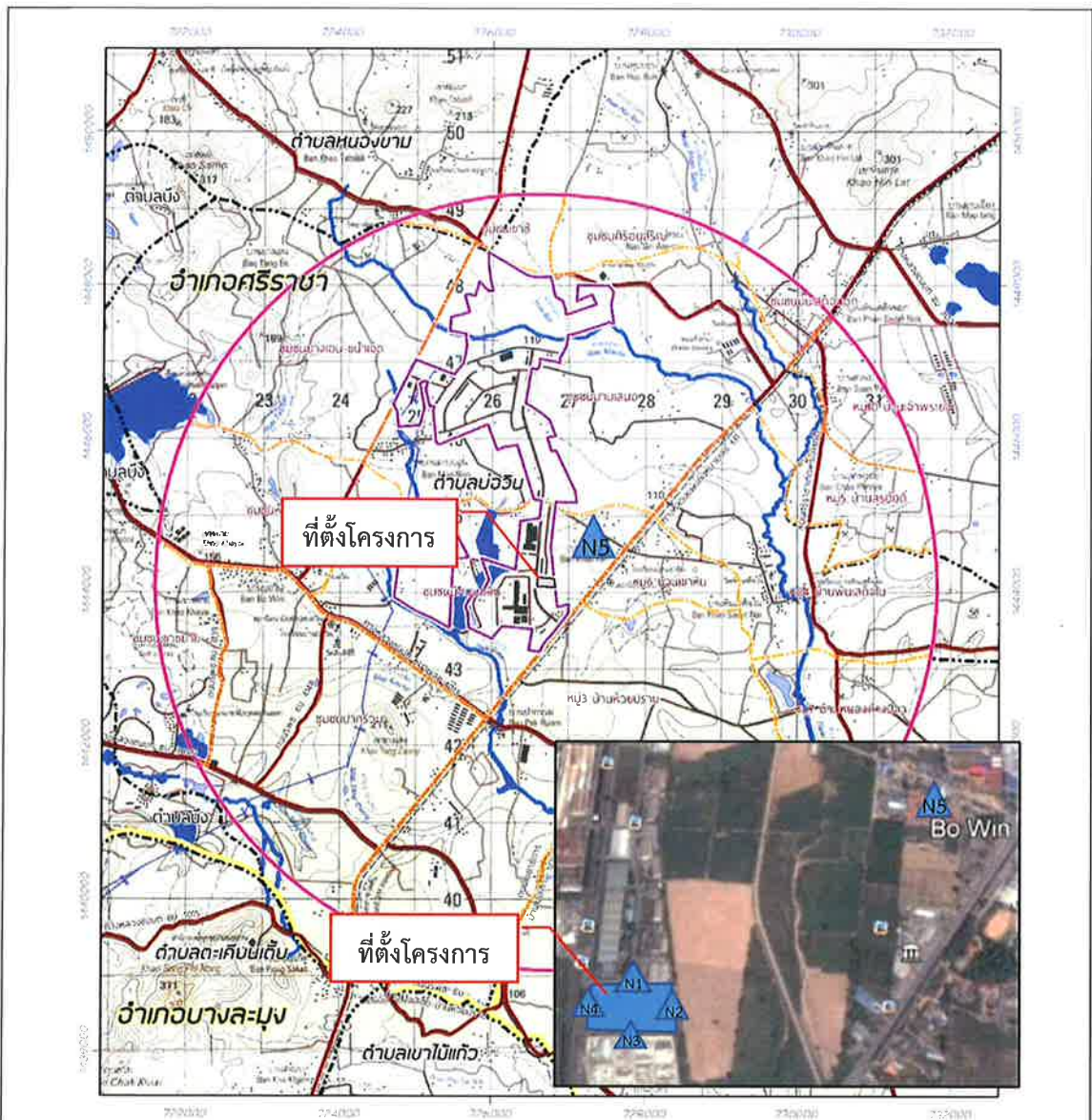

ที่มาของข้อมูลในแผนที่ :
แผนที่ L7018 มาตรฐาน 150,000 ส:วาง 5235 III ดัดแปลงโดยบริษัท เทคโนโลยีสิ่งแวดล้อมไทย จำกัด

คำอธิบายสัญลักษณ์	จุดตรวจวัดระดับเสียง
N1 ริมรั้วด้านทิศเหนือ	จุดตรวจวัดระดับเสียง
N2 ริมรั้วด้านทิศตะวันออก	
N3 ริมรั้วด้านทิศใต้	
N4 ริมรั้วด้านทิศตะวันตก	
N5 ชุมชนหมู่บ้านสวนฝัน	

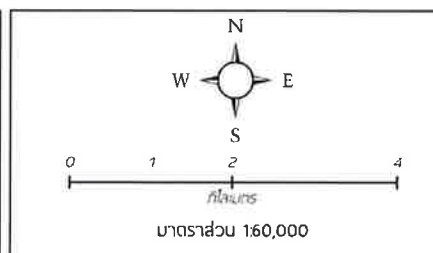

รูปที่ 5 สถานีตรวจวัดระดับเสียงทั่วไป

ลงชื่อ 大岡 俊 三
(นายโทชิฮิโตะ โอะกะ)
กรรมการผู้มีอำนาจลงนาม
บริษัท นิคเคอิ เอ็มซี ออคูมิน่า (ประเทศไทย) จำกัด



พฤศจิกายน 2565
หน้า 53/57

ลงชื่อ Emtha
(นางสาวธัญญา ดวงทอง)
ผู้อำนวยการสำนักงาน
บริษัท เอสเอส คอนซัลแตนท์ จำกัด
SS CONSULTANTS CORPORATION



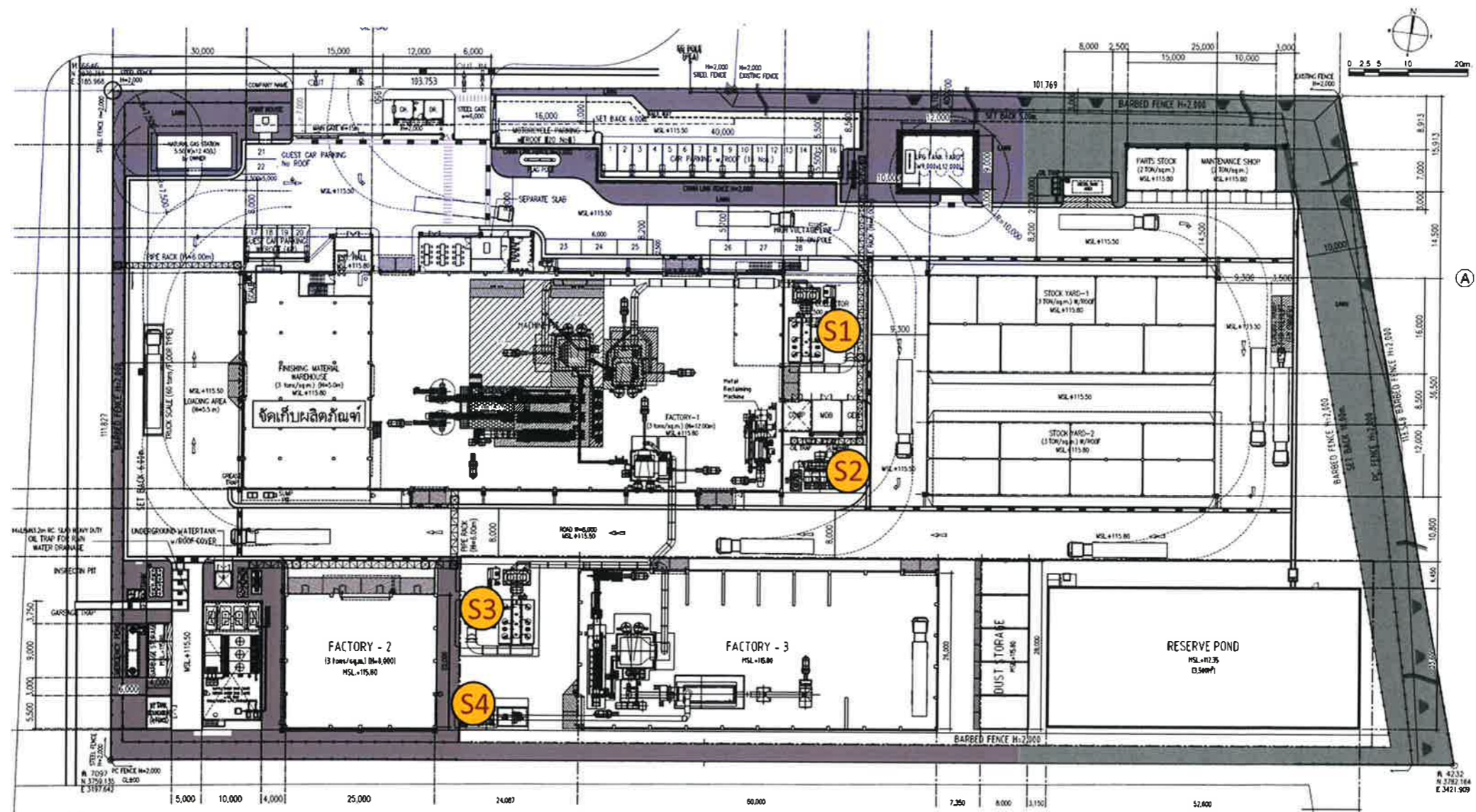

- ตำแหน่งตรวจวัดคุณภาพอากาศจากปล่องระบาย
- S1 DC No.1 : Furnace 1
 - S2 DC No.2 : MRM
 - S3 DC No.3 : Furnace 2-3
 - S4 Dryer

LAYOUT PLAN
SCALE 1:400

รูปที่ 6 ตำแหน่งตรวจวัดคุณภาพอากาศจากปล่องระบาย

ลงชื่อ 大岡 隆平
(นายโทชิฮิโต โอะกะ)
กรรมการผู้มีอำนาจลงนาม
บริษัท นิคเคอิ เอ็มซี อลูมิเนียม (ประเทศไทย) จำกัด



พฤศจิกายน 2565
หน้า 54/57

ลงชื่อ Emth
(นางสาวธัญญา ดวงทอง)
ผู้อำนวยการสิ่งแวดล้อม
บริษัท เอสเอส คอนซัลแทนท์ส คอร์ปอเรชั่น จำกัด



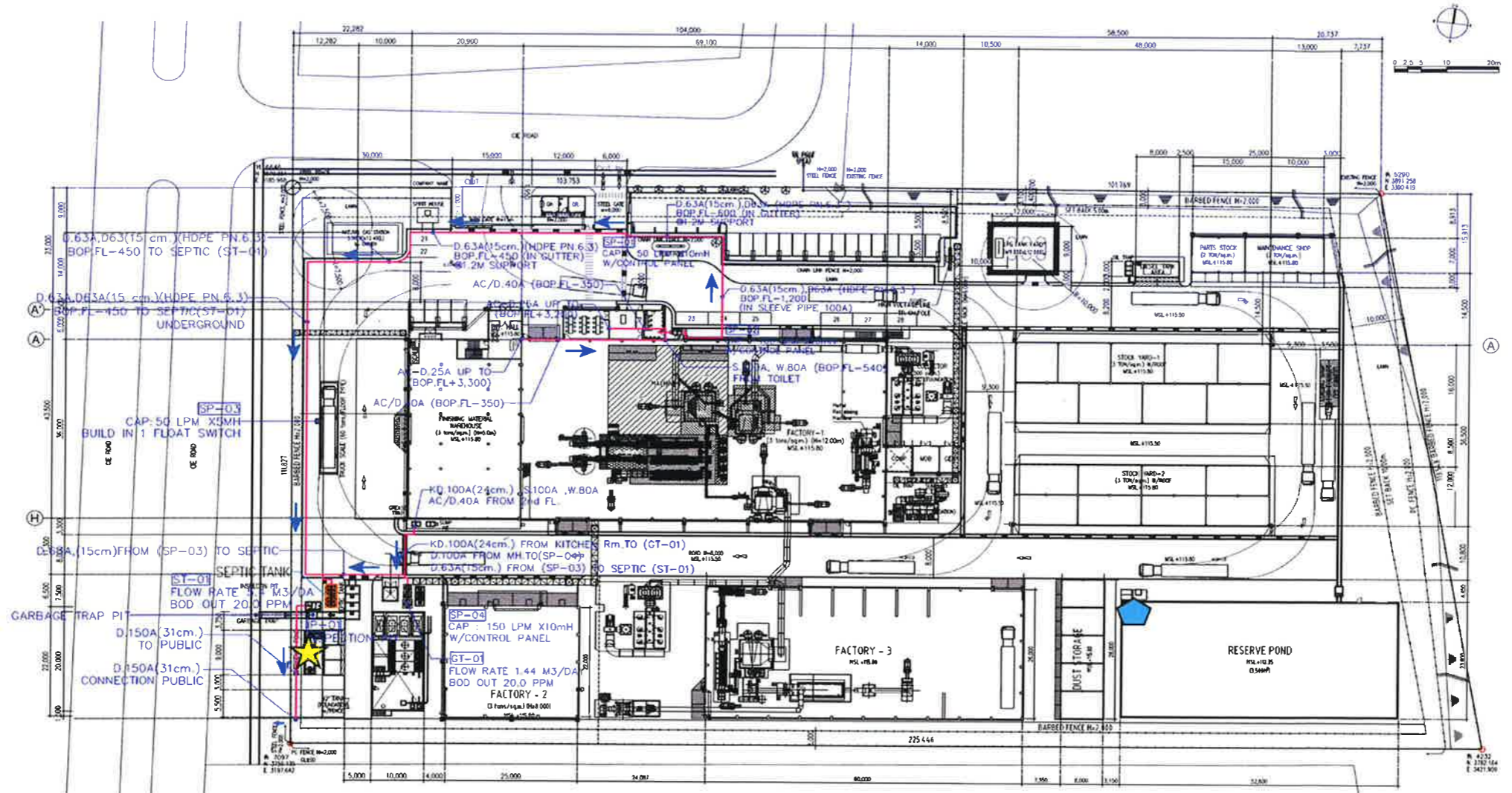

คำอธิบายสัญลักษณ์

- แนวท่อรวบรวมน้ำเสีย
- ถังบำบัดน้ำเสียสำเร็จรูป (Septic Tank)
- ทิศทางการไหล

- ★ ตำแหน่งตรวจวัดคุณภาพน้ำจากบ่อพักน้ำทิ้งสุดท้าย 6 ลูกบาศก์เมตร
- ◆ ตำแหน่งตรวจวัดคุณภาพน้ำจากบ่อน้ำฝน

รูปที่ 7 ตำแหน่งตรวจวัดคุณภาพน้ำภายในโครงการ

ลงชื่อ 大岡 俊三
 (นายโทชิฮิโตะ โอกะ)
 กรรมการผู้มีอำนาจลงนาม
 บริษัท นิคเคอิ เอ็มซี อลูมิเนียม (ประเทศไทย) จำกัด



พฤศจิกายน 2565
 หน้า 55/57

ลงชื่อ Smit
 (นางสาวธัญญา ดวงทอง)
 ผู้อำนวยการสิ่งแวดล้อม
 บริษัท เอสเอส คอนซัลแทนท์ส คอร์ปอเรชั่น จำกัด



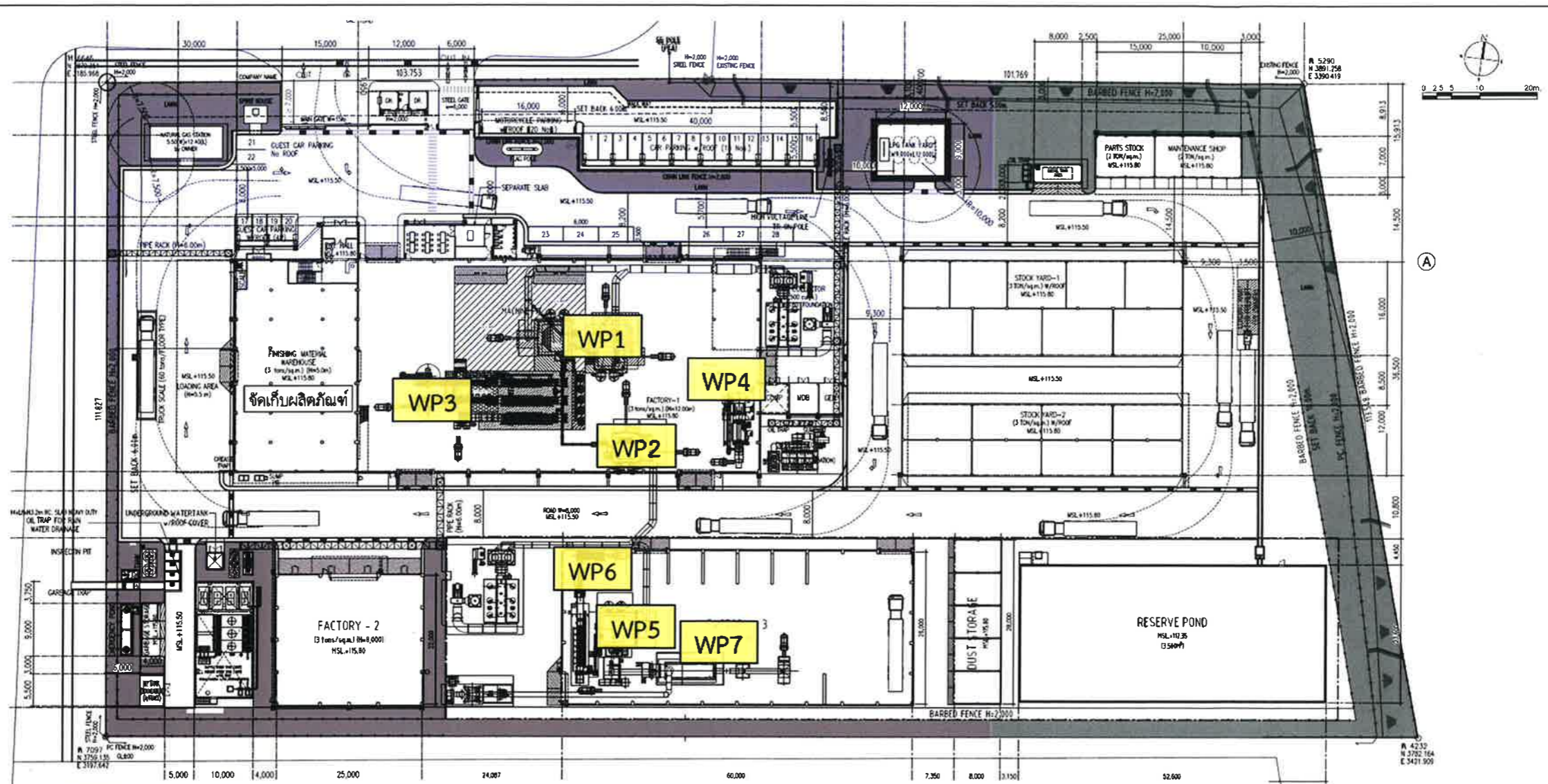

ตำแหน่งตรวจวัดคุณภาพอากาศและความร้อนในพื้นที่ทำงาน

WP1 บริเวณเตาหลอม 25 ตันและอุ่น 30 ตัน

WP4 บริเวณเครื่องคัดแยกตะกั่ว

WP7 บริเวณเครื่องอบซีกกลิ้ง

WP2 บริเวณเตาหลอมพร้อมอุ่น 25 ตัน

WP5 บริเวณเตาหลอมพร้อมอุ่น 25 ตัน

WP3 บริเวณเทหล่ออะลูมิเนียม

WP6 บริเวณเทหล่ออะลูมิเนียม

LAYOUT PLAN
SCALE 1:400

รูปที่ 8 ตำแหน่งตรวจวัดคุณภาพอากาศและความร้อนในพื้นที่ทำงาน

ลงชื่อ 文岡 彦三

(นายโทชิฮิโตะ โอะกะ)

กรรมการผู้มีอำนาจลงนาม

บริษัท นิคเคอิ เอ็มซี อลูมิเนียม (ประเทศไทย) จำกัด



พฤศจิกายน 2565

หน้า 56/57

ลงชื่อ *Emir*

(นางสาวธัญญา ดวงทอง)

ผู้อำนวยการสิ่งแวดล้อม

บริษัท เอสเอส คอนซัลแทนท์ส คอร์ปอเรชั่น จำกัด



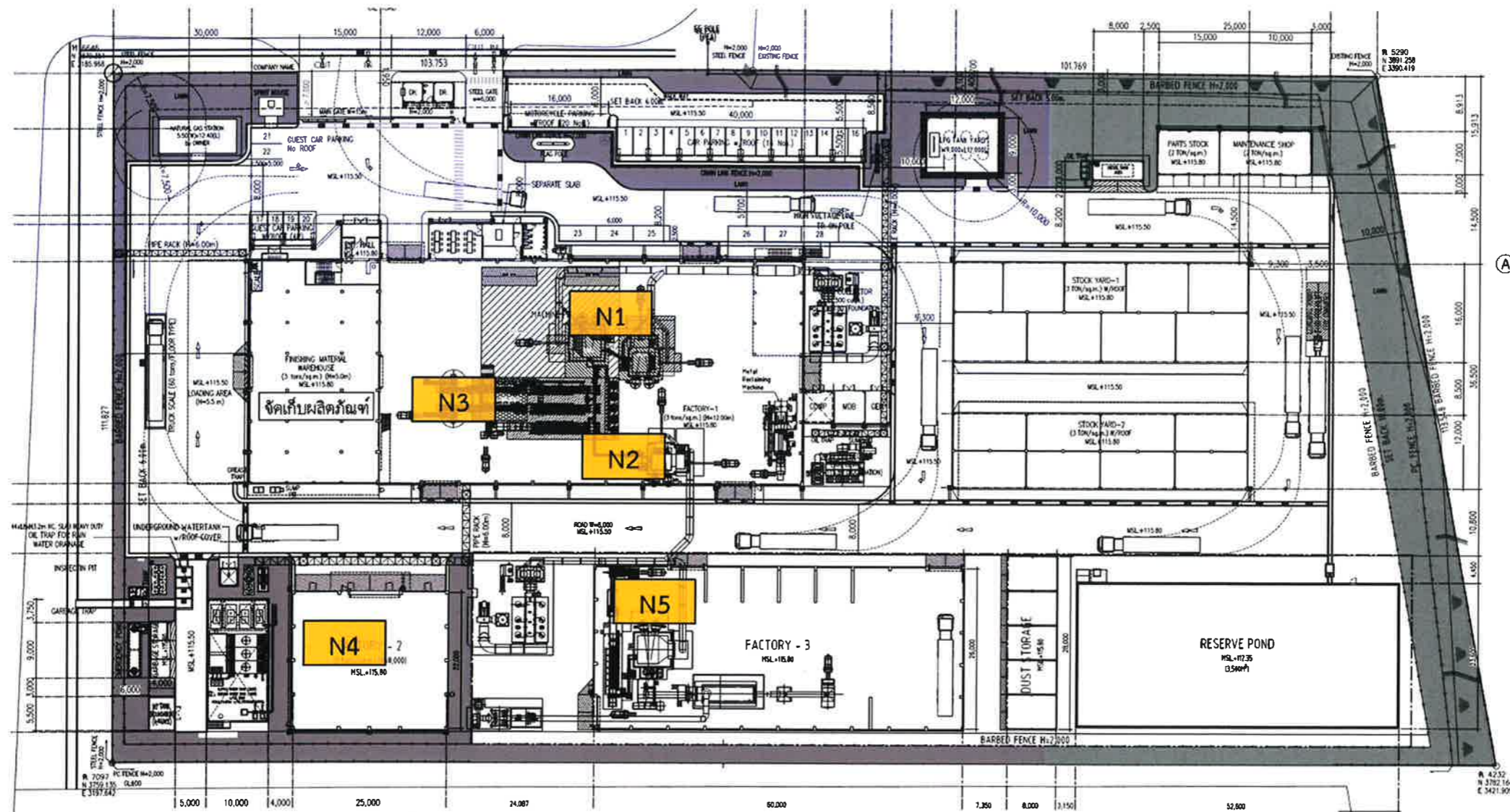

ตำแหน่งตรวจวัดระดับเสียงในพื้นที่ทำงาน

N1 บริเวณเตาหลอม 25 ตันและอุณหภูมิ 30 ตัน

N2 บริเวณเตาหลอมพร้อมอุณหภูมิ 25 ตัน

N3 บริเวณเทหหล่ออะลูมิเนียม

N4 คัดแยกอะลูมิเนียมขนาด 100 กรัม

N5 บริเวณเตาหลอมพร้อมอุณหภูมิ 25 ตัน

LAYOUT PLAN
SCALE 1:400

รูปที่ 9 ตำแหน่งตรวจวัดระดับเสียงในพื้นที่ทำงาน

ลงชื่อ 文田 俊三

(นายโทชิฮิโตะ โอกะ)

กรรมการผู้มีอำนาจลงนาม

บริษัท นิคเคอิ เอ็มซี อลูมิเนียม (ประเทศไทย) จำกัด



พฤศจิกายน 2565

หน้า 57/57

ลงชื่อ *Emik*

(นางสาวธัญญา ดวงทอง)

ผู้อำนวยการสิ่งแวดล้อม

บริษัท เอสเอส คอนซัลแทนท์ส คอร์ปอเรชั่น จำกัด

