

มาตรการป้องกันและแก้ไขผลกระทบสิ่งแวดล้อม

และมาตรการติดตามตรวจสอบผลกระทบสิ่งแวดล้อม

รายงานการเปลี่ยนแปลงรายละเอียดโครงการในรายงานการประเมินผลกระทบสิ่งแวดล้อม
ที่โครงการขยายกำลังการผลิตโรงงานหลอมเหล็กและเพิ่มหน่วยผลิตเหล็กรีดร้อน (ครั้งที่ 1)

ตั้งอยู่ที่ตำบลหนองโพรง อำเภอศรีมหาโพธิ จังหวัดปราจีนบุรี

ของบริษัท ที.เอส.บี.เหล็กกล้า จำกัด ต้องยึดถือปฏิบัติอย่างเคร่งครัด

ลงชื่อ.....
(นายอมร อิงสมบูรณ์)
กรรมการบริษัท ที.เอส.บี.เหล็กกล้า จำกัด
กรกฎาคม 2565



ลงชื่อ.....
(นายกนก เข็มนาค)
ผู้อำนวยการ บริษัท เอ็นริช คอนซัลแตนท์ จำกัด
กรกฎาคม 2565



ตารางที่ 1 มาตรการป้องกันและแก้ไขผลกระทบสิ่งแวดล้อม มาตรการทั่วไป (ระยะดำเนินการ) รายงานการเปลี่ยนแปลงรายละเอียดโครงการ ในรายงานการประเมินผลกระทบสิ่งแวดล้อม โครงการขยายกำลังการผลิตโรงงานหลอมเหล็กและเพิ่มหน่วยผลิตเหล็กรีดร้อน (ครั้งที่ 1) ของ บริษัท ที.เอส.บี.เหล็กกล้า จำกัด

องค์ประกอบทางสิ่งแวดล้อมและคุณค่าต่างๆ	มาตรการป้องกันและแก้ไขผลกระทบสิ่งแวดล้อม	สถานที่ดำเนินการ	ระยะเวลาดำเนินการ	ผู้รับผิดชอบ
1. มาตรการทั่วไป	<ul style="list-style-type: none"> - ปฏิบัติตามมาตรการป้องกันและแก้ไขผลกระทบสิ่งแวดล้อมและมาตรการติดตามตรวจสอบผลกระทบสิ่งแวดล้อมตามที่เสนอในรายงานการเปลี่ยนแปลงรายละเอียดโครงการในรายงานการวิเคราะห์ผลกระทบสิ่งแวดล้อมโครงการขยายกำลังการผลิตโรงงานหลอมเหล็กและเพิ่มหน่วยผลิตเหล็กรีดร้อน (ครั้งที่ 1) ของ บริษัท ที.เอส.บี. เหล็กกล้า จำกัด ตั้งอยู่ที่ ตำบลหนองโพรง อำเภอสรีมโหฬาร จังหวัดปราจีนบุรี ซึ่งจัดทำโดย บริษัท เอ็นริช คอนซัลแตนท์ จำกัด อย่างเคร่งครัด - บริษัท ที.เอส.บี.เหล็กกล้า จำกัด จะต้องว่าจ้างหน่วยงานกลาง (Third Party) เพื่อดำเนินการรวบรวมและสรุปผลการปฏิบัติตามมาตรการป้องกันและแก้ไขผลกระทบสิ่งแวดล้อม และมาตรการติดตามตรวจสอบผลกระทบสิ่งแวดล้อม และต้องเสนอรายงานผลการปฏิบัติตามมาตรการป้องกันและแก้ไขผลกระทบสิ่งแวดล้อมและมาตรการติดตามตรวจสอบผลกระทบสิ่งแวดล้อมให้กรมโรงงานอุตสาหกรรม สำนักงานอุตสาหกรรมจังหวัดปราจีนบุรี และกรมอุตสาหกรรมพื้นฐานและการเหมืองแร่ ทุก 6 เดือน ทั้งนี้ การจัดทำและการเสนอรายงานผลการปฏิบัติตามมาตรการให้เป็นไปตามหลักเกณฑ์และวิธีการที่กำหนดตามประกาศกระทรวงทรัพยากรธรรมชาติและสิ่งแวดล้อม เรื่อง หลักเกณฑ์ และวิธีการจัดทำรายงานผลการปฏิบัติตามมาตรการที่กำหนดไว้ในรายงานการประเมินผลกระทบสิ่งแวดล้อม ซึ่งผู้ดำเนินการหรือผู้ขออนุญาตจะต้องจัดทำเมื่อได้รับอนุญาตให้ดำเนินโครงการหรือกิจการแล้ว พ.ศ. 2561 และกฎหมายที่เกี่ยวข้อง 	<ul style="list-style-type: none"> - ภายในพื้นที่โครงการ - ภายในพื้นที่โครงการ 	<ul style="list-style-type: none"> - ตลอดช่วงดำเนินการ - ตลอดช่วงดำเนินการ 	<ul style="list-style-type: none"> - บ. ที.เอส.บี. เหล็กกล้า จำกัด - บ. ที.เอส.บี. เหล็กกล้า จำกัด

ลงชื่อ.....



(นายอมร อิงสมปурม)

กรรมการบริษัท ที.เอส.บี.เหล็กกล้า จำกัด

กรกฎาคม 2565



หน้า 2/66

ลงชื่อ.....



(นายคนก เข็มนาค)

ผู้อำนวยการ บริษัท เอ็นริช คอนซัลแตนท์ จำกัด

กรกฎาคม 2565



ตารางที่ 1 มาตรการป้องกันและแก้ไขผลกระทบสิ่งแวดล้อม มาตรการทั่วไป (ระยะดำเนินการ) รายงานการเปลี่ยนแปลงรายละเอียดโครงการ ในรายงานการประเมินผลกระทบสิ่งแวดล้อม โครงการขยายกำลังการผลิตโรงงานหลอมเหล็กและเพิ่มหน่วยผลิตเหล็กรีดร้อน (ครั้งที่ 1) ของ บริษัท ที.เอส.บี.เหล็กกล้า จำกัด (ต่อ)

องค์ประกอบทางสิ่งแวดล้อมและคุณค่าต่างๆ	มาตรการป้องกันและแก้ไขผลกระทบสิ่งแวดล้อม	สถานที่ดำเนินการ	ระยะเวลาดำเนินการ	ผู้รับผิดชอบ
1. มาตรการทั่วไป (ต่อ)	<ul style="list-style-type: none"> - หากผลการติดตามตรวจสอบผลกระทบสิ่งแวดล้อมแสดงให้เห็นแนวโน้มปัญหาด้านสิ่งแวดล้อม บริษัท ที.เอส.บี.เหล็กกล้า จำกัด ต้องดำเนินการปรับปรุงแก้ไขปัญหานั้นโดยเร็ว และต้องปฏิบัติตามมาตรการป้องกันและแก้ไขผลกระทบสิ่งแวดล้อมและมาตรการติดตามตรวจสอบผลกระทบสิ่งแวดล้อมโดยเคร่งครัด เพื่อประโยชน์ในการพิจารณาความเหมาะสม ของการกำหนดระยะเวลาการติดตามตรวจสอบต่อไป - หากเกิดเหตุการณ์ใดๆ ที่อาจก่อให้เกิดผลกระทบต่อสิ่งแวดล้อม บริษัท ที.เอส.บี.เหล็กกล้า จำกัด ต้องแจ้งกรมโรงงานอุตสาหกรรม สำนักงานอุตสาหกรรมจังหวัดปราจีนบุรี สำนักงานทรัพยากรธรรมชาติและสิ่งแวดล้อมจังหวัดปราจีนบุรี กรมอุตสาหกรรมพื้นฐานและการเหมืองแร่ และสำนักงานนโยบายและแผนทรัพยากรธรรมชาติและสิ่งแวดล้อมทราบโดยเร็ว เพื่อจะได้ประสานให้ความร่วมมือในการแก้ไขปัญหาดังกล่าว - ในกรณีที่ผลการตรวจวัดมลพิษจากโรงงานหรือแหล่งกำเนิดภายในโครงการและผลการตรวจวัดคุณภาพสิ่งแวดล้อมในพื้นที่โครงการมีแนวโน้มเข้าใกล้ค่าควบคุมหรือค่ามาตรฐาน ให้โครงการตรวจสอบหาสาเหตุและเฝ้าระวังเพื่อเตรียมความพร้อมในการแก้ปัญหาที่อาจเกิดขึ้น ทั้งนี้ให้สรุปรายละเอียดดังกล่าวไว้ในรายงานผลการปฏิบัติตามมาตรการป้องกันและแก้ไขผลกระทบสิ่งแวดล้อม และมาตรการติดตามตรวจสอบผลกระทบสิ่งแวดล้อมให้ครบถ้วน - ในกรณีที่ผลการตรวจวัดมลพิษจากแหล่งกำเนิดของโครงการ มีค่าเกินค่าควบคุมที่กำหนดไว้ ให้โครงการทำการตรวจหาสาเหตุ ทำการแก้ไข และทำการตรวจซ้ำเพื่อยืนยันประสิทธิภาพในการแก้ไข พร้อมทั้งกำหนดมาตรการเพื่อป้องกันการเกิดปัญหาในลักษณะดังกล่าวให้ครบถ้วน 	<ul style="list-style-type: none"> - ภายในพื้นที่โครงการ - ภายในพื้นที่โครงการ - ภายในพื้นที่โครงการ - ภายในพื้นที่โครงการ 	<ul style="list-style-type: none"> - ตลอดช่วงดำเนินการ - ตลอดช่วงดำเนินการ - ตลอดช่วงดำเนินการ - ตลอดช่วงดำเนินการ 	<ul style="list-style-type: none"> - บ. ที.เอส.บี.เหล็กกล้า จำกัด - บ. ที.เอส.บี.เหล็กกล้า จำกัด - บ. ที.เอส.บี.เหล็กกล้า จำกัด - บ. ที.เอส.บี.เหล็กกล้า จำกัด

ลงชื่อ.....
 (นายอมร อิงสมบูรณ์)
 กรรมการบริษัท ที.เอส.บี.เหล็กกล้า จำกัด
 กรกฎาคม 2565



ลงชื่อ.....
 (นายกนก เข้มนาถ)
 ผู้อำนวยการ บริษัท เอ็นริช คอนซัลแตนท์ จำกัด
 กรกฎาคม 2565



ตารางที่ 1 มาตรการป้องกันและแก้ไขผลกระทบสิ่งแวดล้อม มาตรการทั่วไป (ระยะดำเนินการ) รายงานการเปลี่ยนแปลงรายละเอียดโครงการ ในรายงานการประเมินผลกระทบสิ่งแวดล้อม โครงการขยายกำลังการผลิตโรงงานหลอมเหล็กและเพิ่มหน่วยผลิตเหล็กรีดร้อน (ครั้งที่ 1) ของ บริษัท ที.เอส.บี.เหล็กกล้า จำกัด (ต่อ)

องค์ประกอบทางสิ่งแวดล้อมและคุณค่าต่างๆ	มาตรการป้องกันและแก้ไขผลกระทบสิ่งแวดล้อม	สถานที่ดำเนินการ	ระยะเวลาดำเนินการ	ผู้รับผิดชอบ
1. มาตรการทั่วไป (ต่อ)	<p>- ในกรณีที่บริษัท ที.เอส.บี.เหล็กกล้า จำกัด มีความจำเป็นต้องเปลี่ยนแปลงรายละเอียดโครงการหรือมาตรการป้องกันและแก้ไขผลกระทบสิ่งแวดล้อมหรือมาตรการติดตามตรวจสอบผลกระทบสิ่งแวดล้อม ให้แตกต่างไปจากที่ได้เสนอไว้ในรายงานการประเมินผลกระทบสิ่งแวดล้อมตามที่คณะกรรมการผู้ชำนาญการฯ ได้ให้ความเห็นชอบไปแล้ว ให้เป็นหน้าที่ของหน่วยงานที่มีอำนาจหน้าที่ในการพิจารณาอนุมัติหรืออนุญาตเป็นผู้พิจารณา ดังนี้</p> <p>* หากเห็นว่า การแก้ไขเปลี่ยนแปลงรายละเอียดโครงการหรือมาตรการป้องกันและแก้ไขผลกระทบสิ่งแวดล้อม หรือมาตรการติดตามตรวจสอบผลกระทบสิ่งแวดล้อมดังกล่าว ไม่กระทบต่อสาระสำคัญของการประเมินผลกระทบสิ่งแวดล้อมในรายงานการประเมินผลกระทบสิ่งแวดล้อม และเป็นมาตรการที่เกิดผลดีต่อสิ่งแวดล้อมมากกว่าหรือเทียบเท่ามาตรการที่กำหนดไว้ในรายงานฯ ที่ผ่านการพิจารณาให้ความเห็นชอบของคณะกรรมการผู้ชำนาญการฯ แล้ว ให้หน่วยงานที่มีอำนาจอนุมัติหรืออนุญาตรับจดทะเบียนการปรับปรุงแก้ไขเปลี่ยนแปลงดังกล่าวให้ เป็นไปตามหลักเกณฑ์และเงื่อนไขที่กำหนดไว้ในกฎหมายนั้น ๆ ต่อไป พร้อมกับให้จัดทำสำเนาการเปลี่ยนแปลงรายละเอียดโครงการและการปรับปรุงแก้ไขมาตรการป้องกันและแก้ไขผลกระทบสิ่งแวดล้อม หรือมาตรการติดตามตรวจสอบผลกระทบสิ่งแวดล้อมที่รับจดทะเบียนแล้ว ส่งให้สำนักงานนโยบายและแผนทรัพยากรธรรมชาติและสิ่งแวดล้อม เพื่อทราบ</p>	<p>- ภายในพื้นที่โครงการ</p> <p>- ภายในพื้นที่โครงการ</p>	<p>- ตลอดช่วงดำเนินการ</p> <p>- ตลอดช่วงดำเนินการ</p>	<p>- บ. ที.เอส.บี.เหล็กกล้า จำกัด</p> <p>- บ. ที.เอส.บี.เหล็กกล้า จำกัด</p>

ลงชื่อ.....



(นายอมร อังสมบุญ)

กรรมการบริษัท ที.เอส.บี.เหล็กกล้า จำกัด

กรกฎาคม 2565



ลงชื่อ.....



(นายกนก เข็มนาค)

ผู้ชำนาญการ บริษัท เอนริช คอนซัลแตนท์ จำกัด

กรกฎาคม 2565



ตารางที่ 1 มาตรการป้องกันและแก้ไขผลกระทบสิ่งแวดล้อม มาตรการทั่วไป (ระยะดำเนินการ) รายงานการเปลี่ยนแปลงรายละเอียดโครงการ ในรายงานการประเมินผลกระทบสิ่งแวดล้อม โครงการขยายกำลังการผลิตโรงงานหลอมเหล็กและเพิ่มหน่วยผลิตเหล็กรีดร้อน (ครั้งที่ 1) ของ บริษัท ที.เอส.บี.เหล็กกล้า จำกัด (ต่อ)

องค์ประกอบทางสิ่งแวดล้อมและคุณค่าต่างๆ	มาตรการป้องกันและแก้ไขผลกระทบสิ่งแวดล้อม	สถานที่ดำเนินการ	ระยะเวลาดำเนินการ	ผู้รับผิดชอบ
1. มาตรการทั่วไป (ต่อ)	<p>* หากหน่วยงานที่มีอำนาจในการอนุมัติหรืออนุญาตมีความเห็นว่าการปรับปรุงแก้ไขรายละเอียดโครงการหรือมาตรการนั้นๆ อาจกระทบต่อสาระสำคัญในรายงานการประเมินผลกระทบสิ่งแวดล้อมที่ได้รับความเห็นชอบจากคณะกรรมการผู้ชำนาญการฯ ให้หน่วยงานที่มีอำนาจในการพิจารณาอนุมัติ หรืออนุญาตจัดส่งรายงานการปรับปรุงแก้ไขรายละเอียดโครงการ หรือมาตรการป้องกันและแก้ไขผลกระทบสิ่งแวดล้อม หรือมาตรการติดตามตรวจสอบผลกระทบสิ่งแวดล้อมให้สำนักงานนโยบายและแผนทรัพยากรธรรมชาติและสิ่งแวดล้อม เพื่อเสนอให้คณะกรรมการผู้ชำนาญการฯ คณะที่เกี่ยวข้องพิจารณาให้ความเห็นชอบประกอบก่อนการเปลี่ยนแปลง หรือปรับปรุงมาตรการดังกล่าว และเมื่อโครงการหรือกิจการมีการเปลี่ยนแปลงรายละเอียดหรือปรับปรุงแก้ไขมาตรการฯ ตามที่คณะกรรมการผู้ชำนาญการฯ ให้ความเห็นชอบประกอบแล้ว หน่วยงานที่มีอำนาจในการอนุมัติหรืออนุญาตต้องแจ้งผลการแก้ไขเปลี่ยนแปลงดังกล่าวให้สำนักงานนโยบายและแผนทรัพยากรธรรมชาติและสิ่งแวดล้อมทราบด้วย</p> <p>- ประชาสัมพันธ์รายละเอียดโครงการ ผลดี-ผลเสียของโครงการ ผลการดำเนินการตามมาตรการให้ชุมชนรับทราบ เพื่อสร้างความเข้าใจที่ดี พร้อมทั้งเปิดโอกาสให้ชุมชนมีส่วนร่วมในการติดตามตรวจสอบการดำเนินการของโครงการ ตลอดอายุการดำเนินโครงการ</p>	<p>- ภายในพื้นที่โครงการ</p> <p>- ภายในพื้นที่โครงการ</p>	<p>- ตลอดช่วงดำเนินการ</p> <p>- ตลอดช่วงดำเนินการ</p>	<p>- บ. ที.เอส.บี.เหล็กกล้า จำกัด</p> <p>- บ. ที.เอส.บี.เหล็กกล้า จำกัด</p>

ลงชื่อ.....



(นายอมร อังสมบุญ)

กรรมการบริษัท ที.เอส.บี.เหล็กกล้า จำกัด

กรกฎาคม 2565



หน้า 5/66

ลงชื่อ.....



(นายกนก เข็มนาค)

ผู้ชำนาญการ บริษัท เอนริช คอนซัลแตนท์ จำกัด

กรกฎาคม 2565



ตารางที่ 1 มาตรการป้องกันและแก้ไขผลกระทบสิ่งแวดล้อม มาตรการทั่วไป (ระยะดำเนินการ) รายงานการเปลี่ยนแปลงรายละเอียดโครงการ ในรายงานการประเมินผลกระทบสิ่งแวดล้อม โครงการขยายกำลังการผลิตโรงงานหลอมเหล็กและเพิ่มหน่วยผลิตเหล็กรีดร้อน (ครั้งที่ 1) ของ บริษัท ที.เอส.บี.เหล็กกล้า จำกัด (ต่อ)

องค์ประกอบทางสิ่งแวดล้อมและคุณค่าต่างๆ	มาตรการป้องกันและแก้ไขผลกระทบสิ่งแวดล้อม	สถานที่ดำเนินการ	ระยะเวลาดำเนินการ	ผู้รับผิดชอบ
1. มาตรการทั่วไป (ต่อ)	<p>- กรณีมีข้อร้องเรียนของชุมชนต่อการดำเนินการของโครงการ บริษัทฯต้องรีบแก้ไขปัญหาดังกล่าวโดยเร็วและให้บันทึกเป็นรายงานไว้ด้วย หากยังมีประเด็นปัญหา ข้อวิตกกังวลและห่วงใยของชุมชนต่อการดำเนินการของโครงการ บริษัทฯต้องดำเนินการแก้ไขปัญหาดังกล่าวทันที</p> <p>จัดตั้งคณะกรรมการติดตามตรวจสอบผลกระทบสิ่งแวดล้อม (EIA Monitoring Committee) ซึ่งมีรายละเอียดดังนี้</p> <p>1) วัตถุประสงค์การจัดตั้งคณะกรรมการติดตามตรวจสอบผลกระทบสิ่งแวดล้อม กำหนดให้ภาคประชาชนและผู้มีส่วนได้เสีย มีส่วนร่วมในการกำกับดูแลตรวจสอบการปฏิบัติตามมาตรการป้องกันและแก้ไขผลกระทบสิ่งแวดล้อมและมาตรการติดตามตรวจสอบผลกระทบสิ่งแวดล้อมของโครงการ รวมถึงมีส่วนร่วมในการเสนอแนะเกี่ยวกับแนวทางป้องกันและแก้ไขข้อร้องเรียนจากแต่ละภาคส่วน รวมทั้งมีส่วนร่วมในการเสนอแนะกิจกรรมมวลชนสัมพันธ์ของโครงการและการชดเชยเยียวยา โดยจัดตั้งคณะกรรมการฯให้แล้วเสร็จก่อนดำเนินการภายใน 30 วัน</p> <p>2) โครงสร้างคณะกรรมการติดตามตรวจสอบผลกระทบสิ่งแวดล้อม (EIA Monitoring Committee) ประกอบด้วยตัวแทนจาก 3 ฝ่าย ได้แก่ กรรมการผู้แทนภาคประชาชน กรรมการผู้แทนภาครัฐ และผู้แทนจากโครงการ โดยกำหนดสัดส่วนตัวแทนจากภาคประชาชนไม่รวมภาครัฐมากกว่าสองในสามของจำนวนคณะกรรมการฯ ทั้งหมด รายละเอียดดังนี้</p>	<p>- ภายในพื้นที่โครงการ</p> <p>- ภายในพื้นที่โครงการ</p> <p>- ภายในพื้นที่โครงการ</p>	<p>- ตลอดช่วงดำเนินการ</p> <p>- ตลอดช่วงดำเนินการ</p> <p>- ตลอดช่วงดำเนินการ</p>	<p>- บ. ที.เอส.บี.เหล็กกล้า จำกัด</p> <p>- บ. ที.เอส.บี.เหล็กกล้า จำกัด</p> <p>- บ. ที.เอส.บี.เหล็กกล้า จำกัด</p>

ลงชื่อ.....
 (นายอมร อิงสมบุญ)
 กรรมการบริษัท ที.เอส.บี.เหล็กกล้า จำกัด
 กรกฎาคม 2565



ลงชื่อ.....
 (นายกนก เข็มมาค)
 ผู้อำนวยการ บริษัท เอ็นริช คอนซัลแตนท์ จำกัด
 กรกฎาคม 2565



ตารางที่ 1 มาตรการป้องกันและแก้ไขผลกระทบต่อสิ่งแวดล้อม มาตรการทั่วไป (ระยะดำเนินการ) รายงานการเปลี่ยนแปลงรายละเอียดโครงการ ในรายงานการประเมินผลกระทบต่อสิ่งแวดล้อม โครงการขยายกำลังการผลิตโรงงานหลอมเหล็กและเพิ่มหน่วยผลิตเหล็กรีดร้อน (ครั้งที่ 1) ของ บริษัท ที.เอส.บี.เหล็กกล้า จำกัด (ต่อ)

องค์ประกอบทางสิ่งแวดล้อมและคุณค่าต่างๆ	มาตรการป้องกันและแก้ไขผลกระทบต่อสิ่งแวดล้อม	สถานที่ดำเนินการ	ระยะเวลาดำเนินการ	ผู้รับผิดชอบ
1. มาตรการทั่วไป (ต่อ)	<p>(ก) ตัวแทนภาคประชาชน ไม่รวมผู้นำชุมชน กำนัน ผู้ใหญ่บ้าน คัดเลือกมาจากชุมชนโดยรอบพื้นที่โครงการ รัศมี 5 กิโลเมตร มาจากการสรรหาหรือการเสนอชื่อหรือวิธีการอื่นใดจากชุมชนรอบที่ตั้งโครงการ จำนวนไม่น้อยกว่า 15 คน จาก 15 ชุมชน ดังนี้</p> <p>(1) ตัวแทนจากตำบลหนองโพรง ได้แก่ บ้านระเบาะไผ่ บ้านปรือวาย บ้านโป่งกะพ้อ บ้านวังตะพาบ บ้านหนองสองตอน บ้านหนองมันปลา</p> <p>(2) ตัวแทนจากตำบลศรีมหาโพธิ์ ได้แก่ บ้านหนองหอย บ้านสามขา บ้านมาบป่าตอง</p> <p>(3) ตัวแทนจากตำบลรอกสมบูรณ์ ได้แก่ บ้านวังทะเลขลุ บ้านหนองแสง</p> <p>(4) ตัวแทนจากตำบลหัวหว้า ได้แก่ บ้านหนองระเนตร บ้านปรือวาย บ้านคลองสมบูรณ์ บ้านหนองไฮ</p> <p>(ข) ตัวแทนจากหน่วยงานราชการที่เกี่ยวข้อง จำนวน 6 คน เช่น ผู้แทนจากสำนักงานทรัพยากรธรรมชาติและสิ่งแวดล้อมจังหวัดปราจีนบุรี ผู้แทนจากหน่วยงานด้านสาธารณสุขของจังหวัดปราจีนบุรี และผู้แทนจากหน่วยงานด้านการปกครองในจังหวัดปราจีนบุรี (จังหวัด อำเภอ และองค์กรปกครองส่วนท้องถิ่น)</p>	<p>- ภายในพื้นที่โครงการ</p> <p>- ภายในพื้นที่โครงการ</p> <p>- ภายในพื้นที่โครงการ</p>	<p>- ตลอดช่วงดำเนินการ</p> <p>- ตลอดช่วงดำเนินการ</p> <p>- ตลอดช่วงดำเนินการ</p>	<p>- บ. ที.เอส.บี.เหล็กกล้า จำกัด</p> <p>- บ. ที.เอส.บี.เหล็กกล้า จำกัด</p> <p>- บ. ที.เอส.บี.เหล็กกล้า จำกัด</p>

ลงชื่อ.....



(นายอมร อิงสมบูรณ์)

กรรมการบริษัท ที.เอส.บี.เหล็กกล้า จำกัด

กรกฎาคม 2565



หน้า 7/66

ลงชื่อ.....



(นายกนก เข็มนาค)

ผู้อำนวยการ บริษัท เอ็นริช คอนซัลแตนท์ จำกัด

กรกฎาคม 2565



ตารางที่ 1 มาตรการป้องกันและแก้ไขผลกระทบสิ่งแวดล้อม มาตรการทั่วไป (ระยะดำเนินการ) รายงานการเปลี่ยนแปลงรายละเอียดโครงการ ในรายงานการประเมินผลกระทบสิ่งแวดล้อม โครงการขยายกำลังการผลิตโรงงานหลอมเหล็กและเพิ่มหน่วยผลิตเหล็กรีดร้อน (ครั้งที่ 1) ของ บริษัท ที.เอส.บี.เหล็กกล้า จำกัด (ต่อ)

องค์ประกอบทางสิ่งแวดล้อม และคุณค่าต่างๆ	มาตรการป้องกันและแก้ไขผลกระทบสิ่งแวดล้อม	สถานที่ดำเนินการ	ระยะเวลาดำเนินการ	ผู้รับผิดชอบ
1. มาตรการทั่วไป (ต่อ)	<p>(ค) ผู้แทนจากโครงการ จำนวน 2 คน</p> <p>ทั้งนี้ คณะกรรมการฯ จากตัวแทนจาก 3 ฝ่าย จะดำเนินการประชุมคัดเลือกประธาน 1 ตำแหน่ง และเลขานุการคณะกรรมการ 1 ตำแหน่ง จากนั้นให้ประกาศแต่งตั้งคณะกรรมการโดยความเห็นชอบของที่ประชุม การคัดเลือกคณะกรรมการติดตามตรวจสอบผลกระทบด้านสิ่งแวดล้อม ในส่วนของตัวแทนจากภาคประชาชนควรมีการจัดกระบวนการคัดเลือกตัวแทน โดยดำเนินการดังนี้</p> <ul style="list-style-type: none"> - หน่วยงานท้องถิ่นจัดให้ประชาชนเป็นผู้คัดเลือกตัวแทนประชาชนในเขตองค์การบริหารส่วนตำบล - หน่วยงานท้องถิ่นแจ้งผลการคัดเลือกต่อประชาชนในพื้นที่ รับผิดชอบเพื่อรับทราบ และให้ข้อคิดเห็นเพิ่มเติมภายใน 15 วัน นับจากวันที่มีการคัดเลือก - หากมีข้อคิดเห็นเพิ่มเติมในเชิงไม่เห็นด้วยมากกว่าร้อยละ 50 ของครัวเรือน ให้มีการคัดเลือกใหม่และแจ้งผลต่อประชาชน - ส่งรายชื่อตัวแทนประชาชนขององค์การบริหารส่วนตำบล ต่อโครงการ หรือคณะกรรมการฯ เพื่อดำเนินการต่อไป 	<ul style="list-style-type: none"> - ภายในพื้นที่โครงการ - ภายในพื้นที่โครงการ 	<ul style="list-style-type: none"> - ตลอดช่วงดำเนินการ - ตลอดช่วงดำเนินการ 	<ul style="list-style-type: none"> - บ. ที.เอส.บี. เหล็กกล้า จำกัด - บ. ที.เอส.บี. เหล็กกล้า จำกัด

ลงชื่อ.....



(นายอมร อังสมปอร์ม)
กรรมการบริษัท ที.เอส.บี.เหล็กกล้า จำกัด
กรกฎาคม 2565



หน้า 8/66

ลงชื่อ.....



(นายกนก เข็มนาค)
ผู้อำนวยการ บริษัท เอ็นริช คอนซัลแตนท์ จำกัด
กรกฎาคม 2565



ตารางที่ 1 มาตรการป้องกันและแก้ไขผลกระทบสิ่งแวดล้อม มาตรการทั่วไป (ระยะดำเนินการ) รายงานการเปลี่ยนแปลงรายละเอียดโครงการ ในรายงานการประเมินผลกระทบสิ่งแวดล้อม โครงการขยายกำลังการผลิตโรงงานหลอมเหล็กและเพิ่มหน่วยผลิตเหล็กรีดร้อน (ครั้งที่ 1) ของ บริษัท ที.เอส.บี.เหล็กกล้า จำกัด (ต่อ)

องค์ประกอบทางสิ่งแวดล้อม และคุณค่าต่างๆ	มาตรการป้องกันและแก้ไขผลกระทบสิ่งแวดล้อม	สถานที่ดำเนินการ	ระยะเวลาดำเนินการ	ผู้รับผิดชอบ
1. มาตรการทั่วไป (ต่อ)	3) อำนาจหน้าที่ของคณะกรรมการติดตามตรวจสอบผลกระทบสิ่งแวดล้อม (EIA Monitoring Committee) ก) ติดตามตรวจสอบและกำกับดูแลให้โครงการปฏิบัติให้เป็นไปตาม มาตรการติดตามตรวจสอบผลกระทบสิ่งแวดล้อมของโครงการ และ เผยแพร่/ประชาสัมพันธ์ให้ชุมชนและหน่วยงานที่เกี่ยวข้องรับทราบ เพื่อแสดงความโปร่งใสในบริหารจัดการด้านสิ่งแวดล้อม ข) ติดตามตรวจสอบและกำกับดูแลการดำเนินงานของโครงการให้ สอดคล้องกับระเบียบมาตรฐาน กฎหมายที่เกี่ยวข้อง ค) พิจารณาเรื่องร้องเรียนเกี่ยวกับปัญหาและผลกระทบที่ได้รับจากการ ดำเนินโครงการ รวมทั้งตรวจสอบข้อเท็จจริงและสรุปแนวทางการ ป้องกันและแก้ไข ง) ดำเนินการใกล้เคียง ร่วมเจรจาและหาข้อยุติ กรณีมีข้อพิพาทปัญหา สิ่งแวดล้อมระหว่างโครงการกับชุมชน จ) พิจารณามาตรการชดเชยเยียวยากรณีเกิดผลกระทบสิ่งแวดล้อม ระหว่างชุมชนกับโครงการ หากพิสูจน์ได้ว่าเกิดจากโครงการ รวมทั้ง ติดตามผลการปฏิบัติตามมาตรการชดเชยเยียวยาจนแล้วเสร็จ	- ภายในพื้นที่โครงการ	- ตลอดช่วงดำเนินการ	- บ. ที.เอส.บี. เหล็กกล้า จำกัด

ลงชื่อ.....
 (นายอมร อิงสมบูรณ์)
 กรรมการบริษัท ที.เอส.บี.เหล็กกล้า จำกัด
 กรกฎาคม 2565



หน้า 9/66

ลงชื่อ.....
 (นายกนก เข็มนาค)
 ผู้ชำนาญการ บริษัท เอ็นริช คอนซัลแตนท์ จำกัด
 กรกฎาคม 2565



ตารางที่ 1 มาตรการป้องกันและแก้ไขผลกระทบต่อสิ่งแวดล้อม มาตรการทั่วไป (ระยะดำเนินการ) รายงานการเปลี่ยนแปลงรายละเอียดโครงการ ในรายงานการประเมินผลกระทบต่อสิ่งแวดล้อม โครงการขยายกำลังการผลิตโรงงานหลอมเหล็กและเพิ่มหน่วยผลิตเหล็กรีดร้อน (ครั้งที่ 1) ของ บริษัท ที.เอส.บี.เหล็กกล้า จำกัด (ต่อ)

องค์ประกอบทางสิ่งแวดล้อม และคุณค่าต่างๆ	มาตรการป้องกันและแก้ไขผลกระทบต่อสิ่งแวดล้อม	สถานที่ดำเนินการ	ระยะเวลาดำเนินการ	ผู้รับผิดชอบ
1. มาตรการทั่วไป (ต่อ)	<p>4) ระยะเวลาดำรงตำแหน่งของคณะกรรมการติดตามตรวจสอบผลกระทบต่อสิ่งแวดล้อม (EIA Monitoring Committee) อาจกำหนดได้ตามความเหมาะสม หรือออกเป็นระเบียบของคณะกรรมการฯ โดยในเบื้องต้นอาจระบุข้อกำหนดไว้ ดังนี้</p> <p>ก) กรรมการมีวาระในการดำรงตำแหน่งคราวละ 4 ปี นับตั้งแต่วันที่ได้รับการประกาศแต่งตั้งและอาจได้รับการสรรหาหรือแต่งตั้งให้เป็นกรรมการได้อีก โดยมีระยะเวลาในการดำรงตำแหน่งได้ไม่เกิน 2 วาระ ติดต่อกัน</p> <p>ข) เมื่อครบกำหนดวาระตามวาระหนึ่ง หากยังมีได้มีการสรรหาหรือแต่งตั้งกรรมการขึ้นมาใหม่ ให้กรรมการซึ่งพ้นจากตำแหน่งตามวาระนั้นอยู่ในตำแหน่งเพื่อปฏิบัติหน้าที่ต่อไปจนกว่ากรรมการซึ่งได้รับการสรรหาหรือแต่งตั้งใหม่เข้ารับหน้าที่แต่ต้องไม่เกิน 90 วัน นับตั้งแต่วันที่กรรมการพ้นจากตำแหน่งตามวาระนั้น</p> <p>ค) กรณีที่กรรมการพ้นจากตำแหน่งก่อนครบวาระให้ดำเนินการสรรหาหรือแต่งตั้งกรรมการประเภทเดียวกันแทนภายใน 45 วัน นับตั้งแต่วันที่กรรมการพ้นจากตำแหน่งและให้ผู้ได้รับการสรรหา หรือได้รับการแต่งตั้ง ให้ดำรงตำแหน่งแทนอยู่ในตำแหน่งเท่ากับวาระที่เหลืออยู่ของกรรมการ</p> <p>ง) กรณีวาระของกรรมการที่พ้นจากตำแหน่งก่อนครบวาระเหลืออยู่น้อยกว่า 90 วัน จะไม่ดำเนินการสรรหาหรือแต่งตั้งกรรมการแทนตำแหน่งที่ว่างลงก็ได้ และให้คณะกรรมการประกอบด้วยกรรมการเท่าที่เหลืออยู่</p>	- ภายในพื้นที่โครงการ	- ตลอดช่วงดำเนินการ	- บ. ที.เอส.บี.เหล็กกล้า จำกัด

ลงชื่อ.....



(นายอมร อังสมบูรณ์)

กรรมการบริษัท ที.เอส.บี.เหล็กกล้า จำกัด

กรกฎาคม 2565



หน้า 10/66

ลงชื่อ.....

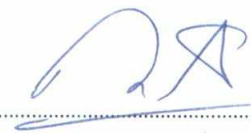

(นายคนก เข็มนาค)

ผู้อำนวยการ บริษัท เอนริช คอนซัลแตนท์ จำกัด

กรกฎาคม 2565



ตารางที่ 1 มาตรการป้องกันและแก้ไขผลกระทบสิ่งแวดล้อม มาตรการทั่วไป (ระยะดำเนินการ) รายงานการเปลี่ยนแปลงรายละเอียดโครงการ ในรายงานการประเมินผลกระทบสิ่งแวดล้อม โครงการขยายกำลังการผลิตโรงงานหลอมเหล็กและเพิ่มหน่วยผลิตเหล็กรีดร้อน (ครั้งที่ 1) ของ บริษัท ที.เอส.บี.เหล็กกล้า จำกัด (ต่อ)

องค์ประกอบทางสิ่งแวดล้อม และคุณค่าต่างๆ	มาตรการป้องกันและแก้ไขผลกระทบสิ่งแวดล้อม	สถานที่ดำเนินการ	ระยะเวลาดำเนินการ	ผู้รับผิดชอบ
1. มาตรการทั่วไป (ต่อ)	<p>จ) นอกจากการพันตำแหน่งตามวาระ กรรมการพ้นจากตำแหน่งเมื่อ</p> <p>(1) ลาออกหรือไม่อาจทำหน้าที่ต่อไปได้ เช่น เจ็บป่วย หรือเสียชีวิต เป็นต้น</p> <p>(2) ไม่เข้าร่วมประชุมตามข้อกำหนดของคณะกรรมการติดต่อกัน 4 ครั้ง หรือตามที่คณะกรรมการกำหนด</p> <p>(3) คณะกรรมการมีมติสองในสามให้ถอดถอนออกจากตำแหน่ง เพราะมีความประพฤติเสื่อมเสีย บกพร่องหรือไม่สุจริตต่อหน้าที่</p> <p>(4) ย้ายภูมิลำเนาออกจากพื้นที่ที่มีภูมิลำเนาโดยรอบพื้นที่ศึกษา เกินกว่า 90 วัน</p> <p>(5) ต้องคำพิพากษาให้เป็นบุคคลล้มละลาย หรือต้องคำพิพากษาถึงที่สุดให้จำคุก เว้นแต่ความผิดลหุโทษ หรือความผิดอันเกิดจากการกระทำโดยประมาท</p> <p>(6) วิกลจริต หรือจิตฟั่นเฟือน หรือถูกศาลสั่งให้เป็นบุคคลไร้ความสามารถหรือเสมือนไร้ความสามารถ</p> <p>ฉ) หากมีกรรมการคนใดประสงค์จะลาออกหรือไม่อาจทำหน้าที่ต่อไปได้ ให้มีหนังสือแจ้งต่อประธานหรือฝ่ายเลขานุการอย่างน้อย 15 วัน ก่อนที่จะมีกำหนดการประชุมครั้งต่อไป และให้ฝ่ายเลขานุการ นำรายชื่อคณะกรรมการคนใหม่แจ้งต่อที่ประชุมในวาระต่อไป</p>	<p>- ภายในพื้นที่โครงการ</p> <p>- ภายในพื้นที่โครงการ</p>	<p>- ตลอดช่วงดำเนินการ</p> <p>- ตลอดช่วงดำเนินการ</p>	<p>- บ. ที.เอส.บี.เหล็กกล้า จำกัด</p> <p>- บ. ที.เอส.บี.เหล็กกล้า จำกัด</p>

ลงชื่อ.....



(นายอมร อิงสมบูรณ์)
กรรมการบริษัท ที.เอส.บี.เหล็กกล้า จำกัด
กรกฎาคม 2565



หน้า 11/66

ลงชื่อ.....



(นายคนก เข็มศักดิ์)
ผู้อำนวยการ บริษัท เอนริช คอนซัลแตนท์ จำกัด
กรกฎาคม 2565



ตารางที่ 1 มาตรการป้องกันและแก้ไขผลกระทบสิ่งแวดล้อม มาตรการทั่วไป (ระยะดำเนินการ) รายงานการเปลี่ยนแปลงรายละเอียดโครงการ ในรายงานการประเมินผลกระทบสิ่งแวดล้อม โครงการขยายกำลังการผลิตโรงงานหลอมเหล็กและเพิ่มหน่วยผลิตเหล็กรีดร้อน (ครั้งที่ 1) ของ บริษัท ที.เอส.บี.เหล็กกล้า จำกัด (ต่อ)

องค์ประกอบทางสิ่งแวดล้อม และคุณค่าต่างๆ	มาตรการป้องกันและแก้ไขผลกระทบสิ่งแวดล้อม	สถานที่ดำเนินการ	ระยะเวลาดำเนินการ	ผู้รับผิดชอบ
1. มาตรการทั่วไป (ต่อ)	ข) การจัดประชุมคณะกรรมการฯ ต้องมีกรรมการประชุมไม่น้อยกว่ากึ่งหนึ่งของจำนวนคณะกรรมการฯ ทั้งหมด จึงจะเป็นองค์ประชุม โดยมีความถี่ในการประชุมอย่างน้อยปีละ 2 ครั้ง หรือแล้วแต่คณะกรรมการฯ เห็นสมควรแต่หาก พบว่ามีความจำเป็นเร่งด่วนสามารถประชุมก่อนกำหนดเวลาปกติได้ โดยให้อยู่ในดุลยพินิจของคณะกรรมการฯ กึ่งหนึ่งของคณะกรรมการฯ ทั้งหมด	- ภายในพื้นที่โครงการ	- ตลอดช่วงดำเนินการ	- บ. ที.เอส.บี. เหล็กกล้า จำกัด
	ช) ให้ผู้เข้าร่วมประชุมลงนามเข้าร่วมประชุมทุกครั้ง หากมีการมอบหมายให้บุคคลอื่นมาประชุมแทนต้องมีหนังสือรับรองจากผู้แทนตัวจริงทุกครั้งจึงนับเป็นองค์ประชุม แต่ไม่มีสิทธิในการลงมติ	- ภายในพื้นที่โครงการ	- ตลอดช่วงดำเนินการ	- บ. ที.เอส.บี. เหล็กกล้า จำกัด
	ฅ) กำหนดให้มีการฝึกอบรมคณะกรรมการอย่างน้อย 1 ครั้ง ในช่วงรอบวาระของคณะกรรมการฯ	- ภายในพื้นที่โครงการ	- ตลอดช่วงดำเนินการ	- บ. ที.เอส.บี. เหล็กกล้า จำกัด
	5) องค์ประชุมและความถี่ในการประชุม องค์ประชุมคณะกรรมการต้องประกอบด้วย คณะกรรมการฯ ไม่น้อยกว่ากึ่งหนึ่งของจำนวนคณะกรรมการทั้งหมด ทั้งนี้ กำหนดให้มีการประชุมตามวาระปกติอย่างน้อย 6 เดือน/ครั้ง หากมีกรณีฉุกเฉินสามารถประชุมได้ตามสถานการณ์	- ภายในพื้นที่โครงการ	- ตลอดช่วงดำเนินการ	- บ. ที.เอส.บี. เหล็กกล้า จำกัด
	6) งบประมาณในการดำเนินงานของคณะกรรมการฯ โครงการจะสนับสนุนงบประมาณในการดำเนินงานของคณะกรรมการต่างๆ	- ภายในพื้นที่โครงการ	- ตลอดช่วงดำเนินการ	- บ. ที.เอส.บี. เหล็กกล้า จำกัด
	7) โครงการจะจัดตั้งคณะกรรมการติดตามตรวจสอบผลกระทบสิ่งแวดล้อม (EIA Monitoring Committee) ตามแนวทางข้างต้น ภายใน 1 ปี หลังจากรายงานฯ ได้รับความเห็นชอบจากคณะกรรมการผู้ชำนาญการพิจารณา รายงานการประเมินผลกระทบสิ่งแวดล้อมชุดที่เกี่ยวข้อง เรียบร้อยแล้ว	- ภายในพื้นที่โครงการ	- ตลอดช่วงดำเนินการ	- บ. ที.เอส.บี. เหล็กกล้า จำกัด

ลงชื่อ.....



(นายอมร อิงสมบุญ)

กรรมการบริษัท ที.เอส.บี.เหล็กกล้า จำกัด

กรกฎาคม 2565



หน้า 12/66

ลงชื่อ.....

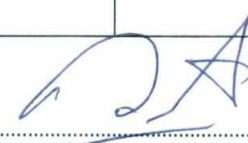

(นายกนก เข็มนาค)

ผู้ชำนาญการ บริษัท เอนริช คอนซัลแตนท์ จำกัด

กรกฎาคม 2565



ตารางที่ 2 มาตรการป้องกันและแก้ไขผลกระทบสิ่งแวดล้อม (ระยะดำเนินการ) รายงานการเปลี่ยนแปลงรายละเอียดโครงการ ในรายงานการประเมินผลกระทบสิ่งแวดล้อม โครงการขยายกำลังการผลิตโรงงานหลอมเหล็กและเพิ่มหน่วยผลิตเหล็กรีดร้อน (ครั้งที่ 1) ของ บริษัท ที.เอส.บี.เหล็กกล้า จำกัด

องค์ประกอบทางสิ่งแวดล้อม และคุณค่าต่างๆ	มาตรการป้องกันและแก้ไขผลกระทบสิ่งแวดล้อม	สถานที่ดำเนินการ	ระยะเวลาดำเนินการ	ผู้รับผิดชอบ
1. คุณภาพอากาศ	<ul style="list-style-type: none"> - ควบคุมความเข้มข้นของมลพิษทางอากาศที่ระบายออกจากปล่องระบายอากาศจาก Bag house สูง 18 เมตร ให้อยู่ในเกณฑ์ ดังนี้ <ul style="list-style-type: none"> * CO ไม่เกิน 200 ppm อัตราการระบายไม่เกิน 3 กรัม/วินาที * ฝุ่นละอองไม่เกิน 80 มก./ลบ.ม. อัตราการระบายไม่เกิน 4.98 กรัม/วินาที - ควบคุมความเข้มข้นของมลพิษทางอากาศที่ระบายออกจากปล่องระบายอากาศจากเตาอบ สูง 32 เมตร ให้อยู่ในเกณฑ์ ดังนี้ <ul style="list-style-type: none"> กรณีใช้ LPG เป็นเชื้อเพลิง <ul style="list-style-type: none"> * NO_x ไม่เกิน 128 ppm อัตราการระบายไม่เกิน 1.98 กรัม/วินาที กรณีใช้ NG เป็นเชื้อเพลิง <ul style="list-style-type: none"> * NO_x ไม่เกิน 120.3 ppm อัตราการระบายไม่เกิน 1.78 กรัม/วินาที กรณีใช้น้ำมันเตากำมะถันต่ำเป็นเชื้อเพลิง <ul style="list-style-type: none"> * NO_x ไม่เกิน 134 ppm อัตราการระบายไม่เกิน 2.12 กรัม/วินาที * SO₂ ไม่เกิน 245 ppm อัตราการระบายไม่เกิน 4.10 กรัม/วินาที * ฝุ่นละออง ไม่เกิน 82 มก./ลบ.ม. อัตราการระบายไม่เกิน 0.52 กรัม/วินาที - ติดตั้ง Canopy Hood ทำให้มีพื้นที่ครอบคลุมเตาหลอมได้มากขึ้นเพื่อรวบรวมฝุ่นจากเตาหลอมสู่ระบบบำบัดฝุ่นที่ Bag House ซึ่งทำการติดตั้ง Bag Filter จำนวน 1,120 ถุง ซึ่งมีพื้นที่ในการกรองฝุ่นเพียงพอ 	<ul style="list-style-type: none"> - ระบบบำบัดมลพิษทางอากาศของโรงงานหลอมเหล็ก - ปล่องเตาอบเหล็กของหน่วยผลิตเหล็กรีดร้อน - บริเวณเตาหลอม 	<ul style="list-style-type: none"> - ตลอดช่วงดำเนินการ - ตลอดช่วงดำเนินการ - ตลอดช่วงดำเนินการ 	<ul style="list-style-type: none"> - บริษัท ที.เอส.บี.เหล็กกล้า จำกัด - บริษัท ที.เอส.บี.เหล็กกล้า จำกัด - บริษัท ที.เอส.บี.เหล็กกล้า จำกัด

ลงชื่อ.....



(นายสมร อิงสมบุญ)
กรรมการบริษัท ที.เอส.บี.เหล็กกล้า จำกัด
กรกฎาคม 2565



หน้า 13/66

ลงชื่อ.....

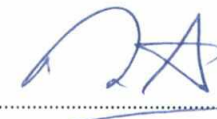

(นายกนก เข็มนาค)
ผู้อำนวยการ บริษัท เอนริช คอนซัลแตนท์ จำกัด
กรกฎาคม 2565



ตารางที่ 2 มาตรการป้องกันและแก้ไขผลกระทบสิ่งแวดล้อม (ระยะดำเนินการ) รายงานการเปลี่ยนแปลงรายละเอียดโครงการ ในรายงานการประเมินผลกระทบสิ่งแวดล้อม โครงการขยายกำลังการผลิตโรงงานหลอมเหล็กและเพิ่มหน่วยผลิตเหล็กรีดร้อน (ครั้งที่ 1) ของ บริษัท ที.เอส.บี.เหล็กกล้า จำกัด (ต่อ)

องค์ประกอบทางสิ่งแวดล้อม และคุณค่าต่างๆ	มาตรการป้องกันและแก้ไขผลกระทบสิ่งแวดล้อม	สถานที่ดำเนินการ	ระยะเวลาดำเนินการ	ผู้รับผิดชอบ
1. คุณภาพอากาศ (ต่อ)	<ul style="list-style-type: none"> - จัดให้มีพัดลมระบายอากาศภายในอาคารเพื่อระบายความร้อนในบริเวณพื้นที่ปฏิบัติงาน - น้ำมันเตาที่ใช้เป็นเชื้อเพลิงที่เตาอบเหล็กต้องเป็นน้ำมันเตากำมะถันต่ำ มีกำมะถันในเชื้อเพลิงไม่เกินร้อยละ 0.5 โดยน้ำหนัก หรือควบคุมให้เป็นไปตามประกาศกรมธุรกิจพลังงานหรือกฎหมายที่เกี่ยวข้องหรือมีผลบังคับใช้ในขณะนั้น - จัดให้มีเครื่องมือตรวจวัดมลพิษทางอากาศแบบต่อเนื่อง (Continuous Emission Monitoring System ; CEMs) เพื่อตรวจวัด NO_x, SO_x, ฝุ่นละออง และ O₂ - ตรวจสอบระบบ CEMs ของโครงการเป็นประจำ ดังนี้ <ol style="list-style-type: none"> (1) จัดทำ Test Protocol สำหรับการตรวจสอบความถูกต้องของ CEMs (2) ทดสอบ Relative Accuracy Test Audit (RATA) และ Calibration Drift เพื่อเป็นการตรวจรับระบบ CEMs หลังการติดตั้ง (3) จัดทำ Quality Assurance Plan และ Quarterly Audit (RATA, RAA/CEA) ตาม Appendix F, 40 CFR 60 ของ US.EPA 	<ul style="list-style-type: none"> - พื้นที่ปฏิบัติงาน โดยเฉพาะบริเวณเตาหลอม เครื่องหล่อแบบต่อเนื่องและบริเวณแท่นรีดเหล็ก - หน่วยผลิตเหล็กรีดร้อน - ปล่องเตาอบเหล็ก - ปล่องเตาอบเหล็ก 	<ul style="list-style-type: none"> - ตลอดช่วงดำเนินการ - ตลอดช่วงดำเนินการ - ตลอดช่วงดำเนินการ - ตลอดช่วงดำเนินการ 	<ul style="list-style-type: none"> - บริษัท ที.เอส.บี.เหล็กกล้า จำกัด - บริษัท ที.เอส.บี.เหล็กกล้า จำกัด - บริษัท ที.เอส.บี.เหล็กกล้า จำกัด - บริษัท ที.เอส.บี.เหล็กกล้า จำกัด

ลงชื่อ.....



(นายอมร อิงสมบูรณ์)

กรรมการบริษัท ที.เอส.บี.เหล็กกล้า จำกัด

กรกฎาคม 2565



หน้า 14/66

ลงชื่อ.....



(นายณก เข็มนาค)

ผู้อำนวยการ บริษัท เอ็นริช คอนซัลแตนท์ จำกัด

กรกฎาคม 2565



ตารางที่ 2 มาตรการป้องกันและแก้ไขผลกระทบสิ่งแวดล้อม (ระยะดำเนินการ) รายงานการเปลี่ยนแปลงรายละเอียดโครงการ ในรายงานการประเมินผลกระทบสิ่งแวดล้อม โครงการขยายกำลังการผลิตโรงงานหลอมเหล็กและเพิ่มหน่วยผลิตเหล็กรีดร้อน (ครั้งที่ 1) ของ บริษัท ที.เอส.บี.เหล็กกล้า จำกัด (ต่อ)

องค์ประกอบทางสิ่งแวดล้อม และคุณค่าต่างๆ	มาตรการป้องกันและแก้ไขผลกระทบสิ่งแวดล้อม	สถานที่ดำเนินการ	ระยะเวลาดำเนินการ	ผู้รับผิดชอบ
1. คุณภาพอากาศ(ต่อ)	- โรงงานต้องเพิ่มการติดตั้งอุปกรณ์ ที่ช่วยเพิ่มประสิทธิภาพการเผาไหม้ และลดการระบายมลพิษออกทางปล่อง ได้แก่ (1) ติดตั้งอุปกรณ์ตรวจวัดอัตราการไหลของน้ำมันต่ออากาศ โดยตั้งเงื่อนไขในการควบคุมอัตราส่วนให้เหมาะสม (2) ติดตั้งออกซิเจนเซนเซอร์ (Oxygen Sensor) เพื่อควบคุมอัตราส่วนอากาศต่อเชื้อเพลิงให้เหมาะสม โดยควบคุมปริมาณออกซิเจนในไอเสียให้อยู่ระหว่าง 5 - 7 %	- ปล่องเตาอบเหล็ก	- ตลอดช่วงดำเนินการ	- บริษัท ที.เอส.บี.เหล็กกล้า จำกัด
	- จัดให้มีแผนบำรุงเชิงป้องกัน (Preventive Maintenance Program) สำหรับเครื่องจักรที่เกี่ยวข้องกับการควบคุมมลพิษทางอากาศ รวมถึงเครื่องมือตรวจวัดมลพิษทางอากาศแบบต่อเนื่อง (Continuous Emission Monitoring System ; CEMs) ซึ่งเป็นการบำรุงรักษาตามระยะเวลาการใช้งาน หรือใช้ชั่วโมงการทำงานของเครื่องจักร/อุปกรณ์เป็นตัวกำหนด	- ภายในโครงการ	- ตลอดช่วงดำเนินการ	- บริษัท ที.เอส.บี.เหล็กกล้า จำกัด
	- ในกรณีที่อัตราการระบายมลพิษทางอากาศจากปล่องเกินค่าที่กำหนด หรือค่าควบคุม ต้องจัดบันทึกจำนวนครั้งและระยะเวลาที่การระบายสารมลพิษทางอากาศเกินค่าที่กำหนด พร้อมกับวิเคราะห์สาเหตุและจัดทำแผนป้องกันการเกิดซ้ำ	- ภายในโครงการ	- ตลอดช่วงดำเนินการ	- บริษัท ที.เอส.บี.เหล็กกล้า จำกัด
	- อบรมหรือจัดให้มีพนักงานที่มีความรู้ มีหน้าที่รับผิดชอบและตรวจสอบประสิทธิภาพและบำรุงรักษาระบบบำบัดมลพิษ	- ภายในโครงการ	- ตลอดช่วงดำเนินการ	- บริษัท ที.เอส.บี.เหล็กกล้า จำกัด
	- กำหนดให้พนักงานปฏิบัติตามคู่มือการบำรุงรักษา ระบบบำบัดฝุ่นและถูกรองเป็นประจำ	- ภายในโครงการ	- ตลอดช่วงดำเนินการ	- บริษัท ที.เอส.บี.เหล็กกล้า จำกัด

ลงชื่อ.....



(นายอมร อังสมบูรณ์)

กรรมการบริษัท ที.เอส.บี.เหล็กกล้า จำกัด

กรกฎาคม 2565



หน้า 15/66

ลงชื่อ.....



(นายกันก เข็มนาค)

ผู้อำนวยการ บริษัท เอนริช คอนซัลแตนท์ จำกัด

กรกฎาคม 2565



ตารางที่ 2 มาตรการป้องกันและแก้ไขผลกระทบสิ่งแวดล้อม (ระยะดำเนินการ) รายงานการเปลี่ยนแปลงรายละเอียดโครงการ ในรายงานการประเมินผลกระทบสิ่งแวดล้อม โครงการขยายกำลังการผลิตโรงงานหลอมเหล็กและเพิ่มหน่วยผลิตเหล็กรีดร้อน (ครั้งที่ 1) ของ บริษัท ที.เอส.บี.เหล็กกล้า จำกัด (ต่อ)

องค์ประกอบทางสิ่งแวดล้อม และคุณค่าต่างๆ	มาตรการป้องกันและแก้ไขผลกระทบสิ่งแวดล้อม	สถานที่ดำเนินการ	ระยะเวลาดำเนินการ	ผู้รับผิดชอบ
1. คุณภาพอากาศ (ต่อ)	<ul style="list-style-type: none"> - ตรวจสอบการทำงานของ screw ลำเลียง และ Rotary Valve ต่างๆ ให้มีประสิทธิภาพในการทำงานอยู่เสมอ - ตรวจสอบการทำงานของ ระบบสัญญาณเตือนต่างๆเพื่อป้องกันไม่ให้อุณหภูมิเข้าถลุงกรองเกิน 150 องศาเซลเซียส - จัดบันทึกสถิติการตรวจซ่อมบำรุง สาเหตุการชำรุด ระยะเวลา รวมถึงรายละเอียดอื่นๆที่เกี่ยวข้องกับการซ่อมเตาหลอมทุกครั้งที่ทำเนิการ - จัดเตรียมถลุงกรองสำรองไว้ 1 ชุดและเมื่อครบกำหนดอายุการใช้งานต้องดำเนินการเปลี่ยนถลุงกรองทั้งชุด - ในกรณีที่ระบบรวบรวมและบำบัดฝุ่นขัดข้อง โครงการจะต้องหยุดการผลิตทันที และรีบทำการแก้ไขให้แล้วเสร็จก่อนเริ่มดำเนินการผลิตต่อไป - จัดให้มีอุปกรณ์ซ่อมบำรุง และมีการตรวจซ่อมบำรุงเชิงป้องกัน(Preventive maintenance) อย่างสม่ำเสมอตามคำแนะนำของบริษัทผู้ผลิตเครื่องจักรนั้นๆ 	<ul style="list-style-type: none"> - ที่ Bag Filter - ที่ Bag Filter - ภายในโครงการ - ที่ Bag Filter - ภายในโครงการ - ภายในโครงการ 	<ul style="list-style-type: none"> - ตลอดช่วงดำเนินการ - ตลอดช่วงดำเนินการ - ตลอดช่วงดำเนินการ - ตลอดช่วงดำเนินการ - ตลอดช่วงดำเนินการ - ตลอดช่วงดำเนินการ 	<ul style="list-style-type: none"> - บริษัท ที.เอส.บี.เหล็กกล้า จำกัด - บริษัท ที.เอส.บี.เหล็กกล้า จำกัด - บริษัท ที.เอส.บี.เหล็กกล้า จำกัด - บริษัท ที.เอส.บี.เหล็กกล้า จำกัด - บริษัท ที.เอส.บี.เหล็กกล้า จำกัด - บริษัท ที.เอส.บี.เหล็กกล้า จำกัด
2. คุณภาพน้ำผิวดิน	<p>โรงงานหลอมเหล็ก</p> <ul style="list-style-type: none"> - จัดให้มีบ่อดักตะกอนและบ่อดักไขมันใต้แท่นเครื่องหล่อเพื่อทำการบำบัดน้ำหล่อเย็นโดยตรงชั้นแรกก่อนส่งเข้าสู่บ่อดักตะกอนด้านล่าง - จัดให้มีบ่อดักตะกอนเพื่อรองรับน้ำจากระบบหล่อเย็นโดยตรง เพื่อทำการดักตะกอนตะกรันเหล็ก ก่อนส่งน้ำหล่อเย็นเข้าสู่ระบบแยกน้ำ-น้ำมัน - จัดให้มีระบบแยกน้ำ-น้ำมันเพื่อบำบัดน้ำหล่อเย็นโดยตรง ที่มาจากเครื่องหล่อแบบต่อเนื่อง ก่อนระบายไปยังบ่อน้ำดาดคอนกรีตและเข้าสู่หอหล่อเย็นหมุนเวียนน้ำกลับมาใช้ใหม่ 	<ul style="list-style-type: none"> - บริเวณเครื่องหล่อแบบต่อเนื่อง - ภายในโครงการ - ภายในโครงการ 	<ul style="list-style-type: none"> - ตลอดช่วงดำเนินการ - ตลอดช่วงดำเนินการ - ตลอดช่วงดำเนินการ 	<ul style="list-style-type: none"> - บริษัท ที.เอส.บี.เหล็กกล้า จำกัด - บริษัท ที.เอส.บี.เหล็กกล้า จำกัด - บริษัท ที.เอส.บี.เหล็กกล้า จำกัด

ลงชื่อ.....



(นายสมร อิงสมบูรณ์)

กรรมการบริษัท ที.เอส.บี.เหล็กกล้า จำกัด
กรกฎาคม 2565



หน้า 16/66

ลงชื่อ.....



(นายคนก เข็มนาค)

ผู้อำนวยการ บริษัท เอ็นริช คอนซัลแตนท์ จำกัด
กรกฎาคม 2565



ตารางที่ 2 มาตรการป้องกันและแก้ไขผลกระทบสิ่งแวดล้อม (ระยะดำเนินการ) รายงานการเปลี่ยนแปลงรายละเอียดโครงการ ในรายงานการประเมินผลกระทบสิ่งแวดล้อมโครงการขยายกำลังการผลิตโรงงานหลอมเหล็กและเพิ่มหน่วยผลิตเหล็กรีดร้อน (ครั้งที่ 1) ของ บริษัท ที.เอส.บี.เหล็กกล้า จำกัด (ต่อ)

องค์ประกอบทางสิ่งแวดล้อมและคุณค่าต่างๆ	มาตรการป้องกันและแก้ไขผลกระทบสิ่งแวดล้อม	สถานที่ดำเนินการ	ระยะเวลาดำเนินการ	ผู้รับผิดชอบ
2. คุณภาพน้ำผิวดิน (ต่อ)	<ul style="list-style-type: none"> - จัดให้มีบ่อ/รางพักน้ำหล่อเย็นทางอ้อมจากส่วนโรงงานหลอมเหล็กและสูบขึ้นสู่หอหล่อเย็นเพื่อลดอุณหภูมิก่อนเข้าสู่บ่อพักน้ำสุดท้ายขนาด 9,000 ลบ.ม.และหมุนเวียนน้ำกลับมาใช้ใหม่ หน่วยผลิตเหล็กรีดร้อน จัดให้มีบ่อคอนกรีตเพื่อตกตะกอน และแยกน้ำ-น้ำมัน เพื่อรับน้ำจากระบบหล่อเย็นลูกรีด และน้ำจากการฉีดล้าง Scale จำนวน 1 บ่อ - จัดให้มีบ่อคอนกรีตเพื่อตกตะกอนและแยกน้ำ-น้ำมัน ในบริเวณแท่นลดอุณหภูมิจำนวน 1 บ่อ - สร้างคั่นกันคอนกรีตโดยรอบถังกักเก็บ ที่สามารถกักเก็บน้ำมันเท่ากับปริมาตรของถังเก็บขนาดใหญ่ที่สุด เพื่อป้องกันการรั่วไหลของน้ำมัน บริเวณถังกักเก็บ ตามข้อกำหนดของกฎกระทรวง ฉบับที่ 2 (พ.ศ. 2535) ออกตามความในพระราชบัญญัติโรงงาน พ.ศ. 2535 โดยถังเก็บน้ำมันเตา 2 ถึงมีขนาดเท่ากัน คือความจุ 20,000 ลิตร หรือ 20 ลูกบาศก์เมตร การจัดการน้ำเสียของโครงการ - จัดให้มีระบบบำบัดน้ำเสียสำเร็จรูป ซึ่งมีประสิทธิภาพในการกำจัดบีโอดีได้ร้อยละ 88 เพื่อให้สามารถรับน้ำเสียจากพนักงานที่จะเกิดขึ้นในปริมาณสูงสุด 70.96 ลูกบาศก์เมตร/วัน ได้ - นำน้ำเสียจากกระบวนการผลิตที่ผ่านการบำบัดแล้ว นำกลับมาหมุนเวียนใช้ในการหล่อเย็นในโครงการโดยไม่มีภาระระบายออกนอกโครงการ 	<ul style="list-style-type: none"> - ภายในโครงการ - ส่วนหน่วยผลิตเหล็กรีดร้อน - ส่วนหน่วยผลิตเหล็กรีดร้อน - ถังเก็บน้ำมัน - ภายในโครงการ - ภายในโครงการ 	<ul style="list-style-type: none"> - ตลอดช่วงดำเนินการ - ตลอดช่วงดำเนินการ - ตลอดช่วงดำเนินการ - ตลอดช่วงดำเนินการ - ตลอดช่วงดำเนินการ - ตลอดช่วงดำเนินการ 	<ul style="list-style-type: none"> - บริษัท ที.เอส.บี.เหล็กกล้า จำกัด - บริษัท ที.เอส.บี.เหล็กกล้า จำกัด - บริษัท ที.เอส.บี.เหล็กกล้า จำกัด - บริษัท ที.เอส.บี.เหล็กกล้า จำกัด - บริษัท ที.เอส.บี.เหล็กกล้า จำกัด - บริษัท ที.เอส.บี.เหล็กกล้า จำกัด

ลงชื่อ.....



(นายอมร อิงสมบูรณ์)
กรรมการบริษัท ที.เอส.บี.เหล็กกล้า จำกัด
กรกฎาคม 2565



หน้า 17/66

ลงชื่อ.....



(นายคนก เข็มนาค)
ผู้อำนวยการ บริษัท เอนริช คอนซัลแตนท์ จำกัด
กรกฎาคม 2565



ตารางที่ 2 มาตรการป้องกันและแก้ไขผลกระทบสิ่งแวดล้อม (ระยะดำเนินการ) รายงานการเปลี่ยนแปลงรายละเอียดโครงการ ในรายงานการประเมินผลกระทบสิ่งแวดล้อม โครงการขยายกำลังการผลิตโรงงานหลอมเหล็กและเพิ่มหน่วยผลิตเหล็กรีดร้อน (ครั้งที่ 1) ของ บริษัท ที.เอส.บี.เหล็กกล้า จำกัด (ต่อ)

องค์ประกอบทางสิ่งแวดล้อม และคุณค่าต่างๆ	มาตรการป้องกันและแก้ไขผลกระทบสิ่งแวดล้อม	สถานที่ดำเนินการ	ระยะเวลาดำเนินการ	ผู้รับผิดชอบ
2. คุณภาพน้ำผิวดิน (ต่อ)	<ul style="list-style-type: none"> - จัดให้มีการสูบน้ำจากตะกอนจากระบบบำบัดน้ำเสียไปกำจัด โดยบริษัทที่ได้รับอนุญาตจากกรมโรงงานอุตสาหกรรม - จัดให้มีเจ้าหน้าที่ที่มีความรู้เป็นผู้ดูแลระบบบำบัดน้ำเสีย - จัดให้มีบ่อดักไขมันที่โรงอาหารของโรงงานและต้องดักคราบไขมันทิ้งทุกเดือน โดยรวบรวมใส่ถังปิดฝามิดชิดและรอส่งให้ อบต.หนองโพรง กำจัด - จัดให้มีบ่อดักตะกอน และ Oil Separator และรวบรวมไขมันเพื่อนำไปบริเวณอาคารซ่อมบำรุงและลานเก็บกองเศษเหล็ก โดยน้ำมันและไขมันจะถูกรวบรวมไว้ในถัง 200 ลิตร เพื่อรอส่งกำจัดโดยบริษัทที่ได้รับอนุญาตจากกรมโรงงานอุตสาหกรรม - จัดให้มีระบบระบายน้ำและบ่อดักไขมัน บริเวณบ้านพักพนักงานและดักคราบไขมันทิ้ง โดยรวบรวมใส่ถังปิดฝามิดชิดและรอส่งให้ อบต.หนองโพรง กำจัด - จัดให้มีการดูแลบ่อดักไขมันอย่างสม่ำเสมอ ดังนี้ <ol style="list-style-type: none"> (1) ต้องติดตั้งตะแกรงดักขยะก่อนเข้าบ่อดักไขมัน (2) ต้องไม่ทะลวงหรือแทงผลึกให้ขยะเข้าไปในบ่อดักไขมัน (3) ต้องไม่เอาตะแกรงดักขยะออก (4) ต้องหมั่นโกยเศษขยะออกสม่ำเสมอ (5) ต้องหมั่นดักไขมันออกจากบ่อดักไขมัน (6) หมั่นตรวจดูท่อระบายน้ำที่รับน้ำจากบ่อดักไขมันหากมีไขมันอยู่เป็นคราบต้องดักไขมันออกจากบ่อดักถี่ขึ้น 	<ul style="list-style-type: none"> - ภายในโครงการ - ภายในโครงการ - ภายในโครงการ - ภายในโครงการ - ภายในโครงการ - ภายในโครงการ 	<ul style="list-style-type: none"> - ตลอดช่วงดำเนินการ - ตลอดช่วงดำเนินการ - ตลอดช่วงดำเนินการ - ตลอดช่วงดำเนินการ - ตลอดช่วงดำเนินการ - ตลอดช่วงดำเนินการ 	<ul style="list-style-type: none"> - บริษัท ที.เอส.บี.เหล็กกล้า จำกัด - บริษัท ที.เอส.บี.เหล็กกล้า จำกัด - บริษัท ที.เอส.บี.เหล็กกล้า จำกัด - บริษัท ที.เอส.บี.เหล็กกล้า จำกัด - บริษัท ที.เอส.บี.เหล็กกล้า จำกัด - บริษัท ที.เอส.บี.เหล็กกล้า จำกัด

ลงชื่อ.....



(นายอมร อิงสมบูรณ์)
กรรมการบริษัท ที.เอส.บี.เหล็กกล้า จำกัด
กรกฎาคม 2565



หน้า 18/66

ลงชื่อ.....



(นายทนง เข็มนาถ)
ผู้อำนวยการ บริษัท เอ็นริช คอนซัลแตนท์ จำกัด
กรกฎาคม 2565



ตารางที่ 2 มาตรการป้องกันและแก้ไขผลกระทบสิ่งแวดล้อม (ระยะดำเนินการ) รายงานการเปลี่ยนแปลงรายละเอียดโครงการ ในรายงานการประเมินผลกระทบสิ่งแวดล้อม
โครงการขยายกำลังการผลิตโรงงานหลอมเหล็กและเพิ่มหน่วยผลิตเหล็กรีดร้อน (ครั้งที่ 1) ของ บริษัท ที.เอส.บี.เหล็กกล้า จำกัด (ต่อ)

องค์ประกอบทางสิ่งแวดล้อม และคุณค่าต่างๆ	มาตรการป้องกันและแก้ไขผลกระทบสิ่งแวดล้อม	สถานที่ดำเนินการ	ระยะเวลาดำเนินการ	ผู้รับผิดชอบ
2. คุณภาพน้ำผิวดิน (ต่อ)	<ul style="list-style-type: none"> - จัดให้มีการจัดการกากไขมัน จากบ่อดักไขมันอย่างถูกวิธี - จัดให้มีวัสดุซับน้ำมันบริเวณอาคารซ่อมบำรุง เพื่อใช้ในกรณีน้ำมันหกรั่วไหล แล้วนำไปจัดเก็บในภาชนะอย่างมิดชิด เพื่อรอส่งกำจัดกับบริษัทที่ได้รับอนุญาต จากกรมโรงงานอุตสาหกรรมต่อไป - จัดทำรางรับน้ำโดยรอบพื้นที่เก็บกองเหล็ก และมีบ่อดักไขมัน และรวบรวม น้ำที่มีการปนเปื้อนของตะกอน และน้ำมันเหล่านี้ ลงสู่บ่อดักตะกอนและบ่อดักไขมัน - บริเวณพื้นที่กักเก็บถังน้ำมัน จัดทำรางรับน้ำและบ่อดักไขมันไว้ในพื้นที่ - จัดให้มีวัสดุซับน้ำมันใกล้กับพื้นที่กักเก็บถังน้ำมัน 	<ul style="list-style-type: none"> - ภายในโครงการ - ภายในโครงการ - ภายในโครงการ - ภายในโครงการ - พื้นที่กักเก็บน้ำมัน 	<ul style="list-style-type: none"> - ตลอดช่วงดำเนินการ - ตลอดช่วงดำเนินการ - ตลอดช่วงดำเนินการ - ตลอดช่วงดำเนินการ - ตลอดช่วงดำเนินการ 	<ul style="list-style-type: none"> - บริษัท ที.เอส.บี.เหล็กกล้า จำกัด - บริษัท ที.เอส.บี.เหล็กกล้า จำกัด - บริษัท ที.เอส.บี.เหล็กกล้า จำกัด - บริษัท ที.เอส.บี.เหล็กกล้า จำกัด - บริษัท ที.เอส.บี.เหล็กกล้า จำกัด

ลงชื่อ.....



(นายอมร อิงสมบูรณ์)
กรรมการบริษัท ที.เอส.บี.เหล็กกล้า จำกัด
กรกฎาคม 2565



หน้า 19/66

ลงชื่อ.....



(นายกนก เข็มขนาด)
ผู้อำนวยการ บริษัท เอ็นริช คอนซัลแตนท์ จำกัด
กรกฎาคม 2565



ตารางที่ 2 มาตรการป้องกันและแก้ไขผลกระทบต่อสิ่งแวดล้อม (ระยะดำเนินการ) รายงานการเปลี่ยนแปลงรายละเอียดโครงการ ในรายงานการประเมินผลกระทบต่อสิ่งแวดล้อม โครงการขยายกำลังการผลิตโรงงานหลอมเหล็กและเพิ่มหน่วยผลิตเหล็กรีดร้อน (ครั้งที่ 1) ของ บริษัท ที.เอส.บี.เหล็กกล้า จำกัด (ต่อ)

องค์ประกอบทางสิ่งแวดล้อม และคุณค่าต่างๆ	มาตรการป้องกันและแก้ไขผลกระทบต่อสิ่งแวดล้อม	สถานที่ดำเนินการ	ระยะเวลาดำเนินการ	ผู้รับผิดชอบ
3. การระบายน้ำและการป้องกันน้ำท่วม	<ul style="list-style-type: none"> - จัดให้มีบ่อหน่วงน้ำฝน ซึ่งเป็นบ่อเก็บน้ำดิบของโครงการ 2 บ่อดังนี้ <ol style="list-style-type: none"> 1) บ่อน้ำที่ 1 ความจุ 100,000 ลูกบาศก์เมตร 2) บ่อน้ำที่ 2 ความจุ 23,400 ลูกบาศก์เมตร - กำหนดการขุดลอกท่อและวางระบายน้ำในโครงการทุกปี โดยให้ทำการตรวจสอบท่อและวางระบายน้ำทุก 3 เดือน หากพบว่ามี การอุดตันขึ้นให้ทำการขุดลอกท่อได้ทันที 	<ul style="list-style-type: none"> - ภายในโครงการ - ภายในโครงการ 	<ul style="list-style-type: none"> - ตลอดช่วงดำเนินการ - ตลอดช่วงดำเนินการ 	<ul style="list-style-type: none"> - บริษัท ที.เอส.บี.เหล็กกล้า จำกัด - บริษัท ที.เอส.บี.เหล็กกล้า จำกัด
4. เสียง	<ul style="list-style-type: none"> - กำหนดเขตที่มีแหล่งกำเนิดเสียงดัง ซึ่งเมื่อพนักงานเข้าไปปฏิบัติงานในบริเวณดังกล่าวจะต้องสวมใส่เครื่องป้องกันเสียง สำหรับในโรงงานหลอมเหล็ก ได้แก่ บริเวณกองเศษเหล็ก บริเวณหน้าเตาหลอม สำหรับในบริเวณอาคารผลิตเหล็กรีดร้อน ได้แก่ บริเวณแท่นตัดเหล็กและบริเวณลานเก็บกองเหล็กรูปพรรณ - ทำ Buffer zone โดยปลูกต้นไม้รอบโครงการ ตลอดแนวรั้วปลูกไม้ยืนต้น เช่น ประดู่ สนประติพัทธ์อโศกอินเดีย โดยเฉพาะริมรั้วด้านใต้ที่ติดกับบ้านชาวบ้าน 1 หลังจะทำการปลูกไม้ยืนต้นสลับฟันปลา 3 แถว - ติด Silencer เพื่อลดระดับเสียงที่ปล่องของ Bag Filter - จัดให้มีเจ้าหน้าที่คอยตรวจตรา/ดูแล ระบบเก็บเสียง (silencer) ที่ปล่องระบายอากาศจาก Bag Filter เพื่อควบคุมในการทำงานให้ลดระดับเสียงไม่เกิน 75 เดซิเบล(เอ) - กำหนดให้มีการดูแลรักษาเครื่องมือ เครื่องจักรอุปกรณ์ที่ก่อให้เกิดเสียงทุกชนิดให้อยู่ในสภาพที่ดีตลอดเวลาและมีการซ่อมบำรุงตามตารางเวลาการบำรุง (Preventive maintenance) เพื่อลดระดับเสียงจากการดำเนินการของโรงงาน 	<ul style="list-style-type: none"> - บริเวณเตาหลอม บริเวณกองเศษเหล็ก เติร์ยมเข้าหลอม บริเวณตัดและมัดเหล็กรูปพรรณ - ภายในโครงการ - ที่ Stack ของ Bag Filter - บริเวณ Bag Filter - ภายในโครงการ 	<ul style="list-style-type: none"> - ตลอดช่วงดำเนินการ - ตลอดช่วงดำเนินการ - ตลอดช่วงดำเนินการ - ตลอดช่วงดำเนินการ - ตลอดช่วงดำเนินการ 	<ul style="list-style-type: none"> - บริษัท ที.เอส.บี.เหล็กกล้า จำกัด - บริษัท ที.เอส.บี.เหล็กกล้า จำกัด - บริษัท ที.เอส.บี.เหล็กกล้า จำกัด - บริษัท ที.เอส.บี.เหล็กกล้า จำกัด - บริษัท ที.เอส.บี.เหล็กกล้า จำกัด

ลงชื่อ.....



(นายอมร อิงสมบูรณ์)

กรรมการบริษัท ที.เอส.บี.เหล็กกล้า จำกัด

กรกฎาคม 2565



หน้า 20/66

ลงชื่อ.....

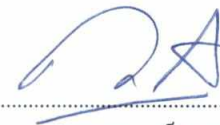

(นายคนก เข็มนาค)

ผู้อำนวยการ บริษัท เอ็นริช คอนซัลแตนท์ จำกัด

กรกฎาคม 2565



ตารางที่ 2 มาตรการป้องกันและแก้ไขผลกระทบสิ่งแวดล้อม (ระยะดำเนินการ) รายงานการเปลี่ยนแปลงรายละเอียดโครงการ ในรายงานการประเมินผลกระทบสิ่งแวดล้อมโครงการ ขยายกำลังการผลิตโรงงานหลอมเหล็กและเพิ่มหน่วยผลิตเหล็กรีดร้อน (ครั้งที่ 1) ของ บริษัท ที.เอส.บี.เหล็กกล้า จำกัด (ต่อ)

องค์ประกอบทางสิ่งแวดล้อม และคุณค่าต่างๆ	มาตรการป้องกันและแก้ไขผลกระทบสิ่งแวดล้อม	สถานที่ดำเนินการ	ระยะเวลาดำเนินการ	ผู้รับผิดชอบ
4. เสียง (ต่อ)	<ul style="list-style-type: none"> - ติดป้ายเตือนในบริเวณที่มีระดับเสียงสูงกว่า 85 เดซิเบล(เอ) - ทำ Buffer zone โดยปลูกต้นไม้รอบโครงการ ตลอดแนวรั้วปลูกไม้ยืนต้น เช่น ประดู่ สนประติพัทธ์ อโศกอินเดีย โดยเฉพาะริมรั้วด้านใต้ที่ติดกับบ้านชาวบ้าน 1 หลังจะทำการปลูกไม้ยืนต้นสลับฟันปลา 3 แถว - ติด Silencer เพื่อลดระดับเสียงที่ปล่องของ Bag Filter - ควบคุมการดำเนินกิจกรรมภายในโครงการ เพื่อมิให้ระดับเสียงรบกวนมีค่าสูงกว่า 70 เดซิเบล (เอ) หากพบว่าระดับเสียงบริเวณริมรั้วโครงการมีค่าสูงเกินเกณฑ์ที่กำหนด ต้องดำเนินการหาสาเหตุและปรับปรุงแก้ไขทันที - จัดทำเส้นระดับเสียง (Noise contour line) ในบริเวณพื้นที่การผลิตเพื่อทราบเขตที่มีเสียงดัง แต่ละระดับ และขีดวงรัศมีรอบเครื่องจักร/อุปกรณ์ที่มีเสียงดังเกิน 85 เดซิเบล(เอ) เพื่อควบคุมให้พนักงานที่ต้องทำงานในเขตเสียงดังเกิน 85 เดซิเบล(เอ) จำกัดเวลาสัมผัสเสียงดัง ทั้งในส่วนของโรงหลอมเหล็กและหน่วยผลิตเหล็กรีดร้อน - ทำสัญลักษณ์แสดงบริเวณที่มีเสียงดังซึ่งต้องให้พนักงานใส่อุปกรณ์ลดเสียงขณะปฏิบัติงานในบริเวณนั้นเช่น ปลั๊กอุดหูที่ครอบเสียง เป็นต้น 	<ul style="list-style-type: none"> - ภายในโครงการ - ภายในโครงการ - ที่ Stack ของ Bag Filter - ภายในโครงการ - ภายนอกพื้นที่ผลิตโรงงานหลอมเหล็กและหน่วยผลิตเหล็กรีดร้อน รวมพื้นที่ตั้ง Blower ของ Bag House - ภายในโครงการ 	<ul style="list-style-type: none"> - ตลอดช่วงดำเนินการ - ตลอดช่วงดำเนินการ - ตลอดช่วงดำเนินการ - ตลอดช่วงดำเนินการ - ตลอดช่วงดำเนินการ - ตลอดช่วงดำเนินการ 	<ul style="list-style-type: none"> - บริษัท ที.เอส.บี.เหล็กกล้า จำกัด - บริษัท ที.เอส.บี.เหล็กกล้า จำกัด - บริษัท ที.เอส.บี.เหล็กกล้า จำกัด - บริษัท ที.เอส.บี.เหล็กกล้า จำกัด - บริษัท ที.เอส.บี.เหล็กกล้า จำกัด - บริษัท ที.เอส.บี.เหล็กกล้า จำกัด

ลงชื่อ.....



(นายอมร อิงสมบูรณ์)
กรรมการบริษัท ที.เอส.บี.เหล็กกล้า จำกัด
กรกฎาคม 2565



หน้า 21/66

ลงชื่อ.....



(นายกนก เข็มนาค)
ผู้อำนวยการ บริษัท เอ็นริช คอนซัลแตนท์ จำกัด
กรกฎาคม 2565



ตารางที่ 2 มาตรการป้องกันและแก้ไขผลกระทบสิ่งแวดล้อม (ระยะดำเนินการ) รายงานการเปลี่ยนแปลงรายละเอียดโครงการ ในรายงานการประเมินผลกระทบสิ่งแวดล้อมโครงการขยายกำลังการผลิตโรงงานหลอมเหล็กและเพิ่มหน่วยผลิตเหล็กรีดร้อน (ครั้งที่ 1) ของ บริษัท ที.เอส.บี.เหล็กกล้า จำกัด (ต่อ)

องค์ประกอบทางสิ่งแวดล้อมและคุณค่าต่างๆ	มาตรการป้องกันและแก้ไขผลกระทบสิ่งแวดล้อม	สถานที่ดำเนินการ	ระยะเวลาดำเนินการ	ผู้รับผิดชอบ
4. เสียง (ต่อ)	<ul style="list-style-type: none"> - กำหนดให้พนักงานที่ทำงานในสถานที่ทำงานที่มีระยะเวลาในการสัมผัสเสียงต่อไปนี้ ไม่สัมผัสเสียงดังในระยะเวลาอันเกินกว่าที่กำหนดตามประกาศกรมสวัสดิการและคุ้มครองแรงงาน ดังนี้ <ul style="list-style-type: none"> ● ระยะเวลาการทำงาน 8 ชม. ต้องมีระดับเสียงเฉลี่ยตลอดเวลาการทำงาน (TWA) ไม่เกิน 85 เดซิเบล(เอ) ● ระยะเวลาการทำงาน 8 ชั่วโมงขึ้นไป แต่ไม่เกิน 10 ชั่วโมง 5 นาที ต้องมีระดับเสียงเฉลี่ยตลอดเวลาการทำงาน (TWA) ไม่เกิน 84 เดซิเบล(เอ) ● ระยะเวลาการทำงาน 10 ชั่วโมง 5 นาทีขึ้นไป แต่ไม่เกิน 12 ชั่วโมง 42 นาที ต้องมีระดับเสียงเฉลี่ยตลอดเวลาการทำงาน (TWA) ไม่เกิน 83 เดซิเบล(เอ) - อบรมพนักงานเกี่ยวกับอันตรายและผลของการได้รับเสียงดังเป็นเวลานาน เพื่อให้พนักงานเห็นความสำคัญของการป้องกันและหาวิธีการป้องกัน - กำหนดมาตรการที่เข้มงวดให้พนักงานต้องสวมใส่อุปกรณ์ป้องกันอันตรายทุกครั้งที่ปฏิบัติงานหรือเข้าไปในบริเวณที่มีเสียงดัง ได้แก่ บริเวณเตาหลอม เป็นต้น - จัดเตรียมห้องพักที่กันเสียงเพื่อให้พนักงานเข้าไปพักหลบเสียงดัง ขณะยังไม่ได้ปฏิบัติงานในบริเวณหน้าเตาหลอม หรือบริเวณที่มีเสียงดังในหน่วยผลิตเหล็กรีดร้อน 	<ul style="list-style-type: none"> - ภายในโครงการ - ภายในโครงการ - ภายในโครงการ - ภายในโครงการ 	<ul style="list-style-type: none"> - ตลอดช่วงดำเนินการ - ตลอดช่วงดำเนินการ - ตลอดช่วงดำเนินการ - ตลอดช่วงดำเนินการ 	<ul style="list-style-type: none"> - บริษัท ที.เอส.บี.เหล็กกล้า จำกัด - บริษัท ที.เอส.บี.เหล็กกล้า จำกัด - บริษัท ที.เอส.บี.เหล็กกล้า จำกัด - บริษัท ที.เอส.บี.เหล็กกล้า จำกัด

ลงชื่อ.....



(นายอมร อิงสมบูรณ์)

กรรมการบริษัท ที.เอส.บี.เหล็กกล้า จำกัด
กรกฎาคม 2565



หน้า 22/66

ลงชื่อ.....



(นายกนก เข็มขนาด)

ผู้อำนวยการ บริษัท เอนริช คอนซัลแตนท์ จำกัด
กรกฎาคม 2565



ตารางที่ 2 มาตรการป้องกันและแก้ไขผลกระทบสิ่งแวดล้อม (ระยะดำเนินการ) รายงานการเปลี่ยนแปลงรายละเอียดโครงการ ในรายงานการประเมินผลกระทบสิ่งแวดล้อมโครงการขยายกำลังการผลิตโรงงานหลอมเหล็กและเพิ่มหน่วยผลิตเหล็กรีดร้อน (ครั้งที่ 1) ของ บริษัท ที.เอส.บี.เหล็กกล้า จำกัด (ต่อ)

องค์ประกอบทางสิ่งแวดล้อมและคุณค่าต่างๆ	มาตรการป้องกันและแก้ไขผลกระทบสิ่งแวดล้อม	สถานที่ดำเนินการ	ระยะเวลาดำเนินการ	ผู้รับผิดชอบ
5. การคมนาคมและการขนส่ง	<ul style="list-style-type: none"> - ติดตั้งเครื่องหมายจราจรแสดงเส้นทางเข้าออกพื้นที่โครงการให้ชัดเจน - โครงการต้องติดตั้งเครื่องหมายจราจรให้ชัดเจน ได้แก่ <ul style="list-style-type: none"> (1) ป้ายจำกัดความเร็วรถในโครงการ ไม่ให้เกิน 20 กม./ชม. ติดตั้งในถนนโครงการทุกระยะ 300 เมตร (2) ป้ายแสดงรถวิ่งสวนทาง ติดตั้งช่วงต้นทางของถนนในโครงการ (หลังจากผ่านด่านชั่งน้ำหนักบรรทุก) (3) ป้ายที่จอดรถผู้มาติดต่อ ที่จอดรถพนักงาน ที่จอดรถบรรทุกรับส่งวัตถุดิบ/ผลิตภัณฑ์ ติดตั้งด้านหน้าบริเวณที่จอดรถ (4) ป้ายเตือนทางแยก <p>รูปแบบป้ายจราจรที่โครงการต้องติดตั้ง มีดังนี้</p> 	<ul style="list-style-type: none"> - ภายในโครงการ - ภายในโครงการ 	<ul style="list-style-type: none"> - ตลอดช่วงดำเนินการ - ตลอดช่วงดำเนินการ 	<ul style="list-style-type: none"> - บริษัท ที.เอส.บี.เหล็กกล้า จำกัด - บริษัท ที.เอส.บี.เหล็กกล้า จำกัด
	<ul style="list-style-type: none"> - ห้ามรถบรรทุกที่มาซื้อขายสินค้ากับโครงการจอดรถบริเวณไหล่ทางของทางหลวง 304 โดยโครงการต้องจัดเจ้าหน้าที่ดูแลและแจ้งให้รถบรรทุกวัตถุดิบเข้าจอดในที่ที่จัดไว้ให้ - กำกับดูแลการขนส่งเชื้อเพลิงและสารเคมีให้มีการปฏิบัติงานที่ถูกต้องตามกฎระเบียบของทางราชการและปฏิบัติตาม Safety Data Sheet - โครงการต้องจัดให้มีที่จอดรถภายในโครงการอย่างเป็นสัดส่วน โดยจัดให้มีที่จอดรถยนต์สำหรับพนักงาน สำหรับผู้มาติดต่อ สำหรับการมาขายวัตถุดิบและสำหรับผู้รับซื้อผลิตภัณฑ์ 	<ul style="list-style-type: none"> - ภายในโครงการ - ภายในโครงการ 	<ul style="list-style-type: none"> - ตลอดช่วงดำเนินการ - ตลอดช่วงดำเนินการ 	<ul style="list-style-type: none"> - บริษัท ที.เอส.บี.เหล็กกล้า จำกัด - บริษัท ที.เอส.บี.เหล็กกล้า จำกัด

ลงชื่อ.....



(นายอมร อังสมบูรณ์)
กรรมการบริษัท ที.เอส.บี.เหล็กกล้า จำกัด
กรกฎาคม 2565

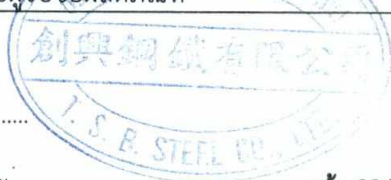

หน้า 23/66

ลงชื่อ.....



(นายณก เช็มนาค)
ผู้อำนวยการ บริษัท เอ็นริช คอนซัลแตนท์ จำกัด
กรกฎาคม 2565



ตารางที่ 2 มาตรการป้องกันและแก้ไขผลกระทบต่อสิ่งแวดล้อม (ระยะดำเนินการ) รายงานการเปลี่ยนแปลงรายละเอียดโครงการ ในรายงานการประเมินผลกระทบต่อสิ่งแวดล้อม โครงการขยายกำลังการผลิตโรงงานหลอมเหล็กและเพิ่มหน่วยผลิตเหล็กรีดร้อน (ครั้งที่ 1) ของ บริษัท ที.เอส.บี.เหล็กกล้า จำกัด (ต่อ)

องค์ประกอบทางสิ่งแวดล้อม และคุณค่าต่างๆ	มาตรการป้องกันและแก้ไขผลกระทบต่อสิ่งแวดล้อม	สถานที่ดำเนินการ	ระยะเวลาดำเนินการ	ผู้รับผิดชอบ
5. คมนาคมและการขนส่ง (ต่อ)	<p>ข้อควรปฏิบัติสำหรับรถบรรทุกที่ขนเหล็ก/เหล็กรูปพรรณ ออกนอกโครงการ</p> <ul style="list-style-type: none"> พนักงานขับรถบรรทุกทุกคันต้องใช้ความเร็วในโครงการไม่เกิน 20 กิโลเมตร/ชั่วโมง รถบรรทุกที่มารับผลิตภัณฑ์ ต้องจอดรอในพื้นที่จอดรถบรรทุกที่ทางโครงการจัดไว้ให้เพื่อรอลำดับการเข้ารับผลิตภัณฑ์ (ในกรณีที่รถบรรทุกมาพร้อมกัน) ให้ขับรถบรรทุกมารับเหล็ก/เหล็กรูปพรรณ ที่โกดังสินค้าตามบริเวณที่กำหนด โดยจะมีเจ้าหน้าที่คอยอำนวยความสะดวกในการกำหนดจุดรับสินค้า เมื่อเหล็กถูกยกและเคลื่อนย้ายโดยเครน มาวางบนส่วนบรรทุกของรถเป็นที่เรียบร้อยแล้วให้พนักงานขับรถบรรทุกและเจ้าหน้าที่ที่มารับสินค้า ตรวจสอบการผูกมัดเหล็กกับส่วนบรรทุกให้แน่นหนาในทุกจุด ตรวจสอบว่าการบรรทุกเหล็กและเหล็กรูปพรรณเป็นไปตามข้อกำหนดการบรรทุก พระราชบัญญัติการจราจรทางบก พ.ศ. 2522 ได้แก่ ไม่มีส่วนใดของเหล็กยื่นล้ำออกมาเกินความกว้างของรถ ให้บรรทุกสูงไม่เกิน 3.0 เมตรจากพื้นทาง ยกเว้นกรณีมีความกว้างมากกว่า 2.30 เมตร ให้บรรทุกสูงไม่เกิน 3.80 เมตรจากพื้นทาง ก่อนออกจากโรงงานต้องคลุมผลิตภัณฑ์ด้วยผ้าใบให้มิดชิด ขับรถออกจากจุดรับสินค้าอย่างช้าๆ เพื่อขึ้นตาชั่งตรวจดูน้ำหนักรถให้เป็นไปตามที่กฎหมายกำหนดก่อนที่จะออกจากโรงงาน 	- ภายในโครงการ	- ตลอดช่วงดำเนินการ	- บริษัท ที.เอส.บี.เหล็กกล้า จำกัด

ลงชื่อ.....



(นายอมร อิงสมบูรณ์)
กรรมการบริษัท ที.เอส.บี.เหล็กกล้า จำกัด
กรกฎาคม 2565



หน้า 24/66

ลงชื่อ.....



(นายณก เช็มนาค)
ผู้อำนวยการ บริษัท เอนริช คอนซัลแตนท์ จำกัด
กรกฎาคม 2565



ตารางที่ 2 มาตรการป้องกันและแก้ไขผลกระทบสิ่งแวดล้อม (ระยะดำเนินการ) รายงานการเปลี่ยนแปลงรายละเอียดโครงการ ในรายงานการประเมินผลกระทบสิ่งแวดล้อม โครงการขยายกำลังการผลิตโรงงานหลอมเหล็กและเพิ่มหน่วยผลิตเหล็กรีดร้อน (ครั้งที่ 1) ของ บริษัท ที.เอส.บี.เหล็กกล้า จำกัด (ต่อ)

องค์ประกอบทางสิ่งแวดล้อม และคุณค่าต่างๆ	มาตรการป้องกันและแก้ไขผลกระทบสิ่งแวดล้อม	สถานที่ดำเนินการ	ระยะเวลาดำเนินการ	ผู้รับผิดชอบ
5. คมนาคมและการขนส่ง (ต่อ)	- ทั้งนี้โครงการต้องนำข้อควรปฏิบัติดังกล่าวข้างต้น จัดทำเป็นคู่มือแจกให้กับรถบรรทุกที่มารับผลิตภัณฑ์ทุกคัน โดยจัดวางคู่มือไว้ที่บริเวณหน้าป้อมยาม และทุกครั้งที่เจ้าหน้าที่รักษาความปลอดภัยแลกรับบัตรผ่านเข้าออกและจัดทำใบอนุญาตเข้าโรงงาน ให้ทำการแจกข้อปฏิบัติดังกล่าวทุกครั้ง	- ภายในโครงการ	- ตลอดช่วงดำเนินการ	- บริษัท ที.เอส.บี.เหล็กกล้า จำกัด
	- ควบคุมน้ำหนักรถบรรทุกขนส่งผลิตภัณฑ์ที่ออกจากโครงการไม่เกินตามที่ทางราชการกำหนด ดังนี้	- ภายในโครงการ	- ตลอดช่วงดำเนินการ	- บริษัท ที.เอส.บี.เหล็กกล้า จำกัด
	<ul style="list-style-type: none"> ● รถบรรทุก 6 ล้อ น้ำหนักรวมไม่เกิน 15 ตัน ● รถบรรทุก 10 ล้อ น้ำหนักรวมไม่เกิน 25 ตัน ● รถบรรทุก 12 ล้อ น้ำหนักรวมไม่เกิน 30 ตัน ● รถกึ่งพ่วง 10 ล้อ น้ำหนักรวมไม่เกิน 26 ตัน ● รถกึ่งพ่วง 14 ล้อ น้ำหนักรวมไม่เกิน 35 ตัน ● รถกึ่งพ่วง 18 ล้อ น้ำหนักรวมไม่เกิน 45 ตัน ● รถกึ่งพ่วง 22 ล้อ น้ำหนักรวมไม่เกิน 50.5 ตัน ● รถพ่วง 18 ล้อ น้ำหนักรวมไม่เกิน 47 ตัน ● รถพ่วง 20 ล้อขึ้นไป น้ำหนักรวมไม่เกิน 50.5 ตัน 	- ภายในโครงการ	- ตลอดช่วงดำเนินการ	- บริษัท ที.เอส.บี.เหล็กกล้า จำกัด
	(ในกรณีที่ทางกรมการขนส่งทางบกมีการออกประกาศเปลี่ยนแปลงน้ำหนักรถบรรทุก ให้โครงการปฏิบัติตามกฎหมายที่เป็นปัจจุบัน)	- ภายในโครงการ	- ตลอดช่วงดำเนินการ	- บริษัท ที.เอส.บี.เหล็กกล้า จำกัด
- กำหนดและกำกับดูแลให้พนักงานขับรถปฏิบัติตามกฎอย่างเคร่งครัด ได้แก่ การให้รถบรรทุกเข้าจอดในที่ที่กำหนด การแจกคู่มือปฏิบัติสำหรับรถบรรทุกที่มาส่งวัตถุดิบ และมารับผลิตภัณฑ์	- ภายในโครงการ	- ตลอดช่วงดำเนินการ	- บริษัท ที.เอส.บี.เหล็กกล้า จำกัด	

ลงชื่อ.....



(นายอมร อิงสมบูรณ์)
กรรมการบริษัท ที.เอส.บี.เหล็กกล้า จำกัด
กรกฎาคม 2565



หน้า 25/66

ลงชื่อ.....



(นายกนก เข็มนาค)
ผู้อำนวยการ บริษัท เอ็นริช คอนซัลแตนท์ จำกัด
กรกฎาคม 2565



ตารางที่ 2 มาตรการป้องกันและแก้ไขผลกระทบต่อสิ่งแวดล้อม (ระยะดำเนินการ) รายงานการเปลี่ยนแปลงรายละเอียดโครงการ ในรายงานการประเมินผลกระทบต่อสิ่งแวดล้อม โครงการขยายกำลังการผลิตโรงงานหลอมเหล็กและเพิ่มหน่วยผลิตเหล็กรีดร้อน (ครั้งที่ 1) ของ บริษัท ที.เอส.บี.เหล็กกล้า จำกัด (ต่อ)

องค์ประกอบทางสิ่งแวดล้อม และคุณค่าต่างๆ	มาตรการป้องกันและแก้ไขผลกระทบต่อสิ่งแวดล้อม	สถานที่ดำเนินการ	ระยะเวลาดำเนินการ	ผู้รับผิดชอบ
6. การจัดการกากของเสีย	- ทำการคัดแยกขยะมูลฝอยพร้อมจัดให้มีถังรับขยะมูลฝอยตามประเภทที่คัดแยกได้แก่ ขยะที่สามารถหมุนเวียนกลับมาใช้ใหม่ (Recycle waste) ขยะเปียก เช่น เศษอาหาร ขยะแห้งทั่วไปที่ไม่สามารถหมุนเวียนกลับมาใช้ใหม่ ขยะอันตราย เช่น เศษผ้าเบื่อน้ำมัน หลอดไฟ เป็นต้น	- ภายในโครงการ	- ตลอดช่วงดำเนินการ	- บริษัท ที.เอส.บี.เหล็กกล้า จำกัด
	- ขยะมูลฝอยทั่วไป ที่ไม่สามารถขายได้ ส่งให้อบต.หนองโพรงรับไปกำจัดต่อไป			
	- จัดให้มีอาคารเก็บของเสีย เป็นอาคารมีผนังทั้ง 3 ด้าน ด้านหน้าเป็นประตูปิดมีหลังคา มีช่องระบายอากาศโดยแบ่งเป็น 4 ห้อง ขนาด 4X12X2.2 เมตรสำหรับเก็บกากของเสียแต่ละประเภท ได้แก่ ขยะมูลฝอยทั่วไป กากของเสียที่ขายได้ กากของเสียอันตรายและห้องเก็บถังเคมีที่ใช้หมดแล้ว			
	- กากของเสียอันตรายและถังเคมีที่ใช้หมดแล้ว ให้ส่งไปกำจัดยังหน่วยงานรับกำจัดของเสียที่ได้รับอนุญาตจากกรมโรงงานอุตสาหกรรม			
	- จัดให้มีถังขนาด 200 ลิตรที่มีฝาปิดมิดชิดไว้บรรจุรบน้ำมันและน้ำมันหล่อลื่นที่ใช้แล้วและนำไปเก็บไว้ในอาคารเก็บของเสีย รอส่งกำจัดโดยบริษัทที่ได้รับอนุญาตจากกรมโรงงานฯ	- ภายในโครงการและอาคารเก็บกากของเสีย	- ตลอดช่วงดำเนินการ	- บริษัท ที.เอส.บี.เหล็กกล้า จำกัด
	- ฝุ่นจาก Bag Filter ปริมาณ 1,838 ตัน/ปี ให้ทำการรวบรวมใส่ถุงและทำการปิดปากถุง และเก็บรวบรวมไว้ในพื้นที่ปิดล้อมบริเวณ Bag House เพื่อรอส่งกำจัดกับบริษัทที่ได้รับอนุญาตจากกรมโรงงานอุตสาหกรรม	- ที่ Bag Filter	- ตลอดช่วงดำเนินการ	- บริษัท ที.เอส.บี.เหล็กกล้า จำกัด
- กากซีเหล็ก (slag) ปริมาณ 24,573.3 ตัน/ปี ให้รวบรวมที่ลานเก็บกองเพื่อรอส่งกำจัดกับบริษัทที่ได้รับอนุญาตจากกรมโรงงานอุตสาหกรรม	- ลานเก็บกอง	- ตลอดช่วงดำเนินการ	- บริษัท ที.เอส.บี.เหล็กกล้า จำกัด	

ลงชื่อ.....



(นายอมร อิงสมบูรณ์)
กรรมการบริษัท ที.เอส.บี.เหล็กกล้า จำกัด
กรกฎาคม 2565



หน้า 26/66

ลงชื่อ.....



(นายกนก เข็มขนาด)
ผู้อำนวยการ บริษัท เอ็นริช คอนซัลแตนท์ จำกัด
กรกฎาคม 2565



ตารางที่ 2 มาตรการป้องกันและแก้ไขผลกระทบสิ่งแวดล้อม (ระยะดำเนินการ) รายงานการเปลี่ยนแปลงรายละเอียดโครงการ ในรายงานการประเมินผลกระทบสิ่งแวดล้อมโครงการขยายกำลังการผลิตโรงงานหลอมเหล็กและเพิ่มหน่วยผลิตเหล็กรีดร้อน (ครั้งที่ 1) ของ บริษัท ที.เอส.บี.เหล็กกล้า จำกัด (ต่อ)

องค์ประกอบทางสิ่งแวดล้อมและคุณค่าต่างๆ	มาตรการป้องกันและแก้ไขผลกระทบสิ่งแวดล้อม	สถานที่ดำเนินการ	ระยะเวลาดำเนินการ	ผู้รับผิดชอบ
6. การจัดการกากของเสีย (ต่อ)	<ul style="list-style-type: none"> - เศษเหล็ก ปริมาณ 23,462 ตัน/ปี (จากโรงหลอม1,000 ตัน/ปีและจากโรงรีด 22,462 ตัน/ปี) นำกลับมาใช้ในกระบวนการหลอมใหม่และผงเหล็ก (Scale) ปริมาณ 3,175 ตัน/ปี (จากโรงหลอม1,665 ตัน/ปีและจากโรงรีด 1,510 ตัน/ปี) ส่งกำจัดกับบริษัทที่ได้รับอนุญาตจากกรมโรงงานอุตสาหกรรม - ถังกรองที่หมดอายุการใช้งาน 1,120 ถัง/ปี ส่งกำจัดกับบริษัทที่ได้รับอนุญาตจากกรมโรงงานฯ - อิฐทนไฟจากหน่วยผลิตเหล็กรีดร้อนเปลี่ยนทั้งหมดทุก 10 ปี ปริมาณ 70 ตัน ต้องส่งกลับบริษัทผู้ผลิตหรือส่งกำจัดกับบริษัทที่ได้รับอนุญาตจากกรมโรงงานอุตสาหกรรม - จัดทำเอกสารกำกับการขนส่ง (manifest system) ให้กับผู้รับกำจัดและผู้ขนส่งก่อนที่จะนำของเสียดังกล่าวออกจากพื้นที่โครงการทุกครั้ง - แจงรายละเอียดเกี่ยวกับชนิด ปริมาณ และชื่อผู้บำบัดตามประกาศกระทรวงอุตสาหกรรม พ.ศ.2548 ไปยังกรมโรงงานอุตสาหกรรมตามแบบการแจ้งที่กรมโรงงานอุตสาหกรรมกำหนด - ให้แยกกากของเสียจากสำนักงาน (Domestic waste) ออกเป็นของเสียอันตรายและของเสียไม่อันตรายและจัดบันทึกปริมาณรวมของของเสียแต่ละประเภทว่ามีปริมาณเท่าไรต่อปี เพื่อสามารถใช้เป็นข้อมูลในการประเมินประสิทธิภาพการจัดการกากของเสียของโครงการแต่ละปี 	<ul style="list-style-type: none"> - อาคารเก็บกากของเสีย - โรงเก็บฝุ่น - ภายในโครงการ - ภายในโครงการ - ภายในโครงการ 	<ul style="list-style-type: none"> - ตลอดช่วงดำเนินการ - ตลอดช่วงดำเนินการ - ตลอดช่วงดำเนินการ - ตลอดช่วงดำเนินการ - ตลอดช่วงดำเนินการ 	<ul style="list-style-type: none"> - บริษัท ที.เอส.บี.เหล็กกล้า จำกัด - บริษัท ที.เอส.บี.เหล็กกล้า จำกัด - บริษัท ที.เอส.บี.เหล็กกล้า จำกัด - บริษัท ที.เอส.บี.เหล็กกล้า จำกัด - บริษัท ที.เอส.บี.เหล็กกล้า จำกัด

ลงชื่อ.....



(นายอมร อิงสมบูรณ์)
กรรมการบริษัท ที.เอส.บี.เหล็กกล้า จำกัด
กรกฎาคม 2565



หน้า 27/66

ลงชื่อ.....



(นายชนก เข็มนาค)
ผู้อำนวยการ บริษัท เอ็นริช คอนซัลแตนท์ จำกัด
กรกฎาคม 2565



ตารางที่ 2 มาตรการป้องกันและแก้ไขผลกระทบต่อสิ่งแวดล้อม (ระยะดำเนินการ) รายงานการเปลี่ยนแปลงรายละเอียดโครงการ ในรายงานการประเมินผลกระทบต่อสิ่งแวดล้อมโครงการขยายกำลังการผลิตโรงงานหลอมเหล็กและเพิ่มหน่วยผลิตเหล็กรีดร้อน (ครั้งที่ 1) ของ บริษัท ที.เอส.บี.เหล็กกล้า จำกัด (ต่อ)

องค์ประกอบทางสิ่งแวดล้อมและคุณค่าต่างๆ	มาตรการป้องกันและแก้ไขผลกระทบต่อสิ่งแวดล้อม	สถานที่ดำเนินการ	ระยะเวลาดำเนินการ	ผู้รับผิดชอบ
6. การจัดการกากของเสีย (ต่อ)	<ul style="list-style-type: none"> - แจ้างรายละเอียดเกี่ยวกับชนิด ปริมาณ และชื่อผู้บำบัดตามประกาศกระทรวงอุตสาหกรรม พ.ศ.2548 ไปยังกรมโรงงานอุตสาหกรรมตามแบบการแจ้งที่กรมโรงงานอุตสาหกรรมกำหนด - ให้แนบใบรายงานตามแบบ สก.1 สก.2 และสก.3 ในรายงานการปฏิบัติตามมาตรการฯทุกครั้ง - ตะกอนที่ได้จากการขุดลอกรางระบายน้ำ ให้รวบรวมใส่ถังปิดมิดชิดและส่งกำจัดโดยบริษัทที่ได้รับอนุญาตจากกรมโรงงานอุตสาหกรรม (กรณีที่ตรวจพบโลหะหนัก) ถ้าตรวจไม่พบโลหะหนักให้ส่งกำจัดโดย อบต.หนองโพรง - จัดให้มีการตรวจประเมิน (Audit) หน่วยงานที่เข้ามารับของเสียไปกำจัด โดยจัดส่งตัวแทนคณะทำงานเพื่อบริหารและจัดการของเสีย เข้าตรวจสอบตั้งแต่ใบอนุญาต ขั้นตอนการขนส่งและการกำจัดที่ปลายทางทำการตรวจประเมินก่อนการคัดเลือก 1 ครั้งและทำการตรวจประเมินระหว่างที่ทำการขนย้ายจริงอย่างน้อยปีละ 2 ครั้ง - จัดทำรายงานปริมาณของเสียที่เกิดขึ้นแยกตามประเภทพร้อมระบุสัดส่วนหรือปริมาณของเสียที่สามารถนำกลับมาใช้ใหม่ ของเสียที่สามารถใช้ซ้ำและของเสียที่สามารถลดได้จากแหล่งกำเนิด และชื่อหน่วยงานที่รับกำจัดเป็นประจำทุกเดือน 	<ul style="list-style-type: none"> - ภายในโครงการ - ภายในโครงการ - ภายในโครงการ - ภายในโครงการ - ภายในโครงการ 	<ul style="list-style-type: none"> - ตลอดช่วงดำเนินการ - ตลอดช่วงดำเนินการ - ตลอดช่วงดำเนินการ - ตลอดช่วงดำเนินการ - ตลอดช่วงดำเนินการ 	<ul style="list-style-type: none"> - บริษัท ที.เอส.บี.เหล็กกล้า จำกัด - บริษัท ที.เอส.บี.เหล็กกล้า จำกัด - บริษัท ที.เอส.บี.เหล็กกล้า จำกัด - บริษัท ที.เอส.บี.เหล็กกล้า จำกัด - บริษัท ที.เอส.บี.เหล็กกล้า จำกัด

ลงชื่อ.....



(นายอมร อิงสมบูรณ์)
กรรมการบริษัท ที.เอส.บี.เหล็กกล้า จำกัด
กรกฎาคม 2565



หน้า 28/66

ลงชื่อ.....



(นายกันก เข็มขนาด)
ผู้อำนวยการ บริษัท เอนริช คอนซัลแตนท์ จำกัด
กรกฎาคม 2565



ตารางที่ 2 มาตรการป้องกันและแก้ไขผลกระทบสิ่งแวดล้อม (ระยะดำเนินการ) รายงานการเปลี่ยนแปลงรายละเอียดโครงการ ในรายงานการประเมินผลกระทบสิ่งแวดล้อม โครงการขยายกำลังการผลิตโรงงานหลอมเหล็กและเพิ่มหน่วยผลิตเหล็กรีดร้อน (ครั้งที่ 1) ของ บริษัท ที.เอส.บี.เหล็กกล้า จำกัด (ต่อ)

องค์ประกอบทางสิ่งแวดล้อม และคุณค่าต่างๆ	มาตรการป้องกันและแก้ไขผลกระทบสิ่งแวดล้อม	สถานที่ดำเนินการ	ระยะเวลาดำเนินการ	ผู้รับผิดชอบ
7. สภาพเศรษฐกิจ-สังคม 7.1 การจัดหาแรงงาน	<ul style="list-style-type: none"> - พิจารณาจัดจ้างแรงงานในท้องถิ่นที่มีคุณสมบัติเหมาะสมตามความต้องการของโครงการเป็นอันดับแรก - พิจารณารับคนท้องถิ่นในตำบลหนองโพรง ตำบลศรีมหาโพธิ ตำบลกรอกสมบูรณ์ และตำบลหัวหว้า เข้าทำงานเป็นลำดับแรก โดยประกาศรับสมัครแรงงาน/พนักงานผ่านทางองค์กรปกครองท้องถิ่นและกำนัน ผู้ใหญ่บ้านล่วงหน้าอย่างน้อย 1 เดือนก่อนการเปิดรับสมัครแรงงาน 	<ul style="list-style-type: none"> - ชุมชนโดยรอบโครงการ - ชุมชนโดยรอบโครงการ ในรัศมี 5 กิโลเมตร 	<ul style="list-style-type: none"> - ตลอดช่วงดำเนินการ - ตลอดช่วงดำเนินการ 	<ul style="list-style-type: none"> - บริษัท ที.เอส.บี.เหล็กกล้า จำกัด - บริษัท ที.เอส.บี.เหล็กกล้า จำกัด
7.2 ความรับผิดชอบต่อสังคม	<ul style="list-style-type: none"> - นำหลักการความรับผิดชอบต่อสังคม (Corporate Social Responsibility) มาประยุกต์ใช้ในการดำเนินธุรกิจ วางแผนประจำปีและดำเนินตามแผนเพื่อสร้างความสัมพันธ์ที่ดีระหว่างโครงการและสังคมโดยรอบโครงการ - มีส่วนร่วมในกิจกรรมต่างๆกับชุมชนใกล้เคียง เช่น การมอบทุนการศึกษา การเลี้ยงอาหารกลางวันเด็ก การเข้าร่วมประเพณีต่างๆในท้องถิ่น งานกีฬา งานทอดกฐิน เป็นต้น - เข้าร่วมประชุมกับกลุ่มต่างๆ เช่น หน่วยงานราชการในท้องถิ่น ผู้นำชุมชนอย่างน้อยปีละ 2 ครั้ง เพื่อรับฟังข้อเสนอแนะต่อการปรับปรุงและพัฒนา ระบบการจัดการด้านสิ่งแวดล้อมและความปลอดภัยของโครงการ - สนับสนุนงบประมาณด้านความรับผิดชอบต่อสังคม ครอบคลุมทั้งทางด้าน การศึกษา ศาสนา วัฒนธรรม ประเพณีท้องถิ่น 	<ul style="list-style-type: none"> - ชุมชนโดยรอบโครงการ ในรัศมี 5 กิโลเมตร - ชุมชนโดยรอบโครงการ ในรัศมี 5 กิโลเมตร - ชุมชนโดยรอบโครงการ ในรัศมี 5 กิโลเมตร - ชุมชนโดยรอบโครงการ ในรัศมี 5 กิโลเมตร 	<ul style="list-style-type: none"> - ตลอดช่วงดำเนินการ - ตลอดช่วงดำเนินการ - ตลอดช่วงดำเนินการ - ตลอดช่วงดำเนินการ 	<ul style="list-style-type: none"> - บริษัท ที.เอส.บี.เหล็กกล้า จำกัด - บริษัท ที.เอส.บี.เหล็กกล้า จำกัด - บริษัท ที.เอส.บี.เหล็กกล้า จำกัด - บริษัท ที.เอส.บี.เหล็กกล้า จำกัด

ลงชื่อ.....

 (นายอมร อิงสมบูรณ์)
 กรรมการบริษัท ที.เอส.บี.เหล็กกล้า จำกัด
 กรกฎาคม 2565



หน้า 29/66

ลงชื่อ.....

 (นายทนก เข้มนาค)
 ผู้อำนวยการ บริษัท เอ็นริช คอนซัลแตนท์ จำกัด
 กรกฎาคม 2565



ตารางที่ 2 มาตรการป้องกันและแก้ไขผลกระทบสิ่งแวดล้อม (ระยะดำเนินการ) รายงานการเปลี่ยนแปลงรายละเอียดโครงการ ในรายงานการประเมินผลกระทบสิ่งแวดล้อม โครงการขยายกำลังการผลิตโรงงานหลอมเหล็กและเพิ่มหน่วยผลิตเหล็กรีดร้อน (ครั้งที่ 1) ของ บริษัท ที.เอส.บี.เหล็กกล้า จำกัด (ต่อ)

องค์ประกอบทางสิ่งแวดล้อม และคุณค่าต่างๆ	มาตรการป้องกันและแก้ไขผลกระทบสิ่งแวดล้อม	สถานที่ดำเนินการ	ระยะเวลาดำเนินการ	ผู้รับผิดชอบ
7. สภาพเศรษฐกิจ-สังคม (ต่อ) 7.2 ความรับผิดชอบต่อสังคม (ต่อ)	<ul style="list-style-type: none"> - หากมีการดำเนินการใด ๆ ที่อาจทำให้เกิดการรบกวนต่อชุมชนอย่างหลีกเลี่ยงไม่ได้ เช่น การเกิดเสียงดังรบกวนในช่วงเวลากลางคืน จะต้องแจ้งให้ชุมชนที่จะได้รับผลกระทบทราบโดยทั่วถึงกัน - เข้าพบผู้นำชุมชนและเจ้าหน้าที่หน่วยงานราชการในพื้นที่เพื่อรับฟังและแลกเปลี่ยนความคิดเห็นเกี่ยวกับผลกระทบและแนวทางป้องกันแก้ไข - ปลูกต้นไม้รอบรั้วโรงงาน ด้วยไม้ทรงสูง เป็นแนวหนาที่ช่วยบังตาและบังลม เช่น โอ๊คอินเดีย สนประดิพัทธ์ ฯลฯ และไม้พุ่ม เพื่อลดมลพิษทางอากาศ - อำนวยความสะดวกให้ตัวแทนของชุมชนเข้ามามีส่วนร่วมในการติดตามตรวจสอบ กิจกรรมการดำเนินงานของโครงการโดยพิจารณาแต่งตั้งคณะกรรมการติดตามตรวจสอบในระดับอำเภอ หรือตำบลหรือในระดับหมู่บ้านหมุนเวียนตามวาระที่กำหนด - ส่งเสริมการเพิ่มศักยภาพคนในท้องถิ่นให้มีความรู้ความสามารถโดยสนับสนุนทุนการศึกษากับสถาบันการศึกษาในพื้นที่ ตามความเหมาะสม - หากประชาชนได้รับผลกระทบ/ความเสียหายจากโครงการ ประชาชนต้องได้รับการชดเชยความเสียหายที่เป็นธรรมโดยกลไกที่เน้นกระบวนการมีส่วนร่วมของประชาชนและกำหนดให้คณะกรรมการไตรภาคีเข้ามาช่วยดำเนินงาน - เปิดโอกาสให้มีการเข้าเยี่ยมชมการดำเนินงานของโรงงาน พร้อมตอบข้อซักถามเพื่อความเข้าใจที่ถูกต้องในการดำเนินงานของโครงการ 	<ul style="list-style-type: none"> - ชุมชนโดยรอบโครงการ ในรัศมี 5 กิโลเมตร - ชุมชนโดยรอบโครงการ ในรัศมี 5 กิโลเมตร - ชุมชนโดยรอบโครงการ ในรัศมี 5 กิโลเมตร - ชุมชนโดยรอบโครงการ ในรัศมี 5 กิโลเมตร - ชุมชนโดยรอบโครงการ ในรัศมี 5 กิโลเมตร - ชุมชนโดยรอบโครงการ ในรัศมี 5 กิโลเมตร - ชุมชนโดยรอบโครงการ ในรัศมี 5 กิโลเมตร 	<ul style="list-style-type: none"> - ตลอดช่วงดำเนินการ - ตลอดช่วงดำเนินการ - ตลอดช่วงดำเนินการ - ตลอดช่วงดำเนินการ - ตลอดช่วงดำเนินการ - ตลอดช่วงดำเนินการ - ตลอดช่วงดำเนินการ 	<ul style="list-style-type: none"> - บริษัท ที.เอส.บี.เหล็กกล้า จำกัด - บริษัท ที.เอส.บี.เหล็กกล้า จำกัด - บริษัท ที.เอส.บี.เหล็กกล้า จำกัด - บริษัท ที.เอส.บี.เหล็กกล้า จำกัด - บริษัท ที.เอส.บี.เหล็กกล้า จำกัด - บริษัท ที.เอส.บี.เหล็กกล้า จำกัด - บริษัท ที.เอส.บี.เหล็กกล้า จำกัด

ลงชื่อ.....



(นายอมร อิงสมบุญ)

กรรมการบริษัท ที.เอส.บี.เหล็กกล้า จำกัด

กรกฎาคม 2565



หน้า 30/66

ลงชื่อ.....

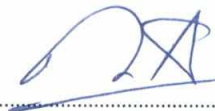

(นายกนก เข็มนาค)

ผู้อำนวยการ บริษัท เอ็นริช คอนซัลแตนท์ จำกัด

กรกฎาคม 2565



ตารางที่ 2 มาตรการป้องกันและแก้ไขผลกระทบต่อสิ่งแวดล้อม (ระยะดำเนินการ) รายงานการเปลี่ยนแปลงรายละเอียดโครงการ ในรายงานการประเมินผลกระทบต่อสิ่งแวดล้อม โครงการขยายกำลังการผลิตโรงงานหลอมเหล็กและเพิ่มหน่วยผลิตเหล็กรีดร้อน (ครั้งที่ 1) ของ บริษัท ที.เอส.บี.เหล็กกล้า จำกัด (ต่อ)

องค์ประกอบทางสิ่งแวดล้อม และคุณค่าต่างๆ	มาตรการป้องกันและแก้ไขผลกระทบต่อสิ่งแวดล้อม	สถานที่ดำเนินการ	ระยะเวลาดำเนินการ	ผู้รับผิดชอบ
7. สภาพเศรษฐกิจ-สังคม (ต่อ) 7.3 กิจกรรมมวลชนสัมพันธ์	<ul style="list-style-type: none"> - จัดทำแผนมวลชนสัมพันธ์ และดำเนินการตามแผนดังกล่าวพร้อมการสรุปผลการดำเนินการทุกครั้ง เพื่อใช้ทบทวนการจัดทำแผนมวลชนสัมพันธ์ในครั้งถัดไป - นำกิจกรรมตามนโยบายชุมชนสัมพันธ์ของโครงการ มาจัดทำแผนงานประจำปีและดำเนินการตามแผน อาทิ <ul style="list-style-type: none"> ● การเสริมสร้างความรู้ ความเข้าใจเกี่ยวกับโครงการ เช่น การเผยแพร่ข้อมูลข่าวสารของโครงการ การจัดทำนิทรรศการแสดงผลงานให้แก่สาธารณะในโอกาสที่เหมาะสม ● การเปิดเผยข้อมูลการดำเนินงานที่อาจส่งผลกระทบต่อชุมชนใกล้เคียงโดยรอบโครงการ เช่น <ul style="list-style-type: none"> ➢ เจ้าหน้าที่มวลชนสัมพันธ์เข้าพบปะเยี่ยมเยียนชุมชนเพื่อแจ้งข้อมูลการดำเนินการที่อาจส่งผลกระทบต่อหรือสร้างความวิตกกังวล โดยเฉพาะการดำเนินการที่แตกต่างไปจากการดำเนินการปกติ ➢ การส่งเจ้าหน้าที่เข้าร่วมประชุมกับชุมชนในการประชุมของหมู่บ้าน เพื่อรับฟังข้อมูล ข้อเสนอแนะจากชุมชนเพื่อนำมาปรับปรุงแผนงานให้สอดคล้องและเหมาะสมมากขึ้น - ติดตั้ง LED Billboard หน้าโรงงาน เพื่อแสดงข้อมูลการระบายนลสารที่ตรวจวัดจากระบบ CEMS 	<ul style="list-style-type: none"> - ภายในพื้นที่โครงการ - ภายในพื้นที่โครงการ และชุมชนในรัศมี 5 กิโลเมตร - หน้าโรงงาน 	<ul style="list-style-type: none"> - ตลอดช่วงดำเนินการ - ตลอดช่วงดำเนินการ - ตลอดช่วงดำเนินการ 	<ul style="list-style-type: none"> - บริษัท ที.เอส.บี.เหล็กกล้า จำกัด - บริษัท ที.เอส.บี.เหล็กกล้า จำกัด - บริษัท ที.เอส.บี.เหล็กกล้า จำกัด

ลงชื่อ.....



(นายอมร อิงสมบุญ)
กรรมการบริษัท ที.เอส.บี.เหล็กกล้า จำกัด
กรกฎาคม 2565



หน้า 31/66

ลงชื่อ.....



(นายกนก เข็มขนาด)
ผู้อำนวยการ บริษัท เอ็นริช คอนซัลแตนท์ จำกัด
กรกฎาคม 2565



ตารางที่ 2 มาตรการป้องกันและแก้ไขผลกระทบสิ่งแวดล้อม (ระยะดำเนินการ) รายงานการเปลี่ยนแปลงรายละเอียดโครงการ ในรายงานการประเมินผลกระทบสิ่งแวดล้อม โครงการขยายกำลังการผลิตโรงงานหลอมเหล็กและเพิ่มหน่วยผลิตเหล็กรีดร้อน (ครั้งที่ 1) ของ บริษัท ที.เอส.บี.เหล็กกล้า จำกัด (ต่อ)

องค์ประกอบทางสิ่งแวดล้อม และคุณค่าต่างๆ	มาตรการป้องกันและแก้ไขผลกระทบสิ่งแวดล้อม	สถานที่ดำเนินการ	ระยะเวลาดำเนินการ	ผู้รับผิดชอบ
7. สภาพเศรษฐกิจ-สังคม (ต่อ) 7.4 การจัดการเรื่องร้องเรียน	<ul style="list-style-type: none"> - จัดให้มีช่องทางการร้องเรียนได้แก่ องค์กรปกครองท้องถิ่น ผู้นำชุมชนในหมู่บ้าน อำเภอศรีมหาโพธิ์และร้องเรียนต่อเจ้าของโครงการ (บริษัท ที.เอส.บี.เหล็กกล้า จำกัด) โดยตรง - จัดให้มีศูนย์รับเรื่องร้องเรียนและให้ข้อมูลข่าวสารโครงการ ณ สำนักงานโครงการ - จัดให้มีแบบฟอร์มข้อร้องเรียน ในกรณีที่มีการร้องเรียน ทางเจ้าของโครงการ (บริษัท ที.เอส.บี.เหล็กกล้า จำกัด) ต้องตรวจสอบและหาทางแก้ไขทันทีหากพบว่าเป็นจริงตามที่ร้องเรียน และแจ้งกลับให้ชุมชนทราบถึงข้อเท็จจริงและการแก้ไขปัญหาโดยทันที ตามผังการจัดการเรื่องร้องเรียน (รูปที่ 1) - แจ้งให้ประชาชนในพื้นที่ดำเนินการ ทราบถึงช่องทางการร้องเรียนและมาตรการจัดการเรื่องร้องเรียน โดยแจ้งผ่านทางองค์กรปกครองท้องถิ่น และผู้นำชุมชน ให้ทราบล่วงหน้าอย่างน้อย 1 เดือน 	<ul style="list-style-type: none"> - ชุมชนรอบโครงการในรัศมี 5 กิโลเมตร 	- ตลอดช่วงดำเนินการ	- บริษัท ที.เอส.บี.เหล็กกล้า จำกัดและอำเภอศรีมหาโพธิ์
7.5 มาตรการส่งเสริมคุณภาพชีวิตของประชาชน	<ul style="list-style-type: none"> - สนับสนุนร้านค้าและบริการต่างๆ ในท้องถิ่น เช่น ร้านขายวัสดุอุปกรณ์ก่อสร้าง ห้องเช่า ร้านขายอาหารและสิ่งของเพื่อการอุปโภค ฯลฯ ตามความเหมาะสม - ให้การสนับสนุนการพัฒนาคุณภาพชีวิตของชุมชนใกล้เคียงและเข้าไปมีส่วนร่วมในกิจกรรมสาธารณประโยชน์ต่างๆ ของชุมชน ตามความเหมาะสม 	<ul style="list-style-type: none"> - ชุมชนรอบโครงการในรัศมี 5 กิโลเมตร - ชุมชนรอบโครงการในรัศมี 5 กิโลเมตร 	<ul style="list-style-type: none"> - ตลอดช่วงดำเนินการ - ตลอดช่วงดำเนินการ 	<ul style="list-style-type: none"> - บริษัท ที.เอส.บี.เหล็กกล้า จำกัด - บริษัท ที.เอส.บี.เหล็กกล้า จำกัด

ลงชื่อ.....
(นายอมร อิงสมบูรณ์)
กรรมการบริษัท ที.เอส.บี.เหล็กกล้า จำกัด
กรกฎาคม 2565



หน้า 32/66

ลงชื่อ.....
(นายกนก เข็มนาค)
ผู้อำนวยการ บริษัท เอ็นริช คอนซัลแตนท์ จำกัด
กรกฎาคม 2565



ตารางที่ 2 มาตรการป้องกันและแก้ไขผลกระทบต่อสิ่งแวดล้อม (ระยะดำเนินการ) รายงานการเปลี่ยนแปลงรายละเอียดโครงการ ในรายงานการประเมินผลกระทบต่อสิ่งแวดล้อม
โครงการขยายกำลังการผลิตโรงงานหลอมเหล็กและเพิ่มหน่วยผลิตเหล็กรีดร้อน (ครั้งที่ 1) ของ บริษัท ที.เอส.บี.เหล็กกล้า จำกัด (ต่อ)

องค์ประกอบทางสิ่งแวดล้อม และคุณค่าต่างๆ	มาตรการป้องกันและแก้ไขผลกระทบต่อสิ่งแวดล้อม	สถานที่ดำเนินการ	ระยะเวลาดำเนินการ	ผู้รับผิดชอบ
8. สาธารณสุข 8.1 การส่งเสริมด้านสุขภาพ	<ul style="list-style-type: none"> - จัดกิจกรรมส่งเสริมโภชนาการ เช่น ติดป้ายส่งเสริมการบริโภคอาหารให้ถูกหลักโภชนาการ รับประทานอาหารครบ 5 หมู่และหลากหลาย รับประทานผักผลไม้เป็นประจำ จัดให้มีกิจกรรมในการสร้างแรงจูงใจในการลดน้ำหนักสำหรับพนักงานที่มีผลการตรวจสุขภาพว่าเป็นโรคอ้วน เป็นต้น - จัดกิจกรรมส่งเสริมการออกกำลังกาย เช่น ติดป้ายรณรงค์ให้ออกกำลังกายอย่างน้อย 30 นาทีต่อวัน 3 วันต่อสัปดาห์ โดยติดป้ายรณรงค์ไว้ที่สนามฟุตบอลของโครงการ และที่นั่งพักทานกลางวันของพนักงาน จัดสิ่งแวดล้อมให้เอื้อต่อการออกกำลังกาย และจัดสถานที่ รูปแบบการออกกำลังกายที่เหมาะสม ผู้บริหารควรเป็นแบบอย่างในการออกกำลังกาย เป็นต้น 	<ul style="list-style-type: none"> - ภายในโครงการ - ภายในโครงการ 	<ul style="list-style-type: none"> - ตลอดช่วงดำเนินการ - ตลอดช่วงดำเนินการ 	<ul style="list-style-type: none"> - บริษัท ที.เอส.บี.เหล็กกล้า จำกัด - บริษัท ที.เอส.บี.เหล็กกล้า จำกัด
8.2 การสุขาภิบาลอาหาร/ สถานที่	<ul style="list-style-type: none"> - ติดป้ายรณรงค์บริเวณพื้นที่นั่งพักรับประทานอาหาร เช่น กินร้อน ช้อนกลาง การล้างมือที่ถูกต้อง (ก่อนและหลังรับประทานอาหาร) เป็นต้น - ที่นั่งพักรับประทานอาหารต้องสะอาด เป็นระเบียบ มีการระบายอากาศที่ดี จัดให้มีถังขยะที่มีฝาปิดมิดชิดเพื่อป้องกันแมลงที่เป็นพาหะของโรค 	- ภายในโครงการ	- ตลอดช่วงดำเนินการ	- บริษัท ที.เอส.บี.เหล็กกล้า จำกัด
8.3 การตรวจสุขภาพ	- โครงการต้องมีการประชาสัมพันธ์ให้พนักงานทราบล่วงหน้าถึงกำหนดวันตรวจสุขภาพไม่น้อยกว่า 3 วัน เช่น ประกาศผ่านบอร์ดประชาสัมพันธ์ และต้องจัดให้ผู้ที่ไม่ได้รับการตรวจสุขภาพเข้ารับการตรวจสุขภาพให้ครบ และต้องแจ้งผลการตรวจสุขภาพแก่พนักงานทุกคน โดยเฉพาะผู้ที่มีผลตรวจสุขภาพผิดปกติ เช่น สมรรถภาพการได้ยิน น้ำตาลในเลือดสูง เป็นต้น	- ภายในโครงการ	- ตลอดช่วงดำเนินการ	- บริษัท ที.เอส.บี.เหล็กกล้า จำกัด

ลงชื่อ.....



(นายอมร อังสมบูรณ์)

กรรมการบริษัท ที.เอส.บี.เหล็กกล้า จำกัด

กรกฎาคม 2565



หน้า 33/66

ลงชื่อ.....

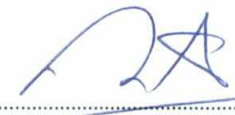

(นายกนก เข็มนาค)

ผู้อำนวยการ บริษัท เอ็นริช คอนซัลแตนท์ จำกัด

กรกฎาคม 2565



ตารางที่ 2 มาตรการป้องกันและแก้ไขผลกระทบสิ่งแวดล้อม (ระยะดำเนินการ) รายงานการเปลี่ยนแปลงรายละเอียดโครงการ ในรายงานการประเมินผลกระทบสิ่งแวดล้อม โครงการขยายกำลังการผลิตโรงงานหลอมเหล็กและเพิ่มหน่วยผลิตเหล็กรีดร้อน (ครั้งที่ 1) ของ บริษัท ที.เอส.บี.เหล็กกล้า จำกัด (ต่อ)

องค์ประกอบทางสิ่งแวดล้อม และคุณค่าต่างๆ	มาตรการป้องกันและแก้ไขผลกระทบสิ่งแวดล้อม	สถานที่ดำเนินการ	ระยะเวลาดำเนินการ	ผู้รับผิดชอบ
8.3 การตรวจสอบสุขภาพ (ต่อ)	- โครงการต้องเลือกสถานพยาบาลหรือศูนย์ตรวจสอบสุขภาพที่ดำเนินการโดยแพทย์ซึ่งได้รับวุฒิบัตรหรือหนังสืออนุมัติสาขาเวชศาสตร์ป้องกัน แขนงอาชีวเวชศาสตร์ หรือผ่านการอบรมด้านอาชีวเวชศาสตร์ ตามหลักสูตรที่กระทรวงสาธารณสุขรับรอง	- ภายในโครงการ	- ตลอดช่วงดำเนินการ	บริษัท ที.เอส.บี.เหล็กกล้า จำกัด
8.4 การแจ้งสิทธิประกันสังคม	- โครงการต้องแจ้งสิทธิให้ลูกจ้าง/ผู้ประกันตนได้รับทราบ ในการขอรับเงินทดแทน ต่อสำนักงานประกันสังคมจังหวัดปราจีนบุรี กรณีลูกจ้างมีการสูญเสียสมรรถภาพการได้ยินจากการปฏิบัติงาน หรือเกิดการบาดเจ็บ สูญเสียอื่นๆจากการปฏิบัติงาน - ฝ่ายบุคคลของโครงการต้องอำนวยความสะดวกในการยื่นเอกสารแบบแจ้งการประสบอันตราย เจ็บป่วย หรือสูญหาย และคำร้องขอรับเงินทดแทน ตามพระราชบัญญัติเงินทดแทน พ.ศ. 2537 (กท.16) ให้ลูกจ้าง/ผู้ประกันตน	- ภายในโครงการ	- ตลอดช่วงดำเนินการ	- บริษัท ที.เอส.บี.เหล็กกล้า จำกัด
8.5 สถานบริการสาธารณสุข	- ประสานงานกับสถานพยาบาลต่างๆ ในพื้นที่ เพื่อรองรับผู้ป่วยและเตรียมความพร้อมในการรับสถานการณ์ฉุกเฉินของโครงการ - จัดให้มีห้องปฐมพยาบาลและเวชภัณฑ์พื้นฐานให้พร้อมใช้งานตลอดเวลา	- ภายในโครงการ	- ตลอดช่วงดำเนินการ	- บริษัท ที.เอส.บี.เหล็กกล้า จำกัด
9. อาชีวอนามัยและความปลอดภัย				
9.1 อาชีวอนามัยและความปลอดภัยในการทำงานทั่วไป	- โครงการต้องปฏิบัติตามกฎหมายด้านอาชีวอนามัย ความปลอดภัย และสภาพแวดล้อมในการทำงาน ทุกฉบับที่เกี่ยวข้องกับกิจกรรมการดำเนินการของโครงการ	- ภายในโครงการ	- ตลอดช่วงดำเนินการ	- บริษัท ที.เอส.บี.เหล็กกล้า จำกัด

ลงชื่อ.....



(นายอมร อิงสมบูรณ์)
กรรมการบริษัท ที.เอส.บี.เหล็กกล้า จำกัด
กรกฎาคม 2565



หน้า 34/66

ลงชื่อ.....



(นายทนง เข็มขนาด)
ผู้อำนวยการ บริษัท เอนริช คอนซัลแตนท์ จำกัด
กรกฎาคม 2565



ตารางที่ 2 มาตรการป้องกันและแก้ไขผลกระทบสิ่งแวดล้อม (ระยะดำเนินการ) รายงานการเปลี่ยนแปลงรายละเอียดโครงการ ในรายงานการประเมินผลกระทบสิ่งแวดล้อม โครงการขยายกำลังการผลิตโรงงานหลอมเหล็กและเพิ่มหน่วยผลิตเหล็กรีดร้อน (ครั้งที่ 1) ของ บริษัท ที.เอส.บี.เหล็กกล้า จำกัด (ต่อ)

องค์ประกอบทางสิ่งแวดล้อม และคุณค่าต่างๆ	มาตรการป้องกันและแก้ไขผลกระทบสิ่งแวดล้อม	สถานที่ดำเนินการ	ระยะเวลาดำเนินการ	ผู้รับผิดชอบ
9.1 อาชีวอนามัยและความปลอดภัยในการทำงานทั่วไป (ต่อ)	<ul style="list-style-type: none"> - โครงการต้องปฏิบัติตามกฎกระทรวง การจัดให้มีเจ้าหน้าที่ความปลอดภัยในการทำงาน บุคลากร หน่วยงาน หรือคณะบุคคลเพื่อดำเนินการด้านความปลอดภัยในสถานประกอบกิจการ พ.ศ. 2565 - โครงการต้องปฏิบัติตามประกาศกระทรวงอุตสาหกรรมเรื่อง การกำหนดชนิดและขนาดของโรงงาน กำหนดวิธีการควบคุมการปล่อยของเสีย มลพิษหรือสิ่งใดๆ ที่มีผลกระทบต่อสิ่งแวดล้อม กำหนดคุณสมบัติของผู้ควบคุมดูแลผู้ปฏิบัติงานประจำและหลักเกณฑ์การขึ้นทะเบียน ผู้ควบคุมดูแล สำหรับระบบป้องกันสิ่งแวดล้อมเป็นพิษ (ฉบับที่ 2) พ.ศ.2554 - จัดตั้งคณะกรรมการความปลอดภัย เพื่อให้บริหารด้านความปลอดภัยรวมทั้งบันทึกสถิติและค้นหาสาเหตุของโรคที่เกิดขึ้นกับพนักงาน - จัดทำแผนดำเนินงานด้านความปลอดภัยในพื้นที่โครงการกำหนดเป็นนโยบายและแจกจ่ายให้พนักงานทุกคนทราบ - จัดให้มีการฝึกอบรมหลักสูตรอาชีวอนามัยและความปลอดภัย ประจำปีและนำผลจากรายงานการสอบสวนอุบัติเหตุ ว่ากิจกรรมใดที่ก่อให้เกิดอุบัติเหตุบ่อยครั้ง นำมาจัดอบรมเพิ่มเติมเพื่อลดความเสี่ยงการเกิดซ้ำ โดยทำการอบรมทั้งหัวหน้างานและพนักงาน - จัดให้มีอุปกรณ์ป้องกันอันตรายส่วนบุคคล (PPE) เช่น Ear Plug หมวกนิรภัย รองเท้าหัวเหล็ก (safety shoe) ถุงมือป้องกันความร้อน เป็นต้น อย่างเพียงพอ ติดตั้งป้ายเตือนการใช้ PPE ให้ครอบคลุมทุกภาษาของพนักงานในโรงงาน รวมทั้งกำหนดบทลงโทษหรือสร้างแรงจูงใจให้พนักงานสวมใส่ PPE 	<ul style="list-style-type: none"> - ภายในโครงการ - ภายในโครงการ - ภายในโครงการ - ภายในโครงการ - ภายในโครงการ 	<ul style="list-style-type: none"> - ตลอดช่วงดำเนินการ - ตลอดช่วงดำเนินการ - ตลอดช่วงดำเนินการ - ตลอดช่วงดำเนินการ - ตลอดช่วงดำเนินการ 	<ul style="list-style-type: none"> - บริษัท ที.เอส.บี.เหล็กกล้า จำกัด - บริษัท ที.เอส.บี.เหล็กกล้า จำกัด - บริษัท ที.เอส.บี.เหล็กกล้า จำกัด - บริษัท ที.เอส.บี.เหล็กกล้า จำกัด - บริษัท ที.เอส.บี.เหล็กกล้า จำกัด

ลงชื่อ.....

(นายอมร อิงสมบูรณ์)
กรรมการบริษัท ที.เอส.บี.เหล็กกล้า จำกัด
กรกฎาคม 2565



หน้า 35/66

ลงชื่อ.....

(นายกนก เข็มนาค)
ผู้อำนวยการ บริษัท เอนริช คอนซัลแตนท์ จำกัด
กรกฎาคม 2565



ตารางที่ 2 มาตรการป้องกันและแก้ไขผลกระทบสิ่งแวดล้อม (ระยะดำเนินการ) รายงานการเปลี่ยนแปลงรายละเอียดโครงการ ในรายงานการประเมินผลกระทบสิ่งแวดล้อม โครงการขยายกำลังการผลิตโรงงานหลอมเหล็กและเพิ่มหน่วยผลิตเหล็กรีดร้อน (ครั้งที่ 1) ของ บริษัท ที.เอส.บี.เหล็กกล้า จำกัด (ต่อ)

องค์ประกอบทางสิ่งแวดล้อม และคุณค่าต่างๆ	มาตรการป้องกันและแก้ไขผลกระทบสิ่งแวดล้อม	สถานที่ดำเนินการ	ระยะเวลาดำเนินการ	ผู้รับผิดชอบ
9.1 อาชีวอนามัยและความปลอดภัยในการทำงานทั่วไป (ต่อ)	- โครงการต้องกำหนดให้หัวหน้างานในแต่ละส่วนการผลิต ต้องจัดให้มีการสนทนาความปลอดภัย "safety Talk" ก่อนเริ่มปฏิบัติงานทุกครั้ง เพื่อเน้นย้ำ เตือน การปฏิบัติงานด้วยความปลอดภัยเพื่อไม่ให้มีอุบัติเหตุในแต่ละกะของการทำงาน	- ภายในโครงการ	- ตลอดช่วงดำเนินการ	- บริษัท ที.เอส.บี.เหล็กกล้า จำกัด
	- จัดให้มีการตรวจสอบอุปกรณ์ PPE อากาศเจ็บป่วย หรือสิ่งผิดปกติอื่นๆ ของพนักงานด้วยทุกครั้ง และควบคุมดูแลไม่ให้มีการปฏิบัติงานผิดหน้าที่ อันอาจนำไปสู่การเกิดอุบัติเหตุได้	- ภายในโครงการ	- ตลอดช่วงดำเนินการ	- บริษัท ที.เอส.บี.เหล็กกล้า จำกัด
	- โครงการต้องทบทวนรายงานการเกิดอุบัติเหตุและการสอบสวนอุบัติเหตุ อย่างน้อยปีละ 1 ครั้ง เพื่อค้นหาจุด/ข้อบกพร่องในการบริหารจัดการ เพื่อนำมาปรับปรุงมาตรการป้องกันการเกิดอุบัติเหตุในการทำงานอย่างตรงจุดและมีประสิทธิภาพมากขึ้น โดยเจ้าหน้าที่ความปลอดภัยและคณะกรรมการความปลอดภัย	- ภายในโครงการ	- ตลอดช่วงดำเนินการ	- บริษัท ที.เอส.บี.เหล็กกล้า จำกัด
	- โครงการต้องมีการสื่อสารผลของการสอบสวนอุบัติเหตุที่เกิดขึ้นให้พนักงาน/ลูกจ้างในโรงงานได้รับทราบ เพื่อหลีกเลี่ยงการปฏิบัติงานหรือพฤติกรรมที่ก่อให้เกิดความเสี่ยงต่ออุบัติเหตุ	- ภายในโครงการ	- ตลอดช่วงดำเนินการ	- บริษัท ที.เอส.บี.เหล็กกล้า จำกัด
	- จัดให้มีระบบการขออนุญาตเข้าพื้นที่	- ภายในโครงการ	- ตลอดช่วงดำเนินการ	- บริษัท ที.เอส.บี.เหล็กกล้า จำกัด

ลงชื่อ.....

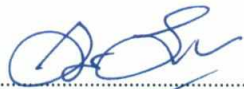

(นายอมร อังสมบูรณ์)

กรรมการบริษัท ที.เอส.บี.เหล็กกล้า จำกัด

กรกฎาคม 2565



หน้า 36/66

ลงชื่อ.....

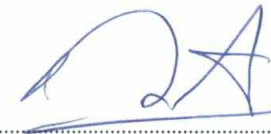

(นายกนก เข็มนาค)

ผู้อำนวยการ บริษัท เอ็นริช คอนซัลแตนท์ จำกัด

กรกฎาคม 2565



ตารางที่ 2 มาตรการป้องกันและแก้ไขผลกระทบสิ่งแวดล้อม (ระยะดำเนินการ) รายงานการเปลี่ยนแปลงรายละเอียดโครงการ ในรายงานการประเมินผลกระทบสิ่งแวดล้อม โครงการขยายกำลังการผลิตโรงงานหลอมเหล็กและเพิ่มหน่วยผลิตเหล็กรีดร้อน (ครั้งที่ 1) ของ บริษัท ที.เอส.บี.เหล็กกล้า จำกัด (ต่อ)

องค์ประกอบทางสิ่งแวดล้อม และคุณค่าต่างๆ	มาตรการป้องกันและแก้ไขผลกระทบสิ่งแวดล้อม	สถานที่ดำเนินการ	ระยะเวลาดำเนินการ	ผู้รับผิดชอบ
9.1 อาชีวอนามัยและความปลอดภัยในการทำงานทั่วไป (ต่อ)	<ul style="list-style-type: none"> - จัดให้มีแผนฉุกเฉินกรณีพนักงานเกิดอุบัติเหตุในขณะที่ดำเนินการผลิต (รูปที่ 2) - ประสานงานกับหน่วยงานที่เกี่ยวข้องในระหว่างการทำงานระงับเหตุฉุกเฉินทุกครั้ง เช่น อบต.หนองโพรง สถานีตำรวจในพื้นที่ หน่วยงานบรรเทาสาธารณภัย เป็นต้น - แบ่งเขตภายในโรงงานเป็นเขตปลอดภัย (Safety zone) และเขตอันตรายซึ่งพนักงานที่ต้องเข้าไปทำงานในเขตอันตรายต้องมีการสวมใส่อุปกรณ์ป้องกันอันตรายส่วนบุคคล (PPE) และอนุญาตให้เฉพาะเจ้าหน้าที่ที่เกี่ยวข้องเท่านั้น - บำรุงรักษาอุปกรณ์ เครื่องจักรทุกชนิดให้อยู่ในสภาพที่พร้อมใช้งานอยู่เสมอ โดยมีการตรวจเช็คสัปดาห์ละ 1 ครั้ง นอกเหนือจากการบำรุงรักษาเครื่องจักรขนาดใหญ่ - จัดให้ทุกพื้นที่ในโรงงานมีแสงสว่างให้เพียงพอตามกฎหมาย และติดอุปกรณ์กันกระแทกสำหรับเครื่องจักรที่มีเหลี่ยมมุมเพื่อลดอันตรายจากการชน 	<ul style="list-style-type: none"> - ภายในโครงการ - ภายในโครงการ - ภายในโครงการ - ภายในโครงการ - ภายในโครงการ 	<ul style="list-style-type: none"> - ตลอดช่วงดำเนินการ - ตลอดช่วงดำเนินการ - ตลอดช่วงดำเนินการ - ตลอดช่วงดำเนินการ - ตลอดช่วงดำเนินการ 	<ul style="list-style-type: none"> - บริษัท ที.เอส.บี.เหล็กกล้า จำกัด - บริษัท ที.เอส.บี.เหล็กกล้า จำกัด - บริษัท ที.เอส.บี.เหล็กกล้า จำกัด - บริษัท ที.เอส.บี.เหล็กกล้า จำกัด - บริษัท ที.เอส.บี.เหล็กกล้า จำกัด

ลงชื่อ 

(นายอมร อังสมบูรณ์)

กรรมการบริษัท ที.เอส.บี.เหล็กกล้า จำกัด
กรกฎาคม 2565

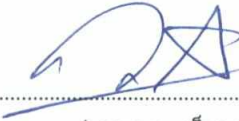

หน้า 37/66

ลงชื่อ 

(นายทนง เข็มนาค)

ผู้อำนวยการ บริษัท เอ็นริช คอนซัลแตนท์ จำกัด
กรกฎาคม 2565



ตารางที่ 2 มาตรการป้องกันและแก้ไขผลกระทบต่อสิ่งแวดล้อม (ระยะดำเนินการ) รายงานการเปลี่ยนแปลงรายละเอียดโครงการ ในรายงานการประเมินผลกระทบต่อสิ่งแวดล้อม โครงการขยายกำลังการผลิตโรงงานหลอมเหล็กและเพิ่มหน่วยผลิตเหล็กรีดร้อน (ครั้งที่ 1) ของ บริษัท ที.เอส.บี.เหล็กกล้า จำกัด (ต่อ)

องค์ประกอบทางสิ่งแวดล้อม และคุณค่าต่างๆ	มาตรการป้องกันและแก้ไขผลกระทบต่อสิ่งแวดล้อม	สถานที่ดำเนินการ	ระยะเวลาดำเนินการ	ผู้รับผิดชอบ
9.2 การปฏิบัติงานในช่วงที่มีการเปลี่ยนอิฐทนไฟ	<ul style="list-style-type: none"> - ในการขนส่งอิฐทนไฟต้องบรรจุอยู่ในภาชนะหรือถุงที่ปิดสนิทและต้องใช้ผ้าใบคลุมให้มิดชิด เวลานำไปใช้ต้องพ่นน้ำเพื่อให้อากาศมีความชื้นลดปริมาณการฟุ้งกระจายของฝุ่นซิลิกา - ติดตั้งระบบระบายอากาศเฉพาะที่ (local exhaust ventilation) เป็นต้น เพื่อลดความเข้มข้นของปริมาณฝุ่น - ต้องใส่หน้ากากกันฝุ่นที่สามารถกรองฝุ่นขนาดเล็กได้ และได้รับการรับรองมาตรฐานจาก OSHA หรือ NIOSH ทั้งนี้ขึ้นอยู่กับ ความเข้มข้นของฝุ่นซิลิกาในบริเวณปฏิบัติงาน ดังนี้ <ol style="list-style-type: none"> 1) สารที่ช่วงความเข้มข้นไม่เกิน 0.5 mg/m³ : ให้ใช้อุปกรณ์ปกป้องทางเดินหายใจประเภททำให้อากาศบริสุทธิ์ (Air - purifying respirator) แบบ Half-mask หรือ Dusk-mask โดยแนะนำให้ใช้อุปกรณ์ที่มีค่า APF = 10 หรือ APF = 25 2) สารที่ช่วงความเข้มข้นไม่เกิน 1.25 mg/m³ : ให้ใช้อุปกรณ์ปกป้องทางเดินหายใจประเภททำให้อากาศบริสุทธิ์ (Air - purifying respirator) แบบ Half-mask โดยแนะนำให้ใช้อุปกรณ์ที่มีค่า APF = 50 	<ul style="list-style-type: none"> - บริเวณเตาอบเหล็ก - บริเวณเตาอบเหล็ก 	<ul style="list-style-type: none"> - ช่วงที่มีการเปลี่ยนอิฐทนไฟ - ช่วงที่มีการเปลี่ยนอิฐทนไฟ 	<ul style="list-style-type: none"> - บริษัท ที.เอส.บี.เหล็กกล้า จำกัด - บริษัท ที.เอส.บี.เหล็กกล้า จำกัด

ลงชื่อ 

(นายอมร อิงสมบูรณ์)
กรรมการบริษัท ที.เอส.บี.เหล็กกล้า จำกัด
กรกฎาคม 2565



หน้า 38/66

ลงชื่อ 

(นายกนก เชื้อนาค)
ผู้อำนวยการ บริษัท เอ็นริช คอนซัลแตนท์ จำกัด
กรกฎาคม 2565



ตารางที่ 2 มาตรการป้องกันและแก้ไขผลกระทบสิ่งแวดล้อม (ระยะดำเนินการ) รายงานการเปลี่ยนแปลงรายละเอียดโครงการ ในรายงานการประเมินผลกระทบสิ่งแวดล้อม
โครงการขยายกำลังการผลิตโรงงานหลอมเหล็กและเพิ่มหน่วยผลิตเหล็กรีดร้อน (ครั้งที่ 1) ของ บริษัท ที.เอส.บี.เหล็กกล้า จำกัด (ต่อ)

องค์ประกอบทางสิ่งแวดล้อม และคุณค่าต่างๆ	มาตรการป้องกันและแก้ไขผลกระทบสิ่งแวดล้อม	สถานที่ดำเนินการ	ระยะเวลาดำเนินการ	ผู้รับผิดชอบ
9.2 การปฏิบัติงานในช่วงที่มี การเปลี่ยนอิฐทนไฟ (ต่อ)	<ul style="list-style-type: none"> - เปลี่ยนเครื่องแต่งกายและอาบน้ำชำระร่างกายเมื่อเสร็จงาน ห้ามรับประทานอาหาร ดื่มน้ำ หรือสูบบุหรี่บริเวณที่ทำงาน ล้างมือและไบหน้าก่อนการรับประทานอาหารหรือดื่มน้ำ - ในกรณีที่มีการเปลี่ยนอิฐทนไฟดำเนินการโดย Supplier ทางโครงการ ต้องควบคุมให้เจ้าหน้าที่ของ Supplier ปฏิบัติตามมาตรการลดผลกระทบและสวมใส่อุปกรณ์ป้องกันระบบหายใจอย่างเคร่งครัด - ทำการตรวจสอบสมรรถภาพปอด และ เอ็กซเรย์ปอด โดยเฉพาะกับผู้ที่ปฏิบัติงานกับซิลิกาโดยตรงทั้งก่อนรับเข้าทำงาน และระหว่างปีของการทำงาน หากพบว่าเริ่มมีอาการของโรคปอด ให้เปลี่ยนหน้าที่การทำงาน และต้องเข้มงวดใน PPE และปรับปรุงระบบระบายอากาศให้มีประสิทธิภาพดีขึ้น 	<ul style="list-style-type: none"> - ภายในโครงการ - บริเวณเตาอบเหล็ก - ภายในโครงการ 	<ul style="list-style-type: none"> - ช่วงที่มีการเปลี่ยนอิฐทนไฟ - ช่วงที่มีการเปลี่ยนอิฐทนไฟ - ตลอดช่วงดำเนินการ 	<ul style="list-style-type: none"> - บริษัท ที.เอส.บี.เหล็กกล้า จำกัด - บริษัท ที.เอส.บี.เหล็กกล้า จำกัด - บริษัท ที.เอส.บี.เหล็กกล้า จำกัด
9.3 การตรวจรับวัตถุดิบเพื่อ ป้องกันวัตถุดิบทรายนาย	โครงการต้องปฏิบัติตามแบบประเมินการรับวัตถุดิบประเภทเศษเหล็กที่โรงงานไม่รับซื้อ ได้แก่ ลวดหรือสลึงที่ไม่ได้ตัดหรือมัด ไซค์อัพหรือถังแก๊สที่ไม่ได้เอาน้ำมันออกหรือตัดมา ภาชนะบรรจุวัตถุดิบพิษ วัตถุระเบิดที่มีดินปืนบรรจุอยู่ตะกรัน และที่มีการปนเปื้อนสารที่ก่อให้เกิดกัมมันตรังสีทุกชนิด วัสดุอื่นๆที่ไม่ใช่เหล็ก และเศษเหล็กต้องไม่เป็นสนิมจนผุกร่อน เป็นต้น หากตรวจพบว่ามามีวัตถุที่เป็นข้อห้าม ให้ทำการคัดแยกวัตถุดิบดังกล่าวออก ก่อนนำวัตถุดิบไปที่ลานกองวัตถุดิบ	<ul style="list-style-type: none"> - ภายในโครงการ 	<ul style="list-style-type: none"> - ตลอดช่วงดำเนินการ 	<ul style="list-style-type: none"> - บริษัท ที.เอส.บี.เหล็กกล้า จำกัด

ลงชื่อ.....



(นายอมร อิงสมบุญ)

กรรมการบริษัท ที.เอส.บี.เหล็กกล้า จำกัด

กรกฎาคม 2565



หน้า 39/66

ลงชื่อ.....



(นายทนก เข้มนาค)

ผู้อำนวยการ บริษัท เอ็นริช คอนซัลแตนท์ จำกัด

กรกฎาคม 2565



ตารางที่ 2 มาตรการป้องกันและแก้ไขผลกระทบสิ่งแวดล้อม (ระยะดำเนินการ) รายงานการเปลี่ยนแปลงรายละเอียดโครงการ ในรายงานการประเมินผลกระทบสิ่งแวดล้อม โครงการขยายกำลังการผลิตโรงงานหลอมเหล็กและเพิ่มหน่วยผลิตเหล็กรีดร้อน (ครั้งที่ 1) ของ บริษัท ที.เอส.บี.เหล็กกล้า จำกัด (ต่อ)

องค์ประกอบทางสิ่งแวดล้อม และคุณค่าต่างๆ	มาตรการป้องกันและแก้ไขผลกระทบสิ่งแวดล้อม	สถานที่ดำเนินการ	ระยะเวลาดำเนินการ	ผู้รับผิดชอบ
9.4 การป้องกันและระงับ อากาศ	<ul style="list-style-type: none"> - จัดให้มีแผนปฏิบัติการป้องกันและระงับอากาศ (รูปที่ 3) - จัดให้มีแผนปฏิบัติการกรณีน้ำมันหกรั่วไหล - จัดให้มีการฝึกซ้อม แผนระงับอากาศ ปีละ 1 ครั้ง เป็นประจำ - จัดให้มีระบบ/อุปกรณ์ป้องกันไฟไหม้ ดังนี้ <ol style="list-style-type: none"> (1) ระบบสัญญาณแจ้งเหตุเพลิงไหม้แบบมีมือกด และระบบสัญญาณเตือนแบบแสงและเสียง ติดตั้งที่โรงงานหลอมเหล็ก 10 จุด และที่หน่วยผลิตเหล็กรีดร้อน 10 จุด โดยติดตั้งทุกชั้นของโรงงานและสัญญาณเสียงต้องดัง 110 dB(A) ไม่น้อยกว่า 1 นาทีและสัญญาณแสงเป็นไฟกระพริบสีขาว 2 ครั้งต่อวินาที (2) ถังดับเพลิงมือถือแบบเคมีแห้ง ติดตั้งที่โรงงานหลอมเหล็ก 35 ถังและที่หน่วยผลิตเหล็กรีดร้อน 38 ถังทุกระชั้นมี 20 เมตร และต้องตั้งสูงจากระดับพื้นไม่เกิน 1.50 เมตร และไม่สิ่งใดกีดขวาง (3) ตู้เก็บสายฉีดน้ำดับเพลิง (Fire Hose Cabinet) ที่โรงงานหลอมเหล็ก 1 จุดและอาคารหน่วยผลิตเหล็กรีดร้อน 11 จุด (4) Fire Pump ขนาด 750 GPM 1 ชุด แรงดัน 120 ปอนด์/ตารางนิ้ว (5) ท่อและหัวจ่ายน้ำดับเพลิง ติดตั้งตามมาตรฐาน NFPA (6) น้ำสำรองดับเพลิง แบ่งเป็น 	<ul style="list-style-type: none"> - ภายในโครงการ - ภายในโครงการ 	<ul style="list-style-type: none"> - ตลอดช่วงดำเนินการ - ตลอดช่วงดำเนินการ 	<ul style="list-style-type: none"> - บริษัท ที.เอส.บี.เหล็กกล้า จำกัด - บริษัท ที.เอส.บี.เหล็กกล้า จำกัด

ลงชื่อ.....

 (นายอมร อิงสมบูรณ์)
 กรรมการบริษัท ที.เอส.บี.เหล็กกล้า จำกัด
 กรกฎาคม 2565

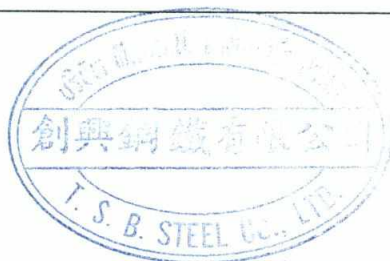

ลงชื่อ.....

 (นายกนก เข็มขนาด)
 ผู้ชำนาญการ บริษัท เอ็นริช คอนซัลแตนท์ จำกัด
 กรกฎาคม 2565



ตารางที่ 2 มาตรการป้องกันและแก้ไขผลกระทบสิ่งแวดล้อม (ระยะดำเนินการ) รายงานการเปลี่ยนแปลงรายละเอียดโครงการ ในรายงานการประเมินผลกระทบสิ่งแวดล้อม โครงการขยายกำลังการผลิตโรงงานหลอมเหล็กและเพิ่มหน่วยผลิตเหล็กรีดร้อน (ครั้งที่ 1) ของ บริษัท ที.เอส.บี.เหล็กกล้า จำกัด (ต่อ)

องค์ประกอบทางสิ่งแวดล้อม และคุณค่าต่างๆ	มาตรการป้องกันและแก้ไขผลกระทบสิ่งแวดล้อม	สถานที่ดำเนินการ	ระยะเวลาดำเนินการ	ผู้รับผิดชอบ
9.4 การป้องกันและระงับ อัคคีภัย (ต่อ)	<p>(6.1) สระน้ำ ขนาด 23,400 ลบ.ม.</p> <p>(6.2) สระน้ำ ขนาด 100,000 ลบ.ม.</p> <p>(6.3) หอถังสูง 30 เมตรความจุ 150 ลบ.ม และ 35 ลบ.ม.</p> <ul style="list-style-type: none"> - บำรุงรักษา Fire pump โดยทำการตรวจและจดบันทึก ได้แก่ - ตรวจสอบว่ามีการรั่วของน้ำหรือไม่ ตรวจสอบสภาพอุปกรณ์ภายนอก ตรวจสอบ น้ำมันหล่อลื่น จัดให้มีการตรวจสอบ ซ่อมบำรุงใหญ่ปีละ 1 ครั้ง โดยวิศวกรผู้เชี่ยวชาญ โดยตรวจสอบตาม NFPA 25 - ในการกักเก็บออกซิเจนเหลวต้องตั้งอยู่ในแนวตั้ง พร้อมทั้งมีการยึดตรึงกันลึ้ม อยู่ในที่ร่ม ห้ามตั้งอยู่ใต้สายไฟหรืออุปกรณ์ไฟฟ้า และอยู่ไกลจากแหล่งเชื้อเพลิง ก๊าซไวไฟ น้ำมันหล่อลื่นและความร้อนอย่างน้อย 6 เมตร (20 ฟุต) - ตรวจสอบวาล์วเปิด-ปิด และภาชนะบรรจุออกซิเจนเหลวให้อยู่ในสภาพดีทุกครั้ง และไม่ควรมีสิ่งกีดขวางในขณะที่ขนถ่าย ห้ามพนักงานใส่เครื่องประดับในขณะที่ขนถ่าย และห้ามเชื่อมหรือให้ความร้อนกับภาชนะที่บรรจุออกซิเจนเหลว - การกักเก็บก๊าซ LPG ต้องอยู่ห่างจากออกซิเจนเหลว อย่างน้อย 30 เมตร 	<ul style="list-style-type: none"> - ภายในโครงการ - ห้องเก็บออกซิเจน - ห้องเก็บออกซิเจน - ภายในโครงการ 	<ul style="list-style-type: none"> - ตลอดช่วงดำเนินการ - ตลอดช่วงดำเนินการ - ตลอดช่วงดำเนินการ - ตลอดช่วงดำเนินการ 	<ul style="list-style-type: none"> - บริษัท ที.เอส.บี.เหล็กกล้า จำกัด - บริษัท ที.เอส.บี.เหล็กกล้า จำกัด - บริษัท ที.เอส.บี.เหล็กกล้า จำกัด - บริษัท ที.เอส.บี.เหล็กกล้า จำกัด

ลงชื่อ.....



(นายอมร อิงสมบูรณ์)
กรรมการบริษัท ที.เอส.บี.เหล็กกล้า จำกัด
กรกฎาคม 2565



หน้า 42/66

ลงชื่อ.....



(นายกนก เข็มนาด)
ผู้อำนวยการ บริษัท เอ็นริช คอนซัลแตนท์ จำกัด
กรกฎาคม 2565



ตารางที่ 2 มาตรการป้องกันและแก้ไขผลกระทบสิ่งแวดล้อม (ระยะดำเนินการ) รายงานการเปลี่ยนแปลงรายละเอียดโครงการ ในรายงานการประเมินผลกระทบสิ่งแวดล้อม โครงการขยายกำลังการผลิตโรงงานหลอมเหล็กและเพิ่มหน่วยผลิตเหล็กรีดร้อน (ครั้งที่ 1) ของ บริษัท ที.เอส.บี.เหล็กกล้า จำกัด (ต่อ)

องค์ประกอบทางสิ่งแวดล้อม และคุณค่าต่างๆ	มาตรการป้องกันและแก้ไขผลกระทบสิ่งแวดล้อม	สถานที่ดำเนินการ	ระยะเวลาดำเนินการ	ผู้รับผิดชอบ
9.4 การป้องกันและระงับ อัคคีภัย (ต่อ)	<ul style="list-style-type: none"> - ติดป้ายห้ามสูบบุหรี่หรือจุดประกายไฟใดๆ ในบริเวณที่มีการจัดเก็บ ออกซิเจนเหลว และก๊าซ LPG - ในการขนถ่ายก๊าซ LPG ใส Bulk ของหน่วยผลิตเหล็กรีดร้อนต้องดำเนินการ โดยเจ้าหน้าที่ของ บริษัท ปตท. จำกัด (มหาชน) ที่ได้รับการฝึกฝนมาเป็นอย่างดี - ในกรณีเกิดการรั่วไหลของก๊าซให้ปฏิบัติ ดังนี้ การปฏิบัติเมื่อเกิดก๊าซรั่วขณะทำการสูบลำก๊าซ <ul style="list-style-type: none"> ➢ กรณีก๊าซรั่วไม่ติดไฟ <ol style="list-style-type: none"> (1) ตรวจสอบจุดรั่วไหลของก๊าซโดยใช้น้ำสบูหรือเครื่องตรวจจับก๊าซรั่ว และปิดวาล์วสกัดการรั่วไหลของก๊าซทันที (2) หากไม่สามารถทำได้ แจ้งเหตุก๊าซรั่วและปิดกั้นพื้นที่อันตรายในระยะที่ปลอดภัย โดยใช้กรวยยาง และป้ายเตือน เพื่อป้องกันผู้ไม่เกี่ยวข้องเข้าบริเวณที่เกิดเหตุ (3) ตรวจสอบแหล่งที่ทำให้เกิดประกายไฟในระยะ 15 เมตร เพื่อป้องกันการเกิดประกายไฟ (4) แจ้งผู้มีอำนาจของบริษัท ฯ เพื่อขอความช่วยเหลือจากหน่วยงานคลังที่ใกล้ที่สุด ตามแบบฟอร์มแจ้ง เหตุฉุกเฉินที่ทาง ปตท.เตรียมไว้ให้ (5) เตรียมเส้นทางในการเข้าระงับเหตุ 	<ul style="list-style-type: none"> - ภายในโครงการ - ภายในโครงการ - ภายในโครงการ - ภายในโครงการ 	<ul style="list-style-type: none"> - ตลอดช่วงดำเนินการ - ตลอดช่วงดำเนินการ - ตลอดช่วงดำเนินการ - ตลอดช่วงดำเนินการ 	<ul style="list-style-type: none"> - บริษัท ที.เอส.บี.เหล็กกล้า จำกัด - บริษัท ที.เอส.บี.เหล็กกล้า จำกัด - บริษัท ที.เอส.บี.เหล็กกล้า จำกัด - บริษัท ที.เอส.บี.เหล็กกล้า จำกัด

ลงชื่อ.....
 (นายอมร อิงสมบูรณ์)
 กรรมการบริษัท ที.เอส.บี.เหล็กกล้า จำกัด
 กรกฎาคม 2565



ลงชื่อ.....
 (นายกนก เข็มมาค)
 ผู้อำนวยการ บริษัท เอ็นริช คอนซัลแตนท์ จำกัด
 กรกฎาคม 2565



ตารางที่ 2 มาตรการป้องกันและแก้ไขผลกระทบสิ่งแวดล้อม (ระยะดำเนินการ) รายงานการเปลี่ยนแปลงรายละเอียดโครงการ ในรายงานการประเมินผลกระทบสิ่งแวดล้อม โครงการขยายกำลังการผลิตโรงงานหลอมเหล็กและเพิ่มหน่วยผลิตเหล็กรีดร้อน (ครั้งที่ 1) ของ บริษัท ที.เอส.บี.เหล็กกล้า จำกัด (ต่อ)

องค์ประกอบทางสิ่งแวดล้อม และคุณค่าต่างๆ	มาตรการป้องกันและแก้ไขผลกระทบสิ่งแวดล้อม	สถานที่ดำเนินการ	ระยะเวลาดำเนินการ	ผู้รับผิดชอบ
9.4 การป้องกันและระงับ อัคคีภัย (ต่อ)	<p>➢ การป้องกันอันตรายร้ายแรงจากการรั่วไหลของ NG ให้ปฏิบัติดังนี้</p> <p>(1) ตรวจสอบสภาพความพร้อมเรียบร้อยของแนวท่อก๊าซธรรมชาติ สถานีรับก๊าซธรรมชาติภายในโรงงาน ข้อต่อ และวาล์วต่างๆ และจัดแผนซ่อมบำรุงอย่างต่อเนื่องทุกปี</p> <p>(2) กำหนดให้บริเวณใกล้เคียงโดยรอบสถานีรับก๊าซ และแนวท่อก๊าซธรรมชาติเป็นแหล่งป้องกันการเกิดประกายไฟและความร้อน และมีการระบายอากาศที่ดี</p> <p>(3) กรณีเกิดเพลิงไหม้ให้ปิดวาล์วท่อก๊าซธรรมชาติโดยทันทีและทำการดับเพลิงอย่างรวดเร็ว</p> <p>➢ การป้องกันอันตรายบริเวณสถานที่เก็บน้ำมัน</p> <p>(1) ทำการตรวจสอบสภาพทั่วไปของ ถังเก็บและจ่ายน้ำมัน อุปกรณ์อำนวยความสะดวก และเครื่องวัดแรงดัน ก่อนการสูบล้างทุกครั้ง และให้อยู่ในสภาพสมบูรณ์อยู่เสมอ</p> <p>(2) มีป้ายแสดงขั้นตอนการรับน้ำมัน เพื่อให้คนงานปฏิบัติตามขั้นตอนต่างๆ ครบถ้วน เช่น ขั้นตอนการตรวจสอบสภาพข้อต่อและอุปกรณ์ก่อนที่จะมีการรับน้ำมัน เป็นต้น</p>	<p>- สถานีรับก๊าซธรรมชาติ</p> <p>- สถานที่เก็บน้ำมัน</p>	<p>- ตลอดช่วงดำเนินการ</p> <p>- ตลอดช่วงดำเนินการ</p>	<p>- บริษัท ที.เอส.บี.เหล็กกล้า จำกัด</p> <p>- บริษัท ที.เอส.บี.เหล็กกล้า จำกัด</p>

ลงชื่อ.....

 (นายสมพร อิงสมบูรณ์)
 กรรมการบริษัท ที.เอส.บี.เหล็กกล้า จำกัด
 กรกฎาคม 2565

หน้า 45/66



ลงชื่อ.....

 (นายกันก เข็มมาศ)
 ผู้อำนวยการ บริษัท เอ็นริช คอนซัลแตนท์ จำกัด
 กรกฎาคม 2565



ตารางที่ 2 มาตรการป้องกันและแก้ไขผลกระทบสิ่งแวดล้อม (ระยะดำเนินการ) รายงานการเปลี่ยนแปลงรายละเอียดโครงการ ในรายงานการประเมินผลกระทบสิ่งแวดล้อมโครงการขยายกำลังการผลิตโรงงานหลอมเหล็กและเพิ่มหน่วยผลิตเหล็กรีดร้อน (ครั้งที่ 1) ของ บริษัท ที.เอส.บี.เหล็กกล้า จำกัด (ต่อ)

องค์ประกอบทางสิ่งแวดล้อมและคุณค่าต่างๆ	มาตรการป้องกันและแก้ไขผลกระทบสิ่งแวดล้อม	สถานที่ดำเนินการ	ระยะเวลาดำเนินการ	ผู้รับผิดชอบ
9.4 การป้องกันและระงับอัคคีภัย (ต่อ)	<p>(3) ระบบท่อลำเลียงน้ำมัน ต้องได้รับการติดตั้งอุปกรณ์อำนวยความสะดวกปลอดภัย และเครื่องวัด เช่น ลิ้นปิด-เปิด (Valve) เกจวัดความดัน (Pressure gauge) ลิ้นนิรภัย (Safety Valve) เป็นต้น รวมทั้งการตรวจสอบสภาพการลำเลียงตามหลักวิศวกรรม</p> <p>(4) ต้องทำการทดสอบการรั่วซึมของตัวถัง และข้อต่อต่าง ๆ โดยใช้แรงดันน้ำ แรงดันอากาศ หรือก๊าซเฉื่อยอัดด้วยแรงดันไม่น้อยกว่า 3 ปอนด์ต่อตารางนิ้ว (lb/in²) ใช้เวลา 1 ชั่วโมงสำหรับแรงดันน้ำ หรือ 24 ชั่วโมงสำหรับอากาศและก๊าซเฉื่อย</p> <p>(5) ระบบท่อน้ำมัน และอุปกรณ์ที่ใช้กับถังเก็บต้องทำด้วยเหล็กกล้าหรือวัสดุอื่นที่มีมาตรฐานเทียบเท่าตามที่กฎหมายกำหนด และก่อนใช้งานต้องทำการทดสอบการรั่วซึมโดยใช้แรงดันน้ำ แรงดันอากาศ หรือก๊าซเฉื่อยอัดด้วยแรงดัน 50 ปอนด์ต่อตารางนิ้ว (lb/in²)</p> <p>(6) ถังเก็บน้ำมันต้องอยู่ห่างจากแหล่งกำเนิดความร้อน หรือประกายไฟไม่น้อยกว่า 7.50 เมตร และต้องอยู่ห่างจากแนวเขตรั้วโรงงานไม่น้อยกว่า 4.5 เมตร พร้อมทั้งติดป้ายคำเตือนเช่น ป้ายสัญลักษณ์สารไวไฟ ป้ายห้ามสูบบุหรี่</p>	- สถานที่เก็บน้ำมัน	- ตลอดช่วงดำเนินการ	- บริษัท ที.เอส.บี.เหล็กกล้า จำกัด

ลงชื่อ.....



(นายอมร อังสมบูรณ์)

กรรมการบริษัท ที.เอส.บี.เหล็กกล้า จำกัด

กรกฎาคม 2565



หน้า 46/66

ลงชื่อ.....



(นายกนก เข็มนาค)

ผู้อำนวยการ บริษัท เอ็นริช คอนซัลแตนท์ จำกัด

กรกฎาคม 2565



ตารางที่ 2 มาตรการป้องกันและแก้ไขผลกระทบสิ่งแวดล้อม (ระยะดำเนินการ) รายงานการเปลี่ยนแปลงรายละเอียดโครงการ ในรายงานการประเมินผลกระทบสิ่งแวดล้อม โครงการขยายกำลังการผลิตโรงงานหลอมเหล็กและเพิ่มหน่วยผลิตเหล็กรีดร้อน (ครั้งที่ 1) ของ บริษัท ที.เอส.บี.เหล็กกล้า จำกัด (ต่อ)

องค์ประกอบทางสิ่งแวดล้อม และคุณค่าต่างๆ	มาตรการป้องกันและแก้ไขผลกระทบสิ่งแวดล้อม	สถานที่ดำเนินการ	ระยะเวลาดำเนินการ	ผู้รับผิดชอบ
9.4 การป้องกันและระงับ อัคคีภัย (ต่อ)	<p>(7) ต้องจัดให้มีเครื่องดับเพลิงแบบมือถือชนิดผงเคมีแห้งหรือน้ำยาดับเพลิงขนาดบรรจุไม่น้อยกว่า 6.8 กิโลกรัม มีความสามารถในการดับเพลิงไม่น้อยกว่า 3A 40B จำนวน 2 เครื่อง ซึ่งเป็นไปตามกฎกระทรวง สถานที่เก็บรักษาน้ำมันเชื้อเพลิง พ.ศ.2551 และติดตั้งในที่ที่สามารถมองเห็นและนำไปใช้งานได้โดยสะดวก รวมทั้งต้องตรวจสอบคุณภาพโดยการสูมตัวอย่าง อย่างน้อยปีละ 1 ครั้ง</p> <p>(8) ต้องจัดให้มีการซ่อมบำรุงถังเก็บน้ำมันตามวาระ (ทุกปี) และแผนการซ่อมบำรุงถังเก็บน้ำมันครบวาระ (ทุก 10 ปี) และต้องเป็นไปตามกฎกระทรวง การซ่อมบำรุงถังเก็บน้ำมัน พ.ศ. 2560</p>	- สถานที่เก็บน้ำมัน	- ตลอดช่วงดำเนินการ	- บริษัท ที.เอส.บี.เหล็กกล้า จำกัด
9.5 ด้านความร้อน	<ul style="list-style-type: none"> - ปรับปรุงที่นั่งพักระหว่างปฏิบัติงาน ให้มีการระบายอากาศที่ดีและมีตู้กดน้ำเย็นไว้ให้พนักงานดื่มให้มีเพียงพอตลอดเวลา - ใช้อุปกรณ์เพื่อผ่อนแรงพนักงาน เช่น รางเลื่อนที่ควบคุมโดยระบบไฟฟ้า และมีการหมุนเวียนพนักงานที่ทำงานหน้าเตาหลอม - พนักงานต้องสวมใส่อุปกรณ์ป้องกันอันตรายส่วนบุคคล เช่น ชุดแต่งกาย รองเท้า และถุงมือกันความร้อน พร้อมทั้งใส่หน้ากากกันฝุ่นและป้องกันไอเสียเมื่อปฏิบัติงานหน้าเตาหลอม 	- ภายในโครงการที่มีความร้อน	- ตลอดช่วงดำเนินการ	- บริษัท ที.เอส.บี.เหล็กกล้า จำกัด

ลงชื่อ.....

(นายอนุช อิงสมบูรณ์)
กรรมการบริษัท ที.เอส.บี.เหล็กกล้า จำกัด
กรกฎาคม 2565



ลงชื่อ.....

(นายกนก เข็มนาค)
ผู้อำนวยการ บริษัท เอ็นริช คอนซัลแตนท์ จำกัด
กรกฎาคม 2565



ตารางที่ 2 มาตรการป้องกันและแก้ไขผลกระทบสิ่งแวดล้อม (ระยะดำเนินการ) รายงานการเปลี่ยนแปลงรายละเอียดโครงการ ในรายงานการประเมินผลกระทบสิ่งแวดล้อม
โครงการขยายกำลังการผลิตโรงงานหลอมเหล็กและเพิ่มหน่วยผลิตเหล็กรีดร้อน (ครั้งที่ 1) ของ บริษัท ที.เอส.บี.เหล็กกล้า จำกัด (ต่อ)

องค์ประกอบทางสิ่งแวดล้อม และคุณค่าต่างๆ	มาตรการป้องกันและแก้ไขผลกระทบสิ่งแวดล้อม	สถานที่ดำเนินการ	ระยะเวลาดำเนินการ	ผู้รับผิดชอบ
10. สุนทรียภาพและการ ท่องเที่ยว	<ul style="list-style-type: none"> - โครงการต้องจัดให้มีพื้นที่สีเขียวเท่ากับ 19,809 ตร.ม. คิดเป็นร้อยละ 17.69 ของพื้นที่โครงการ โดยมีพื้นที่ปลูกแสดงในรูปที่ 4 - ดูแลรักษาต้นไม้และพื้นที่สีเขียว/สวนหย่อมในบริเวณพื้นที่โครงการให้อยู่ในสภาพสมบูรณ์ตลอดเวลา - ทำการปลูกไม้ยืนต้น เพื่อเป็นแนวกันชนโดยเฉพาะด้านทิศใต้ที่ติดกับบ้านเรือนให้ปลูกเป็น 3 แถวสลับฟันปลา - จัดให้มีระยะถอยร่น 10 เมตรยกเว้นบริเวณที่ติดกับบ่อน้ำให้มีระยะถอยร่น 2 เมตร 	<ul style="list-style-type: none"> - ภายในพื้นที่โครงการ - ริมรั้วโครงการ - ริมรั้วโครงการ 	<ul style="list-style-type: none"> - ตลอดช่วงดำเนินการ - ตลอดช่วงดำเนินการ - ตลอดช่วงดำเนินการ 	<ul style="list-style-type: none"> - บริษัท ที.เอส.บี.เหล็กกล้า จำกัด - บริษัท ที.เอส.บี.เหล็กกล้า จำกัด - บริษัท ที.เอส.บี.เหล็กกล้า จำกัด

ลงชื่อ.....

(นายอมร อิงสมบูรณ์)
กรรมการบริษัท ที.เอส.บี.เหล็กกล้า จำกัด
กรกฎาคม 2565



หน้า 48/66

ลงชื่อ.....

(นายกนก เข็มนาค)
ผู้อำนวยการ บริษัท เอนริช คอนซัลแตนท์ จำกัด
กรกฎาคม 2565



ตารางที่ 3 มาตรการติดตามตรวจสอบผลกระทบสิ่งแวดล้อม (ระยะดำเนินการ) รายงานการเปลี่ยนแปลงรายละเอียดโครงการ ในรายงานการประเมินผลกระทบสิ่งแวดล้อม โครงการขยายกำลังการผลิตโรงงานหลอมเหล็กและเพิ่มหน่วยผลิตเหล็กรีดร้อน (ครั้งที่ 1) ของ บริษัท ที.เอส.บี.เหล็กกล้า จำกัด

องค์ประกอบทางสิ่งแวดล้อม และคุณค่าต่างๆ	ดัชนีที่ใช้ติดตามตรวจสอบ	วิธีวิเคราะห์/ตรวจวัด	สถานีติดตามตรวจสอบ	ระยะเวลา/ความถี่	ผู้รับผิดชอบ
1. คุณภาพอากาศ 1) คุณภาพอากาศจากปล่อง	ตรวจวัด - ฝุ่นละออง (TSP) - คาร์บอนมอนนอกไซด์ (CO)	- ทำการตรวจวัดตามวิธีที่ประกาศกระทรวงอุตสาหกรรมกำหนด	- ปล่องระบายจาก Bag Filter ของโรงงานหลอมเหล็ก (a1) รูปที่ 5	- ปีละ 2 ครั้ง ในช่วงฤดูแล้ง 1 ครั้ง (พฤศจิกายน-เมษายน) และฤดูฝน 1 ครั้ง (พฤษภาคม-ตุลาคม) โดยทำการตรวจวัดในช่วงเวลาที่ทำการเปิดเตาหลอมเหล็กและเก็บตัวอย่างในช่วงที่ Peak ของกระบวนการผลิต (ช่วงที่มีปริมาณฝุ่นออกมาจากเตาหลอมมากที่สุด) - จำนวน 1 ครั้ง (โดยตรวจวัดในช่วงที่มีฝุ่นละอองออกมาจากเตาหลอมมากที่สุด)	- บ. ที.เอส.บี.เหล็กกล้า จำกัด
	ตรวจวัด - ออกไซด์ของไนโตรเจน (NO _x) - ฝุ่นละออง (TSP) - ซัลเฟอร์ไดออกไซด์ (SO ₂)	- ทำการตรวจวัดตามวิธีที่ประกาศกระทรวงอุตสาหกรรมกำหนด	- ปล่องระบายจากเตาอบเหล็ก (Reheating Furnace) ของหน่วยผลิตเหล็กรีดร้อน (a2) รูปที่ 5	- ปีละ 2 ครั้ง ในช่วงฤดูแล้ง 1 ครั้ง (พฤศจิกายน-เมษายน) และฤดูฝน 1 ครั้ง (พฤษภาคม-ตุลาคม) โดยทำการตรวจวัดในช่วงเวลาที่ทำการเปิดเตาอบเหล็ก	- บ. ที.เอส.บี.เหล็กกล้า จำกัด
	ตรวจวัด - ออกไซด์ของไนโตรเจน (NO _x) - ฝุ่นละออง (TSP) - ซัลเฟอร์ไดออกไซด์ (SO ₂) - % O ₂	- ทำการตรวจวัดตามวิธีที่ประกาศกระทรวงอุตสาหกรรมกำหนด	- ปล่องระบายจากเตาอบเหล็กตรวจวัดโดย CEMs	- ตรวจวัดต่อเนื่องและส่งข้อมูลเข้าระบบของกรมโรงงานอุตสาหกรรม	- บ. ที.เอส.บี.เหล็กกล้า จำกัด
2) ประสิทธิภาพของ Bag Filter	ทำการตรวจวัด ฝุ่นละออง ก่อน และหลังเข้าระบบ Bag Filter เพื่อหาค่าประสิทธิภาพของระบบ	ทำการตรวจวัดตามวิธีที่ประกาศกระทรวงอุตสาหกรรมกำหนด	Inlet และ Outlet Duct ของ Bag Filter	จำนวน 1 ครั้ง (โดยตรวจวัดในช่วงที่มีฝุ่นละอองออกมาจากเตาหลอมมากที่สุด)	- บ. ที.เอส.บี.เหล็กกล้า จำกัด

ลงชื่อ.....

(นายอนุสรณ์ อังสมบุญ)
กรรมการบริษัท ที.เอส.บี.เหล็กกล้า จำกัด
กรกฎาคม 2565



หน้า 49/66

ลงชื่อ.....

(นายทนง เข้มนาถ)
ผู้อำนวยการ บริษัท เอ็นริช คอนซัลแตนท์ จำกัด
กรกฎาคม 2565



ตารางที่ 3 มาตรการติดตามตรวจสอบผลกระทบต่อสิ่งแวดล้อม (ระยะดำเนินการ) รายงานการเปลี่ยนแปลงรายละเอียดโครงการ ในรายงานการประเมินผลกระทบต่อสิ่งแวดล้อม โครงการขยายกำลังการผลิตโรงงานหลอมเหล็กและเพิ่มหน่วยผลิตเหล็กรีดร้อน (ครั้งที่ 1) ของ บริษัท ที.เอส.บี.เหล็กกล้า จำกัด (ต่อ)

องค์ประกอบทางสิ่งแวดล้อม และคุณค่าต่างๆ	ดัชนีที่ใช้ติดตามตรวจสอบ	วิธีวิเคราะห์/ตรวจวัด	สถานีติดตามตรวจสอบ	ระยะเวลา/ความถี่	ผู้รับผิดชอบ
3) คุณภาพอากาศในบรรยากาศ	ตรวจวัด - ฝุ่นละออง (TSP) - ฝุ่นละอองขนาดเล็ก (PM ₁₀) - ไนโตรเจนไดออกไซด์ (NO ₂) - คาร์บอนมอนอกไซด์ (CO) - ซัลเฟอร์ไดออกไซด์ (SO ₂) - ความเร็วลมและทิศทางลม	- ทำการตรวจวัดตามวิธีที่ประกาศกระทรวงอุตสาหกรรมกำหนด	- บ้านโป่งกะพ้อ (A1) - บ้านพัก พนักงานในโครงการ (ด้านทิศใต้) (A2) - วัดคลองสมบูรณ (A3) - โรงเรียนบ้านหนองหอย (A4) (รูปที่ 6)	- ปีละ 2 ครั้ง ครั้งละ 7 วันต่อเนื่อง ในช่วงฤดูแล้ง 1 ครั้ง (พฤศจิกายน-เมษายน) และฤดูฝน 1 ครั้ง (พฤษภาคม-ตุลาคม)	- บ. ที.เอส.บี.เหล็กกล้า จำกัด
2. คุณภาพน้ำในบ่อน้ำของโครงการ	ตรวจวัด - ค่าความเป็นกรดและด่าง - อุณหภูมิ - บีโอดี - ออกซิเจนละลาย - น้ำมันและไขมัน - สารแขวนลอย - เหล็ก - แมงกานีส - แบคทีเรียกลุ่มโคลิฟอร์มทั้งหมด - แบคทีเรียกลุ่มฟิโคลิฟอร์ม	- เก็บตัวอย่างและวิเคราะห์ตามที่ประกาศกระทรวงอุตสาหกรรมกำหนด	- บ่อน้ำที่ 2 ขนาด 23,400 ลบ.ม. ที่เป็น บ่อดินในโครงการ (W2) (รูปที่ 5)	- ทุก 1 เดือน	- บ. ที.เอส.บี.เหล็กกล้า จำกัด

ลงชื่อ.....



(นายอมร อิงสมบูรณ์)

กรรมการบริษัท ที.เอส.บี.เหล็กกล้า จำกัด

กรกฎาคม 2565



หน้า 50/66

ลงชื่อ.....



(นายกนก เข็มนาค)

ผู้อำนวยการ บริษัท เอ็นริช คอนซัลแตนท์ จำกัด

กรกฎาคม 2565



ตารางที่ 3 มาตรการติดตามตรวจสอบผลกระทบสิ่งแวดล้อม (ระยะดำเนินการ) รายงานการเปลี่ยนแปลงรายละเอียดโครงการ ในรายงานการประเมินผลกระทบสิ่งแวดล้อมโครงการขยายกำลังการผลิตโรงงานหลอมเหล็กและเพิ่มหน่วยผลิตเหล็กรีดร้อน (ครั้งที่ 1) ของ บริษัท ที.เอส.บี.เหล็กกล้า จำกัด (ต่อ)

องค์ประกอบทางสิ่งแวดล้อมและคุณค่าต่างๆ	ดัชนีที่ใช้ติดตามตรวจสอบ	วิธีวิเคราะห์/ตรวจวัด	สถานีติดตามตรวจสอบ	ระยะเวลา/ความถี่	ผู้รับผิดชอบ
3. คุณภาพน้ำในบ่อน้ำของโครงการที่รับน้ำทิ้งที่ผ่านการบำบัดจากหอพัก	ตรวจวัด - ค่าความเป็นกรดและด่าง - สารแขวนลอย - บีโอดี - ค่าทีดีเอส - ซัลไฟด์ - ค่าทีเคเอ็น - น้ำมันและไขมัน - แบคทีเรียกลุ่มโคลิฟอร์มทั้งหมด - แบคทีเรียกลุ่มฟิคอลโคลิฟอร์ม	- เก็บตัวอย่างและวิเคราะห์ตามที่ประกาศกระทรวงอุตสาหกรรมกำหนด	- บ่อน้ำที่ 1 ขนาด 100,000 ลบ.ม. ที่เป็นบ่อดิน รับน้ำทิ้งที่ผ่านการบำบัดแล้วจาก On-site Treatment (W1) (รูปที่ 5)	- ทุก 1 เดือน	- บ. ที.เอส.บี.เหล็กกล้า จำกัด
4. คุณภาพน้ำในคลองรั้ง (ด้านหลังโครงการ)	ตรวจวัด - ค่าความเป็นกรดและด่าง - อุณหภูมิ - บีโอดี - ออกซิเจนละลาย - น้ำมันและไขมัน - สารแขวนลอย - เหล็ก - แมงกานีส - แบคทีเรียกลุ่มโคลิฟอร์มทั้งหมด - แบคทีเรียกลุ่มฟิคอลโคลิฟอร์ม	- เก็บตัวอย่างและวิเคราะห์ตามที่ประกาศกระทรวงอุตสาหกรรมกำหนด	- ดินน้ำ จากพื้นที่โครงการ 200 เมตร (ST 1) - หลังพื้นที่โครงการ บริเวณหน้าฝายน้ำล้น (ST 2) (รูปที่ 7)	- ทุก 1 เดือน	- บ. ที.เอส.บี.เหล็กกล้า จำกัด

ลงชื่อ.....



(นายสมร องสมบูรณ์)

กรรมการบริษัท ที.เอส.บี.เหล็กกล้า จำกัด

กรกฎาคม 2565

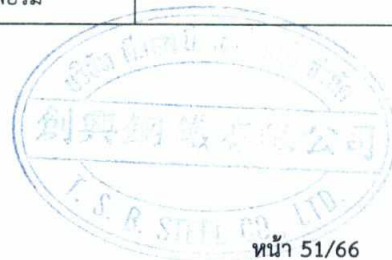

หน้า 51/66

ลงชื่อ.....



(นายชนก เข็มนาค)

ผู้อำนวยการ บริษัท เอ็นริช คอนซัลแตนท์ จำกัด

กรกฎาคม 2565



ตารางที่ 3 มาตรการติดตามตรวจสอบผลกระทบสิ่งแวดล้อม (ระยะดำเนินการ) รายงานการเปลี่ยนแปลงรายละเอียดโครงการ ในรายงานการประเมินผลกระทบสิ่งแวดล้อม โครงการขยายกำลังการผลิตโรงงานหลอมเหล็กและเพิ่มหน่วยผลิตเหล็กรีดร้อน (ครั้งที่ 1) ของ บริษัท ที.เอส.บี.เหล็กกล้า จำกัด (ต่อ)

องค์ประกอบทางสิ่งแวดล้อม และคุณค่าต่างๆ	ดัชนีที่ใช้ติดตามตรวจสอบ	วิธีวิเคราะห์/ตรวจวัด	สถานีติดตามตรวจสอบ	ระยะเวลา/ความถี่	ผู้รับผิดชอบ
5. เสียง 1) เสียงในบรรยากาศ	ตรวจวัด - Leq 24 hr., Leq 1 hr., Leq 5 min - Ldn - Lmax - L90 - เสียงรบกวน (ตรวจวัดเฉพาะหอพักพนักงานทึคใต้)	- ทำการติดตั้งเครื่องมือตรวจวัดตามมาตรฐานที่ประกาศคณะกรรมการสิ่งแวดล้อมแห่งชาติกำหนด - การคำนวณให้เป็นไปตามประกาศกรมควบคุมมลพิษกำหนด	- บ้านโป่งกะพ้อ (N1) - บ้านพักพนักงานในโครงการ (ด้านทิศใต้) (N2) - รั้วโรงงานทั้ง 4 ด้าน (N3-N6) (รูปที่ 5 และ รูปที่ 8)	- ปีละ 2 ครั้ง ตรวจวัด 7 วันต่อเนื่อง	- บ. ที.เอส.บี.เหล็กกล้า จำกัด
2) การจัดทำ Noise Contour	- จัดทำ Noise Contour ในพื้นที่โครงการ	- ตามวิธีมาตรฐานที่สากลยอมรับ	- ภายในพื้นที่โครงการตั้งแต่ส่วนการผลิตจนถึงรั้วโรงงานทั้ง 4 ด้าน	- ปีละ 1 ครั้ง	- บ. ที.เอส.บี.เหล็กกล้า จำกัด
6. ตะกอนจากการขุดลอกท่อระบายน้ำ	ตรวจวัด - เหล็ก, แคลเซียม, ตะกั่ว	- วิธีการวิเคราะห์ตาม Standard Method	- ตะกอนจากการขุดลอกท่อระบายน้ำ บริเวณลานกองเศษเหล็กหรือบ่อดักตะกอนใกล้ลานกองเศษเหล็ก	- ปีละ 1 ครั้ง	- บ. ที.เอส.บี.เหล็กกล้า จำกัด
7. เศรษฐกิจ-สังคม และคุณภาพชีวิตของชุมชนโดยรอบ	-สำรวจสภาพเศรษฐกิจ สังคมและความคิดเห็นของประชาชน ผู้นำชุมชน / ผู้นำท้องถิ่น โดยรอบพื้นที่โครงการ พร้อมทั้งสภาพการเปลี่ยนแปลงที่เกิดขึ้น ปัญหาความต้องการของชุมชน สำรองดัชนีความพึงพอใจของชุมชน (Community Satisfaction Index) โดยดำเนินการในบริเวณชุมชนโดยรอบโครงการ ชุมชนที่ดำเนินการเก็บดัชนีคุณภาพสิ่งแวดล้อมพื้นที่อ่อนไหวพิเศษ เช่น วัด โรงเรียน ที่ตั้งสถานพยาบาล เป็นต้น	แบบสัมภาษณ์	- ชุมชนในพื้นที่โดยรอบโครงการในรัศมี 5 กม. และชุมชนที่เก็บตัวอย่างดัชนีทางสิ่งแวดล้อม ชุมชนพื้นที่อ่อนไหวพิเศษ เช่น ที่ตั้งสถานพยาบาล วัด และโรงเรียน เป็นต้น (รูปที่ 9)	- ปีละ 1 ครั้ง	- บ. ที.เอส.บี.เหล็กกล้า จำกัด

ลงชื่อ.....

 (นายอมร อังสมบูรณ์)
 กรรมการบริษัท ที.เอส.บี.เหล็กกล้า จำกัด
 กรกฎาคม 2565



ลงชื่อ.....

 (นายณก เข็มนาท)
 ผู้อำนวยการ บริษัท เอ็นริช คอนซัลแตนท์ จำกัด
 กรกฎาคม 2565



ตารางที่ 3 มาตรการติดตามตรวจสอบผลกระทบสิ่งแวดล้อม (ระยะดำเนินการ) รายงานการเปลี่ยนแปลงรายละเอียดโครงการ ในรายงานการประเมินผลกระทบสิ่งแวดล้อมโครงการขยายกำลังการผลิตโรงงานหลอมเหล็กและเพิ่มหน่วยผลิตเหล็กรีดร้อน (ครั้งที่ 1) ของ บริษัท ที.เอส.บี.เหล็กกล้า จำกัด (ต่อ)

องค์ประกอบทางสิ่งแวดล้อมและคุณค่าต่างๆ	ดัชนีที่ใช้ติดตามตรวจสอบ	วิธีวิเคราะห์/ตรวจวัด	สถานีติดตามตรวจสอบ	ระยะเวลา/ความถี่	ผู้รับผิดชอบ
7. เศรษฐกิจ-สังคม และคุณภาพชีวิตของชุมชนโดยรอบ (ต่อ)	- รวบรวมข้อร้องเรียน การแก้ไขปัญหา พร้อมการติดตามผล - บันทึกผลการดำเนินงานของคณะกรรมการติดตามตรวจสอบผลกระทบสิ่งแวดล้อม โดยสรุปผลการดำเนินงานทุก 6 เดือน	- การจดบันทึก - การจดบันทึก	- ชุมชนโดยรอบโครงการรัศมี 5 กิโลเมตร - ภายในพื้นที่โครงการ	- ปีละ 1 ครั้ง - ทุก 6 เดือน	- บ. ที.เอส.บี.เหล็กกล้า จำกัด - บ. ที.เอส.บี.เหล็กกล้า จำกัด
8. อาชีวอนามัยและความปลอดภัย 1) การตรวจสอบสุขภาพพนักงานก่อนรับเข้าทำงาน	ตรวจวัด - ตรวจความจุกุดและ x-ray ปอด - ตรวจเลือด ได้แก่ ตรวจน้ำตาลในเลือด, เกล็ดเลือด	รายละเอียดการตรวจให้อยู่ในดุลพินิจของแพทย์แผนปัจจุบันที่ได้รับใบอนุญาตประกอบวิชาชีพเวชกรรมด้านอาชีวเวชศาสตร์หรือที่ผ่านการอบรมด้านอาชีวเวชศาสตร์หรือที่มีคุณสมบัติตามที่อธิบดีกรมสวัสดิการและคุ้มครองแรงงานกำหนด	กลุ่มคนที่ตรวจ : บุคคลที่จะเข้ามาเป็นพนักงานประจำใหม่	- ก่อนรับเข้าทำงาน	- บ. ที.เอส.บี.เหล็กกล้า จำกัด
2) การตรวจสอบสุขภาพทั่วไป	ตรวจวัด - ตรวจความจุกุดและ x-ray ปอด - ตรวจเลือด ได้แก่ ตรวจน้ำตาลในเลือด, เกล็ดเลือด		กลุ่มคนที่ตรวจ : พนักงานทุกคน โดยเฉพาะพนักงานที่ปฏิบัติงานกับซิลิกา	- ปีละ 1 ครั้ง	- บ. ที.เอส.บี.เหล็กกล้า จำกัด

ลงชื่อ.....



(นายอมร อิงสมบุญ)
กรรมการบริษัท ที.เอส.บี.เหล็กกล้า จำกัด
กรกฎาคม 2565



ลงชื่อ.....

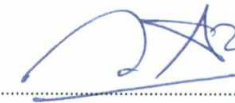

(นายกันก เข็มนา)
ผู้อำนวยการ บริษัท เอ็นริช คอนซัลแตนท์ จำกัด
กรกฎาคม 2565



ตารางที่ 3 มาตรการติดตามตรวจสอบผลกระทบสิ่งแวดล้อม (ระยะดำเนินการ) รายงานการเปลี่ยนแปลงรายละเอียดโครงการ ในรายงานการประเมินผลกระทบสิ่งแวดล้อม โครงการขยายกำลังการผลิตโรงงานหลอมเหล็กและเพิ่มหน่วยผลิตเหล็กรีดร้อน (ครั้งที่ 1) ของ บริษัท ที.เอส.บี.เหล็กกล้า จำกัด (ต่อ)

องค์ประกอบทางสิ่งแวดล้อมและคุณค่าต่างๆ	ดัชนีที่ใช้ติดตามตรวจสอบ	วิธีวิเคราะห์/ตรวจวัด	สถานติดตามตรวจสอบ	ระยะเวลา/ความถี่	ผู้รับผิดชอบ
3) การตรวจสอบสุขภาพพิเศษ (ตรวจเพิ่มจากการตรวจสุขภาพทั่วไป ปัจจัยเสี่ยง ได้แก่ การสัมผัสความร้อน และเสียงดัง)	ตรวจวัด - ตรวจประสิทธิภาพการได้ยิน - ตรวจหาค่า Creatine phosphokinase (CPK) ในเลือด - ตรวจสายตา - ตรวจสาร creatin ในปัสสาวะ	รายละเอียดการตรวจให้อยู่ในดุลพินิจของแพทย์แผนปัจจุบันที่ได้รับใบอนุญาตประกอบวิชาชีพเวชกรรมด้านอาชีวเวชศาสตร์หรือผ่านการอบรมด้านอาชีวเวชศาสตร์หรือที่มีคุณสมบัติตามที่อธิบดีกรมสวัสดิการและคุ้มครองแรงงานกำหนด	กลุ่มคนที่ตรวจ : - พนักงานที่ได้รับเสียงเฉื่อยตลอดระยะเวลาการทำงานในแต่ละวัน (TWA) 85 เดซิเบล(เอ) ใน 8 ชั่วโมง ทั้งในโรงหลอมเหล็กและหน่วยผลิตเหล็กรีดร้อน - พนักงานที่ทำงานบริเวณหน้าเตาหลอม และที่มีความร้อนในการหลอมและรีดเหล็ก	- ปีละ 1 ครั้ง	- บ. ที.เอส.บี.เหล็กกล้า จำกัด
4) บันทึกและรวบรวมสถิติด้านอาชีวอนามัยและความปลอดภัย	- บันทึกและรวบรวมสถิติภาวะการณ์เจ็บป่วย - รวบรวมผลการตรวจสุขภาพประจำปี	บันทึก		- ปีละ 1 ครั้ง	- บ. ที.เอส.บี.เหล็กกล้า จำกัด
9. การตรวจสอบสภาพแวดล้อมในการทำงาน (รูปที่ 5) 1) การตรวจวัดฝุ่นในที่ทำงาน	ตรวจวัด Sampling Area - ฝุ่นทุกขนาด (Total dust) - ฝุ่นซิลิกา, (Total dust) - ฝุ่นแมงกานีส - ฝุ่นอะลูมิเนียม Personal Sampling - ฝุ่นที่มีขนาดที่สามารถเข้าถึงและสะสมในปอด (Respiratory dust) - ฝุ่นซิลิกา, (Respirable dust)	ตามวิธีมาตรฐานที่สากลยอมรับ	- บริเวณหน้าเตาหลอม 1 จุด (a3) รูปที่ 5 (จำนวนพนักงานที่สุ่มตรวจขึ้นอยู่กับจำนวนผู้ปฏิบัติงานในช่วงเวลานั้น ทั้งนี้ให้พิจารณาจากตารางการเก็บตัวอย่างตามกลุ่มที่มีการสัมผัสใกล้เคียงกัน (Similar Exposure Group ; SEG) (ตารางที่ 1)	- ปีละ 4 ครั้ง ใน 1 ครั้งให้ตรวจวัดเฉลี่ยตลอดระยะเวลาการทำงานปกติ หรือ 8 ชม.	- บ. ที.เอส.บี.เหล็กกล้า จำกัด

ลงชื่อ.....

(นายอรรค์ อังสมบุญ)

กรรมการบริษัท ที.เอส.บี.เหล็กกล้า จำกัด

กรกฎาคม 2565

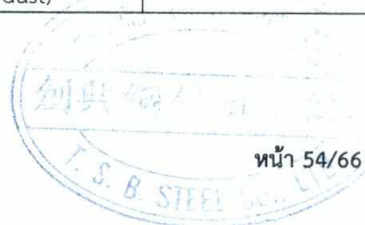

หน้า 54/66

ลงชื่อ.....

(นายกนก เข็มนาค)

ผู้อำนวยการ บริษัท เอ็นริช คอนซัลแตนท์ จำกัด

กรกฎาคม 2565



ตารางที่ 3 มาตรการติดตามตรวจสอบผลกระทบสิ่งแวดล้อม (ระยะดำเนินการ) รายงานการเปลี่ยนแปลงรายละเอียดโครงการ ในรายงานการประเมินผลกระทบสิ่งแวดล้อม โครงการขยายกำลังการผลิตโรงงานหลอมเหล็กและเพิ่มหน่วยผลิตเหล็กรีดร้อน (ครั้งที่ 1) ของ บริษัท ที.เอส.บี.เหล็กกล้า จำกัด (ต่อ)

องค์ประกอบทางสิ่งแวดล้อม และคุณค่าต่างๆ	ดัชนีที่ใช้ติดตามตรวจสอบ	วิธีวิเคราะห์/ตรวจวัด	สถานติดตามตรวจสอบ	ระยะเวลา/ความถี่	ผู้รับผิดชอบ
2) การตรวจวัดฝุ่นซิลิกา ในช่วงการรื้อ/เปลี่ยนอิฐทนไฟ	ตรวจวัด - ฝุ่นซิลิกา, (Total dust) - ฝุ่น ซิลิกา, (Respiratory dust) โดยทำการติดตั้ง Personal Pump ให้กับคนงานที่ปฏิบัติงานเปลี่ยนอิฐทนไฟ โดยการติดตั้งตัว Sampler ที่ปกเสื้อหรือบริเวณที่ใกล้จมูก	ตามวิธีมาตรฐานที่สากลยอมรับ ตามวิธีมาตรฐานที่สากลยอมรับ	- บริเวณเตาอบเหล็ก (a4) รูปที่ 5 (จำนวนพนักงานที่สู่มตรวจขึ้นอยู่กับจำนวนผู้ปฏิบัติงานในช่วงเวลานั้น ทั้งนี้ให้พิจารณาจากตารางการเก็บตัวอย่างตามกลุ่มที่มีการสัมผัสใกล้เคียงกัน (Similar Exposure Group ; SEG) (ตารางที่ 1)	- ตรวจวัดในช่วงที่ทำการรื้อเปลี่ยนอิฐทนไฟ 2 วัน โดยสู่มตรวจวัดช่วงที่ทำการรื้อ 1 วันและช่วงที่ทำการก่อสร้าง 1 วัน วันละ 1 ตัวอย่าง - ตรวจวัดในช่วงที่ทำการรื้อเปลี่ยนอิฐทนไฟ 2 วัน โดยสู่มตรวจวัดช่วงที่ทำการรื้อ 1 วันและช่วงที่ทำการก่อสร้าง 1 วัน	- บ. ที.เอส.บี.เหล็กกล้า จำกัด - บ. ที.เอส.บี.เหล็กกล้า จำกัด
3) การตรวจวัดระดับเสียงในที่ทำงาน	ตรวจวัด - การวัดระดับเสียง Leq 8 hr.	ตามวิธีมาตรฐานที่สากลยอมรับ	- บริเวณเตาหลอม (n1) - บริเวณผูกเหล็กรูปพรรณในโรงรีดเหล็ก (n2) รูปที่ 5	- ปีละ 4 ครั้ง	- บ. ที.เอส.บี.เหล็กกล้า จำกัด
	ตรวจวัด - การตรวจวัดเสียง TWA	ตามวิธีมาตรฐานที่สากลยอมรับ	- พนักงานหน้าเตาหลอม พนักงานในหน่วยผลิตเหล็กรีดร้อน (จำนวนพนักงานที่สู่มตรวจขึ้นอยู่กับจำนวนผู้ปฏิบัติงานในช่วงเวลานั้น ทั้งนี้ให้พิจารณาจากตารางการเก็บตัวอย่างตามกลุ่ม SEG (ตารางที่ 1)	- ปีละ 1 ครั้ง (ต้องระบุจำนวนผู้ปฏิบัติงานในแต่ละ กลุ่ม SEG ในการตรวจวัดแต่ละครั้งด้วย)	- บ. ที.เอส.บี.เหล็กกล้า จำกัด

ลงชื่อ.....



(นายอมร อังสมบุญ)

กรรมการบริษัท ที.เอส.บี.เหล็กกล้า จำกัด

กรกฎาคม 2565



หน้า 55/66

ลงชื่อ.....



(นายนกนก เข็มนาค)

ผู้อำนวยการ บริษัท เอ็นริช คอนซัลแตนท์ จำกัด

กรกฎาคม 2565



ตารางที่ 3 มาตรการติดตามตรวจสอบผลกระทบสิ่งแวดล้อม (ระยะดำเนินการ) รายงานการเปลี่ยนแปลงรายละเอียดโครงการ ในรายงานการประเมินผลกระทบสิ่งแวดล้อม โครงการขยายกำลังการผลิตโรงงานหลอมเหล็กและเพิ่มหน่วยผลิตเหล็กรีดร้อน (ครั้งที่ 1) ของ บริษัท ที.เอส.บี.เหล็กกล้า จำกัด (ต่อ)

องค์ประกอบทางสิ่งแวดล้อม และคุณค่าต่างๆ	ดัชนีที่ใช้ติดตามตรวจสอบ	วิธีวิเคราะห์/ตรวจวัด	สถานีติดตามตรวจสอบ	ระยะเวลา/ความถี่	ผู้รับผิดชอบ
4) การตรวจวัดระดับความร้อน	ตรวจวัด - ตรวจวัดอุณหภูมิเวทบัลบโกลบ (Wet Bulb Globe Temperature-WBGT) - ทิศทางและความเร็วลม	ตามวิธีมาตรฐานที่สากลยอมรับ	- บริเวณที่พนักงานทำงาน หน้าเตาหลอม (H1) - บริเวณแท่นลดอุณหภูมิเหล็กรูปพรรณ (H2) รูปที่ 5	- ปีละ 4 ครั้ง	- บ. ที.เอส.บี. เหล็กกล้า จำกัด
5) การบันทึกสถิติอุบัติเหตุ	ตรวจวัด - จำนวนครั้งของอุบัติเหตุ - สาเหตุในแต่ละครั้ง - ความสูญเสีย - การแก้ไข	จดบันทึก	- ในพื้นที่โรงงานทั้งในส่วนการหลอมเหล็กและการรีดเหล็ก	- เมื่อเกิดอุบัติเหตุ	- บ. ที.เอส.บี. เหล็กกล้า จำกัด
6) ตรวจสอบสภาพของอุปกรณ์ป้องกันอัคคีภัยให้อยู่ในสภาพพร้อมใช้งานได้เสมอ	- ตรวจสอบทางกายภาพของอุปกรณ์ป้องกันอัคคีภัย ให้อยู่ในสภาพที่สมบูรณ์พร้อมใช้งาน	- จดบันทึก	- ภายในพื้นที่โครงการ	- ทุก 3 เดือน	- บ. ที.เอส.บี. เหล็กกล้า จำกัด
7) ฝึกซ้อมการใช้อุปกรณ์ป้องกัน อัคคีภัย และซ้อมปฏิบัติตามแผนฉุกเฉินเพลิงไหม้	- พนักงานมีความเข้าใจและสามารถใช้อุปกรณ์ได้อย่างถูกต้อง	- จดบันทึกพร้อมรูปถ่าย - มีการทดสอบภาคปฏิบัติ	- ภายในพื้นที่โครงการ	- ปีละ 1 ครั้ง	- บ. ที.เอส.บี. เหล็กกล้า จำกัด

ลงชื่อ.....
(นายอนุช อังสมบูรณ์)
กรรมการบริษัท ที.เอส.บี.เหล็กกล้า จำกัด
กรกฎาคม 2565



ลงชื่อ.....
(นายกนก เข็มนาค)
ผู้อำนวยการ บริษัท เอ็นริช คอนซัลแตนท์ จำกัด
กรกฎาคม 2565



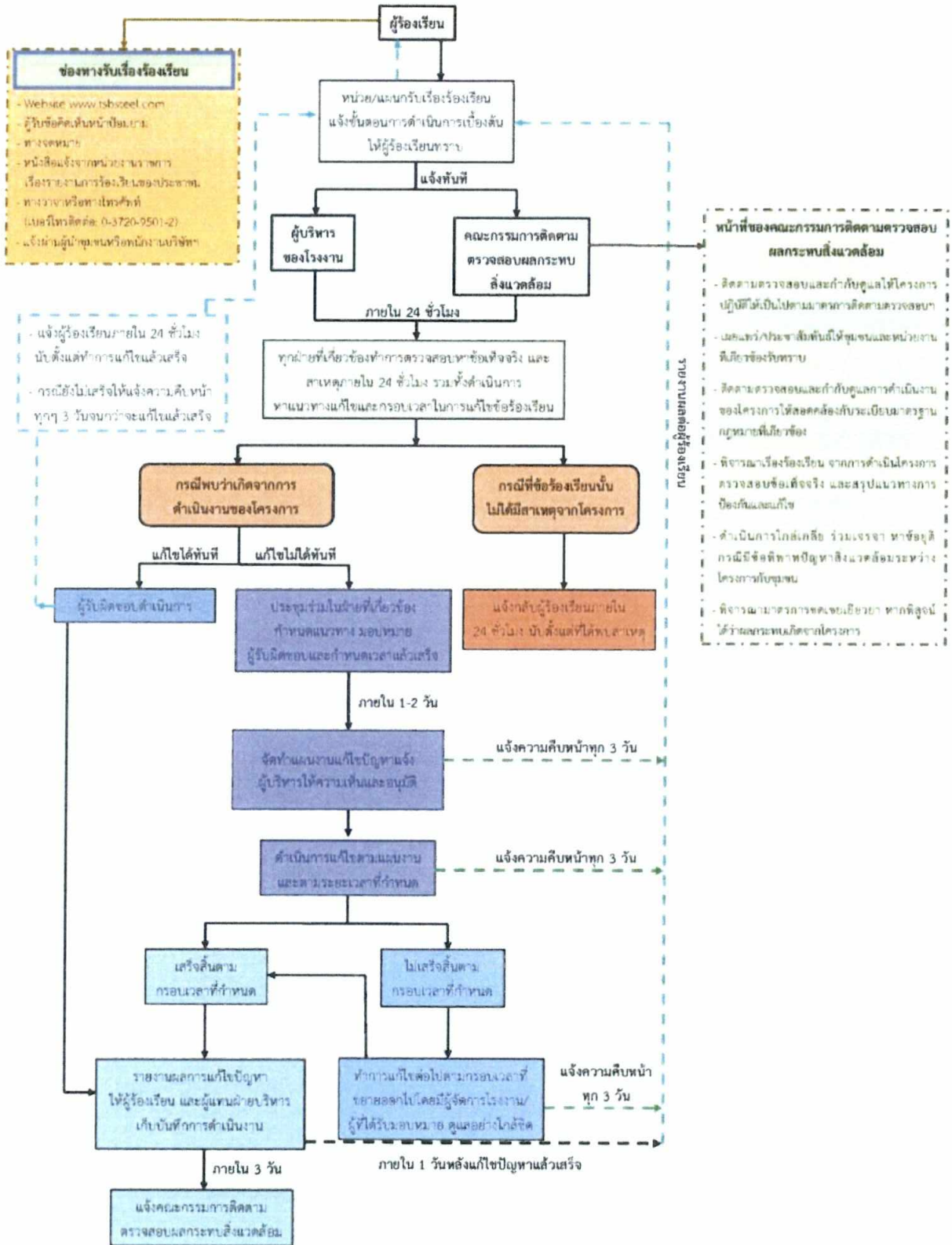

รูปที่ 1 แผนผังการดำเนินการกรณีมีข้อร้องเรียน บริษัท ที.เอส.บี.เหล็กกล้า จำกัด

ลงชื่อ: 
(นายสมาน สีสัมบูรณ์)
กรรมการบริษัท ที.เอส.บี.เหล็กกล้า จำกัด
กรกฎาคม 2565



ลงชื่อ: 
(นายอภิรักษ์ เข็มมาศ)
ผู้อำนวยการ บริษัท เอ็นริช คอนซัลแตนท์ จำกัด
กรกฎาคม 2565



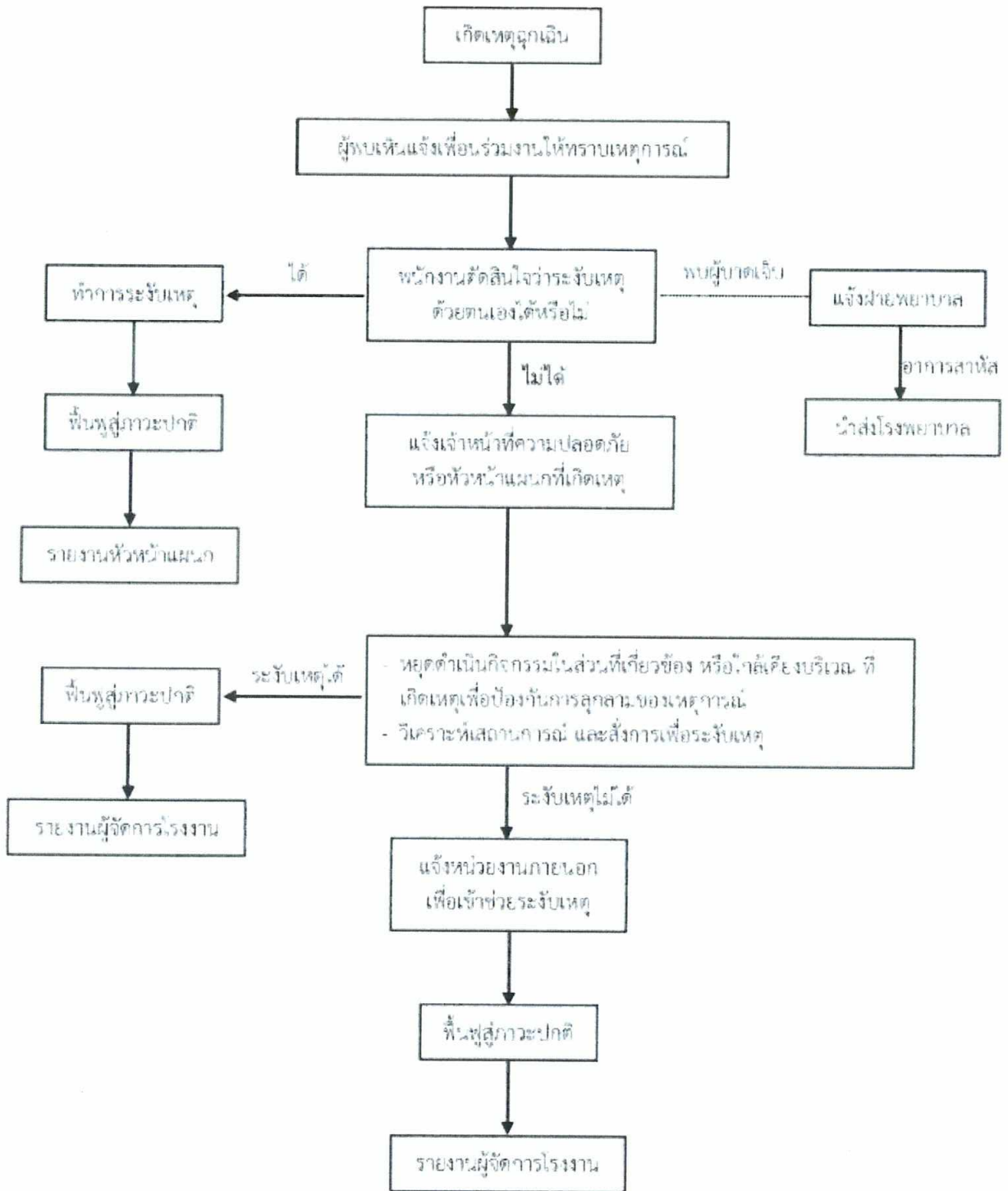

รูปที่ 2 แผนฉุกเฉินกรณีพนักงานเกิดอุบัติเหตุในขณะที่ดำเนินการผลิต



ลงชื่อ.....
 (นายอมร อิงสมบูรณ์)
 กรรมการบริษัท ที.เอส.บี.เหล็กกล้า จำกัด
 กรกฎาคม 2565



ลงชื่อ.....
 (นายนก เข็มนาค)
 ผู้ชำนาญการ บริษัท เอนริช คอนซัลแตนท์ จำกัด
 กรกฎาคม 2565

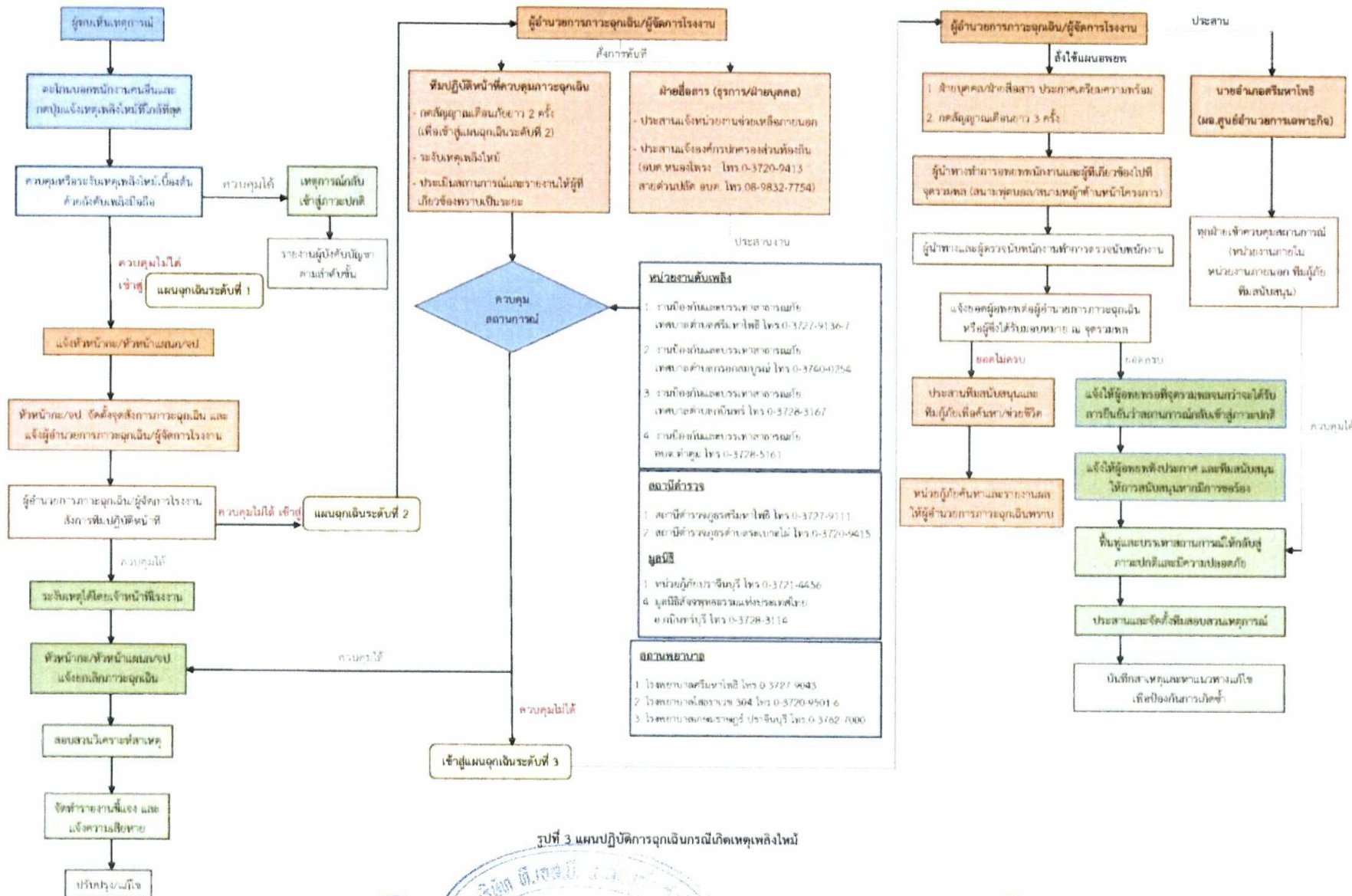

รูปที่ 3 แผนปฏิบัติการฉุกเฉินกรณีเกิดเหตุเพลิงไหม้

ลงชื่อ 
(นายสมชาย สอสมศรี)
กรรมการบริษัท ที.เอส.บี.เหล็กกล้า จำกัด
กรกฎาคม 2565



ลงชื่อ 
(นายไชยภณ เข็มมงคล)
ผู้อำนวยการ บริษัท เอนริช คอนซัลแตนท์ จำกัด
กรกฎาคม 2565



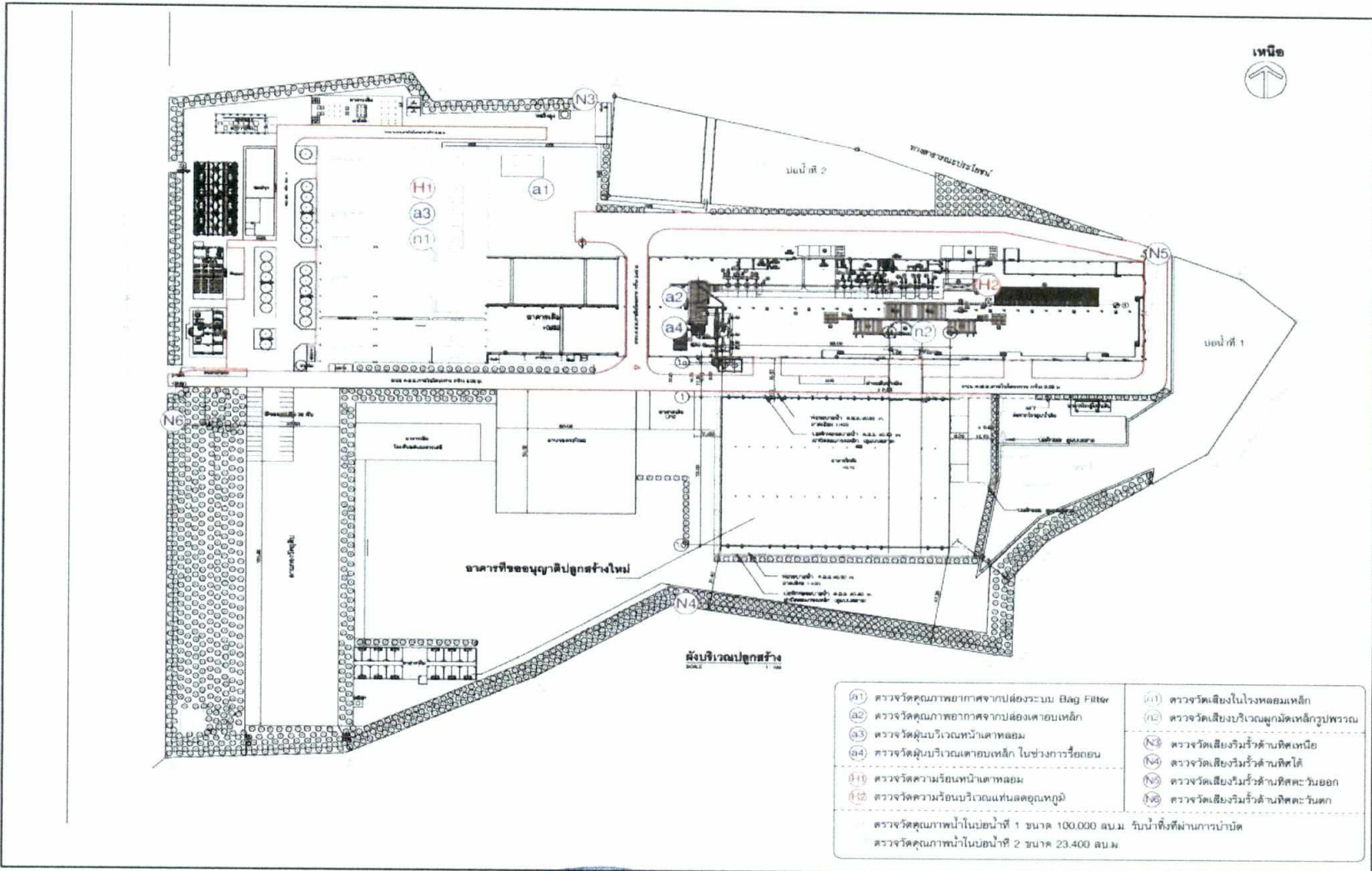

ลงชื่อ 
 (นายอมร อึ้งชินนง)
 กรรมการบริษัท ที.เอส.บี.เหล็กกล้า จำกัด
 กรกฎาคม 2565



ลงชื่อ 
 (นายทนง เข็มบาท)
 ผู้ชำนาญการ บริษัท เอนริช คอนซัลแตนท์ จำกัด
 กรกฎาคม 2565



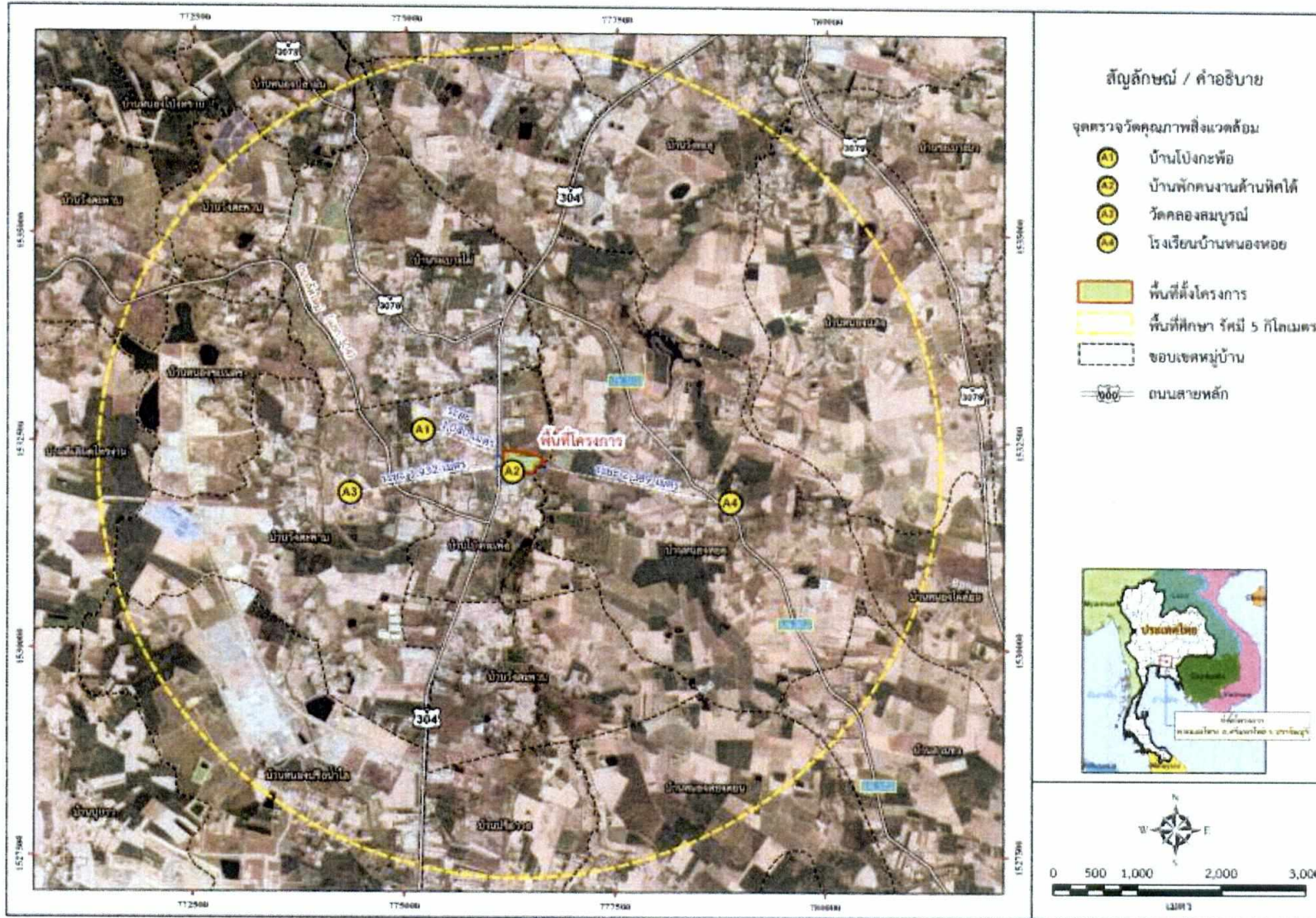

ลงชื่อ.....
(นายอมร อิงสมบุญ)
กรรมการบริษัท ที.เอส.บี.เหล็กกล้า จำกัด
กรกฎาคม 2565



ลงชื่อ.....
(นายกนก เข็มนาค)
ผู้อำนวยการ บริษัท เอนริช คอนซัลแตนท์ จำกัด
กรกฎาคม 2565





รูปที่ 7 สถานีตรวจวัดคุณภาพน้ำด้านหลังโครงการ

ลงชื่อ.....
 (นายอมร อังสมบูรณ์)
 กรรมการบริษัท ที.เอส.บี.เหล็กกล้า จำกัด
 กรกฎาคม 2565



ลงชื่อ.....
 (นายนกก เข็มนาค)
 ผู้อำนวยการ บริษัท เอนริช คอนซัลแตนท์ จำกัด
 กรกฎาคม 2565



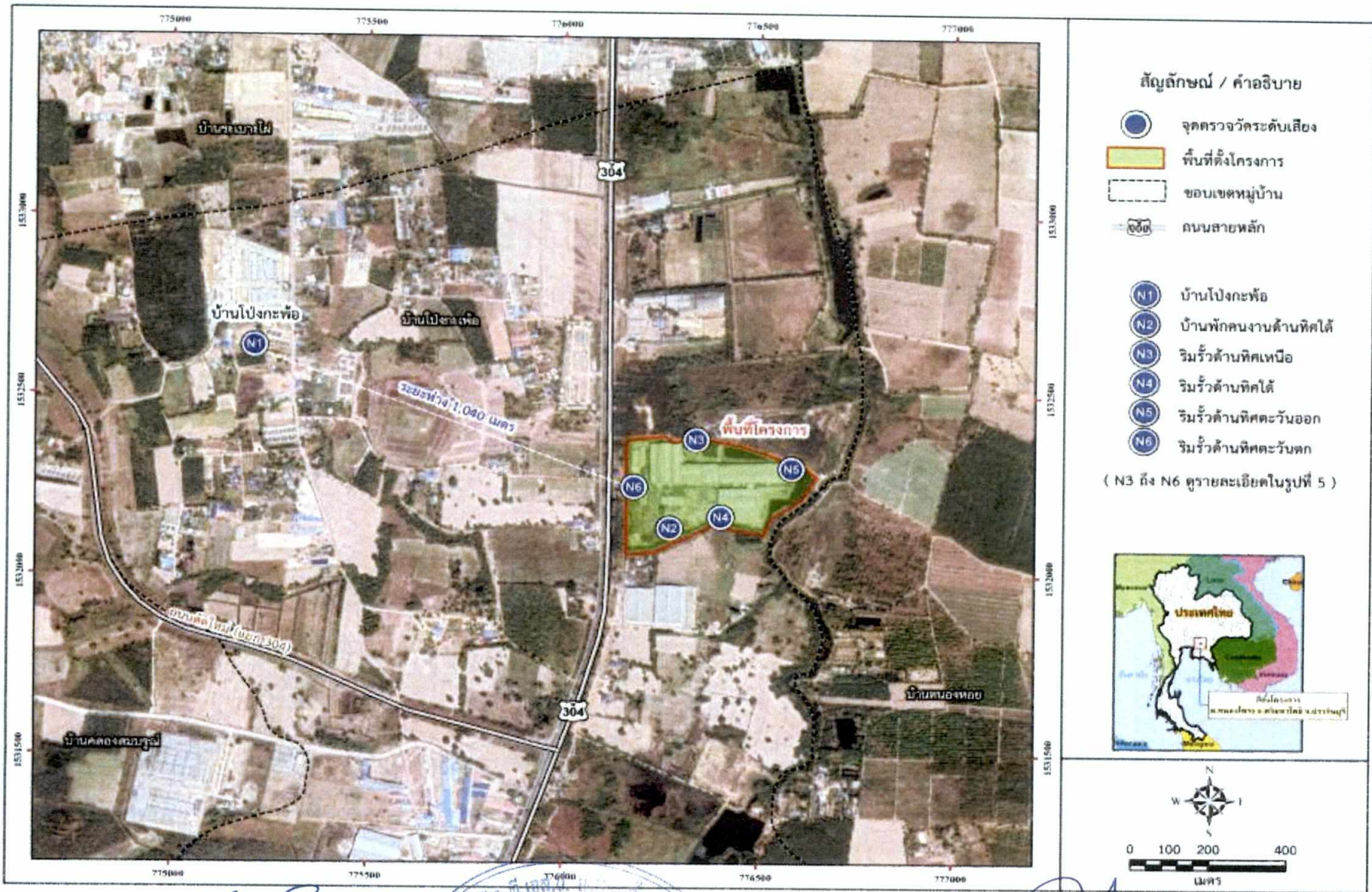

ลงชื่อ.....
 (นายอมร อิงสมบูรณ์)
 กรรมการบริษัท ที.เอส.บี.เหล็กกล้า จำกัด
 กรกฎาคม 2565



รูปที่ 8 แผนที่จุดตรวจวัดระดับเสียง

หน้า 64/66

ลงชื่อ.....
 (นายกนก เข้มขนาด)
 ผู้อำนวยการ บริษัท เอนริช คอนซัลแตนท์ จำกัด
 กรกฎาคม 2565



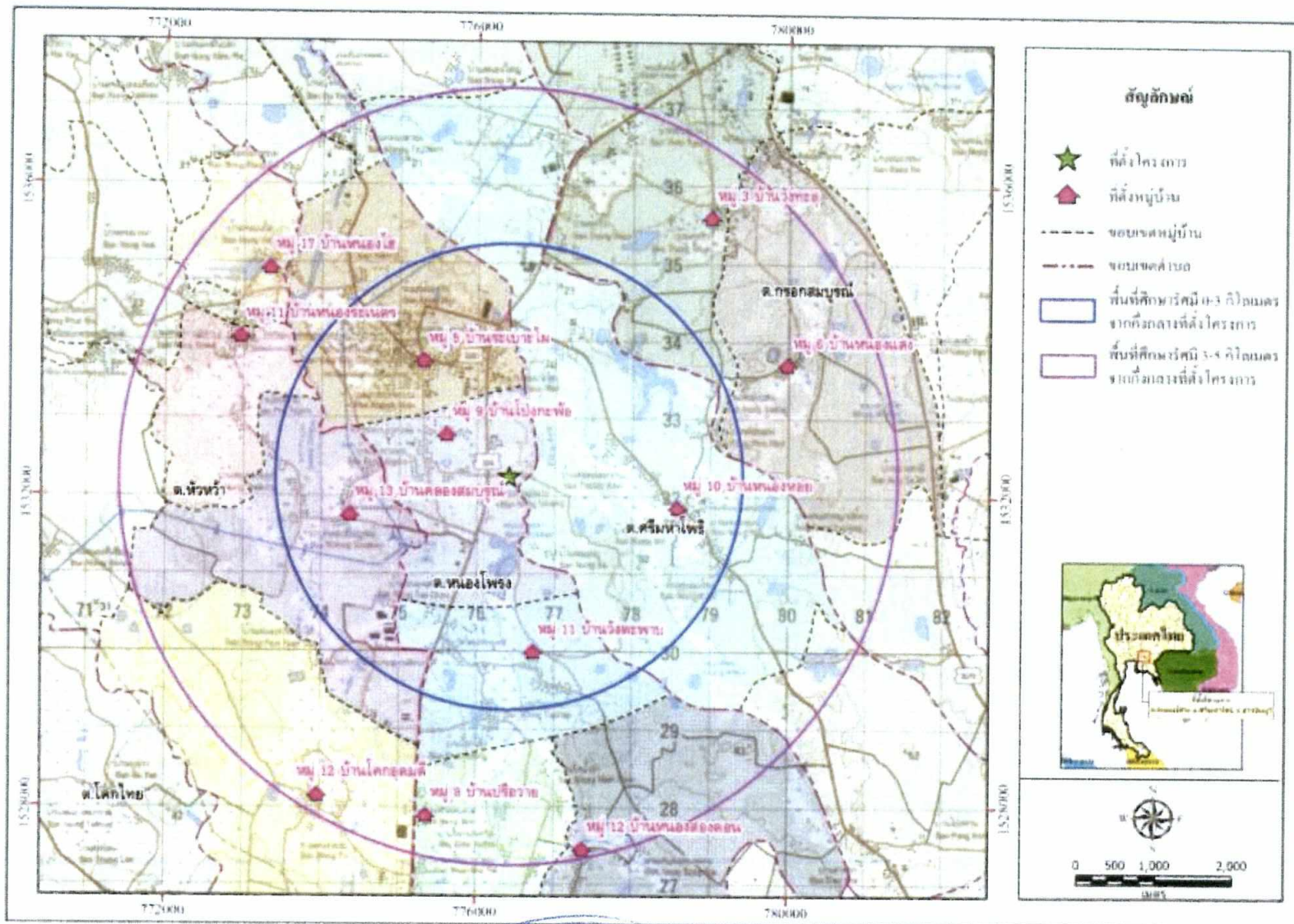

รูปที่ 9 : แสดงตำแหน่งชุมชนในการสำรวจสภาพเศรษฐกิจ-สังคม

ลงชื่อ.....

(นายอมร อิงสมบูรณ์)
 กรรมการบริษัท ที.เอส.บี.เหล็กกล้า จำกัด
 กรกฎาคม 2565



หน้า 65/66

ลงชื่อ.....

(นายทนก เข็มนาค)
 ผู้อำนวยการ บริษัท เอ็นริช คอนซัลแตนท์ จำกัด
 กรกฎาคม 2565



ตารางที่ 1 จำนวนการเก็บตัวอย่างต่อจำนวนพนักงานในกลุ่มงานในการสุ่มสารพิษเคมี (SEG)

จำนวนคนงานใน SEG (N)	จำนวนตัวอย่าง (n)
N 1-7	n=7
8	8
9	9
10	10
11-12	10
13-14	11
15-17	12
18-20	13
21-24	14
25-29	15
30-37	16
38-49	17
50+	18

หมายเหตุ: อยา่งน้อยต้องมีการสุ่มพนักงานที่มีความเสี่ยงสูงถึง 10 % ของ N
 ที่มา: NIOSH Manual of Analytical Method 5th Edition, December 2017

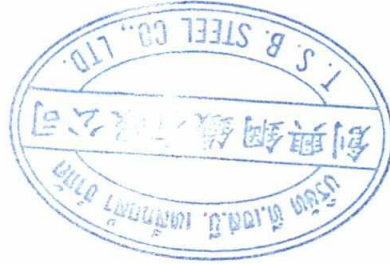

นางช้อย
 (นายอรรถสิทธิ์ อรรถอนันต์)
 กรรมการบริษัท ที.เอส.บี. สตีล จำกัด
 กรกฎาคม 2565

หน้า 66/66

นางช้อย
 (นายณัฐกานต์ เข็มมณี)
 ผู้อำนวยการบริหาร บริษัท เอ็นริช คอนซัลแตนท์ จำกัด
 กรกฎาคม 2565

