

มาตรการป้องกันและแก้ไขผลกระทบสิ่งแวดล้อม
และมาตรการติดตามตรวจสอบผลกระทบสิ่งแวดล้อม
ที่โครงการจัดสรรที่ดิน เดอะริช วิลล่า แอท ป่าหลาย
ของบริษัท โมเดิร์น 79 จำกัด

ตั้งอยู่ที่ หมู่ที่ 1 ซอยศาลเจ้ากวนอู ตำบลฉลอง อำเภอเมืองภูเก็ต จังหวัดภูเก็ต
ต้องยึดถือปฏิบัติอย่างเคร่งครัด

บริษัท โมเดิร์น 79 จำกัด
MODERN 79
COMPANY LIMITED

ลงนาม.....กรรมการผู้มีอำนาจลงนามผูกพันบริษัท

(นายสิริวัฒน์ สิชม์ชลภักษ์)

บริษัท โมเดิร์น 79 จำกัด

เมษายน 2565

ลงนาม.....**วรกศ เจริญทวี** บุคคลธรรมดาผู้มีสิทธิจัดหางาน

(นางสาววรกศ เจริญทวี)

บริษัท เพียว แอควา จำกัด
Pure Aqua Co., Ltd.

เมษายน 2565

ตารางที่ 1 มาตรการป้องกันและแก้ไขผลกระทบสิ่งแวดล้อม โครงการจัดสรรที่ดิน เดอะริช วิลล่า แอท ป่าห้วย ของบริษัท โมเดิร์น 79 จำกัด

องค์ประกอบด้านสิ่งแวดล้อม	มาตรการป้องกันและแก้ไขผลกระทบสิ่งแวดล้อม	สถานที่ดำเนินการ	ระยะเวลา	ผู้รับผิดชอบ
1. มาตรการทั่วไป	<p>โครงการจะต้องปฏิบัติตามมาตรการป้องกันและแก้ไขผลกระทบสิ่งแวดล้อม และมาตรการติดตามตรวจสอบผลกระทบสิ่งแวดล้อม ตามที่เสนอไว้ในรายงานผลกระทบสิ่งแวดล้อมเบื้องต้น โครงการจัดสรรที่ดิน เดอะริช วิลล่า แอท ป่าห้วย ของบริษัท โมเดิร์น 79 จำกัด ตั้งอยู่ที่ หมู่ที่ 1 ซอยศาลเจ้ากวนอู ตำบลคลอง อำเภอเมืองภูเก็ต จังหวัดภูเก็ต เป็นโครงการประเภทจัดสรรที่ดิน จำนวน 88 แปลง บนพื้นที่ที่จะนำมาพัฒนาโครงการ เท่ากับ 7-3-19 ไร่ หรือ 12,476.00 ตารางเมตร จัดทำรายงานฯ โดยบริษัท เพียว แอควา จำกัด ดังรายละเอียดต่อไปนี้</p> <p>1. โครงการจะต้องยึดถือปฏิบัติตามมาตรการป้องกันและแก้ไขผลกระทบสิ่งแวดล้อม และมาตรการติดตามตรวจสอบผลกระทบสิ่งแวดล้อม ตามที่เสนอไว้ในรายงานผลกระทบสิ่งแวดล้อมเบื้องต้น โครงการจัดสรรที่ดิน เดอะริช วิลล่า แอท ป่าห้วย ของบริษัท โมเดิร์น 79 จำกัด อย่างเคร่งครัด</p> <p>2. โครงการจะต้องบันทึกผลการติดตามตรวจสอบการดำเนินการหรือการปฏิบัติตามมาตรการป้องกันและแก้ไขผลกระทบสิ่งแวดล้อม และมาตรการติดตามตรวจสอบผลกระทบสิ่งแวดล้อมตามที่เสนอไว้ในรายงานผลกระทบสิ่งแวดล้อมเบื้องต้น และส่งผลการดำเนินการมายังหน่วยงานอนุญาตและสำนักงานนโยบายและแผนทรัพยากรธรรมชาติและสิ่งแวดล้อม ตามแนวทางการเสนอรายงานผลการปฏิบัติตามมาตรการป้องกันและแก้ไขผลกระทบสิ่งแวดล้อม และมาตรการติดตามตรวจสอบผลกระทบสิ่งแวดล้อม</p>	<p>- พื้นที่โครงการ</p> <p>- พื้นที่โครงการ</p>	<p>- ตลอดระยะก่อสร้าง และระยะดำเนินการ</p> <p>- ตลอดระยะก่อสร้าง และระยะดำเนินการ</p>	<p>- บริษัท โมเดิร์น 79 จำกัด</p> <p>- บริษัท โมเดิร์น 79 จำกัด</p>

ลงนาม.....กรรมการผู้มีอำนาจลงนามผูกพันบริษัท

(นายสิริวัฒน์ สีขันธ์ลักษณ์)

บริษัท โมเดิร์น 79 จำกัด

เมษายน 2565

บริษัท โมเดิร์น 79 จำกัด
MODERN 79
COMPANY LIMITED

ลงนาม.....**ววิเศษ เขียวคนกุด**

(นางสาวววิเศษ เขียวคนกุด)

บริษัท เพียว แอควา จำกัด

เมษายน 2565

บุคคลธรรมดาผู้มีสิทธิจัดทำรายงาน
บริษัท เพียว แอควา จำกัด
Pure Aqua Co., Ltd.

องค์ประกอบด้าน สิ่งแวดล้อม	มาตรการป้องกันและแก้ไขผลกระทบต่อสิ่งแวดล้อม	สถานที่ดำเนินการ	ระยะเวลา	ผู้รับผิดชอบ
	<p>3. ในกรณีที่โครงการมีความจำเป็นต้องเปลี่ยนแปลงรายละเอียดโครงการ หรือ มาตรการป้องกันและแก้ไขผลกระทบต่อสิ่งแวดล้อม และมาตรการติดตามตรวจสอบผลกระทบต่อสิ่งแวดล้อม ตามที่เสนอไว้ในรายงานผลกระทบต่อสิ่งแวดล้อมเบื้องต้น ที่ได้รับความเห็นชอบไว้แล้ว ให้โครงการแจ้งให้หน่วยงานที่มีอำนาจหน้าที่ในการพิจารณาอนุมัติหรืออนุญาตดำเนินการดังนี้</p> <p>1.) หากหน่วยงานผู้อนุมัติหรืออนุญาตเห็นว่าการเปลี่ยนแปลงดังกล่าว เกิดผลดีต่อสิ่งแวดล้อมมากกว่า หรือเทียบเท่ามาตรการที่กำหนดไว้ในรายงานผลกระทบต่อสิ่งแวดล้อมเบื้องต้นที่ได้รับความเห็นชอบไว้แล้ว ให้หน่วยงานผู้อนุมัติหรืออนุญาตรับจดทะเบียนไปตามหลักเกณฑ์ และเงื่อนไขที่กำหนดไว้ในกฎหมายนั้นๆ ต่อไป พร้อมกับให้จัดทำสำเนาการเปลี่ยนแปลงดังกล่าวข้างต้นที่รับจดทะเบียนไว้แจ้งให้สำนักงานนโยบายและแผนทรัพยากรธรรมชาติและสิ่งแวดล้อม เพื่อทราบ</p> <p>2.) หากหน่วยงานผู้อนุมัติหรืออนุญาต เห็นว่าการเปลี่ยนแปลงดังกล่าว อาจกระทบต่อสาระสำคัญในรายงานผลกระทบต่อสิ่งแวดล้อมเบื้องต้นที่ได้รับความเห็นชอบไว้แล้ว ให้หน่วยงานผู้อนุมัติหรืออนุญาต จัดส่งรายงานการเปลี่ยนแปลงดังกล่าว ให้สำนักงานนโยบายและแผนทรัพยากรธรรมชาติและสิ่งแวดล้อม เพื่อเสนอให้คณะกรรมการผู้ชำนาญการพิจารณารายงานการผลกระทบต่อสิ่งแวดล้อม (คชก.) ชุดที่เกี่ยวข้อง ให้ความเห็นชอบประกอบก่อนดำเนินการเปลี่ยนแปลง และเมื่อโครงการได้รับอนุมัติหรืออนุญาตให้มีการเปลี่ยนแปลง ให้หน่วยงานผู้อนุมัติหรืออนุญาตแจ้งผลการเปลี่ยนแปลงดังกล่าวให้สำนักงานนโยบายและแผนทรัพยากรธรรมชาติและสิ่งแวดล้อมเพื่อทราบ</p>	- พื้นที่โครงการ	- ตลอดระยะก่อสร้าง และ ระยะดำเนินการ	- บริษัท โมเดิร์น 79 จำกัด

ลงนาม.....กรรมการผู้มีอำนาจลงนามผูกพันบริษัท

(นายสิริวัชม์ สีชมุขลภักษ์)
บริษัท โมเดิร์น 79 จำกัด

เมษายน 2565

บริษัท โมเดิร์น 79 จำกัด
MODERN 79
COMPANY LIMITED

ลงนาม.....บุคคลธรรมดาผู้มีสิทธิจัดทำรายงาน

(นางสาววรรณะ เสี่ยวตระกูล)
บริษัท เพียว แอควา จำกัด

เมษายน 2565

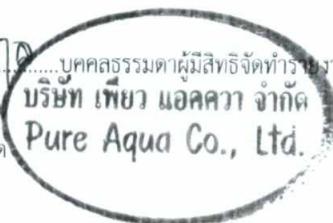

องค์ประกอบด้าน สิ่งแวดล้อม	มาตรการป้องกันและแก้ไขผลกระทบต่อสิ่งแวดล้อม	สถานที่ดำเนินการ	ระยะเวลา	ผู้รับผิดชอบ
	<p>4. เมื่อเจ้าของโครงการดำเนินโครงการเสร็จสิ้นแล้ว และก่อนที่จะมีการโอนสิทธิให้กับนิติบุคคล (ในกรณีที่มีการโอนสิทธิ) เจ้าของโครงการมีหน้าที่ต้องแจ้งให้นิติบุคคลผู้รับโอนทราบถึงสิทธิและหน้าที่ในการปฏิบัติตามมาตรการป้องกันและแก้ไขผลกระทบต่อสิ่งแวดล้อม และมาตรการติดตามตรวจสอบผลกระทบต่อสิ่งแวดล้อม ที่ระบุไว้ในรายงานผลกระทบต่อสิ่งแวดล้อมเบื้องต้นอย่างเคร่งครัด หากเจ้าของโครงการไม่มีหลักฐานการแจ้งสิทธิและหน้าที่ และหลักฐานการรับทราบถึงสิทธิและหน้าที่ดังกล่าวของนิติบุคคล ให้ถือว่าเจ้าของโครงการยังต้องรับผิดชอบต่อสิทธิและหน้าที่ที่กำหนดไว้ในมาตรการป้องกันและแก้ไขผลกระทบต่อสิ่งแวดล้อม และมาตรการติดตามตรวจสอบผลกระทบต่อสิ่งแวดล้อม ที่ระบุไว้ในรายงานผลกระทบต่อสิ่งแวดล้อมเบื้องต้นอย่างเคร่งครัด</p> <p>5. หากได้รับการร้องเรียนจากประชาชนว่าได้รับความเดือดร้อน รั่วไหลจากกิจกรรมการดำเนินการโครงการ หรือโครงการก่อให้เกิดความเสียหายแก่สาธารณสมบัติ หรือชีวิตและทรัพย์สินของประชาชน เจ้าของโครงการหรือนิติบุคคลผู้รับโอนสิทธิและหน้าที่ในการปฏิบัติตามมาตรการป้องกันและแก้ไขผลกระทบต่อสิ่งแวดล้อมและมาตรการติดตามตรวจสอบผลกระทบต่อสิ่งแวดล้อม จะต้องดำเนินการแก้ไขปัญหาดังกล่าวโดยไม่ชักช้า และแจ้งหน่วยงานอนุญาต สำนักงานนโยบายและแผนทรัพยากรธรรมชาติและสิ่งแวดล้อม และหน่วยงานที่เกี่ยวข้องทราบเพื่อหาแนวทางหรือมาตรการในการแก้ไขปัญหาต่อไป</p>	<p>- พื้นที่โครงการ</p> <p>- พื้นที่โครงการ</p>	<p>- ตลอดระยะก่อสร้าง และ ระยะดำเนินการ</p> <p>- ตลอดระยะก่อสร้าง และ ระยะดำเนินการ</p>	<p>- บริษัท โมเดิร์น 79 จำกัด</p> <p>- บริษัท โมเดิร์น 79 จำกัด</p>

ลงนาม.....กรรมการผู้มีอำนาจลงนามผูกพันบริษัท

(นายสิริวัฒน์ สีชมุขภักษ์)
บริษัท โมเดิร์น 79 จำกัด
เลขาน 2565
MODERN 79
COMPANY LIMITED

ลงนาม.....ววณศ เคียงวณภักษ์

(นางสาวววณศ เคียงวณภักษ์)
บริษัท เพียว แอควา จำกัด
เลขาน 2565
บริษัท เพียว แอควา จำกัด
Pure Aqua Co., Ltd.

ตารางที่ 2 ผลกระทบสิ่งแวดล้อมที่สำคัญ มาตรการป้องกันและแก้ไขผลกระทบสิ่งแวดล้อม และมาตรการติดตามตรวจสอบผลกระทบโครงการจัดสรรที่ดิน เดอะริช วิลล่า แอท ป่าหล่าย ของบริษัท โมเดิร์น 79 จำกัด (ระยะก่อสร้าง)

องค์ประกอบทางสิ่งแวดล้อม และคุณค่าต่างๆ	ผลกระทบต่อสิ่งแวดล้อมที่สำคัญ	มาตรการป้องกันและแก้ไข ผลกระทบสิ่งแวดล้อม	มาตรการติดตามตรวจสอบ ผลกระทบสิ่งแวดล้อม
1. ทรัพยากรสิ่งแวดล้อมกายภาพ			
<p>1.1 สภาพภูมิประเทศ</p>	<ul style="list-style-type: none"> กิจกรรมการก่อสร้างโครงการเป็นการก่อสร้างหมู่บ้านจัดสรร มีพืชขนาดเล็กขึ้นปกคลุมเต็มพื้นที่ พร้อมทั้งยังไม่มีมีการก่อสร้างใดๆ ทั้งนี้ กิจกรรมการปรับพื้นที่เพื่อการก่อสร้างอาจจะก่อให้เกิดการเปลี่ยนแปลงลักษณะภูมิประเทศและการพังทลายของดินบ้างเล็กน้อย และการก่อสร้างอาคารของโครงการมีความสอดคล้องกับชุมชนใกล้เคียงซึ่งเป็นชุมชนที่อยู่อาศัย ดังนั้น ผลกระทบที่เกิดขึ้นจึงอยู่ในระดับต่ำ 	<ul style="list-style-type: none"> พื้นที่โครงการด้านทิศใต้มีรั้ว ค.ส.ล. (เดิม) สูง 2.00 เมตร ด้านทิศตะวันตกมีรั้ว ค.ส.ล. (เดิม) สูง 2.50 เมตร ด้านทิศตะวันออกจะมีการก่อสร้างรั้ว ค.ส.ล. สูง 2.00 เมตร สำหรับด้านทิศเหนือ (ด้านหน้าโครงการติดกับซอยศาลเจ้ากวนอู) จะมีการกันรั้ว Metal Sheet สูง 1.50 เมตร โดยเว้นทางเข้า-ออก พร้อมใช้ผ้าใบทึบ (Mesh Sheet) กันเป็นแนวรั้วสูงประมาณ 2.50 เมตร เพื่อป้องกันฝุ่นละออง และการชะล้างพังทลายของดินออกนอกโครงการ กำหนดให้ผู้รับเหมาก่อสร้างปรับแต่งพื้นที่เท่าที่จำเป็น ควบคุมกิจกรรมการก่อสร้างให้อยู่ภายในโครงการเท่านั้น 	<ul style="list-style-type: none"> ตรวจสอบการปรับแต่งพื้นที่เท่าที่จำเป็น ตรวจสอบการก่อสร้างให้อยู่ภายในโครงการเท่านั้น ตรวจสอบป้ายประชาสัมพันธ์บริเวณหน้าโครงการให้อยู่ในสภาพใช้งานได้ตลอดเวลา
<p>1.2 ทรัพยากรดิน</p>	<ul style="list-style-type: none"> พื้นที่โครงการเป็นที่ราบ กิจกรรมการก่อสร้างโครงการจะมีการเปิดหน้าดินเพื่อก่อสร้างฐานรากของอาคารเท่านั้น ซึ่งกิจกรรมดังกล่าวอยู่ในพื้นที่จำกัด และใช้ระยะเวลาไม่นาน โดยดินที่ขุดมาจากพื้นที่ก่อสร้างนั้นผู้รับเหมาจะกองไว้ในพื้นที่เฉพาะ เมื่อวางฐานรากอาคารแล้วเสร็จจะนำกลับมาปรับถมพื้นที่ดั้งเดิม ทั้งนี้ จะมีตะกอนดินบางส่วนที่ติดไปกับล้อรถบรรทุก โดยโครงการจะมีการทำความสะอาดล้อรถบรรทุกเพื่อให้ตะกอนดินหลุดจากล้อก่อนออกสู่ถนนสาธารณะทุกครั้ง โดยตะกอนดินที่เกิด 	<ul style="list-style-type: none"> พื้นที่โครงการด้านทิศใต้มีรั้ว ค.ส.ล. (เดิม) สูง 2.00 เมตร ด้านทิศตะวันตกมีรั้ว ค.ส.ล. (เดิม) สูง 2.50 เมตร ด้านทิศตะวันออกจะมีการก่อสร้างรั้ว ค.ส.ล. สูง 2.00 เมตร สำหรับด้านทิศเหนือ (ด้านหน้าโครงการติดกับซอยศาลเจ้ากวนอู) จะมีการกันรั้ว Metal Sheet สูง 1.50 เมตร โดยเว้นทางเข้า-ออก พร้อมใช้ผ้าใบทึบ (Mesh Sheet) กันเป็นแนวรั้วสูงประมาณ 2.50 เมตร เพื่อป้องกันฝุ่นละออง และการชะล้างพังทลายของดินออกนอกโครงการเพื่อป้องกันฝุ่นละออง และการชะล้างพังทลายของดินออกนอกโครงการ 	<ul style="list-style-type: none"> ตรวจสอบการเปิดหน้าดิน เฉพาะ บริเวณ ที่ ต้อง ก่อสร้างเท่านั้น ตรวจสอบให้มีการปรับถมพื้นที่ที่ก่อสร้างทันทีหลังการก่อสร้างแล้วเสร็จ

ลงนาม.....กรรมการผู้มีอำนาจลงนามผูกพันบริษัท
 (นายสิริวัฒน์ สีชมชลภักษ์)
 บริษัท โมเดิร์น 79 จำกัด
 เมษายน 2565
บริษัท โมเดิร์น 79 จำกัด
MODERN 79
 COMPANY LIMITED

ลงนาม.....กรรมการผู้มีสิทธิจัดทำรายงาน
 (นางสาววรรณา เลี้ยวตระกูล)
 บริษัท เพียว แอควา จำกัด
 เมษายน 2565
บริษัท เพียว แอควา จำกัด
Pure Aqua Co., Ltd.

องค์ประกอบทางสิ่งแวดล้อม และคุณค่าต่างๆ	ผลกระทบต่อสิ่งแวดล้อมที่สำคัญ	มาตรการป้องกันและแก้ไข ผลกระทบสิ่งแวดล้อม	มาตรการติดตามตรวจสอบ ผลกระทบสิ่งแวดล้อม
	<p>จากการล้างล้อจะเข้าสู่บ่อตกตะกอนดินปริมาตร 135.00 ลูกบาศก์เมตร หลังจากนั้นจะถูกรวบรวมไปใช้ปรับถมพื้นที่ภายในโครงการ และนำมาใช้ในการปรับภูมิทัศน์ จึงไม่มีปริมาณดินเหลือที่จะต้องนำออกจากโครงการแต่อย่างใด ส่วนการพังทลายของดินที่เกิดจากการกัดเซาะโดยกระแสน้ำนั้น อาจเกิดขึ้นได้ในช่วงฤดูฝน โดยเฉพาะช่วงที่มีฝนตกหนัก ทั้งนี้ เจ้าของโครงการได้กำหนดให้ผู้รับเหมาชะลอการก่อสร้างในช่วงดังกล่าว ดังนั้นผลกระทบต่อทรัพยากรดินจึงอยู่ในระดับต่ำ</p>	<ul style="list-style-type: none"> • จัดทำบ่อตกตะกอนดินปริมาตร 135.00 ลูกบาศก์เมตร จำนวน 1 บ่อ เพื่อป้องกันการชะล้างของดินออกนอกโครงการ • กำหนดให้ผู้รับเหมาก่อสร้างปรับแต่งพื้นที่เท่าที่จำเป็น • จัดเตรียมป้ายหรือสัญญาณเตือนอันตรายไว้ตลอดเวลาทำงาน • ในระหว่างการก่อสร้างที่มีการเปิดหน้าดิน หรือในการปรับหน้าดินจะต้องอัดชั้นดินให้แน่นโดยให้ความราบเรียบและสม่ำเสมอ เพื่อป้องกันการชะล้างหน้าดินโดยเฉพาะในช่วงฤดูฝน • จัดให้มีการชดเชยความเสียหายต่ออาคารที่อยู่อาศัยข้างเคียง ซึ่งหากความเสียหายดังกล่าวเกิดจากการก่อสร้างโครงการ ต้องทำการแก้ไขและให้ความช่วยเหลือโดยทันที • ทำการฉีดพรมน้ำบริเวณพื้นที่ก่อสร้างและกองวัสดุพวกหิน และทราย เพื่อลดการฟุ้งกระจายของฝุ่นละอองวันละ 2 ครั้ง • ทำการขุดลอกที่ระบายน้ำของโครงการ กรณีที่ที่ระบายน้ำมีการอุดตัน หรือทำการขุดลอกทุกๆ 1 เดือน • จัดให้มีจุดล้างล้อรถก่อนออกจากพื้นที่โครงการ เพื่อช่วยลดเศษดินที่ติดไปกับล้อรถ • กำหนดเวลาการก่อสร้างฐานราก ตั้งแต่ 09.00 - 17.00 น. เท่านั้น • โครงการต้องดำเนินการก่อสร้างในช่วงหน้าแล้ง และต้องเร่งทำถนนและระบบระบายน้ำ ให้เสร็จก่อนก่อสร้างอาคาร 	

ลงนาม.....กรรมการผู้มีอำนาจลงนามผูกพันบริษัท

(นายสิริวิชฌ์ สีชมชลภักข์)
บริษัท โมเดิร์น 79 จำกัด
MODERN 79
COMPANY LIMITED
เมษายน 2565

ลงนาม.....บุคคลธรรมดาผู้มีสิทธิจัดทำรายงาน

(นางสาววรรเทศ เกี้ยวตระกูล)
บริษัท เพียว แอควา จำกัด
Pure Aqua Co., Ltd.
เมษายน 2565

องค์ประกอบทางสิ่งแวดล้อม และคุณค่าต่างๆ	ผลกระทบต่อสิ่งแวดล้อมที่สำคัญ	มาตรการป้องกันและแก้ไข ผลกระทบสิ่งแวดล้อม	มาตรการติดตามตรวจสอบผลกระทบต่อสิ่งแวดล้อม
1.3 คุณภาพอากาศ	<ul style="list-style-type: none"> เนื่องจากกิจกรรมการก่อสร้างส่งผลต่อคุณภาพอากาศในด้านการเปลี่ยนแปลงอุณหภูมิ ความชื้นสัมพัทธ์ ทิศทางลม และปริมาณฝน คาดว่าจะมีน้อยมาก อย่างไรก็ตามก็ยังมีผลกระทบที่อาจเกิดขึ้นจากฝุ่นละอองและเสียงจากการคมนาคมขนส่งวัสดุและคนงานก่อสร้าง ซึ่งอาจก่อความรำคาญต่อชุมชนใกล้เคียงได้ ทั้งนี้ ค่ามาตรฐานฝุ่นเฉลี่ย 24 ชั่วโมง เท่ากับ 0.330 mg/m^3 ตามประกาศคณะกรรมการสิ่งแวดล้อมแห่งชาติฉบับที่ 10 พ.ศ. 2538 ซึ่งปริมาณฝุ่นละอองที่คำนวณได้มีค่าเท่ากับ 0.00013 mg/m^3 จึงมีค่าน้อยกว่าค่ามาตรฐานมาก ดังนั้น ปริมาณความเข้มข้นของฝุ่นไม่เกินค่ามาตรฐาน ซึ่งถือได้ว่าผลกระทบอยู่ในระดับต่ำ 	<ul style="list-style-type: none"> พื้นที่โครงการด้านทิศใต้มีรั้ว ค.ส.ล. (เดิม) สูง 2.00 เมตร ด้านทิศตะวันตกมีรั้ว ค.ส.ล. (เดิม) สูง 2.50 เมตร ด้านทิศตะวันออกจะมีการก่อสร้างรั้ว ค.ส.ล. สูง 2.00 เมตร สำหรับด้านทิศเหนือ (ด้านหน้าโครงการติดกับซอยศาลเจ้ากวนอู) จะมีการกันรั้ว Metal Sheet สูง 1.50 เมตร โดยเว้นทางเข้า-ออก พร้อมใช้ผ้าใบทึบ (Mesh Sheet) กันเป็นแนวรั้วสูงประมาณ 2.50 เมตร รอบพื้นที่โครงการเพื่อป้องกันฝุ่นละออง ฉีดพรมน้ำในบริเวณที่อาจก่อให้เกิดฝุ่นละออง เพื่อป้องกันฝุ่นละอองฟุ้งกระจายออกไปสู่บริเวณใกล้เคียงพื้นที่โครงการ ตรวจสอบเครื่องจักรกลที่ใช้ในการก่อสร้างให้อยู่ในสภาพดีอยู่เสมอ เพื่อลดการเกิดเขม่าและควัน จัดเทคนิคการก่อสร้างให้เป็นระบบสำเร็จรูป หรือกึ่งสำเร็จรูป ที่มีการหล่อคอนกรีตในพื้นที่ก่อสร้างให้น้อยที่สุด รถบรรทุกวัสดุก่อสร้าง ห้ามติดเครื่องยนต์ไว้ในขณะรอการขนส่งวัสดุโดยไม่จำเป็นเพื่อเป็นการลดเขม่าควันและกลิ่น จัดให้มีผ้าใบหรือวัสดุปิดคลุมกระบะหลังรถให้มิดชิดเพื่อป้องกันการตกหล่นของวัสดุก่อสร้าง และต้องมีการเก็บ ทำความสะอาดถนนทันที หากมีเศษวัสดุ อุปกณ์ดิน ทราาย ตกหล่น จัดเตรียมพื้นที่ขนย้ายวัสดุอุปกรณ์ก่อสร้าง และพื้นที่จอดรถภายในโครงการ ไม่ให้มีการจอดรถบนผิวจราจรของถนนสาธารณะ ความเร็วของรถขนส่งวัสดุอุปกรณ์ในเขตชุมชน ต้องเหมาะสมกับ 	<ul style="list-style-type: none"> ตรวจสอบผลกระทบด้านคุณภาพอากาศรอบพื้นที่โครงการ โดยให้เจ้าหน้าที่ลงสอบถามความคิดเห็น รวมทั้งรับฟังข้อเสนอแนะเพื่อนำมาปรับปรุงและแก้ไขผลกระทบ ทุกเดือน ตลอดระยะเวลาการก่อสร้าง

ลงนาม.....กรรมการผู้มีอำนาจลงนามผูกพันบริษัท

(นายสิริวิชฌ์ สีขันธ์ขลักษ์)

บริษัท โมเดิร์น 79 จำกัด

เมษายน 2565

บริษัท โมเดิร์น 79 จำกัด
MODERN 79
COMPANY LIMITED

ลงนาม.....บุคคลธรรมดาผู้มีสิทธิจัดทำรายงาน

(นางสาววรรุณกษณ์ เสี่ยวตระกูล)

บริษัท เพียว แอควา จำกัด

เมษายน 2565

บริษัท เพียว แอควา จำกัด
Pure Aqua Co., Ltd.

องค์ประกอบทางสิ่งแวดล้อม และคุณค่าต่างๆ	ผลกระทบต่อสิ่งแวดล้อมที่สำคัญ	มาตรการป้องกันและแก้ไข ผลกระทบสิ่งแวดล้อม	มาตรการติดตามตรวจสอบ ผลกระทบสิ่งแวดล้อม
		<p>สภาพิจารณาและสอดคล้องกับผลการประเมินด้านจราจร ทั้งนี้ ความเร็วต้องไม่เกินตามที่กฎหมายกำหนด และพนักงานขับรถต้อง ปฏิบัติตามกฎหมายจราจรอย่างเคร่งครัด</p> <ul style="list-style-type: none"> • ทำความสะอาดล้อรถบรรทุกก่อนออกสู่ถนนทุกครั้ง เพื่อให้ดินหลุด จากล้อให้หมด • จัดเจ้าหน้าที่อำนวยความสะดวกบริเวณทางเข้า-ออก โครงการ เพื่อ ป้องกันรถติด • จัดเตรียมป้ายประชาสัมพันธ์ “ห้ามติดเครื่องยนต์ไว้ขณะที่ไม่ ปฏิบัติงาน” • ห้ามเผาเศษวัสดุก่อสร้างและมูลฝอยที่เกิดจากคนงานโดยเด็ดขาด • โครงการต้องติดตั้งป้ายชื่อโครงการ พร้อมเบอร์โทรศัพท์ บนรถ ขนส่งวัสดุก่อสร้าง และรถที่ใช้สำหรับโครงการ เพื่อสะดวกต่อการ ติดต่อกรณีการดำเนินโครงการมีปัญหา พร้อมทั้งจัดให้มีผ้าใบหรือ วัสดุปิดคลุมกระบะหลังรถให้มิดชิดเพื่อป้องกันการตกหล่นของวัสดุ ก่อสร้าง และต้องมีการเก็บ ทำความสะอาดถนนทันที หากมีเศษ วัสดุ อุปกรณ์ ดิน ทราย ตกหล่น • จัดให้มีกล่องรับความคิดเห็นติดตั้งที่ป้อมยาม เพื่อรับเรื่องร้องเรียน ต่างๆ ที่เกิดจากกิจกรรมโครงการและหากพบว่ามีเรื่องร้องเรียน เกิดขึ้นต้องการการแก้ไขโดยทันที 	
1.4 เสียง	<ul style="list-style-type: none"> • แหล่งกำเนิดของเสียงในระหว่างการก่อสร้าง ได้แก่ เสียงจาก เครื่องจักร เสียงรถบรรทุก การผสมปูน การตัดเหล็ก การตอก 	<ul style="list-style-type: none"> • พื้นที่โครงการด้านทิศใต้มีรั้ว ค.ส.ล. (เดิม) สูง 2.00 เมตร ด้านทิศ ตะวันตกมีรั้ว ค.ส.ล. (เดิม) สูง 2.50 เมตร ด้านทิศตะวันออกจะมี 	<ul style="list-style-type: none"> • ตรวจวัดระดับเสียง Leq 24 ชั่วโมง และระดับเสียง

ลงนาม.....กรรมการผู้มีอำนาจลงนามผูกพันบริษัท

(นายสิริวัฒน์ สีขันธ์ภักย์)
บริษัท โมเดิร์น 79 จำกัด
เลขที่ 2565
MODERN 79
COMPANY LIMITED

ลงนาม.....บุคคลธรรมดาผู้มีสิทธิลงนาม

(นางสาววรรณา เกียรติธรรม)
บริษัท เพียว แอควา จำกัด
เลขที่ 2565
Pure Aqua Co., Ltd.

องค์ประกอบทางสิ่งแวดล้อมและคุณค่าต่างๆ	ผลกระทบต่อสิ่งแวดล้อมที่สำคัญ	มาตรการป้องกันและแก้ไข ผลกระทบสิ่งแวดล้อม	มาตรการติดตามตรวจสอบผลกระทบต่อสิ่งแวดล้อม
	<p>ตะปู รวมทั้งกิจกรรมอื่นๆ ซึ่งเสียงดังกล่าวจะเกิดขึ้นบางช่วงเวลา ส่วนกิจกรรมที่ก่อให้เกิดเสียงดังและการสั่นสะเทือนที่สำคัญส่วนใหญ่จะเกิดมาจากการก่อสร้างฐานรากอาคาร ทั้งนี้ อาคารที่คาดว่าจะได้รับผลกระทบจากการดำเนินการก่อสร้างโครงการ คือ บ้านอยู่อาศัยชั้นเดียว (ด้านทิศตะวันตกของพื้นที่โครงการ) ที่ระยะใกล้ที่สุดประมาณ 8.50 เมตร จะได้ยินเสียงจากการก่อสร้างเมื่ออยู่ภายนอกอาคารในระดับเสียง 92.88 เดซิเบล (เอ) ซึ่งเป็นระดับเสียงที่เกินค่ามาตรฐานตามประกาศคณะกรรมการสิ่งแวดล้อมแห่งชาติฉบับที่ 15 (พ.ศ. 2540) เรื่องกำหนดระดับเสียงโดยทั่วไป ลงวันที่ 12 มีนาคม พ.ศ. 2540 ในราชกิจจานุเบกษา เล่ม 114 ตอนที่ 27 ง ลงวันที่ 3 เมษายน 2540 กำหนดให้มีค่าระดับเสียงสูงสุดเกิน (Lmax) 115 เดซิเบล (เอ) และมีค่าระดับเสียงเฉลี่ย (Leq) 24 ชั่วโมง เท่ากับ 70 เดซิเบล (เอ)</p> <ul style="list-style-type: none"> • ทั้งนี้ พื้นที่โครงการด้านทิศตะวันตกมีรั้ว ค.ส.ล. (เดิม) สูง 2.50 เมตรกั้นตลอดแนว หนาประมาณ 100 มิลลิเมตร ซึ่งจะลดระดับเสียงจากการก่อสร้างฐานรากได้ในระดับหนึ่ง ประมาณ 36 เดซิเบล (เอ) ทำให้ระดับเสียงที่เกิดขึ้นจากการตอกเสาเข็มของโครงการเท่ากับ 56.88 เดซิเบล (เอ) (92.88 - 36.00 = 56.88 เดซิเบล (เอ)) ดังนั้น ส่งผลให้เกิดผลกระทบด้านเสียงจากการก่อสร้างต่อพื้นที่ติดโครงการและพื้นที่ใกล้เคียงได้ในระดับปานกลาง 	<p>การก่อสร้างรั้ว ค.ส.ล. สูง 2.00 เมตร สำหรับด้านทิศเหนือ (ด้านหน้าโครงการติดกับซอยศาลเจ้ากวนอู) จะมีการกันรั้ว Metal Sheet สูง 1.50 เมตร โดยเว้นทางเข้า-ออก พร้อมใช้ผ้าใบทึบ (Mesh Sheet) กั้นเป็นแนวรั้วสูงประมาณ 2.50 เมตร รอบพื้นที่โครงการเพื่อป้องกันฝุ่นละออง</p> <ul style="list-style-type: none"> • เลือกใช้เครื่องมือ เครื่องจักร อุปกรณ์ และวิธีการก่อสร้างที่สามารถลดระดับเสียงและแรงสั่นสะเทือนที่ต้องส่งผลกระทบต่อผู้พักอาศัย • จำกัดช่วงเวลาการก่อสร้างที่ก่อให้เกิดเสียงดัง ให้อยู่ในช่วงเวลา 9.00-17.00 น. และหยุดการก่อสร้างวันอาทิตย์ และวันหยุดนักขัตฤกษ์ • จัดลำดับการก่อสร้างโดยการก่อผนังของด้านที่ใกล้เคียงกับบ้านอยู่อาศัยชั้นเดียว (ด้านทิศตะวันตกของพื้นที่โครงการ) ก่อนเป็นอันดับแรก เพื่อใช้ผนังของอาคารเป็นกำแพงลดระดับความดังของเสียงที่มีต่ออาคารข้างเคียง • ให้ออกแบบเฉพาะเวลากลางวันของวันธรรมดา และงดการก่อสร้างในเวลากลางคืน • อุปกรณ์และเครื่องจักรกลที่มีการใช้งานเป็นครั้งคราว ต้องดับเครื่องหรือเบรเครื่องลงระหว่างการพัก • การขนส่งวัสดุก่อสร้างเข้ามาในพื้นที่โครงการ ต้องกำชับผู้รับเหมาให้ดำเนินการขนส่งให้ถูกต้องตามหลักขนย้าย และควบคุมคนงานไม่ให้มีการโยนวัสดุก่อสร้าง เช่น เหล็กเส้น เป็นต้น ซึ่งการกระทำดังกล่าวจะก่อให้เกิดเสียงดังรบกวนต่อประชาชนที่อาศัยอยู่ในบริเวณ 	<p>สูงสุด (Lmax) ในบริเวณพื้นที่ก่อสร้างด้านที่อยู่ติดกับบ้านอยู่อาศัยชั้นเดียว (ด้านทิศตะวันตกของพื้นที่โครงการ) ตรวจสอบทุกเดือน และรายงานผลการตรวจสอบเป็นประจำทุกเดือน ตลอดระยะเวลาการก่อสร้าง</p>

ลงนาม.....กรรมการผู้มีอำนาจลงนามผูกพันบริษัท

(นายสิริวิวัฒน์ สีชมชลภักข์)
บริษัท โมเดิร์น 79 จำกัด
เมษายน 2565
MODERN 79
COMPANY LIMITED

ลงนาม.....บุคคลธรรมดาผู้มีสิทธิจัดทำรายงาน

(นางสาววรรณา เลี้ยวตระกูล)
บริษัท เพียว แอควา จำกัด
เมษายน 2565
บริษัท เพียว แอควา จำกัด
Pure Aqua Co., Ltd.

องค์ประกอบทางสิ่งแวดล้อม และคุณค่าต่างๆ	ผลกระทบต่อสิ่งแวดล้อมที่สำคัญ	มาตรการป้องกันและแก้ไข ผลกระทบสิ่งแวดล้อม	มาตรการติดตามตรวจสอบ ผลกระทบสิ่งแวดล้อม
		<p>ใกล้เคียง</p> <ul style="list-style-type: none"> โครงการต้องติดตั้งป้ายชื่อโครงการ พร้อมเบอร์โทรศัพท์ บนรถขนส่งวัสดุก่อสร้าง และรถที่ใช้สำหรับโครงการ เพื่อสะดวกต่อการติดต่อกรณีการดำเนินโครงการมีปัญหา พร้อมทั้งจัดให้มีผ้าใบหรือวัสดุปิดคลุมกระบะหลังรถให้มิดชิดเพื่อป้องกันการตกหล่นของวัสดุก่อสร้าง และต้องมีการเก็บ ทำความสะอาดถนนทันที หากมีเศษวัสดุ อุบัติการณ์ดิน ทราย ตกหล่น ต้องแจ้งให้ผู้รับผลกระทบทราบล่วงหน้าอย่างน้อย 1 สัปดาห์ก่อนที่โครงการจะดำเนินกิจกรรมการก่อสร้างใดๆ โครงการรับผิตชอบทุกๆ กรณีถ้ามีการก่อสร้างรुक้าในที่ดินข้างเคียง และถ้ามีการก่อสร้างทำให้อาคารข้างเคียงได้รับความเสียหาย ต้องซ่อมแซมให้อยู่ในสภาพดีเหมือนเดิม และชดใช้ค่าเสียหาย ในเมื่อทำให้ทรัพย์สินของข้างเคียงถูกทำลาย หรือเสียหายเนื่องจากการก่อสร้างครั้งนี้ (หนังสือรับรองว่าจะรับผิดชอบความเสียหายข้างเคียง แสดงดังภาคผนวก ฉ) พื้นที่โครงการตั้งอยู่ใกล้พื้นที่อ่อนไหว (ศาลเจ้ากวนอู) ดังนั้นโครงการต้องงดกิจกรรมการก่อสร้างต่างๆ ภายในพื้นที่โครงการ และการขนส่งวัสดุก่อสร้างตลอดช่วงเทศกาลกินเจ 	
1.5 ความสั่นสะเทือน	<ul style="list-style-type: none"> การก่อสร้างอาคารโครงการใช้เสาเข็มแบบเจาะ กรณีระยะ 30.00 เมตรจากพื้นที่โครงการ (จำนวน 11 แปลง ได้แก่ แปลงที่ 1-4, 20-21 และแปลงที่ 69-73) ซึ่งจากการประเมินความสั่นสะเทือน 	<ul style="list-style-type: none"> กรณีใช้เครื่องจักรที่มีการตอกหรือบดอัดที่ก่อให้เกิดเสียงดัง เช่น ปั่นจั่น ต้องหาเศษวัสดุ เช่น กระสอบ หรืออื่นๆ มารองรับหัวเสาเพื่อลดเสียง 	<ul style="list-style-type: none"> ตรวจวัดความสั่นสะเทือนจากการก่อสร้างภายในบริเวณพื้นที่ก่อสร้างด้านที่อยู่ติด

ลงนาม.....กรรมการผู้มีอำนาจลงนามผูกพันบริษัท

(นายสิริวิวัฒน์ สีขันธ์ชุกข์)

บริษัท โมเดิร์น 79 จำกัด บริษัท โมเดิร์น 79 จำกัด

เมษายน 2565

MODERN 79
COMPANY LIMITED

10/62

ลงนาม.....บุคคลธรรมดาผู้มีสิทธิจัดทำรายงาน

(นางสาววรรุณกษ เกียรติตระกูล)

บริษัท เพียว แอควา จำกัด

เมษายน 2565

บริษัท เพียว แอควา จำกัด
Pure Aqua Co., Ltd.

องค์ประกอบทางสิ่งแวดล้อม และคุณค่าต่างๆ	ผลกระทบต่อสิ่งแวดล้อมที่สำคัญ	มาตรการป้องกันและแก้ไข ผลกระทบสิ่งแวดล้อม	มาตรการติดตามตรวจสอบ ผลกระทบสิ่งแวดล้อม
	<p>ต่ออาคารที่อยู่ใกล้เคียงโครงการ คือ บ้านอยู่อาศัยชั้นเดียว (ด้านทิศตะวันตกของพื้นที่โครงการ) มีระดับความสั่นสะเทือนที่เกิดขึ้นจากการเจาะเสาเข็ม เป็นระดับความสั่นสะเทือนสูงสุดที่กระทบต่ออาคารที่อยู่ใกล้เคียงพื้นที่โครงการ มีค่าแรงสั่นสะเทือนอยู่ที่ 0.15 นิ้ว/วินาที หรือ 3.83 มิลลิเมตร/วินาที ซึ่งไม่เกินค่าแรงสั่นสะเทือนที่กำหนดไว้ที่ 5.0 มิลลิเมตร/วินาที ตามข้อกำหนดความสั่นสะเทือนตามมาตรฐานความสั่นสะเทือนเพื่อป้องกันผลกระทบต่ออาคาร ตามประกาศคณะกรรมการสิ่งแวดล้อมแห่งชาติ ฉบับที่ 37 (พ.ศ. 2553) เรื่อง กำหนดมาตรฐานความสั่นสะเทือนเพื่อป้องกันผลกระทบต่ออาคาร และเสาเข็มแบบตอก กรณีห่างจากบ้านบุคคลอื่นเกิน 30.00 เมตร (จำนวน 77 แปลง ได้แก่ แปลงที่ 5-19, 22-68 และแปลงที่ 74-88) ความสั่นสะเทือนต่อบ้านอยู่อาศัยชั้นเดียว (ด้านทิศตะวันตกของพื้นที่โครงการ) มีค่าแรงสั่นสะเทือนอยู่ที่ 0.11 นิ้ว/วินาที หรือ 2.76 มิลลิเมตร/วินาที ซึ่งไม่เกินค่าแรงสั่นสะเทือนที่กำหนดไว้ที่ 5.0 มิลลิเมตร/วินาที ตามข้อกำหนดความสั่นสะเทือนตามมาตรฐานความสั่นสะเทือนเพื่อป้องกันผลกระทบต่ออาคาร ตามประกาศคณะกรรมการสิ่งแวดล้อมแห่งชาติ ฉบับที่ 37 เรื่อง กำหนดมาตรฐานความสั่นสะเทือนเพื่อป้องกันผลกระทบต่ออาคาร</p> <ul style="list-style-type: none"> ดังนั้น การเจาะเสาเข็ม และการตอกเสาเข็มเพื่อทำการก่อสร้างฐานรากของอาคารโครงการ จะก่อให้เกิดความเดือดร้อนรำคาญ 	<ul style="list-style-type: none"> ก่อนที่จะดำเนินการเจาะเสาเข็ม และตอกเสาเข็ม ก่อสร้างฐานรากอาคารให้ผู้รับเหมาจัดเจ้าหน้าที่เข้าไปแจ้งผู้ที่อาศัยอยู่ติดกับพื้นที่โครงการโดยรอบล่วงหน้าอย่างน้อย 1 สัปดาห์ โดยให้หมายเลขโทรศัพท์ของเจ้าหน้าที่ที่ควบคุมการก่อสร้างเพื่อให้สามารถติดต่อเจ้าหน้าที่ของโครงการได้ทันทีที่ได้รับความเดือดร้อนจากการก่อสร้างโครงการ ทั้งนี้ โครงการต้องเร่งแก้ไขปัญหาที่เกิดขึ้นอย่างเร่งด่วน ให้วิศวกรผู้ควบคุมโครงการ ดูแลการก่อสร้างอย่างใกล้ชิด ให้ถูกต้องตามหลักวิศวกรรม โดยให้ส่งผลกระทบต่อพื้นที่ข้างเคียงน้อยที่สุด แบ่งชั่วโมงการทำงาน เป็นช่วงเวลาตั้งแต่ 09.00-12.00 น. และ 13.00-17.00 น. โดยมีช่วงเวลาหยุดพัก 12.00-13.00 น. เพื่อลดระดับของผลกระทบจากแรงสั่นสะเทือนติดต่อกันเป็นระยะเวลาสั้น กรณีใช้เครื่องจักรที่ต้องมีการตอกหรือบดอัดที่ก่อให้เกิดเสียงดัง ต้องหาเศษวัสดุ เช่น กระจบ หรืออื่นๆ มารองรับหัวเสาเพื่อลดเสียง ชุดร่องระบายน้ำกว้าง 1.00 เมตร ลึก 1.00 เมตร ตลอดแนวเขตพื้นที่โครงการเพื่อลดแรงสั่นสะเทือนต่อพื้นที่ข้างเคียง พื้นที่โครงการด้านทิศใต้มีรั้ว ค.ส.ล. (เดิม) สูง 2.00 เมตร ด้านทิศตะวันตกมีรั้ว ค.ส.ล. (เดิม) สูง 2.50 เมตร ด้านทิศตะวันออกจะมีการก่อสร้างรั้ว ค.ส.ล. สูง 2.00 เมตร สำหรับด้านทิศเหนือ 	<p>กับบ้านอยู่อาศัยชั้นเดียว (ด้านทิศตะวันตกของพื้นที่โครงการ) ตรวจสอบทุกเดือน และรายงานผลการตรวจสอบเป็นประจำทุกเดือนตลอดระยะเวลาการก่อสร้าง</p>

ลงนาม.....กรรมการผู้มีอำนาจลงนามผูกพันบริษัท
 (นายสิริวัฒน์ สีชมชลภักย์) บริษัท โมเดิร์น 79 จำกัด
MODERN 79
 บริษัท โมเดิร์น 79 จำกัด
 เมษายน 2565 COMPANY LIMITED

ลงนาม.....บุคคลธรรมดาผู้มีสิทธิจัดทำรายงาน
 (นางสาววรรณา เลี้ยวตระกูล) บริษัท เพียว แอควา จำกัด
Pure Aqua Co., Ltd.
 เมษายน 2565

องค์ประกอบทางสิ่งแวดล้อม และคุณค่าต่างๆ	ผลกระทบต่อสิ่งแวดล้อมที่สำคัญ	มาตรการป้องกันและแก้ไข ผลกระทบสิ่งแวดล้อม	มาตรการติดตามตรวจสอบ ผลกระทบสิ่งแวดล้อม
	<p>ต่อผู้พักอาศัยและกระทบต่อสิ่งปลูกสร้าง โครงสร้างอาคาร พื้นที่ติดโครงการและพื้นที่ใกล้เคียง ทั้งนี้กิจกรรมการก่อสร้างที่ก่อให้เกิดความสั่นสะเทือนนั้นจะไม่ได้เกิดพร้อมกันทั้งหมดในระยะเวลาเดียวกัน เพราะการดำเนินงานต้องทำตามแผนการดำเนินงานก่อสร้างที่มีการกำหนดเวลาและแบ่งสัดส่วนการทำงานในแต่ละขั้นตอนที่ชัดเจน ซึ่งจะช่วยลดผลกระทบด้านสั่นสะเทือนต่อชุมชนได้ในระดับหนึ่ง ดังนั้น การเจาะเสาเข็ม และการตอกเสาเข็มจะส่งผลกระทบต่อบ้านอยู่อาศัยชั้นเดียว (ด้านทิศตะวันตกของพื้นที่โครงการ) ดังกล่าวในระดับปานกลาง</p>	<p>(ด้านหน้าโครงการติดกับซอยศาลเจ้ากวนอู) จะมีการกันรั้ว Metal Sheet สูง 1.50 เมตร โดยเว้นทางเข้า-ออก เพื่อเป็นแนวลดระดับความดังของการก่อสร้างให้ลดลงได้ระดับหนึ่ง ออก พร้อมใช้ผ้าใบตาข่ายสีเขียวกันเป็นแนวรั้วสูงประมาณ 2.50 เมตรป้องกันฝุ่นละอองโดยจะต้องปิดอยู่ตลอดเวลา และเปิดเฉพาะกรณีที่มีรถเข้า-ออกพื้นที่ก่อสร้างเท่านั้น</p> <ul style="list-style-type: none"> • ปิดล้อมอาคารโครงการโดยรอบด้วยผ้าใบตาข่ายสีเขียวสูงประมาณ 2.50 เมตร เพื่อป้องกันฝุ่นละอองและการรบกวนของวัสดุก่อสร้าง • อุปกรณ์และเครื่องจักรกลที่มีการใช้งานเป็นครั้งคราว ต้องดับเครื่องหรือเบาเครื่องลงระหว่างการพัก • ติดตั้งป้ายชื่อโครงการพร้อมเบอร์โทรติดต่อบริเวณด้านหน้าโครงการ และกล่องรับความคิดเห็นที่บริเวณป้อมยาม พร้อมจัดเจ้าหน้าที่รับเรื่องร้องเรียนจากแรงสั่นสะเทือนที่อาจเกิดขึ้นจากโครงการ เพื่อคอยตรวจสอบและหาแนวทางแก้ไขอย่างเร่งด่วน • โครงการรับผิดชอบทุกๆ กรณีถ้ามีการก่อสร้างรुक้าในที่ดินข้างเคียง และถ้ามีการก่อสร้างทำให้อาคารข้างเคียงได้รับความเสียหาย • โครงการต้องถ่ายภาพปัจจุบันของบ้านอยู่อาศัยชั้นเดียว (ด้านทิศตะวันตกของพื้นที่โครงการ) ที่อาจได้รับผลกระทบจากแรงสั่นสะเทือน เพื่อใช้เป็นหลักฐานประกอบหากได้รับการร้องเรียนจากผู้ได้รับผลกระทบดังกล่าว และต้องซ่อมแซมให้อยู่ในสภาพดี 	

ลงนาม  กรรมการผู้มีอำนาจลงนามผูกพันบริษัท
 (นายสิริวิชฌ์ สีซฌ์ชฌักกุล) บริษัท โมเดิร์น 79 จำกัด
MODERN 79
 COMPANY LIMITED
 เมษายน 2565

ลงนาม  บุคคลธรรมดาผู้มีสิทธิจัดทำรายงาน
 (นางสาววราภศ เลี้ยวตระกูล) บริษัท เพียว แอดควา จำกัด
Pure Aqua Co., Ltd.
 เมษายน 2565

องค์ประกอบทางสิ่งแวดล้อม และคุณค่าต่างๆ	ผลกระทบต่อสิ่งแวดล้อมที่สำคัญ	มาตรการป้องกันและแก้ไข ผลกระทบสิ่งแวดล้อม	มาตรการติดตามตรวจสอบ ผลกระทบสิ่งแวดล้อม
		<p>เหมือนเดิม หรือต้องชดใช้ค่าเสียหาย ในกรณีทำให้ทรัพย์สินของข้างเคียงถูกทำลาย หรือเสียหายเนื่องจากการก่อสร้างครั้งนี้</p> <ul style="list-style-type: none"> • พื้นที่โครงการตั้งอยู่ใกล้พื้นที่อ่อนไหว (ศาลเจ้ากวนอู) ดังนั้นโครงการต้องดกกิจกรรมการก่อสร้างต่างๆ ภายในพื้นที่โครงการ และการขนส่งวัสดุก่อสร้างตลอดช่วงเทศกาลกินเจ 	
2. ทรัพยากรสิ่งแวดล้อมชีวภาพ			
<p>2.1 ทรัพยากรชีวภาพทางบก</p>	<ul style="list-style-type: none"> • สภาพพื้นที่โครงการในปัจจุบันเป็นพื้นที่ราบ มีพืชขนาดเล็กขึ้นปกคลุมเต็มพื้นที่ พร้อมทั้งยังไม่มีมีการก่อสร้างใดๆ สัตว์ที่พบเห็นส่วนใหญ่สามารถพบเห็นได้ทั่วไปในสังคมเมือง ได้แก่ นกกระจิบ นกกระจอกบ้าน จิ้งเหลนบ้าน เป็นต้น ซึ่งบริเวณโดยรอบพื้นที่โครงการมีลักษณะเป็นชุมชนเมือง สิ่งมีชีวิตต่างๆ เหล่านี้จึงสามารถปรับตัวให้เข้ากับชุมชนได้เป็นอย่างดี ทั้งนี้สัตว์ที่พบทั้งหมดไม่จัดเป็นสัตว์ป่าสงวน สัตว์ป่าคุ้มครอง ตามพระราชบัญญัติสงวนและคุ้มครองสัตว์ป่า พ.ศ. 2535 แต่อย่างไรก็ตามเนื่องจากสัตว์ที่พบเป็นชนิดที่มีการแพร่กระจายทั่วไปตามพื้นที่ต่างๆ ของประเทศไทย รวมทั้งในการก่อสร้างไม่มีกิจกรรมใดๆ ที่เป็นการทำลายระบบนิเวศทางบก และไม่ทำให้ระบบนิเวศแห่งนี้ได้รับการเปลี่ยนแปลงจนแตกต่างไปจากสภาพเดิมมากนัก ดังนั้น จึงไม่มีผลกระทบต่อชีวภาพทางบกแต่อย่างใด 	<ul style="list-style-type: none"> • ควบคุมดูแลคนงานไม่ให้ไปทำลายต้นไม้ หรือพืชพรรณในพื้นที่ข้างเคียง • การกองวัสดุก่อสร้างต้องเลือกตำแหน่งที่เหมาะสม และวางเฉพาะในพื้นที่ของโครงการเท่านั้น โดยไม่ทำลายพืชพรรณในบริเวณใกล้เคียง ต้องมีการปรับปรุงฟื้นฟูสภาพพื้นที่โครงการก่อนเสร็จสิ้นการก่อสร้าง • ผู้รับเหมาควบคุมดูแลการทิ้งสารเคมีที่ใช้ในโครงการ โดยห้ามคนงานนำไปรดน้ำต้นไม้โดยเด็ดขาด • โครงการต้องควบคุมดูแล ห้ามคนงานก่อสร้างล่าม และสัตว์อื่นๆ ที่อยู่ตามธรรมชาติ หรือใช้เครื่องมือล่าสัตว์ที่ผิดกฎหมายโดยเด็ดขาด • ห้ามคนงานหรือเจ้าหน้าที่ที่มีส่วนเกี่ยวข้องกับโครงการ ล่าสัตว์ที่อยู่ตามธรรมชาติทุกชนิด 	
<p>2.2 ทรัพยากรชีวภาพทางน้ำ</p>	<ul style="list-style-type: none"> • พื้นที่โครงการไม่ปรากฏว่ามีคลองหรือแม่น้ำ แต่จากการสำรวจสัตว์น้ำในแหล่งน้ำใกล้เคียงพบสัตว์น้ำจำพวก คางคกบ้าน และอึ่ง 	<ul style="list-style-type: none"> • จัดทำบ่อตกตะกอนดินปริมาตร 135.00 ลูกบาศก์เมตร จำนวน 1 บ่อเพื่อป้องกันการชะล้างของดินออกนอกโครงการ 	

ลงนาม.....กรรมการผู้มีอำนาจลงนามผูกพันบริษัท

(นายสิริวัชม์ สิชม์ชลภักษ์)
บริษัท โมเดิร์น 79 จำกัด
เมษายน 2565

บริษัท โมเดิร์น 79 จำกัด
MODERN 79
COMPANY LIMITED

ลงนาม.....บุคคลธรรมดาผู้มีสิทธิจัดทำรายงาน

(นางสาววรรุภศ เลี้ยวตระกูล)
บริษัท เพียว แอควา จำกัด
เมษายน 2565

บริษัท เพียว แอควา จำกัด
Pure Aqua Co., Ltd.

องค์ประกอบทางสิ่งแวดล้อม และคุณค่าต่างๆ	ผลกระทบต่อสิ่งแวดล้อมที่สำคัญ	มาตรการป้องกันและแก้ไข ผลกระทบสิ่งแวดล้อม	มาตรการติดตามตรวจสอบ ผลกระทบสิ่งแวดล้อม
	<p>อ่างบ้าน ซึ่งไม่จัดเป็นสัตว์ป่าสงวน สัตว์ป่าคุ้มครอง ตามพระราชบัญญัติสงวนและคุ้มครองสัตว์ป่า พ.ศ. 2535 แต่อย่างไรก็ตาม เนื่องจากสัตว์ที่พบเป็นชนิดที่มีการแพร่กระจายทั่วไปตามพื้นที่ต่างๆ ของประเทศไทย</p> <ul style="list-style-type: none"> • สำหรับน้ำเสียที่เกิดจากคณงานก่อสร้างและผู้ควบคุมงาน มีประมาณ 1.65 ลูกบาศก์เมตร/วัน แบ่งเป็นน้ำเสียจากส้วม การล้างหน้า มือ และเท้า ซึ่งผู้รับเหมาต้องจัดเตรียมห้องส้วมชั่วคราวไว้จำนวน 4 ห้อง ต้องบำบัดโดยใช้ถังบำบัดน้ำเสียสำเร็จรูป ที่มีปริมาตรส่วนเกราะ 0.60 ลูกบาศก์เมตร และปริมาตรส่วนกรองไร้อากาศ 0.40 ลูกบาศก์เมตร จำนวน 4 ชุด ระบบดังกล่าวเป็นระบบบำบัดน้ำเสียชนิดเกราะ กรองไร้อากาศ สามารถบำบัดให้ค่าบีโอดี₅ ที่ไม่เกิน 40 มิลลิกรัม/ลิตร ซึ่งสอดคล้องตามประกาศกระทรวงมหาดไทย เรื่อง กำหนดสวัสดิการเกี่ยวกับสุขภาพอนามัยสำหรับลูกจ้าง พ.ศ. 2529 ข้อ 1(3) ที่กำหนดให้สถานที่ทำงานที่มีลูกจ้างไม่เกิน 80 คน ต้องจัดให้มีห้องส้วมไม่น้อยกว่า 3 ที่ 1 (4) สถานที่ทำงานที่มีลูกจ้างทำงานเกินแปดสิบคนขึ้นไป ต้องจัดให้มีห้องส้วมเพิ่มขึ้นอีกอย่างละหนึ่งห้องสำหรับจำนวนลูกจ้างทุกๆ ห้าสิบคน เศษของห้าสิบคนให้ถือเป็นห้าสิบคน (ทั้งนี้เมื่อการก่อสร้างโครงการแล้วเสร็จผู้รับเหมาจะทำการรื้อถอนถังบำบัดน้ำเสีย และฝังกลบหลุมให้เรียบร้อยในภายหลัง) ดังนั้น จึงไม่มีผลกระทบต่อชีวภาพทางน้ำ 		

ลงนาม.....กรรมการผู้มีอำนาจลงนามผูกพันบริษัท

(นายสิริวิวัฒน์ สีขันธ์ลักษณ์)
บริษัท โมเดิร์น 79 จำกัด
เมษายน 2565

บริษัท โมเดิร์น 79 จำกัด
MODERN 79
COMPANY LIMITED

14/62

ลงนาม.....บุคคลธรรมดาผู้มีสิทธิจัดทํารายงาน

(นางสาววรรณา เสี่ยวตระกูล)
บริษัท เพียว แอควา จำกัด
เมษายน 2565

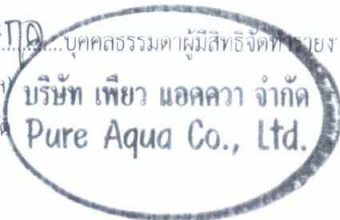

องค์ประกอบทางสิ่งแวดล้อม และคุณค่าต่างๆ	ผลกระทบต่อสิ่งแวดล้อมที่สำคัญ	มาตรการป้องกันและแก้ไข ผลกระทบสิ่งแวดล้อม	มาตรการติดตามตรวจสอบ ผลกระทบต่อสิ่งแวดล้อม
3. คุณค่าการใช้ประโยชน์ของมนุษย์			
3.1 การใช้น้ำ	<ul style="list-style-type: none"> • ในระยะก่อสร้างมีกิจกรรมที่เกี่ยวข้องกับการใช้น้ำ แบ่งเป็นการใช้น้ำในกิจกรรมการก่อสร้าง เช่น การผสมปูน การฉีดพรมพื้นที่ การล้างอุปกรณ์การก่อสร้าง เป็นต้น แต่จะใช้น้ำปริมาณที่ไม่มากนัก ประมาณ 5.00 ลูกบาศก์เมตร/วัน และน้ำใช้เพื่อการอุปโภคของ คนงานและผู้ควบคุมงานมีประมาณ 1.65 ลูกบาศก์เมตร/วัน แบ่งเป็น น้ำเสียจากส้วม การล้างหน้า มือ และเท้า ดังนั้น ปริมาณน้ำใช้ในช่วงก่อสร้างทั้งสิ้นเท่ากับ 6.65 ลูกบาศก์เมตร/วัน โดยโครงการจะใช้น้ำประปาจากการประปาส่วนภูมิภาค จังหวัดภูเก็ต เพื่อใช้ในการกิจกรรมต่างๆ ของโครงการ โดยจะสูบน้ำมาเก็บไว้ในถังเก็บน้ำ เพื่อใช้ในการก่อสร้างและห้องน้ำชั่วคราว ซึ่งคาดว่า ปริมาณน้ำที่ใช้มีความเพียงพอต่อความต้องการ เนื่องจากในกิจกรรมการก่อสร้างมีเพียงบางกิจกรรมที่ต้องใช้น้ำในปริมาณมาก และการใช้น้ำมีปริมาณมากเฉพาะในช่วงแรกของการก่อสร้าง เท่านั้น ดังนั้น คาดว่าจะส่งผลกระทบต่อการใช้ในระดับต่ำ 	<ul style="list-style-type: none"> • จัดซื้อน้ำสะอาดบรรจุขวดหรือถังสำหรับบริโภคไว้ให้คนงานอย่างเพียงพอ • ตรวจสอบดูแลสภาพของอุปกรณ์ที่ใช้ขนส่งน้ำ เช่น ก๊อกน้ำ สายยาง ภายในพื้นที่โครงการให้มีสภาพดีอยู่เสมอ และซ่อมแซมทันทีเมื่อเกิดการชำรุด • ต้องมีการรองรับน้ำฝนไว้ใช้ภายในพื้นที่ก่อสร้าง เพื่อลดปริมาณการใช้น้ำ • ผู้รับเหมาดูแลคนงานให้มีการใช้น้ำด้วยความประหยัด ทั้งขั้นตอนการก่อสร้างและใช้อุปโภคบริโภค • น้ำที่ใช้แล้วบางส่วนที่สามารถนำกลับมาใช้ใหม่ได้ต้องนำมาล้างล้อรถ หรือฉีดพรมพื้นที่ก่อสร้าง • ต้องมีการเลือกใช้วัสดุก่อสร้างประเภทที่เป็นวัสดุสำเร็จรูปเนื่องจากต้องช่วยลดปริมาณการใช้น้ำลงได้ • ผู้รับเหมาควบคุมดูแลการใช้น้ำในช่วงก่อสร้างอย่างเคร่งครัด เพื่อไม่ให้เกิดปัญหาน้ำล้นถัง อันจะทำให้เกิดการสิ้นเปลืองโดยไร้ประโยชน์ • จัดซื้อน้ำดื่มบรรจุขวดที่ได้รับมาตรฐานจาก อย. สำหรับให้คนงานบริโภค • เลือกถังเก็บน้ำที่มีความแข็งแรงและมีฝาปิดมิดชิด เพื่อป้องกันสิ่งสกปรกตกลงไป 	

ลงนาม.....กรรมการผู้มีอำนาจลงนามผูกพันบริษัท

(นายสิริวัฒน์ สีชมชลภักษ์)
บริษัท โมเดิร์น 79 จำกัด
เมษายน 2565

บริษัท โมเดิร์น 79 จำกัด
MODERN 79
COMPANY LIMITED

ลงนาม.....บุคคลธรรมดาผู้มีสิทธิจัดทำรายงาน

(นางสาววรรเทก เลี้ยวตระกูล)
บริษัท เพียว แอควา จำกัด
เมษายน 2565

บริษัท เพียว แอควา จำกัด
Pure Aqua Co., Ltd.

องค์ประกอบทางสิ่งแวดล้อมและคุณค่าต่างๆ	ผลกระทบต่อสิ่งแวดล้อมที่สำคัญ	มาตรการป้องกันและแก้ไข ผลกระทบสิ่งแวดล้อม	มาตรการติดตามตรวจสอบผลกระทบต่อสิ่งแวดล้อม
		<ul style="list-style-type: none"> ดูแลความสะอาดของน้ำใช้ และหมั่นทำความสะอาดถังเก็บน้ำอยู่เสมอ จัดเตรียมกระบะสำหรับล้างวัสดุก่อสร้าง เพื่อให้มีการใช้น้ำอย่างประหยัดและความสะดวกในการจัดเก็บน้ำใช้ดังกล่าว 	
3.2 การระบายน้ำ	<ul style="list-style-type: none"> น้ำทิ้งที่เกิดขึ้นในขณะก่อสร้างโครงการ ประกอบด้วย น้ำทิ้งจากกิจกรรมการก่อสร้างประมาณ 2.00 ลูกบาศก์เมตร/วัน (คิดจากปริมาณน้ำใช้ในกิจกรรมการก่อสร้างร้อยละ 40) ซึ่งน้ำทิ้งส่วนนี้จะปล่อยให้ตกตะกอนและซึมลงดินต่อไป และน้ำทิ้งจากการอุปโภคบริโภคมีประมาณ 1.65 ลูกบาศก์เมตร/วัน แบ่งเป็น น้ำเสียจากส้วม การล้างหน้า มือ และเท้า ซึ่งผู้รับเหมาต้องจัดเตรียมห้องส้วมชั่วคราวไว้จำนวน 4 ห้อง จะบำบัดโดยใช้ถังบำบัดน้ำเสียสำเร็จรูป จำนวน 4 ชุด ระบบดังกล่าวเป็นระบบบำบัดน้ำเสียชนิดเกราะ-กรองใโรอากาศ สามารถบำบัดให้ค่าบีโอดี₅ ที่ไม่เกิน 40 มิลลิกรัม/ลิตร ทั้งนี้เมื่อการก่อสร้างโครงการแล้วเสร็จผู้รับเหมาต้องรื้อถอนถังบำบัดน้ำเสีย และฝังกลบหลุมให้เรียบร้อยในภายหลัง ดังนั้น ในช่วงก่อสร้างจะเกิดผลกระทบต่อการระบายน้ำในระดับต่ำ 	<ul style="list-style-type: none"> จัดทำบ่อตกตะกอนดินปริมาตร 135.00 ลูกบาศก์เมตร จำนวน 1 บ่อเพื่อป้องกันการชะล้างของดินออกนอกโครงการ วางกองวัสดุให้เป็นสัดส่วน โดยไม่ให้กีดขวางการไหลของน้ำและไม่ทำให้เกิดน้ำขังภายในบริเวณพื้นที่ก่อสร้าง ควบคุมให้มีการใช้น้ำอย่างประหยัด เพื่อให้มีปริมาณน้ำเสียเกิดขึ้นน้อยที่สุด งดก่อสร้างเมื่อมีฝนตก ชุดลอกตะกอนภายในบ่อพักเป็นประจำ ไม่เทหรือทิ้งเศษวัสดุลงในท่อระบายน้ำ ที่ทำให้เกิดขบวนการระบายน้ำ เร่งดำเนินการกิจกรรมการก่อสร้างที่ก่อให้เกิดการชะล้างหน้าดินในช่วงฤดูแล้ง และจัดทำทางระบายน้ำฝนชั่วคราว หรือทางระบายน้ำฉุกเฉินโดยรอบพื้นที่ก่อสร้าง ติดตั้งกล่องรับความคิดเห็นที่บริเวณป้อมเจ้าหน้าที่รักษาความปลอดภัย เพื่อรับเรื่องร้องเรียน และความคิดเห็นของประชาชนโดยรอบโครงการ เพื่อนำไปพิจารณาหาทางแก้ไขปัญหอย่างเร่งด่วน 	<ul style="list-style-type: none"> ตรวจสอบปริมาณตะกอนในบ่อพักน้ำ และท่อระบายน้ำภายในพื้นที่ก่อสร้างว่ามีหรือไม่มี มากน้อยเพียงใด ตรวจสอบทุกเดือน ตลอดระยะเวลาการก่อสร้าง

ลงนาม.....กรรมการผู้มีอำนาจลงนามผูกพันบริษัท

(นายสิริวิวัฒน์ สีชมชลภักษ์)

บริษัท โมเดิร์น 79 จำกัด

เลขayan 2565

MODERN 79
COMPANY LIMITED

ลงนาม.....บุคคลธรรมดาผู้มีสิทธิจัดทำรายงาน

(นางสาววรรเทศ เลี้ยวตระกูล)

บริษัท เพียว แอควา จำกัด

เลขayan 2565

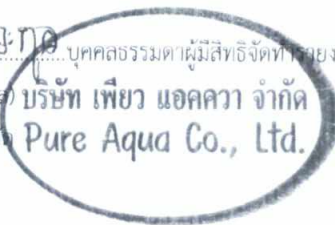

องค์ประกอบทางสิ่งแวดล้อม และคุณค่าต่างๆ	ผลกระทบต่อสิ่งแวดล้อมที่สำคัญ	มาตรการป้องกันและแก้ไข ผลกระทบสิ่งแวดล้อม	มาตรการติดตามตรวจสอบ ผลกระทบสิ่งแวดล้อม
3.3 การจัดการน้ำเสีย	<ul style="list-style-type: none"> ปริมาณน้ำเสียที่เกิดขึ้นจากโครงการในส่วนที่เกิดจากการก่อสร้างส่วนใหญ่ใช้หมดไปกับงานการก่อสร้าง ส่วนที่เหลือปริมาณเล็กน้อยจะปล่อยให้ไหลซึมลงดินและแห้งไปเองตามธรรมชาติ สำหรับน้ำเสียที่เกิดจากคณากรก่อสร้างและผู้ควบคุมงาน มีประมาณ 1.65 ลูกบาศก์เมตร/วัน แบ่งเป็น น้ำเสียจากส้วม การล้างหน้า มือ และเท้า ซึ่งผู้รับเหมาต้องจัดเตรียมห้องส้วมชั่วคราวไว้จำนวน 4 ห้อง ต้องบำบัดโดยใช้ถังบำบัดน้ำเสียสำเร็จรูป ที่มีปริมาตรส่วนเกราะ 0.60 ลูกบาศก์เมตร และปริมาตรส่วนกรองไร้อากาศ 0.40 ลูกบาศก์เมตร จำนวน 4 ชุด ระบบดังกล่าวเป็นระบบบำบัดน้ำเสียชนิดเกราะ กรองไร้อากาศ สามารถบำบัดให้ค่าบีโอดี_{ออก} ที่ไม่เกิน 40 มิลลิกรัม/ลิตร ดังนั้น คาดว่าผลกระทบที่เกิดขึ้นต่อชุมชนข้างเคียง ในด้านการบำบัดน้ำเสียของโครงการ จึงอยู่ในระดับต่ำ 	<ul style="list-style-type: none"> ควบคุมไม่ให้เกิดการระบายน้ำโสโครกจากห้องส้วมออกสู่แหล่งน้ำสาธารณะโดยตรงต้องบำบัดน้ำเสียจากส้วมคณากรโดยใช้ถังบำบัดน้ำเสียสำเร็จรูปชนิดเกราะกรองไร้อากาศจำนวน 4 ชุด เมื่อการก่อสร้างโครงการแล้วเสร็จทางผู้รับเหมาต้องรื้อถอนถังบำบัดน้ำเสีย และฝังกลบหลุมให้เรียบร้อยในภายหลัง ผู้รับเหมาต้องกำชับคณากรให้ดูแลทำความสะอาดห้องส้วมเป็นประจำ และหมั่นตรวจสอบปริมาณตะกอนในถังเกราะเป็นประจำ ถ้ามีปริมาณมากต้องสูบออก 	
3.4 การจัดการมูลฝอย	<ul style="list-style-type: none"> โครงการมีคณากรก่อสร้างจำนวน 30 คน และผู้ควบคุมงาน 3 คน มีอัตราการผลิตมูลฝอย 1 กิโลกรัม/คน/วัน หรือ 3 ลิตร/คน/วัน (แต่เนื่องจากคณากรก่อสร้างไม่ได้พักในโครงการ ดังนั้น อัตราการเกิดมูลฝอยในช่วงเวลาทำงานคาดว่าประมาณ 0.50 กิโลกรัม/คน/วัน หรือ 1.50 ลิตร/คน/วัน) ดังนั้นมีปริมาณมูลฝอยเกิดขึ้นจากคณากรก่อสร้างประมาณ 16.50 กิโลกรัม/วัน หรือ 49.50 ลิตร/วัน ผู้รับเหมาก่อสร้างต้องจัดให้มีถังมูลฝอย ขนาด 120 ลิตร จำนวน 4 ถัง แยกเป็นถังมูลฝอยทั่วไป มูลฝอยย่อยสลายได้ 	<ul style="list-style-type: none"> จัดเตรียมถังรองรับมูลฝอย ขนาด 120 ลิตร จำนวน 4 ถัง แยกเป็นถังมูลฝอยทั่วไป ถังมูลฝอยย่อยสลายได้ ถังมูลฝอยนำกลับมาใช้ใหม่ และถังมูลฝอยอันตรายอย่างละ 1 ถัง มีฝาปิดมิดชิด วางไว้ในตำแหน่งที่เหมาะสมเพื่อป้องกันเรื่องการส่งกลิ่นเหม็นรบกวน จัดเตรียมถังรองรับมูลฝอยอันตรายไว้ในพื้นที่ก่อสร้าง เพื่อรองรับมูลฝอยอันตรายต่างๆ ที่เกิดจากกิจกรรมการก่อสร้าง เช่น กระจบอง สเปรย์ ภาชนะใส่น้ำมันเครื่อง กระจบองสี หลอดไฟ เป็นต้น ให้คณากรหมั่นดูแลและทำความสะอาดถังรองรับมูลฝอยอยู่เสมอ 	<ul style="list-style-type: none"> จัดให้มีคณากรรับผิดชอบในการเก็บรวบรวมมูลฝอยไว้ในบริเวณพื้นที่ก่อสร้างเพื่อให้รถเก็บขนมูลฝอยของเทศบาลตำบลคลอง เข้ามาเก็บขนมูลฝอยจากพื้นที่ก่อสร้างเพื่อนำไปกำจัดต่อไป ตรวจสอบความสามารถ

ลงนาม.....กรรมการผู้มีอำนาจลงนามผูกพันบริษัท

(นายสิริวัฒน์ ลิขิตชลภักษ์)
บริษัท โมเดิร์น 79 จำกัด
เมษายน 2565

บริษัท โมเดิร์น 79 จำกัด
MODERN 79
COMPANY LIMITED

ลงนาม.....บุคคลธรรมดาผู้มีสิทธิจัดหางาน

(นางสาววรรุณี เกียรติระกุล)
บริษัท เพียว แอควา จำกัด
Pure Aqua Co., Ltd.
เมษายน 2565



องค์ประกอบทางสิ่งแวดล้อม และคุณค่าต่างๆ	ผลกระทบต่อสิ่งแวดล้อมที่สำคัญ	มาตรการป้องกันและแก้ไข ผลกระทบสิ่งแวดล้อม	มาตรการติดตามตรวจสอบ ผลกระทบสิ่งแวดล้อม
	<p>มูลฝอยนำกลับมาใช้ใหม่ และมูลฝอยอันตราย อย่างละ 1 ถึง สามารถรองรับปริมาณมูลฝอยได้อย่างน้อย 5 วันวางไว้บริเวณจุดที่พิกมูลฝอยรวมของโครงการ เพื่อให้เทศบาลตำบลลงเข้ามาเก็บขนมูลฝอยของโครงการต่อไป ดังนั้น มูลฝอยที่เกิดจากโครงการอาจส่งผลกระทบต่อจัดการมูลฝอยของชุมชนได้ โดยผลกระทบอยู่ในระดับต่ำ</p>	<ul style="list-style-type: none"> • ต้องคัดแยกมูลฝอยที่สามารถนำมาขาย หรือถมที่ได้ให้แยกต่างหาก หรือวัสดุก่อสร้างให้นำกลับมาใช้ใหม่ให้มากที่สุด เพื่อลดปริมาณมูลฝอย • กำหนดพื้นที่กองเศษวัสดุก่อสร้างให้เป็นสัดส่วน เพื่อความเป็นระเบียบ • จัดคนงานตรวจตราดูแลพื้นที่ก่อสร้างหลังเลิกงานทุกวัน • เมื่อดำเนินการก่อสร้างแล้วเสร็จ ต้องรีบดำเนินการขนย้ายเศษวัสดุที่เหลือจากการก่อสร้างและทำความสะอาดบริเวณที่ก่อสร้างและบริเวณโดยรอบโดยเร็ว 	<p>ของถึงมูลฝอยในการรองรับปริมาณมูลฝอยและการรั่วซึมของถึงมูลฝอย</p> <ul style="list-style-type: none"> • ตรวจสอบปริมาณเมตคังของมูลฝอยคนงานว่ามีมากน้อยเพียงใด
<p>3.5 การคมนาคม</p>	<ul style="list-style-type: none"> • ปริมาณการจราจรในช่วงก่อสร้างบริเวณซอยป่าหาลาย ในช่วงโมงเร่งด่วนในวันธรรมดา และวันหยุดมีสภาพการจราจรคล่องตัว ไม่ติดขัด การหยุดจอดที่ทางแยกมีน้อย ซึ่งสามารถรองรับปริมาณการจราจรที่เพิ่มขึ้นจากการดำเนินโครงการได้ ผลกระทบด้านการคมนาคมในระยะก่อสร้างจึงอยู่ในระดับต่ำ 	<ul style="list-style-type: none"> • กำหนดให้มีการขนส่งวัสดุก่อสร้างในช่วงเวลาตั้งแต่ 08.00-17.00 น. • ติดป้ายแสดงเขตพื้นที่ก่อสร้างติดตั้งเครื่องหมายการจราจร ป้ายสัญญาณ บริเวณทางเข้า-ออก ให้ชัดเจน • รถบรรทุกวัสดุอุปกรณ์ต้องมีการใช้ผ้าใบปกคลุมกระบะรถให้มิดชิด เพื่อป้องกันการร่วงหล่นของวัสดุก่อสร้างและอุปกรณ์ต่างๆ อันอาจจะก่อให้เกิดอุบัติเหตุแก่ผู้ใช้ถนน • หลีกเลี่ยงการขนส่งในช่วงเวลากลางคืนและช่วงเวลาเร่งด่วน โดยเฉพาะในช่วงเวลา 07.00-08.00 น. และช่วงเวลา 17.00-18.00 น. • จัดคนงานไว้คอยอำนวยความสะดวกในการจราจรเข้า-ออกโครงการ • ห้ามไม่ให้มีการจอดรถบรรทุกหรือรถที่ใช้ในการขนส่งวัสดุก่อสร้างตลอดแนวด้านหน้าพื้นที่โครงการ บริเวณทางโค้ง ไหล่ทาง พร้อมทั้ง 	<ul style="list-style-type: none"> • จัดให้มีเจ้าหน้าที่คอยอำนวยความสะดวกต่อรถที่เข้า-ออก พื้นที่ก่อสร้าง • ตรวจสอบ ช่วงเวลาที่รถบรรทุกเข้า-ออกโครงการว่าอยู่ในช่วงเวลาเร่งด่วนหรือไม่ • ตรวจสอบป้ายด้านหลังรถบรรทุก ซึ่งระบุชื่อโครงการ เบอร์โทรศัพท์ติดต่อผู้รับผิดชอบให้อยู่ในสภาพใช้งานได้ตลอดเวลา

ลงนาม.....กรรมการผู้มีอำนาจลงนามผูกพันบริษัท

(นายสิริวัฒน์ สีขันธ์ลักษณ์)

บริษัท โมเดิร์น 79 จำกัด

เมษายน 2565

บริษัท โมเดิร์น 79 จำกัด
MODERN 79
 COMPANY LIMITED

ลงนาม.....บุคคลธรรมดาผู้มีสิทธิทำรายงาน

(นางสาววรรณา เทียวตระกูล) บริษัท เทียว แอควา จำกัด
Pure Aqua Co., Ltd.

เมษายน 2565

องค์ประกอบทางสิ่งแวดล้อม และคุณค่าต่างๆ	ผลกระทบต่อสิ่งแวดล้อมที่สำคัญ	มาตรการป้องกันและแก้ไข ผลกระทบสิ่งแวดล้อม	มาตรการติดตามตรวจสอบ ผลกระทบต่อสิ่งแวดล้อม
		<p>บริเวณทางเข้า-ออก เพื่อป้องกันการกีดขวางการจราจร</p> <ul style="list-style-type: none"> • ควบคุมไม่ให้หน้าหนักรถบรรทุกเกินพิกัดที่กำหนดไว้ และเมื่อดำเนินการก่อสร้างแล้วเสร็จ หากพบว่า ถนนทางเข้าโครงการชำรุด เนื่องจากการขนส่งวัสดุต่างๆ เข้าสู่โครงการให้ดำเนินการซ่อมแซมให้อยู่ในสภาพเรียบร้อย • จำกัดความเร็วรถบรรทุกไม่ให้เกิน 30 กิโลเมตร/ชั่วโมง โดยพนักงานขับรถต้องขับด้วยความระมัดระวัง รวมทั้งกำชับคนขับรถบรรทุกให้ขับรถอย่างระมัดระวังเป็นพิเศษ เนื่องจากทางเข้า-ออกโครงการมีรถสัญจรไปมาตลอด • จัดให้มีจุดล้างล้อรถบริเวณทางเข้า-ออก โครงการ • ผูกผ้าสีแดงขนาด 30x45 ซม. ในกรณีที่บรรทุกวัสดุก่อสร้างยาวเกินขนาดของรถ ทั้งนี้ เพื่อให้รถที่ตามมาด้านหลังสามารถมองเห็นได้ชัดเจน • จัดให้มีป้ายชื่อโครงการและลูกศรแสดงทิศทางการเข้า-ออกโครงการ ให้สามารถมองเห็นได้อย่างชัดเจน ในระยะที่สามารถชะลอเลี้ยวรถเข้าสู่พื้นที่โครงการได้อย่างปลอดภัย • จัดให้มีการติดป้ายด้านหลังรถบรรทุก ซึ่งระบุชื่อโครงการ เบอร์โทรศัพท์ติดต่อผู้รับผิดชอบ เพื่อให้ผู้ได้รับผลกระทบสามารถติดต่อและประสานงานกับโครงการได้ • ติดป้ายประกาศบริเวณโครงการ โดยระบุชื่อเจ้าของโครงการ ที่อยู่ หมายเลขโทรศัพท์ หรือสถานที่ติดต่อ เพื่อรับร้องเรียนหรือ 	

ลงนาม.....กรรมการผู้มีอำนาจลงนามผูกพันบริษัท

(นายสิริวิวัฒน์ สีชมชลภักษ์)
บริษัท โมเดิร์น 79 จำกัด
เมษายน 2565

บริษัท โมเดิร์น 79 จำกัด
MODERN 79
COMPANY LIMITED

ลงนาม.....บุคคลธรรมดาผู้มีสิทธิจัดทำรายงาน

(นางสาววรรณา เลี้ยวตระกูล) บริษัท เทียว แอควา จำกัด
บริษัท เทียว แอควา จำกัด
เมษายน 2565

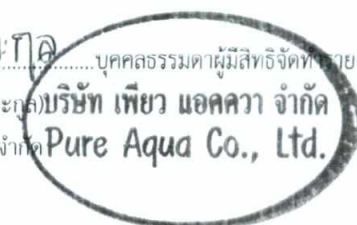

องค์ประกอบทางสิ่งแวดล้อม และคุณค่าต่างๆ	ผลกระทบต่อสิ่งแวดล้อมที่สำคัญ	มาตรการป้องกันและแก้ไข ผลกระทบสิ่งแวดล้อม	มาตรการติดตามตรวจสอบ ผลกระทบสิ่งแวดล้อม
		<p>ข้อเสนอแนะ</p> <ul style="list-style-type: none"> • จัดให้มีศูนย์รับเรื่องร้องเรียนไว้ประจำสำนักงานก่อสร้างโครงการ และมีเจ้าหน้าที่อยู่ประจำเพื่อรับแจ้งข้อร้องเรียนหรือข้อเสนอแนะ เพื่อนำไปพิจารณาดำเนินการโดยเร่งด่วน • ติดตั้งกล่องรับความคิดเห็นที่บริเวณป้อมเจ้าหน้าที่รักษาความปลอดภัยเพื่อรับเรื่องร้องเรียน และความคิดเห็นเพื่อนำไปพิจารณาหาทางแก้ไขปัญหาทันที • สำหรับจุดจอดรถขนส่ง และตำแหน่งกองวัสดุก่อสร้างจะอยู่ภายในพื้นที่โครงการทั้งหมด ไม่ได้ตั้งอยู่บนถนนสาธารณะด้านหน้าโครงการ แต่อย่างไรก็ตาม เพื่อป้องกันปัญหาที่อาจจะเกิดขึ้นโครงการสามารถใช้พื้นที่ด้านทิศตะวันออกซึ่งเป็นพื้นที่ว่างของเจ้าของโครงการเดียวกันสำหรับกองวัสดุก่อสร้างต่างๆ และที่จอดรถบรรทุกได้ • การคมนาคมขนส่งวัสดุก่อสร้างจะไม่ใช้เส้นทางที่ผ่านศาลเจ้ากวนอู เพื่อเป็นการหลีกเลี่ยงเส้นทางที่อาจจะส่งผลกระทบต่อพื้นที่อ่อนไหว พร้อมทั้ง โครงการต้องงดกิจกรรมการก่อสร้างต่างๆ ภายในพื้นที่โครงการ และการขนส่งวัสดุก่อสร้างตลอดช่วงเทศกาลกินเจ • โครงการจะแบ่งหักพื้นที่บริเวณด้านหน้าบ้านแถว 2 ชั้น ขนาดเนื้อที่ 0-0-32.60 ไร่ หรือคิดเป็น 130.40 ตารางเมตร ยกให้เป็นพื้นที่สาธารณะ เพื่อความสะดวกและความปลอดภัย 	

ลงนาม.....กรรมการผู้มีอำนาจลงนามผูกพันบริษัท

(นายสิริวิวัฒน์ สีชมชลภักษ์)

บริษัท โมเดิร์น 79 จำกัด

เมษายน 2565

บริษัท โมเดิร์น 79 จำกัด
MODERN 79
 COMPANY LIMITED

20/62

ลงนาม.....บุคคลธรรมดาผู้มีสิทธิจัดหางาน

(นางสาววรรเทก เสียวตระกูล)

บริษัท เพียว แอควา จำกัด

เมษายน 2565

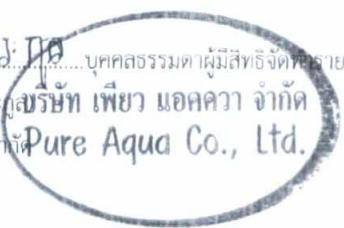

องค์ประกอบทางสิ่งแวดล้อม และคุณค่าต่างๆ	ผลกระทบต่อสิ่งแวดล้อมที่สำคัญ	มาตรการป้องกันและแก้ไข ผลกระทบสิ่งแวดล้อม	มาตรการติดตามตรวจสอบ ผลกระทบสิ่งแวดล้อม
4. คุณค่าต่อคุณภาพชีวิต			
4.1 เศรษฐกิจและสังคม	<ul style="list-style-type: none"> • ในระยะก่อสร้างส่งผลกระทบต่อด้านบวกต่ออาชีพ การจ้างงาน และรายได้ของชุมชนเพียงเล็กน้อยในระยะสั้นเท่านั้น เนื่องจากมีการจ้างคนงานก่อสร้างเพียง 30 คน และผู้ควบคุมงาน 3 คน ใช้เวลาก่อสร้างเพียง 10 เดือน นอกจากนี้การว่าจ้างคนงานก่อสร้างของผู้รับเหมา ส่งผลต่อรายได้ของร้านค้าและบริการรายย่อยใกล้เคียงพื้นที่ก่อสร้างให้เพิ่มขึ้นเล็กน้อย โดยโครงการได้จ้างคนงานและผู้รับเหมาก่อสร้างในท้องถิ่นเป็นอันดับแรก และจะส่งผลกระทบต่อผู้อยู่อาศัยรอบพื้นที่โครงการ เนื่องจากกิจการการก่อสร้างจะก่อให้เกิดผลกระทบด้าน เสียง การจราจร ฝุ่นละออง มูลฝอย การก่อสร้างจะเกิดในช่วงระยะเวลาที่สั้นและหยุดพักในช่วงวันหยุด และไม่มีกิจกรรมการก่อสร้างในกลางคืน ดังนั้นผลกระทบด้านสังคมและเศรษฐกิจช่วงระยะก่อสร้างจึงอยู่ในระดับต่ำ 	<ul style="list-style-type: none"> • จ้างคนงาน และผู้รับเหมาก่อสร้างในท้องถิ่นเป็นอันดับแรก • ส่งเสริม สนับสนุน กิจกรรมทางสังคมต่างๆ ของท้องถิ่น เพื่อสร้างความสัมพันธ์อันดีกับชุมชน • หากเกิดการร้องเรียนจากชุมชนข้างเคียง โครงการดำเนินการแก้ไขโดยด่วน และเร่งทำความเข้าใจกับชุมชนดังกล่าว • ติดตั้งป้ายประชาสัมพันธ์ที่ระบุชื่อโครงการ โครงการวันที่เริ่มต้น และวันที่สิ้นสุดโครงการเจ้าของโครงการ บริษัทผู้รับผิดชอบประมาณพร้อมหมายเลขโทรศัพท์ที่ประชาชนสามารถร้องเรียนหรือติดต่อกับโครงการได้โดยสะดวกเพื่อเป็นช่องทางในการรับฟังความคิดเห็นและข้อร้องเรียนต่างๆ • โครงการต้องจัดส่งมาตรการป้องกันและแก้ไขผลกระทบต่อสิ่งแวดล้อมให้ประชากรกลุ่มเป้าหมายในกลุ่มพื้นที่บ้านติดโครงการก่อนดำเนินการก่อสร้าง • ต้องดำเนินการก่อสร้างตามแบบที่ได้ขออนุญาตสิ่งแวดล้อมอย่างเคร่งครัด เพื่อให้ระยะถอยร่นของอาคารมีความสอดคล้องกับข้อกำหนด • โครงการต้องมีการจัดตั้งศูนย์รับร้องเรียน เพื่อประสานงานแก้ไขปัญหาจากการพัฒนาโครงการ ก่อนเริ่มก่อสร้าง ทั้งในระยะก่อสร้างและระยะดำเนินการ 	<ul style="list-style-type: none"> • ตรวจสอบอาคารและบ้านพักอาศัยโดยรอบเกี่ยวกับการได้รับความเดือดร้อนจากโครงการ

ลงนาม.....กรรมการผู้มีอำนาจลงนามผูกพันบริษัท

(นายสิริวัฒน์ สีชมชลักษณ์)
บริษัท โมเดิร์น 79 จำกัด
เมษายน 2565

บริษัท โมเดิร์น 79 จำกัด
MODERN 79
COMPANY LIMITED

ลงนาม.....บุคคลธรรมดาผู้มีสิทธิลงนาม

(นางสาววรรณา เลี้ยวตระกูล)
บริษัท เพียว แอคควา จำกัด
Pure Aqua Co., Ltd.
เมษายน 2565



องค์ประกอบทางสิ่งแวดล้อมและคุณค่าต่างๆ	ผลกระทบต่อสิ่งแวดล้อมที่สำคัญ	มาตรการป้องกันและแก้ไข ผลกระทบสิ่งแวดล้อม	มาตรการติดตามตรวจสอบผลกระทบต่อสิ่งแวดล้อม
<p>4.2 อาชีวอนามัยและความปลอดภัย</p>	<ul style="list-style-type: none"> ผลกระทบต่อด้านอาชีวอนามัยและความปลอดภัยในระยะก่อสร้างส่วนใหญ่เกิดขึ้นกับคนงานก่อสร้างและเจ้าหน้าที่ที่ปฏิบัติงานในพื้นที่ก่อสร้าง ได้แก่ อุบัติเหตุต่างๆ เสียงและความสั่นสะเทือนที่เกิดจากกิจกรรมการก่อสร้างอันมีผลต่อสุขภาพ ดังนั้นโครงการจึงต้องกำหนดให้ผู้รับเหมาดูแลให้คนงานก่อสร้างปฏิบัติงานด้วยความระมัดระวัง จัดหน้ากากกันฝุ่น หมวกนิรภัย รองเท้ากันกระแทก ให้กับคนงานก่อสร้าง และจัดที่ครอบหูหรือที่เสียบหู ให้คนงานที่ปฏิบัติงานกับเครื่องจักรที่มีเสียงดัง รวมทั้งกำหนดให้ผู้รับเหมาปฏิบัติตามประกาศกระทรวงมหาดไทย เรื่อง ความปลอดภัยในการทำงาน (ภาคผนวก ข) นอกจากนี้ควรกำหนดให้ผู้รับเหมาก่อสร้างรักษาดูแลพื้นที่ก่อสร้างให้เป็นระเบียบและทำความสะอาดพื้นที่ก่อสร้างอยู่เสมอ เพื่อลดโอกาสการเกิดอุบัติเหตุ จัดเตรียมเครื่องมือปฐมพยาบาลเบื้องต้น พร้อมทั้งเตรียมพร้อมประสานงานกับโรงพยาบาลเพื่อนำผู้ได้รับบาดเจ็บส่งโรงพยาบาลหากเกิดอุบัติเหตุรุนแรง ดังนั้นผลกระทบด้านนี้จึงอยู่ในระดับปานกลาง ปัจจุบันได้เกิดการแพร่ระบาดของโรคติดเชื้อไวรัสโคโรนา (COVID-19) โดยแพร่กระจายผ่านทางละอองเข้าทางระบบทางเดินหายใจ ไวรัสนี้ยังสามารถแพร่กระจายผ่านทางสัมผัสได้ 	<ul style="list-style-type: none"> จัดตั้งคณะกรรมการรับเรื่องร้องเรียนของโครงการ ซึ่งประกอบด้วยตัวแทนหรือผู้รับผิดชอบของโครงการ หรือบริษัทผู้รับเหมา เป็นต้น ในกรณีที่วัสดุอุปกรณ์ในการก่อสร้าง หรือสิ่งป้องกันอันตรายเกิดการชำรุดเสียหาย ที่อาจเป็นอันตรายต่อสุขภาพ ชีวิต ร่างกาย หรือทรัพย์สินต้องหยุดการก่อสร้างทันที จนกว่าแก้ไขข้อขัดข้องให้เรียบร้อยก่อน จึงต้องดำเนินการก่อสร้างต่อไปได้ ติดป้ายประกาศ หรือจัดเจ้าหน้าที่รักษาความปลอดภัย ห้ามผู้ไม่เกี่ยวข้องเข้ามาในบริเวณก่อสร้าง เพื่อป้องกันอุบัติเหตุต่างๆ ที่จะเกิดขึ้น จัดชุดปฐมพยาบาลเบื้องต้นในพื้นที่โครงการ เพื่อใช้ในกรณีฉุกเฉิน เตรียมรถให้พร้อมเสมอในการนำคนงานที่ได้รับบาดเจ็บส่งโรงพยาบาล ตรวจตราพื้นที่ก่อสร้างทั้งก่อนและหลังเลิกงานทุกวัน ห้ามกองหรือเก็บเครื่องมือ วัสดุก่อสร้างหรือชิ้นส่วนโครงสร้างในที่สาธารณะ และบนอาคารที่กำลังก่อสร้าง จัดเก็บวัสดุอุปกรณ์ให้เป็นสัดส่วน เป็นการหลีกเลี่ยงโอกาสที่จะเกิดอุบัติเหตุ จัดเตรียมอุปกรณ์ป้องกันภัยเบื้องต้นให้เพียงพอ เช่น หมวกนิรภัย รองเท้านิรภัย ถุงมือหนัง เป็นต้น และกำชับให้คนงานใช้อุปกรณ์ป้องกันอันตรายส่วนบุคคลทุกครั้ง 	<ul style="list-style-type: none"> ตรวจสอบอุปกรณ์คุ้มครองความปลอดภัย มีการเตรียมพร้อมหรือไม่ เพียงใด ตรวจสอบว่าผู้รับเหมา ได้ให้คนงานใช้ อุปกรณ์ เครื่องมือป้องกันภัยหรือไม่ เช่น ถุงมือ รองเท้าบูท หรือที่ครอบหู หน้ากากหรือไม่ ตรวจสอบสุขภาพคนงานและพนักงานที่เกี่ยวข้องกับการก่อสร้างโครงการ ตรวจสอบห้องน้ำ ห้องส้วม ให้สะอาดอยู่เสมอ เพื่อสุขภาพอนามัยของคนงาน

ลงนาม.....กรรมการผู้มีอำนาจลงนามผูกพันบริษัท

(นายสิริวัฒน์ สีขันธ์ขลักษ์)
บริษัท โมเดิร์น 79 จำกัด
เมษายน 2565

บริษัท โมเดิร์น 79 จำกัด
MODERN 79
COMPANY LIMITED

ลงนาม.....บุคคลธรรมดาผู้มีสิทธิลงนาม

(นางสาววรรเทก เกียรติระกูล)
บริษัท เพียว แอควา จำกัด
Pure Aqua Co., Ltd.
เมษายน 2565

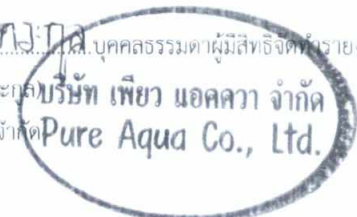

องค์ประกอบทางสิ่งแวดล้อมและคุณค่าต่างๆ	ผลกระทบต่อสิ่งแวดล้อมที่สำคัญ	มาตรการป้องกันและแก้ไข ผลกระทบสิ่งแวดล้อม	มาตรการติดตามตรวจสอบผลกระทบต่อสิ่งแวดล้อม
	<p>อีกด้วย ทั้งในช่วงก่อสร้างโครงการได้กำหนดแนวทางปฏิบัติที่เป็นไปตามแนวทางการป้องกันควบคุมโรคติดเชื้อไวรัสโคโรนา 2019 ในพื้นที่เฉพาะ (Bubble and Seal) สำหรับสถานประกอบการ ตามกรมควบคุมโรค กระทรวงสาธารณสุข</p>	<ul style="list-style-type: none"> • ตรวจสอบดูแลเครื่องจักรกลให้อยู่ในสภาพใช้งานได้ดีอยู่เสมอ • มีหัวหน้าคนงานคอยควบคุมขณะปฏิบัติงานอย่างน้อย 1 คน • ต้องมีการติดตั้งป้ายประชาสัมพันธ์ให้คนงานตระหนักถึงความปลอดภัย เช่น ปลอดภัยไว้ก่อน (SAFTY FIRST) ไว้ในจุดที่มองเห็นได้ง่าย • จัดให้มีป้ายแจ้ง “เขตอันตราย” ปิดประกาศให้ชัดเจน และในเวลากลางคืนให้มีสัญญาณไฟสีแดงตลอดเวลา <p>คนงานก่อสร้าง</p> <ul style="list-style-type: none"> • ต้องควบคุมคนงานก่อสร้างให้อยู่ในพื้นที่โครงการเท่านั้น • ห้ามคนงานก่อสร้างส่งเสียงดังรบกวนผู้พักอาศัยข้างเคียงโครงการ • ห้ามคนงานก่อสร้างเข้าพลุกพล่านในพื้นที่บ้านผู้อยู่อาศัยโดยรอบโครงการ <p>การใช้ไฟฟ้า</p> <ul style="list-style-type: none"> • ตรวจสอบตรวจสอบระบบไฟฟ้าภายในโครงการให้มีสภาพที่ดีอยู่เสมอและซ่อมแซมทันทีเมื่อเกิดการชำรุด • จัดเก็บวัสดุไวไฟให้เป็นสัดส่วนและห่างจากระบบไฟฟ้า เพื่อเป็นการหลีกเลี่ยงโอกาสที่ต้องเกิดอัคคีภัย • รมรณรงค์ให้คนงานก่อสร้างใช้ไฟฟ้าอย่างประหยัด ในเวลาเลิกงานต้องจัดเจ้าหน้าที่คอยตรวจสอบเช็คระบบไฟฟ้าทุกจุดว่าไม่มีการเปิดใช้งานทิ้งไว้ <p>แนวทางการป้องกันควบคุมโรคติดเชื้อไวรัสโคโรนา 2019</p>	

ลงนาม.....กรรมการผู้มีอำนาจลงนามผูกพันบริษัท

(นายสิริวัฒน์ สีชมชลภักษ์)
บริษัท โมเดิร์น 79 จำกัด
เมษายน 2565

บริษัท โมเดิร์น 79 จำกัด
MODERN 79
COMPANY LIMITED

ลงนาม.....บุคคลธรรมดาผู้มีสิทธิจัดทำรายงาน

(นางสาววรรณา เลี้ยวตระกูล) บริษัท เพียว แอควา จำกัด
บริษัท เพียว แอควา จำกัด
เมษายน 2565



องค์ประกอบทางสิ่งแวดล้อม และคุณค่าต่างๆ	ผลกระทบต่อสิ่งแวดล้อมที่สำคัญ	มาตรการป้องกันและแก้ไข ผลกระทบสิ่งแวดล้อม	มาตรการติดตามตรวจสอบ ผลกระทบสิ่งแวดล้อม
		<ul style="list-style-type: none"> • มาตรการตามแนวทาง D-M-H-T-T-A • จัดกลุ่มย่อย (small bubble) ทำกิจกรรมตามเงื่อนไข เช่น การทำงาน การรับประทานอาหาร การเข้าที่พัก โดยไม่ข้ามกลุ่มย่อย จัดแบ่งการใช้พื้นที่ส่วนรวม อาจจะเลื่อมเวลาระหว่างกลุ่มย่อย • ปรับปรุงสภาพแวดล้อมทั้งสถานที่ทำงาน ที่พัก พื้นที่ส่วนกลาง ให้มีการเว้นระยะห่าง 1-2 เมตร และทำความสะอาดบ่อยๆ โดยเน้นจุดสัมผัสร่วม และจัดระบบระบายอากาศ • ประเมินความเสี่ยงผู้ปฏิบัติงานเป็นประจำทุกวัน หากพบผู้ที่มีไข้/มีอาการหรือมีประวัติเสี่ยงเข้าไต่กับโควิด 19 ให้ตรวจหาเชื้อโดย ATK หากเป็นลบหรืออาการไม่ดีขึ้น ดำเนินการตรวจซ้ำตามแนวทางการตรวจ ATK • ดำเนินการสุ่มตรวจผู้ปฏิบัติงานโดยชุดตรวจ ATK ตามแนวทาง ATK • กรณีมีแรงงาน/ผู้ปฏิบัติงานเข้ามาใหม่ ต้องกักกันอย่างน้อย 14 วัน และตรวจคัดกรองว่าไม่มีการติดเชื้อ COVID-19 ก่อนเข้าทำงาน • ฉีดวัคซีนให้ผู้ปฏิบัติงานทั่วไปให้ได้ความครอบคลุมอย่างน้อย 70% สำหรับกลุ่มเปราะบาง ได้แก่ กลุ่มผู้สูงอายุ โรคเรื้อรัง และหญิงตั้งครรภ์ให้ได้รับวัคซีนทุกคน 	
4.3 การป้องกันอัคคีภัย	<ul style="list-style-type: none"> • สาเหตุการเกิดอัคคีภัยในการก่อสร้าง เช่น การใช้วัสดุไวไฟ หรือวัสดุที่เป็นเชื้อเพลิง ประกายไฟจากการเชื่อมเหล็ก กันบูห์รี ความ 	<ul style="list-style-type: none"> • ตรวจสอบพื้นที่ก่อสร้างทั้งก่อนและหลังเลิกงานทุกวัน • เตรียมถังดับเพลิงชนิดผงเคมีแห้ง ไว้ในบริเวณก่อสร้างในจุดที่ 	<ul style="list-style-type: none"> • ตรวจสอบอุปกรณ์ดับเพลิงว่าอยู่ในสภาพที่ใช้งานได้ดี อยู่เสมอหรือไม่

ลงนาม.....กรรมการผู้มีอำนาจลงนามผูกพันบริษัท

(นายสิริวัชณ์ สีชมชลภักษ์)
บริษัท โมเดิร์น 79 จำกัด
เมษายน 2565

บริษัท โมเดิร์น 79 จำกัด
MODERN 79
COMPANY LIMITED

ลงนาม.....บุคคลธรรมดาผู้มีสิทธิจัดทำรายงาน

(นางสาววรรณา เกียรติตระกูล)
บริษัท เพียว แอคควา จำกัด
เมษายน 2565

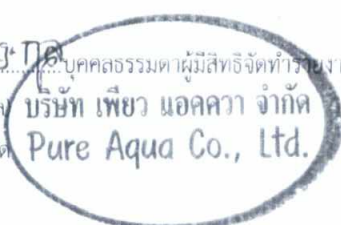

องค์ประกอบทางสิ่งแวดล้อมและคุณค่าต่างๆ	ผลกระทบต่อสิ่งแวดล้อมที่สำคัญ	มาตรการป้องกันและแก้ไข ผลกระทบสิ่งแวดล้อม	มาตรการติดตามตรวจสอบผลกระทบต่อสิ่งแวดล้อม
	<p>ประมาทของพนักงาน ฯลฯ สิ่งเหล่านี้อาจเป็นสาเหตุทำให้เกิดอุบัติเหตุได้ ผู้รับเหมาต้องมีการควบคุมดูแลอย่างใกล้ชิด และจัดเตรียมถังดับเพลิงมือถือไว้บริเวณพื้นที่ก่อสร้างเพื่อดับเพลิงในเบื้องต้น พร้อมกับให้มีเจ้าหน้าที่รักษาความปลอดภัยตลอด 24 ชั่วโมง นอกจากนี้ โครงการยังได้ยึดถือกฎระเบียบพื้นฐานของกระทรวงแรงงานและสวัสดิการสังคม ในการวางมาตรการด้านการป้องกันอุบัติเหตุ โดยที่หัวหน้าพนักงานเป็นผู้ควบคุม โดยมีการชี้แจงทั้งก่อนและหลังเลิกงานแต่ละวัน ดังนั้น จึงส่งผลกระทบต่อด้านอุบัติเหตุในระดับต่ำ</p>	<p>สามารถนำมาใช้ได้สะดวก พร้อมทั้งแนะนำวิธีการใช้ถังดับเพลิงให้กับพนักงานทุกคน ให้ใช้ได้อย่างถูกวิธี</p> <ul style="list-style-type: none"> • ห้ามเผามูลฝอย เศษไม้ในพื้นที่ก่อสร้าง • จัดสถานที่สำหรับสูบบุหรี่ และกำชับพนักงานให้ดับกันบุหรี่ให้สนิท • จัดชุดปฐมพยาบาลเบื้องต้นในพื้นที่โครงการ เพื่อใช้ในกรณีฉุกเฉิน • จัดเตรียมแหล่งน้ำสำรองให้มีความเพียงพอที่ต้องนำมาใช้ยามฉุกเฉิน • ตรวจสอบระบบไฟฟ้าภายในโครงการให้มีสภาพที่ต่ออยู่เสมอ และซ่อมแซมทันทีเมื่อเกิดการชำรุด • จัดเก็บวัสดุไวไฟให้เป็นสัดส่วน เพื่อเป็นการหลีกเลี่ยงโอกาสที่ต้องเกิดอุบัติเหตุ • เตรียมความพร้อมประสานงานกับหน่วยป้องกันและบรรเทาสาธารณภัยของเทศบาลตำบลคลองหากเกิดกรณีฉุกเฉิน 	<ul style="list-style-type: none"> • ตรวจสอบความเข้าใจของพนักงาน ในการใช้ถังดับเพลิงว่าใช้ได้ถูกต้องหรือไม่ • ตรวจสอบอุปกรณ์ไฟฟ้าที่มีความเสี่ยงต่อการเกิดเหตุเพลิงไหม้ • ตรวจสอบความพร้อมในการเตรียมการหากเกิดเหตุเพลิงไหม้
<p>4.4 สุนทรียภาพ/ทัศนียภาพ</p>	<ul style="list-style-type: none"> • การก่อสร้างโครงการเป็นกิจกรรมที่เกิดขึ้นภายในพื้นที่โครงการซึ่งอาจก่อให้เกิดทัศนียภาพที่ไม่น่าดูนัก จากการกองวัสดุก่อสร้างและการก่อสร้างอาคาร แต่เกิดขึ้นในช่วงระยะเวลาหนึ่งเท่านั้น ซึ่งกิจกรรมการก่อสร้างดังกล่าวใช้เวลาประมาณ 12 เดือน และไม่ต่อเนื่อง ดังนั้น จึงส่งผลกระทบต่อทางสุนทรียภาพและทัศนียภาพในระดับต่ำ 	<ul style="list-style-type: none"> • พื้นที่โครงการด้านทิศใต้มีรั้ว ค.ส.ล. (เดิม) สูง 2.00 เมตร ด้านทิศตะวันตกมีรั้ว ค.ส.ล. (เดิม) สูง 2.50 เมตร ด้านทิศตะวันออกจะมีการก่อสร้างรั้ว ค.ส.ล. สูง 2.00 เมตร สำหรับด้านทิศเหนือ (ด้านหน้าโครงการติดกับซอยศาลเจ้ากวนอู) จะมีการกันรั้ว Metal Sheet สูง 1.50 เมตร โดยเว้นทางเข้า-ออก พร้อมใช้ผ้าใบทึบ (Mesh Sheet) กันเป็นแนวรั้วสูงประมาณ 2.50 เมตรเพื่อป้องกันฝุ่นละอองฟุ้งกระจาย • เลือกใช้วัสดุอุปกรณ์การก่อสร้างที่ไม่ส่งผลกระทบต่อสายตา 	<ul style="list-style-type: none"> • ตรวจสอบการชำรุดของวัสดุที่ใช้ปิดกันพื้นที่ก่อสร้าง

ลงนาม.....กรรมการผู้มีอำนาจลงนามผูกพันบริษัท

(นายสิริวิชฌ์ สีชมชลภักษ์)

บริษัท โมเดิร์น 79 จำกัด

เมษายน 2565

บริษัท โมเดิร์น 79 จำกัด
MODERN 79
COMPANY LIMITED

25/62

ลงนาม.....บุคคลธรรมดาผู้มีสิทธิจัดการรายงาน

(นางสาววรรณา เลี้ยวตระกูล)

บริษัท เพียว แอควา จำกัด

เมษายน 2565

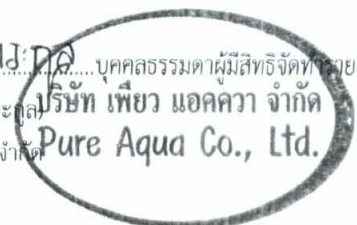

องค์ประกอบทางสิ่งแวดล้อม และคุณค่าต่างๆ	ผลกระทบต่อสิ่งแวดล้อมที่สำคัญ	มาตรการป้องกันและแก้ไข ผลกระทบสิ่งแวดล้อม	มาตรการติดตามตรวจสอบ ผลกระทบสิ่งแวดล้อม
		<p>โดยเฉพาะสีของอาคารต้องเป็นสีที่ไม่มีความขัดแย้ง (Contrast) กับสภาพชุมชนโดยรอบ</p> <ul style="list-style-type: none"> • ควบคุมดูแลการวางวัสดุก่อสร้างให้เป็นสัดส่วนและเป็นระเบียบมากที่สุด • ดูแลรักษาความสะอาดภายในพื้นที่ก่อสร้างเป็นประจำทุกวัน • ห้องน้ำชั่วคราวของคนงานต้องปกปิดอย่างมิดชิด และต้องอยู่ด้านหลังของพื้นที่ก่อสร้าง 	

หมายเหตุ : โครงการต้องจัดทำรายงานผลการปฏิบัติตามมาตรการป้องกันและแก้ไขผลกระทบต่อสิ่งแวดล้อมและมาตรการติดตามตรวจสอบผลกระทบต่อสิ่งแวดล้อม ปีละ 1 ครั้งในช่วงเดือนมกราคมถึงเดือนธันวาคม แล้วเสนอรายงานฯ ภายในเดือนมกราคมของปีถัดไป ให้หน่วยงานอนุญาตตามพระราชบัญญัติส่งเสริมและรักษาคุณภาพสิ่งแวดล้อมแห่งชาติ (ฉบับที่ 2) พ.ศ. 2561

ผู้รับผิดชอบ : บริษัท โมเดิร์น 79 จำกัด (ระยะก่อสร้าง)

ลงนาม.....กรรมการผู้มีอำนาจลงนามผูกพันบริษัท

(นายสิริวิชฌ์ สีชมชลภักษ์) **บริษัท โมเดิร์น 79 จำกัด**
MODERN 79
 บริษัท โมเดิร์น 79 จำกัด
 เมษายน 2565
 COMPANY LIMITED

ลงนาม..... **อภิศร์ เจริญพงศ์** บุคคลธรรมดาผู้มีสิทธิลงนามรายงาน

(นางสาววรรเทศ เสี่ยวตระกูล) **บริษัท เพียว แอควา จำกัด**
Pure Aqua Co., Ltd.
 บริษัท เพียว แอควา จำกัด
 เมษายน 2565

ตารางที่ 3 ผลกระทบสิ่งแวดล้อมที่สำคัญ มาตรการป้องกันและแก้ไขผลกระทบสิ่งแวดล้อม และมาตรการติดตามตรวจสอบผลกระทบสิ่งแวดล้อม โครงการจัดสรรที่ดิน เดอะริช วิลล่า แอท ป่าห้วย ของบริษัท โมเดิร์น 79 จำกัด (ระยะดำเนินการ)

องค์ประกอบทางสิ่งแวดล้อม และคุณค่าต่างๆ	ผลกระทบต่อสิ่งแวดล้อมที่สำคัญ	มาตรการป้องกันและแก้ไขผลกระทบสิ่งแวดล้อม	มาตรการติดตามตรวจสอบผลกระทบต่อสิ่งแวดล้อม
1. ทรัพยากรสิ่งแวดล้อมกายภาพ			
<p>1.1 สภาพภูมิประเทศ</p>	<ul style="list-style-type: none"> เมื่อเปิดดำเนินโครงการมีบ้านแถว 2 ชั้น จำนวน 19 แปลง บ้านแถวชั้นเดียว จำนวน 63 แปลง และบ้านแฝดชั้นเดียว จำนวน 6 แปลง ขึ้นทดแทนพื้นที่ที่มีอยู่เดิม โดยภายในโครงการยังจัดให้มีพื้นที่สีเขียว ซึ่งประกอบด้วย ไม้ยืนต้น ไม้ดอก และไม้ประดับ เพื่อสร้างความร่มรื่นและเกิดภูมิทัศน์ที่สวยงามขึ้น โดยคงสภาพเดิมก่อนการก่อสร้างให้มากที่สุด ซึ่งมีความสอดคล้องกับพื้นที่โดยรอบโครงการซึ่งเป็นชุมชนที่พักอาศัย การประกอบกิจกรรมภายในโครงการเป็นการพักอาศัย ไม่มีกิจกรรมใดที่ทำให้ลักษณะภูมิประเทศเกิดการเปลี่ยนแปลงหรือเกิดการพังทลายของดินในบริเวณใกล้เคียง แต่ยังคงความกลมกลืนและสอดคล้องกับบริเวณพื้นที่ข้างเคียง ดังนั้น ในระยะดำเนินการจึงไม่มีผลกระทบต่อเปลี่ยนแปลงสภาพภูมิประเทศแต่อย่างใด 	<ul style="list-style-type: none"> ปรับปรุงพื้นที่โครงการและบริเวณข้างเคียง ให้มีความกลมกลืนและใกล้เคียงกับสภาพภูมิประเทศเดิมมากที่สุด ปลูกไม้ยืนต้น ไม้ดอก และไม้ประดับในบริเวณพื้นที่ว่างรอบๆ โครงการและหมั่นบำรุงดูแลรักษาอยู่เสมอ การดูแลทรัพย์สินภายในโครงการ ทรัพย์สินส่วนกลางของโครงการ ได้แก่ จุดพักผ่อนหย่อน ถนน ทางเท้า ท่อระบายน้ำ บ่อหนองน้ำ สวนสาธารณะ สวนหย่อม และผู้รับผิดชอบทรัพย์สินส่วนกลาง คือ <ol style="list-style-type: none"> (1) เจ้าของโครงการมีหน้าที่รับผิดชอบดูแลให้คงสภาพและเป็นไปตามที่ระบุในแผนผัง จนกว่าจะสามารถจัดตั้งนิติบุคคลได้ (2) นิติบุคคลของหมู่บ้าน ต้องบริหารจัดการในสภาพที่พร้อมใช้งาน หากชำรุดเสียหายหรือทรุดโทรมต้องทำการซ่อมแซม และเป็นผู้กำหนดค่าบริการส่วนกลาง รวมทั้งชี้แจงรายได้ หรือผลการดำเนินงานให้ลูกบ้านรับทราบ ทรัพย์สินส่วนบุคคล ได้แก่ ตัวบ้าน สิ่งปลูกสร้างอื่นๆ ในแปลงที่ดินขายซึ่งเจ้าของที่ดินแต่ละแปลงต้องเป็นผู้ดูแล และต้องไม่ดำเนินการกิจกรรมใดๆ ที่ส่งผลกระทบต่อที่ดินแปลงข้างเคียง รวมทั้งต้องปฏิบัติตามข้อกำหนดของนิติบุคคลอย่างเคร่งครัด 	

ลงนาม.....กรรมการผู้มีอำนาจลงนามผูกพันบริษัท

(นายสิริวัฒน์ ลิขิตชลภักษ์)
บริษัท โมเดิร์น 79 จำกัด
เมษายน 2565

บริษัท โมเดิร์น 79 จำกัด
MODERN 79
COMPANY LIMITED

27/62

ลงนาม.....บุคคลธรรมดาผู้มีสิทธิจัดทำรายงาน

(นางสาววรรณา เสี่ยวตระกูล)
บริษัท เพียว แอควา จำกัด
เมษายน 2565

บริษัท เพียว แอควา จำกัด
Pure Aqua Co., Ltd.

องค์ประกอบทางสิ่งแวดล้อม และคุณค่าต่างๆ	ผลกระทบต่อสิ่งแวดล้อมที่สำคัญ	มาตรการป้องกันและแก้ไขผลกระทบต่อสิ่งแวดล้อม	มาตรการติดตามตรวจสอบผลกระทบต่อสิ่งแวดล้อม
1.2 ทรัพยากรดิน	<ul style="list-style-type: none"> เมื่อเปิดดำเนินโครงการจะมีหมู่บ้านจัดสรรเพื่อการพักอาศัย ขึ้นทดแทนพื้นที่ที่มีอยู่เดิม ซึ่งภายในโครงการจะปรับปรุงพื้นที่บางส่วนเป็นพื้นที่สีเขียว โดยการปลูกไม้ยืนต้น ไม้ดอก และไม้ประดับ เพื่อปิดปกคลุมดินป้องกันการพังทลายและกัดเซาะ และเป็นตัวช่วยดูดซับน้ำได้อีกทางหนึ่งด้วย รวมทั้งสร้างความร่มรื่นและเกิดภูมิทัศน์ที่สวยงามขึ้น นอกจากนี้โครงการจัดให้มีระบบรวบรวมและระบายน้ำฝนโดยรอบโครงการ สำหรับน้ำฝนจากหลังคา ถนน และจากบริเวณโดยรอบพื้นที่โครงการ จะรวบรวมลงสู่ท่อระบายน้ำคอนกรีตขนาดเส้นผ่าศูนย์กลาง 0.60 เมตร และ 0.80 เมตร ที่มีบ่อพักน้ำเป็นระยะอยู่โดยรอบพื้นที่โครงการ โดยอาศัยแรงโน้มถ่วงของโลก (Gravity) ซึ่งเป็นท่อระบายน้ำที่รองรับน้ำเสียที่ผ่านการบำบัดจากบ้านในแต่ละแปลงและน้ำฝน กรณีที่มีฝนไม่ตก น้ำเสียที่ผ่านการบำบัดจากระบบบำบัดน้ำเสียของบ้านแต่ละหลังจะถูกรวบรวมเข้าสู่บ่อดักน้ำเสีย (ออกแบบให้มีแนวท่อระบายน้ำเสียที่ผ่านการบำบัดแล้วต่ำกว่าแนวท่อระบายน้ำฝนทำให้น้ำเสียที่ผ่านการบำบัดไม่ไหลลงบ่อหนองน้ำของโครงการแต่อย่างใด) จากนั้นเข้าสู่บ่อตรวจคุณภาพน้ำ ก่อนปล่อยออกสู่ท่อระบายน้ำริมทางสาธารณะประโยชน์ (ซอยศาลเจ้ากวนอู) ต่อไป กรณีที่มีฝนตก น้ำเสียที่ผ่านการบำบัดและน้ำฝนจะไหลเข้าสู่บ่อดักน้ำเสีย (ออกแบบให้มีแนวท่อระบายน้ำเสียที่ผ่านการบำบัด 	<ul style="list-style-type: none"> ปรับปรุงพื้นที่ว่างให้เป็นพื้นที่สีเขียว ที่มีการปลูกไม้ยืนต้น ไม้ดอก ไม้ประดับ เพื่อสร้างความร่มรื่นและเกิดภูมิทัศน์ที่สวยงามขึ้น ตรวจสอบและดูแลระบบระบายน้ำภายในพื้นที่โครงการให้มีประสิทธิภาพอยู่เสมอ มีการดูแล ทำความสะอาดพื้นที่โครงการ ให้สะอาดอยู่เสมอ เพื่อให้ไม่มีฝุ่นฟุ้งกระจาย 	

ลงนาม.....กรรมการผู้มีอำนาจลงนามผูกพันบริษัท

(นายสิริวิวัฒน์ สีขันธ์ชลักข์)
บริษัท โมเดิร์น 79 จำกัด
เมษายน 2565

บริษัท โมเดิร์น 79 จำกัด
MODERN 79
COMPANY LIMITED

ลงนาม.....บุคคลจรรยาบรรณผู้มีสิทธิลงนามรายงาน

(นางสาววรรณา เกียรติระยกุล)
บริษัท เพียว แอควา จำกัด
เมษายน 2565

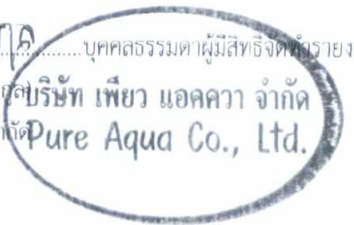

องค์ประกอบทางสิ่งแวดล้อม และคุณค่าต่างๆ	ผลกระทบต่อสิ่งแวดล้อมที่สำคัญ	มาตรการป้องกันและแก้ไขผลกระทบต่อสิ่งแวดล้อม	มาตรการติดตามตรวจสอบ ผลกระทบต่อสิ่งแวดล้อม
	<p>แล้วต่ำกว่าแนวท่อระบายน้ำฝนทำให้น้ำเสียที่ผ่านการบำบัดไม่ไหลลงบ่อหนองน้ำของโครงการแต่อย่างใด) โดยน้ำเสียที่ผ่านการบำบัดจะถูกสูบเข้าสู่บ่อตรวจคุณภาพน้ำ สำหรับน้ำฝนจะไหลลงสู่บ่อหนองน้ำฝนปริมาตร 375.00 ลูกบาศก์เมตร (ขนาดพื้นที่ 125.00 ตารางเมตร ลึก 3.00 เมตร) ก่อนปล่อยออกสู่ท่อระบายน้ำริมทางสาธารณะประโยชน์ (ซอยศาลเจ้ากวนอู) ต่อไป</p> <ul style="list-style-type: none"> • สำหรับการประเมินอัตราการระบายน้ำก่อนและหลังพัฒนาโครงการ พบว่า อัตราการไหลของน้ำก่อนพัฒนาโครงการมีค่าเท่ากับ 0.144 ลูกบาศก์เมตร/วินาที และอัตราการไหลของน้ำหลังพัฒนาโครงการมีค่าเท่ากับ 0.336 ลูกบาศก์เมตร/วินาที มีปริมาณน้ำส่วนเกินที่ต้องเก็บกักประมาณ 344.97 ลูกบาศก์เมตร ซึ่งบ่อหนองน้ำฝนของโครงการปริมาตร 375.00 ลูกบาศก์เมตร (ขนาดพื้นที่ 125.00 ตารางเมตร ลึก 3.00 เมตร) เพียงพอต่อการรองรับปริมาณน้ำส่วนเกินได้ทั้งหมด ทั้งนี้โครงการได้ติดตั้งเครื่องสูบน้ำขนาด 520.00 ลูกบาศก์เมตร/ชั่วโมง (0.144 ลูกบาศก์เมตร/วินาที) ซึ่งไม่เกินอัตราการระบายน้ำก่อนมีโครงการ • เนื่องจากสภาพปัจจุบันพื้นที่ด้านหน้าโครงการยังไม่มีท่อระบายน้ำ ดังนั้น เจ้าของโครงการจะดำเนินการวางท่อระบายน้ำขนาด 0.60 เมตรตามรูปแบบที่เทศบาลตำบลลองกำหนดให้ บริเวณภายในพื้นที่โครงการด้านหน้าตลอดแนว เพื่อไปเชื่อมต่อกับท่อระบายน้ำสาธารณะต่อไป 		

ลงนาม.....กรรมการผู้มีอำนาจลงนามผูกพันบริษัท

(นายสิริวัชม์ สิขมชลภักษ์)

บริษัท โมเดิร์น 79 จำกัด

เมษายน 2565

บริษัท โมเดิร์น 79 จำกัด
MODERN 79
COMPANY LIMITED

29/62

ลงนาม.....บุคคลธรรมดาผู้มีสิทธิจัดทำรายงาน

(นางสาววรรุณกฤต เลี้ยวตระกูล)
บริษัท เพียว แอควา จำกัด
Pure Aqua Co., Ltd.

เมษายน 2565

องค์ประกอบทางสิ่งแวดล้อมและคุณค่าต่างๆ	ผลกระทบต่อสิ่งแวดล้อมที่สำคัญ	มาตรการป้องกันและแก้ไขผลกระทบต่อสิ่งแวดล้อม	มาตรการติดตามตรวจสอบผลกระทบต่อสิ่งแวดล้อม
	<ul style="list-style-type: none"> ความสามารถในการรองรับน้ำทางสาธารณสุขประโยชน์ (ชอยศาลเจ้ากวนอู) ด้านหน้าโครงการ จะประเมินตามขนาดที่จะดำเนินการวางท่อซึ่งเป็นท่อระบายน้ำขนาด 0.60 เมตร ทั้งนี้ ท่อระบายน้ำดังกล่าวสามารถรองรับน้ำได้สูงสุด 0.3767 ลูกบาศก์เมตร/วินาที ดังนั้น ท่อระบายน้ำริมทางสาธารณสุขประโยชน์ (ชอยศาลเจ้ากวนอู) ด้านหน้าโครงการ จึงสามารถรองรับอัตราการไหลของน้ำทั้งหมดที่เกิดขึ้นจากโครงการ 0.1474 ลูกบาศก์เมตร/วินาที ได้โดยสะดวก ดังนั้น ในระยะดำเนินการจึงไม่ส่งผลกระทบต่อทรัพยากรดินแต่อย่างใด 		
1.3 คุณภาพอากาศ	<ul style="list-style-type: none"> การดำเนินโครงการมีเพียงกิจกรรมการอยู่อาศัยเท่านั้น ไม่มีกิจกรรมที่ก่อให้เกิดก๊าซพิษ เขม่า ฝุ่นละออง ที่จะทำให้เกิดอากาศเสียจนส่งผลกระทบต่อคุณภาพอากาศในชุมชน มีเพียงควันจากท่อไอเสียจากการใช้ยานพาหนะของผู้พักอาศัยเท่านั้น ดังนั้น จะก่อให้เกิดผลกระทบต่ออยู่ในระดับต่ำ ซึ่งจากข้อมูลผลการตรวจวัดคุณภาพอากาศบริเวณศูนย์บริการสาธารณสุขจังหวัดภูเก็ต ปี 2563 ซึ่งเป็นสถานีตรวจวัดคุณภาพอากาศที่อยู่ใกล้กับโครงการมากที่สุด พบว่าเดือนกรกฎาคม พ.ศ. 2563 มีก๊าซคาร์บอนมอนนอกไซด์ในบรรยากาศในบริเวณนั้นมีค่าเป็น 0.36 ppm หรือ 0.41 มิลลิกรัม/ลูกบาศก์เมตร ในค่าเฉลี่ย 1 ชั่วโมง ในขณะที่โครงการมีการปล่อยก๊าซคาร์บอนมอนนอกไซด์ (CO) สู่ 	<ul style="list-style-type: none"> จัดให้มีพื้นที่สีเขียวในโครงการเท่ากับ 585.56 ตารางเมตร เพื่อให้ช่วยลดชั้นมลสารที่เกิดจากยานพาหนะที่เข้ามาในพื้นที่โครงการ ติดป้ายให้ผู้พักอาศัย หรือผู้ที่มาติดต่อในโครงการดับเครื่องยนต์ทุกครั้งในกรณีที่ไม่มีการขับเคลื่อน ดูแลทำความสะอาดพื้นที่โครงการให้สะอาดอยู่เสมอเพื่อไม่ให้มีฝุ่นฟุ้งกระจาย ควบคุมดูแลไม่ให้ผู้พักอาศัยประกอบกิจกรรมที่ก่อให้เกิดฝุ่นละอองหรือก๊าซพิษ ที่ก่อให้เกิดผลกระทบต่อคุณภาพอากาศ ควบคุมดูแลความสะอาดของห้องพักมูลฝอยอย่างสม่ำเสมอ เพื่อป้องกันกลิ่นเหม็นรบกวน ที่ก่อให้เกิดผลกระทบต่อคุณภาพอากาศ 	

ลงนาม.....กรรมการผู้มีอำนาจลงนามผูกพันบริษัท

(นายสิริวิชฌ์ สิชฌมชลภักษ์)

บริษัท โมเดิร์น 79 จำกัด บริษัท โมเดิร์น 79 จำกัด

เมษายน 2565

MODERN 79
COMPANY LIMITED

ลงนาม.....บุคคลธรรมดาผู้มีสิทธิลงนามรายงาน

(นางสาววรรเทก เตียวตระกูล)

บริษัท เพียว แอควา จำกัด

เมษายน 2565

บริษัท เพียว แอควา จำกัด
Pure Aqua Co., Ltd.

องค์ประกอบทางสิ่งแวดล้อมและคุณค่าต่างๆ	ผลกระทบต่อสิ่งแวดล้อมที่สำคัญ	มาตรการป้องกันและแก้ไขผลกระทบต่อสิ่งแวดล้อม	มาตรการติดตามตรวจสอบผลกระทบต่อสิ่งแวดล้อม
	<p>บรรยากาศประมาณ 0.003 มิลลิกรัม/ลูกบาศก์เมตร ในระยะเวลาเฉลี่ย 1 ชั่วโมง รวมกับบรรยากาศภายนอกเป็น 0.413 มิลลิกรัม/ลูกบาศก์เมตร ในระยะเวลาเฉลี่ย 1 ชั่วโมง ซึ่งตามมาตรฐานคุณภาพอากาศในบรรยากาศทั่วไปกำหนดให้ก๊าซคาร์บอนมอนอกไซด์มีได้ไม่เกิน 34.20 มิลลิกรัม/ลูกบาศก์เมตร ในระยะเวลาเฉลี่ย 1 ชั่วโมง จะเห็นได้ว่าปริมาณก๊าซคาร์บอนมอนอกไซด์ที่เกิดจากโครงการ และจากสภาวะอากาศปัจจุบันมีค่าไม่เกินกว่าที่กฎหมายกำหนด ดังนั้น ในระยะดำเนินการจะก่อให้เกิดผลกระทบต่ออยู่ในระดับต่ำ</p>		
<p>1.4 เสียงและความสั่นสะเทือน</p>	<ul style="list-style-type: none"> ● การดำเนินโครงการมีเพียงกิจกรรมการพักอาศัยเท่านั้น โดยไม่มีกิจกรรมที่ก่อให้เกิดเสียงดัง เช่น บาร์ ผับ หรือคาราโอเกะ อันจะเป็นการรบกวนผู้ที่อาศัยอยู่ในชุมชนบริเวณใกล้เคียง ต้องมีเพียงเสียงดังที่เกิดขึ้นจากการใช้ยานพาหนะของผู้พักอาศัย อย่างไรก็ตามเสียงที่เกิดขึ้นเป็นเพียงชั่วคราวและเป็นปกติชุมชนอยู่แล้ว ดังนั้น จึงมีผลกระทบด้านคุณภาพเสียงและความสั่นสะเทือนในระดับต่ำ 	<ul style="list-style-type: none"> ● ผู้พักอาศัยต้องหลีกเลี่ยงกิจกรรมที่อาจก่อให้เกิดเสียงดังรบกวนบ้านข้างเคียง ● หากมีกิจกรรมที่ทำให้เกิดเสียงดังรบกวนบ้านข้างเคียงต้องแจ้งให้ผู้อยู่อาศัยข้างเคียงทราบล่วงหน้าอย่างน้อย 1 สัปดาห์ 	
<p>2. ทรัพยากรสิ่งแวดล้อมชีวภาพ</p>			
<p>2.1 ทรัพยากรชีวภาพทางบก</p>	<ul style="list-style-type: none"> ● การดำเนินโครงการทำให้มีผู้เข้าพักอาศัยมากขึ้น ซึ่งอาจเป็นการรบกวนสัตว์ที่อาศัยอยู่ในพื้นที่ แต่สัตว์ส่วนใหญ่ที่อาศัยอยู่ในพื้นที่เป็นสัตว์ที่พบเห็นได้ทั่วไป และมีความสามารถในการปรับตัวให้เข้ากับชุมชนได้สูง รวมทั้งโครงการได้ปรับปรุงพื้นที่บางส่วน โดย 	<ul style="list-style-type: none"> ● ปลูกไม้ยืนต้น ไม้ดอก และไม้ประดับ เพื่อให้ร่มเงาและสร้างความสดชื่น และหมั่นดูแลรักษาอยู่เสมอ ● ดูแลระบบสาธารณสุขโรคต่างๆ ให้มีประสิทธิภาพในการทำงานเสมอ 	

ลงนาม.....กรรมการผู้มีอำนาจลงนามผูกพันบริษัท

(นายสิริวัฒน์ ลิขิตชลภักษ์)
บริษัท โมเดิร์น 79 จำกัด
เมษายน 2565

บริษัท โมเดิร์น 79 จำกัด
MODERN 79
COMPANY LIMITED 31/62

ลงนาม.....บุคคลธรรมดาผู้มีสิทธิจัดทำรายงาน

(นางสาววรรุณี เกี้ยวตระกูล)
บริษัท เพียว แอควา จำกัด
เมษายน 2565

บริษัท เพียว แอควา จำกัด
Pure Aqua Co., Ltd.

องค์ประกอบทางสิ่งแวดล้อมและคุณค่าต่างๆ	ผลกระทบต่อสิ่งแวดล้อมที่สำคัญ	มาตรการป้องกันและแก้ไขผลกระทบต่อสิ่งแวดล้อม	มาตรการติดตามตรวจสอบผลกระทบต่อสิ่งแวดล้อม
	การปลูกไม้ยืนต้น ไม้ดอก และไม้ประดับ ซึ่งสามารถให้ร่มเงาและเป็นที่อยู่อาศัยของนก หรือผีเสื้อได้ ประกอบกับกิจกรรมของโครงการเป็นการดำเนินงานเพื่อการพักอาศัยเป็นหลัก ดังนั้นจึงไม่มีผลกระทบต่อชีวภาพทางบกแต่อย่างใด		
2.2 ทรัพยากรชีวภาพทางน้ำ	<ul style="list-style-type: none"> โครงการจัดให้มีระบบบำบัดน้ำเสียชนิดเกราะและกรองไร้อากาศ จำนวน 1 ชุด/หลัง (รวมสำนักงานนิติบุคคล) รองรับน้ำเสียได้ 1.00 ลูกบาศก์เมตร/วัน/ชุด สามารถรองรับปริมาณน้ำเสีย ค่า BOD₅ 250 มิลลิกรัม/ลิตร และมีประสิทธิภาพในการบำบัดน้ำเสีย ค่า BOD₅ ไม่เกิน 40 มิลลิกรัม/ลิตร (ผ่านเกณฑ์มาตรฐานคุณภาพน้ำทิ้งจากอาคารประเภท ค หมายถึง อาคารที่ก่อสร้างในที่ดินของบุคคลที่ได้รับอนุญาตให้จัดสรรที่ดินตามกฎหมายว่าด้วยการจัดสรรที่ดินตั้งแต่ 10 หลัง แต่ไม่เกิน 100 หลัง ค่า BOD₅ ไม่เกิน 40 มิลลิกรัม/ลิตร) โดยน้ำเสียจากครัวของบ้านแต่ละหลังจะผ่านถังดักไขมันสำเร็จรูป จำนวน 1 ชุด/หลัง ก่อนเข้าสู่ระบบบำบัดน้ำเสีย จากนั้นน้ำเสียที่ผ่านการบำบัดจะผ่านตะแกรงดักมูลฝอยและถูกรวบรวมเข้าสู่บ่อดักน้ำเสีย (ออกแบบให้มีแนวท่อระบายน้ำเสียที่ผ่านการบำบัดแล้วต่ำกว่าแนวท่อระบายน้ำฝนทำให้น้ำเสียที่ผ่านการบำบัดไม่ไหลลงบ่อหน้าของโครงการแต่อย่างใด) จากนั้นเข้าสู่บ่อตรวจคุณภาพน้ำ ก่อนปล่อยออกสู่ท่อระบายน้ำริมทางสาธารณะประโยชน์ (ซอยศาลเจ้ากวนอู) ต่อไป เนื่องจากสภาพปัจจุบันพื้นที่ด้านหน้าโครงการยังไม่มีท่อระบายน้ำ 	<ul style="list-style-type: none"> บำบัดน้ำเสียให้ได้ตามเกณฑ์มาตรฐานคุณภาพน้ำทิ้ง ก่อนปล่อยออกสู่ท่อระบายน้ำริมทางสาธารณะประโยชน์ (ซอยศาลเจ้ากวนอู) ต่อไป 	

ลงนาม.....กรรมการผู้มีอำนาจลงนามผูกพันบริษัท

(นายสิริวิวัฒน์ สีขันธ์ลักษณ์)
บริษัท โมเดิร์น 79 จำกัด
เมษายน 2565

บริษัท โมเดิร์น 79 จำกัด
MODERN 79
COMPANY LIMITED

ลงนาม.....บุคคลธรรมดาผู้มีสิทธิจัดทำรายงาน

(นางสาววรรุณ เตียวตระกูล)
บริษัท เพียว แอควา จำกัด
เมษายน 2565

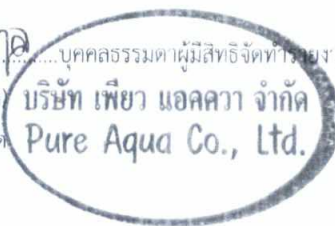

องค์ประกอบทางสิ่งแวดล้อม และคุณค่าต่างๆ	ผลกระทบต่อสิ่งแวดล้อมที่สำคัญ	มาตรการป้องกันและแก้ไขผลกระทบต่อสิ่งแวดล้อม	มาตรการติดตามตรวจสอบ ผลกระทบต่อสิ่งแวดล้อม
	<p>ดังนั้น เจ้าของโครงการจะดำเนินการวางท่อระบายน้ำขนาด 0.60 เมตรตามรูปแบบที่เทศบาลตำบลลองกำหนดให้ บริเวณภายในพื้นที่โครงการด้านหน้าตลอดแนว เพื่อไปเชื่อมต่อกับท่อระบายน้ำสาธารณะต่อไป</p> <ul style="list-style-type: none"> สำหรับการกำจัดกากตะกอน โครงการจะประสานงานให้เทศบาลตำบลลองมาสูบตะกอนไปกำจัดทุก 2 ปี ดังนั้น จึงมีผลกระทบต่อชีวภาพทางน้ำในระดับต่ำ 		

3. คุณค่าการใช้ประโยชน์ของมนุษย์

<p>3.1 การใช้น้ำ</p>	<ul style="list-style-type: none"> ในระยยะดำเนินการโครงการมีการใช้น้ำประมาณ 88.25 ลูกบาศก์เมตร/วัน โดยใช้น้ำประปาจากการประปาส่วนภูมิภาค จังหวัดภูเก็ต โครงการมีท่อประปาของโครงการต่อเข้ากับท่อของการประปาส่วนภูมิภาค สาขาภูเก็ต ผ่านมิเตอร์น้ำ แล้วแจกจ่ายไปยังถังเก็บน้ำบนดินขนาด 2.00 ลูกบาศก์เมตร ของบ้านแต่ละแปลง (จำนวน 88 แปลง) และสำนักงานนิติบุคคล ดังนั้น รวมปริมาตรกักเก็บน้ำใช้ภายในโครงการเท่ากับ 178.00 ลูกบาศก์เมตร ซึ่งสามารถเก็บน้ำไว้ใช้ได้ประมาณ 2 วัน เนื่องจากโครงการเป็นเพียงการประกอบกิจกรรมเพื่อการพักอาศัยเท่านั้น โดยกิจกรรมการใช้น้ำส่วนใหญ่ ได้แก่ การชำระล้างร่างกาย การรดน้ำต้นไม้ เป็นต้น ดังนั้น จึงส่งผลกระทบต่อการใช้ในในระดับต่ำ 	<ul style="list-style-type: none"> ตรวจสอบปริมาณคลอรีนตกค้างอิสระในน้ำประปา ต้องมีค่าไม่น้อยกว่า 0.20 มิลลิกรัม/ลิตร และต้องไม่เกิน 0.50 มิลลิกรัม/ลิตร โครงการจัดให้มีการถังเก็บน้ำที่สามารถสำรองน้ำไว้ใช้ได้ 2 วัน รณรงค์และประชาสัมพันธ์ให้ผู้เข้าพักอาศัยช่วยกันประหยัดน้ำ ดูแลถังเก็บน้ำ ให้มีสภาพดีไม่รั่วซึมพร้อมทั้งบำรุงรักษา เครื่องสูบน้ำ ระบบท่อส่วนจ่ายน้ำ ให้อยู่ในสภาพดีอยู่เสมอ เลือกใช้สุขภัณฑ์ประหยัดน้ำ ตรวจสอบดูแลเครื่องสุขภัณฑ์ต่างๆ ให้มีสภาพดีอยู่เสมอ ดูแลระบบจ่ายน้ำ เครื่องสูบน้ำ ท่อส่งน้ำให้อยู่ในสภาพดีอยู่เสมอ ดูแลปริมาณน้ำในถังเก็บน้ำอย่างสม่ำเสมอ และมีการเตรียมจัดหาแหล่งน้ำสำรอง เช่น น้ำซื้อจากเอกชน รองรับน้ำฝนไว้ใช้เมื่อปริมาณน้ำจากการประปามีไม่เพียงพอ เป็นต้น 	<ul style="list-style-type: none"> ปริมาณคลอรีนตกค้างอิสระในน้ำประปาต้องมีค่าไม่น้อยกว่า 0.20 มิลลิกรัม/ลิตร และ ต้องไม่เกิน 0.50 มิลลิกรัม/ลิตร ตรวจสอบทุก 6 เดือนตลอดระยะ เวลาการดำเนินการ
----------------------	---	---	---

ลงนาม.....กรรมการผู้มีอำนาจลงนามผูกพันบริษัท

(นายสิริวิวัฒน์ สีชมพูภักษ์)
บริษัท โมเดิร์น 79 จำกัด
เมษายน 2565

บริษัท โมเดิร์น 79 จำกัด
MODERN 79
COMPANY LIMITED

ลงนาม.....บุคคลธรรมดาผู้มีสิทธิจัดทำรายงาน

(นางสาววรรณา เลี้ยวตระกูล)
บริษัท เทียว แอควา จำกัด
Pure Aqua Co., Ltd.
เมษายน 2565

องค์ประกอบทางสิ่งแวดล้อม และคุณค่าต่างๆ	ผลกระทบต่อสิ่งแวดล้อมที่สำคัญ	มาตรการป้องกันและแก้ไขผลกระทบต่อสิ่งแวดล้อม	มาตรการติดตามตรวจสอบ ผลกระทบต่อสิ่งแวดล้อม
3.2 การระบายน้ำ	<ul style="list-style-type: none"> ระบบระบายน้ำของโครงการเป็นระบบแยกน้ำเสียและน้ำฝนออกจากกัน ซึ่งเป็นการวางท่อเฉพาะภายในตัวอาคารแต่ละหลังเท่านั้น น้ำเสียทุกชนิดที่ระบายออกจากเครื่องสุขภัณฑ์ ห้องน้ำ ห้องส้วม และจากส่วนอื่นๆ จะระบายออกจากแหล่งกำเนิดน้ำเสีย และถูกรวบรวมไปยังระบบบำบัดน้ำเสียของอาคารแต่ละหลังเพื่อทำการบำบัดน้ำเสีย จากนั้นน้ำเสียที่ผ่านการบำบัดจะผ่านตะแกรงดักมูลฝอยและถูกรวบรวมเข้าสู่บ่อดักน้ำเสีย (ออกแบบให้มีแนวท่อระบายน้ำเสียที่ผ่านการบำบัดแล้วต่ำกว่าแนวท่อระบายน้ำฝนทำให้น้ำเสียที่ผ่านการบำบัดไม่ไหลลงบ่อหน้าของโครงการแต่อย่างใด) จากนั้นเข้าสู่บ่อตรวจคุณภาพน้ำ ก่อนปล่อยออกสู่ท่อระบายน้ำริมทางสาธารณประโยชน์ (ซอยศาลเจ้ากวนอู) ต่อไป น้ำฝนจากหลังคา ถนน และจากบริเวณโดยรอบพื้นที่โครงการ จะรวบรวมลงสู่ท่อระบายน้ำคอนกรีตขนาดเส้นผ่าศูนย์กลาง 0.60 เมตร และ 0.80 เมตร ที่มีบ่อดักน้ำเป็นระยะอยู่โดยรอบพื้นที่โครงการ โดยอาศัยแรงโน้มถ่วงของโลก (Gravity) ซึ่งเป็นท่อระบายน้ำที่รองรับน้ำเสียที่ผ่านการบำบัดจากบ้านในแต่ละแปลงและน้ำฝน <p>กรณีที่ฝนไม่ตก น้ำเสียที่ผ่านการบำบัดจากระบบบำบัดน้ำเสียของบ้านแต่ละหลังจะถูกรวบรวมเข้าสู่บ่อดักน้ำเสีย (ออกแบบให้มีแนวท่อระบายน้ำเสียที่ผ่านการบำบัดแล้วต่ำกว่าแนวท่อระบาย</p>	<ul style="list-style-type: none"> มีการตรวจสอบอุปกรณ์ ระบบท่อระบายน้ำให้อยู่ในสภาพดีอยู่เสมอ เมื่อพบรอยรั่วหรือชำรุดต้องมีการซ่อมแซมทันที มีการขุดลอกตะกอนภายในท่อระบายน้ำเป็นประจำ และต้องดูแลทำความสะอาดภายในพื้นที่โครงการอย่างสม่ำเสมอ เพื่อป้องกันเศษวัสดุ เศษดินทราย ลงไปอุดตันในท่อระบายน้ำ เพิ่มเติมการประชาสัมพันธ์และจัดทำป้ายแจ้งเตือนห้ามทิ้งวัสดุต่างๆลงในท่อระบายน้ำอันจะก่อให้เกิดปัญหาท่อระบายน้ำอุดตันได้ 	<ul style="list-style-type: none"> ตรวจสอบบ่อดัก ท่อระบายน้ำ บริเวณจุดเชื่อมต่อของโครงการกับจุดที่ระบายออกสู่ท่อระบายน้ำริมทางสาธารณประโยชน์ (ซอยศาลเจ้ากวนอู) เป็นประจำทุก 6 เดือน ตลอดระยะเวลาการดำเนินการ

ลงนาม.....กรรมการผู้มีอำนาจลงนามผูกพันบริษัท

(นายสิริวิวัฒน์ สีชมชลภักข)

บริษัท โมเดิร์น 79 จำกัด

เมษายน 2565

MODERN 79
COMPANY LIMITED

ลงนาม.....บุคคลธรรมดาผู้มีสิทธิจัดทำรายงาน

(นางสาววรรณา เทียวตระกูล)

บริษัท เพียว แอควา จำกัด

เมษายน 2565

บริษัท เพียว แอควา จำกัด
Pure Aqua Co., Ltd.

องค์ประกอบทางสิ่งแวดล้อม และคุณค่าต่างๆ	ผลกระทบต่อสิ่งแวดล้อมที่สำคัญ	มาตรการป้องกันและแก้ไขผลกระทบต่อสิ่งแวดล้อม	มาตรการติดตามตรวจสอบ ผลกระทบต่อสิ่งแวดล้อม
	<p>น้ำฝนทำให้น้ำเสียที่ผ่านการบำบัดไม่ไหลลงบ่อหนองน้ำของโครงการแต่อย่างใด จากนั้นเข้าสู่บ่อตรวจคุณภาพน้ำ ก่อนปล่อยออกสู่ท่อระบายน้ำริมทางสาธารณประโยชน์ (ซอยศาลเจ้ากวนอู) ต่อไป</p> <p>กรณีที่มีฝนตก น้ำเสียที่ผ่านการบำบัดและน้ำฝนจะไหลเข้าสู่บ่อดักน้ำเสีย (ออกแบบให้มีแนวท่อระบายน้ำเสียที่ผ่านการบำบัดแล้วต่ำกว่าแนวท่อระบายน้ำฝนทำให้น้ำเสียที่ผ่านการบำบัดไม่ไหลลงบ่อหนองน้ำของโครงการแต่อย่างใด) โดยน้ำเสียที่ผ่านการบำบัดจะถูกสูบเข้าสู่บ่อตรวจคุณภาพน้ำ สำหรับน้ำฝนจะไหลลงสู่บ่อหนองน้ำฝนปริมาตร 375.00 ลูกบาศก์เมตร (ขนาดพื้นที่ 125.00 ตารางเมตร ลึก 3.00 เมตร) ก่อนปล่อยออกสู่ท่อระบายน้ำริมทางสาธารณประโยชน์ (ซอยศาลเจ้ากวนอู) ต่อไป</p> <ul style="list-style-type: none"> สำหรับการประเมินอัตราการระบายน้ำก่อนและหลังพัฒนาโครงการพบว่า อัตราการไหลของน้ำก่อนพัฒนาโครงการมีค่าเท่ากับ 0.144 ลูกบาศก์เมตร/วินาที และอัตราการไหลของน้ำหลังพัฒนาโครงการมีค่าเท่ากับ 0.336 ลูกบาศก์เมตร/วินาที มีปริมาณน้ำส่วนเกินที่ต้องเก็บกักประมาณ 344.97 ลูกบาศก์เมตร ซึ่งบ่อหนองน้ำฝนของโครงการปริมาตร 375.00 ลูกบาศก์เมตร (ขนาดพื้นที่ 125.00 ตารางเมตร ลึก 3.00 เมตร) เพียงพอต่อการรองรับปริมาณน้ำส่วนเกินได้ทั้งหมด ทั้งนี้โครงการได้ติดตั้งเครื่องสูบน้ำขนาด 520.00 ลูกบาศก์เมตร/ชั่วโมง (0.144 ลูกบาศก์เมตร/วินาที) ซึ่งไม่เกินอัตรา 		

ลงนาม..........กรรมการผู้มีอำนาจลงนามผูกพันบริษัท

(นายสิริวิชฌ์ สิชฌมชลกัษย์)

บริษัท โมเดิร์น 79 จำกัด

เมษายน 2565

บริษัท โมเดิร์น 79 จำกัด
MODERN 79
COMPANY LIMITED

35/62

ลงนาม..........บุคคลธรรมดาผู้มีสิทธิจัดทำรายงาน

(นางสาววรรุณ เลี้ยวตระกูล) บริษัท เพ็ญ แอคควา จำกัด
บริษัท เพ็ญ แอคควา จำกัด Pure Aqua Co., Ltd.

เมษายน 2565



องค์ประกอบทางสิ่งแวดล้อมและคุณค่าต่างๆ	ผลกระทบต่อสิ่งแวดล้อมที่สำคัญ	มาตรการป้องกันและแก้ไขผลกระทบต่อสิ่งแวดล้อม	มาตรการติดตามตรวจสอบผลกระทบต่อสิ่งแวดล้อม
	<p>การระบายน้ำก่อนมีโครงการ</p> <ul style="list-style-type: none"> เนื่องจากสภาพปัจจุบันพื้นที่ด้านหน้าโครงการยังไม่มีท่อระบายน้ำ ดังนั้น เจ้าของโครงการจะดำเนินการวางท่อระบายน้ำขนาด 0.60 เมตรตามรูปแบบที่เทศบาลตำบลคลองกำหนดให้ บริเวณภายในพื้นที่โครงการด้านหน้าตลอดแนว เพื่อไปเชื่อมต่อกับท่อระบายน้ำสาธารณะต่อไป ความสามารถในการรองรับน้ำของทางสาธารณประโยชน์ (ซอยศาลเจ้ากวนอู) ด้านหน้าโครงการ จะประเมินตามขนาดที่จะดำเนินการวางท่อซึ่งเป็นท่อระบายน้ำขนาด 0.60 เมตร ทั้งนี้ ท่อระบายน้ำดังกล่าวสามารถรองรับน้ำได้สูงสุด 0.3767 ลูกบาศก์เมตร/วินาที ดังนั้น ท่อระบายน้ำริมทางสาธารณประโยชน์ (ซอยศาลเจ้ากวนอู) ด้านหน้าโครงการ จึงสามารถรองรับอัตราการไหลของน้ำทั้งหมดที่เกิดขึ้นจากโครงการ 0.1474 ลูกบาศก์เมตร/วินาที ได้โดยสะดวก ดังนั้น ผลกระทบที่เกิดขึ้นจึงอยู่ในระดับต่ำ 		
3.3 การจัดการน้ำเสีย	<ul style="list-style-type: none"> ปริมาณน้ำเสียที่เกิดขึ้นจากการดำเนินโครงการเท่ากับ 88.25 ลูกบาศก์เมตร/วัน โดยคำนวณจากปริมาณน้ำเสียร้อยละ 100 ของปริมาณน้ำใช้ โครงการจัดให้มีระบบบำบัดน้ำเสียชนิดเกราะและกรองใโรอากาศ จำนวน 1 ชุด/หลัง (รวมสำนักงานนิติบุคคล) สามารถรองรับน้ำเสียได้ 1.00 ลูกบาศก์เมตร/วัน/ชุด สามารถรองรับปริมาณน้ำเสีย ค่า BOD₅ 250 มิลลิกรัม/ลิตร และมีประสิทธิภาพในการบำบัดน้ำเสีย 	<ul style="list-style-type: none"> โครงการต้องติดตั้งระบบบำบัดน้ำเสียทั้งหมดจากทุกกิจกรรมของโครงการ ตรวจสอบระบบบำบัดน้ำเสียให้มีประสิทธิภาพดีอยู่เสมอ โดยการตรวจคุณภาพน้ำในบ่อพักน้ำเป็นประจำ สูบตะกอนออกจากถังเกราะควรมีการสูบตะกอนทุกๆ 2 ปี แม้ว่าถังเกราะจะไม่เต็มก็ตาม เพื่อให้ถังเกราะมีประสิทธิภาพในการบำบัดดีอยู่เสมอ และต้องให้น้ำเหลืออยู่ในถังเกราะประมาณ 	<ul style="list-style-type: none"> ตรวจวัดคุณภาพน้ำทิ้งในบ่อตรวจคุณภาพน้ำทิ้งที่ผ่านการบำบัดคุณภาพน้ำแล้ว ตามมาตรฐานคุณภาพน้ำทิ้งจากอาคารประเภท ค ตามประกาศกฎกระทรวงฉบับที่ 44 (พ.ศ. 2538) ออกตาม

ลงนาม.....กรรมการผู้มีอำนาจลงนามผูกพันบริษัท

(นายสิริวัชณ์ สีชมชลภักษ์)

บริษัท โมเดิร์น 79 จำกัด

เมษายน 2565

บริษัท โมเดิร์น 79 จำกัด
MODERN 79
 COMPANY LIMITED

36/62

ลงนาม.....บุคคลธรรมดาผู้มีสิทธิจัดทำรายงาน

(นางสาววรรุณกษ ติ้วตระกูล)

บริษัท เพียว แอควา จำกัด

เมษายน 2565

บริษัท เพียว แอควา จำกัด
Pure Aqua Co., Ltd.

องค์ประกอบทางสิ่งแวดล้อมและคุณค่าต่างๆ	ผลกระทบต่อสิ่งแวดล้อมที่สำคัญ	มาตรการป้องกันและแก้ไขผลกระทบต่อสิ่งแวดล้อม	มาตรการติดตามตรวจสอบผลกระทบต่อสิ่งแวดล้อม
	<p>ค่า BOD_๕ ไม่เกิน 40 มิลลิกรัม/ลิตร (ผ่านเกณฑ์มาตรฐานคุณภาพน้ำทิ้งจากอาคารประเภท ค หมายถึง อาคารที่ก่อสร้างในที่ดินของบุคคลที่ได้รับอนุญาตให้จัดสรรที่ดินตามกฎหมายว่าด้วยการจัดสรรที่ดินตั้งแต่ 10 หลัง แต่ไม่เกิน 100 หลัง ค่า BOD_๕ ไม่เกิน 40 มิลลิกรัม/ลิตร) โดยน้ำเสียจากครัวของบ้านแต่ละหลังจะผ่านถังดักไขมันสำเร็จรูป จำนวน 1 ชุด/หลัง ก่อนเข้าสู่ระบบบำบัดน้ำเสีย จากนั้นน้ำเสียที่ผ่านการบำบัดจะผ่านตะแกรงดักมูลฝอยและถูกรวบรวมเข้าสู่บ่อดักน้ำเสีย (ออกแบบให้มีแนวท่อระบายน้ำเสียที่ผ่านการบำบัดแล้วต่ำกว่าแนวท่อระบายน้ำฝนทำให้น้ำเสียที่ผ่านการบำบัดไม่ไหลลงบ่อหน้าของโครงการแต่อย่างใด) จากนั้นเข้าสู่บ่อดักตรวจคุณภาพน้ำ ก่อนปล่อยออกสู่ท่อระบายน้ำริมทางสาธารณะประโยชน์ (ขอศาลเจ้ากวนอู) ต่อไป</p> <ul style="list-style-type: none"> เนื่องจากสภาพปัจจุบันพื้นที่ด้านหน้าโครงการยังไม่มีท่อระบายน้ำ ดังนั้น เจ้าของโครงการจะดำเนินการวางท่อระบายน้ำขนาด 0.60 เมตรตามรูปแบบที่เทศบาลตำบลลองกำหนดให้ บริเวณภายในพื้นที่โครงการด้านหน้าตลอดแนว เพื่อไปเชื่อมต่อกับท่อระบายน้ำสาธารณะต่อไป สำหรับการกำจัดกากตะกอน โครงการจะประสานงานให้เทศบาลตำบลลองมาสูบตะกอนไปกำจัดทุก 2 ปี ดังนั้น คาดว่าการบำบัดน้ำเสียของโครงการอาจส่งผลกระทบต่อชุมชนข้างเคียงและสิ่งแวดล้อมได้ โดยอยู่ในระดับต่ำ 	<p>2/3 ของถังภายหลังการสูบเพื่อป้องกันการแตกรั่ว</p> <ul style="list-style-type: none"> จัดให้มีเจ้าหน้าที่ที่มีความชำนาญ ควบคุมดูแลและบำรุงรักษาระบบบำบัดน้ำเสียอย่างถูกวิธี และตรวจสอบประสิทธิภาพของระบบบำบัดน้ำเสียอยู่เสมอ โดยการตรวจคุณภาพน้ำในบ่อดักตรวจคุณภาพน้ำทุก 6 เดือน ตลอดระยะเวลาดำเนินการ รณรงค์และประชาสัมพันธ์ไม่ให้มีการทิ้งวัสดุหรือสิ่งอื่นใดที่ย่อยสลายไม่ได้ลงในโถส้วม เช่น ฝ้านามัย ถุงพลาสติก เป็นต้น อันเป็นสาเหตุทำให้ประสิทธิภาพของระบบบำบัดน้ำเสียลดลง และเกิดการอุดตันในเส้นท่อ โครงการต้องเก็บสถิติและข้อมูลการแสดงผลการทำงานของระบบบำบัดน้ำเสีย และจัดทำรายงานสรุปผลการทำงานของระบบบำบัดน้ำเสียตามกฎหมายว่าด้วยการส่งเสริมและรักษาคุณภาพสิ่งแวดล้อมเสนอต่อสำนักงานทรัพยากรธรรมชาติและสิ่งแวดล้อมจังหวัดภูเก็ต 	<p>ความในพระราชบัญญัติควบคุมอาคาร พ.ศ. 2522</p>

ลงนาม.....กรรมการผู้มีอำนาจลงนามผูกพันบริษัท

(นายสิริวิชฌ์ สีชมชลภักษ์)
บริษัท โมเดิร์น 79 จำกัด
เมษายน 2565

บริษัท โมเดิร์น 79 จำกัด
MODERN 79
COMPANY LIMITED

37/62

ลงนาม.....บุคคลธรรมดาผู้มีสิทธิจัดทำรายงาน

(นางสาววรรณะ เลี้ยวตระกูล) บริษัท เพียว แอควา จำกัด
บริษัท เพียว แอควา จำกัด
Pure Aqua Co., Ltd.
เมษายน 2565

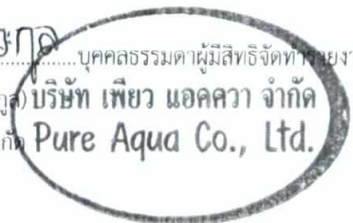

องค์ประกอบทางสิ่งแวดล้อมและคุณค่าต่างๆ	ผลกระทบต่อสิ่งแวดล้อมที่สำคัญ	มาตรการป้องกันและแก้ไขผลกระทบต่อสิ่งแวดล้อม	มาตรการติดตามตรวจสอบผลกระทบต่อสิ่งแวดล้อม
3.4 การจัดการมูลฝอย	<ul style="list-style-type: none"> • มูลฝอยที่เกิดขึ้นจากโครงการเป็นมูลฝอยชุมชนทั่วไป ได้แก่ ถุงพลาสติก เศษอาหาร เศษกระดาษ และเศษผ้า ซึ่งแยกได้เป็นมูลฝอยทั่วไป มูลฝอยที่สามารถย่อยสลายได้ มูลฝอยนำกลับมาใช้ใหม่ และมูลฝอยอันตราย โดยมีปริมาณมูลฝอยทั้งหมดที่เกิดจากโครงการประมาณ 2.61 ลูกบาศก์เมตร/วัน โครงการจัดให้มีห้องพักมูลฝอยรวม แยกเป็น 4 ห้อง แต่ละห้องมีความสูง 1.50 เมตร ประกอบด้วย ห้องพักมูลฝอยทั่วไป ขนาดพื้นที่ 2.25 ตารางเมตร ห้องพักมูลฝอยย่อยสลายได้ ขนาดพื้นที่ 3.75 ตารางเมตร ห้องพักมูลฝอยนำกลับมาใช้ใหม่ มีขนาดพื้นที่ 3.00 ตารางเมตร และห้องพักมูลฝอยอันตราย มีขนาดพื้นที่ 0.50 ตารางเมตร ทุกห้องกึ่งมูลฝอยสูงไม่เกิน 1.00 เมตร จึงทำให้ห้องพักมูลฝอยรวมรองรับมูลฝอยได้ไม่น้อยกว่า 3 วัน โดยโครงการจัดห้องพักมูลฝอยรวมไว้อย่างเพียงพอ • ทั้งนี้ การจัดเก็บมูลฝอยโครงการได้ออกแบบห้องพักมูลฝอยรวมมีประตูเปิด-ปิดอย่างมิดชิด เพื่อป้องกันการชะล้างของฝน มีการระบายอากาศด้วยบล็อกช่องลมพร้อมตะแกรงกันแมลง ในส่วนการดูแลรักษาห้องพักมูลฝอยรวม โครงการต้องจัดพนักงานล้างทำความสะอาดทุกสัปดาห์ สำหรับการจัดเก็บมูลฝอยโครงการเทศบาลตำบลลองสามารถดำเนินการเข้ามาเก็บขนมูลฝอยของโครงการได้ ทั้งนี้ โครงการจัดให้มีจุดจอดรถเก็บขนมูลฝอยชั่วคราว ตั้งอยู่บริเวณด้านหน้าห้องพักมูลฝอยรวม ดังนั้น การ 	<ul style="list-style-type: none"> • ต้องคัดแยกประเภทมูลฝอย เป็นมูลฝอยประเภทที่สามารถนำกลับมาใช้ใหม่ได้ มูลฝอยที่ไม่สามารถนำกลับมาใช้ใหม่ได้ และมูลฝอยอันตราย • ประชาสัมพันธ์แนวทางการจัดการมูลฝอยอินทรีย์โดยใช้วิธีหมักปุ๋ยอินทรีย์แบบใช้อากาศสามารถนำไปใช้กับโครงการที่มีเศษอาหารเหลือได้ โดยไม่มีกลิ่น และผลกระทบต่อด้านสิ่งแวดล้อม ทั้งนี้ แนวทางดังกล่าวเทศบาลนครภูเก็ตร่วมกับมูลนิธิเพื่อสิ่งแวดล้อมเกิดได้คิดค้นต้นแบบถังหมักปุ๋ยอินทรีย์แบบใช้อากาศเพื่อช่วยลดปริมาณมูลฝอยอินทรีย์ • ตรวจสอบภาชนะรองรับมูลฝอยและจุดที่พักมูลฝอยรวมให้อยู่ในสภาพดีและพร้อมที่จะใช้งานได้อยู่เสมอ • กวดขันให้เจ้าหน้าที่โครงการทำความสะอาดห้องพักมูลฝอยรวมและบริเวณโดยรอบเป็นประจำทุกสัปดาห์ • จัดเจ้าหน้าที่รักษาความปลอดภัยคอยอำนวยความสะดวกตลอดช่วงเวลาที่เกิดขนมูลฝอยเข้ามาดำเนินการจัดเก็บมูลฝอยภายในพื้นที่โครงการ • ทำความสะอาดที่พักมูลฝอยรวมทุกครั้งหลังจากการมาเก็บขนมูลฝอยเพื่อป้องกันกลิ่นรบกวน • ประชาสัมพันธ์การคัดแยกมูลฝอยที่สามารถนำกลับมาใช้ใหม่และมูลฝอยอันตราย สำหรับมูลฝอยอันตราย จะต้องจัดทำพื้นที่ที่มีการแยกประเภทมูลฝอยอันตรายที่จะนำส่ง ณ ศูนย์กำจัดมูลฝอย 	<ul style="list-style-type: none"> • ตรวจสอบถังมูลฝอย และห้องพักมูลฝอยรวมให้อยู่ในสภาพดีอยู่เสมอ ถ้ามีการชำรุดต้องดำเนินการการแก้ไขในทันที

ลงนาม.....



กรรมการผู้มีอำนาจลงนามผูกพันบริษัท

(นายสิริวิชฌ์ สิชฌม์ชกรักษ์)

บริษัท โมเดิร์น 79 จำกัด

เมษายน 2565

บริษัท โมเดิร์น 79 จำกัด
MODERN 79
COMPANY LIMITED

38/62

ลงนาม.....



(นางสาววรรเทศ เกียรติตระกูล)

บริษัท เพียว แอควา จำกัด

เมษายน 2565

บุคคลธรรมดา ผู้มีสิทธิจัดทำรายงาน
บริษัท เพียว แอควา จำกัด
Pure Aqua Co., Ltd.

องค์ประกอบทางสิ่งแวดล้อม และคุณค่าต่างๆ	ผลกระทบต่อสิ่งแวดล้อมที่สำคัญ	มาตรการป้องกันและแก้ไขผลกระทบต่อสิ่งแวดล้อม	มาตรการติดตามตรวจสอบผลกระทบต่อสิ่งแวดล้อม
	จัดการมูลฝอยของโครงการ อาจส่งผลกระทบต่อชุมชนได้ โดยอยู่ในระดับต่ำ	จังหวัดภูเก็ต ประกอบด้วย (1) ถ่านไฟฉายและแบตเตอรี่ โทรศัพท์มือถือ (2) หลอดไฟ เช่น หลอดฟลูออเรสเซนต์ และหลอดไฟชนิดต่างๆ และ (3) กระจังสปรีร์ ตามประกาศจังหวัดภูเก็ต	
3.5 การคมนาคม	<ul style="list-style-type: none"> ปริมาณการจราจรในช่วงดำเนินการในช่วงโมงเร่งด่วนบริเวณทางสาธารณประโยชน์ (ซอยศาลเจ้ากวนอู) และซอยป่าห่าย มีสภาพการจราจรคล่องตัว ไม่ติดขัด การหยุดจอดที่ทางแยกมีน้อย ดังนั้น จึงยังคงสามารถรองรับปริมาณการจราจรที่เพิ่มขึ้นจากการดำเนินโครงการได้ ผลกระทบด้านการคมนาคมในระยะดำเนินการจึงอยู่ในระดับต่ำ 	<ul style="list-style-type: none"> จัดให้มีป้ายชื่อโครงการ ป้ายแสดงทางเข้าออก ป้ายแสดงพื้นที่จอดรถ เพื่อให้ผู้ที่จะเข้าโครงการสามารถมองเห็นได้ และมีความเข้าใจตรงกัน ดูแลสภาพพื้นที่จอดรถและทางเข้าไม่ให้มีสิ่งกีดขวางทางจราจร และมีสภาพดีอยู่เสมอ ติดป้ายกำหนดให้ผู้ใช้บริการโครงการห้ามจอดรถกีดขวางการจราจรบริเวณทางสาธารณประโยชน์ (ซอยศาลเจ้ากวนอู) ที่เป็นเส้นทางเข้า-ออกหลักของโครงการ ติดป้ายประชาสัมพันธ์ให้ดับเครื่องยนต์ทุกครั้งที่จอดรถ หรือจอดรถได้แล้ว ติดป้ายบอกพื้นที่จอดรถ และตีเส้นแบ่งช่องที่ให้เห็นชัดเจน ในเวลากลางวันบริเวณถนน และทางเข้า-ออก ต้องมีไฟส่องสว่างอยู่ตลอดเวลา แนะนำให้ผู้เข้าพักในพื้นที่โครงการ จอดรถให้เป็นระเบียบ จัดให้มีเจ้าหน้าที่คอยอำนวยความสะดวกในการเข้า-ออกพื้นที่โครงการตลอดเวลา เพื่อป้องกันอุบัติเหตุ จัดให้มีมาตรการและระเบียบการเข้า-ออก โดยรถที่สัญจรไปมา 	<ul style="list-style-type: none"> ตรวจสอบความคล่องตัวของจราจร ในขณะที่รถเข้า-ออกจากโครงการ สอบถามประชาชนในพื้นที่ข้างเคียง ว่าการเข้า-ออกของรถโครงการ ก่อให้เกิดปัญหาอย่างไรบ้าง และต้องแก้ไขอย่างไร

ลงนาม  กรรมการผู้มีอำนาจลงนามผูกพันบริษัท

(นายสิริวิวัฒน์ สีชมชลภักษ์)
บริษัท โมเดิร์น 79 จำกัด
เมษายน 2565

บริษัท โมเดิร์น 79 จำกัด
MODERN 79
COMPANY LIMITED 39/62

ลงนาม  บุคคลธรรมดาผู้มีสิทธิจัดทำรายงาน

(นางสาววรรุณ เลี้ยวตระกูล)
บริษัท เพียว แอควา จำกัด
เมษายน 2565

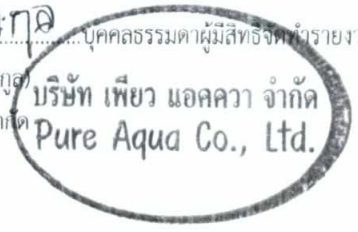

องค์ประกอบทางสิ่งแวดล้อม และคุณค่าต่างๆ	ผลกระทบต่อสิ่งแวดล้อมที่สำคัญ	มาตรการป้องกันและแก้ไขผลกระทบต่อสิ่งแวดล้อม	มาตรการติดตามตรวจสอบผลกระทบต่อสิ่งแวดล้อม
		ภายในโครงการให้ใช้ความเร็วไม่เกิน 30 กิโลเมตรต่อชั่วโมง และ ปัจจุบันบริเวณทางแยกสาธารณะมีการติดตั้งกระจกส่องโค้ง จำนวน 2 จุด เพื่อความระมัดระวังให้กับผู้ขับขี่ผ่านไปมาใน บริเวณทางแยกดังกล่าว	

4. คุณค่าต่อคุณภาพชีวิต			
<p>4.1 เศรษฐกิจและสังคม</p>	<ul style="list-style-type: none"> • ในระยะดำเนินการส่งผลกระทบต่อตรง คือ การว่าจ้างพนักงานของโครงการ ส่งผลกระทบต่อด้านดีในระดับต่ำต่ออาชีพและรายได้ของคนในท้องถิ่นเพียงเล็กน้อย เนื่องจากมีการจ้างงานพนักงานไม่มาก และโครงการต้องว่าจ้างแรงงานในท้องถิ่นเป็นพนักงานเป็นอันดับแรก รวมทั้งส่งเสริม สนับสนุน กิจกรรมทางสังคมต่างๆ ของท้องถิ่น เพื่อสร้างความสัมพันธ์อันดีกับชุมชน 	<ul style="list-style-type: none"> • ส่งเสริม สนับสนุน กิจกรรมทางสังคมต่างๆ ของท้องถิ่น เพื่อสร้างความสัมพันธ์อันดีกับชุมชน • หากเกิดการร้องเรียนจากชุมชนข้างเคียง โครงการดำเนินการแก้ไขโดยด่วน และเร่งทำความเข้าใจกับชุมชนดังกล่าว • หลอดไฟใช้ส่องสว่างในพื้นที่ส่วนกลางของโครงการ ต้องเลือกใช้หลอดไฟประหยัดพลังงาน (LED) เพื่อเป็นการช่วยประหยัดพลังงาน • โครงการต้องมีการจัดตั้งศูนย์รับร้องเรียน เพื่อประสานงานแก้ไขปัญหาจากการพัฒนาโครงการ ก่อนเริ่มก่อสร้าง ทั้งในระย่ ก่อสร้าง และระยะดำเนินการ • เจ้าหน้าที่ประจำศูนย์ ต้องเป็นบุคลากรของโครงการที่สามารถติดต่อประสานงานได้ดี และมีความรู้เกี่ยวกับระบบขั้นตอนต่างๆ ของโครงการพอสมควร สำหรับการต้อนรับและการให้คำแนะนำแก่ผู้ร้องเรียนจากภายนอกเบื้องต้น • จัดตั้งคณะกรรมการรับเรื่องร้องเรียนของโครงการ ประกอบด้วย 	<ul style="list-style-type: none"> • ตรวจสอบอาคารและบ้านพักอาศัยโดยรอบเกี่ยวกับการได้รับความเดือดร้อนจากโครงการหรือไม่ โดยการส่งสอบถามความคิดเห็น

ลงนาม.....กรรมการผู้มีอำนาจลงนามผูกพันบริษัท

(นายสิริวิวัฒน์ สีชมพูลักษณ์)

บริษัท โมเดิร์น 79 จำกัด

เมษายน 2565

บริษัท โมเดิร์น 79 จำกัด
MODERN 79
COMPANY LIMITED

40/62

ลงนาม.....บุคคลที่เกี่ยวข้อง
บุคคลธรรมดาผู้มีสิทธิจัดที่รายงาน

(นางสาววรรณา เกียรติตระกูล)

บริษัท เพียว แอควา จำกัด

เมษายน 2565

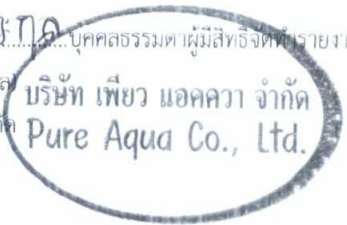

องค์ประกอบทางสิ่งแวดล้อมและคุณค่าต่างๆ	ผลกระทบต่อสิ่งแวดล้อมที่สำคัญ	มาตรการป้องกันและแก้ไขผลกระทบต่อสิ่งแวดล้อม	มาตรการติดตามตรวจสอบผลกระทบต่อสิ่งแวดล้อม
		<p>ตัวแทนหรือผู้รับผิดชอบของโครงการ</p> <ul style="list-style-type: none"> กรณีที่มีข้อร้องเรียนดังกล่าวไม่สามารถหาข้อตกลงได้ร่วมกันระหว่างผู้ร้องเรียนกับทางโครงการ คณะกรรมการรับเรื่องร้องเรียนของโครงการจะเชิญบุคคลที่ 3 ที่ได้รับการยอมรับจากทั้ง 2 ฝ่าย ได้แก่ ผู้นำชุมชน หรือตัวแทนจากเทศบาลตำบลลง เป็น ต้น เพื่อมาเป็นคนกลางในการไกล่เกลี่ยระงับข้อขัดแย้ง 	
<p>4.2 อาชีวอนามัยและความปลอดภัย</p>	<ul style="list-style-type: none"> เนื่องจากโครงการประกอบกิจการประเภทจัดสรรที่ดิน ที่มีความเสี่ยงต่อการเกิดอันตรายหรืออุบัติเหตุต่างๆ อย่างไรก็ตาม เพื่อให้เกิดความปลอดภัยกับผู้พักอาศัยและเป็นไปตามที่กฎหมายกำหนด โครงการติดตั้งระบบป้องกันอัคคีภัยไว้อย่างเพียงพอ ในเขตเทศบาลตำบลลง มีหน่วยงานที่ให้บริการด้านสาธารณสุขประกอบด้วย โรงพยาบาลลง และสถานอนามัยเฉลิมพระเกียรติ 60 พรรษา นวมินทราชินี โครงการจัดให้มีเจ้าหน้าที่รักษาความปลอดภัยจำนวน 2 นาย โดยตรวจตราความปลอดภัยและความเรียบร้อยในโครงการ เพื่อให้ผู้พักอาศัยสามารถติดต่อหรือแจ้งเหตุได้ตลอด 24 ชั่วโมง แบ่งเป็น 2 ผลัด โดยผลัดที่ 1 เริ่มปฏิบัติงานตั้งแต่เวลา 07.00-19.00 น. และผลัดที่ 2 เริ่มปฏิบัติงานเวลา 19.00-07.00 น. โดยเจ้าหน้าที่ต้องสอดส่องดูแลความปลอดภัยบริเวณรอบๆ โครงการ และทางเข้า-ออกโครงการตั้งนั้น ผลกระทบด้านสาธารณสุขและอาชีวอนามัยจึงอยู่ในระดับต่ำ 	<ul style="list-style-type: none"> จัดให้มีเจ้าหน้าที่รักษาความปลอดภัยให้ปฏิบัติหน้าที่อย่างเคร่งครัด จำนวน 2 นาย และหมั่นตรวจตราพื้นที่ดูแลความปลอดภัยภายในโครงการตลอด 24 ชั่วโมง หากพบเหตุผิดปกติให้รีบติดต่อขอความช่วยเหลือจากหน่วยงานราชการที่มีหน้าที่ดูแลและบรรเทาสาธารณภัยทันที ติดประกาศแจ้งเบอร์โทรศัพท์ฉุกเฉินของเจ้าหน้าที่โครงการหรือหน่วยงานราชการที่เกี่ยวข้องไว้อย่างชัดเจนในบ้านทุกหลัง ติดป้ายแนะนำการใช้อุปกรณ์แต่ละตัว ไว้บริเวณที่ติดตั้งอุปกรณ์นั้น เพื่อให้ผู้อยู่อาศัยสามารถนำมาใช้งานได้ทันที จัดเตรียมเครื่องมือปฐมพยาบาลเบื้องต้น พร้อมทั้งเตรียมพร้อมประสานงานกับโรงพยาบาลเพื่อนำผู้ได้รับบาดเจ็บส่งโรงพยาบาลหากเกิดอุบัติเหตุรุนแรง จัดให้มีกล่องรับความคิดเห็นติดตั้งไว้ที่ป้อมยามเพื่อรับเรื่องร้องเรียนจากผลกระทบที่เกิดขึ้น ติดตั้งหม้อแปลง การกำหนดระยะห่างจากอาคาร และจุดติดตั้ง 	<ul style="list-style-type: none"> ตรวจสอบอุปกรณ์ปฐมพยาบาล ว่ามีการเตรียมพร้อมหรือไม่ เพียงใด

ลงนาม.....กรรมการผู้มีอำนาจลงนามผูกพันบริษัท

(นายสิริวัฒน์ สีชมชลรักษ์)
บริษัท โมเดิร์น 79 จำกัด
เมษายน 2565

บริษัท โมเดิร์น 79 จำกัด
MODERN 79
COMPANY LIMITED

ลงนาม.....กรรมการผู้มีอำนาจลงนามผูกพันบริษัท

(นางสาววรรณา เลี้ยวตระกูล)
บริษัท เพียว แอควา จำกัด
เมษายน 2565

บริษัท เพียว แอควา จำกัด
Pure Aqua Co., Ltd.

องค์ประกอบทางสิ่งแวดล้อม และคุณค่าต่างๆ	ผลกระทบต่อสิ่งแวดล้อมที่สำคัญ	มาตรการป้องกันและแก้ไขผลกระทบต่อสิ่งแวดล้อม	มาตรการติดตามตรวจสอบผลกระทบต่อสิ่งแวดล้อม
	<ul style="list-style-type: none"> ปัจจุบันได้เกิดการแพร่ระบาดของโรคติดเชื้อไวรัสโคโรนา (COVID-19) โดยแพร่กระจายผ่านทางละอองเข้าทางระบบทางเดินหายใจ ไวรัวยังสามารถแพร่กระจายผ่านทางสัมผัสได้อีกด้วย ทั้งในช่วงดำเนินการโครงการได้กำหนดแนวทางปฏิบัติที่เป็นเป็นไปตามประกาศกรมอนามัย เรื่อง หลักเกณฑ์ วิธีการ และมาตรการป้องกันความเสี่ยงจากโรคติดเชื้อไวรัสโคโรนา 2019 หรือโรคโควิด 19 	<p>หม้อแปลงต้องมีการออกแบบจากวิศวกรไฟฟ้า และทำตามคำแนะนำของการไฟฟ้าส่วนภูมิภาค</p> <p>การป้องกันความเสี่ยงจากโรคติดเชื้อไวรัสโคโรนา 2019</p> <ul style="list-style-type: none"> ทำความสะอาดบริเวณอาคารและบริเวณโดยรอบอย่างสม่ำเสมอ ทำความสะอาดหรือจุดที่มีการใช้ร่วมกัน เช่น กลอนประตูหรือลูกบิดประตู ราวจับหรือราวบันได เป็นต้น มีระบบระบายอากาศและถ่ายเทอากาศภายในอาคารที่เหมาะสม และทำความสะอาดระบบระบายอากาศอย่างสม่ำเสมอ จัดเตรียมแอลกอฮอล์เจลทำความสะอาดมือไว้ในบริเวณพื้นที่ส่วนกลาง ผู้ปฏิบัติงานที่มีความเสี่ยงต่อการสัมผัสต้องมีการป้องกันตนเอง โดยอาจใช้หน้ากากผ้า ทำความสะอาดมือบ่อยๆ หากผู้ปฏิบัติงานมีอาการเจ็บป่วย ให้หยุดปฏิบัติงานและเข้ารับการรักษาตัวในสถานบริการสาธารณสุข 	
4.3 การป้องกันอัคคีภัย	<ul style="list-style-type: none"> บ้านแถว 2 ชั้น บ้านแถวชั้นเดียว และบ้านแฝดชั้นเดียว ติดตั้งถังดับเพลิงแบบมือถือชนิดโฟมเคมี ขนาดบรรจุไม่น้อยกว่า 10 ลิตร หรือชนิดผงเคมีแห้ง ขนาดบรรจุไม่น้อยกว่า 3 ลิตร และกริ่งสัญญาณเตือนเหตุเพลิงไหม้ไว้ภายในบ้านทุกหลัง การติดตั้งเครื่องดับเพลิงให้ส่วนบนสุดของตัวเครื่องสูงจากระดับพื้นอาคารไม่เกิน 1.50 เมตร ในที่มองเห็น สามารถอ่านคำแนะนำ 	<ul style="list-style-type: none"> ตรวจสอบและดูแลระบบการป้องกันอัคคีภัยต่างๆ ภายในโครงการ ให้มีสภาพพร้อมที่ต้องใช้งานอยู่เสมอ เป็นประจำทุก 1 เดือน และซ่อมแซมทันทีเมื่อเกิดการชำรุด แสดงป้ายตำแหน่งของระบบป้องกันอัคคีภัย ภายในโครงการให้เห็นได้อย่างชัดเจน ตรวจสอบสภาพของถังดับเพลิงให้มีสภาพดีอยู่เสมอ เช่น ตรวจสอบวันผลิต วันหมดอายุการใช้งาน ตรวจสอบสลักให้มี 	<ul style="list-style-type: none"> ตรวจสอบอุปกรณ์ส่งสัญญาณเตือนภัย ว่าอยู่ในสภาพที่พร้อมใช้งาน ตลอดเวลาหรือไม่ พร้อมทั้งมีการบันทึกเป็นลายลักษณ์อักษร ตรวจสอบความพร้อม ความเข้าใจ

ลงนาม.....กรรมการผู้มีอำนาจลงนามผูกพันบริษัท

(นายสิริวัฒน์ สีชมชลภักษ์)

บริษัท โมเดิร์น 79 จำกัด

เมษายน 2565

บริษัท โมเดิร์น 79 จำกัด

MODERN 79
COMPANY LIMITED

42/62

ลงนาม.....บุคคลธรรมดาผู้มีสิทธิจัดทำรายงาน

(นางสาววรรณา เกียรติตระกูล)

บริษัท เพียว แอควา จำกัด

เมษายน 2565

บริษัท เพียว แอควา จำกัด
Pure Aqua Co., Ltd.

องค์ประกอบทางสิ่งแวดล้อม และคุณค่าต่างๆ	ผลกระทบต่อสิ่งแวดล้อมที่สำคัญ	มาตรการป้องกันและแก้ไขผลกระทบต่อสิ่งแวดล้อม	มาตรการติดตามตรวจสอบ ผลกระทบต่อสิ่งแวดล้อม
	<p>การใช้ได้ และสามารถนำไปใช้งานได้สะดวก และอยู่ในสภาพที่ใช้ งานได้ตลอดเวลา</p> <ul style="list-style-type: none"> • โครงการติดตั้งหัวจ่ายน้ำดับเพลิงที่เป็นไปตามมาตรฐานของ การประปาส่วนภูมิภาคในพื้นที่โครงการ 3 จุด บริเวณด้านหน้า สวนหย่อม 1 บริเวณด้านข้างแปลงที่ 34 และแปลงที่ 57 โดยใช้ น้ำประปาในการดับเพลิง • สำหรับบริเวณภายนอกอาคารโครงการติดตั้งกล้องวงจรปิด (CCTV) จำนวน 5 จุด แบ่งเป็นบริเวณถนนภายในโครงการ จำนวน 1 จุด บริเวณสวนสาธารณะ จำนวน 2 จุด พร้อมทั้งติดตั้ง บริเวณทางเข้า-ออกโครงการจำนวน 2 จุด โดยมุมกล้องมองออก สู่ถนนสาธารณะ (ถนนเกาะจ่ายอม) เพื่อเป็นการสนับสนุน นโยบายของจังหวัดภูเก็ต ที่ขอให้สถานประกอบการมีส่วนช่วย สอดส่องดูแลกรณีเกิดเหตุการณ์ต่างๆ ภายในจังหวัดภูเก็ต • โครงการจัดให้มีจุดรวมพลเบื้องต้นภายในพื้นที่สวนสาธารณะ จำนวน 1 จุด มีพื้นที่ 125.00 ตารางเมตร (สามารถรองรับจำนวน คนได้ทั้งหมด) คิดเป็น 0.28 ตารางเมตร/คน ซึ่งเพียงพอต่อการ รวมคนและสำหรับการปฐมพยาบาลในกรณีมีคนเจ็บ โดยไม่กีด ขวางการเข้ามาช่วยดับเพลิงของรถดับเพลิงและการปฏิบัติงาน ของเจ้าหน้าที่แต่อย่างใด • การติดตั้งระบบป้องกันอัคคีภัยของโครงการดังกล่าว คาดว่าช่วย ลดระดับความรุนแรงและสามารถแก้ปัญหาในเบื้องต้นที่อาจ 	<p>ความพร้อมต้องใช้งานอยู่เสมอ</p> <ul style="list-style-type: none"> • ต้องติดตั้งเครื่องตัดไฟอัตโนมัติ เพื่อป้องกันเหตุเพลิงไหม้ที่อาจจะ เกิดขึ้น • จัดให้มีพนักงานควบคุมดูแล ตรวจสอบระบบไฟฟ้าอย่างน้อย 1 คน • จัดให้มีจุดรวมพลอยู่บริเวณที่เหมาะสมแก่การอพยพผู้อยู่อาศัย ออกนอกอาคาร • ติดตั้งป้ายจุดรวมพลให้ผู้เข้าพักอาศัยสามารถเห็นได้ชัดเจนภายใน โครงการ • จัดให้มีแผนปฏิบัติการฝึกซ้อมและฝึกอบรมทีมปฏิบัติงานในส่วน ของพนักงาน และเจ้าหน้าที่รักษาความปลอดภัยของโครงการ โดยต้องจัดให้มีการฝึกซ้อมอย่างน้อย ปีละ 1 ครั้ง • จัดเตรียมแผนป้องกันอัคคีภัย โดยอยู่ในความรับผิดชอบของ ผู้บริหารโครงการและพนักงานโครงการทุกท่าน • จัดให้มีผู้ตรวจสอบ ดูแลความพร้อมของอุปกรณ์เครื่องมือที่ใช้ ไฟฟ้า อุปกรณ์ที่ใช้ในการดับเพลิงและสิ่งต่างๆ อยู่อย่างสม่ำเสมอ เป็นประจำทุก 6 เดือน และซ่อมแซมทันทีเมื่อเกิดการชำรุด • มีพนักงานควบคุมดูแลตรวจสอบระบบไฟฟ้าอย่างน้อย 1 คน เพื่อ ดูแลระบบไฟฟ้าในโครงการ และมอบเบอร์ติดต่อช่างไฟฟ้าของ โครงการ และเบอร์ติดต่อการไฟฟ้าส่วนภูมิภาคจังหวัดภูเก็ตไว้ ให้กับผู้เข้าพักอาศัยทุกหลังเพื่อความสะดวกในการติดต่อ ประสานงานเหตุฉุกเฉิน 	<p>ของพนักงานในการใช้ อุปกรณ์ส่งสัญญาณเตือนภัย และอุปกรณ์ดับเพลิง ว่ามี ความเข้าใจมาก-น้อยเพียงใด</p> <ul style="list-style-type: none"> • ตรวจสอบจุดที่มีความเสี่ยง ต่อการเกิดเหตุเพลิงไหม้ เช่น แผงควบคุมไฟฟ้า เครื่องสูบน้ำ เป็นต้น • ฝึกซ้อมและฝึกอบรมทีม ปฏิบัติงานในส่วน ของ พนักงาน และเจ้าหน้าที่รักษา ความปลอดภัยของโครงการ • ตรวจสอบป้ายเตือน และป้าย จุดรวมพลต้องอยู่ในสภาพที่ ใช้งานได้

ลงนาม.....กรรมการผู้มีอำนาจลงนามผูกพันบริษัท

(นายสิริวิวัฒน์ สีชมชลภักษ์)
บริษัท โมเดิร์น 79 จำกัด
เมษายน 2565

บริษัท โมเดิร์น 79 จำกัด
MODERN 79
COMPANY LIMITED

ลงนาม.....บุคคลธรรมดาผู้มีสิทธิจัดทำรายงาน

(นางสาววรรณา เลี้ยวตระกูล)
บริษัท เพียว แอควา จำกัด
เมษายน 2565

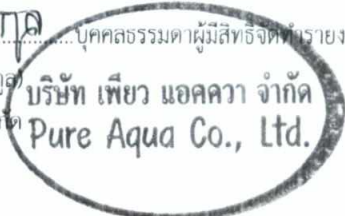

องค์ประกอบทางสิ่งแวดล้อม และคุณค่าต่างๆ	ผลกระทบต่อสิ่งแวดล้อมที่สำคัญ	มาตรการป้องกันและแก้ไขผลกระทบต่อสิ่งแวดล้อม	มาตรการติดตามตรวจสอบผลกระทบต่อสิ่งแวดล้อม
	<p>เกิดขึ้นได้ ทำให้สามารถใช้ดับเพลิงได้ทันทั่วทั้ง ในกรณีที่เกิดเหตุเพลิงไหม้รุนแรง โครงการสามารถขอรับความช่วยเหลือจากหน่วยงานป้องกันและบรรเทาสาธารณภัยของเทศบาลตำบลลองซึ่งหน่วยงานดังกล่าวมีความพร้อมทั้งด้านบุคลากรและอุปกรณ์การดับเพลิงต่างๆ จึงสามารถช่วยลดความรุนแรงของปัญหาลงได้โดยใช้เวลาไม่นานมากนัก นอกจากนี้จากการสอบถามประชาชนในบริเวณใกล้เคียงพื้นที่โครงการ พบว่าภายในชุมชนไม่มีปัญหาเกี่ยวกับเหตุร้ายหรือปัญหาอาชญากรรมมากนัก ดังนั้น ผลกระทบด้านอัคคีภัยและความปลอดภัยจึงอยู่ในระดับต่ำ</p>	<ul style="list-style-type: none"> หากพบอุปกรณ์ใดผิดปกติหรือชำรุดเสียหาย ให้แจ้งผู้เกี่ยวข้องทันที เพื่อดำเนินการแก้ไขหรือซ่อมแซมให้อยู่ในสภาวะปกติพร้อมใช้งาน ตรวจสอบเส้นทางที่ใช้เข้า-ออก ต้องไม่มีสิ่งกีดขวางอันจะเป็นอุปสรรคทั้งในเวลาปกติและเวลาฉุกเฉิน รวมทั้งตรวจสอบป้ายเตือน และป้ายจุดรวมพลต้องอยู่ในสภาพที่ใช้งานได้ ประสานกับหน่วยงานท้องถิ่นที่เป็นที่ตั้งพื้นที่โครงการให้ทราบถึงการดำเนินโครงการ เพื่อเป็นการเตรียมความพร้อมของหน่วยงานดังกล่าว ในกรณีเกิดเหตุการณ์เพลิงไหม้ ให้สามารถช่วยเหลือผู้อยู่อาศัยภายในโครงการฯ ได้อย่างรวดเร็วและปลอดภัย 	
<p>4.4 สุนทรียภาพ/ทัศนียภาพ</p>	<ul style="list-style-type: none"> จากการศึกษาและตรวจสอบบริเวณพื้นที่โครงการและบริเวณข้างเคียง พบว่าพบว่าพื้นที่ส่วนใหญ่มีการใช้ประโยชน์ที่ดินเป็นบ้านอยู่อาศัย และพื้นที่มีการครอบครองเป็นส่วนใหญ่ ดังนั้นโครงการซึ่งเป็นการประกอบกิจการจัดสรรที่ดินขนาดเล็กจำนวน 88 แปลง เพื่อเป็นที่อยู่อาศัย จึงมีสภาพที่กลมกลืนกับบริเวณข้างเคียง อีกทั้งมีการจัดให้มีสวนสาธารณะ จำนวน 1 แปลง เนื้อที่ 0-1-39.30 ไร่ คิดเป็นพื้นที่ 557.20 ตารางเมตร คิดเป็นร้อยละ 6.67 ของพื้นที่จำหน่าย และพื้นที่สวนหย่อม จำนวน 2 แปลง มีพื้นที่รวมเท่ากับ 0-0-7.09 ไร่ คิดเป็นพื้นที่ 28.36 ตารางเมตร ดังนั้น รวมพื้นที่สีเขียวของโครงการเท่ากับ 585.56 ตารางเมตร (พื้นที่สีเขียวทั้งหมดมีความกว้างมากกว่า 1.00 เมตร) ซึ่งมี 	<ul style="list-style-type: none"> จัดให้มีสวนสาธารณะ จำนวน 1 แปลง เนื้อที่ 0-1-39.30 ไร่ คิดเป็นพื้นที่ 557.20 ตารางเมตร คิดเป็นร้อยละ 6.67 ของพื้นที่จำหน่าย และพื้นที่สวนหย่อม จำนวน 2 แปลง มีพื้นที่รวมเท่ากับ 0-0-7.09 ไร่ คิดเป็นพื้นที่ 28.36 ตารางเมตร ดังนั้น รวมพื้นที่สีเขียวของโครงการเท่ากับ 585.56 ตารางเมตร (พื้นที่สีเขียวทั้งหมดมีความกว้างมากกว่า 1.00 เมตร) ซึ่งมีอัตราส่วนพื้นที่สีเขียวทั้งหมดต่อผู้พักอาศัยในโครงการ 1.32 : 1 (ผู้พักอาศัยในโครงการมีจำนวน 440 คน และพนักงานโครงการจำนวน 5 คน) ภายในสวนสาธารณะมีการปลูกต้นไม้ประดับ ปุ่ม ปลูก ราชพฤกษ์ และหญ้านวลน้อย ทั้งนี้ไม้ยืนต้นที่นำมาปลูกเป็นพรรณไม้ที่มีความเหมาะสมกับภูมิอากาศในท้องถิ่น 	<ul style="list-style-type: none"> ดูแลรักษาต้นไม้ให้เจริญงอกงามอยู่เสมอและปลูกต้นไม้ทดแทนกรณีต้นไม้ตายหรือไม่เจริญเติบโตในพื้นที่สีเขียว

ลงนาม.....กรรมการผู้มีอำนาจลงนามผูกพันบริษัท

(นายสิริวิวัฒน์ สีชมชลภักย์)
บริษัท โมเดิร์น 79 จำกัด
เมษายน 2565

บริษัท โมเดิร์น 79 จำกัด
MODERN 79
COMPANY LIMITED

ลงนาม.....บุคคลธรรมดาผู้มีสิทธิลงชื่อรายงาน

(นางสาววรรณา เสี่ยวตระกูล)
บริษัท เพียว แอควา จำกัด
Pure Aqua Co., Ltd.
เมษายน 2565

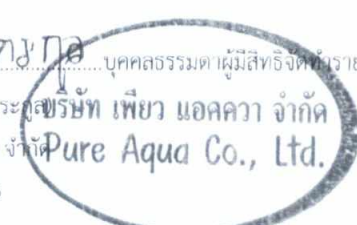

องค์ประกอบทางสิ่งแวดล้อม และคุณค่าต่างๆ	ผลกระทบต่อสิ่งแวดล้อมที่สำคัญ	มาตรการป้องกันและแก้ไขผลกระทบต่อสิ่งแวดล้อม	มาตรการติดตามตรวจสอบ ผลกระทบต่อสิ่งแวดล้อม
	<p>อัตราส่วนพื้นที่สีเขียวทั้งหมดต่อผู้พักอาศัยในโครงการ 1.32 : 1 (ผู้พักอาศัยในโครงการมีจำนวน 440 คน และพนักงานโครงการจำนวน 5 คน รวมทั้งหมด 445 คน)</p> <ul style="list-style-type: none"> โครงการได้มีการออกแบบตำแหน่งพื้นที่สวนสาธารณะให้ตั้งอยู่ติดกับบริเวณหลังบ้าน ซึ่งอาจจะกระทบต่อการเข้าใช้ประโยชน์ของผู้พักอาศัยได้ ทั้งนี้ การออกแบบบ้านของโครงการจะมีการก่อสร้างรั้วคอนกรีตสูง 2.00 เมตร บริเวณแนวเขตที่ดินของบ้านแต่ละแปลงเพื่อเน้นความเป็นส่วนตัว ดังนั้น การเข้าใช้ประโยชน์พื้นที่สวนสาธารณะจึงมีความสะดวกต่อผู้พักอาศัยภายในโครงการ ภายในสวนสาธารณะมีการปลูกต้นไม้ประดับ ปืบ พิกุล ราชพฤกษ์ และหญ้านวลน้อย ทั้งนี้ ไม้ยืนต้นที่นำมาปลูกเป็นพรรณไม้ที่มีความเหมาะสมกับภูมิอากาศในท้องถิ่น และตำแหน่งในการปลูกต้นไม้ โดยปลูกห่างจากระบบสาธารณูปโภคใต้ดิน เช่น ถังบำบัดน้ำเสีย ท่อระบายน้ำ และฐานราก เพื่อให้ไม่ส่งผลกระทบต่อระบบสาธารณูปโภคใต้ดินของโครงการ ตลอดจนบริเวณพื้นที่โครงการและบริเวณใกล้เคียงไม่ปรากฏแหล่งโบราณคดีอันควรรอนุรักษ์แต่อย่างใด ดังนั้น จึงไม่มีผลกระทบด้านสุนทรียภาพและทัศนียภาพ 	<ul style="list-style-type: none"> การปลูกไม้ยืนต้น ไม้ดอก ไม้ประดับ เพื่อให้ร่มเงาและสร้างความสดชื่น ต้องหมั่นดูแลรักษา พร้อมทั้งดูแลความสะอาดบริเวณพื้นที่โครงการอยู่เสมอ จัดให้มีเจ้าหน้าที่ดูแลรักษาพื้นที่สีเขียวให้มีสภาพน่าอยู่เสมอเพื่อความสวยงามและความปลอดภัยของผู้พักอาศัย สาธารณูปโภคประเภททรัพย์สินส่วนกลางเป็นหน้าที่รับผิดชอบของผู้จัดสรรที่ดินดูแลให้คงสภาพและเป็นไปตามที่ระบุในแผนผังจนกว่าจะสามารถจัดตั้งนิติบุคคลได้ และต้องดูแลจนกว่าจะหมดหน้าที่ 	

หมายเหตุ : โครงการต้องจัดทำรายงานผลการปฏิบัติตามมาตรการป้องกันและแก้ไขผลกระทบต่อสิ่งแวดล้อมและมาตรการติดตามตรวจสอบผลกระทบต่อสิ่งแวดล้อม ปีละ 1 ครั้ง ในช่วงเดือนมกราคมถึงเดือนธันวาคม แล้วเสนอรายงานฯ ภายในเดือนมกราคมของปีถัดไป ให้หน่วยงานอนุญาตตามพระราชบัญญัติส่งเสริมและรักษาคุณภาพสิ่งแวดล้อมแห่งชาติ (ฉบับที่ 2) พ.ศ. 2561

ผู้รับผิดชอบ : บริษัท โมเดิร์น 79 จำกัด (ระยะดำเนินการ)

ลงนาม.....กรรมการผู้มีอำนาจลงนามผูกพันบริษัท
 (นายสิริวัฒน์ ลิขิตชลภิบาล)
บริษัท โมเดิร์น 79 จำกัด
MODERN 79
 บริษัท โมเดิร์น 79 จำกัด
 เมษายน 2565 COMPANY LIMITED

ลงนาม.....บุคคลธรรมดาผู้มีสิทธิจัดทำรายงาน
 (นางสาววรรณา เลี้ยวตระกูล)
บริษัท เพียว แอควา จำกัด
Pure Aqua Co., Ltd.
 เมษายน 2565

ตารางที่ 4 มาตรการติดตามตรวจสอบผลกระทบสิ่งแวดล้อม โครงการจัดสรรที่ดิน เดอะริช วิลล่า แอท ป่าห้วย ของบริษัท โมเดิร์น 79 จำกัด

ดัชนีคุณภาพสิ่งแวดล้อม	วิธีการ/สถานที่ดำเนินการ	ระยะเวลาและความถี่	ผู้รับผิดชอบ
ระยะก่อสร้าง			
1. สภาพภูมิประเทศ	- ตรวจสอบการปรับแต่งพื้นที่เท่าที่จำเป็น - ตรวจสอบการก่อสร้างให้อยู่ภายในโครงการเท่านั้น - ตรวจสอบป้ายประชาสัมพันธ์บริเวณหน้าโครงการให้อยู่ในสภาพใช้งานได้ตลอดเวลา	ทุกวัน ตลอดระยะเวลาการก่อสร้าง	บริษัท โมเดิร์น 79 จำกัด (095 1455999)
2. ทรัพยากรดิน	- ตรวจสอบการเปิดหน้าดินเฉพาะบริเวณที่ต้องก่อสร้างเท่านั้น - ตรวจสอบให้มีการปรับถมพื้นที่ที่ก่อสร้างทันทีหลังการก่อสร้างแล้วเสร็จ	ทุกวัน ตลอดระยะเวลาการก่อสร้าง	บริษัท โมเดิร์น 79 จำกัด (095 1455999)
3. คุณภาพอากาศ	- ตรวจสอบผลกระทบด้านคุณภาพอากาศรอบพื้นที่โครงการ โดยให้เจ้าหน้าที่ลงสอบถามความคิดเห็น รวมทั้งรับฟังข้อเสนอแนะเพื่อนำมาปรับปรุงและแก้ไขผลกระทบ ทุกเดือน ตลอดระยะเวลาการก่อสร้าง	ทุกเดือน ตลอดระยะเวลาการก่อสร้าง	บริษัท โมเดิร์น 79 จำกัด (095 1455999)
4. คุณภาพเสียง	- ตรวจสอบวัดระดับเสียง Leq 24 ชั่วโมง และระดับเสียงสูงสุด (Lmax) ในบริเวณพื้นที่ก่อสร้างด้านทิศตะวันตกของพื้นที่โครงการที่ใกล้กับบ้านอยู่อาศัยชั้นเดียว	ทุกเดือน และรายงานผลการตรวจสอบเป็นประจำทุกเดือน ตลอดระยะเวลาการก่อสร้าง	บริษัท โมเดิร์น 79 จำกัด (095-1455999)
5. ความสั่นสะเทือน	- ตรวจสอบวัดความสั่นสะเทือนจากการก่อสร้างภายในพื้นที่โครงการด้านทิศตะวันตกของพื้นที่โครงการที่ใกล้กับบ้านอยู่อาศัยชั้นเดียว	ทุกเดือน และรายงานผลการตรวจสอบเป็นประจำทุกเดือน ตลอดระยะเวลาการก่อสร้าง	บริษัท โมเดิร์น 79 จำกัด (095 1455999)
6. การระบายน้ำ	- ตรวจสอบปริมาณตะกอนในบ่อพักน้ำ และท่อระบายน้ำภายในพื้นที่ก่อสร้างว่ามีหรือไม่มี มากน้อยเพียงใด	ทุกเดือน ตลอดระยะเวลาการก่อสร้าง	บริษัท โมเดิร์น 79 จำกัด (095 1455999)
7. การจัดการมูลฝอย	- จัดให้มีคนงานรับผิดชอบในการเก็บรวบรวมมูลฝอยไว้ในบริเวณพื้นที่ก่อสร้างเพื่อให้เทศบาลตำบลลองเข้ามาเก็บขนมูลฝอยของโครงการไปกำจัด - ตรวจสอบความสามารถของถังมูลฝอยในการรองรับปริมาณมูลฝอยและการรั่วซึมของถังมูลฝอย - ตรวจสอบปริมาณตกค้างของมูลฝอยคนงาน ว่ามีมากน้อยเพียงใด	ทุกวัน ตลอดระยะเวลาการก่อสร้าง	บริษัท โมเดิร์น 79 จำกัด (095 1455999)
8. การคมนาคม	- ตรวจสอบว่ามีเจ้าหน้าที่คอยอำนวยความสะดวกทางเข้า-ออกพื้นที่ก่อสร้างหรือไม่ - ตรวจสอบช่วงเวลาที่รถบรรทุกเข้า-ออกโครงการ ว่าอยู่ในช่วงเวลาเร่งด่วนหรือไม่ - ตรวจสอบป้ายด้านหลังรถบรรทุก ซึ่งระบุชื่อโครงการ เบอร์โทรศัพท์ติดต่อผู้รับผิดชอบให้อยู่ใน สภาพใช้งานได้ตลอดเวลา	ทุกวัน ตลอดระยะเวลาการก่อสร้าง	บริษัท โมเดิร์น 79 จำกัด (095 1455999)

ลงนาม.....กรรมการผู้มีอำนาจลงนามผูกพันบริษัท

(นายสิริวิวัฒน์ สีชมุขลักษณ์)

บริษัท โมเดิร์น 79 จำกัด

เมษายน 2565

บริษัท โมเดิร์น 79 จำกัด

MODERN 79
COMPANY LIMITED

46/62

ลงนาม.....บุคคลธรรมดาผู้มีสิทธิจัดทำรายงาน

(นางสาววรรเทศ เตียวตระกูล)

บริษัท เพียว แอควา จำกัด

เมษายน 2565

บริษัท เพียว แอควา จำกัด
Pure Aqua Co., Ltd.

ดัชนีคุณภาพสิ่งแวดล้อม	วิธีการ/สถานที่ดำเนินการ	ระยะเวลาและความถี่	ผู้รับผิดชอบ
9. เศรษฐกิจและสังคม	- ตรวจสอบอาคารและบ้านพักอาศัยโดยรอบเกี่ยวกับการได้รับความเดือดร้อนจากโครงการหรือไม่ โดยให้เจ้าหน้าที่โครงการลงสอบถามความคิดเห็น	ทุกเดือน ตลอดระยะเวลาการก่อสร้าง	บริษัท โมเดิร์น 79 จำกัด (095-1455999)
10. อาชีวอนามัย และความปลอดภัย	- ตรวจสอบอุปกรณ์ปฐมพยาบาล ว่ามีการเตรียมพร้อมหรือไม่ เพียงใด - ตรวจสอบว่าผู้รับเหมาได้ให้คนงานใช้อุปกรณ์ เครื่องมือป้องกันภัยหรือไม่ เช่น ถุงมือ รองเท้าบูท หรือที่ครอบหู หน้ากาก - ตรวจสอบสุขภาพคนงานและพนักงานที่เกี่ยวข้องกับการก่อสร้างโครงการ - ตรวจสอบห้องน้ำ-ห้องส้วมให้สะอาดอยู่เสมอ เพื่อสุขอนามัยของคนงาน	ทุกเดือน ตลอดระยะเวลาการก่อสร้าง ทุกวัน ตลอดระยะเวลาการก่อสร้าง ทุก 6 เดือน ตลอดระยะเวลาการก่อสร้าง ทุกวัน ตลอดระยะเวลาการก่อสร้าง	บริษัท โมเดิร์น 79 จำกัด (095-1455999)
11. การป้องกันอัคคีภัย	- ตรวจสอบอุปกรณ์ดับเพลิงว่าอยู่ในสภาพที่ใช้งานได้โดยเสมอหรือไม่ - ตรวจสอบความเข้าใจของคนงาน ในการใช้ถังดับเพลิง ว่าใช้ได้ถูกต้องหรือไม่ - ตรวจสอบอุปกรณ์ไฟฟ้าที่มีความเสี่ยงต่อการเกิดเหตุเพลิงไหม้ - ตรวจสอบความพร้อมในการเตรียมการ หากเกิดเหตุเพลิงไหม้	ทุกเดือน ตลอดระยะเวลาการก่อสร้าง	บริษัท โมเดิร์น 79 จำกัด (095-1455999)
12. สุนทรียภาพ/ทัศนียภาพ	- ตรวจสอบการขำรุคของวัสดุที่ใช้ปิดกันพื้นที่ก่อสร้าง	ทุกเดือน ตลอดระยะเวลาการก่อสร้าง	บริษัท โมเดิร์น 79 จำกัด (095-1455999)
ระยะดำเนินการ			
1. คุณภาพน้ำใช้	- ตรวจสอบปริมาณคลอรีนตกค้างอิสระในน้ำประปาต้องมีค่าไม่น้อยกว่า 0.20 มิลลิกรัม/ลิตร และต้องไม่เกิน 0.50 มิลลิกรัม/ลิตร ภายในถังเก็บน้ำสำรองของบ้านในโครงการ	ทุก 6 เดือน ตลอดระยะเวลาดำเนินการ	บริษัท โมเดิร์น 79 จำกัด (095-1455999)
2. การระบายน้ำ	- ตรวจสอบบ่อพัก ท่อระบายน้ำ บริเวณจุดเชื่อมต่อท่อระบายน้ำริมทางสาธารณประโยชน์ (ซอยศาลเจ้ากวนอู)	ทุก 6 เดือน ตลอดระยะเวลาดำเนินการ	บริษัท โมเดิร์น 79 จำกัด (095-1455999)
3. การจัดการน้ำเสีย	- จัดเก็บสถิติและข้อมูลแสดงผลการทำงานของระบบบำบัดน้ำเสีย และจัดทำรายงานสรุปผลการทำงานของระบบบำบัดน้ำเสียตามกฎหมายว่าด้วยการส่งเสริมและรักษาคุณภาพสิ่งแวดล้อมเสนอต่อสำนักงานทรัพยากรธรรมชาติและสิ่งแวดล้อมจังหวัดภูเก็ต - ตรวจสอบคุณภาพน้ำทิ้งในบ่อตรวจคุณภาพน้ำทิ้งที่ผ่านการบำบัดคุณภาพน้ำแล้ว ผ่านเกณฑ์มาตรฐานคุณภาพน้ำทิ้งจากอาคารประเภท ค หมายถึง อาคารที่ก่อสร้างในที่ดินของบุคคลที่ได้รับอนุญาตให้จัดสรรที่ดินตามกฎหมายว่าด้วยการจัดสรรที่ดินตั้งแต่ 10 หลัง แต่ไม่เกิน 100 หลัง ค่า BOD ₅ ไม่เกิน 40 มิลลิกรัม/ลิตร	ปีละ 1 ครั้ง ตลอดระยะเวลาดำเนินการ ทุก 6 เดือน ตลอดระยะเวลาดำเนินการ	บริษัท โมเดิร์น 79 จำกัด (095-1455999)

ลงนาม.....กรรมการผู้มีอำนาจลงนามผูกพันบริษัท

(นายสิริวิทย์ สีชมพูลักษณ์)

บริษัท โมเดิร์น 79 จำกัด

เมษายน 2565

บริษัท โมเดิร์น 79 จำกัด
MODERN 79
COMPANY LIMITED

47/62

ลงนาม.....บุคคลธรรมดาผู้มีสิทธิจัดทำรายงาน

(นางสาววรรณา เลี้ยวตระกูล)

บริษัท เพียว แอควา จำกัด

เมษายน 2565

บริษัท เพียว แอควา จำกัด
Pure Aqua Co., Ltd.

ดัชนีคุณภาพสิ่งแวดล้อม	วิธีการ/สถานที่ดำเนินการ	ระยะเวลาและความถี่	ผู้รับผิดชอบ
	<ul style="list-style-type: none"> - ความเป็นกรด-ด่าง (pH) - บีโอดี (BOD) - ปริมาณสารแขวนลอย (SS) - สารที่ละลายได้ทั้งหมด (TDS) - ปริมาณตะกอนหนัก - ทีเคเอ็น (TKN) - ออร์แกนิก-ไนโตรเจน - แอมโมเนีย ไนโตรเจน - น้ำมันและไขมัน (Fat,Oil and Grease) - ซัลไฟต์ 		
4. การจัดการมูลฝอย	<ul style="list-style-type: none"> - ตรวจสอบถังมูลฝอย และห้องพักมูลฝอยรวมให้อยู่ในสภาพที่อยู่เสมอ ถ้ามีการชำรุดต้อง ดำเนินการการแก้ไขในทันที - การกำจัดมูลฝอยของโครงการให้เทศบาลตำบลลองเข้ามาเก็บขนมูลฝอยของโครงการไปกำจัด 	ทุกวัน ตลอดระยะเวลาดำเนินการ ตลอดระยะเวลาดำเนินการ	บริษัท โมเดิร์น 79 จำกัด (095-1455999)
5. การคมนาคม	<ul style="list-style-type: none"> - ตรวจสอบความคล่องตัวของจราจร ในขณะที่รถเข้า-ออกจากโครงการ - สอบถามประชาชนในพื้นที่ข้างเคียง ว่าการเข้า-ออกของรถโครงการ ก่อให้เกิดปัญหาอย่างไรบ้าง พร้อมข้อเสนอแนะในการแก้ปัญหา 	ทุก 6 เดือน ตลอดระยะเวลาดำเนินการ	บริษัท โมเดิร์น 79 จำกัด (095-1455999)
6. เศรษฐกิจ และสังคม	<ul style="list-style-type: none"> - ตรวจสอบอาคารและบ้านพักอาศัยโดยรอบเกี่ยวกับการได้รับความเดือดร้อนจากโครงการหรือไม่ โดยการลงสอบถามความคิดเห็น 	ทุก 6 เดือน ตลอดระยะเวลาดำเนินการ	บริษัท โมเดิร์น 79 จำกัด (095-1455999)
7. อาชีวอนามัย และความปลอดภัย	<ul style="list-style-type: none"> - ตรวจสอบอุปกรณ์ปฐมพยาบาล ว่ามีการเตรียมพร้อมหรือไม่ เพียงใด 	ทุก 6 เดือน ตลอดระยะเวลาดำเนินการ	บริษัท โมเดิร์น 79 จำกัด (095-1455999)
8. การป้องกันอัคคีภัย	<ul style="list-style-type: none"> - ตรวจสอบอุปกรณ์ส่งสัญญาณเตือนภัย ว่าอยู่ในสภาพที่พร้อมใช้งานตลอดเวลาหรือไม่ พร้อมทั้งมีการบันทึกเป็นลายลักษณ์อักษร - ตรวจสอบความพร้อม ความเข้าใจของพนักงานในการใช้อุปกรณ์ส่งสัญญาณเตือนภัย และอุปกรณ์ดับเพลิง ว่ามีความเข้าใจมาก น้อยเพียงใด 	ทุก 6 เดือน ตลอดระยะเวลาดำเนินการ ทุก 6 เดือน ตลอดระยะเวลาดำเนินการ	บริษัท โมเดิร์น 79 จำกัด (095-1455999)

ลงนาม.....กรรมการผู้มีอำนาจลงนามผูกพันบริษัท

(นายสิริวิชฌ์ สีชมชลภักษ์)

บริษัท โมเดิร์น 79 จำกัด

เลขาน 2565

บริษัท โมเดิร์น 79 จำกัด
MODERN 79
COMPANY LIMITED

48/62

ลงนาม.....**ฉัตร คุ้มภักษ์** บุคคลธรรมดาผู้มีสิทธิจัดทำรายงาน

(นางสาววรรุณ เทียวตระกูล)บริษัท เพียว แอดควา จำกัด

บริษัท เพียว แอดควา จำกัด Pure Aqua Co., Ltd.

เลขาน 2565

ดัชนีคุณภาพสิ่งแวดล้อม	วิธีการ/สถานที่ดำเนินการ	ระยะเวลาและความถี่	ผู้รับผิดชอบ
	<ul style="list-style-type: none"> - ฝึกซ้อมและฝึกอบรมทีมปฏิบัติงานในส่วนของพนักงาน และเจ้าหน้าที่รักษาความปลอดภัยของโครงการ - ตรวจสอบจุดที่มีความเสี่ยงต่อการเกิดเหตุเพลิงไหม้ เช่น แผงควบคุมไฟฟ้า เครื่องสูบน้ำ เป็นต้น - ตรวจสอบป้ายเตือน และป้ายจุดรวมพลต้องอยู่ในสภาพที่ใช้งานได้ 	<p>ทุก 6 เดือน ตลอดระยะเวลาดำเนินการ</p> <p>ทุก 6 เดือน ตลอดระยะเวลาดำเนินการ</p> <p>ทุก 6 เดือน ตลอดระยะเวลาดำเนินการ</p>	
9. สุขภาพ/ทัศนียภาพ	- ดูแลรักษาต้นไม้ให้เจริญงอกงามอยู่เสมอและปลูกต้นไม้ทดแทน กรณีต้นไม้ตายหรือไม่เจริญเติบโตในพื้นที่สีเขียว	ตรวจสอบตลอดระยะเวลาดำเนินการ	บริษัท โมเดิร์น 79 จำกัด (095-1455999)

หมายเหตุ : ช่วงก่อสร้าง โครงการต้องจัดทำรายงานผลการปฏิบัติตามมาตรการป้องกันและแก้ไขผลกระทบต่อสิ่งแวดล้อมและมาตรการติดตามตรวจสอบผลกระทบสิ่งแวดล้อม ปีละ 1 ครั้งในช่วงเดือนมกราคมถึงเดือนธันวาคม แล้วเสนอรายงานฯ ภายในเดือนมกราคมของปีถัดไป ให้หน่วยงานอนุญาตตามพระราชบัญญัติส่งเสริมและรักษาคุณภาพสิ่งแวดล้อมแห่งชาติ (ฉบับที่ 2) พ.ศ. 2561

ช่วงดำเนินการ โครงการต้องจัดทำรายงานผลการปฏิบัติตามมาตรการป้องกันและแก้ไขผลกระทบต่อสิ่งแวดล้อมและมาตรการติดตามตรวจสอบผลกระทบสิ่งแวดล้อม ปีละ 1 ครั้ง ในช่วงเดือนมกราคมถึงเดือนธันวาคม แล้วเสนอรายงานฯ ภายในเดือนมกราคมของปีถัดไป ให้หน่วยงานอนุญาตตามพระราชบัญญัติส่งเสริมและรักษาคุณภาพสิ่งแวดล้อมแห่งชาติ (ฉบับที่ 2) พ.ศ. 2561

ผู้รับผิดชอบ : เจ้าของโครงการ (บริษัท โมเดิร์น 79 จำกัด) หมายเลขโทรศัพท์ 095-1455999 เป็นผู้รับผิดชอบ

ลงนาม.....กรรมการผู้มีอำนาจลงนามผูกพันบริษัท

(นายสิริวัฒน์ สีชมชลภักษ์)

บริษัท โมเดิร์น 79 จำกัด

เมษายน 2565

MODERN 79
COMPANY LIMITED

ลงนาม.....บุคคลธรรมดาผู้มีสิทธิจัดทำรายงาน

(นางสาววรรุศ เลี้ยวตระกูล) บริษัท เพียว แอควา จำกัด

บริษัท เพียว แอควา จำกัด

เมษายน 2565

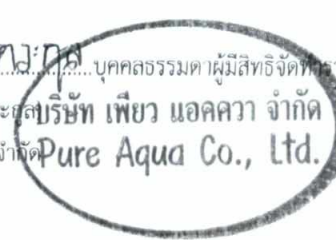

โครงการจัดสรรที่ดิน เดอะริช วิลล่า แอท ป่าหลาย

ดำเนินการโดย บริษัท โมเดิร์น 79 จำกัด

สถานที่ก่อสร้าง ม. ๕ ศาลเจ้ากวนอู ต.คลอง อ.เมือง จ.ภูเก็ต

โฉนดที่ดินเลขที่ 118639 เลขที่ดิน 802 เนื้อที่ 7-3-19 00 ไร่ (3,119 00 ตร.ว.)

แผนที่ 1:500 7-3-19 00 ไร่ (3,119 00 ตร.ว.)

สัญลักษณ์ประกอบโครงการ

- - 19 — บ้านแถว 2 ชั้น จำนวน 19 แปลง
- - 20, 23, 26, 40, 43, 80, 83, 88 — บ้านแถวชั้นเดียว จำนวน 63 แปลง
- △ - 24, 25, 41, 42, 81, 82 — บ้านแถวชั้นเดียว จำนวน 6 แปลง
- รวมจำนวน 88 แปลง

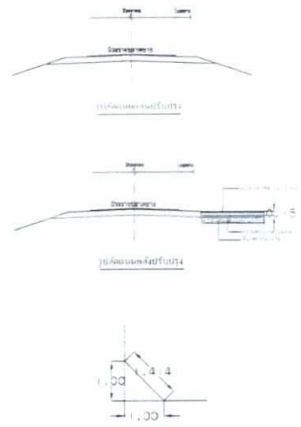
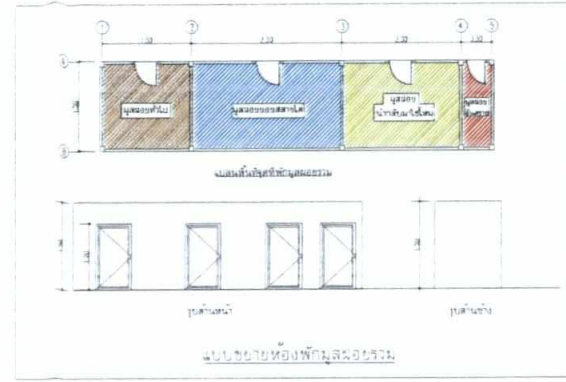

กรรมการผู้จัดการสำนักงานจลนนามลูกค้าบริษัท
 (นายสิริวัฒน์ สีตมณฑลกิจ) บริษัท โมเดิร์น 79 จำกัด
 เมษายน 2565
MODERN 79
 COMPANY LIMITED

นางศุภมาส เอี่ยมอรุณกุล
 (นางสาววรรณา เสียวตระกูล)
 บริษัท เพียว แอควา จำกัด
 เมษายน 2565
บริษัท เพียว แอควา จำกัด
Pure Aqua Co., Ltd.

ผังแบ่งแปลงที่ดิน
 มาตรฐาน 1:500

รายละเอียดโครงการ

1. แปลงที่ดินสำหรับจำหน่าย จำนวน 88 แปลง เนื้อที่ 5-0-87.77 ไร่ (2,087.77 ตร.ว.)
 - 1.1 แปลงที่ดินบ้านแถว 2 ชั้น จำนวน 19 แปลง □ 1 - □ 19
 เนื้อที่ 0-3-91.91 ไร่ (391.91 ตร.ว.)
 - แปลงที่ดินบ้านแถว 2 ชั้น มากที่สุด เนื้อที่ 35.78 ตร.ว. □ 19
 - แปลงที่ดินบ้านแถว 2 ชั้น น้อยที่สุด เนื้อที่ 18.75 ตร.ว. □ 2, □ 5 - □ 10, □ 13 - □ 18
 - 1.2 แปลงที่ดินบ้านแถวชั้นเดียว จำนวน 63 แปลง ○ 20 - ○ 23, ○ 26 - ○ 40, ○ 43 - ○ 80, ○ 83 - ○ 88
 เนื้อที่ 3-2-62.14 ไร่ (1,462.14 ตร.ว.)
 - แปลงที่ดินบ้านแถวชั้นเดียว มากที่สุด เนื้อที่ 33.41 ตร.ว. ○ 69
 - แปลงที่ดินบ้านแถวชั้นเดียว น้อยที่สุด เนื้อที่ 21.00 ตร.ว. ○ 32 - ○ 33, ○ 36 - ○ 39, ○ 44 - ○ 46, ○ 49 - ○ 52, ○ 59 - ○ 62, ○ 65 - ○ 67

- 1.3 แปลงที่ดินบ้านแฝดชั้นเดียว จำนวน 6 แปลง △ 24 - △ 25, △ 41 - △ 42, △ 81 - △ 82
 เนื้อที่ 0-2-33.72 ไร่ (233.72 ตร.ว.)
 - แปลงที่ดินบ้านแฝดชั้นเดียว มากที่สุด เนื้อที่ 51.62 ตร.ว. △ 42
 - แปลงที่ดินบ้านแฝดชั้นเดียว น้อยที่สุด เนื้อที่ 35.11 ตร.ว. △ 25
2. พื้นที่ตั้งสำนักงานนิติบุคคลหมู่บ้านพร้อมอาคาร เนื้อที่ 0-0-16.00 ไร่ (16.00 ตร.ว.)
3. แปลงที่ดินสวนสาธารณะ 1 แปลง เนื้อที่ 0-1-39.30 ไร่ (139.30 ตร.ว.)
 คิดเป็น 6.67 % ของพื้นที่จำหน่าย
4. แปลงที่ดินสวนหย่อม 2 แปลง เนื้อที่ 0-0-8.13 ไร่ (8.13 ตร.ว.)
5. พื้นที่ตั้งที่พักมุลมอย เนื้อที่ 0-0-4.53 ไร่ (4.53 ตร.ว.)
6. พื้นที่ถนน ทางเท้า และวางสาธารณูปโภค กว้าง 1.20 เมตร
 เนื้อที่ 2-0-30.67 ไร่ (830.67 ตร.ว.)
7. พื้นที่แบ่งหักเป็นสาธารณะ เนื้อที่ 0-0-32.60 ไร่ (32.60 ตร.ว.)

โครงการจัดสรรที่ดิน เดอะริช วิลล่า แอท ป่าหลาย	
โฉนดและที่ตั้ง	โฉนดที่ดินเลขที่ 118639 เนื้อที่ 7-3-19 00 ไร่ ม. ๕ ศาลเจ้ากวนอู ต.คลอง อ.เมือง จ.ภูเก็ต
เจ้าของ	บริษัท โมเดิร์น 79 จำกัด
สถาปนิก	นายธนาธิบ บุญชุม ก-สถ. 24686 1/100 หมู่ 5 ต.คลอง อ.เมืองภูเก็ต จ.ภูเก็ต
วิศวกร	นายเชิดศักดิ์ บุรณสิงห์ กย. 27805 ที่อยู่ 77/1 ม. ๓ ป่าซาง อ.สิรินธร จ.สุรินทร์
เขียนแบบ	นายวิรัชกร วิเศษผล บว.สกส
แบบแสดง	ผังแบ่งแปลงที่ดิน

โครงการจัดสรรที่ดิน เดอะริช วิลลา แอท ป่าหลาย

สำนักงานจัดสรรที่ดิน กรุงเทพมหานคร 79 จำกัด

เลขที่จัดสรรที่ดิน 118639 เลขที่ดิน 802 เนื้อที่ 7-3-19.00 ไร่ (3,119.00 ตร.ร.)

เนื้อที่ทั้งหมด 7-3-19.00 ไร่ (3,119.00 ตร.ร.)

สัญลักษณ์ประกอบโครงการ

- 19 → บ้านแถว 2 ชั้น หน้ากว้าง 5.00 เมตร จำนวน 3 แปลง
- 20 - 23, 26 - 40, 43 - 80, 83 - 88 → บ้านแถวชั้นเดียว หน้ากว้าง 6.00 เมตร จำนวน 63 แปลง
- △ 24 - 25, 41 - 42, 81 - 82 → บ้านแฝดชั้นเดียว หน้ากว้าง 6.00 เมตร จำนวน 6 แปลง
- รวมจำนวน 88 แปลง

ที่จอดรถ : แปลงที่ 81 และ 82 มีระยะห่างจากแนวเขตที่ดินใกล้ที่สุด (ผนังทับ) เท่ากับ 2.02 เมตร

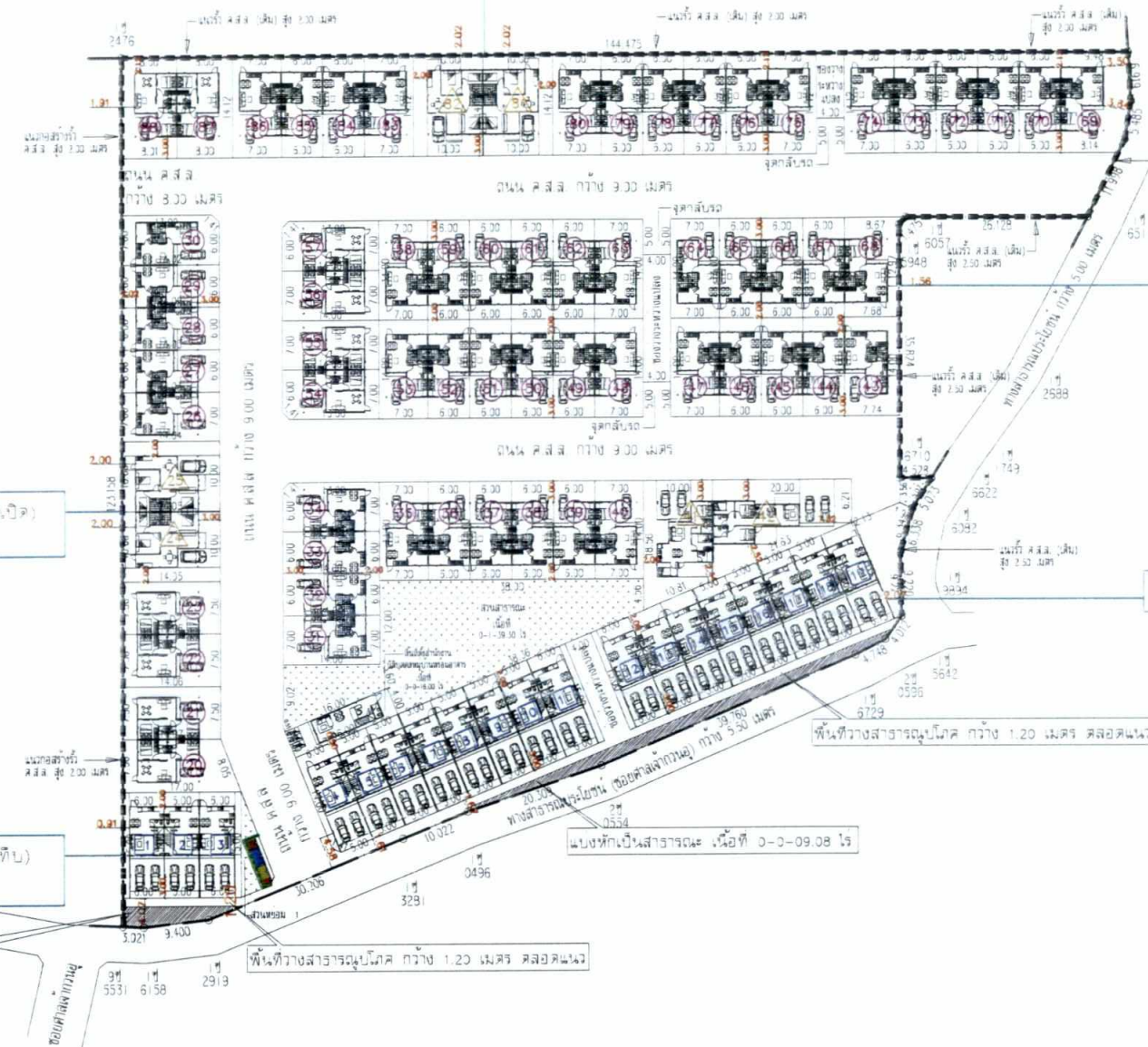

ที่จอดรถนอก : แปลงที่ 24 และ 25 มีระยะห่างจากแนวเขตที่ดินใกล้ที่สุด (ผนังทับ) เท่ากับ 2.00 เมตร

ที่จอดรถนอก : แปลงที่ 68 มีระยะห่างจากแนวเขตที่ดินใกล้ที่สุด (ผนังทับ) เท่ากับ 1.56 เมตร

ที่จอดรถนอก : แปลงที่ 19 มีระยะห่างจากแนวเขตที่ดิน (ผนังทับ) เท่ากับ 2.07 เมตร

ที่จอดรถนอก : แปลงที่ 1 มีระยะห่างจากแนวเขตที่ดินใกล้ที่สุด (ผนังทับ) เท่ากับ 0.91 เมตร

แนวห่างเป็นสาธารณะ เนื้อที่ 0-0-09.08 ไร่

พื้นที่ว่างสาธารณะแบบปิด กว้าง 1.20 เมตร ตลอดแนว

รายละเอียดแบบบ้าน

1. บ้านแถว 2 ชั้น (3 แถว) หน้ากว้าง 5.00 เมตร จำนวน 3 แปลง (แปลงที่ 1-3)
2. บ้านแถว 2 ชั้น (8 แถว) หน้ากว้าง 5.00 เมตร จำนวน 16 แปลง (แปลงที่ 4-19)
3. บ้านแถวชั้นเดียว (2 แถว) หน้ากว้าง 6.00 เมตร จำนวน 10 แปลง (แปลงที่ 20-21, 22-23, 34-55, 56-57 และ 87-88)
4. บ้านแถวชั้นเดียว (4 แถว) หน้ากว้าง 6.00 เมตร จำนวน 8 แปลง (แปลงที่ 31-34 และ 83-86)
5. บ้านแถวชั้นเดียว (5 แถว) หน้ากว้าง 6.00 เมตร จำนวน 15 แปลง (แปลงที่ 26-30, 43-47 และ 64-68)
6. บ้านแถวชั้นเดียว (6 แถว) หน้ากว้าง 6.00 เมตร จำนวน 30 แปลง (แปลงที่ 35-40, 48-53, 58-63, 69-74 และ 75-80)
7. บ้านแฝดชั้นเดียว (แบบที่ 1) จำนวน 4 แปลง (แปลงที่ 24-25 และ 81-82)
8. บ้านแฝดชั้นเดียว (แบบที่ 2) จำนวน 2 แปลง (แปลงที่ 41-42)
9. สำนักงานนิติบุคคล เป็นอาคาร ค.ส.ล. 2 ชั้น

ลงนาม กรรมการผู้มีอำนาจลงนามผูกพันบริษัท
 (นายสิริวัฒน์ สีชมชื่น) บริษัท โมเดิร์น 79 จำกัด
 เมษายน 2565



ลงนาม **วรงค์ เตชะอรรถกุล** ผู้ดูแลกรรมตามีสิทธิจัดที่ดิน
 (นางสาววรงค์ เตชะอรรถกุล) บริษัท เพียว แอควา จำกัด
 Pure Aqua Co., Ltd.
 เมษายน 2565



ผังวางอาคารชั้นที่ 1
 1 : 500

โครงการจัดสรรที่ดิน เดอะริช วิลลา แอท ป่าหลาย	
โฉนดเลขที่ตั้ง	โฉนดที่ดินเลขที่ 118639 เนื้อที่ 7-3-19.00 ไร่ ม.1 ต.ศาลเจ้ากวนอู ต.คลอง อ.เมือง จ.ภูเก็ต
เจ้าของ	บริษัท โมเดิร์น 79 จำกัด
สถาปนิก	นายอนาธิป บุญชม ภ-สถ. 24686 1/100 หมู่ 5 ต.คลอง อ.เมืองภูเก็ต จ.ภูเก็ต
วิศวกร	นายเชตศักดิ์ บุรณสิงห์ ภย 27805 ที่อยู่ 77/1 ม.1 ต.ป่าซาง อ.สิรินธร จ.สุรินทร์
เขียนแบบ	นายวิเชกร วิเศษผล บวสภส
แบบแสดง	ผังวางอาคารชั้นที่ 1

โครงการจัดสรรที่ดิน เดอะริช วิลลา แอท ป่าหลาย

ดำเนินการโดย บริษัท โมเดิร์น 79 จำกัด

สถานที่ก่อสร้าง ม. ๕ ตำบลน้ำจืด อ.คลอง อ.เมือง จ.ภูเก็ต

โฉนดที่ดินเลขที่ 118639 เลขที่ดิน 802 เนื้อที่ 7-3-19.00 ไร่ (3,119.00 ตร.ร.)

เนื้อที่ทั้งหมด 7-3-19.00 ไร่ (3,119.00 ตร.ร.)

สัญลักษณ์ประกอบโครงการ

1 - 3 - บ้านแถว 2 ชั้น จำนวน 3 แปลง

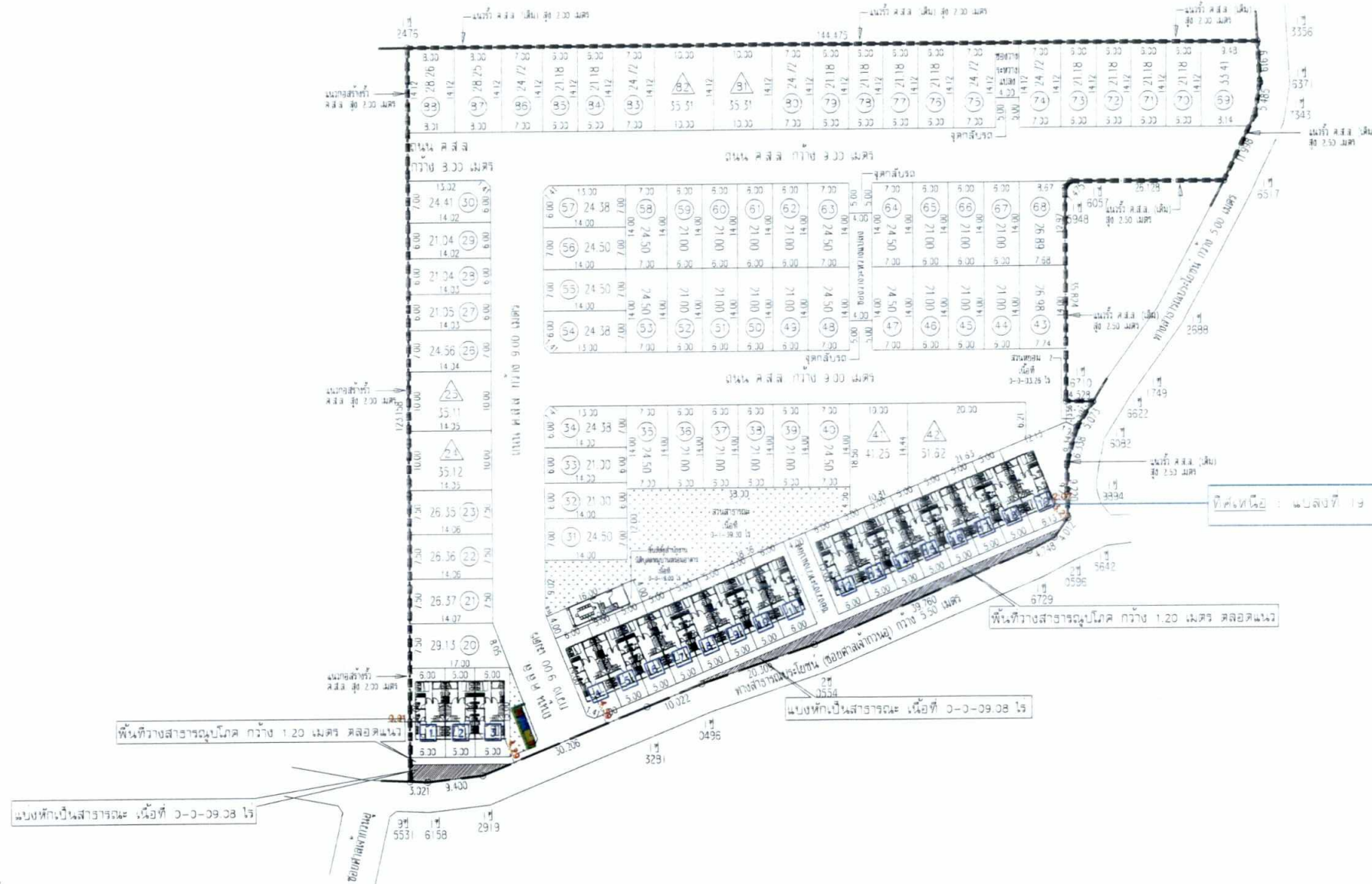

รายละเอียดแบบบ้าน

1. บ้านแถว 2 ชั้น (3 แถว) หน้ากว้าง 5.00 เมตร จำนวน 3 แปลง (แปลงที่ 1-3)
2. บ้านแถว 2 ชั้น (8 แถว) หน้ากว้าง 5.00 เมตร จำนวน 16 แปลง (แปลงที่ 4-19)
3. สำนักงานนิติบุคคล เป็นอาคาร ค.ส.ล. 2 ชั้น

ลงนาม  กรรมการผู้มีอำนาจลงนามผูกพันบริษัท
 (นายสิริชอล์ก สีสมเกียรติ)
 บริษัท โมเดิร์น 79 จำกัด
 เมษายน 2565

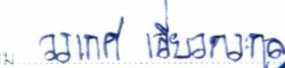

ลงนาม  ผู้ดูแลกรรมตามีสิทธิจัดทําโครงการ
 (นายไพฑูริย์ แอคควา)
 บริษัท เพียว แอควา จำกัด
 เมษายน 2565



ผังวางอาคารชั้นที่ 2
 มาตราส่วน 1 : 500

โครงการจัดสรรที่ดิน เดอะริช วิลลา แอท ป่าหลาย	
โฉนดและที่ตั้ง	โฉนดที่ดินเลขที่ 118639 เนื้อที่ 7-3-19.00 ไร่ ม. ๕ ต.น้ำจืด อ.เมือง จ.ภูเก็ต
เจ้าของ	บริษัท โมเดิร์น 79 จำกัด
สถาปนิก	นายอนาธิป บุญชุม ภ-สถ. 24686 1/100 หมู่ 5 ต.คลอง อ.เมืองภูเก็ต จ.ภูเก็ต
วิศวกร	นายเชิดศักดิ์ บุรณสิงห์ ภย. 27805 ที่อยู่ 77/1 ม.1 ต.ป่าซาง อ.ลำพูน จ.ลำพูน
เขียนแบบ	นายวีระกร วิเศษผล บวส.กส.
แบบแสดง	ผังวางอาคารชั้นที่ 2

โครงการจัดสรรที่ดิน เดอริช วิลลา ออท ปาทาลัย
 1. เนื้อที่ 118639 ตารางวา หรือ 12,476 00 ตารางเมตร
 2. เนื้อที่ 7-3-19.0 ไร่ หรือ 12,476 00 ตารางเมตร
 3. เนื้อที่ 0-0-09.08 ไร่ หรือ 12,476 00 ตารางเมตร

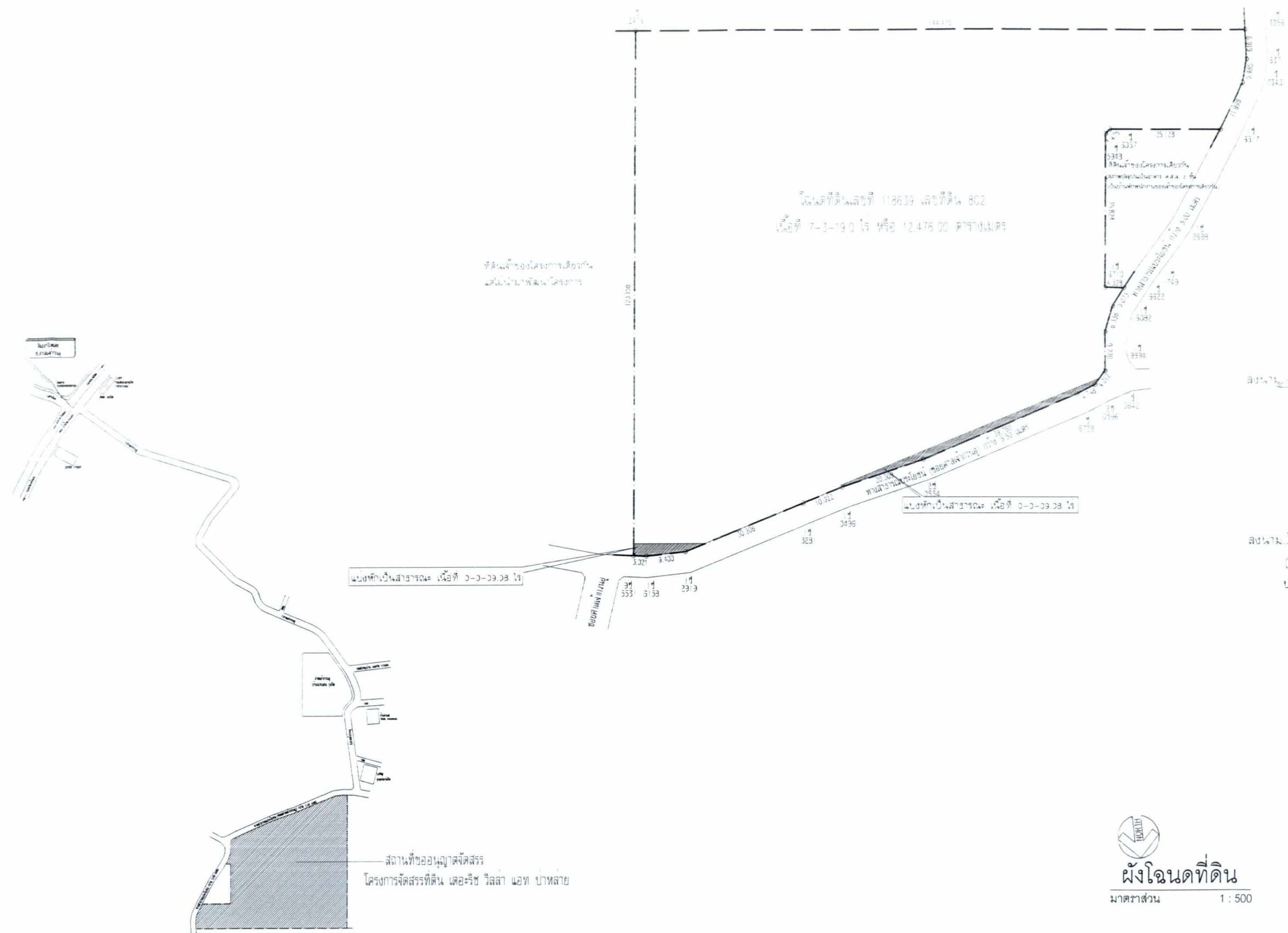

บริษัท โมเดิร์น 79 จำกัด
MODERN 79
 COMPANY LIMITED

นางเอก เสือขอมกุล
 บริษัท เพียว แอควา จำกัด
Pure Aqua Co., Ltd.

ผังโฉนดที่ดิน
 มาตรฐาน 1 : 500

โครงการจัดสรรที่ดิน เดอริช วิลลา ออท ปาทาลัย	
โฉนดเลขที่ตั้ง	โฉนดที่ดินเลขที่ 118639 เนื้อที่ 7-3-19.00 ไร่ ม.1 ซ. ศาลเจ้ากวนอู ต.คลอง อ.เมือง จ.ภูเก็ต
เจ้าของ	บริษัท โมเดิร์น 79 จำกัด
สถาปนิก	นายนาธิบ บุญชุม ก-สถ. 24686 1/100 หมู่ 5 ต.คลอง อ.เมืองภูเก็ต จ.ภูเก็ต
วิศวกร	นายเชิดศักดิ์ บุรณสิงห์ ภย. 27805 ที่อยู่ 77/1 ม.1 ต.ป่าซาง อ.ป่าซาง จ.ลำพูน
เขียนแบบ	นายวิเชตรกร วิเศษผล บวรสกส.
แบบแสดง	ผังต่อโฉนดที่ดินและแผนที่สังเขป

แผนที่สังเขป

สถานที่ขออนุญาตจัดสรร
 โครงการจัดสรรที่ดิน เดอริช วิลลา ออท ปาทาลัย

โครงการจัดสรรที่ดิน เดอะริช วิลลา อพาร์ทเม้นท์

ที่ดินเลขที่ 113639 เนื้อที่ 7-3-19.00 ไร่

โฉนดที่ดินเลขที่ 113639 และที่ดินเลขที่ 113639-1-1 ถึง 113639-1-10

โฉนดที่ดินเลขที่ 113639-1-11 ถึง 113639-1-19

โฉนดที่ดินเลขที่ 113639-1-20 ถึง 113639-1-28

สัญญาซื้อขายที่ดิน

1	2	3	4	5	6	7	8	9	10	11	12	13	14	15	16	17	18	19	20	21	22	23	24	25	26	27	28	29	30	31	32	33	34	35	36	37	38	39	40	41	42	43	44	45	46	47	48	49	50	51	52	53	54	55	56	57	58	59	60	61	62	63	64	65	66	67	68	69	70	71	72	73	74	75	76	77	78	79	80	81	82	83	84	85	86	87	88	89	90	91	92	93	94	95	96	97	98	99	100
---	---	---	---	---	---	---	---	---	----	----	----	----	----	----	----	----	----	----	----	----	----	----	----	----	----	----	----	----	----	----	----	----	----	----	----	----	----	----	----	----	----	----	----	----	----	----	----	----	----	----	----	----	----	----	----	----	----	----	----	----	----	----	----	----	----	----	----	----	----	----	----	----	----	----	----	----	----	----	----	----	----	----	----	----	----	----	----	----	----	----	----	----	----	----	----	----	----	----	-----



สัญลักษณ์	
	แนวท่อประปา P.E Ø 50
	แนวท่อประปา P.E Ø 100
	ข้อต่อ 4 ทง
	ข้อต่อ 3 ทง
	ข้อต่อ 90 องศา
	มิเตอร์ และท่อประปา Ø 1/2" ต่อเข้าบ้าน
	ปลั๊กจุดปลายท่อ
	หัวดับเพลิง
	ประตุน้ำ
	ก๊อกสนาม
	ดึงเก็บน้ำสำรองวางบนดินขนาด 2.00 ลบ.ม

นางสาว... กรรมการผู้จัดการฝ่ายขาย
 (นางสาวศิริชัช สิริชัชสิทธิ์)
 บริษัท โมเดิร์น 79 จำกัด
 เมษายน 2565
MODERN 79
 COMPANY LIMITED

นาง... กรรมการผู้จัดการฝ่ายขาย
 (นางสาววรรุศ เสียวตระกูล)
 บริษัท เพียว แอควา จำกัด
 เมษายน 2565
Pure Aqua Co., Ltd.

ผังระบบประปา
 มาตรฐาน 1 : 500

โครงการจัดสรรที่ดิน เดอะริช วิลลา อพาร์ทเม้นท์	
โฉนดและที่ตั้ง	โฉนดที่ดินเลขที่ 113639 เนื้อที่ 7-3-19.00 ไร่ ม.1 ซ. ศาลเจ้ากรมวิฑูรย์ ต.ฉลอง อ.เมือง จ.ภูเก็ต
เจ้าของ	บริษัท โมเดิร์น 79 จำกัด
สถาปนิก	นายอนาธิป บุญชุม ภ-สถ. 24686 1/100 หมู่ 5 ต.ฉลอง อ.เมืองภูเก็ต จ.ภูเก็ต
วิศวกร	นายเชิดศักดิ์ บุรณสิงห์ ภย. 27905 ที่อยู่ 77/1 ม.1 ต.ป่าซาง อ.ป่าซาง จ.ลำพูน
เขียนแบบ	นายรัชกร วิเศษผล บวส.ภส.
แบบแสดง	ผังระบบประปา

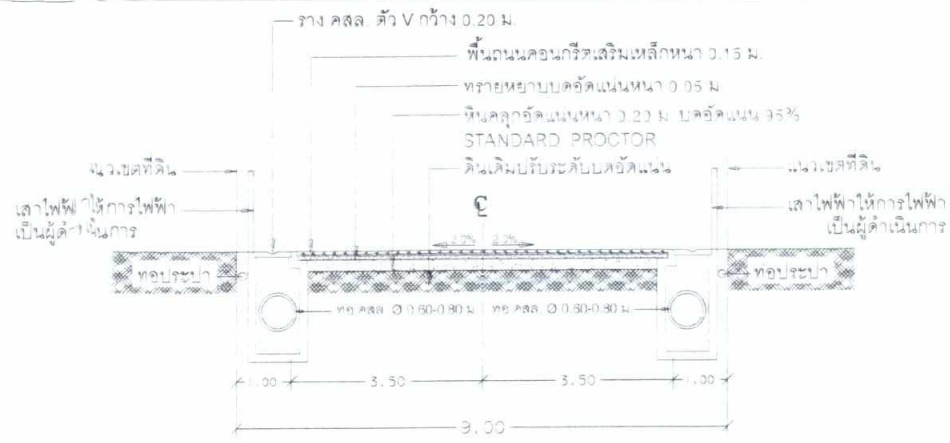

รูปตัด A-A แสดงถนนทางเท้ากว้าง 9.00 ม. (ท่อ คสล. 0.60-0.80 ม.)

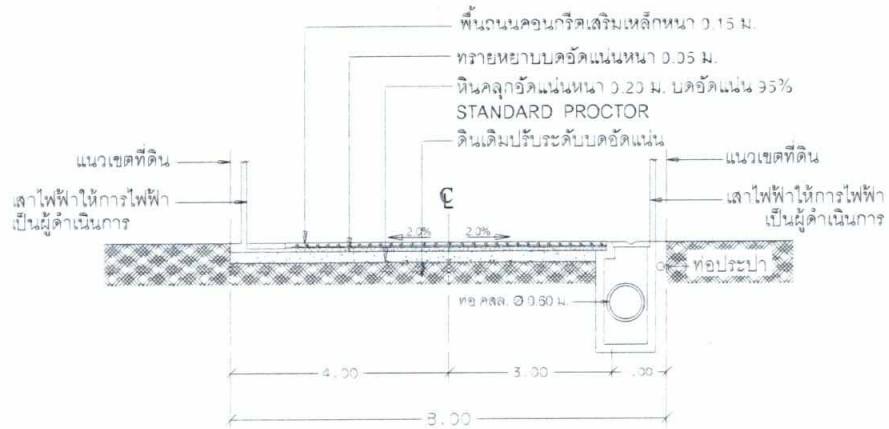

รูปตัด B-B แสดงถนนทางเท้ากว้าง 8.00 ม. (ท่อ คสล. 0.60 ม.)

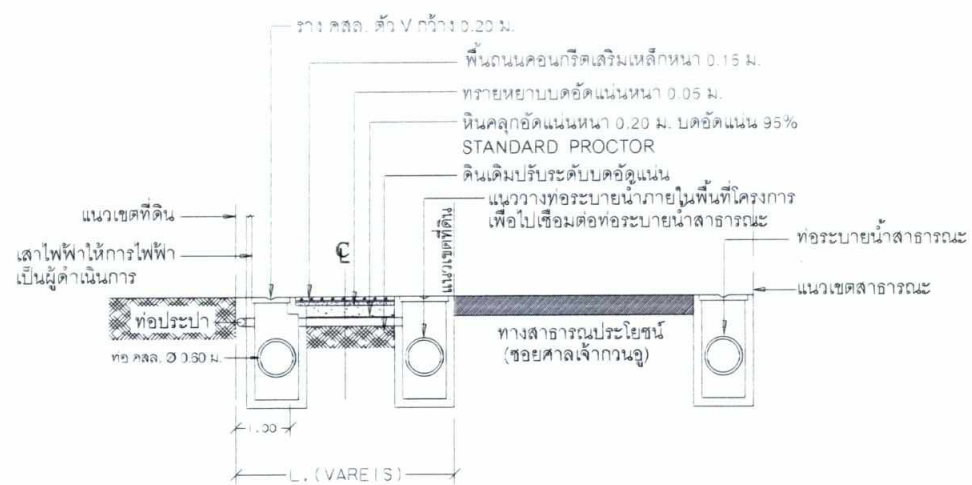

รูปตัด C-C แสดงถนนหน้าบ้านแถว 2 ชั้น (ท่อ คสล. 0.60ม.)

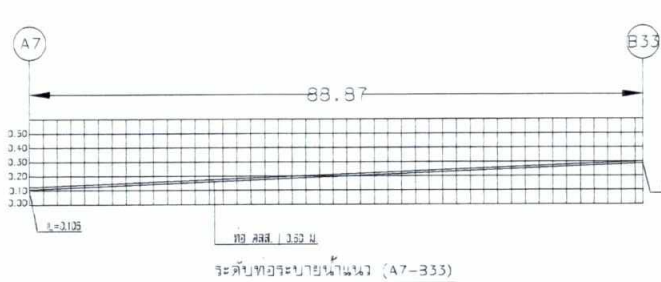

ระดับท่อระบายน้ำแนว (A7-B33)

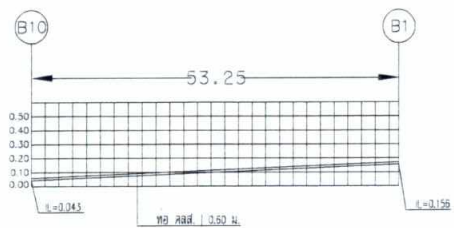

ระดับท่อระบายน้ำแนว (B10-B1)

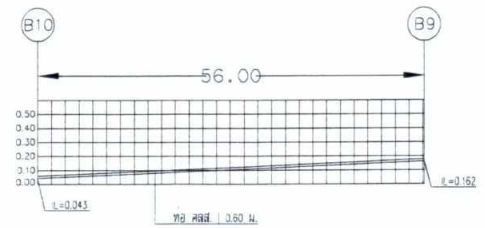

ระดับท่อระบายน้ำแนว (B10-B9)

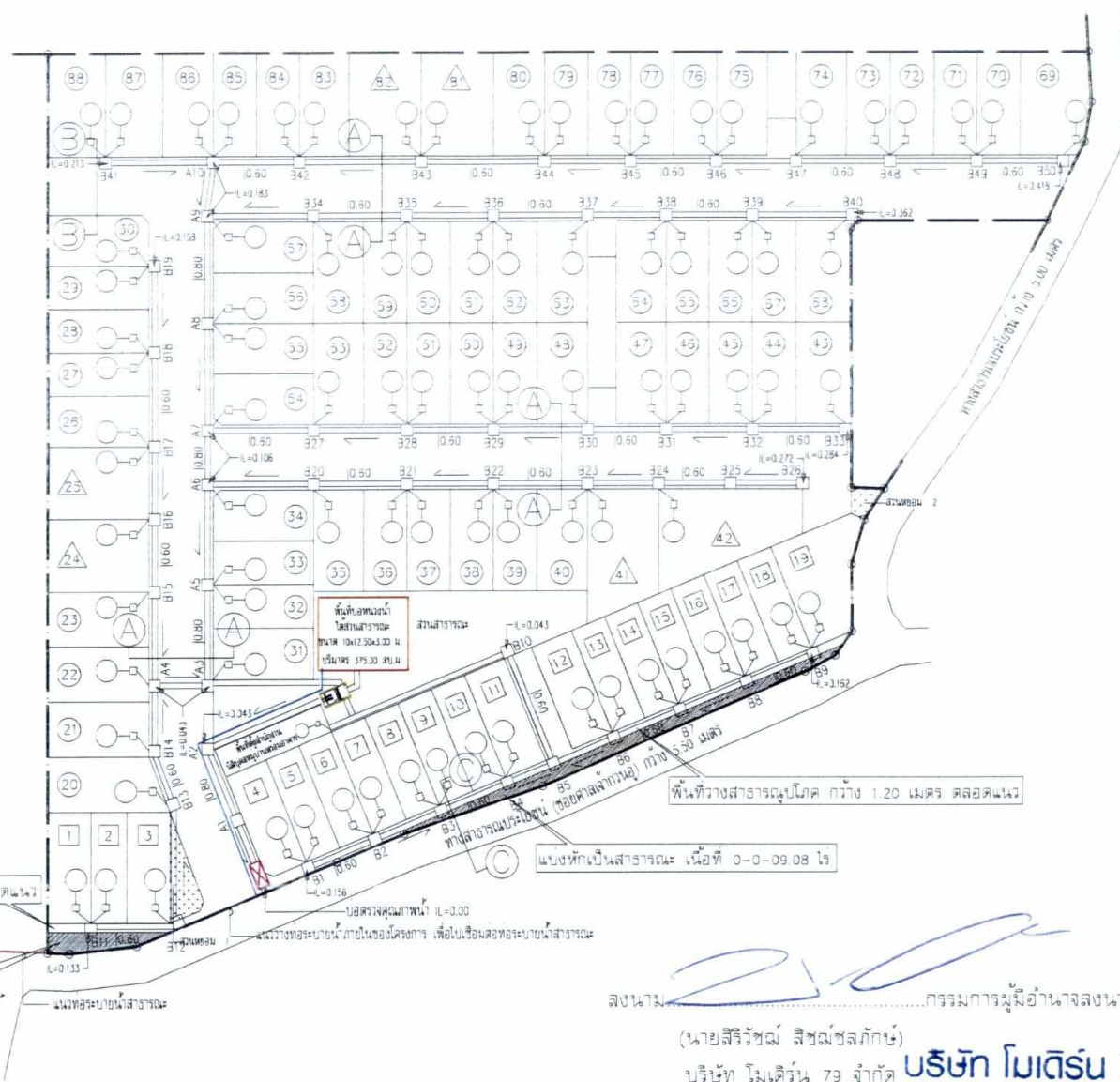
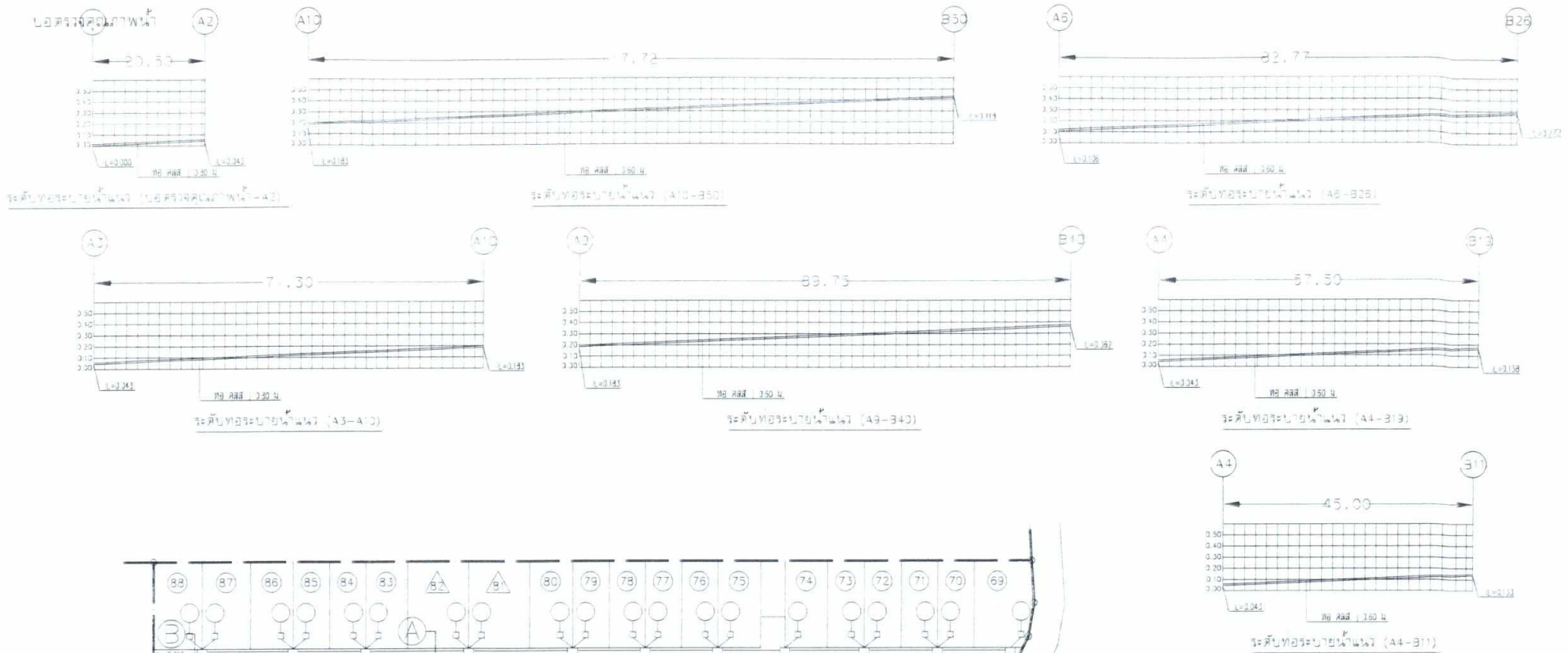

- สัญลักษณ์**
- บ่อตรวจคุณภาพน้ำ
 - ถังบำบัดน้ำเสียสำเร็จรูป ปริมาณ 1600 ลิตร
 - บ่อพัก ค.ส.ล. พร้อมฝาปิด
 - ระบบระบายน้ำและทิศทางไหล
 - ท่อ คสล. Ø 0.60 ม.
 - ท่อ คสล. Ø 0.80 ม.
 - บ่อดักน้ำเสีย
 - บ่อน้ำจืด ปริมาณ 375.00 ลบ.ม. (ขนาดพื้นที่ 125.00 ตร.ม. ลึก 3.00 ม.)

ผังระบบบำบัดน้ำเสีย และระบบระบายน้ำ
มาตราส่วน 1:500

ลงนาม.....กรรมการผู้มีอำนาจลงนามลูกพันบริษัท
(นายสิริวิวัฒน์ ลิขิตชวลิกษ์)
บริษัท โมเดิร์น 79 จำกัด
เมษายน 2565



ลงนาม.....
(นางสาววรรุณี เลี้ยวตระกูล)
บริษัท เพียว แอควา จำกัด
เมษายน 2565



โครงการจัดสรรที่ดิน	เดอะริช วิลลา แอพาร์ทเมนท์
โฉนดที่ดินเลขที่	118639 เนื้อที่ 7-3-19.00 ไร่ 1.1 ไร่, ศาลเจ้ากวนอู, ตลาดทอง, อ.เมือง จ.ภูเก็ต
เจ้าของ	บริษัท โมเดิร์น 79 จำกัด
สถาปนิก	นายธนาธิป บุญชม ภ-สถ. 24686 1/100 หมู่ 5 ต.ฉลอง อ.เมืองภูเก็ต จ.ภูเก็ต
วิศวกร	นายเชิดศักดิ์ บุรณสิงห์ ทย 27805 ที่อยู่ 77/1 ม.1 ต.บาง อ.สิรินธร จ.สุรินทร์
เขียนแบบ	นายวิรัชกร วิเศษผล บ.ส.ก.ส.
แบบแปลน	ผังระบบท่อระบายน้ำแบบรูปตัดถนน คสล. และรูปตัดหน้าท่อ คสล.
แผ่นที่	1

โครงการจัดสรรที่ดิน เดอะริช วิลลา แอท ปาหลาย

ดำเนินการโดย บริษัท โมเดิร์น 79 จำกัด

สถานที่ก่อสร้าง ม. ๕ ซ.ศาลเจ้ากวนอู ต.คลอง อ.เมือง จ.ภูเก็ต

โฉนดที่ดินเลขที่ 118639 เลขที่ดิน 802 เนื้อที่ 7-3-19.00 ไร่ (3,119.00 ตร.ร.)

เนื้อที่ทั้งหมด 7-3-19.00 ไร่ (3,119.00 ตร.ร.)

สัญลักษณ์ระบอบโครงการ

	บ้านเดี่ยว 2 ชั้น	จำนวน	13	แปลน
	บ้านเดี่ยว 3 ชั้น	จำนวน	63	แปลน
	บ้านเดี่ยว 3 ชั้น	จำนวน	6	แปลน
	บ้านเดี่ยว 3 ชั้น	จำนวน	6	แปลน
	บ้านเดี่ยว 3 ชั้น	จำนวน	6	แปลน
รวมจำนวน			88	แปลน

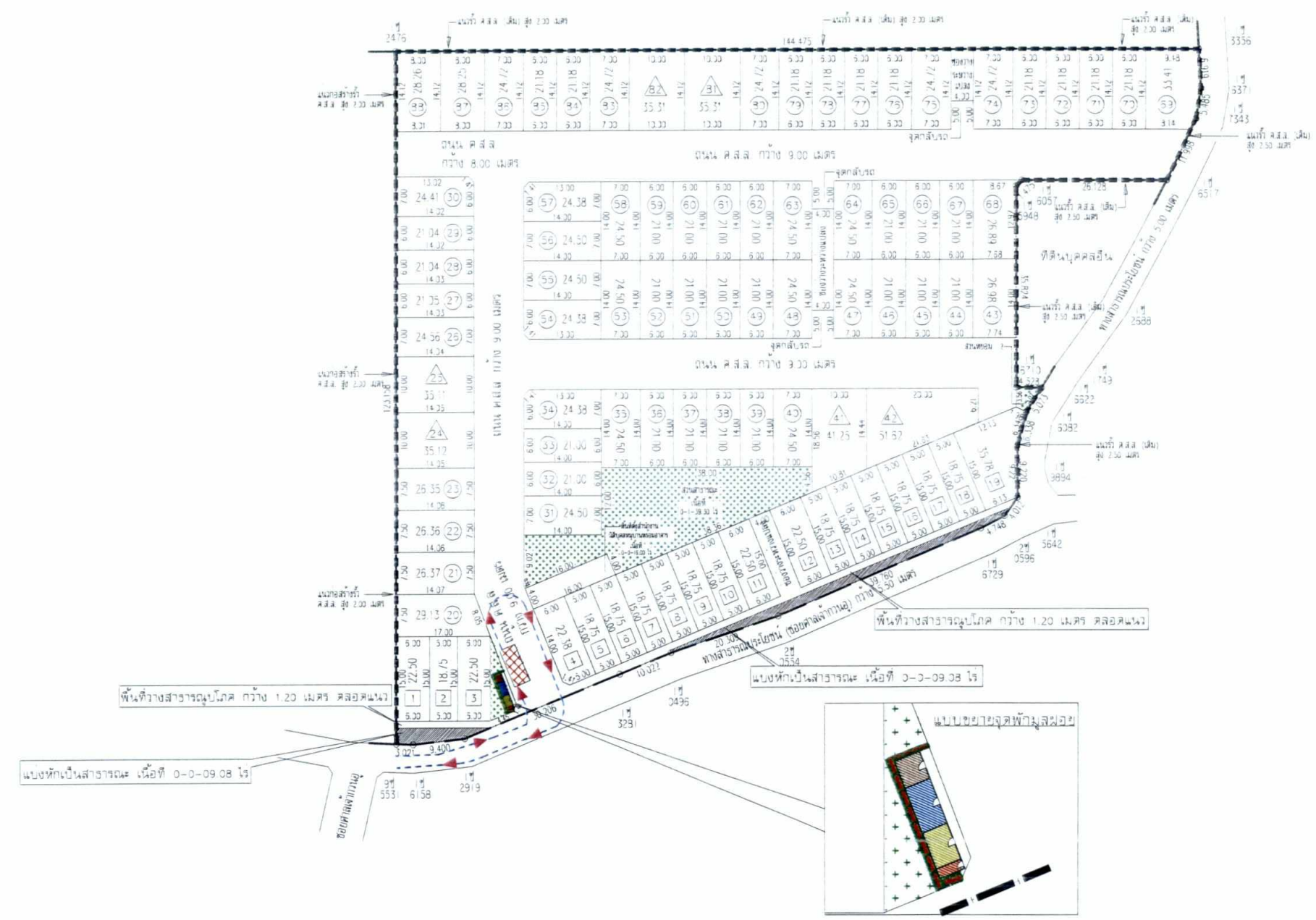

ลงนาม กรรมการผู้มีอำนาจลงนามผูกพันบริษัท
 (นายสิริชณม์ สีสอนชกักร์)
 บริษัท โมเดิร์น 79 จำกัด
 เมษายน 2565
MODERN 79
 COMPANY LIMITED

ลงนาม บุคคลธรรมดาผู้มีสิทธิจัดทำรายงาน
 (นางสาววรรณา เลี้ยวตระกูล)
 บริษัท เพียว แอควา จำกัด
 เมษายน 2565
Pure Aqua Co., Ltd.

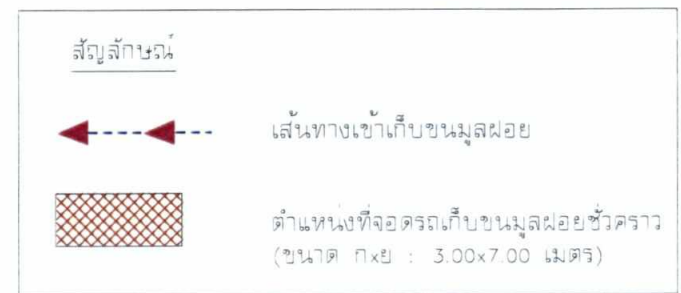
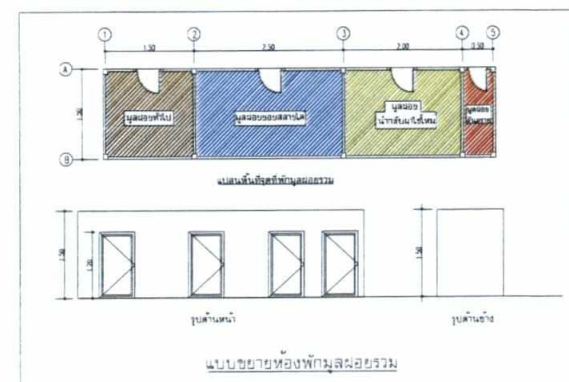

ผังตำแหน่งห้องพักมูลฝอยรวม และเส้นทางเก็บขนมูลฝอย
 มาตรฐาน
 1 : 500

โครงการจัดสรรที่ดิน เดอะริช วิลลา แอท ปาหลาย	
โฉนดและที่ตั้ง	โฉนดที่ดินเลขที่ 118639 เนื้อที่ 7-3-19.00 ไร่ ม. ๕ ซ.ศาลเจ้ากวนอู ต.คลอง อ.เมือง จ.ภูเก็ต
เจ้าของ	บริษัท โมเดิร์น 79 จำกัด
สถาปนิก	นายธนาธิป บุญชุม ก-สท. 24686 1/100 หมู่ 5 ต.คลอง อ.เมืองภูเก็ต จ.ภูเก็ต
วิศวกร	นายเชิดศักดิ์ บุรณสิงห์ กย. 27805 ที่อยู่ 77/1 ม. ๕ ป่าซาง อ.สิชล จ.นครศรีธรรมราช
เขียนแบบ	นายวิชรกร วิเศษผล บวสทศ.
แบบแสดง	ผังระบบความปลอดภัย

โครงการจัดสรรที่ดิน เดอะริช วิลล่า แอท ป่าหลาย

ดำเนินการโดย บริษัท โมเดิร์น 79 จำกัด

สถานที่ก่อสร้าง ม. ๕ ศาลเจ้าแม่ลิ้มกอเหนี่ยว อ.เมือง จ.ภูเก็ต

โฉนดที่ดินเลขที่ 118639 เลขที่ดิน 802 เนื้อที่ 7-3-19.00 ไร่ (3,119.00 ตร.ว.)

เนื้อที่ทั้งหมด 7-3-19.00 ไร่ (3,119.00 ตร.ว.)

สัญลักษณ์ประกอบโครงการ

1 - 13	บ้านเดี่ยว 2 ชั้น	จำนวน	19	แปลน
20 - 23, 26 - 40, 43 - 80, 83 - 88	บ้านแฝดชั้นเดียว	จำนวน	63	แปลน
24 - 25, 41 - 42, 81 - 82	บ้านแฝดชั้นเดียว	จำนวน	6	แปลน
รวมจำนวน			88	แปลน

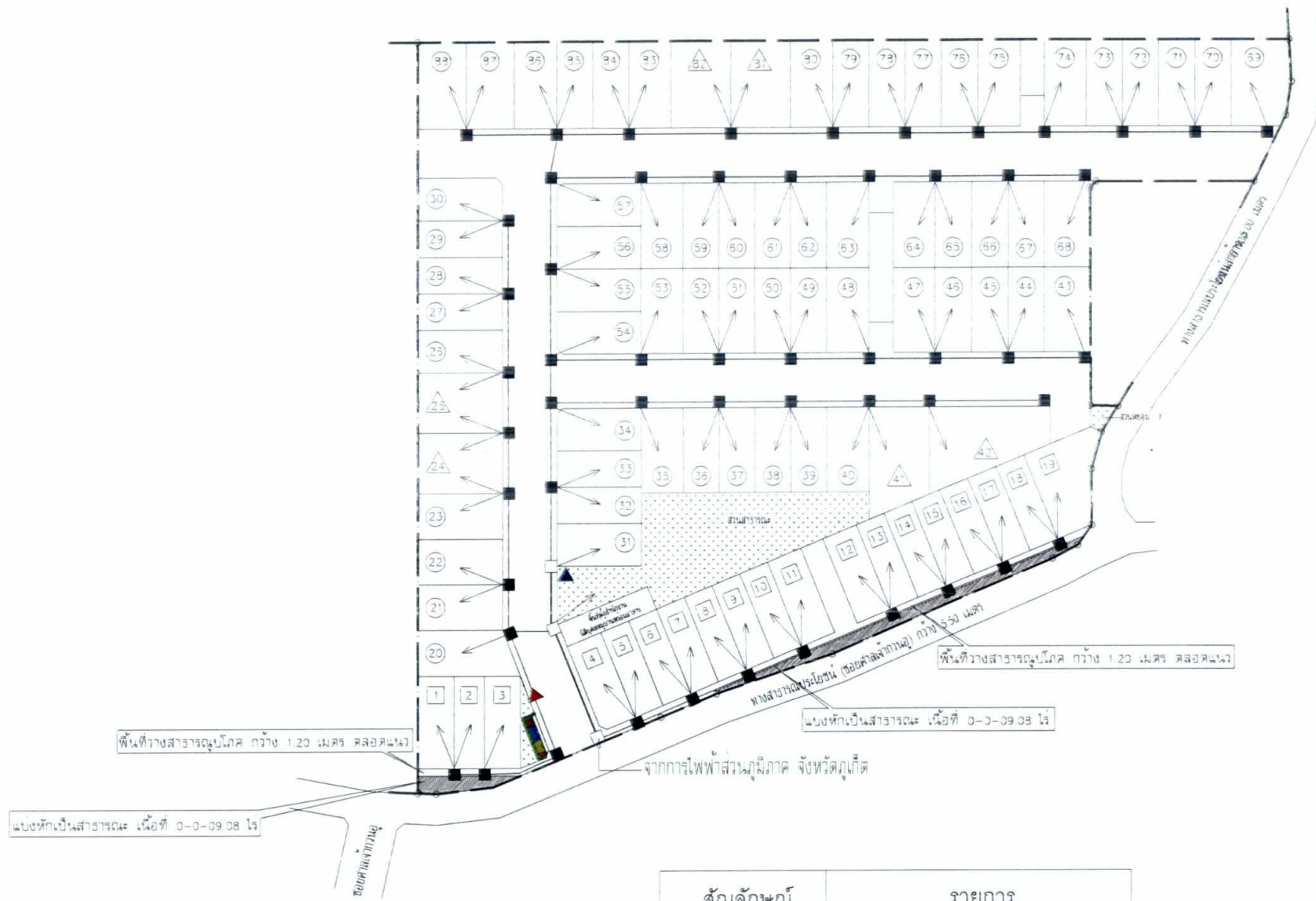

ลงนาม กรรมการผู้มีอำนาจลงนามผูกพันบริษัท
 (นายสิริชาร์ท สิริสวัสดิ์ถาวร)
 บริษัท โมเดิร์น 79 จำกัด
 เมษายน 2565
บริษัท โมเดิร์น 79 จำกัด
MODERN 79
 COMPANY LIMITED

ลงนาม บุคคลธรรมดา ผู้มีสิทธิจัดทำรายงาน
 (นางสาววเรศ เสี่ยวตระกูล)
 บริษัท เพียว แอควา จำกัด
 เมษายน 2565
บริษัท เพียว แอควา จำกัด
Pure Aqua Co., Ltd.

สัญลักษณ์	รายการ
	เสาคอนกรีต 9 ม.
	เสาคอนกรีต 12 ม.
	สายไฟแรงต่ำ 25 AW
	สายไฟแรงสูง 50 A
	หม้อแปลงไฟฟ้าขนาด 160 KVA
	หม้อแปลงไฟฟ้าขนาด 250 KVA

ผังระบบไฟฟ้า
 มาตรฐาน 1 : 500

โครงการจัดสรรที่ดิน เดอะริช วิลล่า แอท ป่าหลาย	
โฉนดและที่ตั้ง	โฉนดที่ดินเลขที่ 118639 เนื้อที่ 7-3-19.00 ไร่ ม. ๕ ศาลเจ้าแม่ลิ้มกอเหนี่ยว อ.เมือง จ.ภูเก็ต
เจ้าของ	บริษัท โมเดิร์น 79 จำกัด
สถาปนิก	นายอนาธิป บุญชุม ภ-สถ. 24686 1/100 หมู่ 5 ต.ฉลอง อ.เมืองภูเก็ต จ.ภูเก็ต
วิศวกร	นายเชิดศักดิ์ บุรณสิงห์ ภย 27805 ที่อยู่ 77/1 ม.1 ต.ป่าซาง อ.สิชล จ.นครศรีธรรมราช
เขียนแบบ	นายวีรชกร วิเศษผล บวสภส
แบบแสดง	ผังระบบไฟฟ้า
แผ่นที่	1

โครงการจัดสรรที่ดิน เดอะริช วิลล่า แอท ป่าหลาย

ดำเนินการโดย บริษัท โมเดิร์น 79 จำกัด

สงวนสิทธิ์ในที่ดิน ม.1 ซ.ศาลเจ้ากวนอู ต.คลอง อ.เมือง จ.ภูเก็ต

โฉนดที่ดินเลขที่ 118639 เลขที่ดิน 802 เนื้อที่ 7-3-19.00 ไร่ (3,119.00 ตร.ร.)

เนื้อที่ทั้งหมด 7-3-19.00 ไร่ (3,119.00 ตร.ร.)

สัญลักษณ์ประกอบโครงการ

- - □ - บ้านแถว 2 ชั้น จำนวน 12 แปลง
- - ○ - บ้านแถวชั้นเดียว จำนวน 63 แปลง
- △ - △ - บ้านแถวชั้นเดียว จำนวน 6 แปลง
- รวมจำนวน 81 แปลง

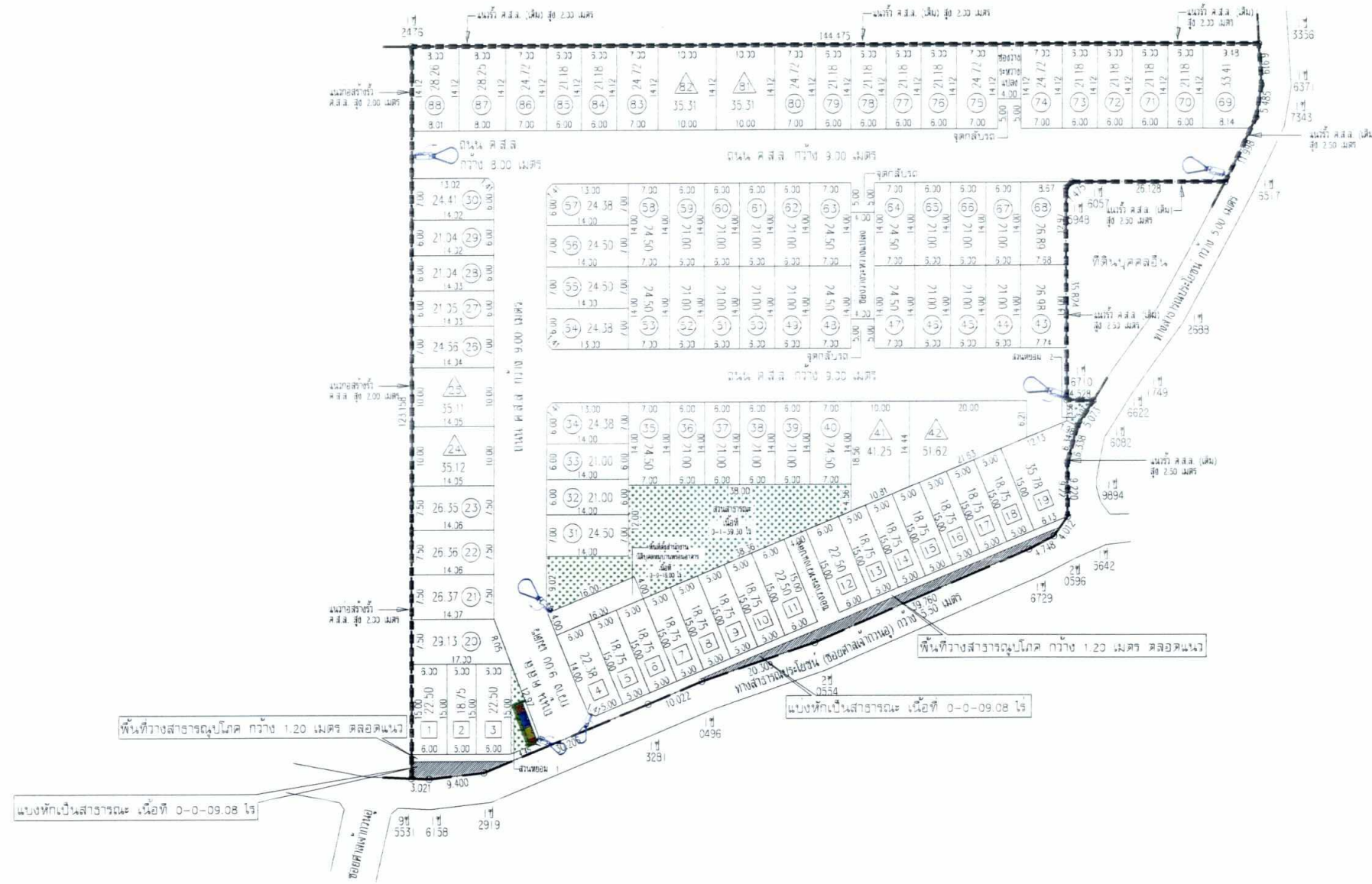

สงวนนาม กรรมการผู้มีอำนาจลงนามผูกพันบริษัท
 (นายสิริชัย สิชฒ์ชลกัณฑ์) บริษัท โมเดิร์น 79 จำกัด
 บริษัท โมเดิร์น 79 จำกัด
 เมษายน 2565
MODERN 79
 COMPANY LIMITED

สงวนนาม บุคคลธรรมดาผู้มีสิทธิจัดทำรายงาน
 (นางสาววรรุศ เสี่ยวตระกูล) บริษัท เพียว แอควา จำกัด
 เมษายน 2565
Pure Aqua Co., Ltd.

โครงการจัดสรรที่ดิน เดอะริช วิลล่า แอท ป่าหลาย	
โฉนดและที่ตั้ง	โฉนดที่ดินเลขที่ 118639 เนื้อที่ 7-3-19.00 ไร่ ม.1 ซ.ศาลเจ้ากวนอู ต.คลอง อ.เมือง จ.ภูเก็ต
เจ้าของ	บริษัท โมเดิร์น 79 จำกัด
สถาปนิก	นายธนชาติ บุญชุม ก-สถ. 24886 1/100 หมู่ 5 ต.คลอง อ.เมืองภูเก็ต จ.ภูเก็ต
วิศวกร	นายเชตศักดิ์ บุรณสิงห์ กย 27805 ที่อยู่ 77/1 ม.1 ต.ป่าซาง อ.สิรินธร จ.สุรินทร์
เขียนแบบ	นายวิรัชกร วิเศษผล บวส.กส.
แบบแสดง	ผังระบบความปลอดภัย

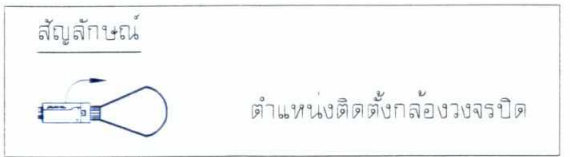

ผังระบบความปลอดภัย
 มาตรฐาน
 1 : 500

โครงการจัดสรรที่ดิน เดอะริช วิลลา แอท ปากน้ำ

ดำเนินการโดย บริษัท โมเดิร์น 79 จำกัด

สถานที่ก่อสร้าง 4.1 ซ.สาละวิน แขวง ดนพลอง อ.เมือง จ.ภูเก็ต

โฉนดที่ดินเลขที่ 118639 เลขที่ดิน 802 เนื้อที่ 7-3-19.00 ไร่ (3,119.00 ตร.ร.)

เลขที่ผังเมือง 7-3-19.00 ไร่ (3,119.00 ตร.ร.)

สัญลักษณ์ประกอบโครงการ

	บ้านเดี่ยว 2 ชั้น	จำนวน	19	แปลน
	บ้านเดี่ยวชั้นเดียว	จำนวน	63	แปลน
	บ้านแฝดชั้นเดียว	จำนวน	6	แปลน
		รวมจำนวน	88	แปลน

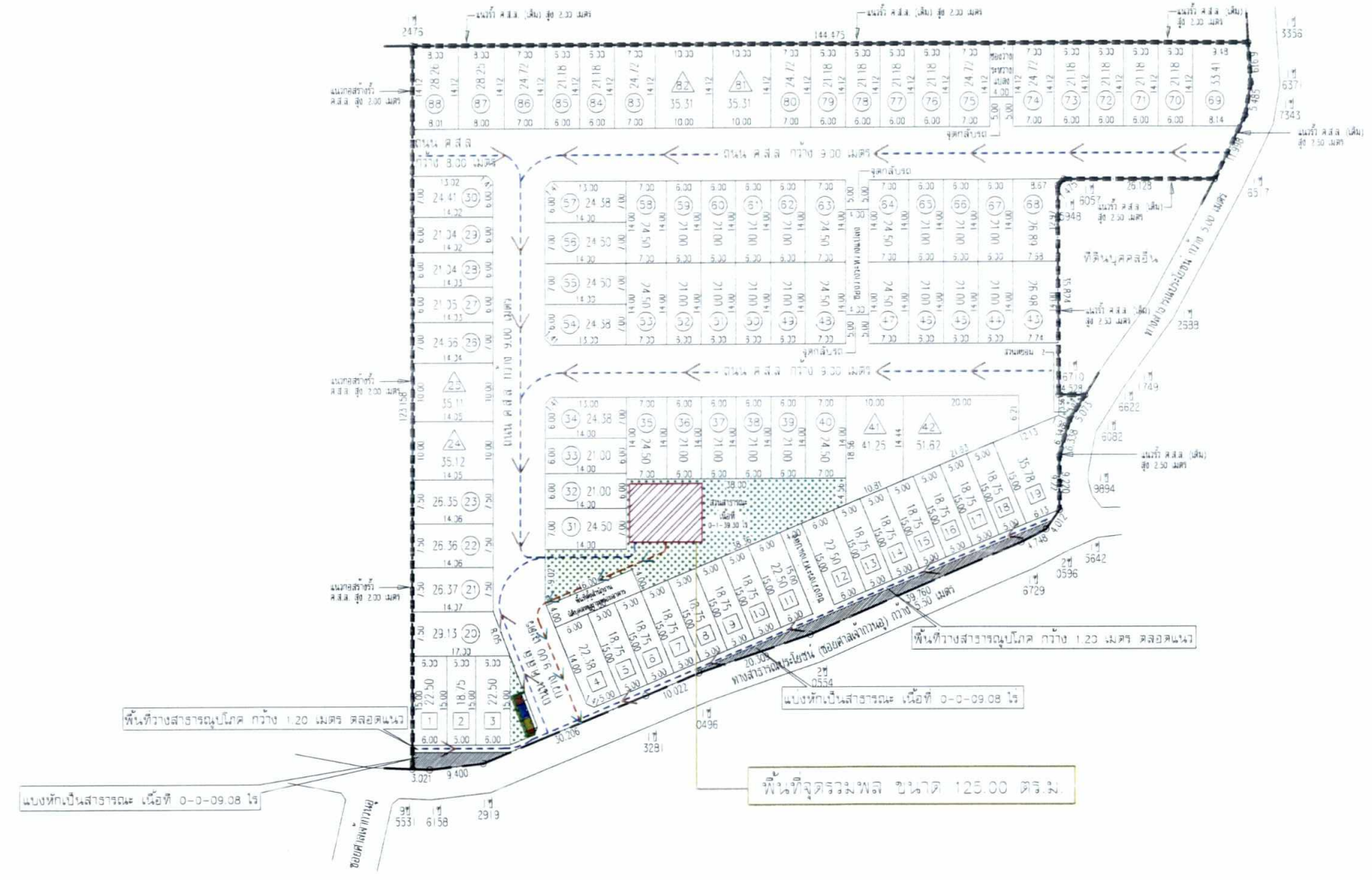

ลงนาม กรรมการผู้มีอำนาจลงนามผูกพันบริษัท
 (นายสิริชอน์ สิริชอน์กัณท์) บริษัท โมเดิร์น 79 จำกัด
 บริษัท โมเดิร์น 79 จำกัด
 เมษายน 2565
MODERN 79
 COMPANY LIMITED

ลงนาม

คุณคณธรรมตามผู้มีสิทธิจัดทำโครงการ
 (นางสาววเรศ เสียวตระกูล) บริษัท เพียว แอควา จำกัด
 บริษัท เพียว แอควา จำกัด
 เมษายน 2565
Pure Aqua Co., Ltd.

พื้นที่จัดรวมพล ขนาด 125.00 ตร.ม.
 (สามารถรองรับผู้เข้าศึกษาได้ทั้งโครงการ คิดเป็น 0.23 ตารางเมตร/คน)

เส้นทางหนีไฟสู่พื้นที่รวมพล

เส้นทางอพยพออกสู่พื้นที่สาธารณะ

(พื้นที่สำหรับคนหนึ่ง 1 คนหนึ่ง จึงใช้พื้นที่ประมาณ 0.25 ตารางเมตร/คน)
 จำนวนผู้พักอาศัย จำนวน 445 คน ต้องใช้พื้นที่จัดรวมพลไม่น้อยกว่า 111.25 ตารางเมตร

ผังตำแหน่งจัดรวมพล
 มาตราส่วน 1 : 500

โครงการจัดสรรที่ดิน เดอะริช วิลลา แอท ปากน้ำ	
โฉนดและที่ตั้ง	โฉนดที่ดินเลขที่ 118639 เนื้อที่ 7-3-19.00 ไร่ ม.1 ซ.สาละวิน แขวง ดนพลอง อ.เมือง จ.ภูเก็ต
เจ้าของ	บริษัท โมเดิร์น 79 จำกัด
สถาปนิก	นายธนชาติ บุญชม ก-สท. 24686 1/100 หมู่ 5 ดนพลอง อ.เมืองภูเก็ต จ.ภูเก็ต
วิศวกร	นายเชิดศักดิ์ บุรณสิงห์ กย.27805 ที่อยู่ 77/1 ม.1 ต.ป่าซาง อ.สิรินธร จ.สุรินทร์
เขียนแบบ	นายวิชรกร ไชยผล บว.สกส
แบบแสดง	ผังตำแหน่งจัดรวมพล

โครงการจัดสรรที่ดิน เดอะริช วิลล่า แอท ป่าหลาย

ดำเนินการโดย บริษัท โมเดิร์น 79 จำกัด

สถานที่ก่อสร้าง ม.1 ศาลเจ้ากวนอู ต.ฉลอง อ.เมือง จ.ภูเก็ต

โฉนดที่ดินเลขที่ 118639 เลขที่ดิน 802 เนื้อที่ 7-3-19.00 ไร่ (3,119.00 ตร.ร.)

เนื้อที่ทั้งหมด 7-3-19.00 ไร่ (3,119.00 ตร.ร.)

สัญลักษณ์ประกอบผังโครงการ

1 - 19	บ้านแถว 2 ชั้น	จำนวน	19	แปลน
20 - 23	บ้านแถวชั้นเดียว	จำนวน	63	แปลน
24 - 25	บ้านแถวชั้นเดียว	จำนวน	6	แปลน
26 - 28	บ้านแถวชั้นเดียว	จำนวน	6	แปลน
29 - 32	บ้านแถวชั้นเดียว	จำนวน	6	แปลน
33 - 36	บ้านแถวชั้นเดียว	จำนวน	6	แปลน
37 - 40	บ้านแถวชั้นเดียว	จำนวน	6	แปลน
41 - 44	บ้านแถวชั้นเดียว	จำนวน	6	แปลน
45 - 48	บ้านแถวชั้นเดียว	จำนวน	6	แปลน
49 - 52	บ้านแถวชั้นเดียว	จำนวน	6	แปลน
53 - 56	บ้านแถวชั้นเดียว	จำนวน	6	แปลน
57 - 60	บ้านแถวชั้นเดียว	จำนวน	6	แปลน
61 - 64	บ้านแถวชั้นเดียว	จำนวน	6	แปลน
65 - 68	บ้านแถวชั้นเดียว	จำนวน	6	แปลน
69 - 72	บ้านแถวชั้นเดียว	จำนวน	6	แปลน
73 - 76	บ้านแถวชั้นเดียว	จำนวน	6	แปลน
77 - 80	บ้านแถวชั้นเดียว	จำนวน	6	แปลน
81 - 84	บ้านแถวชั้นเดียว	จำนวน	6	แปลน
85 - 88	บ้านแถวชั้นเดียว	จำนวน	6	แปลน
รวมจำนวน			88	แปลน

สัญลักษณ์

- เส้นทึบสองเส้น: เส้นทางจราจรภายในโครงการ
- ป้ายเดินรถ 2 ทิศทาง
- กระจกโค้งจราจร Traffic Mirrors
- ป้ายเตือนชะลอความเร็ว
- เส้นชะลอความเร็ว
- ป้ายจำกัดความเร็ว 30 กิโลเมตรต่อชั่วโมง

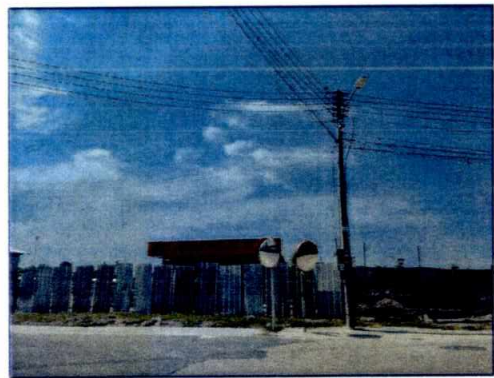

แบบหักเป็นสาธารณะ เนื้อที่ 0-0-09.08 ไร่

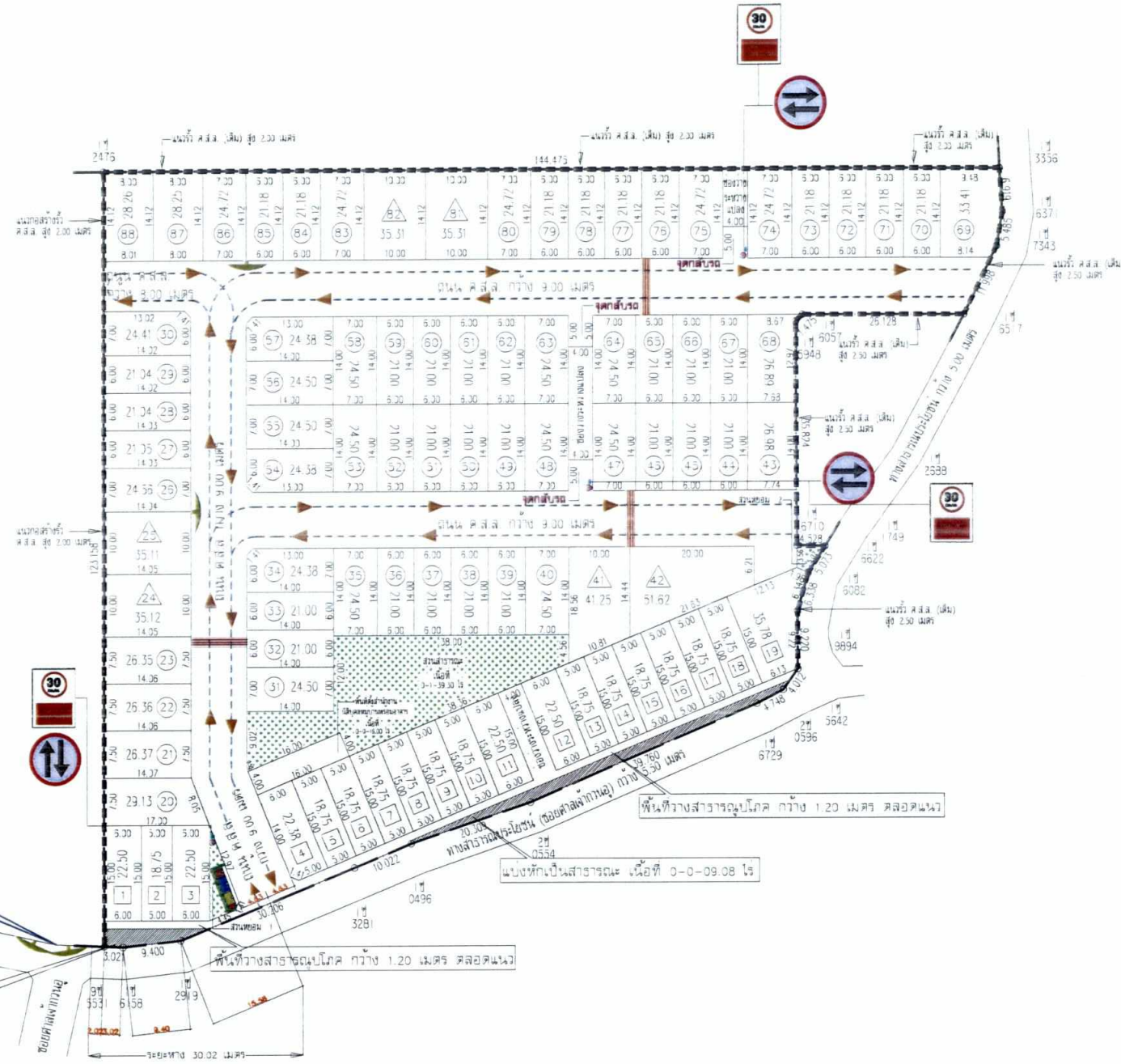

ลงนาม:  กรรมการผู้จัดการฝ่ายขายและเช่าบริษัท
 (นายสิริชอม สิทธิชอม) บริษัท โมเดิร์น 79 จำกัด
 เมษายน 2565 **บริษัท โมเดิร์น 79 จำกัด**
MODERN 79
 COMPANY LIMITED

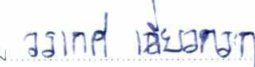
ลงนาม:  บุคคลธรรมดาสามัญ
 (นางสาววรรณา เสียวระกุล) บริษัท เพียว แอควา จำกัด
 เมษายน 2565 **บริษัท เพียว แอควา จำกัด**
Pure Aqua Co., Ltd.

ผังระบบการจราจร
 มาตรฐาน 1 : 500

โครงการจัดสรรที่ดิน เดอะริช วิลล่า แอท ป่าหลาย	
โฉนดและที่ดิน	โฉนดที่ดินเลขที่ 118639 เนื้อที่ 7-3-19.00 ไร่ ม.1 ซ. ศาลเจ้ากวนอู ต.ฉลอง อ.เมือง จ.ภูเก็ต
เจ้าของ	บริษัท โมเดิร์น 79 จำกัด
สถาปนิก	นายธนาธิบ บุญชุม ก-สถ. 24686 1/100 หมู่ 5 ต.ฉลอง อ.เมืองภูเก็ต จ.ภูเก็ต
วิศวกร	นายเชตศักดิ์ บุรณสิงห์ กย. 27805 ที่อยู่ 77/1 ม.1 ต.ป่าซาง อ.เมืองภูเก็ต จ.ภูเก็ต
เขียนแบบ	นายวิษกร วิเศษผล บว.ก.ส.
แบบแสดง	ผังระบบการจราจร
แผ่นที่	1

โครงการจัดสรรที่ดิน เดอะริช วิลลา แอท ป่าหลาย

ดำเนินการโดย บริษัท โมเดิร์น 79 จำกัด

สถานที่ก่อสร้าง ม.1 ซ.ศาลเจ้ากวนอู ต.คลอง อ.เมือง จ.ภูเก็ต

โฉนดที่ดินเลขที่ 118639 เลขที่ดิน 802 เนื้อที่ 7-3-19.00 ไร่ (3,119.00 ตร.ว.)

เนื้อที่ทั้งหมด 7-3-19.00 ไร่ (3,119.00 ตร.ว.)

สัญลักษณ์ประกอบโครงการ

- - □ — บ้านแถว 2 ชั้น จำนวน 19 หลัง
- - ○ — บ้านแถวชั้นเดียว จำนวน 63 หลัง
- △ - △ — บ้านแถวชั้นเดียว จำนวน 6 หลัง
- รวมจำนวน 88 หลัง

ชนิดพันธุ์ไม้ที่ปลูกในพื้นที่สวนสาธารณะ

ลำดับ	สัญลักษณ์	ชื่อสามัญ	ชื่อวิทยาศาสตร์	จำนวน (ต้น)	พื้นที่รวม (ตร.ม.)	รวม (ตร.ว.)
1		บุหงา	Strobilanthus thalictroides	2	19.53	39.29
2		ตีนเป็ด	Millettia portensis	1	3.14	3.14
3		พิกุล	Mimusops elengi	4	3.14	12.56
4		ราชพฤกษ์	Cassia fistula	3	23.26	84.78
รวมพื้นที่ปลูกไม้ยืนต้น					—	139.74
5		พุ่มไม้ขนาดเล็ก	Zinnia mexicana	—	—	417.46
รวมพื้นที่สวนสาธารณะ					—	557.20
พื้นที่สวนหย่อม 1 และ 2 (กว้างมากกว่า 1.00 เมตร)						—
พุ่มไม้ขนาดเล็ก					—	28.34
รวมพื้นที่สีเขียวของโครงการ (กว้างมากกว่า 1.00 เมตร)						585.54
พื้นที่สวนหย่อม 1 (กว้างน้อยกว่า 1.00 เมตร)						—
พุ่มไม้ขนาดเล็ก					—	4.18

สัญลักษณ์

- บ่อตักน้ำเสีย
- บ่อทวงน้ำฝน
- ตำแหน่งที่พิกมูลฝอย

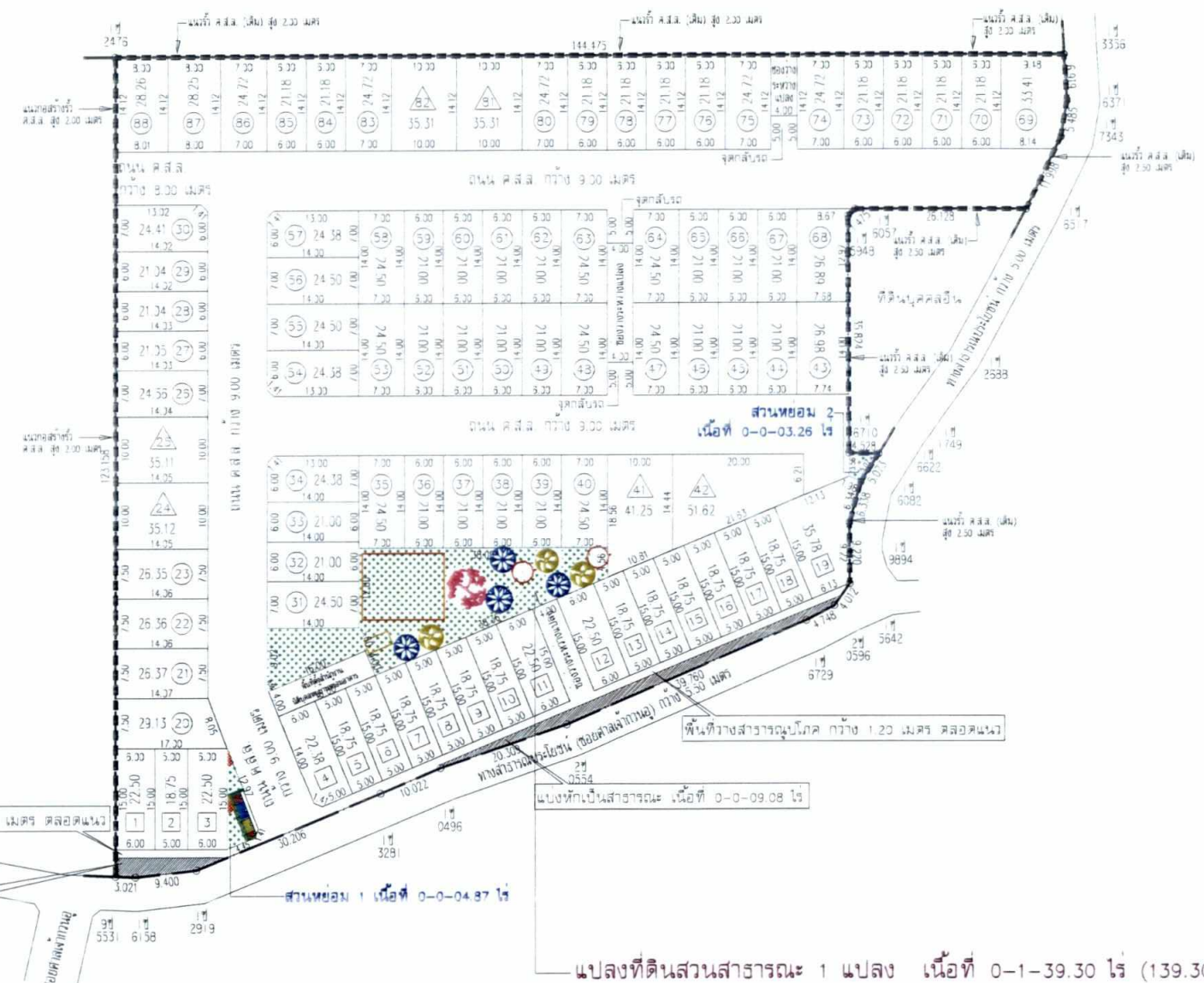

พื้นที่วางสาธารณูปโภค กว้าง 1.20 เมตร ตลอดแนว

แบ่งหักเป็นสาธารณะ เนื้อที่ 0-0-09.08 ไร่

สวนหย่อม 1 เนื้อที่ 0-0-04.87 ไร่

แปลงที่ดินสวนสาธารณะ 1 แปลง เนื้อที่ 0-1-39.30 ไร่ (139.30 ตร.ว.) คิดเป็น 6.67 % ของพื้นที่จำหน่าย

ลงนาม กรรมการผู้มีอำนาจลงนามผูกพันบริษัท
 (นายสิริวัฒน์ สีซงษ์สิทธิ์) บริษัท โมเดิร์น 79 จำกัด
 เมษายน 2565



ลงนาม ผู้ดูแลกรรมตามผู้สิทธิจริง/ นายช่างาน
 (นางสาววรรณา เลี้ยวตระกูล) บริษัท เพียว แอควา จำกัด
 เมษายน 2565



ผังสวนสาธารณะ
 มาตรฐาน 1 : 500

โครงการจัดสรรที่ดิน เดอะริช วิลลา แอท ป่าหลาย	
โฉนดและที่ตั้ง	โฉนดที่ดินเลขที่ 118639 เนื้อที่ 7-3-19.00 ไร่ ม.1 ซ.ศาลเจ้ากวนอู ต.คลอง อ.เมือง จ.ภูเก็ต
เจ้าของ	บริษัท โมเดิร์น 79 จำกัด
สถาปนิก	นายอนาธิป บุญชม ก-สถ. 24686 1/100 หมู่ 5 ต.คลอง อ.เมืองภูเก็ต จ.ภูเก็ต
วิศวกร	นายเชตศักดิ์ บุรณสิงห์ กย.27805 ที่อยู่ 77/1 ม.1 ต.ป่าซาง อ.สิรินธร จ.สุรินทร์
เขียนแบบ	นายวีระกร วิเศษผล บวรสก
แบบแสดง	ผังสวนสาธารณะ

ตารางหลุมปลูกและการยึดโยงต้นไม้

ขนาด ล้อ ต้น	ความลึกหลุมปลูก (ซม.)	ขนาด บ่อปลูก (ซม.)	จำนวนหลักยึด (อัน/ต้น)	ความสูงของหลักยึด (ซม.)	หมายเหตุ
ไม่ใส่ล้อ	30	30	2/4	30	
4-7.5	40	30	2/5	30	บริเวณลมแรง 3
7.5-15	45	100	3/8	35	
10-15	50	110	3/8	100	
15-20	55	125	3/10	110	
20 ขึ้นไป	60	150	3/12	125	ปรับขนาดตามต้นไม้

- หมายเหตุ
- หลักยึดใช้ไม้กลมคุณภาพดี เช่น ไม้ยูคาลิป หรือ สบ หรือไม้ยืนต้นที่ทนทานต่อรากไม้
 - ความยึดความมั่นคงเป็นหลัก ขนาด 1 ของไม้ยึดที่กึ่งกลางส่วนที่อยู่เหนือดิน
 - ใช้ลวดลวดเส้น 3 มม. หรือลวดเส้น 4 มม. สวมด้วยอัตราส่วนปริมาตร หรือใช้ลวดเส้น 3 มม. หรือลวดเส้น 4 มม. ที่ได้รับการอนุมัติ สวมหนา 2-3 ซม. เว้นช่องว่างรอบลวด 3 ซม.
 - เชือก ส่วนที่ สัมผัสกับดิน ของต้นไม้ ต้องใช้ลวดลวด เช่น เชือกยางไนลอนดี จีกระดานยนต์

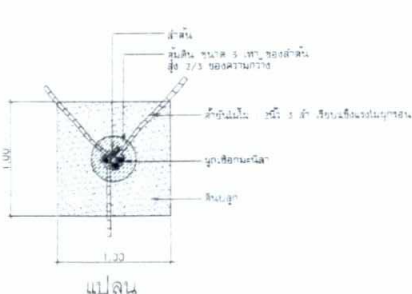
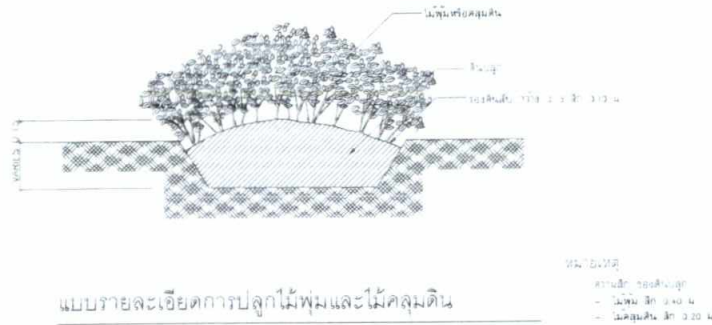
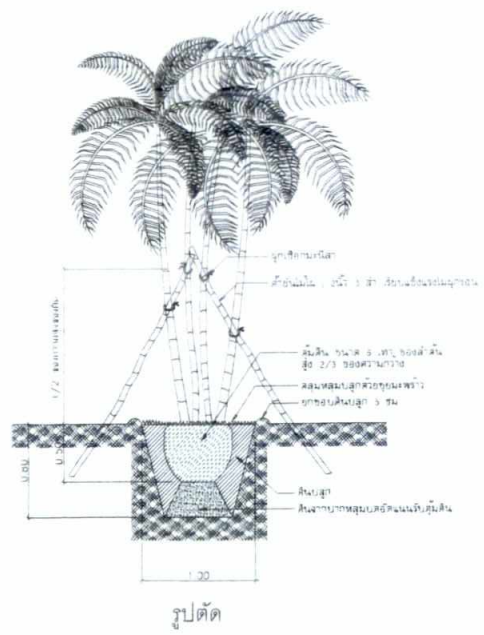

แบบแสดงรายละเอียดการปลูกต้นหมากต่างๆ

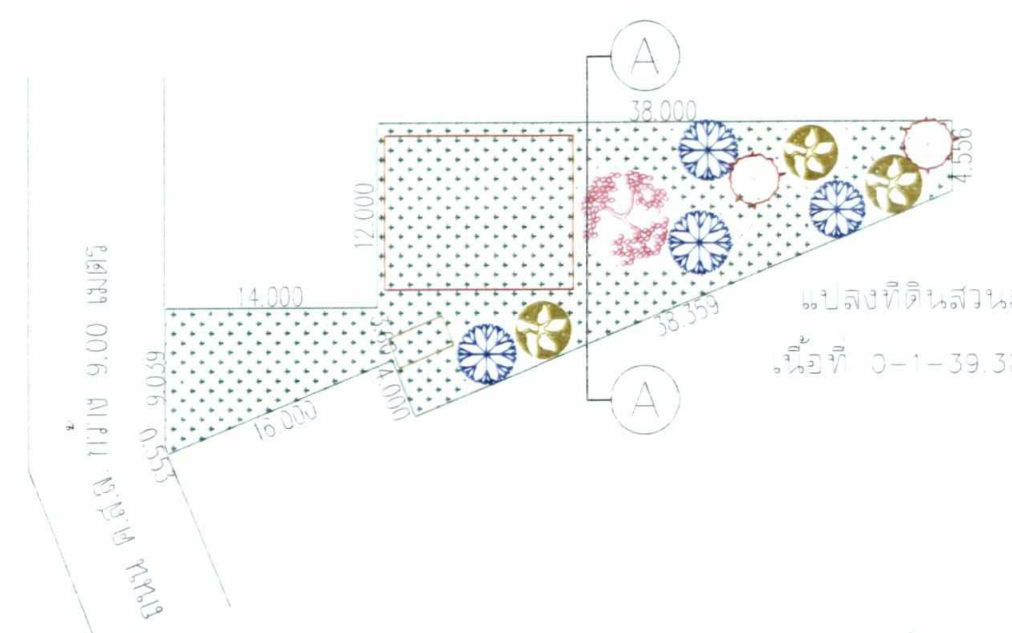

สัญลักษณ์พื้นผิว

- ประจุ
- หิน
- พิกุล
- ราชพฤกษ์
- หญ้าฉนวนน้อย

สัญลักษณ์

- บ่อตกน้ำเสีย
- บ่อทรงน้ำฝน

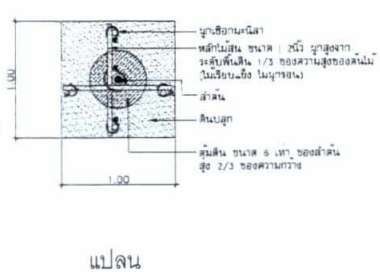
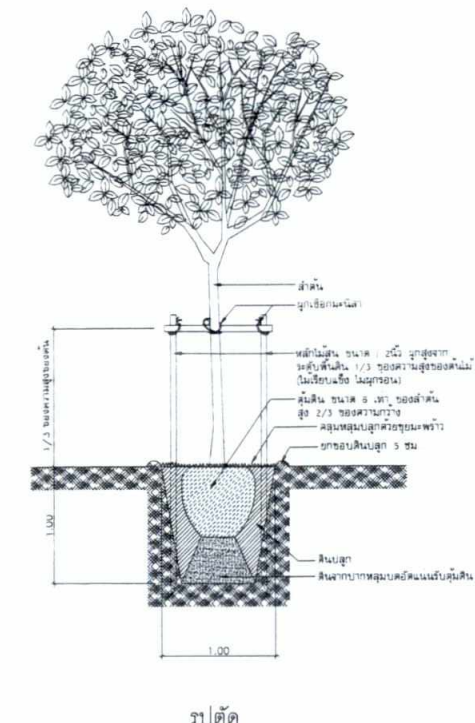

แบบแสดงรายละเอียดการปลูกไม้ยืนต้น

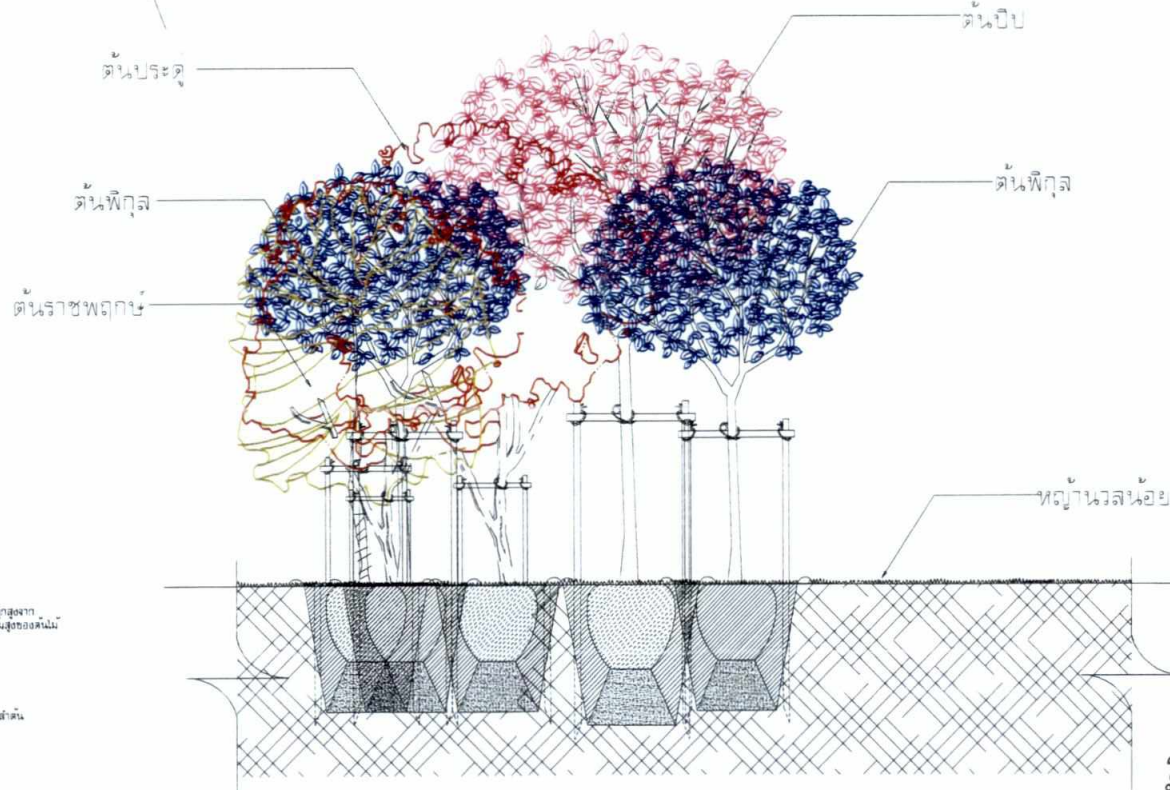

ผังแสดงการจัดสวนในสวนสาธารณะ
มาตราส่วน 1 : 250

ลงนาม: กรรมการผู้มีอำนาจลงนามผูกพันบริษัท
(นายสิริวิชฌ์ ลิขิตชลภักษ์)
บริษัท โมเดิร์น 79 จำกัด
เมษายน 2565

บริษัท โมเดิร์น 79 จำกัด
MODERN 79
COMPANY LIMITED

ลงนาม: บุคคลธรรมดาผู้จัดทำรายงาน
(นางสาววรรณา เลี้ยวตระกูล)
บริษัท เพียว แอควา จำกัด
เมษายน 2565

บริษัท เพียว แอควา จำกัด
Pure Aqua Co., Ltd.

โครงการจัดสรรที่ดิน เดอะริช วิลลา แอท ป่าหลาย

ดินและที่ตั้ง	โฉนดที่ดินเลขที่ 118639 เนื้อที่ 7-3-1300 ไร่ ม.1 ต.ศาลเจ้ากวานอู ต.คลอง อ.เมือง จ.ภูเก็ต
เจ้าของ	บริษัท โมเดิร์น 79 จำกัด
สถาปนิก	นายอนาธิป บุญชม ก-สถ. 24686 1/100 หมู่ 5 ต.คลอง อ.เมืองภูเก็ต จ.ภูเก็ต
วิศวกร	นายเชิดศักดิ์ บุรณสิงห์ กย. 27805 ที่อยู่ 77/1 ม.1 ต.ป่าซาง อ.ศรีนครินทร์ จ.สงขลา
เขียนแบบ	นายวิษกร วิเศษผล บวส. กส
แบบแสดง	ผังแสดงการจัดสวนสาธารณะ

หน้า 62/62