



สำนักงานนโยบายและแผน
ทรัพยากรธรรมชาติและสิ่งแวดล้อม
เลขที่ 13475 ๑๐ ก.ย. ๒๕๖๔
เวลา 12.07 ชั่วโมง

ที่ อก 5106.2/ 2418

การนิคมอุตสาหกรรมแห่งประเทศไทย
618 ถนนนิคมมักกะสัน แขวงมักกะสัน
เขตราชเทวี กรุงเทพมหานคร 10400

๙ กันยายน 2564

เรื่อง รายงานการเปลี่ยนแปลงรายละเอียดโครงการในรายงานการประเมินผลกระทบสิ่งแวดล้อมโครงการโรงงาน
ผลิตสารโพรพิลีนออกไซด์และสารโพรพิลีนไกลคอล (ครั้งที่ 5) ของบริษัท ดาว เคมีคอล ประเทศไทย จำกัด

เรียน เลขาธิการสำนักงานนโยบายและแผนทรัพยากรธรรมชาติและสิ่งแวดล้อม

- สิ่งที่ส่งมาด้วย
1. รายงานการเปลี่ยนแปลงรายละเอียดโครงการในรายงานการประเมินผลกระทบสิ่งแวดล้อม
โครงการโรงงานผลิตสารโพรพิลีนออกไซด์และสารโพรพิลีนไกลคอล (ครั้งที่ 5) จำนวน 1 ชุด
 2. มาตรการป้องกันและแก้ไขผลกระทบสิ่งแวดล้อม และมาตรการติดตามตรวจสอบผลกระทบ
สิ่งแวดล้อม โครงการโรงงานผลิตสารโพรพิลีนออกไซด์และสารโพรพิลีนไกลคอล (ครั้งที่ 5)
จำนวน 2 ชุด
 3. แผ่นบันทึกข้อมูล (CD-ROM) จำนวน 1 แผ่น

ด้วย บริษัท ดาว เคมีคอล ประเทศไทย จำกัด ได้นำเสนอรายงานการเปลี่ยนแปลงรายละเอียดโครงการ
ในรายงานการประเมินผลกระทบสิ่งแวดล้อมโครงการโรงงานผลิตสารโพรพิลีนออกไซด์และสารโพรพิลีนไกลคอล
(ครั้งที่ 5) ฉบับสมบูรณ์ ตั้งอยู่ที่นิคมอุตสาหกรรมเอเชีย อำเภอบ้านฉาง จังหวัดระยอง มาয়การนิคมอุตสาหกรรม
แห่งประเทศไทย (กนอ.) พิจารณา และ กนอ. ได้พิจารณารายงานฯ โดยคณะกรรมการพิจารณารายงานผลกระทบ
สิ่งแวดล้อมเบื้องต้นและการเปลี่ยนแปลงรายละเอียดโครงการ ในรายงานการวิเคราะห์ผลกระทบสิ่งแวดล้อม ของ
ผู้ประกอบการในกลุ่มนิคมอุตสาหกรรม และทำเรืออุตสาหกรรมพื้นที่มาบตาพุด จังหวัดระยอง ได้มีมติในการประชุม
ครั้งที่ 7/2564 เมื่อวันที่ 14 กรกฎาคม 2564 มีมติเห็นชอบ ในรายงานฯ ดังกล่าว

ในการนี้ กนอ. ขอจัดส่งรายงานฯ พร้อม CD-ROM จำนวน 1 ชุด และมาตรการฯ จำนวน 2 ชุด ให้แก่
สำนักงานนโยบายและแผนทรัพยากรธรรมชาติและสิ่งแวดล้อม เพื่อใช้ประโยชน์ต่อไป

จึงเรียนมาเพื่อโปรดทราบ

ขอแสดงความนับถือ

กลุ่มงานปิโตรเคมี
เลขที่ 331 วันที่ 13 ก.ย. 64
เวลา 11.30 น.

(นายจักรรัฐ เลิศโอกาส)

รองผู้อำนวยการ ปฏิบัติการแทน

ผู้อำนวยการนิคมอุตสาหกรรมแห่งประเทศไทย

เอกสารแนบ..... ก.คลัง, ก.ศน.
เอกสารแนบ..... ชุด CD

สำนักงานนิคมอุตสาหกรรมมาบตาพุด

โทรศัพท์ 0 3868 3127

โทรสาร 0 3868 3941

ถนนวิภาวดีรังสิต

10 กย 2564

วันที่

กฉ

มาตรการป้องกันและแก้ไขผลกระทบสิ่งแวดล้อม
และมาตรการติดตามตรวจสอบผลกระทบสิ่งแวดล้อม
รายงานการเปลี่ยนแปลงรายละเอียดโครงการในรายงานการประเมินผลกระทบสิ่งแวดล้อม
โครงการโรงงานผลิตสารโพรพิลีนออกไซด์และสารโพรพิลีนไกลคอล (ครั้งที่ 5)
ตั้งอยู่ที่นิคมอุตสาหกรรมเอเชีย อำเภอบ้านฉาง จังหวัดระยอง
ที่บริษัท ดาว เคมิคอล ประเทศไทย จำกัด
ต้องยึดถือปฏิบัติอย่างเคร่งครัด

ลงนาม

Chitra C. Sawetnan

(นายฉัตรชัย เลื่อนผลเจริญชัย และ นางศันสนีย์ ไทยอารี)

กรรมการผู้มีอำนาจลงนาม บริษัท ดาว เคมิคอล ประเทศไทย จำกัด

สิงหาคม 2564



รองจำนวนหน้า 1/82



ENVI WORK CO., LTD.

ลงนาม

พวงศภัทร ศรีขจร

(นายพวงศภัทร ศรีขจร)

ผู้อำนวยการ บริษัท เอ็นไว เวิร์ค จำกัด

สิงหาคม 2564

ตารางที่ 1

มาตรการป้องกันและแก้ไขผลกระทบสิ่งแวดล้อม โครงการโรงงานผลิตสารโพพิลีนออกไซด์และสารโพพิลีนไกลคอล
ของบริษัท ดาว เคมิคอล ประเทศไทย จำกัด (ช่วงดำเนินการ)

องค์ประกอบ ด้านสิ่งแวดล้อม	มาตรการป้องกันและแก้ไขผลกระทบสิ่งแวดล้อม	สถานที่ดำเนินการ	ระยะเวลา ดำเนินการ	ผู้รับผิดชอบ
1. มาตรการทั่วไป	<p>- ปฏิบัติตามมาตรการป้องกันและแก้ไขผลกระทบสิ่งแวดล้อมและมาตรการติดตามตรวจสอบผลกระทบสิ่งแวดล้อมในรายงานการเปลี่ยนแปลงรายละเอียดโครงการในรายงานการประเมินผลกระทบสิ่งแวดล้อมโครงการโรงงานผลิตสารโพพิลีนออกไซด์และสารโพพิลีนไกลคอล (ครั้งที่ 5) ของบริษัท ดาว เคมิคอล ประเทศไทย จำกัด ตั้งอยู่ในนิคมอุตสาหกรรมเอเชีย อำเภอบ้านฉาง จังหวัดระยอง ซึ่งจัดทำโดยบริษัท เอ็นไว เวิร์ค จำกัด ที่ได้รับความเห็นชอบจากคณะกรรมการผู้ชำนาญการพิจารณารายงานการวิเคราะห์ผลกระทบสิ่งแวดล้อม (คชก.) อย่างเคร่งครัด</p> <p>- เมื่อผลการติดตามตรวจสอบได้แสดงถึงปัญหาสิ่งแวดล้อม บริษัทฯ ต้องดำเนินการปรับปรุงแก้ไขปัญหาเหล่านั้นโดยเร็วและต้องปฏิบัติตามมาตรการป้องกันและแก้ไขผลกระทบสิ่งแวดล้อมและมาตรการติดตามตรวจสอบคุณภาพสิ่งแวดล้อมโดยเคร่งครัด เพื่อประโยชน์ในการพิจารณาความเหมาะสมของการกำหนดระยะเวลาการติดตามตรวจสอบต่อไป</p>	<p>- พื้นที่โครงการ</p> <p>- พื้นที่โครงการ</p>	<p>- ตลอดระยะเวลาดำเนินการ</p> <p>- ตลอดระยะเวลาดำเนินการ</p>	<p>- บริษัท ดาว เคมิคอล ประเทศไทย จำกัด</p> <p>- บริษัท ดาว เคมิคอล ประเทศไทย จำกัด</p>

ลงนาม <i>Okta L Sawatmy</i> (นายฉัตรชัย เลื่อนผลเจริญชัย และ นางคณิน ไทยอารี) กรรมการผู้มีอำนาจลงนาม บริษัท ดาว เคมิคอล ประเทศไทย จำกัด สิงหาคม 2564		รับรองจำนวนหน้า 2/82	 ENVI WORK CO., LTD.	ลงนาม <i>อนุศักดิ์ ศรีจักร</i> (นายพงศภัทร ศรีจักร) ผู้ชำนาญการ บริษัท เอ็นไว เวิร์ค จำกัด สิงหาคม 2564
---	--	----------------------	---	--

ตารางที่ 1 (ต่อ)

องค์ประกอบ ด้านสิ่งแวดล้อม	มาตรการป้องกันและแก้ไขผลกระทบต่อสิ่งแวดล้อม	สถานที่ดำเนินการ	ระยะเวลา ดำเนินการ	ผู้รับผิดชอบ
1. มาตรการทั่วไป (ต่อ)	<ul style="list-style-type: none"> - หากเกิดเหตุการณ์ที่อาจก่อให้เกิดผลกระทบต่อคุณภาพสิ่งแวดล้อม บริษัทฯ ต้องแจ้งให้สำนักงานทรัพยากรธรรมชาติและสิ่งแวดล้อมจังหวัดระยอง (ทสจ. ระยอง) การนิคมอุตสาหกรรมแห่งประเทศไทย (กนอ.) และสำนักงานนโยบายและแผนทรัพยากรธรรมชาติและสิ่งแวดล้อม (สผ.) ทราบโดยเร็ว เพื่อจะได้ให้ความร่วมมือในการแก้ไขปัญหาดังกล่าว - หากผลการตรวจวัดคุณภาพอากาศในบรรยากาศบริเวณพื้นที่โครงการและบริเวณโดยรอบมีแนวโน้มเข้าใกล้มาตรฐานคุณภาพอากาศในบรรยากาศ โครงการจะต้องให้ความร่วมมือกับหน่วยงานที่เกี่ยวข้องดำเนินการแก้ไขผลกระทบต่อด้านคุณภาพอากาศ - กำหนดให้มีการรายงานลักษณะของกิจกรรมต่างๆ ที่เกิดขึ้นบริเวณโดยรอบจุดตรวจวัดคุณภาพอากาศขณะทำการตรวจวัด - บริษัทฯ ต้องเสนอรายงานผลการปฏิบัติตามมาตรการป้องกันและแก้ไขผลกระทบต่อสิ่งแวดล้อม และมาตรการติดตามตรวจสอบคุณภาพสิ่งแวดล้อม โดยสรุปให้ กนอ. สผ. ทสจ. ระยอง เทศบาลตำบลบ้านฉาง เทศบาลเมืองบ้านฉาง และชุมชนต่างๆ รอบพื้นที่โครงการทราบ ทุก 6 เดือน 	<ul style="list-style-type: none"> - พื้นที่โครงการ - พื้นที่โครงการ - พื้นที่โครงการ - พื้นที่โครงการ 	<ul style="list-style-type: none"> - ตลอดระยะเวลาดำเนินการ - ตลอดระยะเวลาดำเนินการ - ตลอดระยะเวลาดำเนินการ - ตลอดระยะเวลาดำเนินการ 	<ul style="list-style-type: none"> - บริษัท ดาว เคมิคอล ประเทศไทย จำกัด - บริษัท ดาว เคมิคอล ประเทศไทย จำกัด - บริษัท ดาว เคมิคอล ประเทศไทย จำกัด - บริษัท ดาว เคมิคอล ประเทศไทย จำกัด

ลงนาม <u>Okta L Sawatmy</u> (นายจักรชัย เลื่อนผลเจริญชัย และ นางคันสนิ ไทยอวีร์) กรรมการผู้มีอำนาจลงนาม บริษัท ดาว เคมิคอล ประเทศไทย จำกัด สิงหาคม 2564		จำนวนหน้า 3/82		ลงนาม <u>พงษ์กัน คุ้ม</u> (นายพงษ์กัน คุ้ม) ผู้อำนวยการ บริษัท เอ็นไว เวิร์ค จำกัด สิงหาคม 2564
--	--	----------------	---	--

ตารางที่ 1 (ต่อ)

องค์ประกอบ ด้านสิ่งแวดล้อม	มาตรการป้องกันและแก้ไขผลกระทบต่อสิ่งแวดล้อม	สถานที่ดำเนินการ	ระยะเวลา ดำเนินการ	ผู้รับผิดชอบ
1. มาตรการทั่วไป (ต่อ)	<p>* หากหน่วยงานผู้อนุมัติหรืออนุญาตเห็นว่าการเปลี่ยนแปลงดังกล่าวเกิดผลดีต่อสิ่งแวดล้อมมากกว่า หรือเทียบเท่ามาตรการที่กำหนดไว้ในรายงานการวิเคราะห์ผลกระทบต่อสิ่งแวดล้อมที่ได้รับความเห็นชอบไว้แล้ว ให้หน่วยงานผู้อนุมัติหรืออนุญาตรับจัดแจ้งให้เป็นไปตามหลักเกณฑ์ และเงื่อนไขที่กำหนดไว้ในกฎหมายนั้นๆ ต่อไป พร้อมกับให้จัดทำสำเนาการเปลี่ยนแปลงดังกล่าวข้างต้นที่รับจัดแจ้งไว้เมื่อแจ้งให้สำนักงานนโยบายและแผนทรัพยากรธรรมชาติและสิ่งแวดล้อมเพื่อทราบ</p> <p>* หากหน่วยงานผู้อนุมัติหรืออนุญาตเห็นว่าการเปลี่ยนแปลงดังกล่าวอาจส่งผลกระทบต่อสาระสำคัญในรายงานการวิเคราะห์ผลกระทบต่อสิ่งแวดล้อมที่ได้รับความเห็นชอบไว้แล้ว ให้หน่วยงานผู้อนุมัติหรืออนุญาตจัดส่งรายงานการเปลี่ยนแปลงดังกล่าวให้สำนักงานนโยบายและแผนทรัพยากรธรรมชาติและสิ่งแวดล้อม เพื่อเสนอให้คณะกรรมการผู้ชำนาญการพิจารณารายงานการวิเคราะห์ผลกระทบต่อสิ่งแวดล้อม (คชก.) ชุดที่เกี่ยวข้องให้ความเห็นชอบก่อนดำเนินการเปลี่ยนแปลง และเมื่อโครงการได้รับอนุมัติหรืออนุญาตให้มีการเปลี่ยนแปลง ให้หน่วยงานผู้อนุมัติหรืออนุญาตแจ้งผลการเปลี่ยนแปลงดังกล่าว ให้สำนักงานนโยบายและแผนทรัพยากรธรรมชาติและสิ่งแวดล้อมเพื่อทราบ</p>			

<p>ลงนาม <i>Chal Saeakunij</i> (นายฉัตรชัย เลื่อนผลเจริญชัย และ นางคันสนิ์ ไทยอารี) กรรมการผู้มีอำนาจลงนาม บริษัท ดาว เคมิคอล ประเทศไทย จำกัด สิงหาคม 2564</p>	 <p>ใบของจำนวนหน้า 5/82</p>	 <p>ENVI WORK CO., LTD.</p>	<p>ลงนาม <i>พชรกัญ ทรัพย์</i> (นายพชรกัญ ทรัพย์) ผู้อำนวยการ บริษัท เอ็นไอ เวิร์ค จำกัด สิงหาคม 2564</p>
---	---	--	---

ตารางที่ 1 (ต่อ)

องค์ประกอบ ด้านสิ่งแวดล้อม	มาตรการป้องกันและแก้ไขผลกระทบสิ่งแวดล้อม	สถานที่ดำเนินการ	ระยะเวลา ดำเนินการ	ผู้รับผิดชอบ
1. มาตรการทั่วไป (ต่อ)	<ul style="list-style-type: none"> - หลังจากเปิดดำเนินการแล้วต้องทำการติดตามตรวจสอบและประเมินผลทางด้านสิ่งแวดล้อม (Environmental Audit) ทุกๆ 1 ปี - ส่งข้อมูลรายงานการศึกษาผลกระทบสิ่งแวดล้อมของโครงการให้หน่วยงานต่างๆ ที่เกี่ยวข้องทั้งในพื้นที่เทศบาลเมืองมาบตาพุด เทศบาลตำบลบ้านฉาง และชุมชนต่างๆ - หากโครงการไม่ดำเนินการก่อสร้างภายในระยะเวลา 2 ปี นับตั้งแต่ สผ. มีหนังสือแจ้งผลการพิจารณาของคณะกรรมการผู้ชำนาญการพิจารณารายงานการวิเคราะห์ผลกระทบสิ่งแวดล้อม และเห็นชอบในรายงานการวิเคราะห์ผลกระทบสิ่งแวดล้อม ให้โครงการทบทวนข้อมูลผลกระทบและมาตรการเสนอ สผ. เพื่อดำเนินการพิจารณาตามขั้นตอน - สรุปผลการศึกษาการประเมินความเสี่ยงของโครงการและนำเสนอตัวอย่างกรณีที่เกิดผลกระทบสูงสุด พร้อมทั้งแสดง P&ID และเหตุผลการนำเสนอตัวอย่างดังกล่าวในเชิงเปรียบเทียบกับหน่วยอื่น 	<ul style="list-style-type: none"> - พื้นที่โครงการ - พื้นที่โครงการและบริเวณใกล้เคียง - พื้นที่โครงการ - พื้นที่โครงการ 	<ul style="list-style-type: none"> - ตลอดระยะเวลาดำเนินการ - ตลอดระยะเวลาดำเนินการ - ตลอดระยะเวลาดำเนินการ - ตลอดระยะเวลาดำเนินการ 	<ul style="list-style-type: none"> - บริษัท ดาว เคมิคอล ประเทศไทย จำกัด - บริษัท ดาว เคมิคอล ประเทศไทย จำกัด - บริษัท ดาว เคมิคอล ประเทศไทย จำกัด - บริษัท ดาว เคมิคอล ประเทศไทย จำกัด

ลงนาม <i>Okul Saesuekmyj</i> (นายฉัตรชัย เลื่อนผลเจริญชัย และ นางคันสนิ์ ไทยอารี) กรรมการผู้มีอำนาจลงนาม บริษัท ดาว เคมิคอล ประเทศไทย จำกัด สิงหาคม 2564		6/82		ลงนาม <i>นงอภัท อดิพ</i> (นายพงศภัทร ศรีขจร) ผู้อำนวยการ บริษัท เอนไว เวิร์ค จำกัด สิงหาคม 2564
---	--	------	---	--

ตารางที่ 1 (ต่อ)

องค์ประกอบ ด้านสิ่งแวดล้อม	มาตรการป้องกันและแก้ไขผลกระทบต่อสิ่งแวดล้อม	สถานที่ดำเนินการ	ระยะเวลา ดำเนินการ	ผู้รับผิดชอบ
1. มาตรการทั่วไป (ต่อ)	<p>- หากผลการประเมินคุณภาพอากาศในบรรยากาศด้วยแบบจำลองทางคณิตศาสตร์ที่ กนอ. ได้ทำการปรับปรุงแล้ว ตามมติคณะกรรมการสิ่งแวดล้อมแห่งชาติ ในการประชุมครั้งที่ 1/2550 เมื่อวันที่ 11 มกราคม 2550 นั้น มีค่าเกินกว่าค่ามาตรฐานคุณภาพอากาศในบรรยากาศ โครงการต้องให้ความร่วมมือในการดำเนินการปรับลดอัตราการระบายมลพิษ</p> <p>- เนื่องจากคณะกรรมการสิ่งแวดล้อมแห่งชาติได้ประกาศให้พื้นที่มาบตาพุดเป็นเขตควบคุมมลพิษ ดังนั้น โครงการโรงงานผลิตสารโพรพิลีนออกไซด์และสารโพรพิลีนไกลคอลของบริษัท ดาว เคมิคอล ประเทศไทย จำกัด ซึ่งตั้งอยู่ในเขตควบคุมมลพิษ ต้องดำเนินการตามแผนปรับลดและขจัดมลพิษของเขตควบคุมมลพิษนั้น</p> <p>- จัดตั้งคณะทำงานประสานงานให้คำปรึกษาด้านสิ่งแวดล้อม โครงการของกลุ่มบริษัท ดาว ประเทศไทย ในพื้นที่นิคมอุตสาหกรรมเอเชีย โดยให้คณะทำงานฯ ดังกล่าว มีอำนาจหน้าที่ ดังนี้</p>	<p>- พื้นที่โครงการ</p> <p>- พื้นที่โครงการ</p> <p>- พื้นที่โครงการ</p>	<p>- ตลอดระยะเวลาดำเนินการ</p> <p>- ตลอดระยะเวลาดำเนินการ</p> <p>- ตลอดระยะเวลาดำเนินการ</p>	<p>- บริษัท ดาว เคมิคอล ประเทศไทย จำกัด</p> <p>- บริษัท ดาว เคมิคอล ประเทศไทย จำกัด</p> <p>- บริษัท ดาว เคมิคอล ประเทศไทย จำกัด</p>

<p>ลงนาม <i>Chitra Saesathumy</i></p> <p>(นายฉัตรชัย เลื่อนผลเจริญชัย และ นางคณิน ไทยอารี)</p> <p>กรรมการผู้มีอำนาจลงนาม บริษัท ดาว เคมิคอล ประเทศไทย จำกัด</p> <p>สิงหาคม 2564</p>		<p>ของจำนวนหน้า 7/82</p> <p>ENVI WORK CO., LTD.</p> 	<p>ลงนาม <i>พงษ์ภัทร ศรีขจร</i></p> <p>(นายพงษ์ภัทร ศรีขจร)</p> <p>ผู้อำนวยการ บริษัท เอ็นไว เวิร์ค จำกัด</p> <p>สิงหาคม 2564</p>
---	--	--	---

ตารางที่ 1 (ต่อ)

องค์ประกอบ ด้านสิ่งแวดล้อม	มาตรการป้องกันและแก้ไขผลกระทบสิ่งแวดล้อม	สถานที่ดำเนินการ	ระยะเวลา ดำเนินการ	ผู้รับผิดชอบ
1. มาตรการทั่วไป (ต่อ)	<ul style="list-style-type: none"> * ประสานงานและกำกับดูแลให้มีการปฏิบัติตามมาตรการป้องกันและแก้ไขผลกระทบสิ่งแวดล้อม โครงการของกลุ่มบริษัท ดาว ประเทศไทย ในพื้นที่นิคมฯ เอเชีย * ให้คำปรึกษา เสนอแนะแนวทาง และประสานงานการแก้ไขปัญหาสิ่งแวดล้อม รวมถึงปัญหาข้อร้องเรียนของชุมชนอันเนื่องมาจากการดำเนินงานของโครงการและกิจกรรมที่เกี่ยวข้องกับโครงการ * พิจารณาและให้ข้อคิดเห็นต่อขั้นตอนและวิธีการดำเนินงานที่อาจก่อให้เกิดผลกระทบต่อสิ่งแวดล้อม ตลอดจนประสานงานกับหน่วยงานอื่นๆ ที่เกี่ยวข้อง * เชิญบุคคลหรือเจ้าหน้าที่ที่เกี่ยวข้องเพื่อให้ข้อมูล คำปรึกษา หรือข้อเสนอแนะได้ตามความจำเป็น * ในช่วงการผลิตในเชิงพาณิชย์ ให้คณะทำงานฯ ประชุมทุกไตรมาส หรือตามความเห็นของคณะกรรมการ 			

<p>ลงนาม <i>Chut Seesethung</i></p> <p>(นายฉัตรชัย เลื่อนผลเจริญชัย และ นางคณสนี ไทยอารี) กรรมการผู้มีอำนาจลงนาม บริษัท ดาว เคมิคอล ประเทศไทย จำกัด สิงหาคม 2564</p>		<p>หน้า 8/82</p> <p>ENVI WORK CO., LTD.</p>	<p>ลงนาม <i>อนุสิทธิ์ อนุพันธ์</i></p> <p>(นายพงศภัทร ศรีขจร) ผู้อำนวยการ บริษัท เอ็นไอ เวิร์ค จำกัด สิงหาคม 2564</p>
--	--	--	---

ตารางที่ 1 (ต่อ)

องค์ประกอบ ด้านสิ่งแวดล้อม	มาตรการป้องกันและแก้ไขผลกระทบสิ่งแวดล้อม	สถานที่ดำเนินการ	ระยะเวลา ดำเนินการ	ผู้รับผิดชอบ
1. มาตรการทั่วไป (ต่อ)	<ul style="list-style-type: none"> - ในกรณีที่ผลการตรวจวัดมลพิษจากแหล่งกำเนิดและผลการตรวจวัดคุณภาพสิ่งแวดล้อมในพื้นที่โครงการมีแนวโน้มขึ้นสูงจากค่าที่ตรวจวัดได้ในช่วงการดำเนินการปกติ แต่ยังไม่เกินค่าควบคุมที่กำหนดไว้ให้โครงการตรวจสอบสาเหตุและทำการเฝ้าระวัง เพื่อเตรียมความพร้อมในการแก้ไขปัญหาที่อาจเกิดขึ้น ทั้งนี้ ให้สรุปรายละเอียดดังกล่าวไว้ในรายงานผลการปฏิบัติตามมาตรการป้องกันและแก้ไขผลกระทบสิ่งแวดล้อม และมาตรการติดตามตรวจสอบผลกระทบสิ่งแวดล้อมให้ครบถ้วนชัดเจนด้วย - ในกรณีที่ผลการตรวจวัดมลพิษจากแหล่งกำเนิดของโครงการ มีค่าเกินค่าควบคุมที่กำหนดไว้ให้โครงการทำการตรวจสอบสาเหตุ ทำการแก้ไขและทำการตรวจวัดซ้ำเพื่อยืนยันประสิทธิภาพในการแก้ไข พร้อมทั้งกำหนดมาตรการเพื่อป้องกันการเกิดปัญหาในลักษณะดังกล่าวให้ครบถ้วน - ให้ความร่วมมือในการเชื่อมโยงข้อมูลผลการตรวจวัดคุณภาพสิ่งแวดล้อมแบบต่อเนื่อง (Online Monitoring) ในสถานประกอบการไปยังศูนย์เฝ้าระวังและควบคุมคุณภาพสิ่งแวดล้อม (Environmental Monitoring and Control Center : EMC²) ของการนิคมอุตสาหกรรมแห่งประเทศไทย 	<ul style="list-style-type: none"> - พื้นที่โครงการ - พื้นที่โครงการ - พื้นที่โครงการ 	<ul style="list-style-type: none"> - ตลอดระยะเวลาดำเนินการ - ตลอดระยะเวลาดำเนินการ - ตลอดระยะเวลาดำเนินการ 	<ul style="list-style-type: none"> - บริษัท ดาว เคมิคอล ประเทศไทย จำกัด - บริษัท ดาว เคมิคอล ประเทศไทย จำกัด - บริษัท ดาว เคมิคอล ประเทศไทย จำกัด

ลงนาม <i>Oktae Saesueatany</i> (นายฉัตรชัย เลื่อนผลเจริญชัย และ นางคันสนิ์ ไทยอารี) กรรมการผู้มีอำนาจลงนาม บริษัท ดาว เคมิคอล ประเทศไทย จำกัด สิงหาคม 2564		รับรองจำนวนหน้า 9/82 	ลงนาม <i>นางอภัทร ศรีขจร</i> (นายพงศภัทร ศรีขจร) ผู้อำนวยการ บริษัท เอ็นไว เวิร์ค จำกัด สิงหาคม 2564
---	--	---	---

ตารางที่ 1 (ต่อ)

องค์ประกอบ ด้านสิ่งแวดล้อม	มาตรการป้องกันและแก้ไขผลกระทบสิ่งแวดล้อม	สถานที่ดำเนินการ	ระยะเวลา ดำเนินการ	ผู้รับผิดชอบ
1. มาตรการทั่วไป (ต่อ)	<ul style="list-style-type: none"> - กำหนดให้โครงการแจ้งการนิคมอุตสาหกรรมแห่งประเทศไทยทราบ (ถ้าอยู่ในนิคมฯ) ก่อนการหยุดการผลิตเพื่อดำเนินการซ่อมบำรุงเครื่องจักร และอุปกรณ์ประจำปี (Shutdown/ Turnaround) และในช่วงก่อนการเริ่มกระบวนการผลิต (Pre-Startup) - ให้ทบทวนเหตุการณ์อุบัติภัย/อุบัติเหตุที่เกิดขึ้นจากการประกอบกิจการอุตสาหกรรมที่มีการผลิตลักษณะเดียวกันทั้งในประเทศและต่างประเทศ โดยเสนอในรายงานผลการปฏิบัติตามมาตรการป้องกันและแก้ไขผลกระทบสิ่งแวดล้อม ปีละ 1 ครั้ง เพื่อนำข้อมูลมาใช้ในการทบทวนและกำหนดมาตรการป้องกันและแก้ไขผลกระทบสิ่งแวดล้อมและมาตรการติดตามตรวจสอบผลกระทบสิ่งแวดล้อมของโครงการให้ครบถ้วนสมบูรณ์ - กำหนดให้มีเกณฑ์การคัดเลือกและประเมินคุณภาพห้องปฏิบัติการวิเคราะห์ และกำหนดให้มีการควบคุมการดำเนินการตรวจวัดคุณภาพสิ่งแวดล้อมของหน่วยงานกลาง (Third Party) ที่มาดำเนินการให้กับโครงการ เพื่อตรวจสอบความน่าเชื่อถือของข้อมูล ทั้งนี้แนวทางการตรวจสอบและประเมินห้องปฏิบัติการจะเป็นไปตามกระบวนการบริหารคู่ค้า (Supplier management) เพื่อให้เกิดความโปร่งใสและเป็นธรรม (Corporate Governance) ต่อทั้งโครงการและหน่วยงานกลาง 	<ul style="list-style-type: none"> - พื้นที่โครงการ - พื้นที่โครงการ - พื้นที่โครงการ 	<ul style="list-style-type: none"> - ตลอดระยะเวลาดำเนินการ - ตลอดระยะเวลาดำเนินการ - ตลอดระยะเวลาดำเนินการ 	<ul style="list-style-type: none"> - บริษัท ดาว เคมิคอล ประเทศไทย จำกัด - บริษัท ดาว เคมิคอล ประเทศไทย จำกัด - บริษัท ดาว เคมิคอล ประเทศไทย จำกัด

<p>ลงนาม <i>Chue L. Saeueetunij</i></p> <p>(นายฉัตรชัย เลื่อนผลเจริญชัย และ นางคันสนิ ไทยอารี)</p> <p>กรรมการผู้มีอำนาจลงนาม บริษัท ดาว เคมิคอล ประเทศไทย จำกัด</p> <p>สิงหาคม 2564</p>	 <p>รับรองจำนวนหน้า 10/82</p>	 <p>ENVI WORK CO., LTD.</p>	<p>ลงนาม <i>นางทัศน ทรัพย์</i></p> <p>(นายพงศ์ภัทร ศรีขจร)</p> <p>ผู้อำนวยการ บริษัท เอ็นไว เวิร์ค จำกัด</p> <p>สิงหาคม 2564</p>
---	---	---	--

ตารางที่ 1 (ต่อ)

องค์ประกอบ ด้านสิ่งแวดล้อม	มาตรการป้องกันและแก้ไขผลกระทบต่อสิ่งแวดล้อม	สถานที่ดำเนินการ	ระยะเวลา ดำเนินการ	ผู้รับผิดชอบ
2. ด้านทรัพยากรกายภาพ 2.1 คุณภาพอากาศ	<ul style="list-style-type: none"> - กำหนดให้หัวเผาของหน่วยเผาทำลายก๊าซและของเหลวที่เหลือจากการผลิต (Thermal oxidizer ; TOX) เป็นแบบก่อให้เกิดก๊าซออกไซด์ของไนโตรเจนต่ำหรือเรียกว่า low NO_x burner - โครงการระบาย NO_x และ TSP จากปล่องหน่วยเผาทำลายก๊าซและของเหลวที่เหลือจากการผลิต (Thermal oxidizer ; TOX) แต่ไม่มีการระบาย SO₂ - ควบคุมอัตราการระบายนมลพิษทางอากาศจากปล่องของหน่วยเผาทำลายก๊าซและของเหลวที่เหลือจากการผลิต (หน่วยเผาทำลายก๊าซและของเหลวที่เหลือจากการผลิต Thermal oxidizer ; TOX) ทั้ง 2 ปล่องให้เป็นไปตามค่าควบคุมที่กำหนดไว้ในรายงาน (ดังตารางที่ 1-1) ซึ่งต้องควบคุมออกไซด์ของไนโตรเจน (NO_x) ของแต่ละปล่องไม่เกิน 72 ppm และ 2.00 g/s และควบคุมฝุ่นละอองรวม (TSP) ของแต่ละปล่องไม่เกิน 35 mg/m³ และ 0.52 g/s (ที่สภาวะ 7% excess O₂ อุณหภูมิ 25 °C ความดัน 1 atm และ dry basis) 	<ul style="list-style-type: none"> - หน่วยเผาทำลายก๊าซและของเหลวที่เหลือจากการผลิต (Thermal Oxidizer ; TOX) - พื้นที่โครงการ - หน่วยเผาทำลายก๊าซและของเหลวที่เหลือจากการผลิต (Thermal Oxidizer ; TOX) 	<ul style="list-style-type: none"> - ตลอดระยะเวลาดำเนินการ - ตลอดระยะเวลาดำเนินการ - ตลอดระยะเวลาดำเนินการ 	<ul style="list-style-type: none"> - บริษัท ดาว เคมิคอล ประเทศไทย จำกัด - บริษัท ดาว เคมิคอล ประเทศไทย จำกัด - บริษัท ดาว เคมิคอล ประเทศไทย จำกัด

ลงนาม <i>Omec</i> <i>Sasree Thany</i> (นายฉัตรชัย เลื่อนผลเจริญชัย และ นางคันสนิ์ ไทยอารี) กรรมการผู้มีอำนาจลงนาม บริษัท ดาว เคมิคอล ประเทศไทย จำกัด สิงหาคม 2564	รับรองจำนวนหน้า 11/82			ลงนาม <i>นายศักดิ์พร ศรีขจร</i> (นายพงศ์ภัทร ศรีขจร) ผู้อำนวยการ บริษัท เอ็นไว เวิร์ค จำกัด สิงหาคม 2564
--	-----------------------	--	---	---

ENVI WORK CO., LTD.

ตารางที่ 1-1

อัตราการระบายมลพิษทางอากาศของโครงการและโรงงานอื่นที่อยู่บนพื้นที่ของ บริษัท ดาว เคมิคอล ประเทศไทย จำกัด

แหล่งกำเนิด	STACK				EXHAUST GAS						EMISSION CONCENTRATION		EMISSION LOADING	
	LOCATION		Diameter (m)	Height (m)	Temp. ^{1/} (C)	V ^{1/} (m/s)	H ₂ O (%)	O ₂ (%)	Q ^{1/} (m ³ /s)	Q ^{2/} (Nm ³ /s)	NO _x (ppm)	TSP (mg/m ³)	NO _x (g/s)	TSP (g/s)
	x	y												
1. โครงการ														
1.1 TOX stack 1	726943	1405354	2.83	60	213.85	5.06	27.7	6.3	31.8	14.78	72	35	2.00	0.52
1.2 TOX stack 2	726902	1405316	2.83	60	213.85	5.06	27.7	6.3	31.8	14.78	72	35	2.00	0.52
ปริมาณการระบายของโครงการ (A)											-	-	4.00	1.04
2. โครงการอุตสาหกรรม														
ต่อเนื่องกัน ที่ตั้งอยู่บนพื้นที่บริษัท														
2.1 furnace stack	727401	1404824	27.0	60	149.85	5.00	15.0	5	11.22	7.22	42	-	0.57	-
2.2 boiler stack	727232	1404936	27.0	15	159.85	22.00	13.6	3	2.9	2.09	25	-	0.10	-
2.3 SMR stack	727093	1405480	33.5	60	176.85	17.00	18.0	1.4	30.04	22.84	50	-	2.15	-
3. พื้นที่วางรอกการพัฒนาในอนาคต^{3/}														
3.1 แปลงที่ 1	727662	1404697	27.0	60	176.85	10.00	-	-	-	-	-	-	1.00	-
3.2 แปลงที่ 2	727619	1404340	25.5	60	176.85	10.00	-	-	-	-	-	-	1.11	-
3.3 แปลงที่ 3	727234	1405193	28.5	60	176.85	10.00	-	-	-	-	-	-	3.30	-
ปริมาณการระบายของโรงงานอื่นและพื้นที่วางรอกพัฒนา (B)											-	-	8.23	-
ปริมาณการระบายในภาพรวม (A+B)											-	-	12.23	1.04
กรอบการระบายของพื้นที่โครงการตามเกณฑ์ของนิคมฯ											-	-	17.27	9.64
ค่ามาตรฐาน ^{4/}											200	320	-	-

หมายเหตุ ^{1/} อ้างอิงที่สภาวะการทำงานจริง

^{2/} อ้างอิงที่สภาวะอุณหภูมิ 25 องศาเซลเซียส ความดัน 1 บรรยากาศ ก๊าซออกซิเจนร้อยละ 7 และสภาวะแห้ง

^{3/} โครงการของสงวนอัตราการระบาย NO_x 5.41 กรัมต่อวินาที ไว้เพื่อเป็นกรอบการระบายของพื้นที่ที่ถูกกั้นไว้เพื่อโครงการพัฒนาอุตสาหกรรมทั้ง 3 แปลงในอนาคต อย่างไรก็ตาม การประเมินผลกระทบด้านคุณภาพอากาศของแต่ละโรงงานที่จะเข้ามาตั้งในพื้นที่วางรอกพัฒนาในอนาคตจะต้องสอดคล้องกับมติ กทวส.

^{4/} มาตรฐานควบคุมการระบาย NO_x และ TSP ตามประกาศกระทรวงอุตสาหกรรม เรื่อง กำหนดค่าปริมาณของสารเจือปนในอากาศที่ระบายออกจากโรงงาน พ.ศ. 2549

ที่มา : บริษัท ดาว เคมิคอล ประเทศไทย จำกัด , 2564

ลงนาม (นายชัชวาลย์ เลื่อนผลเจริญชัย และ นางศันสนี ไทยอารี) กรรมการผู้มีอำนาจลงนาม บริษัท ดาว เคมิคอล ประเทศไทย จำกัด สิงหาคม 2564		หน้า 12/82  (นายพงษ์สิทธิ์ ศรีขจร) ฐานานุกรม บริษัท เอ็นไว เวิร์ค จำกัด สิงหาคม 2564
--	--	--

ตารางที่ 1 (ต่อ)

องค์ประกอบ ด้านสิ่งแวดล้อม	มาตรการป้องกันและแก้ไขผลกระทบสิ่งแวดล้อม	สถานที่ดำเนินการ	ระยะเวลา ดำเนินการ	ผู้รับผิดชอบ
2.1 คุณภาพอากาศ (ต่อ)	<p>- ควบคุมการระบายออกไซด์ของไนโตรเจน (NO_x) โดยรวมจากพื้นที่บริษัท ไม่ให้เกิน 12.23 g/s โดยที่โรงงานอื่นที่ตั้งอยู่บนพื้นที่ของบริษัท มีค่าควบคุมการระบาย NO_x ดังนี้</p> <ul style="list-style-type: none"> * Hydrogen gas plant ระบาย NO_x รวมไม่เกิน 2.15 g/s (SMR Stack) * SE plant ระบาย NO_x รวมไม่เกิน 0.67 g/s (Furnace Stack ไม่เกิน 0.57 g/s และ Boiler Stack ไม่เกิน 0.1 g/s) * โครงการที่จะพัฒนาในอนาคตระบาย NO_x รวมไม่เกิน 5.41 g/s * รายละเอียดอัตราการระบายมลพิษทางอากาศของโครงการและโรงงานอื่นๆ ที่ตั้งอยู่บนพื้นที่ของบริษัท ดาว เคมิคอล ประเทศไทย จำกัด อ้างถึงตารางที่ 1 <p>- ตรวจสอบระบบการทำงานของระบบเผาไหม้ของหน่วยเผาทำลายก๊าซและของเหลวที่เหลือจากการผลิต (Thermal oxidizer ; TOX) อย่างสม่ำเสมอเพื่อควบคุมประสิทธิภาพของระบบให้ทำงานตามประสิทธิภาพที่ออกแบบไว้</p>	<p>- พื้นที่ของบริษัทฯ</p> <p>- หน่วยเผาทำลายก๊าซและของเหลวที่เหลือจากการผลิต (Thermal Oxidizer : TOX)</p>	<p>- ตลอดระยะเวลาดำเนินการ</p> <p>- ตลอดระยะเวลาดำเนินการ</p>	<p>- บริษัท ดาว เคมิคอล ประเทศไทย จำกัด</p> <p>- บริษัท ดาว เคมิคอล ประเทศไทย จำกัด</p>

ลงนาม <i>Chut Saesuekumj</i> (นายฉัตรชัย เตือนผลเจริญชัย และ นางคันสนิ ไทยอารี) กรรมการผู้มีอำนาจลงนาม บริษัท ดาว เคมิคอล ประเทศไทย จำกัด สิงหาคม 2564		ของจำนวนหน้า 13/82 	ลงนาม <i>นายอภิรักษ์ อินทร์</i> (นายพงศ์ภัทร ศรีขจร) ผู้อำนวยการ บริษัท เอ็นไว เวิร์ค จำกัด สิงหาคม 2564
---	--	---	---

ตารางที่ 1 (ต่อ)

องค์ประกอบ ด้านสิ่งแวดล้อม	มาตรการป้องกันและแก้ไขผลกระทบสิ่งแวดล้อม	สถานที่ดำเนินการ	ระยะเวลา ดำเนินการ	ผู้รับผิดชอบ
2.1 คุณภาพอากาศ (ต่อ)	<ul style="list-style-type: none"> - ภายหลังเปิดดำเนินการแล้ว หากมีการเปลี่ยนแปลงใดๆ ที่อาจส่งผลกระทบต่ออัตราการระบายมลพิษทางอากาศที่ระบายออกสู่บรรยากาศนั้น ต้องแจ้งให้ กนอ. และนิคมฯ เอเชีย ทราฟเพื่อใช้ข้อมูลดังกล่าวในการควบคุม - ติดตั้งระบบตรวจสอบคุณภาพอากาศจากปล่องแบบอัตโนมัติ (CEMS) โดยตรวจวัด NO_x และ O₂ และเชื่อมโยงข้อมูลไปยังศูนย์เฝ้าระวังและควบคุมคุณภาพสิ่งแวดล้อมของกรมอุตสาหกรรมแห่งประเทศไทย - จัดให้มีหอเผา (flare) ที่สามารถรองรับสารประกอบไฮโดรคาร์บอนที่อัตราสูงสุดจากกระบวนการผลิตหรือถึงเก็บกักในกรณีฉุกเฉิน โดยกำหนดให้อัตราการแผ่ความร้อนภายในรัศมี 70 เมตร ไม่เกิน 4.73 กิโลวัตต์/ตารางเมตร 	<ul style="list-style-type: none"> - พื้นที่โครงการ - ปล่องของหน่วยเผาทำลายก๊าซและของเหลวที่เหลือจากการผลิต (Thermal Oxidizer : TOX) - พื้นที่โครงการ 	<ul style="list-style-type: none"> - ตลอดระยะเวลาดำเนินการ - ตลอดระยะเวลาดำเนินการ - ตลอดระยะเวลาดำเนินการ 	<ul style="list-style-type: none"> - บริษัท ดาว เคมิคอล ประเทศไทย จำกัด - บริษัท ดาว เคมิคอล ประเทศไทย จำกัด - บริษัท ดาว เคมิคอล ประเทศไทย จำกัด

ลงนาม <i>Chal Kesee Nimj</i> (นายฉัตรชัย เลื่อนผลเจริญชัย และ นางคันสนิ ไทยอารี) กรรมการผู้มีอำนาจลงนาม บริษัท ดาว เคมิคอล ประเทศไทย จำกัด สิงหาคม 2564		รับรองจำนวนหน้า 14/82		ลงนาม <i>พวงกัษ ธีรขจร</i> (นายพวงกัษ ธีรขจร) ผู้อำนวยการ บริษัท เอนไว เวิร์ค จำกัด สิงหาคม 2564
--	--	-----------------------	---	---

ตารางที่ 1 (ต่อ)

องค์ประกอบ ด้านสิ่งแวดล้อม	มาตรการป้องกันและแก้ไขผลกระทบสิ่งแวดล้อม	สถานที่ดำเนินการ	ระยะเวลา ดำเนินการ	ผู้รับผิดชอบ
2.1 คุณภาพอากาศ (ต่อ)	<ul style="list-style-type: none"> - จัดให้มีแผนการตรวจสอบและบำรุงรักษาหอเผาให้อยู่ในสภาพที่ดีเพื่อให้มั่นใจได้ว่าระบบต่างๆ ทำงานได้อย่างเต็มประสิทธิภาพตามการออกแบบ - กำหนดให้มีแผนการบำรุงรักษาในเชิงป้องกัน (preventive maintenance program) สำหรับเครื่องจักร อุปกรณ์ควบคุมสารมลพิษทางอากาศ และอุปกรณ์การเก็บกักหรือลบล้าง VOCs - กระบวนการผลิตและระบบขนส่งสารเคมีควรเป็นระบบปิดให้มากที่สุดและควรทำ house keeping - จัดทำบัญชีข้อมูลสารอินทรีย์ระเหย (VOCs Emission inventory) ตามคู่มือการจัดทำบัญชีข้อมูลแหล่งกำเนิดสารอินทรีย์ระเหยจากโรงกลั่นน้ำมัน และอุตสาหกรรมปิโตรเคมีที่กรมควบคุมมลพิษกำหนดหรือหน่วยงานที่เกี่ยวข้อง - ตรวจสอบวัดสารอินทรีย์ระเหยตามบัญชีรายชื่อสารอินทรีย์ระเหยจาก VOCs Emission Inventory ตามผลการศึกษาข้างต้น พร้อมทั้งเสนอมาตรการป้องกันและแก้ไขผลกระทบจากการรั่วไหล 	<ul style="list-style-type: none"> - พื้นที่โครงการ - พื้นที่โครงการ - พื้นที่โครงการ - พื้นที่โครงการ - พื้นที่โครงการ 	<ul style="list-style-type: none"> - ตลอดระยะเวลาดำเนินการ - ตลอดระยะเวลาดำเนินการ - ตลอดระยะเวลาดำเนินการ - ตลอดระยะเวลาดำเนินการ - เมื่อเริ่มดำเนินการและนำเสนอต่อ สม. ภายใน 1 ปี หลังจากเริ่มดำเนินการ 	<ul style="list-style-type: none"> - บริษัท ดาว เคมิคอล ประเทศไทย จำกัด - บริษัท ดาว เคมิคอล ประเทศไทย จำกัด - บริษัท ดาว เคมิคอล ประเทศไทย จำกัด - บริษัท ดาว เคมิคอล ประเทศไทย จำกัด - บริษัท ดาว เคมิคอล ประเทศไทย จำกัด

ลงนาม <i>Chal Saeetunij</i> (นายฉัตรชัย เลื่อนผลเจริญชัย และ นางศันสนีย์ ไทยอารี) กรรมการผู้มีอำนาจลงนาม บริษัท ดาว เคมิคอล ประเทศไทย จำกัด สิงหาคม 2564		จำนวนหน้า 15/82 	ลงนาม <i>อนุศักดิ์ อึ้ง</i> (นายพงศภัทร ศรีขจร) ผู้อำนวยการ บริษัท เอ็นไอ เวิร์ค จำกัด สิงหาคม 2564
---	--	--	--

ตารางที่ 1 (ต่อ)

องค์ประกอบ ด้านสิ่งแวดล้อม	มาตรการป้องกันและแก้ไขผลกระทบต่อสิ่งแวดล้อม	สถานที่ดำเนินการ	ระยะเวลา ดำเนินการ	ผู้รับผิดชอบ
2.1 คุณภาพอากาศ (ต่อ)	<ul style="list-style-type: none"> - ให้ความร่วมมือกับกรมควบคุมมลพิษหรือหน่วยงานอื่นๆ ที่เกี่ยวข้องในการเฝ้าระวังและควบคุม VOCs - ตรวจวัดเฝ้าระวังคุณภาพอากาศ ตามบัญชีรายชื่อการปล่อยสารอินทรีย์ระเหยที่จัดทำ ณ บริเวณชุมชน ทั้งนี้ให้พิจารณาตรวจวัดร่วมกับโครงการอื่นๆ ของกลุ่มบริษัทฯ ทุก 1 เดือน เมื่อผลการเฝ้าระวังคุณภาพอากาศไม่เกินค่ามาตรฐานต่อเนื่องกัน 3 ปี ให้คณะทำงานประสานงานให้คำปรึกษาด้านสิ่งแวดล้อม โครงการของกลุ่มบริษัทดาวประเทศไทย ในพื้นที่นิคมอุตสาหกรรมเอเชีย พิจารณาปรับเปลี่ยนมาตรการนี้ได้ ทั้งนี้ต้องไม่น้อยกว่าเดือนละ 1 ครั้ง - ประสานงานและนำส่งข้อมูลบัญชีรายชื่อการปล่อยสารอินทรีย์ระเหย (VOCs Emission Inventory) และผลการตรวจวัดให้กับหน่วยงานสาธารณสุข ได้แก่ สำนักงานสาธารณสุขจังหวัดระยอง และสำนักงานสาธารณสุขอำเภอบ้านฉาง - จัดให้มีพนักงานเดินตรวจตราในพื้นที่กระบวนการผลิตเพื่อตรวจสอบความผิดปกติของเครื่องจักรและอุปกรณ์ต่างๆ เป็นประจำ - จัดให้มีเจ้าหน้าที่ที่มีความรู้เป็นผู้ควบคุมระบบบำบัดมลพิษทางอากาศตามที่กรมโรงงานอุตสาหกรรมกำหนด 	<ul style="list-style-type: none"> - พื้นที่โครงการ - พื้นที่โครงการ - พื้นที่โครงการ - พื้นที่โครงการ 	<ul style="list-style-type: none"> - ตลอดระยะเวลาดำเนินการ - ตลอดระยะเวลาดำเนินการ - ตลอดระยะเวลาดำเนินการ - ตลอดระยะเวลาดำเนินการ 	<ul style="list-style-type: none"> - บริษัท ดาว เคมิคอล ประเทศไทย จำกัด - บริษัท ดาว เคมิคอล ประเทศไทย จำกัด - บริษัท ดาว เคมิคอล ประเทศไทย จำกัด - บริษัท ดาว เคมิคอล ประเทศไทย จำกัด

<p>ลงนาม <i>Chai L. Saeethumj</i></p> <p>(นายฉัตรชัย เลื่อนผลเจริญชัย และ นางคันสนิ์ ไทยอารี)</p> <p>กรรมการผู้มีอำนาจลงนาม บริษัท ดาว เคมิคอล ประเทศไทย จำกัด</p> <p>สิงหาคม 2564</p>		<p>บริษัท ดาว เคมิคอล ประเทศไทย จำกัด</p> <p>จำนวนหน้า 16/82</p>	 <p>ENVI WORK CO., LTD.</p>	<p>ลงนาม <i>อนุศักดิ์ ทรัพย์</i></p> <p>(นายพงศภัทร ศรีขจร)</p> <p>ผู้อำนวยการ บริษัท เอ็นไอ เวิร์ค จำกัด</p> <p>สิงหาคม 2564</p>
--	--	--	---	---

ตารางที่ 1 (ต่อ)

องค์ประกอบ ด้านสิ่งแวดล้อม	มาตรการป้องกันและแก้ไขผลกระทบต่อสิ่งแวดล้อม	สถานที่ดำเนินการ	ระยะเวลา ดำเนินการ	ผู้รับผิดชอบ
2.2 ระดับเสียง	<ul style="list-style-type: none"> - พิจารณาควบคุมระดับเสียงจากแหล่งกำเนิด โดยเลือกเครื่องจักร/อุปกรณ์ที่มีระดับเสียงดังไม่เกิน 85 เดซิเบล(เอ) ที่ระยะห่าง 1 เมตร หรือติดตั้งอุปกรณ์ลดเสียง ทั้งนี้หากพบระดับเสียงเกิน 85 เดซิเบล(เอ) ให้ติดตั้งป้ายเตือนเพื่อกำหนดให้พื้นที่ดังกล่าวเป็นพื้นที่ที่มีเสียงดัง - จัดให้มีแผนตรวจสอบ ตรวจสุขภาพ หรือบำรุงรักษาเครื่องจักร/อุปกรณ์ที่เป็นแหล่งกำเนิดเสียงที่สำคัญ - กรณีที่มีการซ่อมบำรุงเหตุการณ์ฉุกเฉินหรือการฝึกอบรมเพื่อทดสอบความพร้อมซึ่งอาจจะมีสัญญาณเสียงดังขึ้น ควรแจ้งให้โรงงานใกล้เคียงทราบล่วงหน้าอย่างน้อยประมาณ 1 วัน - จัดทำเครื่องหมายสัญลักษณ์และป้ายเตือนแสดงบริเวณที่ต้องสวมใส่อุปกรณ์ป้องกันเสียงอย่างชัดเจน - จัดทำเขตที่กำหนดให้พนักงานต้องสวมใส่อุปกรณ์ป้องกันเสียง โดยเฉพาะบริเวณที่มีเสียงดังเกินกว่า 85 เดซิเบลเอ 	<ul style="list-style-type: none"> - พื้นที่โครงการ - พื้นที่โครงการ - พื้นที่กระบวนการผลิต - พื้นที่โครงการ - พื้นที่โครงการ 	<ul style="list-style-type: none"> - ตลอดระยะเวลาดำเนินการ - ตลอดระยะเวลาดำเนินการ - ตลอดระยะเวลาดำเนินการ - ตลอดระยะเวลาดำเนินการ - ตลอดระยะเวลาดำเนินการ 	<ul style="list-style-type: none"> - บริษัท ดาว เคมิคอล ประเทศไทย จำกัด - บริษัท ดาว เคมิคอล ประเทศไทย จำกัด - บริษัท ดาว เคมิคอล ประเทศไทย จำกัด - บริษัท ดาว เคมิคอล ประเทศไทย จำกัด - บริษัท ดาว เคมิคอล ประเทศไทย จำกัด

ลงนาม <i>Chut L. Suesethumj</i> (นายชุตริชัย เลื่อนผลเจริญชัย และ นางคันสนิ ไทยอารี) กรรมการผู้มีอำนาจลงนาม บริษัท ดาว เคมิคอล ประเทศไทย จำกัด สิงหาคม 2564		17/82		ลงนาม <i>พชรศักดิ์ ศรีขจร</i> (นายพชรศักดิ์ ศรีขจร) ผู้อำนวยการ บริษัท เอ็นไว เวิร์ค จำกัด สิงหาคม 2564
--	--	-------	---	--

ENVI WORK CO., LTD.

ตารางที่ 1 (ต่อ)

องค์ประกอบ ด้านสิ่งแวดล้อม	มาตรการป้องกันและแก้ไขผลกระทบสิ่งแวดล้อม	สถานที่ดำเนินการ	ระยะเวลา ดำเนินการ	ผู้รับผิดชอบ
2.2 ระดับเสียง (ต่อ)	<ul style="list-style-type: none"> - ติดตั้งอุปกรณ์ลดเสียงที่ระบบท่อ เช่น ซิลเลนเซอร์ (silencer) หรือใช้วัสดุปิดบังรอบหน่วยผลิตที่อาจก่อให้เกิดเสียงดังในขณะที่มีการใช้ไอน้ำไต่ก๊าซต่างๆ ที่อยู่ในระบบขณะการทดลองเดินระบบหรือการหยุดเดินระบบเพื่อซ่อมบำรุง เพื่อควบคุมมิให้เสียงรบกวนโรงงานเกิน 70 เดซิเบลเอ หรือมีผลกระทบต่อชุมชน - ควบคุมระดับเสียงบริเวณริมรั้วของโครงการไม่เกิน 70 เดซิเบลเอ พร้อมทั้งทำการตรวจวัดระดับเสียงบริเวณริมรั้วและกลุ่มบ้านที่อยู่ใกล้โครงการมากที่สุดเป็นประจำทุก 6 เดือน - แจ้งให้ประชาชนทราบล่วงหน้าเมื่อจะดำเนินกิจกรรมที่เกิดเสียงดัง 	<ul style="list-style-type: none"> - พื้นที่โครงการ - พื้นที่โครงการและกลุ่มบ้านที่อยู่ใกล้โครงการมากที่สุด - พื้นที่โครงการ 	<ul style="list-style-type: none"> - ตลอดระยะเวลาดำเนินการ - ตลอดระยะเวลาดำเนินการ - ตลอดระยะเวลาดำเนินการ 	<ul style="list-style-type: none"> - บริษัท ดาว เคมิคอล ประเทศไทย จำกัด - บริษัท ดาว เคมิคอล ประเทศไทย จำกัด - บริษัท ดาว เคมิคอล ประเทศไทย จำกัด
2.3 คุณภาพน้ำ	<ul style="list-style-type: none"> - น้ำเสียจากพนักงานและจากกระบวนการผลิตของโครงการประมาณ 1,856 ลบ.ม./วัน และน้ำเสียจากพนักงานและจากกระบวนการผลิตของโรงงานอื่นๆ ในพื้นที่อีกประมาณ 2,292 ลบ.ม./วัน จะถูกรวบรวมเข้าสู่ระบบบำบัดน้ำเสียแบบเอเอสเพื่อบำบัดให้คุณภาพน้ำเป็นไปตามกฎหมายที่เกี่ยวข้องกำหนด ก่อนระบายลงสู่บ่อพักน้ำทิ้งของนิคมอุตสาหกรรมเอเซีย (ดังรูปที่ 1) 	<ul style="list-style-type: none"> - พื้นที่โครงการ 	<ul style="list-style-type: none"> - ตลอดระยะเวลาดำเนินการ 	<ul style="list-style-type: none"> - บริษัท ดาว เคมิคอล ประเทศไทย จำกัด

ลงนาม <i>Okta L. Saesuekij</i> (นายฉัตรชัย เลื่อนผลเจริญชัย และ นางศันสนีย์ ไทยอารี) กรรมการผู้มีอำนาจลงนาม บริษัท ดาว เคมิคอล ประเทศไทย จำกัด สิงหาคม 2564		รับรองจำนวนหน้า 18/82 	ลงนาม <i>พงษ์ภัทร ศรีขจร</i> (นายพงษ์ภัทร ศรีขจร) ผู้อำนวยการ บริษัท เอ็นไว เวิร์ค จำกัด สิงหาคม 2564
--	--	--	--

ตารางที่ 1 (ต่อ)

องค์ประกอบ ด้านสิ่งแวดล้อม	มาตรการป้องกันและแก้ไขผลกระทบต่อสิ่งแวดล้อม	สถานที่ดำเนินการ	ระยะเวลา ดำเนินการ	ผู้รับผิดชอบ
2.3 คุณภาพน้ำ (ต่อ)	<p>- จัดให้มีบ่อบำบัดน้ำทิ้งฉุกเฉิน (Emergency Pond) เพื่อรองรับน้ำทิ้งที่ผ่านการบำบัดที่บำบัดไม่ได้มาตรฐานจากระบบบำบัดน้ำเสียแบบเอเอสและน้ำทิ้งจากระบบหล่อเย็น โดยกำหนดให้บ่อบำบัดน้ำทิ้งมีขนาดที่มีระยะเวลากักน้ำไม่น้อยกว่า 1 วัน เพื่อนำกลับไปบำบัดใหม่ให้ได้มาตรฐาน ก่อนระบายสู่บ่อบำบัดน้ำทิ้งของนิคมอุตสาหกรรมเอเซียต่อไป</p> <p>- ติดตั้งเครื่องตรวจวัดคุณภาพน้ำทิ้งแบบอัตโนมัติ ประกอบด้วยเครื่องตรวจวัดค่า TOC ที่สามารถแปลงค่าและแสดงผลเป็นค่า COD และ BOD เครื่องตรวจวัดค่า Conductivity ที่สามารถแปลงค่าและแสดงผลเป็นค่า TDS และเครื่องตรวจวัด pH โดยมีการกำหนดให้มีการติดตั้งเครื่องตรวจวัดอัตโนมัติข้างต้นเพื่อตรวจสอบคุณภาพน้ำทิ้งของโครงการ 2 จุด มีรายละเอียดดังนี้</p> <p>* บริเวณน้ำทิ้งที่ผ่านการบำบัดด้วยระบบบำบัดน้ำเสียของโครงการ (ก่อนไปรวมกับน้ำทิ้งจากหอหล่อเย็นหรือน้ำทิ้งอื่นๆ ที่ไม่มีการปนเปื้อนสารอินทรีย์)</p> <p>* บริเวณน้ำทิ้งรวมก่อนระบายลงบ่อบำบัดน้ำทิ้งของนิคมฯ (น้ำทิ้งที่ผ่านการบำบัดด้วยระบบบำบัดน้ำเสียของโครงการและน้ำทิ้งจากหอหล่อเย็นหรือน้ำทิ้งอื่นๆ ที่ไม่มีการปนเปื้อนสารอินทรีย์)</p>	<p>- บ่อบำบัดน้ำทิ้งฉุกเฉินของโครงการ</p> <p>- ระบบบำบัดน้ำเสียของโครงการ</p>	<p>- ตลอดระยะเวลาดำเนินการ</p> <p>- ตลอดระยะเวลาดำเนินการ</p>	<p>- บริษัท ดาว เคมิคอล ประเทศไทย จำกัด</p> <p>- บริษัท ดาว เคมิคอล ประเทศไทย จำกัด</p>

<p>ลงนาม <i>Olut L. Saeetmij</i> (นายฉัตรชัย เลื่อนผลเจริญชัย และ นางศันสนีย์ ไทยอารี) กรรมการผู้มีอำนาจลงนาม บริษัท ดาว เคมิคอล ประเทศไทย จำกัด สิงหาคม 2564</p>	 <p>จำนวนหน้า 22/82</p>		<p>ลงนาม <i>พชรกัญญา ชื่น</i> (นายพงศภัทร ศรีขจร) ผู้อำนวยการ บริษัท เอ็นไว เวิร์ค จำกัด สิงหาคม 2564</p>
--	---	---	--

ตารางที่ 1 (ต่อ)

องค์ประกอบ ด้านสิ่งแวดล้อม	มาตรการป้องกันและแก้ไขผลกระทบสิ่งแวดล้อม	สถานที่ดำเนินการ	ระยะเวลา ดำเนินการ	ผู้รับผิดชอบ
2.3 คุณภาพน้ำ (ต่อ)	<p>- กำหนดให้มีระบบส่งสัญญาณเตือนไปที่พนักงานควบคุมการผลิตเมื่อพบว่าเครื่องตรวจวัดคุณภาพน้ำทั้งแบบอัตโนมัติบริเวณใดมีแนวโน้มใกล้เคียงกับค่าควบคุม มีรายละเอียดดังนี้</p> <p>* สัญญาณเตือนระดับที่ 1 (High Level) โดยตั้งค่าที่ร้อยละ 80 ของค่ามาตรฐาน (ตั้งค่าซีโอดีที่ 96 มิลลิกรัมต่อลิตร ค่าบีโอดีที่ 16 มิลลิกรัมต่อลิตร และค่าทีดีเอสที่ 2,400 มิลลิกรัมต่อลิตร) โดยกำหนดให้พนักงานตรวจสอบระบบว่ามีสิ่งผิดปกติหรือไม่ และพยายามแก้ไขปัญหา เพื่อให้ระบบกลับเข้าสู่ภาวะปกติ</p> <p>* สัญญาณเตือนระดับที่ 2 (High High Level) โดยตั้งค่าที่ร้อยละ 90 ของค่ามาตรฐาน (ตั้งค่าซีโอดีที่ 108 มิลลิกรัมต่อลิตร ค่าบีโอดีที่ 18 มิลลิกรัมต่อลิตร และค่าทีดีเอสที่ 2,700 มิลลิกรัมต่อลิตร) โดยกำหนดให้พนักงานตรวจสอบและระบายน้ำทิ้งเข้าบ่อพักน้ำทิ้งฉุกเฉินและหมุนเวียนกลับไปบำบัดใหม่</p>	- ระบบบำบัดน้ำเสีย ของโครงการ	- ตลอดระยะเวลา ดำเนินการ	- บริษัท ดาว เคมิคอล ประเทศไทย จำกัด

ลงนาม <i>Char L Saeethany</i> (นายฉัตรชัย เลื่อนผลเจริญชัย และ นางคันสนิ ไทยอารี) กรรมการผู้มีอำนาจลงนาม บริษัท ดาว เคมิคอล ประเทศไทย จำกัด สิงหาคม 2564		ลงนาม <i>อนุศักดิ์ ทรัพย์</i> (นายพงศภัทร ศรีขจร) ผู้อำนวยการ บริษัท เอนไว เวิร์ค จำกัด สิงหาคม 2564
---	--	---

ของจำนวนหน้า 23/82

ENVI WORK CO., LTD.

ตารางที่ 1 (ต่อ)

องค์ประกอบ ด้านสิ่งแวดล้อม	มาตรการป้องกันและแก้ไขผลกระทบต่อสิ่งแวดล้อม	สถานที่ดำเนินการ	ระยะเวลา ดำเนินการ	ผู้รับผิดชอบ
2.3 คุณภาพน้ำ (ต่อ)	<p>- กรณีที่เครื่องตรวจวัดแบบอัตโนมัติเกิดขัดข้องหรือตรวจพบว่าน้ำทิ้งมีค่าไม่สอดคล้องกับค่าควบคุม โครงการจะต้องผันน้ำทิ้งทั้งหมดในระบบบำบัดน้ำเสียเข้าสู่บ่อพักน้ำทิ้งฉุกเฉินทันที ซึ่งสามารถพักน้ำได้ไม่น้อยกว่า 1 วัน และหยุดระบบบำบัดน้ำเสีย เพื่อตรวจสอบและซ่อมแซมเครื่องตรวจวัดแบบอัตโนมัติ และภายหลังการซ่อม/แก้ไข ปัญหาแล้วเสร็จ จะผันน้ำในบ่อพักน้ำทิ้งฉุกเฉินเข้าสู่ระบบบำบัดน้ำเสียของโครงการต่อไป</p> <p>- กำหนดให้มีการตรวจวัดคุณภาพน้ำทิ้งโดยโครงการเองทุกวันเพื่อใช้เป็นข้อมูลในการวิเคราะห์ประสิทธิภาพของระบบบำบัดน้ำเสียของโครงการ ซึ่งทำให้สามารถปรับปรุงการเดินระบบบำบัดน้ำเสียให้มีความเหมาะสมอย่างต่อเนื่อง และสามารถแก้ไขปัญหาได้อย่างทันท่วงที โดยพารามิเตอร์ตรวจวัด ได้แก่ ค่าความเป็นกรด-ด่าง ค่าซีไอดี และของแข็งแขวนลอย (SS)</p>	<p>- บ่อพักน้ำทิ้งฉุกเฉิน ของโครงการ</p> <p>- พื้นที่โครงการ</p>	<p>- ตลอดระยะเวลา ดำเนินการ</p> <p>- ตลอดระยะเวลา ดำเนินการ</p>	<p>- บริษัท ดาว เคมิคอล ประเทศไทย จำกัด</p> <p>- บริษัท ดาว เคมิคอล ประเทศไทย จำกัด</p>

<p>ลงนาม <i>Om L Saesuekmij</i> (นายฉัตรชัย เลื่อนผลเจริญชัย และ นางคันสนิ ไทยอารี) กรรมการผู้มีอำนาจลงนาม บริษัท ดาว เคมิคอล ประเทศไทย จำกัด สิงหาคม 2564</p>	 <p>จำนวนหน้า 24/82</p>		<p>ลงนาม <i>อนุชิต อนุชิต</i> (นายพงศ์ภัทร ศรีขจร) ผู้อำนวยการ บริษัท เอ็นไว เวิร์ค จำกัด สิงหาคม 2564</p>
---	---	---	---

ตารางที่ 1 (ต่อ)

องค์ประกอบ ด้านสิ่งแวดล้อม	มาตรการป้องกันและแก้ไขผลกระทบสิ่งแวดล้อม	สถานที่ดำเนินการ	ระยะเวลา ดำเนินการ	ผู้รับผิดชอบ
2.3 คุณภาพน้ำ (ต่อ)	<ul style="list-style-type: none"> - จัดสร้างบ่อตรวจสอบคุณภาพน้ำทิ้ง (Inspection manhole) ตรงตำแหน่งที่มีการบรรจบระหว่างท่อระบายน้ำทิ้งของโครงการกับท่อรวบรวมน้ำเสียของนิคมฯ เพื่อตรวจวัดค่าบีโอดี ซีโอดี ของแข็งแขวนลอย และของแข็งละลายทั้งหมดทุกเดือน รวมทั้งตรวจวัดโลหะหนัก ได้แก่ พรอท ซีลีเนียม แคดเมียม ตะกั่ว สารหนู โครเมียม แบเรียม นิกเกิล ทองแดง สังกะสี แมงกานีส และเงิน เป็นประจำทุก 3 เดือน - มีนโยบายที่จะนำน้ำทิ้งกลับมาใช้ประโยชน์ให้มากที่สุด เช่น การปรับปรุงคุณภาพเพื่อนำมาเป็นน้ำรดพืชในระบบหล่อเย็น เป็นต้น - จัดให้มีเจ้าหน้าที่ที่มีความรู้เป็นผู้ควบคุมระบบบำบัดมลพิษทางน้ำตามที่กรมโรงงานอุตสาหกรรมกำหนด 	<ul style="list-style-type: none"> - พื้นที่โครงการ - พื้นที่โครงการ - ระบบบำบัดน้ำเสีย 	<ul style="list-style-type: none"> - ตลอดระยะเวลาดำเนินการ - ตลอดระยะเวลาดำเนินการ - ตลอดระยะเวลาดำเนินการ 	<ul style="list-style-type: none"> - บริษัท ดาว เคมิคอล ประเทศไทย จำกัด - บริษัท ดาว เคมิคอล ประเทศไทย จำกัด - บริษัท ดาว เคมิคอล ประเทศไทย จำกัด

ลงนาม <i>Chit L Saesuekmitj</i> (นายฉัตรชัย เลื่อนผลเจริญชัย และ นางคันสนิ์ ไทยอารี) กรรมการผู้มีอำนาจลงนาม บริษัท ดาว เคมิคอล ประเทศไทย จำกัด สิงหาคม 2564	 จำนวนหน้า 25/82		ลงนาม <i>พงศ์ภัทร ศรีขจร</i> (นายพงศ์ภัทร ศรีขจร) ผู้อำนวยการ บริษัท เอ็นไว เวิร์ค จำกัด สิงหาคม 2564
--	--	--------------------------	---	--

ตารางที่ 1 (ต่อ)

องค์ประกอบ ด้านสิ่งแวดล้อม	มาตรการป้องกันและแก้ไขผลกระทบต่อสิ่งแวดล้อม	สถานที่ดำเนินการ	ระยะเวลา ดำเนินการ	ผู้รับผิดชอบ
3.2 การคมนาคม	<ul style="list-style-type: none"> - ร่วมมือกับนิคมฯ กวดขันให้พนักงานขับรถใช้ความระมัดระวังและปฏิบัติตามกฎจราจรอย่างเคร่งครัด - ปรับเปลี่ยนเวลาการเข้างานของพนักงานบางส่วน ทั้งนี้ให้พิจารณาตามความเหมาะสมของการปฏิบัติงานจริง เพื่อลดผลกระทบต่อการจราจรในช่วงโมงเร่งด่วน - วางแผนช่วงเวลาและเส้นทางการขนส่งสารเคมีให้ชัดเจน โดยหลีกเลี่ยงการขนส่งในช่วงที่มีการจราจรเร่งด่วน (7.00 น.-08.00 น. และ 16.30 น.-17.30 น.) โดยที่โครงการจะหลีกเลี่ยงการใช้เส้นทางในชุมชน เช่น เส้นทางห้วยโป่ง-หนองบอน เพื่อหลีกเลี่ยงสภาพการจราจรหนาแน่นในพื้นที่ชุมชน - จัดให้มีรถรับ-ส่งพนักงานเพื่อลดจำนวนการใช้รถของพนักงาน - กำหนดความเร็วของรถขนส่งสารเคมีที่วิ่งภายในพื้นที่นิคมฯ ไม่ให้เกิน 60 กิโลเมตร/ชั่วโมง 	<ul style="list-style-type: none"> - พื้นที่โครงการ - พื้นที่โครงการ - เส้นทางรถขนส่ง - เส้นทางรถรับ-ส่งพนักงาน - ถนนภายในนิคมฯ 	<ul style="list-style-type: none"> - ตลอดระยะเวลาดำเนินการ - ตลอดระยะเวลาดำเนินการ - ตลอดระยะเวลาดำเนินการ - ตลอดระยะเวลาดำเนินการ - ตลอดระยะเวลาดำเนินการ 	<ul style="list-style-type: none"> - บริษัท ดาว เคมิคอล ประเทศไทย จำกัด - บริษัท ดาว เคมิคอล ประเทศไทย จำกัด - บริษัท ดาว เคมิคอล ประเทศไทย จำกัด - บริษัท ดาว เคมิคอล ประเทศไทย จำกัด - บริษัท ดาว เคมิคอล ประเทศไทย จำกัด

ลงนาม <i>Orak Saisethim</i> (นายฉัตรชัย เลื่อนผลเจริญชัย และ นางคันสนิ ไทยอารี) กรรมการผู้มีอำนาจลงนาม บริษัท ดาว เคมิคอล ประเทศไทย จำกัด สิงหาคม 2564		รับรองจำนวนหน้า 27/82		ลงนาม <i>อนุศักดิ์ ตรีขจร</i> (นายอนุศักดิ์ ตรีขจร) ผู้อำนวยการ บริษัท เอ็นไว เวิร์ค จำกัด สิงหาคม 2564
---	--	-----------------------	---	--

ENVI WORK CO., LTD.

ตารางที่ 1 (ต่อ)

องค์ประกอบ ด้านสิ่งแวดล้อม	มาตรการป้องกันและแก้ไขผลกระทบสิ่งแวดล้อม	สถานที่ดำเนินการ	ระยะเวลา ดำเนินการ	ผู้รับผิดชอบ
3.2 การคมนาคม (ต่อ)	<ul style="list-style-type: none"> - ควบคุมและจำกัดความเร็วยานพาหนะที่ใช้ขนส่งสารเคมีและผลิตภัณฑ์ของโครงการให้สอดคล้องตามกฎหมายที่เกี่ยวข้อง สำหรับการตรวจสอบ เช่น ติดระบบจีพีเอส (GPS) เพื่อตรวจสอบความเร็วยานพาหนะ กำหนดในสัญญาว่าจ้างให้บริษัทรับขนส่งสารเคมีและผลิตภัณฑ์ต้องจำกัดความเร็วรถ เป็นต้น - จัดให้มีแผนตอบสนองกรณีที่เกิดขนส่งสารเคมีเกิดอุบัติเหตุ โดยให้ผู้เกี่ยวข้องทุกคนยึดถือและปฏิบัติตาม - รถบรรทุกสารเคมีจะต้องมีป้ายแสดงความเสี่ยงภัยที่เกิดขึ้นที่ตัวรถตามข้อกำหนดที่เกี่ยวข้องและผู้ขับรถต้องได้รับใบอนุญาตขับรถชนิดที่ 4 - จัดให้มีข้อมูลการจัดการในกรณีรถขนส่งสารเคมีเกิดอุบัติเหตุ เช่น เอกสารข้อมูลความปลอดภัย แนวทางการระงับเหตุฉุกเฉิน แนวทางการปฐมพยาบาล หรืออาจใช้เอกสาร "คู่มือป้องกันอุบัติเหตุ" ที่กรมโรงงานอุตสาหกรรมจัดทำขึ้น ข้อมูลเหล่านี้ต้องเก็บแยกจากหีบห่อบรรจุสินค้าอันตราย 	<ul style="list-style-type: none"> - พื้นที่โครงการและเส้นทางขนส่ง - เส้นทางขนส่ง - รถขนส่งสารเคมี - พื้นที่โครงการและรถขนส่งสารเคมี 	<ul style="list-style-type: none"> - ตลอดระยะเวลาดำเนินการ - ตลอดระยะเวลาดำเนินการ - ตลอดระยะเวลาดำเนินการ - ตลอดระยะเวลาดำเนินการ 	<ul style="list-style-type: none"> - บริษัท ดาว เคมิคอล ประเทศไทย จำกัด - บริษัท ดาว เคมิคอล ประเทศไทย จำกัด - บริษัท ดาว เคมิคอล ประเทศไทย จำกัด - บริษัท ดาว เคมิคอล ประเทศไทย จำกัด

ลงนาม  (นายฉัตรชัย เลื่อนผลเจริญชัย และ นางคันสนิ์ ไทยอารี) กรรมการผู้มีอำนาจลงนาม บริษัท ดาว เคมิคอล ประเทศไทย จำกัด สิงหาคม 2564		จำนวนหน้า 28/82 	ลงนาม  (นายพงศ์ภัทร ศรีขจร) ผู้อำนวยการ บริษัท เอ็นไว เวิร์ค จำกัด สิงหาคม 2564
--	--	--	---

ตารางที่ 1 (ต่อ)

องค์ประกอบ ด้านสิ่งแวดล้อม	มาตรการป้องกันและแก้ไขผลกระทบสิ่งแวดล้อม	สถานที่ดำเนินการ	ระยะเวลา ดำเนินการ	ผู้รับผิดชอบ
3.2 การคมนาคม (ต่อ)	<ul style="list-style-type: none"> - ใช้วิธีการจัดการด้านความปลอดภัยด้านการขนส่ง เช่น การตรวจวัดปริมาณแอลกอฮอล์ของพนักงานขับรถ การฝึกอบรมอย่างต่อเนื่องในการจัดการกับอุบัติเหตุที่เกี่ยวข้องกับการขนส่ง การขับรถในเชิงป้องกันอุบัติเหตุ เป็นต้น - กำหนดให้รถของโครงการมีการซ่อมบำรุงตามระยะทางตามคู่มือการใช้งานของรถแต่ละประเภทเพื่อควบคุมการระบายน้ำมันพิษให้สอดคล้องตามมาตรฐาน - กำหนดนโยบายให้รถของโครงการมีการจดทะเบียนในพื้นที่จังหวัดระยอง - พิจารณาข้อกำหนดหรือเงื่อนไขในการพิจารณาคัดเลือกผู้ประกอบการขนส่งเพื่อความปลอดภัย ดังนี้ <ul style="list-style-type: none"> * กำหนดให้ผู้ประกอบการขนส่งต้องปฏิบัติตามกฎหมายที่เกี่ยวข้อง 	<ul style="list-style-type: none"> - พื้นที่โครงการและรถขนส่งสารเคมี - พื้นที่โครงการ - พื้นที่โครงการ - พื้นที่โครงการ 	<ul style="list-style-type: none"> - ตลอดระยะเวลาดำเนินการ - ตลอดระยะเวลาดำเนินการ - ตลอดระยะเวลาดำเนินการ - ตลอดระยะเวลาดำเนินการ 	<ul style="list-style-type: none"> - บริษัท ดาว เคมิคอล ประเทศไทย จำกัด - บริษัท ดาว เคมิคอล ประเทศไทย จำกัด - บริษัท ดาว เคมิคอล ประเทศไทย จำกัด - บริษัท ดาว เคมิคอล ประเทศไทย จำกัด

<p>ลงนาม <u>Okkal Saeuek King</u></p> <p>(นายจักรชัย เลื่อนผลเจริญชัย และ นางคันสนิ ไทยอารี)</p> <p>กรรมการผู้มีอำนาจลงนาม บริษัท ดาว เคมิคอล ประเทศไทย จำกัด</p> <p>สิงหาคม 2564</p>		<p>29/82</p> <p>ENVI WORK CO., LTD.</p>	<p>ลงนาม <u>พงศ์ภัทร ศรีขจร</u></p> <p>(นายพงศ์ภัทร ศรีขจร)</p> <p>ผู้อำนวยการ บริษัท เอนไว เวิร์ค จำกัด</p> <p>สิงหาคม 2564</p>
---	--	--	--

ตารางที่ 1 (ต่อ)

องค์ประกอบ ด้านสิ่งแวดล้อม	มาตรการป้องกันและแก้ไขผลกระทบสิ่งแวดล้อม	สถานที่ดำเนินการ	ระยะเวลา ดำเนินการ	ผู้รับผิดชอบ
3.2 การคมนาคม (ต่อ)	<ul style="list-style-type: none"> * กำหนดเป้าหมายความปลอดภัยในการขนส่งและมาตรฐานในการขนส่งร่วมกับผู้ประกอบการขนส่ง เช่น ความพร้อมในด้านความรู้การขับรถเชิงป้องกันของพนักงานขับรถ สภาพร่างกายของพนักงานขับรถ การจำกัดชั่วโมงในการขับรถต่อวันของพนักงานขับรถ การอบรมในการจัดการกับอุบัติเหตุที่เกี่ยวข้องกับการขนส่ง ใบขับขี่สำหรับการขนส่งสารอันตราย เป็นต้น * มีการประชุมร่วมกันเพื่อตรวจสอบดัชนีที่เกี่ยวข้องกับความปลอดภัยในการขนส่งและติดตามแก้ไขปัญหาที่เกี่ยวข้อง * มีการตรวจสอบผู้ประกอบการขนส่งประจำปี โดยใช้มาตรฐานความปลอดภัยในการขนส่งของสากล เช่น SQAS – Safety and Quality Assessment System (the European Chemical Industry Council) เป็นต้น * ส่งเสริมให้ผู้ประกอบการใช้กระบวนการจัดการด้านความปลอดภัยทางการขนส่ง เช่น การตรวจวัดปริมาณแอลกอฮอล์ของพนักงานขับรถ การฝึกอบรมอย่างต่อเนื่องในการจัดการกับอุบัติเหตุที่เกี่ยวข้องกับการขนส่ง การขับรถในเชิงป้องกันอุบัติเหตุ เป็นต้น 			

<p>ลงนาม <i>Chal Saesuekhiny</i></p> <p>(นายฉัตรชัย เลื่อนผลเจริญชัย และ นางคันสนิ์ ไทยอารี)</p> <p>กรรมการผู้มีอำนาจลงนาม บริษัท ดาว เคมิคอล ประเทศไทย จำกัด</p> <p>สิงหาคม 2564</p>		<p>รับรองจำนวนหน้า 30/82</p>  <p>ENVI WORK CO., LTD.</p>	<p>ลงนาม <i>พชรศักดิ์ ตรีขจร</i></p> <p>(นายพชรศักดิ์ ตรีขจร)</p> <p>ผู้อำนวยการ บริษัท เอนไว เวิร์ค จำกัด</p> <p>สิงหาคม 2564</p>
---	--	--	--

ตารางที่ 1 (ต่อ)

องค์ประกอบ ด้านสิ่งแวดล้อม	มาตรการป้องกันและแก้ไขผลกระทบสิ่งแวดล้อม	สถานที่ดำเนินการ	ระยะเวลา ดำเนินการ	ผู้รับผิดชอบ
3.2 การคมนาคม (ต่อ)	<ul style="list-style-type: none"> * พิจารณาการจัดให้มีการให้รางวัลกับผู้ประกอบการขนส่งในด้านของความปลอดภัยเพื่อให้เกิดแรงจูงใจในการรักษาความปลอดภัย * บรรจุภัณฑ์ของผู้ประกอบการขนส่งต้องผ่านการตรวจสอบและรับรองโดยเจ้าหน้าที่ผู้มีอำนาจและเจ้าของบรรจุภัณฑ์ต้องมีหลักฐานดังกล่าวติดไว้บนบรรจุภัณฑ์ * การขนส่งสารเคมีทุกครั้งต้องมีเอกสารกำกับ การขนส่งและเอกสารคำแนะนำเกี่ยวกับวัตถุอันตรายหรือเอกสารข้อมูลความปลอดภัยของวัตถุที่ขนส่ง โดยเฉพาะข้อมูลดำเนินการแก้ไขปัญหาคูเงิน และการปฐมพยาบาลเบื้องต้นกรณีเกิดอุบัติเหตุ <p>- กำหนดให้รถขนส่งสารเคมีหรือของเสียอันตรายของบริษัทรับเหมาติดชื่อที่อยู่และเบอร์โทรศัพท์ของบริษัทรับเหมาและเบอร์โทรศัพท์ฉุกเฉินของหน่วยราชการที่เกี่ยวข้อง</p>	- พื้นที่โครงการ	- ตลอดระยะเวลาดำเนินการ	- บริษัท ดาว เคมิคอล ประเทศไทย จำกัด
3.3 การระบายน้ำและ ควบคุมน้ำท่วม	- ระบบระบายน้ำฝนต้องแยกจากระบบระบายน้ำเสียโดยเด็ดขาด และต้องป้องกันไม่ให้น้ำเสียไหลลงสู่ลำรางสาธารณะหรือระบบระบายน้ำฝนของนิคมฯ	- พื้นที่โครงการ	- ตลอดระยะเวลาดำเนินการ	- บริษัท ดาว เคมิคอล ประเทศไทย จำกัด

ลงนาม <i>Chai L. Jaisree Thini</i> (นายฉัตรชัย เลื่อนผลเจริญชัย และ นางคันสนิ ไทยอารี) กรรมการผู้มีอำนาจลงนาม บริษัท ดาว เคมิคอล ประเทศไทย จำกัด สิงหาคม 2564		รับรองจำนวนหน้า 31/82	 ENVI WORK CO., LTD.	ลงนาม <i>จงศักดิ์ ตรีขจร</i> (นายจงศักดิ์ ตรีขจร) ผู้อำนวยการ บริษัท เอ็นไว เวิร์ค จำกัด สิงหาคม 2564
--	--	-----------------------	---	--

ตารางที่ 1 (ต่อ)

องค์ประกอบ ด้านสิ่งแวดล้อม	มาตรการป้องกันและแก้ไขผลกระทบสิ่งแวดล้อม	สถานที่ดำเนินการ	ระยะเวลา ดำเนินการ	ผู้รับผิดชอบ
3.4 การจัดการของเสีย (ต่อ)	<ul style="list-style-type: none"> - จัดทำรายงานสรุปปริมาณของเสียแต่ละชนิดที่เกิดขึ้นจากการดำเนินการของโครงการ และสัดส่วนปริมาณของเสียที่นำไป recycle หรือส่งกำจัด พร้อมทั้งรายงานผลให้ สผ. และ กรอ. ทราบทุก 6 เดือน - จัดให้มีเจ้าหน้าที่ที่มีความรู้เป็นผู้ควบคุมการจัดการของเสียตามที่กรมโรงงานอุตสาหกรรมกำหนด - คัดแยกของเสียแต่ละชนิดและแยกบรรจุของเสียดังกล่าวในภาชนะที่มีฝาปิดมิดชิด และเก็บพักไว้ในอาคารพักของเสียโดยไม่ให้ปะปนกัน โดยที่อาคารพักของเสียมีหลังคาปกคลุมมีความมั่นคงแข็งแรง และมีระบบป้องกันการเกิดอัคคีภัยให้สอดคล้องและอ้างอิงตามมาตรฐานสากล - จัดเตรียมภาชนะรองรับขยะทั่วไปจากพนักงานและสำนักงานให้กระจายตามจุดต่างๆ อย่างเพียงพอ ก่อนติดต่อให้หน่วยงานที่ได้รับอนุญาตจากหน่วยงานราชการมารับไปกำจัดต่อไป - จัดเตรียมภาชนะรองรับของเสียรีไซเคิลจากพนักงานและสำนักงานให้กระจายตามจุดต่างๆ อย่างเพียงพอ ก่อนติดต่อให้ผู้รับซื้อมารับไปใช้ใหม่ต่อไป 	<ul style="list-style-type: none"> - พื้นที่โครงการ - พื้นที่โครงการ - พื้นที่โครงการ - พื้นที่โครงการ - พื้นที่โครงการ 	<ul style="list-style-type: none"> - ตลอดระยะเวลาดำเนินการ - ตลอดระยะเวลาดำเนินการ - ตลอดระยะเวลาดำเนินการ - ตลอดระยะเวลาดำเนินการ - ตลอดระยะเวลาดำเนินการ 	<ul style="list-style-type: none"> - บริษัท ดาว เคมิคอล ประเทศไทย จำกัด - บริษัท ดาว เคมิคอล ประเทศไทย จำกัด - บริษัท ดาว เคมิคอล ประเทศไทย จำกัด - บริษัท ดาว เคมิคอล ประเทศไทย จำกัด - บริษัท ดาว เคมิคอล ประเทศไทย จำกัด

ลงนาม <i>Assoc. Sussie Annin</i> (นายฉัตรชัย เลื่อนผลเจริญชัย และ นางคันสนิ ไทยาวรี) กรรมการผู้มีอำนาจลงนาม บริษัท ดาว เคมิคอล ประเทศไทย จำกัด สิงหาคม 2564		ลงนาม <i>อรุณภัทร อภิวัชร</i> (นายพงศ์ภัทร ศรีขจร) ผู้อำนวยการ บริษัท เอนไว เวิร์ค จำกัด สิงหาคม 2564
33/82		 ENVI WORK CO., LTD.

ตารางที่ 1 (ต่อ)

องค์ประกอบ ด้านสิ่งแวดล้อม	มาตรการป้องกันและแก้ไขผลกระทบสิ่งแวดล้อม	สถานที่ดำเนินการ	ระยะเวลา ดำเนินการ	ผู้รับผิดชอบ
3.4 การจัดการของเสีย (ต่อ)	<ul style="list-style-type: none"> - จัดเตรียมภาชนะรองรับของเสียอันตรายจากพนักงานและสำนักงานก่อนติดต่อให้หน่วยงานที่ได้รับอนุญาตจากหน่วยงานราชการที่เกี่ยวข้องมารับไปกำจัดต่อไป - กำหนดให้การจัดการของเสียจากการผลิตและระบบสาธารณูปโภคของโครงการ มีรายละเอียดดังนี้ <ul style="list-style-type: none"> * ของเสียไม่อันตราย <ul style="list-style-type: none"> • เศษโลหะ (ปริมาณ 30 ตัน/ปี) รวบรวมส่งให้ผู้รับซื้อเพื่อนำกลับไปใช้ใหม่ต่อไป • กากตะกอนจากระบบผลิตน้ำใส (ปริมาณ 490 ตัน/ปี) ให้บริษัทที่ได้รับอนุญาตจากหน่วยงานราชการที่เกี่ยวข้องรับไปกำจัดอย่างถูกต้องตามหลักวิชาการ * ของเสียอันตราย <ul style="list-style-type: none"> • ของเหลวโพธิ์ลิ้นไกลคอลลผสม (ปริมาณ 2,936 ตัน/ปี) รวบรวมส่งให้ผู้รับซื้อที่ได้รับอนุญาตจากหน่วยงานราชการที่เกี่ยวข้องรับไปกำจัดด้วยวิธีการนำไปใช้เป็นเชื้อเพลิงผสม • เกลือจากกระบวนการผลิต (ปริมาณ 6,835 ตัน/ปี) รวบรวมส่งให้ผู้รับซื้อที่ได้รับอนุญาตจากหน่วยงานราชการที่เกี่ยวข้องรับไปกำจัดอย่างถูกต้องตามหลักวิชาการ 	<ul style="list-style-type: none"> - พื้นที่โครงการ - พื้นที่โครงการ 	<ul style="list-style-type: none"> - ตลอดระยะเวลาดำเนินการ - ตลอดระยะเวลาดำเนินการ 	<ul style="list-style-type: none"> - บริษัท ดาว เคมิคอล ประเทศไทย จำกัด - บริษัท ดาว เคมิคอล ประเทศไทย จำกัด

ลงนาม <i>Okul</i> <i>Sasuel</i> (นายฉัตรชัย เลื่อนผลเจริญชัย และ นางคณิน ไทยอารี) กรรมการผู้มีอำนาจลงนาม บริษัท ดาว เคมิคอล ประเทศไทย จำกัด สิงหาคม 2564		รับรองจำนวนหน้า 34/82		ลงนาม <i>จกตภัทร ดช</i> (นายพงศ์ภัทร ศรีขจร) ผู้อำนวยการ บริษัท เอ็นไว เวิร์ค จำกัด สิงหาคม 2564
---	--	-----------------------	---	---

ตารางที่ 1 (ต่อ)

องค์ประกอบ ด้านสิ่งแวดล้อม	มาตรการป้องกันและแก้ไขผลกระทบสิ่งแวดล้อม	สถานที่ดำเนินการ	ระยะเวลา ดำเนินการ	ผู้รับผิดชอบ
3.4 การจัดการของเสีย (ต่อ)	<ul style="list-style-type: none"> • สารเร่งปฏิกิริยาที่เสื่อมสภาพ (ปริมาณ 340 ตัน/2-5 ปี) รวบรวมส่งให้กับบริษัทที่ได้รับอนุญาตจากหน่วยงานราชการรับไปกำจัดอย่างถูกต้องตามหลักวิชาการ • สารดูดซับที่เสื่อมสภาพ (ปริมาณ 24 ตัน/2-5 ปี) รวบรวมส่งให้กับบริษัทที่ได้รับอนุญาตจากหน่วยงานราชการรับไปกำจัดอย่างถูกต้องตามหลักวิชาการ • * ฉนวนป้องกันความร้อนที่เสื่อมสภาพ (ปริมาณ 10 ตัน/ปี) และ น้ำมันหล่อลื่นที่เสื่อมสภาพแล้ว (ปริมาณ 40 ตัน/ปี) รวบรวมส่งให้หน่วยงานที่ได้รับอนุญาตจากหน่วยงานราชการที่เกี่ยวข้องรับไปกำจัดอย่างถูกต้องตามหลักวิชาการ • กากตะกอนจากระบบบำบัดน้ำเสีย (ปริมาณ 3,700 ตัน/ปี) รวบรวมส่งไปวิเคราะห์ตามข้อกำหนดที่ระบุไว้ในกฎหมายที่เกี่ยวข้อง หากพบว่าเป็นของเสียอันตรายจะส่งให้หน่วยงานที่ได้รับอนุญาตจากหน่วยงานราชการที่เกี่ยวข้องรับไปกำจัดอย่างถูกต้องตามหลักวิชาการ • ถ่านกัมมันต์ที่เสื่อมสภาพ (ปริมาณ 1,500 ตัน/ปี) ส่งให้กับหน่วยงานภายนอกที่ขึ้นทะเบียนกับกรมโรงงานอุตสาหกรรมรับไปฟื้นฟูสภาพ 			

<p>ลงนาม <u>Okal Suesee Thinnig</u> (นายฉัตรชัย เลื่อนผลเจริญชัย และ นางคันสนิ ไทยอารี) กรรมการผู้มีอำนาจลงนาม บริษัท ดาว เคมิคอล ประเทศไทย จำกัด สิงหาคม 2564</p>	 <p>จำนวนหน้า 35/82</p>	 <p>ENVI WORK CO., LTD.</p>	<p>ลงนาม <u>พงศ์ภัทร ศรีขจร</u> (นายพงศ์ภัทร ศรีขจร) ผู้อำนวยการ บริษัท เอ็นไว เวิร์ค จำกัด สิงหาคม 2564</p>
---	---	---	---

ตารางที่ 1 (ต่อ)

องค์ประกอบ ด้านสิ่งแวดล้อม	มาตรการป้องกันและแก้ไขผลกระทบต่อสิ่งแวดล้อม	สถานที่ดำเนินการ	ระยะเวลา ดำเนินการ	ผู้รับผิดชอบ
3.4 การจัดการของเสีย (ต่อ)	<ul style="list-style-type: none"> - จัดอบรมและแนะนำให้พนักงานที่ปฏิบัติหน้าที่เกี่ยวกับการจัดการสารเคมีและของเสียจากกระบวนการผลิต สวมใส่อุปกรณ์ป้องกันอันตรายส่วนบุคคลเพื่อให้ปฏิบัติงานอย่างมีประสิทธิภาพและปลอดภัย - กำหนดให้เลือกใช้บริษัทรับกำจัดกากของเสียอุตสาหกรรมที่มีระบบจีพีเอส (GPS) เพื่อสามารถติดตามการขนส่งกากของเสียไปกำจัดอย่างถูกวิธี - รณรงค์ให้พนักงานปฏิบัติตามแนวคิด 3R (Reduce, Reuse, Recycle) - ดำเนินการขออนุญาตนำสิ่งปฏิกูลออกนอกโรงงานเป็นรายปี ตามกฎหมายอย่างถูกต้องซึ่งจะดำเนินการแจ้งกรมโรงงานอุตสาหกรรม (ในกรณีที่มีการขนกากของเสียอันตราย) และสำนักงานนิคมอุตสาหกรรมเอเชียเป็นประจำทุกเดือน - กำหนดให้มีการคัดเลือกบริษัทรับกำจัดกากของเสียโดยให้คำนึงถึงประสิทธิภาพและศักยภาพเป็นสำคัญ ทั้งนี้ในการคัดเลือกจะมีขั้นตอนการติดตามแนวทางการจัดการของเสียของบริษัทดังกล่าวด้วย 	<ul style="list-style-type: none"> - พื้นที่โครงการ - พื้นที่โครงการ - พื้นที่โครงการ - พื้นที่โครงการ - พื้นที่โครงการ 	<ul style="list-style-type: none"> - ตลอดระยะเวลาดำเนินการ - ตลอดระยะเวลาดำเนินการ - ตลอดระยะเวลาดำเนินการ - ตลอดระยะเวลาดำเนินการ - ตลอดระยะเวลาดำเนินการ 	<ul style="list-style-type: none"> - บริษัท ดาว เคมิคอล ประเทศไทย จำกัด - บริษัท ดาว เคมิคอล ประเทศไทย จำกัด - บริษัท ดาว เคมิคอล ประเทศไทย จำกัด - บริษัท ดาว เคมิคอล ประเทศไทย จำกัด - บริษัท ดาว เคมิคอล ประเทศไทย จำกัด

<p>ลงนาม <i>Chal Saesue Iny</i></p> <p>(นายฉัตรชัย เลื่อนผลเจริญชัย และ นางคันสนิ ไทยอารี)</p> <p>กรรมการผู้มีอำนาจลงนาม บริษัท ดาว เคมิคอล ประเทศไทย จำกัด</p> <p>สิงหาคม 2564</p>	 <p>รับเรื่อง นวนหน้า 36/82</p>	 <p>ลงนาม <i>พงศ์ภัทร ศรีขจร</i></p> <p>(นายพงศ์ภัทร ศรีขจร)</p> <p>ผู้อำนวยการ บริษัท เอ็นไว เวิร์ค จำกัด</p> <p>สิงหาคม 2564</p>
---	---	---

ตารางที่ 1 (ต่อ)

องค์ประกอบ ด้านสิ่งแวดล้อม	มาตรการป้องกันและแก้ไขผลกระทบต่อสิ่งแวดล้อม	สถานที่ดำเนินการ	ระยะเวลา ดำเนินการ	ผู้รับผิดชอบ
3.4 การจัดการของเสีย (ต่อ)	<ul style="list-style-type: none"> - กำหนดให้มีการติดตาม (Audit) หน่วยงานรับกำจัดกากของเสียที่ได้รับอนุญาตจากทางราชการที่โครงการได้จัดส่งกากของเสียไปกำจัด เพื่อให้มั่นใจได้ว่าหน่วยงานดังกล่าวจัดการกากของเสียของโครงการเป็นไปตามข้อกำหนดและถูกต้องตามหลักวิชาการ - กำหนดให้รถขนส่งสารเคมีหรือของเสียอันตรายของบริษัทรับเหมาติดชื่อที่อยู่และเบอร์โทรศัพท์ของบริษัทรับเหมาและเบอร์โทรศัพท์ฉุกเฉินของหน่วยราชการที่เกี่ยวข้อง - แยกของเสียแต่ละชนิดออกจากกันอย่างชัดเจน พร้อมทั้งบรรจุลงภาชนะที่มีฝาปิดมิดชิด สำหรับเก็บกักของเสียแยกกันในแต่ละประเภท ก่อนเก็บพักไว้ในลานพักกากของเสียที่ตั้งอยู่ในลานถึงเก็บกักของโครงการเพื่อรอส่งให้หน่วยงานที่ได้รับอนุญาตจากหน่วยงานราชการหรือกรมโรงงานอุตสาหกรรมรับไปกำจัดต่อไป 	<ul style="list-style-type: none"> - พื้นที่โครงการ - พื้นที่โครงการ - พื้นที่โครงการ 	<ul style="list-style-type: none"> - ตลอดระยะเวลาดำเนินการ - ตลอดระยะเวลาดำเนินการ - ตลอดระยะเวลาดำเนินการ 	<ul style="list-style-type: none"> - บริษัท ดาว เคมิคอล ประเทศไทย จำกัด - บริษัท ดาว เคมิคอล ประเทศไทย จำกัด - บริษัท ดาว เคมิคอล ประเทศไทย จำกัด

ลงนาม <i>Abdul Saweehmy</i> (นายฉัตรชัย เลื่อนผลเจริญชัย และ นางคันสนิ ไทยอารี) กรรมการผู้มีอำนาจลงนาม บริษัท ดาว เคมิคอล ประเทศไทย จำกัด สิงหาคม 2564		จำนวนหน้า 37/82  ENVI WORK CO., LTD.	ลงนาม <i>พงศ์ภัทร อภิว</i> (นายพงศ์ภัทร ศรีขจร) ผู้อำนวยการ บริษัท เอ็นไว เวิร์ค จำกัด สิงหาคม 2564
---	--	--	--

ตารางที่ 1 (ต่อ)

องค์ประกอบ ด้านสิ่งแวดล้อม	มาตรการป้องกันและแก้ไขผลกระทบต่อสิ่งแวดล้อม	สถานที่ดำเนินการ	ระยะเวลา ดำเนินการ	ผู้รับผิดชอบ
<p>4.คุณค่าคุณภาพชีวิต</p> <p>4.1 สภาพสังคม-เศรษฐกิจ</p>	<ul style="list-style-type: none"> - พิจารณาจ้างแรงงานท้องถิ่น (ที่มีคุณสมบัติเหมาะสมตามความต้องการของโรงงาน) เป็นอันดับแรก เพื่อส่งเสริมสภาพสังคม-เศรษฐกิจของคนในชุมชนโดยตรง และเป็นการสร้างความสัมพันธ์อันดีกับชุมชนโดยมีสัดส่วนแรงงานท้องถิ่น ไม่น้อยกว่าร้อยละ 5 ของพนักงานทั้งหมด - ประสานงานให้มีแผนการประชาสัมพันธ์ข้อมูลข่าวสารของโครงการแก่ผู้นำชุมชนและประชาชนที่อยู่โดยรอบบริเวณพื้นที่โครงการร่วมกับนิคมอุตสาหกรรมเอเชีย หรือโรงงานอื่นๆ ที่ตั้งอยู่ในพื้นที่โครงการ และเปิดโอกาสให้มีการเยี่ยมชมการดำเนินงานของโครงการเพื่อสร้างความเข้าใจแก่ประชาชน - จัดให้มีผังขั้นตอนการรับเรื่องร้องเรียนและการจัดการปัญหาข้อร้องเรียนที่เกิดขึ้นให้ชัดเจน (ดังรูปที่ 2) ทั้งการร้องเรียนจากภายในและการร้องเรียนจากภายนอก - เผยแพร่ข้อมูลข่าวสารการดำเนินกิจการของบริษัทฯ โดยใช้สื่อประชาสัมพันธ์ต่างๆ เช่น แผ่นพับ ป้ายประชาสัมพันธ์ เป็นต้น 	<ul style="list-style-type: none"> - พื้นที่โครงการและชุมชนโดยรอบ - พื้นที่โครงการและชุมชนโดยรอบ - พื้นที่โครงการและชุมชนโดยรอบ - พื้นที่โครงการและชุมชนโดยรอบ 	<ul style="list-style-type: none"> - ตลอดระยะเวลาดำเนินการ - ตลอดระยะเวลาดำเนินการ - ตลอดระยะเวลาดำเนินการ - ตลอดระยะเวลาดำเนินการ 	<ul style="list-style-type: none"> - บริษัท ดาว เคมิคอล ประเทศไทย จำกัด - บริษัท ดาว เคมิคอล ประเทศไทย จำกัด - บริษัท ดาว เคมิคอล ประเทศไทย จำกัด - บริษัท ดาว เคมิคอล ประเทศไทย จำกัด

<p>ลงนาม <i>Chal Suesethumj</i></p> <p>(นายฉัตรชัย เลื่อนผลเจริญชัย และ นางศันสนีย์ ไทยอารี)</p> <p>กรรมการผู้มีอำนาจลงนาม บริษัท ดาว เคมิคอล ประเทศไทย จำกัด</p> <p>สิงหาคม 2564</p>		<p>เลขที่ 38/82</p> <p>ENVI WORK CO., LTD.</p>	<p>ลงนาม <i>กมลภัช อนุ</i></p> <p>(นายพงศภัทร ศรีขจร)</p> <p>ผู้อำนวยการ บริษัท เอ็นไว เวิร์ค จำกัด</p> <p>สิงหาคม 2564</p>
---	--	--	---

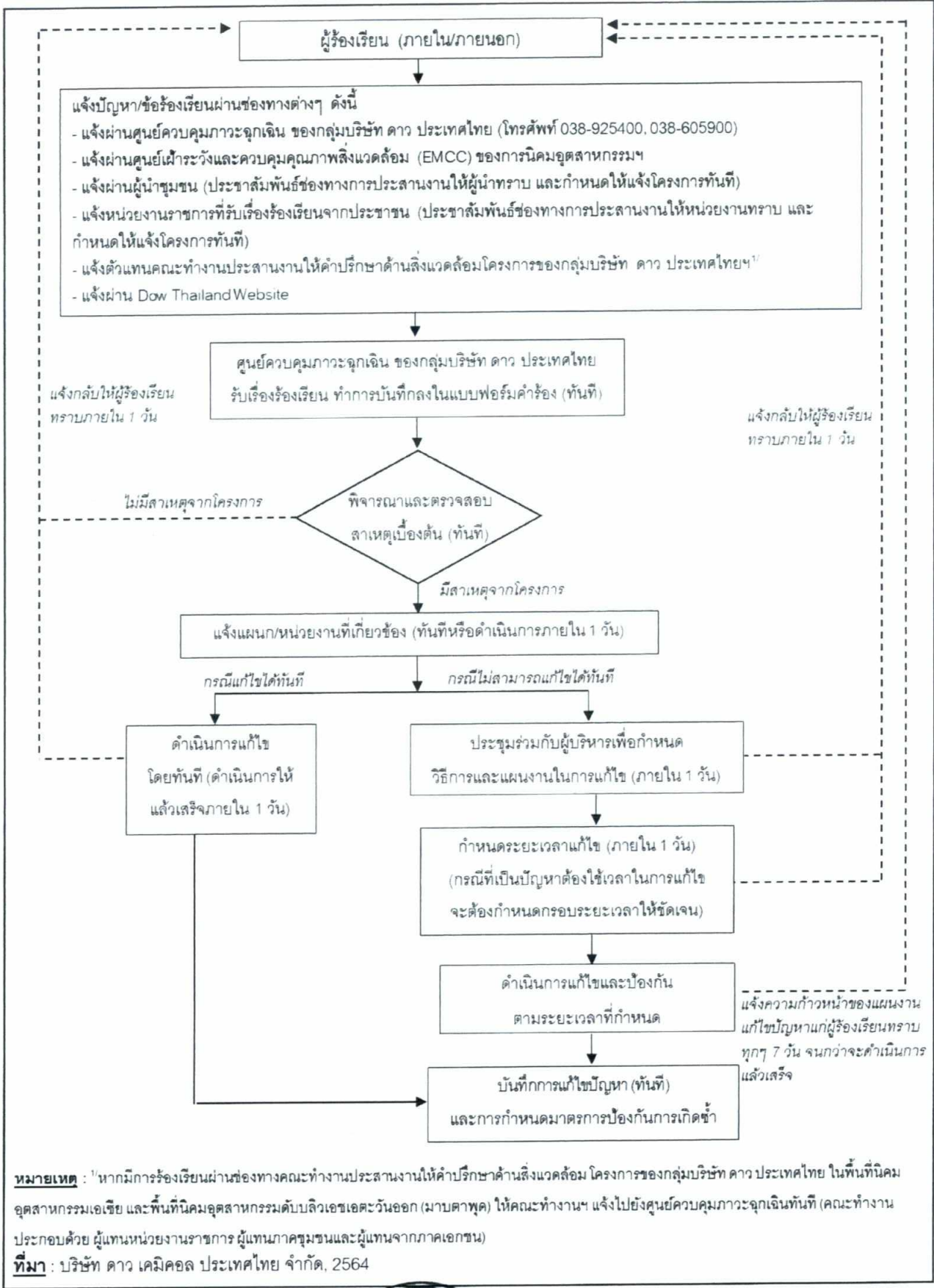

รูปที่ 2 ขั้นตอนการรับเรื่องร้องเรียนและการแก้ไขปัญหาด้านสิ่งแวดล้อมของโครงการ

ลงนาม *Chit L* *Seesee*  

(นายฉัตรชัย เลื่อนผลเจริญชัย และ นางคันสนิ ไทยอารี) (นายพงษ์ศักดิ์ ศรีขจร)

กรรมการผู้มีอำนาจลงนาม บริษัท ดาว เคมิคอล ประเทศไทย จำกัด ผู้ชำนาญการ บริษัท เอ็นไว เวิร์ค จำกัด

สิงหาคม 2564 รับรองหน้า 39/82 สิงหาคม 2564

ENVI WORK CO., LTD.

ตารางที่ 1 (ต่อ)

องค์ประกอบ ด้านสิ่งแวดล้อม	มาตรการป้องกันและแก้ไขผลกระทบต่อสิ่งแวดล้อม	สถานที่ดำเนินการ	ระยะเวลา ดำเนินการ	ผู้รับผิดชอบ
4.1 สภาพสังคม-เศรษฐกิจ (ต่อ)	<ul style="list-style-type: none"> - กำหนดช่องทางร้องเรียนผ่านคณะทำงานประสานงานให้คำปรึกษาด้านสิ่งแวดล้อม โครงการและกลุ่มบริษัท ดาว ประเทศไทย ในพื้นที่นิคมอุตสาหกรรมเอเชีย - มีแผนงานประจำปีด้านมวลชนสัมพันธ์ หรือกิจกรรมช่วยเหลือสังคม โดยรอบ รวบรวมข้อมูลจากการสำรวจความคิดเห็นของชุมชนมาวิเคราะห์เพื่อกำหนดกิจกรรมที่เหมาะสมและสอดคล้องกับความต้องการของชุมชน หรือต้องสามารถสนองตอบความคิดเห็นของกลุ่มผู้นำชุมชน/ผู้นำท้องถิ่น หน่วยงานราชการและกลุ่มประชาชน รวมทั้งสถานประกอบการให้ชัดเจนเป็นรูปธรรมตามข้อวิตกกังวล 	<ul style="list-style-type: none"> - พื้นที่โครงการและชุมชนโดยรอบ - พื้นที่โครงการและชุมชนโดยรอบ 	<ul style="list-style-type: none"> - ตลอดระยะเวลาดำเนินการ - ตลอดระยะเวลาดำเนินการ 	<ul style="list-style-type: none"> - บริษัท ดาว เคมิคอล ประเทศไทย จำกัด - บริษัท ดาว เคมิคอล ประเทศไทย จำกัด
4.2 อาชีวอนามัยและความปลอดภัย	<ul style="list-style-type: none"> - จัดตั้งคณะกรรมการความปลอดภัย อาชีวอนามัย และสภาพแวดล้อมในการทำงานตามที่กฎหมายกำหนด เพื่อทำหน้าที่กำหนดนโยบายและวางแผนการดำเนินงานด้านความปลอดภัยรวมถึงรายงานผลการปฏิบัติงานให้ผู้บริหารรับทราบ 	<ul style="list-style-type: none"> - พื้นที่โครงการ 	<ul style="list-style-type: none"> - ตลอดระยะเวลาดำเนินการ 	<ul style="list-style-type: none"> - บริษัท ดาว เคมิคอล ประเทศไทย จำกัด

ลงนาม <u>Okat L Saeuim</u> (นายฉัตรชัย เลื่อนผลเจริญชัย และ นางคันสนิ์ ไทยอารี) กรรมการผู้มีอำนาจลงนาม บริษัท ดาว เคมิคอล ประเทศไทย จำกัด สิงหาคม 2564		รับรองจำนวนหน้า 40/82		ลงนาม <u>พชรศักดิ์ ศรีขจร</u> (นายพชรศักดิ์ ศรีขจร) ผู้อำนวยการ บริษัท เอ็นไว เวิร์ค จำกัด สิงหาคม 2564
---	--	-----------------------	---	--

ตารางที่ 1 (ต่อ)

องค์ประกอบ ด้านสิ่งแวดล้อม	มาตรการป้องกันและแก้ไขผลกระทบต่อสิ่งแวดล้อม	สถานที่ดำเนินการ	ระยะเวลา ดำเนินการ	ผู้รับผิดชอบ
4.2 อาชีวอนามัยและ ความปลอดภัย (ต่อ)	<p>(2) ระบบจ่ายน้ำพ่นฝอย จำนวน 26 ระบบ</p> <p>(3) หัวจ่ายและสายฉีดน้ำดับเพลิง จำนวน 19 จุด</p> <p>(4) เครื่องตรวจจับก๊าซที่ติดไฟได้ จำนวน 90 ชุด</p> <p>(5) ถังดับเพลิง จำนวน 75 ชุด</p> <p>(6) เครื่องดับจับควัน จำนวน 45 ชุด</p> <p>(7) ปืนฉีดน้ำดับเพลิง จำนวน 7 ชุด</p> <p>- จัดให้มีแผนการตรวจสอบและบำรุงรักษาระบบหรือเครื่องมือที่ใช้ในการระงับอัคคีภัยตามแผนซ่อมบำรุงรักษาของบริษัท</p> <p>- โครงการมีความต้องการใช้น้ำดับเพลิงสูงสุด 2,550 ลบ.ม./ชั่วโมง ที่บริเวณส่วนการผลิตโพรพิลีนออกไซด์ โดยโครงการได้จัดให้มีระบบน้ำดับเพลิง ดังนี้</p> <p>(1) ถังเก็บน้ำสำรองดับเพลิงไม่น้อยกว่า 11,000 ลบ.ม. ซึ่งสามารถรองรับความต้องการใช้ในกรณีฉุกเฉินได้ไม่น้อยกว่า 4 ชั่วโมง</p> <p>(2) เครื่องสูบน้ำดับเพลิงขับเคลื่อนด้วยเครื่องยนต์ขนาด 900 ลบ.ม./ชั่วโมง จำนวน 3 ชุด</p> <p>(3) เครื่องสูบน้ำดับเพลิงขับเคลื่อนด้วยไฟฟ้าขนาด 900 ลบ.ม./ชั่วโมง จำนวน 1 ชุด</p> <p>(4) เครื่องสูบน้ำรักษาแรงดันขนาด 100 ลบ.ม./ชั่วโมง จำนวน 2 ชุด</p>	<p>- พื้นที่โครงการ</p> <p>- พื้นที่โครงการ</p>	<p>- ตลอดระยะเวลา ดำเนินการ</p> <p>- ตลอดระยะเวลา ดำเนินการ</p>	<p>- บริษัท ดาว เคมิคอล ประเทศไทย จำกัด</p> <p>- บริษัท ดาว เคมิคอล ประเทศไทย จำกัด</p>

<p>ลงนาม <i>Sassee Thany</i></p> <p>(นายฉัตรชัย เลื่อนผลเจริญชัย และ นางคันสนิ ไทยอารี)</p> <p>กรรมการผู้มีอำนาจลงนาม บริษัท ดาว เคมิคอล ประเทศไทย จำกัด</p> <p>สิงหาคม 2564</p>	 <p>มีจำนวนหน้า 43/82</p>		<p>ลงนาม <i>พงศ์ภัทร ศรีขจร</i></p> <p>(นายพงศ์ภัทร ศรีขจร)</p> <p>ผู้อำนวยการ บริษัท เอ็นไว เวิร์ค จำกัด</p> <p>สิงหาคม 2564</p>
--	---	---	---

ตารางที่ 1 (ต่อ)

องค์ประกอบ ด้านสิ่งแวดล้อม	มาตรการป้องกันและแก้ไขผลกระทบสิ่งแวดล้อม	สถานที่ดำเนินการ	ระยะเวลา ดำเนินการ	ผู้รับผิดชอบ
4.2 อาชีวอนามัยและ ความปลอดภัย (ต่อ)	<ul style="list-style-type: none"> - จัดให้มีการทบทวนความปลอดภัยก่อนเริ่มต้นกระบวนการผลิต (Pre-Startup Safety Review: PSSR) - กรณีมีกิจกรรมการทดสอบระบบ (Commissioning) การเริ่มเดินเครื่องจักร (Start-up) การซ่อมบำรุงเครื่องจักรและอุปกรณ์ประจำปี (Shutdown/Turnaround) หรือกรณีฉุกเฉินอื่นๆ ต้องแจ้งให้ กนอ.ทราบ รวมทั้งแจ้งให้ชุมชนทราบผ่านทางช่องทางต่างๆ เช่น sms เป็นต้น - จัดให้มีหน่วยงานรักษาพยาบาลปฐมภูมิ (รวมทั้งแพทย์และพยาบาล) เพื่อรองรับพนักงานในพื้นที่ของโครงการ - จัดทำแผนงานด้านความปลอดภัย รวมทั้งฝึกซ้อม/อบรมด้านความปลอดภัยและสิ่งแวดล้อม เช่น ระบบความปลอดภัยในที่ทำงาน การขนถ่ายสารเคมี การป้องกันอันตรายจากไฟฟ้าและความร้อน การใช้อุปกรณ์ป้องกันอันตรายส่วนบุคคล - ใช้ระบบตรวจตราก่อนอนุญาตให้เข้าปฏิบัติงาน (work permit) 	<ul style="list-style-type: none"> - พื้นที่โครงการ - พื้นที่โครงการและชุมชนโดยรอบ - พื้นที่โครงการ - พื้นที่โครงการ - พื้นที่โครงการ 	<ul style="list-style-type: none"> - ตลอดระยะเวลาดำเนินการ - ตลอดระยะเวลาดำเนินการ - ตลอดระยะเวลาดำเนินการ - ตลอดระยะเวลาดำเนินการ - ตลอดระยะเวลาดำเนินการ 	<ul style="list-style-type: none"> - บริษัท ดาว เคมิคอล ประเทศไทย จำกัด - บริษัท ดาว เคมิคอล ประเทศไทย จำกัด - บริษัท ดาว เคมิคอล ประเทศไทย จำกัด - บริษัท ดาว เคมิคอล ประเทศไทย จำกัด - บริษัท ดาว เคมิคอล ประเทศไทย จำกัด

ลงนาม <u>Abbt L Saesue Thiny</u> (นายฉัตรชัย เลื่อนผลเจริญชัย และ นางคันสนิ ไทยอารี) กรรมการผู้มีอำนาจลงนาม บริษัท ดาว เคมิคอล ประเทศไทย จำกัด สิงหาคม 2564		จำนวนหน้า 44/82 	ลงนาม <u>พชภัทร ศรีจร</u> (นายพชภัทร ศรีจร) ผู้อำนวยการ บริษัท เอนไว เวิร์ค จำกัด สิงหาคม 2564
--	--	--	---

ตารางที่ 1 (ต่อ)

องค์ประกอบ ด้านสิ่งแวดล้อม	มาตรการป้องกันและแก้ไขผลกระทบสิ่งแวดล้อม	สถานที่ดำเนินการ	ระยะเวลา ดำเนินการ	ผู้รับผิดชอบ
4.2 อาชีวอนามัยและ ความปลอดภัย (ต่อ)	<ul style="list-style-type: none"> - สร้างความตระหนัก สำรวจ และตรวจวัด รวมทั้งควบคุมอันตรายตามหลักสุขศาสตร์อุตสาหกรรม โดยตรวจวัดสารเคมีในบรรยากาศการทำงาน ความร้อนและเสียงในพื้นที่โครงการอย่างสม่ำเสมอ - บันทึกข้อมูลสถิติการเกิดอุบัติเหตุ/อุบัติภัย รวมถึงสาเหตุและวิธีการแก้ไข - กรณีตรวจพบความผิดปกติของสุขภาพพนักงานให้ตรวจวินิจฉัยเฉพาะพร้อมทั้งหาสาเหตุที่ทำให้เกิดความผิดปกติทั้งนี้เพื่อกำหนดหน้าที่การทำงานให้มีความเหมาะสม - ฝึกซ้อมการรับฟังสัญญาณเตือนภัย และอพยพคนออกจากอาคารและบริเวณใกล้เคียง เพื่อดูความพร้อมเพรียงของพนักงานและปรับปรุงแก้ไขแผนฉุกเฉิน - ตรวจสอบการรั่วไหลของสารเคมีและผลิตภัณฑ์ในบริเวณพื้นที่ที่มีโอกาสเสี่ยง เช่น ระบบท่อ ดึงเก็บกัก หน่วยผลิต เป็นต้น - จัดทำแผนบำรุงรักษาในเชิงป้องกัน (preventive maintenance) อุปกรณ์ เครื่องจักร (โดยเฉพาะเกี่ยวกับการรักษาความปลอดภัย) และระบบลำเลียง VOCs 	<ul style="list-style-type: none"> - พื้นที่โครงการ - พื้นที่โครงการ - พื้นที่โครงการ - พื้นที่โครงการ - พื้นที่โครงการ - พื้นที่โครงการ 	<ul style="list-style-type: none"> - ตลอดระยะเวลาดำเนินการ - ตลอดระยะเวลาดำเนินการ - ตลอดระยะเวลาดำเนินการ - ตลอดระยะเวลาดำเนินการ - ตลอดระยะเวลาดำเนินการ - ตลอดระยะเวลาดำเนินการ 	<ul style="list-style-type: none"> - บริษัท ดาว เคมิคอล ประเทศไทย จำกัด - บริษัท ดาว เคมิคอล ประเทศไทย จำกัด - บริษัท ดาว เคมิคอล ประเทศไทย จำกัด - บริษัท ดาว เคมิคอล ประเทศไทย จำกัด - บริษัท ดาว เคมิคอล ประเทศไทย จำกัด - บริษัท ดาว เคมิคอล ประเทศไทย จำกัด

ลงนาม <i>Ok L Saesethimig</i> (นายฉัตรชัย เลื่อนผลเจริญชัย และ นางคันสนิ์ ไทยอารี) กรรมการผู้มีอำนาจลงนาม บริษัท ดาว เคมิคอล ประเทศไทย จำกัด สิงหาคม 2564		จำนวนหน้า 45/82  ENVI WORK CO., LTD.	ลงนาม <i>จกตภัท ธีรขจร</i> (นายพงศ์ภัทร ธีรขจร) ผู้อำนวยการ บริษัท เอ็นไว เวิร์ค จำกัด สิงหาคม 2564
--	--	--	--

ตารางที่ 1 (ต่อ)

องค์ประกอบ ด้านสิ่งแวดล้อม	มาตรการป้องกันและแก้ไขผลกระทบสิ่งแวดล้อม	สถานที่ดำเนินการ	ระยะเวลา ดำเนินการ	ผู้รับผิดชอบ
4.2 อาชีวอนามัยและ ความปลอดภัย (ต่อ)	<ul style="list-style-type: none"> - วางอุปกรณ์ที่เกี่ยวข้องกับกระบวนการผลิตให้อยู่ในบริเวณที่มีอากาศถ่ายเทได้สะดวก ซึ่งเป็นที่โล่งเพื่อไม่ให้เกิดการสะสมของสารเคมี - ออกแบบอุปกรณ์การผลิตและท่อขนส่งต่างๆ ให้มีข้อต่อให้น้อยที่สุดเพื่อลดโอกาสที่จะเกิดการรั่วไหลของสารเคมี - จัดให้มีพนักงานเดินตรวจตราในพื้นที่กระบวนการผลิตเพื่อตรวจสอบความผิดปกติของเครื่องจักรและอุปกรณ์ต่างๆ เป็นประจำ - ห้ามมิให้ผู้ที่ไม่เกี่ยวข้องเข้าไปปฏิบัติงานบริเวณที่ได้รับผลกระทบจากรังสีความร้อนจากหอเผา - กำหนดให้โรงงานจัดทำระบบเอกสารการขนส่งสินค้าหรือสารเคมีตามตัวอย่างที่กรมโรงงานอุตสาหกรรมประกาศบังคับใช้หรือตามกฎหมายที่เกี่ยวข้อง - จัดให้มีฉลากบอกคุณสมบัติของสินค้าอันตรายติดไว้ข้างภาชนะบรรจุ - ให้ความรู้กับพนักงานทุกคนในส่วนของการผลิตโดยเฉพาะความรู้ที่เกี่ยวกับอันตรายและแนวทางแก้ไขหากมีการหก/รั่วไหลของสารเคมีต่างๆ 	<ul style="list-style-type: none"> - พื้นที่โครงการ - พื้นที่โครงการ - พื้นที่โครงการ - หอเผา - พื้นที่โครงการ - พื้นที่โครงการ 	<ul style="list-style-type: none"> - ตลอดระยะเวลาดำเนินการ - ตลอดระยะเวลาดำเนินการ - ตลอดระยะเวลาดำเนินการ - ตลอดระยะเวลาดำเนินการ - ตลอดระยะเวลาดำเนินการ - ตลอดระยะเวลาดำเนินการ 	<ul style="list-style-type: none"> - บริษัท ดาว เคมิคอล ประเทศไทย จำกัด - บริษัท ดาว เคมิคอล ประเทศไทย จำกัด - บริษัท ดาว เคมิคอล ประเทศไทย จำกัด - บริษัท ดาว เคมิคอล ประเทศไทย จำกัด - บริษัท ดาว เคมิคอล ประเทศไทย จำกัด - บริษัท ดาว เคมิคอล ประเทศไทย จำกัด

ลงนาม <i>Chul</i> (นายฉัตรชัย เลื่อนผลเจริญชัย และ นางคันสนิ ไทยอารี) กรรมการผู้มีอำนาจลงนาม บริษัท ดาว เคมิคอล ประเทศไทย จำกัด สิงหาคม 2564		ลงนาม <i>พงศ์ภัทร ศรีขจร</i> (นายพงศ์ภัทร ศรีขจร) ผู้อำนวยการ บริษัท เอนไว เวิร์ค จำกัด สิงหาคม 2564
รับรองจำนวนหน้า 46/82		

ตารางที่ 1 (ต่อ)

องค์ประกอบ ด้านสิ่งแวดล้อม	มาตรการป้องกันและแก้ไขผลกระทบต่อสิ่งแวดล้อม	สถานที่ดำเนินการ	ระยะเวลา ดำเนินการ	ผู้รับผิดชอบ
4.2 อาชีวอนามัยและ ความปลอดภัย (ต่อ)	<ul style="list-style-type: none"> - จัดให้มีอ่างล้างตาและร่างกายฉุกเฉินบริเวณกระบวนการผลิตและลาน ถังเก็บสารเคมีให้เพียงพอและเหมาะสมกับบริเวณที่ติดตั้ง - กำหนดให้บริเวณที่มีการเก็บกักสารเคมีและผลิตภัณฑ์ที่มีลักษณะเป็น ของเหลวที่มีคุณลักษณะไวไฟหรือกัดกร่อน ต้องจัดให้มีคันคอนกรีต ล้อมรอบเพื่อเก็บกักสารเคมีที่อาจรั่วไหล - จัดให้มีระบบและอุปกรณ์ความปลอดภัยเพื่อป้องกันอันตรายที่อาจ เกิดขึ้นจากถังเก็บกักของโครงการ เช่น <ul style="list-style-type: none"> • จัดให้มีระบบก๊าซไนโตรเจนปกคลุมผิวหน้าสารเคมีภายใน ถังเก็บกักเพื่อป้องกันการลุกติดไฟ • ติดตั้ง Safety Valve ที่ด้านบนของถังเก็บกักวัตถุดิบ/สารเคมีและ ผลิตภัณฑ์ (ยกเว้นถังเมทานอล) หากภายในถังมีความดันสูงกว่า ค่าที่กำหนดไว้ก็จะถูกระบายผ่าน Safety valve และรวบรวมนำไป เผาทำลายที่หอเผา • ติดตั้งอุปกรณ์ตรวจวัดระดับหรือปริมาตรของสารเคมีภายในถัง หาก ระดับสารน้อยหรือมากกว่าระดับปกติ ระบบสามารถแจ้งเตือนไปยัง ห้องควบคุม ส่วนกลาง อีกทั้งยังติดตั้งระบบ interlock ซึ่งสามารถสั่งให้เครื่องสูบลuftทำงานได้อย่างอัตโนมัติ 	<ul style="list-style-type: none"> - พื้นที่โครงการ - พื้นที่โครงการ - พื้นที่โครงการ 	<ul style="list-style-type: none"> - ตลอดระยะเวลา ดำเนินการ - ตลอดระยะเวลา ดำเนินการ - ตลอดระยะเวลา ดำเนินการ 	<ul style="list-style-type: none"> - บริษัท ดาว เคมิคอล ประเทศไทย จำกัด - บริษัท ดาว เคมิคอล ประเทศไทย จำกัด - บริษัท ดาว เคมิคอล ประเทศไทย จำกัด

ลงนาม <i>Amel</i> (นายจักรชัย เลื่อนผลเจริญชัย และ นางคันสนิ ไทยอารี) กรรมการผู้มีอำนาจลงนาม บริษัท ดาว เคมิคอล ประเทศไทย จำกัด สิงหาคม 2564	 รับรอง จำนวนหน้า 47/82	 ลงนาม <i>จตุรภัทร ดงพร</i> (นายพงศ์ภัทร ศรีขจร) ผู้อำนวยการ บริษัท เอ็นไว เวิร์ค จำกัด สิงหาคม 2564
---	---	--

ตารางที่ 1 (ต่อ)

องค์ประกอบ ด้านสิ่งแวดล้อม	มาตรการป้องกันและแก้ไขผลกระทบต่อสิ่งแวดล้อม	สถานที่ดำเนินการ	ระยะเวลา ดำเนินการ	ผู้รับผิดชอบ
4.2 อาชีวอนามัยและ ความปลอดภัย (ต่อ)	<ul style="list-style-type: none"> * ลานถังเก็บกากถูกออกแบบให้มีความลาดชันเพื่อรวบรวมสารกรณีที่มีรั่วจากถังเก็บกากลงสู่รางและบ่อพักน้ำฝนบนเบ้าที่ตั้งอยู่ห่างจากลานถังเก็บกาก * บริเวณลานถังเก็บกากมีการติดตั้งอุปกรณ์แจ้งเหตุและระบบอัคคีภัยต่างๆ ซึ่งระบบดังกล่าวสามารถส่งสัญญาณเตือนไปยังห้องควบคุมส่วนกลางได้เมื่อตรวจพบสารรั่วและช่วยในการระงับอัคคีภัย ได้แก่ เครื่องตรวจจับก๊าซ (gas detector) หัวจ่ายน้ำดับเพลิง (fire hydrant) หัวฉีดน้ำดับเพลิง (monitor gun) และหัวจ่ายน้ำพ่นฝอย (deluge sprinkler) - จัดให้มีมาตรการด้านความปลอดภัยในกรณีเปลี่ยนถ่ายสารดูดซับ คือ ใช้ก๊าซไนโตรเจนเป่าไลไฟโรฟิลีนออกจากหอดูดซับและนำไปเผาทำลายที่หน่วยเผาทำลายก๊าซและของเหลวที่เหลือจากการผลิต (TOX) จากนั้นจะตรวจวัดค่าความเข้มข้นของไฟโรฟิลีน ไม่ให้เกิน 250 ส่วนในล้านส่วน จึงเปลี่ยนสารดูดซับออกโดยใช้ระบบสูญอากาศและบรรจุสารดูดซับที่เสื่อมสภาพลงถังที่มีฝาปิดมิดชิดก่อนส่งให้บริษัทที่ได้รับอนุญาตจากหน่วยงานราชการเพื่อนำไปกำจัดอย่างถูกต้องตามหลักวิชาการต่อไป 	- พื้นที่โครงการ	- ตลอดระยะเวลาดำเนินการ	- บริษัท ดาว เคมิคอล ประเทศไทย จำกัด

<p>ลงนาม <u>Chal Saeedimy</u></p> <p>(นายฉัตรชัย เลื่อนผลเจริญชัย และ นางคันสนิ ไทยอารี)</p> <p>กรรมการผู้มีอำนาจลงนาม บริษัท ดาว เคมิคอล ประเทศไทย จำกัด</p> <p>สิงหาคม 2564</p>		<p>จำนวนหน้า 48/82</p> <p style="text-align: center;">ENVI WORK CO., LTD.</p>	<p>ลงนาม <u>จกตภัฏ ฉวี</u></p> <p>(นายพงศภัทร ศรีขจร)</p> <p>ผู้อำนวยการ บริษัท เอ็นไว เวิร์ค จำกัด</p> <p>สิงหาคม 2564</p>
---	--	--	---

ตารางที่ 1 (ต่อ)

องค์ประกอบ ด้านสิ่งแวดล้อม	มาตรการป้องกันและแก้ไขผลกระทบสิ่งแวดล้อม	สถานที่ดำเนินการ	ระยะเวลา ดำเนินการ	ผู้รับผิดชอบ
4.2 อาชีวอนามัยและ ความปลอดภัย (ต่อ)	<ul style="list-style-type: none"> - จัดทำแผนฟื้นฟูกรณีเกิดเหตุการณ์ฉุกเฉินให้ครอบคลุมตามกฎหมายที่เกี่ยวข้อง เช่น ประกาศกระทรวงมหาดไทย เรื่อง การป้องกันและระงับอัคคีภัยในสถานประกอบการเพื่อความปลอดภัยในการทำงานสำหรับลูกจ้าง เป็นต้น โดยครอบคลุมผลกระทบที่อาจเกิดขึ้นทั้งภายในและภายนอกโครงการ - นำเสนอแผนฟื้นฟูกรณีเกิดเหตุการณ์ฉุกเฉินของโครงการให้ สผ. เพื่อรับทราบภายในระยะเวลา 1 ปีหลังเริ่มดำเนินการ - ใช้เกณฑ์การออกแบบตามมาตรฐานสากลทั้งในเรื่องของวัสดุและวิธีการก่อสร้าง - ติดตั้งอุปกรณ์ความปลอดภัย เช่น safety valve relief & vacuum valve, shut off valve และ gas detector เป็นต้น - จัดให้มีเอกสารข้อมูลความปลอดภัยเคมีภัณฑ์ (SDS) ให้พร้อมนำไปใช้งานหรือสามารถนำมาใช้ตรวจสอบได้ตลอดเวลา พร้อมติดประกาศไว้บริเวณพื้นที่ทำงาน - กรณีที่ต้องมีการขนส่งผลิตภัณฑ์ด้วยรถบรรทุก ต้องหลีกเลี่ยงการเติมหรือจ่ายผลิตภัณฑ์หลายถังพร้อมกันภายในบริเวณพื้นที่ขนถ่ายสารผลิตภัณฑ์ (Loading Area) 	<ul style="list-style-type: none"> - พื้นที่โครงการ - พื้นที่โครงการ - พื้นที่โครงการ - พื้นที่โครงการ - พื้นที่โครงการ - พื้นที่โครงการ 	<ul style="list-style-type: none"> - ตลอดระยะเวลาดำเนินการ - ตลอดระยะเวลาดำเนินการ - ตลอดระยะเวลาดำเนินการ - ตลอดระยะเวลาดำเนินการ - ตลอดระยะเวลาดำเนินการ - ตลอดระยะเวลาดำเนินการ 	<ul style="list-style-type: none"> - บริษัท ดาว เคมิคอล ประเทศไทย จำกัด - บริษัท ดาว เคมิคอล ประเทศไทย จำกัด - บริษัท ดาว เคมิคอล ประเทศไทย จำกัด - บริษัท ดาว เคมิคอล ประเทศไทย จำกัด - บริษัท ดาว เคมิคอล ประเทศไทย จำกัด - บริษัท ดาว เคมิคอล ประเทศไทย จำกัด

ลงนาม (นายจักรชัย เลื่อนผลเจริญชัย และ นางคันสนิ ไทยอารี) กรรมการผู้มีอำนาจลงนาม บริษัท ดาว เคมิคอล ประเทศไทย จำกัด สิงหาคม 2564		รับรองงานหน้า 50/82		ลงนาม (นายพงศ์ภัทร ศรีขจร) ผู้อำนวยการ บริษัท เอ็นไว เวิร์ค จำกัด สิงหาคม 2564
---	--	---------------------	---	---

ตารางที่ 1 (ต่อ)

องค์ประกอบ ด้านสิ่งแวดล้อม	มาตรการป้องกันและแก้ไขผลกระทบต่อสิ่งแวดล้อม	สถานที่ดำเนินการ	ระยะเวลา ดำเนินการ	ผู้รับผิดชอบ
4.2 อาชีวอนามัยและ ความปลอดภัย (ต่อ)	<ul style="list-style-type: none"> - ติดตั้งอุปกรณ์แจ้งเหตุฉุกเฉินไปยังห้องควบคุมส่วนกลาง - จัดให้มีระบบตรวจสอบสภาพการทำงานของกระบวนการผลิตแบบอัตโนมัติและสามารถแสดงผลไปยังห้องควบคุมส่วนกลาง - ออกแบบให้มีระดับตัดแยกหรือหยุดการทำงานของแต่ละหน่วยผลิตแบบอัตโนมัติ เมื่อตรวจสอบว่ามีสภาวะการทำงานผิดปกติหรือเมื่อเกิดอุบัติเหตุฉุกเฉินเกิดการรั่วของสาร ทั้งนี้เพื่อควบคุมและลดปริมาณการรั่วของสาร - ออกแบบให้หน่วยผลิตหรืออุปกรณ์ของโครงการมีระยะห่างที่เหมาะสมเพื่อป้องกันผลกระทบต่อเนื่อง เมื่อหน่วยผลิตหรืออุปกรณ์ข้างต้นเกิดอุบัติเหตุ - จัดทำแผนปฏิบัติการภาวะฉุกเฉินของโครงการในการควบคุมและระงับเหตุฉุกเฉินที่อาจเกิดขึ้น (ดังรูปที่ 3) - จัดทำแผนการสื่อสารและปฏิบัติการเมื่อเกิดภาวะฉุกเฉินตั้งแต่ระดับ 1 โดยอย่างน้อยต้องประกอบด้วย การแจ้งเหตุ การฝึกซ้อมและการอพยพ (แผนผังปฏิบัติการในภาวะฉุกเฉินของโครงการ แสดงดังรูปที่ 6) 	<ul style="list-style-type: none"> - พื้นที่โครงการ - พื้นที่โครงการ - พื้นที่โครงการ - พื้นที่โครงการ - พื้นที่โครงการ - พื้นที่โครงการ 	<ul style="list-style-type: none"> - ตลอดระยะเวลาดำเนินการ - ตลอดระยะเวลาดำเนินการ - ตลอดระยะเวลาดำเนินการ - ตลอดระยะเวลาดำเนินการ - ตลอดระยะเวลาดำเนินการ - ตลอดระยะเวลาดำเนินการ 	<ul style="list-style-type: none"> - บริษัท ดาว เคมิคอล ประเทศไทย จำกัด - บริษัท ดาว เคมิคอล ประเทศไทย จำกัด - บริษัท ดาว เคมิคอล ประเทศไทย จำกัด - บริษัท ดาว เคมิคอล ประเทศไทย จำกัด - บริษัท ดาว เคมิคอล ประเทศไทย จำกัด - บริษัท ดาว เคมิคอล ประเทศไทย จำกัด

ลงนาม <i>Olle L Jaesethiminy</i> (นายฉัตรชัย เลื่อนผลเจริญชัย และ นางคันสนิ ไทยอารี) กรรมการผู้มีอำนาจลงนาม บริษัท ดาว เคมิคอล ประเทศไทย จำกัด สิงหาคม 2564	 ผู้รองจากหน้า 51/82	 ลงนาม <i>พงศ์ภัทร ศรีขจร</i> (นายพงศ์ภัทร ศรีขจร) ผู้อำนวยการ บริษัท เอนไว เวิร์ค จำกัด สิงหาคม 2564
--	--	---

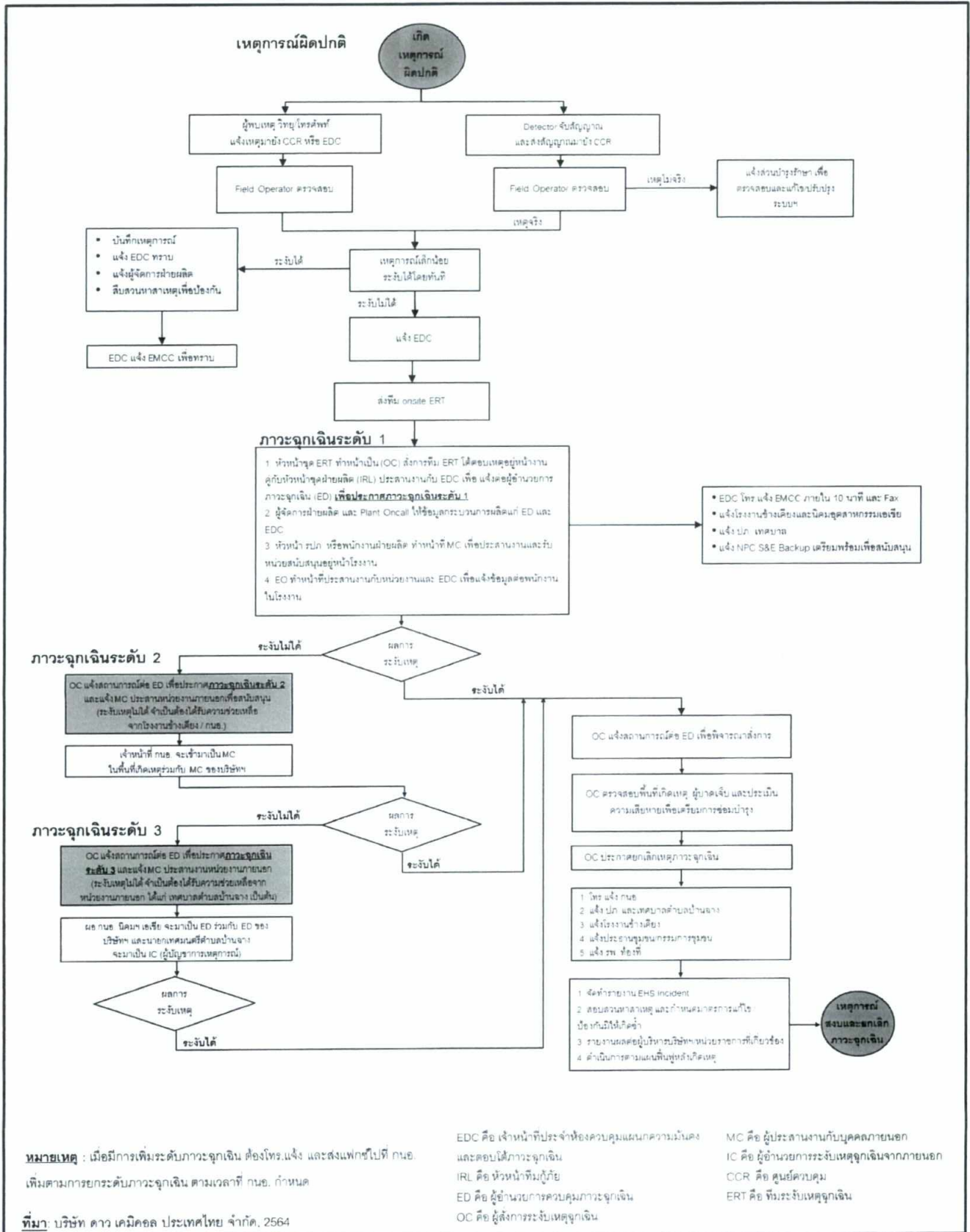

รูปที่ 3 โครงสร้างและผังภาพรวมการสื่อสารตามแผนปฏิบัติการภาวะฉุกเฉิน

<p>ลงนาม <i>Awat</i> <i>Lawee</i></p> <p>(นายจักรชัย เลื่อนผลเจริญชัย และ นางคันสนิ ไทยอาวี)</p> <p>กรรมการผู้มีอำนาจลงนาม บริษัท ดาว เคมิคอล ประเทศไทย จำกัด</p> <p>สิงหาคม 2564</p>	 <p>บริษัท ดาว เคมิคอล จำกัด (มหาชน)</p> <p>เบอร์โทรศัพท์ 02-026-5282</p>	 <p>ENVI WORK CO., LTD.</p>	<p>ลงนาม <i>จันทน์ ด้วง</i></p> <p>(นายพงษ์ภัทร ศรีขจร)</p> <p>ผู้อำนวยการ บริษัท เ็นไอ เวิร์ค จำกัด</p> <p>สิงหาคม 2564</p>
---	--	---	--

ตารางที่ 1 (ต่อ)

องค์ประกอบ ด้านสิ่งแวดล้อม	มาตรการป้องกันและแก้ไขผลกระทบต่อสิ่งแวดล้อม	สถานที่ดำเนินการ	ระยะเวลา ดำเนินการ	ผู้รับผิดชอบ
4.2 อาชีวอนามัยและ ความปลอดภัย (ต่อ)	<ul style="list-style-type: none"> - ซ่อมแผนฉุกเฉินร่วมกับชุมชน ทั้งนี้แผนการดำเนินการซ่อมแซมฯ ให้พิจารณาผ่านคณะทำงานประสานงานให้คำปรึกษาด้านสิ่งแวดล้อมโครงการของกลุ่มบริษัท ดาว ประเทศไทย ในพื้นที่นิคมอุตสาหกรรมเอเชีย - จัดทำโครงการอนุรักษ์การได้ยินตามที่กฎหมายกำหนดและทบทวนทุก 1 ปี - จัดให้มีอุปกรณ์ป้องกันอันตรายส่วนบุคคล (เช่น ปลั๊กอุดหูและที่ครอบหู เป็นต้น) ให้เพียงพอและเหมาะสมกับประเภทของงาน และมีอุปกรณ์ดังกล่าวสำรองไว้เพียงพอ 	<ul style="list-style-type: none"> - พื้นที่โครงการ - พื้นที่โครงการ - พื้นที่โครงการ 	<ul style="list-style-type: none"> - ตลอดระยะเวลาดำเนินการ - ตลอดระยะเวลาดำเนินการ - ตลอดระยะเวลาดำเนินการ 	<ul style="list-style-type: none"> - บริษัท ดาว เคมิคอล ประเทศไทย จำกัด - บริษัท ดาว เคมิคอล ประเทศไทย จำกัด - บริษัท ดาว เคมิคอล ประเทศไทย จำกัด
4.3 สุนทรียภาพ	<ul style="list-style-type: none"> - จัดสรรให้มีพื้นที่สีเขียว อย่างน้อย 23.22 ไร่ หรือร้อยละ 6.49 ของพื้นที่โดยรวมของบริษัทฯ (บริษัทฯ มีพื้นที่ทั้งหมด 358.03 ไร่) ดังรูปที่ 4 ซึ่งจะปลูกไม้ยืนต้นที่มีทรงพุ่มและความสูงเหมาะสม เช่น ต้นแคนา ต้นพิกุล ต้นหางนกยูงแดง ต้นอโศกอินเดีย ต้นปีป เป็นต้น พร้อมทั้งจัดสรรและแบ่งพื้นที่สีเขียวให้โรงงานต่างๆ ที่อยู่ในพื้นที่ของบริษัทฯ เป็นผู้รับผิดชอบในการดูแลและบำรุงรักษาไม่น้อยกว่าร้อยละ 5 ของพื้นที่ของแต่ละโรงงาน โดยกำหนดให้มีการดูแลรักษาพื้นที่สีเขียวอย่างสม่ำเสมอ 	<ul style="list-style-type: none"> - พื้นที่โครงการ 	<ul style="list-style-type: none"> - ตลอดระยะเวลาดำเนินการ 	<ul style="list-style-type: none"> - บริษัท ดาว เคมิคอล ประเทศไทย จำกัด

ลงนาม (นายฉัตรชัย เลื่อนผลเจริญชัย และ นางคณิน ไทยอารี) กรรมการผู้มีอำนาจลงนาม บริษัท ดาว เคมิคอล ประเทศไทย จำกัด สิงหาคม 2564		ลงนาม (นายพงศ์ภัทร ศรีขจร) ผู้อำนวยการ บริษัท เอ็นไว เวิร์ค จำกัด สิงหาคม 2564
---	--	---

ENVI WORK CO., LTD.

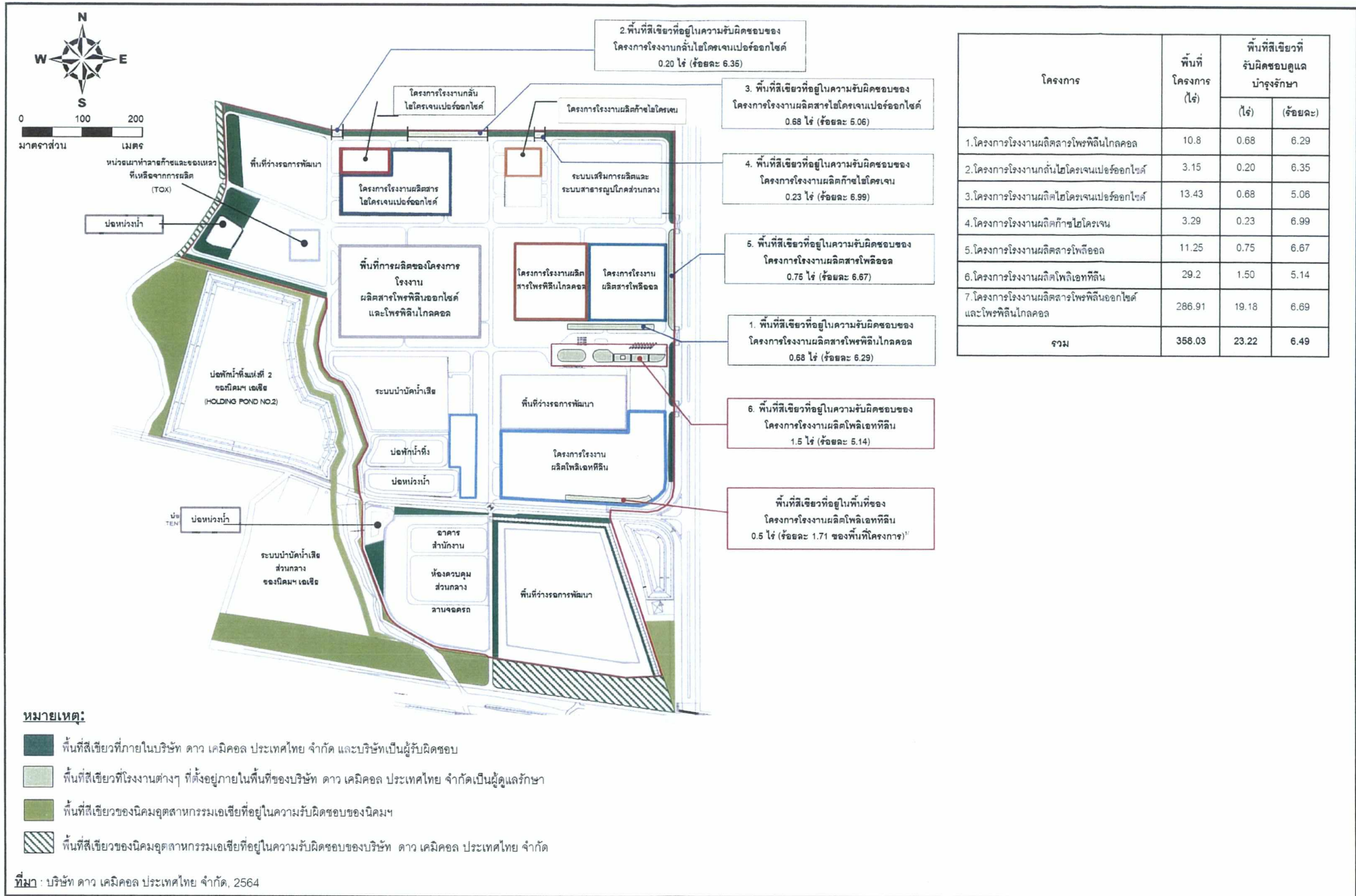

รูปที่ 4 การจัดสรรความรับผิดชอบในการดูแลรักษาพื้นที่สีเขียวของโครงการโรงงานอุตสาหกรรมต่างๆ ที่อยู่ในพื้นที่ของบริษัท ดาว เคมิคอล ประเทศไทย จำกัด

ลงนาม *Soeue Thany*
 (นายฉัตรชัย เลื่อนผลเจริญชัย และ นางคันสนิ ไทยอารี)
 กรรมการผู้มีอำนาจลงนาม บริษัท ดาว เคมิคอล ประเทศไทย จำกัด
 สิงหาคม 2564



รับรองจำนวนหน้า 54/82

ลงนาม *อภิรักษ์ ดง*
 (นายพงศภัทร ศิริขจร)
 ผู้อำนวยการ บริษัท เอ็นไว เวิร์ค จำกัด
 สิงหาคม 2564

ตารางที่ 1 (ต่อ)

องค์ประกอบ ด้านสิ่งแวดล้อม	มาตรการป้องกันและแก้ไขผลกระทบต่อสิ่งแวดล้อม	สถานที่ดำเนินการ	ระยะเวลา ดำเนินการ	ผู้รับผิดชอบ
4.4 ด้านสาธารณสุข (ต่อ)	- กำหนดให้มีเกณฑ์การคัดเลือกและประเมินคุณภาพของสถานบริการ สุขภาพและห้องปฏิบัติการวิเคราะห์ที่โครงการให้บริการตรวจสอบสุขภาพ ของพนักงานประจำ ทั้งนี้ แนวทางการตรวจสอบและประเมินสถาน บริการสุขภาพจะพิจารณาตามกระบวนการบริการลูกค้า (Supplier Management) เพื่อให้เกิดความโปร่งใสและเป็นธรรม (Corporate Governance)	- สถานสุขภาพและ ห้องปฏิบัติการ วิเคราะห์ที่โครงการ ให้บริการตรวจ สุขภาพ	- ตลอดระยะเวลา ดำเนินการ	- บริษัท ดาว เคมิคอล ประเทศไทย จำกัด

ลงนาม  (นายฉัตรชัย เลื่อนผลเจริญชัย และ นางคັນสนี ไทยอารี) กรรมการผู้มีอำนาจลงนาม บริษัท ดาว เคมิคอล ประเทศไทย จำกัด สิงหาคม 2564		บรองจำนวนหน้า 57/82  ENVI WORK CO., LTD.	ลงนาม  (นายพงศภัทร ศรีขจร) ผู้อำนวยการ บริษัท เอนไว เวิร์ค จำกัด สิงหาคม 2564
--	--	--	--

ตารางที่ 2

มาตรการป้องกันและแก้ไขผลกระทบสิ่งแวดล้อมจากกิจกรรมท่อขนส่งสารเคมี โครงการโรงงานผลิตสารโพธิ์ลินออกไซด์และสารโพธิ์ลินไกลคอล
ของบริษัท ดาว เคมิคอล ประเทศไทย จำกัด (ช่วงดำเนินการ)

องค์ประกอบ ด้านสิ่งแวดล้อม	มาตรการป้องกันและแก้ไขผลกระทบสิ่งแวดล้อม	สถานที่ดำเนินการ	ระยะเวลา ดำเนินการ	ผู้รับผิดชอบ
1. อาชีวอนามัยและ ความปลอดภัย	<ul style="list-style-type: none"> - จัดทำแผนการติดตามตรวจสอบ ทดสอบ และบำรุงรักษาระบบท่อขนส่งผลิตภัณฑ์ ตามวาระอย่างสม่ำเสมอ - จัดให้มีหน่วยควบคุมการรั่วไหลของผลิตภัณฑ์ ซึ่งเป็นระบบควบคุมเพื่อติดตามตรวจสอบและควบคุมระบบขนส่ง - จัดให้มีระบบควบคุมฉุกเฉิน ซึ่งเป็นระบบที่ถูกออกแบบเพื่อให้สามารถปิด เปิดระบบท่อได้อย่างปลอดภัยในกรณีที่มีระบบอื่น ๆ ล้มเหลว - จัดให้มีเจ้าหน้าที่ผ่านการฝึกอบรม ตรวจสอบ ดูแลและเผื่อระวังระบบท่อขนส่ง - จัดให้มีแผนบำรุงรักษาในเชิงป้องกันของอุปกรณ์ตรวจวัดความดันและความปลอดภัยอื่นๆ ของระบบท่อลำเลียงอย่างสม่ำเสมอ - จัดให้มีการฝึกอบรมด้านความปลอดภัยให้กับผู้ปฏิบัติงานภายในโรงงาน - จัดให้มีอุปกรณ์ด้านความปลอดภัยให้กับผู้ปฏิบัติงานในการดูแล ตรวจสอบและเผื่อระวังท่อขนส่ง 	<ul style="list-style-type: none"> - ตลอดแนวท่อขนส่ง - พื้นที่โรงงาน - พื้นที่โรงงาน - ตลอดแนวท่อขนส่ง - ตลอดแนวท่อขนส่ง - พื้นที่โรงงาน - ระบบท่อขนส่ง 	<ul style="list-style-type: none"> - ตลอดระยะเวลาดำเนินการ - ตลอดระยะเวลาดำเนินการ - ตลอดระยะเวลาดำเนินการ - ตลอดระยะเวลาดำเนินการ - ตลอดระยะเวลาดำเนินการ - ตลอดระยะเวลาดำเนินการ - ตลอดระยะเวลาดำเนินการ 	<ul style="list-style-type: none"> - บริษัท ดาว เคมิคอล ประเทศไทย จำกัด - บริษัท ดาว เคมิคอล ประเทศไทย จำกัด - บริษัท ดาว เคมิคอล ประเทศไทย จำกัด - บริษัท ดาว เคมิคอล ประเทศไทย จำกัด - บริษัท ดาว เคมิคอล ประเทศไทย จำกัด - บริษัท ดาว เคมิคอล ประเทศไทย จำกัด - บริษัท ดาว เคมิคอล ประเทศไทย จำกัด

ลงนาม *Abul Saesee Thiny*
(นายจักรชัย เตือนผลเจริญชัย และ นางคันสนิ ไทยอารี)
กรรมการผู้มีอำนาจลงนาม บริษัท ดาว เคมิคอล ประเทศไทย จำกัด
สิงหาคม 2564



จำนวนหน้า 58/82



ลงนาม *พงศ์ภัทร ศรีขจร*
(นายพงศ์ภัทร ศรีขจร)
ผู้อำนวยการ บริษัท เอ็นไว เวิร์ค จำกัด
สิงหาคม 2564

ตารางที่ 2 (ต่อ)

องค์ประกอบ ด้านสิ่งแวดล้อม	มาตรการป้องกันและแก้ไขผลกระทบต่อสิ่งแวดล้อม	สถานที่ดำเนินการ	ระยะเวลา ดำเนินการ	ผู้รับผิดชอบ
1. อาชีวอนามัยและ ความปลอดภัย (ต่อ)	<ul style="list-style-type: none"> - จัดให้มีการตรวจสอบ/บำรุงรักษาระบบท่อขนส่งฐานรองท่อ และสะพานโครงสร้างเหล็กตามแผนการบำรุงรักษาในเชิงป้องกัน - เผื่อระวังการกระทำและสภาพการณ์ที่ไม่ปลอดภัย โดยจัดให้มี safety inspector & operator ตรวจตราตามแนวโครงการสำหรับวางท่อและท่อรับส่ง - จัดให้มีอุปกรณ์ตรวจวัดอัตราการไหลในระบบท่อลำเลียง โดยสามารถแจ้งเตือนไปยังห้องควบคุมของโครงการได้ - จัดให้มีระบบความปลอดภัย ได้แก่ ระบบควบคุมความดันและอุณหภูมิเพื่อป้องกันระบบท่อมีความดันสูงหรืออุณหภูมิมากกว่าค่าการออกแบบ - ติดตั้งอุปกรณ์แจ้งเหตุฉุกเฉินไปยังห้องควบคุม - อบรมและกวดขันพนักงานให้ตระหนักถึงการป้องกันอันตรายที่อาจจะเกิดขึ้นกับระบบท่อขนส่ง - จัดให้มีระบบโทรศัพท์สายตรงเพื่อติดต่อระหว่างห้องควบคุมกลางของโรงงานที่เกี่ยวข้องเพื่อสอบถาม หรือแจ้งเหตุในกรณีที่ตรวจพบความผิดปกติในระบบท่อขนส่ง 	<ul style="list-style-type: none"> - ตลอดแนวท่อขนส่ง - ตลอดแนวท่อขนส่ง - ระบบท่อขนส่ง - ระบบท่อขนส่ง - ระบบท่อขนส่ง - พื้นที่โรงงาน - พื้นที่โครงการหรือโรงงานที่เกี่ยวข้อง 	<ul style="list-style-type: none"> - ตลอดระยะเวลาดำเนินการ - ตลอดระยะเวลาดำเนินการ - ตลอดระยะเวลาดำเนินการ - ตลอดระยะเวลาดำเนินการ - ตลอดระยะเวลาดำเนินการ - ตลอดระยะเวลาดำเนินการ - ตลอดระยะเวลาดำเนินการ 	<ul style="list-style-type: none"> - บริษัท ดาว เคมิคอล ประเทศไทย จำกัด - บริษัท ดาว เคมิคอล ประเทศไทย จำกัด - บริษัท ดาว เคมิคอล ประเทศไทย จำกัด - บริษัท ดาว เคมิคอล ประเทศไทย จำกัด - บริษัท ดาว เคมิคอล ประเทศไทย จำกัด - บริษัท ดาว เคมิคอล ประเทศไทย จำกัด - บริษัท ดาว เคมิคอล ประเทศไทย จำกัด

ลงนาม <i>Awat Saesethim</i> (นายฉัตรชัย เลื่อนผลเจริญชัย และ นางคันสนิ์ ไทยอารี) กรรมการผู้มีอำนาจลงนาม บริษัท ดาว เคมิคอล ประเทศไทย จำกัด สิงหาคม 2564		ลงนาม <i>จตุภัทร ธรรม</i> (นายพงศภัทร ศรีขจร) ผู้อำนวยการ บริษัท เอ็นไวเวิร์ค จำกัด สิงหาคม 2564
--	--	---

ของจำนวนหน้า 59/82

ENVI WORK CO., LTD.

ตารางที่ 2 (ต่อ)

องค์ประกอบ ด้านสิ่งแวดล้อม	มาตรการป้องกันและแก้ไขผลกระทบต่อสิ่งแวดล้อม	สถานที่ดำเนินการ	ระยะเวลา ดำเนินการ	ผู้รับผิดชอบ
1. อาชีวอนามัยและ ความปลอดภัย (ต่อ)	<ul style="list-style-type: none"> - จัดให้มีแผนปฏิบัติการฉุกเฉินเพื่อใช้เป็นแนวทางการปฏิบัติในกรณีเกิดเหตุฉุกเฉิน ทั้งอุบัติเหตุที่เกิดจากความผิดพลาดของบุคคลและอุบัติเหตุที่เกิดจากภัยธรรมชาติที่อยู่เหนือความคาดหมายต่างๆ ทั้งนี้แผนการปฏิบัติการดังกล่าวควรระบุรายละเอียดที่สำคัญต่างๆ เช่น แนวทางและขั้นตอนการปฏิบัติเพื่อควบคุมและระงับเหตุฉุกเฉินที่ชัดเจน หน้าที่ความรับผิดชอบของพนักงานและบุคคลที่เกี่ยวข้อง รายละเอียดสถานที่รวบรวมและติดต่อพนักงาน รวมทั้งบุคคลที่เกี่ยวข้องตลอดจนเครื่องมืออุปกรณ์ที่จำเป็น เป็นต้น - จัดเตรียมหน่วยงานระงับเหตุฉุกเฉินเพื่อรองรับเหตุการณ์ ที่อาจเกิดในระบบท่อขนส่งของโรงงาน พร้อมทั้งมีการประสานงานร่วมกับหน่วยงานภายนอกที่เกี่ยวข้อง - จัดให้มีระบบติดต่อสื่อสารที่สามารถติดต่อสื่อสารกันได้อย่างรวดเร็ว เช่น ระบบวิทยุสื่อสาร โทรศัพท์มือถือ และโทรศัพท์ติดต่อกายในและภายนอก เพื่อแจ้งเตือนผู้ที่เกี่ยวข้องรู้ถึงอันตรายต่างๆที่เกิดขึ้น รวมทั้งวิธีปฏิบัติเมื่อเกิดเหตุการณ์ฉุกเฉิน - ฝึกซ้อมแผนควบคุมภาวะฉุกเฉินและแผนอพยพอย่างสม่ำเสมอ 	<ul style="list-style-type: none"> - พื้นที่โรงงาน - พื้นที่โรงงาน - พื้นที่โรงงาน - พื้นที่โรงงาน 	<ul style="list-style-type: none"> - ตลอดระยะเวลาดำเนินการ - ตลอดระยะเวลาดำเนินการ - ตลอดระยะเวลาดำเนินการ - ตลอดระยะเวลาดำเนินการ 	<ul style="list-style-type: none"> - บริษัท ดาว เคมิคอล ประเทศไทย จำกัด - บริษัท ดาว เคมิคอล ประเทศไทย จำกัด - บริษัท ดาว เคมิคอล ประเทศไทย จำกัด - บริษัท ดาว เคมิคอล ประเทศไทย จำกัด

ลงนาม <i>Okul</i> <i>Jasveer Singh</i> (นายจักรชัย เลื่อนผลเจริญชัย และ นางคันสนิ ไทยอารี) กรรมการผู้มีอำนาจลงนาม บริษัท ดาว เคมิคอล ประเทศไทย จำกัด สิงหาคม 2564		60/82		ลงนาม <i>อนุสิทธิ์ อภิพร</i> (นายพงศภัทร ศรีขจร) ผู้อำนวยการ บริษัท เอ็นไว เวิร์ค จำกัด สิงหาคม 2564
--	--	-------	---	---

ตารางที่ 3

มาตรการติดตามตรวจสอบผลกระทบสิ่งแวดล้อม โครงการโรงงานผลิตสารโพธิ์สีนออกไซด์และสารโพธิ์สีนไกลคอล

ของบริษัท ดาว เคมิคอล ประเทศไทย จำกัด (ช่วงดำเนินการ)

องค์ประกอบด้านสิ่งแวดล้อม	ดัชนีที่ใช้ติดตามตรวจสอบ	วิธีวิเคราะห์/ตรวจวัด	สถานีติดตามตรวจสอบ	ความถี่	ผู้รับผิดชอบ
1. คุณภาพอากาศ 1.1 คุณภาพอากาศในบรรยากาศ	<ul style="list-style-type: none"> - ก๊าซไนโตรเจนออกไซด์ (NO₂) - ฝุ่นละอองรวม (TSP) - ทิศทางลมความเร็วลม (Wind speed and Wind Direction) <p>พร้อมทั้งรายงานลักษณะของกิจกรรมต่างๆ ที่เกิดขึ้นโดยรอบจุดตรวจวัด</p>	<ul style="list-style-type: none"> - Chemiluminescence หรือใช้วิธีตามข้อกำหนดของส่วนราชการที่เกี่ยวข้อง - Gravimetric Method หรือใช้วิธีตามข้อกำหนดของส่วนราชการที่เกี่ยวข้อง - Wind Speed & Direction Recording Meter หรือใช้วิธีตามข้อกำหนดของส่วนราชการที่เกี่ยวข้อง 	<p>- ตรวจวัดจำนวน 3 สถานี (ดังรูปที่ 5) คือ</p> <ul style="list-style-type: none"> * ชุมชนพยุคน (วัดชลธาราม) * ชุมชนมาบชลุต * ชุมชนซากลูกหญ้า <p>(ทิศทางลมและความเร็วลมเลือก 1 จุด)</p>	- ทุก 6 เดือน (ครั้งละ 7 วันต่อเนื่อง)	- บริษัท ดาว เคมิคอล ประเทศไทย จำกัด

ลงนาม

Oluc Saesueetuniny

(นายจักรชัย เลื่อนผลเจริญชัย และ นางคันสนิ ไทยอารี)

กรรมการผู้มีอำนาจลงนาม บริษัท ดาว เคมิคอล ประเทศไทย จำกัด

สิงหาคม 2564



หน้า 61/82



ENVI WORK CO., LTD.

ลงนาม

อนุศักดิ์ ศรีขจร

(นายพงศภัทร ศรีขจร)

ผู้อำนวยการ บริษัท เอ็นไอ เวิร์ค จำกัด

สิงหาคม 2564

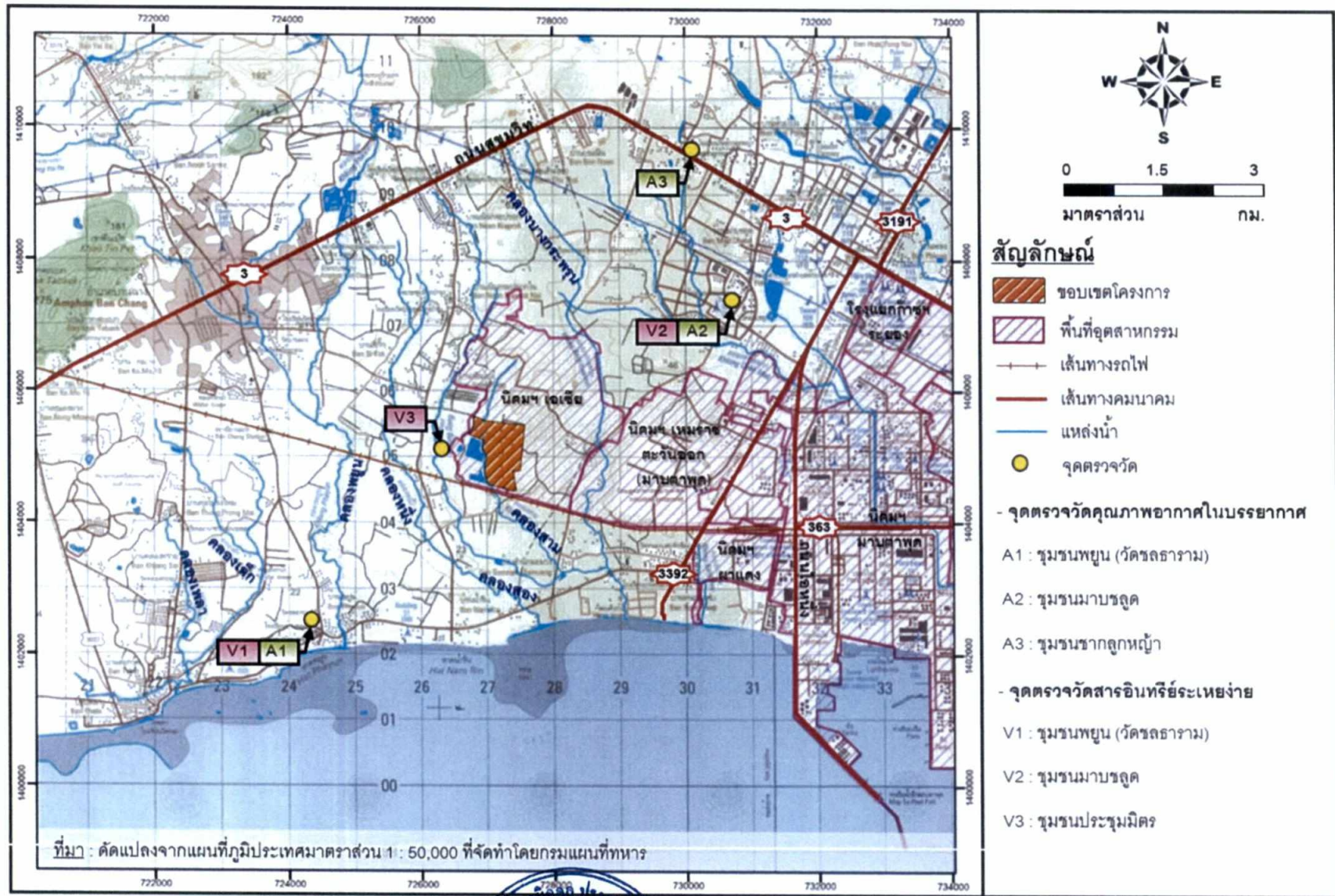

รูปที่ 5 จุดตรวจวัดคุณภาพอากาศในบรรยากาศ

ลงนาม *Chut Saesee Thim*

(นายฉัตรชัย เลื่อนผลเจริญชัย และ นางคันสนิ์ ไทยอารี)

กรรมการผู้มีอำนาจลงนาม บริษัท ดาว เคมิคอล ประเทศไทย จำกัด

สิงหาคม 2564



รับรอง/ตรวจหน้า 62/82



ลงนาม *จตุรภัทร ศรีขจร*

(นายพงศ์ภัทร ศรีขจร)

ผู้อำนวยการ บริษัท เอนไว เวิร์ค จำกัด

สิงหาคม 2564

ENVI WORK CO., LTD.

ตารางที่ 3 (ต่อ)

องค์ประกอบด้านสิ่งแวดล้อม	ดัชนีที่ใช้ติดตามตรวจสอบ	วิธีวิเคราะห์/ตรวจวัด	สถานีติดตามตรวจสอบ	ความถี่	ผู้รับผิดชอบ
1.1 คุณภาพอากาศในบรรยากาศ (ต่อ)	<ul style="list-style-type: none"> - ตรวจวัดสารอินทรีย์ระเหยตามที่ทำจัดทำบัญชีรายชื่อ (VOC_s Emission inventory) พร้อมทั้งรายงานลักษณะกิจกรรมต่างๆ ที่เกิดขึ้นโดยรอบจุดตรวจวัด ดังนี้ <ul style="list-style-type: none"> * 1,4 ไดคลอโรเบนซีน (1,4 Dichlorobenzene) * อะซีทัลดีไฮด์ (Acetaldehyde) * เบนซีน (Benzene) * นอร์มัลเฮกเซน (n-Hexane) * โพรพิลีน (Propylene) * โพรพิลีนออกไซด์ (Propylene Oxide) * โทลูอีน (Toluene) * ไฮโดรเจนเปอร์ออกไซด์ (Hydrogenperoxide) 	<ul style="list-style-type: none"> - ตรวจวัดตามวิธี US, EPA TO-14A "Determination of Volatile Organic Compounds (VOC_s) in ambient air using specially prepared canisters with subsequent analysis by Gas Chromatography (GC)" TO-15 "Determination of Volatile Organic Compounds (VOC_s) in air collected in specially prepared canisters and analyzed by Gas Chromatography (GC)/Mass Spectrometry (GC/MS)" หรือวิธีตามข้อกำหนดของส่วนราชการที่เกี่ยวข้อง 	<ul style="list-style-type: none"> - ตรวจเฝ้าระวังในชุมชน 3 สถานี (อ้างถึงรูปที่ 5) คือ <ul style="list-style-type: none"> * ชุมชนประชุมมิตร * ชุมชนพยุคน (วัดชลธาราม) * ชุมชนมาบขลุ่ย และดำเนินการตรวจวัดร่วมกับโครงการอื่นของกลุ่มบริษัทฯ 	- ทุกเดือน	- บริษัท ดาว เคมิคอล ประเทศไทย จำกัด

ลงนาม

Saeue Thini

(นายจักรชัย เลื่อนผลเจริญชัย และ นางคันสนิ์ ไทยอารี)

กรรมการผู้มีอำนาจลงนาม บริษัท ดาว เคมิคอล ประเทศไทย จำกัด

สิงหาคม 2564



จำนวนหน้า 63/82



ENVI WORK CO., LTD.

ลงนาม

(นายพงศ์ภัทร ศรีขจร)

ผู้อำนวยการ บริษัท เอ็นไว เวิร์ค จำกัด

สิงหาคม 2564

ตารางที่ 3 (ต่อ)

องค์ประกอบด้านสิ่งแวดล้อม	ดัชนีที่ใช้ติดตามตรวจสอบ	วิธีวิเคราะห์/ตรวจวัด	สถานีติดตามตรวจสอบ	ความถี่	ผู้รับผิดชอบ
1.2 มลพิษทางอากาศจากแหล่งกำเนิด	<ul style="list-style-type: none"> - ก๊าซออกไซด์ของไนโตรเจน (NO_x) - ฝุ่นละอองรวม (TSP) - ก๊าซออกซิเจน (O₂) 	<ul style="list-style-type: none"> - NO_x ใช้วิธีการ Determination of Nitrogen Oxide Emissions from Stationary Sources ที่ U.S. EPA กำหนด หรือวิธีตามข้อกำหนดของส่วนราชการที่เกี่ยวข้อง - TSP ใช้วิธี Determination of Particulate Matter Emissions from Stationary Sources ที่ US. EPA กำหนด หรือวิธีตามข้อกำหนดของส่วนราชการที่เกี่ยวข้อง - O₂ ใช้วิธี Gas Analysis for the Determination of Dry Molecular weight ที่ US. EPA กำหนด หรือวิธีตามข้อกำหนดของส่วนราชการที่เกี่ยวข้อง 	<ul style="list-style-type: none"> - ตรวจวัดจำนวน 2 สถานี (ดังรูปที่ 6) คือ * ปล่อง TOX 1 * ปล่อง TOX 2 	- ทุก 6 เดือน (ช่วงเวลาเดียวกับการตรวจวัดคุณภาพอากาศในบรรยากาศ)	- บริษัท ดาว เคมิคอล ประเทศไทย จำกัด

ลงนาม
 (นายฉัตรชัย เลื่อนผลเจริญชัย และ นางศันสนีย์ ไทยอารี)
 กรรมการผู้มีอำนาจลงนาม บริษัท ดาว เคมิคอล ประเทศไทย จำกัด
 สิงหาคม 2564



รวมจำนวนหน้า 64/82



ลงนาม
 (นายพงศภัทร ศรีขจร)
 ผู้อำนวยการ บริษัท เอ็นไว เวิร์ค จำกัด
 สิงหาคม 2564

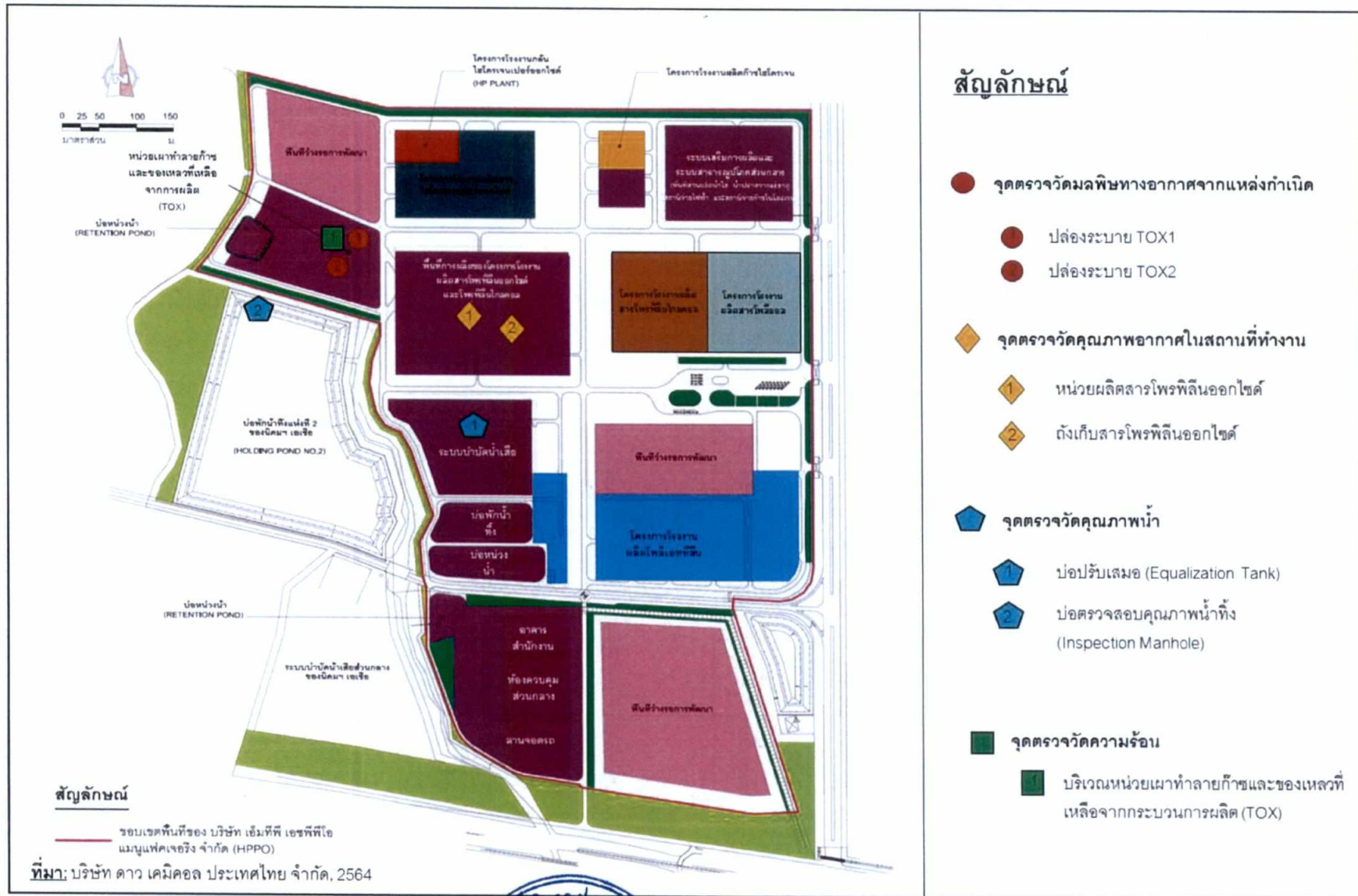

รูปที่ 6 จุดตรวจวัดคุณภาพสิ่งแวดล้อมภายในพื้นที่โครงการ

ลงนาม *Charat Saeedtham*
(นายฉัตรชัย เลื่อนผลเจริญชัย และ นางคันฉวี ไทยอารี)
กรรมการผู้มีอำนาจลงนาม บริษัท ดาว เคมิคอล ประเทศไทย จำกัด
สิงหาคม 2564



มีจำนวนหน้า 65/82



ลงนาม *จุมภฏ ศรีสวรรค์*
(นายพงศภัทร ศรีขจร)
ผู้อำนวยการ บริษัท เอ็นไว เวิร์ค จำกัด
สิงหาคม 2564

ตารางที่ 3 (ต่อ)

องค์ประกอบด้านสิ่งแวดล้อม	ดัชนีที่ใช้ติดตามตรวจสอบ	วิธีวิเคราะห์/ตรวจวัด	สถานีติดตามตรวจสอบ	ความถี่	ผู้รับผิดชอบ
1.2 มลพิษทางอากาศจากแหล่งกำเนิด (ต่อ)	- อัตราการไหล (แบบ stack sampling) พร้อม ทั้ง รายงานลักษณะของกิจกรรมต่างๆ ที่เกิดขึ้นโดยรอบจุดตรวจวัด				
1.3 มลพิษทางอากาศแบบต่อเนื่อง (CEMs)	- ก๊าซออกไซด์ของไนโตรเจน (NO _x) - ก๊าซออกซิเจน (O ₂) - อัตราการไหล - ตรวจสอบประสิทธิภาพของระบบ CEMs (Audit CEMs) ที่ใช้ตรวจวัดสารมลพิษจากปล่องของโครงการ (ตรวจสอบโดย Third Party) - จัดทำ VOC _s emission inventory	- ตรวจวัดมลพิษแบบต่อเนื่อง (Continuous Emission Monitoring System : CEMs) - - คู่มือการจัดทำบัญชีข้อมูลแหล่งกำเนิดสารอินทรีย์ระเหยของกรมควบคุมมลพิษ หรือใช้วิธีการตามข้อกำหนดส่วนราชการที่เกี่ยวข้อง	- ปล่อง TOX - ระบบ CEMs - หน่วยกระบวนการผลิตและอุปกรณ์ต่างๆ	- ตลอดช่วงดำเนินการ - ปีละ 1 ครั้ง - เสนอต่อ สม. ทุก 1 ปี	- บริษัท ดาว เคมิคอล ประเทศไทย จำกัด - บริษัท ดาว เคมิคอล ประเทศไทย จำกัด - บริษัท ดาว เคมิคอล ประเทศไทย จำกัด

ลงนาม  (นายฉัตรชัย เลื่อนผลเจริญชัย และ นางคณสนี ไทยอารี) กรรมการผู้มีอำนาจลงนาม บริษัท ดาว เคมิคอล ประเทศไทย จำกัด สิงหาคม 2564		66/82 	ลงนาม  (นายพงศภัทร ศรีขจร) ผู้อำนวยการ บริษัท เอ็นไอ เวิร์ค จำกัด สิงหาคม 2564
--	--	--	--

ตารางที่ 3 (ต่อ)

องค์ประกอบด้านสิ่งแวดล้อม	ดัชนีที่ใช้ติดตามตรวจสอบ	วิธีวิเคราะห์/ตรวจวัด	สถานีติดตามตรวจสอบ	ความถี่	ผู้รับผิดชอบ
1.4 คุณภาพอากาศในพื้นที่ปฏิบัติงาน	- ไฮโดรคาร์บอนทั้งหมด (THC) และไฮโดรคาร์บอนชนิด non-methane - โพรพิลีนออกไซด์ (PO)	- Flame Ionization Detection หรือใช้วิธีตามข้อกำหนดของส่วนราชการที่เกี่ยวข้อง - GC-FID หรือ ใช้วิธีตามข้อกำหนดของส่วนราชการที่เกี่ยวข้อง	- ตรวจวัดบริเวณหน่วยผลิตสาร PO (อ้างถึงรูปที่ 6) - ตรวจวัดจำนวน 2 จุด (อ้างถึงรูปที่ 6) * บริเวณหน่วยผลิตสาร PO * บริเวณถังเก็บสาร PO	- ทุก 3 เดือน - ทุก 3 เดือน	- บริษัท ดาว เคมิคอล ประเทศไทย จำกัด - บริษัท ดาว เคมิคอล ประเทศไทย จำกัด
2. ระดับเสียง 2.1 ริมรั้วโครงการและชุมชนที่อยู่ใกล้เคียงพื้นที่โครงการ	- ระดับเสียงทั่วไป (Leq-24 ชั่วโมง) - Leq-24 ชั่วโมง และ L90 (ตามประกาศคณะกรรมการควบคุมมลพิษ)	- เครื่องตรวจวัดระดับเสียงตามมาตรฐาน IEC 651 หรือ IEC 804 หรือ ใช้วิธีการตามข้อกำหนดของส่วนราชการที่เกี่ยวข้อง - ใช้วิธีการตามข้อกำหนดของส่วนราชการที่เกี่ยวข้อง	- ตรวจวัดจำนวน 2 สถานี (ดังรูปที่ 7) คือ บริเวณริมรั้วของโครงการด้านทิศตะวันตกและทางด้านทิศใต้ - ตรวจวัด 2 สถานี (อ้างถึงรูปที่ 7) คือ * กลุ่มบ้านในชุมชนประทุมมิตร * ชุมชนพูน ที่อยู่ใกล้พื้นที่โครงการมากที่สุด โดยตรวจวัดชุมชนละ 1 สถานี	- ทุก 6 เดือน ครั้งละ 7 วัน ต่อเนื่อง - ทุก 6 เดือน ครั้งละ 7 วัน ต่อเนื่อง	- บริษัท ดาว เคมิคอล ประเทศไทย จำกัด - บริษัท ดาว เคมิคอล ประเทศไทย จำกัด

ลงนาม

Chut Saelee Nam

(นายชุตชัย เลื่อนผลเจริญชัย และ นางคันสนิ์ ไทยอารี)

กรรมการผู้มีอำนาจลงนาม บริษัท ดาว เคมิคอล ประเทศไทย จำกัด

สิงหาคม 2564



จำนวนหน้า 67/82



ENVI WORK CO., LTD.

ลงนาม

พศกัณฑ์ ศรีขจร

(นายพศกัณฑ์ ศรีขจร)

ผู้อำนวยการ บริษัท เอ็นไว เวิร์ค จำกัด

สิงหาคม 2564

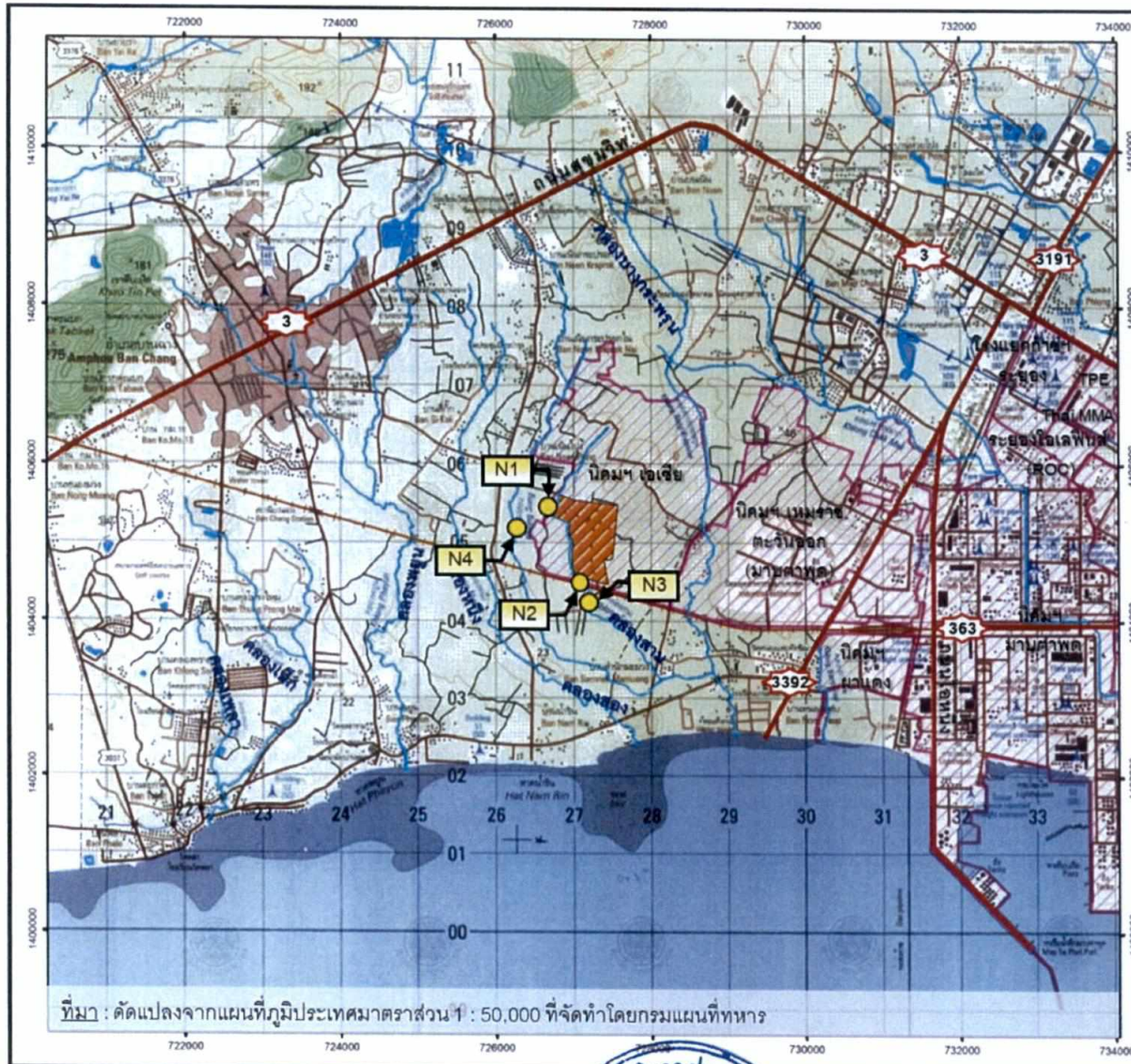

0 1.5 3
มาตราส่วน กม.

สัญลักษณ์

- ขอบเขตโครงการ
- พื้นที่อุตสาหกรรม
- เส้นทางรถไฟ
- เส้นทางคมนาคม
- แหล่งน้ำ

จุดตรวจวัดระดับเสียงทั่วไป

- N1 : ริมรั้วทางด้านทิศตะวันตกของโครงการ
- N2 : ริมรั้วทางด้านทิศใต้ของโครงการ
- N3 : กลุ่มบ้านในชุมชนพยุคน
- N4 : กลุ่มบ้านในชุมชนประจุมิตร

รูปที่ 7 จุดตรวจวัดระดับเสียงทั่วไป

ลงนาม  

(นายจักรชัย เลื่อนผลเจริญชัย และ นางคันฉวี ไทยอารี)
กรรมการผู้มีอำนาจลงนาม บริษัท ดาว เคมิคอล ประเทศไทย จำกัด
สิงหาคม 2564



จำนวนหน้า 68/82



ลงนาม 

(นายพงศภัทร ศรีขจร)
ผู้อำนวยการ บริษัท เอ็นไว เวิร์ค จำกัด
สิงหาคม 2564

ตารางที่ 3 (ต่อ)

องค์ประกอบด้าน สิ่งแวดล้อม	ดัชนีที่ใช้ติดตามตรวจสอบ	วิธีวิเคราะห์/ตรวจวัด	สถานีติดตามตรวจสอบ	ความถี่	ผู้รับผิดชอบ
3. คุณภาพน้ำ	<ul style="list-style-type: none"> - ค่าความเป็นกรด-ด่าง (pH) - อุณหภูมิ (Temperature) - ปริมาณของแข็งแขวนลอย (SS) - ค่าซีโอดี (COD) - ค่าบีโอดี (BOD₅) - ปริมาณของแข็งละลายน้ำทั้งหมด (TDS) - น้ำมันและไขมัน (Oil & grease) - สี (Color) - โพรพิลีนออกไซด์ - เมทานอล 	<ul style="list-style-type: none"> - pH ใช้ pH meter - อุณหภูมิ ใช้เครื่องวัดอุณหภูมิขณะเก็บตัวอย่าง - SS ใช้วิธีการกรองผ่านกระดาษกรองใยแก้ว - COD ใช้วิธีการย่อยโดยโพแทสเซียมไดโครเมต - BOD ใช้วิธีเฮกซ์โมดิฟิเคชันหรือวิธีเมมเบรนอิเล็กโทรด - TDS ใช้วิธีการกรองผ่านกระดาษกรองใยแก้ว - Oil & grease ใช้วิธีสกัดด้วยเทคนิค Liquid-Liquid Extraction หรือ Soxhlet Extraction ด้วยตัวทำละลาย - ADMI Method หรือวิธีอื่นๆตามที่กฎหมายกำหนด - US.EPA หรือใช้วิธีการตามข้อกำหนดส่วนราชการที่เกี่ยวข้อง 	<ul style="list-style-type: none"> - บ่อปรับเสรมอ (Equalization Tank) (อ้างถึงรูปที่ 6) 	<ul style="list-style-type: none"> - ทุก 1 เดือน 	<ul style="list-style-type: none"> - บริษัท ดาว เคมิคอล ประเทศไทย จำกัด

ลงนาม

Opac Sawetkany

(นายฉัตรชัย เสือนผลเจริญชัย และ นางคันสนิ ไทยอารี)

กรรมการผู้มีอำนาจลงนาม บริษัท ดาว เคมิคอล ประเทศไทย จำกัด

สิงหาคม 2564



ประกอบหน้า 69/82



ENVI WORK CO., LTD.

ลงนาม

พอลภัทร ศรีขจร

(นายพงศ์ภัทร ศรีขจร)

ผู้อำนวยการ บริษัท เอนไว เวิร์ค จำกัด

สิงหาคม 2564

ตารางที่ 3 (ต่อ)

องค์ประกอบด้านสิ่งแวดล้อม	ดัชนีที่ใช้ติดตามตรวจสอบ	วิธีวิเคราะห์/ตรวจวัด	สถานีติดตามตรวจสอบ	ความถี่	ผู้รับผิดชอบ
3. คุณภาพน้ำ (ต่อ)	- ตรวจน้ำทิ้งด้วยเครื่องตรวจวัดค่า TOC ที่สามารถแปลงค่าและแสดงผลเป็นค่า COD และ BOD เครื่องตรวจวัดค่า Conductivity ที่สามารถแปลงค่าและแสดงผลเป็นค่า TDS และเครื่องตรวจวัด pH	-	- น้ำทิ้งที่ผ่านการบำบัดด้วยระบบบำบัดน้ำเสีย (ก่อนเข้า Inspection Manhole)	- ตลอดช่วงดำเนินการ	- บริษัท ดาว เคมิคอล ประเทศไทย จำกัด
	- ตรวจน้ำทิ้งด้วยเครื่องตรวจวัดค่า TOC ที่สามารถแปลงค่าและแสดงผลเป็นค่า COD และ BOD เครื่องตรวจวัดค่า Conductivity ที่สามารถแปลงค่าและแสดงผลเป็นค่า TDS และเครื่องตรวจวัด pH	-	- น้ำทิ้งก่อนระบายลงบ่อพักน้ำทิ้งของนิคมฯ (หลังออกจาก Inspection Manhole)	- ตลอดช่วงดำเนินการ	- บริษัท ดาว เคมิคอล ประเทศไทย จำกัด
	- บีโอดี (BOD) - ซีโอดี (COD) - ของแข็งแขวนลอย (SS)	- BOD ใช้วิธีไฮโดรเมตริกซ์หรือวิธีเมมเบรนอิเล็กโทรด - COD ใช้วิธีการย่อยโดยโพแทสเซียมไดโครเมต - SS ใช้วิธีการกรองผ่านกระดาษกรองใยแก้ว	- บ่อตรวจสอบคุณภาพน้ำทิ้ง (Inspection manhole) (อ้างถึงรูปที่ 6)	- ทุก 1 เดือน	- บริษัท ดาว เคมิคอล ประเทศไทย จำกัด

ลงนาม

Olak Saesertthimij

(นายฉัตรชัย เลื่อนผลเจริญชัย และ นางคันสนิ ไทยอารี)

กรรมการผู้มีอำนาจลงนาม บริษัท ดาว เคมิคอล ประเทศไทย จำกัด

สิงหาคม 2564



จำนวนหน้า 70/82

ENVI WORK CO., LTD.



ลงนาม

พงษ์ภัทร ศรีขจร

(นายพงษ์ภัทร ศรีขจร)

ผู้อำนวยการ บริษัท เอนไว เวิร์ค จำกัด

สิงหาคม 2564

ตารางที่ 3 (ต่อ)

องค์ประกอบด้าน สิ่งแวดล้อม	ดัชนีที่ใช้ติดตามตรวจสอบ	วิธีวิเคราะห์/ตรวจวัด	สถานีติดตามตรวจสอบ	ความถี่	ผู้รับผิดชอบ
3. คุณภาพน้ำ (ต่อ)	<ul style="list-style-type: none"> - ของแข็งละลายทั้งหมด (TDS) - ค่าความเป็นกรดต่าง (pH) - อุณหภูมิ (Temperature) - คลอรีนอิสระ (Free Chlorine) - น้ำมันและไขมัน (Oil and Grease) - สี (Color) <p>ตรวจวัดโลหะหนัก ได้แก่</p> <ul style="list-style-type: none"> - ปรอท - ซีลีเนียม - แคดเมียม - ตะกั่ว - สารหนู - โครเมียม 	<ul style="list-style-type: none"> - TDS ใช้วิธีการกรองผ่านกระดาษกรองใยแก้ว - pH ใช้ pH meter - อุณหภูมิ ใช้เครื่องวัดอุณหภูมิขณะเก็บตัวอย่าง - Free Chlorine ใช้วิธีไตเตรท - Oil & grease ใช้วิธีสกัดด้วยเทคนิค Liquid-Liquid Extraction หรือ Soxhlet Extraction ด้วยตัวทำละลาย - ADMI Method หรือวิธีอื่นๆ ตามที่กฎหมายกำหนด - ตรวจวัดโลหะหนักด้วยวิธี Atomic Absorption Direct Spectrometry หรือใช้วิธีการตามข้อกำหนดส่วนราชการที่เกี่ยวข้อง 	<ul style="list-style-type: none"> - ปอดตรวจสอบคุณภาพน้ำทิ้ง (Inspection Manhole) (อ้างอิงรูปที่ 6) 	<ul style="list-style-type: none"> - ทุก 3 เดือน 	<ul style="list-style-type: none"> - บริษัท ดาว เคมิคอล ประเทศไทย จำกัด

ลงนาม

Chut Saeetimm

(นายฉัตรชัย เสือนผลเจริญชัย และ นางศันสนี ไทยอารี)

กรรมการผู้มีอำนาจลงนาม บริษัท ดาว เคมิคอล ประเทศไทย จำกัด

สิงหาคม 2564



ของจำนวนหน้า 71/82



ENVI WORK CO., LTD.

ลงนาม

อนุศักดิ์ ศรีขจร

(นายพงศภัทร ศรีขจร)

ผู้อำนวยการ บริษัท เอ็นไว เวิร์ค จำกัด

สิงหาคม 2564

ตารางที่ 3 (ต่อ)

องค์ประกอบด้าน สิ่งแวดล้อม	ดัชนีที่ใช้ติดตามตรวจสอบ	วิธีวิเคราะห์/ตรวจวัด	สถานี่ติดตามตรวจสอบ	ความถี่	ผู้รับผิดชอบ
3. คุณภาพน้ำ (ต่อ)	- แบนีเยียม - นิกเกิล - ทองแดง - สังกะสี - แมงกานีส - เงิน				
4. คมนาคม	- จุดบันทึกอุบัติเหตุจากการจราจร พร้อมทั้งมาตรการป้องกันไม่ให้เกิด ซ้ำหรือลดผลกระทบในอนาคต	- บันทึก	- พื้นที่โครงการ	- ตลอดระยะเวลาดำเนินการ	- บริษัท ดาว เคมิคอล ประเทศไทย จำกัด
5. การจัดการของเสีย	- เก็บบันทึกข้อมูลปริมาณกากของเสีย แต่ละชนิดที่เกิดจากการดำเนินงาน ของโรงงานและวิธีการกำจัด - วัสดุรีไซเคิลและประเภท กากของเสีย ที่สามารถนำกลับมาใช้ใหม่ (Recycle) ต่อปริมาณกากของเสียทั้งหมด	- บันทึก - บันทึก	- พื้นที่โครงการ - พื้นที่โครงการ	- รวบรวมข้อมูลและสรุปผล ทุก 6 เดือน - รวบรวมข้อมูลและสรุปผล ทุก 6 เดือน	- บริษัท ดาว เคมิคอล ประเทศไทย จำกัด - บริษัท ดาว เคมิคอล ประเทศไทย จำกัด

ลงนาม

Chal Jaeseechumy
(นายจักรชัย เลื่อนผลเจริญชัย และ นางคันสนิ ไทยอารี)
กรรมการผู้มีอำนาจลงนาม บริษัท ดาว เคมิคอล ประเทศไทย จำกัด

สิงหาคม 2564



จำนวนหน้า 72/82

ENVI WORK CO., LTD.



ลงนาม

พงศ์ภัทร ศรีขจร

(นายพงศ์ภัทร ศรีขจร)

ผู้อำนวยการ บริษัท เอนไว เวิร์ค จำกัด
สิงหาคม 2564

ตารางที่ 3 (ต่อ)

องค์ประกอบด้าน สิ่งแวดล้อม	ดัชนีที่ใช้ติดตามตรวจสอบ	วิธีวิเคราะห์/ตรวจวัด	สถานีติดตามตรวจสอบ	ความถี่	ผู้รับผิดชอบ
6. อาชีวอนามัยและ ความปลอดภัย	<ul style="list-style-type: none"> - ตรวจวัดระดับความร้อนในรูปแบบ WBGT (Wet Bulb Globe Temperature) - ตรวจสอบสุขภาพพนักงานโดยแพทย์อาชีวเวชศาสตร์ <ul style="list-style-type: none"> * การตรวจร่างกาย * การชั่งน้ำหนักและวัดส่วนสูง * การวัดความดันโลหิตและชีพจร * ตรวจสอบความผิดปกติของสมรรถภาพของปอด * ตรวจวัดสายตา * สมรรถภาพการได้ยิน * ตรวจความสมบูรณ์ของเม็ดเลือด (CBC) * ตรวจการทำงานของไต 	<ul style="list-style-type: none"> - Wet Bulb Globe Temperature หรือวิธีอื่นๆ ตามที่กฎหมายกำหนด - ตรวจวัดโดยวิธีทางการแพทย์ 	<ul style="list-style-type: none"> - ตรวจวัดบริเวณหน่วย TOX (อ้างถึงรูปที่ 6) - พนักงานทั่วไป - พนักงานในสวนการผลิตที่มีโอกาสสัมผัสกับสารไพโรฟิลีน ออกไซด์มีการตรวจความผิดปกติของระบบทางเดินหายใจ 	<ul style="list-style-type: none"> - ทุก 3 เดือน - ปีละ 1 ครั้ง - ปีละ 2 ครั้ง หรือตามหลักของอาชีวเวชศาสตร์ 	<ul style="list-style-type: none"> - บริษัท ดาว เคมิคอล ประเทศไทย จำกัด - บริษัท ดาว เคมิคอล ประเทศไทย จำกัด

ลงนาม

Chut Saesue

(นายจตุรชัย เลื่อนผลเจริญชัย และ นางคันสนิ ไทยอารี)

กรรมการผู้มีอำนาจลงนาม บริษัท ดาว เคมิคอล ประเทศไทย จำกัด

สิงหาคม 2564



ของจำนวนหน้า 73/82



ENVI WORK CO., LTD.

ลงนาม

จกตภัทร ศรีขจร

(นายพงศภัทร ศรีขจร)

ผู้อำนวยการ บริษัท เอ็นไว เวิร์ค จำกัด

สิงหาคม 2564

ตารางที่ 3 (ต่อ)

องค์ประกอบด้าน สิ่งแวดล้อม	ดัชนีที่ใช้ติดตามตรวจสอบ	วิธีวิเคราะห์/ตรวจวัด	สถานีติดตามตรวจสอบ	ความถี่	ผู้รับผิดชอบ
6. อาชีวอนามัยและ ความปลอดภัย (ต่อ)	- รวบรวมสถิติสภาวะการเจ็บป่วย และการตรวจสุขภาพประจำปี	- บันทึก	- พื้นที่โครงการ	- อย่างน้อยปีละ 1 ครั้ง	- บริษัท ดาว เคมิคอล ประเทศไทย จำกัด
	- รวบรวมสถิติอุบัติเหตุและความ เสียหายที่เกิดขึ้นกับโรงงานและ การทำงาน	- บันทึก	- พื้นที่โครงการ	- อย่างน้อยปีละ 1 ครั้ง	- บริษัท ดาว เคมิคอล ประเทศไทย จำกัด
	- รวบรวมสถิติสภาวะการเจ็บป่วย และการตรวจสุขภาพของประชาชน จากโรงพยาบาลเฉลิมพระเกียรติ สมเด็จพระเทพรัตนราชสุดาฯ สยาม บรมราชกุมารี หรือสถานอนามัยที่ อยู่ใกล้เคียงพื้นที่โครงการ	- บันทึก	- โรงพยาบาลเฉลิมพระเกียรติ สมเด็จพระเทพรัตนราชสุดาฯ สยามบรมราชกุมารี หรือ สถานอนามัยที่อยู่ใกล้เคียง พื้นที่โครงการ	- อย่างน้อยปีละ 1 ครั้ง	- บริษัท ดาว เคมิคอล ประเทศไทย จำกัด

ลงนาม

Chut

Sauceetham

(นายฉัตรชัย เลื่อนผลเจริญชัย และ นางคันสนิ์ ไทยอารี)

กรรมการผู้มีอำนาจลงนาม บริษัท ดาว เคมิคอล ประเทศไทย จำกัด

สิงหาคม 2564



รับส่งจำนวนหน้า 74/82



ENVI WORK CO., LTD.

ลงนาม

จตุรภัทร ศรีขจร

(นายพงศ์ภัทร ศรีขจร)

ผู้อำนวยการ บริษัท เอนไว เวิร์ค จำกัด

สิงหาคม 2564

ตารางที่ 3 (ต่อ)

องค์ประกอบด้านสิ่งแวดล้อม	ดัชนีที่ใช้ติดตามตรวจสอบ	วิธีวิเคราะห์/ตรวจวัด	สถานี่ติดตามตรวจสอบ	ความถี่	ผู้รับผิดชอบ
6. อาชีวอนามัยและความปลอดภัย (ต่อ)	- ระดับเสียงเฉลี่ยตลอดระยะเวลาการทำงาน	- Integrated Sound Level Measurement หรือวิธีอื่นๆ ตามที่หน่วยงานราชการกำหนด	- บริเวณพื้นที่ส่วนการผลิต (อ้างถึงรูปที่ 6) ได้แก่ * บริเวณเครื่องอัดอากาศ * บริเวณหอหล่อเย็น * บริเวณหน่วยเผาทำลายก๊าซ และของเหลวที่เหลือจากการผลิต (TOX)	- ตรวจวัดปีละ 4 ครั้ง (เป็นการตรวจเพื่อเฝ้าระวัง ทั้งนี้การเปรียบเทียบกับมาตรฐานจะต้องพิจารณาระยะเวลาสัมผัสเสียงของพนักงานตามประกาศกระทรวงอุตสาหกรรม เรื่อง มาตรการคุ้มครองความปลอดภัยในการประกอบกิจการโรงงานเกี่ยวกับสภาวะแวดล้อมในการทำงาน พ.ศ. 2546)	- บริษัท ดาว เคมิคอล ประเทศไทย จำกัด

ลงนาม

Chara Saevee Thumj

(นายชัชวาลย์ เสือนผลเจริญชัย และ นางคันสนิ ไทยอารี)

กรรมการผู้มีอำนาจลงนาม บริษัท ดาว เคมิคอล ประเทศไทย จำกัด

สิงหาคม 2564



จำนวนหน้า 75/82



ENVI WORK CO., LTD.

ลงนาม

พงศ์ภัทร ศรีขจร

(นายพงศ์ภัทร ศรีขจร)

ผู้อำนวยการ บริษัท เอ็นไว เวิร์ค จำกัด

สิงหาคม 2564

ตารางที่ 3 (ต่อ)

องค์ประกอบด้านสิ่งแวดล้อม	ดัชนีที่ใช้ติดตามตรวจสอบ	วิธีวิเคราะห์/ตรวจวัด	สถานีติดตามตรวจสอบ	ความถี่	ผู้รับผิดชอบ
6. อาชีวอนามัยและความปลอดภัย (ต่อ)	<ul style="list-style-type: none"> - ตรวจวัดระดับเสียงและคำนวณระดับเสียงที่พนักงานได้รับเฉลี่ยตลอดเวลาการทำงาน (Time weighted Average-TWA) - จัดทำแผนผังแสดงเส้นเสียง (Noise Control Map) 	<ul style="list-style-type: none"> - Noise Dosimeter หรือ วิธีอื่นๆ ตามที่หน่วยงานราชการกำหนด - Grid Measurement- Sound Level Meter- Integrate Noise to the Project Map 	<ul style="list-style-type: none"> - พนักงานที่ปฏิบัติงานในพื้นที่ส่วนการผลิต - พื้นที่กระบวนการผลิตและบริเวณริมรั้วของโครงการ 	<ul style="list-style-type: none"> - ตรวจวัดปีละ 4 ครั้ง (เป็นการตรวจเพื่อเฝ้าระวัง ทั้งนี้การเปรียบเทียบกับมาตรฐานจะต้องพิจารณาระยะเวลาสัมผัสเสียงของพนักงานตามกฎกระทรวงกำหนดมาตรฐานในการบริหารและการจัดการด้านความปลอดภัย อาชีวอนามัย และสภาพแวดล้อมในการทำงานเกี่ยวกับความร้อน แสงสว่าง และเสียง พ.ศ.2559) - ทุก 3 ปี หลังเปิดดำเนินการและกรณีที่มีการเปลี่ยนแปลงการผลิตซึ่งอาจส่งผลให้ระดับเสียงในพื้นที่โครงการมีการเปลี่ยนแปลงไป 	<ul style="list-style-type: none"> - บริษัท ดาว เคมิคอล ประเทศไทย จำกัด - บริษัท ดาว เคมิคอล ประเทศไทย จำกัด

ลงนาม

Chut Saeetum

(นายฉัตรชัย เลื่อนผลเจริญชัย และ นางคันสนี่ ไทยอารี)

กรรมการผู้มีอำนาจลงนาม บริษัท ดาว เคมิคอล ประเทศไทย จำกัด

สิงหาคม 2564



จำนวนหน้า 76/82



ENVI WORK CO., LTD.

ลงนาม

พอลทิพย์ ศรีขจร

(นายพงศ์ภัทร ศรีขจร)

ผู้อำนวยการ บริษัท เอ็นไว เวิร์ค จำกัด

สิงหาคม 2564

ตารางที่ 3 (ต่อ)

องค์ประกอบด้าน สิ่งแวดล้อม	ดัชนีที่ใช้ติดตามตรวจสอบ	วิธีวิเคราะห์/ตรวจวัด	สถานีดัดตามตรวจสอบ	ความถี่	ผู้รับผิดชอบ
7. ด้านสุขภาพ 7.1 อุบัติภัยสารเคมี	<ul style="list-style-type: none"> - บันทึกการจัดส่งข้อมูลสารเคมีให้หน่วยงานภาครัฐ - แผนการสื่อสารเมื่อเกิดภาวะฉุกเฉิน - บันทึกการซ้อมแผนตอบโต้ภาวะฉุกเฉิน - จัดให้มีการฝึกซ้อมแผนฉุกเฉิน 	<ul style="list-style-type: none"> - บันทึก - บันทึก - บันทึก - บันทึก 	<ul style="list-style-type: none"> - หน่วยงานภาครัฐ เช่น องค์การปกครองส่วนท้องถิ่น หน่วยงานสาธารณสุขในพื้นที่ - พื้นที่โครงการ - ชุมชนและหน่วยงานภาครัฐที่อยู่ในพื้นที่ - พื้นที่โครงการ 	<ul style="list-style-type: none"> - ตลอดระยะเวลาดำเนินการ - ตลอดระยะเวลาดำเนินการ - อย่างน้อยปีละ 1 ครั้ง - อย่างน้อยปีละ 1 ครั้ง 	<ul style="list-style-type: none"> - บริษัท ดาว เคมิคอล ประเทศไทย จำกัด - บริษัท ดาว เคมิคอล ประเทศไทย จำกัด - บริษัท ดาว เคมิคอล ประเทศไทย จำกัด - บริษัท ดาว เคมิคอล ประเทศไทย จำกัด
7.2 สารอินทรีย์ระเหย	<ul style="list-style-type: none"> - จัดทำบัญชีรายชื่อสารอินทรีย์ระเหย - สรุปผลการตรวจวัดสารอินทรีย์ระเหย - บันทึกการจัดส่งบัญชีรายชื่อสารอินทรีย์ระเหยและผลการตรวจวัดให้กับหน่วยงานภาครัฐ 	<ul style="list-style-type: none"> - บันทึก - บันทึก - บันทึก 	<ul style="list-style-type: none"> - ภายในพื้นที่โครงการ - หน่วยงานภาครัฐ ได้แก่ สำนักงานสาธารณสุขจังหวัดระยอง และสำนักงานสาธารณสุขอำเภอบ้านฉาง 	<ul style="list-style-type: none"> - ตลอดระยะเวลาดำเนินการ - ตลอดระยะเวลาดำเนินการ 	<ul style="list-style-type: none"> - บริษัท ดาว เคมิคอล ประเทศไทย จำกัด - บริษัท ดาว เคมิคอล ประเทศไทย จำกัด

ลงนาม  
 (นายจักรชัย เลื่อนผลเจริญชัย และ นางคันสนิ ไทยอารี) รบรองประธานหน้า 77/82
 กรรมการผู้มีอำนาจลงนาม บริษัท ดาว เคมิคอล ประเทศไทย จำกัด
 สิงหาคม 2564



ลงนาม 
 (นายพงศ์ภัทร ศรีขจร)
 ผู้อำนวยการ บริษัท เอ็นไว เวิร์ค จำกัด
 สิงหาคม 2564

ตารางที่ 3 (ต่อ)

องค์ประกอบด้าน สิ่งแวดล้อม	ดัชนีที่ใช้ติดตามตรวจสอบ	วิธีวิเคราะห์/ตรวจวัด	สถานี่ติดตามตรวจสอบ	ความถี่	ผู้รับผิดชอบ
7.3 ความเพียงพอและ การเข้าถึงสถาน บริการสุขภาพรวมถึง บุคลากรและเวชภัณฑ์	- สรุปแผนงานและโครงการที่นำเสนอ โดยหน่วยงานสาธารณสุขในพื้นที่ (เป็นการรวบรวมแผนงาน/โครงการ ทางด้านการพัฒนาศักยภาพของ สถานบริการสาธารณสุข เพื่อ โครงการนำไปพิจารณาแผนงาน สนับสนุน)	- บันทึก	- หน่วยงานสาธารณสุขในพื้นที่	- ตลอดระยะเวลาดำเนินการ	- บริษัท ดาว เคมิคอล ประเทศไทย จำกัด
8. สังคม-เศรษฐกิจ	- ประชาสัมพันธ์ข้อมูลการดำเนินงาน โครงการต่างๆ โดยเฉพาะการจัดการ สิ่งแวดล้อมให้กับชุมชนทราบ - สํารวจสภาพเศรษฐกิจและสังคม และสภาวะการเปลี่ยนแปลง ปัญหา และความต้องการระดับครัวเรือน และชุมชน ตลอดจนความคิดเห็น ของประชาชน ผู้นำชุมชน ผู้แทน หน่วยงานราชการที่เกี่ยวข้องและ สถานประกอบการที่ตั้งอยู่ใกล้ โดยรอบโครงการ รวมทั้งประเมิน ดัชนีความพึงพอใจของชุมชน (Community Satisfaction Index)	- -วิธีการสำรวจและจำนวน ตัวอย่างเป็นไปตามหลัก วิชาการและสถิติ	- ชุมชนรอบพื้นที่โครงการ - ชุมชนในพื้นที่โดยรอบโครงการ รัศมี 5 กิโลเมตร ชุมชนที่ ดำเนินการเก็บดัชนีคุณภาพ สิ่งแวดล้อม ชุมชนที่ได้รับ ผลกระทบสิ่งแวดล้อม ชุมชน พื้นที่อ่อนไหวพิเศษ เช่น ที่ตั้ง สถานพยาบาล สถานที่ราชการ แหล่งโบราณสถาน วัด โรงเรียน และสถานที่สำคัญต่างๆ เป็นต้น (รูปที่ 8)	- อย่างน้อยปีละ 1 ครั้ง - ปีละ 1 ครั้ง	- บริษัท ดาว เคมิคอล ประเทศไทย จำกัด - บริษัท ดาว เคมิคอล ประเทศไทย จำกัด

ลงนาม

Chal Saeuekmin

(นายจักรชัย เลื่อนผลเจริญชัย และ นางคันสนิ ไทยอารี)

กรรมการผู้มีอำนาจลงนาม บริษัท ดาว เคมิคอล ประเทศไทย จำกัด

สิงหาคม 2564



รับซื้อคืนจำนวนหน้า 78/82



ENVI WORK CO., LTD.

ลงนาม

พงษ์ศักดิ์ ศรีขจร

(นายพงษ์ศักดิ์ ศรีขจร)

ผู้อำนวยการ บริษัท เอ็นไว เวิร์ค จำกัด

สิงหาคม 2564

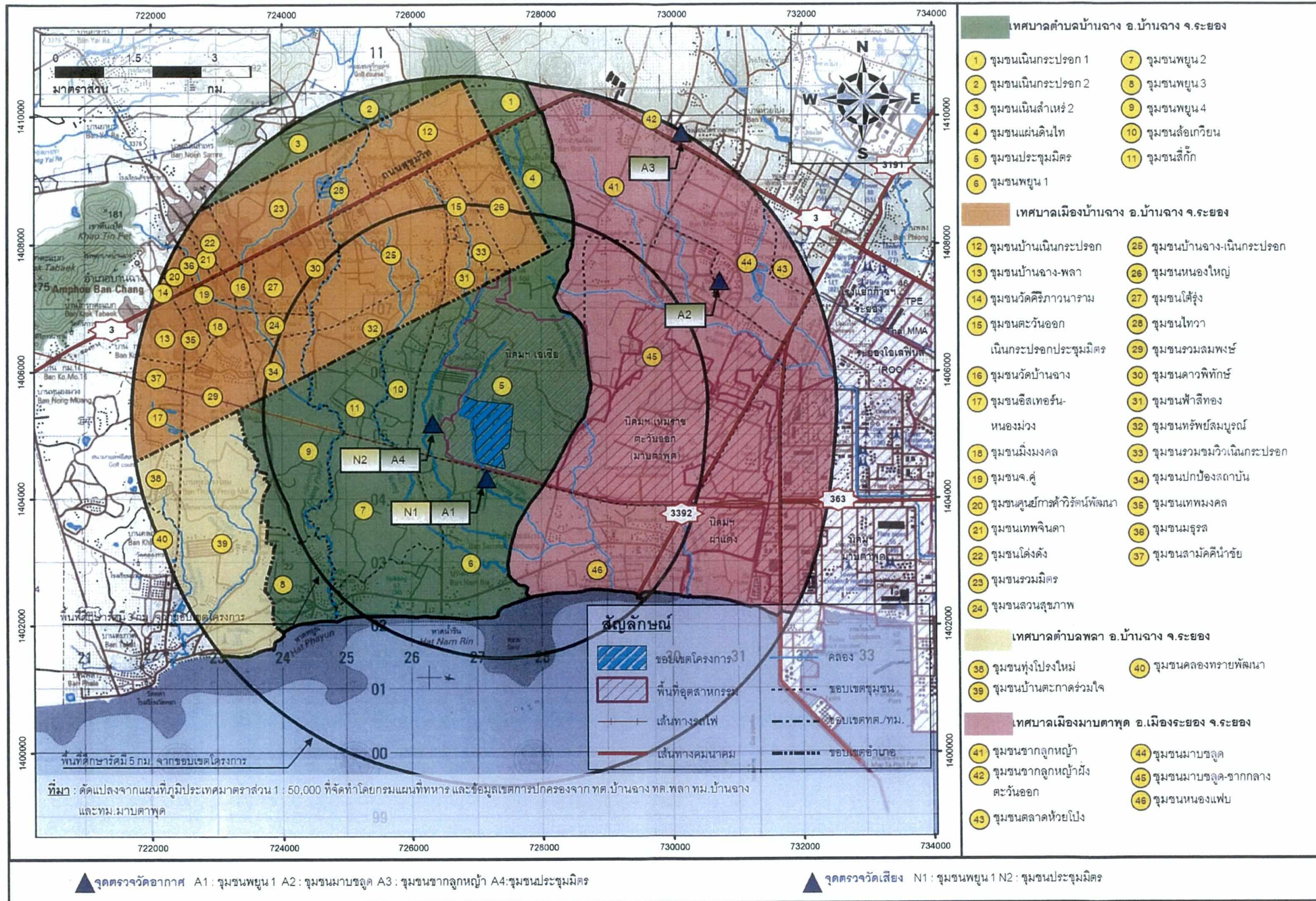

รูปที่ 8 ที่ตั้งโครงการ ชุมชนรอบที่ทำการสำรวจความคิดเห็น และชุมชนที่เป็นจุดตรวจวัดสิ่งแวดล้อม

ลงนาม *Aluc Seesueatmy*
 (นายฉัตรชัย เลื่อนผลเจริญชัย และ นางคันสนิ์ ไทยอารี)
 กรรมการผู้มีอำนาจลงนาม บริษัท ดาว เคมิคอล ประเทศไทย จำกัด
 สิงหาคม 2564



รับรองจำนวนหน้า 79/82



ลงนาม *สมศักดิ์ ศรีขจร*
 (นายพงศ์ภัทร ศรีขจร)
 ผู้อำนวยการ บริษัท เอ็นไว เวิร์ค จำกัด
 สิงหาคม 2564

ตารางที่ 3 (ต่อ)

องค์ประกอบด้านสิ่งแวดล้อม	ดัชนีที่ใช้ติดตามตรวจสอบ	วิธีวิเคราะห์/ตรวจวัด	สถานิตัดตามตรวจสอบ	ความถี่	ผู้รับผิดชอบ
8. สังคม-เศรษฐกิจ (ต่อ)	<ul style="list-style-type: none"> - สร้างความรู้ความเข้าใจแก่ชุมชน โดยเฉพาะด้านสิ่งแวดล้อม - สรุปผลการดำเนินการและประเมินผลแผนงานชุมชนสัมพันธ์ แผนงานความรับผิดชอบต่อสังคม และ/หรือแผนงานโครงการ/กิจกรรมที่เกี่ยวข้อง - บันทึกข้อร้องเรียนจากโครงการและจัดทำรายงานสรุปผลข้อมูลการร้องเรียนพร้อมผลการดำเนินการแก้ไข ปัญหาและมาตรการที่กำหนดเพิ่มเติม เพื่อป้องกันการเกิดซ้ำให้ทุกครั้ง 	<ul style="list-style-type: none"> - กิจกรรมมวลชนสัมพันธ์ - จัดบันทึกผลวิเคราะห์และประเมินผล - จัดบันทึก 	<ul style="list-style-type: none"> - ชุมชนในพื้นที่โดยรอบโครงการรัศมี 5 กิโลเมตร - ชุมชนโดยรอบ และพื้นที่ดำเนินการ - พื้นที่โครงการหรือพื้นที่ภายนอกที่เกี่ยวข้อง 	<ul style="list-style-type: none"> - ปีละ 1 ครั้ง - ปีละ 1 ครั้ง - ปีละ 1 ครั้ง 	<ul style="list-style-type: none"> - บริษัท ดาว เคมิคอล ประเทศไทย จำกัด - บริษัท ดาว เคมิคอล ประเทศไทย จำกัด - บริษัท ดาว เคมิคอล ประเทศไทย จำกัด
9. คุณภาพน้ำใต้ดิน	<ul style="list-style-type: none"> - สารอินทรีย์ระเหย ได้แก่ โพรพิลีนออกไซด์ (พารามิเตอร์ที่ตรวจวัดเป็นไปตามที่กฎหมายกำหนด และเป็นสารที่เกี่ยวข้องกับโครงการ) 	<ul style="list-style-type: none"> - Grab Sampling/Gas Chromatography-Mass Spectrometry (GC-MS) หรือวิธีอื่นๆ ตามที่กฎหมายกำหนด 	<ul style="list-style-type: none"> - พื้นที่โครงการจำนวน 2 จุด (ดังรูปที่ 9) * บริเวณต้นน้ำใต้ดิน (GW1) * บริเวณท้ายน้ำใต้ดิน (GW2) 	<ul style="list-style-type: none"> - ปีละ 1 ครั้ง 	<ul style="list-style-type: none"> - บริษัท ดาว เคมิคอล ประเทศไทย จำกัด

ลงนาม

Amal

Seesee Inn

(นายฉัตรชัย เสือนผลเจริญชัย และ นางคันสนิ ไทยอารี)

กรรมการผู้มีอำนาจลงนาม บริษัท ดาว เคมิคอล ประเทศไทย จำกัด

สิงหาคม 2564



รื่องจำนวนหน้า 80/82



ลงนาม

พศกัณ ธรรม

(นายพงศ์ภัทร ศรีขจร)

ผู้อำนวยการ บริษัท เอ็นไว เวิร์ค จำกัด

สิงหาคม 2564

ENVI WORK CO., LTD.

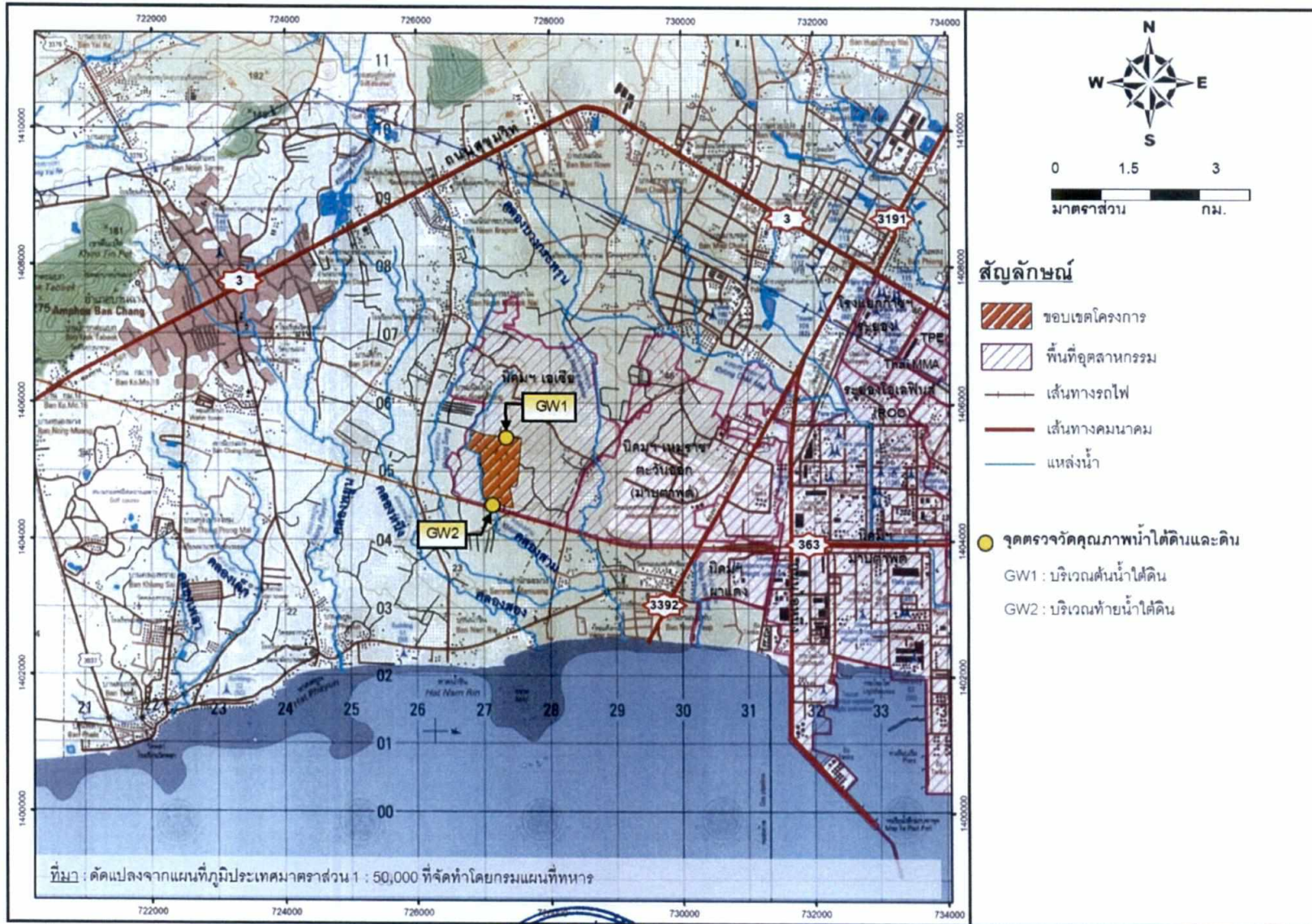

ลงนาม

Aussl Sarsuee Thiny

(นายฉัตรชัย เตือนผลเจริญชัย และ นางคันสนี่ ไทยอารี)

กรรมการผู้มีอำนาจลงนาม บริษัท ดาว เคมิคอล ประเทศไทย จำกัด

สิงหาคม 2564



รายนามหน้า 81/82



ENVI WORK CO., LTD.

ลงนาม..... *จกตักขันธ์ อังพ*

(นายพงศภัทร ศรีขจร)

ผู้อำนวยการ บริษัท เอ็นไว เวิร์ค จำกัด

สิงหาคม 2564

ตารางที่ 3 (ต่อ)

องค์ประกอบด้านสิ่งแวดล้อม	ดัชนีที่ใช้ติดตามตรวจสอบ	วิธีวิเคราะห์/ตรวจวัด	สถานีติดตามตรวจสอบ	ความถี่	ผู้รับผิดชอบ
9. คุณภาพน้ำใต้ดิน (ต่อ)	- โลหะหนัก ได้แก่ สังกะสี (Zn) และ ทองแดง (Cu) (พารามิเตอร์ที่ตรวจวัดเป็นไปตามที่กฎหมายกำหนดและเป็นสารที่เกี่ยวข้องกับโครงการ)	- Atomic Absorption Spectrometry หรือวิธีอื่นๆ ตามที่กฎหมายกำหนด			
10. ดิน	- สารอินทรีย์ระเหย ได้แก่ โพรพิลีนออกไซด์ (พารามิเตอร์ที่ตรวจวัดเป็นไปตามที่กฎหมายกำหนดและเป็นสารที่เกี่ยวข้องกับโครงการ) - โลหะหนัก ได้แก่ สังกะสี (Zn) และ ทองแดง (Cu) (พารามิเตอร์ที่ตรวจวัดเป็นไปตามที่กฎหมายกำหนดและเป็นสารที่เกี่ยวข้องกับโครงการ)	- Gas Chromatography Mass Spectrometry (GC-MS) หรือวิธีการอื่นๆ ที่กฎหมายกำหนด - Inductively Coupled Plasma-Mass Spectrometry (ICP-MS) หรือวิธีอื่นๆ ตามที่กฎหมายกำหนด	- พื้นที่โครงการจำนวน 2 จุด (อ้างถึงรูปที่ 9) * บริเวณต้นน้ำใต้ดิน (GW1) * บริเวณท้ายน้ำใต้ดิน (GW2)	- ทุก 3 ปี	- บริษัท ดาว เคมิคอล ประเทศไทย จำกัด

ลงนาม



Saeetima

(นายจักรชัย เลื่อนผลเจริญชัย และ นางคันสนิ ไทยอารี)

กรรมการผู้มีอำนาจลงนาม บริษัท ดาว เคมิคอล ประเทศไทย จำกัด

สิงหาคม 2564



ของจำนวนหน้า 82/82



ENVI WORK CO., LTD.

ลงนาม

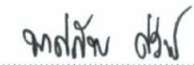

(นายพงศภัทร ศรีขจร)

ผู้อำนวยการ บริษัท เอ็นไว เวิร์ค จำกัด

สิงหาคม 2564