



เลขรับ ๗๖๐
วันที่ ๑๐ ก.ย. ๒๕๖๒
เวลา

บันทึกข้อความ

สำนักงานอุตสาหกรรมจังหวัดตรัง
เลขรับที่ ๗๕๐๖
วันที่ ๐๕ ก.ย. ๒๕๖๒
เวลา ๐๙.๓๗ น.

ส่วนราชการ สำนักงานอุตสาหกรรมพื้นฐานและการเหมืองแร่ เขต ๑ (สรข.๑) โทร. ๐-๗๔๓๑-๑๔๑๒
ที่ อก ๐๕๐๖/ ๕๕๕ วันที่ ๕ กันยายน ๒๕๖๒

เรื่อง ผลการพิจารณาการเปลี่ยนแปลงแผนผังโครงการทำเหมืองกับมาตรการป้องกันและแก้ไขผลกระทบ
สิ่งแวดล้อม(เพิ่มเติม) ของนายวินทร์ เก่งธนทรัพย์ ผู้ถือประทานบัตรที่ ๒๔๐๑๖/๑๕๕๕๔ และ
ห้างหุ้นส่วนจำกัด โรงไม้ตรังภูทอง ผู้ถือประทานบัตรที่ ๓๓๓๘๓/๑๖๑๘๐

เรียน อุตสาหกรรมจังหวัดตรัง

ด้วยกรมอุตสาหกรรมพื้นฐานและการเหมืองแร่ โดยกองบริหารสิ่งแวดล้อม ได้มีหนังสือที่
อก ๐๕๐๖/ป(๑) ๑๖๐ ลงวันที่ ๒๓ สิงหาคม ๒๕๖๒ แจ้งผลการพิจารณาการเปลี่ยนแปลงแผนผังโครงการ
ทำเหมืองทั้งฉบับของนายวินทร์ เก่งธนทรัพย์ ผู้ถือประทานบัตรที่ ๒๔๐๑๖/๑๕๕๕๔ และห้างหุ้นส่วนจำกัด
โรงไม้ตรังภูทอง ผู้ถือประทานบัตรที่ ๓๓๓๘๓/๑๖๑๘๐ ชนิดแร่หินอุตสาหกรรมชนิดหินปูนเพื่ออุตสาหกรรม
ก่อสร้าง ที่ ตำบลนาเมืองเพชร อำเภอสิเกา จังหวัดตรัง มาให้ สรข. ๑ เพื่อพิจารณาตรวจสอบความสอดคล้อง
กับมาตรการป้องกันและแก้ไขผลกระทบสิ่งแวดล้อม (เพิ่มเติม)

สรข.๑ ได้พิจารณาแล้ว ปรากฏว่า แผนผังโครงการทำเหมืองที่ขอเปลี่ยนแปลงทั้งฉบับที่ได้รับ
การตรวจสอบเมื่อวันที่ ๖ สิงหาคม ๒๕๖๒ มีความสอดคล้องกับมาตรการป้องกันและแก้ไขผลกระทบ
สิ่งแวดล้อมฉบับเดือนสิงหาคม ๒๕๖๒ ที่ได้กำหนดเพิ่มเติมไว้ทุกประการ ดังนั้น สรข.๑ จึงเห็นควรให้
เจ้าพนักงานอุตสาหกรรมแร่ประจำท้องที่จังหวัดตรังดำเนินการตามระเบียบกรมอุตสาหกรรมพื้นฐานและการ
เหมืองแร่ ว่าด้วยการดำเนินการเกี่ยวกับคำขอประทานบัตร การออกประทานบัตร การต่ออายุประทานบัตร
และการการโอนประทานบัตร พ.ศ.๒๕๕๘ ต่อไป

จึงเรียนมาเพื่อโปรดพิจารณา

พร้อมนี้ได้แนบ

- ๑. แผนผังโครงการทำเหมือง จำนวน ๑๔ ชุด
- ๒. สำเนาหนังสือที่ อก ๐๕๐๖/ป (๑) ๑๖๐ ลงวันที่ ๒๓ สิงหาคม ๒๕๖๒ จำนวน ๑ ชุด

เรียน อสจ.ตรัง.

- เพื่อโปรดทราบ
- เพื่อโปรดพิจารณา

(Signature)

(นางระติ หวานสนิท)

เจ้าพนักงานพัสดุชำนาญงาน

(นายพงษ์พิพัฒน์ คงหนู)

หัวหน้ากลุ่มนโยบายและแผนงาน

๕ ก.ย. ๒๕๖๒

(Signature)

(นางรัชฎา รุจิพัฒน์พงศ์)

วิศวกรเหมืองแร่ชำนาญการพิเศษ รักษาราชการแทน

ผู้อำนวยการสำนักงานอุตสาหกรรมพื้นฐานและการเหมืองแร่เขต ๑ สงขลา

รับ: ๐๖๐๓
- ๑๖/๑๕๕๕๔
วันที่ ๑๔ ถึง ๑๕/๙/๒๕๖๒
ที่ ๕๕๕

(Signature)

(นายพยุภคคี พุทธิติประยูร)

หัวหน้ากลุ่มอุตสาหกรรมพื้นฐานและการเหมืองแร่

<input type="checkbox"/> ก.นพ.	<input type="checkbox"/> ก.รอ.
<input type="checkbox"/> ก.สอ.	<input checked="" type="checkbox"/> ก.พร.
<input type="checkbox"/>	<input type="checkbox"/>
<input type="checkbox"/> เพื่อทราบ	<input type="checkbox"/> สื่อปฏิบัติ
<input checked="" type="checkbox"/> ดำเนินการ	<input type="checkbox"/> ปิดประกาศ
<input type="checkbox"/> เคารพหรือขอด้วยตัวกัน	<input type="checkbox"/>
<input type="checkbox"/> อื่นๆ	<input type="checkbox"/>

(ลงชื่อ)นางรัชฎา รุจิพัฒน์พงศ์
อุตสาหกรรมจังหวัดตรัง



บันทึกข้อความ

ส่วนราชการ กองบริหารสิ่งแวดล้อม กพร. โทร. ๐ ๒๒๐๒ ๓๗๕๓ โทรสาร ๐ ๒๒๔๔ ๘๗๖๒
ที่ อก ๐๕๐๖/ปจ ๑๖๐ วันที่ ๒๖ สิงหาคม ๒๕๖๒

เรื่อง การขอเปลี่ยนแปลงแผนผังโครงการทำเหมือง ของนายนรินทร์ เก่งธนทรัพย์ ประธานบัตรที่
๒๔๐๑๖/๑๕๙๕๔ และห้างหุ้นส่วนจำกัด โรงไม้ตรังภูทอง ประธานบัตรที่ ๓๓๓๘๓/๑๖๑๘๐

เรียน ผอ.สรข.๑

ตามที่ สรข.๑ ได้มีหนังสือด่วนที่สุด ที่ อก ๐๕๑๐/๕๐๓ ลงวันที่ ๖ สิงหาคม ๒๕๖๒
ส่งเรื่อง การขอเปลี่ยนแปลงแผนผังโครงการทำเหมืองทั้งฉบับ (ฉบับแก้ไข) สำหรับประธานบัตรที่
๒๔๐๑๖/๑๕๙๕๔ ของนายนรินทร์ เก่งธนทรัพย์ และประธานบัตรที่ ๓๓๓๘๓/๑๖๑๘๐ ของห้างหุ้นส่วน
จำกัด โรงไม้ตรังภูทอง โครงการเหมืองแร่หินอุตสาหกรรมชนิดหินปูน เพื่ออุตสาหกรรมก่อสร้าง ที่ตำบลนาเมืองเพชร
อำเภอสิเกา จังหวัดตรัง ให้กองบริหารสิ่งแวดล้อม (กบส.) พิจารณา ความละเอียดแจ้งแล้ว นั้น

กบส. ได้ตรวจสอบรายละเอียดในแผนผังโครงการทำเหมืองฉบับดังกล่าว และเอกสารอื่น ๆ
ที่เกี่ยวข้องแล้ว ดังนี้

๑. ประธานบัตรที่ ๒๔๐๑๖/๑๕๙๕๔ ของนายนรินทร์ เก่งธนทรัพย์ มีอายุประธานบัตร
๑๐ ปี ตั้งแต่วันที่ ๒๑ เมษายน ๒๕๕๔ สิ้นสุดวันที่ ๒๐ เมษายน ๒๕๖๔ มีเนื้อที่ ๘๓-๒-๖๙ ไร่ ขอร่วม
แผนผังโครงการทำเหมืองเดียวกันกับประธานบัตรที่ ๓๓๓๘๓/๑๖๑๘๐ ของห้างหุ้นส่วนจำกัด โรงไม้ตรังภูทอง
มีอายุประธานบัตร ๑๘ ปี ตั้งแต่วันที่ ๒๖ ตุลาคม ๒๕๕๔ สิ้นสุดวันที่ ๒๕ ตุลาคม ๒๕๗๗ มีเนื้อที่
๑๕๘-๓-๙๑ ไร่ ประธานบัตรทั้ง ๒ แปลงมีเนื้อที่รวมทั้งสิ้น ๒๔๑-๖-๖๐ ไร่

๒. แผนผังโครงการทำเหมืองที่ขอเปลี่ยนแปลงทั้งฉบับ (ฉบับแก้ไข) ผู้ประกอบการได้แก้ไขแผนผัง
โครงการทำเหมือง โดยเว้นพื้นที่ Buffer Zone ทางด้านทิศเหนือของประธานบัตรที่ ๒๔๐๑๖/๑๕๙๕๔ ให้อยู่
ในเขต Buffer Zone ตามที่กำหนดไว้ในแผนผังโครงการทำเหมืองเดิม ซึ่ง กบส. ได้พิจารณาให้ความเห็น
ประกอบการขอเปลี่ยนแปลงแผนผังโครงการทำเหมืองทั้งฉบับตามหนังสือ กบส. ที่ อก ๐๕๐๖/ป (๑) ๙๒
ลงวันที่ ๒๖ เมษายน ๒๕๖๒ รวมทั้งยกเลิกการเปิดหน้าเหมืองบริเวณ “ห๕” และยกเลิกพื้นที่ Buffer Zone
ทางด้านทิศเหนือบริเวณแนวหมุดหลักเขตที่ ๑๘-๑๙ ในเขตประธานบัตรที่ ๓๓๓๘๓/๑๖๑๘๐
ของห้างหุ้นส่วนจำกัด โรงไม้ตรังภูทอง เป็นตามแผนผังโครงการเดิม สำหรับการขอเปลี่ยนแปลงแผนผัง
โครงการทำเหมืองทั้งฉบับ (ฉบับแก้ไข) ในครั้งนี้ เป็นการร่วมแผนผังโครงการทำเหมืองเป็นเขตเหมืองแร่เดียวกัน
ของแปลงประธานบัตร ทั้ง ๒ แปลง โดยมีการขยายพื้นที่ทำเหมืองเพิ่มบริเวณแนวเขตประธานบัตรที่ติดกัน
และยกเลิกพื้นที่ Buffer Zone บริเวณหมุดหลักเขตที่ ๑๔-๑๕-๑ ของประธานบัตรที่ ๒๔๐๑๖/๑๕๙๕๔
ของนายนรินทร์ เก่งธนทรัพย์ ซึ่งสำนักงานนโยบายและแผนทรัพยากรธรรมชาติและสิ่งแวดล้อม (สผ.)
ได้พิจารณาให้ความเห็นว่า การร่วมแผนผังโครงการทำเหมืองบริเวณรอยต่อประธานบัตร ทั้ง ๒ แปลง กพร.
สามารถพิจารณาความเหมาะสมของแผนผังโครงการได้ นอกจากนี้ ในพื้นที่ประธานบัตรที่ ๒๔๐๑๖/๑๕๙๕๔
มีการปรับเปลี่ยนการใช้ประโยชน์พื้นที่เพื่อให้สอดคล้องกับการเปลี่ยนแปลงการทำเหมืองโดยไม่มีพื้นที่ลานเก็บกอง
หินใหญ่ “ล” และพื้นที่เก็บกองเปลือกดิน “ศ” เนื่องจากเปลือกดินและเศษหินสามารถนำไปผลิตเป็นหิน
คลุกเกรดต่ำได้ทั้งหมด

แผนผังโครงการทำเหมืองที่ขอเปลี่ยนแปลงทั้งฉบับ (ฉบับแก้ไข) ได้ผ่านการตรวจสอบและรับรองจากวิศวกร
เหมืองแร่ และ ผอ.สรข.๑ แล้ว เห็นว่ามีความเหมาะสมตามหลักวิศวกรรม กบส. พิจารณาแล้ว เห็นว่า การขอ
เปลี่ยนแปลงแผนผังโครงการทำเหมืองในครั้งนี้ สามารถควบคุมและป้องกันผลกระทบสิ่งแวดล้อมที่อาจเกิดขึ้นให้อยู่

สำเนาถูกต้อง

ในระดับ ...

ในระดับที่ปลอดภัยและยอมรับได้ จึงเห็นควรให้ผู้ถือประทานบัตรปฏิบัติตามมาตรการป้องกันและแก้ไขผลกระทบต่อสิ่งแวดล้อมที่กำหนดไว้เดิมตามหนังสือ สผ. ที่ ทส ๑๐๐๙.๒/๗๖๓๔ ลงวันที่ ๒๘ ตุลาคม ๒๕๕๓ ที่ ทส ๑๐๐๙.๒/๑๑๒๗๔ ลงวันที่ ๑๘ กันยายน ๒๕๕๘ และที่กำหนดเพิ่มเติมให้สอดคล้องกับการขอเปลี่ยนแปลงแผนผังโครงการทำเหมืองตามเอกสารแนบ โดยให้ผู้ถือประทานบัตรถือปฏิบัติอย่างเคร่งครัด

จึงเรียนมาเพื่อโปรดทราบและพิจารณาดำเนินการต่อไป

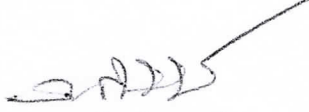
(นายอนุ กัลลประวิทย์)
ผู้อำนวยการกองบริหารสิ่งแวดล้อม

สำเนาถูกต้อง

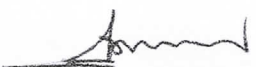
(นายคุณพล รามรังษณกุล)
ผู้อำนวยการสำนักบริหาร

100211 No. 2

มาตรการป้องกันและแก้ไขผลกระทบสิ่งแวดล้อม (เพิ่มเติม)
สำหรับการขอเปลี่ยนแปลงแผนผังโครงการทำเหมือง
ประทานบัตรที่ ๒๔๐๑๖/๑๕๙๕๔ ของนายนรินทร์ เก่งธนทรัพย์
ร่วมแผนผังโครงการทำเหมืองเดียวกันกับ
ประทานบัตรที่ ๓๓๓๘๓/๑๖๑๘๐ ของห้างหุ้นส่วนจำกัด โรงไม้ครึ่งภูทอง
โครงการเหมืองแร่หินอุตสาหกรรมชนิดหินปูน เพื่ออุตสาหกรรมก่อสร้าง
ที่ตำบลนาเมืองเพชร อำเภอสิเกา จังหวัดตรัง

๑. ให้เปิดการทำเหมืองตามแผนผังโครงการทำเหมืองที่กำหนดไว้อย่างเคร่งครัด โดยให้กำหนดขอบเขตพื้นที่เปิดทำเหมือง พื้นที่รองรับกิจกรรมที่เกี่ยวข้อง และพื้นที่เว้นไม่ทำเหมืองให้ชัดเจนตามเอกสารแนบ และให้เว้นพื้นที่ไม่ทำเหมืองเข้าใกล้ห้วยบอนที่อยู่ทางด้านทิศตะวันตก และทางสาธารณประโยชน์ (บ้านเขาแก้ว- บ้านต้นซด) ที่อยู่ทางด้านทิศตะวันตกตลอดแนวมาทางทิศใต้ ในระยะไม่น้อยกว่า ๕๐ เมตร และจัดทำป้ายหรือสัญลักษณ์ที่แสดงให้เห็นแนวเขตที่เว้นไม่มีการทำเหมืองให้มองเห็นชัดเจน พร้อมทั้งให้ดูแลรักษาสภาพต้นไม้ที่มีอยู่ตามธรรมชาติให้อยู่ในสภาพเดิมและปลูกไม้โตเร็วหรือไม้ท้องถิ่นเพิ่มเติมให้เต็มทีว่างในพื้นที่เว้นการทำเหมืองให้หนาแน่นขึ้น เพื่อป้องกันผลกระทบด้านทัศนียภาพและความปลอดภัยต่อผู้ใช้เส้นทางสาธารณะ

๒. ให้เปิดการทำเหมืองในลักษณะเป็นขั้นบันได โดยให้ขั้นบันไดมีความสูงไม่เกิน ๑๐ เมตร และมีความกว้างน้อยกว่า ๘ เมตร และควบคุมความลาดชันรวมของหน้าเหมืองสุดท้าย (Overall Slope) ไม่เกิน ๔๕ องศา สำหรับบริเวณที่ยังไม่เปิดการทำเหมืองให้รักษาสภาพธรรมชาติเดิมไว้ให้มากที่สุด

๓. ให้ออกแบบการใช้ปริมาณวัตถุระเบิดตามแผนผังโครงการทำเหมือง โดยใช้ปริมาณวัตถุระเบิดไม่เกิน ๑๒๘ กิโลกรัม/จังหวัดวง โดยทำการระเบิดวันละ ๑ ครั้ง ในช่วงเวลา ๑๖.๐๐-๑๗.๐๐ น. และหลีกเลี่ยงการระเบิดย่อย โดยให้ใช้เครื่องเจาะกระแทกย่อยแร่แทน โดยก่อนและหลังการระเบิดทุกครั้งจะต้องมีเจ้าหน้าที่ตรวจสอบในรัศมี ๑๐๐ เมตร จากจุดระเบิด และให้มีการเปิดสัญญาณเตือนให้ได้ยินอย่างชัดเจนในรัศมีไม่น้อยกว่า ๕๐๐ เมตร พร้อมทั้งมีป้ายแสดงเวลาการระเบิดภายในพื้นที่ประทานบัตร และบริเวณทางเข้าเหมือง ให้ผู้สัญจรผ่านไปมามองเห็นได้อย่างชัดเจน และห้ามมีการทำเหมืองหรือมีการระเบิดหินในเวลากลางคืนโดยเด็ดขาด

๔. ให้จัดสร้างคันทำนบดินและคูระบายน้ำขนาดตามที่กำหนดไว้ในมาตรการป้องกันและแก้ไขผลกระทบสิ่งแวดล้อม เพื่อป้องกันและรวบรวมน้ำจากพื้นที่ทำเหมือง พื้นที่เว้นการทำเหมืองและพื้นที่กิจกรรมเกี่ยวเนื่อง ให้ไหลลงสู่บ่อดักตะกอน จำนวน ๓ บ่อ บริเวณหมายเลข "บ" "บ๑" และ "บ๒" พร้อมทั้งปลูกพืชคลุมดินและไถย่นดินโตเร็วบนคันดินและห้ามทำการระบายน้ำออกสู่ภายนอกพื้นที่โครงการโดยเด็ดขาด แต่หากจำเป็นต้องระบายน้ำออกนอกพื้นที่โครงการจะต้องระบายน้ำที่ผ่านการตกตะกอนเป็นน้ำใสแล้วเท่านั้น และต้องตรวจสอบคูระบายน้ำและบ่อดักตะกอนให้สามารถใช้งานได้ตลอดเวลา

๕. ให้ฉีดพรมน้ำเพื่อลดการฟุ้งกระจายของฝุ่นละอองบริเวณพื้นที่ทำเหมืองแร่ เส้นทางขนส่งแร่ภายในพื้นที่โครงการ และเส้นทางขนส่งแร่สู่ถนนสายหลัก โดยเฉพาะช่วงที่ผ่านชุมชน วันละ ๓-๔ ครั้ง หรือตามความเหมาะสมของสภาพภูมิอากาศ รวมทั้งให้ตรวจสอบและซ่อมแซมเส้นทางขนส่งแร่ให้อยู่ในสภาพที่ดีอยู่เสมอ

สำเนาถูกต้อง

นายคุณพด รามรังสรรค์

๖. ในการขนส่ง ...

๖. ในการขนส่งแร่ออกนอกพื้นที่โครงการ ให้ควบคุมน้ำหนักบรรทุกให้อยู่ในพิกัดที่ทางราชการกำหนด และควบคุมความเร็วของรถบรรทุกแร่ ไม่เกิน ๓๐ กิโลเมตรต่อชั่วโมง โดยเฉพาะในช่วงที่ผ่านชุมชน พร้อมทั้งใช้ผ้าใบปิดคลุมเพื่อป้องกันการตกหล่นของหิน และลดการฟุ้งกระจายของฝุ่นละออง รวมทั้งห้ามไม่ให้มีการขนส่งแร่ในช่วงเวลา ๐๗.๐๐ - ๐๘.๐๐ น. และ ๑๕.๐๐ - ๑๖.๓๐ น. ซึ่งเป็นช่วงที่นักเรียนและประชาชนเดินทางไป - กลับจากโรงเรียนและที่ทำงาน

๗. ให้จัดหาและกำชับให้พนักงานสวมใส่อุปกรณ์ป้องกันภัยส่วนบุคคล เช่น หมวกนิรภัย รองเท้าป้องกันภัย ถุงมือ และหน้ากากกันฝุ่น ฯลฯ ให้เหมาะสมกับสภาพของงาน พร้อมทั้งจัดให้มีการตรวจสุขภาพของพนักงานปีละ ๑ ครั้ง ได้แก่ สุขภาพทั่วไป สมรรถภาพการได้ยิน สมรรถภาพปอด และ Silicosis พร้อมทั้งรายงานผลให้กรมอุตสาหกรรมพื้นฐานและการเหมืองแร่ และสำนักงานนโยบายและแผนทรัพยากรธรรมชาติและสิ่งแวดล้อมทราบ

๘. โรงโม่หินของโครงการจะต้องมีการบำรุงรักษาระบบป้องกันและกำจัดฝุ่นให้มีประสิทธิภาพดีอยู่เสมอ ทั้งการปิดคลุมอาคาร อุปกรณ์ และระบบสเปรย์น้ำที่จุดกำเนิดฝุ่นต่าง ๆ และจะต้องเปิดใช้ตลอดเวลาที่ทำการโม่ บด ย่อยหิน ตามประกาศกรมอุตสาหกรรมพื้นฐานและการเหมืองแร่ เรื่อง ให้โรงโม่บด หรือย่อยหิน มีระบบป้องกันผลกระทบสิ่งแวดล้อม ลงวันที่ ๑๒ มกราคม ๒๕๔๘ อย่างครบถ้วน โดยเคร่งครัด

๙. ให้ดำเนินการติดตามตรวจสอบคุณภาพสิ่งแวดล้อม พร้อมทั้งรายงานให้กรมอุตสาหกรรมพื้นฐานและการเหมืองแร่ และสำนักงานนโยบายและแผนทรัพยากรธรรมชาติและสิ่งแวดล้อมทราบทุกครั้ง ดังนี้

๙.๑ ตรวจวัดปริมาณฝุ่นละอองรวม (TSP) และฝุ่นละอองขนาดไม่เกิน ๑๐ ไมครอน (PM10) เฉลี่ยในคาบ ๒๔ ชั่วโมง เป็นระยะเวลา ๓ วันต่อเนื่อง จำนวน ๔ สถานี ได้แก่ บ้านห้างต่อ (บ้านหนองห้างต่อ) บ้านเขาเพดาน (ร.พ.สต.บ้านเขา) บ้านทุ่งหวาย และโรงโม่หินของโครงการ ปีละ ๒ ครั้ง ในช่วงเดือนเมษายน และเดือนพฤศจิกายน ของทุกปี

๙.๒ ตรวจวัดระดับเสียงเฉลี่ย ๒๔ ชั่วโมง (Leq 24 hr.) และระดับเสียงสูงสุด (Lmax) เป็นระยะเวลา ๓ วัน ต่อเนื่อง จำนวน ๔ สถานี ได้แก่ บ้านห้างต่อ (บ้านหนองห้างต่อ) บ้านเขาเพดาน (ร.พ.สต.บ้านเขา) บ้านทุ่งหวาย และโรงโม่หินของโครงการ ปีละ ๒ ครั้ง ในช่วงเดือนเมษายน และเดือนพฤศจิกายน ของทุกปี

๙.๓ ตรวจวัดแรงสั่นสะเทือนจากการทำเหมือง จำนวน ๒ สถานี ได้แก่ บ้านเขาเพดาน (หลังใกล้ที่สุดทางด้านทิศตะวันตก) บ้านห้างต่อ (หลังใกล้ที่สุดทางด้านทิศตะวันออก) ปีละ ๒ ครั้ง ในช่วงเดือนเมษายน และเดือนพฤศจิกายน ของทุกปี

๙.๔ ตรวจวัดคุณภาพน้ำผิวดิน จำนวน ๔ สถานี ได้แก่ คลองบอนก่อนผ่านพื้นที่โครงการ คลองบอนหลังผ่านพื้นที่โครงการ และบ่อดักตะกอน "บ" และ "บ๒" ของโครงการ โดยตรวจวัดค่าความเป็นกรด-ด่าง (pH) ค่าความขุ่น (Turbidity) ปริมาณตะกอนแขวนลอยทั้งหมด (Total Suspended Solids) ปริมาณตะกอนละลายทั้งหมด (Total Dissolved Solids) ค่าความกระด้างทั้งหมด (Total Hardness) ปริมาณซัลเฟต (Sulfate) ปริมาณเหล็กทั้งหมด (Total Iron) ตะกั่ว (Lead) แคดเมียม (Cadmium) และปริมาณสารหนู (Arsenic) ปีละ ๒ ครั้ง ในช่วงเดือนเมษายน และเดือนพฤศจิกายน ของทุกปี

๑๐. ให้ทำการฟื้นฟูสภาพพื้นที่ที่ใช้ทำเหมืองควบคู่ไปกับการทำเหมือง ดังนี้

๑๐.๑ บริเวณที่ไม่ใช้ในการทำเหมืองแร่และกิจกรรมเกี่ยวเนื่อง และบริเวณพื้นที่เว้นไม่ทำเหมืองให้รักษาสภาพเดิมไว้และปลูกต้นไม้โตเร็วเสริมให้หนาแน่น พร้อมทั้งดูแลบำรุงรักษาต้นไม้ให้มีการเจริญเติบโตที่ดี

สำเนาถูกต้อง

นายสุวิทย์ งามรังสฤษฎ์

๑๐.๒ บริเวณพื้นที่ ...

๑๐.๒ บริเวณพื้นที่หน้าเหมืองชั้นบันได เมื่อสิ้นสุดการทำเหมืองแล้วให้ทำการปรับแต่งชั้นบันไดให้มีเสถียรภาพและมีความปลอดภัย และทำการฟื้นฟูโดยการขุดหลุมหรือร่อง และนำเปลือกดินมาใส่หลุมหรือร่อง และพื้นที่ชั้นบันไดดังกล่าว พร้อมทั้งปลูกพืชคลุมดินและไม่ท้องถื่นหรือไม้โตเร็ว เพื่อให้มีสภาพแวดล้อมกลมกลืนกับสภาพธรรมชาติใกล้เคียงโดยรอบ

๑๐.๓ บริเวณที่ต่ำกว่าพื้นราบลงไปเป็นบ่อเหมืองให้ปรับสภาพพื้นที่ให้มีความปลอดภัยเพื่อเป็นแหล่งน้ำใช้ของชุมชน โดยการปรับลดความลาดชัน และสร้างคันทำนบดินล้อมรอบบ่อเหมืองหรือล้อมรั้วลวดหนาม พร้อมทั้งปลูกพืชคลุมดินและไม้ยืนต้นโตเร็วโดยรอบบ่อเหมืองและคันทำนบดินเพื่อป้องกันการพังทลายและเสริมสร้างทัศนียภาพให้กลมกลืนกับสภาพแวดล้อมโดยรอบ

ทั้งนี้ให้รายงานผลการดำเนินการฟื้นฟูพื้นที่เหมืองแร่ให้กรมอุตสาหกรรมพื้นฐานและการเหมืองแร่ และสำนักงานนโยบายและแผนทรัพยากรธรรมชาติและสิ่งแวดล้อมทราบทุกปี โดยมีรายละเอียดของการดำเนินการและตำแหน่งที่ดำเนินการอย่างเพียงพอในปีที่ผ่านมา

๑๑. ให้รื้อถอนโยกย้ายสิ่งปลูกสร้าง อาคารโรงเรือน ตลอดจนวัสดุอุปกรณ์ที่ใช้ในการทำเหมืองออกจากพื้นที่ประทานบัตรให้แล้วเสร็จก่อนสิ้นอายุประทานบัตรไม่น้อยกว่า ๑ เดือน และดำเนินการปลูกต้นไม้ยืนต้นโตเร็ว หรือพืชคลุมดินในบริเวณที่สามารถดำเนินการได้

๑๒. ให้ผู้ถือประทานบัตรส่งรายงานผลการปฏิบัติตามมาตรการป้องกันและแก้ไขผลกระทบสิ่งแวดล้อม ๒ ครั้งต่อปี ตามประกาศกระทรวงทรัพยากรธรรมชาติและสิ่งแวดล้อม เรื่อง หลักเกณฑ์ และวิธีการจัดทำรายงานผลการปฏิบัติตามมาตรการที่กำหนดไว้ในรายงานการประเมินผลกระทบสิ่งแวดล้อม ซึ่งผู้ดำเนินการหรือผู้ขออนุญาตจะต้องจัดทำเมื่อได้รับอนุญาตให้ดำเนินโครงการหรือกิจการแล้ว พ.ศ. ๒๕๖๑ ซึ่งได้ประกาศในราชกิจจานุเบกษา เมื่อวันที่ ๔ มกราคม ๒๕๖๒ โดยให้เสนอรายงานฯ ของช่วงเดือนมกราคมถึงเดือนมิถุนายน ภายในเดือนกรกฎาคม และเสนอรายงานฯ ของช่วงเดือนกรกฎาคมถึงเดือนธันวาคม ภายในเดือนมกราคมของปีถัดไป

๑๓. หากได้รับการร้องเรียนจากราษฎรในบริเวณใกล้เคียงว่าได้รับความเดือดร้อนรำคาญจากการดำเนินโครงการ หรือสาธารณสมบัติได้รับความเสียหายจากการทำเหมืองและกิจกรรมที่เกี่ยวข้อง และทางราชการได้ตรวจพบว่า ไม่ปฏิบัติตามมาตรการที่ได้กำหนดไว้ ผู้ถือประทานบัตรจะต้องยุติการทำเหมืองตามคำสั่งของทางราชการ แล้วแก้ไขเหตุแห่งความเดือดร้อนให้เสร็จสิ้นก่อนที่จะดำเนินการต่อไป

๑๔. หากผู้ถือประทานบัตรมีความประสงค์จะเปลี่ยนแปลงรายละเอียดการทำเหมือง หรือการดำเนินกิจกรรมเกี่ยวเนื่องที่แตกต่างจากที่เสนอไว้ในรายงานฯ จะต้องเสนอรายละเอียดที่จะเปลี่ยนแปลงดังกล่าว พร้อมทั้งข้อมูลเหตุผลความจำเป็นและมาตรการป้องกันแก้ไขผลกระทบสิ่งแวดล้อมที่สอดคล้องกับการเปลี่ยนแปลงให้กรมอุตสาหกรรมพื้นฐานและการเหมืองแร่พิจารณาให้ความเห็นชอบก่อน

๑๕. ในระหว่างการทำเหมืองหากขุดพบโบราณวัตถุ หรือร่องรอยโบราณคดี ไม่ว่าจะเป็นภาพเขียนสีหรืออื่น ๆ ที่มีความสำคัญทางประวัติศาสตร์จะต้องรายงานและขอความร่วมมือกรมศิลปากรหรือสำนักงานศิลปากรในท้องที่เข้าไปดำเนินการตรวจสอบพื้นที่ ทั้งนี้ในระหว่างการทำเหมืองจะต้องหยุดการทำเหมืองชั่วคราวและหากพิสูจน์แล้วว่าเป็นแหล่งโบราณคดี ผู้ถือประทานบัตรจะต้องปฏิบัติตามเงื่อนไขของหน่วยงานที่เกี่ยวข้องโดยไม่มีข้อเรียกร้องใด ๆ

สำเนาถูกต้อง

นายรังสรรค์ (ชื่อจริง)

กองบริหารสิ่งแวดล้อม
กรมอุตสาหกรรมพื้นฐานและการเหมืองแร่
สิงหาคม ๒๕๖๒

แผนผังโครงการทำเหมือง โดยวิธีเหมืองหาบ
 ชนิดแร่หินอุตสาหกรรมชนิดหินปูนเพื่ออุตสาหกรรมก่อสร้าง
 สำหรับประทานบัตรที่ 24016/15954 ของ นายรินทร์ เก่งธนทรัพย์
 รวมแผนผังโครงการทำเหมืองเดียวกับประทานบัตรที่ 33383/16180 ของ หจก.โรมไม่ครึ่งภูทอง
 ที่ หมู่ที่ 7 ตำบลนาเมืองเพชร อำเภอเสีกา จังหวัดศรีสะเกษ

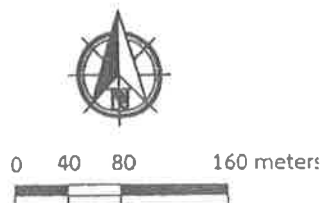
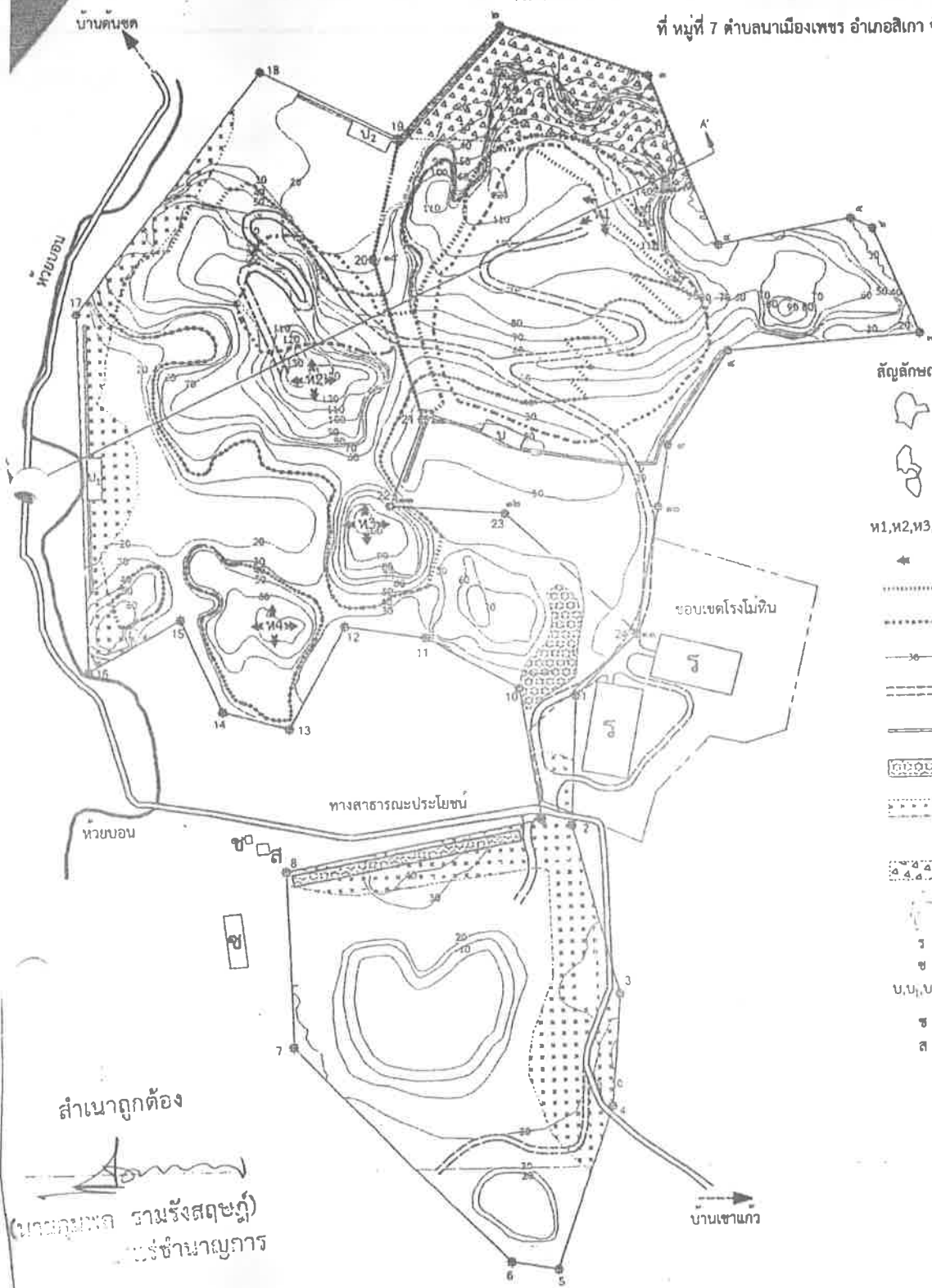

- สัญลักษณ์
- ความหมาย
 - ขอบเขตประทานบัตรที่ 24016/15954
 - ขอบเขตประทานบัตรที่ 33383/16180
 - H1, H2, H3, H4 จุดเริ่มต้นการทำเหมือง
 - ทิศทางการเดินหน้าเหมือง
 - ขอบเขตการทำเหมือง
 - แนวขอบเขตการทำเหมืองที่ผ่านมา
 - เส้นชั้นความสูง
 - ถนนภายในเขตเหมืองแร่
 - คูระบายน้ำพร้อมกันที่ทับดิน
 - แนวคันไม้
 - พื้นที่ห้ามทำเหมืองใกล้ห้วยบอนและทางสาธารณะประโยชน์ในระยะ 50 เมตร Buffer Zone
 - ขอบเขต Buffer Zone เดิมของประทานบัตรที่ 24016/15954
 - R โรงโม่
 - S โรงซอม
 - B, B1, B2 บ่อคัดตะกอน
 - C คาซัง
 - D สำนักงาน
 - พื้นที่หินปูน (Limestone)
 - พื้นที่ตะกอนน้ำพา (Alluvial deposit)
 - พื้นที่ตะกอนเศษหินเชิงเขา (Colluvial deposit)
 - หินปูน

สำเนาถูกต้อง
 (นายคุณพล อามรังสฤษฎ์)
 วิศวกรชำนาญการ

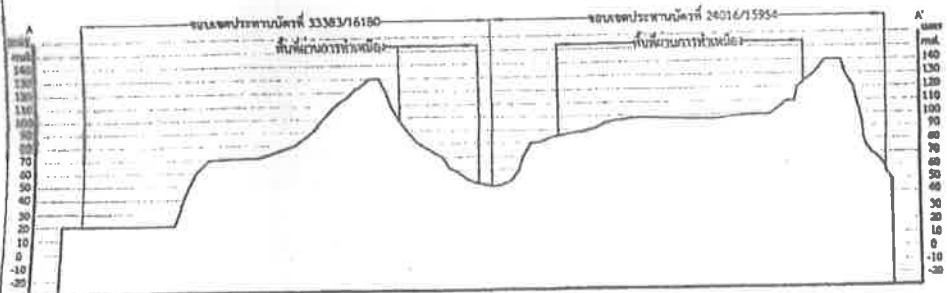

ภาพตัดขวาง A-A'

ภาพแสดงขอบเขตการทำเหมือง และภาพตัดขวางแหล่งแร่