

ที่ ทส ๑๐๑๐.๓/ ๑ ๐ ๑ ๐ ๒



สำนักงานนโยบายและแผน  
ทรัพยากรธรรมชาติและสิ่งแวดล้อม  
๑๑๘/๑ อาคารทิปโก้ ๒ ถนนพระรามที่ ๖  
แขวงพญาไท เขตพญาไท กรุงเทพฯ ๑๐๕๐๐

๕ สิงหาคม ๒๕๖๓

เรื่อง แจ้งผลการพิจารณารายงานการเปลี่ยนแปลงรายละเอียดโครงการในรายงานการประเมินผลกระทบ  
สิ่งแวดล้อม โครงการโรงหลอมอะลูมิเนียม (ครั้งที่ ๓) ของบริษัท ไตก อลูมิเนียม อินดัสทรี (ประเทศไทย) จำกัด  
เรียน กรรมการผู้จัดการบริษัท ไตก อลูมิเนียม อินดัสทรี (ประเทศไทย) จำกัด

- สิ่งที่ส่งมาด้วย ๑. สำเนาหนังสือการนิคมอุตสาหกรรมแห่งประเทศไทย ด่วนที่สุด ที่ อก ๕๑๐๒.๓.๑/๑๖๑๑  
ลงวันที่ ๑๐ มิถุนายน ๒๕๖๓
๒. มาตรการป้องกันและแก้ไขผลกระทบสิ่งแวดล้อม และมาตรการติดตามตรวจสอบผลกระทบ  
สิ่งแวดล้อม รายงานการเปลี่ยนแปลงรายละเอียดโครงการในรายงานการประเมินผลกระทบ  
สิ่งแวดล้อม ที่โครงการโรงหลอมอะลูมิเนียม (ครั้งที่ ๓) ของบริษัท ไตก อลูมิเนียม อินดัสทรี  
(ประเทศไทย) จำกัด ตั้งอยู่ที่นิคมอุตสาหกรรมอมตะซิตี้ ระยอง ตำบลมาบยางพร อำเภอลวก  
แดง จังหวัดระยอง ต้องยึดถือปฏิบัติอย่างเคร่งครัด

ตามที่ การนิคมอุตสาหกรรมแห่งประเทศไทย ได้เสนอรายงานการเปลี่ยนแปลงรายละเอียด  
โครงการในรายงานการประเมินผลกระทบสิ่งแวดล้อม โครงการโรงหลอมอะลูมิเนียม (ครั้งที่ ๓) ของบริษัท  
ไตก อลูมิเนียม อินดัสทรี (ประเทศไทย) จำกัด ตั้งอยู่ที่นิคมอุตสาหกรรมอมตะซิตี้ ระยอง ตำบลมาบยางพร  
อำเภอลวกแดง จังหวัดระยอง จัดทำรายงานฯ โดยบริษัท ทีมพาวเวอร์ คอนซัลแตนท์ จำกัด ให้สำนักงาน  
นโยบายและแผนทรัพยากรธรรมชาติและสิ่งแวดล้อม ดำเนินการตามขั้นตอนการพิจารณารายงาน รายละเอียด  
ตามสิ่งที่ส่งมาด้วย ๑

สำนักงานนโยบายและแผนทรัพยากรธรรมชาติและสิ่งแวดล้อมได้เสนอรายงานการ  
เปลี่ยนแปลงรายละเอียดโครงการในรายงานการประเมินผลกระทบสิ่งแวดล้อมฉบับดังกล่าว ให้คณะกรรมการ  
ผู้ชำนาญการพิจารณารายงานการวิเคราะห์ผลกระทบสิ่งแวดล้อมโครงการอุตสาหกรรม และระบบ  
สาธารณูปโภคที่สนับสนุน พิจารณาในการประชุมครั้งที่ ๒๖/๒๕๖๓ เมื่อวันที่ ๒๙ กรกฎาคม ๒๕๖๓  
คณะกรรมการผู้ชำนาญการฯ มีมติให้ความเห็นชอบรายงานการเปลี่ยนแปลงรายละเอียดโครงการในรายงาน  
การประเมินผลกระทบสิ่งแวดล้อมโครงการโรงหลอมอะลูมิเนียม (ครั้งที่ ๓) ของบริษัท ไตก อลูมิเนียม  
อินดัสทรี (ประเทศไทย) จำกัด ตั้งอยู่ที่นิคมอุตสาหกรรมอมตะซิตี้ ระยอง ตำบลมาบยางพร อำเภอลวกแดง  
จังหวัดระยอง โดยให้ปฏิบัติตามมาตรการป้องกันและแก้ไขผลกระทบสิ่งแวดล้อม และมาตรการติดตาม  
ตรวจสอบผลกระทบสิ่งแวดล้อมอย่างเคร่งครัด รายละเอียดตามสิ่งที่ส่งมาด้วย ๒ และให้ประสานบริษัท  
ที่ปรึกษาเพื่อจัดทำรายงานที่ได้รวบรวมรายละเอียดข้อมูลทั้งหมดเรียงตามลำดับการพิจารณา จำนวน ๑ ฉบับ  
และรายงานฉบับสมบูรณ์ที่ได้แก้ไขเพิ่มเติมตามที่คณะกรรมการผู้ชำนาญการกำหนดแล้ว จำนวน ๑ ฉบับ  
พร้อมทั้งจัดทำแผ่นบันทึกข้อมูลในรูปแบบ Portable Document Format (PDF File) จำนวน ๑ แผ่น และ

ด่วนที่สุด



ที่ออก ๘๖๘๖ วันที่ 12 มิ.ย. ๒๕๖๓  
เวลา ๑๖.53 ผู้รับ กษมท

ที่ ออก ๕๑๐๒.๓.๑/ ๖๕๑๑

การนิคมอุตสาหกรรมแห่งประเทศไทย  
๖๑๘ ถนนนิคมมักกะสัน แขวงมักกะสัน  
เขตราชเทวี กรุงเทพฯ ๑๐๔๐๐

๑๐ มิถุนายน ๒๕๖๓

เรื่อง รายงานการเปลี่ยนแปลงรายละเอียดโครงการในรายงานการประเมินผลกระทบสิ่งแวดล้อม โครงการ  
โรงหลอมอะลูมิเนียม (ครั้งที่ ๓) ของบริษัท ไตก อลูมิเนียม อินดัสทรี (ประเทศไทย) จำกัด

เรียน เลขาธิการสำนักงานนโยบายและแผนทรัพยากรธรรมชาติและสิ่งแวดล้อม

สิ่งที่ส่งมาด้วย รายงานการเปลี่ยนแปลงรายละเอียดโครงการในรายงานการประเมินผลกระทบสิ่งแวดล้อม  
โครงการโรงหลอมอะลูมิเนียม (ครั้งที่ ๓) ของบริษัท ไตก อลูมิเนียม อินดัสทรี (ประเทศไทย)  
จำกัด จำนวน ๑๖ ชุด

ตามที่ บริษัท ไตก อลูมิเนียม อินดัสทรี (ประเทศไทย) จำกัด ได้นำส่งรายงานการเปลี่ยนแปลง  
รายละเอียดโครงการในรายงานการประเมินผลกระทบสิ่งแวดล้อม โครงการโรงหลอมอะลูมิเนียม (ครั้งที่ ๓)  
ตั้งอยู่ที่นิคมอุตสาหกรรมอมตะซิตี้ ระยอง ตำบลมาบยางพร อำเภอปลวกแดง จังหวัดระยอง จัดทำรายงานฯ  
โดยบริษัท ทีมพาวเวอร์ คอนซัลแตนท์ จำกัด มายังการนิคมอุตสาหกรรมแห่งประเทศไทย (กนอ.) นั้น

ในการนี้ กนอ. ได้พิจารณารายงานฯ ในเบื้องต้นเป็นที่เรียบร้อยแล้ว จึงขอส่งรายงานดังกล่าว  
มายังสำนักงานนโยบายและแผนทรัพยากรธรรมชาติและสิ่งแวดล้อม เพื่อพิจารณาดำเนินการตามขั้นตอนต่อไป

จึงเรียนมาเพื่อโปรดพิจารณา ผลเป็นประการใดโปรดแจ้งให้ทราบด้วย จะขอบคุณยิ่ง

ขอแสดงความนับถือ

สำเนาถูกต้อง

(นางสาวมลิวรรณ สอนตา)  
เจ้าพนักงานธุรการอาวุโส

(นายอิทธิพล จีรวัดน์จรรยา)  
รองผู้ว่าการ ปฏิบัติงานแทน

ผู้ว่าการการนิคมอุตสาหกรรมแห่งประเทศไทย

ที่ออก ๑๘๑๖ วันที่ ๑๒ มิ.ย. ๒๕๖๓  
เวลา ๑๖.๖๖ ผู้รับ กษมท

กลุ่มงานอุตสาหกรรม  
เลขที่ 320 วันที่ 15 มิ.ย. ๖3  
เวลา 11.22 ผู้รับ ศดิท

ฝ่ายสิ่งแวดล้อม

กองสิ่งแวดล้อมและพลังงาน

โทร ๐ ๒๒๕๓ ๐๕๖๑ ต่อ ๓๓๒๖

โทรสาร ๐ ๒๖๕๐ ๐๕๖๖

มาตรการป้องกันและแก้ไขผลกระทบสิ่งแวดล้อม  
และมาตรการติดตามตรวจสอบผลกระทบสิ่งแวดล้อม

รายงานการเปลี่ยนแปลงรายละเอียดโครงการในรายงานการประเมินผลกระทบสิ่งแวดล้อม (ครั้งที่ 3)

ที่โครงการโรงหลอมอะลูมิเนียม  
ของบริษัท ไตกิ อลูมิเนียม อินดัสทรี (ประเทศไทย) จำกัด

ตั้งอยู่ที่นิคมอุตสาหกรรมอมตะซิตี้ ระยอง  
ตำบลมาบยางพร อำเภอปลวกแดง จังหวัดระยอง

ต้องยึดถือปฏิบัติอย่างเคร่งครัด



ลงชื่อ 藤原 聡行 กรรมการ  
(นายโทชิยุกิ ฟุจิวาระ)  
บริษัท ไตกิ อลูมิเนียม อินดัสทรี (ประเทศไทย) จำกัด

สิงหาคม 2563  
1/82

ลงชื่อ ทพณ ทวีลา ผู้อำนวยการ  
(นางสาวทิพรัตน์ ทศนากรไพศาล)  
บริษัท ทีมพาวเวอร์ คอนซัลแตนท์ จำกัด



ตารางที่ 1 มาตรการป้องกันและแก้ไขผลกระทบสิ่งแวดล้อม รายงานการเปลี่ยนแปลงรายละเอียดโครงการในรายงานการประเมินผลกระทบสิ่งแวดล้อม  
โครงการโรงหลอมอะลูมิเนียม (ครั้งที่ 3) ของบริษัท ไตกิ อลูมิเนียม อินดัสทรี (ประเทศไทย) จำกัด (ระยะก่อสร้าง)  
ตั้งอยู่ที่นิคมอุตสาหกรรมอมตะซิตี้ ระยอง ตำบลมาบยางพร อำเภอปลวกแดง จังหวัดระยอง

องค์ประกอบทางสิ่งแวดล้อม และคุณค่าต่างๆ	มาตรการป้องกันและแก้ไขผลกระทบสิ่งแวดล้อม	สถานที่ดำเนินการ	ระยะเวลาดำเนินการ	ผู้รับผิดชอบ
1. มาตรการทั่วไป	- ปฏิบัติตามมาตรการป้องกันและแก้ไขผลกระทบสิ่งแวดล้อม และมาตรการติดตามตรวจสอบผลกระทบสิ่งแวดล้อมที่เสนอไว้ในรายงานการเปลี่ยนแปลงรายละเอียดโครงการในรายงานการประเมินผลกระทบสิ่งแวดล้อม โครงการโรงหลอมอะลูมิเนียม (ครั้งที่ 3) บริษัท ไตกิ อลูมิเนียม อินดัสทรี (ประเทศไทย) จำกัด ตั้งอยู่ที่นิคมอุตสาหกรรมอมตะซิตี้ ระยอง ตำบลมาบยางพร อำเภอปลวกแดง จังหวัดระยอง อย่างเคร่งครัด	- ภายในพื้นที่โครงการ	- ตลอดช่วงก่อสร้าง	- บริษัท ไตกิ อลูมิเนียม อินดัสทรี (ประเทศไทย) จำกัด
	- บริษัท ไตกิ อลูมิเนียม อินดัสทรี (ประเทศไทย) จำกัด ต้องว่าจ้างหน่วยงานกลาง (Third Party) เพื่อดำเนินการตรวจสอบผลการปฏิบัติตามมาตรการป้องกันและแก้ไขผลกระทบสิ่งแวดล้อม และมาตรการติดตามตรวจสอบผลกระทบสิ่งแวดล้อมของโครงการ และเสนอรายงานผลการปฏิบัติตามมาตรการป้องกันและแก้ไขผลกระทบสิ่งแวดล้อม และมาตรการติดตามตรวจสอบผลกระทบสิ่งแวดล้อมส่งให้การนิคมอุตสาหกรรมแห่งประเทศไทย ทราบทุก 6 เดือน ทั้งนี้ การจัดทำและการเสนอรายงานผลการปฏิบัติตามมาตรการให้เป็นไปตามหลักเกณฑ์และวิธีการที่กำหนดตามประกาศกระทรวงทรัพยากรธรรมชาติและสิ่งแวดล้อม เรื่อง หลักเกณฑ์ วิธีการจัดทำรายงานผลการปฏิบัติตามมาตรการที่กำหนดไว้ในรายงานการประเมินผลกระทบสิ่งแวดล้อม ซึ่งผู้ดำเนินการหรือผู้ขออนุญาตจะต้องได้รับอนุญาตให้ดำเนินโครงการหรือกิจการแล้ว พ.ศ. 2561 และกฎหมายที่เกี่ยวข้อง	- ภายในพื้นที่โครงการ	- ตลอดช่วงก่อสร้าง	- บริษัท ไตกิ อลูมิเนียม อินดัสทรี (ประเทศไทย) จำกัด
	- หากเกิดเหตุการณ์ใด ๆ ก็ตามที่อาจก่อให้เกิดผลกระทบต่อคุณภาพสิ่งแวดล้อม บริษัท ไตกิ อลูมิเนียม อินดัสทรี (ประเทศไทย) จำกัด ต้องแจ้งให้การนิคมอุตสาหกรรมแห่งประเทศไทย สำนักงานทรัพยากรธรรมชาติและสิ่งแวดล้อมจังหวัดระยอง และสำนักงานนโยบายและแผนทรัพยากรธรรมชาติและสิ่งแวดล้อมทราบโดยเร็วเพื่อหน่วยงานดังกล่าว จะได้ให้ความร่วมมือในการแก้ไขปัญหา	- ภายในพื้นที่โครงการ	- ตลอดช่วงก่อสร้าง	- บริษัท ไตกิ อลูมิเนียม อินดัสทรี (ประเทศไทย) จำกัด



ลงชื่อ นายโทชิยุกิ พุจิวาระ กรรมการ  
(นายโทชิยุกิ พุจิวาระ)  
บริษัท ไตกิ อลูมิเนียม อินดัสทรี (ประเทศไทย) จำกัด

สิงหาคม 2563  
2/82

ลงชื่อ ทพ. พิธา  
(นางสาวทพรัตน์ ทศนาการไพศาล)  
บริษัท ทิมพาวเวอร์ คอนซัลแตนท์ จำกัด



ตารางที่ 1 (ต่อ) มาตรการป้องกันและแก้ไขผลกระทบสิ่งแวดล้อม รายงานการเปลี่ยนแปลงรายละเอียดโครงการในรายงานการประเมินผลกระทบสิ่งแวดล้อม  
โครงการโรงหลอมอะลูมิเนียม (ครั้งที่ 3) ของบริษัท ไตกิ อลูมิเนียม อินดัสทรี (ประเทศไทย) จำกัด (ระยะก่อสร้าง)  
ตั้งอยู่ที่นิคมอุตสาหกรรมอมตะซิตี้ ระยอง ตำบลมาบยางพร อำเภอปลวกแดง จังหวัดระยอง

องค์ประกอบทางสิ่งแวดล้อม และคุณค่าต่างๆ	มาตรการป้องกันและแก้ไขผลกระทบสิ่งแวดล้อม	สถานที่ดำเนินการ	ระยะเวลาดำเนินการ	ผู้รับผิดชอบ
1. มาตรการทั่วไป (ต่อ)	- ในกรณีที่ผลการติดตามตรวจสอบผลกระทบสิ่งแวดล้อมมีแนวโน้มสูงขึ้นจากค่าที่ตรวจวัดได้ในช่วงการดำเนินการปกติ หรือมีแนวโน้มเข้าใกล้ค่าควบคุมหรือค่ามาตรฐาน ให้โครงการตรวจสอบหาสาเหตุและเฝ้าระวัง เพื่อเตรียมความพร้อมในการแก้ไขปัญหาที่อาจเกิดขึ้น ทั้งนี้ ให้สรุปรายละเอียดดังกล่าวไว้ในรายงานผลการปฏิบัติตามมาตรการป้องกันและแก้ไขผลกระทบสิ่งแวดล้อม และมาตรการติดตามตรวจสอบผลกระทบสิ่งแวดล้อมให้ครบถ้วน	- ภายในพื้นที่โครงการ	- ตลอดช่วงก่อสร้าง	- บริษัท ไตกิ อลูมิเนียม อินดัสทรี (ประเทศไทย) จำกัด
	- ในกรณีที่ผลการตรวจวัดมลพิษจากแหล่งกำเนิดของโครงการมีค่าเกินค่าควบคุมที่กำหนดไว้ ให้โครงการทำการตรวจสอบหาสาเหตุ ทำการแก้ไข และทำการตรวจวัดซ้ำ เพื่อยืนยันประสิทธิภาพในการแก้ไข พร้อมทั้งกำหนดมาตรการเพื่อป้องกันการเกิดปัญหาในลักษณะดังกล่าวให้ครบถ้วน	- ภายในพื้นที่โครงการ	- ตลอดช่วงก่อสร้าง	- บริษัท ไตกิ อลูมิเนียม อินดัสทรี (ประเทศไทย) จำกัด
	- เมื่อผลการติดตามตรวจสอบคุณภาพสิ่งแวดล้อมได้แสดงให้เห็นถึงปัญหาสิ่งแวดล้อม บริษัท ไตกิ อลูมิเนียม อินดัสทรี (ประเทศไทย) จำกัด ต้องดำเนินการปรับปรุงแก้ไขปัญหานั้นโดยเร็ว และต้องปฏิบัติตามมาตรการป้องกันและแก้ไขผลกระทบสิ่งแวดล้อม และมาตรการติดตามตรวจสอบผลกระทบสิ่งแวดล้อม โดยเคร่งครัด เพื่อประโยชน์ในการพิจารณาความเหมาะสมของการกำหนดระยะเวลาการติดตามตรวจสอบต่อไป	- ภายในพื้นที่โครงการ	- ตลอดช่วงก่อสร้าง	- บริษัท ไตกิ อลูมิเนียม อินดัสทรี (ประเทศไทย) จำกัด
	- หากบริษัท ไตกิ อลูมิเนียม อินดัสทรี (ประเทศไทย) จำกัด มีความจำเป็นต้องเปลี่ยนแปลงรายละเอียดโครงการ หรือมาตรการป้องกันและแก้ไขผลกระทบสิ่งแวดล้อม หรือมาตรการติดตามตรวจสอบผลกระทบสิ่งแวดล้อม ให้แตกต่างไปจากที่ได้เสนอไว้ในรายงานการประเมินผลกระทบสิ่งแวดล้อม ตามที่คณะกรรมการผู้ชำนาญการฯ ได้ให้ความเห็นชอบแล้ว ให้เป็นหน้าที่ของหน่วยงานที่มีอำนาจหน้าที่ในการพิจารณาอนุมัติ หรืออนุญาต เป็นผู้พิจารณา ดังนี้	- ภายในพื้นที่โครงการ	- ตลอดช่วงก่อสร้าง	- บริษัท ไตกิ อลูมิเนียม อินดัสทรี (ประเทศไทย) จำกัด



ส่งชื่อ 藤原飛行 กรรมการ  
(นายโทชิยุกิ ฟุจิฮารุ)  
บริษัท ไตกิ อลูมิเนียม อินดัสทรี (ประเทศไทย) จำกัด

สิงหาคม 2563  
3/82

ส่งชื่อ ทัพ วัลลพ.  
(นางสาวทวิพรรณ ทศนาการไพศาล)  
บริษัท ทีมพาวเวอร์ คอนซัลแตนท์ จำกัด



ตารางที่ 1 (ต่อ) มาตรการป้องกันและแก้ไขผลกระทบสิ่งแวดล้อม รายงานการเปลี่ยนแปลงรายละเอียดโครงการในรายงานการประเมินผลกระทบสิ่งแวดล้อม  
โครงการโรงหลอมอะลูมิเนียม (ครั้งที่ 3) ของบริษัท ไตกิ อลูมิเนียม อินดัสทรี (ประเทศไทย) จำกัด (ระยะก่อสร้าง)  
ตั้งอยู่ที่นิคมอุตสาหกรรมอมตะซิตี้ ระยอง ตำบลมาบยางพร อำเภอปลวกแดง จังหวัดระยอง

องค์ประกอบทางสิ่งแวดล้อม และคุณค่าต่างๆ	มาตรการป้องกันและแก้ไขผลกระทบสิ่งแวดล้อม	สถานที่ดำเนินการ	ระยะเวลา ดำเนินการ	ผู้รับผิดชอบ
1. มาตรการทั่วไป (ต่อ)	<ul style="list-style-type: none"> <li>● หากเห็นว่าการแก้ไขเปลี่ยนแปลงรายละเอียดโครงการ หรือมาตรการป้องกันและแก้ไขผลกระทบสิ่งแวดล้อมหรือมาตรการติดตามตรวจสอบผลกระทบสิ่งแวดล้อมดังกล่าวไม่กระทบต่อสาระสำคัญของการประเมินผลกระทบสิ่งแวดล้อมในรายงานการประเมินผลกระทบสิ่งแวดล้อม และเป็นมาตรการที่เกิดผลดีต่อสิ่งแวดล้อมมากกว่า หรือเทียบเท่ามาตรการที่กำหนดไว้ในรายงานฯ ที่ผ่านการพิจารณาให้ความเห็นชอบจากคณะกรรมการผู้ชำนาญการฯ แล้ว ให้หน่วยงานที่มีอำนาจอนุมัติ หรืออนุญาต รับผิดชอบการปรับปรุงแก้ไขเปลี่ยนแปลงดังกล่าวให้เป็นไปตามหลักเกณฑ์ และเงื่อนไขที่กำหนดไว้ในกฎหมายนั้น ๆ ต่อไป พร้อมกับให้จัดทำสำเนาการเปลี่ยนแปลงรายละเอียด และการปรับปรุงแก้ไขมาตรการป้องกันและแก้ไขผลกระทบสิ่งแวดล้อมหรือมาตรการติดตามตรวจสอบผลกระทบสิ่งแวดล้อมที่รับผิดชอบไว้ ส่งให้สำนักงานนโยบายและแผนทรัพยากรธรรมชาติและสิ่งแวดล้อมเพื่อทราบ</li> <li>● หากหน่วยงานที่มีอำนาจในการอนุมัติ หรืออนุญาต มีความเห็นว่าการปรับปรุงแก้ไขรายละเอียดโครงการ หรือมาตรการนั้นๆ อาจกระทบต่อสาระสำคัญในรายงานการประเมินผลกระทบสิ่งแวดล้อมที่ได้รับความเห็นชอบจากคณะกรรมการผู้ชำนาญการฯ ให้หน่วยงานที่มีอำนาจในการอนุมัติ หรืออนุญาต จัดส่งรายงานการปรับปรุงแก้ไขรายละเอียดโครงการหรือมาตรการป้องกันและแก้ไขผลกระทบสิ่งแวดล้อม หรือมาตรการติดตามตรวจสอบผลกระทบสิ่งแวดล้อมให้สำนักงานนโยบายและแผนทรัพยากรธรรมชาติและสิ่งแวดล้อม เพื่อเสนอให้คณะกรรมการผู้ชำนาญการฯ คณะที่เกี่ยวข้องพิจารณาให้ความเห็นชอบก่อนการเปลี่ยนแปลงหรือปรับปรุงมาตรการดังกล่าว และเมื่อโครงการหรือกิจการมีการเปลี่ยนแปลงรายละเอียด หรือปรับปรุงแก้ไขมาตรการฯ ตามที่คณะกรรมการผู้ชำนาญการฯ ให้ความเห็นชอบประกอบแล้ว หน่วยงานที่มีอำนาจให้การอนุมัติ หรืออนุญาตต้องแจ้งผลการแก้ไขเปลี่ยนแปลงดังกล่าวให้สำนักงานนโยบายและแผนทรัพยากรธรรมชาติและสิ่งแวดล้อมทราบด้วย</li> </ul>	- ภายในพื้นที่โครงการ	- ตลอดช่วงก่อสร้าง	- บริษัท ไตกิ อลูมิเนียม อินดัสทรี (ประเทศไทย) จำกัด



ส่งชื่อ ส.อ.ร.ก. กรรมการ  
(นายโทชัยกี พุจิวาระ)  
บริษัท ไตกิ อลูมิเนียม อินดัสทรี (ประเทศไทย) จำกัด

สิงหาคม 2563  
4/82

ส่งชื่อ ท.พ.ว.  
(นางสาวทวิพรรัตน์ ทิศนาการไพศาล)  
บริษัท ทิมพาวเวอร์ คอนซัลแตนท์ จำกัด



ตารางที่ 1 (ต่อ) มาตรการป้องกันและแก้ไขผลกระทบสิ่งแวดล้อม รายงานการเปลี่ยนแปลงรายละเอียดโครงการในรายงานการประเมินผลกระทบสิ่งแวดล้อม  
โครงการโรงหลอมอะลูมิเนียม (ครั้งที่ 3) ของบริษัท ไตกิ อลูมิเนียม อินดัสทรี (ประเทศไทย) จำกัด (ระยะก่อสร้าง)  
ตั้งอยู่ที่นิคมอุตสาหกรรมอมตะซิตี้ ระยอง ตำบลมาบยางพร อำเภอปลวกแดง จังหวัดระยอง

องค์ประกอบทางสิ่งแวดล้อม และคุณค่าต่างๆ	มาตรการป้องกันและแก้ไขผลกระทบสิ่งแวดล้อม	สถานที่ดำเนินการ	ระยะเวลาดำเนินการ	ผู้รับผิดชอบ
2. คุณภาพอากาศ	- รถบรรทุกขนส่งวัสดุ อุปกรณ์การก่อสร้าง รวมทั้งเศษวัสดุ ต้องมีผ้าใบคลุมหรือปกปิดมิดชิดเพื่อป้องกันวัสดุตกหล่นและฟุ้งกระจาย	- ภายในพื้นที่ก่อสร้างและถนนที่ใช้ขนส่งวัสดุก่อสร้าง	- ตลอดช่วงก่อสร้าง	- บริษัท ไตกิ อลูมิเนียม อินดัสทรี (ประเทศไทย) จำกัด
	- บำรุงรักษาเครื่องยนต์และอุปกรณ์ต่าง ๆ เพื่อลดปริมาณควันเสียที่อาจจะปล่อยออกมาจากอุปกรณ์ก่อสร้างและรถบรรทุก	- ภายในพื้นที่ก่อสร้าง	- ตลอดช่วงก่อสร้าง	- บริษัท ไตกิ อลูมิเนียม อินดัสทรี (ประเทศไทย) จำกัด
	- ควบคุมอัตราเร็วของรถบรรทุกไม่ให้เกิน 60 กิโลเมตร/ชั่วโมง เพื่อลดควันเสียจากรถยนต์และลดการฟุ้งกระจายของฝุ่นละอองบนถนน	- ภายในพื้นที่ก่อสร้างและถนนที่ใช้ขนส่งวัสดุก่อสร้าง	- ตลอดช่วงก่อสร้าง	- บริษัท ไตกิ อลูมิเนียม อินดัสทรี (ประเทศไทย) จำกัด
	- กรณีที่มีวัสดุก่อสร้างร่วงหล่นภายในพื้นที่ก่อสร้างหรือพื้นที่ใกล้เคียงโดยรอบหรือเส้นทางที่ใช้ขนส่งผู้รับเหมาก่อสร้างจะต้องเก็บวัสดุก่อสร้างที่ร่วงหล่นทันที รวมทั้งทำความสะอาดในบริเวณดังกล่าวให้เรียบร้อย เพื่อไม่ให้เกิดการกีดขวางการใช้เส้นทางหรือความสกปรกในบริเวณต่างๆ	- ภายในพื้นที่ก่อสร้างและพื้นที่ใกล้เคียง	- ตลอดช่วงก่อสร้าง	- บริษัท ไตกิ อลูมิเนียม อินดัสทรี (ประเทศไทย) จำกัด
3. เสียง	- เลือกใช้อุปกรณ์ และเครื่องจักรในการก่อสร้างที่มีประสิทธิภาพพร้อมใช้งานอยู่เสมอ กรณีที่เกิดการชำรุดเสียหายให้ทำการตรวจสอบบำรุงก่อนการใช้งาน	- ภายในพื้นที่ก่อสร้าง	- ตลอดช่วงก่อสร้าง	- บริษัท ไตกิ อลูมิเนียม อินดัสทรี (ประเทศไทย) จำกัด
	- หลีกเลี่ยงการก่อสร้างที่ก่อให้เกิดเสียงดังในช่วงเวลาหลัง 18.00 น. เพื่อไม่ให้รบกวนการพักผ่อนของประชาชน	- ภายในพื้นที่ก่อสร้าง	- ตลอดช่วงก่อสร้าง	- บริษัท ไตกิ อลูมิเนียม อินดัสทรี (ประเทศไทย) จำกัด



ลงชื่อ 藤原 聡行 กรรมการ  
(นายโทชิยุกิ ฟุจิฮาระ)  
บริษัท ไตกิ อลูมิเนียม อินดัสทรี (ประเทศไทย) จำกัด

สิงหาคม 2563  
5/82

ลงชื่อ ทพท ทวีป.  
(นางสาวทิพรัตน์ ทศนาการไพศาล)  
บริษัท ทิมพาวเวอร์ คอนซัลแตนท์ จำกัด



ตารางที่ 1 (ต่อ) มาตรการป้องกันและแก้ไขผลกระทบสิ่งแวดล้อม รายงานการเปลี่ยนแปลงรายละเอียดโครงการในรายงานการประเมินผลกระทบสิ่งแวดล้อม  
โครงการโรงหลอมอะลูมิเนียม (ครั้งที่ 3) ของบริษัท ไตกิ อลูมิเนียม อินดัสทรี (ประเทศไทย) จำกัด (ระยะก่อสร้าง)  
ตั้งอยู่ที่นิคมอุตสาหกรรมอมตะซิตี้ ระยอง ตำบลมาบยางพร อำเภอบลุกแดง จังหวัดระยอง

องค์ประกอบทางสิ่งแวดล้อม และคุณค่าต่างๆ	มาตรการป้องกันและแก้ไขผลกระทบสิ่งแวดล้อม	สถานที่ดำเนินการ	ระยะเวลาดำเนินการ	ผู้รับผิดชอบ
3. เสียง (ต่อ)	- จัดให้มีมาตรการลดระดับเสียงจากเครื่องจักรและอุปกรณ์ที่ใช้ในการก่อสร้าง ได้แก่ การปฏิบัติตามคู่มือการบำรุงรักษาเครื่องมือ และอุปกรณ์อย่างต่อเนื่อง ตลอดจนซ่อมแซมดูแลรักษาให้อยู่ในสภาพดีตลอดเวลา และบำรุงรักษาเครื่องจักรตามระยะเวลาที่กำหนด	- ภายในพื้นที่ก่อสร้าง	- ตลอดช่วงก่อสร้าง	- บริษัท ไตกิ อลูมิเนียม อินดัสทรี (ประเทศไทย) จำกัด
	- กำหนดให้มีอุปกรณ์ป้องกันอันตรายส่วนบุคคล เช่น ที่อุดหู ที่ครอบหู สำหรับคนงานก่อสร้างในระหว่างปฏิบัติงานในพื้นที่ที่มีระดับเสียงดังมากกว่า 85 เดซิเบลเอ	- ภายในพื้นที่ก่อสร้าง	- ตลอดช่วงก่อสร้าง	- บริษัท ไตกิ อลูมิเนียม อินดัสทรี (ประเทศไทย) จำกัด
	- กำหนดให้โครงการจำกัดกิจกรรมการก่อสร้างที่ก่อให้เกิดเสียงดังเฉพาะในช่วงเวลา 08.00-18.00 น. เพื่อป้องกันผลกระทบด้านเสียงที่อาจส่งผลให้เกิดการรบกวนการพักผ่อนของประชาชน	- ภายในพื้นที่ก่อสร้าง	- ตลอดช่วงก่อสร้าง	- บริษัท ไตกิ อลูมิเนียม อินดัสทรี (ประเทศไทย) จำกัด
	- กำหนดแผนตรวจสอบบำรุงรักษาเชิงป้องกัน (Preventive Maintenance Program) เครื่องจักรและอุปกรณ์ก่อสร้างทุกชนิดก่อนใช้งาน เพื่อลดผลกระทบด้านเสียงจากเครื่องจักรที่ใช้ในการก่อสร้าง	- ภายในพื้นที่ก่อสร้าง	- ตลอดช่วงก่อสร้าง	- บริษัท ไตกิ อลูมิเนียม อินดัสทรี (ประเทศไทย) จำกัด
4. คุณภาพน้ำ	- ผู้รับเหมาต้องจัดเตรียมห้องสุขาแบบเคลื่อนที่ชนิดมีระบบกักเก็บสิ่งปฏิกูลตามสัดส่วนของคนงานให้สอดคล้องกับกฎกระทรวง ว่าด้วยการจัดสวัสดิการในสถานประกอบกิจการ พ.ศ. 2548 หรือกฎหมายที่เกี่ยวข้อง และให้การจัดเก็บสิ่งปฏิกูลทุกครั้งที่ระบบกักเก็บสิ่งปฏิกูลใกล้เต็มความสามารถในการกักเก็บ	- ภายในพื้นที่ก่อสร้าง	- ตลอดช่วงก่อสร้าง	- บริษัท ไตกิ อลูมิเนียม อินดัสทรี (ประเทศไทย) จำกัด
	- ห้ามทิ้งขยะมูลฝอย สิ่งปฏิกูล วัสดุก่อสร้าง และของเสียทุกชนิดลงรางระบายน้ำทิ้ง	- ภายในพื้นที่ก่อสร้าง	- ตลอดช่วงก่อสร้าง	- บริษัท ไตกิ อลูมิเนียม อินดัสทรี (ประเทศไทย) จำกัด



ลงชื่อ 藤原 聡行 กรรมการ  
(นายโทชิยุกิ ฟุจิฮาระ)  
บริษัท ไตกิ อลูมิเนียม อินดัสทรี (ประเทศไทย) จำกัด

สิงหาคม 2563  
6/82

ลงชื่อ ทพพร นิลน.  
(นางสาวทิพรัตน์ ทศนาการไพศาล)  
บริษัท ทีมพาวเวอร์ คอนซัลแตนท์ จำกัด





ตารางที่ 1 (ต่อ) มาตรการป้องกันและแก้ไขผลกระทบสิ่งแวดล้อม รายงานการเปลี่ยนแปลงรายละเอียดโครงการในรายงานการประเมินผลกระทบสิ่งแวดล้อม  
โครงการโรงหลอมอะลูมิเนียม (ครั้งที่ 3) ของบริษัท ไตกิ อลูมิเนียม อินดัสทรี (ประเทศไทย) จำกัด (ระยะก่อสร้าง)  
ตั้งอยู่ที่นิคมอุตสาหกรรมอมตะซิตี้ ระยอง ตำบลมาบตาพุด อำเภอปลวกแดง จังหวัดระยอง

องค์ประกอบทางสิ่งแวดล้อม และคุณค่าต่างๆ	มาตรการป้องกันและแก้ไขผลกระทบสิ่งแวดล้อม	สถานที่ดำเนินการ	ระยะเวลาดำเนินการ	ผู้รับผิดชอบ
5. การคมนาคมขนส่ง	- กำหนดให้พนักงานขับรถปฏิบัติตามกฎจราจรอย่างเคร่งครัด	- ภายในพื้นที่ก่อสร้าง และถนนภายนอก โครงการ	- ตลอดช่วงก่อสร้าง	- บริษัท ไตกิ อลูมิเนียม อินดัสทรี (ประเทศไทย) จำกัด
	- จัดให้มีเจ้าหน้าที่เพื่ออำนวยความสะดวกและให้สัญญาณจราจร โดยเฉพาะ ช่วงเวลาใช้เครื่องจักรหนักและการเคลื่อนย้ายวัสดุและอุปกรณ์ก่อสร้างในพื้นที่ สาธารณะ	- ภายในพื้นที่ก่อสร้าง	- ตลอดช่วงก่อสร้าง	- บริษัท ไตกิ อลูมิเนียม อินดัสทรี (ประเทศไทย) จำกัด
	- ตรวจสอบสภาพรถยนต์ก่อนการใช้งาน เช่น ระบบเบรก เป็นต้น	- ภายในพื้นที่ก่อสร้าง	- ตลอดช่วงก่อสร้าง	- บริษัท ไตกิ อลูมิเนียม อินดัสทรี (ประเทศไทย) จำกัด
	- หลีกเลี่ยงการขนส่งวัสดุอุปกรณ์ในช่วงเวลาเร่งด่วนระหว่างเวลา 07.00-09.00 น. และ 16.00-18.00 น. และจัดให้มีเจ้าหน้าที่อำนวยความสะดวกและดูแลการเข้า- ออกของรถบรรทุกในพื้นที่ก่อสร้าง	- ภายในพื้นที่ก่อสร้าง และเส้นทางที่ต้องขน วัสดุอุปกรณ์	- ตลอดช่วงก่อสร้าง	- บริษัท ไตกิ อลูมิเนียม อินดัสทรี (ประเทศไทย) จำกัด
	- จำกัดความเร็วรถยนต์ภายในพื้นที่โครงการ ไม่เกิน 15 กิโลเมตร/ชั่วโมง และ จัดระบบและทิศทางการจราจรในพื้นที่ก่อสร้างโครงการให้เหมาะสมเพื่อป้องกัน อุบัติเหตุ	- ภายในพื้นที่โครงการ และถนนเข้า-ออก พื้นที่โครงการ	- ตลอดช่วงก่อสร้าง	- บริษัท ไตกิ อลูมิเนียม อินดัสทรี (ประเทศไทย) จำกัด
	- ควบคุมน้ำหนักของรถบรรทุกให้บรรทุกขนส่งตามกฎหมายกำหนด และต้องจัดให้มี วัสดุอุปกรณ์ป้องกันการตกลงของวัสดุก่อสร้าง เพื่อป้องกันความเสียหายของ ผิวจราจรและเกิดอันตรายต่อผู้ใช้เส้นทาง	- บริเวณเส้นทางขนส่ง วัสดุอุปกรณ์	- ตลอดช่วงก่อสร้าง	- บริษัท ไตกิ อลูมิเนียม อินดัสทรี (ประเทศไทย) จำกัด



ส่งชื่อ 藤原 聡行 กรรมการ  
(นายโทชิยุกิ ฟุจิฮาระ)  
บริษัท ไตกิ อลูมิเนียม อินดัสทรี (ประเทศไทย) จำกัด

สิงหาคม 2563  
7/82

ลงชื่อ

ทพท. ทวีป

(นางสาวทิพรัตน์ ทศนาการไพศาล)  
บริษัท ทิมพาวเวอร์ คอนซัลแตนท์ จำกัด



ตารางที่ 1 (ต่อ) มาตรการป้องกันและแก้ไขผลกระทบต่อสิ่งแวดล้อม รายงานการเปลี่ยนแปลงรายละเอียดโครงการในรายงานการประเมินผลกระทบต่อสิ่งแวดล้อม  
โครงการโรงหลอมอะลูมิเนียม (ครั้งที่ 3) ของบริษัท ไตกี อลูมิเนียม อินดัสทรี (ประเทศไทย) จำกัด (ระยะก่อสร้าง)  
ตั้งอยู่ที่นิคมอุตสาหกรรมอมตะซิตี้ ระยอง ตำบลมาบยางพร อำเภอปลวกแดง จังหวัดระยอง

องค์ประกอบทางสิ่งแวดล้อมและคุณค่าต่างๆ	มาตรการป้องกันและแก้ไขผลกระทบต่อสิ่งแวดล้อม	สถานที่ดำเนินการ	ระยะเวลาดำเนินการ	ผู้รับผิดชอบ
6. การระบายน้ำและการป้องกันน้ำท่วม	- จัดกองวัสดุก่อสร้างและเศษขยะมูลฝอยให้เหมาะสม โดยไม่ควรจะอยู่ใกล้กับรางระบายน้ำภายในโครงการ และบ่อบักน้ำทิ้ง เพื่อป้องกันการกีดขวางทางระบายน้ำ และก่อให้เกิดน้ำเสีย	- ภายในพื้นที่ก่อสร้าง	- ตลอดช่วงก่อสร้าง	- บริษัท ไตกี อลูมิเนียม อินดัสทรี (ประเทศไทย) จำกัด
7. การจัดการของเสีย	- รวบรวมและเก็บวัสดุที่มีค่าและสามารถนำกลับมาใช้ใหม่ได้ เพื่อนำมาขายหรือนำกลับมาใช้ใหม่ให้เกิดประโยชน์สูงสุด	- ภายในพื้นที่ก่อสร้าง	- ตลอดช่วงก่อสร้าง	- บริษัท ไตกี อลูมิเนียม อินดัสทรี (ประเทศไทย) จำกัด
	- จัดให้มีพนักงานที่รับผิดชอบในการเก็บรวบรวมขยะมูลฝอยก่อนส่งไปกำจัด	- ภายในพื้นที่ก่อสร้าง	- ตลอดช่วงก่อสร้าง	- บริษัท ไตกี อลูมิเนียม อินดัสทรี (ประเทศไทย) จำกัด
	- กำหนดไม่ให้มีการทิ้งขยะมูลฝอยลงในรางระบายน้ำ และท่อน้ำทิ้งในบริเวณใกล้ ๆ พื้นที่ก่อสร้าง	- ภายในพื้นที่ก่อสร้างและพื้นที่โครงการ	- ตลอดช่วงก่อสร้าง	- บริษัท ไตกี อลูมิเนียม อินดัสทรี (ประเทศไทย) จำกัด
	- เศษวัสดุจากการก่อสร้างได้กำหนดให้บริษัทรับเหมาก่อสร้างเป็นผู้รับผิดชอบในการจัดเก็บและรวบรวมของเสียที่เกิดขึ้น และติดต่อให้หน่วยงานที่ได้รับอนุญาตจากราชการหรือกรมโรงงานอุตสาหกรรมเข้ามารับไปกำจัดตามหลักวิชาการ	- ภายในพื้นที่ก่อสร้าง	- ตลอดช่วงก่อสร้าง	- บริษัท ไตกี อลูมิเนียม อินดัสทรี (ประเทศไทย) จำกัด
	- ขยะมูลฝอยจากพนักงาน จัดส่งให้บริษัทที่ได้รับอนุญาตจากราชการรับไปดำเนินการ	- ภายในพื้นที่ก่อสร้าง	- ตลอดช่วงก่อสร้าง	- บริษัท ไตกี อลูมิเนียม อินดัสทรี (ประเทศไทย) จำกัด



ลงชื่อ 藤原 聡行 กรรมการ  
(นายโทชิยุกิ ฟูจิวาระ)  
บริษัท ไตกี อลูมิเนียม อินดัสทรี (ประเทศไทย) จำกัด

สิงหาคม 2563  
8/82

ลงชื่อ ทพณ ทวีป  
(นางสาวทวิรัตน์ ทัศนากการไพศาล)  
บริษัท ทีมพาวเวอร์ คอนซัลแตนท์ จำกัด



ตารางที่ 1 (ต่อ) มาตรการป้องกันและแก้ไขผลกระทบสิ่งแวดล้อม รายงานการเปลี่ยนแปลงรายละเอียดโครงการในรายงานการประเมินผลกระทบสิ่งแวดล้อม  
โครงการโรงหลอมอะลูมิเนียม (ครั้งที่ 3) ของบริษัท ไทกิ อลูมิเนียม อินดัสทรี (ประเทศไทย) จำกัด (ระยะก่อสร้าง)  
ตั้งอยู่ที่นิคมอุตสาหกรรมอมตะซิตี้ ระยอง ตำบลมาบตาพุด อำเภอปลวกแดง จังหวัดระยอง

องค์ประกอบทางสิ่งแวดล้อม และคุณค่าต่างๆ	มาตรการป้องกันและแก้ไขผลกระทบสิ่งแวดล้อม	สถานที่ดำเนินการ	ระยะเวลาดำเนินการ	ผู้รับผิดชอบ
8. อาชีวอนามัยและ ความปลอดภัย	<p>- การคัดเลือกบริษัทผู้รับเหมาโครงการต้องพิจารณาการจัดการด้านความปลอดภัย ประกอบในสัญญาว่าจ้างระหว่างเจ้าของโครงการและบริษัทรับเหมา โดยจะต้องระบุครอบคลุมถึงวิธีการคุ้มครองความปลอดภัย และสุขภาพอนามัยคนงานที่ปฏิบัติงานในโครงการ และกำหนดให้ผู้รับเหมา มีเจ้าหน้าที่ความปลอดภัยตามกฎหมายที่กำหนด มีรายละเอียดดังนี้</p> <ul style="list-style-type: none"> <li>• กฎเกณฑ์และข้อปฏิบัติเพื่อความปลอดภัยในการทำงาน</li> <li>• การจัดให้มีและควบคุมดูแลการใช้อุปกรณ์ป้องกันอันตรายส่วนบุคคลต่างๆ</li> <li>• การตรวจสอบสภาพเครื่องมือ/อุปกรณ์ทุกชนิดเพื่อความปลอดภัยในการทำงาน</li> <li>• จัดทำแผนงานด้านความปลอดภัยในงานก่อสร้างให้สอดคล้องตามกฎหมาย เช่น การตั้งนั่งร้าน การกำหนดเขตการก่อสร้าง การควบคุมดูแลความปลอดภัยในงานก่อสร้าง และการกำหนดคุณสมบัติของผู้รับเหมาในการทำงาน แต่ละด้าน เป็นต้น</li> </ul>	- ภายในพื้นที่โครงการ	- ก่อนเริ่มดำเนินการ ก่อสร้าง	- บริษัท ไทกิ อลูมิเนียม อินดัสทรี (ประเทศไทย) จำกัด
	- กำหนดในสัญญาจ้างบริษัทรับเหมา โดยกำหนดให้มีการตรวจสอบสุขภาพของคนงานให้ดำเนินการโดยแพทย์อาชีวเวชศาสตร์ และกำหนดให้มีการจัดทำฐานข้อมูลสุขภาพของคนงาน	- บริษัทรับเหมาและ คนงานก่อสร้าง	- ก่อนเริ่มดำเนินการ ก่อสร้าง	- บริษัท ไทกิ อลูมิเนียม อินดัสทรี (ประเทศไทย) จำกัด
	- การคัดเลือกบริษัทรับเหมาต้องพิจารณารายละเอียดด้านการจัดการความปลอดภัยในสัญญาว่าจ้างให้ครอบคลุมถึงการคุ้มครองความปลอดภัยและสุขภาพอนามัยของคนงานที่ปฏิบัติงานภายในโครงการที่ได้มาตรฐานและสอดคล้องกับกฎหมายที่เกี่ยวข้อง	- บริษัทรับเหมา	- ก่อนเริ่มดำเนินการ ก่อสร้าง	- บริษัท ไทกิ อลูมิเนียม อินดัสทรี (ประเทศไทย) จำกัด
	- จัดให้มีเจ้าหน้าที่ความปลอดภัยในการทำงาน (จป.) ที่ผ่านการฝึกอบรมด้านความปลอดภัยในการทำงานที่เพียงพอตามที่กฎหมายกำหนดเป็นอย่างน้อย เพื่อทำหน้าที่ควบคุมให้คนงานปฏิบัติงานด้วยความปลอดภัย	- ภายในพื้นที่ก่อสร้าง	- ตลอดช่วงก่อสร้าง	- บริษัท ไทกิ อลูมิเนียม อินดัสทรี (ประเทศไทย) จำกัด



ลงชื่อ ทศพร กุศลทิน กรรมการ  
(นายโทชัย พิฟูจิระ)  
บริษัท ไทกิ อลูมิเนียม อินดัสทรี (ประเทศไทย) จำกัด

สิงหาคม 2563  
9/82

ลงชื่อ ทพพร ทวีป  
(นางสาวทิพรัตน์ ทศนาการไพศาล)  
บริษัท ทีมพาวเวอร์ คอนซัลแตนท์ จำกัด



ตารางที่ 1 (ต่อ) มาตรการป้องกันและแก้ไขผลกระทบสิ่งแวดล้อม รายงานการเปลี่ยนแปลงรายละเอียดโครงการในรายงานการประเมินผลกระทบสิ่งแวดล้อม  
โครงการโรงหลอมอะลูมิเนียม (ครั้งที่ 3) ของบริษัท ไตกิ อลูมิเนียม อินดัสทรี (ประเทศไทย) จำกัด (ระยะก่อสร้าง)  
ตั้งอยู่ที่นิคมอุตสาหกรรมอมตะซิตี้ ระยอง ตำบลมาบตาพุด อำเภอปลวกแดง จังหวัดระยอง

องค์ประกอบทางสิ่งแวดล้อม และคุณค่าต่างๆ	มาตรการป้องกันและแก้ไขผลกระทบสิ่งแวดล้อม	สถานที่ดำเนินการ	ระยะเวลาดำเนินการ	ผู้รับผิดชอบ
8. อาชีวอนามัยและ ความปลอดภัย (ต่อ)	- ผู้รับเหมาต้องจัดหาอุปกรณ์ป้องกันอันตรายที่เหมาะสมกับสภาพการทำงานให้เพียงพอกับจำนวนผู้ปฏิบัติงานที่ต้องใช้ และเป็นไปตามมาตรฐานผลิตภัณฑ์อุตสาหกรรมหรือมาตรฐานอื่นที่อธิบดีประกาศข้อกำหนด และได้รับความเห็นชอบจากวิศวกรหรือผู้ควบคุมงาน โดยให้มีการตรวจสอบและอบรมการใช้อุปกรณ์นั้นก่อนการใช้งาน	- ภายในพื้นที่ก่อสร้าง	- ตลอดช่วงก่อสร้าง -	- บริษัท ไตกิ อลูมิเนียม อินดัสทรี (ประเทศไทย) จำกัด
	- ตรวจสอบและควบคุมดูแลให้มีการใช้อุปกรณ์ป้องกันอันตรายส่วนบุคคล อย่างถูกต้อง และเหมาะสมกับประเภทของงาน	- ภายในพื้นที่ก่อสร้าง	- ตลอดช่วงก่อสร้าง	- บริษัท ไตกิ อลูมิเนียม อินดัสทรี (ประเทศไทย) จำกัด
	- กำหนดขอบเขตและจัดทำแนวรั้วของบริเวณพื้นที่ก่อสร้างให้ชัดเจน พร้อมทั้งกำหนดจุดเข้า-ออก และจัดให้มีเจ้าหน้าที่รักษาความปลอดภัย	- ภายในพื้นที่ก่อสร้าง	- ตลอดช่วงก่อสร้าง	- บริษัท ไตกิ อลูมิเนียม อินดัสทรี (ประเทศไทย) จำกัด
	- จัดทำป้ายเตือนหรือโปสเตอร์เพื่อการปฏิบัติงานที่ปลอดภัยในบริเวณที่จำเป็น เช่น "เขตก่อสร้าง" "ลดความเร็วรถยนต์" "เขตสวมหมวกนิรภัย" เป็นต้น	- ภายในพื้นที่ก่อสร้าง	- ตลอดช่วงก่อสร้าง	- บริษัท ไตกิ อลูมิเนียม อินดัสทรี (ประเทศไทย) จำกัด
	- จัดให้มีการอบรมให้ความรู้กับคนงานเกี่ยวกับความปลอดภัย และการใช้เครื่องมือ อุปกรณ์ และเครื่องจักรต่าง ๆ ให้ถูกต้อง	- ภายในพื้นที่ก่อสร้าง	- ตลอดช่วงก่อสร้าง	- บริษัท ไตกิ อลูมิเนียม อินดัสทรี (ประเทศไทย) จำกัด
	- จัดให้มีเจ้าหน้าที่ตรวจสอบวิธีการปฏิบัติงาน สภาพของเครื่องจักรอุปกรณ์ รวมทั้งสภาพแวดล้อมในการทำงาน เพื่อให้การปฏิบัติงานมีความปลอดภัย	- ภายในพื้นที่ก่อสร้าง	- ตลอดช่วงก่อสร้าง	- บริษัท ไตกิ อลูมิเนียม อินดัสทรี (ประเทศไทย) จำกัด



ลงชื่อ

藤原 駿行

กรรมการ

(นายโทชิยุกิ ฟุจิฮาระ)

บริษัท ไตกิ อลูมิเนียม อินดัสทรี (ประเทศไทย) จำกัด

สิงหาคม 2563

10/82

ลงชื่อ

ทพวิรัตน์ ทศนาการไพศาล

(นางสาวทพวิรัตน์ ทศนาการไพศาล)

บริษัท ทีมพาวเวอร์ คอนซัลแตนท์ จำกัด



ตารางที่ 1 (ต่อ) มาตรการป้องกันและแก้ไขผลกระทบสิ่งแวดล้อม รายงานการเปลี่ยนแปลงรายละเอียดโครงการในรายงานการประเมินผลกระทบสิ่งแวดล้อม  
โครงการโรงหลอมอะลูมิเนียม (ครั้งที่ 3) ของบริษัท ไตกิ อลูมิเนียม อินดัสทรี (ประเทศไทย) จำกัด (ระยะก่อสร้าง)  
ตั้งอยู่ที่นิคมอุตสาหกรรมอมตะซิตี้ ระยอง ตำบลมาบยางพร อำเภอบลุกแดง จังหวัดระยอง

องค์ประกอบทางสิ่งแวดล้อมและคุณค่าต่างๆ	มาตรการป้องกันและแก้ไขผลกระทบสิ่งแวดล้อม	สถานที่ดำเนินการ	ระยะเวลาดำเนินการ	ผู้รับผิดชอบ
8. อาชีวอนามัยและความปลอดภัย (ต่อ)	- จัดเก็บเครื่องมือ อุปกรณ์ ให้อยู่ในสภาพดี รวมทั้งบำรุงรักษาและตรวจสอบ เพื่อลดอุบัติเหตุในการทำงาน	- ภายในพื้นที่ก่อสร้าง	- ตลอดช่วงก่อสร้าง	- บริษัท ไตกิ อลูมิเนียม อินดัสทรี (ประเทศไทย) จำกัด
	- รวบรวมสถิติเกี่ยวกับอุบัติเหตุ ความเสียหาย และการแก้ไขปัญหา เพื่อใช้ในการปรับปรุงมาตรการด้านความปลอดภัย	- ภายในพื้นที่ก่อสร้าง	- ตลอดช่วงก่อสร้าง	- บริษัท ไตกิ อลูมิเนียม อินดัสทรี (ประเทศไทย) จำกัด
	- จัดให้มีระบบสัญญาณเตือนภัยในบริเวณพื้นที่ก่อสร้างและพื้นที่ที่มีความเข้มงวดในด้านความปลอดภัย เช่น สัญญาณเตือนเกี่ยวกับเครน เป็นต้น	- ภายในพื้นที่ก่อสร้าง	- ตลอดช่วงก่อสร้าง	- บริษัท ไตกิ อลูมิเนียม อินดัสทรี (ประเทศไทย) จำกัด
9. สาธารณสุข	- ควบคุมดูแลไม่ให้เกิดเหตุเดือดร้อนรำคาญต่อชุมชนใกล้เคียง โดยเฉพาะปัญหา ด้านฝุ่นละอองหรือเสียงดัง	- ภายในพื้นที่ก่อสร้าง	- ตลอดช่วงก่อสร้าง	- บริษัท ไตกิ อลูมิเนียม อินดัสทรี (ประเทศไทย) จำกัด
	- จัดให้มีระบบสุขาภิบาลขั้นพื้นฐานแก่คนงานก่อสร้างอย่างเพียงพอ เพื่อป้องกันการแพร่ระบาดของโรคต่าง ๆ	- ภายในพื้นที่ก่อสร้าง	- ตลอดช่วงก่อสร้าง	- บริษัท ไตกิ อลูมิเนียม อินดัสทรี (ประเทศไทย) จำกัด
	- จัดให้มีห้องปฐมพยาบาลเบื้องต้นสำหรับคนงานที่ได้รับอุบัติเหตุจากการทำงาน ก่อนที่จะส่งผู้ป่วยไปยังสถานพยาบาลที่อยู่ใกล้เคียง และประสานงานกับหน่วยงานให้บริการสาธารณสุขในพื้นที่ในกรณีที่ต้องส่งต่อผู้ป่วย	- ภายในพื้นที่ก่อสร้าง	- ตลอดช่วงก่อสร้าง	- บริษัท ไตกิ อลูมิเนียม อินดัสทรี (ประเทศไทย) จำกัด
	- ให้ความรู้และคำแนะนำแก่คนงานก่อสร้างในการป้องกันโรค โดยขอความร่วมมือจากหน่วยงานให้บริการสาธารณสุขในพื้นที่	- ภายในพื้นที่ก่อสร้าง	- ตลอดช่วงก่อสร้าง	- บริษัท ไตกิ อลูมิเนียม อินดัสทรี (ประเทศไทย) จำกัด



ลงชื่อ

藤原 飛行

กรรมการ

(นายโทชิยูกิ ฟุจิฮาระ)

บริษัท ไตกิ อลูมิเนียม อินดัสทรี (ประเทศไทย) จำกัด

สิงหาคม 2563

11/82

ลงชื่อ

ทพพร ทวีป

(นางสาวทพรัตน์ ทศนาการไพศาล)

บริษัท ทีมพาวเวอร์ คอนซัลแตนท์ จำกัด



ตารางที่ 1 (ต่อ) มาตรการป้องกันและแก้ไขผลกระทบต่อสิ่งแวดล้อม รายงานการเปลี่ยนแปลงรายละเอียดโครงการในรายงานการประเมินผลกระทบต่อสิ่งแวดล้อม  
โครงการโรงหลอมอะลูมิเนียม (ครั้งที่ 3) ของบริษัท ไตกิ อลูมิเนียม อินดัสทรี (ประเทศไทย) จำกัด (ระยะก่อสร้าง)  
ตั้งอยู่ที่นิคมอุตสาหกรรมอมตะซิตี้ ระยอง ตำบลมาบยางพร อำเภอบลุกแดง จังหวัดระยอง

องค์ประกอบทางสิ่งแวดล้อม และคุณค่าต่างๆ	มาตรการป้องกันและแก้ไขผลกระทบต่อสิ่งแวดล้อม	สถานที่ดำเนินการ	ระยะเวลาดำเนินการ	ผู้รับผิดชอบ
10. สภาพสังคม-เศรษฐกิจ	- พิจารณารับคนงานในท้องถิ่นที่มีความสามารถเหมาะสมตามเกณฑ์ที่กำหนดเข้าทำงานเป็นอันดับแรก	- พื้นที่ใกล้เคียงโครงการ	- ตลอดช่วงก่อสร้าง	- บริษัท ไตกิ อลูมิเนียม อินดัสทรี (ประเทศไทย) จำกัด
	- จัดเจ้าหน้าที่ประชาสัมพันธ์เข้าพบปะชุมชน เพื่อให้ข้อมูลรายละเอียดเกี่ยวกับการก่อสร้างโครงการต่อหน่วยงานปกครองส่วนท้องถิ่น ผู้นำชุมชน และประชาชนในพื้นที่ใกล้เคียง	- พื้นที่ใกล้เคียงโครงการ	- ตลอดช่วงก่อสร้าง	- บริษัท ไตกิ อลูมิเนียม อินดัสทรี (ประเทศไทย) จำกัด
	- จัดให้มีแผนงานรับเรื่องร้องเรียน และดำเนินการแก้ไขทันที หากตรวจสอบพบว่า เรื่องที่ร้องเรียนมีสาเหตุมาจากกิจกรรมการก่อสร้างของโครงการ รวมทั้งจัดทำบันทึกข้อร้องเรียน สรุปผลการแก้ไขปัญหา ทบทวนสาเหตุของปัญหา และกำหนดแนวทางการป้องกันการเกิดซ้ำ	- ภายในโครงการ	- ตลอดช่วงก่อสร้าง	- บริษัท ไตกิ อลูมิเนียม อินดัสทรี (ประเทศไทย) จำกัด
	- จัดตั้งทีมงานชุมชนสัมพันธ์ เพื่อติดตามเผื่อระวังและรับเรื่องร้องเรียนจากชุมชน พร้อมประสานงานดำเนินการแก้ไขตามแนวทาง/เงื่อนไข ในระยะเวลาตามที่ได้กำหนดไว้ให้แล้วเสร็จ	- พื้นที่ใกล้เคียงโครงการ	- ตลอดช่วงก่อสร้าง	- บริษัท ไตกิ อลูมิเนียม อินดัสทรี (ประเทศไทย) จำกัด
	- สนับสนุนช่วยเหลือกิจกรรมต่าง ๆ ของชุมชนโดยรอบโครงการตามโอกาส และความเหมาะสม	- พื้นที่ใกล้เคียงโครงการ	- ตลอดช่วงก่อสร้าง	- บริษัท ไตกิ อลูมิเนียม อินดัสทรี (ประเทศไทย) จำกัด



ลงชื่อ

藤原 康之

กรรมการ

(นายโทชิยุกิ ฟุจิوارะ)

บริษัท ไตกิ อลูมิเนียม อินดัสทรี (ประเทศไทย) จำกัด

สิงหาคม 2563

12/82

ลงชื่อ

ทพท ทวีป

(นางสาวทิพรัตน์ ทศนาการไพศาล)  
บริษัท ทิมพาวเวอร์ คอนซัลแตนท์ จำกัด



ตารางที่ 1 (ต่อ) มาตรการป้องกันและแก้ไขผลกระทบสิ่งแวดล้อม รายงานการเปลี่ยนแปลงรายละเอียดโครงการในรายงานการประเมินผลกระทบสิ่งแวดล้อม  
โครงการโรงหลอมอะลูมิเนียม (ครั้งที่ 3) ของบริษัท ไตกิ อลูมิเนียม อินดัสทรี (ประเทศไทย) จำกัด (ระยะก่อสร้าง)  
ตั้งอยู่ที่นิคมอุตสาหกรรมอมตะซิตี้ ระยอง ตำบลมาบตาพุด อำเภอปลวกแดง จังหวัดระยอง

องค์ประกอบทางสิ่งแวดล้อม และคุณค่าต่างๆ	มาตรการป้องกันและแก้ไขผลกระทบสิ่งแวดล้อม	สถานที่ดำเนินการ	ระยะเวลาดำเนินการ	ผู้รับผิดชอบ
10. สภาพสังคม-เศรษฐกิจ (ต่อ)	<p>- จัดให้มีคณะกรรมการติดตามตรวจสอบผลกระทบสิ่งแวดล้อม (EIA Monitoring Committee) หรือเพิ่มเติมองค์ประกอบที่เกี่ยวข้องกับโครงการไว้ในชุดเดียวกันกับคณะกรรมการฯ ที่จัดตั้งขึ้นโดยการนิคมอุตสาหกรรมแห่งประเทศไทย หรือสำนักงานนิคมอุตสาหกรรมอมตะซิตี้ ระยอง โดยรายละเอียดของคณะกรรมการติดตามตรวจสอบผลกระทบสิ่งแวดล้อม ดังนี้</p> <p><b>องค์ประกอบ</b></p> <p>1) ผู้แทนจากหน่วยงานราชการ รวมจำนวน 4 คน ดังนี้</p> <ul style="list-style-type: none"> <li>- นายอำเภอปลวกแดง หรือผู้แทน จำนวน 1 คน</li> <li>- นายกองค้การบริหารส่วนตำบลมาบตาพุด หรือผู้แทน จำนวน 1 คน</li> <li>- นักวิชาการในท้องถิ่นซึ่งเป็นผู้ทรงคุณวุฒิด้านการจัดการทรัพยากรธรรมชาติและสิ่งแวดล้อม หรือด้านอื่นๆ ที่เกี่ยวข้อง หรือผู้แทน จำนวน 1 คน</li> <li>- สาธารณสุขอำเภอปลวกแดง หรือผู้แทน จำนวน 1 คน</li> </ul> <p>2) ตัวแทนภาคประชาชนไม่รวมผู้นำชุมชน จำนวนไม่น้อยกว่า 21 คน มาจากการสรรหาหรือการเสนอชื่อหรือวิธีการอื่นใดจากชุมชนรอบที่ตั้งโครงการในพื้นที่รัศมี 5 กิโลเมตร โดยมีผู้เข้าร่วมประชุมรวมไม่น้อยกว่า 2 ใน 3 ของผู้เข้าร่วมประชุมทั้งหมด ได้แก่</p>	- ชุมชนและหน่วยงาน ราชการใกล้เคียง	- ตลอดช่วงก่อสร้าง	- บริษัท ไตกิ อลูมิเนียม อินดัสทรี (ประเทศไทย) จำกัด



ลงชื่อ

藤原 聡行

กรรมการ

(นายโทชิยุกิ ฟุจิواره)

บริษัท ไตกิ อลูมิเนียม อินดัสทรี (ประเทศไทย) จำกัด

สิงหาคม 2563

13/82

ลงชื่อ

ทพพร ทวีต

(นางสาวทพรัตน์ ทักษณาการไพศาล)  
บริษัท ทีมพาวเวอร์ คอนซัลแตนท์ จำกัด



ตารางที่ 1 (ต่อ) มาตรการป้องกันและแก้ไขผลกระทบต่อสิ่งแวดล้อม รายงานการเปลี่ยนแปลงรายละเอียดโครงการในรายงานการประเมินผลกระทบต่อสิ่งแวดล้อม  
โครงการโรงหลอมอะลูมิเนียม (ครั้งที่ 3) ของบริษัท ไตกิ อลูมิเนียม อินดัสทรี (ประเทศไทย) จำกัด (ระยะก่อสร้าง)  
ตั้งอยู่ที่นิคมอุตสาหกรรมอมตะซิตี้ ระยอง ตำบลมาบยางพร อำเภอปลวกแดง จังหวัดระยอง

องค์ประกอบทางสิ่งแวดล้อม และคุณค่าต่างๆ	มาตรการป้องกันและแก้ไขผลกระทบต่อสิ่งแวดล้อม	สถานที่ดำเนินการ	ระยะเวลาดำเนินการ	ผู้รับผิดชอบ
10. สภาพสังคม-เศรษฐกิจ (ต่อ)	<ul style="list-style-type: none"> <li>- ตำบลมาบยางพร 13 คน               <ul style="list-style-type: none"> <li>(1) หมู่ 1 บ้านมาบเตย 2 คน</li> <li>(2) หมู่ 2 บ้านเนินสวรรค์ 2 คน</li> <li>(3) หมู่ 3 บ้านมาบยางพร 2 คน</li> <li>(4) หมู่ 4 บ้านห้วยปราบ 2 คน</li> <li>(5) หมู่ 5 บ้านวังตาลหม่อน 2 คน</li> <li>(6) หมู่ 6 บ้านมาบยางพรใหม่ 3 คน</li> </ul> </li> <li>- ตำบลปลวกแดง 2 คน               <ul style="list-style-type: none"> <li>(1) หมู่ 4 บ้านวังตาลผืน 2 คน</li> </ul> </li> <li>- ตำบลบ่อวิน 4 คน               <ul style="list-style-type: none"> <li>(1) หมู่ 3 บ้านห้วยปราบ 2 คน</li> <li>(2) หมู่ 7 บ้านหนองก้างปลา 2 คน</li> </ul> </li> <li>- ตำบลเขาไม้แก้ว 2 คน               <ul style="list-style-type: none"> <li>(1) หมู่ 5 บ้านภูไทร 2 คน</li> </ul> </li> </ul>	- ชุมชนและหน่วยงาน ราชการใกล้เคียง	- ตลอดช่วงก่อสร้าง	- บริษัท ไตกิ อลูมิเนียม อินดัสทรี (ประเทศไทย) จำกัด
	3) ตัวแทนจากโรงงาน จำนวน 3 คน และนิคมอุตสาหกรรมอมตะซิตี้ ระยอง จำนวน 1 คน			



ลงชื่อ

藤原 聡行

กรรมการ

(นายโทชิยุกิ ฟุจิوارะ)

บริษัท ไตกิ อลูมิเนียม อินดัสทรี (ประเทศไทย) จำกัด

สิงหาคม 2563

14/82

ลงชื่อ

ทพวิ ทวีป

(นางสาวทวิรัตน์ ทศนาการไพศาล)

บริษัท ทีมพาวเวอร์ คอนซัลแตนท์ จำกัด





ตารางที่ 1 (ต่อ) มาตรการป้องกันและแก้ไขผลกระทบสิ่งแวดล้อม รายงานการเปลี่ยนแปลงรายละเอียดโครงการในรายงานการประเมินผลกระทบสิ่งแวดล้อม  
โครงการโรงหลอมอะลูมิเนียม (ครั้งที่ 3) ของบริษัท ไตกิ อลูมิเนียม อินดัสทรี (ประเทศไทย) จำกัด (ระยะก่อสร้าง)  
ตั้งอยู่ที่นิคมอุตสาหกรรมอมตะซิตี้ ระยอง ตำบลมาบตาพุด อำเภอปลวกแดง จังหวัดระยอง

องค์ประกอบทางสิ่งแวดล้อมและคุณค่าต่างๆ	มาตรการป้องกันและแก้ไขผลกระทบสิ่งแวดล้อม	สถานที่ดำเนินการ	ระยะเวลาดำเนินการ	ผู้รับผิดชอบ
10. สภาพสังคม-เศรษฐกิจ (ต่อ)	<p>อำนาจหน้าที่</p> <ol style="list-style-type: none"> <li>1) สืบหาความต้องการของประชาชน สร้างเสริมความเข้าใจอันดีระหว่างโครงการกับชุมชน และประสานความร่วมมือกับหน่วยงานอื่นหรือผู้ที่เกี่ยวข้อง รับรู้กระบวนการตรวจวัดคุณภาพสิ่งแวดล้อมและผลการตรวจวัดตามมาตรการติดตามตรวจสอบผลกระทบสิ่งแวดล้อมของโครงการ และเผยแพร่/ประชาสัมพันธ์ให้ชุมชนและหน่วยงานที่เกี่ยวข้องทราบ เพื่อแสดงความโปร่งใสในการบริหารจัดการด้านสิ่งแวดล้อม</li> <li>2) ให้ข้อมูล คำแนะนำ และข้อเสนอแนะ เพื่อให้การดำเนินงานมีความรอบคอบมากที่สุด และร่วมปรึกษาหารือ กำหนดแนวทางการป้องกันแก้ไขปัญหา ร่วมกัน</li> <li>3) เป็นตัวแทนของชุมชนในการตรวจเยี่ยมโครงการ และติดตามตรวจสอบการดำเนินงานของโครงการให้สอดคล้องกับระเบียบ มาตรฐาน กฎหมายที่เกี่ยวข้อง</li> <li>4) เป็นศูนย์กลางเพื่อประสานความร่วมมือ ในการดำเนินงานใด ๆ เพื่อก่อให้เกิดความสัมพันธ์ที่ดีระหว่างโครงการกับชุมชน</li> <li>5) เป็นเวทีในการแลกเปลี่ยนความคิดเห็น เพื่อความสมานฉันท์ โดยคำนึงถึงประโยชน์ที่แท้จริงของชุมชน</li> <li>6) รับเรื่องร้องเรียนเกี่ยวกับปัญหาและผลกระทบที่ได้รับจากการดำเนินโครงการ รวมทั้งตรวจสอบข้อเท็จจริง และสรุปแนวทางการป้องกันและแก้ไข</li> <li>7) ร่วมเจรจาไกล่เกลี่ยและหาข้อยุติกรณีมีข้อพิพาทปัญหาสิ่งแวดล้อมระหว่างโครงการกับชุมชน</li> <li>8) ร่วมพิจารณาค่าชดเชยกรณีเกิดผลกระทบสิ่งแวดล้อมระหว่างชุมชนกับโครงการ และพิสูจน์ได้ว่าเกิดจากโครงการ รวมทั้งติดตามดูแล การจ่ายค่าชดเชยจนแล้วเสร็จ</li> </ol>	- ชุมชนและหน่วยงานราชการใกล้เคียง	- ตลอดช่วงก่อสร้าง	- บริษัท ไตกิ อลูมิเนียม อินดัสทรี (ประเทศไทย) จำกัด



ลงชื่อ นายโทษยึก พุจิواره กรรมการ  
(นายโทษยึก พุจิواره)  
บริษัท ไตกิ อลูมิเนียม อินดัสทรี (ประเทศไทย) จำกัด

สิงหาคม 2563  
15/82



ลงชื่อ ทพ. ทพ. ทพ.  
(นางสาวทิพรัตน์ ทัศนการไพศาล)  
บริษัท ทีมพาวเวอร์ คอนซัลแตนท์ จำกัด

ตารางที่ 1 (ต่อ) มาตรการป้องกันและแก้ไขผลกระทบสิ่งแวดล้อม รายงานการเปลี่ยนแปลงรายละเอียดโครงการในรายงานการประเมินผลกระทบสิ่งแวดล้อม  
โครงการโรงหลอมอะลูมิเนียม (ครั้งที่ 3) ของบริษัท ไตกิ อลูมิเนียม อินดัสทรี (ประเทศไทย) จำกัด (ระยะก่อสร้าง)  
ตั้งอยู่ที่นิคมอุตสาหกรรมอมตะซิตี้ ระยอง ตำบลมาบตาพุด อำเภอปลวกแดง จังหวัดระยอง

องค์ประกอบทางสิ่งแวดล้อม และคุณค่าต่างๆ	มาตรการป้องกันและแก้ไขผลกระทบสิ่งแวดล้อม	สถานที่ดำเนินการ	ระยะเวลาดำเนินการ	ผู้รับผิดชอบ
10. สภาพสังคม-เศรษฐกิจ (ต่อ)	<p>9) จัดให้มีโครงการหรือกิจกรรมให้ความรู้ด้านสิ่งแวดล้อมแก่ชุมชน ความถี่ในการประชุม</p> <p>1) ความถี่ในการประชุมของคณะกรรมการติดตามตรวจสอบผลกระทบสิ่งแวดล้อม ต้องมีกรรมการฯ มาประชุมไม่น้อยกว่ากึ่งหนึ่งของจำนวนกรรมการฯ ทั้งหมดจึงจะเป็นองค์ประชุม โดยประชุมทุก 6 เดือน แต่หากพบว่ามีความ จำเป็นเร่งด่วนสามารถประชุมก่อนกำหนดเวลาปกติได้ โดยให้อยู่ในดุลย พินิจของคณะกรรมการฯ</p> <p>2) การวินิจฉัยชี้ขาดของที่ประชุมให้ถือเสียงข้างมาก กรรมการคนหนึ่งให้มีเสียง 1 เสียงในการลงคะแนน ถ้าคะแนนเสียงเท่ากันให้ประธานในที่ประชุมออก เสียงเพิ่มขึ้นอีกเสียงหนึ่งเป็นเสียงชี้ขาด</p> <p>3) อบรมส่งเสริมการให้ความรู้ด้านสิ่งแวดล้อม การติดตามตรวจสอบผลกระทบ ด้านสิ่งแวดล้อม รวมทั้งบทบาทหน้าที่ให้กับคณะกรรมการฯ อย่างน้อย 1 ครั้ง ในรอบวาระในการได้รับเลือกเป็นกรรมการฯ</p> <p>ระยะเวลาการดำรงตำแหน่ง</p> <p>1) กรรมการมีวาระในการดำรงตำแหน่งคราวละ 4 ปี นับตั้งแต่วันที่ได้รับการ ประกาศแต่งตั้ง และสามารถดำรงตำแหน่งได้ไม่เกิน 2 วาระ ติดต่อกัน</p> <p>2) เมื่อครบกำหนดวาระตามวาระหนึ่ง หากยังมีได้มีการสรรหาหรือแต่งตั้ง กรรมการขึ้นมาใหม่ ให้กรรมการซึ่งพ้นจากตำแหน่งตามวาระนั้นอยู่ใน ตำแหน่ง เพื่อปฏิบัติหน้าที่ต่อไปจนกว่ากรรมการซึ่งได้รับการสรรหาหรือ แต่งตั้งใหม่เข้ารับหน้าที่แต่ต้องไม่เกินเก้าสิบวัน นับตั้งแต่วันที่กรรมการพ้น จากตำแหน่งตามวาระนั้น</p>	- ชุมชนและหน่วยงาน ราชการใกล้เคียง	- ตลอดช่วงก่อสร้าง	- บริษัท ไตกิ อลูมิเนียม อินดัสทรี (ประเทศไทย) จำกัด



ลงชื่อ

藤原 聡行

กรรมการ

(นายโทชิยุกิ ฟุจิวาระ)

บริษัท ไตกิ อลูมิเนียม อินดัสทรี (ประเทศไทย) จำกัด

สิงหาคม 2563

16/82

ลงชื่อ

กานทิ ทอล

(นางสาวทิพรัตน์ ทัศนการไพศาล)  
บริษัท ทีมพาวเวอร์ คอนซัลแตนท์ จำกัด



ตารางที่ 1 (ต่อ) มาตรการป้องกันและแก้ไขผลกระทบต่อสิ่งแวดล้อม รายงานการเปลี่ยนแปลงรายละเอียดโครงการในรายงานการประเมินผลกระทบต่อสิ่งแวดล้อม  
โครงการโรงหลอมอะลูมิเนียม (ครั้งที่ 3) ของบริษัท ไตกิ อลูมิเนียม อินดัสทรี (ประเทศไทย) จำกัด (ระยะก่อสร้าง)  
ตั้งอยู่ที่นิคมอุตสาหกรรมอมตะซิตี้ ระยอง ตำบลมาบตาพุด อำเภอปลวกแดง จังหวัดระยอง

องค์ประกอบทางสิ่งแวดล้อม และคุณค่าต่างๆ	มาตรการป้องกันและแก้ไขผลกระทบต่อสิ่งแวดล้อม	สถานที่ดำเนินการ	ระยะเวลาดำเนินการ	ผู้รับผิดชอบ
10. สภาพสังคม-เศรษฐกิจ (ต่อ)	<p>3) กรณีที่กรรมการพ้นจากตำแหน่งก่อนครบวาระให้ดำเนินการสรรหาหรือแต่งตั้งกรรมการประเภทเดียวกันแทนภายในสี่สิบห้าวัน นับตั้งแต่วันที่กรรมการว่างลงและให้ผู้ได้รับการสรรหาหรือได้รับการแต่งตั้ง ให้ดำรงตำแหน่งแทนอยู่ในตำแหน่งเท่ากับวาระที่เหลืออยู่ของกรรมการซึ่งตนแทน</p> <p>4) กรณีวาระของกรรมการที่พ้นจากตำแหน่งก่อนครบวาระเหลืออยู่น้อยกว่าเก้าสิบวัน จะไม่ดำเนินการสรรหาหรือแต่งตั้งกรรมการแทนตำแหน่งที่ว่างลงก็ได้ และให้คณะกรรมการประกอบด้วยกรรมการเท่าที่เหลืออยู่</p> <p>5) นอกจากการพ้นตำแหน่งตามวาระ กรรมการพ้นจากตำแหน่งเมื่อ</p> <ul style="list-style-type: none"> <li>- ตาย</li> <li>- ลาออก</li> <li>- เป็นบุคคลวิกลจริตหรือจิตฟั่นเฟือน</li> <li>- คณะกรรมการมีมติสองในสาม ให้ถอดถอนออกจากตำแหน่งเพราะมีความประพฤติเสื่อมเสีย บกพร่อง หรือไม่สุจริตต่อหน้าที่ หรือหย่อนความสามารถ</li> <li>- เป็นบุคคลล้มละลาย</li> <li>- เป็นบุคคลไร้ความสามารถหรือเสมือนไร้ความสามารถ</li> <li>- เคยได้รับโทษจำคุกโดยคำพิพากษาถึงที่สุดให้จำคุก เว้นแต่เป็นโทษสำหรับความผิดที่ได้กระทำโดยประมาท ความผิดฐานหมิ่นประมาทหรือความผิดลหุโทษ</li> </ul>	- ชุมชนและหน่วยงาน ราชการใกล้เคียง	- ตลอดช่วงก่อสร้าง	- บริษัท ไตกิ อลูมิเนียม อินดัสทรี (ประเทศ ไทย) จำกัด



ลงชื่อ

藤原 飛行

กรรมการ

(นายโทชิยุกิ ฟุจิوارะ)

บริษัท ไตกิ อลูมิเนียม อินดัสทรี (ประเทศไทย) จำกัด

สิงหาคม 2563

17/82

ลงชื่อ

ทพพร รัตนา

ผู้ชำนาญการ

(นางสาวทิพรัตน์ ทศนาการไพศาล)

บริษัท ทีมพาวเวอร์ คอนซัลแตนท์ จำกัด



ตารางที่ 1 (ต่อ) มาตรการป้องกันและแก้ไขผลกระทบสิ่งแวดล้อม รายงานการเปลี่ยนแปลงรายละเอียดโครงการในรายงานการประเมินผลกระทบสิ่งแวดล้อม  
โครงการโรงหลอมอะลูมิเนียม (ครั้งที่ 3) ของบริษัท ไตกิ อลูมิเนียม อินดัสทรี (ประเทศไทย) จำกัด (ระยะก่อสร้าง)  
ตั้งอยู่ที่นิคมอุตสาหกรรมอมตะซิตี้ ระยอง ตำบลมาบตาพุด อำเภอปลวกแดง จังหวัดระยอง

องค์ประกอบทางสิ่งแวดล้อม และคุณค่าต่างๆ	มาตรการป้องกันและแก้ไขผลกระทบสิ่งแวดล้อม	สถานที่ดำเนินการ	ระยะเวลาดำเนินการ	ผู้รับผิดชอบ
10. สภาพสังคม-เศรษฐกิจ (ต่อ)	- งบประมาณที่ใช้ในการดำเนินงานของคณะกรรมการติดตามตรวจสอบผลกระทบสิ่งแวดล้อม มาจากงบการดำเนินงานด้านการบริหารงานของบริษัท ไตกิ อลูมิเนียม อินดัสทรี (ประเทศไทย) จำกัด	- ชุมชนและหน่วยงาน ราชการใกล้เคียง	- ตลอดช่วงก่อสร้าง	- บริษัท ไตกิ อลูมิเนียม อินดัสทรี (ประเทศไทย) จำกัด

หมายเหตุ : บริษัท ไตกิ อลูมิเนียม อินดัสทรี (ประเทศไทย) จำกัด เป็นผู้รับผิดชอบการปฏิบัติตามมาตรการป้องกันและแก้ไขผลกระทบสิ่งแวดล้อม และมาตรการติดตามตรวจสอบผลกระทบสิ่งแวดล้อม โดยจะระบุในเอกสารแนบท้าย  
สัญญาว่าจ้าง และกำกับดูแลบริษัทผู้รับเหมาให้ปฏิบัติตามมาตรการที่เกี่ยวข้องกับงานรับเหมาแต่ละกิจกรรมโดยเคร่งครัด



ลงชื่อ

藤原 飛行

กรรมการ

(นายโทชิยุกิ ฟุจิوارะ)

บริษัท ไตกิ อลูมิเนียม อินดัสทรี (ประเทศไทย) จำกัด

สิงหาคม 2563

18/82

ลงชื่อ

ทพพร นิลน.

(นางสาวทิพรัตน์ ทัศนการไพศาล)

บริษัท ทีมพาวเวอร์ คอนซัลแตนท์ จำกัด



ตารางที่ 2 มาตรการป้องกันและแก้ไขผลกระทบสิ่งแวดล้อม รายงานการเปลี่ยนแปลงรายละเอียดโครงการในรายงานการประเมินผลกระทบสิ่งแวดล้อม  
โครงการโรงหลอมอะลูมิเนียม (ครั้งที่ 3) ของบริษัท ไตกิ อลูมิเนียม อินดัสทรี (ประเทศไทย) จำกัด (ระยะดำเนินการ)  
ตั้งอยู่ที่นิคมอุตสาหกรรมอมตะซิตี้ ระยอง ตำบลมาบยางพร อำเภอปลวกแดง จังหวัดระยอง

องค์ประกอบทางสิ่งแวดล้อม และคุณค่าต่างๆ	มาตรการป้องกันและแก้ไขผลกระทบสิ่งแวดล้อม	สถานที่ดำเนินการ	ระยะเวลาดำเนินการ	ผู้รับผิดชอบ
1. มาตรการทั่วไป	- ปฏิบัติตามมาตรการป้องกันและแก้ไขผลกระทบสิ่งแวดล้อม และมาตรการติดตามตรวจสอบผลกระทบสิ่งแวดล้อม ที่เสนอไว้ในรายงานการเปลี่ยนแปลงรายละเอียดโครงการในรายงานการประเมินผลกระทบสิ่งแวดล้อม โครงการโรงหลอมอะลูมิเนียม (ครั้งที่ 3) บริษัท ไตกิ อลูมิเนียม อินดัสทรี (ประเทศไทย) จำกัด ตั้งอยู่ที่นิคมอุตสาหกรรมอมตะซิตี้ ระยอง ตำบลมาบยางพร อำเภอปลวกแดง จังหวัดระยอง อย่างเคร่งครัด	- ภายในพื้นที่โครงการ	- ตลอดช่วงดำเนินการ	- บริษัท ไตกิ อลูมิเนียม อินดัสทรี (ประเทศไทย) จำกัด
	- บริษัท ไตกิ อลูมิเนียม อินดัสทรี (ประเทศไทย) จำกัด ต้องว่าจ้างหน่วยงานกลาง (Third Party) เพื่อดำเนินการตรวจสอบผลการปฏิบัติตามมาตรการป้องกันและแก้ไขผลกระทบสิ่งแวดล้อม และมาตรการติดตามตรวจสอบผลกระทบสิ่งแวดล้อม ของโครงการ และเสนอรายงานผลการปฏิบัติตามมาตรการป้องกันและแก้ไขผลกระทบสิ่งแวดล้อม และมาตรการติดตามตรวจสอบผลกระทบสิ่งแวดล้อม ส่งให้การนิคมอุตสาหกรรมแห่งประเทศไทย ทราบทุก 6 เดือน ทั้งนี้ การจัดทำและการเสนอรายงานผลการปฏิบัติตามมาตรการให้เป็นไปตามหลักเกณฑ์และวิธีการที่กำหนดตามประกาศกระทรวงทรัพยากรธรรมชาติและสิ่งแวดล้อม เรื่องหลักเกณฑ์ วิธีการจัดทำรายงานผลการปฏิบัติตามมาตรการที่กำหนดไว้ในรายงานการประเมินผลกระทบสิ่งแวดล้อม ซึ่งผู้ดำเนินการหรือผู้ขออนุญาตจะต้องได้รับอนุญาตให้ดำเนินโครงการหรือกิจการแล้ว พ.ศ. 2561 และกฎหมายที่เกี่ยวข้อง	- ภายในพื้นที่โครงการ	- ตลอดช่วงดำเนินการ	- บริษัท ไตกิ อลูมิเนียม อินดัสทรี (ประเทศไทย) จำกัด
	- หากเกิดเหตุการณ์ใด ๆ ก็ตามที่อาจก่อให้เกิดผลกระทบต่อคุณภาพสิ่งแวดล้อม บริษัท ไตกิ อลูมิเนียม อินดัสทรี (ประเทศไทย) จำกัด ต้องแจ้งให้การนิคมอุตสาหกรรมแห่งประเทศไทย สำนักงานทรัพยากรธรรมชาติและสิ่งแวดล้อม จังหวัดระยอง และสำนักงานนโยบายและแผนทรัพยากรธรรมชาติและสิ่งแวดล้อม ทราบโดยเร็ว เพื่อหน่วยงานดังกล่าวจะได้ให้ความร่วมมือในการแก้ไขปัญหา	- ภายในพื้นที่โครงการ	- ตลอดช่วงดำเนินการ	- บริษัท ไตกิ อลูมิเนียม อินดัสทรี (ประเทศไทย) จำกัด



ลงชื่อ X

藤原 飛行

กรรมการ

(นายโทชิยูกิ ฟุจิวาระ)

บริษัท ไตกิ อลูมิเนียม อินดัสทรี (ประเทศไทย) จำกัด

สิงหาคม 2563

19/82

ลงชื่อ

ทพพร ทอดนุ.

(นางสาวทิพรัตน์ ทศนาการไพศาล  
บริษัท ทีมพาวเวอร์ คอนซัลแตนท์ จำกัด



ตารางที่ 1 (ต่อ) มาตรการป้องกันและแก้ไขผลกระทบสิ่งแวดล้อม รายงานการเปลี่ยนแปลงรายละเอียดโครงการในรายงานการประเมินผลกระทบสิ่งแวดล้อม  
โครงการโรงหลอมอะลูมิเนียม (ครั้งที่ 3) ของบริษัท ไตกิ อลูมิเนียม อินดัสทรี (ประเทศไทย) จำกัด (ระยะก่อสร้าง)  
ตั้งอยู่ที่นิคมอุตสาหกรรมอมตะซิตี้ ระยอง ตำบลมาบตาพุด อำเภอปลวกแดง จังหวัดระยอง

องค์ประกอบทางสิ่งแวดล้อม และคุณค่าต่างๆ	มาตรการป้องกันและแก้ไขผลกระทบสิ่งแวดล้อม	สถานที่ดำเนินการ	ระยะเวลาดำเนินการ	ผู้รับผิดชอบ
1. มาตรการทั่วไป (ต่อ)	- ในกรณีที่ผลการติดตามตรวจสอบผลกระทบสิ่งแวดล้อมมีแนวโน้มสูงขึ้น จากค่าที่ตรวจวัดได้ในช่วงการดำเนินการปกติ หรือมีแนวโน้มเข้าใกล้ค่าควบคุมหรือค่ามาตรฐาน ให้โครงการตรวจสอบหาสาเหตุและเฝ้าระวัง เพื่อเตรียมความพร้อมในการแก้ไขปัญหาที่อาจเกิดขึ้น ทั้งนี้ ให้สรุปรายละเอียดดังกล่าวไว้ในรายงานผลการปฏิบัติตามมาตรการป้องกันและแก้ไขผลกระทบสิ่งแวดล้อม และมาตรการติดตามตรวจสอบผลกระทบสิ่งแวดล้อมให้ครบถ้วน	- ภายในพื้นที่โครงการ	- ตลอดช่วงดำเนินการ	- บริษัท ไตกิ อลูมิเนียม อินดัสทรี (ประเทศไทย) จำกัด
	- ในกรณีที่ผลการตรวจวัดมลพิษจากแหล่งกำเนิดของโครงการ มีค่าเกินค่าควบคุมที่กำหนดไว้ ให้โครงการทำการตรวจหาสาเหตุ ทำการแก้ไข และทำการตรวจวัดซ้ำ เพื่อยืนยันประสิทธิภาพในการแก้ไข พร้อมทั้งกำหนดมาตรการเพื่อป้องกันการเกิดปัญหาในลักษณะดังกล่าวให้ครบถ้วน	- ภายในพื้นที่โครงการ	- ตลอดช่วงดำเนินการ	- บริษัท ไตกิ อลูมิเนียม อินดัสทรี (ประเทศไทย) จำกัด
	- หากบริษัท ไตกิ อลูมิเนียม อินดัสทรี (ประเทศไทย) จำกัด มีความจำเป็นต้องเปลี่ยนแปลงรายละเอียดโครงการ หรือมาตรการป้องกันและแก้ไขผลกระทบสิ่งแวดล้อม หรือมาตรการติดตามตรวจสอบผลกระทบสิ่งแวดล้อม ให้แตกต่างไปจากที่ได้เสนอไว้ในรายงานการประเมินผลกระทบสิ่งแวดล้อม ตามที่คณะกรรมการผู้ชำนาญการฯ ได้ให้ความเห็นชอบแล้ว ให้เป็นหน้าที่ของหน่วยงานที่มีอำนาจหน้าที่ในการพิจารณาอนุมัติ หรืออนุญาต เป็นผู้พิจารณา ดังนี้	- ภายในพื้นที่โครงการ	- ตลอดช่วงดำเนินการ	- บริษัท ไตกิ อลูมิเนียม อินดัสทรี (ประเทศไทย) จำกัด



ลงชื่อ

藤原 聡行

กรรมการ

(นายโทชิยุกิ ฟุจิฮาระ)

บริษัท ไตกิ อลูมิเนียม อินดัสทรี (ประเทศไทย) จำกัด

สิงหาคม 2563

20/82

ลงชื่อ

ทพ. ทิพย์

(นางสาวทิพรัตน์ ทศนาการไพศาล)

บริษัท ทีมพาวเวอร์ คอนซัลแตนท์ จำกัด



ตารางที่ 1 (ต่อ) มาตรการป้องกันและแก้ไขผลกระทบสิ่งแวดล้อม รายงานการเปลี่ยนแปลงรายละเอียดโครงการในรายงานการประเมินผลกระทบสิ่งแวดล้อม  
โครงการโรงหลอมอะลูมิเนียม (ครั้งที่ 3) ของบริษัท ไตกิ อลูมิเนียม อินดัสทรี (ประเทศไทย) จำกัด (ระยะก่อสร้าง)  
ตั้งอยู่ที่นิคมอุตสาหกรรมอมตะซิตี้ ระยอง ตำบลมาบตาพุด อำเภอปลวกแดง จังหวัดระยอง

องค์ประกอบทางสิ่งแวดล้อม และคุณค่าต่างๆ	มาตรการป้องกันและแก้ไขผลกระทบสิ่งแวดล้อม	สถานที่ดำเนินการ	ระยะเวลาดำเนินการ	ผู้รับผิดชอบ
1. มาตรการทั่วไป (ต่อ)	<ul style="list-style-type: none"> <li>หากเห็นว่า การแก้ไขเปลี่ยนแปลงรายละเอียดโครงการ หรือมาตรการป้องกันและแก้ไขผลกระทบสิ่งแวดล้อมหรือมาตรการติดตามตรวจสอบผลกระทบสิ่งแวดล้อมดังกล่าว ไม่กระทบต่อสาระสำคัญของการประเมินผลกระทบสิ่งแวดล้อมในรายงานการประเมินผลกระทบสิ่งแวดล้อม และเป็นมาตรการที่เกิดผลดีต่อสิ่งแวดล้อมมากกว่า หรือเทียบเท่ามาตรการที่กำหนดไว้ในรายงานฯ ที่ผ่านการพิจารณาให้ความเห็นชอบจากคณะกรรมการผู้ชำนาญการฯ แล้ว ให้หน่วยงานที่มีอำนาจอนุมัติ หรืออนุญาต รับผิดชอบการปรับปรุงแก้ไขเปลี่ยนแปลงดังกล่าวให้เป็นไปตามหลักเกณฑ์ และเงื่อนไขที่กำหนดไว้ในกฎหมายนั้น ๆ ต่อไป พร้อมกับให้จัดทำสำเนาการเปลี่ยนแปลงรายละเอียด และการปรับปรุงแก้ไขมาตรการป้องกันและแก้ไขผลกระทบสิ่งแวดล้อม หรือมาตรการติดตามตรวจสอบผลกระทบสิ่งแวดล้อมที่รับผิดชอบไว้ ส่งให้สำนักงานนโยบายและแผนทรัพยากรธรรมชาติและสิ่งแวดล้อมเพื่อทราบ</li> <li>หากหน่วยงานที่มีอำนาจในการอนุมัติ หรืออนุญาต มีความเห็นว่าการปรับปรุงแก้ไขรายละเอียดโครงการ หรือมาตรการนั้น ๆ อาจกระทบต่อสาระสำคัญในรายงานการประเมินผลกระทบสิ่งแวดล้อมที่ได้รับความเห็นชอบจากคณะกรรมการผู้ชำนาญการฯ ให้หน่วยงานที่มีอำนาจในการอนุมัติ หรืออนุญาต จัดส่งรายงานการปรับปรุงแก้ไขรายละเอียดโครงการ หรือมาตรการป้องกันและแก้ไขผลกระทบสิ่งแวดล้อม หรือมาตรการติดตามตรวจสอบผลกระทบสิ่งแวดล้อมให้สำนักงานนโยบายและแผนทรัพยากรธรรมชาติและสิ่งแวดล้อม เพื่อเสนอให้คณะกรรมการผู้ชำนาญการฯ คณะที่เกี่ยวข้องพิจารณาให้ความเห็นชอบก่อนการเปลี่ยนแปลง หรือปรับปรุงมาตรการดังกล่าว และเมื่อโครงการหรือกิจกรรมมีการเปลี่ยนแปลงรายละเอียด หรือปรับปรุงแก้ไข มาตรการฯ ตามที่คณะกรรมการผู้ชำนาญการฯ ให้ความเห็นชอบประกอบแล้วหน่วยงานที่มีอำนาจให้การอนุมัติ หรืออนุญาตต้องแจ้งผลการแก้ไขเปลี่ยนแปลงดังกล่าวให้สำนักงานนโยบายและแผนทรัพยากรธรรมชาติและสิ่งแวดล้อมทราบด้วย</li> </ul>	- ภายในพื้นที่โครงการ	- ตลอดช่วงดำเนินการ	- บริษัท ไตกิ อลูมิเนียม อินดัสทรี (ประเทศไทย) จำกัด



ลงชื่อ

คุณสุระกิต กรรมการ

(นายโทชิยูกิ ฟูจิوارะ)

บริษัท ไตกิ อลูมิเนียม อินดัสทรี (ประเทศไทย) จำกัด

สิงหาคม 2563

21/82

ลงชื่อ

ทพ. พิธา

(นางสาวพิพัตน์ ทัศนากการไพศาล)

บริษัท ทีมพาวเวอร์ คอนซัลแตนท์ จำกัด



ตารางที่ 2 (ต่อ) มาตรการป้องกันและแก้ไขผลกระทบสิ่งแวดล้อม รายงานการเปลี่ยนแปลงรายละเอียดโครงการในรายงานการประเมินผลกระทบสิ่งแวดล้อม  
โครงการโรงหลอมอะลูมิเนียม (ครั้งที่ 3) ของบริษัท ไตกิ อลูมิเนียม อินดัสทรี (ประเทศไทย) จำกัด (ระยะดำเนินการ)  
ตั้งอยู่ที่นิคมอุตสาหกรรมอมตะซิตี้ ระยอง ตำบลมาบตาพุด อำเภอปลวกแดง จังหวัดระยอง

องค์ประกอบทางสิ่งแวดล้อม และคุณค่าต่างๆ	มาตรการป้องกันและแก้ไขผลกระทบสิ่งแวดล้อม	สถานที่ดำเนินการ	ระยะเวลาดำเนินการ	ผู้รับผิดชอบ
1. มาตรการทั่วไป (ต่อ)	- เมื่อผลการติดตามตรวจสอบคุณภาพสิ่งแวดล้อมได้แสดงให้เห็นถึงปัญหาสิ่งแวดล้อมบริษัท ไตกิ อลูมิเนียม อินดัสทรี (ประเทศไทย) จำกัด ต้องดำเนินการปรับปรุงแก้ไขปัญหานั้นโดยเร็ว และต้องปฏิบัติตามมาตรการป้องกันและแก้ไขผลกระทบสิ่งแวดล้อม และมาตรการติดตามตรวจสอบผลกระทบสิ่งแวดล้อมโดยเคร่งครัด เพื่อประโยชน์ในการพิจารณาความเหมาะสมของการกำหนดระยะเวลาการติดตามตรวจสอบต่อไป	- ภายในพื้นที่โครงการ	- ตลอดช่วงดำเนินการ	- บริษัท ไตกิ อลูมิเนียม อินดัสทรี (ประเทศไทย) จำกัด
	- ดำเนินโครงการตามเกณฑ์การเป็นโรงงานอุตสาหกรรมเชิงนิเวศน์ ดังนี้ <ul style="list-style-type: none"> <li>• ดำเนินกิจการโรงงานบนหลักการพัฒนาย่างยั่งยืน ด้วยการคำนึงผลกระทบต่อสิ่งแวดล้อม มีความรับผิดชอบต่อสังคม ร่วมพัฒนาชุมชน การส่งเสริมเศรษฐกิจของชุมชน</li> <li>• เพิ่มประสิทธิภาพการใช้วัตถุดิบด้วยการปรับปรุงกระบวนการผลิต เครื่องจักร หรืออุปกรณ์ต่าง ๆ เพื่อลดปริมาณการใช้วัตถุดิบในการผลิต หรือใช้วัตถุดิบในการผลิตอย่างคุ้มค่า</li> <li>• จัดทำมาตรการอนุรักษ์พลังงาน และใช้พลังงานให้เกิดประสิทธิภาพสูงสุด</li> <li>• สนับสนุนให้เกิดการจัดการของเสียโดยการใช้หลักการ 3R ได้แก่ ลดการเกิดของเสีย (Reduce) ใช้ซ้ำ (Reuse) และรีไซเคิล (Recycle)</li> <li>• วิเคราะห์กระบวนการผลิตอย่างสม่ำเสมอ เพื่อป้องกันการเกิดอุบัติเหตุที่ส่งผลกระทบต่อความปลอดภัยของพนักงาน และปรับปรุงสภาพพื้นที่ทำงานให้อยู่ในสภาวะแวดล้อมที่ดีในการทำงาน เช่น คุณภาพอากาศ แสง เสียง และความร้อนในพื้นที่ทำงาน เป็นต้น</li> <li>• เปิดเผยข้อมูลรายละเอียดโครงการ ผลการตรวจวัดคุณภาพสิ่งแวดล้อม และร่วมรับผิดชอบต่อชุมชนโดยรอบโครงการ และส่งเสริมให้เกิดการสร้างอาชีพ ที่ก่อให้เกิดรายได้ให้กับชุมชนอย่างยั่งยืน</li> </ul>	- ภายในพื้นที่โครงการ	- ตลอดช่วงดำเนินการ	- บริษัท ไตกิ อลูมิเนียม อินดัสทรี (ประเทศไทย) จำกัด



ลงชื่อ สฤณี ฟูจิระ กรรมการ  
(นายโทชิยูกิ ฟูจิระ)  
บริษัท ไตกิ อลูมิเนียม อินดัสทรี (ประเทศไทย) จำกัด

สิงหาคม 2563  
22/82

ลงชื่อ พริษา พิลา  
(นางสาวพริษา พิลา ทัศนากการไพศาล)  
บริษัท ทีมพาวเวอร์ คอนซัลแตนท์ จำกัด





ตารางที่ 2 (ต่อ) มาตรการป้องกันและแก้ไขผลกระทบสิ่งแวดล้อม รายงานการเปลี่ยนแปลงรายละเอียดโครงการในรายงานการประเมินผลกระทบสิ่งแวดล้อม  
โครงการโรงหลอมอะลูมิเนียม (ครั้งที่ 3) ของบริษัท ไตกิ อลูมิเนียม อินดัสทรี (ประเทศไทย) จำกัด (ระยะดำเนินการ)  
ตั้งอยู่ที่นิคมอุตสาหกรรมอมตะซิตี้ ระยอง ตำบลมาบตาพุด อำเภอปลวกแดง จังหวัดระยอง

องค์ประกอบทางสิ่งแวดล้อม และคุณค่าต่างๆ	มาตรการป้องกันและแก้ไขผลกระทบสิ่งแวดล้อม	สถานที่ดำเนินการ	ระยะเวลาดำเนินการ	ผู้รับผิดชอบ
2. คุณภาพอากาศ 2.1 การระบายมลพิษ ออกจากปล่อง	<ul style="list-style-type: none"> <li>- ควบคุมความเข้มข้นมลพิษทางอากาศจากปล่องระบายอากาศ จำนวน 10 ปล่อง ให้เป็นไปตามค่าการออกแบบดังตารางที่ 5 ซึ่งมีค่าเป็นไปตามข้อกำหนดของนิคมอุตสาหกรรมอมตะซิตี้ ระยอง โดยอัตราการระบายฝุ่นละอองรวม (TSP) ไม่เกินกว่า 0.607 กรัม/วินาที และอัตราการระบายไนโตรเจนไดออกไซด์ (NO<sub>2</sub>) ไม่เกินกว่า 0.422 กรัม/วินาที</li> <li>- ควบคุมค่าความเข้มข้นของมลพิษทางอากาศที่ระบายออกจากปล่องโรงงาน จะต้องไม่เกินเกณฑ์มาตรฐานของการระบายอากาศเสียจากปล่องตามค่ามาตรฐานที่เข้มงวดที่สุดและ/หรือ มาตรฐานฉบับล่าสุด หรือตามข้อกำหนดที่ระบุไว้ใน EIA</li> </ul>	<ul style="list-style-type: none"> <li>- ทุกปล่องระบายอากาศ</li> <li>- ทุกปล่องระบายอากาศ</li> </ul>	<ul style="list-style-type: none"> <li>- ตลอดช่วงดำเนินการ</li> <li>- ตลอดช่วงดำเนินการ</li> </ul>	<ul style="list-style-type: none"> <li>- บริษัท ไตกิ อลูมิเนียม อินดัสทรี (ประเทศไทย) จำกัด</li> <li>- บริษัท ไตกิ อลูมิเนียม อินดัสทรี (ประเทศไทย) จำกัด</li> </ul>
2.2 ระบบควบคุมมลพิษ ทางอากาศ	<ul style="list-style-type: none"> <li>- การติดตั้งอุปกรณ์บำบัดมลพิษทางอากาศจากแหล่งกำเนิดบริเวณหน่วยผลิต จำนวน 5 ชุด ดังนี้ <ol style="list-style-type: none"> <li>1) ระบบบำบัดมลพิษทางอากาศ DC1200 No.1 : ระบบรวบรวมอากาศจากเครื่องอบความร้อน จำนวน 1 เครื่อง เต้าหลอมแบบแนวนอนขนาด 35 ตัน จำนวน 1 เต้า และเต้าพักน้ำอะลูมิเนียมขนาด 25 ตัน จำนวน 1 เต้า เข้าสู่ระบบบำบัดมลพิษทางอากาศแบบแชมเบอร์ (Chamber) ต่อกันกับถุงกรอง (Bag Filter) และระบายออกทางปล่องระบาย ความสูงปล่อง 20 เมตร เส้นผ่านศูนย์กลาง 1.35 เมตร (ปลายปล่องตรง ไม่มี Cap)</li> <li>2) ระบบบำบัดมลพิษทางอากาศ DC1200 No.2 : ระบบรวบรวมอากาศจากเต้าหลอมแบบหมุนขนาด 4 ตัน จำนวน 1 เต้า และเครื่องคัดแยกขนาดตะกรัน 3 จำนวน 1 เครื่อง ของอาคาร Rotary เครื่องปั่นแยกตะกรัน 2 จำนวน 1 เครื่อง และเครื่องคัดแยกขนาดตะกรัน 2 จำนวน 1 เครื่อง ของ</li> </ol> </li> </ul>	- ภายในพื้นที่โครงการ	- ตลอดช่วงดำเนินการ	- บริษัท ไตกิ อลูมิเนียม อินดัสทรี (ประเทศไทย) จำกัด



ลงชื่อ

藤原 飛行

กรรมการ

(นายโทชิยูกิ ฟูจิواره)

บริษัท ไตกิ อลูมิเนียม อินดัสทรี (ประเทศไทย) จำกัด

สิงหาคม 2563

23/82

ลงชื่อ

ทพพ ทัดผ.

(นางสาวทิพรรัตน์ ทศนาการไพศาล)

บริษัท ทีมพาวเวอร์ คอนซัลแตนท์ จำกัด



ตารางที่ 2 (ต่อ) มาตรการป้องกันและแก้ไขผลกระทบต่อสิ่งแวดล้อม รายงานการเปลี่ยนแปลงรายละเอียดโครงการในรายงานการประเมินผลกระทบต่อสิ่งแวดล้อม  
โครงการโรงหลอมอะลูมิเนียม (ครั้งที่ 3) ของบริษัท ไตกิ อลูมิเนียม อินดัสทรี (ประเทศไทย) จำกัด (ระยะดำเนินการ)  
ตั้งอยู่ที่นิคมอุตสาหกรรมอมตะซิตี้ ระยอง ตำบลมาบยางพร อำเภอปลวกแดง จังหวัดระยอง

องค์ประกอบทางสิ่งแวดล้อม และคุณค่าต่างๆ	มาตรการป้องกันและแก้ไขผลกระทบต่อสิ่งแวดล้อม	สถานที่ดำเนินการ	ระยะเวลาดำเนินการ	ผู้รับผิดชอบ
2.2 ระบบควบคุมมลพิษ ทางอากาศ (ต่อ)	<p>ความสูงปล่อง 20 เมตร เส้นผ่านศูนย์กลาง 1.35 เมตร (ปลายปล่องตรง อาคารผลิต 2 เข้าสู่ระบบบำบัดมลพิษทางอากาศแบบแชมเบอร์ (Chamber) ต่ออนุกรมกับถุงกรอง (Bag Filter) และระบายออกทางปล่องระบายไม่มี Cap)</p> <p>3) ระบบบำบัดมลพิษทางอากาศ DC1500 : ระบบรวบรวมอากาศจากเตา หลอมแวนอนขนาด 45 ตัน จำนวน 1 เตา เตาหลอมแบบแวนอนขนาด 50 ตัน จำนวน 1 เตา และเตาพักน้ำอะลูมิเนียมขนาด 50 ตัน จำนวน 1 เตา เข้าสู่ระบบบำบัดมลพิษทางอากาศแบบแชมเบอร์ (Chamber) ต่ออนุกรมกับถุงกรอง (Bag Filter) และระบายออกทางปล่องระบาย ความสูงปล่อง 20 เมตร เส้นผ่านศูนย์กลาง 1.45 เมตร (ปลายปล่องตรง ไม่มี Cap)</p> <p>4) ระบบบำบัดมลพิษทางอากาศ DC800 : ระบบรวบรวมอากาศจากเตา หลอมแบบหมุนขนาด 4 ตัน จำนวน 1 เตา เครื่องปั่นแยกตะกรัน 1 จำนวน 1 เครื่อง และเครื่องคัดแยกขนาดตะกรัน 1 จำนวน 1 เครื่อง เข้าสู่ระบบบำบัดมลพิษทางอากาศแบบไซโคลน (Cyclone) ต่ออนุกรมกับถุงกรอง (Bag Filter) และระบายออกทางปล่องระบาย ความสูงปล่อง 20 เมตร เส้นผ่านศูนย์กลาง 0.97 เมตร (ปลายปล่องตรง ไม่มี Cap)</p> <p>5) ระบบบำบัดมลพิษทางอากาศ DC400 : ระบบรวบรวมอากาศจากชุด บดตะกรัน จำนวน 1 เครื่อง ในอาคารบดตะกรัน เข้าสู่ระบบบำบัดมลพิษทางอากาศชนิดถุงกรอง (Bag Filter) และระบายออกทางปล่องระบาย ความสูงปล่อง 20 เมตร เส้นผ่านศูนย์กลาง 0.78 เมตร (ปลายปล่องตรง ไม่มี Cap)</p>	- ภายในพื้นที่โครงการ	- ตลอดช่วงดำเนินการ	- บริษัท ไตกิ อลูมิเนียม อินดัสทรี (ประเทศไทย) จำกัด



ลงชื่อ

藤原 聡行

กรรมการ

(นายโทชิยุกิ ฟุจิوارะ)

บริษัท ไตกิ อลูมิเนียม อินดัสทรี (ประเทศไทย) จำกัด

สิงหาคม 2563

24/82

ลงชื่อ

ทพพ นิลน.

ผู้ชำนาญการ

(นางสาวทิพรัตน์ ทศนาการไพศาล)

บริษัท ทิมพาวเวอร์ คอนซัลแตนท์ จำกัด



ตารางที่ 2 (ต่อ) มาตรการป้องกันและแก้ไขผลกระทบต่อสิ่งแวดล้อม รายงานการเปลี่ยนแปลงรายละเอียดโครงการในรายงานการประเมินผลกระทบต่อสิ่งแวดล้อม  
โครงการโรงหลอมอะลูมิเนียม (ครั้งที่ 3) ของบริษัท ไตกิ อลูมิเนียม อินดัสทรี (ประเทศไทย) จำกัด (ระยะดำเนินการ)  
ตั้งอยู่ที่นิคมอุตสาหกรรมอมตะซิตี้ ระยอง ตำบลมาบตาพุด อำเภอปลวกแดง จังหวัดระยอง

องค์ประกอบทางสิ่งแวดล้อม และคุณค่าต่างๆ	มาตรการป้องกันและแก้ไขผลกระทบต่อสิ่งแวดล้อม	สถานที่ดำเนินการ	ระยะเวลาดำเนินการ	ผู้รับผิดชอบ	
2.2 ระบบควบคุมมลพิษ ทางอากาศ (ต่อ)	- จัดให้มีระบบระบายอากาศภายในอาคาร เพื่อเพิ่มประสิทธิภาพการระบาย อากาศภายในอาคารให้เป็นไปตามมาตรฐานการออกแบบ และกฎหมายควบคุม อาคารหรือกฎหมายอื่น ๆ ที่เกี่ยวข้อง	- บริเวณที่มีความร้อนสูง	- ตลอดช่วงดำเนินการ	- บริษัท ไตกิ อลูมิเนียม อินดัสทรี (ประเทศไทย) จำกัด	
	- จัดทำแผนตรวจสอบบำรุงรักษาเชิงป้องกัน (Preventive Maintenance Program) ซึ่งกำหนดระยะเวลาและรายการตรวจชัดเจน สำหรับระบบรวบรวมและระบาย อากาศ ระบบบำบัดมลพิษทางอากาศเพื่อให้สามารถทำงานได้อย่างเต็ม ประสิทธิภาพตลอดเวลา โดยก่อให้เกิดผลกระทบต่อสิ่งแวดล้อมน้อยที่สุด ประกอบด้วย <ul style="list-style-type: none"> <li>• การตรวจสอบการทำงานของระบบพัดลมและท่อดูดอากาศ</li> <li>• การตรวจสอบประสิทธิภาพของระบบบำบัดมลพิษทางอากาศ เช่น ตรวจสอบแรงลมดูด และตรวจสอบความดันตกของระบบดักฝุ่น</li> <li>• การทำความสะอาดระบบบำบัดมลพิษทางอากาศ</li> <li>• การตรวจสอบระบบสายพานและมอเตอร์ต่าง ๆ</li> </ul>	- ภายในพื้นที่โครงการ	- ตลอดช่วงดำเนินการ	- บริษัท ไตกิ อลูมิเนียม อินดัสทรี (ประเทศไทย) จำกัด	
	- การเปลี่ยนถุงกรอง (Bag filter) ใหม่ทุก 2 ปี หรือตามสภาพการใช้งาน	- ดำเนินงานตามแผนบำรุงรักษาเชิงป้องกัน (Preventive Maintenance Program) เพื่อให้ระบบสามารถดำเนินงานอย่างเต็มประสิทธิภาพ ประกอบด้วย แผนการตรวจสอบประจำวัน ประจำเดือน และประจำปี เพื่อลดความเสี่ยง ที่อุปกรณ์จะชำรุดเสียหายในระหว่างการผลิต	- ภายในพื้นที่โครงการ	- ตลอดช่วงดำเนินการ	- บริษัท ไตกิ อลูมิเนียม อินดัสทรี (ประเทศไทย) จำกัด
	- จัดเตรียมอุปกรณ์และอะไหล่สำรองที่เกี่ยวข้องกับระบบบำบัดมลพิษทางอากาศ ให้มีจำนวนเพียงพอ เพื่อใช้ในการแก้ไข ซ่อมแซม เมื่อระบบควบคุมมลพิษทาง อากาศขัดข้องได้โดยทันที	- ระบบบำบัดมลพิษทาง อากาศ	- ระบบบำบัดมลพิษทาง อากาศ	- ตลอดช่วงดำเนินการ	- บริษัท ไตกิ อลูมิเนียม อินดัสทรี (ประเทศไทย) จำกัด



ลงชื่อ

藤原 飛行

กรรมการ

(นายโทชิยุกิ ฟูจิوارะ)

บริษัท ไตกิ อลูมิเนียม อินดัสทรี (ประเทศไทย) จำกัด

สิงหาคม 2563

25/82

ลงชื่อ

ทพว ทัดว.

(นางสาวทิพรัตน์ ทศนาการไพศาล)

บริษัท ทีมพาวเวอร์ คอนซัลแตนท์ จำกัด



ตารางที่ 2 (ต่อ) มาตรการป้องกันและแก้ไขผลกระทบสิ่งแวดล้อม รายงานการเปลี่ยนแปลงรายละเอียดโครงการในรายงานการประเมินผลกระทบสิ่งแวดล้อม  
โครงการโรงหลอมอะลูมิเนียม (ครั้งที่ 3) ของบริษัท ไตก อลูมิเนียม อินดัสทรี (ประเทศไทย) จำกัด (ระยะดำเนินการ)  
ตั้งอยู่ที่นิคมอุตสาหกรรมอมตะซิตี้ ระยอง ตำบลมาบตาพุด อำเภอปลวกแดง จังหวัดระยอง

องค์ประกอบทางสิ่งแวดล้อม และคุณค่าต่างๆ	มาตรการป้องกันและแก้ไขผลกระทบสิ่งแวดล้อม	สถานที่ดำเนินการ	ระยะเวลาดำเนินการ	ผู้รับผิดชอบ
2.2 ระบบควบคุมมลพิษ ทางอากาศ (ต่อ)	- จัดให้มีคู่มือปฏิบัติงานเกี่ยวกับการตรวจสอบ และดูแลระบบบำบัดมลพิษทางอากาศไว้ประจำพื้นที่ปฏิบัติงาน	- ภายในพื้นที่โครงการ	- ตลอดช่วงดำเนินการ	- บริษัท ไตก อลูมิเนียม อินดัสทรี (ประเทศไทย) จำกัด
	- กรณีที่ระบบบำบัดมลพิษทางอากาศมีการทำงานผิดปกติ เกิดการชำรุด ชัดข้อง หรือมีการระบายมลสารเกินกว่าค่ามาตรฐาน จะต้องทำการตรวจสอบเพื่อหาสาเหตุและแก้ไขโดยทันที และต้องหยุดดำเนินการหลอมจนกว่าจะทำการปรับปรุงแก้ไขให้เรียบร้อย จึงดำเนินการผลิตต่อ และจะต้องบันทึกสาเหตุการตรวจสอบและแก้ไขไว้ทุกครั้ง	- ระบบบำบัดมลพิษทางอากาศ	- ตลอดช่วงดำเนินการ	- บริษัท ไตก อลูมิเนียม อินดัสทรี (ประเทศไทย) จำกัด
	- กำหนดให้พนักงานทุกคนมีการเฝ้าระวังและสังเกตสภาพแวดล้อมโดยรอบพื้นที่ทำงาน ดังนั้น เมื่อพบเห็นเหตุการณ์ผิดปกติใด ๆ พนักงานที่ประสบเหตุทุกคนสามารถแจ้งให้ผู้ที่เกี่ยวข้องได้ทราบ และดำเนินการแก้ไขโดยทันทีหากระบบดักฝุ่นดังกล่าวทำงานผิดปกติ จะส่งผลกระทบต่อพนักงานที่ปฏิบัติงานอยู่ในบริเวณใกล้เคียงซึ่งสามารถทราบได้โดยทันที	- ภายในพื้นที่โครงการ	- ตลอดช่วงดำเนินการ	- บริษัท ไตก อลูมิเนียม อินดัสทรี (ประเทศไทย) จำกัด
2.3 ผู้ควบคุมระบบบำบัด มลพิษทางอากาศ	- จัดให้มีผู้ควบคุมระบบบำบัดมลพิษทางอากาศที่ผ่านการขึ้นทะเบียนกับกรมโรงงานอุตสาหกรรม ตามประกาศกระทรวงอุตสาหกรรม พ.ศ. 2545 ทำหน้าที่ควบคุม ดูแล และตรวจสอบการทำงานของระบบบำบัดมลพิษทางอากาศของโครงการ	- ภายในพื้นที่โครงการ	- ตลอดช่วงดำเนินการ	- บริษัท ไตก อลูมิเนียม อินดัสทรี (ประเทศไทย) จำกัด



ลงชื่อ

藤原 飛行

กรรมการ

(นายโทชิยูกิ ฟูจิواره)

บริษัท ไตก อลูมิเนียม อินดัสทรี (ประเทศไทย) จำกัด

สิงหาคม 2563

26/82

ลงชื่อ

ทพพร ทวีลา

ผู้ชำนาญการ

(นางสาวทิพรัตน์ ทศนาการไพศาล)

บริษัท ทีมพาวเวอร์ คอนซัลแตนท์ จำกัด



ตารางที่ 2 (ต่อ) มาตรการป้องกันและแก้ไขผลกระทบสิ่งแวดล้อม รายงานการเปลี่ยนแปลงรายละเอียดโครงการในรายงานการประเมินผลกระทบสิ่งแวดล้อม

โครงการโรงหลอมอะลูมิเนียม (ครั้งที่ 3) ของบริษัท ไตก อลูมิเนียม อินดัสทรี (ประเทศไทย) จำกัด (ระยะดำเนินการ)  
ตั้งอยู่ที่นิคมอุตสาหกรรมอมตะซิตี้ ระยอง ตำบลมาบตาพุด อำเภอปลวกแดง จังหวัดระยอง

องค์ประกอบทางสิ่งแวดล้อมและคุณค่าต่างๆ	มาตรการป้องกันและแก้ไขผลกระทบสิ่งแวดล้อม	สถานที่ดำเนินการ	ระยะเวลาดำเนินการ	ผู้รับผิดชอบ
3. ระดับเสียง 3.1 การควบคุมเสียงจากแหล่งกำเนิด	<ul style="list-style-type: none"> <li>- กำหนดแผนตรวจสอบบำรุงรักษาเชิงป้องกัน (Preventive Maintenance Program) สำหรับเครื่องจักรและอุปกรณ์ต่าง ๆ ให้สามารถทำงานได้อย่างเต็มประสิทธิภาพ และไม่เป็นแหล่งกำเนิดเสียงดังโดยต้องมีการระบุช่วงเวลาและกิจกรรมที่ดำเนินงานอย่างชัดเจน</li> </ul>	- เครื่องจักรและอุปกรณ์ต่างๆ	- ตลอดช่วงดำเนินการ	- บริษัท ไตก อลูมิเนียม อินดัสทรี (ประเทศไทย) จำกัด
	<ul style="list-style-type: none"> <li>- ตรวจสอบระดับเสียงภายในอาคารผลิตและพื้นที่ภายนอกอาคารของโครงการเพื่อจัดทำเส้นระดับเสียงเท่า (Noise Contour Map) ให้ครอบคลุมถึงริมรั้วโรงงาน ภายใน 6 เดือน ภายหลังจากติดตั้งเครื่องจักรแล้วเสร็จ หรือเมื่อมีการเปลี่ยนตำแหน่งติดตั้งเครื่องจักรและอุปกรณ์ที่เป็นแหล่งกำเนิดเสียงดัง และตรวจวัดซ้ำทุก 3 ปี เพื่อใช้สำหรับวางแผนในการควบคุมและแก้ไขปัญหาแหล่งกำเนิดเสียงดัง</li> </ul>	- ภายในพื้นที่โครงการ	- ภายใน 6 เดือน หลังเปลี่ยนแปลงรายละเอียดโครงการและทบทวนทุก 3 ปี	- บริษัท ไตก อลูมิเนียม อินดัสทรี (ประเทศไทย) จำกัด
	<ul style="list-style-type: none"> <li>- ควบคุมเสียงจากแหล่งกำเนิดเสียง คือ เลือกรุ่นเครื่องจักรที่ก่อให้เกิดเสียงดังน้อยที่สุด หรือเสียงดังไม่เกิน 85 เดซิเบลเอ และควบคุมเสียงดังที่ทางผ่านของเสียง โดยกำหนดให้การทำงานที่มีเสียงดัง ดำเนินการภายในอาคารผลิต และควบคุมระดับเสียงภายในโรงงานไม่ให้มีค่าสูงกว่าเกณฑ์มาตรฐานกำหนด</li> </ul>	- อาคารผลิต	- ตลอดช่วงดำเนินการ	- บริษัท ไตก อลูมิเนียม อินดัสทรี (ประเทศไทย) จำกัด
	<ul style="list-style-type: none"> <li>- หลีกเลี่ยงกิจกรรมการผลิตที่ก่อให้เกิดเสียงดังในช่วงกลางคืน และในขั้นตอนการเตรียมวัตถุดิบ เข้าสู่เตาหลอมให้ดำเนินการในช่วงเวลา 08.00-17.00 น. เท่านั้น เพื่อป้องกันผลกระทบด้านเสียงไปสู่โรงงานหรือชุมชนใกล้เคียงโครงการ</li> </ul>	- หน่วยเตรียมวัตถุดิบ	- ตลอดช่วงดำเนินการ	- บริษัท ไตก อลูมิเนียม อินดัสทรี (ประเทศไทย) จำกัด



ลงชื่อ พิชญ์ พิเศษ

กรรมการ

(นายโทชัย พิเศษ)

บริษัท ไตก อลูมิเนียม อินดัสทรี (ประเทศไทย) จำกัด

สิงหาคม 2563

27/82

ลงชื่อ

พณ ภิบาล

(นางสาวพิพัตน์ ทัศนการไพศาล)

บริษัท ทีมพาวเวอร์ คอนซัลแตนท์ จำกัด



ตารางที่ 2 (ต่อ) มาตรการป้องกันและแก้ไขผลกระทบสิ่งแวดล้อม รายงานการเปลี่ยนแปลงรายละเอียดโครงการในรายงานการประเมินผลกระทบสิ่งแวดล้อม  
โครงการโรงหลอมอะลูมิเนียม (ครั้งที่ 3) ของบริษัท ไตกิ อลูมิเนียม อินดัสทรี (ประเทศไทย) จำกัด (ระยะดำเนินการ)  
ตั้งอยู่ที่นิคมอุตสาหกรรมอมตะซิตี้ ระยอง ตำบลมาบตาพุด อำเภอปลวกแดง จังหวัดระยอง

องค์ประกอบทางสิ่งแวดล้อม และคุณค่าต่างๆ	มาตรการป้องกันและแก้ไขผลกระทบสิ่งแวดล้อม	สถานที่ดำเนินการ	ระยะเวลาดำเนินการ	ผู้รับผิดชอบ
3.2 การป้องกันที่ตัวกลาง	- ปลูกไม้ยืนต้นบริเวณริมรั้วโครงการ เพื่อเป็นแนวป้องกันฝุ่นละอองและเสียงดัง ซึ่งอาจก่อให้เกิดการรบกวนต่อโรงงานข้างเคียงหรือชุมชนที่อยู่ใกล้	- ริมรั้วรอบโครงการ	- ตลอดช่วงดำเนินการ	- บริษัท ไตกิ อลูมิเนียม อินดัสทรี (ประเทศไทย) จำกัด
	- กรณีที่ชุมชนโดยรอบมีการร้องเรียนเกี่ยวกับผลกระทบด้านเสียงโครงการจะต้องพิจารณาและดำเนินการปรับปรุงแก้ไขอย่างเร่งด่วน	- ชุมชนโดยรอบ	- ตลอดช่วงดำเนินการ	- บริษัท ไตกิ อลูมิเนียม อินดัสทรี (ประเทศไทย) จำกัด
	- ควบคุมการดำเนินกิจกรรมภายในโครงการ เพื่อมิให้ระดับเสียงบริเวณริมรั้วโครงการมีค่าสูงเกินกว่า 70 เดซิเบลเอ หากพบว่ามีค่าระดับเสียงสูงเกินกว่าที่กำหนด จะต้องดำเนินการปรับปรุงและแก้ไขทันที	- ริมรั้วรอบโครงการ	- ตลอดช่วงดำเนินการ	- บริษัท ไตกิ อลูมิเนียม อินดัสทรี (ประเทศไทย) จำกัด
3.3 การป้องกันที่พนักงาน	- กำหนดเขตสวมใส่อุปกรณ์ลดเสียงและทำสัญลักษณ์บริเวณที่มีเสียงดัง และกำหนดให้พนักงานต้องสวมใส่อุปกรณ์ลดเสียงในขณะที่ปฏิบัติงานในบริเวณนั้น ได้แก่ ที่ครอบหูหรือที่อุดหู กรณีพนักงานต้องปฏิบัติงานในบริเวณที่มีเสียงดังมากกว่า 85 เดซิเบลเอ ต้องจัดหาที่ครอบหูให้พนักงานแทนที่อุดหู	- ภายในพื้นที่โครงการ	- ตลอดช่วงดำเนินการ	- บริษัท ไตกิ อลูมิเนียม อินดัสทรี (ประเทศไทย) จำกัด
	- จัดให้มีอุปกรณ์ป้องกันอันตรายส่วนบุคคลที่สามารถป้องกันอันตรายจากเสียงดังแก่พนักงานอย่างเพียงพอ เช่น ที่อุดหู หรือที่ครอบหู	- พนักงาน	- ตลอดช่วงดำเนินการ	- บริษัท ไตกิ อลูมิเนียม อินดัสทรี (ประเทศไทย) จำกัด
	- จัดทำมาตรการอนุรักษ์การได้ยิน พร้อมรายงานผลการดำเนินงานในรายงานผลการปฏิบัติตามมาตรการป้องกันและแก้ไขผลกระทบสิ่งแวดล้อม และมาตรการติดตามตรวจสอบผลกระทบสิ่งแวดล้อม	- ภายในพื้นที่โครงการ	- ตลอดช่วงดำเนินการ	- บริษัท ไตกิ อลูมิเนียม อินดัสทรี (ประเทศไทย) จำกัด



ลงชื่อ

藤原 飛行

กรรมการ

(นายโทชิยูกิ ฟุจิฮาระ)

บริษัท ไตกิ อลูมิเนียม อินดัสทรี (ประเทศไทย) จำกัด

สิงหาคม 2563

28/82

ลงชื่อ

ทพพร ทวีต

ผู้ชำนาญการ

(นางสาวทิพรัตน์ ทศนาการไพศาล)

บริษัท ทีมพาวเวอร์ คอนซัลแตนท์ จำกัด



ตารางที่ 2 (ต่อ) มาตรการป้องกันและแก้ไขผลกระทบสิ่งแวดล้อม รายงานการเปลี่ยนแปลงรายละเอียดโครงการในรายงานการประเมินผลกระทบสิ่งแวดล้อม  
โครงการโรงหลอมอะลูมิเนียม (ครั้งที่ 3) ของบริษัท ไตกิ อลูมิเนียม อินดัสทรี (ประเทศไทย) จำกัด (ระยะดำเนินการ)  
ตั้งอยู่ที่นิคมอุตสาหกรรมอมตะซิตี้ ระยอง ตำบลมาบยางพร อำเภอปลวกแดง จังหวัดระยอง

องค์ประกอบทางสิ่งแวดล้อม และคุณค่าต่างๆ	มาตรการป้องกันและแก้ไขผลกระทบสิ่งแวดล้อม	สถานที่ดำเนินการ	ระยะเวลาดำเนินการ	ผู้รับผิดชอบ
4. คุณภาพน้ำ 4.1 น้ำเสียจากพนักงาน	<ul style="list-style-type: none"> <li>- น้ำเสียจากกิจกรรมการใช้ห้องน้ำของพนักงานรวบรวมไปยังบ่อรวบรวมน้ำเสีย (Sump Pit) ดังนี้ <ul style="list-style-type: none"> <li>• น้ำเสียจากห้องอาหารจะรวบรวมเข้าสู่ถังดักไขมัน ขนาด 2.14 ลูกบาศก์เมตร จำนวน 1 ชุด ก่อนส่งน้ำเสียในอัตรา 1.59 ลูกบาศก์เมตร/วัน ไปยังบ่อรวบรวมน้ำเสีย (Sump Pit) ขนาด 2 ลูกบาศก์เมตร จำนวน 4 ชุด ร่วมกับน้ำเสียจากห้องน้ำ-ห้องส้วมของอาคารผลิต 1 สำนักงาน และป้อม รปภ. ประมาณ 2.05 ลูกบาศก์เมตร/วัน</li> <li>• น้ำเสียจากห้องน้ำ-ห้องส้วมอาคารผลิต 2 และสำนักงาน (ส่วนขยาย) รวมประมาณ 2.34 ลูกบาศก์เมตร/วัน รวบรวมเข้าสู่บ่อรวบรวมน้ำเสีย (Sump Pit) ขนาด 2 ลูกบาศก์เมตร จำนวน 2 ชุด</li> <li>• น้ำเสียจากห้องน้ำ-ห้องส้วมโรงคัดแยกเศษอะลูมิเนียม ประมาณ 3.42 ลูกบาศก์เมตร/วัน รวบรวมเข้าสู่บ่อรวบรวมน้ำเสีย (Sump Pit) ขนาด 2 ลูกบาศก์เมตร จำนวน 1 ชุด</li> </ul> </li> </ul>	- ห้องน้ำ-ห้องส้วมของอาคารผลิต 1 สำนักงาน และป้อม รปภ.	- ตลอดช่วงดำเนินการ	- บริษัท ไตกิ อลูมิเนียม อินดัสทรี (ประเทศไทย) จำกัด
4.2 น้ำเสียจากกระบวนการผลิต	<ul style="list-style-type: none"> <li>- น้ำเสียจากกิจกรรมการใช้ห้องน้ำของพนักงานจากบ่อรวบรวมน้ำเสีย (Sump Pit) จำนวน 8 ชุด ปริมาณน้ำเสียรวม 9.4 ลูกบาศก์เมตร/วัน จะส่งไปบำบัดยังถังบำบัดน้ำเสียแบบติดที่ (Fixed film bio synthesis media) ความสามารถในการบำบัดน้ำเสีย 10 ลูกบาศก์เมตร/วัน เพื่อทำการบำบัดน้ำเสียให้เป็นไปตามเกณฑ์ที่นิคมอุตสาหกรรมอมตะซิตี้ ระยอง กำหนด หลังจากนั้นจึงรวบรวมน้ำหลังการบำบัดเข้าสู่บ่อพักน้ำทิ้ง (Holding pond) ขนาด 13 ลูกบาศก์เมตร ร่วมกับน้ำล้างย้อนจากระบบ Softener ประมาณ 0.37 ลูกบาศก์เมตร/วัน</li> </ul>	- น้ำเสียจากห้องอาหาร	- ตลอดช่วงดำเนินการ	- บริษัท ไตกิ อลูมิเนียม อินดัสทรี (ประเทศไทย) จำกัด



ลงชื่อ

藤原 飛行

กรรมการ

(นายโทชิยูกิ ฟุจิوارะ)

บริษัท ไตกิ อลูมิเนียม อินดัสทรี (ประเทศไทย) จำกัด

สิงหาคม 2563

29/82

ลงชื่อ

ทพพร ทวีป

ผู้อำนวยการ

(นางสาวทิพรัตน์ ทศนาการไพศาล)

บริษัท ทีมพาวเวอร์ คอนซัลแตนท์ จำกัด



ตารางที่ 2 (ต่อ) มาตรการป้องกันและแก้ไขผลกระทบสิ่งแวดล้อม รายงานการเปลี่ยนแปลงรายละเอียดโครงการในรายงานการประเมินผลกระทบสิ่งแวดล้อม  
โครงการโรงหลอมอะลูมิเนียม (ครั้งที่ 3) ของบริษัท ไตก อลูมิเนียม อินดัสทรี (ประเทศไทย) จำกัด (ระยะดำเนินการ)  
ตั้งอยู่ที่นิคมอุตสาหกรรมอมตะซิตี้ ระยอง ตำบลมาบตาพุด อำเภอปลวกแดง จังหวัดระยอง

องค์ประกอบทางสิ่งแวดล้อมและคุณค่าต่างๆ	มาตรการป้องกันและแก้ไขผลกระทบสิ่งแวดล้อม	สถานที่ดำเนินการ	ระยะเวลาดำเนินการ	ผู้รับผิดชอบ
4.2 น้ำเสียจากกระบวนการผลิต (ต่อ)	- น้ำล้างย้อนระบบ Softener ประมาณ 0.37 ลูกบาศก์เมตร/วัน รวบรวมเข้าสู่บ่อพักน้ำทิ้ง (Holding pond) โดยตรง	- ภายในพื้นที่โครงการ	- ตลอดช่วงดำเนินการ	- บริษัท ไตก อลูมิเนียม อินดัสทรี (ประเทศไทย) จำกัด
	- ควบคุมคุณภาพน้ำเสียให้มีค่าอยู่ในเกณฑ์ตามประกาศการนิคมอุตสาหกรรมแห่งประเทศไทย เรื่อง หลักเกณฑ์ทั่วไปในการระบายน้ำเสียเข้าสู่ระบบบำบัดน้ำเสียส่วนกลางในนิคมอุตสาหกรรม (นิคมอุตสาหกรรมอมตะซิตี้ ระยอง) <ul style="list-style-type: none"> <li>• กรณีคุณภาพน้ำภายหลังการบำบัดในบ่อพักน้ำทิ้ง (Holding pond) มีค่าอยู่ในเกณฑ์ที่นิคมฯ กำหนด จะรวบรวมเข้าสู่ระบบบำบัดน้ำเสียส่วนกลางของนิคมฯ ต่อไป</li> <li>• กรณีคุณภาพน้ำภายหลังการบำบัดในบ่อพักน้ำทิ้ง (Holding pond) มีค่าไม่เป็นไปตามเกณฑ์ที่นิคมฯ กำหนด จะรวบรวมไปยังบ่อพักน้ำฉุกเฉิน (Emergency Pond) ขนาด 13 ลูกบาศก์เมตร เพื่อทำการหมุนเวียนไปบำบัดอีกครั้งยังถึงบำบัดน้ำเสียสำเร็จรูปแบบติดที่ (Fixed film bio synthesis media) ความสามารถในการบำบัดน้ำเสีย 10 ลูกบาศก์เมตร/วัน จนกระทั่งมีค่าอยู่ในเกณฑ์ที่กำหนด</li> </ul>	- ภายในพื้นที่โครงการ	- ตลอดช่วงดำเนินการ	- บริษัท ไตก อลูมิเนียม อินดัสทรี (ประเทศไทย) จำกัด
	- จัดให้มีบ่อพักน้ำทิ้ง (Holding Pond) ขนาด 13 ลูกบาศก์เมตร จำนวน 1 บ่อ และบ่อพักน้ำฉุกเฉิน (Emergency Pond) ขนาด 13 ลูกบาศก์เมตร จำนวน 1 บ่อ เป็นบ่อคอนกรีตฝังใต้ดิน	- ภายในพื้นที่โครงการ	- ตลอดช่วงดำเนินการ	- บริษัท ไตก อลูมิเนียม อินดัสทรี (ประเทศไทย) จำกัด
	- ตรวจสอบสภาพบ่อรวบรวมน้ำเสีย (Sump pit) บ่อพักน้ำทิ้ง (Holding Pond) และบ่อพักน้ำฉุกเฉิน (Emergency Pond) เป็นประจำทุกเดือน หากพบการดินเงินให้ทำการขุดลอกโดยเร็ว	- ภายในพื้นที่โครงการ	- ตลอดช่วงดำเนินการ	- บริษัท ไตก อลูมิเนียม อินดัสทรี (ประเทศไทย) จำกัด



ลงชื่อ

藤原 聡之

กรรมการ

(นายโทชิยุกิ ฟุจิوارะ)

บริษัท ไตก อลูมิเนียม อินดัสทรี (ประเทศไทย) จำกัด

สิงหาคม 2563

30/82

ลงชื่อ

พ.น. นิล

ผู้ดำเนินการ

(นางสาวทิพรัตน์ ทศนาการไพศาล)

บริษัท ทีมพาวเวอร์ คอนซัลแตนท์ จำกัด





ตารางที่ 2 (ต่อ) มาตรการป้องกันและแก้ไขผลกระทบสิ่งแวดล้อม รายงานการเปลี่ยนแปลงรายละเอียดโครงการในรายงานการประเมินผลกระทบสิ่งแวดล้อม  
โครงการโรงหลอมอะลูมิเนียม (ครั้งที่ 3) ของบริษัท ไตกิ อลูมิเนียม อินดัสทรี (ประเทศไทย) จำกัด (ระยะดำเนินการ)  
ตั้งอยู่ที่นิคมอุตสาหกรรมอมตะซิตี้ ระยอง ตำบลมาบยางพร อำเภอปลวกแดง จังหวัดระยอง

องค์ประกอบทางสิ่งแวดล้อม และคุณค่าต่างๆ	มาตรการป้องกันและแก้ไขผลกระทบสิ่งแวดล้อม	สถานที่ดำเนินการ	ระยะเวลาดำเนินการ	ผู้รับผิดชอบ
5. การระบายน้ำและ การป้องกันน้ำท่วม	- น้ำฝนทั่วไปที่ตกในพื้นที่โครงการ 35,220 ตารางเมตร ในช่วงเวลา 3 ชั่วโมง ประมาณ 6,869 ลูกบาศก์เมตร/วัน จะถูกหน่วงไว้ด้วยรางระบายน้ำฝน ความจุ 481 ลูกบาศก์เมตร และระบายออกนอกโครงการด้วยประตูลอยน้ำ จำนวน 3 จุด เพื่อรวบรวมไปยังบ่อหน่วงน้ำฝน (อ่างเก็บน้ำที่ 3) ของนิคมอุตสาหกรรม อมตะซิตี้ ระยอง ความจุประมาณ 2.5 ล้านลูกบาศก์เมตร	- ภายในพื้นที่โครงการ	- ตลอดช่วงดำเนินการ	- บริษัท ไตกิ อลูมิเนียม อินดัสทรี (ประเทศไทย) จำกัด
	- กำหนดแผนการขุดลอกตะกอนภายในรางระบายน้ำรวม และบ่อน้ำของโรงงาน ในกรณีต้นเงิน	- รางระบายน้ำฝน	- ตลอดช่วงดำเนินการ	- บริษัท ไตกิ อลูมิเนียม อินดัสทรี (ประเทศไทย) จำกัด
	- กำกับดูแลมิให้มีการทิ้งเศษวัสดุและขยะมูลฝอยที่อาจอุดตันในรางระบายน้ำ ภายในพื้นที่โครงการ รวมทั้งกำหนดแผนการทำความสะอาด และเก็บกวาดท่อ ระบายน้ำโครงการอย่างน้อยเดือนละ 1 ครั้ง	- ภายในพื้นที่โครงการ	- ตลอดช่วงดำเนินการ	- บริษัท ไตกิ อลูมิเนียม อินดัสทรี (ประเทศไทย) จำกัด
	- น้ำฝนที่ตกในพื้นที่เก็บเศษอะลูมิเนียม ต้องรวบรวมเข้าสู่บ่อตกตะกอน ขนาด 75 ลูกบาศก์เมตร เพื่อตกตะกอนก่อนรวบรวมเข้าสู่รางระบายน้ำฝนของ โครงการ	- ภายในพื้นที่โครงการ	- ตลอดช่วงดำเนินการ	- บริษัท ไตกิ อลูมิเนียม อินดัสทรี (ประเทศไทย) จำกัด



ลงชื่อ

藤原 飛行

กรรมการ

(นายโทชิยูกิ ฟูจิواره)

บริษัท ไตกิ อลูมิเนียม อินดัสทรี (ประเทศไทย) จำกัด

สิงหาคม 2563

31/82

ลงชื่อ

ทพพ ทัดผ.

(นางสาวทิพรัตน์ ทศนาการไพศาล)

บริษัท ทีมพาวเวอร์ คอนซัลแตนท์ จำกัด



ตารางที่ 2 (ต่อ) มาตรการป้องกันและแก้ไขผลกระทบสิ่งแวดล้อม รายงานการเปลี่ยนแปลงรายละเอียดโครงการในรายงานการประเมินผลกระทบสิ่งแวดล้อม  
โครงการโรงหลอมอะลูมิเนียม (ครั้งที่ 3) ของบริษัท ไตกิ อลูมิเนียม อินดัสทรี (ประเทศไทย) จำกัด (ระยะดำเนินการ)  
ตั้งอยู่ที่นิคมอุตสาหกรรมอมตะซิตี้ ระยอง ตำบลมาบตาพุด อำเภอปลวกแดง จังหวัดระยอง

องค์ประกอบทางสิ่งแวดล้อม และคุณค่าต่างๆ	มาตรการป้องกันและแก้ไขผลกระทบสิ่งแวดล้อม	สถานที่ดำเนินการ	ระยะเวลาดำเนินการ	ผู้รับผิดชอบ
6. การคมนาคมขนส่ง 6.1 การขนส่งทั่วไป	- กำหนดและกำกับดูแลให้พนักงานขับรถปฏิบัติตามกฎจราจรอย่างเคร่งครัด	- ภายในและภายนอก พื้นที่โครงการ	- ตลอดช่วงดำเนินการ	- บริษัท ไตกิ อลูมิเนียม อินดัสทรี (ประเทศไทย) จำกัด
	- มีระบบการตรวจสอบยานพาหนะ รถบรรทุก และบุคคลที่เข้า-ออกพื้นที่โครงการ เพื่อป้องกันอุบัติเหตุ	- ทางเข้า-ออกโครงการ	- ตลอดช่วงดำเนินการ	- บริษัท ไตกิ อลูมิเนียม อินดัสทรี (ประเทศไทย) จำกัด
	- จัดให้มีเจ้าหน้าที่รักษาความปลอดภัยอำนวยความสะดวกบริเวณทางเข้า-ออก โครงการ	- ทางเข้า-ออกโครงการ	- ตลอดช่วงดำเนินการ	- บริษัท ไตกิ อลูมิเนียม อินดัสทรี (ประเทศไทย) จำกัด
	- ควบคุมความเร็วรถทุกชนิดที่เข้ามาภายในพื้นที่โครงการให้ไม่เกิน 15 กิโลเมตร ต่อชั่วโมง	- ภายในพื้นที่โครงการ	- ตลอดช่วงดำเนินการ	- บริษัท ไตกิ อลูมิเนียม อินดัสทรี (ประเทศไทย) จำกัด
	- ควบคุมน้ำหนักของรถบรรทุกให้บรรทุกขนส่งตามกฎหมายกำหนด และต้องจัด ให้มีวัสดุอุปกรณ์ป้องกันการตกหล่นของวัสดุ เพื่อป้องกันความเสียหายของผิว จราจร	- ภายในและภายนอก พื้นที่โครงการ	- ตลอดช่วงดำเนินการ	- บริษัท ไตกิ อลูมิเนียม อินดัสทรี (ประเทศไทย) จำกัด
	- กำหนดมาตรการหรือแนวทางปฏิบัติให้แก่พนักงานขับรถบรรทุก และพนักงาน ที่ปฏิบัติงานในการขนถ่ายสินค้า วัสดุดิบ และกากของเสียในเรื่องต่าง ๆ ดังนี้ • การลดระดับเสียงจากการขนถ่ายเศษอะลูมิเนียม และผลิตภัณฑ์อะลูมิเนียม • การทำความสะอาดเศษวัสดุที่หกหล่นในบริเวณพื้นที่ภายหลังเสร็จสิ้นการ ขนถ่ายทุกครั้ง • ปิดคลุมรถบรรทุกทุกครั้งก่อนออกจากพื้นที่โครงการ	- ภายในพื้นที่โครงการ	- ตลอดช่วงดำเนินการ	- บริษัท ไตกิ อลูมิเนียม อินดัสทรี (ประเทศไทย) จำกัด



ลงชื่อ

藤原 飛行

กรรมการ

(นายโทชิยุกิ ฟูจิواره)

บริษัท ไตกิ อลูมิเนียม อินดัสทรี (ประเทศไทย) จำกัด

สิงหาคม 2563

32/82

ลงชื่อ

ทพพ ทัดผ.

ผู้จัดการ

(นางสาวทิพรัตน์ ทศนาการไพศาล)

บริษัท ทีมพาวเวอร์ คอนซัลแตนท์ จำกัด



ตารางที่ 2 (ต่อ) มาตรการป้องกันและแก้ไขผลกระทบสิ่งแวดล้อม รายงานการเปลี่ยนแปลงรายละเอียดโครงการในรายงานการประเมินผลกระทบสิ่งแวดล้อม  
โครงการโรงหลอมอะลูมิเนียม (ครั้งที่ 3) ของบริษัท ไตกิ อลูมิเนียม อินดัสทรี (ประเทศไทย) จำกัด (ระยะดำเนินการ)  
ตั้งอยู่ที่นิคมอุตสาหกรรมอมตะซิตี้ ระยอง ตำบลมาบยางพร อำเภอปลวกแดง จังหวัดระยอง

องค์ประกอบทางสิ่งแวดล้อม และคุณค่าต่างๆ	มาตรการป้องกันและแก้ไขผลกระทบสิ่งแวดล้อม	สถานที่ดำเนินการ	ระยะเวลาดำเนินการ	ผู้รับผิดชอบ
6.1 การขนส่งทั่วไป (ต่อ)	- หลีกเลี่ยงการขนส่งวัตถุพิษ/สารเคมี/ผลิตภัณฑ์ในช่วงเวลาเร่งด่วน คือ 07.00-09.00 น. และ 17.00-20.00 น.	- ภายในพื้นที่โครงการ	- ตลอดช่วงดำเนินการ	- บริษัท ไตกิ อลูมิเนียม อินดัสทรี (ประเทศไทย) จำกัด
6.2 การขนส่งอะลูมิเนียม เหลว	- จัดให้มีพนักงานขับรถขนส่งอะลูมิเนียมเหลวที่ได้รับใบอนุญาตขับขี่ประเภทที่ 4 และผู้ติดตามที่ผ่านการฝึกอบรมการซ่อมแผนฉุกเฉิน ในการขนส่งอะลูมิเนียมเหลวอย่างน้อย 1 คน ทุกครั้งที่มีการขนส่งอะลูมิเนียมเหลว	- พนักงานขับรถ	- ตลอดช่วงดำเนินการ	- บริษัท ไตกิ อลูมิเนียม อินดัสทรี (ประเทศไทย) จำกัด
	- หลีกเลี่ยงการขนส่งอะลูมิเนียมเหลวในช่วงเวลาเร่งด่วน คือ 07.00-09.00 น. และ 17.00-20.00 น.	- เส้นทางขนส่ง อะลูมิเนียมเหลว	- ตลอดช่วงดำเนินการ	- บริษัท ไตกิ อลูมิเนียม อินดัสทรี (ประเทศไทย) จำกัด
	- กำกับดูแลพนักงานขนส่งอะลูมิเนียมเหลว เรื่อง ความปลอดภัยในการขับขี่และการปฏิบัติตามกฎจราจร ตลอดจนตรวจรงค์ และให้ความรู้เรื่องการขับขี่อย่างปลอดภัย	- พนักงานที่เกี่ยวข้อง	- ตลอดช่วงดำเนินการ	- บริษัท ไตกิ อลูมิเนียม อินดัสทรี (ประเทศไทย) จำกัด
	- รถที่ใช้ในการขนส่งอะลูมิเนียมเหลวจะต้องได้รับอนุญาตประเภทรถบรรทุกเฉพาะกิจ จากกรมการขนส่งทางบก พร้อมติดตั้งระบบเครื่องบันทึกข้อมูลการเดินทางของรถ (Global Positioning System: GPS) ซึ่งสามารถบันทึกและส่งข้อมูลตำแหน่งของรถ และความเร็วของรถในลักษณะที่เป็นปัจจุบัน (Real Time) ตลอดระยะเวลาการขนส่งมายังบริษัทฯ ได้รับทราบข้อมูล และในกรณีความเร็วในการขับขี่เกินกว่าที่กำหนดไว้จะมีสัญญาณเตือนส่วน Monitor ที่โครงการและภายในรถขนส่งเพื่อให้คนขับชียนพาหนะลดความเร็วตามที่ได้กำหนดไว้	- รถขนส่งอะลูมิเนียม เหลว	- ตลอดช่วงดำเนินการ	- บริษัท ไตกิ อลูมิเนียม อินดัสทรี (ประเทศไทย) จำกัด



ส่งชื่อ 藤原 聡行 กรรมการ  
(นายโทชิยุกิ ฟุจิฮาระ)  
บริษัท ไตกิ อลูมิเนียม อินดัสทรี (ประเทศไทย) จำกัด

สิงหาคม 2563  
33/82

ส่งชื่อ ทัศนาวรรณ ทัศนาวรรณ  
(นางสาวทิพรัตน์ ทัศนาวรรณ)  
บริษัท ทีมพาวเวอร์ คอนซัลแตนท์ จำกัด



ตารางที่ 2 (ต่อ) มาตรการป้องกันและแก้ไขผลกระทบสิ่งแวดล้อม รายงานการเปลี่ยนแปลงรายละเอียดโครงการในรายงานการประเมินผลกระทบสิ่งแวดล้อม  
โครงการโรงหลอมอะลูมิเนียม (ครั้งที่ 3) ของบริษัท ไตก อลูมิเนียม อินดัสทรี (ประเทศไทย) จำกัด (ระยะดำเนินการ)  
ตั้งอยู่ที่นิคมอุตสาหกรรมอมตะซิตี้ ระยอง ตำบลมาบตาพุด อำเภอปลวกแดง จังหวัดระยอง

องค์ประกอบทางสิ่งแวดล้อม และคุณค่าต่างๆ	มาตรการป้องกันและแก้ไขผลกระทบสิ่งแวดล้อม	สถานที่ดำเนินการ	ระยะเวลาดำเนินการ	ผู้รับผิดชอบ
6.2 การขนส่งอะลูมิเนียม เหลว (ต่อ)	- รถขนส่งอะลูมิเนียมเหลวต้องทำการเติมเชื้อเพลิงสำหรับการขนส่งอะลูมิเนียมเหลวที่มีปริมาณเพียงพอทุกครั้งก่อนการขนส่งอะลูมิเนียมเหลว	- รถขนส่งอะลูมิเนียมเหลว	- ตลอดช่วงดำเนินการ	- บริษัท ไตก อลูมิเนียม อินดัสทรี (ประเทศไทย) จำกัด
	- กำกับดูแลพนักงานขนส่งอะลูมิเนียมเหลวในการขับขี่บริเวณจุดเสี่ยง เช่น ทางแยก ทางโค้ง ความลาดชันของถนน ควบคุมความเร็วรถขนส่งอะลูมิเนียมเหลวไม่เกิน 20 กิโลเมตร/ชั่วโมง หรือตามความเหมาะสมของสภาพถนน และห้ามขับขึ้นนอกเส้นทางรถขนส่งอะลูมิเนียมเหลวที่บริษัทฯ ได้กำหนดไว้	- พนักงานที่เกี่ยวข้อง	- ตลอดช่วงดำเนินการ	- บริษัท ไตก อลูมิเนียม อินดัสทรี (ประเทศไทย) จำกัด
	- กำหนดให้พนักงานขนส่งอะลูมิเนียมเหลวขับรถด้วยความเร็วไม่เกิน 60 กิโลเมตร/ชั่วโมง หรือไม่เกินความเร็วที่บังคับในแต่ละเส้นทาง และกรณีผ่านจุดเสี่ยงหรือพื้นที่อ่อนไหวขับรถด้วยความเร็วไม่เกิน 20 กิโลเมตร/ชั่วโมง หรือตามดุลยพินิจของพนักงานขนส่งที่ได้รับใบอนุญาตขับขี่ประเภทที่ 4 และผ่านการฝึกอบรมและซ้อมแผนฉุกเฉินในกรณีเกิดเหตุฉุกเฉินในการขนส่งอะลูมิเนียมเหลว	- พนักงานที่เกี่ยวข้อง	- ตลอดช่วงดำเนินการ	- บริษัท ไตก อลูมิเนียม อินดัสทรี (ประเทศไทย) จำกัด
	- จัดให้มีการสำรวจเส้นทางขนส่งอะลูมิเนียมเหลว เพื่อประเมินความเสี่ยงหรือโอกาสในการเกิดอุบัติเหตุ และใช้ในการวางแผนแนวทางในการป้องกันและแก้ไขไว้ล่วงหน้า เช่น เส้นทางที่ใช้ในการขนส่ง สภาพถนนที่ใช้ในการขนส่ง ความเร็วบังคับในการขับขี่แต่ละเส้นทาง เป็นต้น และกำหนดให้มีการจัดทำแผนปฏิบัติการก่อนที่จะมีการส่งให้ผู้รับบริการ	- เส้นทางขนส่งอะลูมิเนียมเหลว	- ตลอดช่วงดำเนินการ	- บริษัท ไตก อลูมิเนียม อินดัสทรี (ประเทศไทย) จำกัด
	- กำหนดเส้นทางรถขนส่งอะลูมิเนียมเหลวแยกจากเส้นทางสัญจรในชุมชน เพื่อลดผลกระทบต่อชุมชนจากการขนส่งของโครงการ โดยโครงการต้องสำรวจและกำหนดเส้นทางในการขนส่งอะลูมิเนียมเหลวสำรอง อย่างน้อย 1 เส้นทาง และควบคุมความเร็วในการขับขี่ให้เป็นไปตามข้อกำหนดของกฎหมาย	- เส้นทางขนส่งอะลูมิเนียมเหลว	- ตลอดช่วงดำเนินการ	- บริษัท ไตก อลูมิเนียม อินดัสทรี (ประเทศไทย) จำกัด



ลงชื่อ

藤原 聡行

กรรมการ

(นายโทชิยุกิ ฟุจิวาระ)

บริษัท ไตก อลูมิเนียม อินดัสทรี (ประเทศไทย) จำกัด

สิงหาคม 2563

34/82

ลงชื่อ

ทพพ รัตนา

ผู้ชำนาญการ

(นางสาวทิพรรัตน์ ทศนาการไพศาล)  
บริษัท ทีมพาวเวอร์ คอนซัลแตนท์ จำกัด



ตารางที่ 2 (ต่อ) มาตรการป้องกันและแก้ไขผลกระทบสิ่งแวดล้อม รายงานการเปลี่ยนแปลงรายละเอียดโครงการในรายงานการประเมินผลกระทบสิ่งแวดล้อม  
โครงการโรงหลอมอะลูมิเนียม (ครั้งที่ 3) ของบริษัท ไตกิ อลูมิเนียม อินดัสทรี (ประเทศไทย) จำกัด (ระยะดำเนินการ)  
ตั้งอยู่ที่นิคมอุตสาหกรรมอมตะซิตี้ ระยอง ตำบลมาบตาพุด อำเภอปลวกแดง จังหวัดระยอง

องค์ประกอบทางสิ่งแวดล้อมและคุณค่าต่างๆ	มาตรการป้องกันและแก้ไขผลกระทบสิ่งแวดล้อม	สถานที่ดำเนินการ	ระยะเวลาดำเนินการ	ผู้รับผิดชอบ
6.2 การขนส่งอะลูมิเนียมเหลว (ต่อ)	- ให้มีการตรวจสอบสภาพรถขนส่งอะลูมิเนียมเหลว และอุปกรณ์ผู้กักยานขณะบรรจุอะลูมิเนียมเหลวในรถขนส่งทุกครั้งก่อนนำมาใช้งาน หากพบการชำรุดหำ้นำไปใช้ในการขนส่งอะลูมิเนียมเหลวโดยเด็ดขาด	- รถขนส่งอะลูมิเนียมเหลว	- ตลอดช่วงดำเนินการ	- บริษัท ไตกิ อลูมิเนียม อินดัสทรี (ประเทศไทย) จำกัด
	- จัดให้มีข้อมูลการจัดการในกรณีรถขนส่งอะลูมิเนียมเหลวเกิดอุบัติเหตุ เช่น เอกสารข้อมูลความปลอดภัยเคมีภัณฑ์ (SDS) แผนฉุกเฉินขณะขนส่งอะลูมิเนียมเหลว และคู่มือในการขนส่งอะลูมิเนียมเหลวประจำรถขนส่งทุกคัน เพื่อให้การปฏิบัติงานตามแผนระงับเหตุฉุกเฉินต่าง ๆ เป็นไปอย่างมีประสิทธิภาพ	- รถขนส่งอะลูมิเนียมเหลว	- ตลอดช่วงดำเนินการ	- บริษัท ไตกิ อลูมิเนียม อินดัสทรี (ประเทศไทย) จำกัด
	- ตรวจสอบความพร้อมของอุปกรณ์ด้วยเอกสารทบทวนเครื่องจักร/อุปกรณ์ (Check Sheet) ทุกครั้ง ก่อนดำเนินการขนส่งอะลูมิเนียมเหลวออกสู่ภายนอกโรงงาน หากพบอุปกรณ์ชำรุดให้ปรับปรุงซ่อมแซมให้แล้วเสร็จก่อนนำมาใช้งาน	- รถขนส่งอะลูมิเนียมเหลว	- ตลอดช่วงดำเนินการ	- บริษัท ไตกิ อลูมิเนียม อินดัสทรี (ประเทศไทย) จำกัด
	- ทำการฝึกอบรมและซ้อมแผนฉุกเฉินในกรณีเกิดเหตุฉุกเฉินในการขนส่งอะลูมิเนียมเหลวให้พนักงานขับรถ และผู้ติดตามในการขนส่งอะลูมิเนียมเหลวอย่างน้อยปีละ 1 ครั้ง เพื่อให้เกิดความเข้าใจและสามารถเข้าระงับเหตุฉุกเฉินได้อย่างถูกต้อง	- พนักงานที่เกี่ยวข้อง	- ตลอดช่วงดำเนินการ	- บริษัท ไตกิ อลูมิเนียม อินดัสทรี (ประเทศไทย) จำกัด
	- จัดให้มีทีมควบคุมเหตุฉุกเฉิน กรณีขนส่งอะลูมิเนียมเหลวตลอดระยะเวลาขนส่งอะลูมิเนียมเหลว (24 ชั่วโมง) เพื่อควบคุมดูแลเหตุฉุกเฉินได้อย่างมีประสิทธิภาพและปลอดภัย	- พนักงานที่เกี่ยวข้อง	- ตลอดช่วงดำเนินการ	- บริษัท ไตกิ อลูมิเนียม อินดัสทรี (ประเทศไทย) จำกัด



ลงชื่อ

藤原 飛行

กรรมการ

(นายโทชิยูกิ ฟุจิوارะ)

บริษัท ไตกิ อลูมิเนียม อินดัสทรี (ประเทศไทย) จำกัด

สิงหาคม 2563

35/82

ลงชื่อ

ทพณ ทิพย์

ผู้อำนวยการ

(นางสาวทิพรัตน์ ทศนาการไพศาล)

บริษัท ทิมพาวเวอร์ คอนซัลแตนท์ จำกัด



ตารางที่ 2 (ต่อ) มาตรการป้องกันและแก้ไขผลกระทบต่อสิ่งแวดล้อม รายงานการเปลี่ยนแปลงรายละเอียดโครงการในรายงานการประเมินผลกระทบต่อสิ่งแวดล้อม  
โครงการโรงหลอมอะลูมิเนียม (ครั้งที่ 3) ของบริษัท ไตกิ อลูมิเนียม อินดัสทรี (ประเทศไทย) จำกัด (ระยะดำเนินการ)  
ตั้งอยู่ที่นิคมอุตสาหกรรมอมตะซิตี้ ระยอง ตำบลมาบยางพร อำเภอบางพลี จังหวัดระยอง

องค์ประกอบทางสิ่งแวดล้อม และคุณค่าต่างๆ	มาตรการป้องกันและแก้ไขผลกระทบต่อสิ่งแวดล้อม	สถานที่ดำเนินการ	ระยะเวลาดำเนินการ	ผู้รับผิดชอบ
6.2 การขนส่งอะลูมิเนียม เหลว (ต่อ)	<ul style="list-style-type: none"> <li>- จัดให้มีอุปกรณ์ป้องกันและระงับกรณีเกิดเหตุฉุกเฉินประจำรถขนส่ง</li> <li>• ถังดับเพลิง Class D ขนาดบรรจุ 7 กิโลกรัม จำนวน 1 ถัง ติดตั้งบริเวณห้องโดยสาร</li> <li>• ถังดับเพลิง Class D ขนาดบรรจุ 7 กิโลกรัม จำนวน 2 ถัง ติดตั้งบริเวณด้านซ้าย-ขวาภายนอกตัวรถ</li> <li>• ทหราย หรือแปงแคลเซียม 40 กิโลกรัม</li> <li>• กรวยยาง ป้ายสัญญาณเตือนผู้ขับขี่พาหนะ</li> <li>• หมอนหนุนล้อ</li> <li>• โทรโซ่ง</li> <li>• ไฟฉาย</li> <li>• เชือก/เทปกั้นเขต</li> <li>• อุปกรณ์ทำความสะอาด</li> <li>• อุปกรณ์ปฐมพยาบาลเบื้องต้น</li> <li>• ชุดป้องกันอันตรายส่วนบุคคล ได้แก่ หมวกนิรภัยพร้อมกระบังหน้า หน้ากาก และถุงมือป้องกันความร้อนและสารเคมี และเสื้อสะท้อนแสง</li> </ul>	- รถขนส่งอะลูมิเนียม เหลว	- ตลอดช่วงดำเนินการ	- บริษัท ไตกิ อลูมิเนียม อินดัสทรี (ประเทศไทย) จำกัด
	- รถขนส่งอะลูมิเนียมเหลวทุกคันจะต้องจัดให้มีกิจกรรมประกันภัย โดยความรับผิดชอบต่อบุคคลภายนอกต่อชีวิต ร่างกาย หรืออนามัย ไม่จำกัดจำนวนวงเงินและจำนวนครั้ง และกรณีเกิดความเสียหายต่อทรัพย์สิน วงเงินชดเชยไม่น้อยกว่า 5 ล้านบาท	- รถขนส่งอะลูมิเนียม เหลว	- ตลอดช่วงดำเนินการ	- บริษัท ไตกิ อลูมิเนียม อินดัสทรี (ประเทศไทย) จำกัด



ลงชื่อ

藤原 亮行

กรรมการ

(นายโทชิยุกิ ฟุจิوارะ)

บริษัท ไตกิ อลูมิเนียม อินดัสทรี (ประเทศไทย) จำกัด

สิงหาคม 2563

36/82

ลงชื่อ

ทพพ ทพพ.

(นางสาวทิพรัตน์ ทศนาการไพศาล)

บริษัท ทีมพาวเวอร์ คอนซัลแตนท์ จำกัด



ตารางที่ 2 (ต่อ) มาตรการป้องกันและแก้ไขผลกระทบสิ่งแวดล้อม รายงานการเปลี่ยนแปลงรายละเอียดโครงการในรายงานการประเมินผลกระทบสิ่งแวดล้อม  
โครงการโรงหลอมอะลูมิเนียม (ครั้งที่ 3) ของบริษัท ไตกิ อลูมิเนียม อินดัสทรี (ประเทศไทย) จำกัด (ระยะดำเนินการ)  
ตั้งอยู่ที่นิคมอุตสาหกรรมอมตะซิตี้ ระยอง ตำบลมาบตาพุด อำเภอปลวกแดง จังหวัดระยอง

องค์ประกอบทางสิ่งแวดล้อม และคุณค่าต่างๆ	มาตรการป้องกันและแก้ไขผลกระทบสิ่งแวดล้อม	สถานที่ดำเนินการ	ระยะเวลาดำเนินการ	ผู้รับผิดชอบ
6.2 การขนส่งอะลูมิเนียม เหลว (ต่อ)	<ul style="list-style-type: none"> <li>- จัดทำสื่อประชาสัมพันธ์และส่งแผนฉุกเฉินในการขนส่งอะลูมิเนียมเหลวให้หน่วยงานที่เกี่ยวข้องกับเส้นทางการขนส่ง เช่น งานป้องกันและบรรเทาสาธารณภัย นิคมอุตสาหกรรมอมตะซิตี้ ระยอง และกรมทางหลวง เป็นต้น พร้อมทั้งเข้าพบปะหารือ ฝึกอบรม หรือร่วมฝึกซ้อมแผนฉุกเฉินร่วมกับหน่วยงานที่เกี่ยวข้อง และผู้ที่เกี่ยวข้องในเส้นทางขนส่งอะลูมิเนียมเหลว เช่น ชุมชน โรงเรียน และวัด เพื่อปรับปรุงแนวทางในการดำเนินงานให้เกิดความเข้าใจที่ตรงกัน และสามารถปฏิบัติได้อย่างถูกต้องเมื่อเกิดเหตุฉุกเฉิน อย่างน้อยปีละ 1 ครั้ง <b>แสดงดังรูปที่ 1-3</b></li> </ul>	- หน่วยงานที่เกี่ยวข้อง	- ตลอดช่วงดำเนินการ	- บริษัท ไตกิ อลูมิเนียม อินดัสทรี (ประเทศไทย) จำกัด
	<ul style="list-style-type: none"> <li>- หากความเสียหายอันเนื่องมาจากการขนส่งอะลูมิเนียมเหลวของโครงการ ได้แก่กรณีเกิดการบาดเจ็บ เจ็บป่วย หรือผลกระทบต่อสภาพแวดล้อม บริษัท ไตกิ อลูมิเนียม อินดัสทรี (ประเทศไทย) จำกัด จะรับผิดชอบต่อผู้ได้รับผลกระทบจนถึงที่สุด</li> </ul>	- เส้นทางขนส่ง อะลูมิเนียมเหลว	- ตลอดช่วงดำเนินการ	- บริษัท ไตกิ อลูมิเนียม อินดัสทรี (ประเทศไทย) จำกัด
	<ul style="list-style-type: none"> <li>- กรณีเกิดสถานการณ์ฉุกเฉินในขณะที่ทำการขนส่งอะลูมิเนียมเหลวจะต้องปฏิบัติตามแผนฉุกเฉินขณะทำการขนส่งอะลูมิเนียมเหลว <b>แสดงดังรูปที่ 1-3 รวมทั้งฟื้นฟูสถานการณ์ฉุกเฉิน เพื่อให้สภาพแวดล้อมกลับสู่สภาพเดิม ทั้งนี้ หากมีค่าใช้จ่ายเกิดขึ้นนอกเหนือจากการคุ้มครองกรมธรรม์ประกันภัย บริษัท ไตกิ อลูมิเนียม อินดัสทรี (ประเทศไทย) จำกัด รับผิดชอบทั้งหมด</b></li> </ul>	- เส้นทางขนส่ง อะลูมิเนียมเหลว	- ตลอดช่วงดำเนินการ	- บริษัท ไตกิ อลูมิเนียม อินดัสทรี (ประเทศไทย) จำกัด



ลงชื่อ

藤原 敬行

กรรมการ

(นายโทชิยูกิ ฟุจิฮาระ)

บริษัท ไตกิ อลูมิเนียม อินดัสทรี (ประเทศไทย) จำกัด

สิงหาคม 2563

37/82

ลงชื่อ

ทพ. ทวี ทัต

(นางสาวทพรัตน์ ทัศนการไพศาล)

บริษัท ทีมพาวเวอร์ คอนซัลแตนท์ จำกัด



ตารางที่ 2 (ต่อ) มาตรการป้องกันและแก้ไขผลกระทบสิ่งแวดล้อม รายงานการเปลี่ยนแปลงรายละเอียดโครงการในรายงานการประเมินผลกระทบสิ่งแวดล้อม  
โครงการโรงหลอมอะลูมิเนียม (ครั้งที่ 3) ของบริษัท ไตกิ อลูมิเนียม อินดัสทรี (ประเทศไทย) จำกัด (ระยะดำเนินการ)  
ตั้งอยู่ที่นิคมอุตสาหกรรมอมตะซิตี้ ระยอง ตำบลมาบตาพุด อำเภอปลวกแดง จังหวัดระยอง

องค์ประกอบทางสิ่งแวดล้อม และคุณค่าต่างๆ	มาตรการป้องกันและแก้ไขผลกระทบสิ่งแวดล้อม	สถานที่ดำเนินการ	ระยะเวลาดำเนินการ	ผู้รับผิดชอบ
7. สิ่งปฏิภนหรือวัสดุที่ไม่ใช่แล้ว				
7.1 การจัดการของเสีย	<ul style="list-style-type: none"> <li>- พิจารณากำหนดแนวทางการลดปริมาณของเสียจากแหล่งกำเนิดต่าง ๆ ภายในโครงการ หรือการหมุนเวียนกลับมาใช้ใหม่ให้เกิดประสิทธิภาพสูงสุดให้มากที่สุด</li> <li>- จัดทำแผนประชาสัมพันธ์และรณรงค์ให้มีการคัดแยกวัสดุที่สามารถนำกลับมาใช้ใหม่หรือวัสดุที่มีมูลค่ากลับมาใช้ใหม่หรือจำหน่ายให้ผู้รับซื้อที่ได้รับอนุญาตจากหน่วยงานราชการ โดยนำหลัก 3R มาประยุกต์ใช้ในโรงงาน</li> <li>- จัดให้มีอาคารจัดเก็บของเสีย ขนาด 24 ตารางเมตร มีหลังคาปิดคลุม เพื่อป้องกันการชะล้างสารอันตรายจากน้ำฝนลงสู่ระบบระบายน้ำฝนและพื้นที่โดยรอบ และจัดแบ่งประเภทของเสียอย่างชัดเจน โดยจะต้องไม่ทำให้เกิดการปนเปื้อนของของเสียอันตรายไปสู่ของเสียประเภทอื่น ๆ</li> <li>- จัดให้มีพื้นที่เก็บเศษโลหะ ได้แก่ เศษเหล็ก และสแตนเลส เป็นต้น จากการคัดแยกเศษอะลูมิเนียม ขนาดพื้นที่ 70 ตารางเมตร มีหลังคาปิดคลุมเพื่อป้องกันการชะล้างสารอันตรายจากน้ำฝนลงสู่ระบบระบายน้ำฝนและพื้นที่โดยรอบ และจัดแบ่งประเภทของเสียอย่างชัดเจน</li> <li>- เลือกใช้บริการจากผู้ขนส่ง ผู้กำจัดสิ่งปฏิภนและวัสดุเหลือใช้ที่มีมาตรฐานในการดำเนินงานเป็นที่ยอมรับและได้รับอนุญาตจากกรมโรงงานอุตสาหกรรมเท่านั้น</li> <li>- จัดให้มีระบบการตรวจสอบ (Audit) ผู้รับกำจัด ก่อนเลือกใช้บริการ เพื่อให้มั่นใจได้ว่าผู้รับกำจัดมีมาตรฐานในการดำเนินการได้อย่างแท้จริง</li> </ul>	<ul style="list-style-type: none"> <li>- ภายในพื้นที่โครงการ</li> <li>- ภายในพื้นที่โครงการ</li> <li>- พื้นที่จัดเก็บของเสีย</li> <li>- พื้นที่จัดเก็บของเสีย โรงคัดแยกเศษอะลูมิเนียม</li> <li>- ภายในและภายนอกพื้นที่โครงการ</li> <li>- ภายในพื้นที่โครงการ</li> </ul>	<ul style="list-style-type: none"> <li>- ตลอดช่วงดำเนินการ</li> <li>- ตลอดช่วงดำเนินการ</li> <li>- ตลอดช่วงดำเนินการ</li> <li>- ตลอดช่วงดำเนินการ</li> <li>- ตลอดช่วงดำเนินการ</li> <li>- ตลอดช่วงดำเนินการ</li> </ul>	<ul style="list-style-type: none"> <li>- บริษัท ไตกิ อลูมิเนียม อินดัสทรี (ประเทศไทย) จำกัด</li> <li>- บริษัท ไตกิ อลูมิเนียม อินดัสทรี (ประเทศไทย) จำกัด</li> <li>- บริษัท ไตกิ อลูมิเนียม อินดัสทรี (ประเทศไทย) จำกัด</li> <li>- บริษัท ไตกิ อลูมิเนียม อินดัสทรี (ประเทศไทย) จำกัด</li> <li>- บริษัท ไตกิ อลูมิเนียม อินดัสทรี (ประเทศไทย) จำกัด</li> <li>- บริษัท ไตกิ อลูมิเนียม อินดัสทรี (ประเทศไทย) จำกัด</li> </ul>



ลงชื่อ 藤原 飛行 กรรมการ  
(นายโทชิยูกิ พุจิวาระ)  
บริษัท ไตกิ อลูมิเนียม อินดัสทรี (ประเทศไทย) จำกัด

สิงหาคม 2563  
38/82

ลงชื่อ ทพพร ทวีป  
(นางสาวทิพรรัตน์ ทศนาการไพศาล)  
บริษัท ทีมพาวเวอร์ คอนซัลแตนท์ จำกัด





ตารางที่ 2 (ต่อ) มาตรการป้องกันและแก้ไขผลกระทบสิ่งแวดล้อม รายงานการเปลี่ยนแปลงรายละเอียดโครงการในรายงานการประเมินผลกระทบสิ่งแวดล้อม  
โครงการโรงหลอมอะลูมิเนียม (ครั้งที่ 3) ของบริษัท ไตก อลูมิเนียม อินดัสทรี (ประเทศไทย) จำกัด (ระยะดำเนินการ)  
ตั้งอยู่ที่นิคมอุตสาหกรรมอมตะซิตี้ ระยอง ตำบลมาบตาพุด อำเภอปลวกแดง จังหวัดระยอง

องค์ประกอบทางสิ่งแวดล้อม และคุณค่าต่างๆ	มาตรการป้องกันและแก้ไขผลกระทบสิ่งแวดล้อม	สถานที่ดำเนินการ	ระยะเวลาดำเนินการ	ผู้รับผิดชอบ
7.1 การจัดการของเสีย (ต่อ)	- การขนส่งกากของเสียออกนอกพื้นที่โครงการ ต้องมีใบกำกับการขนส่งของเสีย ทุกครั้ง	- ภายในพื้นที่โครงการ	- ตลอดช่วงดำเนินการ	- บริษัท ไตก อลูมิเนียม อินดัสทรี (ประเทศไทย) จำกัด
7.2 ขยะมูลฝอยและ ของเสียจากพนักงาน	- ขยะมูลฝอยและของเสียจากพนักงานจะรวบรวมเก็บไว้ในอาคารจัดเก็บ ของเสีย ขนาด 24 ตารางเมตร และจัดส่งให้บริษัทที่ได้รับอนุญาตจากราชการ รับไปดำเนินการตามกฎหมายที่เกี่ยวข้อง ดังนี้ <ul style="list-style-type: none"> <li>• ขยะมูลฝอยจากพนักงานประมาณ 429.9 ตัน/ปี รวบรวมในถังเหล็กมีฝาปิด มิดชิด และส่งให้หน่วยงานที่ได้รับอนุญาตจากหน่วยงานราชการ รับไป คัดแยกและฝังกลบตามหลักสุขาภิบาลหรือเผาทำลาย</li> <li>• ขยะอันตรายจากพนักงาน ได้แก่ หลอดฟลูออเรสเซนต์ แบตเตอรี่ เป็นต้น ประมาณ 2.13 ตัน/ปี รวบรวมในถังเหล็กมีฝาปิดมิดชิด และส่งให้หน่วยงาน ที่ได้รับอนุญาตจากกรมโรงงานอุตสาหกรรมรับไปฝังกลบตามหลักวิชาการ</li> </ul>	- ภายในพื้นที่โครงการ	- ตลอดช่วงดำเนินการ	- บริษัท ไตก อลูมิเนียม อินดัสทรี (ประเทศไทย) จำกัด
7.3 ของเสียจาก กระบวนการผลิต	- วัสดุที่ไม่ใช้แล้วจากกิจกรรมการผลิตของโครงการ จะรวบรวมเก็บไว้ใน อาคารจัดเก็บของเสีย ขนาด 24 ตารางเมตร และพื้นที่เก็บเศษโลหะบริเวณ โรงคัดแยกเศษอะลูมิเนียม ขนาดพื้นที่ 70 ตารางเมตร โดยให้ดำเนินการตาม ประกาศกระทรวงอุตสาหกรรม เรื่อง การกำจัดสิ่งปฏิกูลและวัสดุที่ไม่ใช้แล้ว และกฎหมายอื่น ๆ ที่เกี่ยวข้องดังนี้ <b>ของเสียอันตราย</b> <ul style="list-style-type: none"> <li>• ถูมือ/ผ้าปนเปื้อนน้ำมัน ประมาณ 2.45 ตัน/ปี รวบรวมในถังเหล็กมีฝาปิด มิดชิด และส่งให้หน่วยงานที่ได้รับอนุญาตจากกรมโรงงานอุตสาหกรรมรับไป เป็นเชื้อเพลิงผสม</li> </ul>	- ภายในพื้นที่โครงการ	- ตลอดช่วงดำเนินการ	- บริษัท ไตก อลูมิเนียม อินดัสทรี (ประเทศไทย) จำกัด



ลงชื่อ

藤原 飛行

กรรมการ

(นายโทชิยุกิ ฟุจิวาระ)

บริษัท ไตก อลูมิเนียม อินดัสทรี (ประเทศไทย) จำกัด

สิงหาคม 2563

39/82

ลงชื่อ

ทพ. นิลดา

ผู้ชำนาญการ

(นางสาวทิพรัตน์ ทศนาการไพศาล)

บริษัท ทีมพาวเวอร์ คอนซัลแตนท์ จำกัด



ตารางที่ 2 (ต่อ) มาตรการป้องกันและแก้ไขผลกระทบต่อสิ่งแวดล้อม รายงานการเปลี่ยนแปลงรายละเอียดโครงการในรายงานการประเมินผลกระทบต่อสิ่งแวดล้อม  
โครงการโรงหลอมอะลูมิเนียม (ครั้งที่ 3) ของบริษัท ไตกิ อลูมิเนียม อินดัสทรี (ประเทศไทย) จำกัด (ระยะดำเนินการ)  
ตั้งอยู่ที่นิคมอุตสาหกรรมอมตะซิตี้ ระยอง ตำบลมาบตาพุด อำเภอปลวกแดง จังหวัดระยอง

องค์ประกอบทางสิ่งแวดล้อม และคุณค่าต่างๆ	มาตรการป้องกันและแก้ไขผลกระทบต่อสิ่งแวดล้อม	สถานที่ดำเนินการ	ระยะเวลาดำเนินการ	ผู้รับผิดชอบ
7.3 ของเสียจาก กระบวนการผลิต (ต่อ)	<ul style="list-style-type: none"> <li>• น้ำมันเก่าใช้แล้วประมาณ 28.34 ตัน/ปี รวบรวมในถังเหล็กมีฝาปิดมิดชิด และส่งให้หน่วยงานที่ได้รับอนุญาตจากกรมโรงงานอุตสาหกรรม รับไปเป็นเชื้อเพลิงทดแทนหรือเชื้อเพลิงผสม</li> <li>• ฝุ่นละอองจากระบบบำบัดมลพิษทางอากาศ ประมาณ 1,204.5 ตัน/ปี รวบรวมในถังเหล็กมีฝาปิดมิดชิดและส่งให้หน่วยงานที่ได้รับอนุญาตจากกรมโรงงานอุตสาหกรรม รับไปฝังกลบอย่างปลอดภัย</li> </ul> <p>ของเสียไม่อันตราย</p> <ul style="list-style-type: none"> <li>• เศษเหล็ก ประมาณ 124.96 ตัน/ปี รวบรวมในถังเหล็กมีฝาปิดมิดชิด และส่งให้หน่วยงานที่ได้รับอนุญาตจากกรมโรงงานอุตสาหกรรมรับไปคัดแยกและดำเนินการอื่น ๆ ที่ได้รับอนุญาต</li> <li>• โลหะอื่นๆ จากโรงคัดแยก เช่น เศษเหล็กและสแตนเลส เป็นต้น ประมาณ 3,759.5 ตัน/ปี รวบรวมในถังเหล็กมีฝาปิดมิดชิด เพื่อรอจำหน่ายต่อ หรือส่งให้หน่วยงานที่ได้รับอนุญาตจากหน่วยงานราชการรับไปดำเนินการตามที่ได้รับอนุญาต</li> <li>• เศษกระดาษ ประมาณ 14.96 ตัน/ปี รวบรวมในถังเหล็ก มีฝาปิดมิดชิด และส่งให้หน่วยงานที่ได้รับอนุญาตจากกรมโรงงานอุตสาหกรรม รับไปคัดแยกและดำเนินการอื่น ๆ ที่ได้รับอนุญาต</li> <li>• เศษพลาสติก ประมาณ 34.96 ตัน/ปี รวบรวมในถังเหล็กมีฝาปิดมิดชิด และส่งให้หน่วยงานที่ได้รับอนุญาตจากกรมโรงงานอุตสาหกรรม รับไปคัดแยกและดำเนินการอื่น ๆ ที่ได้รับอนุญาต</li> </ul>	- ภายในพื้นที่โครงการ	- ตลอดช่วงดำเนินการ	- บริษัท ไตกิ อลูมิเนียม อินดัสทรี (ประเทศไทย) จำกัด



ลงชื่อ

藤原 光行

กรรมการ

(นายโทชิยุกิ ฟุจิวาระ)

บริษัท ไตกิ อลูมิเนียม อินดัสทรี (ประเทศไทย) จำกัด

สิงหาคม 2563

40/82

ลงชื่อ

ทพ. ทวีป

(นางสาวทพรัตน์ ทศนาการไพศาล)

บริษัท ทีมพาวเวอร์ คอนซัลแตนท์ จำกัด



ตารางที่ 2 (ต่อ) มาตรการป้องกันและแก้ไขผลกระทบต่อสิ่งแวดล้อม รายงานการเปลี่ยนแปลงรายละเอียดโครงการในรายงานการประเมินผลกระทบต่อสิ่งแวดล้อม  
โครงการโรงหลอมอะลูมิเนียม (ครั้งที่ 3) ของบริษัท ไตกิ อลูมิเนียม อินดัสทรี (ประเทศไทย) จำกัด (ระยะดำเนินการ)  
ตั้งอยู่ที่นิคมอุตสาหกรรมอมตะซิตี้ ระยอง ตำบลมาบตาพุด อำเภอปลวกแดง จังหวัดระยอง

องค์ประกอบทางสิ่งแวดล้อม และคุณค่าต่างๆ	มาตรการป้องกันและแก้ไขผลกระทบต่อสิ่งแวดล้อม	สถานที่ดำเนินการ	ระยะเวลาดำเนินการ	ผู้รับผิดชอบ
7.3 ของเสียจาก กระบวนการผลิต (ต่อ)	<ul style="list-style-type: none"> <li>• เศษอิฐหินไฟ ประมาณ 691.75 ตัน/ปี รวบรวมในถังเหล็ก มีฝาปิดมิดชิด และส่งให้หน่วยงานที่ได้รับอนุญาตจากกรมโรงงานอุตสาหกรรม นำไปฝังกลบตามหลักวิชาการ</li> <li>• เรซิน ประมาณ 0.4 ตัน/ปี รวบรวมในถังเหล็กมีฝาปิดมิดชิด และส่งให้หน่วยงานที่ได้รับอนุญาตจากกรมโรงงานอุตสาหกรรม นำไปฝังกลบตามหลักวิชาการ</li> </ul>	- ภายในพื้นที่โครงการ	- ตลอดช่วงดำเนินการ	- บริษัท ไตกิ อลูมิเนียม อินดัสทรี (ประเทศไทย) จำกัด
8. อาชีวอนามัยและความปลอดภัย				
8.1 ความปลอดภัยทั่วไป	- ดำเนินนโยบายด้านอาชีวอนามัยและความปลอดภัยอย่างชัดเจน ให้เป็นไปตามแนวทางระบบการจัดการอาชีวอนามัยและความปลอดภัย หรือมาตรฐานอื่น ๆ	- ภายในพื้นที่โครงการ	- ตลอดช่วงดำเนินการ	- บริษัท ไตกิ อลูมิเนียม อินดัสทรี (ประเทศไทย) จำกัด
	- แต่งตั้งคณะกรรมการบริหารความปลอดภัยอาชีวอนามัยและสภาพแวดล้อมในการทำงาน รวมทั้งเจ้าหน้าที่ความปลอดภัยในการทำงานตามที่กฎหมายกำหนด และประกาศให้เป็นที่ยอมรับโดยทั่วถึง	- ภายในพื้นที่โครงการ	- ตลอดช่วงดำเนินการ	- บริษัท ไตกิ อลูมิเนียม อินดัสทรี (ประเทศไทย) จำกัด
	- พิจารณาทบทวน และกำหนดแผนงานด้านอาชีวอนามัยและความปลอดภัยประจำปี เพื่อนำไปสู่การดำเนินงานด้านอาชีวอนามัยและความปลอดภัยของโครงการอย่างมีประสิทธิภาพต่อไป	- ภายในพื้นที่โครงการ	- ตลอดช่วงดำเนินการ	- บริษัท ไตกิ อลูมิเนียม อินดัสทรี (ประเทศไทย) จำกัด
	- จัดให้มีเจ้าหน้าที่ความปลอดภัยในการทำงาน (จป.) ที่ผ่านการฝึกอบรมด้านความปลอดภัยตามจำนวนและระดับของเจ้าหน้าที่ความปลอดภัยในการทำงานที่เพียงพอตามที่กฎหมายกำหนดเป็นอย่างน้อย เพื่อทำหน้าที่ควบคุมให้คนงานปฏิบัติงานด้วยความปลอดภัย	- ภายในพื้นที่โครงการ	- ตลอดช่วงดำเนินการ	- บริษัท ไตกิ อลูมิเนียม อินดัสทรี (ประเทศไทย) จำกัด
	- กำหนดระบบอนุญาตเข้าทำงานในพื้นที่ที่เสี่ยงต่อการเกิดอันตรายที่รุนแรง	- ภายในพื้นที่โครงการ	- ตลอดช่วงดำเนินการ	- บริษัท ไตกิ อลูมิเนียม อินดัสทรี (ประเทศไทย) จำกัด



ลงชื่อ สุวิทย์ พูจิวัน กรรมการ  
(นายโตชิยูกิ พูจิวันระ)  
บริษัท ไตกิ อลูมิเนียม อินดัสทรี (ประเทศไทย) จำกัด

สิงหาคม 2563  
41/82

ลงชื่อ ทิพย์ วิไล  
(นางสาวทิพย์รัตน์ ทศนาการไพศาล)  
บริษัท ทีมพาวเวอร์ คอนซัลแตนท์ จำกัด



ตารางที่ 2 (ต่อ) มาตรการป้องกันและแก้ไขผลกระทบสิ่งแวดล้อม รายงานการเปลี่ยนแปลงรายละเอียดโครงการในรายงานการประเมินผลกระทบสิ่งแวดล้อม  
โครงการโรงหลอมอะลูมิเนียม (ครั้งที่ 3) ของบริษัท ไตก อลูมิเนียม อินดัสทรี (ประเทศไทย) จำกัด (ระยะดำเนินการ)  
ตั้งอยู่ที่นิคมอุตสาหกรรมอมตะซิตี้ ระยอง ตำบลมาบตาพุด อำเภอปลวกแดง จังหวัดระยอง

องค์ประกอบทางสิ่งแวดล้อม และคุณค่าต่างๆ	มาตรการป้องกันและแก้ไขผลกระทบสิ่งแวดล้อม	สถานที่ดำเนินการ	ระยะเวลาดำเนินการ	ผู้รับผิดชอบ
8.1 ความปลอดภัยทั่วไป (ต่อ)	- กำหนดผู้รับผิดชอบและหน้าที่ในการตรวจความปลอดภัยในการทำงาน ได้แก่ หัวหน้างาน/หัวหน้ากะ ทำหน้าที่ตรวจความปลอดภัยในพื้นที่รับผิดชอบทุกวัน และเจ้าหน้าที่ความปลอดภัยในการทำงานระดับวิชาชีพ ทำหน้าที่ตรวจสอบทั้งพื้นที่	- ภายในพื้นที่โครงการ	- ตลอดช่วงดำเนินการ	- บริษัท ไตก อลูมิเนียม อินดัสทรี (ประเทศไทย) จำกัด
	- จัดทำคู่มือความปลอดภัยให้กับพนักงาน และมีการอบรมให้ความรู้เกี่ยวกับลักษณะการปฏิบัติงานที่ปลอดภัย เช่น การใช้เครื่องมืออุปกรณ์ที่อาจเป็นอันตราย การสวมใส่อุปกรณ์ป้องกันอันตรายส่วนบุคคล กฎความปลอดภัย เรื่องต่าง ๆ เป็นต้น	- ภายในพื้นที่โครงการ	- ตลอดช่วงดำเนินการ	- บริษัท ไตก อลูมิเนียม อินดัสทรี (ประเทศไทย) จำกัด
	- จัดตั้งหน่วยงานรับผิดชอบด้านความปลอดภัยอาชีวอนามัย และสภาพแวดล้อมในการทำงาน เพื่อให้บริการด้านความปลอดภัยอาชีวอนามัย และสภาพแวดล้อมในการทำงาน รวมทั้งบันทึกสถิติ ค้นหาสาเหตุของอุบัติเหตุ และสาเหตุของโรคที่เกิดขึ้นกับพนักงาน เพื่อจัดทำคู่มือปฏิบัติงานอย่างปลอดภัย (Safety Work Instruction) ให้กับพนักงาน และจัดการฝึกอบรมให้ความรู้ในเรื่องต่าง ๆ ให้แก่พนักงานทุกระดับ และพนักงานทุกคนตามแผนอบรม โดยมีการทบทวนทุกปี เช่น <ul style="list-style-type: none"> <li>• การเก็บรักษา การขนถ่าย เคลื่อนย้ายสารเคมีและของเสีย</li> <li>• ข้อกำหนดการทำงานในบริเวณที่มีความเสี่ยงอันตราย</li> <li>• การตรวจสอบความปลอดภัยในบริเวณพื้นที่ทำงาน</li> <li>• การสวมใส่และบำรุงรักษาอุปกรณ์ป้องกันอันตรายส่วนบุคคล</li> <li>• การฝึกซ้อมและใช้อุปกรณ์ผจญเพลิง</li> <li>• กฎความปลอดภัยและโรคจากการปฏิบัติงาน</li> </ul>	- ภายในพื้นที่โครงการ	- ตลอดช่วงดำเนินการ	- บริษัท ไตก อลูมิเนียม อินดัสทรี (ประเทศไทย) จำกัด



ลงชื่อ

藤原 飛行

กรรมการ

(นายโทชิยุกิ ฟุจิวาระ)

บริษัท ไตก อลูมิเนียม อินดัสทรี (ประเทศไทย) จำกัด

สิงหาคม 2563

42/82

ลงชื่อ

นางสาวทิพรัตน์

(นางสาวทิพรัตน์ ทศนาการไพศาล)

บริษัท ทีมพาวเวอร์ คอนซัลแตนท์ จำกัด



ตารางที่ 2 (ต่อ) มาตรการป้องกันและแก้ไขผลกระทบสิ่งแวดล้อม รายงานการเปลี่ยนแปลงรายละเอียดโครงการในรายงานการประเมินผลกระทบสิ่งแวดล้อม  
โครงการโรงหลอมอะลูมิเนียม (ครั้งที่ 3) ของบริษัท ไตก อลูมิเนียม อินดัสทรี (ประเทศไทย) จำกัด (ระยะดำเนินการ)  
ตั้งอยู่ที่นิคมอุตสาหกรรมอมตะซิตี้ ระยอง ตำบลมาบยางพร อำเภอลวกแดง จังหวัดระยอง

องค์ประกอบทางสิ่งแวดล้อม และคุณค่าต่างๆ	มาตรการป้องกันและแก้ไขผลกระทบสิ่งแวดล้อม	สถานที่ดำเนินการ	ระยะเวลาดำเนินการ	ผู้รับผิดชอบ
8.1 ความปลอดภัยทั่วไป (ต่อ)	- จัดให้มีการติดตามตรวจวัดคุณภาพสิ่งแวดล้อมในสถานที่ทำงาน เช่น การตรวจวัดระดับเสียง ความร้อน เป็นต้น รวมถึงจัดให้มีการตรวจสอบความปลอดภัยโดยเจ้าหน้าที่ความปลอดภัยเป็นประจำทุกวัน พร้อมทั้งดำเนินการแก้ไขสภาพที่ไม่ปลอดภัย	- ภายในพื้นที่โครงการ	- ตลอดช่วงดำเนินการ	- บริษัท ไตก อลูมิเนียม อินดัสทรี (ประเทศไทย) จำกัด
8.2 สาธารณสุขและสุขภาพ	- กำหนดให้มีการตรวจสุขภาพแก่พนักงานก่อนเข้าทำงาน และโครงการจะต้องสรุปผลการตรวจสุขภาพประจำปีของพนักงานที่เกี่ยวข้องกับการผลิตอย่างน้อยปีละ 1 ครั้ง ในกรณีที่ผลการตรวจสุขภาพพนักงาน พบว่า มีความผิดปกติจากการทำงาน ต้องระบุสาเหตุของความผิดปกติที่เกิดขึ้นกับพนักงาน และแนวทางป้องกันและแก้ไขในอนาคต โดยแพทย์ด้านอาชีวเวชศาสตร์	- พนักงาน	- ตลอดช่วงดำเนินการ	- บริษัท ไตก อลูมิเนียม อินดัสทรี (ประเทศไทย) จำกัด
	- จัดทำสมุดสุขภาพประจำตัวพนักงาน เพื่อรวบรวมและจัดเก็บผลตรวจสุขภาพสำหรับใช้เป็นฐานข้อมูลในการเฝ้าระวังผลกระทบด้านสุขภาพที่เกิดขึ้นจากการทำงาน	- พนักงาน	- ตลอดช่วงดำเนินการ	- บริษัท ไตก อลูมิเนียม อินดัสทรี (ประเทศไทย) จำกัด
	- หากผลการตรวจสุขภาพ ระบุว่ามีความผิดปกติให้ปฏิบัติตามคำวินิจฉัยตามดุลยพินิจของแพทย์ เช่น การตรวจสุขภาพเข้าการรักษา ฟันฟู หรือการหาแนวทางป้องกันและแก้ไข เป็นต้น	- พนักงาน	- ตลอดช่วงดำเนินการ	- บริษัท ไตก อลูมิเนียม อินดัสทรี (ประเทศไทย) จำกัด
	- หากพบว่าพนักงานได้รับผลกระทบอันเนื่องมาจากการปฏิบัติงาน ให้พิจารณาปรับเปลี่ยนหน้าที่ของพนักงาน เพื่อลดความเสี่ยงต่อผลกระทบด้านสุขภาพ พร้อมทั้งติดตามผลอย่างต่อเนื่อง	- พนักงาน	- ตลอดช่วงดำเนินการ	- บริษัท ไตก อลูมิเนียม อินดัสทรี (ประเทศไทย) จำกัด
	- จัดทำฐานข้อมูลสุขภาพของพนักงาน เพื่อนำมาใช้ประกอบการวิเคราะห์หาสาเหตุในการเกิดความผิดปกติของผลการตรวจสุขภาพของพนักงานประจำปีในแต่ละพื้นที่ดำเนินงานโดยเฉพาะพื้นที่เสี่ยง พร้อมระบุอายุงานของพนักงานที่ทำงานในพื้นที่นั้น และวิเคราะห์ความเชื่อมโยงผลการตรวจวัด เพื่อเฝ้าระวังสัมผัสสิ่งคุกคามสุขภาพกับฐานข้อมูลสุขภาพ	- พนักงาน	- ตลอดช่วงดำเนินการ	- บริษัท ไตก อลูมิเนียม อินดัสทรี (ประเทศไทย) จำกัด



ลงชื่อ เสาวฤทธิ์ พุฒิจาวาร กรรมการ  
(นายโทชิยูกิ พุฒิจาวาร)  
บริษัท ไตก อลูมิเนียม อินดัสทรี (ประเทศไทย) จำกัด

สิงหาคม 2563  
43/82

ลงชื่อ ทพพร ทอณ  
(นางสาวทพรัตน์ ทศนาการไพศาล)  
บริษัท ทิมพาวเวอร์ คอนซัลแตนท์ จำกัด



ตารางที่ 2 (ต่อ) มาตรการป้องกันและแก้ไขผลกระทบสิ่งแวดล้อม รายงานการเปลี่ยนแปลงรายละเอียดโครงการในรายงานการประเมินผลกระทบสิ่งแวดล้อม  
โครงการโรงหลอมอะลูมิเนียม (ครั้งที่ 3) ของบริษัท ไตกิ อลูมิเนียม อินดัสทรี (ประเทศไทย) จำกัด (ระยะดำเนินการ)  
ตั้งอยู่ที่นิคมอุตสาหกรรมอมตะซิตี้ ระยอง ตำบลมาบยางพร อำเภอปลวกแดง จังหวัดระยอง

องค์ประกอบทางสิ่งแวดล้อม และคุณค่าต่างๆ	มาตรการป้องกันและแก้ไขผลกระทบสิ่งแวดล้อม	สถานที่ดำเนินการ	ระยะเวลาดำเนินการ	ผู้รับผิดชอบ
8.2 สาธารณสุขและสุขภาพ (ต่อ)	<p>- กำหนดให้มีการเก็บบันทึกข้อมูลสุขภาพของพนักงานและผู้รับเหมา เฉพาะผู้รับเหมารายเดือนที่ปฏิบัติหน้าที่อยู่ในพื้นที่ของโรงงานเป็นประจำทุกวัน ซึ่งโครงการเป็นผู้รับผิดชอบในการตรวจสอบสุขภาพเท่านั้น โดยไม่รวมผู้รับเหมาในช่วงที่มีการหยุดการผลิต เพื่อดำเนินการซ่อมบำรุงเครื่องจักรและอุปกรณ์ประจำปี (Shutdown/ Turnaround) ในฐานข้อมูลสุขภาพของโรงงานเป็นระยะ 30 ปี ภายหลังจากที่พนักงานออกจากการทำงาน ยกเว้นในกรณี ดังนี้</p> <ol style="list-style-type: none"> <li>1) กรณีที่พนักงานหรือผู้รับเหมาทำงานกับโครงการเป็นระยะเวลาน้อยกว่า 1 ปี ให้โครงการมอบบันทึกข้อมูลสุขภาพให้กับพนักงานและผู้รับเหมาเมื่อออกจากการทำงาน</li> <li>2) กรณีที่โครงการจะเลิกดำเนินกิจการให้โครงการส่งบันทึกข้อมูลสุขภาพของพนักงาน และผู้รับเหมาให้กับผู้ว่าจ้างของพนักงาน และผู้รับเหมารายต่อไป หากไม่มีผู้ว่าจ้างรายต่อไป ให้โครงการแจ้งให้พนักงาน และผู้รับเหมาทราบสิทธิในการขอบันทึกข้อมูลสุขภาพของตนเองล่วงหน้าอย่างน้อย 3 เดือน ก่อนที่โครงการจะเลิกดำเนินกิจการ</li> </ol>	- พนักงาน	- ตลอดช่วงดำเนินการ	- บริษัท ไตกิ อลูมิเนียม อินดัสทรี (ประเทศไทย) จำกัด



ลงชื่อ

藤原 飛行

กรรมการ

(นายโทชิยูกิ ฟุจิวาระ)

บริษัท ไตกิ อลูมิเนียม อินดัสทรี (ประเทศไทย) จำกัด

สิงหาคม 2563

44/82

ลงชื่อ

ทพพร ทวีป

(นางสาวทิพรัตน์ ทศนาการไพศาล)

บริษัท ทีมพาวเวอร์ คอนซัลแตนท์ จำกัด



ตารางที่ 2 (ต่อ) มาตรการป้องกันและแก้ไขผลกระทบสิ่งแวดล้อม รายงานการเปลี่ยนแปลงรายละเอียดโครงการในรายงานการประเมินผลกระทบสิ่งแวดล้อม  
โครงการโรงหลอมอะลูมิเนียม (ครั้งที่ 3) ของบริษัท ไตกิ อลูมิเนียม อินดัสทรี (ประเทศไทย) จำกัด (ระยะดำเนินการ)  
ตั้งอยู่ที่นิคมอุตสาหกรรมอมตะซิตี้ ระยอง ตำบลมาบยางพร อำเภอปลวกแดง จังหวัดระยอง

องค์ประกอบทางสิ่งแวดล้อม และคุณค่าต่างๆ	มาตรการป้องกันและแก้ไขผลกระทบสิ่งแวดล้อม	สถานที่ดำเนินการ	ระยะเวลาดำเนินการ	ผู้รับผิดชอบ
8.3 อุปกรณ์ป้องกัน อันตรายส่วนบุคคล	- วิเคราะห์ลักษณะการปฏิบัติงานและความเสี่ยง เพื่อกำหนดประเภทอุปกรณ์ ป้องกันอันตรายส่วนบุคคลให้เหมาะสม	- ภายในพื้นที่โครงการ	- ตลอดช่วงดำเนินการ	- บริษัท ไตกิ อลูมิเนียม อินดัสทรี (ประเทศไทย) จำกัด
	- ติดตั้งป้ายเตือน หรือสัญลักษณ์ประเภทอุปกรณ์ป้องกันอันตรายส่วนบุคคล ที่ต้องสวมใส่ในแต่ละบริเวณ เพื่อให้พนักงานและผู้ที่จะเข้าไปในบริเวณดังกล่าว ได้ทราบอย่างชัดเจน	- พื้นที่ส่วนผลิต	- ตลอดช่วงดำเนินการ	- บริษัท ไตกิ อลูมิเนียม อินดัสทรี (ประเทศไทย) จำกัด
	- จัดเตรียมอุปกรณ์ป้องกันอันตรายส่วนบุคคลให้กับพนักงานอย่างเหมาะสม ตาม ลักษณะงาน โดยมีจำนวนเพียงพอรวมทั้งการดูแลตรวจสอบอุปกรณ์ให้ใช้งาน อย่างมีประสิทธิภาพ	- ภายในพื้นที่โครงการ	- ตลอดช่วงดำเนินการ	- บริษัท ไตกิ อลูมิเนียม อินดัสทรี (ประเทศไทย) จำกัด
	- จัดให้มีการฝึกอบรมพนักงานเกี่ยวกับลักษณะงานที่เป็นอันตราย ความสำคัญ ของการใช้อุปกรณ์ป้องกันอันตรายส่วนบุคคล วิธีการใช้งาน และถนอมรักษา อุปกรณ์ป้องกันอันตรายส่วนบุคคล	- ภายในพื้นที่โครงการ	- ตลอดช่วงดำเนินการ	- บริษัท ไตกิ อลูมิเนียม อินดัสทรี (ประเทศไทย) จำกัด
	- กำกับดูแลให้พนักงานสวมใส่อุปกรณ์ป้องกันอันตรายส่วนบุคคลขณะปฏิบัติงาน อย่างเคร่งครัด โดยจัดให้มีเจ้าหน้าที่ตรวจติดตามการสวมใส่อุปกรณ์ป้องกัน อันตรายส่วนบุคคลขณะปฏิบัติงาน และกำหนดข้อปฏิบัติกรณีตรวจพบว่า พนักงานไม่สวมใส่อุปกรณ์ขณะปฏิบัติงานในพื้นที่ที่กำหนด	- ภายในพื้นที่โครงการ	- ตลอดช่วงดำเนินการ	- บริษัท ไตกิ อลูมิเนียม อินดัสทรี (ประเทศไทย) จำกัด



ลงชื่อ

藤原 飛介

กรรมการ

(นายโทชิยูกิ ฟุจิوارะ)

บริษัท ไตกิ อลูมิเนียม อินดัสทรี (ประเทศไทย) จำกัด

สิงหาคม 2563

45/82

ลงชื่อ

ทพพร พลเดช

ผู้อำนวยการ

(นางสาวทพรัตน์ ทศนาการไพศาล)

บริษัท ทิมพาวเวอร์ คอนซัลแตนท์ จำกัด



ตารางที่ 2 (ต่อ) มาตรการป้องกันและแก้ไขผลกระทบสิ่งแวดล้อม รายงานการเปลี่ยนแปลงรายละเอียดโครงการในรายงานการประเมินผลกระทบสิ่งแวดล้อม  
โครงการโรงหลอมอะลูมิเนียม (ครั้งที่ 3) ของบริษัท ไตกิ อลูมิเนียม อินดัสทรี (ประเทศไทย) จำกัด (ระยะดำเนินการ)  
ตั้งอยู่ที่นิคมอุตสาหกรรมอมตะซิตี้ ระยอง ตำบลมาบตาพุด อำเภอปลวกแดง จังหวัดระยอง

องค์ประกอบทางสิ่งแวดล้อม และคุณค่าต่างๆ	มาตรการป้องกันและแก้ไขผลกระทบสิ่งแวดล้อม	สถานที่ดำเนินการ	ระยะเวลาดำเนินการ	ผู้รับผิดชอบ
8.4 เสียง	- บริเวณที่มีระดับเสียงดังเกินกว่า 85 เดซิเบลเอ จะต้องติดตั้งป้ายเตือนหรือสัญลักษณ์ที่ชัดเจน เพื่อให้พนักงานสวมใส่อุปกรณ์ลดเสียงในขณะที่เข้าไปปฏิบัติงานในบริเวณดังกล่าว	- ภายในพื้นที่โครงการ	- ตลอดช่วงดำเนินการ	- บริษัท ไตกิ อลูมิเนียม อินดัสทรี (ประเทศไทย) จำกัด
	- พนักงานที่ต้องปฏิบัติงานในบริเวณที่มีเสียงดัง ต้องสวมใส่อุปกรณ์ป้องกันอันตรายส่วนบุคคล เช่น ปลั๊กอุดหู (Ear Plug) หรือที่ครอบหู (Ear Muff) ตลอดเวลาที่ปฏิบัติงาน	- ภายในพื้นที่โครงการ	- ตลอดช่วงดำเนินการ	- บริษัท ไตกิ อลูมิเนียม อินดัสทรี (ประเทศไทย) จำกัด
	- จัดให้มีระบบตรวจสอบให้พนักงานสวมใส่อุปกรณ์ป้องกันอันตรายส่วนบุคคล ขณะปฏิบัติงาน โดยกำหนดให้หัวหน้างาน หัวหน้ากะ และเจ้าหน้าที่ความปลอดภัยระดับวิชาชีพเป็นผู้รับผิดชอบ	- อาคารส่วนผลิต	- ตลอดช่วงดำเนินการ	- บริษัท ไตกิ อลูมิเนียม อินดัสทรี (ประเทศไทย) จำกัด
	- กำหนดระยะเวลาในการทำงานของพนักงานที่ทำงานในบริเวณที่มีเสียงดังเกินกว่า 85 เดซิเบลเอ ทำงานต่อเนื่องได้ไม่เกิน 8 ชั่วโมง/วัน ตามข้อกำหนดของกระทรวงแรงงานและสวัสดิการสังคม และประกาศกระทรวงอุตสาหกรรม เรื่อง มาตรการคุ้มครองความปลอดภัยในการประกอบกิจการโรงงานเกี่ยวกับสถานะแวดล้อมในการทำงาน พ.ศ. 2546 หรือกฎหมายฉบับล่าสุด อย่างเคร่งครัด	- อาคารส่วนผลิต	- ตลอดช่วงดำเนินการ	- บริษัท ไตกิ อลูมิเนียม อินดัสทรี (ประเทศไทย) จำกัด
	- จัดเตรียมอุปกรณ์ป้องกันเสียงสำหรับพนักงานที่ต้องทำงานในพื้นที่ที่มีเสียงดังเกินกว่า 85 เดซิเบลเอ รวมทั้งจัดเตรียมอุปกรณ์สำรองอย่างเพียงพอ	- อาคารส่วนผลิต	- ตลอดช่วงดำเนินการ	- บริษัท ไตกิ อลูมิเนียม อินดัสทรี (ประเทศไทย) จำกัด
	- การตรวจวัดประสิทธิภาพการได้ยินของพนักงานเป็นประจำทุกปี ควบคู่ไปกับการตรวจสุขภาพประจำปี	- ภายในพื้นที่โครงการ	- ตลอดช่วงดำเนินการ	- บริษัท ไตกิ อลูมิเนียม อินดัสทรี (ประเทศไทย) จำกัด



ลงชื่อ .....

藤原 飛行

กรรมการ

(นายโทชิยูกิ ฟูจิوارะ)

บริษัท ไตกิ อลูมิเนียม อินดัสทรี (ประเทศไทย) จำกัด

สิงหาคม 2563

46/82

ลงชื่อ .....

ทพพร ทวีป

ผู้อำนวยการ

(นางสาวทิพรัตน์ ทศนาการไพศาล)

บริษัท ทีมพาวเวอร์ คอนซัลแตนท์ จำกัด





ตารางที่ 2 (ต่อ) มาตรการป้องกันและแก้ไขผลกระทบสิ่งแวดล้อม รายงานการเปลี่ยนแปลงรายละเอียดโครงการในรายงานการประเมินผลกระทบสิ่งแวดล้อม  
โครงการโรงหลอมอะลูมิเนียม (ครั้งที่ 3) ของบริษัท ไตกิ อลูมิเนียม อินดัสทรี (ประเทศไทย) จำกัด (ระยะดำเนินการ)  
ตั้งอยู่ที่นิคมอุตสาหกรรมอมตะซิตี้ ระยอง ตำบลมาบตาพุด อำเภอปลวกแดง จังหวัดระยอง

องค์ประกอบทางสิ่งแวดล้อม และคุณค่าต่างๆ	มาตรการป้องกันและแก้ไขผลกระทบสิ่งแวดล้อม	สถานที่ดำเนินการ	ระยะเวลาดำเนินการ	ผู้รับผิดชอบ
8.5 ความร้อน	- กำหนดให้พนักงานที่ทำงานประจำในพื้นที่ที่มีความร้อน ได้แก่ เตาลอสม เครื่องอบความร้อน เครื่องปั้นแยกตะกรัน และบริเวณหล่อขึ้นรูป ต้องสวมใส่ อุปกรณ์ป้องกันความร้อนทุกครั้งปฏิบัติงาน	- บริเวณเตาลอสม เครื่องอบความร้อน และเครื่องปั้นแยก ตะกรัน	- ตลอดช่วงดำเนินการ	- บริษัท ไตกิ อลูมิเนียม อินดัสทรี (ประเทศไทย) จำกัด
	- กำหนดระยะเวลาในการปฏิบัติงานของพนักงานในบริเวณที่มีความร้อนให้ เป็นไปตามข้อกำหนดของกระทรวงแรงงานและสวัสดิการสังคม และประกาศ กระทรวงอุตสาหกรรม เรื่อง มาตรการคุ้มครองความปลอดภัยในการประกอบ กิจการโรงงานเกี่ยวกับสภาวะแวดล้อมในการทำงาน พ.ศ. 2546 หรือกฎหมาย ฉบับล่าสุดอย่างเคร่งครัด	- บริเวณเตาลอสม เครื่องอบความร้อน และเครื่องปั้นแยก ตะกรัน	- ตลอดช่วงดำเนินการ	- บริษัท ไตกิ อลูมิเนียม อินดัสทรี (ประเทศไทย) จำกัด
	- จัดให้มีการสับเปลี่ยนหมุนเวียนของพนักงานขณะปฏิบัติหน้าที่เตาลอสม เครื่องอบความร้อน เครื่องคัดแยกขนาดตะกรัน เครื่องบดตะกรัน เพื่อป้องกัน การรับสัมผัสความร้อนอย่างต่อเนื่อง	- บริเวณเตาลอสม เครื่องอบความร้อน และเครื่องปั้นแยก ตะกรัน	- ตลอดช่วงดำเนินการ	- บริษัท ไตกิ อลูมิเนียม อินดัสทรี (ประเทศไทย) จำกัด
8.6 คุณภาพอากาศ	- กำหนดให้พนักงานทุกคนที่ปฏิบัติงานประจำภายในสายการผลิตที่เกิด ฝุ่นละอองต้องสวมหน้ากากกรองฝุ่นละออง	- อาคารส่วนผลิต	- ตลอดช่วงดำเนินการ	- บริษัท ไตกิ อลูมิเนียม อินดัสทรี (ประเทศไทย) จำกัด
8.7 อุบัติเหตุ	- จัดให้มีห้องพยาบาลเพียงคนไข้ เวชภัณฑ์ พยาบาลและแพทย์ ให้เป็นไปตาม ประกาศกระทรวงแรงงานและสวัสดิการสังคม พ.ศ. 2548 หรือกฎหมายฉบับ ล่าสุด	- ภายในพื้นที่โครงการ	- ตลอดช่วงดำเนินการ	- บริษัท ไตกิ อลูมิเนียม อินดัสทรี (ประเทศไทย) จำกัด
	- จัดบันทึกสถิติอุบัติเหตุ ทำการศึกษาถึงสาเหตุและการแก้ไขปัญหาอย่างถูกต้อง โดยมีการจัดทำแผนปฏิบัติการและกำหนดความรับผิดชอบของบุคคลกรที่มี อุบัติเหตุฉุกเฉินเกิดขึ้น	- ภายในพื้นที่โครงการ	- ตลอดช่วงดำเนินการ	- บริษัท ไตกิ อลูมิเนียม อินดัสทรี (ประเทศไทย) จำกัด



ลงชื่อ

สารสิน วัฒนศิริ

(นายโทชิยูกิ ฟุจิوارะ)

บริษัท ไตกิ อลูมิเนียม อินดัสทรี (ประเทศไทย) จำกัด

กรรมการ

สิงหาคม 2563

47/82

ลงชื่อ

พณีน พิลา

(นางสาวทิพรัตน์ ทศนาการไพศาล)

บริษัท ทีมพาวเวอร์ คอนซัลแตนท์ จำกัด



ตารางที่ 2 (ต่อ) มาตรการป้องกันและแก้ไขผลกระทบสิ่งแวดล้อม รายงานการเปลี่ยนแปลงรายละเอียดโครงการในรายงานการประเมินผลกระทบสิ่งแวดล้อม  
โครงการโรงหลอมอะลูมิเนียม (ครั้งที่ 3) ของบริษัท ไตกิ อลูมิเนียม อินดัสทรี (ประเทศไทย) จำกัด (ระยะดำเนินการ)  
ตั้งอยู่ที่นิคมอุตสาหกรรมอมตะซิตี้ ระยอง ตำบลมาบตาพุด อำเภอปลวกแดง จังหวัดระยอง

องค์ประกอบทางสิ่งแวดล้อม และคุณค่าต่างๆ	มาตรการป้องกันและแก้ไขผลกระทบสิ่งแวดล้อม	สถานที่ดำเนินการ	ระยะเวลาดำเนินการ	ผู้รับผิดชอบ
8.8 ระบบป้องกันอัคคีภัย	- การออกแบบติดตั้งระบบป้องกันและระงับอัคคีภัย ทั้งภายในและภายนอกอาคารให้เป็นไปตามมาตรฐานการป้องกันอัคคีภัย (มาตรฐาน ว.ส.ท.) หรือ NFPA ในส่วนที่เกี่ยวข้อง	- ภายในพื้นที่โครงการ	- ตลอดช่วงดำเนินการ	- บริษัท ไตกิ อลูมิเนียม อินดัสทรี (ประเทศไทย) จำกัด
	- จัดให้มีการทดสอบ ตรวจสอบและบำรุงรักษาระบบดับเพลิง รวมทั้งจัดทำรายงานสรุปผลการทดสอบซึ่งได้รับการรับรองโดยวิศวกรเครื่องกล และ/หรือเจ้าหน้าที่ความปลอดภัยระดับวิชาชีพ	- ภายในพื้นที่โครงการ	- ตลอดช่วงดำเนินการ	- บริษัท ไตกิ อลูมิเนียม อินดัสทรี (ประเทศไทย) จำกัด
	- บริเวณอาคารผลิตติดตั้งระบบป้องกันและระงับอัคคีภัย ดังนี้ <ul style="list-style-type: none"> <li>• ชุดตรวจจับควัน (Smoke Detector)</li> <li>• ชุดตรวจจับความร้อน (Heat Detector)</li> <li>• ติดตั้ง Fire alarm บริเวณอาคารผลิตและพื้นที่โรงงาน</li> <li>• ป้ายเตือนอันตราย และป้ายบอกทางหนีไฟ</li> </ul>	- อาคารส่วนผลิต	- ตลอดช่วงดำเนินการ	- บริษัท ไตกิ อลูมิเนียม อินดัสทรี (ประเทศไทย) จำกัด
	- จัดทำรายงานตรวจสอบตัวเอง (Self Audit) ตามคู่มือ (Guide line) ของกรมโรงงานอุตสาหกรรม และส่งข้อมูลดังกล่าวให้การนิคมอุตสาหกรรมแห่งประเทศไทย พร้อมทำการทบทวนเป็นประจำทุกปี เพื่อใช้ในการทบทวนและปรับปรุงมาตรการเกี่ยวกับระบบป้องกันอัคคีภัยของโครงการ	- ภายในพื้นที่โครงการ	- ตลอดช่วงดำเนินการ	- บริษัท ไตกิ อลูมิเนียม อินดัสทรี (ประเทศไทย) จำกัด
	- ติดตั้งถังดับเพลิง Class D จำนวน 8 ถัง และถังดับเพลิงชนิดคาร์บอนไดออกไซด์ (CO <sub>2</sub> ) จำนวน 2 ถัง	- ภายในอาคารบด ตะกรัน	- ตลอดช่วงดำเนินการ	- บริษัท ไตกิ อลูมิเนียม อินดัสทรี (ประเทศไทย) จำกัด
	- ติดตั้งเครื่องจักรหรืออุปกรณ์ภายในอาคารบดตะกรันแบบป้องกันการระเบิด (Explosion proof)	- ภายในอาคารบด ตะกรัน	- ตลอดช่วงดำเนินการ	- บริษัท ไตกิ อลูมิเนียม อินดัสทรี (ประเทศไทย) จำกัด



ลงชื่อ

藤原 聡行

กรรมการ

(นายโทชิยูกิ ฟุจิฮาระ)

บริษัท ไตกิ อลูมิเนียม อินดัสทรี (ประเทศไทย) จำกัด

สิงหาคม 2563

48/82

ลงชื่อ

พริตตี้ วัฒน

(นางสาวพริตตี้ วัฒนการไพศาล)

บริษัท ทีมพาวเวอร์ คอนซัลแตนท์ จำกัด



ตารางที่ 2 (ต่อ) มาตรการป้องกันและแก้ไขผลกระทบสิ่งแวดล้อม รายงานการเปลี่ยนแปลงรายละเอียดโครงการในรายงานการประเมินผลกระทบสิ่งแวดล้อม  
โครงการโรงหลอมอะลูมิเนียม (ครั้งที่ 3) ของบริษัท ไทกิ อลูมิเนียม อินดัสทรี (ประเทศไทย) จำกัด (ระยะดำเนินการ)  
ตั้งอยู่ที่นิคมอุตสาหกรรมอมตะซิตี้ ระยอง ตำบลมาบตาพุด อำเภอปลวกแดง จังหวัดระยอง

องค์ประกอบทางสิ่งแวดล้อม และคุณค่าต่างๆ	มาตรการป้องกันและแก้ไขผลกระทบสิ่งแวดล้อม	สถานที่ดำเนินการ	ระยะเวลาดำเนินการ	ผู้รับผิดชอบ
8.8 ระบบป้องกันอัคคีภัย (ต่อ)	- ติดตั้งถังดับเพลิง Class D จำนวน 4 ถัง และถังดับเพลิงชนิดคาร์บอนไดออกไซด์ (CO <sub>2</sub> ) จำนวน 6 ถัง	- โรงคัดแยกเศษอะลูมิเนียม	- ตลอดช่วงดำเนินการ	- บริษัท ไทกิ อลูมิเนียม อินดัสทรี (ประเทศไทย) จำกัด
8.9 แผนปฏิบัติการ เหตุฉุกเฉิน	- จัดให้มีแผนฉุกเฉินในการป้องกันและระงับอัคคีภัย โดยแบ่งออกเป็นแผนปฏิบัติการฉุกเฉินระดับ 1-3 ดังรูปที่ 4	- ภายในพื้นที่โครงการ	- ตลอดช่วงดำเนินการ	- บริษัท ไทกิ อลูมิเนียม อินดัสทรี (ประเทศไทย) จำกัด
	- จัดให้มีการฝึกซ้อมแผนปฏิบัติการฉุกเฉินระดับ 1 อย่างน้อยปีละ 1 ครั้ง และให้ความร่วมมือในการซ้อมแผนปฏิบัติการฉุกเฉินระดับ 2-3 ร่วมกับนิคมอุตสาหกรรมอมตะซิตี้ ระยอง	- ภายในพื้นที่โครงการและนิคมอุตสาหกรรมอมตะซิตี้ ระยอง	- ตลอดช่วงดำเนินการ	- บริษัท ไทกิ อลูมิเนียม อินดัสทรี (ประเทศไทย) จำกัด
	- การประสานความร่วมมือกับโรงงานข้างเคียงและหน่วยงานราชการที่เกี่ยวข้องเพื่อเตรียมการหรือกำหนดมาตรการป้องกันและแก้ไขอุบัติเหตุภายในโรงงานและพื้นที่ใกล้เคียง	- โรงงานข้างเคียงและหน่วยงานที่เกี่ยวข้อง	- ตลอดช่วงดำเนินการ	- บริษัท ไทกิ อลูมิเนียม อินดัสทรี (ประเทศไทย) จำกัด
	- ประสานงานกับหน่วยงานราชการ และสถานพยาบาลในพื้นที่ในการให้ข้อมูลแผนระงับเหตุฉุกเฉินกรณีต่าง ๆ เส้นทางขนส่งอะลูมิเนียมเหลว และเอกสารข้อมูลความปลอดภัยเคมีภัณฑ์ (SDS) ของโครงการ	- สถานพยาบาลใกล้เคียงพื้นที่โครงการและเส้นทางขนส่ง	- ตลอดช่วงดำเนินการ	- บริษัท ไทกิ อลูมิเนียม อินดัสทรี (ประเทศไทย) จำกัด



ลงชื่อ

藤原 飛行

กรรมการ

(นายโทชิยูกิ ฟุจิฮาระ)

บริษัท ไทกิ อลูมิเนียม อินดัสทรี (ประเทศไทย) จำกัด

สิงหาคม 2563

49/82

ลงชื่อ

ทพพร ทัดผ.

(นางสาวทพรัตน์ ทัดผาการไพศาล)

บริษัท ทิมพาวเวอร์ คอนซัลแตนท์ จำกัด



ตารางที่ 2 (ต่อ) มาตรการป้องกันและแก้ไขผลกระทบสิ่งแวดล้อม รายงานการเปลี่ยนแปลงรายละเอียดโครงการในรายงานการประเมินผลกระทบสิ่งแวดล้อม  
โครงการโรงหลอมอะลูมิเนียม (ครั้งที่ 3) ของบริษัท ไตกิ อลูมิเนียม อินดัสทรี (ประเทศไทย) จำกัด (ระยะดำเนินการ)  
ตั้งอยู่ที่นิคมอุตสาหกรรมอมตะซิตี้ ระยอง ตำบลมาบตาพุด อำเภอปลวกแดง จังหวัดระยอง

องค์ประกอบทางสิ่งแวดล้อม และคุณค่าต่างๆ	มาตรการป้องกันและแก้ไขผลกระทบสิ่งแวดล้อม	สถานที่ดำเนินการ	ระยะเวลาดำเนินการ	ผู้รับผิดชอบ
8.10 ระบบป้องกันเหตุ ถูกเงินจากการใช้ ก๊าซธรรมชาติ	- สถานีควบคุมก๊าซธรรมชาติ (MRS) ติดป้ายประกาศถาวร “ก๊าซไวไฟ-ห้ามสูบบุหรี่-ห้ามทำให้เกิดประกายไฟ”	- สถานีควบคุมก๊าซธรรมชาติ (MRS)	- ตลอดช่วงดำเนินการ	- บริษัท ไตกิ อลูมิเนียม อินดัสทรี (ประเทศไทย) จำกัด
	- ติดข้อความแสดงทิศทางรถบรรทุกของวาล์ว และข้อความแสดงทิศทางรถไหลในท่อขนส่งให้ชัดเจน พร้อมทั้งเครื่องหมายแสดงลำดับการทำงานอย่างเป็นขั้นตอน	- สถานีควบคุมก๊าซธรรมชาติ (MRS)	- ตลอดช่วงดำเนินการ	- บริษัท ไตกิ อลูมิเนียม อินดัสทรี (ประเทศไทย) จำกัด
	- ตรวจสอบและบำรุงรักษาอุปกรณ์ที่เกี่ยวข้องกับระบบก๊าซธรรมชาติ ตามอายุการใช้งานของแต่ละอุปกรณ์ เช่น เครื่องวัดความดัน เครื่องวัดอัตราการไหล เป็นต้น	- อุปกรณ์และระบบท่อก๊าซธรรมชาติ	- ตลอดช่วงดำเนินการ	- บริษัท ไตกิ อลูมิเนียม อินดัสทรี (ประเทศไทย) จำกัด
	- จัดให้มีระบบการขออนุญาตเข้าปฏิบัติงานซ่อมบำรุงแนวท่อส่งก๊าซธรรมชาติของโครงการ รวมถึงอุปกรณ์ต่าง ๆ ที่เกี่ยวข้อง เพื่อให้เจ้าหน้าที่ จป. และผู้มีส่วนเกี่ยวข้องทราบ และสามารถอำนวยความสะดวกในการดำเนินงานด้านความปลอดภัยได้อย่างเหมาะสม	- สถานีควบคุมก๊าซธรรมชาติ (MRS) และระบบท่อก๊าซธรรมชาติ	- ตลอดช่วงดำเนินการ	- บริษัท ไตกิ อลูมิเนียม อินดัสทรี (ประเทศไทย) จำกัด
	- จัดให้มีเจ้าหน้าที่ควบคุมการปฏิบัติงานที่มีความรู้ ประสบการณ์ และเชี่ยวชาญเกี่ยวกับการซ่อมบำรุงท่อก๊าซธรรมชาติ เพื่อหลีกเลี่ยงโอกาสเกิดอันตรายจากการซ่อมบำรุงท่อก๊าซธรรมชาติ	- สถานีควบคุมก๊าซธรรมชาติ (MRS) และระบบท่อก๊าซธรรมชาติ	- ตลอดช่วงดำเนินการ	- บริษัท ไตกิ อลูมิเนียม อินดัสทรี (ประเทศไทย) จำกัด



ลงชื่อ

藤原飛行

กรรมการ

(นายโทชิยุกิ ฟุจิวาระ)

บริษัท ไตกิ อลูมิเนียม อินดัสทรี (ประเทศไทย) จำกัด

สิงหาคม 2563

50/82

ลงชื่อ

ทพ. ทศน.

ผู้ชำนาญการ

(นางสาวทิพรรัตน์ ทศนาการไพศาล)

บริษัท ทิมพาวเวอร์ คอนซัลแตนท์ จำกัด



ตารางที่ 2 (ต่อ) มาตรการป้องกันและแก้ไขผลกระทบต่อสิ่งแวดล้อม รายงานการเปลี่ยนแปลงรายละเอียดโครงการในรายงานการประเมินผลกระทบต่อสิ่งแวดล้อม  
โครงการโรงหลอมอะลูมิเนียม (ครั้งที่ 3) ของบริษัท ไตกิ อลูมิเนียม อินดัสทรี (ประเทศไทย) จำกัด (ระยะดำเนินการ)  
ตั้งอยู่ที่นิคมอุตสาหกรรมอมตะซิตี้ ระยอง ตำบลมาบตาพุด อำเภอปลวกแดง จังหวัดระยอง

องค์ประกอบทางสิ่งแวดล้อมและคุณค่าต่างๆ	มาตรการป้องกันและแก้ไขผลกระทบต่อสิ่งแวดล้อม	สถานที่ดำเนินการ	ระยะเวลาดำเนินการ	ผู้รับผิดชอบ
9. สภาพสังคม-เศรษฐกิจ 9.1 แผนการประชาสัมพันธ์และชุมชนสัมพันธ์	<ul style="list-style-type: none"> <li>- จัดการประชาสัมพันธ์ โดยจัดให้มีการพบปะและสร้างความเข้าใจกับชุมชนในพื้นที่โดยรอบที่ตั้งของโครงการ เช่น กิจกรรมเชิญผู้นำชุมชนเยี่ยมชมการดำเนินงานของโครงการ โดยนำเสนอความก้าวหน้าของการดำเนินการด้านชุมชนสัมพันธ์ ผลการติดตามตรวจสอบผลกระทบต่อสิ่งแวดล้อม และการจัดการด้านสิ่งแวดล้อม</li> <li>- มุ่งเน้นกิจกรรมเพื่อชุมชนและสังคมอย่างต่อเนื่องในด้านต่าง ๆ เช่น <ul style="list-style-type: none"> <li>• การศึกษาและศาสนา</li> <li>• ด้านสาธารณสุข-สิ่งแวดล้อม</li> <li>• กิจกรรมพิเศษสนับสนุนกิจกรรมที่สำคัญกับชุมชน</li> </ul> </li> <li>- จัดทำสื่อประชาสัมพันธ์ เช่น วารสาร ข่าวประชาสัมพันธ์ของบริษัทฯ สู่ชุมชน และหน่วยงานที่เกี่ยวข้องในพื้นที่ เพื่อการประชาสัมพันธ์โครงการ</li> <li>- ให้โอกาสและสนับสนุนแรงงานในท้องถิ่น เข้าทำงานตามความรู้ความสามารถที่โรงงานเปิดรับสมัครเป็นอันดับแรก เพื่อให้โรงงานและชุมชนอยู่ร่วมกันได้</li> <li>- จัดตั้งทีมงานมวลชนสัมพันธ์เข้าพบปะชุมชนอย่างต่อเนื่อง เพื่อประชาสัมพันธ์โครงการ และรับฟังปัญหาที่ชุมชนได้รับ โดยรวบรวมข้อมูล/ข้อร้องเรียนต่างๆ เพื่อใช้เป็นแนวทางในการแก้ไขปัญหาที่เกิดขึ้นตามความเหมาะสม</li> </ul>	<ul style="list-style-type: none"> <li>- ชุมชนโดยรอบโครงการ</li> <li>- ชุมชนโดยรอบโครงการ</li> <li>- ชุมชนโดยรอบโครงการ</li> <li>- ชุมชนโดยรอบโครงการ</li> <li>- ชุมชนโดยรอบโครงการ</li> </ul>	<ul style="list-style-type: none"> <li>- ตลอดช่วงดำเนินการ</li> <li>- ตลอดช่วงดำเนินการ</li> <li>- ตลอดช่วงดำเนินการ</li> <li>- ตลอดช่วงดำเนินการ</li> <li>- ตลอดช่วงดำเนินการ</li> </ul>	<ul style="list-style-type: none"> <li>- บริษัท ไตกิ อลูมิเนียม อินดัสทรี (ประเทศไทย) จำกัด</li> <li>- บริษัท ไตกิ อลูมิเนียม อินดัสทรี (ประเทศไทย) จำกัด</li> <li>- บริษัท ไตกิ อลูมิเนียม อินดัสทรี (ประเทศไทย) จำกัด</li> <li>- บริษัท ไตกิ อลูมิเนียม อินดัสทรี (ประเทศไทย) จำกัด</li> <li>- บริษัท ไตกิ อลูมิเนียม อินดัสทรี (ประเทศไทย) จำกัด</li> </ul>



ส่งชื่อ 藤原 飛行 กรรมการ  
(นายโทชิยุกิ ฟุจิวาระ)  
บริษัท ไตกิ อลูมิเนียม อินดัสทรี (ประเทศไทย) จำกัด

สิงหาคม 2563  
51/82

ส่งชื่อ ทพพ นิดล ผู้ชำนาญการ  
(นางสาวทพรัตน์ ทศนาการไพศาล)  
บริษัท ทิมพาวเวอร์ คอนซัลแตนท์ จำกัด



ตารางที่ 2 (ต่อ) มาตรการป้องกันและแก้ไขผลกระทบสิ่งแวดล้อม รายงานการเปลี่ยนแปลงรายละเอียดโครงการในรายงานการประเมินผลกระทบสิ่งแวดล้อม  
โครงการโรงหลอมอะลูมิเนียม (ครั้งที่ 3) ของบริษัท ไทกิ อลูมิเนียม อินดัสทรี (ประเทศไทย) จำกัด (ระยะดำเนินการ)  
ตั้งอยู่ที่นิคมอุตสาหกรรมอมตะซิตี้ ระยอง ตำบลมาบตาพุด อำเภอปลวกแดง จังหวัดระยอง

องค์ประกอบทางสิ่งแวดล้อม และคุณค่าต่างๆ	มาตรการป้องกันและแก้ไขผลกระทบสิ่งแวดล้อม	สถานที่ดำเนินการ	ระยะเวลาดำเนินการ	ผู้รับผิดชอบ
9.2 แผนปฏิบัติการกรณีมี เรื่องร้องเรียนจากชุมชน	- รวบรวมข้อมูลเกี่ยวกับข้อร้องเรียน และการดำเนินการแก้ไข/ตอบกลับ ข้อร้องเรียนที่เกิดขึ้นสรุปเป็นรายงานผ่านทางผู้นำชุมชนตามความเหมาะสม	- ภายในและภายนอก โครงการ	- ตลอดช่วงดำเนินการ	- บริษัท ไทกิ อลูมิเนียม อินดัสทรี (ประเทศไทย) จำกัด
	- รับฟังข้อร้องเรียน ข้อคิดเห็น ข้อเสนอแนะจากชุมชนผ่านช่องทางต่างๆ ดังนี้ 1) ติดต่อโดยตรงที่ป้อมยามหน้าโรงงาน 2) ติดต่อสำนักงานอมตะซิตี้ ระยอง หมายเลขโทรศัพท์ 0 3802 7513 3) ติดต่อทางไปรษณีย์ บริษัท ไทกิ อลูมิเนียม อินดัสทรี (ประเทศไทย) จำกัด เพื่อรับทราบปัญหาที่ก่อให้เกิดผลกระทบต่อชุมชน และชี้แจงขั้นตอนการ ดำเนินการแก้ไขปัญหาเบื้องต้นให้ชุมชนได้รับทราบ	- ภายในและภายนอก โครงการ	- ตลอดช่วงดำเนินการ	- บริษัท ไทกิ อลูมิเนียม อินดัสทรี (ประเทศไทย) จำกัด
	- กรณีที่พบว่าปัญหาที่ร้องเรียนมีสาเหตุมาจากการดำเนินงานของโครงการ โดยตรง โครงการจะดำเนินการแก้ไขปัญหาหรือเรียนตามแนวทาง/เงื่อนไข และระยะเวลาที่ได้กำหนดไว้ดังรูปที่ 5 และรูปที่ 6 ให้แล้วเสร็จโดยเร็ว และ เป็นผู้รับผิดชอบค่าใช้จ่ายที่เกิดขึ้นในการติดตามตรวจสอบตามแนวทางการ แก้ไขปัญหา	- ภายในพื้นที่โครงการ	- ตลอดช่วงดำเนินการ	- บริษัท ไทกิ อลูมิเนียม อินดัสทรี (ประเทศไทย) จำกัด



ลงชื่อ สุพรรณ ฤกษ์ กรรมการ  
(นายโทชิยุกิ พุจิวาระ)  
บริษัท ไทกิ อลูมิเนียม อินดัสทรี (ประเทศไทย) จำกัด

สิงหาคม 2563  
52/82

ลงชื่อ ทพพร กิตติ  
(นางสาวทพรัตน์ ทศนาการไพศาล)  
บริษัท ทิมพาวเวอร์ คอนซัลแตนท์ จำกัด



ตารางที่ 2 (ต่อ) มาตรการป้องกันและแก้ไขผลกระทบสิ่งแวดล้อม รายงานการเปลี่ยนแปลงรายละเอียดโครงการในรายงานการประเมินผลกระทบสิ่งแวดล้อม  
โครงการโรงหลอมอะลูมิเนียม (ครั้งที่ 3) ของบริษัท ไตกิ อลูมิเนียม อินดัสทรี (ประเทศไทย) จำกัด (ระยะดำเนินการ)  
ตั้งอยู่ที่นิคมอุตสาหกรรมอมตะซิตี้ ระยอง ตำบลมาบยางพร อำเภอปลวกแดง จังหวัดระยอง

องค์ประกอบทางสิ่งแวดล้อม และคุณค่าต่างๆ	มาตรการป้องกันและแก้ไขผลกระทบสิ่งแวดล้อม	สถานที่ดำเนินการ	ระยะเวลาดำเนินการ	ผู้รับผิดชอบ
9.3 คณะกรรมการติดตาม ตรวจสอบผลกระทบ สิ่งแวดล้อม	<p>- จัดให้มีคณะกรรมการติดตามตรวจสอบผลกระทบสิ่งแวดล้อม (EIA Monitoring Committee) หรือเพิ่มเติมองค์ประกอบที่เกี่ยวข้องกับโครงการไว้ในชุดเดียวกับคณะกรรมการฯ ที่จัดตั้งขึ้นโดยกรมอุตสาหกรรมแห่งประเทศไทย หรือสำนักงานนิคมอุตสาหกรรมอมตะซิตี้ ระยอง โดยรายละเอียดของคณะกรรมการ ติดตามตรวจสอบผลกระทบสิ่งแวดล้อม ดังนี้</p> <p>องค์ประกอบ</p> <p>1) ผู้แทนจากหน่วยงานราชการ รวมจำนวน 4 คน ดังนี้</p> <ul style="list-style-type: none"> <li>- นายอำเภอปลวกแดง หรือผู้แทน จำนวน 1 คน</li> <li>- นายกองกำกับการบริหารส่วนตำบลมาบยางพร หรือผู้แทนจำนวน 1 คน</li> <li>- นักวิชาการในท้องถิ่นซึ่งเป็นผู้ทรงคุณวุฒิด้านการจัดการทรัพยากรธรรมชาติและสิ่งแวดล้อม หรือด้านอื่น ๆ ที่เกี่ยวข้อง หรือผู้แทน จำนวน 1 คน</li> <li>- สาธารณสุขอำเภอปลวกแดง หรือผู้แทน จำนวน 1 คน</li> </ul> <p>2) ตัวแทนภาคประชาชนไม่รวมผู้นำชุมชน จำนวนไม่น้อยกว่า 21 คน มาจากการสรรหา หรือการเสนอชื่อหรือวิธีการอื่นใดจากชุมชนรอบที่ตั้งโครงการในพื้นที่รัศมี 5 กิโลเมตร โดยมีผู้เข้าร่วมประชุมรวมไม่น้อยกว่า 2 ใน 3 ของผู้เข้าร่วมประชุมทั้งหมด ได้แก่</p>	- ชุมชนและหน่วยงาน ราชการใกล้เคียง	- ตลอดช่วงดำเนินการ	- บริษัท ไตกิ อลูมิเนียม อินดัสทรี (ประเทศไทย) จำกัด



ลงชื่อ 藤原 敬行 กรรมการ  
(นายโทชิยุกิ ฟุจิوارะ)  
บริษัท ไตกิ อลูมิเนียม อินดัสทรี (ประเทศไทย) จำกัด

สิงหาคม 2563  
53/82

ลงชื่อ ทพพร ทวีป  
(นางสาวทิพรรัตน์ ทศนาการไพศาล)  
บริษัท ทีมพาวเวอร์ คอนซัลแตนท์ จำกัด



ตารางที่ 2 (ต่อ) มาตรการป้องกันและแก้ไขผลกระทบสิ่งแวดล้อม รายงานการเปลี่ยนแปลงรายละเอียดโครงการในรายงานการประเมินผลกระทบสิ่งแวดล้อม  
โครงการโรงหลอมอะลูมิเนียม (ครั้งที่ 3) ของบริษัท ไตกิ อลูมิเนียม อินดัสทรี (ประเทศไทย) จำกัด (ระยะดำเนินการ)  
ตั้งอยู่ที่นิคมอุตสาหกรรมอมตะซิตี้ ระยอง ตำบลมาบยางพร อำเภอปลวกแดง จังหวัดระยอง

องค์ประกอบทางสิ่งแวดล้อม และคุณค่าต่างๆ	มาตรการป้องกันและแก้ไขผลกระทบสิ่งแวดล้อม	สถานที่ดำเนินการ	ระยะเวลาดำเนินการ	ผู้รับผิดชอบ
9.3 คณะกรรมการติดตาม ตรวจสอบผลกระทบ สิ่งแวดล้อม (ต่อ)	<ul style="list-style-type: none"> <li>- ตำบลมาบยางพร 13 คน <ul style="list-style-type: none"> <li>(1) หมู่ 1 บ้านมาบเตย 2 คน</li> <li>(2) หมู่ 2 บ้านเนินสวรรค์ 2 คน</li> <li>(3) หมู่ 3 บ้านมาบยางพร 2 คน</li> <li>(4) หมู่ 4 บ้านห้วยปราบ 2 คน</li> <li>(5) หมู่ 5 บ้านวังตาลหม่อน 2 คน</li> <li>(6) หมู่ 6 บ้านมาบยางพรใหม่ 3 คน</li> </ul> </li> <li>- ตำบลปลวกแดง 2 คน <ul style="list-style-type: none"> <li>(1) หมู่ 4 บ้านวังตาลผิน 2 คน</li> </ul> </li> <li>- ตำบลบ่อวิน 4 คน <ul style="list-style-type: none"> <li>(1) หมู่ 3 บ้านห้วยปราบ 2 คน</li> <li>(2) หมู่ 7 บ้านหนองก้างปลา 2 คน</li> </ul> </li> <li>- ตำบลเขาไม้แก้ว 2 คน <ul style="list-style-type: none"> <li>(1) หมู่ 5 บ้านภูไทร 2 คน</li> </ul> </li> <li>3) ตัวแทนจากโรงงาน จำนวน 3 คน และนิคมอุตสาหกรรมอมตะซิตี้ ระยอง จำนวน 1 คน</li> </ul>	- ชุมชนและหน่วยงาน ราชการใกล้เคียง	- ตลอดช่วงดำเนินการ	- บริษัท ไตกิ อลูมิเนียม อินดัสทรี (ประเทศไทย) จำกัด
	<b>อำนาจหน้าที่</b> 1) สำนักรวจความต้องการของประชาชน สร้างเสริมความเข้าใจอันดีระหว่างโครงการกับชุมชน และประสานความร่วมมือกับหน่วยงานอื่นหรือผู้ที่เกี่ยวข้อง รับผิดชอบการตรวจวัดคุณภาพสิ่งแวดล้อม และผลการตรวจวัดตามมาตรการติดตามตรวจสอบผลกระทบสิ่งแวดล้อมของโครงการ และเผยแพร่/ประชาสัมพันธ์ให้ชุมชน และหน่วยงานที่เกี่ยวข้อง เพื่อแสดงความโปร่งใสในการบริหารจัดการด้านสิ่งแวดล้อม	- ชุมชนและหน่วยงาน ราชการใกล้เคียง	- ตลอดช่วงดำเนินการ	- บริษัท ไตกิ อลูมิเนียม อินดัสทรี (ประเทศไทย) จำกัด



ลงชื่อ 張原 榮 行 กรรมการ

(นายโทชิยุกิ พูจิวาระ)

บริษัท ไตกิ อลูมิเนียม อินดัสทรี (ประเทศไทย) จำกัด

สิงหาคม 2563

54/82

ลงชื่อ ทพ. ทพ.ท. ผู้ชำนาญการ

(นางสาวทิพรัตน์ ทศนาการไพศาล)

บริษัท ทิมพาวเวอร์ คอนซัลแตนท์ จำกัด





ตารางที่ 2 (ต่อ) มาตรการป้องกันและแก้ไขผลกระทบสิ่งแวดล้อม รายงานการเปลี่ยนแปลงรายละเอียดโครงการในรายงานการประเมินผลกระทบสิ่งแวดล้อม  
โครงการโรงหลอมอะลูมิเนียม (ครั้งที่ 3) ของบริษัท ไตก อลูมิเนียม อินดัสทรี (ประเทศไทย) จำกัด (ระยะดำเนินการ)  
ตั้งอยู่ที่นิคมอุตสาหกรรมอมตะซิตี้ ระยอง ตำบลมาบตาพุด อำเภอปลวกแดง จังหวัดระยอง

องค์ประกอบทางสิ่งแวดล้อม และคุณค่าต่างๆ	มาตรการป้องกันและแก้ไขผลกระทบสิ่งแวดล้อม	สถานที่ดำเนินการ	ระยะเวลาดำเนินการ	ผู้รับผิดชอบ
9.3 คณะกรรมการติดตาม ตรวจสอบผลกระทบ สิ่งแวดล้อม (ต่อ)	2) ให้ข้อมูล คำแนะนำ และข้อเสนอแนะ เพื่อให้การดำเนินงานของโครงการ มีความรอบคอบมากที่สุด และร่วมปรึกษาหารือ กำหนดแนวทางการ ป้องกันแก้ไขปัญหาด้วยกัน 3) เป็นตัวแทนของชุมชนในการตรวจเยี่ยมโครงการ และติดตามตรวจสอบ การดำเนินงานของโครงการให้สอดคล้องกับระเบียบ มาตรฐาน กฎหมาย ที่เกี่ยวข้อง 4) เป็นศูนย์กลางเพื่อประสานความร่วมมือ ในการดำเนินงานใด ๆ เพื่อ ก่อให้เกิดความสัมพันธ์ที่ดีระหว่างโครงการกับชุมชน 5) เป็นเวทีในการแลกเปลี่ยนความคิดเห็น เพื่อความสมานฉันท์ โดยคำนึงถึง ประโยชน์ที่แท้จริงของชุมชน 6) รับเรื่องร้องเรียนเกี่ยวกับปัญหาและผลกระทบที่ได้รับจากการดำเนิน โครงการ รวมทั้งตรวจสอบข้อเท็จจริง และสรุปแนวทางการป้องกันและ แก้ไข 7) ร่วมเจรจาไกล่เกลี่ยและหาข้อยุติกรณีมีข้อพิพาทปัญหาสิ่งแวดล้อม ระหว่างโครงการกับชุมชน 8) ร่วมพิจารณาค่าชดเชยกรณีเกิดผลกระทบสิ่งแวดล้อมระหว่างชุมชนกับ โครงการและพิสูจน์ได้ว่าเกิดจากโครงการ รวมทั้งติดตามดูแล การจ่าย ค่าชดเชยจนแล้วเสร็จ 9) จัดให้มีโครงการหรือกิจกรรมให้ความรู้ด้านสิ่งแวดล้อมแก่ชุมชน	- ชุมชนและหน่วยงาน ราชการใกล้เคียง	- ตลอดช่วงดำเนินการ	- บริษัท ไตก อลูมิเนียม อินดัสทรี (ประเทศไทย) จำกัด



ลงชื่อ

藤原 聡行

กรรมการ

(นายโทชิยุกิ ฟุจิฮาระ)

บริษัท ไตก อลูมิเนียม อินดัสทรี (ประเทศไทย) จำกัด

สิงหาคม 2563

55/82

ลงชื่อ

นางสาวทิพรัตน์ ทศนาการไพศาล

(นางสาวทิพรัตน์ ทศนาการไพศาล)

บริษัท ทีมพาวเวอร์ คอนซัลแตนท์ จำกัด



ตารางที่ 2 (ต่อ) มาตรการป้องกันและแก้ไขผลกระทบต่อสิ่งแวดล้อม รายงานการเปลี่ยนแปลงรายละเอียดโครงการในรายงานการประเมินผลกระทบต่อสิ่งแวดล้อม  
โครงการโรงหลอมอะลูมิเนียม (ครั้งที่ 3) ของบริษัท โดกิ อลูมิเนียม อินดัสทรี (ประเทศไทย) จำกัด (ระยะดำเนินการ)  
ตั้งอยู่ที่นิคมอุตสาหกรรมอมตะซิตี้ ระยอง ตำบลมาบตาพุด อำเภอปลวกแดง จังหวัดระยอง

องค์ประกอบทางสิ่งแวดล้อม และคุณค่าต่างๆ	มาตรการป้องกันและแก้ไขผลกระทบต่อสิ่งแวดล้อม	สถานที่ดำเนินการ	ระยะเวลาดำเนินการ	ผู้รับผิดชอบ
9.3 คณะกรรมการติดตาม ตรวจสอบผลกระทบ สิ่งแวดล้อม (ต่อ)	<b>ความถี่ในการประชุม</b> 1) ความถี่ในการประชุมของคณะกรรมการติดตามตรวจสอบผลกระทบสิ่งแวดล้อมต้องมีกรรมการฯ มาประชุมไม่น้อยกว่ากึ่งหนึ่งของจำนวนกรรมการฯ ทั้งหมด จึงจะเป็นองค์ประชุม โดยประชุมทุก 6 เดือน แต่หากพบว่ามีความจำเป็นเร่งด่วนสามารถประชุมก่อนกำหนดเวลาปกติได้ โดยให้อยู่ในดุลยพินิจของคณะกรรมการฯ 2) การวินิจฉัยชี้ขาดของที่ประชุมให้ถือเสียงข้างมาก กรรมการคนหนึ่งให้มีเสียง 1 เสียง ในการลงคะแนนถ้าคะแนนเสียงเท่ากันให้ประธานในที่ประชุมออกเสียงเพิ่มขึ้นอีกเสียงหนึ่งเป็นเสียงชี้ขาด 3) อบรมส่งเสริมการให้ความรู้ด้านสิ่งแวดล้อม การติดตามตรวจสอบผลกระทบด้านสิ่งแวดล้อม รวมทั้งบทบาทหน้าที่ให้กับคณะกรรมการฯ อย่างน้อย 1 ครั้ง ในรอบวาระในการได้รับเลือกเป็นกรรมการฯ	- ชุมชนและหน่วยงาน ราชการใกล้เคียง	- ตลอดช่วงดำเนินการ	- บริษัท โดกิ อลูมิเนียม อินดัสทรี (ประเทศไทย) จำกัด
	<b>ระยะเวลาการดำรงตำแหน่ง</b> 1) กรรมการมีวาระในการดำรงตำแหน่งคราวละ 4 ปี นับตั้งแต่วันที่ได้รับการประกาศแต่งตั้งและสามารถดำรงตำแหน่งได้ไม่เกิน 2 วาระ ติดต่อกัน 2) เมื่อครบกำหนดวาระตามวาระหนึ่ง หากยังมีได้มีการสรรหาหรือแต่งตั้งกรรมการขึ้นมาใหม่ ให้กรรมการซึ่งพ้นจากตำแหน่งตามวาระนั้นอยู่ในตำแหน่ง เพื่อปฏิบัติหน้าที่ต่อไปจนกว่ากรรมการซึ่งได้รับการสรรหาหรือแต่งตั้งใหม่เข้ารับหน้าที่แต่ต้องไม่เกินเก้าสิบวัน นับตั้งแต่วันที่กรรมการพ้นจากตำแหน่งตามวาระนั้น	- ชุมชนและหน่วยงาน ราชการใกล้เคียง	- ตลอดช่วงดำเนินการ	- บริษัท โดกิ อลูมิเนียม อินดัสทรี (ประเทศไทย) จำกัด



藤原 敬行

ลงชื่อ

(นายโทชิยุกิ ฟุจิوارะ)

บริษัท โดกิ อลูมิเนียม อินดัสทรี (ประเทศไทย) จำกัด

สิงหาคม 2563

56/82

ลงชื่อ

ทพพร ทวีพร

(นางสาวทิพรัตน์ ทศนาการไพศาล)

บริษัท ทีมพาวเวอร์ คอนซัลแตนท์ จำกัด



ตารางที่ 2 (ต่อ) มาตรการป้องกันและแก้ไขผลกระทบสิ่งแวดล้อม รายงานการเปลี่ยนแปลงรายละเอียดโครงการในรายงานการประเมินผลกระทบสิ่งแวดล้อม  
โครงการโรงหลอมอะลูมิเนียม (ครั้งที่ 3) ของบริษัท ไตกิ อลูมิเนียม อินดัสทรี (ประเทศไทย) จำกัด (ระยะดำเนินการ)  
ตั้งอยู่ที่นิคมอุตสาหกรรมอมตะซิตี้ ระยอง ตำบลมาบยางพร อำเภอปลวกแดง จังหวัดระยอง

องค์ประกอบทางสิ่งแวดล้อม และคุณค่าต่างๆ	มาตรการป้องกันและแก้ไขผลกระทบสิ่งแวดล้อม	สถานที่ดำเนินการ	ระยะเวลาดำเนินการ	ผู้รับผิดชอบ
9.3 คณะกรรมการติดตาม ตรวจสอบผลกระทบ สิ่งแวดล้อม (ต่อ)	<p>3) กรณีที่กรรมการพ้นจากตำแหน่งก่อนครบวาระให้ดำเนินการสรรหาหรือแต่งตั้งกรรมการประเภทเดียวกันแทนภายในสี่สิบห้าวัน นับตั้งแต่วันที่กรรมการว่างลงและให้ผู้ที่ได้รับการสรรหาหรือได้รับการแต่งตั้ง ให้ดำรงตำแหน่งแทนอยู่ในตำแหน่งเท่ากับวาระที่เหลืออยู่ของกรรมการซึ่งตนแทน</p> <p>4) กรณีวาระของกรรมการที่พ้นจากตำแหน่งก่อนครบวาระเหลืออยู่น้อยกว่าเก้าสิบวันจะไม่ดำเนินการสรรหาหรือแต่งตั้งกรรมการแทนตำแหน่งที่ว่างลงก็ได้ และให้คณะกรรมการประกอบด้วยกรรมการเท่าที่เหลืออยู่</p> <p>5) นอกจากการพ้นตำแหน่งตามวาระ กรรมการพ้นจากตำแหน่งเมื่อ</p> <ul style="list-style-type: none"> <li>- ตาย</li> <li>- ลาออก</li> <li>- เป็นบุคคลวิกลจริตหรือจิตฟั่นเฟือน</li> <li>- คณะกรรมการมีมติสองในสาม ให้ถอดถอนออกจากตำแหน่งเพราะมีความประพฤติเสื่อมเสีย บกพร่อง หรือไม่สุจริตต่อหน้าที่ หรือหย่อนความสามารถ</li> <li>- เป็นบุคคลล้มละลาย</li> <li>- เป็นบุคคลไร้ความสามารถหรือเสมือนไร้ความสามารถ</li> <li>- เคยได้รับโทษจำคุกโดยคำพิพากษาถึงที่สุดให้จำคุก เว้นแต่เป็นโทษสำหรับความผิดที่ได้กระทำโดยประมาท ความผิดฐานหมิ่นประมาท หรือความผิดลหุโทษ</li> </ul>	- ชุมชนและหน่วยงาน ราชการใกล้เคียง	- ตลอดช่วงดำเนินการ	- บริษัท ไตกิ อลูมิเนียม อินดัสทรี (ประเทศไทย) จำกัด
	- งบประมาณที่ใช้ในการดำเนินงานของคณะกรรมการติดตามตรวจสอบผลกระทบสิ่งแวดล้อม มาจากงบการดำเนินงานด้านการบริหารงานของบริษัท ไตกิ อลูมิเนียม อินดัสทรี (ประเทศไทย) จำกัด	- ชุมชนและหน่วยงาน ราชการใกล้เคียง	- ตลอดช่วงดำเนินการ	- บริษัท ไตกิ อลูมิเนียม อินดัสทรี (ประเทศไทย) จำกัด



ลงชื่อ

藤原 聡行

(นายโทชิยุกิ ฟุจิวาระ)

บริษัท ไตกิ อลูมิเนียม อินดัสทรี (ประเทศไทย) จำกัด

กรรมการ

สิงหาคม 2563

57/82

ลงชื่อ

พนัสนิศา

(นางสาวทิพรรัตน์ ทัศนากาไพศาล)

บริษัท ทีมพาวเวอร์ คอนซัลแตนท์ จำกัด



ตารางที่ 2 (ต่อ) มาตรการป้องกันและแก้ไขผลกระทบสิ่งแวดล้อม รายงานการเปลี่ยนแปลงรายละเอียดโครงการในรายงานการประเมินผลกระทบสิ่งแวดล้อม  
โครงการโรงหลอมอะลูมิเนียม (ครั้งที่ 3) ของบริษัท ไตกิ อลูมิเนียม อินดัสทรี (ประเทศไทย) จำกัด (ระยะดำเนินการ)  
ตั้งอยู่ที่นิคมอุตสาหกรรมอมตะซิตี้ ระยอง ตำบลมาบตาพุด อำเภอปลวกแดง จังหวัดระยอง

องค์ประกอบทางสิ่งแวดล้อม และคุณค่าต่างๆ	มาตรการป้องกันและแก้ไขผลกระทบสิ่งแวดล้อม	สถานที่ดำเนินการ	ระยะเวลาดำเนินการ	ผู้รับผิดชอบ
10. สุนทรียภาพ	- ดูแลบำรุงรักษาต้นไม้ให้เจริญเติบโตอย่างต่อเนื่อง เพื่อรักษาและคงสภาพพื้นที่สีเขียวไม่น้อยกว่า 1.35 ไร่ หรือประมาณร้อยละ 6.16 ของพื้นที่ทั้งหมด แสดงดังรูปที่ 7	- ภายในพื้นที่โครงการ	- ตลอดช่วงดำเนินการ	- บริษัท ไตกิ อลูมิเนียม อินดัสทรี (ประเทศไทย) จำกัด
	- ปลูกต้นไม้ยืนต้นบริเวณริมรั้วโครงการเพื่อเป็นแนวกันชน (Buffer Zone) และสร้างทัศนียภาพที่ดีต่อโครงการ โดยพิจารณาปลูกต้นสน จำนวน 3 แถว ระยะห่างระหว่างต้น 1 เมตร และระยะระหว่างแถว 2 เมตร บริเวณริมรั้วด้านทิศเหนือ ทิศตะวันตกและทิศใต้ สำหรับทิศตะวันออกติดต่อกับถนนภายในนิคมอุตสาหกรรมอมตะซิตี้ ระยอง ทำการปลูกไม้ยืนต้น เช่น ต้นนนทรี อโศกอินเดีย ประดู่ป่า หรือเสลา จำนวน 1 แถว ระยะห่างระหว่างต้น 1 เมตร หรือตามความเหมาะสมของพื้นที่ เพื่อช่วยลดผลกระทบจากการฟุ้งกระจายของฝุ่นละอองและเสียงดังที่อาจเกิดจากกิจกรรมการผลิตออกสู่สิ่งแวดล้อมภายนอก	- ภายในพื้นที่โครงการ	- ตลอดช่วงดำเนินการ	- บริษัท ไตกิ อลูมิเนียม อินดัสทรี (ประเทศไทย) จำกัด
	- จัดให้มีผู้รับผิดชอบในการดูแลรักษา ใส่ปุ๋ยปรับปรุงดิน และต้นไม้ในพื้นที่สีเขียวของโครงการ เพื่อให้ต้นไม้เจริญเติบโตอย่างยั่งยืน คงสภาพพื้นที่สีเขียวตามสัดส่วนที่กำหนดไว้ และหากพบว่าต้นไม้ตายจะต้องทำการปลูกทดแทนเพิ่มเติมภายในระยะเวลา 1 เดือน	- ภายในพื้นที่โครงการ	- ตลอดช่วงดำเนินการ	- บริษัท ไตกิ อลูมิเนียม อินดัสทรี (ประเทศไทย) จำกัด



ลงชื่อ

藤原 飛行

กรรมการ

(นายโทชิยูกิ ฟูจิوارะ)

บริษัท ไตกิ อลูมิเนียม อินดัสทรี (ประเทศไทย) จำกัด

สิงหาคม 2563

58/82

ลงชื่อ

ทพพร วัลย์

ผู้ชำนาญการ

(นางสาวทิพรัตน์ ทศนาการไพศาล)

บริษัท ทีมพาวเวอร์ คอนซัลแตนท์ จำกัด



ตารางที่ 3 มาตรการติดตามตรวจสอบผลกระทบสิ่งแวดล้อม รายงานการเปลี่ยนแปลงรายละเอียดโครงการในรายงานการประเมินผลกระทบสิ่งแวดล้อม  
โครงการโรงหลอมอะลูมิเนียม (ครั้งที่ 3) ของบริษัท ไทกิ อลูมิเนียม อินดัสทรี (ประเทศไทย) จำกัด (ระยะก่อสร้าง)  
ตั้งอยู่ที่นิคมอุตสาหกรรมอมตะซิตี้ ระยอง ตำบลมาบตาพุด อำเภอปลวกแดง จังหวัดระยอง

องค์ประกอบทางสิ่งแวดล้อมและคุณค่าต่างๆ	สถานีตรวจวัด	ความถี่	หน่วยงานรับผิดชอบ
1. คุณภาพอากาศในบรรยากาศ - ฝุ่นละอองรวม (TSP) เฉลี่ย 24 ชั่วโมง - ทิศทางลมและความเร็วลม	- ตรวจวัด 1 สถานี ดังรูปที่ 8 • ชุมชนบ้านมาบตาพุดใหม่ (AN1)	- ทุก 6 เดือน ครั้งละ 7 วันต่อเนื่อง (ช่วงที่มีการก่อสร้าง)	- บริษัท ไทกิ อลูมิเนียม อินดัสทรี (ประเทศไทย) จำกัด
2. ระดับเสียง - ระดับเสียงทั่วไป (Leq 24 ชม.) - ระดับเสียงพื้นฐาน (L90) - ระดับเสียงสูงสุด (Lmax) - ประเมินค่าระดับการรบกวน	- ตรวจวัด 4 สถานี ดังรูปที่ 10 • กึ่งกลางริมรั้ว 4 ด้าน (N1-N4)	- ทุก 6 เดือน ครั้งละ 7 วันต่อเนื่อง (ช่วงที่มีการก่อสร้าง)	- บริษัท ไทกิ อลูมิเนียม อินดัสทรี (ประเทศไทย) จำกัด
3. อาชีวอนามัยและความปลอดภัย - บันทึกสถิติอุบัติเหตุที่เกิดขึ้นจากกิจกรรมการก่อสร้างของโครงการ พร้อมทั้งบันทึกสาเหตุความเสียหาย ความรุนแรงของอุบัติเหตุ และแนวทางแก้ไขปัญหาทุกครั้งเพื่อเป็นข้อมูลพื้นฐาน สำหรับกำหนดมาตรการความปลอดภัย	- ภายในพื้นที่โครงการ • ชุมชนบ้านมาบตาพุดใหม่ (AN1)	- ทุก 6 เดือน ครั้งละ 7 วันต่อเนื่อง (ช่วงที่มีการก่อสร้าง)	- บริษัท ไทกิ อลูมิเนียม อินดัสทรี (ประเทศไทย) จำกัด
4. การจัดการของเสีย - บันทึกชนิด และปริมาณของเสีย สิ่งปฏิกูลที่ต้องนำออกสู่ภายนอกโรงงานเพื่อส่งไปกำจัดยังหน่วยงานที่ได้รับอนุญาต	- ภายในโครงการ	- เดือนละ 1 ครั้ง และจัดทำรายงานสรุปผล ทุก 6 เดือน ตลอดระยะก่อสร้าง	- บริษัท ไทกิ อลูมิเนียม อินดัสทรี (ประเทศไทย) จำกัด



ลงชื่อ

藤原 聡行

(นายโทชิยุกิ ฟุจิฮาระ)

บริษัท ไทกิ อลูมิเนียม อินดัสทรี (ประเทศไทย) จำกัด

สิงหาคม 2563

59/82

ลงชื่อ

ทพพร นิลห.

(นางสาวทพพร นิลห. ทัศนการไพศาล)

บริษัท ทีมพาวเวอร์ คอนซัลแตนท์ จำกัด



ตารางที่ 3 (ต่อ) มาตรการติดตามตรวจสอบผลกระทบสิ่งแวดล้อม รายงานการเปลี่ยนแปลงรายละเอียดโครงการในรายงานการประเมินผลกระทบสิ่งแวดล้อม  
โครงการโรงหลอมอะลูมิเนียม (ครั้งที่ 3) ของบริษัท ไตกิ อลูมิเนียม อินดัสทรี (ประเทศไทย) จำกัด (ระยะก่อสร้าง)  
ตั้งอยู่ที่นิคมอุตสาหกรรมอมตะซิตี้ ระยอง ตำบลมาบตาพุด อำเภอปลวกแดง จังหวัดระยอง

องค์ประกอบทางสิ่งแวดล้อมและคุณค่าต่างๆ	สถานีตรวจวัด	ความถี่	หน่วยงานรับผิดชอบ
<b>5. คมนาคม</b> - บันทึกสถิติอุบัติเหตุที่เกิดขึ้นจากกิจกรรมการขนส่งของโครงการ พร้อมบันทึกสาเหตุความเสียหาย ความรุนแรงของอุบัติเหตุ สถานที่เกิดเหตุ ช่วงเวลา และแนวทางแก้ไขปัญหามาทุกครั้งที่เกิดเหตุ	ภายในพื้นที่โครงการ/เส้นทางขนส่ง	- เดือนละ 1 ครั้ง และจัดทำรายงานสรุปผลทุก 6 เดือน ตลอดระยะก่อสร้าง	- บริษัท ไตกิ อลูมิเนียม อินดัสทรี (ประเทศไทย) จำกัด
<b>6. สภาพสังคม-เศรษฐกิจ</b> - บันทึกข้อร้องเรียนของประชาชนในชุมชนจากการดำเนินงานก่อสร้าง	ชุมชนโดยรอบ	- ตลอดระยะเวลาก่อสร้าง	- บริษัท ไตกิ อลูมิเนียม อินดัสทรี (ประเทศไทย) จำกัด



ลงชื่อ

藤原 飛行

กรรมการ

(นายโทชิยูกิ ฟุจิوارะ)

บริษัท ไตกิ อลูมิเนียม อินดัสทรี (ประเทศไทย) จำกัด

สิงหาคม 2563

60/82

ลงชื่อ

ทพ. ทพ.

ผู้รับอนุญาต

(นางสาวทิพรัตน์ ทัศนการไพศาล)

บริษัท ทิมพาวเวอร์ คอนซัลแตนท์ จำกัด



ตารางที่ 4 มาตรการติดตามตรวจสอบผลกระทบสิ่งแวดล้อม รายงานการเปลี่ยนแปลงรายละเอียดโครงการในรายงานการประเมินผลกระทบสิ่งแวดล้อม  
โครงการโรงหลอมอะลูมิเนียม (ครั้งที่ 3) ของบริษัท ไทกิ อลูมิเนียม อินดัสทรี (ประเทศไทย) จำกัด (ระยะดำเนินการ)  
ตั้งอยู่ที่นิคมอุตสาหกรรมอมตะซิตี้ ระยอง ตำบลมาบตาพุด อำเภอปลวกแดง จังหวัดระยอง

องค์ประกอบทางสิ่งแวดล้อมและคุณค่าต่างๆ	สถานที่ตรวจสอบ	ความถี่	ผู้รับผิดชอบ
<b>1. คุณภาพอากาศ</b> 1.1 ตรวจวัดคุณภาพอากาศในบรรยากาศ - ฝุ่นละอองรวม (TSP เฉลี่ย 24 ชั่วโมง) - ฝุ่นละอองขนาดเล็กไม่เกิน 10 ไมครอน (PM-10 เฉลี่ย 24 ชั่วโมง) - ไนโตรเจนไดออกไซด์ (NO <sub>2</sub> เฉลี่ย 1 ชั่วโมง) สำหรับทิศทางและความเร็วลมตรวจวัด 1 สถานี	- บริเวณชุมชน 3 สถานี ดังรูปที่ 8 <ul style="list-style-type: none"> <li>วัดราษฎร์อัสตาราม (A1)</li> <li>รพ.สต.มาบตาพุด (A2)</li> <li>โรงเรียนบ้านห้วยภูไท (A3)</li> </ul>	- ปีละ 2 ครั้ง ครั้งละ 7 วันต่อเนื่อง ครั้งที่ 1 ในช่วงเดือนมีนาคมถึงกันยายน ครั้งที่ 2 ในช่วงเดือนพฤศจิกายนถึงกุมภาพันธ์	- บริษัท ไทกิ อลูมิเนียม อินดัสทรี (ประเทศไทย) จำกัด
1.2 มลพิษทางอากาศจากแหล่งกำเนิด - ฝุ่นละออง (TSP)	- ปล่องระบายมลพิษทางอากาศ จำนวน 5 ปล่องดังรูปที่ 9 <ul style="list-style-type: none"> <li>DC 1200 No.1</li> <li>DC 1200 No.2</li> <li>DC 1500</li> <li>DC 800</li> <li>DC 400</li> </ul>	- ปีละ 2 ครั้ง ในช่วงที่ดำเนินการผลิต และเป็นช่วงเดียวกับที่ทำการตรวจวัดคุณภาพอากาศในบรรยากาศ	- บริษัท ไทกิ อลูมิเนียม อินดัสทรี (ประเทศไทย) จำกัด
- ไฮโดรเจนคลอไรด์ (HCl) - ไฮโดรเจนฟลูออไรด์ (HF)	- ปล่องระบายมลพิษทางอากาศ จำนวน 2 ปล่อง ที่มีการเติม Flux เพื่อกำจัดสิ่งปนเปื้อนดังรูปที่ 9 <ul style="list-style-type: none"> <li>DC 1200 No. 1</li> <li>DC 1500</li> </ul>	- ปีละ 2 ครั้ง ในช่วงที่ดำเนินการผลิต ที่มีการเติม Flux เพื่อกำจัดสิ่งปนเปื้อน และเป็นช่วงเดียวกับที่ทำการตรวจวัดคุณภาพอากาศในบรรยากาศ	- บริษัท ไทกิ อลูมิเนียม อินดัสทรี (ประเทศไทย) จำกัด
- ฝุ่นละออง (TSP) ออกไซด์ของไนโตรเจนในรูปไนโตรเจนไดออกไซด์ (NO <sub>x</sub> as NO <sub>2</sub> )	- ปล่องระบายมลพิษทางอากาศ จำนวน 5 ปล่อง ดังรูปที่ 9 <ul style="list-style-type: none"> <li>Stack 1-5</li> </ul>	- ปีละ 2 ครั้ง ในช่วงที่ดำเนินการผลิต และเป็นช่วงเดียวกับที่ทำการตรวจวัดคุณภาพอากาศในบรรยากาศ	- บริษัท ไทกิ อลูมิเนียม อินดัสทรี (ประเทศไทย) จำกัด



ส่งชื่อ 藤原 飛行 กรรมการ  
(นายโทชิยุกิ ฟุจิวาระ)  
บริษัท ไทกิ อลูมิเนียม อินดัสทรี (ประเทศไทย) จำกัด

สิงหาคม 2563  
61/82

ส่งชื่อ ทพณ ทวีป  
(นางสาวทพรัตน์ ทศนาการไพศาล)  
บริษัท ทิมพาวเวอร์ คอนซัลแตนท์ จำกัด



ตารางที่ 4 (ต่อ) มาตรการติดตามตรวจสอบผลกระทบสิ่งแวดล้อม รายงานการเปลี่ยนแปลงรายละเอียดโครงการในรายงานการประเมินผลกระทบสิ่งแวดล้อม  
โครงการโรงหลอมอะลูมิเนียม (ครั้งที่ 3) ของบริษัท ไตกิ อลูมิเนียม อินดัสทรี (ประเทศไทย) จำกัด (ระยะดำเนินการ)  
ตั้งอยู่ที่นิคมอุตสาหกรรมอมตะซิตี้ ระยอง ตำบลมาบตาพุด อำเภอปลวกแดง จังหวัดระยอง

องค์ประกอบทางสิ่งแวดล้อมและคุณค่าต่างๆ	สถานที่ตรวจสอบ	ความถี่	ผู้รับผิดชอบ
<b>2. ระดับเสียง</b> <ul style="list-style-type: none"> <li>- ระดับเสียงทั่วไป (Leq 24 ชม.)</li> <li>- ระดับเสียงพื้นฐาน (L90)</li> <li>- ระดับเสียงสูงสุด (Lmax)</li> </ul>	- ตรวจวัด 4 สถานี ดังรูปที่ 10 <ul style="list-style-type: none"> <li>• กึ่งกลางริมรั้ว 4 ด้าน (N1-N4)</li> </ul>	- ทุก 6 เดือน ครั้งละ 7 วันต่อเนื่อง ช่วงเดียวกันกับการตรวจวัดคุณภาพอากาศ ในบรรยากาศ	- บริษัท ไตกิ อลูมิเนียม อินดัสทรี (ประเทศไทย) จำกัด
<ul style="list-style-type: none"> <li>- ประเมินค่าระดับการรบกวน</li> </ul>	- บริเวณชุมชน 1 สถานี ดังรูปที่ 8 <ul style="list-style-type: none"> <li>• ชุมชนบ้านมาบตาพุดใหม่(AN1)</li> </ul>	- ทุก 6 เดือน ครั้งละ 7 วันต่อเนื่อง ช่วงเดียวกันกับการตรวจวัดคุณภาพอากาศ ในบรรยากาศ	- บริษัท ไตกิ อลูมิเนียม อินดัสทรี (ประเทศไทย) จำกัด
<b>3. คุณภาพน้ำทิ้ง</b> <ul style="list-style-type: none"> <li>- ความเป็นกรด-ด่าง (pH) สารแขวนลอย (SS) ของแข็งละลายน้ำ (TDS) บีโอดี (BOD) ซีโอดี (COD) น้ำมันและไขมัน (Oil &amp; Grease) และอะลูมิเนียม (Al)</li> </ul>	- บ่อพักน้ำทิ้ง (Holding Pond) (W1) ดังรูปที่ 11	- เดือนละ 1 ครั้ง	- บริษัท ไตกิ อลูมิเนียม อินดัสทรี (ประเทศไทย) จำกัด
<b>4. ขยะและของเสีย</b> <ul style="list-style-type: none"> <li>- บันทึกรชนิด และปริมาณของวัสดุหรือสิ่งปฏิกูลที่ไม่ใช่แล้ว และขยะทั่วไปที่ต้องนำออกสู่ภายนอกโรงงานเพื่อส่งไปกำจัดดังนี้                             <ul style="list-style-type: none"> <li>• ขยะทั่วไปส่งกำจัดโดยหน่วยงานที่ได้รับอนุญาตจากราชการ</li> <li>• วัสดุหรือสิ่งปฏิกูลที่ไม่ใช่แล้วส่งกำจัดโดยหน่วยงานที่ได้รับอนุญาตจากกรมโรงงานอุตสาหกรรม</li> </ul> </li> </ul>	- ภายในพื้นที่โครงการ	- ตลอดระยะดำเนินการ และจัดทำรายงานสรุปผลปีละ 1 ครั้ง	- บริษัท ไตกิ อลูมิเนียม อินดัสทรี (ประเทศไทย) จำกัด



ลงชื่อ

藤原 聡行

กรรมการ

(นายโทชิยุกิ ฟุจิฮาระ)

บริษัท ไตกิ อลูมิเนียม อินดัสทรี (ประเทศไทย) จำกัด

สิงหาคม 2563

62/82

ลงชื่อ

พณิณี ทิพย์

ผู้อำนวยการ

(นางสาวทิพรัตน์ ทิศนาการไพศาล)

บริษัท ทีมพาวเวอร์ คอนซัลแตนท์ จำกัด





ตารางที่ 4 (ต่อ) มาตรการติดตามตรวจสอบผลกระทบสิ่งแวดล้อม รายงานการเปลี่ยนแปลงรายละเอียดโครงการในรายงานการประเมินผลกระทบสิ่งแวดล้อม  
โครงการโรงหลอมอะลูมิเนียม (ครั้งที่ 3) ของบริษัท ไทกิ อลูมิเนียม อินดัสทรี (ประเทศไทย) จำกัด (ระยะดำเนินการ)  
ตั้งอยู่ที่นิคมอุตสาหกรรมอมตะซิตี้ ระยอง ตำบลมาบตาพุด อำเภอปลวกแดง จังหวัดระยอง

องค์ประกอบทางสิ่งแวดล้อมและคุณค่าต่างๆ	สถานที่ตรวจสอบ	ความถี่	ผู้รับผิดชอบ
5. อาชีวอนามัยและความปลอดภัย 5.1 การตรวจสอบสุขภาพของพนักงาน - ตรวจร่างกายทั่วไปเอกซเรย์ทรวงอก ตรวจเลือด ตรวจไขมัน และน้ำตาลในเลือด ตรวจการทำงานของตับ ตรวจการทำงานของไต ตรวจสมรรถภาพปอด และตรวจสมรรถภาพการได้ยินอะลูมิเนียมในเลือด	- พนักงานทุกคน	- พนักงานใหม่ก่อนเข้าทำงาน และพนักงานประจำ ปีละ 1 ครั้ง	- บริษัท ไทกิ อลูมิเนียม อินดัสทรี (ประเทศไทย) จำกัด
5.2 คุณภาพอากาศในสถานประกอบการ (Working Area) - ฝุ่นละอองทุกขนาด (Total Dust) - ฟูมของอะลูมิเนียม (Al Fume)	- บริเวณที่ตรวจวัด จำนวน 5 จุด ดังรูปที่ 12 • เตาหลอมแนวนอนขนาด 35 ตัน • เตาหลอมแนวนอนขนาด 50 ตัน • เตาหลอมแบบหมุนขนาด 4 ตัน • บริเวณหล่อขึ้นรูป 1 • บริเวณหล่อขึ้นรูป 2	- ตรวจวัดปีละ 2 ครั้ง ในช่วงที่มีการปฏิบัติงาน	- บริษัท ไทกิ อลูมิเนียม อินดัสทรี (ประเทศไทย) จำกัด
- ไฮโดรเจนคลอไรด์ (HCl) - ไฮโดรเจนฟลูออไรด์ (HF) - แอมโมเนีย (NH <sub>3</sub> )	- บริเวณที่ตรวจวัด จำนวน 2 จุด ดังรูปที่ 12 • เตาพักน้ำอะลูมิเนียม ขนาด 25 ตัน • เตาพักน้ำอะลูมิเนียม ขนาด 50 ตัน	- ตรวจวัดปีละ 2 ครั้ง ในช่วงที่มีการเติม Flux	- บริษัท ไทกิ อลูมิเนียม อินดัสทรี (ประเทศไทย) จำกัด
- ฝุ่นละอองขนาดเล็กที่สามารถเข้าสู่ระบบหายใจ (Respirable Dust) - ฝุ่นละอองทุกขนาด (Total Dust)	- บริเวณที่ตรวจวัด จำนวน 5 จุด ดังรูปที่ 12 • เครื่องคัดแยกขนาดตะกรัน 1 • เครื่องคัดแยกขนาดตะกรัน 2 • เครื่องคัดแยกขนาดตะกรัน 3 • ชุดบดแยกขนาดตะกรัน • เครื่องอัดก้อนในอาคารบดตะกรัน	- ตรวจวัดปีละ 2 ครั้ง ในช่วงที่มีการปฏิบัติงาน	- บริษัท ไทกิ อลูมิเนียม อินดัสทรี (ประเทศไทย) จำกัด
- ฝุ่นละอองทุกขนาด (Total Dust)	- บริเวณที่ตรวจวัด จำนวน 1 จุด ดังรูปที่ 12 • โรงคัดแยกเศษอะลูมิเนียม	- ตรวจวัดปีละ 2 ครั้ง ในช่วงที่มีการปฏิบัติงาน	- บริษัท ไทกิ อลูมิเนียม อินดัสทรี (ประเทศไทย) จำกัด



ลงชื่อ 藤原飛行 กรรมการ  
(นายโทชิยุกิ ฟุจิฮาระ)  
บริษัท ไทกิ อลูมิเนียม อินดัสทรี (ประเทศไทย) จำกัด

สิงหาคม 2563  
63/82

ลงชื่อ ทพณ ทอผ. ผู้ดำเนินการ  
(นางสาวทิพรัตน์ ทศนาการไพศาล)  
บริษัท ทีมพาวเวอร์ คอนซัลแตนท์ จำกัด



ตารางที่ 4 (ต่อ) มาตรการติดตามตรวจสอบผลกระทบสิ่งแวดล้อม รายงานการเปลี่ยนแปลงรายละเอียดโครงการในรายงานการประเมินผลกระทบสิ่งแวดล้อม  
โครงการโรงหลอมอะลูมิเนียม (ครั้งที่ 3) ของบริษัท ไตกิ อลูมิเนียม อินดัสทรี (ประเทศไทย) จำกัด (ระยะดำเนินการ)  
ตั้งอยู่ที่นิคมอุตสาหกรรมอมตะซิตี้ ระยอง ตำบลมาบยางพร อำเภอปลวกแดง จังหวัดระยอง

องค์ประกอบทางสิ่งแวดล้อมและคุณค่าต่างๆ	สถานที่ตรวจสอบ	ความถี่	ผู้รับผิดชอบ
5.3 ระดับเสียง - ตรวจวัดระดับเสียงเฉลี่ยตลอดระยะเวลาการทำงานตามประกาศกระทรวงอุตสาหกรรม ได้แก่ Leq 8 hr. Leq 12 hr. และ Lmax	- บริเวณที่ตรวจวัด จำนวน 8 จุด ดังรูปที่ 13 • เต้าหลอมแนวนอนขนาด 35 ตัน • เต้าหลอมแนวนอนขนาด 50 ตัน • เต้าหลอมแบบหมุนขนาด 4 ตัน • เครื่องปั้นแยกตะกรัน 1 • เครื่องปั้นแยกตะกรัน 2 • ชุดบดแยกขนาดตะกรัน • เครื่องอัดก้อนในอาคารบดตะกรัน • โรงคัดแยกเศษอะลูมิเนียม	- ตรวจวัดปีละ 2 ครั้ง ในช่วงที่มี การปฏิบัติงาน	- บริษัท ไตกิ อลูมิเนียม อินดัสทรี (ประเทศไทย) จำกัด
- ระดับเสียงที่ลูกจ้างได้รับเฉลี่ยตลอดเวลาการทำงานในแต่ละวัน (Time Weighted Average-TWA) ตามประกาศกรมสวัสดิการและคุ้มครองแรงงาน	- พนักงานสัมผัสเสียงดังในพื้นที่ทำงาน จำนวน 7 จุด • เต้าหลอมแนวนอนขนาด 35 ตัน • เต้าหลอมแนวนอนขนาด 50 ตัน • เต้าหลอมแบบหมุนขนาด 4 ตัน • เครื่องปั้นแยกตะกรัน 1 • เครื่องปั้นแยกตะกรัน 2 • ชุดบดแยกขนาดตะกรัน • โรงคัดแยกเศษอะลูมิเนียม	- ตรวจวัดปีละ 2 ครั้ง ในช่วงที่มี การปฏิบัติงาน	- บริษัท ไตกิ อลูมิเนียม อินดัสทรี (ประเทศไทย) จำกัด
- Noise Contour	- อาคารผลิตครอบคลุมรีมัวร์โรงงาน	- ภายหลังเปลี่ยนแปลงรายละเอียด โครงการภายใน 6 เดือน และ ทบทวนทุก 3 ปี	- บริษัท ไตกิ อลูมิเนียม อินดัสทรี (ประเทศไทย) จำกัด



ลงชื่อ

藤原 飛行

กรรมการ

(นายโทชิยุกิ พุจิวาระ)

บริษัท ไตกิ อลูมิเนียม อินดัสทรี (ประเทศไทย) จำกัด

สิงหาคม 2563

64/82

ลงชื่อ

ทพณ ทวีป

ผู้อำนวยการ

(นางสาวทิพรัตน์ ทศนาการไพศาล)

บริษัท ทีมพาวเวอร์ คอนซัลแตนท์ จำกัด



ตารางที่ 4 (ต่อ) มาตรการติดตามตรวจสอบผลกระทบสิ่งแวดล้อม รายงานการเปลี่ยนแปลงรายละเอียดโครงการในรายงานการประเมินผลกระทบสิ่งแวดล้อม  
โครงการโรงหลอมอะลูมิเนียม (ครั้งที่ 3) ของบริษัท ไตกิ อลูมิเนียม อินดัสทรี (ประเทศไทย) จำกัด (ระยะดำเนินการ)  
ตั้งอยู่ที่นิคมอุตสาหกรรมอมตะซิตี้ ระยอง ตำบลมาบยางพร อำเภอบลุกแดง จังหวัดระยอง

องค์ประกอบทางสิ่งแวดล้อมและคุณค่าต่างๆ	สถานที่ตรวจสอบ	ความถี่	ผู้รับผิดชอบ
5.4 ความร้อน - ค่าดัชนีความร้อน (WBGT)	- บริเวณที่ตรวจวัด จำนวน 5 จุด ดังรูปที่ 14 • เตาหลอมแนวนอนขนาด 35 ตัน • เตาหลอมแนวนอนขนาด 50 ตัน • เตาหลอมแบบหมุนขนาด 4 ตัน • บริเวณหล่อขึ้นรูป 1 • บริเวณหล่อขึ้นรูป 2	- ตรวจวัดปีละ 2 ครั้ง ในช่วงที่มี การปฏิบัติงาน	- บริษัท ไตกิ อลูมิเนียม อินดัสทรี (ประเทศไทย) จำกัด
5.5 การบันทึกอุบัติเหตุ - จัดบันทึกสถิติการเกิดอุบัติเหตุที่เกิดจากกิจกรรมของ โครงการ พร้อมบันทึกสาเหตุความเสียหาย ความรุนแรงของ อุบัติเหตุ และแนวทางแก้ไขปัญหาทุกครั้ง เพื่อเป็นพื้นฐาน สำหรับกำหนดมาตรการความปลอดภัย	- ภายในโครงการ	- เมื่อเกิดอุบัติเหตุตลอดระยะ ดำเนินการ และจัดทำรายงาน สรุปผลปีละ 1 ครั้ง	- บริษัท ไตกิ อลูมิเนียม อินดัสทรี (ประเทศไทย) จำกัด
5.6 การฝึกอบรมและซักซ้อมแผนฉุกเฉิน	- ภายในโครงการ	- ตลอดระยะดำเนินการ และจัดทำ รายงานสรุปผลปีละ 1 ครั้ง	- บริษัท ไตกิ อลูมิเนียม อินดัสทรี (ประเทศไทย) จำกัด
6. การจัดการกากของเสีย - บันทึกชนิด ปริมาณ การจัดการขยะที่เกิดจากอาคารสำนักงาน หรือพนักงาน และของเสียที่เกิดจากกระบวนการผลิตและระบบ สาธารณูปโภคภายในพื้นที่โครงการ	- ภายในพื้นที่โครงการ	- สรุปและรายงานผลทุก 6 เดือน	- บริษัท ไตกิ อลูมิเนียม อินดัสทรี (ประเทศไทย) จำกัด
- รวบรวมเอกสารข้อมูลการแจ้งขอขยายระยะเวลาในการกักเก็บ สิ่งปฏิกูลหรือวัสดุที่ไม่ใช้แล้ว (แบบ สก.1) ข้อมูลการขออนุญาต นำสิ่งปฏิกูลหรือวัสดุที่ไม่ใช้แล้วออกนอกบริเวณโรงงาน (แบบ สก. 2) และข้อมูลการแจ้งรายละเอียดสิ่งปฏิกูลหรือวัสดุที่ไม่ใช้แล้ว (แบบ สก.3)	- ภายในพื้นที่โครงการ	- สรุปและรายงานผลทุก 1 ปี	- บริษัท ไตกิ อลูมิเนียม อินดัสทรี (ประเทศไทย) จำกัด



ลงชื่อ ..... 藤原 飛行 กรรมการ  
(นายโทชิยุกิ ฟุจิฮาระ)  
บริษัท ไตกิ อลูมิเนียม อินดัสทรี (ประเทศไทย) จำกัด

สิงหาคม 2563  
65/82

ลงชื่อ ..... ทิม พาวเวอร์ ผู้รับผิดชอบ  
(นางสาวทิพรัตน์ ทศนาการไพศาล)  
บริษัท ทิมพาวเวอร์ คอนซัลแตนท์ จำกัด



ตารางที่ 4 (ต่อ) มาตรการติดตามตรวจสอบผลกระทบสิ่งแวดล้อม รายงานการเปลี่ยนแปลงรายละเอียดโครงการในรายงานการประเมินผลกระทบสิ่งแวดล้อม  
โครงการโรงหลอมอะลูมิเนียม (ครั้งที่ 3) ของบริษัท ไตกิ อลูมิเนียม อินดัสทรี (ประเทศไทย) จำกัด (ระยะดำเนินการ)  
ตั้งอยู่ที่นิคมอุตสาหกรรมอมตะซิตี้ ระยอง ตำบลมาบยางพร อำเภอปลวกแดง จังหวัดระยอง

องค์ประกอบทางสิ่งแวดล้อมและคุณค่าต่างๆ	สถานที่ตรวจสอบ	ความถี่	ผู้รับผิดชอบ
7. คมนาคมขนส่ง - บันทึกสถิติอุบัติเหตุที่เกิดขึ้นจากการคมนาคมขนส่งของโครงการ พร้อมบันทึกสาเหตุ สถานที่ ช่วงเวลา และแนวทางการแก้ไขปัญหาทุกครั้งและจัดทำผลสรุปทุก 1 เดือน	ภายในพื้นที่โครงการ/เส้นทางการขนส่ง	- ตลอดระยะดำเนินการ และจัดทำรายงานสรุปผลปีละ 1 ครั้ง	- บริษัท ไตกิ อลูมิเนียม อินดัสทรี (ประเทศไทย) จำกัด
8. สภาพสังคม-เศรษฐกิจ - จัดให้มีการสำรวจสภาพเศรษฐกิจ สังคม และความคิดเห็นของครัวเรือนประชาชน ตลอดจนภาวะการเปลี่ยนแปลงในชุมชนโดยรอบและชุมชนที่เก็บตัวอย่างดัชนีทางสิ่งแวดล้อมต่างๆ พร้อมทั้งความคิดเห็นของผู้นำชุมชน ผู้นำท้องถิ่น ตลอดจนตัวแทนหน่วยงานที่เกี่ยวข้อง และสถานประกอบการในระยะใกล้กับโครงการ	- ชุมชนโดยรอบพื้นที่โครงการภายในรัศมี 5 กิโลเมตร และชุมชนในพื้นที่ที่ทำการตรวจวัดคุณภาพสิ่งแวดล้อม ทั้งนี้การสุ่มตัวอย่างให้เป็นไปตามหลักวิชาการและหลักสถิติ พร้อมทั้งแสดงแผนที่การกระจายตัวในการเก็บข้อมูล ดังรูปที่ 15	- ปีละ 1 ครั้ง	- บริษัท ไตกิ อลูมิเนียม อินดัสทรี (ประเทศไทย) จำกัด
- รวบรวมข้อร้องเรียน วิธีการแก้ไขปัญหา พร้อมการติดตามผลการแก้ไขปัญหาข้อร้องเรียนจากชุมชนและภายในโครงการ รวมทั้งแนวทางการป้องกันกำเริบซ้ำ	- ชุมชนภายในรัศมี 5 กิโลเมตร	- ปีละ 1 ครั้ง	- บริษัท ไตกิ อลูมิเนียม อินดัสทรี (ประเทศไทย) จำกัด
9. การสาธารณสุข - รวบรวมข้อมูลสถิติผู้ป่วยตามกลุ่มสาเหตุโรคจากหน่วยงานสาธารณสุขที่เกี่ยวข้อง	- โรงพยาบาลส่งเสริมสุขภาพตำบลใกล้เคียงพื้นที่โครงการ	- ปีละ 1 ครั้ง	- บริษัท ไตกิ อลูมิเนียม อินดัสทรี (ประเทศไทย) จำกัด



ลงชื่อ 藤原飛行 กรรมการ  
(นายโทชิยุกิ ฟุจิฮาระ)  
บริษัท ไตกิ อลูมิเนียม อินดัสทรี (ประเทศไทย) จำกัด

สิงหาคม 2563  
66/82

ลงชื่อ ทพพ ทอผ.  
(นางสาวทิพรัตน์ ทศนาการไพศาล)  
บริษัท ทีมพาวเวอร์ คอนซัลแตนท์ จำกัด



ตารางที่ 5 ค่าควบคุมอัตราการระบายมลพิษทางอากาศจากปล่องระบายภายหลังเปลี่ยนแปลงรายละเอียดโครงการ

แหล่งกำเนิดมลพิษ	แหล่งกำเนิดมลพิษ	ระบบบำบัดมลพิษทางอากาศ	ประสิทธิภาพระบบบำบัดมลพิษทางอากาศ <sup>1/</sup>	ข้อมูลปล่อง <sup>1/</sup>						ความเข้มข้น <sup>1/</sup>		อัตราการระบาย		หมายเหตุ
				ความสูง	เส้นผ่านศูนย์กลาง	อุณหภูมิ	ความเร็ว	อัตราการไหล		TSP	NO <sub>x</sub>	TSP	NO <sub>x</sub>	
								(m <sup>3</sup> /s)	(Nm <sup>3</sup> /s)					
1. DC 1200 No.1	Preheat, Melting 35T., Holding 25 T.	Chamber+Bagfilter	99.75 %	20	1.35	413	10	20.67	14.6	5	-	0.073	-	ปลายตรง ไม่มี Cap
2. DC 1200 No.2	Rotary 4T., MRM 2, Skim Cooler 2-3	Chamber+Bagfilter	99.75 %	20	1.35	413	10	20.67	14.6	10	-	0.146	-	ปลายตรง ไม่มี Cap
3. DC 1500	Melting 45 T., Melting 50 T., Holding 50 T.	Chamber+Bagfilter	99.70 %	20	1.45	393	10	25.0	18.6	6	-	0.112	-	ปลายตรง ไม่มี Cap
4. DC 800	Rotary 4T., MRM 1, Skim Cooler 1	Cyclone+Bagfilter	99.82 %	20	0.97	323	15	13.33	12.1	10	-	0.121	-	ปลายตรง ไม่มี Cap
5. Stack 1	Melting 35 T.	Low No <sub>x</sub> Burner	-	20	0.70	483	5.5	2.12	1.3	18	60	0.023	0.147	มี Cap
6. Stack 2	Holding 25 T.	Low No <sub>x</sub> Burner	-	20	0.70	549	5.8	2.23	1.2	18	20	0.022	0.045	มี Cap
7. Stack 3	Melting 45 T.	Low No <sub>x</sub> Burner	-	20	0.70	483	5.5	2.12	1.3	18	20	0.023	0.049	มี Cap
8. Stack 4	Melting 50 T.	Low No <sub>x</sub> Burner	-	20	0.70	549	5.8	2.23	1.2	18	60	0.022	0.136	มี Cap
9. Stack 5	Holding 50 T.	Low No <sub>x</sub> Burner	-	20	0.70	549	5.8	2.23	1.2	18	20	0.022	0.045	มี Cap
ค่ามาตรฐาน <sup>2/</sup>										240	200	-	-	-
10. DC 400	ชุดบดตะกั่ว	Bagfilter	99.80 %	20	0.78	413	12	10.0	7.1	6	-	0.043	-	ปลายตรง ไม่มี Cap
ค่ามาตรฐาน <sup>3/</sup>										300	-	-	-	-
รวม <sup>4/</sup>										-	-	0.607	0.422	-



อ้างอิงข้อมูลจากรายการคำนวณระบบบำบัดมลพิษทางอากาศ  
<sup>2/</sup> ประกาศกระทรวงอุตสาหกรรม เรื่อง กำหนดค่าปริมาณของสารเจือปนในอากาศที่ระบายออกจากโรงงาน พ.ศ. 2549 “ค่าปริมาณของสารเจือปนในอากาศที่มีการเผาไหม้เชื้อเพลิง”  
<sup>3/</sup> ประกาศกระทรวงอุตสาหกรรม เรื่อง กำหนดค่าปริมาณของสารเจือปนในอากาศที่ระบายออกจากโรงงาน พ.ศ. 2549 “ค่าปริมาณของสารเจือปนในอากาศที่ไม่มีการเผาไหม้เชื้อเพลิง”  
 ที่ยังโครงการประมาณ 22.01 ไร่ และได้รับอนุญาตจากนิคมอุตสาหกรรมอมตะซิตี้ ระยอง ให้ระบายมลพิษทางอากาศได้ไม่เกินกว่า 110 ไร่

ลงชื่อ 藤原 政行 กรรมการ  
 (นายโทชิยุกิ ฟุจิوارะ)  
 บริษัท ไตก อลูมิเนียม อินดัสทรี (ประเทศไทย) จำกัด

สิงหาคม 2563  
 67/82

ลงชื่อ ทพ. ทวี  
 (นางสาวทิพรัตน์ ทศนาการไพศาล)  
 บริษัท ทีมพาวเวอร์ คอนซัลแตนท์ จำกัด



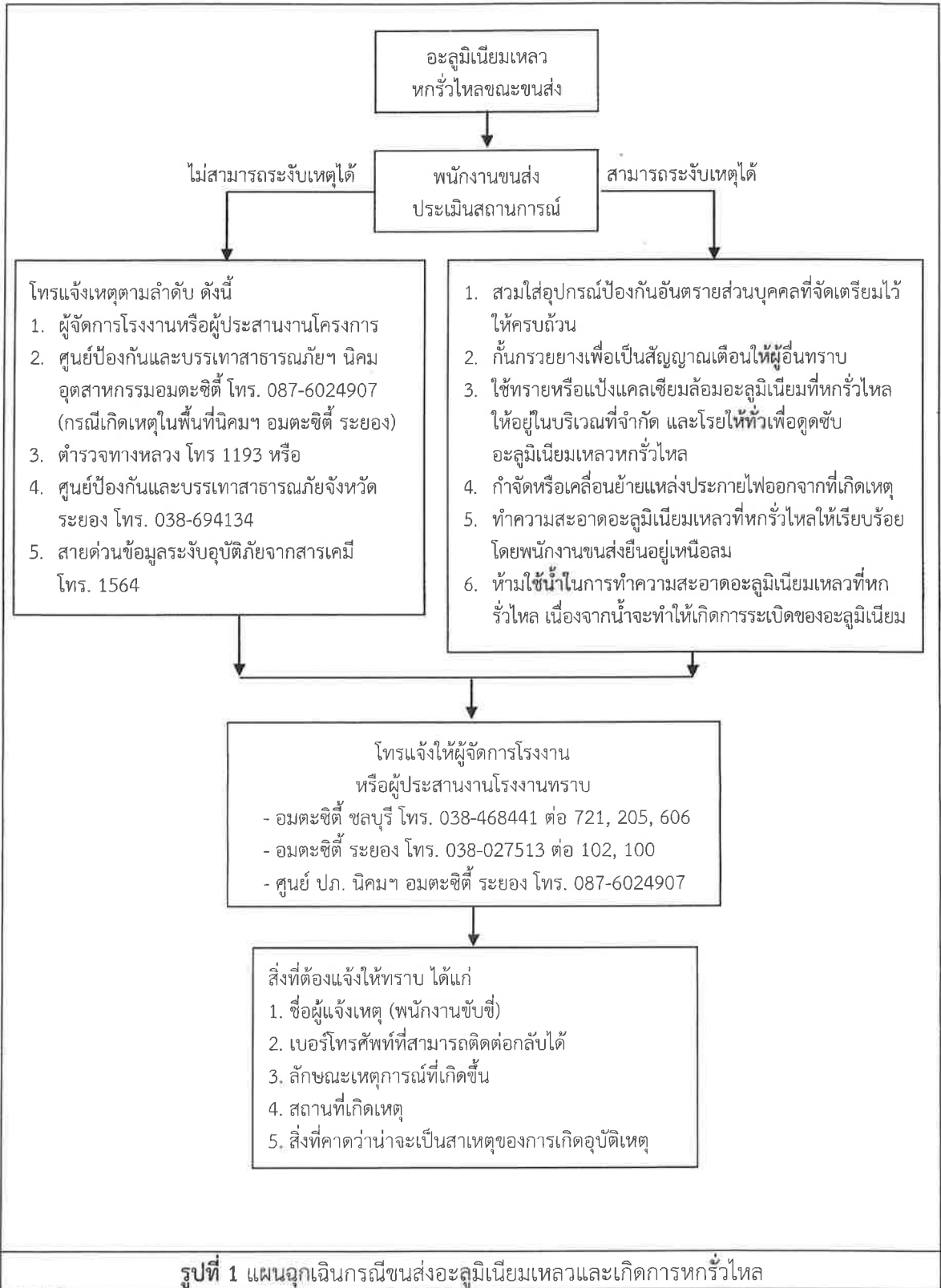

นางสาวทิพรัตน์ หัตถนาถวิมล (นางสาวทิพรัตน์ หัตถนาถวิมล) กรรมการ

(นาย)โทชิยุกิ ฟูจิوارะ

บริษัท อลูมิเนียม อินดัสทรี (ประเทศไทย) จำกัด

สิงหาคม 2563

68/82

นางสาวทิพรัตน์

(นางสาวทิพรัตน์ หัตถนาถวิมล)

บริษัท ทีมพาวเวอร์ คอนซัลแตนท์ จำกัด



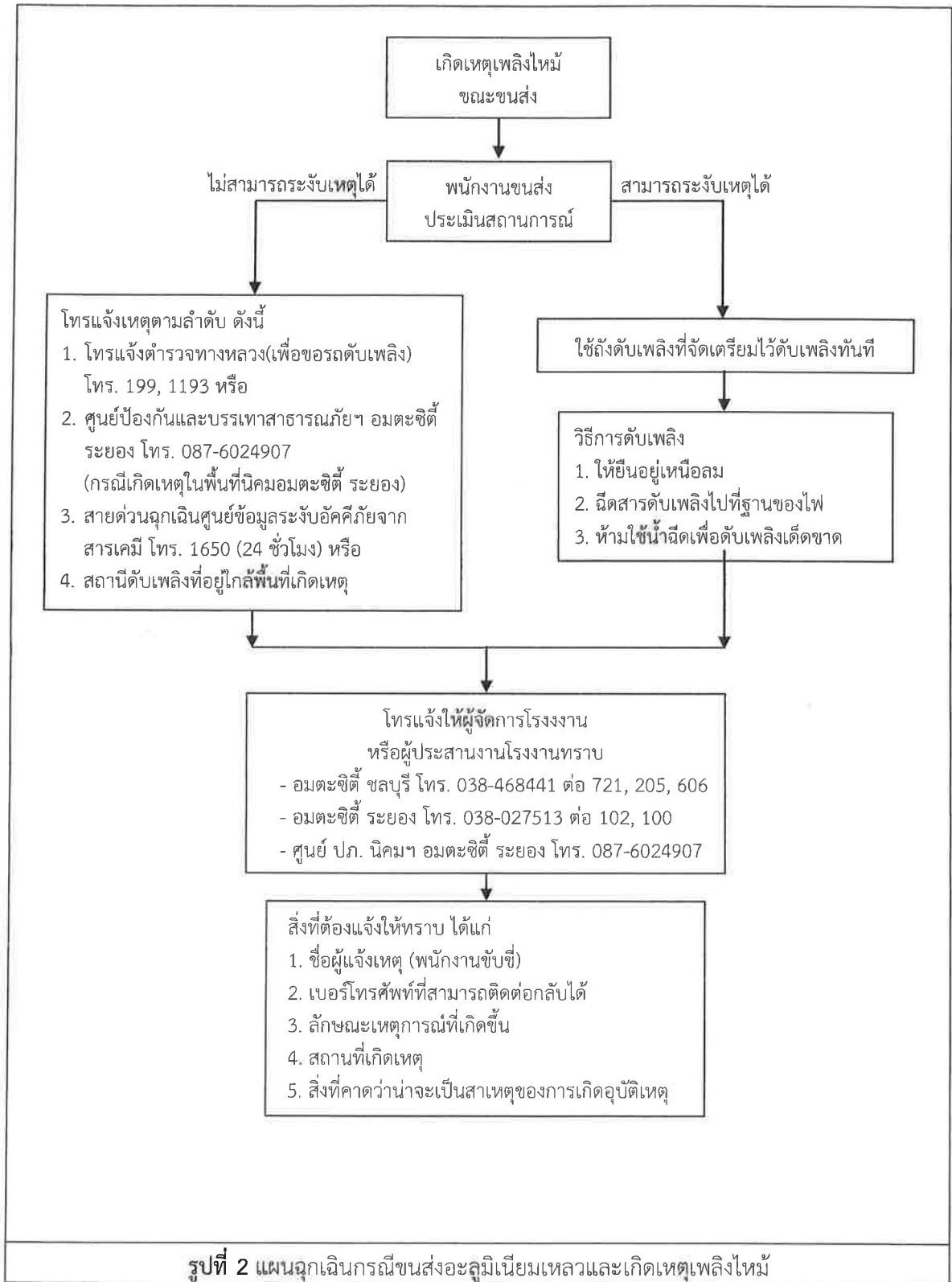

ลงชื่อ .....

*นายโทชิยุกิ ฟูจิوارะ*

กรรมการ

บริษัท อลูมิเนียม อินดัสทรี (ประเทศไทย) จำกัด

สิงหาคม 2563

69/82



ลงชื่อ .....

*พณีย์ ทิพย์*

(นางสาวทิพย์รัตน์ ทิศนาการ (พ.ศ.๖๓))

บริษัท ทีมพาวเวอร์ คอนซัลแตนท์ จำกัด

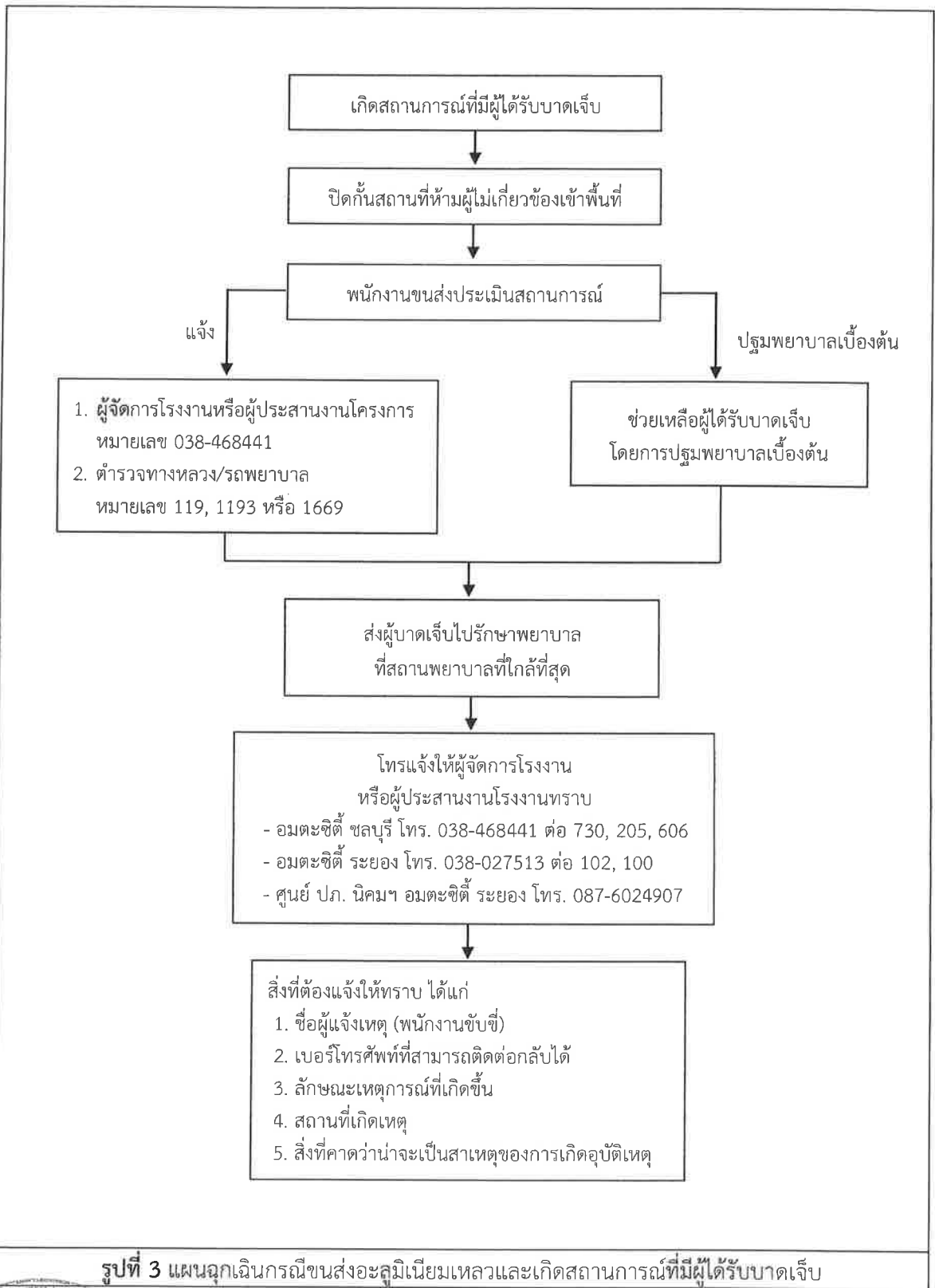

ลงชื่อ .....

*藤原 勇行*

กรรมการ

(นายโทชิยุกิ ฟุจิوارะ)

บริษัท ไดคิ อลูมิเนียม อินดัสทรี (ประเทศไทย) จำกัด

สิงหาคม 2563

70/82

ลงชื่อ .....

*พิมพ์ ทวี*

(นางสาวทิพรัตน์ ทศนาการนิเทศ)

บริษัท ทีมทาวเวอร์ คอนซัลแตนท์ จำกัด





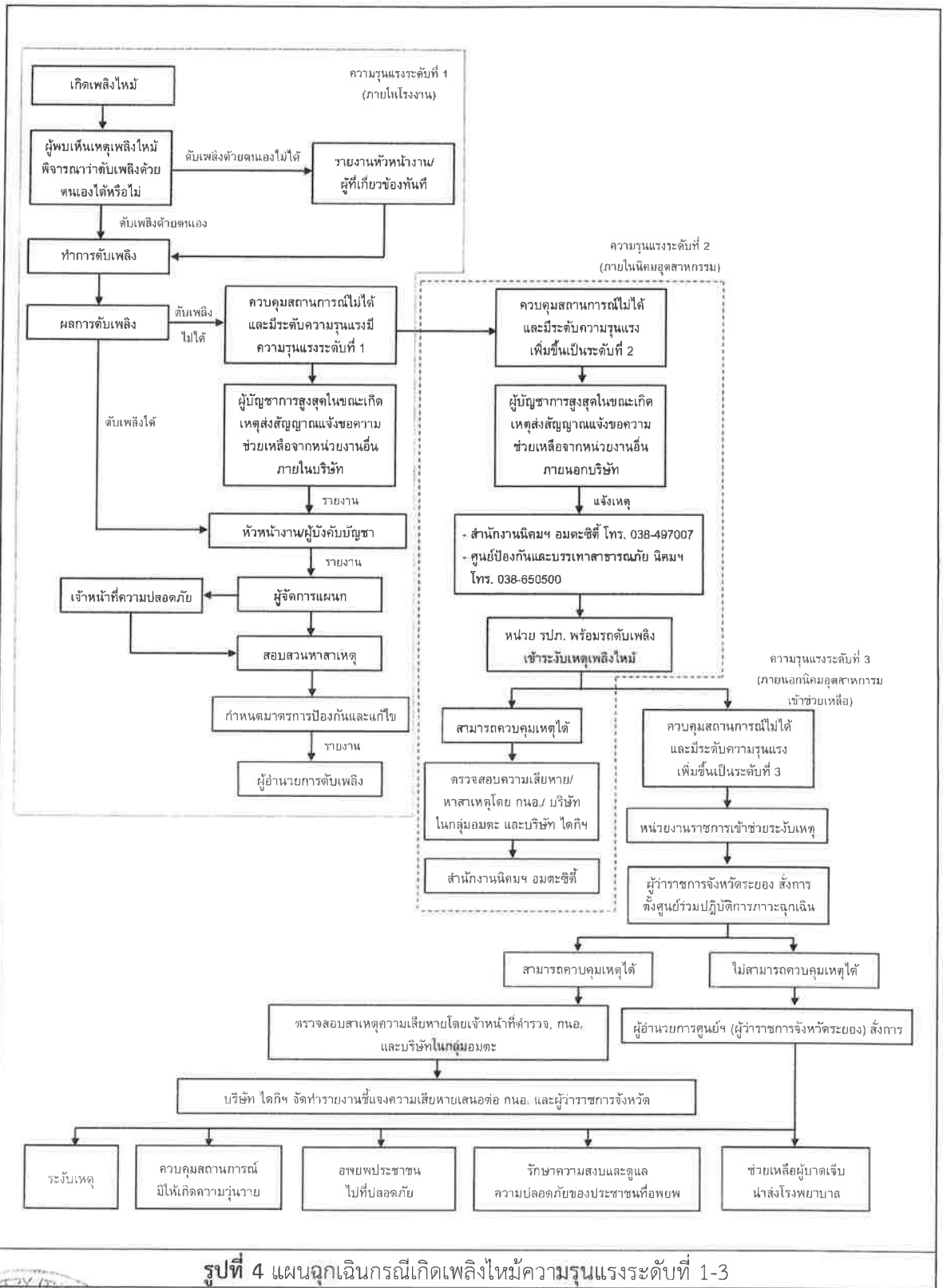

รูปที่ 4 แผนฉุกเฉินกรณีเกิดเพลิงไหม้ความรุนแรงระดับที่ 1-3



ลงชื่อ ..... กรรมการ  
(นายโทชิยูกิ พูจิวาระ)  
บริษัท ไตทิก อลูมิเนียม อินดัสทรี (ประเทศไทย) จำกัด

สิงหาคม 2563  
71/82



ลงชื่อ .....  
(นางสาวทิพรัตน์ ทัดนาการ)  
บริษัท ทีมพาวเวอร์ คอนซัลแตนท์ จำกัด

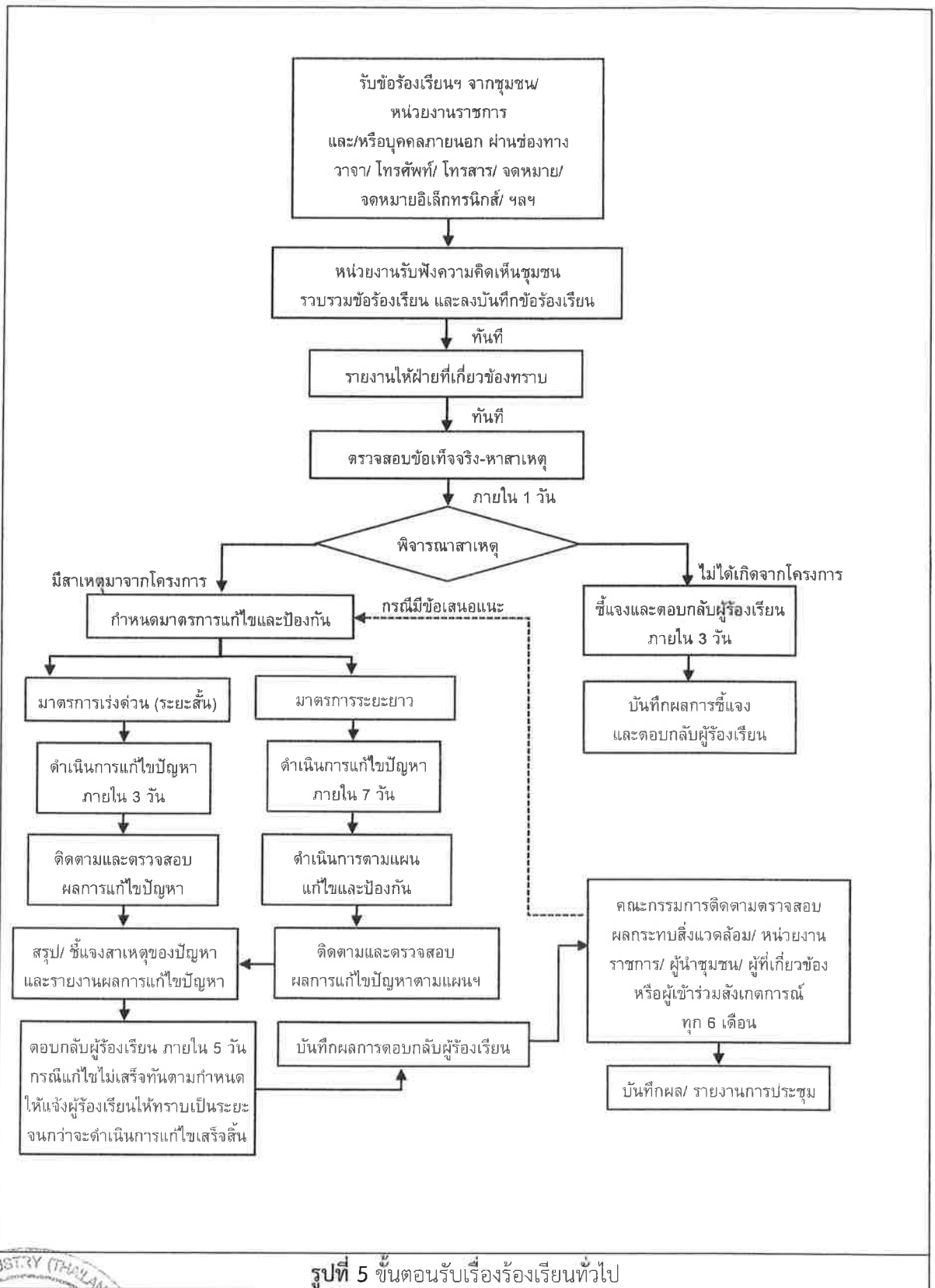

รูปที่ 5 ขั้นตอนรับเรื่องร้องเรียนทั่วไป



ลงชื่อ นายโทชิยุกิ ฟูจิوارะ กรรมการ  
(นายโทชิยุกิ ฟูจิوارะ)  
บริษัท ไดคิ อลูมิเนียม อินดัสทรี (ประเทศไทย) จำกัด

สิงหาคม 2563  
72/82



ลงชื่อ นางสาวทิพรัตน์ ทัดนาการ ผู้อำนวยการ  
(นางสาวทิพรัตน์ ทัดนาการ)  
บริษัท ทีมทาวเวอร์ คอนซัลแตนท์ จำกัด

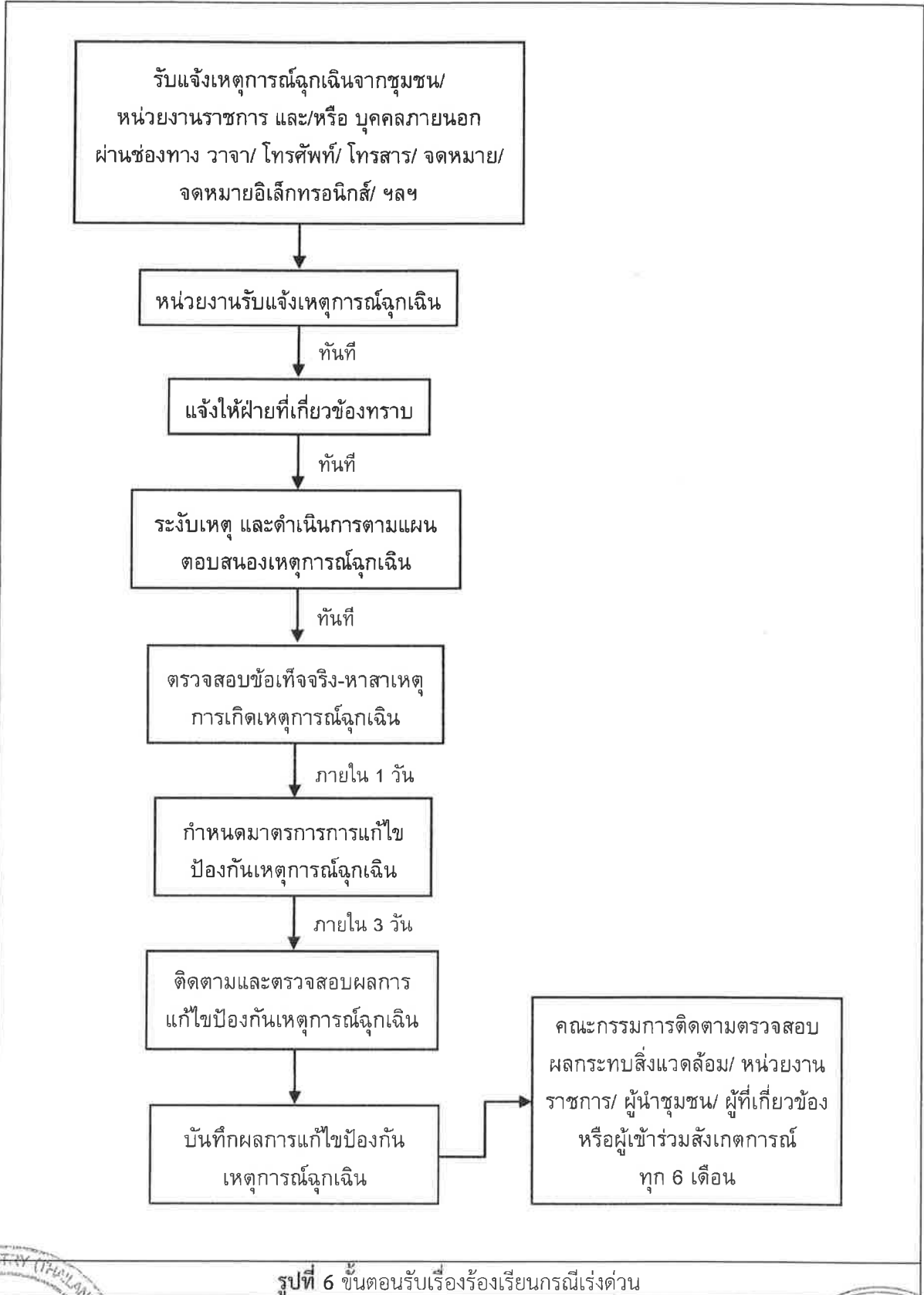

รูปที่ 6 ขั้นตอนรับเรื่องร้องเรียนกรณีเร่งด่วน



ลงชื่อ นายโทชิยุกิ ฟูจิوارะ กรรมการ  
บริษัท ใต้ อลูมิเนียม อินดัสทรี (ประเทศไทย) จำกัด

สิงหาคม 2563  
73/82



ลงชื่อ นางสาวทิพรัตน์ ทศนากง ผู้ชำนาญการ  
บริษัท ทีพีแควอร์ คอนซัลแตนท์ จำกัด

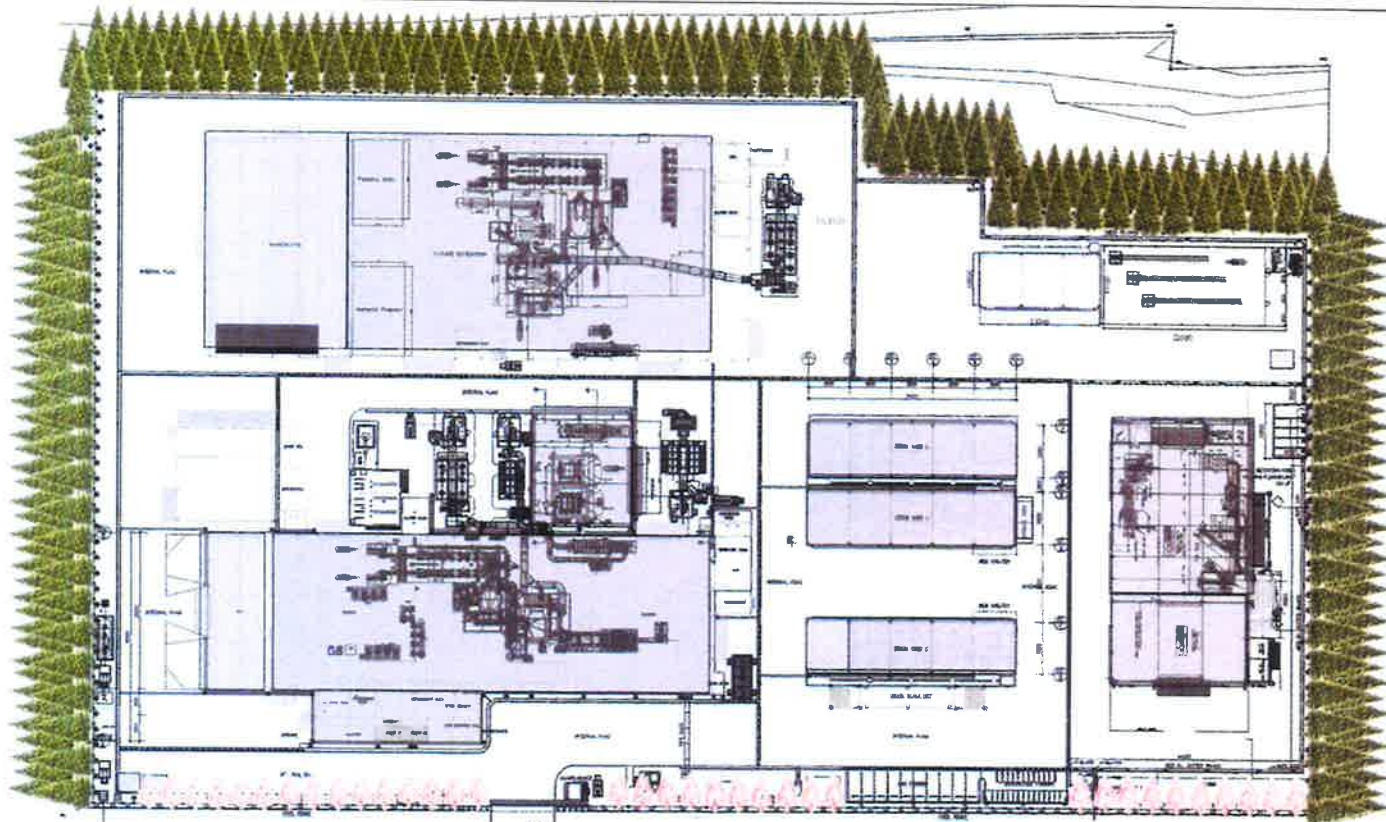

ชนิดพันธุ์ไม้และลักษณะการปลูก

= ต้นหนทรี อโคอินเดีย  
ประดู่ป่า หรือเสลา

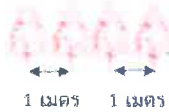

รูปที่ 7 พื้นที่สีเขียวภายในโครงการ



..... กรรมการ  
.....  
.....  
.....  
.....

สิงหาคม 2563  
74/82

ลงชื่อ ..... ผู้ชำนาญการ  
(นางสาวทิพรัตน์ ทศนาการไพศาล)  
บริษัท ทีมพาวเวอร์ คอนซัลแตนท์ จำกัด



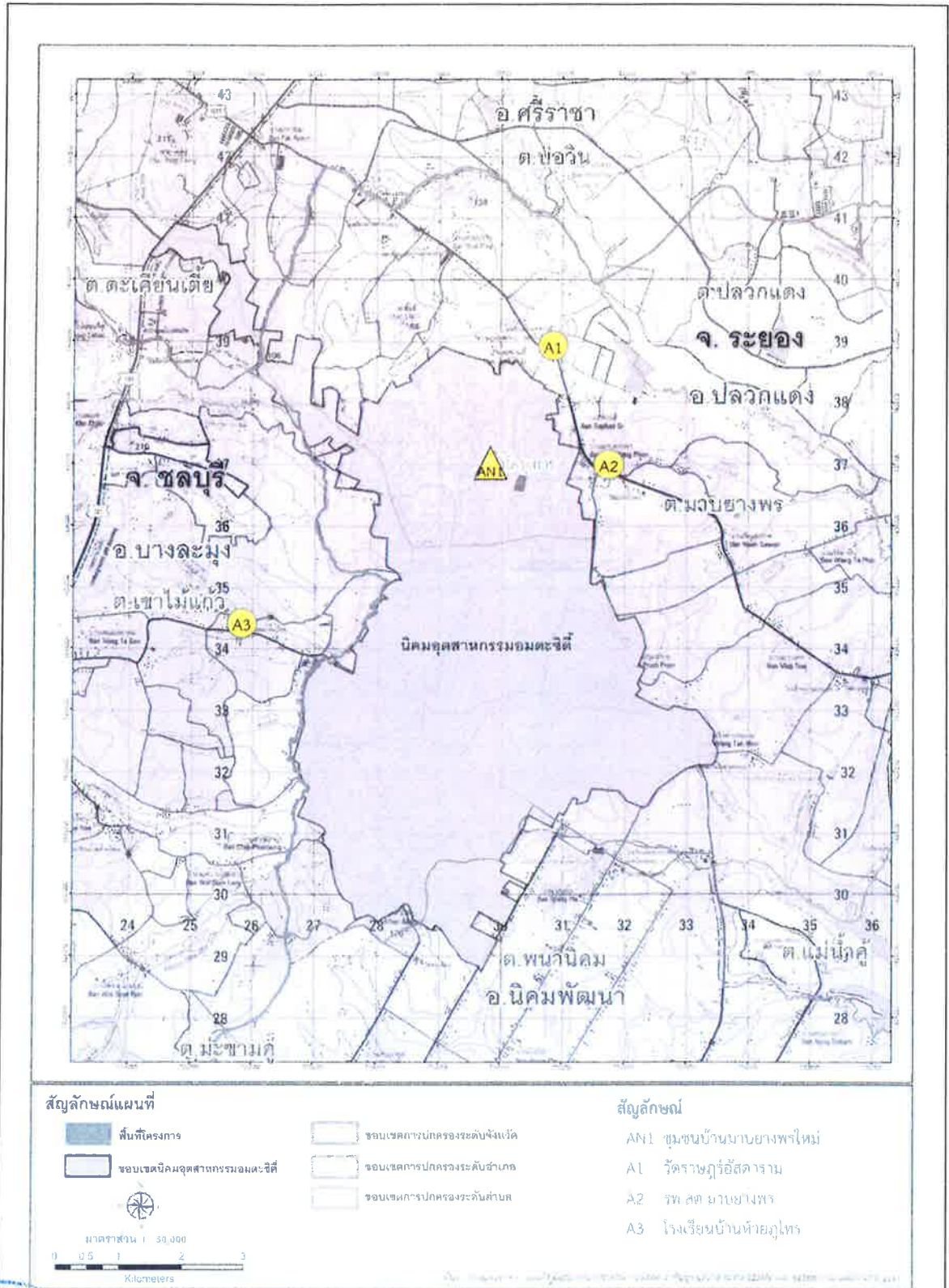

รูปที่ 8 จุดตรวจวัดคุณภาพอากาศในบรรยากาศและเสียง



ลงชื่อ

*ไพฑูริย์ พิทักษ์*

กรรมการ

(นายไพฑูริย์ พิทักษ์)

บริษัท ออลูมิเนียม อินดัสทรี (ประเทศไทย) จำกัด

สิงหาคม 2563

75/82

ลงชื่อ

*พณีย์ พิทักษ์*

(นางสาวพณีย์ พิทักษ์)

บริษัท ทีมทาวเวอร์ คอนซัลแตนท์ จำกัด



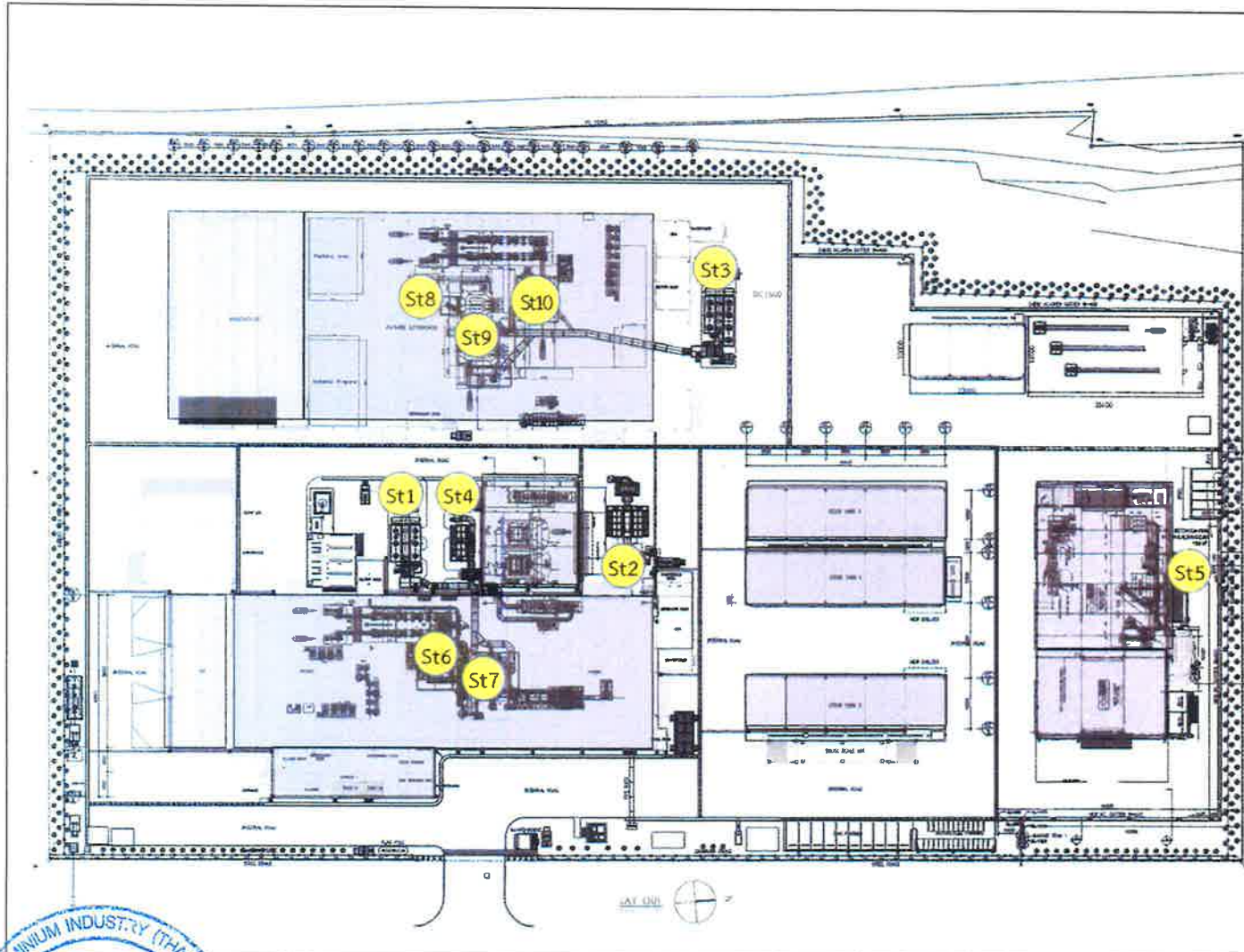

**สัญลักษณ์**

- St1 : DC 1200 No.1 : TSP, HCl, HF
- St2 : DC 1200 No.2 : TSP
- St3 : DC 1500 : TSP, HCl, HF
- St4 : DC 800 : TSP
- St5 : DC 400 : TSP
- St6 : Stack 1 : TSP, NO<sub>x</sub> as NO<sub>2</sub>
- St7 : Stack 2 : TSP, NO<sub>x</sub> as NO<sub>2</sub>
- St8 : Stack 3 : TSP, NO<sub>x</sub> as NO<sub>2</sub>
- St9 : Stack 4 : TSP, NO<sub>x</sub> as NO<sub>2</sub>
- St10 : Stack 5 : TSP, NO<sub>x</sub> as NO<sub>2</sub>

**รูปที่ 9 จุดตรวจวัดคุณภาพอากาศจากปล่องระบาย**



กรรมการ  
นายโทชิยูกิ ฟุจิوارะ  
บริษัท ไทชิ อลูมิเนียม อินดัสทรี (ประเทศไทย) จำกัด

สิงหาคม 2563  
76/82

ลงชื่อ *ทพ. วิมล* ผู้ชำนาญการ  
(นางสาวทิพรัตน์ ทัดนาการไพศาล)  
บริษัท ทีมพาวเวอร์ คอนซัลแตนท์ จำกัด



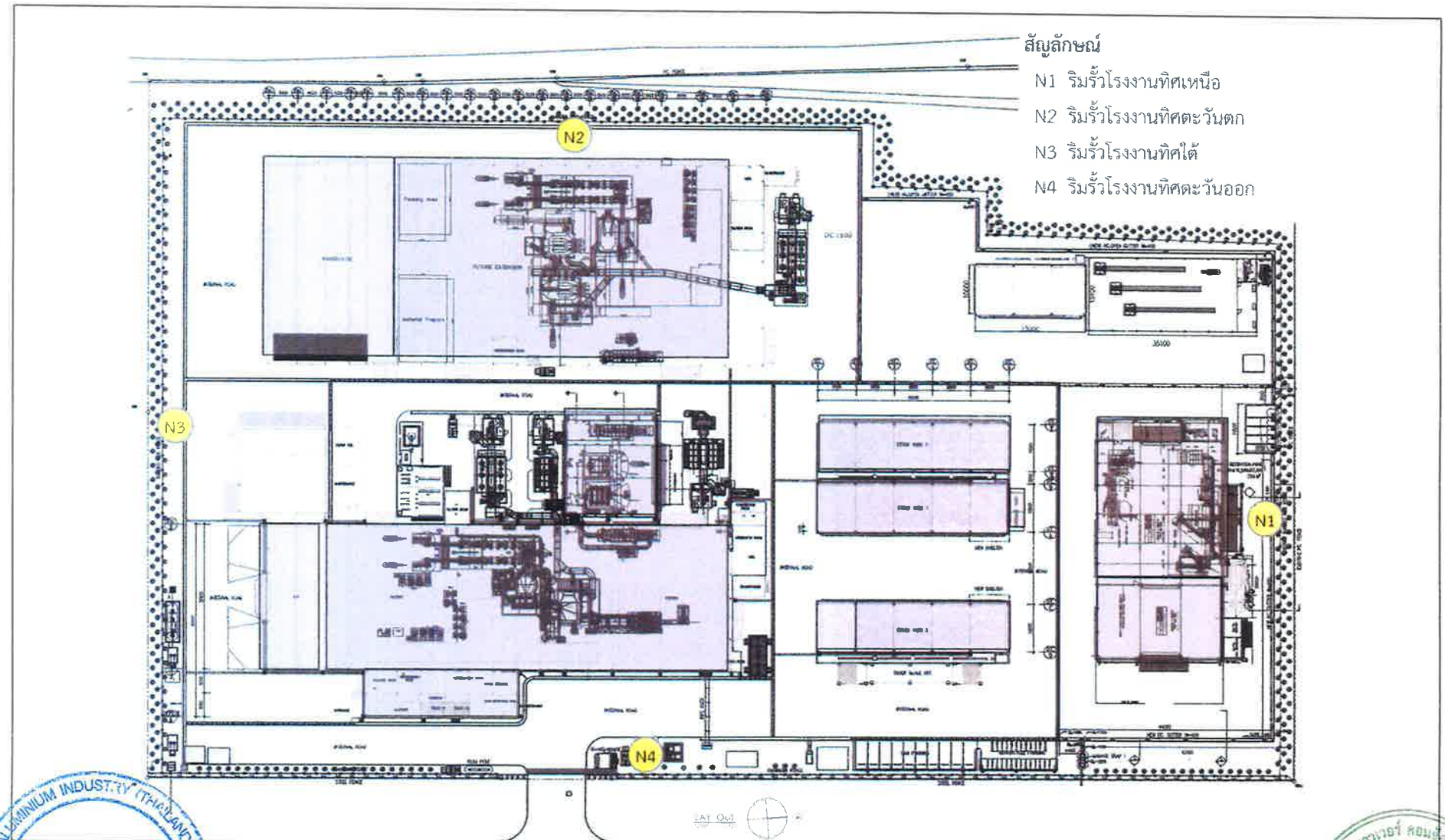

สัญลักษณ์

- N1 ริมรั้วโรงงานทิศเหนือ
- N2 ริมรั้วโรงงานทิศตะวันตก
- N3 ริมรั้วโรงงานทิศใต้
- N4 ริมรั้วโรงงานทิศตะวันออก

รูปที่ 10 จุดตรวจวัดระดับเสียงทั่วไปบริเวณริมรั้วโรงงาน



กรรมการ  
นายโทชิยูกิ ฟุจิوارะ  
บริษัท ไดคูกู อลูมิเนียม อินดัสทรี (ประเทศไทย) จำกัด

สิงหาคม 2563  
77/82

ลงชื่อ **พ.พ. นิลน.** ผู้ชำนาญการ  
(นางสาวทิพรัตน์ ทศนาการไพศาล)  
บริษัท ทีมพาวเวอร์ คอนซัลแตนท์ จำกัด



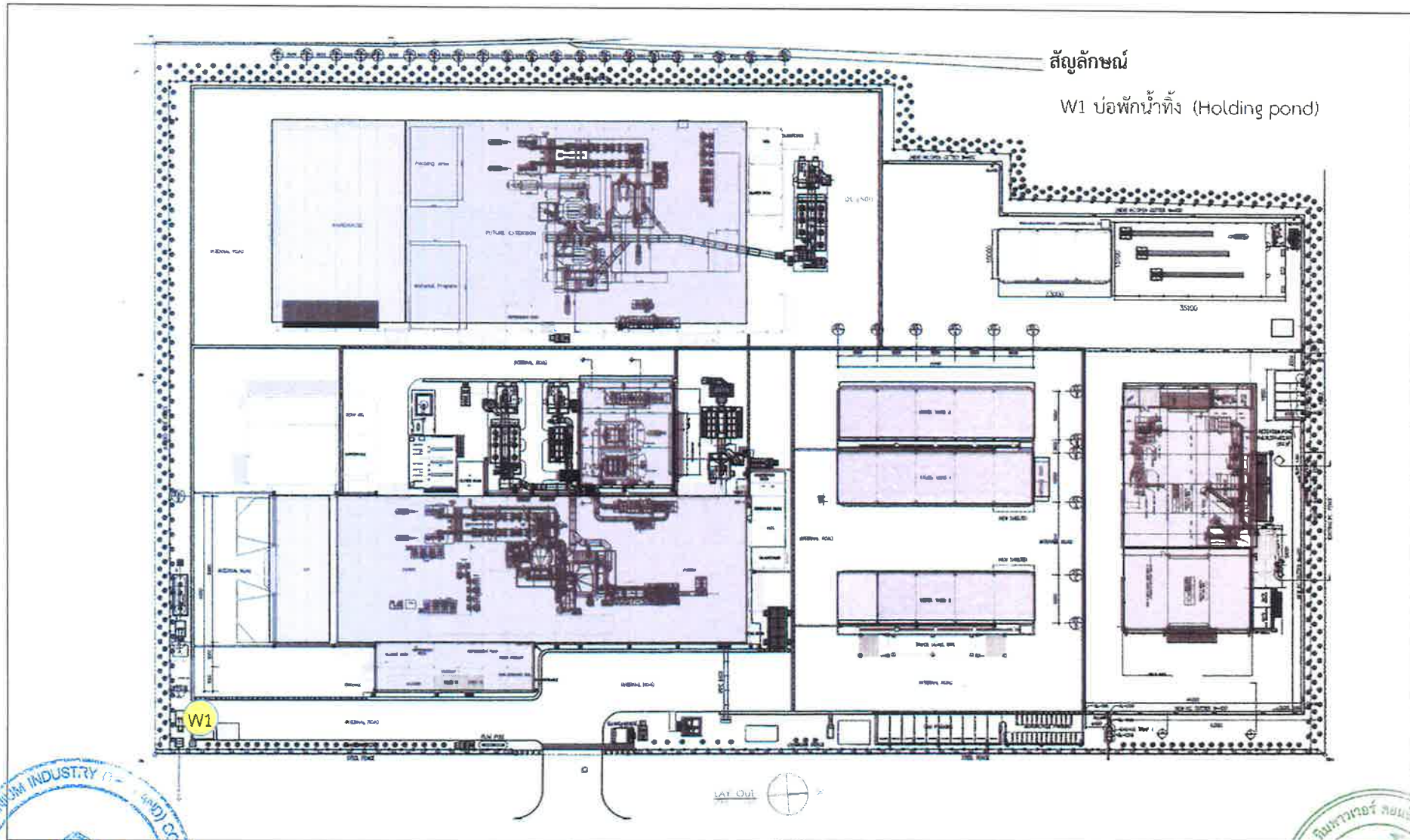

สัญลักษณ์  
W1 บ่อพักน้ำทิ้ง (Holding pond)

รูปที่ 11 จุดตรวจวัดคุณภาพน้ำทิ้ง



งานออกแบบ  
กรรมการ  
(นายโทชิยุกิ ฟุจิوارะ)  
บริษัท ดาวิ อลูมิเนียม อุตสาหกรรม (ประเทศไทย) จำกัด

สิงหาคม 2563  
78/82

ลงชื่อ ทพ. นว. น. ผู้ชำนาญการ  
(นางสาวทิพรัตน์ ทศนาการไพศาล)  
บริษัท ทีมพาวเวอร์ คอนซัลแตนท์ จำกัด





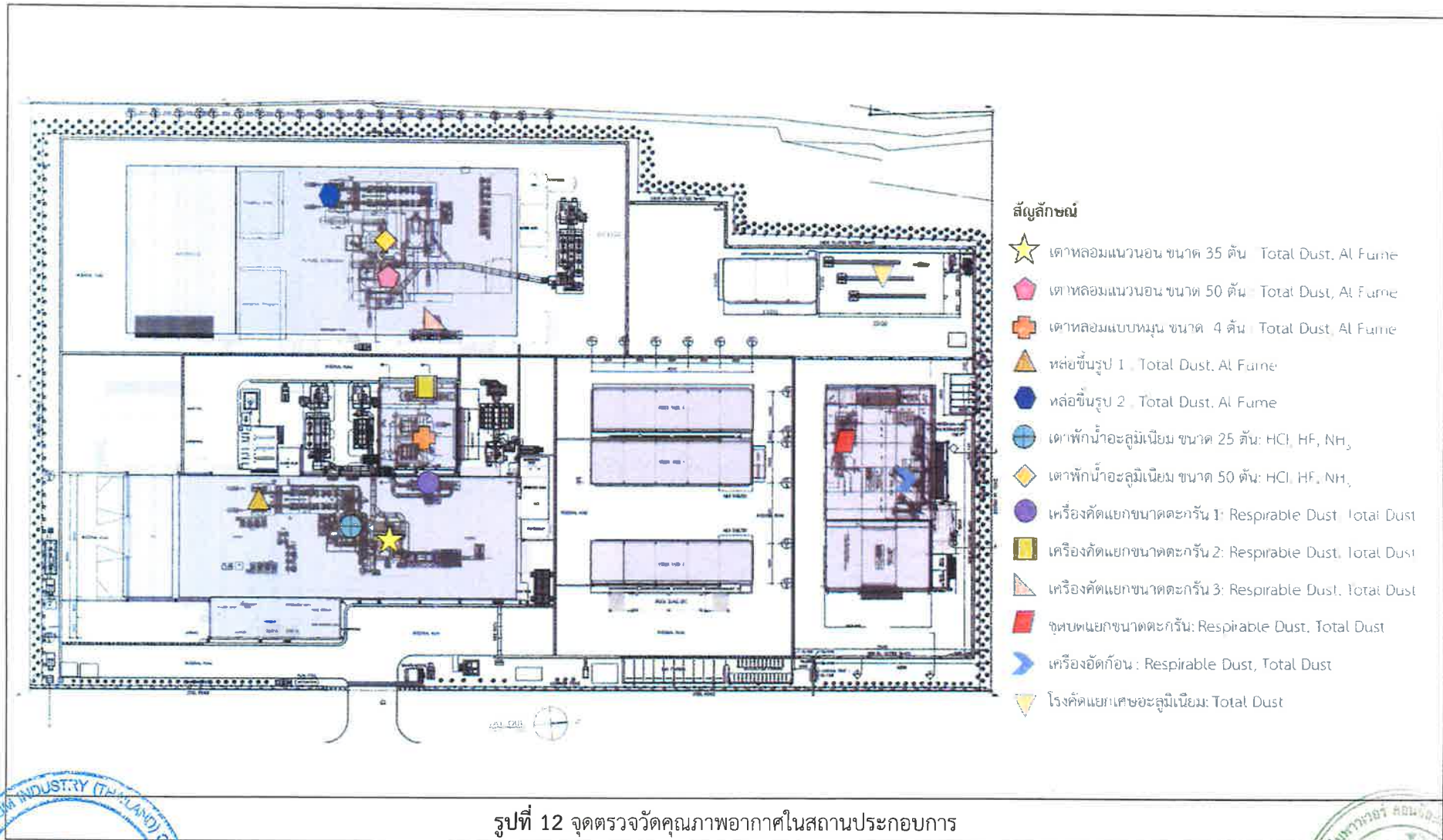

รูปที่ 12 จุดตรวจวัดคุณภาพอากาศในสถานประกอบการ



ลงชื่อ **藤原 聡之 行** กรรมการ  
 (นายโทชิยุกิ ฟุจิวาระ)  
 บริษัท ไดกิ อลูมิเนียม อินดัสทรี (ประเทศไทย) จำกัด

สิงหาคม 2563  
 79/82



ลงชื่อ **พิมพ์ พิธิน** ผู้ชำนาญการ  
 (นางสาวพิมพ์ธิน ทัดนาการไพศาล)  
 บริษัท ทิมพาวเวอร์ คอนซัลแตนท์ จำกัด

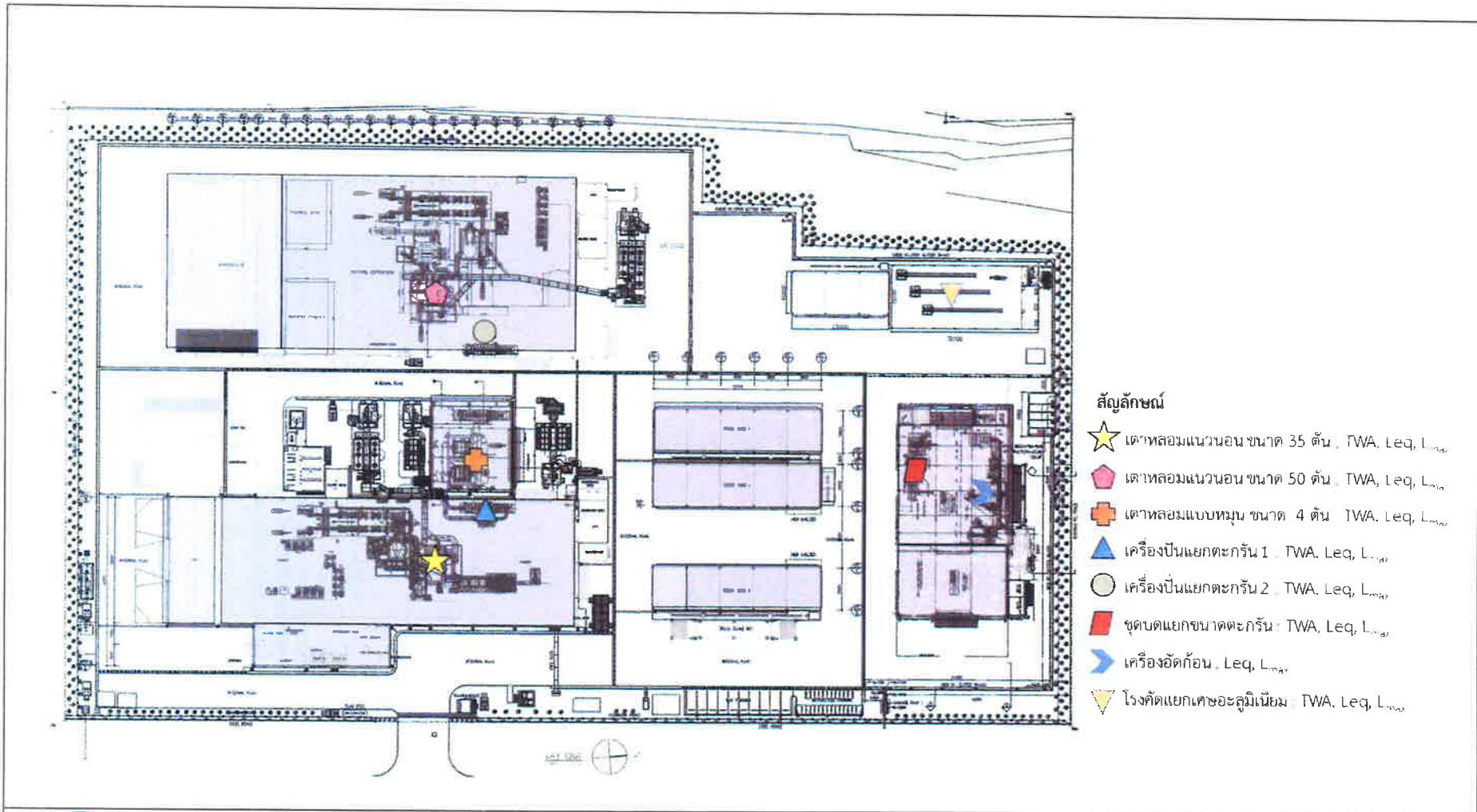

รูปที่ 13 จุดตรวจวัดระดับเสียงในสถานประกอบการ



ส่งชื่อ **ไพจิกร ฟูจิการะ** กรรมการ  
 (นายไพจิกร ฟูจิการะ)  
 บริษัท ไดคิ อลูมิเนียม อินดัสทรี (ประเทศไทย) จำกัด

สิงหาคม 2563  
 80/82

ลงชื่อ **ทิม ทิวเวอร์**  
 (นางสาวทิวพรรัตน์ ทัศนากการไพศาล)  
 บริษัท ทีมพาวเวอร์ คอนซัลแตนท์ จำกัด



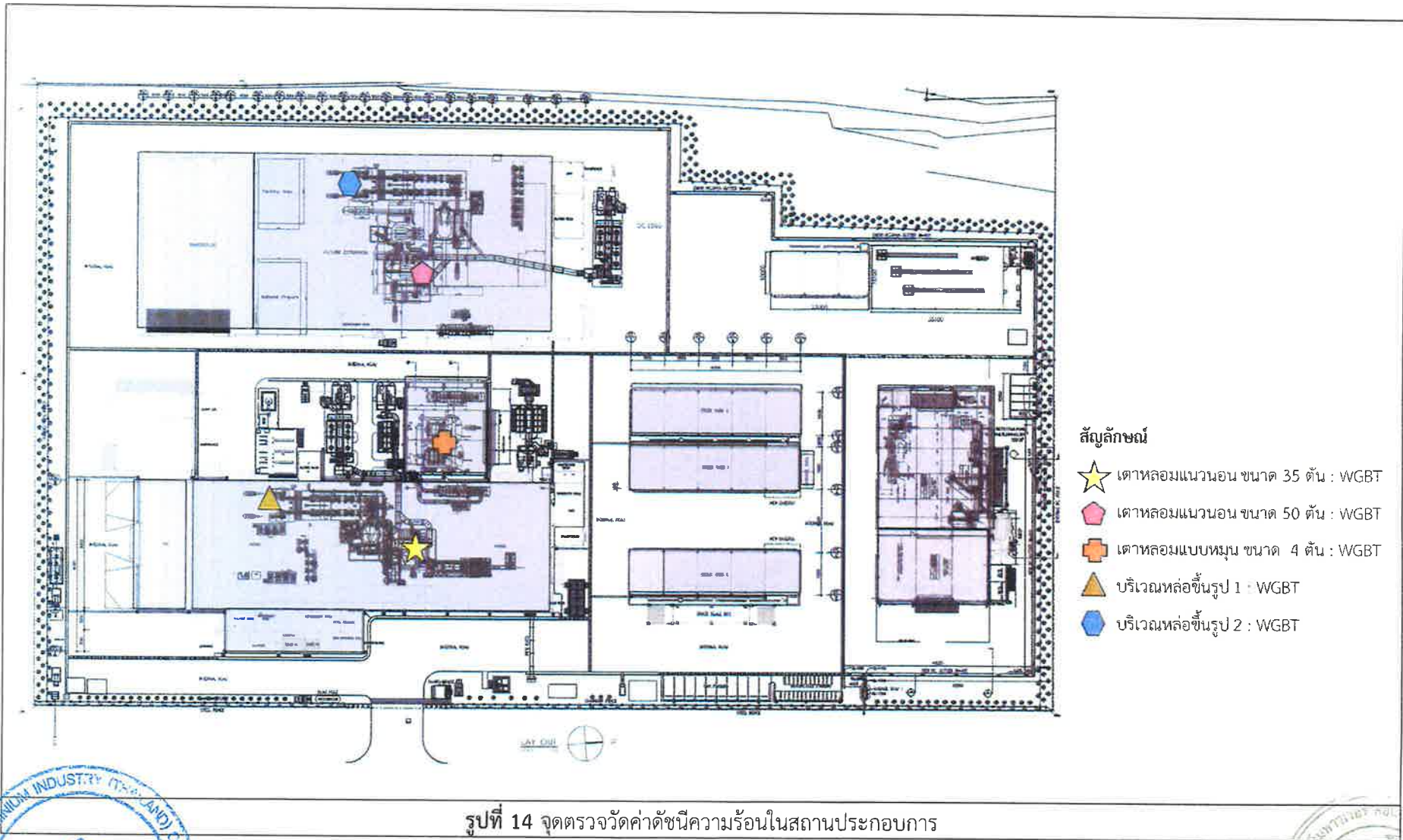

- สัญลักษณ์
- ★ เตาหลอมแนวนอน ขนาด 35 ตัน : WGBT
  - ⬠ เตาหลอมแนวนอน ขนาด 50 ตัน : WGBT
  - ⊕ เตาหลอมแบบหมุน ขนาด 4 ตัน : WGBT
  - ▲ บริเวณหล่อขึ้นรูป 1 : WGBT
  - ⬡ บริเวณหล่อขึ้นรูป 2 : WGBT

รูปที่ 14 จุดตรวจวัดค่าดัชนีความร้อนในสถานประกอบการ



กรรมการ  
 (นาย) โทชิยุกิ ฟุจิวาระ  
 บริษัท ทีเอ็ม อลูมิเนียม อินดัสทรี (ประเทศไทย) จำกัด

สิงหาคม 2563  
 81/82

ลงชื่อ *ทพพร นิลห.* ผู้ชำนาญการ  
 (นางสาว) ทิพรรัตน์ ทัศนากการไพศาล  
 บริษัท ทีเอ็มพาวเวอร์ คอนซัลแตนท์ จำกัด



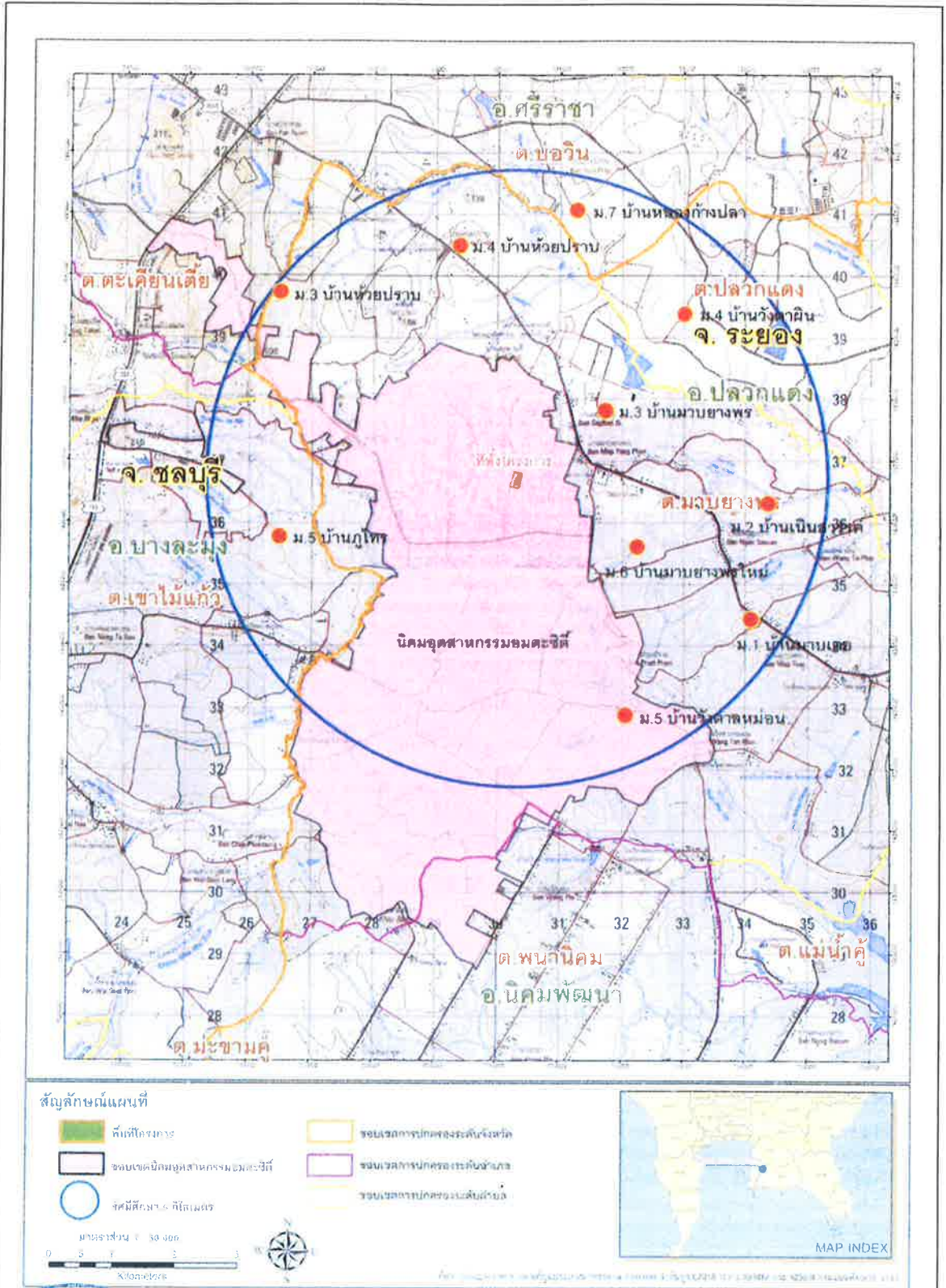

รูปที่ 15 ตำแหน่งพื้นที่สำรวจสภาพเศรษฐกิจ-สังคม



ลงชื่อ ดร.สุวิทย์ พิเศษกิจ กรรมการ  
(นาย) สุวิทย์ พิเศษกิจ  
บริษัท โดกิ อลูมิเนียม อินดัสทรี (ประเทศไทย) จำกัด

สิงหาคม 2563  
82/82



ลงชื่อ ทพ. ทัศนีย์  
(นางสาว) ทัศนีย์ ทิตานการไพศาล  
บริษัท ทีมพาวเวอร์ คอนซัลแตนท์ จำกัด/CONSULTANTS CO., LTD.