



ที่ ทส ๑๐๑๐.๓/ ๗ ๓ ๑ ๕

สำนักงานนโยบายและแผน
ทรัพยากรธรรมชาติและสิ่งแวดล้อม
๖๐/๑ ซอยพิบูลย์วัฒนา ๗ ถนนพระรามที่ ๖
แขวงพญาไท เขตพญาไท กรุงเทพฯ ๑๐๕๐๐

๒ มิถุนายน ๒๕๖๓

เรื่อง แจ้งผลการพิจารณารายงานการเปลี่ยนแปลงรายละเอียดโครงการในรายงานการประเมินผลกระทบ
สิ่งแวดล้อมโครงการโรงหลอมอะลูมิเนียม (ครั้งที่ ๑) ของบริษัท เรียวบี โด คาสติง (ไทยแลนด์) จำกัด

เรียน กรรมการผู้จัดการบริษัท เรียวบี โด คาสติง (ไทยแลนด์) จำกัด

อ้างถึง หนังสือสำนักงานนโยบายและแผนทรัพยากรธรรมชาติและสิ่งแวดล้อม ที่ ทส ๑๐๑๐.๓/๑๖๒๕๐
ลงวันที่ ๒๕ พฤศจิกายน ๒๕๖๒

สิ่งที่ส่งมาด้วย ๑. สำเนาหนังสือการนิคมอุตสาหกรรมแห่งประเทศไทย ด่วนที่สุด ที่ อก ๕๑๐๒.๓.๑/๑๓๖๒
ลงวันที่ ๑๓ พฤษภาคม ๒๕๖๓

๒. มาตรการป้องกันและแก้ไขผลกระทบสิ่งแวดล้อมและมาตรการติดตามตรวจสอบผลกระทบ
สิ่งแวดล้อม รายงานการเปลี่ยนแปลงรายละเอียดโครงการในรายงานการประเมินผลกระทบ
สิ่งแวดล้อม ที่โครงการโรงหลอมอะลูมิเนียม (ครั้งที่ ๑) ของบริษัท เรียวบี โด คาสติง (ไทยแลนด์)
จำกัด ตั้งอยู่ที่นิคมอุตสาหกรรมอมตะซิตี้ ระยอง ตำบลมาบียงพร อำเภอปลวกแดง จังหวัด
ระยอง ต้องยึดถือปฏิบัติอย่างเคร่งครัด

ตามหนังสือที่อ้างถึง สำนักงานนโยบายและแผนทรัพยากรธรรมชาติและสิ่งแวดล้อมได้แจ้ง
ผลการพิจารณาของคณะกรรมการผู้ชำนาญการพิจารณารายงานการวิเคราะห์ผลกระทบสิ่งแวดล้อมโครงการ
อุตสาหกรรมและระบบสาธารณูปโภคที่สนับสนุน ในการประชุมครั้งที่ ๕๐/๒๕๖๒ เมื่อวันที่ ๑๓ พฤศจิกายน ๒๕๖๒
มีมติไม่เห็นชอบรายงานการเปลี่ยนแปลงรายละเอียดโครงการในรายงานการประเมินผลกระทบสิ่งแวดล้อม
โครงการโรงหลอมอะลูมิเนียม (ครั้งที่ ๑) ของบริษัท เรียวบี โด คาสติง (ไทยแลนด์) จำกัด ตั้งอยู่ที่นิคมอุตสาหกรรม
อมตะซิตี้ ระยอง ตำบลมาบียงพร อำเภอปลวกแดง จังหวัดระยอง โดยให้แก้ไขเพิ่มเติม ตามแนวทาง รายละเอียด
ประเด็น หรือหัวข้อที่คณะกรรมการผู้ชำนาญการฯ กำหนด และต่อมากการนิคมอุตสาหกรรมแห่งประเทศไทย
ได้เสนอรายงานฯ ฉบับแก้ไขเพิ่มเติม ครั้งที่ ๑ จัดทำรายงานโดยบริษัท ทีมีพาวเวอร์ คอนซัลแตนท์ จำกัด
ให้สำนักงานนโยบายฯ ดำเนินการตามขั้นตอนการพิจารณารายงาน รายละเอียดตามสิ่งที่ส่งมาด้วย ๑

สำนักงานนโยบายและแผนทรัพยากรธรรมชาติและสิ่งแวดล้อม ได้เสนอรายงานการประเมิน
ผลกระทบสิ่งแวดล้อมดังกล่าว ให้คณะกรรมการผู้ชำนาญการพิจารณารายงานการวิเคราะห์ผลกระทบสิ่งแวดล้อม
โครงการอุตสาหกรรมและระบบสาธารณูปโภคที่สนับสนุน พิจารณาในการประชุมครั้งที่ ๑๘/๒๕๖๓ เมื่อวันที่
๒๗ พฤษภาคม ๒๕๖๓ คณะกรรมการผู้ชำนาญการฯ มีมติเห็นชอบรายงานการเปลี่ยนแปลงรายละเอียด
โครงการในรายงานการประเมินผลกระทบสิ่งแวดล้อมโครงการโรงหลอมอะลูมิเนียม (ครั้งที่ ๑) ของบริษัท เรียวบี
โด คาสติง (ไทยแลนด์) จำกัด ตั้งอยู่ที่นิคมอุตสาหกรรมอมตะซิตี้ ระยอง ตำบลมาบียงพร อำเภอปลวกแดง
จังหวัดระยอง โดยให้ปฏิบัติตามมาตรการป้องกันและแก้ไขผลกระทบสิ่งแวดล้อมและมาตรการติดตามตรวจสอบ

ผลกระทบ...

ผลกระทบสิ่งแวดล้อมอย่างเคร่งครัด รายละเอียดตามสิ่งที่ส่งมาด้วย ๒ และให้ประสานบริษัทที่ปรึกษาเพื่อจัดทำ รายงานที่ได้รวบรวมรายละเอียดข้อมูลทั้งหมดเรียงตามลำดับการพิจารณา จำนวน ๑ ฉบับ และรายงานฉบับ สมบูรณ์ที่ได้แก้ไขเพิ่มเติมตามที่คณะกรรมการผู้ชำนาญการกำหนดแล้ว จำนวน ๑ ฉบับ พร้อมทั้งจัดทำแผ่น บันทึกรายข้อมูลในรูปแบบ Portable Document Format (PDF File) จำนวน ๑ แผ่น และ ๘ แผ่น ตามลำดับ เสนอต่อสำนักงานนโยบายฯ ภายในเวลา ๑ เดือน เพื่อใช้เป็นเอกสารอ้างอิงและส่งให้หน่วยงานที่เกี่ยวข้องต่อไป และหากได้รับอนุญาตจากหน่วยงานอนุญาตแล้ว ขอความร่วมมือส่งสำเนาใบอนุญาตพร้อมเงื่อนไขให้สำนักงาน นโยบายฯ ทราบด้วย ทั้งนี้ สำนักงานนโยบายฯ ได้มีหนังสือแจ้งบริษัท ทีมีพาวเวอร์ คอนซัลแตนท์ จำกัด เพื่อดำเนินการในส่วนที่เกี่ยวข้องต่อไปด้วยแล้ว

จึงเรียนมาเพื่อโปรดพิจารณา

ขอแสดงความนับถือ



(นายพิรุณ สัยยะสิทธิ์พานิช)

รองเลขาธิการฯ ปฏิบัติราชการแทน

เลขาธิการสำนักงานนโยบายและแผนทรัพยากรธรรมชาติและสิ่งแวดล้อม

กองวิเคราะห์ผลกระทบสิ่งแวดล้อม

โทรศัพท์ ๐ ๒๒๖๕ ๖๕๐๐ ต่อ ๖๗๙๖

โทรสาร ๐ ๒๒๖๕ ๖๖๑๖



ที่ ทส ๑๐๑๐.๓/ ๗ ๓ ๑ ๓

สำนักงานนโยบายและแผน
ทรัพยากรธรรมชาติและสิ่งแวดล้อม
๖๐/๑ ซอยพิบูลวัฒนา ๗ ถนนพระรามที่ ๖
แขวงพญาไท เขตพญาไท กรุงเทพฯ ๑๐๕๐๐

๒ มิถุนายน ๒๕๖๓

เรื่อง แจ้งผลการพิจารณารายงานการเปลี่ยนแปลงรายละเอียดโครงการในรายงานการประเมินผลกระทบ
สิ่งแวดล้อมโครงการโรงหลอมอะลูมิเนียม (ครั้งที่ ๑) ของบริษัท เรียวบี โด คาสตั้ง (ไทยแลนด์) จำกัด

เรียน ผู้ว่าการการนิคมอุตสาหกรรมแห่งประเทศไทย

อ้างถึง ๑. หนังสือสำนักงานนโยบายและแผนทรัพยากรธรรมชาติและสิ่งแวดล้อม ที่ ทส ๑๐๑๐.๓/๑๖๒๔๑
ลงวันที่ ๒๕ พฤศจิกายน ๒๕๖๒

๒. หนังสือการนิคมอุตสาหกรรมแห่งประเทศไทย ด่วนที่สุด ที่ อก ๕๑๐๒.๓.๑/๑๓๖๒ ลงวันที่ ๑๓
พฤษภาคม ๒๕๖๓

สิ่งที่ส่งมาด้วย มาตรการป้องกันและแก้ไขผลกระทบสิ่งแวดล้อมและมาตรการติดตามตรวจสอบผลกระทบ
สิ่งแวดล้อม รายงานการเปลี่ยนแปลงรายละเอียดโครงการในรายงานการประเมินผลกระทบ
สิ่งแวดล้อม ที่โครงการโรงหลอมอะลูมิเนียม (ครั้งที่ ๑) ของบริษัท เรียวบี โด คาสตั้ง (ไทยแลนด์) จำกัด ตั้งอยู่ที่นิคมอุตสาหกรรมอมตะซิตี้ ระยอง ตำบลมาบยางพร อำเภอบลุกแดง จังหวัด
ระยอง ต้องยึดถือปฏิบัติอย่างเคร่งครัด

ตามหนังสือที่อ้างถึง ๑ สำนักงานนโยบายและแผนทรัพยากรธรรมชาติและสิ่งแวดล้อมได้แจ้ง
ผลการพิจารณาของคณะกรรมการผู้ชำนาญการพิจารณารายงานการวิเคราะห์ผลกระทบสิ่งแวดล้อมโครงการ
อุตสาหกรรมและระบบสาธารณูปโภคที่สนับสนุน ในการประชุมครั้งที่ ๕๐/๒๕๖๒ เมื่อวันที่ ๑๓ พฤศจิกายน
๒๕๖๒ มีมติไม่ให้ความเห็นชอบรายงานการเปลี่ยนแปลงรายละเอียดโครงการในรายงานการประเมินผลกระทบ
สิ่งแวดล้อมโครงการโรงหลอมอะลูมิเนียม (ครั้งที่ ๑) ของบริษัท เรียวบี โด คาสตั้ง (ไทยแลนด์) จำกัด ตั้งอยู่ที่
นิคมอุตสาหกรรมอมตะซิตี้ ระยอง ตำบลมาบยางพร อำเภอบลุกแดง จังหวัดระยอง โดยให้แก้ไขเพิ่มเติม
ตามแนวทาง รายละเอียด ประเด็น หรือหัวข้อที่คณะกรรมการผู้ชำนาญการฯ กำหนด และตามหนังสือที่อ้างถึง ๒
การนิคมอุตสาหกรรมแห่งประเทศไทยได้เสนอรายงานฯ ฉบับแก้ไขเพิ่มเติม ครั้งที่ ๑ จัดทำรายงานโดย
บริษัท ทีมพาวเวอร์ คอนซัลแตนท์ จำกัด ให้สำนักงานนโยบายฯ ดำเนินการตามขั้นตอนการพิจารณารายงาน
ความละเอียดแจ้งแล้ว นั้น

สำนักงานนโยบายและแผนทรัพยากรธรรมชาติและสิ่งแวดล้อม ได้เสนอรายงานการประเมิน
ผลกระทบสิ่งแวดล้อมดังกล่าว ให้คณะกรรมการผู้ชำนาญการพิจารณารายงานการวิเคราะห์ผลกระทบสิ่งแวดล้อม
โครงการอุตสาหกรรมและระบบสาธารณูปโภคที่สนับสนุน พิจารณาในการประชุมครั้งที่ ๑๘/๒๕๖๓ เมื่อวันที่
๒๗ พฤษภาคม ๒๕๖๓ คณะกรรมการผู้ชำนาญการฯ มีมติให้ความเห็นชอบรายงานการเปลี่ยนแปลงรายละเอียด
โครงการในรายงานการประเมินผลกระทบสิ่งแวดล้อมโครงการโรงหลอมอะลูมิเนียม (ครั้งที่ ๑) ของบริษัท เรียวบี
โด คาสตั้ง (ไทยแลนด์) จำกัด ตั้งอยู่ที่นิคมอุตสาหกรรมอมตะซิตี้ ระยอง ตำบลมาบยางพร อำเภอบลุกแดง

จังหวัด...

จังหวัดระยอง โดยให้ปฏิบัติตามมาตรการป้องกันและแก้ไขผลกระทบสิ่งแวดล้อมและมาตรการติดตามตรวจสอบผลกระทบสิ่งแวดล้อมอย่างเคร่งครัด รายละเอียดตามสิ่งที่ส่งมาด้วย ทั้งนี้ หากการนิคมอุตสาหกรรมแห่งประเทศไทยได้อนุญาตโครงการแล้ว ขอความร่วมมือการนิคมอุตสาหกรรมแห่งประเทศไทยส่งสำเนาใบอนุญาตพร้อมเงื่อนไขให้สำนักงานนโยบายฯ ทราบด้วย

จึงเรียนมาเพื่อโปรดพิจารณา

ขอแสดงความนับถือ



(นายพิรุณ สัยยะสิทธิ์พานิช)

รองเลขาธิการฯ ปฏิบัติราชการแทน

เลขาธิการสำนักงานนโยบายและแผนทรัพยากรธรรมชาติและสิ่งแวดล้อม

กองวิเคราะห์ผลกระทบสิ่งแวดล้อม

โทรศัพท์ ๐ ๒๒๖๕ ๖๕๐๐ ต่อ ๖๗๙๖

โทรสาร ๐ ๒๒๖๕ ๖๖๑๖

ด่วนที่สุด

ที่ อก 5102.3.1/ 1362



สิ่งที่ส่งมาด้วย ๑

สำนักงานนโยบายและแผน
ทรัพยากรธรรมชาติและสิ่งแวดล้อม
เลขที่ ๗๘๒๓ วันที่ 4 พ.ค. 2563
เวลา 14.31 ผู้รับ กทม

การนิคมอุตสาหกรรมแห่งประเทศไทย
618 ถนนนิคมมักกะสัน แขวงมักกะสัน
เขตราชเทวี กรุงเทพฯ 10400

13 พฤษภาคม 2563

เรื่อง รายงานการเปลี่ยนแปลงรายละเอียดโครงการในรายงานการประเมินผลกระทบสิ่งแวดล้อม โครงการโรงหลอม
อะลูมิเนียม (ครั้งที่ 1) ฉบับแก้ไขเพิ่มเติม ครั้งที่ 1 ของบริษัท เรียวบี โด คาสติง (ไทยแลนด์) จำกัด

เรียน เลขาธิการสำนักงานนโยบายและแผนทรัพยากรธรรมชาติและสิ่งแวดล้อม

สิ่งที่ส่งมาด้วย รายงานการเปลี่ยนแปลงรายละเอียดโครงการในรายงานการประเมินผลกระทบสิ่งแวดล้อม
โครงการโรงหลอมอะลูมิเนียม (ครั้งที่ 1) ฉบับแก้ไขเพิ่มเติม ครั้งที่ 1 ของบริษัท เรียวบี โด คาสติง
(ไทยแลนด์) จำกัด จำนวน 16 ชุด

ตามที่บริษัท เรียวบี โด คาสติง (ไทยแลนด์) จำกัด ได้นำส่งรายงานการเปลี่ยนแปลงรายละเอียด
โครงการในรายงานการประเมินผลกระทบสิ่งแวดล้อม โครงการโรงหลอมอะลูมิเนียม (ครั้งที่ 1) ฉบับแก้ไขเพิ่มเติม
ครั้งที่ 1 ตั้งอยู่ที่นิคมอุตสาหกรรมอมตะ ซิตี้ ระยอง อำเภอปลวกแดง จังหวัดระยอง ซึ่งจัดทำรายงานฯ โดยบริษัท
ทีมพาวเวอร์ คอนซัลแตนท์ จำกัด มายังการนิคมอุตสาหกรรมแห่งประเทศไทย (กนอ.) นั้น

ในการนี้ กนอ. ได้พิจารณารายงานฯ ในเบื้องต้นเป็นที่เรียบร้อยแล้ว จึงขอส่งรายงานดังกล่าว
มายังสำนักงานนโยบายและแผนทรัพยากรธรรมชาติและสิ่งแวดล้อม เพื่อพิจารณาดำเนินการตามขั้นตอนต่อไป

จึงเรียนมาเพื่อโปรดพิจารณา ผลเป็นประการใดโปรดแจ้งให้ทราบด้วย จะขอบคุณยิ่ง

ขอแสดงความนับถือ

(นายอัฐพล จิรวัดน์จรรยา)

รองผู้ว่าการ ปฏิบัติงานแทน

ผู้ว่าการการนิคมอุตสาหกรรมแห่งประเทศไทย

กองวิเคราะห์ผลกระทบสิ่งแวดล้อม
เลขที่ 1086 วันที่ ๑๕ พ.ค. ๒๕๖๓
เวลา 15.14 ผู้รับ ก

กลุ่มงานอุตสาหกรรม
เลขที่ 288 วันที่ 15 พ.ค. 63
เวลา 09.43 ผู้รับ ก

ฝ่ายสิ่งแวดล้อม

กองสิ่งแวดล้อมและพลังงาน

โทร 0 2253 0561 ต่อ 6306

โทรสาร 0 2650 0466

มาตรการป้องกันและแก้ไขผลกระทบสิ่งแวดล้อม
และมาตรการติดตามตรวจสอบผลกระทบสิ่งแวดล้อม

รายงานการเปลี่ยนแปลงรายละเอียดโครงการในรายงานการประเมินผลกระทบสิ่งแวดล้อม

ที่โครงการโรงหลอมอะลูมิเนียม (ครั้งที่ 1)
ของบริษัท เรียวบิ ได คาสตติ้ง (ไทยแลนด์) จำกัด

ตั้งอยู่ที่นิคมอุตสาหกรรมอมตะซิตี้ ระยอง
ตำบลมาบยางพร อำเภอปลวกแดง จังหวัดระยอง

ต้องยึดถือปฏิบัติอย่างเคร่งครัด

ลงชื่อ

(นางเอี่ยมพร เหลืองเกียรติคุณ)

ผู้รับมอบอำนาจ

บริษัท เรียวบิ ได คาสตติ้ง (ไทยแลนด์) จำกัด



มิถุนายน 2563

1/75

ลงชื่อ

(นางสาวทิพรัตน์ ทศนาการไพศาล)

ผู้ชำนาญการ

บริษัท ทีมพาวเวอร์ คอนซัลแตนท์ จำกัด



ตารางที่ 1

มาตรการป้องกันและแก้ไขผลกระทบสิ่งแวดล้อม รายงานการเปลี่ยนแปลงรายละเอียดโครงการในรายงานการประเมินผลกระทบสิ่งแวดล้อม
โครงการโรงหลอมอะลูมิเนียม (ครั้งที่ 1) ของบริษัท เรียวบิ ได คาสตติ้ง (ไทยแลนด์) จำกัด (ระยะก่อสร้าง)

องค์ประกอบทางสิ่งแวดล้อม และคุณค่าต่างๆ	มาตรการป้องกันและแก้ไขผลกระทบสิ่งแวดล้อม	สถานที่ดำเนินการ	ระยะเวลา	ผู้รับผิดชอบ
1. มาตรการทั่วไป	<p>- ปฏิบัติตามมาตรการป้องกันและแก้ไขผลกระทบสิ่งแวดล้อม และมาตรการติดตามตรวจสอบผลกระทบสิ่งแวดล้อมที่เสนอไว้ในรายงานการเปลี่ยนแปลงรายละเอียดโครงการในรายงานการประเมินผลกระทบสิ่งแวดล้อม โครงการโรงหลอมอะลูมิเนียม (ครั้งที่ 1) บริษัท เรียวบิ ได คาสตติ้ง (ไทยแลนด์) จำกัด ตั้งอยู่ภายในนิคมอุตสาหกรรมอมตะซิตี้ ระยอง เลขที่ 7/348 หมู่ที่ 6 ตำบลมาบตาพุด อำเภอปลวกแดง จังหวัดระยอง อย่างเคร่งครัด</p> <p>- บริษัท เรียวบิ ได คาสตติ้ง (ไทยแลนด์) จำกัด ต้องว่าจ้างหน่วยงานกลาง (Third Party) เพื่อดำเนินการตรวจสอบผลการปฏิบัติตามมาตรการป้องกันและแก้ไขผลกระทบสิ่งแวดล้อม และมาตรการติดตามตรวจสอบผลกระทบสิ่งแวดล้อมของโครงการ และเสนอรายงานผลการปฏิบัติตามมาตรการป้องกันและแก้ไขผลกระทบสิ่งแวดล้อม และมาตรการติดตามตรวจสอบผลกระทบสิ่งแวดล้อม ส่งให้การนิคมอุตสาหกรรมแห่งประเทศไทย ทราบทุก 6 เดือน ทั้งนี้ การจัดทำและการเสนอรายงานผลการปฏิบัติตามมาตรการให้เป็นไปตามหลักเกณฑ์และวิธีการที่กำหนดตามประกาศกระทรวงทรัพยากรธรรมชาติและสิ่งแวดล้อม เรื่อง หลักเกณฑ์ วิธีการจัดทำรายงานผลการปฏิบัติตามมาตรการที่กำหนดไว้ในรายงานการประเมินผลกระทบสิ่งแวดล้อม ซึ่งผู้ดำเนินการหรือผู้ขออนุญาตจะต้องได้รับอนุญาตให้ดำเนินโครงการหรือกิจการแล้ว พ.ศ. 2561 และกฎหมายที่เกี่ยวข้อง</p> <p>- หากเกิดเหตุการณ์ใดๆ ก็ตามที่อาจก่อให้เกิดผลกระทบต่อคุณภาพสิ่งแวดล้อม บริษัท เรียวบิ ได คาสตติ้ง (ไทยแลนด์) จำกัด ต้องแจ้งให้การนิคมอุตสาหกรรมแห่งประเทศไทย สำนักงานทรัพยากรธรรมชาติและสิ่งแวดล้อมจังหวัดระยอง และสำนักงานนโยบายและแผนทรัพยากรธรรมชาติและสิ่งแวดล้อมทราบโดยเร็วเพื่อหน่วยงานดังกล่าว จะได้ให้ความร่วมมือในการแก้ไขปัญหา</p>	<p>- ภายในพื้นที่โครงการ</p> <p>- ภายในพื้นที่โครงการ</p> <p>- ภายในพื้นที่โครงการ</p>	<p>- ตลอดระยะก่อสร้าง</p> <p>- ตลอดระยะก่อสร้าง</p> <p>- ตลอดระยะก่อสร้าง</p>	<p>- บริษัท เรียวบิ ได คาสตติ้ง (ไทยแลนด์) จำกัด</p> <p>- บริษัท เรียวบิ ได คาสตติ้ง (ไทยแลนด์) จำกัด</p> <p>- บริษัท เรียวบิ ได คาสตติ้ง (ไทยแลนด์) จำกัด</p>

ลงชื่อ

(นางเอี่ยมพร เหลืองเกียรติคุณ)

ผู้รับมอบอำนาจ

บริษัท เรียวบิ ได คาสตติ้ง (ไทยแลนด์) จำกัด



มิถุนายน 2563

2/75

ลงชื่อ

(นางสาวทิพรัตน์ ทักษณาการไพศาล)

ผู้ชำนาญการ

บริษัท ทีมพาวเวอร์ คอนซัลแตนท์ จำกัด



ตารางที่ 1 (ต่อ) มาตรการป้องกันและแก้ไขผลกระทบสิ่งแวดล้อม รายงานการเปลี่ยนแปลงรายละเอียดโครงการในรายงานการประเมินผลกระทบสิ่งแวดล้อม
โครงการโรงหลอมอะลูมิเนียม (ครั้งที่ 1) ของบริษัท เรียวบิ ได คาสติง (ไทยแลนด์) จำกัด (ระยะก่อสร้าง)

องค์ประกอบทางสิ่งแวดล้อม และคุณค่าต่างๆ	มาตรการป้องกันและแก้ไขผลกระทบสิ่งแวดล้อม	สถานที่ดำเนินการ	ระยะเวลา	ผู้รับผิดชอบ
1. มาตรการทั่วไป (ต่อ)	- ในกรณีที่ผลการติดตามตรวจสอบผลกระทบสิ่งแวดล้อมมีแนวโน้มสูงขึ้นจากค่าที่ตรวจวัดได้ในช่วงการดำเนินการปกติ หรือมีแนวโน้มเข้าใกล้ค่าควบคุมหรือค่ามาตรฐาน ให้โครงการตรวจสอบหาสาเหตุและเฝ้าระวัง เพื่อเตรียมความพร้อมในการแก้ไขปัญหาที่อาจเกิดขึ้น ทั้งนี้ ให้สรุปรายละเอียดดังกล่าวไว้ในรายงานผลการปฏิบัติตามมาตรการป้องกันและแก้ไขผลกระทบสิ่งแวดล้อม และมาตรการติดตามตรวจสอบผลกระทบสิ่งแวดล้อมให้ครบถ้วน	- ภายในพื้นที่โครงการ	- ตลอดระยะก่อสร้าง	- บริษัท เรียวบิ ได คาสติง (ไทยแลนด์) จำกัด
	- ในกรณีที่ผลการตรวจวัดมลพิษจากแหล่งกำเนิดของโครงการมีค่าเกินค่าควบคุมที่กำหนดไว้ ให้โครงการทำการตรวจสอบหาสาเหตุ ทำการแก้ไข และทำการตรวจวัดซ้ำ เพื่อยืนยันประสิทธิภาพในการแก้ไข พร้อมทั้งกำหนดมาตรการเพื่อป้องกันการเกิดปัญหาในลักษณะดังกล่าวให้ครบถ้วน	- ภายในพื้นที่โครงการ	- ตลอดระยะก่อสร้าง	- บริษัท เรียวบิ ได คาสติง (ไทยแลนด์) จำกัด
	- หากบริษัท เรียวบิ ได คาสติง (ไทยแลนด์) จำกัด มีความจำเป็นต้องเปลี่ยนแปลงรายละเอียดโครงการ หรือมาตรการป้องกันและแก้ไขผลกระทบสิ่งแวดล้อม หรือมาตรการติดตามตรวจสอบผลกระทบสิ่งแวดล้อม ให้แตกต่างไปจากที่ได้เสนอไว้ในรายงานการประเมินผลกระทบสิ่งแวดล้อม ตามที่คณะกรรมการผู้ชำนาญการฯ ได้ให้ความเห็นชอบแล้ว ให้เป็นหน้าที่ของหน่วยงานที่มีอำนาจหน้าที่ในการพิจารณาอนุมัติหรืออนุญาตเป็นผู้พิจารณา ดังนี้ <ul style="list-style-type: none"> • หากเห็นว่าการแก้ไขเปลี่ยนแปลงรายละเอียดโครงการ หรือมาตรการป้องกันและแก้ไขผลกระทบสิ่งแวดล้อม หรือมาตรการติดตามตรวจสอบผลกระทบสิ่งแวดล้อมดังกล่าว ไม่กระทบต่อสาระสำคัญของการประเมินผลกระทบสิ่งแวดล้อมในรายงานการประเมินผลกระทบสิ่งแวดล้อม และเป็นมาตรการที่เกิดผลดีต่อสิ่งแวดล้อมมากกว่า หรือเทียบเท่ามาตรการที่กำหนดไว้ในรายงานการประเมินผลกระทบสิ่งแวดล้อม ที่ผ่านการพิจารณาให้ความเห็นชอบจาก 	- ภายในพื้นที่โครงการ	- ตลอดระยะก่อสร้าง	- บริษัท เรียวบิ ได คาสติง (ไทยแลนด์) จำกัด

ลงชื่อ

(นางเอี่ยมพร เหลืองเกียรติคุณ)

ผู้รับมอบอำนาจ

บริษัท เรียวบิ ได คาสติง (ไทยแลนด์) จำกัด



มิถุนายน 2563

3/75

ลงชื่อ

(นางสาวทิพรัตน์ ทักษณาการไพศาล)

ผู้ชำนาญการ

บริษัท ทีมพาวเวอร์ คอนซัลแตนท์ จำกัด



ตารางที่ 1 (ต่อ) มาตรการป้องกันและแก้ไขผลกระทบสิ่งแวดล้อม รายงานการเปลี่ยนแปลงรายละเอียดโครงการในรายงานการประเมินผลกระทบสิ่งแวดล้อม
โครงการโรงหลอมอะลูมิเนียม (ครั้งที่ 1) ของบริษัท เรียวบี โด คาสตัง (ไทยแลนด์) จำกัด (ระยะก่อสร้าง)

องค์ประกอบทางสิ่งแวดล้อม และคุณค่าต่างๆ	มาตรการป้องกันและแก้ไขผลกระทบสิ่งแวดล้อม	สถานที่ดำเนินการ	ระยะเวลา	ผู้รับผิดชอบ
1. มาตรการทั่วไป (ต่อ)	<p>คณะกรรมการผู้ชำนาญการฯ แล้ว ให้หน่วยงานที่มีอำนาจหน้าที่ในการพิจารณาอนุมัติ หรืออนุญาต รับผิดชอบการปรับปรุงแก้ไขเปลี่ยนแปลงดังกล่าวให้เป็นไปตามหลักเกณฑ์ และเงื่อนไขที่กำหนดไว้ในกฎหมายนั้นๆ ต่อไป พร้อมกับให้จัดทำสำเนาการเปลี่ยนแปลงรายละเอียดและการปรับปรุงแก้ไขมาตรการป้องกันและแก้ไขผลกระทบสิ่งแวดล้อม หรือมาตรการติดตามตรวจสอบผลกระทบสิ่งแวดล้อม ที่รับผิดชอบไว้ ส่งให้สำนักงานนโยบายและแผนทรัพยากรธรรมชาติและสิ่งแวดล้อม เพื่อทราบ</p> <ul style="list-style-type: none"> หากหน่วยงานที่มีอำนาจหน้าที่ในการพิจารณาอนุมัติหรืออนุญาต มีความเห็นว่าการปรับปรุงแก้ไขรายละเอียดโครงการ หรือมาตรการนั้นๆ อาจกระทบต่อสาระสำคัญในรายงานการประเมินผลกระทบสิ่งแวดล้อมที่ได้รับความเห็นชอบจากคณะกรรมการผู้ชำนาญการฯ ให้หน่วยงานที่มีอำนาจหน้าที่ในการพิจารณาในการอนุมัติหรืออนุญาต จัดส่งรายงานการปรับปรุงแก้ไขรายละเอียดโครงการ หรือมาตรการป้องกันและแก้ไขผลกระทบสิ่งแวดล้อม หรือมาตรการติดตามตรวจสอบผลกระทบสิ่งแวดล้อม ให้สำนักงานนโยบายและแผนทรัพยากรธรรมชาติและสิ่งแวดล้อม เพื่อเสนอให้คณะกรรมการผู้ชำนาญการฯ คณะที่เกี่ยวข้องพิจารณาให้ความเห็นชอบก่อนการเปลี่ยนแปลงหรือปรับปรุงมาตรการดังกล่าว และเมื่อโครงการมีการเปลี่ยนแปลงรายละเอียด หรือปรับปรุงแก้ไขมาตรการฯ ตามที่คณะกรรมการผู้ชำนาญการฯ ให้ความเห็นชอบประกอบแล้ว หน่วยงานที่มีอำนาจหน้าที่ในการพิจารณาอนุมัติหรืออนุญาตต้องแจ้งผลการแก้ไขเปลี่ยนแปลงดังกล่าวให้สำนักงานนโยบายและแผนทรัพยากรธรรมชาติและสิ่งแวดล้อม ทราบด้วย 	- ภายในพื้นที่โครงการ	- ตลอดระยะก่อสร้าง	- บริษัท เรียวบี โด คาสตัง (ไทยแลนด์) จำกัด

ลงชื่อ
(นางเออมพร เหลืองเกียรติคุณ)
ผู้รับมอบอำนาจ
บริษัท เรียวบี โด คาสตัง (ไทยแลนด์) จำกัด



มิถุนายน 2563
4/75

ลงชื่อ ทพ. ทวี
(นางสาวทิพรัตน์ ทศนาการไพฑูริย์)
ผู้ชำนาญการ
บริษัท ทีมพาวเวอร์ คอนซัลแตนท์ จำกัด



ตารางที่ 1 (ต่อ) มาตรการป้องกันและแก้ไขผลกระทบสิ่งแวดล้อม รายงานการเปลี่ยนแปลงรายละเอียดโครงการในรายงานการประเมินผลกระทบสิ่งแวดล้อม
โครงการโรงหลอมอะลูมิเนียม (ครั้งที่ 1) ของบริษัท เรียวบิ ไท คาสติ้ง (ไทยแลนด์) จำกัด (ระยะก่อสร้าง)

องค์ประกอบทางสิ่งแวดล้อม และคุณค่าต่างๆ	มาตรการป้องกันและแก้ไขผลกระทบสิ่งแวดล้อม	สถานที่ดำเนินการ	ระยะเวลา	ผู้รับผิดชอบ
1. มาตรการทั่วไป (ต่อ)	- เมื่อผลการติดตามตรวจสอบคุณภาพสิ่งแวดล้อมได้แสดงให้เห็นถึงปัญหาสิ่งแวดล้อม บริษัท เรียวบิ ไท คาสติ้ง (ไทยแลนด์) จำกัด ต้องดำเนินการปรับปรุงแก้ไขปัญหาเหล่านั้นโดยเร็ว และต้องปฏิบัติตามมาตรการป้องกันและแก้ไขผลกระทบสิ่งแวดล้อม และมาตรการติดตามตรวจสอบผลกระทบสิ่งแวดล้อมโดยเคร่งครัด เพื่อประโยชน์ในการพิจารณาความเหมาะสมของการกำหนดระยะเวลาการติดตามตรวจสอบต่อไป	- ภายในพื้นที่โครงการ	- ตลอดระยะก่อสร้าง	- บริษัท เรียวบิ ไท คาสติ้ง (ไทยแลนด์) จำกัด
2. คุณภาพอากาศ	- รถบรรทุกขนส่งวัสดุ อุปกรณ์ รวมทั้งเศษวัสดุ ต้องมีผ้าใบคลุม หรือปกปิดมิดชิด เพื่อป้องกันวัสดุตกหล่นและฟุ้งกระจาย	- ภายในพื้นที่โครงการ และถนนที่ใช้ขนส่งวัสดุ	- ตลอดระยะก่อสร้าง	- บริษัท เรียวบิ ไท คาสติ้ง (ไทยแลนด์) จำกัด
	- บำรุงรักษาเครื่องยนต์และอุปกรณ์ต่างๆ เพื่อลดปริมาณควันเสียที่อาจจะปล่อยออกมาจากอุปกรณ์ และรถบรรทุก	- ภายในพื้นที่โครงการ	- ตลอดระยะก่อสร้าง	- บริษัท เรียวบิ ไท คาสติ้ง (ไทยแลนด์) จำกัด
	- ควบคุมอัตราเร็วของรถบรรทุกไม่ให้เกิน 20 กิโลเมตร/ชั่วโมง เพื่อลดควันเสียจากรถยนต์ และลดการฟุ้งกระจายของฝุ่นละอองบนถนนที่ใช้เป็นเส้นทางขนส่งของโครงการ	- ภายในพื้นที่โครงการ และถนนที่ใช้ขนส่งวัสดุ	- ตลอดระยะก่อสร้าง	- บริษัท เรียวบิ ไท คาสติ้ง (ไทยแลนด์) จำกัด
	- ฉีดพรมน้ำบริเวณที่ทำการเปิดหน้าดินเพื่อก่อสร้างอย่างน้อยวันละ 2 ครั้ง เพื่อลดการฟุ้งกระจายของฝุ่นละออง	- ภายในพื้นที่ก่อสร้าง	- ตลอดระยะก่อสร้าง	- บริษัท เรียวบิ ไท คาสติ้ง (ไทยแลนด์) จำกัด
	- กรณีที่มีวัสดุร่วงหล่นภายในพื้นที่โครงการ หรือพื้นที่ใกล้เคียงโดยรอบ หรือเส้นทางที่ใช้ขนส่ง จะต้องเก็บวัสดุที่ร่วงหล่นทันที รวมทั้งทำความสะอาดในบริเวณดังกล่าวให้เรียบร้อย เพื่อไม่ให้เกิดการกีดขวางการใช้เส้นทางหรือความสกปรกในบริเวณต่าง ๆ	- ภายในพื้นที่ก่อสร้าง และถนนที่ใช้ขนส่งวัสดุ	- ตลอดระยะก่อสร้าง	- บริษัท เรียวบิ ไท คาสติ้ง (ไทยแลนด์) จำกัด

ลงชื่อ
(นางเอี่ยมพร เหลืองเกียรติคุณ)
ผู้รับมอบอำนาจ
บริษัท เรียวบิ ไท คาสติ้ง (ไทยแลนด์) จำกัด



มิถุนายน 2563
5/75

ลงชื่อ
(นางสาวทิพรัตน์ ทักษณาการไพศาล)
ผู้อำนวยการ
บริษัท ทิมพาวเวอร์ คอนซัลแตนท์ จำกัด



ตารางที่ 1 (ต่อ) มาตรการป้องกันและแก้ไขผลกระทบสิ่งแวดล้อม รายงานการเปลี่ยนแปลงรายละเอียดโครงการในรายงานการประเมินผลกระทบสิ่งแวดล้อม
โครงการโรงหลอมอะลูมิเนียม (ครั้งที่ 1) ของบริษัท เรียวบิ ได คาสติ้ง (ไทยแลนด์) จำกัด (ระยะก่อสร้าง)

องค์ประกอบทางสิ่งแวดล้อม และคุณค่าต่างๆ	มาตรการป้องกันและแก้ไขผลกระทบสิ่งแวดล้อม	สถานที่ดำเนินการ	ระยะเวลา	ผู้รับผิดชอบ
3. เสียง	- เลือกใช้อุปกรณ์และเครื่องจักรที่มีประสิทธิภาพ พร้อมใช้งานอยู่เสมอ กรณีที่เกิดการชำรุดเสียหายให้ทำการตรวจสอบซ่อมบำรุงก่อนการใช้งาน	- ภายในพื้นที่ก่อสร้าง	- ตลอดระยะก่อสร้าง	- บริษัท เรียวบิ ได คาสติ้ง (ไทยแลนด์) จำกัด
	- กำหนดให้โครงการจำกัดกิจกรรมการก่อสร้างที่ก่อให้เกิดเสียงดังเฉพาะในช่วงเวลา 08.00-18.00 น. เพื่อป้องกันผลกระทบด้านเสียงที่อาจส่งผลให้เกิดการรบกวนการพักผ่อนของประชาชน	- ภายในพื้นที่ก่อสร้าง	- ตลอดระยะก่อสร้าง	- บริษัท เรียวบิ ได คาสติ้ง (ไทยแลนด์) จำกัด
	- จัดให้มีมาตรการลดระดับเสียงจากเครื่องจักรและอุปกรณ์ ได้แก่ การปฏิบัติตามคู่มือการบำรุงรักษาเครื่องมือ และอุปกรณ์อย่างต่อเนื่อง ตลอดจนซ่อมแซม ดูแลรักษาให้อยู่ในสภาพดีตลอดเวลา และบำรุงรักษาเครื่องจักรตามระยะเวลาที่กำหนด	- ภายในพื้นที่ก่อสร้าง	- ตลอดระยะก่อสร้าง	- บริษัท เรียวบิ ได คาสติ้ง (ไทยแลนด์) จำกัด
	- ควบคุมการดำเนินกิจกรรมภายในโครงการ เพื่อมีให้ระดับเสียงที่บริเวณริมรั้วของโครงการมีค่าสูงเกินกว่า 70 เดซิเบลเอ หากพบว่ามีการระดับเสียงสูงเกินกว่าที่กำหนด จะต้องดำเนินการปรับปรุงและแก้ไขทันที	- ภายในพื้นที่ก่อสร้าง	- ตลอดระยะก่อสร้าง	- บริษัท เรียวบิ ได คาสติ้ง (ไทยแลนด์) จำกัด
	- กำหนดให้มีอุปกรณ์ป้องกันอันตรายส่วนบุคคล เช่น ที่อุดหู ที่ครอบหู สำหรับคนงานในระหว่างปฏิบัติงานในพื้นที่ที่มีระดับดังมากกว่า 85 เดซิเบล (เอ)	- ภายในพื้นที่ก่อสร้าง	- ตลอดระยะก่อสร้าง	- บริษัท เรียวบิ ได คาสติ้ง (ไทยแลนด์) จำกัด
	- ปลุกไม้ยืนต้นบริเวณริมรั้วโครงการ เพื่อเป็นแนวป้องกันฝุ่นละอองและเสียงดัง ซึ่งอาจก่อให้เกิดการรบกวนต่อโรงงานข้างเคียงหรือชุมชนที่อยู่ใกล้	- ริมรั้วโดยรอบโรงงาน	- ตลอดระยะก่อสร้าง	- บริษัท เรียวบิ ได คาสติ้ง (ไทยแลนด์) จำกัด
	- จัดให้มีทีมงานประชาสัมพันธ์แผนการดำเนินกิจกรรมก่อสร้าง และเข้าพบปะบ้านประชิดริมรั้วด้านทิศตะวันออกของโครงการทุกสัปดาห์ในระยะเวลาเตรียมพื้นที่ก่อสร้าง ทำฐานราก และโครงสร้างอาคาร เพื่อสอบถามถึงผลกระทบด้านเสียง พร้อมจัดทำบันทึกไว้ทุกครั้ง หากชุมชนได้รับผลกระทบด้านเสียงจะต้องทำการติดตั้งวัสดุกันเสียง ได้แก่ แผ่นเหล็ก ความหนาไม่น้อยกว่า 0.79 มิลลิเมตร บริเวณพื้นที่ทางด้านทิศตะวันออกของพื้นที่ก่อสร้าง ระยะติดตั้งวัสดุลดเสียงห่างจากพื้นที่ก่อสร้าง 40 เมตร ความสูงวัสดุลดเสียง 2.5 เมตร ซึ่งจะสามารถช่วยลดทอนเสียงได้ไม่น้อยกว่า 20 เดซิเบลเอ	- ชุมชนใกล้เคียงโครงการ	- ตลอดระยะก่อสร้าง	- บริษัท เรียวบิ ได คาสติ้ง (ไทยแลนด์) จำกัด

ลงชื่อ
(นางเอี่ยมพร เหลืองเกียรติคุณ)
ผู้รับมอบอำนาจ
บริษัท เรียวบิ ได คาสติ้ง (ไทยแลนด์) จำกัด



มิถุนายน 2563
6/75

ลงชื่อ
(นางสาวทิพรัตน์ ทัดนาการไพศาล)
ผู้อำนวยการ
บริษัท ทีมพาวเวอร์ คอนซัลแตนท์ จำกัด



ตารางที่ 1 (ต่อ) มาตรการป้องกันและแก้ไขผลกระทบสิ่งแวดล้อม รายงานการเปลี่ยนแปลงรายละเอียดโครงการในรายงานการประเมินผลกระทบสิ่งแวดล้อม
โครงการโรงหลอมอะลูมิเนียม (ครั้งที่ 1) ของบริษัท เรียวบิ โด คาสตติ้ง (ไทยแลนด์) จำกัด (ระยะก่อสร้าง)

องค์ประกอบทางสิ่งแวดล้อม และคุณค่าต่างๆ	มาตรการป้องกันและแก้ไขผลกระทบสิ่งแวดล้อม	สถานที่ดำเนินการ	ระยะเวลา	ผู้รับผิดชอบ
4. คุณภาพน้ำ	- ห้ามทิ้งขยะมูลฝอย สิ่งปฏิกูล วัสดุก่อสร้าง และของเสียทุกชนิดลงระบายน้ำทิ้ง	- ภายในพื้นที่ก่อสร้าง	- ตลอดระยะก่อสร้าง	- บริษัท เรียวบิ โด คาสตติ้ง (ไทยแลนด์) จำกัด
	- กำหนดให้ผู้รับเหมาต้องจัดเตรียมห้องสุขาแบบเคลื่อนที่ชนิดมีระบบกักเก็บ สิ่งปฏิกูลตามสัดส่วนของแรงงานให้สอดคล้องกับกฎกระทรวงว่าด้วยการ จัดสวัสดิการในสถานประกอบกิจการ พ.ศ. 2548 หรือกฎหมายที่เกี่ยวข้อง และให้ประสานงานกับหน่วยงานราชการหรือบริษัทที่ได้รับอนุญาตจาก หน่วยงานราชการมารับสิ่งปฏิกูลไปกำจัด	- ภายในพื้นที่ก่อสร้าง	- ตลอดระยะก่อสร้าง	- บริษัท เรียวบิ โด คาสตติ้ง (ไทยแลนด์) จำกัด
5. การคมนาคมขนส่ง	- กำหนดให้พนักงานขับรถปฏิบัติตามกฎจราจรอย่างเคร่งครัด	- ภายในพื้นที่ก่อสร้าง และถนนที่ใช้ขนส่ง	- ตลอดระยะก่อสร้าง	- บริษัท เรียวบิ โด คาสตติ้ง (ไทยแลนด์) จำกัด
	- จัดให้มีเจ้าหน้าที่เพื่ออำนวยความสะดวก และให้สัญญาณจราจร โดยเฉพาะ ช่วงเวลาใช้เครื่องจักรหนัก และการเคลื่อนย้ายวัสดุอุปกรณ์ในพื้นที่สาธารณะ	- ภายในพื้นที่ก่อสร้าง และถนนที่ใช้ขนส่ง	- ตลอดระยะก่อสร้าง	- บริษัท เรียวบิ โด คาสตติ้ง (ไทยแลนด์) จำกัด
	- ตรวจสอบสภาพรถยนต์ก่อนการใช้งาน เช่น ระบบเบรค เป็นต้น	- ภายในพื้นที่ก่อสร้าง	- ตลอดระยะก่อสร้าง	- บริษัท เรียวบิ โด คาสตติ้ง (ไทยแลนด์) จำกัด
	- หลีกเลี่ยงการขนส่งวัสดุอุปกรณ์ในช่วงเวลาเร่งด่วน ระหว่างเวลา 06.00-08.00 น. และ 17.00-19.00 น. และจัดให้มีเจ้าหน้าที่อำนวยความสะดวก และดูแลการเข้า-ออกของรถบรรทุกในพื้นที่โครงการ	- ภายในพื้นที่โครงการ และถนนที่ใช้ขนส่งวัสดุ อุปกรณ์	- ตลอดระยะก่อสร้าง	- บริษัท เรียวบิ โด คาสตติ้ง (ไทยแลนด์) จำกัด
	- จำกัดความเร็วรถยนต์ภายในพื้นที่โครงการ ไม่เกิน 20 กิโลเมตร/ชั่วโมง และ จัดระบบและทิศทางการจราจรในพื้นที่โครงการให้เหมาะสมเพื่อป้องกัน อุบัติเหตุ	- ภายในพื้นที่โครงการ	- ตลอดระยะก่อสร้าง	- บริษัท เรียวบิ โด คาสตติ้ง (ไทยแลนด์) จำกัด
	- ควบคุมน้ำหนักของรถบรรทุกให้บรรทุกขนส่งตามกฎหมายกำหนด และต้อง จัดให้มีอุปกรณ์ป้องกันการตกหล่นของวัสดุเพื่อป้องกันความเสียหายของ ผิวจราจรและเกิดฝุ่นที่ก่อให้เกิดมลพิษในเส้นทาง	- เส้นทางที่ใช้ขนส่งวัสดุ อุปกรณ์	- ตลอดระยะก่อสร้าง	- บริษัท เรียวบิ โด คาสตติ้ง (ไทยแลนด์) จำกัด

ลงชื่อ

(นางเอี่ยมพร เหลืองเกียรติคุณ)

ผู้รับมอบอำนาจ

บริษัท เรียวบิ โด คาสตติ้ง (ไทยแลนด์) จำกัด



มิถุนายน 2563

7/75

ลงชื่อ

(นางสาวทิพรัตน์ ทิศนาการไพศาล)

ผู้อำนวยการ

บริษัท ทีมพาวเวอร์ คอนซัลแตนท์ จำกัด



ตารางที่ 1 (ต่อ) มาตรการป้องกันและแก้ไขผลกระทบสิ่งแวดล้อม รายงานการเปลี่ยนแปลงรายละเอียดโครงการในรายงานการประเมินผลกระทบสิ่งแวดล้อม
โครงการโรงหลอมอะลูมิเนียม (ครั้งที่ 1) ของบริษัท เรียวบี โด คาสตัง (ไทยแลนด์) จำกัด (ระยะก่อสร้าง)

องค์ประกอบทางสิ่งแวดล้อมและคุณค่าต่างๆ	มาตรการป้องกันและแก้ไขผลกระทบสิ่งแวดล้อม	สถานที่ดำเนินการ	ระยะเวลา	ผู้รับผิดชอบ
6. การระบายน้ำและการป้องกันน้ำท่วม	- จัดกวางวัสดุอุปกรณ์และเศษขยะมูลฝอยให้เหมาะสม โดยไม่ควรจะอยู่ใกล้กับรางระบายน้ำภายในโครงการ และบ่อพักน้ำทิ้ง เพื่อป้องกันการกีดขวางทางระบายน้ำและก่อให้เกิดน้ำเสีย	- ภายในพื้นที่ก่อสร้าง	- ตลอดระยะก่อสร้าง	- บริษัท เรียวบี โด คาสตัง (ไทยแลนด์) จำกัด
7. การจัดการของเสีย	- รวบรวมและเก็บวัสดุที่สามารถนำกลับมาใช้ใหม่ได้ เพื่อนำมาขายหรือนำกลับมาใช้ใหม่ให้เกิดประโยชน์สูงสุด	- ภายในพื้นที่ก่อสร้าง	- ตลอดระยะก่อสร้าง	- บริษัท เรียวบี โด คาสตัง (ไทยแลนด์) จำกัด
	- จัดให้มีพนักงานที่รับผิดชอบในการเก็บรวบรวมขยะมูลฝอยก่อนส่งไปกำจัด	- ภายในพื้นที่ก่อสร้าง	- ตลอดระยะก่อสร้าง	- บริษัท เรียวบี โด คาสตัง (ไทยแลนด์) จำกัด
	- กำหนดไม่ให้มีการทิ้งขยะมูลฝอยลงในรางระบายน้ำ ท่อน้ำทิ้ง ในบริเวณใกล้ ๆ พื้นที่ก่อสร้าง	- ภายในพื้นที่ก่อสร้าง	- ตลอดระยะก่อสร้าง	- บริษัท เรียวบี โด คาสตัง (ไทยแลนด์) จำกัด
	- กำหนดให้บริษัทรับเหมาก่อสร้างเป็นผู้รับผิดชอบในการจัดเก็บและรวบรวมของเสียที่เกิดขึ้น โดยติดต่อให้หน่วยงานที่ได้รับอนุญาตจากราชการเข้ามารับไปกำจัดตามหลักวิชาการ	- ภายในพื้นที่ก่อสร้าง	- ตลอดระยะก่อสร้าง	- บริษัท เรียวบี โด คาสตัง (ไทยแลนด์) จำกัด
	- ขยะมูลฝอยจากพนักงานจัดส่งให้บริษัทที่ได้รับอนุญาตจากราชการรับไปดำเนินการ	- ภายในพื้นที่ก่อสร้าง	- ตลอดระยะก่อสร้าง	- บริษัท เรียวบี โด คาสตัง (ไทยแลนด์) จำกัด
8. อาชีวอนามัยและความปลอดภัย	- การคัดเลือกบริษัทรับเหมาต้องพิจารณารายละเอียดด้านการจัดการความปลอดภัยในสัญญาว่าจ้างให้ครอบคลุมถึงการคุ้มครองความปลอดภัยและสุขภาพอนามัยของพนักงานที่ปฏิบัติงานภายในโครงการที่ได้มาตรฐานและสอดคล้องกับกฎหมายที่เกี่ยวข้อง	- บริษัทรับเหมา	- ก่อนเริ่มดำเนินการก่อสร้าง	- บริษัท เรียวบี โด คาสตัง (ไทยแลนด์) จำกัด
	- กำหนดในสัญญาจ้างบริษัทรับเหมา โดยกำหนดให้มีการตรวจสอบสุขภาพของพนักงานให้ดำเนินการโดยแพทย์อาชีวเวชศาสตร์ และกำหนดให้มีการจัดทำฐานข้อมูลสุขภาพของพนักงาน	- บริษัทรับเหมาและพนักงานก่อสร้าง	- ก่อนเริ่มดำเนินการก่อสร้าง	- บริษัท เรียวบี โด คาสตัง (ไทยแลนด์) จำกัด
	- กำหนดให้บริษัทผู้รับเหมาก่อสร้างต้องจัดทำทะเบียนประวัติพนักงานก่อสร้างทุกคนที่เข้ามาทำงานในพื้นที่ก่อสร้าง	- พนักงานก่อสร้าง	- ตลอดระยะก่อสร้าง	- บริษัท เรียวบี โด คาสตัง (ไทยแลนด์) จำกัด

ลงชื่อ

(นางเอี่ยมพร เหลืองเกียรติคุณ)

ผู้รับมอบอำนาจ

บริษัท เรียวบี โด คาสตัง (ไทยแลนด์) จำกัด



มิถุนายน 2563

8/75

ลงชื่อ

(นางสาวทิพรัตน์ ทักษณาการไพศาล)

ผู้อำนวยการ

บริษัท ทีมพาวเวอร์ คอนซัลแตนท์ จำกัด



ตารางที่ 1 (ต่อ) มาตรการป้องกันและแก้ไขผลกระทบสิ่งแวดล้อม รายงานการเปลี่ยนแปลงรายละเอียดโครงการในรายงานการประเมินผลกระทบสิ่งแวดล้อม
โครงการโรงหลอมอะลูมิเนียม (ครั้งที่ 1) ของบริษัท เรียวบี โด คาสตัง (ไทยแลนด์) จำกัด (ระยะก่อสร้าง)

องค์ประกอบทางสิ่งแวดล้อม และคุณค่าต่างๆ	มาตรการป้องกันและแก้ไขผลกระทบสิ่งแวดล้อม	สถานที่ดำเนินการ	ระยะเวลา	ผู้รับผิดชอบ
8. อาชีวอนามัยและ ความปลอดภัย (ต่อ)	<p>- ให้มีการจัดการด้านความปลอดภัยประกอบในสัญญาว่าจ้างระหว่างเจ้าของโครงการและบริษัทรับเหมา โดยจะต้องระบุครอบคลุมถึงวิธีการคุ้มครองความปลอดภัยและสุขภาพอนามัยคนงานที่ปฏิบัติในโครงการ รายละเอียดดังนี้</p> <ul style="list-style-type: none"> • กฎเกณฑ์และข้อปฏิบัติ เพื่อความปลอดภัยในการทำงาน • การจัดให้มีและควบคุมดูแลการใช้อุปกรณ์ป้องกันอันตรายส่วนบุคคลต่างๆ • การตรวจสอบสภาพเครื่องมือ/อุปกรณ์ทุกชนิด เพื่อความปลอดภัยในการทำงาน • จัดทำแผนงานด้านความปลอดภัยในงานก่อสร้างให้สอดคล้องตามกฎหมาย เช่น การตั้งนั่งร้าน การกำหนดเขตการก่อสร้าง การควบคุมดูแลความปลอดภัยในงานก่อสร้าง และการกำหนดคุณสมบัติของผู้รับเหมาในการทำงานแต่ละด้าน เป็นต้น 	- ภายในพื้นที่ก่อสร้าง	- ก่อนเริ่มดำเนินการติดตั้งเครื่องจักรและอุปกรณ์	- บริษัท เรียวบี โด คาสตัง (ไทยแลนด์) จำกัด
	- จัดให้มีเจ้าหน้าที่ความปลอดภัยในการทำงาน (จป.) ที่ผ่านการฝึกอบรมด้านความปลอดภัยในการทำงานที่เพียงพอตามที่กฎหมายกำหนดเป็นอย่างน้อย เพื่อทำหน้าที่ควบคุมให้คนงานปฏิบัติงานด้วยความปลอดภัย	- ภายในพื้นที่ก่อสร้าง	- ตลอดระยะก่อสร้าง	- บริษัท เรียวบี โด คาสตัง (ไทยแลนด์) จำกัด
	- จัดให้มีเจ้าหน้าที่ตรวจสอบวิธีการปฏิบัติงาน สภาพของเครื่องจักรอุปกรณ์ รวมทั้งสภาพแวดล้อมในการทำงานเพื่อให้การปฏิบัติงานมีความปลอดภัย	- ภายในพื้นที่ก่อสร้าง	- ตลอดระยะก่อสร้าง	- บริษัท เรียวบี โด คาสตัง (ไทยแลนด์) จำกัด
	- ผู้รับเหมาต้องจัดเตรียมอุปกรณ์ป้องกันอันตรายส่วนบุคคลให้เหมาะสมและเพียงพอตามลักษณะงาน เช่น ที่ครอบหูหรือที่อุดหู หมวกนิรภัย รองเท้านิรภัย ถุงมือที่เหมาะสมกับชนิดของงาน เข็มขัดนิรภัย ตาข่ายกันตกสำหรับงานที่อยู่บนที่สูง หน้ากากป้องกันฝุ่น และหน้ากากกรองแสงเชื่อมโลหะ เป็นต้น โดยอุปกรณ์ป้องกันอันตรายส่วนบุคคลต้องเป็นไปตามมาตรฐานผลิตภัณฑ์อุตสาหกรรม หรือมาตรฐานอื่นที่อธิบดีประกาศกำหนด โดยให้มีการตรวจสอบและอบรมการใช้อุปกรณ์นั้นก่อนการใช้งาน	- ภายในพื้นที่ก่อสร้าง	- ตลอดระยะก่อสร้าง	- บริษัท เรียวบี โด คาสตัง (ไทยแลนด์) จำกัด

ลงชื่อ
(นางเอี่ยมพร เหลืองเกียรติคุณ)

ผู้รับมอบอำนาจ
บริษัท เรียวบี โด คาสตัง (ไทยแลนด์) จำกัด



มิถุนายน 2563
9/75

ลงชื่อ
(นางสาวทิพรัตน์ ทศนาการไพศาล)

ผู้อำนวยการ
บริษัท ทีมพาวเวอร์ คอนซัลแตนท์ จำกัด



ตารางที่ 1 (ต่อ) มาตรการป้องกันและแก้ไขผลกระทบสิ่งแวดล้อม รายงานการเปลี่ยนแปลงรายละเอียดโครงการในรายงานการประเมินผลกระทบสิ่งแวดล้อม
โครงการโรงหลอมอะลูมิเนียม (ครั้งที่ 1) ของบริษัท เรียวบี โด คาสตติ้ง (ไทยแลนด์) จำกัด (ระยะก่อสร้าง)

องค์ประกอบทางสิ่งแวดล้อม และคุณค่าต่างๆ	มาตรการป้องกันและแก้ไขผลกระทบสิ่งแวดล้อม	สถานที่ดำเนินการ	ระยะเวลา	ผู้รับผิดชอบ
8. อาชีวอนามัยและ ความปลอดภัย (ต่อ)	- จัดให้มีเจ้าหน้าที่ตรวจสอบและควบคุมดูแลให้มีการใช้อุปกรณ์ป้องกันอันตรายส่วนบุคคลอย่างถูกต้องและเหมาะสมกับประเภทของงาน	- ภายในพื้นที่ก่อสร้าง	- ตลอดระยะก่อสร้าง	- บริษัท เรียวบี โด คาสตติ้ง (ไทยแลนด์) จำกัด
	- จัดให้มีการอบรมให้ความรู้กับคนงานเกี่ยวกับความปลอดภัยและการใช้เครื่องมือ อุปกรณ์ และเครื่องจักรต่างๆ ให้ถูกต้อง	- ภายในพื้นที่ก่อสร้าง	- ตลอดระยะก่อสร้าง	- บริษัท เรียวบี โด คาสตติ้ง (ไทยแลนด์) จำกัด
	- กำหนดขอบเขตและจัดทำแนวรั้วบริเวณพื้นที่ก่อสร้างให้ชัดเจน พร้อมทั้งกำหนด จุดเข้า-ออก และจัดให้มีเจ้าหน้าที่รักษาความปลอดภัย	- ภายในพื้นที่ก่อสร้าง	- ตลอดระยะก่อสร้าง	- บริษัท เรียวบี โด คาสตติ้ง (ไทยแลนด์) จำกัด
	- จัดทำป้ายเตือนหรือโปสเตอร์ เพื่อการปฏิบัติงานที่ปลอดภัยในบริเวณที่จำเป็น เช่น "เขตก่อสร้าง" "ลดความเร็วรถยนต์" "เขตสวมหมวกนิรภัย" เป็นต้น	- ภายในพื้นที่ก่อสร้าง	- ตลอดระยะก่อสร้าง	- บริษัท เรียวบี โด คาสตติ้ง (ไทยแลนด์) จำกัด
	- จัดให้มีระบบสัญญาณเตือนภัยในบริเวณพื้นที่ก่อสร้าง และพื้นที่ที่มีความเข้มงวด ในด้านความปลอดภัย เช่น สัญญาณเตือนเกี่ยวกับเครน เป็นต้น	- ภายในพื้นที่ก่อสร้าง	- ตลอดระยะก่อสร้าง	- บริษัท เรียวบี โด คาสตติ้ง (ไทยแลนด์) จำกัด
	- จัดเก็บเครื่องมือ/อุปกรณ์ให้อยู่ในสภาพดี รวมทั้งบำรุงรักษาและตรวจสอบเพื่อ ลดอุบัติเหตุในการทำงาน	- ภายในพื้นที่ก่อสร้าง	- ตลอดระยะก่อสร้าง	- บริษัท เรียวบี โด คาสตติ้ง (ไทยแลนด์) จำกัด
	- รวบรวมสถิติเกี่ยวกับอุบัติเหตุ ความเสียหายและการแก้ไขปัญหา เพื่อใช้ในการ ปรับปรุงมาตรการด้านความปลอดภัย	- ภายในพื้นที่ก่อสร้าง	- ตลอดระยะก่อสร้าง	- บริษัท เรียวบี โด คาสตติ้ง (ไทยแลนด์) จำกัด
9. สาธารณสุขและสุขภาพ	- ควบคุมดูแลไม่ให้เกิดเหตุเดือดร้อนรำคาญต่อชุมชนใกล้เคียง โดยเฉพาะปัญหา ด้านฝุ่นละอองหรือเสียงดัง	- ภายในพื้นที่ก่อสร้าง	- ตลอดระยะก่อสร้าง	- บริษัท เรียวบี โด คาสตติ้ง (ไทยแลนด์) จำกัด
	- จัดให้มีระบบสุขาภิบาลขั้นพื้นฐานแก่คนงานก่อสร้างอย่างเพียงพอ เพื่อป้องกันการแพร่ระบาดของโรคต่าง ๆ	- ภายในพื้นที่ก่อสร้าง	- ตลอดระยะก่อสร้าง	- บริษัท เรียวบี โด คาสตติ้ง (ไทยแลนด์) จำกัด
	- จัดให้มีห้องปฐมพยาบาลเบื้องต้นสำหรับคนงานที่ได้รับอุบัติเหตุจากการทำงาน ก่อนที่จะส่งผู้ป่วยไปยังสถานพยาบาลที่อยู่ใกล้เคียง และประสานงานกับหน่วยงาน ให้บริการสาธารณสุขในพื้นที่ในกรณีที่ต้องส่งต่อผู้ป่วย	- ภายในพื้นที่ก่อสร้าง	- ตลอดระยะก่อสร้าง	- บริษัท เรียวบี โด คาสตติ้ง (ไทยแลนด์) จำกัด
	- ให้ความรู้และคำแนะนำแก่คนงานก่อสร้างในการป้องกันโรค โดยขอความร่วมมือ จากหน่วยงานให้บริการสาธารณสุขในพื้นที่	- ภายในพื้นที่ก่อสร้าง	- ตลอดระยะก่อสร้าง	- บริษัท เรียวบี โด คาสตติ้ง (ไทยแลนด์) จำกัด

ลงชื่อ

(นางเอี่ยมพร เหลืองเกียรติคุณ)

ผู้รับมอบอำนาจ

บริษัท เรียวบี โด คาสตติ้ง (ไทยแลนด์) จำกัด



มิถุนายน 2563

10/75

ลงชื่อ

(นางสาวทิพรัตน์ ทักษณาการไพศาล)

ผู้อำนวยการ

บริษัท ทิมพาวเวอร์ คอนซัลแตนท์ จำกัด



ตารางที่ 1 (ต่อ) มาตรการป้องกันและแก้ไขผลกระทบสิ่งแวดล้อม รายงานการเปลี่ยนแปลงรายละเอียดโครงการในรายงานการประเมินผลกระทบสิ่งแวดล้อม
โครงการโรงหลอมอะลูมิเนียม (ครั้งที่ 1) ของบริษัท เรียวบิ ได คาสตั้ง (ไทยแลนด์) จำกัด (ระยะก่อสร้าง)

องค์ประกอบทางสิ่งแวดล้อม และคุณค่าต่างๆ	มาตรการป้องกันและแก้ไขผลกระทบสิ่งแวดล้อม	สถานที่ดำเนินการ	ระยะเวลา	ผู้รับผิดชอบ
10. สภาพสังคม-เศรษฐกิจ	- จัดเจ้าหน้าที่ประชาสัมพันธ์ โดยเข้าพบปะชุมชน เพื่อให้ข้อมูลรายละเอียดเกี่ยวกับกิจกรรมโครงการต่อหน่วยงานปกครองส่วนท้องถิ่น ผู้นำชุมชน และประชาชนในพื้นที่ใกล้เคียง	- พื้นที่ใกล้เคียงโครงการ	- ตลอดระยะก่อสร้าง	- บริษัท เรียวบิ ได คาสตั้ง (ไทยแลนด์) จำกัด
	- จัดให้มีทีมงานประชาสัมพันธ์แผนการดำเนินกิจกรรมก่อสร้าง และเข้าพบปะบ้านประชิดริมรั้วด้านทิศตะวันออกของโครงการทุกสัปดาห์ในระหว่างการเตรียมพื้นที่ก่อสร้าง ทำฐานราก และโครงสร้างอาคาร เพื่อสอบถามถึงผลกระทบด้านเสียงและคุณภาพอากาศ พร้อมจัดทำบันทึกไว้ทุกครั้ง	- พื้นที่ใกล้เคียงโครงการ	- ตลอดระยะก่อสร้าง	- บริษัท เรียวบิ ได คาสตั้ง (ไทยแลนด์) จำกัด
	- กำหนดเจ้าหน้าที่ควบคุมดูแลมิให้คนงานก่อสร้างก่อปัญหาแก่ประชาชนในชุมชน และมีพฤติกรรมผิดกฎหมาย เช่น ลักทรัพย์ ยาเสพติด การพนัน เป็นต้น โดยต้องกำหนดให้มีการวางกฎ ระเบียบ และการลงโทษที่ชัดเจน รวมทั้งประสานงานกับเจ้าหน้าที่ท้องถิ่น	- พื้นที่ใกล้เคียงโครงการ	- ตลอดระยะก่อสร้าง	- บริษัท เรียวบิ ได คาสตั้ง (ไทยแลนด์) จำกัด
	- จัดให้มีแผนงานรับเรื่องร้องเรียน และดำเนินการแก้ไขทันทีหากตรวจสอบ พบว่าเรื่องที่ร้องเรียนมีสาเหตุมาจากกิจกรรมการก่อสร้างของโครงการ รวมทั้งจัดทำบันทึกข้อร้องเรียนสรุปผลการแก้ไขปัญหา ทบทวนสาเหตุของปัญหาและกำหนดแนวทางการป้องกันการเกิดซ้ำ	- ภายในโครงการ	- ตลอดระยะก่อสร้าง	- บริษัท เรียวบิ ได คาสตั้ง (ไทยแลนด์) จำกัด
	- สนับสนุนช่วยเหลือกิจกรรมต่างๆ ของชุมชนโดยรอบโครงการตามโอกาสและความเหมาะสม	- พื้นที่ใกล้เคียงโครงการ	- ตลอดระยะก่อสร้าง	- บริษัท เรียวบิ ได คาสตั้ง (ไทยแลนด์) จำกัด
	- จัดให้มีคณะกรรมการติดตามตรวจสอบผลกระทบสิ่งแวดล้อม (EIA Monitoring Committee) โดยรายละเอียดของคณะกรรมการติดตามตรวจสอบผลกระทบสิ่งแวดล้อม ดังนี้ องค์ประกอบ 1) ผู้แทนจากหน่วยงานราชการ รวมจำนวน 4 คน ดังนี้ • นายอำเภอปกครองส่วนท้องถิ่น หรือผู้แทน จำนวน 1 คน	- ชุมชนและหน่วยงานราชการใกล้เคียง	- ตลอดระยะก่อสร้าง	- บริษัท เรียวบิ ได คาสตั้ง (ไทยแลนด์) จำกัด

ลงชื่อ
(นางเอมพร เหลืองเกียรติคุณ)
ผู้รับมอบอำนาจ
บริษัท เรียวบิ ได คาสตั้ง (ไทยแลนด์) จำกัด



มิถุนายน 2563
11/75

ลงชื่อ
(นางสาวทิพรัตน์ ทัศนากการไพศาล)
ผู้ชำนาญการ
บริษัท ทิมพาวเวอร์ คอนซัลแตนท์ จำกัด



ตารางที่ 1 (ต่อ) มาตรการป้องกันและแก้ไขผลกระทบสิ่งแวดล้อม รายงานการเปลี่ยนแปลงรายละเอียดโครงการในรายงานการประเมินผลกระทบสิ่งแวดล้อม
โครงการโรงหลอมอะลูมิเนียม (ครั้งที่ 1) ของบริษัท เรียวบิ ไต คาสตติ้ง (ไทยแลนด์) จำกัด (ระยะก่อสร้าง)

องค์ประกอบทางสิ่งแวดล้อม และคุณค่าต่างๆ	มาตรการป้องกันและแก้ไขผลกระทบสิ่งแวดล้อม	สถานที่ดำเนินการ	ระยะเวลา	ผู้รับผิดชอบ
10. สภาพสังคม-เศรษฐกิจ (ต่อ)	<ul style="list-style-type: none"> ● สำนักงานทรัพยากรธรรมชาติและสิ่งแวดล้อมจังหวัดระยอง หรือผู้แทน จำนวน 1 คน ● ผู้แทนจากนิคมอุตสาหกรรมอมตะซิตี้ ระยอง จำนวน 1 คน ● สาธารณสุขอำเภอปลวกแดง หรือผู้แทน จำนวน 1 คน <p>2) ตัวแทนภาคประชาชนไม่รวมผู้นำชุมชน จำนวนไม่น้อยกว่า 13 คน มาจากการสรรหาหรือการเสนอชื่อ หรือวิธีการอื่นใดจากชุมชนรอบที่ตั้งโครงการ ในพื้นที่รัศมี 5 กิโลเมตร โดยมีผู้เข้าร่วมประชุมรวมไม่น้อยกว่ากึ่งหนึ่งของผู้เข้าร่วมประชุมทั้งหมด</p> <ul style="list-style-type: none"> ● ตำบลเขาไม้แก้ว อำเภอบางละมุง จังหวัดชลบุรี อย่างน้อย 2 คน <ul style="list-style-type: none"> - หมู่ 4 บ้านห้วยไช้เนา อย่างน้อย 1 คน - หมู่ 5 บ้านภูไทร อย่างน้อย 1 คน ● ตำบลปลวกแดง อำเภอปลวกแดง จังหวัดระยอง อย่างน้อย 1 คน <ul style="list-style-type: none"> - หมู่ 4 บ้านวังตาผิน อย่างน้อย 1 คน ● ตำบลมายางพร อำเภอปลวกแดง จังหวัดระยอง อย่างน้อย 6 คน <ul style="list-style-type: none"> - หมู่ 1 บ้านมาบเตย อย่างน้อย 1 คน - หมู่ 2 บ้านเนินสวรรค์ อย่างน้อย 1 คน - หมู่ 5 บ้านมายางพร อย่างน้อย 1 คน - หมู่ 4 บ้านห้วยปราบ อย่างน้อย 1 คน - หมู่ 5 บ้านวังตาลหม่อน อย่างน้อย 1 คน - หมู่ 6 บ้านมายางพรใหม่ อย่างน้อย 1 คน ● ตำบลพนานิคม อำเภอนิคมพัฒนา จังหวัดระยอง อย่างน้อย 4 คน <ul style="list-style-type: none"> - หมู่ 4 บ้านเขามะพูด อย่างน้อย 1 คน - หมู่ 5 บ้านคลองพลู อย่างน้อย 1 คน - หมู่ 7 บ้านวังปลา อย่างน้อย 1 คน 	- ชุมชนและหน่วยงาน ราชการใกล้เคียง	- ตลอดระยะก่อสร้าง	- บริษัท เรียวบิ ไต คาสตติ้ง (ไทยแลนด์) จำกัด

ลงชื่อ
(นางเอี่ยมพร เหลืองเกียรติคุณ)
ผู้รับมอบอำนาจ
บริษัท เรียวบิ ไต คาสตติ้ง (ไทยแลนด์) จำกัด



มิถุนายน 2563
12/75

ลงชื่อ
(นางสาวทิพรัตน์ ทัดนาการไพศาล)
ผู้อำนวยการ
บริษัท ทีมพาวเวอร์ คอนซัลแตนท์ จำกัด



ตารางที่ 1 (ต่อ) มาตรการป้องกันและแก้ไขผลกระทบสิ่งแวดล้อม รายงานการเปลี่ยนแปลงรายละเอียดโครงการในรายงานการประเมินผลกระทบสิ่งแวดล้อม
โครงการโรงหลอมอะลูมิเนียม (ครั้งที่ 1) ของบริษัท เรียวบิ ได คาสตติ้ง (ไทยแลนด์) จำกัด (ระยะก่อสร้าง)

องค์ประกอบทางสิ่งแวดล้อม และคุณค่าต่างๆ	มาตรการป้องกันและแก้ไขผลกระทบสิ่งแวดล้อม	สถานที่ดำเนินการ	ระยะเวลา	ผู้รับผิดชอบ
10. สภาพสังคม-เศรษฐกิจ (ต่อ)	<p>- หมู่ 8 บ้านซอย 13 อย่างน้อย 1 คน</p> <p>3) ตัวแทนจากโรงงาน จำนวน 3 คน</p> <p>อำนาจหน้าที่</p> <p>1) สร้างเสริมความเข้าใจอันดีระหว่างโครงการกับชุมชน และประสานความร่วมมือกับหน่วยงานอื่นหรือผู้ที่เกี่ยวข้อง รับรู้กระบวนการตรวจวัดคุณภาพสิ่งแวดล้อม และผลการตรวจวัดตามมาตรการติดตามตรวจสอบผลกระทบสิ่งแวดล้อมของโครงการ และเผยแพร่/ประชาสัมพันธ์ให้ชุมชนและหน่วยงานที่เกี่ยวข้องทราบ เพื่อแสดงความโปร่งใสในการบริหารจัดการด้านสิ่งแวดล้อม</p> <p>2) ให้ข้อมูล คำแนะนำ และข้อเสนอแนะ เพื่อให้การดำเนินงานของโครงการมีความรอบคอบมากที่สุด และร่วมปรึกษาหารือ กำหนดแนวทางการป้องกันแก้ไขปัญหาร่วมกัน</p> <p>3) เป็นตัวแทนของชุมชนในการตรวจเยี่ยมโครงการ และติดตามตรวจสอบการดำเนินงานของโครงการให้สอดคล้องกับระเบียบ มาตรฐาน กฎหมายที่เกี่ยวข้อง</p> <p>4) เป็นศูนย์กลางเพื่อประสานความร่วมมือ ในการดำเนินงานใด ๆ เพื่อก่อให้เกิดความสัมพันธ์ที่ดีระหว่างโครงการกับชุมชน</p> <p>5) เป็นเวทีในการแลกเปลี่ยนความคิดเห็น เพื่อความสมานฉันท์ โดยคำนึงถึงประโยชน์ที่แท้จริงของชุมชน</p> <p>6) รับเรื่องร้องเรียนเกี่ยวกับปัญหาและผลกระทบที่ได้รับจากการดำเนินโครงการ รวมทั้งตรวจสอบข้อเท็จจริง และสรุปแนวทางการป้องกันและแก้ไข</p> <p>7) ร่วมเจรจาไกล่เกลี่ยและหาข้อยุติกรณีมีข้อพิพาทปัญหาสิ่งแวดล้อมระหว่างโครงการกับชุมชน</p>	- ชุมชนและหน่วยงานราชการใกล้เคียง	- ตลอดระยะก่อสร้าง	- บริษัท เรียวบิ ได คาสตติ้ง (ไทยแลนด์) จำกัด

ลงชื่อ

(นางเอี่ยมพร เหลืองเกียรติคุณ)

ผู้รับมอบอำนาจ

บริษัท เรียวบิ ได คาสตติ้ง (ไทยแลนด์) จำกัด



มิถุนายน 2563

13/75

ลงชื่อ

(นางสาวทิพรัตน์ ทิศนาการไพศาล)

ผู้อำนวยการ

บริษัท ทิมพาวเวอร์ คอนซัลแตนท์ จำกัด



ตารางที่ 1 (ต่อ) มาตรการป้องกันและแก้ไขผลกระทบสิ่งแวดล้อม รายงานการเปลี่ยนแปลงรายละเอียดโครงการในรายงานการประเมินผลกระทบสิ่งแวดล้อม
โครงการโรงหลอมอะลูมิเนียม (ครั้งที่ 1) ของบริษัท เรียวบี โด คาสตติ้ง (ไทยแลนด์) จำกัด (ระยะก่อสร้าง)

องค์ประกอบทางสิ่งแวดล้อม และคุณค่าต่างๆ	มาตรการป้องกันและแก้ไขผลกระทบสิ่งแวดล้อม	สถานที่ดำเนินการ	ระยะเวลา	ผู้รับผิดชอบ
10. สภาพสังคม-เศรษฐกิจ (ต่อ)	<p>8) จัดให้มีโครงการหรือกิจกรรมให้ความรู้ด้านสิ่งแวดล้อมแก่ชุมชน</p> <p>9) ร่วมพิจารณาค่าชดเชยกรณีเกิดผลกระทบสิ่งแวดล้อมระหว่างชุมชนกับโครงการ และพิสูจน์ได้ว่าเกิดจากโครงการ รวมทั้งติดตามดูแลการจ่ายค่าชดเชยจนแล้วเสร็จ</p> <p>ความถี่ในการประชุม</p> <p>1) ความถี่ในการประชุมของคณะกรรมการติดตามตรวจสอบผลกระทบสิ่งแวดล้อมต้องมีกรรมกรฯ มาประชุมไม่น้อยกว่ากึ่งหนึ่งของจำนวนกรรมการฯ ทั้งหมด จึงจะเป็นองค์ประชุม โดยประชุมทุก 6 เดือน แต่หากพบว่า มีความจำเป็นเร่งด่วนสามารถประชุมก่อนกำหนดเวลาปกติได้โดยให้อยู่ในดุลยพินิจของคณะกรรมการฯ</p> <p>2) การวินิจฉัยชี้ขาดของที่ประชุมให้ถือเสียงข้างมาก กรรมการคนหนึ่งให้มีเสียง 1 เสียงในการลงคะแนนถ้าคะแนนเสียงเท่ากันให้ประธานในที่ประชุมออกเสียงเพิ่มขึ้นอีกเสียงหนึ่งเป็นเสียงชี้ขาด</p> <p>3) อบรมส่งเสริมการให้ความรู้ด้านสิ่งแวดล้อม การติดตามตรวจสอบผลกระทบด้านสิ่งแวดล้อม รวมทั้งบทบาทหน้าที่ให้กับคณะกรรมการอย่างน้อย 1 ครั้งในรอบวาระในการได้รับเลือกเป็นกรรมการฯ</p> <p>ระยะเวลาการดำรงตำแหน่ง</p> <p>1) กรรมการมีวาระในการดำรงตำแหน่งคราวละ 4 ปี นับตั้งแต่วันที่ได้รับการประกาศแต่งตั้ง และสามารถดำรงตำแหน่งได้ไม่เกิน 2 วาระติดต่อกัน</p> <p>2) เมื่อครบกำหนดวาระตามวาระหนึ่ง หากยังมิได้มีการสรรหาหรือแต่งตั้งกรรมการขึ้นมาใหม่ ให้กรรมการซึ่งพ้นจากตำแหน่งตามวาระนั้นอยู่ในตำแหน่งเข้ารับหน้าที่แต่ต้องไม่เกินเก้าสิบวัน นับตั้งแต่วันที่กรรมการพ้นจากตำแหน่งตามวาระนั้น</p>	- ชุมชนและหน่วยงาน ราชการใกล้เคียง	- ตลอดระยะก่อสร้าง	- บริษัท เรียวบี โด คาสตติ้ง (ไทยแลนด์) จำกัด

ลงชื่อ
(นางเอี่ยมพร เหลืองเกียรติคุณ)
ผู้รับมอบอำนาจ
บริษัท เรียวบี โด คาสตติ้ง (ไทยแลนด์) จำกัด



มิถุนายน 2563
14/75

ลงชื่อ
(นางสาวทิพรัตน์ ทักษณาการไพศาล)
ผู้อำนวยการ
บริษัท ทีมพาเวอร์ คอนซัลแตนท์ จำกัด



ตารางที่ 1 (ต่อ) มาตรการป้องกันและแก้ไขผลกระทบสิ่งแวดล้อม รายงานการเปลี่ยนแปลงรายละเอียดโครงการในรายงานการประเมินผลกระทบสิ่งแวดล้อม
โครงการโรงหลอมอะลูมิเนียม (ครั้งที่ 1) ของบริษัท เรียวบิ โด คาสตัง (ไทยแลนด์) จำกัด (ระยะก่อสร้าง)

องค์ประกอบทางสิ่งแวดล้อม และคุณค่าต่างๆ	มาตรการป้องกันและแก้ไขผลกระทบสิ่งแวดล้อม	สถานที่ดำเนินการ	ระยะเวลา	ผู้รับผิดชอบ
10. สภาพสังคม-เศรษฐกิจ (ต่อ)	<p>3) กรณีที่กรรมการพ้นจากตำแหน่งก่อนครบวาระให้ดำเนินการสรรหาหรือแต่งตั้ง กรรมการประเภทเดียวกันแทนภายในสี่สิบห้าวัน นับตั้งแต่วันที่กรรมการว่างลง และให้ผู้ได้รับการสรรหาหรือได้รับการแต่งตั้งให้ดำรงตำแหน่งแทนอยู่ในตำแหน่ง เท่ากับวาระที่เหลืออยู่ของกรรมการที่พ้นจากตำแหน่ง</p> <p>4) กรณีวาระของกรรมการที่พ้นจากตำแหน่งก่อนครบวาระ เหลืออยู่น้อยกว่า เก้าสิบวันจะไม่ดำเนินการสรรหาหรือแต่งตั้งกรรมการแทนตำแหน่งที่ว่างลงก็ได้ และให้คณะกรรมการประกอบด้วยกรรมการเท่าที่เหลืออยู่</p> <p>5) นอกจากการพ้นตำแหน่งตามวาระ กรรมการพ้นจากตำแหน่งเมื่อ</p> <p>5.1) ตาย</p> <p>5.2) ลาออก</p> <p>5.3) เป็นบุคคลวิกลจริตหรือจิตฟั่นเฟือน</p> <p>5.4) คณะกรรมการมีมติสองในสาม ให้ถอดถอนออกจากตำแหน่ง เพราะ มีความประพฤติเสื่อมเสีย บกพร่อง หรือไม่สุจริตต่อหน้าที่ หรือหย่อน ความสามารถ</p> <p>5.5) เป็นบุคคลล้มละลาย</p> <p>5.6) เป็นบุคคลไร้ความสามารถหรือเสมือนไร้ความสามารถ เคยได้รับโทษจำคุก โดยคำพิพากษาถึงที่สุดให้จำคุก เว้นแต่เป็นโทษสำหรับความผิดที่ได้กระทำ โดยประมาท ความผิดฐานหมิ่นประมาทหรือความผิดลหุโทษ</p>	- ชุมชนและหน่วยงาน ราชการใกล้เคียง	- ตลอดระยะก่อสร้าง	- บริษัท เรียวบิ โด คาสตัง (ไทยแลนด์) จำกัด

ลงชื่อ

(นางเอี่ยมพร เหลืองเกียรติคุณ)

ผู้รับมอบอำนาจ

บริษัท เรียวบิ โด คาสตัง (ไทยแลนด์) จำกัด



มิถุนายน 2563

15/75

ลงชื่อ

(นางสาวทิพรัตน์ ทศนาการไพศาล)

ผู้ชำนาญการ

บริษัท ทีมพาวเวอร์ คอนซัลแตนท์ จำกัด



ตารางที่ 1 (ต่อ) มาตรการป้องกันและแก้ไขผลกระทบสิ่งแวดล้อม รายงานการเปลี่ยนแปลงรายละเอียดโครงการในรายงานการประเมินผลกระทบสิ่งแวดล้อม
โครงการโรงหลอมอะลูมิเนียม (ครั้งที่ 1) ของบริษัท เรียวบิ โด คาสตัง (ไทยแลนด์) จำกัด (ระยะก่อสร้าง)

องค์ประกอบทางสิ่งแวดล้อม และคุณค่าต่างๆ	มาตรการป้องกันและแก้ไขผลกระทบสิ่งแวดล้อม	สถานที่ดำเนินการ	ระยะเวลา	ผู้รับผิดชอบ
10. สภาพสังคม-เศรษฐกิจ (ต่อ)	<p>งบประมาณ</p> <p>1) งบประมาณที่ใช้ในการดำเนินงานของคณะกรรมการติดตามตรวจสอบผลกระทบสิ่งแวดล้อม มาจากงบการดำเนินงานด้านการบริหารงานของบริษัท เรียวบิ โด คาสตัง (ไทยแลนด์) จำกัด</p> <p>2) เมื่อมีการแต่งตั้งคณะกรรมการติดตามตรวจสอบผลกระทบสิ่งแวดล้อมเรียบร้อยแล้ว และคณะกรรมการฯ มีมติที่จะเปลี่ยนแปลงโครงสร้าง อำนาจหน้าที่ ระยะเวลา ในการดำรงตำแหน่งที่แตกต่างจากแนวทางการดำเนินงานให้บริษัท เรียวบิ โด คาสตัง (ไทยแลนด์) จำกัด เสนอการเปลี่ยนแปลงรายละเอียดต่อการนิคมอุตสาหกรรมแห่งประเทศไทย พิจารณาก่อนดำเนินการ</p>	- ชุมชนและหน่วยงาน ราชการใกล้เคียง	- ตลอดระยะก่อสร้าง	- บริษัท เรียวบิ โด คาสตัง (ไทยแลนด์) จำกัด

หมายเหตุ : บริษัท เรียวบิ โด คาสตัง (ไทยแลนด์) จำกัด เป็นผู้รับผิดชอบการปฏิบัติตามมาตรการป้องกันและแก้ไขผลกระทบสิ่งแวดล้อม และมาตรการติดตามตรวจสอบผลกระทบสิ่งแวดล้อม โดยจะระบุในเอกสารแนบท้ายสัญญา
ว่าจ้าง และกำกับดูแลบริษัทผู้รับเหมาให้ปฏิบัติตามมาตรการที่เกี่ยวข้องกับงานรับเหมาแต่ละกิจกรรมโดยเคร่งครัด

ลงชื่อ

(นางเอี่ยมพร เหลืองเกียรติคุณ)

ผู้รับมอบอำนาจ

บริษัท เรียวบิ โด คาสตัง (ไทยแลนด์) จำกัด



มิถุนายน 2563

16/75

ลงชื่อ

(นางสาวทิพรัตน์ ทัดนาการไพศาล)

ผู้ชำนาญการ

บริษัท ทิมพาวเวอร์ คอนซัลแตนท์ จำกัด



ตารางที่ 2

มาตรการป้องกันและแก้ไขผลกระทบสิ่งแวดล้อม รายงานการเปลี่ยนแปลงรายละเอียดโครงการในรายงานการประเมินผลกระทบสิ่งแวดล้อม
โครงการโรงหลอมอะลูมิเนียม (ครั้งที่ 1) ของบริษัท เรียวบี โด คาสตัง (ไทยแลนด์) จำกัด (ระยะดำเนินการ)

องค์ประกอบทางสิ่งแวดล้อม และคุณค่าต่างๆ	มาตรการป้องกันและแก้ไขผลกระทบสิ่งแวดล้อม	สถานที่ดำเนินการ	ระยะเวลา	ผู้รับผิดชอบ
1. มาตรการทั่วไป	<p>- ปฏิบัติตามมาตรการป้องกันและแก้ไขผลกระทบสิ่งแวดล้อม และมาตรการติดตามตรวจสอบผลกระทบสิ่งแวดล้อมที่เสนอไว้ในรายงานการเปลี่ยนแปลงรายละเอียดโครงการในรายงานการประเมินผลกระทบสิ่งแวดล้อม โครงการโรงหลอมอะลูมิเนียม (ครั้งที่ 1) บริษัท เรียวบี โด คาสตัง (ไทยแลนด์) จำกัด ตั้งอยู่ภายในนิคมอุตสาหกรรมอมตะซิตี้ ระยอง เลขที่ 7/348 หมู่ที่ 6 ตำบลมาบยางพร อำเภอปลวกแดง จังหวัดระยอง อย่างเคร่งครัด</p>	- ภายในพื้นที่โครงการ	- ตลอดระยะดำเนินการ	- บริษัท เรียวบี โด คาสตัง (ไทยแลนด์) จำกัด
	<p>- บริษัท เรียวบี โด คาสตัง (ไทยแลนด์) จำกัด ต้องว่าจ้างหน่วยงานกลาง (Third Party) เพื่อดำเนินการตรวจสอบผลการปฏิบัติตามมาตรการป้องกันและแก้ไขผลกระทบสิ่งแวดล้อม และมาตรการติดตามตรวจสอบผลกระทบสิ่งแวดล้อมของโครงการ และเสนอรายงานผลการปฏิบัติตามมาตรการป้องกันและแก้ไขผลกระทบสิ่งแวดล้อม และมาตรการติดตามตรวจสอบผลกระทบสิ่งแวดล้อม ส่งให้การนิคมอุตสาหกรรมแห่งประเทศไทย ทราบทุก 6 เดือน ทั้งนี้ การจัดทำและการเสนอรายงานผลการปฏิบัติตามมาตรการให้เป็นไปตามหลักเกณฑ์และวิธีการที่กำหนดตามประกาศกระทรวงทรัพยากรธรรมชาติและสิ่งแวดล้อม เรื่อง หลักเกณฑ์ วิธีการจัดทำรายงานผลการปฏิบัติตามมาตรการที่กำหนดไว้ในรายงานการประเมินผลกระทบสิ่งแวดล้อม ซึ่งผู้ดำเนินการหรือผู้ขออนุญาตจะต้องได้รับอนุญาตให้ดำเนินโครงการหรือกิจการแล้ว พ.ศ. 2561 และกฎหมายที่เกี่ยวข้อง</p>	- ภายในพื้นที่โครงการ	- ตลอดระยะดำเนินการ	- บริษัท เรียวบี โด คาสตัง (ไทยแลนด์) จำกัด
	<p>- หากเกิดเหตุการณ์ใดๆ ก็ตามที่ทำให้เกิดผลกระทบต่อคุณภาพสิ่งแวดล้อม บริษัท เรียวบี โด คาสตัง (ไทยแลนด์) จำกัด ต้องแจ้งให้การนิคมอุตสาหกรรมแห่งประเทศไทย สำนักงานทรัพยากรธรรมชาติและสิ่งแวดล้อมจังหวัดระยอง และสำนักงานนโยบายและแผนทรัพยากรธรรมชาติและสิ่งแวดล้อมทราบโดยเร็วเพื่อหน่วยงานดังกล่าว จะได้ให้ความร่วมมือในการแก้ไขปัญหา</p>	- ภายในพื้นที่โครงการ	- ตลอดระยะดำเนินการ	- บริษัท เรียวบี โด คาสตัง (ไทยแลนด์) จำกัด

ลงชื่อ

(นางเอมพร เหลืองเกียรติคุณ)

ผู้รับมอบอำนาจ

บริษัท เรียวบี โด คาสตัง (ไทยแลนด์) จำกัด



มิถุนายน 2563

17/75

ลงชื่อ

(นางสาวทิพรัตน์ ทัดนาการไพศาลกุล)

ผู้ชำนาญการ

บริษัท ทีมพาวเวอร์ คอนซัลแตนท์ จำกัด



ตารางที่ 2 (ต่อ) มาตรการป้องกันและแก้ไขผลกระทบสิ่งแวดล้อม รายงานการเปลี่ยนแปลงรายละเอียดโครงการในรายงานการประเมินผลกระทบสิ่งแวดล้อม
โครงการโรงหลอมอะลูมิเนียม (ครั้งที่ 1) ของบริษัท เรียวบิ ได คาสตติ้ง (ไทยแลนด์) จำกัด (ระยะดำเนินการ)

องค์ประกอบทางสิ่งแวดล้อมและคุณค่าต่างๆ	มาตรการป้องกันและแก้ไขผลกระทบสิ่งแวดล้อม	สถานที่ดำเนินการ	ระยะเวลา	ผู้รับผิดชอบ
1. มาตรการทั่วไป (ต่อ)	- ในกรณีที่ผลการติดตามตรวจสอบผลกระทบสิ่งแวดล้อมมีแนวโน้มสูงขึ้นจากค่าที่ตรวจวัดได้ในช่วงการดำเนินการปกติ หรือมีแนวโน้มเข้าใกล้ค่าควบคุมหรือค่ามาตรฐาน ให้โครงการตรวจสอบหาสาเหตุและเฝ้าระวัง เพื่อเตรียมความพร้อมในการแก้ไขปัญหาที่อาจเกิดขึ้น ทั้งนี้ ให้สรุปรายละเอียดดังกล่าวไว้ในรายงานผลการปฏิบัติตามมาตรการป้องกันและแก้ไขผลกระทบสิ่งแวดล้อม และมาตรการติดตามตรวจสอบผลกระทบสิ่งแวดล้อมให้ครบถ้วน	- ภายในพื้นที่โครงการ	- ตลอดระยะดำเนินการ	- บริษัท เรียวบิ ได คาสตติ้ง (ไทยแลนด์) จำกัด
	- ในกรณีที่ผลการตรวจวัดมลพิษจากแหล่งกำเนิดของโครงการมีค่าเกินค่าควบคุมที่กำหนดไว้ ให้โครงการทำการตรวจหาสาเหตุ ทำการแก้ไข และทำการตรวจวัดซ้ำ เพื่อยืนยันประสิทธิภาพในการแก้ไข พร้อมทั้งกำหนดมาตรการเพื่อป้องกันการเกิดปัญหาในลักษณะดังกล่าวให้ครบถ้วน	- ภายในพื้นที่โครงการ	- ตลอดระยะดำเนินการ	- บริษัท เรียวบิ ได คาสตติ้ง (ไทยแลนด์) จำกัด
	- หากบริษัท เรียวบิ ได คาสตติ้ง (ไทยแลนด์) จำกัด มีความจำเป็นต้องเปลี่ยนแปลงรายละเอียดโครงการ หรือมาตรการป้องกันและแก้ไขผลกระทบสิ่งแวดล้อม หรือมาตรการติดตามตรวจสอบผลกระทบสิ่งแวดล้อม ให้แตกต่างไปจากที่ได้เสนอไว้ในรายงานการประเมินผลกระทบสิ่งแวดล้อม ตามที่คณะกรรมการผู้ชำนาญการฯ ได้ให้ความเห็นชอบแล้ว ให้เป็นหน้าที่ของหน่วยงานที่มีอำนาจหน้าที่ในการพิจารณาอนุมัติหรืออนุญาตเป็นผู้พิจารณา ดังนี้ <ul style="list-style-type: none"> • หากเห็นว่าการแก้ไขเปลี่ยนแปลงรายละเอียดโครงการ หรือมาตรการป้องกันและแก้ไขผลกระทบสิ่งแวดล้อม หรือมาตรการติดตามตรวจสอบผลกระทบสิ่งแวดล้อมดังกล่าว ไม่กระทบต่อสาระสำคัญของการประเมินผลกระทบสิ่งแวดล้อมในรายงานการประเมินผลกระทบสิ่งแวดล้อม และเป็นมาตรการที่เกิดผลดีต่อสิ่งแวดล้อมมากกว่า หรือเทียบเท่ามาตรการที่กำหนดไว้ในรายงานการประเมินผลกระทบสิ่งแวดล้อม ที่ผ่านการพิจารณาให้ความเห็นชอบจาก 	- ภายในพื้นที่โครงการ	- ตลอดระยะดำเนินการ	- บริษัท เรียวบิ ได คาสตติ้ง (ไทยแลนด์) จำกัด

ลงชื่อ
 (นางเอี่ยมพร เหลืองเกียรติคุณ)
 ผู้รับมอบอำนาจ
 บริษัท เรียวบิ ได คาสตติ้ง (ไทยแลนด์) จำกัด



มิถุนายน 2563
 18/75

ลงชื่อ
 (นางสาวทพรัตน์ ทัดนาการไพศาล)
 ผู้ชำนาญการ
 บริษัท ทีมพาวเวอร์ คอนซัลแตนท์ จำกัด



ตารางที่ 2 (ต่อ) มาตรการป้องกันและแก้ไขผลกระทบสิ่งแวดล้อม รายงานการเปลี่ยนแปลงรายละเอียดโครงการในรายงานการประเมินผลกระทบสิ่งแวดล้อม
โครงการโรงหลอมอะลูมิเนียม (ครั้งที่ 1) ของบริษัท เรียวบี โด คาสตัง (ไทยแลนด์) จำกัด (ระยะดำเนินการ)

องค์ประกอบทางสิ่งแวดล้อม และคุณค่าต่างๆ	มาตรการป้องกันและแก้ไขผลกระทบสิ่งแวดล้อม	สถานที่ดำเนินการ	ระยะเวลา	ผู้รับผิดชอบ
1. มาตรการทั่วไป (ต่อ)	<p>คณะกรรมการผู้ชำนาญการฯ แล้ว ให้นำหน่วยงานที่มีอำนาจหน้าที่ในการพิจารณาอนุมัติ หรืออนุญาต รับผิดชอบการปรับปรุงแก้ไขเปลี่ยนแปลงดังกล่าวให้เป็นไปตามหลักเกณฑ์ และเงื่อนไขที่กำหนดไว้ในกฎหมายนั้นๆ ต่อไป พร้อมทั้งให้จัดทำสำเนาการเปลี่ยนแปลงรายละเอียดและการปรับปรุงแก้ไขมาตรการป้องกันและแก้ไขผลกระทบสิ่งแวดล้อม หรือมาตรการติดตามตรวจสอบผลกระทบสิ่งแวดล้อม ที่รับผิดชอบไว้ ส่งให้สำนักงานนโยบายและแผนทรัพยากรธรรมชาติและสิ่งแวดล้อม เพื่อทราบ</p> <ul style="list-style-type: none"> หากหน่วยงานที่มีอำนาจหน้าที่ในการพิจารณาอนุมัติหรืออนุญาต มีความเห็นว่าการปรับปรุงแก้ไขรายละเอียดโครงการ หรือมาตรการนั้นๆ อาจกระทบต่อสาระสำคัญในรายงานการประเมินผลกระทบสิ่งแวดล้อมที่ได้รับความเห็นชอบจากคณะกรรมการผู้ชำนาญการฯ ให้หน่วยงานที่มีอำนาจหน้าที่ในการพิจารณาในการอนุมัติหรืออนุญาต จัดส่งรายงานการปรับปรุงแก้ไขรายละเอียดโครงการ หรือมาตรการป้องกันและแก้ไขผลกระทบสิ่งแวดล้อม หรือมาตรการติดตามตรวจสอบผลกระทบสิ่งแวดล้อม ให้สำนักงานนโยบายและแผนทรัพยากรธรรมชาติและสิ่งแวดล้อม เพื่อเสนอให้คณะกรรมการผู้ชำนาญการฯ คณะที่เกี่ยวข้องพิจารณาให้ความเห็นชอบก่อนการเปลี่ยนแปลงหรือปรับปรุงมาตรการดังกล่าว และเมื่อโครงการมีการเปลี่ยนแปลงรายละเอียด หรือปรับปรุงแก้ไขมาตรการฯ ตามที่คณะกรรมการผู้ชำนาญการฯ ให้ความเห็นชอบประกอบแล้ว หน่วยงานที่มีอำนาจหน้าที่ในการพิจารณาอนุมัติหรืออนุญาตต้องแจ้งผลการแก้ไขเปลี่ยนแปลงดังกล่าวให้สำนักงานนโยบายและแผนทรัพยากรธรรมชาติและสิ่งแวดล้อมทราบด้วย 	- ภายในพื้นที่โครงการ	- ตลอดระยะดำเนินการ	- บริษัท เรียวบี โด คาสตัง (ไทยแลนด์) จำกัด

ลงชื่อ



(นางเอี่ยมพร เหลืองเกียรติคุณ)

ผู้รับมอบอำนาจ

บริษัท เรียวบี โด คาสตัง (ไทยแลนด์) จำกัด



มิถุนายน 2563

19/75

ลงชื่อ



(นางสาวทิพรัตน์ ทัดนาการไพศาล)

ผู้ชำนาญการ

บริษัท ทีมพาวเวอร์ คอนซัลแตนท์ จำกัด



ตารางที่ 2 (ต่อ) มาตรการป้องกันและแก้ไขผลกระทบสิ่งแวดล้อม รายงานการเปลี่ยนแปลงรายละเอียดโครงการในรายงานการประเมินผลกระทบสิ่งแวดล้อม
โครงการโรงหลอมอะลูมิเนียม (ครั้งที่ 1) ของบริษัท เรียวบี โด คาสติ้ง (ไทยแลนด์) จำกัด (ระยะดำเนินการ)

องค์ประกอบทางสิ่งแวดล้อม และคุณค่าต่างๆ	มาตรการป้องกันและแก้ไขผลกระทบสิ่งแวดล้อม	สถานที่ดำเนินการ	ระยะเวลา	ผู้รับผิดชอบ
1. มาตรการทั่วไป (ต่อ)	<p>- เมื่อผลการติดตามตรวจสอบคุณภาพสิ่งแวดล้อมได้แสดงให้เห็นถึงปัญหาสิ่งแวดล้อม บริษัท เรียวบี โด คาสติ้ง (ไทยแลนด์) จำกัด ต้องดำเนินการปรับปรุงแก้ไขปัญหาเหล่านั้นโดยเร็ว และต้องปฏิบัติตามมาตรการป้องกันและแก้ไขผลกระทบสิ่งแวดล้อม และมาตรการติดตามตรวจสอบผลกระทบสิ่งแวดล้อมโดยเคร่งครัด เพื่อประโยชน์ในการพิจารณาความเหมาะสมของการกำหนดระยะเวลาการติดตามตรวจสอบต่อไป</p> <p>- ดำเนินโครงการตามเกณฑ์การเป็นโรงงานอุตสาหกรรมเชิงนิเวศน์ ดังนี้</p> <ul style="list-style-type: none"> • ดำเนินกิจการโรงงานบนหลักการพัฒนาอย่างยั่งยืน ด้วยการคำนึงผลกระทบต่อสิ่งแวดล้อม มีความรับผิดชอบต่อสังคม ร่วมพัฒนาชุมชน การส่งเสริมเศรษฐกิจของชุมชน • เพิ่มประสิทธิภาพการใช้วัตถุดิบด้วยการปรับปรุงกระบวนการผลิต เครื่องจักร หรืออุปกรณ์ต่างๆ เพื่อลดปริมาณการใช้วัตถุดิบในการผลิต หรือใช้วัตถุดิบในการผลิตอย่างคุ้มค่า • จัดทำมาตรการอนุรักษ์พลังงานและใช้พลังงานให้เกิดประสิทธิภาพสูงสุด • สนับสนุนให้เกิดการจัดการของเสียโดยการใช้หลักการ 3R ด้วยการลดการเกิดของเสีย (Reduce) ใช้ซ้ำ (Reuse) และรีไซเคิล (Recycle) • วิเคราะห์กระบวนการผลิตอย่างสม่ำเสมอ เพื่อป้องกันการเกิดอุบัติเหตุที่ส่งผลกระทบต่อความปลอดภัยของพนักงาน และปรับปรุงสภาพพื้นที่ทำงานให้อยู่ในสภาวะแวดล้อมที่ดีในการทำงาน เช่น คุณภาพอากาศ แสง เสียง และความร้อนในพื้นที่ทำงาน เป็นต้น • เปิดเผยข้อมูลรายละเอียดโครงการ ผลการตรวจวัดคุณภาพสิ่งแวดล้อม และร่วมรับผิดชอบต่อชุมชนโดยรอบโครงการ และส่งเสริมให้เกิดการสร้างอาชีพที่ก่อให้เกิดรายได้ให้กับชุมชนอย่างยั่งยืน 	- ภายในพื้นที่โครงการ	- ตลอดระยะดำเนินการ	- บริษัท เรียวบี โด คาสติ้ง (ไทยแลนด์) จำกัด

ลงชื่อ
(นางเอี่ยมพร เหลืองเกียรติคุณ)
ผู้รับมอบอำนาจ
บริษัท เรียวบี โด คาสติ้ง (ไทยแลนด์) จำกัด



มิถุนายน 2563
20/75

ลงชื่อ
(นางสาวทิพรัตน์ ทักษณาการไพศาล)
ผู้อำนวยการ
บริษัท ทีมพาวเวอร์ คอนซัลแตนท์ จำกัด



ตารางที่ 2 (ต่อ) มาตรการป้องกันและแก้ไขผลกระทบสิ่งแวดล้อม รายงานการเปลี่ยนแปลงรายละเอียดโครงการในรายงานการประเมินผลกระทบสิ่งแวดล้อม
โครงการโรงหลอมอะลูมิเนียม (ครั้งที่ 1) ของบริษัท เรียวบิ ได คาสตติ้ง (ไทยแลนด์) จำกัด (ระยะดำเนินการ)

องค์ประกอบทางสิ่งแวดล้อม และคุณค่าต่างๆ	มาตรการป้องกันและแก้ไขผลกระทบสิ่งแวดล้อม	สถานที่ดำเนินการ	ระยะเวลา	ผู้รับผิดชอบ
2. ด้านทรัพยากรกายภาพ 2.1 คุณภาพอากาศ	<p>- ควบคุมความเข้มข้นและอัตราการปล่อยมลสารจากปล่องระบายมลสารทางอากาศ จำนวน 6 ปล่อง ให้เป็นไปตามค่าควบคุมการระบายมลสารทางอากาศของโครงการ ซึ่งมีค่าเป็นไปตามข้อกำหนดของนิคมอุตสาหกรรมอมตะซิตี้ ระยอง ดังตารางที่ 5 โดยอัตราการระบายฝุ่นละอองรวม (TSP) ไม่เกิน 0.388 กรัม/วินาที ก๊าซออกไซด์ของไนโตรเจนในรูปไนโตรเจนไดออกไซด์ (NO_x as NO₂) ไม่เกิน 0.409 กรัม/วินาที และก๊าซซัลเฟอร์ไดออกไซด์ (SO₂) ไม่เกิน 0.047 กรัม/วินาที</p> <p>หมายเหตุ: คำนวณระยะเวลาที่มีการระบายมลสารต่อวันจากปล่อง Dust collector 1, 2 จากระยะเวลาในการเติมฟลักซ์จำนวน 8 ครั้ง/วัน ครั้งละ 30 นาที ต่อ 1 เตาหลอม คิดเป็น 240 นาที/วัน หรือ 4 ชั่วโมง/วัน/1 เตาหลอม (Dust collector 1 : เตาหลอม 2 ตัน และ 2.5 ตัน No.1 = 8 ชั่วโมงต่อวัน ปล่อง Dust collector 2 : เตาหลอม 2.5 ตัน No.2 = 4 ชั่วโมง/วัน สำหรับปล่อง Furnace 1, 2, 3 ระยะเวลาดำเนินการผลิต 24 ชั่วโมง/วัน และ Heat treatment ระยะเวลาการผลิต 22.5 ชั่วโมง/วัน</p>	- ภายในพื้นที่โครงการ	- ตลอดระยะดำเนินการ	- บริษัท เรียวบิ ได คาสตติ้ง (ไทยแลนด์) จำกัด
	<p>- ควบคุมระยะเวลาในการเติมฟลักซ์ไม่เกินจำนวน 8 ครั้งต่อวัน ครั้งละไม่เกิน 30 นาทีต่อ 1 เตาหลอม เพื่อควบคุมอัตราการระบายมลสารทางอากาศทางปล่อง Dust Collector 1, 2 ไม่ให้เกินค่าควบคุมการระบายมลสารทางอากาศของโครงการ</p>	- ภายในพื้นที่โครงการ	- ตลอดระยะดำเนินการ	- บริษัท เรียวบิ ได คาสตติ้ง (ไทยแลนด์) จำกัด
	<p>- ควบคุมค่าความเข้มข้นของมลสารทางอากาศที่ระบายออกจากปล่องโครงการ จะต้องไม่เกินเกณฑ์มาตรฐานของการระบายอากาศเสียจากปล่องตามค่ามาตรฐานฉบับล่าสุด หรือตามข้อกำหนดที่ระบุไว้ในรายงานการประเมินผลกระทบสิ่งแวดล้อมโดยให้ยึดถือปฏิบัติตามมาตรฐานที่เข้มงวดที่สุด</p>	- ภายในพื้นที่โครงการ	- ตลอดระยะดำเนินการ	- บริษัท เรียวบิ ได คาสตติ้ง (ไทยแลนด์) จำกัด

ลงชื่อ
(นางเอี่ยมพร เหลืองเกียรติคุณ)
ผู้รับมอบอำนาจ
บริษัท เรียวบิ ได คาสตติ้ง (ไทยแลนด์) จำกัด



มิถุนายน 2563
21/75

ลงชื่อ
(นางสาวทิพรัตน์ ทักษณาการไพศาล)
ผู้ชำนาญการ
บริษัท ทิมพาวเวอร์ คอนซัลแตนท์ จำกัด



ตารางที่ 2 (ต่อ) มาตรการป้องกันและแก้ไขผลกระทบสิ่งแวดล้อม รายงานการเปลี่ยนแปลงรายละเอียดโครงการในรายงานการประเมินผลกระทบสิ่งแวดล้อม
โครงการโรงหลอมอะลูมิเนียม (ครั้งที่ 1) ของบริษัท เรียวบี โด คาสตั้ง (ไทยแลนด์) จำกัด (ระยะดำเนินการ)

องค์ประกอบทางสิ่งแวดล้อม และคุณค่าต่างๆ	มาตรการป้องกันและแก้ไขผลกระทบสิ่งแวดล้อม	สถานที่ดำเนินการ	ระยะเวลา	ผู้รับผิดชอบ
2.2 ระบบควบคุมมลพิษทาง อากาศ	- ทำการออกแบบระบบรวบรวมอากาศเสียให้สามารถรองรับที่กำลังการผลิตสูงสุด	- ภายในพื้นที่โครงการ	- ตลอดระยะดำเนินการ	- บริษัท เรียวบี โด คาสตั้ง (ไทยแลนด์) จำกัด
	- จัดทำแผนตรวจสอบบำรุงรักษาเชิงป้องกัน (Preventive Maintenance Program) ซึ่งกำหนดระยะเวลาและรายการตรวจชัดเจน สำหรับระบบรวบรวมและระบายอากาศ ระบบบำบัดมลพิษทางอากาศ เพื่อให้สามารถทำงานได้อย่างเต็มประสิทธิภาพตลอดเวลา โดยก่อให้เกิดผลกระทบต่อสิ่งแวดล้อมน้อยที่สุด ประกอบด้วย <ul style="list-style-type: none"> • การตรวจสอบสภาพโดยทั่วไป เช่น การสั่นหรือมีเสียงผิดปกติระหว่างการใช้งาน การเสื่อมสภาพของปะเก็น ลมรั่ว บริเวณจุดเชื่อมต่อต่างๆ การสึกกร่อน บริเวณผนังด้านในของถัง เป็นต้น • การตรวจสอบ Hopper เช่น การสะสมของฝุ่นหรือสิ่งแปลกปลอมชนิดอื่น ๆ เหล็กกันลมหเสื่อมสภาพ การรั่วของระบบกันลมหที่ประตู • การตรวจสอบระบบถุงกรอง เช่น สภาพการติดตั้งถุงกรอง การยืดหดของถุงผ้าหรือการฉีกขาด การตรวจสอบแนวเชื่อมของแผงกัน (Cell Plate) • การตรวจสอบชุดควบคุมไฟฟ้าของระบบทำความสะอาด เช่น ตรวจสอบวงจร และการเดินสายไฟ ตรวจสอบระบบอินเทอร์ล็อก ตรวจสอบความร้อนที่ผิดปกติ การสั่นหรือมีเสียงดังผิดปกติและความร้อนบริเวณมอเตอร์ • การตรวจสอบชุดทำความสะอาดถุงกรอง เช่น แรงดันลมของระบบ Pulse Jet การตรวจสอบสิ่งแปลกปลอมที่อุดตันทางระบบลมทิ้งของหัวฉีด • การตรวจสอบระบบพัดลม เช่น เสียงดังผิดปกติ/การสั่นระหว่างการใช้งาน ความร้อนและน้ำมันรั่วบริเวณลูกปืน การสึกหรอ/ชำรุด การเกาะตัวของฝุ่นบริเวณใบพัด การตรวจสอบวาล์วปรับลม ระบบสายพาน 	- ระบบดักฝุ่น (Dust Collector)	- ตลอดระยะดำเนินการ	- บริษัท เรียวบี โด คาสตั้ง (ไทยแลนด์) จำกัด

ลงชื่อ

(นางเอี่ยมพร เหลืองเกียรติคุณ)

ผู้รับมอบอำนาจ

บริษัท เรียวบี โด คาสตั้ง (ไทยแลนด์) จำกัด



มิถุนายน 2563

22/75

ลงชื่อ

(นางสาวทิพรัตน์ ทศนาการไพศาล)

ผู้อำนวยการ

บริษัท ทีมพาวเวอร์ คอนซัลแตนท์ จำกัด



ตารางที่ 2 (ต่อ) มาตรการป้องกันและแก้ไขผลกระทบสิ่งแวดล้อม รายงานการเปลี่ยนแปลงรายละเอียดโครงการในรายงานการประเมินผลกระทบสิ่งแวดล้อม
โครงการโรงหลอมอะลูมิเนียม (ครั้งที่ 1) ของบริษัท เรียวบี โด คาสตติ้ง (ไทยแลนด์) จำกัด (ระยะดำเนินการ)

องค์ประกอบทางสิ่งแวดล้อม และคุณค่าต่างๆ	มาตรการป้องกันและแก้ไขผลกระทบสิ่งแวดล้อม	สถานที่ดำเนินการ	ระยะเวลา	ผู้รับผิดชอบ
2.2 ระบบควบคุมมลพิษทาง อากาศ (ต่อ)	<ul style="list-style-type: none"> การตรวจสอบระบบลำเลียงฝุ่นละออง เช่น การอุดตันของฝุ่นที่ทางออก การเสื่อมสภาพของท่อลำเลียง การอุดตันของฝุ่นภายในถัง การตรวจสอบระบบ Hood และท่อ เช่น การเสื่อมสภาพ ลมรั่ว การตรวจสอบชุดขับ การสะสมของฝุ่นภายในท่อ การตรวจสอบวาล์วปรับลม การตรวจสอบแรงดันลม และบันทึกแรงดันลมที่สูญเสียอย่างสม่ำเสมอ การตรวจสอบแรงลมดูด เช่น ในกรณีที่แรงลมดูดลดลง ให้ตรวจสอบสาเหตุต่างๆ เช่น ความเร็วของพัดลมต่ำ แรงดันลมลดลง การรั่วเนื่องจากถุงกรองเสียหาย การตรวจสอบลมรั่วและการสะสมของฝุ่นบริเวณระบบ Hood และท่อ 	- ระบบดักฝุ่น (Dust Collector)	- ตลอดระยะดำเนินการ	- บริษัท เรียวบี โด คาสตติ้ง (ไทยแลนด์) จำกัด
	- การเปลี่ยนถุงกรอง (Bag Filter) ใหม่ทุก 2 ปี หรือตามสภาพการใช้งานและจัดเตรียมอุปกรณ์และอะไหล่สำรองของ Bag Filter และอุปกรณ์ที่จำเป็นสำหรับระบบดักฝุ่นให้เพียงพอ เพื่อให้พร้อมสำหรับใช้งาน การแก้ไข ซ่อมบำรุงเมื่อระบบบำบัดมลพิษทางอากาศเกิดขัดข้อง และมีการตรวจสอบสภาพถุงกรองและทำความสะอาดถุงกรองทุก ๆ 1 ปี	- ระบบดักฝุ่น (Dust Collector)	- ตลอดระยะดำเนินการ	- บริษัท เรียวบี โด คาสตติ้ง (ไทยแลนด์) จำกัด
	- จัดให้มีคู่มือปฏิบัติเกี่ยวกับการตรวจสอบ และดูแลระบบบำบัดมลพิษทางอากาศไว้ประจำพื้นที่ปฏิบัติงาน	- ภายในพื้นที่โครงการ	- ตลอดระยะดำเนินการ	- บริษัท เรียวบี โด คาสตติ้ง (ไทยแลนด์) จำกัด
	- กรณีที่ระบบบำบัดมลพิษทางอากาศมีการทำงานผิดปกติ เกิดการชำรุด ขัดข้อง หรือมีการระบายมลสารเกินกว่าค่ามาตรฐาน จะต้องทำการตรวจสอบเพื่อหาสาเหตุและแก้ไขโดยทันที เช่น ในกรณีที่ Dust Collector เกิดเหตุขัดข้อง โครงการจะระงับการเปิดหน้าเตาอุณหภูมิเย็น และทำการตรวจสอบเพื่อหาสาเหตุและแก้ไขโดยทันที หากไม่สามารถดำเนินการแก้ไขได้ภายในเวลา 2 ชั่วโมง จะดำเนินการหยุดการหลอมทันทีจนกว่าจะแก้ไขแล้วเสร็จ ทั้งนี้จะต้องบันทึกสาเหตุการตรวจสอบและแก้ไขไว้ทุกครั้ง	- ภายในพื้นที่โครงการ	- ตลอดระยะดำเนินการ	- บริษัท เรียวบี โด คาสตติ้ง (ไทยแลนด์) จำกัด

ลงชื่อ

(นางเอี่ยมพร เหลืองเกียรติคุณ)

ผู้รับมอบอำนาจ

บริษัท เรียวบี โด คาสตติ้ง (ไทยแลนด์) จำกัด



มิถุนายน 2563

23/75

ลงชื่อ

(นางสาวทิพรัตน์ ทักษณาการไพศาล)

ผู้ชำนาญการ

บริษัท ทีมพาวเวอร์ คอนซัลแตนท์ จำกัด



ตารางที่ 2 (ต่อ) มาตรการป้องกันและแก้ไขผลกระทบต่อสิ่งแวดล้อม รายงานการเปลี่ยนแปลงรายละเอียดโครงการในรายงานการประเมินผลกระทบต่อสิ่งแวดล้อม
โครงการโรงหลอมอะลูมิเนียม (ครั้งที่ 1) ของบริษัท เรียวบี โด คาสตัง (ไทยแลนด์) จำกัด (ระยะดำเนินการ)

องค์ประกอบทางสิ่งแวดล้อมและคุณค่าต่างๆ	มาตรการป้องกันและแก้ไขผลกระทบต่อสิ่งแวดล้อม	สถานที่ดำเนินการ	ระยะเวลา	ผู้รับผิดชอบ
2.2 ระบบควบคุมมลพิษทางอากาศ (ต่อ)	- กำหนดให้พนักงานทุกคนมีการเฝ้าระวังและสังเกตสภาพแวดล้อมโดยรอบพื้นที่ทำงาน เมื่อพบเห็นเหตุการณ์ผิดปกติใดๆ พนักงานที่ประสบเหตุทุกคนสามารถแจ้งให้ผู้ที่เกี่ยวข้องได้ทราบ และดำเนินการแก้ไขโดยทันที เช่น การเฝ้าระวังไฟแสดงสถานะการทำงานบริเวณตู้ควบคุมการทำงานของระบบ Dust Collector ที่สภาวะการทำงานปกติจะแสดงเป็นสีเขียว แต่เมื่อระบบขัดข้องจะแสดงเป็นสีแดง โดยพนักงานที่ประจำอยู่ที่พื้นที่เตาหลอม จะทำการแจ้งไปยังแผนก Maintenance Equipment ทราบ เพื่อทำการแก้ไขต่อไป	- ภายในพื้นที่โครงการ	- ตลอดระยะดำเนินการ	- บริษัท เรียวบี โด คาสตัง (ไทยแลนด์) จำกัด
2.3 ผู้ควบคุมระบบบำบัดมลพิษทางอากาศ	- จัดให้มีผู้ควบคุมระบบบำบัดมลพิษทางอากาศที่ผ่านการขึ้นทะเบียนกับกรมโรงงานอุตสาหกรรม ตามประกาศกระทรวงอุตสาหกรรม พ.ศ. 2545 เพื่อทำหน้าที่ควบคุมดูแล และตรวจสอบการทำงานของระบบบำบัดมลพิษทางอากาศของโครงการ	- ภายในพื้นที่โครงการ	- ตลอดระยะดำเนินการ	- บริษัท เรียวบี โด คาสตัง (ไทยแลนด์) จำกัด
3. เสียง 3.1 การควบคุมเสียง	- กำหนดแผนตรวจสอบบำรุงเชิงป้องกัน (Preventive Maintenance Program) สำหรับเครื่องจักรและอุปกรณ์ต่างๆ ให้สามารถทำงานได้อย่างมีประสิทธิภาพ และไม่เป็นแหล่งกำเนิดเสียงดัง โดยต้องมีการระบุช่วงเวลาและกิจกรรมที่ดำเนินงานอย่างชัดเจน	- ภายในพื้นที่โครงการ	- ตลอดระยะดำเนินการ	- บริษัท เรียวบี โด คาสตัง (ไทยแลนด์) จำกัด
	- ตรวจวัดระดับเสียงภายในอาคารผลิตและพื้นที่ภายนอกอาคารของโครงการ เพื่อจัดทำเส้นระดับเสียงเท่า (Noise Contour Map) ให้ครอบคลุมถึงริมรั้วโรงงานภายใน 6 เดือนภายหลังติดตั้งเครื่องจักรแล้วเสร็จ หรือเมื่อมีการเปลี่ยนตำแหน่งติดตั้งเครื่องจักรและอุปกรณ์ที่เป็นแหล่งกำเนิดเสียงดัง และตรวจวัดซ้ำทุก 3 ปี เพื่อใช้สำหรับวางแผนในการควบคุมและแก้ไขปัญหาแหล่งกำเนิดเสียงดัง	- ภายในพื้นที่โครงการ	- ตลอดระยะดำเนินการ	- บริษัท เรียวบี โด คาสตัง (ไทยแลนด์) จำกัด

ลงชื่อ
(นางเอี่ยมพร เหลืองเกียรติคุณ)
ผู้รับมอบอำนาจ
บริษัท เรียวบี โด คาสตัง (ไทยแลนด์) จำกัด



มิถุนายน 2563
24/75

ลงชื่อ
(นางสาวทิพรัตน์ ทศนาการไพศาล)
ผู้อำนวยการ
บริษัท ทีมพาวเวอร์ คอนซัลแตนท์ จำกัด



ตารางที่ 2 (ต่อ) มาตรการป้องกันและแก้ไขผลกระทบต่อสิ่งแวดล้อม รายงานการเปลี่ยนแปลงรายละเอียดโครงการในรายงานการประเมินผลกระทบต่อสิ่งแวดล้อม
โครงการโรงหลอมอะลูมิเนียม (ครั้งที่ 1) ของบริษัท เรียวบิ โด คาสตั้ง (ไทยแลนด์) จำกัด (ระยะดำเนินการ)

องค์ประกอบทางสิ่งแวดล้อม และคุณค่าต่างๆ	มาตรการป้องกันและแก้ไขผลกระทบต่อสิ่งแวดล้อม	สถานที่ดำเนินการ	ระยะเวลา	ผู้รับผิดชอบ
3.2 การป้องกันที่ตัวกลาง	- ควบคุมการดำเนินกิจกรรมภายในโครงการ เพื่อมิให้ระดับเสียงที่บริเวณริมรั้วของโครงการมีค่าสูงเกินกว่า 70 เดซิเบล (เอ) หากพบว่า มีค่าระดับเสียงสูงเกินกว่าที่กำหนดจะต้องดำเนินการปรับปรุงแก้ไขและให้แสดงรายละเอียดแหล่งกำเนิดเสียงของโครงการและกิจกรรมบริเวณใกล้เคียงในรายงานผลการตรวจวัดระดับเสียง	- ภายในพื้นที่โครงการ	- ตลอดระยะดำเนินการ	- บริษัท เรียวบิ โด คาสตั้ง (ไทยแลนด์) จำกัด
3.3 การป้องกันที่พนักงาน	- จัดทำป้ายหรือสัญลักษณ์บริเวณที่มีเสียงเกิน 80 เดซิเบล (เอ) กำหนดเขตสวมใส่อุปกรณ์ลดเสียง และให้พนักงานต้องสวมใส่อุปกรณ์ลดเสียงในขณะที่ปฏิบัติงานในบริเวณนั้น ได้แก่ ที่ครอบหู (Ear Muffs) หรือที่อุดหู (Ear Plugs) สำหรับกรณีพนักงานต้องปฏิบัติงานในบริเวณที่มีเสียงดังมากกว่า 85 เดซิเบล (เอ) ต้องจัดหาที่ครอบหูแทนที่อุดหู	- ภายในพื้นที่โครงการ	- ตลอดระยะดำเนินการ	- บริษัท เรียวบิ โด คาสตั้ง (ไทยแลนด์) จำกัด
	- ส่งเสริมและจัดอบรมให้ความรู้ความเข้าใจแก่พนักงาน เพื่อให้มีความรู้ความเข้าใจทัศนคติที่ดี และพฤติกรรมที่ถูกต้องในด้านอาชีวอนามัยและความปลอดภัยในการทำงาน โดยจัดฝึกอบรมเป็นประจำทุกปีอย่างน้อยปีละ 1 ครั้ง	- ภายในพื้นที่โครงการ	- ตลอดระยะดำเนินการ	- บริษัท เรียวบิ โด คาสตั้ง (ไทยแลนด์) จำกัด
	- จัดทำโครงการอนุรักษ์การได้ยิน (Hearing Conservation Program) ในการบริหารจัดการป้องกันไม่ให้พนักงานสัมผัสระดับเสียงดังเป็นเวลานาน เช่น กำหนดระยะเวลาการทำงานเพื่อลดเวลาที่พนักงานสัมผัสเสียงดัง การสลับพนักงาน/การสลับวันทำงานในพื้นที่ที่มีเสียงดัง และปรับปรุงข้อมูลอย่างน้อยปีละ 1 ครั้ง	- ภายในพื้นที่โครงการ	- ตลอดระยะดำเนินการ	- บริษัท เรียวบิ โด คาสตั้ง (ไทยแลนด์) จำกัด

ลงชื่อ
(นางเอี่ยมพร เหลืองเกียรติคุณ)
ผู้รับมอบอำนาจ
บริษัท เรียวบิ โด คาสตั้ง (ไทยแลนด์) จำกัด



มิถุนายน 2563
25/75

ลงชื่อ
(นางสาวทิพรัตน์ ทศนาการไพศาล)
ผู้ชำนาญการ
บริษัท ทีมพาวเวอร์ คอนซัลแตนท์ จำกัด



ตารางที่ 2 (ต่อ) มาตรการป้องกันและแก้ไขผลกระทบสิ่งแวดล้อม รายงานการเปลี่ยนแปลงรายละเอียดโครงการในรายงานการประเมินผลกระทบสิ่งแวดล้อม
โครงการโรงหลอมอะลูมิเนียม (ครั้งที่ 1) ของบริษัท เรียวบิ โด คาสตติ้ง (ไทยแลนด์) จำกัด (ระยะดำเนินการ)

องค์ประกอบทางสิ่งแวดล้อม และคุณค่าต่างๆ	มาตรการป้องกันและแก้ไขผลกระทบสิ่งแวดล้อม	สถานที่ดำเนินการ	ระยะเวลา	ผู้รับผิดชอบ
4. คุณภาพน้ำ 4.1 น้ำเสียจากพนักงาน	- น้ำเสียที่เกิดขึ้นจากกิจกรรมการใช้น้ำของพนักงาน โรงอาหาร และน้ำเสียจากกิจกรรมอื่น ๆ บำบัดด้วยระบบน้ำเสียทางชีวภาพ และมีการตรวจสอบคุณภาพน้ำเสียที่ผ่านการบำบัดให้มีค่าตามเกณฑ์กำหนดของนิคมอุตสาหกรรมอมตะซิตี้ระยอง ก่อนระบายไปยังระบบรวบรวมน้ำเสียของนิคมอุตสาหกรรมอมตะซิตี้ระยอง ต่อไป	- ภายในพื้นที่โครงการ	- ตลอดระยะดำเนินการ	- บริษัท เรียวบิ โด คาสตติ้ง (ไทยแลนด์) จำกัด
4.2 น้ำเสียจากการผลิต	- น้ำเสียที่เกิดขึ้นจากกระบวนการผลิตของโครงการ จะมีการบำบัดด้วยระบบบำบัดน้ำเสียทางเคมี และมีการตรวจสอบให้มีลักษณะคุณสมบัติเป็นไปตามเกณฑ์กำหนดของนิคมอุตสาหกรรมอมตะซิตี้ ระยอง ก่อนระบายไปยังระบบรวบรวมน้ำเสียของนิคมอุตสาหกรรมอมตะซิตี้ ระยอง ต่อไป	- ภายในพื้นที่โครงการ	- ตลอดระยะดำเนินการ	- บริษัท เรียวบิ โด คาสตติ้ง (ไทยแลนด์) จำกัด
4.3 การจัดการน้ำเสีย	- จัดทำแผนงานการตรวจสอบระบบรวบรวมน้ำเสีย และดำเนินงานตรวจสอบตามความถี่ที่กำหนด	- ภายในพื้นที่โครงการ	- ตลอดระยะดำเนินการ	- บริษัท เรียวบิ โด คาสตติ้ง (ไทยแลนด์) จำกัด
	- จัดให้มีผู้ควบคุมระบบบำบัดมลพิษทางน้ำที่ผ่านการขึ้นทะเบียนกับกรมโรงงานอุตสาหกรรม ตามประกาศกระทรวงอุตสาหกรรม พ.ศ. 2545 เพื่อทำหน้าที่ควบคุมดูแล และตรวจสอบการทำงานของระบบบำบัดมลพิษทางน้ำของโครงการ	- ภายในพื้นที่โครงการ	- ตลอดระยะดำเนินการ	- บริษัท เรียวบิ โด คาสตติ้ง (ไทยแลนด์) จำกัด
	- ทำการตัดไขมันและเศษอาหารออกจากถังดักไขมันอย่างสม่ำเสมอ เพื่อให้ถังดักไขมันทำหน้าที่ในการแยกไขมันออกจากน้ำเสียได้อย่างมีประสิทธิภาพ	- ถังดักไขมัน	- ตลอดระยะดำเนินการ	- บริษัท เรียวบิ โด คาสตติ้ง (ไทยแลนด์) จำกัด
	- น้ำทิ้งจากระบบบำบัดน้ำเสียชีวภาพ ให้ระบายลงสู่บ่อพักน้ำทิ้ง ขนาด 35 ลูกบาศก์เมตร ที่มีการติดตั้งเครื่องมือตรวจวัดค่า pH แบบอัตโนมัติ หากคุณภาพน้ำทิ้งมีค่าอยู่ในเกณฑ์ที่กำหนดจะระบายไปยังระบบบำบัดน้ำเสียส่วนกลางของนิคมอุตสาหกรรมอมตะซิตี้ ระยอง กรณีที่คุณภาพน้ำมีค่าเกินกว่าเกณฑ์ที่กำหนดจะประสานให้บริษัท/หน่วยงานที่ได้รับอนุญาตมาสูบไปกำจัดอย่างถูกต้องต่อไป	- ภายในพื้นที่โครงการ	- ตลอดระยะดำเนินการ	- บริษัท เรียวบิ โด คาสตติ้ง (ไทยแลนด์) จำกัด

ลงชื่อ

(นางเออมพร เหลืองเกียรติคุณ)

ผู้รับมอบอำนาจ

บริษัท เรียวบิ โด คาสตติ้ง (ไทยแลนด์) จำกัด



มิถุนายน 2563

26/75

ลงชื่อ

(นางสาวทิพรัตน์ ทิศนาการไพฑูริย์)

ผู้อำนวยการ

บริษัท ทีมพาวเวอร์ คอนซัลแตนท์ จำกัด



ตารางที่ 2 (ต่อ) มาตรการป้องกันและแก้ไขผลกระทบสิ่งแวดล้อม รายงานการเปลี่ยนแปลงรายละเอียดโครงการในรายงานการประเมินผลกระทบสิ่งแวดล้อม
โครงการโรงหลอมอะลูมิเนียม (ครั้งที่ 1) ของบริษัท เรียวบิ ได คาสตติ้ง (ไทยแลนด์) จำกัด (ระยะดำเนินการ)

องค์ประกอบทางสิ่งแวดล้อม และคุณค่าต่างๆ	มาตรการป้องกันและแก้ไขผลกระทบสิ่งแวดล้อม	สถานที่ดำเนินการ	ระยะเวลา	ผู้รับผิดชอบ
4.3 การจัดการน้ำเสีย (ต่อ)	<p>- ติดตั้งถังดักไขมันและถังบำบัดน้ำเสียเพื่อทำการบำบัดน้ำเสียเบื้องต้นจากกิจกรรมการใช้น้ำของพนักงานก่อนระบายไปยังบ่อบำบัดน้ำทิ้ง ขนาด 35 ลูกบาศก์เมตร</p> <ul style="list-style-type: none"> • ถังดักไขมัน (BG-6000) จำนวน 1 ชุด ขนาดถึง 6.2 ลูกบาศก์เมตร เพื่อดักไขมันจากโรงอาหาร • ถังบำบัดน้ำเสียทางชีวภาพรวม 6 ชุด เพื่อบำบัดน้ำเสียจากห้องน้ำ-ห้องส้วม ส่วนต่าง ๆ ได้แก่ <ul style="list-style-type: none"> * BT-6000 ความจุ 6.13 ลูกบาศก์เมตร จำนวน 1 ชุด * BO-6000 ความจุ 6.2 ลูกบาศก์เมตร จำนวน 2 ชุด * BO-5000 ความจุ 2.25 ลูกบาศก์เมตร จำนวน 1 ชุด * BO-1000 ความจุ 1.1 ลูกบาศก์เมตร จำนวน 1 ชุด * CAB-15D2.0 ความจุ 15 ลูกบาศก์เมตร จำนวน 1 ชุด 	- ภายในพื้นที่โครงการ	- ตลอดระยะดำเนินการ	- บริษัท เรียวบิ ได คาสตติ้ง (ไทยแลนด์) จำกัด
	<p>- ติดตั้งระบบบำบัดน้ำเสียทางเคมี (แบบ Batch) ความสามารถในการบำบัด 145 ลูกบาศก์เมตร/วัน เพื่อบำบัดน้ำเสียจากกิจกรรมการผลิตและส่วนสนับสนุนก่อนระบายไปยังบ่อบำบัดตรวจสอบคุณภาพน้ำทิ้งที่มีการติดตั้งเครื่องมือตรวจวัด pH และ Conductivity แบบอัตโนมัติ หากคุณภาพน้ำทิ้งมีค่าอยู่ในเกณฑ์ที่กำหนดจะระบายไปยังบ่อบำบัดน้ำทิ้ง ขนาด 45 ลูกบาศก์เมตร และระบบบำบัดน้ำเสียส่วนกลางของนิคมอุตสาหกรรมอมตะซิตี้ ระยอง ต่อไป กรณีที่คุณภาพน้ำทิ้งมีค่าเกินกว่าเกณฑ์ที่กำหนด จะส่งไปยังบ่อบำบัดน้ำทิ้งฉุกเฉินขนาด 45 ลูกบาศก์เมตร/วัน เพื่อชะยอยหมุนเวียนไปบำบัดอีกครั้ง</p>	- ภายในพื้นที่โครงการ	- ตลอดระยะดำเนินการ	- บริษัท เรียวบิ ได คาสตติ้ง (ไทยแลนด์) จำกัด

ลงชื่อ
(นางเอี่ยมพร เหลืองเกียรติคุณ)
ผู้รับมอบอำนาจ
บริษัท เรียวบิ ได คาสตติ้ง (ไทยแลนด์) จำกัด



มิถุนายน 2563
27/75

ลงชื่อ
(นางสาวทิพรัตน์ ทักษณาการไพศาล)
ผู้ชำนาญการ
บริษัท ทีมพาวเวอร์ คอนซัลแตนท์ จำกัด



ตารางที่ 2 (ต่อ) มาตรการป้องกันและแก้ไขผลกระทบสิ่งแวดล้อม รายงานการเปลี่ยนแปลงรายละเอียดโครงการในรายงานการประเมินผลกระทบสิ่งแวดล้อม
โครงการโรงหลอมอะลูมิเนียม (ครั้งที่ 1) ของบริษัท เรียวบี โด คาสตั้ง (ไทยแลนด์) จำกัด (ระยะดำเนินการ)

องค์ประกอบทางสิ่งแวดล้อม และคุณค่าต่างๆ	มาตรการป้องกันและแก้ไขผลกระทบสิ่งแวดล้อม	สถานที่ดำเนินการ	ระยะเวลา	ผู้รับผิดชอบ
5. การระบายน้ำและการ ป้องกันน้ำท่วม	- กำหนดแผนการขุดลอกตะกอนภายในรางระบายน้ำของโครงการ ในกรณีตื่นเงิน	- รางระบายน้ำฝน	- ตลอดระยะดำเนินการ	- บริษัท เรียวบี โด คาสตั้ง (ไทยแลนด์) จำกัด
	- กำกับดูแลมิให้มีการทิ้งเศษวัสดุ และขยะมูลฝอยที่อาจอุดตันในรางระบายน้ำ ภายในพื้นที่โครงการ รวมทั้งกำหนดแผนการทำความสะอาดและเก็บกวาด ท่อระบายน้ำโครงการ อย่างน้อยเดือนละ 1 ครั้ง	- ภายในพื้นที่โครงการ	- ตลอดระยะดำเนินการ	- บริษัท เรียวบี โด คาสตั้ง (ไทยแลนด์) จำกัด
	- กำหนดให้โครงการจัดทำรางระบายน้ำฝนในพื้นที่โครงการ 2 แนว เพื่อรองรับ อัตราการไหลนองของน้ำฝนไม่ปนเปื้อนในพื้นที่ภายหลังการพัฒนาโครงการ ที่มีค่าเท่ากับ 1.30 ลบ.ม./วินาที ซึ่งเพิ่มขึ้นจากสภาพก่อนมีโครงการประมาณ 0.56 ลบ.ม./วินาที จากนั้นจะระบายลงสู่อุโมงค์ตรวจสอบ (Sump pit) และระบาย ผ่านท่อขนาดเส้นผ่านศูนย์กลางประมาณ 1 เมตร ที่เชื่อมต่อกับรางระบายน้ำฝน ของนิคมอุตสาหกรรมอมตะซิตี้ ระยอง เพื่อระบายลงสู่อุโมงค์น้ำฝนที่ 4 ซึ่ง มีความจุประมาณ 724,440 ลบ.ม. ที่สามารถรองรับน้ำฝนที่ตกในพื้นที่ระยะที่ 5 โซน AH4 ของนิคมอุตสาหกรรมอมตะซิตี้ ระยอง ทั้งหมดได้ไม่น้อยกว่า 3 ชั่วโมง	- รางระบายน้ำฝน	- ตลอดระยะดำเนินการ	- บริษัท เรียวบี โด คาสตั้ง (ไทยแลนด์) จำกัด
6. การคมนาคมขนส่ง 6.1 การขนส่งทั่วไป	- ควบคุมความเร็วรถทุกชนิดที่เข้ามาภายในพื้นที่โครงการไม่เกิน 20 กิโลเมตร ต่อชั่วโมง	- ภายในพื้นที่โครงการ	- ตลอดระยะดำเนินการ	- บริษัท เรียวบี โด คาสตั้ง (ไทยแลนด์) จำกัด
	- ควบคุมน้ำหนักในการบรรทุกไม่เกินความสามารถสูงสุดในการบรรทุกของ และ ไม่เกินกว่าที่กฎหมายกำหนด และต้องจัดให้มีวัสดุอุปกรณ์ป้องกันการตกหล่น ของวัสดุที่บรรทุก เพื่อป้องกันความเสียหายของผิวจราจร	- ภายในพื้นที่โครงการ	- ตลอดระยะดำเนินการ	- บริษัท เรียวบี โด คาสตั้ง (ไทยแลนด์) จำกัด
	- กำหนดและกำกับดูแลให้พนักงานขับรถด้วยความระมัดระวัง และปฏิบัติตาม กฎจราจรอย่างเคร่งครัด	- ภายในพื้นที่โครงการ	- ตลอดระยะดำเนินการ	- บริษัท เรียวบี โด คาสตั้ง (ไทยแลนด์) จำกัด
	- หลีกเลี่ยงการขนส่งวัตถุอันตราย กากของเสียและสารเคมีในช่วงเวลา เร่งด่วน	- ภายในพื้นที่โครงการ และเส้นทางการขนส่ง	- ตลอดระยะดำเนินการ	- บริษัท เรียวบี โด คาสตั้ง (ไทยแลนด์) จำกัด

ลงชื่อ

(นางเอี่ยมพร เหลืองเกียรติคุณ)

ผู้รับมอบอำนาจ

บริษัท เรียวบี โด คาสตั้ง (ไทยแลนด์) จำกัด



มิถุนายน 2563

28/75

ลงชื่อ

(นางสาวทิพรัตน์ ทศนาการไพศาล)

ผู้ชำนาญการ

บริษัท ทีมพาวเวอร์ คอนซัลแตนท์ จำกัด



ตารางที่ 2 (ต่อ) มาตรการป้องกันและแก้ไขผลกระทบสิ่งแวดล้อม รายงานการเปลี่ยนแปลงรายละเอียดโครงการในรายงานการประเมินผลกระทบสิ่งแวดล้อม
โครงการโรงหลอมอะลูมิเนียม (ครั้งที่ 1) ของบริษัท เรียวบิ ได คาสตติ้ง (ไทยแลนด์) จำกัด (ระยะดำเนินการ)

องค์ประกอบทางสิ่งแวดล้อม และคุณค่าต่างๆ	มาตรการป้องกันและแก้ไขผลกระทบสิ่งแวดล้อม	สถานที่ดำเนินการ	ระยะเวลา	ผู้รับผิดชอบ
6.1 การขนส่งทั่วไป (ต่อ)	- คัดเลือกเส้นทางการขนส่งที่ไม่ผ่านชุมชนหนาแน่นในระหว่างเส้นทางการขนส่งจากต้นทางถึงปลายทาง	- ภายในพื้นที่โครงการ และเส้นทางการขนส่ง	- ตลอดระยะดำเนินการ	- บริษัท เรียวบิ ได คาสตติ้ง (ไทยแลนด์) จำกัด
	- กำหนดให้มีการคัดเลือกบริษัทรับกำจัดกากของเสียที่มีระบบหาพิภพ (GPS) เพื่อสามารถติดตามการขนส่งกากของเสียไปกำจัดอย่างถูกวิธี	- ภายในพื้นที่โครงการ และเส้นทางการขนส่ง	- ตลอดระยะดำเนินการ	- บริษัท เรียวบิ ได คาสตติ้ง (ไทยแลนด์) จำกัด
	- กำหนดให้รถขนส่งวัตถุอันตราย สารเคมีหรือของเสียของบริษัทรับเหมาติดชื่อและเบอร์โทรศัพท์ของบริษัทรับเหมา และเบอร์โทรศัพท์ของโครงการ	- ภายในพื้นที่โครงการ และเส้นทางการขนส่ง	- ตลอดระยะดำเนินการ	- บริษัท เรียวบิ ได คาสตติ้ง (ไทยแลนด์) จำกัด
6.2 การขนส่งในกระบวนการผลิต	- การขนส่งน้ำอะลูมิเนียมภายในพื้นที่โครงการ ดำเนินการดังนี้ <ul style="list-style-type: none"> กำหนดให้รถยก (Forklift) ที่ใช้สำหรับขนส่งน้ำอะลูมิเนียมระหว่างเตาหลอมอะลูมิเนียมและเครื่องฉีดขึ้นรูปอะลูมิเนียมภายในพื้นที่โครงการ วิ่งเฉพาะในเส้นทางที่กำหนดเท่านั้น กำหนดให้พนักงานที่ผ่านการฝึกฝนสำหรับการขนย้ายกาที่บรรจุน้ำอะลูมิเนียมโดยใช้รถยก (Forklift) เป็นผู้ดำเนินการการขนย้ายเท่านั้น พนักงานที่ทำหน้าที่เปิด-ปิดสวิทช์สำหรับถ่ายน้ำอะลูมิเนียมจากเตาหลอมอะลูมิเนียมลงสู่กาสำหรับบรรจุน้ำอะลูมิเนียม ต้องสวมใส่อุปกรณ์ป้องกันอันตรายส่วนบุคคล ได้แก่ หมวกนิรภัย ถุงมือหนึ่งก้นความร้อน แวนตานิรภัย และรองเท้านิรภัย ตรวจสอบให้มีการปิดฝาการบรรจุน้ำอะลูมิเนียมให้แน่นทุกครั้ง หลังจากการบรรจุน้ำอะลูมิเนียมแล้วเสร็จ กำหนดไม่ให้ผู้ที่ไม่เกี่ยวข้องเข้าใกล้บริเวณขนย้ายการบรรจุน้ำอะลูมิเนียม จัดให้มีการซ้อมแผนฉุกเฉิน กรณีที่น้ำอะลูมิเนียมหกรั่วไหลเป็นประจำทุกปี 	- อาคารส่วนผลิต	- ตลอดระยะดำเนินการ	- บริษัท เรียวบิ ได คาสตติ้ง (ไทยแลนด์) จำกัด

ลงชื่อ 
(นางเอี่ยมพร เหลืองเกียรติคุณ)
ผู้รับมอบอำนาจ
บริษัท เรียวบิ ได คาสตติ้ง (ไทยแลนด์) จำกัด



มิถุนายน 2563
29/75

ลงชื่อ 
(นางสาวทิพรัตน์ ทั่นาคารไพศาล)
ผู้ชำนาญการ
บริษัท ทีมพาวเวอร์ คอนซัลแตนท์ จำกัด



ตารางที่ 2 (ต่อ) มาตรการป้องกันและแก้ไขผลกระทบสิ่งแวดล้อม รายงานการเปลี่ยนแปลงรายละเอียดโครงการในรายงานการประเมินผลกระทบสิ่งแวดล้อม
โครงการโรงหลอมอะลูมิเนียม (ครั้งที่ 1) ของบริษัท เรียวบิ ได คาสตติ้ง (ไทยแลนด์) จำกัด (ระยะดำเนินการ)

องค์ประกอบทางสิ่งแวดล้อม และคุณค่าต่างๆ	มาตรการป้องกันและแก้ไขผลกระทบสิ่งแวดล้อม	สถานที่ดำเนินการ	ระยะเวลา	ผู้รับผิดชอบ
7. การจัดการของเสีย 7.1 การจัดการทั่วไป	<ul style="list-style-type: none"> - กำหนดแนวทางการลดปริมาณของเสียจากแหล่งกำเนิดต่างๆ ภายในโครงการ หรือการหมุนเวียนกลับมาใช้ใหม่ให้เกิดประสิทธิภาพสูงสุดให้มากที่สุด - จัดทำแผนประชาสัมพันธ์และรณรงค์ให้มีการคัดแยกวัสดุที่สามารถนำกลับมาใช้ใหม่หรือวัสดุที่มีมูลค่ากลับมาใช้ใหม่หรือจำหน่ายให้ผู้รับซื้อที่ได้รับอนุญาตจากหน่วยงานราชการ โดยนำหลัก 3R มาประยุกต์ใช้ในโรงงาน - จัดให้มีอาคารจัดเก็บของเสีย มีหลังคาปิดคลุม เพื่อป้องกันการชะล้าง สารอันตรายจากน้ำฝนลงสู่ระบบระบายน้ำฝน และพื้นที่โดยรอบ และจัดแบ่งประเภทของเสียอย่างชัดเจน โดยจะต้องไม่ทำให้เกิดการปนเปื้อนของของเสียอันตรายไปสู่ของเสียประเภทอื่นๆ - เลือกใช้บริการจากผู้ขนส่ง และผู้กำจัดสิ่งปฏิกูลและวัสดุเหลือใช้ที่มีมาตรฐาน ในการดำเนินงานเป็นที่ยอมรับ และได้รับอนุญาตจากกรมโรงงานอุตสาหกรรม เท่านั้น - จัดให้มีระบบการตรวจสอบ (Audit) ผู้รับกำจัด ก่อนเลือกใช้บริการ เพื่อให้มั่นใจได้ว่าผู้รับกำจัดมีมาตรฐานในการดำเนินการได้อย่างแท้จริง - การขนส่งกากของเสียออกนอกพื้นที่โครงการ ต้องมีใบกำกับการขนส่งของเสีย และต้องติดตามใบกำกับการขนส่งของเสีย (Manifest) ฉบับที่ 6 จากผู้รับกำจัด ทุกครั้ง - กำหนดให้มีเจ้าหน้าที่ตรวจสอบบริเวณที่เกิดตะกอนอะลูมิเนียม และภาชนะ ที่จัดเก็บตะกอนอะลูมิเนียมทุกวัน โดยเจ้าหน้าที่ที่ปฏิบัติงานในแต่ละกะ การทำงาน 	<ul style="list-style-type: none"> - ภายในพื้นที่โครงการ - ภายในพื้นที่โครงการ - พื้นที่จัดเก็บของเสีย - ภายในและภายนอก พื้นที่โครงการ - ภายในพื้นที่โครงการ - ภายในพื้นที่โครงการ - ภายในพื้นที่โครงการ 	<ul style="list-style-type: none"> - ตลอดระยะดำเนินการ - ตลอดระยะดำเนินการ - ตลอดระยะดำเนินการ - ตลอดระยะดำเนินการ - ตลอดระยะดำเนินการ - ตลอดระยะดำเนินการ - ตลอดระยะดำเนินการ 	<ul style="list-style-type: none"> - บริษัท เรียวบิ ได คาสตติ้ง (ไทยแลนด์) จำกัด - บริษัท เรียวบิ ได คาสตติ้ง (ไทยแลนด์) จำกัด - บริษัท เรียวบิ ได คาสตติ้ง (ไทยแลนด์) จำกัด - บริษัท เรียวบิ ได คาสตติ้ง (ไทยแลนด์) จำกัด - บริษัท เรียวบิ ได คาสตติ้ง (ไทยแลนด์) จำกัด - บริษัท เรียวบิ ได คาสตติ้ง (ไทยแลนด์) จำกัด - บริษัท เรียวบิ ได คาสตติ้ง (ไทยแลนด์) จำกัด

ลงชื่อ

(นางเอี่ยมพร เหลืองเกียรติคุณ)

ผู้รับมอบอำนาจ

บริษัท เรียวบิ ได คาสตติ้ง (ไทยแลนด์) จำกัด



มิถุนายน 2563

30/75

ลงชื่อ

(นางสาวทิพรัตน์ ทัดนาการไพศาล)

ผู้อำนวยการ

บริษัท ทีมพาวเวอร์ คอนซัลแตนท์ จำกัด



ตารางที่ 2 (ต่อ) มาตรการป้องกันและแก้ไขผลกระทบสิ่งแวดล้อม รายงานการเปลี่ยนแปลงรายละเอียดโครงการในรายงานการประเมินผลกระทบสิ่งแวดล้อม
โครงการโรงหลอมอะลูมิเนียม (ครั้งที่ 1) ของบริษัท เรียวบิ ได คาสตติ้ง (ไทยแลนด์) จำกัด (ระยะดำเนินการ)

องค์ประกอบทางสิ่งแวดล้อม และคุณค่าต่างๆ	มาตรการป้องกันและแก้ไขผลกระทบสิ่งแวดล้อม	สถานที่ดำเนินการ	ระยะเวลา	ผู้รับผิดชอบ
7.1 การจัดการทั่วไป (ต่อ)	<ul style="list-style-type: none"> - จัดให้มีผู้ควบคุมระบบการจัดการมลพิษทางอากาศอุตสาหกรรมที่ผ่านการขึ้นทะเบียนกับกรมโรงงานอุตสาหกรรม ตามประกาศกระทรวงอุตสาหกรรม พ.ศ. 2545 เพื่อทำหน้าที่ควบคุม ดูแล และตรวจสอบระบบการจัดการทางอุตสาหกรรม - จัดให้มีเต็นท์ขนาด 288 ตารางเมตร เพื่อเป็นสถานที่จัดวางบรรจุภัณฑ์ (พาเลทหรือ กระบะใส่ชิ้นงาน) รอการนำกลับไปใช้งานอีกครั้ง 	<ul style="list-style-type: none"> - ภายในพื้นที่โครงการ - ภายในพื้นที่โครงการ 	<ul style="list-style-type: none"> - ตลอดระยะดำเนินการ - ตลอดระยะดำเนินการ 	<ul style="list-style-type: none"> - บริษัท เรียวบิ ได คาสตติ้ง (ไทยแลนด์) จำกัด - บริษัท เรียวบิ ได คาสตติ้ง (ไทยแลนด์) จำกัด
7.2 ขยะมูลฝอยและ ของเสียจากพนักงาน	<ul style="list-style-type: none"> - ขยะมูลฝอยทั่วไปและของเสียจากสำนักงานจะรวบรวมเก็บไว้ในอาคารจัดเก็บของเสีย และจัดส่งให้บริษัทที่ได้รับอนุญาตจากราชการรับไปดำเนินการตามกฎหมายที่เกี่ยวข้อง ดังนี้ <ul style="list-style-type: none"> • ขยะมูลฝอยทั่วไปจากสำนักงาน ประมาณ 83.33 ตัน/ปี รวบรวมในภาชนะที่แข็งแรง ไม่มีการฟุ้งร่อน และรั่วไหล จัดเก็บในอาคารจัดเก็บของเสีย และให้หน่วยงานที่ได้รับอนุญาตจากหน่วยงานราชการ รับไปคัดแยกและกำจัดตามหลักสุขาภิบาลต่อไป • ขยะอันตรายจากสำนักงาน ได้แก่ หลอดฟลูออเรสเซนต์ ถ่านไฟฉาย เป็นต้น ประมาณ 0.32 ตัน/ปี รวบรวมในภาชนะที่แข็งแรง จัดเก็บในอาคารจัดเก็บของเสีย และให้หน่วยงานที่ได้รับอนุญาตจากกรมโรงงานอุตสาหกรรมรับไปกำจัดต่อไป 	<ul style="list-style-type: none"> - ภายในพื้นที่โครงการ 	<ul style="list-style-type: none"> - ตลอดระยะดำเนินการ 	<ul style="list-style-type: none"> - บริษัท เรียวบิ ได คาสตติ้ง (ไทยแลนด์) จำกัด
7.3 ของเสียจากกระบวนการผลิต	<ul style="list-style-type: none"> - วัสดุที่ไม่ใช้แล้วจากกิจกรรมการผลิตของโครงการ จะรวบรวมเก็บไว้ในอาคารจัดเก็บของเสีย และให้ดำเนินการตามประกาศกระทรวงอุตสาหกรรม เรื่อง การกำจัดสิ่งปฏิกูลและวัสดุที่ไม่ใช้แล้ว และกฎหมายอื่นๆ ที่เกี่ยวข้อง ดังนี้ 	<ul style="list-style-type: none"> - ภายในพื้นที่โครงการ 	<ul style="list-style-type: none"> - ตลอดระยะดำเนินการ 	<ul style="list-style-type: none"> - บริษัท เรียวบิ ได คาสตติ้ง (ไทยแลนด์) จำกัด

ลงชื่อ

(นางเอี่ยมพร เหลืองเกียรติคุณ)

ผู้รับมอบอำนาจ

บริษัท เรียวบิ ได คาสตติ้ง (ไทยแลนด์) จำกัด



มิถุนายน 2563

31/75

ลงชื่อ

(นางสาวทิพรัตน์ ทักษณาการไพศาล)

ผู้ชำนาญการ

บริษัท ทีมพาวเวอร์ คอนซัลแตนท์ จำกัด



ตารางที่ 2 (ต่อ) มาตรการป้องกันและแก้ไขผลกระทบสิ่งแวดล้อม รายงานการเปลี่ยนแปลงรายละเอียดโครงการในรายงานการประเมินผลกระทบสิ่งแวดล้อม
โครงการโรงหลอมอะลูมิเนียม (ครั้งที่ 1) ของบริษัท เรียวบี โด คาสตัง (ไทยแลนด์) จำกัด (ระยะดำเนินการ)

องค์ประกอบทางสิ่งแวดล้อม และคุณค่าต่างๆ	มาตรการป้องกันและแก้ไขผลกระทบสิ่งแวดล้อม	สถานที่ดำเนินการ	ระยะเวลา	ผู้รับผิดชอบ
7.3 ของเสียจากกระบวนการผลิต (ต่อ)	<p>ของเสียอันตราย</p> <ul style="list-style-type: none"> • เศษอะลูมิเนียมจากการกลึง ประมาณ 212.16 ตัน/ปี รวบรวมในภาชนะบรรจุที่แข็งแรงตามที่กำหนดไว้ จัดเก็บในอาคารจัดเก็บของเสีย และให้หน่วยงานที่ได้รับอนุญาตจากกรมโรงงานอุตสาหกรรมรับไปกำจัด • น้ำมันหล่อลื่นใช้แล้ว ประมาณ 4.35 ตัน/ปี รวบรวมในภาชนะมีฝาปิดมิดชิด จัดเก็บในอาคารจัดเก็บของเสีย และให้หน่วยงานที่ได้รับอนุญาตจากกรมโรงงานอุตสาหกรรมรับไปกำจัด • Contaminated Container ประมาณ 0.40 ตัน/ปี จัดเรียงรวบรวมในพื้นที่ที่มีภาชนะรองรับ จัดเก็บในอาคารจัดเก็บของเสีย และให้หน่วยงานที่ได้รับอนุญาตจากกรมโรงงานอุตสาหกรรมรับไปกำจัด • กระจังสเปรย์ที่ใช้แล้ว ประมาณ 0.30 ตัน/ปี รวบรวมในภาชนะมีฝาปิดมิดชิด จัดเก็บในอาคารจัดเก็บของเสีย และให้หน่วยงานที่ได้รับอนุญาตจากกรมโรงงานอุตสาหกรรมรับไปกำจัด • ฝุ่นละอองจากระบบบำบัดมลพิษทางอากาศ ประมาณ 22.46 ตัน/ปี รวบรวมในภาชนะมีฝาปิดมิดชิด จัดเก็บในอาคารจัดเก็บของเสีย และให้หน่วยงานที่ได้รับอนุญาตจากกรมโรงงานอุตสาหกรรมรับไปกำจัด • Contaminated Fabric ประมาณ 20 ตัน/ปี รวบรวมในภาชนะมีฝาปิดมิดชิด จัดเก็บในอาคารจัดเก็บของเสีย และให้หน่วยงานที่ได้รับอนุญาตจากกรมโรงงานอุตสาหกรรมรับไปกำจัด • สายดูดน้ำมันจากเครื่องฉีดอะลูมิเนียม ประมาณ 0.89 ตัน/ปี รวบรวมในภาชนะมีฝาปิดมิดชิด จัดเก็บในอาคารจัดเก็บของเสีย และให้หน่วยงานที่ได้รับอนุญาตจากกรมโรงงานอุตสาหกรรมรับไปกำจัด 	- ภายในพื้นที่โครงการ	- ตลอดระยะดำเนินการ	- บริษัท เรียวบี โด คาสตัง (ไทยแลนด์) จำกัด

ลงชื่อ

(นางเอี่ยมพร เทลิ่งเกียรติคุณ)

ผู้รับมอบอำนาจ

บริษัท เรียวบี โด คาสตัง (ไทยแลนด์) จำกัด



มิถุนายน 2563

32/75

ลงชื่อ

(นางสาวทิพรัตน์ ทักษณาการไพฑูริ์)

ผู้อำนวยการ

บริษัท ทิมพาวเวอร์ คอนซัลแตนท์ จำกัด



ตารางที่ 2 (ต่อ) มาตรการป้องกันและแก้ไขผลกระทบสิ่งแวดล้อม รายงานการเปลี่ยนแปลงรายละเอียดโครงการในรายงานการประเมินผลกระทบสิ่งแวดล้อม
โครงการโรงหลอมอะลูมิเนียม (ครั้งที่ 1) ของบริษัท เรียวบิ โด คาสตัง (ไทยแลนด์) จำกัด (ระยะดำเนินการ)

องค์ประกอบทางสิ่งแวดล้อม และคุณค่าต่างๆ	มาตรการป้องกันและแก้ไขผลกระทบสิ่งแวดล้อม	สถานที่ดำเนินการ	ระยะเวลา	ผู้รับผิดชอบ
7.3 ของเสียจากกระบวนการผลิต (ต่อ)	<ul style="list-style-type: none"> • วัสดุดูดซับสารเคมี ประมาณ 0.48 ตัน/ปี รวบรวมในภาชนะมีฝาปิดมิดชิด จัดเก็บในอาคารจัดเก็บของเสีย และให้หน่วยงานที่ได้รับอนุญาตจากกรมโรงงานอุตสาหกรรมรับไปกำจัด • ไส้กรองที่ใช้แล้ว ประมาณ 0.45 ตัน/ปี รวบรวมในภาชนะมีฝาปิดมิดชิด จัดเก็บในอาคารจัดเก็บของเสีย และให้หน่วยงานที่ได้รับอนุญาตจากกรมโรงงานอุตสาหกรรมรับไปกำจัด • กากตะกอนน้ำเสียแบบแห้ง ประมาณ 17.73 ตัน/ปี รวบรวมในภาชนะมีฝาปิดมิดชิด จัดเก็บในอาคารจัดเก็บของเสีย และให้หน่วยงานที่ได้รับอนุญาตจากกรมโรงงานอุตสาหกรรมรับไปกำจัด • กากตะกอนน้ำเสียแบบเปียก ประมาณ 165.46 ตัน/ปี รวบรวมในภาชนะมีฝาปิดมิดชิด จัดเก็บในอาคารจัดเก็บของเสีย และให้หน่วยงานที่ได้รับอนุญาตจากกรมโรงงานอุตสาหกรรมรับไปกำจัด • ผุ่นจากเครื่อง Shot Blast ประมาณ 0.50 ตัน/ปี รวบรวมในภาชนะมีฝาปิดมิดชิด จัดเก็บในอาคารจัดเก็บของเสีย และให้หน่วยงานที่ได้รับอนุญาตจากกรมโรงงานอุตสาหกรรมรับไปกำจัด • ตะกรันอะลูมิเนียม (Dross) ประมาณ 240.24 ตัน/ปี รวบรวมในภาชนะที่แข็งแรง ปิดมิดชิดตามที่กำหนดไว้ เพื่อไม่ให้สัมผัสกับความชื้นในอากาศหรือน้ำ โดยจัดเก็บในอาคารโรงงานบริเวณของพื้นที่เตาหลอม (พื้นที่ Melting Line) และให้หน่วยงานที่ได้รับอนุญาตจากกรมโรงงานอุตสาหกรรมรับไปกำจัด • ฟองอะลูมิเนียม ประมาณ 171.6 ตัน/ปี รวบรวมในภาชนะที่แข็งแรงตามที่กำหนดไว้ จัดเก็บในอาคารโรงงาน (พื้นที่ Melting Line) และรวบรวมให้หน่วยงานที่ได้รับอนุญาตจากกรมโรงงานอุตสาหกรรมนำไปรีไซเคิล 	- ภายในพื้นที่โครงการ	- ตลอดระยะดำเนินการ	- บริษัท เรียวบิ โด คาสตัง (ไทยแลนด์) จำกัด

ลงชื่อ

(นางเอี่ยมพร เหลืองเกียรติคุณ)

ผู้รับมอบอำนาจ

บริษัท เรียวบิ โด คาสตัง (ไทยแลนด์) จำกัด



มิถุนายน 2563

33/75

ลงชื่อ

(นางสาวทิพรัตน์ ทศนาการไพฑูริศ)

ผู้ชำนาญการ

บริษัท ทีมทาวเวอร์ คอนซัลแตนท์ จำกัด



ตารางที่ 2 (ต่อ) มาตรการป้องกันและแก้ไขผลกระทบสิ่งแวดล้อม รายงานการเปลี่ยนแปลงรายละเอียดโครงการในรายงานการประเมินผลกระทบสิ่งแวดล้อม
โครงการโรงหลอมอะลูมิเนียม (ครั้งที่ 1) ของบริษัท เรียวบี โด คาสตัง (ไทยแลนด์) จำกัด (ระยะดำเนินการ)

องค์ประกอบทางสิ่งแวดล้อม และคุณค่าต่างๆ	มาตรการป้องกันและแก้ไขผลกระทบสิ่งแวดล้อม	สถานที่ดำเนินการ	ระยะเวลา	ผู้รับผิดชอบ
7.3 ของเสียจากกระบวนการผลิต (ต่อ)	<ul style="list-style-type: none"> Coolant Oil ประมาณ 10.61 ตัน/ปี จัดการโดยระบบบำบัดน้ำเสียแบบเคมี หลังจากทำการบำบัดน้ำเสียแล้วจะทำการตรวจวัดค่า pH หากมีค่าอยู่ในเกณฑ์ที่นิคมอุตสาหกรรมอมตะซิตี้ ระยองกำหนด จะถูกระบายลงสู่ระบบรวบรวมน้ำเสียของนิคมอุตสาหกรรมอมตะซิตี้ ระยอง เพื่อทำการบำบัดด้วยระบบบำบัดน้ำเสียส่วนกลางต่อไป กรณีที่คุณภาพน้ำทิ้งไม่เป็นไปตามเกณฑ์ที่กำหนดจะถูกสูบกลับมาเพื่อเข้าระบบบำบัดใหม่อีกครั้งหนึ่ง 	- ภายในพื้นที่โครงการ	- ตลอดระยะดำเนินการ	- บริษัท เรียวบี โด คาสตัง (ไทยแลนด์) จำกัด
	<p>ของเสียไม่อันตราย</p> <ul style="list-style-type: none"> กระดาษ ประมาณ 8.00 ตัน/ปี รวบรวมไว้ในถุง Big bag ในพื้นที่แห่งจัดเก็บในอาคารจัดเก็บของเสีย และรวบรวมให้หน่วยงานที่ได้รับอนุญาตจากหน่วยงานราชการรับไปรีไซเคิล พลาสติกและยาง ประมาณ 9.35 ตัน/ปี รวบรวมในถุง Big Bag ในพื้นที่แห่งจัดเก็บในอาคารจัดเก็บของเสีย และรวบรวมให้หน่วยงานที่ได้รับอนุญาตจากหน่วยงานราชการรับไปรีไซเคิล ไม้ Wooden packaging ประมาณ 40.00 ตัน/ปี รวบรวมในห้องที่มีหลังคาแห่ง ไม่มีการปนเปื้อนของสารเคมี จัดเก็บในอาคารจัดเก็บของเสีย และรวบรวมให้หน่วยงานที่ได้รับอนุญาตจากหน่วยงานราชการรับไปรีไซเคิล เศษโลหะรวม ประมาณ 37.86 ตัน/ปี รวบรวมในภาชนะมีฝาปิดมิดชิด จัดเก็บในอาคารจัดเก็บของเสีย และรวบรวมให้หน่วยงานที่ได้รับอนุญาตจากหน่วยงานราชการรับไปรีไซเคิล 	- ภายในพื้นที่โครงการ	- ตลอดระยะดำเนินการ	- บริษัท เรียวบี โด คาสตัง (ไทยแลนด์) จำกัด

ลงชื่อ
(นางเอี่ยมพร เหลืองเกียรติคุณ)



ผู้รับมอบอำนาจ
บริษัท เรียวบี โด คาสตัง (ไทยแลนด์) จำกัด

มิถุนายน 2563
34/75

ลงชื่อ
(นางสาวทิพรัตน์ ทศนาการไพศณกุล)



ผู้ชำนาญการ
บริษัท ทีมพาวเวอร์ คอนซัลแตนท์ จำกัด

ตารางที่ 2 (ต่อ) มาตรการป้องกันและแก้ไขผลกระทบสิ่งแวดล้อม รายงานการเปลี่ยนแปลงรายละเอียดโครงการในรายงานการประเมินผลกระทบสิ่งแวดล้อม
โครงการโรงหลอมอะลูมิเนียม (ครั้งที่ 1) ของบริษัท เรียวบิ ได คาสตติ้ง (ไทยแลนด์) จำกัด (ระยะดำเนินการ)

องค์ประกอบทางสิ่งแวดล้อม และคุณค่าต่างๆ	มาตรการป้องกันและแก้ไขผลกระทบสิ่งแวดล้อม	สถานที่ดำเนินการ	ระยะเวลา	ผู้รับผิดชอบ
8. อาชีวอนามัยและ ความปลอดภัย 8.1 มาตรการทั่วไป	<ul style="list-style-type: none"> - ดำเนินนโยบายด้านอาชีวอนามัยและความปลอดภัยอย่างชัดเจน ให้เป็นไปตามแนวทางระบบการจัดการอาชีวอนามัยและความปลอดภัยหรือมาตรฐานอื่น ๆ - จัดตั้งคณะกรรมการด้านความปลอดภัย อาชีวอนามัย และสภาพแวดล้อมในการทำงานตามที่กฎหมายกำหนด เพื่อตรวจสอบดูแลความปลอดภัยในพื้นที่การปฏิบัติงาน พร้อมทั้งกำหนดนโยบายความปลอดภัย อาชีวอนามัย และสภาพแวดล้อม - พิจารณาทบทวน และกำหนดแผนงานด้านอาชีวอนามัยและความปลอดภัยประจำปี เพื่อนำไปสู่การดำเนินงานด้านอาชีวอนามัย และความปลอดภัยของโครงการอย่างมีประสิทธิภาพต่อไป - จัดให้มีเจ้าหน้าที่ความปลอดภัยในการทำงาน (จป.) ที่ผ่านการฝึกอบรมด้านความปลอดภัยตามจำนวนและระดับของเจ้าหน้าที่ความปลอดภัยในการทำงานที่เพียงพอตามที่กฎหมายกำหนด เพื่อทำหน้าที่ควบคุมให้คนงานปฏิบัติงานด้วยความปลอดภัย - กำหนดผู้รับผิดชอบและหน้าที่ในการตรวจความปลอดภัยในการทำงาน ได้แก่ หัวหน้างาน/หัวหน้ากะ ทำหน้าที่ตรวจความปลอดภัยในพื้นที่รับผิดชอบทุกวัน และเจ้าหน้าที่ความปลอดภัยในการทำงานวิชาชีพ ทำหน้าที่ตรวจสอบทั้งพื้นที่โครงการ - จัดทำคู่มือความปลอดภัยให้กับพนักงาน และมีการอบรมให้ความรู้เกี่ยวกับลักษณะการปฏิบัติงานที่ปลอดภัยเป็นประจำ เช่น การใช้เครื่องมือ อุปกรณ์ที่อาจเป็นอันตราย การสวมใส่อุปกรณ์ป้องกันอันตรายส่วนบุคคล กฎความปลอดภัย เรื่องต่างๆ เป็นต้น 	<ul style="list-style-type: none"> - ภายในพื้นที่โครงการ - ภายในพื้นที่โครงการ - ภายในพื้นที่โครงการ - ภายในพื้นที่โครงการ - ภายในพื้นที่โครงการ - ภายในพื้นที่โครงการ 	<ul style="list-style-type: none"> - ตลอดระยะดำเนินการ - ตลอดระยะดำเนินการ - ตลอดระยะดำเนินการ - ตลอดระยะดำเนินการ - ตลอดระยะดำเนินการ - ตลอดระยะดำเนินการ 	<ul style="list-style-type: none"> - บริษัท เรียวบิ ได คาสตติ้ง (ไทยแลนด์) จำกัด - บริษัท เรียวบิ ได คาสตติ้ง (ไทยแลนด์) จำกัด - บริษัท เรียวบิ ได คาสตติ้ง (ไทยแลนด์) จำกัด - บริษัท เรียวบิ ได คาสตติ้ง (ไทยแลนด์) จำกัด - บริษัท เรียวบิ ได คาสตติ้ง (ไทยแลนด์) จำกัด - บริษัท เรียวบิ ได คาสตติ้ง (ไทยแลนด์) จำกัด

ลงชื่อ

(นางเอี่ยมพร เหลืองเกียรติคุณ)

ผู้รับมอบอำนาจ

บริษัท เรียวบิ ได คาสตติ้ง (ไทยแลนด์) จำกัด



มิถุนายน 2563

35/75

ลงชื่อ

(นางสาวทิพรัตน์ ทศนาการไพฑูริย์)

ผู้ชำนาญการ

บริษัท ทีมทาวเวอร์ คอนซัลแตนท์ จำกัด



ตารางที่ 2 (ต่อ) มาตรการป้องกันและแก้ไขผลกระทบสิ่งแวดล้อม รายงานการเปลี่ยนแปลงรายละเอียดโครงการในรายงานการประเมินผลกระทบสิ่งแวดล้อม
โครงการโรงหลอมอะลูมิเนียม (ครั้งที่ 1) ของบริษัท เรียวบิ โด คาสตัง (ไทยแลนด์) จำกัด (ระยะดำเนินการ)

องค์ประกอบทางสิ่งแวดล้อม และคุณค่าต่างๆ	มาตรการป้องกันและแก้ไขผลกระทบสิ่งแวดล้อม	สถานที่ดำเนินการ	ระยะเวลา	ผู้รับผิดชอบ
8.1 มาตรการทั่วไป (ต่อ)	<p>- จัดตั้งคณะกรรมการความปลอดภัยอาชีวอนามัย และสภาพแวดล้อมในการทำงาน เพื่อให้บริการด้านความปลอดภัยอาชีวอนามัย และสภาพแวดล้อมในการทำงาน รวมทั้งบันทึกสถิติและค้นหาสาเหตุของอุบัติเหตุ และสาเหตุของโรคที่เกิดขึ้นกับพนักงาน เพื่อจัดทำคู่มือปฏิบัติงานอย่างปลอดภัย (Safety Work Instruction) ให้กับพนักงาน และจัดการฝึกอบรมให้ความรู้ในเรื่องต่างๆ ให้แก่พนักงานทุกระดับ และพนักงานทุกคนตามแผนกอบรมและมีการทบทวนทุกปี เช่น</p> <ul style="list-style-type: none"> • การเก็บรักษา การขนถ่าย เคลื่อนย้ายสารเคมีและของเสีย • ข้อกำหนดการทำงานในบริเวณที่มีความเสี่ยงอันตราย • การตรวจสอบความปลอดภัยในบริเวณพื้นที่ทำงาน • การสวมใส่และบำรุงรักษาอุปกรณ์ป้องกันอันตรายส่วนบุคคล • การฝึกซ้อมและใช้อุปกรณ์ผจญเพลิง • กฎความปลอดภัยและโรคจากการปฏิบัติงาน 	- ภายในพื้นที่โครงการ	- ตลอดระยะดำเนินการ	- บริษัท เรียวบิ โด คาสตัง (ไทยแลนด์) จำกัด
	- กำหนดระบบขออนุญาตเข้าทำงานในพื้นที่ที่เสี่ยงต่อการเกิดอันตรายที่รุนแรง	- ภายในพื้นที่โครงการ	- ตลอดระยะดำเนินการ	- บริษัท เรียวบิ โด คาสตัง (ไทยแลนด์) จำกัด
	- กำหนดให้พนักงานระดับหัวหน้างาน และผู้บริหารต้องเข้ารับการอบรมความรู้เกี่ยวกับความปลอดภัยในการทำงานในระดับเจ้าหน้าที่ความปลอดภัยในการทำงานระดับหัวหน้างาน (จป. หัวหน้างาน) และเจ้าหน้าที่ความปลอดภัยในการทำงานระดับบริหาร (จป. บริหาร) ก่อนเข้าทำงานและกำหนดให้ทบทวนทุก 1 ปี	- ภายในพื้นที่โครงการ	- ตลอดระยะดำเนินการ	- บริษัท เรียวบิ โด คาสตัง (ไทยแลนด์) จำกัด
	- จัดให้มีการติดตามตรวจวัดคุณภาพสิ่งแวดล้อมในสถานที่ทำงาน เช่น การตรวจวัดระดับเสียง ความร้อน เป็นต้น รวมถึงจัดให้มีการตรวจสอบความปลอดภัยโดยเจ้าหน้าที่ความปลอดภัยเป็นประจำทุกวัน พร้อมทั้งดำเนินการแก้ไขสภาพที่ไม่ปลอดภัย	- ภายในพื้นที่โครงการ	- ตลอดระยะดำเนินการ	- บริษัท เรียวบิ โด คาสตัง (ไทยแลนด์) จำกัด

ลงชื่อ

(นางเอี่ยมพร เหลืองเกียรติคุณ)

ผู้รับมอบอำนาจ

บริษัท เรียวบิ โด คาสตัง (ไทยแลนด์) จำกัด



มิถุนายน 2563

36/75

ลงชื่อ

(นางสาวทิพรัตน์ ทศนาการไพศาล)

ผู้อำนวยการ

บริษัท ทิมพาวเวอร์ คอนซัลแตนท์ จำกัด



ตารางที่ 2 (ต่อ) มาตรการป้องกันและแก้ไขผลกระทบสิ่งแวดล้อม รายงานการเปลี่ยนแปลงรายละเอียดโครงการในรายงานการประเมินผลกระทบสิ่งแวดล้อม
โครงการโรงหลอมอะลูมิเนียม (ครั้งที่ 1) ของบริษัท เรียวบิ โด คาสตัง (ไทยแลนด์) จำกัด (ระยะดำเนินการ)

องค์ประกอบทางสิ่งแวดล้อม และคุณค่าต่างๆ	มาตรการป้องกันและแก้ไขผลกระทบสิ่งแวดล้อม	สถานที่ดำเนินการ	ระยะเวลา	ผู้รับผิดชอบ
8.2 สาธารณสุขและสุขภาพ	- กำหนดให้มีการตรวจสอบสุขภาพแก่พนักงานก่อนเข้าทำงาน และระหว่างดำเนินการผลิต โดยแยกเป็นผลการตรวจสอบสุขภาพทั่วไปและผลการตรวจสอบสุขภาพตามความเสี่ยง และสรุปผลการตรวจสอบสุขภาพประจำปีของพนักงาน อย่างน้อยปีละ 1 ครั้ง ในกรณีที่ผลการตรวจสอบสุขภาพพนักงาน พบว่า มีความผิดปกติจากการทำงาน ต้องระบุนสาเหตุของความผิดปกติที่เกิดขึ้นกับพนักงาน และแนวทางป้องกันและแก้ไข โดยแพทย์ด้านอาชีวเวชศาสตร์	- พนักงานทุกคน	- ตลอดระยะดำเนินการ	- บริษัท เรียวบิ โด คาสตัง (ไทยแลนด์) จำกัด
	- หากผลการตรวจสอบสุขภาพ ระบุว่า มีความผิดปกติให้ปฏิบัติตามคำวินิจฉัยตามดุลยพินิจของแพทย์ เช่น การตรวจสอบสุขภาพซ้ำ การรักษา ฟันฟู หรือการหาแนวทางป้องกันและแก้ไข เป็นต้น	- พนักงานทุกคน	- ตลอดระยะดำเนินการ	- บริษัท เรียวบิ โด คาสตัง (ไทยแลนด์) จำกัด
	- หากพบว่าพนักงานได้รับผลกระทบอันเนื่องมาจากการปฏิบัติงาน ให้พิจารณาปรับเปลี่ยนหน้าที่ของพนักงาน เพื่อลดความเสี่ยงต่อผลกระทบด้านสุขภาพ พร้อมติดตามผลอย่างต่อเนื่อง	- พนักงานทุกคน	- ตลอดระยะดำเนินการ	- บริษัท เรียวบิ โด คาสตัง (ไทยแลนด์) จำกัด
	- จัดให้มีกิจกรรมการส่งเสริมสุขภาพอย่างต่อเนื่อง โดยพิจารณากิจกรรมตามผลการตรวจสอบสุขภาพของพนักงาน	- พนักงาน	- ตลอดระยะดำเนินการ	- บริษัท เรียวบิ โด คาสตัง (ไทยแลนด์) จำกัด
	- จัดทำฐานข้อมูลสุขภาพของพนักงานเพื่อนำมาใช้ประกอบการวิเคราะห์หาสาเหตุในการเกิดความผิดปกติของผลการตรวจสอบสุขภาพของพนักงานประจำปีในแต่ละพื้นที่ดำเนินงานโดยเฉพาะพื้นที่เสี่ยง พร้อมระบุอายุงานของคนงานที่ทำงานในพื้นที่นั้น และวิเคราะห์ความเชื่อมโยงผลการตรวจวัดเพื่อเฝ้าระวังสัมผัสสิ่งคุกคามสุขภาพกับฐานข้อมูลสุขภาพด้วย	- พนักงาน	- ตลอดระยะดำเนินการ	- บริษัท เรียวบิ โด คาสตัง (ไทยแลนด์) จำกัด
	- กำหนดให้มีการตรวจคัดกรองสมรรถภาพการได้ยินและการแปลผลให้เป็นไปตามเกณฑ์ของสำนักโรคจากการประกอบอาชีพและสิ่งแวดล้อม กรมควบคุมโรคและกฎหมายอื่นที่เกี่ยวข้อง โดยระบุเป็นเงื่อนไขไว้ในข้อตกลงตั้งแต่ขั้นตอนการคัดเลือกหน่วยงานที่เข้าเข้ามาดำเนินการตรวจสอบสุขภาพ	- พนักงาน	- ตลอดระยะดำเนินการ	- บริษัท เรียวบิ โด คาสตัง (ไทยแลนด์) จำกัด

ลงชื่อ

(นางเอี่ยมพร เหลืองเกียรติคุณ)

ผู้รับมอบอำนาจ

บริษัท เรียวบิ โด คาสตัง (ไทยแลนด์) จำกัด



มิถุนายน 2563

37/75

ลงชื่อ

(นางสาวทิพรัตน์ ทัดสนาการไพศาล)

ผู้ชำนาญการ

บริษัท ทีมพาวเวอร์ คอนซัลแตนท์ จำกัด



ตารางที่ 2 (ต่อ) มาตรการป้องกันและแก้ไขผลกระทบสิ่งแวดล้อม รายงานการเปลี่ยนแปลงรายละเอียดโครงการในรายงานการประเมินผลกระทบสิ่งแวดล้อม
โครงการโรงหลอมอะลูมิเนียม (ครั้งที่ 1) ของบริษัท เรียวบิ ได คาสตติ้ง (ไทยแลนด์) จำกัด (ระยะดำเนินการ)

องค์ประกอบทางสิ่งแวดล้อมและคุณค่าต่างๆ	มาตรการป้องกันและแก้ไขผลกระทบสิ่งแวดล้อม	สถานที่ดำเนินการ	ระยะเวลา	ผู้รับผิดชอบ
8.2 สาธารณสุขและสุขภาพ (ต่อ)	<p>- กำหนดให้มีการเก็บบันทึกข้อมูลสุขภาพของพนักงานและผู้รับเหมา (เฉพาะผู้รับเหมารายเดือนที่ปฏิบัติหน้าที่อยู่ในพื้นที่ของโรงงานเป็นประจำทุกวัน ซึ่งโครงการเป็นผู้รับผิดชอบในการตรวจสอบสุขภาพเท่านั้น โดยไม่รวมผู้รับเหมาในช่วงที่มีการหยุดการผลิตเพื่อดำเนินการซ่อมบำรุงเครื่องจักรและอุปกรณ์ประจำปี (Shutdown/ Turnaround) ในฐานข้อมูลสุขภาพของโรงงานเป็นระยะ 30 ปี ภายหลังจากพนักงานออกจากการทำงาน ยกเว้นในกรณี ดังนี้</p> <ol style="list-style-type: none"> 1) กรณีที่พนักงานหรือผู้รับเหมาทำงานกับโครงการเป็นระยะเวลาน้อยกว่า 1 ปี ให้โครงการมอบบันทึกข้อมูลสุขภาพให้กับพนักงานและผู้รับเหมาเมื่อออกจากการทำงาน 2) กรณีที่โครงการจะเลิกดำเนินกิจการให้โครงการส่งบันทึกข้อมูลสุขภาพของพนักงานและผู้รับเหมาให้กับผู้ว่าจ้างของพนักงานและผู้รับเหมารายต่อไป หากไม่มีผู้ว่าจ้างรายต่อไป ให้โครงการแจ้งให้พนักงานและผู้รับเหมาทราบสิทธิในการขอบันทึกข้อมูลสุขภาพของตนเองล่วงหน้าอย่างน้อย 3 เดือน ก่อนที่โครงการจะเลิกดำเนินกิจการ 	<p>- พนักงานและผู้รับเหมาทำงานกับโครงการ</p>	<p>- ตลอดระยะดำเนินการ</p>	<p>- บริษัท เรียวบิ ได คาสตติ้ง (ไทยแลนด์) จำกัด</p>
8.3 อุปกรณ์ป้องกันอันตรายส่วนบุคคล	<p>- วิเคราะห์ลักษณะการปฏิบัติงาน และความเสี่ยง เพื่อกำหนดประเภทอุปกรณ์ป้องกันอันตรายส่วนบุคคลให้เหมาะสม</p>	<p>- ภายในพื้นที่โครงการ</p>	<p>- ตลอดระยะดำเนินการ</p>	<p>- บริษัท เรียวบิ ได คาสตติ้ง (ไทยแลนด์) จำกัด</p>
	<p>- ติดตั้งป้ายเตือนหรือสัญลักษณ์ประเภทอุปกรณ์ป้องกันอันตรายส่วนบุคคลที่ต้องสวมใส่ในแต่ละพื้นที่ส่วนผลิตบริเวณ เพื่อให้พนักงานและผู้ที่จะเข้าไปในบริเวณดังกล่าวได้ทราบอย่างชัดเจน</p>	<p>- พื้นที่ส่วนผลิต</p>	<p>- ตลอดระยะดำเนินการ</p>	<p>- บริษัท เรียวบิ ได คาสตติ้ง (ไทยแลนด์) จำกัด</p>
	<p>- จัดเตรียมอุปกรณ์ป้องกันอันตรายส่วนบุคคลให้กับพนักงานอย่างเหมาะสมตามลักษณะงาน โดยมีจำนวนเพียงพอ รวมทั้งการดูแลตรวจสอบอุปกรณ์ให้ใช้งานอย่างมีประสิทธิภาพ</p>	<p>- ภายในพื้นที่โครงการ</p>	<p>- ตลอดระยะดำเนินการ</p>	<p>- บริษัท เรียวบิ ได คาสตติ้ง (ไทยแลนด์) จำกัด</p>

ลงชื่อ

(นางเอี่ยมพร เหลืองเกียรติคุณ)

ผู้รับมอบอำนาจ

บริษัท เรียวบิ ได คาสตติ้ง (ไทยแลนด์) จำกัด



มิถุนายน 2563

38/75

ลงชื่อ

(นางสาวทิพรัตน์ ทศนาการไพศาล)

ผู้อำนวยการ

บริษัท ทีมพาวเวอร์ คอนซัลแตนท์ จำกัด



ตารางที่ 2 (ต่อ) มาตรการป้องกันและแก้ไขผลกระทบสิ่งแวดล้อม รายงานการเปลี่ยนแปลงรายละเอียดโครงการในรายงานการประเมินผลกระทบสิ่งแวดล้อม
โครงการโรงหลอมอะลูมิเนียม (ครั้งที่ 1) ของบริษัท เรียวบิ ได คาสตติ้ง (ไทยแลนด์) จำกัด (ระยะดำเนินการ)

องค์ประกอบทางสิ่งแวดล้อมและคุณค่าต่างๆ	มาตรการป้องกันและแก้ไขผลกระทบสิ่งแวดล้อม	สถานที่ดำเนินการ	ระยะเวลา	ผู้รับผิดชอบ
8.3 อุปกรณ์ป้องกันอันตรายส่วนบุคคล (ต่อ)	- จัดให้มีการฝึกอบรมพนักงานเกี่ยวกับลักษณะงานที่เป็นอันตรายความสำคัญของการใช้อุปกรณ์ป้องกันอันตรายส่วนบุคคล วิธีการใช้งาน และถนอมรักษาอุปกรณ์ป้องกันอันตรายส่วนบุคคล	- ภายในพื้นที่โครงการ	- ตลอดระยะดำเนินการ	- บริษัท เรียวบิ ได คาสตติ้ง (ไทยแลนด์) จำกัด
	- กำกับดูแลให้พนักงานสวมใส่อุปกรณ์ป้องกันอันตรายส่วนบุคคลขณะปฏิบัติงานอย่างเคร่งครัด โดยจัดให้มีเจ้าหน้าที่ตรวจติดตามการสวมใส่อุปกรณ์ป้องกันอันตรายส่วนบุคคลขณะปฏิบัติงาน และกำหนดข้อปฏิบัติ กรณีตรวจพบว่าพนักงานไม่สวมใส่อุปกรณ์ขณะปฏิบัติงานในพื้นที่ที่กำหนด	- ภายในพื้นที่โครงการ	- ตลอดระยะดำเนินการ	- บริษัท เรียวบิ ได คาสตติ้ง (ไทยแลนด์) จำกัด
8.4 เสียง	- บริเวณที่มีระดับเสียงดังเกินกว่า 85 เดซิเบล (เอ) จะต้องติดตั้งป้ายเตือนหรือสัญลักษณ์ที่ชัดเจน เพื่อให้พนักงานสวมใส่อุปกรณ์ลดเสียงในขณะที่เข้าไปปฏิบัติในบริเวณดังกล่าว	- ภายในพื้นที่โครงการ	- ตลอดระยะดำเนินการ	- บริษัท เรียวบิ ได คาสตติ้ง (ไทยแลนด์) จำกัด
	- พนักงานที่ปฏิบัติงานในบริเวณที่มีเสียงดังมากกว่า 85 เดซิเบล (เอ) ต้องสวมใส่อุปกรณ์ป้องกันเสียงส่วนบุคคลประเภทที่ครอบหู (Ear Muffs) แทนที่อุดหู (Ear Plugs) ตลอดระยะเวลาที่ปฏิบัติงาน	- ภายในพื้นที่โครงการ	- ตลอดระยะดำเนินการ	- บริษัท เรียวบิ ได คาสตติ้ง (ไทยแลนด์) จำกัด
	- ออกแบบและทำการติดตั้ง Nozzle ลดเสียงของ Air blow ที่ปืนลม (Air gun) และเครื่อง CNC (Computer Numerical Control) และจัดให้เครื่อง CNC ทำงานเป็นระบบปิด ควบคุมการทำงานของเครื่องจักรด้วยระบบอัตโนมัติ เพื่อลดการสัมผัสเสียงของพนักงานในขั้นตอนการกัด กลึง เจาะ ชิ้นงาน และตรวจสอบชิ้นงาน	- เครื่อง CNC	- ตลอดระยะดำเนินการ	- บริษัท เรียวบิ ได คาสตติ้ง (ไทยแลนด์) จำกัด
	- ฝึกอบรมพนักงานในการใช้งานปืนลม (Air gun) โดยไม่กดลมมากเกินไปตามความต้องการในการใช้งาน และใช้เฉพาะในส่วนที่มีความจำเป็นต้องทำความสะอาดเศษอะลูมิเนียมตกค้างเท่านั้น เพื่อลดระดับเสียงจากการใช้ปืนลม	- พื้นที่ตรวจสอบชิ้นงาน	- ตลอดระยะดำเนินการ	- บริษัท เรียวบิ ได คาสตติ้ง (ไทยแลนด์) จำกัด
	- ออกแบบและปรับระดับ Pressure ให้เหมาะสมกับลักษณะของชิ้นงานที่ทำการฉีดขึ้นรูป เพื่อลดระดับการใช้ Pressure ซึ่งสามารถลดระดับเสียงที่แหล่งกำเนิด	- เครื่องฉีดขึ้นรูป	- ตลอดระยะดำเนินการ	- บริษัท เรียวบิ ได คาสตติ้ง (ไทยแลนด์) จำกัด

ลงชื่อ
(นางเอี่ยมพร เหลืองเกียรติคุณ)
ผู้รับมอบอำนาจ
บริษัท เรียวบิ ได คาสตติ้ง (ไทยแลนด์) จำกัด



มิถุนายน 2563
39/75

ลงชื่อ
(นางสาวทิพรัตน์ ทศนาการไพศาล)
ผู้อำนวยการ
บริษัท ทิมพาวเวอร์ คอนซัลแตนท์ จำกัด



ตารางที่ 2 (ต่อ) มาตรการป้องกันและแก้ไขผลกระทบสิ่งแวดล้อม รายงานการเปลี่ยนแปลงรายละเอียดโครงการในรายงานการประเมินผลกระทบสิ่งแวดล้อม
โครงการโรงหลอมอะลูมิเนียม (ครั้งที่ 1) ของบริษัท เรียวบี โด คาสตั้ง (ไทยแลนด์) จำกัด (ระยะดำเนินการ)

องค์ประกอบทางสิ่งแวดล้อม และคุณค่าต่างๆ	มาตรการป้องกันและแก้ไขผลกระทบสิ่งแวดล้อม	สถานที่ดำเนินการ	ระยะเวลา	ผู้รับผิดชอบ
8.4 เสียง (ต่อ)	<ul style="list-style-type: none"> - ลดเสียงดังจากการกระแทกของวัตถุดิบหรือชิ้นงาน และเสียงดังจากอุปกรณ์ ในขั้นตอนการผลิต โดยดำเนินการ ดังนี้ <ul style="list-style-type: none"> • การเตรียมวัตถุดิบสำหรับการหลอม กรณีเป็นวัตถุดิบขนาดใหญ่หรือน้ำหนัก มากกว่า 25 กิโลกรัม ต้องใช้ระบบเครนในการยกวัตถุดิบแทนการใช้รถยกเท ชิ้นงาน • ปรับลดระยะห่างระหว่างการเทชิ้นงานของลิฟท์ยกเทวัตถุดิบลงสู่เตาหลอม เพื่อลดการกระแทกระหว่างการเทวัตถุดิบ • ติดตั้งวัสดุกันกระแทกแผ่นรองที่อยู่ใต้เครื่องตัดครีบก่อนที่ชิ้นงานจะตกลงสู่ ถังรองรับ Scrap • เพิ่มความถี่ในการบำรุงรักษาพัดลม Jet fan สัปดาห์ละ 1 ครั้ง • ห่อหุ้มท่อ Flex ระหว่างจุดเชื่อมต่อของ Baby Belton กับสายลมที่ใช้สำหรับ ตักแต่งชิ้นงาน 	- ภายในพื้นที่โครงการ	- ตลอดระยะดำเนินการ	- บริษัท เรียวบี โด คาสตั้ง (ไทยแลนด์) จำกัด
	<ul style="list-style-type: none"> - จัดให้มีระบบตรวจสอบให้พนักงานสวมใส่อุปกรณ์ป้องกันอันตรายส่วนบุคคล ขณะปฏิบัติงาน โดยกำหนดให้หัวหน้างาน หัวหน้ากะ และเจ้าหน้าที่ความปลอดภัย วิชาชีพเป็นผู้รับผิดชอบ 	- อาคารส่วนผลิต	- ตลอดระยะดำเนินการ	- บริษัท เรียวบี โด คาสตั้ง (ไทยแลนด์) จำกัด
	<ul style="list-style-type: none"> - จัดเตรียมอุปกรณ์ป้องกันเสียงสำหรับพนักงานที่ต้องทำงานในพื้นที่ที่มีเสียงดัง เกินกว่า 85 เดซิเบล (เอ) รวมทั้งจัดเตรียมอุปกรณ์สำรองอย่างพอเพียง 	- อาคารส่วนผลิต	- ตลอดระยะดำเนินการ	- บริษัท เรียวบี โด คาสตั้ง (ไทยแลนด์) จำกัด
	<ul style="list-style-type: none"> - กำหนดระยะเวลาในการทำงานของพนักงานที่ทำงานในบริเวณที่มีเสียงดัง เกินกว่า 85 เดซิเบล (เอ) ทำงานต่อเนื่องได้ไม่เกิน 8 ชั่วโมง/วัน ตามประกาศ กรมสวัสดิการและคุ้มครองแรงงาน เรื่อง มาตรฐานระดับเสียงที่ยอมให้ลูกจ้าง ได้รับเฉลี่ยตลอดระยะเวลาการทำงานในแต่ละวัน ประกาศในราชกิจจานุเบกษา วันที่ 26 มกราคม 2561 หรือกฎหมายฉบับล่าสุด 	- อาคารส่วนผลิต	- ตลอดระยะดำเนินการ	- บริษัท เรียวบี โด คาสตั้ง (ไทยแลนด์) จำกัด

ลงชื่อ

(นางเอี่ยมพร เหลืองเกียรติคุณ)

ผู้รับมอบอำนาจ

บริษัท เรียวบี โด คาสตั้ง (ไทยแลนด์) จำกัด



มิถุนายน 2563

40/75

ลงชื่อ

(นางสาวทิพรัตน์ ทศนาการไพศาล)

ผู้อำนวยการ

บริษัท ทีมพาวเวอร์ คอนซัลแตนท์ จำกัด



ตารางที่ 2 (ต่อ) มาตรการป้องกันและแก้ไขผลกระทบสิ่งแวดล้อม รายงานการเปลี่ยนแปลงรายละเอียดโครงการในรายงานการประเมินผลกระทบสิ่งแวดล้อม
โครงการโรงหลอมอะลูมิเนียม (ครั้งที่ 1) ของบริษัท เรียวบิ โด คาสตัง (ไทยแลนด์) จำกัด (ระยะดำเนินการ)

องค์ประกอบทางสิ่งแวดล้อมและคุณค่าต่างๆ	มาตรการป้องกันและแก้ไขผลกระทบสิ่งแวดล้อม	สถานที่ดำเนินการ	ระยะเวลา	ผู้รับผิดชอบ
8.4 เสียง (ต่อ)	- การตรวจวัดสมรรถภาพการได้ยินของพนักงานเป็นประจำทุกปี ควบคู่ไปกับการตรวจสุขภาพประจำปี	- ภายในพื้นที่โครงการ	- ตลอดระยะดำเนินการ	- บริษัท เรียวบิ โด คาสตัง (ไทยแลนด์) จำกัด
8.5 ความร้อน	- กำหนดให้พนักงานที่ทำงานประจำในพื้นที่ที่มีความร้อน ได้แก่ เตาหลอม เครื่องฉีดขึ้นรูป กระบวนการขัดและตกแต่งชิ้นงาน กระบวนการกัด กลึง และเจาะชิ้นงาน บริเวณซ่อมบำรุง คลังสินค้า เครื่องยิงทราย (Shot Blast) และเครื่องตัดชิ้นงานอัตโนมัติ (Test Cutting Machine) ต้องสวมใส่อุปกรณ์ป้องกันความร้อนทุกครั้งปฏิบัติงาน	- ภายในพื้นที่โครงการ	- ตลอดระยะดำเนินการ	- บริษัท เรียวบิ โด คาสตัง (ไทยแลนด์) จำกัด
	- จัดให้มีการสลับเปลี่ยนหมุนเวียนพนักงานที่ปฏิบัติหน้าที่ประจำบริเวณเตาหลอม เครื่องฉีดขึ้นรูป กระบวนการขัดและตกแต่งชิ้นงาน กระบวนการกัด กลึง และเจาะชิ้นงาน บริเวณซ่อมบำรุง คลังสินค้า เครื่องยิงทราย (Shot Blast) และเครื่องตัดชิ้นงานอัตโนมัติ (Test Cutting Machine) เพื่อป้องกันการรับสัมผัสความร้อน	- ภายในพื้นที่โครงการ	- ตลอดระยะดำเนินการ	- บริษัท เรียวบิ โด คาสตัง (ไทยแลนด์) จำกัด
	- ควบคุมและรักษาความร้อนภายในสถานประกอบการหรือปฏิบัติตามข้อกำหนดของกระทรวงแรงงาน และสวัสดิการสังคม และประกาศกระทรวงอุตสาหกรรม เรื่อง มาตรการคุ้มครองความปลอดภัยในการประกอบกิจการโรงงานเกี่ยวกับสภาวะแวดล้อมในการทำงาน พ.ศ.2546 หรือกฎหมายฉบับล่าสุด	- ภายในพื้นที่โครงการ	- ตลอดระยะดำเนินการ	- บริษัท เรียวบิ โด คาสตัง (ไทยแลนด์) จำกัด
	- จัดให้มีระบบระบายอากาศภายในอาคาร เพื่อเพิ่มประสิทธิภาพการระบายอากาศภายในอาคารให้เป็นไปตามมาตรฐานการออกแบบ และกฎหมายควบคุมหรือกฎหมายอื่นๆ ที่เกี่ยวข้อง	- บริเวณที่มีความร้อนสูง	- ตลอดระยะดำเนินการ	- บริษัท เรียวบิ โด คาสตัง (ไทยแลนด์) จำกัด
	- กำหนดให้พนักงานทำงานบริเวณเตาอบไม่เกินกว่า 10-15 นาที/ครั้ง เพื่อเข้าไปตรวจสอบอุณหภูมิของเตาอบที่จุดตรวจสอบ และการเคลื่อนย้ายชิ้นงานเข้า-ออกเตาอบ พร้อมทั้งทำการติดตั้งและเปิดใช้งานพัดลมขนาดใหญ่บริเวณด้านหน้าเตา เพื่อช่วยลดความร้อนบริเวณหน้าเตาในขณะที่ทำการเคลื่อนย้ายชิ้นงานเข้า-ออกเตาอบ	- บริเวณเตาอบชิ้นงาน (Heat Treatment)	- ตลอดระยะดำเนินการ	- บริษัท เรียวบิ โด คาสตัง (ไทยแลนด์) จำกัด

ลงชื่อ
(นางเออมพร เหลืองเกียรติคุณ)
ผู้รับมอบอำนาจ
บริษัท เรียวบิ โด คาสตัง (ไทยแลนด์) จำกัด



มิถุนายน 2563
41/75

ลงชื่อ
(นางสาวทิพรัตน์ ทศนาการไพศาล)
ผู้ชำนาญการ
บริษัท ทีมพาวเวอร์ คอนซัลแตนท์ จำกัด



ตารางที่ 2 (ต่อ) มาตรการป้องกันและแก้ไขผลกระทบต่อสิ่งแวดล้อม รายงานการเปลี่ยนแปลงรายละเอียดโครงการในรายงานการประเมินผลกระทบต่อสิ่งแวดล้อม
โครงการโรงหลอมอะลูมิเนียม (ครั้งที่ 1) ของบริษัท เรียวบิ โด คาสตั้ง (ไทยแลนด์) จำกัด (ระยะดำเนินการ)

องค์ประกอบทางสิ่งแวดล้อมและคุณค่าต่างๆ	มาตรการป้องกันและแก้ไขผลกระทบต่อสิ่งแวดล้อม	สถานที่ดำเนินการ	ระยะเวลา	ผู้รับผิดชอบ
8.6 คุณภาพอากาศในบรรยากาศการทำงาน	- กำหนดให้พนักงานทุกคนที่ปฏิบัติงานประจำภายในสายการผลิตที่มีฝุ่นละอองต้องสวมผ้าปิดจมูกแบบคาร์บอน	- อาคารส่วนผลิต	- ตลอดระยะดำเนินการ	- บริษัท เรียวบิ โด คาสตั้ง (ไทยแลนด์) จำกัด
	- พนักงานที่ปฏิบัติงานบริเวณเครื่องฉีดขึ้นรูปอะลูมิเนียม ต้องสวมใส่ผ้าปิดจมูกเพื่อป้องกันการสูดดมควันขาวจากกระบวนการล้างแม่พิมพ์	- บริเวณเครื่องฉีดขึ้นรูปอะลูมิเนียม	- ตลอดระยะดำเนินการ	- บริษัท เรียวบิ โด คาสตั้ง (ไทยแลนด์) จำกัด
	- กำหนดให้พนักงานที่ปฏิบัติงานบริเวณตกแต่งและขัดผิว ต้องสวมใส่ผ้าปิดจมูกแบบคาร์บอนที่มีความหนาอย่างน้อย 4 ชั้น เพื่อป้องกันฝุ่นอะลูมิเนียม รวมทั้งดูแลและตรวจสอบให้ใช้งานได้อย่างมีประสิทธิภาพ โดยกำหนดให้พนักงานใช้อย่างน้อย 1 ชั้น/คน/วัน	- บริเวณตกแต่งและขัดผิว	- ตลอดระยะดำเนินการ	- บริษัท เรียวบิ โด คาสตั้ง (ไทยแลนด์) จำกัด
	- กำหนดให้มีการทำความสะอาดเศษอะลูมิเนียมบริเวณโต๊ะปฏิบัติงานตกแต่งและขัดผิวทุก 1 ชั่วโมง และบริเวณโดยรอบพื้นที่ปฏิบัติงานทุก 2 ชั่วโมง เศษอะลูมิเนียมจะถูกรวบรวมใส่ภาชนะ เพื่อนำกลับไปหลอมใหม่	- บริเวณตกแต่งและขัดผิว	- ตลอดระยะดำเนินการ	- บริษัท เรียวบิ โด คาสตั้ง (ไทยแลนด์) จำกัด
	- กำหนดให้พนักงานที่ปฏิบัติงานบริเวณซ่อมบำรุง ต้องสวมใส่ผ้าปิดจมูกแบบคาร์บอน เพื่อป้องกันฝุ่นละอองจากการเชื่อม รวมทั้งกลิ่นที่เกิดจากการใช้สารหล่อเย็นในขั้นตอนการกัดกลึงชิ้นงาน รวมทั้งดูแลและตรวจสอบให้ใช้งานได้อย่างมีประสิทธิภาพ โดยกำหนดให้พนักงานใช้อย่างน้อย 1 ชั้น/คน/ต่อการทำงานซ่อมแม่พิมพ์ในแต่ละวัน	- บริเวณซ่อมบำรุง	- ตลอดระยะดำเนินการ	- บริษัท เรียวบิ โด คาสตั้ง (ไทยแลนด์) จำกัด
	- สวมใส่อุปกรณ์ป้องกันอันตรายส่วนบุคคลตามลักษณะงาน ได้แก่ หมวก รองเท้า และแว่นตานิรภัย ขณะทำการเชื่อมต้องสวมใส่ถุงมือผ้า หน้ากากเชื่อมเพื่อลดแสงจ้า และผ้าปิดจมูกแบบคาร์บอน ตลอดระยะเวลาซ่อมบำรุงแม่พิมพ์	- บริเวณซ่อมบำรุง	- ตลอดระยะดำเนินการ	- บริษัท เรียวบิ โด คาสตั้ง (ไทยแลนด์) จำกัด
8.7 อุบัติเหตุ	- จัดให้มีห้องพยาบาล เพียงคนไข้ เวชภัณฑ์ พยาบาล และแพทย์ให้เป็นไปตามประกาศกระทรวงแรงงาน สวัสดิการและสังคม พ.ศ. 2548 หรือกฎหมายฉบับล่าสุด	- ภายในพื้นที่โครงการ	- ตลอดระยะดำเนินการ	- บริษัท เรียวบิ โด คาสตั้ง (ไทยแลนด์) จำกัด

ลงชื่อ

(นางเออมพร เหลืองเกียรติคุณ)

ผู้รับมอบอำนาจ

บริษัท เรียวบิ โด คาสตั้ง (ไทยแลนด์) จำกัด



มิถุนายน 2563

42/75

ลงชื่อ

(นางสาวทิพรัตน์ ทศนาการไพศาล)

ผู้อำนวยการ

บริษัท ทีมพาวเวอร์ คอนซัลแตนท์ จำกัด



ตารางที่ 2 (ต่อ) มาตรการป้องกันและแก้ไขผลกระทบสิ่งแวดล้อม รายงานการเปลี่ยนแปลงรายละเอียดโครงการในรายงานการประเมินผลกระทบสิ่งแวดล้อม
โครงการโรงหลอมอะลูมิเนียม (ครั้งที่ 1) ของบริษัท เรียวบิ โด คาสตัง (ไทยแลนด์) จำกัด (ระยะดำเนินการ)

องค์ประกอบทางสิ่งแวดล้อมและคุณค่าต่างๆ	มาตรการป้องกันและแก้ไขผลกระทบสิ่งแวดล้อม	สถานที่ดำเนินการ	ระยะเวลา	ผู้รับผิดชอบ
8.7 อุบัติเหตุ (ต่อ)	- จัดบันทึกสถิติอุบัติเหตุ ประกอบด้วย สาเหตุ จำนวนผู้ได้รับบาดเจ็บ ความเสียหายต่อทรัพย์สิน การแก้ไขปัญหาและการกำหนดมาตรการในการป้องกันเพื่อไม่ให้เกิดเหตุการณ์ซ้ำ พร้อมทั้งจัดทำแผนปฏิบัติการและกำหนดความรับผิดชอบของบุคคลที่เกี่ยวข้องกรณีที่มีอุบัติเหตุฉุกเฉินเกิดขึ้น	- ภายในพื้นที่โครงการ	- ตลอดระยะดำเนินการ	- บริษัท เรียวบิ โด คาสตัง (ไทยแลนด์) จำกัด
8.8 ระบบป้องกันอัคคีภัย	- การออกแบบติดตั้งระบบป้องกันและระงับอัคคีภัย ทั้งภายในและภายนอกอาคารให้เป็นไปตามมาตรฐานการป้องกันอัคคีภัย (มาตรฐาน ว.ส.ท.) หรือ NFPA ในส่วนที่เกี่ยวข้อง	- ภายในพื้นที่โครงการ	- ตลอดระยะดำเนินการ	- บริษัท เรียวบิ โด คาสตัง (ไทยแลนด์) จำกัด
	- จัดให้มีการทดสอบ ตรวจสอบ และบำรุงรักษาระบบดับเพลิง รวมทั้งจัดทำรายงานสรุปผลการทดสอบ ซึ่งได้รับการรับรองโดยวิศวกรรมเครื่องกล และ/หรือ เจ้าหน้าที่ความปลอดภัยระดับวิชาชีพ	- สำนักงานและอาคารส่วนผลิต	- ตลอดระยะดำเนินการ	- บริษัท เรียวบิ โด คาสตัง (ไทยแลนด์) จำกัด
	- จัดทำรายงานตรวจสอบตัวเอง (Self Audit) ตามคู่มือ (Guideline) ของกรมโรงงานอุตสาหกรรมและส่งข้อมูลดังกล่าวให้การนิคมอุตสาหกรรมแห่งประเทศไทย พร้อมทำการทบทวนเป็นประจำทุกปี เพื่อใช้ในการทบทวนและปรับปรุงมาตรการเกี่ยวกับระบบป้องกันอัคคีภัยของโครงการ	ภายในพื้นที่โครงการ	- ตลอดระยะดำเนินการ	- บริษัท เรียวบิ โด คาสตัง (ไทยแลนด์) จำกัด
	- บริเวณสำนักงานและอาคารผลิต ติดตั้งระบบป้องกันและระงับอัคคีภัย ดังนี้ <ul style="list-style-type: none"> • สัญญาแจ้งเหตุเพลิงไหม้ (Fire Alarm) จำนวน 48 จุด • ชุดตรวจจับความร้อนแบบควัน (Smoke Detector) จำนวน 31 ชุด • ชุดตรวจจับควันด้วยลำแสงบีม (Beam Smoke Detector) จำนวน 21 ชุด • ชุดตรวจจับความร้อน (Heat Detector) จำนวน 61 ชุด และชุดตรวจจับความร้อนชนิดกันระเบิด (Heat Detector Explosive Proof) จำนวน 2 ชุด • ถังดับเพลิง จำนวน 208 ถัง • ตู้สายฉีดน้ำดับเพลิง จำนวน 40 ตู้ 	- สำนักงานและอาคารส่วนผลิต	- ตลอดระยะดำเนินการ	- บริษัท เรียวบิ โด คาสตัง (ไทยแลนด์) จำกัด

ลงชื่อ
(นางเอี่ยมพร เหลืองเกียรติคุณ)
ผู้รับมอบอำนาจ
บริษัท เรียวบิ โด คาสตัง (ไทยแลนด์) จำกัด



มิถุนายน 2563
43/75

ลงชื่อ
(นางสาวทิพรัตน์ ทศนาการไพศาล)
ผู้ชำนาญการ
บริษัท ทีมพาวเวอร์ คอนซัลแตนท์ จำกัด



ตารางที่ 2 (ต่อ) มาตรการป้องกันและแก้ไขผลกระทบสิ่งแวดล้อม รายงานการเปลี่ยนแปลงรายละเอียดโครงการในรายงานการประเมินผลกระทบสิ่งแวดล้อม
โครงการโรงหลอมอะลูมิเนียม (ครั้งที่ 1) ของบริษัท เรียวบี โด คาสตั้ง (ไทยแลนด์) จำกัด (ระยะดำเนินการ)

องค์ประกอบทางสิ่งแวดล้อมและคุณค่าต่างๆ	มาตรการป้องกันและแก้ไขผลกระทบสิ่งแวดล้อม	สถานที่ดำเนินการ	ระยะเวลา	ผู้รับผิดชอบ
8.9 แผนปฏิบัติการเหตุฉุกเฉิน	- จัดให้มีแผนฉุกเฉินในการป้องกันและระงับอัคคีภัย โดยแบ่งแผนปฏิบัติการฉุกเฉิน ออกเป็น 3 ระดับ ดังรูปที่ 1 และรูปที่ 2	ภายในพื้นที่โครงการ	- ตลอดระยะดำเนินการ	- บริษัท เรียวบี โด คาสตั้ง (ไทยแลนด์) จำกัด
	- จัดให้มีการฝึกซ้อมแผนปฏิบัติการฉุกเฉินระดับ 1 อย่างน้อยปีละ 1 ครั้ง และให้ความร่วมมือในการซ้อมแผนปฏิบัติการฉุกเฉินระดับ 2 และ 3 ร่วมกับนิคมอุตสาหกรรมอมตะซิตี้ ระยอง	- ภายในพื้นที่โครงการ และนิคมอุตสาหกรรมอมตะซิตี้ ระยอง	- ตลอดระยะดำเนินการ	- บริษัท เรียวบี โด คาสตั้ง (ไทยแลนด์) จำกัด
	- การประสานความร่วมมือกับโรงงานข้างเคียง และหน่วยงานราชการที่เกี่ยวข้อง เพื่อเตรียมการหรือกำหนดมาตรการป้องกันและแก้ไขอุบัติเหตุ เมื่อเกิดเหตุภายในโรงงานและพื้นที่ใกล้เคียง	- โรงงานข้างเคียงและหน่วยงานที่เกี่ยวข้อง	- ตลอดระยะดำเนินการ	- บริษัท เรียวบี โด คาสตั้ง (ไทยแลนด์) จำกัด
	- ประสานงานกับหน่วยงานราชการ และสถานพยาบาลในพื้นที่ในการให้ข้อมูลแผนระงับเหตุฉุกเฉินกรณีต่างๆ และเอกสารข้อมูลความปลอดภัยของสารเคมี (SDS) ของโครงการ	- สถานพยาบาลใกล้เคียง พื้นที่โครงการ	- ตลอดระยะดำเนินการ	- บริษัท เรียวบี โด คาสตั้ง (ไทยแลนด์) จำกัด
8.10 ระบบป้องกันเหตุฉุกเฉินจากการใช้ก๊าซธรรมชาติ	- ให้มีการจัดฝึกเจ้าหน้าที่ และผู้เกี่ยวข้องให้ทราบถึงวิธีการปฏิบัติงานที่ถูกต้อง ข้อควรระวังในการปฏิบัติงาน วิธีการปฏิบัติงาน วิธีการปฏิบัติเมื่อพบการรั่วไหล หรือเหตุการณ์อันตรายและหลักสูตรอื่นที่เกี่ยวข้อง	- สถานีควบคุมก๊าซธรรมชาติ (MRS) และระบบท่อก๊าซธรรมชาติ	- ตลอดระยะดำเนินการ	- บริษัท เรียวบี โด คาสตั้ง (ไทยแลนด์) จำกัด
	- ปฏิบัติตามแผนฉุกเฉินที่จัดทำไว้อย่างเคร่งครัด พร้อมทั้งแสดงเบอร์โทรศัพท์ติดต่อในการควบคุมเหตุฉุกเฉินดังกล่าว โดยโครงการจะปฏิบัติตามขั้นตอนการปฏิบัติงานในกรณีเกิดภาวะฉุกเฉินของนิคมอุตสาหกรรมอมตะซิตี้ ระยอง	- สถานีควบคุมก๊าซธรรมชาติ (MRS) และระบบท่อก๊าซธรรมชาติ	- ตลอดระยะดำเนินการ	- บริษัท เรียวบี โด คาสตั้ง (ไทยแลนด์) จำกัด
	- จัดให้มีการซ้อมแผนฉุกเฉินประจำปี ทั้งในส่วนของโรงงานเอง และการซ้อมแผนฉุกเฉินร่วมกับนิคมอุตสาหกรรมอมตะซิตี้ ระยอง และหน่วยงานภายนอก รวมทั้งจัดให้มีการอบรมบุคลากรให้มีทักษะและความชำนาญในการรองรับสถานการณ์ฉุกเฉินอย่างน้อยปีละ 1 ครั้ง	- สถานีควบคุมก๊าซธรรมชาติ (MRS) และระบบท่อก๊าซธรรมชาติ	- ตลอดระยะดำเนินการ	- บริษัท เรียวบี โด คาสตั้ง (ไทยแลนด์) จำกัด
	- สถานีควบคุมก๊าซธรรมชาติ (MRS) ติดป้ายประกาศถาวร “ก๊าซไวไฟ-ห้ามสูบบุหรี่-ห้ามทำให้เกิดประกายไฟ”	- สถานีควบคุมก๊าซธรรมชาติ (MRS)	- ตลอดระยะดำเนินการ	- บริษัท เรียวบี โด คาสตั้ง (ไทยแลนด์) จำกัด

ลงชื่อ

(นางเอี่ยมพร เหลืองเกียรติคุณ)

ผู้รับมอบอำนาจ

บริษัท เรียวบี โด คาสตั้ง (ไทยแลนด์) จำกัด



มิถุนายน 2563

44/75

ลงชื่อ

(นางสาวทิพรัตน์ ทศนาการไพศาล)

ผู้อำนวยการ

บริษัท ทีมพาวเวอร์ คอนซัลแตนท์ จำกัด



ตารางที่ 2 (ต่อ) มาตรการป้องกันและแก้ไขผลกระทบสิ่งแวดล้อม รายงานการเปลี่ยนแปลงรายละเอียดโครงการในรายงานการประเมินผลกระทบสิ่งแวดล้อม
โครงการโรงหลอมอะลูมิเนียม (ครั้งที่ 1) ของบริษัท เรียวบี โด คาสตัง (ไทยแลนด์) จำกัด (ระยะดำเนินการ)

องค์ประกอบทางสิ่งแวดล้อม และคุณค่าต่างๆ	มาตรการป้องกันและแก้ไขผลกระทบสิ่งแวดล้อม	สถานที่ดำเนินการ	ระยะเวลา	ผู้รับผิดชอบ
8.10 ระบบป้องกันเหตุ ฉุกเฉินจากการใช้ ก๊าซธรรมชาติ (ต่อ)	- ติดข้อความแสดงทิศทางลมของวาล์วและข้อความแสดงทิศทางลม ไหลในท่อขนส่งให้ชัดเจน พร้อมทั้งเครื่องหมายแสดงลำดับการทำงานอย่างเป็น ขั้นตอน	- สถานีควบคุมก๊าซ ธรรมชาติ (MRS)	- ตลอดระยะดำเนินการ	- บริษัท เรียวบี โด คาสตัง (ไทยแลนด์) จำกัด
	- ตรวจสอบและบำรุงรักษาอุปกรณ์ที่เกี่ยวข้องกับระบบก๊าซธรรมชาติตาม อายุการใช้งานของแต่ละอุปกรณ์ เช่น เครื่องวัดความดัน เครื่องวัดอัตราการไหล เป็นต้น	- อุปกรณ์และระบบท่อก๊าซ ธรรมชาติ	- ตลอดระยะดำเนินการ	- บริษัท เรียวบี โด คาสตัง (ไทยแลนด์) จำกัด
	- จัดให้มีเจ้าหน้าที่ควบคุมการปฏิบัติงานที่มีความรู้ ประสบการณ์ และเชี่ยวชาญ เกี่ยวกับการซ่อมบำรุงท่อก๊าซธรรมชาติ เพื่อหลีกเลี่ยงโอกาสเกิดอันตราย จากการซ่อมบำรุงท่อก๊าซธรรมชาติของโครงการ	- สถานีควบคุมก๊าซ ธรรมชาติ (MRS) และ ระบบท่อก๊าซธรรมชาติ	- ตลอดระยะดำเนินการ	- บริษัท เรียวบี โด คาสตัง (ไทยแลนด์) จำกัด
	- จัดให้มีระบบการขออนุญาตเข้าปฏิบัติงานซ่อมบำรุงแนวท่อส่งก๊าซธรรมชาติ ของโครงการ รวมถึงอุปกรณ์ต่างๆ ที่เกี่ยวข้อง เพื่อให้เจ้าหน้าที่ความ ปลอดภัย (จป.) และผู้มีส่วนเกี่ยวข้องทราบ และสามารถอำนวยความสะดวก และดำเนินการด้านความปลอดภัยได้อย่างเหมาะสม	- สถานีควบคุมก๊าซ ธรรมชาติ (MRS) และ ระบบท่อก๊าซธรรมชาติ	- ตลอดระยะดำเนินการ	- บริษัท เรียวบี โด คาสตัง (ไทยแลนด์) จำกัด
8.11 อันตรายร้ายแรงการ ป้องกันและลดอุบัติเหตุ	มาตรการเฝ้าระวัง ตรวจสอบ และบำรุงรักษาให้ยึดตามมาตรฐาน ASME ดังนี้			
	- การเฝ้าระวังท่อขนส่ง (Right of Way Surveillance) สำหรับพื้นที่วางท่อขนส่ง ก๊าซธรรมชาติ (Pipeline Patrolling) เพื่อให้เป็นไปตามมาตรฐาน ASME B31.8 เป็นประจำปีละ 2 ครั้ง	- ภายในพื้นที่โครงการ	- ตลอดระยะดำเนินการ	- บริษัท เรียวบี โด คาสตัง (ไทยแลนด์) จำกัด
	- การสำรวจรอยรั่ว (Leak Survey)	- ภายในพื้นที่โครงการ	- ตลอดระยะดำเนินการ	- บริษัท เรียวบี โด คาสตัง (ไทยแลนด์) จำกัด
	<ul style="list-style-type: none"> สำรวจรอยรั่วของก๊าซธรรมชาติ เพื่อให้เป็นไปตามมาตรฐาน ASME B31.8 เป็นประจำปีละ 1 ครั้ง ตรวจสอบสภาพของ Insulation Joint/Flange ว่ามีการรั่วหรือลัดวงจรหรือ ไม่ได้ตามมาตรฐาน ASME B31.8 เป็นประจำปีละ 2 ครั้ง 			

ลงชื่อ

(นางเอี่ยมพร เหลืองเกียรติคุณ)

ผู้รับมอบอำนาจ

บริษัท เรียวบี โด คาสตัง (ไทยแลนด์) จำกัด



มิถุนายน 2563

45/75

ลงชื่อ

(นางสาวทิพรัตน์ ทศนาการไพศาล)

ผู้ชำนาญการ

บริษัท ทีมพาวเวอร์ คอนซัลแตนท์ จำกัด



ตารางที่ 2 (ต่อ) มาตรการป้องกันและแก้ไขผลกระทบสิ่งแวดล้อม รายงานการเปลี่ยนแปลงรายละเอียดโครงการในรายงานการประเมินผลกระทบสิ่งแวดล้อม
โครงการโรงหลอมอะลูมิเนียม (ครั้งที่ 1) ของบริษัท เรียวบี โด คาสติ้ง (ไทยแลนด์) จำกัด (ระยะดำเนินการ)

องค์ประกอบทางสิ่งแวดล้อม และคุณค่าต่างๆ	มาตรการป้องกันและแก้ไขผลกระทบสิ่งแวดล้อม	สถานที่ดำเนินการ	ระยะเวลา	ผู้รับผิดชอบ
8.11 อันตรายร้ายแรงการ ป้องกันและลดอุบัติเหตุ (ต่อ)	- การบำรุงรักษาระบบป้องกันการผุกร่อน ตรวจสอบการสึกกร่อนของท่อส่งก๊าซ ธรรมชาติบริเวณที่มีความเสี่ยงสูง เช่น บริเวณข้องอหรือบริเวณที่ก๊าซมีความเร็ว สูง และกรณีที่เกิดการผุกร่อนของท่อส่งก๊าซธรรมชาติ ตามมาตรฐาน ASME B31 G และ ASME B31.8 เป็นประจำปีละ 1 ครั้ง	- ภายในพื้นที่โครงการ	- ตลอดระยะดำเนินการ	- บริษัท เรียวบี โด คาสติ้ง (ไทยแลนด์) จำกัด
8.12 การป้องกันและลด อุบัติเหตุของสถานี ควบคุม (Metering/Gate Station)	- ล้อมรั้วตาข่ายโดยรอบพื้นที่สูงประมาณ 3 เมตร และมีประตูทางเข้า 2 ชั้น เพื่อป้องกันไม่ให้เกิดการบุกรุกเข้าไป หรือทำอันตรายต่อระบบควบคุม	- ภายในพื้นที่โครงการ	- ตลอดระยะดำเนินการ	- บริษัท เรียวบี โด คาสติ้ง (ไทยแลนด์) จำกัด
	- มีระบบท่อ By pass และระบบวาล์วสำรองในกรณีเกิดความบกพร่องของ ท่อเส้นหลัก	- ภายในพื้นที่โครงการ	- ตลอดระยะดำเนินการ	- บริษัท เรียวบี โด คาสติ้ง (ไทยแลนด์) จำกัด
	- ติดตั้งปล่องระบายก๊าซ (Blow Down Stack) เพื่อระบายก๊าซที่ค้างในเส้นท่อ ออกสู่บรรยากาศกรณีที่เกิดเหตุการณ์ฉุกเฉิน	- ภายในพื้นที่โครงการ	- ตลอดระยะดำเนินการ	- บริษัท เรียวบี โด คาสติ้ง (ไทยแลนด์) จำกัด
	- ติดตั้งเครื่องดับเพลิงชนิดผง (Powder Extinguisher) ขนาด 15 กิโลกรัม จำนวน 1 เครื่อง โดยติดตั้งไว้ในที่ที่สะดวกต่อการใช้งาน และมีป้ายบอกให้เห็น ชัดเจน	- ภายในพื้นที่โครงการ	- ตลอดระยะดำเนินการ	- บริษัท เรียวบี โด คาสติ้ง (ไทยแลนด์) จำกัด
	- จัดให้มีเจ้าหน้าที่ทำการตรวจตราแนวท่อ และสถานีควบคุมเป็นประจำทุก สัปดาห์	- ภายในพื้นที่โครงการ	- ตลอดระยะดำเนินการ	- บริษัท เรียวบี โด คาสติ้ง (ไทยแลนด์) จำกัด
8.13 การป้องกันเหตุฉุกเฉิน จากเตาหลอม	- กำหนดให้มีการตรวจสอบสภาพของเตาหลอม รวมถึงอุปกรณ์ที่เกี่ยวข้อง เป็นประจำทุกวัน	- เตาหลอมอะลูมิเนียม	- ตลอดระยะดำเนินการ	- บริษัท เรียวบี โด คาสติ้ง (ไทยแลนด์) จำกัด
	- ตรวจสอบ และบำรุงรักษาอุปกรณ์ที่เกี่ยวข้องกับเตาหลอมอะลูมิเนียมตามอายุ การใช้งานของแต่ละอุปกรณ์	- เตาหลอมอะลูมิเนียม	- ตลอดระยะดำเนินการ	- บริษัท เรียวบี โด คาสติ้ง (ไทยแลนด์) จำกัด
	- จัดอบรมให้กับพนักงานที่ปฏิบัติงานบริเวณเตาหลอมอะลูมิเนียม เพื่อให้มี ความรู้ ความเข้าใจ และเกิดความปลอดภัยขณะปฏิบัติงาน	- เตาหลอมอะลูมิเนียม	- ตลอดระยะดำเนินการ	- บริษัท เรียวบี โด คาสติ้ง (ไทยแลนด์) จำกัด

ลงชื่อ

(นางเอี่ยมพร เหลืองเกียรติคุณ)

ผู้รับมอบอำนาจ

บริษัท เรียวบี โด คาสติ้ง (ไทยแลนด์) จำกัด



มิถุนายน 2563

46/75

ลงชื่อ

(นางสาวทิพรัตน์ ทศนาการไพศาล)

ผู้ชำนาญการ

บริษัท ทีมพาวเวอร์ คอนซัลแตนท์ จำกัด



ตารางที่ 2 (ต่อ) มาตรการป้องกันและแก้ไขผลกระทบสิ่งแวดล้อม รายงานการเปลี่ยนแปลงรายละเอียดโครงการในรายงานการประเมินผลกระทบสิ่งแวดล้อม
โครงการโรงหลอมอะลูมิเนียม (ครั้งที่ 1) ของบริษัท เรียวบิ ได คาสติง (ไทยแลนด์) จำกัด (ระยะดำเนินการ)

องค์ประกอบทางสิ่งแวดล้อม และคุณค่าต่างๆ	มาตรการป้องกันและแก้ไขผลกระทบสิ่งแวดล้อม	สถานที่ดำเนินการ	ระยะเวลา	ผู้รับผิดชอบ
9. สภาพสังคม-เศรษฐกิจ 9.1 แผนการประชาสัมพันธ์ และชุมชนสัมพันธ์	<ul style="list-style-type: none"> - จัดการประชาสัมพันธ์ โดยจัดให้มีการพบปะ และสร้างความเข้าใจกับชุมชนในพื้นที่โดยรอบที่ตั้งของโครงการ เช่น กิจกรรมเชิญผู้นำชุมชน เยี่ยมชมการดำเนินงานของโครงการ โดยนำเสนอความก้าวหน้าของการดำเนินการด้านชุมชนสัมพันธ์ ผลการติดตามตรวจสอบผลกระทบสิ่งแวดล้อม และการจัดการด้านสิ่งแวดล้อม - มุ่งเน้นกิจกรรมเพื่อชุมชนและสังคมอย่างต่อเนื่องโดยดำเนินการด้านมวลชนสัมพันธ์และการมีส่วนร่วมของประชาชน เช่น <ul style="list-style-type: none"> • สนับสนุนการศึกษาและศาสนา เช่น มอบทุนการศึกษา กิจกรรมวันเด็ก ศูนย์การเรียนรู้ของชุมชน ทำนุบำรุงศาสนา • ด้านสาธารณสุข-สิ่งแวดล้อม เช่น ส่งเสริมด้านสุขภาพ ปลูกป่า/ทำฝาย • กิจกรรมพิเศษ สนับสนุนกิจกรรมที่สำคัญกับชุมชน เช่น งานกาชาด • กิจกรรมสนับสนุนคุณภาพชีวิตคนพิการ • สนับสนุนส่งเสริมด้านวัฒนธรรม ขนบธรรมเนียมประเพณีร่วมกับชุมชนหรือหน่วยงานราชการในวันสำคัญต่าง ๆ เช่น ทอดกฐิน/ผ้าป่า เข้าพรรษา • ส่งเสริมเศรษฐกิจและอาชีพของชุมชน เช่น สนับสนุนผลิตภัณฑ์และสินค้าทางการเกษตรของชุมชน - สนับสนุนและเข้าร่วมกิจกรรมการมีส่วนร่วมของชุมชนร่วมกับนิคมอุตสาหกรรมอมตะซิตี้ ระยอง อย่างสม่ำเสมอ - จัดทำสื่อประชาสัมพันธ์ เช่น วารสาร ข่าวประชาสัมพันธ์ของบริษัทฯ สู่ชุมชนและหน่วยงานที่เกี่ยวข้องในพื้นที่ เพื่อประชาสัมพันธ์ของโครงการ - ให้โอกาสและสนับสนุนแรงงานในท้องถิ่นเข้าทำงานตามความรู้ความสามารถที่โรงงานเปิดรับสมัครเป็นอันดับแรก เพื่อให้โรงงานและชุมชนอยู่ร่วมกันได้ 	<ul style="list-style-type: none"> - ชุมชนโดยรอบโครงการ - ชุมชนโดยรอบโครงการ - ชุมชนโดยรอบโครงการ - ชุมชนโดยรอบโครงการ - ชุมชนโดยรอบโครงการ 	<ul style="list-style-type: none"> - ตลอดระยะดำเนินการ - ตลอดระยะดำเนินการ - ตลอดระยะดำเนินการ - ตลอดระยะดำเนินการ - ตลอดระยะดำเนินการ 	<ul style="list-style-type: none"> - บริษัท เรียวบิ ได คาสติง (ไทยแลนด์) จำกัด - บริษัท เรียวบิ ได คาสติง (ไทยแลนด์) จำกัด - บริษัท เรียวบิ ได คาสติง (ไทยแลนด์) จำกัด - บริษัท เรียวบิ ได คาสติง (ไทยแลนด์) จำกัด - บริษัท เรียวบิ ได คาสติง (ไทยแลนด์) จำกัด

ลงชื่อ
(นางเอี่ยมพร เหลืองเกียรติคุณ)
ผู้รับมอบอำนาจ
บริษัท เรียวบิ ได คาสติง (ไทยแลนด์) จำกัด



มิถุนายน 2563
47/75

ลงชื่อ
(นางสาวทิพรัตน์ ทศนาการไพศาล)
ผู้อำนวยการ
บริษัท ทีมพาวเวอร์ คอนซัลแตนท์ จำกัด



ตารางที่ 2 (ต่อ) มาตรการป้องกันและแก้ไขผลกระทบสิ่งแวดล้อม รายงานการเปลี่ยนแปลงรายละเอียดโครงการในรายงานการประเมินผลกระทบสิ่งแวดล้อม
โครงการโรงหลอมอะลูมิเนียม (ครั้งที่ 1) ของบริษัท เรียวบิ ได คาสตติ้ง (ไทยแลนด์) จำกัด (ระยะดำเนินการ)

องค์ประกอบทางสิ่งแวดล้อม และคุณค่าต่างๆ	มาตรการป้องกันและแก้ไขผลกระทบสิ่งแวดล้อม	สถานที่ดำเนินการ	ระยะเวลา	ผู้รับผิดชอบ
9.2 แผนปฏิบัติการกรณีมี เรื่องร้องเรียนจากชุมชน	- ให้ความร่วมมือระหว่างสถาบันการศึกษา หน่วยงานราชการ ผู้นำชุมชน หรือ ชุมชนเมื่อได้รับการติดต่อขอเข้าเยี่ยมชมโรงงานเพื่อสร้างความเข้าใจเกี่ยวกับ การจัดการสิ่งแวดล้อมของโครงการอย่างต่อเนื่อง	- ชุมชนโดยรอบโครงการ	- ตลอดระยะดำเนินการ	- บริษัท เรียวบิ ได คาสตติ้ง (ไทยแลนด์) จำกัด
	- จัดให้มีทีมงานมวลชนสัมพันธ์เข้าพบปะชุมชนอย่างต่อเนื่อง เพื่อประชาสัมพันธ์ ให้ทราบถึงการดำเนินงานของโครงการ และรับฟังปัญหาที่ชุมชนได้รับ โดยรวบรวมข้อมูล/ข้อร้องเรียนต่าง ๆ เพื่อใช้เป็นแนวทางในการแก้ไขปัญหาที่ เกิดขึ้นตามความเหมาะสม	- ชุมชนโดยรอบโครงการ	- ตลอดระยะดำเนินการ	- บริษัท เรียวบิ ได คาสตติ้ง (ไทยแลนด์) จำกัด
	- รวบรวมข้อมูลเกี่ยวกับข้อร้องเรียน และการดำเนินการแก้ไข/ตอบกลับ ข้อร้องเรียนที่เกิดขึ้น สรุปเป็นรายงานผ่านทางผู้นำชุมชนตามความเหมาะสม	- ภายในและภายนอก โครงการ	- ตลอดระยะดำเนินการ	- บริษัท เรียวบิ ได คาสตติ้ง (ไทยแลนด์) จำกัด
	- รับฟังข้อร้องเรียน ข้อคิดเห็น ข้อเสนอแนะจากชุมชนผ่านช่องทางต่าง ๆ ดังนี้ <ul style="list-style-type: none"> ● ติดต่อโดยตรงที่ป้อมยามหน้าโรงงาน บริษัท เรียวบิ ได คาสตติ้ง (ไทยแลนด์) จำกัด ● ติดต่อนิคมอุตสาหกรรมอมตะซิตี้ ระยอง ● ติดต่อการนิคมอุตสาหกรรมแห่งประเทศไทย (กนอ.) ● ติดต่ออุตสาหกรรมจังหวัดระยอง ● ติดต่อศูนย์ดำรงธรรม อำเภอปลวกแดง จังหวัดระยอง ● ติดต่อทางไปรษณีย์ บริษัท เรียวบิ ได คาสตติ้ง (ไทยแลนด์) จำกัด เพื่อรับทราบปัญหาที่ก่อให้เกิดผลกระทบต่อชุมชน และชี้แจงขั้นตอน การดำเนินการแก้ไขปัญหาเบื้องต้นให้ชุมชนได้รับทราบ	- ภายในและภายนอก โครงการ	- ตลอดระยะดำเนินการ	- บริษัท เรียวบิ ได คาสตติ้ง (ไทยแลนด์) จำกัด
	- กรณีที่พบว่าปัญหาที่ร้องเรียนมีสาเหตุมาจากการดำเนินงานของโครงการ โดยตรง ทางโครงการจะดำเนินการแก้ไขปัญหาที่ร้องเรียนตามแนวทาง/เงื่อนไข และระยะเวลาที่ได้กำหนดไว้ ดังรูปที่ 3 ให้แล้วเสร็จโดยเร็ว และเป็นผู้รับผิดชอบ ค่าใช้จ่ายที่เกิดขึ้นในการติดตามตรวจสอบตามแนวทางการแก้ไขปัญหา	- ภายในพื้นที่โครงการ	- ตลอดระยะดำเนินการ	- บริษัท เรียวบิ ได คาสตติ้ง (ไทยแลนด์) จำกัด

ลงชื่อ

(นางเออมพร เหลืองเกียรติคุณ)

ผู้รับมอบอำนาจ

บริษัท เรียวบิ ได คาสตติ้ง (ไทยแลนด์) จำกัด



มิถุนายน 2563

48/75

ลงชื่อ

(นางสาวทิพรัตน์ ทศนาการไพศาล)

ผู้อำนวยการ

บริษัท ทีมพาวเวอร์ คอนซัลแตนท์ จำกัด



ตารางที่ 2 (ต่อ) มาตรการป้องกันและแก้ไขผลกระทบสิ่งแวดล้อม รายงานการเปลี่ยนแปลงรายละเอียดโครงการในรายงานการประเมินผลกระทบสิ่งแวดล้อม
โครงการโรงหลอมอะลูมิเนียม (ครั้งที่ 1) ของบริษัท เรียวบี โด คาสตัง (ไทยแลนด์) จำกัด (ระยะดำเนินการ)

องค์ประกอบทางสิ่งแวดล้อม และคุณค่าต่างๆ	มาตรการป้องกันและแก้ไขผลกระทบสิ่งแวดล้อม	สถานที่ดำเนินการ	ระยะเวลา	ผู้รับผิดชอบ
<p>9.3 คณะกรรมการติดตาม ตรวจสอบผลกระทบ สิ่งแวดล้อม</p>	<p>- จัดให้มีคณะกรรมการติดตามตรวจสอบผลกระทบสิ่งแวดล้อม (EIA Monitoring Committee) โดยรายละเอียดของคณะกรรมการติดตามตรวจสอบผลกระทบสิ่งแวดล้อม ดังนี้</p> <p>องค์ประกอบ</p> <p>1) ผู้แทนจากหน่วยงานราชการ รวมจำนวน 4 คน ดังนี้</p> <ul style="list-style-type: none"> • นายอำเภอปลวกแดง หรือผู้แทน จำนวน 1 คน • สำนักงานทรัพยากรธรรมชาติและสิ่งแวดล้อมจังหวัดระยอง หรือผู้แทน จำนวน 1 คน • ผู้แทนจากนิคมอุตสาหกรรมอมตะซิตี้ ระยอง จำนวน 1 คน • สาธารณสุขอำเภอปลวกแดง หรือผู้แทน จำนวน 1 คน <p>2) ตัวแทนภาคประชาชนไม่รวมผู้นำชุมชน จำนวนไม่น้อยกว่า 13 คน มาจากการสรรหาหรือการเสนอชื่อ หรือวิธีการอื่นใดจากชุมชนรอบที่ตั้งโครงการในพื้นที่รัศมี 5 กิโลเมตร โดยมีผู้เข้าร่วมประชุมรวมไม่น้อยกว่ากึ่งหนึ่งของผู้เข้าร่วมประชุมทั้งหมด</p> <ul style="list-style-type: none"> • ตำบลเขาไม้แก้ว อำเภอบางละมุง จังหวัดชลบุรี อย่างน้อย 2 คน <ul style="list-style-type: none"> - หมู่ 4 บ้านห้วยไชน่า อย่างน้อย 1 คน - หมู่ 5 บ้านภูไทร อย่างน้อย 1 คน • ตำบลปลวกแดง อำเภอปลวกแดง จังหวัดระยอง อย่างน้อย 1 คน <ul style="list-style-type: none"> - หมู่ 4 บ้านวังตาผิน อย่างน้อย 1 คน • ตำบลมายางพร อำเภอปลวกแดง จังหวัดระยอง อย่างน้อย 6 คน <ul style="list-style-type: none"> - หมู่ 1 บ้านมาบเตย อย่างน้อย 1 คน - หมู่ 2 บ้านเนินสวรรค์ อย่างน้อย 1 คน - หมู่ 5 บ้านมายางพร อย่างน้อย 1 คน 	<p>- ชุมชนและหน่วยงาน ราชการใกล้เคียง</p>	<p>- ตลอดระยะดำเนินการ</p>	<p>- บริษัท เรียวบี โด คาสตัง (ไทยแลนด์) จำกัด</p>

ลงชื่อ
(นางเออมพร เหลืองเกียรติคุณ)
ผู้รับมอบอำนาจ
บริษัท เรียวบี โด คาสตัง (ไทยแลนด์) จำกัด



มิถุนายน 2563
49/75

ลงชื่อ
(นางสาวทิพรัตน์ ทักษณาการไพศาล)
ผู้ชำนาญการ
บริษัท ทีมพาวเวอร์ คอนซัลแตนท์ จำกัด



ตารางที่ 2 (ต่อ) มาตรการป้องกันและแก้ไขผลกระทบสิ่งแวดล้อม รายงานการเปลี่ยนแปลงรายละเอียดโครงการในรายงานการประเมินผลกระทบสิ่งแวดล้อม
โครงการโรงหลอมอะลูมิเนียม (ครั้งที่ 1) ของบริษัท เรียวบี โด คาสตัง (ไทยแลนด์) จำกัด (ระยะดำเนินการ)

องค์ประกอบทางสิ่งแวดล้อม และคุณค่าต่างๆ	มาตรการป้องกันและแก้ไขผลกระทบสิ่งแวดล้อม	สถานที่ดำเนินการ	ระยะเวลา	ผู้รับผิดชอบ
9.3 คณะกรรมการติดตาม ตรวจสอบผลกระทบ สิ่งแวดล้อม (ต่อ)	<ul style="list-style-type: none"> - หมู่ 4 บ้านห้วยปราบ อย่างน้อย 1 คน - หมู่ 5 บ้านวังตาลหมอน อย่างน้อย 1 คน - หมู่ 6 บ้านมาบยางพรใหม่ อย่างน้อย 1 คน • ตำบลพนานิคม อำเภอนิคมพัฒนา จังหวัดระยอง อย่างน้อย 4 คน <ul style="list-style-type: none"> - หมู่ 4 บ้านเขามะพูด อย่างน้อย 1 คน - หมู่ 5 บ้านคลองพลู อย่างน้อย 1 คน - หมู่ 7 บ้านวังปลา อย่างน้อย 1 คน - หมู่ 8 บ้านซอย 13 อย่างน้อย 1 คน <p>3) ตัวแทนจากโรงงาน จำนวน 3 คน</p> <p>อำนาจหน้าที่</p> <ol style="list-style-type: none"> 1) สร้างเสริมความเข้าใจอันดีระหว่างโครงการกับชุมชน และประสานความร่วมมือกับหน่วยงานอื่นหรือผู้ที่เกี่ยวข้อง รับรู้กระบวนการตรวจวัดคุณภาพสิ่งแวดล้อม และผลการตรวจวัดตามมาตรการติดตามตรวจสอบผลกระทบสิ่งแวดล้อมของโครงการ และเผยแพร่/ประชาสัมพันธ์ให้ชุมชน และหน่วยงานที่เกี่ยวข้องทราบ เพื่อแสดงความโปร่งใสในการบริหารจัดการด้านสิ่งแวดล้อม 2) ให้ข้อมูล คำแนะนำ และข้อเสนอแนะ เพื่อให้การดำเนินงานของโครงการมีความรอบคอบมากที่สุด และร่วมปรึกษาหารือ กำหนดแนวทางการป้องกันแก้ไขปัญหาร่วมกัน 3) เป็นตัวแทนของชุมชนในการตรวจเยี่ยมโครงการ และติดตามตรวจสอบการดำเนินงานของโครงการให้สอดคล้องกับระเบียบ มาตรฐาน กฎหมายที่เกี่ยวข้อง 	- ชุมชนและหน่วยงาน ราชการใกล้เคียง	- ตลอดระยะดำเนินการ	- บริษัท เรียวบี โด คาสตัง (ไทยแลนด์) จำกัด

ลงชื่อ

(นางเอี่ยมพร เหลืองเกียรติคุณ)

ผู้รับมอบอำนาจ

บริษัท เรียวบี โด คาสตัง (ไทยแลนด์) จำกัด



มิถุนายน 2563

50/75

ลงชื่อ

(นางสาวทิพรัตน์ ทักษณาการไพศาล)

ผู้ชำนาญการ

บริษัท ทีมพาวเวอร์ คอนซัลแตนท์ จำกัด



ตารางที่ 2 (ต่อ) มาตรการป้องกันและแก้ไขผลกระทบสิ่งแวดล้อม รายงานการเปลี่ยนแปลงรายละเอียดโครงการในรายงานการประเมินผลกระทบสิ่งแวดล้อม
โครงการโรงหลอมอะลูมิเนียม (ครั้งที่ 1) ของบริษัท เรียวบี โด คาสตัง (ไทยแลนด์) จำกัด (ระยะดำเนินการ)

องค์ประกอบทางสิ่งแวดล้อม และคุณค่าต่างๆ	มาตรการป้องกันและแก้ไขผลกระทบสิ่งแวดล้อม	สถานที่ดำเนินการ	ระยะเวลา	ผู้รับผิดชอบ
<p>9.3 คณะกรรมการติดตาม ตรวจสอบผลกระทบ สิ่งแวดล้อม (ต่อ)</p>	<p>4) เป็นศูนย์กลางเพื่อประสานความร่วมมือ ในการดำเนินงานใดๆ เพื่อก่อให้เกิด ความสัมพันธ์ที่ดีระหว่างโครงการกับชุมชน</p> <p>5) เป็นเวทีในการแลกเปลี่ยนความคิดเห็น เพื่อความสมานฉันท์ โดยคำนึงถึง ประโยชน์ที่แท้จริงของชุมชน</p> <p>6) รับเรื่องร้องเรียนเกี่ยวกับปัญหาและผลกระทบที่ได้รับจากการดำเนิน โครงการ รวมทั้งตรวจสอบข้อเท็จจริง และสรุปแนวทางการป้องกันและ แก้ไข</p> <p>7) ร่วมเจรจาไกล่เกลี่ยและหาข้อยุติกรณีมีข้อพิพาทปัญหาสิ่งแวดล้อม ระหว่างโครงการกับชุมชน</p> <p>8) จัดให้มีโครงการหรือกิจกรรมให้ความรู้ด้านสิ่งแวดล้อมแก่ชุมชน</p> <p>9) ร่วมพิจารณาค่าชดเชยกรณีเกิดผลกระทบสิ่งแวดล้อมระหว่างชุมชน กับโครงการ และพิสูจน์ได้ว่าเกิดจากโครงการ รวมทั้งติดตามดูแลการจ่าย ค่าชดเชยจนแล้วเสร็จ</p> <p>ความถี่ในการประชุม</p> <p>1) ความถี่ในการประชุมของคณะกรรมการติดตามตรวจสอบผลกระทบ สิ่งแวดล้อม ต้องมีกรรมการฯ มาประชุมไม่น้อยกว่ากึ่งหนึ่งของจำนวน กรรมการฯ ทั้งหมด จึงจะเป็นองค์ประชุม โดยประชุมทุก 6 เดือน แต่หาก พบว่า มีความจำเป็นเร่งด่วนสามารถประชุมก่อนกำหนดเวลาปกติได้ โดย ให้อยู่ในดุลยพินิจของคณะกรรมการฯ</p> <p>2) การวินิจฉัยชี้ขาดของที่ประชุมให้ถือเสียงข้างมาก กรรมการคนหนึ่ง ให้มีเสียง 1 เสียงในการลงคะแนนถ้าคะแนนเสียงเท่ากันให้ประธาน ในที่ประชุมออกเสียงเพิ่มขึ้นอีกเสียงหนึ่งเป็นเสียงชี้ขาด</p>	<p>- ชุมชนและหน่วยงาน ราชการใกล้เคียง</p>	<p>- ตลอดระยะดำเนินการ</p>	<p>- บริษัท เรียวบี โด คาสตัง (ไทยแลนด์) จำกัด</p>

ลงชื่อ

(นางเอี่ยมพร เหลืองเกียรติคุณ)

ผู้รับมอบอำนาจ

บริษัท เรียวบี โด คาสตัง (ไทยแลนด์) จำกัด



มิถุนายน 2563

51/75

ลงชื่อ

(นางสาวทิพรัตน์ ทศนาการไพศาล)

ผู้อำนวยการ

บริษัท ทีมพาวเวอร์ คอนซัลแตนท์ จำกัด



ตารางที่ 2 (ต่อ) มาตรการป้องกันและแก้ไขผลกระทบสิ่งแวดล้อม รายงานการเปลี่ยนแปลงรายละเอียดโครงการในรายงานการประเมินผลกระทบสิ่งแวดล้อม
โครงการโรงหลอมอะลูมิเนียม (ครั้งที่ 1) ของบริษัท เรียวบิ โด คาสตัง (ไทยแลนด์) จำกัด (ระยะดำเนินการ)

องค์ประกอบทางสิ่งแวดล้อม และคุณค่าต่างๆ	มาตรการป้องกันและแก้ไขผลกระทบสิ่งแวดล้อม	สถานที่ดำเนินการ	ระยะเวลา	ผู้รับผิดชอบ
9.3 คณะกรรมการติดตาม ตรวจสอบผลกระทบ สิ่งแวดล้อม (ต่อ)	<p>3) อบรมส่งเสริมการให้ความรู้ด้านสิ่งแวดล้อม การติดตามตรวจสอบผลกระทบด้านสิ่งแวดล้อม รวมทั้งบทบาทหน้าที่ให้กับคณะกรรมการอย่างน้อย 1 ครั้ง/ในรอบวาระในการได้รับเลือกเป็นกรรมการฯ</p> <p>ระยะเวลาการดำรงตำแหน่ง</p> <p>1) กรรมการมีวาระในการดำรงตำแหน่งคราวละ 4 ปี นับตั้งแต่วันที่ได้รับการประกาศแต่งตั้ง และสามารถดำรงตำแหน่งได้ไม่เกิน 2 วาระติดต่อกัน</p> <p>2) เมื่อครบกำหนดวาระตามวรรคหนึ่ง หากยังมิได้มีการสรรหาหรือแต่งตั้งกรรมการขึ้นมาใหม่ ให้กรรมการซึ่งพ้นจากตำแหน่งตามวาระนั้นอยู่ในตำแหน่งเข้ารับหน้าที่แต่ต้องไม่เกินเก้าสิบวัน นับตั้งแต่วันที่กรรมการพ้นจากตำแหน่งตามวาระนั้น</p> <p>3) กรณีที่กรรมการพ้นจากตำแหน่งก่อนครบวาระให้ดำเนินการสรรหาหรือแต่งตั้งกรรมการประเภทเดียวกันแทนภายในสี่สิบห้าวัน นับตั้งแต่วันที่กรรมการว่างลง และให้ผู้ได้รับการสรรหาหรือได้รับการแต่งตั้งให้ดำรงตำแหน่งแทนอยู่ในตำแหน่งเท่ากับวาระที่เหลืออยู่ของกรรมการที่พ้นจากตำแหน่ง</p> <p>4) กรณีวาระของกรรมการที่พ้นจากตำแหน่งก่อนครบวาระ เหลืออยู่น้อยกว่าเก้าสิบวันจะไม่ดำเนินการสรรหาหรือแต่งตั้งกรรมการแทนตำแหน่งที่ว่างลงก็ได้ และให้คณะกรรมการประกอบด้วยกรรมการเท่าที่เหลืออยู่</p> <p>5) นอกจากการพ้นตำแหน่งตามวาระ กรรมการพ้นจากตำแหน่งเมื่อ</p> <p>5.1) ตาย</p> <p>5.2) ลาออก</p> <p>5.3) เป็นบุคคลวิกลจริตหรือจิตฟั่นเฟือน</p>	- ชุมชนและหน่วยงาน ราชการใกล้เคียง	- ตลอดระยะดำเนินการ	- บริษัท เรียวบิ โด คาสตัง (ไทยแลนด์) จำกัด

ลงชื่อ 
(นางเอี่ยมพร เหลืองเกียรติคุณ)
ผู้รับมอบอำนาจ
บริษัท เรียวบิ โด คาสตัง (ไทยแลนด์) จำกัด



มิถุนายน 2563
52/75

ลงชื่อ 
(นางสาวทิพรัตน์ ทิศนาการไพศาล)
ผู้อำนวยการ
บริษัท ทิมพาวเวอร์ คอนซัลแตนท์ จำกัด



ตารางที่ 2 (ต่อ) มาตรการป้องกันและแก้ไขผลกระทบสิ่งแวดล้อม รายงานการเปลี่ยนแปลงรายละเอียดโครงการในรายงานการประเมินผลกระทบสิ่งแวดล้อม
โครงการโรงหลอมอะลูมิเนียม (ครั้งที่ 1) ของบริษัท เรียวบิ ได คาสติ้ง (ไทยแลนด์) จำกัด (ระยะดำเนินการ)

องค์ประกอบทางสิ่งแวดล้อม และคุณค่าต่างๆ	มาตรการป้องกันและแก้ไขผลกระทบสิ่งแวดล้อม	สถานที่ดำเนินการ	ระยะเวลา	ผู้รับผิดชอบ
9.3 คณะกรรมการติดตาม ตรวจสอบผลกระทบ สิ่งแวดล้อม (ต่อ)	<p>5.4) คณะกรรมการมีมติสองในสาม ให้ถอดถอนออกจากตำแหน่งเพราะ มีประพฤติเสื่อมเสีย บกพร่อง หรือไม่สุจริตต่อหน้าที่ หรือหย่อน ความสามารถ</p> <p>5.5) เป็นบุคคลล้มละลาย</p> <p>5.6) เป็นบุคคลไร้ความสามารถหรือเสมือนไร้ความสามารถ เคยได้รับโทษ จำคุกโดยคำพิพากษาถึงที่สุดให้จำคุก เว้นแต่เป็นโทษสำหรับความผิด ที่ได้กระทำโดยประมาท ความผิดฐานหมิ่นประมาทหรือความผิดลหุโทษ</p> <p>งบประมาณ</p> <p>1) งบประมาณที่ใช้ในการดำเนินงานของคณะกรรมการติดตามตรวจสอบ ผลกระทบสิ่งแวดล้อม มาจากงบการดำเนินงานด้านการบริหารงานของ บริษัท เรียวบิ ได คาสติ้ง (ไทยแลนด์) จำกัด</p> <p>2) เมื่อมีการแต่งตั้งคณะกรรมการติดตามตรวจสอบผลกระทบสิ่งแวดล้อม เรียบร้อยแล้ว และคณะกรรมการฯ มีมติที่จะเปลี่ยนแปลงโครงสร้าง อำนาจ หน้าที่ ระยะเวลาในการดำรงตำแหน่งที่แตกต่างจากแนวทางการดำเนินงาน ให้บริษัท เรียวบิ ได คาสติ้ง (ไทยแลนด์) จำกัด เสนอการเปลี่ยนแปลง รายละเอียดต่อการนิคมอุตสาหกรรมแห่งประเทศไทย พิจารณาก่อน ดำเนินการ</p>	- ชุมชนและหน่วยงาน ราชการใกล้เคียง	- ตลอดระยะดำเนินการ	- บริษัท เรียวบิ ได คาสติ้ง (ไทยแลนด์) จำกัด

ลงชื่อ

(นางเอี่ยมพร เหลืองเกียรติคุณ)

ผู้รับมอบอำนาจ

บริษัท เรียวบิ ได คาสติ้ง (ไทยแลนด์) จำกัด



มิถุนายน 2563

53/75

ลงชื่อ

(นางสาวทิพรัตน์ ทิศนาการไพศาล)

ผู้ชำนาญการ

บริษัท ทีมพาวเวอร์ คอนซัลแตนท์ จำกัด



ตารางที่ 2 (ต่อ) มาตรการป้องกันและแก้ไขผลกระทบสิ่งแวดล้อม รายงานการเปลี่ยนแปลงรายละเอียดโครงการในรายงานการประเมินผลกระทบสิ่งแวดล้อม
โครงการโรงหลอมอะลูมิเนียม (ครั้งที่ 1) ของบริษัท เรียวบี โด คาสตัง (ไทยแลนด์) จำกัด (ระยะดำเนินการ)

องค์ประกอบทางสิ่งแวดล้อมและคุณค่าต่างๆ	มาตรการป้องกันและแก้ไขผลกระทบสิ่งแวดล้อม	สถานที่ดำเนินการ	ระยะเวลา	ผู้รับผิดชอบ
10. พื้นที่สีเขียวและสุนทรียภาพ	<p>- จัดให้มีพื้นที่สีเขียวสำหรับปลูกไม้ยืนต้น ขนาดพื้นที่ 13.83 ไร่ หรือ 22,129.84 ตารางเมตร คิดเป็นร้อยละ 20.33 ของพื้นที่โครงการ เพื่อปรับภูมิทัศน์ และเป็นแนวกันชนระหว่างโรงงานหรือชุมชนที่อยู่ใกล้เคียง สำหรับพันธุ์ไม้ที่ปลูกได้แก่ อโศกอินเดีย สนประติพัทธ์ และอินทนิลน้ำ เป็นต้น แสดงดังรูปที่ 4 ดังนี้</p> <ul style="list-style-type: none"> • พื้นที่สีเขียวโซน A ปลูกต้นอโศกอินเดีย จำนวน 2 แถวสลับฟันปลา ระยะห่างระหว่างต้น ประมาณ 2 เมตร และระยะห่างระหว่างแถว ประมาณ 2 เมตร • พื้นที่สีเขียวโซน B ปลูกต้นอโศกอินเดีย หรือต้นสนประติพัทธ์ จำนวน 3 แถวสลับฟันปลา ระยะห่างระหว่างต้น ประมาณ 2 เมตร และระยะห่างระหว่างแถว ประมาณ 2 เมตร • พื้นที่สีเขียวโซน C ปลูกต้นอินทนิลน้ำ จำนวน 2 แถวสลับฟันปลา ระยะห่างระหว่างต้น ประมาณ 3 เมตร และระยะห่างระหว่างแถว ประมาณ 3 เมตร • พื้นที่สีเขียวโซน D ด้านที่ติดกับทางสาธารณะปลูกต้นอโศกอินเดีย ถัดไปเป็นต้นอินทนิลน้ำ รวมจำนวน 2 แถวสลับฟันปลา ระยะห่างระหว่างต้น ประมาณ 3 เมตร และระยะห่างระหว่างแถว ประมาณ 2 เมตร 	- ภายในพื้นที่โครงการ	- ตลอดระยะดำเนินการ	- บริษัท เรียวบี โด คาสตัง (ไทยแลนด์) จำกัด
	- การก่อสร้างอาคาร สิ่งปลูกสร้าง หรือการดำเนินกิจกรรมการผลิตภายในพื้นที่โครงการด้านที่ติดกับทางสาธารณะประโยชน์จะต้องทำการเว้นระยะถอยร่นให้ เป็นไปตามข้อบัญญัติ กฎกระทรวงหรือเทศบัญญัติของท้องถิ่นที่ประกาศบังคับใช้	- พื้นที่โครงการที่ติดกับทางสาธารณะประโยชน์	- ตลอดระยะดำเนินการ	- บริษัท เรียวบี โด คาสตัง (ไทยแลนด์) จำกัด
	- ในกรณีต้นไม้ในพื้นที่สีเขียวตาย ต้องปลูกทดแทนภายใน 1 เดือน และมีการบำรุงรักษาให้มีการเจริญเติบโต เพื่อให้สามารถใช้ประโยชน์ในการลดความเร็วและลดการแพร่กระจายของฝุ่นละออง	- ภายในพื้นที่โครงการ	- ตลอดระยะดำเนินการ	- บริษัท เรียวบี โด คาสตัง (ไทยแลนด์) จำกัด

ลงชื่อ

(นางเอี่ยมพร เหลืองเกียรติคุณ)

ผู้รับมอบอำนาจ

บริษัท เรียวบี โด คาสตัง (ไทยแลนด์) จำกัด



มิถุนายน 2563

54/75

ลงชื่อ

(นางสาวทิพรัตน์ ทศนาการไพศาล)

ผู้ชำนาญการ

บริษัท ทีมพาวเวอร์ คอนซัลแตนท์ จำกัด



ตารางที่ 3

มาตรการติดตามตรวจสอบผลกระทบสิ่งแวดล้อม รายงานการเปลี่ยนแปลงรายละเอียดโครงการในรายงานการประเมินผลกระทบสิ่งแวดล้อม (ครั้งที่ 1)
โครงการโรงหลอมอะลูมิเนียม (ครั้งที่ 1) ของบริษัท เรียวบิ โด คาสตัง (ไทยแลนด์) จำกัด (ระยะก่อสร้าง)

องค์ประกอบทางสิ่งแวดล้อม และคุณค่าต่างๆ	ดัชนีตรวจวัด	สถานที่ตรวจสอบ	ความถี่	ผู้รับผิดชอบ
1. คุณภาพอากาศ ในบรรยากาศ	ตรวจวัดคุณภาพอากาศในบรรยากาศ ในดัชนี - ฝุ่นละอองรวม (TSP) เฉลี่ย 24 ชั่วโมง - ฝุ่นละอองขนาดไม่เกิน 10 ไมครอน (PM-10) เฉลี่ย 24 ชั่วโมง - สำหรับทิศทางและความเร็วลม ตรวจวัด 1 จุด	จำนวน 4 จุดตรวจวัด ตั้งรูปที่ 5 ได้แก่ - บริเวณพื้นที่โครงการ (A1)	ปีละ 2 ครั้ง ครั้งละ 7 วันต่อเนื่อง ตลอดระยะเวลาก่อสร้าง	- บริษัท เรียวบิ โด คาสตัง (ไทยแลนด์) จำกัด
2. ระดับเสียง	ตรวจวัดระดับเสียง ในดัชนี - ระดับเสียงเฉลี่ย 24 ชั่วโมง (Leq 24 hr.) - ระดับเสียงเฉลี่ย 1 ชั่วโมง (Leq 1 hr.) - ระดับเสียงพื้นฐาน (L ₉₀) - ระดับเสียงสูงสุด (L _{max})	จำนวน 2 จุดตรวจวัด ตั้งรูปที่ 5 ได้แก่ - ชุมชน หมู่ 6 บ้านมาบยางพร (N1) - ริมรั้วโครงการด้านทิศตะวันออก (N2)	ตรวจวัดปีละ 2 ครั้ง (7 วันต่อเนื่อง) ครอบคลุมวันทำงานและวันหยุด ตลอดระยะเวลาก่อสร้าง	- บริษัท เรียวบิ โด คาสตัง (ไทยแลนด์) จำกัด
	- เสียงรบกวน	จำนวน 1 จุดตรวจวัด ตั้งรูปที่ 5 ได้แก่ - ชุมชน หมู่ 6 บ้านมาบยางพร (N1)	ตรวจวัดปีละ 2 ครั้ง (7 วันต่อเนื่อง) ครอบคลุมวันทำงานและวันหยุด ตลอดระยะเวลาก่อสร้าง	- บริษัท เรียวบิ โด คาสตัง (ไทยแลนด์) จำกัด
3. กากของเสีย	รวบรวมสถิติ ชนิด ปริมาณ ลักษณะสมบัติ และวิธีการจัดการของเสียช่วงก่อสร้าง	ภายในพื้นที่ก่อสร้าง	ตลอดระยะเวลาก่อสร้าง	- บริษัท เรียวบิ โด คาสตัง (ไทยแลนด์) จำกัด

ลงชื่อ

(นางเอี่ยมพร เหลืองเกียรติคุณ)

ผู้รับมอบอำนาจ

บริษัท เรียวบิ โด คาสตัง (ไทยแลนด์) จำกัด



มิถุนายน 2563

55/75

ลงชื่อ

(นางสาวทิพรัตน์ ทิศนาการไพศาล)

ผู้ชำนาญการ

บริษัท ทิมพาวเวอร์ คอนซัลแตนท์ จำกัด



ตารางที่ 3 (ต่อ) มาตรการติดตามตรวจสอบผลกระทบสิ่งแวดล้อม รายงานการเปลี่ยนแปลงรายละเอียดโครงการในรายงานการประเมินผลกระทบสิ่งแวดล้อม (ครั้งที่ 1)
โครงการโรงหลอมอะลูมิเนียม (ครั้งที่ 1) ของบริษัท เรียวบิ ได คาสตติ้ง (ไทยแลนด์) จำกัด (ระยะก่อสร้าง)

องค์ประกอบทางสิ่งแวดล้อม และคุณค่าต่างๆ	ดัชนีตรวจวัด	สถานที่ตรวจสอบ	ความถี่	ผู้รับผิดชอบ
4. อาชีวอนามัยและความปลอดภัย	จุดบันทึกสถิติอุบัติเหตุ ประกอบด้วย สาเหตุ จำนวนผู้ได้รับบาดเจ็บ ความเสียหายต่อทรัพย์สิน การแก้ไขปัญหาและการกำหนดมาตรการในการป้องกันเพื่อไม่ให้เกิดเหตุการณ์ซ้ำ พร้อมทั้งจัดทำแผนปฏิบัติการและกำหนดความรับผิดชอบของบุคคลที่เกี่ยวข้องกรณีที่มีอุบัติเหตุฉุกเฉินเกิดขึ้น	ภายในพื้นที่ก่อสร้าง	ตลอดระยะก่อสร้าง	- บริษัท เรียวบิ ได คาสตติ้ง (ไทยแลนด์) จำกัด
	รายงานสรุปผลการฝึกอบรมด้านอาชีวอนามัยและความปลอดภัยของพนักงานก่อสร้างและบริษัทรับเหมา	ภายในพื้นที่ก่อสร้าง	ตลอดระยะก่อสร้าง	- บริษัท เรียวบิ ได คาสตติ้ง (ไทยแลนด์) จำกัด
5. การคมนาคมขนส่ง	บันทึกสถิติอุบัติเหตุการจราจรที่เกิดขึ้นจากกิจกรรมการขนส่งในช่วงก่อสร้างเพื่อหาแนวทางป้องกันและแก้ไขปัญหาการเกิดซ้ำต่อไป	ถนนภายในโครงการและถนนสาธารณะ	ตลอดระยะก่อสร้าง	- บริษัท เรียวบิ ได คาสตติ้ง (ไทยแลนด์) จำกัด
6. สภาพสังคม-เศรษฐกิจ	บันทึกข้อร้องเรียนของประชาชนในชุมชนจากการดำเนินงานก่อสร้าง	ชุมชนโดยรอบ	ตลอดระยะก่อสร้าง	- บริษัท เรียวบิ ได คาสตติ้ง (ไทยแลนด์) จำกัด

ลงชื่อ

(นางเอี่ยมพร เหลืองเกียรติคุณ)

ผู้รับมอบอำนาจ

บริษัท เรียวบิ ได คาสตติ้ง (ไทยแลนด์) จำกัด



มิถุนายน 2563

56/75

ลงชื่อ

(นางสาวทิพรัตน์ ทศนาการไพศาล)

ผู้อำนวยการ

บริษัท ทีมพาวเวอร์ คอนซัลแตนท์ จำกัด



ตารางที่ 4

มาตรการติดตามตรวจสอบผลกระทบสิ่งแวดล้อม รายงานการเปลี่ยนแปลงรายละเอียดโครงการในรายงานการประเมินผลกระทบสิ่งแวดล้อม
โครงการโรงหลอมอะลูมิเนียม (ครั้งที่ 1) ของบริษัท เรียวบี โด คาสตัง (ไทยแลนด์) จำกัด (ระยะดำเนินการ)

องค์ประกอบทางสิ่งแวดล้อม และคุณค่าต่างๆ	ดัชนีที่ใช้ติดตามตรวจสอบ	สถานที่ติดตามตรวจสอบ	ความถี่	หน่วยงานรับผิดชอบ
1. คุณภาพอากาศ ในบรรยากาศ	ตรวจวัดคุณภาพอากาศในบรรยากาศ ใน ดัชนี - ฝุ่นละอองรวม (TSP) เฉลี่ย 24 ชั่วโมง - ฝุ่นละอองขนาดเล็กไม่เกิน 10 ไมครอน (PM-10) เฉลี่ย 24 ชั่วโมง - ก๊าซไนโตรเจนไดออกไซด์ (NO ₂) เฉลี่ย 1 ชั่วโมง - ก๊าซซัลเฟอร์ไดออกไซด์ (SO ₂) เฉลี่ย 1 ชั่วโมง และเฉลี่ย 24 ชั่วโมง - ทิศทางและความเร็วลม ตรวจวัด 1 จุด	จำนวน 4 จุดตรวจวัด ดังรูปที่ 6 ได้แก่ - บริเวณพื้นที่โครงการ (A1) - วัดราษฎร์อัสตาราม (A2) - โรงเรียนบ้านภูไทร (A3) - รพ.สต.บ้านมาบยางพร (A4) (รวบรวม ผลการตรวจวัดสถานี AQMS จากรายงาน Monitor ของนิคมอุตสาหกรรมอมตะซิตี้ (ส่วนขยาย) ระยะที่ 5 ของบริษัท อมตะ ซิตี้ จำกัด) หรือตรวจวัดเองในกรณีทีสถานี AQMS ชัดข้องหรือมีข้อมูลการตรวจวัด ไม่ครบตามที่กำหนด)	ตรวจวัดปีละ 2 ครั้ง ครั้งละ 7 วัน ต่อเนื่อง - ครั้งที่ 1 ในช่วงเดือนมีนาคมถึง กันยายน - ครั้งที่ 2 ในช่วงเดือนพฤศจิกายนถึง กุมภาพันธ์	- บริษัท เรียวบี โด คาสตัง (ไทยแลนด์) จำกัด
2. คุณภาพอากาศ จากแหล่งกำเนิด	ตรวจวัดคุณภาพอากาศจากแหล่งกำเนิด ในดัชนี - ฝุ่นละอองรวม (TSP) - ออกไซด์ของไนโตรเจนในรูปไนโตรเจน ไดออกไซด์ (NO _x as NO ₂) - ก๊าซซัลเฟอร์ไดออกไซด์ (SO ₂) - ก๊าซไฮโดรเจนคลอไรด์ (HCl) - ออกไซด์ของไนโตรเจนในรูปไนโตรเจน ไดออกไซด์ (NO _x as NO ₂)	จำนวน 5 ปล่อง ดังรูปที่ 7 ได้แก่ - ปล่อง Dust collector 1, 2 - ปล่อง Furnace 1, 2, 3 จำนวน 1 ปล่อง ดังรูปที่ 7 ได้แก่ - ปล่องเตาอบ (Heat Treatment)	ตรวจวัดปีละ 2 ครั้ง ในช่วงที่ดำเนินการ ผลิตและเป็นช่วงเดียวกันกับการตรวจวัด คุณภาพในบรรยากาศ ปล่อง Dust collector 1, 2 ตรวจวัด ในช่วงที่มีการเติม Flux ปล่อง Furnace 1, 2, 3 ตรวจวัดในช่วงที่ มีการหลอมอะลูมิเนียม	- บริษัท เรียวบี โด คาสตัง (ไทยแลนด์) จำกัด

ลงชื่อ

(นางเอี่ยมพร เหลืองเกียรติคุณ)

ผู้รับมอบอำนาจ

บริษัท เรียวบี โด คาสตัง (ไทยแลนด์) จำกัด



มิถุนายน 2563

57/75

ลงชื่อ

(นางสาวทิพรัตน์ ทักษณาการไพศาล)

ผู้อำนวยการ

บริษัท ทีมพาวเวอร์ คอนซัลแตนท์ จำกัด



ตารางที่ 4 (ต่อ) มาตรการติดตามตรวจสอบผลกระทบสิ่งแวดล้อม รายงานการเปลี่ยนแปลงรายละเอียดโครงการในรายงานการประเมินผลกระทบสิ่งแวดล้อม
โครงการโรงหลอมอะลูมิเนียม (ครั้งที่ 1) ของบริษัท เรียวบี โด คาสตัง (ไทยแลนด์) จำกัด (ระยะดำเนินการ)

องค์ประกอบทางสิ่งแวดล้อม และคุณค่าต่างๆ	ดัชนีที่ใช้ติดตามตรวจสอบ	สถานที่ติดตามตรวจสอบ	ความถี่	หน่วยงานรับผิดชอบ
2. คุณภาพอากาศ จากแหล่งกำเนิด (ต่อ)	การติดตามตรวจสอบตามแผนบำรุงรักษาเชิงป้องกัน (Preventive Maintenance Program) สำหรับระบบ บำบัดมลพิษทางอากาศ อย่างน้อย ประกอบด้วย - การตรวจสอบสภาพโดยทั่วไป - การตรวจสอบ Hopper - การตรวจสอบระบบถุงกรอง - การตรวจสอบชุดทำความสะอาดถุงกรอง - การตรวจสอบระบบลำเลียงฝุ่นละออง - การตรวจสอบชุดควบคุมไฟฟ้าของระบบทำความสะอาด - การตรวจสอบระบบพัดลม ระบบ Hood และท่อ - การตรวจสอบแรงดันลม และบันทึกแรงดันลม ที่สูญเสียอย่างสม่ำเสมอ - การตรวจสอบแรงลมดูดบริเวณพัดลม	ระบบดักฝุ่น (Dust collector)	บันทึกรายละเอียดในการตรวจสอบ เดือนละ 1 ครั้ง	- บริษัท เรียวบี โด คาสตัง (ไทยแลนด์) จำกัด
3. ระดับเสียง	ตรวจวัดระดับเสียง ในดัชนี - ระดับเสียงเฉลี่ย 24 ชั่วโมง (Leq 24 hr.) - ระดับเสียงเฉลี่ย 1 ชั่วโมง (Leq 1 hr.) - ระดับเสียงพื้นฐาน (L ₉₀) - ระดับเสียงสูงสุด (L _{max}) - เสียงรบกวน	จำนวน 2 จุดตรวจวัด ตั้งรูปที่ 6 ได้แก่ - ชุมชนหมู่ 6 บ้านมายางพร (N1) - ริมรั้วโครงการด้านทิศตะวันออก (N2)	ตรวจวัดปีละ 2 ครั้ง (7 วันต่อเนื่อง) ครอบคลุมวันทำงานและวันหยุด ตลอดระยะเวลาก่อสร้าง	- บริษัท เรียวบี โด คาสตัง (ไทยแลนด์) จำกัด
		จำนวน 1 จุดตรวจวัด ตั้งรูปที่ 6 ได้แก่ - ชุมชนหมู่ 6 บ้านมายางพร (N1)	ตรวจวัดปีละ 2 ครั้ง (7 วันต่อเนื่อง) ครอบคลุมวันทำงานและวันหยุด ตลอดระยะเวลาก่อสร้าง	- บริษัท เรียวบี โด คาสตัง (ไทยแลนด์) จำกัด

ลงชื่อ

(นางเออิมพร เหลืองเกียรติคุณ)

ผู้รับมอบอำนาจ

บริษัท เรียวบี โด คาสตัง (ไทยแลนด์) จำกัด



มิถุนายน 2563

58/75

ลงชื่อ

(นางสาวทิพรัตน์ ทักษณาการไพศาล)

ผู้อำนวยการ

บริษัท ทีมพาวเวอร์ คอนซัลแตนท์ จำกัด



ตารางที่ 4 (ต่อ) มาตรการติดตามตรวจสอบผลกระทบสิ่งแวดล้อม รายงานการเปลี่ยนแปลงรายละเอียดโครงการในรายงานการประเมินผลกระทบสิ่งแวดล้อม
โครงการโรงหลอมอะลูมิเนียม (ครั้งที่ 1) ของบริษัท เรียวบี โด คาสตัง (ไทยแลนด์) จำกัด (ระยะดำเนินการ)

องค์ประกอบทางสิ่งแวดล้อม และคุณค่าต่างๆ	ดัชนีที่ใช้ติดตามตรวจสอบ	สถานที่ติดตามตรวจสอบ	ความถี่	หน่วยงานรับผิดชอบ
3. ระดับเสียง (ต่อ)	- Noise contour	ภายในพื้นที่อาคารผลิตครอบคลุมถึง รั้วโครงการ	ภายใน 6 เดือน ภายหลังจากติดตั้ง เครื่องจักรแล้วเสร็จ หรือเมื่อ มีการเปลี่ยนตำแหน่งติดตั้ง เครื่องจักรภายในอาคารผลิต และตรวจวัดซ้ำทุก 3 ปี	บริษัท เรียวบี โด คาสตัง (ไทยแลนด์) จำกัด
4. คุณภาพน้ำทิ้ง	- ความเป็นกรดและด่าง (pH) สี (Color) กลิ่น (Odor) อุณหภูมิ (Temperature) บีโอดี (BOD) ซีโอดี (COD) สารแขวนลอยทั้งหมด (TSS) ของแข็งที่ละลายน้ำ (TDS) ไฮโดรเจนซัลไฟด์ (H ₂ S) น้ำมันและไขมัน (Oil & Grease) ทีเคเอ็น (TKN) และอะลูมิเนียม (Aluminium)	- บ่อพักน้ำทิ้งขนาด 35 ลูกบาศก์เมตร ตั้งรูปที่ 8	ตรวจวัด 1 ครั้ง/เดือน	- บริษัท เรียวบี โด คาสตัง (ไทยแลนด์) จำกัด
	- ความเป็นกรดและด่าง (pH) สารแขวนลอยทั้งหมด (TSS) ของแข็งที่ละลายน้ำ (TDS) ซีโอดี (COD) น้ำมัน และไขมัน (Oil & Grease) และอะลูมิเนียม (Aluminium)	- บ่อพักน้ำทิ้งขนาด 45 ลูกบาศก์เมตร ตั้งรูปที่ 8	ตรวจวัด 1 ครั้ง/เดือน	- บริษัท เรียวบี โด คาสตัง (ไทยแลนด์) จำกัด

ลงชื่อ

(นางเอี่ยมพร เหลืองเกียรติคุณ)

ผู้รับมอบอำนาจ

บริษัท เรียวบี โด คาสตัง (ไทยแลนด์) จำกัด



มิถุนายน 2563

59/75

ลงชื่อ

(นางสาวทิพรรัตน์ ทศนาการไพศาล)

ผู้ชำนาญการ

บริษัท ทีมพาวเวอร์ คอนซัลแตนท์ จำกัด



ตารางที่ 4 (ต่อ) มาตรการติดตามตรวจสอบผลกระทบสิ่งแวดล้อม รายงานการเปลี่ยนแปลงรายละเอียดโครงการในรายงานการประเมินผลกระทบสิ่งแวดล้อม
โครงการโรงหลอมอะลูมิเนียม (ครั้งที่ 1) ของบริษัท เรียวบี โด คาสตัง (ไทยแลนด์) จำกัด (ระยะดำเนินการ)

องค์ประกอบทางสิ่งแวดล้อม และคุณค่าต่างๆ	ดัชนีที่ใช้ติดตามตรวจสอบ	สถานที่ติดตามตรวจสอบ	ความถี่	หน่วยงานรับผิดชอบ
5. คุณภาพน้ำใต้ดิน	<ul style="list-style-type: none"> - ความเป็นกรดและด่าง (pH) - นิกเกิล (Nickel) - แมงกานีส (Manganese) - อะลูมิเนียมคลอไรด์ (Aluminium Chloride as Aluminium) - อะลูมิเนียม (Aluminium) - โครเมียม (Chromium) 	บ่อสังเกตการณ์ จำนวน 3 จุดตรวจวัด ดั่งรูปที่ 8 ได้แก่ - MW-01 (เหนือน้ำ) - MW-02 (ท้ายน้ำ) - MW-03 (ท้ายน้ำ)	ตรวจวัดปีละ 2 ครั้ง ตลอดระยะดำเนินการ	- บริษัท เรียวบี โด คาสตัง (ไทยแลนด์) จำกัด
6. คุณภาพดิน	<ul style="list-style-type: none"> - ความเป็นกรดและด่าง (pH) - นิกเกิล (Nickel) - แมงกานีส (Manganese) - อะลูมิเนียมคลอไรด์ (Aluminium Chloride as Aluminium) - อะลูมิเนียม (Aluminium) - โครเมียม (Chromium) 	บริเวณบ่อสังเกตการณ์ จำนวน 3 จุดตรวจวัด ดั่งรูปที่ 8 ได้แก่ - MW-01 (เหนือน้ำ) - MW-02 (ท้ายน้ำ) - MW-03 (ท้ายน้ำ)	ตรวจวัดปีละ 1 ครั้ง ตลอดระยะดำเนินการ	- บริษัท เรียวบี โด คาสตัง (ไทยแลนด์) จำกัด
7. กากของเสีย	บันทึกชนิด และปริมาณของวัสดุหรือสิ่งปฏิกูลที่ไม่ใช้แล้วและขยะ ทัวไปที่ต้องนำออกสู่ภายนอกโรงงาน เพื่อส่งไปกำจัด ดังนี้ <ul style="list-style-type: none"> - ขยะทั่วไป ส่งกำจัดโดยหน่วยงานที่ได้รับอนุญาตจากทางราชการ - วัสดุหรือสิ่งปฏิกูลที่ไม่ใช้แล้วส่งกำจัดโดยหน่วยงานที่ได้รับอนุญาต จากกรมโรงงานอุตสาหกรรม 	ภายในพื้นที่โครงการ	จัดทำรายงานสรุปผล ปีละ 1 ครั้ง	- บริษัท เรียวบี โด คาสตัง (ไทยแลนด์) จำกัด
	สรุปรายงานตามแบบ สก.1 สก.2 และสก.3 พร้อมทั้งแสดงใน รายงานผลการปฏิบัติตามมาตรการป้องกันและแก้ไขผลกระทบ สิ่งแวดล้อม และมาตรการติดตามตรวจสอบผลกระทบสิ่งแวดล้อม ตามที่ได้รายงานประจำปีต่อนิคมอุตสาหกรรมอมตะซิตี้ ระยอง	ภายในพื้นที่โครงการ	จัดทำรายงานสรุปผล ปีละ 1 ครั้ง	- บริษัท เรียวบี โด คาสตัง (ไทยแลนด์) จำกัด

ลงชื่อ

(นางเอี่ยมพร เหลืองเกียรติคุณ)

ผู้รับมอบอำนาจ

บริษัท เรียวบี โด คาสตัง (ไทยแลนด์) จำกัด



มิถุนายน 2563

60/75

ลงชื่อ

(นางสาวทิพรัตน์ ทศนาการไพศาล)

ผู้ชำนาญการ

บริษัท ทีมพาวเวอร์ คอนซัลแตนท์ จำกัด



ตารางที่ 4 (ต่อ) มาตรการติดตามตรวจสอบผลกระทบสิ่งแวดล้อม รายงานการเปลี่ยนแปลงรายละเอียดโครงการในรายงานการประเมินผลกระทบสิ่งแวดล้อม
โครงการโรงหลอมอะลูมิเนียม (ครั้งที่ 1) ของบริษัท เรียวบี โด คาสตติ้ง (ไทยแลนด์) จำกัด (ระยะดำเนินการ)

องค์ประกอบทางสิ่งแวดล้อม และคุณค่าต่างๆ	ดัชนีที่ใช้ติดตามตรวจสอบ	สถานที่ติดตามตรวจสอบ	ความถี่	หน่วยงานรับผิดชอบ
8. อาชีวอนามัยและความปลอดภัย 8.1 ความร้อน	- ระดับความร้อนบริเวณพื้นที่ทำงาน	จำนวน 30 จุดตรวจวัด บริเวณพื้นที่ทำงาน ดังรูปที่ 9 ได้แก่ - บริเวณเตาหลอมอะลูมิเนียม (Melting) จำนวน 3 จุด - บริเวณฉีดขึ้นรูปอะลูมิเนียม (Die Casting) จำนวน 10 จุด - บริเวณขัดและตกแต่งชิ้นงาน (Finishing Line) จำนวน 6 จุด - บริเวณกัด กลึง และเจาะชิ้นงาน (Machining Line) จำนวน 9 จุด - บริเวณอบชิ้นงาน (Heat Treatment) จำนวน 1 จุด - บริเวณขัดผิวชิ้นงาน (Shot Blast) จำนวน 1 จุด	ตรวจวัดปีละ 2 ครั้ง ในช่วงที่มีการปฏิบัติงาน	- บริษัท เรียวบี โด คาสตติ้ง (ไทยแลนด์) จำกัด
8.2 แสงสว่าง	- ระดับความเข้มของแสงสว่าง	พื้นที่ปฏิบัติงาน เช่น โต๊ะทำงาน บริเวณเครื่องจักร พื้นที่ทั่วไปทางเดิน บันได ห้องประชุม ห้องพยาบาล เป็นต้น	ตรวจวัดปีละ 2 ครั้ง ในช่วงที่มีการปฏิบัติงาน	- บริษัท เรียวบี โด คาสตติ้ง (ไทยแลนด์) จำกัด
8.3 ระดับเสียง	- ระดับเสียงเฉลี่ยตลอดระยะเวลาทำงานในแต่ละวัน (Time Weighted Average-TWA)	ลูกจ้างที่สัมผัสเสียงดังทุกคน	ตรวจวัดปีละ 2 ครั้ง ในช่วงที่มีการปฏิบัติงาน	- บริษัท เรียวบี โด คาสตติ้ง (ไทยแลนด์) จำกัด
	- ระดับเสียงเฉลี่ย 8 ชั่วโมง (Leq 8 hr.) - ระดับเสียงเฉลี่ย 13 ชั่วโมง (Leq 13 hr.) กรณีมีทำงานล่วงเวลา (OT) - ระดับเสียงสูงสุด (L _{max}) - ระดับเสียงสูงสุด (Peak sound pressure level) ที่มีระดับเสียงดังต่อเนื่องแบบคงที่ (Continuous steady noise)	จำนวน 30 จุดตรวจวัด บริเวณพื้นที่ทำงาน ดังรูปที่ 9 ได้แก่ - บริเวณเตาหลอมอะลูมิเนียม (Melting) จำนวน 3 จุด - บริเวณฉีดขึ้นรูปอะลูมิเนียม (Die Casting) จำนวน 10 จุด - บริเวณขัดและตกแต่งชิ้นงาน (Finishing Line) จำนวน 6 จุด - บริเวณกัด กลึง และเจาะชิ้นงาน (Machining Line) จำนวน 9 จุด - บริเวณอบชิ้นงาน (Heat Treatment) จำนวน 1 จุด - บริเวณขัดผิวชิ้นงาน (Shot Blast) จำนวน 1 จุด	ตรวจวัดปีละ 2 ครั้ง ในช่วงที่มีการปฏิบัติงาน	- บริษัท เรียวบี โด คาสตติ้ง (ไทยแลนด์) จำกัด

ลงชื่อ

(นางเอี่ยมพร เหลืองเกียรติคุณ)

ผู้รับมอบอำนาจ

บริษัท เรียวบี โด คาสตติ้ง (ไทยแลนด์) จำกัด



มิถุนายน 2563

61/75

ลงชื่อ

(นางสาวทิพรัตน์ ทักษณาการไพศาล)

ผู้ชำนาญการ

บริษัท ทีมพาวเวอร์ คอนซัลแตนท์ จำกัด



ตารางที่ 4 (ต่อ) มาตรการติดตามตรวจสอบผลกระทบสิ่งแวดล้อม รายงานการเปลี่ยนแปลงรายละเอียดโครงการในรายงานการประเมินผลกระทบสิ่งแวดล้อม
โครงการโรงหลอมอะลูมิเนียม (ครั้งที่ 1) ของบริษัท เรียวบี โด คาสติ้ง (ไทยแลนด์) จำกัด (ระยะดำเนินการ)

องค์ประกอบทางสิ่งแวดล้อม และคุณค่าต่างๆ	ดัชนีที่ใช้ติดตามตรวจสอบ	สถานีติดตามตรวจสอบ	ความถี่	หน่วยงานรับผิดชอบ
8.4 คุณภาพอากาศ ในพื้นที่ทำงาน	ฝุ่นอะลูมิเนียม (Aluminium Dust) - อนุภาคทุกขนาดที่อาจสูดเข้าสู่ระบบ ทางเดินหายใจได้ (Inhalable Dust) - อนุภาคขนาดเล็กที่อาจสูดเข้าสู่ระบบ ทางเดินหายใจได้ (Respirable Dust)	จำนวน 19 จุดตรวจวัด บริเวณพื้นที่ทำงาน ดังรูปที่ 9 ได้แก่ - บริเวณเตาหลอมอะลูมิเนียม (Melting) จำนวน 3 จุด - บริเวณฉีดขึ้นรูปอะลูมิเนียม (Die Casting) จำนวน 10 จุด - บริเวณขัดและตกแต่งชิ้นงาน (Finishing Ling) จำนวน 6 จุด	ตรวจวัดปีละ 2 ครั้ง ในช่วงที่มีการปฏิบัติงาน	- บริษัท เรียวบี โด คาสติ้ง (ไทยแลนด์) จำกัด
	- ละอองน้ำมัน (Oil Mist)	จำนวน 21 จุดตรวจวัด บริเวณพื้นที่ทำงาน ดังรูปที่ 9 ได้แก่ - บริเวณฉีดขึ้นรูปอะลูมิเนียม (Die Casting) จำนวน 10 จุด - บริเวณกัด กัด และเจาะชิ้นงาน (Machining Line) จำนวน 9 จุด - พื้นที่งานซ่อมบำรุง (Maintenance Equipment and Maintenance Mold) จำนวน 2 จุด	ตรวจวัดปีละ 2 ครั้ง ในช่วงที่มีการปฏิบัติงาน	- บริษัท เรียวบี โด คาสติ้ง (ไทยแลนด์) จำกัด
	- ไอระเหยของกรดไฮโดรคลอริก (HCl) - ไอระเหยของแอมโมเนีย (NH ₃) - ไอระเหยของไฮโดรเจนฟลูออไรด์ (HF)	จำนวน 3 จุด บริเวณพื้นที่ทำงานในช่วงที่มีการเติมฟลักซ์ ดังรูปที่ 9 ได้แก่ - เตาพักน้ำอะลูมิเนียม (Holding Chamber) ขนาด 2 ตัน - เตาพักน้ำอะลูมิเนียม (Holding Chamber) ขนาด 2.5 ตัน	ตรวจวัดปีละ 2 ครั้ง ในช่วงที่มีการปฏิบัติงาน	- บริษัท เรียวบี โด คาสติ้ง (ไทยแลนด์) จำกัด

ลงชื่อ

(นางเอี่ยมพร เหลืองเกียรติคุณ)

ผู้รับมอบอำนาจ

บริษัท เรียวบี โด คาสติ้ง (ไทยแลนด์) จำกัด



มิถุนายน 2563

62/75

ลงชื่อ

(นางสาวทิพรัตน์ ทศนาการไพศาล)

ผู้อำนวยการ

บริษัท ทีมพาวเวอร์ คอนซัลแตนท์ จำกัด



ตารางที่ 4 (ต่อ) มาตรการติดตามตรวจสอบผลกระทบสิ่งแวดล้อม รายงานการเปลี่ยนแปลงรายละเอียดโครงการในรายงานการประเมินผลกระทบสิ่งแวดล้อม
โครงการโรงหลอมอะลูมิเนียม (ครั้งที่ 1) ของบริษัท เรียวบิ โด คาสติง (ไทยแลนด์) จำกัด (ระยะดำเนินการ)

องค์ประกอบทางสิ่งแวดล้อม และคุณค่าต่างๆ	ดัชนีที่ใช้ติดตามตรวจสอบ	สถานที่ติดตามตรวจสอบ	ความถี่	หน่วยงานรับผิดชอบ
8.5 การบันทึกอุบัติเหตุ	จดบันทึกสถิติอุบัติเหตุ ประกอบด้วย สาเหตุ จำนวน ผู้ได้รับบาดเจ็บ ความเสียหายต่อทรัพย์สิน การแก้ไข ปัญหาและการกำหนดมาตรการในการป้องกันเพื่อไม่ให้เกิดเหตุการณ์ซ้ำ พร้อมทั้งจัดทำแผนปฏิบัติการ และกำหนดความรับผิดชอบของบุคคลที่เกี่ยวข้องกรณีที่มีอุบัติเหตุฉุกเฉินเกิดขึ้น	ภายในพื้นที่โครงการ	เมื่อเกิดอุบัติเหตุ ตลอดระยะดำเนินการ และจัดทำ รายงานสรุปผลปีละ 1 ครั้ง	- บริษัท เรียวบิ โด คาสติง (ไทยแลนด์) จำกัด
8.6 สุขภาพของพนักงาน	การตรวจสุขภาพของพนักงาน ได้แก่ การตรวจร่างกาย ทั่วไป เอกซเรย์ทรวงอก ตรวจเลือด ตรวจไขมันและ น้ำตาลในเลือด ตรวจการทำงานของตับและไต ตรวจ สมรรถภาพของปอด สมรรถภาพการได้ยิน และ อะลูมิเนียมในเลือด	พนักงานทุกคน	พนักงานใหม่ก่อนเข้าทำงาน และ พนักงานประจำ ปีละ 1 ครั้ง ตลอดระยะดำเนินการ	- บริษัท เรียวบิ โด คาสติง (ไทยแลนด์) จำกัด
8.7 แผนปฏิบัติการเหตุฉุกเฉิน	การฝึกอบรมและซักซ้อมแผนฉุกเฉิน	ภายในโครงการ	ตลอดระยะเวลาดำเนินการ และ จัดทำรายงานสรุปผลปีละ 1 ครั้ง	- บริษัท เรียวบิ โด คาสติง (ไทยแลนด์) จำกัด
9. การสาธารณสุข	ประสานกับหน่วยงานสาธารณสุขในท้องถิ่นเพื่อ รวบรวมข้อมูลสถิติผู้ป่วยตามกลุ่มสาเหตุของโรค การ เจ็บป่วยอันเนื่องมาจากการทำงานและโรคต่างๆ ที่ อาจเกิดขึ้นเนื่องจากผลกระทบสิ่งแวดล้อมเป็น ประจำทุกปี	โรงพยาบาลส่งเสริมสุขภาพตำบลใกล้เคียง พื้นที่โครงการ	1 ครั้ง/ปี ตลอดระยะดำเนินการ	- บริษัท เรียวบิ โด คาสติง (ไทยแลนด์) จำกัด

ลงชื่อ

(นางเอี่ยมพร เหลืองเกียรติคุณ)

ผู้รับมอบอำนาจ

บริษัท เรียวบิ โด คาสติง (ไทยแลนด์) จำกัด



มิถุนายน 2563

63/75

ลงชื่อ

(นางสาวทิพรัตน์ ทักษณาการไพศาล)

ผู้อำนวยการ

บริษัท ทีมพาวเวอร์ คอนซัลแตนท์ จำกัด



ตารางที่ 4 (ต่อ) มาตรการติดตามตรวจสอบผลกระทบสิ่งแวดล้อม รายงานการเปลี่ยนแปลงรายละเอียดโครงการในรายงานการประเมินผลกระทบสิ่งแวดล้อม
โครงการโรงหลอมอะลูมิเนียม (ครั้งที่ 1) ของบริษัท เรียวบิ ได คาสตติ้ง (ไทยแลนด์) จำกัด (ระยะดำเนินการ)

องค์ประกอบทางสิ่งแวดล้อม และคุณค่าต่างๆ	ดัชนีที่ใช้ติดตามตรวจสอบ	สถานที่ติดตามตรวจสอบ	ความถี่	หน่วยงานรับผิดชอบ
10. การคมนาคมขนส่ง	บันทึกสถิติอุบัติเหตุการจราจรที่เกิดขึ้นจากกิจกรรมการขนส่งในช่วงก่อสร้างเพื่อหาแนวทางป้องกันและแก้ไขปัญหาการเกิดซ้ำต่อไป	ถนนภายในโครงการและถนนสาธารณะ	ตลอดระยะก่อสร้าง	- บริษัท เรียวบิ ได คาสตติ้ง (ไทยแลนด์) จำกัด
11. สภาพสังคม-เศรษฐกิจ	การสำรวจสภาพเศรษฐกิจ สังคม และความคิดเห็นของประชาชน ผู้นำชุมชน ผู้นำท้องถิ่น หน่วยงานราชการ หน่วยงานที่เกี่ยวข้อง และสถานประกอบใกล้กับโครงการในรัศมี 5 กิโลเมตร พร้อมทั้งสภาพการเปลี่ยนแปลงที่เกิดขึ้น ปัญหาและความต้องการระดับครัวเรือนและระดับชุมชน รวมถึงสำรวจดัชนีความพึงพอใจของชุมชน (Community Satisfaction Index) ทั้งนี้การสุ่มตัวอย่างให้เป็นไปตามหลักวิชาการและสถิติ พร้อมทั้งเสนอแผนการกระจายตัวการเก็บข้อมูล	ชุมชนในพื้นที่รอบโครงการดังรูปที่ 10 ผู้นำชุมชน ผู้นำท้องถิ่น หน่วยงานราชการ หน่วยงานที่เกี่ยวข้อง ในระยะรัศมี 5 กิโลเมตร สถานประกอบการใกล้เคียงที่ตั้งโครงการ และชุมชนที่ดำเนินการเก็บดัชนีคุณภาพสิ่งแวดล้อม พื้นที่อ่อนไหว เช่น สถานพยาบาล โรงเรียน และวัด เป็นต้น	1 ครั้ง/ปี ตลอดระยะดำเนินการ	- บริษัท เรียวบิ ได คาสตติ้ง (ไทยแลนด์) จำกัด
	รวบรวมข้อร้องเรียน วิธีการแก้ไขปัญหา พร้อมการติดตามการแก้ไขปัญหาข้อร้องเรียนจากชุมชนและภายในโครงการ รวมทั้งแนวทางการป้องกันการเกิดซ้ำ	ชุมชนในพื้นที่ศึกษา 5 กิโลเมตร	ตลอดระยะก่อสร้าง	- บริษัท เรียวบิ ได คาสตติ้ง (ไทยแลนด์) จำกัด

ลงชื่อ
(นางเอี่ยมพร เหลืองเกียรติคุณ)
ผู้รับมอบอำนาจ
บริษัท เรียวบิ ได คาสตติ้ง (ไทยแลนด์) จำกัด



มิถุนายน 2563
64/75

ลงชื่อ
(นางสาวทิพรัตน์ ทักษณาการไพศาล)
ผู้อำนวยการ
บริษัท ทีมพาวเวอร์ คอนซัลแตนท์ จำกัด



ตารางที่ 5 ข้อมูลอัตราการระบายมลพิษทางอากาศจากปล่องระบายภายหลังเปลี่ยนแปลงรายละเอียดโครงการ (ครั้งที่ 1)

ปล่องระบาย	แหล่งกำเนิดมลพิษ	ระบบบำบัดมลพิษทางอากาศ	ชั่วโมงทำงาน (hr.)	ประสิทธิภาพระบบบำบัดมลพิษทางอากาศ	ข้อมูลปล่อง						ความเข้มข้น ^{2/}				อัตราการระบาย ^{3/}			หมายเหตุ		
					ความสูง (m)	เส้นผ่านศูนย์กลาง (m)	อุณหภูมิ (K)	ความเร็ว (m/s)	อัตราการไหล		TSP (mg/Nm ³)	SO ₂		NO _x		TSP (g/s)	SO ₂ (g/s)		NO _x (g/s)	
									(m ³ /s)	(Nm ³ /s)		(ppm)	(mg/Nm ³)	(ppm)	(mg/Nm ³)					
1. Dust Collector 1	Melting Holding Killing (2.0T&2.5T No.1) และ Skim	Cyclone และ Pulse Jet Bag Filter No.1	8	>99%	12	0.68	353	16.19	5.83	4.77	18	0.8	2.1	12	22.6	0.086	0.010	0.108	แนวนอน	
2. Dust Collector 2	Melting Holding และ Killing 2.5T No.2	Pulse Jet Bag Filter No.2	4	>99%	12	0.68	353	16.19	5.83	4.77	18	0.8	2.1	12	22.6	0.086	0.010	0.108	แนวนอน	
3. Furnace 1	Melting 2.0T	-	24	-	20	0.55	929	8.80	2.09	0.56	96	4.8	12.6	40	75.3	0.054	0.007	0.042	หมวกกันฝน	
4. Furnace 2	Melting 2.5T	-	24	-	20	0.65	911	9.25	3.07	0.84	96	4.5	11.8	40	75.3	0.081	0.010	0.063	หมวกกันฝน	
5. Furnace 3	Melting 2.5T	-	24	-	20	0.65	911	9.25	3.07	0.84	96	4.5	11.8	40	75.3	0.081	0.010	0.063	หมวกกันฝน	
6. Heat Treatment	อบชิ้นงาน	-	22.5	-	20	0.45	353	2.08	0.34	0.33	-	-	-	40	75.3	-	-	0.025	แนวนอน	
รวม											-	-	-	-	-	0.388	0.047	0.409		
มาตรฐาน^{1/}											≥240	≥60	-	≥200	-	-	-	-	-	

หมายเหตุ : ^{1/} ประกาศกระทรวงอุตสาหกรรม เรื่อง กำหนดค่าปริมาณของสารเจือปนในอากาศที่ระบายออกจากโรงงาน พ.ศ. 2549

^{2/} การเผาไหม้เชื้อเพลิงเป็นระบบเปิด คำนวณผลที่ความดัน 1 บรรยากาศ หรือที่ 760 มิลลิเมตรปรอท อุณหภูมิ 25 องศาเซลเซียส ที่สภาวะแห้ง (Dry Basis) โดยปริมาตรออกซิเจนในอากาศเสีย ณ สภาวะจริงขณะตรวจวัด

^{3/} อัตราการระบายของปล่อง Dust Collector 1 คิดคำนวณจากระยะเวลาในการเติมฟลักซ์จำนวน 8 ครั้ง/วัน ครั้งละ 30 นาที/เตาหลอม ซึ่งมีค่าเท่ากับ 240 นาที/วัน หรือ 4 ชั่วโมง/วัน/เตาหลอม ดังนั้น ระยะเวลาระบายมลสารของปล่อง Dust Collector 1 เท่ากับ 8 ชั่วโมง/วัน (เตาหลอม 2 ตัว)
 อัตราการระบายของปล่อง Dust Collector 2 คิดคำนวณจากระยะเวลาในการเติมฟลักซ์จำนวน 8 ครั้ง/วัน ครั้งละ 30 นาที/เตาหลอม ซึ่งมีค่าเท่ากับ 240 นาที/วัน หรือ 4 ชั่วโมง/วัน/เตาหลอม ดังนั้น ระยะเวลาระบายมลสารของปล่อง Dust Collector 2 เท่ากับ 4 ชั่วโมง/วัน (เตาหลอม 1 ตัว)
 อัตราการระบายของปล่อง Furnace 1, 2 และ 3 คิดคำนวณจากระยะเวลาในการหลอมอะลูมิเนียมซึ่งดำเนินการ 24 ชั่วโมง/วัน
 อัตราการระบายของปล่อง Heat Treatment คิดคำนวณจากระยะเวลาในการระบายไอร้อนซึ่งดำเนินการ 22.5 ชั่วโมง/วัน
 โครงการมีพื้นที่รวมประมาณ 68.035 ไร่

ลงชื่อ
 (นางเอี่ยมพร เหลืองเกียรติคุณ)
 ผู้รับมอบอำนาจ
 บริษัท เรียวบี โด คาสติง (ไทยแลนด์) จำกัด



มิถุนายน 2563
 65/75

ลงชื่อ
 (นางสาวทิพรัตน์ ทศนาการไพฑูริย์)
 ผู้ชำนาญการ
 บริษัท ทีมทาวเวอร์ คอนซัลแตนท์ จำกัด



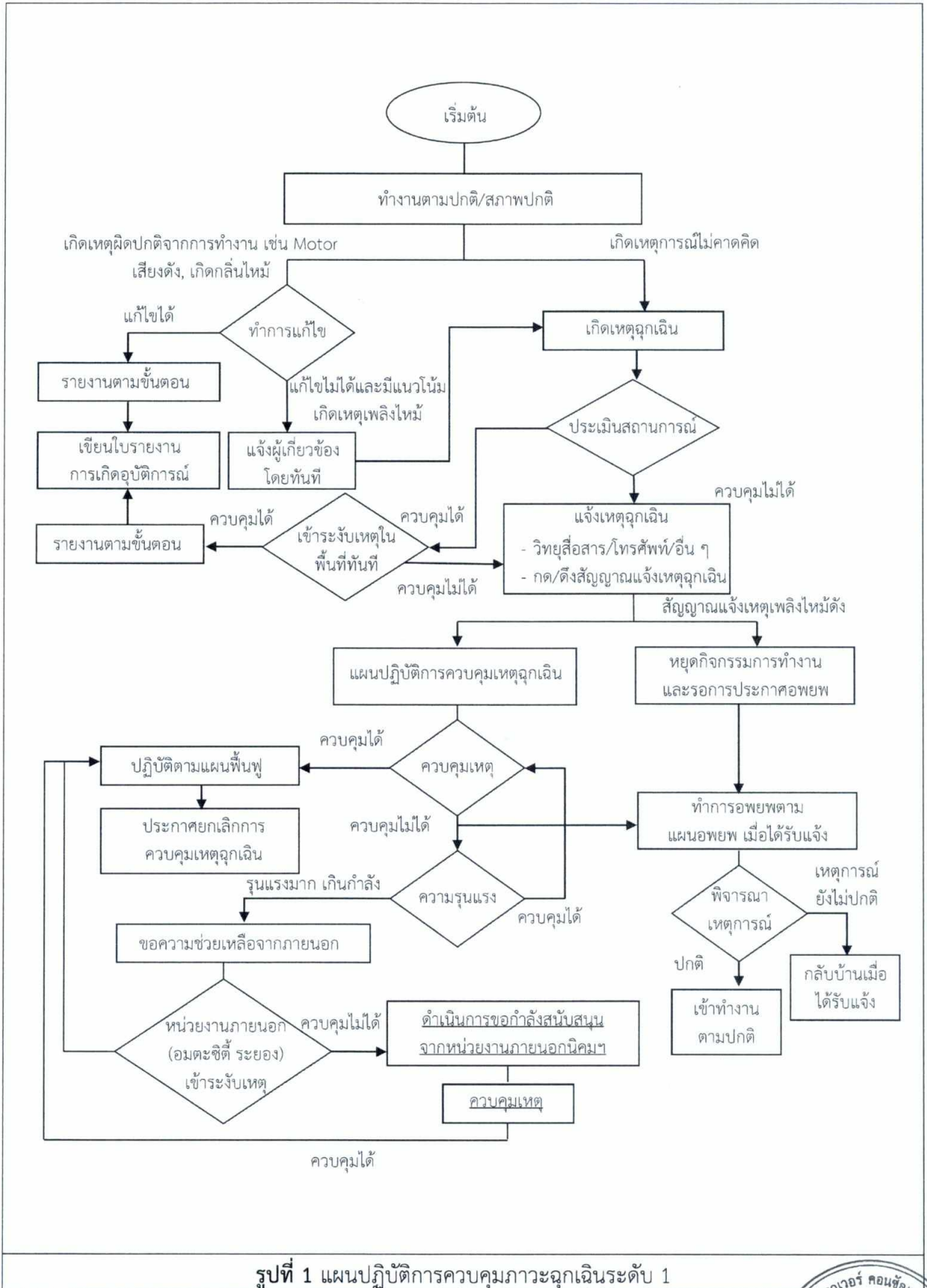

รูปที่ 1 แผนปฏิบัติการควบคุมภาวะฉุกเฉินระดับ 1

ลงชื่อ
 (นางเอี่ยมพร เหลืองเกียรติคุณ)
 ผู้รับมอบอำนาจ
 บริษัท เรียวบี โด คาสตัง (ไทยแลนด์) จำกัด



มิถุนายน 2563
 66/75

ลงชื่อ
 (นางสาวทิพรัตน์ ทักมพิตรไพศาล)
 ผู้ชำนาญการ
 บริษัท ทีมพาวเวอร์ คอนซัลแตนท์ จำกัด



บริษัท ทีมพาวเวอร์ คอนซัลแตนท์ จำกัด

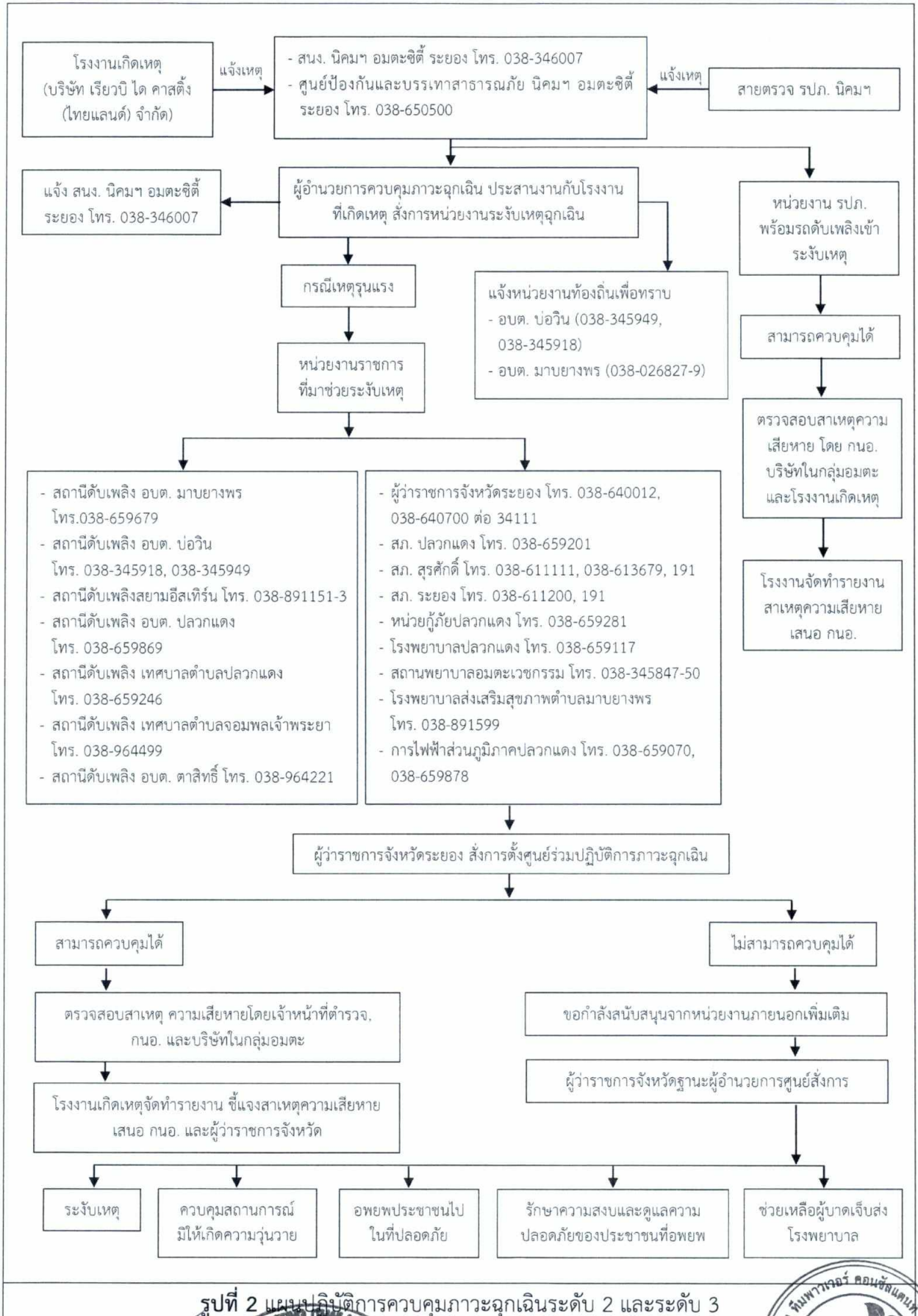

รูปที่ 2 แผนปฏิบัติการควบคุมภาวะฉุกเฉินระดับ 2 และระดับ 3

ลงชื่อ
(นางเอี่ยมพร เหลืองเกียรติคุณ)

ผู้รับมอบอำนาจ
บริษัท เรียวบี ได คาสตัง (ไทยแลนด์) จำกัด



มิถุนายน 2563
67/75

ลงชื่อ
(นางสาวทิพรัตน์ พิศุฑฒาการไพศาล)

ผู้ชำนาญการ
บริษัท ทีมพาวเวอร์ คอนซัลแตนท์ จำกัด



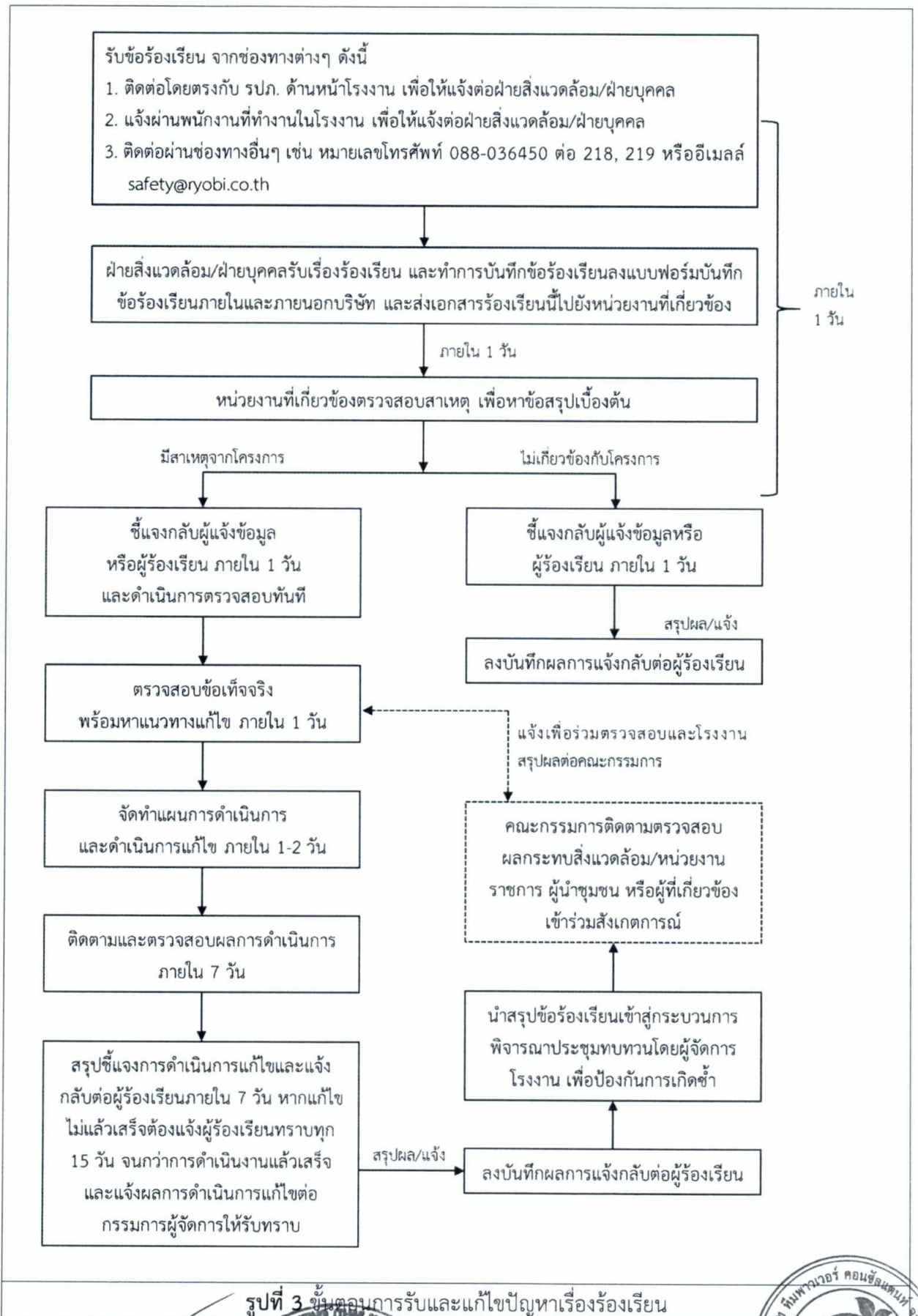

ภายใน 1 วัน

รูปที่ 3 ขั้นตอนการรับและแก้ไขปัญหาเรื่องร้องเรียน

ลงชื่อ 
 (นางเอี่ยมพร เหลืองเกียรติคุณ)
 ผู้รับมอบอำนาจ
 บริษัท เรียวบี โด คาสติ้ง (ไทยแลนด์) จำกัด



 มิถุนายน 2563
 68/75

ลงชื่อ 
 (นางสาวพิชิตร์ณี พิศิตถารไพศาล)
 ผู้อำนวยการ
 บริษัท ทีมพาวเวอร์ คอนซัลแตนท์ จำกัด

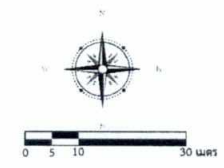
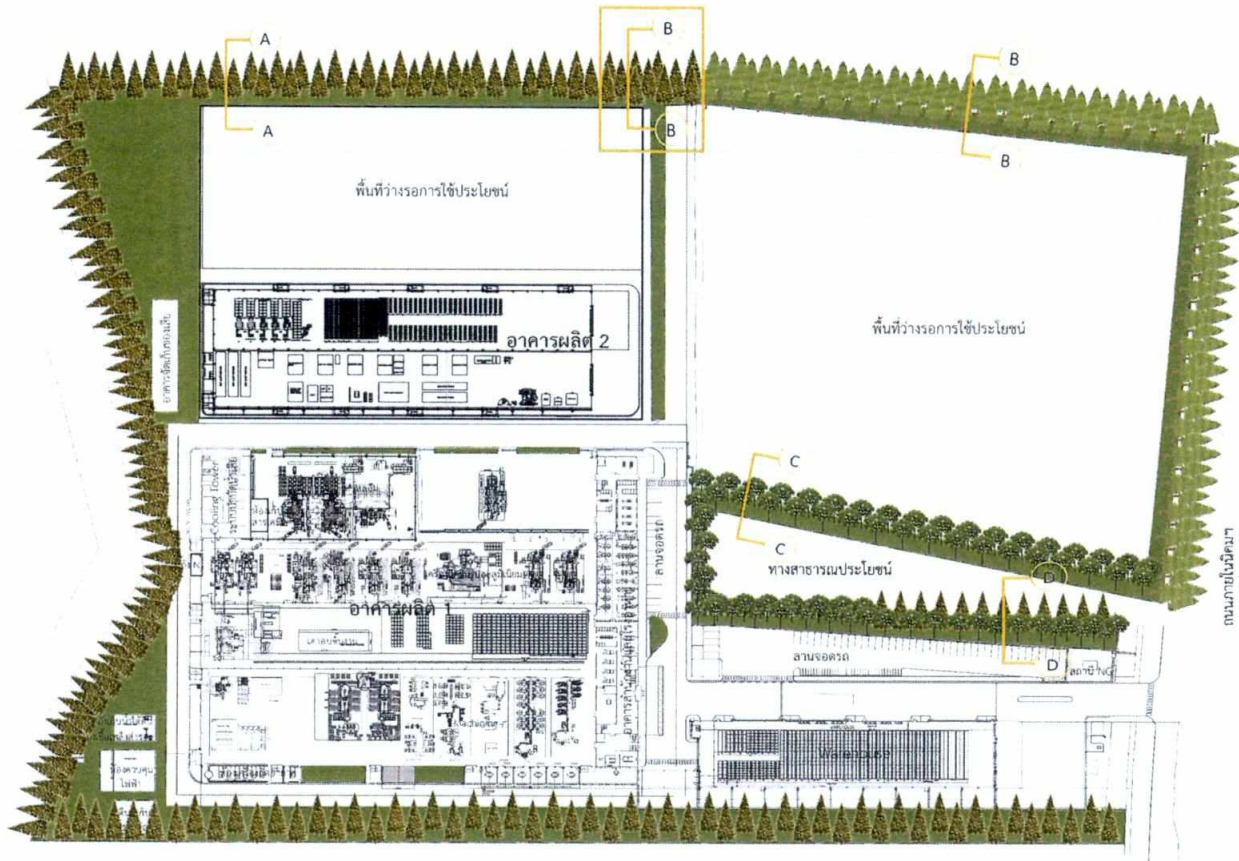

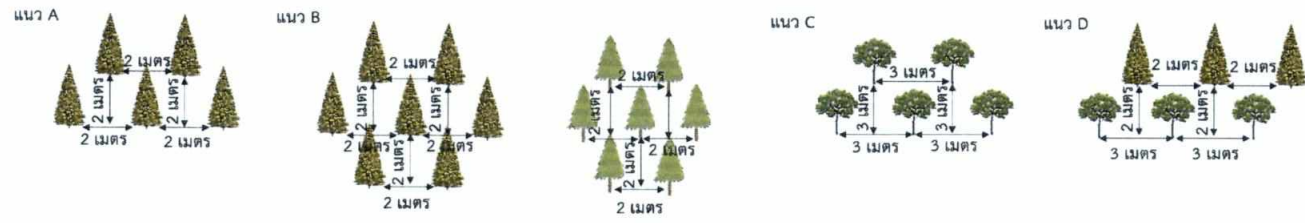

- พื้นที่สีเขียวและสนามหญ้า
- ปัจจุบัน
- ▲ ต้นโคกอินเดีย
- ปลูกเพิ่มเติม
- ▲ ต้นสนประดิพัทธ์
- ▲ ต้นอินทนิลน้ำ



รูปที่ 4 แผนผังพื้นที่สีเขียวของโครงการ

ลงชื่อ
 (นางเอี่ยมพร เหลืองเกียรติคุณ)
 ผู้รับมอบอำนาจ
 บริษัท เรียบู ได คาสติง (ไทยแลนด์) จำกัด



มิถุนายน 2563
 69/75

ลงชื่อ
 (นางสาวทิพรัตน์ ทิศนาการไพศาล)
 ผู้ชำนาญการ
 บริษัท ทีมพาวเวอร์ คอนซัลแตนท์ จำกัด





สัญลักษณ์

จุดตรวจวัดคุณภาพอากาศในบรรยากาศ

A1 บริเวณพื้นที่โครงการ

จุดตรวจวัดระดับเสียง

N1 ชุมชนหมู่ 6 บ้านมาบยางพร

N2 ริมรั้วโครงการด้านทิศตะวันออก

จุดตรวจวัดคุณภาพอากาศในบรรยากาศและระดับเสียงในระยะก่อสร้าง

ลงชื่อ

(นางเอี่ยมพร เหลืองเกียรติคุณ)

ผู้รับมอบอำนาจ

บริษัท เรียวบิ ได คาสตัง (ไทยแลนด์) จำกัด



มิถุนายน 2563

70/75

ลงชื่อ

(นางสาวทิพรัตน์ ทศนากรไพศาล)

ผู้ชำนาญการ

บริษัท ทีมพาวเวอร์ คอนซัลแตนท์ จำกัด



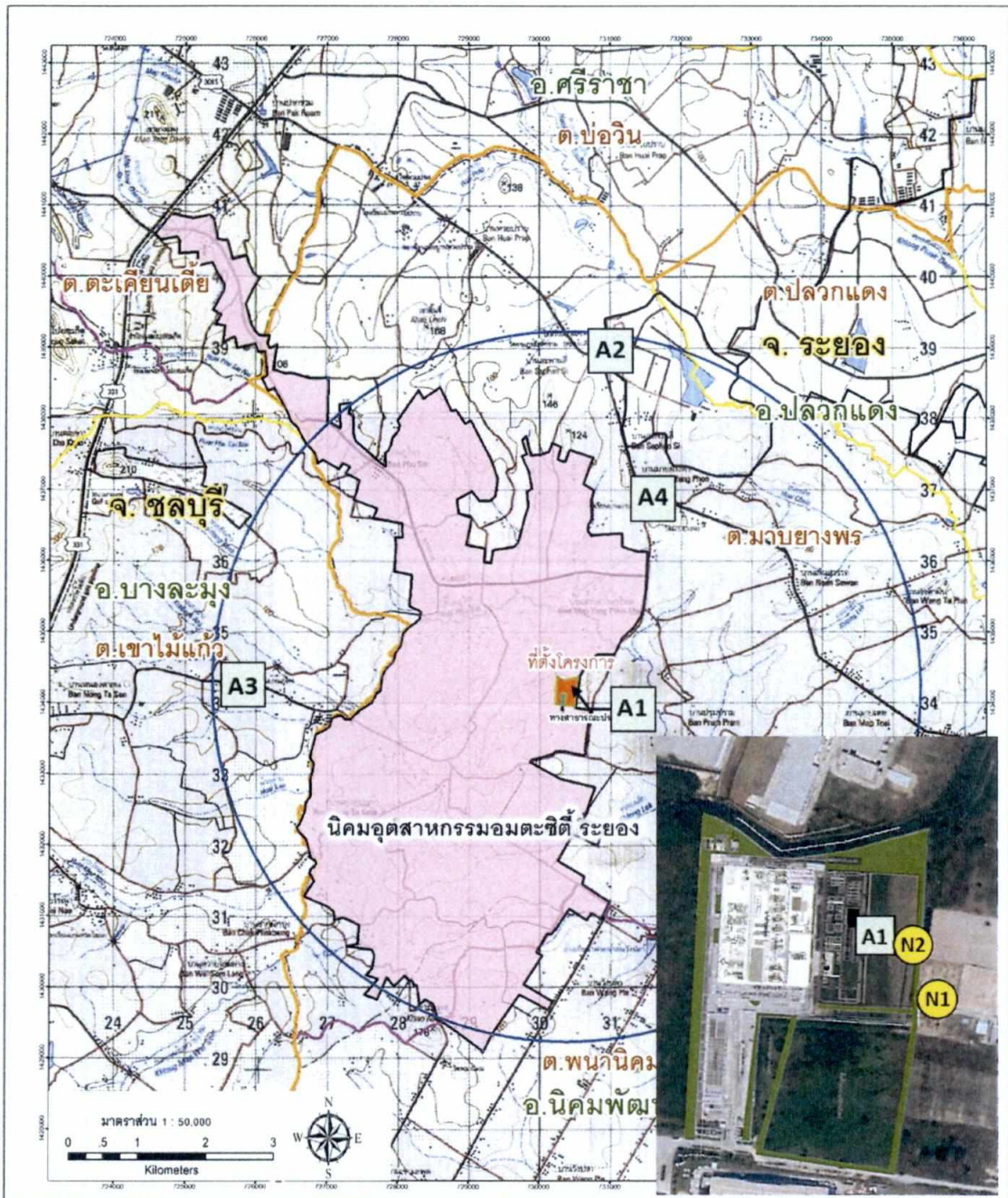

สัญลักษณ์แผนที่

- พื้นที่โครงการ
- นิคมอุตสาหกรรมอมตะซิตี้ ระยอง

จุดตรวจวัดคุณภาพอากาศในบรรยากาศ

- A1** บริเวณพื้นที่โครงการ
- A2** วัดราษฎร์อัสตาราม
- A3** โรงเรียนบ้านกุโทร
- A4** รพ.สต. บ้านมาบยางพร

จุดตรวจวัดระดับเสียง

- N1** ชุมชนหมู่ 6 บ้านมาบยางพร
- N2** ริมรั้วโครงการด้านทิศตะวันออก

รูปที่ 6 จุดตรวจวัดคุณภาพอากาศในบรรยากาศและระดับเสียงในระยะดำเนินการ

ลงชื่อ

(นางเอี่ยมพร เหลืองเกียรติคุณ)

ผู้รับมอบอำนาจ

บริษัท เรียวบี โด คาสตัง (ไทยแลนด์) จำกัด

มิถุนายน 2563

71/75

ลงชื่อ

(นางสาวทิพรัตน์ พิษนทาไพศาล)

ผู้ชำนาญการ

บริษัท ทีมพาวเวอร์ คอนซัลแตนท์ จำกัด



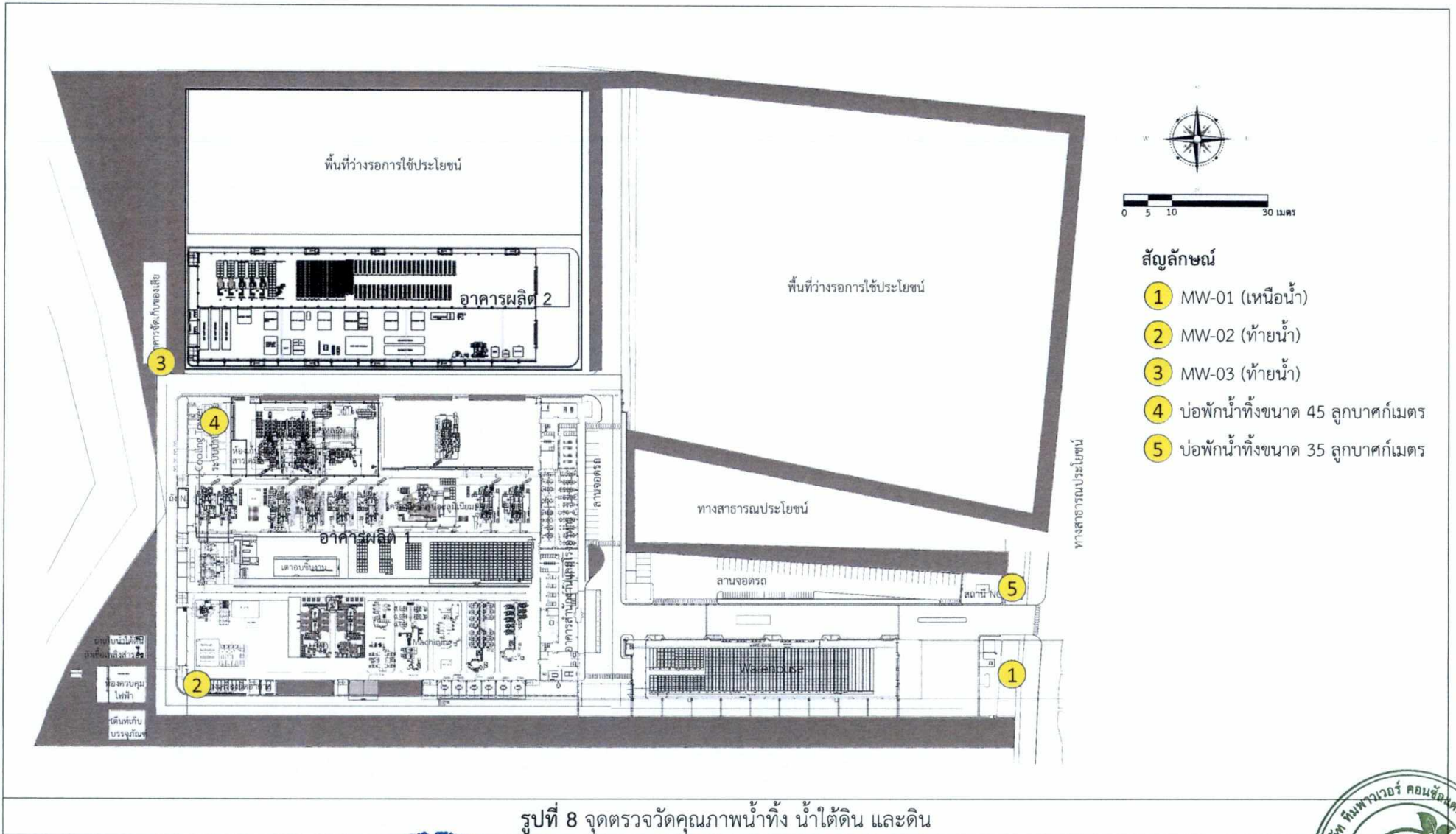

รูปที่ 8 จุดตรวจวัดคุณภาพน้ำทิ้ง น้ำใต้ดิน และดิน

ลงชื่อ

(นางเออมพร เหลืองเกียรติคุณ)

ผู้รับมอบอำนาจ

บริษัท เรียวบิ ได คาสติง (ไทยแลนด์) จำกัด



มิถุนายน 2563

73/75

ลงชื่อ

ทพพ ทิพย์

(นางสาวทิพย์รัตน์ ทศนาการไพศาล)

ผู้ชำนาญการ

บริษัท ทีมพาวเวอร์ คอนซัลแตนท์ จำกัด



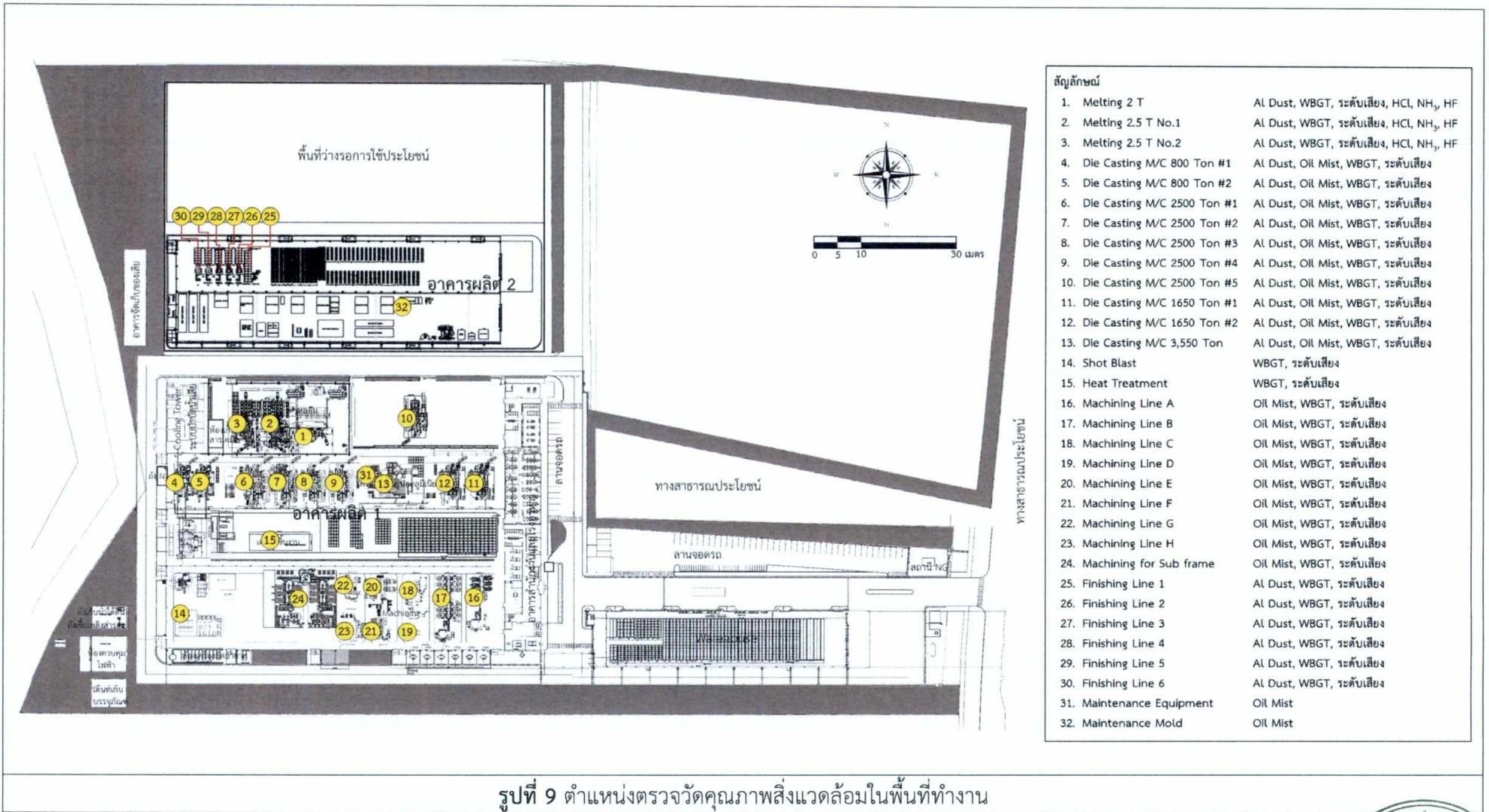

ลงชื่อ

(นางเอี่ยมพร เหลืองเกียรติคุณ)

ผู้รับมอบอำนาจ

บริษัท เรียวบี ได คาสติง (ไทยแลนด์) จำกัด

มิถุนายน 2563

74/75

ลงชื่อ

(นางสาวทิพรัตน์ ทักษณาการไพฑูริศ)

ผู้ชำนาญการ

บริษัท ทีมพาวเวอร์ คอนซัลแตนท์ จำกัด

