ที่ ทส ๑๐๑๐.๕/ ๒๕๔๒

สำนักงานนโยบายและแผน
ทรัพยากรธรรมชาติและสิ่งแวดล้อม
๖๐/๑ ซอยพิบูลวัฒนา ๗ ถนนพระรามที่ ๖
แขวงพญาไท เขตพญาไท กรุงเทพฯ ๑๐๔๐๐

๒๕ กุมภาพันธ์ ๒๕๖๓

เรื่อง แจ้งผลการพิจารณารายงานการประเมินผลกระทบสิ่งแวดล้อมโครงการ ไอดีโอ คิว ทองหล่อ สเตชั่น (IDEO Q THONGLO STATION) ของบริษัท เอดีซี-เจวี 23 จำกัด

เรียน กรรมการผู้จัดการบริษัท เอดีซี-เจวี 23 จำกัด

สิ่งที่ส่งมาด้วย ๑. สำเนาหนังสือบริษัท เอ็นไวรอนเมนทอล เทคโนโลยี คอนซัลแตนท์ จำกัด ที่ อท. ๓๘๘/๒๕๖๒ ลงวันที่ ๒๙ พฤศจิกายน ๒๕๖๒
๒. สำเนาหนังสือคณะกรรมการผู้ชำนาญการพิจารณารายงานการวิเคราะห์ผลกระทบสิ่งแวดล้อมด้านอาคาร การจัดสรรที่ดิน และบริการชุมชน กรุงเทพมหานคร ที่ กท ๑๑๐๔/๓๕๘ ลงวันที่ ๔ กุมภาพันธ์ ๒๕๖๓
๓. มาตรการป้องกันและแก้ไขผลกระทบสิ่งแวดล้อม และมาตรการติดตามตรวจสอบผลกระทบสิ่งแวดล้อมที่โครงการ ไอดีโอ คิว ทองหล่อ สเตชั่น (IDEO Q THONGLO STATION) ของบริษัท เอดีซี-เจวี 23 จำกัด ต้องยึดถือปฏิบัติอย่างเคร่งครัด

ตามที่ บริษัท เอดีซี-เจวี 23 จำกัด ได้มอบหมายและมอบอำนาจให้บริษัท เอ็นไวรอนเมนทอล เทคโนโลยี คอนซัลแตนท์ จำกัด จัดทำและเสนอรายงานการประเมินผลกระทบสิ่งแวดล้อมโครงการ ไอดีโอ คิว ทองหล่อ สเตชั่น (IDEO Q THONGLO STATION) ตั้งอยู่ที่ ซอยสุขุมวิท ๕๙ ถนนสุขุมวิท แขวงคลองตันเหนือ เขตวัฒนา กรุงเทพมหานคร เป็นโครงการประเภทอาคารอยู่อาศัยรวม (อาคารชุด) มีจำนวนห้องชุด ๓๕๒ ห้อง ให้สำนักงานนโยบายและแผนทรัพยากรธรรมชาติและสิ่งแวดล้อมดำเนินการตามขั้นตอนการพิจารณารายงาน รายละเอียดตามสิ่งที่ส่งมาด้วย ๑

สำนักงานนโยบายและแผนทรัพยากรธรรมชาติและสิ่งแวดล้อม ได้ดำเนินการตามขั้นตอนการพิจารณารายงาน และกรุงเทพมหานครได้แจ้งมติคณะกรรมการผู้ชำนาญการพิจารณารายงานการวิเคราะห์ผลกระทบสิ่งแวดล้อมด้านอาคาร การจัดสรรที่ดิน และบริการชุมชน กรุงเทพมหานคร ในการประชุมครั้งที่ ๕/๒๕๖๓ เมื่อวันที่ ๒๐ มกราคม ๒๕๖๓ คณะกรรมการผู้ชำนาญการฯ มีมติให้ความเห็นชอบรายงานการประเมินผลกระทบสิ่งแวดล้อมโครงการ ไอดีโอ คิว ทองหล่อ สเตชั่น (IDEO Q THONGLO STATION) ของบริษัท เอดีซี-เจวี 23 จำกัด รายละเอียดตามสิ่งที่ส่งมาด้วย ๒ โดยให้ปฏิบัติตามมาตรการป้องกัน

และแก้ไข...

และแก้ไขผลกระทบสิ่งแวดล้อม และมาตรการติดตามตรวจสอบผลกระทบสิ่งแวดล้อมอย่างเคร่งครัด รายละเอียดตามสิ่งที่ส่งมาด้วย ๓ และให้ประสานบริษัทที่ปรึกษาเพื่อจัดทำรายงานฯ ที่ได้รวบรวมรายละเอียดข้อมูลทั้งหมดเรียงตามลำดับการพิจารณา จำนวน ๑ ฉบับ และรายงานฉบับสมบูรณ์ ที่ได้แก้ไขเพิ่มเติมตามที่คณะกรรมการผู้ชำนาญการกำหนดแล้ว จำนวน ๑ ฉบับ พร้อมทั้งจัดทำแผ่นบันทึกข้อมูลในรูปแบบ Portable Document Format (PDF File) จำนวน ๑ แผ่น และ ๘ แผ่น ตามลำดับ เสนอต่อสำนักงานนโยบายฯ ภายในเวลา ๑ เดือน เพื่อใช้เป็นเอกสารอ้างอิงและส่งให้หน่วยงานที่เกี่ยวข้องต่อไป และหากได้รับอนุญาตจากหน่วยงานอนุญาตแล้ว ขอความร่วมมือส่งสำเนาใบอนุญาตพร้อมเงื่อนไขให้สำนักงานนโยบายฯ ทราบด้วย ทั้งนี้ สำนักงานนโยบายฯ ได้มีหนังสือแจ้งบริษัท เอ็นไวรอนเมนทอล เทคโนโลยี คอนซัลแตนท์ จำกัด เพื่อดำเนินการในส่วนที่เกี่ยวข้องต่อไปด้วยแล้ว

จึงเรียนมาเพื่อโปรดพิจารณา

ขอแสดงความนับถือ

(นายพิรุณ สัยยะสิทธิ์พานิช)
รองเลขาธิการฯ ปฏิบัติราชการแทน
เลขาธิการสำนักงานนโยบายและแผนทรัพยากรธรรมชาติและสิ่งแวดล้อม

กองวิเคราะห์ผลกระทบสิ่งแวดล้อม
โทรศัพท์ ๐ ๒๒๖๕ ๖๕๐๐ กด ๒ กด ๖๘๑๒
โทรสาร ๐ ๒๒๖๕ ๖๖๑๖

ที่ ทส ๑๐๑๐.๕/ ๒๕๔๓

สำนักงานนโยบายและแผน
ทรัพยากรธรรมชาติและสิ่งแวดล้อม
๖๐/๑ ซอยพิบูลวัฒนา ๗ ถนนพระรามที่ ๖
แขวงพญาไท เขตพญาไท กรุงเทพฯ ๑๐๔๐๐

กุมภาพันธ์ ๒๕๖๓

เรื่อง แจ้งผลการพิจารณารายงานการประเมินผลกระทบสิ่งแวดล้อมโครงการ ไอดีโอ คิว ทองหล่อ สเตชั่น (IDEO Q THONGLO STATION) ของบริษัท เอดีซี-เจวี 23 จำกัด

เรียน ผู้ว่าราชการกรุงเทพมหานคร

อ้างถึง หนังสือคณะกรรมการผู้ชำนาญการพิจารณารายงานการวิเคราะห์ผลกระทบสิ่งแวดล้อม ด้านอาคาร การจัดสรรที่ดิน และบริการชุมชน กรุงเทพมหานคร ที่ กท ๑๑๐๔/๓๕๘ ลงวันที่ ๔ กุมภาพันธ์ ๒๕๖๓

สิ่งที่ส่งมาด้วย มาตรการป้องกันและแก้ไขผลกระทบสิ่งแวดล้อม และมาตรการติดตามตรวจสอบผลกระทบสิ่งแวดล้อมที่โครงการ ไอดีโอ คิว ทองหล่อ สเตชั่น (IDEO Q THONGLO STATION) ของบริษัท เอดีซี-เจวี 23 จำกัด ต้องยึดถือปฏิบัติอย่างเคร่งครัด

ตามหนังสือที่อ้างถึง กรุงเทพมหานครได้แจ้งมติคณะกรรมการผู้ชำนาญการพิจารณารายงานการวิเคราะห์ผลกระทบสิ่งแวดล้อมด้านอาคาร การจัดสรรที่ดิน และบริการชุมชน กรุงเทพมหานคร ในการประชุมครั้งที่ ๕/๒๕๖๓ เมื่อวันที่ ๒๐ มกราคม ๒๕๖๓ คณะกรรมการผู้ชำนาญการฯ มีมติให้ความเห็นชอบรายงานการประเมินผลกระทบสิ่งแวดล้อมโครงการ ไอดีโอ คิว ทองหล่อ สเตชั่น (IDEO Q THONGLO STATION) ตั้งอยู่ที่ ซอยสุขุมวิท ๕๙ ถนนสุขุมวิท แขวงคลองตันเหนือ เขตวัฒนา กรุงเทพมหานคร เป็นโครงการประเภทอาคารอยู่อาศัยรวม (อาคารชุด) มีจำนวนห้องชุด ๓๕๒ ห้อง จัดทำรายงานฯ โดยบริษัท เอ็นไวรอนเมนทอล เทคโนโลยี คอนซัลแตนท์ จำกัด พร้อมทั้งมาตรการป้องกันและแก้ไขผลกระทบสิ่งแวดล้อม และมาตรการติดตามตรวจสอบผลกระทบสิ่งแวดล้อมที่โครงการ ไอดีโอ คิว ทองหล่อ สเตชั่น (IDEO Q THONGLO STATION) ของบริษัท เอดีซี-เจวี 23 จำกัด ต้องยึดถือปฏิบัติอย่างเคร่งครัด ความละเอียดแจ้งแล้ว นั้น

สำนักงานนโยบายและแผนทรัพยากรธรรมชาติและสิ่งแวดล้อม รับทราบการแจ้งมติคณะกรรมการผู้ชำนาญการพิจารณารายงานการวิเคราะห์ผลกระทบสิ่งแวดล้อมด้านอาคาร การจัดสรรที่ดิน และบริการชุมชน กรุงเทพมหานคร ซึ่งมีมติให้ความเห็นชอบรายงานการประเมินผลกระทบสิ่งแวดล้อมโครงการ ไอดีโอ คิว ทองหล่อ สเตชั่น (IDEO Q THONGLO STATION) ของบริษัท เอดีซี-เจวี 23 จำกัด

โดยให้...

โดยให้เจ้าของโครงการปฏิบัติตามมาตรการป้องกันและแก้ไขผลกระทบสิ่งแวดล้อม และมาตรการติดตามตรวจสอบผลกระทบสิ่งแวดล้อมอย่างเคร่งครัด รายละเอียดตามสิ่งที่ส่งมาด้วย ทั้งนี้ หากกรุงเทพมหานครได้อนุญาตโครงการแล้ว ขอความร่วมมือกรุงเทพมหานครส่งสำเนาใบอนุญาตพร้อมเงื่อนไขให้สำนักงานนโยบายฯ ทราบด้วย

จึงเรียนมาเพื่อโปรดพิจารณา

ขอแสดงความนับถือ

(นายพิรุณ สัยยะสิทธิ์พานิช)
รองเลขาธิการฯ ปฏิบัติราชการแทน
เลขาธิการสำนักงานนโยบายและแผนทรัพยากรธรรมชาติและสิ่งแวดล้อม

กองวิเคราะห์ผลกระทบสิ่งแวดล้อม
โทรศัพท์ ๐ ๒๒๖๕ ๖๕๐๐ กด ๒ กด ๖๘๑๒
โทรสาร ๐ ๒๒๖๕ ๖๖๑๖

ที่ ทส ๑๐๑๐.๕/ ๒๕๔๔

สำนักงานนโยบายและแผน
ทรัพยากรธรรมชาติและสิ่งแวดล้อม
๖๐/๑ ซอยพิบูลวัฒนา ๗ ถนนพระรามที่ ๖
แขวงพญาไท เขตพญาไท กรุงเทพฯ ๑๐๔๐๐

๒๕ กุมภาพันธ์ ๒๕๖๓

เรื่อง แจ้งผลการพิจารณารายงานการประเมินผลกระทบสิ่งแวดล้อมโครงการ ไอดีโอ คิว ทองหล่อ สเตชั่น (IDEO Q THONGLO STATION) ของบริษัท เอดีซี-เจวี 23 จำกัด

เรียน อธิบดีกรมที่ดิน

สิ่งที่ส่งมาด้วย ๑. สำเนาหนังสือบริษัท เอ็นไวรอนเมนทอล เทคโนโลยี คอนซัลแตนท์ จำกัด ที่ อท. ๓๘๘/๒๕๖๒ ลงวันที่ ๒๙ พฤศจิกายน ๒๕๖๒
๒. สำเนาหนังสือคณะกรรมการผู้ชำนาญการพิจารณารายงานการวิเคราะห์ผลกระทบสิ่งแวดล้อมด้านอาคาร การจัดสรรที่ดิน และบริการชุมชน กรุงเทพมหานคร ที่ กท ๑๑๐๔/๓๕๘ ลงวันที่ ๔ กุมภาพันธ์ ๒๕๖๓
๓. มาตรการป้องกันและแก้ไขผลกระทบสิ่งแวดล้อม และมาตรการติดตามตรวจสอบผลกระทบสิ่งแวดล้อมที่โครงการ ไอดีโอ คิว ทองหล่อ สเตชั่น (IDEO Q THONGLO STATION) ของบริษัท เอดีซี-เจวี 23 จำกัด ต้องยึดถือปฏิบัติอย่างเคร่งครัด

ด้วย บริษัท เอดีซี-เจวี 23 จำกัด ได้มอบหมายและมอบอำนาจให้บริษัท เอ็นไวรอนเมนทอล เทคโนโลยี คอนซัลแตนท์ จำกัด จัดทำและเสนอรายงานการประเมินผลกระทบสิ่งแวดล้อมโครงการ ไอดีโอ คิว ทองหล่อ สเตชั่น (IDEO Q THONGLO STATION) ตั้งอยู่ที่ ซอยสุขุมวิท ๕๙ ถนนสุขุมวิท แขวงคลองตันเหนือ เขตวัฒนา กรุงเทพมหานคร เป็นโครงการประเภทอาคารอยู่อาศัยรวม (อาคารชุด) มีจำนวนห้องชุด ๓๕๒ ห้อง ให้สำนักงานนโยบายและแผนทรัพยากรธรรมชาติและสิ่งแวดล้อมดำเนินการตามขั้นตอนการพิจารณารายงาน รายละเอียดตามสิ่งที่ส่งมาด้วย ๑

สำนักงานนโยบายและแผนทรัพยากรธรรมชาติและสิ่งแวดล้อม ได้ดำเนินการตามขั้นตอนการพิจารณารายงาน และกรุงเทพมหานครได้แจ้งมติคณะกรรมการผู้ชำนาญการพิจารณารายงานการวิเคราะห์ผลกระทบสิ่งแวดล้อมด้านอาคาร การจัดสรรที่ดิน และบริการชุมชน กรุงเทพมหานคร ในการประชุมครั้งที่ ๕/๒๕๖๓ เมื่อวันที่ ๒๐ มกราคม ๒๕๖๓ คณะกรรมการผู้ชำนาญการฯ มีมติให้ความเห็นชอบรายงานการประเมินผลกระทบสิ่งแวดล้อมโครงการ ไอดีโอ คิว ทองหล่อ สเตชั่น (IDEO Q THONGLO STATION)

ของบริษัท...

ของบริษัท เอดีซี-เจวี 23 จำกัด รายละเอียดตามสิ่งที่ส่งมาด้วย ๒ โดยให้ปฏิบัติตามมาตรการป้องกันและแก้ไขผลกระทบสิ่งแวดล้อม และมาตรการติดตามตรวจสอบผลกระทบสิ่งแวดล้อมอย่างเคร่งครัด รายละเอียดตามสิ่งที่ส่งมาด้วย ๓ ทั้งนี้ หากกรมที่ดินได้อนุญาตโครงการแล้ว ขอความร่วมมือกรมที่ดินส่งสำเนาใบอนุญาตพร้อมเงื่อนไขให้สำนักงานนโยบายฯ ทราบด้วย

จึงเรียนมาเพื่อโปรดพิจารณา

ขอแสดงความนับถือ

(นายพิรุณ สัยยะสิทธิ์พานิช)
รองเลขาธิการฯ ปฏิบัติราชการแทน
เลขาธิการสำนักงานนโยบายและแผนทรัพยากรธรรมชาติและสิ่งแวดล้อม

กองวิเคราะห์ผลกระทบสิ่งแวดล้อม
โทรศัพท์ ๐ ๒๒๖๕ ๖๕๐๐ กด ๒ กด ๖๘๑๒
โทรสาร ๐ ๒๒๖๕ ๖๖๑๖

สิ่งที่ส่งมาด้วย ๑

บริษัท เอ็นไวรอนเมนทอล เทคโนโลยี คอนซัลแตนท์ จำกัด 683 ม.11 ถ.สุขาภิบาล 8 ต.หนองขาม อ.ศรีราชา จ.ชลบุรี 20230 โทร. 038 481197
Environmental Technology Consultant Co.,Ltd. 683 Moo11 Sukhapibarn 8 Rd.,Nongkharm,Sriracha,Chonburi 20230 Tel 038 481197

ที่ อท. 388 / 2562

29 พ.ย. 2562

สำนักงานนโยบายและแผน
ทรัพยากรธรรมชาติและสิ่งแวดล้อม
เลขที่ 18241 วันที่ 29 พย 2
เวลา 15.26 ผู้รับ

เรื่อง ขอส่งรายงานการประเมินผลกระทบสิ่งแวดล้อม

เรียน เลขาธิการสำนักงานนโยบายและแผนทรัพยากรธรรมชาติและสิ่งแวดล้อม

สิ่งที่ส่งมาด้วย รายงานการประเมินผลกระทบสิ่งแวดล้อม โครงการ ไอดีโอ คิว ทองหล่อ สเตชั่น (IDEO Q THONGLO STATION) รายงานฉบับหลัก (เนื้อหา และ ภาคผนวก) จำนวน 15 ชุด
บริษัท เอดีซี-เจวี 23 จำกัด

ตามที่บริษัท เอดีซี-เจวี 23 จำกัด สำนักงานตั้งอยู่เลขที่ 99/1 หมู่ 14 ซอยหมู่บ้านวินด์มิลล์ ถนนบางนา-ตราด (กม. 10.5) ตำบลบางพลีใหญ่ อำเภอบางพลี จังหวัดสมุทรปราการ 10540 มีความประสงค์ที่จะพัฒนา**โครงการ ไอดีโอ คิว ทองหล่อ สเตชั่น (IDEO Q THONGLO STATION) ตั้งอยู่ที่ซอยสุขุมวิท 59 ถนนสุขุมวิท แขวงคลองตันเหนือ เขตวัฒนา กรุงเทพมหานคร มีลักษณะเป็นอาคารชุดพักอาศัย ความสูง 45 ชั้น จำนวน 1 อาคาร มีห้องชุดพักอาศัย จำนวน 352 ห้อง** ซึ่งเข้าข่ายที่จะต้องศึกษาและจัดทำรายงานการประเมินผลกระทบสิ่งแวดล้อมในขั้นของการขออนุญาตก่อสร้าง ตามประกาศกระทรวงทรัพยากรธรรมชาติและสิ่งแวดล้อม ฯ

ในการนี้ บริษัทฯ ได้ดำเนินการจัดเตรียมรายงานการประเมินผลกระทบสิ่งแวดล้อม **โครงการ ไอดีโอ คิว ทองหล่อ สเตชั่น (IDEO Q THONGLO STATION)** รายงานฉบับหลัก (เนื้อหา และ ภาคผนวก) เสร็จเรียบร้อยแล้ว จึงใคร่ขอส่งรายงานการประเมินผลกระทบสิ่งแวดล้อม **โครงการ ไอดีโอ คิว ทองหล่อ สเตชั่น (IDEO Q THONGLO STATION)** รายงานฉบับหลัก (เนื้อหา และ ภาคผนวก) จำนวน 15 ชุด มาพร้อมกับหนังสือฉบับนี้ เพื่อสำนักงานนโยบายและแผนทรัพยากรธรรมชาติและสิ่งแวดล้อมได้ดำเนินการตามกระบวนการพิจารณารายงานต่อไป

กองวิเคราะห์ผลกระทบสิ่งแวดล้อม
เลขที่ 2765 วันที่ 29 พ.ย. 2562
เวลา 16.37 ผู้รับ

จึงเรียนมาเพื่อโปรดพิจารณา

ขอแสดงความนับถือ

บริษัท เอ็นไวรอนเมนทอล เทคโนโลยี คอนซัลแตนท์ จำกัด

(นายเอนก แก้วกระจ่าง และ นางสาวชัญญา แซ่ตั้ง)
กรรมการบริษัท

กลุ่มงานอาคาร
เลขที่ 2849 วันที่ 29/11/62
11.25

ขอสงวนสิทธิ์ ลอ. ๑ ตาม

สำนักงานนโยบายและแผน
ทรัพยากรธรรมชาติและสิ่งแวดล้อม
เลขที่ 3025 วันที่ 21 ก.พ. 2563
เวลา 10.18 ผู้รับ

ที่ กท ๑๑๐๔/๓๕๘

คณะกรรมการผู้ชำนาญการพิจารณา
รายงานการวิเคราะห์ผลกระทบสิ่งแวดล้อม และ
สำนักสิ่งแวดล้อม อาคาร ๑ ชั้น ๒
๑๑๑ ถ.มิตรไมตรี เขตดินแดง กทม. ๑๐๔๐๐

๔ กุมภาพันธ์ ๒๕๖๓

เรื่อง แจ้งผลการพิจารณารายงานการประเมินผลกระทบสิ่งแวดล้อม โครงการ ไอดีโอ คิว ทองหล่อ สเตชั่น (IDEO Q THONGLO STATION) ของบริษัท เอดีซี-เจวี ๒๓ จำกัด

เรียน เลขาธิการสำนักงานนโยบายและแผนทรัพยากรธรรมชาติและสิ่งแวดล้อม

อ้างถึง หนังสือสำนักงานนโยบายและแผนทรัพยากรธรรมชาติและสิ่งแวดล้อมที่ ทส ๑๐๑๐.๕/๑๗๑๖๒ ลงวันที่ ๑๒ ธันวาคม ๒๕๖๒

สิ่งที่ส่งมาด้วย ๑. มติที่ประชุมฯ ครั้งที่ ๕/๒๕๖๓ เมื่อวันพฤหัสบดีที่ ๒๐ มกราคม ๒๕๖๓
๒. มาตรการป้องกันและแก้ไขผลกระทบสิ่งแวดล้อม และมาตรการติดตามตรวจสอบผลกระทบสิ่งแวดล้อม โครงการ ไอดีโอ คิว ทองหล่อ สเตชั่น (IDEO Q THONGLO STATION) ของบริษัท เอดีซี-เจวี ๒๓ จำกัดจำนวน ๘ ฉบับ (ต้นฉบับ ๑ ฉบับ และสำเนา ๗ ฉบับ)

บริษัท เอดีซี-เจวี ๒๓ จำกัดได้มอบหมายและมอบอำนาจให้บริษัท เอ็นไวรอนเมนทอล เทคโนโลยี คอนซัลแตนท์ จำกัด จัดทำและเสนอรายงานการประเมินผลกระทบสิ่งแวดล้อมโครงการ ไอดีโอ คิว ทองหล่อ สเตชั่น (IDEO Q THONGLO STATION) ของบริษัท เอดีซี-เจวี ๒๓ จำกัด ตั้งอยู่ที่ ซอยสุขุมวิท 59 ถนนสุขุมวิท แขวงคลองตันเหนือ เขตวัฒนา กรุงเทพมหานคร เป็นโครงการประเภทอาคารอยู่อาศัยรวม (อาคารชุด) มีจำนวนห้องชุด 352 ห้อง ขนาดพื้นที่โครงการ 1-3-56.3 ไร่ ประกอบด้วย อาคารชุดพักอาศัย ขนาดความสูง 45 ชั้น จำนวน 1 อาคาร ให้กรุงเทพมหานคร พิจารณาดำเนินการตามขั้นตอนการพิจารณารายงานความละเอียดแจ้งแล้วนั้น

กรุงเทพมหานคร ได้เสนอรายงานการประเมินผลกระทบสิ่งแวดล้อมฉบับดังกล่าว ให้คณะกรรมการผู้ชำนาญการพิจารณารายงานการวิเคราะห์ผลกระทบสิ่งแวดล้อมด้านอาคาร การจัดสรรที่ดินและบริการชุมชน กรุงเทพมหานคร พิจารณาตามลำดับขั้นตอนการพิจารณา และในการประชุมครั้งที่ ๕/๒๕๖๓ เมื่อวันที่ ๒๐ มกราคม ๒๕๖๓ คณะกรรมการผู้ชำนาญการฯ มีมติให้ความเห็นชอบรายงานการประเมินผลกระทบสิ่งแวดล้อมโครงการ ไอดีโอ คิว ทองหล่อ สเตชั่น (IDEO Q THONGLO STATION) ของบริษัท เอดีซี-เจวี ๒๓ จำกัด

จึงเรียนมาเพื่อโปรดทราบและดำเนินการในส่วนที่เกี่ยวข้องต่อไป

ขอแสดงความนับถือ

(ว่าที่ร้อยตรีวิรัช ตันชนะประดิษฐ์)
หัวหน้ากลุ่มงานศึกษาและวิเคราะห์ผลกระทบสิ่งแวดล้อม
กองจัดการคุณภาพอากาศและเสียง สำนักสิ่งแวดล้อม
ผู้ช่วยเลขานุการ

กองจัดการคุณภาพอากาศและเสียง
โทร. ๐ ๒๑๒๖ ๖๙๐๖
โทรสาร ๐ ๒๑๒๖ ๖๙๐๖

EIA 04 ทน 01ท

มาตรการป้องกันและแก้ไขผลกระทบสิ่งแวดล้อม
และมาตรการติดตามตรวจสอบผลกระทบสิ่งแวดล้อม
ที่โครงการ ไอดีโอ คิว ทองหล่อ สเตชั่น
(IDEO Q THONGLO STATION)
ของบริษัท เอดีซี-เจวี 23 จำกัด
ตั้งอยู่ที่ซอยสุขุมวิท 59 ถนนสุขุมวิท
แขวงคลองตันเหนือ เขตวัฒนา กรุงเทพมหานคร
ต้องยึดถือปฏิบัติอย่างเคร่งครัด

เดือนกุมภาพันธ์ 2563

ลงชื่อ ..... ผู้รับมอบอำนาจ

(นายนัฐพล นาคสู่สุข)

บริษัท เอดีซี-เจวี 23 จำกัด

บริษัท เอดีซี - เจวี 23 จำกัด
ADC - JV 23 CO., LTD.

เดือนกุมภาพันธ์ 2563

ลงชื่อ ..... บุคคลซึ่งได้รับมอบหมายให้จัดทำรายงาน

(นายเอนก แก้วกระจ่าง)

บริษัท เอ็นไวรอนเมนทอล เทคโนโลยี คอนซัลแตนท์ จำกัด

บริษัท เอ็นไวรอนเมนทอล เทคโนโลยี คอนซัลแตนท์ จำกัด

ตารางที่ 1 มาตรการป้องกันและแก้ไขผลกระทบสิ่งแวดล้อม โครงการ ไอดีโอ คิว ทองหล่อ สเตชั่น (IDEO Q THONGLO STATION)

ทรัพยากรสิ่งแวดล้อม	มาตรการป้องกันและแก้ไขผลกระทบสิ่งแวดล้อม	สถานที่ดำเนินการ	ระยะเวลา	ผู้รับผิดชอบ
มาตรการทั่วไป	โครงการจะต้องปฏิบัติตามมาตรการป้องกันและแก้ไขผลกระทบสิ่งแวดล้อม และมาตรการติดตามตรวจสอบผลกระทบสิ่งแวดล้อม ตามที่เสนอไว้ในรายงานการประเมินผลกระทบสิ่งแวดล้อมโครงการ ไอดีโอ คิว ทองหล่อ สเตชั่น (IDEO Q THONGLO STATION) ของบริษัท เอดีซี-เจวี 23 จำกัด ตั้งอยู่ที่ซอยสุขุมวิท 59 ถนนสุขุมวิท แขวงคลองตันเหนือ เขตวัฒนา กรุงเทพมหานคร มีขนาดพื้นที่โครงการ 1-3-56.3 ไร่ หรือ 3,025.2 ตารางเมตร เป็นโครงการประเภทอาคารอยู่อาศัยรวม (อาคารชุด) ประกอบด้วยอาคารชุดพักอาศัย ความสูง 45 ชั้น จำนวน 1 อาคาร มีจำนวนห้องชุดทั้งหมด 352 ห้อง จัดทำรายงานการประเมินผลกระทบสิ่งแวดล้อมโดยบริษัท เอ็นไวรอนเมนทอล เทคโนโลยี คอนซัลแตนท์ จำกัด ดังรายละเอียดต่อไปนี้			
	1. โครงการจะต้องยึดถือปฏิบัติตามมาตรการป้องกันและแก้ไขผลกระทบสิ่งแวดล้อม และมาตรการติดตามตรวจสอบผลกระทบสิ่งแวดล้อม ตามที่เสนอไว้ในรายงานการประเมินผลกระทบสิ่งแวดล้อม โครงการ ไอดีโอ คิว ทองหล่อ สเตชั่น (IDEO Q THONGLO STATION) ของบริษัท เอดีซี-เจวี 23 จำกัด อย่างเคร่งครัด	- พื้นที่โครงการ ไอดีโอ คิว ทองหล่อ สเตชั่น (IDEO Q THONGLO STATION)	- ตลอดระยะรื้อถอน ระยะเวลาก่อสร้างและระยะเปิดดำเนินการ	- บริษัท เอดีซี-เจวี 23 จำกัด/ นิติบุคคลอาคารชุด

เดือนกุมภาพันธ์ 2563

ลงชื่อ ..... ผู้รับมอบอำนาจ

(นายนัฐพล นาคสู่สุข)

บริษัท เอดีซี-เจวี 23 จำกัด

บริษัท เอดีซี - เจวี 23 จำกัด
ADC - JV 23 CO., LTD.

Etech

บริษัท เอ็นไวรอนเมนทอล เทคโนโลยี คอนซัลแตนท์ จำกัด

เดือนกุมภาพันธ์ 2563 รับรองจำนวน 2/180 หน้า

ลงชื่อ ..... บุคคลธรรมดาผู้มีสิทธิจัดทำรายงาน

(นายเอนก แก้วกระจ่าง)

บริษัท เอ็นไวรอนเมนทอล เทคโนโลยี คอนซัลแตนท์ จำกัด

ตารางที่ 1 มาตรการป้องกันและแก้ไขผลกระทบสิ่งแวดล้อม โครงการ ไอดีโอ คิว ทองหล่อ สเตชั่น (IDEO Q THONGLO STATION) (ต่อ)

ทรัพยากรสิ่งแวดล้อม	มาตรการป้องกันและแก้ไขผลกระทบสิ่งแวดล้อม	สถานที่ดำเนินการ	ระยะเวลา	ผู้รับผิดชอบ
มาตรการทั่วไป (ต่อ)	2. โครงการจะต้องบันทึกผลการติดตามตรวจสอบการดำเนินการหรือการปฏิบัติตามมาตรการป้องกันและแก้ไขผลกระทบสิ่งแวดล้อม และมาตรการติดตามตรวจสอบผลกระทบสิ่งแวดล้อมตามที่เสนอไว้ในรายงานการประเมินผลกระทบสิ่งแวดล้อม และส่งผลการดำเนินการมายังหน่วยงานผู้อนุญาตและสำนักงานนโยบายและแผนทรัพยากรธรรมชาติและสิ่งแวดล้อม ตามแนวทางการเสนอรายงานผลการปฏิบัติตามมาตรการป้องกันและแก้ไขผลกระทบสิ่งแวดล้อม และมาตรการติดตามตรวจสอบผลกระทบสิ่งแวดล้อม	- พื้นที่โครงการ ไอดีโอ คิว ทองหล่อ สเตชั่น (IDEO Q THONGLO STATION)	- ตลอดระยะรื้อถอน ระยะเวลาก่อสร้างและระยะเปิดดำเนินการ	- บริษัท เอดีซี-เจวี 23 จำกัด / นิติบุคคลอาคารชุด
	3. ในกรณีที่โครงการมีความจำเป็นต้องเปลี่ยนแปลงรายละเอียดโครงการ หรือมาตรการป้องกันและแก้ไขผลกระทบสิ่งแวดล้อม และมาตรการติดตามตรวจสอบผลกระทบสิ่งแวดล้อม ตามที่เสนอไว้ในรายงานการประเมินผลกระทบสิ่งแวดล้อมที่ได้รับความเห็นชอบไว้แล้ว ให้โครงการแจ้งให้หน่วยงานที่มีอำนาจหน้าที่ในการพิจารณาอนุมัติหรืออนุญาตดำเนินการดังนี้	- พื้นที่โครงการ ไอดีโอ คิว ทองหล่อ สเตชั่น (IDEO Q THONGLO STATION)	- ตลอดระยะรื้อถอน ระยะเวลาก่อสร้างและระยะเปิดดำเนินการ	- บริษัท เอดีซี-เจวี 23 จำกัด / นิติบุคคลอาคารชุด

เดือนกุมภาพันธ์ 2563

ลงชื่อ ..... ผู้รับมอบอำนาจ

(นายบัฐพล นาคสุข)

บริษัท เอดีซี-เจวี 23 จำกัด

บริษัท เอดีซี - เจวี 23 จำกัด
ADC - JV 23 CO., LTD.

บริษัท เอ็นไวรอนเมนทอล เทคโนโลยี คอนซัลแตนท์ จำกัด

เดือนกุมภาพันธ์ 2563 รับรองจำนวน 3/180 หน้า

ลงชื่อ ..... บุคคลธรรมดาผู้มีสิทธิจัดทำรายงาน

(นายเอนก แก้วกระจ่าง)

บริษัท เอ็นไวรอนเมนทอล เทคโนโลยี คอนซัลแตนท์ จำกัด

ตารางที่ 1 มาตรการป้องกันและแก้ไขผลกระทบสิ่งแวดล้อม โครงการ ไอดีโอ คิว ทองหล่อ สเตชั่น (IDEO Q THONGLO STATION) (ต่อ)

ทรัพยากรสิ่งแวดล้อม	มาตรการป้องกันและแก้ไขผลกระทบสิ่งแวดล้อม	สถานที่ดำเนินการ	ระยะเวลา	ผู้รับผิดชอบ
มาตรการทั่วไป (ต่อ)	3.1 หากหน่วยงานผู้อนุมัติหรืออนุญาตเห็นว่าการเปลี่ยนแปลงดังกล่าว เกิดผลดีต่อสิ่งแวดล้อมมากกว่า หรือเทียบเท่ามาตรการที่กำหนดไว้ในรายงานการประเมินผลกระทบสิ่งแวดล้อมที่ได้รับความเห็นชอบไว้แล้ว ให้หน่วยงานผู้อนุมัติหรืออนุญาตรับจดแจ้งให้เป็นไปตามหลักเกณฑ์ และเงื่อนไขที่กำหนดไว้ในกฎหมายนั้น ๆ ต่อไป พร้อมกับให้จัดทำสำเนาการเปลี่ยนแปลงดังกล่าวข้างต้นที่รับจดแจ้งไว้ แจ้งให้กับสำนักงานนโยบายและแผนทรัพยากรธรรมชาติและสิ่งแวดล้อม เพื่อทราบ 3.2 หากหน่วยงานผู้อนุมัติหรืออนุญาต เห็นว่าการเปลี่ยนแปลงดังกล่าว อาจกระทบต่อสาระสำคัญในรายงานการประเมินผลกระทบสิ่งแวดล้อมที่ได้รับความเห็นชอบไว้แล้ว ให้หน่วยงานผู้อนุมัติหรืออนุญาต จัดส่งรายงานการเปลี่ยนแปลงดังกล่าว ให้สำนักงานนโยบายและแผนทรัพยากรธรรมชาติและสิ่งแวดล้อม เพื่อเสนอให้คณะกรรมการผู้ชำนาญการพิจารณารายงานการประเมินผลกระทบสิ่งแวดล้อม (คชก.) ชุดที่เกี่ยวข้องให้ความเห็นชอบประกอบก่อนดำเนินการเปลี่ยนแปลง และเมื่อโครงการได้รับอนุมัติหรืออนุญาตให้มีการเปลี่ยนแปลงให้หน่วยงานผู้อนุมัติหรืออนุญาตแจ้งผลการเปลี่ยนแปลงดังกล่าวให้สำนักงานนโยบายและแผนทรัพยากรธรรมชาติและสิ่งแวดล้อม เพื่อทราบ			

เดือนกุมภาพันธ์ 2563

ลงชื่อ ..... ผู้รับมอบอำนาจ

(นายนัฐพล นาคสู่สุข)

บริษัท เอดีซี-เจวี 23 จำกัด

บริษัท เอดีซี - เจวี 23 จำกัด
ADC - JV 23 CO., LTD.

บริษัท เอ็นไวรอนเมนทอล เทคโนโลยี คอนซัลแตนท์ จำกัด

เดือนกุมภาพันธ์ 2563 รับรองจำนวน 4/180 หน้า

ลงชื่อ ..... บุคคลธรรมดาผู้มีสิทธิจัดทำรายงาน

(นายเอนก แก้วกระจ่าง)

บริษัท เอ็นไวรอนเมนทอล เทคโนโลยี คอนซัลแตนท์ จำกัด

ตารางที่ 1 มาตรการป้องกันและแก้ไขผลกระทบสิ่งแวดล้อม โครงการ ไอดีโอ คิว ทองหล่อ สเตชั่น (IDEO Q THONGLO STATION) (ต่อ)

ทรัพยากรสิ่งแวดล้อม	มาตรการป้องกันและแก้ไขผลกระทบสิ่งแวดล้อม	สถานที่ดำเนินการ	ระยะเวลา	ผู้รับผิดชอบ
มาตรการทั่วไป (ต่อ)	4. เมื่อเจ้าของโครงการดำเนินโครงการเสร็จสิ้นแล้ว และก่อนที่จะมีการโอนสิทธิให้กับนิติบุคคล (ในกรณีที่มีการโอนสิทธิ) เจ้าของโครงการมีหน้าที่ต้องแจ้งให้นิติบุคคลผู้รับโอนทราบถึงสิทธิ และหน้าที่ในการปฏิบัติตามมาตรการป้องกันและแก้ไขผลกระทบสิ่งแวดล้อม และมาตรการติดตามตรวจสอบผลกระทบสิ่งแวดล้อม ที่ระบุไว้ในรายงานการประเมินผลกระทบสิ่งแวดล้อมอย่างเคร่งครัด หากเจ้าของโครงการไม่มีหลักฐานการแจ้งสิทธิและหน้าที่ และหลักฐานการรับทราบสิทธิและหน้าที่ดังกล่าวของนิติบุคคล ให้ถือว่าเจ้าของโครงการยังต้องรับผิดชอบตามสิทธิและหน้าที่ที่กำหนดไว้ในมาตรการป้องกันและแก้ไขผลกระทบสิ่งแวดล้อม และมาตรการติดตามตรวจสอบผลกระทบสิ่งแวดล้อมที่ระบุไว้ในรายงานการประเมินผลกระทบสิ่งแวดล้อมอย่างเคร่งครัด	- พื้นที่โครงการไอดีโอ คิว ทองหล่อ สเตชั่น (IDEO Q THONGLO STATION)	- ตลอดระยะรื้อถอน ระยะเวลาก่อสร้างและระยะเปิดดำเนินการ	- บริษัท เอดีซี-เจวี 23 จำกัด/นิติบุคคลอาคารชุด

เดือนกุมภาพันธ์ 2563

ลงชื่อ ..... ผู้รับมอบอำนาจ

(นายนัฐพล นาคสู่สุข)

บริษัท เอดีซี-เจวี 23 จำกัด

บริษัท เอดีซี - เจวี 23 จำกัด
ADC - JV 23 CO., LTD.

บริษัท เอ็นไวรอนเมนทอล เทคโนโลยี คอนซัลแตนท์ จำกัด

เดือนกุมภาพันธ์ 2563 รับรองจำนวน 5/180 หน้า

ลงชื่อ ..... บุคคลธรรมดาผู้มีสิทธิจัดทำรายงาน

(นายเอนก แก้วกระจ่าง)

บริษัท เอ็นไวรอนเมนทอล เทคโนโลยี คอนซัลแตนท์ จำกัด

ตารางที่ 1 มาตรการป้องกันและแก้ไขผลกระทบสิ่งแวดล้อม โครงการ ไอดีโอ คิว ทองหล่อ สเตชั่น (IDEO Q THONGLO STATION) (ต่อ)

ทรัพยากรสิ่งแวดล้อม	มาตรการป้องกันและแก้ไขผลกระทบสิ่งแวดล้อม	สถานที่ดำเนินการ	ระยะเวลา	ผู้รับผิดชอบ
มาตรการทั่วไป (ต่อ)	5. หากได้รับการร้องเรียนจากประชาชนว่าได้รับความเดือดร้อนรำคาญจากกิจกรรมการดำเนินโครงการ หรือโครงการก่อให้เกิดความเสียหายแก่สาธารณสมบัติ หรือชีวิตและทรัพย์สินของประชาชน เจ้าของโครงการหรือนิติบุคคลผู้รับโอนสิทธิและหน้าที่ในการปฏิบัติตามมาตรการป้องกันและแก้ไขผลกระทบสิ่งแวดล้อมและมาตรการติดตามตรวจสอบผลกระทบสิ่งแวดล้อม จะต้องดำเนินการแก้ไขปัญหาดังกล่าวโดยไม่ชักช้า และแจ้งหน่วยงานอนุญาต สำนักงานนโยบายและแผนทรัพยากรธรรมชาติและสิ่งแวดล้อม และหน่วยงานที่เกี่ยวข้องทราบ เพื่อหาแนวทางหรือมาตรการในการแก้ไขปัญหาต่อไป	- พื้นที่โครงการ ไอดีโอ คิว ทองหล่อ สเตชั่น (IDEO Q THONGLO STATION)	- ตลอดระยะรื้อถอน ระยะเวลาก่อสร้างและระยะเปิดดำเนินการ	- บริษัท เอดีซี-เจวี 23 จำกัด / นิติบุคคลอาคารชุด

หมายเหตุ : บริษัท เอดีซี-เจวี 23 จำกัด / นิติบุคคลอาคารชุด จะต้องจัดทำรายงานผลการปฏิบัติตามมาตรการป้องกันและแก้ไขผลกระทบสิ่งแวดล้อม และมาตรการติดตามตรวจสอบผลกระทบสิ่งแวดล้อม 2 ครั้งต่อปี ให้เสนอรายงานผลการปฏิบัติตามมาตรการของช่วงเดือนมกราคมถึงเดือนมิถุนายนภายในเดือนกรกฎาคม และเสนอรายงานผลการปฏิบัติตามมาตรการของช่วงเดือนกรกฎาคมถึงเดือนธันวาคม ภายในเดือนมกราคมของปีถัดไป และจัดส่งรายงานให้หน่วยงานที่เกี่ยวข้อง ได้แก่ สำนักงานเขตวัฒนา

เดือนกุมภาพันธ์ 2563

ลงชื่อ ..... ผู้รับมอบอำนาจ

(นายนัฐพล นาคสุข)

บริษัท เอดีซี-เจวี 23 จำกัด

บริษัท เอดีซี - เจวี 23 จำกัด
ADC - JV 23 CO., LTD.

บริษัท เอ็นไวรอนเมนทอล เทคโนโลยี คอนซัลแตนท์ จำกัด

เดือนกุมภาพันธ์ 2563 รับรองจำนวน 6/180 หน้า

ลงชื่อ ..... บุคคลธรรมดาผู้มีสิทธิจัดทำรายงาน

(นายเอนก แก้วกระจ่าง)

บริษัท เอ็นไวรอนเมนทอล เทคโนโลยี คอนซัลแตนท์ จำกัด

ตารางที่ 2 มาตรการป้องกันและแก้ไขผลกระทบสิ่งแวดล้อม และมาตรการติดตามตรวจสอบผลกระทบสิ่งแวดล้อมในระยะรื้อถอน โครงการ ไอดีโอ คิว ทองหล่อ สเตชั่น (IDEO Q THONGLO STATION)

ทรัพยากรสิ่งแวดล้อม	ผลกระทบสิ่งแวดล้อมที่สำคัญ	มาตรการป้องกันและแก้ไขผลกระทบสิ่งแวดล้อม	มาตรการติดตามตรวจสอบผลกระทบสิ่งแวดล้อม
1. คุณภาพอากาศที่เกิดจากการรื้อถอน	สภาพปัจจุบันพื้นที่โครงการเป็นพื้นที่ว่างและสิ่งปลูกสร้างบางส่วน ได้แก่ อาคารสูง 1-2 ชั้น และบ้านพักอาศัยสูง 2 ชั้น ซึ่งหลังได้รับอนุญาตรื้อถอนจะมีการรื้อถอนอาคารเดิมให้แล้วเสร็จก่อนเริ่มก่อสร้างโครงการ จากการประเมินความเข้มข้นของมลสารทั้งหมดจากกิจกรรมต่างๆ ในช่วงการดำเนินการรื้อถอนอาคารเดิมทั้งสามกิจกรรมได้แก่ ฝุ่นละอองจากกิจกรรมการรื้อถอนในพื้นที่ มลสารจากเครื่องจักรกล มลสารจากรถบรรทุก เมื่อรวมกับค่าความเข้มข้นของมลสารบริเวณพื้นที่โครงการในปัจจุบัน (ปริมาณฝุ่นละอองรวม (TSP) ฝุ่นละอองขนาดไม่เกิน 10 ไมครอน (PM10) ตรวจวัดระหว่างวันที่ 6-9 มิถุนายน 2562 และมลพิษทางอากาศ ตรวจวัดระหว่างวันที่ 6-7 มิถุนายน 2562) พบว่า ในระยะรื้อถอนความเข้มข้นของมลสารทางอากาศบริเวณพื้นที่โครงการมีค่าดังนี้	1. ติดตั้งรั้วทึบโดยใช้ Metal Sheet ความสูง 6 เมตร เพื่อป้องกันฝุ่นละอองและเศษวัสดุตกหล่น 2. ฉีดน้ำลดฝุ่นละอองตลอดเวลาการเจาะ การตัดคอนกรีต การขนถ่ายเศษวัสดุ และบริเวณพื้นที่กองเศษวัสดุก่อนขนส่งออกนอกพื้นที่โครงการ เพื่อป้องกันฝุ่นละอองฟุ้งกระจาย 3. ใช้ผ้าคลุมบริเวณพื้นที่กองเศษวัสดุจากการรื้อถอนให้มิดชิดทั้งด้านบนและด้านข้างทุกด้าน 4. บริเวณปากทางเข้า-ออก ต้องปิดทึบตลอดเวลาเปิดเฉพาะเมื่อมีรถเข้า-ออก และต้องรักษาพื้นผิวให้สะอาดปราศจากเศษหิน ดิน ทราย หรือฝุ่นตกค้างจนการรื้อถอนแล้วเสร็จ 5. จัดให้มีพนักงานดูแลความเป็นระเบียบเรียบร้อยบริเวณพื้นที่กองเศษวัสดุอย่างเพียงพอ	1. ตรวจวัดฝุ่นละอองรวม (TSP) และฝุ่นละอองขนาดไม่เกิน 10 ไมครอน (PM10) ตรวจวัดสัปดาห์ละ 1 ครั้ง (ครอบคลุมตลอด 24 ชั่วโมง) ตลอดระยะเวลารื้อถอนโครงการ โดยตรวจวัดบริเวณภายในพื้นที่ก่อสร้างโครงการ 2. ตรวจวัด CO, HC, NOx และ SOx ตรวจวัดเดือนละ 1 ครั้ง ตลอดระยะเวลารื้อถอนโครงการ โดยตรวจวัดบริเวณภายในพื้นที่ก่อสร้างโครงการ 3. ตรวจสอบความคงทนแข็งแรง และไม่ให้มีการฉีกขาดของผ้าใบคลุมรถบรรทุก ผู้รับผิดชอบ : บริษัท เอดีซี-เจวี 23 จำกัด

เดือนกุมภาพันธ์ 2563

ลงชื่อ ..... ผู้รับมอบอำนาจ

(นายนัฐชล นาคสู่สุข)

บริษัท เอดีซี-เจวี 23 จำกัด

บริษัท เอดีซี - เจวี 23 จำกัด
ADC - JV 23 CO., LTD.

บริษัท เอ็นไวรอนเมนทอล เทคโนโลยี คอนซัลแตนท์ จำกัด

เดือนกุมภาพันธ์ 2563 รับรองจำนวน 7/180 หน้า

ลงชื่อ ..... บุคคลธรรมดาผู้มีสิทธิจัดทำรายงาน

(นายเอนก แก้วกระจ่าง)

บริษัท เอ็นไวรอนเมนทอล เทคโนโลยี คอนซัลแตนท์ จำกัด

ตารางที่ 2 มาตรการป้องกันและแก้ไขผลกระทบสิ่งแวดล้อม และมาตรการติดตามตรวจสอบผลกระทบสิ่งแวดล้อมในระยะรื้อถอน โครงการ ไอดีโอ คิว ทองหล่อ สเตชั่น (IDEO Q THONGLO STATION) (ต่อ)

ทรัพยากรสิ่งแวดล้อม	ผลกระทบสิ่งแวดล้อมที่สำคัญ	มาตรการป้องกันและแก้ไขผลกระทบสิ่งแวดล้อม	มาตรการติดตามตรวจสอบผลกระทบสิ่งแวดล้อม
1. คุณภาพอากาศที่เกิดจากการรื้อถอน (ต่อ)	1) ฝุ่นละอองรวม (TSP) ปริมาณฝุ่นละอองรวมที่จะเกิดขึ้นจากกิจกรรมการรื้อถอนของโครงการเท่ากับ 0.0208 มก./ลบ.ม. จากเครื่องจักรกลประมาณ 0.002 มก./ลบ.ม. และรถบรรทุกประมาณ 0.00004 มก./ลบ.ม. รวมเท่ากับ 0.02284 มก./ลบ.ม. โดยเมื่อรวมกับปริมาณฝุ่นละอองในบรรยากาศปัจจุบันภายในพื้นที่โครงการมีปริมาณ 0.084 มก./ลบ.ม. จะทำให้มีปริมาณฝุ่นละอองรวม (TSP) บริเวณพื้นที่โครงการเท่ากับ 0.10684 มก./ลบ.ม. ซึ่งมีค่าไม่เกินมาตรฐานคุณภาพอากาศค่าเฉลี่ย 24 ชั่วโมง (กำหนดไว้เท่ากับ 0.33 มก./ลบ.ม.) 2) ฝุ่นละอองขนาดไม่เกิน 10 ไมครอน (PM10) ปริมาณฝุ่นละอองขนาดไม่เกิน 10 ไมครอน (PM10) ที่จะเกิดขึ้นจากกิจกรรมการก่อสร้างของโครงการเท่ากับ 0.020 มก./ลบ.ม. จากเครื่องจักรกลประมาณ 0.00019 มก./ลบ.ม. และรถบรรทุกประมาณ 0.00002 มก./ลบ.ม. รวมเท่ากับ 0.02021 มก./ลบ.ม.โดยเมื่อรวมกับปริมาณฝุ่นละอองขนาดไม่เกิน 10 ไมครอน (PM 10) ในบรรยากาศปัจจุบันภายในพื้นที่โครงการมีปริมาณ 0.048 มก./ลบ.ม. จะทำให้มีปริมาณฝุ่นละอองขนาดไม่เกิน 10 ไมครอน (PM 10) บริเวณพื้นที่โครงการเท่ากับ 0.06821 มก./ลบ.ม. ซึ่งมีค่าไม่เกินมาตรฐานคุณภาพอากาศ (กำหนดไว้เท่ากับ 0.12 มก./ลบ.ม.)	6. จัดให้มีการติดตั้งป้ายแจ้งการรื้อถอน โดยระบุชื่อ เบอร์โทรศัพท์ของผู้แทนโครงการซึ่งได้รับมอบหมายจากบริษัท เอดีซี-เจวี 23 จำกัด (เจ้าของโครงการ) ให้สามารถดำเนินการดูแลแก้ไขปัญหาที่เกิดขึ้นได้รับร้องเรียนได้ทันที ทั้งนี้ผู้แทนโครงการต้องสามารถติดต่อได้ตลอดเวลาและผู้อยู่อาศัยข้างเคียงสามารถไปพบและร้องเรียนปัญหาได้ตลอดวันและเวลาที่มีกิจกรรมการรื้อถอน ในกรณีเหตุสุดวิสัยที่ผู้แทนโครงการไม่สามารถปฏิบัติหน้าที่ได้ โครงการต้องจัดให้มีผู้แทนที่สามารถปฏิบัติหน้าที่ในการตัดสินใจดำเนินการได้เช่นเดียวกัน 7. ดำเนินการรื้อถอนในช่วงเวลา 08.00-18.00 น. ทั้งนี้หากมีการร้องเรียนจากผู้พักอาศัยข้างเคียงโครงการได้รับความเดือดร้อน จะต้องหยุดดำเนินการเพื่อแก้ไขปัญหาจนเสร็จสิ้น แล้วค่อยดำเนินการต่อ	

เดือนกุมภาพันธ์ 2563

ลงชื่อ ..... ผู้รับมอบอำนาจ

(นายนัฐพล นาคสู่สุข)

บริษัท เอดีซี-เจวี 23 จำกัด

บริษัท เอดีซี - เจวี 23 จำกัด
ADC - JV 23 CO., LTD.

Etech

บริษัท เอ็นไวรอนเมนทอล เทคโนโลยี คอนซัลแตนท์ จำกัด

เดือนกุมภาพันธ์ 2563 รับรองจำนวน 8/180 หน้า

ลงชื่อ ..... บุคคลธรรมดาผู้มีสิทธิจัดทำรายงาน

(นายเอนก แก้วกระจ่าง)

บริษัท เอ็นไวรอนเมนทอล เทคโนโลยี คอนซัลแตนท์ จำกัด

ตารางที่ 2 มาตรการป้องกันและแก้ไขผลกระทบสิ่งแวดล้อม และมาตรการติดตามตรวจสอบผลกระทบสิ่งแวดล้อมในระยะรื้อถอน โครงการ ไอดีโอ คิว ทองหล่อ สเตชั่น (IDEO Q THONGLO STATION) (ต่อ)

ทรัพยากรสิ่งแวดล้อม	ผลกระทบสิ่งแวดล้อมที่สำคัญ	มาตรการป้องกันและแก้ไขผลกระทบสิ่งแวดล้อม	มาตรการติดตามตรวจสอบผลกระทบสิ่งแวดล้อม
1. คุณภาพอากาศที่เกิดจากการรื้อถอน (ต่อ)	3) คาร์บอนมอนอกไซด์ (CO) ปริมาณคาร์บอนมอนอกไซด์ (CO) ที่เกิดจากเครื่องจักรกลประมาณ 0.007 มก./ลบ.ม. และรถบรรทุกประมาณ 0.0001 มก./ลบ.ม. รวมเท่ากับ 0.0071 มก./ลบ.ม. โดยเมื่อรวมกับปริมาณคาร์บอนมอนอกไซด์ (CO) ในบรรยากาศปัจจุบันภายในพื้นที่โครงการมีปริมาณ 0.65 มก./ลบ.ม. จะทำให้มีปริมาณคาร์บอนมอนอกไซด์ (CO) บริเวณพื้นที่โครงการเท่ากับ 0.6571 มก./ลบ.ม. ซึ่งมีค่าไม่เกินมาตรฐานคุณภาพอากาศค่าเฉลี่ยสูงสุด 1 ชั่วโมง (กำหนดไว้เท่ากับ 34.2 มก./ลบ.ม.)	8. ก่อนเริ่มดำเนินการรื้อถอนให้มีเจ้าหน้าที่โครงการเข้าพบผู้พักอาศัยข้างเคียงโครงการเพื่อสำรวจสภาพแวดล้อม อาคารพักอาศัย และสอบถามการใช้ชีวิตประจำวันที่อาจได้รับผลกระทบจากฝุ่นจากการรื้อถอน ในกรณีที่ส่งผลกระทบการใช้ชีวิตประจำวัน ให้โครงการแก้ไขหรือชดเชยค่าเสียหายให้กับผู้ได้รับผลกระทบ ทั้งนี้ หากไม่สามารถตกลงกันได้จะจัดให้มีบุคคลที่ 3 (คณะกรรมการประสานงานแก้ไขปัญหาจากการพัฒนาโครงการ) เข้ามาช่วยเจรจาไกล่เกลี่ยเพื่อหาข้อยุติ อาทิเช่น การเจ็บป่วย โรคผิวหนัง ภูมิแพ้ ที่เกิดจากการดำเนินการรื้อถอนโครงการ การติดตั้งเครื่องปรับอากาศ/เครื่องกรองอากาศ/เครื่องอบผ้า เป็นต้น	

เดือนกุมภาพันธ์ 2563

ลงชื่อ ..... ผู้รับมอบอำนาจ

(นายนัฐพล นาคสู่สุข)

บริษัท เอดีซี-เจวี 23 จำกัด

บริษัท เอดีซี - เจวี 23 จำกัด
ADC - JV 23 CO., LTD.

บริษัท เอ็นไวรอนเมนทอล เทคโนโลยี คอนซัลแตนท์ จำกัด

เดือนกุมภาพันธ์ 2563 รับรองจำนวน 9/180 หน้า

ลงชื่อ ..... บุคคลธรรมดาผู้มีสิทธิจัดทำรายงาน

(นายเอนก แก้วกระจ่าง)

บริษัท เอ็นไวรอนเมนทอล เทคโนโลยี คอนซัลแตนท์ จำกัด

ตารางที่ 2 มาตรการป้องกันและแก้ไขผลกระทบสิ่งแวดล้อม และมาตรการติดตามตรวจสอบผลกระทบสิ่งแวดล้อมในระยะรื้อถอน โครงการ ไอดีโอ คิว ทองหล่อ สเตชั่น (IDEO Q THONGLO STATION) (ต่อ)

ทรัพยากรสิ่งแวดล้อม	ผลกระทบสิ่งแวดล้อมที่สำคัญ	มาตรการป้องกันและแก้ไขผลกระทบสิ่งแวดล้อม	มาตรการติดตามตรวจสอบผลกระทบสิ่งแวดล้อม
1. คุณภาพอากาศที่เกิดจากการรื้อถอน	4) ไนโตรเจนออกไซด์ (NOx) ปริมาณไนโตรเจนไดออกไซด์ (NO_2) ที่เกิดจากเครื่องจักรกลประมาณ 0.039 มก./ลบ.ม. และรถบรรทุกประมาณ 0.0003 มก./ลบ.ม. รวมเท่ากับ 0.0393 มก./ลบ.ม. โดยเมื่อรวมกับปริมาณไนโตรเจนไดออกไซด์ (NO_2) ในบรรยากาศปัจจุบันภายในพื้นที่โครงการมีปริมาณ 0.032 มก./ลบ.ม. จะทำให้มีปริมาณไนโตรเจนไดออกไซด์ (NO_2) บริเวณพื้นที่โครงการเท่ากับ 0.0731 มก./ลบ.ม. ซึ่งมีค่าไม่เกินมาตรฐานคุณภาพอากาศ 1 ชั่วโมง (กำหนดไว้เท่ากับ 0.32 มก./ลบ.ม.) 5) ซัลเฟอร์ออกไซด์ (SOx) ปริมาณซัลเฟอร์ไดออกไซด์ (SO_2) ที่เกิดจากเครื่องจักรกลประมาณ 0.002 มก./ลบ.ม. และรถบรรทุกประมาณ 0.000006 มก./ลบ.ม. รวมเท่ากับ 0.002006 มก./ลบ.ม. โดยเมื่อรวมกับปริมาณซัลเฟอร์ไดออกไซด์ (SO_2) ในบรรยากาศปัจจุบันภายในพื้นที่โครงการมีปริมาณ 0.0098 มก./ลบ.ม. จะทำให้มีปริมาณซัลเฟอร์ไดออกไซด์ (SO_2) บริเวณพื้นที่โครงการเท่ากับ 0.011806 มก./ลบ.ม. ซึ่งมีค่าไม่เกินมาตรฐานคุณภาพอากาศ 1 ชั่วโมง (กำหนดไว้เท่ากับ 0.78 มก./ลบ.ม.)	9. จัดให้มีเจ้าหน้าที่โครงการเข้าพบผู้พักอาศัยข้างเคียงโครงการเป็นประจำตลอดระยะเวลารื้อถอน สัปดาห์ละ 1 ครั้ง เพื่อสอบถามถึงผลกระทบจากการก่อสร้างโครงการ พร้อมติดตั้งกล่องรับความคิดเห็นที่บริเวณป้อมยามเพื่อรับเรื่องร้องเรียนที่อาจเกิดขึ้น หากมีปัญหาเกิดขึ้นต้องแก้ไขอย่างเร่งด่วน 10. ติดตามรายงานคุณภาพอากาศของหน่วยงานราชการที่เกี่ยวข้องในแต่ละวัน หากพบว่ามีค่าความเข้มข้นของฝุ่นขนาดไม่เกิน 2.5 ไมครอน เกินกว่าค่ามาตรฐาน ให้หยุดกิจกรรมการก่อสร้างที่อาจทำให้เกิดฝุ่นขนาดไม่เกิน 2.5 ไมครอนทันที ได้แก่ กิจกรรมที่เป็นแหล่งที่ก่อให้เกิดฝุ่นละอองและการเผาไหม้ของเครื่องยนต์เครื่องจักร และยานพาหนะที่ใช้เครื่องยนต์ดีเซลในขั้นตอนงานปรับพื้นที่ งานเสาเข็ม งานฐานราก งานโครงกสร้าง งานตกแต่งอาคาร เป็นต้น และในกรณีที่หน่วยงานราชการมีมาตรการในการลดหรือแก้ไขปัญหาฝุ่นขนาดไม่เกิน 2.5 ไมครอน ก็จะให้ความร่วมมือกับทางราชการอย่างเคร่งครัด	-

เดือนกุมภาพันธ์ 2563

ลงชื่อ ..... ผู้รับมอบอำนาจ

(นายนัฐพล นาคสู่สุข)

บริษัท เอดีซี-เจวี 23 จำกัด

บริษัท เอดีซี - เจวี 23 จำกัด
ADC - JV 23 CO., LTD.

บริษัท เอ็นไวรอนเมนทอล เทคโนโลยี คอนซัลแตนท์ จำกัด

เดือนกุมภาพันธ์ 2563 รับรองจำนวน 10/180 หน้า

ลงชื่อ ..... บุคคลธรรมดาผู้มีสิทธิจัดทำรายงาน

(นายเอนก แก้วกระจ่าง)

บริษัท เอ็นไวรอนเมนทอล เทคโนโลยี คอนซัลแตนท์ จำกัด

ตารางที่ 2 มาตรการป้องกันและแก้ไขผลกระทบสิ่งแวดล้อม และมาตรการติดตามตรวจสอบผลกระทบสิ่งแวดล้อมในระยะรื้อถอน โครงการ ไอดีโอ คิว ทองหล่อ สเตชั่น (IDEO Q THONGLO STATION) (ต่อ)

ทรัพยากรสิ่งแวดล้อม	ผลกระทบสิ่งแวดล้อมที่สำคัญ	มาตรการป้องกันและแก้ไขผลกระทบสิ่งแวดล้อม	มาตรการติดตามตรวจสอบผลกระทบสิ่งแวดล้อม
1. คุณภาพอากาศที่เกิดจากการรื้อถอน (ต่อ)	6) สารประกอบไฮโดรคาร์บอน (HC) ปริมาณสารประกอบไฮโดรคาร์บอน (HC) ที่เกิดจากเครื่องจักรกลประมาณ 0.003 มก./ลบ.ม. และรถบรรทุกประมาณ 0.00007 มก./ลบ.ม. รวมเท่ากับ 0.00307 มก./ลบ.ม. โดยเมื่อรวมกับปริมาณสารประกอบไฮโดรคาร์บอน (HC) ในบรรยากาศปัจจุบันภายในพื้นที่โครงการมีปริมาณ 1.7493 มก./ลบ.ม. จะทำให้มีปริมาณสารประกอบไฮโดรคาร์บอน (HC) บริเวณพื้นที่โครงการเท่ากับ 1.75237 มก./ลบ.ม. ทั้งนี้ ปริมาณสารประกอบไฮโดรคาร์บอน (HC) ไม่มีค่ามาตรฐานกำหนด ผลกระทบด้านฝุ่นละอองจะเกิดขึ้นจากกิจกรรมการรื้อถอนอาคาร และการใช้เครื่องมือจักรกลขนาดหนักในการรื้อถอน จะทำให้เกิดฝุ่นละออง ซึ่งอาจสร้างความเดือดร้อนรำคาญต่อชุมชนข้างเคียง ดังนั้น โครงการต้องกำหนดให้มีมาตรการป้องกันและแก้ไขผลกระทบด้านฝุ่นละอองที่เกิดขึ้นในช่วงรื้อถอนอาคารเดิม		-

เดือนกุมภาพันธ์ 2563

ลงชื่อ ..... ผู้รับมอบอำนาจ

(นายนัฐพล นาคสุข)

บริษัท เอดีซี-เจวี 23 จำกัด

บริษัท เอดีซี - เจวี 23 จำกัด
ADC - JV 23 CO., LTD.

บริษัท เอ็นไวรอนเมนทอล เทคโนโลยี คอนซัลแตนท์ จำกัด

เดือนกุมภาพันธ์ 2563 รับรองจำนวน 11/180 หน้า

ลงชื่อ ..... บุคคลธรรมดาผู้มีสิทธิจัดทำรายงาน

(นายเอนก แก้วกระจ่าง)

บริษัท เอ็นไวรอนเมนทอล เทคโนโลยี คอนซัลแตนท์ จำกัด

ตารางที่ 2 มาตรการป้องกันและแก้ไขผลกระทบสิ่งแวดล้อม และมาตรการติดตามตรวจสอบผลกระทบสิ่งแวดล้อมในระยะรื้อถอน โครงการ ไอดีโอ คิว ทองหล่อ สเตชั่น (IDEO Q THONGLO STATION) (ต่อ)

ทรัพยากรสิ่งแวดล้อม	ผลกระทบสิ่งแวดล้อมที่สำคัญ	มาตรการป้องกันและแก้ไขผลกระทบสิ่งแวดล้อม	มาตรการติดตามตรวจสอบผลกระทบสิ่งแวดล้อม
2. เสียงที่เกิดจากการรื้อถอน	ผลการประเมินผลกระทบจากระดับเสียงที่เกิดขึ้นจากกิจกรรมการรื้อถอน ก่อนมีมาตรการ พบว่า ผู้ที่อาศัยอยู่ภายในบ้าน/อาคารข้างเคียง ด้านทิศตะวันออก ทิศใต้ และทิศเหนือของโครงการ (คำนวณที่ระยะ worst case) จะได้รับผลกระทบจากการรื้อถอน โดยมีระดับเสียงที่ได้รับอยู่ในช่วง 78.9-95.4 dB(A) และค่าระดับเสียงที่เกิดขึ้นจากกิจกรรมการรื้อถอนภายหลังจากโครงการจัดให้มีมาตรการผนังกันเสียง พบว่า ผู้ที่อาศัยอยู่ภายในบ้าน/อาคารข้างเคียง ด้านทิศตะวันออก ทิศใต้ และทิศเหนือของโครงการ (คำนวณที่ระยะ worst case) จะได้รับเสียงตลอดการรื้อถอน อยู่ในช่วง 64.8-69.0 dB(A) ซึ่งไม่เกินค่ามาตรฐานระดับเสียงเฉลี่ย 24 ชั่วโมง (ไม่เกิน 70 dB (A))	1. ในช่วงรื้อถอนอาคารโครงการจะจัดทำรั้ว Metal Sheet ความสูง 6.0 เมตร โดยรอบบริเวณพื้นที่โครงการ สำหรับแนวอาคารเดิมที่จะทำการรื้อถอน ด้านทิศตะวันออก ติดตั้งผนังกันเสียงชนิด Bloxteg 2 Tuff Series (หรือเทียบเท่า) ความสูง 3.0 เมตร ติดตั้งกับผนังอาคารเดิม ซึ่งสามารถลดเสียงลงเมื่อผ่านผนังกันเสียง 50 dB(A) และด้านทิศเหนือ ทิศใต้ ติดตั้งผนังกันเสียง Metal sheet (หรือวัสดุที่มีคุณสมบัติเทียบเท่า) ความสูง 3.0 เมตร ติดตั้งห่างจากแหล่งกำเนิดเสียง 1.0 เมตร สามารถลดเสียงเมื่อผ่านผนังกันเสียงได้ 25 dB(A) 2. ในระหว่างการรื้อถอนให้ฉีดน้ำหรือสเปรย์น้ำป้องกันฝุ่นตลอดเวลา 3. ดำเนินการรื้อถอนในช่วงเวลา 08.00-18.00 น. ทั้งนี้หากมีการร้องเรียนจากผู้พักอาศัยข้างเคียงโครงการได้รับความเดือดร้อน จะต้องหยุดดำเนินการเพื่อแก้ไขปัญหาจนเสร็จสิ้น แล้วค่อยดำเนินการต่อ	1. ตรวจวัดระดับเสียง Leq 24 ชั่วโมง, Lmax, Ldn, L90 ตรวจวัดทุกวันที่มีกิจกรรมการรื้อถอน และติดตามประเมินผลทุกสัปดาห์ โดยตรวจวัดบริเวณภายในพื้นที่ก่อสร้างโครงการ ผู้รับผิดชอบ : บริษัท เอดีซี-เจวี 23 จำกัด

เดือนกุมภาพันธ์ 2563

ลงชื่อ ..... ผู้รับมอบอำนาจ

(นายนัฐพล มาคสุข)

บริษัท เอดีซี-เจวี 23 จำกัด

บริษัท เอดีซี - เจวี 23 จำกัด
ADC - JV 23 CO., LTD.

เดือนกุมภาพันธ์ 2563 รับรองจำนวน 12/180 หน้า

ลงชื่อ ..... บุคคลธรรมดาผู้มีสิทธิจัดทำรายงาน

(นายเอนก แก้วกระจ่าง)

บริษัท เอ็นไวรอนเมนทอล เทคโนโลยี คอนซัลแตนท์ จำกัด

ตารางที่ 2 มาตรการป้องกันและแก้ไขผลกระทบสิ่งแวดล้อม และมาตรการติดตามตรวจสอบผลกระทบสิ่งแวดล้อมในระยะรื้อถอน โครงการ ไอดีโอ คิว ทองหล่อ สเตชั่น (IDEO Q THONGLO STATION) (ต่อ)

ทรัพยากรสิ่งแวดล้อม	ผลกระทบสิ่งแวดล้อมที่สำคัญ	มาตรการป้องกันและแก้ไขผลกระทบสิ่งแวดล้อม	มาตรการติดตามตรวจสอบผลกระทบสิ่งแวดล้อม
3. ความสั่นสะเทือนที่เกิดจากการรื้อถอน	ในการรื้อถอนอาคารอาจส่งผลกระทบด้านความสั่นสะเทือน ซึ่งความสั่นสะเทือนที่เกิดขึ้นจากการรื้อถอนอาคารเดิมส่วนใหญ่เกิดจากการทำงานของเครื่องจักร การสกัด ทุบรื้อ อาจส่งผลกระทบต่อโครงสร้างของอาคารที่ติดโครงการหรืออาคารข้างเคียงได้ จากการคำนวณระดับความสั่นสะเทือนจากการรื้อถอนอาคารเดิม พบว่า การรื้อถอนอาคารเดิมจะทำให้เกิดความสั่นสะเทือน โดยพิจารณาในรูปค่าความเร็วอนุภาคสูงสุดจะได้รับความสั่นสะเทือนอยู่ในช่วง 0.648-2.372 มิลลิเมตร/วินาที ซึ่งเมื่อเปรียบเทียบกับผลกระทบเนื่องจากความสั่นสะเทือนที่มีต่อคนและอาคารสิ่งปลูกสร้าง พบว่า เมื่อนำค่าความสั่นสะเทือนมาเปรียบเทียบกับค่ามาตรฐานความสั่นสะเทือนเพื่อป้องกันผลกระทบต่ออาคาร จากประกาศคณะกรรมการสิ่งแวดล้อมแห่งชาติฉบับที่ 37 (พ.ศ. 2553) มีค่าไม่เกิน 5 มิลลิเมตร/วินาที จึงคาดว่าการก่อสร้างโครงการจะส่งผลกระทบด้านความสั่นสะเทือนในระดับต่ำถึงปานกลาง	1. ก่อนการรื้อถอนผู้รับเหมาต้องสำรวจถ่ายภาพสภาพรั้ว กำแพงบ้าน และตัวอาคาร เพื่อชี้แจงทำความเข้าใจกับบ้านข้างเคียงและแจ้งแผนการรื้อถอน และแจ้งช่องทางการร้องเรียน เช่น กล่องรับความคิดเห็นที่บริเวณป้อมยาม เบอร์โทรศัพท์ติดต่อ หรือแจ้งด้วยตนเองที่สำนักงานก่อสร้างโครงการ เพื่อรับเรื่องร้องเรียนที่อาจเกิดขึ้น และหากมีปัญหาเกิดขึ้นต้องหาแนวทางแก้ไขอย่างเร่งด่วน โดยโครงการจะรับผิดชอบชดเชยค่าเสียหาย/ ซ่อมแซม ให้คืนสภาพเดิมหากเกิดการแตกร้าวขึ้น 2. ดำเนินการรื้อถอนในช่วงเวลา 08.00-18.00 น. ทั้งนี้หากมีการร้องเรียนจากผู้พักอาศัยข้างเคียงโครงการได้รับความเดือดร้อน จะต้องหยุดดำเนินการเพื่อแก้ไขปัญหาจนเสร็จสิ้น แล้วค่อยดำเนินการต่อ	1. ตรวจวัดความสั่นสะเทือน ทุกวันที่มีกิจกรรมการรื้อถอน และติดตามประเมินผลทุกสัปดาห์ตลอดระยะเวลาการรื้อถอน โดยตรวจวัดบริเวณภายในพื้นที่ก่อสร้างโครงการ ผู้รับผิดชอบ : บริษัท เอดีซี-เจวี 23 จำกัด

เดือนกุมภาพันธ์ 2563

ลงชื่อ ..... ผู้รับมอบอำนาจ

(นายนัฐพล นาคสู่สุข)

บริษัท เอดีซี-เจวี 23 จำกัด

บริษัท เอดีซี - เจวี 23 จำกัด
ADC - JV 23 CO., LTD.

บริษัท เอ็นไวรอนเมนทอล เทคโนโลยี คอนซัลแตนท์ จำกัด

เดือนกุมภาพันธ์ 2563 รับรองจำนวน 13/180 หน้า

ลงชื่อ ..... บุคคลธรรมดาผู้มีสิทธิจัดทำรายงาน

(นายเอนก แก้วกระจ่าง)

บริษัท เอ็นไวรอนเมนทอล เทคโนโลยี คอนซัลแตนท์ จำกัด

ตารางที่ 2 มาตรการป้องกันและแก้ไขผลกระทบสิ่งแวดล้อม และมาตรการติดตามตรวจสอบผลกระทบสิ่งแวดล้อมในระยะรื้อถอน โครงการ ไอดีโอ คิว ทองหล่อ สเตชั่น (IDEO Q THONGLO STATION) (ต่อ)

ทรัพยากรสิ่งแวดล้อม	ผลกระทบสิ่งแวดล้อมที่สำคัญ	มาตรการป้องกันและแก้ไขผลกระทบสิ่งแวดล้อม	มาตรการติดตามตรวจสอบผลกระทบสิ่งแวดล้อม
3. ความสั่นสะเทือนที่เกิดจากการรื้อถอน (ต่อ)		3. จัดทำประกันภัยจากการก่อสร้างอาคาร (Contractors All Risks : CAR) โดยครอบคลุมถึงค่าเสียหายของอาคารข้างเคียง ชีวิต ร่างกาย และทรัพย์สินของบุคคลภายนอกด้วย โดยเริ่มคุ้มครองตั้งแต่เริ่มรื้อถอนจนกระทั่งไปสิ้นสุดถึงวันที่เปิดใช้อาคาร ในกรณีที่เกิดความเสียหายให้โครงการดำเนินการแก้ไขหรือชดเชยค่าเสียหายเบื้องต้นก่อน ทั้งนี้ในกรณีที่เกิดปัญหาหรือข้อร้องเรียนจากการก่อสร้างโครงการไม่สามารถหาข้อยุติของปัญหาหรือข้อร้องเรียนได้เพื่อให้ได้ข้อตกลงร่วมกับผู้ที่ได้รับผลกระทบ ทางโครงการจะจัดตั้งคณะกรรมการประสานแก้ไขปัญหาจากการพัฒนาโครงการประกอบด้วยบุคคล 3 ฝ่ายได้แก่ 1. บริษัท เอดีซี-เจวี 23 จำกัด (เจ้าของโครงการ) 2. ผู้ที่ได้รับผลกระทบ 3. บุคคลที่ 3 ซึ่งเป็นที่ยอมรับของทั้ง 2 ฝ่าย เพื่อเข้าร่วมประชุมหาข้อยุติและเกิดความเป็นธรรมกับทุกฝ่าย 4. ดำเนินการแก้ไขตามขั้นตอนการรับเรื่องร้องเรียนในแต่ละขั้นตอนดังผังดำเนินการเพื่อตรวจสอบและแก้ไขปัญหาเรื่องร้องเรียนในระยะรื้อถอนดัง**รูปที่ 1**	

เดือนกุมภาพันธ์ 2563

ลงชื่อ ..... ผู้รับมอบอำนาจ

(นายนัฐพล นาคสู่สุข)

บริษัท เอดีซี-เจวี 23 จำกัด

บริษัท เอดีซี - เจวี 23 จำกัด
ADC - JV 23 CO., LTD.

Etech

บริษัท เอ็นไวรอนเมนทอล เทคโนโลยี คอนซัลแตนท์ จำกัด

เดือนกุมภาพันธ์ 2563 รับรองจำนวน 14/180 หน้า

ลงชื่อ ..... บุคคลธรรมดาผู้มีสิทธิจัดทำรายงาน

(นายเอนก แก้วกระจ่าง)

บริษัท เอ็นไวรอนเมนทอล เทคโนโลยี คอนซัลแตนท์ จำกัด

ตารางที่ 2 มาตรการป้องกันและแก้ไขผลกระทบสิ่งแวดล้อม และมาตรการติดตามตรวจสอบผลกระทบสิ่งแวดล้อมในระยะรื้อถอน โครงการ ไอดีโอ คิว ทองหล่อ สเตชั่น (IDEO Q THONGLO STATION) (ต่อ)

ทรัพยากรสิ่งแวดล้อม	ผลกระทบสิ่งแวดล้อมที่สำคัญ	มาตรการป้องกันและแก้ไขผลกระทบสิ่งแวดล้อม	มาตรการติดตามตรวจสอบผลกระทบสิ่งแวดล้อม
4. มูลฝอยจากการรื้อถอน	มูลฝอยจากการรื้อถอนรวมปริมาณ 2,706 ตัน ประกอบด้วยคอนกรีต อิฐมวลเบา เหล็ก หินแกรนิต กระเบื้องเซรามิก ยิปซั่มบอร์ด กระเบื้องยาง ไฟเบอร์ซีเมนต์ ไม้และอลูมิเนียม โครงการจะนำเศษวัสดุซึ่งเป็นเศษวัสดุประเภทที่ไม่สามารถนำไปขายหรือนำกลับมาใช้ประโยชน์ได้ เช่น แผ่นคอนกรีต คอนกรีตเสริมเหล็ก เศษเหล็กเส้น เศษหินและเศษปูน ขนออกนอกโครงการ โดยจะจัดให้มีสถานที่กองวัสดุไว้ภายในพื้นที่โครงการ ก่อนเคลื่อนย้ายออกนอกโครงการ	1. จัดให้มีพื้นที่รวบรวมเศษวัสดุจากการรื้อถอนไว้ภายในพื้นที่โครงการ โดยแยกประเภทเศษวัสดุเพื่อง่ายต่อการเก็บขน ซึ่งระหว่างรอการขนย้ายออกนอกพื้นที่โครงการต้องจัดให้มีผ้าใบคลุมกองเศษวัสดุที่อาจทำให้เกิดฝุ่น เพื่อป้องกันการฟุ้งกระจายของฝุ่นละออง 2. จัดให้มีที่จอดรถขนวัสดุภายในโครงการโดยห้ามรถบรรทุกติดเครื่องขณะจอด โดยไม่มีความจำเป็น 3. ขนส่งเศษวัสดุของอาคารเดิมในช่วงนอกเวลาเร่งด่วนโดยทางโครงการต้องมีเจ้าหน้าที่อำนวยความสะดวกด้านการจราจรตลอดระยะเวลาที่มีรถขนส่งเข้าออก เพื่อป้องกันอุบัติเหตุที่จะเกิดกับผู้ขับขี่และประชาชนที่เดินผ่านหน้าโครงการ 4. เศษวัสดุจากการรื้อถอนส่วนที่ไม่สามารถนำกลับมาใช้ประโยชน์ได้ โครงการกำหนดให้ผู้รับเหมาเป็นผู้รับผิดชอบนำส่งไปกำจัดที่ศูนย์กำจัดวัสดุจากการก่อสร้างอ่อนนุช โดยปฏิบัติตามเงื่อนไขของศูนย์ฯ อย่างเคร่งครัด และในส่วนของมูลฝอยชนิดอื่นที่ไม่อยู่ในขอบเขตการกำจัดของโรงกำจัดและแปรรูปมูลฝอยจากการก่อสร้างอ่อนนุช ได้แก่ กระเบื้องเซรามิก กระเบื้องหลังคา ยิปซั่มบอร์ด และไม้แบบ โครงการจะประสานไปยังหน่วยงานเอกชนที่ได้รับอนุญาตมารับไปกำจัดต่อไป	- ตรวจสอบและรายงานปริมาณมูลฝอยที่เกิดขึ้นจากกิจกรรมการรื้อถอนพร้อมทั้งวิธีการกำจัด ผู้รับผิดชอบ : บริษัท เอดีซี-เจวี 23 จำกัด

เดือนกุมภาพันธ์ 2563

ลงชื่อ ..... ผู้รับมอบอำนาจ

(นายนัฐพล นาคสุข)

บริษัท เอดีซี-เจวี 23 จำกัด

บริษัท เอดีซี - เจวี 23 จำกัด
ADC - JV 23 CO., LTD.

บริษัท เอ็นไวรอนเมนทอล เทคโนโลยี คอนซัลแตนท์ จำกัด

เดือนกุมภาพันธ์ 2563 รับรองจำนวน 15/180 หน้า

ลงชื่อ ..... บุคคลธรรมดาผู้มีสิทธิจัดทำรายงาน

(นายเอนก แก้วกระจ่าง)

บริษัท เอ็นไวรอนเมนทอล เทคโนโลยี คอนซัลแตนท์ จำกัด

ตารางที่ 2 มาตรการป้องกันและแก้ไขผลกระทบสิ่งแวดล้อม และมาตรการติดตามตรวจสอบผลกระทบสิ่งแวดล้อมในระยะรื้อถอน โครงการ ไอดีโอ คิว ทองหล่อ สเตชั่น (IDEO Q THONGLO STATION) (ต่อ)

ทรัพยากรสิ่งแวดล้อม	ผลกระทบสิ่งแวดล้อมที่สำคัญ	มาตรการป้องกันและแก้ไขผลกระทบสิ่งแวดล้อม	มาตรการติดตามตรวจสอบผลกระทบสิ่งแวดล้อม
5. การจราจร	เนื่องจากพื้นที่โครงการในปัจจุบันมีอาคารเดิมที่ยังไม่ได้รื้อถอน โดยซึ่งจะทำการรื้อถอน ก่อนก่อสร้างอาคารโครงการ ซึ่งโครงการได้จัดให้มีการจัดการจราจรและในบริเวณพื้นที่โครงการมีพื้นที่สำหรับจอดรถบรรทุกอย่างเพียงพอ	1. จัดให้มีที่จอดรถรถบรรทุกขนส่งวัสดุรื้อถอนในพื้นที่โครงการ 2. ห้ามไม่ให้มีการจอดรถในบริเวณถนนสาธารณประโยชน์ 3. จัดให้มีเจ้าหน้ารักษาความปลอดภัยดูแลอำนวยความสะดวกด้านการจราจร	
6. ด้านความปลอดภัย/อุบัติเหตุ	ผลกระทบด้านความปลอดภัย/อุบัติเหตุ จากการรื้อถอนอาคารเดิมต่อผู้พักอาศัยใกล้เคียง อาจส่งผลกระทบจากเศษวัสดุในการก่อสร้างตกหล่นไปยังอาคารข้างเคียง ซึ่งโครงการต้องกำหนดให้มีมาตรการป้องกันและแก้ไขผลกระทบที่อาจเกิดขึ้น	1. จัดให้มีเจ้าหน้าที่ความปลอดภัยระดับวิชาชีพ (จป. วิชาชีพ) ดูแลมาตรการที่ต้องปฏิบัติตลอดเวลาที่ต้องปฏิบัติงาน	

เดือนกุมภาพันธ์ 2563

ลงชื่อ ..... ผู้รับมอบอำนาจ

(นายนัฐพล นาคสุข)

บริษัท เอดีซี-เจวี 23 จำกัด

บริษัท เอดีซี - เจวี 23 จำกัด
ADC - JV 23 CO., LTD.

Etech

บริษัท เอ็นไวรอนเมนทอล เทคโนโลยี คอนซัลแตนท์ จำกัด

เดือนกุมภาพันธ์ 2563 รับรองจำนวน 16/180 หน้า

ลงชื่อ ..... บุคคลธรรมดาผู้มีสิทธิจัดทำรายงาน

(นายเอนก แก้วกระจ่าง)

บริษัท เอ็นไวรอนเมนทอล เทคโนโลยี คอนซัลแตนท์ จำกัด

ตารางที่ 2 มาตรการป้องกันและแก้ไขผลกระทบสิ่งแวดล้อม และมาตรการติดตามตรวจสอบผลกระทบสิ่งแวดล้อมในระยะรื้อถอน โครงการ ไอดีโอ คิว ทองหล่อ สเตชั่น (IDEO Q THONGLO STATION) (ต่อ)

ทรัพยากรสิ่งแวดล้อม	ผลกระทบสิ่งแวดล้อมที่สำคัญ	มาตรการป้องกันและแก้ไขผลกระทบสิ่งแวดล้อม	มาตรการติดตามตรวจสอบผลกระทบสิ่งแวดล้อม
7. การมีส่วนร่วมของประชาชน	ผลกระทบที่อาจเกิดขึ้น โดยมีข้อห่วงกังวลในเรื่อง ปัญหาฝุ่นละออง เสียงดังรบกวน ความสั่นสะเทือน การจราจรติดขัด ความปลอดภัย/อุบัติเหตุ เป็นต้น	1. เมื่อเริ่มรื้อถอนอาคาร ต้องจัดให้มีเจ้าหน้าที่เข้าพบปะพูดคุยอย่างสม่ำเสมอ เพื่อสร้างความเข้าใจอันดี และรับฟังความคิดเห็น และความเดือดร้อนรำคาญที่มีผลกระทบมาจากการรื้อถอนสิ่งปลูกสร้างเดิม เพื่อนำมาปรับปรุงแก้ไขโดยเร่งด่วน 2. จัดช่องทางรับเรื่องราวร้องทุกข์กับชุมชนใกล้เคียง ประกอบด้วย เบอร์โทรศัพท์ที่สามารถติดต่อได้ 24 ชั่วโมง โดยการติดตั้งกล่องรับฟังความคิดเห็นบริเวณด้านหน้าโครงการในตำแหน่งที่สามารถมองเห็นได้ชัดเจน เพื่อรับเรื่องร้องเรียนที่อาจจะเกิดขึ้น และหาแนวทางแก้ไขปัญหาโดยทันที 3. กำหนดให้มีช่องทางรับเรื่องร้องเรียน ได้แก่ กล่องรับเรื่องร้องเรียนที่ป้อมยามหน้าพื้นที่ก่อสร้างโครงการ โทรศัพท์ของผู้รับผิดชอบในการรับเรื่องร้องเรียน และแจ้งด้วยตนเองที่สำนักงานก่อสร้างโครงการ และกำหนดขั้นตอนการรับเรื่องร้องเรียนในแต่ละขั้นตอน โดยหลังจากมีผู้เสียหายแจ้งเรื่องร้องเรียนผ่านช่องทางรับเรื่องร้องเรียน เจ้าหน้าที่รับเรื่องร้องเรียนจะต้องดำเนินการตรวจสอบบันทึก และรายงานข้อร้องเรียนให้ผู้บังคับบัญชา/เจ้าหน้าที่ที่เกี่ยวข้องรับทราบ หลังจากนั้นจะมีเจ้าหน้าที่โครงการตรวจสอบและแก้ไขปัญหาข้อร้องเรียน โดยปัญหาที่แก้ไขได้ทันทีโครงการจะต้องดำเนินการแก้ไขให้ทันที และแจ้งรายงานผลให้ผู้ร้องเรียน	1. การรับเรื่องร้องเรียน ช่องทางรับเรื่องร้องเรียนทุกขั้นตอนหรือวิธีการต้องระบุระยะเวลาดำเนินการในผังรับเรื่องร้องเรียนทุกขั้นตอน โดยกำหนดระยะเวลาในแต่ละขั้นตอนให้รวดเร็วและครอบสนองความเดือดร้อนและผลกระทบที่เกิดขึ้น **(รูปที่ 1)** ผู้รับผิดชอบ : บริษัท เอดีซี-เจวี 23 จำกัด

เดือนกุมภาพันธ์ 2563

ลงชื่อ ..... ผู้รับมอบอำนาจ

(นายนัฐพล นาคสู่สุข)

บริษัท เอดีซี-เจวี 23 จำกัด

บริษัท เอดีซี - เจวี 23 จำกัด
ADC - JV 23 CO., LTD.

Etech

บริษัท เอ็นไวรอนเมนทอล เทคโนโลยี คอนซัลแตนท์ จำกัด

เดือนกุมภาพันธ์ 2563 รับรองจำนวน 17/180 หน้า

ลงชื่อ ..... บุคคลธรรมดาผู้มีสิทธิจัดทำรายงาน

(นายเอนก แก้วกระจ่าง)

บริษัท เอ็นไวรอนเมนทอล เทคโนโลยี คอนซัลแตนท์ จำกัด

ตารางที่ 2 มาตรการป้องกันและแก้ไขผลกระทบสิ่งแวดล้อม และมาตรการติดตามตรวจสอบผลกระทบสิ่งแวดล้อมในระยะรื้อถอน โครงการ ไอดีโอ คิว ทองหล่อ สเตชั่น (IDEO Q THONGLO STATION) (ต่อ)

ทรัพยากรสิ่งแวดล้อม	ผลกระทบสิ่งแวดล้อมที่สำคัญ	มาตรการป้องกันและแก้ไขผลกระทบสิ่งแวดล้อม	มาตรการติดตามตรวจสอบผลกระทบสิ่งแวดล้อม
7. การมีส่วนร่วมของประชาชน (ต่อ)		รับทราบ ภายใน 24 ชั่วโมง หากปัญหาที่แก้ไขไม่ได้ทันที โครงการจะมีการดำเนินการชดเชยความเสียหาย แบ่งออกเป็น 2 ระยะ ได้แก่ (ดังแสดงในรูปที่ 1) ● **การชดเชยความเสียหายเบื้องต้นโดยเจ้าของโครงการ** : ในระหว่างรอขั้นการสำรวจความเสียหายและพิจารณาค่าสินไหมจากบริษัทประกันภัยที่โครงการได้จัดทำกรมธรรม์ประกันความเสียหายไว้ เจ้าของโครงการจะต้องรับผิดชอบในการดำเนินการแก้ไขปัญหาข้อร้องเรียนหรือชดเชยความเสียหายเบื้องต้นให้กับผู้เสียหายก่อน โดยแจ้งผลการดำเนินการแก้ไขให้ผู้เสียหายรับทราบทุก 3 วัน	

เดือนกุมภาพันธ์ 2563

ลงชื่อ ..... ผู้รับมอบอำนาจ

(นายนัฐพล มาคสู่สุข)

บริษัท เอดีซี-เจวี 23 จำกัด

บริษัท เอดีซี - เจวี 23 จำกัด
ADC - JV 23 CO., LTD.

Etech

บริษัท เอ็นไวรอนเมนทอล เทคโนโลยี คอนซัลแตนท์ จำกัด

เดือนกุมภาพันธ์ 2563 รับรองจำนวน 18/180 หน้า

ลงชื่อ ..... บุคคลธรรมดาผู้มีสิทธิจัดทำรายงาน

(นายเอนก แก้วกระจ่าง)

บริษัท เอ็นไวรอนเมนทอล เทคโนโลยี คอนซัลแตนท์ จำกัด

ตารางที่ 2 มาตรการป้องกันและแก้ไขผลกระทบสิ่งแวดล้อม และมาตรการติดตามตรวจสอบผลกระทบสิ่งแวดล้อมในระยะรื้อถอน โครงการ ไอดีโอ คิว ทองหล่อ สเตชั่น (IDEO Q THONGLO STATION) (ต่อ)

ทรัพยากรสิ่งแวดล้อม	ผลกระทบสิ่งแวดล้อมที่สำคัญ	มาตรการป้องกันและแก้ไขผลกระทบสิ่งแวดล้อม	มาตรการติดตามตรวจสอบผลกระทบสิ่งแวดล้อม
7. การมีส่วนร่วมของประชาชน (ต่อ)		● **การชดเชยความเสียหายโดยบริษัทประกันภัย** : เจ้าของโครงการจะต้องประสานงานกับบริษัทประกันภัยที่โครงการได้จัดทำกรมธรรม์ประกันความเสียหายไว้ หลังจากรับทราบว่าเรื่องร้องเรียนเป็นปัญหาที่แก้ไขไม่ได้ทันที หลังจากนั้นตัวแทนจาก 3 ฝ่าย ได้แก่ ตัวแทนโครงการ ตัวแทนผู้เสียหาย และตัวแทนบริษัทประกันภัย จะสำรวจความเสียหายร่วมกันให้แล้วเสร็จภายใน 1 สัปดาห์หลังจากได้รับข้อร้องเรียน หลังจากนั้นบริษัทประกันภัยจะพิจารณาค่าสินไหม และดำเนินการชดเชยค่าเสียหายให้กับผู้เสียหาย ให้แล้วเสร็จภายใน 1 เดือน หลังจากได้รับข้อร้องเรียน	

หมายเหตุ : บริษัท เอดีซี-เจวี 23 จำกัด จะต้องจัดทำรายงานผลการปฏิบัติตามมาตรการป้องกันและแก้ไขผลกระทบสิ่งแวดล้อม และมาตรการติดตามตรวจสอบผลกระทบสิ่งแวดล้อม 2 ครั้งต่อปี ให้เสนอรายงานผลการปฏิบัติตามมาตรการของช่วงเดือนมกราคมถึงเดือนมิถุนายนภายในเดือนกรกฎาคม และเสนอรายงานผลการปฏิบัติตามมาตรการของช่วงเดือนกรกฎาคมถึงเดือนธันวาคม ภายในเดือนมกราคมของปีถัดไป และจัดส่งรายงานให้หน่วยงานอนุญาต ได้แก่ สำนักงานเขตวัฒนา

เดือนกุมภาพันธ์ 2563

ลงชื่อ ..... ผู้รับมอบอำนาจ

(นายนัฐชล นาคสุ่สุข)

บริษัท เอดีซี-เจวี 23 จำกัด

บริษัท เอดีซี - เจวี 23 จำกัด
ADC - JV 23 CO., LTD.

Etech

เดือนกุมภาพันธ์ 2563 รับรองจำนวน 19/180 หน้า

บริษัท เอ็นไวรอนเมนทอล เทคโนโลยี คอนซัลแตนท์ จำกัด

ลงชื่อ ..... บุคคลธรรมดาผู้มีสิทธิจัดทำรายงาน

(นายเอนก แก้วกระจ่าง)

บริษัท เอ็นไวรอนเมนทอล เทคโนโลยี คอนซัลแตนท์ จำกัด

ตารางที่ 3 มาตรการป้องกันและแก้ไขผลกระทบสิ่งแวดล้อม และมาตรการติดตามตรวจสอบผลกระทบสิ่งแวดล้อมในระยะก่อสร้าง โครงการ ไอดีโอ คิว ทองหล่อ สเตชั่น (IDEO Q THONGLO STATION)

ทรัพยากรสิ่งแวดล้อม	ผลกระทบสิ่งแวดล้อมที่สำคัญ	มาตรการป้องกันและแก้ไขผลกระทบสิ่งแวดล้อม	มาตรการติดตามตรวจสอบผลกระทบสิ่งแวดล้อม
1. ทรัพยากรทางกายภาพ 1.1 สภาพภูมิประเทศ	สภาพปัจจุบันพื้นที่โครงการเป็นพื้นที่ว่างและสิ่งปลูกสร้างบางส่วน ได้แก่ อาคารสูง 1-2 ชั้น และบ้านพักอาศัยสูง 2 ชั้น ซึ่งหลังได้รับอนุญาตรื้อถอนจะมีการรื้อถอนอาคารเดิมให้แล้วเสร็จก่อนเริ่มก่อสร้างโครงการ จะมีการปรับระดับพื้นดินภายในโครงการอยู่สูงจากถนนสาธารณะด้านหน้าโครงการ +0.10 ถึง +1.10 เมตร (อ้างอิงค่าระดับ ± 0.00 เมตร ที่ถนนสาธารณะด้านหน้าโครงการ) ซึ่งมีระดับความสูงกว่าพื้นที่ภายนอกโครงการ ดังนั้นเพื่อเป็นการป้องกันการพังทลายของดินและป้องกันน้ำท่วมพื้นที่ข้างเคียง โครงการได้จัดให้มีกำแพงกันดิน เป็นกำแพงคอนกรีตเสริมเหล็ก เพื่อเป็นแนวกันดินพังทลายจากโครงการไปยังพื้นที่ข้างเคียง ดังนั้นระดับความสูงของโครงการจึงไม่ส่งผลกระทบด้านการพังทลายของดินต่อพื้นที่ข้างเคียง ส่วนการขุดดินจะมีการขุดดินเพื่อก่อสร้างฐานราก ถังเก็บน้ำใต้ดิน ระบบบำบัดน้ำเสีย และวางระบบสาธารณูปโภคใต้ดิน ซึ่งอาจมีผลทำให้ลักษณะภูมิประเทศมีการเปลี่ยนแปลงไปบ้างแต่ไม่มากนัก ดังนั้น กิจกรรมในช่วงก่อสร้างจึงไม่ก่อให้เกิดผลกระทบที่มีนัยสำคัญต่อสภาพภูมิประเทศ	1. ติดตั้งป้ายแสดงแนวเขตพื้นที่ก่อสร้างให้ชัดเจน 2. ควบคุมการก่อสร้างและก่อสร้างโครงการให้เป็นไปตามแบบแปลนที่ได้ออกแบบไว้ 3. กำหนดเขตก่อสร้างโดยจัดให้มียามรักษาความปลอดภัยควบคุมการเข้า-ออกพื้นที่ก่อสร้าง เพื่อไม่ให้บุคคลที่ไม่เกี่ยวข้องกับการก่อสร้างเข้าพื้นที่ก่อสร้างซึ่งอาจได้รับอันตรายได้ 4. จัดให้มีกำแพงกันดินเป็นกำแพงคอนกรีตเสริมเหล็ก เมื่อมีการปรับระดับพื้นดินภายในโครงการสูงกว่าพื้นที่ภายนอกโครงการ เพื่อเป็นแนวกันดินพังทลายจากโครงการไปยังพื้นที่ข้างเคียง	1. ตรวจสอบสภาพรั้วโดยรอบแนวเขตที่ดินของโครงการ หากพบว่าเกิดการชำรุดให้ซ่อมแซมโดยทันที 2. กำชับให้ผู้รับเหมาดูแลพื้นที่ให้มีความเป็นระเบียบเรียบร้อย ผู้รับผิดชอบ : บริษัท เอดีซี-เจวี 23 จำกัด

เดือนกุมภาพันธ์ 2563

ลงชื่อ ..... ผู้รับมอบอำนาจ

(นายนัฐพล นาสู่สุข)

บริษัท เอดีซี-เจวี 23 จำกัด

บริษัท เอดีซี - เจวี 23 จำกัด
ADC - JV 23 CO., LTD.

เดือนกุมภาพันธ์ 2563

ลงชื่อ ..... บุคคลธรรมดาผู้มีสิทธิจัดทำรายงาน

(นายเอนก แก้วกระจ่าง)

บริษัท เอ็นไวรอนเมนทอล เทคโนโลยี คอนซัลแตนท์ จำกัด

รับรองสำเนาถูกต้อง 20480 หน้า
บริษัท เอ็นไวรอนเมนทอล เทคโนโลยี คอนซัลแตนท์ จำกัด

ตารางที่ 3 มาตรการป้องกันและแก้ไขผลกระทบสิ่งแวดล้อม และมาตรการติดตามตรวจสอบผลกระทบสิ่งแวดล้อมในระยะก่อสร้าง โครงการ ไอดีโอ คิว ทองหล่อ สเตชั่น (IDEO Q THONGLO STATION) (ต่อ)

ทรัพยากรสิ่งแวดล้อม	ผลกระทบสิ่งแวดล้อมที่สำคัญ	มาตรการป้องกันและแก้ไขผลกระทบสิ่งแวดล้อม	มาตรการติดตามตรวจสอบผลกระทบสิ่งแวดล้อม
1.2 การเกิดแผ่นดินไหว	โครงการตั้งอยู่เขตวัฒนา กรุงเทพมหานคร ตามข้อมูลพื้นที่เสี่ยงภัยแผ่นดินไหวของประเทศไทย กรุงเทพมหานคร อยู่ในแนวเขตที่มีความรุนแรงของการเกิดแผ่นดินไหว เขต 2ก (สีส้ม) ซึ่งมีความรุนแรงในการเกิดแผ่นดินไหวในระดับ V-VII เมอร์คัลลี เป็นระดับที่ทุกคนจะเกิดความตกใจ สิ่งก่อสร้างไม่ดีปรากฏความเสียหาย ความเสี่ยงภัยในการเกิดความเสียหายในระดับน้อยถึงปานกลาง (กองธรณีเทคนิค, มกราคม 2548) และตามกฎกระทรวง เรื่อง กำหนดการรับน้ำหนัก ความต้านทาน ความคงทนของอาคาร และพื้นดินที่รองรับอาคารในการต้านทานแรงสั่นสะเทือนของแผ่นดินไหว พ.ศ. 2550 ได้กำหนดให้ ***"พื้นที่กรุงเทพมหานคร จัดเป็นพื้นที่บริเวณที่ 1 โดยพื้นที่หรือบริเวณดังกล่าวเป็นดินอ่อนมากที่อาจได้รับผลกระทบจากแผ่นดินไหวระยะไกล"*** และตามข้อกำหนดในกฎกระทรวงข้อ 3 (1) ระบุว่า ***"อาคารมีความสูงตั้งแต่สิบห้าเมตรขึ้นไป ต้องออกแบบอาคารเพื่อรองรับแผ่นดินไหว"*** ดังนั้น ในการออกแบบอาคารโครงการจึงออกแบบโครงสร้างอาคารให้มีความมั่นคงแข็งแรงและสามารถต้านทานแรงสั่นสะเทือนของแผ่นดินไหวได้ ตามข้อกำหนดของกฎกระทรวงฉบับดังกล่าว	- ออกแบบและก่อสร้างอาคารตามข้อกำหนดกฎกระทรวง กำหนดการรับน้ำหนัก ความต้านทาน ความคงทนของอาคาร และพื้นดินที่รองรับอาคารในการต้านทานแรงสั่นสะเทือนของแผ่นดินไหว พ.ศ. 2550	-

ตารางที่ 3 มาตรการป้องกันและแก้ไขผลกระทบสิ่งแวดล้อม และมาตรการติดตามตรวจสอบผลกระทบสิ่งแวดล้อมในระยะก่อสร้าง โครงการ ไอดีโอ คิว ทองหล่อ สเตชั่น (IDEO Q THONGLO STATION) (ต่อ)

ทรัพยากรสิ่งแวดล้อม	ผลกระทบสิ่งแวดล้อมที่สำคัญ	มาตรการป้องกันและแก้ไขผลกระทบสิ่งแวดล้อม	มาตรการติดตามตรวจสอบผลกระทบสิ่งแวดล้อม
1.3 คุณภาพอากาศ	จากการประเมินความเข้มข้นของมลสารทั้งหมดจากกิจกรรมต่างๆ ในช่วงการดำเนินการก่อสร้างทั้ง 3 กิจกรรม ได้แก่ ฝุ่นละอองจากกิจกรรมการก่อสร้างในพื้นที่ มลสารจากเครื่องจักรกล และมลสารจากรถบรรทุก เมื่อรวมกับค่าความเข้มข้นของมลสารบริเวณพื้นที่โครงการในปัจจุบัน (ปริมาณฝุ่นละอองรวม (TSP) ฝุ่นละอองขนาดไม่เกิน 10 ไมครอน (PM10) ตรวจวัดระหว่างวันที่ 6-9 มิถุนายน 2562 และมลสารทางอากาศ ตรวจวัดระหว่างวันที่ 6-7 มิถุนายน 2562) พบว่า ในระยะก่อสร้างความเข้มข้นของมลสารทางอากาศบริเวณพื้นที่โครงการมีค่าดังนี้ 1) ปริมาณฝุ่นละอองรวม (TSP) ปริมาณฝุ่นละอองรวมที่จะเกิดขึ้นจากกิจกรรมการก่อสร้างของโครงการเท่ากับ 0.066 มก./ลบ.ม. จากเครื่องจักรกลประมาณ 0.0167 มก./ลบ.ม. และรถบรรทุกประมาณ 0.00064 มก./ลบ.ม. รวมเท่ากับ 0.08334 มก./ลบ.ม. โดยเมื่อรวมกับปริมาณฝุ่นละอองในบรรยากาศปัจจุบันภายในพื้นที่โครงการมีปริมาณ 0.084 มก./ลบ.ม. จะทำให้มีปริมาณฝุ่นละอองรวม (TSP) บริเวณพื้นที่โครงการเท่ากับ 0.16734 มก./ลบ.ม. ซึ่งมีค่าไม่เกินมาตรฐานคุณภาพอากาศ ค่าเฉลี่ย 24 ชั่วโมง (กำหนดไว้เท่ากับ 0.33 มก./ลบ.ม.)	1. ล้อมรั้วทึบ โดยใช้เมทัลชีท (Metal sheet) ความสูง 6 เมตร รอบแนวเขตพื้นที่ก่อสร้าง โครงการเพื่อป้องกันฝุ่นละอองกระจายไปยังพื้นที่ข้างเคียง 2. ติดตั้งผ้าใบกันฝุ่น (Mesh Sheet) เป็นชนิดกันไฟลามโดยรอบอาคารโครงการตั้งแต่ชั้นล่างจนถึงชั้นสูงสุดโดยรอบอาคาร เพื่อป้องกันฝุ่นละอองฟุ้งกระจายไปยังอาคารข้างเคียง 3. ใช้ผ้าคลุมรถบรรทุกที่ใช้ขนส่งวัสดุก่อสร้าง เพื่อป้องกันการร่วงหล่นลงบนถนนสาธารณะ 4. ฉีดพรมน้ำบริเวณพื้นที่ก่อสร้าง หรือบริเวณที่ทำให้เกิดฝุ่นตลอดระยะเวลาการก่อสร้าง 5. ทำความสะอาดล้อรถบรรทุกก่อนออกจากโครงการ 6. จัดให้มีคนงานคอยกวาดเศษดิน ทราย ที่ตกหล่นบริเวณทางเข้า - ออกโครงการ และพื้นที่ข้างเคียง กรณีที่มีเศษดินเปียกตกหล่นจะทำความสะอาดโดยใช้น้ำฉีด และกวาดพื้นให้สะอาดโดยทันที	1. ตรวจวัดฝุ่นละอองรวม (TSP) และฝุ่นละอองขนาดไม่เกิน 10 ไมครอน (PM10) ภายในพื้นที่โครงการทุกวันที่มีการก่อสร้างฐานราก (เสาเข็ม) และรายงานผลการตรวจวัดทุกสัปดาห์ หลังจากนั้นตรวจวัดเดือนละ 1 ครั้ง ตลอดระยะเวลาก่อสร้าง และตรวจวัดบริเวณโรงเรียนปทุมคงคา เดือนละ 1 ครั้ง ตลอดระยะเวลาก่อสร้าง 2. ตรวจวัด CO, HC, NOx และ SOx เดือนละ 1 ครั้ง ตลอดระยะเวลาก่อสร้างโครงการ จำนวน 2 สถานี ได้แก่ สถานีที่ 1 บริเวณภายในพื้นที่ก่อสร้างโครงการ และสถานีที่ 2 บริเวณโรงเรียนปทุมคงคา

เดือนกุมภาพันธ์ 2563

ลงชื่อ ..... ผู้รับมอบอำนาจ

(นายนัฐพล นาคสู่สุข)

บริษัท เอดีซี-เจวี 23 จำกัด

บริษัท เอดีซี - เจวี 23 จำกัด
ADC - JV 23 CO., LTD.

เดือนกุมภาพันธ์ 2563

รับรองจำนวน 22/180 หน้า

บริษัท เอ็นไวรอนเมนทอล เทคโนโลยี คอนซัลแตนท์ จำกัด

ลงชื่อ ..... บุคคลธรรมดาผู้มีสิทธิจัดทำรายงาน

(นายเอนก แก้วกระจ่าง)

บริษัท เอ็นไวรอนเมนทอล เทคโนโลยี คอนซัลแตนท์ จำกัด

ตารางที่ 3 มาตรการป้องกันและแก้ไขผลกระทบสิ่งแวดล้อม และมาตรการติดตามตรวจสอบผลกระทบสิ่งแวดล้อมในระยะก่อสร้าง โครงการ ไอดีโอ คิว ทองหล่อ สเตชั่น (IDEO Q THONGLO STATION) (ต่อ)

ทรัพยากรสิ่งแวดล้อม	ผลกระทบสิ่งแวดล้อมที่สำคัญ	มาตรการป้องกันและแก้ไขผลกระทบสิ่งแวดล้อม	มาตรการติดตามตรวจสอบผลกระทบสิ่งแวดล้อม
1.3 คุณภาพอากาศ (ต่อ)	2) ฝุ่นละอองขนาดไม่เกิน 10 ไมครอน (PM10) ปริมาณฝุ่นละอองขนาดไม่เกิน 10 ไมครอน (PM10) ที่จะเกิดขึ้นจากกิจกรรมการก่อสร้างของโครงการเท่ากับ 0.020 มก./ลบ.ม. จากเครื่องจักรกลประมาณ 0.00019 มก./ลบ.ม. และรถบรรทุกประมาณ 0.00002 มก./ลบ.ม. รวมเท่ากับ 0.02021 มก./ลบ.ม. โดยเมื่อรวมกับปริมาณฝุ่นละอองขนาดไม่เกิน 10 ไมครอน (PM 10) ในบรรยากาศปัจจุบันภายในพื้นที่โครงการมีปริมาณ 0.048 มก./ลบ.ม. จะทำให้มีปริมาณฝุ่นละอองขนาดไม่เกิน 10 ไมครอน (PM 10) บริเวณพื้นที่โครงการเท่ากับ 0.06821 มก./ลบ.ม. ซึ่งมีค่าไม่เกินมาตรฐานคุณภาพอากาศ (กำหนดไว้เท่ากับ 0.12 มก./ลบ.ม.)	7. บริเวณทางเข้า-ออก ให้ปิดทึบตลอดเวลา เปิดเฉพาะเมื่อมีรถเข้า-ออก และรักษาพื้นผิวให้สะอาดปราศจากเศษหิน ดิน ทราย หรือฝุ่น ตกค้างจนก่อสร้างแล้วเสร็จ 8. กำหนดความเร็วของยานพาหนะที่ใช้ขนส่งวัสดุอุปกรณ์ก่อสร้าง ให้มีความเร็วไม่เกิน 30 กิโลเมตร/ชั่วโมง 9. จัดให้มีการวางแผนกองวัสดุในบริเวณพื้นที่ก่อสร้าง โดยกองวัสดุเท่าที่จำเป็น 10. ในการกองเศษวัสดุที่เหลือใช้ในพื้นที่โครงการ ให้ปิดหรือคลุมด้วยผ้าใบให้มิดชิด 11. จัดเทคนิคการก่อสร้างให้เป็นระบบสำเร็จรูปหรือกึ่งสำเร็จรูป ที่มีการหล่อคอนกรีตในพื้นที่ก่อสร้างน้อยที่สุด 12. ตรวจสอบเครื่องยนต์ของรถที่ใช้ในการขนส่งวัสดุก่อสร้าง ดิน และอื่น ๆ ให้อยู่ในสภาพดีอยู่เสมอเพื่อลดการเกิดมลพิษ 13. ไม่ติดเครื่องยนต์ทิ้งไว้ในขณะที่ไม่ปฏิบัติงาน 14. ดูแลเครื่องจักรที่นำมาใช้ให้อยู่ในสภาพที่พร้อมใช้งานอยู่เสมอ กรณีที่พบว่ามีสภาพเสื่อมลง ต้องเปลี่ยนใหม่หรือปรับปรุงแก้ไขให้ได้มาตรฐานดังเดิม	3. ตรวจสอบความคงทนแข็งแรง และไม่ให้มีการฉีกขาดของผ้าใบคลุมรถบรรทุก ผู้รับผิดชอบ : บริษัท เอดีซี-เจวี 23 จำกัด

เดือนกุมภาพันธ์ 2563

ลงชื่อ ..... ผู้รับมอบอำนาจ

(นายนัฐพล นาคผู้สุข)

บริษัท เอดีซี-เจวี 23 จำกัด

บริษัท เอดีซี - เจวี 23 จำกัด
ADC - JV 23 CO., LTD.

บริษัท เอ็นไวรอนเมนทอล เทคโนโลยี คอนซัลแตนท์ จำกัด
รับรองจำนวน 23/180 หน้า

เดือนกุมภาพันธ์ 2563

ลงชื่อ ..... บุคคลธรรมดาผู้มีสิทธิจัดทำรายงาน

(นายเอนก แก้วกระจ่าง)

บริษัท เอ็นไวรอนเมนทอล เทคโนโลยี คอนซัลแตนท์ จำกัด

ตารางที่ 3 มาตรการป้องกันและแก้ไขผลกระทบสิ่งแวดล้อม และมาตรการติดตามตรวจสอบผลกระทบสิ่งแวดล้อมในระยะก่อสร้าง โครงการ ไอดีโอ คิว ทองหล่อ สเตชั่น (IDEO Q THONGLO STATION) (ต่อ)

ทรัพยากรสิ่งแวดล้อม	ผลกระทบสิ่งแวดล้อมที่สำคัญ	มาตรการป้องกันและแก้ไขผลกระทบสิ่งแวดล้อม	มาตรการติดตามตรวจสอบผลกระทบสิ่งแวดล้อม
1.3 คุณภาพอากาศ (ต่อ)	3) คาร์บอนมอนอกไซด์ (CO) ปริมาณคาร์บอนมอนอกไซด์ (CO) ที่เกิดจากเครื่องจักรกลประมาณ 0.052 มก./ลบ.ม. และรถบรรทุกประมาณ 0.00206 มก./ลบ.ม. รวมเท่ากับ 0.05406 มก./ลบ.ม. โดยเมื่อรวมกับปริมาณคาร์บอนมอนอกไซด์ (CO) ในบรรยากาศปัจจุบันภายในพื้นที่โครงการมีปริมาณ 0.65 มก./ลบ.ม. จะทำให้มีปริมาณคาร์บอนมอนอกไซด์ (CO) บริเวณพื้นที่โครงการเท่ากับ 0.70406 มก./ลบ.ม. ซึ่งมีค่าไม่เกินมาตรฐานคุณภาพอากาศค่าเฉลี่ยสูงสุด 1 ชั่วโมง (กำหนดไว้เท่ากับ 34.2 มก./ลบ.ม.) 4) ไนโตรเจนออกไซด์ (NO_x) ปริมาณไนโตรเจนไดออกไซด์ (NO_2) ที่เกิดจากเครื่องจักรกลประมาณ 0.2744 มก./ลบ.ม. และรถบรรทุกประมาณ 0.00455 มก./ลบ.ม. รวมเท่ากับ 0.27895 มก./ลบ.ม. โดยเมื่อรวมกับปริมาณไนโตรเจนไดออกไซด์ (NO_2) ในบรรยากาศปัจจุบันภายในพื้นที่โครงการมีปริมาณ 0.032 มก./ลบ.ม. จะทำให้มีปริมาณไนโตรเจน-ไดออกไซด์ (NO_2) บริเวณพื้นที่โครงการเท่ากับ 0.31095 มก./ลบ.ม. ซึ่งมีค่าไม่เกินมาตรฐานคุณภาพอากาศ 1 ชั่วโมง (กำหนดไว้เท่ากับ 0.32 มก./ลบ.ม.)	15. ตรวจสอบเครื่องจักรกลที่ใช้ในการก่อสร้างให้สามารถใช้งานได้อย่างมีประสิทธิภาพเป็นประจำทุกเดือน 16. ติดตามรายงานคุณภาพอากาศของหน่วยงานราชการที่เกี่ยวข้องในแต่ละวัน หากพบว่ามีค่าความเข้มข้นของฝุ่นขนาดไม่เกิน 2.5 ไมครอน เกินกว่าค่ามาตรฐาน ให้หยุดกิจกรรมการก่อสร้างที่อาจทำให้เกิดฝุ่นขนาดไม่เกิน 2.5 ไมครอนทันที ได้แก่ กิจกรรมที่เป็นแหล่งที่ก่อให้เกิดฝุ่นละอองและการเผาไหม้ของเครื่องยนต์/เครื่องจักร และยานพาหนะที่ใช้เครื่องยนต์ดีเซลในขั้นตอนงานปรับพื้นที่ งานเสาเข็ม งานฐานราก งานโครงสร้าง งานตกแต่งอาคาร เป็นต้น และในกรณีที่หน่วยงานราชการมีมาตรการในการลดหรือแก้ไขปัญหาฝุ่นขนาดไม่เกิน 2.5 ไมครอน ก็จะให้ความร่วมมือกับทางราชการอย่างเคร่งครัด	

เดือนกุมภาพันธ์ 2563

ลงชื่อ ..... ผู้รับมอบอำนาจ

(นายนัฐพล นาคสู่สุข)

บริษัท เอดีซี-เจวี 23 จำกัด

บริษัท เอดีซี - เจวี 23 จำกัด
ADC - JV 23 CO., LTD.

เดือนกุมภาพันธ์ 2563

ลงชื่อ ..... บุคคลธรรมดาผู้มีสิทธิจัดทำรายงาน

(นายเอนก แก้วกระจ่าง)

บริษัท เอ็นไวรอนเมนทอล เทคโนโลยี คอนซัลแตนท์ จำกัด

บริษัท เอ็นไวรอนเมนทอล เทคโนโลยี คอนซัลแตนท์ จำกัด

รับรองจำนวน 24/180 หน้า

ตารางที่ 3 มาตรการป้องกันและแก้ไขผลกระทบสิ่งแวดล้อม และมาตรการติดตามตรวจสอบผลกระทบสิ่งแวดล้อมในระยะก่อสร้าง โครงการ ไอดีโอ คิว ทองหล่อ สเตชั่น (IDEO Q THONGLO STATION) (ต่อ)

ทรัพยากรสิ่งแวดล้อม	ผลกระทบสิ่งแวดล้อมที่สำคัญ	มาตรการป้องกันและแก้ไขผลกระทบสิ่งแวดล้อม	มาตรการติดตามตรวจสอบผลกระทบสิ่งแวดล้อม
1.3 คุณภาพอากาศ (ต่อ)	5) ซัลเฟอร์ออกไซด์ (SO_x) ปริมาณซัลเฟอร์ไดออกไซด์ (SO_2) ที่เกิดจากเครื่องจักรกลประมาณ 0.0172 มก./ลบ.ม. และรถบรรทุกประมาณ 0.00009 มก./ลบ.ม. รวมเท่ากับ 0.01729 มก./ลบ.ม. โดยเมื่อรวมกับปริมาณซัลเฟอร์ไดออกไซด์ (SO_2) ในบรรยากาศปัจจุบันภายในพื้นที่โครงการมีปริมาณ 0.0098 มก./ลบ.ม. จะทำให้มีปริมาณซัลเฟอร์-ไดออกไซด์ (SO_2) บริเวณพื้นที่โครงการเท่ากับ 0.02709 มก./ลบ.ม. ซึ่งมีค่าไม่เกินมาตรฐานคุณภาพอากาศ 1 ชั่วโมง (กำหนดไว้เท่ากับ 0.78 มก./ลบ.ม.) 6) สารประกอบไฮโดรคาร์บอน (HC) ปริมาณสารประกอบไฮโดรคาร์บอน (HC) ที่เกิดจากเครื่องจักรกลประมาณ 0.0192 มก./ลบ.ม. และรถบรรทุกประมาณ 0.00102 มก./ลบ.ม. รวมเท่ากับ 0.02022 มก./ลบ.ม. โดยเมื่อรวมกับปริมาณสารประกอบไฮโดรคาร์บอน (HC) ในบรรยากาศปัจจุบันภายในพื้นที่โครงการมีปริมาณ 1.7493 มก./ลบ.ม. จะทำให้มีปริมาณสารประกอบไฮโดรคาร์บอน (HC) บริเวณพื้นที่โครงการเท่ากับ 1.76952 มก./ลบ.ม. ทั้งนี้ปริมาณสารประกอบไฮโดรคาร์บอน (HC) ไม่มีค่ามาตรฐานกำหนด		

เดือนกุมภาพันธ์ 2563 บริษัท เอดีซี - เจวี 23 จำกัด ADC - JV 23 CO., LTD.

ลงชื่อ ..... ผู้รับมอบอำนาจ

(นายนัฐพล นาคสุ่ยุข)

บริษัท เอดีซี-เจวี 23 จำกัด

เดือนกุมภาพันธ์ 2563 บริษัท เอ็นไวรอนเมนทอล เทคโนโลยี คอนซัลแตนท์ จำกัด

ลงชื่อ ..... บุคคลธรรมดาผู้มีสิทธิจัดทำรายงาน

(นายเอนก แก้วกระจ่าง)

บริษัท เอ็นไวรอนเมนทอล เทคโนโลยี คอนซัลแตนท์ จำกัด

ตารางที่ 3 มาตรการป้องกันและแก้ไขผลกระทบสิ่งแวดล้อม และมาตรการติดตามตรวจสอบผลกระทบสิ่งแวดล้อมในระยะก่อสร้าง โครงการ ไอดีโอ คิว ทองหล่อ สเตชั่น (IDEO Q THONGLO STATION) (ต่อ)

ทรัพยากรสิ่งแวดล้อม	ผลกระทบสิ่งแวดล้อมที่สำคัญ	มาตรการป้องกันและแก้ไขผลกระทบสิ่งแวดล้อม	มาตรการติดตามตรวจสอบผลกระทบสิ่งแวดล้อม
1.4 เสียง	ผลการประเมินผลกระทบจากระดับเสียงที่เกิดขึ้นจากกิจกรรมต่างๆ บริเวณโดยรอบโครงการ กรณีไม่มีกำแพงและผนังกันเสียง พบว่า ผู้พักอาศัยข้างเคียงจะได้รับระดับเสียงตลอดระยะเวลาการก่อสร้าง ตามลำดับ ดังนี้ - ด้านทิศเหนือ (ผู้ที่อยู่อาศัยในอาคาร SHANTI SADAN) จะได้รับระดับเสียงอยู่ในช่วง 59.9-82.2 dB(A) และเมื่อมีผนังกันเสียง ผู้พักอาศัยข้างเคียงจะได้รับระดับเสียงตลอดระยะเวลาการก่อสร้าง เท่ากับ 64.7-69.2 dB(A) (ไม่เกิน 70 dB(A)) - ด้านทิศตะวันออก (ผู้ที่อยู่อาศัยในอาคาร สูง 3 ชั้น) จะได้รับระดับเสียงอยู่ในช่วง 56.3-80.3 dB(A) และเมื่อมีผนังกันเสียง ผู้พักอาศัยข้างเคียงจะได้รับระดับเสียงตลอดระยะเวลาการก่อสร้าง เท่ากับ 64.7-65.2 dB(A) (ไม่เกิน 70 dB(A)) - ด้านทิศใต้ (ผู้ที่อยู่อาศัยในอาคาร สูง 3 ชั้น) จะได้รับระดับเสียงอยู่ในช่วง 56.3-88.0 dB(A) และเมื่อมีผนังกันเสียง ผู้พักอาศัยข้างเคียงจะได้รับระดับเสียงตลอดระยะเวลาการก่อสร้าง เท่ากับ 64.7-67.8 dB(A) (ไม่เกิน 70 dB(A))	1. จัดทำรั้วทึบโดยใช้ Metal sheet หรือวัสดุอื่นที่มีคุณสมบัติเทียบเท่า ซึ่งผนังกันเสียงสามารถลดเสียงเมื่อผ่านผนังกันเสียงได้ 25 dB (A) ในขั้นตอนก่อสร้างแต่ละช่วงดังนี้ - ช่วงงานปรับสภาพพื้นที่ และงานเสาเข็มฐานราก (เดือนที่ 1-5) : จัดให้มีการติดตั้งกำแพงกันเสียงตามแนวเขตพื้นที่ก่อสร้างทุกด้านของโครงการ (ติดตั้งไว้ที่แนวรั้วของโครงการ) โดยใช้ Metal sheet (หรือวัสดุที่มีคุณสมบัติเทียบเท่า) ขนาดความสูง 6 เมตร สามารถลดเสียงได้ไม่น้อยกว่า 25 dB(A) - ช่วงงานโครงสร้างและระบบสาธารณูปโภค (เดือนที่ 6-26) : ด้านทิศเหนือ ก่อสร้างชั้น 1M-ชั้น30 จัดให้มีการติดตั้งกำแพงกันเสียงชั่วคราวแบบเคลื่อนย้ายได้ Metal Sheet (หรือวัสดุเทียบเท่า) ขนาดความสูง 3.0 เมตร สามารถลดเสียงเมื่อผ่านผนังกันเสียงได้ 25 dB(A) สำหรับชั้น 31-ชั้นดาดฟ้า จะไม่มีการติดตั้งกำแพงกันเสียง	- ตรวจวัดระดับเสียง Leq 24 ชั่วโมง, Lmax, Ldn, L90 และค่าเสียงรบกวน ทุกวันที่มีการทำฐานราก (เสาเข็ม) และติดตามประเมินผลทุกสัปดาห์ หลังจากนั้นตรวจวัดเดือนละ 1 ครั้ง ตลอดระยะเวลาก่อสร้างโครงการ โดยตรวจวัดบริเวณภายในพื้นที่ก่อสร้างโครงการ - ตรวจวัดระดับเสียง Leq 24 ชั่วโมง, Lmax, Ldn, L90 และค่าเสียงรบกวน บริเวณโรงเรียนปทุมคงคา ตรวจวัดเดือนละ 1 ครั้งตลอดระยะเวลาก่อสร้าง ผู้รับผิดชอบ : บริษัท เอดีซี-เจวี 23 จำกัด

เดือนกุมภาพันธ์ 2563

ลงชื่อ ..... ผู้รับมอบอำนาจ

(นายนัฐพล นาคศุภผล)

บริษัท เอดีซี-เจวี 23 จำกัด

บริษัท เอดีซี - เจวี 23 จำกัด
ADC - JV 23 CO., LTD.

เดือนกุมภาพันธ์ 2563

บริษัท เอ็นไวรอนเมนทอล เทคโนโลยี คอนซัลแตนท์ จำกัด
รับรองจำนวน 26/180 หน้า

ลงชื่อ ..... บุคคลธรรมดาผู้มีสิทธิจัดทำรายงาน

(นายเอนก แก้วกระจ่าง)

บริษัท เอ็นไวรอนเมนทอล เทคโนโลยี คอนซัลแตนท์ จำกัด

ตารางที่ 3 มาตรการป้องกันและแก้ไขผลกระทบสิ่งแวดล้อม และมาตรการติดตามตรวจสอบผลกระทบสิ่งแวดล้อมในระยะก่อสร้าง โครงการ ไอดีโอ คิว ทองหล่อ สเตชั่น (IDEO Q THONGLO STATION) (ต่อ)

ทรัพยากรสิ่งแวดล้อม	ผลกระทบสิ่งแวดล้อมที่สำคัญ	มาตรการป้องกันและแก้ไขผลกระทบสิ่งแวดล้อม	มาตรการติดตามตรวจสอบผลกระทบสิ่งแวดล้อม
1.4 เสียง (ต่อ)	เมื่อนำมาเปรียบเทียบกับมาตรฐานระดับเสียงทั่วไป ตามประกาศคณะกรรมการสิ่งแวดล้อมแห่งชาติ ฉบับที่ 15 พ.ศ. 2540 เรื่องกำหนดระดับเสียงโดยทั่วไป ซึ่งกำหนดให้ต้องมีค่าระดับเสียงเฉลี่ย (Leq) 24 ชั่วโมง ไม่เกิน 70 dB(A) และค่าระดับเสียงสูงสุด (Lmax) ไม่เกิน 115 dB(A) พบว่าระดับเสียงที่ผู้อยู่ใกล้เคียงโครงการได้รับมีค่าไม่เกินมาตรฐานระดับเสียงเฉลี่ย (Leq) 24 ชั่วโมง และไม่เกินค่าระดับเสียงสูงสุด (Lmax) นอกจากนี้ บริษัทที่ปรึกษาได้ประเมินค่าระดับเสียงรบกวนในช่วงก่อสร้างโครงการที่มีต่อผู้ที่อยู่ข้างเคียงโครงการ ตามประกาศคณะกรรมการควบคุมมลพิษ เรื่อง วิธีการตรวจวัดระดับเสียงพื้นฐาน พ.ศ. 2550 ระดับเสียงขณะไม่มีการรบกวน การตรวจวัดและคำนวณระดับเสียงขณะมีการรบกวน การคำนวณค่าระดับการรบกวน และแบบบันทึกการตรวจวัดเสียงรบกวน โดยจากการประเมินผลกระทบต่อผู้พักอาศัยข้างเคียงแต่ละด้านรวมกับเสียงจากการตรวจวัด (Leq 1 hr) ที่ได้มีการปรับค่าแล้วหักออกด้วยระดับเสียงพื้นฐานในแต่ละช่วงเวลา พบว่า ระดับเสียงรบกวนในช่วงที่โครงการมีการก่อสร้างกิจกรรมที่ก่อให้เกิดเสียงดัง (08.00-18.00 น.)	ด้านทิศตะวันออก และทิศใต้ ก่อสร้างชั้น 1-15 จัดให้มีการติดตั้งกำแพงกันเสียงชั่วคราวแบบเคลื่อนย้ายได้ Metal Sheet (หรือวัสดุเทียบเท่า) ขนาดความสูง 3.0 เมตร สามารถลดเสียงเมื่อผ่านผนังกันเสียงได้ 25 dB(A) สำหรับชั้น 16-ชั้นดาดฟ้า จะไม่มีการติดตั้งกำแพงกันเสียง - ช่วงงานตกแต่งและเก็บทำความสะอาด (เดือนที่ 27-30) ใช้ผนังอาคาร (Light Concrete) เป็นผนังกันเสียง สามารถลดเสียงเมื่อผ่านผนังกันเสียงได้ 36 dB(A) 2. ลดจำนวนของเครื่องจักรที่ใช้งานบริเวณใกล้เคียงกัน 3. อุปกรณ์และเครื่องจักรที่มีการใช้งานเป็นครั้งคราว ให้ดับเครื่องหรือเบาเครื่องระหว่างพัก 4. ผู้รับเหมาควบคุมคนงานก่อสร้างไม่ให้ส่งเสียงดัง 5. จัดให้มีห้องเก็บเสียงในการตัด การเจียรกระเบื้องและวัสดุต่างๆ 6. จัดให้มีอุปกรณ์ป้องกันหู ตลอดเวลาการทำงาน เพื่อลดเสียงจากเครื่องจักร อุปกรณ์หรือแหล่งที่ทำให้เกิดเสียงดัง 7. ผู้รับเหมาต้องกำชับให้พนักงานขับรถบรรทุกขนส่งดินและวัสดุอุปกรณ์ก่อสร้างให้ควบคุมความเร็วในการขับขี่ไม่เกิน 30 กิโลเมตร/ชั่วโมง รวมถึงปฏิบัติตามกฎจราจรอย่างเคร่งครัด	

เดือนกุมภาพันธ์ 2563

บริษัท เอดีซี - เจวี 23 จำกัด
ADC - JV 23 CO., LTD.

ลงชื่อ ..... ผู้รับมอบอำนาจ

(นายนัฐพล นาคสุข)

บริษัท เอดีซี-เจวี 23 จำกัด

เดือนกุมภาพันธ์ 2563

บริษัท เอ็นไวรอนเมนทอล เทคโนโลยี คอนซัลแตนท์ จำกัด

ลงชื่อ ..... บุคคลธรรมดาผู้มีสิทธิจัดทำรายงาน

(นายเอนก แก้วกระจ่าง)

บริษัท เอ็นไวรอนเมนทอล เทคโนโลยี คอนซัลแตนท์ จำกัด

ตารางที่ 3 มาตรการป้องกันและแก้ไขผลกระทบสิ่งแวดล้อม และมาตรการติดตามตรวจสอบผลกระทบสิ่งแวดล้อมในระยะก่อสร้าง โครงการ ไอดีโอ คิว ทองหล่อ สเตชั่น (IDEO Q THONGLO STATION) (ต่อ)

ทรัพยากรสิ่งแวดล้อม	ผลกระทบสิ่งแวดล้อมที่สำคัญ	มาตรการป้องกันและแก้ไขผลกระทบสิ่งแวดล้อม	มาตรการติดตามตรวจสอบผลกระทบสิ่งแวดล้อม
1.4 เสียง (ต่อ)	ที่บริเวณผู้พักอาศัยข้างเคียงได้รับมีค่าไม่เกิน 10 dB(A) โดยมีค่าอยู่ในเกณฑ์มาตรฐานตามประกาศคณะกรรมการสิ่งแวดล้อมแห่งชาติ ฉบับที่ 29 (พ.ศ. 2550) เรื่อง ค่าระดับเสียงรบกวน ซึ่งกำหนดว่าหากระดับเสียงรบกวนมีค่ามากกว่า 10 เดซิเบลเอ ให้ถือว่าเป็นเสียงรบกวน พบว่าระดับเสียงรบกวนในช่วงที่โครงการมีการก่อสร้างกิจกรรมที่ก่อให้เกิดเสียงดัง (08.00-18.00 น.) ที่บริเวณผู้พักอาศัยข้างเคียงได้รับมีค่าไม่เกิน 10 dB(A) โดยมีค่าอยู่ในเกณฑ์มาตรฐานตามประกาศคณะกรรมการสิ่งแวดล้อมแห่งชาติ ฉบับที่ 29 (พ.ศ. 2550) เรื่อง ค่าระดับเสียงรบกวน ซึ่งกำหนดว่าหากระดับเสียงรบกวนมีค่ามากกว่า 10 dB(A) ให้ถือว่าเป็นเสียงรบกวน	8. กำหนดช่วงเวลาการทำงานที่ก่อให้เกิดเสียงดังและความสั่นสะเทือน เช่น การทำเสาเข็ม การก่อสร้างฐานราก และงานโครงสร้าง เป็นต้น ในวันจันทร์ถึงวันเสาร์ โดยทำงานในช่วงเวลา 08.00-18.00 น. กรณีมีความจำเป็นจะต้องดำเนินการก่อสร้างเกินเวลาในกิจกรรมก่อสร้างที่ต่อเนื่องเป็นครั้งคราว ต้องเป็นกิจกรรมที่ไม่ก่อให้เกิดเสียงและความสั่นสะเทือน เช่น การเก็บกวาด การเก็บเครื่องมือ ยกเว้น การเทปูน ให้ก่อสร้างได้ไม่เกิน 22.00 น. โดยมีอุปกรณ์ป้องกันเสียงสำหรับรถคอนกรีตและปั๊มคอนกรีต (ไม่เกิน 3 ครั้ง/สัปดาห์) และแจ้งผู้ที่อยู่อาศัยข้างเคียงให้ทราบล่วงหน้าเป็นระยะเวลาไม่น้อยกว่า 3 วัน และจะต้องแจ้งให้หน่วยงานอนุญาตทราบ สำหรับวันอาทิตย์จะไม่มีการก่อสร้างใดๆ 9. ในการขนถ่ายดินและวัสดุอุปกรณ์ เพื่อเข้าสู่หรือออกจากพื้นที่ก่อสร้าง ต้องจัดให้มีวิศวกรควบคุมดูแลกิจกรรมดังกล่าวอย่างใกล้ชิด เพื่อให้ส่งผลกระทบด้านเสียงและความสั่นสะเทือนต่อพื้นที่ใกล้เคียงให้น้อยที่สุด 10. จัดให้มีที่จอดรถขนส่งดินและวัสดุอุปกรณ์ก่อสร้างให้อยู่ภายในพื้นที่ก่อสร้างเท่านั้น และอยู่ห่างจากพื้นที่ข้างเคียง เพื่อป้องกันเสียงดังรบกวนต่อผู้ที่อยู่อาศัยใกล้เคียง	

Etech

บริษัท เอ็นไวรอนเมนทอล เทคโนโลยี คอนซัลแตนท์ จำกัด

เดือนกุมภาพันธ์ 2563

ลงชื่อ ..... ผู้รับมอบอำนาจ

(นายนัฐพล นาคสู่สุข)

บริษัท เอดีซี-เจวี 23 จำกัด

บริษัท เอดีซี - เจวี 23 จำกัด
ADC - JV 23 CO., LTD.

เดือนกุมภาพันธ์ 2563 รับรองจำนวน 28/180 หน้า

ลงชื่อ ..... บุคคลธรรมดาผู้มีสิทธิจัดทำรายงาน

(นายเอนก แก้วกระจ่าง)

บริษัท เอ็นไวรอนเมนทอล เทคโนโลยี คอนซัลแตนท์ จำกัด

ตารางที่ 3 มาตรการป้องกันและแก้ไขผลกระทบสิ่งแวดล้อม และมาตรการติดตามตรวจสอบผลกระทบสิ่งแวดล้อมในระยะก่อสร้าง โครงการ ไอดีโอ คิว ทองหล่อ สเตชั่น (IDEO Q THONGLO STATION) (ต่อ)

ทรัพยากรสิ่งแวดล้อม	ผลกระทบสิ่งแวดล้อมที่สำคัญ	มาตรการป้องกันและแก้ไขผลกระทบสิ่งแวดล้อม	มาตรการติดตามตรวจสอบผลกระทบสิ่งแวดล้อม
1.5 ความสั่นสะเทือน	ความสั่นสะเทือนที่เกิดขึ้นในระยะก่อสร้างมีสาเหตุหลักมาจากการเจาะเสาเข็ม ในช่วงก่อสร้างฐานรากจึงอาจส่งผลกระทบต่ออาคารที่อยู่บริเวณใกล้เคียงได้ ดังนั้นโครงการจะใช้วิธีกดเสาเข็ม ซึ่งจากการคำนวณระดับความสั่นสะเทือนจากการก่อสร้างโครงการในการทำฐานราก พบว่า - ทิศเหนือ : อาคาร SHANTI SADAN จะได้รับค่าระดับความสั่นสะเทือนจากการก่อสร้างโครงการ โดยในช่วงก่อสร้างฐานรากจะได้รับความสั่นสะเทือน เท่ากับ 0.880 มิลลิเมตร/วินาที - ทิศตะวันออก : อาคาร ความสูง 3 ชั้น จะได้รับค่าระดับความสั่นสะเทือนจากการก่อสร้างโครงการ โดยในช่วงก่อสร้างฐานรากจะได้รับความสั่นสะเทือน เท่ากับ 0.667 มิลลิเมตร/วินาที - ทิศใต้ : อาคาร สูง 1-3 ชั้น จะได้รับค่าระดับความสั่นสะเทือนจากการก่อสร้างโครงการ โดยในช่วงก่อสร้างฐานรากจะได้รับความสั่นสะเทือน เท่ากับ 1.88 มิลลิเมตร/วินาที	1. การก่อสร้างฐานรากของอาคารโครงการโดยใช้วิธีการกดเสาเข็มหรือวิธีอื่นที่เทียบเท่า เพื่อลดผลกระทบด้านเสียงและความสั่นสะเทือน 2. กำหนดช่วงเวลาการทำงานที่ก่อให้เกิดเสียงดังและความสั่นสะเทือน เช่น การทำเสาเข็ม การก่อสร้างฐานราก และงานโครงสร้าง เป็นต้น ในวันจันทร์ถึงวันเสาร์ โดยทำงานในช่วงเวลา 08.00-18.00 น. กรณีมีความจำเป็นจะต้องดำเนินการก่อสร้างเกินเวลาในกิจกรรมก่อสร้างที่ต่อเนื่องเป็นครั้งคราว ต้องเป็นกิจกรรมที่ไม่ก่อให้เกิดเสียงและความสั่นสะเทือน เช่น การเก็บกวาด การเก็บเครื่องมือ ยกเว้น การเทปูน ให้ก่อสร้างได้ไม่เกิน 22.00 น. โดยมีอุปกรณ์ป้องกันเสียงสำหรับรถคอนกรีตและปั๊มคอนกรีต (ไม่เกิน 3 ครั้ง/สัปดาห์) และแจ้งผู้ที่อยู่อาศัยข้างเคียงให้ทราบล่วงหน้าเป็นระยะเวลาไม่น้อยกว่า 3 วัน และจะต้องแจ้งให้หน่วยงานอนุญาตทราบ สำหรับวันอาทิตย์จะไม่มีการก่อสร้างใดๆ 3. จัดให้มีวิศวกรดูแลและควบคุมการก่อสร้างให้ถูกต้องตามหลักวิศวกรรม และส่งผลกระทบต่อพื้นที่ข้างเคียงน้อยที่สุด 4. ติดตั้งอุปกรณ์เพื่อลดการสั่นสะเทือนต้องทำตามคำแนะนำของผู้ผลิตเครื่องจักร	- ตรวจวัดความสั่นสะเทือน ทุกวันที่มีการทำฐานราก (เสาเข็ม) และติดตามประเมินผลทุกสัปดาห์ หลังจากนั้นตรวจวัดเดือนละ 1 ครั้ง ตลอดระยะเวลาก่อสร้างโครงการ ให้เป็นไปตามประกาศคณะกรรมการสิ่งแวดล้อมแห่งชาติ (ฉบับที่ 37) เรื่องกำหนดมาตรฐานความสั่นสะเทือนเพื่อป้องกันผลกระทบต่ออาคาร โดยตรวจวัดจำนวน 1 สถานี ได้แก่ บริเวณภายในพื้นที่ก่อสร้างโครงการ ผู้รับผิดชอบ : บริษัท เอดีซี-เจวี 23 จำกัด

เดือนกุมภาพันธ์ 2563

ลงชื่อ ..... ผู้รับมอบอำนาจ

(นายนัฐพล นาคสู่สุข)

บริษัท เอดีซี-เจวี 23 จำกัด

บริษัท เอดีซี - เจวี 23 จำกัด
ADC - JV 23 CO., LTD.

เดือนกุมภาพันธ์ 2563

บริษัท เอ็นไวรอนเมนทอล เทคโนโลยี คอนซัลแตนท์ จำกัด

ลงชื่อ ..... บุคคลธรรมดาผู้มีสิทธิจัดทำรายงาน

(นายเอนก แก้วกระจ่าง)

บริษัท เอ็นไวรอนเมนทอล เทคโนโลยี คอนซัลแตนท์ จำกัด

ตารางที่ 3 มาตรการป้องกันและแก้ไขผลกระทบสิ่งแวดล้อม และมาตรการติดตามตรวจสอบผลกระทบสิ่งแวดล้อมในระยะก่อสร้าง โครงการ ไอดีโอ คิว ทองหล่อ สเตชั่น (IDEO Q THONGLO STATION) (ต่อ)

ทรัพยากรสิ่งแวดล้อม	ผลกระทบสิ่งแวดล้อมที่สำคัญ	มาตรการป้องกันและแก้ไขผลกระทบสิ่งแวดล้อม	มาตรการติดตามตรวจสอบผลกระทบสิ่งแวดล้อม
1.5 ความสั่นสะเทือน (ต่อ)	จากการคำนวณระดับความสั่นสะเทือนจากการก่อสร้างโครงการในการทำฐานราก โดยใช้การกดเสาเข็ม เนื่องจากผลการประเมินค่าความสั่นสะเทือนในแนวใกล้กับบ้านข้างเคียงในด้านทิศใต้ เมื่อนำค่าความสั่นสะเทือนมาเปรียบเทียบระดับผลกระทบต่อคน/สิ่งปลูกสร้างและอาคารตามเกณฑ์ของ Wiffin Leonard (1971) และเปรียบเทียบระดับผลกระทบต่อสิ่งปลูกสร้างตามมาตรฐาน DIN 4150 ซึ่งมีผลกระทบต่อมนุษย์ถ้าความสั่นสะเทือนเป็นไปอย่างต่อเนื่องจะรู้สึกรำคาญ และไม่เสี่ยงต่อความเสียหายที่จะเกิดขึ้นกับอาคารทั่วไปหรือโครงสร้างทางสถาปัตยกรรม ดังนั้น อาคาร/บ้านข้างเคียงพื้นที่ก่อสร้างโครงการจึงยังไม่เกิดความเสียหายจากการสั่นสะเทือนจากโครงการ และเมื่อเปรียบเทียบกับผลกระทบเนื่องจากความสั่นสะเทือนที่มีต่อคนและอาคารสิ่งปลูกสร้าง พบว่า เมื่อนำค่าความสั่นสะเทือนมาเปรียบเทียบกับค่ามาตรฐานความสั่นสะเทือนเพื่อป้องกันผลกระทบต่ออาคาร จากประกาศคณะกรรมการสิ่งแวดล้อมแห่งชาติ ฉบับที่ 37 (พ.ศ. 2553) มีค่าไม่เกิน 5 มิลลิเมตร/วินาที จึงคาดว่าการก่อสร้างโครงการจะส่งผลกระทบด้านความสั่นสะเทือนในระดับต่ำ	5. ก่อนดำเนินการทำเสาเข็ม โครงการต้องจัดเจ้าหน้าที่จากบริษัทผู้รับเหมาเข้าไปแจ้งต่อผู้พักอาศัยที่อยู่ติดพื้นที่โครงการ และพื้นที่ใกล้เคียง โดยแจ้งกำหนดการกดเสาเข็ม รวมถึงระบุช่วงเวลาที่จะกดเสาเข็มให้กลุ่มพื้นที่ติดโครงการทราบอย่างชัดเจน 6. จัดให้มีเจ้าหน้าที่โครงการเข้าพบผู้พักอาศัยข้างเคียงโครงการเป็นประจำตลอดระยะเวลาก่อสร้าง สัปดาห์ละ 1 ครั้ง เพื่อสอบถามถึงผลกระทบจากการก่อสร้างโครงการ พร้อมติดตั้งกล่องรับความคิดเห็นที่บริเวณป้อมยาม เพื่อรับเรื่องร้องเรียนที่อาจเกิดขึ้น หากมีปัญหาเกิดขึ้นต้องหาแนวทางแก้ไขอย่างเร่งด่วน 7. จัดให้มีประกันความเสียหายต่อโครงสร้างอาคารข้างเคียงที่อาจได้รับความเสียหายจากกิจกรรมก่อสร้างโครงการ ในกรณีที่เกิดความเสียหายให้โครงการดำเนินการแก้ไขหรือชดเชยค่าเสียหายเบื้องต้นก่อน ทั้งนี้ หากไม่สามารถตกลงกันได้จะจัดให้มีบุคคลที่ 3 (คณะกรรมการประสานงานแก้ไขปัญหาจากการพัฒนาโครงการ หรือไตรภาคี) เข้ามาช่วยเจรจาไกล่เกลี่ยเพื่อหาข้อยุติ	

เดือนกุมภาพันธ์ 2563

ลงชื่อ ..... ผู้รับมอบอำนาจ

(นายนัฐพล นาคสุข)

บริษัท เอดีซี-เจวี 23 จำกัด

บริษัท เอดีซี - เจวี 23 จำกัด
ADC - JV 23 CO., LTD.

บริษัท เอ็นไวรอนเมนทอล เทคโนโลยี คอนซัลแตนท์ จำกัด

เดือนกุมภาพันธ์ 2563 รับรองจำนวน 30/180 หน้า

ลงชื่อ ..... บุคคลธรรมดาผู้มีสิทธิจัดทำรายงาน

(นายเอนก แก้วกระจ่าง)

บริษัท เอ็นไวรอนเมนทอล เทคโนโลยี คอนซัลแตนท์ จำกัด

ตารางที่ 3 มาตรการป้องกันและแก้ไขผลกระทบสิ่งแวดล้อม และมาตรการติดตามตรวจสอบผลกระทบสิ่งแวดล้อมในระยะก่อสร้าง โครงการ ไอดีโอ คิว ทองหล่อ สเตชั่น (IDEO Q THONGLO STATION) (ต่อ)

ทรัพยากรสิ่งแวดล้อม	ผลกระทบสิ่งแวดล้อมที่สำคัญ	มาตรการป้องกันและแก้ไขผลกระทบสิ่งแวดล้อม	มาตรการติดตามตรวจสอบผลกระทบสิ่งแวดล้อม
1.5 ความสั่นสะเทือน (ต่อ)		8. ติดประกาศระยะเวลาในการก่อสร้างโครงการ โดยแสดงเวลาที่เริ่มงานจนกระทั่งสิ้นสุดงาน มาตรการป้องกันและแก้ไขผลกระทบสิ่งแวดล้อมของโครงการ และผลการตรวจวัดคุณภาพสิ่งแวดล้อมของโครงการ ไว้ที่ด้านหน้าโครงการ 9. จัดลำดับการกดเสาเข็มเป็นแนวด้านใกล้กับอาคารข้างเคียงก่อน	
1.6 การพังทลายของดิน	การก่อสร้างโครงการจะมีการขุดดินเพื่อก่อสร้างฐานราก ถังสำรองน้ำใช้ได้ดิน ระบบบำบัดน้ำเสีย และบ่อหน่วงน้ำ ซึ่งดินที่ขุดขึ้นมานี้ จะนำมาปรับระดับพื้นที่โครงการ และตกแต่งสภาพภูมิสถาปัตย์เป็นส่วนใหญ่ สำหรับดินที่เหลือ โครงการจะจัดจ้างผู้รับจ้างภายนอกนำรถบรรทุกดินไปทิ้งนอกหน่วยงานโดยผู้รับจ้างจะจัดหาที่ทิ้งดิน ในการขุดดินเพื่อก่อสร้างฐานราก และระบบสาธารณูปโภค รวมทั้งการกองดินบนพื้นที่โครงการจะต้องระมัดระวังการกัดเซาะหน้าดิน และการพังทลายของดิน	1. การขุดดินเพื่อวางฐานรากและการก่อสร้างงานระบบที่ฝังอยู่ใต้ดิน เช่น ระบบบำบัดน้ำเสีย บ่อหน่วงน้ำ วิธีการจมบ่อ (Sinking Method) ซึ่งเป็นวิธีติดตั้งบ่อขนาดใหญ่ ไม่ต้องใช้ Sheet Pile โดยใช้วิธีการขุดดินตรงกลางบ่อออกแล้วให้ผนังบ่อจมลงไปในดินเป็นวิธีที่สามารถร่นระยะเวลาการก่อสร้างบ่อให้สั้นลง และโครงการจะติดตั้งกำแพงพืดเหล็กชั่วคราว (Sheet Pile) ป้องกันผลกระทบจากการพังทลายของดิน 2. จัดให้มีประกันความเสียหายต่อโครงสร้างอาคารข้างเคียงที่อาจได้รับความเสียหายจากกิจกรรมก่อสร้างโครงการ โดยในกรณีที่เกิดความเสียหายให้โครงการดำเนินการแก้ไขหรือชดเชยค่าเสียหายเบื้องต้นก่อน 3. จัดให้มีวิศวกรควบคุมตรวจสอบเสถียรภาพของงานขุดดินให้มีความมั่นคงปลอดภัยตลอดระยะเวลาการก่อสร้าง	-

บริษัท เอ็นไวรอนเมนทอล เทคโนโลยี คอนซัลแตนท์ จำกัด

เดือนกุมภาพันธ์ 2563 รับรองจำนวน 31/180 หน้า

ลงชื่อ ..... ผู้รับมอบอำนาจ

(นายนัฐพล นาคสู่สุข)

บริษัท เอดีซี-เจวี 23 จำกัด

บริษัท เอดีซี - เจวี 23 จำกัด
ADC - JV 23 CO., LTD.

เดือนกุมภาพันธ์ 2563

ลงชื่อ ..... บุคคลธรรมดาผู้มีสิทธิจัดทำรายงาน

(นายเอนก แก้วกระจ่าง)

บริษัท เอ็นไวรอนเมนทอล เทคโนโลยี คอนซัลแตนท์ จำกัด

ตารางที่ 3 มาตรการป้องกันและแก้ไขผลกระทบสิ่งแวดล้อม และมาตรการติดตามตรวจสอบผลกระทบสิ่งแวดล้อมในระยะก่อสร้าง โครงการ ไอดีโอ คิว ทองหล่อ สเตชั่น (IDEO Q THONGLO STATION) (ต่อ)

ทรัพยากรสิ่งแวดล้อม	ผลกระทบสิ่งแวดล้อมที่สำคัญ	มาตรการป้องกันและแก้ไขผลกระทบสิ่งแวดล้อม	มาตรการติดตามตรวจสอบผลกระทบสิ่งแวดล้อม
1.6 การพังทลายของดิน	การพังทลายของดินในช่วงการก่อสร้าง จะเกิดขึ้นจากการขุดเปิดหน้าดินเพื่อทำฐานราก และการก่อสร้างงานระบบสาธารณูปโภคที่ฝังอยู่ใต้ดิน โดยในการก่อสร้างโครงการจะใช้วิธีการจมบ่อ (Sinking Method) ในการก่อสร้างงานระบบบำบัดน้ำเสีย บ่อหน่วงน้ำ วิธีการจมบ่อ (Sinking Method) ซึ่งเป็นวิธีติดตั้งบ่อขนาดใหญ่ ไม่ต้องใช้ Sheet Pile โดยใช้วิธีการขุดดินตรงกลางบ่อออกแล้วให้ผนังบ่อจมลงไปในดินเป็นวิธีที่สามารถร่นระยะเวลาการก่อสร้างบ่อให้สั้นลง และโครงการจะติดตั้งกำแพงพืดเหล็กชั่วคราว (Sheet Pile) ซึ่งมีขนาดเพียงพอที่จะรับน้ำหนักของดิน และน้ำหนักของสิ่งก่อสร้าง บนดินได้อย่างเพียงพอ ซึ่งไม่ก่อให้เกิดอันตรายแก่อาคารข้างเคียง		

เดือนกุมภาพันธ์ 2563

ลงชื่อ ..... ผู้รับมอบอำนาจ

(นายนัฐพล นาคสู่สุข)

บริษัท เอดีซี-เจวี 23 จำกัด

บริษัท เอดีซี - เจวี 23 จำกัด
ADC - JV 23 CO., LTD.

บริษัท เอ็นไวรอนเมนทอล เทคโนโลยี คอนซัลแตนท์ จำกัด
รับรองจำนวน 32/180 หน้า

เดือนกุมภาพันธ์ 2563

ลงชื่อ ..... บุคคลธรรมดาผู้มีสิทธิจัดทำรายงาน

(นายเอนก แก้วกระจ่าง)

บริษัท เอ็นไวรอนเมนทอล เทคโนโลยี คอนซัลแตนท์ จำกัด

ตารางที่ 3 มาตรการป้องกันและแก้ไขผลกระทบสิ่งแวดล้อม และมาตรการติดตามตรวจสอบผลกระทบสิ่งแวดล้อมในระยะก่อสร้าง โครงการ ไอดีโอ คิว ทองหล่อ สเตชั่น (IDEO Q THONGLO STATION) (ต่อ)

ทรัพยากรสิ่งแวดล้อม	ผลกระทบสิ่งแวดล้อมที่สำคัญ	มาตรการป้องกันและแก้ไขผลกระทบสิ่งแวดล้อม	มาตรการติดตามตรวจสอบผลกระทบสิ่งแวดล้อม
1.7 คุณภาพน้ำ	น้ำเสียจากการใช้ห้องน้ำ-ห้องส้วมของคนงานก่อสร้างเกิดขึ้นประมาณ 24.0 ลบ.ม./วัน โครงการจะจัดให้มีถังบำบัดน้ำเสีย ขนาด 25.0 ลบ.ม./วัน จำนวน 1 ชุด ซึ่งสามารถรองรับน้ำเสียได้อย่างเพียงพอ เพื่อบำบัดน้ำเสียก่อนระบายลงสู่ท่อระบายน้ำริมถนนสาธารณะด้านหน้าโครงการต่อไป โดยไม่มีการระบายลงสู่แหล่งน้ำผิวดินโดยตรง ทั้งนี้เพื่อเป็นการติดตามประสิทธิภาพการทำงานของระบบบำบัดน้ำเสียให้เป็นไปตามที่ออกแบบไว้ เสนอให้โครงการต้องจัดให้มีมาตรการติดตามตรวจสอบคุณภาพน้ำทิ้งก่อนและหลังออกจากระบบบำบัดน้ำเสียภายในโครงการ	1. จัดให้มีห้องส้วมสำหรับคนงานก่อสร้าง 600 คน จำนวน 30 ห้อง (อัตราส่วนไม่น้อยกว่า 1 ห้อง ต่อ 20 คน) 2. จัดให้มีการบำบัดน้ำเสียจากคนงานก่อสร้างโดยติดตั้งถังบำบัดน้ำเสียสำเร็จรูป ขนาด 25 ลบ.ม./วัน จำนวน 1 ชุด โดยมีค่าบีโอดีที่ออกจากระบบ 20 มก./ลิตร และค่าสารแขวนลอยออกจากระบบ 30 มก./ลิตร ก่อนระบายน้ำทิ้งลงสู่ท่อระบายน้ำริมถนนสาธารณะด้านหน้าของโครงการต่อไป 3. จัดให้มีเจ้าหน้าที่ดูแลรักษาความสะอาดห้องส้วมอยู่เสมอ 4. จัดให้มีท่อระบายน้ำชั่วคราว โดยรอบพื้นที่ก่อสร้าง เพื่อรวบรวมน้ำเสียลงสู่บ่อพักน้ำ พร้อมทั้งติดตั้งตะแกรงดักขยะก่อนระบายลงสู่ท่อระบายน้ำริมถนนสาธารณะด้านหน้าของโครงการต่อไป 5. ตรวจวัดคุณภาพน้ำบริเวณบ่อพักน้ำสุดท้ายก่อนระบายออกจากโครงการเดือนละ 1 ครั้ง ตลอดระยะเวลาก่อสร้างโครงการ 6. จัดให้มีเจ้าหน้าที่ตรวจสอบปริมาณตะกอนดินในบ่อพักและขุดลอกอย่างสม่ำเสมอ	1. ตรวจสอบการจัดให้มีห้องส้วมที่เพียงพอ และถูกหลักสุขาภิบาลตลอดระยะเวลาก่อสร้าง 2. ตรวจสอบท่อระบายน้ำและบ่อพักน้ำชั่วคราว ไม่ให้มีเศษวัสดุก่อสร้างกีดขวางการระบายน้ำตลอดระยะเวลาก่อสร้าง 3. ตรวจสอบท่อระบายน้ำสาธารณะด้านหน้าของโครงการไม่ให้มีการทิ้งขยะมูลฝอยและระบายน้ำทิ้งต่างๆ ลงในท่อระบายน้ำสาธารณะดังกล่าว ผู้รับผิดชอบ : บริษัท เอดีซี-เจวี 23 จำกัด

เดือนกุมภาพันธ์ 2563

ลงชื่อ ..... ผู้รับมอบอำนาจ

(นายนัฐพล นาคสุวรรณ)

บริษัท เอดีซี-เจวี 23 จำกัด

บริษัท เอดีซี - เจวี 23 จำกัด
ADC - JV 23 CO., LTD.

บริษัท เอ็นไวรอนเมนทอล เทคโนโลยี คอนซัลแตนท์ จำกัด

เดือนกุมภาพันธ์ 2563 รับรองจำนวน 33/180 หน้า

ลงชื่อ ..... บุคคลธรรมดาผู้มีสิทธิจัดทำรายงาน

(นายเอนก แก้วกระจ่าง)

บริษัท เอ็นไวรอนเมนทอล เทคโนโลยี คอนซัลแตนท์ จำกัด

ตารางที่ 3 มาตรการป้องกันและแก้ไขผลกระทบสิ่งแวดล้อม และมาตรการติดตามตรวจสอบผลกระทบสิ่งแวดล้อมในระยะก่อสร้าง โครงการ ไอดีโอ คิว ทองหล่อ สเตชั่น (IDEO Q THONGLO STATION) (ต่อ)

ทรัพยากรสิ่งแวดล้อม	ผลกระทบสิ่งแวดล้อมที่สำคัญ	มาตรการป้องกันและแก้ไขผลกระทบสิ่งแวดล้อม	มาตรการติดตามตรวจสอบผลกระทบสิ่งแวดล้อม
2. ทรัพยากรชีวภาพ	พื้นที่โครงการ ไอดีโอ คิว ทองหล่อ สเตชั่น (IDEO Q THONGLO STATION) เป็นโครงการประเภทอาคารอยู่อาศัยรวม (อาคารชุด) ขนาดความสูง 45 ชั้น จำนวน 1 อาคาร มีจำนวนห้องชุดเพื่อการพักอาศัย 352 ห้อง ตั้งอยู่ที่ซอยสุขุมวิท 59 ถนนสุขุมวิท แขวงคลองตันเหนือ เขตวัฒนา กรุงเทพมหานคร พื้นที่โดยรอบโครงการเป็นย่านชุมชนเมืองที่ค่อนข้างหนาแน่นประกอบด้วย กลุ่มบ้านพักอาศัย โรงแรม อาคารสำนักงาน อาคารพักอาศัย ร้านค้าและสถานประกอบการต่างๆ เป็นต้น ตลอดแนวซอยสุขุมวิท 59 ถนนสุขุมวิท และถนนอื่น ๆ ในโครงข่ายจราจรโดยรอบโครงการ จึงไม่พบว่าบริเวณพื้นที่โครงการมีทรัพยากรทางชีวภาพที่สำคัญในพื้นที่โครงการและพื้นที่โดยรอบแต่อย่างใด ดังนั้น การดำเนินโครงการจึงไม่ส่งผลกระทบที่มีนัยสำคัญต่อทรัพยากรสิ่งแวดล้อมทางชีวภาพ	- กำชับให้ปฏิบัติตามมาตรการป้องกันและแก้ไขผลกระทบสิ่งแวดล้อมทางกายภาพ ได้แก่ คุณภาพอากาศ ระดับเสียง ความสั่นสะเทือน คุณภาพน้ำ การพังทลายของดิน และคุณค่าการใช้ประโยชน์ของมนุษย์ อย่างเคร่งครัด เพื่อไม่ให้เกิดผลกระทบสิ่งแวดล้อมทางชีวภาพ	-

เดือนกุมภาพันธ์ 2563

ลงชื่อ ..... ผู้รับมอบอำนาจ

(นายนัฐพล นาคสุข)

บริษัท เอดีซี-เจวี 23 จำกัด

บริษัท เอดีซี - เจวี 23 จำกัด
ADC - JV 23 CO., LTD.

Etech

บริษัท เอ็นไวรอนเมนทอล เทคโนโลยี คอนซัลแตนท์ จำกัด
รับรองจำนวน 34/180 หน้า

เดือนกุมภาพันธ์ 2563

ลงชื่อ ..... บุคคลธรรมดาผู้มีสิทธิจัดทำรายงาน

(นายเอนก แก้วกระจ่าง)

บริษัท เอ็นไวรอนเมนทอล เทคโนโลยี คอนซัลแตนท์ จำกัด

ตารางที่ 3 มาตรการป้องกันและแก้ไขผลกระทบสิ่งแวดล้อม และมาตรการติดตามตรวจสอบผลกระทบสิ่งแวดล้อมในระยะก่อสร้าง โครงการ ไอดีโอ คิว ทองหล่อ สเตชั่น (IDEO Q THONGLO STATION) (ต่อ)

ทรัพยากรสิ่งแวดล้อม	ผลกระทบสิ่งแวดล้อมที่สำคัญ	มาตรการป้องกันและแก้ไขผลกระทบสิ่งแวดล้อม	มาตรการติดตามตรวจสอบผลกระทบสิ่งแวดล้อม
3. คุณค่าการใช้ประโยชน์ของมนุษย์ 3.1 น้ำใช้	ในช่วงก่อสร้างมีความต้องการใช้น้ำปริมาณ 35.00 ลบ.ม./วัน (น้ำใช้เพื่อการอุปโภคและบริโภคของคนงานก่อสร้าง 30 ลบ.ม./วัน และน้ำใช้เพื่อการก่อสร้าง 5 ลบ.ม./วัน) ซึ่งเป็นปริมาณเพียงเล็กน้อยจึงไม่ส่งผลกระทบต่อการใช้น้ำของชุมชนข้างเคียง	1. กำชับให้คนงานใช้น้ำอย่างประหยัด 2. จัดให้มีถังสำรองน้ำใช้ในพื้นที่ก่อสร้างโครงการ 3. หมั่นตรวจสอบจุดรั่วซึม หากพบให้รีบแก้ไขทันที	-
3.2 การบำบัดน้ำเสีย	น้ำเสียจากคนงานก่อสร้างมีปริมาณ 24.0 ลบ.ม./วัน โครงการจะจัดให้มีถังบำบัดน้ำเสีย ขนาด 25.0 ลบ.ม./วัน จำนวน 1 ชุด ซึ่งสามารถรองรับน้ำเสียได้อย่างเพียงพอเพื่อบำบัดน้ำเสียก่อนระบายลงสู่ท่อระบายน้ำริมถนนสาธารณะด้านหน้าโครงการต่อไป โดยไม่มีการระบายลงสู่แหล่งน้ำผิวดินโดยตรง และเพื่อให้ระบบบำบัดน้ำเสียสามารถบำบัดน้ำเสียได้อย่างมีประสิทธิภาพ จำเป็นต้องมีมาตรการป้องกันและแก้ไขผลกระทบดังกล่าว	- กำชับให้ปฏิบัติตามมาตรการฯ ด้านคุณภาพน้ำอย่างเคร่งครัด	1. ตรวจวัดคุณภาพน้ำบริเวณบ่อพักน้ำสุดท้ายก่อนระบายออกจากโครงการ ดัชนีตรวจวัด ได้แก่ pH, BOD, Suspended Solid, Total Dissolved Solid, Sulfide, TKN, Grease & Oil โดยมีความถี่ในการตรวจวัดเดือนละ 1 ครั้ง ตลอดระยะเวลาก่อสร้างโครงการ 2. ตรวจสอบให้มีห้องส้วมที่เพียงพอต่อคนงานก่อสร้าง และถูกหลักสุขาภิบาล 3. ตรวจสอบท่อระบายน้ำและบ่อพักน้ำชั่วคราว ไม่ให้มีเศษวัสดุก่อสร้างกีดขวางการระบายน้ำ ผู้รับผิดชอบ : บริษัท เอดีซี-เจวี 23 จำกัด

เดือนกุมภาพันธ์ 2563

ลงชื่อ ..... ผู้รับมอบอำนาจ

(นายนัฐพล นาคสู่สุข)

บริษัท เอดีซี-เจวี 23 จำกัด

บริษัท เอดีซี - เจวี 23 จำกัด
ADC - JV 23 CO., LTD.

บริษัท เอ็นไวรอนเมนทอล เทคโนโลยี คอนซัลแตนท์ จำกัด

เดือนกุมภาพันธ์ 2563 รับรองจำนวน 35/180 หน้า

ลงชื่อ ..... บุคคลธรรมดาผู้มีสิทธิจัดทำรายงาน

(นายเอนก แก้วกระจ่าง)

บริษัท เอ็นไวรอนเมนทอล เทคโนโลยี คอนซัลแตนท์ จำกัด

ตารางที่ 3 มาตรการป้องกันและแก้ไขผลกระทบสิ่งแวดล้อม และมาตรการติดตามตรวจสอบผลกระทบสิ่งแวดล้อมในระยะก่อสร้าง โครงการ ไอดีโอ คิว ทองหล่อ สเตชั่น (IDEO Q THONGLO STATION) (ต่อ)

ทรัพยากรสิ่งแวดล้อม	ผลกระทบสิ่งแวดล้อมที่สำคัญ	มาตรการป้องกันและแก้ไขผลกระทบสิ่งแวดล้อม	มาตรการติดตามตรวจสอบผลกระทบสิ่งแวดล้อม
3.3 การระบายน้ำและการป้องกันน้ำท่วม	ในการก่อสร้างโครงการกรณีที่ฝนตกอาจก่อให้เกิดการชะล้างตะกอนดินจากการเปิดพื้นที่ก่อสร้างโครงการออกไปยังพื้นที่ข้างเคียง และตะกอนดินที่ถูกชะล้างลงสู่ท่อระบายน้ำริมถนนซอยสุขุมวิท 59 ด้านหน้าโครงการต่อไป อาจเป็นสาเหตุให้ท่อระบายน้ำอุดตันได้ จึงต้องมีมาตรการป้องกันและแก้ไขผลกระทบดังกล่าว นอกจากนี้โครงการได้จัดให้มีกำแพงกันดิน เป็นกำแพงคอนกรีตเสริมเหล็ก เพื่อเป็นแนวกันดินพังทลายจากโครงการไปยังพื้นที่ข้างเคียง ดังนั้นการก่อสร้างโครงการจึงไม่ส่งผลกระทบด้านระบายน้ำต่อพื้นที่ข้างเคียง	1. จัดให้มีท่อระบายน้ำชั่วคราวสำหรับระบายน้ำฝนและน้ำทิ้งจากระบบบำบัดน้ำเสียโดยรอบพื้นที่ก่อสร้าง แล้วรวบรวมเข้าสู่บ่อพักน้ำเพื่อตกตะกอนดินก่อนระบายน้ำออกสู่ท่อระบายน้ำริมถนนซอยสุขุมวิท 59 ด้านหน้าโครงการต่อไป 2. จัดให้มีบ่อดักดินจากการล้างล้อรถบรรทุก เพื่อตกตะกอนดินจากการล้างล้อรถ ก่อนระบายออกสู่ทางระบายน้ำริมถนนสาธารณะด้านหน้าโครงการต่อไป 3. ขุดลอกตะกอนดินที่สะสมในบ่อตกตะกอนเป็นประจำ เพื่อป้องกันและตรวจสอบให้มีเศษวัสดุต่างๆ อุดตันในท่อระบายน้ำสาธารณะ 4. จัดให้มีเจ้าหน้าที่ตรวจสอบปริมาณตะกอนดินในบ่อพักและขุดลอกอย่างสม่ำเสมอ รวมทั้งไม่ให้มีเศษวัสดุหรือสิ่งของร่วงลงไปกีดขวางการระบายน้ำและการตกตะกอน เพื่อให้บ่อพักน้ำสามารถตกตะกอนดินได้อย่างมีประสิทธิภาพตลอดระยะก่อสร้างโครงการ 5. จัดให้มีกำแพงกันดินเป็นกำแพงคอนกรีตเสริมเหล็ก เมื่อมีการปรับระดับพื้นดินภายในโครงการสูงกว่าพื้นที่ภายนอกโครงการ เพื่อป้องกันการระบายน้ำไปยังพื้นที่ข้างเคียง	- ตรวจสอบประสิทธิภาพในการรองรับน้ำของท่อระบายน้ำชั่วคราวบริเวณพื้นที่ก่อสร้างโครงการ และตรวจสอบรางระบายน้ำและบ่อพักน้ำชั่วคราว ไม่ให้มีเศษวัสดุก่อสร้างกีดขวางการระบายน้ำ ผู้รับผิดชอบ : บริษัท เอดีซี-เจวี 23 จำกัด

เดือนกุมภาพันธ์ 2563

ลงชื่อ ..... ผู้รับมอบอำนาจ

(นายนัฐพล นาคสุข)

บริษัท เอดีซี-เจวี 23 จำกัด

บริษัท เอดีซี - เจวี 23 จำกัด
ADC - JV 23 CO., LTD.

บริษัท เอ็นไวรอนเมนทอล เทคโนโลยี คอนซัลแตนท์ จำกัด

เดือนกุมภาพันธ์ 2563 รับรองจำนวน 36/180 หน้า

ลงชื่อ ..... บุคคลธรรมดาผู้มีสิทธิจัดทำรายงาน

(นายเอนก แก้วกระจ่าง)

บริษัท เอ็นไวรอนเมนทอล เทคโนโลยี คอนซัลแตนท์ จำกัด

ตารางที่ 3 มาตรการป้องกันและแก้ไขผลกระทบสิ่งแวดล้อม และมาตรการติดตามตรวจสอบผลกระทบสิ่งแวดล้อมในระยะก่อสร้าง โครงการ ไอดีโอ คิว ทองหล่อ สเตชั่น (IDEO Q THONGLO STATION) (ต่อ)

ทรัพยากรสิ่งแวดล้อม	ผลกระทบสิ่งแวดล้อมที่สำคัญ	มาตรการป้องกันและแก้ไขผลกระทบสิ่งแวดล้อม	มาตรการติดตามตรวจสอบผลกระทบสิ่งแวดล้อม
3.3 การระบายน้ำและการป้องกันน้ำท่วม		6. ในระยะก่อสร้าง โครงการจะประสานกับสำนักงานเขตวัฒนา ขุดลอกท่อระบายน้ำสาธารณะหน้าโครงการตลอดระยะเวลาก่อสร้าง	

บริษัท เอ็นไวรอนเมนทอล เทคโนโลยี คอนซัลแตนท์ จำกัด

เดือนกุมภาพันธ์ 2563

บริษัท เอดีซี - เจวี 23 จำกัด
ADC - JV 23 CO., LTD.

ลงชื่อ ..... ผู้รับมอบอำนาจ

(นายนัฐพล นาคสุ่ยสุข)

บริษัท เอดีซี-เจวี-23 จำกัด

เดือนกุมภาพันธ์ 2563 รับรองจำนวน 37/180 หน้า

ลงชื่อ ..... บุคคลธรรมดาผู้มีสิทธิจัดทำรายงาน

(นายเอนก แก้วกระจ่าง)

บริษัท เอ็นไวรอนเมนทอล เทคโนโลยี คอนซัลแตนท์ จำกัด

ตารางที่ 3 มาตรการป้องกันและแก้ไขผลกระทบสิ่งแวดล้อม และมาตรการติดตามตรวจสอบผลกระทบสิ่งแวดล้อมในระยะก่อสร้าง โครงการ ไอดีโอ คิว ทองหล่อ สเตชั่น (IDEO Q THONGLO STATION) (ต่อ)

ทรัพยากรสิ่งแวดล้อม	ผลกระทบสิ่งแวดล้อมที่สำคัญ	มาตรการป้องกันและแก้ไขผลกระทบสิ่งแวดล้อม	มาตรการติดตามตรวจสอบผลกระทบสิ่งแวดล้อม
3.4 การจัดการมูลฝอย	ปริมาณมูลฝอยที่เกิดขึ้นจากกิจกรรมการก่อสร้าง รวมปริมาณ 1,640 ตัน ประกอบด้วยคอนกรีต 1,257.88 ตัน (คิดเป็นร้อยละ 76.70 ของปริมาณมูลฝอยทั้งหมด) อิฐ 225.17 ตัน (คิดเป็นร้อยละ 13.73 ของปริมาณมูลฝอยทั้งหมด) เหล็ก 81.02 ตัน (คิดเป็นร้อยละ 4.94 ของปริมาณมูลฝอยทั้งหมด) กระเบื้องเซรามิก 44.61 ตัน (คิดเป็นร้อยละ 2.72 ของปริมาณมูลฝอยทั้งหมด) กระเบื้องหลังคา 25.09 ตัน (คิดเป็นร้อยละ 1.53 ของปริมาณมูลฝอยทั้งหมด) ยิปซั่มบอร์ด 5.41 ตัน (คิดเป็นร้อยละ 0.33 ของปริมาณมูลฝอยทั้งหมด) และไม้แบบ 0.82 ตัน (คิดเป็นร้อยละ 0.05 ของปริมาณมูลฝอยทั้งหมด) ปริมาณมูลฝอยเกิดขึ้นจากคนงานก่อสร้างประมาณ 1.80 ลูกบาศก์เมตร/วัน ผู้รับเหมาต้องจัดให้มีถังรองรับมูลฝอยวางไว้บริเวณพื้นที่ก่อสร้างอย่างเพียงพอ โดยไม่มีการตกค้าง ที่ก่อให้เกิดกลิ่นรบกวนและการแพร่กระจายเชื้อโรคที่อาจเกิดจากเพาะพันธุ์ของแมลงและสัตว์ที่เป็นพาหะนำโรค	1. ขยะที่เกิดจากการก่อสร้าง เช่น เศษเหล็ก เศษอิฐ เศษปูน และเศษไม้เป็นต้น ให้พิจารณานำกลับมาใช้ประโยชน์ภายในพื้นที่ให้มากที่สุด เช่น วัสดุเหล็กหรือไม้แบบกลับมาใช้ประโยชน์ใหม่ นำเศษอิฐและเศษปูนปรับถมและบดอัดในพื้นที่ให้แน่น เป็นต้น 2. กำหนดให้ผู้รับเหมาเป็นผู้รับผิดชอบนำวัสดุจากการก่อสร้างที่ต้องการทำลายหรือไม่สามารถนำกลับมาใช้ใหม่ได้ เช่น เศษเหล็กเส้น เศษหินและเศษปูน ส่งไปกำจัดที่ศูนย์กำจัดวัสดุจากการก่อสร้างอ่อนนุชของกรุงเทพมหานคร โดยปฏิบัติตามเงื่อนไขของศูนย์ฯ และในส่วนของมูลฝอยจากการก่อสร้างชนิดอื่นที่ไม่อยู่ในขอบเขตการกำจัดของโรงกำจัดและแปรรูปมูลฝอยจากการก่อสร้างอ่อนนุช ได้แก่ กระเบื้องเซรามิก กระเบื้องหลังคา ยิปซั่มบอร์ด และไม้แบบ โครงการจะประสานไปยังหน่วยงานเอกชนที่ได้รับอนุญาตมารับไปกำจัดต่อไป	1. ตรวจสอบปริมาณมูลฝอยตกค้าง ความสะอาดและสภาพของถังรองรับมูลฝอย 2. จดบันทึกปริมาณมูลฝอยที่เกิดขึ้นจากกิจกรรมการก่อสร้าง ผู้รับผิดชอบ : บริษัท เอดีซี-เจวี 23 จำกัด

เดือนกุมภาพันธ์ 2563

บริษัท เอดีซี - เจวี 23 จำกัด
ADC - JV 23 CO., LTD.

ลงชื่อ ..... ผู้รับมอบอำนาจ

(นายนัฐพล นาคสู่สุข)

บริษัท เอดีซี-เจวี 23 จำกัด

Etech

บริษัท เอ็นไวรอนเมนทอล เทคโนโลยี คอนซัลแตนท์ จำกัด

เดือนกุมภาพันธ์ 2563

รับรองจำนวน 38/180 หน้า

ลงชื่อ ..... บุคคลธรรมดาผู้มีสิทธิจัดทำรายงาน

(นายเอนก แก้วกระจ่าง)

บริษัท เอ็นไวรอนเมนทอล เทคโนโลยี คอนซัลแตนท์ จำกัด

ตารางที่ 3 มาตรการป้องกันและแก้ไขผลกระทบสิ่งแวดล้อม และมาตรการติดตามตรวจสอบผลกระทบสิ่งแวดล้อมในระยะก่อสร้าง โครงการ ไอดีโอ คิว ทองหล่อ สเตชั่น (IDEO Q THONGLO STATION) (ต่อ)

ทรัพยากรสิ่งแวดล้อม	ผลกระทบสิ่งแวดล้อมที่สำคัญ	มาตรการป้องกันและแก้ไขผลกระทบสิ่งแวดล้อม	มาตรการติดตามตรวจสอบผลกระทบสิ่งแวดล้อม
3.4 การจัดการมูลฝอย (ต่อ)		3. มูลฝอยคนงานก่อสร้าง 1.80 ลบ.ม./วัน ต้องจัดให้มีถังรองรับมูลฝอยขนาด 240 ลิตร จำนวน 27 ถัง แบ่งเป็น ถังรองรับมูลฝอยเปียก จำนวน 12 ถัง ถังรองรับมูลฝอยทั่วไป จำนวน 4 ถัง ถังรองรับมูลฝอยที่สามารถนำกลับมาใช้ประโยชน์ได้ (มูลฝอยรีไซเคิล) จำนวน 7 ถัง และถังรองรับมูลฝอยอันตราย จำนวน 4 ถัง วางไว้บริเวณที่พักและรวบรวมมูลฝอยทั้งหมด เพื่อให้สำนักงานเขตวัฒนา มารับไปกำจัดต่อไป โดยไม่มีการตกค้างก่อให้เกิดกลิ่นรบกวนและแพร่กระจายเชื้อโรค 4. กำชับให้คนงานทิ้งมูลฝอยลงในภาชนะรองรับอย่างเคร่งครัด 5. ไม่นำเศษวัสดุก่อสร้างเหลือใช้ไปทิ้งในพื้นที่สาธารณะ 6. ตรวจสอบถังรองรับมูลฝอยให้อยู่ในภาพที่ดีอยู่เสมอ หากพบว่าถังรองรับมูลฝอยอยู่ในสภาพที่ชำรุดต้องเปลี่ยนทันที 7. กำหนดให้ผู้ขนส่งเศษวัสดุก่อสร้างไปกำจัด ต้องใช้ผ้าคลุมรถบรรทุกที่ใช้ขนส่ง เพื่อป้องกันการร่วงหล่นบนพื้นจราจร รวมทั้งควบคุมน้ำหนักรถบรรทุกตามพิกัด และกำชับให้ผู้ขับรถบรรทุกปฏิบัติตามพระราชบัญญัติการจราจรทางบก และมีความระมัดระวัง	

บริษัท เอ็นไวรอนเมนทอล เทคโนโลยี คอนซัลแตนท์ จำกัด

เดือนกุมภาพันธ์ 2563 รับรองจำนวน 39/180 หน้า

ลงชื่อ ..... บุคคลธรรมดาผู้มีสิทธิจัดทำรายงาน

(นายเอนก แก้วกระจ่าง)

บริษัท เอ็นไวรอนเมนทอล เทคโนโลยี คอนซัลแตนท์ จำกัด

เดือนกุมภาพันธ์ 2563

บริษัท เอดีซี - เจวี 23 จำกัด
ADC - JV 23 CO., LTD.

ลงชื่อ ..... ผู้รับมอบอำนาจ

(นายนัฐพล นาคสู่สุข)

บริษัท เอดีซี-เจวี 23 จำกัด

ตารางที่ 3 มาตรการป้องกันและแก้ไขผลกระทบสิ่งแวดล้อม และมาตรการติดตามตรวจสอบผลกระทบสิ่งแวดล้อมในระยะก่อสร้าง โครงการ ไอดีโอ คิว ทองหล่อ สเตชั่น (IDEO Q THONGLO STATION) (ต่อ)

ทรัพยากรสิ่งแวดล้อม	ผลกระทบสิ่งแวดล้อมที่สำคัญ	มาตรการป้องกันและแก้ไขผลกระทบสิ่งแวดล้อม	มาตรการติดตามตรวจสอบผลกระทบสิ่งแวดล้อม
3.5 ระบบไฟฟ้า	การก่อสร้างโครงการ จะขอใช้บริการไฟฟ้าจากการไฟฟ้านครหลวงเขตบางกะปิ โดยทางโครงการจะติดตั้งมิเตอร์ไฟฟ้าชั่วคราว สำหรับใช้ในการก่อสร้างโครงการ ซึ่งการไฟฟ้านครหลวงเขตบางกะปิ มีความสามารถในการให้บริการได้อย่างทั่วถึง จึงสามารถให้บริการจำหน่ายกระแสไฟฟ้าให้แก่โครงการในช่วงการก่อสร้างได้อย่างเพียงพอ	1. กำชับคนงานให้ใช้ไฟฟ้าอย่างประหยัด โดยหัวหน้าคนงานต้องให้คำแนะนำในช่วงก่อนเริ่มปฏิบัติงาน 2. การจ่ายไฟฟ้าต้องเป็นไปตามกฎวงจรไฟฟ้าที่ถูกต้อง โดยมีช่างและวิศวกรผู้ชำนาญการคอยกำกับ ดูแล 3. การอนุรักษ์พลังงานสำหรับเจ้าของโครงการปฏิบัติ/ติดตั้งไฟฟ้าแสงสว่างภายในอาคารโดยใช้หลอดไฟประหยัดพลังงาน (LED) 4. จัดให้มีไฟฟ้าส่องสว่างบริเวณด้านหน้าโครงการ	-

บริษัท เอ็นไวรอนเมนทอล เทคโนโลยี คอนซัลแตนท์ จำกัด

เดือนกุมภาพันธ์ 2563

ลงชื่อ ..... ผู้รับมอบอำนาจ

(นายบัฐพล นาคสู่สุข)

บริษัท เอดีซี-เจวี 23 จำกัด

บริษัท เอดีซี - เจวี 23 จำกัด
ADC - JV 23 CO., LTD.

เดือนกุมภาพันธ์ 2563 รับรองจำนวน 40/180 หน้า

ลงชื่อ ..... บุคคลธรรมดาผู้มีสิทธิจัดทำรายงาน

(นายเอนก แก้วกระจ่าง)

บริษัท เอ็นไวรอนเมนทอล เทคโนโลยี คอนซัลแตนท์ จำกัด

ตารางที่ 3 มาตรการป้องกันและแก้ไขผลกระทบสิ่งแวดล้อม และมาตรการติดตามตรวจสอบผลกระทบสิ่งแวดล้อมในระยะก่อสร้าง โครงการ ไอดีโอ คิว ทองหล่อ สเตชั่น (IDEO Q THONGLO STATION) (ต่อ)

ทรัพยากรสิ่งแวดล้อม	ผลกระทบสิ่งแวดล้อมที่สำคัญ	มาตรการป้องกันและแก้ไขผลกระทบสิ่งแวดล้อม	มาตรการติดตามตรวจสอบผลกระทบสิ่งแวดล้อม
3.6 การคมนาคม	ในระยะก่อสร้างโครงการ จะมีการขนส่งคนงานและวัสดุอุปกรณ์ก่อสร้าง ทำให้มีปริมาณจราจรเพิ่มขึ้นประมาณ 30 PCU/ชั่วโมง ในถนนด้านหน้าโครงการ และจะลดลงไปตามเส้นทางและทางแยกต่อไป โดยจะมีผลต่อระดับการให้บริการของถนน/ทางแยก ซึ่งพบว่า ระยะก่อสร้างโครงการจะทำให้ค่าความล่าช้าบริเวณทางแยกและค่าความเร็วบนถนนเปลี่ยนแปลงไปบ้าง แต่ไม่ทำให้ระดับการให้บริการของถนนเปลี่ยนแปลงไปจากสภาพปัจจุบัน	1. ติดป้ายประชาสัมพันธ์บริเวณด้านข้างของรถขนส่งดินวัสดุก่อสร้างและรับ-ส่งคนงาน โดยระบุชื่อบริษัทผู้รับเหมา พร้อมเบอร์โทรศัพท์ติดต่อ เพื่อให้ผู้พักอาศัยใกล้เคียงและผู้ที่สัญจรโดยใช้เส้นทางร่วมกับรถบรรทุกได้รับทราบข้อมูล และสามารถติดต่อกับผู้รับเหมาได้โดยตรง ในกรณีที่ได้รับความเดือดร้อนจากการขนส่งวัสดุก่อสร้าง และรับ-ส่งคนงาน 2. จัดทำป้ายชื่อโครงการ และลูกศรแสดงทิศทางการเข้า-ออกโครงการ ให้สามารถมองเห็นได้อย่างชัดเจน ในระยะที่สามารถชะลอเพื่อเลี้ยวรถเข้าสู่พื้นที่โครงการได้อย่างปลอดภัย 3. จัดเจ้าหน้าที่รักษาความปลอดภัยคอยอำนวยความสะดวกให้กับรถที่จะเข้าหรือออกจากโครงการ ให้สามารถเข้า-ออกโครงการได้โดยสะดวกและปลอดภัย ไม่กีดขวางการจราจรบนถนนสุขุมวิท และถนนสาธารณะอื่นๆ บริเวณใกล้เคียงโครงการ โดยให้ความสำคัญกับรถยนต์ที่สัญจรบนถนนสาธารณะเป็นหลัก 4. ติดตั้งสัญญาณไฟเตือน ไฟกระพริบ และป้ายการจราจรชั่วคราว บริเวณทางเข้า-ออกโครงการให้สามารถมองเห็นได้อย่างชัดเจนทั้งในช่วงเวลากลางวันและกลางคืน	-

บริษัท เอ็นไวรอนเมนทอล เทคโนโลยี คอนซัลแตนท์ จำกัด

เดือนกุมภาพันธ์ 2563

บริษัท เอดีซี - เจวี 23 จำกัด
ADC - JV 23 CO., LTD.

ลงชื่อ ..... ผู้รับมอบอำนาจ

(นายนัฐพล นาคสู่สุข)

บริษัท เอดีซี-เจวี 23 จำกัด

เดือนกุมภาพันธ์ 2563 รับรองจำนวน 41/180 หน้า

ลงชื่อ ..... บุคคลธรรมดาผู้มีสิทธิจัดทำรายงาน

(นายเอนก แก้วกระจ่าง)

บริษัท เอ็นไวรอนเมนทอล เทคโนโลยี คอนซัลแตนท์ จำกัด

ตารางที่ 3 มาตรการป้องกันและแก้ไขผลกระทบสิ่งแวดล้อม และมาตรการติดตามตรวจสอบผลกระทบสิ่งแวดล้อมในระยะก่อสร้าง โครงการ ไอดีโอ คิว ทองหล่อ สเตชั่น (IDEO Q THONGLO STATION) (ต่อ)

ทรัพยากรสิ่งแวดล้อม	ผลกระทบสิ่งแวดล้อมที่สำคัญ	มาตรการป้องกันและแก้ไขผลกระทบสิ่งแวดล้อม	มาตรการติดตามตรวจสอบผลกระทบสิ่งแวดล้อม
3.6 การคมนาคม (ต่อ)		5. จัดพื้นที่สำหรับจอดรถบรรทุกไว้ภายในพื้นที่โครงการให้เพียงพอ เพื่อเป็นที่จอดรถสำหรับรถขนส่งวัสดุก่อสร้าง และรถรับ-ส่งคนงานก่อสร้าง 6. ห้ามจอดรถเพื่อรอขนส่งดิน ขนส่งวัสดุก่อสร้าง หรือรับ-ส่งคนงานบนถนนบริเวณด้านหน้าโครงการ และถนนอื่นๆ บริเวณใกล้เคียงโดยเด็ดขาด 7. ใช้รถบรรทุกขนาด 10 ล้อ ในช่วงเวลาที่กฎหมายกำหนดซึ่งอยู่นอกช่วงเวลาเร่งด่วน และเจ้าพนักงานตำรวจท้องที่อนุญาตให้รถบรรทุกสามารถสัญจรบริเวณโครงการได้ แต่ทั้งนี้ ในช่วงเวลาที่ขนส่งวัสดุ-อุปกรณ์ในตอนกลางคืน โครงการจะกำหนดให้รถบรรทุกขนเข้ามาจอดไว้ในพื้นที่โครงการเท่านั้น ไม่ให้ขนถ่ายลงจากรถ เพื่อไม่ให้ส่งผลกระทบด้านเสียงดังรบกวนต่อพื้นที่ข้างเคียง และไม่ให้รถบรรทุกจอดขนถ่ายวัสดุบนถนนสุขุมวิท 59 ด้วย 8. ควบคุมน้ำหนักรถบรรทุกตามพิกัด และกำชับให้ผู้ขับรถบรรทุกปฏิบัติตามพระราชบัญญัติการจราจรทางบก และให้ขับรถด้วยความระมัดระวังเป็นพิเศษ	-

Etech

บริษัท เอ็นไวรอนเมนทอล เทคโนโลยี คอนซัลแตนท์ จำกัด

เดือนกุมภาพันธ์ 2563

ลงชื่อ ..... ผู้รับมอบอำนาจ

(นายนัฐพล นาคสู่สุข)

บริษัท เอดีซี-เจวี 23 จำกัด

บริษัท เอดีซี - เจวี 23 จำกัด
ADC - JV 23 CO., LTD.

เดือนกุมภาพันธ์ 2563 รับรองจำนวน 42/180 หน้า

ลงชื่อ ..... บุคคลธรรมดาผู้มีสิทธิจัดทำรายงาน

(นายเอนก แก้วกระจ่าง)

บริษัท เอ็นไวรอนเมนทอล เทคโนโลยี คอนซัลแตนท์ จำกัด

ตารางที่ 3 มาตรการป้องกันและแก้ไขผลกระทบสิ่งแวดล้อม และมาตรการติดตามตรวจสอบผลกระทบสิ่งแวดล้อมในระยะก่อสร้าง โครงการ ไอดีโอ คิว ทองหล่อ สเตชั่น (IDEO Q THONGLO STATION) (ต่อ)

ทรัพยากรสิ่งแวดล้อม	ผลกระทบสิ่งแวดล้อมที่สำคัญ	มาตรการป้องกันและแก้ไขผลกระทบสิ่งแวดล้อม	มาตรการติดตามตรวจสอบผลกระทบสิ่งแวดล้อม
3.6 การคมนาคม (ต่อ)		9. ตรวจสอบสภาพยานพาหนะ และเครื่องจักรต่างๆของบริษัทที่นำมาใช้ในงานก่อสร้างให้มีสภาพดีอยู่เสมอ เพื่อป้องกันมิให้ยานพาหนะหรือเครื่องจักรเหล่านั้นเกิดการชำรุดบกพร่องขณะใช้งาน 10. จัดการทำความสะอาดล้อรถบรรทุกที่ขนส่งดินโดยใช้น้ำฉีดก่อนออกจากพื้นที่โครงการทุกครั้ง เพื่อป้องกันการฟุ้งกระจายของฝุ่นละอองจากรถบรรทุก 11. จัดการให้ใช้ผ้าคลุมที่มิดชิด สำหรับรถบรรทุกดินหินทราย เพื่อป้องกันไม่ให้ฝุ่นปลิวออกมาจากรถบรรทุกได้ 12. จัดพื้นที่สำหรับรถคอนกรีต และรถบรรทุกไม่ให้จอดเป็นแถวคอยบนถนนสุขุมวิท 59 และถนนสาธารณะอื่นๆ 13. จัดการติดตั้งป้ายแจ้งการก่อสร้างโครงการ รายละเอียดดังนี้ ระบุชื่อ เบอร์โทรศัพท์ของผู้รับผิดชอบในการควบคุมการก่อสร้าง เจ้าของโครงการ และเจ้าหน้าที่สำนักงานเขตวัฒนา เพื่อให้ผู้ที่อยู่ใกล้เคียงและที่สัญจรผ่านไปมาสามารถติดต่อได้โดยตรงในกรณีที่ได้รับผลกระทบจากการก่อสร้างโครงการ 14. ติดตารางมาตรการป้องกันและแก้ไขผลกระทบสิ่งแวดล้อมและมาตรการติดตามตรวจสอบผลกระทบสิ่งแวดล้อมให้เห็นอย่างชัดเจน	-

บริษัท เอ็นไวรอนเมนทอล เทคโนโลยี คอนซัลแตนท์ จำกัด

เดือนกุมภาพันธ์ 2563

บริษัท เอดีซี - เจวี 23 จำกัด
ADC - JV 23 CO., LTD.

ลงชื่อ ..... ผู้รับมอบอำนาจ

(นายนัฐพล นาคสู่สุข)

บริษัท เอดีซี-เจวี 23 จำกัด

เดือนกุมภาพันธ์ 2563 รับรองจำนวน 43/180 หน้า

ลงชื่อ ..... บุคคลธรรมดาผู้มีสิทธิจัดทำรายงาน

(นายเอนก แก้วกระจ่าง)

บริษัท เอ็นไวรอนเมนทอล เทคโนโลยี คอนซัลแตนท์ จำกัด

ตารางที่ 3 มาตรการป้องกันและแก้ไขผลกระทบสิ่งแวดล้อม และมาตรการติดตามตรวจสอบผลกระทบสิ่งแวดล้อมในระยะก่อสร้าง โครงการ ไอดีโอ คิว ทองหล่อ สเตชั่น (IDEO Q THONGLO STATION) (ต่อ)

ทรัพยากรสิ่งแวดล้อม	ผลกระทบสิ่งแวดล้อมที่สำคัญ	มาตรการป้องกันและแก้ไขผลกระทบสิ่งแวดล้อม	มาตรการติดตามตรวจสอบผลกระทบสิ่งแวดล้อม
3.6 การคมนาคม (ต่อ)		15. ก่อนมีการก่อสร้างโครงการจะต้องไปสำรวจถนนก่อนเริ่มทำงาน และถ้าถนนเสียหายระหว่างการก่อสร้างโครงการจะประสานกับทางสำนักงานเขตวัฒนาในการดำเนินการปรับปรุงถนนให้อยู่ในสภาพใช้งานได้ 16. จัดให้มีคนงานคอยกวาดเศษดิน ทราย ที่ตกหล่นบริเวณทางเข้า - ออกโครงการ และพื้นที่ข้างเคียง กรณีที่มีเศษดินเปียกตกหล่นจะทำความสะอาดโดยใช้น้ำฉีด และกวาดพื้นให้สะอาด ทั้งนี้หากมีเหตุทำให้ต้นไม้เกิดการเสียหาย ก็จะมีการแจ้งโครงการให้รับทราบ ซึ่งโครงการจะมีการแก้ไข	-

บริษัท เอ็นไวรอนเมนทอล เทคโนโลยี คอนซัลแตนท์ จำกัด

เดือนกุมภาพันธ์ 2563

ลงชื่อ ..... ผู้รับมอบอำนาจ

(นายนัฐพล นาคสู่สุข)

บริษัท เอดีซี-เจวี 23 จำกัด

บริษัท เอดีซี - เจวี 23 จำกัด
ADC - JV 23 CO., LTD.

เดือนกุมภาพันธ์ 2563 รับรองจำนวน 44/180 หน้า

ลงชื่อ ..... บุคคลธรรมดาผู้มีสิทธิจัดทำรายงาน

(นายเอนก แก้วกระจ่าง)

บริษัท เอ็นไวรอนเมนทอล เทคโนโลยี คอนซัลแตนท์ จำกัด

ตารางที่ 3 มาตรการป้องกันและแก้ไขผลกระทบสิ่งแวดล้อม และมาตรการติดตามตรวจสอบผลกระทบสิ่งแวดล้อมในระยะก่อสร้าง โครงการ ไอดีโอ คิว ทองหล่อ สเตชั่น (IDEO Q THONGLO STATION) (ต่อ)

ทรัพยากรสิ่งแวดล้อม	ผลกระทบสิ่งแวดล้อมที่สำคัญ	มาตรการป้องกันและแก้ไขผลกระทบสิ่งแวดล้อม	มาตรการติดตามตรวจสอบผลกระทบสิ่งแวดล้อม
4. คุณค่าต่อคุณภาพชีวิต 4.1 สภาพเศรษฐกิจ สังคม และการมีส่วนร่วมของประชาชน	**1. การประชาสัมพันธ์โครงการและการมีส่วนร่วมของประชาชน:** ดำเนินการแจกเอกสารแผ่นพับประชาสัมพันธ์โครงการให้กับประชาชน/สถานประกอบการภายในรัศมี 1,000 เมตรจากโครงการ **2. การสำรวจความคิดเห็น** การดำเนินการด้านการมีส่วนร่วมของประชาชนครั้งที่ 1 : โดยแบ่งออกเป็น 6 กลุ่ม ได้แก่ (1) กลุ่มตัวอย่างที่อยู่ติดพื้นที่โครงการ (2) กลุ่มตัวอย่างหน่วยงานราชการ/สถานที่สำคัญ/พื้นที่อ่อนไหวในระยะ 1,000 เมตร จากขอบเขตพื้นที่โครงการ (3) กลุ่มตัวอย่างที่อยู่ถัดจากติดพื้นที่โครงการ ถึงระยะ 100 เมตร จากขอบเขตพื้นที่โครงการ (4) กลุ่มตัวอย่างที่อยู่ในระยะมากกว่า 100 เมตร ถึง 500 เมตร จากขอบเขตพื้นที่โครงการ (5) กลุ่มตัวอย่างที่อยู่ในระยะมากกว่า 500 เมตร ถึง 1,000 เมตร จากขอบเขตพื้นที่โครงการ (6) กลุ่มตัวอย่างผู้นำหรือประธานชุมชน และนิติบุคคล/ผู้จัดการ/ผู้นำหมู่บ้านจัดสรร ในระยะ 1,000 เมตร จากขอบเขตพื้นที่โครงการ	1. ก่อนก่อสร้างโครงการต้องจัดให้มีเจ้าหน้าที่ เข้าพบผู้ที่อยู่ติดกับโครงการ และให้หมายเลขโทรศัพท์ของเจ้าหน้าที่ควบคุมงานก่อสร้าง เพื่อให้สามารถติดต่อกับโครงการได้โดยตรง พร้อมทั้งแจ้งกำหนดการทำเสาเข็ม โดยระบุวันช่วงเวลาให้ชัดเจน และระยะเวลาการก่อสร้างโครงการ รวมทั้งตารางมาตรการป้องกันและแก้ไขผลกระทบสิ่งแวดล้อมที่โครงการต้องปฏิบัติให้ผู้ที่อยู่ติดกับโครงการ/พื้นที่อ่อนไหว/หน่วยงานราชการ/สถานที่สำคัญที่อยู่ในพื้นที่ศึกษาได้รับทราบ 2. ทำป้าย ขนาดไม่น้อยกว่า 0.5×1 เมตร โดยแสดงระยะเวลาที่ใช้ในการก่อสร้างทั้งโครงการ และเวลาเริ่มและหยุดกิจกรรมก่อสร้างในแต่ละวัน พร้อมระบุชื่อ พร้อมเบอร์โทรศัพท์ ของผู้รับผิดชอบในการควบคุมการก่อสร้าง และชื่อหน่วยงานผู้อนุมัติโครงการ พร้อมเบอร์โทรศัพท์ และเลขที่หนังสือเห็นชอบ พร้อมทั้งติดประกาศตารางมาตรการป้องกันและแก้ไขผลกระทบสิ่งแวดล้อมที่โครงการต้องปฏิบัติไว้บริเวณด้านหน้าโครงการที่สามารถเห็นได้อย่างชัดเจน	1. ติดตามปัญหาเรื่องร้องเรียนตลอดระยะเวลาก่อสร้างโครงการ 2. สำรวจสภาพเศรษฐกิจ สังคมและความคิดเห็นของประชาชน สถานประกอบการ และหน่วยงานที่เกี่ยวข้อง ทั้งแง่ภาวะการเปลี่ยนแปลง ปัญหาและความเดือดร้อนตลอดจนความต้องการที่มีต่อโครงการ ในพื้นที่ระยะประชิด พื้นที่ระยะรัศมี 100 เมตร จากขอบพื้นที่โครงการ พื้นที่อ่อนไหว ปีละ 1 ครั้ง ตั้งแต่เริ่มก่อสร้างโครงการจนถึงก่อนอนุญาตเปิดใช้อาคาร โดยวิธีการและการสุ่มตัวอย่างให้เป็นตามหลักวิชาการและหลักสถิติ พร้อมทั้งการแสดงภาพตำแหน่งการสำรวจให้ชัดเจน ผู้รับผิดชอบ : บริษัท เอดีซี-เจวี 23 จำกัด

บริษัท เอดีซี - เจวี 23 จำกัด
ADC - JV 23 CO., LTD.

เดือนกุมภาพันธ์ 2563

ลงชื่อ ..... ผู้รับมอบอำนาจ

(นายนัฐพล นาคสู่สุข)

บริษัท เอดีซี-เจวี 23 จำกัด

บริษัท เอ็นไวรอนเมนทอล เทคโนโลยี คอนซัลแตนท์ จำกัด

เดือนกุมภาพันธ์ 2563 รับรองจำนวน 45/180 หน้า

ลงชื่อ ..... บุคคลธรรมดาผู้มีสิทธิจัดทำรายงาน

(นายเอนก แก้วกระจ่าง)

บริษัท เอ็นไวรอนเมนทอล เทคโนโลยี คอนซัลแตนท์ จำกัด

ตารางที่ 3 มาตรการป้องกันและแก้ไขผลกระทบสิ่งแวดล้อม และมาตรการติดตามตรวจสอบผลกระทบสิ่งแวดล้อมในระยะก่อสร้าง โครงการ ไอดีโอ คิว ทองหล่อ สเตชั่น (IDEO Q THONGLO STATION) (ต่อ)

ทรัพยากรสิ่งแวดล้อม	ผลกระทบสิ่งแวดล้อมที่สำคัญ	มาตรการป้องกันและแก้ไขผลกระทบสิ่งแวดล้อม	มาตรการติดตามตรวจสอบผลกระทบสิ่งแวดล้อม
4.1 สภาพเศรษฐกิจ สังคม และการมีส่วนร่วมของประชาชน (ต่อ)	ผลการสำรวจพบว่ากลุ่มตัวอย่างผู้ที่ได้รับผลกระทบจากการพัฒนาโครงการ มีความห่วงกังวลในเรื่อง ปัญหาฝุ่นละออง เสียงดังรบกวน ความสั่นสะเทือน การจราจรติดขัด การทรุดตัว/การพังทลายของดิน ขยะมูลฝอย น้ำเน่าเสีย ความปลอดภัยจากคนงานก่อสร้าง ความปลอดภัยจากวัสดุตกหล่น เป็นต้น **การดำเนินการด้านการมีส่วนร่วมของประชาชนครั้งที่ 2** : การดำเนินการโดยใช้แบบสอบถามสำรวจความคิดเห็นเชิงลึกเป็นเครื่องมือในการเก็บรวบรวมข้อมูลร่วมกับการเข้าพบปะพูดคุยประชาชนที่ได้รับผลกระทบโดยตรงเป็นรายบุคคลทุกครัวเรือน พบว่าเมื่อผู้สัมภาษณ์ได้ชี้แจงข้อมูลเกี่ยวกับมาตรการป้องกันผลกระทบสิ่งแวดล้อมของโครงการ ผู้ตอบแบบสอบถามส่วนใหญ่เห็นว่ามาตรการป้องกันและแก้ไขผลกระทบที่เสนอไว้ครบถ้วน และมีความเพียงพอ	3. จัดให้มีเจ้าหน้าที่จากโครงการเข้าพบผู้พักอาศัยข้างเคียงเป็นประจำตลอดช่วงเวลาก่อสร้าง เพื่อสอบถามถึงผลกระทบจากการก่อสร้างโครงการ พร้อมติดตั้งกล่องรับความคิดเห็นที่บริเวณป้อมยาม เพื่อรับเรื่องร้องเรียนที่อาจเกิดขึ้น หากมีปัญหาเกิดขึ้นต้องหาแนวทางแก้ไขอย่างเร่งด่วน 4. บริษัท เอดีซี-เจวี 23 จำกัด จะต้องควบคุมให้ผู้รับเหมาปฏิบัติตามมาตรการที่ระบุไว้อย่างจริงจัง 5. กำหนดช่วงเวลาการทำงานที่ก่อให้เกิดเสียงดังและความสั่นสะเทือน เช่น การทำเสาเข็ม การก่อสร้างฐานราก และงานโครงสร้าง เป็นต้น ในวันจันทร์ถึงวันเสาร์ โดยทำงานในช่วงเวลา 08.00-18.00 น. กรณีมีความจำเป็นจะต้องดำเนินการก่อสร้างเกินเวลาในกิจกรรมก่อสร้างที่ต่อเนื่องเป็นครั้งคราว ต้องเป็นกิจกรรมที่ไม่ก่อให้เกิดเสียงและความสั่นสะเทือน เช่น การเก็บกวาด การเก็บเครื่องมือ ยกเว้น การเทปูน ให้ก่อสร้างได้ไม่เกิน 22.00 น. โดยมีอุปกรณ์ป้องกันเสียงสำหรับรถคอนกรีตและปั๊มคอนกรีต (ไม่เกิน 3 ครั้ง/สัปดาห์) และแจ้งผู้ที่อยู่อาศัยข้างเคียงให้ทราบล่วงหน้าเป็นระยะเวลาไม่น้อยกว่า 3 วัน และจะต้องแจ้งให้หน่วยงานอนุญาตทราบ สำหรับวันอาทิตย์จะไม่มีการก่อสร้างใดๆ	

เดือนกุมภาพันธ์ 2563

ลงชื่อ ..... ผู้รับมอบอำนาจ

(นายนัฐพล นาคสุ่ยสุข)

บริษัท เอดีซี-เจวี 23 จำกัด

บริษัท เอดีซี - เจวี 23 จำกัด
ADC - JV 23 CO., LTD.

บริษัท เอ็นไวรอนเมนทอล เทคโนโลยี คอนซัลแตนท์ จำกัด

เดือนกุมภาพันธ์ 2563 รับรองจำนวน 46/180 หน้า

ลงชื่อ ..... บุคคลธรรมดาผู้มีสิทธิจัดทำรายงาน

(นายเอนก แก้วกระจ่าง)

บริษัท เอ็นไวรอนเมนทอล เทคโนโลยี คอนซัลแตนท์ จำกัด

ตารางที่ 3 มาตรการป้องกันและแก้ไขผลกระทบสิ่งแวดล้อม และมาตรการติดตามตรวจสอบผลกระทบสิ่งแวดล้อมในระยะก่อสร้าง โครงการ ไอดีโอ คิว ทองหล่อ สเตชั่น (IDEO Q THONGLO STATION) (ต่อ)

ทรัพยากรสิ่งแวดล้อม	ผลกระทบสิ่งแวดล้อมที่สำคัญ	มาตรการป้องกันและแก้ไขผลกระทบสิ่งแวดล้อม	มาตรการติดตามตรวจสอบผลกระทบสิ่งแวดล้อม
4.1 สภาพเศรษฐกิจ สังคม และการมีส่วนร่วมของประชาชน (ต่อ)		6. สำรวจและถ่ายรูปสภาพปัจจุบันโดยรอบพื้นที่โครงการเพื่อใช้ในการตรวจสอบในกรณีที่มีการร้องเรียนว่าโครงสร้างสิ่งก่อสร้างเสียหายจากการก่อสร้างโครงการ 7. จัดให้มีประกันความเสียหายต่อโครงสร้างอาคารข้างเคียงที่อาจได้รับความเสียหายจากกิจกรรมก่อสร้างโครงการ ในกรณีที่เกิดความเสียหายให้โครงการดำเนินการแก้ไขหรือชดเชยค่าเสียหายเบื้องต้นก่อน ทั้งนี้หากไม่สามารถตกลงกันได้จะจัดให้มีบุคคลที่ 3 (คณะกรรมการประสานงานแก้ไขปัญหาจากการพัฒนาโครงการ หรือไดรภาคี) เข้ามาช่วยเจรจาไกล่เกลี่ยเพื่อหาข้อยุติ 8. กำชับให้คนงานหรือเจ้าหน้าที่ปฏิบัติตามมาตรการป้องกันและแก้ไขผลกระทบสิ่งแวดล้อมที่กำหนดไว้ในช่วงก่อสร้างอย่างเคร่งครัด	

Etech

บริษัท เอ็นไวรอนเมนทอล เทคโนโลยี คอนซัลแตนท์ จำกัด

เดือนกุมภาพันธ์ 2563 รับรองจำนวน 47/180 หน้า

ลงชื่อ ..... บุคคลธรรมดาผู้มีสิทธิจัดทำรายงาน

(นายเอนก แก้วกระจ่าง)

บริษัท เอ็นไวรอนเมนทอล เทคโนโลยี คอนซัลแตนท์ จำกัด

บริษัท เอดีซี - เจวี 23 จำกัด
ADC - JV 23 CO., LTD.

เดือนกุมภาพันธ์ 2563

ลงชื่อ ..... ผู้รับมอบอำนาจ

(นายนัฐพล นาคสุข)

บริษัท เอดีซี-เจวี 23 จำกัด

ตารางที่ 3 มาตรการป้องกันและแก้ไขผลกระทบสิ่งแวดล้อม และมาตรการติดตามตรวจสอบผลกระทบสิ่งแวดล้อมในระยะก่อสร้าง โครงการ ไอดีโอ คิว ทองหล่อ สเตชั่น (IDEO Q THONGLO STATION) (ต่อ)

ทรัพยากรสิ่งแวดล้อม	ผลกระทบสิ่งแวดล้อมที่สำคัญ	มาตรการป้องกันและแก้ไขผลกระทบสิ่งแวดล้อม	มาตรการติดตามตรวจสอบผลกระทบสิ่งแวดล้อม
4.1 สภาพเศรษฐกิจ สังคม และการมีส่วนร่วมของประชาชน (ต่อ)		9. กำหนดให้มีช่องทางรับเรื่องร้องเรียน ได้แก่ กล่องรับเรื่องร้องเรียนที่ป้อมยามหน้าพื้นที่ก่อสร้างโครงการ โทรศัพท์ของผู้รับผิดชอบในการรับเรื่องร้องเรียน และแจ้งด้วยตนเองที่สำนักงานก่อสร้างโครงการ และกำหนดขั้นตอนการรับเรื่องร้องเรียนในแต่ละขั้นตอน โดยหลังจากมีผู้เสียหายแจ้งเรื่องร้องเรียนผ่านช่องทางรับเรื่องร้องเรียน เจ้าหน้าที่รับเรื่องร้องเรียนจะต้องดำเนินการตรวจสอบบันทึก และรายงานข้อร้องเรียนให้ผู้บังคับบัญชา/เจ้าหน้าที่ที่เกี่ยวข้องรับทราบ หลังจากนั้นจะมีเจ้าหน้าที่โครงการตรวจสอบและแก้ไขปัญหาข้อร้องเรียน โดยปัญหาที่แก้ไขได้ทันทีโครงการจะต้องดำเนินการแก้ไขให้ทันที และแจ้งรายงานผลให้ผู้ร้องเรียนรับทราบ ภายใน 24 ชั่วโมง หากปัญหาที่แก้ไขไม่ได้ทันที โครงการจะมีการดำเนินการชดเชยความเสียหาย แบ่งออกเป็น 2 ระยะ ได้แก่ ● **การชดเชยความเสียหายเบื้องต้นโดยเจ้าของโครงการ** : ในระหว่างรอขั้นการสำรวจความเสียหายและพิจารณาค่าสินไหมจากบริษัทประกันภัยที่โครงการได้จัดทำกรมธรรม์ประกันความเสียหายไว้ เจ้าของโครงการจะต้องรับผิดชอบในการดำเนินการแก้ไขปัญหาข้อร้องเรียนหรือชดเชยความเสียหายเบื้องต้นให้กับผู้เสียหายก่อน โดยแจ้งผลการดำเนินการแก้ไขให้ผู้เสียหายรับทราบทุก 3 วัน	

ลงชื่อ ..... ผู้รับมอบอำนาจ

(นายนัฐพล นาคสู่สุข)

บริษัท เอดีซี - เจวี 23 จำกัด

บริษัท เอดีซี - เจวี 23 จำกัด
ADC - JV 23 CO., LTD.

บริษัท เอ็นไวรอนเมนทอล เทคโนโลยี คอนซัลแตนท์ จำกัด

เดือนกุมภาพันธ์ 2563

ลงชื่อ ..... บุคคลธรรมดาผู้มีสิทธิจัดทำรายงาน

(นายเอนก แก้วกระจ่าง)

บริษัท เอ็นไวรอนเมนทอล เทคโนโลยี คอนซัลแตนท์ จำกัด

ตารางที่ 3 มาตรการป้องกันและแก้ไขผลกระทบสิ่งแวดล้อม และมาตรการติดตามตรวจสอบผลกระทบสิ่งแวดล้อมในระยะก่อสร้าง โครงการ ไอดีโอ คิว ทองหล่อ สเตชั่น (IDEO Q THONGLO STATION) (ต่อ)

ทรัพยากรสิ่งแวดล้อม	ผลกระทบสิ่งแวดล้อมที่สำคัญ	มาตรการป้องกันและแก้ไขผลกระทบสิ่งแวดล้อม	มาตรการติดตามตรวจสอบผลกระทบสิ่งแวดล้อม
4.1 สภาพเศรษฐกิจ สังคม และการมีส่วนร่วมของประชาชน (ต่อ)		● **การชดเชยความเสียหายโดยบริษัทประกันภัย** : เจ้าของโครงการจะต้องประสานงานกับบริษัทประกันภัยที่โครงการได้จัดทำกรมธรรม์ประกันความเสียหายไว้ หลังจากรับทราบว่าเรื่องร้องเรียนเป็นปัญหาที่แก้ไขไม่ได้ทันที หลังจากนั้นตัวแทนจาก 3 ฝ่าย ได้แก่ ตัวแทนโครงการ ตัวแทนผู้เสียหาย และตัวแทนบริษัทประกันภัย จะสำรวจความเสียหายร่วมกันให้แล้วเสร็จภายใน 1 สัปดาห์หลังจากได้รับข้อร้องเรียน หลังจากนั้นบริษัทประกันภัยจะพิจารณาค่าสินไหม และดำเนินการชดเชยค่าเสียหายให้กับผู้เสียหาย ให้แล้วเสร็จภายใน 1 เดือน หลังจากได้รับข้อร้องเรียน	

Etech

บริษัท เอ็นไวรอนเมนทอล เทคโนโลยี คอนซัลแตนท์ จำกัด

เดือนกุมภาพันธ์ 2563

ลงชื่อ ..... ผู้รับมอบอำนาจ

(นายนัฐพล นาอสู่สุข)

บริษัท เอดีซี-เจวี 23 จำกัด

บริษัท เอดีซี - เจวี 23 จำกัด
ADC - JV 23 CO., LTD.

เดือนกุมภาพันธ์ 2563 รับรองจำนวน 49/180 หน้า

ลงชื่อ ..... บุคคลธรรมดาผู้มีสิทธิจัดทำรายงาน

(นายเอนก แก้วกระจ่าง)

บริษัท เอ็นไวรอนเมนทอล เทคโนโลยี คอนซัลแตนท์ จำกัด

ตารางที่ 3 มาตรการป้องกันและแก้ไขผลกระทบสิ่งแวดล้อม และมาตรการติดตามตรวจสอบผลกระทบสิ่งแวดล้อมในระยะก่อสร้าง โครงการ ไอดีโอ คิว ทองหล่อ สเตชั่น (IDEO Q THONGLO STATION) (ต่อ)

ทรัพยากรสิ่งแวดล้อม	ผลกระทบสิ่งแวดล้อมที่สำคัญ	มาตรการป้องกันและแก้ไขผลกระทบสิ่งแวดล้อม	มาตรการติดตามตรวจสอบผลกระทบสิ่งแวดล้อม
4.2 การสาธารณสุข 4.2.1 ผลกระทบต่อคนงาน - ผลกระทบด้านสุขภาพต่อคนงานก่อสร้าง	ปัญหาด้านสุขภาพและการเจ็บป่วยของคนงานก่อสร้างอาจเกิดขึ้นจากสภาพการทำงานและปัจจัยทางสิ่งแวดล้อมในพื้นที่ก่อสร้างที่ส่งผลต่อสุขภาพอนามัย อาทิเช่น ฝุ่นละออง เสียงดัง ความสั่นสะเทือน เป็นต้น	1. จัดอบรมและให้คำแนะนำคนงาน ในการดูแลสุขอนามัยตนเอง 2. ตรวจสุขภาพคนงานอย่างน้อยปีละ 1 ครั้ง หลังรับเข้าทำงาน 3. ผู้รับเหมาต้องจัดเตรียมอุปกรณ์ป้องกันระบบทางเดินหายใจให้คนงานสวมใส่ขณะที่ทำงานในบริเวณที่ก่อให้เกิดฝุ่นละออง 4. ในกรณีที่เครื่องจักรทำงานพร้อมกัน ต้องให้คนงานที่ทำงานในบริเวณดังกล่าวมีชั่วโมงการทำงานไม่เกิน 7 ชั่วโมงต่อวัน 5. ใช้อุปกรณ์ป้องกันส่วนบุคคล เช่น ใช้ถุงมือสองชั้น หรือถุงมือสำหรับป้องกันแรงสั่นสะเทือน 6. ที่นั่งสำหรับรถขุดเจาะหรือรถแทรกเตอร์ควรบุที่นั่งด้วยวัสดุที่ป้องกันความสั่นสะเทือน 7. ตรวจตราการทำงานของคนงานที่ใช้เครื่องมือที่มีความสั่นสะเทือนอย่างใกล้ชิด	-

บริษัท เอ็นไวรอนเมนทอล เทคโนโลยี คอนซัลแตนท์ จำกัด

เดือนกุมภาพันธ์ 2563

บริษัท เอดีซี - เจวี 23 จำกัด
ADC - JV 23 CO., LTD.

ลงชื่อ ..... ผู้รับมอบอำนาจ

(นายนัฐพล นาคสู้สุข)

บริษัท เอดีซี-เจวี 23 จำกัด

เดือนกุมภาพันธ์ 2563 รับรองจำนวน 50/180 หน้า

ลงชื่อ ..... บุคคลธรรมดาผู้มีสิทธิจัดทำรายงาน

(นายเอนก แก้วกระจ่าง)

บริษัท เอ็นไวรอนเมนทอล เทคโนโลยี คอนซัลแตนท์ จำกัด

ตารางที่ 3 มาตรการป้องกันและแก้ไขผลกระทบสิ่งแวดล้อม และมาตรการติดตามตรวจสอบผลกระทบสิ่งแวดล้อมในระยะก่อสร้าง โครงการ ไอดีโอ คิว ทองหล่อ สเตชั่น (IDEO Q THONGLO STATION) (ต่อ)

ทรัพยากรสิ่งแวดล้อม	ผลกระทบสิ่งแวดล้อมที่สำคัญ	มาตรการป้องกันและแก้ไขผลกระทบสิ่งแวดล้อม	มาตรการติดตามตรวจสอบผลกระทบสิ่งแวดล้อม
- ผลกระทบด้านสุขภาพต่อคนงานก่อสร้าง (ต่อ)	**โรคระบบทางเดินหายใจของคนงาน** จากการประเมินความเข้มข้นของมลสารทั้งหมดจากการก่อสร้าง ได้แก่ ฝุ่นละอองจากกิจกรรมการก่อสร้างในพื้นที่ มลสารจากเครื่องจักรกล และมลสารจากรถบรรทุก พบว่า ในระยะก่อสร้างจะทำให้เกิดมลสารทางอากาศ เมื่อเปรียบเทียบกับมาตรฐานคุณภาพในบรรยากาศแล้วพบว่าไม่มีค่าใดเกินมาตรฐานคุณภาพในบรรยากาศ	1. จัดให้มีหน้ากากป้องกันสำหรับคนงานที่เกี่ยวข้องกับการทำงานที่ใช้สารเคมีที่มีกลิ่นรุนแรง เช่น การทาสี เป็นต้น 2. ฉีดพรมน้ำบริเวณพื้นที่ก่อสร้างหรือบริเวณที่ทำให้เกิดฝุ่นตลอดระยะเวลาที่ก่อสร้าง ทั้งนี้ จะเพิ่มความถี่ในการฉีดพรมน้ำ หากในแต่ละวันมีปริมาณฝุ่นมาก ซึ่งจะพิจารณาตามความเหมาะสมตามสภาพหน้างานต่อไป 3. ในการกองวัสดุที่มีฝุ่นหรือเศษวัสดุที่เหลือใช้ ให้ปิดหรือคลุมด้วยผ้าใบด้านบนและด้านข้างอีก 3 ด้านให้มิดชิด 4. รักษาความสะอาดบริเวณด้านทางเข้า-ออก โครงการไม่ให้มีเศษดิน และทราย ตกค้างตลอดระยะเวลาก่อสร้าง 5. จัดให้มีช่องระบายอากาศเพื่อให้อากาศถ่ายเทได้สะดวก 6. ไม่ให้คนงานทำงานในบริเวณที่ปิดทึบหรืออับชื้นต่อเนื่องกันเป็นระยะเวลานาน 7. หลีกเลี่ยงสารก่อภูมิแพ้ที่เป็นสาเหตุและสิ่งต่างๆ ที่จะกระตุ้นให้เกิดโรคหรืออาการกำเริบ	-

Etech

บริษัท เอ็นไวรอนเมนทอล เทคโนโลยี คอนซัลแตนท์ จำกัด

เดือนกุมภาพันธ์ 2563

บริษัท เอดีซี - เจวี 23 จำกัด
ADC - JV 23 CO., LTD.

ลงชื่อ ..... ผู้รับมอบอำนาจ

(นายนัฐพล นาคสู่สุข)

บริษัท เอดีซี-เจวี 23 จำกัด

เดือนกุมภาพันธ์ 2563 รับรองจำนวน 51/180 หน้า

ลงชื่อ ..... บุคคลธรรมดาผู้มีสิทธิจัดทำรายงาน

(นายเอนก แก้วกระจ่าง)

บริษัท เอ็นไวรอนเมนทอล เทคโนโลยี คอนซัลแตนท์ จำกัด

ตารางที่ 3 มาตรการป้องกันและแก้ไขผลกระทบสิ่งแวดล้อม และมาตรการติดตามตรวจสอบผลกระทบสิ่งแวดล้อมในระยะก่อสร้าง โครงการ ไอดีโอ คิว ทองหล่อ สเตชั่น (IDEO Q THONGLO STATION) (ต่อ)

ทรัพยากรสิ่งแวดล้อม	ผลกระทบสิ่งแวดล้อมที่สำคัญ	มาตรการป้องกันและแก้ไขผลกระทบสิ่งแวดล้อม	มาตรการติดตามตรวจสอบผลกระทบสิ่งแวดล้อม
- ผลกระทบด้านสุขภาพต่อคนงานก่อสร้าง (ต่อ)	**โรคที่เกิดจากความสั่นสะเทือนจากการก่อสร้าง** ความสั่นสะเทือนจากการก่อสร้างอาคาร อาจทำให้คนงานก่อสร้างเกิดอาการมึนงง คลื่นไส้ อาเจียน การประสานงานของระบบกล้ามเนื้อตาผิดปกติ ทำให้สายตาไม่สามารถแยกการเคลื่อนไหวของวัตถุได้ชัดเจน เป็นต้น	1. มาตรการป้องกันและควบคุมที่แหล่งกำเนิดของความสั่นสะเทือน 1) สร้างฐานรากโดยใช้การกดเสาเข็ม ซึ่งจะก่อให้เกิดการสั่นสะเทือนรบกวนน้อยที่สุด 2) ใช้วัสดุป้องกันการสั่นสะเทือนรองไว้ใต้เครื่องจักร 2. มาตรการป้องกันและควบคุมที่ตัวบุคคล 1) ใช้อุปกรณ์ป้องกันส่วนบุคคล เช่น ใช้ถุงมือสองชั้น หรือถุงมือสำหรับป้องกันแรงสั่นสะเทือน 2) ที่นั่งสำหรับรถขุดเจาะควรบุที่นั่งด้วยวัสดุที่ป้องกันความสั่นสะเทือน 3) ติดป้ายสัญลักษณ์เตือนพื้นที่ที่ต้องสวมใส่อุปกรณ์ป้องกันอันตรายส่วนบุคคลชนิดใดบ้างที่มองเห็นได้ชัดเจน เพื่อเตือนให้คนงานต้องสวมใส่อุปกรณ์ป้องกันอันตรายในระหว่างทำงาน	-

บริษัท เอ็นไวรอนเมนทอล เทคโนโลยี คอนซัลแตนท์ จำกัด

เดือนกุมภาพันธ์ 2563

ลงชื่อ ..... ผู้รับมอบอำนาจ

(นายนัฐพล นาคสู่สุข)

บริษัท เอดีซี-เจวี 23 จำกัด

บริษัท เอดีซี - เจวี 23 จำกัด
ADC - JV 23 CO., LTD.

เดือนกุมภาพันธ์ 2563 รับรองจำนวน 52/180 หน้า

ลงชื่อ ..... บุคคลธรรมดาผู้มีสิทธิจัดทำรายงาน

(นายเอนก แก้วกระจ่าง)

บริษัท เอ็นไวรอนเมนทอล เทคโนโลยี คอนซัลแตนท์ จำกัด

ตารางที่ 3 มาตรการป้องกันและแก้ไขผลกระทบสิ่งแวดล้อม และมาตรการติดตามตรวจสอบผลกระทบสิ่งแวดล้อมในระยะก่อสร้าง โครงการ ไอดีโอ คิว ทองหล่อ สเตชั่น (IDEO Q THONGLO STATION) (ต่อ)

ทรัพยากรสิ่งแวดล้อม	ผลกระทบสิ่งแวดล้อมที่สำคัญ	มาตรการป้องกันและแก้ไขผลกระทบสิ่งแวดล้อม	มาตรการติดตามตรวจสอบผลกระทบสิ่งแวดล้อม
- ผลกระทบด้านสุขภาพต่อคนงานก่อสร้าง (ต่อ)	**โรคลมแดด** โรคลมแดดมีสาเหตุจากร่างกายระบายความร้อนจากร่างกายไม่ทัน เนื่องจากอากาศที่ร้อนมากจนร่างกายมีความร้อนสะสมเกิน หรือร่างกายขาดน้ำ หรืออยู่ในภาวะเจ็บป่วยด้วยโรคอื่น เช่น ท้องร่วง อาหารเป็นพิษ อดนอน ส่งผลให้เกิดตะคริว หรือรุนแรงถึงขั้นหมดสติได้	1. จัดให้มีที่พักผ่อนสำหรับคนงานในบริเวณพื้นที่ก่อสร้าง ซึ่งมีหลังคาบังแดด และจัดให้มีน้ำดื่มในที่พักผ่อนสำหรับคนงาน 2. ให้คนงานที่ทำงานกลางแดดมีเวลาหยุดพัก หรือทำงานสลับหน้าที่ทำงานในร่ม 3. ให้คนงานที่เจ็บป่วย ด้วยอาการท้องร่วง เป็นไข้ ให้หยุดพักงานจนกว่าจะหายเจ็บป่วย	-
	โรคที่เกิดจากคนเป็นพาหะนำโรคของคนงาน โรคที่เกิดจากคนเป็นพาหะนำโรค อาจเกิดจากสาเหตุดังนี้ 1. ได้รับเชื้อจากการสัมผัสผู้ป่วย หรืออยู่ร่วมกับผู้ป่วยเป็นเวลานาน เช่น โรคไข้หวัด โรควัณโรค โรคมือเท้าปาก เป็นต้น 2. มีเพศสัมพันธ์กับผู้ป่วยติดเชื้อ เช่น โรคเอดส์ เป็นต้น 3. มีประชากรอยู่อาศัยอยู่อย่างแออัด	1. ตรวจสุขภาพคนงานก่อนรับเข้าทำงานทุกครั้งและหลังรับเข้าทำงานปีละ 1 ครั้ง 2. จัดระบบสาธารณูปโภค สาธารณูปการ ให้แก่คนงานอย่างถูกสุขลักษณะ เช่น ห้องพัก ห้องน้ำ น้ำใช้ การระบายน้ำเสียจากห้องส้วม ถังรองรับมูลฝอย ฯลฯ ให้มีจำนวนและคุณภาพตามมาตรฐานวิศวกรรมสถานแห่งประเทศไทยในพระบรมราชูปถัมภ์ 3. อบรมให้ความรู้แก่คนงานเรื่องวิธีป้องกันโรคที่เกิดจากคนเป็นพาหะนำโรค	-

บริษัท เอ็นไวรอนเมนทอล เทคโนโลยี คอนซัลแตนท์ จำกัด

เดือนกุมภาพันธ์ 2563

ลงชื่อ ..... ผู้รับมอบอำนาจ

(นายนัฐพล นาคสู่สุข)

บริษัท เอดีซี-เจวี 23 จำกัด

บริษัท เอดีซี - เจวี 23 จำกัด
ADC - JV 23 CO., LTD.

เดือนกุมภาพันธ์ 2563 รับรองจำนวน 53/180 หน้า

ลงชื่อ ..... บุคคลธรรมดาผู้มีสิทธิจัดทำรายงาน

(นายเอนก แก้วกระจ่าง)

บริษัท เอ็นไวรอนเมนทอล เทคโนโลยี คอนซัลแตนท์ จำกัด

ตารางที่ 3 มาตรการป้องกันและแก้ไขผลกระทบสิ่งแวดล้อม และมาตรการติดตามตรวจสอบผลกระทบสิ่งแวดล้อมในระยะก่อสร้าง โครงการ ไอดีโอ คิว ทองหล่อ สเตชั่น (IDEO Q THONGLO STATION) (ต่อ)

ทรัพยากรสิ่งแวดล้อม	ผลกระทบสิ่งแวดล้อมที่สำคัญ	มาตรการป้องกันและแก้ไขผลกระทบสิ่งแวดล้อม	มาตรการติดตามตรวจสอบผลกระทบสิ่งแวดล้อม
- ผลกระทบด้านอาชีวอนามัยและความปลอดภัยต่อคนงานก่อสร้าง	- ผลกระทบต่อคนงานในด้านฝุ่นละออง กิจกรรมการก่อสร้างที่ทำให้เกิดฝุ่นละออง ได้แก่ การปรับถมพื้นที่ของโครงการ การขนส่งอุปกรณ์ การใช้อุปกรณ์ เครื่องจักร ซึ่งคนงานก่อสร้างมีความเสี่ยงและโอกาสในการสัมผัสกับฝุ่นละอองสูง โดยระดับความรุนแรงของผลกระทบจะมีมากหรือน้อยขึ้นอยู่กับระยะเวลาในการสัมผัส และความเข้มข้นของปริมาณฝุ่นละอองที่คนงานได้รับ ซึ่งปริมาณฝุ่นละอองที่เกิดขึ้นมากที่สุดโดยมีความเข้มข้นของฝุ่นละอองรวม (TSP) และฝุ่นละอองขนาดไม่เกิน 10 ไมครอน (PM10) เมื่อรวมกับฝุ่นละอองในบรรยากาศเท่ากับ 0.16734 และ 0.06821 มิลลิกรัม/ลูกบาศก์เมตร ตามลำดับ ซึ่งเมื่อนำมาเปรียบเทียบกับค่ามาตรฐานของ Occupational Safcty and Health Administration (OSHA) ซึ่งกำหนดให้ฝุ่นทุกขนาด (Total Dust) มีค่าไม่เกิน 15มิลลิกรัม/ลูกบาศก์เมตร และฝุ่นขนาดเล็กที่สามารถเข้าถึงและสะสมในถุงลมของปอดได้ (Respirable Dust) มีค่าไม่เกิน 5 มิลลิกรัม/ลูกบาศก์เมตร ดังนั้นปริมาณฝุ่นละอองที่เกิดขึ้นในช่วงก่อสร้างของโครงการยังคงมีค่าอยู่ในเกณฑ์มาตรฐานฯ กำหนด	1. กำหนดให้คนงานก่อสร้างที่ต้องทำงานในบริเวณที่มีฝุ่นมาก จะต้องใส่หน้ากากกรองอนุภาคตลอดช่วงเวลาที่ทำงานที่สามารถป้องกันฝุ่นละอองเข้าสู่ระบบทางเดินหายใจได้ 2. ควบคุมให้มีการเปิดและใช้พื้นที่หน้างานเท่าที่จำเป็น 3. จัดให้มีการฝึกอบรมเกี่ยวกับวิธีการใช้และการบำรุงรักษาอุปกรณ์คุ้มครองความปลอดภัยอย่างถูกวิธี 4. กำชับให้คนงานสวมใส่อุปกรณ์ลดเสียงส่วนบุคคล เช่น ปลั๊กอุดหู (Ear plug) และที่ครอบหู (Ear Muff) ขณะปฏิบัติงานทุกครั้ง 5. ติดป้ายเตือนบริเวณที่มีเสียงดัง พร้อมกำหนดให้มีการใช้อุปกรณ์ป้องกันส่วนบุคคล เพื่อลดเสียงก่อนเข้าทำงานบริเวณที่มีเสียงดัง 6. ก่อสร้างฐานรากโดยใช้การเจาะเสาเข็ม ซึ่งจะก่อให้เกิดการสั่นสะเทือนรบกวนน้อยที่สุด 7. ใช้วัสดุป้องกันการสั่นสะเทือนรองไว้ใต้เครื่องจักร 8. ใช้อุปกรณ์ป้องกันส่วนบุคคล เช่น ใช้ถุงมือสองชั้น หรือถุงมือสำหรับป้องกันแรงสั่นสะเทือน	-

Etech

บริษัท เอ็นไวรอนเมนทอล เทคโนโลยี คอนซัลแตนท์ จำกัด

เดือนกุมภาพันธ์ 2563

ลงชื่อ ..... ผู้รับมอบอำนาจ

(นายนัฐพล นาคสู่สุข)

บริษัท เอดีซี-เจวี 23 จำกัด

บริษัท เอดีซี - เจวี 23 จำกัด
ADC - JV 23 CO., LTD.

เดือนกุมภาพันธ์ 2563

รับรองจำนวน 54/180 หน้า

ลงชื่อ ..... บุคคลธรรมดาผู้มีสิทธิจัดทำรายงาน

(นายเอนก แก้วกระจ่าง)

บริษัท เอ็นไวรอนเมนทอล เทคโนโลยี คอนซัลแตนท์ จำกัด

ตารางที่ 3 มาตรการป้องกันและแก้ไขผลกระทบสิ่งแวดล้อม และมาตรการติดตามตรวจสอบผลกระทบสิ่งแวดล้อมในระยะก่อสร้าง โครงการ ไอดีโอ คิว ทองหล่อ สเตชั่น (IDEO Q THONGLO STATION) (ต่อ)

ทรัพยากรสิ่งแวดล้อม	ผลกระทบสิ่งแวดล้อมที่สำคัญ	มาตรการป้องกันและแก้ไขผลกระทบสิ่งแวดล้อม	มาตรการติดตามตรวจสอบผลกระทบสิ่งแวดล้อม
- ผลกระทบด้านอาชีวอนามัยและความปลอดภัยต่อคนงานก่อสร้าง (ต่อ)	- ผลกระทบต่อคนงานในด้านเสียงดัง ผลกระทบด้านเสียงต่อคนงานก่อสร้าง จะเกิดจากอุปกรณ์เครื่องจักรที่ใช้ในการก่อสร้างโครงการ ซึ่งอุปกรณ์เครื่องจักรแต่ละชนิดมีระดับเสียงที่แตกต่างกัน โครงการจะต้องกำหนดมาตรการสำหรับลดผลกระทบด้านเสียงที่คนงานจะได้รับ สอดคล้องกับมาตรฐานเสียงของกฎกระทรวง เรื่อง กำหนดมาตรฐานในการบริหารจัดการ และดำเนินการด้านความปลอดภัย อาชีวอนามัย และสภาพแวดล้อมในการทำงานเกี่ยวกับความร้อน แสงสว่าง และเสียง พ.ศ. 2559 - ผลกระทบต่อคนงานในด้านความสั่นสะเทือน ในการก่อสร้างโครงการผลกระทบด้านความสั่นสะเทือนจะเกิดจากการปรับพื้นที่ การทำฐานราก การขนส่งวัสดุก่อสร้าง ตลอดจนการเจาะเพื่อติดตั้งระบบสาธารณูปโภคต่างๆ โดยความสั่นสะเทือนจะมีผลกระทบโดยตรงต่อคนงานก่อสร้างที่ปฏิบัติงานเกี่ยวกับเครื่องมือเครื่องจักรที่มีความสั่นสะเทือนสูง ซึ่งความสั่นสะเทือนสามารถแบ่งออกได้เป็น 2 ประเภท คือ ความสั่นสะเทือนที่	9. ที่นั่งสำหรับรถขุดเจาะควรบุที่นั่งด้วยวัสดุที่ป้องกันความสั่นสะเทือน 10. ติดป้ายสัญลักษณ์เตือนพื้นที่ที่ต้องสวมใส่อุปกรณ์ป้องกันอันตรายส่วนบุคคลชนิดใดบ้างที่มองเห็นได้ชัดเจน เพื่อเตือนให้คนงานต้องสวมใส่อุปกรณ์ป้องกันอันตรายในระหว่างทำงาน 11. จัดให้มีกระจกปิดมิดชิดที่ Cabin ของ Tower Crane หากชำรุดต้องปรับปรุงซ่อมให้เรียบร้อย 12. กำหนดให้มีมาตรการชั่วโมงทำงานของคนงานก่อสร้างที่ใช้เครื่องจักรที่ก่อให้เกิดเสียงดัง เพื่อลดผลกระทบด้านเสียงสำหรับคนงานดังนี้ - กรณีที่คนงานทำงานในช่วงงานขุดเจาะและงานฐานราก ที่ห่างจากเครื่องจักร ที่ระยะ 1 ม. 3 ม. และ 5 ม. ให้มีชั่วโมงการทำงาน 6.3, 8 และ 8 ชั่วโมง/วัน ตามลำดับ - กรณีที่คนงานทำงานในช่วงงานโครงสร้างและงานระบบสาธารณูปโภค ที่ห่างจากเครื่องจักร ที่ระยะ 1 ม. 3 ม. และ 5 ม. ให้มีชั่วโมงการทำงาน 4.9, 8 และ 8 ชั่วโมง/วัน ตามลำดับ	

บริษัท เอ็นไวรอนเมนทอล เทคโนโลยี คอนซัลแตนท์ จำกัด

เดือนกุมภาพันธ์ 2563

ลงชื่อ ..... ผู้รับมอบอำนาจ

(นายนัฐพล นาคสู่สุข)

บริษัท เอดีซี-เจวี 23 จำกัด

บริษัท เอดีซี - เจวี 23 จำกัด
ADC - JV 23 CO., LTD.

เดือนกุมภาพันธ์ 2563 รับรองจำนวน 55/180 หน้า

ลงชื่อ ..... บุคคลธรรมดาผู้มีสิทธิจัดทำรายงาน

(นายเอนก แก้วกระจ่าง)

บริษัท เอ็นไวรอนเมนทอล เทคโนโลยี คอนซัลแตนท์ จำกัด

ตารางที่ 3 มาตรการป้องกันและแก้ไขผลกระทบสิ่งแวดล้อม และมาตรการติดตามตรวจสอบผลกระทบสิ่งแวดล้อมในระยะก่อสร้าง โครงการ ไอดีโอ คิว ทองหล่อ สเตชั่น (IDEO Q THONGLO STATION) (ต่อ)

ทรัพยากรสิ่งแวดล้อม	ผลกระทบสิ่งแวดล้อมที่สำคัญ	มาตรการป้องกันและแก้ไขผลกระทบสิ่งแวดล้อม	มาตรการติดตามตรวจสอบผลกระทบสิ่งแวดล้อม
- ผลกระทบด้านอาชีวอนามัยและความปลอดภัยต่อคนงานก่อสร้าง (ต่อ)	มือและแขน (Hand Arm Vibration : WAV) ซึ่งเป็นผลกระทบที่เกิดขึ้นที่มือและแขนของผู้ที่ปฏิบัติงานเมื่อสัมผัสกับความสั่นสะเทือนจากกิจกรรมต่างๆ เช่น การใช้เครื่องเจาะ ในการก่อสร้าง และความสั่นสะเทือนทั้งร่างกาย (Whole Body Vibration : WBA) ซึ่งเป็นผลกระทบที่เกิดขึ้นทั่วร่างกายของผู้ปฏิบัติงานในการทำกิจกรรมต่างๆ เช่น การขับขี่ยานพาหนะต่างๆ ได้แก่ รถบรรทุกและรถแทรกเตอร์ หรือการยืนคุมเครื่องจักรที่มีความสั่นสะเทือน	- กรณีที่คนงานทำงานในช่วงงานตกแต่ง ที่ห่างจากเครื่องจักร ที่ระยะ 1 ม. 3 ม. และ 5 ม. ให้มีชั่วโมงการทำงาน 4.9, 8 และ 8 ชั่วโมง/วัน ตามลำดับ - กรณีที่เครื่องจักรทำงานพร้อมกัน ให้มีชั่วโมงการทำงานระหว่าง 1.0-8.0 ชม./วัน แล้วแต่กรณีเพื่อให้สอดคล้องตามมาตรฐานระดับเสียง (ตามกฎกระทรวง เรื่อง กำหนดมาตรฐานในการบริหาร จัดการ และดำเนินการด้านความปลอดภัย อาชีวอนามัย และสภาพแวดล้อมในการทำงานเกี่ยวกับความร้อน แสงสว่าง และเสียง ลงวันที่ 17 ตุลาคม 2559) 13. วางแผนการก่อสร้าง และการจัดช่วงเวลาทำงานให้เหมาะสม เพื่อลดจำนวนเครื่องจักรที่ใช้งานพร้อมกัน รวมทั้งปรับปรุงแก้ไขที่ต้นกำเนิดของเสียง หรือทางผ่านของเสียงก่อน เพื่อให้สภาพแวดล้อมการทำงานมีระดับเสียงไม่เกินมาตรฐานตามกฎหมาย	

บริษัท เอ็นไวรอนเมนทอล เทคโนโลยี คอนซัลแตนท์ จำกัด

เดือนกุมภาพันธ์ 2563

ลงชื่อ ..... ผู้รับมอบอำนาจ

(นายนัฐพล นาคสุข)

บริษัท เอดีซี-เจวี 23 จำกัด

บริษัท เอดีซี - เจวี 23 จำกัด
ADC - JV 23 CO., LTD.

เดือนกุมภาพันธ์ 2563 รับรองจำนวน 56/180 หน้า

ลงชื่อ ..... บุคคลธรรมดาผู้มีสิทธิจัดทำรายงาน

(นายเอนก แก้วกระจ่าง)

บริษัท เอ็นไวรอนเมนทอล เทคโนโลยี คอนซัลแตนท์ จำกัด

ตารางที่ 3 มาตรการป้องกันและแก้ไขผลกระทบสิ่งแวดล้อม และมาตรการติดตามตรวจสอบผลกระทบสิ่งแวดล้อมในระยะก่อสร้าง โครงการ ไอดีโอ คิว ทองหล่อ สเตชั่น (IDEO Q THONGLO STATION) (ต่อ)

ทรัพยากรสิ่งแวดล้อม	ผลกระทบสิ่งแวดล้อมที่สำคัญ	มาตรการป้องกันและแก้ไขผลกระทบสิ่งแวดล้อม	มาตรการติดตามตรวจสอบผลกระทบสิ่งแวดล้อม
- ผลกระทบด้านอาชีวอนามัยและความปลอดภัยต่อคนงานก่อสร้าง (ต่อ)		14. จัดให้มีอุปกรณ์ลดระดับเสียงเมื่อระดับเสียงที่ได้รับเกิน 85 เดซิเบล(เอ) ได้แก่ ที่อุดหู (Ear Plug) และที่ครอบหู (Ear Muff) ที่มีค่าอัตราลดเสียง (NRR) ไม่ต่ำกว่า 29 ให้กับคนงานคนงานที่ขับยานบรรทุกปั้นจั่น (Tower Cranes) ขณะปฏิบัติงาน 15. จัดเตรียมอุปกรณ์ลดระดับเสียงให้เพียงพอต่อคนงานที่ทำงานกับเครื่องจักรทุกคน และจำนวนสำรองเพื่อทดแทนที่ชำรุดเสียหาย และติดป้ายเตือนให้ผู้ที่ต้องทำงานกับเครื่องจักรสวมใส่อุปกรณ์ป้องกันตลอดระยะเวลาปฏิบัติงาน 16. กำหนดระเบียบปฏิบัติให้คนงานสวมใส่อุปกรณ์ลดระดับเสียงเมื่อระดับเสียงที่ได้รับเกิน 85 เดซิเบล(เอ) ปฏิบัติอย่างเคร่งครัด 17. จัดให้มีเจ้าหน้าที่ความปลอดภัยในการทำงานระดับวิชาชีพ (จป.วิชาชีพ) เพื่อควบคุม/ดูแลด้านความปลอดภัยของสถานที่และคนงานก่อสร้าง 18. จัดให้มีมาตรการอนุรักษ์การได้ยิน ตามประกาศกรมสวัสดิการและคุ้มครองแรงงาน เรื่อง หลักเกณฑ์และวิธีการจัดทำมาตรการอนุรักษ์การได้ยินในสถานประกอบกิจการ พ.ศ. 2561	

Etech

บริษัท เอ็นไวรอนเมนทอล เทคโนโลยี คอนซัลแตนท์ จำกัด

เดือนกุมภาพันธ์ 2563

บริษัท เอดีซี - เจวี 23 จำกัด
ADC - JV 23 CO., LTD.

ลงชื่อ ..... ผู้รับมอบอำนาจ

(นายนัฐพล นาคสู่สุข)

บริษัท เอดีซี-เจวี 23 จำกัด

เดือนกุมภาพันธ์ 2563 รับรองจำนวน 57/180 หน้า

ลงชื่อ ..... บุคคลธรรมดาผู้มีสิทธิจัดทำรายงาน

(นายเอนก แก้วกระจ่าง)

บริษัท เอ็นไวรอนเมนทอล เทคโนโลยี คอนซัลแตนท์ จำกัด

ตารางที่ 3 มาตรการป้องกันและแก้ไขผลกระทบสิ่งแวดล้อม และมาตรการติดตามตรวจสอบผลกระทบสิ่งแวดล้อมในระยะก่อสร้าง โครงการ ไอดีโอ คิว ทองหล่อ สเตชั่น (IDEO Q THONGLO STATION) (ต่อ)

ทรัพยากรสิ่งแวดล้อม	ผลกระทบสิ่งแวดล้อมที่สำคัญ	มาตรการป้องกันและแก้ไขผลกระทบสิ่งแวดล้อม	มาตรการติดตามตรวจสอบผลกระทบสิ่งแวดล้อม
4.2.2 ผลกระทบต่อผู้พักอาศัยข้างเคียง - ผลกระทบด้านสุขภาพต่อผู้พักอาศัยใกล้เคียงพื้นที่โครงการ	- **คุณภาพอากาศ** กิจกรรมการก่อสร้างและกิจกรรมต่างๆ ภายในโครงการอาจทำให้ชุมชนบริเวณโดยรอบเป็นโรคเกี่ยวกับระบบทางเดินหายใจ ดังนี้ • ฝุ่นละอองจากการขุด ปรับ ถม ตัด เจียรกระเบื้อง และการฉาบปูนก่อให้เกิดผลกระทบต่อระบบหายใจ ภูมิแพ้ และปอด อาทิเช่น โรคหลอดลมอักเสบเรื้อรัง โรคหลอดลมอักเสบระยะเฉียบพลัน โรคหอบหืด โรคปอด รวมถึงอาการไอจามและมีเสมหะ ทำให้เกิดความเดือดร้อนรำคาญต่อประชาชน • ไฮโดรคาร์บอน มีผลระคายเคืองต่อระบบทางเดินหายใจ ทำให้ปอดอักเสบ และสารก่อมะเร็ง • ก๊าซคาร์บอนมอนอกไซด์ ทำให้เม็ดเลือดแดงไม่สามารถรับออกซิเจนจากปอดไปเลี้ยงร่างกายได้ตามปกติ เนื่องจากก๊าซคาร์บอนมอนอกไซด์มีความสามารถในการรวมตัวกับฮีโมโกลบินในเม็ด	- กำชับให้ปฏิบัติตามมาตรการฯ ด้านคุณภาพอากาศอย่างเคร่งครัด	-

บริษัท เอ็นไวรอนเมนทอล เทคโนโลยี คอนซัลแตนท์ จำกัด

เดือนกุมภาพันธ์ 2563

ลงชื่อ ..... ผู้รับมอบอำนาจ

(นายนัฐพล นาคสุวรรณ)

บริษัท เอดีซี-เจวี 23 จำกัด

บริษัท เอดีซี - เจวี 23 จำกัด
ADC - JV 23 CO., LTD.

เดือนกุมภาพันธ์ 2563 รับรองจำนวน 58/180 หน้า

ลงชื่อ ..... บุคคลธรรมดาผู้มีสิทธิจัดทำรายงาน

(นายเอนก แก้วกระจ่าง)

บริษัท เอ็นไวรอนเมนทอล เทคโนโลยี คอนซัลแตนท์ จำกัด

ตารางที่ 3 มาตรการป้องกันและแก้ไขผลกระทบสิ่งแวดล้อม และมาตรการติดตามตรวจสอบผลกระทบสิ่งแวดล้อมในระยะก่อสร้าง โครงการ ไอดีโอ คิว ทองหล่อ สเตชั่น (IDEO Q THONGLO STATION) (ต่อ)

ทรัพยากรสิ่งแวดล้อม	ผลกระทบสิ่งแวดล้อมที่สำคัญ	มาตรการป้องกันและแก้ไขผลกระทบสิ่งแวดล้อม	มาตรการติดตามตรวจสอบผลกระทบสิ่งแวดล้อม
- ผลกระทบด้านสุขภาพต่อผู้พักอาศัยใกล้เคียงพื้นที่โครงการ	เลือดแดงได้มากกว่าก๊าซออกซิเจนถึง 200-250 เท่า จึงลดปริมาณการนำส่งออกซิเจนสู่อวัยวะและเนื้อเยื่อของร่างกายทำให้เวียนศีรษะตาพร่ามัว หายใจอึดอัด คลื่นไส้อาเจียนเป็นลมหมดสติ และการเพิ่มขึ้นของระดับคาร์บอน-มอนอกไซด์จะเกี่ยวข้องกับการเสื่อมของการมองเห็น ระดับความสามารถในการทำงานลดลง ทำให้เฉื่อยชา ความสามารถในการเรียนรู้ต่ำลง และความสามารถในการทำงานที่ซับซ้อน • ก๊าซไนโตรเจนไดออกไซด์ทำให้เกิดการระคายเคืองในปอดและภูมิต้านทานของร่างกายต่ำลง ถ้าร่างกายรับเอาก๊าซไนโตรเจนไดออกไซด์ที่มีความเข้มข้นสูง จะทำอันตรายต่อปอดโดยตรง เช่น ทำให้ปอดอักเสบ ทำให้หลอดลมตีบตัน และยังเป็นผลให้เกิดการติดเชื้อในระบบทางเดินหายใจ หรือไข้หวัดใหญ่ เป็นต้น		

บริษัท เอ็นไวรอนเมนทอล เทคโนโลยี คอนซัลแตนท์ จำกัด

เดือนกุมภาพันธ์ 2563 รับรองจำนวน 59/180 หน้า

ลงชื่อ ..... บุคคลธรรมดาผู้มีสิทธิจัดทำรายงาน

(นายเอนก แก้วกระจ่าง)

บริษัท เอ็นไวรอนเมนทอล เทคโนโลยี คอนซัลแตนท์ จำกัด

เดือนกุมภาพันธ์ 2563

บริษัท เอดีซี - เจวี 23 จำกัด
ADC - JV 23 CO., LTD.

ลงชื่อ ..... ผู้รับมอบอำนาจ

(นายนัฐพล นาคสู่สุข)

บริษัท เอดีซี-เจวี 23 จำกัด

ตารางที่ 3 มาตรการป้องกันและแก้ไขผลกระทบสิ่งแวดล้อม และมาตรการติดตามตรวจสอบผลกระทบสิ่งแวดล้อมในระยะก่อสร้าง โครงการ ไอดีโอ คิว ทองหล่อ สเตชั่น (IDEO Q THONGLO STATION) (ต่อ)

ทรัพยากรสิ่งแวดล้อม	ผลกระทบสิ่งแวดล้อมที่สำคัญ	มาตรการป้องกันและแก้ไขผลกระทบสิ่งแวดล้อม	มาตรการติดตามตรวจสอบผลกระทบสิ่งแวดล้อม
- ผลกระทบด้านสุขภาพต่อผู้พักอาศัยใกล้เคียงพื้นที่โครงการ	- **คุณภาพน้ำและระบบบำบัดน้ำเสีย** โครงการจะระบายน้ำทิ้งลงสู่ท่อระบายน้ำบริเวณด้านหน้าโครงการ ซึ่งโครงการจัดให้มีระบบบำบัดน้ำเสียสำเร็จรูป สามารถบำบัดน้ำเสียให้มีปริมาณความสกปรกในรูปบีโอดีไม่เกิน 20 มิลลิกรัมต่อลิตร น้ำเสียที่เกิดจากคนงานก่อสร้าง 24.00 ลูกบาศก์เมตรต่อวัน หากไม่มีการบำบัดที่ดี และคุณภาพน้ำทิ้งไม่ผ่านเกณฑ์มาตรฐานที่กำหนด อาจส่งผลกระทบต่อสุขภาพของบุคคลที่อยู่ใกล้เคียงได้ เนื่องจากในน้ำเสียอาจมีเชื้อโรคปะปนอยู่	- กำชับให้ปฏิบัติตามมาตรการฯ ด้านคุณภาพน้ำอย่างเคร่งครัด	-
	- **การจัดการขยะมูลฝอย** ปริมาณมูลฝอยเกิดขึ้นจากคนงานก่อสร้างประมาณ 1.80 ลูกบาศก์เมตร/วัน โดยโครงการจัดให้มีถังรองรับมูลฝอยวางไว้บริเวณที่พักและรวบรวมมูลฝอยทั้งหมดเพื่อให้สำนักงานเขตวัฒนามารับไปกำจัดต่อไป โดยไม่มีการตกค้างก่อให้เกิดกลิ่นรบกวนและแพร่กระจายเชื้อโรค ทั้งนี้หากมูลฝอยที่เกิดขึ้นจากโครงการ หากไม่มีการจัดการที่ดี อาจส่งกลิ่นรบกวนผู้อาศัยบริเวณใกล้เคียงโครงการ	- กำชับให้ปฏิบัติตามมาตรการฯ ด้านการจัดการมูลฝอยอย่างเคร่งครัด	-

บริษัท เอ็นไวรอนเมนทอล เทคโนโลยี คอนซัลแตนท์ จำกัด

เดือนกุมภาพันธ์ 2563

บริษัท เอดีซี - เจวี 23 จำกัด
ADC - JV 23 CO., LTD.

ลงชื่อ ..... ผู้รับมอบอำนาจ

(นายนัฐพล นาคสู่สุข)

บริษัท เอดีซี-เจวี 23 จำกัด

เดือนกุมภาพันธ์ 2563 รับรองจำนวน 60/180 หน้า

ลงชื่อ ..... บุคคลธรรมดาผู้มีสิทธิจัดทำรายงาน

(นายเอนก แก้วกระจ่าง)

บริษัท เอ็นไวรอนเมนทอล เทคโนโลยี คอนซัลแตนท์ จำกัด

ตารางที่ 3 มาตรการป้องกันและแก้ไขผลกระทบสิ่งแวดล้อม และมาตรการติดตามตรวจสอบผลกระทบสิ่งแวดล้อมในระยะก่อสร้าง โครงการ ไอดีโอ คิว ทองหล่อ สเตชั่น (IDEO Q THONGLO STATION) (ต่อ)

ทรัพยากรสิ่งแวดล้อม	ผลกระทบสิ่งแวดล้อมที่สำคัญ	มาตรการป้องกันและแก้ไขผลกระทบสิ่งแวดล้อม	มาตรการติดตามตรวจสอบผลกระทบสิ่งแวดล้อม
- ผลกระทบด้านความปลอดภัยต่อผู้พักอาศัยใกล้เคียงพื้นที่	- ผลกระทบด้านความปลอดภัยจากกิจกรรมการก่อสร้างต่อผู้พักอาศัย ในการก่อสร้างอาคารโครงการ ซึ่งประกอบด้วยอาคารอยู่อาศัยรวม (อาคารชุด) ความสูง 45 ชั้น จำนวน 1 อาคาร อาจส่งผลกระทบจากเศษวัสดุในการก่อสร้างตกหล่นไปยังอาคารข้างเคียง รวมทั้งอุบัติเหตุที่อาจเกิดจากเหตุเพลิงไหม้ซึ่งโครงการต้องกำหนดให้มีมาตรการป้องกันและแก้ไขผลกระทบที่อาจเกิดขึ้น	1. จัดทำรั้วโดยรอบตัวอาคารโดยโครงทำด้วยเหล็กหล่อและปิดขึงช่องว่างด้วยผ้าใบทึบ (Mesh Sheet) แบบกันไฟลาม และมีที่ยึดติดบนโครงสร้างอาคารในแต่ละชั้นเพื่อความแข็งแรง 2. ควบคุมการกวาดแขน (Boom) ของเครนให้อยู่ภายในพื้นที่ก่อสร้าง โดยการก่อสร้างจะใช้เครนแบบกระดก 3. บริเวณทางเข้า-ออก ต้องมีเจ้าหน้าที่ดูแลการเข้า-ออกของเจ้าหน้าที่ คนงาน และยานพาหนะต่าง ๆ ตลอด 24 ชั่วโมง เพื่อความปลอดภัยและเป็นระเบียบเรียบร้อย 4. ตรวจสอบส่วนประกอบของอุปกรณ์ของทาวเวอร์เครนตามแบบที่กรมแรงงานกำหนด โดยวิศวกรเครื่องกลที่ได้รับใบอนุญาตประกอบวิชาชีพควบคุมตามระดับที่กำหนดไว้	-
	- ผลกระทบด้านความปลอดภัยในชีวิตและทรัพย์สินจากคนงานก่อสร้างต่อผู้พักอาศัย ซึ่งในการก่อสร้างโครงการจะมีคนงานก่อสร้าง จำนวน 600 คน ซึ่งในช่วงเวลาที่ทำงานก่อสร้างอาจสร้างความเดือดร้อนรำคาญต่อผู้อยู่อาศัยใกล้เคียง ซึ่งโครงการต้องกำหนดให้มีมาตรป้องกันและแก้ไขผลกระทบ	1. จัดให้มีเจ้าหน้าที่รักษาความปลอดภัยคอยสอดส่องดูแลโดยรอบพื้นที่ก่อสร้างให้เรียบร้อยตลอด 24 ชั่วโมง 2. ติดตั้งกล้องวงจรปิดภายในพื้นที่ก่อสร้าง ทั้ง 4 ด้านโดยกล้องวงจรปิดต้องใช้งานได้ตลอด 24 ชั่วโมง เพื่อตรวจสอบความปลอดภัยภายในพื้นที่โครงการและพื้นที่ใกล้เคียง	-

บริษัท เอ็นไวรอนเมนทอล เทคโนโลยี คอนซัลแตนท์ จำกัด

เดือนกุมภาพันธ์ 2563

บริษัท เอดีซี - เจวี 23 จำกัด
ADC - JV 23 CO., LTD.

ลงชื่อ ..... ผู้รับมอบอำนาจ

(นายนัฐพล นาคสู่สุข)

บริษัท เอดีซี-เจวี 23 จำกัด

เดือนกุมภาพันธ์ 2563 รับรองจำนวน 61/180 หน้า

ลงชื่อ ..... บุคคลธรรมดาผู้มีสิทธิจัดทำรายงาน

(นายเอนก แก้วกระจ่าง)

บริษัท เอ็นไวรอนเมนทอล เทคโนโลยี คอนซัลแตนท์ จำกัด

ตารางที่ 3 มาตรการป้องกันและแก้ไขผลกระทบสิ่งแวดล้อม และมาตรการติดตามตรวจสอบผลกระทบสิ่งแวดล้อมในระยะก่อสร้าง โครงการ ไอดีโอ คิว ทองหล่อ สเตชั่น (IDEO Q THONGLO STATION) (ต่อ)

ทรัพยากรสิ่งแวดล้อม	ผลกระทบสิ่งแวดล้อมที่สำคัญ	มาตรการป้องกันและแก้ไขผลกระทบสิ่งแวดล้อม	มาตรการติดตามตรวจสอบผลกระทบสิ่งแวดล้อม
4.3 ด้านความเป็นส่วนตัว	ในช่วงก่อสร้าง อาจส่งผลกระทบด้านความเป็นส่วนตัวและความปลอดภัยของผู้ที่อยู่โดยรอบโครงการ จำเป็นต้องมีมาตรการลดผลกระทบดังกล่าว	1. ติดตั้งป้ายห้ามมิให้ผู้ที่ไม่เกี่ยวข้องเข้าไปภายในบริเวณพื้นที่ก่อสร้าง 2. ปฏิบัติตามมาตรการป้องกันแก้ไขผลกระทบด้านต่างๆ ได้แก่ ด้านกายภาพ ชีวภาพ คุณค่าการใช้ประโยชน์ และคุณค่าต่อคุณภาพชีวิต เพื่อไม่ให้ส่งผลกระทบต่อผู้ที่อยู่ใกล้เคียง 3. ไม่อนุญาตให้คนงานพักในพื้นที่โครงการเด็ดขาด แต่ทั้งนี้จะมีคนงานไม่เกิน 5 คน ที่ทำหน้าที่ควบคุมสโตร์เวลากลางคืน นอกจากนี้ จะจัดให้มีเจ้าหน้าที่รักษาความปลอดภัยไม่เกิน 2 คน ทำหน้าที่รักษาความปลอดภัยในพื้นที่โครงการ 4. จัดให้มีหัวหน้าคนงานคอยควบคุมดูแลคนงานก่อสร้างไม่ให้ก่อความเดือดร้อนต่อผู้ที่อยู่ข้างเคียง	-

Etech

บริษัท เอ็นไวรอนเมนทอล เทคโนโลยี คอนซัลแตนท์ จำกัด

เดือนกุมภาพันธ์ 2563

บริษัท เอดีซี - เจวี 23 จำกัด
ADC - JV 23 CO., LTD.

ลงชื่อ ..... ผู้รับมอบอำนาจ

(นายนัฐพล นาคสุข)

บริษัท เอดีซี-เจวี 23 จำกัด

เดือนกุมภาพันธ์ 2563 รับรองจำนวน 62/180 หน้า

ลงชื่อ ..... บุคคลธรรมดาผู้มีสิทธิจัดทำรายงาน

(นายเอนก แก้วกระจ่าง)

บริษัท เอ็นไวรอนเมนทอล เทคโนโลยี คอนซัลแตนท์ จำกัด

ตารางที่ 3 มาตรการป้องกันและแก้ไขผลกระทบสิ่งแวดล้อม และมาตรการติดตามตรวจสอบผลกระทบสิ่งแวดล้อมในระยะก่อสร้าง โครงการ ไอดีโอ คิว ทองหล่อ สเตชั่น (IDEO Q THONGLO STATION) (ต่อ)

ทรัพยากรสิ่งแวดล้อม	ผลกระทบสิ่งแวดล้อมที่สำคัญ	มาตรการป้องกันและแก้ไขผลกระทบสิ่งแวดล้อม	มาตรการติดตามตรวจสอบผลกระทบสิ่งแวดล้อม
4.3 ด้านความเป็นส่วนตัว (ต่อ)		5. ออกกฎระเบียบการปฏิบัติตนภายในพื้นที่ก่อสร้าง อาทิ เช่น ห้ามก่อไฟก่อนได้รับอนุญาต เพื่อป้องกันการเกิดอัคคีภัย ห้ามเล่นการพนันทุกประเภท เพื่อป้องกันไม่ให้เกิดการมั่วสุมและการทะเลาะวิวาท ห้ามซื้อ-ขายยาเสพติดทุกประเภทและมีไว้ในครอบครอง เพื่อความปลอดภัยของคนงานและผู้ที่พักอาศัยในบริเวณใกล้เคียง ห้ามส่งเสียงดังเกินความจำเป็นโดยเฉพาะหลังเวลา 22.00 น. ห้ามทะเลาะวิวาททุกกรณี เพื่อความสงบเรียบร้อยภายในบริเวณพื้นที่ก่อสร้าง หากมีการทะเลาะวิวาทเกิดขึ้นพิจารณาให้ออกทั้งสองฝ่าย ห้ามลักขโมย หากมีการลักขโมยเกิดขึ้นต้องถูกส่งดำเนินคดี ห้ามนำบุคคลภายนอกเข้ามาในพื้นที่พื้นที่ก่อสร้างโดยไม่ได้รับอนุญาต เพื่อความเป็นระเบียบและความปลอดภัยภายในบริเวณพื้นที่ก่อสร้างและบริเวณโดยรอบพื้นที่ก่อสร้าง 6. กำหนดบทลงโทษผู้ฝ่าฝืนกฎระเบียบอย่างชัดเจนและดำเนินการ โดยเด็ดขาดหากมีการฝ่าฝืน	

Etech

บริษัท เอ็นไวรอนเมนทอล เทคโนโลยี คอนซัลแตนท์ จำกัด

เดือนกุมภาพันธ์ 2563

ลงชื่อ ..... ผู้รับมอบอำนาจ

(นายนัฐพล นาคสู่สุข)

บริษัท เอดีซี-เจวี 23 จำกัด

บริษัท เอดีซี - เจวี 23 จำกัด
ADC - JV 23 CO., LTD.

เดือนกุมภาพันธ์ 2563 รับรองจำนวน 63/180 หน้า

ลงชื่อ ..... บุคคลธรรมดาผู้มีสิทธิจัดทำรายงาน

(นายเอนก แก้วกระจ่าง)

บริษัท เอ็นไวรอนเมนทอล เทคโนโลยี คอนซัลแตนท์ จำกัด

ตารางที่ 3 มาตรการป้องกันและแก้ไขผลกระทบสิ่งแวดล้อม และมาตรการติดตามตรวจสอบผลกระทบสิ่งแวดล้อมในระยะก่อสร้าง โครงการ ไอดีโอ คิว ทองหล่อ สเตชั่น (IDEO Q THONGLO STATION) (ต่อ)

ทรัพยากรสิ่งแวดล้อม	ผลกระทบสิ่งแวดล้อมที่สำคัญ	มาตรการป้องกันและแก้ไขผลกระทบสิ่งแวดล้อม	มาตรการติดตามตรวจสอบผลกระทบสิ่งแวดล้อม
4.4 การก่อสร้างสระว่ายน้ำ	โครงการออกแบบให้มีสระว่ายน้ำบริเวณชั้นที่ 43 ของอาคาร โดยออกแบบและก่อสร้างตามคำแนะนำของคณะกรรมการสาธารณสุข ฉบับที่ 1/2550 เรื่อง การควบคุมการประกอบกิจการสระว่ายน้ำ หรือกิจการอื่นๆ ในทำนองเดียวกัน และข้อบังคับกรุงเทพมหานคร ว่าด้วยหลักเกณฑ์การประกอบการค้าซึ่งเป็นที่รังเกียจหรืออาจเป็นอันตรายแก่สุขภาพประเภทการจัดตั้งสระว่ายน้ำ พ.ศ. 2530 จึงคาดว่าสระว่ายน้ำของโครงการจะมีความเหมาะสมและปลอดภัยต่อผู้มาใช้บริการ	- สระว่ายน้ำของโครงการก่อสร้างเป็นโครงสร้างคอนกรีตเสริมเหล็ก น้ำซึมผ่านไม่ได้ มีลักษณะเป็นผนังเรียบ พร้อมระบบรางระบายน้ำล้น	
4.5 การบดบังทิศทางลม/แสงแดด	จากการประเมินการบดบังแสงแดดของอาคารโครงการจะเห็นได้ว่า การบดบังแสงแดดของโครงการที่มีต่อพื้นที่ข้างเคียง จะเกิดในช่วงเวลาที่พระอาทิตย์ทำมุมต่ำกับท้องฟ้า เนื่องจากเงาจองอาคารจะทอดตัวไปยังพื้นที่ข้างเคียงในระยะทางยาวแต่การบดบังแสงแดดในแต่ละพื้นที่จะเกิดขึ้นเป็นช่วงระยะเวลาสั้นๆ ในแต่ละวัน ตามการเคลื่อนตัวของดวงอาทิตย์มิได้บดบังพื้นที่ใดพื้นที่หนึ่งตลอดทั้งวัน สำหรับด้านผลกระทบจากการบดบังทิศทางลม จะมีการบดบังทิศทางลมต่อพื้นที่ด้านทิศเหนือ ทิศตะวันออกเฉียงเหนือและทิศตะวันตกเฉียงใต้ ทิศทางลมจะพัดหมุนเวียนเปลี่ยนไปในแต่ละฤดูกาล ทั้งนี้โครงการต้องกำหนดให้มีมาตรการป้องกันและแก้ไขผลกระทบที่อาจเกิดขึ้น	- กำหนดมาตรการชดเชยความเสียหายอันเนื่องมาจากผลกระทบที่อาจเกิดจากอาคาร โครงการ ในช่วงเปิดดำเนินการ ซึ่งโครงการจะทำหนังสือแจ้งผู้พักอาศัยที่อาคาร/บ้านพักอาศัยที่อยู่ในระยะ 100 เมตร พิจารณาระยะของผู้ได้รับผลกระทบจากการบดบังทิศทางลมในระยะเดียวกับระยะของผู้ได้รับผลกระทบจากการบดบังแสงแดด เนื่องจากหากมีการบดบังทิศทางลมร่วมกับการบดบังแสงแดดในช่วง ระยะผลกระทบดังกล่าวพร้อมกัน อาจทำให้เกิดมุมอับของอากาศ และมีความชื้นสะสมในอากาศได้ ดังนั้น คาดว่าผลกระทบที่จะเกิดขึ้นอยู่ในระดับน้อยถึงระดับปานกลาง	- ติดตามตรวจสอบเรื่องร้องเรียนจากผู้ได้รับผลกระทบจากการบดบังทิศทางลม/แสงแดดจากผู้พักอาศัยข้างเคียงที่อยู่ในระยะ 100 เมตรจากโครงการ ทุกวัน ตลอดระยะเวลาก่อสร้าง ผู้รับผิดชอบ : บริษัท เอดีซี-เจวี 23 จำกัด

บริษัท เอ็นไวรอนเมนทอล เทคโนโลยี คอนซัลแตนท์ จำกัด

เดือนกุมภาพันธ์ 2563

ลงชื่อ ..... ผู้รับมอบอำนาจ

(นายนัฐพล นาคสู่สุข)

บริษัท เอดีซี-เจวี 23 จำกัด

บริษัท เอดีซี - เจวี 23 จำกัด
ADC - JV 23 CO., LTD.

เดือนกุมภาพันธ์ 2563 รับรองจำนวน 64/180 หน้า

ลงชื่อ ..... บุคคลธรรมดาผู้มีสิทธิจัดทำรายงาน

(นายเอนก แก้วกระจ่าง)

บริษัท เอ็นไวรอนเมนทอล เทคโนโลยี คอนซัลแตนท์ จำกัด

ตารางที่ 3 มาตรการป้องกันและแก้ไขผลกระทบสิ่งแวดล้อม และมาตรการติดตามตรวจสอบผลกระทบสิ่งแวดล้อมในระยะก่อสร้าง โครงการ ไอดีโอ คิว ทองหล่อ สเตชั่น (IDEO Q THONGLO STATION) (ต่อ)

ทรัพยากรสิ่งแวดล้อม	ผลกระทบสิ่งแวดล้อมที่สำคัญ	มาตรการป้องกันและแก้ไขผลกระทบสิ่งแวดล้อม	มาตรการติดตามตรวจสอบผลกระทบสิ่งแวดล้อม
4.5 การบดบังทิศทางลม/แสงแดด (ต่อ)		โดยรอบที่อาจได้รับผลกระทบด้านการบดบังทิศทางลม/แสงแดดจากอาคารโครงการ ณ วันที่เริ่มลงมือก่อสร้างและสิ้นสุดลงภายในระยะเวลา 1 ปี นับตั้งแต่วันที่โครงการเปิดดำเนินการ โดยในหนังสือดังกล่าวจะระบุชื่อและหมายเลขโทรศัพท์ของบุคคลที่จะเป็นผู้รับเรื่องผู้ที่ได้รับผลกระทบสามารถติดต่อกับโครงการได้โดยตรง หลักเกณฑ์และเงื่อนไขในการจ่ายเงินชดเชยค่าเสียหายหรือการดำเนินการแก้ไขผลกระทบให้กับผู้ที่ได้รับผลกระทบจากการบดบังทิศทางลม/แสงแดด โดยให้เป็นไปตามข้อตกลงระหว่างผู้ที่ได้รับผลกระทบกับบริษัท เอดีซี-เจวี 23 จำกัด ทั้งนี้ ในกรณีที่ทั้ง 2 ฝ่าย ไม่สามารถตกลงกันได้ จะแต่งตั้งคณะกรรมการประสานแก้ไขปัญหา (ไตรภาคี) จากการพัฒนาโครงการเพื่อหาข้อตกลงร่วมกัน โดยร่วมกันกำหนดแนวทางการชดเชยที่เหมาะสม เป็นรูปธรรมและเป็นธรรมต่อทุกฝ่าย	

Etech

บริษัท เอ็นไวรอนเมนทอล เทคโนโลยี คอนซัลแตนท์ จำกัด

เดือนกุมภาพันธ์ 2563

ลงชื่อ ..... ผู้รับมอบอำนาจ

(นายนัฐพล นาคสู่สุข)

บริษัท เอดีซี-เจวี 23 จำกัด

บริษัท เอดีซี - เจวี 23 จำกัด
ADC - JV 23 CO., LTD.

เดือนกุมภาพันธ์ 2563 รับรองจำนวน 65/180 หน้า

ลงชื่อ ..... บุคคลธรรมดาผู้มีสิทธิจัดทำรายงาน

(นายเอนก แก้วกระจ่าง)

บริษัท เอ็นไวรอนเมนทอล เทคโนโลยี คอนซัลแตนท์ จำกัด

ตารางที่ 3 มาตรการป้องกันและแก้ไขผลกระทบสิ่งแวดล้อม และมาตรการติดตามตรวจสอบผลกระทบสิ่งแวดล้อมในระยะก่อสร้าง โครงการ ไอดีโอ คิว ทองหล่อ สเตชั่น (IDEO Q THONGLO STATION) (ต่อ)

ทรัพยากรสิ่งแวดล้อม	ผลกระทบสิ่งแวดล้อมที่สำคัญ	มาตรการป้องกันและแก้ไขผลกระทบสิ่งแวดล้อม	มาตรการติดตามตรวจสอบผลกระทบสิ่งแวดล้อม
4.6 การบดบังคลื่นวิทยุ/โทรทัศน์	เนื่องจากการก่อสร้างโครงการเป็นอาคารสูง อาจส่งผลกระทบในด้านการดูดกลืนคลื่นสัญญาณวิทยุ / การบดบังคลื่นสัญญาณโทรทัศน์ เนื่องจากตัวอาคารจะทำให้เกิดการลดทอนความเข้มสัญญาณวิทยุ / โทรทัศน์ / โทรศัพท์ลง ส่งผลให้ภาครับของเครื่องวิทยุ / โทรทัศน์ / โทรศัพท์ได้รับสัญญาณเดิมมีความเข้มลดลง จำเป็นต้องมีมาตรการป้องกันและแก้ไขผลกระทบดังกล่าว	- โครงการทำหนังสือแจ้งผู้พักอาศัยที่อยู่ในรัศมี 100 เมตร โดยรอบพื้นที่โครงการ ซึ่งอาจเป็นผู้ที่ได้รับผลกระทบด้านการบดบังคลื่นสัญญาณโทรทัศน์จากอาคารโครงการ ณ วันที่เริ่มลงมือก่อสร้าง เพื่อให้ผู้พักอาศัยที่อยู่ใกล้เคียงโครงการที่ได้รับผลกระทบดังกล่าวสามารถติดต่อกับโครงการได้ ซึ่งทางโครงการจะรับผิดชอบค่าเสียหายหรือดำเนินการแก้ไขผลกระทบให้กับผู้ที่ได้รับผลกระทบจากการบดบังคลื่นสัญญาณโทรทัศน์ โดยให้เป็นไปตามข้อตกลงระหว่างผู้ได้รับผลกระทบกับบริษัท เอดีซี-เจวี 23 จำกัด โดยมีระยะเวลาคุ้มครองภายใน 1 ปีนับตั้งแต่วันที่โครงการเปิดดำเนินการ แต่หากทั้ง 2 ฝ่าย (บริษัท เอดีซี-เจวี 23 จำกัด และผู้พักอาศัยที่อยู่ข้างเคียงที่อาจได้รับผลกระทบ) ทั้งนี้ ในกรณีที่ทั้ง 2 ฝ่าย ไม่สามารถตกลงกันได้ จะแต่งตั้งคณะกรรมการประสานแก้ไขปัญหา (ไตรภาคี) จากการพัฒนาโครงการเพื่อหาข้อตกลงร่วมกัน โดยร่วมกันกำหนดแนวทางการชดเชยที่เหมาะสม เป็นรูปธรรม และเป็นธรรมต่อทุกฝ่าย	- ติดตามตรวจสอบเรื่องร้องเรียนจากผู้ได้รับผลกระทบจากการบดบังคลื่นวิทยุ/โทรทัศน์จากผู้พักอาศัยข้างเคียงที่อยู่ในระยะ 100 เมตร จากโครงการ ทุกวัน ตลอดระยะเวลาก่อสร้าง ผู้รับผิดชอบ : บริษัท เอดีซี-เจวี 23 จำกัด

หมายเหตุ : บริษัท เอดีซี-เจวี 23 จำกัด จะต้องจัดทำรายงานผลการปฏิบัติตามมาตรการป้องกันและแก้ไขผลกระทบสิ่งแวดล้อม และมาตรการติดตามตรวจสอบผลกระทบสิ่งแวดล้อม 2 ครั้งต่อปี ให้เสนอรายงานผลการปฏิบัติตามมาตรการของช่วงเดือนมกราคมถึงเดือนมิถุนายนภายในเดือนกรกฎาคม และเสนอรายงานผลการปฏิบัติตามมาตรการของช่วงเดือนกรกฎาคมถึงเดือนธันวาคม ภายในเดือนมกราคมของปีถัดไป และจัดส่งรายงานให้หน่วยงานที่เกี่ยวข้อง ได้แก่ สำนักงานเขตวัฒนา

เดือนกุมภาพันธ์ 2563

บริษัท เอดีซี - เจวี 23 จำกัด
ADC - JV 23 CO., LTD.

ลงชื่อ ..... ผู้รับมอบอำนาจ

(นายนัฐพล นาคสู่สุข)

บริษัท เอดีซี-เจวี 23 จำกัด

เดือนกุมภาพันธ์ 2563 รับรองจำนวน 66/180 หน้า

ลงชื่อ ..... บุคคลธรรมดาผู้มีสิทธิจัดทำรายงาน

(นายเอนก แก้วกระจ่าง)

บริษัท เอ็นไวรอนเมนทอล เทคโนโลยี คอนซัลแตนท์ จำกัด

บริษัท เอ็นไวรอนเมนทอล เทคโนโลยี คอนซัลแตนท์ จำกัด

ตารางที่ 4 มาตรการป้องกันและแก้ไขผลกระทบสิ่งแวดล้อมและมาตรการติดตามตรวจสอบผลกระทบสิ่งแวดล้อมในระยะดำเนินการโครงการ ไอดีโอ คิว ทองหล่อ สเตชั่น (IDEO Q THONGLO STATION)

ทรัพยากรสิ่งแวดล้อม	ผลกระทบสิ่งแวดล้อมที่สำคัญ	มาตรการป้องกันและแก้ไขผลกระทบสิ่งแวดล้อม	มาตรการติดตามตรวจสอบผลกระทบสิ่งแวดล้อม
1. ทรัพยากรทางกายภาพ 1.1 สภาพภูมิประเทศ	การดำเนินโครงการ ไม่ก่อให้เกิดผลกระทบใดๆ ต่อสภาพภูมิประเทศ	1. ดูแลรักษาความเป็นระเบียบเรียบร้อยภายในโครงการให้อยู่ในสภาพดีอยู่เสมอ 2. จัดให้มีเจ้าหน้าที่ดูแล บำรุง รักษาพื้นที่สีเขียวบริเวณต่างๆ ให้อยู่ในสภาพดีอยู่เสมอ 3. ดูแลกำแพงกันดินซึ่งเป็นกำแพงคอนกรีตเสริมเหล็ก เพื่อเป็นแนวกันดินของโครงการให้อยู่ในสภาพดีอยู่เสมอ	- ตรวจสอบ ดูแลพื้นที่สีเขียวภายในโครงการ หากพบว่ามีต้นไม้ตายให้รีบปลูกต้นใหม่ทดแทน ผู้รับผิดชอบ : นิติบุคคลอาคารชุด หรือบริษัท เอดีซี-เจวี 23 จำกัด (ในกรณีที่ยังไม่ได้ก่อตั้งนิติบุคคลอาคารชุด)
1.2 การเกิดแผ่นดินไหว	โครงการตั้งอยู่ที่เขตวัฒนา กรุงเทพมหานคร ซึ่งอยู่ในบริเวณที่ได้รับผลกระทบหากเกิดแผ่นดินไหวในบริเวณที่มีแนวรอยเลื่อนแผ่นดิน กรุงเทพมหานครอยู่ในแนวเขตที่มีความรุนแรงของการเกิดแผ่นดินไหวที่ระดับ V-VII เมอร์คัลลี่ เขต 2ก ซึ่งมีความรุนแรงในการเกิดแผ่นดินไหวในระดับ V-VII เมอร์คัลลี (เขตสีส้ม) เป็นระดับที่ทุกคนจะเกิดความตกใจ สิ่งก่อสร้างที่ออกแบบไม่ดีจะปรากฏความเสียหาย ระดับน้อยถึงปานกลาง นอกจากนี้ ตามกฎกระทรวงกำหนดการรับน้ำหนัก ความต้านทาน ความคงทนของอาคารและพื้นดินที่รองรับอาคารในการต้านทานแรงสั่นสะเทือนของแผ่นดินไหว พ.ศ.2550 กำหนดให้พื้นที่กรุงเทพมหานครอยู่ในบริเวณที่ 1	1. ข้อควรปฏิบัติขณะเกิดแผ่นดินไหวสำหรับติดประกาศไว้บริเวณชั้นที่ 1 และจัดแผนอพยพดังนี้ กรณีอยู่ในอาคาร 1) ให้ระวังสิ่งของที่อยู่สูงตกใส่ เช่น โคมไฟ ชิ้นส่วนอาคาร เศษอิฐ และปูนซีเมนต์ที่แตกออกจากผนังหรือเพดาน ให้ระมัดระวังตู้หนังสือ ตู้โชว์ ชั้นวางของ โต๊ะ ทีวี ตู้เย็น และเฟอร์นิเจอร์ เลื่อนชนหรือล้มทับ 2) อย่าวิ่งออกมานอกอาคาร ควรออกจากอาคารในโอกาสแรกที่หยุดไหวแล้ว 3) ห้ามใช้ลิฟต์ โดยเด็ดขาด 4) ในกรณีไฟไหม้ หรืออาคารพัง ให้ทำทางออกที่ปลอดภัยที่สุดและสะดวกที่สุด	- ตรวจสอบความมั่นคงแข็งแรงของโครงสร้างอาคารเป็นประจำทุกปี ผู้รับผิดชอบ : นิติบุคคลอาคารชุด หรือบริษัท เอดีซี-เจวี 23 จำกัด (ในกรณีที่ยังไม่ได้ก่อตั้งนิติบุคคลอาคารชุด) Etech บริษัท เอ็นไวรอนเมนทอล เทคโนโลยี คอนซัลแตนท์ จำกัด

เดือนกุมภาพันธ์ 2563

ลงชื่อ ..... ผู้รับมอบอำนาจ

บริษัท เอดีซี - เจวี 23 จำกัด
ADC - JV 23 CO., LTD.

(นายนรพล นาคสู่สุข)
บริษัท เอดีซี-เจวี 23 จำกัด

เดือนกุมภาพันธ์ 2563 รับรองจำนวน 67/180 หน้า

ลงชื่อ ..... บุคคลธรรมดาผู้มีสิทธิจัดทำรายงาน

(นายเอนก แก้วกระจ่าง)
บริษัท เอ็นไวรอนเมนทอล เทคโนโลยี คอนซัลแตนท์ จำกัด

ตารางที่ 4 มาตรการป้องกันและแก้ไขผลกระทบสิ่งแวดล้อมและมาตรการติดตามตรวจสอบผลกระทบสิ่งแวดล้อมในระยะดำเนินการโครงการ ไอดีโอ คิว ทองหล่อ สเตชั่น (IDEO Q THONGLO STATION) (ต่อ)

ทรัพยากรสิ่งแวดล้อม	ผลกระทบสิ่งแวดล้อมที่สำคัญ	มาตรการป้องกันและแก้ไขผลกระทบสิ่งแวดล้อม	มาตรการติดตามตรวจสอบผลกระทบสิ่งแวดล้อม
1.2 การเกิดแผ่นดินไหว (ต่อ)	ซึ่งเป็นพื้นที่หรือบริเวณที่เป็นดินอ่อนมากที่อาจได้รับผลกระทบจากแผ่นดินไหวระยะไกล ซึ่งโครงการได้ออกแบบให้เป็นไปตามกฎกระทรวงดังกล่าว อย่างไรก็ตาม โครงการจำเป็นต้องมีแผนเพื่อเตรียมความพร้อมเมื่อเกิดเหตุแผ่นดินไหวขึ้น โดยโครงการได้ออกแบบให้เป็นไปตามกฎกระทรวงดังกล่าว	5) ออกห่างจากหน้าต่าง ประตูและกระจก ถ้าการสั่นสะเทือนรุนแรงให้หลบอยู่ใต้โต๊ะ ใต้เตียง หรือ มุมห้อง หรือหลบใต้วงกบประตูที่แข็งแรง กรณีอยู่นอกอาคาร 1) ให้ออกห่างจากอาคาร กำแพง เสาไฟฟ้า และสิ่งก่อสร้างอื่นๆ ที่อาจโค่นล้ม 2) อย่าวิ่งไปตามถนน 3) ให้อยู่ในที่โล่งแจ้ง กรณีอยู่ในรถ 1) ให้หยุดรถในที่ปลอดภัย คือ ที่โล่ง และอยู่แต่ภายในรถ 2) เมื่อการสั่นไหวหยุดลง ขับด้วยความระมัดระวัง 2. แผนการอพยพผู้พักอาศัยภายในโครงการภายในโครงการหลังจากการหยุดสั่นไหว มีรายละเอียดดังนี้ - ประชาสัมพันธ์ ให้ผู้พักอาศัยภายในโครงการของโครงการทราบถึงการปฏิบัติตัวหากเกิดเหตุการณ์แผ่นดินไหว - สำหรับผู้พักอาศัยภายในโครงการอยู่ภายในอาคาร ให้ออกจากอาคารเพื่อไปยังจุดรวมพลภายในโครงการ ซึ่งใช้เป็นบริเวณเดียวกันกับจุดรวมพลกรณีเพลิงไหม้	

เดือนกุมภาพันธ์ 2563

ลงชื่อ ..... ผู้รับมอบอำนาจ

(นายนัฐพล นาคสู่สุข)

บริษัท เอดีซี-เจวี 23 จำกัด

บริษัท เอดีซี - เจวี 23 จำกัด
ADC - JV 23 CO., LTD.

เดือนกุมภาพันธ์ 2563 รับรองจำนวน 68/180 หน้า

ลงชื่อ ..... บุคคลธรรมดาผู้มีสิทธิจัดทำรายงาน

(นายเอนก แก้วกระจ่าง)

บริษัท เอ็นไวรอนเมนทอล เทคโนโลยี คอนซัลแตนท์ จำกัด

ตารางที่ 4 มาตรการป้องกันและแก้ไขผลกระทบสิ่งแวดล้อมและมาตรการติดตามตรวจสอบผลกระทบสิ่งแวดล้อมในระยะดำเนินการโครงการ ไอดีโอ คิว ทองหล่อ สเตชั่น (IDEO Q THONGLO STATION) (ต่อ)

ทรัพยากรสิ่งแวดล้อม	ผลกระทบสิ่งแวดล้อมที่สำคัญ	มาตรการป้องกันและแก้ไขผลกระทบสิ่งแวดล้อม	มาตรการติดตามตรวจสอบผลกระทบสิ่งแวดล้อม
1.2 การเกิดแผ่นดินไหว (ต่อ)		- ช่วยเหลือ/ปฐมพยาบาล นำผู้ป่วยหรือผู้บาดเจ็บส่งสถานพยาบาลใกล้เคียง - ตรวจนับพนักงานที่อพยพมายังจุดรวมพล - กรณียอดไม่ครบ แจ้งหน่วยชีวิตค้นหากรณียอดครบพนักงานอยู่ในพื้นที่จนเหตุการณ์สงบ	
1.3 คุณภาพอากาศ	ผลกระทบด้านคุณภาพอากาศ ส่วนใหญ่มาจากยานพาหนะที่เข้า-ออกพื้นที่โครงการ ก่อให้เกิดมลพิษทางอากาศ โดยโครงการจัดให้มีที่จอดรถทั้งหมด 223 คัน สามารถประเมินผลกระทบที่อาจเกิดขึ้นได้ ดังนี้ - ปริมาณฝุ่นละอองที่เกิดจากท่อไอเสียรถยนต์ของโครงการจะมีปริมาณ 0.00022 มก./ลบ.ม. โดยเมื่อรวมกับปริมาณฝุ่นละอองรวม (TSP) ที่ตรวจวัดได้ในพื้นที่โครงการมีปริมาณ 0.084 มก./ลบ.ม. จะทำให้มีปริมาณฝุ่นละอองรวมปริมาณ 0.0842 มก./ลบ.ม. ซึ่งมีค่าไม่เกินมาตรฐานคุณภาพอากาศ (กำหนดไว้เท่ากับ 0.33 มก./ลบ.ม.)	1. รณรงค์ให้ผู้พักอาศัยใช้งานระบบปรับอากาศอย่างถูกวิธีและแนะนำการดูแลรักษาเครื่องปรับอากาศให้มีประสิทธิภาพดีอยู่เสมอ 2. ควบคุมความเร็วรถยนต์ภายในถนนรอบพื้นที่โครงการ โดยการติดตั้งป้ายจำกัดความเร็ว และจัดทำป้ายและสัญลักษณ์จราจรบนพื้นทางให้เห็นชัดเจน เพื่อป้องกันการสับสนของผู้ขับขี่ 3. ติดตั้งป้ายห้ามติดเครื่องยนต์ทิ้งไว้ภายในบริเวณที่จอดรถชั้น 1 ให้สามารถสังเกตได้อย่างชัดเจนและทั่วถึง	- ตรวจสอบไม้ยืนต้น ไม้พุ่ม และหญ้าคลุมดินบริเวณพื้นที่สีเขียวให้อยู่ในสภาพสมบูรณ์แข็งแรง เพื่อประสิทธิภาพในการดูดซับก๊าซคาร์บอนมอนอกไซด์ และลดความร้อนเข้าสู่ตัวอาคาร ผู้รับผิดชอบ : นิติบุคคลอาคารชุด หรือบริษัท เอดีซี-เจวี 23 จำกัด (ในกรณีที่ยังไม่ได้ก่อตั้งนิติบุคคลอาคารชุด)

Etech

บริษัท เอ็นไวรอนเมนทอล เทคโนโลยี คอนซัลแตนท์ จำกัด

เดือนกุมภาพันธ์ 2563

บริษัท เอดีซี - เจวี 23 จำกัด
ADC - JV 23 CO., LTD.

ลงชื่อ ..... ผู้รับมอบอำนาจ

(นายนัฐพล นาคสู่สุข)

บริษัท เอดีซี-เจวี 23 จำกัด

เดือนกุมภาพันธ์ 2563 รับรองจำนวน 69/180 หน้า

ลงชื่อ ..... บุคคลธรรมดาผู้มีสิทธิจัดทำรายงาน

(นายเอนก แก้วกระจ่าง)

บริษัท เอ็นไวรอนเมนทอล เทคโนโลยี คอนซัลแตนท์ จำกัด

ตารางที่ 4 มาตรการป้องกันและแก้ไขผลกระทบสิ่งแวดล้อมและมาตรการติดตามตรวจสอบผลกระทบสิ่งแวดล้อมในระยะดำเนินการโครงการ ไอดีโอ คิว ทองหล่อ สเตชั่น (IDEO Q THONGLO STATION) (ต่อ)

ทรัพยากรสิ่งแวดล้อม	ผลกระทบสิ่งแวดล้อมที่สำคัญ	มาตรการป้องกันและแก้ไขผลกระทบสิ่งแวดล้อม	มาตรการติดตามตรวจสอบผลกระทบสิ่งแวดล้อม
1.3 คุณภาพอากาศ (ต่อ)	- ปริมาณฝุ่นละอองขนาดไม่เกิน 10 ไมครอน (PM10) ที่เกิดขึ้นจากท่อไอเสียรถยนต์ของโครงการประมาณ 0.000045 มก./ลบ.ม. โดยเมื่อนำมารวมกับปริมาณฝุ่นละอองขนาดไม่เกิน 10 ไมครอน (PM10) ที่ตรวจวัดได้ในพื้นที่โครงการมีปริมาณ 0.048 มก./ลบ.ม. จะทำให้มีปริมาณฝุ่นละอองขนาดไม่เกิน 10 ไมครอน (PM10) ปริมาณ 0.04805 มก./ลบ.ม. ซึ่งมีค่าไม่เกินมาตรฐานคุณภาพอากาศ (กำหนดไว้เท่ากับ 0.12 มก./ลบ.ม.) - ปริมาณคาร์บอนมอนอกไซด์ (CO) ที่เกิดจากท่อไอเสียรถยนต์ของโครงการประมาณ 0.190 มก./ลบ.ม. โดยเมื่อนำมารวมกับปริมาณคาร์บอนมอนอกไซด์ (CO) ที่ตรวจวัดได้ในพื้นที่โครงการมีปริมาณ 0.650 มก./ลบ.ม. จะทำให้มีปริมาณคาร์บอนมอนอกไซด์ (CO) ปริมาณ 0.840 มก./ลบ.ม. ซึ่งมีค่าไม่เกินมาตรฐานคุณภาพอากาศ 1 ชั่วโมง (กำหนดไว้เท่ากับ 34.2 มก./ลบ.ม.)	4. จัดเจ้าหน้าที่คอยดูแลตรวจสอบรักษาต้นไม้ในพื้นที่สีเขียวให้มีสภาพสวยงามอย่างสม่ำเสมอ ตลอดระยะดำเนินโครงการ นอกจากนี้หากมีต้นไม้ได้รับความเสียหาย หรือตายต้องปลูกทดแทนใหม่ทันที เพื่อเป็นการส่งเสริมการพัฒนาที่ยั่งยืนและเป็นการช่วยรักษาสภาพแวดล้อม สร้างทัศนียภาพ และให้ความสำคัญกับคุณภาพชีวิตของผู้อาศัยและพื้นที่บริเวณโดยรอบโครงการ 5. หมั่นดูแลรักษาความสะอาดพื้นถนนภายในโครงการอย่างสม่ำเสมอ เพื่อลดปริมาณฝุ่นละออง 6. จัดให้มีพื้นที่สีเขียวอยู่ที่ชั้นล่างอยู่ในบริเวณพื้นที่เปิดโล่ง ขนาดพื้นที่ 885.17 ตารางเมตร และมีพื้นที่สีเขียวภายในโครงการรวมทั้งสิ้น 1,620.07 ตารางเมตร คิดเป็นอัตราส่วนพื้นที่สีเขียวต่อผู้พักอาศัย 1.01 ตารางเมตร/คน (บริเวณการคิดขนาดพื้นที่สีเขียวในตำแหน่งการปลูกที่แคบที่สุดของโครงการมีความกว้างประมาณ 1 เมตร) โดยเป็นพื้นที่ปลูกไม้ยืนต้น 573.88 ตารางเมตร	

Etech

บริษัท เอ็นไวรอนเมนทอล เทคโนโลยี คอนซัลแตนท์ จำกัด

เดือนกุมภาพันธ์ 2563

บริษัท เอดีซี - เจวี 23 จำกัด
ADC - JV 23 CO., LTD.

ลงชื่อ ..... ผู้รับมอบอำนาจ

(นายนัฐพล นาคสู่สุข)

บริษัท เอดีซี-เจวี 23 จำกัด

เดือนกุมภาพันธ์ 2563 รับรองจำนวน 70/180 หน้า

ลงชื่อ ..... บุคคลธรรมดาผู้มีสิทธิจัดทำรายงาน

(นายเอนก แก้วกระจ่าง)

บริษัท เอ็นไวรอนเมนทอล เทคโนโลยี คอนซัลแตนท์ จำกัด

ตารางที่ 4 มาตรการป้องกันและแก้ไขผลกระทบสิ่งแวดล้อมและมาตรการติดตามตรวจสอบผลกระทบสิ่งแวดล้อมในระยะดำเนินการโครงการ ไอดีโอ คิว ทองหล่อ สเตชั่น (IDEO Q THONGLO STATION) (ต่อ)

ทรัพยากรสิ่งแวดล้อม	ผลกระทบสิ่งแวดล้อมที่สำคัญ	มาตรการป้องกันและแก้ไขผลกระทบสิ่งแวดล้อม	มาตรการติดตามตรวจสอบผลกระทบสิ่งแวดล้อม
1.3 คุณภาพอากาศ (ต่อ)	- ปริมาณไนโตรเจนไดออกไซด์ (NO_2) ที่เกิดขึ้นจากท่อไอเสียรถยนต์ของโครงการประมาณ 0.0050 มก./ลบ.ม. โดยเมื่อนำมารวมกับปริมาณไนโตรเจนไดออกไซด์ (NO_2) ที่ตรวจวัดได้บริเวณพื้นที่โครงการ มีปริมาณ 0.032 มก./ลบ.ม. จะทำให้มีปริมาณไนโตรเจนไดออกไซด์ (NO_2) ปริมาณ 0.0370 มก./ลบ.ม. ซึ่งมีค่าไม่เกินมาตรฐานคุณภาพอากาศ 1 ชั่วโมง (กำหนดไว้เท่ากับ 0.32 มก./ลบ.ม.) - ปริมาณซัลเฟอร์ไดออกไซด์ (SO_2) ที่เกิดขึ้นจากท่อไอเสียรถยนต์ของโครงการประมาณ 0.0009 มก./ลบ.ม. โดยเมื่อนำมารวมกับปริมาณซัลเฟอร์-ไดออกไซด์ (SO_2) ที่ตรวจวัดได้บริเวณพื้นที่โครงการมีปริมาณ 0.0098 มก./ลบ.ม. จะทำให้มีปริมาณซัลเฟอร์-ไดออกไซด์ (SO_2) ปริมาณ 0.01070 มก./ลบ.ม. ซึ่งมีค่าไม่เกินมาตรฐานคุณภาพอากาศ 1 ชั่วโมง (กำหนดไว้เท่ากับ 0.78 มก./ลบ.ม.)		

เดือนกุมภาพันธ์ 2563

ลงชื่อ ..... ผู้รับมอบอำนาจ

(นายนัฐพล นาคสู่สุข)

บริษัท เอดีซี-เจวี 23 จำกัด

บริษัท เอดีซี - เจวี 23 จำกัด
ADC - JV 23 CO., LTD.

Etech

เดือนกุมภาพันธ์ 2563

บริษัท เอ็นไวรอนเมนทอล เทคโนโลยี คอนซัลแตนท์ จำกัด
รับรองจำนวน 71/180 หน้า

ลงชื่อ ..... บุคคลธรรมดาผู้มีสิทธิจัดทำรายงาน

(นายเอนก แก้วกระจ่าง)

บริษัท เอ็นไวรอนเมนทอล เทคโนโลยี คอนซัลแตนท์ จำกัด

ตารางที่ 4 มาตรการป้องกันและแก้ไขผลกระทบสิ่งแวดล้อมและมาตรการติดตามตรวจสอบผลกระทบสิ่งแวดล้อมในระยะดำเนินการโครงการ ไอดีโอ คิว ทองหล่อ สเตชั่น (IDEO Q THONGLO STATION) (ต่อ)

ทรัพยากรสิ่งแวดล้อม	ผลกระทบสิ่งแวดล้อมที่สำคัญ	มาตรการป้องกันและแก้ไขผลกระทบสิ่งแวดล้อม	มาตรการติดตามตรวจสอบผลกระทบสิ่งแวดล้อม
1.3 คุณภาพอากาศ (ต่อ)	- ปริมาณสารประกอบไฮโดรคาร์บอน (HC) ที่เกิดขึ้นจากท่อไอเสียรถยนต์ของโครงการจะมีปริมาณ 0.0340 มก./ลบ.ม. โดยเมื่อรวมกับปริมาณสารประกอบไฮโดรคาร์บอน (HC) ในบรรยากาศปัจจุบันภายในพื้นที่โครงการมีปริมาณ 1.749 มก./ลบ.ม. จะทำให้มีปริมาณสารประกอบไฮโดรคาร์บอนปริมาณ 1.783 มก./ลบ.ม. ทั้งนี้สารประกอบไฮโดรคาร์บอน (HC) ไม่มีค่ามาตรฐานกำหนด จากข้อมูลข้างต้นจะสรุปได้ว่าผลกระทบที่เกิดขึ้นอยู่ในระดับต่ำ นอกจากนี้ไม้ยืนต้นภายในโครงการสามารถดูดซับปริมาณคาร์บอนไดออกไซด์ที่เกิดได้ทั้งหมด และยังช่วยเพิ่มปริมาณก๊าซออกซิเจนให้อีกด้วยและมลพิษที่จะส่งผลกระทบต่อผู้พักอาศัยข้างเคียงได้เป็นอย่างดี ดังนั้นผลกระทบที่เกิดขึ้นจึงอยู่ในระดับต่ำ		

บริษัท เอ็นไวรอนเมนทอล เทคโนโลยี คอนซัลแตนท์ จำกัด

เดือนกุมภาพันธ์ 2563

ลงชื่อ ..... ผู้รับมอบอำนาจ

(นายนัฐพล นาคสู่สุข)

บริษัท เอดีซี-เจวี 23 จำกัด

บริษัท เอดีซี - เจวี 23 จำกัด
ADC - JV 23 CO., LTD.

เดือนกุมภาพันธ์ 2563 รับรองจำนวน 72/180 หน้า

ลงชื่อ ..... บุคคลธรรมดาผู้มีสิทธิจัดทำรายงาน

(นายเอนก แก้วกระจ่าง)

บริษัท เอ็นไวรอนเมนทอล เทคโนโลยี คอนซัลแตนท์ จำกัด

ตารางที่ 4 มาตรการป้องกันและแก้ไขผลกระทบสิ่งแวดล้อมและมาตรการติดตามตรวจสอบผลกระทบสิ่งแวดล้อมในระยะดำเนินการโครงการ ไอดีโอ คิว ทองหล่อ สเตชั่น (IDEO Q THONGLO STATION) (ต่อ)

ทรัพยากรสิ่งแวดล้อม	ผลกระทบสิ่งแวดล้อมที่สำคัญ	มาตรการป้องกันและแก้ไขผลกระทบสิ่งแวดล้อม	มาตรการติดตามตรวจสอบผลกระทบสิ่งแวดล้อม
1.4 เสียง	เมื่อโครงการเปิดดำเนินการ จะเกิดมลพิษทางเสียงจากสภาพการดำเนินชีวิตตามปกติจากการพักในโครงการ โดยเสียงที่เกิดขึ้นส่วนใหญ่จะเกิดจากยานพาหนะที่เข้า-ออกโครงการ ซึ่งเป็นระดับเสียงที่เกิดขึ้นในชีวิตประจำวัน และเกิดขึ้นในช่วงระยะเวลาสั้น ๆ ดังนั้น เสียงที่เกิดขึ้นในโครงการจึงไม่มีความแตกต่างจากเสียงภายในพื้นที่พักอาศัยทั่วไป การดำเนินโครงการจึงไม่ส่งผลกระทบที่มีนัยสำคัญด้านระดับเสียงมลพิษทางเสียงเกิดจากการจราจรภายในพื้นที่โครงการ ซึ่งอยู่ในระดับปกติที่เกิดขึ้นในชีวิตประจำวัน ดังนั้น ผลกระทบที่เกิดขึ้นจึงอยู่ในระดับต่ำ	1. จัดทำป้ายและสัญลักษณ์จราจรบนพื้นทางให้เห็นชัดเจน เพื่อป้องกันการสับสนของผู้ขับขี่ 2. ตรวจสอบป้ายและสัญลักษณ์ต่าง ๆ ถนนรอบโครงการ เช่น ป้ายจำกัดความเร็ว ให้อยู่ในสภาพดี มองเห็นชัดเจน ไม่ลบเลือน 3. จัดให้มีเจ้าหน้าที่คอยดูแลตรวจสอบรักษาต้นไม้ในพื้นที่สีเขียวให้มีสภาพสวยงามอย่างสม่ำเสมอ เนื่องจากต้นไม้ต่าง ๆ ในโครงการสามารถช่วยดูดซับเสียงระหว่างภายในโครงการและพื้นที่ข้างเคียงได้อีกทางหนึ่ง 4. ติดตามปัญหาเรื่องร้องเรียนจากชุมชนใกล้เคียง	- ติดตามปัญหาเรื่องร้องเรียนจากชุมชนใกล้เคียง ผู้รับผิดชอบ : นิติบุคคลอาคารชุด หรือบริษัท เอดีซี-เจวี 23 จำกัด (ในกรณีที่ยังไม่ได้ก่อตั้งนิติบุคคลอาคารชุด)
1.5 ความสั่นสะเทือน	เนื่องจากโครงการเป็นอาคารอยู่อาศัยรวม (อาคารชุด) กิจกรรมหลักภายในโครงการจะเป็นการอยู่อาศัย ไม่มีกิจกรรมที่จะทำให้เกิดผลกระทบด้านความสั่นสะเทือน	- กำหนดให้มีการตรวจสอบอาคารตามกฎกระทรวงกำหนดประเภทอาคารที่ต้องจัดให้มีผู้ตรวจสอบ พ.ศ. 2548 เป็นประจำทุกปี ปีละ 1 ครั้ง เพื่อตรวจสอบสภาพอาคาร โครงสร้างของตัวอาคารและอุปกรณ์ประกอบต่าง ๆ ของอาคาร เพื่อประโยชน์แห่งความมั่นคงแข็งแรง และความปลอดภัยในการใช้อาคาร	- ติดตามตรวจสอบอาคารตามกฎกระทรวงกำหนดประเภทอาคารที่ต้องจัดให้มีผู้ตรวจสอบ พ.ศ. 2548 เป็นประจำทุกปี ปีละ 1 ครั้ง ผู้รับผิดชอบ : นิติบุคคลอาคารชุด หรือบริษัท เอดีซี-เจวี 23 จำกัด (ในกรณีที่ยังไม่ได้ก่อตั้งนิติบุคคลอาคารชุด)

เดือนกุมภาพันธ์ 2563

ลงชื่อ ..... ผู้รับมอบอำนาจ

(นายนัฐพล นาคสู่สุข)

บริษัท เอดีซี-เจวี 23 จำกัด

บริษัท เอดีซี - เจวี 23 จำกัด
ADC - JV 23 CO., LTD.

บริษัท เอ็นไวรอนเมนทอล เทคโนโลยี คอนซัลแตนท์ จำกัด
รับรองจำนวน 73/180 หน้า

เดือนกุมภาพันธ์ 2563

ลงชื่อ ..... บุคคลธรรมดาผู้มีสิทธิจัดทำรายงาน

(นายเอนก แก้วกระจ่าง)

บริษัท เอ็นไวรอนเมนทอล เทคโนโลยี คอนซัลแตนท์ จำกัด

ตารางที่ 4 มาตรการป้องกันและแก้ไขผลกระทบสิ่งแวดล้อมและมาตรการติดตามตรวจสอบผลกระทบสิ่งแวดล้อมในระยะดำเนินการโครงการ ไอดีโอ คิว ทองหล่อ สเตชั่น (IDEO Q THONGLO STATION) (ต่อ)

ทรัพยากรสิ่งแวดล้อม	ผลกระทบสิ่งแวดล้อมที่สำคัญ	มาตรการป้องกันและแก้ไขผลกระทบสิ่งแวดล้อม	มาตรการติดตามตรวจสอบผลกระทบสิ่งแวดล้อม
1.6 คุณภาพน้ำ	ปริมาณน้ำเสียที่เกิดขึ้นจะผ่านการบำบัดโดยระบบบำบัดน้ำเสียแบบตะกอนเร่ง (Activated Sludge Process) มีปริมาตรรวมของบ่อบำบัดน้ำเสีย 270 ลูกบาศก์เมตรต่อวัน จำนวน 1 ชุด สามารถรองรับปริมาณน้ำเสียทั้งหมดที่เกิดจากโครงการได้อย่างเพียงพอ โดยระบบบำบัดน้ำเสียของโครงการ ประกอบด้วย บ่อดักไขมัน บ่อแยกกาก บ่อปรับเสถียร บ่อเติมอากาศ บ่อตกตะกอน บ่อเก็บตะกอน และบ่อพักน้ำใส ระบบบำบัดน้ำเสียของโครงการ มีประสิทธิภาพการบำบัดร้อยละ 94.40 (ค่า BOD ที่ออกจากระบบ 16.31 มิลลิกรัม/ลิตร) ทั้งนี้น้ำทิ้งส่วนที่เหลือจะระบายออกสู่ท่อระบายน้ำสาธารณะด้านหน้าโครงการ เนื่องจากโครงการได้มีการบำบัดน้ำเสียตามมาตรฐานที่กำหนดและมิได้ระบายน้ำลงสู่แหล่งน้ำผิวดินโดยตรง การดำเนินโครงการจะไม่ส่งผลกระทบที่มีนัยสำคัญต่อคุณภาพน้ำ	1. จัดให้มีระบบบำบัดน้ำเสียแบบตะกอนเร่ง (Activated Sludge Process) มีปริมาตรรวมของบ่อบำบัดน้ำเสีย 270 ลูกบาศก์เมตรต่อวัน เพื่อรองรับปริมาณน้ำเสียทั้งหมดที่เกิดจากโครงการ โดยมีประสิทธิภาพการบำบัดน้ำเสียให้มีคุณภาพน้ำทิ้งผ่านตามที่กฎหมายกำหนดก่อนระบายออกสู่ท่อระบายน้ำสาธารณะริมถนนสาธารณะ 2. จัดให้มีเจ้าหน้าที่ที่มีความรู้ความชำนาญในการดูแล รักษา และควบคุมระบบบำบัดน้ำเสียให้ทำงานได้อย่างมีประสิทธิภาพ 3. จัดให้มีการติดตามตรวจสอบประสิทธิภาพของระบบบำบัดน้ำเสียของโครงการ โดยปฏิบัติตามมาตรการติดตามตรวจสอบผลกระทบสิ่งแวดล้อมของโครงการอย่างเคร่งครัด 4. ประสานงานให้สำนักงานเขตวัฒนา เข้ามาสูบไขมันออกจากระบบบำบัดน้ำเสียเป็นประจำตามความเหมาะสม โดยเลือกใช้ช่วงเวลาที่มีผู้อยู่อาศัยภายในโครงการน้อยที่สุด คือ วันจันทร์-วันศุกร์ เวลา 10.00 - 15.00 น. โดยในการสูบกากไขมัน รถสูบกากไขมันสามารถจอดรถได้บริเวณใกล้กับพื้นที่ตั้งระบบบำบัดน้ำเสีย และลากสายสูบไปยังฝาถังเก็บตะกอน	1. ตรวจสอบคุณภาพน้ำก่อนและหลังออกจากระบบบำบัดน้ำเสีย และจุดตรวจวัดคุณภาพน้ำทิ้งก่อนระบายออกจากโครงการ โดยตรวจสอบเป็นประจำทุกเดือนตลอดระยะดำเนินโครงการ ดัชนีการตรวจวัด ได้แก่ pH, BOD, Suspended Solid, Total Dissolved Solid, Sulfide, TKN, Grease & Oil 2. ตรวจสอบประสิทธิภาพการทำงานของระบบบำบัดน้ำเสียให้สามารถบำบัดได้ตามที่มาตรฐานน้ำทิ้งจากอาคารประเภท ข กำหนดให้ค่า BOD ในน้ำทิ้งไม่เกิน 30 มก./ล. ผู้รับผิดชอบ : นิติบุคคลอาคารชุด หรือบริษัท เอดีซี-เจวี 23 จำกัด (ในกรณีที่ยังไม่ได้ก่อตั้งนิติบุคคลอาคารชุด)

บริษัท เอดีซี - เจวี 23 จำกัด
ADC - JV 23 CO., LTD.

เดือนกุมภาพันธ์ 2563

ลงชื่อ ..... ผู้รับมอบอำนาจ

(นายนัฐพล นาคสู่สุข)

บริษัท เอดีซี-เจวี 23 จำกัด

Etech

บริษัท เอ็นไวรอนเมนทอล เทคโนโลยี คอนซัลแตนท์ จำกัด
รับรองจำนวน 74/180 หน้า

เดือนกุมภาพันธ์ 2563

ลงชื่อ ..... บุคคลธรรมดาผู้มีสิทธิจัดทำรายงาน

(นายเอนก แก้วกระจ่าง)

บริษัท เอ็นไวรอนเมนทอล เทคโนโลยี คอนซัลแตนท์ จำกัด

ตารางที่ 4 มาตรการป้องกันและแก้ไขผลกระทบสิ่งแวดล้อมและมาตรการติดตามตรวจสอบผลกระทบสิ่งแวดล้อมในระยะดำเนินการโครงการ ไอดีโอ คิว ทองหล่อ สเตชั่น (IDEO Q THONGLO STATION) (ต่อ)

ทรัพยากรสิ่งแวดล้อม	ผลกระทบสิ่งแวดล้อมที่สำคัญ	มาตรการป้องกันและแก้ไขผลกระทบสิ่งแวดล้อม	มาตรการติดตามตรวจสอบผลกระทบสิ่งแวดล้อม
1.6 คุณภาพน้ำ (ต่อ)		5. ประสานงานให้หน่วยงาน/บริษัทเอกชนที่ได้รับอนุญาตถูกต้องตามกฎหมาย มาจัดเก็บตะกอนส่วนเกินออกจากระบบบำบัดน้ำเสียของโครงการไปกำจัดให้ถูกต้องตามหลักสุขาภิบาล โดยสูบตะกอนจากถังเก็บตะกอนส่วนเกินไปกำจัดเป็นประจำทุกเดือน หรือตามความเหมาะสม เพื่อเป็นการรักษาประสิทธิภาพการทำงานของระบบบำบัดน้ำเสียของโครงการ 6. ในกรณีที่ระบบบำบัดน้ำเสียเกิดความเสียหายให้รีบดำเนินการแก้ไขโดยด่วน 7. จัดให้มีระบบมิเตอร์ไฟฟ้าสำหรับระบบบำบัดน้ำเสียของโครงการโดยเฉพาะ แยกจากระบบไฟฟ้าอื่นๆ 8. จัดเก็บสถิติและข้อมูลแสดงผลการทำงานของระบบบำบัดน้ำเสียในแต่ละวัน ตามแบบ ทส. 1 และจัดเก็บไว้ใน ณ สถานที่ตั้งแหล่งกำเนิดมลพิษนั้นเป็นเวลา 2 ปี ตามกฎกระทรวงเรื่อง กำหนดหลักเกณฑ์ วิธีการ และแบบการเก็บสถิติและข้อมูล การจัดทำบันทึกรายละเอียด และรายงานสรุปผลการทำงานของระบบบำบัดน้ำเสีย พ.ศ. 2555	3. จัดเก็บสถิติและข้อมูลแสดงผลการทำงานของระบบบำบัดน้ำเสียในแต่ละวัน ตามแบบ ทส. 1 และจัดเก็บไว้ใน ณ สถานที่ตั้งแหล่งกำเนิดมลพิษนั้นเป็นเวลา 2 ปี ตามกฎกระทรวงเรื่อง กำหนดหลักเกณฑ์ วิธีการ และแบบการเก็บสถิติและข้อมูล การจัดทำบันทึกรายละเอียด และรายงานสรุปผลการทำงานของระบบบำบัดน้ำเสีย พ.ศ. 2555 4. จัดทำรายงานสรุปผลการทำงานของระบบบำบัดน้ำเสียในแต่ละเดือน ตามแบบ ทส. 2 เสนอต่อเจ้าพนักงานท้องถิ่น (สำนักงานเขตวัฒนา) ภายในวันที่ 15 ของเดือนถัดไป ตามกฎกระทรวง เรื่อง การกำหนดหลักเกณฑ์ วิธีการและแบบการเก็บสถิติและข้อมูล การจัดทำบันทึก รายละเอียด และรายงานสรุปผลการทำงานของระบบบำบัดน้ำเสีย พ.ศ. 2555 ผู้รับผิดชอบ : นิติบุคคลอาคารชุด หรือบริษัท เอดีซี-เจวี 23 จำกัด (ในกรณีที่ยังไม่ได้ก่อตั้งนิติบุคคลอาคารชุด)

เดือนกุมภาพันธ์ 2563

ลงชื่อ ..... ผู้รับมอบอำนาจ

(นายนัฐพล นาคสู่สุข)

บริษัท เอดีซี-เจวี 23 จำกัด

บริษัท เอดีซี - เจวี 23 จำกัด
ADC - JV 23 CO., LTD.

เดือนกุมภาพันธ์ 2563

ลงชื่อ ..... บุคคลธรรมดาผู้มีสิทธิจัดทำรายงาน

(นายเอนก แก้วกระจ่าง)

บริษัท เอ็นไวรอนเมนทอล เทคโนโลยี คอนซัลแตนท์ จำกัด

บริษัท เอ็นไวรอนเมนทอล เทคโนโลยี คอนซัลแตนท์ จำกัด
รับรองจำนวน 75/180 หน้า

ตารางที่ 4 มาตรการป้องกันและแก้ไขผลกระทบสิ่งแวดล้อมและมาตรการติดตามตรวจสอบผลกระทบสิ่งแวดล้อมในระยะดำเนินการโครงการ ไอดีโอ คิว ทองหล่อ สเตชั่น (IDEO Q THONGLO STATION) (ต่อ)

ทรัพยากรสิ่งแวดล้อม	ผลกระทบสิ่งแวดล้อมที่สำคัญ	มาตรการป้องกันและแก้ไขผลกระทบสิ่งแวดล้อม	มาตรการติดตามตรวจสอบผลกระทบสิ่งแวดล้อม
1.6 คุณภาพน้ำ (ต่อ)		9. จัดทำรายงานสรุปผลการทำงานของระบบบำบัดน้ำเสียในแต่ละเดือน ตามแบบ ทส.2 เสนอต่อเจ้าพนักงานท้องถิ่น (สำนักงานเขตวัฒนา) ภายในวันที่ 15 ของเดือนถัดไป ตามกฎกระทรวง เรื่อง การกำหนดหลักเกณฑ์ วิธีการและแบบการเก็บสถิติและข้อมูล การจัดทำบันทึก รายละเอียด และรายงานสรุปผลการทำงานของระบบบำบัดน้ำเสีย พ.ศ. 2555 10. ในช่วงที่มีการสูบสิ่งปฏิกูล การเปิดฝาเพื่อเก็บไขมันหรือเก็บตัวอย่างน้ำ จะประชาสัมพันธ์ให้ลูกบ้านทราบล่วงหน้าโดยแจ้งวัน เวลา ที่แน่นอน ซึ่งโดยปกติใช้เวลาในการสูบสิ่งปฏิกูลไม่เกิน 1 ชั่วโมง 11. มีการจัดลำดับขั้นตอนวิธีการดำเนินการในการดูแลระบบบำบัดน้ำเสีย เพื่อให้ใช้ในการดำเนินการสั้นและมีประสิทธิภาพ 12. จัดให้มีการตั้งกรวยและแผงกั้นแสดงป้ายเตือน "โปรดระมัดระวัง" เพื่อให้ผู้สัญจรไปมามีความระมัดระวังในการใช้เส้นทางมากขึ้น และสามารถซ่อมบำรุงระบบบำบัดน้ำเสียได้อย่างปลอดภัย 13. จัดให้มีพนักงานรักษาความปลอดภัยคอยอำนวยความสะดวกเรื่องการสัญจรแก่ผู้ใช้รถของโครงการในช่วงเวลามีการซ่อมบำรุงระบบบำบัดน้ำเสีย	

เดือนกุมภาพันธ์ 2563

บริษัท เอดีซี - เจวี 23 จำกัด
ADC - JV 23 CO., LTD.

ลงชื่อ ..... ผู้รับมอบอำนาจ

(นายนัฐพล นาคสุข)

บริษัท เอดีซี-เจวี 23 จำกัด

บริษัท เอ็นไวรอนเมนทอล เทคโนโลยี คอนซัลแตนท์ จำกัด
รับรองจำนวน 76/180 หน้า

เดือนกุมภาพันธ์ 2563

ลงชื่อ ..... บุคคลธรรมดาผู้มีสิทธิจัดทำรายงาน

(นายเอนก แก้วกระจ่าง)

บริษัท เอ็นไวรอนเมนทอล เทคโนโลยี คอนซัลแตนท์ จำกัด

ตารางที่ 4 มาตรการป้องกันและแก้ไขผลกระทบสิ่งแวดล้อมและมาตรการติดตามตรวจสอบผลกระทบสิ่งแวดล้อมในระยะดำเนินการโครงการ ไอดีโอ คิว ทองหล่อ สเตชั่น (IDEO Q THONGLO STATION) (ต่อ)

ทรัพยากรสิ่งแวดล้อม	ผลกระทบสิ่งแวดล้อมที่สำคัญ	มาตรการป้องกันและแก้ไขผลกระทบสิ่งแวดล้อม	มาตรการติดตามตรวจสอบผลกระทบสิ่งแวดล้อม
2. ทรัพยากรชีวภาพ 2.1 นิเวศวิทยาบนบก	พื้นที่โครงการ ไอดีโอ คิว ทองหล่อ สเตชั่น (IDEO Q THONGLO STATION) เป็นโครงการประเภทอาคารอยู่อาศัยรวม (อาคารชุด) ขนาดความสูง 45 ชั้น จำนวน 1 อาคาร มีจำนวนห้องชุดทั้งหมด 352 ห้อง ประกอบด้วยห้องชุดเพื่อการพักอาศัย 352 ห้อง ตั้งอยู่ที่ซอยสุขุมวิท 59 ถนนสุขุมวิท แขวงคลองตันเหนือ เขตวัฒนา กรุงเทพมหานคร พื้นที่โดยรอบโครงการเป็นย่านชุมชนเมืองที่ค่อนข้างหนาแน่นประกอบด้วย กลุ่มบ้านพักอาศัย โรงแรม อาคารสำนักงาน อาคารพักอาศัย ร้านค้าและสถานประกอบการต่างๆ เป็นต้น ตลอดแนวซอยสุขุมวิท 59 ถนนสุขุมวิท และถนนอื่น ๆ ในโครงข่ายจราจรโดยรอบโครงการ จึงไม่พบว่าบริเวณพื้นที่โครงการมีทรัพยากรทางชีวภาพที่สำคัญในพื้นที่โครงการและพื้นที่โดยรอบแต่อย่างใด ดังนั้น การดำเนินโครงการจึงไม่ส่งผลกระทบที่มีนัยสำคัญต่อทรัพยากรสิ่งแวดล้อมทางชีวภาพ	1. ดูแลรักษาความเป็นระเบียบเรียบร้อยภายในโครงการให้อยู่ในสภาพดีอยู่เสมอ 2. จัดให้มีเจ้าหน้าที่ดูแล บำรุง รักษาพื้นที่สีเขียวบริเวณต่างๆ ให้อยู่ในสภาพดีอยู่เสมอ 3. จัดให้มีการติดตามตรวจสอบประสิทธิภาพของระบบบำบัดน้ำเสียของโครงการ โดยปฏิบัติตามมาตรการติดตามตรวจสอบผลกระทบสิ่งแวดล้อมของโครงการอย่างเคร่งครัด	-
2.2 นิเวศวิทยาทางน้ำ	น้ำทิ้งที่เกิดขึ้นจากการดำเนินโครงการผ่านการบำบัดจนได้ค่ามาตรฐานคุณภาพน้ำทิ้งประเภท ข ก่อนระบายน้ำออกสู่ภายนอกโครงการ จึงกล่าวได้ว่าการดำเนินโครงการไม่ก่อให้เกิดผลกระทบต่อระบบนิเวศทางน้ำแต่อย่างใด	- โครงการต้องดำเนินการตามมาตรการป้องกัน แก้ไข และลดผลกระทบสิ่งแวดล้อมด้านทรัพยากรกายภาพและคุณค่าการใช้ประโยชน์ของมนุษย์อย่างเคร่งครัด เพื่อที่จะไม่ก่อให้เกิดผลกระทบต่อทรัพยากรด้านชีวภาพ	

บริษัท เอ็นไวรอนเมนทอล เทคโนโลยี คอนซัลแตนท์ จำกัด

เดือนกุมภาพันธ์ 2563

บริษัท เอดีซี - เจวี 23 จำกัด
ADC - JV 23 CO., LTD.

ลงชื่อ ..... ผู้รับมอบอำนาจ

(นายนัฐพล นาคสู่สุข)

บริษัท เอดีซี-เจวี 23 จำกัด

เดือนกุมภาพันธ์ 2563 รับรองจำนวน 77/180 หน้า

ลงชื่อ ..... บุคคลธรรมดาผู้มีสิทธิจัดทำรายงาน

(นายเอนก แก้วกระจ่าง)

บริษัท เอ็นไวรอนเมนทอล เทคโนโลยี คอนซัลแตนท์ จำกัด

ตารางที่ 4 มาตรการป้องกันและแก้ไขผลกระทบสิ่งแวดล้อมและมาตรการติดตามตรวจสอบผลกระทบสิ่งแวดล้อมในระยะดำเนินการโครงการ ไอดีโอ คิว ทองหล่อ สเตชั่น (IDEO Q THONGLO STATION) (ต่อ)

ทรัพยากรสิ่งแวดล้อม	ผลกระทบสิ่งแวดล้อมที่สำคัญ	มาตรการป้องกันและแก้ไขผลกระทบสิ่งแวดล้อม	มาตรการติดตามตรวจสอบผลกระทบสิ่งแวดล้อม
3. คุณค่าการใช้ประโยชน์ของมนุษย์ 3.1 การใช้ประโยชน์ที่ดิน	การตรวจสอบที่ตั้งโครงการตามข้อกำหนดผังเมืองรวมกรุงเทพมหานคร พ.ศ.2556 โครงการตั้งอยู่ในที่ดินประเภท ย.10-8 (สีน้ำตาล) ซึ่งตามข้อกำหนดผังเมืองรวมกรุงเทพมหานคร พ.ศ. 2556 ได้กำหนดให้ที่ดินประเภท ย.10-8 (สีน้ำตาล) เป็นที่ดินประเภทที่อยู่อาศัยหนาแน่นมาก ที่มีวัตถุประสงค์เพื่อรองรับการอยู่อาศัยในบริเวณพื้นที่เขตเมืองชั้นในที่ต่อเนื่องกับย่านพาณิชยกรรมศูนย์กลางเมืองและเขตการให้บริการของระบบขนส่งมวลชน ซึ่งที่ดินประเภทนี้ ห้ามใช้ประโยชน์ที่ดินเพื่อกิจการตามที่กำหนด 29 ประเภท ซึ่งไม่มีข้อห้ามสำหรับประกอบกิจการประเภทอาคารอยู่อาศัยรวม จึงกล่าวได้ว่ารูปแบบของอาคารโครงการซึ่งเป็นอาคารอยู่อาศัยรวม (อาคารชุด) สามารถดำเนินการได้ตามข้อกำหนด ทั้งนี้โครงการออกแบบให้มีอัตราส่วนพื้นที่อาคารรวมต่อพื้นที่ดิน (FAR) เท่ากับ 9.59 ต่อ 1 ซึ่งตามข้อกำหนดของกฎกระทรวงบังคับใช้ผังเมืองรวมกรุงเทพมหานคร พ.ศ.2556 กำหนด FAR ของพื้นที่	-	-

เดือนกุมภาพันธ์ 2563

บริษัท เอดีซี - เจวี 23 จำกัด
ADC - JV 23 CO., LTD.

ลงชื่อ ..... ผู้รับมอบอำนาจ

(นายนัฐพล นาคสู่สุข)

บริษัท เอดีซี-เจวี 23 จำกัด

บริษัท เอ็นไวรอนเมนทอล เทคโนโลยี คอนซัลแตนท์ จำกัด

เดือนกุมภาพันธ์ 2563 รับรองจำนวน 78/180 หน้า

ลงชื่อ ..... บุคคลธรรมดาผู้มีสิทธิจัดทำรายงาน

(นายเอนก แก้วกระจ่าง)

บริษัท เอ็นไวรอนเมนทอล เทคโนโลยี คอนซัลแตนท์ จำกัด

ตารางที่ 4 มาตรการป้องกันและแก้ไขผลกระทบสิ่งแวดล้อมและมาตรการติดตามตรวจสอบผลกระทบสิ่งแวดล้อมในระยะดำเนินการโครงการ ไอดีโอ คิว ทองหล่อ สเตชั่น (IDEO Q THONGLO STATION) (ต่อ)

ทรัพยากรสิ่งแวดล้อม	ผลกระทบสิ่งแวดล้อมที่สำคัญ	มาตรการป้องกันและแก้ไขผลกระทบสิ่งแวดล้อม	มาตรการติดตามตรวจสอบผลกระทบสิ่งแวดล้อม
3.1 การใช้ประโยชน์ที่ดิน (ต่อ)	ย.10-8 ไม่เกิน 8 : 1 แต่ทั้งนี้ ตามข้อ 55 ของกฎกระทรวงฯ ระบุการใช้ประโยชน์ที่ดินประเภทอาคารกฎหมายว่าด้วยการควบคุมอาคาร หากเจ้าของที่ดินหรือผู้ประกอบการได้จัดให้มีพื้นที่รับน้ำในแปลงที่ดินที่ขออนุญาต ที่กักเก็บน้ำได้ในสัดส่วนไม่น้อยกว่า 1 ลูกบาศก์เมตรต่อพื้นที่ดิน 50 ตารางเมตร ให้มีอัตราส่วนพื้นที่อาคารรวมต่อพื้นที่ดินเพิ่มได้ตามสัดส่วน แต่ทั้งนี้ต้องไม่เกินร้อยละ 20 ดังนั้น สำหรับพื้นที่บริเวณนี้จึงสามารถมีอัตราส่วนพื้นที่อาคารรวมต่อพื้นที่ดินได้ไม่เกิน 9.60 : 1 รวมถึงออกแบบให้มีอัตราส่วนที่ว่างต่อพื้นที่อาคารรวม (OSR) ร้อยละ 6.96 (ไม่น้อยกว่าร้อยละ 4.0) และจัดให้มีพื้นที่น้ำซึมผ่านได้เพื่อปลูกต้นไม้เท่ากับ 914.15 ตารางเมตร คิดเป็นร้อยละ 78.76 ของพื้นที่ว่าง ตามกฎกระทรวงให้ใช้บังคับใช้ผังเมืองรวมกรุงเทพมหานคร พ.ศ. 2556 (ไม่น้อยกว่าร้อยละ 50 ของพื้นที่ว่าง) ดังนั้นโครงการได้ออกแบบให้มีอัตราส่วนพื้นที่อาคารรวมต่อพื้นที่ดิน (FAR) และอัตราส่วนที่ว่างต่อพื้นที่อาคารรวม (OSR) สอดคล้องตามข้อกำหนดการใช้ประโยชน์ที่ดินตามกฎกระทรวงให้ใช้บังคับผังเมืองรวมกรุงเทพมหานคร พ.ศ. 2556		

เดือนกุมภาพันธ์ 2563

ลงชื่อ ..... ผู้รับมอบอำนาจ

(นายนัฐพล นาคสู่สุข)

บริษัท เอดีซี-เจวี 23 จำกัด

บริษัท เอดีซี - เจวี 23 จำกัด
ADC - JV 23 CO., LTD.

เดือนกุมภาพันธ์ 2563

บริษัท เอ็นไวรอนเมนทอล เทคโนโลยี คอนซัลแตนท์ จำกัด
รับรองจำนวน 79/180 หน้า

ลงชื่อ ..... บุคคลธรรมดาผู้มีสิทธิจัดทำรายงาน

(นายเอนก แก้วกระจ่าง)

บริษัท เอ็นไวรอนเมนทอล เทคโนโลยี คอนซัลแตนท์ จำกัด

ตารางที่ 4 มาตรการป้องกันและแก้ไขผลกระทบสิ่งแวดล้อมและมาตรการติดตามตรวจสอบผลกระทบสิ่งแวดล้อมในระยะดำเนินการโครงการ ไอดีโอ คิว ทองหล่อ สเตชั่น (IDEO Q THONGLO STATION) (ต่อ)

ทรัพยากรสิ่งแวดล้อม	ผลกระทบสิ่งแวดล้อมที่สำคัญ	มาตรการป้องกันและแก้ไขผลกระทบสิ่งแวดล้อม	มาตรการติดตามตรวจสอบผลกระทบสิ่งแวดล้อม
3.1 การใช้ประโยชน์ที่ดิน (ต่อ)	ผลกระทบด้านการใช้ประโยชน์ที่ดินต่อผู้พักอาศัยข้างเคียง สภาพทั่วไปบริเวณใกล้เคียงโครงการจัดเป็นเขตเมือง ชุมชนที่พักอาศัย อาทิเช่น บ้านพักอาศัย อาคารชุดพักอาศัย อาคารพาณิชย์ ร้านค้า ร้านอาหาร ร้านค้าและสถานประกอบการต่างๆ เป็นต้น เรียงรายตามแนวซอยสุขุมวิท 59 ถนนสุขุมวิท และถนนอื่น ๆ ในโครงข่ายจราจรโดยรอบโครงการ ดังนั้นการพัฒนาโครงการเป็นอาคารอยู่อาศัยรวม (อาคารชุด) จึงสอดคล้องกับการใช้ประโยชน์ที่ดินโดยรอบ ดังนั้นการพัฒนาโครงการจึงสามารถพัฒนาเป็นที่พักอาศัยได้อย่างเหมาะสมกับสภาพแวดล้อมโดยรอบเป็นประโยชน์ต่อผู้พักอาศัยภายในโครงการและไม่ส่งผลกระทบด้านการใช้ประโยชน์ที่ดินต่อผู้พักอาศัยข้างเคียง		

เดือนกุมภาพันธ์ 2563

ลงชื่อ ..... ผู้รับมอบอำนาจ

(นายนัรหส นาคสู่สุข)

บริษัท เอดีซี-เจวี 23 จำกัด

บริษัท เอดีซี - เจวี 23 จำกัด
ADC - JV 23 CO., LTD.

บริษัท เอ็นไวรอนเมนทอล เทคโนโลยี คอนซัลแตนท์ จำกัด

เดือนกุมภาพันธ์ 2563 รับรองจำนวน 80/180 หน้า

ลงชื่อ ..... บุคคลธรรมดาผู้มีสิทธิจัดทำรายงาน

(นายเอนก แก้วกระจ่าง)

บริษัท เอ็นไวรอนเมนทอล เทคโนโลยี คอนซัลแตนท์ จำกัด

ตารางที่ 4 มาตรการป้องกันและแก้ไขผลกระทบสิ่งแวดล้อมและมาตรการติดตามตรวจสอบผลกระทบสิ่งแวดล้อมในระยะดำเนินการโครงการ ไอดีโอ คิว ทองหล่อ สเตชั่น (IDEO Q THONGLO STATION) (ต่อ)

ทรัพยากรสิ่งแวดล้อม	ผลกระทบสิ่งแวดล้อมที่สำคัญ	มาตรการป้องกันและแก้ไขผลกระทบสิ่งแวดล้อม	มาตรการติดตามตรวจสอบผลกระทบสิ่งแวดล้อม
3.2 การคมนาคม	โครงการ ไอดีโอ คิว ทองหล่อ สเตชั่น (IDEO Q THONGLO STATION) มีจำนวนห้องชุดเพื่อการพักอาศัย 352 ห้อง ซึ่งคาดว่าจะมีความต้องการที่จอดรถสูงสุด 201 คันในวันธรรมดา และ 199 คันในวันหยุด โดยโครงการจัดให้มีที่จอดรถ 223 คัน คิดเป็นสัดส่วนที่จอดรถต่อจำนวนห้องเป็น 63.35% เมื่อนำมาเปรียบเทียบสัดส่วนการสำรวจความเพียงพอปริมาณที่จอดรถยนต์ของโครงการใกล้เคียง คือ โครงการ Siri at Sukhumvit (สิริ แอท สุขุมวิท) เนื่องจาก ลักษณะประเภทและขนาดโครงการ และที่ตั้งโครงการใกล้เคียงกับโครงการ โครงการ Siri at Sukhumvit (สิริ แอท สุขุมวิท) ตั้งอยู่ที่ถนนสุขุมวิท แขวงพระโขนง เขตคลองเตย กรุงเทพมหานคร ห่างจากโครงการประมาณ 160 เมตร มีลักษณะเป็นอาคารชุด ความสูง 34 ชั้น จำนวน 460 ห้อง ที่จอดรถจำนวน 280 คัน คิดเห็นอัตราส่วนต่อจำนวนห้อง 60.87%	1. จัดให้มีที่จอดรถภายในโครงการ 223 คัน ซึ่งเพียงพอต่อความต้องการที่ออกตามกฎหมาย 2. ติดตั้งป้ายสัญญาณจราจรทั้งบนพื้นทางและป้ายต่าง ๆ ให้ชัดเจน และไม่ก่อให้เกิดความสับสนของผู้ขับขี่ เพื่อให้การเคลื่อนตัวของรถในโครงการ และบริเวณทางเข้า - ออกโครงการ สามารถทำได้อย่างสะดวกและปลอดภัย 3. ติดตั้งไฟฟ้าแสงสว่าง ป้ายชื่อโครงการ บริเวณทางเข้า-ออกโครงการ ที่สามารถมองเห็นได้อย่างชัดเจน และอยู่ในระยะทางพอสมควรที่จะชะลอรถได้ทัน เพื่อเข้าสู่โครงการได้อย่างปลอดภัย 4. ห้ามมีการจอดรถบริเวณทางเข้า-ออกจากพื้นที่โครงการฯ เพื่อให้เกิดความคล่องตัวในการเดินรถยนต์ และไม่กีดขวางการจราจรของรถยนต์ที่จะเข้าหรือออกจากพื้นที่โครงการฯ 5. จัดให้มีการติดตั้งระบบ CCTV เพื่อป้องกันความปลอดภัยของผู้ที่อยู่ภายในโครงการ 6. แจ้งผู้พักอาศัยในโครงการไม่ให้จอดรถบนถนนสาธารณะ ได้แก่ ถนนสุขุมวิท ซอยสุขุมวิท 59 ตลอดจนถนนบริเวณใกล้เคียง	1. ติดตามตรวจสอบสัญญาณจราจร ลูกศรแสดงทิศทางการเดินรถรอบอาคารโครงการอยู่ในสภาพดี มองเห็นชัดเจน ไม่ลบเลือนตลอดระยะเวลาดำเนินการ 2. ตรวจสอบสัญลักษณ์จราจร CCTV และกระจกนูน บริเวณทางวิ่งรถ หากพบว่าชำรุดต้องดำเนินการซ่อมแซมทันที ผู้รับผิดชอบ : นิติบุคคลอาคารชุด หรือบริษัท เอดีซี-เจวี 23 จำกัด (ในกรณีที่ยังไม่ได้ก่อตั้งนิติบุคคลอาคารชุด)

เดือนกุมภาพันธ์ 2563

ลงชื่อ ..... ผู้รับมอบอำนาจ

(นายนัฐพล นาคสู่สุข)

บริษัท เอดีซี-เจวี 23 จำกัด

บริษัท เอดีซี - เจวี 23 จำกัด
ADC - JV 23 CO., LTD.

บริษัท เอ็นไวรอนเมนทอล เทคโนโลยี คอนซัลแตนท์ จำกัด

เดือนกุมภาพันธ์ 2563 รับรองจำนวน 81/180 หน้า

ลงชื่อ ..... บุคคลธรรมดาผู้มีสิทธิจัดทำรายงาน

(นายเอนก แก้วกระจ่าง)

บริษัท เอ็นไวรอนเมนทอล เทคโนโลยี คอนซัลแตนท์ จำกัด

ตารางที่ 4 มาตรการป้องกันและแก้ไขผลกระทบสิ่งแวดล้อมและมาตรการติดตามตรวจสอบผลกระทบสิ่งแวดล้อมในระยะดำเนินการโครงการ ไอดีโอ คิว ทองหล่อ สเตชั่น (IDEO Q THONGLO STATION) (ต่อ)

ทรัพยากรสิ่งแวดล้อม	ผลกระทบสิ่งแวดล้อมที่สำคัญ	มาตรการป้องกันและแก้ไขผลกระทบสิ่งแวดล้อม	มาตรการติดตามตรวจสอบผลกระทบสิ่งแวดล้อม
3.2 การคมนาคม(ต่อ)	ดังนั้น จากผลการคาดการณ์ความต้องการที่จอดรถสูงสุดเปรียบเทียบกับจำนวนที่จอดรถที่โครงการได้จัดเตรียมไว้แสดงให้เห็นว่าโครงการ ไอดีโอ คิว ทองหล่อ สเตชั่น (IDEO Q THONGLO STATION) มีการจัดที่จอดรถไว้อย่างเพียงพอ (ไม่น้อยกว่า 60.87%) อย่างไรก็ตาม เนื่องจากการประเมินความต้องการที่จอดรถโดยเปรียบเทียบกับอาคารตัวอย่างนั้น เป็นเพียงการคาดการณ์ความต้องการที่จอดรถของผู้พักอาศัยในโครงการ ดังนั้น เพื่อรองรับการเพิ่มขึ้นของสัดส่วนการใช้ที่จอดรถในโครงการ ในกรณีที่มีความต้องการมากกว่าที่จัดเตรียมไว้ โครงการต้องกำหนดให้มีมาตรการแก้ไขผลกระทบ การประเมินผลกระทบด้านการจราจรในระยะดำเนินการที่เพิ่มขึ้นจำนวน 223 คัน จะมีผลต่อระดับการให้บริการของถนน/ทางแยก ซึ่งพบว่า ระยะดำเนินโครงการจะทำให้ค่าความล่าช้าบริเวณทางแยก และค่าความเร็วบนถนนเปลี่ยนแปลงไปบ้าง แต่ไม่ทำให้ระดับการให้บริการของถนนเปลี่ยนแปลงไปจากสภาพการจราจรกรณีไม่มีโครงการ ดังแสดงผลการวิเคราะห์	7. จัดให้มีเจ้าหน้าที่รักษาความปลอดภัยอำนวยความสะดวกด้านจราจรให้แก่ผู้ใช้บริการในการเข้า-ออกโครงการ 8. ห้ามไม่ให้มีรถนอกโครงการเข้ามาจอดค้างคืนภายในโครงการ 9. กำหนดให้ผู้พักอาศัยที่มีรถยนต์ส่วนตัวแจ้งให้เจ้าหน้าที่โครงการทราบและจัดทำเป็นบัญชี เพื่อตรวจสอบความเพียงพอของรถที่จอด และปริมาณรถที่จะเข้ามาในโครงการได้ เพื่อเป็นการช่วยให้เจ้าหน้าที่รักษาความปลอดภัยให้สามารถดูแลและคอยอำนวยความสะดวกได้ง่ายยิ่งขึ้น 10. แจ้งจำนวนที่จอดรถที่จัดให้มีภายในโครงการ ให้ผู้ที่ต้องการจะซื้อทราบตั้งแต่เริ่มขายโครงการ เพื่อเป็นข้อมูลให้ผู้ซื้อประกอบการตัดสินใจเลือกซื้อ 11. ห้ามมิให้รถยนต์ที่ติดแก๊สเข้าไปจอดในที่จอดรถระบบอัตโนมัติ	

เดือนกุมภาพันธ์ 2563

ลงชื่อ ..... ผู้รับมอบอำนาจ

(นายนัฐพล นวลสู่สุข)

บริษัท เอดีซี-เจวี 23 จำกัด

บริษัท เอดีซี - เจวี 23 จำกัด
ADC - JV 23 CO., LTD.

บริษัท เอ็นไวรอนเมนทอล เทคโนโลยี คอนซัลแตนท์ จำกัด
รับรองจำนวน 82/180 หน้า

เดือนกุมภาพันธ์ 2563

ลงชื่อ ..... บุคคลธรรมดาผู้มีสิทธิจัดทำรายงาน

(นายเอนก แก้วกระจ่าง)

บริษัท เอ็นไวรอนเมนทอล เทคโนโลยี คอนซัลแตนท์ จำกัด

ตารางที่ 4 มาตรการป้องกันและแก้ไขผลกระทบสิ่งแวดล้อมและมาตรการติดตามตรวจสอบผลกระทบสิ่งแวดล้อมในระยะดำเนินการโครงการ ไอดีโอ คิว ทองหล่อ สเตชั่น (IDEO Q THONGLO STATION) (ต่อ)

ทรัพยากรสิ่งแวดล้อม	ผลกระทบสิ่งแวดล้อมที่สำคัญ	มาตรการป้องกันและแก้ไขผลกระทบสิ่งแวดล้อม	มาตรการติดตามตรวจสอบผลกระทบสิ่งแวดล้อม
3.2 การคมนาคม(ต่อ)	สภาพการจราจรที่ทางแยกสัญญาณไฟจราจรและบนโครงข่ายถนนบริเวณ ในช่วงเวลาเร่งด่วนเช้า ช่วงนอกเวลาเร่งด่วน และช่วงเวลาเร่งด่วนเย็น ของปีอนาคต (พ.ศ.2565) กรณีมีโครงการ ในรูปของความล่าช้า (Delay) และระดับการให้บริการที่ทางแยก (Level of Service: LOS) โดยอ้างอิงจาก US Highway Capacity และในรูปของความเร็ว (Speed) และระดับการให้บริการ (Level of service : LOS) ซึ่งจากสภาพการจราจรในปีอนาคต (พ.ศ. 2565) เมื่อมีการเปิดดำเนินโครงการ จะทำให้ระดับการให้บริการ (LOS) บริเวณโดยรอบมีการเปลี่ยนแปลงจากปริมาณจราจรที่เกิดจากการพัฒนาโครงการ ทั้งนี้เพื่อป้องกันปัญหาผลกระทบด้านจราจรและเพิ่มประสิทธิภาพในการจัดการระบบการจราจรของถนนโครงข่าย โครงการได้จัดเตรียมมาตรการป้องกันและแก้ไขผลกระทบด้านการจราจรช่วงดำเนินการ	12. เนื่องจากโครงการเป็นอาคารชุดพักอาศัย เมื่อโอนกรรมสิทธิ์ห้องชุดจะมีนิติบุคคลอาคารชุดเข้ามาบริหารจัดการ ซึ่งบริษัท เอดีซี-เจวี 23 จำกัด ผู้พัฒนาโครงการจะจัดให้มีมาตรการการบริหารจัดการที่จอดรถอัตโนมัติ รายละเอียดดังนี้ 1) ทางโครงการ ผู้พัฒนาโครงการ มีการแจ้งให้ผู้ซื้อรับทราบภาระค่าใช้จ่ายส่วนกลางที่ต้องเพิ่มขึ้นในการบริหารจัดการดูแลบำรุงรักษา พื้นที่จอดรถอัตโนมัติตั้งแต่ต้น เพื่อประกอบการตัดสินในการซื้อห้องชุดของโครงการ 2) ทางเจ้าของโครงการ เป็นผู้รับผิดชอบค่าใช้จ่ายในการดูแลส่วนที่เป็นโครงสร้าง ส่วนควบคุม และบำรุงรักษาระบบ ฯ ตามปกติเป็นระยะเวลา 10 ปี หลังจากส่งมอบระบบให้กับตัวแทนนิติบุคคลอาคารชุด	

เดือนกุมภาพันธ์ 2563

ลงชื่อ ..... ผู้รับมอบอำนาจ

(นายนัฐพล นาคสู่สุข)

บริษัท เอดีซี-เจวี 23 จำกัด

บริษัท เอดีซี - เจวี 23 จำกัด
ADC - JV 23 CO., LTD.

บริษัท เอ็นไวรอนเมนทอล เทคโนโลยี คอนซัลแตนท์ จำกัด

เดือนกุมภาพันธ์ 2563 รับรองจำนวน 83/180 หน้า

ลงชื่อ ..... บุคคลธรรมดาผู้มีสิทธิจัดทำรายงาน

(นายเอนก แก้วกระจ่าง)

บริษัท เอ็นไวรอนเมนทอล เทคโนโลยี คอนซัลแตนท์ จำกัด

ตารางที่ 4 มาตรการป้องกันและแก้ไขผลกระทบสิ่งแวดล้อมและมาตรการติดตามตรวจสอบผลกระทบสิ่งแวดล้อมในระยะดำเนินการโครงการ ไอดีโอ คิว ทองหล่อ สเตชั่น (IDEO Q THONGLO STATION) (ต่อ)

ทรัพยากรสิ่งแวดล้อม	ผลกระทบสิ่งแวดล้อมที่สำคัญ	มาตรการป้องกันและแก้ไขผลกระทบสิ่งแวดล้อม	มาตรการติดตามตรวจสอบผลกระทบสิ่งแวดล้อม
3.2 การคมนาคม(ต่อ)		3) การบริหารจัดการพื้นที่จอดรถแบบอัตโนมัติ ทางเจ้าของโครงการ ผู้พัฒนาโครงการ เป็นผู้รับผิดชอบค่าใช้จ่ายในการดูแลและบำรุงรักษาตามเงื่อนไขที่ทำสัญญากับผู้จำหน่ายระบบจอดรถเป็นระยะเวลา 10 ปี โดยจะมีช่างเข้ามาให้บริการซ่อมบำรุงเดือนละ 1 ครั้ง โดยรวมถึงการเปลี่ยนชิ้นส่วนอะไหล่ และกรณีมีเหตุฉุกเฉินเมื่อโครงการแจ้งข้อบกพร่องที่เกิดขึ้นกับผู้ซ่อมบำรุงแล้ว ช่างของบริษัทซ่อมบำรุงจะเข้ามาแก้ไขปัญหาทันที และให้บริการได้ตลอด 24 ชั่วโมง เพื่อเป็นการตรวจเช็คการทำงานของระบบว่ามีอะไหล่ส่วนใดต้องทำการเปลี่ยนหรือซ่อมแซม 4) ทางเจ้าของโครงการผู้พัฒนาโครงการ จะประเมินค่าใช้จ่ายในการบำรุงรักษา ที่รวมชิ้นส่วนอะไหล่ภายหลังจากหมดประกัน เพื่อเป็นข้อมูลค่าใช้จ่ายโดยประมาณ ภายในระยะเวลาปีที่ 11-15 เพื่อให้นิติบุคคลอาคารชุดใช้เป็นข้อมูลในการบริหารจัดการระบบฯ ของนิติบุคคลอาคารชุดในอนาคต	

เดือนกุมภาพันธ์ 2563

ลงชื่อ ..... ผู้รับมอบอำนาจ

(นายนัฐพล นาคสู่สุข)

บริษัท เอดีซี-เจวี 23 จำกัด

บริษัท เอดีซี - เจวี 23 จำกัด
ADC - JV 23 CO., LTD.

บริษัท เอ็นไวรอนเมนทอล เทคโนโลยี คอนซัลแตนท์ จำกัด
รับรองจำนวน 84/180 หน้า

เดือนกุมภาพันธ์ 2563

ลงชื่อ ..... บุคคลธรรมดาผู้มีสิทธิจัดทำรายงาน

(นายเอนก แก้วกระจ่าง)

บริษัท เอ็นไวรอนเมนทอล เทคโนโลยี คอนซัลแตนท์ จำกัด

ตารางที่ 4 มาตรการป้องกันและแก้ไขผลกระทบสิ่งแวดล้อมและมาตรการติดตามตรวจสอบผลกระทบสิ่งแวดล้อมในระยะดำเนินการโครงการ ไอดีโอ คิว ทองหล่อ สเตชั่น (IDEO Q THONGLO STATION) (ต่อ)

ทรัพยากรสิ่งแวดล้อม	ผลกระทบสิ่งแวดล้อมที่สำคัญ	มาตรการป้องกันและแก้ไขผลกระทบสิ่งแวดล้อม	มาตรการติดตามตรวจสอบผลกระทบสิ่งแวดล้อม
3.2 การคมนาคม(ต่อ)		5) จัดให้มีการฝึกอบรมเจ้าหน้าที่ของโครงการ และผู้ใช้งาน โดยฝึกอบรมในเรื่องของขั้นตอนการใช้งานระบบจอดรถ ข้อควรรู้ ข้อควรระวัง และอื่นๆ เพื่อให้เจ้าหน้าที่หรือผู้ใช้งานได้รู้และเข้าใจในหลักการทำงานของระบบมากยิ่งขึ้น สามารถใช้งานระบบจอดรถอัตโนมัติได้อย่างปลอดภัยและเต็มประสิทธิภาพ	

เดือนกุมภาพันธ์ 2563

ลงชื่อ ..... ผู้รับมอบอำนาจ

(นายนัฐพล นาคสู่สุข)

บริษัท เอดีซี-เจวี 23 จำกัด

บริษัท เอดีซี - เจวี 23 จำกัด
ADC - JV 23 CO., LTD.

บริษัท เอ็นไวรอนเมนทอล เทคโนโลยี คอนซัลแตนท์ จำกัด

เดือนกุมภาพันธ์ 2563 รับรองจำนวน 85/180 หน้า

ลงชื่อ ..... บุคคลธรรมดาผู้มีสิทธิจัดทำรายงาน

(นายเอนก แก้วกระจ่าง)

บริษัท เอ็นไวรอนเมนทอล เทคโนโลยี คอนซัลแตนท์ จำกัด

ตารางที่ 4 มาตรการป้องกันและแก้ไขผลกระทบสิ่งแวดล้อมและมาตรการติดตามตรวจสอบผลกระทบสิ่งแวดล้อมในระยะดำเนินการโครงการ ไอดีโอ คิว ทองหล่อ สเตชั่น (IDEO Q THONGLO STATION) (ต่อ)

ทรัพยากรสิ่งแวดล้อม	ผลกระทบสิ่งแวดล้อมที่สำคัญ	มาตรการป้องกันและแก้ไขผลกระทบสิ่งแวดล้อม	มาตรการติดตามตรวจสอบผลกระทบสิ่งแวดล้อม
3.3 การจัดการมูลฝอย	ปริมาณมูลฝอยเกิดขึ้นประมาณ 4.90 ลูกบาศก์เมตรต่อวัน หรือ 1,618.00 กิโลกรัมต่อวัน โดยสามารถแบ่งเป็นปริมาณมูลฝอยออกเป็น 4 ประเภท ได้แก่ มูลฝอยเปียกประมาณ 809.00 กิโลกรัม/วัน (คิดเป็นร้อยละ 50 ของปริมาณมูลฝอยทั้งหมด) มูลฝอยที่สามารถนำกลับมาใช้ประโยชน์ได้ (มูลฝอยรีไซเคิล) ประมาณ 485.40 กิโลกรัม/วัน (คิดเป็นร้อยละ 30 ของปริมาณมูลฝอยทั้งหมด) มูลฝอยทั่วไปประมาณ 275.06 กิโลกรัม/วัน (คิดเป็นร้อยละ 17 ของปริมาณมูลฝอยทั้งหมด) และมูลฝอยอันตรายประมาณ 48.54 กิโลกรัม/วัน (คิดเป็นร้อยละ 3 ของปริมาณมูลฝอยทั้งหมด) จัดให้มีห้องพักมูลฝอยประจำชั้น ภายในแต่ละชั้นตั้งแต่ชั้นที่ 10-42 จำนวน 1 ห้อง/ชั้น โดยภายในห้องพักมูลฝอยประจำชั้นแต่ละห้อง จะตั้งถังมูลฝอยขนาด 120 ลิตร จำนวน 3 ถัง/ชั้น/ห้อง แบ่งเป็น ถังมูลฝอยเปียก (ถังสีเขียว) 1 ถัง ถังมูลฝอยทั่วไป (ถังสีน้ำเงิน) 1 ถัง ถังมูลฝอยรีไซเคิล (ถังสีเหลือง) 1 ถัง และถังมูลฝอยขนาด 60 ลิตร จำนวน 1 ถัง/ชั้น/ห้อง สำหรับถังมูลฝอยอันตราย (ถังสีส้ม) 1 ถัง	1. จัดให้มีห้องพักมูลฝอยประจำชั้นพักอาศัย ภายในแต่ละชั้นของอาคาร จำนวน 1 ห้อง/ชั้น โดยภายในห้องพักมูลฝอยประจำชั้นแต่ละห้อง จะตั้งถังมูลฝอยขนาด 120 ลิตร จำนวน 3 ถัง/ชั้น/ห้อง แบ่งเป็น ถังมูลฝอยเปียก (ถังสีเขียว) 1 ถัง ถังมูลฝอยทั่วไป (ถังสีน้ำเงิน) 1 ถัง ถังมูลฝอยรีไซเคิล (ถังสีเหลือง) 1 ถัง และถังมูลฝอยขนาด 60 ลิตร จำนวน 1 ถัง/ชั้น/ห้อง สำหรับถังมูลฝอยอันตราย (ถังสีส้ม) 1 ถัง โดยภายในถังรองด้วยใส่ถุงพลาสติกแยกสีตามประเภทมูลฝอย โดยมูลฝอยเปียกและมูลฝอยทั่วไปใช้ถุงพลาสติกสีดำ มูลฝอยรีไซเคิลใช้ถุงพลาสติกใส และมูลฝอยอันตรายใช้ถุงพลาสติกสีส้ม และมีตัวอักษรพิมพ์อยู่ข้างถุงว่า "มูลฝอยอันตราย" 2. จัดให้มีห้องพักมูลฝอยรวมและขนย้ายมูลฝอยให้ดำเนินการในช่วงเวลา 13.00-14.00 น. ซึ่งเป็นช่วงเวลาที่รบกวนผู้พักอาศัยน้อยที่สุด จัดให้มีห้องพักมูลฝอยรวมของโครงการอยู่บริเวณชั้นที่ 1 ของอาคาร โดยมีรายละเอียดดังนี้ 1) ห้องพักมูลฝอยเปียก ใช้ในการรองรับมูลฝอยเปียกของโครงการ มีขนาดพื้นที่ 8.20 ตารางเมตร 2) ห้องพักมูลฝอยรีไซเคิล ใช้ในการรองรับมูลฝอยรีไซเคิลของโครงการ มีขนาดพื้นที่ 8.87 ตารางเมตร	1. ตรวจสอบถังรองรับมูลฝอยให้มีสภาพดีอยู่เสมอ หากพบว่ามีรอยแตกรั่วให้เปลี่ยนใหม่โดยทันที 2. ตรวจสอบปริมาณมูลฝอยที่ตกค้างบริเวณห้องพักมูลฝอยในแต่ละชั้นของอาคารเป็นประจำทุกวัน 3. จดบันทึกปริมาณมูลฝอยที่เกิดขึ้นจากกิจกรรมก่อสร้างในการปรับปรุงอาคารหรือปรับปรุงห้องชุดพักอาศัย ผู้รับผิดชอบ : นิติบุคคลอาคารชุด หรือบริษัท เอดีซี-เจวี 23 จำกัด (ในกรณีที่ยังไม่ได้ก่อตั้งนิติบุคคลอาคารชุด)

บริษัท เอ็นไวรอนเมนทอล เทคโนโลยี คอนซัลแตนท์ จำกัด

ตารางที่ 4 มาตรการป้องกันและแก้ไขผลกระทบสิ่งแวดล้อมและมาตรการติดตามตรวจสอบผลกระทบสิ่งแวดล้อมในระยะดำเนินการโครงการ ไอดีโอ คิว ทองหล่อ สเตชั่น (IDEO Q THONGLO STATION) (ต่อ)

ทรัพยากรสิ่งแวดล้อม	ผลกระทบสิ่งแวดล้อมที่สำคัญ	มาตรการป้องกันและแก้ไขผลกระทบสิ่งแวดล้อม	มาตรการติดตามตรวจสอบผลกระทบสิ่งแวดล้อม
3.3 การจัดการมูลฝอย (ต่อ)	หากโครงการไม่มีการจัดการที่ดีอาจก่อให้เกิดเป็นแหล่งเพาะพันธุ์ของเชื้อโรคและเกิดปัญหาของกลิ่นรบกวน จึงต้องมีมาตรการป้องกันและแก้ไขผลกระทบดังกล่าว การเข้าเก็บขนมูลฝอยภายในโครงการ ไม่มีผลกระทบในด้านนี้ เนื่องจากโครงการจัดให้มีห้องพักมูลฝอยรวมตั้งอยู่บริเวณชั้น 1 และจัดให้มีที่จอดเก็บขนมูลฝอย ซึ่งรถเก็บขนมูลฝอยของสำนักงานเขตวัฒนาสามารถจอดเก็บขนมูลฝอยได้อย่างสะดวก	3) ห้องพักมูลฝอยทั่วไป ใช้ในการรองรับมูลฝอยทั่วไปของโครงการ มีขนาดพื้นที่ 5.20 ตารางเมตร 4) ห้องพักมูลฝอยอันตราย ใช้ในการรองรับมูลฝอยอันตรายของโครงการ มีขนาดพื้นที่ 5.53 ตารางเมตร 4. จัดให้มีการทำความสะอาดบริเวณห้องพักมูลฝอยในแต่ละชั้น และห้องพักมูลฝอยรวม อย่างน้อยสัปดาห์ละ 1 ครั้ง 5. จัดให้มีการบำบัดกลิ่นจากห้องพักมูลฝอยเปียก (คิดเป็น 4 เท่าของปริมาตรห้องพักมูลฝอยเปียก) โดยเลือกใช้อัตราการการระบายอากาศ เท่ากับ 0.024 ลบ.ม./วินาที เพื่อดูดอากาศจากห้องพักมูลฝอยเปียกไปบำบัด และจัดให้มีพื้นที่บำบัดอากาศจากห้องพักขยะเปียก 3.00 ตารางเมตร (ระยะสัมผัสอากาศของบ่อดินอย่างน้อย 60 วินาที) 6. ห้องพักมูลฝอยต้องมีประตูปิดมิดชิด เพื่อป้องกันการเกิดกลิ่นรบกวนและป้องกันการเพาะพันธุ์ของสัตว์พาหะนำโรค โดยประตูจะเปิดได้เฉพาะช่วงที่มีการเก็บขนมูลฝอยรวมเท่านั้น และจัดให้มีท่อรวบรวมน้ำจากการล้างห้องพักมูลฝอยเข้าสู่ระบบบำบัดน้ำเสียของโครงการ	

เดือนกุมภาพันธ์ 2563

ลงชื่อ ..... ผู้รับมอบอำนาจ

(นายนัฐพล นาคสุข)

บริษัท เอดีซี-เจวี 23 จำกัด

บริษัท เอดีซี - เจวี 23 จำกัด
ADC - JV 23 CO., LTD.

บริษัท เอ็นไวรอนเมนทอล เทคโนโลยี คอนซัลแตนท์ จำกัด
รับรองจำนวน 87/180 หน้า

เดือนกุมภาพันธ์ 2563

ลงชื่อ ..... บุคคลธรรมดาผู้มีสิทธิจัดทำรายงาน

(นายเอนก แก้วกระจ่าง)

บริษัท เอ็นไวรอนเมนทอล เทคโนโลยี คอนซัลแตนท์ จำกัด

ตารางที่ 4 มาตรการป้องกันและแก้ไขผลกระทบสิ่งแวดล้อมและมาตรการติดตามตรวจสอบผลกระทบสิ่งแวดล้อมในระยะดำเนินการโครงการ ไอดีโอ คิว ทองหล่อ สเตชั่น (IDEO Q THONGLO STATION) (ต่อ)

ทรัพยากรสิ่งแวดล้อม	ผลกระทบสิ่งแวดล้อมที่สำคัญ	มาตรการป้องกันและแก้ไขผลกระทบสิ่งแวดล้อม	มาตรการติดตามตรวจสอบผลกระทบสิ่งแวดล้อม
3.3 การจัดการมูลฝอย (ต่อ)		7. บริเวณจุดจอดรถจัดเก็บมูลฝอยจะต้องไม่มีสิ่งกีดขวางและจัดให้มีเจ้าหน้าที่เก็บกวาดเศษมูลฝอยที่ตกหล่นหลังจากการเก็บขนมูลฝอยทุกครั้ง 8. จัดให้มีการติดป้ายประชาสัมพันธ์โครงการภายในพื้นที่โครงการ เพื่อรณรงค์ให้ผู้พักอาศัยของโครงการคัดแยกมูลฝอยที่สามารถนำกลับมาใช้ได้โดยตรง เช่น ถุงพลาสติกและถุงกระดาษ นำกลับมาใช้ใหม่ เพื่อลดปริมาณมูลฝอยของโครงการ 9. รณรงค์การคัดแยกมูลฝอยโครงการด้วยการจัดให้มีถังรองรับมูลฝอยแยกตามประเภทของมูลฝอยไว้ที่ชั้นล่างของโครงการโดยจัดตั้งไว้ในบริเวณที่ผู้พักอาศัยสามารถมองเห็นได้อย่างชัดเจน 10. การขนย้ายมูลฝอยจากห้องพักมูลฝอยประจำชั้นไปยังห้องพักมูลฝอยรวมโดยใช้ลิฟต์โดยสาร ให้พนักงานของโครงการรวบรวมมูลฝอยใส่ถุง และมัดปากถุงให้แน่น เพื่อป้องกันกลิ่นและการรักษาความสะอาด หากการลำเลียงมูลฝอยส่งกลิ่นรบกวนในลิฟท์โดยสาร กำหนดให้แม่บ้านนำสเปรย์ดับกลิ่นดังกล่าว	

เดือนกุมภาพันธ์ 2563

ลงชื่อ ..... ผู้รับมอบอำนาจ

(นายนัฐพล นาคสู่สุข)

บริษัท เอดีซี-เจวี 23 จำกัด

บริษัท เอดีซี - เจวี 23 จำกัด
ADC - JV 23 CO., LTD.

เดือนกุมภาพันธ์ 2563

ลงชื่อ ..... บุคคลธรรมดาผู้มีสิทธิจัดทำรายงาน

(นายเอนก แก้วกระจ่าง)

บริษัท เอ็นไวรอนเมนทอล เทคโนโลยี คอนซัลแตนท์ จำกัด

บริษัท เอ็นไวรอนเมนทอล เทคโนโลยี คอนซัลแตนท์ จำกัด
รับรองจำนวน 88/180 หน้า

ตารางที่ 4 มาตรการป้องกันและแก้ไขผลกระทบสิ่งแวดล้อมและมาตรการติดตามตรวจสอบผลกระทบสิ่งแวดล้อมในระยะดำเนินการโครงการ ไอดีโอ คิว ทองหล่อ สเตชั่น (IDEO Q THONGLO STATION) (ต่อ)

ทรัพยากรสิ่งแวดล้อม	ผลกระทบสิ่งแวดล้อมที่สำคัญ	มาตรการป้องกันและแก้ไขผลกระทบสิ่งแวดล้อม	มาตรการติดตามตรวจสอบผลกระทบสิ่งแวดล้อม
3.4 การใช้ไฟฟ้า	โครงการตั้งอยู่ในเขตให้บริการไฟฟ้าของการไฟฟ้านครหลวงเขตบางกะปิ ซึ่งมีความสามารถในการให้บริการไฟฟ้าแก่ชุมชนโครงการได้อย่างเพียงพอ โดยตำแหน่งหม้อแปลงไฟฟ้า ตั้งอยู่ภายในห้องเครื่องไฟฟ้าชั้น 1 ของอาคารโครงการ อย่างไรก็ตามโครงการต้องกำหนดให้มีมาตรการป้องกันและแก้ไขผลกระทบสิ่งแวดล้อม	1. จัดให้มีและติดตั้งระบบไฟฟ้ารวมทั้งหม้อแปลงไฟฟ้าตามที่เสนอในรายงานฯ 2. ติดตั้งระบบไฟฟ้าส่องสว่างภายในห้องพักโดยใช้หลอด LED และพื้นที่ส่วนกลางใช้หลอดประหยัดไฟ เพื่อช่วยในการประหยัดและอนุรักษ์พลังงานไฟฟ้า 3. ติดตั้งอุปกรณ์เดินสายไฟฟ้าและอุปกรณ์ไฟฟ้าต่างๆ ให้เป็นไปด้วยความเรียบร้อยและถูกต้องตามมาตรฐาน 4. จัดให้มีเครื่องกำเนิดไฟฟ้าสำรอง (Generator) ในอาคาร 5. รณรงค์ให้พนักงานเลือกใช้หลอดไฟและอุปกรณ์ไฟฟ้ารุ่นประหยัดไฟและรณรงค์ให้ผู้พักอาศัยภายในโครงการใช้ไฟฟ้าอย่างประหยัด 6. จัดให้มีพนักงานของโครงการคอยดูแล เฝ้าระวัง กรณีพบสิ่งผิดปกติกับหม้อแปลงไฟฟ้าให้ประสานกับการไฟฟ้านครหลวงเขตบางกะปิ เพื่อเข้ามาแก้ไขอย่างเร่งด่วน 7. ติดป้ายเตือนแสดงข้อความ “อันตรายไฟฟ้าแรงสูง” และ “เฉพาะเจ้าหน้าที่ที่เกี่ยวข้องเท่านั้น” บริเวณห้องไฟฟ้า	1. ตรวจสอบไฟส่องสว่างภายในโครงการและส่วนบริการในจุดต่างๆ ให้อยู่ในสภาพดีอยู่เสมอ หากพบว่าชำรุดให้ดำเนินการแก้ไขโดยทันที 2. ตรวจสอบ ดูแลพื้นที่สีเขียวภายในโครงการให้เจริญงอกงามอยู่เสมอ เพื่อช่วยลดปริมาณความร้อนที่สะสมภายในโครงการ ผู้รับผิดชอบ : นิติบุคคลอาคารชุด หรือบริษัท เอดีซี-เจวี 23 จำกัด (ในกรณีที่ยังไม่ได้ก่อตั้งนิติบุคคลอาคารชุด)

เดือนกุมภาพันธ์ 2563

ลงชื่อ ..... ผู้รับมอบอำนาจ

(นายนัฐพล นาคสู่สุข)

บริษัท เอดีซี-เจวี 23 จำกัด

บริษัท เอดีซี - เจวี 23 จำกัด
ADC - JV 23 CO., LTD.

บริษัท เอ็นไวรอนเมนทอล เทคโนโลยี คอนซัลแตนท์ จำกัด
รับรองจำนวน 89/180 หน้า

เดือนกุมภาพันธ์ 2563

ลงชื่อ ..... บุคคลธรรมดาผู้มีสิทธิจัดทำรายงาน

(นายเอนก แก้วกระจ่าง)

บริษัท เอ็นไวรอนเมนทอล เทคโนโลยี คอนซัลแตนท์ จำกัด

ตารางที่ 4 มาตรการป้องกันและแก้ไขผลกระทบสิ่งแวดล้อมและมาตรการติดตามตรวจสอบผลกระทบสิ่งแวดล้อมในระยะดำเนินการโครงการ ไอดีโอ คิว ทองหล่อ สเตชั่น (IDEO Q THONGLO STATION) (ต่อ)

ทรัพยากรสิ่งแวดล้อม	ผลกระทบสิ่งแวดล้อมที่สำคัญ	มาตรการป้องกันและแก้ไขผลกระทบสิ่งแวดล้อม	มาตรการติดตามตรวจสอบผลกระทบสิ่งแวดล้อม
3.5 การใช้น้ำ	โครงการมีความต้องการใช้น้ำปริมาณ 340.575 ลูกบาศก์เมตรต่อวัน (หรือ 14.19 ลูกบาศก์เมตรต่อชั่วโมง) โดยใช้น้ำประปาจากการประปานครหลวง สำนักงานการประปาสาขาสุขุมวิท ซึ่งมีความสามารถในการให้บริการน้ำประปาในเขตพื้นที่รับผิดชอบได้อย่างเพียงพอ	1. จัดให้มีน้ำสำรองเก็บไว้ในถังเก็บน้ำใต้ดินและถังเก็บน้ำชั้น 7 ชั้น42M มีปริมาณน้ำสำรองเพื่อการอุปโภค-บริโภค รวมทั้งสิ้น 512.30 ลูกบาศก์เมตร และน้ำสำรองเพื่อการดับเพลิง 188.68 ลูกบาศก์เมตร 2. รณรงค์ให้ผู้พักอาศัยภายในโครงการใช้น้ำอย่างประหยัด 3. โครงสร้างเสาที่อยู่ในถังเก็บน้ำใต้ดินให้ใช้ระบบกันซึมประเภท MODIFIED-POLYMER CEMENT 4. ตรวจสอบระบบจ่ายน้ำประปาและเส้นท่อให้อยู่ในสภาพที่ดีอยู่เสมอ 5. ภายในถังเก็บน้ำใต้ดินให้ใช้สีรองพื้นและทับหน้าด้วยสีอีพ็อกซี่ที่ได้รับการรับรองมาตรฐาน AWWA C 210 และ มอก.1048-2539 6. ถังเก็บใต้ดินออกแบบให้มีฝาถัง จำนวน 2 ฝา/ถัง เพื่อความปลอดภัยในการดูแลรักษาทำความสะอาดถังน้ำ	- ตรวจสอบระบบการจ่ายน้ำและเส้นท่อประปาเป็นประจำ หากพบเหตุขัดข้องให้รีบดำเนินการแก้ไขโดยทันที ผู้รับผิดชอบ : นิติบุคคลอาคารชุด หรือบริษัท เอดีซี-เจวี 23 จำกัด (ในกรณีที่ยังไม่ได้ก่อตั้งนิติบุคคลอาคารชุด)

เดือนกุมภาพันธ์ 2563

ลงชื่อ ..... ผู้รับมอบอำนาจ

(นายนัฐพล นาคสู่สุข)

บริษัท เอดีซี-เจวี 23 จำกัด

บริษัท เอดีซี - เจวี 23 จำกัด
ADC - JV 23 CO., LTD.

บริษัท เอ็นไวรอนเมนทอล เทคโนโลยี คอนซัลแตนท์ จำกัด

เดือนกุมภาพันธ์ 2563 รับรองจำนวน 90/180 หน้า

ลงชื่อ ..... บุคคลธรรมดาผู้มีสิทธิจัดทำรายงาน

(นายเอนก แก้วกระจ่าง)

บริษัท เอ็นไวรอนเมนทอล เทคโนโลยี คอนซัลแตนท์ จำกัด

ตารางที่ 4 มาตรการป้องกันและแก้ไขผลกระทบสิ่งแวดล้อมและมาตรการติดตามตรวจสอบผลกระทบสิ่งแวดล้อมในระยะดำเนินการโครงการ ไอดีโอ คิว ทองหล่อ สเตชั่น (IDEO Q THONGLO STATION) (ต่อ)

ทรัพยากรสิ่งแวดล้อม	ผลกระทบสิ่งแวดล้อมที่สำคัญ	มาตรการป้องกันและแก้ไขผลกระทบสิ่งแวดล้อม	มาตรการติดตามตรวจสอบผลกระทบสิ่งแวดล้อม
3.6 การจัดการน้ำเสีย	เมื่อโครงการเปิดดำเนินการจะมีน้ำเสียเกิดจากโครงการประมาณ 259.007 ลูกบาศก์เมตรต่อวัน การบำบัดน้ำเสียของโครงการจะจัดให้มีระบบบำบัดน้ำเสียแบบตะกอนเร่ง (Activated Sludge Process) มีปริมาตรรวมของบ่อบำบัดน้ำเสีย 270 ลูกบาศก์เมตรต่อวัน จำนวน 1 ชุด สามารถรองรับปริมาณน้ำเสียทั้งหมดที่เกิดจากโครงการได้อย่างเพียงพอ โดยระบบบำบัดน้ำเสียของโครงการ ประกอบด้วย บ่อดักไขมัน บ่อแยกกาก บ่อปรับเสถียร บ่อเติมอากาศ บ่อตกตะกอน บ่อเก็บตะกอน และบ่อพักน้ำใส โดยระบบบำบัดน้ำเสียมีประสิทธิภาพการบำบัดร้อยละ 94.40 (ค่า BOD ที่ออกจากระบบ 16.31 มิลลิกรัม/ลิตร) สามารถบำบัดน้ำเสียให้ได้คุณภาพตามมาตรฐานน้ำทิ้งจากอาคารประเภท ข สำหรับน้ำทิ้งจะไหลผ่านเข้าสู่บ่อตรวจสอบสภาพน้ำ ซึ่งออกแบบเป็นตะแกรง สามารถสังเกตและตรวจสอบคุณภาพน้ำได้ชัดเจน ก่อนระบายสู่ท่อระบายน้ำสาธารณะด้านหน้าโครงการต่อไป	1. กำชับให้มีการปฏิบัติตามมาตรการฯ ด้านคุณภาพน้ำอย่างเคร่งครัด 2. จัดให้มีบ่อดิน เพื่อบำบัด Aerosol และก๊าซมีเทน ที่เกิดขึ้นจากระบบบำบัดน้ำเสีย โดยปล่อยให้ก๊าซมีเทนระเหยผ่านดินบริเวณพื้นที่สีเขียวของโครงการ 3. ในช่วงที่มีการสูบกากไขมัน การเปิดฝาเพื่อเก็บไขมันหรือเก็บตัวอย่างน้ำ จะประชาสัมพันธ์ให้ผู้ใช้บริการทราบล่วงหน้า โดยแจ้งวัน เวลา ที่แน่นอน ซึ่งโดยปกติใช้เวลาในการสูบกากไขมันไม่เกิน 1 ชั่วโมง 4. มีการจัดลำดับขั้นตอนวิธีการดำเนินการในการดูแลระบบบำบัดน้ำเสีย เพื่อให้ใช้ในการดำเนินการสั้นและมีประสิทธิภาพ 5. จัดให้มีพนักงานรักษาความปลอดภัยคอยอำนวยความสะดวกเรื่องการสัญจรแก่ผู้ใช้รถของโครงการในช่วงเวลามีการซ่อมบำรุงระบบบำบัดน้ำเสีย 6. จัดให้มีการติดตามตรวจสอบประสิทธิภาพของระบบบำบัดน้ำเสียของโครงการ โดยปฏิบัติตามมาตรการติดตามตรวจสอบผลกระทบสิ่งแวดล้อมของโครงการอย่างเคร่งครัด	1. ตรวจสอบคุณภาพน้ำก่อนและหลังออกจากระบบบำบัดน้ำเสีย และจุดตรวจวัดคุณภาพน้ำทิ้งก่อนระบายออกจากโครงการ โดยตรวจสอบเป็นประจำทุกเดือนตลอดระยะดำเนินโครงการ ดัชนีการตรวจวัด ได้แก่ pH, BOD, Suspended Solid, Total Dissolved Solid, Sulfide, TKN, Grease & Oil 2. ตรวจสอบประสิทธิภาพการทำงานของระบบบำบัดน้ำเสียให้สามารถบำบัดได้ตามที่มาตรฐานน้ำทิ้งจากอาคารประเภท ข กำหนดให้ค่า BOD ในน้ำทิ้งไม่เกิน 30 มิลลิกรัม/ลิตร ผู้รับผิดชอบ : นิติบุคคลอาคารชุด หรือบริษัท เอดีซี-เจวี 23 จำกัด (ในกรณีที่ยังไม่ได้ก่อตั้งนิติบุคคลอาคารชุด)

เดือนกุมภาพันธ์ 2563

ลงชื่อ ..... ผู้รับมอบอำนาจ

(นายนัฐพล บาคสู่สุข)

บริษัท เอดีซี-เจวี 23 จำกัด

บริษัท เอดีซี - เจวี 23 จำกัด
ADC - JV 23 CO., LTD.

บริษัท เอ็นไวรอนเมนทอล เทคโนโลยี คอนซัลแตนท์ จำกัด
รับรองจำนวน 91/180 หน้า

เดือนกุมภาพันธ์ 2563

ลงชื่อ ..... บุคคลธรรมดาผู้มีสิทธิจัดทำรายงาน

(นายเอนก แก้วกระจ่าง)

บริษัท เอ็นไวรอนเมนทอล เทคโนโลยี คอนซัลแตนท์ จำกัด

ตารางที่ 4 มาตรการป้องกันและแก้ไขผลกระทบสิ่งแวดล้อมและมาตรการติดตามตรวจสอบผลกระทบสิ่งแวดล้อมในระยะดำเนินการโครงการ ไอดีโอ คิว ทองหล่อ สเตชั่น (IDEO Q THONGLO STATION) (ต่อ)

ทรัพยากรสิ่งแวดล้อม	ผลกระทบสิ่งแวดล้อมที่สำคัญ	มาตรการป้องกันและแก้ไขผลกระทบสิ่งแวดล้อม	มาตรการติดตามตรวจสอบผลกระทบสิ่งแวดล้อม
3.6 การจัดการน้ำเสีย (ต่อ)	สำหรับ Aerosol และก๊าซมีเทน ที่เกิดขึ้นจากระบบบำบัดน้ำเสีย ซึ่งมีรายละเอียดดังนี้ - Aerosol ระบบบำบัดน้ำเสียจะมีจุลินทรีย์ ซึ่งได้แก่ แบคทีเรียและเชื้อรา ภายในบ่อเติมอากาศและบ่อดักตะกอน/เก็บตะกอน ที่อาจเกาะมากับละออง (Aerosol) ที่ไหลผ่านท่อระบายอากาศออกจากระบบบำบัดน้ำเสีย แพร่กระจายออกสู่ภายนอก โดยแบคทีเรียและเชื้อราดังกล่าวสามารถกระจายอยู่ในอากาศหรือทางฝอยละอองขนาดเล็ก (Aerosol) การสัมผัสหรือหายใจเข้าไป อาจส่งผลกระทบต่อสุขภาพของผู้พักอาศัยภายในโครงการได้ จึงจำเป็นต้องมีการกำจัด Aerosol ที่จะเกิดขึ้นจากระบบบำบัดน้ำเสีย - ก๊าซมีเทนจากระบบบำบัดน้ำเสียที่ระบายออกสู่ภายนอก ส่งผลกระทบโดยตรงต่อภาวะเรือนกระจก และทำให้อุณหภูมิโลกเพิ่มขึ้น จึงนับว่าเป็นสารที่มีผลกระทบต่อภาวะโลกร้อน เพื่อลดผลกระทบต่อภาวะโลกร้อน โครงการต้องจัดให้มีการกำจัดก๊าซมีเทนที่เกิดจากระบบบำบัดน้ำเสีย		

Etech

เดือนกุมภาพันธ์ 2563

บริษัท เอดีซี - เจวี 23 จำกัด
ADC - JV 23 CO., LTD.

ลงชื่อ ..... ผู้รับมอบอำนาจ

(นายนัฐพล นาคสุข)

บริษัท เอดีซี-เจวี 23 จำกัด

บริษัท เอ็นไวรอนเมนทอล เทคโนโลยี คอนซัลแตนท์ จำกัด
รับรองจำนวน 92/180 หน้า

เดือนกุมภาพันธ์ 2563

ลงชื่อ ..... บุคคลธรรมดาผู้มีสิทธิจัดทำรายงาน

(นายเอนก แก้วกระจ่าง)

บริษัท เอ็นไวรอนเมนทอล เทคโนโลยี คอนซัลแตนท์ จำกัด

ตารางที่ 4 มาตรการป้องกันและแก้ไขผลกระทบสิ่งแวดล้อมและมาตรการติดตามตรวจสอบผลกระทบสิ่งแวดล้อมในระยะดำเนินการโครงการ ไอดีโอ คิว ทองหล่อ สเตชั่น (IDEO Q THONGLO STATION) (ต่อ)

ทรัพยากรสิ่งแวดล้อม	ผลกระทบสิ่งแวดล้อมที่สำคัญ	มาตรการป้องกันและแก้ไขผลกระทบสิ่งแวดล้อม	มาตรการติดตามตรวจสอบผลกระทบสิ่งแวดล้อม
3.7 ด้านการระบายน้ำ	เมื่อการพัฒนาโครงการแล้วเสร็จจะทำให้อัตราการระบายน้ำออกจากพื้นที่โครงการเปลี่ยนแปลงไปจากสภาพเดิมก่อนมีการพัฒนาโครงการ ซึ่งการเปลี่ยนแปลงของอัตราการระบายน้ำดังกล่าว อาจส่งผลกระทบด้านการระบายน้ำและปัญหาน้ำท่วมต่อพื้นที่ใกล้เคียงได้ โครงการจึงได้ประเมินอัตราการระบายน้ำก่อนการพัฒนาโครงการ พบว่า ก่อนการพัฒนาโครงการมีปริมาณน้ำฝน เท่ากับ 0.022 ลูกบาศก์เมตรต่อวินาที และหลังการพัฒนาโครงการมีปริมาณน้ำฝน เท่ากับ 0.0473 ลูกบาศก์เมตรต่อวินาที ซึ่งโครงการจัดให้มีการกักเก็บน้ำที่บ่อหน่วงน้ำสำหรับหน่วงน้ำฝนให้ได้ปริมาตร 262.50 ลูกบาศก์เมตร และเพื่อให้มีการหน่วงน้ำเกิดขึ้นจริง โครงการจึงเลือกอัตราการระบายน้ำออกนอกโครงการเท่ากับ 0.020 ลูกบาศก์เมตรต่อวินาที ซึ่งไม่เกินอัตราการระบายก่อนการพัฒนาโครงการ (ไม่เกิน 0.022 ลูกบาศก์เมตรต่อวินาที) จึงสามารถรองรับปริมาณน้ำหลากที่เพิ่มขึ้นหลังจากการพัฒนาโครงการได้อย่างเพียงพอ นอกจากนี้ โครงการได้ออกแบบให้มีกำแพงกันดินเป็นกำแพงคอนกรีตเสริมเหล็ก เพื่อเป็นแนวกันดินจากโครงการและป้องกันน้ำท่วมพื้นที่ข้างเคียง จึงสามารถลดผลกระทบดังกล่าว	1. จัดให้มีระบบหน่วงน้ำ โดยเป็นบ่อหน่วงน้ำ จำนวน 1 บ่อ มีปริมาตรรวมทั้งสิ้น 262.50 ลูกบาศก์เมตร 2. ในการระบายน้ำออกจากโครงการจะจำกัดอัตราการระบายน้ำออกไม่ให้เกินก่อนการพัฒนาโครงการโดยใช้เครื่องสูบน้ำ ขนาด 0.020 ลูกบาศก์เมตรต่อวินาที ซึ่งมีค่าไม่เกินอัตราการระบายน้ำก่อนพัฒนาโครงการ (0.022 ลูกบาศก์เมตรต่อวินาที) 3. ตรวจสอบดูแลบ่อพักของระบบระบายน้ำ เพื่อป้องกันมิให้มีการสะสมของตะกอนดินในบ่อพักที่เป็นสาเหตุให้เกิดการอุดตัน ซึ่งเป็นอุปสรรคในการระบายน้ำ 4. ติดตั้งตะแกรงดักขยะที่ MH สุดท้ายก่อนระบายออกสู่ทางระบายน้ำสาธารณะ 5. จัดให้มีการขุดลอกตะกอนสะสมภายในท่อระบายน้ำภายในโครงการและท่อระบายน้ำด้านหน้าโครงการบริเวณที่มีการเชื่อมต่อท่อระบายน้ำของโครงการกับท่อระบายน้ำสาธารณะ เพื่อให้ไม่มีตะกอนสะสมภายในท่อระบายน้ำ ปีละ 2 ครั้ง โดยดำเนินการในช่วงก่อนเข้าฤดูฝน (เดือนพฤษภาคม) และหลังหมดฤดูฝน (เดือนพฤศจิกายน) 6. จัดให้มีกำแพงกันดินเป็นกำแพงคอนกรีตเสริมเหล็กเพื่อเป็นแนวกันดินจากโครงการและป้องกันน้ำท่วมพื้นที่ข้างเคียง	1. ตรวจสอบสิ่งอุดตัน/กีดขวางการไหลของน้ำภายในท่อระบายน้ำและทำความสะอาดเป็นประจำ ผู้รับผิดชอบ : นิติบุคคลอาคารชุด หรือบริษัท เอดีซี-เจวี 23 จำกัด (ในกรณีที่ยังไม่ได้ก่อตั้งนิติบุคคลอาคารชุด)

เดือนกุมภาพันธ์ 2563

บริษัท เอดีซี - เจวี 23 จำกัด
ADC - JV 23 CO., LTD.

ลงชื่อ ..... ผู้รับมอบอำนาจ

(นายนัฐพล ฉาคสู่สุข)

บริษัท เอดีซี-เจวี 23 จำกัด

เดือนกุมภาพันธ์ 2563

บริษัท เอ็นไวรอนเมนทอล เทคโนโลยี คอนซัลแตนท์ จำกัด
รับรองจำนวน 93/180 หน้า

ลงชื่อ ..... บุคคลธรรมดาผู้มีสิทธิจัดทำรายงาน

(นายเอนก แก้วกระจ่าง)

บริษัท เอ็นไวรอนเมนทอล เทคโนโลยี คอนซัลแตนท์ จำกัด

ตารางที่ 4 มาตรการป้องกันและแก้ไขผลกระทบสิ่งแวดล้อมและมาตรการติดตามตรวจสอบผลกระทบสิ่งแวดล้อมในระยะดำเนินการโครงการ ไอดีโอ คิว ทองหล่อ สเตชั่น (IDEO Q THONGLO STATION) (ต่อ)

ทรัพยากรสิ่งแวดล้อม	ผลกระทบสิ่งแวดล้อมที่สำคัญ	มาตรการป้องกันและแก้ไขผลกระทบสิ่งแวดล้อม	มาตรการติดตามตรวจสอบผลกระทบสิ่งแวดล้อม
3.8 การป้องกันอัคคีภัย	เมื่อเปิดดำเนินโครงการ จะไม่ก่อให้เกิดผลกระทบด้านอาชีวอนามัยต่อผู้พักอาศัยภายในโครงการ เนื่องจากโครงการได้จัดให้มีระบบสาธารณูปโภคและระบบป้องกันอัคคีภัย ระบบรักษาความปลอดภัยครบครัน ทั้งนี้การเกิดอัคคีภัยอาจจะมาจากกิจกรรรมและพฤติกรรมของผู้พักอาศัยภายในโครงการ เช่น การทิ้งก้นบุหรี่ หรือไฟฟ้าลัดวงจร เป็นต้น	1. ติดตั้งตู้เก็บอุปกรณ์ดับเพลิงในที่สังเกตเห็นได้ชัดเจน 2. ติดป้ายแนะนำการใช้อุปกรณ์ไว้ที่อุปกรณ์ติดตั้งอยู่ 3. จัดให้มีเครื่องตรวจจับควันภายในห้องไฟฟ้า 4. ติดตั้งหัวรับน้ำดับเพลิง ใกล้กับถนนภายในโครงการ 5. จัดให้มีน้ำสำรองเพื่อการดับเพลิง ปริมาณ 188.69 ลูกบาศก์เมตร เพื่อใช้ในกรณีเกิดเหตุเพลิงไหม้ 6. ติดตั้งแผนผังอาคารแสดงตำแหน่งทางหนีไฟ อุปกรณ์ป้องกันอัคคีภัย ที่บริเวณโถงลิฟท์ทุกชั้นในอาคาร รวมทั้งติดป้ายแสดงเส้นทางหนีไฟที่เห็นได้ชัดเจน 7. บริเวณเครื่องกำเนิดไฟสำรองให้ติดป้ายชื่อเบอร์โทรติดต่อในกรณีที่เกิดอุบัติเหตุ หรือกระแสไฟขัดข้อง 8. จัดให้มีพื้นที่หนีไฟทางอากาศอยู่ที่ชั้นดาดฟ้า ของอาคาร มีความกว้าง 10 เมตร และความยาว 10 เมตร 9. กำหนดให้มีเจ้าหน้าที่ดูแลพื้นที่สีเขียวที่ใช้เป็นจุดรวมพล ดังกล่าวให้อยู่ในสภาพเรียบร้อย ไม่มีหญ้ารกทึบ และไม่มีสิ่งกีดขวางการเข้าไปยังพื้นที่สีเขียวที่กำหนดเป็นจุดรวมพล	1. ตรวจสอบอุปกรณ์ป้องกันอัคคีภัยภายในพื้นที่โครงการให้อยู่ในสภาพดี พร้อมใช้งานอยู่เสมอ หากพบว่ามีการเสียหายหรือใช้การไม่ได้ให้รีบดำเนินการแก้ไขทันที 2. ทำการตรวจสอบถังดับเพลิงให้อยู่ในสภาพที่ใช้งานได้ดีไม่น้อยกว่า 6 เดือนต่อครั้ง พร้อมติดป้ายแสดงผลการตรวจสอบและวันที่ทำการตรวจสอบ 3. จัดให้มีการทดสอบประสิทธิภาพระบบสัญญาณแจ้งเหตุเพลิงไหม้ อย่างน้อยเดือนละ 1 ครั้ง 4. จัดให้มีการตรวจสอบประสิทธิภาพของระบบป้องกันและเตือนอัคคีภัยทั้งระบบ ไม่น้อยกว่า 6 เดือนต่อครั้ง 5. ตรวจสอบไม่ให้มีสิ่งกีดขวางการหนีไฟ โดยตรวจสอบบริเวณบันไดหนีไฟ และทางเดิน ผู้รับผิดชอบ : นิติบุคคลอาคารชุด หรือบริษัท เอดีซี-เจวี 23 จำกัด (ในกรณีที่ยังไม่ได้ก่อตั้งนิติบุคคลอาคารชุด)

เดือนกุมภาพันธ์ 2563

บริษัท เอดีซี - เจวี 23 จำกัด
ADC - JV 23 CO., LTD.

ลงชื่อ ..... ผู้รับมอบอำนาจ

(นายนัฐพล นาคสู่สุข)

บริษัท เอดีซี-เจวี 23 จำกัด

บริษัท เอ็นไวรอนเมนทอล เทคโนโลยี คอนซัลแตนท์ จำกัด
รับรองจำนวน 94/180 หน้า

เดือนกุมภาพันธ์ 2563

ลงชื่อ ..... บุคคลธรรมดาผู้มีสิทธิจัดทำรายงาน

(นายเอนก แก้วกระจ่าง)

บริษัท เอ็นไวรอนเมนทอล เทคโนโลยี คอนซัลแตนท์ จำกัด

ตารางที่ 4 มาตรการป้องกันและแก้ไขผลกระทบสิ่งแวดล้อมและมาตรการติดตามตรวจสอบผลกระทบสิ่งแวดล้อมในระยะดำเนินการ โครงการ ไอดีโอ คิว ทองหล่อ สเตชั่น (IDEO Q THONGLO STATION) (ต่อ)

ทรัพยากรสิ่งแวดล้อม	ผลกระทบสิ่งแวดล้อมที่สำคัญ	มาตรการป้องกันและแก้ไขผลกระทบสิ่งแวดล้อม	มาตรการติดตามตรวจสอบผลกระทบสิ่งแวดล้อม
3.8 การป้องกันอัคคีภัย (ต่อ)		10. จัดให้มีพื้นที่จุดรวมพล จำนวน 3 จุด ได้แก่ - พื้นที่จุดรวมพล A1 มีพื้นที่ 289.27 ตารางเมตร สามารถรองรับผู้พักอาศัยชั้น 10-30 และพนักงานของโครงการ จำนวน 1,142 คน - พื้นที่จุดรวมพล A2 มีพื้นที่ 76.42 ตารางเมตร สามารถรองรับผู้พักอาศัยชั้น 31-35 จำนวน 260 คน - พื้นที่จุดรวมพล A3 มีพื้นที่ 67.84 ตารางเมตร สามารถรองรับผู้พักอาศัยชั้น 36-42 จำนวน 216 คน 11. ติดป้าย "จุดรวมพล" บนพื้นที่สีเขียวที่กำหนดไว้ เพื่อการใช้ประโยชน์อย่างเป็นสัดส่วนและไม่นำไปใช้ประโยชน์เพื่อกิจการอื่น 12. ติดตั้งไฟฟ้าส่องสว่างเพื่อให้มองเห็นช่องทางเดินได้ และจัดให้มีป้ายทางหนีไฟและป้ายบอกชั้น ที่มองเห็นชัดเจน ตัวอักษรสูง 15 เซนติเมตร รวมทั้งติดตามตรวจสอบระบบเป็นประจำทุก 3 เดือน 13. จัดให้มีแผนปฏิบัติการป้องกันและระงับอัคคีภัย รวมถึงมาตรการประสานงานหน่วยงานบรรเทาสาธารณภัย เมื่อเกิดเหตุการณ์ฉุกเฉิน และฝึกซ้อมดับเพลิง และอพยพหนีไฟอย่างน้อยปีละ 1 ครั้ง	

เดือนกุมภาพันธ์ 2563

ลงชื่อ ..... ผู้รับมอบอำนาจ

(นายนัฐพล นาคสู่สุข)

บริษัท เอดีซี-เจวี 23 จำกัด

บริษัท เอดีซี - เจวี 23 จำกัด
ADC - JV 23 CO., LTD.

บริษัท เอ็นไวรอนเมนทอล เทคโนโลยี คอนซัลแตนท์ จำกัด
รับรองจำนวน 95/180 หน้า

เดือนกุมภาพันธ์ 2563

ลงชื่อ ..... บุคคลธรรมดาผู้มีสิทธิจัดทำรายงาน

(นายเอนก แก้วกระจ่าง)

บริษัท เอ็นไวรอนเมนทอล เทคโนโลยี คอนซัลแตนท์ จำกัด

ตารางที่ 4 มาตรการป้องกันและแก้ไขผลกระทบสิ่งแวดล้อมและมาตรการติดตามตรวจสอบผลกระทบสิ่งแวดล้อมในระยะดำเนินการโครงการ ไอดีโอ คิว ทองหล่อ สเตชั่น (IDEO Q THONGLO STATION) (ต่อ)

ทรัพยากรสิ่งแวดล้อม	ผลกระทบสิ่งแวดล้อมที่สำคัญ	มาตรการป้องกันและแก้ไขผลกระทบสิ่งแวดล้อม	มาตรการติดตามตรวจสอบผลกระทบสิ่งแวดล้อม
3.8 การป้องกันอัคคีภัย (ต่อ)		14. จัดให้มีการอบรมวิธีการใช้อุปกรณ์ป้องกันอัคคีภัย ฝึกซ้อมดับเพลิง และซ้อมการอพยพหนีไฟและการหนีไฟทางอากาศ ปีละ 1 ครั้ง โดยติดต่อประสานงานกับสถานีดับเพลิงคลองเตย ให้มาจัดอบรมและซักซ้อมแผนหนีไฟให้โครงการ 15. จัดให้มีประตูหนีไฟ เป็นประตูที่สามารถ Re-entry ได้ทุกชั้นเพื่อความสะดวกในการอพยพหนีไฟ ยกเว้นชั้น 1 ของอาคารเป็นแบบผลักออกอย่างเดียว เพื่อความปลอดภัยของผู้ใช้บริการในภาวะปกติ	

Etech

บริษัท เอ็นไวรอนเมนทอล เทคโนโลยี คอนซัลแตนท์ จำกัด

เดือนกุมภาพันธ์ 2563

บริษัท เอดีซี - เจวี 23 จำกัด
ADC - JV 23 CO., LTD.

ลงชื่อ ..... ผู้รับมอบอำนาจ

(นายนัฐพล นาคสุข)

บริษัท เอดีซี-เจวี 23 จำกัด

เดือนกุมภาพันธ์ 2563 รับรองจำนวน 96/180 หน้า

ลงชื่อ ..... บุคคลธรรมดาผู้มีสิทธิจัดทำรายงาน

(นายเอนก แก้วกระจ่าง)

บริษัท เอ็นไวรอนเมนทอล เทคโนโลยี คอนซัลแตนท์ จำกัด

ตารางที่ 4 มาตรการป้องกันและแก้ไขผลกระทบสิ่งแวดล้อมและมาตรการติดตามตรวจสอบผลกระทบสิ่งแวดล้อมในระยะดำเนินการโครงการ ไอดีโอ คิว ทองหล่อ สเตชั่น (IDEO Q THONGLO STATION) (ต่อ)

ทรัพยากรสิ่งแวดล้อม	ผลกระทบสิ่งแวดล้อมที่สำคัญ	มาตรการป้องกันและแก้ไขผลกระทบสิ่งแวดล้อม	มาตรการติดตามตรวจสอบผลกระทบสิ่งแวดล้อม
4. คุณค่าต่อคุณภาพชีวิต 4.1 สภาพเศรษฐกิจและสังคม และการมีส่วนร่วมของประชาชน	เมื่อโครงการเปิดดำเนินโครงการ จะเป็นการพัฒนาเพื่อการรองรับการขยายตัวของชุมชน สำหรับลักษณะทางสังคมตลอดจนลักษณะการดำเนินชีวิตของชุมชนบริเวณใกล้เคียงโดยรอบพื้นที่โครงการ เป็นลักษณะสังคมเมือง คาดว่าการดำเนินโครงการจะไม่ส่งผลกระทบให้เกิดการเปลี่ยนแปลงวิถีชีวิตของผู้พักอาศัยโดยรอบ โครงการได้ดำเนินการด้านการมีส่วนร่วมของประชาชน โดยการประชาสัมพันธ์ให้ข้อมูลโครงการและสำรวจความคิดเห็นจากประชากรตัวอย่างโดยรอบพื้นที่โครงการจำนวน 2 ครั้ง ดังนี้ การดำเนินการด้านการมีส่วนร่วมของประชาชน ครั้งที่ 1 : โดยแบ่งออกเป็น 6 กลุ่ม ได้แก่ กลุ่มที่ 1 พื้นที่อ่อนไหว/หน่วยงานราชการ/สถานที่สำคัญที่อยู่ในระยะ 1,000 เมตร จากขอบเขตพื้นที่โครงการ กลุ่มที่ 2 ผู้นำชุมชนที่อยู่ในระยะ 1,000 เมตร จากขอบเขตพื้นที่โครงการ กลุ่มที่ 3 บ้าน/อาคารติดโครงการ กลุ่มที่ 4 บ้าน/อาคารที่ตั้งอยู่ถัดจากบ้าน/อาคารติดโครงการในระยะ 100 เมตร จากขอบเขตพื้นที่โครงการ กลุ่มที่ 5 บ้าน/อาคารที่อยู่ในระยะมากกว่า 100 ถึง 500 เมตร จากขอบเขตพื้นที่	1. ด้านสภาพเศรษฐกิจ สังคมและความคิดเห็นของประชาชน - กรณีที่มีการเปลี่ยนแปลงภายหลังดำเนินการให้ทำการสำรวจสภาพเศรษฐกิจ สังคมและความคิดเห็นของประชาชน ผู้นำชุมชน สถานประกอบการและหน่วยงานที่เกี่ยวข้องทุกครั้งทั้งในแง่ภาวะการเปลี่ยนแปลง ปัญหาและความเดือดร้อน ตลอดจนความต้องการ รวมทั้งผลกระทบจากโครงการในพื้นที่บริเวณ/อาคารระยะประชิด บ้าน/อาคารในพื้นที่โดยรอบ และพื้นที่อ่อนไหวและพื้นที่สำคัญต่างๆ ในรัศมีระยะ 1 กิโลเมตร ก่อนที่มีการเปลี่ยนแปลงโครงการ ตลอดระยะเวลาเปิดดำเนินการ โดยวิธีการและสุ่มตัวอย่างตามหลักวิชาการและหลักสถิติ พร้อมทั้งแสดงภาพตำแหน่งการสำรวจ 2. ด้านการมีส่วนร่วมของประชาชน - กรณีที่มีการเปลี่ยนแปลงภายหลังเปิดดำเนินการจะต้องดำเนินงานการมีส่วนร่วมของประชาชนทุกครั้งให้ครอบคลุมทุกกลุ่มผู้ที่มีส่วนได้เสียจากโครงการในพื้นที่โครงการ พื้นที่บริเวณบ้าน/อาคารระยะประชิด บ้าน/อาคารในพื้นที่โดยรอบและพื้นที่อ่อนไหวและพื้นที่สำคัญต่างๆ ก่อนการเปลี่ยนแปลงโครงการ ตลอดระยะเวลาเปิด	1. ติดตามตรวจสอบความคิดเห็นหรือข้อร้องเรียนจากผู้พักอาศัยที่อยู่ข้างเคียงโดยรอบพื้นที่โครงการตลอดระยะเวลาดำเนินโครงการ 2. การรับเรื่องร้องเรียน ช่องทางรับเรื่องร้องเรียนทุกขั้นตอนหรือวิธีการต้องระบุระยะเวลาดำเนินการในผังรับเรื่องร้องเรียนทุกขั้นตอน โดยกำหนดระยะเวลาในแต่ละขั้นตอนให้รวดเร็วและตอบสนองความเดือดร้อนและผลกระทบที่เกิดขึ้น 3. กรณีที่มีการเปลี่ยนแปลงโครงการภายหลังเปิดดำเนินการ โครงการจะต้องจัดให้มีการสำรวจสภาพเศรษฐกิจและสังคม รวมทั้งดำเนินงานการมีส่วนร่วมของประชาชน โดยดำเนินงานก่อนที่จะมีการเปลี่ยนแปลงโครงการทุกครั้ง และต้องเป็นไปตามหลักวิชาการและหลักสถิติ พร้อมทั้งการแสดงภาพตำแหน่งการสำรวจให้ชัดเจน

เดือนกุมภาพันธ์ 2563

ลงชื่อ ..... ผู้รับมอบอำนาจ

(นายนัฐพล นาคสู่สุข)

บริษัท เอดีซี-เจวี 23 จำกัด

บริษัท เอดีซี - เจวี 23 จำกัด
ADC - JV 23 CO., LTD.

เดือนกุมภาพันธ์ 2563

รับรองจำนวน 97/180 หน้า
บริษัท เอ็นไวรอนเมนทอล เทคโนโลยี คอนซัลแตนท์ จำกัด

ลงชื่อ ..... บุคคลธรรมดาผู้มีสิทธิจัดทำรายงาน

(นายเอนก แก้วกระจ่าง)

บริษัท เอ็นไวรอนเมนทอล เทคโนโลยี คอนซัลแตนท์ จำกัด

Etech

ตารางที่ 4 มาตรการป้องกันและแก้ไขผลกระทบสิ่งแวดล้อมและมาตรการติดตามตรวจสอบผลกระทบสิ่งแวดล้อมในระยะดำเนินการโครงการ ไอดีโอ คิว ทองหล่อ สเตชั่น (IDEO Q THONGLO STATION) (ต่อ)

ทรัพยากรสิ่งแวดล้อม	ผลกระทบสิ่งแวดล้อมที่สำคัญ	มาตรการป้องกันและแก้ไขผลกระทบสิ่งแวดล้อม	มาตรการติดตามตรวจสอบผลกระทบสิ่งแวดล้อม
4.1 สภาพเศรษฐกิจและสังคม และการมีส่วนร่วมของประชาชน (ต่อ)	โครงการ และกลุ่มที่ 6 บ้าน/อาคารที่อยู่ในระยะมากกว่า 500 ถึง 1,000 เมตร จากขอบเขตพื้นที่โครงการ ผลการสำรวจพบว่ากลุ่มตัวอย่างผู้ที่ได้รับผลกระทบจากการพัฒนาโครงการ ส่วนใหญ่มีความห่วงกังวลปัญหาการจราจรติดขัด ขยะมูลฝอย น้ำเน่าเสีย การบดบังทิศทางลมและแสงแดด การดำเนินการด้านการมีส่วนร่วมของประชาชนครั้งที่ 2 การดำเนินการสำรวจความคิดเห็นของประชาชนเกี่ยวกับมาตรการป้องกันและแก้ไขผลกระทบสิ่งแวดล้อม โดยใช้ข้อมูลพื้นฐานจากการสำรวจความคิดเห็นและข้อวิตกกังวลของประชาชนโดยรอบที่มีต่อโครงการจากการสำรวจในครั้งที่ 1 โดยสำรวจความคิดเห็นใน 6 กลุ่ม ผู้ตอบแบบสอบถามส่วนใหญ่เห็นว่ามาตรการป้องกันและแก้ไขผลกระทบที่เสนอไว้ครบถ้วน และมีความเพียงพอ แต่ขอให้โครงการเคร่งครัดในการปฏิบัติตามให้ครบถ้วน	ดำเนินการ โดยวิธีการให้เป็นไปตามแนวทางของสำนักงานนโยบายและแผนทรัพยากรธรรมชาติและสิ่งแวดล้อม (สผ.) และตามหลักวิชาการ 3. หลังจากมีผู้เสียหายแจ้งเรื่องร้องเรียนผ่านช่องทางรับเรื่องร้องเรียนของโครงการ เจ้าหน้าที่รับเรื่องร้องเรียนจะต้องดำเนินการตรวจสอบ บันทึก และรายงานข้อร้องเรียนให้ผู้บังคับบัญชา/เจ้าหน้าที่ที่เกี่ยวข้องรับทราบ หลังจากนั้นจะมีเจ้าหน้าที่ที่เกี่ยวข้องตรวจสอบและแก้ไขปัญหาข้อร้องเรียน โดย**ปัญหาที่แก้ไขได้ทันที**โครงการจะต้องดำเนินการแก้ไขให้ทันที และแจ้งรายงานผลให้ผู้ร้องเรียนทราบภายใน 24 ชั่วโมง หาก**ปัญหาที่แก้ไขไม่ได้ทันที** โครงการจะมีการดำเนินการชดเชยความเสียหาย โดยเจ้าของโครงการรับผิดชอบผลกระทบด้านการบดบังแสงแดด การสะท้อนแสงแดด การบดบังทิศทางลม การบดบังคลื่นวิทยุ/โทรทัศน์ ภายในระยะเวลา 1 ปี นับตั้งแต่จดทะเบียนอาคารชุด และโครงสร้างอาคาร ภายในระยะเวลา 5 ปี นับตั้งแต่จดทะเบียนอาคารชุด และนิติบุคคลอาคารชุด รับผิดชอบในส่วนของผลกระทบที่เกิดขึ้นจากกิจกรรมการดำรงชีวิตของผู้พักอาศัยในโครงการ	ผู้รับผิดชอบ : นิติบุคคลอาคารชุด หรือบริษัท เอดีซี-เจวี 23 จำกัด (ในกรณีที่ยังไม่ได้ก่อตั้งนิติบุคคลอาคารชุด)

เดือนกุมภาพันธ์ 2563

ลงชื่อ ..... ผู้รับมอบอำนาจ

(นายนัฐพล นาคสู่สุข)

บริษัท เอดีซี-เจวี 23 จำกัด

บริษัท เอดีซี - เจวี 23 จำกัด
ADC - JV 23 CO., LTD.

บริษัท เอ็นไวรอนเมนทอล เทคโนโลยี คอนซัลแตนท์ จำกัด
รับรองจำนวน 98/180 หน้า

เดือนกุมภาพันธ์ 2563

ลงชื่อ ..... บุคคลธรรมดาผู้มีสิทธิจัดทำรายงาน

(นายเอนก แก้วกระจ่าง)

บริษัท เอ็นไวรอนเมนทอล เทคโนโลยี คอนซัลแตนท์ จำกัด

ตารางที่ 4 มาตรการป้องกันและแก้ไขผลกระทบสิ่งแวดล้อมและมาตรการติดตามตรวจสอบผลกระทบสิ่งแวดล้อมในระยะดำเนินการโครงการ ไอดีโอ คิว ทองหล่อ สเตชั่น (IDEO Q THONGLO STATION) (ต่อ)

ทรัพยากรสิ่งแวดล้อม	ผลกระทบสิ่งแวดล้อมที่สำคัญ	มาตรการป้องกันและแก้ไขผลกระทบสิ่งแวดล้อม	มาตรการติดตามตรวจสอบผลกระทบสิ่งแวดล้อม
4.2 สาธารณสุข	การบริการทางด้านสาธารณสุข ในกรณีเมื่อมีผู้มาใช้บริการเพิ่มขึ้น จะทำให้แพทย์และสถานพยาบาลต้องรองรับผู้ใช้บริการเพิ่มขึ้นตามไปด้วยนั้น คาดว่าการดำเนินโครงการจะไม่ส่งผลกระทบทางด้านนี้แต่อย่างใด เนื่องจากบริเวณโครงการตั้งอยู่ในเขตชุมชน ซึ่งมีสถานบริการทางการแพทย์และจำนวนบุคลากรทางการแพทย์อย่างเพียงพอ และมีการคมนาคมขนส่งที่สะดวกรวดเร็ว ทั้งนี้ โครงการต้องกำหนดให้มีมาตรการป้องกันและแก้ไขผลกระทบที่อาจเกิดขึ้น	1. ดำเนินการตามมาตรการป้องกันและแก้ไขผลกระทบด้านกายภาพ ด้านชีวภาพ ด้านคุณค่าการใช้ประโยชน์ของมนุษย์ อย่างเคร่งครัดเพื่อป้องกันผลกระทบด้านสุขภาพ 2. จัดให้มีมาตรการป้องกันและแก้ไขผลกระทบด้านสุขภาพ	1. ติดตามประเมินจากส่วนรับเรื่องร้องเรียน และความคิดเห็น หากพบว่า มีเรื่องร้องเรียนต้องแก้ไขทันที 2. จัดทำรายงานผลปฏิบัติตามมาตรการป้องกันและแก้ไขผลกระทบสิ่งแวดล้อม 2 ครั้งต่อปี และจัดส่งรายงานให้หน่วยงานที่เกี่ยวข้อง ได้แก่ สำนักงานเขตวัฒนา ผู้รับผิดชอบ : นิติบุคคลอาคารชุด หรือบริษัท เอดีซี-เจวี 23 จำกัด (ในกรณีที่ยังไม่ได้ก่อตั้งนิติบุคคลอาคารชุด)

เดือนกุมภาพันธ์ 2563

ลงชื่อ ..... ผู้รับมอบอำนาจ

(นายนัฐพล นาคสู่สุข)

บริษัท เอดีซี-เจวี 23 จำกัด

บริษัท เอดีซี - เจวี 23 จำกัด
ADC - JV 23 CO., LTD.

บริษัท เอ็นไวรอนเมนทอล เทคโนโลยี คอนซัลแตนท์ จำกัด

เดือนกุมภาพันธ์ 2563 รับรองจำนวน 99/180 หน้า

ลงชื่อ ..... บุคคลธรรมดาผู้มีสิทธิจัดทำรายงาน

(นายเอนก แก้วกระจ่าง)

บริษัท เอ็นไวรอนเมนทอล เทคโนโลยี คอนซัลแตนท์ จำกัด

ตารางที่ 4 มาตรการป้องกันและแก้ไขผลกระทบสิ่งแวดล้อมและมาตรการติดตามตรวจสอบผลกระทบสิ่งแวดล้อมในระยะดำเนินการ โครงการ ไอดีโอ คิว ทองหล่อ สเตชั่น (IDEO Q THONGLO STATION) (ต่อ)

ทรัพยากรสิ่งแวดล้อม	ผลกระทบสิ่งแวดล้อมที่สำคัญ	มาตรการป้องกันและแก้ไขผลกระทบสิ่งแวดล้อม	มาตรการติดตามตรวจสอบผลกระทบสิ่งแวดล้อม
4.3 ผลกระทบด้านสุขภาพ	1. ด้านสุขภาพกาย 1.1 โรคระบบทางเดินหายใจ - ผลกระทบจากมลสารภายในโครงการ โครงการเป็นอาคารอยู่อาศัยรวม (อาคารชุด) แหล่งกำเนิดมลสารทางอากาศจะมาจากท่อไอเสียรถยนต์ ซึ่งเกิดจากการสัญจรของรถยนต์ภายในโครงการ โดยเฉพาะบริเวณทางวิ่งรถภายในโครงการ ได้แก่ ก๊าซคาร์บอนไดออกไซด์ (CO) ก๊าซไนโตรเจนไดออกไซด์ (NO_2) สารประกอบไฮโดรคาร์บอน (HC) และฝุ่นละออง ซึ่งมลพิษที่เกิดขึ้นอาจส่งผลกระทบด้านความเดือดร้อนรำคาญ และอาจเกิดการสะสมเป็นผลกระทบต่อสุขภาพอนามัยของผู้พักอาศัยภายในโครงการหรือผู้ที่พักอาศัยอยู่ใกล้เคียงได้	1. ติดตั้งป้ายห้ามติดเครื่องยนต์ทิ้งไว้ภายในบริเวณที่จอดรถให้สามารถสังเกตได้อย่างชัดเจนและทั่วถึง 2. จัดทำป้ายและสัญลักษณ์จราจรบนพื้นทางบริเวณชั้น 1 และอาคารจอดรถให้ชัดเจน และไม่ก่อให้เกิดความสับสนของผู้ขับขี่ ทำให้เคลื่อนตัวของรถในโครงการและบริเวณทางเข้า-ออกโครงการสามารถทำได้อย่างดี ปลอดภัย และไม่ติดขัด 3. โครงการจะกำหนดให้มีมาตรการในการจัดการดูแลพื้นที่สีเขียวให้สามารถอยู่ได้อย่างยั่งยืน ดังนี้ - กำหนดให้รดน้ำต้นไม้ทุกวัน วันละครั้ง - ใส่ปุ๋ย ถอนวัชพืช โดยทำเป็นประจำ - ตัดแต่งให้มีความสวยงาม - ปลูกต้นไม้ชดเชยทดแทนต้นไม้ที่ตายไป - จัดให้มีผู้รับผิดชอบ ในการดูแลพื้นที่สีเขียวให้มีความสมบูรณ์ 4. จัดให้มีพื้นที่สีเขียวภายในโครงการ เพื่อช่วยในการดูดซับมลพิษที่เกิดจากยานพาหนะที่เข้า-ออกโครงการ	1. ทำความสะอาดถนนภายในโครงการทุกวัน ตลอดระยะเวลาเปิดดำเนินการ 2. ดูแลพื้นที่สีเขียวให้มีความสมบูรณ์สวยงามทุกวัน ตลอดระยะเวลาเปิดดำเนินการ 3. ตรวจสอบป้ายและสัญลักษณ์ต่างๆ เช่น ป้ายจำกัดความเร็ว ป้ายห้ามเร่งเครื่องยนต์ ที่อยู่บริเวณชั้นล่างของอาคารให้อยู่ในสภาพดี มองเห็นชัดเจนไม่ลบเลือน เดือนละ 1 ครั้ง 4. ติดตามประเมินจากส่วนรับเรื่องร้องเรียน และความคิดเห็น หากพบว่า มีเรื่องร้องเรียนต้องแก้ไขทันที ผู้รับผิดชอบ : นิติบุคคลอาคารชุด หรือบริษัท เอดีซี-เจวี 23 จำกัด (ในกรณีที่ยังไม่ได้ก่อตั้งนิติบุคคลอาคารชุด)

เดือนกุมภาพันธ์ 2563

ลงชื่อ ..... ผู้รับมอบอำนาจ

(นายนัฐพล นาคสู่สุข)

บริษัท เอดีซี-เจวี 23 จำกัด

บริษัท เอดีซี - เจวี 23 จำกัด
ADC - JV 23 CO., LTD.

บริษัท เอ็นไวรอนเมนทอล เทคโนโลยี คอนซัลแตนท์ จำกัด
รับรองจำนวน 100/180 หน้า

เดือนกุมภาพันธ์ 2563

ลงชื่อ ..... บุคคลธรรมดาผู้มีสิทธิจัดทำรายงาน

(นายเอนก แก้วกระจ่าง)

บริษัท เอ็นไวรอนเมนทอล เทคโนโลยี คอนซัลแตนท์ จำกัด

ตารางที่ 4 มาตรการป้องกันและแก้ไขผลกระทบสิ่งแวดล้อมและมาตรการติดตามตรวจสอบผลกระทบสิ่งแวดล้อมในระยะดำเนินการโครงการ ไอดีโอ คิว ทองหล่อ สเตชั่น (IDEO Q THONGLO STATION) (ต่อ)

ทรัพยากรสิ่งแวดล้อม	ผลกระทบสิ่งแวดล้อมที่สำคัญ	มาตรการป้องกันและแก้ไขผลกระทบสิ่งแวดล้อม	มาตรการติดตามตรวจสอบผลกระทบสิ่งแวดล้อม
4.3 ผลกระทบด้านสุขภาพ (ต่อ)	- ผลกระทบจากระบบปรับอากาศของโครงการ โครงการจะใช้ระบบปรับอากาศแบบแยกส่วน (Air Cooled Split Type) ซึ่งเป็นระบบปรับอากาศชนิดเป่าลมเย็น โดยการใช้น้ำในการแลกเปลี่ยนความร้อนและใช้พัดลมระบายความร้อนออก หากไม่มีการดูแลรักษาอาจทำให้เป็นแหล่งแพร่เชื้อโรคได้ ซึ่งโดยทั่วไปโรคที่พบบ่อยจากการใช้เครื่องปรับอากาศ คือ โรคภูมิแพ้	1. ตรวจสอบช่องระบายอากาศภายในอาคารไม่ให้มีสิ่งกีดขวางการระบายอากาศ 2. ระบบเครื่องปรับอากาศในพื้นที่ส่วนกลางและห้องพักของอาคารต้องจัดให้มีการล้างแผ่นกรองอากาศของเครื่องปรับอากาศอย่างน้อยเดือนละ 1 ครั้ง และล้างเครื่องปรับอากาศแบบเต็มระบบ เป็นประจำสม่ำเสมอทุกๆ 6 เดือน เพื่อป้องกันการเป็นแหล่งสะสมเชื้อโรค 3. ประชาสัมพันธ์ให้ผู้พักอาศัยภายในโครงการล้างแผ่นกรองอากาศของเครื่องปรับอากาศอย่างน้อยเดือนละ 1 ครั้ง โดยใช้น้ำฉีดแรงๆบริเวณด้านหลังเพื่อให้ฝุ่นละอองและสิ่งสกปรกหลุดออกและในแต่ละปี ควรล้างเครื่องปรับอากาศแบบเต็มระบบ ซึ่งจะช่วยขจัดฝุ่นละอองและเชื้อโรคที่เกาะติดอยู่กับส่วนต่างๆของเครื่องออก	5. ตรวจสอบช่องระบายอากาศภายในอาคารไม่ให้มีสิ่งกีดขวางการระบายอากาศ ผู้รับผิดชอบ : นิติบุคคลอาคารชุด หรือบริษัท เอดีซี-เจวี 23 จำกัด (ในกรณีที่ยังไม่ได้ก่อตั้งนิติบุคคลอาคารชุด)

เดือนกุมภาพันธ์ 2563

บริษัท เอดีซี - เจวี 23 จำกัด
ADC - JV 23 CO., LTD.

ลงชื่อ ..... ผู้รับมอบอำนาจ

(นายนัฐพล นาคสู่สุข)

บริษัท เอดีซี-เจวี 23 จำกัด

บริษัท เอ็นไวรอนเมนทอล เทคโนโลยี คอนซัลแตนท์ จำกัด

เดือนกุมภาพันธ์ 2563 รับรองจำนวน 101/180 หน้า

ลงชื่อ ..... บุคคลธรรมดาผู้มีสิทธิจัดทำรายงาน

(นายเอนก แก้วกระจ่าง)

บริษัท เอ็นไวรอนเมนทอล เทคโนโลยี คอนซัลแตนท์ จำกัด

ตารางที่ 4 มาตรการป้องกันและแก้ไขผลกระทบสิ่งแวดล้อมและมาตรการติดตามตรวจสอบผลกระทบสิ่งแวดล้อมในระยะดำเนินการโครงการ ไอดีโอ คิว ทองหล่อ สเตชั่น (IDEO Q THONGLO STATION) (ต่อ)

ทรัพยากรสิ่งแวดล้อม	ผลกระทบสิ่งแวดล้อมที่สำคัญ	มาตรการป้องกันและแก้ไขผลกระทบสิ่งแวดล้อม	มาตรการติดตามตรวจสอบผลกระทบสิ่งแวดล้อม
4.3 ผลกระทบด้านสุขภาพ (ต่อ)	1.2 โรคผิวหนัง - การแพร่กระจายของเชื้อโรคจากถังเก็บน้ำใช้ โครงการจัดให้มีการสำรองน้ำใช้ไว้ในถังเก็บน้ำใต้ดินและชั้น 42M ซึ่งการสะสมของตะกอนและคราบสกปรกที่เกาะตามผนังหรือซอกมุมของถังที่น้ำไม่มีการหมุนเวียน อาจส่งผลกระทบต่อสุขอนามัยของผู้พักอาศัยในโครงการ	1. กำหนดให้มีการล้างทำความสะอาดจะดำเนินการครั้งละถังเพื่อให้ถังที่เหลือสามารถสำรองน้ำใช้ของอาคารได้ โดยกำหนดให้ล้างในช่วงวันจันทร์-วันศุกร์ เวลาประมาณ 10.00-15.00 น. ซึ่งเป็นช่วงเวลาที่มีการใช้น้ำน้อย เพื่อไม่ให้ส่งผลกระทบต่อการใช้น้ำของผู้พักอาศัยภายในโครงการ โดยมีความถี่ในการล้างทำความสะอาดปีละ 2 ครั้ง (6 เดือนต่อครั้ง) เพื่อสุขภาพอนามัยที่ดีของผู้พักอาศัยภายในถังเก็บน้ำใต้ดินให้ใช้สีรองพื้นและทับหน้าด้วย 2. โครงการใช้สีรองพื้นและทับหน้าด้วยสีอีพ็อกซี่ที่ได้รับการรับรองมาตรฐาน AWWA C 210 และ มอก.1048-2539 ซึ่งมีความหนาต่อชั้นสูง มีการยึดเกาะดี ทนทาน ทนต่อแรงกระแทกและการขูดขีด 3. ถังเก็บใต้ดินออกแบบให้มีฝาถัง จำนวน 2 ฝา/ถัง เพื่อความปลอดภัยในการดูแลรักษาทำความสะอาดถังน้ำ	1. จัดทำรายงานผลการปฏิบัติตามมาตรการป้องกันและแก้ไขผลกระทบสิ่งแวดล้อม 2 ครั้งต่อปี และจัดส่งรายงานให้หน่วยงานที่เกี่ยวข้อง ได้แก่ สำนักงานเขตวัฒนา ผู้รับผิดชอบ : นิติบุคคลอาคารชุด หรือบริษัท เอดีซี-เจวี 23 จำกัด (ในกรณีที่ยังไม่ได้ก่อตั้งนิติบุคคลอาคารชุด)

เดือนกุมภาพันธ์ 2563

ลงชื่อ ..... ผู้รับมอบอำนาจ

(นายนัฐพล ภาคสู่สุข)

บริษัท เอดีซี-เจวี 23 จำกัด

บริษัท เอดีซี - เจวี 23 จำกัด
ADC - JV 23 CO., LTD.

บริษัท เอ็นไวรอนเมนทอล เทคโนโลยี คอนซัลแตนท์ จำกัด

เดือนกุมภาพันธ์ 2563 รับรองจำนวน 102/180 หน้า

ลงชื่อ ..... บุคคลธรรมดาผู้มีสิทธิจัดทำรายงาน

(นายเอนก แก้วกระจ่าง)

บริษัท เอ็นไวรอนเมนทอล เทคโนโลยี คอนซัลแตนท์ จำกัด

ตารางที่ 4 มาตรการป้องกันและแก้ไขผลกระทบสิ่งแวดล้อมและมาตรการติดตามตรวจสอบผลกระทบสิ่งแวดล้อมในระยะดำเนินการโครงการ ไอดีโอ คิว ทองหล่อ สเตชั่น (IDEO Q THONGLO STATION) (ต่อ)

ทรัพยากรสิ่งแวดล้อม	ผลกระทบสิ่งแวดล้อมที่สำคัญ	มาตรการป้องกันและแก้ไขผลกระทบสิ่งแวดล้อม	มาตรการติดตามตรวจสอบผลกระทบสิ่งแวดล้อม
4.3 ผลกระทบด้านสุขภาพ (ต่อ)	- การแพร่กระจายของเชื้อโรคจากระบบบำบัดน้ำเสีย น้ำเสียส่วนใหญ่มาจากกิจกรรมของผู้ใช้บริการ ได้แก่ น้ำอาบ และน้ำชักโครก เป็นต้น โดยโครงการจัดให้มีระบบบำบัดน้ำเสีย ซึ่งสามารถรองรับน้ำเสียที่เกิดจากโครงการได้เพียงพอ และมีประสิทธิภาพสามารถบำบัดน้ำทิ้งจากอาคาร ก่อนระบายออกสู่ท่อระบายน้ำบริเวณด้านทิศตะวันออกของโครงการ ดังนั้นจะไม่ส่งผลกระทบต่อผู้พักอาศัยหรือผู้ที่อยู่ใกล้เคียง	- กำชับดูแลให้ปฏิบัติตามมาตรการด้านการจัดการน้ำเสียอย่างเคร่งครัด	1. ตรวจสอบคุณภาพน้ำก่อนและหลังออกจากระบบบำบัดน้ำเสีย และจุดตรวจวัดคุณภาพน้ำทิ้งก่อนระบายออกจากโครงการ โดยตรวจสอบเป็นประจำทุกเดือนตลอดระยะดำเนินโครงการ ดัชนีการตรวจวัด ได้แก่ pH, BOD, Suspended Solid, Total Dissolved Solid, Sulfide, TKN, Grease & Oil 2. ตรวจสอบประสิทธิภาพการทำงานของระบบบำบัดน้ำเสียให้สามารถบำบัดได้ตามที่มาตรฐานน้ำทิ้งจากอาคารประเภท ข กำหนดให้ค่า BOD ในน้ำทิ้งไม่เกิน 30 มก./ล.

บริษัท เอ็นไวรอนเมนทอล เทคโนโลยี คอนซัลแตนท์ จำกัด

เดือนกุมภาพันธ์ 2563

บริษัท เอดีซี - เจวี 23 จำกัด
ADC - JV 23 CO., LTD.

ลงชื่อ ..... ผู้รับมอบอำนาจ

(นายนัฐพล นาคสู่สุข)

บริษัท เอดีซี-เจวี 23 จำกัด

เดือนกุมภาพันธ์ 2563 รับรองจำนวน 103/180 หน้า

ลงชื่อ ..... บุคคลธรรมดาผู้มีสิทธิจัดทำรายงาน

(นายเอนก แก้วกระจ่าง)

บริษัท เอ็นไวรอนเมนทอล เทคโนโลยี คอนซัลแตนท์ จำกัด

ตารางที่ 4 มาตรการป้องกันและแก้ไขผลกระทบสิ่งแวดล้อมและมาตรการติดตามตรวจสอบผลกระทบสิ่งแวดล้อมในระยะดำเนินการโครงการ ไอดีโอ คิว ทองหล่อ สเตชั่น (IDEO Q THONGLO STATION) (ต่อ)

ทรัพยากรสิ่งแวดล้อม	ผลกระทบสิ่งแวดล้อมที่สำคัญ	มาตรการป้องกันและแก้ไขผลกระทบสิ่งแวดล้อม	มาตรการติดตามตรวจสอบผลกระทบสิ่งแวดล้อม
4.3 ผลกระทบด้านสุขภาพ (ต่อ)		-	3. จัดเก็บสถิติและข้อมูลแสดงผลการทำงานของระบบบำบัดน้ำเสียในแต่ละวัน ตามแบบ ทส. 1 และจัดเก็บไว้ใน ณ สถานที่ตั้งแหล่งกำเนิดมลพิษนั้นเป็นเวลา 2 ปี ตามกฎกระทรวงเรื่อง กำหนดหลักเกณฑ์ วิธีการและแบบการเก็บสถิติและข้อมูล การจัดทำบันทึกรายละเอียด และรายงานสรุปผลการทำงานของระบบบำบัดน้ำเสีย พ.ศ. 2555 ผู้รับผิดชอบ : นิติบุคคลอาคารชุด หรือบริษัท เอดีซี-เจวี 23 จำกัด (ในกรณีที่ยังไม่ได้ก่อตั้งนิติบุคคลอาคารชุด)

เดือนกุมภาพันธ์ 2563

ลงชื่อ ..... ผู้รับมอบอำนาจ

(นายนัฐพล นาคสุ่ยุข)

บริษัท เอดีซี-เจวี 23 จำกัด

บริษัท เอดีซี - เจวี 23 จำกัด
ADC - JV 23 CO., LTD.

บริษัท เอ็นไวรอนเมนทอล เทคโนโลยี คอนซัลแตนท์ จำกัด
รับรองจำนวน 104/180 หน้า

เดือนกุมภาพันธ์ 2563

ลงชื่อ ..... บุคคลธรรมดาผู้มีสิทธิจัดทำรายงาน

(นายเอนก แก้วกระจ่าง)

บริษัท เอ็นไวรอนเมนทอล เทคโนโลยี คอนซัลแตนท์ จำกัด

ตารางที่ 4 มาตรการป้องกันและแก้ไขผลกระทบสิ่งแวดล้อมและมาตรการติดตามตรวจสอบผลกระทบสิ่งแวดล้อมในระยะดำเนินการโครงการ ไอดีโอ คิว ทองหล่อ สเตชั่น (IDEO Q THONGLO STATION) (ต่อ)

ทรัพยากรสิ่งแวดล้อม	ผลกระทบสิ่งแวดล้อมที่สำคัญ	มาตรการป้องกันและแก้ไขผลกระทบสิ่งแวดล้อม	มาตรการติดตามตรวจสอบผลกระทบสิ่งแวดล้อม
4.3 ผลกระทบด้านสุขภาพ (ต่อ)	1.3 โรคที่มีสัตว์เป็นพาหะนำโรค ผู้พักอาศัยภายในโครงการอาจมีโอกาสในการเกิดโรคต่างๆได้ เนื่องจากมีสัตว์ที่เป็นพาหะนำโรค เช่น หนู แมลงสาบ แมลงวัน อยู่ภายในโครงการหรือถูกแมลงหรือสัตว์ที่เป็นพาหะนำโรคกัด เช่น ยุงลาย ทำให้เป็นไข้เลือดออก เป็นต้น	1. จัดให้มีการทำลายแหล่งเพาะพันธุ์สัตว์พาหะนำโรค เช่น การกำจัดลูกน้ำยุงลาย เป็นต้น ภายในพื้นที่โครงการ 2. ทำความสะอาดท่อน้ำทิ้ง ไม่ให้มีเศษอาหารค้างหรืออุดตัน 3. ประสานกับหน่วยงานที่เกี่ยวข้อง ให้มากำจัดสัตว์ที่เป็นพาหะนำโรคให้กับโครงการ เช่น ฉีดพ่นหมอกควันกำจัดยุง เป็นต้น 4. จัดให้มีพนักงานทำความสะอาดจัดเก็บมูลฝอยไปยังห้องพักมูลฝอยรวม 5. ห้องพักมูลฝอยต้องปิดมิดชิด เปิดเฉพาะช่วงที่มีการเก็บขนมูลฝอยเท่านั้น เพื่อป้องกันการเกิดแหล่งเพาะพันธุ์สัตว์พาหะนำโรค เช่น หนู แมลงวัน แมลงสาบ เป็นต้น 6. ทำความสะอาดห้องพักมูลฝอยรวมด้วยน้ำยาฆ่าเชื้อโรคทุกครั้ง 7. ติดตามประสานงานการจัดเก็บมูลฝอยสำนักงานเขตวัฒนา ให้มาเก็บขนมูลฝอยจากโครงการอย่างสม่ำเสมอ เพื่อไม่ให้มีมูลฝอยตกค้าง	-

ตารางที่ 4 มาตรการป้องกันและแก้ไขผลกระทบสิ่งแวดล้อมและมาตรการติดตามตรวจสอบผลกระทบสิ่งแวดล้อมในระยะดำเนินการโครงการ ไอดีโอ คิว ทองหล่อ สเตชั่น (IDEO Q THONGLO STATION) (ต่อ)

ทรัพยากรสิ่งแวดล้อม	ผลกระทบสิ่งแวดล้อมที่สำคัญ	มาตรการป้องกันและแก้ไขผลกระทบสิ่งแวดล้อม	มาตรการติดตามตรวจสอบผลกระทบสิ่งแวดล้อม
4.3 ผลกระทบด้านสุขภาพ (ต่อ)	1.4 อุบัติเหตุ - อุบัติเหตุการขับขี่ยานยนต์ของผู้พักอาศัยภายในโครงการ - กิจกรรมการพักอาศัยภายในโครงการได้แก่ การทิ้งก้นบุหรี่ หรือไฟฟ้าลัดวงจร อาจก่อให้เกิดอัคคีภัยได้	1. จัดให้มีเจ้าหน้าที่รักษาความปลอดภัยอำนวยความสะดวกด้านจราจรให้แก่ผู้ใช้บริการในการเข้า-ออกโครงการ โดยเน้นให้สามารถเข้าโครงการได้อย่างรวดเร็ว รวมทั้งขอความร่วมมือให้ผู้พักอาศัยภายในโครงการเดินรถตามการจัดการจราจรอย่างเคร่งครัด เพื่อความสะดวกและความปลอดภัยในการเดินรถ 2. ติดตั้งป้ายสัญญาณจราจรทั้งบนพื้นทาง และป้ายต่างๆ บริเวณชั้น 1 ให้ชัดเจน และไม่ก่อให้เกิดความสับสนของผู้ขับขี่ เพื่อให้เกิดการเคลื่อนตัวของรถในโครงการ และบริเวณทางเข้า-ออกโครงการ สามารถทำได้อย่างสะดวกและปลอดภัย 3. จัดให้มีการฝึกอบรมเจ้าหน้าที่รักษาความปลอดภัยอำนวยความสะดวกด้านจราจรให้มีความเข้าใจในการควบคุมพาหนะที่จุดเข้า-ออกของโครงการ รวมทั้งต้องกำชับไม่ให้อำนวยความสะดวกให้รถที่เข้า-ออกโครงการเพียงอย่างเดียว จนทำให้เกิดผลกระทบต่อรถที่สัญจรบนถนน แต่จะต้องอำนวยความสะดวกโดยคำนึงถึงระบบจราจรในภาพรวมเป็นหลัก 4. ติดตั้งไฟฟ้าแสงสว่าง บริเวณทางเข้า-ออกโครงการ ให้สามารถมองเห็นรถที่เข้าหรือออกโครงการได้อย่างชัดเจนในช่วงเวลากลางคืน	1. ตรวจสอบอุปกรณ์ป้องกันอัคคีภัยภายในพื้นที่โครงการให้อยู่ในสภาพดี พร้อมใช้งานอยู่เสมอ หากพบว่ามีการเสียหายหรือใช้การไม่ได้ให้รีบดำเนินการแก้ไขทันที 2. ตรวจสอบไม่ให้มีสิ่งกีดขวางการหนีไฟ โดยตรวจสอบบริเวณบันไดหนีไฟ และทางเดิน 3. จัดให้มีการตรวจสอบระบบกล้องวงจรปิด (CCTV) และระบบไฟฟ้าส่องสว่างให้สามารถใช้งานได้ ตลอดระยะเวลาเปิดดำเนินการ 4. ติดตามประเมินจากส่วนรับเรื่องร้องเรียน และความคิดเห็น หากพบว่า มีเรื่องร้องเรียนต้องแก้ไขทันที ผู้รับผิดชอบ : นิติบุคคลอาคารชุด หรือบริษัท เอดีซี-เจวี 23 จำกัด (ในกรณีที่ยังไม่ได้ก่อตั้งนิติบุคคลอาคารชุด)

เดือนกุมภาพันธ์ 2563

ลงชื่อ ..... ผู้รับมอบอำนาจ

(นายนัฐพล นาคสู่สุข)

บริษัท เอดีซี-เจวี 23 จำกัด

บริษัท เอดีซี - เจวี 23 จำกัด
ADC - JV 23 CO., LTD.

เดือนกุมภาพันธ์ 2563

ลงชื่อ ..... บุคคลธรรมดาผู้มีสิทธิจัดทำรายงาน

(นายเอนก แก้วกระจ่าง)

บริษัท เอ็นไวรอนเมนทอล เทคโนโลยี คอนซัลแตนท์ จำกัด

บริษัท เอ็นไวรอนเมนทอล เทคโนโลยี คอนซัลแตนท์ จำกัด
รับรองจำนวน 106/180 หน้า

ตารางที่ 4 มาตรการป้องกันและแก้ไขผลกระทบสิ่งแวดล้อมและมาตรการติดตามตรวจสอบผลกระทบสิ่งแวดล้อมในระยะดำเนินการโครงการ ไอดีโอ คิว ทองหล่อ สเตชั่น (IDEO Q THONGLO STATION) (ต่อ)

ทรัพยากรสิ่งแวดล้อม	ผลกระทบสิ่งแวดล้อมที่สำคัญ	มาตรการป้องกันและแก้ไขผลกระทบสิ่งแวดล้อม	มาตรการติดตามตรวจสอบผลกระทบสิ่งแวดล้อม
4.3 ผลกระทบด้านสุขภาพ (ต่อ)	1.4 อุบัติเหตุ (ต่อ)	5. จัดให้มีพนักงานคอยดูแลความสะอาดและความเป็นระเบียบเรียบร้อยบริเวณทางเดินภายในอาคารและบันไดแต่ละแห่ง ไม่ให้พื้นทางเดินเปียกน้ำ หรือมีการวางสิ่งของกีดขวาง อันจะก่อให้เกิดอุบัติเหตุได้ 6. ติดป้ายแนะนำการใช้อุปกรณ์แต่ละตัวไว้บริเวณที่อุปกรณ์ติดตั้งอยู่ เพื่อให้ผู้ที่อยู่ใกล้ที่เกิดเหตุสามารถใช้ได้ทันที 7. ติดตั้งไฟฟ้าส่องสว่างเพื่อให้มองเห็นช่องทางเดินได้ และจัดให้มีป้ายทางหนีไฟและป้ายบอกชั้นที่มองเห็นชัดเจน ตัวอักษรสูง 15 เซนติเมตร รวมทั้งติดตามตรวจสอบระบบเป็นประจำทุก 3 เดือน 8. จัดให้มีการตรวจสอบระบบป้องกันและเตือนอัคคีภัยให้สามารถใช้งานได้อยู่เสมอ หากพบว่ามีการเสียหายหรือใช้การไม่ได้ให้รีบดำเนินการแก้ไขทันที 9. จัดอบรมและซ้อมการอพยพคนกรณีเพลิงไหม้ โดยติดต่อประสานกับสถานีดับเพลิงคลองเตยให้มาจัดอบรม และซักซ้อมแผนอพยพหนีไฟให้กับโครงการ	

Etech

บริษัท เอ็นไวรอนเมนทอล เทคโนโลยี คอนซัลแตนท์ จำกัด

เดือนกุมภาพันธ์ 2563

ลงชื่อ ..... ผู้รับมอบอำนาจ

(นายนัฐพล ภาคสู่สุข)

บริษัท เอดีซี-เจวี 23 จำกัด

บริษัท เอดีซี - เจวี 23 จำกัด
ADC - JV 23 CO., LTD.

เดือนกุมภาพันธ์ 2563 รับรองจำนวน 107/180 หน้า

ลงชื่อ ..... บุคคลธรรมดาผู้มีสิทธิจัดทำรายงาน

(นายเอนก แก้วกระจ่าง)

บริษัท เอ็นไวรอนเมนทอล เทคโนโลยี คอนซัลแตนท์ จำกัด

ตารางที่ 4 มาตรการป้องกันและแก้ไขผลกระทบสิ่งแวดล้อมและมาตรการติดตามตรวจสอบผลกระทบสิ่งแวดล้อมในระยะดำเนินการโครงการ ไอดีโอ คิว ทองหล่อ สเตชั่น (IDEO Q THONGLO STATION) (ต่อ)

ทรัพยากรสิ่งแวดล้อม	ผลกระทบสิ่งแวดล้อมที่สำคัญ	มาตรการป้องกันและแก้ไขผลกระทบสิ่งแวดล้อม	มาตรการติดตามตรวจสอบผลกระทบสิ่งแวดล้อม
4.3 ผลกระทบด้านสุขภาพ (ต่อ)	1.4 อุบัติเหตุ (ต่อ)	10. จัดให้มีการตรวจสอบสภาพของกำแพงกันตกให้มีสภาพดี หากพบว่าชำรุดจะต้องดำเนินการซ่อมแซมให้สามารถใช้งานได้ดังเดิม 11. ไม่ทำการปลูกไม้ยืนต้นเพิ่มเติมจากปริมาณไม้ยืนต้นที่มีอยู่เดิม เนื่องจากการปลูกไม้ยืนต้นเพิ่มเติมเป็นการลดขนาดพื้นที่จุดรวมพลให้เล็กลง และอาจทำให้เกิดความไม่เพียงพอของพื้นที่จุดรวมพลตามที่สำนักงานนโยบายและแผนทรัพยากรธรรมชาติและสิ่งแวดล้อมกำหนด ซึ่งต้องมีพื้นที่ 0.25 ตารางเมตร/คน 12. ไม่ทำการปลูกไม้พุ่มกีดขวางทางเข้า-ออกพื้นที่จุดรวมพล รวมทั้งวางสิ่งของต่างๆ เช่น โต๊ะ เก้าอี้ ในบริเวณพื้นที่จุดรวมพล ซึ่งเป็นการกีดขวางการเข้าใช้งานในพื้นที่	

บริษัท เอ็นไวรอนเมนทอล เทคโนโลยี คอนซัลแตนท์ จำกัด

เดือนกุมภาพันธ์ 2563

ลงชื่อ ..... ผู้รับมอบอำนาจ

(นายนัฐพล นาคสู่สุข)

บริษัท เอดีซี-เจวี 23 จำกัด

บริษัท เอดีซี - เจวี 23 จำกัด
ADC - JV 23 CO., LTD.

เดือนกุมภาพันธ์ 2563 รับรองจำนวน 108/180 หน้า

ลงชื่อ ..... บุคคลธรรมดาผู้มีสิทธิจัดทำรายงาน

(นายเอนก แก้วกระจ่าง)

บริษัท เอ็นไวรอนเมนทอล เทคโนโลยี คอนซัลแตนท์ จำกัด

ตารางที่ 4 มาตรการป้องกันและแก้ไขผลกระทบสิ่งแวดล้อมและมาตรการติดตามตรวจสอบผลกระทบสิ่งแวดล้อมในระยะดำเนินการโครงการ ไอดีโอ คิว ทองหล่อ สเตชั่น (IDEO Q THONGLO STATION) (ต่อ)

ทรัพยากรสิ่งแวดล้อม	ผลกระทบสิ่งแวดล้อมที่สำคัญ	มาตรการป้องกันและแก้ไขผลกระทบสิ่งแวดล้อม	มาตรการติดตามตรวจสอบผลกระทบสิ่งแวดล้อม
4.3 ผลกระทบด้านสุขภาพ (ต่อ)	1.5 การจัดการสระว่ายน้ำ - แสงสว่างโดยรอบสระว่ายน้ำไม่เพียงพอมองเห็นไม่ชัดเจน - วัสดุปูพื้นสระว่ายน้ำไม่เรียบ/ลื่น - การที่มีผู้ที่เป็นโรคติดต่อเข้ามาใช้บริการสระว่ายน้ำ - มีสัตว์พาหะ หรือสัตว์เลี้ยงเข้ามาในพื้นที่สระว่ายน้ำ - การแพร่กระจายเชื้อโรคในสระว่ายน้ำ เนื่องจากแบคทีเรีย และเชื้อตะไคร่น้ำอาจเกิดการฟักตัวในสระว่ายน้ำได้ อาจส่งผลกระทบต่อสุขภาพอนามัยของผู้พักอาศัย	1) มาตรการในเรื่องความปลอดภัยจากการจมน้ำ ได้แก่ 1.1) จัดให้มีอุปกรณ์ประจำสระว่ายน้ำ ซึ่งอยู่ในตำแหน่งที่เห็นชัดเจนและนำมาใช้ได้ทันที โดยอุปกรณ์ที่จัดให้มี ได้แก่ - ไม้ช่วยชีวิต ยาวไม่น้อยกว่า 3.5 เมตร น้ำหนักเบา อย่างน้อย 2 อัน - ห่วงชูชีพ จำนวน 2 อัน - โฟมช่วยชีวิตอย่างน้อย 2 อัน 1.2) ตรวจสอบอุปกรณ์ประจำสระว่ายน้ำ เช่น ไม้ช่วยชีวิต ห่วงชูชีพ โฟมช่วยชีวิต ให้อยู่ในสภาพพร้อมใช้งานตลอดเวลา 2) มาตรการในเรื่องความปลอดภัยจากอุบัติเหตุ 2.1) โครงสร้างของสระว่ายน้ำเป็นคอนกรีตเสริมเหล็ก มีความมั่นคง แข็งแรง น้ำซึมไม่ได้ ผนังเรียบ อยู่ในสภาพดีและทำความสะอาดง่าย 2.2) จัดให้มีรางระบายน้ำล้นมีฝาปิดรอบสระว่ายน้ำ ไม่เป็นสนิม แข็งแรง ทำความสะอาดง่าย อยู่ในสภาพดีและไม่มีน้ำล้นออกจากราง	1. เก็บตัวอย่างน้ำในสระว่ายน้ำจำนวน 2 จุด (ส่วนลึก 1 จุด และส่วนตื้น 1 จุด) ขณะที่มีผู้ใช้สระว่ายน้ำมากที่สุด และจัดทำเป็นสถิติให้เจ้าหน้าที่ตรวจสอบได้ 2. วิเคราะห์ดัชนีคุณภาพน้ำและมีความถี่ในการเก็บตัวอย่างเพื่อตรวจวัดคุณภาพน้ำในสระว่ายน้ำให้อยู่ในเกณฑ์มาตรฐาน ดังนี้ 1) ตรวจวัดวันละ 1 ครั้ง : ได้แก่ - ค่าความเป็นกรด-ด่าง (pH) - คลอรีนตกค้าง 2) ตรวจวัดเดือนละ 1 ครั้ง : ได้แก่ - ฟีคอลโคลิฟอร์ม (Fccal coliform) - จุลินทรีย์หรือตัวบ่งชี้จุลินทรีย์ที่ทำให้เกิดโรค (ได้แก่ *Escherichia coli Staphylococcus aureus Pseudomonas aeruginosa*)

เดือนกุมภาพันธ์ 2563

ลงชื่อ ..... ผู้รับมอบอำนาจ

(นายนัฐพล นาคสู่สุข)

บริษัท เอดีซี-เจวี 23 จำกัด

บริษัท เอดีซี - เจวี 23 จำกัด
ADC - JV 23 CO., LTD.

เดือนกุมภาพันธ์ 2563

ลงชื่อ ..... บุคคลธรรมดาผู้มีสิทธิจัดทำรายงาน

(นายเอนก แก้วกระจ่าง)

บริษัท เอ็นไวรอนเมนทอล เทคโนโลยี คอนซัลแตนท์ จำกัด

บริษัท เอ็นไวรอนเมนทอล เทคโนโลยี คอนซัลแตนท์ จำกัด
รับรองจำนวน 109/180 หน้า

ตารางที่ 4 มาตรการป้องกันและแก้ไขผลกระทบสิ่งแวดล้อมและมาตรการติดตามตรวจสอบผลกระทบสิ่งแวดล้อมในระยะดำเนินการโครงการ ไอดีโอ คิว ทองหล่อ สเตชั่น (IDEO Q THONGLO STATION) (ต่อ)

ทรัพยากรสิ่งแวดล้อม	ผลกระทบสิ่งแวดล้อมที่สำคัญ	มาตรการป้องกันและแก้ไขผลกระทบสิ่งแวดล้อม	มาตรการติดตามตรวจสอบผลกระทบสิ่งแวดล้อม
4.3 ผลกระทบด้านสุขภาพ (ต่อ)	1.5 การจัดการสระว่ายน้ำ (ต่อ)	2.3) จัดให้มีอุปกรณ์ เครื่องมือสำหรับใช้ทำความสะอาดสระว่ายน้ำ ได้แก่ เครื่องดูดตะกอน แปรงขัดสระชนิดลวดทองเหลือง และพลาสติก รวมทั้งตะแกรงช้อนวัสดุแขวนลอย 2.4) จัดให้มีที่ว่างสำหรับใช้เป็นทางเดินบริเวณสระว่ายน้ำ ไม่ลื่นและทำความสะอาดง่าย 2.5) จัดให้มีไฟฟ้าส่องสว่างเพียงพอทั่วบริเวณสระว่ายน้ำในกรณีที่มีการเปิดใช้สระในเวลากลางคืน 2.6) พื้นสระว่ายน้ำทำด้วยวัสดุแข็งแรง เรียบ ไม่ดูดซึมน้ำ ทำความสะอาดง่าย ไม่ลื่น อยู่ในสภาพดีไม่แตกร้าว 2.7) จัดให้มีการรักษาความสะอาดบริเวณโดยรอบสระว่ายน้ำอย่างสม่ำเสมอ 2.8) ตรวจสอบอุปกรณ์ไฟฟ้าทุกชนิดให้ปลอดภัยก่อนเปิดสระว่ายน้ำ 2.9) จัดให้มีการทำความสะอาดไม่ให้ขอบสระ และทางเดินขอบสระเปียก ลื่น ตลอดระยะเวลาที่เปิดให้บริเวณสระว่ายน้ำ 2.10) ตรวจสอบสภาพพื้นสระว่ายน้ำให้อยู่ในสภาพดีไม่แตกร้าว เป็นประจำอย่างสม่ำเสมอ	3. ตรวจสภาพป้ายบอกระดับความลึกหรือเลขบอกตัวระดับความลึกที่สามารถมองเห็นได้ชัดเจน ไม่ลบเลือน 4. ตรวจสอบอุปกรณ์ประจำสระว่ายน้ำ เช่น ไม้ช่วยชีวิต ห่วงชูชีพ โฟมช่วยชีวิต ให้อยู่ในสภาพพร้อมใช้งานตลอดเวลา 5. ตรวจสอบอุปกรณ์ไฟฟ้าทุกชนิดให้ปลอดภัยก่อนเปิดสระว่ายน้ำ 6. ตรวจสอบสภาพพื้นสระว่ายน้ำให้อยู่ในสภาพดีไม่แตกร้าว เป็นประจำอย่างสม่ำเสมอ 7. ตรวจสอบสภาพทางเดินรอบสระว่ายน้ำให้พร้อมใช้งานไม่ลื่น ไม่มีน้ำขัง 8. ตรวจสอบระบบไฟฟ้าส่องสว่าง ให้สามารถใช้งานได้ ตลอดระยะเวลาการเปิดดำเนินการ ผู้รับผิดชอบ : นิติบุคคลอาคารชุด หรือบริษัท เอดีซี-เจวี 23 จำกัด (ในกรณีที่ยังไม่ได้ก่อตั้งนิติบุคคลอาคารชุด)

เดือนกุมภาพันธ์ 2563

บริษัท เอดีซี - เจวี 23 จำกัด
ADC - JV 23 CO., LTD.

ลงชื่อ ..... ผู้รับมอบอำนาจ

(นายนัฐพล นาคสู่สุข)

บริษัท เอดีซี-เจวี 23 จำกัด

เดือนกุมภาพันธ์ 2563

บริษัท เอ็นไวรอนเมนทอล เทคโนโลยี คอนซัลแตนท์ จำกัด
รับรองจำนวน 110/180 หน้า

ลงชื่อ ..... บุคคลธรรมดาผู้มีสิทธิจัดทำรายงาน

(นายเอนก แก้วกระจ่าง)

บริษัท เอ็นไวรอนเมนทอล เทคโนโลยี คอนซัลแตนท์ จำกัด

ตารางที่ 4 มาตรการป้องกันและแก้ไขผลกระทบสิ่งแวดล้อมและมาตรการติดตามตรวจสอบผลกระทบสิ่งแวดล้อมในระยะดำเนินการโครงการ ไอดีโอ คิว ทองหล่อ สเตชั่น (IDEO Q THONGLO STATION) (ต่อ)

ทรัพยากรสิ่งแวดล้อม	ผลกระทบสิ่งแวดล้อมที่สำคัญ	มาตรการป้องกันและแก้ไขผลกระทบสิ่งแวดล้อม	มาตรการติดตามตรวจสอบผลกระทบสิ่งแวดล้อม
4.3 ผลกระทบด้านสุขภาพ (ต่อ)	1.5 การจัดการสระว่ายน้ำ (ต่อ)	3) ผลกระทบด้านคุณภาพน้ำสระว่ายน้ำ 3.1) เดินระบบกรองวันละ 1 ครั้ง ครั้งละ 2 ชั่วโมง ทั้งนี้ขึ้นอยู่กับความขุ่นของน้ำในสระว่ายน้ำ กรณีที่น้ำขุ่นให้ดำเนินการเดินระบบทันทีจนกว่าน้ำในสระว่ายน้ำจะใส หลังจากนั้นดำเนินการเดินระบบวันละ 1 ครั้ง ครั้งละ 2 ชั่วโมง ในช่วงที่สระว่ายน้ำปิดบริการ 3.2) ดำเนินการดูดตะกอน ล้างตะไคร่ และดักเศษผงสัปดาห์ละ 1 ครั้ง 3.3) จัดให้มีพนักงานทำความสะอาดคอยดูแลทำความสะอาดไม่ให้น้ำจากบริเวณทางเดินไหลลงสู่สระว่ายน้ำ เนื่องจากทำให้น้ำในสระสกปรกเกิดการปนเปื้อน โดยต้องทำความสะอาดบริเวณสระว่ายน้ำทุกวัน หลังจากปิดใช้สระว่ายน้ำแล้ว 3.4) จัดให้มีป้ายแสดงกฎข้อปฏิบัติสำหรับผู้ใช้สระว่ายน้ำ โดยมีข้อความอย่างน้อย ดังนี้จำนวนสูงสุดผู้ใช้สระว่ายน้ำ -ต้องสวมชุดว่ายน้ำที่สะอาดในการลงใช้สระว่ายน้ำ -ต้องชำระล้างร่างกายก่อนลงใช้สระว่ายน้ำทุกครั้ง	

บริษัท เอ็นไวรอนเมนทอล เทคโนโลยี คอนซัลแตนท์ จำกัด

เดือนกุมภาพันธ์ 2563

ลงชื่อ ..... ผู้รับมอบอำนาจ

(นายนัฐพล ภาคสู่สุข)

บริษัท เอดีซี-เจวี 23 จำกัด

บริษัท เอดีซี - เจวี 23 จำกัด
. ADC - JV 23 CO., LTD.

เดือนกุมภาพันธ์ 2563 รับรองจำนวน 111/180 หน้า

ลงชื่อ ..... บุคคลธรรมดาผู้มีสิทธิจัดทำรายงาน

(นายเอนก แก้วกระจ่าง)

บริษัท เอ็นไวรอนเมนทอล เทคโนโลยี คอนซัลแตนท์ จำกัด

ตารางที่ 4 มาตรการป้องกันและแก้ไขผลกระทบสิ่งแวดล้อมและมาตรการติดตามตรวจสอบผลกระทบสิ่งแวดล้อมในระยะดำเนินการโครงการ ไอดีโอ คิว ทองหล่อ สเตชั่น (IDEO Q THONGLO STATION) (ต่อ)

ทรัพยากรสิ่งแวดล้อม	ผลกระทบสิ่งแวดล้อมที่สำคัญ	มาตรการป้องกันและแก้ไขผลกระทบสิ่งแวดล้อม	มาตรการติดตามตรวจสอบผลกระทบสิ่งแวดล้อม
4.3 ผลกระทบด้านสุขภาพ (ต่อ)	1.5 การจัดการสระว่ายน้ำ (ต่อ)	- กรณีที่นำเด็กอายุต่ำกว่า 10 ปี ที่ยังว่ายน้ำไม่เป็นและผู้สูงอายุที่ไม่สามารถดูแลตัวเองได้มาใช้บริการสระว่ายน้ำต้องมีผู้ดูแลมาด้วย - ผู้เป็นโรคตาแดง ผิวหนัง หวัด หูเป็นน้ำหนวก หรือโรคติดต่ออื่น ๆ ห้ามใช้สระว่ายน้ำ - ห้ามทำสระว่ายน้ำสกปรก - ห้ามนำสัตว์ทุกชนิดเข้าไปในบริเวณสระว่ายน้ำ 3.5) จัดให้มีผู้มีความรู้ในการดูแลปรับปรุงคุณภาพน้ำในสระว่ายน้ำให้อยู่ในเกณฑ์มาตรฐาน 3.6) จัดให้มีการตรวจวิเคราะห์คุณภาพน้ำทางชีววิทยาของน้ำในสระว่ายน้ำ เดือนละ 1 ครั้ง โดยเก็บตัวอย่าง จำนวน 2 จุด ส่วนลึกและส่วนตื้น ในขณะที่มีผู้ใช้สระว่ายน้ำมากที่สุด และจัดทำเป็นสถิติให้เจ้าหน้าที่ตรวจสอบได้ โดยดัชนีที่ตรวจวัด ได้แก่ Fecal Coliform Bacteria และจุลินทรีย์กลุ่มที่ทำให้เกิดโรค (ได้แก่ *Escherichia coli, Staphylococcus aureus* และ*Pseudomonas aeruginosa*) 3.7) จัดให้มีการตรวจวัดค่าความเป็นกรดด่าง และปริมาณคลอรีนตกค้างของน้ำในสระทุกวัน วันละ 1 ครั้ง โดยตรวจวัดในขณะที่มีผู้ใช้สระว่ายน้ำและจัดทำเป็นสถิติที่ตรวจสอบได้	

เดือนกุมภาพันธ์ 2563

บริษัท เอดีซี - เจวี 23 จำกัด
ADC - JV 23 CO., LTD.

ลงชื่อ ..... ผู้รับมอบอำนาจ

(นายนัฐพล นาคสู่สุข)

บริษัท เอดีซี-เจวี 23 จำกัด

เดือนกุมภาพันธ์ 2563

บริษัท เอ็นไวรอนเมนทอล เทคโนโลยี คอนซัลแตนท์ จำกัด

ลงชื่อ ..... บุคคลธรรมดาผู้มีสิทธิจัดทำรายงาน

(นายเอนก แก้วกระจ่าง)

บริษัท เอ็นไวรอนเมนทอล เทคโนโลยี คอนซัลแตนท์ จำกัด

ตารางที่ 4 มาตรการป้องกันและแก้ไขผลกระทบสิ่งแวดล้อมและมาตรการติดตามตรวจสอบผลกระทบสิ่งแวดล้อมในระยะดำเนินการโครงการ ไอดีโอ คิว ทองหล่อ สเตชั่น (IDEO Q THONGLO STATION) (ต่อ)

ทรัพยากรสิ่งแวดล้อม	ผลกระทบสิ่งแวดล้อมที่สำคัญ	มาตรการป้องกันและแก้ไขผลกระทบสิ่งแวดล้อม	มาตรการติดตามตรวจสอบผลกระทบสิ่งแวดล้อม
4.4 ทัศนียภาพและพื้นที่สีเขียว	จากการตรวจสอบแหล่งโบราณสถาน จากทะเบียนแหล่งโบราณสถานแห่งประเทศไทยประกาศในราชกิจจานุเบกษา ของฝ่ายทะเบียนกองโบราณคดี กรมศิลปากร รัศมี 1 กิโลเมตร ไม่พบโบราณสถาน โบราณวัตถุ ศิลปวัตถุ และพิพิธภัณฑสถานแห่งชาติ ตามพระราชบัญญัติโบราณสถาน โบราณวัตถุ ศิลปวัตถุ และพิพิธภัณฑสถานแห่งชาติ พ.ศ. 2504 (ที่มา : กรมศิลปากร, รายชื่อโบราณสถานในกรุงเทพมหานคร (ฝั่งพระนคร), 2562) สภาพทั่วไปบริเวณใกล้เคียงโครงการจัดเป็นเขตเมือง ชุมชนที่พักอาศัย อาทิเช่น บ้านพักอาศัย อาคารชุดพักอาศัย อาคารพาณิชย์ ร้านค้า ร้านอาหาร ร้านค้าและสถานประกอบการต่างๆ เป็นต้น เรียงรายตามแนวซอยสุขุมวิท 59 ถนนสุขุมวิท และถนนอื่น ๆ ในโครงข่ายจราจรโดยรอบโครงการ ดังนั้น การเกิดขึ้นของโครงการจึงไม่ส่งผลกระทบที่มีนัยสำคัญต่อทรัพยากรสิ่งแวดล้อมทางด้านชีวภาพ	1. จัดให้มีพื้นที่สีเขียวอยู่ที่ชั้นล่างอยู่ในบริเวณพื้นที่เปิดโล่ง ขนาดพื้นที่ 885.17 ตารางเมตร และมีพื้นที่สีเขียวภายในโครงการรวมทั้งสิ้น 1,620.07 ตารางเมตร คิดเป็นอัตราส่วนพื้นที่สีเขียวต่อผู้พักอาศัย 1.00 ตารางเมตรต่อคน (บริเวณการคิดขนาดพื้นที่สีเขียวในตำแหน่งการปลูกที่แคบที่สุดของโครงการมีความกว้างประมาณ 1 เมตร) โดยเป็นพื้นที่ปลูกไม้ยืนต้น 573.88 ตารางเมตร รวมถึงจัดเจ้าหน้าที่คอยดูแลบำรุงรักษาพื้นที่สีเขียวให้มีสภาพสวยงามอย่างสม่ำเสมอ ตลอดระยะดำเนินโครงการ และหากมีต้นไม้ได้รับความเสียหาย หรือตายต้องปลูกทดแทนทันที 2. จัดให้มีพื้นที่สีเขียวตลอดแนวที่ดินของโครงการทุกด้าน เพื่อเป็นแนวกันชนระหว่างอาคารของโครงการกับพื้นที่ข้างเคียง 3. ประชาสัมพันธ์ให้ผู้พักอาศัยปลูกต้นไม้บริเวณริมระเบียงห้องพัก 4. ควบคุมดูแลการใช้ประโยชน์อาคารของผู้พักอาศัยและพนักงานมิให้เกิดทัศนียภาพที่ไม่ดีต่อผู้พบเห็น	- ตรวจสอบการเจริญเติบโตของต้นไม้ในแปลงสวนหย่อม และค้นหญ้าหากพบว่ามีต้นไม้เหี่ยวเฉา หรือตาย ให้บำรุงดูแลและปลูกเพิ่มเติมทันที ผู้รับผิดชอบ : นิติบุคคลอาคารชุด หรือบริษัท เอดีซี-เจวี 23 จำกัด (ในกรณีที่ยังไม่ได้ก่อตั้งนิติบุคคลอาคารชุด)

เดือนกุมภาพันธ์ 2563

ลงชื่อ ..... ผู้รับมอบอำนาจ

(นายนัฐพล นาคสู่สุข)

บริษัท เอดีซี-เจวี 23 จำกัด

บริษัท เอดีซี - เจวี 23 จำกัด
ADC - JV 23 CO., LTD.

บริษัท เอ็นไวรอนเมนทอล เทคโนโลยี คอนซัลแตนท์ จำกัด

เดือนกุมภาพันธ์ 2563 รับรองจำนวน 113/180 หน้า

ลงชื่อ ..... บุคคลธรรมดาผู้มีสิทธิจัดทำรายงาน

(นายเอนก แก้วกระจ่าง)

บริษัท เอ็นไวรอนเมนทอล เทคโนโลยี คอนซัลแตนท์ จำกัด

ตารางที่ 4 มาตรการป้องกันและแก้ไขผลกระทบสิ่งแวดล้อมและมาตรการติดตามตรวจสอบผลกระทบสิ่งแวดล้อมในระยะดำเนินการโครงการ ไอดีโอ คิว ทองหล่อ สเตชั่น (IDEO Q THONGLO STATION) (ต่อ)

ทรัพยากรสิ่งแวดล้อม	ผลกระทบสิ่งแวดล้อมที่สำคัญ	มาตรการป้องกันและแก้ไขผลกระทบสิ่งแวดล้อม	มาตรการติดตามตรวจสอบผลกระทบสิ่งแวดล้อม
4.4 ทัศนียภาพและพื้นที่สีเขียว (ต่อ)	ส่วนผลกระทบด้านภูมิทัศน์เมืองคาดว่าผลกระทบจะอยู่ในระดับต่ำ เนื่องจากที่ตั้งโครงการเป็นเขตชุมชนเมือง ดังนั้น ความสูงของอาคารที่สร้างขึ้น จึงเป็นไปตามการใช้ที่ดินเพื่อการอยู่อาศัยให้เกิดประโยชน์สูงสุด ทั้งนี้ สถาปนิกได้ออกแบบอาคารให้มีความสวยงาม ซึ่งเป็นสีที่สบายตาแก่ผู้พบเห็นดังนั้นจึงคาดว่าผลกระทบด้านทัศนียภาพจะอยู่ในระดับต่ำ การจัดพื้นที่สีเขียวภายในโครงการประเมินจากจำนวนผู้พักอาศัยภายในโครงการรวมพนักงานจำนวนรวมทั้งสิ้น 1,618.00 คน จะต้องจัดให้มีพื้นที่สีเขียวอยู่ที่ชั้นที่ 1 อยู่ในบริเวณพื้นที่เปิดโล่ง โดยเป็นพื้นที่สีเขียวชั้นที่ 1 ขนาดพื้นที่ 885.17 ตารางเมตร และเป็นพื้นที่ปลูกไม้ยืนต้น 573.88 ตารางเมตร และมีพื้นที่สีเขียวภายในโครงการทั้งสิ้น 1,620.07 ตารางเมตร คิดเป็นอัตราส่วนพื้นที่สีเขียวต่อผู้พักอาศัย 1.00 ตารางเมตรต่อคน นอกจากนี้ ลักษณะความสูงอาคารยังมี ความสัมพันธ์กับลักษณะการใช้ประโยชน์ที่ดินและไม่ขัดต่อข้อกำหนดผังเมือง หรือข้อบัญญัติกรุงเทพมหานคร แต่อย่างใด	5. เลือกใช้วัสดุตกแต่งภายนอกอาคารให้กลมกลืน สอดคล้องกับอาคารอื่นโดยรอบ เพื่อลดความขัดแย้งทางสายตา โดยควรใช้สีอ่อนตกแต่งอาคาร ทาผนังนอกอาคารส่วนที่เป็นคอนกรีตเพื่อลดการสะท้อนแสง และทาภายในอาคารเพื่อให้ห้องดูสว่างยิ่งขึ้น 6. จัดให้มีเจ้าหน้าที่คอยตัดแต่งกิ่งของต้นไม้ภายในพื้นที่โครงการไม่ให้ล้ำออกมานอกพื้นที่ปลูก และให้มีความเหมาะสมสวยงามอยู่เสมอ 7. จัดให้มีการบำรุงรักษาดินก่อนเริ่มปลูกพื้นที่สีเขียว ดังนี้ - บริเวณพื้นที่ที่เคยถูกปิดทับด้วยคอนกรีตมาเป็นเวลานานก่อนนำมาใช้เป็นพื้นที่ปลูกต้นไม้ ต้องขุดหน้าดินเดิมออกและไถพรวนดินเพื่อให้ดินที่อยู่ด้านล่างได้รับออกซิเจนและธาตุอาหาร - นำดินใหม่ที่มีความอุดมสมบูรณ์มาถมที่ดินส่วนที่ขุดลอกหน้าดินออกไป - ปรับปรุงบำรุงดินโดยใช้วัสดุเหลือใช้ทางการเกษตร เช่น การใช้ปุ๋ยคอก ปุ๋ยหมัก หรือเศษพืชต่างๆ (หลีกเลี่ยงการใช้สารเคมี)	

เดือนกุมภาพันธ์ 2563

ลงชื่อ ..... ผู้รับมอบอำนาจ

(นายนฤพล นาคสู่สุข)

บริษัท เอดีซี-เจวี 23 จำกัด

บริษัท เอดีซี - เจวี 23 จำกัด
ADC - JV 23 CO., LTD.

บริษัท เอ็นไวรอนเมนทอล เทคโนโลยี คอนซัลแตนท์ จำกัด
รับรองจำนวน 114/180 หน้า

เดือนกุมภาพันธ์ 2563

ลงชื่อ ..... บุคคลธรรมดาผู้มีสิทธิจัดทำรายงาน

(นายเอนก แก้วกระจ่าง)

บริษัท เอ็นไวรอนเมนทอล เทคโนโลยี คอนซัลแตนท์ จำกัด

ตารางที่ 4 มาตรการป้องกันและแก้ไขผลกระทบสิ่งแวดล้อมและมาตรการติดตามตรวจสอบผลกระทบสิ่งแวดล้อมในระยะดำเนินการโครงการ ไอดีโอ คิว ทองหล่อ สเตชั่น (IDEO Q THONGLO STATION) (ต่อ)

ทรัพยากรสิ่งแวดล้อม	ผลกระทบสิ่งแวดล้อมที่สำคัญ	มาตรการป้องกันและแก้ไขผลกระทบสิ่งแวดล้อม	มาตรการติดตามตรวจสอบผลกระทบสิ่งแวดล้อม
4.5 การบดบังแสงแดด	**การบดบังแสงแดด** การบดบังแสงแดดของอาคารโครงการต่ออาคารข้างเคียงตลอด 12 ชั่วโมง (เวลา 06.00 - 18.00 น.) จะทำให้อาคารข้างเคียงไม่ได้รับแสงแดดในบางช่วงเวลา โดยจะมีการเปลี่ยนแปลงตำแหน่งและทิศทางการทอดตัวของเงาอาคารตามการเคลื่อนที่ของดวงอาทิตย์ ดังนั้นเงาของอาคารโครงการที่ทอดตัวไปยังบ้านพักอาศัยและอาคารอยู่อาศัย จะเห็นได้ว่าอาคารของโครงการจะบดบังแสงแดดต่อพื้นที่โดยรอบโครงการเพียงบางส่วนและบางช่วงเวลา ซึ่งพื้นที่ที่ได้รับผลกระทบการบดบังแสงแดดจะเป็นอุปสรรคต่อกิจกรรมต่างๆ ที่ต้องการแสงแดด เช่น การตากผ้า หรือกิจกรรมที่ต้องการแสงแดดเพื่อให้แห้ง เป็นต้น ทำให้พฤติกรรมการใช้แสงอาทิตย์เปลี่ยนแปลงไป ทั้งนี้เมื่อพิจารณาจากกิจกรรมพื้นที่ข้างเคียงโครงการ ส่วนใหญ่เป็นบ้านพักอาศัย และอาคารอยู่อาศัยรวม ซึ่งกลุ่มอาคารดังกล่าวอาจจะมีกิจกรรมที่ต้องใช้แสงแดดเพื่อการตากผ้าหรือการทำให้แห้ง ซึ่งการพัฒนาโครงการก่อให้เกิดการบดบังแสงแดดเพียงช่วงเช้าและช่วงบ่ายมิได้บดบังแสงแดดตลอดทั้งวัน กลุ่มอาคารที่ได้รับผลกระทบจึงได้รับผลกระทบในบางช่วงเวลา จึงกำหนดให้มีมาตรการลดผลกระทบที่จะเกิดขึ้น	1. โครงการต้องทำหนังสือแจ้งผู้พักอาศัยที่อาคาร/ บ้านพักอาศัยที่อยู่ในระยะ 100 เมตร โดยรอบที่อาจได้รับผลกระทบด้านการบดบังแสงแดดจากอาคารโครงการ ณ วันที่เริ่มลงมือก่อสร้าง และสิ้นสุดลงภายในระยะเวลา 1 ปี หลังจากจดทะเบียนอาคารชุดแล้วเสร็จ โดยในหนังสือดังกล่าวระบุชื่อและหมายเลขโทรศัพท์ของบุคคลที่เป็นผู้รับเรื่อง ผู้ที่ได้รับผลกระทบสามารถติดต่อกับโครงการได้โดยตรง 2. โครงการต้องจัดให้มีการชดเชยค่าเสียหายหรือดำเนินการแก้ไขผลกระทบให้กับผู้ที่ได้รับผลกระทบจากการบดบังแสงแดดจากเงาของอาคาร โดยให้เป็นไปตามข้อตกลงระหว่างผู้ที่ได้รับผลกระทบกับ บริษัท เอดีซี-เจวี 23 จำกัด โดยมีกำหนดระยะเวลาคุ้มครองภายใน 1 ปี นับจากวันที่จดทะเบียนนิติบุคคลอาคารชุด ทั้งนี้ ในกรณีที่ไม่สามารถหาข้อยุติเพื่อตกลงร่วมกับผู้ที่ได้รับผลกระทบได้ให้โครงการจัดตั้งคณะกรรมการประสานแก้ไขปัญหาจากการพัฒนาโครงการ ประกอบด้วยบุคคล 3 ฝ่าย ได้แก่ (1) บริษัท เอดีซี-เจวี 23 จำกัด (เจ้าของโครงการ) (2) ผู้ที่ได้รับผลกระทบจากการบดบังแสงแดด และ (3) บุคคลที่ 3 (Third Party) ซึ่งเป็นที่ยอมรับของทั้ง 2 ฝ่าย เพื่อเข้าร่วมประชุมหาข้อยุติและให้เกิดความเป็นธรรมต่อทุกฝ่ายที่เกี่ยวข้อง	- ติดตามตรวจสอบเรื่องร้องเรียนจากผู้ได้รับผลกระทบจากการบดบังแสงแดด จากผู้พักอาศัยข้างเคียงที่อยู่ในระยะ 100 เมตร จากโครงการทุกวัน ตลอดระยะเวลาเปิดดำเนินการภายในระยะเวลา 1 ปี หลังจากจดทะเบียนอาคารชุดแล้วเสร็จ ผู้รับผิดชอบ : บริษัท เอดีซี-เจวี 23 จำกัด

บริษัท เอ็นไวรอนเมนทอล เทคโนโลยี คอนซัลแตนท์ จำกัด
รับรองจำนวน 115/180 หน้า

เดือนกุมภาพันธ์ 2563
ลงชื่อ ..... ผู้รับมอบอำนาจ
(นายนัฐพล นาคสู่สุข)
บริษัท เอดีซี-เจวี 23 จำกัด

บริษัท เอดีซี - เจวี 23 จำกัด
ADC - JV 23 CO., LTD.

เดือนกุมภาพันธ์ 2563
ลงชื่อ ..... บุคคลธรรมดาผู้มีสิทธิจัดทำรายงาน
(นายเอนก แก้วกระจ่าง)
บริษัท เอ็นไวรอนเมนทอล เทคโนโลยี คอนซัลแตนท์ จำกัด

ตารางที่ 4 มาตรการป้องกันและแก้ไขผลกระทบสิ่งแวดล้อมและมาตรการติดตามตรวจสอบผลกระทบสิ่งแวดล้อมในระยะดำเนินการโครงการ ไอดีโอ คิว ทองหล่อ สเตชั่น (IDEO Q THONGLO STATION) (ต่อ)

ทรัพยากรสิ่งแวดล้อม	ผลกระทบสิ่งแวดล้อมที่สำคัญ	มาตรการป้องกันและแก้ไขผลกระทบสิ่งแวดล้อม	มาตรการติดตามตรวจสอบผลกระทบสิ่งแวดล้อม
4.6 การสะท้อนแสงแดด (ต่อ)	**การสะท้อนแสงแดด** ในการออกแบบอาคารโครงการ มีลักษณะเป็นกระจกโดยรอบอาคาร ซึ่งอาจส่งผลกระทบต่อบริเวณพื้นที่โดยรอบจากแสงสะท้อนของอาคาร สถาปนิกของโครงการจึงได้ออกแบบอาคารโดยเลือกใช้กระจก LAMINATED Grey 12.38 mm โดยมีคุณสมบัติการสะท้อนแสงร้อยละ 5 และเลือกใช้กระจก 6mm CS 140 AN#2 + PVB0.38 + 6 mm Clear AN โดยมีคุณสมบัติการสะท้อนแสงร้อยละ 17 ซึ่งเป็นไปตามกฎกระทรวงฉบับที่ 6 (พ.ศ. 2527) แก้ไขตามกฎกระทรวงฉบับที่ 48 (พ.ศ. 2540) ออกตามความในพระราชบัญญัติควบคุมอาคาร พ.ศ. 2522 ข้อ 27 ที่ระบุว่า “ข้อ 27 วัสดุที่เป็นผิวของผนังภายนอกอาคารหรือที่ใช้ตกแต่งผิวภายนอกอาคารต้องมีปริมาณการสะท้อนแสงได้ไม่เกินร้อยละ 30”	1. โครงการต้องทำหนังสือแจ้งผู้พักอาศัยที่อาคาร/ บ้านพักอาศัยที่อยู่ในระยะ 100 เมตร โดยรอบที่อาจได้รับผลกระทบด้านการสะท้อนแสงแดด ณ วันที่เริ่มลงมือก่อสร้าง และสิ้นสุดลงภายในระยะเวลา 1 ปี หลังจากจดทะเบียนอาคารชุดแล้วเสร็จ โดยในหนังสือดังกล่าวระบุชื่อและหมายเลขโทรศัพท์ของบุคคลที่เป็นผู้รับเรื่อง ผู้ที่ได้รับผลกระทบสามารถติดต่อกับโครงการได้โดยตรง 2. โครงการต้องจัดให้มีการชดเชยค่าเสียหายหรือดำเนินการแก้ไขผลกระทบให้กับผู้ที่ได้รับผลกระทบจากการสะท้อนแสงแดด โดยให้เป็นไปตามข้อตกลงระหว่างผู้ที่ได้รับผลกระทบกับ บริษัท เอดีซี-เจวี 23 จำกัด โดยมีกำหนดระยะเวลาคุ้มครองภายใน 1 ปี นับจากวันที่จดทะเบียนนิติบุคคลอาคารชุด ทั้งนี้ ในกรณีที่ไม่สามารถหาข้อยุติเพื่อตกลงร่วมกับผู้ที่ได้รับผลกระทบได้ให้โครงการจัดตั้งคณะกรรมการประสานแก้ไขปัญหาจากการพัฒนาโครงการ ประกอบด้วยบุคคล 3 ฝ่าย ได้แก่ (1) บริษัท เอดีซี-เจวี 23 จำกัด (เจ้าของโครงการ) (2) ผู้ที่ได้รับผลกระทบจากการบดบังแสงแดด และ (3) บุคคลที่ 3 (Third Party) ซึ่งเป็นที่ยอมรับของทั้ง 2 ฝ่าย เพื่อเข้าร่วมประชุมหาข้อยุติและให้เกิดความเป็นธรรมต่อทุกฝ่ายที่เกี่ยวข้อง	- ติดตามตรวจสอบเรื่องร้องเรียนจากผู้ได้รับผลกระทบจากการสะท้อนแสงแดด จากผู้พักอาศัยข้างเคียงที่อยู่ในระยะ 100 เมตร จากโครงการทุกวัน ตลอดระยะเวลาเปิดดำเนินการภายในระยะเวลา 1 ปี หลังจากจดทะเบียนอาคารชุดแล้วเสร็จ ผู้รับผิดชอบ : บริษัท เอดีซี-เจวี 23 จำกัด

บริษัท เอ็นไวรอนเมนทอล เทคโนโลยี คอนซัลแตนท์ จำกัด

เดือนกุมภาพันธ์ 2563

บริษัท เอดีซี - เจวี 23 จำกัด
ADC - JV 23 CO., LTD.

ลงชื่อ ..... ผู้รับมอบอำนาจ

(นายนัฐพล นาคสุข)

บริษัท เอดีซี-เจวี 23 จำกัด

เดือนกุมภาพันธ์ 2563 รับรองจำนวน 116/180 หน้า

ลงชื่อ ..... บุคคลธรรมดาผู้มีสิทธิจัดทำรายงาน

(นายเอนก แก้วกระจ่าง)

บริษัท เอ็นไวรอนเมนทอล เทคโนโลยี คอนซัลแตนท์ จำกัด

ตารางที่ 4 มาตรการป้องกันและแก้ไขผลกระทบสิ่งแวดล้อมและมาตรการติดตามตรวจสอบผลกระทบสิ่งแวดล้อมในระยะดำเนินการโครงการ ไอดีโอ คิว ทองหล่อ สเตชั่น (IDEO Q THONGLO STATION) (ต่อ)

ทรัพยากรสิ่งแวดล้อม	ผลกระทบสิ่งแวดล้อมที่สำคัญ	มาตรการป้องกันและแก้ไขผลกระทบสิ่งแวดล้อม	มาตรการติดตามตรวจสอบผลกระทบสิ่งแวดล้อม
4.7 การบดบังทิศทางลม	โครงการมีลักษณะเป็นอาคารอยู่อาศัยรวม (อาคารชุด) ความสูง 45 ชั้น จำนวน 1 อาคาร ซึ่งจัดให้มีที่ว่างไม่น้อยกว่า 6.0 เมตร โดยรอบอาคาร เพื่อให้กระแสลมสามารถระบายสู่สภาพแวดล้อมทั้งภายในและภายนอกโครงการได้อย่างทั่วถึง ซึ่งลมสามารถพัดผ่านที่ว่างของอาคารโครงการไปยังอาคารที่อยู่ด้านท้ายลมได้	1. ออกแบบอาคารของโครงการ โดยจัดให้มีที่ว่างไม่น้อยกว่า 6.0 เมตร โดยรอบอาคาร เพื่อให้กระแสลมสามารถระบายสู่สภาพแวดล้อมทั้งภายในและภายนอกโครงการได้อย่างทั่วถึง 2. โครงการแจ้งผู้พักอาศัยที่อาคาร/ บ้านพักอาศัยที่อยู่ในระยะ 100 เมตร โดยรอบที่อาจได้รับผลกระทบด้านการบดบังทิศทางลมจากอาคารโครงการ (พิจารณาระยะของผู้ได้รับผลกระทบจากการบดบังทิศทางลมในระยะเดียวกับระยะของผู้ได้รับผลกระทบจากการบดบังแสงแดด เนื่องจากหากมีการบดบังทิศทางลมร่วมกับการบดบังแสงแดดในช่วงระยะผลกระทบดังกล่าวพร้อมกันอาจทำให้เกิดมุมอับของอากาศ และมีความชื้นสะสมในอากาศ ดังนั้น คาดว่าผลกระทบที่จะเกิดขึ้นอยู่ในระดับน้อยถึงระดับปานกลาง) ณ วันที่เริ่มลงมือก่อสร้าง และสิ้นสุดลงภายในระยะเวลา 1 ปี หลังจากจดทะเบียนอาคารชุดแล้วเสร็จ โดยในหนังสือดังกล่าวระบุชื่อและหมายเลขโทรศัพท์ของบุคคลที่เป็นผู้รับเรื่อง ผู้ที่ได้รับผลกระทบสามารถติดต่อกับโครงการได้โดยตรง เงื่อนไขในการดำเนินการตามมาตรการดังกล่าว บริษัท เอดีซี-เจวี 23 จำกัด ในฐานะผู้พัฒนาโครงการ เป็นผู้รับผิดชอบผลกระทบที่เกิดขึ้นต่อบ้านพักอาศัยหรืออาคารที่อยู่ข้างเคียง	- ติดตามตรวจสอบเรื่องร้องเรียนจากผู้ได้รับผลกระทบจากการบดบังทิศทางลม จากผู้พักอาศัยข้างเคียงที่อยู่ในระยะ 100 เมตร จากโครงการ ทุกวัน ตลอดระยะเวลาเปิดดำเนินการภายในระยะเวลา 1 ปี หลังจากจดทะเบียนอาคารชุดแล้วเสร็จ ผู้รับผิดชอบ : บริษัท เอดีซี-เจวี 23 จำกัด

เดือนกุมภาพันธ์ 2563

บริษัท เอดีซี - เจวี 23 จำกัด
ADC - JV 23 CO., LTD.

ลงชื่อ ..... ผู้รับมอบอำนาจ

(นายนัฐพล นาสู่สุข)

บริษัท เอดีซี-เจวี 23 จำกัด

เดือนกุมภาพันธ์ 2563

บริษัท เอ็นไวรอนเมนทอล เทคโนโลยี คอนซัลแตนท์ จำกัด
รับรองจำนวน 117/180 หน้า

ลงชื่อ ..... บุคคลธรรมดาผู้มีสิทธิจัดทำรายงาน

(นายเอนก แก้วกระจ่าง)

บริษัท เอ็นไวรอนเมนทอล เทคโนโลยี คอนซัลแตนท์ จำกัด

ตารางที่ 4 มาตรการป้องกันและแก้ไขผลกระทบสิ่งแวดล้อมและมาตรการติดตามตรวจสอบผลกระทบสิ่งแวดล้อมในระยะดำเนินการโครงการ ไอดีโอ คิว ทองหล่อ สเตชั่น (IDEO Q THONGLO STATION) (ต่อ)

ทรัพยากรสิ่งแวดล้อม	ผลกระทบสิ่งแวดล้อมที่สำคัญ	มาตรการป้องกันและแก้ไขผลกระทบสิ่งแวดล้อม	มาตรการติดตามตรวจสอบผลกระทบสิ่งแวดล้อม
4.7 การบดบังทิศทางลม (ต่อ)		ทั้งนี้ เนื่องจากผู้ที่ได้รับผลกระทบจากการบดบังทิศทางลมอาจจะได้รับผลกระทบไม่เท่ากันและลักษณะของผลกระทบที่ได้รับแตกต่างกัน ดังนั้น หลักเกณฑ์และเงื่อนไขในการจ่ายเงินชดเชยค่าเสียหายหรือการดำเนินการแก้ไขผลกระทบให้กับผู้ที่ได้รับผลกระทบจากการบดบังทิศทางลม โดยให้เป็นไปตามข้อตกลงระหว่างผู้ที่ได้รับผลกระทบกับบริษัท เอดีซี-เจวี 23 จำกัด โดยมีกำหนดระยะเวลาคุ้มครองภายใน 1 ปี นับจากวันที่จดทะเบียนนิติบุคคลอาคารชุด	

บริษัท เอดีซี - เจวี 23 จำกัด
ADC - JV 23 CO., LTD.

เดือนกุมภาพันธ์ 2563

ลงชื่อ ..... ผู้รับมอบอำนาจ

(นายนัฐพล นาคสุ่ยุ)

บริษัท เอดีซี-เจวี 23 จำกัด

Etech

บริษัท เอ็นไวรอนเมนทอล เทคโนโลยี คอนซัลแตนท์ จำกัด
รับรองจำนวน 118/180 หน้า

เดือนกุมภาพันธ์ 2563

ลงชื่อ ..... บุคคลธรรมดาผู้มีสิทธิจัดทำรายงาน

(นายเอนก แก้วกระจ่าง)

บริษัท เอ็นไวรอนเมนทอล เทคโนโลยี คอนซัลแตนท์ จำกัด

ตารางที่ 4 มาตรการป้องกันและแก้ไขผลกระทบสิ่งแวดล้อมและมาตรการติดตามตรวจสอบผลกระทบสิ่งแวดล้อมในระยะดำเนินการโครงการ ไอดีโอ คิว ทองหล่อ สเตชั่น (IDEO Q THONGLO STATION) (ต่อ)

ทรัพยากรสิ่งแวดล้อม	ผลกระทบสิ่งแวดล้อมที่สำคัญ	มาตรการป้องกันและแก้ไขผลกระทบสิ่งแวดล้อม	มาตรการติดตามตรวจสอบผลกระทบสิ่งแวดล้อม
4.8 การบดบังคลื่นสัญญาณวิทยุ/โทรทัศน์	โครงการตั้งอยู่ในเขตกรุงเทพมหานคร มีระดับความเข้มสัญญาณวิทยุเหมาะสมกับสภาพพื้นที่ให้บริการที่มีแต่อาคารสูงไว้แล้ว ซึ่งเครื่องรับวิทยุโดยทั่วไปจะยังสามารถรับสัญญาณวิทยุได้แม้อยู่ในซอกอาคาร หรือแม้แต่ตัวอาคารบดบัง สำหรับคลื่นสัญญาณโทรทัศน์ เมื่อคลื่นโทรทัศน์กระทบกับอาคารจะทำให้ภาพถูกรบกวน เนื่องจาก คลื่นสะท้อนจากอาคารเกิดการแทรกสอดกับคลื่นที่ส่งมาจากสถานีแล้วเข้าเครื่องรับพร้อมกัน ทำให้ไม่สามารถรับภาพได้ชัดเจน/เกิดเงาซ้อนทับของภาพ จึงจำเป็นต้องมีมาตรการป้องกันและแก้ไขผลกระทบที่อาจจะเกิดขึ้นจากการบดบังคลื่นสัญญาณโทรทัศน์	1. โครงการแจ้งผู้พักอาศัยที่อยู่ในรัศมี 100 เมตร โดยรอบพื้นที่โครงการซึ่งอาจเป็นผู้ที่ได้รับผลกระทบด้านการบดบังคลื่นสัญญาณโทรทัศน์จากอาคารโครงการ ณ วันที่เริ่มลงมือก่อสร้าง เพื่อให้ผู้พักอาศัยที่อยู่ใกล้เคียงโครงการที่ได้รับผลกระทบดังกล่าวสามารถติดต่อกับโครงการได้ โดยโครงการจะรับผิดชอบค่าเสียหายหรือดำเนินการแก้ไขผลกระทบให้กับผู้ที่ได้รับผลกระทบจากการบดบังคลื่นสัญญาณโทรทัศน์ โดยให้เป็นไปตามข้อตกลงระหว่างผู้ได้รับผลกระทบกับบริษัท เอดีซี-เจวี 23 จำกัด โดยมีระยะเวลาคุ้มครองภายใน 1 ปี นับจากวันที่จดทะเบียนนิติบุคคลอาคารชุด แต่หากทั้ง 2 ฝ่าย (บริษัท เอดีซี-เจวี 23 จำกัด) และผู้พักอาศัยที่อยู่ข้างเคียงที่อาจได้รับผลกระทบ) ไม่สามารถหาข้อยุติเพื่อตกลงร่วมกับผู้ที่ได้รับผลกระทบได้ให้โครงการจัดตั้งคณะกรรมการประสานแก้ไขปัญหาจากการพัฒนาโครงการ ประกอบด้วยบุคคล 3 ฝ่าย ได้แก่ (1) บริษัท เอดีซี-เจวี 23 จำกัด (เจ้าของโครงการ) (2) ผู้ที่ได้รับผลกระทบจากการบดบังแสงแดด และ (3) บุคคลที่ 3 (Third Party) ซึ่งเป็นที่ยอมรับของทั้ง 2 ฝ่าย เพื่อเข้าร่วมประชุมหาข้อยุติและให้เกิดความเป็นธรรมต่อทุกฝ่ายที่เกี่ยวข้อง	1. ติดตามตรวจสอบเรื่องร้องเรียนจากผู้ได้รับผลกระทบจากการบดบังคลื่นวิทยุ/โทรทัศน์จากผู้พักอาศัยข้างเคียง รัศมี 100 เมตร โดยรอบพื้นที่โครงการ ทุกวัน ตลอดระยะเวลาเปิดดำเนินการภายในระยะเวลา 1 ปี หลังจากจดทะเบียนอาคารชุดแล้วเสร็จ ผู้รับผิดชอบ : บริษัท เอดีซี-เจวี 23 จำกัด

เดือนกุมภาพันธ์ 2563

ลงชื่อ ..... ผู้รับมอบอำนาจ

(นายนัฐพล นาคสู่สุข)

บริษัท เอดีซี-เจวี 23 จำกัด

บริษัท เอดีซี - เจวี 23 จำกัด
ADC - JV 23 CO., LTD.

เดือนกุมภาพันธ์ 2563

ลงชื่อ ..... บุคคลธรรมดาผู้มีสิทธิจัดทำรายงาน

(นายเอนก แก้วกระจ่าง)

บริษัท เอ็นไวรอนเมนทอล เทคโนโลยี คอนซัลแตนท์ จำกัด

บริษัท เอ็นไวรอนเมนทอล เทคโนโลยี คอนซัลแตนท์ จำกัด
รับรองจำนวน 119/180 หน้า

Etech

ตารางที่ 4 มาตรการป้องกันและแก้ไขผลกระทบสิ่งแวดล้อมและมาตรการติดตามตรวจสอบผลกระทบสิ่งแวดล้อมในระยะดำเนินการโครงการ ไอดีโอ คิว ทองหล่อ สเตชั่น (IDEO Q THONGLO STATION) (ต่อ)

ทรัพยากรสิ่งแวดล้อม	ผลกระทบสิ่งแวดล้อมที่สำคัญ	มาตรการป้องกันและแก้ไขผลกระทบสิ่งแวดล้อม	มาตรการติดตามตรวจสอบผลกระทบสิ่งแวดล้อม
4.9 ด้านความเป็นส่วนตัว	ผลกระทบด้านความเป็นส่วนตัวจะเกิดขึ้นจากการมองเห็นการประกอบกิจกรรมต่าง ๆ ภายในอาคาร/บ้านพักอาศัยข้างเคียง ซึ่งระดับผลกระทบจะมากหรือน้อยขึ้นอยู่กับความสูงของอาคาร/บ้านพักอาศัยข้างเคียง และระยะห่างของอาคาร/บ้านพักอาศัยข้างเคียง โครงการจึงกำหนดให้มีมาตรการป้องกันและลดผลกระทบ	1. จัดทำกฎระเบียบของอาคารชุดเพื่อให้นิติบุคคลอาคารชุดใช้ในการบริหารจัดการโครงการ ไม่ให้ส่งผลกระทบต่อผู้พักอาศัยภายในโครงการและผู้พักอาศัยข้างเคียงโครงการ เช่น ห้ามเทน้ำหรือทิ้งเศษอาหาร ขยะ ผ้าอนามัย หรือสิ่งของต่าง ๆ ออกไปนอกระเบียงห้องชุดโดยเด็ดขาด เป็นต้น 2. ปลูกต้นไม้โดยรอบโครงการเพื่อเป็นแนวกันชน เพื่อช่วยลดผลกระทบด้านความเป็นส่วนตัวจากอาคารโครงการต่ออาคารข้างเคียง	

เดือนกุมภาพันธ์ 2563

ลงชื่อ ..... ผู้รับมอบอำนาจ

(นายนัฐพล นาคสู่สุข)

บริษัท เอดีซี-เจวี 23 จำกัด

บริษัท เอดีซี - เจวี 23 จำกัด
ADC - JV 23 CO., LTD.

บริษัท เอ็นไวรอนเมนทอล เทคโนโลยี คอนซัลแตนท์ จำกัด
รับรองจำนวน 120/180 หน้า

เดือนกุมภาพันธ์ 2563

ลงชื่อ ..... บุคคลธรรมดาผู้มีสิทธิจัดทำรายงาน

(นายเอนก แก้วกระจ่าง)

บริษัท เอ็นไวรอนเมนทอล เทคโนโลยี คอนซัลแตนท์ จำกัด

ตารางที่ 4 มาตรการป้องกันและแก้ไขผลกระทบสิ่งแวดล้อมและมาตรการติดตามตรวจสอบผลกระทบสิ่งแวดล้อมในระยะดำเนินการโครงการ ไอดีโอ คิว ทองหล่อ สเตชั่น (IDEO Q THONGLO STATION) (ต่อ)

ทรัพยากรสิ่งแวดล้อม	ผลกระทบสิ่งแวดล้อมที่สำคัญ	มาตรการป้องกันและแก้ไขผลกระทบสิ่งแวดล้อม	มาตรการติดตามตรวจสอบผลกระทบสิ่งแวดล้อม
5.การบริหารจัดการอาคารชุด	ภายหลังจากโครงการก่อสร้างแล้วเสร็จ และส่งมอบให้ลูกค้า บริษัท เอดีซี-เจวี 23 จำกัด จะดำเนินการจดทะเบียนจัดตั้งนิติบุคคลอาคารชุด 1 นิติบุคคล	- กรณีที่มีทำการโฆษณาขายห้องชุดในอาคารชุด บริษัท เอดีซี-เจวี 23 จำกัด ต้องเก็บสำเนาข้อความหรือภาพที่โฆษณา หรือหนังสือชักชวนที่นำออกโฆษณาแก่บุคคลทั่วไปไม่ว่าจะทำในรูปแบบใดไว้ในสถานที่ทำการจนกว่าจะมีการขายห้องชุดหมด และต้องส่งสำเนาเอกสารดังกล่าวให้นิติบุคคลอาคารชุดจัดเก็บไว้อย่างน้อยหนึ่งชุด และสัญญาจะซื้อจะขายหรือสัญญาซื้อขายห้องชุดต้องทำตามแบบสัญญาที่รัฐมนตรีประกาศกำหนดสัญญาจะซื้อจะขายหรือสัญญาซื้อขายห้องชุด (แบบอช. 22) เพื่อให้เป็นไปตามมาตรา 6/1 และ 6/2 ของพระราชบัญญัติอาคารชุด (ฉบับที่ 4) พ.ศ. 2551	- ตรวจสอบการจดทะเบียนอาคารชุดให้เป็นไปตามที่โฆษณาของบริษัท และสัญญาจะซื้อจะขายหรือสัญญาซื้อขาย ภายหลังจากโครงการก่อสร้างแล้วเสร็จ ผู้รับผิดชอบ : บริษัท เอดีซี-เจวี 23 จำกัด (ในกรณีที่ยังไม่ได้ก่อตั้งนิติบุคคลอาคารชุด)

หมายเหตุ : นิติบุคคลอาคารชุด หรือบริษัท เอดีซี-เจวี 23 จำกัด (ในกรณีที่ยังไม่ได้ก่อตั้งนิติบุคคลอาคารชุด) จำกัด จะต้องจัดทำรายงานผลการปฏิบัติตามมาตรการป้องกันและแก้ไขผลกระทบสิ่งแวดล้อม และมาตรการติดตามตรวจสอบผลกระทบสิ่งแวดล้อม 2 ครั้งต่อปี ให้เสนอรายงานผลการปฏิบัติตามมาตรการของช่วงเดือนมกราคมถึงเดือนมิถุนายนภายในเดือนกรกฎาคม และเสนอรายงานผลการปฏิบัติตามมาตรการของช่วงเดือนกรกฎาคมถึงเดือนธันวาคม ภายในเดือนมกราคมของปีถัดไป และจัดส่งรายงานให้หน่วยงานที่เกี่ยวข้อง ได้แก่ สำนักงานเขตวัฒนา

บริษัท เอ็นไวรอนเมนทอล เทคโนโลยี คอนซัลแตนท์ จำกัด

เดือนกุมภาพันธ์ 2563

บริษัท เอดีซี - เจวี 23 จำกัด
ADC - JV 23 CO., LTD.

ลงชื่อ ..... ผู้รับมอบอำนาจ

(นายนัฐพล นาคสุข)

บริษัท เอดีซี-เจวี 23 จำกัด

เดือนกุมภาพันธ์ 2563 รับรองจำนวน 121/180 หน้า

ลงชื่อ ..... บุคคลธรรมดาผู้มีสิทธิจัดทำรายงาน

(นายเอนก แก้วกระจ่าง)

บริษัท เอ็นไวรอนเมนทอล เทคโนโลยี คอนซัลแตนท์ จำกัด

ตารางที่ 5 มาตรการติดตามตรวจสอบผลกระทบสิ่งแวดล้อมในระยะรื้อถอน ของ โครงการ ไอดีโอ คิว ทองหล่อ สเตชั่น (IDEO Q THONGLO STATION)

ดัชนีผลกระทบสิ่งแวดล้อม	จุดเก็บตัวอย่าง/จุดดำเนินการ	วิธีการตรวจสอบ	ความถี่ของการตรวจสอบ	ผู้รับผิดชอบ
ระยะรื้อถอน				
1. คุณภาพอากาศ	- ตรวจวัดคุณภาพอากาศ โดยตรวจวัดบริเวณภายในพื้นที่ก่อสร้างโครงการ	1. ตรวจวัดคุณภาพอากาศดัชนีตรวจวัด - TSP 24 ชม. - PM10 24 ชม.	ตรวจวัดสัปดาห์ละ 1 ครั้ง ตลอดระยะเวลารื้อถอนโครงการ	บริษัท เอดีซี-เจวี 23 จำกัด
		2. ตรวจวัดคุณภาพอากาศดัชนีตรวจวัด - CO 1 ชม. - NO_2 1 ชม. - SO_2 24 ชม. - HC	ตรวจวัดเดือนละ 1 ครั้ง ตลอดระยะเวลารื้อถอนโครงการ	
	- รถบรรทุกของโครงการ	3. ตรวจสอบความคงทนแข็งแรง และไม่ให้มีการฉีกขาดของผ้าใบคลุมรถบรรทุก	สัปดาห์ละ 1 ครั้ง ตลอดระยะเวลารื้อถอนโครงการ	บริษัท เอดีซี-เจวี 23 จำกัด
2. ระดับเสียง	- ตรวจวัดคุณภาพอากาศ โดยตรวจวัดบริเวณภายในพื้นที่ก่อสร้างโครงการ	1. ตรวจวัดระดับเสียงดัชนีตรวจวัด - Leq 24 hr - Lmax - Ldn - L90	- ตรวจวัดทุกวันที่มีกิจกรรมการรื้อถอน ตลอดระยะเวลารื้อถอนโครงการ และติดตามประเมินผลทุกสัปดาห์ โดยตรวจวัดบริเวณภายในพื้นที่ก่อสร้างโครงการ	บริษัท เอดีซี-เจวี 23 จำกัด

Etech

บริษัท เอ็นไวรอนเมนทอล เทคโนโลยี คอนซัลแตนท์ จำกัด

เดือนกุมภาพันธ์ 2563

ลงชื่อ ..... ผู้รับมอบอำนาจ

(นายนัฐพล นาคสู่สุข)

บริษัท เอดีซี-เจวี 23 จำกัด

บริษัท เอดีซี - เจวี 23 จำกัด
ADC - JV 23 CO., LTD.

เดือนกุมภาพันธ์ 2563

รับรองจำนวน 122/180 หน้า

ลงชื่อ ..... บุคคลธรรมดาผู้มีสิทธิจัดทำรายงาน

(นายเอนก แก้วกระจ่าง)

บริษัท เอ็นไวรอนเมนทอล เทคโนโลยี คอนซัลแตนท์ จำกัด

ตารางที่ 5 มาตรการติดตามตรวจสอบผลกระทบสิ่งแวดล้อมในระยะรื้อถอน ของโครงการ ไอดีโอ คิว ทองหล่อ สเตชั่น (IDEO Q THONGLO STATION)

ดัชนีผลกระทบสิ่งแวดล้อม	จุดเก็บตัวอย่าง/จุดดำเนินการ	วิธีการตรวจสอบ	ความถี่ของการตรวจสอบ	ผู้รับผิดชอบ
ระยะรื้อถอนอาคารเดิม				
3. ความสั่นสะเทือน	- ตรวจวัดความสั่นสะเทือน โดยตรวจวัดบริเวณภายในพื้นที่ก่อสร้างโครงการ	- ตรวจวัดค่าความสั่นสะเทือน ให้เป็นไปตามประกาศคณะกรรมการสิ่งแวดล้อมแห่งชาติ (ฉบับที่ 37) เรื่อง กำหนดมาตรฐานความสั่นสะเทือนเพื่อป้องกันผลกระทบต่ออาคาร	ตรวจวัดความสั่นสะเทือน ทุกวันที่มีกิจกรรมการรื้อถอน และติดตามประเมินผลทุกสัปดาห์ ตลอดระยะเวลาการรื้อถอน โดยตรวจวัดบริเวณภายในพื้นที่ก่อสร้างโครงการ	บริษัท เอดีซี-เจวี 23 จำกัด
4. มูลฝอยจากการรื้อถอน	- บริเวณภายในพื้นที่ก่อสร้างโครงการ	- ตรวจสอบและรายงานปริมาณมูลฝอยที่เกิดขึ้นจากกิจกรรมการรื้อถอนพร้อมทั้งวิธีการกำจัด	เดือนละ 1 ครั้ง ตลอดระยะเวลาก่อสร้าง	บริษัท เอดีซี-เจวี 23 จำกัด
5. การมีส่วนร่วมของประชาชน	- ชุมชนใกล้เคียงพื้นที่ก่อสร้าง	- ติดตามตรวจสอบความคิดเห็นหรือข้อร้องเรียนจากผู้พักอาศัยที่อยู่ข้างเคียงโดยรอบพื้นที่โครงการ ในกล่องรับเรื่องร้องเรียนตลอดระยะเวลาก่อสร้างโครงการ	เดือนละ 1 ครั้ง ตลอดระยะเวลาก่อสร้าง	บริษัท เอดีซี-เจวี 23 จำกัด

หมายเหตุ : บริษัท เอดีซี-เจวี 23จำกัด จะต้องจัดทำรายงานผลการปฏิบัติตามมาตรการป้องกันและแก้ไขผลกระทบสิ่งแวดล้อม และมาตรการติดตามตรวจสอบผลกระทบสิ่งแวดล้อม 2 ครั้งต่อปี ให้เสนอรายงานผลการปฏิบัติตามมาตรการของช่วงเดือนมกราคมถึงเดือนมิถุนายนภายในเดือนกรกฎาคม และเสนอรายงานผลการปฏิบัติตามมาตรการของช่วงเดือนกรกฎาคมถึงเดือนธันวาคม ภายในเดือนมกราคมของปีถัดไป และจัดส่งรายงานให้หน่วยงานอนุญาต ได้แก่ สำนักงานวัฒนา

เดือนกุมภาพันธ์ 2563

ลงชื่อ ..... ผู้รับมอบอำนาจ

(นายนัฐพล นาคสู่สุข)

บริษัท เอดีซี-เจวี 23 จำกัด

บริษัท เอดีซี - เจวี 23 จำกัด
ADC - JV 23 CO., LTD.

บริษัท เอ็นไวรอนเมนทอล เทคโนโลยี คอนซัลแตนท์ จำกัด
รับรองจำนวน 123/180 หน้า

เดือนกุมภาพันธ์ 2563

ลงชื่อ ..... บุคคลธรรมดาผู้มีสิทธิจัดทำรายงาน

(นายเอนก แก้วกระจ่าง)

บริษัท เอ็นไวรอนเมนทอล เทคโนโลยี คอนซัลแตนท์ จำกัด

ตารางที่ 6 มาตรการติดตามตรวจสอบผลกระทบสิ่งแวดล้อมในระยะก่อสร้างของ โครงการ ไอดีโอ คิว ทองหล่อ สเตชั่น (IDEO Q THONGLO STATION)

ดัชนีผลกระทบสิ่งแวดล้อม	จุดเก็บตัวอย่าง/จุดดำเนินการ	วิธีการตรวจสอบ	ความถี่ของการตรวจสอบ	ผู้รับผิดชอบ
ระยะก่อสร้าง 1. สภาพภูมิประเทศ	- บริเวณพื้นที่ก่อสร้างโครงการ	1. ตรวจสอบสภาพรั้วโดยรอบแนวเขตที่ดินของโครงการ หากพบว่าเกิดการชำรุดให้ซ่อมแซมโดยทันที 2. กำชับให้ผู้รับเหมาดูแลพื้นที่ให้มีความเป็นระเบียบเรียบร้อย	สัปดาห์ละ 1 ครั้ง ตลอดระยะเวลาก่อสร้าง	บริษัท เอดีซี-เจวี 23 จำกัด
2. คุณภาพอากาศ	- ตรวจวัดคุณภาพอากาศ โดยตรวจวัดจำนวน 2 สถานี ได้แก่ สถานีที่ 1 บริเวณภายในพื้นที่ก่อสร้างโครงการ สถานีที่ 2 บริเวณโรงเรียนปทุมคงคา	1. ตรวจวัดคุณภาพอากาศดัชนีตรวจวัด - TSP 24 ชม. - PM10 24 ชม.	- ภายในพื้นที่ก่อสร้าง ตรวจวัดทุกวันที่มีการทำฐานราก (เสาเข็ม) หลังจากนั้นตรวจวัดเดือนละ 1 ครั้ง ตลอดระยะเวลาก่อสร้าง - บริเวณโรงเรียนปทุมคงคา ตรวจวัดเดือนละ 1 ครั้ง ตลอดระยะเวลาก่อสร้าง	บริษัท เอดีซี-เจวี 23 จำกัด
		2. ตรวจวัดคุณภาพอากาศดัชนีตรวจวัด - CO 1 ชม. - NO_2 1 ชม. - SO_2 24 ชม. - HC	ตรวจวัดเดือนละ 1 ครั้ง ตลอดระยะเวลาก่อสร้าง	
	- รถบรรทุกของโครงการ	1. ตรวจสอบความคงทนแข็งแรง และไม่ให้มีการฉีกขาดของผ้าใบคลุมรถบรรทุก	สัปดาห์ละ 1 ครั้ง ตลอดระยะเวลาก่อสร้าง	บริษัท เอดีซี-เจวี 23 จำกัด

บริษัท เอ็นไวรอนเมนทอล เทคโนโลยี คอนซัลแตนท์ จำกัด

เดือนกุมภาพันธ์ 2563

บริษัท เอดีซี - เจวี 23 จำกัด
ADC - JV 23 CO., LTD.

ลงชื่อ ..... ผู้รับมอบอำนาจ

(นายนัฐพล นาคสุ่ยุข)

บริษัท เอดีซี-เจวี 23 จำกัด

เดือนกุมภาพันธ์ 2563 รับรองจำนวน 124/180 หน้า

ลงชื่อ ..... บุคคลธรรมดาผู้มีสิทธิจัดทำรายงาน

(นายเอนก แก้วกระจ่าง)

บริษัท เอ็นไวรอนเมนทอล เทคโนโลยี คอนซัลแตนท์ จำกัด

ตารางที่ 6 มาตรการติดตามตรวจสอบผลกระทบสิ่งแวดล้อมในระยะก่อสร้างของ โครงการ ไอดีโอ คิว ทองหล่อ สเตชั่น (IDEO Q THONGLO STATION) (ต่อ)

ดัชนีผลกระทบสิ่งแวดล้อม	จุดเก็บตัวอย่าง/จุดดำเนินการ	วิธีการตรวจสอบ	ความถี่ของการตรวจสอบ	ผู้รับผิดชอบ
3. ระดับเสียง	- ตรวจวัดระดับเสียง โดยตรวจวัดจำนวน 2 สถานี ได้แก่ สถานีที่ 1 บริเวณภายในพื้นที่ก่อสร้างโครงการ สถานีที่ 2 บริเวณโรงเรียนปทุมคงคา	1. ตรวจวัดระดับเสียงดัชนีตรวจวัด - Leq 24 hr - Lmax - Ldn - L90 - เสียงรบกวน	- ภายในพื้นที่ก่อสร้าง ตรวจวัดทุกวันที่มีการทำฐานราก (เสาเข็ม) ตลอดระยะเวลาก่อสร้าง และติดตามประเมินผลทุกสัปดาห์ หลังจากนั้นตรวจวัดเดือนละ 1 ครั้ง ตลอดระยะเวลาก่อสร้างโครงการ - บริเวณโรงเรียนปทุมคงคา ตรวจวัดเดือนละ 1 ครั้ง ตลอดระยะเวลาก่อสร้างโครงการ	บริษัท เอดีซี-เจวี 23 จำกัด
4. ความสั่นสะเทือน	- ตรวจวัดความสั่นสะเทือน โดยตรวจวัดจำนวน 1 สถานี ได้แก่ สถานีที่ 1 บริเวณภายในพื้นที่ก่อสร้างโครงการ	1. ตรวจวัดค่าความสั่นสะเทือน ให้เป็นไปตามประกาศคณะกรรมการสิ่งแวดล้อมแห่งชาติ (ฉบับที่ 37) เรื่อง กำหนดมาตรฐานความสั่นสะเทือนเพื่อป้องกันผลกระทบต่ออาคาร	- ภายในพื้นที่ก่อสร้าง ตรวจวัดทุกวันที่มีการทำฐานราก (เสาเข็ม) และติดตามประเมินผลทุกสัปดาห์ หลังจากนั้นตรวจวัดเดือนละ 1 ครั้ง ตลอดระยะเวลาก่อสร้างโครงการ	บริษัท เอดีซี-เจวี 23 จำกัด

เดือนกุมภาพันธ์ 2563

ลงชื่อ ..... ผู้รับมอบอำนาจ

(นายนัฐพล นาคสุข)

บริษัท เอดีซี-เจวี 23 จำกัด

บริษัท เอดีซี - เจวี 23 จำกัด
ADC - JV 23 CO., LTD.

Etech

บริษัท เอ็นไวรอนเมนทอล เทคโนโลยี คอนซัลแตนท์ จำกัด

เดือนกุมภาพันธ์ 2563

รับรองจำนวน 125/180 หน้า

ลงชื่อ ..... บุคคลธรรมดาผู้มีสิทธิจัดทำรายงาน

(นายเอนก แก้วกระจ่าง)

บริษัท เอ็นไวรอนเมนทอล เทคโนโลยี คอนซัลแตนท์ จำกัด

ตารางที่ 6 มาตรการติดตามตรวจสอบผลกระทบสิ่งแวดล้อมในระยะก่อสร้างของ โครงการ ไอดีโอ คิว ทองหล่อ สเตชั่น (IDEO Q THONGLO STATION) (ต่อ)

ดัชนีผลกระทบสิ่งแวดล้อม	จุดเก็บตัวอย่าง/จุดดำเนินการ	วิธีการตรวจสอบ	ความถี่ของการตรวจสอบ	ผู้รับผิดชอบ
5. คุณภาพน้ำ	- ตรวจสอบความเรียบร้อยของระบบสุขาภิบาลภายในพื้นที่ก่อสร้าง	1. ตรวจสอบการจัดให้มีห้องส้วมที่เพียงพอและถูกหลักสุขาภิบาลตลอดระยะเวลาก่อสร้าง 2. ตรวจสอบท่อระบายน้ำและบ่อพักน้ำชั่วคราว ไม่ให้มีเศษวัสดุก่อสร้างกีดขวางการระบายน้ำตลอดระยะเวลาก่อสร้าง 3. ตรวจสอบท่อระบายน้ำสาธารณะด้านหน้าของโครงการไม่ให้มีการทิ้งขยะมูลฝอยและระบายน้ำทิ้งต่างๆ ลงในท่อระบายน้ำสาธารณะดังกล่าว	เดือนละ 1 ครั้ง ตลอดระยะเวลาก่อสร้าง	บริษัท เอดีซี-เจวี 23 จำกัด
6. การบำบัดน้ำเสีย	- บ่อพักน้ำสุดท้ายก่อนระบายออกจากโครงการ	1. ตรวจวัดคุณภาพน้ำบริเวณบ่อพักน้ำสุดท้ายก่อนระบายออกจากโครงการ ดัชนีตรวจวัดได้แก่ pH, BOD, Suspended Solid, Total Dissolved Solid, Sulfide, TKN, Grease & Oil	เดือนละ 1 ครั้ง ตลอดระยะเวลาก่อสร้าง	บริษัท เอดีซี-เจวี 23 จำกัด
	- บริเวณพื้นที่ก่อสร้างโครงการ	2. ตรวจสอบให้มีห้องส้วมที่เพียงพอ และ ถูกหลักสุขาภิบาล 3. ตรวจสอบท่อระบายน้ำและบ่อพักน้ำชั่วคราว ไม่ให้มีเศษวัสดุก่อสร้างกีดขวางการระบายน้ำ	เดือนละ 1 ครั้ง ตลอดระยะเวลาก่อสร้าง	บริษัท เอดีซี-เจวี 23 จำกัด

Etech

เดือนกุมภาพันธ์ 2563

ลงชื่อ ..... ผู้รับมอบอำนาจ

(นายนัฐพล นาคสุข)

บริษัท เอดีซี-เจวี 23 จำกัด

บริษัท เอดีซี - เจวี 23 จำกัด
ADC - JV 23 CO., LTD.

บริษัท เอ็นไวรอนเมนทอล เทคโนโลยี คอนซัลแตนท์ จำกัด
รับรองจำนวน 126/180 หน้า

เดือนกุมภาพันธ์ 2563

ลงชื่อ ..... บุคคลธรรมดาผู้มีสิทธิจัดทำรายงาน

(นายเอนก แก้วกระจ่าง)

บริษัท เอ็นไวรอนเมนทอล เทคโนโลยี คอนซัลแตนท์ จำกัด

ตารางที่ 6 มาตรการติดตามตรวจสอบผลกระทบสิ่งแวดล้อมในระยะก่อสร้างของ โครงการ ไอดีโอ คิว ทองหล่อ สเตชั่น (IDEO Q THONGLO STATION) (ต่อ)

ดัชนีผลกระทบสิ่งแวดล้อม	จุดเก็บตัวอย่าง/จุดดำเนินการ	วิธีการตรวจสอบ	ความถี่ของการตรวจสอบ	ผู้รับผิดชอบ
7. การระบายน้ำและการป้องกันน้ำท่วม	- ท่อระบายน้ำบริเวณพื้นที่ก่อสร้าง	1. ตรวจสอบประสิทธิภาพในการรองรับน้ำของท่อระบายน้ำชั่วคราวบริเวณพื้นที่ก่อสร้างโครงการ และตรวจสอบรางระบายน้ำและบ่อพักน้ำชั่วคราว ไม่ให้มีเศษวัสดุก่อสร้างกีดขวางการระบายน้ำ	เดือนละ 1 ครั้ง ตลอดระยะเวลาก่อสร้าง	บริษัท เอดีซี-เจวี 23 จำกัด
8. การจัดการมูลฝอย	- บริเวณที่พักมูลฝอยในพื้นที่ก่อสร้าง	1. ตรวจสอบปริมาณมูลฝอยตกค้าง ความสะอาด และสภาพของถังรองรับมูลฝอย	เดือนละ 1 ครั้ง ตลอดระยะเวลาก่อสร้าง	บริษัท เอดีซี-เจวี 23 จำกัด
	- บริเวณพื้นที่ก่อสร้าง	2. จดบันทึกปริมาณมูลฝอยที่เกิดขึ้นจากกิจกรรมการก่อสร้าง	เดือนละ 1 ครั้ง ตลอดระยะเวลาก่อสร้าง	บริษัท เอดีซี-เจวี 23 จำกัด
9. สภาพเศรษฐกิจและสังคม และการมีส่วนร่วมของประชาชน	- ชุมชนใกล้เคียงพื้นที่ก่อสร้าง	1. ติดตามตรวจสอบความคิดเห็นหรือข้อร้องเรียนจากผู้พักอาศัยที่อยู่ข้างเคียงโดยรอบพื้นที่โครงการในกล่องรับเรื่องร้องเรียนตลอดระยะเวลาก่อสร้างโครงการ	เดือนละ 1 ครั้ง ตลอดระยะเวลาก่อสร้าง	บริษัท เอดีซี-เจวี 23 จำกัด
	- ประชาชนและสถานประกอบการที่อยู่ในพื้นที่ระยะประชิด พื้นที่ระยะรัศมี 100 เมตรจากขอบพื้นที่โครงการ พื้นที่อ่อนไหว	2. สำรวจสภาพเศรษฐกิจ สังคมและความคิดเห็นของประชาชน สถานประกอบการ และหน่วยงานที่เกี่ยวข้อง ทั้งแง่ภาวะการเปลี่ยนแปลง ปัญหาและความเดือดร้อน ตลอดจนความต้องการที่มีต่อโครงการ ในพื้นที่ระยะประชิด พื้นที่ระยะรัศมี 100 เมตรจากขอบพื้นที่โครงการ พื้นที่อ่อนไหว โดยวิธีการและการสุ่มตัวอย่างให้เป็นตามหลักวิชาการและหลักสถิติ พร้อมทั้งการแสดงภาพตำแหน่งการสำรวจให้ชัดเจน	ปีละ 1 ครั้ง ตั้งแต่เริ่มก่อสร้างโครงการ จนถึงก่อนอนุญาตเปิดใช้อาคาร	บริษัท เอดีซี-เจวี 23 จำกัด

เดือนกุมภาพันธ์ 2563

ลงชื่อ ..... ผู้รับมอบอำนาจ

(นายนัฐพล นาคสุข)

บริษัท เอดีซี-เจวี 23 จำกัด

บริษัท เอดีซี - เจวี 23 จำกัด
ADC - JV 23 CO., LTD.

เดือนกุมภาพันธ์ 2563

บริษัท เอ็นไวรอนเมนทอล เทคโนโลยี คอนซัลแตนท์ จำกัด
รับรองจำนวน 127/180 หน้า

ลงชื่อ ..... บุคคลธรรมดาผู้มีสิทธิจัดทำรายงาน

(นายเอนก แก้วกระจ่าง)

บริษัท เอ็นไวรอนเมนทอล เทคโนโลยี คอนซัลแตนท์ จำกัด

ตารางที่ 6 มาตรการติดตามตรวจสอบผลกระทบสิ่งแวดล้อมในระยะก่อสร้างของ โครงการ ไอดีโอ คิว ทองหล่อ สเตชั่น (IDEO Q THONGLO STATION) (ต่อ)

ดัชนีผลกระทบสิ่งแวดล้อม	จุดเก็บตัวอย่าง/จุดดำเนินการ	วิธีการตรวจสอบ	ความถี่ของการตรวจสอบ	ผู้รับผิดชอบ
10. การบดบังแสงแดดและทิศทางลม	- ผู้พักอาศัยข้างเคียงที่อยู่ในระยะ 100 เมตร จากโครงการ	- เรื่องร้องเรียนจากผู้ได้รับผลกระทบ	ทุกวัน ตลอดระยะเวลาก่อสร้าง	บริษัท เอดีซี-เจวี 23 จำกัด
11. การบดบังคลื่นวิทยุ/โทรทัศน์	- ผู้พักอาศัยข้างเคียงที่อยู่ในระยะ 100 เมตร จากโครงการ	- เรื่องร้องเรียนจากผู้ได้รับผลกระทบ	ทุกวัน ตลอดระยะเวลาก่อสร้าง	บริษัท เอดีซี-เจวี 23 จำกัด

หมายเหตุ : บริษัท เอดีซี-เจวี 23 จำกัด จะต้องจัดทำรายงานผลการปฏิบัติตามมาตรการป้องกันและแก้ไขผลกระทบสิ่งแวดล้อม และมาตรการติดตามตรวจสอบผลกระทบสิ่งแวดล้อม 2 ครั้งต่อปี ให้เสนอรายงานผลการปฏิบัติตามมาตรการของช่วงเดือนมกราคมถึงเดือนมิถุนายนภายในเดือนกรกฎาคม และเสนอรายงานผลการปฏิบัติตามมาตรการของช่วงเดือนกรกฎาคมถึงเดือนธันวาคม ภายในเดือนมกราคมของปีถัดไป และจัดส่งรายงานให้หน่วยงานที่เกี่ยวข้อง ได้แก่ สำนักงานเขตวัฒนา

บริษัท เอ็นไวรอนเมนทอล เทคโนโลยี คอนซัลแตนท์ จำกัด

เดือนกุมภาพันธ์ 2563

บริษัท เอดีซี - เจวี 23 จำกัด
ADC - JV 23 CO., LTD.

ลงชื่อ ..... ผู้รับมอบอำนาจ

(นายนัฐพล นาคสู่สุข)

บริษัท เอดีซี-เจวี 23 จำกัด

เดือนกุมภาพันธ์ 2563 รับรองจำนวน 128/180 หน้า

ลงชื่อ ..... บุคคลธรรมดาผู้มีสิทธิจัดทำรายงาน

(นายเอนก แก้วกระจ่าง)

บริษัท เอ็นไวรอนเมนทอล เทคโนโลยี คอนซัลแตนท์ จำกัด

ตารางที่ 7 มาตรการติดตามตรวจสอบผลกระทบสิ่งแวดล้อมในระยะดำเนินการของโครงการ ไอดีโอ คิว ทองหล่อ สเตชั่น (IDEO Q THONGLO STATION)

ดัชนีผลกระทบสิ่งแวดล้อม	จุดเก็บตัวอย่าง/จุดดำเนินการ	วิธีการตรวจสอบ	ความถี่ของการตรวจสอบ	ผู้รับผิดชอบ
1. สภาพภูมิประเทศ	- บริเวณพื้นที่โครงการ	- ตรวจสอบ ดูแลพื้นที่สีเขียวภายในโครงการหากพบว่ามีต้นไม้ตายให้รีบปลูกต้นใหม่ทดแทน	ทุกวัน ตลอดระยะเวลาดำเนินการ	นิติบุคคลอาคารชุด หรือ บริษัท เอดีซี-เจวี 23 จำกัด (ในกรณีที่ยังไม่ได้ก่อตั้งนิติบุคคลอาคารชุด)
2. การเกิดแผ่นดินไหว	- อาคารของโครงการ	- ติดตามตรวจสอบอาคารตามกฎกระทรวงกำหนดประเภทอาคารที่ต้องจัดให้มีผู้ตรวจสอบ พ.ศ. 2548	ปีละ 1 ครั้ง ตลอดระยะเวลาดำเนินการ	นิติบุคคลอาคารชุด หรือ บริษัท เอดีซี-เจวี 23 จำกัด (ในกรณีที่ยังไม่ได้ก่อตั้งนิติบุคคลอาคารชุด)
3. สภาพภูมิอากาศและคุณภาพอากาศ	- พื้นที่สีเขียว	- ตรวจสอบไม้ยืนต้น ไม้พุ่ม และหญ้าคลุมดินบริเวณพื้นที่สีเขียวให้อยู่ในสภาพสมบูรณ์แข็งแรง เพื่อประสิทธิภาพในการดูดซับก๊าซคาร์บอนมอนอกไซด์ และลดความร้อนเข้าสู่ตัวอาคาร	ทุกวัน ตลอดระยะเวลาดำเนินการ	นิติบุคคลอาคารชุด หรือ บริษัท เอดีซี-เจวี 23 จำกัด (ในกรณีที่ยังไม่ได้ก่อตั้งนิติบุคคลอาคารชุด)
4. เสียง	- ผู้พักอาศัยภายในโครงการ และผู้พักอาศัยใกล้เคียง	- ติดตามปัญหาเรื่องร้องเรียนจากชุมชนใกล้เคียง	ตลอดระยะเวลาดำเนินการ	นิติบุคคลอาคารชุด หรือ บริษัท เอดีซี-เจวี 23 จำกัด (ในกรณีที่ยังไม่ได้ก่อตั้งนิติบุคคลอาคารชุด)

บริษัท เอดีซี - เจวี 23 จำกัด
ADC - JV 23 CO., LTD.

เดือนกุมภาพันธ์ 2563

ลงชื่อ ..... ผู้รับมอบอำนาจ

(นายนัฐพล นาคสู่สุข)

บริษัท เอดีซี-เจวี 23 จำกัด

Etech

บริษัท เอ็นไวรอนเมนทอล เทคโนโลยี คอนซัลแตนท์ จำกัด

เดือนกุมภาพันธ์ 2563 รับรองจำนวน 129/180 หน้า

ลงชื่อ ..... บุคคลธรรมดาผู้มีสิทธิจัดทำรายงาน

(นายเอนก แก้วกระจ่าง)

บริษัท เอ็นไวรอนเมนทอล เทคโนโลยี คอนซัลแตนท์ จำกัด

ตารางที่ 7 มาตรการติดตามตรวจสอบผลกระทบสิ่งแวดล้อมในระยะดำเนินการของโครงการ ไอดีโอ คิว ทองหล่อ สเตชั่น (IDEO Q THONGLO STATION) (ต่อ)

ดัชนีผลกระทบสิ่งแวดล้อม	จุดเก็บตัวอย่าง/จุดดำเนินการ	วิธีการตรวจสอบ	ความถี่ของการตรวจสอบ	ผู้รับผิดชอบ
5. คุณภาพน้ำ	- จุดเก็บตัวอย่างคุณภาพน้ำทิ้ง มี 3 จุด คือ 1) จุดรวบรวมน้ำเสียเข้าระบบบำบัดน้ำเสีย 2) จุดระบายน้ำออกจากระบบบำบัดน้ำเสีย 3) จุดตรวจวัดคุณภาพน้ำทิ้งก่อนระบายออกจากโครงการ	1. ตรวจสอบคุณภาพน้ำก่อนและหลังออกจากระบบบำบัดน้ำเสีย และจุดตรวจวัดคุณภาพน้ำทิ้งก่อนระบายออกจากโครงการ โดยตรวจสอบเป็นประจำทุกเดือนตลอดระยะดำเนินโครงการ ดัชนีการตรวจวัด ได้แก่ pH, BOD, Suspended Solid, Total Dissolved Solid, Sulfide, TKN, Grease & Oil 2. ตรวจสอบประสิทธิภาพการทำงานของระบบบำบัดน้ำเสียให้สามารถบำบัดได้ตามที่มาตรฐานน้ำทิ้งจากอาคารประเภท ข (ค่า BOD ในน้ำทิ้งไม่เกิน 30 มก./ล.) 3. จัดเก็บสถิติและข้อมูลแสดงผลการทำงานของระบบบำบัดน้ำเสียในแต่ละวัน ตามแบบ ทส. 1 และจัดเก็บไว้ใน ณ สถานที่ตั้งแหล่งกำเนิดมลพิษนั้นเป็นเวลา 2 ปี ตามกฎกระทรวง เรื่อง กำหนดหลักเกณฑ์ วิธีการ และแบบการเก็บสถิติและข้อมูล การจัดทำบันทึกรายละเอียด และรายงานสรุปผลการทำงานของระบบบำบัดน้ำเสีย พ.ศ. 2555 4. จัดทำรายงานสรุปผลการทำงานของระบบบำบัดน้ำเสียในแต่ละเดือน ตามแบบ ทส. 2 เสนอต่อเจ้าพนักงานท้องถิ่น (สำนักงานเขตวัฒนา) ภายในวันที่ 15 ของเดือนถัดไป ตามกฎกระทรวง เรื่อง การกำหนดหลักเกณฑ์ วิธีการและแบบการเก็บสถิติและข้อมูล การจัดทำบันทึก รายละเอียด และรายงานสรุปผลการทำงานของระบบบำบัดน้ำเสีย พ.ศ. 2555	เดือนละ 1 ครั้ง ตลอดระยะดำเนินการ	นิติบุคคลอาคารชุด หรือ บริษัท เอดีซี-เจวี 23 จำกัด (ในกรณีที่ยังไม่ได้ก่อตั้งนิติบุคคลอาคารชุด)

เดือนกุมภาพันธ์ 2563

บริษัท เอดีซี - เจวี 23 จำกัด
ADC - JV 23 CO., LTD.

ลงชื่อ ..... ผู้รับมอบอำนาจ

(นายนัฐพล นาคสู่สุข)

บริษัท เอดีซี-เจวี 23 จำกัด

บริษัท เอ็นไวรอนเมนทอล เทคโนโลยี คอนซัลแตนท์ จำกัด
รับรองจำนวน 130/180 หน้า

เดือนกุมภาพันธ์ 2563

ลงชื่อ ..... บุคคลธรรมดาผู้มีสิทธิจัดทำรายงาน

(นายเอนก แก้วกระจ่าง)

บริษัท เอ็นไวรอนเมนทอล เทคโนโลยี คอนซัลแตนท์ จำกัด

ตารางที่ 7 มาตรการติดตามตรวจสอบผลกระทบสิ่งแวดล้อมในระยะดำเนินการของโครงการ ไอดีโอ คิว ทองหล่อ สเตชั่น (IDEO Q THONGLO STATION) (ต่อ)

ดัชนีผลกระทบสิ่งแวดล้อม	จุดเก็บตัวอย่าง/จุดดำเนินการ	วิธีการตรวจสอบ	ความถี่ของการตรวจสอบ	ผู้รับผิดชอบ
6. สระว่ายน้ำ 6.1 โครงสร้างสระว่ายน้ำ	- พื้นสระว่ายน้ำ	- ตรวจสอบสภาพกระเบื้องอยู่ในสภาพดีไม่แตกร้าว	สัปดาห์ละ 1 ครั้ง ตลอดระยะดำเนินการ	นิติบุคคลอาคารชุด หรือ บริษัท เอดีซี-เจวี 23 จำกัด (ในกรณีที่ยังไม่ได้ก่อตั้งนิติบุคคลอาคารชุด)
	- อุปกรณ์ไฟฟ้าบริเวณสระว่ายน้ำ - ระบบไฟฟ้าส่องสว่าง	- ตรวจสอบสภาพพร้อมใช้งานไม่ชำรุด		
6.2 อุบัติเหตุจากการจมน้ำ	- ทางเดินรอบสระว่ายน้ำ	- ตรวจสอบสภาพพร้อมใช้งานไม่ลื่น ไม่มีน้ำขัง	สัปดาห์ละ 1 ครั้ง ตลอดระยะดำเนินการ	นิติบุคคลอาคารชุด หรือ บริษัท เอดีซี-เจวี 23 จำกัด (ในกรณีที่ยังไม่ได้ก่อตั้งนิติบุคคลอาคารชุด)
	- อุปกรณ์ช่วยชีวิตประจำสระว่ายน้ำ ได้แก่ ไม้ช่วยชีวิต ห่วงชูชีพ โฟมช่วยชีวิตเครื่องช่วยหายใจ	- ตรวจสอบสภาพพร้อมใช้งานไม่ชำรุด		
	- ตรวจสภาพป้ายบอกระดับความลึกหรือเลขบอกตัวระดับความลึกที่สามารถมองเห็นได้ชัดเจน ไม่ลบเลือน	- ตรวจสอบสภาพพร้อมใช้งานสามารถมองเห็นได้ชัดเจน ไม่ชำรุด		
6.3 คุณภาพน้ำสระว่ายน้ำ	- เก็บตัวอย่างน้ำในสระว่ายน้ำ บริเวณส่วนลึกและส่วนตื้น บริเวณละ 1 จุด	- ตรวจสอบคุณภาพน้ำในสระว่ายน้ำ ได้แก่ ค่าความเป็นกรดด่าง (pH) และปริมาณคลอรีนตกค้าง - จัดทำเป็นสถิติให้เจ้าหน้าที่ตรวจสอบได้	ตรวจวัดทุกวัน วันละ 1 ครั้ง ตลอดระยะดำเนินการ	นิติบุคคลอาคารชุด หรือ บริษัท เอดีซี-เจวี 23 จำกัด (ในกรณีที่ยังไม่ได้ก่อตั้งนิติบุคคลอาคารชุด)
	- เก็บตัวอย่างน้ำในสระว่ายน้ำ บริเวณส่วนลึกและส่วนตื้น บริเวณละ 1 จุด	- ตรวจสอบคุณภาพน้ำในสระว่ายน้ำ ได้แก่ Coliform Bacteria และจุลินทรีย์กลุ่มที่ทำให้เกิดโรค (ได้แก่ *Escherichia coli, Staphylococcus aureus* และ *Pseudomonas aeruginosa*) - จัดทำเป็นสถิติให้เจ้าหน้าที่ตรวจสอบได้	เดือนละ 1 ครั้ง ตลอดระยะดำเนินการ	นิติบุคคลอาคารชุด หรือ บริษัท เอดีซี-เจวี 23 จำกัด (ในกรณีที่ยังไม่ได้ก่อตั้งนิติบุคคลอาคารชุด)

เดือนกุมภาพันธ์ 2563

ลงชื่อ ..... ผู้รับมอบอำนาจ

(นายนัฐพล นาคสุข)

บริษัท เอดีซี-เจวี 23 จำกัด

บริษัท เอดีซี - เจวี 23 จำกัด
ADC - JV 23 CO., LTD.

เดือนกุมภาพันธ์ 2563

ลงชื่อ ..... บุคคลธรรมดาผู้มีสิทธิจัดทำรายงาน

(นายเอนก แก้วกระจ่าง)

บริษัท เอ็นไวรอนเมนทอล เทคโนโลยี คอนซัลแตนท์ จำกัด

บริษัท เอ็นไวรอนเมนทอล เทคโนโลยี คอนซัลแตนท์ จำกัด
รับรองจำนวน 131/180 หน้า

Etech

ตารางที่ 7 มาตรการติดตามตรวจสอบผลกระทบสิ่งแวดล้อมในระยะดำเนินการของโครงการ ไอดีโอ คิว ทองหล่อ สเตชั่น (IDEO Q THONGLO STATION) (ต่อ)

ดัชนีผลกระทบสิ่งแวดล้อม	จุดเก็บตัวอย่าง/จุดดำเนินการ	วิธีการตรวจสอบ	ความถี่ของการตรวจสอบ	ผู้รับผิดชอบ
7. น้ำใช้	- เส้นท่อประปา ปั๊มน้ำ วาล์ว และมิเตอร์น้ำของโครงการ	- ตรวจสอบระบบการจ่ายน้ำและเส้นท่อประปาเป็นประจำ หากพบเหตุขัดข้องให้รีบดำเนินการแก้ไขโดยทันที	เดือนละ 1 ครั้ง ตลอดระยะดำเนินการ	นิติบุคคลอาคารชุด หรือ บริษัท เอดีซี-เจวี 23 จำกัด (ในกรณีที่ยังไม่ได้ก่อตั้งนิติบุคคลอาคารชุด)
8. ระบบระบายน้ำ	- ท่อระบายน้ำของโครงการ	- ตรวจสอบสิ่งอุดตัน/กีดขวางการไหลของน้ำ ภายในท่อระบายน้ำและทำความสะอาดเป็นประจำ	เดือนละ 1 ครั้ง ตลอดระยะดำเนินการ	นิติบุคคลอาคารชุด หรือ บริษัท เอดีซี-เจวี 23 จำกัด (ในกรณีที่ยังไม่ได้ก่อตั้งนิติบุคคลอาคารชุด)
9. การจัดการมูลฝอย	- ห้องพักมูลฝอยประจำชั้น และห้องพักมูลฝอยรวม	1. ตรวจสอบปริมาณมูลฝอยตกค้าง และความสะอาดของห้องพักมูลฝอย	ทุกวัน ตลอดระยะดำเนินการ	นิติบุคคลอาคารชุด หรือ บริษัท เอดีซี-เจวี 23 จำกัด (ในกรณีที่ยังไม่ได้ก่อตั้งนิติบุคคลอาคารชุด)
	- ถังรองรับมูลฝอยประจำชั้น	2. ตรวจสอบถังรองรับมูลฝอยให้มีสภาพดีอยู่เสมอหากพบว่ามีรอยแตกรั่วให้เปลี่ยนใหม่โดยทันที	เดือนละ 1 ครั้ง ตลอดระยะเวลาดำเนินการ	
	- การปรับปรุงอาคารหรือปรับปรุงห้องชุดพักอาศัย	3. จดบันทึกปริมาณมูลฝอยที่เกิดขึ้นจากกิจกรรมก่อสร้างในการปรับปรุงอาคารหรือปรับปรุงห้องชุดพักอาศัย	เดือนละ 1 ครั้ง ตลอดระยะเวลาดำเนินการ	

Etech

บริษัท เอ็นไวรอนเมนทอล เทคโนโลยี คอนซัลแตนท์ จำกัด

เดือนกุมภาพันธ์ 2563

ลงชื่อ ..... ผู้รับมอบอำนาจ

(นายนัฐพล นาคสุ่ยุข)

บริษัท เอดีซี-เจวี 23 จำกัด

บริษัท เอดีซี - เจวี 23 จำกัด
ADC - JV 23 CO., LTD.

เดือนกุมภาพันธ์ 2563

รับรองจำนวน 132/180 หน้า

ลงชื่อ ..... บุคคลธรรมดาผู้มีสิทธิจัดทำรายงาน

(นายเอนก แก้วกระจ่าง)

บริษัท เอ็นไวรอนเมนทอล เทคโนโลยี คอนซัลแตนท์ จำกัด

ตารางที่ 7 มาตรการติดตามตรวจสอบผลกระทบสิ่งแวดล้อมในระยะดำเนินการของโครงการ ไอดีโอ คิว ทองหล่อ สเตชั่น (IDEO Q THONGLO STATION) (ต่อ)

ดัชนีผลกระทบสิ่งแวดล้อม	จุดเก็บตัวอย่าง/จุดดำเนินการ	วิธีการตรวจสอบ	ความถี่ของการตรวจสอบ	ผู้รับผิดชอบ
10. ไฟฟ้า	- ระบบไฟฟ้าบริเวณพื้นที่โครงการ	1. ตรวจสอบอุปกรณ์ไฟฟ้าและไฟส่องสว่างภายในโครงการและส่วนบริการในจุดต่างๆ ให้อยู่ในสภาพดี พร้อมใช้งาน หากพบว่าชำรุดให้ดำเนินการแก้ไขโดยทันที	เดือนละ 1 ครั้ง ตลอดระยะดำเนินการ	นิติบุคคลอาคารชุด หรือ บริษัท เอดีซี-เจวี 23 จำกัด (ในกรณีที่ยังไม่ได้ก่อตั้งนิติบุคคลอาคารชุด)
	- พื้นที่สีเขียวภายในโครงการ	2. ตรวจสอบ ดูแลพื้นที่สีเขียวภายในโครงการให้เจริญงอกงามอยู่เสมอ เพื่อลดปริมาณความร้อนที่สะสมภายในโครงการ ช่วยลดการใช้เครื่องปรับอากาศ	ทุกวัน ตลอดระยะดำเนินการ	

บริษัท เอ็นไวรอนเมนทอล เทคโนโลยี คอนซัลแตนท์ จำกัด

เดือนกุมภาพันธ์ 2563

ลงชื่อ ..... ผู้รับมอบอำนาจ

(นายนัฐพล นาคสุข)

บริษัท เอดีซี-เจวี 23 จำกัด

บริษัท เอดีซี - เจวี 23 จำกัด
ADC - JV 23 CO., LTD.

เดือนกุมภาพันธ์ 2563 รับรองจำนวน 133/180 หน้า

ลงชื่อ ..... บุคคลธรรมดาผู้มีสิทธิจัดทำรายงาน

(นายเอนก แก้วกระจ่าง)

บริษัท เอ็นไวรอนเมนทอล เทคโนโลยี คอนซัลแตนท์ จำกัด

ตารางที่ 7 มาตรการติดตามตรวจสอบผลกระทบสิ่งแวดล้อมในระยะดำเนินการของโครงการ ไอดีโอ คิว ทองหล่อ สเตชั่น (IDEO Q THONGLO STATION) (ต่อ)

ดัชนีผลกระทบสิ่งแวดล้อม	จุดเก็บตัวอย่าง/จุดดำเนินการ	วิธีการตรวจสอบ	ความถี่ของการตรวจสอบ	ผู้รับผิดชอบ
11. การป้องกันอัคคีภัย	- ระบบป้องกันอัคคีภัย ได้แก่ ระบบท่อยืน ตู้เก็บสายฉีดน้ำดับเพลิง พร้อมอุปกรณ์ (Fire Hose Cabinet : FHC) ปริมาณน้ำดับเพลิง เครื่องสูบน้ำดับเพลิง - ระบบสัญญาณเตือนอัคคีภัย ได้แก่ แผงควบคุม (FCP) เครื่องตรวจจับควัน (Smoke Detector) เครื่องตรวจจับความร้อน (Heat Detector) เครื่องแจ้งเหตุโดยใช้มือดึง (Fire Alarm Manual Station) และกริ่งสัญญาณเตือนภัย (Alarm Bell)	1. ตรวจสอบอุปกรณ์ป้องกันอัคคีภัยภายในพื้นที่โครงการให้อยู่ในสภาพดีพร้อมใช้งานอยู่เสมอ หากพบว่ามีการเสียหายหรือใช้การไม่ได้ให้รีบดำเนินการแก้ไขทันที	ทุก 3 เดือน หรือตามความเหมาะสมตามที่ระบุในคู่มือการใช้งาน	นิติบุคคลอาคารชุด หรือ บริษัท เอดีซี-เจวี 23 จำกัด (ในกรณีที่ยังไม่ได้ก่อตั้งนิติบุคคลอาคารชุด)
		2. จัดให้มีการตรวจสอบประสิทธิภาพของระบบป้องกันและเตือนอัคคีภัยทั้งระบบของอาคาร	ทุก 6 เดือนต่อครั้ง ตลอดระยะดำเนินการ	
		3. ทำการตรวจสอบถังดับเพลิงให้อยู่ในสภาพที่ใช้งานได้ดีไม่น้อยกว่า 6 เดือนต่อครั้ง พร้อมติดป้ายแสดงผลการตรวจสอบและวันที่ทำการตรวจสอบ	ทุก 6 เดือนต่อครั้ง ตลอดระยะดำเนินการ	
		4. จัดให้มีการทดสอบประสิทธิภาพระบบสัญญาณแจ้งเหตุเพลิงไหม้ของแต่ละอาคาร อย่างน้อยเดือนละ 1 ครั้ง	เดือนละ 1 ครั้ง ตลอดระยะดำเนินการ	
	- ทางหนีไฟ	5. ตรวจสอบไม่ให้มีสิ่งกีดขวางการหนีไฟ โดยตรวจสอบบริเวณบันไดหนีไฟ และทางเดิน	เดือนละ 1 ครั้ง ตลอดระยะดำเนินการ	

เดือนกุมภาพันธ์ 2563

ลงชื่อ ..... ผู้รับมอบอำนาจ

(นายนัฐพล นาคสู่สุข)

บริษัท เอดีซี-เจวี 23 จำกัด

บริษัท เอดีซี - เจวี 23 จำกัด
ADC - JV 23 CO., LTD.

บริษัท เอ็นไวรอนเมนทอล เทคโนโลยี คอนซัลแตนท์ จำกัด
รับรองจำนวน 134/180 หน้า

เดือนกุมภาพันธ์ 2563

ลงชื่อ ..... บุคคลธรรมดาผู้มีสิทธิจัดทำรายงาน

(นายเอนก แก้วกระจ่าง)

บริษัท เอ็นไวรอนเมนทอล เทคโนโลยี คอนซัลแตนท์ จำกัด

ตารางที่ 7 มาตรการติดตามตรวจสอบผลกระทบสิ่งแวดล้อมในระยะดำเนินการของโครงการ ไอดีโอ คิว ทองหล่อ สเตชั่น (IDEO Q THONGLO STATION) (ต่อ)

ดัชนีผลกระทบสิ่งแวดล้อม	จุดเก็บตัวอย่าง/จุดดำเนินการ	วิธีการตรวจสอบ	ความถี่ของการตรวจสอบ	ผู้รับผิดชอบ
12. ผลกระทบด้านสุขภาพ	- ถนนภายในพื้นที่โครงการ	- ทำความสะอาดถนนภายในโครงการทุกวัน ตลอดระยะเวลาเปิดดำเนินการ	ทุกวัน ตลอดระยะดำเนินการ	นิติบุคคลอาคารชุด หรือ บริษัท เอดีซี-เจวี 23 จำกัด (ในกรณีที่ยังไม่ได้ก่อตั้งนิติบุคคลอาคารชุด)
	- พื้นที่สีเขียวภายในโครงการ	- ดูแลพื้นที่สีเขียวให้มีความสมบูรณ์สวยงามทุกวัน ตลอดระยะเวลาเปิดดำเนินการ	ทุกวัน ตลอดระยะดำเนินการ	นิติบุคคลอาคารชุด หรือ บริษัท เอดีซี-เจวี 23 จำกัด (ในกรณีที่ยังไม่ได้ก่อตั้งนิติบุคคลอาคารชุด)
	- ป้ายและเครื่องหมายจราจร	- ตรวจสอบป้ายและสัญลักษณ์ต่างๆ เช่น ป้ายจำกัดความเร็ว ป้ายห้ามเร่งเครื่องยนต์ ที่อยู่บริเวณชั้นล่างของอาคารให้อยู่ในสภาพดี มองเห็นชัดเจนไม่ลบเลือน เดือนละ 1 ครั้ง	เดือนละ 1 ครั้ง ตลอดระยะดำเนินการ	นิติบุคคลอาคารชุด หรือ บริษัท เอดีซี-เจวี 23 จำกัด (ในกรณีที่ยังไม่ได้ก่อตั้งนิติบุคคลอาคารชุด)
	- ผู้พักอาศัยข้างเคียง	- ติดตามประเมินจากส่วนรับเรื่องร้องเรียน และความคิดเห็น หากพบว่า มีเรื่องร้องเรียนต้องแก้ไขทันที	ทุกวัน ตลอดระยะดำเนินการ	นิติบุคคลอาคารชุด หรือ บริษัท เอดีซี-เจวี 23 จำกัด (ในกรณีที่ยังไม่ได้ก่อตั้งนิติบุคคลอาคารชุด)
	- ช่องระบายอากาศของอาคาร	- ตรวจสอบช่องระบายอากาศภายในอาคาร ไม่ให้มีสิ่งกีดขวางการระบายอากาศ	ทุกวัน ตลอดระยะดำเนินการ	นิติบุคคลอาคารชุด หรือ บริษัท เอดีซี-เจวี 23 จำกัด (ในกรณีที่ยังไม่ได้ก่อตั้งนิติบุคคลอาคารชุด)

เดือนกุมภาพันธ์ 2563

ลงชื่อ ..... ผู้รับมอบอำนาจ

(นายนัฐพล นาคสู่สุข)

บริษัท เอดีซี-เจวี 23 จำกัด

บริษัท เอดีซี - เจวี 23 จำกัด
ADC - JV 23 CO., LTD.

บริษัท เอ็นไวรอนเมนทอล เทคโนโลยี คอนซัลแตนท์ จำกัด
รับรองจำนวน 135/180 หน้า

เดือนกุมภาพันธ์ 2563

ลงชื่อ ..... บุคคลธรรมดาผู้มีสิทธิจัดทำรายงาน

(นายเอนก แก้วกระจ่าง)

บริษัท เอ็นไวรอนเมนทอล เทคโนโลยี คอนซัลแตนท์ จำกัด

ตารางที่ 7 มาตรการติดตามตรวจสอบผลกระทบสิ่งแวดล้อมในระยะดำเนินการของโครงการ ไอดีโอ คิว ทองหล่อ สเตชั่น (IDEO Q THONGLO STATION) (ต่อ)

ดัชนีผลกระทบสิ่งแวดล้อม	จุดเก็บตัวอย่าง/จุดดำเนินการ	วิธีการตรวจสอบ	ความถี่ของการตรวจสอบ	ผู้รับผิดชอบ
13. การคมนาคม	- ป้ายและเครื่องหมายจราจร	- ติดตามตรวจสอบสัญญาณจราจร ลูกศรแสดงทิศทางการเดินรถภายในโครงการ อยู่ในสภาพดี มองเห็นชัดเจน ไม่ลบเลือน	เดือนละ 1 ครั้ง ตลอดระยะดำเนินการ	นิติบุคคลอาคารชุด หรือ บริษัท เอดีซี-เจวี 23 จำกัด (ในกรณีที่ยังไม่ได้ก่อตั้งนิติบุคคลอาคารชุด)
	- สัญลักษณ์จราจร CCTV และกระจกนูน บริเวณทางวิ่งรถ	- ตรวจสอบสัญลักษณ์จราจร CCTV และกระจกนูน บริเวณทางวิ่งรถ หากพบว่าชำรุดต้องดำเนินการซ่อมแซมทันที	เดือนละ 1 ครั้ง ตลอดระยะดำเนินการ	
14. ทัศนียภาพ	- พื้นที่สีเขียวภายในโครงการ	- ตรวจสอบการเจริญเติบโตของต้นไม้ในแปลงสวนหย่อม และต้นหญ้าหากพบว่ามีต้นไม้เหี่ยวเฉา หรือตาย ให้บำรุงดูแลและปลูกเพิ่มเติมทันที	ทุกวัน ตลอดระยะดำเนินการ	นิติบุคคลอาคารชุด หรือ บริษัท เอดีซี-เจวี 23 จำกัด (ในกรณีที่ยังไม่ได้ก่อตั้งนิติบุคคลอาคารชุด)
15. การบดบังแสงแดด	- ผู้พักอาศัยข้างเคียงที่อยู่ในระยะ 100 เมตร จากโครงการ	- เรื่องร้องเรียนจากผู้ได้รับผลกระทบ	ทุกวัน ตลอดระยะดำเนินการ ภายในระยะเวลา 1 ปี หลังจากจดทะเบียนอาคารชุดแล้วเสร็จ	บริษัท เอดีซี-เจวี 23 จำกัด
16. การสะท้อนแสงแดด	- ผู้พักอาศัยข้างเคียงที่อยู่ในระยะ 100 เมตร จากโครงการ	- เรื่องร้องเรียนจากผู้ได้รับผลกระทบ	ทุกวัน ตลอดระยะดำเนินการ ภายในระยะเวลา 1 ปี หลังจากจดทะเบียนอาคารชุดแล้วเสร็จ	บริษัท เอดีซี-เจวี 23 จำกัด
17. การบดบังทิศทางลม	- ผู้พักอาศัยข้างเคียงที่อยู่ในระยะ 100 เมตร จากโครงการ	- เรื่องร้องเรียนจากผู้ได้รับผลกระทบ	ทุกวัน ตลอดระยะดำเนินการ ภายในระยะเวลา 1 ปี หลังจากจดทะเบียนอาคารชุดแล้วเสร็จ	บริษัท เอดีซี-เจวี 23 จำกัด

เดือนกุมภาพันธ์ 2563

ลงชื่อ ..... ผู้รับมอบอำนาจ

(นายนัฐพล นาคสุสุข)

บริษัท เอดีซี-เจวี 23 จำกัด

บริษัท เอดีซี - เจวี 23 จำกัด
ADC - JV 23 CO., LTD.

เดือนกุมภาพันธ์ 2563

บริษัท เอ็นไวรอนเมนทอล เทคโนโลยี คอนซัลแตนท์ จำกัด
รับรองจำนวน 136/180 หน้า

ลงชื่อ ..... บุคคลธรรมดาผู้มีสิทธิจัดทำรายงาน

(นายเอนก แก้วกระจ่าง)

บริษัท เอ็นไวรอนเมนทอล เทคโนโลยี คอนซัลแตนท์ จำกัด

Etech

ตารางที่ 7 มาตรการติดตามตรวจสอบผลกระทบสิ่งแวดล้อมในระยะดำเนินการของโครงการ ไอดีโอ คิว ทองหล่อ สเตชั่น (IDEO Q THONGLO STATION) (ต่อ)

ดัชนีผลกระทบสิ่งแวดล้อม	จุดเก็บตัวอย่าง/จุดดำเนินการ	วิธีการตรวจสอบ	ความถี่ของการตรวจสอบ	ผู้รับผิดชอบ
18. การบดบังคลื่นวิทยุ/โทรทัศน์	- ผู้พักอาศัยข้างเคียงที่อยู่ในระยะ 100 เมตรจากโครงการ	- เรื่องร้องเรียนจากผู้ได้รับผลกระทบ	ทุกวัน ตลอดระยะดำเนินการภายในระยะเวลา 1 ปี หลังจากจดทะเบียนอาคารชุดแล้วเสร็จ	บริษัท เอดีซี-เจวี 23 จำกัด
19. สภาพเศรษฐกิจและสังคมและการมีส่วนร่วมของประชาชน	- ผู้พักอาศัยข้างเคียง	- ติดตามตรวจสอบความคิดเห็นหรือข้อร้องเรียนจากผู้พักอาศัยที่อยู่ข้างเคียงโดยรอบพื้นที่โครงการในกล่องรับเรื่องร้องเรียนที่สำนักงานนิติบุคคล	ทุกวัน ตลอดระยะดำเนินการ	นิติบุคคลอาคารชุด หรือ บริษัท เอดีซี-เจวี 23 จำกัด (ในกรณีที่ยังไม่ได้ก่อตั้งนิติบุคคลอาคารชุด)
		- การรับเรื่องร้องเรียน ช่องทางรับเรื่องร้องเรียนทุกขั้นตอนหรือวิธีการต้องระบุระยะเวลาดำเนินการในผังรับเรื่องร้องเรียนทุกขั้นตอน โดยกำหนดระยะเวลาในแต่ละขั้นตอนให้รวดเร็วและตอบสนองความเดือดร้อนและผลกระทบที่เกิดขึ้น	ทุกวัน ตลอดระยะดำเนินการ	นิติบุคคลอาคารชุด หรือ บริษัท เอดีซี-เจวี 23 จำกัด (ในกรณีที่ยังไม่ได้ก่อตั้งนิติบุคคลอาคารชุด)

Etech

บริษัท เอ็นไวรอนเมนทอล เทคโนโลยี คอนซัลแตนท์ จำกัด

เดือนกุมภาพันธ์ 2563

บริษัท เอดีซี - เจวี 23 จำกัด
ADC - JV 23 CO., LTD.

ลงชื่อ ..... ผู้รับมอบอำนาจ

(นายนัฐพล นาคสุ่ยุข)

บริษัท เอดีซี-เจวี 23 จำกัด

เดือนกุมภาพันธ์ 2563 รับรองจำนวน 137/180 หน้า

ลงชื่อ ..... บุคคลธรรมดาผู้มีสิทธิจัดทำรายงาน

(นายเอนก แก้วกระจ่าง)

บริษัท เอ็นไวรอนเมนทอล เทคโนโลยี คอนซัลแตนท์ จำกัด

ตารางที่ 7 มาตรการติดตามตรวจสอบผลกระทบสิ่งแวดล้อมในระยะดำเนินการของโครงการ ไอดีโอ คิว ทองหล่อ สเตชั่น (IDEO Q THONGLO STATION) (ต่อ)

ดัชนีผลกระทบสิ่งแวดล้อม	จุดเก็บตัวอย่าง/จุดดำเนินการ	วิธีการตรวจสอบ	ความถี่ของการตรวจสอบ	ผู้รับผิดชอบ
19. สภาพเศรษฐกิจและสังคม และการมีส่วนร่วมของประชาชน	- ผู้พักอาศัยข้างเคียง	- กรณีที่มีการเปลี่ยนแปลงโครงการภายหลังเปิดดำเนินการ โครงการจะต้องจัดให้มีการสำรวจสภาพเศรษฐกิจและสังคม รวมทั้งดำเนินงานการมีส่วนร่วมของประชาชน โดยดำเนินงานก่อนที่จะมีการเปลี่ยนแปลงโครงการทุกครั้ง และต้องเป็นไปตามหลักวิชาการและหลักสถิติ พร้อมทั้งการแสดงภาพตำแหน่งการสำรวจให้ชัดเจน	ทุกครั้ง ก่อนที่จะมีการเปลี่ยนแปลงโครงการ	นิติบุคคลอาคารชุด หรือ บริษัท เอดีซี-เจวี 23 จำกัด (ในกรณีที่ยังไม่ได้ก่อตั้งนิติบุคคลอาคารชุด)
20. การบริหารจัดการอาคารชุด	- พื้นที่โครงการ	- ตรวจสอบการจดทะเบียนอาคารชุดให้เป็นไปตามที่โฆษณาของบริษัท และสัญญาจะซื้อจะขาย หรือสัญญาซื้อขาย ภายหลังจากโครงการก่อสร้างแล้วเสร็จ	ภายหลังจากโครงการก่อสร้างแล้วเสร็จ	นิติบุคคลอาคารชุด หรือ บริษัท เอดีซี-เจวี 23 จำกัด (ในกรณีที่ยังไม่ได้ก่อตั้งนิติบุคคลอาคารชุด)

หมายเหตุ : นิติบุคคลอาคารชุด หรือบริษัท เอดีซี-เจวี 23 จำกัด (ในกรณีที่ยังไม่ได้ก่อตั้งนิติบุคคลอาคารชุด) จะต้องจัดทำรายงานผลการปฏิบัติตามมาตรการป้องกันและแก้ไขผลกระทบสิ่งแวดล้อม และมาตรการติดตามตรวจสอบผลกระทบสิ่งแวดล้อม 2 ครั้งต่อปี ให้เสนอรายงานผลการปฏิบัติตามมาตรการของช่วงเดือนมกราคมถึงเดือนมิถุนายนภายในเดือนกรกฎาคม และเสนอรายงานผลการปฏิบัติตามมาตรการของช่วงเดือนกรกฎาคมถึงเดือนธันวาคม ภายในเดือนมกราคมของปีถัดไป และจัดส่งรายงานให้หน่วยงานอนุญาต ได้แก่ สำนักงานวัฒนา

เดือนกุมภาพันธ์ 2563

บริษัท เอดีซี - เจวี 23 จำกัด
ADC - JV 23 CO., LTD.

ลงชื่อ ..... ผู้รับมอบอำนาจ

(นายนัฐพล นาสู่สุข)

บริษัท เอดีซี-เจวี 23 จำกัด

Etech

บริษัท เอ็นไวรอนเมนทอล เทคโนโลยี คอนซัลแตนท์ จำกัด
รับรองจำนวน 138/180 หน้า

เดือนกุมภาพันธ์ 2563

ลงชื่อ ..... บุคคลธรรมดาผู้มีสิทธิจัดทำรายงาน

(นายเอนก แก้วกระจ่าง)

บริษัท เอ็นไวรอนเมนทอล เทคโนโลยี คอนซัลแตนท์ จำกัด

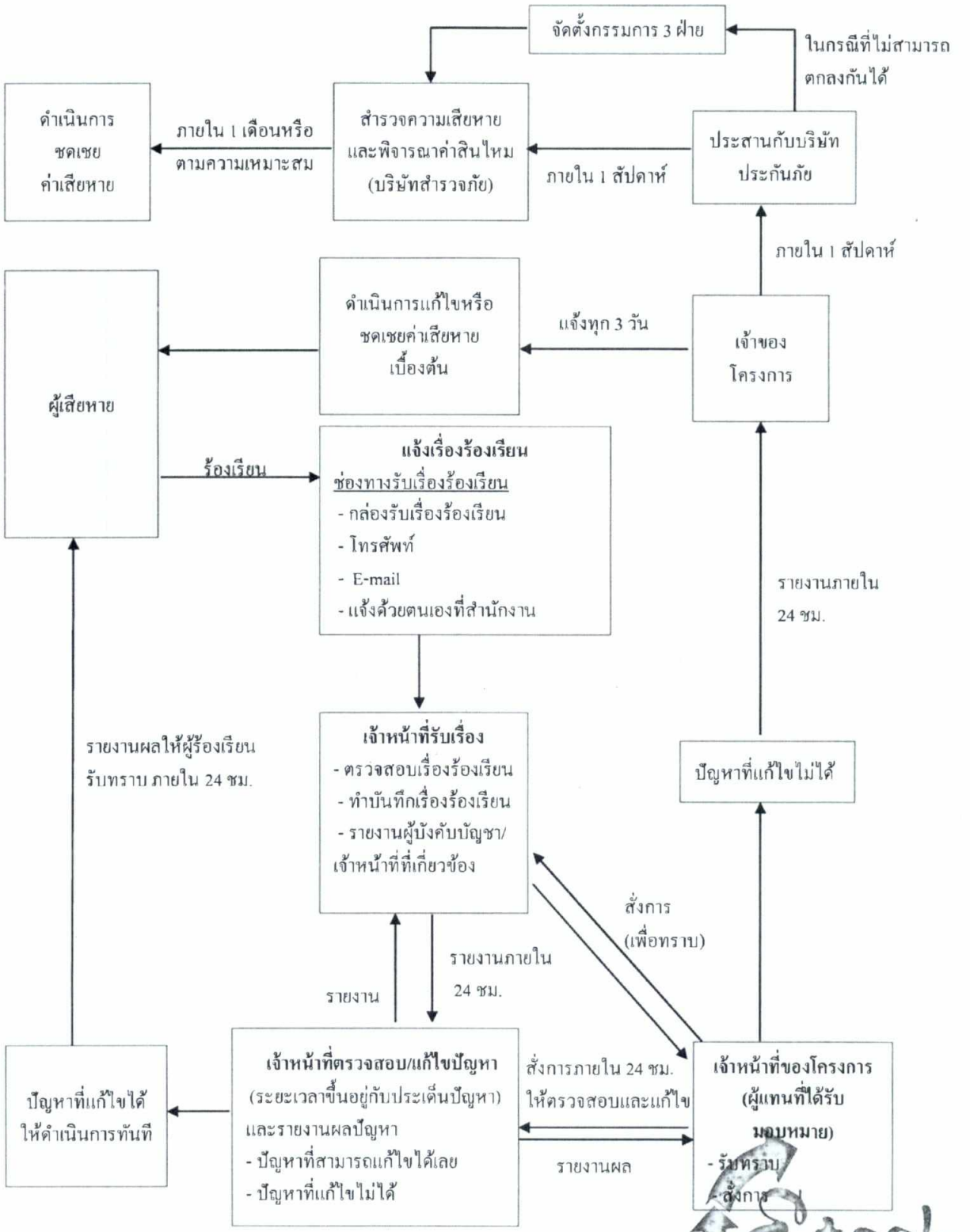

รูปที่ 1 ผังดำเนินการเพื่อตรวจสอบและแก้ไขปัญหาเรื่องร้องเรียน (ระยะรื้อถอนและระยะก่อสร้าง)

เดือนกุมภาพันธ์ 2563

ลงชื่อ ..... ผู้รับมอบอำนาจ

(นายนัฐพล นาคสู่สุข)

บริษัท เอดีซี-เจวี 23 จำกัด

เดือนกุมภาพันธ์ 2563

บริษัท เอ็นไวรอนเมนทอล เทคโนโลยี คอนซัลแดนท์ จำกัด

ลงชื่อ ..... บุคคลธรรมดาผู้มีสิทธิจัดทำรายงาน

(นายเอนก แก้วกระจ่าง))

บริษัท เอ็นไวรอนเมนทอล เทคโนโลยี คอนซัลแดนท์ จำกัด

บริษัท เอดีซี - เจวี 23 จำกัด
ADC - JV 23 CO., LTD.

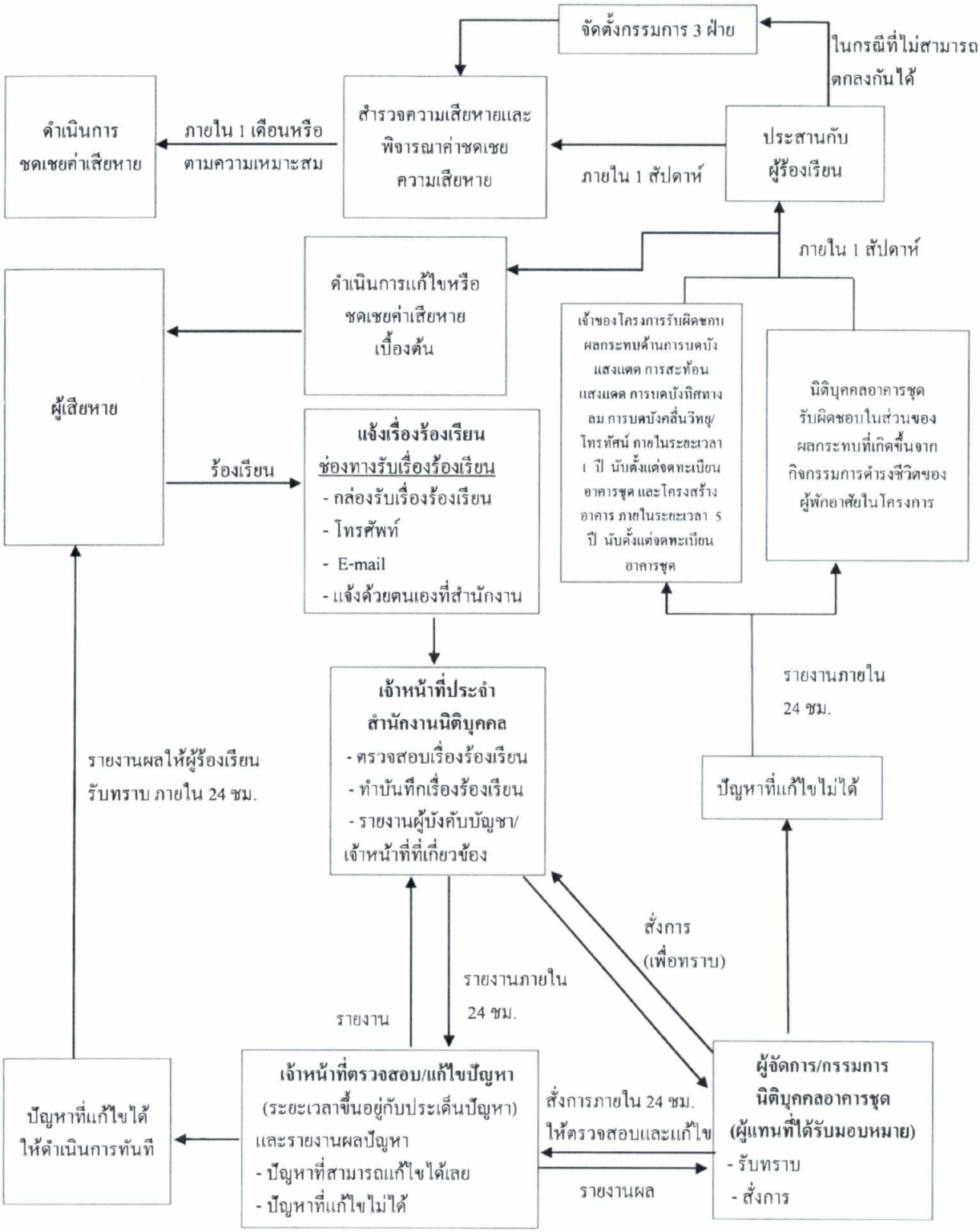

รูปที่ 2 ผังดำเนินการเพื่อตรวจสอบและแก้ไขปัญหาเรื่องร้องเรียน (ระยะดำเนินการ)

เดือนกุมภาพันธ์ 2563

ลงชื่อ ..... ผู้รับมอบอำนาจ

(นายนัฐพล นาคสู่สุข)

บริษัท เอดีซี-เจวี 23 จำกัด

บริษัท เอดีซี - เจวี 23 จำกัด
ADC - JV 23 CO., LTD.

เดือนกุมภาพันธ์ 2563

ลงชื่อ ..... บุคคลธรรมดาผู้มีสิทธิจัดทำรายงาน

(นายเอนก แก้วกระจ่าง))

บริษัท เอ็นไวรอนเมนทอล เทคโนโลยี คอนซัลแตนท์ จำกัด

รับรองจำนวน 140/180 หน้า

บริษัท เอ็นไวรอนเมนทอล เทคโนโลยี คอนซัลแตนท์ จำกัด

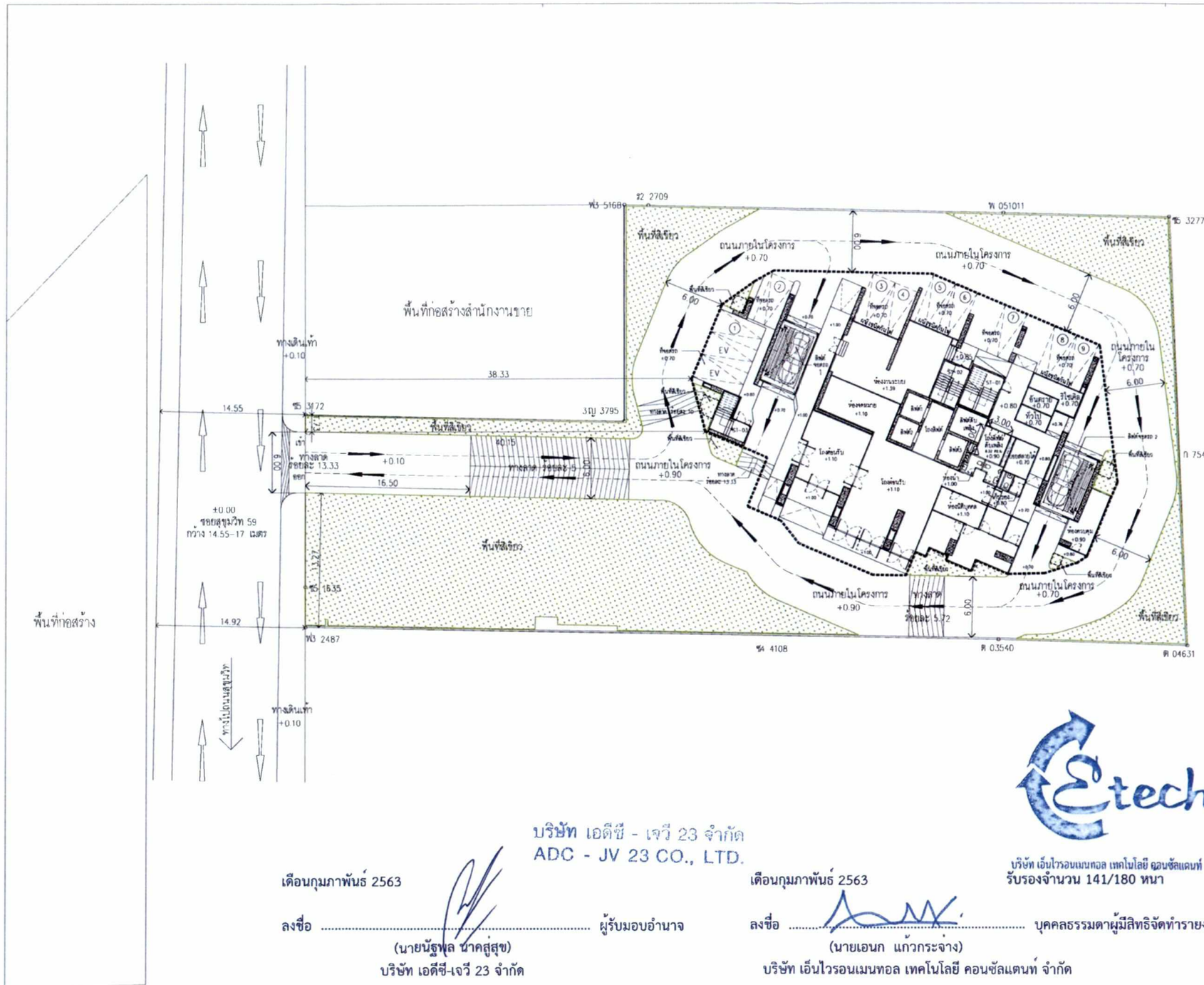

เส้นแสดงแนวขอบเขตที่ดิน	
เส้นแสดงพื้นที่ส่วนปกคลุมอาคารชั้น 1 - หลังคา	

รูปที่ 3 ผังบริเวณโครงการ

ผังบริเวณโครงการ
มาตราส่วน 1 : 400
0 2m. 4m. 6m. 10m. 15m. 20m. 24m.

บริษัท เอดีซี - เจวี 23 จำกัด
ADC - JV 23 CO., LTD.

เดือนกุมภาพันธ์ 2563
ลงชื่อ ..... ผู้รับมอบอำนาจ
(นายนัฐพล ชาคสุ่สุข)
บริษัท เอดีซี-เจวี 23 จำกัด

Etech
บริษัท เอ็นไวรอนเมนทอล เทคโนโลยี คอนซัลแตนท์ จำกัด
รับรองจำนวน 141/180 หนา

เดือนกุมภาพันธ์ 2563
ลงชื่อ ..... บุคคลธรรมดาผู้มีสิทธิจัดทำรายงาน
(นายเอนก แก้วกระจ่าง)
บริษัท เอ็นไวรอนเมนทอล เทคโนโลยี คอนซัลแตนท์ จำกัด

OWNER
บริษัท เอดีซี-เจวี 23 จำกัด

ARCHITECT: ATOM design

INTERIOR: dwp design worldwide partnership www.dwp.com

CONSULTANT: CEL ENGINEERing LIMITED.

ENGINEERS: RE ONE TECH

M&E: GEO Design & Engineering Consultant

landscape: shma Co., Ltd.

AUTHORIZED SIGNATURE

ARCHITECT		
LANDSCAPE ARCHITECT		
INTERIOR ARCHITECT		
STRUCTURAL ENGINEER		
ELECTRICAL ENGINEER		
MECHANICAL ENGINEER		
SANITARY AND FIRE PROTECTION ENGINEER		

ISSUE/REVISION

NO.	DESCRIPTION	DATE
1		28/02/2562

APPROVED BY

	ARCHITECT	SIGNATURE
PM		
PA		
QS		

PROJECT
โครงการ ไอดีโอ คิว ทองหล่อ สเตชั่น
(IDEO Q THONGLO STATION)
ซ.สุขุมวิท 59 แขวงคลองตันเหนือ เขตวัฒนา
กรุงเทพมหานคร

DRAWING TITLE
ผังบริเวณโครงการ

GENERAL NOTE
1 THIS DRAWING IS THE PROPERTY OF ATOM DESIGN OR ONE OF ITS AFFILIATES. IT IS ISSUED SUBJECT TO RETURN UPON DEMAND AND IS NOT TO BE USED EXCEPT IN CONNECTION WITH THE PROJECT FOR WHICH IT IS INTENDED
2 DO NOT SCALE THIS DRAWING. USE FIGURED DIMENSIONS ONLY. ให้ใช้ตัวเลขที่กำหนดไว้เท่านั้น ห้ามวัดจากแบบ

DRAWN BY
SCALE 1:400
PRINTED DATE November 14, 2019 REF FILE
COPYRIGHT © 2019 by ATOM design Co.,Ltd.

DRAWING NO
A
02.1

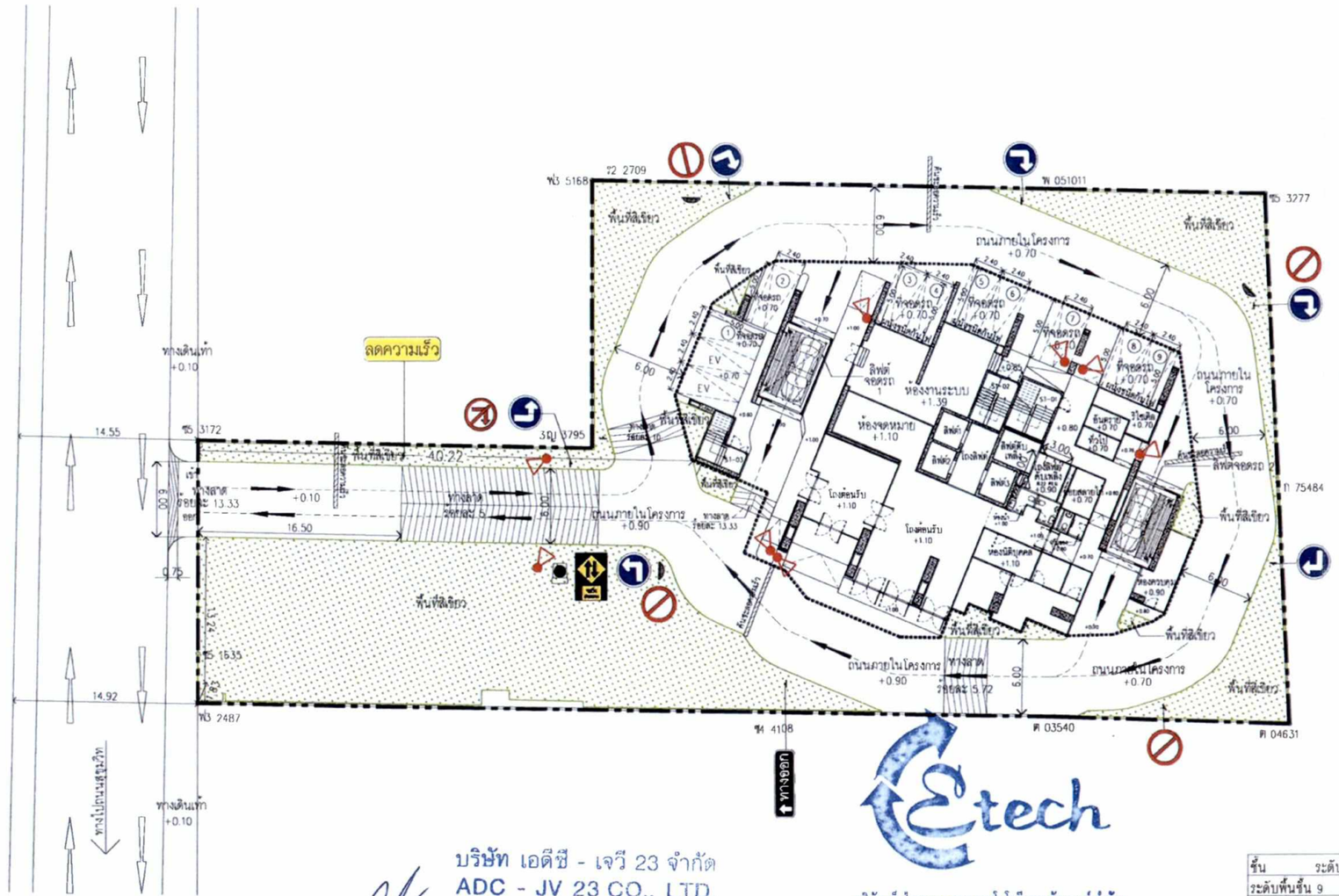

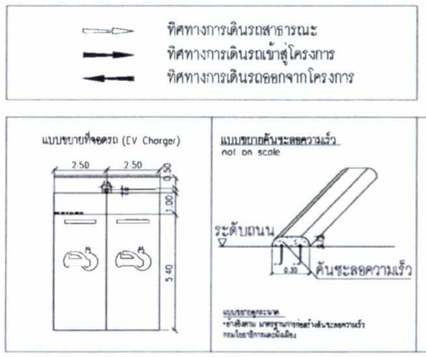

สัญลักษณ์กระจกนูน	สัญญาณ SIREN ระวังรถวิ่งสวนทาง	ทางออก ทางออกโครงการ ติดตั้งไฟสองสว่าง
ป้ายสัญลักษณ์เลี้ยวซ้าย	สัญลักษณ์ เนินชะลอความเร็ว	ป้ายสัญลักษณ์ห้ามเลี้ยวซ้าย
ป้ายสัญลักษณ์เลี้ยวขวา	ป้ายสัญลักษณ์ห้ามจอด	ป้ายสัญลักษณ์ระวัง รถวิ่งสวนทาง
ลดความเร็ว ป้ายสัญลักษณ์ลดความเร็ว		CCTV

ทิศทางการเดินรถสาธารณะ
ทิศทางการเดินรถเข้าสู่โครงการ
ทิศทางการเดินรถออกจากโครงการ

ชั้น	ระดับพื้น (FFL.)	ที่จอดรถ
ระดับพื้นชั้น 9		10 คัน
ระดับพื้นชั้น 8		28 คัน
ระดับพื้นชั้น 7		28 คัน
ระดับพื้นชั้น 6		28 คัน
ระดับพื้นชั้น 5		28 คัน
ระดับพื้นชั้น 4		28 คัน
ระดับพื้นชั้น 3		28 คัน
ระดับพื้นชั้น 2		26 คัน
ระดับพื้นชั้น 1m		10 คัน
ระดับพื้นชั้น 1		9 คัน
รวมที่จอดรถทั้งหมด		223 คัน

ผังแสดงเส้นทางการสัญจร ชั้นที่ 1
มาตราส่วน 1 : 400
0 4m. 10m. 15m. 20m.
2m. 6m. 24m.

รูปที่ 4 ผังจราจรชั้น 1 ของโครงการ

บริษัท เอดีซี - เจวี 23 จำกัด
ADC - JV 23 CO., LTD.

เดือนกุมภาพันธ์ 2563

ลงชื่อ ..... ผู้รับมอบอำนาจ
(นายนัฐพล นาคสู่สุข)
บริษัท เอดีซี-เจวี 23 จำกัด

บริษัท เอ็นไวรอนเมนทอล เทคโนโลยี คอนซัลแตนท์ จำกัด

เดือนกุมภาพันธ์ 2563

ลงชื่อ ..... บุคคลธรรมดาผู้มีสิทธิจัดทำรายงาน
(นายเอนก แก้วกระจ่าง)
บริษัท เอ็นไวรอนเมนทอล เทคโนโลยี คอนซัลแตนท์ จำกัด

รับรองจำนวน 142/180 หน้า

OWNER
ปริษัท เอดีซี-เจวี 23 จำกัด

ARCHITECT: ATOM design
INTERIOR: dwp design worldwice partnership www.dwp.com
CONSULTANT: CEL ENGINEERs LIMITED
ENGINEERS:
M&E: GEO Design & Engineering Consultant
landscape: shma Co., Ltd.

AUTHORIZED SIGNATURE

ARCHITECT
LANDSCAPE ARCHITECT
INTERIOR ARCHITECT
STRUCTURAL ENGINEER
ELECTRICAL ENGINEER
MECHANICAL ENGINEER
SANITARY AND FIRE PROTECTION ENGINEER

ISSUE /REVISION

NO.	DESCRIPTION	DATE
1	แบบขอพิจารณาอนุญาตการดำเนินการเพื่อเคลื่อนย้าย	29/10/2562

APPROVED BY

	ARCHITECT	SIGNATURE
PM		
PA		
QS		

PROJECT
โครงการ ไอดีโอ คิว ทองหล่อ สเตชั่น
(IDEO Q THONGLO STATION)
ซ.สุขุมวิท 59 แขวงคลองตันเหนือ เขตวัฒนา กรุงเทพมหานคร

DRAWING TITLE
ผังแสดงเส้นทางการสัญจร ชั้นที่ 1

GENERAL NOTE
1. THIS DRAWING IS THE PROPERTY OF ATOM DESIGN OR ONE OF ITS AFFILIATES. IT IS ISSUED SUBJECT TO RETURN UPON DEMAND AND IS NOT TO BE USED EXCEPT IN CONNECTION WITH THE PROJECT FOR WHICH IT IS INTENDED
2. DO NOT SCALE THIS DRAWING. USE FIGURED DIMENSIONS ONLY. ให้ใช้ตัวเลขที่กำหนดไว้เท่านั้น ห้ามวัดจากรูป

DRAWN BY
SCALE 1:400
PRINTED DATE January 9, 2020 REF FILE
COPYRIGHT © 2019 by ATOM design Co.,Ltd.

DRAWING NO
A
03.1

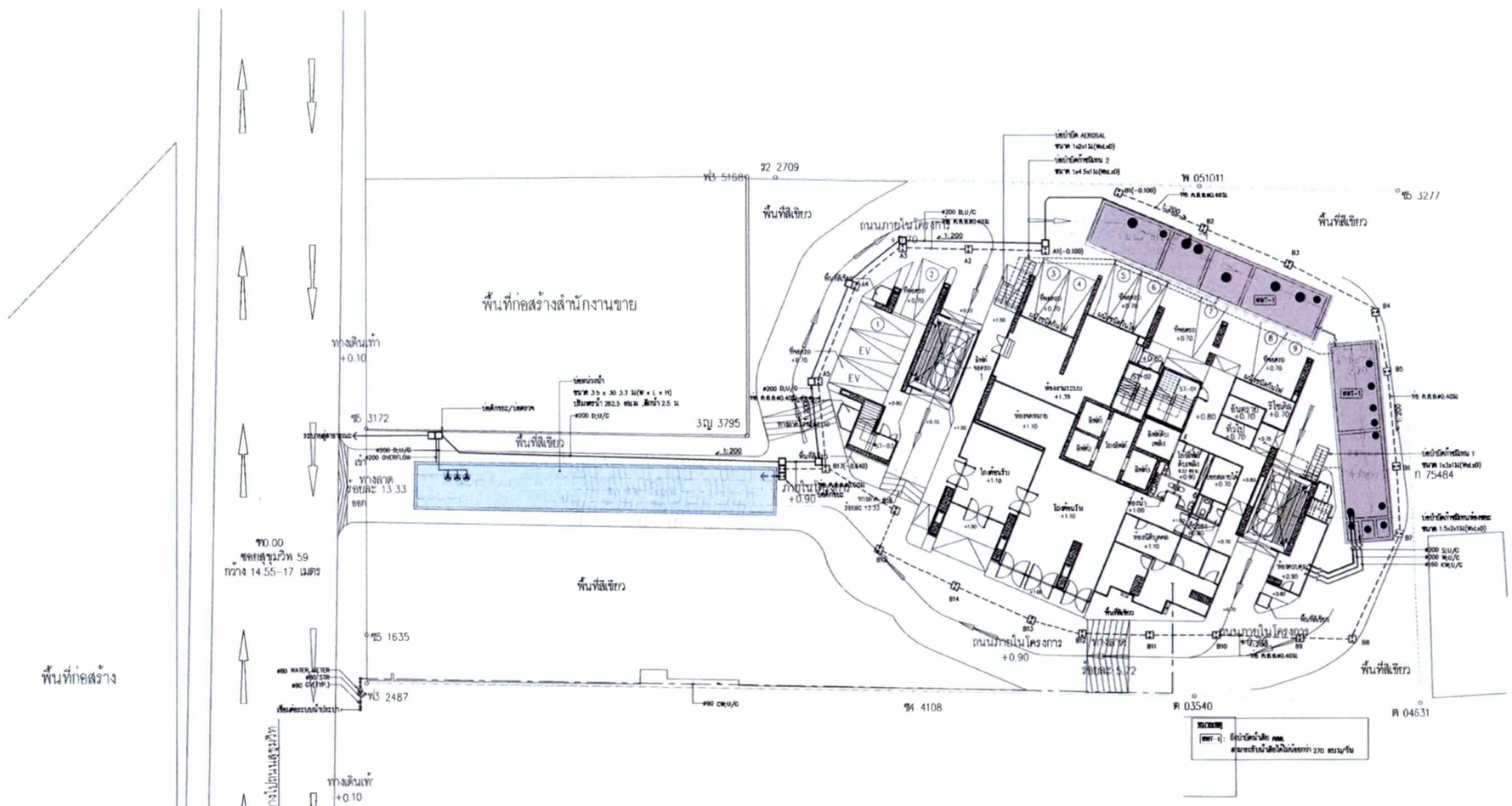
พื้นที่ก่อสร้างสำนักงานขาย
พื้นที่ก่อสร้าง
พื้นที่สีเขียว
ถนนภายในโครงการ
+0.90
ทางเดินเท้า
+0.10
ทางลาด
ชันประมาณ 13.33
ซอย 00
ซอยสุขุมวิท 59
กว้าง 14.55-17 เมตร
ทางเข้าโครงการ
ทางเข้าออกรถขนส่งขยะ
ทางเข้าออกรถขนส่งขยะ
ทางเข้าออกรถขนส่งขยะ

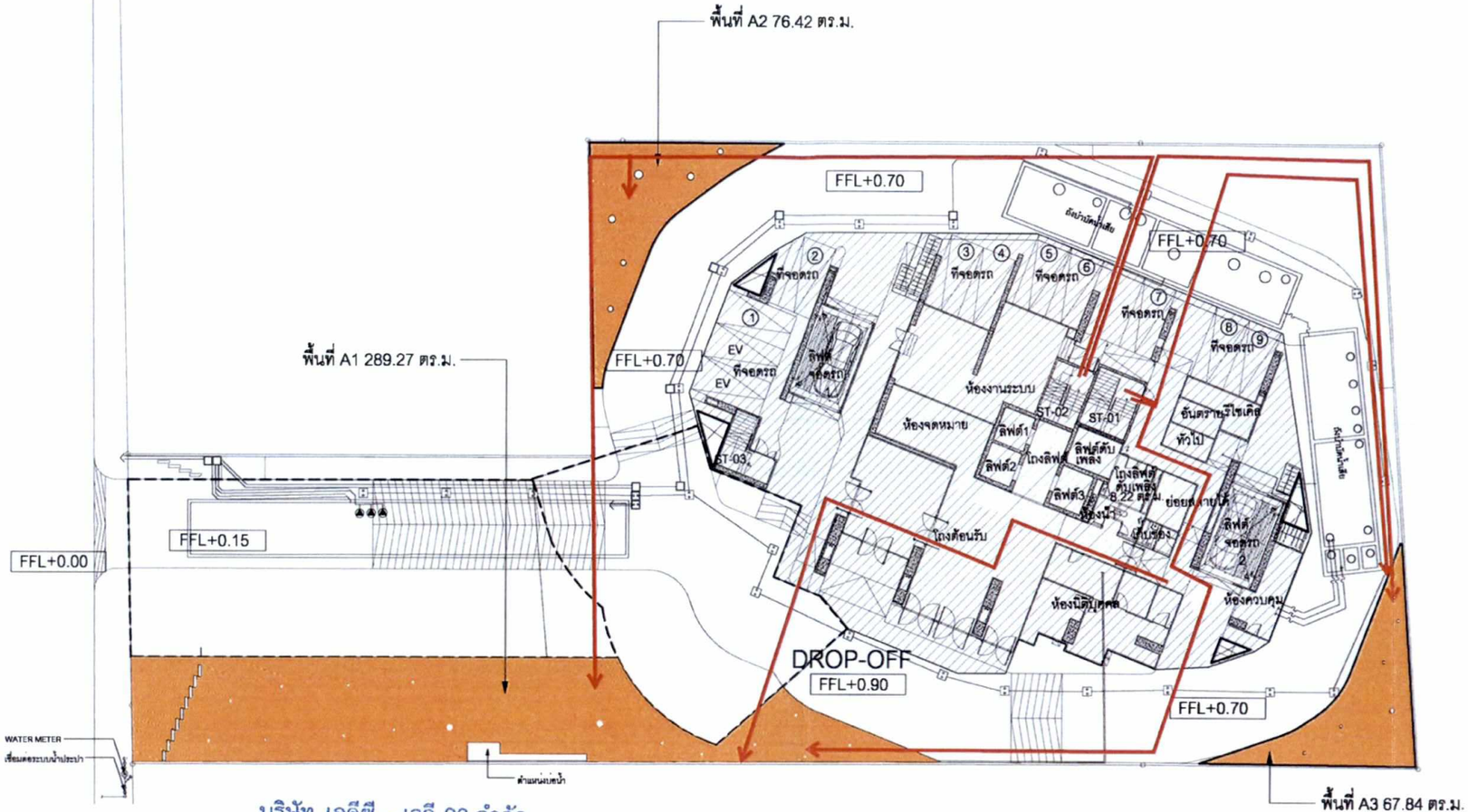

บริษัท เอดีซี - เจวี 23 จำกัด
ADC - JV 23 CO., LTD.

เดือนกุมภาพันธ์ 2563

ลงชื่อ ..... ผู้รับมอบอำนาจ
(นายนัฐพล นาคสู่สุข)
บริษัท เอดีซี-เจวี 23 จำกัด

เดือนกุมภาพันธ์ 2563

ลงชื่อ ..... บุคคลธรรมดาผู้มีสิทธิจัดทำรายงาน
(นายเอนก แก้วกระจ่าง)
บริษัท เอ็นไวรอนเมนทอล เทคโนโลยี คอนซัลแตนท์ จำกัด

รับรองจำนวน 144/180 หน้า

Etech
บริษัท เอ็นไวรอนเมนทอล เทคโนโลยี คอนซัลแตนท์ จำกัด

พื้นที่จุดรวมพล

สัญลักษณ์	บริเวณพื้นที่	ขนาด
	พื้นที่ A1	289.27 ตร.ม.
	พื้นที่ A2	76.42 ตร.ม.
	พื้นที่ A3	67.84 ตร.ม.
	รวม	433.53 ตร.ม.

จำนวนพื้นที่ต้องการ 404.50 ตร.ม.

1 LA-1001 ชั้น 1 : ผังพื้นที่จุดรวมพล
1:350

รูปที่ 6 แสดงเส้นทางหนีไฟและจุดรวมพล

OWNER :
บริษัท เอดีซี-เจวี 23 จำกัด

ARCHITECT :
ATOM design
ATOM design Co.,Ltd.
บริษัท อะตอมดีไซน์ จำกัด
1234 Nawat Road, Chong Nonsi, Yannawa, Bangkok 10120
www.atomdesign.co.th
atom@atomdesign.co.th
Tel. 02-285-4020

INTERIOR :
dwp

CONSULTANT
CEL ENGINEERs LIMITED.
1858/13-14, 19th Floor, Interest Tower, Bangkok Thai Road, Bangkok, Bangkok 10260, THAILAND
Tel. 02-751-0120

ENGINEERS :
BE ONE TECH

M&E
GEO
Design & Engineering Consultant
5 Soi Ladprao 28, Ladprao, Samsen Nok, Huai Kwang, Bangkok 10310
Tel : 02-511-5900 Fax : 02-511-5905
Email Address: service@geodesign.co.th
geodesign2003@gmail.com

landscape :
shma
Shma Co., Ltd.
83/2 Ekkamai 3 Sukhumvit 63 Rd
Klongton Nuer Vadhana
Bangkok Thailand 10110
TEL:662 390 1977 Fax:662 390 1974
Email: admin@shmadesigns.com

AUTHORIZED SIGNATURE

ARCHITECT
โรจนา บัญชาศิลปิกุล ต.ค.ก.2563
โรจน์ กาญจนบัญญาคม ภ.ค.ก.10789
ชัยวาล วงศ์สุขบูรณ์ ภ.ค.ก.10426
ปิยะเกษม ชาวไชย ภ.ค.ก.17737
วิชาดา พรหมสิทธา ภ.ค.ก.22371
ประเทศน์ นานเย็น

LANDSCAPE ARCHITECT
ประเทศน์ นภาวงศ์ดี ต.ภ.ค.95

INTERIOR ARCHITECT

STRUCTURAL ENGINEER
กิตติชัย บัวขาว ต.ก. 9394

ELECTRICAL ENGINEER
ชัยวัฒน์ เหลืองอนุสุข ต.ค.ก.3473
นิรันดร์ ชะเบียงชัย ภ.ค.ก.34163

MECHANICAL ENGINEER
ชาวรพงษ์ สุขวิวัฒนาภรณ์ ต.ก.2544
ชาวนิติ ดีสุข ต.ก.4127
บุญเริ่ง บุญมหาน ภ.ก.26052

SANITARY AND FIRE PROTECTION ENGINEER
กันยา ตันสถิตร ต.ก.304
บุญเริ่ง บุญมหาน ภ.ค.1935
กฤษฎา ตนโรจิตร์ ภ.ค.2582

ISSUE/REVISION

NO.	DESCRIPTION	DATE

APPROVED BY

	ARCHITECT	SIGNATURE
PM	โรจน์ กาญจนบัญญาคม	
PA	ปิยะเกษม ชาวไชย	
QS	ชิฐ สุขวิวัฒนา	

PROJECT
โครงการ ไอดีโอ คิว ทองหล่อ สเตชั่น
(IDEO Q THONGLO STATION)
ซ.สุขุมวิท 59 แขวงคลองตันเหนือ เขตวัฒนา
กรุงเทพมหานคร

DRAWING TITLE
ชั้น 1 : ผังพื้นที่จุดรวมพล

GENERAL NOTE
1. THIS DRAWING IS THE PROPERTY OF ATOM DESIGN ON ONE OF ITS AFFILIATES. IT IS ISSUED SUBJECT TO RETURN UPON DEMAND AND IS NOT TO BE USED EXCEPT IN CONNECTION WITH THE PROJECT FOR WHICH IT IS INTENDED
2. DO NOT SCALE THIS DRAWING. USE FIGURED DIMENSIONS ONLY ไม่ใช้ค่าตัวเลขที่กำหนดไว้เท่านั้น ห้ามวัดจากแบบ

DRAWING NO.
LA-1001

DRAWN BY	LA		
CHECKED BY	LA	SCALE	1:350
PRINTED DATE	30/10/62	REF FILE	

61-128
FOR EIA

COPYRIGHT ©2019 by ATOM design Co.,Ltd.

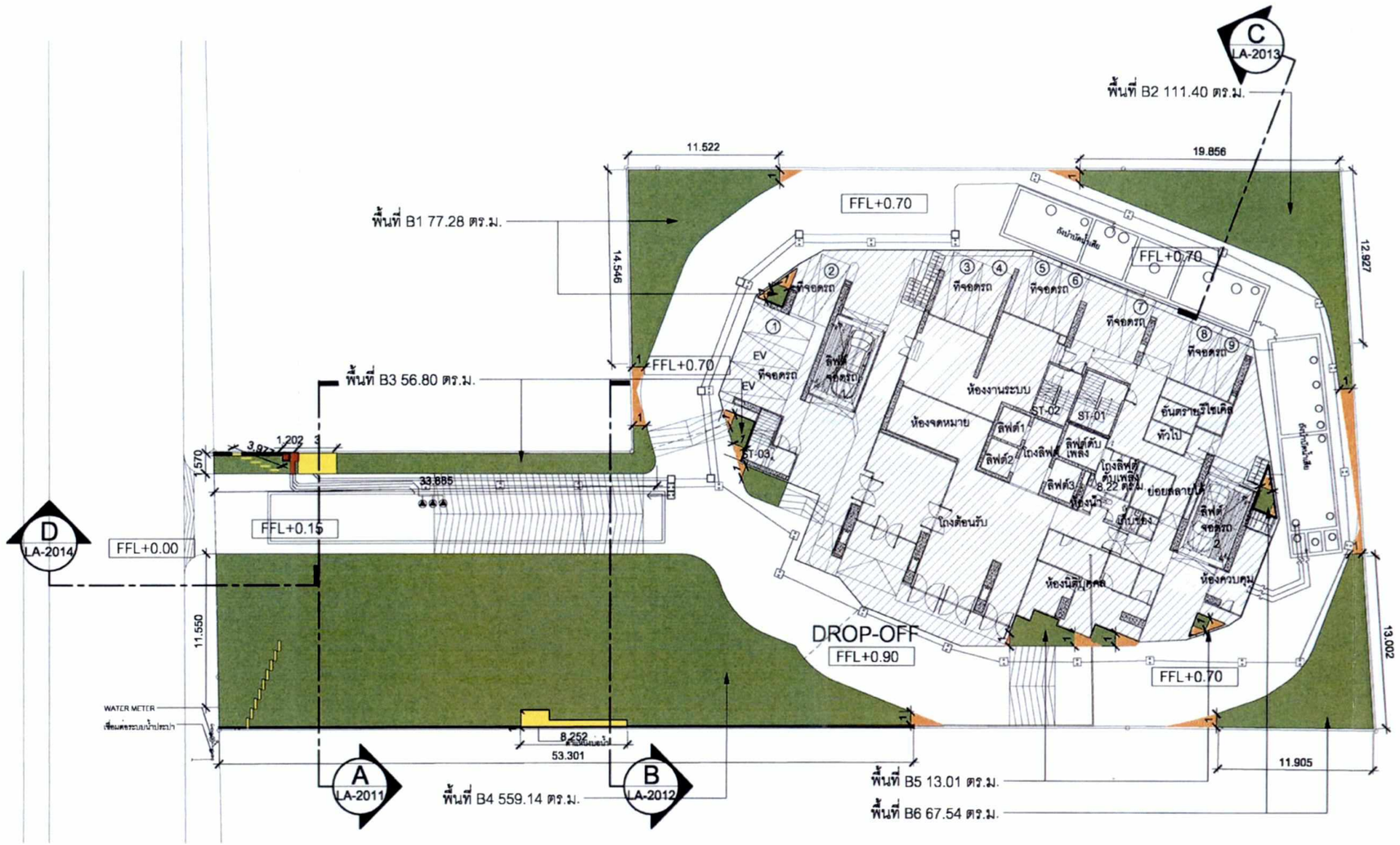

พื้นที่สีเขียวบนดิน

สัญลักษณ์	บริเวณพื้นที่	ขนาด
	พื้นที่ B1	77.28 ตร.ม.
	พื้นที่ B2	111.40 ตร.ม.
	พื้นที่ B3	56.80 ตร.ม.
	พื้นที่ B4	559.14 ตร.ม.
	พื้นที่ B5	13.01 ตร.ม.
	พื้นที่ B6	67.54 ตร.ม.
	รวม	885.17

พื้นที่ไม่นับเป็นพื้นที่สีเขียว

สัญลักษณ์	บริเวณพื้นที่	ขนาด
	พื้นที่งานระบบ	6.90 ตร.ม.
	พื้นที่สีเขียวแคบกว่า 1 เมตร	22.01 ตร.ม.
	พื้นที่ใช้งาน	12.89 ตร.ม.
	รวม	41.80

จำนวนพื้นที่ต้องการของชั้นล่าง 809 ตร.ม.
พื้นที่สีเขียวทั้งหมดต้องการ 1618 ตร.ม.

พื้นที่สีเขียวทั้งหมด (ชั้น1,10,34,36-42,42M,43,45,45M,ดาดฟ้า)

หัวข้อ	หัวข้อ	หัวข้อ	หัวข้อ	หัวข้อ	หัวข้อ
	พื้นที่สีเขียว ชั้น 1	885.17 ตร.ม.		พื้นที่สีเขียวบนโครงสร้าง ชั้น 41	58.21 ตร.ม.
	พื้นที่สีเขียวบนโครงสร้าง ชั้น 10	159.06 ตร.ม.		พื้นที่สีเขียวบนโครงสร้าง ชั้น 42	15.13 ตร.ม.
	พื้นที่สีเขียวบนโครงสร้าง ชั้น 34	42.38 ตร.ม.		พื้นที่สีเขียวบนโครงสร้าง ชั้น 42M	27.57 ตร.ม.
	พื้นที่สีเขียวบนโครงสร้าง ชั้น 36	22.58 ตร.ม.		พื้นที่สีเขียวบนโครงสร้าง ชั้น 43	113.29 ตร.ม.
	พื้นที่สีเขียวบนโครงสร้าง ชั้น 37	11.58 ตร.ม.		พื้นที่สีเขียวบนโครงสร้าง ชั้น 45	49.89 ตร.ม.
	พื้นที่สีเขียวบนโครงสร้าง ชั้น 38	25.45 ตร.ม.		พื้นที่สีเขียวบนโครงสร้าง ชั้น 45M	50.54 ตร.ม.
	พื้นที่สีเขียวบนโครงสร้าง ชั้น 39	15.71 ตร.ม.		พื้นที่สีเขียวบนโครงสร้าง ชั้นดาดฟ้า	120.31 ตร.ม.
	พื้นที่สีเขียวบนโครงสร้าง ชั้น 40	23.20 ตร.ม.		จำนวนพื้นที่ต้องการ 1618 ตร.ม. รวม	1620.07 ตร.ม.

รับรองจำนวน 145/180 หน้า

เดือนกุมภาพันธ์ 2563

บริษัท เอดีซี - เจวี 23 จำกัด
ADC - JV 23 CO., LTD.

ลงชื่อ ..... ผู้รับมอบอำนาจ
(นายนัฐพล นาคสู่สุข)
บริษัท เอดีซี-เจวี 23 จำกัด

เดือนกุมภาพันธ์ 2563

ลงชื่อ ..... บุคคลธรรมดาผู้มีสิทธิจัดทำรายงาน
(นายเอนก แก้วกระจ่าง)
บริษัท เอ็นไวรอนเมนทอล เทคโนโลยี คอนซัลแตนท์ จำกัด

รูปที่ 7 ผังแสดงพื้นที่สีเขียวชั้นที่ 1

1 LA-1002 ชั้น 1 : ผังพื้นที่สีเขียว 1:350

OWNER : บริษัท เอดีซี-เจวี 23 จำกัด

ARCHITECT : ATOM design

INTERIOR : dwp

CONSULTANT : CEL ENGINEERs LIMITED

ENGINEERS : SE ONE TECH

M&E : GEO Design & Engineering Consultant

landscape : shma

AUTHORIZED SIGNATURE

ARCHITECT

LANDSCAPE ARCHITECT

INTERIOR ARCHITECT

STRUCTURAL ENGINEER

ELECTRICAL ENGINEER

MECHANICAL ENGINEER

SANITARY AND FIRE PROTECTION ENGINEER

ISSUE/REVISION

NO.	DESCRIPTION	DATE

APPROVED BY

	ARCHITECT	SIGNATURE
PM		
PA		
QS		

PROJECT
โครงการ ไอดีโอ คิว ทองหล่อ สเตชั่น
(IDEO Q THONGLO STATION)
ซ.สุขุมวิท 59 แขวงคลองตันเหนือ เขตวัฒนา
กรุงเทพมหานคร

DRAWING TITLE
ชั้น 1 : ผังพื้นที่สีเขียว

GENERAL NOTE
1. THIS DRAWING IS THE PROPERTY OF ATOM DESIGN OR ONE OF ITS AFFILIATES. IT IS ISSUED SUBJECT TO RETURN UPON DEMAND AND IS NOT TO BE USED EXCEPT INCONNECTION WITH THE PROJECT FOR WHICH IT IS INTENDED.
2. DO NOT SCALE THIS DRAWING. USE FIGURED DIMENSIONS ONLY. ให้ใช้ค่าตัวเลขที่กำหนดไว้เท่านั้น ห้ามวัดจากแบบ

DRAWING NO. LA-1002

DRAWN BY	LA		
CHECKED BY	LA	SCALE	1:350
PRINTED DATE	30/10/62	REF FILE	

COPYRIGHT © 2019 by ATOM design Co.,Ltd.

61-128 FOR RIA

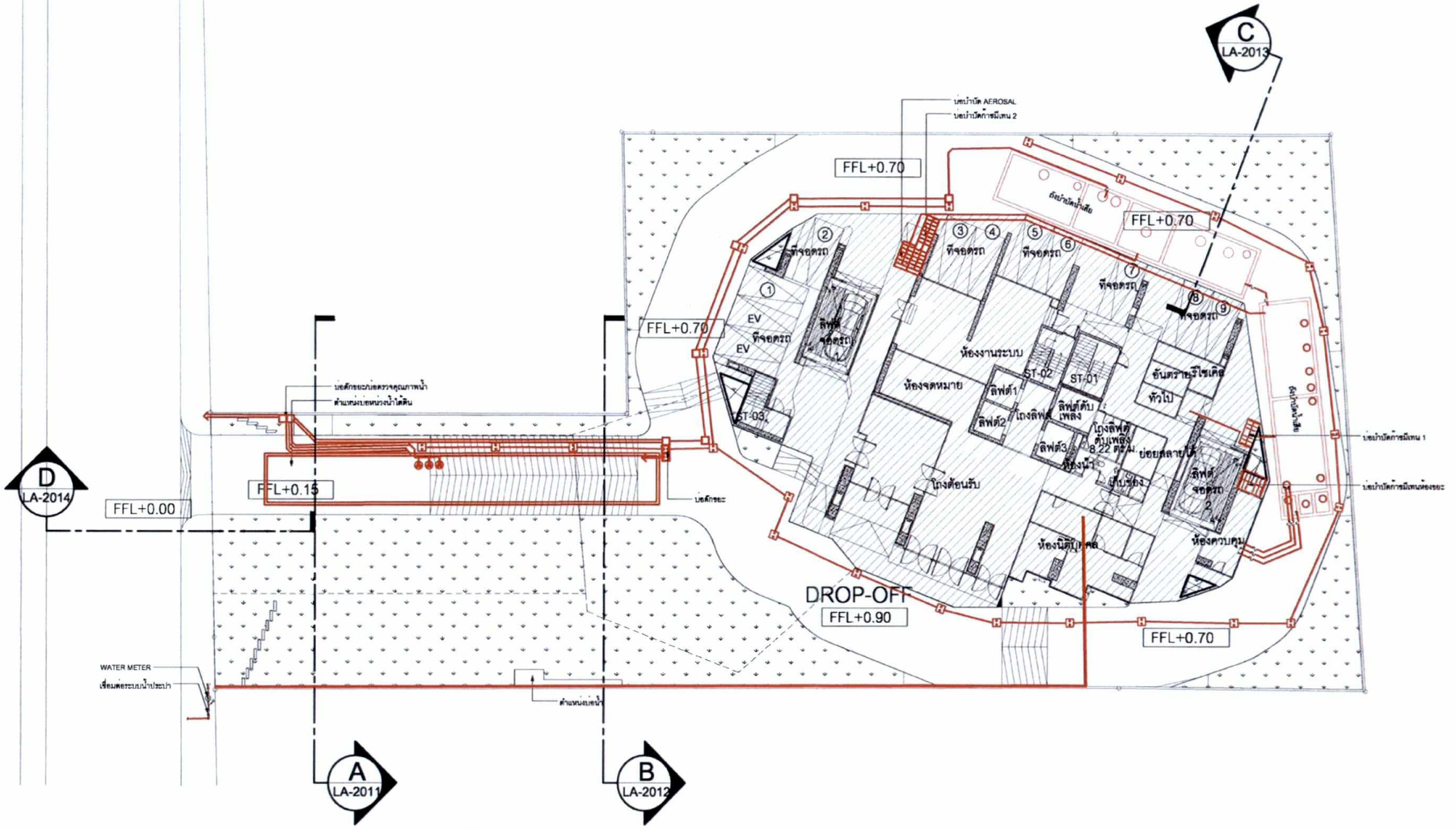

เดือนกุมภาพันธ์ 2563

ลงชื่อ ..... ผู้รับมอบอำนาจ

(นายนัฐพล นาคสู่สุข)

บริษัท เอดีซี-เจวี 23 จำกัด

บริษัท เอดีซี - เจวี 23 จำกัด
ADC - JV 23 CO., LTD.

เดือนกุมภาพันธ์ 2563

รับรองจำนวน 146/180 หน้า

ลงชื่อ ..... บุคคลธรรมดาผู้มีสิทธิจัดทำรายงาน

(นายเอนก แก้วกระจาง)

บริษัท เอ็นไวรอนเมนทอล เทคโนโลยี คอนซัลแตนท์ จำกัด

Etech

บริษัท เอ็นไวรอนเมนทอล เทคโนโลยี คอนซัลแตนท์ จำกัด

1 LA-1000 ชั้น1 : ผังพื้นที่สีเขียวซ้อนทับระบบสุขาภิบาล 1:350

รูปที่ 8 ผังแสดงพื้นที่สีเขียวซ้อนทับระบบสุขาภิบาล

OWNER
บริษัท เอดีซี-เจวี 23 จำกัด

ARCHITECT : ATOM design

INTERIOR : dwp

CONSULTANT : CEL ENGINEERs LIMITED.

ENGINEERS : SE ONE TECH

M&E : geo Design & Engineering Consultant

landscape : shma Co., Ltd

AUTHORIZED SIGNATURE

ARCHITECT		
LANDSCAPE ARCHITECT		
INTERIOR ARCHITECT		
STRUCTURAL ENGINEER		
ELECTRICAL ENGINEER		
MECHANICAL ENGINEER		
SANITARY AND FIRE PROTECTION ENGINEER		

ISSUE/REVISION

NO.	DESCRIPTION	DATE

APPROVED BY

	ARCHITECT	SIGNATURE
PM		
PA		
QS		

PROJECT
โครงการ ไอดีโอ คิว ทองหล่อ สเตชั่น
(IDEO Q THONGLO STATION)
ซ.สุขุมวิท 59 แขวงคลองตันเหนือ เขตวัฒนา
กรุงเทพมหานคร

DRAWING TITLE
ชั้น1 : ผังพื้นที่สีเขียวซ้อนทับ ระบบสุขาภิบาล

GENERAL NOTE
1. THIS DRAWING IS THE PROPERTY OF ATOM DESIGN OR ONE OF ITS AFFILIATES. IT IS ISSUED SUBJECT TO RETURN UPON DEMAND AND IS NOT TO BE USED EXCEPT IN CONNECTION WITH THE PROJECT FOR WHICH IT IS INTENDED
2. DO NOT SCALE THIS DRAWING. USE FIGURED DIMENSIONS ONLY.

DRAWING NO. LA–1000

DRAWN BY	LA		
CHECKED BY	LA	SCALE	1:350
PRINTED DATE	30/10/62	REF FILE	

61-126 FOR EIA

COPYRIGHT ©2019 by ATOM design Co.,Ltd.

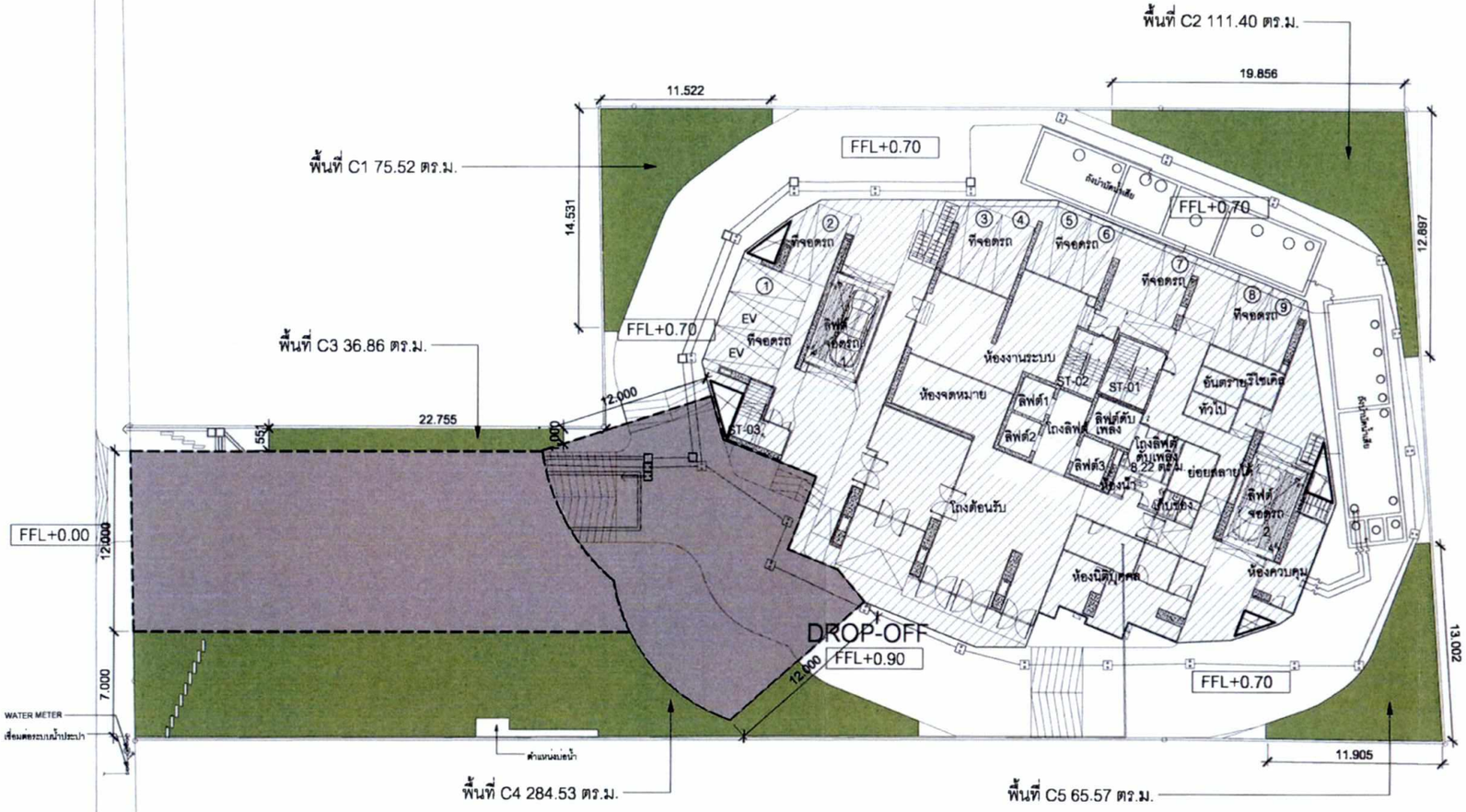

เดือนกุมภาพันธ์ 2563

บริษัท เอดีซี - เจวี 23 จำกัด
ADC - JV 23 CO., LTD.

ลงชื่อ ..... ผู้รับมอบอำนาจ

(นายนัฐพล นาคสู่สุข)
บริษัท เอดีซี-เจวี 23 จำกัด

เดือนกุมภาพันธ์ 2563 รับรองจำนวน 147/180 หน้า

ลงชื่อ ..... บุคคลธรรมดาผู้มีสิทธิจัดทำรายงาน

(นายเอนก แก้วกระจ่าง)
บริษัท เอ็นไวรอนเมนทอล เทคโนโลยี คอนซัลแตนท์ จำกัด

Etech
บริษัท เอ็นไวรอนเมนทอล เทคโนโลยี คอนซัลแตนท์ จำกัด

รูปที่ 9 ผังแสดงพื้นที่สีเขียวยั่งยืน

พื้นที่สีเขียวยังยืน

สัญลักษณ์	บริเวณพื้นที่	ขนาด
	พื้นที่ C1	75.52 ตร.ม.
	พื้นที่ C2	111.40 ตร.ม.
	พื้นที่ C3	36.86 ตร.ม.
	พื้นที่ C4	284.53 ตร.ม.
	พื้นที่ C5	65.57 ตร.ม.
	รวม	573.88

จำนวนพื้นที่ต้องการ 453.78 ตร.ม.

พื้นที่สีเขียวบนดิน

สัญลักษณ์	บริเวณพื้นที่	ขนาด
	พื้นที่ว่าง 12 ม. ตามกฎกระทรวง ฉ.33	

1 LA-1003 ชั้น 1 : ผังพื้นที่สีเขียวยังยืน 1:350

OWNER
บริษัท เอดีซี-เจวี 23 จำกัด

ARCHITECT
ATOM design

INTERIOR
dwp

CONSULTANT
CEL ENGINEERs LIMITED

ENGINEERS
GE ONE TECH

M&E
GEO Design & Engineering Consultant

landscape
shra

AUTHORIZED SIGNATURE

ARCHITECT

LANDSCAPE ARCHITECT

INTERIOR ARCHITECT

STRUCTURAL ENGINEER

ELECTRICAL ENGINEER

MECHANICAL ENGINEER

SANITARY AND FIRE PROTECTION ENGINEER

ISSUE/REVISION

NO.	DESCRIPTION	DATE

APPROVED BY

	ARCHITECT	SIGNATURE
PM		
PA		
QS		

PROJECT
โครงการ ไอดีโอ คิว ทองหล่อ สเตชั่น
(IDEO Q THONGLO STATION)
ซ.สุขุมวิท 59 แขวงคลองตันเหนือ เขตวัฒนา
กรุงเทพมหานคร

DRAWING TITLE
ชั้น 1 : ผังพื้นที่สีเขียวยังยืน

GENERAL NOTE
1. THIS DRAWING IS THE PROPERTY OF ATOM DESIGN OR ONE OF ITS AFFILIATES. IT IS ISSUED SUBJECT TO RETURN UPON DEMAND AND IS NOT TO BE USED EXCEPT IN CONNECTION WITH THE PROJECT FOR WHICH IT IS INTENDED.
2. DO NOT SCALE THIS DRAWING. USE FIGURED DIMENSIONS ONLY. ให้ใช้ค่าตัวเลขที่กำหนดไว้เท่านั้น ห้ามวัดจากแบบ

DRAWING NO. LA-1003

DRAWN BY LA
CHECKED BY LA
PRINTED DATE 30/10/62
SCALE 1:350
REF FILE

COPYRIGHT © 2019 by ATOM design Co.,Ltd.

61-128
FOR EIA

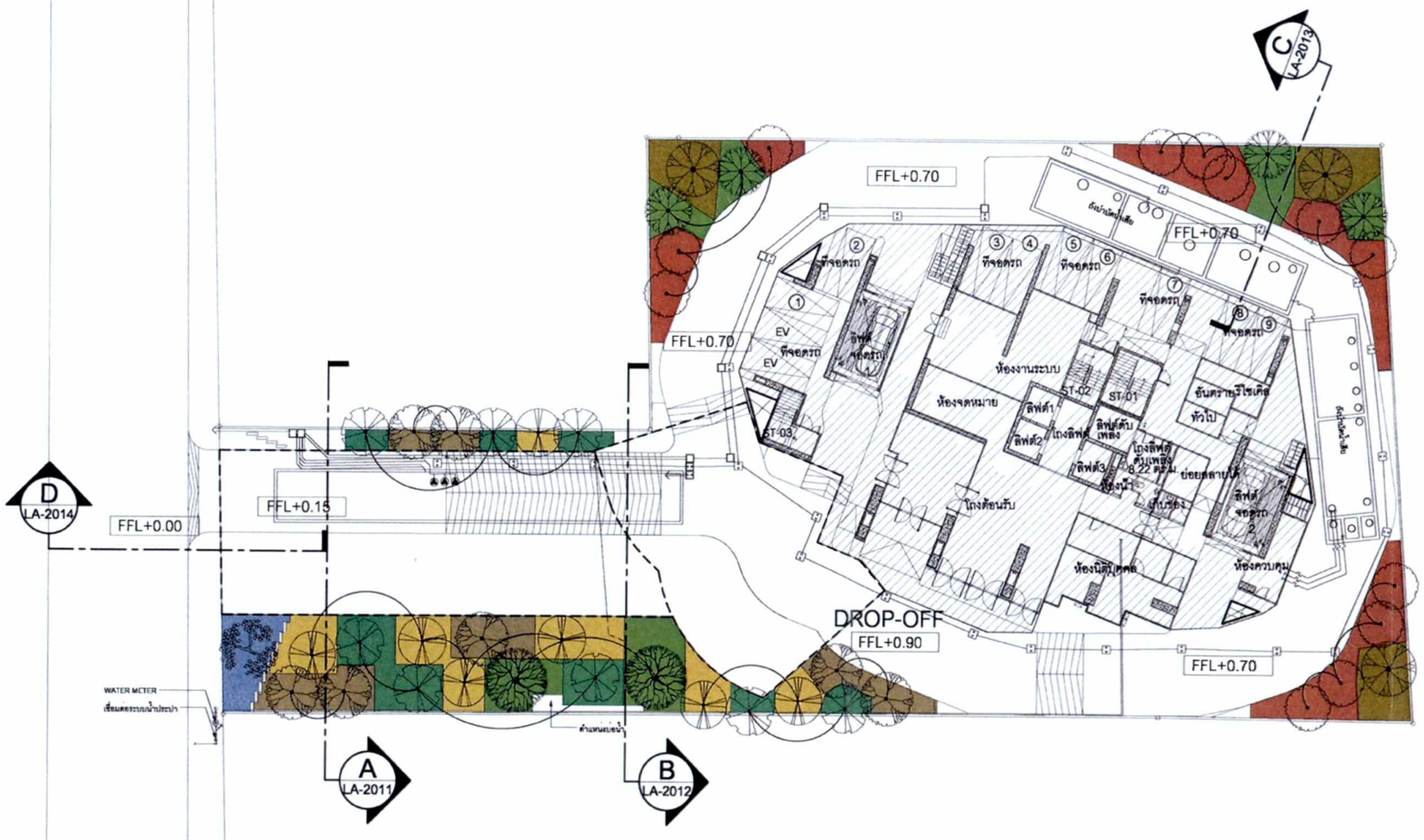

ตารางจำแนกชนิดต้นไม้ทั้งหมด							ตารางจำแนกชนิดต้นไม้ทั้งหมด						
สัญลักษณ์	ชื่อ	รัศมีทรงพุ่ม(เมตร)	รัศมีลำต้น(เมตร)	ความสูง(เมตร)	จำนวน(ต้น)	พื้นที่(ตร.ม.)	สัญลักษณ์	ชื่อ	รัศมีทรงพุ่ม(เมตร)	รัศมีลำต้น(เมตร)	ความสูง(เมตร)	จำนวน(ต้น)	พื้นที่(ตร.ม.)
	จิกน้ำ (Feature) *Barringtonia acutangula*	5.00	0.60	8.00	2	86.69		พยอม *Shorea roxburghii*	3.50	0.20	7.00	8	60.63
	ตะเคียนทอง *Hopea odorata*	4.00	0.20	7.50	7	76.30		มะฮอกกานี *Swietenia macrophylla*	3.00	0.20	7.00	12	132.68
	กระพี้จั่น *Millettlia brandisiana*	3.50-4.00	0.30	7.00	3	65.53		มังมี *Carallia brachiata*	4.50	0.60	7.50	1	23.29
	กระทิง *Barringtonia acutangula*	3.50	0.25	6.50	4	53.90		สมอพิเภก *Terminalia bellirica*	3.50	0.20	6.50	7	74.86
											รวม	44	573.88

เดือนกุมภาพันธ์ 2563

บริษัท เอดีซี - เจวี 23 จำกัด
ADC - JV 23 CO., LTD.

ลงชื่อ ..... ผู้รับมอบอำนาจ
(นายนัฐพล นาคสู่สุข)
บริษัท เอดีซี-เจวี 23 จำกัด

เดือนกุมภาพันธ์ 2563

ลงชื่อ ..... บุคคลธรรมดาผู้มีสิทธิจัดทำรายงาน
(นายเอนก แก้วกระจ่าง)
บริษัท เอ็นไวรอนเมนทอล เทคโนโลยี คอนซัลแตนท์ จำกัด

รับรองจำนวน 148/180 หน้า

1 LA-1005 ชั้น 1 : ผังไม้ยืนต้น 1:350

รูปที่ 10 ผังแสดงไม้ยืนต้นชั้นที่ 1

OWNER : บริษัท เอดีซี-เจวี 23 จำกัด

ARCHITECT : ATOM design

INTRIOR : dwp

CONSULTANT : CEL ENGINEERs LIMITED

ENGINEERS : BE ONE TECH

M&E : GEO Design & Engineering Consultant

lar decape : shra

AUTHORIZED SIGNATURE

ARCHITECT

LANDSCAPE ARCHITECT

INTERIOR ARCHITECT

STRUCTURAL ENGINEER

ELECTRICAL ENGINEER

MECHANICAL ENGINEER

SANITARY AND FIRE PROTECTION ENGINEER

ISSUE/REVISION

NO.	DESCRIPTION	DATE

APPROVED BY

	ARCHITECT	SIGNATURE
PM		
PA		
QS		

PROJECT

โครงการ ไอดีโอ คิว ทองหล่อ สเตชั่น
(IDEO Q THONGLO STATION)
ซ.สุขุมวิท 59 แขวงคลองตันเหนือ เขตวัฒนา
กรุงเทพมหานคร

DRAWING TITLE

ชั้น 1 : ผังไม้ยืนต้น

GENERAL NOTE

1. THIS DRAWING IS THE PROPERTY OF ATOM DESIGN OR ONE OF ITS AFFILIATES. IT IS ISSUED SUBJECT TO RETURN UPON DEMAND AND IS NOT TO BE USED EXCEPT IN CONNECTION WITH THE PROJECT FOR WHICH IT IS INTENDED.
2. DO NOT SCALE THIS DRAWING. USE FIGURED DIMENSIONS ONLY. โปรดใช้ตัวเลขที่กำหนดเท่านั้น ห้ามวัดจากแบบ

DRAWING NO. LA-1005

DRAWN BY	LA		
CHECKED BY	LA	SCALE	1:350
PRINTED DATE	30/10/62	REF.FILE	

61-126 FOR EIA

COPYRIGHT © 2018 by ATOM design Co.,Ltd.

บริษัท เอ็นไวรอนเมนทอล เทคโนโลยี คอนซัลแตนท์ จำกัด

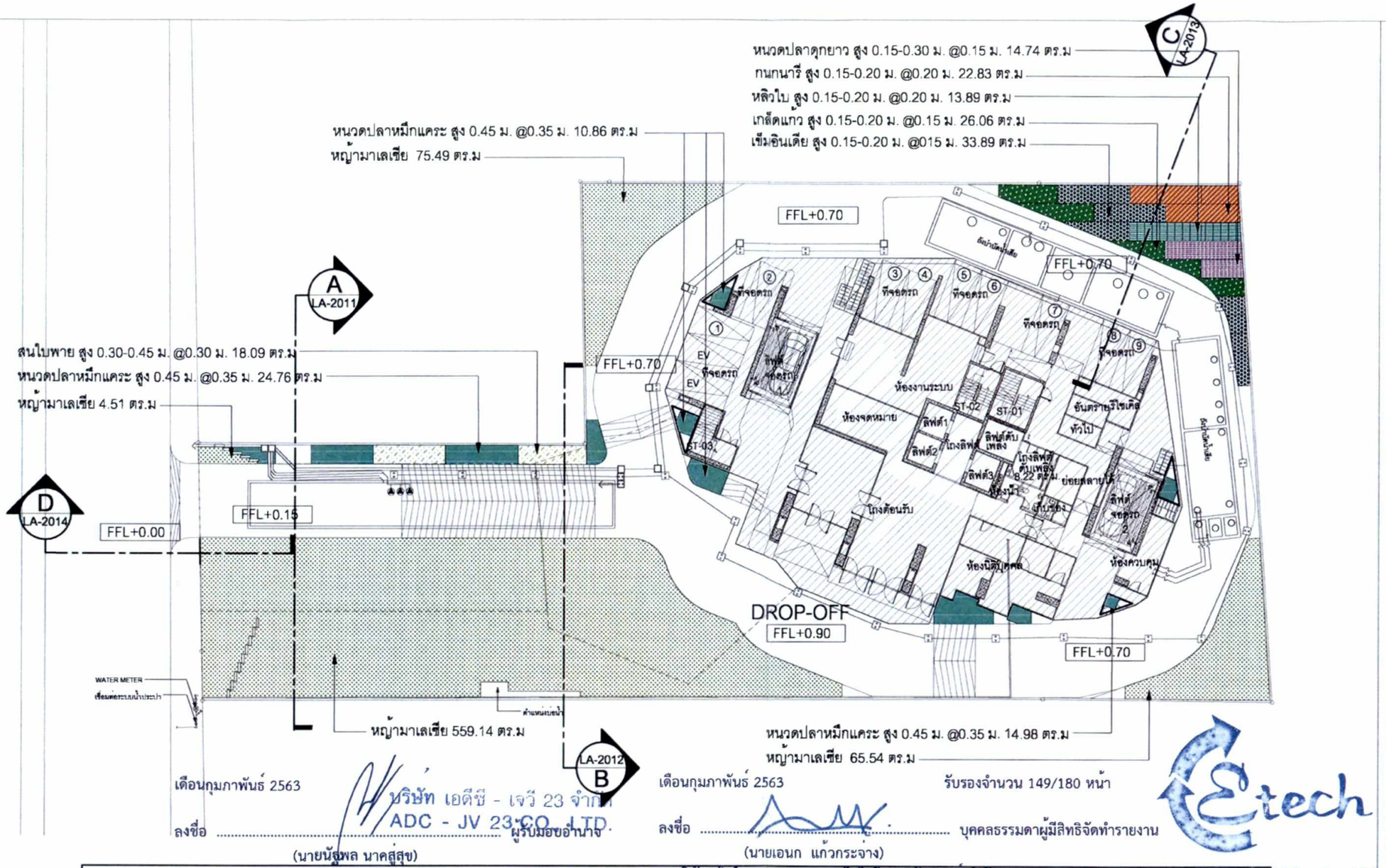

เดือนกุมภาพันธ์ 2563

ลงชื่อ ..... ผู้รับมอบอำนาจ

(นายนัฐพล นาคสู่สุข)

บริษัท เอดีซี-เจวี 23 จำกัด

บริษัท เอดีซี - เจวี 23 จำกัด
ADC - JV 23 CO., LTD.

เดือนกุมภาพันธ์ 2563

ลงชื่อ ..... บุคคลธรรมดาผู้มีสิทธิจัดทำรายงาน

(นายเอนก แก้วกระจ่าง)

บริษัท เอ็นไวรอนเมนทอล เทคโนโลยี คอนซัลแตนท์ จำกัด

รับรองจำนวน 149/180 หน้า

Etech

บริษัท เอ็นไวรอนเมนทอล เทคโนโลยี คอนซัลแตนท์ จำกัด

ตารางไม้พุ่มและไม้คลุมดิน

สัญลักษณ์ :	ชนิด :	ความสูง (ม.):	พื้นที่ (ตร.ม.):	ขนาดทรงพุ่ม (ม.):	ระยะห่าง (ม.):	จำนวน (ต้น):
	หญ้ามาเลเซีย Axonopus compressus	-	704.68ตร.ม.	-	-	- 0
	หนวดปลาหมึกแคระ Schefflera arboricola	0.45 ม.	50.60 ตร.ม.	0.35 ม.	0.35 ม.	550
	สนใบพาย Podocarpus Polystachyus	0.45 ม.	18.09 ตร.ม.	0.30 ม.	0.30 ม.	235
	เกล็ดแก้ว Alternanthera tenella Colla	0.15-0.20 ม.	26.06 ตร.ม.	0.15 ม.	0.15 ม.	1250
	หนวดปลาดุกยาว Ophiopogon japonicus	0.15-0.30 ม.	14.74 ตร.ม.	0.15 ม.	0.15 ม.	707.52
	กนกนารี Selaginella sp.	0.15-0.20 ม.	22.83 ตร.ม.	0.20 ม.	0.20 ม.	616.41
	หลิวใบ	0.15-0.20 ม.	13.89 ตร.ม.	0.20 ม.	0.20 ม.	375.03
	เข็มอินเดีย Pentas lanceolata	0.15-0.20 ม.	33.89 ตร.ม.	0.15 ม.	0.15 ม.	1626.72

1 LA-1006 ชั้น 1 : ผังไม้พุ่มและไม้คลุมดิน 1:350

รูปที่ 11 ผังแสดงไม้พุ่มและไม้คลุมดิน ชั้นที่ 1

OWNER : บริษัท เอดีซี-เจวี 23 จำกัด

ARCHITECT : ATOM design

INTERIOR : dwp

CONSULTANT : CEL ENGINEERs LIMITED.

ENGINEERS : SE ONE TECH

M&F : GEO Design & Engineering Consultant

landscape : shra

AUTHORIZED SIGNATURE

ARCHITECT

LANDSCAPE ARCHITECT

INTERIOR ARCHITECT

STRUCTURAL ENGINEER

ELECTRICAL ENGINEER

MECHANICAL ENGINEER

SANITARY AND FIRE PROTECTION ENGINEER

ISSUE/REVISION

NO.	DESCRIPTION	DATE

APPROVED BY

	ARCHITECT	SIGNATURE
PM		
PA		
QS		

PROJECT

โครงการ ไอดีโอ คิว ทองหล่อ สเตชั่น
(IDEO Q THONGLO STATION)
ซ.สุขุมวิท 59 แขวงคลองตันเหนือ เขตวัฒนา
กรุงเทพมหานคร

DRAWING TITLE

ชั้น 1 : ผังไม้พุ่มและไม้คลุมดิน

GENERAL NOTE

1. THIS DRAWING IS THE PROPERTY OF ATOM DESIGN OR ONE OF ITS AFFILIATES. IT IS ISSUED SUBJECT TO RETURN UPON DEMAND AND IS NOT TO BE USED EXCEPT INCONNECTION WITH THE PROJECT FOR WHICH IT IS INTENDED
2. DO NOT SCALE THIS DRAWING. USE FIGURED DIMENSIONS ONLY. ได้ใช้ค่าตัวเลขที่กำหนดไว้เท่านั้น ห้ามวัดจากแบบ

DRAWING NO. LA-1006

DRAWN BY	LA		
CHECKED BY	LA	SCALE	1:350
PRINTED DATE	30/10/62	REF.FILE	

COPYRIGHT ©2019 by ATOM design Co.,Ltd.

61-126 FOR KIA

เดือนกุมภาพันธ์ 2563

บริษัท เอดีซี - เจวี 23 จำกัด
ADC - JV 23 CO., LTD.

ลงชื่อ ..... ผู้รับมอบอำนาจ

(นายนัฐพล นาคสู่สุข)

บริษัท เอดีซี-เจวี 23 จำกัด

เดือนกุมภาพันธ์ 2563 รับรองจำนวน 150/180 หน้า

ลงชื่อ ..... บุคคลธรรมดาผู้มีสิทธิจัดทำรายงาน

(นายเอนก แก้วกระจ่าง)

บริษัท เอ็นไวรอนเมนทอล เทคโนโลยี คอนซัลแตนท์ จำกัด

Etech

บริษัท เอ็นไวรอนเมนทอล เทคโนโลยี คอนซัลแตนท์ จำกัด

รูปที่ 12 ผังแสดงพื้นที่สีเขียวชั้นที่ 10

พื้นที่สีเขียวบนอาคาร

สัญลักษณ์	บริเวณพื้นที่	ขนาด
	พื้นที่ B1	13.96 ตร.ม.
	พื้นที่ B2	84.58 ตร.ม.
	พื้นที่ B3	60.52 ตร.ม.
	รวม	159.06 ตร.ม.

พื้นที่ไม่นับเป็นพื้นที่สีเขียว

สัญลักษณ์	บริเวณพื้นที่	ขนาด
	พื้นใต้อาคาร	2.16 ตร.ม.
	รวม	2.16 ตร.ม.

1 ชั้น 10 : ผังพื้นที่สีเขียว 1:200

61-128 FOR KIA

OWNER

บริษัท เอดีซี-เจวี 23 จำกัด

ARCHITECT

ATOM design

INTERIOR

dwp

CONSULTANT

CEL ENGINEERs LIMITED.

ENGINEERS

GEONETECH

M&E

geo

Design & Engineering Consultant

Shma Co., Ltd.

AUTHORIZED SIGNATURE

ARCHITECT

LANDSCAPE ARCHITECT

INTERIOR ARCHITECT

STRUCTURAL ENGINEER

ELECTRICAL ENGINEER

MECHANICAL ENGINEER

SANITARY AND FIRE PROTECTION ENGINEER

ISSUE/REVISION

NO.	DESCRIPTION	DATE

APPROVED BY

	ARCHITECT	SIGNATURE
PM		
PA		
QS		

PROJECT

โครงการ ไอดีโอ คิว ทองหล่อ สเตชั่น
(IDEO Q THONGLO STATION)
ซ.สุขุมวิท 59 แขวงคลองตันเหนือ เขตวัฒนา
กรุงเทพมหานคร

DRAWING TITLE

ชั้น 10 : ผังพื้นที่สีเขียว

GENERAL NOTE

1. THIS DRAWING IS THE PROPERTY OF ATOM DESIGN OR ONE OF ITS AFFILIATES. IT IS ISSUED SUBJECT TO RETURN UPON DEMAND AND IS NOT TO BE USED EXCEPT IN CONNECTION WITH THE PROJECT FOR WHICH IT IS INTENDED
2. DO NOT SCALE THIS DRAWING. USE FIGURED DIMENSIONS ONLY

DRAWING NO. LA-1011

DRAWN BY	LA		
CHECKED BY	LA	SCALE	1:200
PRINTED DATE	30/10/62	REF.FILE	

COPYRIGHT ©2019 by ATOM design Co.,Ltd.

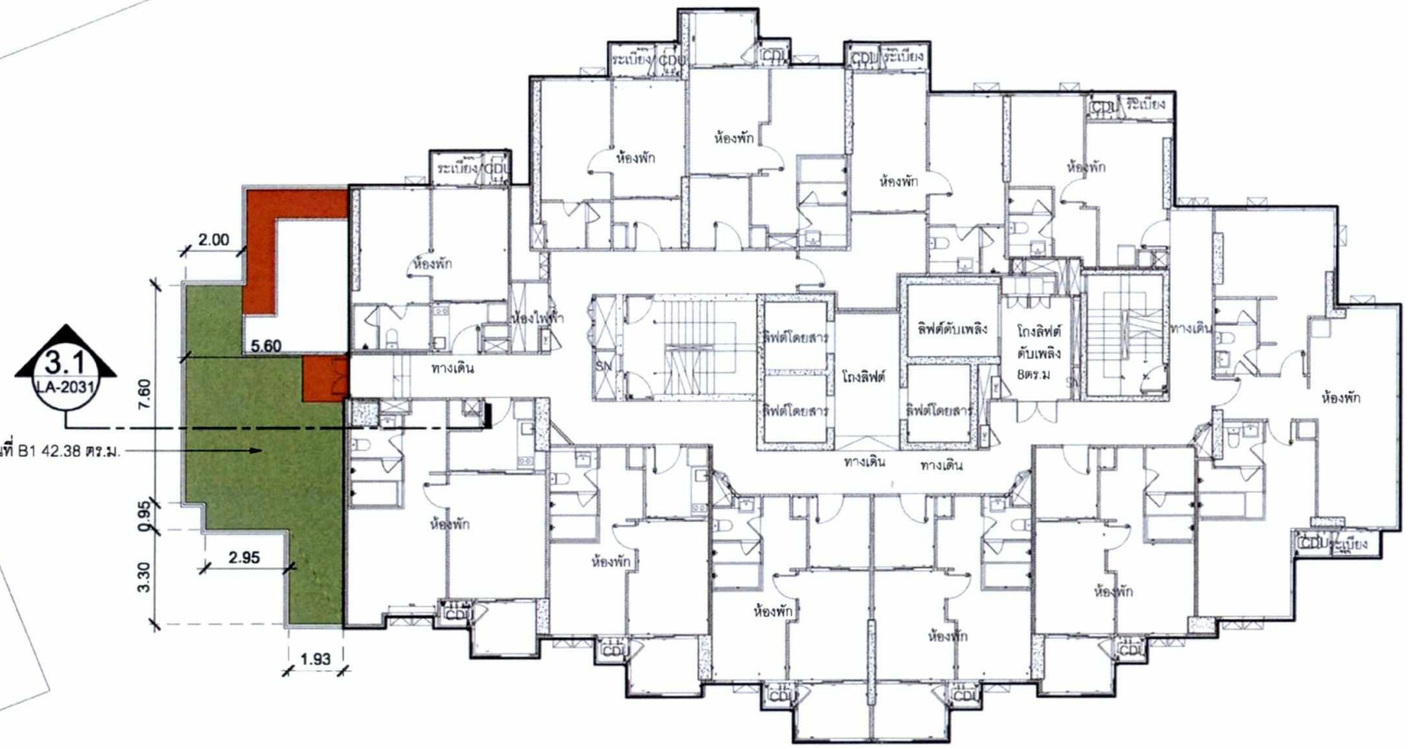

พื้นที่สีเขียวบนอาคาร

สัญลักษณ์	บริเวณพื้นที่	ขนาด
	พื้นที่ B1	42.38 ตร.ม.
	รวม	42.38 ตร.ม.

พื้นที่ไม่นับเป็นพื้นที่สีเขียว

สัญลักษณ์	บริเวณพื้นที่	ขนาด
	พื้นที่ใต้อาคาร	9.82 ตร.ม.
	รวม	9.82 ตร.ม.

เดือนกุมภาพันธ์ 2563

ลงชื่อ ..... ผู้รับมอบอำนาจ

(นายนัฐพล นาคสู่สุข)

บริษัท เอดีซี-เจวี 23 จำกัด

บริษัท เอดีซี - เจวี 23 จำกัด
ADC - JV 23 CO., LTD.

เดือนกุมภาพันธ์ 2563

ลงชื่อ ..... บุคคลธรรมดาผู้มีสิทธิจัดทำรายงาน

(นายเอนก แก้วกระจ่าง)

บริษัท เอ็นไวรอนเมนทอล เทคโนโลยี คอนซัลแตนท์ จำกัด

รับรองจำนวน 151/180 หน้า

รูปที่ 13 ผังแสดงพื้นที่สีเขียวชั้นที่ 34

1 / - ชั้น 34 : ผังพื้นที่สีเขียว 1:200

บริษัท เอ็นไวรอนเมนทอล เทคโนโลยี คอนซัลแตนท์ จำกัด

OWNER

บริษัท เอดีซี-เจวี 23 จำกัด

ARCHITECT

ATOM design Co.,Ltd.
บริษัท อะตอมดีไซน์ จำกัด
335/1 World Road, Chang Wang, Yannawa, Bangkok 10120
www.atomdesign.co.th
atom@atomdesign.co.th
Tel. 02-287-4630

INTERIOR

dwp

CONSULTANT

CEL ENGINEERs LIMITED.
888/13-14, Fifth Floor, Interlink Tower, Sukhumvit Road, Bangna, Bangkok 10260, THAILAND
Tel. 02-751-5100

ENGINEERS

RE ONE TECH

M&E

geo
Design & Engineering Consultants
1 Soi Ladprao 28, Ladprao, Samsen Nok, Huai Kwang, Bangkok 10310
Tel : 02-511-5900 Fax : 02-511-5905
Email Address: tanwara@geodesign.co.th
geodesign1000@hotmail.com

landscape :

shma
Shma Co., Ltd.
93/2 Ekkamai 3 Sukhumvit 63 Rd.
Klongton Nuer Vadhana
Bangkok Thailand 10110
TEL:662 390 1977 Fax:662 390 1974
Email: admin@shmadesigns.com

		AUTHORIZED SIGNATURE
ARCHITECT		
ไพฑูรย์ ปัญจาทิพัฒน	ก.ส.ท.2563	
ไกรณ์ กรฤษณ์ปัญญาคม	ก.ส.ท.10788	
พีรชาย ชลทิพย์บุตร์	ก.ส.ท.10426	
นิมมานร์ ชาวไร่	ก.ส.ท.17737	
วิชาการ พรมเสือ	ก.ส.ท.22371	
ปกรณ์ มานอ้น		
LANDSCAPE ARCHITECT		
ประดิษฐ์ นภาเมธี	ส.ถ.66 95	
INTERIOR ARCHITECT		
STRUCTURAL ENGINEER		
วิสิทธิ์ ปัจจาร	ท. 8394	
ELECTRICAL ENGINEER		
ชัยวัฒน์ เหลืองสกุล	สจล.3473	
ปิยนนท์ ธนมิตรชล	สจล.34163	
MECHANICAL ENGINEER		
ชาญชล ศุภวิริยภาชนะ	ท.น.2544	
ชาญวิ ศิลปี	ท.น.4127	
บุญโรจ บุญมาก	ก.ว.26062	
SANITARY AND FIRE PROTECTION ENGINEER		
ชินกร ศันสนีย์	ท.ช. 304	
บุญโรจ บุญมาก	ก.ช. 1935	
กฤษฎา ศรสิทธิ์	ก.ช. 2582	

ISSUE/REVISION

NO.	DESCRIPTION	DATE

APPROVED BY

	ARCHITECT	SIGNATURE
PM	ไพฑูรย์ กรฤษณ์ปัญญาคม	
PA	นิมมานร์ ชาวไร่	
QS	วิชุ ศุภวิทิพา	

PROJECT

โครงการ ไอดีโอ คิว ทองหล่อ สเตชั่น
(IDEO Q THONGLO STATION)
ซ.สุขุมวิท 59 แขวงคลองตันเหนือ เขตวัฒนา กรุงเทพมหานคร

DRAWING TITLE

ชั้น 34 : ผังพื้นที่สีเขียว

GENERAL NOTE

1. THIS DRAWING IS THE PROPERTY OF ATOM DESIGN OR ONE OF ITS AFFILIATES. IT IS ISSUED SUBJECT TO RETURN UPON DEMAND AND IS NOT TO BE USED EXCEPT IN CONNECTION WITH THE PROJECT FOR WHICH IT IS INTENDED
2. DO NOT SCALE THIS DRAWING. USE FIGURED DIMENSIONS ONLY. ให้ใช้ตัวเลขที่กำหนดให้เท่านั้น ห้ามวัดจากรูป

DRAWING NO. LA–1021

DRAWN BY	LA		
CHECKED BY	LA	SCALE	1:200
PRINTED DATE	30/10/62	REF FILE	

COPYRIGHT ©2019 by ATOM design Co.,Ltd.

61-126
FDR E3A

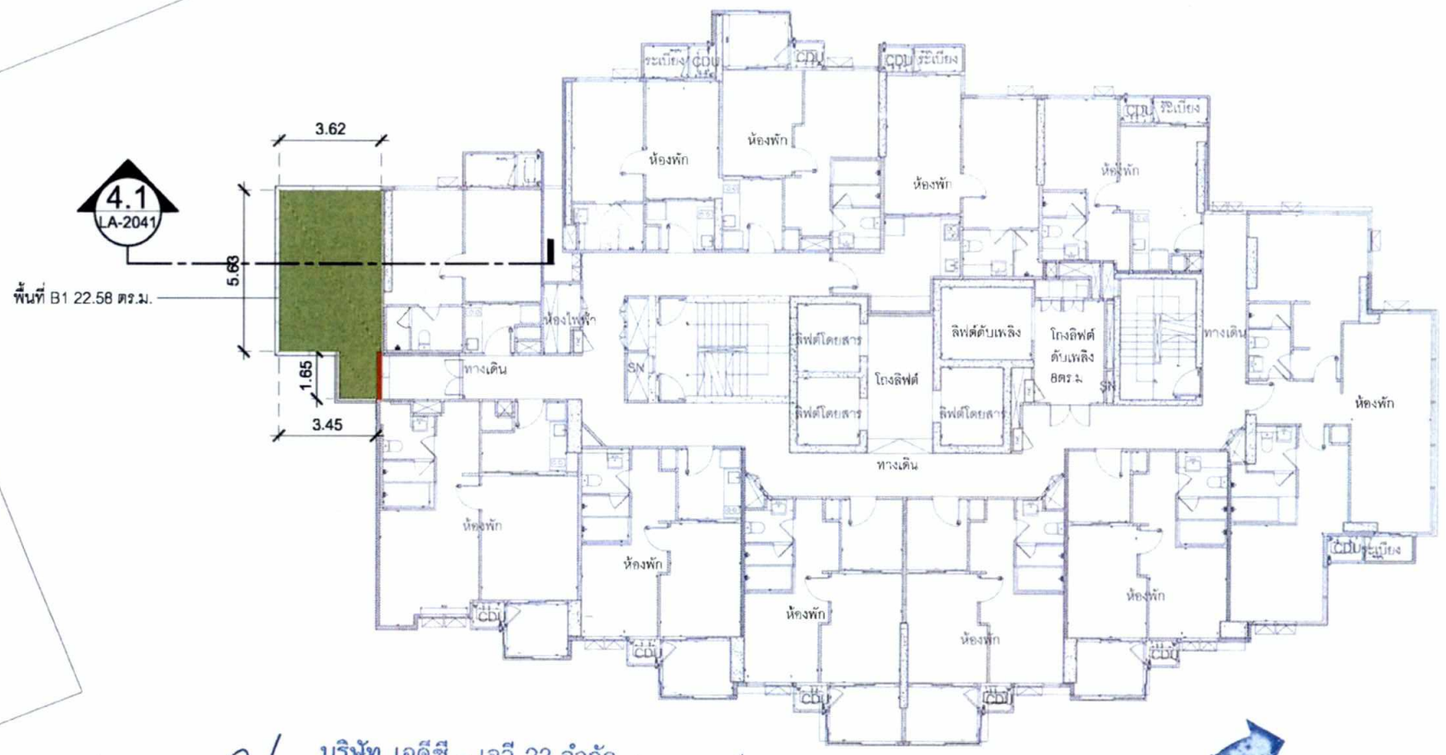

เดือนกุมภาพันธ์ 2563

ลงชื่อ ..... ผู้รับมอบอำนาจ

(นายนัฐพล นาคสู่สุข)

บริษัท เอดีซี-เจวี 23 จำกัด

บริษัท เอดีซี - เจวี 23 จำกัด
ADC - JV 23 CO., LTD.

เดือนกุมภาพันธ์ 2563

ลงชื่อ ..... บุคคลธรรมดาผู้มีสิทธิจัดทำรายงาน

(นายเอนก แก้วกระจ่าง)

บริษัท เอ็นไวรอนเมนทอล เทคโนโลยี คอนซัลแตนท์ จำกัด

รับรองจำนวน 152/180 หน้า

บริษัท เอ็นไวรอนเมนทอล เทคโนโลยี คอนซัลแตนท์ จำกัด

พื้นที่สีเขียวบนอาคาร		
สัญลักษณ์	บริเวณพื้นที่	ขนาด
	พื้นที่ B1	22.58 ตร.ม.
	รวม	22.58 ตร.ม.

พื้นที่ไม่นับเป็นพื้นที่สีเขียว		
สัญลักษณ์	บริเวณพื้นที่	ขนาด
	พื้นที่ได้อาคาร	0.28 ตร.ม.
	รวม	0.28 ตร.ม.

รูปที่ 14 ผังแสดงพื้นที่สีเขียวชั้นที่ 36

1 / - ชั้น 36 : ผังพื้นที่สีเขียว 1:200

61-128 FOR EIA

OWNER
บริษัท เอดีซี-เจวี 23 จำกัด

ARCHITECT : ATOM design

INTERIOR : dwp

CONSULTANT : CPL ENGINEERing LIMITED.

ENGINEERS : BE ONE TECH

M&E : GEO Design & Engineering Consultant

landscape : shma Shma Co., Ltd

AUTHORIZED		SIGNATURE
ARCHITECT		
LANDSCAPE ARCHITECT		
INTERIOR ARCHITECT		
STRUCTURAL ENGINEER		
ELECTRICAL ENGINEER		
MECHANICAL ENGINEER		
SANITARY AND FIRE PROTECTION ENGINEER		

ISSUE/REVISION

NO.	DESCRIPTION	DATE

APPROVED BY

	ARCHITECT	SIGNATURE
PM		
PA		
QS		

PROJECT
โครงการ ไอดีโอ คิว ทองหล่อ สเตชั่น
(IDEO Q THONGLO STATION)
ซ.สุขุมวิท 59 แขวงคลองตันเหนือ เขตวัฒนา
กรุงเทพมหานคร

DRAWING TITLE
ชั้น 36 : ผังพื้นที่สีเขียว

GENERAL NOTE
1. THIS DRAWING IS THE PROPERTY OF ATOM DESIGN OR ONE OF ITS ARTS. IT IS ISSUED SUBJECT TO RETURN UPON DEMAND AND IS NOT TO BE USED EXCEPT IN CONNECTION WITH THE PROJECT FOR WHICH IT IS INTENDED
2. DO NOT SCALE THIS DRAWING. USE FIGURED DIMENSIONS ONLY. ให้ใช้ค่าตัวเลขที่กำหนดไว้เท่านั้น ห้ามวัดจากแบบ

DRAWING NO. LA–1031

DRAWN BY	LA		
CHECKED BY	LA	SCALE	1:200
PRINTED DATE	30/10/62	REF FILE	

COPYRIGHT ©2019 by ATOM design Co.,Ltd.

รูปที่ 15 ผังแสดงพื้นที่สีเขียวชั้นที่ 37

เดือนกุมภาพันธ์ 2563

ลงชื่อ .....

(นายนัฐพล นาคสู่สุข)

บริษัท เอดีซี-เจวี 23 จำกัด

ผู้รับมอบอำนาจ

บริษัท เอดีซี - เจวี 23 จำกัด
ADC - JV 23 CO., LTD.

เดือนกุมภาพันธ์ 2563

ลงชื่อ .....

(นายเอนก แก้วกระจ่าง)

บริษัท เอ็นไวรอนเมนทอล เทคโนโลยี คอนซัลแตนท์ จำกัด

บุคคลธรรมดาผู้มีสิทธิจัดทำรายงาน

รับรองจำนวน 153/180 หน้า

Etech

บริษัท เอ็นไวรอนเมนทอล เทคโนโลยี คอนซัลแตนท์ จำกัด

พื้นที่สีเขียวบนอาคาร

สัญลักษณ์	บริเวณพื้นที่	ขนาด
	พื้นที่ B1	11.58 ตร.ม.
	รวม	11.58 ตร.ม.

พื้นที่ไม่นับเป็นพื้นที่สีเขียว

สัญลักษณ์	บริเวณพื้นที่	ขนาด
	พื้นที่ใต้อาคาร	2.54 ตร.ม.
	รวม	2.54 ตร.ม.

ชั้น 37 : ผังพื้นที่สีเขียว

1 : 200

61 128

FOR EIA

OWNER

บริษัท เอดีซี-เจวี 23 จำกัด

ARCHITECT

ATOM design

INTERIOR : dwp

CONSULTANT

CEL ENGINEERs LIMITED

ENGINEERS : BE ONE TECH

M&E geo

Design & Engineering Consultant

landscape : shma

AUTHORIZED SIGNATURE

ARCHITECT		
LANDSCAPE ARCHITECT		
INTERIOR ARCHITECT		
STRUCTURAL ENGINEER		
ELECTRICAL ENGINEER		
MECHANICAL ENGINEER		
SANITARY AND FIRE PROTECTION ENGINEER		

ISSUE/REVISION

NO.	DESCRIPTION	DATE

APPROVED BY

	ARCHITECT	SIGNATURE
PM		
PA		
QS		

PROJECT

โครงการ ไอดีโอ คิว ทองหล่อ สเตชั่น

(IDEO Q THONGLO STATION)

ซ.สุขุมวิท 59 แขวงคลองตันเหนือ เขตวัฒนา

กรุงเทพมหานคร

DRAWING TITLE

ชั้น 37 : ผังพื้นที่สีเขียว

GENERAL NOTE

1. THIS DRAWING IS THE PROPERTY OF ATOM DESIGN OR ONE OF ITS AFFILIATES. IT IS ISSUED SUBJECT TO RETURN UPON DEMAND AND IS NOT TO BE USED EXCEPT IN CONNECTION WITH THE PROJECT FOR WHICH IT IS INTENDED
2. DO NOT SCALE THIS DRAWING. USE FIGURED DIMENSIONS ONLY. ให้ใช้ตัวเลขที่กำหนดเท่านั้น ห้ามวัดจากแบบ

DRAWING NO. LA-1041

DRAWN BY	LA	SCALE	1:200
CHECKED BY	LA	REF FILE	
PRINTED DATE	31/10/62		

COPYRIGHT ©2019 by ATOM design Co.,Ltd.

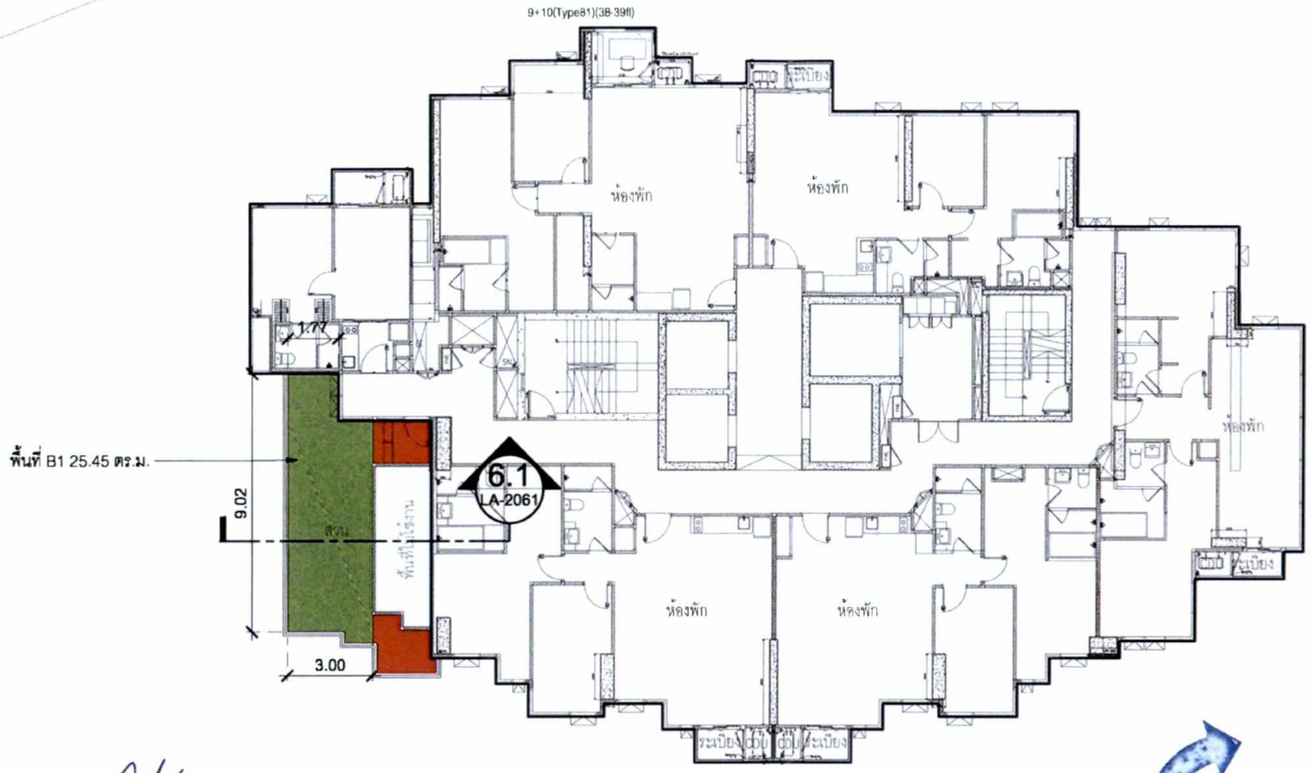

เดือนกุมภาพันธ์ 2563

ลงชื่อ ..... ผู้รับมอบอำนาจ

(นายนัฐพล นาคสู่สุข)

บริษัท เอดีซี-เจวี 23 จำกัด

บริษัท เอดีซี - เจวี 23 จำกัด
ADC - JV 23 CO., LTD.

เดือนกุมภาพันธ์ 2563

ลงชื่อ ..... บุคคลธรรมดาผู้มีสิทธิจัดทำรายงาน

(นายเอนก แก้วกระจ่าง)

บริษัท เอ็นไวรอนเมนทอล เทคโนโลยี คอนซัลแตนท์ จำกัด

รับรองจำนวน 154/180 หน้า

Etech

บริษัท เอ็นไวรอนเมนทอล เทคโนโลยี คอนซัลแตนท์ จำกัด

พื้นที่สีเขียวบนอาคาร

สัญลักษณ์	บริเวณพื้นที่	ขนาด
	พื้นที่ B1	25.45 ตร.ม.
	รวม	25.45 ตร.ม.

พื้นที่ไม่นับเป็นพื้นที่สีเขียว

สัญลักษณ์	บริเวณพื้นที่	ขนาด
	พื้นที่ใต้อาคาร	6.82 ตร.ม.
	รวม	6.82 ตร.ม.

รูปที่ 16 ผังแสดงพื้นที่สีเขียวชั้นที่ 38

1 : 1:200 ชั้น 38 : ผังพื้นที่สีเขียว

61-128 FOR EIA

OWNER

บริษัท เอดีซี-เจวี 23 จำกัด

ARCHITECT

ATOM design

INTERIOR

dwp

CONSULTANT

CEL ENGINEERs LIMITED.

ENGINEERS

BE ONE TECH

M&E

geo

Design & Engineering Consultant

landscape :

shma

AUTHORIZED SIGNATURE

ARCHITECT		
LANDSCAPE ARCHITECT		
INTERIOR ARCHITECT		
STRUCTURAL ENGINEER		
ELECTRICAL ENGINEER		
MECHANICAL ENGINEER		
SANITARY AND FIRE PROTECTION ENGINEER		

ISSUE/REVISION

NO.	DESCRIPTION	DATE

APPROVED BY

	ARCHITECT	SIGNATURE
PM		
PA		
DS		

PROJECT

โครงการ ไอดีโอ คิว ทองหล่อ สเตชั่น

(IDEO Q THONGLO STATION)

ซ.สุขุมวิท 59 แขวงคลองตันเหนือ เขตวัฒนา

กรุงเทพมหานคร

DRAWING TITLE

ชั้น 38 : ผังพื้นที่สีเขียว

GENERAL NOTE

1. THIS DRAWING IS THE PROPERTY OF ATOM DESIGN OR ONE OF ITS AFFILIATES. IT IS ISSUED SUBJECT TO RETURN UPON DEMAND AND IS NOT TO BE USED EXCEPT IN CONNECTION WITH THE PROJECT FOR WHICH IT IS INTENDED
2. DO NOT SCALE THIS DRAWING. USE FIGURED DIMENSIONS ONLY. ให้ใช้ตัวเลขที่กำหนดไว้เท่านั้น ห้ามวัดจากรูป

DRAWING NO.

LA-1051

DRAWN BY	LA	SCALE	1:200
CHECKED BY	LA		
PRINTED DATE	30/10/62	REF FILE	

COPYRIGHT ©2019 by ATOM design Co.,Ltd.

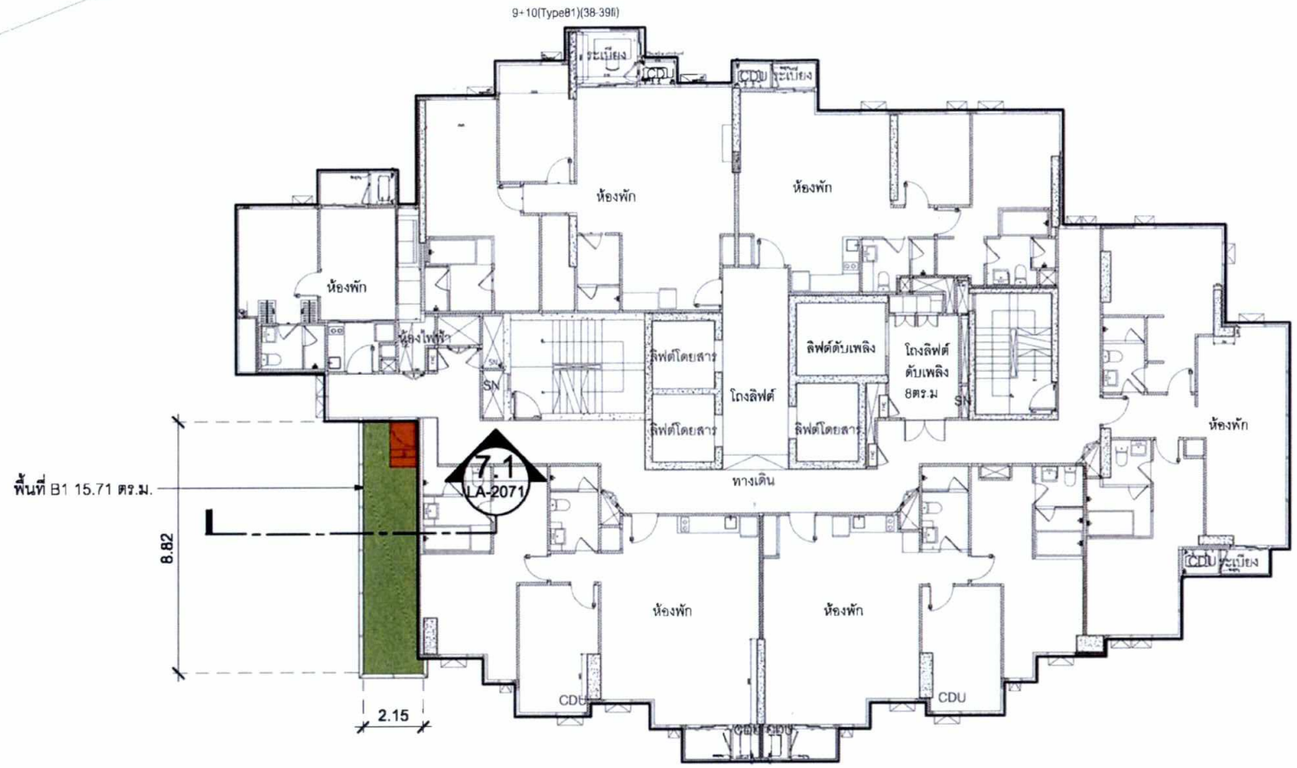

พื้นที่สีเขียวบนอาคาร

สัญลักษณ์	บริเวณพื้นที่	ขนาด
	พื้นที่ B1	15.71 ตร.ม.
	รวม	15.71 ตร.ม.

พื้นที่ไม่นับเป็นพื้นที่สีเขียว

สัญลักษณ์	บริเวณพื้นที่	ขนาด
	พื้นที่ใต้อาคาร	1.60 ตร.ม.
	รวม	1.60 ตร.ม.

เดือนกุมภาพันธ์ 2563

ลงชื่อ ..... ผู้รับมอบอำนาจ

(นายนัฐพล นาคสุ่สุข)

บริษัท เอดีซี-เจวี 23 จำกัด

บริษัท เอดีซี - เจวี 23 จำกัด
ADC - JV 23 CO., LTD.

เดือนกุมภาพันธ์ 2563

รับรองจำนวน 155/180 หน้า

ลงชื่อ ..... บุคคลธรรมดาผู้มีสิทธิจัดทำรายงาน

(นายเอนก แก้วกระจ่าง)

บริษัท เอ็นไวรอนเมนทอล เทคโนโลยี คอนซัลแตนท์ จำกัด

บริษัท เอ็นไวรอนเมนทอล เทคโนโลยี คอนซัลแตนท์ จำกัด

รูปที่ 17 ผังแสดงพื้นที่สีเขียวชั้นที่ 39

1 / - ชั้น 39 : ผังพื้นที่สีเขียว 1:200

61-128
FOR EIA

OWNER

บริษัท เอดีซี-เจวี 23 จำกัด

ARCHITECT

ATOM design

INTERIOR

dwp

CONSULTANT

CEL ENGINEERs LIMITED.

ENGINEERS :

RI ONE TECH

M&E

geo
Design & Engineering Consultant

landscape :

shma
Shma Co., Ltd.
93/2 Ekkamai 3 Sukhumvit 63 Rd.
Klongton Nuer Vadhana
Bangkok Thailand 10110
TEL 662 390 1877 Fax 662 390 1874
Email: admin@shmadesigns.com

AUTHORIZED SIGNATURE

ARCHITECT		
LANDSCAPE ARCHITECT		
INTERIOR ARCHITECT		
STRUCTURAL ENGINEER		
ELECTRICAL ENGINEER		
MECHANICAL ENGINEER		
SANITARY AND FIRE PROTECTION ENGINEER		

ISSUE/REVISION

NO.	DESCRIPTION	DATE

APPROVED BY

	ARCHITECT	SIGNATURE
PM		
PA		
QS		

PROJECT

โครงการ ไอดีโอ คิว ทองหล่อ สเตชั่น
(IDEO Q THONGLO STATION)
ซ.สุขุมวิท 59 แขวงคลองตันเหนือ เขตวัฒนา
กรุงเทพมหานคร

DRAWING TITLE

ชั้น 39 : ผังพื้นที่สีเขียว

GENERAL NOTE

1. THIS DRAWING IS THE PROPERTY OF ATOM DESIGN OR ONE OF ITS AFFILIATES. IT IS TO BE SUBJECT TO RETURN UPON DEMAND AND IS NOT TO BE USED EXCEPT INCONNECTION WITH THE PROJECT FOR WHICH IT IS INTENDED
2. DO NOT SCALE THIS DRAWING. USE FIGURED DIMENSIONS ONLY. ให้ใช้ขนาดที่ระบุเท่านั้น ห้ามวัดจากแบบ

DRAWING NO.

LA-1061

DRAWN BY	LA	
CHECKED BY	LA	SCALE 1:200
PRINTED DATE	30/10/62	REF FILE

COPYRIGHT ©2019 by ATOM design Co.,Ltd.

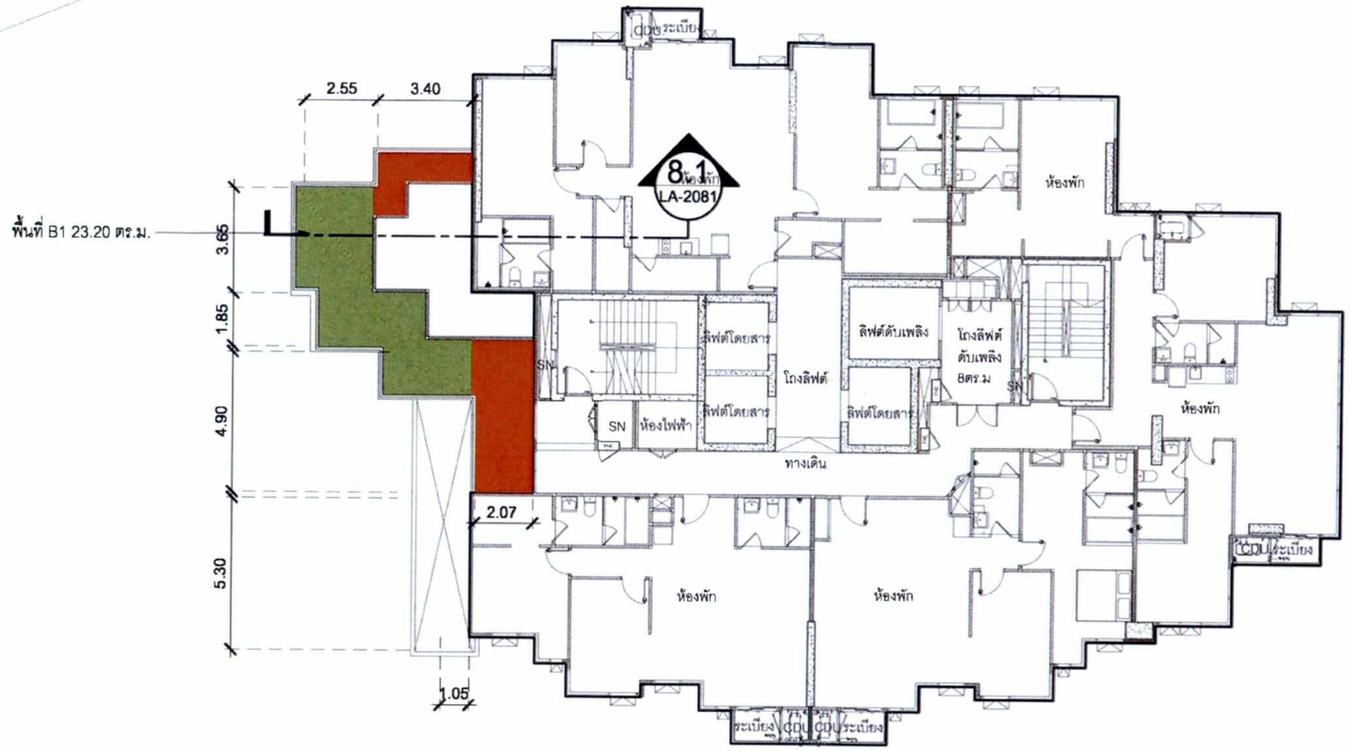

พื้นที่สีเขียวบนอาคาร		
สัญลักษณ์	บริเวณพื้นที่	ขนาด
	พื้นที่ B1	23.20 ตร.ม.
	รวม	23.20 ตร.ม.

พื้นที่ไม่นับเป็นพื้นที่สีเขียว		
สัญลักษณ์	บริเวณพื้นที่	ขนาด
	พื้นที่ใต้อาคาร	16.11 ตร.ม.
	รวม	16.11 ตร.ม.

เดือนกุมภาพันธ์ 2563 บริษัท เอดีซี - เจวี 23 จำกัด ADC - JV 23 CO., LTD.

ลงชื่อ ..... ผู้รับมอบอำนาจ

(นายปัฐพล นาคสูสุข)

บริษัท เอดีซี-เจวี 23 จำกัด

เดือนกุมภาพันธ์ 2563 รับรองจำนวน 156/180 หน้า

ลงชื่อ ..... บุคคลธรรมดาผู้มีสิทธิจัดทำรายงาน

(นายเอนก แก้วกระจ่าง)

บริษัท เอ็นไวรอนเมนทอล เทคโนโลยี คอนซัลแตนท์ จำกัด

Etech

บริษัท เอ็นไวรอนเมนทอล เทคโนโลยี คอนซัลแตนท์ จำกัด

รูปที่ 18 ผังแสดงพื้นที่สีเขียวชั้นที่ 40

1 - ชั้น 40 : ผังพื้นที่สีเขียว 1:200

61-128 FOR EIA

OWNER
บริษัท เอดีซี-เจวี 23 จำกัด

ARCHITECT
ATOM design Co.,Ltd. บริษัท แอทอม จำกัด
ATOM design
1329/1 Rama4 Road, Klong Toei, Klongtoey, Bangkok 10110
www.atomdesign.co.th atom@atomdesign.co.th Tel. 02-285-4080

INTERIOR
dwp
Tel. 02 267 5656 Fax 02 267 5942

CONSULTANT
CEL ENGINEERs LIMITED.
168/13-14, Fifth Floor, Warnit Tower, Sangha Thoi Road, Bangkok, Bangkok 10260, THAILAND
Tel. 02-751-0100

ENGINEERS
RE ONE TECH

M&E
GEO Design & Engineering Consultant
5 Soi Ladprao 26, Ladprao, Samsen Nok, Huai Kwang, Bangkok 10310
Tel: 02-511-1902, Fax: 02-511-1905
Email Address: service@geodesig.co.th
geodesig2003@gmail.com

landscape
shma Co., Ltd
93/2 Diksama 3 Sukhumvit 63 Rd.
Klongton Nuer Vadhana
Bangkok Thailand 10110
TEL 662 390 1977 Fax 662 390 1974
Email: admin@shmadesigne.com

AUTHORIZED		SIGNATURE
ARCHITECT		
ไพรจา เบ็ญจาสิริสุข	ส.ค.ท.3583	
วิทยินี ภาณุมณีบัญชาคม	ก.ส.ท.10788	
พิชาย วงศ์ไพบูลย์	ก.ส.ท.10476	
นิมลรณี ชาวไทย	ก.ส.ท.11737	
วิชาลา พลนะศิลา	ก.ส.ท.22371	
ปกรณ์ชนี นามเมือง		
LANDSCAPE ARCHITECT		
ประพันธ์ นภาจรณี	ส.ภ.93	
INTERIOR ARCHITECT		
STRUCTURAL ENGINEER		
วิเชียร บัวขาว	ว.ว. 9394	
ELECTRICAL ENGINEER		
พีระวัฒน์ เหลืองพฤกษ์	กท.ท.3473	
บัวลักษ์ ธรณีกาศ	กท.ท.34163	
MECHANICAL ENGINEER		
SANITARY AND FIRE PROTECTION ENGINEER		
ศิริชา พันสลึง	ส.ส.304	
ปฐมพร ปฐมพาน	ก.ส.1835	
กฤษฎา ตรสิทธิ์	ก.ส.2582	

ISSUE/REVISION

NO.	DESCRIPTION	DATE

APPROVED BY

	ARCHITECT	SIGNATURE
PM	ไพรจา ภาณุมณีบัญชาคม	
PA	นิมลรณี ชาวไทย	
QS	วิชุ ลุยจิรัตนา	

PROJECT
โครงการ ไอดีโอ คิว ทองหล่อ สเตชั่น
(IDEO Q THONGLO STATION)
ซ.สุขุมวิท 59 แขวงคลองตันเหนือ เขตวัฒนา
กรุงเทพมหานคร

DRAWING TITLE
ชั้น 40 : ผังพื้นที่สีเขียว

GENERAL NOTE
1. THIS DRAWING IS THE PROPERTY OF ATOM DESIGN OR ONE OF ITS AFFILIATES (1) IS ISSUED SUBJECT TO RETURN UPON DEMAND AND IS NOT TO BE USED EXCEPT IN CONNECTION WITH THE PROJECT FOR WHICH IT IS INTENDED
2. DO NOT SCALE THIS DRAWING, USE FIGURED DIMENSIONS ONLY. ให้ใช้ค่าตัวเลขที่กำหนดไว้เท่านั้น ห้ามวัดจากรูป

DRAWING NO.
LA-1071

DRAWN BY	LA	SCALE	1:200
CHECKED BY	LA	REF FILE	
PRINTED DATE	30/10/62		

COPYRIGHT ©2019 by ATOM design Co.,Ltd.

พื้นที่สีเขียวบนอาคาร

สัญลักษณ์	บริเวณพื้นที่	ขนาด
	พื้นที่ B1	24.66 ตร.ม.
	พื้นที่ B2	33.55 ตร.ม.
	รวม	58.21 ตร.ม.

รับรองจำนวน 157/180 หน้า

พื้นที่ไม่นับเป็นพื้นที่สีเขียว

สัญลักษณ์	บริเวณพื้นที่	ขนาด
	พื้นที่ใต้อาคาร	1.32 ตร.ม.
	รวม	1.32 ตร.ม.

บริษัท เอดีซี - เจวี 23 จำกัด
ADC - JV 23 CO., LTD.

เดือนกุมภาพันธ์ 2563

ลงชื่อ ..... ผู้รับมอบอำนาจ

(นายนัฐพล นาคสู่สุข)

บริษัท เอดีซี-เจวี 23 จำกัด

เดือนกุมภาพันธ์ 2563

ลงชื่อ ..... บุคคลธรรมดาผู้มีสิทธิจัดทำรายงาน

(นายเอนก แก้วกระจ่าง)

บริษัท เอ็นไวรอนเมนทอล เทคโนโลยี คอนซัลแตนท์ จำกัด

รูปที่ 19 ผังแสดงพื้นที่สีเขียวชั้นที่ 41

1 ชั้น 41 : ผังพื้นที่สีเขียว 1:200

61-128 FOR EIA

บริษัท เอ็นไวรอนเมนทอล เทคโนโลยี คอนซัลแตนท์ จำกัด

OWNER :

บริษัท เอดีซี-เจวี 23 จำกัด

ARCHITECT

ATOM design

INTERIOR :

dwp

CONSULTANT

CEL ENGINEERs LIMITED.

ENGINEERS

SE ONE TECH

M&E

geo

Design & Engineering Consultant

landscape :

shma

AUTHORIZED SIGNATURE

ARCHITECT

LANDSCAPE ARCHITECT

INTERIOR ARCHITECT

STRUCTURAL ENGINEER

ELECTRICAL ENGINEER

MECHANICAL ENGINEER

SANITARY AND FIRE PROTECTION ENGINEER

ISSUE/REVISION

NO.	DESCRIPTION	DATE

APPROVED BY

	ARCHITECT	SIGNATURE
PM		
PA		
QS		

PROJECT

โครงการ ไอดีโอ คิว ทองหล่อ สเตชั่น
(IDEO Q THONGLO STATION)
ซ.สุขุมวิท 59 แขวงคลองตันเหนือ เขตวัฒนา
กรุงเทพมหานคร

DRAWING TITLE

ชั้น 41 : ผังพื้นที่สีเขียว

GENERAL NOTE

1. THIS DRAWING IS THE PROPERTY OF ATOM DESIGN OR ONE OF ITS AFFILIATES. IT IS ISSUED SUBJECT TO RETURN UPON DEMAND AND IS NOT TO BE USED EXCEPT INCONNECTION WITH THE PROJECT FOR WHICH IT IS INTENDED
2. DO NOT SCALE THIS DRAWING. USE FIGURED DIMENSIONS ONLY. ใช้ใช้ค่าตัวเลขที่กำหนดไว้เท่านั้น ห้ามวัดจากแบบ

DRAWING NO. LA-1081

DRAWN BY	LA		
CHECKED BY	LA	SCALE	1:200
PRINTED DATE	30/10/62	REF FILE	

COPYRIGHT © 2019 by ATOM design Co.,Ltd.

เดือนกุมภาพันธ์ 2563

ลงชื่อ ..... ผู้รับมอบอำนาจ

(นายนัฐพล นาคสู่สุข)

บริษัท เอดีซี-เจวี 23 จำกัด

บริษัท เอดีซี - เจวี 23 จำกัด เดือนกุมภาพันธ์ 2563

ADC - JV 23 CO., LTD.

ลงชื่อ ..... บุคคลธรรมดาผู้มีสิทธิจัดทำรายงาน

(นายเอนก แก้วกระจ่าง)

บริษัท เอ็นไวรอนเมนทอล เทคโนโลยี คอนซัลแตนท์ จำกัด

รับรองจำนวน 158/180 หน้า

บริษัท เอ็นไวรอนเมนทอล เทคโนโลยี คอนซัลแตนท์ จำกัด

พื้นที่สีเขียวบนอาคาร

สัญลักษณ์	บริเวณพื้นที่	ขนาด
	พื้นที่ B1	15.13 ตร.ม.
	รวม	15.13 ตร.ม.

พื้นที่ไม่นับเป็นพื้นที่สีเขียว

สัญลักษณ์	บริเวณพื้นที่	ขนาด
	พื้นที่ใต้อาคาร	0.85 ตร.ม.
	รวม	0.85 ตร.ม.

1 ชั้น 42 : ผังพื้นที่สีเขียว 1:200

รูปที่ 20 ผังแสดงพื้นที่สีเขียวชั้นที่ 42

OWNER

บริษัท เอดีซี-เจวี 23 จำกัด

ARCHITECT

ATOM design Co.,Ltd.
บริษัท แอทอมดีไซน์ จำกัด
123/4 Israel Road, Chang Wattana, Bangkok 10120
www.atomdesign.co.th
atom@atomdesign.co.th
Tel. 02-187-4660

INTERIOR

dwp
dwp' worldwide partnership
www.dwp.com
บริษัท ดีดับบลิว พี ดีไซน์ จำกัด
อาคารเอ็มไพร์ ทาวเวอร์ ชั้น 11 ห้องเลขที่ 1101/1 ถนนสาทรใต้ แขวงยานนาวา เขตสาทร กรุงเทพมหานคร 10120
โทร. 02 667 3636 โทรสาร 02 287 3040

CONSULTANT

CEL ENGINEERs LIMITED.
1858/13-14, Fifth Floor, Interlink Tower, Bangna Trad Road, Bangna, Bangkok 10260, THAILAND
Tel. 02-761-6100

ENGINEERS

BE ONE TECH
BE ONE TECH CO., LTD.
บริษัท บี วัน เทค จำกัด
123/19 ซอยรามคำแหง 39 (ลาดพร้าว 3) แขวงจอมพล เขตจตุจักร กรุงเทพมหานคร 10900
www.beonetech.com

M&E

GEO
Design & Engineering Consultants
5 Soi Ladprao 29, Ladprao, Samsen Nok, Huai Kwang, Bangkok 10310
Tel : 02-511-5900 Fax : 02-511-5905
E-mail Address service@geodesign.co.th
geodesign2003@hotmail.com

landscape :

shma
Shma Co., Ltd.
80/2 Eldorma 3 Sukhumvit 63 Rd
Klongton Nuer Vadhana
Bangkok Thailand 10110
TEL.662 390 1877 Fax:662 390 1874
Email: admin@shmadesigns.com

AUTHORIZED SIGNATURE

ARCHITECT		
LANDSCAPE ARCHITECT		
INTERIOR ARCHITECT		
STRUCTURAL ENGINEER		
ELECTRICAL ENGINEER		
MECHANICAL ENGINEER		
SANITARY AND FIRE PROTECTION ENGINEER		

ISSUE/REVISION

NO.	DESCRIPTION	DATE

APPROVED BY

	ARCHITECT	SIGNATURE
PM		
PA		
QS		

PROJECT

โครงการ ไอดีโอ คิว ทองหล่อ สเตชั่น
(IDEO Q THONGLO STATION)
ซ.สุขุมวิท 59 แขวงคลองตันเหนือ เขตวัฒนา
กรุงเทพมหานคร

DRAWING TITLE

ชั้น 42 : ผังพื้นที่สีเขียว

GENERAL NOTE

1. THIS DRAWING IS THE PROPERTY OF ATOM DESIGN OR ONE OF ITS AFFILIATES. IT IS ISSUED SUBJECT TO RETURN UPON DEMAND AND IS NOT TO BE USED EXCEPT IN CONNECTION WITH THE PROJECT FOR WHICH IT IS INTENDED.
2. DO NOT SCALE THIS DRAWING. USE FIGURED DIMENSIONS ONLY. ให้ใช้ค่าตัวเลขที่กำหนดให้เท่านั้น ห้ามวัดจากแบบ

DRAWING NO.

LA-1091

DRAWN BY	LA	
CHECKED BY	LA	SCALE 1:200
PRINTED DATE	30/10/62	REF.FILE

COPYRIGHT ©2019 by ATOM design Co.,Ltd.

61-128
FOR EIA

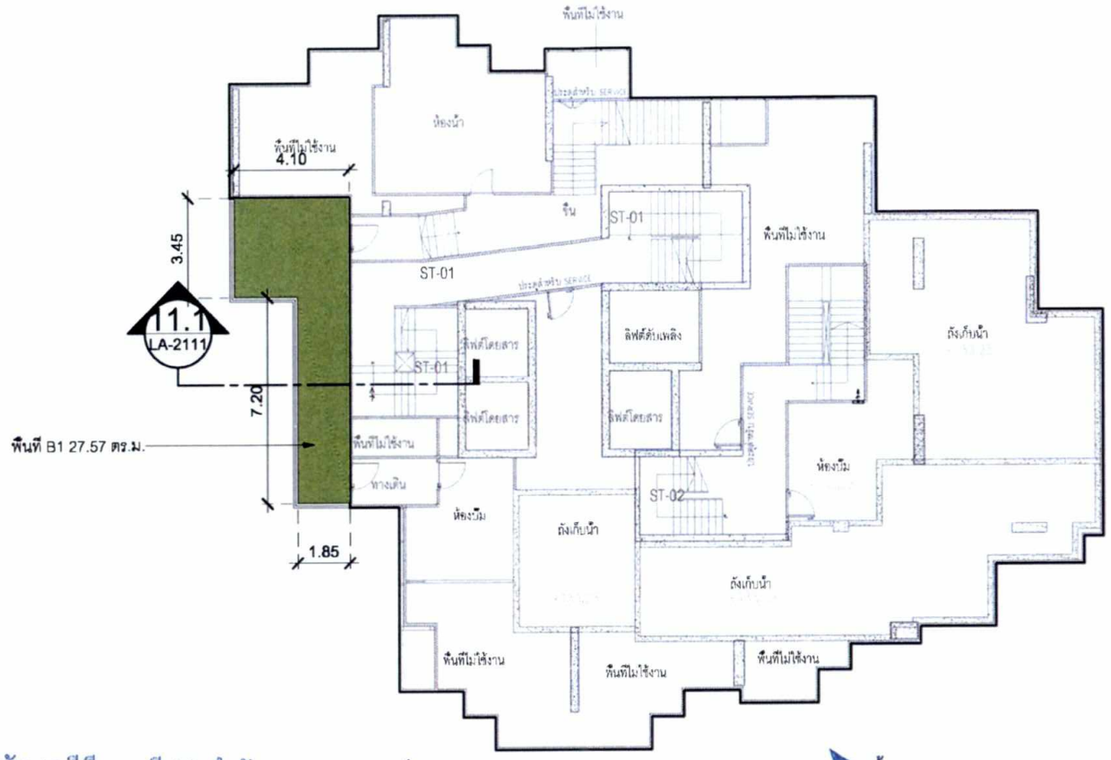

เดือนกุมภาพันธ์ 2563

ลงชื่อ ..... ผู้รับมอบอำนาจ

(นายนัฐพล นาคสู่สุข)

บริษัท เอดีซี-เจวี 23 จำกัด

บริษัท เอดีซี - เจวี 23 จำกัด
ADC - JV 23 CO., LTD.

เดือนกุมภาพันธ์ 2563

ลงชื่อ ..... บุคคลธรรมดาผู้มีสิทธิจัดทำรายงาน

(นายเอนก แก้วกระจ่าง)

บริษัท เอ็นไวรอนเมนทอล เทคโนโลยี คอนซัลแตนท์ จำกัด

รับรองจำนวน 159/180 หน้า

บริษัท เอ็นไวรอนเมนทอล เทคโนโลยี คอนซัลแตนท์ จำกัด

พื้นที่สีเขียวบนอาคาร

สัญลักษณ์	บริเวณพื้นที่	ขนาด
	พื้นที่ B1	27.57 ตร.ม.
	รวม	27.57 ตร.ม.

รูปที่ 21 ผังแสดงพื้นที่สีเขียวชั้นที่ 42M

1 / - ชั้น 42M : ผังพื้นที่สีเขียว 1:200

OWNER
บริษัท เอดีซี-เจวี 23 จำกัด

ARCHITECT
ATOM design

INTERIOR
dwp

CONSULTANT
CEL ENGINEERs LIMITED

ENGINEERS
BE ONE TECH

M&E
GEO Design & Engineering Consultant

landscape
shra

AUTHORIZED SIGNATURE

ARCHITECT
LANDSCAPE ARCHITECT
INTERIOR ARCHITECT
STRUCTURAL ENGINEER
ELECTRICAL ENGINEER
MECHANICAL ENGINEER
SANITARY AND FIRE PROTECTION ENGINEER

ISSUE/REVISION

NO.	DESCRIPTION	DATE

APPROVED BY

	ARCHITECT	SIGNATURE
PM		
PA		
QS		

PROJECT
โครงการ ไอดีโอ คิว ทองหล่อ สเตชั่น
(IDEO Q THONGLO STATION)
ซ.สุขุมวิท 59 แขวงคลองตันเหนือ เขตวัฒนา
กรุงเทพมหานคร

DRAWING TITLE
ชั้น 42 M : ผังพื้นที่สีเขียว

GENERAL NOTE
1. THIS DRAWING IS THE PROPERTY OF ATOM DESIGN ON ONE OF ITS AFFILIATES. IT IS ISSUED SUBJECT TO RETURN UPON DEMAND AND IS NOT TO BE USED EXCEPT IN CONNECTION WITH THE PROJECT FOR WHICH IT IS INTENDED
2. DO NOT SCALE THIS DRAWING. USE FIGURED DIMENSIONS ONLY

DRAWING NO.
LA-1101

DRAWN BY LA
CHECKED BY LA
PRINTED DATE 30/10/62
SCALE 1:200
REF FILE

COPYRIGHT ©2019 by ATOM design Co.,Ltd.

61-126
FOR EIA

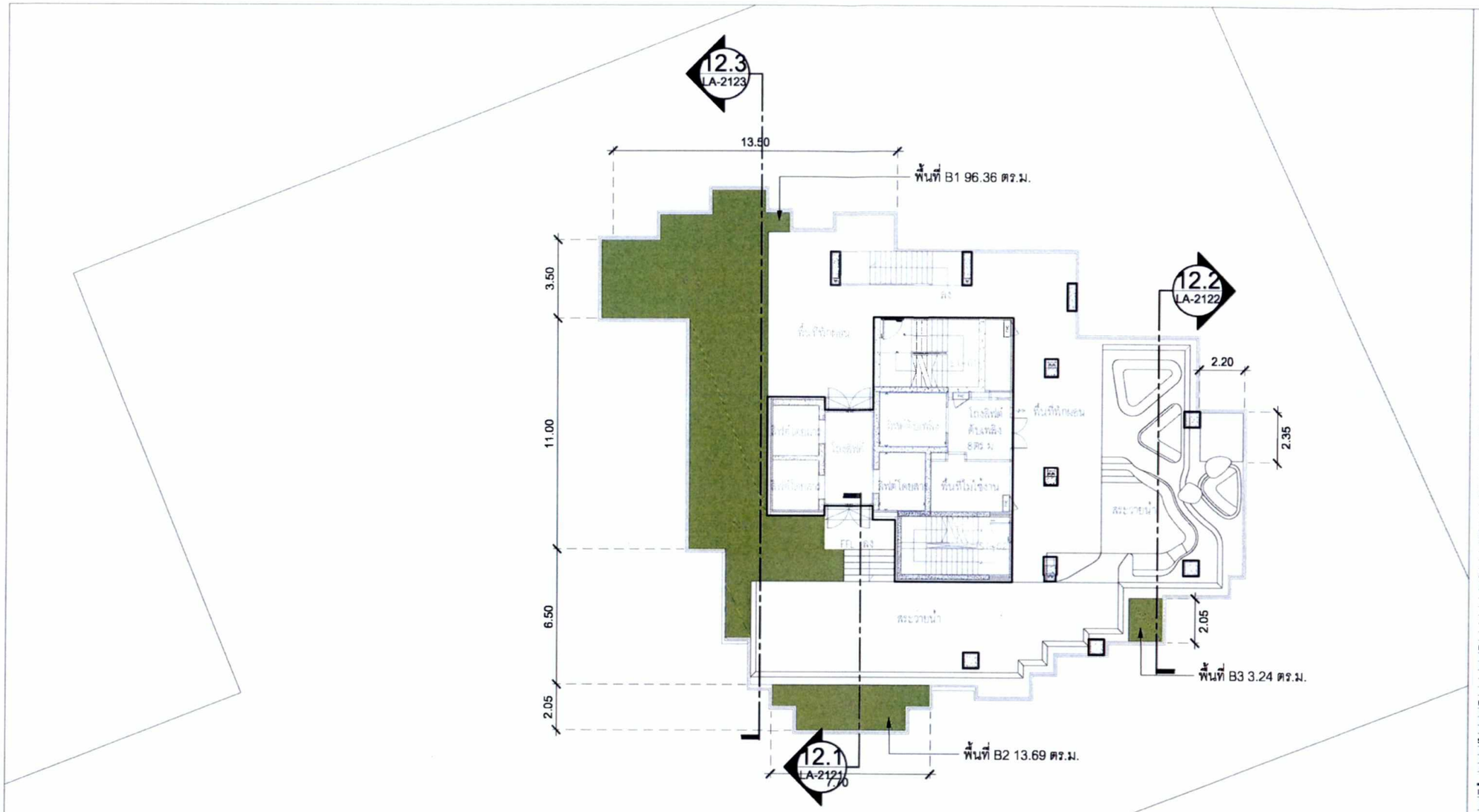

บริษัท เอดีซี - เจวี 23 จำกัด
ADC - JV 23 CO., LTD.

เดือนกุมภาพันธ์ 2563

ลงชื่อ ..... ผู้รับมอบอำนาจ

(นายนัฐพล นาคสู่สุข)
บริษัท เอดีซี-เจวี 23 จำกัด

เดือนกุมภาพันธ์ 2563

รับรองจำนวน 160/180 หน้า

ลงชื่อ ..... บุคคลธรรมดาผู้มีสิทธิจัดทำรายงาน

(นายเอนก แก้วกระจ่าง)
บริษัท เอ็นไวรอนเมนทอล เทคโนโลยี คอนซัลแตนท์ จำกัด

Etech
บริษัท เอ็นไวรอนเมนทอล เทคโนโลยี คอนซัลแตนท์ จำกัด

รูปที่ 22 ผังแสดงพื้นที่สีเขียวชั้นที่ 43

พื้นที่สีเขียวบนอาคาร

สัญลักษณ์	บริเวณพื้นที่	ขนาด
	พื้นที่ B1	96.36 ตร.ม.
	พื้นที่ B2	13.69 ตร.ม.
	พื้นที่ B3	3.24 ตร.ม.
	รวม	113.29 ตร.ม.

1 ชั้น 43 : ผังพื้นที่สีเขียว

1:200

61-128
FOR EIA

OWNER :
บริษัท เอดีซี-เจวี 23 จำกัด

ARCHITECT :
ATOM design
ATOM design Co.,Ltd.
บริษัท อะตอมดีไซน์ จำกัด
123/4 Nand Road,
Chong Nonsi, Yannawa,
Bangkok 10120
www.atomdesign.co.th
atom@atomdesign.co.th
Tel. 02-122-4430

INTERIOR :
dwp
Design workshop partnership
www.dwp.com
เลขที่ 1/1 ซอยเจริญกรุง 4 ถนนเจริญกรุง
ตำบลบางรัก อำเภอบางรัก จังหวัดกรุงเทพฯ
กรุงเทพมหานคร 10500 Email: thailand@dwp.com
TEL: 02-267-3000 Fax: 02-267-3010

CONSULTANT :
CEL ENGINEERs LIMITED
1856/13-14, 7th Floor, Interlink Tower,
Bangkok Trial Road, Bangkok, Bangkok
10260, THAILAND
Tel: 02-751-6100

ENGINEERS :
SE ONE TECH CO., LTD.
เลขที่ 2/2 ชั้น 4 ซ.ศาลาธนสิทธิ์
ถนนพญาไท ถนนพญาไท
กรุงเทพมหานคร 10400
Tel: 02-511-5900

M&E :
GEO
Design & Engineering Consultant
5 Soi Ladprao 28, Ladprao, Samsen Nok,
Huai Kwang, Bangkok 10310
Tel : 02-511-5900 Fax : 02-511-5905
Email Address: service@geodesign.co.th
geodesign2003@gmail.com

landscape :
shma
Shma Co., Ltd.
93/2 Ekkamai 3 Sukhumvit 63 Rd.
Klongton Nuer Vadhana
Bangkok Thailand 10110
TEL:662 390 1977 Fax:662 390 1974
Email: admin@shmadesigns.com

AUTHORIZED SIGNATURE

ARCHITECT
โครงการ เปรียบชาติสัญญา ส-สถ.2583
โรงเรียน การบูรณาปัญญาคม ภ-สถ.10789
ชัยวาล รอดเกียรติยุทธ์ ภ-สถ.10426
ปิยะเกษณ์ ชาวไชย ภ-สถ.17737
วิชาลา พรมมติลา ภ-สถ.22371
ประกอบชาติ บานเย็น

LANDSCAPE ARCHITECT
ประเทศไทย นภาวงศ์ ส-ภส.95

INTERIOR ARCHITECT

STRUCTURAL ENGINEER
สิงหัสชัย เปรียบชาติ สย. 8394

ELECTRICAL ENGINEER
ชัยวัฒน์ เหลืองสมบูรณ์ สฟก.3473
นิรันดร์ ระยิบรอยศ์ ภฟก.34163

MECHANICAL ENGINEER
ทรงพงษ์ สุขวิวัฒนาภรณ์ สก.2544
ชาวนิติ ศิลปุ สก.4127
บุญเกิด บุญมาศ ภก.26052

SANITARY AND FIRE PROTECTION ENGINEER
สินธา ตันสกิจ สส.304
บุญเกิด บุญมาศ ภส.1935
กฤษฎา สมบัติวิทยี ภส.2582

ISSUE/REVISION

NO.	DESCRIPTION	DATE

APPROVED BY

	ARCHITECT	SIGNATURE
PM	โรงเรียน การบูรณาปัญญาคม	
PA	ปิยะเกษณ์ ชาวไชย	
QS	ชิชุ สุขวิทยา	

PROJECT
โครงการ ไอดีโอ คิว ทองหล่อ สเตชั่น
(IDEO Q THONGLO STATION)
ซ.สุขุมวิท 59 แขวงคลองตันเหนือ เขตวัฒนา
กรุงเทพมหานคร

DRAWING TITLE
ชั้น 43 : ผังพื้นที่สีเขียว

GENERAL NOTE
1. THIS DRAWING IS THE PROPERTY OF ATOM DESIGN OR ONE OF ITS AFFILIATES. IT IS ISSUED SUBJECT TO RETURN UPON DEMAND AND IS NOT TO BE USED EXCEPT IN CONNECTION WITH THE PROJECT FOR WHICH IT IS INTENDED.
2. DO NOT SCALE THIS DRAWING. USE FIGURED DIMENSIONS ONLY ให้ใช้ค่าตัวเลขที่กำหนดไว้เท่านั้น ห้ามวัดจากแบบ

DRAWING NO.
LA-1111

DRAWN BY	LA		
CHECKED BY	LA	SCALE	1:200
PRINTED DATE	30/10/62	REF FILE	

COPYRIGHT © 2019 by ATOM design Co.,Ltd.

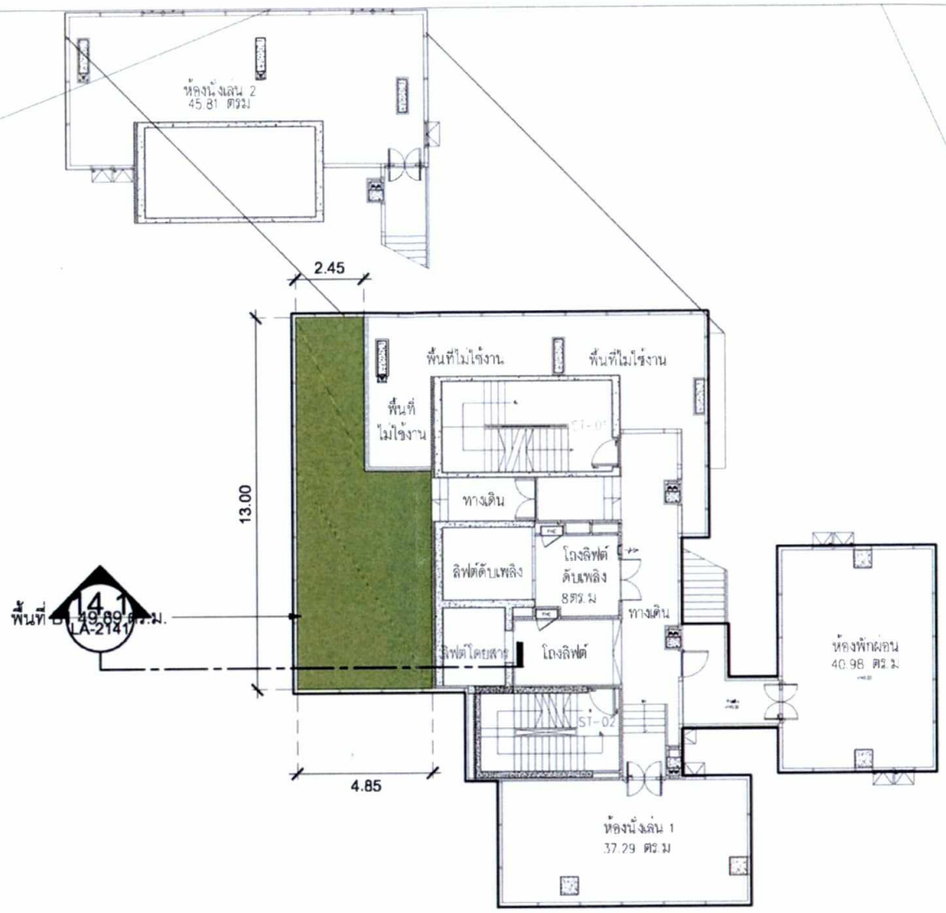

เดือนกุมภาพันธ์ 2563

ลงชื่อ ..... ผู้รับมอบอำนาจ

(นายนัฐพล นาคสู่สุข)

บริษัท เอดีซี-เจวี 23 จำกัด

บริษัท เอดีซี - เจวี 23 จำกัด
ADC - JV 23 CO., LTD.

เดือนกุมภาพันธ์ 2563

ลงชื่อ ..... บุคคลธรรมดาผู้มีสิทธิจัดทำรายงาน

(นายเอนก แก้วกระจ่าง)

บริษัท เอ็นไวรอนเมนทอล เทคโนโลยี คอนซัลแตนท์ จำกัด

รับรองจำนวน 161/180 หน้า

Etech

บริษัท เอ็นไวรอนเมนทอล เทคโนโลยี คอนซัลแตนท์ จำกัด

พื้นที่สีเขียวบนอาคาร

สัญลักษณ์	บริเวณพื้นที่	ขนาด
	พื้นที่ B1	49.89 ตร.ม.
	รวม	49.89 ตร.ม.

1 / -

ชั้น 45 : ผังพื้นที่สีเขียว

1:200

61-128

FOR EIA

รูปที่ 23 ผังแสดงพื้นที่สีเขียวชั้นที่ 45

OWNER

บริษัท เอดีซี-เจวี 23 จำกัด

ARCHITECT

ATOM design

INTERIOR

dwp

CONSULTANT

CEL ENGINEERs LIMITED.

ENGINEERS

M&E

GEO Design & Engineering Consultant

landscape :

shma Co., Ltd.

AUTHORIZED SIGNATURE

ARCHITECT		
LANDSCAPE ARCHITECT		
INTERIOR ARCHITECT		
STRUCTURAL ENGINEER		
ELECTRICAL ENGINEER		
MECHANICAL ENGINEER		
SANITARY AND FIRE PROTECTION ENGINEER		

ISSUE/REVISION

NO.	DESCRIPTION	DATE

APPROVED BY

	ARCHITECT	SIGNATURE
PM		
PA		
QS		

PROJECT

โครงการ ไอดีโอ คิว ทองหล่อ สเตชั่น
(IDEO Q THONGLO STATION)
ซ.สุขุมวิท 59 แขวงคลองตันเหนือ เขตวัฒนา
กรุงเทพมหานคร

DRAWING TITLE

ชั้น 45 : ผังพื้นที่สีเขียว

GENERAL NOTE

1. THIS DRAWING IS THE PROPERTY OF ATOM design ON ONE OF ITS PARTS IS ISSUE. IT IS ISSUED SUBJECT TO RETURN UPON DEMAND AND IS NOT TO BE USED EXCEPT INCONNECTION WITH THE PROJECT FOR WHICH IT IS INTENDED
2. DO NOT SCALE THIS DRAWING. USE FIGURED DIMENSIONS ONLY. ไม่ให้ทำสัดส่วนที่กำหนดให้ทำเป็นอันขาดนอกเหนือ

DRAWING NO.

LA–1121

DRAWN BY	LA	
CHECKED BY	LA	SCALE 1:200
PRINTED DATE	30/10/62	REF FILE

COPYRIGHT ©2019 by ATOM design Co.,Ltd.

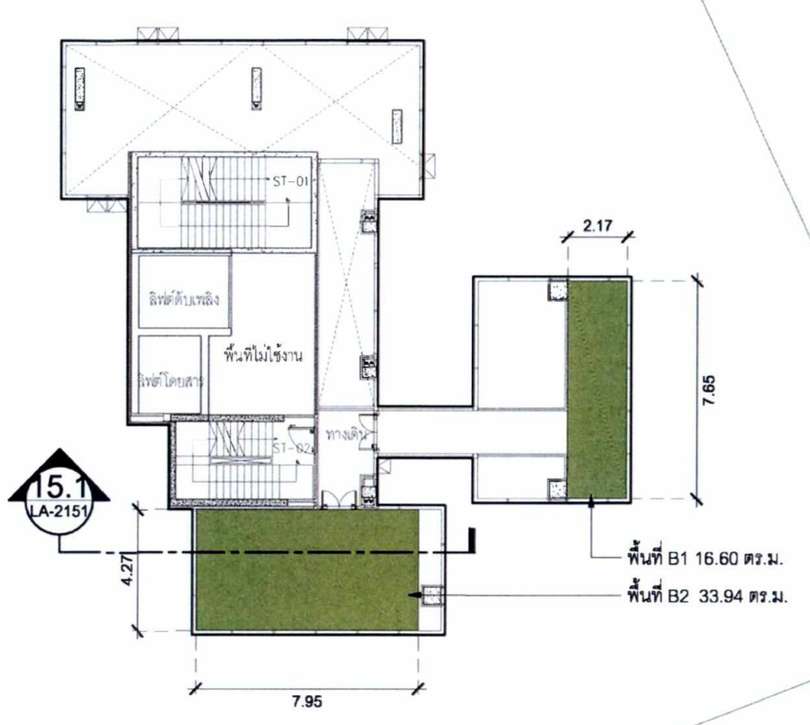

เดือนกุมภาพันธ์ 2563

บริษัท เอดีซี - เจวี 23 จำกัด
ADC - JV 23 CO., LTD.

ลงชื่อ ..... ผู้รับมอบอำนาจ

(นายนัฐพล นาคสูสุข)

บริษัท เอดีซี-เจวี 23 จำกัด

เดือนกุมภาพันธ์ 2563

รับรองจำนวน 162/180 หน้า

ลงชื่อ ..... บุคคลธรรมดาผู้มีสิทธิจัดทำรายงาน

(นายเอนก แก้วกระจ่าง)

บริษัท เอ็นไวรอนเมนทอล เทคโนโลยี คอนซัลแตนท์ จำกัด

Etech

บริษัท เอ็นไวรอนเมนทอล เทคโนโลยี คอนซัลแตนท์ จำกัด

พื้นที่สีเขียวบนอาคาร

สัญลักษณ์	บริเวณพื้นที่	ขนาด
	พื้นที่ B1	16.60 ม.
	พื้นที่ B2	33.94 ตร.ม.
	รวม	50.54 ตร.ม.

1 ชั้น 45M : ผังพื้นที่สีเขียว 1:200

รูปที่ 24 ผังแสดงพื้นที่สีเขียวชั้นที่ 45M

OWNER

บริษัท เอดีซี-เจวี 23 จำกัด

ARCHITECT

ATOM design

INTERIOR :

CONSULTANT

CEL ENGINEERs LIMITED.

ENGINEERS :

M&F

geo

Design & Engineering Consultant

landscape :

shma

AUTHORIZED SIGNATURE

ARCHITECT

LANDSCAPE ARCHITECT

INTERIOR ARCHITECT

STRUCTURAL ENGINEER

ELECTRICAL ENGINEER

MECHANICAL ENGINEER

SANITARY AND FIRE PROTECTION ENGINEER

ISSUE/REVISION

NO.	DESCRIPTION	DATE

APPROVED BY

	ARCHITECT	SIGNATURE
PM		
PA		
QS		

PROJECT

โครงการ ไอดีโอ คิว ทองหล่อ สเตชั่น

(IDEO Q THONGLO STATION)

ซ.สุขุมวิท 59 แขวงคลองตันเหนือ เขตวัฒนา

กรุงเทพมหานคร

DRAWING TITLE

ชั้น 45 M : ผังพื้นที่สีเขียว

GENERAL NOTE

1. THIS DRAWING IS THE PROPERTY OF ATOM DESIGN OR ONE OF ITS AFFILIATES. IT IS ISSUED SUBJECT TO RETURN UPON DEMAND AND IS NOT TO BE USED EXCEPT IN CONNECTION WITH THE PROJECT FOR WHICH IT IS INTENDED.
2. DO NOT SCALE THIS DRAWING. USE FIGURED DIMENSIONS ONLY. ไม่ใช้ค่าตัวเลขที่กำหนดไว้เท่านั้น ห้ามวัดจากแบบ

DRAWING NO. LA-1131

DRAWN BY	LA		
CHECKED BY	LA	SCALE	1:200
PRINTED DATE	30/10/62	REF FILE	

COPYRIGHT ©2019 by ATOM design Co.,Ltd.

61-128

FOR EIA

เดือนกุมภาพันธ์ 2563

บริษัท เอดีซี - เจวี 23 จำกัด
ADC - JV 23 CO., LTD.

ลงชื่อ ..... ผู้รับมอบอำนาจ

(นายนัฐพล นาคสูสุข)
บริษัท เอดีซี-เจวี 23 จำกัด

เดือนกุมภาพันธ์ 2563 รับรองจำนวน 163/180 หน้า

ลงชื่อ ..... บุคคลธรรมดาผู้มีสิทธิจัดทำรายงาน

(นายเอนก แก้วกระจ่าง)
บริษัท เอ็นไวรอนเมนทอล เทคโนโลยี คอนซัลแตนท์ จำกัด

Etech

บริษัท เอ็นไวรอนเมนทอล เทคโนโลยี คอนซัลแตนท์ จำกัด

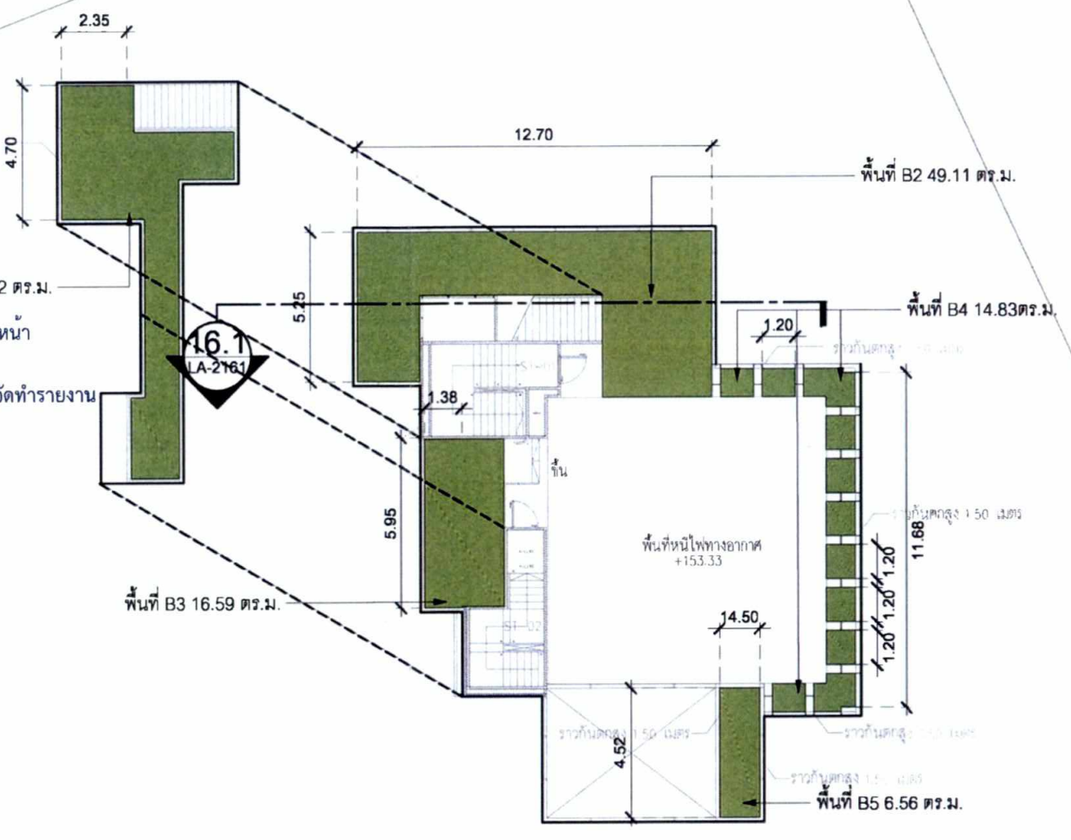

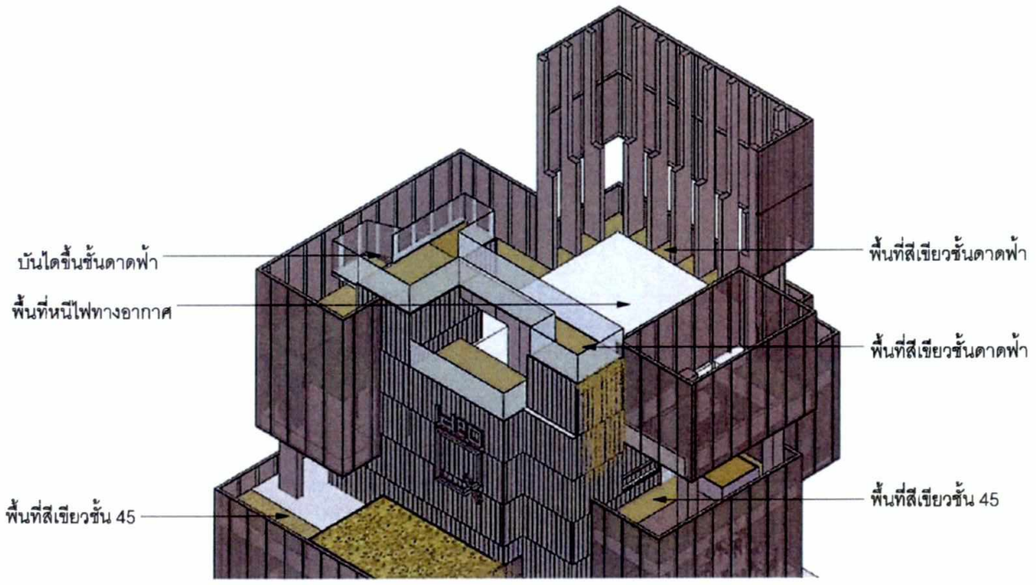

พื้นที่สีเขียวบนอาคาร

สัญลักษณ์	บริเวณพื้นที่	ขนาด
	พื้นที่ B1	33.22 ตร.ม.
	พื้นที่ B2	49.11 ตร.ม.
	พื้นที่ B3	16.59 ตร.ม.
	พื้นที่ B4	14.83 ตร.ม.
	พื้นที่ B5	6.56 ตร.ม.
	รวม	120.32 ตร.ม.

1 ชั้นดาดฟ้า : ผังพื้นที่สีเขียว 1:200

รูปที่ 25 ผังแสดงพื้นที่สีเขียวชั้นดาดฟ้า

OWNER : บริษัท เอดีซี-เจวี 23 จำกัด

ARCHITECT : ATOM design

INTERIOR : dwp

CONSULTANT : CEL ENGINEERs LIMITED

ENGINEERS : BE ONE TECH

M&E : GEO Design & Engineering Consultant

landscape : Shma Co., Ltd.

AUTHORIZED SIGNATURE

ARCHITECT

LANDSCAPE ARCHITECT

INTERIOR ARCHITECT

STRUCTURAL ENGINEER

ELECTRICAL ENGINEER

MECHANICAL ENGINEER

SANITARY AND FIRE PROTECTION ENGINEER

ISSUE/REVISION

NO.	DESCRIPTION	DATE

APPROVED BY

	ARCHITECT	SIGNATURE
PM		
PA		
QS		

PROJECT

โครงการ ไอดีโอ คิว ทองหล่อ สเตชั่น
(IDEO Q THONGLO STATION)
ซ.สุขุมวิท 59 แขวงคลองตันเหนือ เขตวัฒนา
กรุงเทพมหานคร

DRAWING TITLE

ชั้นดาดฟ้า : ผังพื้นที่สีเขียว

GENERAL NOTE

1. THIS DRAWING IS THE PROPERTY OF ATOM DESIGN OR ONE OF ITS AFFILIATES. IT IS ISSUED SUBJECT TO RETURN UPON DEMAND AND IS NOT TO BE USED EXCEPT IN CONNECTION WITH THE PROJECT FOR WHICH IT IS INTENDED
2. DO NOT SCALE THIS DRAWING. USE FIGURED DIMENSIONS ONLY

DRAWING NO. LA-1141

DRAWN BY LA
CHECKED BY LA
PRINTED DATE 30/10/62
SCALE 1:200
REF FILE

FOR EIA

COPYRIGHT ©2019 by ATOM design Co.,Ltd

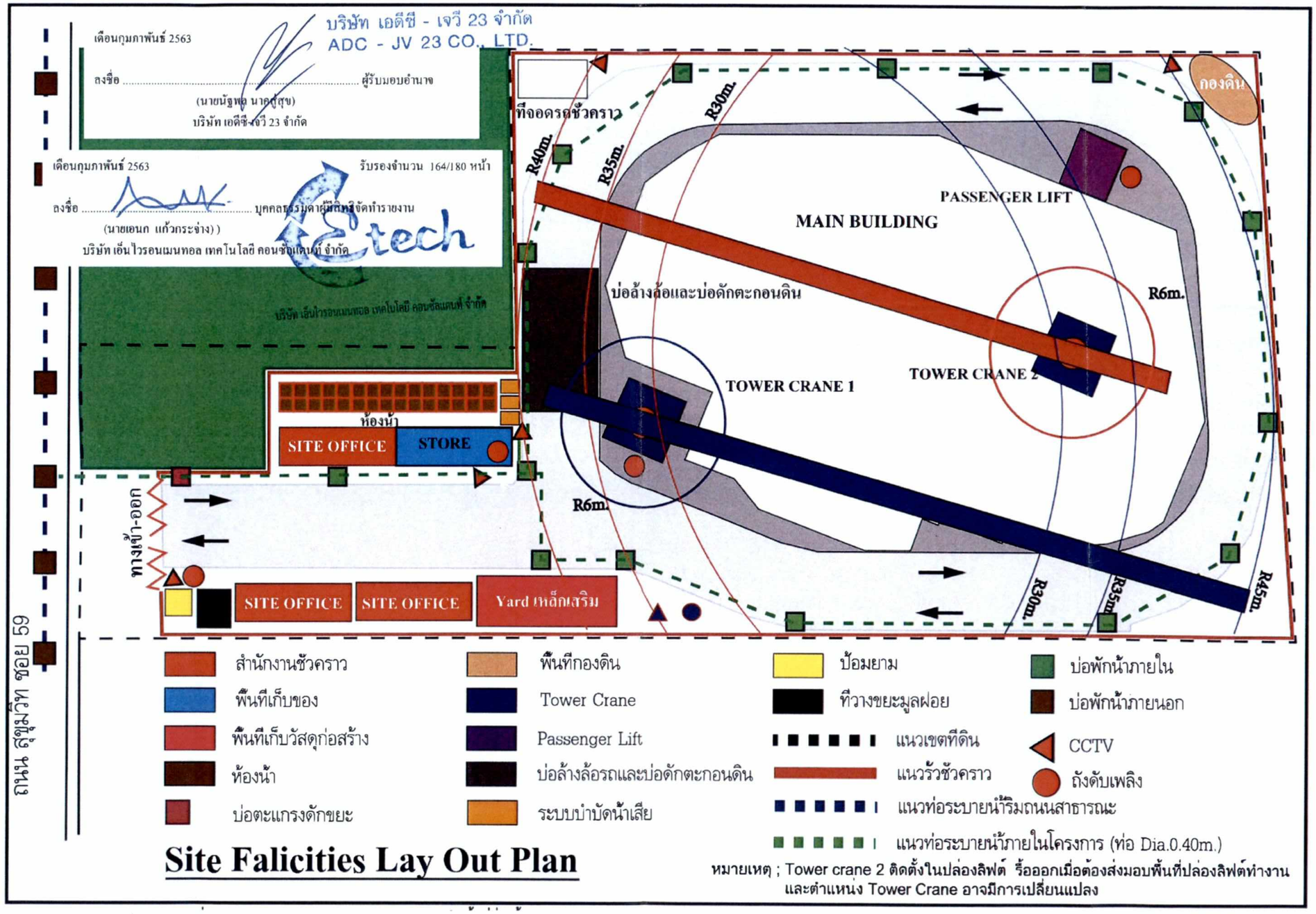

สัญลักษณ์

- จุดตรวจวัดคุณภาพน้ำทิ้งก่อนระบายออกจากโครงการ
- จุดตรวจวัดคุณภาพอากาศ เสียง และความสั่นสะเทือน

รูปที่ 26 จุดตรวจวัดคุณภาพสิ่งแวดล้อมในระยะก่อสร้าง

เดือนกุมภาพันธ์ 2563 ลงชื่อ ..... ผู้รับมอบอำนาจ (นายนัฐพล นาคสุข) บริษัท เอดีซี-เจวี 23 จำกัด
เดือนกุมภาพันธ์ 2563 ลงชื่อ ..... บุคคลธรรมดาผู้มีสิทธิจัดทำรายงาน (นายเอนก แก้วกระจ่าง))
รับรองจำนวน 165/180 หน้า
บริษัท เอดีซี - เจวี 23 จำกัด ADC - JV 23 CO., LTD.
บริษัท เอ็นไวรอนเมนทอล เทคโนโลยี คอนซัลแตนท์ จำกัด Etech

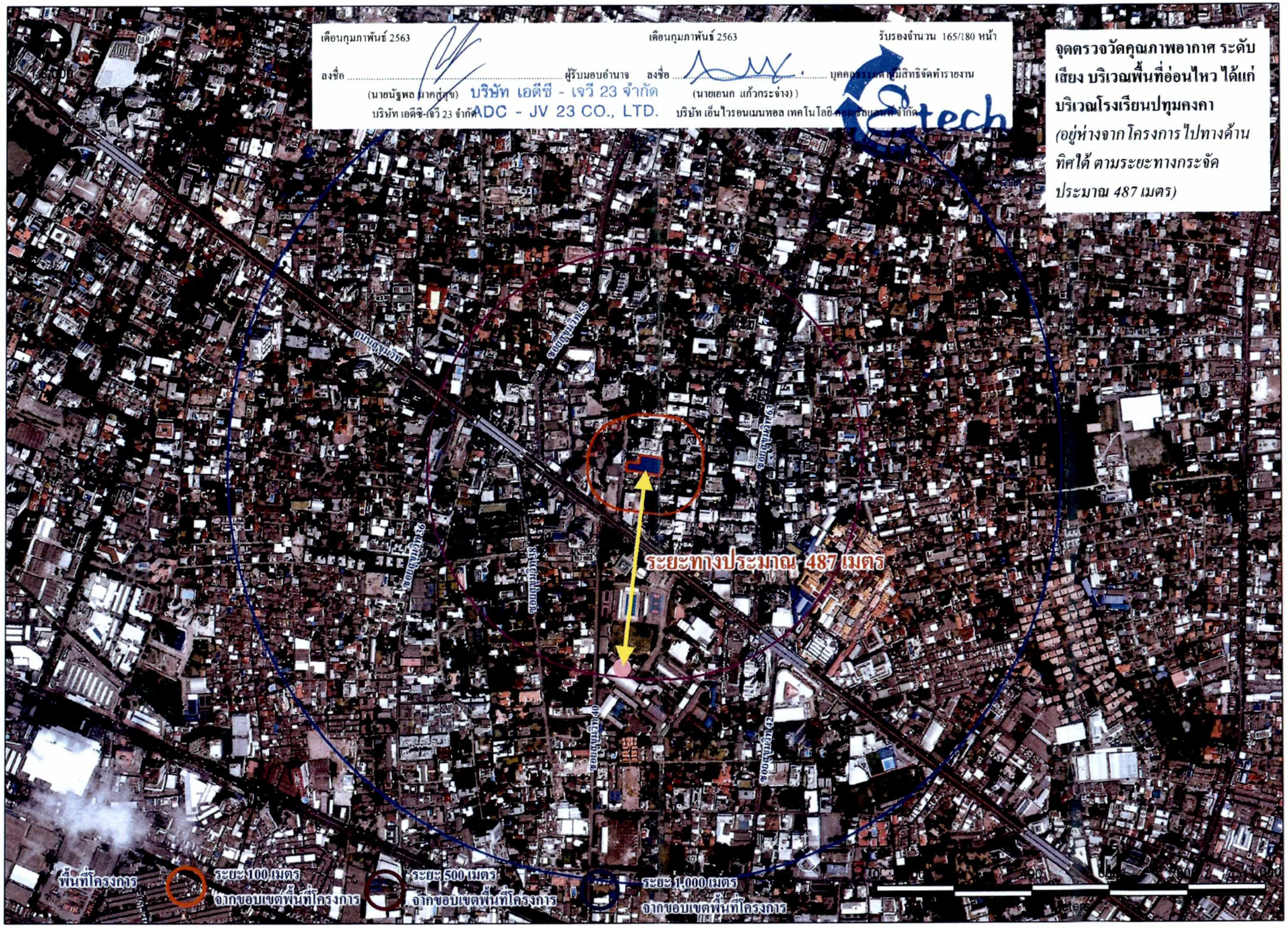

รูปที่ 27 จุดตรวจวัดคุณภาพอากาศ ระดับเสียง และความสั่นสะเทือนบริเวณพื้นที่อ่อนไหวในระยะก่อสร้าง

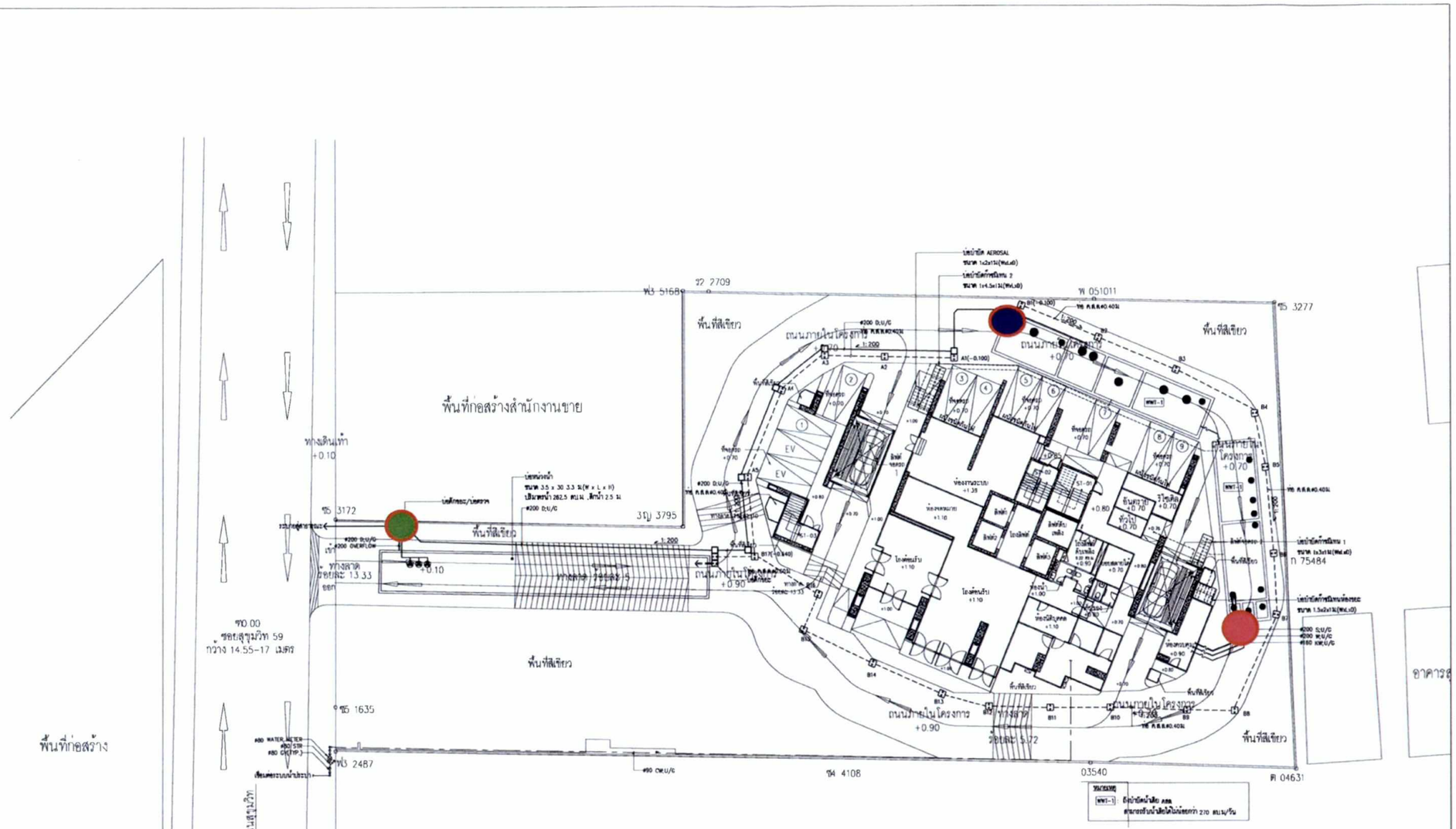
พื้นที่ก่อสร้างสำนักงานขาย
พื้นที่สีเขียว
ถนนภายในโครงการ +0.90
ถนนภายในโครงการ +0.70
ทางเดินเท้า +0.10
ทางลาด ชันละ 13.33
ทางลาด ชันละ 5.72
ซอยสุขุมวิท 59 กว้าง 14.55-17 เมตร
พื้นที่ก่อสร้าง
ทางเข้าโครงการ
ทางออกโครงการ
บ่อพักน้ำ AEROSAL
ขนาด 1x2x1.5(W.xL.xD)
บ่อพักน้ำแบบกรีสทีแรป 2
ขนาด 1x1.5x1.5(W.xL.xD)
บ่อพักน้ำแบบกรีสทีแรป 1
ขนาด 1x3x1.5(W.xL.xD)
บ่อพักน้ำแบบกรีสทีแรปไขมันต่ำระดับ
ขนาด 1.5x2x1.5(W.xL.xD)
ขนาด 3.5 x 30 3.3 ม.(W x L x H)
ปริมาตรน้ำ 282.5 ตร.ม. ลึกน้ำ 2.5 ม.
ซอยสุขุมวิท 59
ทางเดินเท้า +0.10
ทางเข้าโครงการ
ทางออกโครงการ
ทางเข้าโครงการ
ทางออกโครงการ
ทางเข้าโครงการ
ทางออกโครงการ

แผนปฏิบัติการป้องกันและระงับอัคคีภัย

โครงการ ไอดีโอ คิว ทองหล่อ สเตชั่น (IDEO Q THONGLO STATION)

1. <u>สถานการณ์ทั่วไป</u>

อัคคีภัยเป็นสาธารณภัยที่เกิดขึ้นในกรุงเทพมหานครมากที่สุด สภาพความเสี่ยงของการเกิดอัคคีภัยมักเกิดขึ้นในย่านที่อยู่อาศัย ชุมชนหนาแน่น อาคารขนาดใหญ่ อาคารสูง สาเหตุการเกิดอัคคีภัยส่วนใหญ่เกิดจากความประมาท ก่อให้เกิดความสูญเสียต่อชีวิตและทรัพย์สิน เพื่อเป็นการเตรียมการป้องกันและระงับอัคคีภัยที่อาจเกิดขึ้น จึงมีความจำเป็นที่ต้องจัดทำแผนปฏิบัติการป้องกันและระงับอัคคีภัยของโครงการ ไอดีโอ คิว ทองหล่อ สเตชั่น (IDEO Q THONGLO STATION) ขึ้น

2. <u>วัตถุประสงค์</u>

2.1 เพื่อเตรียมความพร้อมด้านทรัพยากร ระบบการปฏิบัติ ให้สามารถดำเนินการป้องกันละแก้ไขปัญหาจากอัคคีภัยได้อย่างรวมเร็วและมีประสิทธิภาพ

2.2 เพื่อกำหนดหน้าที่ความรับผิดชอบและกรอบปฏิบัติของผู้ที่เกี่ยวข้อง

2.3 เพื่อป้องกันและบรรเทาผลกระทบที่เกิดต่อชีวิตและทรัพย์สินของประชาชนที่เกิดจากอัคคีภัย

3. <u>ผู้รับผิดชอบแผนป้องกันและระงับอัคคีภัยของโครงการ</u>

"ประธานนิติบุคคลอาคารชุด" เป็นผู้รับผิดชอบแผน โดยมีหน้าที่ในการรับผิดชอบ ประเมิน และสามารถปรับปรุงแผนป้องกันและระงับอัคคีภัยให้มีความเหมาะสมและสอดคล้องกับโครงสร้างการบริหารงานของนิติบุคคลเอง และจะต้องทำการปรับปรุงให้มีความเหมาะสมยิ่งขึ้น จากข้อบกพร่องต่าง ๆ ที่ได้จากการฝึกซ้อมอพยพหนีไฟของโครงการ เพื่อให้ได้แผนป้องกันและระงับอัคคีภัยที่เหมาะสมที่สุดสำหรับโครงการ และเพื่อให้เกิดความปลอดภัยต่อชีวิต และทรัพย์สินทั้งหมดที่มีอยู่

บริษัท เอดีซี - เจวี 23 จำกัด
ADC - JV 23 CO., LTD.

เดือนกุมภาพันธ์ 2563

ลงชื่อ ..... ผู้รับมอบอำนาจ

(นายนัฐพล นาคสู่สุข)

บริษัท เอดีซี-เจวี 23 จำกัด

บริษัท เอ็นไวรอนเมนทอล เทคโนโลยี คอนซัลแตนท์ จำกัด
รับรองจำนวน 167/180 หน้า

เดือนกุมภาพันธ์ 2563

ลงชื่อ ..... บุคคลธรรมดาผู้มีสิทธิจัดทำรายงาน

(นายเอนก แก้วกระจ่าง)

บริษัท เอ็นไวรอนเมนทอล เทคโนโลยี คอนซัลแตนท์ จำกัด

4. <u>การจัดตั้งองค์กร/ผู้ปฏิบัติงาน รับผิดชอบเกี่ยวกับการป้องกันและระงับอัคคีภัยของโครงการ</u>

4.1 ในสภาวะปกติ (ศูนย์ป้องกันและบรรเทาสาธารณะภัย โครงการ ไอดีโอ คิว ทองหล่อ สเตชั่น (IDEO Q THONGLO STATION))

ในสภาวะฉุกเฉิน (ศูนย์บัญชาการเหตุการณ์ โครงการ ไอดีโอ คิว ทองหล่อ สเตชั่น (IDEO Q THONGLO STATION))

4.2 กำหนดโครงสร้างหน้าที่และผู้รับผิดชอบขององค์การปฏิบัติในภาวะปกติและภาวะฉุกเฉินให้ชัดเจน

5. <u>แนวทางการดำเนินการ</u>

การป้องกันและการระงับอัคคีภัยในระยะดำเนินการของโครงการ ประกอบไปด้วย 3 ระยะ ได้แก่ ระยะก่อนเกิดภัย ขณะเกิดภัย และหลังเกิดภัย ดัง**รูปที่ 1** โดยมีรายละเอียดดังนี้

5.1 <u>การปฏิบัติก่อนเกิดภัย</u> : เป็นการป้องกันและลดผลกระทบ รวมทั้งเป็นการเตรียมความพร้อมปฏิบัติงานเมื่อเกิดอัคคีภัย ประกอบด้วยมาตรการดังนี้

1) แผนการสำรวจความเสี่ยงและตรวจตรา

- ตรวจตราอุปกรณ์ดับเพลิง
- สำรวจจุดเสี่ยงของทางหนีไฟ และการบำรุงรักษาระบบความปลอดภัยจากอัคคีภัยและอุปกรณ์ รวมทั้งการทดสอบระบบอุปกรณ์ดังกล่าวอย่างสม่ำเสมอ โดยมีรายการตรวจสอบระบบป้องกันอัคคีภัยในอาคารขนาดใหญ่ ตามแบบ สปภ.3 ดังแสดงรายละเอียดใน**ภาคผนวก ก**
- ตรวจสอบป้ายผังแสดงเส้นทางหนีไฟไปยังจุดรวมพลในบริเวณชั้นพักอาศัยแต่ละชั้นให้อยู่ในสภาพดีอยู่เสมอ
- ตรวจสอบป้ายแสดงตำแหน่งพื้นที่จุดรวมพล เพื่อให้ผู้อพยพหนีไฟสามารถมองเห็นได้ชัดเจนและไปยังพื้นที่จุดรวมพลได้อย่างรวดเร็วและปลอดภัย

บริษัท เอดีซี - เจวี 23 จำกัด
ADC - JV 23 CO., LTD

เดือนกุมภาพันธ์ 2563

ลงชื่อ ..... ผู้รับมอบอำนาจ

(นายนัฐพล นาคสู่สุข)

บริษัท เอดีซี-เจวี 23 จำกัด

บริษัท เอ็นไวรอนเมนทอล เทคโนโลยี คอนซัลแตนท์ จำกัด
รับรองจำนวน 168/180 หน้า

เดือนกุมภาพันธ์ 2563

ลงชื่อ ..... บุคคลธรรมดาผู้มีสิทธิจัดทำรายงาน

(นายเอนก แก้วกระจ่าง)

บริษัท เอ็นไวรอนเมนทอล เทคโนโลยี คอนซัลแตนท์ จำกัด

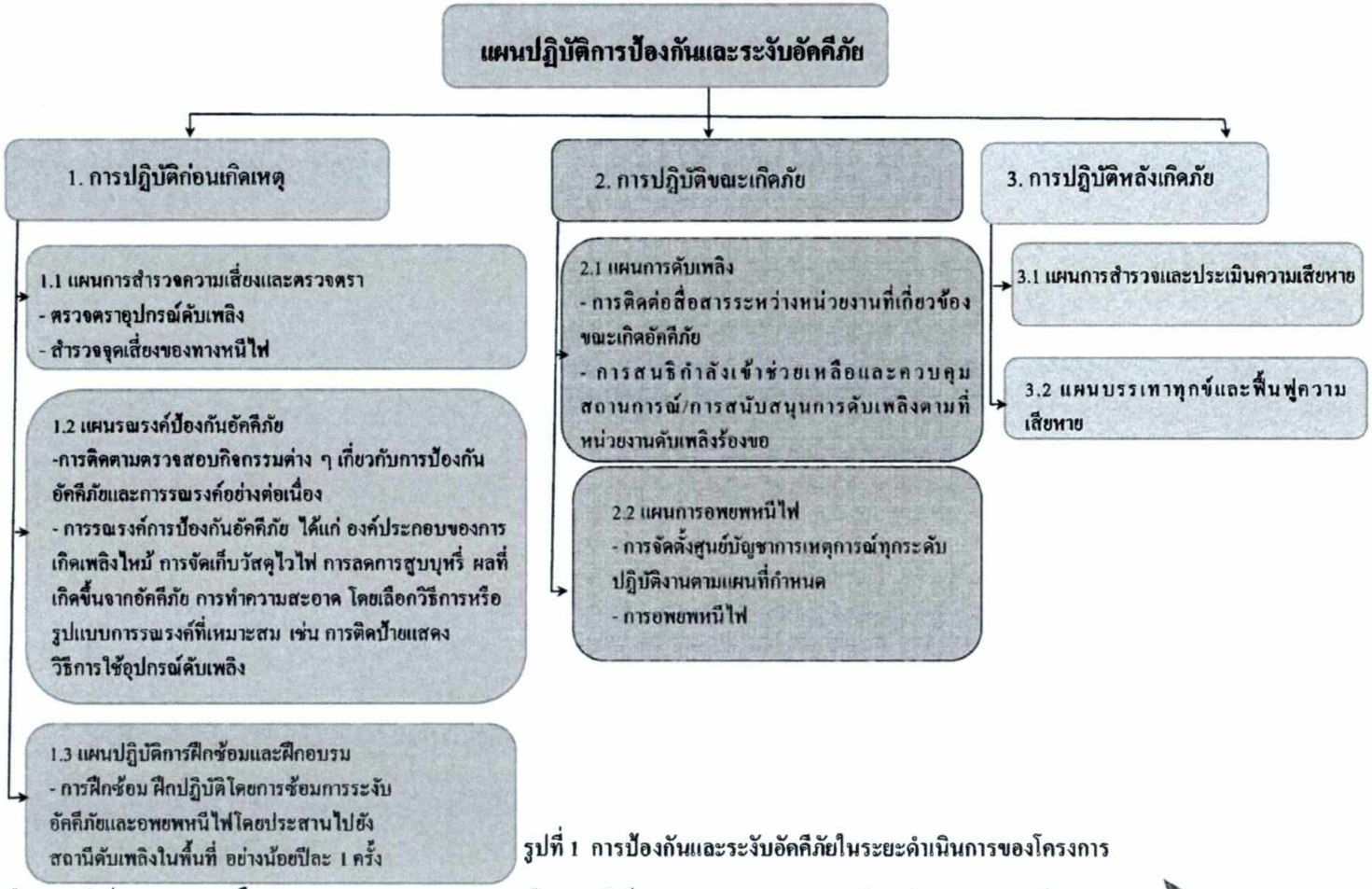

รูปที่ 1 การป้องกันและระงับอัคคีภัยในระยะดำเนินการของโครงการ

เดือนกุมภาพันธ์ 2563

ลงชื่อ ..... ผู้รับมอบอำนาจ

(นายนัฐพล นาคสู่สุข)

บริษัท เอดีซี-เจวี 23 จำกัด

เดือนกุมภาพันธ์ 2563 รับรองจำนวน 169/180 หน้า

ลงชื่อ ..... บุคคลธรรมดาผู้มีสิทธิจัดทำรายงาน

(นายเอนก แก้วกระจ่าง)

บริษัท เอ็นไวรอนเมนทอล เทคโนโลยี คอนซัลแตนท์ จำกัด

บริษัท เอดีซี - เจวี 23 จำกัด
ADC - JV 23 CO., LTD.

บริษัท เอ็นไวรอนเมนทอล เทคโนโลยี คอนซัลแตนท์ จำกัด

2) แผนรณรงค์ป้องกันอัคคีภัย

- การติดตามตรวจสอบกิจกรรมต่าง ๆ เกี่ยวกับการป้องกันอัคคีภัยและการรณรงค์อย่างต่อเนื่อง การฝึกอบรมให้ความรู้เกี่ยวกับการป้องกันและระงับอัคคีภัยและอพยพหนีไฟสำหรับผู้พักอาศัยและพนักงานโครงการทุกฝ่าย เพื่อให้มีความรู้ความเข้าใจในเรื่องการดับเพลิง วิธีการใช้อุปกรณ์ดับเพลิงประเภทต่างๆ การดูแลอุปกรณ์ดับเพลิงภายในอาคาร การอพยพหนีไฟ การปฐมพยาบาลและการช่วยชีวิต รวมถึงทราบตำแหน่งที่ตั้งเมนสวิทช์ (คัทเอาท์) และถังดับเพลิงภายในอาคาร รวมถึงวิธีปฏิบัติในการตัดกระแสไฟฟ้าในกรณีฉุกเฉิน การประชาสัมพันธ์เผยแพร่ความรู้ ได้แก่ การจัดทำรายละเอียดการใช้อุปกรณ์ดับเพลิงในคู่มือการอยู่อาศัยในโครงการ การติดป้ายประชาสัมพันธ์ด้านการป้องกันอัคคีภัย

- การรณรงค์ป้องกันอัคคีภัย เพื่อเป็นการรณรงค์ให้ทุกคนมีจิตสำนักในการป้องกันการเกิดอัคคีภัย ได้แก่ การติดตามตรวจสอบกิจกรรมต่าง ๆ เกี่ยวกับการป้องกันอัคคีภัยและการรณรงค์อย่างต่อเนื่องเพื่อติดตามความคืบหน้าและแก้ไขปัญหาอุปสรรคที่เกิดขึ้นรวมถึงการรณรงค์ให้ผู้พักอาศัยในโครงการและพนักงานในโครงการมีจิตสำนักและมีส่วนร่วมในการป้องกันและระงับอัคคีภัย การรณรงค์การป้องกันอัคคีภัย ได้แก่ องค์ประกอบของการเกิดเพลิงไหม้ การจัดเก็บวัสดุไวไฟ การลดการสูบบุหรี่ ผลที่เกิดขึ้นจากอัคคีภัย การทำความสะอาด โดยเลือกวิธีการหรือรูปแบบการรณรงค์ที่เหมาะสม เช่น การติดป้ายแสดงวิธีการใช้อุปกรณ์ดับเพลิง

3) แผนปฏิบัติการฝึกซ้อมและฝึกอบรม

- การซ้อมแผนป้องกันและระงับอัคคีภัยทุกระดับ จัดให้มีการซักซ้อมการอพยพหนีไฟเป็นประจำ ปีละ 1 ครั้ง โดยจะประสานกับสถานีดับเพลิงในพื้นที่มาฝึกอบรมให้เป็นประจำ รวมทั้งจะติดตั้งแบบแปลนแผนผังอาคาร ที่แสดงตำแหน่งติดตั้งอุปกรณ์ดับเพลิงต่างๆ ไว้บริเวณโถงทางเดินภายในอาคารโครงการให้เห็นได้อย่างชัดเจน

- การเตรียมบุคลากรเพื่อการป้องกันและระงับอัคคีภัย ประกอบด้วยทีมงานและหน้าที่ความรับผิดชอบเมื่อเกิดเหตุเพลิงไหม้ โดยการจัดส่งเจ้าหน้าที่ของโครงการไปอบรมอัคคีภัยกับสำนักงานป้องกันและบรรเทาสาธารณภัย (สปภ.) กรุงเทพมหานคร หรือหน่วยงานที่เกี่ยวข้อง ภายใน 1 ปี นับตั้งแต่เปิดดำเนินโครงการ ดังนี้

บริษัท เอดีซี - เจวี 23 จำกัด
ADC - JV 23 CO., LTD.

เดือนกุมภาพันธ์ 2563

ลงชื่อ ..... ผู้รับมอบอำนาจ

(นายนัฐพล นาคสู่สุข)

บริษัท เอดีซี-เจวี 23 จำกัด

บริษัท เอ็นไวรอนเมนทอล เทคโนโลยี คอนซัลแตนท์ จำกัด
รับรองจำนวน 170/180 หน้า

เดือนกุมภาพันธ์ 2563

ลงชื่อ ..... บุคคลธรรมดาผู้มีสิทธิจัดทำรายงาน

(นายเอนก แก้วกระจ่าง)

บริษัท เอ็นไวรอนเมนทอล เทคโนโลยี คอนซัลแตนท์ จำกัด

ทีมงานในตัวอาคารและกองอำนวยการ	หน้าที่รับผิดชอบ
1. ผู้อำนวยการดับเพลิง/ผู้ประสานงานเหตุฉุกเฉิน (ผู้จัดการนิติบุคคลอาคารชุด)	- สั่งการให้ใช้แผนปฏิบัติการและระงับอัคคีภัย และแผนอพยพ - ประสานงานขอความช่วยเหลือจากหน่วยงานภายนอก
2. ทีมดับเพลิง (เจ้าหน้าที่นิติบุคคลอาคารชุด)	- พิจารณาเชื้อเพลิง - ดับเพลิงโดยใช้อุปกรณ์ดับเพลิงชนิดต่างๆ
3. ทีมควบคุมพื้นที่และอพยพเคลื่อนย้าย (เจ้าหน้าที่นิติบุคคลอาคารชุด และเจ้าหน้าที่ รปภ.)	- กั้นเขตพื้นที่ - เตรียมเส้นทางอพยพ - เคลื่อนย้ายวัตถุไวไฟ และเอกสารสำคัญ - อพยพบุคคลและผู้ได้รับบาดเจ็บ
4. ทีมช่าง (ฝ่ายช่าง/พนักงานโครงการ)	- ดูแลห้องควบคุมอัคคีภัยและประชาสัมพันธ์ - ตัดระบบไฟฟ้าของอาคาร - ควบคุมเครื่องสูบน้ำดับเพลิง - ประสานแจ้งเหตุเพลิงไหม้ ที่สายด่วนโทร. 199 และประสานงานกับเจ้าหน้าที่ดับเพลิง
5. ทีมประสานงานและอำนวยความสะดวก (เจ้าหน้าที่นิติบุคคลอาคารชุด)	- รวมรายชื่อและตรวจสอบผู้พักอาศัยและพนักงานทั้งหมดทุกชั้นของอาคาร เพื่อหาผู้ที่ติดอยู่ภายในห้องพักหรือภายในอาคาร - ทำการปฐมพยาบาลเบื้องต้นผู้ได้รับบาดเจ็บ - จัดทำบัญชีในการเบิกจ่ายเงิน เพื่อเสนอผู้อำนวยการดับเพลิงสั่งจ่ายเงินนำมาใช้จ่ายต่างๆ ระหว่างเกิดเหตุเพลิงไหม้ - ประสานงานกับหน่วยงานภายนอกที่เข้ามาช่วยเหลือไม่ว่าจะเป็นตำรวจท้องที่ เจ้าพนักงานดับเพลิงท้องถิ่น โรงพยาบาลใกล้เคียง และติดต่อกับหน่วยงานต่างๆ
6. ทีมแม่บ้าน	- จัดเตรียมน้ำดื่มเพื่อรองรับผู้ประสบภัย หรือเจ้าหน้าที่และหน่วยงานภายนอก - สนับสนุนช่วยเหลือทีมประสานงานและอำนวยความสะดวก

บริษัท เอดีซี - เจวี 23 จำกัด
ADC - JV 23 CO., LTD.

เดือนกุมภาพันธ์ 2563

ลงชื่อ ..... ผู้รับมอบอำนาจ

(นายนัฐพล ปาคสู่สุข)

บริษัท เอดีซี-เจวี 23 จำกัด

บริษัท เอ็นไวรอนเมนทอล เทคโนโลยี คอนซัลแดนท์ จำกัด
รับรองจำนวน 171/180 หน้า

เดือนกุมภาพันธ์ 2563

ลงชื่อ ..... บุคคลธรรมดาผู้มีสิทธิจัดทำรายงาน

(นายเอนก แก้วกระจ่าง)

บริษัท เอ็นไวรอนเมนทอล เทคโนโลยี คอนซัลแดนท์ จำกัด

- **การสนับสนุนงบประมาณและทรัพยากรต่างๆ เพื่อการป้องกันและระงับอัคคีภัย** โดยจัดให้มีงบประมาณในการอบรมและซ้อมอพยพหนีไฟให้ความรู้แก่ผู้พักอาศัยในโครงการ เจ้าหน้าที่นิติบุคคลอาคารชุด ฝ่ายช่าง/ดูแลอาคาร แม่บ้าน และสถานีดับเพลิงในพื้นที่ปีละ 1 ครั้ง ตลอดจนงบประมาณในการติดตามตรวจสอบบำรุงรักษาอาคารปีละ 1 ครั้ง

5.2 <u>การปฏิบัติขณะเกิดภัย</u> : เป็นการบริหารจัดการในภาวะฉุกเฉิน (ดังแสดงขั้นตอนแผนการปฏิบัติการเมื่อเกิดเหตุเพลิงไหม้ใน**รูปที่ 2**) ประกอบด้วยมาตรการดังนี้

กรณีที่ 1 ระงับเหตุได้

ผู้พบเห็นเพลิงไหม้ ถ้าดับได้ ให้ดำเนินการดับเพลิงนั้นทันทีหรือเรียกให้คนมาช่วยดับ

กรณีที่ 2 ระงับเหตุไม่ได้ มีมาตรการดังนี้

1) ผู้พบเห็นเพลิงไหม้

- ถ้าดับไม่ได้ ให้แจ้งเจ้าหน้าที่นิติบุคคลอาคารชุด / เจ้าหน้าที่ รปภ. ช่วยกันดับเพลิง แต่ถ้าไม่สามารถยุติเพลิงได้ให้เข้าสู่แผนการดับเพลิงในข้อ 2) พร้อมทั้งรีบแจ้งหน่วยงานดับเพลิงโดยเร็วที่สุด (โทร. สายด่วน 199)

2) แผนการดับเพลิง

(1) การติดต่อสื่อสารระหว่างหน่วยงานที่เกี่ยวข้องขณะเกิดอัคคีภัย โดยผู้พบเห็นเหตุการณ์สามารถใช้อุปกรณ์ส่งเสียงสัญญาณหรือสวิทช์แจ้งสัญญาณเพลิงไหม้ที่ใกล้ที่สุด เมื่อพนักงานผู้ดูแลห้องควบคุมอัคคีภัยได้รับแจ้งเหตุจะทำการตรวจสอบกลับไปยังสถานที่ที่แจ้งสัญญาณเกิดเหตุว่าเกิดเหตุจริงหรือไม่ และแจ้งไปยังบุคคลต่อไปนี้ ได้แก่ ผู้อำนวยการดับเพลิง (ผู้จัดการนิติบุคคล หรือผู้ดูแลอาคาร) ผู้ประสานงานเหตุภาวะฉุกเฉิน (ฝ่ายนิติบุคคล) พนักงานวิศวกรที่ดูแลงานระบบของโครงการ และทีมป้องกันและระงับอัคคีภัย โดยวิธีที่รวดเร็วที่สุด เช่น การโทรเข้ามือถือ เป็นต้น

(2) การสนธิกำลังเข้าช่วยเหลือและควบคุมสถานการณ์/การสนับสนุนการดับเพลิงตามที่หน่วยงานดับเพลิงร้องขอ โดยผู้อำนวยการดับเพลิง (ผู้จัดการนิติบุคคล หรือผู้ดูแลอาคาร) จะดำเนินการแจ้งขอความช่วยเหลือจากเจ้าหน้าที่ดับเพลิง เจ้าหน้าที่ตำรวจ หรือหน่วยงานที่เกี่ยวข้องจากภายนอก โดยทีมควบคุมพื้นที่และอพยพเคลื่อนย้าย จัดเตรียมพื้นที่จอดรถดับเพลิงบริเวณใกล้กับหัวรับน้ำดับเพลิงของอาคาร และทำการเคลื่อนย้ายผู้พักอาศัย พนักงานที่เกี่ยวข้อง และผู้บาดเจ็บออกจากตัวอาคาร มายังจุดรวมพลและประจำที่ประตูทางเข้า-ออก เพื่อมิให้บุคคลภายนอกเข้ามาในโครงการ และอำนวยความสะดวกให้แก่รถดับเพลิงจากภายนอกและรถของเจ้าหน้าที่ที่เกี่ยวข้อง จัดสถานที่จอดรถต่างๆตามจุดที่กำหนด

3) แผนการอพยพหนีไฟ

(1) การจัดตั้งศูนย์บัญชาการเหตุการณ์ทุกระดับปฏิบัติงานตามแผนที่กำหนด โดยให้จัดเตรียมรองรับผู้พักอาศัยที่ได้ทำการอพยพลงมาที่จุดนัดพบ

บริษัท เอดีซี - เจวี 23 จำกัด
ADC - JV 23 CO., LTD.

บริษัท เอ็นไวรอนเมนทอล เทคโนโลยี คอนซัลแตนท์ จำกัด

เดือนกุมภาพันธ์ 2563 เดือนกุมภาพันธ์ 2563 รับรองจำนวน 172/180 หน้า

ลงชื่อ ..... ผู้รับมอบอำนาจ ลงชื่อ ..... บุคคลธรรมดาผู้มีสิทธิจัดทำรายงาน

(นายนัฐพล นาคสู่สุข) (นายเอนก แก้วกระจ่าง)

บริษัท เอดีซี-เจวี 23 จำกัด บริษัท เอ็นไวรอนเมนทอล เทคโนโลยี คอนซัลแตนท์ จำกัด

(2) การอพยพหนีไฟทั้งทางปกติและทางอากาศ โครงการจะจัดเตรียมแผนอพยพหนีไฟ เพื่อให้การอพยพบุคคลออกนอกอาคารในขณะเกิดเหตุเพลิงไหม้มีประสิทธิภาพมากที่สุด โดยโครงการกำหนดจุดรวมพลของโครงการ จำนวน 3 จุด คือ บริเวณพื้นที่สีเขียวของโครงการ (คิดเฉพาะพื้นที่ที่สามารถยืนได้ โดยหักออกจากพื้นที่ปลูกไม้ยืนต้น) โดยมีพื้นที่รวม 433.53 ตารางเมตร ซึ่งแบ่งเป็นจุดรวมพลที่ A1 มีพื้นที่ 289.27 ตารางเมตร สามารถรองรับผู้พักอาศัยชั้น 10-30 และพนักงานของโครงการจำนวน 1,142 คน โดยผู้อพยพหนีไฟ 1 คน ต้องมีพื้นที่จุดรวมพลไม่น้อยกว่า 0.25 ตารางเมตร (ใช้พื้นที่จุดรวมพล 285.50 ตารางเมตร) จุดรวมพลที่ A2 มีพื้นที่ 76.42 ตารางเมตร สามารถรองรับผู้พักอาศัยชั้น 31-35 จำนวน 260 คนโดยผู้อพยพหนีไฟ 1 คน ต้องมีพื้นที่จุดรวมพลไม่น้อยกว่า 0.25 ตารางเมตร (ใช้พื้นที่จุดรวมพล 65.00 ตารางเมตร) และจุดรวมพลที่ A3 มีพื้นที่ 67.84 ตารางเมตร สามารถรองรับผู้พักอาศัยชั้น 36-42 จำนวน 216 คนโดยผู้อพยพหนีไฟ 1 คน ต้องมีพื้นที่จุดรวมพลไม่น้อยกว่า 0.25 ตารางเมตร (ใช้พื้นที่จุดรวมพล 54.00 ตารางเมตร) ดังนั้นพื้นที่จุดรวมพลที่โครงการจัดให้มีจำนวน 3 จุด สามารถรองรับผู้พักอาศัยและพนักงานภายในโครงการ เท่ากับ 1,618 คน สำหรับพื้นที่หนีไฟทางอากาศอยู่ที่ชั้นดาดฟ้า ความกว้าง 10 เมตร ความยาว 10 เมตร ซึ่งสามารถเข้าถึงพื้นที่ดังกล่าวได้โดยใช้บันไดหนีไฟเพื่อไปยังพื้นที่หนีไฟทางอากาศได้

(3) การรักษาพยาบาลผู้ประสบภัย พนักงานที่ผ่านการอบรมหลักสูตรการปฐมพยาบาลมาก่อนให้มาทำหน้าที่เป็นฝ่ายปฐมพยาบาลในกรณีที่มีผู้ประสบภัยหรือพนักงานที่อพยพลงมาได้รับบาดเจ็บก็ให้ทำการปฐมพยาบาลเบื้องต้นก่อน แต่หากอาการผู้ประสบภัยรุนแรงก็เป็นผู้วิเคราะห์ในการสั่งการเพื่อเคลื่อนย้ายไปยังโรงพยาบาลใกล้เคียงต่อไป โดยฝ่ายปฐมพยาบาลจะต้องมีการเตรียมอุปกรณ์และเวชภัณฑ์ไว้ปฐมพยาบาล

5.3 <u>การปฏิบัติหลังเกิดภัย</u> : เป็นการบริหารจัดการหลังอัคคีภัยสิ้นสุดลงแล้ว ประกอบด้วยมาตรการดังนี้

1. แผนการสำรวจและประเมินความเสียหาย เป็นการสำรวจและประเมินความเสียหายที่เกิดขึ้นจากเพลิงไหม้ ก่อนที่จะจัดทำแผนบรรเทาทุกข์และฟื้นฟูความเสียหาย

2. แผนบรรเทาทุกข์และฟื้นฟูความเสียหาย

(1) การฟื้นฟูซ่อมแซมสิ่งที่เสียหาย

เป็นการนำรายงานผลการประเมินจากทุกด้านจากสถานการณ์จริงมาปรับปรุง แก้ไข โดยเฉพาะแผนการป้องกันอัคคีภัย (ก่อนเกิดเหตุ) แผนปฏิบัติเมื่อเกิดเหตุเพลิงไหม้ รวมถึงแผนบรรเทาทุกข์โดยได้มีการจัดตั้งทีมงานเร่งดำเนินการปฏิรูป ฟื้นฟู ซ่อมแซมและสรรหาสิ่งที่สูญเสียให้กลับคืนสภาพปกติ และการปรับแผนป้องกันและระงับอัคคีภัยให้เหมาะสมยิ่งขึ้น

(2) การประสานงานระหว่างหน่วยงานที่เกี่ยวข้อง เช่น โรงพยาบาล หรือหน่วยกู้ชีพ

(3) การสงเคราะห์ผู้ประสบภัยและการช่วยเหลือต่างๆ โดยให้ความช่วยเหลือเบื้องต้น เช่น จัดให้มีอาหาร ที่พักอาศัย สิ่งอำนวยความสะดวก เป็นต้น

บริษัท เอดีซี - เจวี 23 จำกัด
ADC - JV 23 CO., LTD.

บริษัท เอ็นไวรอนเมนทอล เทคโนโลยี คอนซัลแตนท์ จำกัด

เดือนกุมภาพันธ์ 2563 เดือนกุมภาพันธ์ 2563 รับรองจำนวน 173/180 หน้า

ลงชื่อ ..... ผู้รับมอบอำนาจ ลงชื่อ ..... บุคคลธรรมดาผู้มีสิทธิจัดทำรายงาน

(นายนัฐพล นาคสู่สุข) (นายเอนก แก้วกระจ่าง)

บริษัท เอดีซี-เจวี 23 จำกัด บริษัท เอ็นไวรอนเมนทอล เทคโนโลยี คอนซัลแตนท์ จำกัด

(4) การประชาสัมพันธ์สร้างความเข้าใจกับผู้เกี่ยวข้อง โดยให้ข้อมูลผู้พักอาศัยและประชาสัมพันธ์ให้ทราบเหตุการณ์ที่เกิดขึ้น รวมทั้งแนวทางป้องกันและแก้ไข เพื่อความปลอดภัยในชีวิตและทรัพย์สินของผู้พักอาศัยในอาคารชุด

(5) การศึกษาผลกระทบและถอดบทเรียนจากภัยพิบัติ โดยผู้จัดการนิติบุคคลอาคารชุดรวบรวมสาเหตุ ประมวลสถานการณ์ สรุปความเสียหายและผลกระทบต่างๆ เพื่อประเมินความเสียหาย ประเมินความเสี่ยง เพื่อป้องกันและแก้ไขไม่ให้เกิดเหตุขึ้นอีก

บริษัท เอดีซี - เจวี 23 จำกัด
ADC - JV 23 CO., LTD.

บริษัท เอ็นไวรอนเมนทอล เทคโนโลยี คอนซัลแตนท์ จำกัด

เดือนกุมภาพันธ์ 2563 เดือนกุมภาพันธ์ 2563 รับรองจำนวน 174/180 หน้า

ลงชื่อ ..... ผู้รับมอบอำนาจ ลงชื่อ ..... บุคคลธรรมดาผู้มีสิทธิจัดทำรายงาน

(นายนัฐพล นาคสู่สุข) (นายเอนก แก้วกระจ่าง)

บริษัท เอดีซี-เจวี 23 จำกัด บริษัท เอ็นไวรอนเมนทอล เทคโนโลยี คอนซัลแตนท์ จำกัด

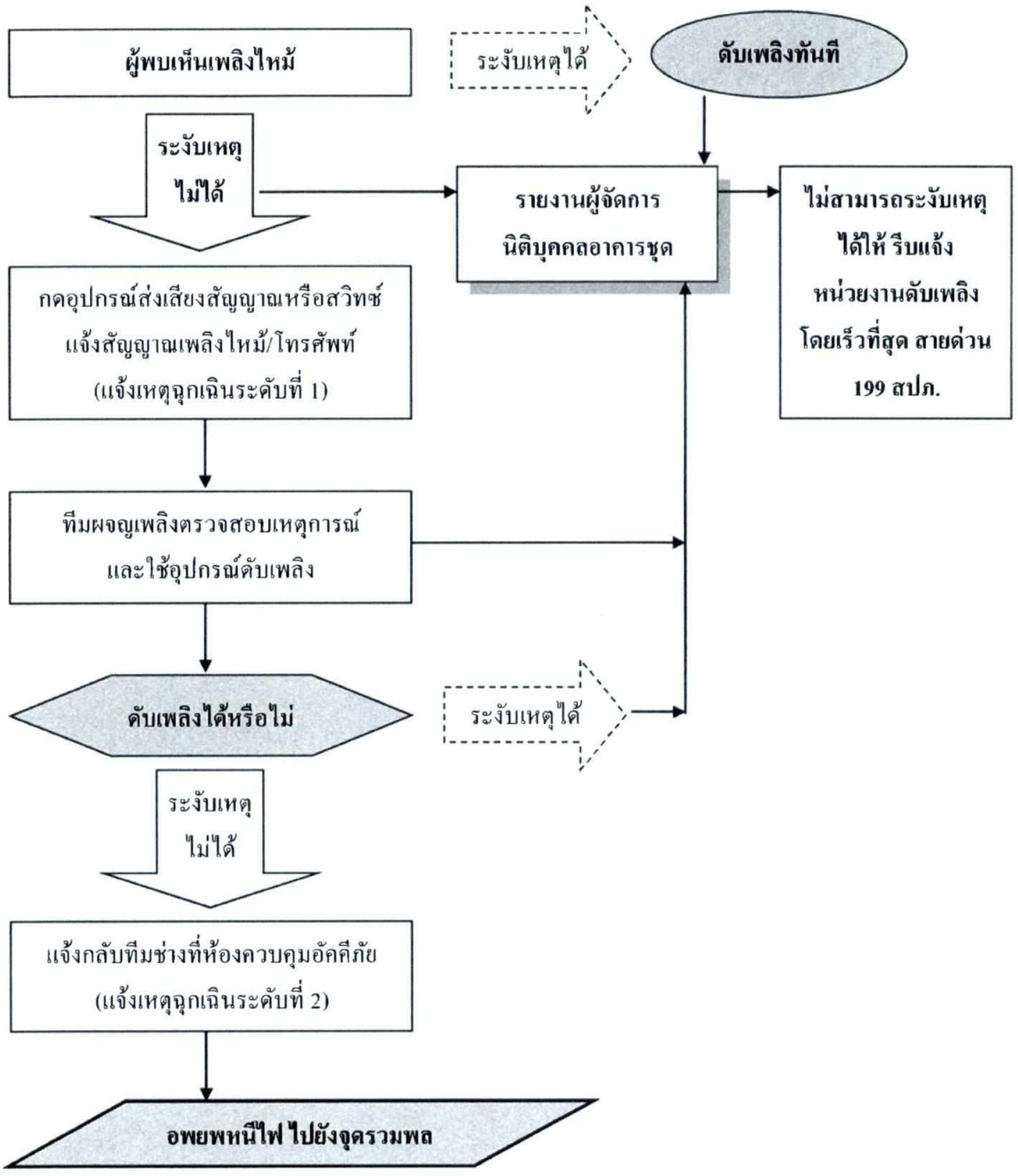

รูปที่ 2 ขั้นตอนการปฏิบัติตามแผนการป้องกันและระงับอัคคีภัย

บริษัท เอดีซี - เจวี 23 จำกัด
ADC - JV 23 CO., LTD.

เดือนกุมภาพันธ์ 2563

ลงชื่อ ..... ผู้รับมอบอำนาจ

(นายนัฐพล นาคสู่สุข)

บริษัท เอดีซี-เจวี 23 จำกัด

บริษัท เอ็นไวรอนเมนทอล เทคโนโลยี คอนซัลแตนท์ จำกัด

เดือนกุมภาพันธ์ 2563

รับรองจำนวน 175/180 หน้า

ลงชื่อ ..... บุคคลธรรมดาผู้มีสิทธิจัดทำรายงาน

(นายเอนก แก้วกระจ่าง)

บริษัท เอ็นไวรอนเมนทอล เทคโนโลยี คอนซัลแตนท์ จำกัด

ภาคผนวก ก

รายการตรวจสอบระบบป้องกันอัคคีภัยในอาคารขนาดใหญ่พิเศษ (แบบ สปภ.3)

รายการที่ตรวจสอบ	มี	ไม่มี	หมายเหตุ
อาคารสร้างหลัง ฉ.33(พ.ศ.2535) 1) มีถนนหรือพื้นที่ว่างปราศจากสิ่งปกคลุมโดยรอบอาคารกว้างไม่น้อยกว่า 6 เมตร			
2) มีถนนให้รถดับเพลิงสามารถเข้าไปถึงตัวอาคาร และออกจากตัวอาคารได้โดยสะดวก			
3) มีถนนที่**มีผิวการจราจร**กว้างไม่น้อยกว่า 6 เมตรที่ปราศจากสิ่งปกคลุมโดยรอบอาคาร** **สำหรับอาคารที่ได้รับอนุญาตให้ก่อสร้างตั้งแต่วันที่ 12 พฤศจิกายน 2540 เป็นต้นไปที่อยู่ภายใต้บังคับตามข้อกำหนดแห่งกฎกระทรวง ฉบับที่ 50(พ.ศ.2540)ฯ			
4) มีบันไดหนีไฟจากชั้นสูงสุด หรือดาดฟ้าสู่พื้นดิน อย่างน้อย 2 บันได และมีระยะห่างของแต่ละบันไดไม่เกิน 60 เมตร เมื่อวัดตามแนวทางเดินเพื่อลำเลียงคนออกสู่ภายนอกอาคารได้ภายใน 1 ชั่วโมง			
5) บันไดของอาคารสูงต้องตั้งอยู่ในที่ที่บุคคลไม่ว่าจะ อยู่ใน ณ จุดใดของอาคาร สามารถมาถึงบันไดหนีไฟได้สะดวก			
6) บันไดหนีไฟของอาคารสูง อาคารขนาดใหญ่พิเศษ ต้องทำด้วยวัสดุทนไฟและไม่ผุกร่อน (เช่น คอนกรีตเสริมเหล็ก) และไม่เป็นแบบบันไดเวียน			
7) บันไดหนีไฟของอาคารสูง อาคารขนาดใหญ่พิเศษ มีความกว้างไม่น้อยกว่า 90 เซนติเมตร และราวบันได อย่างน้อย 1 ด้าน ลูกตั้งสูงไม่เกิน 20 ซม. ลูกนอนกว้างไม่น้อยกว่า 22 ซม.			
8) บันไดหนีไฟมีชานพักกว้างไม่น้อยกว่า 90 เซนติเมตร			
9) บันไดหนีไฟของอาคารสูง อาคารขนาดใหญ่พิเศษ ส่วนที่อยู่ภายนอกอาคารต้องมีผนังด้านที่บันไดพาดผ่านเป็นผนังกันไฟ			
10) ประตูหนีไฟที่อยู่ภายในอาคารต้องมีผนังกั้นไฟโดยรอบ			
11) ประตูหนีไฟทำด้วยวัสดุทนไฟเป็นบานเปิดผลักออกสู่ภายนอกพร้อมติดตั้งอุปกรณ์ชนิดที่บังคับให้บานประตู ปิดได้เองและสามารถเปิด ออกได้โดยสะดวกตลอดเวลา (ตัวล็อกประตูหนีไฟต้องเปิดออกได้จากด้านทิศทางหนีไฟเสมอ กรณี ล็อกต้องมีสวิชท์เปิดฉุกเฉินที่ประตู และตัวล็อกด้านในบันไดหนีไฟต้องเปิดออกจากบันไดสู่ตัวอาคารได้เพื่อการช่วยเหลือผู้ประสบภัยทุกบาน)			
12) บันไดหนีไฟอยู่ภายใต้อาคารต้องมีอากาศถ่ายเทจากภายนอกอาคารได้ หรือมีระบบอัดอากาศในช่องบันไดหนีไฟทำงานได้โดยอัตโนมัติ เมื่อเกิดเพลิงไหม้			
13) ประตูหนีไฟมีขนาดไม่น้อยกว่า 0.90x1.90 ม. และทำด้วยวัสดุทนไฟไม่น้อยกว่า 2 ชั่วโมง			
14) ติดตั้งอุปกรณ์ชนิดมีบังคับให้บานประตูปิดได้เองและสามารถเปิดออกได้โดยสะดวกตลอดเวลา			
15) มีป้ายบอกชั้น ป้ายบอกทางหนีไฟที่ด้านในและด้านนอกของประตูหนีไฟทุกชั้นด้วย			

Etech

บริษัท เอ็นไวรอนแมนทอล เทคโนโลยี คอนซัลแตนท์ จำกัด
รับรองจำนวน 176/180 หน้า

เดือนกุมภาพันธ์ 2563

ลงชื่อ ..... ผู้รับมอบอำนาจ

(นายนัฐพล นาคสุ่ยุข)

บริษัท เอดีซี-เจวี 23 จำกัด

เดือนกุมภาพันธ์ 2563

ลงชื่อ ..... บุคคลธรรมดาผู้มีสิทธิจัดทำรายงาน

(นายเอนก แก้วกระจ่าง)

บริษัท เอ็นไวรอนแมนทอล เทคโนโลยี คอนซัลแตนท์ จำกัด

บริษัท เอดีซี - เจวี 23 จำกัด
ADC - JV 23 CO., LTD.

รายการที่ตรวจสอบ	มี	ไม่มี	หมายเหตุ
ตัวอักษรที่สามารถมองเห็นได้ชัดเจน ตัวอักษรขนาดไม่เล็กกว่า 10 ซม.			
16) ภายในบันไดหนีไฟมีแสงสว่างจากระบบไฟฟ้าฉุกเฉินไม่น้อยกว่า 2 ซม. ให้มองเห็นได้ชัดเจน			
17) ต้องไม่มีสิ่งกีดขวางเส้นทางหนีไฟที่จะไปสู่บันไดหนีไฟ (ตัวล็อกประตูทุกบานต้องเปิดออกได้จากด้านทิศทางหนีไฟเสมอ กรณีล็อกต้องมีสวิชท์เปิดฉุกเฉินที่ประตู)			กำหนดเป็นมาตรการฯ
18) ทางออกสุดท้ายของบันไดหนีไฟต้องออกสู่บริเวณที่ปลอดภัยหรือออกสู่ภายนอกอาคารที่ระดับพื้นดิน			
19) **บันไดกลางและบันไดที่ไม่ใช่บันไดหนีไฟในอาคารสูงหรืออาคารขนาดใหญ่พิเศษ ต้องปิดกั้นไม่ให้เพลิงไหม้ลุกลามข้ามชั้นและทนไฟอย่างน้อย 1 ชั่วโมง			
20) มีที่ว่างเพื่อใช้เป็นทางหนีไฟทางอากาศ ขนาดกว้าง ยาว ด้านละไม่น้อยกว่า 10 เมตร (กฎกระทรวงฯ33)			
21) มีที่ว่างเพื่อเป็นทางหนีไฟทางอากาศ ขนาดกว้าง ยาว ด้านละไม่น้อยกว่า 6 เมตร (กฎกระทรวงฯ33)			
22) มีอุปกรณ์เครื่องช่วยในการหนีไฟจากอาคารสู่พื้นดินได้ปลอดภัย			
23) ระบบส่งสัญญาณแจ้งเหตุเพลิงไหม้ชนิดเปล่งเสียงที่สามารถให้คนที่อยู่ในอาคารได้ยินหรือทราบอย่างทั่วถึงโดยจะต้องติดตั้งทุกชั้น (ให้ตรวจวัดความดังเสียงอย่างน้อย 65 ดีบี หรือ 70 ดีบีสำหรับห้องนอน)			
24) อุปกรณ์แจ้งเหตุเพลิงไหม้จะต้องมีอุปกรณ์ตรวจจับควันไฟหรืออุปกรณ์ตรวจจับความร้อนที่เป็นระบบอัตโนมัติโดยจะต้องติดตั้งทุกชั้น (ให้ตรวจสอบว่าติดตั้งทุกห้องครอบคลุมทุกพื้นที่ ห้องนอนและทางเดินหน้าห้องต้องเป็นชนิดตรวจจับควัน)			
25) มีอุปกรณ์แจ้งเหตุที่ใช้มือโดยจะต้องติดตั้งทุกชั้น (ให้ตรวจสอบว่ามีติดตั้งที่ประตูทางออกของแต่ละชั้น)			
26) มีแบบแผนผังแสดงตำแหน่งห้องต่างๆ ที่ติดตั้งอุปกรณ์ดับเพลิงประตู หรือทางหนีไฟติดตั้งไว้ที่บริเวณห้องโถงหน้าลิฟต์ ทุกแห่งทุกชั้น และบริเวณชั้นล่างของอาคารและต้องสามารถสังเกตเห็นได้ชัดเจน			
27) เก็บแบบแผนผังของอาคารทุกระดับชั้นไว้ที่ศูนย์สั่งการดับเพลิงชั้นล่างของอาคารหรือห้องที่มีเจ้าหน้าที่ดูแลความปลอดภัยของอาคารตลอด 24 ชั่วโมง			
28) จ่ายพลังงานไฟฟ้าตลอดเวลาที่ใช้งานสำหรับ 28.1) ลิฟต์ดับเพลิง 28.2) เครื่องสูบน้ำดับเพลิง 28.3) ห้องช่วยชีวิตฉุกเฉิน 28.4) ระบบสื่อสารเพื่อความปลอดภัยสาธารณะ 28.5) กระบวนการผลิตทางอุตสาหกรรม ที่จะก่อให้เกิดอันตรายต่อชีวิต หรือสุขภาพอนามัยเมื่อกระแสไฟฟ้าขัดข้อง			

บริษัท เอ็นไวรอนเมนทอล เทคโนโลยี คอนซัลแตนท์ จำกัด

เดือนกุมภาพันธ์ 2563 เดือนกุมภาพันธ์ 2563 รับรองจำนวน 177/180 หน้า

ลงชื่อ ..... ผู้รับมอบอำนาจ ลงชื่อ ..... บุคคลธรรมดาผู้มีสิทธิจัดทำรายงาน

(นายนัฐพล นาคสู่สุข) (นายเอนก แก้วกระจ่าง)

บริษัท เอดีซี-เจวี 23 จำกัด บริษัท เอ็นไวรอนเมนทอล เทคโนโลยี คอนซัลแตนท์ จำกัด

บริษัท เอดีซี - เจวี 23 จำกัด
ADC - JV 23 CO., LTD.

รายการที่ตรวจสอบ	มี	ไม่มี	หมายเหตุ
28.6) ระบบแจ้งเหตุเพลิงไหม้ 28.7) ระบบอัดอากาศและระบบระบายควันไฟ 28.8) ระบบแสงสว่างฉุกเฉิน			
29) จ่ายพลังงานไฟฟ้าเป็นเวลาไม่น้อยกว่า 2 ชั่วโมง สำหรับเครื่องหมายแสดงทางออกฉุกเฉิน ทางเดิน ห้องโถง บันได และระบบสัญญาณเตือนไฟไหม้			
30) มีวงจรไฟฟ้าสำรองและสามารถทำงานได้โดยอัตโนมัติเมื่อระบบจ่ายไฟฟ้าปกติหยุดทำงาน			
31) ในสภาวะดับเพลิงลิฟต์ดับเพลิงจอดได้ทุกชั้นของอาคารและต้องมีระบบควบคุมพิเศษสำหรับพนักงานดับเพลิงใช้ขณะเกิดเพลิงไม้โดยเฉพาะ			
32) หน้าลิฟต์ มีตู้สายฉีดน้ำดับเพลิง และหัวต่อสายฉีดน้ำดับเพลิงและอุปกรณ์อื่นๆ			
33) หน้าลิฟต์ หรือผนังหรือประตูที่ทำด้วยวัสดุทนไฟปิดกั้นมิให้เปลวไฟหรือควันเข้าได้			
34) มีระยะเวลาในการเคลื่อนที่อย่างต่อเนื่องของลิฟต์ดับเพลิงระหว่างชั้นล่างสุดกับชั้นบนสุดของอาคารต้องไม่เกิน 1 นาที			
35) กระแสไฟฟ้าที่ใช้กับลิฟต์ดับเพลิงต้องต่อจากแผงสวิตช์ประธานของอาคารเป็นของอาคาร เป็นวงจรที่แยกอิสระจากวงจรทั่วไป			
36) วงจรไฟฟ้าสำรองสำหรับลิฟต์ดับเพลิง ต้องมีการป้องกันเพลิงไหม้อย่างดีพอ			
37) ในปล่องลิฟต์ ห้ามติดตั้งท่อสายไฟฟ้า ท่อส่งน้ำ ท่อระบายน้ำ และอุปกรณ์ต่าง ๆ ยกเว้น แต่เป็นส่วนประกอบของลิฟต์ หรือจำเป็นสำหรับการทำงานและการดูแลรักษาลิฟต์			
38) ลิฟต์ต้องมีระบบและอุปกรณ์ทำงานที่ให้ความปลอดภัยด้านสวัสดิภาพ และสุขภาพของผู้โดยสารลิฟต์			
39) ห้องโถงลิฟต์ทุกชั้นต้องมีผนังหรือประตูที่ทำด้วยวัตถุทนไฟปิดกั้นมิให้เปลวไฟหรือควันเข้าได้			
40) ห้องโถงลิฟต์ทุกชั้นต้องมีระบบอัดลมที่มีความดันขณะใช้งานไม่น้อยกว่า 386 ปาสกาลมาตร			
41) มีหน้าต่างเปิดออกสู่ภายนอกอาคารได้โดยตรง หรือระบบอัดอากาศภายในห้องโถงหน้าลิฟต์ดับเพลิงที่มีพื้นที่ไม่น้อยกว่า 6 ตร.ม. และทำงานได้โดยอัตโนมัติเมื่อเกิดเพลิงไหม้(ยกเว้นตามกฎกระทรวงฯ50)			
42) มีคำแนะนำอธิบายการใช้ การขอความช่วยเหลือ การให้ความช่วยเหลือ และข้อห้ามใช้ลิฟต์			
43) มีเครื่องดับเพลิงแบบมือถือ ขนาดไม่น้อยกว่า 4 กก. (1 เครื่องต่อพื้นที่อาคารไม่เกิน 1,000 ตร.ม.) ทุกระยะไม่เกิน 45 เมตร สูงไม่เกิน 1.50 ม. แต่ไม่น้อยกว่าชั้นละ 1 เครื่อง			

บริษัท เอ็นไวรอนเมนทอล เทคโนโลยี คอนซัลแตนท์ จำกัด

เดือนกุมภาพันธ์ 2563 เดือนกุมภาพันธ์ 2563 รับรองจำนวน 178/180 หน้า

ลงชื่อ ..... ผู้รับมอบอำนาจ ลงชื่อ ..... บุคคลธรรมดาผู้มีสิทธิจัดทำรายงาน

(นายนัฐพล นาคสุข) (นายเอนก แก้วกระจ่าง)

บริษัท เอดีซี-เจวี 23 จำกัด บริษัท เอ็นไวรอนเมนทอล เทคโนโลยี คอนซัลแตนท์ จำกัด

บริษัท เอดีซี - เจวี 23 จำกัด
ADC - JV 23 CO., LTD.

รายการที่ตรวจสอบ	มี	ไม่มี	หมายเหตุ
44) มีระบบท่อยืนต่อกับท่อประธานส่งน้ำ ระบบส่งน้ำจากแหล่งจ่ายน้ำของอาคาร และจากหัวรับน้ำดับเพลิงนอกอาคาร			
45) มีตู้หัวฉีดดับเพลิงทุกชั้นและทุกระยะห่างไม่เกิน 64 ม.			
46) มีถังเก็บน้ำสำรอง เพื่อใช้เฉพาะในการดับเพลิงไม่น้อยกว่า 30 นาทีและให้มีประตูปิดเปิดและประตูกันน้ำไหลกลับอัตโนมัติด้วย			
47) มีระบบส่งน้ำ เช่น เครื่องสูบน้ำดับเพลิง ที่มีความดันต่ำสุดที่หัวต่อสายดับเพลิงที่ชั้นสูงสุดไม่น้อยกว่า 0.45 เมกะปาสคาล แต่ไม่เกิน 0.7 เมกะปาสคาล			
48) มีระบบดับเพลิงอัตโนมัติ SPRINKLER SYSTEM หรือระบบอื่นที่เทียบเท่าที่สามารถทำงานได้ด้วยตัวเองทันทีเมื่อมีเพลิงไหม้ โดยให้สามารถทำงานครอบคลุมพื้นที่ทั้งหมดทุกชั้น			
49) มีหัวรับน้ำดับเพลิงที่ติดตั้งภายนอกอาคาร เป็นชนิดข้อต่อสวมเร็วขนาดเส้นผ่านศูนย์กลาง 65 มม. ที่หัวต้องมีฝาปิด เปิดที่มีโซ่ร้อยติดไว้ด้วยและมีข้อความเขียนด้วยสีสะท้อนแสงว่า "หัวรับน้ำดับเพลิง"			
50) มีแบบแปลนและรายการประกอบแบบแปลนของระบบ SPRINKLER ในแต่ละชั้นของอาคาร			
51) ระบบท่อลมของวัสดุหุ้มท่อลมและวัสดุบุภายในท่อลม ระบบปรับภาวะอากาศ เป็นวัสดุที่ไม่ติดไฟและไม่เป็นส่วนที่ทำให้เกิดควัน เมื่อเกิดเพลิงไหม้			
52) ท่อลมส่วนที่ติดตั้งผ่านผนังกันไฟหรือพื้นที่ทำด้วยวัสดุทนไฟต้องติดตั้งลิ้นกันไฟที่ปิดอย่างสนิท โดยอัตโนมัติเมื่ออุณหภูมิสูงเกินกว่า 74 °C และทนไฟไม่น้อยกว่า 1 ชั่วโมง 30 นาที			
53) มีสวิทช์เปิด-ปิดพัดลมของระบบขับเคลื่อนอาคารติดตั้งอยู่ในที่ที่เหมาะสมและสามารถปิดได้ทันทีเมื่อเกิดเหตุเพลิงไหม้			
54)**โถงภายในอาคารที่มีช่องเปิดทะลุพื้นอาคารตั้งแต่สองชั้นขึ้นไปและไม่มีผนังปิดล้อม ต้องจัดให้มีระบบควบคุมการแพร่กระจายของควัน **ตามข้อกำหนดแห่งกฎกระทรวง ฉบับที่ 50 (พ.ศ.2540) บังคับใช้กับอาคารสูงที่ได้รับอนุญาตให้ ก่อสร้างตั้งแต่ วันที่ 12 พฤศจิกายน 2540 เป็นต้นไป			
55) การระบายอากาศด้วยวิธีกลดำแหน่งอากาศเข้าต้องห่างจากอากาศเสียและช่องระบายอากาศทิ้งไม่น้อยกว่า 5 เมตร สูงจากพื้นดินไม่น้อยกว่า 1.5 เมตร			
56) มีการซ้อมดับเพลิง. 1..ครั้ง/ปี มีการซ้อมหนีไฟ..1.. ครั้ง/ปี			กำหนดเป็นมาตรการฯ
57) มีการบำรุงรักษาระบบป้องกันและระงับอัคคีภัยอย่างมีระบบหรือไม่ (ถ้ามีให้แนบแบบฟอร์มการบำรุงรักษาระบบย้อนหลัง 6 เดือน)			กำหนดเป็นมาตรการฯ
58) มีการตรวจสอบสมรรถนะการทำงานของระบบป้องกันและระงับอัคคีภัย เช่น ระบบสัญญาณเตือนเพลิงไหม้ ระบบป้ายและไฟฟ้าส่องสว่างฉุกเฉิน ในเส้นทางหนีไฟ ระบบบันไดหนีไฟและทางหนีไฟเป็นประจำหรือไม่			กำหนดเป็นมาตรการฯ

Etech

เดือนกุมภาพันธ์ 2563

ลงชื่อ ..... ผู้รับมอบอำนาจ

(นายนัฐพล [illegible])

บริษัท เอดีซี-เจวี 23 จำกัด

เดือนกุมภาพันธ์ 2563

บริษัท เอ็นไวรอนเมนทอล เทคโนโลยี คอนซัลแตนท์ จำกัด

รวมจำนวน 179/180 หน้า

ลงชื่อ ..... บุคคลธรรมดาผู้มีสิทธิจัดทำรายงาน

(นายเอนก แก้วกระจ่าง)

บริษัท เอ็นไวรอนเมนทอล เทคโนโลยี คอนซัลแตนท์ จำกัด

บริษัท เอดีซี - เจวี 23 จำกัด
ADC - JV 23 CO., LTD.

รายการที่ตรวจสอบ	มี	ไม่มี	หมายเหตุ
59) มีกิจกรรมหรือมีการเก็บวัสดุที่เสี่ยงต่อการเกิดอัคคีภัยหรือไม่			กำหนดเป็นมาตรการ
60) มีสิ่งที่ควรแก้ไข เพราะจะทำให้เกิดอัคคีภัยได้ง่าย 1..... 2.....			

บริษัท เอ็นไวรอนเมนทอล เทคโนโลยี คอนซัลแตนท์ จำกัด

บริษัท เอดีซี - เจวี 23 จำกัด
ADC - JV 23 CO., LTD.

เดือนกุมภาพันธ์ 2563

ลงชื่อ ..... ผู้รับมอบอำนาจ

(นายนัฐพล นาคสู่สุข)

บริษัท เอดีซี-เจวี 23 จำกัด

เดือนกุมภาพันธ์ 2563 รับรองจำนวน 180/180 หน้า

ลงชื่อ ..... บุคคลธรรมดาผู้มีสิทธิจัดทำรายงาน

(นายเอนก แก้วกระจ่าง)

บริษัท เอ็นไวรอนเมนทอล เทคโนโลยี คอนซัลแตนท์ จำกัด