

ที่ ทส ๑๐๑๐.๓/ ๑๕ ๐ ๘ ๖



สำนักงานนโยบายและแผน
ทรัพยากรธรรมชาติและสิ่งแวดล้อม
๖๐/๑ ซอยพิบูลย์วัฒนา ๗ ถนนพระรามที่ ๖
แขวงพญาไท เขตพญาไท กรุงเทพฯ ๑๐๔๐๐

๑๐ ตุลาคม ๒๕๖๒

เรื่อง แจ้งผลการพิจารณารายงานการเปลี่ยนแปลงรายละเอียดโครงการในรายงานการประเมินผลกระทบ
สิ่งแวดล้อม โครงการนิคมอุตสาหกรรมแก่งคอย (ครั้งที่ ๑)

เรียน ผู้ว่าการการนิคมอุตสาหกรรมแห่งประเทศไทย

- อ้างถึง ๑. หนังสือสำนักงานนโยบายและแผนทรัพยากรธรรมชาติและสิ่งแวดล้อม ที่ ทส ๑๐๑๐.๓/๑๖๒๖๑
ลงวันที่ ๒๓ พฤศจิกายน ๒๕๖๑
๒. หนังสือการนิคมอุตสาหกรรมแห่งประเทศไทย ที่ อก ๕๑๐๔.๑.๑/๒๔๗๒
ลงวันที่ ๒๑ สิงหาคม ๒๕๖๒

สิ่งที่ส่งมาด้วย มาตรการป้องกันและแก้ไขผลกระทบสิ่งแวดล้อม และมาตรการติดตามตรวจสอบผลกระทบ
สิ่งแวดล้อม รายงานการเปลี่ยนแปลงรายละเอียดโครงการในรายงานการประเมินผลกระทบ
สิ่งแวดล้อม โครงการนิคมอุตสาหกรรมแก่งคอย (ครั้งที่ ๑) ตั้งอยู่ที่ตำบลบ้านธาตุ อำเภอแก่งคอย
จังหวัดสระบุรี ที่การนิคมอุตสาหกรรมแห่งประเทศไทยต้องยึดถือปฏิบัติอย่างเคร่งครัด

ตามหนังสือที่อ้างถึง ๑ สำนักงานนโยบายและแผนทรัพยากรธรรมชาติและสิ่งแวดล้อมได้แจ้ง
ผลการพิจารณาของคณะกรรมการผู้ชำนาญการพิจารณารายงานการวิเคราะห์ผลกระทบสิ่งแวดล้อมโครงการ
อุตสาหกรรม และระบบสาธารณูปโภคที่สนับสนุน พิจารณาในการประชุมครั้งที่ ๑๗/๒๕๖๒ เมื่อวันที่ ๑๔
พฤศจิกายน ๒๕๖๑ คณะกรรมการผู้ชำนาญการฯ มิได้ให้ความเห็นชอบรายงานการเปลี่ยนแปลงรายละเอียด
โครงการในรายงานการวิเคราะห์ผลกระทบสิ่งแวดล้อม โครงการนิคมอุตสาหกรรมแก่งคอย (ครั้งที่ ๑) โดยให้
แก้ไข เพิ่มเติม ตามแนวทาง รายละเอียด ประเด็น หรือหัวข้อที่คณะกรรมการผู้ชำนาญการฯ กำหนด และตามหนังสือ
ที่อ้างถึง ๒ การนิคมอุตสาหกรรมแห่งประเทศไทยได้เสนอรายงานชี้แจงเพิ่มเติม ครั้งที่ ๑ รายงานการเปลี่ยนแปลง
รายละเอียดโครงการในรายงานการประเมินผลกระทบสิ่งแวดล้อม โครงการนิคมอุตสาหกรรมแก่งคอย (ครั้งที่ ๑)
ตั้งอยู่ที่ตำบลบ้านธาตุ อำเภอแก่งคอย จังหวัดสระบุรี จัดทำรายงานโดยบริษัท เทคนิคสิ่งแวดล้อมไทย จำกัด
ให้สำนักงานนโยบายฯ ดำเนินการตามขั้นตอนการพิจารณารายงาน ความละเอียดดังแจ้งแล้ว นั้น

สำนักงานนโยบายและแผนทรัพยากรธรรมชาติและสิ่งแวดล้อม ได้เสนอรายงานการ
เปลี่ยนแปลงรายละเอียดโครงการในรายงานการประเมินผลกระทบสิ่งแวดล้อม โครงการนิคมอุตสาหกรรม
แก่งคอย (ครั้งที่ ๑) ฉบับดังกล่าว ให้คณะกรรมการผู้ชำนาญการพิจารณารายงานการวิเคราะห์ผลกระทบ

สิ่งแวดล้อม...

สิ่งแวดล้อมโครงการอุตสาหกรรม และระบบสาธารณสุขที่สนับสนุน พิจารณาในการประชุมครั้งที่ ๔๔/๒๕๖๒ เมื่อวันที่ ๒ ตุลาคม ๒๕๖๒ คณะกรรมการผู้ชำนาญการฯ มีมติให้ความเห็นชอบรายงานการเปลี่ยนแปลงรายละเอียดโครงการในรายงานการประเมินผลกระทบสิ่งแวดล้อม โครงการนิคมอุตสาหกรรมแก่งคอย (ครั้งที่ ๑) ตั้งอยู่ที่ตำบลบ้านธาตุ อำเภอแก่งคอย จังหวัดสระบุรี โดยให้ปฏิบัติตามมาตรการป้องกันและแก้ไขผลกระทบสิ่งแวดล้อมและมาตรการติดตามตรวจสอบผลกระทบสิ่งแวดล้อมอย่างเคร่งครัด รายละเอียดตามสิ่งที่ส่งมาด้วย และให้ประสานบริษัทที่ปรึกษาเพื่อจัดทำรายงานที่ได้รวบรวมข้อมูลเรียงตามลำดับการพิจารณา จำนวน ๑ ฉบับ และรายงานฉบับสมบูรณ์ที่ได้แก้ไขเพิ่มเติมตามที่คณะกรรมการผู้ชำนาญการกำหนดแล้ว จำนวน ๑ ฉบับ พร้อมทั้งจัดทำแผ่นบันทึกข้อมูลในรูปแบบ Portable Document Format (PDF File) จำนวน ๑ แผ่น และ ๘ แผ่น ตามลำดับ เสนอต่อสำนักงานนโยบายฯ ภายในเวลา ๑ เดือน เพื่อใช้เป็นเอกสารอ้างอิงและส่งให้หน่วยงานที่เกี่ยวข้องต่อไป ทั้งนี้ สำนักงานนโยบายฯ ได้มีหนังสือแจ้งบริษัท เทคนิคสิ่งแวดล้อมไทย จำกัด เพื่อดำเนินการในส่วนที่เกี่ยวข้องต่อไปด้วยแล้ว

จึงเรียนมาเพื่อโปรดพิจารณา

ขอแสดงความนับถือ



(นายพงษ์พงศ์ สุรพุกพงษ์)

รองเลขาธิการฯ สม.ปฏิบัติราชการแทน

เลขาธิการสำนักงานนโยบายและแผนทรัพยากรธรรมชาติและสิ่งแวดล้อม

กองวิเคราะห์ผลกระทบสิ่งแวดล้อม

โทรศัพท์ ๐ ๒๒๖๕ ๖๕๐๐ ต่อ ๖๖๑๙

โทรสาร ๐ ๒๒๖๕ ๖๖๑๖

มาตรการป้องกันและแก้ไขผลกระทบสิ่งแวดล้อม
และมาตรการติดตามตรวจสอบผลกระทบสิ่งแวดล้อม

รายงานการเปลี่ยนแปลงรายละเอียดโครงการ
ในรายงานการประเมินผลกระทบสิ่งแวดล้อม
โครงการนิคมอุตสาหกรรมแก่งคอย (ครั้งที่ 1)

ตั้งอยู่ที่ตำบลบ้านธาตุ อำเภอแก่งคอย จังหวัดสระบุรี

ที่การนิคมอุตสาหกรรมแห่งประเทศไทยต้องยึดถือปฏิบัติอย่างเคร่งครัด

ลงชื่อ 
(นายอรรถพล จีระวัฒน์กรรยา)
รองผู้ว่าการ ปฏิบัติงานแทน

ผู้ว่าการการนิคมอุตสาหกรรมแห่งประเทศไทย

ตุลาคม 2562
หน้า 1/109

ลงชื่อ 
(นายสมชาย ปิยะวารสกุล)
ผู้อำนวยการ บริษัท เทคนิคสิ่งแวดล้อมไทย จำกัด



ตารางที่ 1 มาตรการป้องกันและแก้ไขผลกระทบสิ่งแวดล้อมรายงานการเปลี่ยนแปลงรายละเอียดโครงการในรายงานการประเมินผลกระทบสิ่งแวดล้อม
โครงการนิคมอุตสาหกรรมแก่งคอย (ครั้งที่ 1) ของการนิคมอุตสาหกรรมแห่งประเทศไทย ระยะก่อสร้าง

องค์ประกอบทางสิ่งแวดล้อมและคุณค่าต่างๆ	มาตรการป้องกันและแก้ไขผลกระทบสิ่งแวดล้อม	สถานที่ดำเนินการ	ระยะเวลาดำเนินการ	ผู้รับผิดชอบ
1. ลักษณะภูมิประเทศและธรณีวิทยา	- การก่อสร้างต่างๆ บริเวณพื้นที่ที่มีการเปิดหน้าดินบริเวณกว้าง โครงการจะต้องบดอัดชั้นดินให้แน่น รวบเรียบเพื่อป้องกันการไหลบ่าและชะล้างพังทลายของหน้าดินไปยังบริเวณภายนอกโครงการ โดยเฉพาะในฤดูฝน	- ภายในพื้นที่โครงการ	- ตลอดระยะเวลาก่อสร้าง	- การนิคมอุตสาหกรรมแห่งประเทศไทย (กนอ.)
	- กำหนดขอบเขตบริเวณที่จะต้องทำการปรับสภาพพื้นที่เพื่อการก่อสร้างให้ชัดเจน	- ภายในพื้นที่โครงการ	- ตลอดระยะเวลาก่อสร้าง	- การนิคมอุตสาหกรรมแห่งประเทศไทย (กนอ.)
	- กำหนดให้มีการเปิดหน้าดินเฉพาะบริเวณที่จำเป็นเท่านั้น	- ภายในพื้นที่โครงการ	- ตลอดระยะเวลาก่อสร้าง	- การนิคมอุตสาหกรรมแห่งประเทศไทย (กนอ.)
2. คุณภาพอากาศ	- ฉีดพรมน้ำบริเวณพื้นที่ก่อสร้างที่ทำการเปิดหน้าดิน เพื่อลดการฟุ้งกระจายของฝุ่นอย่างน้อย วันละ 2 ครั้ง (เช้า-บ่าย)	- ภายในพื้นที่โครงการ	- ตลอดระยะเวลาก่อสร้าง	- การนิคมอุตสาหกรรมแห่งประเทศไทย (กนอ.)
	- ใช้ผ้าหรือพลาสติกคลุมดินหรือทราย หรืออุปกรณ์ก่อสร้างในระหว่างการขนส่ง เพื่อป้องกันการฟุ้งกระจาย	- ตลอดเส้นทางขนส่ง	- ตลอดระยะเวลาก่อสร้าง	- การนิคมอุตสาหกรรมแห่งประเทศไทย (กนอ.)
	- จำกัดความเร็วของยานพาหนะในพื้นที่ก่อสร้างไม่เกิน 30 กิโลเมตร/ชั่วโมง เพื่อลดการฟุ้งกระจายของฝุ่นละอองและควันเสียจากรถยนต์	- ภายในพื้นที่โครงการ	- ตลอดระยะเวลาก่อสร้าง	- การนิคมอุตสาหกรรมแห่งประเทศไทย (กนอ.)
	- กรณีที่มีฝุ่นละอองและวัสดุก่อสร้างร่วงหล่นภายในพื้นที่ก่อสร้างพื้นที่ใกล้เคียงโดยรอบ หรือเส้นทางที่ใช้ขนส่ง ผู้รับเหมาก่อสร้างจะต้องรีบให้คนงานทำการเก็บวัสดุก่อสร้างที่ร่วงหล่นขึ้นทันทีรวมทั้งทำความสะอาดในบริเวณพื้นที่ดังกล่าวให้เรียบร้อย เพื่อไม่ให้เกิดการกีดขวางการใช้เส้นทางหรือความสกปรกในบริเวณต่างๆ	- ตลอดเส้นทางขนส่ง	- ตลอดระยะเวลาก่อสร้าง	- การนิคมอุตสาหกรรมแห่งประเทศไทย (กนอ.)
	- ห้ามคนงานทำการเผามูลฝอยหรือวัสดุอื่นๆ ที่เกิดจากบ้านพักคนงาน/พื้นที่ก่อสร้าง	- ภายในพื้นที่โครงการ	- ตลอดระยะเวลาก่อสร้าง	- การนิคมอุตสาหกรรมแห่งประเทศไทย (กนอ.)

ลงชื่อ 
(นายอรรุพล จีรวิต)
รองผู้จัดการ ปฏิบัติงานแทน

ผู้ว่าการการนิคมอุตสาหกรรมแห่งประเทศไทย

ตุลาคม 2562
หน้า 2/109

ลงชื่อ 
(นายสมชาย ปิยะวรศักดิ์)
ผู้อำนวยการ บริษัท เทคโนโลยีสิ่งแวดล้อมไทย จำกัด



ตารางที่ 1 (ต่อ) มาตรการป้องกันและแก้ไขผลกระทบสิ่งแวดล้อมรายงานการเปลี่ยนแปลงรายละเอียดโครงการในรายงานการประเมินผลกระทบสิ่งแวดล้อม
โครงการนิคมอุตสาหกรรมแก่งคอย (ครั้งที่ 1) ของการนิคมอุตสาหกรรมแห่งประเทศไทย ระยะก่อสร้าง

องค์ประกอบทางสิ่งแวดล้อมและคุณค่าต่างๆ	มาตรการป้องกันและแก้ไขผลกระทบสิ่งแวดล้อม	สถานที่ดำเนินการ	ระยะเวลาดำเนินการ	ผู้รับผิดชอบ
2. คุณภาพอากาศ (ต่อ)	- การเปิดพื้นที่ก่อสร้างต้องดำเนินการเปิดพื้นที่ให้น้อยที่สุด จากนั้นผู้รับเหมาก่อสร้างต้องดำเนินการบดอัดดินให้เรียบร้อยก่อนเปิดพื้นที่ส่วนอื่นๆ เพื่อลดการฟุ้งกระจายของฝุ่นละอองในบรรยากาศ	- ภายในพื้นที่โครงการ	- ตลอดระยะเวลาก่อสร้าง	- การนิคมอุตสาหกรรมแห่งประเทศไทย (กนอ.)
	- จัดให้มีอุปกรณ์และสถานที่ภายในโครงการบริเวณใกล้กับทางเข้า-ออกสู่ถนนสาธารณะสำหรับล้างทำความสะอาดล้อและตัวรถขนส่งวัสดุอุปกรณ์ก่อสร้างก่อนออกจากโครงการ	- ภายในพื้นที่โครงการ	- ตลอดระยะเวลาก่อสร้าง	- การนิคมอุตสาหกรรมแห่งประเทศไทย (กนอ.)
	- ทำความสะอาดบริเวณถนนทางเข้าพื้นที่โครงการ และบริเวณพื้นที่ก่อสร้างเป็นประจำทุกวัน	- ภายในพื้นที่โครงการ	- ตลอดระยะเวลาก่อสร้าง	- การนิคมอุตสาหกรรมแห่งประเทศไทย (กนอ.)
	- ตรวจสอบและบำรุงรักษาเครื่องยนต์ต่างๆ อย่างสม่ำเสมอเพื่อลดปริมาณควันเสียที่ปล่อยจากรถบรรทุกเข้า-ออกพื้นที่โครงการ	- ตลอดเส้นทางขนส่ง	- ตลอดระยะเวลาก่อสร้าง	- การนิคมอุตสาหกรรมแห่งประเทศไทย (กนอ.)
3. คุณภาพน้ำ	- โครงการต้องกำหนดให้บริษัทรับเหมาก่อสร้างจัดเตรียมห้องส้วมที่ถูกสุขลักษณะและเพียงพอต่อจำนวนพนักงาน โดยเป็นไปตามกฎหมายกำหนด หรือมีจำนวนห้องส้วมอย่างน้อย 1 ห้อง ต่อคนงาน 20 คน และกำหนดให้ตั้งอยู่ห่างจากแหล่งน้ำผิวดิน ไม่น้อยกว่า 50 เมตร	- ภายในพื้นที่โครงการ	- ตลอดระยะเวลาก่อสร้าง	- การนิคมอุตสาหกรรมแห่งประเทศไทย (กนอ.)
	- ติดตั้งระบบบำบัดน้ำเสียสำเร็จรูป เพื่อบำบัดน้ำเสียจากห้องน้ำ-ห้องส้วมของคนงานก่อสร้าง รวมทั้งจัดให้มีบ่อพักน้ำทิ้งที่มีความสามารถในการกักเก็บน้ำอย่างน้อย 1 วัน เพื่อรองรับน้ำทิ้งจากการซักล้างและกิจกรรมอื่นๆ และเพื่อตรวจวัดคุณภาพน้ำ (เดือนละ 1 ครั้ง) โดยให้นำกลับมาใช้ประโยชน์ใหม่ทั้งหมด	- ภายในพื้นที่โครงการ	- ตลอดระยะเวลาก่อสร้าง	- การนิคมอุตสาหกรรมแห่งประเทศไทย (กนอ.)
	- นำน้ำทิ้งในบ่อพักน้ำทิ้งจากกิจกรรมการก่อสร้างกลับมาใช้ประโยชน์ เช่น การฉีดพรมพื้นที่ก่อสร้างหรือรดน้ำต้นไม้ภายในพื้นที่โครงการ	- ภายในพื้นที่โครงการ	- ตลอดระยะเวลาก่อสร้าง	- การนิคมอุตสาหกรรมแห่งประเทศไทย (กนอ.)

ลงชื่อ

(นายอรุณ จีรวัดจรรยา)

รองผู้ว่าการ ปฏิบัติงานแทน

ผู้ว่าการการนิคมอุตสาหกรรมแห่งประเทศไทย

ลงชื่อ

(นายสมชาย ปิยะวรสกุล)

ผู้อำนวยการ บริษัท เทคโนโลยีสิ่งแวดล้อมไทย จำกัด

ตุลาคม 2562

หน้า 3/109



ตารางที่ 1 (ต่อ) มาตรการป้องกันและแก้ไขผลกระทบสิ่งแวดล้อมรายงานการเปลี่ยนแปลงรายละเอียดโครงการในรายงานการประเมินผลกระทบสิ่งแวดล้อม
โครงการนิคมอุตสาหกรรมแก่งคอย (ครั้งที่ 1) ของการนิคมอุตสาหกรรมแห่งประเทศไทย ระยะก่อสร้าง

องค์ประกอบทางสิ่งแวดล้อม และคุณค่าต่างๆ	มาตรการป้องกันและแก้ไขผลกระทบสิ่งแวดล้อม	สถานที่ดำเนินการ	ระยะเวลาดำเนินการ	ผู้รับผิดชอบ
3. คุณภาพน้ำ (ต่อ)	- จัดให้มีพื้นที่สำหรับการล้างอุปกรณ์ เครื่องมือ เครื่องจักร และล้อรถ ในพื้นที่ก่อสร้าง และรวบรวมลงสู่รางระบายน้ำ	- ภายในพื้นที่โครงการ	- ตลอดระยะเวลาก่อสร้าง	- การนิคมอุตสาหกรรม แห่งประเทศไทย (กนอ.)
	- แยกน้ำเพื่อการอุปโภค-บริโภคของคณาจกานจากน้ำใช้เพื่อการก่อสร้าง พร้อมทั้งจัดหาน้ำดื่มที่สะอาดและเพียงพอต่อคณาจกาน	- ภายในพื้นที่โครงการ	- ตลอดระยะเวลาก่อสร้าง	- การนิคมอุตสาหกรรม แห่งประเทศไทย (กนอ.)
4. เสียง	- ปฏิบัติตามคู่มือการบำรุงรักษาเครื่องมือและอุปกรณ์อย่างต่อเนื่อง ตลอดจนซ่อมแซมดูแลรักษาให้อยู่ในสภาพดีตลอดเวลา และบำรุงรักษา เครื่องจักรกลตามระยะเวลาที่กำหนด	- ภายในพื้นที่โครงการ	- ตลอดระยะเวลาก่อสร้าง	- การนิคมอุตสาหกรรม แห่งประเทศไทย (กนอ.)
	- การก่อสร้างกิจกรรมใดที่ก่อให้เกิดเสียงดังในระดับสูง ต้องแจ้งให้ชุมชน และผู้เกี่ยวข้องรับทราบ ก่อนดำเนินกิจกรรมนั้นๆ	- ภายในพื้นที่โครงการ	- ตลอดระยะเวลาก่อสร้าง	- การนิคมอุตสาหกรรม แห่งประเทศไทย (กนอ.)
	- กำหนดช่วงเวลาในการทำงานสำหรับกิจกรรมที่ก่อให้เกิดเสียงดัง ระหว่างเวลา 08.00-17.00 น. และงดการทำงานระหว่างเวลา 19.00- 07.00 น. เพื่อไม่ให้รบกวนประชาชนที่พักอาศัยโดยรอบโครงการ	- ภายในพื้นที่โครงการ	- ตลอดระยะเวลาก่อสร้าง	- การนิคมอุตสาหกรรม แห่งประเทศไทย (กนอ.)
	- โครงการกำหนดให้บริษัทรับเหมาก่อสร้างเลือกใช้เครื่องจักรที่ก่อให้เกิด เสียงดังในระดับต่ำที่สุด และให้ตรวจสอบบำรุงซ่อมแซมให้มี ประสิทธิภาพในการใช้งานได้ดียิ่งขึ้น เพื่อลดระดับความดังของเสียง	- ภายในพื้นที่โครงการ	- ตลอดระยะเวลาก่อสร้าง	- การนิคมอุตสาหกรรม แห่งประเทศไทย (กนอ.)

ลงชื่อ 
(นายอรรุพล จีรวอดนจรยศ)
รองผู้จัดการ ปฏิบัติงานแทน

ผู้ว่าการการนิคมอุตสาหกรรมแห่งประเทศไทย

ตุลาคม 2562
หน้า 4/109

ลงชื่อ 
(นายสมชาย ปิยะวารสกุล)
ผู้อำนวยการ บริษัท เทคนิคสิ่งแวดล้อมไทย จำกัด



ตารางที่ 1 (ต่อ) มาตรการป้องกันและแก้ไขผลกระทบสิ่งแวดล้อมรายงานการเปลี่ยนแปลงรายละเอียดโครงการในรายงานการประเมินผลกระทบสิ่งแวดล้อม
โครงการนิคมอุตสาหกรรมแก่งคอย (ครั้งที่ 1) ของการนิคมอุตสาหกรรมแห่งประเทศไทย ระยะก่อสร้าง

องค์ประกอบทางสิ่งแวดล้อม และคุณค่าต่างๆ	มาตรการป้องกันและแก้ไขผลกระทบสิ่งแวดล้อม	สถานที่ดำเนินการ	ระยะเวลาดำเนินการ	ผู้รับผิดชอบ
4. เสียง (ต่อ)	- บริเวณพื้นที่การก่อสร้างที่มีอุปกรณ์/เครื่องจักรที่เป็นแหล่งกำเนิดเสียง ต้องติดตั้งวัสดุปิดคลุมหรือที่ครอบแหล่งกำเนิดเสียง เพื่อลดผลกระทบ ที่เกิดขึ้น	- ภายในพื้นที่โครงการ	- ตลอดระยะเวลาก่อสร้าง	- การนิคมอุตสาหกรรม แห่งประเทศไทย (กนอ.)
	- การควบคุมระดับเสียงที่แหล่งกำเนิด (Source) : • ดับเครื่องยนต์ทุกครั้งเมื่อไม่มีการใช้งานหรือเมื่อจอด • ห้ามไม่ให้มีการเร่งเครื่องยนต์ที่มีเสียงดัง • การเดินเครื่องจักรกลหนักที่มีเสียงดังต้องเร่งดำเนินการให้แล้วเสร็จ โดยเร็ว	- ภายในพื้นที่โครงการ	- ตลอดระยะเวลาก่อสร้าง	- การนิคมอุตสาหกรรม แห่งประเทศไทย (กนอ.)
	- การควบคุมทางผ่านของเสียง (Path Way) : • ติดตั้งวัสดุปิดคลุมหรือที่ครอบแหล่งกำเนิดเสียง เช่น ผ้าใบหรือแผ่น พลาสติก เป็นต้น	- ภายในพื้นที่โครงการ	- ตลอดระยะเวลาก่อสร้าง	- การนิคมอุตสาหกรรม แห่งประเทศไทย (กนอ.)

ลงชื่อ 
(นายอัฐพล จีระปรณ์ จิระยา)
รองผู้อำนวยการ ปฏิบัติงานแทน

ผู้ว่าการการนิคมอุตสาหกรรมแห่งประเทศไทย

ตุลาคม 2562
หน้า 5/109

ลงชื่อ 
(นายสมชาย ปิยะวรสกุล)
ผู้อำนวยการ บริษัท เทคนิคสิ่งแวดล้อมไทย จำกัด



ตารางที่ 1 (ต่อ) มาตรการป้องกันและแก้ไขผลกระทบสิ่งแวดล้อมรายงานการเปลี่ยนแปลงรายละเอียดโครงการในรายงานการประเมินผลกระทบสิ่งแวดล้อม
โครงการนิคมอุตสาหกรรมแก่งคอย (ครั้งที่ 1) ของการนิคมอุตสาหกรรมแห่งประเทศไทย ระยะก่อสร้าง

องค์ประกอบทางสิ่งแวดล้อม และคุณค่าต่างๆ	มาตรการป้องกันและแก้ไขผลกระทบสิ่งแวดล้อม	สถานที่ดำเนินการ	ระยะเวลาดำเนินการ	ผู้รับผิดชอบ
4. เสียง (ต่อ)	<ul style="list-style-type: none"> - การควบคุมที่ผู้สัมผัสเสียง (Receptor) : <ul style="list-style-type: none"> • เลือกอุปกรณ์ป้องกันอันตรายต่อหูที่ได้มาตรฐาน • จัดหาอุปกรณ์ป้องกันเสียงให้กับคนงานก่อสร้างที่ทำงานในบริเวณที่มีเสียงดังอย่างต่อเนื่อง • อบรมให้ความรู้เกี่ยวกับการใช้งานอุปกรณ์ป้องกันเสียงอย่างถูกต้องและตระหนักต่อผลกระทบที่อาจเกิดขึ้น • ควบคุมระดับเสียงที่คนงานก่อสร้างได้รับเฉลี่ยตลอดการทำงานตามเกณฑ์มาตรฐานระดับเสียงที่ยอมให้ลูกจ้างได้รับตลอดเวลาการทำงานในแต่ละวัน ตามแนบท้ายประกาศกฎกระทรวงแรงงานและสวัสดิการสังคม เรื่อง กำหนดมาตรฐานความปลอดภัย อาชีวอนามัย และสภาพแวดล้อมในการทำงานเกี่ยวกับความร้อน แสงสว่าง และเสียงหรือกฎหมายอื่นที่เกี่ยวข้องฉบับล่าสุด • ดูแลกำกับให้พนักงานผู้ปฏิบัติงานในบริเวณพื้นที่ก่อสร้างที่มีระดับเสียงดังเกินกว่า 85 เดซิเบลเอ ให้ทำงานได้ไม่เกิน 8 ชั่วโมงต่อวัน • ตรวจสอบอุปกรณ์ป้องกันเสียงให้อยู่ในสภาพดีตลอดเวลา และเมื่อพบการชำรุดเสียหายต้องเปลี่ยนใหม่ 	- ภายในพื้นที่โครงการ	- ตลอดระยะเวลาก่อสร้าง	- การนิคมอุตสาหกรรมแห่งประเทศไทย (กนอ.)
	- กรณีที่กิจกรรมการก่อสร้างของโครงการก่อให้เกิดผลกระทบด้านเสียงโครงการต้องประสานแผนงานก่อสร้าง พร้อมทั้งชี้แจงผลกระทบที่อาจเกิดขึ้น และชี้แจงมาตรการป้องกันผลกระทบที่กำหนดไว้ รวมทั้งพิจารณาขอชดเชยสำหรับผลกระทบที่เกิดขึ้นต่อบ้านเรือน/ชุมชนดังกล่าว	- ชุมชนที่ติดกับพื้นที่โครงการ	- ตลอดระยะเวลาก่อสร้าง	- การนิคมอุตสาหกรรมแห่งประเทศไทย (กนอ.)

 ลงชื่อ
 (นายอุทล ชิวฉวนจรรย์ชิต)
 รองผู้จัดการ ปฏิบัติงานแทน
 ผู้อำนวยการนิคมอุตสาหกรรมแห่งประเทศไทย

ตุลาคม 2562
 หน้า 6/109

 ลงชื่อ
 (นายสมชาย ปิยะวารสกล)
 ผู้อำนวยการ บริษัท เทคนิคสิ่งแวดล้อมไทย จำกัด



ตารางที่ 1 (ต่อ) มาตรการป้องกันและแก้ไขผลกระทบสิ่งแวดล้อมรายงานการเปลี่ยนแปลงรายละเอียดโครงการในรายงานการประเมินผลกระทบสิ่งแวดล้อม
โครงการนิคมอุตสาหกรรมแก่งคอย (ครั้งที่ 1) ของการนิคมอุตสาหกรรมแห่งประเทศไทย ระยะก่อสร้าง

องค์ประกอบทางสิ่งแวดล้อมและคุณค่าต่างๆ	มาตรการป้องกันและแก้ไขผลกระทบสิ่งแวดล้อม	สถานที่ดำเนินการ	ระยะเวลาดำเนินการ	ผู้รับผิดชอบ
5. การคมนาคมขนส่ง	- หลีกเลี่ยงกิจกรรมการขนส่งวัสดุอุปกรณ์ต่างๆ ในช่วงเวลาเร่งด่วนเช้า-เย็น และในช่วงเวลากลางคืน	- ตลอดเส้นทางขนส่ง	- ตลอดระยะเวลาก่อสร้าง	- การนิคมอุตสาหกรรมแห่งประเทศไทย (กนอ.)
	- ทำการซ่อมแซมและปรับปรุงผิวถนนอย่างสม่ำเสมอ หรือเมื่อเกิดการชำรุดเสียหายขึ้น	- ตลอดเส้นทางขนส่ง	- ตลอดระยะเวลาก่อสร้าง	- การนิคมอุตสาหกรรมแห่งประเทศไทย (กนอ.)
	- ตรวจสอบสภาพเครื่องยนต์ทุกครั้งตามคู่มือการบำรุงรักษาตลอดอายุการใช้งาน	- รถขนส่งวัสดุอุปกรณ์ต่างๆ ของโครงการ	- ตลอดระยะเวลาก่อสร้าง	- การนิคมอุตสาหกรรมแห่งประเทศไทย (กนอ.)
	- กำหนดให้มีการติดเบอร์โทรศัพท์ที่รถขนส่งทุกคันเพื่อเป็นช่องทางการแจ้งเรื่องร้องเรียนมายังโครงการ	- รถขนส่งวัสดุอุปกรณ์ต่างๆ ของโครงการ	- ตลอดระยะเวลาก่อสร้าง	- การนิคมอุตสาหกรรมแห่งประเทศไทย (กนอ.)
	- ควบคุมรถยนต์ทุกชนิดให้จอดภายในบริเวณพื้นที่ที่กำหนดไว้เท่านั้น โดยห้ามจอดบริเวณริมถนนสาธารณะและพื้นที่ที่เป็นแหล่งชุมชนโดยเด็ดขาด เพื่อป้องกันการกีดขวางจราจรและส่งผลกระทบต่อชุมชนโดยรอบ	- ภายในพื้นที่โครงการและริมถนน	- ตลอดระยะเวลาก่อสร้าง	- การนิคมอุตสาหกรรมแห่งประเทศไทย (กนอ.)
	- ควบคุมน้ำหนักบรรทุกทุกให้บรรทุกตามเกณฑ์ที่กฎหมายกำหนด และต้องจัดให้มีวัสดุอุปกรณ์ป้องกันการตกหล่นของวัสดุก่อสร้าง	- รถขนส่งวัสดุอุปกรณ์ต่างๆ ของโครงการ	- ตลอดระยะเวลาก่อสร้าง	- การนิคมอุตสาหกรรมแห่งประเทศไทย (กนอ.)



 ลงชื่อ
 (นายอัฐพล จิระคุณนง วิทยา)
 รองผู้อำนวยการ ปฏิบัติงานแทน

ผู้ว่าการการนิคมอุตสาหกรรมแห่งประเทศไทย

ตุลาคม 2562

หน้า 7/109



 ลงชื่อ
 (นายสมชาย ปิยะวารสกุล)
 ผู้อำนวยการ บริษัท เทคนิคสิ่งแวดล้อมไทย จำกัด

ตารางที่ 1 (ต่อ) มาตรการป้องกันและแก้ไขผลกระทบสิ่งแวดล้อมรายงานการเปลี่ยนแปลงรายละเอียดโครงการในรายงานการประเมินผลกระทบสิ่งแวดล้อม
โครงการนิคมอุตสาหกรรมแก่งคอย (ครั้งที่ 1) ของการนิคมอุตสาหกรรมแห่งประเทศไทย ระยะก่อสร้าง

องค์ประกอบทางสิ่งแวดล้อมและคุณค่าต่างๆ	มาตรการป้องกันและแก้ไขผลกระทบสิ่งแวดล้อม	สถานที่ดำเนินการ	ระยะเวลาดำเนินการ	ผู้รับผิดชอบ
5. การคมนาคมขนส่ง (ต่อ)	- กำหนดให้พนักงานขับรถบรรทุกปฏิบัติตามกฎจราจรอย่างเคร่งครัด	- พนักงานขับรถขนส่งวัสดุอุปกรณ์ต่างๆ	- ตลอดระยะเวลาก่อสร้าง	- การนิคมอุตสาหกรรมแห่งประเทศไทย (กนอ.)
	- หลีกเลี่ยงเส้นทางการขนส่งที่ต้องผ่านชุมชนหนาแน่น และกำหนดให้คนขับรถบรรทุกขับด้วยความเร็วไม่เกิน 40 กม./ชม. ในช่วงที่ผ่านชุมชน และไม่เกิน 30 กม./ชม. ภายในพื้นที่โครงการที่มีการก่อสร้าง	- ตลอดเส้นทางการขนส่ง/ ภายในพื้นที่โครงการ	- ตลอดระยะเวลาก่อสร้าง	- การนิคมอุตสาหกรรมแห่งประเทศไทย (กนอ.)
	- จัดให้มีเจ้าหน้าที่คอยอำนวยความสะดวก ดูแลการเข้า-ออกของรถบรรทุกในพื้นที่ก่อสร้าง เพื่ออำนวยความสะดวกและจัดระเบียบการจราจรในช่วงเวลาเช้า-เย็น ซึ่งเป็นชั่วโมงเร่งด่วน (06.00-08.00 น. และ 16.00-18.00 น.)	- ภายในพื้นที่โครงการ	- ตลอดระยะเวลาก่อสร้าง	- การนิคมอุตสาหกรรมแห่งประเทศไทย (กนอ.)
	- จัดบันทึกสถิติการเกิดอุบัติเหตุจากการขนส่งทั้งภายในและภายนอกพื้นที่โครงการ โดยมีรายละเอียด สาเหตุ ผลที่เกิดขึ้น ตลอดจนแนวทางแก้ไขเพื่อนำมาหาสาเหตุและแนวทางป้องกันแก้ไขไม่ให้เกิดซ้ำอีก พร้อมแจ้งไปยังบริษัทต้นสังกัด เพื่อให้รับทราบและดำเนินการแก้ไข	- ตลอดเส้นทางการขนส่ง	- ตลอดระยะเวลาก่อสร้าง	- การนิคมอุตสาหกรรมแห่งประเทศไทย (กนอ.)

ลงชื่อ 
(นายอัฐพล จีรวฒนจรรย์ยา)

รองผู้จัดการ ปฏิบัติงานแทน
ผู้ว่าการการนิคมอุตสาหกรรมแห่งประเทศไทย

ตุลาคม 2562
หน้า 8/109

ลงชื่อ 
(นายสมชาย ปิยะวรสกุล)

ผู้อำนวยการ บริษัท เทคโนโลยีสิ่งแวดล้อมไทย จำกัด



ตารางที่ 1 (ต่อ) มาตรการป้องกันและแก้ไขผลกระทบสิ่งแวดล้อมรายงานการเปลี่ยนแปลงรายละเอียดโครงการในรายงานการประเมินผลกระทบสิ่งแวดล้อม
โครงการนิคมอุตสาหกรรมแก่งคอย (ครั้งที่ 1) ของการนิคมอุตสาหกรรมแห่งประเทศไทย ระยะก่อสร้าง

องค์ประกอบทางสิ่งแวดล้อมและคุณค่าต่างๆ	มาตรการป้องกันและแก้ไขผลกระทบสิ่งแวดล้อม	สถานที่ดำเนินการ	ระยะเวลาดำเนินการ	ผู้รับผิดชอบ
6. การจัดการมูลฝอย	- กำหนดให้บริษัทรับเหมาจัดให้มีภาชนะรองรับมูลฝอยขนาด 200 ลิตรที่มีฝาปิดมิดชิดตั้งกระจายอยู่ในพื้นที่ก่อสร้างอย่างเพียงพอ เพื่อรองรับมูลฝอยดังกล่าวที่เกิดขึ้น	- ภายในพื้นที่โครงการ	- ตลอดระยะเวลาก่อสร้าง	- การนิคมอุตสาหกรรมแห่งประเทศไทย (กนอ.)
	- ติดต่อให้หน่วยงานหรือบริษัทที่ได้รับอนุญาตตามกฎหมายให้รับผิดชอบทำการเก็บขน และกำจัดให้ถูกต้องตามหลักสุขาภิบาลต่อไป	- ภายในพื้นที่โครงการ	- ตลอดระยะเวลาก่อสร้าง	- การนิคมอุตสาหกรรมแห่งประเทศไทย (กนอ.)
	- นำมูลฝอยที่เกิดจากการก่อสร้างที่สามารถนำกลับไปใช้ประโยชน์ได้ เช่น เศษเหล็ก เศษไม้ มาใช้ประโยชน์หรือขายให้ผู้รับซื้อต่อไป	- ภายในพื้นที่โครงการ	- ตลอดระยะเวลาก่อสร้าง	- การนิคมอุตสาหกรรมแห่งประเทศไทย (กนอ.)
	- แยกมูลฝอยที่เกิดจากการก่อสร้าง และมูลฝอยจากกิจกรรมของพนักงานออกจากกัน และจัดเก็บในภาชนะให้เป็นระเบียบ	- ภายในพื้นที่โครงการ	- ตลอดระยะเวลาก่อสร้าง	- การนิคมอุตสาหกรรมแห่งประเทศไทย (กนอ.)
7. การระบายน้ำ และการป้องกันน้ำท่วม	- ออกแบบระบบระบายน้ำภายในพื้นที่โครงการและโดยรอบพื้นที่โครงการเพื่อป้องกันปัญหาการกีดขวางทางน้ำเดิม และปัญหาน้ำท่วมในพื้นที่ใกล้เคียง	- ภายในพื้นที่โครงการ/ โดยรอบพื้นที่โครงการ	- ตลอดระยะเวลาก่อสร้าง	- การนิคมอุตสาหกรรมแห่งประเทศไทย (กนอ.)
	- กำหนดเขตพื้นที่กึ่งเก็บเศษวัสดุก่อสร้างอย่างเป็นสัดส่วน และไม่ทิ้งลงแหล่งน้ำ ลงในท่อระบายน้ำ เพื่อป้องกันการกีดขวางทางระบายน้ำ	- ภายในพื้นที่โครงการ	- ตลอดระยะเวลาก่อสร้าง	- การนิคมอุตสาหกรรมแห่งประเทศไทย (กนอ.)
	- กำหนดให้มีการดูแลรางระบายน้ำชั่วคราวไม่ให้ตันจนอย่างสม่ำเสมอ	- ภายในพื้นที่โครงการ	- ตลอดระยะเวลาก่อสร้าง	- การนิคมอุตสาหกรรมแห่งประเทศไทย (กนอ.)
	- จัดให้มีการขุดลอกตะกอนดินและเศษวัสดุก่อสร้างออกจากรางระบายน้ำเมื่อพบการสะสมตะกอนดินหรือเศษวัสดุก่อสร้าง	- รางระบายน้ำภายในพื้นที่โครงการ	- ตลอดระยะเวลาก่อสร้าง	- การนิคมอุตสาหกรรมแห่งประเทศไทย (กนอ.)

ลงชื่อ 
(นายอัฐพล จีรววัฒน์) 
รองผู้จัดการ ปฏิบัติงานแทน
ผู้ว่าการการนิคมอุตสาหกรรมแห่งประเทศไทย

ตุลาคม 2562
หน้า 9/109

ลงชื่อ 
(นายสมชาย ปิยะวารสกุล) 
ผู้อำนวยการ บริษัท เทคนิคสิ่งแวดล้อม จำกัด

ตารางที่ 1 (ต่อ) มาตรการป้องกันและแก้ไขผลกระทบสิ่งแวดล้อมรายงานการเปลี่ยนแปลงรายละเอียดโครงการในรายงานการประเมินผลกระทบสิ่งแวดล้อม
โครงการนิคมอุตสาหกรรมแก่งคอย (ครั้งที่ 1) ของการนิคมอุตสาหกรรมแห่งประเทศไทย ระยะก่อสร้าง

องค์ประกอบทางสิ่งแวดล้อม และคุณค่าต่างๆ	มาตรการป้องกันและแก้ไขผลกระทบสิ่งแวดล้อม	สถานที่ดำเนินการ	ระยะเวลาดำเนินการ	ผู้รับผิดชอบ
8. อาชีวอนามัยและ ความปลอดภัย	- กำหนดขั้นตอนการคัดเลือกผู้รับเหมา โดยพิจารณาจากแผนการดำเนินงานด้านอาชีวอนามัยและความปลอดภัย สถิติการเกิดอุบัติเหตุที่ผ่านมา ประวัติการทำงานและประสบการณ์ของบริษัทผู้รับเหมาประกอบในสัญญาว่าจ้างระหว่างเจ้าของโครงการและบริษัทผู้รับเหมาก่อสร้าง โดยจะต้องระบุดูครอบคลุมถึงวิธีการคุ้มครองความปลอดภัย และสุขภาพอนามัยคนงานที่ปฏิบัติงานในโครงการ โดยต้องมีรายละเอียดเกี่ยวกับ <ul style="list-style-type: none"> • กฎเกณฑ์และข้อปฏิบัติเพื่อความปลอดภัยในการทำงาน • การจัดให้มีและควบคุมดูแลการใช้อุปกรณ์ป้องกันอันตรายส่วนบุคคลต่างๆ • การตรวจสอบสภาพเครื่องมือ/อุปกรณ์ทุกชนิดเพื่อความปลอดภัยในการทำงาน 	- ภายในพื้นที่โครงการ	- ตลอดระยะเวลาก่อสร้าง	- การนิคมอุตสาหกรรมแห่งประเทศไทย (กนอ.)
	- กำหนดขั้นตอนการคัดเลือกผู้รับเหมา ประกอบในสัญญาว่าจ้างระหว่างเจ้าของโครงการและบริษัทผู้รับเหมาก่อสร้าง โดยผู้รับเหมาก่อสร้างต้องจัดทำแผนงานด้านความปลอดภัยในการทำงาน ดังนี้ <ul style="list-style-type: none"> • แผนการควบคุมดูแลความปลอดภัยในการทำงาน • แผนฝึกอบรมให้ความรู้ด้านความปลอดภัยในการทำงานแก่ลูกจ้าง • แผนการรณรงค์ส่งเสริมความปลอดภัยในการทำงาน • แผนฉุกเฉินกรณีเกิดอุบัติเหตุในการทำงาน • แผนการตรวจสอบ วิเคราะห์ และรายงานอุบัติเหตุในการทำงาน 	- ภายในพื้นที่โครงการ	- ตลอดระยะเวลาก่อสร้าง	- การนิคมอุตสาหกรรมแห่งประเทศไทย (กนอ.)
	- ระบุข้อตกลงเกี่ยวกับมาตรการด้านอาชีวอนามัยและความปลอดภัยกับผู้รับเหมาก่อสร้างในสัญญาว่าจ้างอย่างชัดเจน	- ภายในพื้นที่โครงการ	- ตลอดระยะเวลาก่อสร้าง	- การนิคมอุตสาหกรรมแห่งประเทศไทย (กนอ.)

ลงชื่อ

(นายอรุณพงษ์ วัฒนชัย)

รองผู้อำนวยการ ปฏิบัติงานแทน

ผู้ว่าการการนิคมอุตสาหกรรมแห่งประเทศไทย

ลงชื่อ

(นายสมชาย ปิยะวารสกุล)

ผู้อำนวยการ บริษัท เทคนิคสิ่งแวดล้อม จำกัด

ตุลาคม 2562

หน้า 10/109



ตารางที่ 1 (ต่อ) มาตรการป้องกันและแก้ไขผลกระทบสิ่งแวดล้อมรายงานการเปลี่ยนแปลงรายละเอียดโครงการในรายงานการประเมินผลกระทบสิ่งแวดล้อม
โครงการนิคมอุตสาหกรรมแก่งคอย (ครั้งที่ 1) ของการนิคมอุตสาหกรรมแห่งประเทศไทย ระยะก่อสร้าง

องค์ประกอบทางสิ่งแวดล้อมและคุณค่าต่างๆ	มาตรการป้องกันและแก้ไขผลกระทบสิ่งแวดล้อม	สถานที่ดำเนินการ	ระยะเวลาดำเนินการ	ผู้รับผิดชอบ
8. อาชีวอนามัยและความปลอดภัย (ต่อ)	- จัดให้มีเวชภัณฑ์และอุปกรณ์ปฐมพยาบาลเบื้องต้น กรณีคนงานได้รับบาดเจ็บก่อนนำส่งโรงพยาบาล รวมทั้งจัดให้มีพาหนะสำหรับส่งต่อผู้ป่วยในกรณีฉุกเฉินทันที	- ภายในพื้นที่โครงการ	- ตลอดระยะเวลาก่อสร้าง	- การนิคมอุตสาหกรรมแห่งประเทศไทย (กนอ.)
	- กำหนดให้ผู้รับเหมาต้องปฏิบัติตามไปตามกฎกระทรวงแรงงานเรื่อง กำหนดมาตรฐานในการบริหารและจัดการด้านความปลอดภัย อาชีวอนามัย และสภาพแวดล้อมในการทำงานเกี่ยวกับการก่อสร้าง พ.ศ. 2551 หรือกฎหมายอื่นที่เกี่ยวข้องฉบับล่าสุด	- ภายในพื้นที่โครงการ	- ตลอดระยะเวลาก่อสร้าง	- การนิคมอุตสาหกรรมแห่งประเทศไทย (กนอ.)
	- จัดให้มีเจ้าหน้าที่ความปลอดภัยในการทำงานให้เป็นไปตามกฎกระทรวงกำหนดมาตรฐานในการบริหารและการจัดการด้านความปลอดภัย อาชีวอนามัย และสภาพแวดล้อมในการทำงาน พ.ศ. 2553 หรือกฎหมายอื่นที่เกี่ยวข้องฉบับล่าสุด	- ภายในพื้นที่โครงการ	- ตลอดระยะเวลาก่อสร้าง	- การนิคมอุตสาหกรรมแห่งประเทศไทย (กนอ.)
	- จัดให้มีเจ้าหน้าที่ตรวจสอบวิธีการปฏิบัติงาน สภาพของเครื่องจักร อุปกรณ์ รวมทั้งสภาพแวดล้อมในการทำงานเพื่อให้ปฏิบัติงานอย่างปลอดภัย	- ภายในพื้นที่โครงการ	- ตลอดระยะเวลาก่อสร้าง	- การนิคมอุตสาหกรรมแห่งประเทศไทย (กนอ.)
	- ฝึกอบรมคนงานก่อสร้างให้มีความรู้ ความเข้าใจในขั้นตอนการดำเนินงานก่อสร้างในรูปแบบการฝึกอบรมก่อนดำเนินงาน Morning Talk และการใช้อุปกรณ์ป้องกันอันตรายส่วนบุคคลที่ถูกต้องและเหมาะสมกับสภาพงาน	- ภายในพื้นที่โครงการ	- ตลอดระยะเวลาก่อสร้าง	- การนิคมอุตสาหกรรมแห่งประเทศไทย (กนอ.)
	- ผู้รับเหมาต้องตรวจสอบสภาพความพร้อมของอุปกรณ์ก่อสร้างทุกชนิดให้อยู่ในสภาพพร้อมใช้งานก่อนดำเนินงานทุกวัน	- ภายในพื้นที่โครงการ	- ตลอดระยะเวลาก่อสร้าง	- การนิคมอุตสาหกรรมแห่งประเทศไทย (กนอ.)
	- ตรวจสอบและควบคุมดูแลให้มีการใช้อุปกรณ์ป้องกันอันตรายส่วนบุคคลอย่างถูกต้องและเหมาะสมกับประเภทของงาน	- ภายในพื้นที่โครงการ	- ตลอดระยะเวลาก่อสร้าง	- การนิคมอุตสาหกรรมแห่งประเทศไทย (กนอ.)

ลงชื่อ 

(นายอรรุพ จีรวนงจยา)

รองผู้จัดการ ปฏิบัติงานแทน

ผู้ว่าการการนิคมอุตสาหกรรมแห่งประเทศไทย

ตุลาคม 2562

หน้า 11/109

ลงชื่อ 
(นายสมชาย ปิยะวงษ์)
ผู้อำนวยการ บริษัท เทคนิคสิ่งแวดล้อมไทย จำกัด



ตารางที่ 1 (ต่อ) มาตรการป้องกันและแก้ไขผลกระทบสิ่งแวดล้อมรายงานการเปลี่ยนแปลงรายละเอียดโครงการในรายงานการประเมินผลกระทบสิ่งแวดล้อม
โครงการนิคมอุตสาหกรรมแก่งคอย (ครั้งที่ 1) ของการนิคมอุตสาหกรรมแห่งประเทศไทย ระยะก่อสร้าง

องค์ประกอบทางสิ่งแวดล้อม และคุณค่าต่างๆ	มาตรการป้องกันและแก้ไขผลกระทบสิ่งแวดล้อม	สถานที่ดำเนินการ	ระยะเวลาดำเนินการ	ผู้รับผิดชอบ
8. อาชีวอนามัยและ ความปลอดภัย (ต่อ)	- ผู้รับเหมาต้องจัดหาอุปกรณ์ป้องกันอันตรายส่วนบุคคลที่เหมาะสมกับสภาพการทำงานให้เพียงพอกับจำนวนผู้ปฏิบัติงานที่ต้องใช้ ซึ่งได้แก่ หมวกนิรภัย รองเท้านิรภัย แวนตากันเศษวัสดุ ถุงมือที่เหมาะสมกับชนิดของงาน เข็มขัดนิรภัย ตาข่ายกันตกสำหรับงานที่อยู่บนที่สูง หน้ากากช่างเชื่อม เพื่อป้องกันแสงและประกายไฟ หน้ากากป้องกันฝุ่น อุปกรณ์ลดเสียง ปลั๊กอุดหู ที่ครอบหู เป็นต้น	- ภายในพื้นที่โครงการ	- ตลอดระยะเวลาก่อสร้าง	- การนิคมอุตสาหกรรมแห่งประเทศไทย (กนอ.)
	- กำหนดให้บริษัทผู้รับเหมาจัดเตรียมอุปกรณ์ดับเพลิงตามบริเวณต่างๆ ที่มีความเสี่ยงต่อการเกิดอัคคีภัยและมีการตรวจสอบอย่างสม่ำเสมอ	- ภายในพื้นที่โครงการ	- ตลอดระยะเวลาก่อสร้าง	- การนิคมอุตสาหกรรมแห่งประเทศไทย (กนอ.)
	- กำหนดให้มีการอบรมคนงานเกี่ยวกับการใช้วิธีการใช้อุปกรณ์และเครื่องจักรที่ใช้ในการก่อสร้าง	- ภายในพื้นที่โครงการ	- ตลอดระยะเวลาก่อสร้าง	- การนิคมอุตสาหกรรมแห่งประเทศไทย (กนอ.)
	- กำหนดให้มีการรวบรวมสถิติเกี่ยวกับอุบัติเหตุ ความเสียหาย และแนวทางแก้ไขปัญหา	- ภายในพื้นที่โครงการ	- ตลอดระยะเวลาก่อสร้าง	- การนิคมอุตสาหกรรมแห่งประเทศไทย (กนอ.)
	- จัดให้มีการทำสัญลักษณ์การจราจรภายในพื้นที่โครงการให้ชัดเจน รวมทั้งจัดให้มีเจ้าหน้าที่ดูแลและควบคุมการจราจรในพื้นที่โครงการ	- ภายในพื้นที่โครงการ	- ตลอดระยะเวลาก่อสร้าง	- การนิคมอุตสาหกรรมแห่งประเทศไทย (กนอ.)
	- กำหนดขอบเขตและจัดทำแนวรั้วของบริเวณพื้นที่ก่อสร้าง และกำหนดจุด เข้า-ออกบริเวณพื้นที่ก่อสร้างให้ชัดเจน	- ภายในพื้นที่โครงการ	- ตลอดระยะเวลาก่อสร้าง	- การนิคมอุตสาหกรรมแห่งประเทศไทย (กนอ.)
	- จัดให้มีสิ่งสาธารณูปโภคที่เพียงพอแก่คนงานตามหลักสุขาภิบาล ได้แก่ น้ำดื่มที่สะอาด และห้องน้ำห้องส้วม	- ภายในพื้นที่โครงการ	- ตลอดระยะเวลาก่อสร้าง	- การนิคมอุตสาหกรรมแห่งประเทศไทย (กนอ.)

ลงชื่อ 
(นายอัญชลี ศรีวัฒน์ศรีอยุธยา)

รองผู้อำนวยการ ปฏิบัติงานแทน
ผู้ว่าการการนิคมอุตสาหกรรมแห่งประเทศไทย

ตุลาคม 2562
หน้า 12/109

ลงชื่อ 
(นายสมชาย ปิยะวารสกุล)
ผู้อำนวยการ บริษัท เทคนิคสิ่งแวดล้อมไทย จำกัด (มหาชน) 

ตารางที่ 1 (ต่อ) มาตรการป้องกันและแก้ไขผลกระทบสิ่งแวดล้อมรายงานการเปลี่ยนแปลงรายละเอียดโครงการในรายงานการประเมินผลกระทบสิ่งแวดล้อม
โครงการนิคมอุตสาหกรรมแก่งคอย (ครั้งที่ 1) ของการนิคมอุตสาหกรรมแห่งประเทศไทย ระยะก่อสร้าง

องค์ประกอบทางสิ่งแวดล้อมและคุณค่าต่างๆ	มาตรการป้องกันและแก้ไขผลกระทบสิ่งแวดล้อม	สถานที่ดำเนินการ	ระยะเวลาดำเนินการ	ผู้รับผิดชอบ
8. อาชีวอนามัยและความปลอดภัย (ต่อ)	- จัดทำป้ายเตือนหรือโปสเตอร์เพื่อการปฏิบัติงานที่ปลอดภัยในบริเวณที่จำเป็น เช่น “เขตก่อสร้าง” “ลดความเร็วรถยนต์” “เขตสวมหมวกนิรภัย” เป็นต้น	- ภายในพื้นที่โครงการ	- ตลอดระยะเวลาก่อสร้าง	- การนิคมอุตสาหกรรมแห่งประเทศไทย (กนอ.)
	- จัดให้มีระบบการอนุญาตเข้า-ออก พื้นที่ก่อสร้าง	- ภายในพื้นที่โครงการ	- ตลอดระยะเวลาก่อสร้าง	- การนิคมอุตสาหกรรมแห่งประเทศไทย (กนอ.)
9. สาธารณสุขและสภาพอนามัย	- ให้ความร่วมมือกับเจ้าหน้าที่สาธารณสุขในการจัดกิจกรรมที่เกี่ยวข้องกับการส่งเสริมสุขภาพและการป้องกันโรค เช่น อบรมให้ความรู้คนงานในด้านส่งเสริมสุขภาพและการป้องกันโรคในบริเวณพื้นที่ก่อสร้าง และที่พักคนงาน	- ภายในพื้นที่โครงการ	- ตลอดระยะเวลาก่อสร้าง	- การนิคมอุตสาหกรรมแห่งประเทศไทย (กนอ.)
	- จัดให้มีโรงพยาบาลพร้อมจัดเตรียมอุปกรณ์ปฐมพยาบาลตามที่กฎหมายกำหนดในพื้นที่ก่อสร้าง	- ภายในพื้นที่โครงการ	- ตลอดระยะเวลาก่อสร้าง	- การนิคมอุตสาหกรรมแห่งประเทศไทย (กนอ.)
	- จัดให้มีระบบสุขาภิบาลและอนามัยสิ่งแวดล้อมในบริเวณก่อสร้างที่ดี เช่น น้ำสะอาดสำหรับการอุปโภค-บริโภค ห้องสุขาที่ถูกหลักสุขาภิบาล ระบบระบายน้ำ และระบบกำจัดขยะ	- ภายในพื้นที่โครงการและพื้นที่ที่พักคนงานก่อสร้าง	- ตลอดระยะเวลาก่อสร้าง	- การนิคมอุตสาหกรรมแห่งประเทศไทย (กนอ.)
	- จัดให้มีพนักงานทำความสะอาดห้องสุขาอย่างน้อยวันละ 2 ครั้ง เพื่อลดผลกระทบด้านสาธารณสุขของคนงานก่อสร้าง	- ภายในพื้นที่โครงการและพื้นที่ที่พักคนงานก่อสร้าง	- ตลอดระยะเวลาก่อสร้าง	- การนิคมอุตสาหกรรมแห่งประเทศไทย (กนอ.)
	- ห้ามเผาขยะหรือวัสดุก่อสร้างที่ไม่ใช้แล้วในพื้นที่โครงการ หรือบ้านพักคนงาน โดยให้ส่งกำจัดอย่างถูกหลักสุขาภิบาล	- ภายในพื้นที่โครงการและพื้นที่ที่พักคนงานก่อสร้าง	- ตลอดระยะเวลาก่อสร้าง	- การนิคมอุตสาหกรรมแห่งประเทศไทย (กนอ.)
	- ให้ความรู้และคำแนะนำแก่คนงานก่อสร้างในเรื่องการป้องกันโรค เช่น การดูแลที่พักอาศัยให้ถูกหลักสุขาภิบาล การกำจัดแหล่งเพาะพันธุ์และพาหะ นำโรค การบริโภคอาหารและน้ำที่ถูกสุขลักษณะ เป็นต้น	- ภายในพื้นที่โครงการและพื้นที่ที่พักคนงานก่อสร้าง	- ตลอดระยะเวลาก่อสร้าง	- การนิคมอุตสาหกรรมแห่งประเทศไทย (กนอ.)

ลงชื่อ 
(นายอรรถพล จีรวัดน์จรรยา)

รองผู้ว่าการ ปฏิบัติงานแทน
ผู้ว่าการการนิคมอุตสาหกรรมแห่งประเทศไทย

ตุลาคม 2562
หน้า 13/109

ลงชื่อ 
(นายสมชาย ปิยะวรกุล)
ผู้อำนวยการ บริษัท เทคนิคสิ่งแวดล้อม จำกัด

ตารางที่ 1 (ต่อ) มาตรการป้องกันและแก้ไขผลกระทบสิ่งแวดล้อมรายงานการเปลี่ยนแปลงรายละเอียดโครงการในรายงานการประเมินผลกระทบสิ่งแวดล้อม
โครงการนิคมอุตสาหกรรมแก่งคอย (ครั้งที่ 1) ของการนิคมอุตสาหกรรมแห่งประเทศไทย ระยะก่อสร้าง

องค์ประกอบทางสิ่งแวดล้อมและคุณค่าต่างๆ	มาตรการป้องกันและแก้ไขผลกระทบสิ่งแวดล้อม	สถานที่ดำเนินการ	ระยะเวลาดำเนินการ	ผู้รับผิดชอบ
9. สาธารณสุขและสุขภาพอนามัย (ต่อ)	- ไม่ใช่แรงงานต่างด้าวที่ผิดกฎหมาย และให้จัดทำประวัติทะเบียนของแรงงานต่างด้าว พร้อมทั้งประสานงานเพื่อแจ้งให้หน่วยงานที่เกี่ยวข้องทราบ เช่น สาธารณสุขจังหวัด รวมถึงให้พิจารณาข้อมูลทางด้านสุขภาพก่อนรับเข้าทำงาน	- ภายในพื้นที่โครงการ	- ตลอดระยะเวลาก่อสร้าง	- การนิคมอุตสาหกรรมแห่งประเทศไทย (กนอ.)
	- กรณีคนงานก่อสร้างมีการเจ็บป่วยด้วยโรคติดต่อที่สามารถแพร่ระบาดไปสู่บุคคลอื่นได้ เช่น โรคตาแดง โรคไขหวัดใหญ่ โรคไข้เลือดออก โรคอุจจาระร่วง เป็นต้น กำหนดให้มีการหยุดพักลาป่วยในการรักษาตัว เพื่อป้องกันการแพร่ระบาดไปสู่บุคคลอื่น หรือชุมชนภายนอก	- ภายในพื้นที่โครงการ	- ตลอดระยะเวลาก่อสร้าง	- การนิคมอุตสาหกรรมแห่งประเทศไทย (กนอ.)
10. สภาพเศรษฐกิจ-สังคม	- พิจารณาว่าจ้างแรงงานในท้องถิ่นให้มากที่สุดเป็นอันดับแรก โดยพิจารณาจากความรู้ ความสามารถ และคุณสมบัติในการเข้าทำงาน เพื่อช่วยให้คนในท้องถิ่นมีงานทำและสร้างทัศนคติที่ดีต่อโครงการ	- ภายในพื้นที่โครงการ	- ตลอดระยะเวลาก่อสร้าง	- การนิคมอุตสาหกรรมแห่งประเทศไทย (กนอ.)
	- สนับสนุนกิจกรรมด้านสังคมและเศรษฐกิจของชุมชนที่อยู่โดยรอบ เพื่อส่งเสริมให้ชุมชนมีการพัฒนาแบบยั่งยืน	- ชุมชนโดยรอบพื้นที่โครงการ	- ตลอดระยะเวลาก่อสร้าง	- การนิคมอุตสาหกรรมแห่งประเทศไทย (กนอ.)
	- กำหนดให้มีการประชาสัมพันธ์กับชุมชนที่อยู่บริเวณใกล้เคียงให้รับทราบเกี่ยวกับความก้าวหน้าหรือความเคลื่อนไหวต่างๆ ของโครงการอย่างต่อเนื่อง	- ชุมชนโดยรอบพื้นที่โครงการ	- ตลอดระยะเวลาก่อสร้าง	- การนิคมอุตสาหกรรมแห่งประเทศไทย (กนอ.)
	- ในช่วงก่อสร้างใกล้กับชุมชนโดยรอบพื้นที่โครงการ ให้โครงการแจ้งแผนการก่อสร้าง รวมถึงกำหนดระยะเวลาการก่อสร้างให้สั้นที่สุด	- ชุมชนโดยรอบพื้นที่โครงการ	- ตลอดระยะเวลาก่อสร้าง	- การนิคมอุตสาหกรรมแห่งประเทศไทย (กนอ.)
	- กำกับดูแลมิให้คนงานรบกวนหรือบุกรุกที่ดินของบุคคลอื่นโดยเด็ดขาด	- ชุมชนโดยรอบพื้นที่โครงการ	- ตลอดระยะเวลาก่อสร้าง	- การนิคมอุตสาหกรรมแห่งประเทศไทย (กนอ.)

ลงชื่อ 
(นายอัฐพล จีรวิฑฒนเศรษฐ์)

รองผู้ว่าการ ปฏิบัติงานแทน
ผู้ว่าการการนิคมอุตสาหกรรมแห่งประเทศไทย

ตุลาคม 2562
หน้า 14/109

ลงชื่อ 
(นายสมชาย ปิยะวารสกุล)
ผู้อำนวยการ บริษัท เทคนิคสิ่งแวดล้อมไทย จำกัด



ตารางที่ 1 (ต่อ) มาตรการป้องกันและแก้ไขผลกระทบสิ่งแวดล้อมรายงานการเปลี่ยนแปลงรายละเอียดโครงการในรายงานการประเมินผลกระทบสิ่งแวดล้อม
โครงการนิคมอุตสาหกรรมแก่งคอย (ครั้งที่ 1) ของการนิคมอุตสาหกรรมแห่งประเทศไทย ระยะก่อสร้าง

องค์ประกอบทางสิ่งแวดล้อมและคุณค่าต่างๆ	มาตรการป้องกันและแก้ไขผลกระทบสิ่งแวดล้อม	สถานที่ดำเนินการ	ระยะเวลาดำเนินการ	ผู้รับผิดชอบ
10. สภาพเศรษฐกิจ-สังคม (ต่อ)	- กำหนดให้มีมาตรการในการชดเชยค่าเสียหายหรือเยียวยาในกรณีที่เกิดขึ้นได้ว่าจะเกิดผลกระทบมาจากกิจกรรมการก่อสร้างโครงการต่อพนักงานผู้รับเหมา และประชาชน	- ชุมชนโดยรอบพื้นที่โครงการ	- ตลอดระยะเวลาก่อสร้าง	- การนิคมอุตสาหกรรมแห่งประเทศไทย (กนอ.)
	- จัดให้มีเจ้าหน้าที่รับเรื่องร้องเรียนและตุ้ร้องเรียนจากชุมชนโดยรอบพื้นที่โครงการ เพื่อรับฟังข้อร้องเรียนของชุมชน และประสานงานดำเนินการแก้ไขตามปัญหาข้อร้องเรียน ตามแนวทาง/เงื่อนไข และระยะเวลาที่ได้กำหนดไว้ พร้อมทั้งแจ้งให้ผู้ร้องเรียนทราบผลการแก้ไขปัญหาโดยเร็ว	- ภายในพื้นที่โครงการ	- ตลอดระยะเวลาก่อสร้าง	- การนิคมอุตสาหกรรมแห่งประเทศไทย (กนอ.)
	- กำหนดให้มีการรับเรื่องร้องเรียนตามผังชั้นตอนกระบวนการรับเรื่องร้องเรียนจากชุมชนในช่วงก่อสร้าง กรณีที่ได้รับผลกระทบ และข้อร้องเรียนจากกิจกรรมการก่อสร้างโครงการจะต้องหาวิธีการลดและเยียวยาผลกระทบดังกล่าวทันที	- ภายในพื้นที่โครงการ	- ตลอดระยะเวลาก่อสร้าง	- การนิคมอุตสาหกรรมแห่งประเทศไทย (กนอ.)
	- หมั่นตรวจตราดูแลไม่ให้คนงานบริษัทผู้รับเหมาเกิดอุบัติเหตุหรือก่อปัญหา เช่น ปัญหาทะเลาะวิวาท ลักทรัพย์ ยาเสพติด การพนัน เป็นต้น โดยการวางกฎระเบียบและการลงโทษ และประสานงานกับเจ้าหน้าที่ตำรวจหรือเจ้าหน้าที่ท้องถิ่นร่วมตรวจตรา	- ภายในพื้นที่โครงการ	- ตลอดระยะเวลาก่อสร้าง	- การนิคมอุตสาหกรรมแห่งประเทศไทย (กนอ.)
	- ให้ความร่วมมือกับหน่วยงานของรัฐ ในการสอดส่องดูแลและป้องกันปัญหาที่เกี่ยวข้องกับยาเสพติด การก่อความรำคาญ และปัญหาอาชญากรรม การทะเลาะวิวาท ในกลุ่มคนงานก่อสร้าง	- ภายในพื้นที่โครงการ	- ตลอดระยะเวลาก่อสร้าง	- การนิคมอุตสาหกรรมแห่งประเทศไทย (กนอ.)
11. การประชาสัมพันธ์และการมีส่วนร่วมของประชาชน	- ประสานกับบริษัทผู้รับเหมาจะต้องมีการให้ข้อมูลข่าวสารของโครงการอย่างเพียงพอ สร้างสัมพันธ์ที่ดีกับชุมชนอย่างต่อเนื่องตลอดระยะเวลาก่อสร้าง ถ้ามีการร้องเรียนจะต้องรีบดำเนินการแก้ไขตามแผนรับเรื่องร้องเรียนทันที	- ภายในพื้นที่โครงการ	- ตลอดระยะเวลาก่อสร้าง	- การนิคมอุตสาหกรรมแห่งประเทศไทย (กนอ.)

ลงชื่อ

(นายอัฐพล จิวรัตน์รุญญา)

รองผู้อำนวยการ ปฏิบัติงานแทน

ผู้อำนวยการนิคมอุตสาหกรรมแห่งประเทศไทย



ลงชื่อ

(นายสมชาย ปิยะวารสกุศล)

ผู้อำนวยการ บริษัท เทคนิคสิ่งแวดล้อม จำกัด

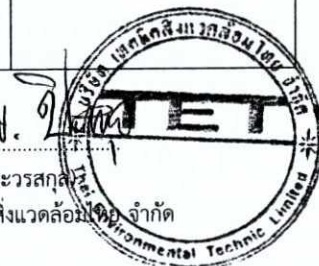

ตารางที่ 1 (ต่อ) มาตรการป้องกันและแก้ไขผลกระทบสิ่งแวดล้อมรายงานการเปลี่ยนแปลงรายละเอียดโครงการในรายงานการประเมินผลกระทบสิ่งแวดล้อม
โครงการนิคมอุตสาหกรรมแก่งคอย (ครั้งที่ 1) ของการนิคมอุตสาหกรรมแห่งประเทศไทย ระยะก่อสร้าง

องค์ประกอบทางสิ่งแวดล้อมและคุณค่าต่างๆ	มาตรการป้องกันและแก้ไขผลกระทบสิ่งแวดล้อม	สถานที่ดำเนินการ	ระยะเวลาดำเนินการ	ผู้รับผิดชอบ
12. สุนทรียภาพ/พื้นที่สีเขียว	- กำหนดให้ดำเนินการปลูกต้นไม้บริเวณพื้นที่สีเขียวและแนวกันชนของโครงการโดยรอบพื้นที่โครงการ มีพื้นที่รวม 61.37 ไร่ คิดเป็นร้อยละ 10.68 ของพื้นที่ทั้งหมด เพื่อปลูกไม้ยืนต้นเรือนยอดทรงพุ่มสูงไม่น้อยกว่า 3 แถวสลับฟันปลา พร้อมทั้งปรับปรุงสภาพภูมิทัศน์ให้เหมาะสมและสวยงาม สอดคล้องกับสภาพภูมิประเทศและชุมชนโดยรอบ ตั้งแต่เริ่มพัฒนาโครงการ (แสดงดังรูปที่ 1)	- ภายในพื้นที่โครงการ	- ตลอดระยะเวลาก่อสร้าง	- การนิคมอุตสาหกรรมแห่งประเทศไทย (กนอ.)
	- จัดให้มีแนวกันชนโดยรอบพื้นที่โครงการ เพื่อป้องกันและลดผลกระทบสิ่งแวดล้อม ดังนี้ <ul style="list-style-type: none"> • บริเวณด้านทิศเหนือติดกับทางสาธารณประโยชน์ของท้องถิ่นกำหนดให้มีพื้นที่สีเขียวในแนวกันชน ความกว้างประมาณ 4 เมตร • บริเวณโดยรอบพื้นที่ระบบบำบัดน้ำเสีย กำหนดให้มีพื้นที่สีเขียวในแนวกันชน ความกว้างประมาณ 20 เมตร เพื่อป้องกันและลดปัญหาด้านกลิ่นรบกวนจากระบบบำบัดน้ำเสีย • บริเวณด้านทิศตะวันออกติดกับถนนทางหลวงชนบท สป 3004 และชุมชนบ้านธาตุใต้ กำหนดให้มีพื้นที่สีเขียวในแนวกันชน ความกว้างประมาณ 10 เมตร เพื่อเป็นแนวต้นไม้สำหรับลดผลกระทบด้านเสียงดังรบกวน และมลพิษทางอากาศ เช่น ฝุ่นละออง จากโรงงานที่ตั้งบริเวณพื้นที่ดังกล่าว • บริเวณด้านทิศใต้ติดกับคลองชลประทานและฟาร์มไก่ กำหนดให้มีพื้นที่สีเขียวในแนวกันชน ความกว้างประมาณ 10 เมตร • บริเวณด้านทิศตะวันตกติดกับทางสาธารณประโยชน์และฟาร์มไก่ กำหนดให้มีพื้นที่สีเขียวในแนวกันชน ความกว้างประมาณ 30 เมตร 	- ภายในพื้นที่โครงการ	- ตลอดระยะเวลาก่อสร้าง	- การนิคมอุตสาหกรรมแห่งประเทศไทย (กนอ.)

หมายเหตุ : การนิคมอุตสาหกรรมแห่งประเทศไทย (กนอ.) เป็นผู้รับผิดชอบทั้งหมด โดยระบุแนบท้ายสัญญาให้บริษัทรับเหมาเป็นผู้ดำเนินการ และกนอ. จะต้องกำกับดูแลให้บริษัทรับเหมาปฏิบัติตามมาตรการป้องกันและแก้ไขผลกระทบสิ่งแวดล้อม ระยะก่อสร้างโครงการฯ อย่างเคร่งครัด

ลงชื่อ

(นายอรุณ จิวรัตน์จรรยา)

รองผู้จัดการ ปฏิบัติงานแทน

ผู้ว่าการการนิคมอุตสาหกรรมแห่งประเทศไทย

ลงชื่อ

(นายสมชาย ปิยะวรกุล)

ผู้อำนวยการ บริษัท เทคนิคสิ่งแวดล้อมไทย จำกัด

ตุลาคม 2562

หน้า 16/109



ตารางที่ 2 มาตรการป้องกันและแก้ไขผลกระทบสิ่งแวดล้อมรายงานการเปลี่ยนแปลงรายละเอียดโครงการในรายงานการประเมินผลกระทบสิ่งแวดล้อม
โครงการนิคมอุตสาหกรรมแก่งคอย (ครั้งที่ 1) ของการนิคมอุตสาหกรรมแห่งประเทศไทย ระยะดำเนินการ

องค์ประกอบทางสิ่งแวดล้อมและคุณค่าต่างๆ	มาตรการป้องกันและแก้ไขผลกระทบสิ่งแวดล้อม	สถานที่ดำเนินการ	ระยะเวลาดำเนินการ	ผู้รับผิดชอบ
1. มาตรการทั่วไป	- เมื่อผลการติดตามตรวจสอบได้แสดงให้เห็นถึงปัญหาสิ่งแวดล้อม การนิคมอุตสาหกรรมแห่งประเทศไทย ต้องดำเนินการปรับปรุงแก้ไขปัญหาเหล่านั้นโดยเร็ว และต้องปฏิบัติตามมาตรการป้องกันและแก้ไขผลกระทบสิ่งแวดล้อม และมาตรการติดตามตรวจสอบผลกระทบสิ่งแวดล้อมโดยเคร่งครัด เพื่อประโยชน์ในการพิจารณาความเหมาะสมของการกำหนดระยะเวลาการติดตามตรวจสอบต่อไป	- ภายในพื้นที่โครงการ	- ตลอดระยะเวลาดำเนินการ	- การนิคมอุตสาหกรรมแห่งประเทศไทย (กนอ.)
	- การนิคมอุตสาหกรรมแห่งประเทศไทย จะต้องว่าจ้างหน่วยงานกลาง (Third Party) เพื่อดำเนินการตรวจสอบการปฏิบัติตามมาตรการป้องกันและแก้ไขผลกระทบสิ่งแวดล้อม และมาตรการติดตามตรวจสอบผลกระทบสิ่งแวดล้อมของโครงการ รวมทั้งเสนอรายงานผลการปฏิบัติตามมาตรการป้องกันและแก้ไขผลกระทบสิ่งแวดล้อม และมาตรการติดตามตรวจสอบผลกระทบสิ่งแวดล้อม โดยสรุปให้สำนักงานนโยบายและแผนทรัพยากรธรรมชาติและสิ่งแวดล้อม (สผ.) ทราบทุก 6 เดือน	- ภายในพื้นที่โครงการ	- ตลอดระยะเวลาดำเนินการ	- การนิคมอุตสาหกรรมแห่งประเทศไทย (กนอ.)
	- ปฏิบัติตามมาตรการป้องกันและแก้ไขผลกระทบสิ่งแวดล้อม และมาตรการติดตามตรวจสอบผลกระทบสิ่งแวดล้อมที่เสนอในรายงานการเปลี่ยนแปลงรายละเอียดโครงการในรายงานการประเมินผลกระทบสิ่งแวดล้อม โครงการนิคมอุตสาหกรรมแก่งคอย (ครั้งที่ 1) ของการนิคมอุตสาหกรรมแห่งประเทศไทย (กนอ.) ซึ่งตั้งอยู่ที่ตำบลบ้านธาตุ อำเภอแก่งคอย จังหวัดสระบุรี อย่างเคร่งครัด ผังแม่บทของโครงการแสดงดังรูปที่ 2	- ภายในพื้นที่โครงการ	- ตลอดระยะเวลาดำเนินการ	- การนิคมอุตสาหกรรมแห่งประเทศไทย (กนอ.)
	- พื้นที่โครงการที่จัดสรรไว้สำหรับระบบสาธารณูปโภคและสาธารณูปการ วนกึ่งกลางของโครงการทั้งหมด ห้ามนำมาใช้ประโยชน์เป็นอย่างอื่น	- ภายในพื้นที่โครงการ	- ตลอดระยะเวลาดำเนินการ	- การนิคมอุตสาหกรรมแห่งประเทศไทย (กนอ.)

ลงชื่อ

(นายอัฐพล ชีวะพัฒน์จรรยา)

รองผู้จัดการ ปฏิบัติงานแทน

ผู้ว่าการการนิคมอุตสาหกรรมแห่งประเทศไทย



ลงชื่อ

(นายสมชาย ปิยะรส)

ผู้อำนวยการ บริษัท เทคนิคสิ่งแวดล้อมไทย จำกัด



ตุลาคม 2562

หน้า 17/109

ตารางที่ 2 (ต่อ) มาตรการป้องกันและแก้ไขผลกระทบสิ่งแวดล้อมรายงานการเปลี่ยนแปลงรายละเอียดโครงการในรายงานการประเมินผลกระทบสิ่งแวดล้อม
โครงการนิคมอุตสาหกรรมแก่งคอย (ครั้งที่ 1) ของการนิคมอุตสาหกรรมแห่งประเทศไทย ระยะดำเนินการ

องค์ประกอบทางสิ่งแวดล้อม และคุณค่าต่างๆ	มาตรการป้องกันและแก้ไขผลกระทบสิ่งแวดล้อม	สถานที่ดำเนินการ	ระยะเวลาดำเนินการ	ผู้รับผิดชอบ
1. มาตรการทั่วไป (ต่อ)	- หากเกิดเหตุการณ์ใดๆ ก็ตามทีอาจก่อให้เกิดผลกระทบต่อคุณภาพสิ่งแวดล้อม กนอ. ต้องแจ้งให้สำนักงานทรัพยากรธรรมชาติและสิ่งแวดล้อมจังหวัดสระบุรี และสำนักงานโยบายและแผนทรัพยากรธรรมชาติและสิ่งแวดล้อม (สผ.) ทราบโดยเร็ว เพื่อจะได้ให้ความร่วมมือในการแก้ไขปัญหาดังกล่าว	- ภายในพื้นที่โครงการ	- ตลอดระยะเวลาดำเนินการ	- การนิคมอุตสาหกรรมแห่งประเทศไทย (กนอ.)
	- ในกรณีที่ผลการตรวจวัดมลพิษจากโรงงานหรือแหล่งกำเนิดมลพิษภายในโครงการและผลการตรวจวัดคุณภาพสิ่งแวดล้อมในพื้นที่โครงการมีแนวโน้มสูงขึ้นจากค่าที่ตรวจวัดได้ในช่วงการดำเนินการปกติหรือมีแนวโน้มเข้าใกล้ค่าควบคุมหรือค่ามาตรฐาน แต่ยังไม่เกินค่าควบคุมหรือค่ามาตรฐานที่กำหนดไว้ ให้โครงการตรวจสอบหาสาเหตุและทำการเฝ้าระวังเพื่อเตรียมความพร้อมในการแก้ไขปัญหาที่อาจเกิดขึ้น ทั้งนี้ให้สรุปรายละเอียดดังกล่าวไว้ในรายงานผลการปฏิบัติตามมาตรการป้องกันและแก้ไขผลกระทบสิ่งแวดล้อม และมาตรการติดตามตรวจสอบผลกระทบสิ่งแวดล้อมให้ครบถ้วนชัดเจนด้วย	- ภายในพื้นที่โครงการ	- ตลอดระยะเวลาดำเนินการ	- การนิคมอุตสาหกรรมแห่งประเทศไทย (กนอ.)
	- ในกรณีที่มีความจำเป็นต้องเปลี่ยนแปลงรายละเอียดโครงการ หรือมาตรการป้องกันและแก้ไขผลกระทบสิ่งแวดล้อม หรือมาตรการติดตามตรวจสอบผลกระทบสิ่งแวดล้อม ตามที่ได้เสนอไว้ในรายงานการประเมินผลกระทบสิ่งแวดล้อมที่ได้รับความเห็นชอบไว้แล้ว ให้ กนอ. แจ้งให้หน่วยงานที่มีอำนาจหน้าที่ในการพิจารณาอนุมัติหรืออนุญาตดำเนินการ ดังนี้	- ภายในพื้นที่โครงการ	- ตลอดระยะเวลาดำเนินการ	- การนิคมอุตสาหกรรมแห่งประเทศไทย (กนอ.)

ลงชื่อ
(นายอัฐพล ชีวะคุ้มขจร)
รองผู้จัดการ ปฏิบัติงานแทน

ผู้ว่าการการนิคมอุตสาหกรรมแห่งประเทศไทย

ตุลาคม 2562
หน้า 18/109

ลงชื่อ
(นายสมชาย ปิยะรสกุล)
ผู้อำนวยการ บริษัท เทคนิคสิ่งแวดล้อมไทย



ตารางที่ 2 (ต่อ) มาตรการป้องกันและแก้ไขผลกระทบสิ่งแวดล้อมรายงานการเปลี่ยนแปลงรายละเอียดโครงการในรายงานการประเมินผลกระทบสิ่งแวดล้อม
โครงการนิคมอุตสาหกรรมแก่งคอย (ครั้งที่ 1) ของการนิคมอุตสาหกรรมแห่งประเทศไทย ระยะดำเนินการ

องค์ประกอบทางสิ่งแวดล้อม และคุณค่าต่างๆ	มาตรการป้องกันและแก้ไขผลกระทบสิ่งแวดล้อม	สถานที่ดำเนินการ	ระยะเวลาดำเนินการ	ผู้รับผิดชอบ
	<ul style="list-style-type: none"> หากหน่วยงานผู้อนุมัติหรืออนุญาตเห็นว่าการเปลี่ยนแปลงดังกล่าวเกิดผลดีต่อสิ่งแวดล้อมมากกว่า หรือเทียบเท่ามาตรการที่กำหนดไว้ในรายงานการประเมินผลกระทบสิ่งแวดล้อมที่ได้รับความเห็นชอบไว้แล้ว ให้หน่วยงานผู้อนุมัติหรืออนุญาตรับจัดแจ้งให้เป็นไปตามหลักเกณฑ์และเงื่อนไขที่กำหนดไว้ในกฎหมายนั้นๆ ต่อไป พร้อมทั้งให้จัดทำสำเนาการเปลี่ยนแปลงดังกล่าวข้างต้นที่รับจัดแจ้งไว้ แจ้งให้สำนักงานนโยบายและแผนทรัพยากรธรรมชาติและสิ่งแวดล้อมเพื่อทราบ หากหน่วยงานผู้อนุมัติหรืออนุญาตเห็นว่าการเปลี่ยนแปลงดังกล่าวอาจกระทบต่อสาระสำคัญในรายงานการประเมินผลกระทบสิ่งแวดล้อมที่ได้รับความเห็นชอบไว้แล้ว ให้หน่วยงานผู้อนุมัติหรืออนุญาต (กนอ.) จัดส่งรายงานการเปลี่ยนแปลงดังกล่าวมายังสำนักงานนโยบายและแผนทรัพยากรธรรมชาติและสิ่งแวดล้อม เพื่อเสนอให้คณะกรรมการผู้ชำนาญการพิจารณารายงานการวิเคราะห์ผลกระทบสิ่งแวดล้อม (คชก.) ชุดที่เกี่ยวข้อง ให้ความเห็นชอบประกอบก่อนดำเนินการเปลี่ยนแปลง และเมื่อโครงการได้รับอนุมัติหรืออนุญาตให้มีการเปลี่ยนแปลง ให้หน่วยงานผู้อนุมัติหรืออนุญาตแจ้งผลการเปลี่ยนแปลงดังกล่าวให้สำนักงานนโยบายและแผนทรัพยากรธรรมชาติและสิ่งแวดล้อม (สผ.) เพื่อทราบ 			

ลงชื่อ 

(นายอัฐพล ชีวะอุดมขจรวิทย์)

รองผู้อำนวยการ ปฏิบัติงานแทน

ผู้ว่าการการนิคมอุตสาหกรรมแห่งประเทศไทย

ตุลาคม 2562

หน้า 19/109

ลงชื่อ

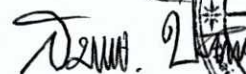

(นายสมชาย ปิยะวารสกุล)

ผู้อำนวยการ บริษัท เทคนิคสิ่งแวดล้อมไทย จำกัด



ตารางที่ 2 (ต่อ) มาตรการป้องกันและแก้ไขผลกระทบสิ่งแวดล้อมรายงานการเปลี่ยนแปลงรายละเอียดโครงการในรายงานการประเมินผลกระทบสิ่งแวดล้อม
โครงการนิคมอุตสาหกรรมแก่งคอย (ครั้งที่ 1) ของการนิคมอุตสาหกรรมแห่งประเทศไทย ระยะดำเนินการ

องค์ประกอบทางสิ่งแวดล้อม และคุณค่าต่างๆ	มาตรการป้องกันและแก้ไขผลกระทบสิ่งแวดล้อม	สถานที่ดำเนินการ	ระยะเวลาดำเนินการ	ผู้รับผิดชอบ
1.1 การคัดเลือกโรงงาน	- โรงงานที่เข้ามาตั้งในนิคมอุตสาหกรรมแก่งคอย ต้องแจ้งกิจกรรมการผลิตและมลพิษทางอากาศ น้ำ กากของเสียที่จะเกิดขึ้น ในแบบฟอร์มขอจัดตั้งโรงงานในพื้นที่โครงการ เพื่อให้โครงการใช้เป็นข้อมูลพื้นฐาน ซึ่งหากมีมลพิษมากจะต้องติดตั้งระบบควบคุมมลพิษ	- ภายในพื้นที่โครงการ	- ขั้นตอนการขออนุญาตเข้ามาใช้พื้นที่โครงการ	- การนิคมอุตสาหกรรมแห่งประเทศไทย (กนอ.)
	- โครงการคัดเลือกประเภทและชนิดโรงงานอุตสาหกรรมที่จะเข้ามาตั้งในพื้นที่โครงการ ดังนี้ 1) กลุ่มอุตสาหกรรมเกษตรและผลิตผลจากการเกษตร 2) กลุ่มอุตสาหกรรมเบา 3) กลุ่มอุตสาหกรรมผลิตภัณฑ์พลาสติก/ผลิตภัณฑ์เคมี/ไบโอพลาสติก 4) กลุ่มผลิตภัณฑ์การผลิตชิ้นส่วนอุปกรณ์ 5) กลุ่มกิจการผลิตอาหารสัตว์หรือส่วนผสมอาหารสัตว์ 6) กลุ่มพลังงานไฟฟ้าทางเลือก 7) โรงงานผลิตหม้อเก็บพลังงานไฟฟ้า หรือหม้อกำเนิดพลังงานไฟฟ้าชนิดแห้ง	- ภายในพื้นที่โครงการ	- ขั้นตอนการขออนุญาตเข้ามาใช้พื้นที่โครงการ	- การนิคมอุตสาหกรรมแห่งประเทศไทย (กนอ.)
	- ให้พิจารณาเลือกโรงงานอุตสาหกรรมที่จะเข้ามาตั้งในบริเวณด้านประชิดชุมชน พื้นที่เกษตรกรรม และพื้นที่อ่อนไหวที่มีมลพิษน้อย เพื่อป้องกันผลกระทบด้านคุณภาพอากาศและเสียงที่อาจเกิดขึ้นต่อชุมชน	- ภายในพื้นที่โครงการ	- ขั้นตอนการขออนุญาตเข้ามาใช้พื้นที่โครงการ	- การนิคมอุตสาหกรรมแห่งประเทศไทย (กนอ.)

ลงชื่อ 
(นายอุฑล จีรวัดินจรยา)
รองผู้ว่าการ ปฏิบัติงานแทน

ผู้ว่าการการนิคมอุตสาหกรรมแห่งประเทศไทย

ตุลาคม 2562

หน้า 20/109

ลงชื่อ 
(นายสมชาย ปิยะวรสกุล)
ผู้อำนวยการ บริษัท เทคนิคสิ่งแวดล้อมไทย จำกัด



ตารางที่ 2 (ต่อ) มาตรการป้องกันและแก้ไขผลกระทบสิ่งแวดล้อมรายงานการเปลี่ยนแปลงรายละเอียดโครงการในรายงานการประเมินผลกระทบสิ่งแวดล้อม
โครงการนิคมอุตสาหกรรมแก่งคอย (ครั้งที่ 1) ของการนิคมอุตสาหกรรมแห่งประเทศไทย ระยะดำเนินการ

องค์ประกอบทางสิ่งแวดล้อม และคุณค่าต่างๆ	มาตรการป้องกันและแก้ไขผลกระทบสิ่งแวดล้อม	สถานที่ดำเนินการ	ระยะเวลาดำเนินการ	ผู้รับผิดชอบ
1.1 การคัดเลือกโรงงาน (ต่อ)	- โรงงานที่อยู่ในข่ายประเภทและขนาดที่ต้องจัดทำรายงานการประเมินผลกระทบสิ่งแวดล้อมตามประกาศกระทรวงทรัพยากรธรรมชาติและสิ่งแวดล้อม เรื่อง กำหนดโครงการ กิจการ หรือการดำเนินการ ซึ่งต้องจัดทำรายงานการประเมินผลกระทบสิ่งแวดล้อม และหลักเกณฑ์ วิธีการ และเงื่อนไขในการจัดทำรายงานการประเมินผลกระทบสิ่งแวดล้อม หรือกฎหมายอื่นที่เกี่ยวข้องฉบับล่าสุด จะต้องจัดทำรายงานการประเมินผลกระทบสิ่งแวดล้อม เพื่อยื่นเสนอต่อสำนักงานนโยบายและแผนทรัพยากรธรรมชาติและสิ่งแวดล้อม (สน.) พิจารณาตามขั้นตอน	- ภายในพื้นที่โครงการ	- ขั้นตอนการขออนุญาต เข้ามาใช้พื้นที่โครงการ	- การนิคมอุตสาหกรรม แห่งประเทศไทย (กนอ.)
1.2 ประเภทของโรงงานที่ห้าม เข้ามาตั้งในโครงการ	- ประเภทโรงงานอุตสาหกรรมที่ไม่อนุญาตให้เข้ามาตั้งในโครงการ ดังนี้ 1) โรงงานผลิตเยื่อกระดาษจากพีช 2) โรงงานผลิตปุ๋ยหรือสารป้องกันกำจัดศัตรูพืช 3) โรงงานผลิต ซ่อมแซม ตัดแปลง วัตถุระเบิด หรือเปลี่ยนลักษณะ อาวุธปืน เครื่องกระสุนปืน วัตถุระเบิด อาวุธหรือสิ่งอื่นใดที่มี อำนาจในการประหาร หรือทำลายให้หมดสมรรถภาพ ในทำนอง เดียวกับอาวุธปืน เครื่องกระสุนปืน หรือวัตถุระเบิด และรวมถึงสิ่ง ประกอบของสิ่งดังกล่าว 4) อุตสาหกรรมถลุงแร่และอุตสาหกรรมแยกแร่ 5) โรงกลั่นปิโตรเลียม 6) โรงงานประกอบกิจการเกี่ยวกับผลิตภัณฑ์จากปิโตรเลียม ถ่านหิน หรือลิกไนต์	- ภายในพื้นที่โครงการ	- ขั้นตอนการขออนุญาต เข้ามาใช้พื้นที่โครงการ	- การนิคมอุตสาหกรรม แห่งประเทศไทย (กนอ.)

ลงชื่อ 
(นายอัฐพล จีระพนงจรัสกุล)
รองผู้อำนวยการ ปฏิบัติงานแทน

ผู้ว่าการการนิคมอุตสาหกรรมแห่งประเทศไทย

ตุลาคม 2562
หน้า 21/109

ลงชื่อ 
(นายสมชาย ปิยะวารสกุล)
ผู้อำนวยการ บริษัท เทคนิคสิ่งแวดล้อมไทย จำกัด

ตารางที่ 2 (ต่อ) มาตรการป้องกันและแก้ไขผลกระทบสิ่งแวดล้อมรายงานการเปลี่ยนแปลงรายละเอียดโครงการในรายงานการประเมินผลกระทบสิ่งแวดล้อม
โครงการนิคมอุตสาหกรรมแก่งคอย (ครั้งที่ 1) ของการนิคมอุตสาหกรรมแห่งประเทศไทย ระยะดำเนินการ

องค์ประกอบทางสิ่งแวดล้อม และคุณค่าต่างๆ	มาตรการป้องกันและแก้ไขผลกระทบสิ่งแวดล้อม	สถานที่ดำเนินการ	ระยะเวลาดำเนินการ	ผู้รับผิดชอบ
1.2 ประเภทของโรงงานที่ห้าม เข้ามาตั้งในโครงการ (ต่อ)	7) โรงไฟฟ้าโดยใช้ถ่านหินเป็นเชื้อเพลิงทุกขนาด 8) โรงงานที่ประกอบกิจการฟอกย้อมสีหรือแต่งสำเร็จด้ายหรือสิ่งทอ 9) โรงงานหมัก ช้ำแผละ อบ ปั่นหรือบด ฟอก ขัดและแต่งสำเร็จ อัดให้ เป็นลายนูน หรือเคลือบสีหนังสือ 10) โรงงานสาบ ฟอก ฟอกสี ย้อมสี หรือแต่งขนสัตว์ 11) โรงงานทำผลิตภัณฑ์อาหารสำเร็จรูปจากกระดูกสัตว์ 12) โรงงานทำอาหารจากสัตว์น้ำและบรรจุในภาชนะกระป๋องโลหะ 13) โรงงานทำน้ำมันพืช หรือสัตว์ หรือไขมันจากสัตว์ให้บริสุทธิ์ 14) โรงงานทำกลูโคส เดกซ์โทรส ฟรักโทส หรือผลิตภัณฑ์อื่นๆ ที่คล้ายคลึง กัน 15) โรงงานต้มกลั่น หรือผลิตสุรา 16) โรงงานผลิตเอทิลแอลกอฮอล์ 17) โรงงานผลิตเบียร์ 18) โรงงานผลิตน้ำอัดลม 19) โรงงานประกอบกิจการเกี่ยวกับสี (Paints) น้ำมันชักเงา เซลแล็ก แล็ก เกอร์ หรือผลิตภัณฑ์สำหรับใช้ยาหรืออุด 20) โรงงานผลิตสบูที่เริ่มต้นการผลิตจากน้ำมันพืช หรือสัตว์ หรือไขมันสัตว์ 21) โรงงานผลิตน้ำมันหล่อลื่น และ/หรือจาระบีจากน้ำมันหล่อลื่นที่ใช้แล้ว 22) โรงงานทำหม้อเก็บพลังงานไฟฟ้า หรือหม้อกำเนิดไฟฟ้าชนิดน้ำ รวมถึง ชิ้นส่วนของผลิตภัณฑ์ดังกล่าวที่มีชิ้นส่วนผลิตจากตะกั่วและดีบุก	- ภายในพื้นที่โครงการ	- ขั้นตอนการขออนุญาต เข้ามาใช้พื้นที่โครงการ	- การนิคมอุตสาหกรรม แห่งประเทศไทย (กนอ.)

ลงชื่อ
(นายอรรถพล ขีรวฒนจรรยา)

รองผู้จัดการ ปฏิบัติงานแทน

ผู้ว่าการการนิคมอุตสาหกรรมแห่งประเทศไทย

ตุลาคม 2562

หน้า 22/109

ลงชื่อ
(นายสมชาย ปิยะวารสกล)

ผู้อำนวยการ บริษัท เทคนิคสิ่งแวดล้อมไทย



ตารางที่ 2 (ต่อ) มาตรการป้องกันและแก้ไขผลกระทบสิ่งแวดล้อมรายงานการเปลี่ยนแปลงรายละเอียดโครงการในรายงานการประเมินผลกระทบสิ่งแวดล้อม
โครงการนิคมอุตสาหกรรมแก่งคอย (ครั้งที่ 1) ของการนิคมอุตสาหกรรมแห่งประเทศไทย ระยะดำเนินการ

องค์ประกอบทางสิ่งแวดล้อมและคุณค่าต่างๆ	มาตรการป้องกันและแก้ไขผลกระทบสิ่งแวดล้อม	สถานที่ดำเนินการ	ระยะเวลาดำเนินการ	ผู้รับผิดชอบ
1.2 ประเภทของโรงงานที่ห้ามเข้ามาตั้งในโครงการ (ต่อ)	23) โรงงานหลอมตะกั่วจากแบตเตอรี่เก่า 24) โรงงานอุตสาหกรรมเหล็ก หรือเหล็กกล้าขั้นต้น 25) โรงงานอุตสาหกรรมโลหะที่ไม่ใช่เหล็กหรือเหล็กกล้า	- ภายในพื้นที่โครงการ	- ขั้นตอนการขออนุญาตเข้ามาใช้พื้นที่โครงการ	- การนิคมอุตสาหกรรมแห่งประเทศไทย (กนอ.)
1.3 ฐานข้อมูลโรงงาน	- โรงงานที่เข้ามาตั้งภายในโครงการทุกโรงงาน ต้องกรอกข้อมูลในแบบสำรวจข้อมูลพื้นฐานโรงงาน พร้อมทั้งส่งข้อมูลดังกล่าวให้โครงการเก็บรวบรวมไว้	- โรงงานต่างๆ ในพื้นที่โครงการ	- โรงงานที่จะเข้ามาตั้งใหม่ทุกโรงงาน	- การนิคมอุตสาหกรรมแห่งประเทศไทย (กนอ.)
	- โรงงานที่จะเข้ามาดำเนินการในพื้นที่โครงการ จะต้องปฏิบัติตามมาตรฐานและข้อกำหนดสำหรับการประกอบกิจการในนิคมอุตสาหกรรมซึ่งจะเป็นเอกสารแนบท้ายสัญญาซื้อขาย และจะต้องกรอกรายละเอียดในแบบสำรวจข้อมูลพื้นฐานด้านสิ่งแวดล้อมสำหรับโรงงานก่อนเข้ามาตั้งในพื้นที่โครงการ	- ภายในพื้นที่โครงการ	- ขั้นตอนก่อนการเข้าที่ดินและตลอดระยะดำเนินการ	- การนิคมอุตสาหกรรมแห่งประเทศไทย (กนอ.)

ลงชื่อ 
(นายอัฐพล จิรวัฒนจรรยา)
รองผู้จัดการ ปฏิบัติงานแทน
ผู้อำนวยการการนิคมอุตสาหกรรมแห่งประเทศไทย

ตุลาคม 2562
หน้า 23/109

ลงชื่อ 
(นายสมชาย ปิยะวารสกล)
ผู้อำนวยการ บริษัท เทคนิคสิ่งแวดล้อมไทย จำกัด



ตารางที่ 2 (ต่อ) มาตรการป้องกันและแก้ไขผลกระทบสิ่งแวดล้อมรายการเปลี่ยนแปลงรายละเอียดโครงการในรายงานการประเมินผลกระทบสิ่งแวดล้อม
โครงการนิคมอุตสาหกรรมแก่งคอย (ครั้งที่ 1) ของการนิคมอุตสาหกรรมแห่งประเทศไทย ระยะดำเนินการ

องค์ประกอบทางสิ่งแวดล้อม และคุณค่าต่างๆ	มาตรการป้องกันและแก้ไขผลกระทบสิ่งแวดล้อม	สถานที่ดำเนินการ	ระยะเวลาดำเนินการ	ผู้รับผิดชอบ
2. ทรัพยากรกายภาพ 2.1 คุณภาพอากาศ	<ul style="list-style-type: none"> - โรงงานที่เข้ามาดำเนินการในนิคมอุตสาหกรรมแก่งคอย ต้องเสนอข้อมูลแหล่งกำเนิดอากาศเสีย (ถ้ามี) ต่อโครงการ โดยกรอกในข้อมูลแบบสำรวจข้อมูลพื้นฐานโรงงาน - โครงการต้องเก็บรวบรวมข้อมูลบัญชีแหล่งกำเนิดมลพิษทางอากาศและรายงานผลการตรวจวัดการระบายมลพิษอากาศและปริมาณการปล่อยมลพิษของทุกโรงงานอย่างเป็นระบบ และง่ายต่อการสืบค้นสำหรับหน่วยงานที่เกี่ยวข้อง - หากโรงงานใดมีปริมาณการปล่อยมลพิษอากาศสูงกว่าค่าที่ระบุไว้ในบัญชีแหล่งกำเนิดมลพิษอากาศ และมีค่าสูงกว่าค่าอัตราการระบายต่อหน่วยพื้นที่ที่โรงงานได้รับ โครงการต้องดำเนินการแจ้งเป็นลายลักษณ์อักษรให้โรงงานดังกล่าวจัดทำรายงานการสอบสวนหาสาเหตุพร้อมทั้งวิธีการดำเนินการแก้ไขเพื่อจัดส่งให้โครงการรับทราบภายใน 15 วัน นับจากวันที่โรงงานได้รับหนังสือแจ้ง และหลังจากนั้นภายใน 30 วัน โรงงานดังกล่าวจะต้องจัดทำรายงานแจ้งผลการดำเนินการแก้ไขให้โครงการรับทราบ ซึ่งหากผลการดำเนินการแก้ไขไม่มีความคืบหน้า โรงงานดังกล่าวจะต้องยินยอมให้เจ้าหน้าที่ของโครงการเข้าไปดำเนินการตรวจสอบหาสาเหตุเพื่อดำเนินการแก้ไขร่วมกัน 	<ul style="list-style-type: none"> - โรงงานที่จะมาตั้งในพื้นที่โครงการ - โรงงานต่างๆ ในพื้นที่โครงการ - ภายในพื้นที่โครงการ 	<ul style="list-style-type: none"> - ขั้นตอนก่อนการซื้อขายที่ดิน - ตลอดระยะเวลาดำเนินการ - ตลอดระยะเวลาดำเนินการ 	<ul style="list-style-type: none"> - การนิคมอุตสาหกรรมแห่งประเทศไทย (กนอ.) - การนิคมอุตสาหกรรมแห่งประเทศไทย (กนอ.) - การนิคมอุตสาหกรรมแห่งประเทศไทย (กนอ.)

ลงชื่อ 
(นายอัฐพล จรุงนุจรยา)

รองผู้อำนวยการ ปฏิบัติงานแทน
ผู้อำนวยการการนิคมอุตสาหกรรมแห่งประเทศไทย

ตุลาคม 2562
หน้า 24/109

ลงชื่อ 
(นายสมชาย ปิยะวารสาค)

ผู้อำนวยการ บริษัท เทคนิคสิ่งแวดล้อม จำกัด



ตารางที่ 2 (ต่อ) มาตรการป้องกันและแก้ไขผลกระทบสิ่งแวดล้อมรายงานการเปลี่ยนแปลงรายละเอียดโครงการในรายงานการประเมินผลกระทบสิ่งแวดล้อม
โครงการนิคมอุตสาหกรรมแก่งคอย (ครั้งที่ 1) ของการนิคมอุตสาหกรรมแห่งประเทศไทย ระยะดำเนินการ

องค์ประกอบทางสิ่งแวดล้อม และคุณค่าต่างๆ	มาตรการป้องกันและแก้ไขผลกระทบสิ่งแวดล้อม	สถานที่ดำเนินการ	ระยะเวลาดำเนินการ	ผู้รับผิดชอบ
2.1 คุณภาพอากาศ (ต่อ)	- โรงงานต้องให้เจ้าหน้าที่โครงการเข้าไปตรวจสอบแหล่งกำเนิดมลพิษของ โรงงานอย่างน้อยปีละ 1 ครั้ง และ/หรือเมื่อได้รับข้อร้องเรียนจากชุมชน โดยรอบบริเวณพื้นที่โครงการ	- โรงงานต่างๆ ในพื้นที่ โครงการ	- ตลอดระยะเวลาดำเนินการ	- การนิคมอุตสาหกรรม แห่งประเทศไทย (กนอ.)
	- กรณีที่โรงงานมีอัตราการระบายมลพิษทางอากาศเกินกว่าที่กำหนดไว้ โครงการจะเข้ากำกับดูแลให้โรงงานปรับปรุงแก้ไขดังนี้ <ul style="list-style-type: none"> • ดักเตือนให้โรงงานดังกล่าว ทำการปรับปรุงระบบควบคุมมลพิษที่ระบาย ออกจากปล่องระบายของโรงงานนั้นๆ ให้อยู่ในเกณฑ์มาตรฐาน • หากโรงงานดังกล่าวยังไม่ปรับปรุงระบบควบคุมมลพิษที่ระบายออกจาก ปล่องระบายให้อยู่ในเกณฑ์มาตรฐานที่กำหนดไว้ โครงการจะระงับ การดำเนินงานของโรงงานดังกล่าว 	- ภายในพื้นที่โครงการ	- ตลอดระยะเวลาดำเนินการ	- การนิคมอุตสาหกรรม แห่งประเทศไทย (กนอ.)
	- ควบคุมการปล่อยมลพิษทางอากาศของแต่ละโรงงานไม่ให้เกินกว่าค่า มาตรฐาน เรื่อง การกำหนดค่าปริมาณของสารเจือปนในอากาศที่ระบาย ออกจากโรงงานตามประกาศกระทรวงอุตสาหกรรม และประกาศกระทรวง ทรัพยากรธรรมชาติและสิ่งแวดล้อม เรื่อง กำหนดมาตรฐานควบคุมการ ปล่อยทิ้งอากาศเสียจากโรงงานอุตสาหกรรม (พ.ศ. 2549) และประกาศ กระทรวงอุตสาหกรรม เรื่อง กำหนดค่าปริมาณสารเจือปนที่ระบายออกจาก โรงงาน (พ.ศ. 2549) หรือกฎหมายที่เกี่ยวข้องฉบับล่าสุด	- โรงงานต่างๆ ในพื้นที่ โครงการ	- ตลอดระยะเวลาดำเนินการ	- การนิคมอุตสาหกรรม แห่งประเทศไทย (กนอ.)

ลงชื่อ 
(นายอัฐพล จีรวัดโนนธรรม)
รองผู้ว่าการ ปฏิบัติงานแทน

ผู้ว่าการการนิคมอุตสาหกรรมแห่งประเทศไทย

ตุลาคม 2562
หน้า 25/109

ลงชื่อ 
(นายสมชาย ปิยะวารสกุล)
ผู้อำนวยการ บริษัท เทคนิคสิ่งแวดล้อมไทย จำกัด



ตารางที่ 2 (ต่อ) มาตรการป้องกันและแก้ไขผลกระทบสิ่งแวดล้อมรายงานการเปลี่ยนแปลงรายละเอียดโครงการในรายงานการประเมินผลกระทบสิ่งแวดล้อม
โครงการนิคมอุตสาหกรรมแก่งคอย (ครั้งที่ 1) ของการนิคมอุตสาหกรรมแห่งประเทศไทย ระยะดำเนินการ

องค์ประกอบทางสิ่งแวดล้อม และคุณค่าต่างๆ	มาตรการป้องกันและแก้ไขผลกระทบสิ่งแวดล้อม	สถานที่ดำเนินการ	ระยะเวลาดำเนินการ	ผู้รับผิดชอบ
2.1 คุณภาพอากาศ (ต่อ)	<p>- โครงการต้องควบคุม ดูแล และจัดสรรอัตราการระบายมลพิษทางอากาศ ให้แก่พื้นที่อุตสาหกรรม ได้แก่ TSP, SO₂ และ NO₂ ให้เป็นไปตามค่าที่ได้จากการคำนวณด้วยแบบจำลองทางคณิตศาสตร์ ดังนี้</p> <p>1) ไนโตรเจนไดออกไซด์ (NO₂)</p> <ul style="list-style-type: none"> • ความสูงของปล่อง 20 เมตร มีค่าไม่เกิน 3.66 กก./ไร่/วัน • ความสูงของปล่อง 30 เมตร มีค่าไม่เกิน 5.68 กก./ไร่/วัน • ความสูงของปล่อง 40 เมตร มีค่าไม่เกิน 7.80 กก./ไร่/วัน <p>2) ซัลเฟอร์ไดออกไซด์ (SO₂)</p> <ul style="list-style-type: none"> • ความสูงของปล่อง 20 เมตร มีค่าไม่เกิน 9.85 กก./ไร่/วัน • ความสูงของปล่อง 30 เมตร มีค่าไม่เกิน 17.18 กก./ไร่/วัน • ความสูงของปล่อง 40 เมตร มีค่าไม่เกิน 27.74 กก./ไร่/วัน <p>3) ฝุ่นละออง (TSP)</p> <ul style="list-style-type: none"> • ความสูงของปล่อง 20 เมตร มีค่าไม่เกิน 7.16 กก./ไร่/วัน • ความสูงของปล่อง 30 เมตร มีค่าไม่เกิน 12.48 กก./ไร่/วัน • ความสูงของปล่อง 40 เมตร มีค่าไม่เกิน 20.20 กก./ไร่/วัน 	- โรงงานต่างๆ ในพื้นที่โครงการ	- ตลอดระยะเวลาดำเนินการ	- การนิคมอุตสาหกรรมแห่งประเทศไทย (กนอ.)

ลงชื่อ 
(นายอัฐพล จีรวินน์จรรยา)
รองผู้จัดการ ปฏิบัติงานแทน

ผู้ว่าการการนิคมอุตสาหกรรมแห่งประเทศไทย

ตุลาคม 2562
หน้า 26/109

ลงชื่อ 
(นายสมชาย ปิยะวารสกุล)

ผู้อำนวยการ บริษัท เทคนิคสิ่งแวดล้อมไทย จำกัด



ตารางที่ 2 (ต่อ) มาตรการป้องกันและแก้ไขผลกระทบต่อสิ่งแวดล้อมรายงานการเปลี่ยนแปลงรายละเอียดโครงการในรายงานการประเมินผลกระทบต่อสิ่งแวดล้อม
โครงการนิคมอุตสาหกรรมแก่งคอย (ครั้งที่ 1) ของการนิคมอุตสาหกรรมแห่งประเทศไทย ระยะดำเนินการ

องค์ประกอบทางสิ่งแวดล้อมและคุณค่าต่างๆ	มาตรการป้องกันและแก้ไขผลกระทบต่อสิ่งแวดล้อม	สถานที่ดำเนินการ	ระยะเวลาดำเนินการ	ผู้รับผิดชอบ
2.1 คุณภาพอากาศ (ต่อ)	<p>- กำหนดอัตราการระบายมลพิษทางอากาศของโครงการโรงไฟฟ้า ETC ขนาด 9.4 เมกะวัตต์ จำนวน 2 ปล่อง ให้อัตราการระบายมลพิษทางอากาศ ดังนี้</p> <p>1) ปล่องของหม้อไอน้ำ โรงไฟฟ้า (แปลงที่ดิน G5 และ G6 พื้นที่รวม 54.17 ไร่) ที่ความสูงปล่อง 40 เมตร</p> <ul style="list-style-type: none"> • NO₂ ไม่เกิน 4.86 กรัม/วินาที/ปล่อง (ความเข้มข้นไม่เกิน 120 พีพีเอ็ม) • SO₂ ไม่เกิน 1.35 กรัม/วินาที/ปล่อง (ความเข้มข้นไม่เกิน 24 พีพีเอ็ม) • TSP ไม่เกิน 1.21 กรัม/วินาที/ปล่อง (ความเข้มข้นไม่เกิน 56 มก./ลบ.ม.) <p>2) ปล่องของหม้อไอน้ำ โรงไฟฟ้า ETC (แปลงที่ดิน G3 พื้นที่ 23.30 ไร่) ที่ความสูงปล่อง 40 เมตร</p> <ul style="list-style-type: none"> • NO₂ ไม่เกิน 2.07 กรัม/วินาที/ปล่อง (ความเข้มข้นไม่เกิน 70 พีพีเอ็ม) • SO₂ ไม่เกิน 0.99 กรัม/วินาที/ปล่อง (ความเข้มข้นไม่เกิน 24 พีพีเอ็ม) • TSP ไม่เกิน 0.88 กรัม/วินาที/ปล่อง (ความเข้มข้นไม่เกิน 56 มก./ลบ.ม.) 	- โรงไฟฟ้า ETC ขนาด 9.4 เมกะวัตต์	- ตลอดระยะเวลาดำเนินการ	- การนิคมอุตสาหกรรมแห่งประเทศไทย (กนอ.)

 ลงชื่อ
 (นายอรรถพล ชีวีวัฒน์สุวรรณ)
 รองผู้อำนวยการ ปฏิบัติงานแทน
 ผู้อำนวยการการนิคมอุตสาหกรรมแห่งประเทศไทย

 ลงชื่อ
 (นายสมชาย ปิยะงกุล)
 ผู้อำนวยการ บริษัท เทคโนโลยีสิ่งแวดล้อมไทย จำกัด

ตารางที่ 2 (ต่อ) มาตรการป้องกันและแก้ไขผลกระทบสิ่งแวดล้อมรายงานการเปลี่ยนแปลงรายละเอียดโครงการในรายงานการประเมินผลกระทบสิ่งแวดล้อม
โครงการนิคมอุตสาหกรรมแก่งคอย (ครั้งที่ 1) ของการนิคมอุตสาหกรรมแห่งประเทศไทย ระยะดำเนินการ

องค์ประกอบทางสิ่งแวดล้อม และคุณค่าต่างๆ	มาตรการป้องกันและแก้ไขผลกระทบสิ่งแวดล้อม	สถานที่ดำเนินการ	ระยะเวลาดำเนินการ	ผู้รับผิดชอบ
2.1 คุณภาพอากาศ (ต่อ)	- กำหนดให้กนอ. เป็นผู้จัดสรรอัตราการระบายของโรงงานแต่ละแห่งตามความสูงปล่องต่างๆ โดยที่ค่าอัตราการระบายทั้งหมดของพื้นที่อุตสาหกรรมโดยรวมต้องไม่เกินค่าอัตราการระบายรวม (Total Loading) ของโครงการ และโครงการต้องรวบรวมข้อมูลบัญชีแหล่งกำเนิดมลพิษอัตราการระบายอากาศของโรงงาน พร้อมจัดทำข้อมูล Loading สะสมที่ใช้ไปแล้ว และ Loading ที่เหลือเป็น กก./ไร่/วัน	- ภายในพื้นที่โครงการ	- ตลอดระยะเวลาดำเนินการ	- การนิคมอุตสาหกรรมแห่งประเทศไทย (กนอ.)
	- โครงการต้องควบคุม ดูแลให้โรงงานที่มีการใช้น้ำมันเตา/ดีเซลเป็นเชื้อเพลิง มีคุณภาพเป็นไปตามเกณฑ์ที่กำหนดตามประกาศกรมธุรกิจพลังงาน หรือกฎหมายอื่นที่เกี่ยวข้องฉบับล่าสุด	- โรงงานภายในพื้นที่โครงการ	- ตลอดระยะเวลาดำเนินการ	- การนิคมอุตสาหกรรมแห่งประเทศไทย (กนอ.)
	- กำหนดให้โรงงานที่มีการระบายมลพิษทางอากาศ ต้องตรวจวัดการระบายมลพิษจากแหล่งกำเนิดของโรงงาน และต้องส่งสำเนาผลการตรวจวัดมลสารทางอากาศจากแหล่งกำเนิดเปรียบเทียบกับอัตราการระบายมลสารที่ได้รับอนุญาต และเสนอผลการตรวจวัดดังกล่าวให้โครงการทราบ อย่างน้อยปีละ 1 ครั้ง หากโรงงานมีการเปลี่ยนแปลงใดๆ ที่จะมีผลต่อปริมาณและลักษณะสมบัติของมลพิษทางอากาศที่ระบายออกสู่บรรยากาศ โรงงานต้องแจ้งให้โครงการทราบเป็นลายลักษณ์อักษรเพื่อใช้เป็นข้อมูลในการควบคุมและจัดสรรอัตราการระบายมลพิษทางอากาศในพื้นที่โครงการ	- โรงงานต่างๆ ในพื้นที่โครงการ	- ตลอดระยะเวลาดำเนินการ	- การนิคมอุตสาหกรรมแห่งประเทศไทย (กนอ.)
	- จัดทำทำเนียบรายชื่อโรงงานอุตสาหกรรม พร้อมทั้งอัตราการระบายมลพิษทางอากาศของแต่ละโรงงานและรายงานให้สำนักงานนโยบายและแผนทรัพยากรธรรมชาติและสิ่งแวดล้อม (สผ.) ทราบ	- ภายในพื้นที่โครงการ	- ตลอดระยะเวลาดำเนินการ	- การนิคมอุตสาหกรรมแห่งประเทศไทย (กนอ.)

ลงชื่อ

(นายอัฐพล จิวิวัฒน์จรรยา)

รองผู้ว่าการ ปฏิบัติงานแทน

ผู้ว่าการการนิคมอุตสาหกรรมแห่งประเทศไทย



ลงชื่อ

(นายสมชาย ปิยะวรศักดิ์)

ผู้อำนวยการ บริษัท เทคโนโลยีสิ่งแวดล้อมไทย จำกัด



ตุลาคม 2562

หน้า 28/109

ตารางที่ 2 (ต่อ) มาตรการป้องกันและแก้ไขผลกระทบสิ่งแวดล้อมรายงานการเปลี่ยนแปลงรายละเอียดโครงการในรายงานการประเมินผลกระทบสิ่งแวดล้อม
โครงการนิคมอุตสาหกรรมแก่งคอย (ครั้งที่ 1) ของการนิคมอุตสาหกรรมแห่งประเทศไทย ระยะดำเนินการ

องค์ประกอบทางสิ่งแวดล้อมและคุณค่าต่างๆ	มาตรการป้องกันและแก้ไขผลกระทบสิ่งแวดล้อม	สถานที่ดำเนินการ	ระยะเวลาดำเนินการ	ผู้รับผิดชอบ
2.1 คุณภาพอากาศ (ต่อ)	- ควบคุม ดูแล และตรวจสอบการติดตั้งอุปกรณ์บำบัดมลสารทางอากาศของโรงงานแต่ละแห่งก่อนเปิดดำเนินการ รวมทั้งดูแลให้แต่ละโรงงานมีการบำรุงรักษาอุปกรณ์นั้นๆ ให้อยู่ในสภาพดีเสมอ	- โรงงานต่างๆ ในพื้นที่โครงการ	- ตลอดระยะเวลาดำเนินการ	- การนิคมอุตสาหกรรมแห่งประเทศไทย (กนอ.)
	- กรณีที่ระบบบำบัดมลพิษทางอากาศของโรงงานขัดข้องให้โรงงานรีบดำเนินการแก้ไข หากต้องทำการซ่อมแซมเป็นระยะเวลานาน โครงการจะประสานให้โรงงานดังกล่าวหยุดกระบวนการผลิตที่คาดว่าจะก่อให้เกิดมลพิษทางอากาศก่อนจนกว่าจะดำเนินการแก้ไขแล้วเสร็จ	- โรงงานต่างๆ ในพื้นที่โครงการ	- ตลอดระยะเวลาดำเนินการ	- การนิคมอุตสาหกรรมแห่งประเทศไทย (กนอ.)
	- การศึกษาข้อมูลพื้นฐานคุณภาพอากาศในพื้นที่ที่เป็นตัวแทนที่คาดว่าจะได้รับผลกระทบด้านคุณภาพอากาศสูงสุดและพื้นที่ชุมชนที่คาดว่าจะได้รับผลกระทบจากการประเมินผลกระทบด้านคุณภาพอากาศด้วยแบบจำลองคณิตศาสตร์ ในดัชนีปริมาณฝุ่นละอองรวม (TSP) ปริมาณฝุ่นละอองขนาดเล็กกว่า 10 ไมครอน (PM-10) ก๊าซซัลเฟอร์ไดออกไซด์ (SO ₂) และก๊าซไนโตรเจนไดออกไซด์ (NO ₂)	- ชุมชนโดยรอบพื้นที่โครงการ	- ตลอดระยะเวลาดำเนินการ	- การนิคมอุตสาหกรรมแห่งประเทศไทย (กนอ.)

ลงชื่อ 
(นายอรรถพล จีระวัฒนจรยา)

รองผู้ว่าการ ปฏิบัติงานแทน
ผู้ว่าการการนิคมอุตสาหกรรมแห่งประเทศไทย

ตุลาคม 2562
หน้า 29/109

ลงชื่อ 
(นายสมชาย ปิยะวารสกุล)

ผู้อำนวยการ บริษัท เทคนิคสิ่งแวดล้อมไทย จำกัด



ตารางที่ 2 (ต่อ) มาตรการป้องกันและแก้ไขผลกระทบสิ่งแวดล้อมรายงานการเปลี่ยนแปลงรายละเอียดโครงการในรายงานการประเมินผลกระทบสิ่งแวดล้อม
โครงการนิคมอุตสาหกรรมแก่งคอย (ครั้งที่ 1) ของการนิคมอุตสาหกรรมแห่งประเทศไทย ระยะดำเนินการ

องค์ประกอบทางสิ่งแวดล้อม และคุณค่าต่างๆ	มาตรการป้องกันและแก้ไขผลกระทบสิ่งแวดล้อม	สถานที่ดำเนินการ	ระยะเวลาดำเนินการ	ผู้รับผิดชอบ
2.2 ระดับเสียง	- กำหนดให้โรงงานที่ตั้งอยู่ในพื้นที่โครงการต้องมีมาตรการลดระดับเสียงตั้งจากแหล่งกำเนิด เช่น ควบคุมให้โรงงานมีการปรับปรุงกระบวนการผลิตให้มีระดับเสียงลดลง การติดตั้งวัสดุดูดซับเสียงภายในโรงงาน แยกติดตั้งอุปกรณ์ที่ทำให้เกิดเสียงดังไว้ต่างหากหรือในห้องปิด บำรุงรักษาอุปกรณ์ให้อยู่ในสภาพที่ติตลอดเวลาเพื่อลดค่าระดับเสียงจากแหล่งกำเนิด	- โรงงานต่างๆ ในพื้นที่โครงการ	- ตลอดระยะเวลาดำเนินการ	- การนิคมอุตสาหกรรมแห่งประเทศไทย (กนอ.)
	- กำหนดให้โรงงานที่จะเข้ามาตั้งในนิคมอุตสาหกรรมแก่งคอยด้านประชิดชุมชนบ้านธาตุใต้ และฟาร์มไก่ ต้องเป็นโรงงานที่ไม่มีแหล่งกำเนิดเสียงในระดับสูง หรือมีแสงสว่างจ้ากระทบต่อชุมชนบ้านธาตุใต้และฟาร์มไก่	- โรงงานต่างๆ ในพื้นที่โครงการ	- ตลอดระยะเวลาดำเนินการ	- การนิคมอุตสาหกรรมแห่งประเทศไทย (กนอ.)
	- ในกรณีที่โรงงานในพื้นที่โครงการก่อให้เกิดเสียงดังรบกวนชุมชนภายนอกโครงการจะต้องควบคุมดูแลให้โรงงานดังกล่าวดำเนินการแก้ไขโดยทันที	- โรงงานต่างๆ ในพื้นที่โครงการ	- ตลอดระยะเวลาดำเนินการ	- การนิคมอุตสาหกรรมแห่งประเทศไทย (กนอ.)
	- กำหนดให้โรงงานที่มีแหล่งกำเนิดเสียงในระดับสูง ก่อสร้างอาคารด้วยวัสดุดูดซับเสียงที่เหมาะสมหรือปลูกต้นไม้รอบพื้นที่โรงงานเพื่อเป็นแนวกันเสียงที่จะกระทบต่อชุมชนหรือพื้นที่โดยรอบ	- โรงงานต่างๆ ในพื้นที่โครงการ	- ตลอดระยะเวลาดำเนินการ	- การนิคมอุตสาหกรรมแห่งประเทศไทย (กนอ.)
	- กำหนดให้โรงงานต้องติดตั้งวัสดุกันเสียงโดยรอบพื้นที่ก่อสร้างมีลักษณะเป็นรั้วปิดทึบสูงกว่าระดับพื้นดินที่ก่อสร้างไม่น้อยกว่า 2 เมตร เพื่อป้องกันเสียงรบกวนจากการก่อสร้างของโรงงานอุตสาหกรรมในช่วงโครงการเปิดดำเนินการต่อชุมชนโดยรอบพื้นที่โครงการ	- โรงงานต่างๆ ในพื้นที่โครงการ	- ตลอดระยะเวลาดำเนินการ	- การนิคมอุตสาหกรรมแห่งประเทศไทย (กนอ.)

 ลงชื่อ
 (นายอรรถพล จีระวัฒน์) รมช.
 รองผู้ว่าการ ปฏิบัติงานแทน
 ผู้ว่าการการนิคมอุตสาหกรรมแห่งประเทศไทย

ตุลาคม 2562
หน้า 30/109

 ลงชื่อ
 (นายสมชาย ปิยะวารสกุล)
 ผู้อำนวยการ บริษัท เทคโนโลยีสิ่งแวดล้อมไทย จำกัด

ตารางที่ 2 (ต่อ) มาตรการป้องกันและแก้ไขผลกระทบสิ่งแวดล้อมรายงานการเปลี่ยนแปลงรายละเอียดโครงการในรายงานการประเมินผลกระทบสิ่งแวดล้อม
โครงการนิคมอุตสาหกรรมแก่งคอย (ครั้งที่ 1) ของการนิคมอุตสาหกรรมแห่งประเทศไทย ระยะดำเนินการ

องค์ประกอบทางสิ่งแวดล้อม และคุณค่าต่างๆ	มาตรการป้องกันและแก้ไขผลกระทบสิ่งแวดล้อม	สถานที่ดำเนินการ	ระยะเวลาดำเนินการ	ผู้รับผิดชอบ
2.2 ระดับเสียง (ต่อ)	- กำหนดให้โรงงานที่เข้ามาตั้งในพื้นที่โครงการ แต่ละแห่งต้องควบคุมระดับเสียงที่เกิดจากการประกอบกิจการโรงงานที่ริมรั้วต้องไม่เกิน 70 เดซิเบลเอ ตามประกาศกระทรวงอุตสาหกรรม เรื่อง กำหนดค่าระดับเสียงการรบกวนและระดับเสียงที่เกิดจากการประกอบกิจการโรงงาน พ.ศ. 2548 หรือตามกฎหมายอื่นที่เกี่ยวข้องฉบับล่าสุด	- โรงงานต่างๆ ในพื้นที่โครงการ	- ตลอดระยะเวลาดำเนินการ	- การนิคมอุตสาหกรรมแห่งประเทศไทย (กนอ.)
	- จัดให้มีแนวป้องกันเสียงที่มีการปลูกต้นไม้โดยรอบพื้นที่โครงการ เพื่อช่วยลดระดับเสียงที่อาจจะเกิดขึ้น	- ภายในพื้นที่โครงการ	- ตลอดระยะเวลาดำเนินการ	- การนิคมอุตสาหกรรมแห่งประเทศไทย (กนอ.)
	- การศึกษาระดับเสียง บริเวณชุมชนโดยรอบพื้นที่โครงการ เพื่อเป็นข้อมูลระดับเสียงก่อนมีการพัฒนาโครงการ เพื่อใช้ประเมินผลกระทบด้านระดับเสียงจากการดำเนินโครงการ โดยทำการตรวจวัดค่าระดับเสียงเฉลี่ย 24 ชั่วโมง (Leq 24 hr.) ระดับเสียงสูงสุด (Lmax) ระดับเสียง 1 นาที (Leq 1 min) และระดับเสียงที่เปอร์เซ็นต์ไทม์ที่ 90 (L90)	- ชุมชนบริเวณโดยรอบพื้นที่โครงการ	- ตลอดระยะเวลาดำเนินการ	- การนิคมอุตสาหกรรมแห่งประเทศไทย (กนอ.)

ลงชื่อ 
(นายอรรถพล จีระพันธุ์จรรณะ)
อธิบดี

รองผู้อำนวยการ ปฏิบัติงานแทน
ผู้อำนวยการการนิคมอุตสาหกรรมแห่งประเทศไทย

ตุลาคม 2562
หน้า 31/109

ลงชื่อ 
(นายสมชาย ปิยะวรสิทธิ์)
ผู้อำนวยการ บริษัท เทคนิคสิ่งแวดล้อมไทย จำกัด



ตารางที่ 2 (ต่อ) มาตรการป้องกันและแก้ไขผลกระทบสิ่งแวดล้อมรายงานการเปลี่ยนแปลงรายละเอียดโครงการในรายงานการประเมินผลกระทบสิ่งแวดล้อม
โครงการนิคมอุตสาหกรรมแก่งคอย (ครั้งที่ 1) ของการนิคมอุตสาหกรรมแห่งประเทศไทย ระยะดำเนินการ

องค์ประกอบทางสิ่งแวดล้อมและคุณค่าต่างๆ	มาตรการป้องกันและแก้ไขผลกระทบสิ่งแวดล้อม	สถานที่ดำเนินการ	ระยะเวลาดำเนินการ	ผู้รับผิดชอบ
2.3 คุณภาพน้ำ	1) มาตรการทั่วไปในการคัดเลือกและตรวจสอบโรงงานก่อนเข้ามาดำเนินการ - ตรวจสอบข้อมูลเบื้องต้นของโรงงาน ว่าเป็นไปตามเงื่อนไขที่โครงการกำหนดก่อนที่จะลงนามในสัญญา เพื่อเข้ามาประกอบกิจการในพื้นที่โครงการ โดยเจ้าของโรงงานจะต้องให้ข้อมูลโรงงานในแบบสำรวจ ซึ่งประกอบด้วย ข้อมูลการใช้ น้ำ วัตถุดิบและสารเคมีที่ใช้ในกระบวนการผลิต ผังกระบวนการผลิต ข้อมูลแหล่งกำเนิดมลพิษ และวิธีการควบคุมมลพิษประเภทต่างๆ เพื่อสามารถคัดเลือกโรงงานที่จะเข้ามาประกอบกิจการในพื้นที่โครงการให้สอดคล้องกับกลุ่มอุตสาหกรรมเป้าหมายของโครงการ	- โรงงานต่างๆ ในพื้นที่โครงการ	- ก่อนดำเนินการ	- การนิคมอุตสาหกรรมแห่งประเทศไทย (กนอ.)
	- โรงงานที่มีน้ำเสียเคมีจากกระบวนการผลิตจะต้องมีระบบบำบัดน้ำเสียทางเคมีเบื้องต้น และบำบัดน้ำเสียให้มีค่าอยู่ในเกณฑ์ที่สามารถส่งเข้าระบบบำบัดน้ำเสียส่วนกลางทางชีวภาพของโครงการได้ ทั้งนี้ กรณีที่โครงการมีข้อยกเว้นให้โรงงานที่มีน้ำเสียเคมีแต่ไม่มีระบบบำบัดน้ำเสียทางเคมีต้องแจ้งเหตุผลให้โครงการพิจารณาก่อนว่าจะส่งน้ำเสียดังกล่าวให้หน่วยงานรับกำจัดที่ได้รับอนุญาตจากกรมโรงงานอุตสาหกรรม (ประเภท 101, 105 และ 106) รับไปกำจัดได้หรือไม่	- โรงงานต่างๆ ในพื้นที่โครงการ	- ก่อนดำเนินการ	- การนิคมอุตสาหกรรมแห่งประเทศไทย (กนอ.)
	- ในกรณีที่มีโรงงานที่มีน้ำเสียทางเคมีปนเปื้อน และจัดให้มีระบบบำบัดน้ำเสียทางเคมีของโรงงาน ต้องจัดให้มีบ่อพักน้ำทิ้งฉุกเฉิน (Emergency Pond) ที่สามารถรองรับน้ำทิ้งอย่างน้อย 1 วัน และสามารถหมุนเวียนน้ำเสียกลับเข้าบำบัดใหม่เพื่อให้น้ำเสียมีคุณลักษณะตามเกณฑ์มาตรฐานน้ำทิ้งจากโรงงานที่ยอมให้ระบายลงสู่ท่อรวบรวมน้ำเสียส่วนกลางของโครงการ	- โรงงานต่างๆ ในพื้นที่โครงการ	- ก่อนดำเนินการ	- การนิคมอุตสาหกรรมแห่งประเทศไทย (กนอ.)

ลงชื่อ

(นายอัฐพล จีรววัฒน์จรณา)

รองผู้จัดการ ปฏิบัติงานแทน

ผู้ว่าการการนิคมอุตสาหกรรมแห่งประเทศไทย

ลงชื่อ

(นายสมชาย ปิยะวารสกล)

ผู้อำนวยการ บริษัท เทคนิคสิ่งแวดล้อม จำกัด

ตุลาคม 2562

หน้า 32/109



ตารางที่ 2 (ต่อ) มาตรการป้องกันและแก้ไขผลกระทบสิ่งแวดล้อมรายงานการเปลี่ยนแปลงรายละเอียดโครงการในรายงานการประเมินผลกระทบสิ่งแวดล้อม
โครงการนิคมอุตสาหกรรมแก่งคอย (ครั้งที่ 1) ของการนิคมอุตสาหกรรมแห่งประเทศไทย ระยะดำเนินการ

องค์ประกอบทางสิ่งแวดล้อมและคุณค่าต่างๆ	มาตรการป้องกันและแก้ไขผลกระทบสิ่งแวดล้อม	สถานที่ดำเนินการ	ระยะเวลาดำเนินการ	ผู้รับผิดชอบ
2.3 คุณภาพน้ำ (ต่อ)	- โรงงานที่มีลักษณะสมบัติทางชีวภาพของน้ำเสียเกินกว่าค่ามาตรฐานที่ยอมให้ระบายลงสู่ท่อรวบรวมน้ำเสียส่วนกลาง ต้องจัดให้มีระบบบำบัดน้ำเสียทางชีวภาพเบื้องต้นภายในโรงงาน เพื่อบำบัดน้ำเสียให้ได้มาตรฐานคุณภาพน้ำทิ้งจากโรงงานที่ยอมให้ระบายลงสู่ท่อรวบรวมน้ำเสียส่วนกลาง ตามมาตรฐานที่โครงการกำหนดตามตารางที่ 3 หรือตามประกาศการนิคมอุตสาหกรรมแห่งประเทศไทย ที่ 76/2560 เรื่อง หลักเกณฑ์ทั่วไปในการระบายน้ำเสียเข้าสู่ระบบบำบัดน้ำเสียส่วนกลางในนิคมอุตสาหกรรม	- โรงงานต่างๆ ในพื้นที่โครงการ	- ก่อนดำเนินการ	- การนิคมอุตสาหกรรมแห่งประเทศไทย (กนอ.)
	- กำหนดให้โรงงานที่มีระบบบำบัดน้ำเสียเบื้องต้น จะต้องเสนอข้อมูลการออกแบบและรายการคำนวณของระบบบำบัดน้ำเสียเบื้องต้นให้โครงการก่อนการก่อสร้าง เพื่อตรวจสอบความถูกต้อง และเพื่อให้มั่นใจได้ว่าระบบบำบัดน้ำเสียเบื้องต้นมีความเหมาะสมและมีประสิทธิภาพ	- โรงงานต่างๆ ในพื้นที่โครงการ	- ก่อนดำเนินการ	- การนิคมอุตสาหกรรมแห่งประเทศไทย (กนอ.)
	2) มาตรการกำกับและควบคุมดูแลโรงงานอุตสาหกรรมที่ไม่มีน้ำเสียทางเคมี/โลหะหนักปนเปื้อน - กำกับดูแลให้โรงงานที่ต้องมีระบบบำบัดน้ำเสียเบื้องต้น มีการออกแบบระบบอย่างเหมาะสม มีประสิทธิภาพ สามารถบำบัดน้ำเสียจากโรงงานให้เป็นไปตามมาตรฐานที่โครงการกำหนด	- โรงงานต่างๆ ในพื้นที่โครงการ	- ก่อนดำเนินการ	- การนิคมอุตสาหกรรมแห่งประเทศไทย (กนอ.)
	- กำหนดให้โรงงานก่อสร้างระบบระบายน้ำเสียเบื้องต้นของโรงงานเพื่อระบายน้ำเสียจากทุกส่วนในโรงงานลงสู่ท่อระบายน้ำเสียส่วนกลาง โดยระบบระบายน้ำเสียต้องเป็นระบบท่อบีบ ต้องแยกจากระบบระบายน้ำฝนโดยเด็ดขาด เพื่อป้องกันมิให้น้ำฝนไหลลงท่อระบายน้ำเสียส่วนกลาง และยึดมั่นใช้น้ำเสียไหลเข้าสู่ระบบระบายน้ำฝนของโครงการ	- โรงงานต่างๆ ในพื้นที่โครงการ	- ก่อนดำเนินการ และตลอดระยะเวลาดำเนินการ	- การนิคมอุตสาหกรรมแห่งประเทศไทย (กนอ.)

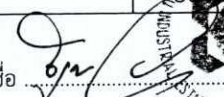
ลงชื่อ 
(นายอัฐพล จีรวัดมนจรรยา)
รองผู้อำนวยการ ปฏิบัติงานแทน
ผู้อำนวยการนิคมอุตสาหกรรมแห่งประเทศไทย

ลงชื่อ 
(นายสมชาย ปิยะวาท)
ผู้อำนวยการ บริษัท เทคโนโลยีสิ่งแวดล้อม จำกัด



ตารางที่ 2 (ต่อ) มาตรการป้องกันและแก้ไขผลกระทบสิ่งแวดล้อมรายงานการเปลี่ยนแปลงรายละเอียดโครงการในรายงานการประเมินผลกระทบสิ่งแวดล้อม
โครงการนิคมอุตสาหกรรมแก่งคอย (ครั้งที่ 1) ของการนิคมอุตสาหกรรมแห่งประเทศไทย ระยะดำเนินการ

องค์ประกอบทางสิ่งแวดล้อม และคุณค่าต่างๆ	มาตรการป้องกันและแก้ไขผลกระทบสิ่งแวดล้อม	สถานที่ดำเนินการ	ระยะเวลาดำเนินการ	ผู้รับผิดชอบ
2.3 คุณภาพน้ำ (ต่อ)	- กำหนดให้โรงงานต้องจัดให้มีบ่อตรวจสอบสภาพน้ำ (Inspection Manhole) อย่างน้อย 1 บ่อภายในโรงงาน เพื่อใช้เป็นจุดเก็บตัวอย่างน้ำเสีย เพื่อวิเคราะห์และควบคุมคุณภาพน้ำเสียของโรงงาน โดยโรงงานต้องทำการเชื่อมต่อท่อน้ำเสียจากบ่อตรวจสอบสภาพน้ำ (Inspection Manhole) ของโรงงาน เข้ากับบ่อพักน้ำเสีย (Manhole) ที่โครงการได้จัดเตรียมไว้ให้ พร้อมทำการติดตั้งประตูน้ำปิด-เปิด เพื่อสามารถควบคุมไม่ให้โรงงานระบายน้ำเสียจากโรงงานเข้าสู่ท่อรวบรวมน้ำเสียส่วนกลางของโครงการ กรณีที่คุณภาพน้ำเสียไม่เป็นไปตามมาตรฐานที่โครงการกำหนด	- โรงงานต่างๆ ในพื้นที่โครงการ	- ก่อนดำเนินการ	- การนิคมอุตสาหกรรมแห่งประเทศไทย (กนอ.)
	- โครงการจะทำการปิดประตูน้ำเสียที่ติดตั้งบริเวณจุดที่เชื่อมต่อกับท่อระบายน้ำเสียส่วนกลางของโครงการ ในกรณีที่คุณภาพน้ำเสียของโรงงานไม่เป็นไปตามมาตรฐานที่โครงการกำหนด เพื่อป้องกันมิให้โรงงานระบายน้ำเสียที่มีค่าเกินมาตรฐานเข้าสู่ระบบบำบัดน้ำเสียส่วนกลาง	- โรงงานต่างๆ ในพื้นที่โครงการ	- ตลอดระยะเวลาดำเนินการ	- การนิคมอุตสาหกรรมแห่งประเทศไทย (กนอ.)
	- กรณีตรวจพบว่า โรงงานไม่สามารถบำบัดน้ำเสียให้ได้ตามข้อกำหนดก่อนระบายสู่ระบบบำบัดน้ำเสียส่วนกลาง โครงการจะแจ้งให้โรงงานหยุดการระบายน้ำเสียเข้าสู่ระบบบำบัดน้ำเสียส่วนกลาง แล้วทำการสูบน้ำจากบ่อพักน้ำเสียกลับไปบำบัดใหม่ทั้งหมด และทำการปรับปรุงแก้ไขระบบบำบัดน้ำเสียเบื้องต้นให้มีประสิทธิภาพการบำบัดตามข้อกำหนดภายในระยะเวลาอันสั้น และเมื่อตรวจสอบแล้ว พบว่า น้ำเสียจากโรงงานมีค่าเป็นไปตามมาตรฐานที่กำหนด โครงการจึงอนุญาตให้โรงงานระบายน้ำเสียเข้าสู่ระบบบำบัดน้ำเสียส่วนกลางได้	- โรงงานต่างๆ ในพื้นที่โครงการ	- ตลอดระยะเวลาดำเนินการ	- การนิคมอุตสาหกรรมแห่งประเทศไทย (กนอ.)

ลงชื่อ 
(นายอัฐพล จีระพนมสุรยา)

รองผู้จัดการ ปฏิบัติงานแทน

ผู้ว่าการการนิคมอุตสาหกรรมแห่งประเทศไทย

ตุลาคม 2562

หน้า 34/109

ลงชื่อ 
(นายสมชาย ปิยะวารสกุล)
ผู้อำนวยการ บริษัท เทคนิคสิ่งแวดล้อมไทย จำกัด



ตารางที่ 2 (ต่อ) มาตรการป้องกันและแก้ไขผลกระทบสิ่งแวดล้อมรายงานการเปลี่ยนแปลงรายละเอียดโครงการในรายงานการประเมินผลกระทบสิ่งแวดล้อม
โครงการนิคมอุตสาหกรรมแก่งคอย (ครั้งที่ 1) ของการนิคมอุตสาหกรรมแห่งประเทศไทย ระยะดำเนินการ

องค์ประกอบทางสิ่งแวดล้อม และคุณค่าต่างๆ	มาตรการป้องกันและแก้ไขผลกระทบสิ่งแวดล้อม	สถานที่ดำเนินการ	ระยะเวลาดำเนินการ	ผู้รับผิดชอบ
2.3 คุณภาพน้ำ (ต่อ)	- กำหนดให้มีการตรวจสอบผลการวิเคราะห์คุณภาพน้ำเสียของโรงงาน รายโรงโดยเฉลี่ยรายเดือน หากน้ำเสียน้ำเสียมีคุณภาพเกินเกณฑ์ลักษณะสมบัติ ของน้ำเสียที่อนุญาตให้ระบายเข้าสู่ระบบบำบัดน้ำเสียส่วนกลางที่ โครงการกำหนดโรงงานจะต้องเสียค่าปรับตามอัตราที่กำหนด	- โรงงานต่างๆ ในพื้นที่ โครงการ	- ตลอดระยะเวลาดำเนินการ	- การนิคมอุตสาหกรรม แห่งประเทศไทย (กนอ.)
	- ในกรณีที่ระบบบำบัดน้ำเสียเบื้องต้นของโรงงานขัดข้องให้โรงงานรีบ ดำเนินการแก้ไขให้เป็นไปตามระยะเวลาที่โครงการกำหนด และคุณภาพ น้ำทิ้งต้องมีค่าเป็นไปตามมาตรฐานของโครงการ หากโรงงานยังเพิกเฉย ไม่ปฏิบัติตาม และไม่แจ้งความคืบหน้าในการดำเนินการ โครงการ จะแจ้งโรงงานให้ดำเนินการตามพระราชบัญญัติโรงงาน ได้แก่ การสั่งให้ หยุดดำเนินการผลิต ในส่วนที่ก่อให้เกิดน้ำเสียนั้นชั่วคราว จนกว่าจะ ปรับปรุงให้มีประสิทธิภาพเหมือนเดิม จึงจะดำเนินการได้ตามปกติ ใน กรณีที่โรงงานเพิกเฉยต่อความรับผิดชอบที่ได้ตกลงแล้ว โครงการจะ หยุดให้บริการน้ำประปาและสั่งระงับการดำเนินการผลิตของโรงงาน นั้นๆ ทันที	- โรงงานต่างๆ ในพื้นที่ โครงการ	- ตลอดระยะเวลาดำเนินการ	- การนิคมอุตสาหกรรม แห่งประเทศไทย (กนอ.)

 ลงชื่อ
 (นายอัฐพล จีร์วิฒน์จรัสมา)
 รองผู้อำนวยการ ปฏิบัติงานแทน
 ผู้อำนวยการนิคมอุตสาหกรรมแห่งประเทศไทย

ตุลาคม 2562
หน้า 35/109

 ลงชื่อ
 (นายสมชาย ปิยะวรสาร)
 ผู้อำนวยการ บริษัท เทคนิคสิ่งแวดล้อม จำกัด

ตารางที่ 2 (ต่อ) มาตรการป้องกันและแก้ไขผลกระทบสิ่งแวดล้อมรายการเปลี่ยนแปลงรายละเอียดโครงการในรายการประเมินผลกระทบสิ่งแวดล้อม
โครงการนิคมอุตสาหกรรมแก่งคอย (ครั้งที่ 1) ของการนิคมอุตสาหกรรมแห่งประเทศไทย ระยะดำเนินการ

องค์ประกอบทางสิ่งแวดล้อม และคุณค่าต่างๆ	มาตรการป้องกันและแก้ไขผลกระทบสิ่งแวดล้อม	สถานที่ดำเนินการ	ระยะเวลาดำเนินการ	ผู้รับผิดชอบ
2.3 คุณภาพน้ำ (ต่อ)	<p>- กำหนดขั้นตอนการดำเนินการกับโรงงานที่ระบายน้ำเสียที่ไม่ได้คุณภาพน้ำตามเกณฑ์ที่กำหนดลงสู่ระบบบำบัดน้ำเสียส่วนกลาง ดังนี้</p> <ul style="list-style-type: none"> • ขั้นตอนที่ 1 กรณีทำการสูบน้ำเสียจากโรงงานมีผลวิเคราะห์คุณภาพน้ำเกินค่ามาตรฐานที่กำหนด โครงการจะแจ้งให้โรงงานหยุดระบายน้ำเสียเข้าสู่ระบบท่อรวบรวมน้ำเสียของโครงการ ให้ทำการสูบน้ำเสียจากบ่อกักน้ำเสียของโรงงานกลับไปบำบัดใหม่ โดยโครงการจะมีหนังสือแจ้งโรงงานให้ดำเนินการตรวจสอบสาเหตุวิธีดำเนินการแก้ไข และระยะที่ใช้ในการแก้ไข โดยโรงงานต้องแจ้งผลการดำเนินการให้โครงการทราบ ทั้งนี้โรงงานจะต้องเสียค่าปรับตามหลักเกณฑ์ที่โครงการกำหนด • ขั้นตอนที่ 2 จัดให้มีเจ้าหน้าที่ติดตามการดำเนินการแก้ไข/ปรับปรุงของโรงงาน เมื่อโรงงานได้ดำเนินการแก้ไข/ปรับปรุงแล้วเสร็จ และได้ตรวจสอบแล้ว พบว่า คุณภาพน้ำทิ้งของโรงงานมีค่าตามมาตรฐานที่กำหนด จึงอนุญาตให้ระบายเข้าสู่ท่อรวบรวมน้ำเสียส่วนกลางได้ • ขั้นตอนที่ 3 หากพบว่าโรงงานเพิกเฉยไม่ดำเนินการตรวจสอบและทำการปรับปรุง/แก้ไข จะทำการปิดประตูน้ำ เพื่อควบคุมมิให้โรงงานระบายน้ำเสียเข้าสู่ท่อรวบรวมน้ำเสียส่วนกลางของโครงการ และ/หรือพิจารณาให้โรงงานหยุดดำเนินการผลิตในส่วนที่ก่อให้เกิดน้ำเสียนั้นชั่วคราว หรือสั่งให้หยุดประกอบกิจการทั้งหมด จนกว่าโรงงานจะแก้ไขปรับปรุงระบบบำบัดน้ำเสียให้มีประสิทธิภาพดีเหมือนเดิมก่อนและเมื่อทำการตรวจสอบแล้วจึงจะอนุญาตให้ดำเนินการผลิตได้ตามปกติ 	- โรงงานต่างๆ ในพื้นที่โครงการ	- ตลอดระยะเวลาดำเนินการ	- การนิคมอุตสาหกรรมแห่งประเทศไทย (กนอ.)

ลงชื่อ 
(นายอรรุพล จีระวัฒน์จรุญแจ)
รองผู้ว่าการ ปฏิบัติงานแทน

ผู้ว่าการการนิคมอุตสาหกรรมแห่งประเทศไทย

ตุลาคม 2562
หน้า 36/109

ลงชื่อ 
(นายสมชาย ปิยะวรสาร)
ผู้อำนวยการ บริษัท เทคนิคสิ่งแวดล้อม จำกัด



ตารางที่ 2 (ต่อ) มาตรการป้องกันและแก้ไขผลกระทบสิ่งแวดล้อมรายงานการเปลี่ยนแปลงรายละเอียดโครงการในรายงานการประเมินผลกระทบสิ่งแวดล้อม
โครงการนิคมอุตสาหกรรมแก่งคอย (ครั้งที่ 1) ของการนิคมอุตสาหกรรมแห่งประเทศไทย ระยะดำเนินการ

องค์ประกอบทางสิ่งแวดล้อม และคุณค่าต่างๆ	มาตรการป้องกันและแก้ไขผลกระทบสิ่งแวดล้อม	สถานที่ดำเนินการ	ระยะเวลาดำเนินการ	ผู้รับผิดชอบ
2.3 คุณภาพน้ำ (ต่อ)	<p>3) มาตรการกำกับและควบคุมดูแลโรงงานอุตสาหกรรมที่อาจก่อให้เกิดน้ำเสียทางเคมี/โลหะหนักปนเปื้อน</p> <p>- โครงการต้องกำหนดมาตรการกำกับดูแลโรงงานที่อาจก่อให้เกิดน้ำเสียทางเคมี ดังนี้</p> <ul style="list-style-type: none"> กำหนดให้โรงงานที่มีการใช้สารเคมีและ/หรือโลหะหนักในกระบวนการผลิตต้องมีระบบบำบัดน้ำเสียทางเคมีเบื้องต้น (Pretreatment) เพื่อบำบัดน้ำเสียให้มีค่าเป็นไปตามมาตรฐานที่โครงการกำหนด และบ่อบำบัดน้ำทิ้งที่สามารถเก็บกักน้ำทิ้งได้ไม่น้อยกว่า 1 วัน เพื่อตรวจสอบลักษณะสมบัติน้ำเสียให้มีค่าเป็นไปตามเกณฑ์ที่โครงการกำหนด และต้องจัดให้มีบ่อบำบัดน้ำทิ้งฉุกเฉิน ที่สามารถเก็บกักน้ำทิ้งได้ไม่น้อยกว่า 1 วัน เพื่อนำน้ำเสียที่บำบัดไม่ได้มาตรฐานกลับไปบำบัดใหม่หรือเก็บกักเพื่อรอส่งหน่วยงานที่ได้รับอนุญาตจากราชการนำไปกำจัด หากพบว่า โรงงานไม่สามารถดำเนินการปรับปรุง แก้ไขระบบบำบัดน้ำเสียทางเคมีเบื้องต้นได้ภายในระยะเวลาที่กำหนด โครงการจะออกหนังสือตักเตือนเพื่อแจ้งให้โรงงานเร่งดำเนินการปรับปรุงแก้ไขให้แล้วเสร็จในเวลาที่กำหนด และจัดให้มีเจ้าหน้าที่ของโครงการเข้ามาตรวจสอบการดำเนินงานของโรงงานจนกว่าน้ำเสียที่เกิดขึ้น จะมีลักษณะสมบัติน้ำเสียเป็นไปตามเกณฑ์มาตรฐานที่โครงการกำหนดไว้ ก่อนระบายเข้าสู่ระบบบำบัดน้ำเสียส่วนกลางทางชีวภาพของโครงการ 	- โรงงานต่างๆ ในพื้นที่โครงการ	- ก่อนดำเนินการ	- การนิคมอุตสาหกรรมแห่งประเทศไทย (กนอ.)

ลงชื่อ 
(นายอัฐพล จีรวัดมนขรพยา)

รองผู้ว่าการ ปฏิบัติงานแทน
ผู้ว่าการการนิคมอุตสาหกรรมแห่งประเทศไทย

ตุลาคม 2562
หน้า 37/109

ลงชื่อ 
(นายสมชาย ปิยะวงค์กุล)

ผู้ชำนาญการ บริษัท เทคนิคสิ่งแวดล้อม จำกัด



ตารางที่ 2 (ต่อ) มาตรการป้องกันและแก้ไขผลกระทบสิ่งแวดล้อมรายงานการเปลี่ยนแปลงรายละเอียดโครงการในรายงานการประเมินผลกระทบสิ่งแวดล้อม
โครงการนิคมอุตสาหกรรมแก่งคอย (ครั้งที่ 1) ของการนิคมอุตสาหกรรมแห่งประเทศไทย ระยะดำเนินการ

องค์ประกอบทางสิ่งแวดล้อมและคุณค่าต่างๆ	มาตรการป้องกันและแก้ไขผลกระทบสิ่งแวดล้อม	สถานที่ดำเนินการ	ระยะเวลาดำเนินการ	ผู้รับผิดชอบ
2.3 คุณภาพน้ำ (ต่อ)	<ul style="list-style-type: none"> หากการนำน้ำเสียกลับไปบำบัดใหม่ของโรงงานยังไม่สามารถดำเนินการบำบัดน้ำเสียจนมีค่าเป็นไปตามเกณฑ์มาตรฐานที่โครงการกำหนดไว้ภายในระยะเวลาที่กำหนด หรือหากไม่ปฏิบัติตามหรือแจ้งความคืบหน้าในการดำเนินการปรับปรุงแก้ไขที่เหมาะสม โครงการจะสั่งให้หยุดดำเนินการผลิตในส่วนที่ก่อให้เกิดน้ำเสียนั้นชั่วคราว และโรงงานต้องรีบปรับปรุงแก้ไขระบบบำบัดน้ำเสียให้มีประสิทธิภาพดีเหมือนเดิมก่อน จึงจะอนุญาตให้ดำเนินการผลิตได้ตามปกติ 	- โรงงานต่างๆ ในพื้นที่โครงการ	- ตลอดระยะเวลาดำเนินการ	- การนิคมอุตสาหกรรมแห่งประเทศไทย (กนอ.)
	- กำหนดเกณฑ์คุณภาพน้ำเสียจากโรงงานรายโรงในพื้นที่ที่จะรับเข้ามาบำบัดในระบบบำบัดน้ำเสียส่วนกลาง ต้องมีคุณภาพตามเกณฑ์ที่กำหนดดังตารางที่ 3	- โรงงานต่างๆ ภายในพื้นที่โครงการ	- ตลอดระยะเวลาดำเนินการ	- การนิคมอุตสาหกรรมแห่งประเทศไทย (กนอ.)
	- การศึกษาข้อมูลคุณภาพน้ำผิวดิน บริเวณแหล่งรองรับน้ำทิ้งภายหลังผ่านการบำบัด ได้แก่ ค่าความเป็นกรด-ด่าง (pH) อุณหภูมิ ปริมาณออกซิเจนละลาย (DO) บีโอดี (BOD) แบคทีเรียกลุ่มโคลิฟอร์มทั้งหมด แบคทีเรียกลุ่มฟีคอลโคลิฟอร์ม ไนเตรต (NO ₃) แอมโมเนีย (NH ₃) ฟีนอล ไซยาไนต์ และปริมาณโลหะหนัก	- คลองสองคอน	- ตลอดระยะเวลาดำเนินการ	- การนิคมอุตสาหกรรมแห่งประเทศไทย (กนอ.)
	<p>4) มาตรการทั่วไปในการควบคุมดูแลโรงงานอุตสาหกรรม</p> <ul style="list-style-type: none"> หากน้ำเสียจากโรงงานมีค่าเกินเกณฑ์มาตรฐานที่โครงการกำหนดไว้ให้โรงงานนั้น ต้องหยุดระบายน้ำเสียออกนอกโรงงาน และให้ทำการสูบน้ำทิ้งจากบ่อพักน้ำทิ้งไปบำบัดใหม่จนมีค่าเป็นไปตามเกณฑ์มาตรฐานที่โครงการกำหนดไว้ก่อนอนุญาตให้ระบายเข้าสู่ระบบบำบัดน้ำเสียส่วนกลางของโครงการได้ 	- โรงงานต่างๆ ในพื้นที่โครงการ	- ตลอดระยะเวลาดำเนินการ	- การนิคมอุตสาหกรรมแห่งประเทศไทย (กนอ.)

ลงชื่อ

(นายอัฐพล จีระวัฒน์จรรยา)

รองผู้อำนวยการ ปฏิบัติงานแทน

ผู้ว่าการการนิคมอุตสาหกรรมแห่งประเทศไทย



ลงชื่อ

(นายสมชาย ปิยะรสกุล)

ผู้อำนวยการ บริษัท เทคโนโลยีสิ่งแวดล้อมไทย จำกัด



ตารางที่ 2 (ต่อ) มาตรการป้องกันและแก้ไขผลกระทบสิ่งแวดล้อมรายงานการเปลี่ยนแปลงรายละเอียดโครงการในรายงานการประเมินผลกระทบสิ่งแวดล้อม
โครงการนิคมอุตสาหกรรมแก่งคอย (ครั้งที่ 1) ของการนิคมอุตสาหกรรมแห่งประเทศไทย ระยะดำเนินการ

องค์ประกอบทางสิ่งแวดล้อม และคุณค่าต่างๆ	มาตรการป้องกันและแก้ไขผลกระทบสิ่งแวดล้อม	สถานที่ดำเนินการ	ระยะเวลาดำเนินการ	ผู้รับผิดชอบ
2.3 คุณภาพน้ำ (ต่อ)	- หากโรงงานไม่สามารถดำเนินการแก้ไขได้ โครงการจะถือสิทธิที่จะเข้าไปปรับปรุงแก้ไข หรือจ้างที่ปรึกษาที่เหมาะสมมาดำเนินการแก้ไข โดยค่าใช้จ่ายต่างๆ ที่เกิดขึ้นจากการปรับปรุงแก้ไขนั้น โรงงานจะต้องเป็นผู้รับผิดชอบ ค่าใช้จ่ายทั้งหมดจนกระทั่งระบบมีความสามารถทำงานได้อย่างมีประสิทธิภาพดังเดิม	- โรงงานต่างๆ ในพื้นที่โครงการ	- ตลอดระยะเวลาดำเนินการ	- การนิคมอุตสาหกรรมแห่งประเทศไทย (กนอ.)
	- หากพบว่า การนำน้ำเสียกลับไปบำบัดใหม่ของโรงงานยังไม่สามารถดำเนินการให้เป็นไปตามเกณฑ์มาตรฐานที่โครงการกำหนดไว้ภายในระยะเวลาที่กำหนดหรือไม่ปฏิบัติตามและแจ้งความก้าวหน้าในการดำเนินการปรับปรุงแก้ไขที่เหมาะสม โครงการจะดำเนินการตามขั้นตอนของกฎหมายอย่างเคร่งครัด	- โรงงานต่างๆ ในพื้นที่โครงการ	- ตลอดระยะเวลาดำเนินการ	- การนิคมอุตสาหกรรมแห่งประเทศไทย (กนอ.)
	- เจ้าหน้าที่จะมีจดหมายแจ้งปรับค่าน้ำเสียกรณีเกินมาตรฐานให้โรงงานทราบ และดำเนินการตามรายละเอียดที่ตกลงไว้ตั้งแต่ทำสัญญาจนกว่าจะดำเนินการแก้ไขแล้วเสร็จ	- โรงงานต่างๆ ในพื้นที่โครงการ	- ตลอดระยะเวลาดำเนินการ	- การนิคมอุตสาหกรรมแห่งประเทศไทย (กนอ.)
	5) ระบบรวบรวมน้ำเสีย - กำหนดให้โรงงานต้องก่อสร้างระบบระบายน้ำเสียอย่างมิดชิด สะอาด และไม่ส่งกลิ่นเหม็นเป็นที่รังเกียจ	- โรงงานต่างๆ ในพื้นที่โครงการ	- ตลอดระยะเวลาดำเนินการ	- การนิคมอุตสาหกรรมแห่งประเทศไทย (กนอ.)
	- ควบคุมดูแลกิจกรรมต่างๆ ภายในพื้นที่โครงการให้อยู่ในสภาพเรียบร้อย โดยเฉพาะการระบายน้ำทิ้งของโรงงาน เพื่อป้องกันไม่ให้เกิดการระบายน้ำทิ้งลงสู่แหล่งน้ำผิวดิน	- ภายในพื้นที่โครงการ	- ตลอดระยะเวลาดำเนินการ	- การนิคมอุตสาหกรรมแห่งประเทศไทย (กนอ.)

 ลงชื่อ
 (นายอัฐพล จีรวินฉกรรณ)
 รองผู้จัดการ ปฏิบัติงานแทน
 ผู้อำนวยการนิคมอุตสาหกรรมแห่งประเทศไทย

ตุลาคม 2562
หน้า 39/109

 ลงชื่อ
 (นายสมชาย ปิยะจตุกุล)
 ผู้อำนวยการ บริษัท เทคโนโลยีสิ่งแวดล้อมไทย จำกัด

ตารางที่ 2 (ต่อ) มาตรการป้องกันและแก้ไขผลกระทบสิ่งแวดล้อมรายงานการเปลี่ยนแปลงรายละเอียดโครงการในรายงานการประเมินผลกระทบสิ่งแวดล้อม
โครงการนิคมอุตสาหกรรมแก่งคอย (ครั้งที่ 1) ของการนิคมอุตสาหกรรมแห่งประเทศไทย ระยะดำเนินการ

องค์ประกอบทางสิ่งแวดล้อม และคุณค่าต่างๆ	มาตรการป้องกันและแก้ไขผลกระทบสิ่งแวดล้อม	สถานที่ดำเนินการ	ระยะเวลาดำเนินการ	ผู้รับผิดชอบ
2.3 คุณภาพน้ำ (ต่อ)	6) ระบบบำบัดน้ำเสียส่วนกลางทางชีวภาพ (ก) ขนาดและความสามารถของระบบบำบัดน้ำเสีย ระบบบำบัดน้ำเสียส่วนกลางทางชีวภาพแบบบ่อเติมอากาศ (Areted Lagoon) ของโครงการมีความสามารถในการบำบัดน้ำเสีย 180 ลูกบาศก์เมตร/วัน	- ภายในพื้นที่โครงการ	- ก่อนเปิดดำเนินการ และตลอดระยะเวลาดำเนินการ	- การนิคมอุตสาหกรรมแห่งประเทศไทย (กนอ.)
	(ข) การกำกับดูแล - โครงการต้องควบคุมคุณภาพน้ำทิ้งภายหลังการบำบัดให้มีค่าเป็นไปตามเกณฑ์มาตรฐานคุณภาพน้ำทิ้งจากโรงงานอุตสาหกรรมและนิคมอุตสาหกรรมตามประกาศกระทรวงทรัพยากรธรรมชาติและสิ่งแวดล้อม พ.ศ. 2559 หรือกฎหมายอื่นที่เกี่ยวข้องฉบับล่าสุด โดยควบคุมค่าบีโอดี (BOD) ไม่เกิน 16 มิลลิกรัม/ลิตร ค่าปริมาณออกซิเจนละลาย (DO) ไม่น้อยกว่า 4 มิลลิกรัม/ลิตร	- ระบบบำบัดน้ำเสียส่วนกลางทางชีวภาพ	- ตลอดระยะเวลาดำเนินการ	- การนิคมอุตสาหกรรมแห่งประเทศไทย (กนอ.)
	- จัดให้มีเจ้าหน้าที่ที่มีความรู้ ประสบการณ์และความชำนาญในการควบคุมดูแลระบบบำบัดน้ำเสียส่วนกลางให้ทำงานได้อย่างมีประสิทธิภาพและเป็นไปตามข้อกำหนดที่ออกแบบไว้	- ระบบบำบัดน้ำเสียส่วนกลางทางชีวภาพ	- ตลอดระยะเวลาดำเนินการ	- การนิคมอุตสาหกรรมแห่งประเทศไทย (กนอ.)
	- โครงการจะต้องดำเนินการดูแลตะกอนในบ่อพักน้ำทิ้ง เพื่อป้องกันไม่ให้ตะกอนไหลหลุดไปกับน้ำที่ผ่านการบำบัดแล้ว เป็นประจำอย่างน้อยปีละ 1 ครั้ง	- ระบบบำบัดน้ำเสียส่วนกลางทางชีวภาพ	- ตลอดระยะเวลาดำเนินการ	- การนิคมอุตสาหกรรมแห่งประเทศไทย (กนอ.)

ลงชื่อ 
(นายอุทัยพล จีรวัดนจิกรรยา)
รองผู้อำนวยการ ปฏิบัติงานแทน
ผู้อำนวยการนิคมอุตสาหกรรมแห่งประเทศไทย

ตุลาคม 2562
หน้า 40/109

ลงชื่อ 
(นายสมชาย ปิยะสวัสดิ์)
ผู้อำนวยการ บริษัท เทคนิคสิ่งแวดล้อมไทย จำกัด



ตารางที่ 2 (ต่อ) มาตรการป้องกันและแก้ไขผลกระทบสิ่งแวดล้อมรายงานการเปลี่ยนแปลงรายละเอียดโครงการในรายงานการประเมินผลกระทบสิ่งแวดล้อม
โครงการนิคมอุตสาหกรรมแก่งคอย (ครั้งที่ 1) ของการนิคมอุตสาหกรรมแห่งประเทศไทย ระยะดำเนินการ

องค์ประกอบทางสิ่งแวดล้อมและคุณค่าต่างๆ	มาตรการป้องกันและแก้ไขผลกระทบสิ่งแวดล้อม	สถานที่ดำเนินการ	ระยะเวลาดำเนินการ	ผู้รับผิดชอบ
2.3 คุณภาพน้ำ (ต่อ)	(ค) การจัดการน้ำทิ้งภายหลังการบำบัด - โครงการจะนำน้ำทิ้งหลังผ่านการบำบัดมาใช้ประโยชน์ให้มากที่สุดเพื่อลดปริมาณน้ำทิ้งภายหลังการบำบัดที่จะระบายออกนอกพื้นที่โครงการ ดังนี้ • นำไปรดต้นไม้บริเวณพื้นที่สีเขียวของโครงการในช่วงฤดูแล้ง (พฤศจิกายน-พฤษภาคม) ประมาณ 153.66 ลูกบาศก์เมตร/วัน • จัดบันทึกปริมาณน้ำทิ้งภายหลังการบำบัดที่นำกลับไปใช้ประโยชน์ในพื้นที่สีเขียวของโครงการและการนำไปใช้ในกิจกรรมอื่นๆ เพื่อให้ทราบแนวโน้มของปริมาณการใช้น้ำในกิจกรรมดังกล่าวเป็นประจำทุก 1 เดือน	- ระบบบำบัดน้ำเสียส่วนกลางทางชีวภาพ	- ตลอดระยะเวลาดำเนินการ	- การนิคมอุตสาหกรรมแห่งประเทศไทย (กนอ.)
	- ควบคุมการระบายน้ำทิ้งภายหลังการบำบัดออกนอกพื้นที่โครงการในช่วงฤดูฝน (มิถุนายน-ตุลาคม) สูงสุดไม่เกิน 153.66 ลูกบาศก์เมตร/วัน	- ระบบบำบัดน้ำเสียส่วนกลางทางชีวภาพ	- ตลอดระยะเวลาดำเนินการ	- การนิคมอุตสาหกรรมแห่งประเทศไทย (กนอ.)
	- กำหนดให้โครงสร้างของบ่อกักน้ำทิ้งของโครงการมีความแข็งแรงและทนทานต่อสภาพการใช้งานเป็นไปตามหลักวิศวกรรม	- บ่อกักน้ำทิ้งภายหลังการบำบัด	- ตลอดระยะเวลาดำเนินการ	- การนิคมอุตสาหกรรมแห่งประเทศไทย (กนอ.)
	- น้ำทิ้งหลังผ่านการบำบัดที่มีค่าไม่เป็นไปตามเกณฑ์ที่กำหนด (ในรายงานฯ โดยควบคุมค่าบีโอดี (BOD) ไม่เกิน 16 มิลลิกรัม/ลิตร ค่าซีโอดี (COD) ไม่เกิน 120 มิลลิกรัม/ลิตร และค่าปริมาณออกซิเจนละลาย (DO) ไม่น้อยกว่า 4 มิลลิกรัม/ลิตร) และตามที่กฎหมายที่เกี่ยวข้องกำหนด โครงการจะสูบลกลับเข้าสู่ระบบบำบัดน้ำทิ้งที่บำบัดอีกครั้งจนกระทั่งมีค่าตามเกณฑ์กำหนด	- ภายในพื้นที่โครงการ	- ตลอดระยะเวลาดำเนินการ	- การนิคมอุตสาหกรรมแห่งประเทศไทย (กนอ.)

ลงชื่อ

(นายอัฐพล จรรย์ฉัตรสุริยา)

รองผู้จัดการ ปฏิบัติงานแทน

ผู้ว่าการการนิคมอุตสาหกรรมแห่งประเทศไทย

ตุลาคม 2562

หน้า 41/109

ลงชื่อ

(นายสมชาย ปิยะวงษ์กุล)

ผู้อำนวยการ บริษัท เทคนิคสิ่งแวดล้อมไทย จำกัด



ตารางที่ 2 (ต่อ) มาตรการป้องกันและแก้ไขผลกระทบสิ่งแวดล้อมรายงานการเปลี่ยนแปลงรายละเอียดโครงการในรายงานการประเมินผลกระทบสิ่งแวดล้อม
โครงการนิคมอุตสาหกรรมแก่งคอย (ครั้งที่ 1) ของการนิคมอุตสาหกรรมแห่งประเทศไทย ระยะดำเนินการ

องค์ประกอบทางสิ่งแวดล้อมและคุณค่าต่างๆ	มาตรการป้องกันและแก้ไขผลกระทบสิ่งแวดล้อม	สถานที่ดำเนินการ	ระยะเวลาดำเนินการ	ผู้รับผิดชอบ
2.3 คุณภาพน้ำ (ต่อ)	- จัดให้มีเจ้าหน้าที่ติดตามตรวจสอบบ่อกักน้ำทิ้งภายหลังการบำบัดและระบบท่อน้ำทิ้งอย่างสม่ำเสมอ ในกรณีที่เกิดความเสียหายต่อระบบท่อจะต้องปิดวาล์วส่งน้ำทิ้งภายหลังการบำบัดและทำการซ่อมแซมทันที	- บ่อกักน้ำทิ้งภายหลังการบำบัด	- ตลอดระยะเวลาดำเนินการ	- การนิคมอุตสาหกรรมแห่งประเทศไทย (กนอ.)
	- ตรวจวัดคุณภาพน้ำบริเวณคลองสองคอน ในช่วงที่มีการระบายน้ำทิ้งของโครงการ เดือนละ 1 ครั้ง	- บริเวณคลองสองคอน	- ตลอดระยะเวลาดำเนินการ	- การนิคมอุตสาหกรรมแห่งประเทศไทย (กนอ.)
	7) การควบคุมและตรวจสอบระบบบำบัดน้ำเสีย - จัดตั้งศูนย์ควบคุมน้ำเสียส่วนกลาง เพื่อดูแลการบริหารจัดการและควบคุม ดูแลเรื่องลักษณะสมบัติและปริมาณน้ำเสียจากโรงงานต่างๆ ภายในโครงการให้มีค่าตามที่โครงการกำหนด	- ภายในพื้นที่โครงการ	- ตลอดระยะเวลาดำเนินการ	- การนิคมอุตสาหกรรมแห่งประเทศไทย (กนอ.)
	- จัดให้มีเจ้าหน้าที่ประจำศูนย์ควบคุมน้ำเสียส่วนกลาง ซึ่งทำหน้าที่ควบคุมการปล่อยน้ำเสียเพื่อติดตามประสิทธิภาพของระบบบำบัดน้ำเสีย โดยใช้ทั้งวิธีการตรวจสอบโดยการสังเกตจากลักษณะทางกายภาพของน้ำเสีย เช่น สี กลิ่น และตะกอนในน้ำเสีย เป็นต้น รวมทั้งการตรวจสอบค่าลักษณะสมบัติของน้ำต่างๆ ในการเดินระบบบำบัดน้ำเสียอยู่เป็นประจำ	- ศูนย์ควบคุมน้ำเสียส่วนกลาง	- ตลอดระยะเวลาดำเนินการ	- การนิคมอุตสาหกรรมแห่งประเทศไทย (กนอ.)

ลงชื่อ 
(นายอัฐพล จีรวัดน์จรรยา)
รองผู้จัดการ ปฏิบัติงานแทน
ผู้ว่าการการนิคมอุตสาหกรรมแห่งประเทศไทย

ตุลาคม 2562
หน้า 42/109

ลงชื่อ 
(นายสมชาย ปิยะวารสกุล)
ผู้อำนวยการ บริษัท เทคนิคสิ่งแวดล้อมไทย



ตารางที่ 2 (ต่อ) มาตรการป้องกันและแก้ไขผลกระทบสิ่งแวดล้อมรายงานการเปลี่ยนแปลงรายละเอียดโครงการในรายงานการประเมินผลกระทบสิ่งแวดล้อม
โครงการนิคมอุตสาหกรรมแก่งคอย (ครั้งที่ 1) ของการนิคมอุตสาหกรรมแห่งประเทศไทย ระยะดำเนินการ

องค์ประกอบทางสิ่งแวดล้อมและคุณค่าต่างๆ	มาตรการป้องกันและแก้ไขผลกระทบสิ่งแวดล้อม	สถานที่ดำเนินการ	ระยะเวลาดำเนินการ	ผู้รับผิดชอบ
2.3 คุณภาพน้ำ (ต่อ)	- โครงการจะต้องติดตั้ง DO Online และ BOD/COD online เพื่อตรวจวัดคุณภาพน้ำบริเวณบ่อพักน้ำทิ้ง (Holding Pond) อย่างต่อเนื่องเพื่อตรวจสอบให้มีค่าปริมาณออกซิเจนละลาย (DO) ไม่น้อยกว่า 4 มิลลิกรัม/ลิตร และค่าบีโอดีไม่เกิน 16 มิลลิกรัม/ลิตร ก่อนนำน้ำทิ้งภายหลังผ่านการบำบัดไปใช้ประโยชน์ หรือระบายลงสู่แหล่งน้ำสาธารณะ รวมทั้งเชื่อมต่อบริเวณแสดงผลการตรวจวัดคุณภาพน้ำทิ้งไปยังศูนย์ปฏิบัติการกนอ.	- ระบบบำบัดน้ำเสียส่วนกลางทางชีวภาพ	- ตลอดระยะเวลาดำเนินการ	- การนิคมอุตสาหกรรมแห่งประเทศไทย (กนอ.)
	- โครงการต้องหมั่นตรวจสอบ ซ่อมแซม ดูแล บำรุงรักษาอุปกรณ์เครื่องมือที่ใช้ในระบบบำบัดน้ำเสียให้สามารถทำงานได้อย่างมีประสิทธิภาพอยู่เสมอ	- ระบบบำบัดน้ำเสียส่วนกลางทางชีวภาพ	- ตลอดระยะเวลาดำเนินการ	- การนิคมอุตสาหกรรมแห่งประเทศไทย (กนอ.)
	- โครงการต้องจัดเตรียมอะไหล่หรืออุปกรณ์/เครื่องมือที่ใช้ในระบบบำบัดน้ำเสียที่จำเป็น เพื่อให้สามารถดำเนินการแก้ไข ซ่อมแซม หรือเปลี่ยนใหม่ได้ทันทีเมื่ออุปกรณ์เครื่องมือชำรุดเสียหาย	- ระบบบำบัดน้ำเสียส่วนกลางทางชีวภาพ	- ตลอดระยะเวลาดำเนินการ	- การนิคมอุตสาหกรรมแห่งประเทศไทย (กนอ.)
	8) การระบายน้ำทิ้งออกนอกพื้นที่โครงการ - การระบายน้ำทิ้งภายหลังผ่านการบำบัดออกนอกพื้นที่โครงการสู่คลองสองคอน โครงการต้องดำเนินการตามขั้นตอน ดังนี้ 1) ตรวจวัดคุณภาพน้ำผิวดินบริเวณคลองสองคอน ในช่วงฤดูฝน (เดือนมิถุนายน-เดือนตุลาคม) ที่มีการระบายน้ำทิ้ง เดือนละ 1 ครั้ง 2) รายงานผลการตรวจวัดคุณภาพน้ำผิวดิน และคุณภาพน้ำทิ้งภายหลังการบำบัด ให้คณะกรรมการติดตามตรวจสอบผลกระทบสิ่งแวดล้อม (EIA Monitoring Committee) ทราบ	- บ่อพักน้ำทิ้งภายหลังการบำบัด	- ตลอดระยะเวลาดำเนินการ	- การนิคมอุตสาหกรรมแห่งประเทศไทย (กนอ.)

ลงชื่อ

(นายอัฐพล จรวัฒน์จรรยา)

รองผู้จัดการ ปฏิบัติงานแทน

ผู้ว่าการการนิคมอุตสาหกรรมแห่งประเทศไทย

ตุลาคม 2562

หน้า 43/109

ลงชื่อ

(นายสมชาย ปิยะวารสกุล)

ผู้อำนวยการ บริษัท เทคนิคสิ่งแวดล้อม จำกัด



ตารางที่ 2 (ต่อ) มาตรการป้องกันและแก้ไขผลกระทบสิ่งแวดล้อมรายงานการเปลี่ยนแปลงรายละเอียดโครงการในรายงานการประเมินผลกระทบสิ่งแวดล้อม
โครงการนิคมอุตสาหกรรมแก่งคอย (ครั้งที่ 1) ของการนิคมอุตสาหกรรมแห่งประเทศไทย ระยะดำเนินการ

องค์ประกอบทางสิ่งแวดล้อมและคุณค่าต่างๆ	มาตรการป้องกันและแก้ไขผลกระทบสิ่งแวดล้อม	สถานที่ดำเนินการ	ระยะเวลาดำเนินการ	ผู้รับผิดชอบ
2.3 คุณภาพน้ำ (ต่อ)	3) ปักป้ายประชาสัมพันธ์การหยุดสูบน้ำทิ้งภายหลังผ่านการบำบัดลงคลองสองคอนในช่วงฤดูฝน (เดือนมิถุนายน-เดือนตุลาคม) เมื่อระดับน้ำในคลองสองคอน อยู่ในช่วง +17.21 ม.รทก. ถึง +17.46 ม.รทก. และจะไม่มีการระบายน้ำทิ้งภายหลังการบำบัดลงคลองสองคอนในช่วงฤดูแล้ง (พฤศจิกายน-พฤษภาคม) บริเวณคลองสองคอน 4) โครงการต้องติดตั้งเสาวัดระดับความลึกของคลองสองคอน บริเวณจุดระบายน้ำทิ้งหลังผ่านการบำบัดของโครงการให้ชัดเจน	- คลองสองคอน	- ตลอดระยะเวลาดำเนินการ	- การนิคมอุตสาหกรรมแห่งประเทศไทย (กนอ.)
2.4 คุณภาพดิน/น้ำใต้ดิน	- โครงการจะต้องทำการศึกษาทิศทางทางไหลของน้ำใต้ดิน และพิจารณาตำแหน่งที่เหมาะสมของบ่อตรวจสอบคุณภาพน้ำใต้ดินทั้ง 3 สถานี บริเวณพื้นที่สีเขียวในแนวป้องกัน ให้ครอบคลุมทิศทางทางไหลของน้ำใต้ดินบริเวณเหนือน้ำ (Up gradient) และทำน้ำ (Down gradient) พร้อมทั้งทำการติดตั้งบ่อตรวจสอบคุณภาพน้ำใต้ดินเมื่อได้รับความเห็นชอบการขอเปลี่ยนแปลงรายละเอียดโครงการแล้ว	- ดินบริเวณพื้นที่สีเขียว	- ตลอดระยะเวลาดำเนินการ	- การนิคมอุตสาหกรรมแห่งประเทศไทย (กนอ.)
	- การนำน้ำทิ้งภายหลังผ่านการบำบัดไปใช้ในการรดต้นไม้บริเวณพื้นที่สีเขียวของโครงการ มีหลักเกณฑ์ในการป้องกันการสะสมของโลหะหนักในดิน เพื่อลดผลกระทบต่อคุณภาพดินและน้ำใต้ดิน ดังนี้ 1) ก่อนนำน้ำทิ้งภายหลังการบำบัดไปรดต้นไม้บริเวณพื้นที่สีเขียว ตรวจสอบคุณสมบัติของดินบริเวณพื้นที่สีเขียว และเปรียบเทียบกับมาตรฐานคุณภาพดินตามประกาศคณะกรรมการสิ่งแวดล้อมแห่งชาติ พ.ศ. 2547 หรือกฎหมายอื่นที่เกี่ยวข้องฉบับล่าสุด หากพบว่า มีค่าสูงเกินร้อยละ 50 ของค่ามาตรฐานดิน โครงการจะไม่นำน้ำทิ้งไปรดพื้นที่สีเขียวบริเวณนั้นๆ	- ดินบริเวณพื้นที่สีเขียว	- ตลอดระยะเวลาดำเนินการ	- การนิคมอุตสาหกรรมแห่งประเทศไทย (กนอ.)

ลงชื่อ

(นายอรุณพล จิวรัตน์จรัสชัย)

รองผู้จัดการ ปฏิบัติงานแทน

ผู้ว่าการการนิคมอุตสาหกรรมแห่งประเทศไทย

ตุลาคม 2562

หน้า 44/109

ลงชื่อ

(นายสมชาย ปิยะวารสกุล)

ผู้อำนวยการ บริษัท เทคนิคสิ่งแวดล้อมไทย จำกัด



ตารางที่ 2 (ต่อ) มาตรการป้องกันและแก้ไขผลกระทบสิ่งแวดล้อมรายงานการเปลี่ยนแปลงรายละเอียดโครงการในรายงานการประเมินผลกระทบสิ่งแวดล้อม
โครงการนิคมอุตสาหกรรมแก่งคอย (ครั้งที่ 1) ของการนิคมอุตสาหกรรมแห่งประเทศไทย ระยะดำเนินการ

องค์ประกอบทางสิ่งแวดล้อมและคุณค่าต่างๆ	มาตรการป้องกันและแก้ไขผลกระทบสิ่งแวดล้อม	สถานที่ดำเนินการ	ระยะเวลาดำเนินการ	ผู้รับผิดชอบ
2.4 คุณภาพดิน/น้ำใต้ดิน (ต่อ)	2) นำน้ำทิ้งภายหลังการบำบัดไปใช้ในการรดน้ำต้นไม้บริเวณพื้นที่สีเขียว ในอัตราไม่เกิน 8 ลบ.ม./ไร่/วัน 3) การนำน้ำทิ้งภายหลังการบำบัดไปใช้ในการรดน้ำต้นไม้บริเวณพื้นที่สีเขียว โครงการดำเนินการตรวจวัดคุณภาพดิน ปีละ 2 ครั้ง และนำผลการตรวจวัดที่ได้เปรียบเทียบกับผลการตรวจวัดคุณภาพดินก่อนเปิดดำเนินการ หากมีค่าเพิ่มสูงเกินกว่าร้อยละ 20 โครงการจะหยุดการนำน้ำทิ้งภายหลังการบำบัดของโครงการไปใช้ในการรดพื้นที่สีเขียวและแนวกันชนในทันที พร้อมทำการตรวจสอบและวิเคราะห์หาสาเหตุ เพื่อกำหนดแนวทางในการจัดการน้ำทิ้งภายหลังผ่านการบำบัดในระยะยาวต่อไป	- ดินบริเวณพื้นที่สีเขียว	- ตลอดระยะเวลาดำเนินการ	- การนิคมอุตสาหกรรมแห่งประเทศไทย (กนอ.)
3. ทรัพยากรชีวภาพ	- กำหนดให้มีการส่งเสริมกิจกรรมความรับผิดชอบต่อสังคม (CSR) ในการฟื้นฟูและอนุรักษ์ป่าต้นน้ำลำธารที่มีอยู่บริเวณใกล้เคียงพื้นที่โครงการทั้งที่เป็นของหน่วยงานภาครัฐและเอกชนตามความเหมาะสม	- พื้นที่ฟื้นฟูและอนุรักษ์ป่าต้นน้ำลำธารที่มีอยู่บริเวณใกล้เคียงพื้นที่โครงการหรือพื้นที่ที่ เห็นสมควร	- ตลอดระยะเวลาดำเนินการ	- การนิคมอุตสาหกรรมแห่งประเทศไทย (กนอ.)
	- ศึกษาข้อมูลทรัพยากรชีวภาพในน้ำ เพื่อศึกษาชนิด ความหลากหลายของแพลงก์ตอน สัตว์หน้าดิน และปลา เป็นต้น บริเวณแหล่งรองรับน้ำทิ้งภายหลังผ่านการบำบัดของโครงการ	- คลองสองคอน	- ตลอดระยะเวลาดำเนินการ	- การนิคมอุตสาหกรรมแห่งประเทศไทย (กนอ.)

 ลงชื่อ
 (นายอัฐพล จีรวัดมนจรรย์)
 รองผู้อำนวยการ ปฏิบัติงานแทน
 ผู้อำนวยการนิคมอุตสาหกรรมแห่งประเทศไทย

ตุลาคม 2562
หน้า 45/109

 ลงชื่อ
 (นายสมชาย ปิยะวารวดี)
 ผู้อำนวยการ บริษัท เทคนิคสิ่งแวดล้อม จำกัด

ตารางที่ 2 (ต่อ) มาตรการป้องกันและแก้ไขผลกระทบสิ่งแวดล้อมรายงานการเปลี่ยนแปลงรายละเอียดโครงการในรายงานการประเมินผลกระทบสิ่งแวดล้อม
โครงการนิคมอุตสาหกรรมแก่งคอย (ครั้งที่ 1) ของการนิคมอุตสาหกรรมแห่งประเทศไทย ระยะดำเนินการ

องค์ประกอบทางสิ่งแวดล้อม และคุณค่าต่างๆ	มาตรการป้องกันและแก้ไขผลกระทบสิ่งแวดล้อม	สถานที่ดำเนินการ	ระยะเวลาดำเนินการ	ผู้รับผิดชอบ
4. คุณค่าการใช้ประโยชน์ ของมนุษย์ 4.1 การใช้ประโยชน์ที่ดิน	- โครงการต้องปฏิบัติตามข้อกำหนดและเงื่อนไขการใช้ประโยชน์ที่ดิน ตามที่กฎหมายผังเมืองและกฎหมายอื่นที่เกี่ยวข้องกำหนดทุกประการ	- ภายในพื้นที่โครงการ	- ตลอดระยะเวลาดำเนินการ	- การนิคมอุตสาหกรรม แห่งประเทศไทย (กนอ.)
	- กรณีที่โครงการได้รับการร้องเรียนจากเกษตรกรเกี่ยวกับผลกระทบจาก การดำเนินการของโครงการต่อพื้นที่เกษตรกรรม ทำให้เกิดความ เสียหายต่อผลผลิตการเกษตร และพิสูจน์ได้ว่าการดำเนินการของ โครงการก่อให้เกิดผลกระทบดังกล่าว โครงการจะต้องตรวจสอบความ เสียหายและพิจารณากำหนดค่าชดเชย แนวทางและมาตรการเยียวยา และการจ่ายค่าชดเชยในรูปแบบต่างๆ ต่อเกษตรกร	- พื้นที่เกษตรกรรมโดยรอบ พื้นที่โครงการ	- ตลอดระยะเวลาดำเนินการ	- การนิคมอุตสาหกรรม แห่งประเทศไทย (กนอ.)
4.2 การคมนาคมขนส่ง	- จัดระบบและแผนการจราจรในพื้นที่โครงการ และเส้นทางเข้า-ออก โครงการให้มีการกระจายตัวอย่างสม่ำเสมอ พร้อมทั้งขยายปากทางเข้า- ออก บริเวณด้านหน้าโครงการที่เชื่อมต่อกับถนนทางหลวงชนบท สบ 3004 ให้มีลักษณะเป็นทางเบี่ยง (Ramp) เพื่อป้องกันการติดขัด ของจราจรและอุบัติเหตุที่อาจเกิดขึ้นจากการเข้า-ออก ของรถภายใน โครงการ	- ภายในพื้นที่โครงการ	- ตลอดระยะเวลาดำเนินการ	- การนิคมอุตสาหกรรม แห่งประเทศไทย (กนอ.)
	- ร่วมมือกับโรงงานต่างๆ ในพื้นที่โครงการกวาดขนพนักงานขับรถใช้ความ ระมัดระวังและปฏิบัติตามกฎจราจรอย่างเคร่งครัด	- ภายในพื้นที่โครงการ	- ตลอดระยะเวลาดำเนินการ	- การนิคมอุตสาหกรรม แห่งประเทศไทย (กนอ.)

ลงชื่อ 
(นายอัฐพล จีรวัดจักรวรรยา)
รองผู้ว่าการ ปฏิบัติงานแทน
ผู้ว่าการการนิคมอุตสาหกรรมแห่งประเทศไทย

ตุลาคม 2562
หน้า 46/109

ลงชื่อ 
(นายสมชาย ปิยะวงษ์กุล)
ผู้อำนวยการ บริษัท เทคนิคสิ่งแวดล้อม จำกัด



ตารางที่ 2 (ต่อ) มาตรการป้องกันและแก้ไขผลกระทบสิ่งแวดล้อมรายงานการเปลี่ยนแปลงรายละเอียดโครงการในรายงานการประเมินผลกระทบสิ่งแวดล้อม
โครงการนิคมอุตสาหกรรมแก่งคอย (ครั้งที่ 1) ของการนิคมอุตสาหกรรมแห่งประเทศไทย ระยะดำเนินการ

องค์ประกอบทางสิ่งแวดล้อมและคุณค่าต่างๆ	มาตรการป้องกันและแก้ไขผลกระทบสิ่งแวดล้อม	สถานที่ดำเนินการ	ระยะเวลาดำเนินการ	ผู้รับผิดชอบ
4.2 การคมนาคมขนส่ง (ต่อ)	- จัดบันทึกสถิติการเกิดอุบัติเหตุจากการจราจรภายในพื้นที่โครงการ โดยมีรายละเอียด สาเหตุ ผลที่เกิดขึ้น ตลอดจนแนวทางแก้ไขเพื่อนำมาหาสาเหตุและแนวทางป้องกันแก้ไขไม่ให้เกิดซ้ำอีก พร้อมแจ้งไปยังโรงงานอุตสาหกรรมที่เกี่ยวข้อง เพื่อแจ้งบริษัทต้นสังกัดให้รับทราบและดำเนินการแก้ไข	- ภายในพื้นที่โครงการ	- ตลอดระยะเวลาดำเนินการ	- การนิคมอุตสาหกรรมแห่งประเทศไทย (กนอ.)
	- ให้จัดทำเครื่องหมายจราจรตีเส้นแบ่งเขตการจราจรบนถนน และติดตั้งสัญญาณจราจรตามทางแยกที่สำคัญภายในพื้นที่โครงการ และสามารถมองเห็นได้อย่างชัดเจน	- ถนนสายประธานภายในพื้นที่โครงการ	- ก่อนเปิดดำเนินการ	- การนิคมอุตสาหกรรมแห่งประเทศไทย (กนอ.)
	- จัดการซ่อมแซมถนนรวมถึงป้ายเครื่องหมายจราจรในกรณีเกิดการชำรุดเสียหาย	- ถนนภายในโครงการ	- ตลอดระยะเวลาดำเนินการ	- การนิคมอุตสาหกรรมแห่งประเทศไทย (กนอ.)
	- จำกัดความเร็วของยานพาหนะภายในพื้นที่โครงการไม่เกิน 40 กม./ชม.	- ถนนภายในโครงการ	- ตลอดระยะเวลาดำเนินการ	- การนิคมอุตสาหกรรมแห่งประเทศไทย (กนอ.)
	- ในช่วงเวลาเช้าและเย็น ซึ่งเป็นชั่วโมงเร่งด่วน (06.00-08.00 น. และ 16.00-18.00 น.) โครงการต้องจัดให้มีเจ้าหน้าที่คอยอำนวยความสะดวกและจัดระเบียบการจราจรบริเวณทางเข้า-ออกจากพื้นที่โครงการ	- ถนนทางเข้า-ออกโครงการ	- ตลอดระยะเวลาดำเนินการ	- การนิคมอุตสาหกรรมแห่งประเทศไทย (กนอ.)
	- ติดตั้งป้ายสัญลักษณ์จราจรภายในโครงการโดยเฉพาะอย่างยิ่งบริเวณด้านหน้าและทางเข้าโครงการ พร้อมจัดทำสัญญาณชะลอความเร็วโดยเฉพาะบริเวณทางโค้งหรือทางแยก	- ภายในพื้นที่โครงการ	- ตลอดระยะเวลาดำเนินการ	- การนิคมอุตสาหกรรมแห่งประเทศไทย (กนอ.)
	- ควบคุมรถยนต์ทุกชนิดให้จอดภายในบริเวณพื้นที่ที่กำหนดไว้เท่านั้น โดยเฉพาะห้ามจอดบริเวณริมถนนสาธารณะโดยเด็ดขาด เพื่อป้องกัน	- ภายในและภายนอกพื้นที่โครงการ	- ตลอดระยะเวลาดำเนินการ	- การนิคมอุตสาหกรรมแห่งประเทศไทย (กนอ.)
	- งดการขับขี่ยานพาหนะและส่งผลกระทบต่อชุมชนโดยรอบ			

ลงชื่อ

(นายอัฐพล จิระวัฒนจริยา)

รองผู้อำนวยการ ปฏิบัติงานแทน

ผู้ว่าการการนิคมอุตสาหกรรมแห่งประเทศไทย



ลงชื่อ

(นายสมชาย ปิยะวรสุทธิ์)

ผู้อำนวยการ บริษัท เทคนิคสิ่งแวดล้อมไทย จำกัด



ตารางที่ 2 (ต่อ) มาตรการป้องกันและแก้ไขผลกระทบสิ่งแวดล้อมรายงานการเปลี่ยนแปลงรายละเอียดโครงการในรายงานการประเมินผลกระทบสิ่งแวดล้อม
โครงการนิคมอุตสาหกรรมแก่งคอย (ครั้งที่ 1) ของการนิคมอุตสาหกรรมแห่งประเทศไทย ระยะดำเนินการ

องค์ประกอบทางสิ่งแวดล้อมและคุณค่าต่างๆ	มาตรการป้องกันและแก้ไขผลกระทบสิ่งแวดล้อม	สถานที่ดำเนินการ	ระยะเวลาดำเนินการ	ผู้รับผิดชอบ
4.2 การคมนาคมขนส่ง (ต่อ)	- ติดตั้งกระจกโค้งหรือสัญญาณไฟจราจรบริเวณทางเข้า-ออก หรือจุดที่คาดว่าจะเกิดอันตรายบริเวณถนนภายในพื้นที่โครงการ	- ภายในพื้นที่โครงการ	- ตลอดระยะเวลาดำเนินการ	- การนิคมอุตสาหกรรมแห่งประเทศไทย (กนอ.)
	- ขอความร่วมมือโรงงานที่เข้ามาตั้งในพื้นที่ งดการขนส่งวัสดุขุดและผลิตภัณฑ์ในช่วงเวลาเร่งด่วน (06.00-08.00 น. และ 16.00-18.00 น.)	- ภายในพื้นที่โครงการและเส้นทางคมนาคมสายหลัก	- ตลอดระยะเวลาดำเนินการ	- การนิคมอุตสาหกรรมแห่งประเทศไทย (กนอ.)
	- ขอความร่วมมือโรงงานต่างๆ ในพื้นที่โครงการ จัดเตรียมรถโดยสารรับส่งพนักงานของโรงงานภายในโครงการ เพื่อลดปริมาณการจราจรบนถนนทางหลวงชนบท สบ 3004	- ภายในพื้นที่โครงการ	- ตลอดระยะเวลาดำเนินการ	- การนิคมอุตสาหกรรมแห่งประเทศไทย (กนอ.)
	- ประชาสัมพันธ์ขอความร่วมมือโรงงานในพื้นที่ให้พนักงานใช้ทางเข้า-ออกหลักพื้นที่โครงการบริเวณติดถนนทางหลวงชนบท สบ 3004 ในการเข้า-ออกพื้นที่โครงการ	- ภายในพื้นที่โครงการ	- ตลอดระยะเวลาดำเนินการ	- การนิคมอุตสาหกรรมแห่งประเทศไทย (กนอ.)
	- โครงการจะประสานไปยังหน่วยงานที่เกี่ยวข้อง เช่น กรมทางหลวงชนบท หรือหน่วยงานท้องถิ่นในพื้นที่รับผิดชอบ ให้ทราบถึงปริมาณจราจรที่จะเกิดขึ้นจากการพัฒนาโครงการ รวมถึงหาแนวทางร่วมกันในการแก้ไขและลดปริมาณจราจรที่เกิดขึ้นบนถนนทางหลวงชนบท สบ 3004 ทั้งในระยะสั้นและระยะยาวต่อไป	- ถนนทางหลวงชนบท สบ 3004	- ตลอดระยะเวลาดำเนินการ	- การนิคมอุตสาหกรรมแห่งประเทศไทย (กนอ.)
	- ประสานงานและสนับสนุนหน่วยงานที่เกี่ยวข้องจัดทำเครื่องหมายจราจรตีเส้นแบ่งเขตการจราจร รวมทั้งติดตั้งสัญญาณจราจรตามทางแยกที่สำคัญต่างๆ หรือจุดเสี่ยงบริเวณถนนทางหลวงชนบท สบ 3004	- ถนนทางหลวงชนบท สบ 3004	- ตลอดระยะเวลาดำเนินการ	- การนิคมอุตสาหกรรมแห่งประเทศไทย (กนอ.)
	- ประสานงานและสนับสนุนหน่วยงานที่เกี่ยวข้องเพื่อปรับปรุงหรือติดตั้งระบบไฟส่องสว่างบริเวณถนนเพิ่มเติม	- ถนนทางหลวงชนบท สบ 3004	- ตลอดระยะเวลาดำเนินการ	- การนิคมอุตสาหกรรมแห่งประเทศไทย (กนอ.)

ลงชื่อ 
(นายอิทธิพล จีรวัดในจรรยา)
รองผู้ว่าการ ปฏิบัติงานแทน
ผู้ว่าการการนิคมอุตสาหกรรมแห่งประเทศไทย

ตุลาคม 2562
หน้า 48/109

ลงชื่อ 
(นายสมชาย ปิยะสุกุล)
ผู้อำนวยการ บริษัท เทคโนโลยีสิ่งแวดล้อมไทย จำกัด



ตารางที่ 2 (ต่อ) มาตรการป้องกันและแก้ไขผลกระทบสิ่งแวดล้อมรายงานการเปลี่ยนแปลงรายละเอียดโครงการในรายงานการประเมินผลกระทบสิ่งแวดล้อม
โครงการนิคมอุตสาหกรรมแก่งคอย (ครั้งที่ 1) ของการนิคมอุตสาหกรรมแห่งประเทศไทย ระยะดำเนินการ

องค์ประกอบทางสิ่งแวดล้อมและคุณค่าต่างๆ	มาตรการป้องกันและแก้ไขผลกระทบสิ่งแวดล้อม	สถานที่ดำเนินการ	ระยะเวลาดำเนินการ	ผู้รับผิดชอบ
4.2 การคมนาคมขนส่ง (ต่อ)	- ประสานหน่วยงานที่เกี่ยวข้อง เพื่อสนับสนุนให้มีเจ้าหน้าที่ดูแลการจราจรและอำนวยความสะดวกในช่วงเวลาเร่งด่วนบริเวณชุมชนพื้นที่อ่อนไหว หรือจุดเสี่ยง	- บริเวณชุมชน พื้นที่อ่อนไหว หรือจุดเสี่ยง	- ตลอดระยะเวลาดำเนินการ	- การนิคมอุตสาหกรรมแห่งประเทศไทย (กนอ.)
	- กำหนดและควบคุมให้รถบรรทุกสารเคมีอันตรายและของเสียอันตรายของโรงงานรายโรง ต้องมีระบบติดตามตรวจสอบเส้นทางการขนส่งและจำกัดความเร็ว เช่น ระบบจีพีเอส (GPS)	- รถบรรทุกสารเคมีอันตราย และของเสียอันตรายของโรงงานรายโรง	- ตลอดระยะเวลาดำเนินการ	- การนิคมอุตสาหกรรมแห่งประเทศไทย (กนอ.)
	- ประสานและกำหนดให้รถบรรทุกติดหมายเลขโทรศัพท์ที่สามารถเห็นได้ชัดเจน เพื่อเป็นช่องทางการแจ้งเรื่องร้องเรียนมายังโครงการและควบคุมการปฏิบัติงานของพนักงานขับรถ	- รถขนส่งวัสดุอุปกรณ์ต่าง ๆ ของโครงการ	- ตลอดระยะเวลาดำเนินการ	- การนิคมอุตสาหกรรมแห่งประเทศไทย (กนอ.)
	- จัดบันทึกสถิติการเกิดอุบัติเหตุจากการขนส่งทั้งภายในและภายนอกพื้นที่โครงการ โดยมีรายละเอียด สาเหตุ ผลที่เกิดขึ้น ตลอดจนแนวทางแก้ไขเพื่อนำมาหาสาเหตุและแนวทางป้องกันแก้ไขไม่ให้เกิดซ้ำอีก พร้อมแจ้งไปยังบริษัทต้นสังกัด เพื่อให้รับทราบและดำเนินการแก้ไข	- ตลอดเส้นทางการขนส่ง	- ตลอดระยะเวลาดำเนินการ	- การนิคมอุตสาหกรรมแห่งประเทศไทย (กนอ.)
4.3 การใช้น้ำ	- โครงการจัดให้มีระบบผลิตน้ำประปา ขนาด 2,500 ลูกบาศก์เมตร/วัน โดยแหล่งน้ำดิบจากแม่น้ำป่าสัก มากักเก็บยังบ่อเก็บน้ำดิบ จำนวน 2 บ่อ ความจุรวมประมาณ 35,000 ลูกบาศก์เมตร ซึ่งทำหน้าที่เป็นบ่อเก็บน้ำดิบของโครงการ มีปริมาตรกักเก็บรวม 70,000 ลูกบาศก์เมตร	- ภายในพื้นที่โครงการ	- ตลอดระยะเวลาดำเนินการ	- การนิคมอุตสาหกรรมแห่งประเทศไทย (กนอ.)
	- รมรงค์ส่งเสริมให้โรงงานต่างๆ ในพื้นที่โครงการมีการใช้น้ำอย่างประหยัด	- ระบบจ่ายน้ำประปา	- ตลอดระยะเวลาดำเนินการ	- การนิคมอุตสาหกรรมแห่งประเทศไทย (กนอ.)

ลงชื่อ 
(นายอัฐพล จีรวฒน์จรรยา)
รองผู้จัดการ ปฏิบัติงานแทน

ผู้ว่าการการนิคมอุตสาหกรรมแห่งประเทศไทย

ตุลาคม 2562
หน้า 49/109

ลงชื่อ 
(นายสมชาย ปิยะวรสุกุล)
ผู้อำนวยการ บริษัท เทคนิคสิ่งแวดล้อมไทย จำกัด



ตารางที่ 2 (ต่อ) มาตรการป้องกันและแก้ไขผลกระทบสิ่งแวดล้อมรายงานการเปลี่ยนแปลงรายละเอียดโครงการในรายงานการประเมินผลกระทบสิ่งแวดล้อม
โครงการนิคมอุตสาหกรรมแก่งคอย (ครั้งที่ 1) ของการนิคมอุตสาหกรรมแห่งประเทศไทย ระยะดำเนินการ

องค์ประกอบทางสิ่งแวดล้อมและคุณค่าต่างๆ	มาตรการป้องกันและแก้ไขผลกระทบสิ่งแวดล้อม	สถานที่ดำเนินการ	ระยะเวลาดำเนินการ	ผู้รับผิดชอบ
4.3 การใช้น้ำ (ต่อ)	- ตรวจสอบ ดูแล และซ่อมแซม ระบบจ่ายน้ำประปาของโครงการให้อยู่ในสภาพดี ป้องกันการรั่วซึมของน้ำจากระบบท่อ	- ระบบระบายน้ำฝน	- ตลอดระยะเวลาดำเนินการ	- การนิคมอุตสาหกรรมแห่งประเทศไทย (กนอ.)
	- กำหนดการหยุดสูบน้ำดิบจากแม่น้ำป่าสัก เพื่อใช้สำหรับผลิตน้ำประปาของโครงการ ที่ระดับการสูบน้ำ +12.80 ม.รทก.	- แม่น้ำป่าสัก	- ตลอดระยะเวลาดำเนินการ	- การนิคมอุตสาหกรรมแห่งประเทศไทย (กนอ.)
4.4 การระบายน้ำและการควบคุมน้ำท่วม	- ดูแลการระบายน้ำของโรงงานรายโรงไม่ให้ระบายน้ำเสียลงสู่ระบบระบายน้ำฝนและทางน้ำธรรมชาติ	- ระบบระบายน้ำฝน	- ตลอดระยะเวลาดำเนินการ	- การนิคมอุตสาหกรรมแห่งประเทศไทย (กนอ.)
	- โครงการต้องดำเนินการกำจัดวัชพืชและปรับปรุงรางระบายน้ำภายในพื้นที่โครงการให้อยู่ในสภาพที่เหมาะสมอย่างน้อยปีละ 1 ครั้ง ในช่วงก่อนเข้าฤดูฝน (มิถุนายน-ตุลาคม)	- ระบบระบายน้ำ	- ตลอดระยะเวลาดำเนินการ	- การนิคมอุตสาหกรรมแห่งประเทศไทย (กนอ.)
	- โครงการต้องตรวจสอบ ซ่อมแซมและบำรุงรักษาท่อหรือรางระบายน้ำฝนและบ่อหน่วงน้ำฝนให้สามารถระบายน้ำได้ตามที่ออกแบบไว้	- ระบบระบายน้ำฝน	- ตลอดระยะเวลาดำเนินการ	- การนิคมอุตสาหกรรมแห่งประเทศไทย (กนอ.)
	- ออกแบบระบบระบายน้ำให้มีบ่อหน่วงน้ำที่สามารถกักเก็บน้ำฝนส่วนที่เพิ่มขึ้นจากการพัฒนาโครงการในคาบอุบัติ 10 ปี ได้ไม่น้อยกว่า 3 ชั่วโมง โดยจัดให้มีบ่อหน่วงน้ำจำนวน 2 บ่อ ความจุประมาณ 35,000 ลูกบาศก์เมตร ความสามารถในการกักเก็บรวมประมาณ 70,000 ลูกบาศก์เมตร	- ระบบระบายน้ำ	- ตลอดระยะเวลาดำเนินการ	- การนิคมอุตสาหกรรมแห่งประเทศไทย (กนอ.)
	- กำหนดให้ควบคุมอัตราการระบายน้ำออกจากบ่อหน่วงน้ำฝน ด้วยอัตราการระบายไม่เกินกว่าอัตราการระบายน้ำก่อนพัฒนาโครงการ เพื่อไม่ให้เกิดภัยภาพการรองรับของพื้นที่	- ระบบระบายน้ำฝน	- ตลอดระยะเวลาดำเนินการ	- การนิคมอุตสาหกรรมแห่งประเทศไทย (กนอ.)
	- โครงการต้องทำการขุดลอกลำน้ำคลองสองคอน ระยะทางประมาณ 0.5 กิโลเมตร ความลึกเฉลี่ย 1-2 เมตร เพื่อช่วยในการระบายน้ำได้ดียิ่งขึ้น	- คลองสองคอน	- ตลอดระยะเวลาดำเนินการ	- การนิคมอุตสาหกรรมแห่งประเทศไทย (กนอ.)

ลงชื่อ 
(นายอรรุพล จีรวัดน์วรริยา)
รองผู้ว่าการ ปฏิบัติงานแทน
ผู้ว่าการการนิคมอุตสาหกรรมแห่งประเทศไทย

ตุลาคม 2562
หน้า 50/109

ลงชื่อ 
(นายสมชาย ปิยะวารสกล)
ผู้อำนวยการ บริษัท เทคโนโลยีสิ่งแวดล้อมไทย จำกัด



ตารางที่ 2 (ต่อ) มาตรการป้องกันและแก้ไขผลกระทบสิ่งแวดล้อมรายงานการเปลี่ยนแปลงรายละเอียดโครงการในรายงานการประเมินผลกระทบสิ่งแวดล้อม
โครงการนิคมอุตสาหกรรมแก่งคอย (ครั้งที่ 1) ของการนิคมอุตสาหกรรมแห่งประเทศไทย ระยะดำเนินการ

องค์ประกอบทางสิ่งแวดล้อม และคุณค่าต่างๆ	มาตรการป้องกันและแก้ไขผลกระทบสิ่งแวดล้อม	สถานที่ดำเนินการ	ระยะเวลาดำเนินการ	ผู้รับผิดชอบ
4.4 การระบายน้ำและ การควบคุมน้ำท่วม (ต่อ)	- โครงการจะทำการระบายน้ำออกนอกโครงการ ด้วยอัตราการระบายน้ำ 3.96 ลูกบาศก์เมตร/วินาที ซึ่งไม่เกินก่อนการพัฒนาโครงการ (12.149 ลูกบาศก์เมตร/วินาที)	- บ่อหน่วงน้ำฝน	- ตลอดระยะเวลาดำเนินการ	- การนิคมอุตสาหกรรม แห่งประเทศไทย (กนอ.)
	- ปักป้ายประชาสัมพันธ์การระบายน้ำออกนอกโครงการ เมื่อระดับน้ำในคลองสองคอน อยู่ในช่วง +17.21 ม.รทก. ถึง +17.46 ม.รทก. เท่านั้น	- คลองสองคอน	- ตลอดระยะเวลาดำเนินการ	- การนิคมอุตสาหกรรม แห่งประเทศไทย (กนอ.)
4.5 การจัดการมูลฝอย และกากของเสีย	- จัดให้มีมาตรการด้านการจัดการมูลฝอยและกากของเสียของโรงงานภายในโครงการ ดังนี้ <ul style="list-style-type: none"> ● กำหนดให้โรงงานต่างๆ กำหนดเป้าหมายประเภทมูลฝอย และกากของเสียที่จะลดและระบุแผนระยะเวลาในการดำเนินงานตามหลัก 3R ● จัดให้มีการตรวจสอบและติดตามผลการปฏิบัติตามหลัก 3R ของโรงงานในพื้นที่โครงการ ● กำหนดให้โรงงานต่างๆ ต้องมีการคัดแยกมูลฝอย และกากของเสียอย่างเป็นระบบเพื่อให้สามารถแยกกากของเสียกลับมาใช้ใหม่ได้ ● จัดให้มีการรณรงค์ประชาสัมพันธ์ให้โรงงานภายในพื้นที่โครงการทำการคัดแยกกากของเสีย และจัดการตามหลักวิชาการ 	- โรงงานต่างๆ ในพื้นที่โครงการ	- ตลอดระยะเวลาดำเนินการ	- การนิคมอุตสาหกรรม แห่งประเทศไทย (กนอ.)
	- จัดเตรียมภาชนะรองรับขยะขนาด 200 ลิตร จัดวางในพื้นที่ต่างๆ ให้เพียงพอ เช่น สำนักงาน ระบบบำบัดน้ำเสีย โรงผลิตน้ำประปา โดยพิจารณาจากปริมาณและลักษณะของขยะทั่วไปที่เกิดจากโรงงานต่างๆ ทั้งนี้ ควรแยกชนิดของภาชนะรองรับขยะ ระหว่างขยะทั่วไป และขยะที่สามารถนำกลับมาใช้ประโยชน์ใหม่ได้ เพื่อให้การเก็บขนและการจัดการมีประสิทธิภาพยิ่งขึ้น	- โรงงานต่างๆ ในพื้นที่โครงการ	- ตลอดระยะเวลาดำเนินการ	- การนิคมอุตสาหกรรม แห่งประเทศไทย (กนอ.)

ลงชื่อ

(นายอัฐพล จีรวุฒินางค์)

รองผู้อำนวยการ ปฏิบัติงานแทน

ผู้ว่าการการนิคมอุตสาหกรรมแห่งประเทศไทย



ลงชื่อ

(นายสมชาย ปิยะชาลี)

ผู้อำนวยการ บริษัท เทคโนโลยีสิ่งแวดล้อมไทย จำกัด



ตุลาคม 2562

หน้า 51/109

ตารางที่ 2 (ต่อ) มาตรการป้องกันและแก้ไขผลกระทบสิ่งแวดล้อมรายงานการเปลี่ยนแปลงรายละเอียดโครงการในรายงานการประเมินผลกระทบสิ่งแวดล้อม
โครงการนิคมอุตสาหกรรมแก่งคอย (ครั้งที่ 1) ของการนิคมอุตสาหกรรมแห่งประเทศไทย ระยะดำเนินการ

องค์ประกอบทางสิ่งแวดล้อมและคุณค่าต่างๆ	มาตรการป้องกันและแก้ไขผลกระทบสิ่งแวดล้อม	สถานที่ดำเนินการ	ระยะเวลาดำเนินการ	ผู้รับผิดชอบ
4.5 การจัดการมูลฝอยและกากของเสีย (ต่อ)	- จัดทำฐานข้อมูลรายชื่อหน่วยงานที่ได้รับอนุญาตกำจัดของเสีย โดยจำแนกตามประเภทของเสียที่ได้รับอนุญาตกำจัด เพื่อใช้เป็นฐานข้อมูลในการคัดเลือกหน่วยงานเข้ามารับของเสียไปกำจัด รวมทั้งแลกเปลี่ยนข้อมูลกับโรงงานต่าง ๆ ที่ต้องการทราบข้อมูลเกี่ยวกับหน่วยงานที่ได้รับอนุญาตกำจัดของเสีย	- โรงงานต่างๆ ในพื้นที่โครงการ	- ตลอดระยะเวลาดำเนินการ	- การนิคมอุตสาหกรรมแห่งประเทศไทย (กนอ.)
	- รมรณคให้โรงงานอุตสาหกรรมต่างๆ ในโครงการแยกประเภทของมูลฝอยหรือกากของเสียของโรงงานและการกำจัดอย่างถูกวิธี	- โรงงานต่างๆ ในพื้นที่โครงการ	- ตลอดระยะเวลาดำเนินการ	- การนิคมอุตสาหกรรมแห่งประเทศไทย (กนอ.)
	- กากของเสียที่เป็นอันตราย โรงงานแต่ละแห่งจะต้องเก็บและรวบรวมไว้ในโรงงานก่อน เพื่อรอกการนำไปกำจัดอย่างถูกต้องโดยหน่วยงานที่ได้รับอนุญาตในการกำจัดของเสียอันตรายจากกรมโรงงานอุตสาหกรรม ทั้งนี้โรงงานต้องจัดเตรียมภาชนะที่ใช้ในการจัดเก็บที่มีลักษณะทนทานต่อการกัดกร่อน และมีฝาปิดมิดชิดไม่มีรูรั่วซึม มีป้ายแจ้งรายละเอียดของเสียที่เก็บรวบรวมให้ชัดเจน และจัดเก็บให้อยู่ในสถานที่ที่เหมาะสมปลอดภัย	- โรงงานต่างๆ ในพื้นที่โครงการ	- ตลอดระยะเวลาดำเนินการ	- การนิคมอุตสาหกรรมแห่งประเทศไทย (กนอ.)
	- กำหนดให้โครงการระบุลงในแนบท้ายสัญญาจัดซื้อที่ดิน กำหนดให้โรงงานรายโรงในพื้นที่ก่อนนำกากของเสียออกนอกพื้นที่โครงการให้แจ้งชนิด ประเภท และปริมาณ พร้อมทั้งส่งใบกำกับกาขนส่งกากของเสีย (Manifest) ให้โครงการรับทราบทุกครั้งที่มีการขนส่งกากของเสียออกนอกพื้นที่โรงงาน	- ภายในพื้นที่โครงการ	- ตลอดระยะเวลาดำเนินการ	- การนิคมอุตสาหกรรมแห่งประเทศไทย (กนอ.)

ลงชื่อ 
(นายอัฐพล จีระฉนจรชยา)
รองผู้ว่าการ ปฏิบัติงานแทน

ผู้ว่าการการนิคมอุตสาหกรรมแห่งประเทศไทย

ตุลาคม 2562
หน้า 52/109

ลงชื่อ 
(นายสมชาย ปิยะสกล)
ผู้อำนวยการ บริษัท เทคนิคสิ่งแวดล้อมไทย จำกัด



ตารางที่ 2 (ต่อ) มาตรการป้องกันและแก้ไขผลกระทบสิ่งแวดล้อมรายงานการเปลี่ยนแปลงรายละเอียดโครงการในรายงานการประเมินผลกระทบสิ่งแวดล้อม
โครงการนิคมอุตสาหกรรมแก่งคอย (ครั้งที่ 1) ของการนิคมอุตสาหกรรมแห่งประเทศไทย ระยะดำเนินการ

องค์ประกอบทางสิ่งแวดล้อม และคุณค่าต่างๆ	มาตรการป้องกันและแก้ไขผลกระทบสิ่งแวดล้อม	สถานที่ดำเนินการ	ระยะเวลาดำเนินการ	ผู้รับผิดชอบ
4.5 การจัดการมูลฝอย และกากของเสีย (ต่อ)	- การจัดการกากของเสียอุตสาหกรรม โครงการกำหนดให้โรงงานอุตสาหกรรมต้องประสานงานให้หน่วยงานภายนอกที่ได้รับอนุญาตจากกรมโรงงานอุตสาหกรรมเข้ามาเก็บขนนำไปกำจัด ยกเว้นกากอุตสาหกรรมที่สามารถนำกลับไปใช้ใหม่ได้ (Recycle) ที่โรงงานอุตสาหกรรมสามารถติดต่อบริษัทรับซื้อของเก่าให้เข้ามารับซื้อได้	- ภายในพื้นที่โครงการ	- ตลอดระยะเวลาดำเนินการ	- การนิคมอุตสาหกรรมแห่งประเทศไทย (กนอ.)
	- กำหนดให้โรงงานต่างๆ ต้องบันทึกชนิด ปริมาณและลักษณะกากของเสียที่เกิดขึ้นแต่ละประเภทภายในโรงงาน รวมถึงข้อมูลการส่งกากของเสียต้องส่งให้หน่วยงานที่ได้รับอนุญาตจากกรมโรงงานอุตสาหกรรมโดยต้องจัดส่งข้อมูลให้โครงการทราบทุก 6 เดือน	- โรงงานต่างๆ ในพื้นที่โครงการ	- ตลอดระยะเวลาดำเนินการ	- การนิคมอุตสาหกรรมแห่งประเทศไทย (กนอ.)
	- กำหนดให้โรงงานรายโรง ต้องบันทึกปริมาณมูลฝอยที่ส่งให้แก่หน่วยงานท้องถิ่นในพื้นที่นำไปกำจัด โดยต้องจัดส่งข้อมูลให้โครงการทราบทุก 6 เดือน	- โรงงานต่างๆ ในพื้นที่โครงการ	- ตลอดระยะเวลาดำเนินการ	- การนิคมอุตสาหกรรมแห่งประเทศไทย (กนอ.)
	- กำหนดให้โรงงานต้องรวบรวม การจัดการกากของเสียอันตรายในรูปแบบเอกสารกำกับ (Manifest form) ที่ออกโดยหน่วยงานที่รับกำจัดกากของเสียอุตสาหกรรม และสำเนาแจ้งให้โครงการทราบทุกครั้ง	- โรงงานต่างๆ ในพื้นที่โครงการ	- ตลอดระยะเวลาดำเนินการ	- การนิคมอุตสาหกรรมแห่งประเทศไทย (กนอ.)

ลงชื่อ 
(นายอิทธิพล จีรวัดินจรรยา)
รองผู้อำนวยการ ปฏิบัติงานแทน

ผู้ว่าการการนิคมอุตสาหกรรมแห่งประเทศไทย

ตุลาคม 2562
หน้า 53/109

ลงชื่อ 
(นายสมชาย ปิยะวารสกุล)
ผู้อำนวยการ บริษัท เทคโนโลยีสิ่งแวดล้อมไทย จำกัด Technic Limited



ตารางที่ 2 (ต่อ) มาตรการป้องกันและแก้ไขผลกระทบสิ่งแวดล้อมรายงานการเปลี่ยนแปลงรายละเอียดโครงการในรายงานการประเมินผลกระทบสิ่งแวดล้อม
โครงการนิคมอุตสาหกรรมแก่งคอย (ครั้งที่ 1) ของการนิคมอุตสาหกรรมแห่งประเทศไทย ระยะดำเนินการ

องค์ประกอบทางสิ่งแวดล้อม และคุณค่าต่างๆ	มาตรการป้องกันและแก้ไขผลกระทบสิ่งแวดล้อม	สถานที่ดำเนินการ	ระยะเวลาดำเนินการ	ผู้รับผิดชอบ
4.5 การจัดการมูลฝอย และ กากของเสีย (ต่อ)	- โครงการต้องประชาสัมพันธ์และชี้แจงให้โรงงานต่าง ๆ ทราบถึงวิธีการจัดการมูลฝอย ว่าโครงการมีนโยบายให้หน่วยงานปกครองส่วนท้องถิ่นที่มีศักยภาพในการจัดการขยะมูลฝอย เข้ามาดำเนินการเก็บขนมูลฝอยที่เกิดขึ้นตาม พ.ร.บ. สาธารณสุข พ.ศ. 2535 กรณีเกินขีดความสามารถของหน่วยงานราชการ โครงการต้องเร่งประสานงานไปยังหน่วยงานภายนอกที่ได้รับอนุญาตจากหน่วยงานราชการหรือหน่วยงานท้องถิ่นให้เข้ามาดำเนินการเก็บขนมูลฝอยร่วมกับหน่วยงานปกครองส่วนท้องถิ่นดังกล่าว ส่วนกากของเสียโรงงานอุตสาหกรรมต้องประสานงานให้หน่วยงานภายนอกที่ได้รับอนุญาตจากกรมโรงงานอุตสาหกรรมเข้ามาเก็บขนนำไปกำจัด ยกเว้นมูลฝอยที่สามารถนำกลับไปใช้ใหม่ได้ (Recycle) ที่โรงงานอุตสาหกรรมสามารถติดต่อบริษัทรับซื้อของเก่าให้เข้ามารับซื้อได้ โดยมีรายละเอียดการจัดการดังนี้	- ภายในพื้นที่โครงการ	- ตลอดระยะเวลาดำเนินการ	- การนิคมอุตสาหกรรมแห่งประเทศไทย (กนอ.)
	(1) ขยะมูลฝอยทั่วไป <ul style="list-style-type: none"> • มูลฝอยทั่วไปจากพื้นที่อุตสาหกรรมจะต้องคัดแยกขยะที่สามารถนำไปใช้ประโยชน์ได้ขายให้กับหน่วยงานที่รับซื้อต่อไป ส่วนมูลฝอยทั่วไปที่เหลือซึ่งเป็นขยะที่ไม่อันตรายนั้น โรงงานอุตสาหกรรมจะต้องติดต่อให้หน่วยงานท้องถิ่นหรือหน่วยงานที่ได้รับอนุญาตจากหน่วยงานราชการมารับไปกำจัดอย่างถูกวิธีต่อไปตามที่โครงการได้ประชาสัมพันธ์ไว้ 	- ภายในพื้นที่โครงการ	- ตลอดระยะเวลาดำเนินการ	- การนิคมอุตสาหกรรมแห่งประเทศไทย (กนอ.)
	• กำหนดให้โรงงานต่างๆ ต้องเก็บรวบรวมขยะมูลฝอยที่เกิดขึ้นใส่ภาชนะที่เหมาะสม มีฝาปิดมิดชิดสามารถขนถ่ายได้โดยสะดวกและอยู่ภายในพื้นที่ที่มีหลังคาคลุม	- โรงงานต่างๆ ในพื้นที่โครงการ	- ตลอดระยะเวลาดำเนินการ	- การนิคมอุตสาหกรรมแห่งประเทศไทย (กนอ.)

ลงชื่อ

(นายอัฐพล จีรวินิจ)

รองผู้จัดการ ปฏิบัติงานแทน

ผู้ว่าการการนิคมอุตสาหกรรมแห่งประเทศไทย



ลงชื่อ

(นายสมชาย ปิยะอรุณกุล)

ผู้อำนวยการ บริษัท เทคโนโลยีสิ่งแวดล้อมไทย จำกัด



ตุลาคม 2562

หน้า 54/109

ตารางที่ 2 (ต่อ) มาตรการป้องกันและแก้ไขผลกระทบสิ่งแวดล้อมรายงานการเปลี่ยนแปลงรายละเอียดโครงการในรายงานการประเมินผลกระทบสิ่งแวดล้อม
โครงการนิคมอุตสาหกรรมแก่งคอย (ครั้งที่ 1) ของการนิคมอุตสาหกรรมแห่งประเทศไทย ระยะดำเนินการ

องค์ประกอบทางสิ่งแวดล้อมและคุณค่าต่างๆ	มาตรการป้องกันและแก้ไขผลกระทบสิ่งแวดล้อม	สถานที่ดำเนินการ	ระยะเวลาดำเนินการ	ผู้รับผิดชอบ
4.5 การจัดการมูลฝอยและกากของเสีย (ต่อ)	<ul style="list-style-type: none"> ขณะที่ผู้ให้บริการเก็บขนขยะมูลฝอยทำการขนถ่ายขยะมูลฝอย โรงงานต้องควบคุมระมัดระวังมิให้ขยะมูลฝอยหล่นหรือฟุ้งกระจาย รวมทั้งจัดหาวัสดุปกคลุมมิให้ขยะมูลฝอยฟุ้งกระจาย หรือตกหล่นระหว่างการขนส่ง 	- ภายในพื้นที่โครงการ และตลอดเส้นทาง การขนส่งมูลฝอย	- ตลอดระยะเวลาดำเนินการ	- การนิคมอุตสาหกรรมแห่งประเทศไทย (กนอ.)
	<ul style="list-style-type: none"> กำหนดให้โรงงานต่างๆ ต้องแยกประเภทขยะมูลฝอย หรือกากของเสีย เพื่อง่ายต่อการเก็บรวบรวมและการกำจัด โดยจะต้องทำการแยกขยะมูลฝอย เช่น กระดาษและไม้ แก้ว พลาสติก โลหะ และขยะเปียก โดยจัดเตรียมภาชนะให้เหมาะสมกับประเภทและปริมาณ 	- โรงงานต่างๆ ในพื้นที่โครงการ	- เมื่อเปิดดำเนินการ และตลอดระยะเวลาดำเนินการ	- การนิคมอุตสาหกรรมแห่งประเทศไทย (กนอ.)
	<p>(2) กากของเสียอุตสาหกรรม</p> <ul style="list-style-type: none"> กากของเสียอุตสาหกรรมที่ไม่ใช่ของเสียอันตราย โรงงานต้องติดต่อให้หน่วยงานที่ได้รับอนุญาตเข้ามาเก็บขนจากโรงงานเพื่อนำไปกำจัดอย่างถูกวิธีหรือนำกลับไปใช้ประโยชน์ใหม่ 	- โรงงานต่างๆ ในพื้นที่โครงการ	- ตลอดระยะเวลาดำเนินการ	- การนิคมอุตสาหกรรมแห่งประเทศไทย (กนอ.)
	<ul style="list-style-type: none"> กากของเสียอันตรายจากสำนักงาน เช่น หลอดไฟฟ้าเสื่อมสภาพ ซากแบตเตอรี่ ถ่านไฟฉาย เป็นต้น โรงงานอุตสาหกรรมต้องติดต่อให้หน่วยงานที่ได้รับอนุญาตจากกรมโรงงานอุตสาหกรรม เข้ามาเก็บขนนำไปกำจัด 	- โรงงานต่างๆ ในพื้นที่โครงการ	- ตลอดระยะเวลาดำเนินการ	- การนิคมอุตสาหกรรมแห่งประเทศไทย (กนอ.)
	<ul style="list-style-type: none"> กำหนดให้โรงงานต่างๆ ต้องบันทึกชนิด ปริมาณและลักษณะกากของเสียที่เกิดขึ้นแต่ละประเภทภายในโรงงาน รวมถึงข้อมูลการส่งกากของเสียต้องส่งให้บริษัทที่ได้รับอนุญาตจากกรมโรงงานอุตสาหกรรมโดยต้องจัดส่งข้อมูลให้โครงการทราบทุก 6 เดือน 	- โรงงานต่างๆ ในพื้นที่โครงการ	- ตลอดระยะเวลาดำเนินการ	- การนิคมอุตสาหกรรมแห่งประเทศไทย (กนอ.)

ลงชื่อ 
(นายอิฐพล จีรวัดจรัสกุล)
รองผู้จัดการ ปฏิบัติงานแทน
ผู้ว่าการการนิคมอุตสาหกรรมแห่งประเทศไทย

ตุลาคม 2562
หน้า 55/109

ลงชื่อ 
(นายสมชาย ปิยะวารัตกุล)
ผู้อำนวยการ บริษัท เทคนิคสิ่งแวดล้อมไทย จำกัด

ตารางที่ 2 (ต่อ) มาตรการป้องกันและแก้ไขผลกระทบสิ่งแวดล้อมรายงานการเปลี่ยนแปลงรายละเอียดโครงการในรายงานการประเมินผลกระทบสิ่งแวดล้อม
โครงการนิคมอุตสาหกรรมแก่งคอย (ครั้งที่ 1) ของการนิคมอุตสาหกรรมแห่งประเทศไทย ระยะดำเนินการ

องค์ประกอบทางสิ่งแวดล้อมและคุณค่าต่างๆ	มาตรการป้องกันและแก้ไขผลกระทบสิ่งแวดล้อม	สถานที่ดำเนินการ	ระยะเวลาดำเนินการ	ผู้รับผิดชอบ
4.5 การจัดการมูลฝอยและกากของเสีย (ต่อ)	<ul style="list-style-type: none"> จัดให้มีเจ้าหน้าที่ของโครงการทำหน้าที่ควบคุมดูแลให้โรงงานอุตสาหกรรมที่มีกิจกรรมที่ก่อให้เกิดกากของเสียอุตสาหกรรมปฏิบัติตามแผนการจัดการกากของเสียอันตราย 	- โรงงานต่างๆ ในพื้นที่โครงการ	- ตลอดระยะเวลาดำเนินการ	- การนิคมอุตสาหกรรมแห่งประเทศไทย (กนอ.)
	<ul style="list-style-type: none"> กำหนดให้โรงงานอุตสาหกรรมประสานไปยังหน่วยงานรับกำจัดที่ได้รับอนุญาตจากกรมโรงงานอุตสาหกรรมเข้ามาทำการเก็บขนไปกำจัดต่อไป และจะต้องแจ้งปริมาณและลักษณะสมบัติของกากของเสียให้โครงการเก็บรวบรวมเป็นข้อมูลไว้ด้วย 	- โรงงานต่างๆ ในพื้นที่โครงการ	- ตลอดระยะเวลาดำเนินการ	- การนิคมอุตสาหกรรมแห่งประเทศไทย (กนอ.)
	<ul style="list-style-type: none"> ขณะที่ทำการขนถ่ายกากของเสียอุตสาหกรรมเพื่อไปยังยานพาหนะหน่วยงานที่เก็บขน จะต้องทำให้มิดชิดไม่ให้มีการรั่วไหลตกหล่นหรือฟุ้งกระจาย 	- ภายในพื้นที่โครงการ	- ตลอดระยะเวลาดำเนินการ	- การนิคมอุตสาหกรรมแห่งประเทศไทย (กนอ.)
	<ul style="list-style-type: none"> กำหนดให้โรงงานต้องจัดทำทะเบียนรายชื่อหน่วยงานที่ได้รับอนุญาตกำจัดกากของเสียอุตสาหกรรมโดยจำแนกตามประเภทของเสียที่ได้รับอนุญาตกำจัด เพื่อใช้เป็นฐานข้อมูลในการคัดเลือกหน่วยงานเข้ามารับกากของเสียอุตสาหกรรมไปกำจัด 	- โรงงานต่างๆ ในพื้นที่โครงการ	- ตลอดระยะเวลาดำเนินการ	- การนิคมอุตสาหกรรมแห่งประเทศไทย (กนอ.)
	<ul style="list-style-type: none"> กำหนดให้โรงงานต่างๆ ต้องรวบรวมข้อมูลเกี่ยวกับ Waste Exchange ในส่วนที่เกี่ยวข้องกับโรงงาน เพื่อใช้เป็นข้อมูลในการวางแผนการใช้ประโยชน์จากของเสียให้มากที่สุด พร้อมทั้งรายงานข้อมูลให้โครงการทราบทุกปี 	- โรงงานต่างๆ ในพื้นที่โครงการ	- ตลอดระยะเวลาดำเนินการ	- การนิคมอุตสาหกรรมแห่งประเทศไทย (กนอ.)

ลงชื่อ 
(นายอัฐพล จีระพนงษ์วิชา) *
รองผู้ว่าการ ปฏิบัติงานแทน

ผู้ว่าการการนิคมอุตสาหกรรมแห่งประเทศไทย

ตุลาคม 2562
หน้า 56/109

ลงชื่อ 
(นายสมชาย ปิยะวารสกุล)
ผู้อำนวยการ บริษัท เทคนิคสิ่งแวดล้อมไทย จำกัด



ตารางที่ 2 (ต่อ) มาตรการป้องกันและแก้ไขผลกระทบสิ่งแวดล้อมรายงานการเปลี่ยนแปลงรายละเอียดโครงการในรายงานการประเมินผลกระทบสิ่งแวดล้อม
โครงการนิคมอุตสาหกรรมแก่งคอย (ครั้งที่ 1) ของการนิคมอุตสาหกรรมแห่งประเทศไทย ระยะดำเนินการ

องค์ประกอบทางสิ่งแวดล้อม และคุณค่าต่างๆ	มาตรการป้องกันและแก้ไขผลกระทบสิ่งแวดล้อม	สถานที่ดำเนินการ	ระยะเวลาดำเนินการ	ผู้รับผิดชอบ
4.5 การจัดการมูลฝอย และกากของเสีย (ต่อ)	<ul style="list-style-type: none"> การลำเลียงกากของเสียอุตสาหกรรมจากโครงการไปยังบริษัทที่ได้รับอนุญาตในการกำจัดกากของเสียจากกรมโรงงานอุตสาหกรรม ต้องเป็นไปตามประกาศกระทรวงอุตสาหกรรม เรื่อง การกำจัดสิ่งปฏิกูลหรือวัสดุไม่ใช่แล้ว พ.ศ. 2548 หรือกฎหมายอื่นที่เกี่ยวข้องฉบับล่าสุด 	- โรงงานต่างๆ ในพื้นที่โครงการ	- ตลอดระยะเวลาดำเนินการ	- การนิคมอุตสาหกรรมแห่งประเทศไทย (กนอ.)
	<ul style="list-style-type: none"> กำหนดให้โรงงานต้องจัดให้มีการตรวจประเมิน (Audit) บริษัทที่เข้ามารับกากของเสียอุตสาหกรรมไปกำจัด โดยจัดส่งตัวแทนคณะทำงานเข้าตรวจสอบ ตั้งแต่ใบอนุญาต ขั้นตอนการขนส่ง และการกำจัดที่ปลายทาง ทำการตรวจประเมินก่อนการคัดเลือก 1 ครั้ง และทำการตรวจประเมินระหว่างที่ทำการขนย้ายจริงอย่างน้อยปีละ 1 ครั้ง 	- โรงงานต่างๆ ในพื้นที่โครงการ	- ตลอดระยะเวลาดำเนินการ	- การนิคมอุตสาหกรรมแห่งประเทศไทย (กนอ.)
	<p>(3) กากตะกอนจากระบบผลิตน้ำประปา</p> <ul style="list-style-type: none"> กำหนดให้มีการตรวจวิเคราะห์หาปริมาณโลหะหนักจากระบบผลิตน้ำประปาของโครงการตามประกาศกระทรวงอุตสาหกรรม เรื่อง การกำจัดสิ่งปฏิกูลหรือวัสดุที่ไม่ใช่แล้ว พ.ศ. 2548 หรือกฎหมายอื่นที่เกี่ยวข้องฉบับล่าสุดก่อนนำไปกำจัดตามหลักวิชาการ 	- ระบบผลิตน้ำประปา	- ตลอดระยะเวลาดำเนินการ	- การนิคมอุตสาหกรรมแห่งประเทศไทย (กนอ.)
	<p>(4) กากตะกอนจากระบบบำบัดน้ำเสีย</p> <ul style="list-style-type: none"> กำหนดให้มีการตรวจวิเคราะห์หาปริมาณโลหะหนักจากระบบบำบัดน้ำเสียของโครงการตามประกาศกระทรวงอุตสาหกรรม เรื่อง การกำจัดสิ่งปฏิกูลหรือวัสดุที่ไม่ใช่แล้ว พ.ศ. 2548 หรือกฎหมายอื่นที่เกี่ยวข้องฉบับล่าสุด ก่อนนำไปกำจัดตามหลักวิชาการ 	- ระบบบำบัดน้ำเสีย ส่วนกลางทางชีวภาพ	- ตลอดระยะเวลาดำเนินการ	- การนิคมอุตสาหกรรมแห่งประเทศไทย (กนอ.)

ลงชื่อ  (นายอัฐพล จีรวินนจรรย์ยา)
รองผู้ว่าการ ปฏิบัติงานแทน
ผู้ว่าการการนิคมอุตสาหกรรมแห่งประเทศไทย

ตุลาคม 2562
หน้า 57/109

ลงชื่อ  (นายสมชาย ปิยะวงค์กุล)
ผู้อำนวยการ บริษัท เทคนิคสิ่งแวดล้อมไทย จำกัด



ตารางที่ 2 (ต่อ) มาตรการป้องกันและแก้ไขผลกระทบสิ่งแวดล้อมรายงานการเปลี่ยนแปลงรายละเอียดโครงการในรายงานการประเมินผลกระทบสิ่งแวดล้อม
โครงการนิคมอุตสาหกรรมแก่งคอย (ครั้งที่ 1) ของการนิคมอุตสาหกรรมแห่งประเทศไทย ระยะดำเนินการ

องค์ประกอบทางสิ่งแวดล้อมและคุณค่าต่างๆ	มาตรการป้องกันและแก้ไขผลกระทบสิ่งแวดล้อม	สถานที่ดำเนินการ	ระยะเวลาดำเนินการ	ผู้รับผิดชอบ
5. คุณค่าคุณภาพชีวิต 5.1 สภาพเศรษฐกิจ-สังคมและการมีส่วนร่วมของประชาชน	- กำหนดให้โครงการดำเนินการประชาสัมพันธ์เกี่ยวกับระบบการจัดการสิ่งแวดล้อม เช่น ระบบบำบัดน้ำเสีย ระบบการจัดการขยะมูลฝอย และการควบคุมการระบายมลพิษทางอากาศ เป็นต้น ไปสู่ชุมชนโดยรอบพื้นที่โครงการในรัศมี 5 กิโลเมตร ผ่านผู้นำชุมชน หรือสื่อประชาสัมพันธ์อื่นๆ ที่สามารถสื่อสารได้อย่างรวดเร็ว และเข้าถึงชุมชนตามความเหมาะสม โดยอาจประชาสัมพันธ์ในรูปของแผ่นพับ การประชุม หรือวิทยุชุมชน	- ชุมชนโดยรอบพื้นที่โครงการ	- ก่อนช่วงก่อสร้างโครงการและตลอดระยะเวลาดำเนินการ	- การนิคมอุตสาหกรรมแห่งประเทศไทย (กนอ.)
	- นำเสนอผลการตรวจวัดคุณภาพสิ่งแวดล้อมต่อชุมชนที่มีการแปลผลทำให้ชาวบ้านสามารถเข้าใจได้ง่ายตามป้ายประกาศประจำชุมชนหรือในบริเวณจุดศูนย์รวมของชุมชน โดยประสานงานกับผู้นำชุมชนหรือหน่วยงานปกครองส่วนท้องถิ่น เป็นประจำทุก 6 เดือน	- ชุมชนรอบพื้นที่โครงการ	- ตลอดระยะเวลาดำเนินการ	- การนิคมอุตสาหกรรมแห่งประเทศไทย (กนอ.)
	- ประสานงานกับแรงงานจังหวัดและเจ้าของโรงงานในการว่าจ้างแรงงานท้องถิ่นตามความเหมาะสมและความสามารถ เพื่อให้ประชาชนในท้องถิ่นมีงานทำและมีรายได้ที่แน่นอน	- พื้นที่โครงการ/โรงงานต่างๆ ในพื้นที่โครงการ	- ตลอดระยะเวลาดำเนินการ	- การนิคมอุตสาหกรรมแห่งประเทศไทย (กนอ.)
	- กำกับดูแลไม่ให้คนงานในโรงงานภายในพื้นที่โครงการมีพฤติกรรม หรือก่อปัญหา เช่น ปัญหาทะเลาะวิวาท ลักทรัพย์ ยาเสพติด การพนัน เป็นต้น โดยการวางกฎระเบียบและการลงโทษ และประสานงานกับเจ้าหน้าที่ตำรวจหรือเจ้าหน้าที่ท้องถิ่นร่วมตรวจตรา	- พื้นที่โครงการ/โรงงานต่างๆ ในพื้นที่โครงการ	- ตลอดระยะเวลาดำเนินการ	- การนิคมอุตสาหกรรมแห่งประเทศไทย (กนอ.)

ลงชื่อ 
(นายอิฐพล จีระจันต์จรรยา)
รองผู้จัดการ ปฏิบัติงานแทน

ผู้ว่าการการนิคมอุตสาหกรรมแห่งประเทศไทย

ตุลาคม 2562
หน้า 58/109

ลงชื่อ 
(นายสมชาย ปิยะวารสกุล)
ผู้อำนวยการ บริษัท เทคนิคสิ่งแวดล้อม จำกัด



ตารางที่ 2 (ต่อ) มาตรการป้องกันและแก้ไขผลกระทบสิ่งแวดล้อมรายงานการเปลี่ยนแปลงรายละเอียดโครงการในรายงานการประเมินผลกระทบสิ่งแวดล้อม
โครงการนิคมอุตสาหกรรมแก่งคอย (ครั้งที่ 1) ของการนิคมอุตสาหกรรมแห่งประเทศไทย ระยะดำเนินการ

องค์ประกอบทางสิ่งแวดล้อมและคุณค่าต่างๆ	มาตรการป้องกันและแก้ไขผลกระทบสิ่งแวดล้อม	สถานที่ดำเนินการ	ระยะเวลาดำเนินการ	ผู้รับผิดชอบ
5.1 สภาพเศรษฐกิจ-สังคมและการมีส่วนร่วมของประชาชน (ต่อ)	- จัดทำแผนงานกิจกรรมมวลชนสัมพันธ์และความรับผิดชอบต่อสังคม (CSR) ของโครงการในอนาคตทั้งระยะสั้น ระยะยาว และระยะต่อเนื่องโดยระบุรายละเอียดหน่วยงานหรือผู้รับผิดชอบ วัตถุประสงค์ เป้าหมาย งบประมาณ และความต่อเนื่องของโครงการ ให้ครอบคลุมทั้งแผนงานพัฒนาคุณภาพชีวิตความเป็นอยู่ สุขภาพและสาธารณสุขของชุมชน แผนงานพัฒนาด้านการศึกษา และแผนงานพัฒนาอาชีพชุมชนเป็นประจำทุกปี โดยจัดทำแผนงานประจำปี ดังนี้	- ชุมชนรอบพื้นที่โครงการ	- ตลอดระยะเวลาดำเนินการ	- การนิคมอุตสาหกรรมแห่งประเทศไทย (กนอ.)
	1) การเสริมสร้างความรู้ความเข้าใจเกี่ยวกับโครงการ อย่างน้อยปีละ 1 ครั้ง ดังนี้ <ul style="list-style-type: none"> • จัดให้มีการเข้าเยี่ยมชมโครงการแก่หน่วยงาน ผู้นำชุมชนหรือตัวแทนภาคประชาชนที่สนใจ เยาวชน เพื่อเปิดโอกาสให้ได้ชี้แจงและแลกเปลี่ยนความคิดเห็นของชุมชนต่อโครงการ • นำเสนอข้อมูลเกี่ยวกับสถานการณ์การดำเนินโครงการ และแจ้งผลให้ชุมชนเข้าใจ ซึ่งประสานงานช่องทางสื่อสารกับผู้นำชุมชนหรือหน่วยงานปกครองส่วนท้องถิ่น 2) การเปิดเผยข้อมูลการดำเนินงานที่อาจส่งผลกระทบต่อชุมชนใกล้เคียงโดยรอบโครงการ ดังนี้ <ul style="list-style-type: none"> • ชี้แจงความก้าวหน้าของโครงการโดยตรงต่อผู้นำชุมชนหรือหน่วยงานปกครองส่วนท้องถิ่นเพื่อเป็นสื่อกลางในการสื่อสาร • แจ้งให้ชุมชนโดยรอบโครงการรับทราบหากมีผลกระทบเกิดขึ้นจากโครงการดำเนินการ 	- ชุมชนรอบพื้นที่โครงการ	- ตลอดระยะเวลาดำเนินการ	- การนิคมอุตสาหกรรมแห่งประเทศไทย (กนอ.)

ลงชื่อ

(นายอัฐพล ชรวินิจรรักษ์)

รองผู้ว่าการ ปฏิบัติงานแทน

ผู้ว่าการการนิคมอุตสาหกรรมแห่งประเทศไทย

ลงชื่อ

(นายสมชาย ปิยะวารสาร)

ผู้อำนวยการ บริษัท เทคนิคสิ่งแวดล้อมไทย จำกัด

ตุลาคม 2562

หน้า 59/109



ตารางที่ 2 (ต่อ) มาตรการป้องกันและแก้ไขผลกระทบสิ่งแวดล้อมรายงานการเปลี่ยนแปลงรายละเอียดโครงการในรายงานการประเมินผลกระทบสิ่งแวดล้อม
โครงการนิคมอุตสาหกรรมแก่งคอย (ครั้งที่ 1) ของการนิคมอุตสาหกรรมแห่งประเทศไทย ระยะดำเนินการ

องค์ประกอบทางสิ่งแวดล้อมและคุณค่าต่างๆ	มาตรการป้องกันและแก้ไขผลกระทบสิ่งแวดล้อม	สถานที่ดำเนินการ	ระยะเวลาดำเนินการ	ผู้รับผิดชอบ
5.1 สภาพเศรษฐกิจ-สังคมและการมีส่วนร่วมของประชาชน (ต่อ)	<ul style="list-style-type: none"> กำหนดให้เจ้าหน้าที่มวลชนสัมพันธ์เข้าพบปะเยี่ยมเยียนชุมชน เพื่อแจ้งข้อมูลข่าวสารเกี่ยวกับการดำเนินการที่อาจส่งผลกระทบหรือทำให้ชุมชนเกิดความกังวลใจ พร้อมทั้งรับฟังข้อเสนอแนะจากชุมชน จัดให้เจ้าหน้าที่ของโครงการเข้าร่วมประชุมกับชุมชนในการประชุมของหมู่บ้านหรือการประชุมผู้ใหญ่บ้าน หน่วยงานปกครองท้องถิ่นเพื่อแจ้งข่าวสารของโครงการและรับฟังข้อเสนอแนะจากชุมชน เพื่อนำมาใช้ปรับปรุงแผนการดำเนินงานให้เหมาะสม 	- ชุมชนรอบพื้นที่โครงการ	- ตลอดระยะเวลาดำเนินการ	- การนิคมอุตสาหกรรมแห่งประเทศไทย (กนอ.)
	<p>3) สนับสนุนกิจกรรม เพื่อสาธารณประโยชน์แก่ชุมชนรอบโครงการ อย่างน้อยปีละ 1 ครั้ง ดังนี้</p> <ul style="list-style-type: none"> ส่งเสริมการศึกษา กีฬา กิจกรรมด้านสังคม และประเพณีวัฒนธรรมของชุมชนตามความเหมาะสม ส่งเสริมหรือสนับสนุนการจัดการอบรมวิชาชีพ วิสาหกิจชุมชน และส่งเสริมผลิตภัณฑ์ท้องถิ่น ส่งเสริมหรือสนับสนุนการพัฒนาศักยภาพการทำงานของแรงงานท้องถิ่น เช่น จัดอบรมเพิ่มพูนความรู้และทักษะ การศึกษาดูงานทาง ด้านนวัตกรรมต่างๆ เป็นต้น จัดให้มีการช่วยเหลือสังคมโดยเฉพาะชุมชนที่ตั้งอยู่ใกล้เคียงโดยรอบโครงการ เช่น กิจกรรมทางศาสนา ประเพณีท้องถิ่น เป็นต้น 	- ชุมชนรอบพื้นที่โครงการ	- ตลอดระยะเวลาดำเนินการ	- การนิคมอุตสาหกรรมแห่งประเทศไทย (กนอ.)

ลงชื่อ 
(นายอัฐพล จีรวุฒินันท์)
รองผู้จัดการ ปฏิบัติงานแทน

ผู้ว่าการการนิคมอุตสาหกรรมแห่งประเทศไทย

ตุลาคม 2562
หน้า 60/109

ลงชื่อ 
(นายสมชาย ปิยะวารสกล)
ผู้อำนวยการ บริษัท เทคนิคสิ่งแวดล้อมไทย จำกัด



ตารางที่ 2 (ต่อ) มาตรการป้องกันและแก้ไขผลกระทบสิ่งแวดล้อมรายงานการเปลี่ยนแปลงรายละเอียดโครงการในรายงานการประเมินผลกระทบสิ่งแวดล้อม
โครงการนิคมอุตสาหกรรมแก่งคอย (ครั้งที่ 1) ของการนิคมอุตสาหกรรมแห่งประเทศไทย ระยะดำเนินการ

องค์ประกอบทางสิ่งแวดล้อมและคุณค่าต่างๆ	มาตรการป้องกันและแก้ไขผลกระทบสิ่งแวดล้อม	สถานที่ดำเนินการ	ระยะเวลาดำเนินการ	ผู้รับผิดชอบ
5.1 สภาพเศรษฐกิจ-สังคมและการมีส่วนร่วมของประชาชน (ต่อ)	- ทำการประเมินผลการดำเนินงานชุมชนสัมพันธ์ประจำปี เพื่อสะท้อนการยอมรับของชุมชนต่อโครงการ และประเมินผลการทำงาน โดยนำผลการสำรวจความคิดเห็นของประชาชน ผู้นำชุมชน และหน่วยงานราชการที่เกี่ยวข้อง ซึ่งดำเนินการสำรวจเป็นประจำทุกปีในมาตรการติดตามตรวจสอบผลกระทบสิ่งแวดล้อมของโครงการ โดยพิจารณาผลการดำเนินงานของโครงการให้มีความเหมาะสม	- ชุมชนรอบพื้นที่โครงการ	- ตลอดระยะเวลาดำเนินการ	- การนิคมอุตสาหกรรมแห่งประเทศไทย (กนอ.)
	- จัดตั้งศูนย์รับเรื่องร้องเรียนจากชุมชน โดยตั้งอยู่บริเวณด้านหน้าพื้นที่โครงการหรือที่สำนักงานนิคมอุตสาหกรรม พร้อมมีป้ายและหมายเลขโทรศัพท์ติดไว้ให้สามารถมองเห็นได้อย่างชัดเจน และจัดให้มีเจ้าหน้าที่อยู่ประจำ 24 ชั่วโมง เพื่อรับฟังข้อร้องเรียนจากชุมชนและประสานงานแก้ไขตามสถานการณ์ต่อไป แสดงดังรูปที่ 3	- ภายในพื้นที่โครงการ	- ตลอดระยะเวลาดำเนินการ	- การนิคมอุตสาหกรรมแห่งประเทศไทย (กนอ.)
	- จัดให้มีแผนรับเรื่องร้องเรียนเพื่อทำการรับเรื่องร้องเรียนเกี่ยวกับผลกระทบด้านสิ่งแวดล้อมและเหตุรำคาญ รวมถึงการตรวจสอบข้อเท็จจริงหาสาเหตุและแนวทางในการแก้ไขปัญหาเบื้องต้นให้ชุมชนได้รับทราบ	- ภายในพื้นที่โครงการ	- ตลอดระยะเวลาดำเนินการ	- การนิคมอุตสาหกรรมแห่งประเทศไทย (กนอ.)
	- ศูนย์รับเรื่องร้องเรียนจะต้องดำเนินการแก้ไขปัญหาเรื่องร้องทุกข์จากชุมชนและจะต้องรวบรวมข้อมูลการร้องทุกข์ พร้อมผลการดำเนินการแก้ไขปัญหาไว้ทุกครั้ง ตามขั้นตอนการรับและการตอบกลับข้อร้องเรียน	- ภายในพื้นที่โครงการ	- ตลอดระยะเวลาดำเนินการ	- การนิคมอุตสาหกรรมแห่งประเทศไทย (กนอ.)
	- รมรงค์/ขอความร่วมมือให้โรงงานต่าง ๆ ส่งเสริมพนักงานย้ายทะเบียนราษฎรเข้ามาในจังหวัดสระบุรี และขอความร่วมมือให้โรงงานต่างๆ จดทะเบียนบริษัทในจังหวัดสระบุรี	- ภายในพื้นที่โครงการ	- ตลอดระยะเวลาดำเนินการ	- การนิคมอุตสาหกรรมแห่งประเทศไทย (กนอ.)

ลงชื่อ 
(นายอิทธิพล จิววัฒนกิจยา)
รองผู้จัดการ ปฏิบัติงานแทน

ผู้ว่าการการนิคมอุตสาหกรรมแห่งประเทศไทย

ตุลาคม 2562
หน้า 61/109

ลงชื่อ 
(นายสมชาย ปิยะวรศักดิ์)
ผู้อำนวยการ บริษัท เทคนิคสิ่งแวดล้อมไทย จำกัด



ตารางที่ 2 (ต่อ) มาตรการป้องกันและแก้ไขผลกระทบสิ่งแวดล้อมรายงานการเปลี่ยนแปลงรายละเอียดโครงการในรายงานการประเมินผลกระทบสิ่งแวดล้อม
โครงการนิคมอุตสาหกรรมแก่งคอย (ครั้งที่ 1) ของการนิคมอุตสาหกรรมแห่งประเทศไทย ระยะดำเนินการ

องค์ประกอบทางสิ่งแวดล้อมและคุณค่าต่างๆ	มาตรการป้องกันและแก้ไขผลกระทบสิ่งแวดล้อม	สถานที่ดำเนินการ	ระยะเวลาดำเนินการ	ผู้รับผิดชอบ
5.1 สภาพเศรษฐกิจ-สังคมและการมีส่วนร่วมของประชาชน (ต่อ)	- โครงการต้องให้ความร่วมมือหน่วยงานภาครัฐในการตรวจสอบสารเสพติดของพนักงาน พร้อมทั้งรณรงค์ให้โรงงานต่าง ๆ เข้าร่วมโรงงานสีขาวหรือโครงการอื่น ๆ ที่หน่วยงานภาครัฐกำหนด	- ภายในพื้นที่โครงการ	- ตลอดระยะเวลาดำเนินการ	- การนิคมอุตสาหกรรมแห่งประเทศไทย (กนอ.)
	- ส่งเสริมให้เจ้าของกิจการหรือโรงงานพิจารณารับคนในพื้นที่หรือคนในท้องถิ่นที่มีคุณสมบัติเหมาะสมกับงานเข้าทำงานเป็นลำดับแรก	- โรงงานต่างๆ ในพื้นที่โครงการ	- ตลอดระยะเวลาดำเนินการ	- การนิคมอุตสาหกรรมแห่งประเทศไทย (กนอ.)
	- กำหนดให้โรงงานเก็บรวบรวมข้อมูลแรงงานที่มีการโยกย้ายถิ่นฐานมาจากพื้นที่ใด พร้อมสรุปจำนวนแรงงานให้กับโครงการเก็บรวบรวมข้อมูลไว้เพื่อนำส่งให้หน่วยงานที่เกี่ยวข้องสามารถวางแผนด้านประชากรที่เข้ามาอยู่ในพื้นที่ได้ทันสถานการณ์	- ภายในพื้นที่โครงการ	- ตลอดระยะเวลาดำเนินการ	- การนิคมอุตสาหกรรมแห่งประเทศไทย (กนอ.)
	- โครงการต้องประสานงานและให้ข้อมูลต่างๆ เช่น จำนวนพนักงานที่เข้ามาทำงานในโรงงาน เป็นต้น กับหน่วยงานท้องถิ่น และหน่วยงานราชการอื่นที่เกี่ยวข้อง เพื่อใช้เป็นข้อมูลประกอบในการกำหนดแผนยุทธศาสตร์พัฒนา 3 ปี ของหน่วยงานท้องถิ่นในพื้นที่ เพื่อรองรับการขยายตัวของพื้นที่จากการพัฒนาของโครงการ	- ภายในพื้นที่โครงการ	- ตลอดระยะเวลาดำเนินการ	- การนิคมอุตสาหกรรมแห่งประเทศไทย (กนอ.)
	- โครงการจะรวบรวมและจัดส่งข้อมูลแรงงานและประชากรในพื้นที่โครงการให้หน่วยงานท้องถิ่น	- ชุมชนโดยรอบพื้นที่โครงการ	- ตลอดระยะเวลาดำเนินการ	- การนิคมอุตสาหกรรมแห่งประเทศไทย (กนอ.)
	- กรณีที่ประชาชนโดยรอบพื้นที่โครงการเกิดการบาดเจ็บหรือเจ็บป่วยที่พิสูจน์ทราบว่าเป็นผลกระทบมาจากการดำเนินการของโครงการโครงการจะต้องให้การดูแลและรับผิดชอบตามความเหมาะสม	- ชุมชนรอบพื้นที่โครงการ	- ตลอดระยะเวลาดำเนินการ	- การนิคมอุตสาหกรรมแห่งประเทศไทย (กนอ.)

ลงชื่อ 
(นายอัฐพล จรุงวัฒนาวรยา) *
รองผู้ว่าการ ปฏิบัติงานแทน

ผู้ว่าการการนิคมอุตสาหกรรมแห่งประเทศไทย

ตุลาคม 2562
หน้า 62/109

ลงชื่อ 
(นายสมชาย ปิยะวารินกุล)
ผู้อำนวยการ บริษัท เทคนิคสิ่งแวดล้อมไทย จำกัด

ตารางที่ 2 (ต่อ) มาตรการป้องกันและแก้ไขผลกระทบสิ่งแวดล้อมรายงานการเปลี่ยนแปลงรายละเอียดโครงการในรายงานการประเมินผลกระทบสิ่งแวดล้อม
โครงการนิคมอุตสาหกรรมแก่งคอย (ครั้งที่ 1) ของการนิคมอุตสาหกรรมแห่งประเทศไทย ระยะดำเนินการ

องค์ประกอบทางสิ่งแวดล้อมและคุณค่าต่างๆ	มาตรการป้องกันและแก้ไขผลกระทบสิ่งแวดล้อม	สถานที่ดำเนินการ	ระยะเวลาดำเนินการ	ผู้รับผิดชอบ
5.1 สภาพเศรษฐกิจ-สังคมและการมีส่วนร่วมของประชาชน (ต่อ)	- จัดตั้งคณะกรรมการติดตามตรวจสอบผลกระทบสิ่งแวดล้อม (EIA Monitoring Committee) ประกอบด้วย ตัวแทนจาก 3 ฝ่าย ได้แก่ กรรมการผู้แทนภาคประชาชน กรรมการผู้แทนภาคราชการ/นักวิชาการในท้องถิ่น และผู้แทนจากโครงการ โดยกำหนดสัดส่วนตัวแทนจากภาคประชาชนมากกว่าสองในสามของจำนวนคณะกรรมการฯ ทั้งหมด รายละเอียดดังนี้	- ชุมชนโดยรอบพื้นที่โครงการ	- ตลอดระยะเวลาดำเนินการ	- การนิคมอุตสาหกรรมแห่งประเทศไทย (กนอ.)
	1) โครงสร้างคณะกรรมการติดตามตรวจสอบผลกระทบสิ่งแวดล้อม (EIA Monitoring Committee) 1.1) คณะกรรมการติดตามตรวจสอบผลกระทบสิ่งแวดล้อม ประกอบด้วย ตัวแทนจาก 3 ฝ่าย ได้แก่ กรรมการผู้แทนภาคประชาชน กรรมการผู้แทนภาคราชการ/นักวิชาการในท้องถิ่น และผู้แทนจากโครงการโดยกำหนดสัดส่วนตัวแทนจากภาคประชาชน ไม่รวมภาคราชการ/นักวิชาการในท้องถิ่นมากกว่าสองในสามของจำนวนคณะกรรมการฯ ทั้งหมด รายละเอียดดังนี้ (1) ตัวแทนประชาชนในพื้นที่รัศมี 3 กิโลเมตร แบ่งเป็นเขตการปกครองส่วนท้องถิ่น จำนวน 17 ตำบล (มาจากตัวแทนชุมชนฯ ละ 1 ตำบล) ดังนี้ (1.1) ตัวแทนประชาชน หมู่ที่ 3 บ้านท่าศรีโพธิ์ เขตองค์การบริหารส่วนตำบลท่าตูม จำนวน 1 ตำบล (1.2) ตัวแทนประชาชน หมู่ที่ 1 บ้านธาตุใต้ เขตองค์การบริหารส่วนตำบลท่าตูม จำนวน 1 ตำบล (1.3) ตัวแทนประชาชน หมู่ที่ 2 บ้านท่ากะเบา เขตองค์การบริหารส่วนตำบลท่าตูม จำนวน 1 ตำบล	- ชุมชนโดยรอบพื้นที่โครงการ	- ตลอดระยะเวลาดำเนินการ	- การนิคมอุตสาหกรรมแห่งประเทศไทย (กนอ.)

ลงชื่อ

(นายอรรถพล จีระวัฒน์บรรญา)

รองผู้อำนวยการ ปฏิบัติงานแทน

ผู้อำนวยการนิคมอุตสาหกรรมแห่งประเทศไทย



ลงชื่อ

(นายสมชาย ปิยะวารังกุล)

ผู้อำนวยการ บริษัท เทคนิคสิ่งแวดล้อมไทย จำกัด



ตุลาคม 2562

หน้า 63/109

ตารางที่ 2 (ต่อ) มาตรการป้องกันและแก้ไขผลกระทบสิ่งแวดล้อมรายงานการเปลี่ยนแปลงรายละเอียดโครงการในรายงานการประเมินผลกระทบสิ่งแวดล้อม
โครงการนิคมอุตสาหกรรมแก่งคอย (ครั้งที่ 1) ของการนิคมอุตสาหกรรมแห่งประเทศไทย ระยะดำเนินการ

องค์ประกอบทางสิ่งแวดล้อม และคุณค่าต่างๆ	มาตรการป้องกันและแก้ไขผลกระทบสิ่งแวดล้อม	สถานที่ดำเนินการ	ระยะเวลาดำเนินการ	ผู้รับผิดชอบ
5.1 สภาพเศรษฐกิจ-สังคม และการมีส่วนร่วมของ ประชาชน (ต่อ)	(1.4) ตัวแทนประชาชน หมู่ที่ 3 บ้านธาตุเหนือ เขตองค์การบริหารส่วนตำบลท่าตูม จำนวน 1 ท่าน (1.5) ตัวแทนประชาชน หมู่ที่ 4 บ้านเตือ เขตองค์การบริหารส่วนตำบลท่าตูม จำนวน 1 ท่าน (1.6) ตัวแทนประชาชน หมู่ที่ 5 บ้านธาตุใต้ เขตองค์การบริหารส่วนตำบลท่าตูม จำนวน 1 ท่าน (1.7) ตัวแทนประชาชน หมู่ที่ 1 บ้านสองคอนเหนือ เขตองค์การบริหารส่วนตำบลสองคอน จำนวน 1 ท่าน (1.8) ตัวแทนประชาชน หมู่ที่ 2 บ้านสองคอนเหนือ เขตองค์การบริหารส่วนตำบลสองคอน จำนวน 1 ท่าน (1.9) ตัวแทนประชาชน หมู่ที่ 3 บ้านหนองน้อย เขตองค์การบริหารส่วนตำบลสองคอน จำนวน 1 ท่าน (1.10) ตัวแทนประชาชน หมู่ที่ 4 บ้านสองคอนกลาง เขตองค์การบริหารส่วนตำบลสองคอน จำนวน 1 ท่าน (1.11) ตัวแทนประชาชน หมู่ที่ 5 บ้านสองคอนใต้ เขตองค์การบริหารส่วนตำบลสองคอน จำนวน 1 ท่าน (1.12) ตัวแทนประชาชน หมู่ที่ 7 บ้านสองคอนใต้ เขตองค์การบริหารส่วนตำบลสองคอน จำนวน 1 ท่าน (1.13) ตัวแทนประชาชน หมู่ที่ 10 บ้านพระพุทธรบาทน้อย เขตองค์การบริหารส่วนตำบลสองคอน จำนวน 1 ท่าน	- ชุมชนโดยรอบพื้นที่โครงการ	- ตลอดระยะเวลาดำเนินการ	- การนิคมอุตสาหกรรม แห่งประเทศไทย (กนอ.)

ลงชื่อ 
(นายอัฐพล จิรธมฺจอร์น)
รองผู้ว่าการ ปฏิบัติงานแทน

ผู้ว่าการการนิคมอุตสาหกรรมแห่งประเทศไทย

ตุลาคม 2562
หน้า 64/109

ลงชื่อ 
(นายสมชาย ปิยะสวัสดิ์กุล)
ผู้อำนวยการ บริษัท เทคนิคสิ่งแวดล้อมไทย จำกัด



ตารางที่ 2 (ต่อ) มาตรการป้องกันและแก้ไขผลกระทบสิ่งแวดล้อมรายงานการเปลี่ยนแปลงรายละเอียดโครงการในรายงานการประเมินผลกระทบสิ่งแวดล้อม
โครงการนิคมอุตสาหกรรมแก่งคอย (ครั้งที่ 1) ของการนิคมอุตสาหกรรมแห่งประเทศไทย ระยะดำเนินการ

องค์ประกอบทางสิ่งแวดล้อมและคุณค่าต่างๆ	มาตรการป้องกันและแก้ไขผลกระทบสิ่งแวดล้อม	สถานที่ดำเนินการ	ระยะเวลาดำเนินการ	ผู้รับผิดชอบ
5.1 สภาพเศรษฐกิจ-สังคมและการมีส่วนร่วมของประชาชน (ต่อ)	<p>(1.14) ตัวแทนประชาชน หมู่ที่ 4 บ้านป่าไผ่ เขตองค์การบริหารส่วนตำบลบ้านป่า จำนวน 1 ท่าน</p> <p>(1.15) ตัวแทนประชาชน หมู่ที่ 5 บ้านช่องเหนือ เขตองค์การบริหารส่วนตำบลบ้านป่า จำนวน 1 ท่าน</p> <p>(1.16) ตัวแทนประชาชน หมู่ที่ 7 บ้านช่องเหนือ เขตองค์การบริหารส่วนตำบลบ้านป่า จำนวน 1 ท่าน</p> <p>(1.17) ตัวแทนประชาชน หมู่ที่ 8 บ้านช่องใต้ เขตองค์การบริหารส่วนตำบลบ้านป่า จำนวน 1 ท่าน</p> <p>(2) ตัวแทนจากหน่วยงานราชการที่เกี่ยวข้องจำนวน 5 ท่าน เช่น ผู้แทนจากสำนักงานทรัพยากรธรรมชาติและสิ่งแวดล้อมจังหวัดสระบุรี ผู้แทนจากสำนักงานอุตสาหกรรมจังหวัดสระบุรี ผู้แทนจากหน่วยงานด้านสาธารณสุขของจังหวัดสระบุรี และผู้แทนจากหน่วยงานด้านการปกครองในจังหวัดสระบุรี (จังหวัด อำเภอ และองค์กรปกครองส่วนท้องถิ่น)</p> <p>(3) กรรมการผู้แทนจากโครงการ จำนวน 2 ท่าน</p> <p>ทั้งนี้ คณะกรรมการฯ จากตัวแทนจาก 3 ฝ่าย จะดำเนินการประชุมเพื่อคัดเลือกประธาน 1 ตำแหน่ง รองประธาน 1 ตำแหน่ง และเลขานุการคณะกรรมการ 1 ตำแหน่ง จากนั้นให้ประกาศแต่งตั้งคณะกรรมการโดยความเห็นชอบของที่ประชุม</p>	- ชุมชนโดยรอบพื้นที่โครงการ	- ตลอดระยะเวลาดำเนินการ	- การนิคมอุตสาหกรรมแห่งประเทศไทย (กนอ.)

ลงชื่อ 
(นายอิฐพล จีรวัดนทรยุธา)
รองผู้ว่าการ ปฏิบัติงานแทน
ผู้ว่าการการนิคมอุตสาหกรรมแห่งประเทศไทย

ตุลาคม 2562
หน้า 65/109

ลงชื่อ 
(นายสมชาย ปิยะรุ่งกุล)
ผู้อำนวยการ บริษัท เทคนิคสิ่งแวดล้อมไทย จำกัด



ตารางที่ 2 (ต่อ) มาตรการป้องกันและแก้ไขผลกระทบสิ่งแวดล้อมรายงานการเปลี่ยนแปลงรายละเอียดโครงการในรายงานการประเมินผลกระทบสิ่งแวดล้อม
โครงการนิคมอุตสาหกรรมแก่งคอย (ครั้งที่ 1) ของการนิคมอุตสาหกรรมแห่งประเทศไทย ระยะดำเนินการ

องค์ประกอบทางสิ่งแวดล้อม และคุณค่าต่างๆ	มาตรการป้องกันและแก้ไขผลกระทบสิ่งแวดล้อม	สถานที่ดำเนินการ	ระยะเวลาดำเนินการ	ผู้รับผิดชอบ
5.1 สภาพเศรษฐกิจ-สังคม และการมีส่วนร่วมของ ประชาชน (ต่อ)	<p>การคัดเลือกคณะกรรมการติดตามตรวจสอบผลกระทบสิ่งแวดล้อม ในส่วนของตัวแทนจากภาคประชาชนควรมีการจัดกระบวนการคัดเลือก ตัวแทน โดยดำเนินการ ดังนี้</p> <p>(ก) หน่วยงานท้องถิ่นจัดให้ประชาชนเป็นผู้คัดเลือกตัวแทนประชาชน ในเขตเทศบาล/อบต.</p> <ul style="list-style-type: none"> - หน่วยงานท้องถิ่นแจ้งผลการคัดเลือกต่อประชาชนในพื้นที่ รับผิดชอบเพื่อรับทราบ และให้ข้อคิดเห็นเพิ่มเติมภายใน 15 วัน นับจากวันที่มีการคัดเลือก - หากมีข้อคิดเห็นเพิ่มเติมในเชิงไม่เห็นด้วยมากกว่าร้อยละ 50 ของครัวเรือน ให้มีการคัดเลือกใหม่ และแจ้งผลต่อประชาชน - ส่งรายชื่อตัวแทนประชาชนของเทศบาล/อบต. ต่อโครงการ หรือคณะกรรมการฯ เพื่อดำเนินการต่อไป <p>กำหนดให้มีการฝึกอบรมคณะกรรมการติดตามตรวจสอบ ผลกระทบสิ่งแวดล้อมเพื่อให้ความรู้ความเข้าใจในการติดตาม ตรวจสอบคุณภาพสิ่งแวดล้อมของโครงการอย่างน้อย 1 ครั้ง ในช่วง รอบวาระของคณะกรรมการ</p>	- ชุมชนโดยรอบพื้นที่โครงการ	- ตลอดระยะเวลาดำเนินการ	- การนิคมอุตสาหกรรม แห่งประเทศไทย (กนอ.)

ลงชื่อ 
(นายอิฐพล จีรวัดมนจรรยา)
รองผู้จัดการ ปฏิบัติงานแทน

ผู้ว่าการการนิคมอุตสาหกรรมแห่งประเทศไทย

ตุลาคม 2562
หน้า 66/109

ลงชื่อ 
(นายสมชาย ปิยะวารสกุล)
ผู้อำนวยการ บริษัท เทคนิคสิ่งแวดล้อมไทย จำกัด

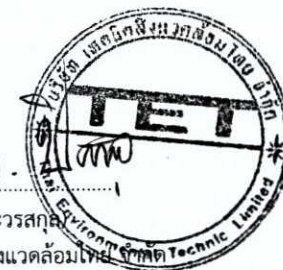

ตารางที่ 2 (ต่อ) มาตรการป้องกันและแก้ไขผลกระทบสิ่งแวดล้อมรายงานการเปลี่ยนแปลงรายละเอียดโครงการในรายงานการประเมินผลกระทบสิ่งแวดล้อม
โครงการนิคมอุตสาหกรรมแก่งคอย (ครั้งที่ 1) ของการนิคมอุตสาหกรรมแห่งประเทศไทย ระยะดำเนินการ

องค์ประกอบทางสิ่งแวดล้อม และคุณค่าต่างๆ	มาตรการป้องกันและแก้ไขผลกระทบสิ่งแวดล้อม	สถานที่ดำเนินการ	ระยะเวลาดำเนินการ	ผู้รับผิดชอบ
5.1 สภาพเศรษฐกิจ-สังคม และการมีส่วนร่วมของ ประชาชน (ต่อ)	<p>2) อำนาจหน้าที่ของคณะกรรมการติดตามตรวจสอบผลกระทบสิ่งแวดล้อม (EIA Monitoring Committee)</p> <p>2.1) รับรู้กระบวนการตรวจวัดคุณภาพสิ่งแวดล้อมและผลการตรวจวัดตามมาตรการติดตามตรวจสอบผลกระทบสิ่งแวดล้อมของโครงการ รวมถึงมีส่วนร่วมปรึกษาหารือและให้ข้อเสนอแนะต่อผลการดำเนินการ และเผยแพร่/ประชาสัมพันธ์ให้ชุมชนและหน่วยงานที่เกี่ยวข้องทราบ เพื่อแสดงความโปร่งใสในการบริหารจัดการด้านสิ่งแวดล้อม</p> <p>2.2) เป็นตัวแทนของชุมชนในการตรวจเยี่ยมโครงการ และติดตามตรวจสอบการดำเนินงานของโครงการรวมถึงโรงงานอุตสาหกรรมในพื้นที่โครงการ ให้ดำเนินการสอดคล้องกับระเบียบ มาตรฐานกฎหมายที่เกี่ยวข้อง</p> <p>2.3) เป็นเวทีกลางในการแลกเปลี่ยนข้อมูลข่าวสารรวมถึงการรับฟังความคิดเห็น พิจารณาข้อขัดแย้ง ปัญหา หรือข้อพิพาทที่มีสาเหตุมาจากการดำเนินโครงการ ตลอดจนหาแนวทางในการป้องกันหรือแก้ไขปัญหาร่วมกัน เพื่อหาข้อสรุป ยุติความขัดแย้ง และสร้างความสมานฉันท์ โดยคำนึงถึงประโยชน์ที่แท้จริงของชุมชน</p>	- ชุมชนโดยรอบพื้นที่โครงการ	- ตลอดระยะเวลาดำเนินการ	- การนิคมอุตสาหกรรมแห่งประเทศไทย (กนอ.)

ลงชื่อ
(นายอรรถพล จีรวัฒน์จรรยา)
รองผู้จัดการ ปฏิบัติงานแทน
ผู้อำนวยการการนิคมอุตสาหกรรมแห่งประเทศไทย

ตุลาคม 2562
หน้า 67/109

ลงชื่อ
(นายสมชาย ปิยะวารสกิจ)
ผู้อำนวยการ บริษัท เทคนิคสิ่งแวดล้อม (ไทย) จำกัด

ตารางที่ 2 (ต่อ) มาตรการป้องกันและแก้ไขผลกระทบสิ่งแวดล้อมรายงานการเปลี่ยนแปลงรายละเอียดโครงการในรายงานการประเมินผลกระทบสิ่งแวดล้อม
โครงการนิคมอุตสาหกรรมแก่งคอย (ครั้งที่ 1) ของการนิคมอุตสาหกรรมแห่งประเทศไทย ระยะดำเนินการ

องค์ประกอบทางสิ่งแวดล้อมและคุณค่าต่างๆ	มาตรการป้องกันและแก้ไขผลกระทบสิ่งแวดล้อม	สถานที่ดำเนินการ	ระยะเวลาดำเนินการ	ผู้รับผิดชอบ
5.1 สภาพเศรษฐกิจ-สังคมและการมีส่วนร่วมของประชาชน (ต่อ)	<p>2.5) คณะกรรมการติดตามตรวจสอบผลกระทบด้านสิ่งแวดล้อมสามารถแต่งตั้งบุคคลหรือคณะบุคคลขึ้นมา เพื่อดำเนินการเฉพาะกิจจากเรื่องร้องเรียนเกี่ยวกับปัญหาและผลกระทบที่ได้รับจากการดำเนินโครงการ รวมทั้งตรวจสอบข้อเท็จจริงและสรุปแนวทางการป้องกันและแก้ไข</p> <p>2.6) คณะกรรมการติดตามตรวจสอบผลกระทบด้านสิ่งแวดล้อมเป็นที่ปรึกษาหรือมีส่วนร่วมในการเจรจาไกล่เกลี่ยและหาข้อยุติกรณีมีข้อพิพาทปัญหาสิ่งแวดล้อมระหว่างโครงการกับชุมชน</p> <p>2.7) คณะกรรมการติดตามตรวจสอบผลกระทบสิ่งแวดล้อมเป็นที่ปรึกษาหรือมีส่วนร่วมพิจารณาค่าชดเชยกรณีเกิดผลกระทบสิ่งแวดล้อมระหว่างชุมชนกับโครงการ รวมทั้งติดตาม ดูแลการจ่ายค่าชดเชยจนแล้วเสร็จ ทั้งนี้ หากพิสูจน์ได้ว่าผลกระทบที่เกิดขึ้นเกิดจากโครงการ โครงการจะต้องเป็นผู้จ่ายค่าชดเชยตามที่คณะกรรมการฯ เห็นสมควร</p> <p>2.8) จัดให้มีโครงการหรือกิจกรรมให้ความรู้ด้านสิ่งแวดล้อมแก่ชุมชน</p>	- ชุมชนโดยรอบพื้นที่โครงการ	- ตลอดระยะเวลาดำเนินการ	- การนิคมอุตสาหกรรมแห่งประเทศไทย (กนอ.)

ลงชื่อ 
(นายอัฐพล จีรวัดนจิกรวย) ๓
รองผู้ว่าการ ปฏิบัติงานแทน
ผู้ว่าการการนิคมอุตสาหกรรมแห่งประเทศไทย

ตุลาคม 2562
หน้า 68/109

ลงชื่อ 
(นายสมชาย ปิยะวารสกุล)
ผู้อำนวยการ บริษัท เทคนิคสิ่งแวดล้อม จำกัด



ตารางที่ 2 (ต่อ) มาตรการป้องกันและแก้ไขผลกระทบสิ่งแวดล้อมรายงานการเปลี่ยนแปลงรายละเอียดโครงการในรายงานการประเมินผลกระทบสิ่งแวดล้อม
โครงการนิคมอุตสาหกรรมแก่งคอย (ครั้งที่ 1) ของการนิคมอุตสาหกรรมแห่งประเทศไทย ระยะดำเนินการ

องค์ประกอบทางสิ่งแวดล้อม และคุณค่าต่างๆ	มาตรการป้องกันและแก้ไขผลกระทบสิ่งแวดล้อม	สถานที่ดำเนินการ	ระยะเวลาดำเนินการ	ผู้รับผิดชอบ
5.1 สภาพเศรษฐกิจ-สังคม และการมีส่วนร่วมของ ประชาชน (ต่อ)	<p>3) ระยะเวลาในการดำรงตำแหน่งของคณะกรรมการติดตามตรวจสอบ ผลกระทบสิ่งแวดล้อม (EIA Monitoring Committee) การกำหนดระยะเวลาในการดำรงตำแหน่งของคณะกรรมการฯ อาจกำหนดได้ตามความเหมาะสม หรือออกเป็นระเบียบของคณะ กรรมการฯ โดยในเบื้องต้นอาจจะระบุข้อกำหนดไว้ ดังนี้</p> <p>3.1) กรรมการมีวาระในการดำรงตำแหน่งคราวละ 4 ปี นับตั้งแต่วันที่ ได้รับการประกาศแต่งตั้งและอาจได้รับการสรรหาหรือแต่งตั้งให้ เป็นกรรมการได้อีก โดยมีระยะเวลาในการดำรงตำแหน่งติดต่อกันได้ ไม่เกิน 2 วาระ หรือ 4 ปีติดต่อกัน</p> <p>3.2) เมื่อครบกำหนดวาระตามวรรคหนึ่ง หากยังมีได้มีการสรรหาหรือ แต่งตั้งกรรมการขึ้นมาใหม่ ให้กรรมการซึ่งพ้นจากตำแหน่งตาม วาระนั้นอยู่ในตำแหน่งเพื่อปฏิบัติหน้าที่ต่อไปจนกว่ากรรมการซึ่ง ได้รับการสรรหาหรือแต่งตั้งใหม่เข้ารับหน้าที่แต่ต้องไม่เกินเก้า สิบวันนับตั้งแต่วันที่กรรมการพ้นจากตำแหน่งตามวาระนั้น</p> <p>3.3) กรณีที่กรรมการพ้นจากตำแหน่งก่อนครบวาระให้ดำเนินการ สรรหา หรือแต่งตั้งกรรมการประเภทเดียวกันแทนภายใน 45 วัน นับตั้งแต่วันที่กรรมการพ้นจากตำแหน่งและให้ผู้ได้รับการสรรหา หรือได้รับการแต่งตั้ง ให้ดำรงตำแหน่งแทนอยู่ในตำแหน่งเท่ากับ วาระที่เหลืออยู่ของกรรมการซึ่งตนแทน</p>	- ชุมชนโดยรอบพื้นที่โครงการ	- ตลอดระยะเวลาดำเนินการ	- การนิคมอุตสาหกรรม แห่งประเทศไทย (กนอ.)



 ลงชื่อ 
 (นายอิฐพล จีรวัดจันทร์ยุทธยา)
 รองผู้จัดการ ปฏิบัติงานแทน
 ผู้อำนวยการนิคมอุตสาหกรรมแห่งประเทศไทย

ตุลาคม 2562
 หน้า 69/109



 ลงชื่อ 
 (นายสมชาย ปิยะวาสีกุล)
 ผู้อำนวยการ บริษัท เทคนิคสิ่งแวดล้อมไทย จำกัด

ตารางที่ 2 (ต่อ) มาตรการป้องกันและแก้ไขผลกระทบสิ่งแวดล้อมรายงานการเปลี่ยนแปลงรายละเอียดโครงการในรายงานการประเมินผลกระทบสิ่งแวดล้อม
โครงการนิคมอุตสาหกรรมแก่งคอย (ครั้งที่ 1) ของการนิคมอุตสาหกรรมแห่งประเทศไทย ระยะดำเนินการ

องค์ประกอบทางสิ่งแวดล้อมและคุณค่าต่างๆ	มาตรการป้องกันและแก้ไขผลกระทบสิ่งแวดล้อม	สถานที่ดำเนินการ	ระยะเวลาดำเนินการ	ผู้รับผิดชอบ
5.1 สภาพเศรษฐกิจ-สังคมและการมีส่วนร่วมของประชาชน (ต่อ)	<p>3.4) กรณีวาระของกรรมการที่พ้นจากตำแหน่งก่อนครบวาระเหลืออยู่น้อยกว่าเก้าสิบวันจะไม่ดำเนินการสรรหาหรือแต่งตั้งกรรมการแทนตำแหน่งที่ว่างลงก็ได้ และให้คณะกรรมการประกอบด้วย กรรมการเท่าที่เหลืออยู่</p> <p>3.5) นอกจากการพ้นตำแหน่งตามวาระ กรรมการพ้นจากตำแหน่งเมื่อ</p> <ul style="list-style-type: none"> - ลาออกหรือไม่อาจทำหน้าที่ต่อไปได้ เช่น เจ็บป่วย หรือเสียชีวิต เป็นต้น - ไม่เข้าร่วมประชุมตามข้อกำหนดของคณะกรรมการติดต่อกัน 4 ครั้ง หรือตามที่คณะกรรมการกำหนด - คณะกรรมการมีมติสองในสามให้ถอดถอนออกจากตำแหน่ง เพราะมีความประพฤติเสื่อมเสีย บกพร่อง หรือไม่สุจริตต่อหน้าที่ - ย้ายภูมิลำเนาออกจากพื้นที่ที่มีภูมิลำเนาโดยรอบพื้นที่ศึกษาเกินกว่า 90 วัน - ต้องคำพิพากษาให้เป็นบุคคลล้มละลาย หรือต้องคำพิพากษาถึงที่สุดให้จำคุก เว้นแต่ความผิดลหุโทษ หรือความผิดอันเกิดจากการกระทำโดยประมาท - วิกลจริต หรือจิตฟั่นเฟือน หรือถูกศาลสั่งให้เป็นบุคคลไร้ความสามารถหรือเสมือนไร้ความสามารถ 	- ชุมชนโดยรอบพื้นที่โครงการ	- ตลอดระยะเวลาดำเนินการ	- การนิคมอุตสาหกรรมแห่งประเทศไทย (กนอ.)

ลงชื่อ 
(นายอัฐพล จีรังดณจรรย์ยูว)
รองผู้ว่าการ ปฏิบัติงานแทน

ผู้ว่าการการนิคมอุตสาหกรรมแห่งประเทศไทย

ตุลาคม 2562
หน้า 70/109

ลงชื่อ 
(นายสมชาย ปิยะวรสถิต)
ผู้อำนวยการ บริษัท เทคนิคสิ่งแวดล้อมไทย จำกัด



ตารางที่ 2 (ต่อ) มาตรการป้องกันและแก้ไขผลกระทบสิ่งแวดล้อมรายงานการเปลี่ยนแปลงรายละเอียดโครงการในรายงานการประเมินผลกระทบสิ่งแวดล้อม
โครงการนิคมอุตสาหกรรมแก่งคอย (ครั้งที่ 1) ของการนิคมอุตสาหกรรมแห่งประเทศไทย ระยะดำเนินการ

องค์ประกอบทางสิ่งแวดล้อมและคุณค่าต่างๆ	มาตรการป้องกันและแก้ไขผลกระทบสิ่งแวดล้อม	สถานที่ดำเนินการ	ระยะเวลาดำเนินการ	ผู้รับผิดชอบ
5.1 สภาพเศรษฐกิจ-สังคมและการมีส่วนร่วมของประชาชน (ต่อ)	<p>3.6) หากมีกรรมการท่านใดประสงค์จะลาออกหรือไม่อาจทำหน้าที่ต่อไปได้ ให้มีหนังสือแจ้งต่อประธานหรือฝ่ายเลขานุการอย่างน้อย 15 วัน ก่อนที่จะมีกำหนดการประชุมครั้งต่อไป และให้ฝ่ายเลขานุการนำรายชื่อคณะกรรมการท่านใหม่แจ้งต่อที่ประชุมในวาระต่อไป</p> <p>3.7) การจัดประชุมคณะกรรมการฯ ต้องมีกรรมการฯ มาประชุมไม่น้อยกว่าสองในสามของจำนวนคณะกรรมการฯ ทั้งหมดจึงจะเป็นองค์ประชุม โดยมีความถี่ในการประชุมอย่างน้อย ปีละ 2 ครั้ง หรือแล้วแต่คณะกรรมการฯ เห็นสมควร แต่หากพบว่ามี ความจำเป็นเร่งด่วนสามารถประชุมก่อนกำหนดเวลาปกติได้ โดยให้อยู่ในดุลยพินิจของคณะกรรมการฯ สองในสามของคณะกรรมการฯ ทั้งหมด</p> <p>3.8) ให้ผู้เข้าร่วมประชุมเซ็นชื่อเข้าร่วมประชุมทุกครั้ง หากมีการมอบหมายให้บุคคลอื่นมาประชุมแทนต้องมีหนังสือรับรองจาก ผู้แทนตัวจริงทุกครั้งจึงจะถือว่า มีสิทธิในการลงมติ ถ้าไม่มี หนังสือรับรองถือว่าเป็นผู้เข้าร่วมประชุมเท่านั้น ไม่นับเป็นองค์ประชุม</p> <p>3.9) กำหนดให้มีการฝึกอบรมคณะกรรมการอย่างน้อย 1 ครั้ง ในช่วงรอบวาระของคณะกรรมการ</p> <p>3.10) กำหนดให้คณะกรรมการมีการศึกษาดูงานด้านการจัดการ สิ่งแวดล้อม อย่างน้อยปีละ 2 ครั้ง</p>	- ชุมชนโดยรอบพื้นที่โครงการ	- ตลอดระยะเวลาดำเนินการ	- การนิคมอุตสาหกรรมแห่งประเทศไทย (กนอ.)

ลงชื่อ

(นายอรุณ จิรวนนท์วิทยา)

รองผู้จัดการ ปฏิบัติงานแทน

ผู้ว่าการการนิคมอุตสาหกรรมแห่งประเทศไทย



ลงชื่อ

(นายสมชาย ปิยะวาราศิล)

ผู้อำนวยการ บริษัท เทคนิคสิ่งแวดล้อมไทย จำกัด



ตุลาคม 2562

หน้า 71/109

ตารางที่ 2 (ต่อ) มาตรการป้องกันและแก้ไขผลกระทบสิ่งแวดล้อมรายงานการเปลี่ยนแปลงรายละเอียดโครงการในรายงานการประเมินผลกระทบสิ่งแวดล้อม
โครงการนิคมอุตสาหกรรมแก่งคอย (ครั้งที่ 1) ของการนิคมอุตสาหกรรมแห่งประเทศไทย ระยะดำเนินการ

องค์ประกอบทางสิ่งแวดล้อมและคุณค่าต่างๆ	มาตรการป้องกันและแก้ไขผลกระทบสิ่งแวดล้อม	สถานที่ดำเนินการ	ระยะเวลาดำเนินการ	ผู้รับผิดชอบ
5.1 สภาพเศรษฐกิจ-สังคมและการมีส่วนร่วมของประชาชน (ต่อ)	4) งบประมาณในการดำเนินงานของคณะกรรมการ โครงการจะสนับสนุนงบประมาณในการดำเนินงานของคณะกรรมการต่างๆ โครงการจะจัดตั้งคณะกรรมการติดตามตรวจสอบผลกระทบสิ่งแวดล้อม (EIA Monitoring Committee) ตามแนวทางข้างต้นภายใน 12 เดือน หลังจาก รายงานฯ เห็นชอบแล้ว	- ชุมชนโดยรอบพื้นที่ โครงการ	- ตลอดระยะเวลาดำเนินการ	- การนิคมอุตสาหกรรม แห่งประเทศไทย (กนอ.)
5.2 อาชีวอนามัยและความปลอดภัย	1) ความปลอดภัยทั่วไปและแผนปฏิบัติการฉุกเฉิน			
	- จัดให้มีศูนย์อำนวยความสะดวกฉุกเฉินในพื้นที่โครงการ เพื่อทำหน้าที่ในการ ประสานงานกับโรงงานต่างๆ ภายในนิคมอุตสาหกรรม	- ภายในพื้นที่โครงการ	- ก่อนเปิดดำเนินการ	- การนิคมอุตสาหกรรม แห่งประเทศไทย (กนอ.)
	- จัดให้มีมาตรการด้านความปลอดภัยและแผนฉุกเฉิน กรณีเกิดอุบัติเหตุ หรือเพลิงไหม้ เพื่อใช้เป็นแนวทางปฏิบัติสำหรับโรงงานต่างๆ ในการประสานงาน ด้านความช่วยเหลือระหว่างโรงงานในโครงการและหน่วยงานภายนอกที่ เกี่ยวข้อง โดยให้ดำเนินการตามระดับภาวะฉุกเฉินและสายบังคับบัญชาของ ระดับภาวะฉุกเฉินทั้ง 3 ระดับ ที่โครงการได้กำหนดไว้ (รูปที่ 4 ถึงรูปที่ 7)	- ภายในพื้นที่โครงการ	- ก่อนเปิดดำเนินการ	- การนิคมอุตสาหกรรม แห่งประเทศไทย (กนอ.)
	- กำหนดให้ทุกโรงงานต้องมีข้อกำหนด กฎ ระเบียบเกี่ยวกับความปลอดภัยใน การทำงาน	- ภายในพื้นที่โครงการ	- ก่อนเปิดดำเนินการ	- การนิคมอุตสาหกรรม แห่งประเทศไทย (กนอ.)
	- กำหนดให้โรงงานต่าง ๆ ในโครงการจัดทำแผนงานด้านความปลอดภัย รวมทั้งการฝึกซ้อมและอบรมด้านความปลอดภัยให้กับพนักงานของโรงงานนั้น อย่างน้อยปีละ 1 ครั้ง	- ภายในพื้นที่โครงการ	- เมื่อเปิดดำเนินการ ตลอดระยะเวลาดำเนินการ	- การนิคมอุตสาหกรรม แห่งประเทศไทย (กนอ.)
- จัดให้มีการประชุมเจ้าหน้าที่ด้านความปลอดภัยของโรงงานอุตสาหกรรมต่างๆ ในนิคมอุตสาหกรรมฯ เพื่อปรับปรุงแก้ไขแผนฉุกเฉินและมาตรการด้าน ความปลอดภัย	- ภายในพื้นที่โครงการ	- เมื่อเปิดดำเนินการ	- การนิคมอุตสาหกรรม แห่งประเทศไทย (กนอ.)	

ลงชื่อ

(นายอัฐพล ชื่นใจวาปี)

รองผู้อำนวยการ บัณฑิตภัณฑ์

ผู้ว่าการการนิคมอุตสาหกรรมแห่งประเทศไทย



ลงชื่อ

(นายสมชาย ปิยะวาณิชกุล)

ผู้อำนวยการ บริษัท เทคนิคสิ่งแวดล้อมไทย จำกัด



ตุลาคม 2562

หน้า 72/109

ตารางที่ 2 (ต่อ) มาตรการป้องกันและแก้ไขผลกระทบสิ่งแวดล้อมรายงานการเปลี่ยนแปลงรายละเอียดโครงการในรายงานการประเมินผลกระทบสิ่งแวดล้อม
โครงการนิคมอุตสาหกรรมแก่งคอย (ครั้งที่ 1) ของการนิคมอุตสาหกรรมแห่งประเทศไทย ระยะดำเนินการ

องค์ประกอบทางสิ่งแวดล้อมและคุณค่าต่างๆ	มาตรการป้องกันและแก้ไขผลกระทบสิ่งแวดล้อม	สถานที่ดำเนินการ	ระยะเวลาดำเนินการ	ผู้รับผิดชอบ
5.2 อาชีวอนามัยและความปลอดภัย (ต่อ)	<ul style="list-style-type: none"> - จัดให้มีเจ้าหน้าที่รักษาความปลอดภัยตลอด 24 ชั่วโมง โดยแบ่งออกเป็น 3 ผลัดๆ ละ 8 ชั่วโมง คือ ผลัดแรก 06.00 ถึง 14.00 น. ผลัดที่สอง 14.00 ถึง 22.00 น. และผลัดที่สาม 22.00 ถึง 06.00 น. โดยในแต่ละผลัดจะมีหัวหน้า 1 คน เพื่อคอยควบคุมและตรวจตราดูแลการทำงาน และจะมีวิทยุสื่อสารใช้ในการติดต่อส่งข่าวสารกันระหว่างจุดตรวจต่างๆ ภายในโครงการ การเปลี่ยนกะในการทำงานจะมีการมอบหมายงานและแจ้งความเป็นไปของงานที่ทำ โดยเจ้าหน้าที่รักษาความปลอดภัยเหล่านี้เป็นลูกจ้างของบริษัทจัดหาเจ้าหน้าที่รักษาความปลอดภัย นอกจากนี้ เจ้าหน้าที่รักษาความปลอดภัย จะได้รับการฝึกอบรมตามมาตรการรักษาความปลอดภัยของโครงการฯ และร่วมในการฝึกซ้อมป้องกันอัคคีภัย 	- ภายในพื้นที่โครงการ	- ตลอดระยะเวลาดำเนินการ	- การนิคมอุตสาหกรรมแห่งประเทศไทย (กนอ.)
	<ul style="list-style-type: none"> - กำหนดให้โรงงานอุตสาหกรรมต่างๆ ที่เข้ามาตั้งในโครงการ ดำเนินการในเรื่องต่อไปนี้ <ul style="list-style-type: none"> • จัดให้มีอุปกรณ์ป้องกันอันตรายส่วนบุคคล เช่น หมวกนิรภัย รองเท้านิรภัย ถุงมือ เป็นต้น ตามความเหมาะสมแก่คนงาน • ฝึกอบรมพนักงานก่อนเข้าทำงาน เพื่อให้เข้าใจและตระหนักในการทำงานที่ปลอดภัย และหลังจากทำงานแล้วเป็นระยะๆ ในหัวข้อที่เกี่ยวข้องกับความปลอดภัยในงานที่ทำ • จัดทำคู่มือความปลอดภัยสำหรับพนักงาน เพื่อให้เข้าใจถึงระเบียบ กฎเกณฑ์ และมาตรการต่างๆ ด้านความปลอดภัย 	- ภายในพื้นที่โครงการ	- ตลอดระยะเวลาดำเนินการ	- การนิคมอุตสาหกรรมแห่งประเทศไทย (กนอ.)



 ลงชื่อ

 (นายอัฐพล จิรวัดนจิรราช)

 รองผู้จัดการ ปฏิบัติงานแทน

 ผู้อำนวยการนิคมอุตสาหกรรมแห่งประเทศไทย

ตุลาคม 2562

 หน้า 73/109



 ลงชื่อ

 (นายสมชาย ปิยะวารสกุล)

 ผู้อำนวยการ บริษัท เทคนิคสิ่งแวดล้อมไทย จำกัด

ตารางที่ 2 (ต่อ) มาตรการป้องกันและแก้ไขผลกระทบสิ่งแวดล้อมรายงานการเปลี่ยนแปลงรายละเอียดโครงการในรายงานการประเมินผลกระทบสิ่งแวดล้อม
โครงการนิคมอุตสาหกรรมแก่งคอย (ครั้งที่ 1) ของการนิคมอุตสาหกรรมแห่งประเทศไทย ระยะดำเนินการ

องค์ประกอบทางสิ่งแวดล้อม และคุณค่าต่างๆ	มาตรการป้องกันและแก้ไขผลกระทบสิ่งแวดล้อม	สถานที่ดำเนินการ	ระยะเวลาดำเนินการ	ผู้รับผิดชอบ
5.2 อาชีวอนามัยและ ความปลอดภัย (ต่อ)	<ul style="list-style-type: none"> ร่วมมือกับโรงงานอุตสาหกรรมต่างๆ ในการอบรมให้พนักงานรู้จักและเข้าใจวิธีใช้เครื่องดับเพลิง การผจญเพลิง และการอพยพพนักงานในกรณีที่เกิดเหตุฉุกเฉิน กำหนดและจัดให้มีอุปกรณ์ดับเพลิงอย่างเพียงพอและเหมาะสม ซึ่งอุปกรณ์ดับเพลิงจะได้รับการตรวจสอบอย่างสม่ำเสมอ ตามตำแหน่งที่ติดตั้งเพื่อการป้องกันและระงับอัคคีภัย 	- ภายในพื้นที่โครงการ	- ตลอดระยะเวลาดำเนินการ	- การนิคมอุตสาหกรรม แห่งประเทศไทย (กนอ.)
	<p>- โครงการจะต้องส่งเสริมและสนับสนุนรวมทั้งเผยแพร่และอบรมความรู้ความเข้าใจในการจัดทำ Safety Compliance Audit แก่โรงงานอย่างต่อเนื่อง และจะต้องจัดให้มีการประเมินผลเกี่ยวกับความปลอดภัยต่างๆ และจัดส่งข้อมูลเกี่ยวกับระบบบริการความปลอดภัยให้ สผ. ทราบ โดยมีรายละเอียดครอบคลุมในหัวข้อต่างๆ ดังต่อไปนี้</p> <ul style="list-style-type: none"> จัดให้มีการประชุมเจ้าหน้าที่ด้านความปลอดภัยของโรงงานอุตสาหกรรมต่างๆ ในนิคมอุตสาหกรรม อย่างน้อยปีละ 1 ครั้ง เพื่อปรับปรุงข้อมูลเกี่ยวกับอุปกรณ์ดับเพลิง แผนปฏิบัติการฉุกเฉิน และมาตรการด้านความปลอดภัย ให้คณะกรรมการความปลอดภัยจัดตั้งศูนย์ข้อมูลด้านความปลอดภัยในการทำงาน โดยประสานงานและเก็บรวบรวมข้อมูลจากโรงงานต่างๆ จัดให้มีการแลกเปลี่ยนความคิดเห็นเกี่ยวกับแผนการจัดการด้านความปลอดภัยภายในโรงงาน จัดทำวารสารด้านความปลอดภัยเพื่อเผยแพร่ข้อมูลข่าวสารด้านวิชาการและรายงานสถานการณ์หรือกิจกรรมด้านความปลอดภัยในโรงงาน 	- ภายในพื้นที่โครงการ	- ตลอดระยะเวลาดำเนินการ	- การนิคมอุตสาหกรรม แห่งประเทศไทย (กนอ.)

ลงชื่อ 
(นายอัฐพล จีรวนนท์)
รองผู้ว่าการ ปฏิบัติงานแทน

ผู้ว่าการการนิคมอุตสาหกรรมแห่งประเทศไทย

ตุลาคม 2562
หน้า 74/109

ลงชื่อ 
(นายสมชาย ปิยะวารสกล)
ผู้อำนวยการ บริษัท เทคนิคสิ่งแวดล้อมไทย จำกัด



ตารางที่ 2 (ต่อ) มาตรการป้องกันและแก้ไขผลกระทบสิ่งแวดล้อมรายงานการเปลี่ยนแปลงรายละเอียดโครงการในรายงานการประเมินผลกระทบสิ่งแวดล้อม
โครงการนิคมอุตสาหกรรมแก่งคอย (ครั้งที่ 1) ของการนิคมอุตสาหกรรมแห่งประเทศไทย ระยะดำเนินการ

องค์ประกอบทางสิ่งแวดล้อมและคุณค่าต่างๆ	มาตรการป้องกันและแก้ไขผลกระทบสิ่งแวดล้อม	สถานที่ดำเนินการ	ระยะเวลาดำเนินการ	ผู้รับผิดชอบ
5.2 อาชีวอนามัยและความปลอดภัย (ต่อ)	<ul style="list-style-type: none"> • จัดให้มีการฝึกอบรมด้านความปลอดภัย โดยมีคณะกรรมการความปลอดภัยเป็นศูนย์กลางในการติดต่อหน่วยงานราชการให้เข้ามาฝึกอบรมด้านความปลอดภัยตามที่กฎหมายกำหนด เช่น การฝึกอบรมด้านการดับเพลิงและอบรมเจ้าหน้าที่ความปลอดภัยในระดับต่าง ๆ เป็นต้น • จัดให้มีสัปดาห์แห่งความปลอดภัยในพื้นที่โครงการ • ประสานงานกับโรงงานต่างๆ ในการจัดทำและฝึกซ้อมแผนฉุกเฉินของโครงการตามระดับภาวะฉุกเฉินและสายบังคับบัญชาของระดับภาวะฉุกเฉินที่โครงการกำหนดไว้ทั้ง 3 ระดับ 	- ภายในพื้นที่โครงการ	- ตลอดระยะเวลาดำเนินการ	- การนิคมอุตสาหกรรมแห่งประเทศไทย (กนอ.)
	<ul style="list-style-type: none"> - จัดเตรียมอุปกรณ์ป้องกันอัคคีภัยให้สอดคล้องเป็นไปตามที่กฎหมายกำหนดที่เกี่ยวข้องดังนี้ <ul style="list-style-type: none"> • ขนาดของหัวดับเพลิงจะต้องมีขนาดไม่น้อยกว่า 100 มิลลิเมตร และขนาดของข้อต่อทางน้ำเข้าหัวดับเพลิงกับระบบท่อน้ำ จะต้องมีความเส้นผ่านศูนย์กลางไม่น้อยกว่า 150 มิลลิเมตร และหัวน้ำออกให้มีวาล์วปิด-เปิดขนาดเส้นผ่านศูนย์กลาง 65 มิลลิเมตร พร้อมประตุน้ำจำนวน 2 ข้าง • ชนิดของหัวดับเพลิงจะต้องเป็นระบบเปียก (Wet Barrel) • หัวต่อสายฉีดดับเพลิงเป็นหัวต่อแบบสวมเสร็จ (ตัวเมีย) พร้อมฝาครอบและโซ่ โดยมีระยะห่างระหว่างท่อดับเพลิงและแต่ละหัวต้องไม่เกิน 150 เมตร • ระบบส่งน้ำดับเพลิงมีความดันของจุดจ่ายน้ำดับเพลิงไม่น้อยกว่า 1.5 บาร์ และไม่มากกว่า 6.0 บาร์ • ความสูงของหัวดับเพลิงจะต้องสูงไม่น้อยกว่า 0.6 เมตร วัดจากแนวศูนย์กลางของหัวน้ำออกถึงระดับพื้นดิน 	- ภายในพื้นที่โครงการ	- ตลอดระยะเวลาดำเนินการ	- การนิคมอุตสาหกรรมแห่งประเทศไทย (กนอ.)

ลงชื่อ

(นายอรุณ จีระวัฒนจักร)

รองผู้ว่าการ ปฏิบัติงานแทน

ผู้ว่าการการนิคมอุตสาหกรรมแห่งประเทศไทย



ตุลาคม 2562

หน้า 75/109

ลงชื่อ

(นายสมชาย ปิยะวารินทร์)

ผู้อำนวยการ บริษัท เทคนิคสิ่งแวดล้อมไทย จำกัด



ตารางที่ 2 (ต่อ) มาตรการป้องกันและแก้ไขผลกระทบสิ่งแวดล้อมรายงานการเปลี่ยนแปลงรายละเอียดโครงการในรายงานการประเมินผลกระทบสิ่งแวดล้อม
โครงการนิคมอุตสาหกรรมแก่งคอย (ครั้งที่ 1) ของการนิคมอุตสาหกรรมแห่งประเทศไทย ระยะดำเนินการ

องค์ประกอบทางสิ่งแวดล้อมและคุณค่าต่างๆ	มาตรการป้องกันและแก้ไขผลกระทบสิ่งแวดล้อม	สถานที่ดำเนินการ	ระยะเวลาดำเนินการ	ผู้รับผิดชอบ
5.2 อาชีวอนามัยและความปลอดภัย (ต่อ)	<ul style="list-style-type: none"> ● กำหนดให้ภายในอาคารของโรงงานต่างๆ ต้องจัดให้มีระบบป้องกันอัคคีภัยให้สอดคล้องเป็นไปตามกฎหมายควบคุมอาคารหรือกฎหมายอื่นที่เกี่ยวข้อง โดยเบื้องต้นต้องจัดเตรียมให้มีอุปกรณ์ ดังนี้ <ul style="list-style-type: none"> ➢ เครื่องดับเพลิงมือถือ (Portable Fire Extinguisher) ชนิดที่เหมาะสมกับประเภทของเชื้อเพลิงขนาดไม่น้อยกว่า 4.5 กิโลกรัม ติดตั้งภายในอาคารตามมาตรฐานของสมาคมป้องกันอัคคีภัยแห่งชาติของสหรัฐอเมริกา (National Fire Protection Association, NFPA) ➢ ระบบสัญญาณแจ้งเหตุเพลิงไหม้เป็นระบบการให้สัญญาณเตือนอัคคีภัยแบบธรรมดาและแบบอัตโนมัติรวมกัน เมื่อเกิดเพลิงไหม้ขึ้น อุปกรณ์เตือนภัยจะส่งสัญญาณไปที่แผงควบคุมอัคคีภัย ซึ่งจะแสดงไฟสัญญาณให้รู้ว่าอุปกรณ์ตัวใดและพื้นที่ทำงานใด จากนั้นแผงควบคุมจะสั่งการให้กระดิ่งเตือนให้ทราบ เพื่ออพยพออกไปสู่พื้นที่ที่ปลอดภัย ซึ่งระบบดังกล่าวประกอบด้วยอุปกรณ์ต่างๆ ดังนี้ <ul style="list-style-type: none"> ❖ อุปกรณ์เริ่มส่งสัญญาณ (Initiating Devices) ได้แก่ อุปกรณ์ตรวจสอบความร้อนแบบอุณหภูมิ (Heat Detector) และอุปกรณ์ตรวจสอบควันออกแบบไอออน (Ionization Smoke Detector) ❖ แผงควบคุม (Control Panel) ❖ อุปกรณ์แจ้งสัญญาณด้วยเสียง ได้แก่ กระดิ่ง หูด และสัญญาณไฟแบบไม่มีรหัส 	- ภายในพื้นที่โครงการ	- ตลอดระยะเวลาดำเนินการ	- การนิคมอุตสาหกรรมแห่งประเทศไทย (กนอ.)



 ลงชื่อ

 (นายสุพล จีรวัดนิจจรุญกุล)

 รองผู้ว่าการ ปฏิบัติงานแทน

 ผู้ว่าการการนิคมอุตสาหกรรมแห่งประเทศไทย

ตุลาคม 2562
 หน้า 76/109



 ลงชื่อ

 (นายสมชาย ปิยะวารสกล)

 ผู้อำนวยการ บริษัท เทคโนโลยีสิ่งแวดล้อมไทย จำกัด

ตารางที่ 2 (ต่อ) มาตรการป้องกันและแก้ไขผลกระทบสิ่งแวดล้อมรายงานการเปลี่ยนแปลงรายละเอียดโครงการในรายงานการประเมินผลกระทบสิ่งแวดล้อม
โครงการนิคมอุตสาหกรรมแก่งคอย (ครั้งที่ 1) ของการนิคมอุตสาหกรรมแห่งประเทศไทย ระยะดำเนินการ

องค์ประกอบทางสิ่งแวดล้อมและคุณค่าต่างๆ	มาตรการป้องกันและแก้ไขผลกระทบสิ่งแวดล้อม	สถานที่ดำเนินการ	ระยะเวลาดำเนินการ	ผู้รับผิดชอบ
5.2 อาชีวอนามัยและความปลอดภัย (ต่อ)	- กำหนดให้มีการแลกเปลี่ยนแผนฉุกเฉินระหว่างโรงงาน และทำการฝึกซ้อมร่วมกับโรงงานข้างเคียงอย่างน้อยปีละ 1 ครั้ง	- ภายในพื้นที่โครงการ	- ตลอดระยะเวลาดำเนินการ	- การนิคมอุตสาหกรรมแห่งประเทศไทย (กนอ.)
	- จัดให้มีการอบรมให้ความรู้ด้านความปลอดภัยและสิ่งแวดล้อม รวมถึงข้อปฏิบัติเพื่อความปลอดภัยและสิ่งแวดล้อม สำหรับพนักงานตามลักษณะงานและผู้ที่เกี่ยวข้องทุกคน รวมทั้งแนวทางแก้ไข	- ภายในพื้นที่โครงการ	- ตลอดระยะเวลาดำเนินการ	- การนิคมอุตสาหกรรมแห่งประเทศไทย (กนอ.)
	- จัดทำแผนปฏิบัติการฉุกเฉินร่วมกับชุมชนโดยรอบพื้นที่โครงการ และหน่วยงานท้องถิ่นที่เกี่ยวข้อง พร้อมทั้งจัดให้มีการฝึกซ้อมร่วมกันตามแผนดังกล่าวอย่างน้อยปีละ 1 ครั้ง เพื่อเป็นการเตรียมความพร้อมกรณีเกิดเหตุฉุกเฉิน	- ภายในพื้นที่โครงการ	- ตลอดระยะเวลาดำเนินการ	- การนิคมอุตสาหกรรมแห่งประเทศไทย (กนอ.)
	- กำหนดให้โรงงานต่างๆ ในโครงการตรวจสอบสภาพของอุปกรณ์/เครื่องจักรและระบบไฟฟ้าต่างๆ อย่างสม่ำเสมอ อย่างน้อยปีละ 1 ครั้ง พร้อมทั้งส่งผลการตรวจสอบให้โครงการทราบ	- ภายในพื้นที่โครงการ	- ตลอดระยะเวลาดำเนินการ	- การนิคมอุตสาหกรรมแห่งประเทศไทย (กนอ.)
	- กรณีเกิดเหตุเพลิงไหม้ในพื้นที่โครงการ ให้มีการประชาสัมพันธ์ให้ชุมชนโดยรอบพื้นที่โครงการในรัศมี 5 กิโลเมตร ได้รับทราบข้อมูลข่าวสาร ได้แก่ โรงงานที่เป็นแหล่งกำเนิดอัตรภัย และมีการรายงานสถานการณ์รายชั่วโมง ผ่านทางสื่อชุมชน และเครือข่ายชุมชน เช่น เสียงตามสาย วิทยุชุมชน ผู้นำชุมชน และคณะกรรมการติดตามตรวจสอบผลกระทบสิ่งแวดล้อม (EIA Monitoring Committee) เป็นต้น	- ชุมชนรอบพื้นที่โครงการ	- ตลอดระยะเวลาดำเนินการ	- การนิคมอุตสาหกรรมแห่งประเทศไทย (กนอ.)
	- กำหนดให้โรงงานต่างๆ ต้องจัดทำบันทึกสถิติการเกิดอุบัติเหตุภายในโรงงาน พร้อมรายงานให้โครงการทราบเป็นประจำ	- ภายในพื้นที่โครงการ	- ตลอดระยะเวลาดำเนินการ	- การนิคมอุตสาหกรรมแห่งประเทศไทย (กนอ.)

ลงชื่อ 
(นายสุพล จีระวัฒน์สุรยา)
รองผู้ว่าการ ปฏิบัติงานแทน
ผู้ว่าการการนิคมอุตสาหกรรมแห่งประเทศไทย

ตุลาคม 2562
หน้า 77/109

ลงชื่อ 
(นายสมชาย ปิยะวารสกล)
ผู้อำนวยการ บริษัท เทคนิคสิ่งแวดล้อมไทย จำกัด



ตารางที่ 2 (ต่อ) มาตรการป้องกันและแก้ไขผลกระทบสิ่งแวดล้อมรายงานการเปลี่ยนแปลงรายละเอียดโครงการในรายงานการประเมินผลกระทบสิ่งแวดล้อม
โครงการนิคมอุตสาหกรรมแก่งคอย (ครั้งที่ 1) ของการนิคมอุตสาหกรรมแห่งประเทศไทย ระยะดำเนินการ

องค์ประกอบทางสิ่งแวดล้อมและคุณค่าต่างๆ	มาตรการป้องกันและแก้ไขผลกระทบสิ่งแวดล้อม	สถานที่ดำเนินการ	ระยะเวลาดำเนินการ	ผู้รับผิดชอบ
5.2 อาชีวอนามัยและความปลอดภัย (ต่อ)	- โครงการต้องกำหนดให้โรงงานที่ตั้งอยู่ในนิคมอุตสาหกรรมแจ้งรายละเอียดของสารเคมีที่ใช้ในโรงงาน ตามแบบแจ้งรายละเอียดของสารเคมีอันตรายในสถานประกอบการ ตามประกาศกรมสวัสดิการและคุ้มครองแรงงาน เรื่องแบบบัญชีรายชื่อสารเคมีและรายละเอียดข้อมูลความปลอดภัยของสารเคมีอันตราย พ.ศ. 2556 หรือกฎหมายอื่นที่เกี่ยวข้องฉบับล่าสุด	- ภายในพื้นที่โครงการ	- ตลอดระยะเวลาดำเนินการ	- การนิคมอุตสาหกรรมแห่งประเทศไทย (กนอ.)
	2) ความปลอดภัยของก๊าซ LPG - กำหนดให้ทุกโรงงานที่มีการเก็บกักก๊าซ LPG ต้องจัดทำแผนปฏิบัติการฉุกเฉินกรณีเกิดการรั่วไหลหรือไฟไหม้ พร้อมทั้งจัดส่งแผนดังกล่าวให้โครงการทราบและจัดเก็บข้อมูล	- โรงงานที่มีการเก็บกักก๊าซ LPG	- ก่อนเปิดดำเนินการ	- การนิคมอุตสาหกรรมแห่งประเทศไทย (กนอ.)
	- กำหนดให้โรงงานที่มีการเก็บกักก๊าซ LPG จะต้องจัดเตรียมความปลอดภัยทั่วไป ดังนี้ <ul style="list-style-type: none"> • ทำการติดตั้งเครื่องเตือนภัยจากการรั่วไหลของก๊าซ (Gas Leak Detector) • พื้นที่ติดตั้งเก็บก๊าซต้องแข็งแรง เรียบ พื้นด้วยวัสดุที่ไม่ทำให้เกิดประกายไฟจากการเสียดสี • ติดป้าย “ห้ามสูบบุหรี่” ไว้ในบริเวณลานถังเก็บก๊าซ • ติดตั้งอุปกรณ์ดับเพลิงในบริเวณลานถังเก็บก๊าซ โดยต้องเป็นไปตามมาตรฐาน NFPA • หมั่นตรวจสอบรอยรั่วของท่อก๊าซโดยเฉพาะบริเวณจุดเชื่อมต่อ • ติดตั้งวาล์วนิรภัย (Safety Valve) ในบริเวณจุดสูบลำดับก๊าซ • ไม่ควรติดตั้งก๊าซใกล้บ่อหรือรางระบายน้ำเปิด เพราะถ้าก๊าซรั่วไหลอาจไปรวมกันอยู่ในบ่อหรือรางระบายน้ำ ซึ่งถ้าหากมีประกายไฟเกิดขึ้นในบริเวณใกล้เคียงอาจเกิดการระเบิดได้ 	- โรงงานที่มีการเก็บกักก๊าซ LPG	- ก่อนเปิดดำเนินการและตลอดระยะเวลาดำเนินการ	- การนิคมอุตสาหกรรมแห่งประเทศไทย (กนอ.)

ลงชื่อ
(นายอัครพล จีระวัฒน์จรัส)
รองผู้ว่าการ ปฏิบัติงานแทน
ผู้ว่าการการนิคมอุตสาหกรรมแห่งประเทศไทย

ลงชื่อ
(นายสมชาย ปิยะวารสกุล)
ผู้อำนวยการ บริษัท เทคนิคสิ่งแวดล้อมไทย จำกัด

ตารางที่ 2 (ต่อ) มาตรการป้องกันและแก้ไขผลกระทบสิ่งแวดล้อมรายงานการเปลี่ยนแปลงรายละเอียดโครงการในรายงานการประเมินผลกระทบสิ่งแวดล้อม
โครงการนิคมอุตสาหกรรมแก่งคอย (ครั้งที่ 1) ของการนิคมอุตสาหกรรมแห่งประเทศไทย ระยะดำเนินการ

องค์ประกอบทางสิ่งแวดล้อมและคุณค่าต่างๆ	มาตรการป้องกันและแก้ไขผลกระทบสิ่งแวดล้อม	สถานที่ดำเนินการ	ระยะเวลาดำเนินการ	ผู้รับผิดชอบ
5.2 อาชีวอนามัยและความปลอดภัย (ต่อ)	- โรงงานต้องแจ้งถึงตำแหน่ง ขนาด และจำนวนของถังเก็บแก๊ส LPG รวมทั้งรายละเอียดของอุปกรณ์ดับเพลิงที่จัดเตรียมไว้	- โรงงานที่มีการเก็บแก๊ส LPG	- ตลอดระยะเวลาดำเนินการ	- การนิคมอุตสาหกรรมแห่งประเทศไทย (กนอ.)
	- โครงการจะต้องร่วมมือกับโรงงานที่มีการเก็บแก๊ส LPG ในการควบคุม ดูแล ในขั้นตอนการขนส่งและขนถ่ายแก๊สของบริษัทที่ทำการขนส่งให้ปฏิบัติตาม มาตรการความปลอดภัย	- โรงงานที่มีการเก็บแก๊ส LPG	- ตลอดระยะเวลาดำเนินการ	- การนิคมอุตสาหกรรมแห่งประเทศไทย (กนอ.)
	- โครงการต้องกำหนดให้โรงงานที่ตั้งอยู่ในนิคมอุตสาหกรรม แจ้งรายละเอียดของสารเคมีที่ใช้ในโรงงาน ตามแบบแจ้งรายละเอียดของสารเคมีอันตรายในสถานประกอบการ ตามประกาศกรมสวัสดิการและคุ้มครองแรงงาน เรื่อง แบบบัญชีรายชื่อสารเคมีและรายละเอียดข้อมูลความปลอดภัยของสารเคมีอันตราย พ.ศ. 2556 หรือกฎหมายอื่นที่เกี่ยวข้องฉบับล่าสุด	- ภายในพื้นที่โครงการ	- ตลอดระยะเวลาดำเนินการ	- การนิคมอุตสาหกรรมแห่งประเทศไทย (กนอ.)
	3) ความปลอดภัยของพนักงานโครงการ			
	- จัดให้มีป้ายเตือนอันตรายในบริเวณที่อาจมีความเสี่ยง เช่น ป้ายห้ามสูบบุหรี่อันตรายจากของตกหล่น และอันตรายจากสารเคมี	- ภายในพื้นที่โครงการ	- ตลอดระยะเวลาดำเนินการ	- การนิคมอุตสาหกรรมแห่งประเทศไทย (กนอ.)
	- จัดให้มีอุปกรณ์ป้องกันอันตรายส่วนบุคคลที่มีประสิทธิภาพในการป้องกันอันตรายที่จะเกิดขึ้นจากการปฏิบัติงานให้แก่พนักงานที่ปฏิบัติงานภายในโครงการอย่างเพียงพอ	- ภายในพื้นที่โครงการ	- ตลอดระยะเวลาดำเนินการ	- การนิคมอุตสาหกรรมแห่งประเทศไทย (กนอ.)
- จัดให้มีอุปกรณ์ฉุกเฉิน ได้แก่ ฝักบัวฉุกเฉินและอ่างล้างตาในพื้นที่ต่างๆ เช่น พื้นที่เก็บสารเคมี อาคารส่วนผลิต เป็นต้น	- ภายในพื้นที่โครงการ	- ตลอดระยะเวลาดำเนินการ	- การนิคมอุตสาหกรรมแห่งประเทศไทย (กนอ.)	

 ลงชื่อ
 (นายอัฐพล จิรวัดน์จรรยา)
 รองผู้จัดการ ปฏิบัติงานแทน
 ผู้อำนวยการนิคมอุตสาหกรรมแห่งประเทศไทย

ตุลาคม 2562
หน้า 79/109

 ลงชื่อ
 (นายสมชาย ปิยะรสกุล)
 ผู้อำนวยการ บริษัท เทคโนโลยีสิ่งแวดล้อมไทย จำกัด



ตารางที่ 2 (ต่อ) มาตรการป้องกันและแก้ไขผลกระทบสิ่งแวดล้อมรายงานการเปลี่ยนแปลงรายละเอียดโครงการในรายงานการประเมินผลกระทบสิ่งแวดล้อม
โครงการนิคมอุตสาหกรรมแก่งคอย (ครั้งที่ 1) ของการนิคมอุตสาหกรรมแห่งประเทศไทย ระยะดำเนินการ

องค์ประกอบทางสิ่งแวดล้อมและคุณค่าต่างๆ	มาตรการป้องกันและแก้ไขผลกระทบสิ่งแวดล้อม	สถานที่ดำเนินการ	ระยะเวลาดำเนินการ	ผู้รับผิดชอบ
5.3 สาธารณสุข	- จัดให้มีระบบสุขาภิบาลและอนามัยสิ่งแวดล้อมที่ดี เช่น น้ำสะอาดสำหรับการอุปโภค-บริโภค ระบบบำบัดน้ำเสีย ระบบระบายน้ำ และระบบกำจัดมูลฝอย	- ภายในพื้นที่โครงการ	- ตลอดระยะเวลาดำเนินการ	- การนิคมอุตสาหกรรมแห่งประเทศไทย (กนอ.)
	- โรงงานอุตสาหกรรมต้องจัดให้มีสวัสดิการด้านการรักษาพยาบาลตามกฎหมายกระทรวง ว่าด้วยการจัดการสถานประกอบกิจการ พ.ศ. 2548 หรือมาตรฐานอื่นที่เกี่ยวข้องฉบับล่าสุด	- ภายในพื้นที่โครงการ	- ตลอดระยะเวลาดำเนินการ	- การนิคมอุตสาหกรรมแห่งประเทศไทย (กนอ.)
	- โครงการต้องจัดให้มีสถานพยาบาลเบื้องต้น เพื่อรองรับกรณีมีพนักงานได้รับบาดเจ็บหรือเจ็บป่วย หากไม่สามารถรักษาที่สถานพยาบาลได้ให้โครงการจัดส่งเข้ารับการรักษาต่อที่โรงพยาบาลแก่งคอย หรือโรงพยาบาลเอกชนในจังหวัดสระบุรี	- ภายในพื้นที่โครงการ	- ตลอดระยะเวลาดำเนินการ	- การนิคมอุตสาหกรรมแห่งประเทศไทย (กนอ.)
	- โครงการต้องประสานงานและจัดเตรียมความพร้อมในการส่งต่อผู้ป่วยจากพื้นที่โครงการไปยังโรงพยาบาลของรัฐหรือเอกชนที่อยู่ใกล้เคียง โดยมีการบันทึกข้อตกลงเกี่ยวกับความร่วมมือด้านการให้บริการร่วมกัน ทั้งนี้ การให้บริการของโครงการจะต้องไม่กระทบกับการให้บริการสาธารณสุขแก่ประชาชนในพื้นที่ให้บริการ	- โรงพยาบาลของภาครัฐหรือเอกชนที่อยู่ใกล้เคียง	- ตลอดระยะเวลาดำเนินการ	- การนิคมอุตสาหกรรมแห่งประเทศไทย (กนอ.)

ลงชื่อ
(นายสุรพล จีรวัดขันธ์วรวิทย์)
รองผู้จัดการ ปฏิบัติงานแทน

ผู้ว่าการการนิคมอุตสาหกรรมแห่งประเทศไทย

ตุลาคม 2562
หน้า 80/109

ลงชื่อ
(นายสมชาย ปิยะวรสาร)
ผู้อำนวยการ บริษัท เทคนิคสิ่งแวดล้อมไทย จำกัด



ตารางที่ 2 (ต่อ) มาตรการป้องกันและแก้ไขผลกระทบสิ่งแวดล้อมรายงานการเปลี่ยนแปลงรายละเอียดโครงการในรายงานการประเมินผลกระทบสิ่งแวดล้อม
โครงการนิคมอุตสาหกรรมแก่งคอย (ครั้งที่ 1) ของการนิคมอุตสาหกรรมแห่งประเทศไทย ระยะดำเนินการ

องค์ประกอบทางสิ่งแวดล้อม และคุณค่าต่างๆ	มาตรการป้องกันและแก้ไขผลกระทบสิ่งแวดล้อม	สถานที่ดำเนินการ	ระยะเวลาดำเนินการ	ผู้รับผิดชอบ
5.3 สาธารณสุข (ต่อ)	- พนักงานที่ทำงานในโครงการ และโรงงานแต่ละแห่งจะต้องได้รับการตรวจสุขภาพก่อนเข้าทำงาน และตรวจสุขภาพเป็นประจำทุกปี โดยแพทย์อาชีวเวชศาสตร์และให้รวบรวมข้อมูลผลการตรวจสุขภาพของพนักงาน หากพบว่า มีการติดโรคติดต่อหรือโรคร้ายแรงต้องได้รับการรักษาจนหายดีก่อนเข้าทำงาน	- ภายในพื้นที่โครงการ	- ตลอดระยะเวลาดำเนินการ	- การนิคมอุตสาหกรรมแห่งประเทศไทย (กนอ.)
	- ส่งเสริมให้โรงงานในพื้นที่โครงการพิจารณาจ้างแรงงานในท้องถิ่นที่มีความสามารถตรงกับความต้องการเข้าทำงานเป็นอันดับแรก เพื่อลดการย้ายถิ่นของแรงงานและลดอัตราการเป็นภาระของเจ้าหน้าที่สาธารณสุข	- โรงงานต่างๆ ในพื้นที่โครงการ	- ตลอดระยะเวลาดำเนินการ	- การนิคมอุตสาหกรรมแห่งประเทศไทย (กนอ.)
	- จัดให้มีศูนย์ประสานงานในการนำผู้ป่วยส่งโรงพยาบาลได้ทันทีกรณีฉุกเฉินหรือเกิดอุบัติเหตุ	- ภายในพื้นที่โครงการ	- ตลอดระยะเวลาดำเนินการ	- การนิคมอุตสาหกรรมแห่งประเทศไทย (กนอ.)
	- ขอความร่วมมือจากโรงงานจัดให้มีสิทธิประกันสังคมสำหรับพนักงาน	- ภายในพื้นที่โครงการ	- ตลอดระยะเวลาดำเนินการ	- การนิคมอุตสาหกรรมแห่งประเทศไทย (กนอ.)
	- จัดให้มีการสนับสนุนอุปกรณ์ เครื่องมือด้านสาธารณสุขแก่สถานพยาบาลและสถานอนามัย หรือจัดให้มีการบริการประชาชนด้านสาธารณสุข โดยออกหน่วยแพทย์เคลื่อนที่ให้บริการแก่ประชาชนในท้องถิ่นเป็นระยะๆ	- สถานพยาบาลและสถานอนามัยโดยรอบพื้นที่โครงการ	- ตลอดระยะเวลาดำเนินการ	- การนิคมอุตสาหกรรมแห่งประเทศไทย (กนอ.)
	- เก็บรวบรวมสถิติโรคที่เกิดขึ้นในโรงพยาบาลหรือสถานพยาบาลในพื้นที่ปีละ 1 ครั้ง	- สถานพยาบาลและสถานอนามัยโดยรอบพื้นที่โครงการ	- ตลอดระยะเวลาดำเนินการ	- การนิคมอุตสาหกรรมแห่งประเทศไทย (กนอ.)

ลงชื่อ 
(นายสุพล จีรวฒนจรรย์ชย)
รองผู้ว่าการ ปฏิบัติงานแทน

ผู้ว่าการการนิคมอุตสาหกรรมแห่งประเทศไทย

ตุลาคม 2562
หน้า 81/109

ลงชื่อ 
(นายสมชาย ปิยะวารสกุล)
ผู้อำนวยการ บริษัท เทคนิคสิ่งแวดล้อมไทย จำกัด



ตารางที่ 2 (ต่อ) มาตรการป้องกันและแก้ไขผลกระทบสิ่งแวดล้อมรายงานการเปลี่ยนแปลงรายละเอียดโครงการในรายงานการประเมินผลกระทบสิ่งแวดล้อม
โครงการนิคมอุตสาหกรรมแก่งคอย (ครั้งที่ 1) ของการนิคมอุตสาหกรรมแห่งประเทศไทย ระยะดำเนินการ

องค์ประกอบทางสิ่งแวดล้อม และคุณค่าต่างๆ	มาตรการป้องกันและแก้ไขผลกระทบสิ่งแวดล้อม	สถานที่ดำเนินการ	ระยะเวลาดำเนินการ	ผู้รับผิดชอบ
5.3 สาธารณสุข (ต่อ)	- จัดให้มีการเก็บรวบรวมผลการตรวจสุขภาพเพื่อดูแนวโน้มการเจ็บป่วยของพนักงานในโรงงาน ตลอดจนส่งเสริมกิจกรรมการออกกำลังกายเพื่อสุขภาพที่ดีของพนักงาน	- ภายในพื้นที่โครงการ	- ตลอดระยะเวลาดำเนินการ	- การนิคมอุตสาหกรรมแห่งประเทศไทย (กนอ.)
	- ทุกโรงงานที่มีการใช้สารเคมีอันตรายต้องส่งเอกสารข้อมูลความปลอดภัยเคมีภัณฑ์ (SDS) ที่มีการนำเข้ามาใช้ในพื้นที่โครงการให้โครงการทราบทุกครั้ง	- ภายในพื้นที่โครงการ	- ตลอดระยะเวลาดำเนินการ	- การนิคมอุตสาหกรรมแห่งประเทศไทย (กนอ.)
	- สนับสนุนการจัดกิจกรรมมวลชนสัมพันธ์ เพื่อสนับสนุนงานด้านการแพทย์และสาธารณสุข	- สถานพยาบาลและสถานอนามัยโดยรอบพื้นที่โครงการ	- ตลอดระยะเวลาดำเนินการ	- การนิคมอุตสาหกรรมแห่งประเทศไทย (กนอ.)
	- สนับสนุนหน่วยงานสาธารณสุขในพื้นที่ ในด้านความพร้อมของสถานบริการและศักยภาพบุคลากร	- สถานพยาบาลและสถานอนามัยโดยรอบพื้นที่โครงการ	- ตลอดระยะเวลาดำเนินการ	- การนิคมอุตสาหกรรมแห่งประเทศไทย (กนอ.)

ลงชื่อ 
(นายอัฐพล จิววัฒน์จรุญนิภา)
รองผู้จัดการ ปฏิบัติงานแทน
ผู้ว่าการการนิคมอุตสาหกรรมแห่งประเทศไทย



ตุลาคม 2562
หน้า 82/109

ลงชื่อ 
(นายสมชาย ปิยะวรสกล)
ผู้อำนวยการ บริษัท เทคนิคสิ่งแวดล้อมไทย จำกัด



ตารางที่ 2 (ต่อ) มาตรการป้องกันและแก้ไขผลกระทบสิ่งแวดล้อมรายงานการเปลี่ยนแปลงรายละเอียดโครงการในรายงานการประเมินผลกระทบสิ่งแวดล้อม
โครงการนิคมอุตสาหกรรมแก่งคอย (ครั้งที่ 1) ของการนิคมอุตสาหกรรมแห่งประเทศไทย ระยะดำเนินการ

องค์ประกอบทางสิ่งแวดล้อมและคุณค่าต่างๆ	มาตรการป้องกันและแก้ไขผลกระทบสิ่งแวดล้อม	สถานที่ดำเนินการ	ระยะเวลาดำเนินการ	ผู้รับผิดชอบ
5.4 สุนทรียภาพ/พื้นที่สีเขียว	<ul style="list-style-type: none"> - จัดให้มีแนวกันชนโดยรอบพื้นที่โครงการ เพื่อป้องกันและลดผลกระทบสิ่งแวดล้อม ดังนี้ <ul style="list-style-type: none"> • บริเวณด้านทิศเหนือติดกับทางสาธารณประโยชน์ของท้องถิ่นกำหนดให้มีพื้นที่สีเขียวในแนวกันชน ความกว้างประมาณ 4 เมตร • บริเวณโดยรอบพื้นที่ระบบบำบัดน้ำเสีย กำหนดให้มีพื้นที่สีเขียวในแนวกันชน ความกว้างประมาณ 20 เมตร เพื่อป้องกันและลดปัญหาด้านกลิ่นรบกวนจากระบบบำบัดน้ำเสีย • บริเวณด้านทิศตะวันออกติดกับถนนทางหลวงชนบท สป 3004 และชุมชนบ้านธาตุใต้ กำหนดให้มีพื้นที่สีเขียวในแนวกันชน ความกว้างประมาณ 10 เมตร เพื่อเป็นแนวต้นไม้สำหรับลดผลกระทบด้านเสียงดังรบกวน และมลพิษทางอากาศ เช่น ฝุ่นละออง จากโรงงานที่ตั้งบริเวณพื้นที่ดังกล่าว • บริเวณด้านทิศใต้ติดกับคลองชลประทานและฟาร์มไก่ กำหนดให้มีพื้นที่สีเขียวในแนวกันชน ความกว้างประมาณ 10 เมตร • บริเวณด้านทิศตะวันตกติดกับทางสาธารณประโยชน์และฟาร์มไก่ กำหนดให้มีพื้นที่สีเขียวในแนวกันชน ความกว้างประมาณ 30 เมตร 	- ภายในพื้นที่โครงการ	- ตลอดระยะเวลาดำเนินการ	- การนิคมอุตสาหกรรมแห่งประเทศไทย (กนอ.)
	<ul style="list-style-type: none"> - กำหนดให้โครงการดำเนินการปลูกต้นไม้บริเวณพื้นที่สีเขียวและแนวกันชนของโครงการโดยรอบ โครงการมีพื้นที่รวม 61.37 ไร่ คิดเป็นร้อยละ 10.68 ของพื้นที่ทั้งหมด เพื่อปลูกไม้ยืนต้นเรือนยอดทรงพุ่มสูงไม่น้อยกว่า 3 แถวสลับฟันปลา พร้อมทั้งปรับปรุงสภาพภูมิทัศน์ให้เหมาะสมและสวยงาม สอดคล้องกับสภาพภูมิประเทศและชุมชนโดยรอบ (แสดงดังรูปที่ 1) 	- ภายในพื้นที่โครงการ	- ตลอดระยะเวลาดำเนินการ	- การนิคมอุตสาหกรรมแห่งประเทศไทย (กนอ.)

ลงชื่อ 
(นายอิฐพล จีรววัฒน์จूरูย)
รองผู้ว่าการ ปฏิบัติงานแทน
ผู้ว่าการการนิคมอุตสาหกรรมแห่งประเทศไทย

ตุลาคม 2562
หน้า 83/109

ลงชื่อ 
(นายสมชาย ปิยะวารสสิล)
ผู้อำนวยการ บริษัท เทคนิคสิ่งแวดล้อม จำกัด



ตารางที่ 2 (ต่อ) มาตรการป้องกันและแก้ไขผลกระทบสิ่งแวดล้อมรายการเปลี่ยนแปลงรายละเอียดโครงการในรายงานการประเมินผลกระทบสิ่งแวดล้อม
โครงการนิคมอุตสาหกรรมแก่งคอย (ครั้งที่ 1) ของการนิคมอุตสาหกรรมแห่งประเทศไทย ระยะดำเนินการ

องค์ประกอบทางสิ่งแวดล้อม และคุณค่าต่างๆ	มาตรการป้องกันและแก้ไขผลกระทบสิ่งแวดล้อม	สถานที่ดำเนินการ	ระยะเวลาดำเนินการ	ผู้รับผิดชอบ
5.4 คุณภาพ/พื้นที่สีเขียว (ต่อ)	- พันธุ์ไม้ที่นำมาปลูกในพื้นที่โครงการ และแนวกันชน (Buffer Zone) พิจารณาปลูกพันธุ์ไม้ประเภทต่างๆ แบ่งออกเป็น ไม้ชั้นบน ได้แก่ อโศกอินเดีย สนประติพัทธ์ ตะแบก กระบก เป็นต้น ไม้ชั้นกลาง ได้แก่ ทรงบาดาล กระจิน ณรงค์ ปีบ สะเดา กระโดน เป็นต้น และไม้ชั้นล่าง ได้แก่ เฟื่องฟ้า ปรง เป็นต้น ซึ่งพันธุ์ไม้ดังกล่าวเป็นพันธุ์ไม้ที่สามารถลดผลกระทบจากมลพิษทางอากาศได้เป็นอย่างดี	- ภายในพื้นที่โครงการ	- ตลอดระยะเวลาดำเนินการ	- การนิคมอุตสาหกรรม แห่งประเทศไทย (กนอ.)
	- กำหนดให้ทุกโรงงานในพื้นที่โครงการมีพื้นที่สีเขียวในพื้นที่โรงงานอย่างน้อย ร้อยละ 5 ของพื้นที่โรงงาน	- ภายในพื้นที่โครงการ	- ตลอดระยะเวลาดำเนินการ	- การนิคมอุตสาหกรรม แห่งประเทศไทย (กนอ.)
	- จัดให้มีเรือนเพาะชำ และแปลงเพาะกล้าไม้ เพื่อปลูกกล้าไม้ และดูแลบำรุงรักษาต้นไม้ที่ปลูกในพื้นที่สีเขียวให้เจริญเติบโตอยู่เป็นประจำ และในกรณีที่ต้นไม้ตายหรือได้รับความเสียหาย โครงการจะทำการปลูกซ่อมแซมให้แล้วเสร็จภายใน 1 เดือน ตามแผนดำเนินงานในตารางที่ 4	- ภายในพื้นที่โครงการ	- ตลอดระยะเวลาดำเนินการ	- การนิคมอุตสาหกรรม แห่งประเทศไทย (กนอ.)

ลงชื่อ 
(นายอัฐพล จีรวัดจรรยา)

รองผู้จัดการ ปฏิบัติงานแทน

ผู้ว่าการการนิคมอุตสาหกรรมแห่งประเทศไทย

ตุลาคม 2562

หน้า 84/109

ลงชื่อ 
(นายสมชาย ปิยะวารสสุต)

ผู้อำนวยการ บริษัท เทคนิคสิ่งแวดล้อมไทย จำกัด



ตารางที่ 3 เกณฑ์ลักษณะสมบัติน้ำเสียจากโรงงานอุตสาหกรรมที่ยอมให้ระบายเข้าสู่ระบบบำบัดน้ำเสียส่วนกลาง

ลำดับที่	ดัชนีคุณภาพ	หน่วย	มาตรฐาน
1.	บีโอดี (BOD ₅ at 20 °C)	mg/l	≤ 500
2.	ซีโอดี (COD)	mg/l	≤ 750
3.	ค่าความเป็นกรดและด่าง (pH)	-	5.5-9.0
4.	ค่าทีดีเอส (TDS)	mg/l	≤ 3,000
5.	สารแขวนลอย (SS)	mg/l	≤ 200
6.	ค่าทีเคเอ็น (TKN)	mg/l	≤ 100
7.	ปรอท (Hg)	mg/l	≤ 0.005
8.	เซลเนียม (Se)	mg/l	≤ 0.02
9.	แคดเมียม (Cd)	mg/l	≤ 0.03
10.	ตะกั่ว (Pb)	mg/l	≤ 0.20
11.	อาร์เซนิก (As)	mg/l	≤ 0.25
12.	โครเมียมไตรวาเลนต์ (Cr ³⁺)	mg/l	≤ 0.75
13.	โครเมียมเฮกซะวาเลนต์ (Cr ⁶⁺)	mg/l	≤ 0.25
14.	แบเรียม (Ba)	mg/l	≤ 1.0
15.	นิกเกิล (Ni)	mg/l	≤ 1.0
16.	ทองแดง (Cu)	mg/l	≤ 2.0
17.	สังกะสี (Zn)	mg/l	≤ 5.0
18.	แมงกานีส (Mn)	mg/l	≤ 5.0
19.	เงิน (Ag)	mg/l	≤ 1.0
20.	เหล็กทั้งหมด (Total Iron)	mg/l	≤ 10.0
21.	ซัลไฟด์ (Sulfide)	mg/l	≤ 1.0
22.	ไซยาไนด์ (CN)	mg/l	≤ 0.2
23.	ฟอร์มัลดีไฮด์ (Formaldehyde)	mg/l	≤ 1.0
24.	สารประกอบฟีนอล (Phenols Compound)	mg/l	≤ 1.0
25.	คลอรีนอิสระ (Free Chlorine)	mg/l	≤ 1.0
26.	คลอไรด์เทียบเท่าคลอรีน (Chlorine as Cl ₂)	mg/l	≤ 2,000
27.	ฟลูออไรด์ (Fluoride)	mg/l	≤ 5.0
28.	สารที่ใช้ป้องกันหรือกำจัดศัตรูพืชหรือสัตว์ (Pesticide)	-	ตรวจไม่พบ
29.	อุณหภูมิ (Temperature)	°C	≤ 45
30.	สี (Color)	เอดีเอ็มไอ	≤ 600
31.	กลิ่น (Odor)	-	ไม่เป็นที่พึงรังเกียจ
32.	น้ำมันและไขมัน (Oil&Grease)	mg/l	≤ 10.0
33.	สารซักฟอก (Surfactants)	mg/l	≤ 30.0

ที่มา : ประกาศการนิคมอุตสาหกรรมแห่งประเทศไทย ที่ 76/2560 เรื่อง กำหนดมาตรฐานทั่วไปในการระบายน้ำเสียลงสู่ระบบบำบัดน้ำเสียส่วนกลาง
ในนิคมอุตสาหกรรม

ลงชื่อ 
(นายอรรถพล จีระพันธุ์อรรษา)
รองผู้ว่าการ ปฏิบัติงานแทน

ผู้ว่าการการนิคมอุตสาหกรรมแห่งประเทศไทย

ลงชื่อ 
(นายสมชาย ปิยะวรศักดิ์)
ผู้อำนวยการ บริษัท เทคโนโลยีสิ่งแวดล้อมไทย จำกัด

ตุลาคม 2562
หน้า 85/109

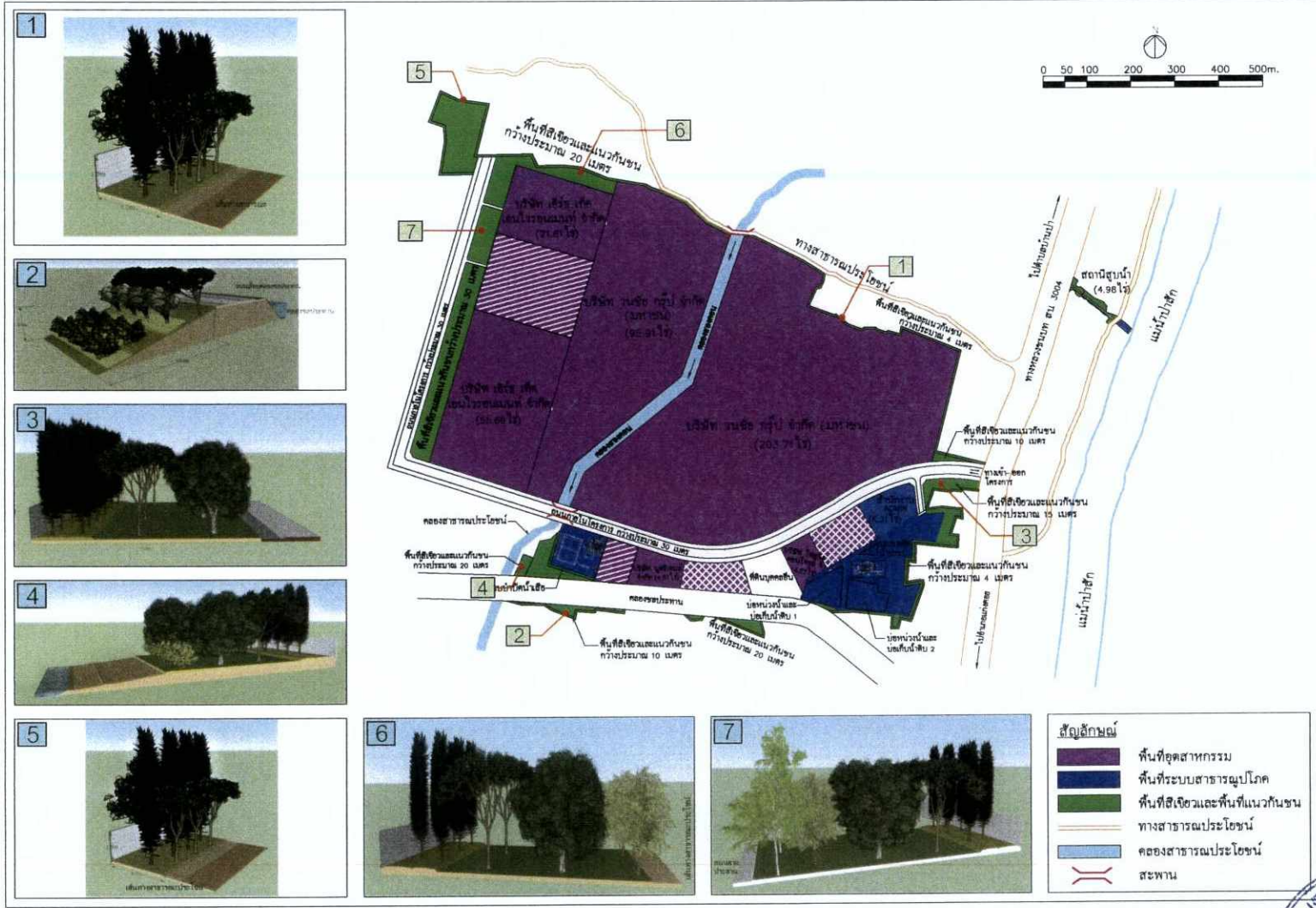

 ลงชื่อ
 (นายอรรถพล จีระวัฒน์จรรยา)
 รองผู้ว่าการ ปฏิบัติงานแทน
 ผู้ว่าการการนิคมอุตสาหกรรมแห่งประเทศไทย

 ลงชื่อ
 (นายสมชาย ปิยะวารสกล)
 ผู้อำนวยการ บริษัท เทคนิคสิ่งแวดล้อม จำกัด Technic Limited

ตารางที่ 4 แผนการพัฒนาพื้นที่สีเขียวและแนวกันชนของโครงการ

ลำดับที่	รายละเอียดงาน	ความถี่ / ระยะเวลา (เดือน)	2562												ตั้งแต่ปี 2563 เป็นต้นไป											
			1	2	3	4	5	6	7	8	9	10	11	12	1	2	3	4	5	6	7	8	9	10	11	12
1.	เรือนเพาะชำ																									
1.1	ก่อสร้างเรือนเพาะชำและแปลงอนุบาลกล้าไม้ ขนาด 1 ไร่	ก่อสร้างตั้งแต่เริ่มพัฒนาโครงการ																								
1.2	เพาะชำกล้าไม้	เป็นประจำทุกเดือนตลอดระยะดำเนินการ																								
2.	งานปลูกต้นไม้ (ซื้อจากภายนอก)	4 เดือน																								
3.	งานบำรุงรักษา																									
3.1	รดน้ำ	ช่วงฤดูแล้ง																								
3.2	กำจัดวัชพืชรอบต้น	เป็นประจำทุกเดือน																								
3.3	ปลูกทดแทน กรณีต้นไม้ตาย	เป็นประจำทุกเดือน																								
3.4	ใส่ปุ๋ย	เป็นประจำทุก 3 เดือนและก่อนฤดูฝน																								
3.5	ตัดแต่งกิ่ง / ลิดกิ่ง	ทุก 6 เดือน																								
4.	งานตรวจติดตาม / ประเมินผล																									
4.1	ตรวจติดตามการเจริญเติบโต	ทุก 6 เดือน																								
4.2	ประเมินผลและกำหนดมาตรการเพิ่มเติม	เป็นประจำทุกปี																								

หมายเหตุ



เรือนเพาะชำ
งานปลูกต้นไม้
งานบำรุงรักษา
งานตรวจติดตาม/
ประเมินผล

เพื่อเพาะชำต้นกล้าไม้สำหรับปลูกซ่อมแซมกรณีต้นไม้ตาย

ซื้อต้นไม้จากภายนอกมาปลูก

ประกอบด้วย การรดน้ำโดยใช้น้ำจากบ่อพักน้ำทิ้ง การกำจัดวัชพืชรอบต้น การใส่ปุ๋ย การตัดแต่งกิ่ง/ลิดกิ่ง และการปลูกทดแทน

การตรวจวัดขนาดลำต้น และส่วนสูง เพื่อนำมาประเมินและกำหนดมาตรการเพิ่มเติมเป็นประจำทุกปีตลอดการดำเนินโครงการ

*** โครงการการจัดเตรียมกล้าไม้ เพื่อทดแทนกรณีต้นไม้ตาย

ที่มา : การนิคมอุตสาหกรรมแห่งประเทศไทย 2561

ลงชื่อ

(นายอรุณพล จิรวินิจจรูญ)

รองผู้จัดการ ปฏิบัติงานแทน

ผู้อำนวยการนิคมอุตสาหกรรมแห่งประเทศไทย

ลงชื่อ

(นายสมชาย ปิยะธำรงค์)

ผู้อำนวยการ บริษัท เทคนิคสิ่งแวดล้อม จำกัด

ตุลาคม 2562

หน้า 87/109

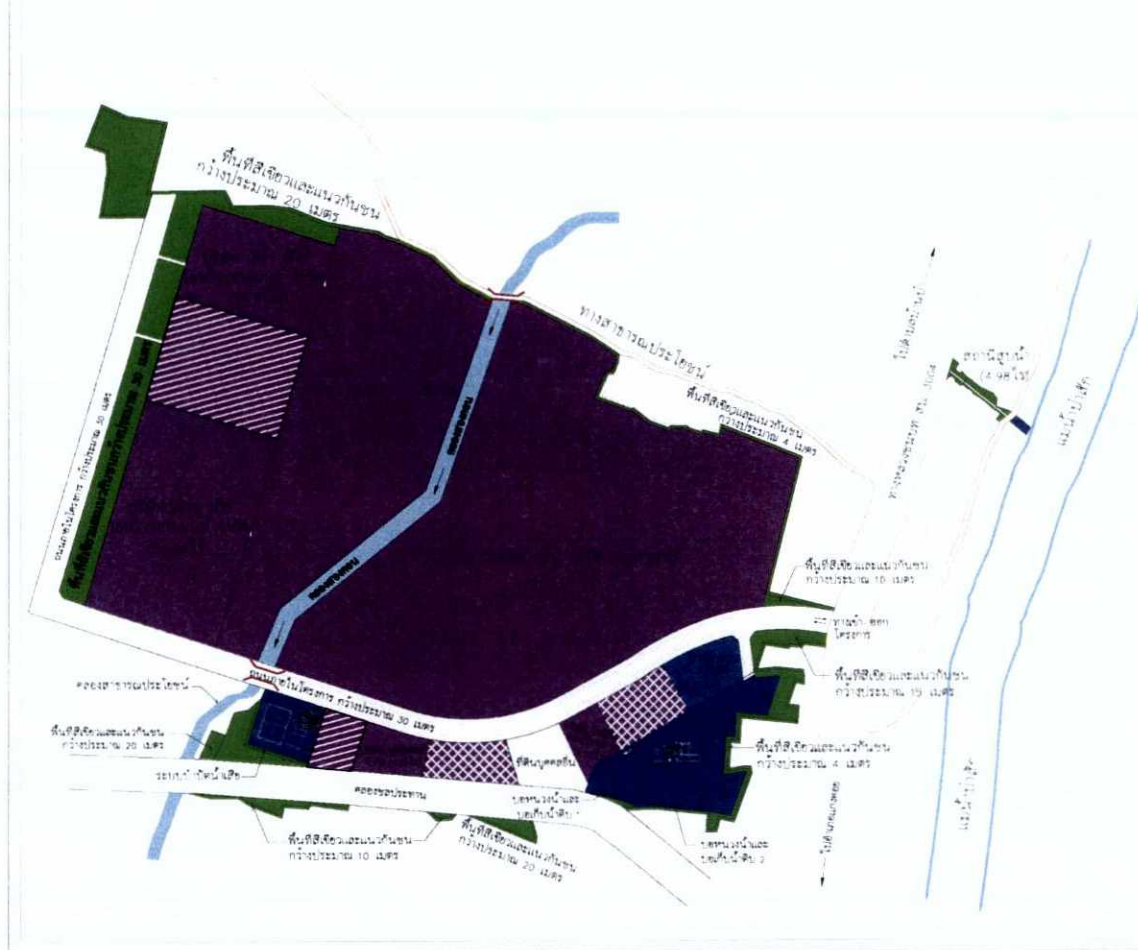
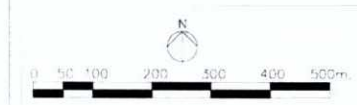

ตารางการใช้ประโยชน์ที่ดินของโครงการ

สัญลักษณ์	ประเภทการใช้ประโยชน์ที่ดิน	เนื้อที่ (ไร่)	ร้อยละ (%)
(Solid Purple)	พื้นที่อุตสาหกรรม	430.91	74.95
(Diagonal Hatching)	พื้นที่สีฟ้าและน้ำ	185.82	67.77
(Cross-hatching)	พื้นที่ราชการพิเศษ	29.76	5.78
(Checkered)	พื้นที่สีฟ้าในพิเศษ	14.93	2.60
(Dark Blue)	พื้นที่ราชการเฉพาะกิจ	82.55	14.37
(Light Blue)	พื้นที่สวนและสวนสาธารณะ	42.64	7.42
(White)	พื้นที่สวนและสวนสาธารณะ	22.81	3.97
(White)	พื้นที่สวนและสวนสาธารณะ	9.93	1.27
(White)	พื้นที่สวนและสวนสาธารณะ	6.27	1.08
(White)	พื้นที่สวนและสวนสาธารณะ	3.94	0.69
(Green)	พื้นที่สีเขียวและสวนพื้นที่สวน	61.37	10.68
(Green)	พื้นที่สีเขียว	57.85	9.20
(Green)	พื้นที่สวนและสวน	9.52	1.48
(Total)	รวมพื้นที่โครงการ	574.43	100.00

หมายเหตุ

- อาคารโรงงานโครงการ
- คลองชลประทานโครงการ
- สะพาน

รูปที่ 2 ผังแม่บทโครงการ

ลงชื่อ 
 (นายอุทพล จีระทุมจรณ์)
 รองผู้ว่าการ ปฏิบัติงานแทน
 ผู้อำนวยการนิคมอุตสาหกรรมแห่งประเทศไทย

ลงชื่อ 
 (นายสมชาย ปิยะวรสิทธิ์)
 ผู้อำนวยการ บริษัท เทคนิคสิ่งแวดล้อม จำกัด



ปัญหาด้านสิ่งแวดล้อม/ข้อร้องเรียน

จากผู้ร้องเรียนภายในและภายนอกโครงการ ผ่านช่องทางรับเรื่องร้องเรียน (ตลอด 24 ชั่วโมง) ดังนี้

- สำนักงานนิคมอุตสาหกรรม
- จดหมายอิเล็กทรอนิกส์ : investment.1@ieat.mail.go.th
- ผ่านทางเว็บไซต์ <http://www.ieat.go.th/kaengkhoi>
- โทรศัพท์ : 0-3624-1839 โทรสาร 0-3624-1839
- จุดรับเรื่องร้องเรียนบริเวณป้อมยามด้านหน้านิคมอุตสาหกรรม

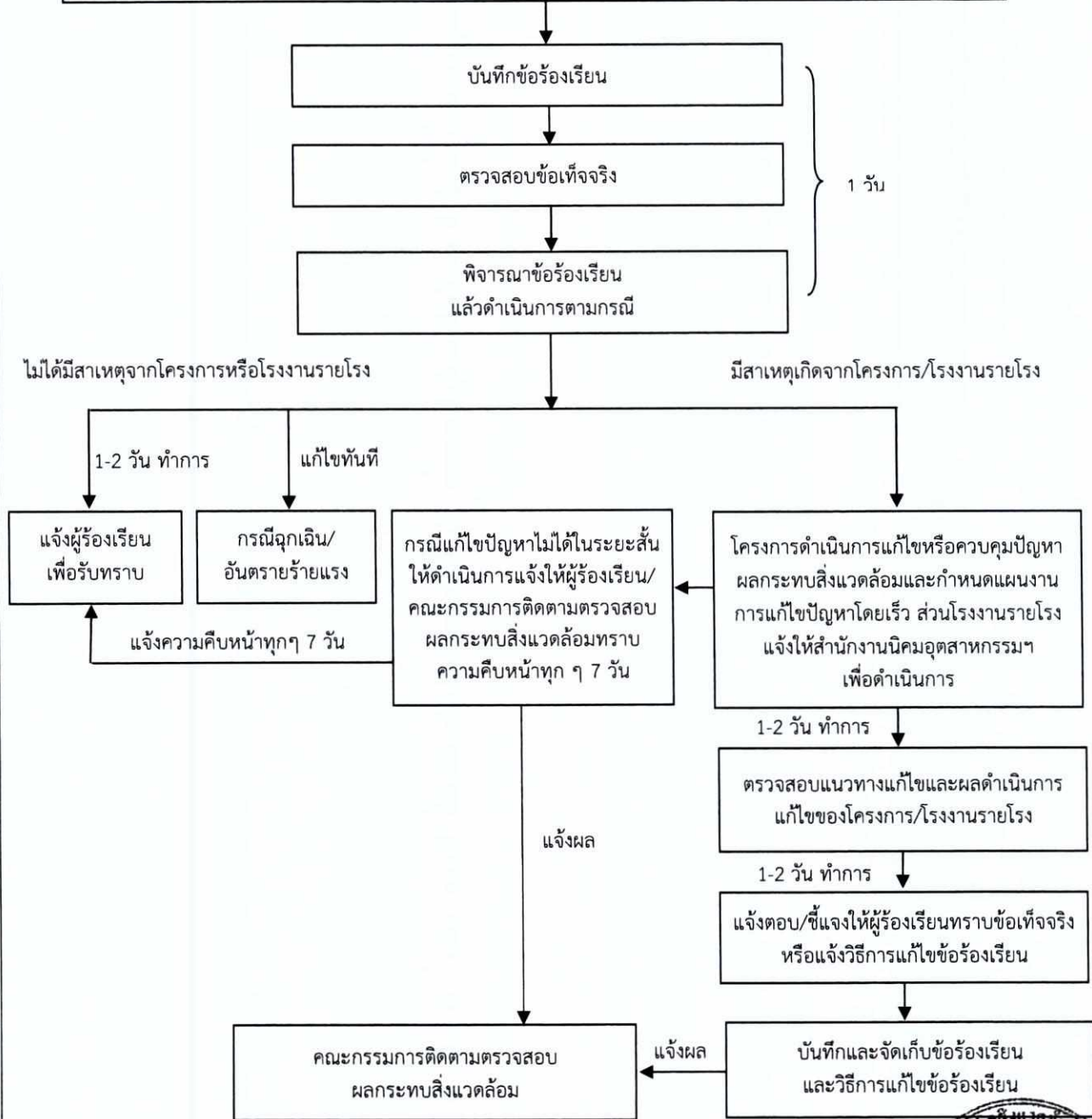

รูปที่ 3 ขั้นตอนการรับและตอบกลับข้อร้องเรียน

ลงชื่อ
(นายอรรถพล จีระพันธุ์นจร)
รองผู้จัดการ ปฏิบัติงานแทน
ผู้ว่าการการนิคมอุตสาหกรรมแห่งประเทศไทย

ลงชื่อ
(นายสมชาย ปิยะวงศา)
ผู้อำนวยการ บริษัท เทคโนโลยีสิ่งแวดล้อม จำกัด

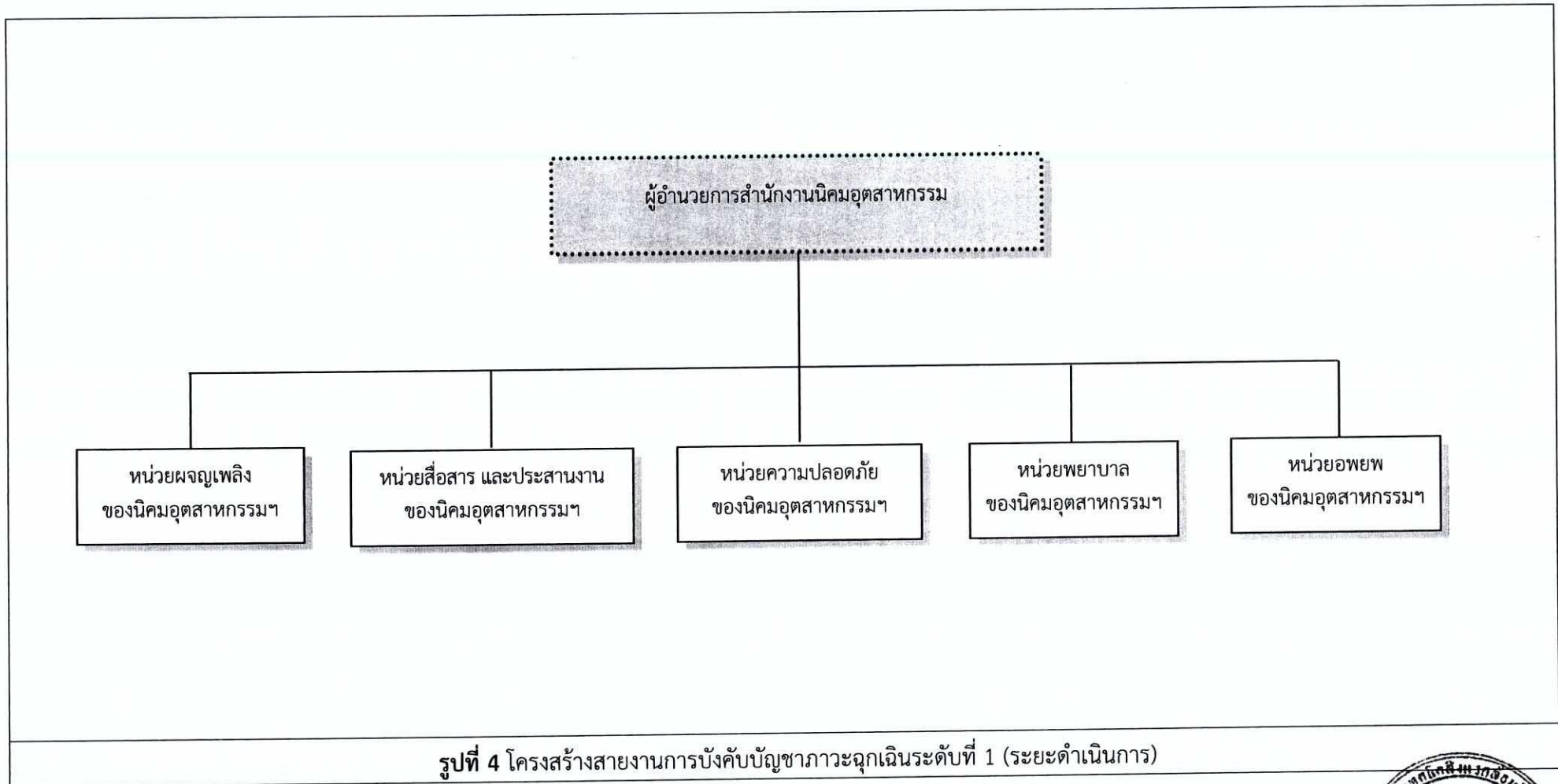



 ลงชื่อ
 (นายอรุณ จีรวัดนิชรวัฒนา)
 รองผู้จัดการ ปฏิบัติงานแทน
 ผู้จัดการการนิคมอุตสาหกรรมแห่งประเทศไทย

ตุลาคม 2562
 หน้า 90/109

 ลงชื่อ
 (นายสมชาย ปิยะวรสกุล)
 ผู้อำนวยการ บริษัท เทคนิคสิ่งแวดล้อมไทย จำกัด

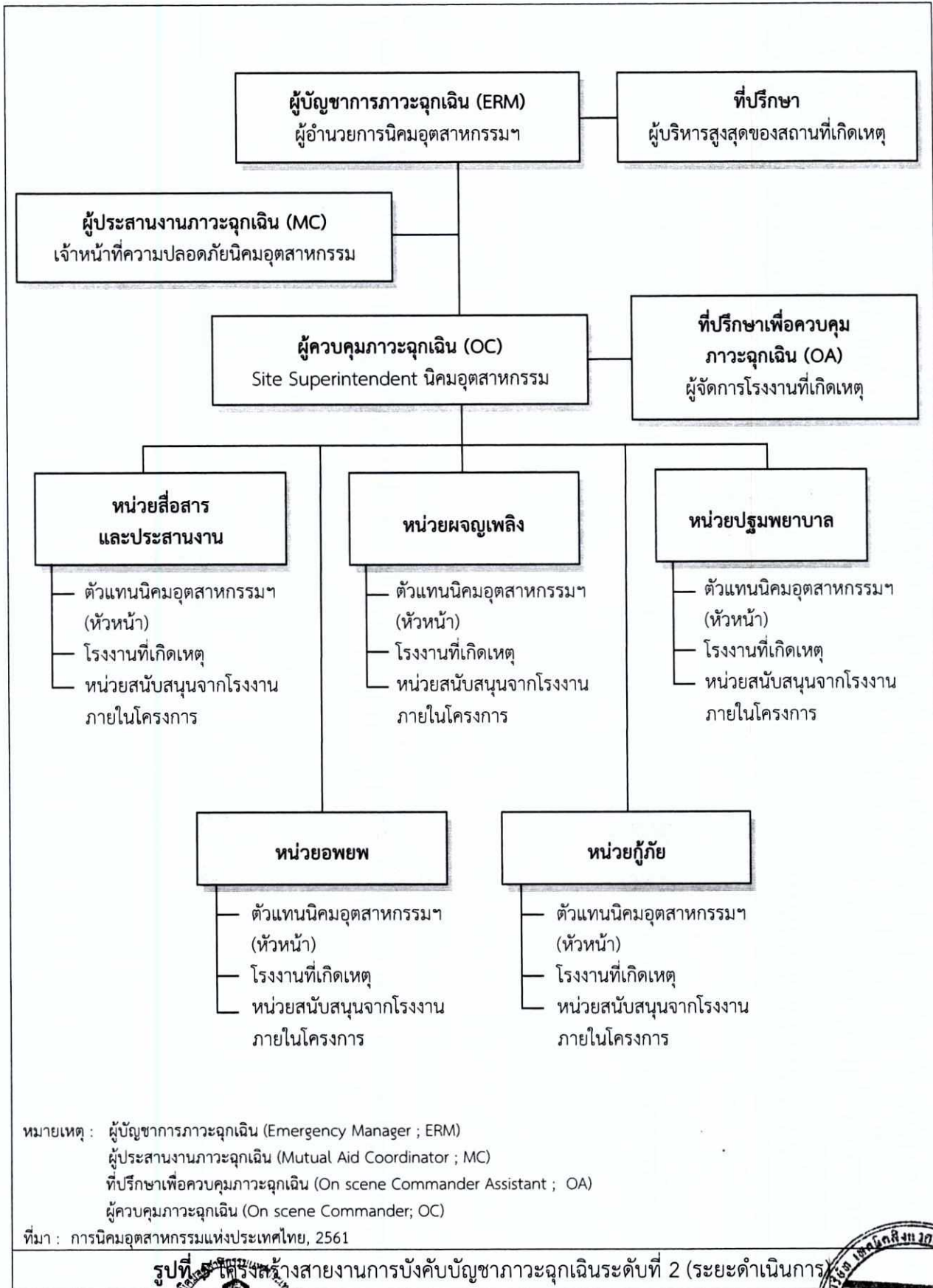



รูปที่ ๑๖ โครงสร้างสายงานการบังคับบัญชาภาวะฉุกเฉินระดับที่ 2 (ระยะดำเนินการ)

ลงชื่อ 
 (นายอุทิศ ชิริทุมังกษา)
 รองผู้อำนวยการ ปฏิบัติงานแทน

ผู้ว่าการการนิคมอุตสาหกรรมแห่งประเทศไทย

ลงชื่อ 
 (นายสมชาย ปิยะวรสาร)
 ผู้อำนวยการ บริษัท เทคนิคสิ่งแวดล้อม

ตุลาคม 2562
 หน้า 91/109



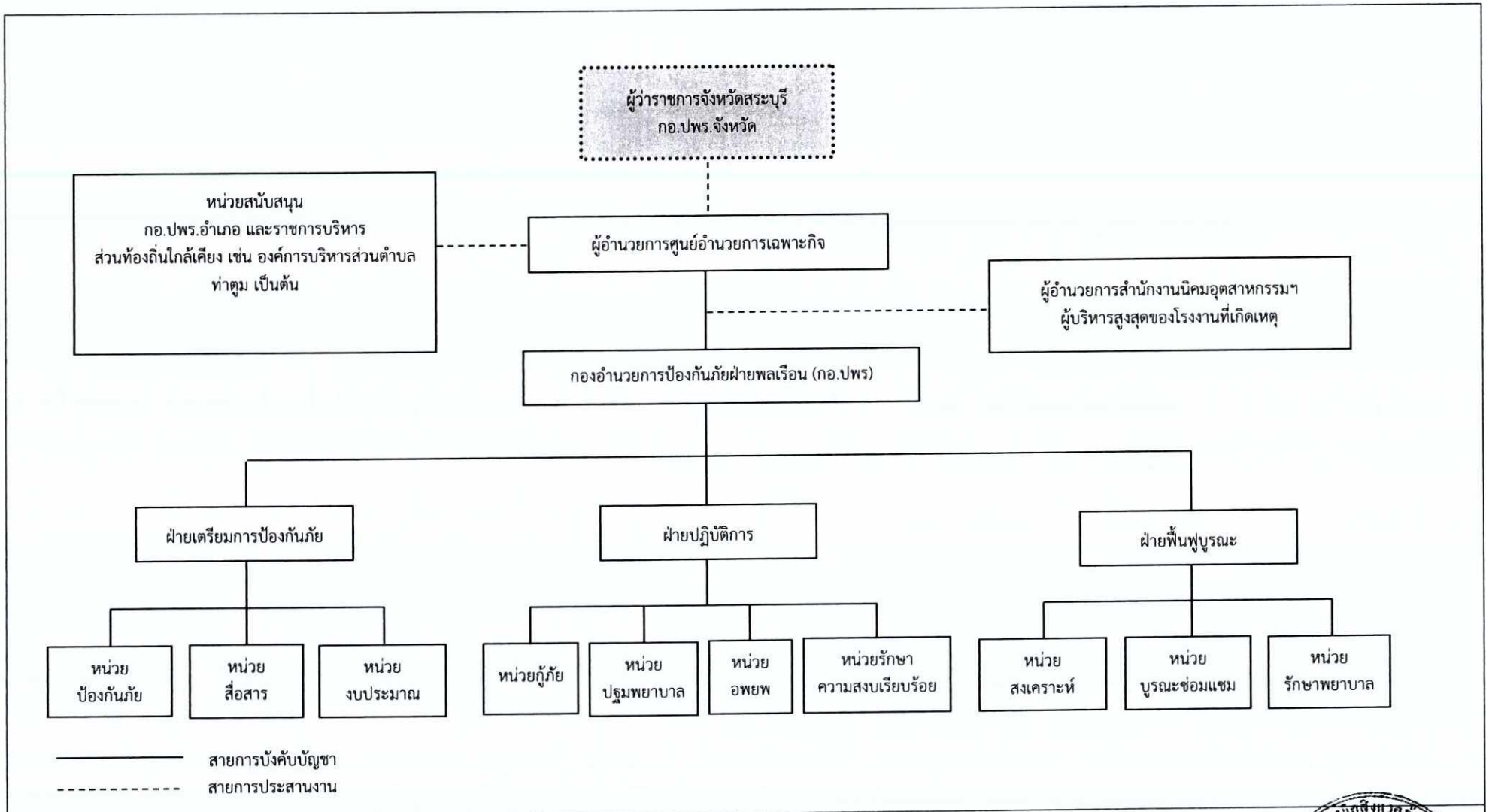

รูปที่ 6 โครงสร้างสายงานการบังคับบัญชาภาวะฉุกเฉินระดับที่ 3 (ระยะดำเนินการ)

ลงชื่อ 
 (นายอัฐพล จีรวัดณะ)
 รองผู้ว่าการ ปฏิบัติงานแทน
 ผู้ว่าการการนิคมอุตสาหกรรมแห่งประเทศไทย

ลงชื่อ 
 (นายสมชาย ปิยะวาทีกุล)
 ผู้อำนวยการ บริษัท เทคนิคสิ่งแวดล้อมไทย จำกัด



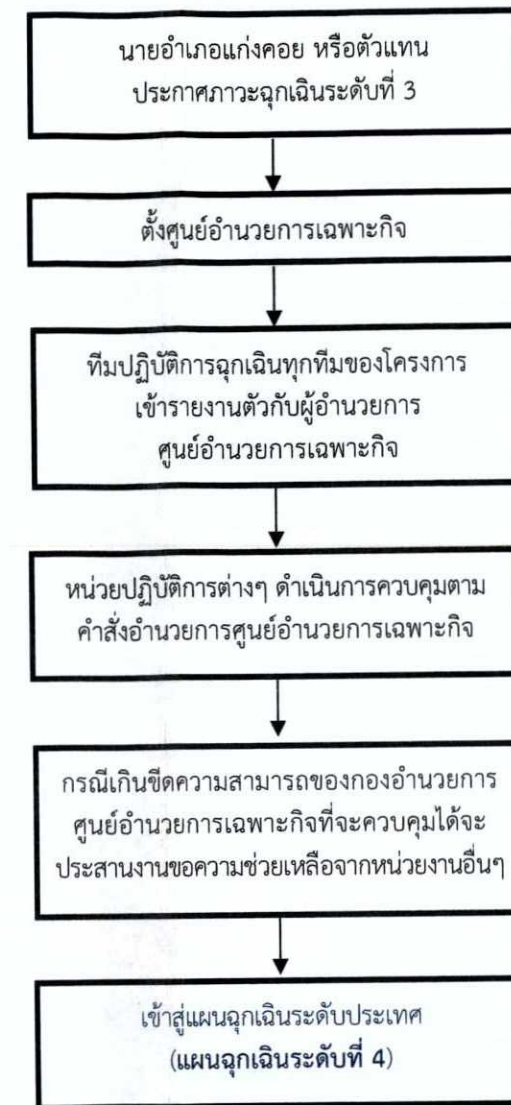
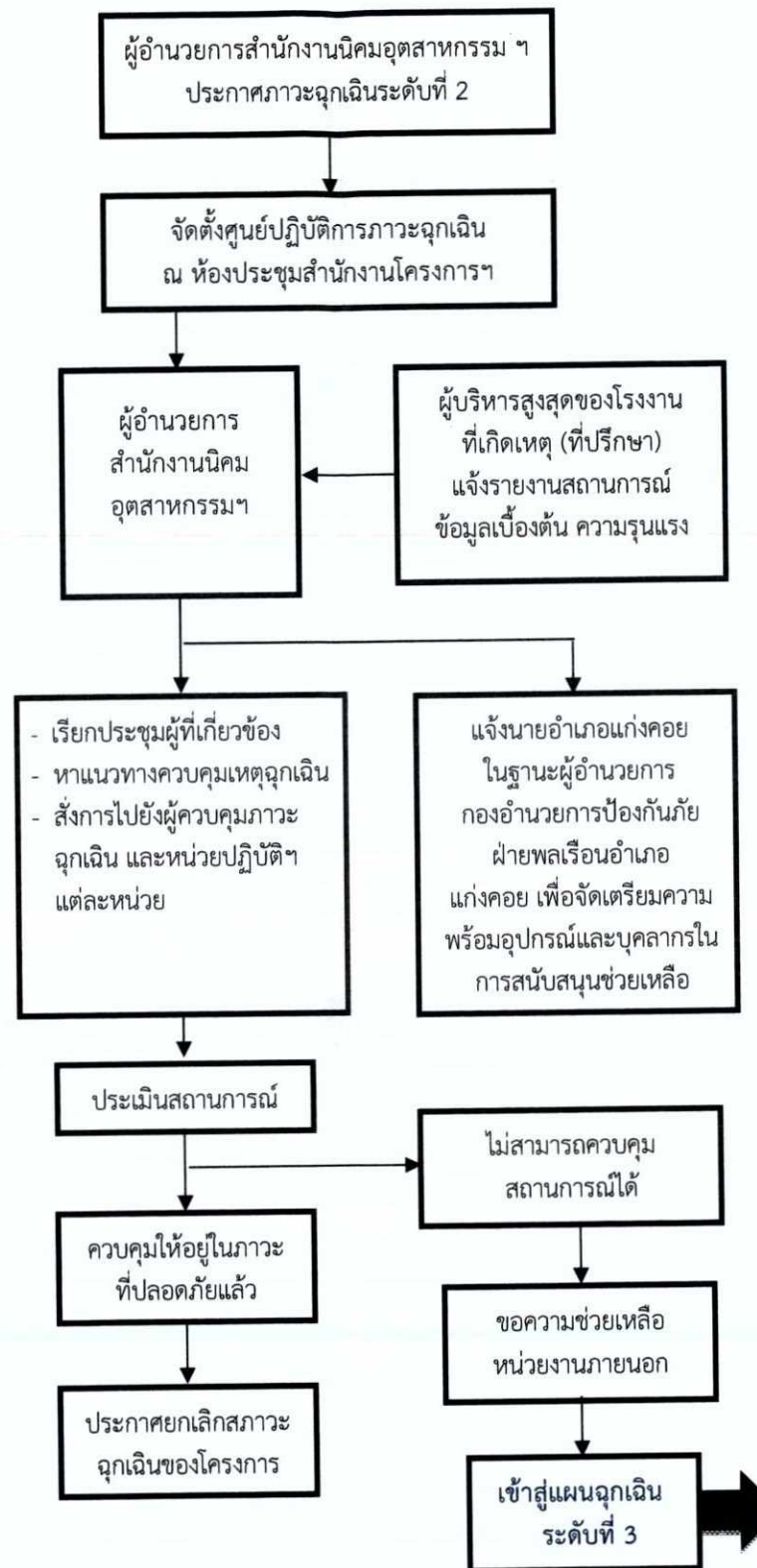
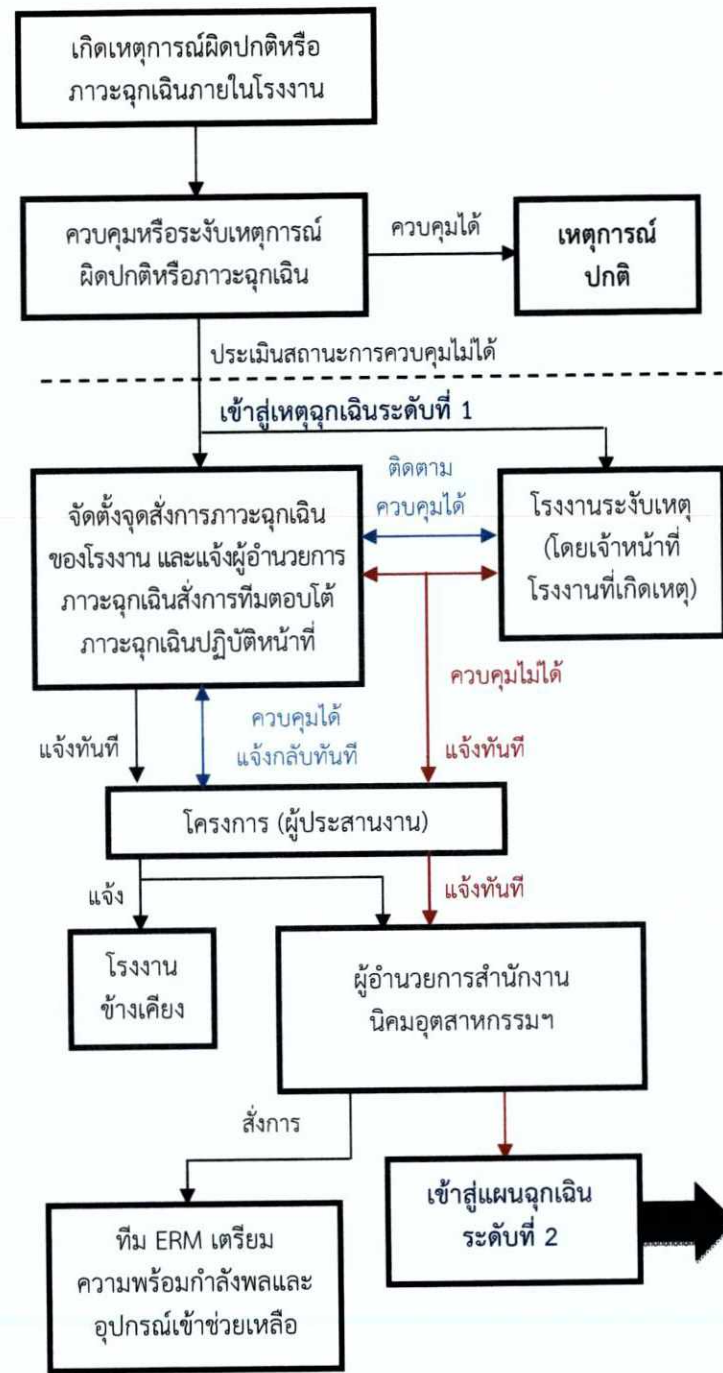

หมายเหตุ : โครงการปฏิบัติตามแผนฉุกเฉินระดับที่ 1 จะแจ้งให้ กอ.ปพร.จังหวัดสระบุรี ทราบตลอดเพื่อประเมินสถานการณ์และเตรียมการช่วยเหลือ

รูปที่ 7 แผนฉุกเฉินของโครงการ

ลงชื่อ
 (นายอรรถพล จิรวิมล)
 รองผู้จัดการ ปฏิบัติงาน
 ผู้ว่าการการนิคมอุตสาหกรรมแห่งประเทศไทย

ลงชื่อ
 (นายสมชาย ปิยะวรสาร)
 ผู้อำนวยการ บริษัท เทคนิคสิ่งแวดล้อมไทย จำกัด



ตารางที่ 5 มาตรการติดตามตรวจสอบผลกระทบสิ่งแวดล้อมรายงานการเปลี่ยนแปลงรายละเอียดโครงการในรายงานการประเมินผลกระทบสิ่งแวดล้อม
โครงการนิคมอุตสาหกรรมแก่งคอย (ครั้งที่ 1) ของการนิคมอุตสาหกรรมแห่งประเทศไทย ระยะก่อสร้าง

องค์ประกอบทางสิ่งแวดล้อมและคุณค่าต่างๆ	สถานที่ตรวจสอบ	ความถี่	ผู้รับผิดชอบ
1. คุณภาพอากาศ ดัชนีที่ทำการตรวจวัด ประกอบด้วย <ul style="list-style-type: none"> - ฝุ่นละอองรวม (TSP) 24 ชั่วโมง - ฝุ่นละอองขนาดเล็กไม่เกิน 10 ไมครอน (PM-10) เฉลี่ย 24 ชั่วโมง - ความเร็วและทิศทางการไหล บริเวณชุมชนบ้านธาตุใต้ (A2) 	- ตรวจวัดจำนวน 4 สถานี (รูปที่ 8) ได้แก่ <ul style="list-style-type: none"> • บริเวณชุมชนบ้านธาตุเหนือ (A1) • บริเวณชุมชนบ้านธาตุใต้ (A2) • บริเวณโรงเรียนวัดบ้านสองคอนกลางในบริเวณชุมชนบ้านสองคอนกลาง (A3) • ที่พักอาศัยด้านทิศตะวันตกของโครงการ (A4) 	- ปีละ 2 ครั้งๆ ละ 7 วันต่อเนื่องตลอดระยะเวลาการก่อสร้าง	- การนิคมอุตสาหกรรมแห่งประเทศไทย (กนอ.)
2. ตรวจวัดระดับเสียง <ul style="list-style-type: none"> - ตรวจวัดระดับเสียงในรูป Leq 24 ชม., Leq 1 ชม., Lmax และ L90 	- ตรวจวัดจำนวน 4 สถานี (รูปที่ 8) ได้แก่ <ul style="list-style-type: none"> • บริเวณชุมชนบ้านธาตุเหนือ (N1) • บริเวณชุมชนบ้านธาตุใต้ (N2) • บริเวณโรงเรียนวัดบ้านสองคอนกลางในบริเวณชุมชนบ้านสองคอนกลาง (N3) • ที่พักอาศัยด้านทิศตะวันตกของโครงการ (N4) 	- ปีละ 2 ครั้งๆ ละ 7 วันต่อเนื่องครอบคลุมวันหยุดและวันทำการในช่วงที่มีกิจกรรมการก่อสร้าง	- การนิคมอุตสาหกรรมแห่งประเทศไทย (กนอ.)
<ul style="list-style-type: none"> - ตรวจวัดระดับเสียงในดัชนี Leq 15 นาที, Lmax 	- เครื่องจักร/เครื่องมือ ซึ่งเป็นแหล่งกำเนิดเสียงในการก่อสร้าง	- 2 ครั้ง/ปี	- การนิคมอุตสาหกรรมแห่งประเทศไทย (กนอ.)
<ul style="list-style-type: none"> - ประเมินเสียงรบกวนที่ชุมชนใกล้พื้นที่โครงการ 	- ประเมินจำนวน 4 สถานี (รูปที่ 8) ได้แก่ <ul style="list-style-type: none"> - บริเวณชุมชนบ้านธาตุเหนือ (N1) - บริเวณชุมชนบ้านธาตุใต้ (N2) - บริเวณโรงเรียนวัดบ้านสองคอนกลางในบริเวณชุมชนบ้านสองคอนกลาง (N3) - ที่พักอาศัยด้านทิศตะวันตกของโครงการ (N4) 	- ปีละ 1 ครั้ง	- การนิคมอุตสาหกรรมแห่งประเทศไทย (กนอ.)

ลงชื่อ
 (นายอรรถพล จีระวัฒน์)
 รองผู้อำนวยการ ปฏิบัติงานแทน

ผู้อำนวยการการนิคมอุตสาหกรรมแห่งประเทศไทย

ลงชื่อ
 (นายสมชาย ปิยะวารส)
 ผู้อำนวยการ บริษัท เทคโนโลยีสิ่งแวดล้อม จำกัด



ตารางที่ 5 (ต่อ) มาตรการติดตามตรวจสอบผลกระทบสิ่งแวดล้อมรายงานการเปลี่ยนแปลงรายละเอียดโครงการในรายงานการประเมินผลกระทบสิ่งแวดล้อม
โครงการนิคมอุตสาหกรรมแก่งคอย (ครั้งที่ 1) ของการนิคมอุตสาหกรรมแห่งประเทศไทย ระยะก่อสร้าง

องค์ประกอบทางสิ่งแวดล้อมและคุณค่าต่างๆ	สถานที่ตรวจสอบ	ความถี่	ผู้รับผิดชอบ
3. คุณภาพน้ำผิวดิน ตรวจวัดคุณภาพน้ำผิวดิน โดยมีดัชนีที่ตรวจสอบ ได้แก่ อุณหภูมิ, DO, pH, BOD, แบคทีเรียกลุ่มโคลิฟอร์มทั้งหมด, แบคทีเรียกลุ่มฟีคอลโคลิฟอร์ม NO ₃ , NH ₃ , ฟีนอล, ไซยาไนต์, อัตราการไหล และปริมาณโลหะหนัก ได้แก่ Pb, Cd, Ag, Cu, Zn, Cr ⁶⁺ , Cr ³⁺ , Total Hg, As, Ni และ Al	- ตรวจวัดจำนวน 4 สถานี (รูปที่ 9) ดังนี้ <ul style="list-style-type: none"> • คลองสองคอน ก่อนไหลผ่านพื้นที่โครงการ (SW1) • คลองสองคอน บริเวณจุดระบายน้ำทิ้งของโครงการ (SW2) • คลองสองคอน หลังจุดระบายน้ำทิ้งของโครงการ ประมาณ 1,000 เมตร (SW3) • จุดบรรจบคลองสองคอนกับแม่น้ำป่าสัก (SW4) 	- 1 ครั้งก่อนการก่อสร้าง	- การนิคมอุตสาหกรรมแห่งประเทศไทย (กนอ.)
4. คุณภาพน้ำใต้ดิน ตรวจวัดคุณภาพน้ำใต้ดินมีดัชนีที่ทำการตรวจวัดดังนี้ pH, ความขุ่น, ซี, Cl, F, NO ₃ , TDS, SO ₄ , ความกระด้างทั้งหมด ความกระด้างถาวร และโลหะหนัก ได้แก่ Pb, Se, Ba, Cd, Ag, Cu, Zn, Cr ³⁺ , Cr ⁶⁺ , Hg, As, Ni, Mn, Fe, Al และ E. Coli	- ตรวจวัดจำนวน 3 สถานี (รูปที่ 10) ดังนี้ <ul style="list-style-type: none"> • พื้นที่สีเขียวของโครงการ ทางด้านทิศตะวันออก (UW1) • พื้นที่สีเขียวของโครงการ ทางด้านทิศตะวันตกเฉียงใต้ (UW2) • พื้นที่สีเขียวของโครงการ ทางด้านทิศตะวันตก (UW3) 	- 1 ครั้งก่อนการก่อสร้าง	- การนิคมอุตสาหกรรมแห่งประเทศไทย (กนอ.)
5. ทรัพยากรชีวภาพ การตรวจวัดทรัพยากรชีวภาพทางน้ำ ตรวจวัดในดัชนี แพลงก์ตอน สัตว์หน้าดิน และสัตว์น้ำ	- ตรวจวัดจำนวน 4 สถานี (รูปที่ 9) ดังนี้ <ul style="list-style-type: none"> • คลองสองคอน ก่อนไหลผ่านพื้นที่โครงการ (Bio1) • คลองสองคอน บริเวณจุดระบายน้ำทิ้งของโครงการ (Bio2) • คลองสองคอน หลังจุดระบายน้ำทิ้งของโครงการ ประมาณ 1,000 เมตร (Bio3) • จุดบรรจบคลองสองคอนกับแม่น้ำป่าสัก (Bio4) 	- 1 ครั้งก่อนการก่อสร้าง	- การนิคมอุตสาหกรรมแห่งประเทศไทย (กนอ.)

 ลงชื่อ
 (นายอัฐพล จิรวัดมนังษิโรทัย)

รองผู้ว่าการ ปฏิบัติงานแทน
ผู้ว่าการการนิคมอุตสาหกรรมแห่งประเทศไทย

ตุลาคม 2562
หน้า 95/109

 ลงชื่อ
 (นายสมชาย ปิยะระวีกุล)

 ผู้อำนวยการ บริษัท เทคโนโลยีสิ่งแวดล้อมไทย จำกัด
 Environmental Technic Limited

ตารางที่ 5 (ต่อ) มาตรการติดตามตรวจสอบผลกระทบสิ่งแวดล้อมรายงานการเปลี่ยนแปลงรายละเอียดโครงการในรายงานการประเมินผลกระทบสิ่งแวดล้อม
โครงการนิคมอุตสาหกรรมแก่งคอย (ครั้งที่ 1) ของการนิคมอุตสาหกรรมแห่งประเทศไทย ระยะก่อสร้าง

องค์ประกอบทางสิ่งแวดล้อมและคุณค่าต่างๆ	สถานที่ตรวจสอบ	ความถี่	ผู้รับผิดชอบ
6. คุณภาพดิน ดัชนีตรวจวัด ได้แก่ pH และการสะสมโลหะหนักในดิน ดัชนีตรวจวัด ได้แก่ Pb, Se, Ba, Cd, Ag, Cu, Zn, Cr ³⁺ , Cr ⁶⁺ , Hg, As, Ni, Mn, Total Iron และ Al ที่ระดับความลึก 5 เซนติเมตร และ 30 เซนติเมตร หากมีแนวโน้มสูงขึ้นต้องนำมาวางแผนปรับปรุงดินและปรับมาตรการที่เกี่ยวข้อง	- ตรวจวัดจำนวน 3 สถานี (รูปที่ 10) ได้แก่ <ul style="list-style-type: none"> • พื้นที่สีเขียวของโครงการ ทางด้านทิศตะวันออก (S1) • พื้นที่สีเขียวของโครงการ ทางด้านทิศตะวันตกเฉียงใต้ (S2) • พื้นที่สีเขียวของโครงการ ทางด้านทิศตะวันตก (S3) 	- 1 ครั้งก่อนการก่อสร้าง	- การนิคมอุตสาหกรรมแห่งประเทศไทย (กนอ.)
7. คมนาคมขนส่ง กำหนดให้มีการบันทึกสถิติอุบัติเหตุที่เกิดขึ้นจากการขนส่งวัสดุอุปกรณ์ก่อสร้างของโครงการ เพื่อหาแนวทางในการป้องกันและแก้ไขปัญหาการเกิดซ้ำต่อไป	- ภายในพื้นที่โครงการ	- ปีละ 1 ครั้ง	- การนิคมอุตสาหกรรมแห่งประเทศไทย (กนอ.)
8. การจัดการกากของเสีย บันทึกปริมาณและการจัดการกากของเสียของโครงการ โดยระบุหัวข้อในการเก็บบันทึกข้อมูล เช่น ชนิด ปริมาณ และวิธีการกำจัด	- ภายในพื้นที่โครงการ	- เดือนละ 1 ครั้ง	- การนิคมอุตสาหกรรมแห่งประเทศไทย (กนอ.)
9. อาชีวอนามัย และความปลอดภัย บันทึกสถิติอุบัติเหตุที่เกิดขึ้น โดยระบุสาเหตุ ลักษณะอุบัติเหตุ ผลต่อสุขภาพ จำนวนผู้ได้รับบาดเจ็บ พร้อมทั้งระบุวิธีการแก้ไขปัญหาและข้อเสนอแนะ	- ภายในพื้นที่โครงการ	- ปีละ 1 ครั้ง	- การนิคมอุตสาหกรรมแห่งประเทศไทย (กนอ.)

ลงชื่อ 
 (นายอรุณ จีระพงษ์บุญรอด)
 รองผู้จัดการ ปฏิบัติงานแทน

ผู้ว่าการการนิคมอุตสาหกรรมแห่งประเทศไทย

ตุลาคม 2562
 หน้า 96/109

ลงชื่อ 
 (นายสมชาย ปิยะวารสกุล)
 ผู้อำนวยการ บริษัท เทคนิคสิ่งแวดล้อมไทย จำกัด

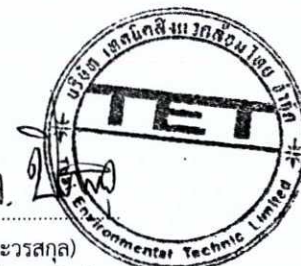

ตารางที่ 5 (ต่อ) มาตรการติดตามตรวจสอบผลกระทบสิ่งแวดล้อมรายงานการเปลี่ยนแปลงรายละเอียดโครงการในรายงานการประเมินผลกระทบสิ่งแวดล้อม
โครงการนิคมอุตสาหกรรมแก่งคอย (ครั้งที่ 1) ของการนิคมอุตสาหกรรมแห่งประเทศไทย ระยะก่อสร้าง

องค์ประกอบทางสิ่งแวดล้อมและคุณค่าต่างๆ	สถานที่ตรวจสอบ	ความถี่	ผู้รับผิดชอบ
10. สังคม-เศรษฐกิจ รวบรวมข้อมูลเรื่องร้องเรียน วิธีการแก้ไข พร้อมการติดตาม ผลการแก้ไขปัญหาข้อร้องเรียนจากชุมชนและภายในโครงการ รวมทั้งแนวทางการป้องกันการเกิดซ้ำ	- ภายในพื้นที่โครงการ และพื้นที่ชุมชนโดยรอบโครงการ	- ปีละ 1 ครั้ง	- การนิคมอุตสาหกรรม แห่งประเทศไทย (กนอ.)
11. การประชาสัมพันธ์และการมีส่วนร่วมของประชาชน บันทึกกิจกรรมที่โครงการดำเนินการร่วมกับชุมชนในพื้นที่ ศึกษา 5 กิโลเมตร	- พื้นที่ชุมชนโดยรอบโครงการ	- ปีละ 1 ครั้ง	- การนิคมอุตสาหกรรม แห่งประเทศไทย (กนอ.)

ลงชื่อ 
(นายอิทธิพล จีระวัฒน์จิวรยาน)
รองผู้จัดการ ปฏิบัติงานแทน

ผู้ว่าการการนิคมอุตสาหกรรมแห่งประเทศไทย

ตุลาคม 2562
หน้า 97/109

ลงชื่อ 
(นายสมชาย ปิยะวารสกุล)
ผู้อำนวยการ บริษัท เทคนิคสิ่งแวดล้อมไทย จำกัด

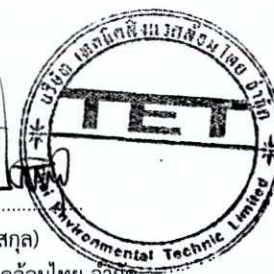

ตารางที่ 6 มาตรการติดตามตรวจสอบผลกระทบสิ่งแวดล้อมรายงานการเปลี่ยนแปลงรายละเอียดโครงการในรายงานการประเมินผลกระทบสิ่งแวดล้อม
โครงการนิคมอุตสาหกรรมแก่งคอย (ครั้งที่ 1) ของการนิคมอุตสาหกรรมแห่งประเทศไทย ระยะดำเนินการ

องค์ประกอบทางสิ่งแวดล้อมและคุณค่าต่างๆ	สถานที่ตรวจสอบ	ความถี่	ผู้รับผิดชอบ
1. คุณภาพอากาศในบรรยากาศ ตรวจวัดคุณภาพอากาศในบรรยากาศโดยตรวจวัด <ul style="list-style-type: none"> - ฝุ่นละอองรวม (TSP) 24 ชั่วโมง - ปริมาณฝุ่นละอองขนาดเล็กไม่เกิน 10 ไมครอน (PM-10) 24 ชั่วโมง - ก๊าซซัลเฟอร์ไดออกไซด์ (SO₂) 1 ชั่วโมง และ 24 ชั่วโมง - ก๊าซไนโตรเจนไดออกไซด์ (NO₂) 1 ชั่วโมง - ทิศทางและความเร็วลม 	- ตรวจวัด จำนวน 4 สถานี (รูปที่ 8) ได้แก่ <ul style="list-style-type: none"> • บริเวณชุมชนบ้านธาตุเหนือ (A1) • บริเวณชุมชนบ้านธาตุใต้ (A2) • บริเวณโรงเรียนวัดบ้านสองคอนกลางในบริเวณชุมชนบ้านสองคอนกลาง (A3) • ที่พักอาศัยด้านทิศตะวันตกของโครงการ (A4) 	- ปีละ 2 ครั้งๆ ละ 7 วันต่อเนื่อง โดยให้ครอบคลุมวันหยุดและวันทำการ	- การนิคมอุตสาหกรรมแห่งประเทศไทย (กนอ.)
2. คุณภาพอากาศจากแหล่งกำเนิด รวบรวมผลการตรวจวัดคุณภาพอากาศจากโรงงานอุตสาหกรรมในพื้นที่โครงการที่มีการตรวจวัดมลพิษทางอากาศจากปล่องระบาย ได้แก่ <ul style="list-style-type: none"> - ฝุ่นละอองรวม (TSP) - ก๊าซซัลเฟอร์ไดออกไซด์ (SO₂) - ก๊าซออกไซด์ของไนโตรเจน (NO_x) 	- โรงงานอุตสาหกรรมที่มีแหล่งกำเนิดมลพิษทางอากาศ	- ปีละ 1 ครั้ง	- การนิคมอุตสาหกรรมแห่งประเทศไทย (กนอ.)
3. คุณภาพน้ำเสีย-น้ำทิ้งหลังผ่านการบำบัด 1) ตรวจวัดลักษณะสมบัติของน้ำเสียก่อนเข้าระบบบำบัดน้ำเสียส่วนกลางทางชีวภาพของโครงการ โดยมีดัชนีที่ตรวจสอบ ได้แก่ อัตราการไหล, อุณหภูมิ, pH, BOD, COD, DO, TDS, SS, TKN, Oil & Grease, ฟลูออไรด์, คลอไรด์เทียบเท่าคลอรีน, ฟอर्मัลดีไฮด์, ไซยาไนต์, คลอรีนอิสระ, ซัลไฟต์, สารประกอบฟีนอล และโลหะหนัก ได้แก่ Pb, Cd, Ag, Cu, Zn, Cr ⁶⁺ , Hg, As, Ni, Al, Mn และ Total Iron	- ระบบบำบัดน้ำเสียส่วนกลางทางชีวภาพของโครงการ โดยตรวจวัดบริเวณบ่อสูบน้ำเสีย	- เดือนละครั้ง	- การนิคมอุตสาหกรรมแห่งประเทศไทย (กนอ.)

ลงชื่อ
 (นายอัฐพล จีระวัฒน์จรรยา)
 รองผู้จัดการ ปฏิบัติงานแทน

ผู้ว่าการการนิคมอุตสาหกรรมแห่งประเทศไทย

ตุลาคม 2562

หน้า 98/109

ลงชื่อ
 (นายสมชาย ปิยะวารสกล)
 ผู้อำนวยการ บริษัท เทคนิคสิ่งแวดล้อมไทย จำกัด



ตารางที่ 6 (ต่อ) มาตรการติดตามตรวจสอบผลกระทบสิ่งแวดล้อมรายงานการเปลี่ยนแปลงรายละเอียดโครงการในรายงานการประเมินผลกระทบสิ่งแวดล้อม
โครงการนิคมอุตสาหกรรมแก่งคอย (ครั้งที่ 1) ของการนิคมอุตสาหกรรมแห่งประเทศไทย ระยะดำเนินการ

องค์ประกอบทางสิ่งแวดล้อมและคุณค่าต่างๆ	สถานที่ตรวจสอบ	ความถี่	ผู้รับผิดชอบ
3. คุณภาพน้ำเสีย-น้ำทิ้งหลังผ่านการบำบัด (ต่อ) 2) ตรวจวัดคุณภาพน้ำทิ้งภายหลังผ่านการบำบัดแล้ว โดยมีดัชนีที่ตรวจสอบ ได้แก่ อัตราการไหล, อุณหภูมิ, pH, BOD, COD, DO, TDS, SS, TKN, Oil & Grease, ฟลูออไรด์, คลอไรด์เทียบเท่าคลอรีน, ฟอรัมาลดีไฮด์, คลอรีนอิสระ, ซัลไฟด์, สารประกอบ ฟีนอล, ไซยาไนต์ และโลหะหนัก ได้แก่ Pb, Cd, Ag, Cu, Zn, Cr ⁶⁺ , Hg, As, Ni, Al, Mn และ Total Iron	- ตรวจวัดบริเวณบ่อพักน้ำทิ้ง (Holding Pond)	- เดือนละครั้ง	- การนิคมอุตสาหกรรมแห่งประเทศไทย (กนอ.)
3) ตรวจวัดปริมาณและลักษณะสมบัติของน้ำเสียจากโรงงานต่างๆ ที่ส่งไปบำบัดยังระบบบำบัดน้ำเสียส่วนกลางทางชีวภาพ โดยมีดัชนีที่ทำการตรวจวัด ดังนี้ pH, BOD, COD, SS, TDS และ Oil & Grease	- บริเวณ Inspection Manhole ของโรงงานที่เปิดดำเนินการ	- เดือนละครั้ง	- การนิคมอุตสาหกรรมแห่งประเทศไทย (กนอ.)
4) ตรวจวัดปริมาณโลหะหนักในน้ำเสียจากโรงงานที่อาจมีน้ำเสียทางเคมีปนเปื้อน โดยพารามิเตอร์ที่ตรวจวัดขึ้นกับประเภทของโรงงาน เช่น Pb, Cd, Ag, Cu, Zn, Cr ⁶⁺ , Hg, As, Ni, Al และ CN เป็นต้น	- บริเวณ Inspection Manhole ของโรงงานอุตสาหกรรมที่อาจมีน้ำเสียเคมีปนเปื้อน	- เดือนละครั้ง	- การนิคมอุตสาหกรรมแห่งประเทศไทย (กนอ.)
4. คุณภาพน้ำผิวดิน ตรวจวัดคุณภาพน้ำผิวดิน โดยมีดัชนีที่ตรวจสอบ ได้แก่ อุณหภูมิ, DO, pH, BOD, แบคทีเรียกลุ่มโคลิฟอร์มทั้งหมด, แบคทีเรียกลุ่มฟิคอลโคลิฟอร์ม NO ₃ , NH ₃ , ฟีนอล, ไซยาไนต์, อัตราการไหล และปริมาณโลหะหนัก ได้แก่ Pb, Cd, Ag, Cu, Zn, Cr ⁶⁺ , Cr ³⁺ , Total Hg, As, Ni, Al, Fe และ CN	- ตรวจวัดจำนวน 4 สถานี (รูปที่ 9) ดังนี้ • คลองสองคอน ก่อนไหลผ่านพื้นที่โครงการ (SW1) • คลองสองคอน บริเวณจุดระบายน้ำทิ้งของโครงการ (SW2) • คลองสองคอน หลังจุดระบายน้ำทิ้งของโครงการ ประมาณ 1,000 เมตร (SW3) • จุดบรรจบคลองสองคอนกับแม่น้ำป่าสัก (SW4)	- เดือนละ 1 ครั้ง ในช่วงฤดูฝนที่มีการระบายน้ำทิ้ง	- การนิคมอุตสาหกรรมแห่งประเทศไทย (กนอ.)

ลงชื่อ 
 (นายอัฐพล จีระพร) วิศวกร
 รองผู้จัดการ ปฏิบัติงานแทน

ผู้ว่าการการนิคมอุตสาหกรรมแห่งประเทศไทย

ตุลาคม 2562
 หน้า 99/109

ลงชื่อ 

(นายสมชาย ปิยะวารส)

ผู้อำนวยการ บริษัท เทคนิคสิ่งแวดล้อมไทย จำกัด



ตารางที่ 6 (ต่อ) มาตรการติดตามตรวจสอบผลกระทบสิ่งแวดล้อมรายงานการเปลี่ยนแปลงรายละเอียดโครงการในรายงานการประเมินผลกระทบสิ่งแวดล้อม
โครงการนิคมอุตสาหกรรมแก่งคอย (ครั้งที่ 1) ของการนิคมอุตสาหกรรมแห่งประเทศไทย ระยะดำเนินการ

องค์ประกอบทางสิ่งแวดล้อมและคุณค่าต่างๆ	สถานที่ตรวจสอบ	ความถี่	ผู้รับผิดชอบ
5. คุณภาพน้ำใต้ดิน - ตรวจวัดคุณภาพน้ำใต้ดินมีดัชนีที่ทำการตรวจวัดดังนี้ pH, ความขุ่น, สี, Cl, F, NO ₃ , TDS, SO ₄ , ความกระด้างทั้งหมด ความกระด้างถาวร และโลหะหนัก ได้แก่ Pb, Se, Ba, Cd, Ag, Cu, Zn, Cr ³⁺ , Cr ⁶⁺ , Hg, As, Ni, Mn, Fe, Al และ E. Coli	- ตรวจวัดจำนวน 3 สถานี (รูปที่ 10) ดังนี้ <ul style="list-style-type: none"> • พื้นที่สีเขียวของโครงการ ทางด้านทิศตะวันออก (UW1) • พื้นที่สีเขียวของโครงการ ทางด้านทิศตะวันตกเฉียงใต้ (UW2) • พื้นที่สีเขียวของโครงการ ทางด้านทิศตะวันตก (UW3) 	- ปีละ 2 ครั้ง ตลอดระยะเวลาดำเนินการ	- การนิคมอุตสาหกรรมแห่งประเทศไทย (กนอ.)
6. ทรัพยากรชีวภาพ การตรวจวัดทรัพยากรชีวภาพทางน้ำ ตรวจวัดในดัชนี แพลงก์ตอนสัตว์หน้าดิน	- ตรวจวัดจำนวน 4 สถานี (รูปที่ 9) ดังนี้ <ul style="list-style-type: none"> • คลองสองคอน ก่อนไหลผ่านพื้นที่โครงการ (Bio1) • คลองสองคอน บริเวณจุดระบายน้ำทิ้งของโครงการ (Bio2) • คลองสองคอน หลังจุดระบายน้ำทิ้งของโครงการ ประมาณ 1,000 เมตร (Bio3) • จุดบรรจบคลองสองคอนกับแม่น้ำป่าสัก (Bio4) 	- ปีละ 1 ครั้ง	- การนิคมอุตสาหกรรมแห่งประเทศไทย (กนอ.)

 ลงชื่อ
 (นายอรรถพล จริตกุลวิวัฒน์)
 รองผู้อำนวยการ ปฏิบัติงานแทน
 ผู้อำนวยการนิคมอุตสาหกรรมแห่งประเทศไทย

ตุลาคม 2562
หน้า 100/109

 ลงชื่อ
 (นายสมชาย ปิยะวรสกุล)
 ผู้อำนวยการ บริษัท เทคโนโลยีสิ่งแวดล้อมไทย



ตารางที่ 6 (ต่อ) มาตรการติดตามตรวจสอบผลกระทบสิ่งแวดล้อมรายงานการเปลี่ยนแปลงรายละเอียดโครงการในรายงานการประเมินผลกระทบสิ่งแวดล้อม
โครงการนิคมอุตสาหกรรมแก่งคอย (ครั้งที่ 1) ของการนิคมอุตสาหกรรมแห่งประเทศไทย ระยะดำเนินการ

องค์ประกอบทางสิ่งแวดล้อมและคุณค่าต่างๆ	สถานที่ตรวจสอบ	ความถี่	ผู้รับผิดชอบ
7. คุณภาพดิน - ดัชนีตรวจวัด ได้แก่ pH และการสะสมโลหะหนักในดิน ดัชนีตรวจวัด ได้แก่ Pb, Se, Ba, Cd, Ag, Cu, Zn, Cr ³⁺ , Cr ⁶⁺ , Hg, As, Ni, Mn, Total Iron และ Al ที่ระดับความลึก 5 เซนติเมตร และ 30 เซนติเมตร หากมีแนวโน้มสูงขึ้นต้องนำมาวางแผนปรับปรุงดิน และปรับมาตรการที่เกี่ยวข้อง	- ตรวจวัดจำนวน 3 สถานี (รูปที่ 10) ได้แก่ <ul style="list-style-type: none"> • พื้นที่สีเขียวของโครงการ ทางด้านทิศตะวันออก (S1) • พื้นที่สีเขียวของโครงการ ทางด้านทิศตะวันตกเฉียงใต้ (S2) • พื้นที่สีเขียวของโครงการ ทางด้านทิศตะวันตก (S3) 	- ปีละ 1 ครั้ง ตลอดระยะเวลาดำเนินการ	- การนิคมอุตสาหกรรมแห่งประเทศไทย (กนอ.)
8. ตะกอนจากระบบบำบัดน้ำเสีย - ตรวจวัดโลหะหนักในตะกอนจากระบบบำบัดน้ำเสีย ได้แก่ As, Cd, Cr ⁶⁺ , Cr ³⁺ , Cu, Hg, Ni, Al และ Zn	- ตะกอนจากระบบบำบัดน้ำเสีย	- ปีละ 1 ครั้ง หรือเมื่อมีการขุดลอกตะกอนจากระบบบำบัดน้ำเสีย	- การนิคมอุตสาหกรรมแห่งประเทศไทย (กนอ.)
9. ตะกอนจากระบบผลิตน้ำประปา - ตรวจวัดโลหะหนักในตะกอนจากระบบผลิตน้ำประปา ได้แก่ As, Cd, Cr ⁶⁺ , Cr ³⁺ , Cu, Hg, Ni, Ag, Al และ Zn	- ตะกอนจากระบบผลิตน้ำประปา	- ปีละ 1 ครั้ง หรือเมื่อจะแจ้งการขออนุญาตส่งกำจัด	- การนิคมอุตสาหกรรมแห่งประเทศไทย (กนอ.)

 ลงชื่อ
 (นายอรรถพล จีระวัฒน์ อธิบดี)
 รองผู้อำนวยการ ปฏิบัติงานแทน
 ผู้อำนวยการนิคมอุตสาหกรรมแห่งประเทศไทย

ตุลาคม 2562
หน้า 101/109

 ลงชื่อ
 (นายสมชาย ปิยะวารสกล)
 ผู้อำนวยการ บริษัท เทคนิคสิ่งแวดล้อมไทย จำกัด

ตารางที่ 6 (ต่อ) มาตรการติดตามตรวจสอบผลกระทบสิ่งแวดล้อมรายงานการเปลี่ยนแปลงรายละเอียดโครงการในรายงานการประเมินผลกระทบสิ่งแวดล้อม
โครงการนิคมอุตสาหกรรมแก่งคอย (ครั้งที่ 1) ของการนิคมอุตสาหกรรมแห่งประเทศไทย ระยะดำเนินการ

องค์ประกอบทางสิ่งแวดล้อมและคุณค่าต่างๆ	สถานที่ตรวจสอบ	ความถี่	ผู้รับผิดชอบ
<p>10. ระดับเสียง</p> <ul style="list-style-type: none"> - ตรวจวัดระดับเสียงในรูป Leq 24 ชม., Leq 1 ชม., L90 1 ชม., Leq 5 นาที และ L90 5 นาที 	<ul style="list-style-type: none"> - ตรวจวัดจำนวน 4 สถานี (รูปที่ 8) ได้แก่ <ul style="list-style-type: none"> • บริเวณชุมชนบ้านธาตุเหนือ (N1) • บริเวณชุมชนบ้านธาตุใต้ (N2) • บริเวณโรงเรียนวัดบ้านสองคอนกลางในบริเวณชุมชนบ้านสองคอนกลาง (N3) • ที่พักอาศัยด้านทิศตะวันตกของโครงการ (N4) 	<ul style="list-style-type: none"> - ปีละ 2 ครั้งๆ ละ 7 วันต่อเนื่อง โดยให้ครอบคลุมวันหยุดและวันทำการ 	<ul style="list-style-type: none"> - การนิคมอุตสาหกรรมแห่งประเทศไทย (กนอ.)
<ul style="list-style-type: none"> - ประเมินเสียงรบกวนที่ชุมชนใกล้เคียงพื้นที่โครงการ 	<ul style="list-style-type: none"> - ประเมินจำนวน 4 สถานี (รูปที่ 8) ได้แก่ <ul style="list-style-type: none"> • บริเวณชุมชนบ้านธาตุเหนือ (N1) • บริเวณชุมชนบ้านธาตุใต้ (N2) • บริเวณโรงเรียนวัดบ้านสองคอนกลางในบริเวณชุมชนบ้านสองคอนกลาง (N3) • ที่พักอาศัยด้านทิศตะวันตกของโครงการ (N4) 	<ul style="list-style-type: none"> - ปีละ 2 ครั้ง 	<ul style="list-style-type: none"> - การนิคมอุตสาหกรรมแห่งประเทศไทย (กนอ.)

 ลงชื่อ
 (นายอัฐพล จีรวดีนิจจรุญฉาย)
 รองผู้อำนวยการ ปฏิบัติงานแทน
 ผู้อำนวยการนิคมอุตสาหกรรมแห่งประเทศไทย

ตุลาคม 2562
 หน้า 102/109

 ลงชื่อ
 (นายสมชาย ปิยะวรสกุล)
 ผู้อำนวยการ บริษัท เทคโนโลยีสิ่งแวดล้อมไทย จำกัด

ตารางที่ 6 (ต่อ) มาตรการติดตามตรวจสอบผลกระทบสิ่งแวดล้อมรายการเปลี่ยนแปลงรายละเอียดโครงการในรายการประเมินผลกระทบสิ่งแวดล้อม
โครงการนิคมอุตสาหกรรมแก่งคอย (ครั้งที่ 1) ของการนิคมอุตสาหกรรมแห่งประเทศไทย ระยะดำเนินการ

องค์ประกอบทางสิ่งแวดล้อมและคุณค่าต่างๆ	สถานที่ตรวจสอบ	ความถี่	ผู้รับผิดชอบ
11. กากของเสีย - รวบรวมผลการตรวจสอบชนิด ปริมาณ และลักษณะสมบัติของกากของเสียอันตรายจากโรงงานต่างๆ และปริมาณของกากของเสียอันตรายที่โรงงานต่างๆ ส่งไปกำจัดยังหน่วยงานที่ได้รับอนุญาตจากกรมโรงงานอุตสาหกรรม	- โรงงานต่างๆ ในพื้นที่โครงการ	- ปีละ 1 ครั้ง	- การนิคมอุตสาหกรรมแห่งประเทศไทย (กนอ.)
12. สาธารณสุขและสุขภาพ - รวบรวมสถิติผู้ป่วยโรคที่เกี่ยวข้องกับผลกระทบของโครงการจากหน่วยงานสาธารณสุขในบริเวณใกล้เคียงโครงการ และวิเคราะห์ผลเปรียบเทียบก่อนและหลังมีโครงการ เพื่อหาแนวทางป้องกันและแก้ไขผลกระทบจากโครงการ โดยให้มีการสรุปและรายงานผลทุกปี	- โรงพยาบาลส่งเสริมสุขภาพตำบล หรือโรงพยาบาล บริเวณใกล้เคียงโครงการ	- ปีละ 1 ครั้ง	- การนิคมอุตสาหกรรมแห่งประเทศไทย (กนอ.)
13. อาชีวอนามัยและความปลอดภัย - รวบรวมข้อมูลนโยบายและการปฏิบัติด้านความปลอดภัยแผนงานด้านความปลอดภัยของโรงงานต่างๆ และการฝึกอบรมด้านความปลอดภัย	- โรงงานต่างๆ ในพื้นที่โครงการ	- ปีละ 1 ครั้ง	- การนิคมอุตสาหกรรมแห่งประเทศไทย (กนอ.)

 ลงชื่อ
 (นายสมชาย ปิยะวรสาร)
 รองผู้อำนวยการ ปฏิบัติงานแทน
 ผู้อำนวยการนิคมอุตสาหกรรมแห่งประเทศไทย

ตุลาคม 2562
หน้า 103/109

 ลงชื่อ
 (นายสมชาย ปิยะวรสาร)
 ผู้อำนวยการ บริษัท เทคโนโลยีสิ่งแวดล้อม จำกัด



ตารางที่ 6 (ต่อ) มาตรการติดตามตรวจสอบผลกระทบสิ่งแวดล้อมรายงานการเปลี่ยนแปลงรายละเอียดโครงการในรายงานการประเมินผลกระทบสิ่งแวดล้อม
โครงการนิคมอุตสาหกรรมแก่งคอย (ครั้งที่ 1) ของการนิคมอุตสาหกรรมแห่งประเทศไทย ระยะดำเนินการ

องค์ประกอบทางสิ่งแวดล้อมและคุณค่าต่างๆ	สถานที่ตรวจสอบ	ความถี่	ผู้รับผิดชอบ
<p>14. โรงงานภายในโครงการ</p> <p>1) รวบรวมบันทึกข้อมูลด้านอาชีวอนามัยของโรงงาน</p> <ul style="list-style-type: none"> - ตรวจสอบสุขภาพประจำปี - ตรวจวัดปริมาณสารเคมี (VOCs) และสภาพแวดล้อมในสถานที่ทำงานอื่น ๆ ตามที่กฎหมายกำหนด 	- โรงงานต่าง ๆ ในพื้นที่โครงการ	- ปีละ 1 ครั้ง	- การนิคมอุตสาหกรรมแห่งประเทศไทย (กนอ.)
<p>15. เศรษฐกิจ-สังคมและการมีส่วนร่วมของประชาชน</p> <ul style="list-style-type: none"> - จัดให้มีการศึกษาสำรวจสภาพเศรษฐกิจ สังคม รวมทั้งสำรวจความคิดเห็นของประชาชน ผู้นำชุมชน/ท้องถิ่น ตัวแทนหน่วยงานที่เกี่ยวข้อง และสถานประกอบการโดยรอบพื้นที่โครงการ พร้อมทั้งสภาพการเปลี่ยนแปลงที่เกิดขึ้น ปัญหาและความต้องการ รวมถึงสำรวจความพึงพอใจของชุมชนบริเวณที่ตรวจสอบ ชุมชนในพื้นที่โดยรอบโครงการ ชุมชนที่ดำเนินการเก็บดัชนีคุณภาพสิ่งแวดล้อม ชุมชนพื้นที่อ่อนไหวพิเศษ เช่น ที่ตั้งสถานพยาบาล วัด และโรงเรียน เป็นต้น ทั้งนี้ การสุ่มตัวอย่างให้เป็นไปตามหลักวิชาการและหลักสถิติ พร้อมทั้งแสดงแผนที่การกระจายตัวในการเก็บข้อมูล 	- ชุมชนโดยรอบโครงการภายในรัศมี 5 กิโลเมตร จากที่ตั้งโครงการชุมชนที่ดำเนินเก็บตัวอย่างคุณภาพสิ่งแวดล้อม สถานประกอบการ และชุมชนพื้นที่อ่อนไหวพิเศษ เช่น ที่ตั้ง สถานพยาบาล วัด และโรงเรียน เป็นต้น	- ปีละ 1 ครั้ง	- การนิคมอุตสาหกรรมแห่งประเทศไทย (กนอ.)

 ลงชื่อ
 (นายอัฐพล จีรวัดในจรรยา)
 รองผู้อำนวยการ ปฏิบัติงานแทน
 ผู้อำนวยการนิคมอุตสาหกรรมแห่งประเทศไทย

ตุลาคม 2562
หน้า 104/109

 ลงชื่อ
 (นายสมชาย ปิยะวรสิทธิ์)
 ผู้อำนวยการ บริษัท เทคนิคสิ่งแวดล้อมไทย จำกัด

ตารางที่ 6 (ต่อ) มาตรการติดตามตรวจสอบผลกระทบสิ่งแวดล้อมรายงานการเปลี่ยนแปลงรายละเอียดโครงการในรายงานการประเมินผลกระทบสิ่งแวดล้อม

โครงการนิคมอุตสาหกรรมแก่งคอย (ครั้งที่ 1) ของการนิคมอุตสาหกรรมแห่งประเทศไทย ระยะดำเนินการ

องค์ประกอบทางสิ่งแวดล้อมและคุณค่าต่างๆ	สถานที่ตรวจสอบ	ความถี่	ผู้รับผิดชอบ
<p>16. การจัดทำฐานข้อมูลสารสนเทศทางด้านภูมิศาสตร์ สังคมและสิ่งแวดล้อม (GIS) ประกอบด้วย</p> <p>(1) จัดทำฐานข้อมูลสภาพเศรษฐกิจ สังคม ประชากร และความคิดเห็นที่มีต่อโครงการ จัดทำข้อมูลชุมชนทั่วไป ประกอบด้วย ขนาดพื้นที่ ตำแหน่งและขอบเขตของชุมชน/หมู่บ้าน ตำบล อำเภอ และจังหวัด ลักษณะสภาพภูมิอากาศ และสภาพพื้นที่ทางภูมิศาสตร์ การใช้ประโยชน์ที่ดินและพื้นที่เกษตรกรรมชุดดิน ธรณีวิทยา โครงข่ายคมนาคม สิ่งก่อสร้าง โบราณสถานหรือสถานที่สำคัญอื่นๆ เป็นต้น</p> <p>(2) จัดทำฐานข้อมูลทรัพยากรธรรมชาติและสิ่งแวดล้อมประกอบด้วย แหล่งน้ำ ปริมาณน้ำท่า น้ำฝน พื้นที่ป่า สัตว์ป่า นิเวศทางน้ำ สัตว์น้ำ และอื่นๆ เป็นต้น</p> <p>(3) จัดทำฐานข้อมูลโรงงานอุตสาหกรรมและสถานประกอบการ ประกอบด้วย ประเภท กำลังการผลิต วัตถุดิบ ผลิตภัณฑ์ กระบวนการผลิต พนักงานของเสียและมลพิษ และอื่นๆ เป็นต้น รวมทั้งฐานข้อมูลอัตราการระบายมลพิษของโรงงาน</p> <p>(4) จัดทำฐานข้อมูลข้อร้องเรียนโรงงานอุตสาหกรรมและสถานประกอบการในพื้นที่นิคมอุตสาหกรรม ประกอบด้วย วัน เดือน ปี เวลา จำแนกเหตุการณ์/ประเด็นปัญหา ขั้นตอนและวิธีการแก้ไข/ดำเนินการ ระยะเวลาแก้ไขและผลการแก้ไข และอื่นๆ เป็นต้น</p>	<p>- ชุมชนโดยรอบโครงการรัศมี 5 กิโลเมตร และชุมชนที่เก็บตัวอย่างดัชนีคุณภาพสิ่งแวดล้อม</p>	<p>- 2 ปี/ครั้ง</p>	<p>- การนิคมอุตสาหกรรมแห่งประเทศไทย (กนอ.)</p>

 ลงชื่อ
 (นายอิฐพล จีรวัดจันทร์มูลง)
 รองผู้จัดการ ปฏิบัติงานแทน
 ผู้อำนวยการนิคมอุตสาหกรรมแห่งประเทศไทย

ตุลาคม 2562
 หน้า 105/109

 ลงชื่อ
 (นายสมชาย ปิยะวงษ์ศิริ)
 ผู้อำนวยการ บริษัท เทคโนโลยีสิ่งแวดล้อมไทย จำกัด



ตารางที่ 6 (ต่อ) มาตรการติดตามตรวจสอบผลกระทบสิ่งแวดล้อมรายงานการเปลี่ยนแปลงรายละเอียดโครงการในรายงานการประเมินผลกระทบสิ่งแวดล้อม
โครงการนิคมอุตสาหกรรมแก่งคอย (ครั้งที่ 1) ของการนิคมอุตสาหกรรมแห่งประเทศไทย ระยะดำเนินการ

องค์ประกอบทางสิ่งแวดล้อมและคุณค่าต่างๆ	สถานที่ตรวจสอบ	ความถี่	ผู้รับผิดชอบ
<p>16. การจัดทำฐานข้อมูลสารสนเทศทางด้านภูมิศาสตร์ สิ่งคมและสิ่งแวดล้อม (GIS) (ต่อ)</p> <p>(5) จัดทำฐานข้อมูลกิจกรรมทางสังคม การมีส่วนร่วม และการประชาสัมพันธ์ของโครงการ รวมทั้งกิจกรรมความรับผิดชอบต่อสังคม และอื่นๆ เป็นต้น</p> <p>(6) จัดทำฐานข้อมูลสิ่งแวดล้อมและมลพิษ ประกอบด้วย สภาพแวดล้อมทั่วไปทางกายภาพ ชีวภาพ คุณค่าการใช้ประโยชน์ และคุณภาพชีวิต แหล่งกำเนิดมลพิษ ปริมาณหรือสถานการณ์มลพิษรวมทั้งผลการปฏิบัติตามมาตรการป้องกันและแก้ไข ตลอดจนผลการติดตามตรวจสอบคุณภาพสิ่งแวดล้อมทุกดัชนี และอื่นๆ เป็นต้น</p> <p>(7) จัดทำฐานข้อมูลอุบัติเหตุ สุขภาพและอนามัย ทั้งพนักงานและครัวเรือนประชาชนโดยรอบ ประกอบด้วย ประเภทอุบัติเหตุ ความรุนแรง ความเสียหายทั้งชีวิตและทรัพย์สิน ภาวะการเจ็บป่วย อนามัยชุมชน แหล่งและการบริการสาธารณสุข และอื่นๆ เป็นต้น</p> <p>(8) จัดทำฐานข้อมูลอื่นๆ ที่เกี่ยวข้อง</p>	<p>- ชุมชนโดยรอบโครงการรัศมี 5 กิโลเมตร และชุมชนที่เก็บตัวอย่างดัชนีคุณภาพสิ่งแวดล้อม</p>	<p>- 2 ปี/ครั้ง</p>	<p>- การนิคมอุตสาหกรรมแห่งประเทศไทย (กนอ.)</p>

ลงชื่อ  (นายอัมพล จีระวัฒน์สุรยา)
รองผู้จัดการ ปฏิบัติงานแทน

ผู้ว่าการการนิคมอุตสาหกรรมแห่งประเทศไทย

ตุลาคม 2562
หน้า 106/109

ลงชื่อ  (นายสมชาย ปิยะงิตกุล)
ผู้อำนวยการ บริษัท เทคโนโลยีสิ่งแวดล้อมไทย จำกัด



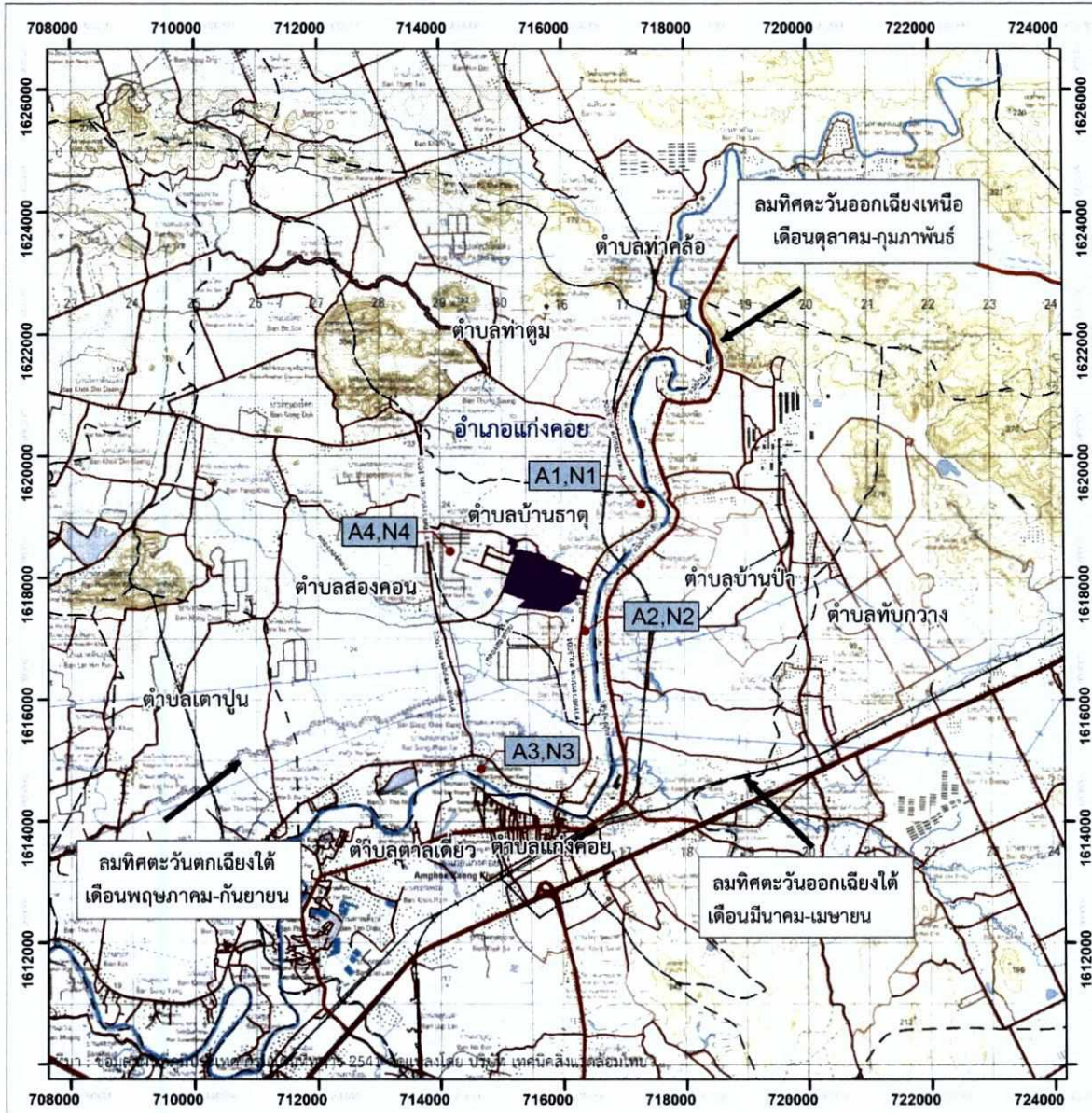

คำอธิบายสัญลักษณ์	
	พื้นที่โครงการ
	ขอบเขตตำบล
	ถนนสายหลัก
	ถนนสายรอง
	ทางรถไฟ
	แม่น้ำ คลอง ห้วย
	ที่มีน้ำไหลตลอดปี
	ที่ไม่มีน้ำไหลตลอดปี
	ทิศทางของลม
	ตำแหน่งตรวจวัด
	สถานีตรวจวัดคุณภาพอากาศ
	สถานีตรวจวัดระดับเสียง
	บริเวณชุมชนบ้านธาตุเหนือ
	บริเวณชุมชนบ้านธาตุใต้
	บริเวณโรงเรียนวัดบ้านสองคอนกลาง ในบริเวณชุมชนบ้านสองคอนกลาง
	ที่พักอาศัยด้านทิศตะวันตกของโครงการ

0 0.5 1 2
 กิโลเมตร
 มาตรฐาน 1:90000
 WGS 1984 UTM Zone 47
 ระหว่าง 5138 II 5238 III

 บริษัท เทคนิคสิ่งแวดล้อมไทย จำกัด

รูปที่ 8 สถานีตรวจวัดคุณภาพอากาศและระดับเสียง

ลงชื่อ
 (นายอรรุพล จีระพรณ์)
 รองผู้จัดการ ปฏิบัติงานแทน

ลงชื่อ
 (นายสมชาย ปิยะศรีกุล)

ผู้ว่าการการนิคมอุตสาหกรรมแห่งประเทศไทย

ผู้อำนวยการ บริษัท เทคนิคสิ่งแวดล้อมไทย จำกัด

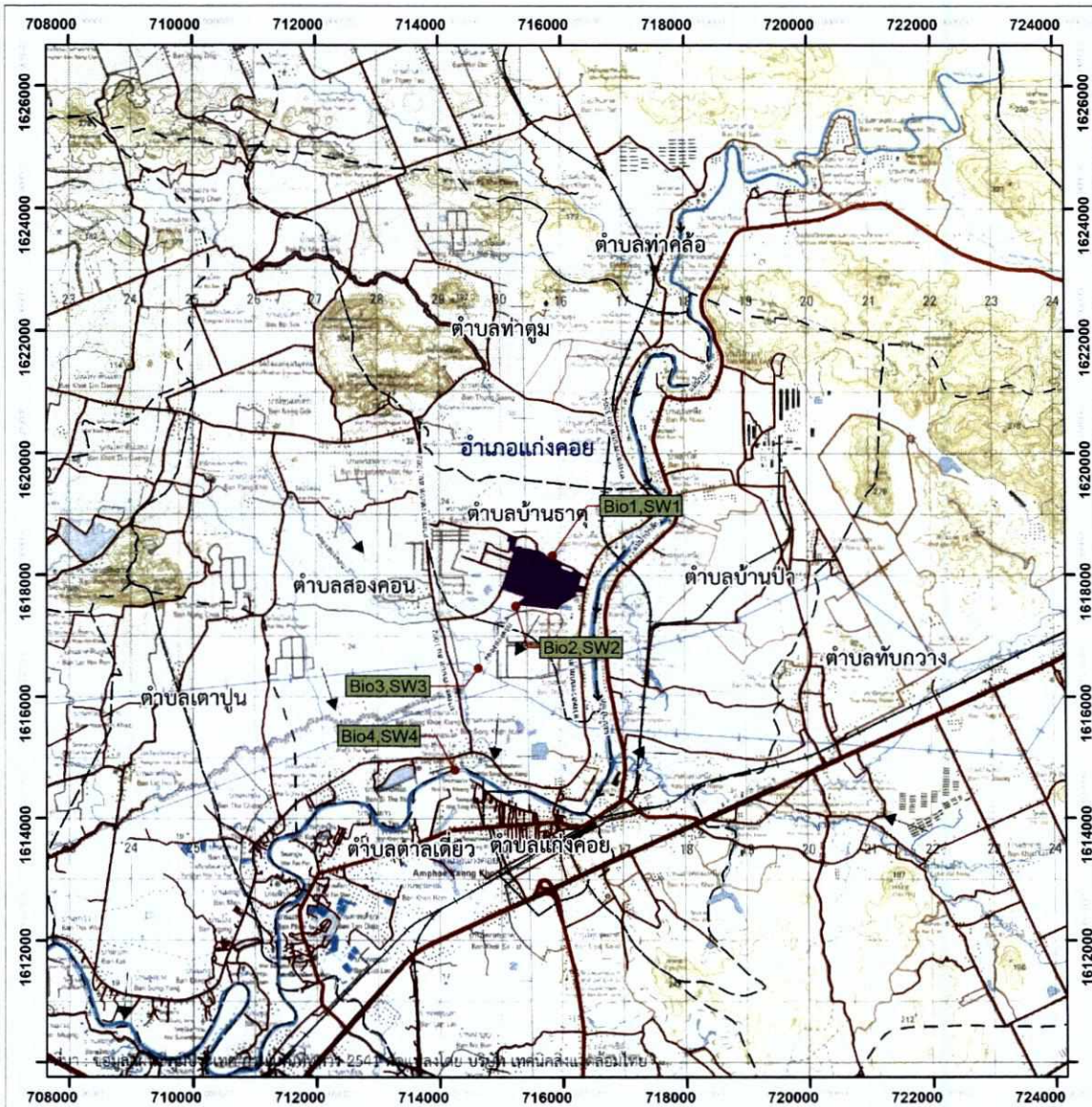

คำอธิบายสัญลักษณ์

	พื้นที่โครงการ		ตำแหน่งสถานีตรวจวัด
	ขอบเขตตำบล	Bio	สถานีตรวจวัดชีวภาพทางน้ำ
	ถนนสายหลัก	SW	สถานีตรวจวัดคุณภาพน้ำผิวดิน
	ถนนสายรอง	Bio1,SW1	คลองสองคอน ก่อนไหลผ่านพื้นที่โครงการ
	ทางรถไฟ	Bio2,SW2	คลองสองคอน บริเวณจุดระบายน้ำทิ้งของโครงการ
	แม่น้ำ คลอง ้วย	Bio3,SW3	คลองสองคอน หลังจุดระบายน้ำทิ้งของโครงการประมาณ 1,000 เมตร
	ที่มีน้ำไหลตลอดปี	Bio4,SW4	จุดบรรจบคลองสองคอนกับแม่น้ำป่าสัก
	แม่น้ำ คลอง ้วย		
	ที่ไม่มีน้ำไหลตลอดปี		
	ทิศทางน้ำไหลของน้ำ		



0 0.5 1 2
กิโลเมตร

มาตราส่วน 1:90000
WGS 1984 UTM Zone 47
ระหว่าง 5138 II 5238 III



บริษัท เทคโนโลยีสิ่งแวดล้อม จำกัด

รูปที่ 9 สถานีตรวจวัดคุณภาพน้ำผิวดิน และชีวภาพทางน้ำ

ลงชื่อ 
(นายอิทธิพล จิระวัฒน์จรรยาภมร)

รองผู้ว่าการ ปฏิบัติงานแทน
ผู้ว่าการการนิคมอุตสาหกรรมแห่งประเทศไทย

ลงชื่อ 
(นายสมชาย ปิยะวารสุกุล)

ผู้อำนวยการ บริษัท เทคโนโลยีสิ่งแวดล้อม จำกัด

