ที่ ทส ๑๐๑๐.๕/ ๑๔๘๖๕

สำนักงานนโยบายและแผน
ทรัพยากรธรรมชาติและสิ่งแวดล้อม
๖๐/๑ ซอยพิบูลวัฒนา ๗ ถนนพระรามที่ ๖
แขวงพญาไท เขตพญาไท กรุงเทพฯ ๑๐๔๐๐

๓ ๕ ตุลาคม ๒๕๖๒

เรื่อง แจ้งผลการพิจารณารายงานการประเมินผลกระทบสิ่งแวดล้อมโครงการโรงแรม ไม้ขาว ดรีม (เปลี่ยนการใช้อาคาร) ของบริษัท ไม้ขาว ดรีม จำกัด

เรียน ผู้ว่าราชการจังหวัดภูเก็ต

อ้างถึง หนังสือจังหวัดภูเก็ต ด่วนที่สุด ที่ ภก ๐๐๑๔.๒/๑๕๘๑๙ ลงวันที่ ๑๗ ตุลาคม ๒๕๖๒

สิ่งที่ส่งมาด้วย มาตรการป้องกันและแก้ไขผลกระทบสิ่งแวดล้อม และมาตรการติดตามตรวจสอบผลกระทบสิ่งแวดล้อมที่โครงการโรงแรม ไม้ขาว ดรีม (เปลี่ยนการใช้อาคาร) ของบริษัท ไม้ขาว ดรีม จำกัด ต้องยึดถือปฏิบัติอย่างเคร่งครัด

ตามหนังสือที่อ้างถึง จังหวัดภูเก็ต ได้แจ้งมติคณะกรรมการผู้ชำนาญการพิจารณารายงานการผลกระทบสิ่งแวดล้อมเบื้องต้นและรายงานการวิเคราะห์ผลกระทบสิ่งแวดล้อม ในเขตพื้นที่คุ้มครองสิ่งแวดล้อมบริเวณจังหวัดภูเก็ต ในการประชุมครั้งที่ ๑๖/๒๕๖๒ เมื่อวันที่ ๒๒ สิงหาคม ๒๕๖๒ คณะกรรมการผู้ชำนาญการฯ มีมติให้ความเห็นชอบรายงานการประเมินผลกระทบสิ่งแวดล้อมโครงการโรงแรม ไม้ขาว ดรีม (เปลี่ยนการใช้อาคาร) ของบริษัท ไม้ขาว ดรีม จำกัด ตั้งอยู่ที่ หมู่ที่ ๔ ซอยไม้ขาว ๘ ตำบลไม้ขาว อำเภอถลาง จังหวัดภูเก็ต เป็นโครงการประเภทโรงแรม มีจำนวนห้องพัก ๑๔๒ ห้อง จัดทำรายงานโดยบริษัท ภูเก็ต เอ็นไวรอนเมนทอล เซอร์วิส จำกัด พร้อมทั้งมาตรการป้องกันและแก้ไขผลกระทบสิ่งแวดล้อมและมาตรการติดตามตรวจสอบผลกระทบสิ่งแวดล้อมที่โครงการโรงแรม ไม้ขาว ดรีม (เปลี่ยนการใช้อาคาร) ของบริษัท ไม้ขาว ดรีม จำกัด ต้องยึดถือปฏิบัติอย่างเคร่งครัด ความละเอียดแจ้งแล้ว นั้น

สำนักงานนโยบายและแผนทรัพยากรธรรมชาติและสิ่งแวดล้อม รับทราบการแจ้งมติคณะกรรมการผู้ชำนาญการพิจารณารายงานผลกระทบสิ่งแวดล้อมเบื้องต้นและรายงานการวิเคราะห์ผลกระทบสิ่งแวดล้อม ในเขตพื้นที่คุ้มครองสิ่งแวดล้อม บริเวณจังหวัดภูเก็ต ดังกล่าว โดยให้บริษัท ไม้ขาว ดรีม จำกัด เจ้าของโครงการปฏิบัติตามมาตรการป้องกันและแก้ไขผลกระทบสิ่งแวดล้อมและมาตรการติดตามตรวจสอบผลกระทบสิ่งแวดล้อมอย่างเคร่งครัด รายละเอียดตามสิ่งที่ส่งมาด้วย ทั้งนี้ หากจังหวัดภูเก็ตได้อนุญาตโครงการแล้ว ขอความร่วมมือจังหวัดภูเก็ตส่งสำเนาใบอนุญาตพร้อมเงื่อนไขให้สำนักงานนโยบายฯ ทราบด้วย

จึงเรียนมาเพื่อโปรดพิจารณา

ขอแสดงความนับถือ

(นายพิรุณ สัยยะสิทธิ์พานิช)
รองเลขาธิการฯ ปฏิบัติราชการแทน
เลขาธิการสำนักงานนโยบายและแผนทรัพยากรธรรมชาติและสิ่งแวดล้อม

กองวิเคราะห์ผลกระทบสิ่งแวดล้อม
โทรศัพท์ ๐ ๒๒๖๕ ๖๕๐๐ กด ๒ กด ๖๘๑๒-๖๘๑๔
โทรสาร ๐ ๒๒๖๕ ๖๖๑๖

มาตรการป้องกันและแก้ไขผลกระทบสิ่งแวดล้อม และมาตรการติดตามตรวจสอบ

ผลกระทบสิ่งแวดล้อม

โครงการโรงแรม ไม้ขาว ดรีม (เปลี่ยนการใช้อาคาร) ของบริษัท ไม้ขาว ดรีม จำกัด

ต้องยึดถือปฏิบัติอย่างเคร่งครัด

โครงการจะต้องปฏิบัติตามมาตรการป้องกันและแก้ไขผลกระทบสิ่งแวดล้อม และมาตรการติดตามตรวจสอบผลกระทบสิ่งแวดล้อม ตามที่เสนอไว้ในรายงานการประเมินผลกระทบสิ่งแวดล้อม โครงการโรงแรม ไม้ขาว ดรีม (เปลี่ยนการใช้อาคาร) ของบริษัท ไม้ขาว ดรีม จำกัด ตั้งอยู่ที่ หมู่ที่ 4 ซอยไม้ขาว 8 ตำบลไม้ขาว อำเภอถลาง จังหวัดภูเก็ต เป็นโครงการประกอบกิจการประเภทโรงแรม จำนวน 142 ห้องพัก มีขนาดพื้นที่ใช้สอยอาคาร 8,659.42 ตารางเมตร ขนาดเนื้อที่โครงการ 2-3-19.90 ไร่ หรือ 4,479.60 ตารางเมตร ประกอบด้วย อาคารห้องพัก.สูง 5 ชั้น มีชั้นใต้ดิน จำนวน 2 อาคาร และอาคารชั้นเดียว จำนวน 1 อาคาร จัดทำรายงานการประเมินผลกระทบสิ่งแวดล้อม โดย บริษัท ภูเก็ต เอ็นไวรอนเมนทอล เซอร์วิส จำกัด ดังรายละเอียดต่อไปนี้

1. โครงการจะต้องยึดถือปฏิบัติตามมาตรการป้องกันและแก้ไขผลกระทบสิ่งแวดล้อม และมาตรการติดตามตรวจสอบผลกระทบสิ่งแวดล้อม ตามที่เสนอไว้ในรายงานการประเมินผลกระทบสิ่งแวดล้อม โครงการโรงแรม ไม้ขาว ดรีม (เปลี่ยนการใช้อาคาร) ของบริษัท ไม้ขาว ดรีม จำกัด อย่างเคร่งครัด

2. โครงการจะต้องบันทึกผลการติดตามตรวจสอบการดำเนินการหรือการปฏิบัติตามมาตรการป้องกันและแก้ไขผลกระทบสิ่งแวดล้อม และมาตรการติดตามตรวจสอบผลกระทบสิ่งแวดล้อมตามที่เสนอไว้ในรายงานการวิเคราะห์ผลกระทบสิ่งแวดล้อม และส่งผลการดำเนินการมายังหน่วยงานผู้อนุญาต และสำนักงานนโยบายและแผนทรัพยากรธรรมชาติและสิ่งแวดล้อม ตามแนวทางการเสนอรายงานผลการปฏิบัติตามมาตรการป้องกันและแก้ไขผลกระทบสิ่งแวดล้อม และมาตรการติดตามตรวจสอบผลกระทบสิ่งแวดล้อม

3. ในกรณีที่โครงการมีความจำเป็นต้องเปลี่ยนแปลงรายละเอียดโครงการ หรือมาตรการป้องกันและแก้ไขผลกระทบสิ่งแวดล้อม และมาตรการติดตามตรวจสอบผลกระทบสิ่งแวดล้อม ตามที่เสนอไว้ในรายงานการวิเคราะห์ผลกระทบสิ่งแวดล้อม ที่ได้รับความเห็นชอบไว้แล้ว ให้โครงการแจ้งให้หน่วยงานที่มีอำนาจหน้าที่ในการพิจารณาอนุมัติหรืออนุญาตดำเนินการดังนี้

1) หากหน่วยงานผู้อนุมัติหรืออนุญาตเห็นว่าการเปลี่ยนแปลงดังกล่าว เกิดผลดีต่อสิ่งแวดล้อมมากกว่า หรือเทียบเท่ามาตรการที่กำหนดไว้ในรายงานการประเมินผลกระทบสิ่งแวดล้อมที่ได้รับความเห็นชอบไว้แล้ว ให้หน่วยงานผู้อนุมัติหรืออนุญาตรับจดแจ้งให้เป็นไปตามหลักเกณฑ์ และเงื่อนไขที่กำหนดไว้ในกฎหมายนั้นๆ ต่อไป พร้อมกับให้จัดทำสำเนาการเปลี่ยนแปลงดังกล่าวข้างต้นที่รับจดแจ้งไว้ แจ้งให้สำนักงานนโยบายและแผนทรัพยากรธรรมชาติและสิ่งแวดล้อม เพื่อทราบ

เดือน กันยายน 2562

(นายมิคาอิล ทรูรีน)
กรรมการผู้มีอำนาจลงนาม
บริษัท ไม้ขาว ดรีม จำกัด

เดือน กันยายน 2562

(นางสาวจุฑารัตน์ บุญแก้ว)
ผู้ชำนาญการด้านสิ่งแวดล้อม
บริษัท ภูเก็ต เอ็นไวรอนเมนทอล เซอร์วิส จำกัด

บริษัท ภูเก็ต เอ็นไวรอนเมนทอล เซอร์วิส จำกัด PHUKET ENVIRONMENTAL SERVICES CO., LTD.

2) หากหน่วยงานผู้อนุมัติหรืออนุญาต เห็นว่าการเปลี่ยนแปลงดังกล่าว อาจกระทบต่อสาระสำคัญในรายงานการประเมินผลกระทบสิ่งแวดล้อมที่ได้รับความเห็นชอบไว้แล้ว ให้หน่วยงานผู้อนุมัติหรืออนุญาตจัดส่งรายงานการเปลี่ยนแปลงดังกล่าว ให้สำนักงานนโยบายและแผนทรัพยากรธรรมชาติและสิ่งแวดล้อม เพื่อเสนอให้คณะกรรมการผู้ชำนาญการพิจารณารายงานการประเมินผลกระทบสิ่งแวดล้อม (คชก.) ชุดที่เกี่ยวข้องให้ความเห็นชอบประกอบก่อนดำเนินการเปลี่ยนแปลง และเมื่อโครงการได้รับอนุมัติหรืออนุญาตให้มีการเปลี่ยนแปลง ให้หน่วยงานผู้อนุมัติหรืออนุญาตแจ้งผลการเปลี่ยนแปลงดังกล่าวให้สำนักงานนโยบายและแผนทรัพยากรธรรมชาติและสิ่งแวดล้อมเพื่อทราบ

4. เมื่อเจ้าของโครงการดำเนินโครงการเสร็จสิ้น และก่อนที่จะมีการโอนสิทธิให้กับนิติบุคคล (ในกรณีที่มีการโอนสิทธิ) เจ้าของโครงการมีหน้าที่ต้องแจ้งนิติบุคคลผู้รับโอนทราบถึงสิทธิและหน้าที่ในการปฏิบัติตามมาตรการป้องกันและแก้ไขผลกระทบสิ่งแวดล้อม และมาตรการติดตามตรวจสอบผลกระทบสิ่งแวดล้อมที่ระบุในรายงานผลกระทบสิ่งแวดล้อมเบื้องต้นอย่างเคร่งครัด หากเจ้าของโครงการไม่มีหลักฐานการแจ้งสิทธิและหน้าที่และหลักฐานการรับทราบถึงสิทธิและหน้าที่ดังกล่าวของนิติบุคคลให้ถือว่าเจ้าของโครงการยังต้องรับผิดชอบตามสิทธิและหน้าที่ที่กำหนดไว้ในมาตรการป้องกันและแก้ไขผลกระทบสิ่งแวดล้อม และมาตรการติดตามตรวจสอบผลกระทบสิ่งแวดล้อมที่ระบุไว้ในรายงานผลกระทบสิ่งแวดล้อมเบื้องต้นอย่างเคร่งครัด

5. หากได้รับการร้องเรียนจากประชาชนว่าได้รับความเดือดร้อน รำคาญจากกิจกรรมการดำเนินโครงการ หรือโครงการก่อให้เสียหายแก่สาธารณสมบัติ หรือชีวิตและทรัพย์สินของประชาชน เจ้าของโครงการหรือนิติบุคคลผู้รับโอนสิทธิ และหน้าที่ในการปฏิบัติตามมาตรการป้องกันและแก้ไขผลกระทบสิ่งแวดล้อม และมาตรการติดตามตรวจสอบผลกระทบสิ่งแวดล้อม จะต้องดำเนินการแก้ไขปัญหาดังกล่าวโดยไม่ชักช้า และแจ้งหน่วยงานอนุญาต สำนักงานนโยบายและแผนทรัพยากรธรรมชาติและสิ่งแวดล้อม และหน่วยงานที่เกี่ยวข้องทราบเพื่อหาแนวทางหรือมาตรการในการแก้ไขปัญหาต่อไป

เดือน กันยายน 2562

(นายมิคาอิล ทรูรีน)
กรรมการผู้มีอำนาจลงนาม
บริษัท ไม้ขาว ดรีม จำกัด

เดือน กันยายน 2562

(นางสาวจุฑารัตน์ บุญแก้ว)
ผู้ชำนาญการด้านสิ่งแวดล้อม
บริษัท ภูเก็ต เอ็นไวรอนเมนทอล เซอร์วิส จำกัด

ตารางที่ 1 สรุปผลกระทบสิ่งแวดล้อม มาตรการป้องกันและแก้ไขผลกระทบสิ่งแวดล้อม และมาตรการติดตามตรวจสอบผลกระทบสิ่งแวดล้อม โครงการโรงแรม ไม้ขาว ดรีม (เปลี่ยนการใช้อาคาร) ของบริษัท ไม้ขาว ดรีม จำกัด ระยะดำเนินการ

องค์ประกอบทางสิ่งแวดล้อมและคุณค่าต่าง ๆ	ผลกระทบต่อสิ่งแวดล้อมที่สำคัญ	มาตรการป้องกันและแก้ไขผลกระทบสิ่งแวดล้อม	มาตรการติดตามตรวจสอบผลกระทบสิ่งแวดล้อม
1. ทรัพยากรกายภาพ 1.1 สภาพภูมิประเทศ	โครงการประกอบกิจการประเภทโรงแรม ซึ่งกิจกรรมดังกล่าวจะไม่ส่งผลต่อการเปลี่ยนแปลงลักษณะภูมิประเทศแต่อย่างใด ลักษณะภูมิประเทศของพื้นที่โครงการยังคงเป็นพื้นที่ราบ มีเพียงการเปลี่ยนแปลงการใช้ประโยชน์พื้นที่ จากเดิมที่เป็นอาคารอยู่อาศัยรวม สูง 5 ชั้น มีชั้นใต้ดิน จำนวน 2 อาคาร และอาคาร Pump Room จำนวน 1 อาคาร เปลี่ยนอาคารดังกล่าวเป็นโรงแรม พร้อมทั้งระบบสาธารณูปโภค ที่จอดรถยนต์ภายในโครงการ และพื้นที่สีเขียว อย่างไรก็ตาม โครงการได้จัดพื้นที่สีเขียวบริเวณพื้นที่ว่าง และจัดภูมิสถาปัตยกรรมให้กลมกลืนกับพื้นที่โดยรอบ ซึ่งคิดเป็นพื้นที่สีเขียว ร้อยละ 11.09 ของพื้นที่โครงการ ดังนั้นการดำเนินโครงการจึง**ไม่ส่งผลกระทบ**ต่อการเปลี่ยนแปลงสภาพภูมิประเทศ	-	-

เดือน กันยายน 2562

(นายมิคาอิล ทรูรีน)
กรรมการผู้มีอำนาจลงนาม
บริษัท ไม้ขาว ดรีม จำกัด

เดือน กันยายน 2562

(นางสาวจุฑารัตน์ บุญแก้ว)
ผู้ชำนาญการด้านสิ่งแวดล้อม
บริษัท ภูเก็ต เอ็นไวรอนเมนทอล เซอร์วิส จำกัด

ตารางที่ 1 สรุปผลกระทบสิ่งแวดล้อม มาตรการป้องกันและแก้ไขผลกระทบสิ่งแวดล้อม และมาตรการติดตามตรวจสอบผลกระทบสิ่งแวดล้อม โครงการโรงแรม ไม้ขาว ดรีม (เปลี่ยนการใช้อาคาร) ของบริษัท ไม้ขาว ดรีม จำกัด ระยะดำเนินการ (ต่อ)

องค์ประกอบทางสิ่งแวดล้อมและคุณค่าต่าง ๆ	ผลกระทบต่อสิ่งแวดล้อมที่สำคัญ	มาตรการป้องกันและแก้ไขผลกระทบสิ่งแวดล้อม	มาตรการติดตามตรวจสอบผลกระทบสิ่งแวดล้อม
1.2 ทรัพยากรดินและการเกิดดินถล่ม	โครงการจัดให้มีพื้นที่สีเขียว ร้อยละ 11.09 โดยการปลูกหญ้า ไม้พุ่ม และไม้ยืนต้นปกคลุมดินในพื้นที่โครงการ ซึ่งจะช่วยดูดซับน้ำฝน ชะลอการไหลของน้ำฝนและลดการกัดเซาะหน้าดินได้ การระบายน้ำฝนของโครงการจะแบ่งเป็น 2 ส่วน คือ จากพื้นดินนอกอาคารและจากชั้นหลังคาของอาคาร โดยการระบายน้ำฝนบนพื้นดินนอกอาคาร จะอาศัยลักษณะการระบาย 2 รูปแบบ คือ การไหลซึมลงใต้ดินตามบริเวณสนามหญ้าและพื้นที่สีเขียว อีกรูปแบบคือการให้น้ำฝนไหลไปตามความลาดชันของภูมิประเทศ ซึ่งน้ำฝนส่วนนี้จะไหลลงสู่ท่อระบายน้ำที่เตรียมไว้ ส่วนน้ำฝนจากหลังคาของอาคารจะรวบรวมลงสู่ท่อระบายน้ำคอนกรีต ที่มีบ่อพักน้ำเป็นระยะอยู่โดยรอบพื้นที่โครงการ โดยอาศัยแรงโน้มถ่วงของโลก (Gravity) ก่อนผ่านบ่อดักขยะลงสู่บ่อหน่วงน้ำ ปริมาตร 135 ลูกบาศก์เมตร และระบายออกสู่ท่อระบายน้ำสาธารณะตามแนวซอยไม้ขาว 8 ต่อไป สำหรับการพัดพาตะกอนดินลงสู่บ่อพักน้ำและบ่อหน่วงน้ำโครงการจะมีการขุดลอกเมื่อมีปริมาณตะกอนดินสะสมในบ่อ ดังนั้น จึงคาดว่า**ไม่ก่อเกิดให้ผลกระทบ**ต่อทรัพยากรดินและการชะล้างพังทลายของดินแต่อย่างใด	-	-

เดือน กันยายน 2562

(นายมิคาอิล ทรูรีน)
กรรมการผู้มีอำนาจลงนาม
บริษัท ไม้ขาว ดรีม จำกัด

เดือน กันยายน 2562

(นางสาวจุฑารัตน์ บุญแก้ว)
ผู้ชำนาญการด้านสิ่งแวดล้อม
บริษัท ภูเก็ต เอ็นไวรอนเมนทอล เซอร์วิส จำกัด

บริษัท ภูเก็ต เอ็นไวรอนเมนทอล เซอร์วิส จำกัด PHUKET ENVIRONMENTAL SERVICES CO., LTD.

ตารางที่ 1 สรุปผลกระทบสิ่งแวดล้อม มาตรการป้องกันและแก้ไขผลกระทบสิ่งแวดล้อม และมาตรการติดตามตรวจสอบผลกระทบสิ่งแวดล้อม โครงการโรงแรม ไม้ขาว ดรีม (เปลี่ยนการใช้อาคาร) ของบริษัท ไม้ขาว ดรีม จำกัด ระยะดำเนินการ (ต่อ)

องค์ประกอบทางสิ่งแวดล้อมและคุณค่าต่าง ๆ	ผลกระทบต่อสิ่งแวดล้อมที่สำคัญ	มาตรการป้องกันและแก้ไขผลกระทบสิ่งแวดล้อม	มาตรการติดตามตรวจสอบผลกระทบสิ่งแวดล้อม
1.3 ธรณีวิทยา และการเกิดแผ่นดินไหว	1) ธรณีวิทยา และการเกิดแผ่นดินไหว ลักษณะทางธรณีวิทยาบริเวณพื้นที่โครงการมีลักษณะทางธรณีวิทยายุคควอเทอร์นารี มีลักษณะเป็นสันหาด มีทราย ร่วน ปนกรวด ทรายขนาด 100-1,200 ไมครอน การคัดขนาดดี กรวดขนาด 2-5 มิลลิเมตร และพื้นที่โครงการอยู่ในเขต 2ก ซึ่งมีระดับความรุนแรง V-VII เมอร์คัลลี คือ หากมีแผ่นดินไหวในเขตนี้ จะมีความรุนแรงที่ทำให้ทุกคนตกใจสิ่งก่อสร้างที่ออกแบบไม่ดีปรากฏความเสียหาย โดยเขตนี้ กรมทรัพยากรธรณีกำหนดว่ามีความเสี่ยงในการเกิดความเสียหายในระดับน้อยถึงปานกลาง และจากสถิติแผ่นดินไหวของกรมอุตุนิยมวิทยาปีล่าสุด พบว่า ในปี 2555 เกิดแผ่นดินไหวที่มีจุดศูนย์กลางอยู่ที่อำเภอถลาง จังหวัดภูเก็ต ขนาดรุนแรงที่สุด 4.3 ริกเตอร์ จากสถานการณ์แผนดินไหวในจังหวัดภูเก็ต เมื่อวันที่ 16 เมษายน 2555 ซึ่งเป็นผลสืบเนื่องมาจากการเกิดแผ่นดินไหวขนาด 8.6 และ 8.2 ริกเตอร์ ทางตอนเหนือของเกาะสุมาตรา ประเทศอินโดนีเซีย เมื่อวันที่ 11 เมษายน 2555 ทำให้เกิดการส่งถ่ายแรงสั่นสะเทือน และเป็นตัวกระตุ้นให้แขนงของรอยเลื่อนคลองมะรุ่ย เกิดการเคลื่อนตัวและเกิดแผ่นดินไหวขนาด 4.3 ริกเตอร์ ในจังหวัดภูเก็ต หลังจากนั้นมีแผ่นดินไหวตามหรือเกิดอาฟเตอร์ช็อก ในบริเวณใกล้เคียงกันประมาณ 30 ครั้ง รู้สึกได้ประมาณ 4 ครั้ง และผลจากการเกิดแผ่นดินไหวดังกล่าว ส่งผลให้บ้านเรือนประชาชนในพื้นที่บ้านลิพอน-บางขาม หมู่ที่ 2 ตำบลศรีสุนทร อำเภอถลาง เสียหายเล็กน้อยกว่า 200 หลังคาเรือน	(1) จัดเส้นทางหนีภัยไว้ภายในบริเวณโครงการ เมื่อเกิดเหตุการณ์ภัยพิบัติขึ้นผู้อาศัยในพื้นที่โครงการก็สามารถอพยพไปยังจุดที่ปลอดภัยได้อย่างรวดเร็ว และไม่เกิดการชุลมุน (2) เตรียมพร้อมประสานงานกับหน่วยงานที่รับผิดชอบหากเกิดกรณีแผ่นดินไหว ได้แก่ หน่วยงานบรรเทาสาธารณภัย เพื่อให้ความช่วยเหลือผู้อยู่อาศัยในการอพยพออกจากอาคารได้ทันท่วงที (3) ติดป้ายประชาสัมพันธ์เพื่อให้ความรู้ด้านการปฏิบัติตนกรณีเกิดแผ่นดินไหวแก่ผู้พักอาศัย (4) ติดตามข่าวสารเป็นประจำเพื่อเตรียมการป้องกันได้ทันเหตุการณ์ (5) โครงการจะมีการให้ความรู้ด้านการหนีภัยที่เกิดจากสึนามิ ให้แก่ผู้พักอาศัยและพนักงานของโครงการ โดยจัดทำแผ่นพับประชาสัมพันธ์คำแนะนำในการปฏิบัติตัวหากเกิดสึนามิ	- ตรวจสอบการจัดเส้นทางหนีภัยไว้ภายในบริเวณโครงการ ทุก 1 ปี ตลอดระยะเวลาดำเนินการ - ตรวจสอบการซ้อมแผนอพยพเพื่อความปลอดภัยของผู้ที่พักอาศัยและพนักงานในโครงการ ทุก 1 ปี ตลอดระยะเวลาดำเนินการ

เดือน กันยายน 2562

(นายมิคาอิล ทรูรีน)
กรรมการผู้มีอำนาจลงนาม
บริษัท ไม้ขาว ดรีม จำกัด

เดือน กันยายน 2562

(นางสาวจุฑารัตน์ บุญแก้ว)
ผู้ชำนาญการด้านสิ่งแวดล้อม
บริษัท ภูเก็ต เอ็นไวรอนเมนทอล เซอร์วิส จำกัด

บริษัท ภูเก็ต เอ็นไวรอนเมนทอล เซอร์วิส จำกัด PHUKET ENVIRONMENTAL SERVICES CO., LTD.

ตารางที่ 1 สรุปผลกระทบสิ่งแวดล้อม มาตรการป้องกันและแก้ไขผลกระทบสิ่งแวดล้อม และมาตรการติดตามตรวจสอบผลกระทบสิ่งแวดล้อม โครงการโรงแรม ไม้ขาว ดรีม (เปลี่ยนการใช้อาคาร) ของบริษัท ไม้ขาว ดรีม จำกัด ระยะดำเนินการ (ต่อ)

องค์ประกอบทางสิ่งแวดล้อมและคุณค่าต่าง ๆ	ผลกระทบต่อสิ่งแวดล้อมที่สำคัญ	มาตรการป้องกันและแก้ไขผลกระทบสิ่งแวดล้อม	มาตรการติดตามตรวจสอบผลกระทบสิ่งแวดล้อม
1.3 ธรณีวิทยา และการเกิดแผ่นดินไหว (ต่อ)	ตำบลป่าคลอก อำเภอถลาง เสียหาย 10 หลังคาเรือน อาคารส่วนใหญ่เป็นบ้านปูนก่ออิฐชั้นเดียว ขณะที่เขื่อนบางเหนียวดำ ซึ่งตั้งอยู่ในพื้นที่ หมู่ที่ 7 ตำบลศรีสุนทร จากการตรวจสอบไม่ได้รับความเสียหายแต่อย่างใด (สำนักธรณีวิทยาสิ่งแวดล้อม กรมทรัพยากรธรณี, 2555) จากแผนที่แสดงการประเมินความรุนแรงแผ่นดินไหวในจังหวัดภูเก็ต พบว่า พื้นที่โครงการไม่ได้ตั้งอยู่ในเส้นระดับความรุนแรง และอยู่ห่างจากตำแหน่งจุดศูนย์กลางแผ่นดินไหวที่อำเภอถลาง จังหวัดภูเก็ต ประมาณ 17 กิโลเมตร สำหรับเขตรอยเลื่อนที่มีพลังของประเทศไทยมี 3 แนว ตามทิศทางการวางตัวและการเคลื่อนที่ คือ กลุ่มรอยเลื่อนที่วางตัวในแนวทิศตะวันออกเฉียงเหนือ-ตะวันตกเฉียงใต้ กลุ่มรอยเลื่อนที่วางตัวในแนวทิศตะวันตกเฉียงเหนือ-ตะวันออกเฉียงใต้ และกลุ่มรอยเลื่อนที่วางตัวอยู่ในทิศเหนือ-ใต้ ซึ่งบริเวณโครงการไม่ได้อยู่ในบริเวณรอยเลื่อนแต่อย่างใด โดยอยู่ห่างจากแนวรอยเลื่อนที่ใกล้ที่สุด คือ รอยเลื่อนคลองมะรุ่ย ซึ่งเป็นรอยเลื่อนที่วางตัวอยู่ในเขตจังหวัดสุราษฎร์ธานี กระบี่ และพังงา เป็นระยะทางประมาณ 27 กิโลเมตร อย่างไรก็ตาม เขตรอยเลื่อนที่สำคัญเกี่ยวกับการเกิดแผ่นดินไหวและมีผลกระทบต่อประเทศไทย ได้แก่ กลุ่มรอยเลื่อนสะแกง และกลุ่มรอยเลื่อนพานหลวง รอยเลื่อนทั้งสองนี้มีแนวแยกต่อเนื่องมาทางตะวันตกของประเทศไทยไล่จากทางตอนบนลงมาตอนล่าง อันได้แก่ กลุ่มรอยเลื่อนเมย กลุ่มรอยเลื่อนศรีสวัสดิ์ และกลุ่มรอยเลื่อนเจดีย์สามองค์ ในเขตภาคเหนือของประเทศไทยมีกลุ่มรอยเลื่อยแม่ทา กลุ่มรอยเลื่อนเถิน และกลุ่มรอยเลื่อนแม่จัน ซึ่งยังคงมีการเคลื่อนไหวอยู่ และกลุ่มรอยเลื่อนอุตรดิตถ์ เป็นต้น ดังนั้น ผลกระทบจึงอยู่ในระดับต่ำ	(6) จัดให้มีการซ้อมอพยพหนีภัยของผู้ที่พักอาศัยและพนักงานในโครงการด้วย หรือหากจังหวัดมีการฝึกซ้อมอพยพหนีภัย พนักงานของโครงการจะต้องเข้าร่วมการฝึกดังกล่าวด้วย เพื่อให้เกิดความเข้าใจและปฏิบัติได้ถูกต้องเมื่อเกิดเหตุการณ์จริงขึ้น และให้มีการซักซ้อมอย่างน้อยปีละ 1 ครั้ง (7) หากเกิดธรณีพิบัติภัย โครงการจัดให้มีการช่วยเหลือและอำนวยความสะดวกแก่ผู้ใช้บริการ โดยกำหนดให้พนักงานอยู่ประจำตามจุดต่างๆ เพื่อนำทางผู้ใช้บริการไปยังจุดรวมพล	

เดือน กันยายน 2562

(นายมิคาอิล ทรูรีน)
กรรมการผู้มีอำนาจลงนาม
บริษัท ไม้ขาว ดรีม จำกัด

เดือน กันยายน 2562

(นางสาวจุฑารัตน์ บุญแก้ว)
ผู้ชำนาญการด้านสิ่งแวดล้อม
บริษัท ภูเก็ต เอ็นไวรอนเมนทอล เซอร์วิส จำกัด

ตารางที่ 1 สรุปผลกระทบสิ่งแวดล้อม มาตรการป้องกันและแก้ไขผลกระทบสิ่งแวดล้อม และมาตรการติดตามตรวจสอบผลกระทบสิ่งแวดล้อม โครงการโรงแรม ไม้ขาว ดรีม (เปลี่ยนการใช้อาคาร) ของบริษัท ไม้ขาว ดรีม จำกัด ระยะดำเนินการ (ต่อ)

องค์ประกอบทางสิ่งแวดล้อมและคุณค่าต่าง ๆ	ผลกระทบต่อสิ่งแวดล้อมที่สำคัญ	มาตรการป้องกันและแก้ไขผลกระทบสิ่งแวดล้อม	มาตรการติดตามตรวจสอบผลกระทบสิ่งแวดล้อม
1.3 ธรณีวิทยา และการเกิดแผ่นดินไหว (ต่อ)	2) การเกิดสึนามิ จากเหตุการณ์สึนามิเมื่อวันที่ 26 ธันวาคม พ.ศ. 2547 โดยข้อมูลจากงานป้องกันและบรรเทาสาธารณะภัย องค์การบริหารส่วนตำบลไม้ขาว พบว่า บริเวณหมู่ที่ 4 บ้านไม้ขาว มีสถานที่ที่ได้รับผลกระทบจากภัยพิบัติคลื่นสึนามิ ได้แก่ โรงแรม Maikhao Dream Villa Resort & Spa โรงแรม เซนทารา West Sand และอาคารบ้านเรือนที่อยู่บริเวณชายฝั่ง ซึ่งบริเวณพื้นที่ดังกล่าวมีน้ำเอ่อเข้ามาสูงประมาณ 2 เมตร ระยะทางประมาณ 200 เมตร ไม่มีผู้ได้รับบาดเจ็บหรือเสียชีวิต ทั้งนี้ แนวชายฝั่งทะเลห่างจากพื้นที่โครงการประมาณ 700 เมตร จึงไม่ได้เป็นพื้นที่เสี่ยงภัยสึนามิ ซึ่งเมื่อเกิดคลื่นสึนามิหอแจ้งเตือนภัยจะรับสัญญาณเตือนภัยผ่านดาวเทียมหรือคลื่น VHF เพื่อแจ้งเตือนภัยแก่ประชาชน ซึ่งหอแจ้งเตือนภัยที่อยู่ใกล้โครงการมากที่สุด อยู่บริเวณศาลเจ้าไท้เลียนเก้ง มีระยะห่างจากพื้นที่โครงการประมาณ 1.10 กิโลเมตร เพื่อให้สามารถอพยพไปยังสถานที่อพยพที่ปลอดภัยของพื้นที่โครงการได้ทันท่วงที ซึ่งสถานที่อพยพที่ปลอดภัยของพื้นที่โครงการ ได้แก่ โรงเรียนบ้านไม้ขาว มีระยะห่างจากพื้นที่โครงการประมาณ 320 เมตร และโครงการอยู่ใกล้ศูนย์อพยพที่ใกล้ที่สุด ได้แก่ ศูนย์อพยพมัสยิดบ้านทุ่งคา ซึ่งมีระยะทางห่างจากพื้นที่โครงการประมาณ 3.20 กิโลเมตร ดังนั้น ผลกระทบจากการเกิดสึนามิต่อพื้นที่โครงการจึงอยู่ในระดับต่ำ		

เดือน กันยายน 2562

(นายมิคาอิล ทรูรีน)
กรรมการผู้มีอำนาจลงนาม
บริษัท ไม้ขาว ดรีม จำกัด

เดือน กันยายน 2562

(นางสาวจุฑารัตน์ บุญแก้ว)
ผู้ชำนาญการด้านสิ่งแวดล้อม
บริษัท ภูเก็ต เอ็นไวรอนเมนทอล เซอร์วิส จำกัด

บริษัท ภูเก็ต เอ็นไวรอนเมนทอล เซอร์วิส จำกัด PHUKET ENVIRONMENTAL SERVICES CO., LTD.

ตารางที่ 1 สรุปผลกระทบสิ่งแวดล้อม มาตรการป้องกันและแก้ไขผลกระทบสิ่งแวดล้อม และมาตรการติดตามตรวจสอบผลกระทบสิ่งแวดล้อม โครงการโรงแรม ไม้ขาว ดรีม (เปลี่ยนการใช้อาคาร) ของบริษัท ไม้ขาว ดรีม จำกัด ระยะดำเนินการ (ต่อ)

องค์ประกอบทางสิ่งแวดล้อมและคุณค่าต่าง ๆ	ผลกระทบต่อสิ่งแวดล้อมที่สำคัญ	มาตรการป้องกันและแก้ไขผลกระทบสิ่งแวดล้อม	มาตรการติดตามตรวจสอบผลกระทบสิ่งแวดล้อม
1.4 คุณภาพอากาศ	มลพิษทางอากาศที่สำคัญในระยะดำเนินการ คือ ฝุ่นละออง ก๊าซคาร์บอนมอนอกไซด์ (CO) และก๊าซคาร์บอนไดออกไซด์ ที่เกิดจากยานพาหนะ บริษัทฯ ที่ปรึกษาได้คำนวณปริมาณมลพิษที่เกิดขึ้น โดยใช้แบบจำลอง Box Model ซึ่งการคำนวณหาปริมาณความเข้มข้นของสารมลพิษของโครงการในระยะดำเนินการ มีรายละเอียดดังนี้ - ฝุ่นละอองรวม (TSP) จากการคำนวณ ท่อไอเสียรถยนต์ของโครงการจะทำให้ฝุ่นละอองฟุ้งกระจายในพื้นที่ประมาณ 0.06400916 มิลลิกรัม/ลูกบาศก์เมตร ซึ่งปริมาณฝุ่นละอองรวมที่เกิดขึ้นดังกล่าวมีค่าอยู่ในเกณฑ์มาตรฐาน (ค่ามาตรฐานฝุ่นเฉลี่ย 24 ชั่วโมง เท่ากับ 0.330 มิลลิกรัม/ลูกบาศก์เมตร ตามประกาศคณะกรรมการสิ่งแวดล้อมแห่งชาติ ฉบับที่ 24 พ.ศ. 2547) - ฝุ่นละอองขนาดเล็ก (PM10) จากการคำนวณ ท่อไอเสียรถยนต์ของโครงการจะทำให้ฝุ่นละอองขนาดเล็กฟุ้งกระจายในพื้นที่ประมาณ 0.0320365 มิลลิกรัม/ลูกบาศก์เมตร ซึ่งปริมาณฝุ่นละอองขนาดเล็กที่เกิดขึ้นดังกล่าวมีค่าอยู่ในเกณฑ์มาตรฐาน (ค่ามาตรฐานฝุ่นเฉลี่ย 24 ชั่วโมง เท่ากับ 0.120 มิลลิกรัม/ลูกบาศก์เมตร ตามประกาศคณะกรรมการสิ่งแวดล้อมแห่งชาติ ฉบับที่ 24 พ.ศ. 2538)	(1) ติดป้ายให้ผู้ใช้บริการดับเครื่องยนต์ในกรณีที่ไม่มีการขับเคลื่อน เช่น กรณีที่จอดรอผู้พักอาศัยคนอื่น และลดความเร็วของยานพาหนะภายในโครงการเพื่อลดปัญหาเรื่องฝุ่นฟุ้งกระจาย (2) จัดพื้นที่สีเขียวโดยรอบพื้นที่โครงการ รวมทั้งดูแลรักษาและเพิ่มพื้นที่สีเขียวบริเวณพื้นที่ว่าง เพื่อให้ช่วยดูดซับมลสารที่เกิดจากยานพาหนะที่เข้ามาในพื้นที่โครงการ (3) จำกัดความเร็วของรถภายในโครงการ เพื่อป้องกันการฟุ้งกระจายของฝุ่นบริเวณผิวถนน โดยติดป้ายจำกัดความเร็ว (4) ทำความสะอาดถนนภายในโครงการ โดยการล้างถนนเป็นประจำ เพื่อป้องกันการฟุ้งกระจายของฝุ่นบริเวณผิวถนน	- ตรวจวัดค่าฝุ่นละอองรวม (TSP) และฝุ่นละอองขนาดเล็ก (PM10) บริเวณพื้นที่โครงการ ทุก 6 เดือน ตลอดระยะเวลาก่อสร้าง

เดือน กันยายน 2562

(นายมิคาอิล ทรูรีน)
กรรมการผู้มีอำนาจลงนาม
บริษัท ไม้ขาว ดรีม จำกัด

เดือน กันยายน 2562

(นางสาวจุฑารัตน์ บุญแก้ว)
ผู้ชำนาญการด้านสิ่งแวดล้อม
บริษัท ภูเก็ต เอ็นไวรอนเมนทอล เซอร์วิส จำกัด

ตารางที่ 1 สรุปผลกระทบสิ่งแวดล้อม มาตรการป้องกันและแก้ไขผลกระทบสิ่งแวดล้อม และมาตรการติดตามตรวจสอบผลกระทบสิ่งแวดล้อม โครงการโรงแรม ไม้ขาว ดรีม (เปลี่ยนการใช้อาคาร) ของบริษัท ไม้ขาว ดรีม จำกัด ระยะดำเนินการ (ต่อ)

องค์ประกอบทางสิ่งแวดล้อมและคุณค่าต่าง ๆ	ผลกระทบต่อสิ่งแวดล้อมที่สำคัญ	มาตรการป้องกันและแก้ไขผลกระทบสิ่งแวดล้อม	มาตรการติดตามตรวจสอบผลกระทบสิ่งแวดล้อม
1.4 คุณภาพอากาศ (ต่อ)	- ก๊าซคาร์บอนมอนอกไซด์ (CO) จากการคำนวณ ท่อไอเสียรถยนต์ของโครงการจะทำให้ก๊าซคาร์บอนมอนอกไซด์ ฟุ้งกระจายในพื้นที่ 0.900526 มิลลิกรัม/ลูกบาศก์เมตร ซึ่งก๊าซคาร์บอนมอนอกไซด์ ที่เกิดขึ้นดังกล่าวมีค่าอยู่ในเกณฑ์มาตรฐาน (ค่ามาตรฐานก๊าซคาร์บอนมอนอกไซด์ เฉลี่ย 1 ชั่วโมง ไม่เกิน 34.2 มิลลิกรัม/ลูกบาศก์เมตร ตามประกาศคณะกรรมการสิ่งแวดล้อมแห่งชาติ ฉบับที่ 10 พ.ศ. 2538)		-

เดือน กันยายน 2562

(นายมิคาอิล ทรูรีน)
กรรมการผู้มีอำนาจลงนาม
บริษัท ไม้ขาว ดรีม จำกัด

เดือน กันยายน 2562

(นางสาวจุฑารัตน์ บุญแก้ว)
ผู้ชำนาญการด้านสิ่งแวดล้อม
บริษัท ภูเก็ต เอ็นไวรอนเมนทอล เซอร์วิส จำกัด

บริษัท ภูเก็ต เอ็นไวรอนเมนทอล เซอร์วิส จำกัด
PHUKET ENVIRONMENTAL SERVICES CO., LTD.

ตารางที่ 1 สรุปผลกระทบสิ่งแวดล้อม มาตรการป้องกันและแก้ไขผลกระทบสิ่งแวดล้อม และมาตรการติดตามตรวจสอบผลกระทบสิ่งแวดล้อม โครงการโรงแรม ไม้ขาว ดรีม (เปลี่ยนการใช้อาคาร) ของบริษัท ไม้ขาว ดรีม จำกัด ระยะดำเนินการ (ต่อ)

องค์ประกอบทางสิ่งแวดล้อมและคุณค่าต่าง ๆ	ผลกระทบต่อสิ่งแวดล้อมที่สำคัญ	มาตรการป้องกันและแก้ไขผลกระทบสิ่งแวดล้อม	มาตรการติดตามตรวจสอบผลกระทบสิ่งแวดล้อม
1.5 เสียงและความสั่นสะเทือน	เมื่อเปิดดำเนินการมลพิษทางเสียงและความสั่นสะเทือน ที่จะเกิดขึ้นจะเกิดจากการจราจรของรถที่เข้า-ออกภายในโครงการ แต่คาดว่าจะมีระดับผลกระทบในระดับต่ำ เนื่องจากโครงการประกอบกิจการประเภทโรงแรม ซึ่งเป็นสถานที่ที่ต้องการความสงบเงียบและต้องการความเป็นส่วนตัว ประกอบกับเสียงจากการจราจรเป็นเสียงที่ได้ยินเป็นปกติประจำอยู่แล้วของสังคมเมือง และจากการตรวจวัดระดับเสียงบริเวณพื้นที่โครงการ ระหว่างวันที่ 14-17 กุมภาพันธ์ 2562 โดยบริเวณจุดตรวจวัดดังกล่าวมีค่าระดับเสียงเฉลี่ย 24 ชั่วโมง เท่ากับ 55.7 dB(A) ดังนั้น จึงคาดว่าผลกระทบอยู่ในระดับต่ำ	(1) จำกัดความเร็วของรถยนต์ภายในพื้นที่โครงการให้ไม่เกิน 30 กิโลเมตร/ชั่วโมง (2) ทำป้ายประชาสัมพันธ์ให้ดับเครื่องยนต์เมื่อจอดรถ (3) ปลูกต้นไม้ยืนต้น รวมจำนวน 76 ต้น เป็นรั้วกันเสียงโดยรอบโครงการ	-

เดือน กันยายน 2562

(นายมิคาอิล ทรูรีน)
กรรมการผู้มีอำนาจลงนาม
บริษัท ไม้ขาว ดรีม จำกัด

เดือน กันยายน 2562

(นางสาวจุฑารัตน์ บุญแก้ว)
ผู้ชำนาญการด้านสิ่งแวดล้อม
บริษัท ภูเก็ต เอ็นไวรอนเมนทอล เซอร์วิส จำกัด

บริษัท ภูเก็ต เอ็นไวรอนเมนทอล เซอร์วิส จำกัด PHUKET ENVIRONMENTAL SERVICES CO.,LTD.

ตารางที่ 1 สรุปผลกระทบสิ่งแวดล้อม มาตรการป้องกันและแก้ไขผลกระทบสิ่งแวดล้อม และมาตรการติดตามตรวจสอบผลกระทบสิ่งแวดล้อม โครงการโรงแรม ไม้ขาว ดรีม (เปลี่ยนการใช้อาคาร) ของบริษัท ไม้ขาว ดรีม จำกัด ระยะดำเนินการ (ต่อ)

องค์ประกอบทางสิ่งแวดล้อมและคุณค่าต่าง ๆ	ผลกระทบต่อสิ่งแวดล้อมที่สำคัญ	มาตรการป้องกันและแก้ไขผลกระทบสิ่งแวดล้อม	มาตรการติดตามตรวจสอบผลกระทบสิ่งแวดล้อม
2. ทรัพยากรชีวภาพ 2.1 นิเวศวิทยาทางบก	เนื่องจากพื้นที่โครงการตั้งอยู่ในองค์การบริหารส่วนตำบลไม้ขาว สภาพแวดล้อมทั่วไปบริเวณพื้นที่โครงการและบริเวณโดยรอบส่วนใหญ่เป็นพื้นที่อยู่อาศัย พื้นที่เกษตรกรรม พื้นที่พรุ และพื้นที่บริการท่องเที่ยว ดังนั้นการดำเนินโครงการในระยะดำเนินการจึง**ไม่ก่อให้เกิดผลกระทบ**ต่อระบบนิเวศบนบก สำหรับรายละเอียดต่างๆ มีดังนี้ 1) ทรัพยากรป่าไม้ พื้นที่บริเวณโครงการมีลักษณะเป็นพื้นที่ราบ จากผลการสำรวจพรรณไม้บริเวณพื้นที่โครงการ พบพรรณไม้ ได้แก่ ต้นจิกน้ำ ต้นลีลาวดีขาวพวง ต้นแคนา และต้นหมากสง ทั้งนี้ พรรณไม้ที่พบทั้งหมดไม่จัดเป็นพืชอนุรักษ์ ตามพระราชบัญญัติ พันธุ์พืช พ.ศ. 2518 รวมทั้งไม่จัดอยู่ในสถานภาพ สูญพันธุ์ (extinct) สูญพันธุ์ในธรรมชาติ (extinct in the wild) ใกล้สูญพันธุ์อย่างยิ่ง (critically endangered) ใกล้สูญพันธุ์ (endangered) มีแนวโน้มสูญพันธุ์ (vulnerable) และใกล้ถูกคุกคาม (near threatened) ตามบัญชีรายชื่อชนิดพืชป่า แนบท้ายอนุสัญญาไซเตส (CITES) และของประเทศไทย แต่อย่างใด ซึ่งพรรณไม้ดังกล่าวที่พบเป็นชนิดที่มีการแพร่กระจายทั่วไปตามพื้นที่ต่างๆ ของประเทศไทย ดังนั้น การดำเนินโครงการในระยะดำเนินการจึง**ไม่ก่อให้เกิดผลกระทบ**ต่อทรัพยากรป่าไม้แต่อย่างใด	-	-

เดือน กันยายน 2562

(นายมิคาอิล ทรูรีน)
กรรมการผู้มีอำนาจลงนาม
บริษัท ไม้ขาว ดรีม จำกัด

เดือน กันยายน 2562

(นางสาวจุฑารัตน์ บุญแก้ว)
ผู้ชำนาญการด้านสิ่งแวดล้อม
บริษัท ภูเก็ต เอ็นไวรอนเมนทอล เซอร์วิส จำกัด

บริษัท ภูเก็ต เอ็นไวรอนเมนทอล เซอร์วิส จำกัด
PHUKET ENVIRONMENTAL SERVICES CO., LTD

ตารางที่ 1 สรุปผลกระทบสิ่งแวดล้อม มาตรการป้องกันและแก้ไขผลกระทบสิ่งแวดล้อม และมาตรการติดตามตรวจสอบผลกระทบสิ่งแวดล้อม โครงการโรงแรม ไม้ขาว ดรีม (เปลี่ยนการใช้อาคาร) ของบริษัท ไม้ขาว ดรีม จำกัด ระยะดำเนินการ (ต่อ)

องค์ประกอบทางสิ่งแวดล้อมและคุณค่าต่าง ๆ	ผลกระทบต่อสิ่งแวดล้อมที่สำคัญ	มาตรการป้องกันและแก้ไขผลกระทบสิ่งแวดล้อม	มาตรการติดตามตรวจสอบผลกระทบสิ่งแวดล้อม
2.1 นิเวศวิทยาทางบก (ต่อ)	2) ทรัพยากรสัตว์บก สำหรับสิ่งมีชีวิตบนบกที่พบบริเวณโดยรอบโครงการมีน้อยมาก เนื่องจากพื้นที่โดยรอบมีการพัฒนาเป็นแหล่งที่อยู่อาศัยทำให้ไม่พบสิ่งมีชีวิตประเภทสัตว์ป่าที่มีคุณค่าแก่การอนุรักษ์หรือสัตว์ป่าที่หายาก สัตว์บกที่พบก็เป็นชนิดที่พบได้ทั่วไปในพื้นที่ต่างๆ ของประเทศไทย โดยแบ่งออกเป็น 4 กลุ่ม คือสัตว์สะเทินน้ำสะเทินบก (Amphibians) สัตว์เลื้อยคลาน (Reptiles) นก (Birds) และแมลง (Insects) โดยกำหนดขอบเขตพื้นที่ศึกษาทั่วพื้นที่โครงการและบริเวณโดยรอบ ทำการสำรวจชนิดพันธุ์ของ สัตว์สะเทินน้ำสะเทินบก (Amphibians) สัตว์เลื้อยคลาน (Reptiles) และแมลง (Insects) ใช้วิธีการเดินเป็นแนวตารางโดยให้ครอบคลุมทั้งพื้นที่โครงการ (การจัดการ สำรวจ ติดตามทรัพยากรทางบกและทางทะเล, 2553) สัตว์บกที่พบคือ สัตว์สะเทินน้ำสะเทินบก ได้แก่ คางคกบ้าน สัตว์เลื้อยคลาน ได้แก่ กิ้งก่า จิ้งเหลนบ้าน นก ได้แก่ นกกระจิบ และแมลง ได้แก่ มดดำ และมดแดง ซึ่งสัตว์บกที่พบทั้งหมดไม่จัดเป็นสัตว์ป่าสงวน สัตว์ป่าคุ้มครอง ตามพระราชบัญญัติสงวนและคุ้มครองสัตว์ป่า พ.ศ. 2535 แต่อย่างใด รวมทั้งไม่จัดอยู่ในสถานภาพ สูญพันธุ์ (Extinct) สูญพันธุ์ในธรรมชาติ (Extinct in the wild) ใกล้สูญพันธุ์อย่างยิ่ง (Critically endangered) ใกล้สูญพันธุ์ (Endangered) มีแนวโน้มสูญพันธุ์ (Vulnerable) และใกล้ถูกคุกคาม (Near threatened) ตามบัญชีรายชื่อชนิดสัตว์ป่าแนบท้ายอนุสัญญา ไซเตส (Cites) และของประเทศไทย ทั้งนี้เนื่องจากสัตว์ดังกล่าวที่พบเป็นชนิดที่มีการแพร่กระจายทั่วไปตามพื้นที่ต่างๆ ของประเทศไทย ดังนั้นการดำเนินโครงการในระยะดำเนินการ**จึงไม่ก่อให้เกิดผลกระทบต่อสัตว์บก**	-	-

เดือน กันยายน 2562

(นายมิคาอิล ทรูรีน)
กรรมการผู้มีอำนาจลงนาม
บริษัท ไม้ขาว ดรีม จำกัด

เดือน กันยายน 2562

(นางสาวจุฑารัตน์ บุญแก้ว)
ผู้ชำนาญการด้านสิ่งแวดล้อม
บริษัท ภูเก็ต เอ็นไวรอนเมนทอล เซอร์วิส จำกัด

ตารางที่ 1 สรุปผลกระทบสิ่งแวดล้อม มาตรการป้องกันและแก้ไขผลกระทบสิ่งแวดล้อม และมาตรการติดตามตรวจสอบผลกระทบสิ่งแวดล้อม โครงการโรงแรม ไม้ขาว ดรีม (เปลี่ยนการใช้อาคาร) ของบริษัท ไม้ขาว ดรีม จำกัด ระยะดำเนินการ (ต่อ)

องค์ประกอบทางสิ่งแวดล้อมและคุณค่าต่าง ๆ	ผลกระทบต่อสิ่งแวดล้อมที่สำคัญ	มาตรการป้องกันและแก้ไขผลกระทบสิ่งแวดล้อม	มาตรการติดตามตรวจสอบผลกระทบสิ่งแวดล้อม
2.2 นิเวศวิทยาทางน้ำ	บริเวณพื้นที่โครงการไม่มีเส้นทางน้ำตามธรรมชาติไหลผ่าน หรือมีแหล่งน้ำธรรมชาติซึ่งเป็นที่อยู่อาศัยของสัตว์น้ำ ทั้งนี้น้ำเสียที่ผ่านการบำบัดแล้วมีค่า $BOD_{ออก}$ 20 มิลลิกรัม/ลิตร (มาตรฐานน้ำทิ้งอาคารประเภท ข. กำหนดค่า $BOD_{ออก}$ ไม่เกิน 30 มิลลิกรัม/ลิตร) จะเข้าสู่ถังเก็บน้ำรียูส จากนั้นจะปั๊มผ่านระบบกรองทรายและกรองคาร์บอน เพื่อเข้าสู่ถังเก็บน้ำรดน้ำต้นไม้ ไปใช้รดน้ำต้นไม้ภายในพื้นที่โครงการด้วยการรดน้ำแบบก๊อกสนาม และน้ำส่วนที่เหลือจะปล่อยลงสู่ท่อระบายน้ำสาธารณะตามแนวของซอยไม้ขาว 8 ต่อไป ดังนั้นจึง**ไม่มีผลกระทบ**ต่อทรัพยากรชีวภาพในน้ำในระยะดำเนินการ ทั้งนี้เพื่อเป็นการป้องกันผลกระทบในระยะดำเนินการ โครงการจะต้องปฏิบัติตามมาตรการป้องกันและแก้ไขผลกระทบด้านการจัดการน้ำเสียอย่างเคร่งครัด		

เดือน กันยายน 2562

(นายมิคาอิล ทรูรีน)
กรรมการผู้มีอำนาจลงนาม
บริษัท ไม้ขาว ดรีม จำกัด

เดือน กันยายน 2562

(นางสาวจุฑารัตน์ บุญแก้ว)
ผู้ชำนาญการด้านสิ่งแวดล้อม
บริษัท ภูเก็ต เอ็นไวรอนเมนทอล เซอร์วิส จำกัด

บริษัท ภูเก็ต เอ็นไวรอนเมนทอล เซอร์วิส จำกัด PHUKET ENVIRONMENTAL SERVICES CO., LTD.

ตารางที่ 1 สรุปผลกระทบสิ่งแวดล้อม มาตรการป้องกันและแก้ไขผลกระทบสิ่งแวดล้อม และมาตรการติดตามตรวจสอบผลกระทบสิ่งแวดล้อม โครงการโรงแรม ไม้ขาว ดรีม (เปลี่ยนการใช้อาคาร) ของบริษัท ไม้ขาว ดรีม จำกัด ระยะดำเนินการ (ต่อ)

องค์ประกอบทางสิ่งแวดล้อมและคุณค่าต่าง ๆ	ผลกระทบต่อสิ่งแวดล้อมที่สำคัญ	มาตรการป้องกันและแก้ไขผลกระทบสิ่งแวดล้อม	มาตรการติดตามตรวจสอบผลกระทบสิ่งแวดล้อม
3. คุณค่าการใช้ประโยชน์ของมนุษย์ 3.1 การใช้ประโยชน์ที่ดิน 3.1.1 การใช้ประโยชน์ที่ดินในปัจจุบัน	จากการสำรวจสภาพการใช้ประโยชน์ที่ดินปัจจุบันบริเวณพื้นที่ศึกษารัศมี 1 กิโลเมตรโดยรอบพื้น ที่โครงการ บริษัทที่ปรึกษาได้ดำเนินการแปลภาพถ่ายดาวเทียม QuickBird จาก www.googleearth.com (เข้าถึงข้อมูลเมื่อวันที่ 21 พฤษภาคม 2562) ประกอบกับแผนที่ภูมิประเทศมาตราส่วน 1: 50,000 และการสำรวจภาคสนาม พบว่า บริเวณโดยรอบใช้ประโยชน์ที่ดินเป็นพื้นที่ป่าละเมาะ/ไม้พุ่มมากที่สุด คิดเป็นร้อยละ 36.55 รองลงไปได้แก่พื้นที่โล่ง คิดเป็นร้อยละ 22.14 พื้นที่ทะเล คิดเป็นร้อยละ 9.67 พื้นที่ป่าพรุ คิดเป็นร้อยละ 8.65 พื้นที่เกษตรกรรม คิดเป็นร้อยละ 7.60 พื้นที่อยู่อาศัย คิดเป็นร้อยละ 6.20 พื้นที่แหล่งน้ำ พื้นที่บริการท่องเที่ยว พื้นที่ถนน พื้นที่ชายหาด พื้นที่ราชการ และพื้นที่โครงการ ตามลำดับ การใช้ประโยชน์ที่ดินบริเวณโดยรอบโครงการในรัศมี 1 กิโลเมตร โครงการโรงแรม ไม้ขาว ดรีม (เปลี่ยนการใช้อาคาร) ตั้งอยู่ที่ หมู่ที่ 4 ซอยไม้ขาว 8 ตำบลไม้ขาว อำเภอถลาง จังหวัดภูเก็ต อยู่ในพื้นที่องค์การบริหารส่วนตำบลไม้ขาว มีสภาพทั่วไปของพื้นที่และบริเวณโดยรอบโครงการ และมีอาณาเขตติดต่อดังนี้ **ทิศเหนือ** ติดกับ บ้านอยู่อาศัยชั้นเดียวบุคคลอื่น และที่ดินบุคคลอื่น (สวนมะพร้าว) **ทิศใต้** ติดกับ ซอยไม้ขาว 8 กว้างประมาณ 6 เมตร **ทิศตะวันออก** ติดกับ ทางหลวงชนบท (สายบ้านสวนมะพร้าว-บ้านไม้ขาว) กว้างประมาณ 10 เมตร	-	-

เดือน กันยายน 2562

(นายมิคาอิล ทรูรีน)
กรรมการผู้มีอำนาจลงนาม
บริษัท ไม้ขาว ดรีม จำกัด

เดือน กันยายน 2562

(นางสาวจุฑารัตน์ บุญแก้ว)
ผู้ชำนาญการด้านสิ่งแวดล้อม
บริษัท ภูเก็ต เอ็นไวรอนเมนทอล เซอร์วิส จำกัด

ตารางที่ 1 สรุปผลกระทบสิ่งแวดล้อม มาตรการป้องกันและแก้ไขผลกระทบสิ่งแวดล้อม และมาตรการติดตามตรวจสอบผลกระทบสิ่งแวดล้อม โครงการโรงแรม ไม้ขาว ดรีม (เปลี่ยนการใช้อาคาร) ของบริษัท ไม้ขาว ดรีม จำกัด ระยะดำเนินการ (ต่อ)

องค์ประกอบทางสิ่งแวดล้อมและคุณค่าต่าง ๆ	ผลกระทบต่อสิ่งแวดล้อมที่สำคัญ	มาตรการป้องกันและแก้ไขผลกระทบสิ่งแวดล้อม	มาตรการติดตามตรวจสอบผลกระทบสิ่งแวดล้อม
3.1.1 การใช้ประโยชน์ที่ดินในปัจจุบัน (ต่อ)	**ทิศตะวันตก** ติดกับ ที่ดินเจ้าของเดียวกัน (ปัจจุบันเป็นอาคารเก็บของ) สำหรับการใช้ที่ดินใกล้เคียงพื้นที่โครงการจากการสำรวจภาคสนาม (พฤษภาคม, 2562) พบว่า พื้นที่ส่วนใหญ่เป็นพื้นที่อยู่อาศัย พื้นที่เกษตรกรรม พื้นที่พรุ และพื้นที่บริการท่องเที่ยว ดังนั้น การใช้ประโยชน์ที่ดินของโครงการเป็นโรงแรม จึงสอดคล้องกับรูปแบบการใช้ประโยชน์ที่ดินโดยรอบ	-	-
3.1.2 การใช้ประโยชน์ที่ดินตามผังเมืองรวมจังหวัดภูเก็ต (ฉบับที่ 4) พ.ศ. 2558	พื้นที่บริเวณโครงการตั้งอยู่ในพื้นที่ตามกฎกระทรวงให้ใช้บังคับผังเมืองรวมจังหวัดภูเก็ต พ.ศ. 2554 และฉบับแก้ไขเพิ่มเติม (ฉบับที่ 4) พ.ศ. 2558 ออกตามความในพระราชบัญญัติการผังเมือง พ.ศ. 2518 ซึ่งได้กำหนดที่ดินบริเวณโครงการเป็น**ที่ดินประเภทที่อยู่อาศัยหนาแน่นน้อย (สีเหลือง) บริเวณหมายเลข 1.4** ให้ใช้ประโยชน์ที่ดินเพื่อการอยู่อาศัย การท่องเที่ยว สถาบันราชการ การสาธารณูปโภคและสาธารณูปการเป็นส่วนใหญ่ สำหรับการใช้ประโยชน์ที่ดินเพื่อกิจการอื่น ให้ใช้ได้ไม่เกินร้อยละสามสิบของแปลงที่ดินที่ยื่นขออนุญาต ซึ่งเมื่อเปรียบเทียบการดำเนินโครงการกับข้อกำหนดตามกฎกระทรวงผังเมืองรวมจังหวัดภูเก็ต พบว่า **การใช้ประโยชน์ที่ดินโครงการสอดคล้องกับข้อกำหนดดังกล่าว**	-	-

เดือน กันยายน 2562

(นายมิคาอิล ทรูรีน)
กรรมการผู้มีอำนาจลงนาม
บริษัท ไม้ขาว ดรีม จำกัด

เดือน กันยายน 2562

(นางสาวจุฑารัตน์ บุญแก้ว)
ผู้ชำนาญการด้านสิ่งแวดล้อม
บริษัท ภูเก็ต เอ็นไวรอนเมนทอล เซอร์วิส จำกัด

บริษัท ภูเก็ต เอ็นไวรอนเมนทอล เซอร์วิส จำกัด PHUKET ENVIRONMENTAL SERVICES CO., LTD.

ตารางที่ 1 สรุปผลกระทบสิ่งแวดล้อม มาตรการป้องกันและแก้ไขผลกระทบสิ่งแวดล้อม และมาตรการติดตามตรวจสอบผลกระทบสิ่งแวดล้อม โครงการโรงแรม ไม้ขาว ดรีม (เปลี่ยนการใช้อาคาร) ของบริษัท ไม้ขาว ดรีม จำกัด ระยะดำเนินการ (ต่อ)

องค์ประกอบทางสิ่งแวดล้อมและคุณค่าต่าง ๆ	ผลกระทบต่อสิ่งแวดล้อมที่สำคัญ	มาตรการป้องกันและแก้ไขผลกระทบสิ่งแวดล้อม	มาตรการติดตามตรวจสอบผลกระทบสิ่งแวดล้อม
3.1.3 การประโยชน์ที่ดินตามประกาศกระทรวงทรัพยากรธรรมชาติและสิ่งแวดล้อม เรื่อง กำหนดเขตพื้นที่และมาตรการคุ้มครองสิ่งแวดล้อมในบริเวณพื้นที่จังหวัดภูเก็ต พ.ศ. 2560	จากการตรวจสอบพื้นที่ตามข้อกำหนดเขตพื้นที่และมาตรการคุ้มครองสิ่งแวดล้อม พบว่า พื้นที่โครงการตั้งอยู่ใน**บริเวณที่ 8** ตามประกาศกระทรวงทรัพยากรธรรมชาติและสิ่งแวดล้อม เรื่อง กำหนดเขตพื้นที่และมาตรการคุ้มครองสิ่งแวดล้อม ในบริเวณพื้นที่จังหวัดภูเก็ต พ.ศ. 2560 ซึ่งเมื่อเปรียบเทียบการดำเนินโครงการกับข้อกำหนดตามประกาศกระทรวงทรัพยากรธรรมชาติและสิ่งแวดล้อม จังหวัดภูเก็ต พบว่า **การใช้ประโยชน์ที่ดินโครงการสอดคล้องกับข้อกำหนดดังกล่าว**	-	-
3.1.4 การใช้ประโยชน์ที่ดินตามกฎกระทรวงฉบับที่ 20 (พ.ศ. 2532) ออกตามความในพระราชบัญญัติควบคุมอาคาร พ.ศ. 2522	จากการตรวจสอบพื้นที่ตามกฎกระทรวงฉบับที่ 20 (พ.ศ.2532) ออกตามความในพระราชบัญญัติควบคุมอาคาร พ.ศ.2522 พบว่า พื้นที่โครงการไม่ได้ตั้งอยู่ในบริเวณที่ 1 บริเวณที่ 2 และบริเวณที่ 3 ตามกฎกระทรวงฉบับดังกล่าว โดยพื้นที่โครงการมีแนวเขตที่ดินที่ใกล้ที่สุด ห่างจากแนวชายฝั่งทะเลประมาณ 700 เมตร	-	-

เดือน กันยายน 2562

(นายมิคาอิล ทรูรีน)
กรรมการผู้มีอำนาจลงนาม
บริษัท ไม้ขาว ดรีม จำกัด

เดือน กันยายน 2562

(นางสาวจุฑารัตน์ บุญแก้ว)
ผู้ชำนาญการด้านสิ่งแวดล้อม
บริษัท ภูเก็ต เอ็นไวรอนเมนทอล เซอร์วิส จำกัด

ตารางที่ 1 สรุปผลกระทบสิ่งแวดล้อม มาตรการป้องกันและแก้ไขผลกระทบสิ่งแวดล้อม และมาตรการติดตามตรวจสอบผลกระทบสิ่งแวดล้อม โครงการโรงแรม ไม้ขาว ดรีม (เปลี่ยนการใช้อาคาร) ของบริษัท ไม้ขาว ดรีม จำกัด ระยะดำเนินการ (ต่อ)

องค์ประกอบทางสิ่งแวดล้อมและคุณค่าต่าง ๆ	ผลกระทบต่อสิ่งแวดล้อมที่สำคัญ	มาตรการป้องกันและแก้ไขผลกระทบสิ่งแวดล้อม	มาตรการติดตามตรวจสอบผลกระทบสิ่งแวดล้อม
3.2 การคมนาคมขนส่ง	**1) ความสะดวกและความปลอดภัยในการเข้า-ออกโครงการ** การเข้าถึงโครงการสามารถเดินทางโดยทางรถยนต์ได้อย่างสะดวก ซึ่งสามารถเดินทางเข้าสู่พื้นที่โครงการได้ 2 เส้นทาง ดังนี้ <u>เส้นทางที่ 1</u> จากแยกสนามบินมุ่งหน้าสู่จังหวัดพังงา ขับตรงไปเป็นระยะทางประมาณ 3 กิโลเมตร ให้เลี้ยวซ้ายมุ่งหน้าสู่วัดไม้ขาวขับตรงไปเป็นระยะทางประมาณ 3 กิโลเมตร จะพบสามแยกให้เลี้ยวขวา และขับตรงไปอีกเป็นระยะทางประมาณ 1.50 กิโลเมตร ให้เลี้ยวซ้ายเข้าสู่ซอยไม้ขาว 8 จะถึงพื้นที่โครงการอยู่ด้านขวามือ <u>เส้นทางที่ 2</u> จากถนนปากทางเข้าโรงแรมดีวารีไม้ขาว ให้ขับตรงไปมุ่งหน้าสู่วัดไม้ขาวเป็นระยะทางประมาณ 2.88 กิโลเมตร ให้เลี้ยวขวาเข้าสู่ซอยไม้ขาว 8 จะถึงพื้นที่โครงการอยู่ด้านขวามือ **2) ความเพียงพอของที่จอดรถภายในโครงการ** ทางเข้า-ออกโครงการติดกับถนนสาธารณประโยชน์ มีความกว้างของทางเข้า-ออก โครงการประมาณ 9.00 เมตร เดินรถทิศทางเดียว (One way) และถนนภายในโครงการ มีความกว้างตั้งแต่ 3.65-8.17 เมตร เดินรถทิศทางเดียว (One way) ที่จอดรถยนต์เป็นที่จอดรถยนต์นอกอาคาร จำนวน 40 คัน โดยที่จอดรถภายในโครงการเป็นแบบตั้งฉากมีความกว้าง 2.40 เมตร และความยาว 5.00 เมตร และแบบขนานกับทางเดินรถยนต์ มีความกว้าง 2.40 เมตร และความยาว 6.00 เมตร ในจำนวนนี้มีที่จอดรถสำหรับรถบัสจำนวน 2 คัน และที่จอดรถสำหรับผู้พิการจำนวน 1 คัน นอกจากนี้โครงการยังจัดให้มีที่จอดรถจักรยานยนต์จำนวน 9 คัน	(1) จัดให้มีระบบการจราจรที่ปลอดภัย โดยติดตั้งป้ายแสดงทิศทางเดินรถเข้า-ออกภายในพื้นที่โครงการ (2) ติดตั้งป้ายจำกัดความเร็วภายในพื้นที่โครงการ (3) จัดให้มีป้ายแสดงสัญลักษณ์ทางการจราจร ไว้ภายในโครงการ (4) จัดให้มีระบบไฟฟ้าส่องสว่าง บริเวณทางเข้า-ออกโครงการ และทางจราจรให้เพียงพอ (5) ควบคุมการจราจรบริเวณทางเข้า-ออกพื้นที่โครงการ โดยจัดให้เจ้าหน้าที่รักษาความปลอดภัยคอยควบคุมดูแลและตรวจรถเข้า-ออกตลอดเวลา (6) ติดตั้งป้ายจำกัดความเร็วภายในพื้นที่โครงการ ไม่เกิน 30 กิโลเมตร/ชั่วโมง	- ตรวจสอบการกีดขวางการจราจรและการอำนวยความสะดวกในการเข้าออกโครงการทุก 6 เดือนตลอดระยะดำเนินการ - ตรวจสอบสภาพการใช้งานของเครื่องหมายและสัญลักษณ์ห้ามจอดรถบริเวณหน้าโครงการให้มีสภาพพร้อมใช้งานทุก 6 เดือนตลอดระยะดำเนินการ

เดือน กันยายน 2562

(นายมิคาอิล ทรูรีน)
กรรมการผู้มีอำนาจลงนาม
บริษัท ไม้ขาว ดรีม จำกัด

เดือน กันยายน 2562

(นางสาวจุฑารัตน์ บุญแก้ว)
ผู้ชำนาญการด้านสิ่งแวดล้อม
บริษัท ภูเก็ต เอ็นไวรอนเมนทอล เซอร์วิส จำกัด

บริษัท ภูเก็ต เอ็นไวรอนเมนทอล เซอร์วิส จำกัด PHUKET ENVIRONMENTAL SERVICES CO., LTD.

ตารางที่ 1 สรุปผลกระทบสิ่งแวดล้อม มาตรการป้องกันและแก้ไขผลกระทบสิ่งแวดล้อม และมาตรการติดตามตรวจสอบผลกระทบสิ่งแวดล้อม โครงการโรงแรม ไม้ขาว ดรีม (เปลี่ยนการใช้อาคาร) ของบริษัท ไม้ขาว ดรีม จำกัด ระยะดำเนินการ (ต่อ)

องค์ประกอบทางสิ่งแวดล้อมและคุณค่าต่าง ๆ	ผลกระทบต่อสิ่งแวดล้อมที่สำคัญ	มาตรการป้องกันและแก้ไขผลกระทบสิ่งแวดล้อม	มาตรการติดตามตรวจสอบผลกระทบสิ่งแวดล้อม
3.2 การคมนาคมขนส่ง (ต่อ)	จำนวนที่จอดรถยนต์เป็นไปตาม**กฎกระทรวงฉบับที่ 7 (พ.ศ. 2517)** ออกตามความในพระราชบัญญัติควบคุมอาคาร พุทธศักราช 2479 และ**กฎกระทรวงฉบับที่ 64** (พ.ศ.2555) ออกตามความในพระราชบัญญัติควบคุมอาคาร พ.ศ.2522 และขนาดที่จอดรถยนต์เป็นไปตาม**กฎกระทรวงฉบับที่ 41 (พ.ศ. 2537)** ออกตามความในพระราชบัญญัติควบคุมอาคาร พ.ศ. 2522 ในการประเมินความเพียงพอของที่จอดรถของโครงการโรงแรม ไม้ขาว ดรีม (เปลี่ยนการใช้อาคาร) ซึ่งมีจำนวนห้องพัก 142 ห้องพัก ทั้งนี้ บริษัทที่ปรึกษาได้สำรวจและรวบรวมข้อมูลด้านพฤติกรรมการใช้รถของผู้ใช้บริการโรงแรม โดยเปรียบเทียบกับโครงการที่มีขนาด กิจกรรม ในลักษณะเดียวกัน แสดงดัง**ตารางที่ 4-9** ได้แก่ โครงการ ฮอลิเดย์ อินน์ รีสอร์ท ภูเก็ต ไม้ขาว ซึ่งอยู่ห่างจากพื้นที่โครงการประมาณ 1.49 กิโลเมตร โครงการ ฮอลิเดย์ อินน์ รีสอร์ท ภูเก็ต ไม้ขาว มีจำนวนห้องพัก 246 ห้องพัก มีรถที่จอดจริงในที่จอดรถ 35 คัน ซึ่งจากการสำรวจภาคสนามโครงการ โครงการ ฮอลิเดย์ อินน์ รีสอร์ท ภูเก็ต ไม้ขาว พบว่า การดำเนินการของโรงแรมที่ผ่านมา มีผู้เข้าพักหมุนเวียนกันอย่างต่อเนื่อง โดยเฉพาะในฤดูการท่องเที่ยว (เดือนพฤศจิกายน - เดือนเมษายน) จะมีผู้เข้าพักเป็นจำนวนมาก โดยจะแบ่งกลุ่มผู้เข้าพักออกเป็น 3 กลุ่ม 1. กลุ่มผู้เข้าพักที่ติดต่อผ่านบริษัทจัดกลุ่มทัวร์ (Travel Agency) ซึ่งทางโรงแรมจะจัดส่งรถไปรับที่สนามบินหรือสถานที่นัดหมาย หรือทางจัดกลุ่มทัวร์ (Travel Agency) นำมาส่งที่โรงแรม ด้วยรถบัส, รถตู้ หรือรถยนต์ส่วนบุคคล เป็นต้น	(7) โครงการจัดให้มีที่จอดรถยนต์ จำนวน 40 คัน ซึ่งเป็นไปตามกฎกระทรวง ฉบับที่ 7 (พ.ศ.2517) และกฎกระทรวงฉบับที่ 64 (พ.ศ. 2555) และเพียงพอต่อผู้พักอาศัยและการใช้บริการต่างๆ เพื่อเป็นการป้องกันไม่ให้รถของผู้พักอาศัยในโครงการจอดกีดขวางเส้นทางการจราจร (8) ห้ามจอดรถทุกชนิดบริเวณทางเข้าออกและบริเวณไหล่ทางเพื่อป้องกันการกีดขวางจราจร (9) ติดตั้งป้ายโครงการ ลูกศรแสดงทิศทางบริเวณเข้า-ออกโครงการ ที่สามารถมองเห็นได้ชัดเจนและในระยะทางที่จะชะลอรถได้ทันก่อนเข้าสู่โครงการได้อย่างปลอดภัย	

เดือน กันยายน 2562

(นายมิคาอิล ทรูรีน)
กรรมการผู้มีอำนาจลงนาม
บริษัท ไม้ขาว ดรีม จำกัด

เดือน กันยายน 2562

(นางสาวจุฑารัตน์ บุญแก้ว)
ผู้ชำนาญการด้านสิ่งแวดล้อม
บริษัท ภูเก็ต เอ็นไวรอนเมนทอล เซอร์วิส จำกัด

ตารางที่ 1 สรุปผลกระทบสิ่งแวดล้อม มาตรการป้องกันและแก้ไขผลกระทบสิ่งแวดล้อม และมาตรการติดตามตรวจสอบผลกระทบสิ่งแวดล้อม โครงการโรงแรม ไม้ขาว ดรีม (เปลี่ยนการใช้อาคาร) ของบริษัท ไม้ขาว ดรีม จำกัด ระยะดำเนินการ (ต่อ)

องค์ประกอบทางสิ่งแวดล้อมและคุณค่าต่าง ๆ	ผลกระทบต่อสิ่งแวดล้อมที่สำคัญ	มาตรการป้องกันและแก้ไขผลกระทบสิ่งแวดล้อม	มาตรการติดตามตรวจสอบผลกระทบสิ่งแวดล้อม
3.2 การคมนาคมขนส่ง (ต่อ)	2. กลุ่มผู้เข้าพักที่ติดต่อทางโรงแรมโดยตรง และโดยสารทางเครื่องบิน/ยานพาหนะสาธารณะ ซึ่งทางโรงแรมจะจัดส่งรถไปรับที่สนามบินหรือสถานที่นัดหมาย 3. กลุ่มผู้เข้าพักที่ติดต่อทางโรงแรมโดยตรง เดินทางด้วยรถยนต์ส่วนตัวหรือรถจักรยานยนต์ ดังนั้น โครงการ ฮอลิเดย์ อินน์ รีสอร์ท ภูเก็ต ไม้ขาว จะมีการใช้ที่จอดรถประมาณร้อยละ 14.23 ของจำนวนห้องพัก (35 คัน จากจำนวนห้องพัก 246 ห้อง) โดยเมื่อเปรียบเทียบกับโครงการจะมีความต้องการที่จอดรถ 21 คัน (ร้อยละ 14.23 ของจำนวนห้องพัก 142 ห้อง) ดังนั้น ที่จอดรถที่โครงการจัดให้มี จำนวน 40 คัน จึงมีความเพียงพอ **3) ประเมินผลกระทบต่อการจราจรบริเวณพื้นที่โครงการ** ปริมาณการจราจรที่เพิ่มขึ้นคิดตามจำนวนที่จอดรถยนต์ รวมที่จอดรถยนต์ทั้งโครงการ 40 คัน รถบัสจำนวน 2 คัน และที่จอดรถจักรยายนต์จำนวน 9 คัน ในกรณีเลวร้ายที่สุดจะกำหนดให้ปริมาณการจราจรรถยนต์ของโครงการเท่ากับ 40 คัน/ชั่วโมง (ไป-กลับ) คิดเป็น 40 PCU/ชั่วโมง (40x1) รถบัสเท่ากับ 2 คัน/ชั่วโมง (ไป-กลับ) คิดเป็น 3 PCU/ชั่วโมง (2x1.50) และรถจักรยานยนต์เท่ากับ 9 คัน/ชั่วโมง (ไป-กลับ) คิดเป็น 2.70 PCU/ชั่วโมง (9x0.30) รวมทั้งหมด 45.70 PCU/ชั่วโมง		

เดือน กันยายน 2562

(นายมิคาอิล ทรูรีน)
กรรมการผู้มีอำนาจลงนาม
บริษัท ไม้ขาว ดรีม จำกัด

เดือน กันยายน 2562

(นางสาวจุฑารัตน์ บุญแก้ว)
ผู้ชำนาญการด้านสิ่งแวดล้อม
บริษัท ภูเก็ต เอ็นไวรอนเมนทอล เซอร์วิส จำกัด

บริษัท ภูเก็ต เอ็นไวรอนเมนทอล เซอร์วิส จำกัด
PHUKET ENVIRONMENTAL SERVICES CO., LTD.

ตารางที่ 1 สรุปผลกระทบสิ่งแวดล้อม มาตรการป้องกันและแก้ไขผลกระทบสิ่งแวดล้อม และมาตรการติดตามตรวจสอบผลกระทบสิ่งแวดล้อม โครงการโรงแรม ไม้ขาว ดรีม (เปลี่ยนการใช้อาคาร) ของบริษัท ไม้ขาว ดรีม จำกัด ระยะดำเนินการ (ต่อ)

องค์ประกอบทางสิ่งแวดล้อมและคุณค่าต่าง ๆ	ผลกระทบต่อสิ่งแวดล้อมที่สำคัญ	มาตรการป้องกันและแก้ไขผลกระทบสิ่งแวดล้อม	มาตรการติดตามตรวจสอบผลกระทบสิ่งแวดล้อม
3.2 การคมนาคมขนส่ง (ต่อ)	สภาพการจราจร จากการประเมินจะเห็นว่า ปริมาณการจราจรที่เพิ่มขึ้นเนื่องจากการดำเนินการมีเพียงเล็กน้อย ทั้งวันธรรมดาและวันหยุดของซอยไม้ขาว 8 และทางหลวงชนบท ภก.3033 สภาพการจราจรเมื่อเทียบกับค่าดัชนีการจราจรติดขัด พบว่า การจราจรคล่องตัว ไม่ติดขัด การหยุดจอดที่ทางแยกมีน้อย ดังนั้น จึงคาดว่าผลกระทบด้านการคมนาคมในระยะดำเนินการจึงอยู่ในระดับต่ำ		

เดือน กันยายน 2562

(นายมิคาอิล ทรูรีน)
กรรมการผู้มีอำนาจลงนาม
บริษัท ไม้ขาว ดรีม จำกัด

เดือน กันยายน 2562

(นางสาวจุฑารัตน์ บุญแก้ว)
ผู้ชำนาญการด้านสิ่งแวดล้อม
บริษัท ภูเก็ต เอ็นไวรอนเมนทอล เซอร์วิส จำกัด

ตารางที่ 1 สรุปผลกระทบสิ่งแวดล้อม มาตรการป้องกันและแก้ไขผลกระทบสิ่งแวดล้อม และมาตรการติดตามตรวจสอบผลกระทบสิ่งแวดล้อม โครงการโรงแรม ไม้ขาว ดรีม (เปลี่ยนการใช้อาคาร) ของบริษัท ไม้ขาว ดรีม จำกัด ระยะดำเนินการ (ต่อ)

องค์ประกอบทางสิ่งแวดล้อมและคุณค่าต่าง ๆ	ผลกระทบต่อสิ่งแวดล้อมที่สำคัญ	มาตรการป้องกันและแก้ไขผลกระทบสิ่งแวดล้อม	มาตรการติดตามตรวจสอบผลกระทบสิ่งแวดล้อม
3.3 การใช้น้ำ	**1) ปริมาณการต้องการน้ำใช้ของโครงการ** ปริมาณน้ำใช้ในช่วงดำเนินการ เกิดจากกิจกรรมต่างๆ เช่น อาบ ซักล้าง ประกอบอาหาร การใช้น้ำสำหรับเครื่องสุขภัณฑ์ และอื่นๆ ปริมาณน้ำใช้ในโครงการ ประมาณ **116.99 ลูกบาศก์เมตร/วัน** ความต้องการน้ำใช้สูงสุด (Peak Demand) เท่ากับ 10.97 ลูกบาศก์เมตร/ชั่วโมง **2) แหล่งน้ำใช้ และระบบจ่ายน้ำ** แหล่งน้ำใช้หลักของโครงการจะใช้น้ำบาดาลจำนวน 1 บ่อ โดยมีแนวท่อน้ำจากบ่อบาดาล สูบเข้าสู่ถังเก็บน้ำดิบใต้ดิน บริเวณอาคาร B จำนวน 1 ถัง ปริมาตร 220 ลูกบาศก์เมตร ก่อนสูบเข้าสู่ระบบปรับปรุงคุณภาพน้ำ แล้วเข้าสู่ถังเก็บน้ำดีใต้ดิน บริเวณอาคาร B จำนวน 1 ถัง ปริมาตร 300 ลูกบาศก์เมตร จากนั้นจะสูบน้ำด้วยเครื่องสูบน้ำชนิดเพิ่มแรงดัน (Package Booster Pump) จำนวน 1 ชุด เครื่อง มีอัตราการสูบน้ำ 42 ลูกบาศก์เมตร/ชั่วโมง เพื่อส่งน้ำขึ้นไปเก็บไว้ยังถังเก็บน้ำดีบนชั้นหลังคาของอาคาร A จำนวน 2 ถัง และ B จำนวน 3 ถัง ปริมาตรถังละ 4 ลูกบาศก์เมตร รวมปริมาตรถังเก็บน้ำดีชั้นหลังคาปริมาตร 20 ลูกบาศก์เมตร และแจกจ่ายน้ำไปยังชั้น 4-5 ของแต่ละอาคาร สำหรับชั้นที่ 1-3 แจกจ่ายไปยังส่วนต่างๆ ของแต่ละอาคาร โดยอาศัยแรงโน้มถ่วง ทั้งนี้บ่อน้ำบาดาลที่โครงการใช้เป็นแหล่งน้ำใช้หลัก ได้แก่ บ่อบาดาลหมายเลข 5104-0249 ได้รับอนุญาตให้ใช้น้ำบาดาลอย่างถูกต้อง ตามใบอนุญาตเลขที่ 31-50951-0180 ทั้งนี้ โครงการได้มีการชำระค่าบริการใช้น้ำบาดาลดังกล่าว และต่อใบอนุญาตน้ำใช้บาดาลอย่างต่อเนื่อง	(1) โครงการมีถังเก็บน้ำใต้ดิน และถังเก็บน้ำชั้นหลังคา รวมปริมาตร 320 ลูกบาศก์เมตร (2) จัดให้มีเจ้าหน้าที่คอยดูแลล้างทำความสะอาดถังน้ำเป็นประจำทุกๆ 6 เดือน (3) รณรงค์ให้ร่วมกันประหยัดน้ำ และเลือกใช้สุขภัณฑ์ประหยัดน้ำ (4) ตรวจสอบการแจกจ่ายน้ำและเส้นท่อให้อยู่ในสภาพดีอยู่เสมอ หากพบว่าชำรุดให้แก้ไขทันที นอกจากนี้โครงการจะหมั่นตรวจสอบระบบท่อน้ำ รวมถึงเครื่องสุขภัณฑ์ที่อาจจะชำรุด จนเป็นเหตุให้น้ำประปารั่วไหลได้ง่าย	- ตรวจสอบการรั่วไหลของน้ำประปาในเส้นท่อและระบบสุขภัณฑ์ ทุกเดือนตลอดระยะเวลาดำเนินการ - ตรวจวิเคราะห์คุณภาพน้ำใช้ให้เป็นไปตามมาตรฐานน้ำประปาส่วนภูมิภาค ทางกายภาพ โดยเก็บตัวอย่างน้ำจากปลายก๊อกน้ำใช้ที่ผ่านการกรองของโครงการ ทุก 3 เดือน ช่วง 1 ปี ของการเปิดดำเนินการ หลังจากนั้นทุก 6 เดือน หรือปีละ 2 ครั้ง - ตรวจสอบสภาพการใช้งานระบบปรับปรุงคุณภาพน้ำ หากพบว่ามีส่วนประกอบใดชำรุดให้รีบซ่อมแซมหรือเปลี่ยนใหม่ทันที ทุก 3 เดือน ตลอดระยะเวลาดำเนินการ - ดูแลและทำความสะอาดสารกรองโดยการล้างย้อน (Back wash) ทุก 6 เดือน ตลอดระยะเวลาดำเนินการ

เดือน กันยายน 2562

(นายมิคาอิล ทรูรีน)
กรรมการผู้มีอำนาจลงนาม
บริษัท ไม้ขาว ดรีม จำกัด

เดือน กันยายน 2562

(นางสาวจุฑารัตน์ บุญแก้ว)
ผู้ชำนาญการด้านสิ่งแวดล้อม
บริษัท ภูเก็ต เอ็นไวรอนเมนทอล เซอร์วิส จำกัด

บริษัท ภูเก็ต เอ็นไวรอนเมนทอล เซอร์วิส จำกัด PHUKET ENVIRONMENTAL SERVICES CO., LTD.

ตารางที่ 1 สรุปผลกระทบสิ่งแวดล้อม มาตรการป้องกันและแก้ไขผลกระทบสิ่งแวดล้อม และมาตรการติดตามตรวจสอบผลกระทบสิ่งแวดล้อม โครงการโรงแรม ไม้ขาว ดรีม (เปลี่ยนการใช้อาคาร) ของบริษัท ไม้ขาว ดรีม จำกัด ระยะดำเนินการ (ต่อ)

องค์ประกอบทางสิ่งแวดล้อมและคุณค่าต่าง ๆ	ผลกระทบต่อสิ่งแวดล้อมที่สำคัญ	มาตรการป้องกันและแก้ไขผลกระทบสิ่งแวดล้อม	มาตรการติดตามตรวจสอบผลกระทบสิ่งแวดล้อม
3.3 การใช้น้ำ (ต่อ)	นอกจากนี้โครงการมีแหล่งน้ำใช้สำรอง จะซื้อน้ำจากรถบรรทุกน้ำเอกชน เข้าสู่ถังเก็บน้ำดิบใต้ดิน บริเวณอาคาร B จำนวน 1 ถัง ปริมาตร 220 ลูกบาศก์เมตร ก่อนสูบเข้าสู่ระบบปรับปรุงคุณภาพน้ำ จากนั้นเข้าสู่ถังเก็บน้ำดีใต้ดิน บริเวณอาคาร B และสูบขึ้นไปเก็บไว้ยังถังเก็บน้ำดีบนชั้นหลังคา ก่อนแจกจ่ายไปยังส่วนต่างๆ ของอาคารต่อไป **3) การปรับปรุงคุณภาพน้ำใช้** น้ำบาดาลและน้ำซื้อจากรถบรรทุกเอกชนจะถูกสูบลงสู่ถังเก็บน้ำดิบโดยโครงการได้จัดให้มีการปรับปรุงคุณภาพน้ำก่อนลงสู่ถังเก็บน้ำดีของโครงการ เพื่อจ่ายให้กับส่วนต่างๆ ของอาคาร รายละเอียดขั้นตอนการปรับปรุงคุณภาพน้ำ มีดังนี้ 1. ถังกรองหลายชั้น (Multimedia Filter Tank) เป็นถังกรองที่ประกอบด้วย สารกรองทรายขนาดต่างๆ และแอนทราไซต์ เป็นการกรองเพื่อการกำจัดสารแขวนลอยออกจากน้ำ มีอัตราการกรองประมาณ 5-7.5 ลูกบาศก์เมตร/ตารางเมตร- ชั่วโมง โดยเลือกใช้ทรายมีความถ่วงจำเพาะประมาณ 2.65 ทรายกรองมีขนาดสัมฤทธิ์ 0.45 – 0.6 มิลลิเมตร และสัมประสิทธิ์ความสม่ำเสมอมีค่า 1.65 และชั้นทรายมีความหนาประมาณ 0.8 เมตร 2. ถังกรองคาร์บอน (Activated Carbon Tank) เพื่อกรองเศษตะกอนที่เหลือและกำจัดกลิ่นไม่พึงประสงค์ออกจากน้ำ 3. ถังกรองเรซิน (Resin Filter Tank) เพื่อดึงเอาความกระด้างในน้ำออก ดังนั้น น้ำดิบที่รับมาจากรถน้ำเอกชนและน้ำบาดาลที่ผ่านขั้นตอนการปรับปรุงคุณภาพ จะมีคุณภาพเหมาะสำหรับการนำไปใช้ในระบบสาธารณูปโภคต่อไป สำหรับน้ำดื่มโครงการจะซื้อน้ำเพื่อให้บริการแก่ผู้พักอาศัยในโครงการ		

เดือน กันยายน 2562

(นายมิคาอิล ทรูรีน)
กรรมการผู้มีอำนาจลงนาม
บริษัท ไม้ขาว ดรีม จำกัด

เดือน กันยายน 2562

(นางสาวจุฑารัตน์ บุญแก้ว)
ผู้ชำนาญการด้านสิ่งแวดล้อม
บริษัท ภูเก็ต เอ็นไวรอนเมนทอล เซอร์วิส จำกัด

ตารางที่ 1 สรุปผลกระทบสิ่งแวดล้อม มาตรการป้องกันและแก้ไขผลกระทบสิ่งแวดล้อม และมาตรการติดตามตรวจสอบผลกระทบสิ่งแวดล้อม โครงการโรงแรม ไม้ขาว ดรีม (เปลี่ยนการใช้อาคาร) ของบริษัท ไม้ขาว ดรีม จำกัด ระยะดำเนินการ (ต่อ)

องค์ประกอบทางสิ่งแวดล้อมและคุณค่าต่าง ๆ	ผลกระทบต่อสิ่งแวดล้อมที่สำคัญ	มาตรการป้องกันและแก้ไขผลกระทบสิ่งแวดล้อม	มาตรการติดตามตรวจสอบผลกระทบสิ่งแวดล้อม
3.3 การใช้น้ำ (ต่อ)	**4) การสำรองน้ำใช้** โครงการจัดให้มีถังเก็บน้ำใต้ดินบริเวณอาคาร B จำนวน 1 ถัง ปริมาตร 300 ลูกบาศก์เมตร และถังเก็บน้ำชั้นหลังคาของอาคาร A จำนวน 3 ถัง และ B จำนวน 2 ถัง ปริมาตรถังละ 4 ลูกบาศก์เมตร รวมปริมาตรถังเก็บน้ำดีชั้นหลังคาปริมาตร 20 ลูกบาศก์เมตร รวมปริมาตรถังเก็บน้ำดีของโครงการ 320 ลูกบาศก์เมตร ซึ่งโครงการสามารถสำรองน้ำไว้ได้ประมาณ 2 วัน ถังเก็บน้ำใต้ดินของโครงการเป็นถังเก็บน้ำคอนกรีตเสริมเหล็กมีโครงสร้างฐานรากที่เป็นเสาคอนกรีตเสริมเหล็กที่เชื่อมต่อกับโครงสร้างอาคาร โดยเสาคอนกรีตเสริมเหล็กดังกล่าว บางส่วนจะอยู่ภายในถังเก็บน้ำใต้ดิน ซึ่งจะอยู่ในสภาวะที่มีความชื้นตลอดเวลา อาจทำให้เกิดการผุกร่อน ดังนั้น โครงการจะจัดให้มีการทาเคลือบผิวโครงสร้างด้วยไฮโดร ซีล เพื่อป้องกันการรั่วซึมและการกัดกร่อนของผิววัสดุ ส่วนการป้องกันการปนเปื้อนที่เกิดจากถังเก็บน้ำใต้ดิน โครงการจะเลือกใช้ไฮโดร ซีล วัสดุกันซึมชนิด โพลีเมอร์ซีเมนต์ (Cement Base) คือใช้น้ำเป็นตัวทำละลาย ซึ่งจะใช้งานง่าย ไม่ต้องมีน้ำยารองพื้น (Primer) ไม่มีอันตรายต่อสุขภาพ และสิ่งแวดล้อม ปราศจากกลิ่นรุนแรง ใช้ได้ดีแม้ในสภาพผิวเปียกชื้น		

เดือน กันยายน 2562

(นายมิคาอิล ทรูรีน)
กรรมการผู้มีอำนาจลงนาม
บริษัท ไม้ขาว ดรีม จำกัด

เดือน กันยายน 2562

(นางสาวจุฑารัตน์ บุญแก้ว)
ผู้ชำนาญการด้านสิ่งแวดล้อม
บริษัท ภูเก็ต เอ็นไวรอนเมนทอล เซอร์วิส จำกัด

บริษัท ภูเก็ต เอ็นไวรอนเมนทอล เซอร์วิส จำกัด PHUKET ENVIRONMENTAL SERVICES CO., LTD

ตารางที่ 1 สรุปผลกระทบสิ่งแวดล้อม มาตรการป้องกันและแก้ไขผลกระทบสิ่งแวดล้อม และมาตรการติดตามตรวจสอบผลกระทบสิ่งแวดล้อม โครงการโรงแรม ไม้ขาว ดรีม (เปลี่ยนการใช้อาคาร) ของบริษัท ไม้ขาว ดรีม จำกัด ระยะดำเนินการ (ต่อ)

องค์ประกอบทางสิ่งแวดล้อมและคุณค่าต่าง ๆ	ผลกระทบต่อสิ่งแวดล้อมที่สำคัญ	มาตรการป้องกันและแก้ไขผลกระทบสิ่งแวดล้อม	มาตรการติดตามตรวจสอบผลกระทบสิ่งแวดล้อม
3.3 การใช้น้ำ (ต่อ)	อย่างไรก็ตาม โครงการจะจัดให้มีเจ้าหน้าที่และวิศวกรผู้เชี่ยวชาญคอยดูแลระหว่างการก่อสร้างฐานรากของถังเก็บน้ำ อีกทั้งช่วงเปิดดำเนินโครงการไม่ให้น้ำในถังเก็บน้ำสำรองปนเปื้อนและรั่วซึม นอกจากนี้ โครงการจะจัดให้มีการล้างทำความสะอาดถังเก็บน้ำของโครงการ สำหรับถังเก็บน้ำใต้ดินแต่ละถังจะมีช่องเปิด 2 ฝา/ถัง ถังเก็บน้ำใต้ดิน 1 มีช่องเปิด ขนาด 0.80x0.60 เมตร เพื่อให้เจ้าหน้าที่ลงไปทำความสะอาดถังน้ำเป็นประจำทุกๆ 6 เดือนได้ ทั้งนี้คาดการว่าการใช้น้ำในช่วงดำเนินการของโครงการจะ**ไม่ส่งผลกระทบ**ต่อการใช้น้ำของชุมชนใกล้เคียงแต่อย่างใด		

เดือน กันยายน 2562

(นายมิคาอิล ทรูรีน)
กรรมการผู้มีอำนาจลงนาม
บริษัท ไม้ขาว ดรีม จำกัด

เดือน กันยายน 2562

(นางสาวจุฑารัตน์ บุญแก้ว)
ผู้ชำนาญการด้านสิ่งแวดล้อม
บริษัท ภูเก็ต เอ็นไวรอนเมนทอล เซอร์วิส จำกัด

บริษัท ภูเก็ต เอ็นไวรอนเมนทอล เซอร์วิส จำกัด PHUKET ENVIRONMENTAL SERVICES CO., LTD.

ตารางที่ 1 สรุปผลกระทบสิ่งแวดล้อม มาตรการป้องกันและแก้ไขผลกระทบสิ่งแวดล้อม และมาตรการติดตามตรวจสอบผลกระทบสิ่งแวดล้อม โครงการโรงแรม เดอะ วิลเลจ โคโคนัท ไอส์แลนด์ (เปลี่ยนการใช้อาคาร) ของบริษัท โคโคนัท ไอส์แลนด์ ดีเวลลอปเมนท์ จำกัด ระยะดำเนินการ (ต่อ)

องค์ประกอบทางสิ่งแวดล้อมและคุณค่าต่าง ๆ	ผลกระทบต่อสิ่งแวดล้อมที่สำคัญ	มาตรการป้องกันและแก้ไขผลกระทบสิ่งแวดล้อม	มาตรการติดตามตรวจสอบผลกระทบสิ่งแวดล้อม
3.4 การระบายน้ำและป้องกันน้ำท่วม	ระบบระบายน้ำภายในโครงการจะแยกน้ำเสียและน้ำฝนออกจากกัน โดยมีรายละเอียด ดังนี้ 1) การระบายน้ำเสีย น้ำเสียที่ผ่านการบำบัดแล้วของโครงการมีปริมาณ 93.33 ลูกบาศก์เมตร/วัน ค่า $BOD_{ออก}$ 20 มิลลิกรัม/ลิตร จะเข้าสู่ถังเก็บน้ำรียูสปริมาตร 40 ลูกบาศก์เมตร จากนั้นจะปั๊มผ่านระบบกรองทรายและกรองคาร์บอน เพื่อเข้าสู่ถังเก็บน้ำรดน้ำต้นไม้ ปริมาตร 40 ลูกบาศก์เมตร จากนั้นจะสูบด้วยเครื่องสูบน้ำ (RP-01,02) อัตราการสูบ 6.00 ลูกบาศก์เมตร/ชั่วโมง จำนวน 2 เครื่อง ไปใช้รดน้ำต้นไม้ภายในพื้นที่โครงการด้วยการรดน้ำแบบก๊อกสนาม โดยอัตราการซึมน้ำของดินบริเวณพื้นที่สีเขียวของโครงการประมาณ 119.29 ลูกบาศก์เมตร/วัน (คิดอัตราการซึมน้ำของดินที่ 10 มิลลิเมตร/ชั่วโมง) และในช่วงฤดูฝนการซึมน้ำลดลงเหลือ 23.86 ลูกบาศก์เมตร/วัน (20% ของฤดูแล้ง) ดังนั้น น้ำส่วนที่เหลือประมาณ 69.35 ลูกบาศก์เมตร/วัน จะปล่อยลงสู่ท่อระบายน้ำสาธารณะตามแนวของซอยไม้ขาว 8 ต่อไป ทางโครงการคำนึงถึงผลกระทบที่อาจเกิดขึ้นต่อพนักงานและผู้อยู่อาศัยสัมผัสน้ำทิ้ง จึงกำหนดให้มีการใช้กุญแจล็อคก๊อกน้ำรวมถึงมีป้ายบอกให้ทราบว่ามีการนำน้ำหลังบำบัดมาใช้สำหรับรดน้ำต้นไม้ และจะมีการแจ้งเวลารดน้ำต้นไม้ให้ผู้ที่ผ่านไปมาได้ทราบด้วย และกำชับให้พนักงานสวมถุงมือทุกครั้งที่ปฏิบัติหน้าที่เพื่อป้องกันการสัมผัสน้ำทิ้ง	(1) ออกแบบให้มีบ่อหน่วงน้ำ ปริมาตร 135 ลูกบาศก์เมตร จำนวน 1 บ่อ (2) โครงการจัดให้มีเครื่องสูบน้ำฝน ซึ่งสามารถควบคุมอัตราการระบายน้ำให้ไม่เกิน 0.07 ลูกบาศก์เมตร/วินาที ทำให้อัตราการระบายน้ำหลังมีโครงการเท่ากับอัตราการระบายน้ำก่อนมีโครงการ โดยน้ำจากบ่อหน่วงน้ำจะถูกสูบออกสู่ท่อระบายน้ำสาธารณะตามแนวซอยไม้ขาว 8 ต่อไป (3) ขุดลอกตะกอนในท่อระบายน้ำ รวมถึงบ่อพักน้ำอย่างสม่ำเสมอ เพื่อให้การระบายน้ำในพื้นที่โครงการมีประสิทธิภาพตลอดเวลา (4) ออกแบบให้มีบ่อพักน้ำ และติดตั้งตะแกรงดักมูลฝอย บริเวณจุดระบายน้ำออกจากท่อระบายน้ำของโครงการ (5) จัดเจ้าหน้าที่คอยตรวจสอบดูแลรวบรวมระบบระบายน้ำของโครงการเป็นประจำ โดยเฉพาะช่วงฤดูฝน หากพบว่าชำรุดต้องแก้ไขทันที	- ตรวจสอบท่อระบายน้ำของโครงการเป็นประจำ ทุกเดือน ตลอดระยะเวลาดำเนินการ - ตรวจสอบการทำงานของเครื่องสูบน้ำ ทุกเดือน ตลอดระยะเวลาดำเนินการ - ตรวจดูการตกตะกอนของกรวดทรายในบ่อพัก ท้องท่อระบายน้ำ รวมถึงบ่อหน่วงน้ำ และทำการลอกท่อหากพบว่ามีกรวดทรายกองสะสมในระบบท่อระบายน้ำ ทุกปี ตลอดระยะเวลาดำเนินการ

เดือน กันยายน 2562

(นายมิคาอิล ทรูรีน)
กรรมการผู้มีอำนาจลงนาม
บริษัท ไม้ขาว ดรีม จำกัด

เดือน กันยายน 2562

(นางสาวจุฑารัตน์ บุญแก้ว)
ผู้ชำนาญการด้านสิ่งแวดล้อม
บริษัท ภูเก็ต เอ็นไวรอนเมนทอล เซอร์วิส จำกัด

บริษัท ภูเก็ต เอ็นไวรอนเมนทอล เซอร์วิส จำกัด PHUKET ENVIRONMENTAL SERVICES CO., LTD.

ตารางที่ 1 สรุปผลกระทบสิ่งแวดล้อม มาตรการป้องกันและแก้ไขผลกระทบสิ่งแวดล้อม และมาตรการติดตามตรวจสอบผลกระทบสิ่งแวดล้อม โครงการโรงแรม ไม้ขาว ดรีม (เปลี่ยนการใช้อาคาร) ของบริษัท ไม้ขาว ดรีม จำกัด ระยะดำเนินการ (ต่อ)

องค์ประกอบทางสิ่งแวดล้อมและคุณค่าต่าง ๆ	ผลกระทบต่อสิ่งแวดล้อมที่สำคัญ	มาตรการป้องกันและแก้ไขผลกระทบสิ่งแวดล้อม	มาตรการติดตามตรวจสอบผลกระทบสิ่งแวดล้อม
3.4 การระบายน้ำและป้องกันน้ำท่วม (ต่อ)	2) การระบายน้ำฝนและการป้องกันน้ำท่วม สำหรับการระบายน้ำฝนของโครงการ จะแบ่งเป็น 2 ส่วน คือ จากชั้นหลังคาของอาคาร และจากพื้นดินนอกอาคาร โดยการระบายน้ำฝนบนพื้นดินนอกอาคาร จะอาศัยลักษณะการระบาย 2 รูปแบบ คือ การไหลซึมลงใต้ดินตามบริเวณสนามหญ้าและพื้นที่สีเขียว อีกรูปแบบคือการให้น้ำฝนไหลไปตามความลาดชันของภูมิประเทศ ซึ่งน้ำฝนส่วนนี้จะไหลลงสู่ท่อระบายน้ำที่เตรียมไว้ สำหรับน้ำฝนจากหลังคาของอาคารจะระบายลงสู่ท่อระบายน้ำฝน ซึ่งจะรวบรวมลงสู่ท่อระบายน้ำคอนกรีต ขนาด 0.6 เมตร ที่มีบ่อพักน้ำเป็นระยะอยู่โดยรอบพื้นที่โครงการ โดยอาศัยแรงโน้มถ่วงของโลก (Gravity) ก่อนผ่านบ่อดักขยะ ลงสู่บ่อหน่วงน้ำ และระบายออกสู่ท่อระบายน้ำสาธารณะตามแนวซอยไม้ขาว 8 ต่อไป ทั้งนี้ เนื่องจากการพัฒนาโครงการจากพื้นที่รกร้างว่างเปล่า มีการพัฒนาเป็นอาคาร คสล. 5 ชั้น มีชั้นใต้ดิน จำนวน 2 อาคาร Pump Room ถนน และที่จอดรถ ทำให้ค่าสัมประสิทธิ์การไหลนองเปลี่ยนไปจากเดิม ซึ่งจากการคำนวณโดยใช้ Rational Method พบว่า ก่อนพัฒนาโครงการจะมีอัตราการระบายน้ำ 0.07 ลูกบาศก์เมตร/วินาที และหลังพัฒนาโครงการมีอัตราการระบายน้ำ 0.131 ลูกบาศก์เมตร/วินาที คิดเป็นปริมาณน้ำฝนส่วนเกิน 94 ลูกบาศก์เมตร โครงการได้ออกแบบให้มีการหน่วงน้ำในบ่อหน่วงน้ำ ปริมาตร 135 ลูกบาศก์เมตร โครงการจัดให้มีเครื่องสูบน้ำฝน ซึ่งสามารถควบคุมอัตราการระบายน้ำให้ไม่เกิน 0.07 ลูกบาศก์เมตร/วินาที สำหรับการพัดพาตะกอนดินลงสู่บ่อหน่วงน้ำ โครงการจะมีการขุดลอกเมื่อมีปริมาณตะกอนดินสะสมในบ่อ ดังนั้น ผลกระทบที่เกิดขึ้นจึงอยู่ในระดับต่ำ		-

เดือน กันยายน 2562

(นายมิคาอิล ทรูรีน)
กรรมการผู้มีอำนาจลงนาม
บริษัท ไม้ขาว ดรีม จำกัด

เดือน กันยายน 2562

(นางสาวจุฑารัตน์ บุญแก้ว)
ผู้ชำนาญการด้านสิ่งแวดล้อม
บริษัท ภูเก็ต เอ็นไวรอนเมนทอล เซอร์วิส จำกัด

ตารางที่ 1 สรุปผลกระทบสิ่งแวดล้อม มาตรการป้องกันและแก้ไขผลกระทบสิ่งแวดล้อม และมาตรการติดตามตรวจสอบผลกระทบสิ่งแวดล้อม โครงการโรงแรม ไม้ขาว ดรีม (เปลี่ยนการใช้อาคาร) ของบริษัท ไม้ขาว ดรีม จำกัด ระยะดำเนินการ (ต่อ)

องค์ประกอบทางสิ่งแวดล้อมและคุณค่าต่าง ๆ	ผลกระทบต่อสิ่งแวดล้อมที่สำคัญ	มาตรการป้องกันและแก้ไขผลกระทบสิ่งแวดล้อม	มาตรการติดตามตรวจสอบผลกระทบสิ่งแวดล้อม
3.5 การจัดการน้ำเสีย	**1) ปริมาณน้ำเสีย** เมื่อเปิดดำเนินโครงการ คาดว่าจะมีปริมาณน้ำเสียที่เกิดขึ้นประมาณ 93.21 ลูกบาศก์เมตร/วัน คิดจากร้อยละ 80 ของปริมาณน้ำใช้ (สำนักงานนโยบายและแผนทรัพยากรธรรมชาติและสิ่งแวดล้อม, 2560) ยกเว้นน้ำเสียจากห้องพักขยะ คิดจากร้อยละ 100 ของปริมาณน้ำใช้ และไม่คิดน้ำเสียจากสระว่ายน้ำ **2) การจัดการน้ำเสีย** <u>อาคาร A</u> โครงการได้จัดให้มีถังดักไขมัน จำนวน 1 ถัง (GT-2000) และถังบำบัดน้ำเสียจำนวน 2 ชุด ได้แก่ ถังบำบัดน้ำเสียชนิดเติมอากาศเลี้ยงตะกอนเวียนกลับ จำนวน 1 ชุด (WWT-20) และระบบผสมชนิดกรองไร้อากาศและเติมอากาศผ่านผิวตัวกลาง จำนวน 1 ชุด (WWT-40) - ถังดักไขมัน จำนวน 1 ถัง ขนาด 8 ลูกบาศก์เมตร เพื่อบำบัดน้ำเสียจากห้องครัว เป็นการบำบัดน้ำเสียเบื้องต้น ให้ประสิทธิภาพในการดักไขมันเท่ากับ 30% โดยการแยกดักไขมัน และน้ำมัน จากน้ำเสียที่ระบายจากอ่างล้างจาน มีกระบวนการทำงานดักเศษอาหารออกจากน้ำเสีย และแยกไขมันออกจากน้ำเสียก่อนไหลเข้าสู่ถังบำบัดน้ำเสีย WWT-20 ต่อไป	(1) โครงการจัดให้มีระบบบำบัดน้ำเสียชนิดเติมอากาศเลี้ยงตะกอนเวียนกลับ จำนวน 1 ชุด (WWT-20) สำหรับรองรับน้ำเสียอาคาร A โดยสามารถรองรับน้ำเสียได้ 20 ลูกบาศก์เมตร และระบบผสมชนิดกรองไร้อากาศและเติมอากาศผ่านผิวตัวกลาง จำนวน 2 ชุด (WWT-40) สำหรับรองรับน้ำเสียอาคาร A และอาคาร B โดยสามารถรองรับน้ำเสียได้ 40 ลูกบาศก์เมตร (2) โครงการบำบัดน้ำเสียทั้งหมดจากทุกกิจกรรมของโครงการ รวมถึงน้ำเสียจากห้องพักขยะรวม เพื่อให้มีคุณภาพตามเกณฑ์มาตรฐานควบคุมการระบายน้ำทิ้งจากอาคารประเภท ข จากนั้นจะปล่อยลงสู่ถังเก็บน้ำรียูส เพื่อนำไปใช้รดน้ำต้นไม้ภายในโครงการ หากมีปริมาณน้ำเหลือโครงการจะระบายลงสู่ท่อระบายน้ำสาธารณะตามแนวของซอยไม้ขาว 8 ต่อไป	- ตรวจสอบและจดบันทึกการทำงานของระบบบำบัดน้ำเสียของโครงการตามมาตรา 80 โดยอาศัยหลักเกณฑ์ ตามกฎกระทรวงกำหนดหลักเกณฑ์ วิธีการ และแบบการเก็บสถิติและข้อมูลการจัดทำบันทึกรายละเอียดและรายงานสรุปการทำงานของระบบบำบัดน้ำเสีย พ.ศ. 2555 (แบบ ทส.1 และแบบ ทส.2) แบบ ทส. 1 บันทึกทุกวันเก็บไว้ที่โครงการเป็นเวลา 2 ปีแบบ ทส.2 สรุปผลการทำงานของระบบบำบัดทุกเดือน ส่งให้องค์การบริหารส่วนตำบลไม้ขาว

เดือน กันยายน 2562

(นายมิคาอิล ทรูรีน)
กรรมการผู้มีอำนาจลงนาม
บริษัท ไม้ขาว ดรีม จำกัด

เดือน กันยายน 2562

(นางสาวจุฑารัตน์ บุญแก้ว)
ผู้ชำนาญการด้านสิ่งแวดล้อม
บริษัท ภูเก็ต เอ็นไวรอนเมนทอล เซอร์วิส จำกัด

บริษัท ภูเก็ต เอ็นไวรอนเมนทอล เซอร์วิส จำกัด PHUKET ENVIRONMENTAL SERVICES CO., LTD

ตารางที่ 1 สรุปผลกระทบสิ่งแวดล้อม มาตรการป้องกันและแก้ไขผลกระทบสิ่งแวดล้อม และมาตรการติดตามตรวจสอบผลกระทบสิ่งแวดล้อม โครงการโรงแรม ไม้ขาว ดรีม (เปลี่ยนการใช้อาคาร) ของบริษัท ไม้ขาว ดรีม จำกัด ระยะดำเนินการ (ต่อ)

องค์ประกอบทางสิ่งแวดล้อมและคุณค่าต่าง ๆ	ผลกระทบต่อสิ่งแวดล้อมที่สำคัญ	มาตรการป้องกันและแก้ไขผลกระทบสิ่งแวดล้อม	มาตรการติดตามตรวจสอบผลกระทบสิ่งแวดล้อม
3.5 การจัดการน้ำเสีย (ต่อ)	- ถังบำบัดน้ำเสีย WWT-20 : รองรับปริมาณน้ำเสียจากห้องพัก ห้องพักขยะรวม ห้องซักรีดและร้านอาหาร บริเวณอาคาร A ปริมาณน้ำเสียเข้าสู่ระบบ 19.21 ลูกบาศก์เมตร/วัน โดยถังบำบัดน้ำเสีย 1 ชุด สามารถรองรับน้ำเสียได้ 20.00 ลูกบาศก์เมตร/วัน ปริมาณ $BOD_{เข้า}$ 250 มิลลิกรัม/ลิตร และมีประสิทธิภาพในการบำบัดให้ค่า $BOD_{ออก}$ 20 มิลลิกรัม/ลิตร - ถังบำบัดน้ำเสีย WWT-40 : รองรับปริมาณน้ำเสียจากห้องพัก บริเวณอาคาร A ปริมาณน้ำเสียเข้าสู่ระบบ 38.40 ลูกบาศก์เมตร/วัน โดยถังบำบัดน้ำเสีย 1 ชุด สามารถรองรับน้ำเสียได้ 40.00 ลูกบาศก์เมตร/วัน ปริมาณ $BOD_{เข้า}$ 250 มิลลิกรัม/ลิตร และมีประสิทธิภาพในการบำบัดให้ค่า $BOD_{ออก}$ 20 มิลลิกรัม/ลิตร <u>อาคาร B</u> โครงการได้จัดให้มีถังบำบัดน้ำเสียจำนวน 1 ชุด ได้แก่ ถังบำบัดน้ำเสียระบบผสมชนิดกรองไร้อากาศและเติมอากาศผ่านผิวตัวกลาง จำนวน 1 ชุด (WWT-40) รองรับปริมาณน้ำเสียจากห้องพัก ห้องน้ำรวม บริเวณอาคาร B ปริมาณน้ำเสียเข้าสู่ระบบ 35.72 ลูกบาศก์เมตร/วัน โดยถังบำบัดน้ำเสีย 1 ชุด สามารถรองรับน้ำเสียได้ 40.00 ลูกบาศก์เมตร/วัน ปริมาณ $BOD_{เข้า}$ 250 มิลลิกรัม/ลิตร และมีประสิทธิภาพในการบำบัดให้ค่า $BOD_{ออก}$ 20 มิลลิกรัม/ลิตร	(3) ติดตั้งมิเตอร์ระบบบำบัดน้ำเสียแยกจากระบบไฟฟ้าส่วนอื่น เพื่อตรวจสอบและควบคุมให้มีการเดินระบบบำบัดน้ำเสียตลอดเวลา ตามมาตรา 80 แห่งพระราชบัญญัติส่งเสริมและรักษาคุณภาพสิ่งแวดล้อมแห่งชาติ พ.ศ. 2535 (4) จัดให้มีเจ้าหน้าที่ตักกากไขมันไปทิ้งเป็นประจำ (5) จัดให้มีพนักงานดูแล โดยตักไขมันออกตามความจำเป็นทุกสัปดาห์ นอกจากนี้จะล้างถังดักไขมันทุก 6 เดือน เพื่อให้การทำงานของบ่อดักไขมันมีประสิทธิภาพ โดยกากไขมันที่ต้องกำจัดจะนำไปตากแห้งก่อนรวบรวมใส่ถุงดำ จากนั้นนำไปพักไว้ที่ห้องพักขยะรวมของโครงการ เพื่อนำไปกำจัดต่อไป (6) จัดให้มีการตรวจสอบและบำรุงรักษาระบบบำบัดน้ำเสีย เพื่อให้มีประสิทธิภาพในการบำบัดน้ำเสียเป็นไปตามที่ออกแบบไว้อยู่เสมอ รวมทั้งจัดให้มีการอบรมหรือให้ความรู้เกี่ยวกับระบบบำบัดน้ำเสียแก่เจ้าหน้าที่ที่ดูแลรับผิดชอบระบบบำบัดน้ำเสีย	- ตรวจวัดตามมาตรฐานคุณภาพน้ำทิ้งจากอาคารประเภท ข จากประกาศกระทรวงทรัพยากรธรรมชาติและสิ่งแวดล้อม เรื่อง กำหนดมาตรฐานควบคุมการระบายน้ำทิ้งจากอาคารบางประเภทและบางขนาด ทุกเดือนตลอดระยะเวลาดำเนินการ

เดือน กันยายน 2562

(นายมิคาอิล ทรูรีน)
กรรมการผู้มีอำนาจลงนาม
บริษัท ไม้ขาว ดรีม จำกัด

เดือน กันยายน 2562

(นางสาวจุฑารัตน์ บุญแก้ว)
ผู้ชำนาญการด้านสิ่งแวดล้อม
บริษัท ภูเก็ต เอ็นไวรอนเมนทอล เซอร์วิส จำกัด

ตารางที่ 1 สรุปผลกระทบสิ่งแวดล้อม มาตรการป้องกันและแก้ไขผลกระทบสิ่งแวดล้อม และมาตรการติดตามตรวจสอบผลกระทบสิ่งแวดล้อม โครงการโรงแรม ไม้ขาว ดรีม (เปลี่ยนการใช้อาคาร) ของบริษัท ไม้ขาว ดรีม จำกัด ระยะดำเนินการ (ต่อ)

องค์ประกอบทางสิ่งแวดล้อมและคุณค่าต่าง ๆ	ผลกระทบต่อสิ่งแวดล้อมที่สำคัญ	มาตรการป้องกันและแก้ไขผลกระทบสิ่งแวดล้อม	มาตรการติดตามตรวจสอบผลกระทบสิ่งแวดล้อม
3.5 การจัดการน้ำเสีย (ต่อ)	โครงการโรงแรม ไม้ขาว ดรีม (เปลี่ยนการใช้อาคาร) เป็นโครงการประกอบกิจการประเภทโรงแรม ที่มีจำนวนห้องพักรวมกันทุกชั้นในอาคารหลายหลังรวมทั้งสิ้น 142 ห้อง ซึ่งจัดอยู่ในอาคารประเภท ข. ตามประกาศกระทรวงทรัพยากรธรรมชาติและสิ่งแวดล้อม เรื่อง กำหนดมาตรฐานควบคุมการระบายน้ำทิ้งจากอาคารบางประเภทและบางขนาด กำหนดค่า $BOD_{ออก}$ ไม่เกิน 30 มิลลิกรัม/ลิตร น้ำเสียที่ผ่านการบำบัดแล้วของโครงการมีปริมาณ 93.21 ลูกบาศก์เมตร/วัน ค่า $BOD_{ออก}$ 20 มิลลิกรัม/ลิตร จะผ่านบ่อตรวจคุณภาพน้ำ ก่อนเข้าสู่ถังเก็บน้ำรียูส ปริมาตร 40 ลูกบาศก์เมตร และปั๊มผ่านระบบกรองทรายและกรองคาร์บอน ก่อนเข้าสู่ถังเก็บน้ำรดน้ำต้นไม้ ปริมาตร 40 ลูกบาศก์เมตร จากนั้นจะสูบด้วยเครื่องสูบน้ำ (RP-01,02) อัตราการสูบ 6.00 ลูกบาศก์เมตร/ชั่วโมง นำไปใช้รดน้ำต้นไม้ภายในพื้นที่โครงการด้วยการรดน้ำแบบก๊อกสนาม โดยอัตราการซึมน้ำของดินบริเวณพื้นที่สีเขียวของโครงการประมาณ 119.29 ลูกบาศก์เมตร/วัน(คิดอัตราการซึมน้ำของดินที่ 10 มิลลิเมตร/ชั่วโมง) และในช่วงฤดูฝนอัตราการซึมน้ำของดินลดลงเหลือ 23.86 ลูกบาศก์เมตร/วัน (20% ของฤดูแล้ง) ดังนั้น น้ำส่วนที่เหลือ ประมาณ 69.35 ลูกบาศก์เมตร/วัน จะปล่อยลงสู่ท่อระบายน้ำสาธารณะตามแนวของซอยไม้ขาว 8 ต่อไป ทางโครงการคำนึงถึงผลกระทบที่อาจเกิดขึ้นต่อพนักงานและผู้อยู่อาศัยสัมผัสน้ำทิ้ง จึงกำหนดให้มีการใช้กุญแจล็อคก๊อกน้ำรวมถึงมีป้ายบอกให้ทราบว่ามีการนำน้ำหลังบำบัดมาใช้สำหรับรดน้ำต้นไม้ และจะมีการแจ้งเวลารดน้ำต้นไม้ให้ผู้ที่ผ่านไปมาได้ทราบด้วย และกำชับให้พนักงานสวมถุงมือทุกครั้งที่ปฏิบัติหน้าที่เพื่อป้องกันการสัมผัสน้ำทิ้ง	(7) จัดให้มีเจ้าหน้าที่ที่มีความรู้ความชำนาญในด้านการบำบัดน้ำเสีย ดูแลระบบบำบัดน้ำเสียภายในโครงการ (8) จัดให้มีเจ้าหน้าที่ตรวจสอบปริมาณกากตะกอนจากบ่อเกรอะเป็นประจำ โครงการจะประสานรถสูบตะกอนของเอกชนที่ได้รับอนุญาตจากองค์การบริหารส่วนตำบลไม้ขาวมาสูบไปกำจัดต่อไป (9) โครงการจะมีการปลูกต้นไม้โดยรอบโครงการ โดยเป็นไม้ยืนต้นประมาณ 76 ต้น เพื่อช่วยในการดูดซับปริมาณก๊าซที่เกิดขึ้นจากระบบบำบัดน้ำเสียได้	

เดือน กันยายน 2562

(นายมิคาอิล ทรูรีน)
กรรมการผู้มีอำนาจลงนาม
บริษัท ไม้ขาว ดรีม จำกัด

เดือน กันยายน 2562

(นางสาวจุฑารัตน์ บุญแก้ว)
ผู้ชำนาญการด้านสิ่งแวดล้อม
บริษัท ภูเก็ต เอ็นไวรอนเมนทอล เซอร์วิส จำกัด

บริษัท ภูเก็ต เอ็นไวรอนเมนทอล เซอร์วิส จำกัด PHUKET ENVIRONMENTAL SERVICES CO., LTD.

ตารางที่ 1 สรุปผลกระทบสิ่งแวดล้อม มาตรการป้องกันและแก้ไขผลกระทบสิ่งแวดล้อม และมาตรการติดตามตรวจสอบผลกระทบสิ่งแวดล้อม โครงการโรงแรม ไม้ขาว ดรีม (เปลี่ยนการใช้อาคาร) ของบริษัท ไม้ขาว ดรีม จำกัด ระยะดำเนินการ (ต่อ)

องค์ประกอบทางสิ่งแวดล้อมและคุณค่าต่าง ๆ	ผลกระทบต่อสิ่งแวดล้อมที่สำคัญ	มาตรการป้องกันและแก้ไขผลกระทบสิ่งแวดล้อม	มาตรการติดตามตรวจสอบผลกระทบสิ่งแวดล้อม
3.5 การจัดการน้ำเสีย (ต่อ)	**3) การกำจัดตะกอนส่วนเกินและกากไขมัน** ระบบบำบัดน้ำเสียของโครงการได้ออกแบบให้มีเครื่องสูบตะกอนเวียนกลับในถังตกตะกอน สำหรับวิธีกำจัดตะกอนส่วนเกินในส่วนถังเก็บตะกอนแต่ละถังบำบัดมีรายละเอียดดังนี้ ถังบำบัดน้ำเสีย WWT-20 : ปริมาณตะกอนส่วนเกินที่ต้องกำจัด 1.67 กิโลกรัม/วัน ระยะเวลากักเก็บตะกอน 60 วัน ปริมาตรถังเก็บตะกอนที่ต้องการ 2.87 ลูกบาศก์เมตร โดยปริมาตรถังตกตะกอนใช้จริง เท่ากับ 1.25 ลูกบาศก์เมตร ปริมาณสูบตะกอนทิ้งจากถังเก็บตะกอน เท่ากับ 1.25 ลูกบาศก์เมตร/ครั้ง โดยมีความถี่ในการสูบสองเดือนครั้ง สำหรับการนำกากตะกอนและกากไขมันไปกำจัด เนื่องจากองค์การบริหารส่วนตำบลไม้ขาวยังไม่มีรถสูบสิ่งปฏิกูลและกากตะกอน ดังนั้น โครงการจะว่าจ้างบริษัทเอกชนที่ขึ้นทะเบียนกับองค์การบริหารส่วนตำบลไม้ขาวมาสูบไปกำจัดต่อไป และกากไขมันจากถังดักไขมัน โครงการจะจัดให้มีเจ้าหน้าที่ตักกากไขมันและเศษอาหารไปทิ้งเป็นประจำ ทั้งนี้โครงการจะจัดให้มีพนักงานดูแลถังดักไขมัน โดยตักไขมันออกตามความจำเป็นทุกสัปดาห์ และจดบันทึกรายงานผลทุกครั้ง โดยนำกากไขมันใส่ในกระถางที่มีกระดาษรองที่ก้นกระถาง เพื่อให้ส่วนที่เป็นน้ำซึมออกจากกากไขมันและทิ้งไว้จนแห้งเป็นก้อนก่อนนำใส่ถุงดำ จากนั้นนำไปทิ้งรวมกับขยะทั่วไปที่ห้องพักขยะรวมของโครงการเพื่อนำไปกำจัดต่อไป นอกจากนี้ โครงการจะล้างถังดักไขมันทุก 6 เดือน เพื่อให้การทำงานของบ่อดักไขมันมีประสิทธิภาพ ทั้งนี้กากไขมันที่ต้องกำจัดจะนำไปตากแห้งก่อน เพื่อป้องกันการแพร่กระจายของเชื้อโรค และกลิ่น ซึ่งเกิดจากฝน สัตว์และแมลง เป็นต้น		

เดือน กันยายน 2562 _____
(นายมิคาอิล ทรูรีน)
กรรมการผู้มีอำนาจลงนาม
บริษัท ไม้ขาว ดรีม จำกัด

เดือน กันยายน 2562 _____
(นางสาวจุฑารัตน์ บุญแก้ว)
ผู้ชำนาญการด้านสิ่งแวดล้อม
บริษัท ภูเก็ต เอ็นไวรอนเมนทอล เซอร์วิส จำกัด

ตารางที่ 1 สรุปผลกระทบสิ่งแวดล้อม มาตรการป้องกันและแก้ไขผลกระทบสิ่งแวดล้อม และมาตรการติดตามตรวจสอบผลกระทบสิ่งแวดล้อม โครงการโรงแรม ไม้ขาว ดรีม (เปลี่ยนการใช้อาคาร) ของบริษัท ไม้ขาว ดรีม จำกัด ระยะดำเนินการ (ต่อ)

องค์ประกอบทางสิ่งแวดล้อมและคุณค่าต่าง ๆ	ผลกระทบต่อสิ่งแวดล้อมที่สำคัญ	มาตรการป้องกันและแก้ไขผลกระทบสิ่งแวดล้อม	มาตรการติดตามตรวจสอบผลกระทบสิ่งแวดล้อม
3.5 การจัดการน้ำเสีย (ต่อ)	**4) การนำน้ำเสียที่ผ่านการบำบัดกลับมาใช้ประโยชน์** น้ำเสียที่ผ่านการบำบัดแล้วของโครงการมีปริมาณ 93.21 ลูกบาศก์เมตร/วัน ค่า BOD ออก 20 มิลลิกรัม/ลิตร จะเข้าสู่ถังเก็บน้ำรียูสปริมาตร 40 ลูกบาศก์เมตร จากนั้นจะปั๊มผ่านระบบกรองทรายและกรองคาร์บอน เพื่อเข้าสู่ถังเก็บน้ำรดน้ำต้นไม้ ปริมาตร 40 ลูกบาศก์เมตร จากนั้นจะสูบด้วยเครื่องสูบน้ำ (RP-01,02) อัตราการสูบ 6.00 ลูกบาศก์เมตร/ชั่วโมง จำนวน 2 เครื่อง ไปใช้รดน้ำต้นไม้ภายในพื้นที่โครงการด้วยการรดน้ำแบบก๊อกสนาม โดยอัตราการซึมน้ำของดินบริเวณพื้นที่สีเขียวของโครงการประมาณ 119.29 ลูกบาศก์เมตร/วัน (คิดอัตราการซึมน้ำของดินที่ 10 มิลลิเมตร/ชั่วโมง) และในช่วงฤดูฝนการซึมน้ำลดลงเหลือ 23.86 ลูกบาศก์เมตร/วัน(20% ของฤดูแล้ง) ดังนั้น น้ำส่วนที่เหลือ ประมาณ 69.35 ลูกบาศก์เมตร/วัน จะปล่อยลงสู่ท่อระบายน้ำสาธารณะตามแนวของซอยไม้ขาว 8 ต่อไป ทางโครงการคำนึงถึงผลกระทบที่อาจเกิดขึ้นต่อพนักงานและผู้อยู่อาศัยสัมผัสน้ำทิ้ง จึงกำหนดให้มีการใช้กุญแจล็อคก๊อกน้ำรวมถึงมีป้ายบอกให้ทราบว่ามีการนำน้ำหลังบำบัดมาใช้สำหรับรดน้ำต้นไม้ และจะมีการแจ้งเวลารดน้ำต้นไม้ให้ผู้ที่ผ่านไปมาได้ทราบด้วย และกำชับให้พนักงานสวมถุงมือทุกครั้งที่ปฏิบัติหน้าที่เพื่อป้องกันการสัมผัสน้ำทิ้ง ดังนั้น ผลกระทบด้านน้ำเสียจึงอยู่ในระดับต่ำ		

เดือน กันยายน 2562

(นายมิคาอิล ทรูรีน)
กรรมการผู้มีอำนาจลงนาม
บริษัท ไม้ขาว ดรีม จำกัด

เดือน กันยายน 2562

(นางสาวจุฑารัตน์ บุญแก้ว)
ผู้ชำนาญการด้านสิ่งแวดล้อม
บริษัท ภูเก็ต เอ็นไวรอนเมนทอล เซอร์วิส จำกัด

ตารางที่ 1 สรุปผลกระทบสิ่งแวดล้อม มาตรการป้องกันและแก้ไขผลกระทบสิ่งแวดล้อม และมาตรการติดตามตรวจสอบผลกระทบสิ่งแวดล้อม โครงการโรงแรม ไม้ขาว ดรีม (เปลี่ยนการใช้อาคาร) ของบริษัท ไม้ขาว ดรีม จำกัด ระยะดำเนินการ (ต่อ)

องค์ประกอบทางสิ่งแวดล้อมและคุณค่าต่าง ๆ	ผลกระทบต่อสิ่งแวดล้อมที่สำคัญ	มาตรการป้องกันและแก้ไขผลกระทบสิ่งแวดล้อม	มาตรการติดตามตรวจสอบผลกระทบสิ่งแวดล้อม
3.6 การจัดการขยะมูลฝอย	**1) ปริมาณขยะมูลฝอย** การประเมินปริมาณขยะมูลฝอยของโครงการ ได้ทำการประเมินจากผู้เข้าพักอาศัยเต็มโครงการ โดยอ้างอิงจากแนวทางการจัดทำรายงานการวิเคราะห์ผลกระทบสิ่งแวดล้อม โครงการที่พักอาศัยบริการชุมชนและสถานที่พักตากอากาศ ของสำนักงานนโยบายและแผนทรัพยากรธรรมชาติและสิ่งแวดล้อม (2560) ขยะมูลฝอยที่เกิดขึ้นจากโครงการเป็นขยะชุมชนทั่วไป ได้แก่ ถุงพลาสติก เศษอาหาร เศษกระดาษ และเศษผ้า เป็นต้น โดยปริมาณขยะที่คาดว่าน่าจะเกิดในกรณีเลวร้ายที่สุดของโครงการ (มีผู้พักอาศัยเต็มโครงการ) เท่ากับ **314 กิโลกรัม/วัน** หรือ **0.314 ตัน/วัน** **2) การจัดการขยะมูลฝอย** โครงการจะจัดถังรองรับขยะมูลฝอยไว้ในห้องพักทุกห้อง โดยภายในห้องพักแต่ละห้องจัดให้มีถังขยะย่อยขนาด 10 ลิตร จำนวน 1 ถัง/ห้อง และพื้นที่ส่วนกลางต่างๆ เช่น ส่วนต้อนรับ ห้องอาหาร สำนักงาน ทางเดิน และบริเวณสระว่ายน้ำ เป็นต้น จัดให้มีถังขยะย่อยขนาด 50 ลิตร จำนวน 4 ถัง แยกเป็นขยะอินทรีย์ ขยะทั่วไป ขยะอันตราย และขยะรีไซเคิล สำหรับในห้องน้ำรวมจะจัดให้มีถังขยะขนาด 20 ลิตร จำนวน 1 ถัง/ห้อง ถังขยะทุกใบจะมีถุงดำรองอยู่ด้านใน ซึ่งแม่บ้านจะรวบรวมขยะจากส่วนต่างๆ นำมาคัดแยกประเภทขยะเป็นขยะอินทรีย์ ขยะทั่วไป ขยะอันตราย และขยะที่รีไซเคิลได้อีกครั้ง ขยะจากส่วนต่างๆ ของโครงการจะ รวบรวมมาพักไว้ที่ห้องพักขยะรวม ซึ่งอยู่ใกล้ทางเข้า-ออกด้านทิศตะวันออกโครงการ โดยห้องพักขยะดังกล่าว ประกอบด้วย ห้องพักขยะอินทรีย์ ห้องพักขยะทั่วไป ห้องพักขยะรีไซเคิล	(1) จัดให้มีห้องพักขยะรวมตั้งอยู่ด้านทิศตะวันออกโครงการ บริเวณชั้นที่ 1 โดยแบ่งออกเป็น 4 ห้อง ได้แก่ ห้องพักขยะอินทรีย์ ห้องพักขยะทั่วไป ห้องพักขยะรีไซเคิล และห้องพักขยะอันตราย (2) จัดให้มีพื้นที่สีเขียวรอบบริเวณห้องพักขยะมูลฝอยรวม โดยออกแบบไม้พุ่มทรงสูง ได้แก่ ต้นไทรเกาหลี เพื่อลดผลกระทบด้านกลิ่นและทัศนอุจาด (1) ตำแหน่งห้องพักขยะเป็นห้องที่มีประตูปิดมิดชิด เพื่อป้องกันไม่ให้ส่งกลิ่นรบกวน (2) การจัดการขยะรีไซเคิล จะขายให้แก่ร้านรับซื้อของเก่า (3) การจัดการขยะอินทรีย์ จะรวบรวมขยะอินทรีย์ใส่ถังที่มีฝาปิดมิดชิด เพื่อขายให้เอกชนที่นำไปทำปุ๋ยหรืออาหารสัตว์ต่อไป	- ตรวจสอบความสามารถในการรองรับของถังขยะการรั่วซึมของถังขยะ ทุกเดือนตลอดระยะเวลาดำเนินการ - ตรวจสอบปริมาณมูลฝอยตกค้างและทำความสะอาดถังขยะ และห้องพักขยะรวม ทุกสัปดาห์ ตลอดระยะเวลาดำเนินการ

เดือน กันยายน 2562

(นายมิคาอิล ทรูรีน)
กรรมการผู้มีอำนาจลงนาม
บริษัท ไม้ขาว ดรีม จำกัด

เดือน กันยายน 2562

(นางสาวจุฑารัตน์ บุญแก้ว)
ผู้ชำนาญการด้านสิ่งแวดล้อม
บริษัท ภูเก็ต เอ็นไวรอนเมนทอล เซอร์วิส จำกัด

PHUKET ENVIRONMENTAL SERVICES CO., LTD.

ตารางที่ 1 สรุปผลกระทบสิ่งแวดล้อม มาตรการป้องกันและแก้ไขผลกระทบสิ่งแวดล้อม และมาตรการติดตามตรวจสอบผลกระทบสิ่งแวดล้อม โครงการโรงแรม ไม้ขาว ดรีม (เปลี่ยนการใช้อาคาร) ของบริษัท ไม้ขาว ดรีม จำกัด ระยะดำเนินการ (ต่อ)

องค์ประกอบทางสิ่งแวดล้อมและคุณค่าต่าง ๆ	ผลกระทบต่อสิ่งแวดล้อมที่สำคัญ	มาตรการป้องกันและแก้ไขผลกระทบสิ่งแวดล้อม	มาตรการติดตามตรวจสอบผลกระทบสิ่งแวดล้อม
3.6 การจัดการขยะมูลฝอย (ต่อ)	และห้องพักขยะอันตราย ทั้งนี้โครงการได้จัดให้มีพื้นที่สีเขียวรอบบริเวณห้องพักขยะมูลฝอยรวม โดยออกแบบไม้พุ่มทรงสูง ได้แก่ ต้นไทรเกาหลี เพื่อลดผลกระทบด้านกลิ่นและทัศนอุจาด การจัดการขยะที่สามารถนำกลับมาใช้ใหม่ จะเก็บไว้บริเวณห้องพักขยะรีไซเคิล โดยโครงการจะรวบรวมใส่ถุงดำ ซึ่งขยะที่สามารถนำกลับมารีไซเคิลหรือขายได้ เช่น แก้ว กระดาษ พลาสติกที่ไม่เลอะคราบอาหาร และโลหะ เป็นต้น พนักงานทำความสะอาดจะแยกและขายให้แก่ร้านรับซื้อของเก่า สำหรับขยะอันตรายโครงการจะเก็บรวบรวมขยะอันตรายไว้ในห้องพักขยะอันตราย โครงการจัดให้จุดทิ้งของเสียอันตรายภาย ซึ่งจะดัดแปลงตามต้นแบบของกรมควบคุมมลพิษ โดยในขณะปฏิบัติงาน กำหนดให้พนักงานสวมถุงมือทุกครั้ง เพื่อป้องกันอันตรายที่อาจเกิดจากมูลฝอยดังกล่าว เมื่อมีปริมาณมากพอแล้วจะส่งไปให้เทศบาลนครภูเก็ตเพื่อนำไปกำจัดต่อไป และโครงจะปฏิบัติตามประกาศจังหวัดภูเก็ต เรื่อง กำหนดประเภท ราคา และหลักเกณฑ์การนำส่งขยะอันตราย ณ ศูนย์กำจัดขยะมูลฝอยจังหวัดภูเก็ต พ.ศ.2557 ปัจจุบันเทศบาลนครภูเก็ตมีการจัดตั้ง "โครงการขนส่งของเสียออกจากเกาะภูเก็ต" เพื่อส่งไปกำจัดอย่างถูกวิธี โดยโรงงานกำจัดกากอุตสาหกรรมที่ขึ้นทะเบียน ส่วนขยะอินทรีย์ ได้แก่ ขยะที่ย่อยสลายได้ง่าย เช่น เศษอาหาร พืชผัก เปลือกผลไม้ เป็นต้นแม่บ้านจะรวบรวมขยะอินทรีย์จากถังขยะอินทรีย์บริเวณห้องครัวและห้องอาหาร และพื้นที่ส่วนบริการอื่นๆ เป็นต้น มายังห้องพักขยะอินทรีย์ โดยโครงการจะรวบรวมใส่ถุงดำ พร้อมมัดปากถุงให้แน่น เพื่อให้เอกชนรับไปใช้ประโยชน์ในการเลี้ยงสัตว์หรือทำปุ๋ยต่อไป	(4) รวบรวมขยะอันตรายไว้ในห้องพักขยะอันตราย โดยโครงการจัดให้มีถังขยะอันตราย ซึ่งข้างถังจะระบุไว้ว่า "ขยะอันตราย" ภายในถังรองด้วยถุงพลาสติกสีแดง ในขณะปฏิบัติงานกำหนดให้พนักงานสวมถุงมือทุกครั้งเพื่อป้องกันอันตรายที่อาจเกิดจากมูลฝอยดังกล่าว เมื่อมีปริมาณมากพอแล้วโครงการจะดำเนินการเก็บขนและรวบรวมขยะอันตรายทั้งหมดเก็บขนไปให้เทศบาลนครภูเก็ตเพื่อนำไปกำจัดต่อไป (5) กวดขันให้พนักงานทำความสะอาดประจำโครงการรวบรวมขยะมูลฝอยภายในห้องพักขยะ อย่างน้อยวันละ 1 ครั้ง บรรจุลงในถุงขยะพร้อมมัดปากถุงให้เรียบร้อย ก่อนนำไปรวบรวมไว้ที่องพักขยะรวมของโครงการ	

เดือน กันยายน 2562

(นายมิคาอิล ทรูรีน)
กรรมการผู้มีอำนาจลงนาม
บริษัท ไม้ขาว ดรีม จำกัด

เดือน กันยายน 2562

(นางสาวจุฑารัตน์ บุญแก้ว)
ผู้ชำนาญการด้านสิ่งแวดล้อม
บริษัท ภูเก็ต เอ็นไวรอนเมนทอล เซอร์วิส จำกัด

บริษัท ภูเก็ต เอ็นไวรอนเมนทอล เซอร์วิส จำกัด PHUKET ENVIRONMENTAL SERVICES CO., LTD.

ตารางที่ 1 สรุปผลกระทบสิ่งแวดล้อม มาตรการป้องกันและแก้ไขผลกระทบสิ่งแวดล้อม และมาตรการติดตามตรวจสอบผลกระทบสิ่งแวดล้อม โครงการโรงแรม ไม้ขาว ดรีม (เปลี่ยนการใช้อาคาร) ของบริษัท ไม้ขาว ดรีม จำกัด ระยะดำเนินการ (ต่อ)

องค์ประกอบทางสิ่งแวดล้อมและคุณค่าต่าง ๆ	ผลกระทบต่อสิ่งแวดล้อมที่สำคัญ	มาตรการป้องกันและแก้ไขผลกระทบสิ่งแวดล้อม	มาตรการติดตามตรวจสอบผลกระทบสิ่งแวดล้อม
3.6 การจัดการขยะมูลฝอย (ต่อ)	ส่วนมูลฝอยทั่วไป โครงการจะรวบรวมใส่ถุงดำ พร้อมมัดปากถุงให้แน่น และนำไปพักไว้ที่ห้องพักมูลฝอยทั่วไป เพื่อให้รถเก็บขนขยะจากหน่วยงานเอกชนที่ขึ้นทะเบียนกับองค์การบริหารส่วนตำบลไม้ขาวเข้ามาดำเนินการเก็บขนมูลฝอยไปกำจัดต่อไป **3) ห้องพักขยะรวมของโครงการ** ห้องพักขยะมูลฝอยรวมของโครงการออกแบบไว้อยู่ด้านทิศตะวันออกโครงการ โดยโครงการได้ออกแบบให้ห้องพักขยะรวมมีประตูและเป็นพื้นที่ที่มิดชิด สามารถป้องกันกลิ่น และการแพร่กระจายของเชื้อโรคได้และไม่ก่อให้เกิดผลกระทบด้านทัศนียภาพแต่อย่างใด ทั้งนี้ ห้องพักขยะรวมเป็นตำแหน่งที่รถเก็บขนขยะเข้าเก็บขนได้สะดวก ไม่กีดขวางการจราจร และไม่รบกวนผู้ใช้บริการภายในโครงการ ทั้งนี้ ห้องพักขยะรวมแบ่งออกเป็น 4 ห้อง เพื่อรองรับขยะอินทรีย์ ขยะทั่วไป ขยะรีไซเคิล และขยะอันตราย **<u>ห้องพักขยะอินทรีย์</u>** มีขนาดพื้นที่ 1.91 ตารางเมตร สามารถรองรับขยะได้ประมาณ 2.29 ลูกบาศก์เมตร (ประเมินความสูงของกองขยะที่ 1.20 เมตร) **<u>ห้องพักขยะทั่วไป</u>** มีขนาดพื้นที่ 1.91 ตารางเมตร สามารถรองรับขยะได้ประมาณ 2.29 ลูกบาศก์เมตร (ประเมินความสูงของกองขยะที่ 1.20 เมตร) **<u>ห้องพักขยะรีไซเคิล</u>** มีขนาดพื้นที่ 1.91 ตารางเมตร สามารถรองรับขยะได้ประมาณ 2.29 ลูกบาศก์เมตร (ประเมินความสูงของกองขยะที่ 1.20 เมตร) **<u>ห้องพักขยะอันตราย</u>** มีขนาดพื้นที่ 1.91 ตารางเมตร สามารถรองรับขยะได้ประมาณ 2.29 ลูกบาศก์เมตร (ประเมินความสูงของกองขยะที่ 1.20 เมตร)	(6) ทำความสะอาดห้องพักขยะรวมทุกครั้งหลังจากรถมาเก็บขนขยะ เพื่อป้องกันกลิ่นรบกวน และน้ำเสียที่เกิดจากการทำความสะอาดห้องพักขยะรวมจะรวบรวมเข้าสู่ระบบบำบัดน้ำเสียสำเร็จรูปของโครงการ (7) ติดป้ายรณรงค์ให้ผู้ใช้บริการทิ้งขยะลงถังขยะที่ทางโครงการจัดเตรียมให้ (8) จัดให้พนักงานของโครงการเป็นผู้ทำการแยกขยะอินทรีย์ ขยะทั่วไป ขยะรีไซเคิล และขยะอันตราย โดยการเก็บคัดแยกประเภทขยะอินทรีย์ ขยะทั่วไป ขยะอันตราย และขยะรีไซเคิล ให้กระทำตรงแหล่งเก็บขยะ ไม่ควรให้เก็บรวบรวมและนำมาแยกภายหลัง แล้วนำมารวบรวมที่ห้องพักขยะรวม (9) ระบบห้องพักขยะจะต้องเป็นระบบปิด	

เดือน กันยายน 2562

(นายมิคาอิล ทรูรีน)
กรรมการผู้มีอำนาจลงนาม
บริษัท ไม้ขาว ดรีม จำกัด

เดือน กันยายน 2562

(นางสาวจุฑารัตน์ บุญแก้ว)
ผู้ชำนาญการด้านสิ่งแวดล้อม
บริษัท ภูเก็ต เอ็นไวรอนเมนทอล เซอร์วิส จำกัด

ตารางที่ 1 สรุปผลกระทบสิ่งแวดล้อม มาตรการป้องกันและแก้ไขผลกระทบสิ่งแวดล้อม และมาตรการติดตามตรวจสอบผลกระทบสิ่งแวดล้อม โครงการโรงแรม ไม้ขาว ดรีม (เปลี่ยนการใช้อาคาร) ของบริษัท ไม้ขาว ดรีม จำกัด ระยะดำเนินการ (ต่อ)

องค์ประกอบทางสิ่งแวดล้อมและคุณค่าต่าง ๆ	ผลกระทบต่อสิ่งแวดล้อมที่สำคัญ	มาตรการป้องกันและแก้ไขผลกระทบสิ่งแวดล้อม	มาตรการติดตามตรวจสอบผลกระทบสิ่งแวดล้อม
3.6 การจัดการขยะมูลฝอย (ต่อ)	ดังนั้น ห้องพักขยะรวมของโครงการ จึงสามารถรองรับขยะได้ประมาณ 9.16 ลูกบาศก์เมตร **4) ความสามารถในการรองรับขยะของโครงการและการจัดการน้ำชะขยะ** โครงการสามารถรองรับขยะอินทรีย์ ขยะทั่วไป ขยะรีไซเคิล และขยะอันตราย ได้ประมาณ 3 วัน 8 วัน 7 วัน และ 5,725 วัน ตามลำดับ ซึ่งสามารถรองรับขยะได้อย่างเพียงพอ เมื่อเปิดดำเนินการ โครงการจะว่าจ้างนายสมพงษ์ วารี ซึ่งเป็นเอกชนที่ขึ้นทะเบียนกับองค์การบริหารส่วนตำบลไม้ขาว เลขที่ออกใบอนุญาต 3/60 ให้เข้ามาดำเนินการเก็บขนมูลฝอยไปกำจัดต่อไป โดยปัจจุบันโครงการได้ว่าจ้างนายสมพงษ์ วารี ให้เป็นผู้เก็บขนขยะของโครงการอยู่แล้ว โดยรถเก็บขนขยะของนายสมพงษ์ วารี จะเข้ามาเก็บขนขยะช่วงเวลาประมาณ 05.00 น. แสดงดัง**ภาคผนวก ญ**) ซึ่งขยะของโครงการจะเก็บรวบรวม พร้อมมัดปากถุงให้เรียบร้อยก่อนจะนำไปรวบรวมไว้ที่ห้องพักขยะรวม สำหรับน้ำชะขยะที่อาจเกิดขึ้นจากห้องพักขยะรวมจะถูกรวบรวมเข้าสู่ระบบบำบัดน้ำเสียของโครงการต่อไป นอกจากนี้ โครงการจะจัดให้มีพนักงานคอยดูแลบริเวณห้องพักขยะรวมไม่ให้มีขยะมูลฝอยปลิวหรือตกหล่นอยู่ภายนอก และล้างทำความสะอาดห้องพักขยะรวมเป็นประจำ โดยน้ำเสียจากการล้างทำความสะอาดก็จะถูกรวบรวมสู่ระบบบำบัดน้ำเสียของโครงการเช่นกัน ดังนั้นผลกระทบจึงอยู่ใน**ระดับต่ำ**		

เดือน กันยายน 2562

(นายมิคาอิล ทรูรีน)
กรรมการผู้มีอำนาจลงนาม
บริษัท ไม้ขาว ดรีม จำกัด

เดือน กันยายน 2562

(นางสาวจุฑารัตน์ บุญแก้ว)
ผู้ชำนาญการด้านสิ่งแวดล้อม
บริษัท ภูเก็ต เอ็นไวรอนเมนทอล เซอร์วิส จำกัด

ตารางที่ 1 สรุปผลกระทบสิ่งแวดล้อม มาตรการป้องกันและแก้ไขผลกระทบสิ่งแวดล้อม และมาตรการติดตามตรวจสอบผลกระทบสิ่งแวดล้อม โครงการโรงแรม ไม้ขาว ดรีม (เปลี่ยนการใช้อาคาร) ของบริษัท ไม้ขาว ดรีม จำกัด ระยะดำเนินการ (ต่อ)

องค์ประกอบทางสิ่งแวดล้อมและคุณค่าต่าง ๆ	ผลกระทบต่อสิ่งแวดล้อมที่สำคัญ	มาตรการป้องกันและแก้ไขผลกระทบสิ่งแวดล้อม	มาตรการติดตามตรวจสอบผลกระทบสิ่งแวดล้อม
3.7 ไฟฟ้า	โครงการจะขอรับบริการด้านไฟฟ้าจากการไฟฟ้าส่วนภูมิภาคอำเภอถลาง ด้วยระบบไฟฟ้าแรงสูง ทั้งนี้รายละเอียดการติดตั้งระบบไฟฟ้าที่สำคัญภายในโครงการ มีดังนี้ **1) ระบบไฟฟ้าปกติ** โครงการจะติดตั้งหม้อแปลงไฟฟ้าชนิดน้ำมัน (Oil Type Transformers) จำนวน 1 ชุด ขนาด 1,000 kVA เพื่อลดแรงดันต่ำเข้าสู่แผงจ่ายไฟฟ้าหลัก (Main Distribution Board : MDB) โดยโครงการจะรับกระแสไฟฟ้าผ่านหม้อแปลง ก่อนแปลงไฟฟ้าแรงสูง ขนาด 33 kV เป็น 400/230 V เพื่อจ่ายไฟฟ้าไปยังแต่ละอาคาร สำหรับตำแหน่งของหม้อแปลงไฟฟ้าจะติดตั้งอยู่ภายนอกอาคาร บริเวณทางด้านทิศเหนือของโครงการ มีลักษณะเป็นแบบยกเสา โดยตั้งอยู่ห่างจากแนวอาคารของโครงการใกล้ที่สุด ประมาณ 2.00 เมตร และอยู่ห่างจากแนวเขตที่ดิน 1.80 เมตร การติดตั้งหม้อแปลงไฟฟ้าของโครงการเป็นไปตามมาตรฐานการติดตั้งทางไฟฟ้าสำหรับประเทศไทย พ.ศ. 2556 ได้แก่ บริเวณหม้อแปลงต้องห่างจากโครงสร้างอื่นไม่น้อยกว่า 1.80 เมตร (วัดจากสายหุ้มฉนวนแรงสูงไม่เต็มพิกัดสำหรับผนังด้านเปิดของอาคาร) และโครงการได้เลือกใช้ขนาดอุปกรณ์ป้องกันหม้อแปลงด้านแรงสูง โดยระบบไฟฟ้าด้านแรงสูงเป็นระบบ 33 kV ทั้งนี้โครงการจะจัดให้มีเจ้าหน้าที่ผู้เชี่ยวชาญคอยดูแลและบำรุงรักษาสภาพของหม้อแปลงไฟฟ้าให้อยู่ในสภาพพร้อมใช้งานได้ตลอดเวลา เช่น ตรวจสอบปริมาณน้ำมันที่ใช้ระบายความร้อนของหม้อแปลงไฟฟ้า และตรวจสอบลักษณะทางกายภาพต่างๆ	(1) โครงการจะติดตั้งหม้อแปลงไฟฟ้าชนิดน้ำมัน (Oil Type Transformers) จำนวน 1 ชุด ขนาด 1,000 kVA เพื่อลดแรงดันต่ำเข้าสู่แผงจ่ายไฟฟ้าหลัก (Main Distribution Board : MDB) โดยโครงการจะรับกระแสไฟฟ้าผ่านหม้อแปลง ก่อนแปลงไฟฟ้าแรงสูง ขนาด 33 kV เป็น 400/230 V เพื่อจ่ายไฟฟ้าไปยังแต่ละอาคาร (2) โครงการได้จัดให้มีเครื่องกำเนิดไฟฟ้าสำรอง ขนาด 280 kVA จำนวน 1 ชุด เพื่ออำนวยความสะดวกแก่ผู้ใช้บริการ โดยจ่ายไฟฟ้าให้ระบบที่มีความสำคัญ (3) ติดตั้ง Circuit Breaker : CB ด้านแรงดันต่ำ ซึ่งทำหน้าที่ตัดกระแสไฟฟ้าที่มีค่าสูงจากการลัดวงจร (4) หม้อแปลงต้องอยู่ในสถานที่ซึ่งบุคคลที่มีหน้าที่เกี่ยวข้อง เข้าถึงได้โดยสะดวก เพื่อทำการตรวจและบำรุงรักษาให้อยู่ในสภาพดีอยู่เสมอ และต้องจัดให้มีการระบายอากาศอย่างเพียงพอกับการใช้งาน	-

เดือน กันยายน 2562

(นายมิคาอิล ทรูรีน)
กรรมการผู้มีอำนาจลงนาม
บริษัท ไม้ขาว ดรีม จำกัด

เดือน กันยายน 2562

(นางสาวจุฑารัตน์ บุญแก้ว)
ผู้ชำนาญการด้านสิ่งแวดล้อม
บริษัท ภูเก็ต เอ็นไวรอนเมนทอล เซอร์วิส จำกัด

ตารางที่ 1 สรุปผลกระทบสิ่งแวดล้อม มาตรการป้องกันและแก้ไขผลกระทบสิ่งแวดล้อม และมาตรการติดตามตรวจสอบผลกระทบสิ่งแวดล้อม โครงการโรงแรม ไม้ขาว ดรีม (เปลี่ยนการใช้อาคาร) ของบริษัท ไม้ขาว ดรีม จำกัด ระยะดำเนินการ (ต่อ)

องค์ประกอบทางสิ่งแวดล้อมและคุณค่าต่าง ๆ	ผลกระทบต่อสิ่งแวดล้อมที่สำคัญ	มาตรการป้องกันและแก้ไขผลกระทบสิ่งแวดล้อม	มาตรการติดตามตรวจสอบผลกระทบสิ่งแวดล้อม
3.7 ไฟฟ้า (ต่อ)	ของหม้อแปลงไฟฟ้า ฉนวน และข้อต่อต่างๆ เป็นต้น อีกทั้งบริเวณที่ติดตั้งหม้อแปลงไฟฟ้าต้องอยู่ในสถานที่ซึ่งบุคคลที่มีหน้าที่เกี่ยวข้องเข้าถึงได้โดยสะดวก เพื่อทำการตรวจและบำรุงรักษาให้อยู่ในสภาพดีอยู่เสมอ และต้องจัดให้ระบายอากาศอย่างเพียงพอกับการใช้งาน ซึ่งบริเวณดังกล่าว ต้องมีแผ่นป้ายหรือสัญลักษณ์เตือนให้ระวังอันตรายจากไฟฟ้าแรงสูงติดตั้งไว้ในบริเวณที่เห็นได้ชัดเจน **2) ระบบไฟฟ้าสำรอง** ในกรณีที่การจ่ายไฟฟ้าจากการไฟฟ้าส่วนภูมิภาคอำเภอถลาง ขัดข้องหรือเกิดเหตุการณ์ฉุกเฉิน โครงการได้จัดให้มีเครื่องกำเนิดไฟฟ้าสำรอง ขนาด 280 kVA จำนวน 1 ชุด ตั้งอยู่ภายในห้องกำเนิดไฟฟ้าของอาคาร A เพื่ออำนวยความสะดวกและความปลอดภัยแก่ผู้ใช้บริการ โดยจ่ายไฟฟ้าให้ระบบที่มีความสำคัญ เช่น ระบบสัญญาณแจ้งเหตุเพลิงไหม้ ระบบแสงสว่างทางเดิน ระบบลิฟต์ ระบบสุขาภิบาล และระบบไฟส่องสว่างฉุกเฉิน เป็นต้น ได้อย่างเพียงพอ **3) ระบบความปลอดภัยของการไฟฟ้า** โครงการได้ติดตั้ง Circuit Breaker : CB ต้านแรงดันต่ำ ซึ่งทำหน้าที่ตัดกระแสไฟฟ้าที่มีค่าสูงจากการลัดวงจรได้ ในเวลาที่เหมาะสมและทันเวลาก่อนที่จะเกิดความเสียหาย ส่วนห้อง MEP จะปิดกั้นที่มั่นคงและมิดชิด และไม่อนุญาตให้ผู้ที่ไม่เกี่ยวข้องเข้าไปในห้อง MEP ของโครงการและมีที่ว่างพอเพียงเพื่อการตรวจสอบซ่อมแซมหรือบำรุงรักษาในส่วนที่เป็นไฟฟ้าแรงต่ำ	(5) ต้องมีแผ่นป้ายหรือสัญลักษณ์เตือนให้ระวังอันตรายจากไฟฟ้าแรงสูงติดตั้งไว้ในบริเวณที่เห็นได้ชัดเจน (6) เปิดไฟฟ้าส่วนกลางระหว่าง เวลา 18.00-06.00 น. (7) เลือกใช้ไฟฟ้าส่องสว่างและอุปกรณ์ไฟฟ้าต่างๆ ส่วนกลาง แบบประหยัดพลังงาน และดูแลเรื่องการเปิดไฟส่องสว่างเวลากลางคืน ไม่ให้รบกวนผู้ที่อยู่อาศัยใกล้เคียง (8) บำรุงรักษาอุปกรณ์ระบบไฟฟ้าส่วนกลางเพื่อรักษาระดับการใช้ไฟฟ้าให้ต่ำ (9) ตรวจสอบและซ่อมบำรุงระบบไฟฟ้าส่วนกลางภายในโครงการให้อยู่ในสภาพดีอยู่เสมอ (10) อบรมเจ้าหน้าที่ทุกคนให้ตระหนักในเรื่องการประหยัดพลังงานเป็นประจำ (11) รณรงค์ให้ผู้อาศัยใช้ไฟฟ้าอย่างประหยัด	-

เดือน กันยายน 2562

(นายมิคาอิล ทรูรีน)
กรรมการผู้มีอำนาจลงนาม
บริษัท ไม้ขาว ดรีม จำกัด

เดือน กันยายน 2562

(นางสาวจุฑารัตน์ บุญแก้ว)
ผู้ชำนาญการด้านสิ่งแวดล้อม
บริษัท ภูเก็ต เอ็นไวรอนเมนทอล เซอร์วิส จำกัด

บริษัท ภูเก็ต เอ็นไวรอนเมนทอล เซอร์วิส จำกัด PHUKET ENVIRONMENTAL SERVICES CO., LTD.

ตารางที่ 1 สรุปผลกระทบสิ่งแวดล้อม มาตรการป้องกันและแก้ไขผลกระทบสิ่งแวดล้อม และมาตรการติดตามตรวจสอบผลกระทบสิ่งแวดล้อม โครงการโรงแรม ไม้ขาว ดรีม (เปลี่ยนการใช้อาคาร) ของบริษัท ไม้ขาว ดรีม จำกัด ระยะดำเนินการ (ต่อ)

องค์ประกอบทางสิ่งแวดล้อมและคุณค่าต่าง ๆ	ผลกระทบต่อสิ่งแวดล้อมที่สำคัญ	มาตรการป้องกันและแก้ไขผลกระทบสิ่งแวดล้อม	มาตรการติดตามตรวจสอบผลกระทบสิ่งแวดล้อม
3.7 ไฟฟ้า (ต่อ)	**4) การประมาณการณ์ค่าไฟฟ้า** รายละเอียดการชำระค่าไฟฟ้าของโครงการย้อนหลัง 6 เดือน (ตั้งแต่เดือน ธันวาคม 2561-พฤษภาคม 2562) รวมค่าใช้ไฟฟ้าทั้งโครงการประมาณ 1,489,576.49 บาท เฉลี่ยเดือนละ 248,262.75 บาท **5) การอนุรักษ์พลังงาน** เนื่องจากโครงการมีการใช้พลังงานเพื่อกิจกรรมที่เกิดขึ้นภายในโครงการเป็นจำนวนมาก ดังนั้น โครงการจัดให้มีมาตรการเพื่อการลดการใช้พลังงานภายในโครงการสำหรับเจ้าของโครงการและผู้ใช้บริการภายในโครงการ เพื่อนำไปใช้เป็นแนวทางการปฏิบัติ **6) การประเมินอาคารโครงการเพื่ออนุรักษ์พลังงานตามกฎกระทรวงกำหนดประเภท หรือขนาดของอาคาร และมาตรฐาน หลักเกณฑ์ และวิธีการในการออกแบบอาคารเพื่อการอนุรักษ์พลังงาน พ.ศ. 2552** โครงการโรงแรม ไม้ขาว ดรีม (เปลี่ยนการใช้อาคาร) เป็นโครงการประกอบกิจการประเภทโรงแรม ประกอบด้วย อาคารห้องพักมีความสูง 5 ชั้น มีชั้นใต้ดินจำนวน 2 อาคาร ได้แก่อาคาร A และอาคาร B มีขนาดพื้นที่ใช้สอยเท่ากับ 4,396.74 ตารางเมตร และ 4,257.88 ตารางเมตร จากข้อมูลข้างต้น พบว่าประเภทและขนาดอาคารของอาคาร เข้าข่ายอาคารที่ต้องมีการออกแบบเพื่อการอนุรักษ์พลังงานตามกฎกระทรวงกำหนดประเภท หรือขนาดของอาคาร และมาตรฐาน หลักเกณฑ์และวิธีการในการออกแบบอาคารเพื่อการอนุรักษ์พลังงาน พ.ศ. 2552	(12) จัดเจ้าหน้าที่หมั่นทำความสะอาดหลอดไฟและโคมไฟส่วนกลางอยู่เสมอ เพราะฝุ่นละอองที่เกาะหลอดไฟจะทำให้แสงสว่างลดน้อยลง (13) เลือกใช้สีสะท้อนแสง สีกันความร้อน หรือสีอ่อนสำหรับหลังคาของอาคาร เพื่อลดการดูดกลืนความร้อน	-

เดือน กันยายน 2562

(นายมิคาอิล ทรูรีน)
กรรมการผู้มีอำนาจลงนาม
บริษัท ไม้ขาว ดรีม จำกัด

เดือน กันยายน 2562

(นางสาวจุฑารัตน์ บุญแก้ว)
ผู้ชำนาญการด้านสิ่งแวดล้อม
บริษัท ภูเก็ต เอ็นไวรอนเมนทอล เซอร์วิส จำกัด

ตารางที่ 1 สรุปผลกระทบสิ่งแวดล้อม มาตรการป้องกันและแก้ไขผลกระทบสิ่งแวดล้อม และมาตรการติดตามตรวจสอบผลกระทบสิ่งแวดล้อม โครงการโรงแรม ไม้ขาว ดรีม (เปลี่ยนการใช้อาคาร) ของบริษัท ไม้ขาว ดรีม จำกัด ระยะดำเนินการ (ต่อ)

องค์ประกอบทางสิ่งแวดล้อมและคุณค่าต่าง ๆ	ผลกระทบต่อสิ่งแวดล้อมที่สำคัญ	มาตรการป้องกันและแก้ไขผลกระทบสิ่งแวดล้อม	มาตรการติดตามตรวจสอบผลกระทบสิ่งแวดล้อม
3.8 การป้องกันอัคคีภัย	ในช่วงเปิดดำเนินการ โครงการได้ประเมินผลกระทบการป้องกันอัคคีภัย ไว้โดยแบ่งเป็น 4 ส่วนได้แก่ ความเพียงพอของระบบป้องกันอัคคีภัยของโครงการ ความสามารถในการหนีไฟ ความเหมาะสมของตำแหน่งและความเพียงพอของพื้นที่จุดรวมพล และความสามารถในการให้บริการระงับอัคคีภัยของหน่วยงานที่รับผิดชอบ **1) ความเพียงพอของระบบป้องกันอัคคีภัยของโครงการ** โครงการโรงแรม ไม้ขาว ดรีม (เปลี่ยนการใช้อาคาร) เป็นโครงการประกอบกิจการประเภทโรงแรม ประกอบด้วย อาคารห้องพักมีความสูง 5 ชั้น มีชั้นใต้ดิน จำนวน 2 อาคาร ได้แก่อาคาร A และอาคาร B มีขนาดพื้นที่ใช้สอยเท่ากับ 4,396.74 ตารางเมตร และ 4,257.88 ตารางเมตร เมื่อพิจารณาตามความในพระราชบัญญัติควบคุมอาคาร พ.ศ. 2522 ตาม **กฎกระทรวง ฉบับที่ 39 (พ.ศ. 2537) กฎกระทรวง ฉบับที่ 47** (พ.ศ. 2540) และ**กฎกระทรวงฉบับที่ 55** (พ.ศ. 2543) ออกตามความในพระราชบัญญัติควบคุมอาคาร พ.ศ. 2522 **<u>ระบบดับเพลิง</u>** ▪ **ชุดตู้ดับเพลิง (Fire Hose Cabinet: FHC)** ประกอบด้วย หัวฉีดน้ำดับเพลิง (Hose Valve) ขนาดเส้นผ่านศูนย์กลาง 2½ นิ้ว และสายฉีดน้ำดับเพลิง (Hose Reel) ขนาดเส้นผ่านศูนย์กลาง 2½ นิ้ว และมีสายฉีดน้ำดับเพลิงยาวประมาณ 30 เมตร ต่อจากตู้หัวฉีดน้ำดับเพลิงแล้วสามารถนำไปใช้ดับเพลิงในพื้นที่ทั้งหมดในชั้นนั้นได้ และถังดับเพลิงแบบมือถือ	(1) จัดให้มีระบบป้องกันและแจ้งเตือนอัคคีภัยของโครงการให้เป็นไปตามข้อกำหนดของกฎกระทรวง ฉบับที่ 39 (พ.ศ. 2537) ฉบับที่ 47 (พ.ศ. 2540) และฉบับที่ 55 (พ.ศ. 2543) ออกตามความในพระราชบัญญัติควบคุมอาคาร พ.ศ. 2522 (2) ตรวจสอบความพร้อมและประสิทธิภาพการทำงานของระบบป้องกันและระงับอัคคีภัยเป็นประจำทุก 6 เดือน หรือตามข้อกำหนดอายุการใช้งานของผลิตภัณฑ์/อุปกรณ์นั้น (3) จัดให้มีการซ้อมป้องกันอัคคีภัย และการใช้อุปกรณ์ดับเพลิงภายในโครงการอย่างน้อยปีละ 1 ครั้ง แก่พนักงานของโครงการ เพื่อให้พนักงานและเจ้าหน้าที่ของโครงการเกิดความคุ้นเคย สามารถรับมือกับเหตุการณ์ที่อาจจะเกิดขึ้น รวมทั้งสามารถปฏิบัติงานและใช้เครื่องมือ/อุปกรณ์ต่างๆ ได้อย่างถูกต้อง (4) จัดให้มีพื้นที่จุดรวมพล 5 จุด รวมพื้นที่จุดรวมพลรวมทั้งสิ้น 132.21 ตารางเมตร (5) จัดให้มีพนักงานรักษาความปลอดภัย เพื่อดูแลความปลอดภัยในพื้นที่โครงการ	- ตรวจสอบสภาพการใช้งานของอุปกรณ์ป้องกันอัคคีภัยทุกชนิด หากพบการชำรุดต้องเปลี่ยนใหม่ทันที ทุก 6 เดือน ตลอดระยะเวลาดำเนินการหรือตามคำแนะนำของผู้ผลิต

เดือน กันยายน 2562

(นายมิคาอิล ทรูรีน)
กรรมการผู้มีอำนาจลงนาม
บริษัท ไม้ขาว ดรีม จำกัด

เดือน กันยายน 2562

(นางสาวจุฑารัตน์ บุญแก้ว)
ผู้ชำนาญการด้านสิ่งแวดล้อม
บริษัท ภูเก็ต เอ็นไวรอนเมนทอล เซอร์วิส จำกัด

ตารางที่ 1 สรุปผลกระทบสิ่งแวดล้อม มาตรการป้องกันและแก้ไขผลกระทบสิ่งแวดล้อม และมาตรการติดตามตรวจสอบผลกระทบสิ่งแวดล้อม โครงการโรงแรม ไม้ขาว ดรีม (เปลี่ยนการใช้อาคาร) ของบริษัท ไม้ขาว ดรีม จำกัด ระยะดำเนินการ (ต่อ)

องค์ประกอบทางสิ่งแวดล้อมและคุณค่าต่าง ๆ	ผลกระทบต่อสิ่งแวดล้อมที่สำคัญ	มาตรการป้องกันและแก้ไขผลกระทบสิ่งแวดล้อม	มาตรการติดตามตรวจสอบผลกระทบสิ่งแวดล้อม
3.8 การป้องกันอัคคีภัย (ต่อ)	ชนิดผงเคมีแห้งขนาด 10 ปอนด์ หรือ 4.50 กิโลกรัม ซึ่งจะติดตั้งไว้ทั้งภายในอาคาร A ติดตั้งบริเวณชั้นใต้ดินจำนว 2 จุด และชั้นที่ 1-5 ชั้นละ 1 จุด ติดตั้งบริเวณโถงทางเดิน และภายในอาคาร B ติดตั้ง ชั้นที่ 1-5 ชั้นละ 1 จุด ติดตั้งบริเวณโถงทางเดิน ▪ **ถังดับเพลิงมือถือชนิดคาร์บอนไดออกไซด์ (CO_2 Portable Extinguisher)** โครงการเลือกใช้ถังดับเพลิงมือถือชนิดคาร์บอนไดออกไซด์ ขนาด 10 ปอนด์ หรือ 4.50 กิโลกรัม ซึ่งจะติดตั้งไว้ตามจุดต่างๆ ของอาคารแต่ละชั้น ดังนี้ <u>อาคาร A</u> - ชั้นใต้ดิน ติดตั้งจำนวน 1 จุด บริเวณหน้าห้อง MDB - ชั้นที่ 1 ติดตั้งจำนวน 2 จุด ได้แก่ บริเวณโถงทางเดินและโถงบันได ชั้นที่ 2-5 ติดตั้งชั้นละจำนวน 1 จุด ได้แก่ โถงบันได <u>อาคาร B</u> - ชั้นใต้ดิน ติดตั้งจำนวน 2 จุด บริเวณโถงทางเดิน - ชั้นที่ 1 ติดตั้งจำนวน 3 จุด ได้แก่ บริเวณโถงทางเดิน โถงบันได และห้องครัว - ชั้นที่ 2-5 ติดตั้งชั้นละจำนวน 1 จุด ได้แก่ โถงบันได การติดตั้งชุดตู้ดับเพลิงและถังดับเพลิงมือถือ โครงการจะติดตั้งให้ส่วนบนสุดของชุดตู้ดับเพลิงและถังดับเพลิงมือถือ สูงจากระดับพื้นอาคารประมาณ 1.50 เมตร ในที่มองเห็นสามารถอ่านคำแนะนำการใช้ได้ และสามารถนำไปใช้งานได้สะดวก รวมทั้งอยู่ในสภาพที่ใช้งานได้ตลอดเวลา	(6) ติดป้ายแสดงวิธีการใช้อุปกรณ์ดับเพลิงอย่างชัดเจนที่จุดติดตั้งทุกจุด (7) จัดทำผังเส้นทางการอพยพหนีไฟ ไปยังจุดรวมพล ติดไว้บริเวณทางเดินในอาคาร (8) มีการจัดตั้งกรรมการป้องกันอัคคีภัย โดยกำหนดบทบาทหน้าที่ (9) จัดให้มีแผนฉุกเฉินเตรียมการสำหรับกรณีเกิดอัคคีภัย	

เดือน กันยายน 2562 _____
(นายมิคาอิล ทรูรีน)
กรรมการผู้มีอำนาจลงนาม
บริษัท ไม้ขาว ดรีม จำกัด

เดือน กันยายน 2562 _____
(นางสาวจุฑารัตน์ บุญแก้ว)
ผู้ชำนาญการด้านสิ่งแวดล้อม
บริษัท ภูเก็ต เอ็นไวรอนเมนทอล เซอร์วิส จำกัด

ตารางที่ 1 สรุปผลกระทบสิ่งแวดล้อม มาตรการป้องกันและแก้ไขผลกระทบสิ่งแวดล้อม และมาตรการติดตามตรวจสอบผลกระทบสิ่งแวดล้อม โครงการโรงแรม ไม้ขาว ดรีม (เปลี่ยนการใช้อาคาร) ของบริษัท ไม้ขาว ดรีม จำกัด ระยะดำเนินการ (ต่อ)

องค์ประกอบทางสิ่งแวดล้อมและคุณค่าต่าง ๆ	ผลกระทบต่อสิ่งแวดล้อมที่สำคัญ	มาตรการป้องกันและแก้ไขผลกระทบสิ่งแวดล้อม	มาตรการติดตามตรวจสอบผลกระทบสิ่งแวดล้อม
3.8 การป้องกันอัคคีภัย (ต่อ)	▪ **หัวรับน้ำดับเพลิงภายนอกอาคาร (Fire Department Connection : FDC)** เป็นชนิดข้อต่อสวมเร็ว จำนวน 1 หัว มีขนาดเส้นผ่านศูนย์กลาง 4 x 2.5 x 2.5 นิ้ว ซึ่งจะรับน้ำจากรถน้ำดับเพลิง จ่ายให้กับระบบท่อยืนสายฉีดน้ำดับเพลิงภายในอาคาร **<u>ระบบสัญญาณแจ้งเหตุเพลิงไหม้</u>** ▪ **แผงควบคุมรวม (Fire Alarm Control Panel, FCP)** เป็นส่วนควบคุมและตรวจสอบการทำงานของอุปกรณ์และส่วนต่างๆ ในระบบทั้งหมดจะประกอบด้วยวงจรตรวจคุมคอยรับสัญญาณจากอุปกรณ์เริ่มสัญญาณ, วงจรทดสอบการทำงาน, วงจรป้องกันระบบ, วงจรสัญญาณแจ้งการทำงานในสภาวะปกติ และภาวะขัดข้อง เช่น สายไฟจากอุปกรณ์ตรวจจับขาด, แบตเตอรี่ต่ำหรือไฟจ่ายตู้แผงควบคุมโดนตัดขาด เป็นต้น ตู้แผงควบคุม จะมีสัญญาณไฟและเสียงแสดงสภาวะต่างๆ บนหน้าตู้ โดยโครงการจะติดตั้งอยู่บริเวณห้องควบคุมใต้บันได ชั้น 1 ของอาคาร A และอาคาร B ▪ **แผงแสดงสัญญาณ (Annunciator Board : ANN)** ทำงานเชื่อมต่อกับแผงควบคุมรวมให้ทำการแสดงสัญญาณการทำงานจากแผงควบคุมรวม โครงการจะติดตั้งอยู่ห้องควบคุมใต้บันได ชั้น 1 ของอาคาร A และอาคาร B ▪ **อุปกรณ์แจ้งเหตุเพลิงไหม้แบบมือกด (Manual Station : M)** ชนิดทุบแล้วดึง (Break Glass) ใช้สำหรับแจ้งเหตุเพลิงไหม้ด้วยตัวบุคคล แบบสั่งงานแจ้ง 2 ส่วน คือ ด้วยการใช้มือกด (Push) และมือดึงคันโยก (Pull) ที่ตัวอุปกรณ์มีกุญแจไข เปิดฝาคืนค่าให้ตัวอุปกรณ์อยู่ในสภาพเดิม เมื่อแจ้งเหตุไปแล้ว โดยโครงการจะติดตั้งอุปกรณ์ แจ้งเหตุเพลิงไหม้แบบใช้มือไว้ตามจุดต่างๆ ของอาคารแต่ละชั้น ดังนี้		

เดือน กันยายน 2562

(นายมิคาอิล ทรูรีน)
กรรมการผู้มีอำนาจลงนาม
บริษัท ไม้ขาว ดรีม จำกัด

เดือน กันยายน 2562

(นางสาวจุฑารัตน์ บุญแก้ว)
ผู้ชำนาญการด้านสิ่งแวดล้อม
บริษัท ภูเก็ต เอ็นไวรอนเมนทอล เซอร์วิส จำกัด

ตารางที่ 1 สรุปผลกระทบสิ่งแวดล้อม มาตรการป้องกันและแก้ไขผลกระทบสิ่งแวดล้อม และมาตรการติดตามตรวจสอบผลกระทบสิ่งแวดล้อม โครงการโรงแรม ไม้ขาว ดรีม (เปลี่ยนการใช้อาคาร) ของบริษัท ไม้ขาว ดรีม จำกัด ระยะดำเนินการ (ต่อ)

องค์ประกอบทางสิ่งแวดล้อมและคุณค่าต่าง ๆ	ผลกระทบต่อสิ่งแวดล้อมที่สำคัญ	มาตรการป้องกันและแก้ไขผลกระทบสิ่งแวดล้อม	มาตรการติดตามตรวจสอบผลกระทบสิ่งแวดล้อม
3.8 การป้องกันอัคคีภัย (ต่อ)	<u>อาคาร A</u> - ชั้นใต้ดิน ติดตั้งจำนวน 1 จุด บริเวณห้องสโตร์ ชั้นที่ 1-5 ติดตั้งชั้นละ 1 จุด ได้แก่ บริเวณโถงทางเดิน <u>อาคาร B</u> - ชั้นใต้ดิน ติดตั้งจำนวน 1 จุด บริเวณห้องไฟฟ้า - ชั้นที่ 1-5 ติดตั้งชั้นละ 1 จุด ได้แก่ บริเวณโถงทางเดิน ▪ **อุปกรณ์ส่งสัญญาณเพลิงไหม้ด้วยเสียง (Fire Alarm Bell : B)** เมื่อได้รับสัญญาณจากระบบแจ้งเหตุเพลิงไหม้แบบมือกด อุปกรณ์ส่งสัญญาณจะทำหน้าที่ส่งสัญญาณเตือนด้วยเสียง โดยโครงการติดตั้งไว้ตำแหน่งเดียวกันกับอุปกรณ์แจ้งเหตุเพลิงไหม้แบบมือกด ▪ **อุปกรณ์ตรวจจับควัน (Smoke Detector : SD)** ชนิด Photo Electric เหมาะสำหรับใช้ตรวจจับสัญญาณควันในระยะที่มีอนุภาคของควันที่ใหญ่ขึ้น Photoelectric Smoke Detector ทำงานโดยใช้หลักการสะท้อนของแสง เมื่อมีควันเข้ามาในตัวตรวจจับควันจะไปกระทบกับแสงที่ออกมาจาก Photometer ซึ่งไม่ได้ส่องตรงไปยังอุปกรณ์รับแสง Photo Receptor แต่แสงดังกล่าวบางส่วนจะสะท้อนอนุภาคควันและหักเหเข้าไปที่ Photo Receptor ทำให้วงจรตรวจจับของตัวตรวจจับควันส่ง สัญญาณแจ้ง Alarm โดยอุปกรณ์ตรวจจับควันจะติดตั้งกระจายอยู่ตามจุดต่างๆ ของแต่ละอาคาร ซึ่งครอบคลุมทั่วบริเวณพื้นที่โครงการ บริเวณชั้นใต้ดิน, ชั้นที่ 1-5 ทั้งอาคาร A และอาคาร B		

เดือน กันยายน 2562

(นายมิคาอิล ทรูรีน)
กรรมการผู้มีอำนาจลงนาม
บริษัท ไม้ขาว ดรีม จำกัด

เดือน กันยายน 2562

(นางสาวจุฑารัตน์ บุญแก้ว)
ผู้ชำนาญการด้านสิ่งแวดล้อม
บริษัท ภูเก็ต เอ็นไวรอนเมนทอล เซอร์วิส จำกัด

บริษัท ภูเก็ต เอ็นไวรอนเมนทอล เซอร์วิส จำกัด PHUKET ENVIRONMENTAL SERVICES CO., LTD.

ตารางที่ 1 สรุปผลกระทบสิ่งแวดล้อม มาตรการป้องกันและแก้ไขผลกระทบสิ่งแวดล้อม และมาตรการติดตามตรวจสอบผลกระทบสิ่งแวดล้อม โครงการโรงแรม ไม้ขาว ดรีม (เปลี่ยนการใช้อาคาร) ของบริษัท ไม้ขาว ดรีม จำกัด ระยะดำเนินการ (ต่อ)

องค์ประกอบทางสิ่งแวดล้อมและคุณค่าต่าง ๆ	ผลกระทบต่อสิ่งแวดล้อมที่สำคัญ	มาตรการป้องกันและแก้ไขผลกระทบสิ่งแวดล้อม	มาตรการติดตามตรวจสอบผลกระทบสิ่งแวดล้อม
3.8 การป้องกันอัคคีภัย (ต่อ)	**<u>ป้ายบอกชั้นและป้ายบอกทางหนีไฟ</u>** ▪ **โคมไฟป้ายทางออกฉุกเฉิน** ทำงานด้วยแบตเตอรี่ หลอดไฟคอมเพ็คฟลูออเรสเซ็นต์ พร้อมอุปกรณ์อัดประจุไฟอัตโนมัติ ทั้งนี้โคมไฟป้ายทางออกฉุกเฉินเครื่องสามารถจ่ายกระแสไฟต่อเนื่องนาน 2 ชั่วโมง ติดตั้งสูงจากระดับพื้น 2.50 เมตร เพื่อส่องสว่างให้สามารถมองเห็นได้ชัดเจนหากเกิดกรณีฉุกเฉิน โดยมีการติดตั้งไว้บริเวณทางเดิน และหน้าบันไดของทุกชั้นทุกอาคารครอบคลุมทั่วบริเวณพื้นที่โครงการ **<u>แผนผังแบบแปลน และตำแหน่งที่ติดตั้งอุปกรณ์ดับเพลิงต่าง ๆ</u>** โครงการมีการติดป้ายแสดงวิธีการใช้อุปกรณ์ดับเพลิงอย่างชัดเจนที่จุดติดตั้งทุกจุด - โครงการมีการจัดทำผังเส้นทางการอพยพหนีไฟ ไปยังจุดรวมพลเบื้องต้นติดไว้บริเวณทางเดินในอาคาร - บริเวณชั้นล่างของอาคารจัดให้มีแบบแปลนแผนผังของแต่ละอาคารไว้เพื่อให้สามารถตรวจสอบได้โดยสะดวก **<u>ระบบไฟส่องสว่างสำรอง</u>** ▪ **ไฟส่องสว่างฉุกเฉิน (Emergency Light)** พร้อมแบตเตอรี่ทำหน้าที่จ่ายกำลังไฟฟ้าในสภาวะที่ไฟฟ้าปกติเกิดขัดข้อง หลอดไฟ Halogen ขนาด 2x9 W. พร้อมอุปกรณ์อัดประจุไฟฟ้าอัตโนมัติ โดยเครื่องสามารถจ่ายกระแสไฟต่อเนื่องนาน 2 ชั่วโมง ติดตั้งสูงจากระดับพื้น 2.25 เมตร เพื่อส่องสว่างให้สามารถมองเห็นได้ชัดเจนหากเกิดกรณีฉุกเฉิน โดยมีการติดตั้งไว้ตามจุดต่างๆ ของแต่ละอาคารดังนี้		

เดือน กันยายน 2562

(นายมิคาอิล ทรูรีน)
กรรมการผู้มีอำนาจลงนาม
บริษัท ไม้ขาว ดรีม จำกัด

เดือน กันยายน 2562

(นางสาวจุฑารัตน์ บุญแก้ว)
ผู้ชำนาญการด้านสิ่งแวดล้อม
บริษัท ภูเก็ต เอ็นไวรอนเมนทอล เซอร์วิส จำกัด

บริษัท ภูเก็ต เอ็นไวรอนเมนทอล เซอร์วิส จำกัด PHUKET ENVIRONMENTAL SERVICES CO., LTD.

ตารางที่ 1 สรุปผลกระทบสิ่งแวดล้อม มาตรการป้องกันและแก้ไขผลกระทบสิ่งแวดล้อม และมาตรการติดตามตรวจสอบผลกระทบสิ่งแวดล้อม โครงการโรงแรม ไม้ขาว ดรีม (เปลี่ยนการใช้อาคาร) ของบริษัท ไม้ขาว ดรีม จำกัด ระยะดำเนินการ (ต่อ)

องค์ประกอบทางสิ่งแวดล้อมและคุณค่าต่าง ๆ	ผลกระทบต่อสิ่งแวดล้อมที่สำคัญ	มาตรการป้องกันและแก้ไขผลกระทบสิ่งแวดล้อม	มาตรการติดตามตรวจสอบผลกระทบสิ่งแวดล้อม
3.8 การป้องกันอัคคีภัย (ต่อ)	<u>อาคาร A</u> - ชั้นที่ 1 ติดตั้งจำนวน 4 จุด ได้แก่ บริเวณโถงทางเดินและโถงบันได - ชั้นที่ 2-5 ติดตั้งชั้นละจำนวน 3 จุด ได้แก่ บริเวณโถงทางเดินและโถงบันได <u>อาคาร B</u> - ชั้นที่ 2-5 ติดตั้งชั้นละจำนวน 3 จุด ได้แก่ บริเวณโถงทางเดินและโถงบันได ชั้นที่ 2-5 ติดตั้งชั้นละจำนวน 1 จุด ได้แก่ โถงบันได **<u>สายล่อฟ้า</u>** โครงการจะมีระบบป้องกันอันตรายจากฟ้าผ่ากรณีเกิดฟ้าผ่าของอาคารบริเวณชั้นหลังคา และติดตั้งสายดินที่ชั้น 1 ของอาคาร มีรายละเอียดดังนี้ 1. ตัวนำล่อฟ้า (Air terminal)) เป็นเสาแหลมหรือลักษณะเป็นสามง่ามที่คอยรับประจุไฟฟ้า (สายฟ้า) พร้อมแถบตัวนำทองแดงเปลือย (Bare Copper Conductor) ขนาด 70 ตารางมิลลิเมตร ติดตั้งอยู่บนชั้นหลังคารอบอาคาร ซึ่งมีรัศมีการป้องกันมากกว่า 78 เมตร ครอบคลุมตัวอาคารทั้งหมด 2. สายดิน (Ground Rod) เป็นแท่งโลหะทองแดง ขนาด 30 เมตร ฝังลึกลงไปในดิน และมีค่าความต้านทานของดินน้อยกว่า 5 โอห์ม 3. สายตัวนำลงดิน (Down conductor) ขนาดพื้นที่หน้าตัดสายเท่ากับ 70 ตารางมิลลิเมตร ใช้ลวดทองแดงเปลือยอยู่ภายในท่อพีวีซีขนาด 1 นิ้ว ซึ่งมีขนาดใหญ่เพียงพอแก่การนำประจุไฟฟ้าลงสู่ดินได้อย่างรวดเร็ว โดยต่อสายตัวนำลงดินนี้เข้ากับหลักล่อฟ้าตามมาตรฐาน ตัวนำลงดินนี้จะสร้างขึ้นมาพิเศษเพื่อใช้ระบบป้องกันฟ้าผ่าโดยเฉพาะ		

เดือน กันยายน 2562

(นายมิคาอิล ทรูรีน)
กรรมการผู้มีอำนาจลงนาม
บริษัท ไม้ขาว ดรีม จำกัด

เดือน กันยายน 2562

(นางสาวจุฑารัตน์ บุญแก้ว)
ผู้ชำนาญการด้านสิ่งแวดล้อม
บริษัท ภูเก็ต เอ็นไวรอนเมนทอล เซอร์วิส จำกัด

ตารางที่ 1 สรุปผลกระทบสิ่งแวดล้อม มาตรการป้องกันและแก้ไขผลกระทบสิ่งแวดล้อม และมาตรการติดตามตรวจสอบผลกระทบสิ่งแวดล้อม โครงการโรงแรม ไม้ขาว ดรีม (เปลี่ยนการใช้อาคาร) ของบริษัท ไม้ขาว ดรีม จำกัด ระยะดำเนินการ (ต่อ)

องค์ประกอบทางสิ่งแวดล้อมและคุณค่าต่าง ๆ	ผลกระทบต่อสิ่งแวดล้อมที่สำคัญ	มาตรการป้องกันและแก้ไขผลกระทบสิ่งแวดล้อม	มาตรการติดตามตรวจสอบผลกระทบสิ่งแวดล้อม
3.8 การป้องกันอัคคีภัย (ต่อ)	**2) ความสามารถในการหนีไฟ** <u>อาคาร A และอาคาร B</u> ▪ บันไดหลัก/บันไดหนีไฟ (ST-1) จำนวน 1 แห่ง/ชั้น มีความกว้างสุทธิ 2.035 เมตร มีชานพัก กว้างไม่น้อยกว่า 1.50 เมตร ลูกตั้งสูง 0.18 เมตร ลูกนอนกว้าง 0.30 เมตร ▪ บันไดหนีไฟ (ภายนอกอาคาร) จำนวน 1 แห่ง/ชั้น (ตั้งแต่ชั้น 2-5) มีความกว้างสุทธิ 1.90 เมตร มีชานพักกว้าง 1.90 เมตร ลูกตั้งสูง 0.175 เมตร ลูกนอนกว้าง 0.250 เมตร สำหรับชั้นที่ 1 จะมีบันไดเหล็กหย่อนลงมาจากชั้นที่ 2 ความกว้าง 0.50 เมตร ความยาว 2.40 เมตร วัสดุทำจากสเตนเลส ยึดติดกับเสาเหล็ก พร้อมมือหมุนติดใต้ท้องพื้นด้านบน เพื่อบังคับบันไดเหล็กให้หย่อนลงมา ประตูหนีไฟ ประตูบันไดหนีไฟเป็นประตูบานเหล็ก ทนไฟได้ 2 ชั่วโมง ภายในเสริม Rock wool ทากันสนิม มีก้านโยกชนิดผลักเปิดออกสู่ภายนอก พร้อมติดตั้งโช๊คอัพด้านใน เพื่อบังคับให้ประตูปิดได้เอง มีความกว้าง 0.90 เมตร สูง 2.05 เมตร ไม่มีธรณีประตูกั้น **3) ความเหมาะสมของตำแหน่ง ความเพียงพอของพื้นที่จุดรวมพล** โครงการจะจัดให้มีการซักซ้อมการอพยพหนีไฟ เป็นประจำอย่างน้อยปีละ 1 ครั้ง โดยจะประสานงานให้วิทยากรจากหน่วยงานป้องกันและบรรเทาสาธารณภัยองค์การบริหารส่วนตำบลไม้ขาวมาฝึกอบรมให้เป็นประจำ โดยเมื่อเกิดเหตุเพลิงไหม้ทุกคนจะไปรวมตัวกันที่จุดรวมพลภายในโครงการ ซึ่งโครงการจะจัดทำผังเส้นทางอพยพหนีไฟจากจุดต่าง ๆ ไปยังจุดรวมพล ติดไว้ภายในห้องพัก พื้นที่ส่วนกลาง บริเวณทางเดินในแต่ละอาคาร และบริเวณทางเดินนอกอาคาร เพื่อให้ผู้ที่อยู่ภายในอาคารสามารถหนีไฟไปยังจุดรวมพลได้อย่างรวดเร็ว		

เดือน กันยายน 2562

(นายมิคาอิล ทรูรีน)
กรรมการผู้มีอำนาจลงนาม
บริษัท ไม้ขาว ดรีม จำกัด

เดือน กันยายน 2562

(นางสาวจุฑารัตน์ บุญแก้ว)
ผู้ชำนาญการด้านสิ่งแวดล้อม
บริษัท ภูเก็ต เอ็นไวรอนเมนทอล เซอร์วิส จำกัด

ตารางที่ 1 สรุปผลกระทบสิ่งแวดล้อม มาตรการป้องกันและแก้ไขผลกระทบสิ่งแวดล้อม และมาตรการติดตามตรวจสอบผลกระทบสิ่งแวดล้อม โครงการโรงแรม ไม้ขาว ดรีม (เปลี่ยนการใช้อาคาร) ของบริษัท ไม้ขาว ดรีม จำกัด ระยะดำเนินการ (ต่อ)

องค์ประกอบทางสิ่งแวดล้อมและคุณค่าต่าง ๆ	ผลกระทบต่อสิ่งแวดล้อมที่สำคัญ	มาตรการป้องกันและแก้ไขผลกระทบสิ่งแวดล้อม	มาตรการติดตามตรวจสอบผลกระทบสิ่งแวดล้อม
3.8 การป้องกันอัคคีภัย (ต่อ)	นอกจากนี้ โครงการจะจัดให้มีเจ้าหน้าที่รับผิดชอบประจำแต่ละอาคาร ซึ่งเมื่อเกิดเหตุเพลิงไหม้จะต้องเข้าประจำในอาคารที่รับผิดชอบ เพื่อแจ้งเหตุการณ์ให้ผู้ใช้บริการรับทราบ และควบคุมไม่ให้ตื่นตระหนก จากนั้นจะนำทางผู้ประสบภัยลงบันได มายังจุดรวมพลที่กำหนดไว้ โครงการจัดให้มีพื้นที่จุดรวมพล 5 จุด ครอบคลุมทั้งบริเวณอาคาร A และอาคาร B รวมพื้นที่จุดรวมพลทั้งสิ้น 132.21 ตารางเมตร (หักโคนต้นไม้แล้ว) คิดเป็นสัดส่วนของพื้นที่จุดรวมพลต่อผู้พักอาศัยภายในโครงการเท่ากับ 0.42 ตารางเมตร/คน หรือ 2.38 คน/ตารางเมตร เมื่อคิดผู้อยู่อาศัยในโครงการสูงสุด 314 คน (รวมพนักงาน) ซึ่งเพียงพอตามเกณฑ์ของสำนักงานนโยบายและแผนทรัพยากรธรรมชาติและสิ่งแวดล้อม ที่กำหนดไว้อย่างน้อย 0.25 ตารางเมตร/คน หรือไม่เกิน 4 คน/ตารางเมตร โดยพื้นที่จุดรวมพลเป็นพื้นที่ที่จัดให้เป็นสนามหญ้า ผู้พักอาศัยจากทุกอาคารสามารถเข้าถึงได้โดยง่าย สำหรับการอพยพคนจากจุดรวมพลไปสู่ภายนอกโครงการก็มีความสะดวกและปลอดภัย เนื่องจากเส้นทางที่ผู้พักอาศัยในโครงการสามารถอพยพออกสู่พื้นที่โครงการนั้น เป็นทางเดินบริเวณด้านหน้าโครงการใกล้กับทางเข้า-ออกของโครงการ ซึ่งจะไม่มีสิ่งก่อสร้างกีดขวางเส้นทางอพยพ ทำให้สามารถออกนอกพื้นที่โครงการได้อย่างสะดวก รวดเร็วและมีความปลอดภัย ดังนั้น จุดรวมพลของโครงการจึงมีความเหมาะสมทั้งในแง่ขนาดของพื้นที่ที่เพียงพอ ตำแหน่งที่สะดวกในการเข้าถึง และเหมาะสมในแง่การจัดการ โครงการจึงมีความเหมาะสมทั้งในแง่ขนาดของพื้นที่ที่เพียงพอ ตำแหน่งที่สะดวกในการเข้าถึง และเหมาะสมในแง่การจัดการ		

เดือน กันยายน 2562

(นายมิคาอิล ทรูรีน)
กรรมการผู้มีอำนาจลงนาม
บริษัท ไม้ขาว ดรีม จำกัด

เดือน กันยายน 2562

(นางสาวจุฑารัตน์ บุญแก้ว)
ผู้ชำนาญการด้านสิ่งแวดล้อม
บริษัท ภูเก็ต เอ็นไวรอนเมนทอล เซอร์วิส จำกัด

ตารางที่ 1 สรุปผลกระทบสิ่งแวดล้อม มาตรการป้องกันและแก้ไขผลกระทบสิ่งแวดล้อม และมาตรการติดตามตรวจสอบผลกระทบสิ่งแวดล้อม โครงการโรงแรม ไม้ขาว ดรีม (เปลี่ยนการใช้อาคาร) ของบริษัท ไม้ขาว ดรีม จำกัด ระยะดำเนินการ (ต่อ)

องค์ประกอบทางสิ่งแวดล้อมและคุณค่าต่าง ๆ	ผลกระทบต่อสิ่งแวดล้อมที่สำคัญ	มาตรการป้องกันและแก้ไขผลกระทบสิ่งแวดล้อม	มาตรการติดตามตรวจสอบผลกระทบสิ่งแวดล้อม
3.8 การป้องกันอัคคีภัย (ต่อ)	อย่างไรก็ตาม จุดรวมพลดังกล่าวข้างต้น เป็นจุดรวมพลที่กำหนดไว้ในเบื้องต้นเท่านั้น ซึ่งหากในอนาคตเมื่อโครงการเปิดดำเนินการ จะจัดให้มีการซักซ้อมอพยพหนีไฟเป็นประจำอย่างน้อยปีละ 1 ครั้ง โดยในการซักซ้อมอพยพหนีไฟ โครงการจะประสานกับเจ้าหน้าที่ดับเพลิงของหน่วยงานป้องกันและบรรเทาสาธารณภัยแงค์การบริหารส่วนตำบลไม้ขาว ในการที่จะกำหนดจุดรวมพลที่เหมาะสมในสภาวการณ์ขณะนั้นต่อไป **3) ประเมินความสามารถในการให้บริการระงับอัคคีภัยของหน่วยงานที่รับผิดชอบ** การให้บริการการป้องกันและระงับอัคคีภัยขององค์การบริหารส่วนตำบลไม้ขาว สังกัดสำนักงานปลัดองค์การบริหารส่วนตำบลไม้ขาว ในปัจจุบัน ตั้งอยู่ หมู่ที่ 5 ถนนเทพกระษัตรี ตำบลไม้ขาว อำเภอถลาง จังหวัดภูเก็ต อัตรากำลังเจ้าหน้าที่ดับเพลิง - เจ้าหน้าที่ป้องกันและบรรเทาสาธารณภัย จำนวน 5 คน - ลูกจ้างประจำ จำนวน 1 คน - พนักงานจ้างทั่วไป จำนวน 1 คน สำหรับเครื่องมือเครื่องใช้ของงานป้องกันและบรรเทาสาธารณภัย ได้แก่ - รถยนต์บรรทุกน้ำดับเพลิง ขนาดบรรจุน้ำ 12,000 ลิตร จำนวน 1 คัน - รถยนต์บรรทุกน้ำดับเพลิง ขนาดบรรจุน้ำ 6,000 ลิตร จำนวน 1 คัน - รถยนต์ตรวจการณ์ จำนวน 1 คัน		

เดือน กันยายน 2562

(นายมิคาอิล ทรูรีน)
กรรมการผู้มีอำนาจลงนาม
บริษัท ไม้ขาว ดรีม จำกัด

เดือน กันยายน 2562

(นางสาวจุฑารัตน์ บุญแก้ว)
ผู้ชำนาญการด้านสิ่งแวดล้อม
บริษัท ภูเก็ต เอ็นไวรอนเมนทอล เซอร์วิส จำกัด

ตารางที่ 1 สรุปผลกระทบสิ่งแวดล้อม มาตรการป้องกันและแก้ไขผลกระทบสิ่งแวดล้อม และมาตรการติดตามตรวจสอบผลกระทบสิ่งแวดล้อม โครงการโรงแรม ไม้ขาว ดรีม (เปลี่ยนการใช้อาคาร) ของบริษัท ไม้ขาว ดรีม จำกัด ระยะดำเนินการ (ต่อ)

องค์ประกอบทางสิ่งแวดล้อมและคุณค่าต่าง ๆ	ผลกระทบต่อสิ่งแวดล้อมที่สำคัญ	มาตรการป้องกันและแก้ไขผลกระทบสิ่งแวดล้อม	มาตรการติดตามตรวจสอบผลกระทบสิ่งแวดล้อม
3.8 การป้องกันอัคคีภัย (ต่อ)	ทั้งนี้โครงการอยู่ห่างจากป้องกันและระงับอัคคีภัยขององค์การบริหารส่วนตำบลไม้ขาว ประมาณ 8.75 กิโลเมตร ใช้เวลาในการเดินทางมายังโครงการประมาณ 9 นาที จะถึงพื้นที่โครงการ (ขึ้นอยู่กับสภาพการจราจรและช่วงเวลาเกิดเหตุ) อย่างไรก็ตาม กรณีเกิดเหตุเพลิงไหม้ ยังมีหน่วยงานใกล้เคียงที่ให้ความช่วยเหลือในด้านงานป้องกันและบรรเทาสาธารณภัย ได้แก่ เทศบาลตำบลเทพกระษัตรี ห่างจากพื้นที่โครงการ ประมาณ 16.0 กิโลเมตร ใช้เวลาในการเดินทางมายังโครงการประมาณ 17 นาที จะถึงพื้นที่โครงการ (ขึ้นอยู่กับสภาพการจราจรและช่วงเวลาเกิดเหตุ) ดังนั้นผลกระทบด้านนี้จึงอยู่ใน**ระดับต่ำ**		

เดือน กันยายน 2562

(นายมิคาอิล ทรูรีน)
กรรมการผู้มีอำนาจลงนาม
บริษัท ไม้ขาว ดรีม จำกัด

เดือน กันยายน 2562

(นางสาวจุฑารัตน์ บุญแก้ว)
ผู้ชำนาญการด้านสิ่งแวดล้อม
บริษัท ภูเก็ต เอ็นไวรอนเมนทอล เซอร์วิส จำกัด

ตารางที่ 1 สรุปผลกระทบสิ่งแวดล้อม มาตรการป้องกันและแก้ไขผลกระทบสิ่งแวดล้อม และมาตรการติดตามตรวจสอบผลกระทบสิ่งแวดล้อม โครงการโรงแรม ไม้ขาว ดรีม (เปลี่ยนการใช้อาคาร) ของบริษัท ไม้ขาว ดรีม จำกัด ระยะดำเนินการ (ต่อ)

องค์ประกอบทางสิ่งแวดล้อมและคุณค่าต่าง ๆ	ผลกระทบต่อสิ่งแวดล้อมที่สำคัญ	มาตรการป้องกันและแก้ไขผลกระทบสิ่งแวดล้อม	มาตรการติดตามตรวจสอบผลกระทบสิ่งแวดล้อม
3.9 การระบายอากาศและความร้อน	**1) ระบบปรับอากาศ** โครงการมีการติดตั้งเครื่องปรับอากาศแบบแยกส่วน (Air Cooled Split Type) ตามความเหมาะสมกับขนาดของภาระการทำความเย็น ทั้งนี้จำนวนเครื่องปรับอากาศที่ติดตั้งขึ้นกับขนาดพื้นที่ของห้องนั้นๆ โดยโครงการจะใช้เครื่องปรับอากาศที่มีขนาดความเย็นรวมทั้งหมดของอาคาร A และอาคาร B ประมาณ 165 ตัน และ 135 ตัน **2) การระบายอากาศ** โครงการจัดให้มีการระบายอากาศภายในตัวอาคารโดยวิธีธรรมชาติและวิธีกล ดังนี้ ● **การระบายอากาศโดยธรรมชาติ** ซึ่งจะใช้เฉพาะกับห้องที่มีผนังด้านนอกอาคารอย่างน้อยหนึ่งด้านโดยจัดให้มีช่องเปิดสู่ภายนอกอาคารได้ เช่น ประตู และหน้าต่าง เป็นต้น โดยโครงการได้จัดให้มีการระบายอากาศโดยวิธีธรรมชาติของบริเวณต่างๆ ภายในอาคาร คือ ▪ บริเวณทางเดินในแต่ละชั้นของอาคารจะมีช่องเปิดโล่งที่บันไดเพื่ออากาศสามารถระบายได้ ▪ บริเวณห้องพักจะมีช่องหน้าต่างที่สามารถระบายอากาศกรณีที่อุณหภูมิภายนอกต่ำทำให้เกิดการระบายอากาศที่ดีเข้าสู่ห้องพักภายในอาคารได้ โดยจะมีการใช้ควบคู่ไปกับระบบระบายอากาศโดยวิธีกลคือการติดตั้งระบบปรับอากาศกรณีที่มีอุณหภูมิภายนอกสูงเพื่อใช้ปรับอุณหภูมิภายในให้มีอากาศที่อยู่ในระดับที่สบายยิ่งขึ้น	(1) ทำความสะอาดเครื่องปรับอากาศเป็นประจำเพื่อเพิ่มประสิทธิภาพในการทำงาน และยังเป็นการป้องกันการสะสมของเชื้อโรค (2) ดูแลตรวจสอบอุปกรณ์ที่ใช้ระบายอากาศให้สามารถใช้งานได้อยู่เสมอ (3) ติดตั้งป้ายห้ามติดเครื่องยนต์ทิ้งไว้ภายในบริเวณที่จอดรถ ให้สามารถสังเกตเห็นได้อย่างชัดเจนและทั่วถึง (4) จัดให้มีไม้ยืนต้นภายในโครงการให้มากที่สุดเพื่อลดความร้อนจากการระบายอากาศของเครื่องปรับอากาศ	-

เดือน กันยายน 2562

(นายมิคาอิล ทรูรีน)
กรรมการผู้มีอำนาจลงนาม
บริษัท ไม้ขาว ดรีม จำกัด

เดือน กันยายน 2562

(นางสาวจุฑารัตน์ บุญแก้ว)
ผู้ชำนาญการด้านสิ่งแวดล้อม
บริษัท ภูเก็ต เอ็นไวรอนเมนทอล เซอร์วิส จำกัด

บริษัท ภูเก็ต เอ็นไวรอนเมนทอล เซอร์วิส จำกัด PHUKET ENVIRONMENTAL SERVICES CO., LTD.

ตารางที่ 1 สรุปผลกระทบสิ่งแวดล้อม มาตรการป้องกันและแก้ไขผลกระทบสิ่งแวดล้อม และมาตรการติดตามตรวจสอบผลกระทบสิ่งแวดล้อม โครงการโรงแรม ไม้ขาว ดรีม (เปลี่ยนการใช้อาคาร) ของบริษัท ไม้ขาว ดรีม จำกัด ระยะดำเนินการ (ต่อ)

องค์ประกอบทางสิ่งแวดล้อมและคุณค่าต่าง ๆ	ผลกระทบต่อสิ่งแวดล้อมที่สำคัญ	มาตรการป้องกันและแก้ไขผลกระทบสิ่งแวดล้อม	มาตรการติดตามตรวจสอบผลกระทบสิ่งแวดล้อม
3.9 การระบายอากาศและความร้อน (ต่อ)	• **การระบายอากาศโดยวิธีกล** โดยจัดให้มีอุปกรณ์ขับเคลื่อนอากาศเพื่อให้เกิดการนำอากาศภายนอกเข้ามาในการระบายอากาศ ▪ ติดตั้งเครื่องปรับอากาศในอาคารบริเวณห้องต่างๆ ได้แก่ ห้องนอน ห้องนั่งเล่น ในห้องพักอาศัยแต่ละห้อง และพื้นที่ส่วนกลาง ได้แก่ สำนักงาน โถงพักคอย ห้องขยะเปียก เป็นต้น ▪ ติดตั้งพัดลมดูดอากาศในอาคารบริเวณห้องต่างๆ เพื่อระบายอากาศออกภายนอกโดยตรง ได้แก่ ห้องน้ำ ห้องเครื่อง ห้องครัว ฯลฯ โดยใช้พัดลมระบายอากาศชนิดต่างๆ ตามขนาดของพื้นที่ใช้สอย ได้แก่ Centrifugal Fan, Propeller Fan, Axial Ventilation Fan เป็นต้น • **การระบายอากาศในกรณีที่มีระบบการปรับภาวะอากาศ** ได้มีการนำอากาศภายนอกเข้ามาในพื้นที่ปรับภาวะอากาศ หรือดูดอากาศจากภายในพื้นที่ปรับภาวะอากาศออกไปสำหรับห้องนอนแต่ละห้องพัก ห้องสปา ห้องสำนักงาน และห้องแม่บ้าน มีอัตราการระบายอากาศไม่น้อยกว่า 2 ลูกบาศก์เมตร/ชั่วโมง/ตารางเมตร และห้องออกกำลังกาย มีอัตราการระบายอากาศไม่น้อยกว่า 5 ลูกบาศก์เมตร/ชั่วโมง/ตารางเมตร สำหรับห้อ ดังนั้น จึง**ส่งผลกระทบในระดับต่ำ**ด้านการระบายอากาศ และความร้อน		

เดือน กันยายน 2562

(นายมิคาอิล ทรูรีน)
กรรมการผู้มีอำนาจลงนาม
บริษัท ไม้ขาว ดรีม จำกัด

เดือน กันยายน 2562

(นางสาวจุฑารัตน์ บุญแก้ว)
ผู้ชำนาญการด้านสิ่งแวดล้อม
บริษัท ภูเก็ต เอ็นไวรอนเมนทอล เซอร์วิส จำกัด

บริษัท ภูเก็ต เอ็นไวรอนเมนทอล เซอร์วิส จำกัด PHUKET ENVIRONMENTAL SERVICES CO.,LTD.

ตารางที่ 1 สรุปผลกระทบสิ่งแวดล้อม มาตรการป้องกันและแก้ไขผลกระทบสิ่งแวดล้อม และมาตรการติดตามตรวจสอบผลกระทบสิ่งแวดล้อม โครงการโรงแรม ไม้ขาว ดรีม (เปลี่ยนการใช้อาคาร) ของบริษัท ไม้ขาว ดรีม จำกัด ระยะดำเนินการ (ต่อ)

องค์ประกอบทางสิ่งแวดล้อมและคุณค่าต่าง ๆ	ผลกระทบต่อสิ่งแวดล้อมที่สำคัญ	มาตรการป้องกันและแก้ไขผลกระทบสิ่งแวดล้อม	มาตรการติดตามตรวจสอบผลกระทบสิ่งแวดล้อม
4. คุณภาพชีวิต 4.1 สภาพสังคมและเศรษฐกิจ	เมื่อเปิดดำเนินการ โครงการจะก่อให้เกิดผลดีต่อสภาพเศรษฐกิจโดยรวมของท้องถิ่น เนื่องจากจะมีการจ้างแรงงานท้องถิ่นเข้ามาทำงานภายในโครงการ ซึ่งการจ้างงานพนักงานส่ง**ผลกระทบด้านบวก**ต่ออาชีพและรายได้ของคนในท้องถิ่นเพียงเล็กน้อย เนื่องจากมีการจ้างงานพนักงานไม่มาก โดยทางโครงการได้จ้างแรงงานในท้องถิ่นเป็นพนักงานเป็นอันดับแรก รวมทั้งส่งเสริม สนับสนุนกิจกรรมทางสังคมต่างๆ ของท้องถิ่น เพื่อสร้างความสัมพันธ์อันดีกับชุมชน จากลักษณะของโครงการและข้อมูลจากการสำรวจด้านสังคมบริเวณโครงการและภายในพื้นที่เขตองค์การบริหารส่วนตำบลกมลา ที่ได้นำเสนอในหัวข้อผลกระทบสิ่งแวดล้อมทางสังคมในช่วงการดำเนินโครงการนั้น สามารถประเมินผลกระทบทางสังคมที่คาดว่าจะเกิดขึ้นจากการเปิดดำเนินโครงการต่อผู้ที่อยู่ใกล้เคียงโครงการ ทั้งนี้ ผลกระทบตามตารางดังกล่าวข้างต้น สอดคล้องกับผลการสำรวจทัศนคติของผู้ที่อยู่โดยรอบโครงการ โดยส่วนใหญ่มีความห่วงกังวลในระยะดำเนินการ ในเรื่องลูกค้ามีการทิ้งขยะมายังพื้นที่ข้างเคียง ลงบนหลังคา ทั้งเศษอาหาร และพลาสติก ลงบนหลังคาข้างเคียง อุบัติเหตุจากรถบรรทุกวิ่งเข้า-ออกด้วยความเร็ว เสียงดังรบกวน/สั่นสะเทือน การจราจรติดขัด การจัดการน้ำเสีย การจัดการขยะ น้ำใช้ไม่เพียงพอ การจอดรถ/ที่จอดรถ/ไม่มีที่จอดใกล้เคียง เป็นต้น โครงการต้องปฏิบัติตามมาตรการป้องกันและลดผลกระทบดังกล่าวข้างต้นอย่างเคร่งครัด เพื่อป้องกันและลดผลกระทบที่อาจเกิดขึ้นต่อผู้ที่อยู่โดยรอบ	(1) โครงการจะพิจารณารับประชาชนในท้องถิ่นเพื่อเข้าทำงานก่อน เพื่อเป็นการส่งเสริมการมีรายได้ของประชาชนในท้องถิ่น และสนับสนุนพร้อมส่งเสริมกิจกรรมและประเพณีของท้องถิ่น และกิจกรรมทางศาสนา (2) จัดให้มีเจ้าหน้าที่ของโครงการสำหรับติดตามและประชาสัมพันธ์ รวมถึงรับฟังความคิดเห็นของประชาชนโดยรอบอย่างสม่ำเสมอ (3) กำหนดให้มีระเบียบปฏิบัติควบคุมการอยู่อาศัยของผู้พักอาศัยในโครงการ - จะต้องไม่นำวัตถุระเบิด วัตถุไวไฟ แก๊สหุงต้ม หรือวัสดุอุปกรณ์ใดๆ อันจะก่อให้เกิดอัคคีภัยได้ เข้ามาภายในบริเวณอาคารโดยเด็ดขาด - กรณีผ่านเข้า-ออกบริเวณภายในอาคาร โปรดให้ความร่วมมือกับเจ้าหน้าที่ปฏิบัติตามกฎระเบียบที่ฝ่ายจัดการโครงการกำหนดไว้อย่างเคร่งครัด	-

เดือน กันยายน 2562

(นายมิคาอิล ทรูรีน)
กรรมการผู้มีอำนาจลงนาม
บริษัท ไม้ขาว ดรีม จำกัด

เดือน กันยายน 2562

(นางสาวจุฑารัตน์ บุญแก้ว)
ผู้ชำนาญการด้านสิ่งแวดล้อม
บริษัท ภูเก็ต เอ็นไวรอนเมนทอล เซอร์วิส จำกัด

บริษัท ภูเก็ต เอ็นไวรอนเมนทอล เซอร์วิส จำกัด PHUKET ENVIRONMENTAL SERVICES CO., LTD.

ตารางที่ 1 สรุปผลกระทบสิ่งแวดล้อม มาตรการป้องกันและแก้ไขผลกระทบสิ่งแวดล้อม และมาตรการติดตามตรวจสอบผลกระทบสิ่งแวดล้อม โครงการโรงแรม ไม้ขาว ดรีม (เปลี่ยนการใช้อาคาร) ของบริษัท ไม้ขาว ดรีม จำกัด ระยะดำเนินการ (ต่อ)

องค์ประกอบทางสิ่งแวดล้อมและคุณค่าต่าง ๆ	ผลกระทบต่อสิ่งแวดล้อมที่สำคัญ	มาตรการป้องกันและแก้ไขผลกระทบสิ่งแวดล้อม	มาตรการติดตามตรวจสอบผลกระทบสิ่งแวดล้อม
4.1 สภาพสังคมและเศรษฐกิจ (ต่อ)	โครงการได้กำหนดให้มีมาตรการป้องกันและลดผลกระทบสิ่งแวดล้อมที่อาจจะเกิดขึ้น ทั้งในระยะก่อสร้างและระยะดำเนินการ (รายละเอียดแสดงใน **บทที่ 5**) ซึ่งโครงการจะปฏิบัติตามมาตรการด้านต่างๆ ที่กำหนดไว้อย่างเคร่งครัด เพื่อช่วยบรรเทาหรือลดระดับความรุนแรงของผลกระทบที่อาจเกิดขึ้นต่อสังคมและสิ่งแวดล้อม ทั้งในแง่ของคุณค่าการใช้ประโยชน์ของมนุษย์และคุณค่าคุณภาพชีวิต ให้อยู่ในระดับที่ยอมรับได้ ตลอดจนมีการติดตามถึงผลกระทบที่อาจเกิดขึ้น โดยกำหนดให้มีมาตรการติดตามตรวจสอบคุณภาพสิ่งแวดล้อมทั้งในช่วงก่อสร้างและเปิดดำเนินโครงการอย่างต่อเนื่อง (รายละเอียดแสดงใน**บทที่ 6**) เพื่อที่จะทำให้การดำเนินการของโครงการเป็นไปอย่างมีประสิทธิภาพ เป็นมิตรกับสิ่งแวดล้อม และไม่ส่งผลกระทบต่อสังคมหรือชุมชนที่มีอยู่เดิม โครงการประกอบกิจการประเภทโรงแรม ในช่วงเปิดดำเนินการจะมีผู้พักอาศัยประมาณ 284คน นอกจากนี้โครงการยังมีพนักงานประจำ จำนวน 30 คน โดยพนักงานทั้งหมดไม่ได้พักอาศัยในโครงการ ซึ่งการที่คนจำนวนมากต้องเข้ามาใช้ชีวิตร่วมกัน อาจก่อให้เกิดความขัดแย้งหรือข้อพิพาทซึ่งกันและกัน หรืออาจมีกิจกรรมร่วมกันที่ก่อให้เกิดเสียงดังรบกวนผู้พักอาศัยข้างเคียง ทั้งนี้ คาดว่าปัญหาดังกล่าวจะไม่ส่งผลกระทบที่มีนัยสำคัญมากนัก เนื่องจากในการบริหารจัดการโรงแรมจะกำหนดให้มีระเบียบปฏิบัติควบคุมการอยู่อาศัยของผู้พักอาศัยในโครงการ เช่น	- ห้ามเทน้ำหรือทิ้งเศษอาหาร ขยะหรือสิ่งของต่างๆ ออกไปนอกระเบียงห้องพัก และห้ามทิ้งน้ำปูน เศษวัสดุตกแต่งก่อสร้าง ผ้าอนามัย และน้ำที่เป็นตะกอนจับแข็ง ลงในท่อระบายน้ำทิ้งโถสุขภัณฑ์โดยเด็ดขาด - ห้ามกระทำการติดสิ่งพิมพ์ เครื่องหมายสัญลักษณ์ป้ายโฆษณาทุกชนิด ในบริเวณพื้นที่ส่วนกลางและประตูหน้าต่าง ผนังระเบียงหรือส่วนใดภายนอกห้องพัก - ผู้ใช้บริการต้องให้ความร่วมมือกับเจ้าหน้าที่รักษาความปลอดภัย - ปฏิบัติตามกฎระเบียบจราจร การนำรถเข้า-ออกภายในโครงการอย่างเคร่งครัด (4) ไม่อนุญาตให้ใช้ประโยชน์ห้องพักนำสัตว์เข้ามาเลี้ยงภายในห้องพักและไว้ภายในบริเวณอาคารโดยไม่มีข้อยกเว้น	-

เดือน กันยายน 2562

(นายมิคาอิล ทรูรีน)
กรรมการผู้มีอำนาจลงนาม
บริษัท ไม้ขาว ดรีม จำกัด

เดือน กันยายน 2562

(นางสาวจุฑารัตน์ บุญแก้ว)
ผู้ชำนาญการด้านสิ่งแวดล้อม
บริษัท ภูเก็ต เอ็นไวรอนเมนทอล เซอร์วิส จำกัด

ตารางที่ 1 สรุปผลกระทบสิ่งแวดล้อม มาตรการป้องกันและแก้ไขผลกระทบสิ่งแวดล้อม และมาตรการติดตามตรวจสอบผลกระทบสิ่งแวดล้อม โครงการโรงแรม ไม้ขาว ดรีม (เปลี่ยนการใช้อาคาร) ของบริษัท ไม้ขาว ดรีม จำกัด ระยะดำเนินการ (ต่อ)

องค์ประกอบทางสิ่งแวดล้อมและคุณค่าต่าง ๆ	ผลกระทบต่อสิ่งแวดล้อมที่สำคัญ	มาตรการป้องกันและแก้ไขผลกระทบสิ่งแวดล้อม	มาตรการติดตามตรวจสอบผลกระทบสิ่งแวดล้อม
4.1 สภาพสังคมและเศรษฐกิจ (ต่อ)	- จะต้องไม่นำวัตถุระเบิด วัตถุไวไฟ แก๊สหุงต้ม หรือวัสดุอุปกรณ์ใดๆ อันจะก่อให้เกิดอัคคีภัยได้ เข้ามาภายในบริเวณอาคารโดยเด็ดขาด - กรณีผ่านเข้า-ออกบริเวณภายในอาคาร โปรดให้ความร่วมมือกับเจ้าหน้าที่ปฏิบัติตามกฎระเบียบที่ฝ่ายจัดการโครงการกำหนดไว้อย่างเคร่งครัด ทั้งนี้ เพื่อความปลอดภัยและเป็นระเบียบเรียบร้อยของอาคาร ห้ามเทน้ำหรือทิ้งเศษอาหาร ขยะหรือสิ่งของต่างๆ ออกไปนอกระเบียงห้องพักและห้ามทิ้งน้ำปูนเศษวัสดุตกแต่งก่อสร้าง ผ้าอนามัย และน้ำที่เป็นตะกอนจับแข็ง ลงในท่อระบายน้ำทิ้งโถสุขภัณฑ์โดยเด็ดขาด เพราะจะทำให้ท่อตัน - ห้ามกระทำการติดสิ่งพิมพ์ เครื่องหมายสัญลักษณ์ป้ายโฆษณาทุกชนิด ในบริเวณพื้นที่ส่วนกลางและประตูหน้าต่าง ผนังระเบียงหรือส่วนใดภายนอกห้องพัก ที่สามารถมองเห็นได้เด่นชัดจากภายนอกอาคาร ยกเว้น ป้ายบอกเลขที่ห้องพัก ชื่ออาคาร และป้ายสัญลักษณ์คำเตือนต่างๆ ที่ฝ่ายจัดการโครงการได้ดำเนินการไว้แล้ว - ผู้ใช้บริการต้องให้ความร่วมมือกับเจ้าหน้าที่รักษาความปลอดภัย - ปฏิบัติตามกฎระเบียบจราจร การนำรถเข้า-ออกภายในโครงการอย่างเคร่งครัด ทั้งนี้ ฝ่ายจัดการโครงการขอสงวนสิทธิ์ไม่อนุญาตให้บุคคลภายนอก หรือผู้มาติดต่องานต่างๆ นำรถเข้ามาจอดค้างคืน และจะไม่รับผิดชอบความเสียหาย สูญเสียต่อทรัพย์สินที่เกิดขึ้นภายในและภายนอกรถของท่านที่นำมาจอดทั้งสิ้น		-

เดือน กันยายน 2562

(นายมิคาอิล ทรูรีน)
กรรมการผู้มีอำนาจลงนาม
บริษัท ไม้ขาว ดรีม จำกัด

เดือน กันยายน 2562

(นางสาวจุฑารัตน์ บุญแก้ว)
ผู้ชำนาญการด้านสิ่งแวดล้อม
บริษัท ภูเก็ต เอ็นไวรอนเมนทอล เซอร์วิส จำกัด

บริษัท ภูเก็ต เอ็นไวรอนเมนทอล เซอร์วิส จำกัด PHUKET ENVIRONMENTAL SERVICES CO., LTD.

ตารางที่ 1 สรุปผลกระทบสิ่งแวดล้อม มาตรการป้องกันและแก้ไขผลกระทบสิ่งแวดล้อม และมาตรการติดตามตรวจสอบผลกระทบสิ่งแวดล้อม โครงการโรงแรม ไม้ขาว ดรีม (เปลี่ยนการใช้อาคาร) ของบริษัท ไม้ขาว ดรีม จำกัด ระยะดำเนินการ (ต่อ)

องค์ประกอบทางสิ่งแวดล้อมและคุณค่าต่าง ๆ	ผลกระทบต่อสิ่งแวดล้อมที่สำคัญ	มาตรการป้องกันและแก้ไขผลกระทบสิ่งแวดล้อม	มาตรการติดตามตรวจสอบผลกระทบสิ่งแวดล้อม
4.1 สภาพสังคมและเศรษฐกิจ (ต่อ)	- ไม่อนุญาตให้ใช้ประโยชน์ห้องพักนำสัตว์สี่เท้า สัตว์ปีก และสัตว์เลื้อยคลาน เข้ามาเลี้ยงภายในห้องพัก และไว้ภายในบริเวณอาคารโดยไม่มีข้อยกเว้น ทั้งนี้ จะเห็นได้ว่าโครงการได้จัดให้มีมาตรการควบคุม และให้ผู้ใช้บริการปฏิบัติตามอย่างเคร่งครัด ซึ่งจะทำให้ผู้ใช้บริการเป็นไปอย่างราบรื่นปราศจากข้อขัดแย้งและเสียงดัง ซึ่งจะไม่รบกวนทั้งผู้พักอาศัยภายในโครงการเองและผู้พักอาศัยข้างเคียงโครงการ ดังนั้น ผลกระทบที่เกิดขึ้นอยู่ในระดับต่ำ		-

เดือน กันยายน 2562

(นายมิคาอิล ทรูรีน)
กรรมการผู้มีอำนาจลงนาม
บริษัท ไม้ขาว ดรีม จำกัด

เดือน กันยายน 2562

(นางสาวจุฑารัตน์ บุญแก้ว)
ผู้ชำนาญการด้านสิ่งแวดล้อม
บริษัท ภูเก็ต เอ็นไวรอนเมนทอล เซอร์วิส จำกัด

ตารางที่ 1 สรุปผลกระทบสิ่งแวดล้อม มาตรการป้องกันและแก้ไขผลกระทบสิ่งแวดล้อม และมาตรการติดตามตรวจสอบผลกระทบสิ่งแวดล้อม โครงการโรงแรม ไม้ขาว ดรีม (เปลี่ยนการใช้อาคาร) ของบริษัท ไม้ขาว ดรีม จำกัด ระยะดำเนินการ (ต่อ)

องค์ประกอบทางสิ่งแวดล้อมและคุณค่าต่าง ๆ	ผลกระทบต่อสิ่งแวดล้อมที่สำคัญ	มาตรการป้องกันและแก้ไขผลกระทบสิ่งแวดล้อม	มาตรการติดตามตรวจสอบผลกระทบสิ่งแวดล้อม
4.2 อาชีวอนามัยและความปลอดภัย	เนื่องจากโครงการประกอบกิจการประเภทโรงแรม ที่มีความเสี่ยงต่ำต่อการเกิดอันตรายหรืออุบัติเหตุต่างๆ อย่างไรก็ตามเพื่อให้เกิดความปลอดภัยกับผู้อยู่อาศัยและเป็นไปตามที่กฎหมายกำหนด โครงการจะติดตั้งระบบป้องกันอัคคีภัยไว้อย่างเพียงพอ (รายละเอียดใน**หัวข้อ 4.3.3.8**) และได้จัดให้มีมาตรการป้องกันอัคคีภัยคือ จัดให้มีระบบป้องกันและแจ้งเตือนอัคคีภัยของโครงการให้เป็นไปตามข้อกำหนดของกฎกระทรวงฉบับที่ 39 (พ.ศ. 2537) ฉบับที่ 47 (พ.ศ. 2540) และฉบับที่ 55 (พ.ศ. 2543) ออกตามความในพระราชบัญญัติควบคุมอาคาร พ.ศ. 2522 ทำการตรวจสอบความพร้อมและประสิทธิภาพการทำงานของระบบป้องกันและระงับอัคคีภัยเป็นประจำทุก 6 เดือน หรือตามข้อกำหนดอายุการใช้งานของผลิตภัณฑ์/อุปกรณ์นั้น จัดให้มีการซ้อมป้องกันอัคคีภัย และการใช้อุปกรณ์ดับเพลิงภายในโครงการอย่างน้อยปีละ 1 ครั้ง แก่พนักงานของโครงการ เพื่อให้พนักงานและเจ้าหน้าที่ของโครงการเกิดความคุ้นเคย สามารถรับมือกับเหตุการณ์ที่อาจจะเกิดขึ้น รวมทั้งสามารถปฏิบัติงานและใช้เครื่องมือ/อุปกรณ์ต่างๆ ได้อย่างถูกต้อง จัดให้มีจุดรวมพล จำนวน 5 จุด มีพื้นที่รวมประมาณ 132.21 ตารางเมตร (หักโคนต้นไม้แล้ว) คิดเป็นสัดส่วนของพื้นที่จุดรวมพลต่อผู้พักอาศัยภายในโครงการเท่ากับ 0.42 ตารางเมตร/คน หรือ 2.38 คน/ตารางเมตร เมื่อคิดผู้อยู่อาศัยในโครงการสูงสุด 314 คน (รวมพนักงาน) โครงการจัดให้มีการติดป้ายแสดงวิธีการใช้อุปกรณ์ดับเพลิงอย่างชัดเจนที่จุดติดตั้งทุกจุด จัดทำผังเส้นทางการอพยพหนีไฟ ไปยังจุดรวมพล ติดไว้บริเวณทางเดินในอาคาร มีการจัดตั้งกรรมการ	(1) จัดให้มีเจ้าหน้าที่รักษาความปลอดภัยให้ปฏิบัติหน้าที่อย่างเคร่งครัด และหมั่นตรวจตราพื้นที่ดูแลความปลอดภัยภายในโครงการตลอด 24 ชั่วโมง หากพบเหตุผิดปกติให้รีบติดต่อขอความช่วยเหลือจากหน่วยงานราชการที่มีหน้าที่ดูแล และบรรเทาสาธารณภัยทันที (2) จัดให้มีระบบโทรทัศน์วงจรปิด (Closed Circuit Television System : CCTV) จำนวนทั้งสิ้น 37 จุด ติดตั้งไว้กระจายครอบคลุมทั่วทั้งพื้นที่โครงการ (3) ติดประกาศแจ้งเบอร์โทรศัพท์ฉุกเฉินของเจ้าหน้าที่โครงการหรือหน่วยงานราชการที่เกี่ยวข้องไว้อย่างชัดเจนในทุกชั้นในกรณีที่เกิดอัคคีภัย (4) ติดป้ายแนะนำการใช้อุปกรณ์แต่ละตัว ไว้บริเวณที่ติดตั้งอุปกรณ์นั้น เพื่อให้ผู้อยู่อาศัยสามารถนำมาใช้งานได้ทันที	- ตรวจสอบการทำงานของระบบโทรทัศน์วงจรปิด (CCTV) ทุก 6 เดือน ตลอดระยะเวลาเนินการ

เดือน กันยายน 2562

(นายมิคาอิล ทรูรีน)
กรรมการผู้มีอำนาจลงนาม
บริษัท ไม้ขาว ดรีม จำกัด

เดือน กันยายน 2562

(นางสาวจุฑารัตน์ บุญแก้ว)
ผู้ชำนาญการด้านสิ่งแวดล้อม
บริษัท ภูเก็ต เอ็นไวรอนเมนทอล เซอร์วิส จำกัด

บริษัท ภูเก็ต เอ็นไวรอนเมนทอล เซอร์วิส จำกัด PHUKET ENVIRONMENTAL SERVICES CO., LTD.

ตารางที่ 1 สรุปผลกระทบสิ่งแวดล้อม มาตรการป้องกันและแก้ไขผลกระทบสิ่งแวดล้อม และมาตรการติดตามตรวจสอบผลกระทบสิ่งแวดล้อม โครงการโรงแรม ไม้ขาว ดรีม (เปลี่ยนการใช้อาคาร) ของบริษัท ไม้ขาว ดรีม จำกัด ระยะดำเนินการ (ต่อ)

องค์ประกอบทางสิ่งแวดล้อมและคุณค่าต่าง ๆ	ผลกระทบต่อสิ่งแวดล้อมที่สำคัญ	มาตรการป้องกันและแก้ไขผลกระทบสิ่งแวดล้อม	มาตรการติดตามตรวจสอบผลกระทบสิ่งแวดล้อม
4.2 อาชีวอนามัยและความปลอดภัย (ต่อ)	ป้องกันอัคคีภัยโดยกำหนดบทบาทหน้าที่ และจัดให้มี แผนฉุกเฉินเตรียมการสำหรับกรณีเกิดอัคคีภัย กรณีที่เกิดเหตุเพลิงไหม้ทางโครงการ สามารถขอความช่วยเหลือจากงานป้องกันและระงับอัคคีภัยขององค์การบริหารส่วนตำบลไม้ขาว ประมาณ 8.75 กิโลเมตร ใช้เวลาในการเดินทางมายังโครงการประมาณ 9 นาที จะถึงพื้นที่โครงการ (ขึ้นอยู่กับสภาพการจราจรและช่วงเวลาเกิดเหตุ) สำหรับสถานพยาบาลที่ใกล้พื้นที่โครงการมากที่สุด คือ โรงพยาบาลส่งเสริมสุขภาพตำบลบ้านไม้ขาว (เกียรติดำรงอุทิศ) อยู่ห่างโครงการประมาณ 2.25 กิโลเมตร ใช้เวลาเดินทางประมาณ 3 นาที จะถึงพื้นที่โครงการ (ขึ้นกับสภาพการจราจร และช่วงเวลาที่เกิดเหตุ) ส่วนความปลอดภัยด้านการจราจรในระยะดำเนินการ จัดให้มีระบบการจราจรที่ปลอดภัย โดยติดตั้งป้ายแสดงทิศทางเดินรถเข้า-ออกภายในพื้นที่โครงการ ติดตั้งป้ายกำจัดความเร็วภายในพื้นที่โครงการ ควบคุมการจราจรบริเวณทางเข้า-ออกพื้นที่โครงการ โดยจัดให้เจ้าหน้าที่รักษาความปลอดภัยคอยควบคุมดูแลและตรวจรถเข้า-ออกตลอดเวลา จัดให้มีระบบไฟฟ้าส่องสว่าง บริเวณทางเข้า-ออกโครงการ และทางจราจรให้เพียงพอ เพื่อเป็นการป้องกันไม่ให้รถของผู้ใช้บริการในโครงการจอดกีดขวางเส้นทางการจราจร ห้ามจอดรถทุกชนิดบริเวณทางเข้าออก และบริเวณไหล่ทาง ติดตั้งป้ายโครงการ ลูกศรแสดงทิศทางบริเวณเข้า-ออกโครงการ ที่สามารถมองเห็นได้ชัดเจนและในระยะทางที่จะชะลอรถได้ทันก่อนเข้าสู่โครงการได้อย่างปลอดภัย	(5) จัดเตรียมเครื่องมือปฐมพยาบาลเบื้องต้น พร้อมทั้งเตรียมพร้อมประสานงานกับโรงพยาบาลเพื่อนำผู้ได้รับบาดเจ็บส่งโรงพยาบาล หากเกิดอุบัติเหตุรุนแรง (6) ตรวจสอบประสิทธิภาพของระบบสัญญาณเตือนภัยภายในโครงการ ให้สามารถใช้งานได้ดี (7) ตรวจสอบระบบสุขาภิบาลต่าง ๆ ภายในโครงการอย่างสม่ำเสมอ ทั้งระบบบำบัดน้ำเสีย และการจัดการมูลฝอย (8) กำชับให้มีการทำความสะอาดถังขยะและห้องพักมูลฝอยรวมของโครงการทุกวัน หลังจากรถเก็บขนขยะเข้ามาเก็บขนมูลฝอย	

เดือน กันยายน 2562

(นายมิคาอิล ทรูรีน)
กรรมการผู้มีอำนาจลงนาม
บริษัท ไม้ขาว ดรีม จำกัด

เดือน กันยายน 2562

(นางสาวจุฑารัตน์ บุญแก้ว)
ผู้ชำนาญการด้านสิ่งแวดล้อม
บริษัท ภูเก็ต เอ็นไวรอนเมนทอล เซอร์วิส จำกัด

ตารางที่ 1 สรุปผลกระทบสิ่งแวดล้อม มาตรการป้องกันและแก้ไขผลกระทบสิ่งแวดล้อม และมาตรการติดตามตรวจสอบผลกระทบสิ่งแวดล้อม โครงการโรงแรม ไม้ขาว ดรีม (เปลี่ยนการใช้อาคาร) ของบริษัท ไม้ขาว ดรีม จำกัด ระยะดำเนินการ (ต่อ)

องค์ประกอบทางสิ่งแวดล้อมและคุณค่าต่าง ๆ	ผลกระทบต่อสิ่งแวดล้อมที่สำคัญ	มาตรการป้องกันและแก้ไขผลกระทบสิ่งแวดล้อม	มาตรการติดตามตรวจสอบผลกระทบสิ่งแวดล้อม
4.2 อาชีวอนามัยและความปลอดภัย (ต่อ)	ระบบรักษาความปลอดภัยของโครงการ มีรายละเอียดดังต่อไปนี้ โครงการได้จัดให้มีเจ้าหน้าที่รักษาความปลอดภัย โดยตรวจตราความปลอดภัยและความเรียบร้อยในโครงการ เพื่อให้ผู้พักอาศัยสามารถติดต่อหรือแจ้งเหตุได้ตลอด 24 ชั่วโมง การทำงานจะแบ่งเป็น 2 ผลัด โดยผลัดที่ 1 เริ่มปฏิบัติงานตั้งแต่เวลา 07.00-19.00 น. และผลัดที่ 2 เริ่มปฏิบัติงานตั้งแต่เวลา 19.00-07.00 น. โดยเจ้าหน้าที่จะสอดส่องดูแลความเรียบร้อยบริเวณรอบ ๆ อาคาร บริเวณที่จอดรถยนต์ และทางเข้า-ออกของโครงการ นอกจากนี้โครงการจะติดตั้งระบบโทรทัศน์วงจรปิด (Closed Circuit Television System : CCTV) เพื่อเพิ่มความปลอดภัยให้แก่ผู้พักอาศัยภายในโครงการ ซึ่งโครงการได้ติดตั้งทั้งภายในและภายนอกอาคาร กระจายโดยรอบพื้นที่โครงการ บริเวณทางเข้า-ออก ที่จอดรถ โดยติดตั้งไว้ภายนอกอาคารจำนวน 13 จุด และบริเวณภายในอาคาร จำนวน 24 จุด มีรายละเอียดดังนี้ <u>อาคาร A</u> - ชั้นที่ 1 ติดตั้ง จำนวน 3 จุด ได้แก่ โถงทางเดิน ทางเข้าอาคาร และร้านอาหาร - ชั้นที่ 2-5 ติดตั้งชั้นละ 2 จุด ได้แก่ บริเวณโถงทางเดิน <u>อาคาร B</u> - ชั้นที่ 1 ติดตั้ง จำนวน 5 จุด (รวมภายนอกอาคาร) ได้แก่ โถงทางเดิน และทางเข้าอาคาร - ชั้นที่ 2-5 ติดตั้งชั้นละ 2 จุด ได้แก่ บริเวณโถงทางเดิน		

เดือน กันยายน 2562

(นายมิคาอิล ทรูรีน)
กรรมการผู้มีอำนาจลงนาม
บริษัท ไม้ขาว ดรีม จำกัด

เดือน กันยายน 2562

(นางสาวจุฑารัตน์ บุญแก้ว)
ผู้ชำนาญการด้านสิ่งแวดล้อม
บริษัท ภูเก็ต เอ็นไวรอนเมนทอล เซอร์วิส จำกัด

บริษัท ภูเก็ต เอ็นไวรอนเมนทอล เซอร์วิส จำกัด PHUKET ENVIRONMENTAL SERVICES CO., LTD.

ตารางที่ 1 สรุปผลกระทบสิ่งแวดล้อม มาตรการป้องกันและแก้ไขผลกระทบสิ่งแวดล้อม และมาตรการติดตามตรวจสอบผลกระทบสิ่งแวดล้อม โครงการโรงแรม ไม้ขาว ดรีม (เปลี่ยนการใช้อาคาร) ของบริษัท ไม้ขาว ดรีม จำกัด ระยะดำเนินการ (ต่อ)

องค์ประกอบทางสิ่งแวดล้อมและคุณค่าต่าง ๆ	ผลกระทบต่อสิ่งแวดล้อมที่สำคัญ	มาตรการป้องกันและแก้ไขผลกระทบสิ่งแวดล้อม	มาตรการติดตามตรวจสอบผลกระทบสิ่งแวดล้อม
4.2 อาชีวอนามัยและความปลอดภัย (ต่อ)	รวมทั้งโครงการทั้งสิ้นจำนวน 37 จุด ทั้งนี้เพื่อเป็นการสนับสนุนนโยบายของจังหวัดภูเก็ต ที่ขอให้สถานประกอบการมีส่วนช่วยสอดส่องดูแลกรณีเกิดเหตุการณ์ต่างๆ ภายในจังหวัดภูเก็ต ดังนั้น การดำเนินโครงการจึงส่งผลกระทบต่ออาชีวอนามัยและความปลอดภัยอยู่ในระดับต่ำ		

เดือน กันยายน 2562

(นายมิคาอิล ทรูรีน)
กรรมการผู้มีอำนาจลงนาม
บริษัท ไม้ขาว ดรีม จำกัด

เดือน กันยายน 2562

(นางสาวจุฑารัตน์ บุญแก้ว)
ผู้ชำนาญการด้านสิ่งแวดล้อม
บริษัท ภูเก็ต เอ็นไวรอนเมนทอล เซอร์วิส จำกัด

ตารางที่ 1 สรุปผลกระทบสิ่งแวดล้อม มาตรการป้องกันและแก้ไขผลกระทบสิ่งแวดล้อม และมาตรการติดตามตรวจสอบผลกระทบสิ่งแวดล้อม โครงการโรงแรม ไม้ขาว ดรีม (เปลี่ยนการใช้อาคาร) ของบริษัท ไม้ขาว ดรีม จำกัด ระยะดำเนินการ (ต่อ)

องค์ประกอบทางสิ่งแวดล้อมและคุณค่าต่าง ๆ	ผลกระทบต่อสิ่งแวดล้อมที่สำคัญ	มาตรการป้องกันและแก้ไขผลกระทบสิ่งแวดล้อม	มาตรการติดตามตรวจสอบผลกระทบสิ่งแวดล้อม
4.3 การจัดการสระว่ายน้ำและร้านอาหาร	**1) การจัดการสระว่ายน้ำ** โครงการจัดให้มีสระว่ายน้ำอยู่บริเวณอาคาร A (ความลึกสูงสุดประมาณ 1.20 เมตร) โดยสระว่ายน้ำภายในโครงการจะให้บริการผู้พักอาศัยในพื้นที่โครงการเท่านั้น โดยโครงการจะออกแบบ ดูแล และควบคุมการประกอบกิจการสระว่ายน้ำของโครงการ ให้สอดคล้องตามหลักเกณฑ์ด้านสุขลักษณะในการควบคุมการประกอบกิจการสระว่ายน้ำหรือกิจการอื่นๆ ในทำนองเดียวกันตามคำแนะนำของคณะกรรมการสาธารณสุขฉบับที่ 1/2550 ซึ่งจะทำให้สระว่ายน้ำในโครงการได้มาตรฐานของกระทรวงสาธารณสุข	<u>มาตรการป้องกันและแก้ไข สระว่ายน้ำ</u> (1) ตำแหน่งที่ตั้งของสระว่ายน้ำออกแบบให้อยู่ห่างจากห้องพักขยะรวม (2) สระว่ายน้ำของโครงการมีการยกระดับขึ้นสูงจากพื้นถนนของโครงการ (3) โครงสร้างของสระว่ายน้ำสร้างด้วยคอนกรีตเสริมเหล็ก หรือวัสดุที่มีความมั่นคงแข็งแรง ซึมน้ำไม่ได้ ผนังเรียบ อยู่ในสภาพดี ทำความสะอาดง่าย (4) จัดให้มีรางระบายน้ำล้นมีฝาปิดรอบสระว่ายน้ำ ไม่เป็นสนิม แข็งแรง ทำความสะอาดง่าย อยู่ในสภาพดี และไม่มีน้ำล้นออกจากราง (5) จัดให้มีที่ว่างสำหรับใช้เป็นทางเดินรอบสระน้ำ ไม่ลื่น ไม่มีน้ำขัง และทำความสะอาดง่าย (6) จัดให้มีป้ายบอกความลึกและเลขระดับบอกความลึกที่สามารถมองเห็นได้อย่างชัดเจน (7) จัดให้มีระบบแสงสว่างอย่างเพียงพอทั่วบริเวณสระว่ายน้ำ ในกรณีที่มีการเปิดใช้สระในเวลากลางคืน (8) จัดให้มีตู้เก็บสิ่งของ ที่วางหรือเก็บรองเท้า สำหรับผู้มาใช้บริการในบริเวณทางเข้าสระว่ายน้ำ	- ตรวจสอบความเป็นกรดด่าง คลอรีนอิสระคงเหลือ และคลอรีนที่ร่วมกับสารอื่น วันละ 2 ครั้ง ก่อนเปิดและหลังเปิดบริการตลอดระยะเวลาดำเนินการ - ตรวจสอบโคลิฟอร์มแบคทีเรีย ทั้งหมด และฟีคอลโคลิฟอร์ม ทุกเดือนตลอดระยะดำเนินการ - ตรวจสอบค่าความเป็นด่าง ความกระด้าง กรดไซยานูริค คลอไรด์ แอมโมเนียไนเตรท และจุลลินทรีย์หรือตัวบ่งชี้ทำให้เกิดโรค ทุก 1 ปี ตลอดระยะดำเนินการ

เดือน กันยายน 2562

(นายมิคาอิล ทรูรีน)
กรรมการผู้มีอำนาจลงนาม
บริษัท ไม้ขาว ดรีม จำกัด

เดือน กันยายน 2562

(นางสาวจุฑารัตน์ บุญแก้ว)
ผู้ชำนาญการด้านสิ่งแวดล้อม
บริษัท ภูเก็ต เอ็นไวรอนเมนทอล เซอร์วิส จำกัด

ตารางที่ 1 สรุปผลกระทบสิ่งแวดล้อม มาตรการป้องกันและแก้ไขผลกระทบสิ่งแวดล้อม และมาตรการติดตามตรวจสอบผลกระทบสิ่งแวดล้อม โครงการโรงแรม ไม้ขาว ดรีม (เปลี่ยนการใช้อาคาร) ของบริษัท ไม้ขาว ดรีม จำกัด ระยะดำเนินการ (ต่อ)

องค์ประกอบทางสิ่งแวดล้อมและคุณค่าต่าง ๆ	ผลกระทบต่อสิ่งแวดล้อมที่สำคัญ	มาตรการป้องกันและแก้ไขผลกระทบสิ่งแวดล้อม	มาตรการติดตามตรวจสอบผลกระทบสิ่งแวดล้อม
4.3 การจัดการสระว่ายน้ำและร้านอาหาร (ต่อ)		(9) จัดให้มีอ่างล้างมือ บริเวณล้างตัวก่อนลงสระ และที่ล้างเท้าทางเข้าบริเวณสระว่ายน้ำและเติมคลอรีนลงในที่ล้างเท้าเพื่อป้องกันการติดเชื้อ <u>มาตรการป้องกันและแก้ไขผลกระทบด้านความปลอดภัยจากการใช้สระว่ายน้ำ</u> (1) จัดให้มีอุปกรณ์สื่อสารที่สามารถติดต่อบุคคลหรือสถานที่สำคัญ เช่น โรงพยาบาล และสถานีตำรวจ เป็นต้น เพื่อขอความช่วยเหลือกรณีเกิดเหตุฉุกเฉินต่างๆ และปิดประกาศหมายเลขโทรศัพท์ของสถานที่ดังกล่าวไว้ในที่เห็นได้ชัดเจน (2) รักษาความสะอาดพื้นที่โดยรอบอย่างสม่ำเสมอ ดูแลมิให้มีการนำสัตว์ทุกชนิดเข้าไปในบริเวณสระว่ายน้ำ (3) จัดให้มีระบบแสงสว่างอย่างเพียงพอทั่วบริเวณสระว่ายน้ำ ในกรณีที่มีการเปิดใช้สระในเวลากลางคืน <u>มาตรการป้องกันและแก้ไขผลกระทบจากอุบัติเหตุจากการจมน้ำ</u> (1) จัดให้มีเจ้าหน้าที่ความปลอดภัยประจำสระ (Life guard) โดยอยู่ประจำสระว่ายน้ำตลอดเวลาที่เปิดบริการ (2) จัดให้มีอุปกรณ์ช่วยชีวิต เช่น โฟมช่วยชีวิต ห่วงชูชีพ และไม้ช่วยชีวิต เครื่องช่วยหายใจ เป็นต้น	- จดบันทึกการทำงานของเจ้าหน้าที่ความปลอดภัยประจำสระว่ายน้ำ (Life guard) โดยอยู่ประจำสระว่ายน้ำตลอดเวลาที่เปิดบริการ ทุกวัน ตลอดระยะเวลาดำเนินการ - ตรวจนับจำนวนและตรวจสภาพการใช้งานของอุปกรณ์ช่วยชีวิต เช่น โฟมช่วยชีวิต ห่วงชูชีพ และไม้ช่วยชีวิต เป็นต้น ทุกวันตลอดระยะเวลาดำเนินการ - ตรวจสภาพพื้นผิวทางเดินรอบสระว่ายน้ำและพื้นผิวใต้สระน้ำหากมีรอยแตกหรือชำรุดให้ซ่อมแซมทันทีทุกวัน ตลอดระยเวลาดำเนินการ

เดือน กันยายน 2562

(นายมิคาอิล ทรูรีน)
กรรมการผู้มีอำนาจลงนาม
บริษัท ไม้ขาว ดรีม จำกัด

เดือน กันยายน 2562

(นางสาวจุฑารัตน์ บุญแก้ว)
ผู้ชำนาญการด้านสิ่งแวดล้อม
บริษัท ภูเก็ต เอ็นไวรอนเมนทอล เซอร์วิส จำกัด

ตารางที่ 1 สรุปผลกระทบสิ่งแวดล้อม มาตรการป้องกันและแก้ไขผลกระทบสิ่งแวดล้อม และมาตรการติดตามตรวจสอบผลกระทบสิ่งแวดล้อม โครงการโรงแรม ไม้ขาว ดรีม (เปลี่ยนการใช้อาคาร) ของบริษัท ไม้ขาว ดรีม จำกัด ระยะดำเนินการ (ต่อ)

องค์ประกอบทางสิ่งแวดล้อมและคุณค่าต่าง ๆ	ผลกระทบต่อสิ่งแวดล้อมที่สำคัญ	มาตรการป้องกันและแก้ไขผลกระทบสิ่งแวดล้อม	มาตรการติดตามตรวจสอบผลกระทบสิ่งแวดล้อม
4.3 การจัดการสระว่ายน้ำและร้านอาหาร (ต่อ)			- ตรวจสอบบริเวณขอบสระและทางเดินสระว่ายน้ำไม่ให้มีน้ำขัง ทุกวัน ตลอดระยะเวลาดำเนินการ - ตรวจสอบป้ายแสดงกฎข้อปฏิบัติสำหรับผู้ใช้สระว่ายน้ำให้มีสภาพดีไม่ลบเลือน ทุกวัน ตลอดระยะเวลาดำเนินการ - ตรวจสอบอุปกรณ์ไฟฟ้าและอุปกรณ์ให้แสงสว่างบริเวณสระว่ายน้ำสภาพการใช้งานหากชำรุดให้แก้ไขทันที ทุกวัน ตลอดระยะเวลาดำเนินการ

เดือน กันยายน 2562

(นายมิคาอิล ทรูรีน)
กรรมการผู้มีอำนาจลงนาม
บริษัท ไม้ขาว ดรีม จำกัด

เดือน กันยายน 2562

(นางสาวจุฑารัตน์ บุญแก้ว)
ผู้ชำนาญการด้านสิ่งแวดล้อม
บริษัท ภูเก็ต เอ็นไวรอนเมนทอล เซอร์วิส จำกัด

บริษัท ภูเก็ต เอ็นไวรอนเมนทอล เซอร์วิส จำกัด
PHUKET ENVIRONMENTAL SERVICES CO., LTD

ตารางที่ 1 สรุปผลกระทบสิ่งแวดล้อม มาตรการป้องกันและแก้ไขผลกระทบสิ่งแวดล้อม และมาตรการติดตามตรวจสอบผลกระทบสิ่งแวดล้อม โครงการโรงแรม ไม้ขาว ดรีม (เปลี่ยนการใช้อาคาร) ของบริษัท ไม้ขาว ดรีม จำกัด ระยะดำเนินการ (ต่อ)

องค์ประกอบทางสิ่งแวดล้อมและคุณค่าต่าง ๆ	ผลกระทบต่อสิ่งแวดล้อมที่สำคัญ	มาตรการป้องกันและแก้ไขผลกระทบสิ่งแวดล้อม	มาตรการติดตามตรวจสอบผลกระทบสิ่งแวดล้อม
4.3 การจัดการสระว่ายน้ำและร้านอาหาร (ต่อ)	**2) การจัดการร้านอาหาร** โครงการจัดให้มีร้านอาหาร บริเวณชั้นที่ 1 ของอาคาร A โดยโครงการจะดูแลและควบคุมร้านอาหารในโครงการ ตามกฎกระทรวงสุขลักษณะของสถานที่จำหน่ายอาหาร พ.ศ. 2561 และโครงการจะดูแลและควบคุมร้านอาหารในโครงการ ตามมาตรฐานการสุขาภิบาลอาหารในโรงแรม ของกรมอนามัย	<u>มาตรการป้องกันและแก้ไข ร้านอาหาร</u> (1) โครงการจะดูแลและควบคุมร้านอาหารในโครงการตามข้อบัญญัติองค์การบริหารส่วนตำบลเกาะแก้ว เรื่อง สถานที่จำหน่ายอาหารและสถานที่สะสมอาหาร พ.ศ. 2554 (2) โครงการสมัครเข้าร่วมโครงการอาหารสะอาดรสชาติอร่อย (Clean Food Good Taste) ของกระทรวงสาธารณสุข (3) จัดตำแหน่งสถานที่รับประทานอาหาร เตรียมอาหาร ปรุงอาหาร และประกอบอาหาร จะจัดให้เป็นสถานที่ที่สะอาดเป็นระเบียบ และจัดเป็นสัดส่วน โดยจะเตรียมปรุงอาหารบนโต๊ะที่สูงจากพื้น มากกว่า 60 เซนติเมตร ไม่เตรียมปรุงอาหารบนพื้นและบริเวณหน้าห้องน้ำ ห้องส้วม (4) ใช้สารปรุงแต่งอาหารที่มีความปลอดภัย มีเครื่องหมายรับรองของอาหารทางราชการ เช่น เลขสาระบบอาหาร เครื่องหมาย รับรองมาตรฐานของกระทรวงอุตสาหกรรม (มอก.) เป็นต้น ซึ่งจะทำให้ร้านอาหารในโครงการได้มาตรฐานของกระทรวงสาธารณสุข	

เดือน กันยายน 2562

(นายมิคาอิล ทรูรีน)
กรรมการผู้มีอำนาจลงนาม
บริษัท ไม้ขาว ดรีม จำกัด

เดือน กันยายน 2562

(นางสาวจุฑารัตน์ บุญแก้ว)
ผู้ชำนาญการด้านสิ่งแวดล้อม
บริษัท ภูเก็ต เอ็นไวรอนเมนทอล เซอร์วิส จำกัด

ตารางที่ 1 สรุปผลกระทบสิ่งแวดล้อม มาตรการป้องกันและแก้ไขผลกระทบสิ่งแวดล้อม และมาตรการติดตามตรวจสอบผลกระทบสิ่งแวดล้อม โครงการโรงแรม ไม้ขาว ดรีม (เปลี่ยนการใช้อาคาร) ของบริษัท ไม้ขาว ดรีม จำกัด ระยะดำเนินการ (ต่อ)

องค์ประกอบทางสิ่งแวดล้อมและคุณค่าต่าง ๆ	ผลกระทบต่อสิ่งแวดล้อมที่สำคัญ	มาตรการป้องกันและแก้ไขผลกระทบสิ่งแวดล้อม	มาตรการติดตามตรวจสอบผลกระทบสิ่งแวดล้อม
4.4 สุขภาพ	การประเมินผลกระทบทางสุขภาพจะประเมินตามแนวทางการประเมินผลกระทบทางสุขภาพในรายงานการวิเคราะห์ผลกระทบสิ่งแวดล้อมของประเทศไทยเป็นแนวทางในการศึกษา (สำนักวิเคราะห์ผลกระทบสิ่งแวดล้อม สำนักงานนโยบายและแผนทรัพยากรธรรมชาติและสิ่งแวดล้อม, กันยายน 2550) ซึ่งมีขั้นตอนต่าง ๆ ได้แก่ การกลั่นกรองในโครงการ (Screening) การกำหนดขอบเขตการศึกษา (Scoping) และการประเมินผลกระทบ (Assessment) 1) การกลั่นกรองในโครงการ (Screening) (ก) ข้อมูลรายละเอียดโครงการ โครงการโรงแรม ไม้ขาว ดรีม (เปลี่ยนการใช้อาคาร) เป็นโครงการประกอบกิจการประเภทโรงแรม จำนวน 142 ห้อง ประกอบด้วย อาคารห้องพัก สูง 5 ชั้น มีชั้นใต้ดิน จำนวน 2 อาคาร และอาคาร Pump room ชั้นเดียว มีขนาดพื้นที่ใช้สอยรวมทั้งสิ้นเท่ากับ 8,659.42 ตารางเมตร ตั้งอยู่บนพื้นที่ 2 ไร่ 3 งาน 19.90 ตารางวา หรือคิดเป็น 4,479.60 ตารางเมตร โดยจะขออนุญาตเปลี่ยนการใช้อาคารต่อองค์การบริหารส่วนตำบลไม้ขาว และจากการศึกษา พบว่า กลุ่มคนที่มีความเสี่ยงด้านสุขภาพจากการดำเนินโครงการ ได้แก่ ผู้พักอาศัยในโครงการ พนักงานของโครงการ และประชาชนที่อาศัยอยู่โดยรอบพื้นที่โครงการ	-	-

เดือน กันยายน 2562

(นายมิคาอิล ทรูรีน)
กรรมการผู้มีอำนาจลงนาม
บริษัท ไม้ขาว ดรีม จำกัด

เดือน กันยายน 2562

(นางสาวจุฑารัตน์ บุญแก้ว)
ผู้ชำนาญการด้านสิ่งแวดล้อม
บริษัท ภูเก็ต เอ็นไวรอนเมนทอล เซอร์วิส จำกัด

ตารางที่ 1 สรุปผลกระทบสิ่งแวดล้อม มาตรการป้องกันและแก้ไขผลกระทบสิ่งแวดล้อม และมาตรการติดตามตรวจสอบผลกระทบสิ่งแวดล้อม โครงการโรงแรม ไม้ขาว ดรีม (เปลี่ยนการใช้อาคาร) ของบริษัท ไม้ขาว ดรีม จำกัด ระยะดำเนินการ (ต่อ)

องค์ประกอบทางสิ่งแวดล้อมและคุณค่าต่าง ๆ	ผลกระทบต่อสิ่งแวดล้อมที่สำคัญ	มาตรการป้องกันและแก้ไขผลกระทบสิ่งแวดล้อม	มาตรการติดตามตรวจสอบผลกระทบสิ่งแวดล้อม
4.4 สุขภาพ (ต่อ)	(ข) ข้อมูลการสัมผัสของมนุษย์ กลุ่มคนส่วนใหญ่ที่ได้รับผลกระทบด้านสุขภาพ มีดังนี้ - ผู้พักอาศัยในโครงการ พนักงานของโครงการ และประชาชนที่อาศัยอยู่ในบริเวณพื้นที่ใกล้เคียง และโดยรอบโครงการ โดยกลุ่มคนที่มีความเสี่ยงที่จะสัมผัสมลพิษ ได้แก่ เด็ก สตรีมีครรภ์ หรือผู้ที่ไวต่อการได้รับอันตราย 2) การกำหนดขอบเขตการศึกษา (Scoping) ในการกำหนดขอบเขตการศึกษาผลกระทบทางสุภาพจากกิจกรรมต่าง ๆ ของโครงการได้พิจารณาจากข้อมูลรายละเอียดโครงการ ข้อมูลสภาพแวดล้อมในปัจจุบันของพื้นที่โครงการ (ข้อ 3.4.3 ในบทที่ 3) ข้อมูลสุขภาพปัจจุบัน โดยพิจารณาจากสิ่งคุกคามสุขภาพ ได้แก่ คุณภาพอากาศ การจัดการน้ำเสีย การจัดการขยะมูลฝอย และสิ่งคุกคามต่อจิตใจ ได้แก่ ความกังวล เป็นต้น นอกจากนี้ จะพิจารณาด้านสิ่งแวดล้อม ปัจจัยต่อการสัมผัส และลักษณะผลกระทบต่อสุขภาพ 3) การประเมินผลกระทบ (Assessment) จากการรวบรวมข้อมูลพื้นฐานด้านการสาธารณสุขของชุมชนที่อยู่บริเวณใกล้เคียงพื้นที่โครงการ คือ โรงพยาบาลส่งเสริมสุขภาพตำบลบ้านไม้ขาว (เกียรติดำรงอุทิศ) อยู่ห่างโครงการประมาณ 2.25 กิโลเมตร ใช้เวลาเดินทางประมาณ 3 นาที จะถึงพื้นที่โครงการ (ขึ้นกับสภาพการจราจร และช่วงเวลาที่เกิดเหตุ)	-	-

เดือน กันยายน 2562

(นายมิคาอิล ทรูรีน)
กรรมการผู้มีอำนาจลงนาม
บริษัท ไม้ขาว ดรีม จำกัด

เดือน กันยายน 2562

(นางสาวจุฑารัตน์ บุญแก้ว)
ผู้ชำนาญการด้านสิ่งแวดล้อม
บริษัท ภูเก็ต เอ็นไวรอนเมนทอล เซอร์วิส จำกัด

ตารางที่ 1 สรุปผลกระทบสิ่งแวดล้อม มาตรการป้องกันและแก้ไขผลกระทบสิ่งแวดล้อม และมาตรการติดตามตรวจสอบผลกระทบสิ่งแวดล้อม โครงการโรงแรม ไม้ขาว ดรีม (เปลี่ยนการใช้อาคาร) ของบริษัท ไม้ขาว ดรีม จำกัด ระยะดำเนินการ (ต่อ)

องค์ประกอบทางสิ่งแวดล้อมและคุณค่าต่าง ๆ	ผลกระทบต่อสิ่งแวดล้อมที่สำคัญ	มาตรการป้องกันและแก้ไขผลกระทบสิ่งแวดล้อม	มาตรการติดตามตรวจสอบผลกระทบสิ่งแวดล้อม
4.4 สุขภาพ (ต่อ)	จากสถิติสาเหตุการป่วย 21 กลุ่มโรค ของโรงพยาบาลส่งเสริมสุขภาพตำบลบ้านไม้ขาว (เกียรติดำรงอุทิศ) ระหว่าง ปี 2558-2560 พบว่า โรคระบบหายใจ เป็นกลุ่มโรคที่มีการป่วยสูงสุด รองลงไปอีก 5 อันดับ ได้แก่ อาการแสดงและสิ่งผิดปกติที่พบได้จากการตรวจทางคลินิกและทางห้องปฏิบัติการที่ไม่สามารถจำแนกโรคในกลุ่มอื่นได้ โรคระบบย่อยอาหารรวมโรคในช่องปาก โรคระบบไหลเวียนเลือด โรคระบบกล้ามเนื้อรวมโครงร่างและเนื้อยึดเสริม และโรคเกี่ยวกับต่อมไร้ท่อ โภชนการ และเมตะบอลิสัม ตามลำดับ จากการสำรวจภาคสนามโดยสัมภาษณ์ประชาชนที่อยู่อาศัยใกล้เคียงพื้นที่โครงการส่วนใหญ่ ร้อยละ 46.77 เจ็บป่วยด้วย โรคผิวหนังและภูมิแพ้ รองลงมาเจ็บป่วยด้วยโรคหวัด/โรคทางเดินหายใจ ร้อยละ 19.35 โรคเกี่ยวกับระบบเลือดลมต่างๆ ร้อยละ 17.74 ตามลำดับ ซึ่งสอดคล้องกับข้อมูลสถิติจำนวนผู้ป่วยจำแนกตาม 21 กลุ่มโรคของโรงพยาบาลส่งเสริมสุขภาพตำบลบ้านไม้ขาว (เกียรติดำรงอุทิศ) ในช่วงที่เปิดดำเนินโครงการ กลุ่มคนส่วนใหญ่ที่ได้รับผลกระทบด้านสุขภาพ ได้แก่ ผู้ใช้บริการ พนักงานของโครงการ และประชาชนที่อาศัยอยู่ในบริเวณพื้นที่ใกล้เคียงโดยรอบโครงการ สุขภาพของกลุ่มคนดังกล่าวจัดเป็นกลุ่มเสี่ยงที่อาจก่อให้เกิดโรคต่างๆ ขึ้นได้ ซึ่งสิ่งที่คุกคามสุขภาพ ได้แก่ คุณภาพอากาศ การจัดการน้ำเสีย การจัดการขยะมูลฝอย ตลอดจนอุบัติเหตุจากการหกล้มหรือการจราจรบริเวณในโครงการ และสิ่งคุกคามต่อจิตใจ ได้แก่ ความกังวล เป็นต้น สาเหตุของการเกิดโรคอาจมาจากการปฏิบัติหน้าที่ หรือการดำรงชีวิตที่ต้องเผชิญมลภาวะต่างๆ อีกทั้งโครงการเป็นอาคารจำหน่ายสินค้าวัสดุก่อสร้าง เมื่อเปิดดำเนินการจะมีผู้มาใช้บริการจำนวนมาก	-	-

เดือน กันยายน 2562

(นายมิคาอิล ทรูรีน)
กรรมการผู้มีอำนาจลงนาม
บริษัท ไม้ขาว ดรีม จำกัด

เดือน กันยายน 2562

(นางสาวจุฑารัตน์ บุญแก้ว)
ผู้ชำนาญการด้านสิ่งแวดล้อม
บริษัท ภูเก็ต เอ็นไวรอนเมนทอล เซอร์วิส จำกัด

ตารางที่ 1 สรุปผลกระทบสิ่งแวดล้อม มาตรการป้องกันและแก้ไขผลกระทบสิ่งแวดล้อม และมาตรการติดตามตรวจสอบผลกระทบสิ่งแวดล้อม โครงการโรงแรม ไม้ขาว ดรีม (เปลี่ยนการใช้อาคาร) ของบริษัท ไม้ขาว ดรีม จำกัด ระยะดำเนินการ (ต่อ)

องค์ประกอบทางสิ่งแวดล้อมและคุณค่าต่าง ๆ	ผลกระทบต่อสิ่งแวดล้อมที่สำคัญ	มาตรการป้องกันและแก้ไขผลกระทบสิ่งแวดล้อม	มาตรการติดตามตรวจสอบผลกระทบสิ่งแวดล้อม
4.4 สุขภาพ (ต่อ)	หรืออาจมีกิจกรรมร่วมกันที่ก่อให้เกิดเสียงดังรบกวน เกิดความเดือดร้อนรำคาญอึดอัด ซึ่งมีผลต่อสุขภาพจิตเช่นกัน การประเมินผลกระทบจากการดำเนินโครงการในระยะดำเนินการที่อาจส่งผลกระทบต่อสุขภาพ ในด้านคุณภาพอากาศ การบำบัดน้ำเสีย การจัดการขยะมูลฝอย สภาพเศรษฐกิจและสังคม อาชีวอนามัยและความปลอดภัย พิจารณาถึงปัจจัยที่สำคัญที่อาจมีผลกระทบต่อสุขภาพ คือ - สิ่งคุกคามทางกายภาพ ได้แก่ คุณภาพอากาศ การบำบัดน้ำเสีย และการจัดการขยะมูลฝอย เป็นต้น - สิ่งคุกคามทางชีวภาพ ได้แก่ แมลงวัน แบคทีเรีย และปรสิต เป็นต้น - สิ่งคุกคามต่อจิตใจ ได้แก่ ความเครียด ความกังวล และความรำคาญ เป็นต้น	-	-

เดือน กันยายน 2562

(นายมิคาอิล ทรูรีน)
กรรมการผู้มีอำนาจลงนาม
บริษัท ไม้ขาว ดรีม จำกัด

เดือน กันยายน 2562

(นางสาวจุฑารัตน์ บุญแก้ว)
ผู้ชำนาญการด้านสิ่งแวดล้อม
บริษัท ภูเก็ต เอ็นไวรอนเมนทอล เซอร์วิส จำกัด

ตารางที่ 1 สรุปผลกระทบสิ่งแวดล้อม มาตรการป้องกันและแก้ไขผลกระทบสิ่งแวดล้อม และมาตรการติดตามตรวจสอบผลกระทบสิ่งแวดล้อม โครงการโรงแรม ไม้ขาว ดรีม (เปลี่ยนการใช้อาคาร) ของบริษัท ไม้ขาว ดรีม จำกัด ระยะดำเนินการ (ต่อ)

องค์ประกอบทางสิ่งแวดล้อมและคุณค่าต่าง ๆ	ผลกระทบต่อสิ่งแวดล้อมที่สำคัญ	มาตรการป้องกันและแก้ไขผลกระทบสิ่งแวดล้อม	มาตรการติดตามตรวจสอบผลกระทบสิ่งแวดล้อม
4.4 สุขภาพ (ต่อ)	1. โรคระบบทางเดินหายใจ เช่น ▪ โรคภูมิแพ้ ▪ โรคหอบหืด <u>สาเหตุการเกิดโรค</u> - การแพร่กระจายเชื้อโรคจากระบบปรับอากาศ - มลพิษทางอากาศ และฝุ่นละอองขนาดเล็กในอากาศ จากการจราจร - การระบายอากาศไม่เพียงพอ ซึ่งส่วนใหญ่เกิดจากการนำอากาศภายนอกเข้าไปในอาคารไม่เพียงพอ การกระจายและการผสมผสานอากาศภายในอาคารไม่พอเพียง อุณหภูมิและความชื้นสูงหรือไม่คงที่ระบบการกรองอากาศทำงานไม่มีประสิทธิภาพ	(1) จัดให้มีการถ่ายเทอากาศหมุนเวียนจากภายนอกอาคาร โดยออกแบบอาคารให้มีช่องเปิดโล่ง เช่นประตู หน้าต่าง เพื่อให้อากาศถ่ายเทได้สะดวก (2) ล้างทำความสะอาดถนน ในโครงการอย่างสม่ำเสมอ (3) ลดความเร็วของยานพาหนะภายในโครงการเพื่อลดปัญหาเรื่องฝุ่นฟุ้งกระจาย (4) จัดพื้นที่สีเขียวโดยรอบพื้นที่โครงการ รวมทั้งทำการรักษาและเพิ่มพื้นที่สีเขียวบริเวณพื้นที่ว่าง เพื่อให้ช่วยดูดซับมลสารที่เกิดจากยานพาหนะที่เข้ามาในพื้นที่โครงการ (5) จำกัดความเร็วของรถภายในโครงการ เพื่อป้องกันการฟุ้งกระจายของฝุ่นบริเวณผิวถนน โดยติดป้ายจำกัดความเร็ว	- ตรวจสอบการทำความสะอาดเครื่องปรับอากาศเป็นประจำ ทุก 6 เดือน ตลอดระยะเวลาดำเนินการ

เดือน กันยายน 2562

(นายมิคาอิล ทรูรีน)
กรรมการผู้มีอำนาจลงนาม
บริษัท ไม้ขาว ดรีม จำกัด

เดือน กันยายน 2562

(นางสาวจุฑารัตน์ บุญแก้ว)
ผู้ชำนาญการด้านสิ่งแวดล้อม
บริษัท ภูเก็ต เอ็นไวรอนเมนทอล เซอร์วิส จำกัด

บริษัท ภูเก็ต เอ็นไวรอนเมนทอล เซอร์วิส จำกัด PHUKET ENVIRONMENTAL SERVICES CO., LTD.

ตารางที่ 1 สรุปผลกระทบสิ่งแวดล้อม มาตรการป้องกันและแก้ไขผลกระทบสิ่งแวดล้อม และมาตรการติดตามตรวจสอบผลกระทบสิ่งแวดล้อม โครงการโรงแรม ไม้ขาว ดรีม (เปลี่ยนการใช้อาคาร) ของบริษัท ไม้ขาว ดรีม จำกัด ระยะดำเนินการ (ต่อ)

องค์ประกอบทางสิ่งแวดล้อมและคุณค่าต่าง ๆ	ผลกระทบต่อสิ่งแวดล้อมที่สำคัญ	มาตรการป้องกันและแก้ไขผลกระทบสิ่งแวดล้อม	มาตรการติดตามตรวจสอบผลกระทบสิ่งแวดล้อม
4.4 สุขภาพ (ต่อ)	2. โรคที่แมลงสาบเป็นพาหะนำโรค เช่น ▪ โรคระบบทางเดินอาหาร ▪ โรคระบบลำไส้ ▪ โรคท้องเสีย ▪ โรคผิวหนัง ▪ โรคตับอักเสบ <u>สาเหตุการเกิดโรค</u> - เกิดจากการสัมผัสหรือรับประทาน เชื้อแบคทีเรีย หนอนพยาธิ เชื้อไวรัส เชื้อโปรโตซัว และเชื้อรา ที่ติดมากับแมลงสาบเนื่องจากแมลงสาบชอบอยู่ตามขยะ ของเสีย	(1) ปิดห้องพักขยะให้สนิท (2) เก็บอาหารสดและอาหารแห้งในภาชนะที่ปิดมิดชิด (3) ดูแลและรักษาความสะอาดบริเวณห้องพักอย่างสม่ำเสมอ (4) จัดเจ้าหน้าที่รักษาความสะอาดห้องส้วมและห้องอาบน้ำ (5) ใช้สารเคมีที่มีความปลอดภัยฉีดพ่นภายในและบริเวณห้องพักทุก 1 เดือน	
	3. โรคที่ยุงเป็นพาหะนำโรค เช่น ▪ โรคไข้เลือดออก เกิดจากยุงลายที่เป็นพาหะนำโรคกัด ▪ โรคไข้มาลาเรีย เกิดจากยุงก้นปล่องที่เป็นพาหะนำโรคกัด ▪ โรคเท้าช้าง เกิดจากยุงลายเสือที่เป็นพาหะนำโรคกัด ▪ โรคไข้สมองอักเสบ เกิดจากยุงรำคาญที่เป็นพาหะนำโรคกัด	(1) ปิดปากภาชนะเก็บน้ำอย่างมิดชิด เพื่อไม่ให้ยุงเข้าไปวางไข่ (2) สำรวจและกำจัดแหล่งลูกน้ำยุงลายบริเวณโครงการเป็นประจำ (3) จัดให้มีเจ้าหน้าที่สาธารณสุขเข้ามาทำการฉีดพ่นยา ในกรณีที่โรคไข้เลือดออกระบาด หรือพบผู้ป่วยบริเวณโครงการ (4) เก็บทำลายเศษวัสดุต่าง ๆ เช่น ขวด ไห กระป๋อง ฯลฯ หรือคลุมให้มิดชิดเพื่อไม่ให้รองรับน้ำได้ จะช่วยกำจัดแหล่งเพาะพันธุ์ยุงได้ดี (5) บริเวณที่ปลูกต้นไม้ หากมีต้นไม้หนาแน่นก็ทำให้มียุงมาก เพราะยุงจะชอบเกาะพักอยู่ในที่มืดๆ อับๆ ควรแก้ไขให้ดูโปร่งตาขึ้น (6) ขุดลอกตะกอนในส่วนของรางระบายน้ำ โดยรอบโครงการเพื่อป้องกันไม่ให้เกิดน้ำขัง และสามารถระบายน้ำออกได้ดีไม่ให้เกิดการอุดตัน	- ตรวจสอบและทำลายแหล่งเพาะพันธุ์ลูกน้ำยุงลาย ทุกเดือน ตลอดช่วงดำเนินการ

เดือน กันยายน 2562

(นายมิคาอิล ทรูรีน)
กรรมการผู้มีอำนาจลงนาม
บริษัท ไม้ขาว ดรีม จำกัด

เดือน กันยายน 2562

(นางสาวจุฑารัตน์ บุญแก้ว)
ผู้ชำนาญการด้านสิ่งแวดล้อม
บริษัท ภูเก็ต เอ็นไวรอนเมนทอล เซอร์วิส จำกัด

ตารางที่ 1 สรุปผลกระทบสิ่งแวดล้อม มาตรการป้องกันและแก้ไขผลกระทบสิ่งแวดล้อม และมาตรการติดตามตรวจสอบผลกระทบสิ่งแวดล้อม โครงการโรงแรม ไม้ขาว ดรีม (เปลี่ยนการใช้อาคาร) ของบริษัท ไม้ขาว ดรีม จำกัด ระยะดำเนินการ (ต่อ)

องค์ประกอบทางสิ่งแวดล้อมและคุณค่าต่าง ๆ	ผลกระทบต่อสิ่งแวดล้อมที่สำคัญ	มาตรการป้องกันและแก้ไขผลกระทบสิ่งแวดล้อม	มาตรการติดตามตรวจสอบผลกระทบสิ่งแวดล้อม
4.4 สุขภาพ (ต่อ)	4. โรคผิวหนัง <u>สาเหตุการเกิดโรค</u> - จากการสัมผัสกับน้ำเสียที่ผ่านการบำบัดแล้วมารดน้ำต้นไม้ - จากการแพ้สารเคมี มลพิษ และฝุ่น	(1) น้ำเสียที่ผ่านการบำบัดแล้ว จะนำมารดน้ำต้นไม้ โดยโครงการได้ออกแบบท่อรดน้ำต้นไม้เป็นระบบก๊อกสนาม (2) ติดป้ายให้ดับเครื่องยนต์ในกรณีที่ไม่มีการขับเคลื่อน เช่น กรณีที่จอดรอผู้พักอาศัย และลดความเร็วของยานพาหนะภายในโครงการเพื่อลดปัญหาเรื่องฝุ่นฟุ้งกระจาย (3) จัดพื้นที่สีเขียวโดยรอบพื้นที่โครงการ รวมทั้งทำการรักษาและเพิ่มพื้นที่สีเขียวบริเวณพื้นที่ว่าง เพื่อให้ช่วยดูดซับมลสารที่เกิดจากยานพาหนะที่เข้ามาในพื้นที่โครงการ (4) จำกัดความเร็วของรถภายในโครงการ เพื่อป้องกันการฟุ้งกระจายของฝุ่นบริเวณผิวถนน โดยติดป้ายจำกัดความเร็ว	-
	5. โรคเครียด ซึ่งจะนำไปสู่โรค ▪ โรคนอนไม่หลับ ▪ โรคแผลในกระเพาะอาหาร ▪ โรคประสาท <u>สาเหตุการเกิดโรค</u> - เกิดจากความวิตกกังวลด้านความปลอดภัยในชีวิตและทรัพย์สิน - เกิดจากความร้อนของภูมิอากาศและเครื่องปรับอากาศ	(1) ทำความสะอาดเครื่องปรับอากาศเป็นประจำ เพื่อเพิ่มประสิทธิภาพในการทำงาน และยังเป็นการป้องกันการสะสมของเชื้อโรค (2) ติดตั้งป้ายห้ามติดเครื่องยนต์ทิ้งไว้ภายในบริเวณที่จอดรถ ให้สามารถสังเกตเห็นได้อย่างชัดเจนและทั่วถึง (3) จัดให้มีไม้ยืนต้นภายในโครงการให้มากที่สุด เพื่อลดความร้อนจากการระบายอากาศของเครื่องปรับอากาศ (4) จัดพื้นที่สีเขียวให้มีการปลูกไม้ยืนต้นที่สอดคล้องกับสภาพพื้นที่ในบริเวณพื้นที่ว่างของโครงการ (5) โครงการได้จัดให้มีพื้นที่สีเขียวคิดเป็นพื้นที่ทั้งหมด 497.04 ตารางเมตร (ร้อยละ 11.09 ของพื้นที่โครงการ) (6) จัดให้มีเจ้าหน้าที่ดูแลรักษาพื้นที่สีเขียวให้มีสภาพน่าดูอยู่เสมอ เพื่อความสวยงามและความปลอดภัยของผู้พักอาศัย	-

เดือน กันยายน 2562

(นายมิคาอิล ทรูรีน)
กรรมการผู้มีอำนาจลงนาม
บริษัท ไม้ขาว ดรีม จำกัด

เดือน กันยายน 2562

(นางสาวจุฑารัตน์ บุญแก้ว)
ผู้ชำนาญการด้านสิ่งแวดล้อม
บริษัท ภูเก็ต เอ็นไวรอนเมนทอล เซอร์วิส จำกัด

ตารางที่ 1 สรุปผลกระทบสิ่งแวดล้อม มาตรการป้องกันและแก้ไขผลกระทบสิ่งแวดล้อม และมาตรการติดตามตรวจสอบผลกระทบสิ่งแวดล้อม โครงการโรงแรม ไม้ขาว ดรีม (เปลี่ยนการใช้อาคาร) ของบริษัท ไม้ขาว ดรีม จำกัด ระยะดำเนินการ (ต่อ)

องค์ประกอบทางสิ่งแวดล้อมและคุณค่าต่าง ๆ	ผลกระทบต่อสิ่งแวดล้อมที่สำคัญ	มาตรการป้องกันและแก้ไขผลกระทบสิ่งแวดล้อม	มาตรการติดตามตรวจสอบผลกระทบสิ่งแวดล้อม
4.4 สุขภาพ (ต่อ)	6. อุบัติเหตุ - การเกิดอัคคีภัย - การจราจร - การพลัดตกจากที่สูง	(1) จัดให้มีระบบป้องกันและแจ้งเตือนอัคคีภัยของโครงการให้เป็นไปตามข้อกำหนดของกฎกระทรวงฉบับที่ 39 (พ.ศ. 2537) ฉบับที่ 47 (พ.ศ. 2540) และฉบับที่ 55 (พ.ศ. 2543) ออกตามความในพระราชบัญญัติควบคุมอาคาร พ.ศ. 2522 (2) ตรวจสอบความพร้อมและประสิทธิภาพการทำงานของระบบป้องกันและระงับอัคคีภัยเป็นประจำทุก 6 เดือน หรือตามข้อกำหนดอายุการใช้งานของผลิตภัณฑ์/อุปกรณ์นั้น (3) จัดให้มีการซ้อมป้องกันอัคคีภัย และการใช้อุปกรณ์ดับเพลิงภายในโครงการอย่างน้อยปีละ 1 ครั้ง แก่พนักงานของโครงการ เพื่อให้พนักงานและเจ้าหน้าที่ของโครงการเกิดความคุ้นเคย สามารถรับมือกับเหตุการณ์ที่อาจจะเกิดขึ้น รวมทั้งสามารถปฏิบัติงานและใช้เครื่องมือ/อุปกรณ์ต่างๆ ได้อย่างถูกต้อง (4) จัดให้มีพนักงานรักษาความปลอดภัย เพื่อดูแลความปลอดภัยในพื้นที่โครงการ (5) ติดป้ายแสดงวิธีการใช้อุปกรณ์ดับเพลิงอย่างชัดเจนที่จุดติดตั้งทุกจุด (6) จัดทำผังเส้นทางการอพยพหนีไฟ ไปยังจุดรวมพล ติดไว้บริเวณทางเดินในอาคาร (7) จัดตั้งกรรมการป้องกันอัคคีภัยโดยกำหนดบทบาทหน้าที่ (8) จัดให้มีแผนฉุกเฉินเตรียมการสำหรับกรณีเกิดอัคคีภัย	-

เดือน กันยายน 2562

(นายมิคาอิล ทรูรีน)
กรรมการผู้มีอำนาจลงนาม
บริษัท ไม้ขาว ดรีม จำกัด

เดือน กันยายน 2562

(นางสาวจุฑารัตน์ บุญแก้ว)
ผู้ชำนาญการด้านสิ่งแวดล้อม
บริษัท ภูเก็ต เอ็นไวรอนเมนทอล เซอร์วิส จำกัด

PHUKET ENVIRONMENTAL SERVICES CO., LTD.

ตารางที่ 1 สรุปผลกระทบสิ่งแวดล้อม มาตรการป้องกันและแก้ไขผลกระทบสิ่งแวดล้อม และมาตรการติดตามตรวจสอบผลกระทบสิ่งแวดล้อม โครงการโรงแรม ไม้ขาว ดรีม (เปลี่ยนการใช้อาคาร) ของบริษัท ไม้ขาว ดรีม จำกัด ระยะดำเนินการ (ต่อ)

องค์ประกอบทางสิ่งแวดล้อมและคุณค่าต่าง ๆ	ผลกระทบต่อสิ่งแวดล้อมที่สำคัญ	มาตรการป้องกันและแก้ไขผลกระทบสิ่งแวดล้อม	มาตรการติดตามตรวจสอบผลกระทบสิ่งแวดล้อม
4.4 สุขภาพ (ต่อ)	6. อุบัติเหตุ (ต่อ)	(9) จัดให้มีระบบการจราจรที่ปลอดภัย โดยติดตั้งป้ายแสดงทิศทางเดินรถเข้า-ออกภายในพื้นที่โครงการ (10) ติดตั้งป้ายกำจัดความเร็วภายในพื้นที่โครงการ (11) ควบคุมการจราจรบริเวณทางเข้า-ออกพื้นที่โครงการ โดยจัดให้เจ้าหน้าที่รักษาความปลอดภัยคอยควบคุมดูแลและตรวจรถเข้า-ออกตลอดเวลา (12) จัดให้มีระบบไฟฟ้าส่องสว่าง บริเวณทางเข้า-ออกโครงการ และทางจราจรให้เพียงพอ (13) จัดให้มีพนักงานคอยดูแลความสะอาดและความเป็นระเบียบเรียบร้อยบริเวณพื้นที่ส่วนกลาง ได้แก่ ทางเดินภายในอาคาร และบันไดแต่ละแห่ง ไม่ให้พื้นทางเดินเปียกน้ำ หรือ มีการวางสิ่งของกีดขวาง อันจะก่อให้เกิดอุบัติเหตุได้ (14) จัดให้มีส่วนของระเบียงห้องพัก ซึ่งจะมีความแข็งแกร่ง และทนทาน ไม่แตกหักง่าย ทนต่ออุณหภูมิสูง-ต่ำ และแรงกระแทกได้ดี เพื่อป้องกันอุบัติเหตุ	-

เดือน กันยายน 2562

(นายมิคาอิล ทรูรีน)
กรรมการผู้มีอำนาจลงนาม
บริษัท ไม้ขาว ดรีม จำกัด

เดือน กันยายน 2562

(นางสาวจุฑารัตน์ บุญแก้ว)
ผู้ชำนาญการด้านสิ่งแวดล้อม
บริษัท ภูเก็ต เอ็นไวรอนเมนทอล เซอร์วิส จำกัด

ตารางที่ 1 สรุปผลกระทบสิ่งแวดล้อม มาตรการป้องกันและแก้ไขผลกระทบสิ่งแวดล้อม และมาตรการติดตามตรวจสอบผลกระทบสิ่งแวดล้อม โครงการโรงแรม ไม้ขาว ดรีม (เปลี่ยนการใช้อาคาร) ของบริษัท ไม้ขาว ดรีม จำกัด ระยะดำเนินการ (ต่อ)

องค์ประกอบทางสิ่งแวดล้อมและคุณค่าต่าง ๆ	ผลกระทบต่อสิ่งแวดล้อมที่สำคัญ	มาตรการป้องกันและแก้ไขผลกระทบสิ่งแวดล้อม	มาตรการติดตามตรวจสอบผลกระทบสิ่งแวดล้อม
4.5 ทัศนียภาพ	การใช้ประโยชน์ที่ดินโดยรอบโครงการในรัศมี 1 กิโลเมตร พบว่า การใช้ประโยชน์ที่ดินบริเวณโดยรอบพื้นที่โครงการส่วนใหญ่เป็นพื้นที่ป่าละเมาะ/ไม้พุ่มมากที่สุด รองลงไปได้แก่พื้นที่โล่ง พื้นที่ทะเล พื้นที่ป่าพรุ พื้นที่เกษตรกรรม พื้นที่อยู่อาศัย พื้นที่แหล่งน้ำ พื้นที่บริการท่องเที่ยว พื้นที่ถนน พื้นที่ชายหาด พื้นที่ราชการ และพื้นที่โครงการ ตามลำดับ และจากการตรวจสอบแหล่งโบราณสถานที่ทางกรมศิลปากรได้ประกาศขึ้นทะเบียนแหล่งโบราณสถานแห่งประเทศไทยประกาศในราชกิจจานุเบกษา พบว่า บริเวณพื้นที่โครงการ และพื้นที่ใกล้เคียงในรัศมี 1 กิโลเมตร ไม่พบแหล่งโบราณคดี แหล่งโบราณสถาน หรือสถานที่ที่มีความสำคัญทางประวัติศาสตร์แต่อย่างใด นอกจากนี้ จากข้อมูลแหล่งธรรมชาติอันควรอนุรักษ์ในจังหวัดภูเก็ต ตามมติคณะรัฐมนตรี เมื่อวันที่ 7 พฤศจิกายน 2532 พบว่า บริเวณพื้นที่โครงการ และพื้นที่ใกล้เคียงในรัศมี 1 กิโลเมตร ไม่พบแหล่งธรรมชาติอันควรอนุรักษ์แต่อย่างใด ดังนั้นจึงไม่ส่งผลกระทบต่อแหล่งโบราณสถานที่ และแหล่งธรรมชาติอันควรอนุรักษ์แต่อย่างใด ลักษณะของตัวอาคารจะวางรูปทรงอาคารขนานไปตามรูปร่างของแปลงที่ดิน โดยรูปแบบอาคารเป็นสถาปัตยกรรมร่วมสมัยแบบใหม่เรียบง่ายทันสมัย เน้นประโยชน์ใช้สอย และการบำรุงรักษาได้สะดวก ทำให้ผู้พักอาศัยได้รับความเป็นส่วนตัว ไม่แออัด มีการระบายอากาศที่ดี นอกจากนี้ ยังจัดให้มีพื้นที่สีเขียวบริเวณพื้นที่ว่าง ซึ่งจะช่วยเพิ่มความร่มรื่นของพื้นที่และช่วยลดความกระด้างของโครงสร้างอาคาร และลดผลกระทบต่อทัศนียภาพของผู้สัญจรไปมาได้อีกด้วย	(1) ในการจัดพื้นที่สีเขียวให้มีการปลูกไม้ยืนต้นที่สอดคล้องกับสภาพพื้นที่ในบริเวณพื้นที่ว่างของโครงการ (2) โครงการได้จัดให้มีพื้นที่สีเขียวคิดเป็นพื้นที่ทั้งหมด 497.04 ตารางเมตร (ร้อยละ 11.09 ของพื้นที่โครงการ) (3) จัดให้มีเจ้าหน้าที่ดูแลรักษาพื้นที่สีเขียวให้มีสภาพน่าดูอยู่เสมอ เพื่อความสวยงามและความปลอดภัยของผู้ใช้บริการ และจะตัดแต่งทรงพุ่มไม่ไม่ให้ยื่นล้ำแนวเขตที่ดิน และส่งผลกระทบต่อถนนสาธารณะ	-

เดือน กันยายน 2562 _____
(นายมิคาอิล ทรูรีน)
กรรมการผู้มีอำนาจลงนาม
บริษัท ไม้ขาว ดรีม จำกัด

เดือน กันยายน 2562 _____
(นางสาวจุฑารัตน์ บุญแก้ว)
ผู้ชำนาญการด้านสิ่งแวดล้อม
บริษัท ภูเก็ต เอ็นไวรอนเมนทอล เซอร์วิส จำกัด

ตารางที่ 1 สรุปผลกระทบสิ่งแวดล้อม มาตรการป้องกันและแก้ไขผลกระทบสิ่งแวดล้อม และมาตรการติดตามตรวจสอบผลกระทบสิ่งแวดล้อม โครงการโรงแรม ไม้ขาว ดรีม (เปลี่ยนการใช้อาคาร) ของบริษัท ไม้ขาว ดรีม จำกัด ระยะดำเนินการ (ต่อ)

องค์ประกอบทางสิ่งแวดล้อมและคุณค่าต่าง ๆ	ผลกระทบต่อสิ่งแวดล้อมที่สำคัญ	มาตรการป้องกันและแก้ไขผลกระทบสิ่งแวดล้อม	มาตรการติดตามตรวจสอบผลกระทบสิ่งแวดล้อม
4.5 ทัศนียภาพ (ต่อ)	ผนังภายนอกของอาคารเป็นผนังก่ออิฐฉาบปูนเรียบ มีการออกแบบอาคารให้มีสีโทนอ่อน โดยเลือกใช้สีขาวเป็นหลัก และมีบางส่วนเป็นกระจก เพื่อให้กลมกลืนกับสิ่งแวดล้อมโดยรอบ ผนังระเบียงห้องพักมีช่องเปิดบานกระจกกรอบอลูมิเนียมสีเข้มที่มีความแข็งแรง ทนทาน สำหรับวัสดุหลักของโครงการ คือ คอนกรีต กระจก และอลูมิเนียม ซึ่งเป็นวัสดุที่หาได้ทั่วไปและขนย้ายได้ง่าย การจัดภูมิสถาปัตยกรรมมีทั้งส่วนที่เป็นภูมิทัศน์แข็ง (Hardscape) และภูมิทัศน์นุ่ม (Softscape) โดยแนวคิดการจัดภูมิสถาปัตยกรรมในส่วนของ Hardscape โดยส่วนใหญ่เป็นการตกแต่งพื้นผิวของทางเดินบริเวณอาคาร ส่วนแนวคิดการจัดภูมิสถาปัตยกรรมในส่วนของ Softscape นั้นเน้นการตกแต่งโดยปลูกไม้ยืนต้นและไม้พุ่มเพื่อเพิ่มความร่มรื่นของพื้นที่ ช่วยลดความกระด้างของโครงสร้างอาคาร ต้นไม้จะช่วยทอนสัดส่วนของอาคาร และลดผลกระทบต่อทัศนียภาพของผู้สัญจรไปมาได้อีกด้วย โครงการโรงแรม ไม้ขาว ดรีม (เปลี่ยนการใช้อาคาร) เป็นโครงการประกอบกิจการประเภทโรงแรม ประกอบด้วย อาคารห้องพัก สูง 5 ชั้น มีชั้นใต้ดิน จำนวน 2 อาคาร และอาคาร Pump Room ชั้นเดียว นอกจากนี้ มีการจัดพื้นที่สีเขียวให้กลมกลืนกับธรรมชาติ ดังนั้น เพื่อเป็นการลดผลกระทบด้านทัศนียภาพ โครงการจัดให้มีพื้นที่สีเขียวภายในพื้นที่ให้มากที่สุด เพื่อสร้างทัศนียภาพที่ดี และไม่ก่อให้เกิดผลกระทบด้านทัศนียภาพมากนัก โดยในภาพรวมของโครงการ จึงไม่มีความขัดแย้งกับสภาพแวดล้อมทั้งในด้านการใช้ประโยชน์ที่ดินและทัศนียภาพ ดังนั้น การดำเนินโครงการจึงส่งผลกระทบต่อทัศนียภาพอยู่ใน**ระดับต่ำ**		-

เดือน กันยายน 2562

(นายมิคาอิล ทรูรีน)
กรรมการผู้มีอำนาจลงนาม
บริษัท ไม้ขาว ดรีม จำกัด

เดือน กันยายน 2562

(นางสาวจุฑารัตน์ บุญแก้ว)
ผู้ชำนาญการด้านสิ่งแวดล้อม
บริษัท ภูเก็ต เอ็นไวรอนเมนทอล เซอร์วิส จำกัด

บริษัท ภูเก็ต เอ็นไวรอนเมนทอล เซอร์วิส จำกัด PHUKET ENVIRONMENTAL SERVICES CO., LTD.

ตารางที่ 2 สรุปมาตรการติดตามตรวจสอบผลกระทบสิ่งแวดล้อมของโครงการโรงแรม ไม้ขาว ดรีม (เปลี่ยนการใช้อาคาร) ช่วงดำเนินการ

ดัชนีคุณภาพสิ่งแวดล้อม	บริเวณที่ตรวจสอบ	พารามิเตอร์	วิธีการตรวจสอบ	ความถี่ในการตรวจวัด	ผู้รับผิดชอบดำเนินการ
1. ธรณีวิทยาการเกิดแผ่นดินไหว และการเกิดสึนามิ	- บริเวณที่ติดตั้งแผนที่หนีภัย	- สภาพการใช้งาน	- ตรวจสอบการจัดเส้นทางหนีภัยไว้ภายในบริเวณโครงการ	- ทุก 1 ปี ตลอดระยะเวลาดำเนินการ	- บริษัท ไม้ขาว ดรีม จำกัด
	- ภายในโครงการ	- การซ้อมแผนอพยพ	- ตรวจสอบการซ้อมแผนอพยพเพื่อความปลอดภัยของผู้ที่พักอาศัยและพนักงานในโครงการ	- ทุก 1 ปี ตลอดระยะเวลาดำเนินการ	- บริษัท ไม้ขาว ดรีม จำกัด
2. คุณภาพอากาศ	- บริเวณพื้นที่โครงการ (**รูปที่ 1**)	- ฝุ่นละอองรวม (TSP)	- ตรวจวัดโดยระบบกราวิเมตริก (Gravimetric) ด้วยเครื่องเก็บตัวอย่างอากาศ TSP ชนิดไฮโวลุม (High Volume Air Sampler)	- ทุก 6 เดือน ตลอดระยะเวลาดำเนินการ	- บริษัท ไม้ขาว ดรีม จำกัด
		- ฝุ่นละอองขนาดเล็ก (PM10)	- ตรวจวัดโดยระบบกราวิเมตริก (Gravimetric) ด้วยเครื่องเก็บตัวอย่างอากาศ PM10 ชนิดไฮโวลุม (High Volume Air Sampler)	- ทุก 6 เดือน ตลอดระยะเวลาดำเนินการ	- บริษัท ไม้ขาว ดรีม จำกัด
3. การคมนาคมขนส่ง	- บริเวณทางเข้า-ออกโครงการ	- การอำนวยความสะดวก	- ตรวจสอบการกีดขวางการจราจรและการอำนวยความสะดวกในการเข้าออกโครงการ	- ทุก 6 เดือน ตลอดระยะเวลาดำเนินการ	- บริษัท ไม้ขาว ดรีม จำกัด
	- บริเวณทางเข้า-ออกบนถนนสาธารณะและไหล่ทาง	- สภาพการใช้งาน	- ตรวจสอบสภาพการใช้งานของเครื่องหมายและสัญลักษณ์ห้ามจอดรถบริเวณหน้าโครงการให้มีสภาพพร้อมใช้งาน	- ทุก 6 เดือน ตลอดระยะเวลาดำเนินการ	- บริษัท ไม้ขาว ดรีม จำกัด

เดือน กันยายน 2562

(นายมิคาอิล ทรูรีน)
กรรมการผู้มีอำนาจลงนาม
บริษัท ไม้ขาว ดรีม จำกัด

เดือน กันยายน 2562

(นางสาวจุฑารัตน์ บุญแก้ว)
ผู้ชำนาญการด้านสิ่งแวดล้อม
บริษัท ภูเก็ต เอ็นไวรอนเมนทอล เซอร์วิส จำกัด

ตารางที่ 2 สรุปมาตรการติดตามตรวจสอบผลกระทบสิ่งแวดล้อมของโครงการโรงแรม ไม้ขาว ดรีม (เปลี่ยนการใช้อาคาร) ช่วงดำเนินการ (ต่อ)

ดัชนีคุณภาพสิ่งแวดล้อม	บริเวณที่ตรวจสอบ	พารามิเตอร์	วิธีการตรวจสอบ	ความถี่ในการตรวจวัด	ผู้รับผิดชอบดำเนินการ
4. การใช้น้ำ	- เส้นท่อน้ำใช้	- สภาพการใช้งาน	- ตรวจสอบการรั่วไหลของน้ำประปาในเส้นท่อ	- ทุก 3 เดือน ตลอดระยะเวลาดำเนินการ	- บริษัท ไม้ขาว ดรีม จำกัด
	- ระบบสุขภัณฑ์	- สภาพการใช้งาน	- ตรวจสอบการรั่วไหลของน้ำประปาในระบบสุขภัณฑ์	- ทุก 3 เดือน ตลอดระยะเวลาดำเนินการ	- บริษัท ไม้ขาว ดรีม จำกัด
	- บริเวณก๊อกน้ำใช้ที่ผ่านการกรองของโครงการแล้ว	- การตรวจสอบคุณภาพน้ำใช้	- ตรวจวิเคราะห์คุณภาพน้ำใช้ให้เป็นไปตามมาตรฐานน้ำประปาโดยเก็บตัวอย่างน้ำจากบริเวณก๊อกน้ำใช้ที่ผ่านการกรองของโครงการแล้ว	- ทุก 3 เดือน ช่วง 1 ปี ของการเปิดดำเนินการ หลังจากนั้นทุก 6 เดือน หรือปีละ 2 ครั้ง กรณีที่ใช้น้ำซื้อ	- บริษัท ไม้ขาว ดรีม จำกัด
		- ทางกายภาพ			
		■ สี	■ วิธี Visual Comparison Method		
		■ ความขุ่น	■ วิธี Nephelometric Method		
		■ ความเป็นกรด-ด่าง	■ วิธี Electrometric Method		
		- ทางเคมี			
		■ ปริมาณสารที่ละลายได้ทั้งหมด	■ วิธี Calculation Method		
		■ เหล็ก	■ วิธี Phenanthroline Method		
		■ แมงกานีส	■ วิธี Persulfate Method		
		■ ทองแดง	■ วิธี Atomic Absorption Spectrometry (Flame)		
		■ สังกะสี	■ วิธี Atomic Absorption Spectrometry (Flame)		

เดือน กันยายน 2562

(นายมิคาอิล ทรูรีน)
กรรมการผู้มีอำนาจลงนาม
บริษัท ไม้ขาว ดรีม จำกัด

เดือน กันยายน 2562

(นางสาวจุฑารัตน์ บุญแก้ว)
ผู้ชำนาญการด้านสิ่งแวดล้อม
บริษัท ภูเก็ต เอ็นไวรอนเมนทอล เซอร์วิส จำกัด

บริษัท ภูเก็ต เอ็นไวรอนเมนทอล เซอร์วิส จำกัด PHUKET ENVIRONMENTAL SERVICES CO., LTD.

ตารางที่ 6-2 สรุปมาตรการติดตามตรวจสอบผลกระทบสิ่งแวดล้อมของโครงการโรงแรม ไม้ขาว ดรีม (เปลี่ยนการใช้อาคาร) ช่วงดำเนินการ (ต่อ)

ดัชนีคุณภาพสิ่งแวดล้อม	บริเวณที่ตรวจสอบ	พารามิเตอร์	วิธีการตรวจสอบ	ความถี่ในการตรวจวัด	ผู้รับผิดชอบดำเนินการ
4. การใช้น้ำ (ต่อ)		■ ซัลเฟต ■ คลอไรด์ ■ ฟลูออไรด์ ■ ไนเตรต ■ ความกระด้างทั้งหมด - สารพิษ ■ ปรอท ■ ตะกั่ว ■ สารหนู ■ โครเมียม ■ แคดเมียม - ทางจุลชีววิทยา ■ โคลิฟอร์มแบคทีเรีย ■ อี.โคไล	■ วิธี Turbidimetric Method ■ วิธี Argentometric Method ■ วิธี Alizarin Photometric Method ■ วิธี Cadmium Reduction Method ■ วิธี EDTA Titrimetric Method ■ วิธี Atomic Absorption Spectrometry (Hydride) ■ วิธี Atomic Absorption Spectrometry (Furnace) ■ วิธี Atomic Absorption Spectrometry (Hydride) ■ วิธี Atomic Absorption Spectrometry (Furnace) ■ วิธี Atomic Absorption Spectrometry (Furnace) ■ วิธี Multiple Tube Fermentation Technique (MPN) ■ E.coli Test (Rapid Test)		
	- ระบบปรับปรุงคุณภาพน้ำ	- สภาพการใช้งาน	- ตรวจสอบสภาพการใช้งานระบบปรับปรุงคุณภาพน้ำ หากพบว่ามีส่วนประกอบใดชำรุดให้รีบซ่อมแซมหรือเปลี่ยนใหม่ทันที	- ทุก 3 เดือนตลอดระยะเวลาดำเนินการ	- บริษัท ไม้ขาว ดรีม จำกัด
	- ถังกรองหลายชั้น, ถังกรองคาร์บอน และ ถังกรองเรซิน	- ตรวจบันทึกการล้างย้อน	- ดูแลและทำความสะอาดสารกรองโดยการล้างย้อน (Back wash)	- ทุก 3 เดือนตลอดระยะเวลาดำเนินการ หรือตามที่บริษัทผู้ผลิตกำหนด	- บริษัท ไม้ขาว ดรีม จำกัด

เดือน กันยายน 2562

(นายมิคาอิล ทรูรีน)
กรรมการผู้มีอำนาจลงนาม
บริษัท ไม้ขาว ดรีม จำกัด

เดือน กันยายน 2562

(นางสาวจุฑารัตน์ บุญแก้ว)
ผู้ชำนาญการด้านสิ่งแวดล้อม
บริษัท ภูเก็ต เอ็นไวรอนเมนทอล เซอร์วิส จำกัด

ตารางที่ 2 สรุปมาตรการติดตามตรวจสอบผลกระทบสิ่งแวดล้อมของโครงการโรงแรม ไม้ขาว ดรีม (เปลี่ยนการใช้อาคาร) ช่วงดำเนินการ (ต่อ)

ดัชนีคุณภาพสิ่งแวดล้อม	บริเวณที่ตรวจสอบ	พารามิเตอร์	วิธีการตรวจสอบ	ความถี่ในการตรวจวัด	ผู้รับผิดชอบดำเนินการ
5. การระบายน้ำ	- ท่อระบายน้ำของโครงการ	- การแตกหรือการรั่วซึมของท่อ	- ตรวจสอบท่อระบายน้ำของโครงการเป็นประจำ	- ทุกเดือน ตลอดระยะเวลาดำเนินการ	- บริษัท ไม้ขาว ดรีม จำกัด
	- เครื่องสูบน้ำ	- อัตราการสูบ	- ตรวจสอบการทำงานของเครื่องสูบน้ำ	- ทุกเดือน ตลอดระยะเวลาดำเนินการ	- บริษัท ไม้ขาว ดรีม จำกัด
	- บ่อพัก ท้องท่อระบายน้ำ และบ่อหน่วงน้ำ	- การตกตะกอนของกรวดทราย	- ตรวจดูการตกตะกอนของกรวดทรายในบ่อพัก ท้องท่อระบายน้ำ รวมถึงบ่อหน่วงน้ำ และทำการลอกท่อหากพบว่ามีกรวดทรายกองสะสมในระบบท่อระบายน้ำทุกปี	- ทุกปี ตลอดระยะเวลาดำเนินการ	- บริษัท ไม้ขาว ดรีม จำกัด
6. การจัดการน้ำเสีย	- ระบบบำบัดน้ำเสีย	- บันทึกการทำงานและการตรวจสอบ	- ตรวจสอบและจดบันทึกการทำงานของระบบบำบัดน้ำเสียของโครงการตามมาตรา 80 โดยอาศัยหลักเกณฑ์ ตามกฎกระทรวงกำหนดหลักเกณฑ์ วิธีการ และแบบการเก็บสถิติและข้อมูลการจัดทำบันทึกรายละเอียดและรายงานสรุปการทำงานของระบบบำบัดน้ำเสีย พ.ศ. 2555 (แบบ ทส.1 และแบบ ทส.2)	- แบบ ทส. 1 บันทึกทุกวันเก็บไว้ที่โครงการเป็นเวลา 2 ปี - แบบ ทส.2 สรุปผลการทำงานของระบบบำบัดทุกเดือน ส่งให้องค์การบริหารส่วนตำบลไม้ขาว	- บริษัท ไม้ขาว ดรีม จำกัด
	- บ่อตรวจคุณภาพน้ำหลังผ่านระบบบำบัดน้ำเสียรวมของโครงการ	- การตรวจสอบมาตรฐานการระบายน้ำทิ้งจากอาคาร	- ตรวจวัดตามมาตรฐานคุณภาพน้ำทิ้งจากอาคารประเภท ข จากประกาศกระทรวงทรัพยากรธรรมชาติและสิ่งแวดล้อม เรื่อง กำหนดมาตรฐานควบคุมการระบายน้ำทิ้งจากอาคารบางประเภทและบางขนาด และจัดเก็บสถิติข้อมูลหรือบันทึก หรือรายงานมาตรการตามกฎกระทรวงกำหนดหลักเกณฑ์ วิธีการ และแบบการเก็บสถิติและข้อมูลการจัดทำบันทึก รายละเอียดและรายงานสรุปผลการทำงานของระบบบำบัดน้ำเสีย พ.ศ. 2555	- ทุกเดือน ตลอดระยะเวลาดำเนินการ	- บริษัท ไม้ขาว ดรีม จำกัด

เดือน กันยายน 2562

(นายมิคาอิล ทรูรีน)
กรรมการผู้มีอำนาจลงนาม
บริษัท ไม้ขาว ดรีม จำกัด

เดือน กันยายน 2562

(นางสาวจุฑารัตน์ บุญแก้ว)
ผู้ชำนาญการด้านสิ่งแวดล้อม
บริษัท ภูเก็ต เอ็นไวรอนเมนทอล เซอร์วิส จำกัด

บริษัท ภูเก็ต เอ็นไวรอนเมนทอล เซอร์วิส จำกัด PHUKET ENVIRONMENTAL SERVICES CO., LTD.

ตารางที่ 2 สรุปมาตรการติดตามตรวจสอบผลกระทบสิ่งแวดล้อมของโครงการโรงแรม ไม้ขาว ดรีม (เปลี่ยนการใช้อาคาร) ช่วงดำเนินการ (ต่อ)

ดัชนีคุณภาพสิ่งแวดล้อม	บริเวณที่ตรวจสอบ	พารามิเตอร์	วิธีการตรวจสอบ	ความถี่ในการตรวจวัด	ผู้รับผิดชอบดำเนินการ
6. การจัดการน้ำเสีย (ต่อ)		■ ความเป็นกรดด่าง ■ บีโอดี ■ ปริมาณสารแขวนลอย ■ ซัลไฟด์ ■ ปริมาณสารที่ละลายได้ทั้งหมด ■ ปริมาณตะกอนหนัก ■ น้ำมันและไขมัน ■ ทีเคเอ็น ■ โคลิฟอร์ม แบคทีเรียทั้งหมด	■ pH meter ■ วิธี Azide Modification ■ วิธีการกรองผ่านกระดาษกรองใยแก้ว (Glass Fibre Filter Disc) ■ วิธี Titrate ■ วิธีการระเหยแห้งระหว่างอุณหภูมิ 103-105 องศาเซลเซียส ใน 1 ชั่วโมง ■ วิธีการกรวยอิมฮอฟฟ์ (Imhoff cone) ■ วิธีการสกัดด้วยตัวทำละลาย ■ วิธี Kjeldahl ■ วิธี Multiple-tube fermentation technique		
7. การจัดการมูลฝอย	- ห้องพักขยะ	- สภาพของถังขยะ - ปริมาณมูลฝอยตกค้าง	- ตรวจสอบความสามารถในการรองรับของถังขยะ การรั่วซึมของถังขยะ - ตรวจสอบปริมาณมูลฝอยตกค้างและทำความสะอาดถังขยะ และห้องพักขยะรวม	- ทุกเดือน ตลอดระยะเวลาดำเนินการ - ทุกสัปดาห์ ตลอดระยะเวลาดำเนินการ	- บริษัท ไม้ขาว ดรีม จำกัด - บริษัท ไม้ขาว ดรีม จำกัด
8. การป้องกันอัคคีภัย	- บริเวณที่ติดตั้งอุปกรณ์ป้องกันอัคคีภัย และสัญญาณแจ้งเหตุเพลิงไหม้	- สภาพการใช้งาน	- ตรวจสอบสภาพการใช้งานของอุปกรณ์ป้องกันอัคคีภัยทุกชนิด หากพบว่าชำรุดต้องเปลี่ยนใหม่ทันที	- ทุก 6 เดือน ตลอดระยะเวลาดำเนินการหรือตามคำแนะนำของผู้ผลิต	- บริษัท ไม้ขาว ดรีม จำกัด

เดือน กันยายน 2562

(นายมิคาอิล ทรูรีน)
กรรมการผู้มีอำนาจลงนาม
บริษัท ไม้ขาว ดรีม จำกัด

เดือน กันยายน 2562

(นางสาวจุฑารัตน์ บุญแก้ว)
ผู้ชำนาญการด้านสิ่งแวดล้อม
บริษัท ภูเก็ต เอ็นไวรอนเมนทอล เซอร์วิส จำกัด

ตารางที่ 2 สรุปมาตรการติดตามตรวจสอบผลกระทบสิ่งแวดล้อมของโครงการโรงแรม ไม้ขาว ดรีม (เปลี่ยนการใช้อาคาร) ช่วงดำเนินการ (ต่อ)

ดัชนีคุณภาพสิ่งแวดล้อม	บริเวณที่ตรวจสอบ	พารามิเตอร์	วิธีการตรวจสอบ	ความถี่ในการตรวจวัด	ผู้รับผิดชอบดำเนินการ
9. อาชีวอนามัยและความปลอดภัย	- จุดติดตั้งโทรทัศน์วงจรปิด (CCTV)	- ระบบโทรทัศน์วงจรปิด (CCTV)	- ตรวจสอบการทำงานของระบบโทรทัศน์วงจรปิด (CCTV)	- ทุก 6 เดือน ตลอดระยะเวลาดำเนินการ	- บริษัท ไม้ขาว ดรีม จำกัด
10. สระว่ายน้ำ	- สระว่ายน้ำของโครงการ	- ความเป็นกรดด่าง	- วิธี pH meter	- วันละ 2 ครั้ง ก่อนเปิดและหลังเปิดบริการตลอดระยะเวลาดำเนินการ	- บริษัท ไม้ขาว ดรีม จำกัด
		- คลอรีนอิสระคงเหลือ	- วิธี DPD colorimetric method	- วันละ 2 ครั้ง ก่อนเปิดและหลังเปิดบริการตลอดระยะเวลาดำเนินการ	- บริษัท ไม้ขาว ดรีม จำกัด
		- คลอรีนที่ร่วมกับสารอื่น	- วิธี DPD colorimetric method	- วันละ 2 ครั้ง ก่อนเปิดและหลังเปิดบริการตลอดระยะเวลาดำเนินการ	- บริษัท ไม้ขาว ดรีม จำกัด
		- โคลิฟอร์มแบคทีเรียทั้งหมด	- วิธี Technique (MPN) 10 Tube	- ทุกเดือน ตลอดระยะเวลาดำเนินการ	- บริษัท ไม้ขาว ดรีม จำกัด
		- ฟีคอลโคลิฟอร์ม	- วิธี Fecal Coliform Test (EC Medium)	- ทุกเดือน ตลอดระยะเวลาดำเนินการ	- บริษัท ไม้ขาว ดรีม จำกัด
		- ค่าความเป็นด่าง	- วิธี Titration Method	- ทุก 1 ปี ตลอดระยะเวลาดำเนินการ	- บริษัท ไม้ขาว ดรีม จำกัด
		- ความกระด้าง	- วิธี EDTA Titrimetric Method	- ทุก 1 ปี ตลอดระยะเวลาดำเนินการ	- บริษัท ไม้ขาว ดรีม จำกัด
		- กรดไซยานูริค	- วิธี High Performance Liquid Chromatography (HPLC)	- ทุก 1 ปี ตลอดระยะเวลาดำเนินการ	- บริษัท ไม้ขาว ดรีม จำกัด
		- คลอไรด์	- วิธี Argentometric Method	- ทุก 1 ปี ตลอดระยะเวลาดำเนินการ	- บริษัท ไม้ขาว ดรีม จำกัด
		- แอมโมเนีย	- วิธี Preliminary Distillation Step and Colorimetric Method	- ทุก 1 ปี ตลอดระยะเวลาดำเนินการ	- บริษัท ไม้ขาว ดรีม จำกัด
		- ไนเตรท	- วิธี Cadmium Reduction Method	- ทุก 1 ปี ตลอดระยะเวลาดำเนินการ	- บริษัท ไม้ขาว ดรีม จำกัด

เดือน กันยายน 2562

(นายมิคาอิล ทรูรีน)
กรรมการผู้มีอำนาจลงนาม
บริษัท ไม้ขาว ดรีม จำกัด

เดือน กันยายน 2562

(นางสาวจุฑารัตน์ บุญแก้ว)
ผู้ชำนาญการด้านสิ่งแวดล้อม
บริษัท ภูเก็ต เอ็นไวรอนเมนทอล เซอร์วิส จำกัด

ตารางที่ 2 สรุปมาตรการติดตามตรวจสอบผลกระทบสิ่งแวดล้อมของโครงการโรงแรม ไม้ขาว ดรีม (เปลี่ยนการใช้อาคาร) ช่วงดำเนินการ (ต่อ)

ดัชนีคุณภาพสิ่งแวดล้อม	บริเวณที่ตรวจสอบ	พารามิเตอร์	วิธีการตรวจสอบ	ความถี่ในการตรวจวัด	ผู้รับผิดชอบดำเนินการ
10. สระว่ายน้ำ (ต่อ)	- สระว่ายน้ำของโครงการ	- จุลลินทรีย์หรือตัวบ่งชี้ทำให้เกิดโรค (*Escherichia coli*, *Staphylococcus aureus*, *Pseudomonas aeruginosa*)	- วิธี Modified Multiple-Tube Procedure และวิธี Multiple-Tube Technique	- ทุก 1 ปี ตลอดระยะเวลาดำเนินการ	- บริษัท ไม้ขาว ดรีม จำกัด
	- บริเวณสระว่ายน้ำในโครงการ	- เจ้าหน้าที่ความปลอดภัยประจำสระว่ายน้ำ (Life guard) โดยอยู่ประจำสระว่ายน้ำตลอดเวลาที่เปิดบริการ	- การจดบันทึกการปฏิบัติงานของเจ้าหน้าที่	- ทุกวัน ตลอดระยะเวลาดำเนินการ	- บริษัท ไม้ขาว ดรีม จำกัด
		- อุปกรณ์ช่วยชีวิต เช่น โฟมช่วยชีวิต ห่วงชูชีพ และไม้ช่วยชีวิต เป็นต้น	- การตรวจนับจำนวนและตรวจสภาพการใช้งาน	- ทุกวัน ตลอดระยะเวลาดำเนินการ	- บริษัท ไม้ขาว ดรีม จำกัด
		- สภาพพื้นผิวทางเดินรอบสระว่ายน้ำและพื้นผิวใต้สระว่ายน้ำ	- ตรวจสภาพพื้นผิวทางเดินรอบสระว่ายน้ำ และพื้นผิวใต้สระว่ายน้ำ หากมีรอยแตกหรือชำรุดให้ซ่อมแซมทันที	- ทุกวัน ตลอดระยะเวลาดำเนินการ	- บริษัท ไม้ขาว ดรีม จำกัด
		- ขอบสระและทางเดินสระว่ายน้ำ	- ตรวจสอบไม่ให้มีน้ำขัง	- ทุกวัน ตลอดระยะเวลาดำเนินการ	- บริษัท ไม้ขาว ดรีม จำกัด
		- ป้ายแสดงกฎข้อปฏิบัติสำหรับผู้ใช้สระว่ายน้ำ	- ตรวจสอบให้มีสภาพดีไม่ลบเลือน	- ทุกวัน ตลอดระยะเวลาดำเนินการ	- บริษัท ไม้ขาว ดรีม จำกัด
		- อุปกรณ์ไฟฟ้าและไฟฟ้าส่องสว่างบริเวณสระว่ายน้ำและทางเดินรอบสระว่ายน้ำ	- ตรวจสอบสภาพการใช้งานหากชำรุดให้แก้ไขทันที	- ทุกวัน ตลอดระยะเวลาดำเนินการ	- บริษัท ไม้ขาว ดรีม จำกัด

เดือน กันยายน 2562

(นายมิคาอิล ทรูรีน)
กรรมการผู้มีอำนาจลงนาม
บริษัท ไม้ขาว ดรีม จำกัด

เดือน กันยายน 2562

(นางสาวจุฑารัตน์ บุญแก้ว)
ผู้ชำนาญการด้านสิ่งแวดล้อม
บริษัท ภูเก็ต เอ็นไวรอนเมนทอล เซอร์วิส จำกัด

ตารางที่ 2 สรุปมาตรการติดตามตรวจสอบผลกระทบสิ่งแวดล้อมของโครงการโรงแรม ไม้ขาว ดรีม (เปลี่ยนการใช้อาคาร) ช่วงดำเนินการ (ต่อ)

ดัชนีคุณภาพสิ่งแวดล้อม	บริเวณที่ตรวจสอบ	พารามิเตอร์	วิธีการตรวจสอบ	ความถี่ในการตรวจวัด	ผู้รับผิดชอบดำเนินการ
11. สุขภาพ	- เครื่องปรับอากาศ	- ความสะอาด	- ตรวจสอบการทำความสะอาดเครื่องปรับอากาศเป็นประจำ	- ทุก 6 เดือน ตลอดระยะเวลาดำเนินการ	- บริษัท ไม้ขาว ดรีม จำกัด
	- บริเวณพื้นที่โครงการ	- การทำลายแหล่งเพาะพันธุ์ยุงลูกน้ำยุงลาย	- ตรวจสอบและทำลายแหล่งเพาะพันธุ์ลูกน้ำยุงลาย	- ทุกเดือน ตลอดระยะเวลาดำเนินการ	- บริษัท ไม้ขาว ดรีม จำกัด
	- บริเวณพื้นที่สีเขียวภายในโครงการ	- พื้นที่สีเขียว	- จัดให้มีเจ้าหน้าที่ดูแลสวนของโครงการคอยปรับแต่งกิ่งต้นไม้ไม่ให้ร่วงล้ำไปยังพื้นที่ข้างเคียงตลอดจนให้เก็บกวาดใบไม้และดอกที่ร่วงหล่นเป็นประจำทุกวัน	- ทุกวัน ตลอดระยะเวลาดำเนินการ	- บริษัท ไม้ขาว ดรีม จำกัด

หมายเหตุ กำหนดส่งรายงานผลการปฏิบัติตามมาตรการฯ ปีละ 1 ครั้งภายในเดือนมกราคมของปีถัดไป โดยในระยะดำเนินการให้นำส่งไปยังจังหวัดภูเก็ต

เดือน กันยายน 2562

(นายมิคาอิล ทรูรีน)
กรรมการผู้มีอำนาจลงนาม
บริษัท ไม้ขาว ดรีม จำกัด

เดือน กันยายน 2562

(นางสาวจุฑารัตน์ บุญแก้ว)
ผู้ชำนาญการด้านสิ่งแวดล้อม
บริษัท ภูเก็ต เอ็นไวรอนเมนทอล เซอร์วิส จำกัด

บริษัท ภูเก็ต เอ็นไวรอนเมนทอล เซอร์วิส จำกัด PHUKET ENVIRONMENTAL SERVICES CO., LTD.

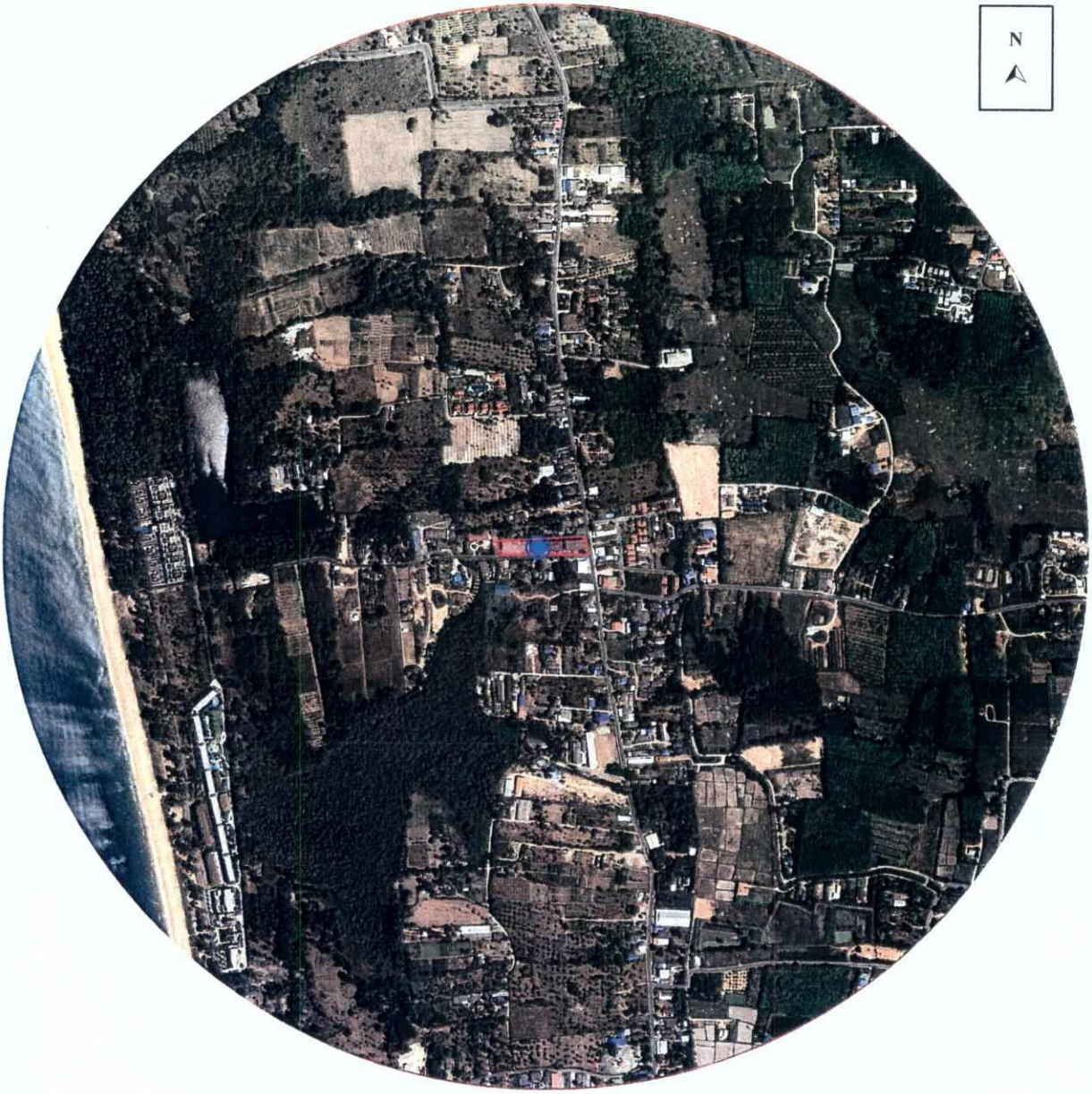

สัญลักษณ์

พื้นที่โครงการ

จุดตรวจวัดคุณภาพอากาศ บริเวณพื้นที่โครงการ

รูปที่ 1 ผังแสดงจุดตรวจวัดคุณภาพอากาศ บริเวณโครงการ

ที่มา : ปรับปรุงจาก www.googleearth.com, พฤษภาคม 2562

เดือน กันยายน 2562

(นายมิคาอิล ทรูรีน)
กรรมการผู้มีอำนาจลงนาม
บริษัท ไม้ขาว ดรีม จำกัด

เดือน กันยายน 2562

(นางสาวจุฑารัตน์ บุญแก้ว)
ผู้ชำนาญการด้านสิ่งแวดล้อม
บริษัท ภูเก็ต เอ็นไวรอนเมนทอล เซอร์วิส จำกัด

เดือน กันยายน 2562.....

(นายมิคาอิล ทรูรีน)

กรรมการผู้มีอำนาจลงนาม

บริษัท ไม้ขาว ดรีม จำกัด

เดือน กันยายน 2562.....

(นางสาวจุฑารัตน์ บุญแก้ว)

ผู้ชำนาญการด้านสิ่งแวดล้อม

บริษัท ภูเก็ต เอ็นไวรอนเมนทอล เซอร์วิส จำกัด

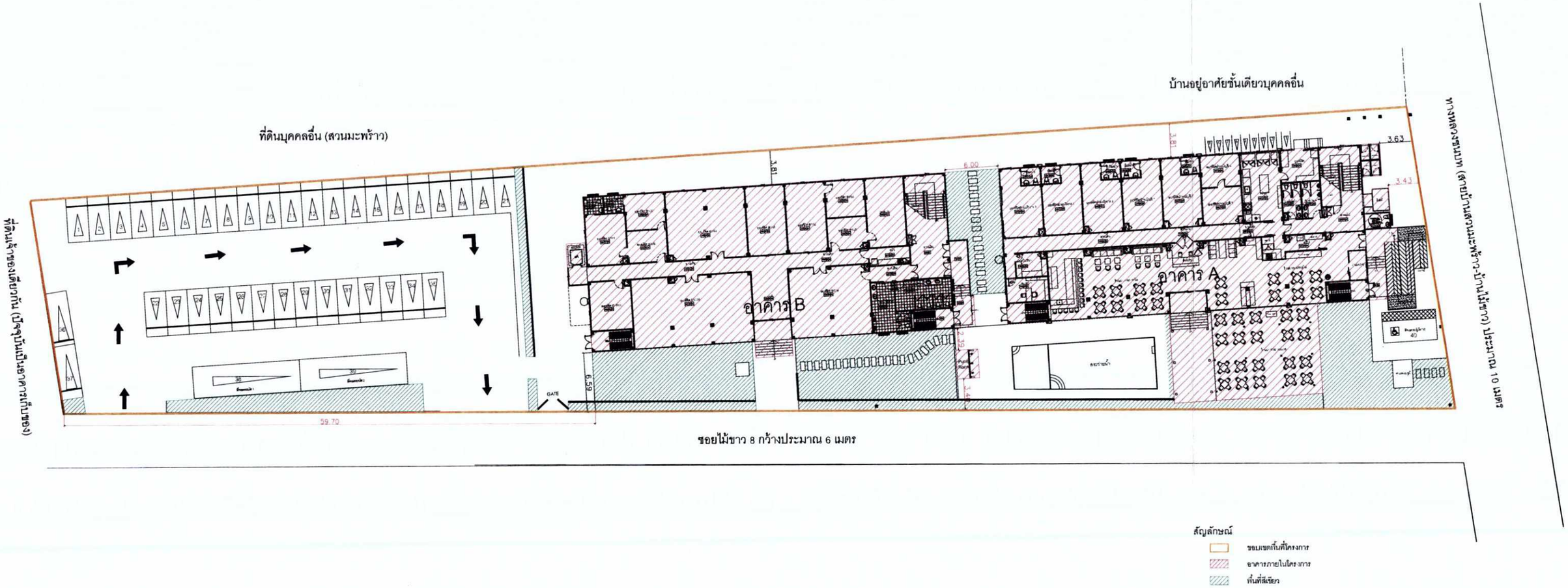

Lay-out Floo Plan

SCALE 1:300

รูปที่ 2 ผังบริเวณโครงการ

MAI KHAO DREAM
Mai Khao Dream Co.,Ltd.
151/26-28 T.Mai Khao, A.Thalang, Phuket Thailand.

PROJECT NAME	MAI KHAO DREAM
OWNER	Mai Khao Dream Co.,Ltd. 151/26-28 T.Mai Khao, A.Thalang, Phuket Thailand. Tel: 66 76 616072-3 , Fax: 66 76 616071
ARCHITECT DESIGNERS	นายประดิษฐ์ ทวีวัฒน์ชาคิระ ส.ถ.1249
INTERIOR DESIGNERS	

SYSTEM DESIGN SERVICE CO.,LTD

SYSTEM SYSTEM DESIGN SERVICE CO.,LTD.

ELECTRICAL ENGINEERS:	นายธนวรรธ์ ไกล้ชาย วศก. 1138
MECHANICAL ENGINEERS:	นายวิรัตน์ แสงรัก ภก.43440
SANITARY ENGINEERS:	นายสวาทิพัน์ เดิรวาณ ภส. 2384 วสิทัน ศรีวัฒนะ นายชาญชัย ชาย ภส. 4561
STRUCTURAL ENGINEERS/CIVIL ENGINEERS	นายประภาส เอี่ยวจารีย์ สส. 10772
DRAWING	

REVISION : FOR CONSTEUCTION

NO.	DESCRIPTION	DATE

DRAWING TITLE	Lay-out Floor Plan (Building A&B)
SCALE	1 : 300
DRAWN BY / Date	
CHECKED BY / Date	
APPROVED BY / Date	
FILE NAME :	
DRAWING NO.	A-002

เดือน กันยายน 2562.....

(นายมิคาอิล ทรูรีน)

กรรมการผู้มีอำนาจลงนาม

บริษัท ไม้ขาว ดรีม จำกัด

เดือน กันยายน 2562.....

(นางสาวจุฑารัตน์ บุญแก้ว)

ผู้ชำนาญการด้านสิ่งแวดล้อม

บริษัท ภูเก็ต เอ็นไวรอนเมนทอล เซอร์วิส จำกัด

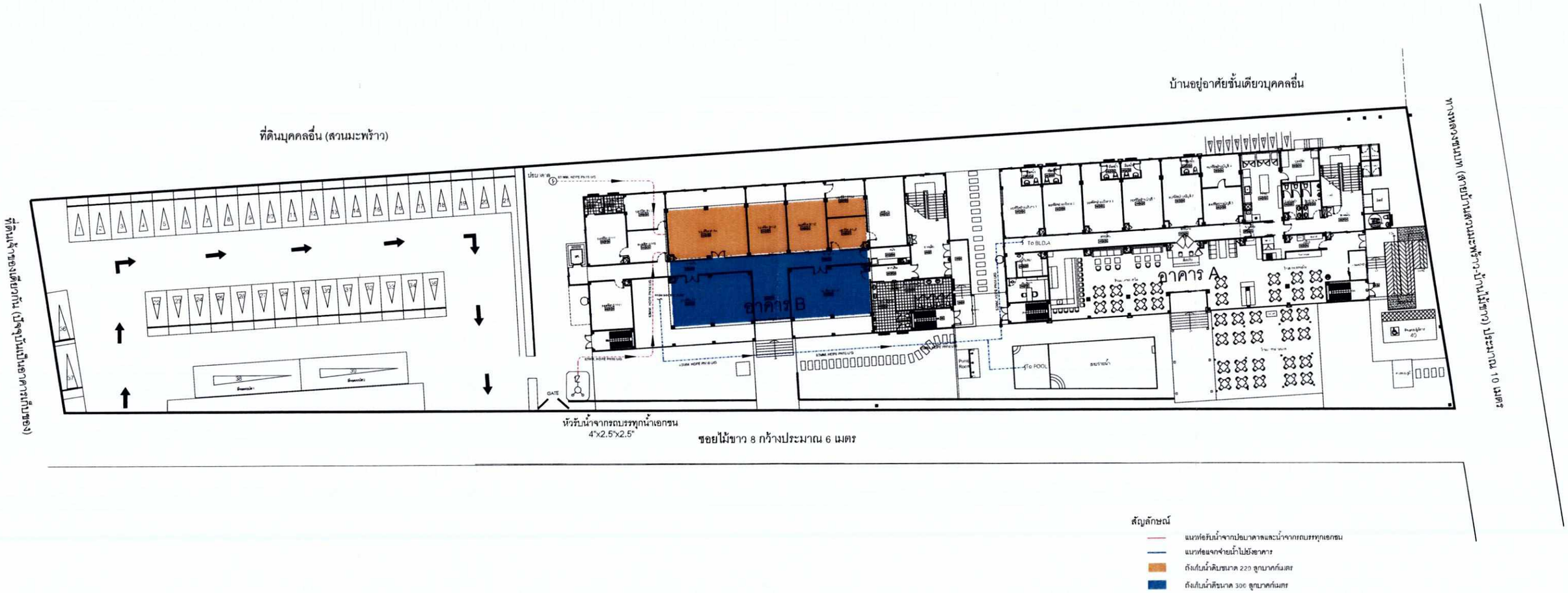

รูปที่ 3 ผังระบบน้ำใช้

84/100

MAI KHAO DREAM Mai Khao Dream Co.,Ltd. 151/26-28 T.Mai Khao, A.Thalang, Phuket Thailand.	PROJECT NAME: MAI KHAO DREAM	ARCHITECT DESIGNERS: นายประสิทธิ์ พริ้วทรัพย์ชาศิระ ส.ถ.1249	SYSTEM DESIGN SERVICE CO.,LTD	SYSTEM DESIGN SERVICE CO.,LTD	ELECTRICAL ENGINEERS: นายธวัชชัย วรลักษณ์ วศ.1138	SANITARY ENGINEERS: นายชาญชัย ศิริชาณะ ภส.2384	STRUCTURAL ENGINEERS/CIVIL ENGINEERS: นายประการ ผ่องจำรัส สย.10772	REVISION : FOR CONSTEUCTION	DRAWING TITLE: MASTER PLAN WATER SUPPLY SYSTEM	SCALE : 1 : 300	DRAWING NO. SN-P01
	OWNER: Mai Khao Dream Co.,Ltd. 151/26-28 T.Mai Khao, A.Thalang, Phuket Thailand. Tel. 66 76 616072-3 , Fax. 66 76 616071	INTERIOR DESIGNERS:			MECHANICAL ENGINEERS: นายกิ่งพันธ์ แสงทิว กก.43440	นายวุฒิชาย ขาวผ่อง ภส.4561	DRAWING	NO. / DESCRIPTION / DATE		DRAWN BY / Date / CHECKED BY / Date / APPROVED BY / Date / FILE NAME :	

เดือน กันยายน 2562.....

(นายมิคาอิล ทรูรีน)

กรรมการผู้มีอำนาจลงนาม

บริษัท ไม้ขาว ดรีม จำกัด

เดือน กันยายน 2562.....

(นางสาวจุฑารัตน์ บุญแก้ว)

ผู้ชำนาญการด้านสิ่งแวดล้อม

บริษัท ภูเก็ต เอ็นไวรอนเมนทอล เซอร์วิส จำกัด

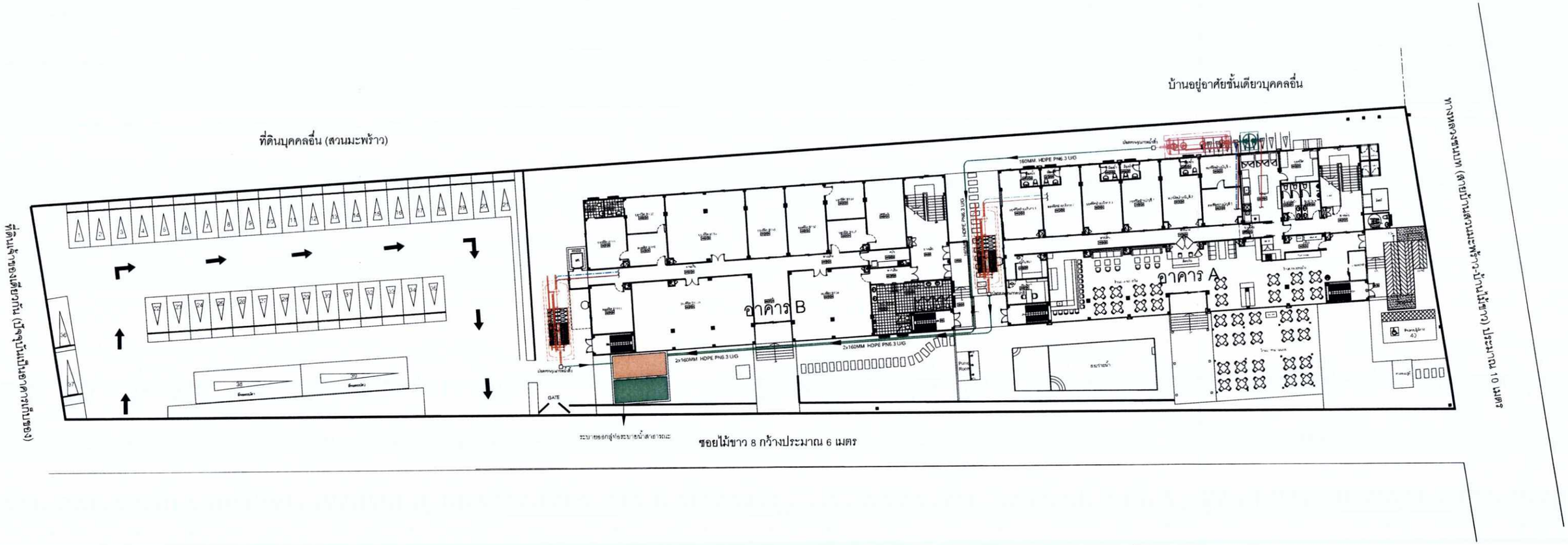

สัญลักษณ์

- ถังดักไขมันขนาด 8 ลูกบาศก์เมตร
- ถังบำบัดน้ำเสียขนาด 20 ลูกบาศก์เมตร
- ถังบำบัดน้ำเสียขนาด 40 ลูกบาศก์เมตร
- แนวท่อรวบรวมน้ำโสโครกลงสู่ถังบำบัดน้ำเสีย
- แนวท่อรวบรวมน้ำทิ้งลงสู่ถังบำบัดน้ำเสีย
- แนวท่อระบายน้ำที่ผ่านการบำบัดแล้ว
- ถังเก็บน้ำรียูสขนาด 40 ลูกบาศก์เมตร
- ถังเก็บน้ำรดน้ำต้นไม้ขนาด 40 ลูกบาศก์เมตร

N

Lay-out Floo Plan

SCALE 1:300

รูปที่ 4 ผังระบบระบายน้ำเสีย

MAI KHAO DREAM
Mai Khao Dream Co.,Ltd.
151/26-28 T.Mai Khao, A.Thalang, Phuket Thailand.

PROJECT NAME: MAI KHAO DREAM	ARCHITECT DESIGNERS: นายประสิทธิ์ ศิริวัฒน์ราศีระ ส.สถ.1249	SYSTEM DESIGN SERVICE CO.,LTD	ELECTRICAL ENGINEERS: นายธวัชชัย จันลีลาย วศก. 1138	SANITARY ENGINEERS: นายชาญชัย ศิริสวัสดิ์ วส. 2384	STRUCTURAL ENGINEERS/CIVIL ENGINEERS: นายประการ ล้ำจำวัน สย. 10772	REVISION : FOR CONSTEUCTION	DRAWING TITLE: MASTER PLAN WASTE WATER SYSTEM	SCALE 1 : 300	DRAWING NO. SN-P02
OWNER: Mai Khao Dream Co.,Ltd. 151/26-28 T.Mai Khao, A.Thalang, Phuket Thailand. Tel. 66 76 616072-3, Fax. 66 76 616071	INTERIOR DESIGNERS:	SYSTEM DESIGN SERVICE CO.,LTD.	MECHANICAL ENGINEERS: นายกิตติพัฒน์ แสงรวี วศ.43440	นายชาญชัย ชาญ วส. 4561	DRAWING	NO. / DESCRIPTION / DATE		DRAWN BY / CHECKED BY / APPROVED BY / FILE NAME :	

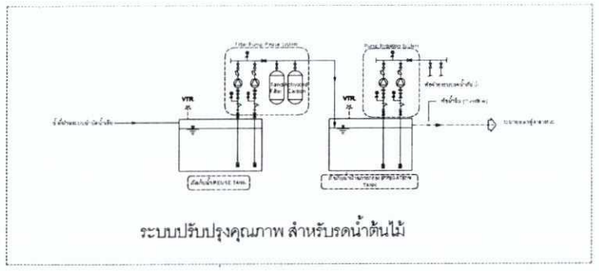

ระบบปรับปรุงคุณภาพ สำหรับรดน้ำต้นไม้

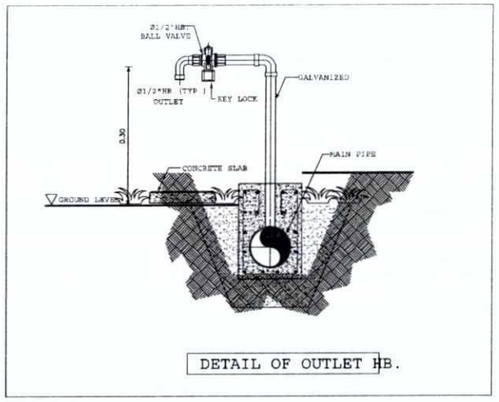

DETAIL OF OUTLET HB.

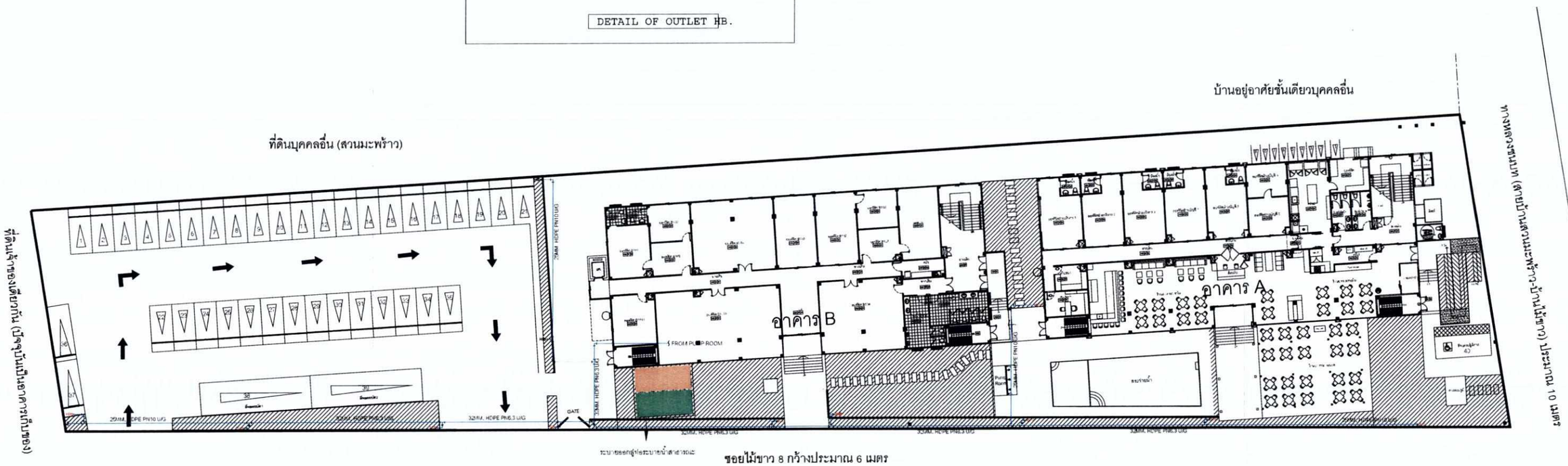

เดือน กันยายน 2562.....

(นายมิคาอิล ทรูรีน)

กรรมการผู้มีอำนาจลงนาม

บริษัท ไม้ขาว ดรีม จำกัด

เดือน กันยายน 2562.....

(นางสาวจุฑารัตน์ บุญแก้ว)

ผู้ชำนาญการด้านสิ่งแวดล้อม

บริษัท ภูเก็ต เอ็นไวรอนเมนทอล เซอร์วิส จำกัด

บริษัท ภูเก็ต เอ็นไวรอนเมนทอล เซอร์วิส จำกัด PHUKET ENVIRONMENTAL SERVICES CO., LTD.

สัญลักษณ์

- แนวท่อรดน้ำต้นไม้
- ถังเก็บน้ำรีบูลขนาด 40 ลูกบาศก์เมตร
- ถังเก็บน้ำรดน้ำต้นไม้ขนาด 40 ลูกบาศก์เมตร
- พื้นที่สีเขียว
- HB — *ก๊อกรดน้ำต้นไม้ จะมีการล็อกกุญแจและติดป้าย แจ้งไว้ว่าเป็นน้ำเสียผ่านการบำบัดและปรับปรุงคุณภาพน้ำ*

ผังบริเวณแสดงระบบรดน้ำต้นไม้ในโครงการ

Lay-out Floo Plan

SCALE 1:300

รูปที่ 5 ผังระบบรดน้ำต้นไม้

86/100

MAI KHAO DREAM Mai Khao Dream Co.,Ltd. 151/26-28 T.Mai Khao, A.Thalang, Phuket Thailand.	PROJECT NAME MAI KHAO DREAM OWNER Mai Khao Dream Co.,Ltd. 151/26-28 T.Mai Khao, A.Thalang, Phuket Thailand. Tel. 66 76 616072-3 , Fax. 66 76 616071	ARCHITECT DESIGNERS นายประสิทธิ์ ทวีวาทีรชาติชะ ส.ค.1249 INTERIOR DESIGNERS	SYSTEM DESIGN SERVICE CO.,LTD.	SYSTEM DESIGN SERVICE CO.,LTD	ELECTRICAL ENGINEERS: นายธวัชชัย วิทลักษณ์ วศก. 1138 MECHANICAL ENGINEERS: นายกิ่งกาญ แสงกล้า วศก.43440	SANITARY ENGINEERS: นายสาวตรีณี ศรีสวัสดิ์ วศ. 2384 นายอัครวิทย์ ราชา วศ. 4561	STRUCTURAL ENGINEERS/CIVIL ENGINEERS นายประการ ฟักจำรัส ส.ค. 10772 DRAWING	REVISION : FOR CONSTEUCTION NO. DESCRIPTION DATE	DRAWING TITLE MASTER PLAN IRRIGATION SYSTEM	SCALE :1 : 300 DRAWN BY Date CHECKED BY Date APPROVED BY Date FILE NAME :	DRAWING NO. SN-P03

เดือน กันยายน 2562.....

(นายมิคาอิล ทรูรีน)

กรรมการผู้มีอำนาจลงนาม

บริษัท ไม้ขาว ดรีม จำกัด

เดือน กันยายน 2562.....

(นางสาวจุฑารัตน์ บุญแก้ว)

ผู้ชำนาญการด้านสิ่งแวดล้อม

บริษัท ภูเก็ต เอ็นไวรอนเมนทอล เซอร์วิส จำกัด

บริษัท ภูเก็ต เอ็นไวรอนเมนทอล เซอร์วิส จำกัด
PHUKET ENVIRONMENTAL SERVICES CO., LTD.

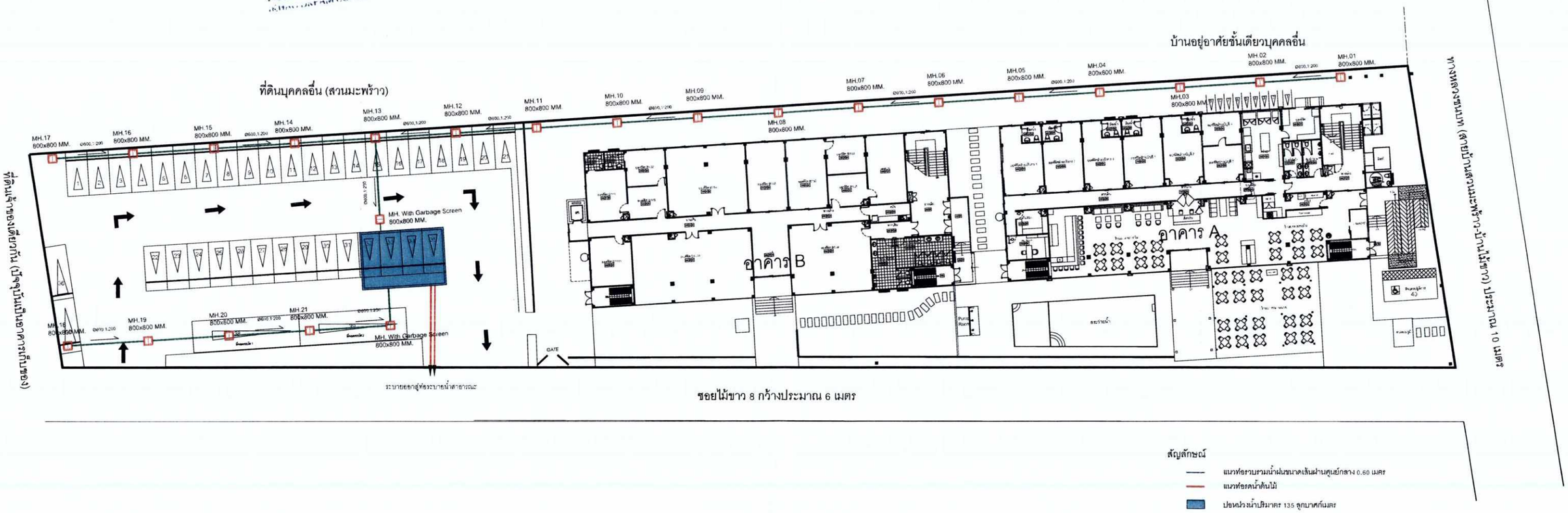

สัญลักษณ์

- แนวท่อรวบรวมน้ำฝนขนาดเส้นผ่านศูนย์กลาง 0.60 เมตร
- แนวท่อรดน้ำต้นไม้
- ปล่องน้ำปริมาตร 135 ลูกบาศก์เมตร

ผังบริเวณแสดงระบบระบายน้ำในโครงการ

Lay-out Floo Plan

SCALE 1:300

87/100

รูปที่ 6 ผังระบบระบายน้ำฝน

MAI KHAO DREAM Mai Khao Dream Co.,Ltd. 151/26-28 T.Mai Khao, A.Thalang, Phuket Thailand.	PROJECT NAME MAI KHAO DREAM OWNER Mai Khao Dream Co.,Ltd. 151/26-28 T.Mai Khao, A.Thalang, Phuket Thailand. Tel: 66 76 616072-3 , Fax: 66 76 616071	ARCHITECT DESIGNERS นายประสิทธิ์ ทวีวัฒธราศิรินะ ส.ส.ก.1249 INTERIOR DESIGNERS	บมจ. ซิสเท็ม ดีซาย จำกัด SYSTEM DESIGN SERVICE CO.,LTD.	SYSTEM DESIGN SERVICE CO.,LTD 1/238 ม.4 ซอยเทพรักษ์ ต.เทพรักษ์ อ.เมือง จ.ภูเก็ต Mobile: 084 882 4663 Tel/Fax:076 917750 Email : csmed@yahoo.com	ELECTRICAL ENGINEERS: นายธวัชพร ไกรลักษณ์ วศก. 1138 MECHANICAL ENGINEERS: นายปัญจ์ แสงวรี วศ.43440	SANITARY ENGINEERS: นางสาวพิมพ์ศิริ วศ. 2364 นางสาวจรัล ราชา วศ. 4561	STRUCTURAL ENGINEERS/CIVIL ENGINEERS นายประกาย มีทรัพย์ สย. 10772 DRAWING	REVISION : FOR CONSTEUCTION NO. DESCRIPTION DATE	DRAWING TITLE MASTER PLAN DRAINAGE SYSTEM	SCALE :1 : 300 DRAWN BY Date CHECKED BY Date APPROVED BY Date FILE NAME :	DRAWING NO. SN-P04

เดือน กันยายน 2562.....

(นายมิคาอิล ทรูรีน)

กรรมการผู้มีอำนาจลงนาม

บริษัท ไม้ขาว ดรีม จำกัด

เดือน กันยายน 2562.....

(นางสาวจุฑารัตน์ บุญแก้ว)

ผู้ชำนาญการด้านสิ่งแวดล้อม

บริษัท ภูเก็ต เอ็นไวรอนเมนทอล เซอร์วิส จำกัด

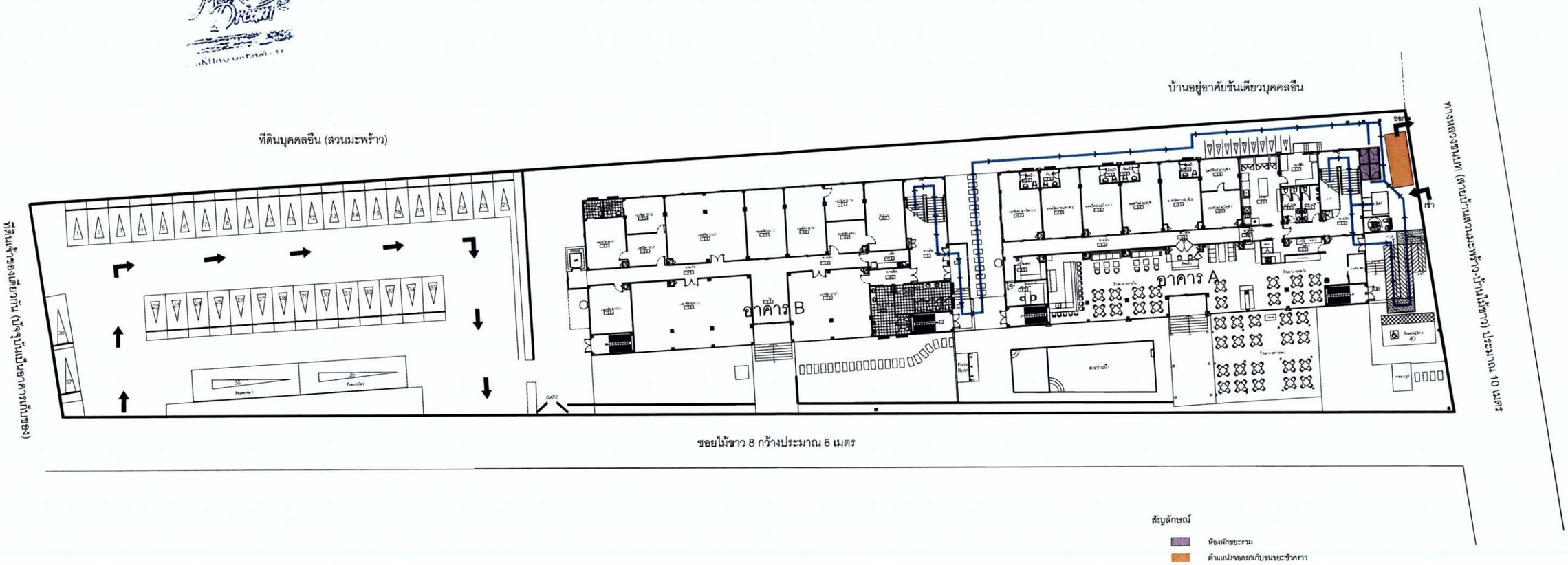

N

Lay-out Floo Plan

SCALE 1:300

รูปที่ 7 ตำแหน่งห้องพักขยะรวมและเส้นทางการเก็บขน

MAI KHAO DREAM Mai Khao Dream Co.,Ltd. 151/26-28 T.Mai Khao, A.Thalang, Phuket Thailand.	PROJECT NAME MAI KHAO DREAM	ARCHITECT DESIGNERS นายประสิทธิ์ ทวีวิทย์ชาเลริยะ ร.ศ.ด.1245	SYSTEM DESIGN SERVICE CO.,LTD	ELECTRICAL ENGINEERS: นายพงษ์เชษฐ์ ศันสนีย์ วศก. 1138 MECHANICAL ENGINEERS: นายวิทยา แสงวาที วศก.43440	SANITARY ENGINEERS: นายกมลวิชิต ศรีงาม สก. 2394 นายสายชล ศรีงาม สก. 4561	STRUCTURAL ENGINEERS/CIVIL ENGINEERS นายประสาน เกิดจันโร สก. 10773 DRAWING	REVISION : FOR CONSTEUCTION NO. / DESCRIPTION / DATE	DRAWING TITLE Lay-out Floor Plan (Building A&B)	SCALE : 1 : 300 DRAWN BY Date CHECKED BY Date APPROVED BY Date FILE NAME :	DRAWING NO. A-002
	OWNER Mai Khao Dream Co.,Ltd. 151/26-28 T.Mai Khao, A.Thalang, Phuket, Thailand. Tel: 66 76 516072-3 , Fax: 66 76 516071	INTERIOR DESIGNERS								

เดือน กันยายน 2562.....

(นายมิคาอิล ทรูรีน)

กรรมการผู้มีอำนาจลงนาม

บริษัท ไม้ขาว ดรีม จำกัด

เดือน กันยายน 2562.....

(นางสาวจุฑารัตน์ บุญแก้ว)

ผู้ชำนาญการด้านสิ่งแวดล้อม

บริษัท ภูเก็ต เอ็นไวรอนเมนทอล เซอร์วิส จำกัด

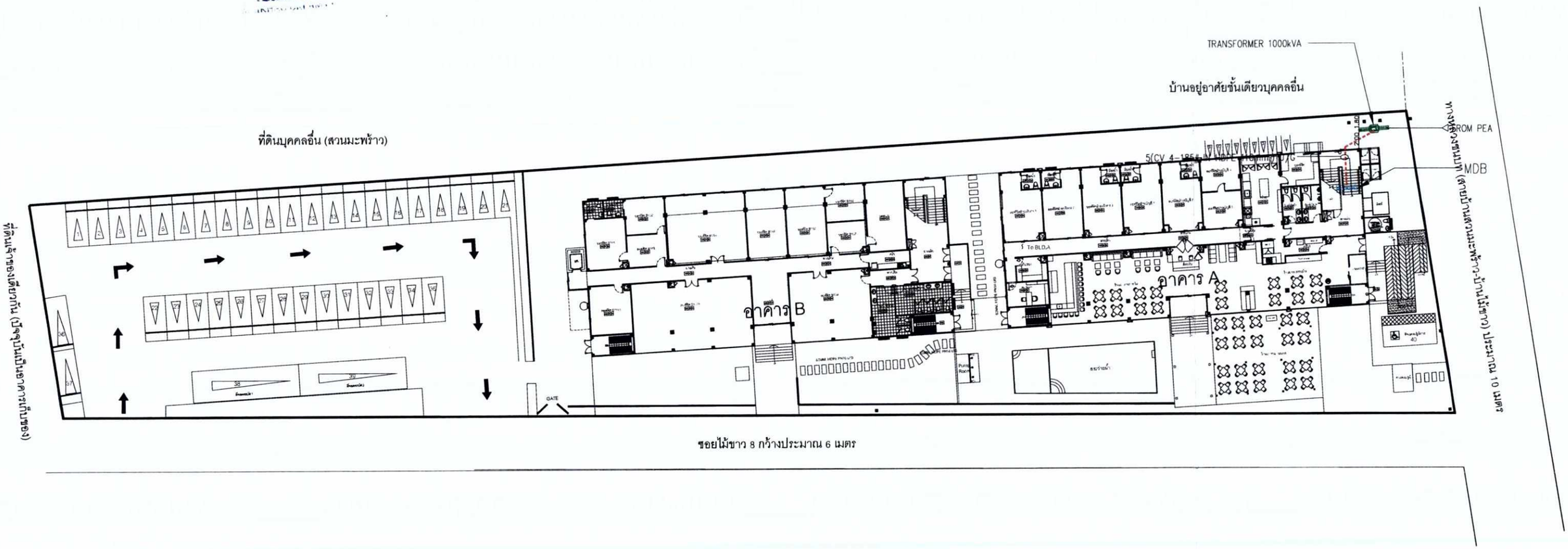

Lay-out Floo Plan

SCALE 1:300

รูปที่ 8 ผังแสดงตำแหน่งหม้อแปลงไฟฟ้า

MAI KHAO DREAM Mai Khao Dream Co.,Ltd. 151/26-28 T.Mai Khao, A.Thalang, Phuket Thailand.	PROJECT NAME MAI KHAO DREAM OWNER Mai Khao Dream Co.,Ltd. 151/26-28 T.Mai Khao, A.Thalang, Phuket Thailand Tel: 66 76 616072-3 , Fax: 66 76 616071	ARCHITECT DESIGNERS นายประสิทธิ์ ทวีวัฒนาศิริระ ส.ค.1249 INTERIOR DESIGNERS	SYSTEM DESIGN SERVICE CO.,LTD.	SYSTEM DESIGN SERVICE CO.,LTD	ELECTRICAL ENGINEERS: นายธวัชชัย จันทร์ศรา วศก. 1138 MECHANICAL ENGINEERS: นายภัททิพ แสงวรี ภก.43440	SANITARY ENGINEERS: นายวาทิน ศิริพงษ์ สส. 2384 นายภูมิรัช ราษฎ์ สส. 4581	STRUCTURAL ENGINEERS/CIVIL ENGINEERS นายประการ มั่งจำรัส สส. 10772 DRAWING	REVISION : FOR CONSTEUCTION NO. DESCRIPTION DATE	DRAWING TITLE MASTER PLAN WATER SUPPLY SYSTEM	SCALE : 1 : 300 DRAWN BY Date CHECKED BY Date APPROVED BY Date FILE NAME :	DRAWING NO. SN-P01

เดือน กันยายน 2562.....

(นายมิคาอิล ทรูรีน)

กรรมการผู้มีอำนาจลงนาม

บริษัท ไม้ขาว ดรีม จำกัด

เดือน กันยายน 2562.....

(นางสาวจุฑารัตน์ บุญแก้ว)

ผู้ชำนาญการด้านสิ่งแวดล้อม

บริษัท ภูเก็ต เอ็นไวรอนเมนทอล เซอร์วิส จำกัด

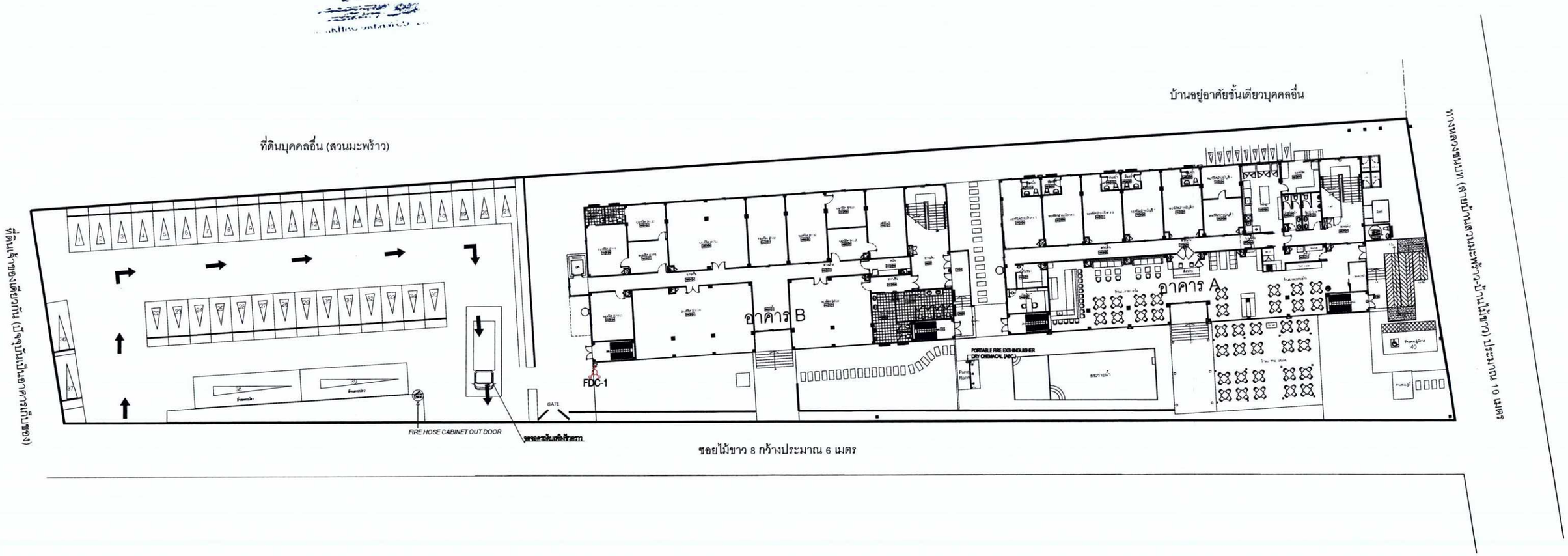

Lay-out Floor Plan

SCALE 1:300

รูปที่ 9 ผังตำแหน่งหัวรับน้ำดับเพลิงและจุดจอดรถดับเพลิงชั่วคราว

90/100

MAI KHAO DREAM
Mai Khao Dream Co.,Ltd.
151/26-28 T.Mai Khao, A.Thalang, Phuket Thailand.

PROJECT NAME: MAI KHAO DREAM	ARCHITECT DESIGNERS: นายประสิทธิ์ ทวีวัฒนาศักดิ์ ภ.ส.ก.1249	SYSTEM DESIGN SERVICE CO.,LTD	ELECTRICAL ENGINEERS: นายธวัชชัย ศิลาลาย วศก. 1138	SANITARY ENGINEERS: นายวาทิน ศิริพงษ์ ภส. 2384	STRUCTURAL ENGINEERS/CIVIL ENGINEERS: นายปิยะภาส ฟักจำรัส สส. 10772	REVISION : FOR CONSTEUCTION	DRAWING TITLE: FIRE PROTECTION SYSTEM Lay-out Floor Plan (Building A&B)	SCALE : 1 : 300	DRAWING NO. FP-06
OWNER: Mai Khao Dream Co.,Ltd. 151/26-28 T.Mai Khao, A.Thalang, Phuket Thailand. Tel: 66 76 616072-3 ; Fax: 66 76 616071	INTERIOR DESIGNERS:	SYSTEM DESIGN SERVICE CO.,LTD.	MECHANICAL ENGINEERS: นายภัทรพล แสงวัง วศก.43440	นายวุฒิชัย ราษา ภส. 4561	DRAWING	NO. / DESCRIPTION / DATE		DRAWN BY / Date / CHECKED BY / Date / APPROVED BY / Date / FILE NAME :	

เดือน กันยายน 2562.....

(นายมิคาอิล ทรูรีน)

กรรมการผู้มีอำนาจลงนาม

บริษัท ไม้ขาว ดรีม จำกัด

เดือน กันยายน 2562.....

(นางสาวจุฑารัตน์ บุญแก้ว)

ผู้ชำนาญการด้านสิ่งแวดล้อม

บริษัท ภูเก็ต เอ็นไวรอนเมนทอล เซอร์วิส จำกัด

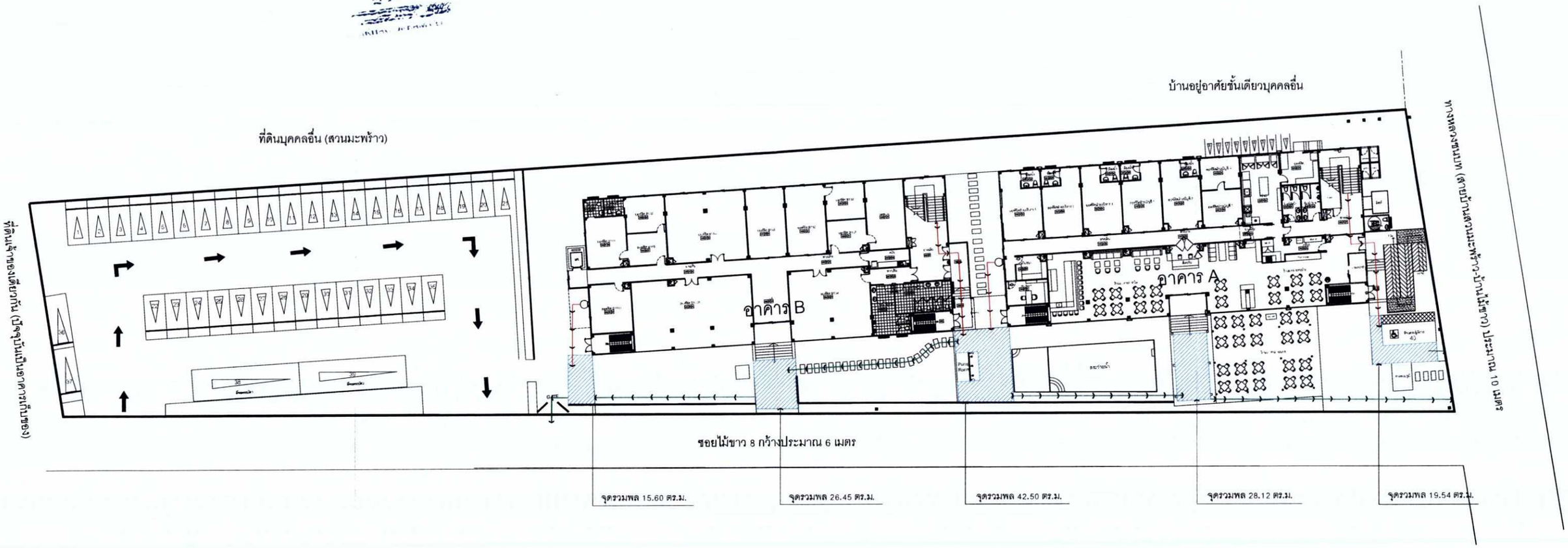

สัญลักษณ์

- เส้นทางหนีภัยจากอาคารภายังจุดรวมพล
- เส้นทางหนีภัยจากจุดรวมพลออกสู่นอกโครงการ
- พื้นที่จุดรวมพลรวมทั้งหมด 132.12 ตารางเมตร

N

ผังแสดงตำแหน่งเส้นทางหนีภัยไปยังจุดรวมพล

SCALE 1:300

91/100

รูปที่ 10 ผังตำแหน่งจุดรวมพลและเส้นทางหนีไฟ

MAI KHAO DREAM Mai Khao Dream Co.,Ltd. 151/26-28 T.Mai Khao, A.Thalang, Phuket Thailand.	PROJECT NAME MAI KHAO DREAM OWNER Mai Khao Dream Co.,Ltd. 151/26-28 T.Mai Khao, A.Thalang, Phuket Thailand. Tel. 66 76 616072-3 , Fax. 66 76 616071	ARCHITECT DESIGNERS นายประชิตชัย ชวิวัฒธาศิระ ส.สถ.1249 INTERIOR DESIGNERS	SYSTEM DESIGN SERVICE CO.,LTD.	SYSTEM DESIGN SERVICE CO.,LTD	ELECTRICAL ENGINEERS: นายธนพงศ์ จันลีลาย วศ.ภ. 1138 MECHANICAL ENGINEERS: นายวิโรจน์ แสงวาว ภก.43440	SANITARY ENGINEERS: นายวาทิน ศิริสาน ภส. 2384 นายกิตติ ศรีกวนะ นายกฤติธร ขาแก ภส. 4561	STRUCTURAL ENGINEERS/CIVIL ENGINEERS นายประภาส ปักจีวัน สย. 10772 DRAWING	REVISION : FOR CONSTEUCTION NO. DESCRIPTION DATE	DRAWING TITLE ผังแสดงตำแหน่งเส้นทางหนีภัยไปยังจุดรวมพล	SCALE :1 : 300 DRAWN BY Date CHECKED BY Date APPROVED BY Date FILE NAME :	DRAWING NO. -

เดือน กันยายน 2562.....

(นายมิคาอิล ทรูรีน)

กรรมการผู้มีอำนาจลงนาม

บริษัท ไม้ขาว ดรีม จำกัด

เดือน กันยายน 2562.....

(นางสาวจุฑารัตน์ บุญแก้ว)

ผู้ชำนาญการด้านสิ่งแวดล้อม

บริษัท ภูเก็ต เอ็นไวรอนเมนทอล เซอร์วิส จำกัด

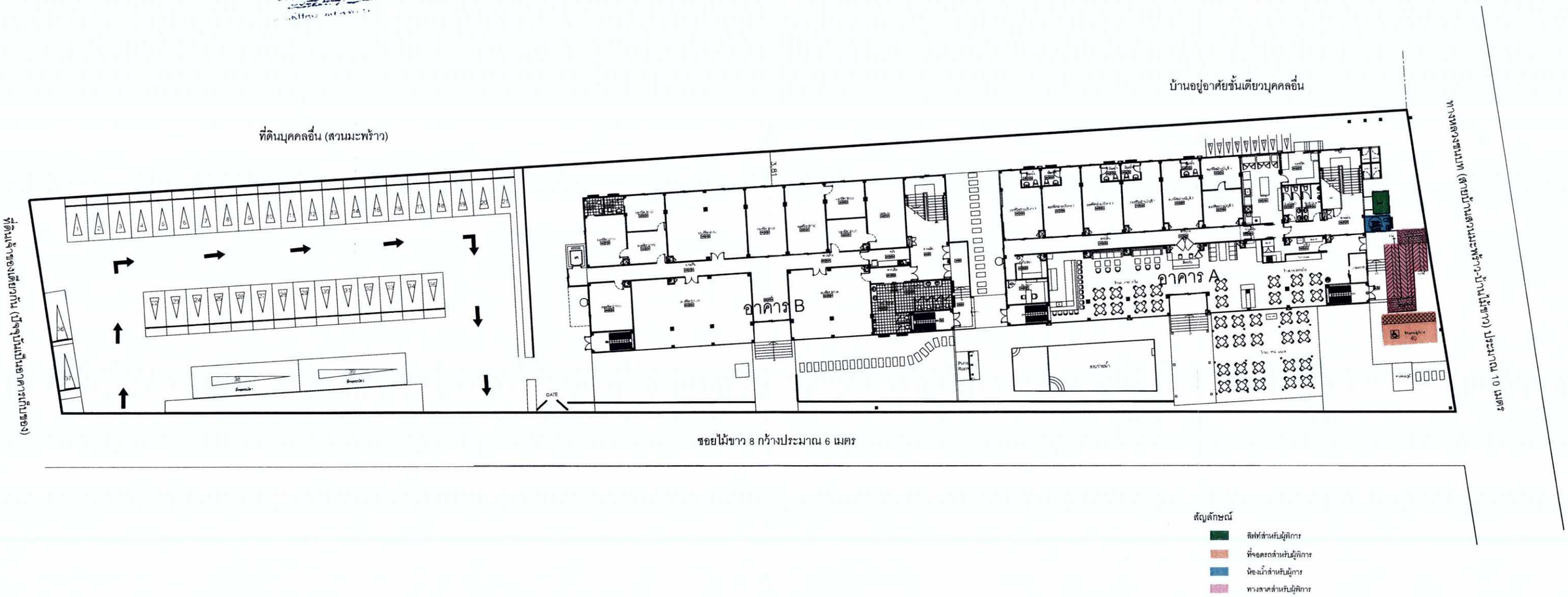

รูปที่ 11 ผังบริเวณตำแหน่งสิ่งอำนวยความสะดวกสำหรับผู้พิการหรือทุพพลภาพ และคนชรา

MAI KHAO DREAM
Mai Khao Dream Co.,Ltd.
151/26-28 T.Mai Khao, A.Thalang, Phuket Thailand.

PROJECT NAME: MAI KHAO DREAM	ARCHITECT DESIGNERS: นายประดิษฐ์ ทวีวาทย์ชาคริยะ ส.ถ.1249	SYSTEM DESIGN SERVICE CO.,LTD	ELECTRICAL ENGINEERS: นายธนภพ จันลักษณ์ วศ.ก. 1138	SANITARY ENGINEERS: นายสาวทิพย์ ศิริชาณะ ภส. 2384	STRUCTURAL ENGINEERS/CIVIL ENGINEERS: นายประการ ม้าจำวิชา สย. 10772	REVISION : FOR CONSTEUCTION (NO. / DESCRIPTION / DATE)	DRAWING TITLE: Lay-out Floor Plan (Building A&B)	SCALE : 1 : 300
OWNER: Mai Khao Dream Co.,Ltd. 151/26-28 T.Mai Khao, A.Thalang, Phuket Thailand. Tel: 66 76 616072-3 , Fax: 66 76 616071	INTERIOR DESIGNERS:	SYSTEM DESIGN SERVICE CO.,LTD.	MECHANICAL ENGINEERS: นายวิโรจน์ แสงวัง วศ.ก.43440	นายวุฒิชาย ขาวอ่อน ภส. 4561	DRAWING			DRAWN BY / Date / CHECKED BY / Date / APPROVED BY / Date / FILE NAME :

DRAWING NO. A-002

เดือน กันยายน 2562.....

(นายมิคาอิล ทรูรีน)

กรรมการผู้มีอำนาจลงนาม

บริษัท ไม้ขาว ดรีม จำกัด

เดือน กันยายน 2562.....

(นางสาวจุฑารัตน์ บุญแก้ว)

ผู้ชำนาญการด้านสิ่งแวดล้อม

บริษัท ภูเก็ต เอ็นไวรอนเมนทอล เซอร์วิส จำกัด

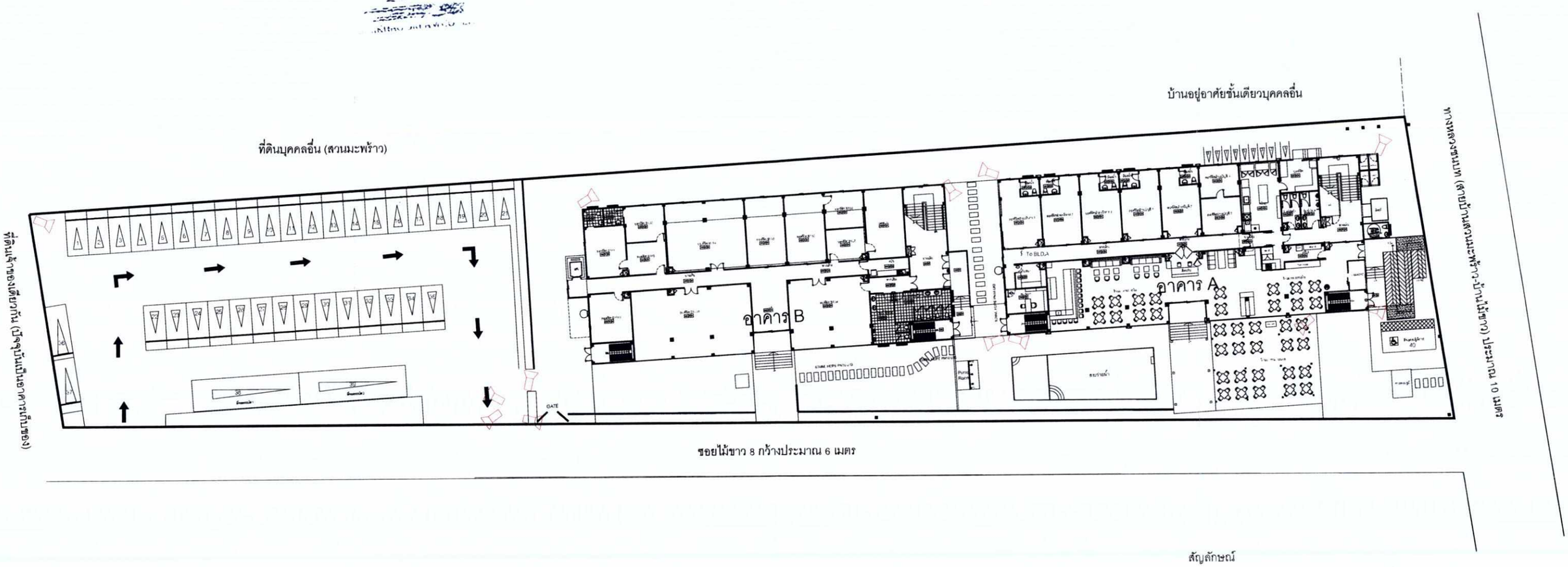

สัญลักษณ์

กล้อง CCTV

Lay-out Floo Plan

SCALE 1:300

93/100

รูปที่ 12 ผังบริเวณตำแหน่งกล้องวงจรปิดภายในพื้นที่โครงการ

MAI KHAO DREAM Mai Khao Dream Co.,Ltd. 151/26-28 T.Mai Khao, A.Thalang, Phuket Thailand.	PROJECT NAME MAI KHAO DREAM OWNER Mai Khao Dream Co.,Ltd. 151/26-28 T.Mai Khao, A.Thalang, Phuket Thailand. Tel: 66 76 616072-3 , Fax: 66 76 616071	ARCHITECT DESIGNERS นายประพิทธิ์ ทวีวัฒราศิระ ส.ถ.1249 INTERIOR DESIGNERS	SYSTEM DESIGN SERVICE CO.,LTD.	SYSTEM DESIGN SERVICE CO.,LTD	ELECTRICAL ENGINEERS: นายธงชัย ใจเด็ดมาก วศก. 1138 MECHANICAL ENGINEERS: นายศรีมันต์ แสงรวี ภก.43440	SANITARY ENGINEERS: นายสาวทีปน์ ศิริรวณะ ภส. 2384 นายชาญชัย ชาญ ภส. 4561	STRUCTURAL ENGINEERS/CIVIL ENGINEERS นายประภาส เอี่ยวจำรัส ส.ถ. 10772 DRAWING	REVISION : FOR CONSTEUCTION No. DESCRIPTION DATE	DRAWING TITLE MASTER PLAN CCTV	SCALE : 1 : 300 DRAWN BY Date CHECKED BY Date APPROVED BY Date FILE NAME :	DRAWING NO. SN-P01

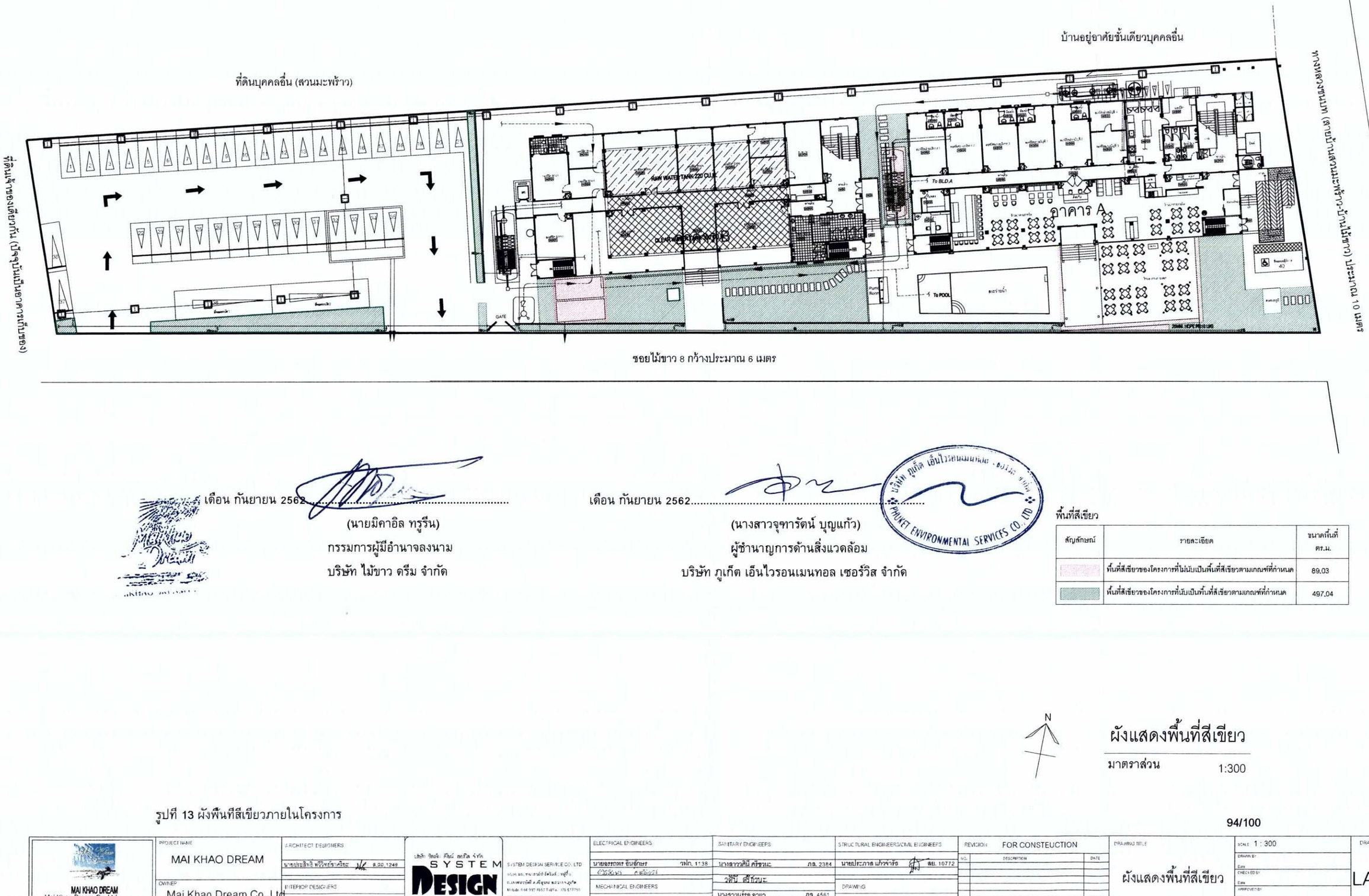

เดือน กันยายน 2562.....

(นายมิคาอิล ทรูรีน)

กรรมการผู้มีอำนาจลงนาม

บริษัท ไม้ขาว ดรีม จำกัด

เดือน กันยายน 2562.....

(นางสาวจุฑารัตน์ บุญแก้ว)

ผู้ชำนาญการด้านสิ่งแวดล้อม

บริษัท ภูเก็ต เอ็นไวรอนเมนทอล เซอร์วิส จำกัด

พื้นที่สีเขียว

สัญลักษณ์	รายละเอียด	ขนาดพื้นที่ ตร.ม.
	พื้นที่สีเขียวของโครงการที่ไม่นับเป็นพื้นที่สีเขียวตามเกณฑ์ที่กำหนด	89.03
	พื้นที่สีเขียวของโครงการที่นับเป็นพื้นที่สีเขียวตามเกณฑ์ที่กำหนด	497.04

N

ผังแสดงพื้นที่สีเขียว

มาตราส่วน 1:300

รูปที่ 13 ผังพื้นที่สีเขียวภายในโครงการ

MAI KHAO DREAM Mai Khao Dream Co.,Ltd.	PROJECT NAME MAI KHAO DREAM	ARCHITECT DESIGNERS นายประสิทธิ์ พชิรทัศราศรัย ภ.สถ.1249	SYSTEM DESIGN SERVICE CO.,LTD	SYSTEM DESIGN SERVICE CO., LTD	ELECTRICAL ENGINEERS นายอรรถพร อับอักษร วศก. 1138	SANITARY ENGINEERS นางสาวคีนี ศรีชวนะ ภส. 2384	STRUCTURAL ENGINEERS/CIVIL ENGINEERS นายประภาส แก้วจำรัส สย. 10772	REVISION FOR CONSTEUCTION	DRAWING TITLE ผังแสดงพื้นที่สีเขียว
	OWNER Mai Khao Dream Co.,Ltd.	INTERIOR DESIGNERS	SYSTEM DESIGN SERVICE CO.,LTD		MECHANICAL ENGINEERS นายวุฒิชูชน แสงราวี ภก.43440	วชิรินี ศรีชวนะ นางสาวนุรัช อาแว ภส. 4561	DRAWING	NO. / DESCRIPTION / DATE	

SCALE 1 : 300 | DRAWN BY | CHECKED BY | APPROVED BY | FILE NAME | DRAWING NO. LA-02

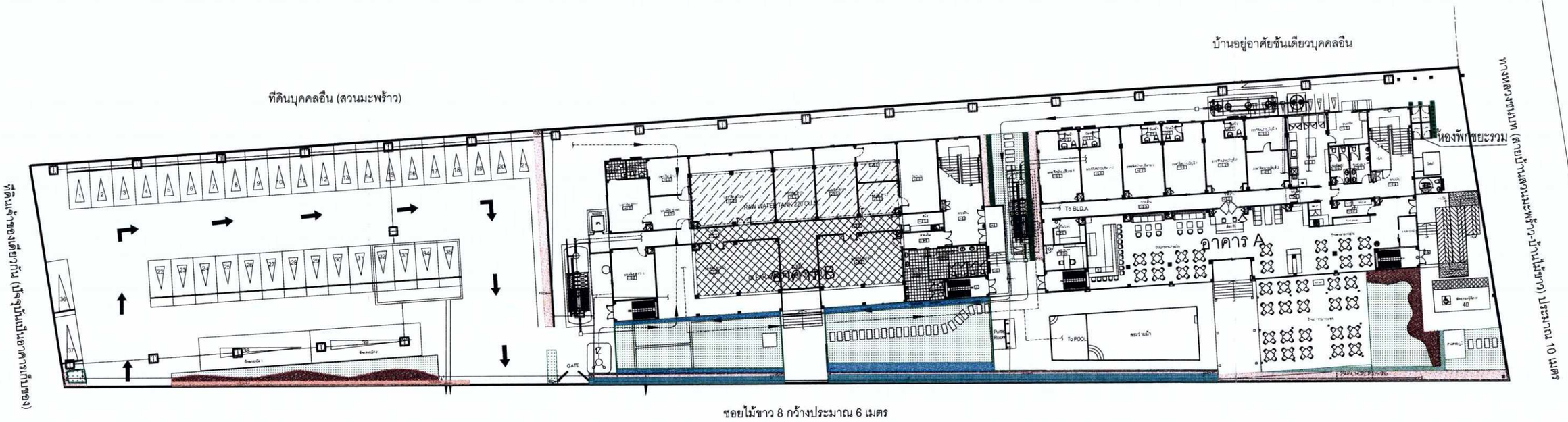

สัญลักษณ์	ชื่อไทย	ชื่อวิทยาศาสตร์	ขนาดพื้นที่ (ตร.ม.)
	เอื้องหมายนาดอกเทียน	*Costus speciosus* Smith	42.34
	เฟิร์นฮาวาย	*Phymatosorus scolopendria* (Burm.f.) Pic.Serm.	49.42
	ขุ้มกระต่ายเขียว	*Ophiopogon jaburan* (Siebold) Lodd.	11.25
	หญ้ามาเลเซีย	*Axonopus compressus* (Sw.) P.Beauv.	338.61

สัญลักษณ์	ชื่อไทย	ชื่อวิทยาศาสตร์	ขนาดพื้นที่ (ตร.ม.)
	ไทรเกาหลี	*Ficus annulata*	73.09
	คล้าซิการ์	*Calathea* (Aublet) G. Meyer	10.05
	จิ๋ง	*Rhapis laosensis* Becc.	16.54
	พลับพลึงหนู	*Hymenocallis* sp.	44.77

เดือน กันยายน 2562.....

(นายมิคาอิล ทรูรีน)

กรรมการผู้มีอำนาจลงนาม

บริษัท ไม้ขาว ดรีม จำกัด

เดือน กันยายน 2562.....

(นางสาวจุฑารัตน์ บุญแก้ว)

ผู้ชำนาญการด้านสิ่งแวดล้อม

บริษัท ภูเก็ต เอ็นไวรอนเมนทอล เซอร์วิส จำกัด

บริษัท ภูเก็ต เอ็นไวรอนเมนทอล เซอร์วิส จำกัด PHUKET ENVIRONMENTAL SERVICES CO., LTD.

N

ผังแสดงไม้พุ่มไม้คลุมดิน

มาตราส่วน 1:300

รูปที่ 14 ผังไม้พุ่มและไม้พุ่มและไม้พุ่มที่ปลูกบริเวณห้องพักขยะ

MAI KHAO DREAM
Mai Khao Dream Co.,Ltd.
151/26-28 T.Mai Khao A.Thalang Phuket Thailand.

PROJECT NAME: MAI KHAO DREAM

OWNER: Mai Khao Dream Co.,Ltd.
151/26-28 T.Mai Khao A.Thalang, Phuket Thailand.
Tel: 66 76 616073-3 , Fax: 66 76 616071

ARCHITECT DESIGNERS: นายประสิทธิ์ ทวีทรัพย์ชาเวียะ ส.สถ.1249

INTERIOR DESIGNERS:

บริษัท ซิสเต็ม ดีไซน์ เซอร์วิส จำกัด SYSTEM DESIGN SERVICE CO.,LTD.

SYSTEM DESIGN SERVICE CO.,LTD

ELECTRICAL ENGINEERS: นายธรรมรส จินอักษร วศก. 1138

MECHANICAL ENGINEERS: นายธวัชชัย แสงวารี ภก.43440

SANITARY ENGINEERS: นางสาวอดิษี ศรีชวนะ ภส. 2384; วชิรัป ศรีชวนะ; นางสาวนุรัจช ชานว ภส. 4561

STRUCTURAL ENGINEERS/CIVIL ENGINEERS: นายประกาส แก้วจำรัส สย. 10772

DRAWING:

REVISION: FOR CONSTEUCTION

NO.	DESCRIPTION	DATE

DRAWING TITLE: ผังแสดงไม้พุ่มไม้คลุมดิน

SCALE: 1 : 300

DRAWN BY: Date:
CHECKED BY: Date:
APPROVED BY: Date:
FILE NAME:

DRAWING NO. LA-04

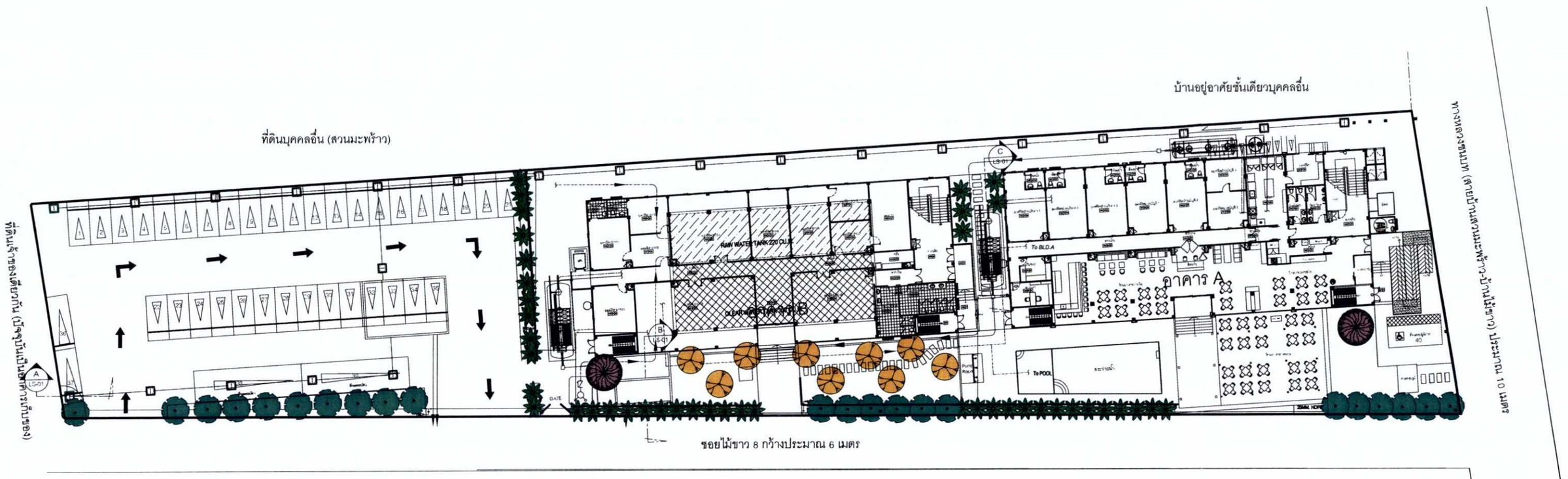

เดือน กันยายน 2562.....

(นายมิคาอิล ทรูรีน)

กรรมการผู้มีอำนาจลงนาม

บริษัท ไม้ขาว ดรีม จำกัด

เดือน กันยายน 2562.....

(นางสาวจุฑารัตน์ บุญแก้ว)

ผู้ชำนาญการด้านสิ่งแวดล้อม

บริษัท ภูเก็ต เอ็นไวรอนเมนทอล เซอร์วิส จำกัด

Costus speciosus Smith

ที่นที่ไม้ยืนต้น

สัญลักษณ์	ชื่อไทย	ชื่อวิทยาศาสตร์	ขนาดทรงทุ่ม (เมตร)	จำนวน (ต้น)	ขนาดพื้นที่ทรงทุ่ม (ตร.ม.)	ขนาดพื้นที่ทรงทุ่มรวม (ตร.ม.)
	จิกน้ำ	*Barringtonia acutangula* (L.) Gaertn	4.00	2	12.56	25.12
	ลีลาวดีขาวพวง	*Plumeria obtusa* L.	3.00	9	7.06	63.54
	แคนา	*Dolichandrone serrulata* (Wall. ex DC.) Seem.	3.00	22	7.06	155.32
	หมากสง	*Areca catechu* Linn.	2.50	43	4.90	210.70
รวมที่นที่ปลูกไม้ยืนต้น						454.68

N

ผังแสดงไม้ยืนต้น

มาตราส่วน 1:300

รูปที่ 15 ผังการปลูกไม้ยืนต้นภายในโครงการ

MAI KHAO DREAM Mai Khao Dream Co.,Ltd. 151/26-28 T.Mai Khao, A.Thalang, Phuket Thailand	PROJECT NAME: MAI KHAO DREAM	ARCHITECT DESIGNERS: นายประสิทธิ์ พวิทย์ชาเวียร	SYSTEM DESIGN SERVICE CO.,LTD	SYSTEM DESIGN SERVICE CO.,LTD	ELECTRICAL ENGINEERS: นายอรรถพร อินจักษร วศก. 1138	SANITARY ENGINEERS: นางสาวศิมิ์ ศรีชวนะ ภส. 2384	STRUCTURAL ENGINEERS/CIVIL ENGINEERS: นายประภาส แก้วจำรัส สย. 10772	REVISION: FOR CONSTEUCTION	DRAWING TITLE: ผังแสดงพื้นที่สีเขียว
	OWNER: Mai Khao Dream Co.,Ltd. 151/26-28 T.Mai Khao, A.Thalang, Phuket Thailand. Tel. 66 76 610072-3 Fax: 66 76 610071	INTERIOR DESIGNERS			MECHANICAL ENGINEERS: นายวิโรจน์ แสงมาศ ภก.43440		DRAWING		SCALE: 1 : 300 / DRAWING NO.: LA-03

เดือน กันยายน 2562.....

(นายมิคาอิล ทรูรีน)

กรรมการผู้มีอำนาจลงนาม

บริษัท ไม้ขาว ดรีม จำกัด

เดือน กันยายน 2562.....

(นางสาวจุฑารัตน์ บุญแก้ว)

ผู้ชำนาญการด้านสิ่งแวดล้อม

บริษัท ภูเก็ต เอ็นไวรอนเมนทอล เซอร์วิส จำกัด

บริษัท ภูเก็ต เอ็นไวรอนเมนทอล เซอร์วิส จำกัด PHUKET ENVIRONMENTAL SERVICES CO., LTD

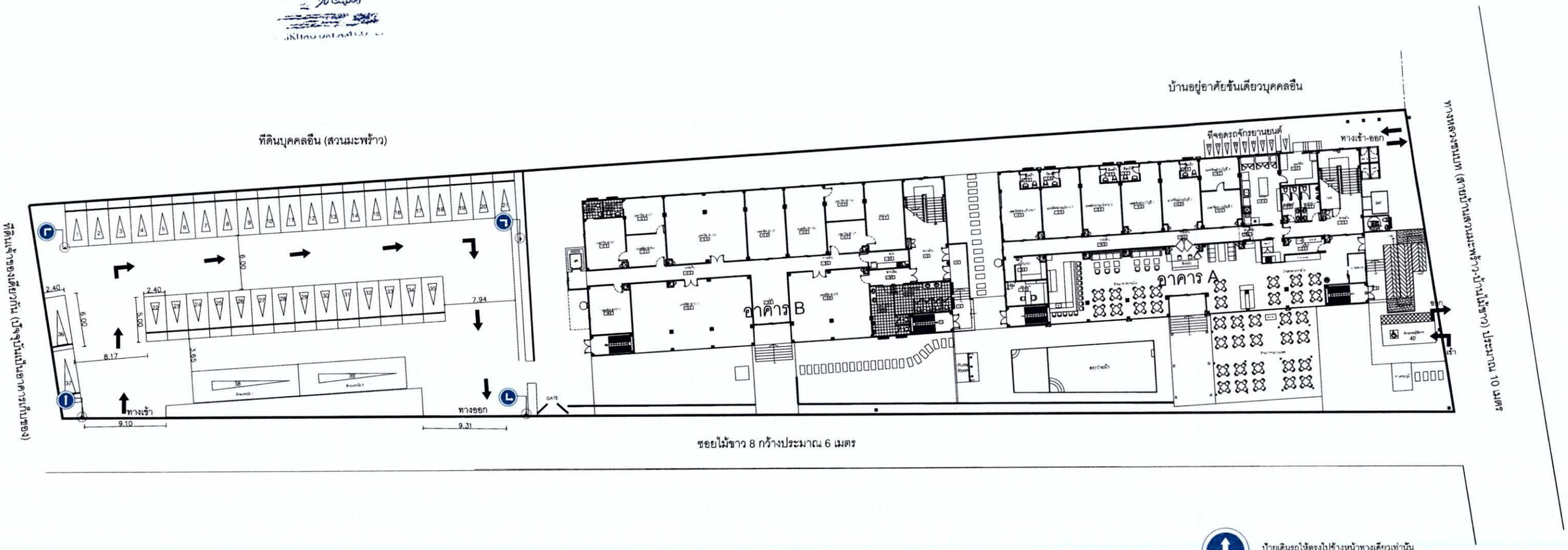

ป้ายเดินรถให้ตรงไปข้างหน้าทางเดียวเท่านั้น

ป้ายเดินรถให้เลี้ยวซ้ายทางเดียวเท่านั้น

Lay-out Floo Plan

SCALE 1:300

รูปที่ 16 ผังจราจร

97/100

MAI KHAO DREAM Mai Khao Dream Co.,Ltd. 151/26-28 T.Mai Khao, A.Thalang, Phuket Thailand.	PROJECT NAME: MAI KHAO DREAM	ARCHITECT DESIGNERS: นายประสิทธิ์ ทวีวงษ์ราศีนะ ส.ค.ข.1249	SYSTEM DESIGN SERVICE CO.,LTD	SYSTEM DESIGN SERVICE CO.,LTD	ELECTRICAL ENGINEERS: นายธวภาส ทองล้วน วศม. 1138	SANITARY ENGINEERS: นายธวัชชัย ศิริชนะ ภส. 2384	STRUCTURAL ENGINEERS/CIVIL ENGINEERS: นายประภาส มีพงศ์วัส ตล. 10772	REVISION : FOR CONSTEUCTION	DRAWING TITLE: Lay-out Floor Plan (Building A&B)
	OWNER: Mai Khao Dream Co.,Ltd. 151/26-28 T.Mai Khao, A.Thalang, Phuket Thailand. Tel. 66 76 616072-3 , Fax. 66 76 616071	INTERIOR DESIGNERS:			MECHANICAL ENGINEERS: นายปิยพงษ์ เอมอร์ วก.43448	นายสามารถ อานว ภส. 4561	DRAWING	No. / DESCRIPTION / DATE	SCALE : 1 : 300 / DRAWN BY / CHECKED BY / APPROVED BY / FILE NAME :

DRAWING NO. A-002

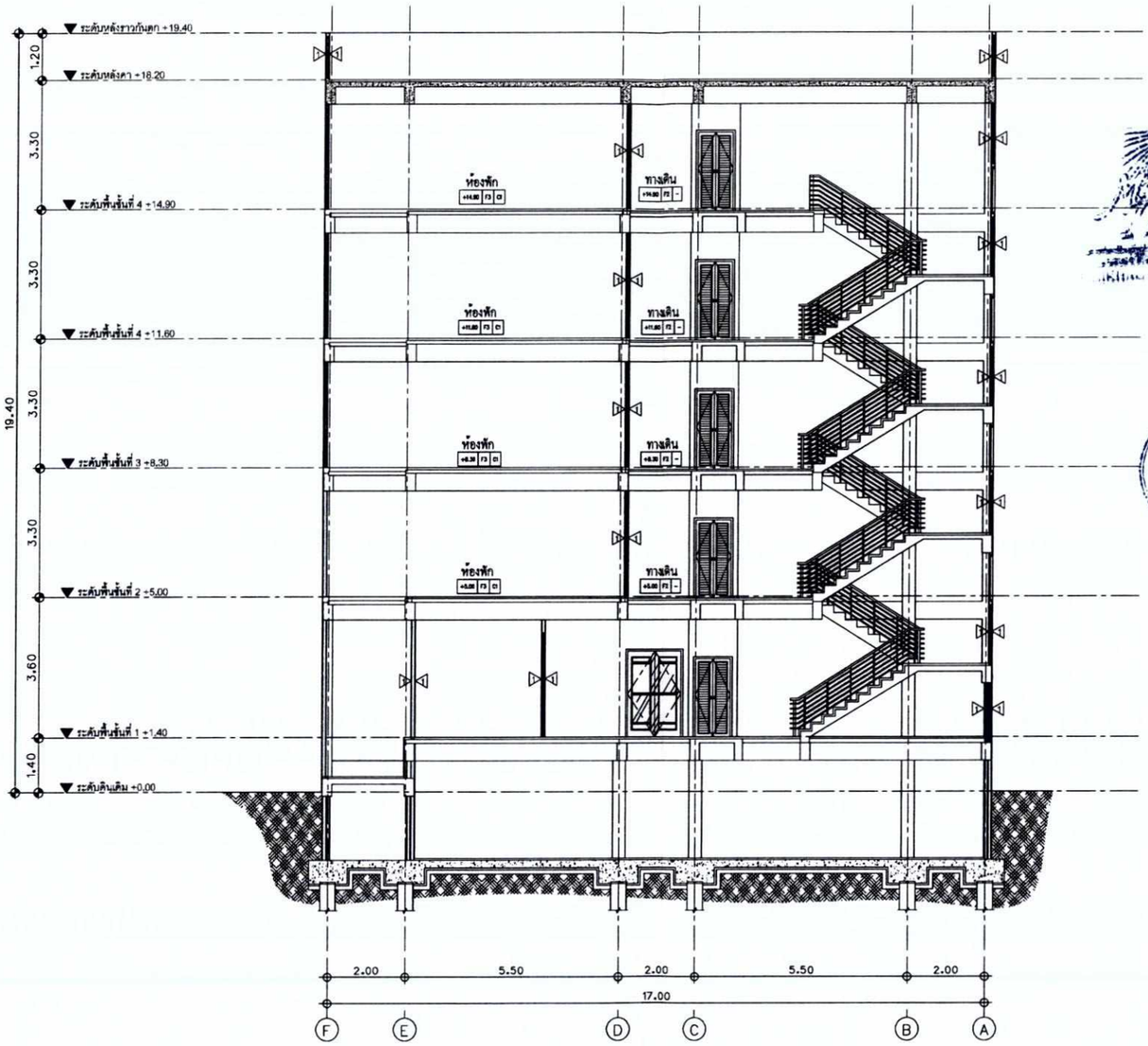

เดือน กันยายน 2562.....

(นายมิคาอิล ทรูรีน)

กรรมการผู้มีอำนาจลงนาม

บริษัท ไม้ขาว ดรีม จำกัด

เดือน กันยายน 2562.....

(นางสาวจุฑารัตน์ บุญแก้ว)

ผู้ชำนาญการด้านสิ่งแวดล้อม

บริษัท ภูเก็ต เอ็นไวรอนเมนทอล เซอร์วิส จำกัด

บริษัท ภูเก็ต เอ็นไวรอนเมนทอล เซอร์วิส จำกัด PHUKET ENVIRONMENTAL SERVICES CO., LTD.

Section
SCALE 1:100
A-A
A-09

รูปที่ 17 รูปตัดอาคาร A

MAI KHAO DREAM
Mai Khao Dream Co.,Ltd.
151/26-28 T.Mai Khao, A.Thalang, Phuket Thailand.

PROJECT NAME: MAI KHAO DREAM	ARCHITECT DESIGNERS: นายประสิทธิ์ ทวีวทยาศริยะ ส.สถ.1249	บริษัท ซิสเต็ม ดีไซน์ เซอร์วิส จำกัด SYSTEM DESIGN SERVICE CO.,LTD.	SYSTEM DESIGN SERVICE CO.,LTD. 1/326 ซอยเสนาณรงค์ปักษ์ใต้ 3 หมู่ที่ 8 ถ. มหาราชวิถี ต.ศรีสุนทร อ.ถลาง จ.ภูเก็ต Mobile: 084 992 4653 Tel/Fax:076 617750 Email : consult@yahoo.com	ELECTRICAL ENGINEERS: นายธรรมพร ชินอักษร วศก 1138	SANITARY ENGINEERS: นางสาวพิมพ์ ศรีชวนะ ภส 2384	STRUCTURAL ENGINEERS/CIVIL ENGINEERS: นายประภาส แก้วจำรัส สย 10772	REVISION : FOR CONSTEUCTION	DRAWING TITLE: Section A–A (Buildng A)	SCALE : 1:100	DRAWING NO.
OWNER: Mai Khao Dream Co.,Ltd. 151/26-28 T.Mai Khao, A.Thalang, Phuket Thailand. Tel: 66 76 616072-3 , Fax: 66 76 616071	INTERIOR DESIGNERS:			MECHANICAL ENGINEERS: นายวโรจน์ แสงวาว ภก43440	นางสาวนุชจร อานว ภส 4561	DRAWING	NO. / DESCRIPTION / DATE		DRAWN BY / Date / CHECKED BY / Date / APPROVED BY / Date / FILE NAME :	A–09

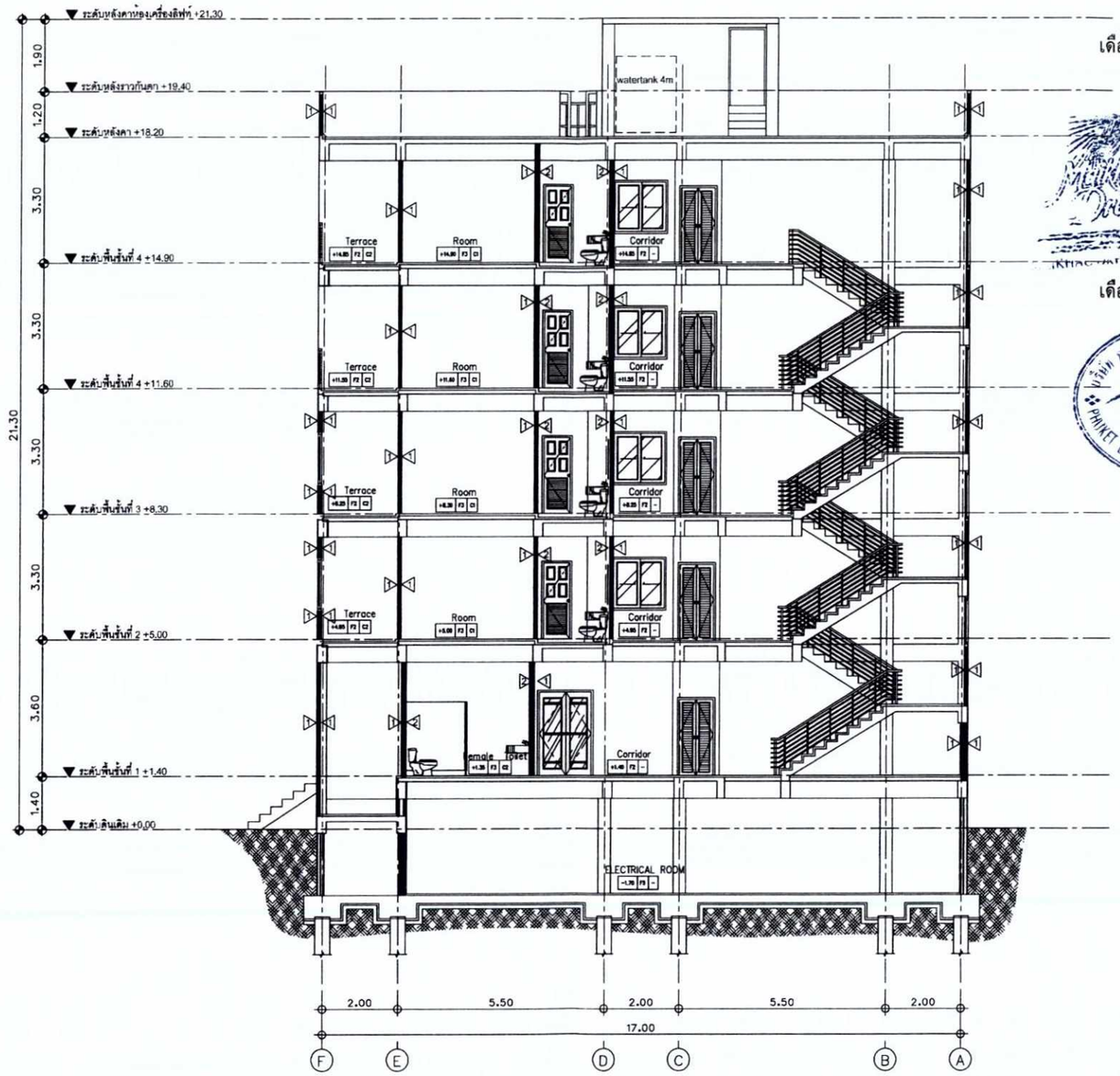

เดือน กันยายน 2562.....

(นายมิคาอิล ทรูรีน)

กรรมการผู้มีอำนาจลงนาม

บริษัท ไม้ขาว ดรีม จำกัด

เดือน กันยายน 2562.....

(นางสาวจุฑารัตน์ บุญแก้ว)

ผู้ชำนาญการด้านสิ่งแวดล้อม

บริษัท ภูเก็ต เอ็นไวรอนเมนทอล เซอร์วิส จำกัด

Section
SCALE 1:100
A-A
A-09

รูปที่ 18 รูปตัดอาคาร B

MAI KHAO DREAM
Mai Khao Dream Co.,Ltd.
151/26-28 T.Mai Khao, A.Thalang, Phuket Thailand.

PROJECT NAME: MAI KHAO DREAM	ARCHITECT DESIGNERS: นายประสิทธิ์ พวิทย์ชาลีระ ส.สถ.1249	บริษัท ซิสเต็ม ดีไซน์ เซอร์วิส จำกัด SYSTEM DESIGN SERVICE CO.,LTD.	SYSTEM DESIGN SERVICE CO.,LTD 1/326 ถนน พหลโยธิน ซอย 3 หมู่ที่ 8 ต. เทพารักษ์ อ.เมืองสมุทรปราการ จ.สมุทรปราการ 10270 Mobile: 094 992 4533 Tel/Fax: 076 617750 Email : consst@yahoo.com	ELECTRICAL ENGINEERS: นายธวรเทพ ชินธีกรว วศก 1138	SANITARY ENGINEERS: นางสาวพิมพ์ ศรีชวนะ ภส 2384	STRUCTURAL ENGINEERS/CIVIL ENGINEERS: นายประภาส แก้วจำรัส สย 10772	REVISION : FOR CONSTEUCTION	DRAWING TITLE: Section A–A (Buildng B)	SCALE : 1:100	DRAWING NO. A–09
OWNER: Mai Khao Dream Co.,Ltd. 151/26-28 T.Mai Khao, A.Thalang, Phuket Thailand. Tel: 66 76 616072-3 , Fax: 66 76 616071	INTERIOR DESIGNERS:		MECHANICAL ENGINEERS: นายปิโยจน์ แสงทวี ภก43440	วิศิษฐ์ ศรีชวนะ ภส 4561	DRAWING	No. / DESCRIPTION / DATE		DRAWN BY / Date / CHECKED BY / Date / APPROVED BY / Date / FILE NAME :	

เดือน กันยายน 2562.....

(นายมิคาอิล ทรูรีน)

กรรมการผู้มีอำนาจลงนาม

บริษัท ไม้ขาว ดรีม จำกัด

เดือน กันยายน 2562.....

(นางสาวจุฑารัตน์ บุญแก้ว)

ผู้ชำนาญการด้านสิ่งแวดล้อม

บริษัท ภูเก็ต เอ็นไวรอนเมนทอล เซอร์วิส จำกัด

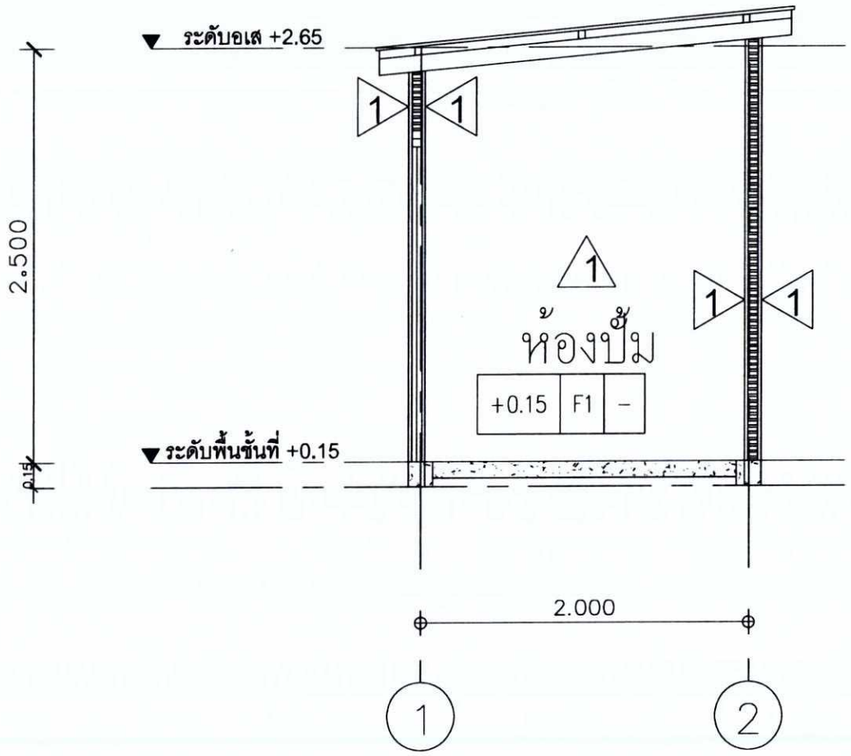

รูปตัด A–A

SCALE 1:25

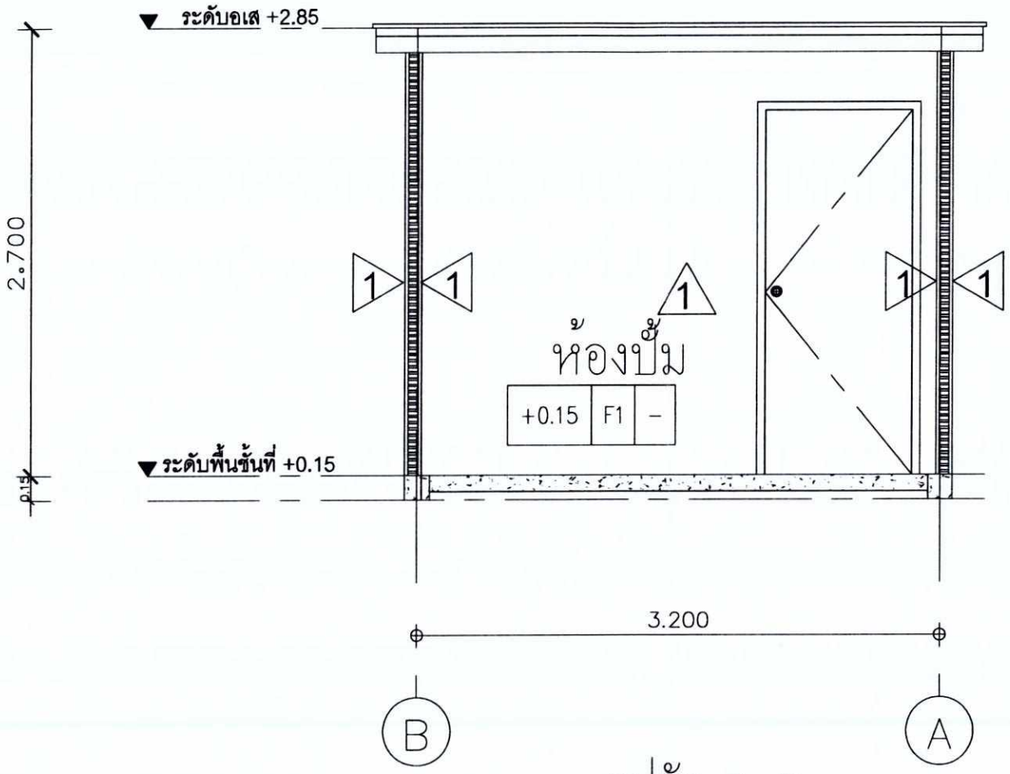

รูปตัด B–B

SCALE 1:25

รูปด้านAและB ห้องปั๊ม

SCALE 1:25

รูปที่ 19 รูปตัดอาคารห้องปั๊ม

100/100

MAI KHAO DREAM Mai Khao Dream Co.,Ltd. 151/26-28 T.Mai Khao, A.Thalang, Phuket Thailand.	PROJECT NAME: MAI KHAO DREAM	ARCHITECT DESIGNERS: นายประสิทธิ์ ทวีวงษ์ราศีประ ส.สถ.1249	SYSTEM DESIGN SERVICE CO.,LTD.	SYSTEM DESIGN SERVICE CO.,LTD 1/326 ม.6 หมายเลขโทรศัพท์ 3 หมู่ที่ 8 ต.เทพกระษัตรี อ.ถลาง จ.ภูเก็ต Mobile: 084 992 4553 Tel/Fax:076 617750 Email : caroot@yahoo.com	ELECTRICAL ENGINEERS: นายธวรงพร ชินอักษร วศก. 1138	SANITARY ENGINEERS: นางสาวศิริน์ ศรีชวนะ ภส. 2384	STRUCTURAL ENGINEERS/CIVIL ENGINEERS: นายประภาส แก้วจำชัด สย. 10772	REVISION : FOR CONSTEUCTION	DRAWING TITLE: รูปด้านAและB	SCALE : 1:25	DRAWING NO.
	OWNER: Mai Khao Dream Co.,Ltd. 151/26-28 T.Mai Khao, A.Thalang, Phuket Thailand. Tel: 66 76 616072-3 , Fax: 66 76 616071	INTERIOR DESIGNERS:			MECHANICAL ENGINEERS: นายวิโรจน์ แสงงาว ภก.43440	วศิรินี ศรีชวนะ นางสาวนุรัชฎ อานา ภส. 4561	DRAWING			DRAWN BY / Date / CHECKED BY / Date / APPROVED BY / Date / FILE NAME :	—