



เอกสารแนบ ๑

สำนักงานนโยบายและแผน
ทรัพยากรธรรมชาติและสิ่งแวดล้อม
เลขที่ 11368-๑ ส.ก. ๒๕๖๒
เวลา ๑๐-๒๒ ผู้รับ

ที่ อก 5102.3.1/ 2204

การนิคมอุตสาหกรรมแห่งประเทศไทย
618 ถนนนิคมมักกะสัน แขวงมักกะสัน
เขตราชเทวี กรุงเทพฯ 10400

๑๐ กรกฎาคม 2562

เรื่อง ขอเสนอรายงานการเปลี่ยนแปลงรายละเอียดโครงการในรายงานการวิเคราะห์ผลกระทบสิ่งแวดล้อม โครงการทุบขึ้นรูป
โลหะสำหรับอุตสาหกรรมผลิตชิ้นส่วนยานยนต์ (ครั้งที่ 1) ฉบับสมบูรณ์ ของบริษัท โอจี พอร์จ (ประเทศไทย) จำกัด
เรียน เลขาธิการสำนักงานนโยบายและแผนทรัพยากรธรรมชาติและสิ่งแวดล้อม

- สิ่งที่ส่งมาด้วย 1. รายงานการเปลี่ยนแปลงรายละเอียดโครงการในรายงานการวิเคราะห์ผลกระทบสิ่งแวดล้อม
โครงการทุบขึ้นรูปโลหะสำหรับอุตสาหกรรมผลิตชิ้นส่วนยานยนต์ (ครั้งที่ 1) ฉบับสมบูรณ์
ของบริษัท โอจี พอร์จ (ประเทศไทย) จำกัด และ CD-ROM จำนวน 1 ชุด
2. มาตรการป้องกันและแก้ไขผลกระทบสิ่งแวดล้อมและมาตรการติดตามตรวจสอบผลกระทบสิ่งแวดล้อม
โครงการทุบขึ้นรูปโลหะสำหรับอุตสาหกรรมผลิตชิ้นส่วนยานยนต์ (ครั้งที่ 1) ของบริษัท โอจี พอร์จ
(ประเทศไทย) จำกัด

ด้วยบริษัท โอจี พอร์จ (ประเทศไทย) จำกัด ได้เสนอรายงานการเปลี่ยนแปลงรายละเอียดโครงการ
ในรายงานการวิเคราะห์ผลกระทบสิ่งแวดล้อม โครงการทุบขึ้นรูปโลหะสำหรับอุตสาหกรรมผลิตชิ้นส่วนยานยนต์
(ครั้งที่ 1) ตั้งอยู่ที่นิคมอุตสาหกรรมในทอง (แหลมฉบัง) ตำบลหนองขา อำเภอสัตหีบ จังหวัดชลบุรี ให้การนิคมอุตสาหกรรม
แห่งประเทศไทย (กนอ.) พิจารณา และ กนอ. ได้พิจารณารายงานฯ โดยคณะกรรมการพิจารณารายงานผลกระทบ
สิ่งแวดล้อมเบื้องต้น และพิจารณาการเปลี่ยนแปลงรายละเอียดโครงการในรายงานการวิเคราะห์ผลกระทบสิ่งแวดล้อม
ในการประชุมครั้งที่ 6/2562 เมื่อวันที่ 14 มิถุนายน 2562 มีมติเห็นชอบในรายงานดังกล่าวแล้ว นั้น

ในการนี้ กนอ. ขอจัดส่งรายงานฯ ฉบับสมบูรณ์ พร้อม CD-ROM จำนวน 1 ชุด และมาตรการป้องกัน
และแก้ไขผลกระทบสิ่งแวดล้อม และมาตรการติดตามตรวจสอบผลกระทบสิ่งแวดล้อม ให้แก่สำนักงานนโยบายและแผน
ทรัพยากรธรรมชาติและสิ่งแวดล้อม เพื่อใช้ประโยชน์ต่อไป

จึงเรียนมาเพื่อโปรดทราบ

ขอแสดงความนับถือ

(นายอิฐพล จีรวัดน์จรรยา)

รองผู้อำนวยการ ปฏิบัติงานแทน

ผู้อำนวยการการนิคมอุตสาหกรรมแห่งประเทศไทย

ฝ่ายสิ่งแวดล้อม

กองสิ่งแวดล้อมและพลังงาน

โทรศัพท์ 0 2253 0561 ต่อ 6336

โทรสาร 0 2560 0466

เอกสารแนบ	1	กตง, เสน
เอกสารอื่น	1	ค.ร. / ม.ร.



ที่ ทส ๑๐๑๐.๗/

๑ ๑ ๕ ๙ ๕

สำนักงานนโยบายและแผน

ทรัพยากรธรรมชาติและสิ่งแวดล้อม

๖๐/๑ ขอยพิบูลวัฒนา ๗ ถนนพระรามที่ ๖

แขวงพญาไท เขตพญาไท กรุงเทพฯ ๑๐๕๐๐

๒๒ สิงหาคม ๒๕๖๒

เรื่อง รายงานการเปลี่ยนแปลงรายละเอียดโครงการในรายงานการวิเคราะห์ผลกระทบสิ่งแวดล้อมโครงการทุบขึ้นรูปโลหะสำหรับอุตสาหกรรมผลิตชิ้นส่วนยานยนต์ (ครั้งที่ ๑) ฉบับสมบูรณ์ ของบริษัท ไอจี พอร์จ (ประเทศไทย) จำกัด

เรียน ผู้ว่าการการนิคมอุตสาหกรรมแห่งประเทศไทย

อ้างถึง หนังสือการนิคมอุตสาหกรรมแห่งประเทศไทย ที่ อก ๕๑๐๒.๓.๑/๒๒๐๔ ลงวันที่ ๓๐ กรกฎาคม ๒๕๖๒

ตามหนังสือที่อ้างถึง การนิคมอุตสาหกรรมแห่งประเทศไทย แจ้งว่า บริษัท ไอจี พอร์จ (ประเทศไทย) จำกัด ได้เสนอรายงานการเปลี่ยนแปลงรายละเอียดโครงการในรายงานการวิเคราะห์ผลกระทบสิ่งแวดล้อมโครงการทุบขึ้นรูปโลหะสำหรับอุตสาหกรรมผลิตชิ้นส่วนยานยนต์ (ครั้งที่ ๑) ฉบับสมบูรณ์ ของบริษัท ไอจี พอร์จ (ประเทศไทย) จำกัด ตั้งอยู่ที่ นิคมอุตสาหกรรมปิ่นทอง (แหลมฉบัง) ตำบลหนองขาม อำเภอศรีราชา จังหวัดชลบุรี ให้การนิคมอุตสาหกรรมแห่งประเทศไทยพิจารณา และการนิคมอุตสาหกรรมแห่งประเทศไทยได้พิจารณารายงานดังกล่าว โดยคณะกรรมการพิจารณารายงานผลกระทบสิ่งแวดล้อมเบื้องต้น และพิจารณาการเปลี่ยนแปลงรายละเอียดโครงการในรายงานการวิเคราะห์ผลกระทบสิ่งแวดล้อม ในการประชุมครั้งที่ ๖/๒๕๖๒ เมื่อวันที่ ๑๔ มิถุนายน ๒๕๖๒ มีมติเห็นชอบในรายงานดังกล่าวแล้ว และขอจัดส่งรายงานฯ ฉบับสมบูรณ์ พร้อม CD-ROM จำนวน ๑ ชุด และมาตรการป้องกันและแก้ไขผลกระทบสิ่งแวดล้อมและมาตรการติดตามตรวจสอบผลกระทบสิ่งแวดล้อมให้แก่สำนักงานนโยบายและแผนทรัพยากรธรรมชาติและสิ่งแวดล้อม เพื่อใช้ประโยชน์ต่อไป ความละเอียดแจ้งแล้ว นั้น

สำนักงานนโยบายและแผนทรัพยากรธรรมชาติและสิ่งแวดล้อม ได้พิจารณารายงานดังกล่าวในเบื้องต้นแล้ว และนำเสนอต่อคณะกรรมการผู้ชำนาญการพิจารณารายงานการวิเคราะห์ผลกระทบสิ่งแวดล้อมโครงการอุตสาหกรรม และระบบสาธารณสุขที่สนับสนุน ในการประชุมครั้งที่ ๓๖/๒๕๖๒ เมื่อวันที่ ๑๕ สิงหาคม ๒๕๖๒ ซึ่งคณะกรรมการผู้ชำนาญการฯ มีมติรับทราบรายงานการเปลี่ยนแปลงรายละเอียดโครงการในรายงานการวิเคราะห์ผลกระทบสิ่งแวดล้อมโครงการทุบขึ้นรูปโลหะสำหรับอุตสาหกรรมผลิตชิ้นส่วนยานยนต์ (ครั้งที่ ๑) ฉบับสมบูรณ์ ของบริษัท ไอจี พอร์จ (ประเทศไทย) จำกัด ตั้งอยู่ที่ นิคมอุตสาหกรรมปิ่นทอง (แหลมฉบัง) ตำบลหนองขาม อำเภอศรีราชา จังหวัดชลบุรี ทั้งนี้ บริษัท ไอจี พอร์จ (ประเทศไทย) จำกัด จะต้องปฏิบัติตามเงื่อนไขที่ได้รับอนุมัติไว้ในมาตรการป้องกันและแก้ไขผลกระทบสิ่งแวดล้อม และมาตรการติดตามตรวจสอบ

ผลกระทบ...

ผลกระทบสิ่งแวดล้อมในรายงานการเปลี่ยนแปลงรายละเอียดโครงการในรายงานการวิเคราะห์ผลกระทบสิ่งแวดล้อมโครงการทุบขึ้นรูปโลหะสำหรับอุตสาหกรรมผลิตชิ้นส่วนยานยนต์ (ครั้งที่ ๑) ฉบับสมบูรณ์ ของบริษัท ไอจีฟอรัจ (ประเทศไทย) จำกัด อย่างเคร่งครัด และจะต้องจัดทำรายงานผลการดำเนินการปฏิบัติตามมาตรการด้านสิ่งแวดล้อมเสนอต่อกรมอุตสาหกรรมแห่งประเทศไทย ทั้งนี้ สำนักงานนโยบายฯ ขอความร่วมมือการนิคมอุตสาหกรรมแห่งประเทศไทยกำกับดูแลโครงการให้ปฏิบัติตามมาตรการป้องกันและแก้ไขผลกระทบสิ่งแวดล้อมและมาตรการติดตามตรวจสอบผลกระทบสิ่งแวดล้อมที่กำหนดไว้อย่างเคร่งครัด

จึงเรียนมาเพื่อโปรดทราบ

ขอแสดงความนับถือ

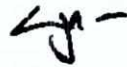

(นายพิรุณ สัยยะสิทธิ์พานิช)

รองเลขาธิการ ปฏิบัติราชการแทน

เลขาธิการสำนักงานนโยบายและแผนทรัพยากรธรรมชาติและสิ่งแวดล้อม

กองวิเคราะห์ผลกระทบสิ่งแวดล้อม

โทรศัพท์ ๐ ๒๒๖๕ ๖๕๐๐ ต่อ ๖๘๐๐

โทรสาร ๐ ๒๒๖๕ ๖๖๑๖

มาตรการป้องกันและแก้ไขผลกระทบสิ่งแวดล้อม
และมาตรการติดตามตรวจสอบผลกระทบสิ่งแวดล้อม

รายงานเปลี่ยนแปลงรายละเอียดโครงการในรายงานการวิเคราะห์ผลกระทบสิ่งแวดล้อม (ครั้งที่ 1)

โครงการทุบขึ้นรูปโลหะสำหรับอุตสาหกรรมผลิตชิ้นส่วนยานยนต์
ของบริษัท ไอจิ ฟอรัจ (ไทยแลนด์) จำกัด

ตั้งอยู่ภายในนิคมอุตสาหกรรมปิ่นทอง (แหลมฉบัง)
เลขที่ 150/68 หมู่ 9 ถนนหนองค้อ-แหลมฉบัง
ตำบลหนองขาม อำเภอสรีราชา จังหวัดชลบุรี

ที่บริษัท ไอจิ ฟอรัจ (ไทยแลนด์) จำกัด ต้องยึดถือปฏิบัติอย่างเคร่งครัด

ลงชื่อ

坂本定

นายชาดามุ ซาคาโมโตะ
กรรมการผู้จัดการบริษัท ไอจิ ฟอรัจ (ไทยแลนด์) จำกัด



กรกฎาคม 2562

หน้า 1/47

ลงชื่อ

นางสาวทิพรรัตน์ ทศนาการไพศาล

ผู้ชำนาญการ บริษัท ทีมพาวเวอร์ คอนซัลแตนท์ จำกัด



ตารางที่ 1 มาตรการป้องกันและแก้ไขผลกระทบสิ่งแวดล้อม ระยะก่อสร้าง

รายงานเปลี่ยนแปลงรายละเอียดโครงการในรายงานการวิเคราะห์ผลกระทบสิ่งแวดล้อม โครงการทุบขึ้นรูปโลหะสำหรับอุตสาหกรรมผลิตชิ้นส่วนยานยนต์ (ครั้งที่ 1) บริษัท โอจิ พอร์จ (ไทยแลนด์) จำกัด ตั้งอยู่ที่นิคมอุตสาหกรรมปิ่นทอง (แหลมฉบัง) เลขที่ 150/68 หมู่ 9 ถนนหนองค้อ-แหลมฉบัง ตำบลหนองขาม อำเภอศรีราชา จังหวัดชลบุรี

ผลกระทบสิ่งแวดล้อม	มาตรการป้องกันและแก้ไขผลกระทบสิ่งแวดล้อม	สถานที่ดำเนินการ	ระยะเวลาดำเนินการ	ผู้รับผิดชอบ
1. คุณภาพอากาศ	- รถบรรทุกขนส่งวัสดุ อุปกรณ์การก่อสร้าง รวมทั้งเศษวัสดุ ต้องมีผ้าใบคลุมหรือปกปิดมิดชิดเพื่อป้องกันวัสดุตกหล่นและฟุ้งกระจาย	- ภายในพื้นที่ก่อสร้างและถนนที่ใช้ขนส่งวัสดุก่อสร้าง	- ตลอดช่วงก่อสร้าง	- บริษัท โอจิ พอร์จ (ไทยแลนด์) จำกัด
	- บำรุงรักษาเครื่องยนต์และอุปกรณ์ต่างๆ เพื่อลดปริมาณควันเสียที่อาจจะปล่อยออกมาจากอุปกรณ์ก่อสร้างและรถบรรทุก	- ภายในพื้นที่ก่อสร้าง	- ตลอดช่วงก่อสร้าง	- บริษัท โอจิ พอร์จ (ไทยแลนด์) จำกัด
	- ควบคุมอัตราเร็วของรถบรรทุก เพื่อลดควันเสียจากรถยนต์และลดการฟุ้งกระจายของฝุ่นละอองบนถนน	- ภายในพื้นที่ก่อสร้างและถนนที่ใช้ขนส่งวัสดุก่อสร้าง	- ตลอดช่วงก่อสร้าง	- บริษัท โอจิ พอร์จ (ไทยแลนด์) จำกัด
	- กรณีที่มีวัสดุก่อสร้างร่วงหล่นภายในพื้นที่ก่อสร้างหรือพื้นที่ใกล้เคียงโดยรอบหรือเส้นทางที่ใช้ขนส่งผู้รับเหมาก่อสร้างจะต้องเก็บวัสดุก่อสร้างที่ร่วงหล่นทันที รวมทั้งทำความสะอาดในบริเวณดังกล่าวให้เรียบร้อยเพื่อไม่ให้เกิดการกีดขวางการใช้เส้นทางหรือความสกปรกในบริเวณต่างๆ	- ภายในพื้นที่ก่อสร้างและพื้นที่ใกล้เคียง	- ตลอดช่วงก่อสร้าง	- บริษัท โอจิ พอร์จ (ไทยแลนด์) จำกัด
2. เสียง	- เลือกใช้อุปกรณ์และเครื่องจักรในการก่อสร้างที่มีประสิทธิภาพพร้อมใช้งานอยู่เสมอกกรณีที่เกิดการชำรุดเสียหายให้ทำการตรวจซ่อมบำรุงก่อนการใช้งาน	- ภายในพื้นที่ก่อสร้าง	- ตลอดช่วงก่อสร้าง	- บริษัท โอจิ พอร์จ (ไทยแลนด์) จำกัด
	- งดการก่อสร้างที่ก่อให้เกิดเสียงดังในช่วงเวลาหลัง 18.00 น. เพื่อไม่ให้รบกวนการพักผ่อนของประชาชน	- ภายในพื้นที่ก่อสร้าง	- ตลอดช่วงก่อสร้าง	- บริษัท โอจิ พอร์จ (ไทยแลนด์) จำกัด
	- จัดให้มีมาตรการลดระดับเสียงจากเครื่องจักรและอุปกรณ์ที่ใช้ในการก่อสร้าง ได้แก่ การปฏิบัติตามคู่มือการบำรุงรักษาเครื่องมือ และอุปกรณ์ตามระยะเวลาใช้งานตลอดจนซ่อมแซมดูแลรักษาให้อยู่ในสภาพดีตลอดเวลาและบำรุงรักษาเครื่องจักรตามระยะเวลาที่กำหนด	- ภายในพื้นที่ก่อสร้าง	- ตลอดช่วงก่อสร้าง	- บริษัท โอจิ พอร์จ (ไทยแลนด์) จำกัด
	- กำหนดให้มีอุปกรณ์ป้องกันอันตรายส่วนบุคคลเช่น ที่อุดหู ที่ครอบหู สำหรับคนงานก่อสร้างในระหว่างปฏิบัติงานในพื้นที่ที่มีระดับเสียงดังมากกว่า 85 เดซิเบลเอ	- ภายในพื้นที่ก่อสร้าง	- ตลอดช่วงก่อสร้าง	- บริษัท โอจิ พอร์จ (ไทยแลนด์) จำกัด
	- จัดให้มีเจ้าหน้าที่เพื่ออำนวยความสะดวกและให้สัญญาณจราจรโดยเฉพาะช่วงเวลาใช้เครื่องจักรหนักและการเคลื่อนย้ายวัสดุและอุปกรณ์ก่อสร้างในพื้นที่สาธารณะ	- ภายในพื้นที่ก่อสร้าง	- ตลอดช่วงก่อสร้าง	- บริษัท โอจิ พอร์จ (ไทยแลนด์) จำกัด

ลงชื่อ 坂本 定

นายชาตมา ชาคาโมโตะ
กรรมการผู้จัดการบริษัท โอจิ พอร์จ (ไทยแลนด์) จำกัด



กรกฎาคม 2562
หน้า 2/47

ลงชื่อ Mrs. Nida

นางสาวทิพรัตน์ ทิศนาการไพศาล
ผู้อำนวยการ บริษัท ทีมพาวเวอร์ คอนซัลแตนท์ จำกัด



ตารางที่ 1 (ต่อ) มาตรการป้องกันและแก้ไขผลกระทบสิ่งแวดล้อม ระยะก่อสร้าง

รายงานเปลี่ยนแปลงรายละเอียดโครงการในรายงานการวิเคราะห์ผลกระทบสิ่งแวดล้อม โครงการทุบขึ้นรูปโลหะสำหรับอุตสาหกรรมผลิตชิ้นส่วนยานยนต์ (ครั้งที่ 1) บริษัท ไอจี พอร์จ (ไทยแลนด์) จำกัด ตั้งอยู่ที่นิคมอุตสาหกรรมบึงทอง (แหลมฉบัง) เลขที่ 150/68 หมู่ 9 ถนนหนองค้อ-แหลมฉบัง ตำบลหนองขาม อำเภอศรีราชา จังหวัดชลบุรี

ผลกระทบสิ่งแวดล้อม	มาตรการป้องกันและแก้ไขผลกระทบสิ่งแวดล้อม	สถานที่ดำเนินการ	ระยะเวลาดำเนินการ	ผู้รับผิดชอบ
3. คุณภาพน้ำ	- ห้ามทิ้งขยะมูลฝอยสิ่งปฏิกูลวัสดุก่อสร้าง และของเสียทุกชนิดลงรางระบายน้ำทิ้ง	- ภายในพื้นที่ก่อสร้าง	- ตลอดช่วงก่อสร้าง	- บริษัท ไอจี พอร์จ (ไทยแลนด์) จำกัด
	- น้ำเสียจากกิจกรรมการใช้น้ำของคนงานก่อสร้าง ปริมาณรวม 3.2 ลูกบาศก์เมตร/วันโดยกำหนดให้ผู้รับเหมาต้องจัดเตรียมห้องสุขาแบบเคลื่อนที่ชนิดมีระบบกักเก็บสิ่งปฏิกูลตามสัดส่วนของคนงานให้สอดคล้องกับกฎกระทรวงว่าด้วยการจัดสวัสดิการในสถานประกอบกิจการ พ.ศ. 2548 หรือกฎหมายที่เกี่ยวข้อง และให้ประสานงานกับหน่วยงานราชการหรือบริษัทที่ได้รับอนุญาตจากหน่วยงานราชการมารับสิ่งปฏิกูลไปกำจัด	- ภายในพื้นที่ก่อสร้าง	- ตลอดช่วงก่อสร้าง	- บริษัท ไอจี พอร์จ (ไทยแลนด์) จำกัด
	- สำหรับน้ำจากกิจกรรมก่อสร้างประมาณ 1 ลูกบาศก์เมตร/วัน ส่วนใหญ่จะระเหยไปในกิจกรรมก่อสร้างทั้งหมด	- ภายในพื้นที่ก่อสร้าง	- ตลอดช่วงก่อสร้าง	- บริษัท ไอจี พอร์จ (ไทยแลนด์) จำกัด
	- ผู้รับเหมาต้องจัดเตรียมห้องสุขาแบบเคลื่อนที่ชนิดมีระบบกักเก็บสิ่งปฏิกูลตามสัดส่วนของคนงานให้สอดคล้องกับกฎกระทรวง ว่าด้วยการจัดสวัสดิการในสถานประกอบกิจการ พ.ศ. 2548 หรือกฎหมายที่เกี่ยวข้อง และให้การจัดเก็บสิ่งปฏิกูลทุกครั้งที่ระบบกักเก็บสิ่งปฏิกูลใกล้เต็มความสามารถในการกักเก็บ	- ภายในพื้นที่ก่อสร้าง	- ตลอดช่วงก่อสร้าง	- บริษัท ไอจี พอร์จ (ไทยแลนด์) จำกัด
4. การคมนาคม	- กำหนดให้พนักงานขับรถปฏิบัติตามกฎจราจรอย่างเคร่งครัด	- ภายในพื้นที่ก่อสร้าง และถนนสาธารณะ	- ตลอดช่วงก่อสร้าง	- บริษัท ไอจี พอร์จ (ไทยแลนด์) จำกัด
	- จัดให้มีเจ้าหน้าที่เพื่ออำนวยความสะดวกและให้สัญญาณจราจร โดยเฉพาะช่วงเวลาใช้เครื่องจักรหนักและการเคลื่อนย้ายวัสดุและอุปกรณ์ก่อสร้างในพื้นที่สาธารณะ	- ภายในพื้นที่ก่อสร้าง	- ตลอดช่วงก่อสร้าง	- บริษัท ไอจี พอร์จ (ไทยแลนด์) จำกัด
	- ตรวจสอบสภาพรถยนต์ก่อนการใช้งานเช่น ระบบเบรค เป็นต้น	- ภายในพื้นที่ก่อสร้าง	- ตลอดช่วงก่อสร้าง	- บริษัท ไอจี พอร์จ (ไทยแลนด์) จำกัด
	- หลีกเลี่ยงการขนส่งวัสดุอุปกรณ์ ช่วงเวลาเร่งด่วนระหว่างเวลา 07.00-08.00 น. และ 15.30-17.30 น. และจัดให้มีเจ้าหน้าที่อำนวยความสะดวกและดูแลการเข้า-ออกของรถบรรทุกในพื้นที่โครงการ	- ภายในพื้นที่ก่อสร้าง และถนนที่ขนส่งวัสดุก่อสร้าง	- ตลอดช่วงก่อสร้าง	- บริษัท ไอจี พอร์จ (ไทยแลนด์) จำกัด

ลงชื่อ

坂本定

นายชาตตาม ชาคาโมโตะ
กรรมการผู้จัดการบริษัท ไอจี พอร์จ (ไทยแลนด์) จำกัด



กรกฎาคม 2562

หน้า 3/47

ลงชื่อ

นางสาวทิพรัตน์ ทศนาการไพศาล

ผู้ชำนาญการ บริษัท ทีมพาวเวอร์ คอนซัลแตนท์ จำกัด



ตารางที่ 1 (ต่อ) มาตรการป้องกันและแก้ไขผลกระทบสิ่งแวดล้อม ระยะก่อสร้าง

รายงานเปลี่ยนแปลงรายละเอียดโครงการในรายงานการวิเคราะห์ผลกระทบสิ่งแวดล้อม โครงการทุบขึ้นรูปโลหะสำหรับอุตสาหกรรมผลิตชิ้นส่วนยานยนต์ (ครั้งที่ 1) บริษัท ไอจี พอร์จ (ไทยแลนด์) จำกัด ตั้งอยู่ที่นิคมอุตสาหกรรมปิ่นทอง (แหลมฉบัง) เลขที่ 150/68 หมู่ 9 ถนนหนองค้อ-แหลมฉบัง ตำบลหนองขาม อำเภอสัตหีบ จังหวัดชลบุรี

ผลกระทบสิ่งแวดล้อม	มาตรการป้องกันและแก้ไขผลกระทบสิ่งแวดล้อม	สถานที่ดำเนินการ	ระยะเวลาดำเนินการ	ผู้รับผิดชอบ
4. การคมนาคม (ต่อ)	- จำกัดความเร็วรถยนต์ภายในพื้นที่โครงการไม่เกิน 15 กม./ชม.และจัดระบบและทิศทางการจราจรในพื้นที่ก่อสร้างโครงการให้เหมาะสมเพื่อป้องกันอุบัติเหตุ	- ภายในพื้นที่โครงการและถนนเข้า-ออกพื้นที่โครงการ	- ตลอดช่วงก่อสร้าง	- บริษัท ไอจี พอร์จ (ไทยแลนด์) จำกัด
	- ควบคุมน้ำหนักของรถบรรทุกให้บรรทุกขนส่งตามกฎหมายกำหนดและต้องจัดให้มีวัสดุอุปกรณ์ป้องกันการตกหล่นของวัสดุก่อสร้าง เพื่อป้องกันความเสียหายของผิวจราจรและเกิดอันตรายต่อผู้ใช้เส้นทาง	- บริเวณเส้นทางขนส่งวัสดุอุปกรณ์	- ตลอดช่วงก่อสร้าง	- บริษัท ไอจี พอร์จ (ไทยแลนด์) จำกัด
5. การระบายน้ำและการป้องกันน้ำท่วม	- จัดกองวัสดุก่อสร้างและเศษขยะมูลฝอยให้เหมาะสมโดยไม่ควรจะอยู่ใกล้กับรางระบายน้ำภายในโครงการเพื่อป้องกันการกีดขวางทางระบายน้ำและก่อให้เกิดน้ำเสีย รวมทั้งการดูแลขุดลอก รางระบายน้ำอย่างต่อเนื่องทุกสัปดาห์หรือตามความจำเป็นเพื่อป้องกันการกีดขวางทางระบายน้ำและป้องกันน้ำท่วมขัง	- ภายในพื้นที่ก่อสร้าง	- ตลอดช่วงก่อสร้าง	- บริษัท ไอจี พอร์จ (ไทยแลนด์) จำกัด
6. การจัดการของเสีย	- รวบรวมและเก็บวัสดุที่มีค่าและสามารถนำกลับมาใช้ใหม่ได้เพื่อนำมาขายหรือนำกลับ มาใช้ใหม่ให้เกิดประโยชน์สูงสุด	- ภายในพื้นที่ก่อสร้าง	- ตลอดช่วงก่อสร้าง	- บริษัท ไอจี พอร์จ (ไทยแลนด์) จำกัด
	- ขยะมูลฝอยและเศษวัสดุจากการก่อสร้างได้กำหนดให้บริษัทรับเหมาก่อสร้างเป็นผู้รับผิดชอบในการจัดเก็บและรวบรวมของเสียที่เกิดขึ้นและติดต่อให้หน่วยงานที่ได้รับอนุญาตจากราชการหรือกรมโรงงานอุตสาหกรรมเข้ามารับไปกำจัดตามหลักวิชาการ	- ภายในพื้นที่ก่อสร้าง	- ตลอดช่วงก่อสร้าง	- บริษัท ไอจี พอร์จ (ไทยแลนด์) จำกัด
	- จัดให้มีพนักงานที่รับผิดชอบในการเก็บรวบรวมขยะมูลฝอยก่อนส่งไปกำจัด	- ภายในพื้นที่ก่อสร้าง	- ตลอดช่วงก่อสร้าง	- บริษัท ไอจี พอร์จ (ไทยแลนด์) จำกัด
	- กำหนดห้ามทิ้งขยะมูลฝอยลงในรางระบายน้ำที่น้ำทิ้งในบริเวณใกล้ ๆ พื้นที่ก่อสร้าง	- ภายในพื้นที่ก่อสร้างและพื้นที่โครงการ	- ตลอดช่วงก่อสร้าง	- บริษัท ไอจี พอร์จ (ไทยแลนด์) จำกัด
	- มูลฝอยของพนักงานให้รวบรวมให้หน่วยงานที่ได้รับอนุญาตจากราชการเข้ามารับไปกำจัด และวัสดุที่ไม่ใช้แล้วจากการก่อสร้างให้รวบรวมไปกำจัดโดยหน่วยงานที่ได้รับอนุญาตจากราชการโรงงานอุตสาหกรรม	- ภายในพื้นที่ก่อสร้างและพื้นที่โครงการ	- ตลอดช่วงก่อสร้าง	- บริษัท ไอจี พอร์จ (ไทยแลนด์) จำกัด

ลงชื่อ

坂本 定

นายชาตคาม ชาคาโมโตะ
กรรมการผู้จัดการบริษัท ไอจี พอร์จ (ไทยแลนด์) จำกัด



กรกฎาคม 2562

หน้า 4/47

ลงชื่อ

นางสาวทิพรัตน์ ทัดนาการไพศาล

ผู้ชำนาญการ บริษัท ทีมพาวเวอร์ คอนซัลแตนท์ จำกัด



ตารางที่ 1 (ต่อ) มาตรการป้องกันและแก้ไขผลกระทบสิ่งแวดล้อม ระยะก่อสร้าง

รายงานเปลี่ยนแปลงรายละเอียดโครงการในรายงานการวิเคราะห์ผลกระทบสิ่งแวดล้อม โครงการทุบขึ้นรูปโลหะสำหรับอุตสาหกรรมผลิตชิ้นส่วนยานยนต์ (ครั้งที่ 1) บริษัท ไอจี พอร์จ (ไทยแลนด์) จำกัด ตั้งอยู่ที่นิคมอุตสาหกรรมปิ่นทอง (แหลมฉบัง) เลขที่ 150/68 หมู่ 9 ถนนหนองค้อ-แหลมฉบัง ตำบลหนองขาม อำเภอสรีราชา จังหวัดชลบุรี

ผลกระทบสิ่งแวดล้อม	มาตรการป้องกันและแก้ไขผลกระทบสิ่งแวดล้อม	สถานที่ดำเนินการ	ระยะเวลาดำเนินการ	ผู้รับผิดชอบ
7. อาชีวอนามัยและความปลอดภัย	<ul style="list-style-type: none"> - การพิจารณาเลือกบริษัทรับเหมาโครงการควรพิจารณาการจัดการด้านความปลอดภัยประกอบในสัญญาว่าจ้างระหว่างเจ้าของโครงการและบริษัทรับเหมา โดยจะต้องระบุครอบคลุมถึงวิธีการคุ้มครองความปลอดภัยและสุขภาพอนามัยคนงานที่ปฏิบัติงานในโครงการ และกำหนดให้ผู้รับเหมามีเจ้าหน้าที่ความปลอดภัยตามที่กฎหมายกำหนด ซึ่งควรมีรายละเอียดดังนี้ <ul style="list-style-type: none"> • กฎเกณฑ์และข้อปฏิบัติเพื่อความปลอดภัยในการทำงาน • การจัดให้มีและควบคุมดูแลการใช้อุปกรณ์ป้องกันอันตรายส่วนบุคคลต่างๆ • การตรวจสอบสภาพเครื่องมือ/อุปกรณ์ทุกชนิดเพื่อความปลอดภัยในการทำงาน 	- ภายในพื้นที่โครงการ	- ก่อนเริ่มดำเนินการก่อสร้าง	- บริษัท ไอจี พอร์จ (ไทยแลนด์) จำกัด
	<ul style="list-style-type: none"> - ผู้รับเหมาต้องจัดหาอุปกรณ์ป้องกันอันตรายที่เหมาะสมกับสภาพการทำงานให้เพียงพอกับจำนวนผู้ปฏิบัติงานที่ต้องใช้ และเป็นไปตามมาตรฐานผลิตภัณฑ์อุตสาหกรรมหรือมาตรฐานอื่นที่อธิบดีประกาศกำหนด และได้รับความเห็นชอบจากวิศวกรหรือผู้ควบคุมงานโดยให้มีการตรวจสอบและอบรมการใช้อุปกรณ์นั้นก่อนการใช้งาน 	- ภายในพื้นที่ก่อสร้าง	- ตลอดช่วงก่อสร้าง	- บริษัท ไอจี พอร์จ (ไทยแลนด์) จำกัด
	<ul style="list-style-type: none"> - ตรวจสอบและควบคุมดูแลให้มีการใช้อุปกรณ์ป้องกันอันตรายส่วนบุคคลอย่างถูกต้องและเหมาะสมกับประเภทของงาน 	- ภายในพื้นที่ก่อสร้าง	- ตลอดช่วงก่อสร้าง	- บริษัท ไอจี พอร์จ (ไทยแลนด์) จำกัด
	<ul style="list-style-type: none"> - กำหนดขอบเขตและจัดทำแนวรั้วของบริเวณพื้นที่ก่อสร้างให้ชัดเจน 	- ภายในพื้นที่ก่อสร้าง	- ตลอดช่วงก่อสร้าง	- บริษัท ไอจี พอร์จ (ไทยแลนด์) จำกัด
	<ul style="list-style-type: none"> - จัดทำป้ายเตือนหรือโปสเตอร์เพื่อการปฏิบัติงานที่ปลอดภัยในบริเวณที่จำเป็น เช่น "เขตก่อสร้าง" "ลดความเร็วรถยนต์" "เขตสวมหมวกนิรภัย" เป็นต้น 	- ภายในพื้นที่ก่อสร้าง	- ตลอดช่วงก่อสร้าง	- บริษัท ไอจี พอร์จ (ไทยแลนด์) จำกัด
	<ul style="list-style-type: none"> - จัดให้มีเจ้าหน้าที่ตรวจสอบวิธีการปฏิบัติงานสภาพของเครื่องจักรอุปกรณ์รวมทั้งสภาพแวดล้อมในการทำงาน เพื่อให้การปฏิบัติงานมีความปลอดภัย 	- ภายในพื้นที่ก่อสร้าง	- ตลอดช่วงก่อสร้าง	- บริษัท ไอจี พอร์จ (ไทยแลนด์) จำกัด
	<ul style="list-style-type: none"> - จัดเตรียมอุปกรณ์ปฐมพยาบาลและรถยนต์เพื่อใช้งาน ส่งต่อหรือลำเลียงผู้ป่วยหรือผู้ได้รับอุบัติเหตุในกรณีเกิดเหตุฉุกเฉินตลอดเวลา 	- ภายในพื้นที่ก่อสร้าง	- ตลอดช่วงก่อสร้าง	- บริษัท ไอจี พอร์จ (ไทยแลนด์) จำกัด

ลงชื่อ 

นายชาตตามุ ชาคาโมโตะ
กรรมการผู้จัดการบริษัท ไอจี พอร์จ (ไทยแลนด์) จำกัด



กรกฎาคม 2562
หน้า 5/47

ลงชื่อ 

นางสาวทิพรรัตน์ ทศนาการไพศาล
ผู้อำนวยการ บริษัท ทีมพาวเวอร์ คอนซัลแตนท์ จำกัด



ตารางที่ 1 (ต่อ) มาตรการป้องกันและแก้ไขผลกระทบสิ่งแวดล้อม ระยะก่อสร้าง

รายงานเปลี่ยนแปลงรายละเอียดโครงการในรายงานการวิเคราะห์ผลกระทบสิ่งแวดล้อม โครงการทุบขึ้นรูปโลหะสำหรับอุตสาหกรรมผลิตชิ้นส่วนยานยนต์ (ครั้งที่ 1) บริษัท ไอจี พอร์จ (ไทยแลนด์) จำกัด ตั้งอยู่ที่นิคมอุตสาหกรรมบึงทอง (แหลมฉบัง) เลขที่ 150/68 หมู่ 9 ถนนหนองค้อ-แหลมฉบัง ตำบลหนองขาม อำเภอสรีราชา จังหวัดชลบุรี

ผลกระทบสิ่งแวดล้อม	มาตรการป้องกันและแก้ไขผลกระทบสิ่งแวดล้อม	สถานที่ดำเนินการ	ระยะเวลาดำเนินการ	ผู้รับผิดชอบ
7. อาชีวอนามัยและความปลอดภัย (ต่อ)	- จัดให้มีโปรแกรมฝึกอบรมอาชีวอนามัยและความปลอดภัยแก่คนงานก่อสร้าง	- ภายในพื้นที่ก่อสร้าง	- ตลอดช่วงก่อสร้าง	- บริษัท ไอจี พอร์จ (ไทยแลนด์) จำกัด
	- จัดให้มีบุคคลที่มีความรู้ความสามารถรับผิดชอบดูแลสภาพความปลอดภัย	- ภายในพื้นที่ก่อสร้าง	- ตลอดช่วงก่อสร้าง	- บริษัท ไอจี พอร์จ (ไทยแลนด์) จำกัด
	- จัดเก็บเครื่องมือ อุปกรณ์ให้อยู่ในสภาพดี รวมทั้งบำรุงรักษาและตรวจสอบเพื่อลดอุบัติเหตุในการทำงาน	- ภายในพื้นที่ก่อสร้าง	- ตลอดช่วงก่อสร้าง	- บริษัท ไอจี พอร์จ (ไทยแลนด์) จำกัด
	- รวบรวมสถิติเกี่ยวกับอุบัติเหตุความเสียหายและการแก้ไขปัญหาเพื่อใช้ในการปรับปรุงมาตรการด้านความปลอดภัย	- ภายในพื้นที่ก่อสร้าง	- ตลอดช่วงก่อสร้าง	- บริษัท ไอจี พอร์จ (ไทยแลนด์) จำกัด
8. สังคม-เศรษฐกิจ	- รับคนในท้องถิ่นเข้าทำงานให้มากที่สุดเป็นอันดับแรกเพื่อช่วยให้คนในท้องถิ่นมีงานทำและเพื่อทัศนคติที่ดีต่อโครงการ	- พื้นที่ใกล้เคียงโครงการ	- ตลอดช่วงก่อสร้าง	- บริษัท ไอจี พอร์จ (ไทยแลนด์) จำกัด
	- จัดเจ้าหน้าที่ประชาสัมพันธ์ โดยเข้าพบปะชุมชน เพื่อให้ข้อมูลรายละเอียดเกี่ยวกับการก่อสร้างโครงการต่อหน่วยงานปกครองส่วนท้องถิ่น ผู้นำชุมชน และประชาชนในพื้นที่ใกล้เคียง	- พื้นที่ใกล้เคียงโครงการ	- ตลอดช่วงก่อสร้าง	- บริษัท ไอจี พอร์จ (ไทยแลนด์) จำกัด
	- จัดตั้งทีมงานชุมชนสัมพันธ์เพื่อติดตามเผื่อระวังและรับเรื่องร้องเรียนจากชุมชน พร้อมประสานงานดำเนินการแก้ไขตามแนวทาง/เงื่อนไข ในระยะเวลาตามที่ได้กำหนดไว้ให้แล้วเสร็จ	- พื้นที่ใกล้เคียงโครงการ	- ตลอดช่วงก่อสร้าง	- บริษัท ไอจี พอร์จ (ไทยแลนด์) จำกัด
	- สนับสนุนช่วยเหลือกิจกรรมต่างๆ ของชุมชนโดยรอบโครงการตามโอกาสและความเหมาะสม	- พื้นที่ใกล้เคียงโครงการ	- ตลอดช่วงก่อสร้าง	- บริษัท ไอจี พอร์จ (ไทยแลนด์) จำกัด

หมายเหตุ: บริษัท ไอจี พอร์จ (ไทยแลนด์) จำกัด เป็นผู้กำกับดูแลให้บริษัทรับเหมาปฏิบัติตามมาตรการที่กำหนด

ลงชื่อ 坂本定

นายชาตมา ชุภาโมโคะ
กรรมการผู้จัดการบริษัท ไอจี พอร์จ (ไทยแลนด์) จำกัด



กรกฎาคม 2562
หน้า 6/47

ลงชื่อ ทพท ทวีolk

นางสาวทิพรรัตน์ ทศนาการไพศาล
ผู้อำนวยการ บริษัท ทีมพาวเวอร์ คอนซัลแตนท์ จำกัด



ตารางที่ 2 มาตรการป้องกันและแก้ไขผลกระทบสิ่งแวดล้อม ระยะดำเนินการ

รายงานเปลี่ยนแปลงรายละเอียดโครงการในรายงานการวิเคราะห์ผลกระทบสิ่งแวดล้อม โครงการทุบขึ้นรูปโลหะสำหรับอุตสาหกรรมผลิตชิ้นส่วนยานยนต์ (ครั้งที่ 1) บริษัท ไอจี พอร์จ (ไทยแลนด์) จำกัด ตั้งอยู่ที่นิคมอุตสาหกรรมปิ่นทอง (แหลมฉบัง) เลขที่ 150/68 หมู่ 9 ถนนหนองค้อ-แหลมฉบัง ตำบลหนองขาม อำเภอสรีราชา จังหวัดชลบุรี

ผลกระทบสิ่งแวดล้อม	มาตรการป้องกันและแก้ไขผลกระทบสิ่งแวดล้อม	สถานที่ดำเนินการ	ระยะเวลาดำเนินการ	ผู้รับผิดชอบ
1.เรื่องทั่วไป	- ปฏิบัติตามมาตรการป้องกันและแก้ไขผลกระทบสิ่งแวดล้อม และมาตรการติดตามตรวจสอบผลกระทบสิ่งแวดล้อมที่เสนอไว้ในรายงานการวิเคราะห์ผลกระทบสิ่งแวดล้อม โครงการทุบขึ้นรูปโลหะสำหรับอุตสาหกรรมผลิตชิ้นส่วนยานยนต์ ของบริษัท ไอจี พอร์จ (ไทยแลนด์) จำกัด ตั้งอยู่ที่ นิคมอุตสาหกรรมปิ่นทอง (แหลมฉบัง) เลขที่ 150/8 หมู่ 9 ถนนหนองค้อ-แหลมฉบัง ตำบลหนองขาม อำเภอสรีราชา จังหวัดชลบุรี อย่างเคร่งครัด	- ภายในพื้นที่โครงการ	- ตลอดช่วงดำเนินการ	- บริษัท ไอจี พอร์จ (ไทยแลนด์) จำกัด
	- บริษัท ไอจี พอร์จ (ไทยแลนด์) จำกัด ต้องว่าจ้างหน่วยงานกลาง (Third Party) เพื่อดำเนินการตรวจสอบผลการปฏิบัติตามมาตรการป้องกันและแก้ไขผลกระทบสิ่งแวดล้อม และมาตรการติดตามตรวจสอบผลกระทบสิ่งแวดล้อมของโครงการ และเสนอรายงานผลการปฏิบัติตามมาตรการป้องกันและแก้ไขผลกระทบสิ่งแวดล้อม และมาตรการติดตามตรวจสอบผลกระทบสิ่งแวดล้อม ให้นิคมอุตสาหกรรมปิ่นทอง (แหลมฉบัง) การนิคมอุตสาหกรรมแห่งประเทศไทย สำนักงานทรัพยากรธรรมชาติและสิ่งแวดล้อมจังหวัดชลบุรี และสำนักงานนโยบายและแผนทรัพยากรธรรมชาติและสิ่งแวดล้อม ทราบทุก 6 เดือน ตามแนวทางเสนอรายงานผลการปฏิบัติตามมาตรการป้องกันและแก้ไขผลกระทบสิ่งแวดล้อม และมาตรการติดตามตรวจสอบผลกระทบสิ่งแวดล้อม สำหรับโครงการด้านอุตสาหกรรม โครงการนิคมอุตสาหกรรม และโครงการด้านพลังงานของสำนักงานนโยบายและแผนทรัพยากรธรรมชาติและสิ่งแวดล้อม	- ภายในพื้นที่โครงการ	- ตลอดช่วงดำเนินการ	- บริษัท ไอจี พอร์จ (ไทยแลนด์) จำกัด
	- หากเกิดเหตุการณ์ใดๆ ก็ตามที่อาจก่อให้เกิดผลกระทบต่อคุณภาพสิ่งแวดล้อม บริษัท ไอจี พอร์จ (ไทยแลนด์) จำกัด ต้องแจ้งให้นิคมอุตสาหกรรมปิ่นทอง (แหลมฉบัง) การนิคมอุตสาหกรรมแห่งประเทศไทย สำนักงานทรัพยากรธรรมชาติและสิ่งแวดล้อมจังหวัดชลบุรี และสำนักงานนโยบายและแผนทรัพยากรธรรมชาติและสิ่งแวดล้อมทราบโดยเร็ว เพื่อหน่วยงานดังกล่าว จะได้ให้ความร่วมมือในการแก้ไขปัญหา	- ภายในพื้นที่โครงการ	- ตลอดช่วงดำเนินการ	- บริษัท ไอจี พอร์จ (ไทยแลนด์) จำกัด

ลงชื่อ 坂本定

นายชาตมา ชาคาโมโตะ
กรรมการผู้จัดการบริษัท ไอจี พอร์จ (ไทยแลนด์) จำกัด



กรกฎาคม 2562
หน้า 7/47

ลงชื่อ นางสาวทิพรรัตน์

นางสาวทิพรรัตน์ ทัศนากการไพศาล
ผู้อำนวยการ บริษัท ทีมพาวเวอร์ คอนซัลแตนท์ จำกัด



ตารางที่ 2 (ต่อ) มาตรการป้องกันและแก้ไขผลกระทบสิ่งแวดล้อม ระยะดำเนินการ

รายงานเปลี่ยนแปลงรายละเอียดโครงการในรายงานการวิเคราะห์ผลกระทบสิ่งแวดล้อม โครงการทุบขึ้นรูปโลหะสำหรับอุตสาหกรรมผลิตชิ้นส่วนยานยนต์ (ครั้งที่ 1) บริษัท ไอจี พอร์จ (ไทยแลนด์) จำกัด ตั้งอยู่ที่นิคมอุตสาหกรรมปิ่นทอง (แหลมฉบัง) เลขที่ 150/68 หมู่ 9 ถนนหนองค้อ-แหลมฉบัง ตำบลหนองขาม อำเภอสัตร์ราชา จังหวัดชลบุรี

ผลกระทบสิ่งแวดล้อม	มาตรการป้องกันและแก้ไขผลกระทบสิ่งแวดล้อม	สถานที่ดำเนินการ	ระยะเวลาดำเนินการ	ผู้รับผิดชอบ
1.เรื่องทั่วไป (ต่อ)	<p>- ในกรณีที่ผลการตรวจวัดมลพิษจากแหล่งกำเนิดของโครงการมีค่าเกินค่าควบคุมที่กำหนดไว้ให้โครงการทำการตรวจหาสาเหตุ ทำการแก้ไข และทำการตรวจวัดซ้ำ เพื่อยืนยันประสิทธิภาพในการแก้ไขพร้อมทั้งกำหนดมาตรการ เพื่อป้องกันการเกิดปัญหาในลักษณะดังกล่าวให้ครบถ้วน</p> <p>- ในกรณีที่บริษัท ไอจี พอร์จ (ไทยแลนด์) จำกัด มีความจำเป็นต้องเปลี่ยนแปลงรายละเอียดโครงการ หรือมาตรการป้องกันและแก้ไขผลกระทบสิ่งแวดล้อม หรือมาตรการติดตามตรวจสอบผลกระทบสิ่งแวดล้อม ตามที่ได้เสนอไว้ในรายงานการวิเคราะห์ผลกระทบสิ่งแวดล้อม ที่ได้รับความเห็นชอบไว้แล้วให้บริษัท ไอจี พอร์จ (ไทยแลนด์) จำกัด แจ้งหน่วยงานที่มีอำนาจหน้าที่ในการพิจารณาอนุมัติหรืออนุญาต ดำเนินการดังนี้</p> <ul style="list-style-type: none"> • หากหน่วยงานผู้อนุมัติหรืออนุญาต เห็นว่าการเปลี่ยนแปลงดังกล่าวเกิดผลดีต่อสิ่งแวดล้อมมากกว่าหรือเทียบเท่ามาตรการที่กำหนดไว้ในรายงานการวิเคราะห์ผลกระทบสิ่งแวดล้อมที่ได้รับความเห็นชอบไว้แล้ว ให้หน่วยงานผู้อนุมัติหรืออนุญาตรับจดแจ้งให้เป็นไปตามหลักเกณฑ์และเงื่อนไขที่กำหนดไว้ในกฎหมายนั้นๆ ต่อไป พร้อมกับให้จัดทำสำเนาการเปลี่ยนแปลงดังกล่าวข้างต้นที่ได้รับจดแจ้งไว้ แจ้งให้สำนักงานนโยบายและแผนทรัพยากรธรรมชาติและสิ่งแวดล้อมทราบ • หากหน่วยงานผู้อนุมัติหรืออนุญาต เห็นว่าการเปลี่ยนแปลงดังกล่าวอาจกระทบต่อสาระสำคัญในรายงานการวิเคราะห์ผลกระทบสิ่งแวดล้อมที่ได้รับความเห็นชอบไว้แล้ว ให้หน่วยงานผู้อนุมัติหรืออนุญาตประสานแจ้งบริษัท ไอจี พอร์จ (ไทยแลนด์) จำกัด จัดส่งรายงานการเปลี่ยนแปลงดังกล่าวมายังสำนักงานนโยบายและแผนทรัพยากรธรรมชาติและสิ่งแวดล้อม เพื่อเสนอคณะกรรมการผู้ชำนาญการพิจารณารายงานการวิเคราะห์ผลกระทบสิ่งแวดล้อม (คชก.) ชุดที่เกี่ยวข้องให้ความเห็นชอบประกอบก่อนดำเนินการเปลี่ยนแปลง และเมื่อโครงการได้รับอนุมัติหรืออนุญาตให้มีการเปลี่ยนแปลงให้หน่วยงานผู้อนุมัติหรืออนุญาตแจ้งผลการเปลี่ยนแปลงดังกล่าวให้สำนักงานนโยบายและแผนทรัพยากรธรรมชาติและสิ่งแวดล้อมเพื่อทราบ 	<p>- ภายในพื้นที่โครงการ</p> <p>- ภายในพื้นที่โครงการ</p>	<p>- ตลอดช่วงดำเนินการ</p> <p>- ตลอดช่วงดำเนินการ</p>	<p>- บริษัท ไอจี พอร์จ (ไทยแลนด์) จำกัด</p> <p>- บริษัท ไอจี พอร์จ (ไทยแลนด์) จำกัด</p>

ลงชื่อ 坂本 定

นายชาตตามุ ชาคาโมโตะ
กรรมการผู้จัดการบริษัท ไอจี พอร์จ (ไทยแลนด์) จำกัด



กรกฎาคม 2562
หน้า 8/47

ลงชื่อ นางสาวทิพรัตน์

นางสาวทิพรัตน์ ทิศนาการไพศาล
ผู้อำนวยการ บริษัท ทีมพาวเวอร์ คอนซัลแตนท์ จำกัด



ตารางที่ 2 (ต่อ) มาตรการป้องกันและแก้ไขผลกระทบต่อสิ่งแวดล้อม ระยะดำเนินการ

รายงานเปลี่ยนแปลงรายละเอียดโครงการในรายงานการวิเคราะห์ผลกระทบต่อสิ่งแวดล้อม โครงการทุบขึ้นรูปโลหะสำหรับอุตสาหกรรมผลิตชิ้นส่วนยานยนต์ (ครั้งที่ 1) บริษัท ไอจี พอร์จ (ไทยแลนด์) จำกัด ตั้งอยู่ที่นิคมอุตสาหกรรมปิ่นทอง (แหลมฉบัง) เลขที่ 150/68 หมู่ 9 ถนนหนองค้อ-แหลมฉบัง ตำบลหนองขาม อำเภอสัตร์ราชา จังหวัดชลบุรี

ผลกระทบต่อสิ่งแวดล้อม	มาตรการป้องกันและแก้ไขผลกระทบต่อสิ่งแวดล้อม	สถานที่ดำเนินการ	ระยะเวลาดำเนินการ	ผู้รับผิดชอบ
1.เรื่องทั่วไป (ต่อ)	- ในกรณีที่ผลการติดตามตรวจสอบผลกระทบต่อสิ่งแวดล้อมมีแนวโน้มสูงขึ้นจากค่าที่ตรวจวัดได้ในช่วงการดำเนินการปกติ หรือมีแนวโน้มเข้าใกล้ค่าควบคุมหรือค่ามาตรฐานให้โครงการตรวจสอบหาสาเหตุและเฝ้าระวัง เพื่อเตรียมความพร้อมในการแก้ไขปัญหาที่อาจเกิดขึ้น ทั้งนี้ ให้สรุปรายละเอียดดังกล่าวไว้ในรายงานผลการปฏิบัติตามมาตรการป้องกันและแก้ไขผลกระทบต่อสิ่งแวดล้อม และมาตรการติดตามตรวจสอบผลกระทบต่อสิ่งแวดล้อมให้ครบถ้วน	- ภายในพื้นที่โครงการ	- ตลอดช่วงดำเนินการ	- บริษัท ไอจี พอร์จ (ไทยแลนด์) จำกัด
2. คุณภาพอากาศ				
2.1 การระบายมลพิษออกจากปล่อง	- ควบคุมอัตราการระบายความเข้มข้นฝุ่นละอองให้เป็นไปตามค่าการออกแบบดังตารางที่ 5 โดยมีค่าอัตราการระบายมลพิษทางอากาศรวม 5 ปล่อง ไม่เกินกว่า 0.163 กรัม/วินาที ตามข้อกำหนดของนิคมอุตสาหกรรมปิ่นทอง (แหลมฉบัง)	- ทุกปล่องระบายอากาศ	- ตลอดช่วงดำเนินการ	- บริษัท ไอจี พอร์จ (ไทยแลนด์) จำกัด
	- การติดตั้งอุปกรณ์บำบัดมลพิษทางอากาศแบบไซโคลน (Cyclone) เพื่อบำบัดมลพิษทางอากาศของเครื่องทุบขึ้นรูปขนาด 1,600 ตัน จำนวน 2 ชุด เครื่องทุบขนาด 3,000 ตัน จำนวน 1 ชุด และเครื่องขัดผิว ขนาด 4,500 ตัน จำนวน 1 ชุด	- พื้นที่โครงการ	- ตลอดช่วงดำเนินการ	- บริษัท ไอจี พอร์จ (ไทยแลนด์) จำกัด
	- การติดตั้งอุปกรณ์บำบัดมลพิษทางอากาศแบบเปียก (Wet Scrubber) เพื่อบำบัดมลพิษทางอากาศเครื่องทุบขึ้นรูปขนาด 4,500 ตัน จำนวน 1 ชุด	- พื้นที่โครงการ	- ตลอดช่วงดำเนินการ	- บริษัท ไอจี พอร์จ (ไทยแลนด์) จำกัด
2.2 ระบบควบคุมมลพิษทางอากาศ	- จัดให้มีระบบระบายอากาศภายในอาคารเพื่อเพิ่มประสิทธิภาพการระบายอากาศภายในอาคารให้เป็นไปตามมาตรฐานการออกแบบและกฎหมายควบคุมอาคารหรือกฎหมายอื่นๆ ที่เกี่ยวข้อง	- บริเวณที่มีความร้อนสูง	- ตลอดช่วงดำเนินการ	- บริษัท ไอจี พอร์จ (ไทยแลนด์) จำกัด
	- การจัดเตรียมอะไหล่สำรองที่จำเป็นสำหรับระบบบำบัดมลพิษทางอากาศแบบไซโคลน (Cyclone) ประกอบด้วยมอเตอร์สำรอง 1 ชุด ชุดควบคุมระบบมอเตอร์ 1 ชุด ใบพัดสำรอง 1 ชุด และชุดสายพาน 5 ชุด โดยจัดเตรียมให้พร้อมสำหรับใช้งานการแก้ไขซ่อมบำรุง เมื่อระบบบำบัดมลพิษทางอากาศของโครงการเกิดขัดข้อง	- พื้นที่โครงการ	- ตลอดช่วงดำเนินการ	- บริษัท ไอจี พอร์จ (ไทยแลนด์) จำกัด

ลงชื่อ

坂本定

นายชาติตาม ซาคาโมโตะ
กรรมการผู้จัดการบริษัท ไอจี พอร์จ (ไทยแลนด์) จำกัด



กรกฎาคม 2562
หน้า 9/47

ลงชื่อ

นางสาวทิพรัตน์

นางสาวทิพรัตน์ ทักษณาการไพศาล
ผู้อำนวยการ บริษัท ทิมพาวเวอร์ คอนซัลแตนท์ จำกัด



ตารางที่ 2 (ต่อ) มาตรการป้องกันและแก้ไขผลกระทบสิ่งแวดล้อม ระยะดำเนินการ

รายงานเปลี่ยนแปลงรายละเอียดโครงการในรายงานการวิเคราะห์ผลกระทบสิ่งแวดล้อม โครงการทุบขึ้นรูปโลหะสำหรับอุตสาหกรรมผลิตชิ้นส่วนยานยนต์ (ครั้งที่ 1) บริษัท ไอจี พอร์จ (ไทยแลนด์) จำกัด ตั้งอยู่ที่นิคมอุตสาหกรรมปิ่นทอง (แหลมฉบัง) เลขที่ 150/68 หมู่ 9 ถนนหนองค้อ-แหลมฉบัง ตำบลหนองขาม อำเภอสัตร์ราชา จังหวัดชลบุรี

ผลกระทบสิ่งแวดล้อม	มาตรการป้องกันและแก้ไขผลกระทบสิ่งแวดล้อม	สถานที่ดำเนินการ	ระยะเวลาดำเนินการ	ผู้รับผิดชอบ
2.2 ระบบควบคุมมลพิษทางอากาศ (ต่อ)	- การจัดเตรียมอะไหล่สำรองที่จำเป็นสำหรับระบบบำบัดมลพิษทางอากาศแบบเปียก (Wet Scrubber) ประกอบด้วยมอเตอร์สำรอง 1 ชุด ชุดหัวสเปรย์ฉีดน้ำ 5 ชุด ใบพัดสำรอง 1 ชุด และชุดสายพาน 5 ชุด โดยจัดเตรียมให้พร้อมสำหรับใช้งานการแก้ไขซ่อมบำรุง เมื่อระบบบำบัดมลพิษทางอากาศของโครงการเกิดขัดข้อง	- พื้นที่โครงการ	- ตลอดช่วงดำเนินการ	- บริษัท ไอจี พอร์จ (ไทยแลนด์) จำกัด
	- จัดทำแผนตรวจสอบบำรุงรักษาเชิงป้องกัน (Preventive Maintenance Program) ซึ่งกำหนดระยะเวลาและรายการตรวจชัดเจนสำหรับระบบรวบรวมและระบายอากาศ ระบบบำบัดมลพิษทางอากาศเพื่อให้สามารถทำงานได้อย่างเต็มประสิทธิภาพตลอดเวลา โดยก่อให้เกิดผลกระทบต่อสิ่งแวดล้อมน้อยที่สุด ประกอบด้วย <ul style="list-style-type: none"> • การตรวจสอบการทำงานของระบบพัดลมและท่อดูดอากาศ • การตรวจสอบประสิทธิภาพของระบบบำบัดมลพิษทางอากาศ • การทำความสะอาดระบบบำบัดมลพิษทางอากาศ • การตรวจสอบระบบสายพานและมอเตอร์ต่างๆ • ทำความสะอาดระบบท่อน้อยปีละ 1 ครั้งเพื่อป้องกันการอุดตันของระบบ 	- พื้นที่โครงการ	- ตลอดช่วงดำเนินการ	- บริษัท ไอจี พอร์จ (ไทยแลนด์) จำกัด
	- จัดให้มีคู่มือปฏิบัติงานเกี่ยวกับการตรวจสอบและดูแลระบบบำบัดมลพิษทางอากาศไว้ประจำพื้นที่ปฏิบัติงาน	- พื้นที่โครงการ	- ตลอดช่วงดำเนินการ	- บริษัท ไอจี พอร์จ (ไทยแลนด์) จำกัด
	- กรณีที่ระบบบำบัดมลพิษทางอากาศมีการทำงานผิดปกติ เกิดการชำรุด ขัดข้อง หรือมีการระบายมลสารเกินกว่าค่ามาตรฐาน จะต้องทำการตรวจสอบเพื่อหาสาเหตุและแก้ไขโดยทันที และต้องหยุดกิจกรรมการผลิตจนกว่าจะทำการปรับปรุงแก้ไขให้เรียบร้อย จึงดำเนินการผลิตต่อ และจะต้องบันทึกสาเหตุการตรวจสอบและแก้ไขไว้ทุกครั้ง	- ระบบบำบัดมลพิษทางอากาศ	- ตลอดช่วงดำเนินการ	- บริษัท ไอจี พอร์จ (ไทยแลนด์) จำกัด
	- กำหนดให้พนักงานทุกคนมีการเฝ้าระวังและสังเกตสภาพแวดล้อมโดยรอบพื้นที่ทำงานตั้งนั้น เมื่อพบเห็นเหตุการณ์ผิดปกติใดๆพนักงานที่ประสบเหตุทุกคนสามารถแจ้งให้ผู้ที่เกี่ยวข้องได้ทราบและดำเนินการแก้ไขโดยทันที	- พื้นที่โครงการ	- ตลอดช่วงดำเนินการ	- บริษัท ไอจี พอร์จ (ไทยแลนด์) จำกัด

ลงชื่อ

坂本 定

นายชาตตาม ชุภาคามโตะ
กรรมการผู้จัดการบริษัท ไอจี พอร์จ (ไทยแลนด์) จำกัด



กรกฎาคม 2562

หน้า 10/47

ลงชื่อ

นางสาวทิพรัตน์

นางสาวทิพรัตน์ ทัศนากการไพศาล
ผู้อำนวยการ บริษัท ทีมพาวเวอร์ คอนซัลแตนท์ จำกัด



ตารางที่ 2 (ต่อ) มาตรการป้องกันและแก้ไขผลกระทบต่อสิ่งแวดล้อม ระยะดำเนินการ

รายงานเปลี่ยนแปลงรายละเอียดโครงการในรายงานการวิเคราะห์ผลกระทบต่อสิ่งแวดล้อม โครงการทุบขึ้นรูปโลหะสำหรับอุตสาหกรรมผลิตชิ้นส่วนยานยนต์ (ครั้งที่ 1) บริษัท ไอจี พอร์จ (ไทยแลนด์) จำกัด ตั้งอยู่ที่นิคมอุตสาหกรรมปิ่นทอง (แหลมฉบัง) เลขที่ 150/68 หมู่ 9 ถนนหนองค้อ-แหลมฉบัง ตำบลหนองขาม อำเภอสรีราชา จังหวัดชลบุรี

ผลกระทบต่อสิ่งแวดล้อม	มาตรการป้องกันและแก้ไขผลกระทบต่อสิ่งแวดล้อม	สถานที่ดำเนินการ	ระยะเวลาดำเนินการ	ผู้รับผิดชอบ
2.3 ผู้ควบคุมระบบบำบัดมลพิษทางอากาศ	- จัดให้มีเจ้าหน้าที่ที่มีความรู้และประสบการณ์ในการควบคุมระบบบำบัดมลพิษทางอากาศตามประกาศกระทรวงอุตสาหกรรม เรื่อง การกำหนดชนิดและขนาดของโรงงาน กำหนดวิธีการควบคุมการปล่อยของเสียมลพิษ หรือสิ่งใดๆ ที่มีผลกระทบต่อสิ่งแวดล้อม กำหนดคุณสมบัติของผู้ควบคุมและผู้ปฏิบัติงานประจำ และหลักเกณฑ์การขึ้นทะเบียนผู้ควบคุมดูแลสำหรับระบบป้องกันสิ่งแวดล้อมเป็นพิษ พ.ศ. 2545 และประกาศเพิ่มเติมที่เกี่ยวข้อง	- พื้นที่โครงการ	- ตลอดช่วงดำเนินการ	- บริษัท ไอจี พอร์จ (ไทยแลนด์) จำกัด
3. ระดับเสียง				
3.1 การควบคุมเสียงจากแหล่งกำเนิด	- กำหนดแผนตรวจสอบบำรุงรักษาเชิงป้องกัน (Preventive Maintenance Program) ตามระยะเวลาการทำงานของเครื่องจักร สำหรับเครื่องจักรและอุปกรณ์ต่าง ๆ ให้สามารถทำงานได้อย่างเต็มประสิทธิภาพ และไม่เป็แหล่งกำเนิดเสียงดังโดยต้องมีการระบุช่วงเวลาและกิจกรรมที่ดำเนินงานอย่างชัดเจน	- เครื่องจักรและอุปกรณ์ต่างๆ	- ตลอดช่วงดำเนินการ	- บริษัท ไอจี พอร์จ (ไทยแลนด์) จำกัด
	- คัดเลือกเทคโนโลยีการผลิต เครื่องมือ และเครื่องจักร รวมทั้งการออกแบบและติดตั้งเครื่องจักรเพื่อลดผลกระทบด้านเสียงเป็นสำคัญ เช่น ติดตั้งแผ่นยางรองที่ฐานเครื่องจักรเพื่อช่วยลดผลกระทบด้านเสียง เป็นต้น	- เครื่องจักรและอุปกรณ์ต่างๆ	- ตลอดช่วงดำเนินการ	- บริษัท ไอจี พอร์จ (ไทยแลนด์) จำกัด
	- ติดตั้งเครื่องจักรที่มีเสียงดังไว้ในอาคารเพื่อลดระดับเสียงที่จะมีผลกระทบต่อชุมชนที่อยู่ใกล้เคียงได้	- เครื่องจักรและอุปกรณ์ต่างๆ	- ตลอดช่วงดำเนินการ	- บริษัท ไอจี พอร์จ (ไทยแลนด์) จำกัด
3.2 การป้องกันที่ตัวกลาง	- ควบคุมการดำเนินการของโครงการเพื่อมิให้ระดับเสียงที่บริเวณริมรั้วของโครงการมีค่าสูงเกินกว่า 70 เดซิเบลเอ หากพบว่าระดับเสียงมีค่าสูงเกินกว่าที่กำหนด จะต้องดำเนินการปรับปรุงแก้ไข	- รั้วรอบโครงการ	- ตลอดช่วงดำเนินการ	- บริษัท ไอจี พอร์จ (ไทยแลนด์) จำกัด
	- ติดตั้งห้องครอบเสียงดังหรือฉนวนป้องกันเสียงดัง (Noise insulation) เพื่อป้องกันปัญหาเสียงดังจากเครื่องจักรและอุปกรณ์ต่างๆ	- เครื่องจักรและอุปกรณ์ต่างๆ	- ตลอดช่วงดำเนินการ	- บริษัท ไอจี พอร์จ (ไทยแลนด์) จำกัด
	- กรณีที่ชุมชนโดยรอบมีการร้องเรียนเกี่ยวกับผลกระทบด้านเสียงโครงการจะต้องพิจารณาและดำเนินการปรับปรุงแก้ไขอย่างเร่งด่วน	- ชุมชนโดยรอบ	- ตลอดช่วงดำเนินการ	- บริษัท ไอจี พอร์จ (ไทยแลนด์) จำกัด

ลงชื่อ

坂本 定

นายชาตตาม ชาคาโมโตะ
กรรมการผู้จัดการบริษัท ไอจี พอร์จ (ไทยแลนด์) จำกัด



กรกฎาคม 2562

หน้า 11/47

ลงชื่อ

นางสาวทิพรัตน์ ทศนการไพศาล

นางสาวทิพรัตน์ ทศนการไพศาล
ผู้อำนวยการ บริษัท ทีมพาวเวอร์ คอนซัลแตนท์ จำกัด



ตารางที่ 2 (ต่อ) มาตรการป้องกันและแก้ไขผลกระทบต่อสิ่งแวดล้อม ระยะดำเนินการ

รายงานเปลี่ยนแปลงรายละเอียดโครงการในรายงานการวิเคราะห์ผลกระทบต่อสิ่งแวดล้อม โครงการทุบขึ้นรูปโลหะสำหรับอุตสาหกรรมผลิตชิ้นส่วนยานยนต์ (ครั้งที่ 1) บริษัท ไอจี พอร์จ (ไทยแลนด์) จำกัด ตั้งอยู่ที่นิคมอุตสาหกรรมปิ่นทอง (แหลมฉบัง) เลขที่ 150/68 หมู่ 9 ถนนหนองค้อ-แหลมฉบัง ตำบลหนองขาม อำเภอสัตร์ราชา จังหวัดชลบุรี

ผลกระทบต่อสิ่งแวดล้อม	มาตรการป้องกันและแก้ไขผลกระทบต่อสิ่งแวดล้อม	สถานที่ดำเนินการ	ระยะเวลาดำเนินการ	ผู้รับผิดชอบ
3.2 การป้องกันที่ตัวกลาง (ต่อ)	- ปลูกไม้ยืนต้นบริเวณริมรั้วโครงการ เพื่อเป็นแนวป้องกันฝุ่นละอองและเสียงดัง ซึ่งอาจก่อให้เกิดการรบกวนต่อโรงงานข้างเคียงหรือชุมชนที่อยู่ใกล้	- ริมรั้วรอบโครงการ	- ตลอดช่วงดำเนินการ	- บริษัท ไอจี พอร์จ (ไทยแลนด์) จำกัด
3.3 การจัดการด้านอื่นๆ	- กำกับดูแลให้พนักงานสวมใส่อุปกรณ์ป้องกันอันตรายส่วนบุคคลขณะปฏิบัติงานอย่างเคร่งครัด	- พนักงาน	- ตลอดช่วงดำเนินการ	- บริษัท ไอจี พอร์จ (ไทยแลนด์) จำกัด
	- จัดให้มีการสับเปลี่ยนหมุนเวียนของพนักงานขณะปฏิบัติงานที่บริเวณ เครื่องทุบขึ้นงาน และเครื่องตัดครีบขึ้นงาน เพื่อป้องกันการรับสัมผัสความร้อนอย่างต่อเนื่อง	- เครื่องทุบขึ้นงาน และเครื่องตัดครีบขึ้นงาน	- ตลอดช่วงดำเนินการ	- บริษัท ไอจี พอร์จ (ไทยแลนด์) จำกัด
	- ทำการตรวจวัดระดับเสียงเพื่อจัดทำเส้นระดับเสียงเท่า (Noise Contour) ภายหลังพัฒนาโครงการ เพื่อให้สามารถกำหนดขอบเขตพื้นที่ที่ต้องสวมอุปกรณ์ลดเสียง และนำไปสู่การจัดการด้านอื่น ๆ เพื่อลดผลกระทบด้านเสียงในพื้นที่โครงการ	- อาคารผลิต	- 1 ครั้ง ใน 6 เดือนแรก ภายหลังเปลี่ยนแปลงและทบทวนทุก 3 ปี	- บริษัท ไอจี พอร์จ (ไทยแลนด์) จำกัด
	- จัดทำโครงการอนุรักษ์การได้ยิน (Noise Control and Hearing Conservation Program) พร้อมรายงานผลการดำเนินงานให้สำนักงานนโยบายและแผนทรัพยากรธรรมชาติและสิ่งแวดล้อมทราบ	- พนักงาน	- ตลอดช่วงดำเนินการ	- บริษัท ไอจี พอร์จ (ไทยแลนด์) จำกัด
	- จัดให้มีการจัดทำเอกสารแนะนำเกี่ยวกับการใช้เครื่องมือป้องกันส่วนบุคคล และ/หรือ มีการอบรมก่อนการใช้อุปกรณ์ต่างๆ	- พนักงาน	- ตลอดช่วงดำเนินการ	- บริษัท ไอจี พอร์จ (ไทยแลนด์) จำกัด
	- กรณีที่ชุมชนโดยรอบมีการร้องเรียนเกี่ยวกับผลกระทบด้านเสียงโครงการจะต้องพิจารณาและดำเนินการปรับปรุงแก้ไขอย่างเร่งด่วนและแจ้งความคืบหน้าในการแก้ปัญหาให้ชุมชนทราบเป็นระยะๆ	- ชุมชนโดยรอบ	- ตลอดช่วงดำเนินการ	- บริษัท ไอจี พอร์จ (ไทยแลนด์) จำกัด

ลงชื่อ

坂本定

นายชาติตาม ชาคาโมโตะ
กรรมการผู้จัดการบริษัท ไอจี พอร์จ (ไทยแลนด์) จำกัด



กรกฎาคม 2562

หน้า 12/47

ลงชื่อ

นางสาวทิพรัตน์

นางสาวทิพรัตน์ ทิศนาการไพศาล
ผู้อำนวยการ บริษัท ทีมพาวเวอร์ คอนซัลแตนท์ จำกัด



ตารางที่ 2 (ต่อ) มาตรการป้องกันและแก้ไขผลกระทบต่อสิ่งแวดล้อม ระยะดำเนินการ

รายงานเปลี่ยนแปลงรายละเอียดโครงการในรายงานการวิเคราะห์ผลกระทบต่อสิ่งแวดล้อม โครงการทุบขึ้นรูปโลหะสำหรับอุตสาหกรรมผลิตชิ้นส่วนยานยนต์ (ครั้งที่ 1) บริษัท ไอจี พอร์จ (ไทยแลนด์) จำกัด ตั้งอยู่ที่นิคมอุตสาหกรรมปิ่นทอง (แหลมฉบัง) เลขที่ 150/68 หมู่ 9 ถนนหนองค้อ-แหลมฉบัง ตำบลหนองขาม อำเภอสัตร์ราชา จังหวัดชลบุรี

ผลกระทบต่อสิ่งแวดล้อม	มาตรการป้องกันและแก้ไขผลกระทบต่อสิ่งแวดล้อม	สถานที่ดำเนินการ	ระยะเวลาดำเนินการ	ผู้รับผิดชอบ
4. คุณภาพน้ำ	- จัดให้มีถังบำบัดน้ำเสียสำเร็จรูป ความสามารถในการบำบัดน้ำเสีย 28 ลูกบาศก์เมตร/วัน และระบบบำบัดน้ำเสียทางเคมี ความสามารถในการบำบัดน้ำเสีย 40 ลูกบาศก์เมตร/วัน เพื่อทำการบำบัดน้ำเสียก่อนระบายไปยังระบบบำบัดน้ำเสียส่วนกลางของนิคมอุตสาหกรรมปิ่นทอง (แหลมฉบัง)	- ภายในพื้นที่โครงการ	- ตลอดช่วงดำเนินการ	- บริษัท ไอจี พอร์จ (ไทยแลนด์) จำกัด
	- น้ำเสียจากโรงอาหาร 2 ลูกบาศก์เมตร/วัน ทำการดักไขมันด้วยบ่อดักไขมัน ขนาด 6 ลูกบาศก์เมตร หลังจากนั้นระบายน้ำเสียร่วมกับน้ำเสียจากห้องน้ำ-ห้องส้วม 25.06 ลูกบาศก์เมตร/วัน ไปยังถังบำบัดน้ำเสียสำเร็จรูป ความสามารถในการบำบัด 28 ลูกบาศก์เมตร/วัน	- ภายในพื้นที่โครงการ	- ตลอดช่วงดำเนินการ	- บริษัท ไอจี พอร์จ (ไทยแลนด์) จำกัด
	- น้ำเสียจากกิจกรรมการผลิต ได้แก่ น้ำผสมกราไฟต์ดำ 1.32 ลูกบาศก์เมตร/วัน น้ำฉีดหล่อเย็นแม่พิมพ์ 0.02 ลูกบาศก์เมตร/วัน น้ำล้าง Die Holder และอุปกรณ์ 0.8 ลูกบาศก์เมตร/วัน รวบรวมเข้าสู่ระบบบำบัดน้ำเสียทางเคมี ความสามารถในการบำบัดน้ำเสีย 40 ลูกบาศก์เมตร/วัน	- ภายในพื้นที่โครงการ	- ตลอดช่วงดำเนินการ	- บริษัท ไอจี พอร์จ (ไทยแลนด์) จำกัด
	- น้ำทิ้งก่อนระบายออกนอกโรงงานที่อยู่ในถังพักน้ำทิ้งจำนวน 2 ถัง ขนาดความจุรวม 55 ลูกบาศก์เมตร ประกอบด้วย น้ำเสียจากถังบำบัดสำเร็จรูป 27.06 ลูกบาศก์เมตร/วัน น้ำเสียจากระบบบำบัดน้ำเสียทางเคมี 2.13 ลูกบาศก์เมตร/วัน และน้ำล้างยอนระบบ RO ประมาณ 6.19 ลูกบาศก์เมตร/วัน จะรวบรวมเข้าสู่ระบบท่อน้ำเสียของนิคมอุตสาหกรรมปิ่นทอง (แหลมฉบัง) เชื่อมไปยังระบบบำบัดน้ำเสียส่วนกลางของนิคมอุตสาหกรรมปิ่นทอง (แหลมฉบัง) เพื่อทำการบำบัดน้ำเสียอีกครั้ง โดยไม่ระบายออกนอกโรงงานโดยตรง	- ภายในพื้นที่โครงการ	- ตลอดช่วงดำเนินการ	- บริษัท ไอจี พอร์จ (ไทยแลนด์) จำกัด
	- น้ำทิ้งจาก RO Reject ประมาณ 14.76 ลูกบาศก์เมตร/วัน จะเก็บรวบรวมไปยังถังพักน้ำทิ้งจำนวน 2 ถัง ขนาดความจุรวม 55 ลูกบาศก์เมตร	- ภายในพื้นที่โครงการ	- ตลอดช่วงดำเนินการ	- บริษัท ไอจี พอร์จ (ไทยแลนด์) จำกัด
	- จัดให้มีถังพักน้ำทิ้งจำนวน 2 ถัง ขนาดความจุรวม 55 ลูกบาศก์เมตร เพื่อรองรับน้ำทิ้งหลังการบำบัดและมีค่าอยู่ในเกณฑ์ที่นิคมอุตสาหกรรมปิ่นทอง (แหลมฉบัง) กำหนดก่อนระบายไปยังระบบบำบัดน้ำเสียส่วนกลางของนิคมอุตสาหกรรมปิ่นทอง (แหลมฉบัง)	- ภายในพื้นที่โครงการ	- ตลอดช่วงดำเนินการ	- บริษัท ไอจี พอร์จ (ไทยแลนด์) จำกัด

ลงชื่อ 坂本 定

นายชาติตาม ชาติคาโมโตะ
กรรมการผู้จัดการบริษัท ไอจี พอร์จ (ไทยแลนด์) จำกัด



กรกฎาคม 2562
หน้า 13/47

ลงชื่อ ทพ. ทศน.

นางสาวทิพรัตน์ ทศนาการไพศาล
ผู้อำนวยการ บริษัท ทีมพาวเวอร์ คอนซัลแตนท์ จำกัด



ตารางที่ 2 (ต่อ) มาตรการป้องกันและแก้ไขผลกระทบต่อสิ่งแวดล้อม ระยะดำเนินการ

รายงานเปลี่ยนแปลงรายละเอียดโครงการในรายงานการวิเคราะห์ผลกระทบต่อสิ่งแวดล้อม โครงการทุบขึ้นรูปโลหะสำหรับอุตสาหกรรมผลิตชิ้นส่วนยานยนต์ (ครั้งที่ 1) บริษัท ไอจี พอร์จ (ไทยแลนด์) จำกัด ตั้งอยู่ที่นิคมอุตสาหกรรมปิ่นทอง (แหลมฉบัง) เลขที่ 150/68 หมู่ 9 ถนนหนองค้อ-แหลมฉบัง ตำบลหนองขาม อำเภอสัตร์ราชา จังหวัดชลบุรี

ผลกระทบต่อสิ่งแวดล้อม	มาตรการป้องกันและแก้ไขผลกระทบต่อสิ่งแวดล้อม	สถานที่ดำเนินการ	ระยะเวลาดำเนินการ	ผู้รับผิดชอบ	
4. คุณภาพน้ำ (ต่อ)	- จัดให้มีถังพักน้ำทิ้งฉุกเฉิน ขนาด 30 ลูกบาศก์เมตร จำนวน 1 ถัง เพื่อรองรับน้ำเสียจากถังบำบัดน้ำเสียสำเร็จรูป และจัดให้มี EQ Tank ขนาด 80 ลูกบาศก์เมตร จำนวน 1 ถัง เพื่อรองรับน้ำเสียจากระบบบำบัดน้ำเสียทางเคมี กรณีน้ำเสียหลังการบำบัดมีค่าไม่อยู่ในเกณฑ์ที่นิคมอุตสาหกรรมปิ่นทอง (แหลมฉบัง) กำหนด	- ภายในพื้นที่โครงการ	- ตลอดช่วงดำเนินการ	- บริษัท ไอจี พอร์จ (ไทยแลนด์) จำกัด	
	- ติดตั้งเครื่องมือตรวจวัด COD แบบอัตโนมัติ เพื่อตรวจสอบคุณภาพน้ำภายหลังบำบัดเบื้องต้น จำนวน 2 ชุด คือ น้ำทิ้งจากถังบำบัดน้ำเสียสำเร็จรูป ขนาด 28 ลูกบาศก์เมตร/วัน และน้ำทิ้งจากระบบบำบัดน้ำเสียทางเคมี ขนาด 40 ลูกบาศก์เมตร/วัน โดย <ul style="list-style-type: none"> • กรณีคุณภาพน้ำหลังการบำบัดจากถังบำบัดสำเร็จรูป ปริมาณ 27.06 ลูกบาศก์เมตร/วัน และน้ำจากระบบบำบัดน้ำเสียทางเคมี ปริมาณ 2.13 ลูกบาศก์เมตร/วัน มีค่าอยู่ในเกณฑ์ที่นิคมอุตสาหกรรมปิ่นทอง (แหลมฉบัง) กำหนด จะระบายไปยังถังพักน้ำทิ้งสุดท้าย จำนวน 2 ถัง ขนาดความจุรวม 55 ลูกบาศก์เมตร ร่วมกับน้ำล้างย้อนระบบ RO ประมาณ 6.19 ลูกบาศก์เมตร/วัน • กรณีคุณภาพน้ำหลังการบำบัดจากถังบำบัดน้ำเสียสำเร็จรูป ประมาณ 27.06 ลูกบาศก์เมตร/วัน มีค่าไม่อยู่ในเกณฑ์ที่นิคมอุตสาหกรรมปิ่นทอง (แหลมฉบัง) กำหนดจะระบายไปยังถังพักน้ำทิ้งฉุกเฉิน ขนาด 30 ลูกบาศก์เมตร/วัน เพื่อหมุนเวียนกลับไปบำบัดใหม่ • กรณีคุณภาพน้ำหลังการบำบัด จากระบบบำบัดน้ำเสียทางเคมี ประมาณ 2.13 ลูกบาศก์เมตร/วัน มีค่าไม่อยู่ในเกณฑ์ที่นิคมอุตสาหกรรมปิ่นทอง (แหลมฉบัง) กำหนด จะระบายไปยัง EQTank ในระบบบำบัดน้ำเสียทางเคมี ขนาด 80 ลูกบาศก์เมตร เพื่อทำการบำบัดใหม่จนกระทั่งมีค่าอยู่ในเกณฑ์ที่นิคมฯ กำหนด 	- ถังบำบัดน้ำเสียสำเร็จรูปและระบบบำบัดน้ำเสียทางเคมี	- ตลอดช่วงดำเนินการ	- บริษัท ไอจี พอร์จ (ไทยแลนด์) จำกัด	
	- กำหนดแผนการบำรุงรักษาเชิงป้องกัน (Preventive Maintenance Program) ระบบบำบัดน้ำเสียให้ทำงานอย่างเต็มประสิทธิภาพโดยกำหนดระยะเวลาและรายการตรวจตามชั่วโมงการทำงานของเครื่องจักร		- พื้นที่โครงการ	- ตลอดช่วงดำเนินการ	- บริษัท ไอจี พอร์จ (ไทยแลนด์) จำกัด
	- กรณีที่พบว่าระบบบำบัดน้ำเสียไม่สามารถทำงานได้ตามค่าที่ออกแบบให้ดำเนินการตรวจสอบหาสาเหตุและกำหนดมาตรการหรือแนวทางการแก้ไข		- พื้นที่โครงการ	- ตลอดช่วงดำเนินการ	- บริษัท ไอจี พอร์จ (ไทยแลนด์) จำกัด

ลงชื่อ 坂本 定

นายชาตตาม ชุภาโมโคะ
กรรมการผู้จัดการบริษัท ไอจี พอร์จ (ไทยแลนด์) จำกัด



กรกฎาคม 2562
หน้า 14/47

ลงชื่อ ทพ. ทศน.

นางสาวทิพรัตน์ ทศนาการไพศาล
ผู้อำนวยการ บริษัท ทีมพาวเวอร์ คอนซัลแตนท์ จำกัด



ตารางที่ 2 (ต่อ) มาตรการป้องกันและแก้ไขผลกระทบต่อสิ่งแวดล้อม ระยะดำเนินการ

รายงานเปลี่ยนแปลงรายละเอียดโครงการในรายงานการวิเคราะห์ผลกระทบต่อสิ่งแวดล้อม โครงการทุบขึ้นรูปโลหะสำหรับอุตสาหกรรมผลิตชิ้นส่วนยานยนต์ (ครั้งที่ 1) บริษัท ไอจี พอร์จ (ไทยแลนด์) จำกัด ตั้งอยู่ที่นิคมอุตสาหกรรมปิ่นทอง (แหลมฉบัง) เลขที่ 150/68 หมู่ 9 ถนนหนองค้อ-แหลมฉบัง ตำบลหนองขาม อำเภอศรีราชา จังหวัดชลบุรี

ผลกระทบต่อสิ่งแวดล้อม	มาตรการป้องกันและแก้ไขผลกระทบต่อสิ่งแวดล้อม	สถานที่ดำเนินการ	ระยะเวลาดำเนินการ	ผู้รับผิดชอบ
5. การระบายน้ำและการป้องกันน้ำท่วม	- นำฝนทั่วไปที่ตกภายในพื้นที่ต้องรวบรวมไปยังบ่อหน่วงน้ำฝน ความจุประมาณ 23,000 ลูกบาศก์เมตร เพื่อกักเก็บน้ำฝนที่ตกในพื้นที่โครงการทั้งหมดก่อนระบายไปยังรางระบายน้ำฝนของนิคมอุตสาหกรรมปิ่นทอง (แหลมฉบัง) ด้วยเครื่องสูบน้ำอัตราการระบาย 0.3 ลูกบาศก์เมตร/นาที่	- ระบบระบายน้ำฝน	- ตลอดช่วงดำเนินการ	- บริษัท ไอจี พอร์จ (ไทยแลนด์) จำกัด
	- กำกับดูแลให้มีการทิ้งเศษวัสดุและขยะมูลฝอยที่อาจอุดตันในรางระบายน้ำภายในพื้นที่โครงการ รวมทั้งกำหนดแผนการทำความสะอาด และเก็บกวาดท่อระบายน้ำโครงการอย่างน้อยเดือนละ 1 ครั้ง	- ภายในพื้นที่โครงการ	- ตลอดช่วงดำเนินการ	- บริษัท ไอจี พอร์จ (ไทยแลนด์) จำกัด
	- นำฝนที่ตกในพื้นที่วางชิ้นงานฉุกเฉิน จะทำการติดตั้งหลังคาคลุมปกคลุมทั้งหมดบริเวณพื้นที่วางชิ้นงานฉุกเฉินเพื่อป้องกันการปนเปื้อนของน้ำฝน ก่อนรวบรวมเข้าสู่รางระบายน้ำฝนทั่วไป	- ภายในพื้นที่โครงการ	- ตลอดช่วงดำเนินการ	- บริษัท ไอจี พอร์จ (ไทยแลนด์) จำกัด
6. การคมนาคม	- กำหนดและกำกับดูแลให้พนักงานขับรถปฏิบัติตามกฎจราจรอย่างเคร่งครัด	- ภายในและภายนอกพื้นที่โครงการ	- ตลอดช่วงดำเนินการ	- บริษัท ไอจี พอร์จ (ไทยแลนด์) จำกัด
	- มีระบบการตรวจสอบยานพาหนะรถบรรทุก และบุคคลที่เข้า-ออกพื้นที่โครงการ เพื่อป้องกันอุบัติเหตุ	- ทางเข้า-ออกโครงการ	- ตลอดช่วงดำเนินการ	- บริษัท ไอจี พอร์จ (ไทยแลนด์) จำกัด
	- จัดให้มีเจ้าหน้าที่รักษาความปลอดภัยอำนวยความสะดวกบริเวณทางเข้า-ออกโครงการ	- ทางเข้า-ออกโครงการ	- ตลอดช่วงดำเนินการ	- บริษัท ไอจี พอร์จ (ไทยแลนด์) จำกัด
	- ควบคุมความเร็วรถทุกชนิดที่เข้ามาภายในพื้นที่โครงการให้ไม่เกิน 20 กม./ชม.	- ภายในพื้นที่โครงการ	- ตลอดช่วงดำเนินการ	- บริษัท ไอจี พอร์จ (ไทยแลนด์) จำกัด
	- ควบคุมน้ำหนักของรถบรรทุกให้บรรทุกขนส่งตามกฎหมายกำหนดและต้องจัดให้มีวัสดุอุปกรณ์ป้องกันการตกหล่นของวัสดุ เพื่อป้องกันความเสียหายของผิวจราจร	- ภายในและภายนอกพื้นที่โครงการ	- ตลอดช่วงดำเนินการ	- บริษัท ไอจี พอร์จ (ไทยแลนด์) จำกัด
	- หลีกเลี่ยงการขนส่งวัสดุ ดิน เศษวัสดุ และของเสียจากกระบวนการผลิตในช่วงที่มีการจราจรคับคั่งหรือช่วงเวลาเร่งด่วนของชุมชน ได้แก่ ช่วงเวลา 07.00-08.00 น. และ 15.30-16.30 น.	- ภายในและภายนอกพื้นที่โครงการ	- ตลอดช่วงดำเนินการ	- บริษัท ไอจี พอร์จ (ไทยแลนด์) จำกัด

ลงชื่อ

坂本 定

นายชวาทาม ชวาคาโมโตะ
กรรมการผู้จัดการบริษัท ไอจี พอร์จ (ไทยแลนด์) จำกัด



กรกฎาคม 2562
หน้า 15/47

ลงชื่อ

นางสาวทิพรรัตน์

นางสาวทิพรรัตน์ ทัศนากการไพศาล
ผู้อำนวยการ บริษัท ทิมพาวเวอร์ คอนซัลแตนท์ จำกัด



ตารางที่ 2 (ต่อ) มาตรการป้องกันและแก้ไขผลกระทบต่อสิ่งแวดล้อม ระยะดำเนินการ

รายงานเปลี่ยนแปลงรายละเอียดโครงการในรายงานการวิเคราะห์ผลกระทบต่อสิ่งแวดล้อม โครงการทุบขึ้นรูปโลหะสำหรับอุตสาหกรรมผลิตชิ้นส่วนยานยนต์ (ครั้งที่ 1) บริษัท ไอจี พอร์จ (ไทยแลนด์) จำกัด ตั้งอยู่ที่นิคมอุตสาหกรรมปิ่นทอง (แหลมฉบัง) เลขที่ 150/68 หมู่ 9 ถนนหนองค้อ-แหลมฉบัง ตำบลหนองขาม อำเภอสัตร์ราชา จังหวัดชลบุรี

ผลกระทบต่อสิ่งแวดล้อม	มาตรการป้องกันและแก้ไขผลกระทบต่อสิ่งแวดล้อม	สถานที่ดำเนินการ	ระยะเวลาดำเนินการ	ผู้รับผิดชอบ
6. การคมนาคม (ต่อ)	- จำกัดนำหนักการบรรทุกขนส่ง ตามที่กฎหมายประกาศผู้อำนวยการทางหลวงพิเศษ ผู้อำนวยการทางหลวงแผ่นดินและผู้อำนวยการทางหลวงสัมปทาน (ฉบับที่ 7)	- ภายในและภายนอกพื้นที่โครงการ	- ตลอดช่วงดำเนินการ	- บริษัท ไอจี พอร์จ (ไทยแลนด์) จำกัด
	- กำหนดพื้นที่ห้ามจอดรถบรรทุกสำหรับการขนส่งวัสดุและผลิตภัณฑ์บริเวณไหล่ทางหลวงหมายเลข 331 หรือบริเวณทางเข้าโครงการ โดยกำหนดสถานที่จอดที่โครงการจัดเตรียมไว้	- ภายในและภายนอกพื้นที่โครงการ	- ตลอดช่วงดำเนินการ	- บริษัท ไอจี พอร์จ (ไทยแลนด์) จำกัด
7. สิ่งปฏิภนหรือวัสดุที่ไม่ใช้แล้ว				
7.1 การจัดการของเสีย	- พิจารณากำหนดแนวทางการลดปริมาณของเสียจากแหล่งกำเนิดต่างๆ ภายในโครงการ และใช้วัสดุดี สารเคมี หรือวัสดุอุปกรณ์ให้เกิดประสิทธิภาพสูงสุด	- ภายในพื้นที่โครงการ	- ตลอดช่วงดำเนินการ	- บริษัท ไอจี พอร์จ (ไทยแลนด์) จำกัด
	- จัดทำแผนประชาสัมพันธ์และรณรงค์ให้มีการคัดแยกวัสดุที่มีมูลค่ากลับมาใช้ใหม่หรือจำหน่ายให้ผู้รับซื้อที่ได้รับอนุญาตจากหน่วยงานราชการ โดยนำหลัก 3R มาประยุกต์ใช้ในโรงงาน	- ภายในพื้นที่โครงการ	- ตลอดช่วงดำเนินการ	- บริษัท ไอจี พอร์จ (ไทยแลนด์) จำกัด
	- จัดให้มีอาคารจัดเก็บของเสียที่มีหลังคาปิดคลุม/วัสดุปิดคลุม เพื่อป้องกันการชะล้างสารอันตรายโดยน้ำฝนลงสู่ระบบระบายน้ำ และพื้นที่โดยรอบและจัดแบ่งประเภทของเสียอย่างชัดเจน โดยจะต้องไม่ทำให้เกิดการปนเปื้อนของเสียอันตรายไปสู่ของเสียประเภทอื่นๆ	- พื้นที่จัดเก็บของเสีย	- ตลอดช่วงดำเนินการ	- บริษัท ไอจี พอร์จ (ไทยแลนด์) จำกัด
	- เลือกใช้บริการจากผู้ขนส่งและผู้กำจัดสิ่งปฏิภนและวัสดุเหลือใช้ที่มีมาตรฐานในการดำเนินงานเป็นที่ยอมรับและได้รับอนุญาตจากกรมโรงงานอุตสาหกรรมเท่านั้น	- ภายในและภายนอกพื้นที่โครงการ	- ตลอดช่วงดำเนินการ	- บริษัท ไอจี พอร์จ (ไทยแลนด์) จำกัด
	- จัดให้มีระบบการตรวจสอบ (Audit) ผู้รับกำจัด ก่อนเลือกใช้บริการเพื่อให้มั่นใจได้ว่าผู้รับกำจัดมีมาตรฐานในการดำเนินการได้อย่างแท้จริง	- ภายในพื้นที่โครงการ	- ตลอดช่วงดำเนินการ	- บริษัท ไอจี พอร์จ (ไทยแลนด์) จำกัด
	- การขนส่งกากของเสียออกนอกพื้นที่โครงการ ต้องมีใบกำกับการขนส่งของเสียทุกครั้ง	- ภายในพื้นที่โครงการ	- ตลอดช่วงดำเนินการ	- บริษัท ไอจี พอร์จ (ไทยแลนด์) จำกัด
	- แนบเอกสารที่รับกำจัดกากของเสียทุกประเภทจากหน่วยงานที่ได้รับอนุญาตจากกรมโรงงานอุตสาหกรรม โดยต้องแจ้งให้สำนักงานนโยบายและแผนทรัพยากรธรรมชาติและสิ่งแวดล้อม ทราบ ซึ่งต้องระบุไว้ในรายงานตรวจติดตามผลกระทบต่อสิ่งแวดล้อม (Monitoring Report)	- ภายในพื้นที่โครงการ	- ตลอดช่วงดำเนินการ	- บริษัท ไอจี พอร์จ (ไทยแลนด์) จำกัด

ลงชื่อ

投本定

นายชาตมา ชาคาโมโตะ
กรรมการผู้จัดการบริษัท ไอจี พอร์จ (ไทยแลนด์) จำกัด



กรกฎาคม 2562

หน้า 16/47

ลงชื่อ

นางสาวทิพรัตน์

นางสาวทิพรัตน์ ทัศนากการไพศาล
ผู้อำนวยการ บริษัท ทีมพาวเวอร์ คอนซัลแตนท์ จำกัด



ตารางที่ 2 (ต่อ) มาตรการป้องกันและแก้ไขผลกระทบต่อสิ่งแวดล้อม ระยะดำเนินการ

รายงานเปลี่ยนแปลงรายละเอียดโครงการในรายงานการวิเคราะห์ผลกระทบต่อสิ่งแวดล้อม โครงการทุบขึ้นรูปโลหะสำหรับอุตสาหกรรมผลิตชิ้นส่วนยานยนต์ (ครั้งที่ 1) บริษัท ไอจี พอร์จ (ไทยแลนด์) จำกัด ตั้งอยู่ที่นิคมอุตสาหกรรมปิ่นทอง (แหลมฉบัง) เลขที่ 150/68 หมู่ 9 ถนนหนองค้อ-แหลมฉบัง ตำบลหนองขาม อำเภอสัตหีบ จังหวัดชลบุรี

ผลกระทบต่อสิ่งแวดล้อม	มาตรการป้องกันและแก้ไขผลกระทบต่อสิ่งแวดล้อม	สถานที่ดำเนินการ	ระยะเวลาดำเนินการ	ผู้รับผิดชอบ
7.2 ขยะมูลฝอยและของเสียจากพนักงาน	<ul style="list-style-type: none"> - ขยะทั่วไปและขยะอันตรายจากพนักงานจะดำเนินการดังนี้ <ul style="list-style-type: none"> • ขยะทั่วไปจากพนักงานประมาณ 547.5 ตัน/ปี รวบรวมในถังขยะแบบแยกประเภทและมีฝาปิดมิดชิด ส่งให้เทศบาลหรือหน่วยงานที่ได้รับอนุญาตจากหน่วยงานราชการ รับผิดชอบกำจัดตามหลักสุขาภิบาล • ขยะอันตรายจากพนักงาน ได้แก่ อุปกรณ์ไฟฟ้า/อิเล็กทรอนิกส์หลอดฟลูออเรสเซนต์ เป็นต้น ประมาณ 1.48 ตัน/ปี รวบรวมใน Big bag จัดเก็บในอาคารจัดเก็บของเสียที่มีหลังคาปกคลุม และส่งให้หน่วยงานที่ได้รับอนุญาตจากกรมโรงงานอุตสาหกรรมรับไปฝังกลบอย่างปลอดภัยหรือวิธีอื่นๆ ตามที่ได้รับอนุญาต 	- ภายในพื้นที่โครงการ	- ตลอดช่วงดำเนินการ	- บริษัท ไอจี พอร์จ (ไทยแลนด์) จำกัด
7.3 ของเสียจากกระบวนการผลิต	<ul style="list-style-type: none"> - วัสดุที่ไม่ใช้แล้วจากกิจกรรมการผลิตของโครงการ จะรวบรวมเก็บไว้บริเวณพื้นที่จัดเก็บของเสีย และภายในอาคารผลิต และให้ดำเนินการตามประกาศกระทรวงอุตสาหกรรม เรื่อง การกำจัดสิ่งปฏิกูลและวัสดุที่ไม่ใช้แล้ว พ.ศ. 2548 และกฎหมายอื่นๆ ที่เกี่ยวข้องดังนี้ <p>ของเสียอันตราย</p> <ul style="list-style-type: none"> • เศษผ้า/ถุงมือปนเปื้อนน้ำมัน ประมาณ 100.5 ตัน/ปีบรรจุในกระบะเหล็ก จัดเก็บในอาคารจัดเก็บของเสีย และส่งให้หน่วยงานที่ได้รับอนุญาตจากกรมโรงงานอุตสาหกรรมรับไปกำจัด เพื่อนำไปเป็นเชื้อเพลิงผสม • บรรจุกัมมันตภาพรังสีปนเปื้อน ประมาณ 2.64 ตัน/ปีบรรจุในถุง Big bag หรือกระบะเหล็ก จัดเก็บในอาคารจัดเก็บของเสีย และส่งให้หน่วยงานที่ได้รับอนุญาตจากกรมโรงงานอุตสาหกรรมรับไปกำจัด เพื่อนำไปเผาทำลาย • ภาชนะปนเปื้อนน้ำมันประมาณ 8.64 ตัน/ปีจัดเก็บในอาคารจัดเก็บของเสียและส่งให้หน่วยงานที่ได้รับอนุญาตจากกรมโรงงานอุตสาหกรรมรับไปกำจัด เพื่อนำไปเผาทำลาย • ถังเปล่าขนาด 200 ลิตร ประมาณ 10.56 ตัน/ปี จัดเก็บภายในอาคารจัดเก็บของเสียและส่งให้หน่วยงานที่ได้รับอนุญาตจากกรมโรงงานอุตสาหกรรมรับไปกำจัดเพื่อนำไปใช้ประโยชน์อีกด้วยวิธีอื่นๆ 	- ภายในพื้นที่โครงการ	- ตลอดช่วงดำเนินการ	- บริษัท ไอจี พอร์จ (ไทยแลนด์) จำกัด

ลงชื่อ

坂本 定

นายชาตตาม ชาคาโมโตะ
กรรมการผู้จัดการบริษัท ไอจี พอร์จ (ไทยแลนด์) จำกัด



กรกฎาคม 2562
หน้า 17/47

ลงชื่อ

นางสาวทิพรัตน์ ทศนาการไพศาล

ผู้ชำนาญการ บริษัท ทีมพาวเวอร์ คอนซัลแตนท์ จำกัด



ตารางที่ 2 (ต่อ) มาตรการป้องกันและแก้ไขผลกระทบสิ่งแวดล้อม ระยะดำเนินการ

รายงานเปลี่ยนแปลงรายละเอียดโครงการในรายงานการวิเคราะห์ผลกระทบสิ่งแวดล้อม โครงการทุบขึ้นรูปโลหะสำหรับอุตสาหกรรมผลิตชิ้นส่วนยานยนต์ (ครั้งที่ 1) บริษัท ไอจี พอร์จ (ไทยแลนด์) จำกัด ตั้งอยู่ที่นิคมอุตสาหกรรมปิ่นทอง (แหลมฉบัง) เลขที่ 150/68 หมู่ 9 ถนนหนองค้อ-แหลมฉบัง ตำบลหนองขาม อำเภอศรีราชา จังหวัดชลบุรี

ผลกระทบสิ่งแวดล้อม	มาตรการป้องกันและแก้ไขผลกระทบสิ่งแวดล้อม	สถานที่ดำเนินการ	ระยะเวลาดำเนินการ	ผู้รับผิดชอบ
7.3 ของเสียจากกระบวนการผลิต (ต่อ)	<p>ของเสียอันตราย (ต่อ)</p> <ul style="list-style-type: none"> • Coolant ใช้แล้ว ประมาณ 12 ตัน/ปี บรรจุในถังโลหะ 200 ลิตร มีฝาปิด จัดเก็บในอาคารจัดเก็บของเสีย และส่งให้หน่วยงานที่ได้รับอนุญาตจากกรมโรงงานอุตสาหกรรมรับไปกำจัด เพื่อนำไปเป็นเชื้อเพลิงผสม • น้ำมันที่ใช้แล้ว ประมาณ 41.61 ตัน/ปี บรรจุในถังโลหะ 200 ลิตร มีฝาปิด จัดเก็บในอาคารจัดเก็บของเสีย และส่งให้หน่วยงานที่ได้รับอนุญาตจากกรมโรงงานอุตสาหกรรมรับไปกำจัด เพื่อนำไปเผาทำลาย • น้ำมันเบื่อน้ำมัน (น้ำล้าง Die Crank) ที่ใช้แล้ว ประมาณ 720 ตัน/ปี บรรจุในถังโลหะ 200 ลิตร มีฝาปิด จัดเก็บในอาคารจัดเก็บของเสีย และส่งให้หน่วยงานที่ได้รับอนุญาตจากกรมโรงงานอุตสาหกรรมรับไปกำจัด เพื่อนำไปเผาทำลายหรือเป็นเชื้อเพลิงทดแทน • น้ำมัน magna ที่ใช้แล้ว ประมาณ 0.9 ตัน/ปี บรรจุในถังโลหะ 200 ลิตร มีฝาปิด จัดเก็บในอาคารจัดเก็บของเสีย และส่งให้หน่วยงานที่ได้รับอนุญาตจากกรมโรงงานอุตสาหกรรมรับไปกำจัด เพื่อนำไปเผาทำลาย • น้ำมันผสมกราไฟต์ขาวเสื่อมสภาพ ประมาณ 472.5 ตัน/ปี บรรจุในถังโลหะ 200 ลิตร มีฝาปิด จัดเก็บในอาคารจัดเก็บของเสีย และส่งให้หน่วยงานที่ได้รับอนุญาตจากกรมโรงงานอุตสาหกรรมรับไปกำจัด เพื่อนำไปเผาทำลาย • ตะกอนจากระบบบำบัดน้ำเสียเคมี ผุนจากระบบบำบัดมลพิษอากาศ และเม็ดเหล็กเสื่อมสภาพ ประมาณ 278.5 ตัน/ปี บรรจุในถุง Big Bag จัดเก็บในอาคารจัดเก็บของเสีย และส่งหน่วยงานที่ได้รับอนุญาตจากกรมโรงงานอุตสาหกรรมรับไปฝังกลบ • น้ำจาก Wet Scrubber ประมาณ 3 ตัน/ปี จัดเก็บในระบบหมุนเวียนน้ำของ Wet Scrubber และส่งหน่วยงานที่ได้รับอนุญาตจากกรมโรงงานอุตสาหกรรมรับไปเผาทำลาย • เศษสเกล ประมาณ 24 ตัน/ปี จัดเก็บในกระบะเหล็ก ภายในอาคารจัดเก็บของเสียและส่งหน่วยงานที่ได้รับอนุญาตจากกรมโรงงานอุตสาหกรรมรับไปฝังกลบ 	- ภายในพื้นที่โครงการ	- ตลอดช่วงดำเนินการ	- บริษัท ไอจี พอร์จ (ไทยแลนด์) จำกัด

ลงชื่อ 坂本 定

นายชาตคามุ ซาคาโมโตะ
กรรมการผู้จัดการบริษัท ไอจี พอร์จ (ไทยแลนด์) จำกัด



กรกฎาคม 2562
หน้า 18/47

ลงชื่อ Msgr. Vich

นางสาวทิพรัตน์ ทักษณาการไพศาล
ผู้อำนวยการ บริษัท ทีมพาวเวอร์ คอนซัลแตนท์ จำกัด



ตารางที่ 2 (ต่อ) มาตรการป้องกันและแก้ไขผลกระทบต่อสิ่งแวดล้อม ระยะดำเนินการ

รายงานเปลี่ยนแปลงรายละเอียดโครงการในรายงานการวิเคราะห์ผลกระทบต่อสิ่งแวดล้อม โครงการทุบขึ้นรูปโลหะสำหรับอุตสาหกรรมผลิตชิ้นส่วนยานยนต์ (ครั้งที่ 1) บริษัท ไอจี พอร์จ (ไทยแลนด์) จำกัด ตั้งอยู่ที่นิคมอุตสาหกรรมปิ่นทอง (แหลมฉบัง) เลขที่ 150/68 หมู่ 9 ถนนหนองค้อ-แหลมฉบัง ตำบลหนองขาม อำเภอสรีราชา จังหวัดชลบุรี

ผลกระทบต่อสิ่งแวดล้อม	มาตรการป้องกันและแก้ไขผลกระทบต่อสิ่งแวดล้อม	สถานที่ดำเนินการ	ระยะเวลาดำเนินการ	ผู้รับผิดชอบ
7.3 ของเสียจากกระบวนการผลิต (ต่อ)	<p>ของเสียไม่อันตราย</p> <ul style="list-style-type: none"> • เศษเหล็ก ประมาณ 13,540.8 ตัน/ปี จัดเก็บในกระบะเหล็กภายในอาคารจัดเก็บของเสียและส่งหน่วยงานที่ได้รับอนุญาตจากกรมโรงงานอุตสาหกรรมรับไปเพื่อคัดแยกและเพื่อจำหน่ายต่อ • เศษไม้ เศษกระดาษ เศษพลาสติก ที่ไม่ปนเปื้อน ประมาณ 30.74 ตัน/ปี จัดเก็บในกระบะเหล็กภายในอาคารจัดเก็บของเสียและส่งหน่วยงานที่ได้รับอนุญาตจากกรมโรงงานอุตสาหกรรมรับไปเพื่อคัดแยกและจำหน่ายต่อ • เศษซักรีด ประมาณ 900 ตัน/ปี จัดเก็บในกระบะเหล็กภายในอาคารจัดเก็บของเสียและส่งหน่วยงานที่ได้รับอนุญาตจากกรมโรงงานอุตสาหกรรมรับไปเพื่อคัดแยกและเพื่อจำหน่ายต่อ • เศษทองเหลือง ประมาณ 0.36 ตัน/ปี จัดเก็บในกระบะเหล็ก ภายในอาคารจัดเก็บของเสียและส่งหน่วยงานที่ได้รับอนุญาตจากกรมโรงงานอุตสาหกรรมรับไปเพื่อคัดแยกประเภทและเพื่อจำหน่ายต่อ 	- ภายในพื้นที่โครงการ	- ตลอดช่วงดำเนินการ	- บริษัท ไอจี พอร์จ (ไทยแลนด์) จำกัด

ลงชื่อ 坂本 定

นายชาตามุ ซาคาโมโตะ
กรรมการผู้จัดการบริษัท ไอจี พอร์จ (ไทยแลนด์) จำกัด



กรกฎาคม 2562
หน้า 19/47

ลงชื่อ ทพพร ทศน.

นางสาวทิพรัตน์ ทศนาการไพศาล
ผู้อำนวยการ บริษัท ทีมพาวเวอร์ คอนซัลแตนท์ จำกัด



ตารางที่ 2 (ต่อ) มาตรการป้องกันและแก้ไขผลกระทบสิ่งแวดล้อม ระยะดำเนินการ

รายงานเปลี่ยนแปลงรายละเอียดโครงการในรายงานการวิเคราะห์ผลกระทบสิ่งแวดล้อม โครงการทุบขึ้นรูปโลหะสำหรับอุตสาหกรรมผลิตชิ้นส่วนยานยนต์ (ครั้งที่ 1) บริษัท ไอจี พอร์จ (ไทยแลนด์) จำกัด ตั้งอยู่ที่นิคมอุตสาหกรรมปิ่นทอง (แหลมฉบัง) เลขที่ 150/68 หมู่ 9 ถนนหนองคือ-แหลมฉบัง ตำบลหนองขาม อำเภอศรีราชา จังหวัดชลบุรี

ผลกระทบสิ่งแวดล้อม	มาตรการป้องกันและแก้ไขผลกระทบสิ่งแวดล้อม	สถานที่ดำเนินการ	ระยะเวลาดำเนินการ	ผู้รับผิดชอบ
8. อาชีวอนามัยและความปลอดภัย				
8.1 เรื่องทั่วไป	<ul style="list-style-type: none"> - ดำเนินนโยบายด้านอาชีวอนามัยและความปลอดภัยอย่างชัดเจนให้เป็นไปตามแนวทางระบบการจัดการอาชีวอนามัยและความปลอดภัยหรือมาตรฐานอื่น ๆ - แต่งตั้งคณะกรรมการบริหารความปลอดภัยอาชีวอนามัยและสภาพแวดล้อมในการทำงาน รวมทั้งเจ้าหน้าที่ความปลอดภัยในการทำงานตามที่กฎหมายกำหนด และประกาศให้เป็นที่ยอมรับโดยทั่วถึง - พิจารณาทบทวน และกำหนดแผนงานด้านอาชีวอนามัยและความปลอดภัยประจำปี เพื่อนำไปสู่การดำเนินงานด้านอาชีวอนามัยและความปลอดภัยของโครงการอย่างมีประสิทธิภาพต่อไป - กำหนดผู้รับผิดชอบและหน้าที่ในการตรวจความปลอดภัยในการทำงานได้แก่ หัวหน้างาน/หัวหน้ากะทำหน้าที่ตรวจความปลอดภัยในพื้นที่รับผิดชอบทุกวันและเจ้าหน้าที่ความปลอดภัยในการทำงานวิชาชีพทำหน้าที่ตรวจสอบทั้งพื้นที่ - กำหนดระบบขออนุญาตเข้าทำงานในพื้นที่ที่เสี่ยงต่อการเกิดอันตรายที่รุนแรง - จัดทำคู่มือความปลอดภัยให้กับพนักงานและมีการอบรมให้ความรู้เกี่ยวกับลักษณะการปฏิบัติงานที่ปลอดภัย เช่นการใช้เครื่องมืออุปกรณ์ที่อาจเป็นอันตราย การสวมใส่อุปกรณ์ป้องกันอันตรายส่วนบุคคลกฎความปลอดภัยเรื่องต่าง ๆ เป็นต้น 	<ul style="list-style-type: none"> - ภายในพื้นที่โครงการ - ภายในพื้นที่โครงการ - ภายในพื้นที่โครงการ - ภายในพื้นที่โครงการ - ภายในพื้นที่โครงการ - ภายในพื้นที่โครงการ 	<ul style="list-style-type: none"> - ตลอดช่วงดำเนินการ - ตลอดช่วงดำเนินการ - ตลอดช่วงดำเนินการ - ตลอดช่วงดำเนินการ - ตลอดช่วงดำเนินการ - ตลอดช่วงดำเนินการ 	<ul style="list-style-type: none"> - บริษัท ไอจี พอร์จ (ไทยแลนด์) จำกัด - บริษัท ไอจี พอร์จ (ไทยแลนด์) จำกัด - บริษัท ไอจี พอร์จ (ไทยแลนด์) จำกัด - บริษัท ไอจี พอร์จ (ไทยแลนด์) จำกัด - บริษัท ไอจี พอร์จ (ไทยแลนด์) จำกัด - บริษัท ไอจี พอร์จ (ไทยแลนด์) จำกัด

ลงชื่อ 坂本 定

นายชาตคาม ชาคาโมโตะ
กรรมการผู้จัดการบริษัท ไอจี พอร์จ (ไทยแลนด์) จำกัด



กรกฎาคม 2562
หน้า 20/47

ลงชื่อ Tim Paweer

นางสาวทิพรรัตน์ ทิศนาการไพศาล
ผู้อำนวยการ บริษัท ทีมพาวเวอร์ คอนซัลแตนท์ จำกัด



ตารางที่ 2 (ต่อ) มาตรการป้องกันและแก้ไขผลกระทบต่อสิ่งแวดล้อม ระยะดำเนินการ

รายงานเปลี่ยนแปลงรายละเอียดโครงการในรายงานการวิเคราะห์ผลกระทบต่อสิ่งแวดล้อม โครงการทุบขึ้นรูปโลหะสำหรับอุตสาหกรรมผลิตชิ้นส่วนยานยนต์ (ครั้งที่ 1) บริษัท ไอจี พอร์จ (ไทยแลนด์) จำกัด ตั้งอยู่ที่นิคมอุตสาหกรรมปิ่นทอง (แหลมฉบัง) เลขที่ 150/68 หมู่ 9 ถนนหนองค้อ-แหลมฉบัง ตำบลหนองขาม อำเภอสรีราชา จังหวัดชลบุรี

ผลกระทบต่อสิ่งแวดล้อม	มาตรการป้องกันและแก้ไขผลกระทบต่อสิ่งแวดล้อม	สถานที่ดำเนินการ	ระยะเวลาดำเนินการ	ผู้รับผิดชอบ
8.2 สุขภาพ	- กำหนดให้มีการตรวจสุขภาพแก่พนักงานก่อนเข้าทำงานและโครงการจะต้องสรุปผลการตรวจสุขภาพประจำปีของพนักงานที่เกี่ยวข้องกับการผลิต อย่างน้อยปีละ 1 ครั้ง ในกรณีที่ผลการตรวจสุขภาพพนักงานพบว่ามีความผิดปกติจากการทำงานต้องระบุสาเหตุของความผิดปกติที่เกิดขึ้นกับพนักงาน และแนวทางป้องกันและแก้ไขในอนาคตเช่น จัดให้มีการจัดทำโครงการอนุรักษ์การได้ยิน เป็นต้น	- พนักงาน	- ตลอดช่วงดำเนินการ	- บริษัท ไอจี พอร์จ (ไทยแลนด์) จำกัด
	- จัดทำสมุดสุขภาพประจำตัวพนักงานเพื่อรวบรวมและจัดเก็บผลตรวจสุขภาพสำหรับใช้เป็นฐานข้อมูลในการเฝ้าระวังผลกระทบด้านสุขภาพที่เกิดขึ้นจากการทำงาน	- พนักงาน	- ตลอดช่วงดำเนินการ	- บริษัท ไอจี พอร์จ (ไทยแลนด์) จำกัด
	- กรณีที่ผลการวินิจฉัยของแพทย์ด้านอาชีวเวชศาสตร์ระบุว่าผลการตรวจสุขภาพที่ผิดปกติของพนักงานมีสาเหตุมาจากการทำงานให้พิจารณาปรับเปลี่ยนหน้าที่พนักงานรายดังกล่าวไปปฏิบัติงานในพื้นที่ที่มีความเสี่ยงน้อยและติดตามผลต่อไปอย่างต่อเนื่อง	- พนักงาน	- ตลอดช่วงดำเนินการ	- บริษัท ไอจี พอร์จ (ไทยแลนด์) จำกัด
8.3 อุปกรณ์ป้องกันอันตรายส่วนบุคคล	- วิเคราะห์ลักษณะการปฏิบัติงานและความเสี่ยงเพื่อกำหนดประเภทอุปกรณ์ป้องกันอันตรายส่วนบุคคลที่เหมาะสม	- ภายในพื้นที่โครงการ	- ตลอดช่วงดำเนินการ	- บริษัท ไอจี พอร์จ (ไทยแลนด์) จำกัด
	- ติดตั้งป้ายเตือนหรือสัญลักษณ์ประเภทอุปกรณ์ป้องกันอันตรายส่วนบุคคลที่ต้องสวมใส่ในแต่ละบริเวณเพื่อให้พนักงานและผู้ที่จะเข้าไปในบริเวณดังกล่าวได้ทราบอย่างชัดเจน	- พื้นที่ส่วนผลิต	- ตลอดช่วงดำเนินการ	- บริษัท ไอจี พอร์จ (ไทยแลนด์) จำกัด
	- จัดเตรียมอุปกรณ์ป้องกันอันตรายส่วนบุคคลให้กับพนักงานอย่างเหมาะสมตามลักษณะงาน โดยมีจำนวนเพียงพอรวมทั้งการดูแลตรวจสอบอุปกรณ์ให้ใช้งานอย่างมีประสิทธิภาพ	- ภายในพื้นที่โครงการ	- ตลอดช่วงดำเนินการ	- บริษัท ไอจี พอร์จ (ไทยแลนด์) จำกัด
	- ฝึกอบรมพนักงานเกี่ยวกับลักษณะงานที่เป็นอันตรายความสำคัญของการใช้อุปกรณ์ป้องกันอันตรายส่วนบุคคลวิธีการใช้งานและถนอมรักษาอุปกรณ์ป้องกันอันตรายส่วนบุคคล	- ภายในพื้นที่โครงการ	- ตลอดช่วงดำเนินการ	- บริษัท ไอจี พอร์จ (ไทยแลนด์) จำกัด
	- กำกับดูแลให้พนักงานสวมใส่อุปกรณ์ป้องกันอันตรายส่วนบุคคลขณะปฏิบัติงานอย่างเคร่งครัดโดยจัดให้มีเจ้าหน้าที่ตรวจติดตามการสวมใส่อุปกรณ์ป้องกันอันตรายส่วนบุคคลขณะปฏิบัติงานและกำหนดข้อปฏิบัติ กรณีตรวจพบว่าพนักงานไม่สวมใส่อุปกรณ์ขณะปฏิบัติงานในพื้นที่ที่กำหนด	- ภายในพื้นที่โครงการ	- ตลอดช่วงดำเนินการ	- บริษัท ไอจี พอร์จ (ไทยแลนด์) จำกัด

ลงชื่อ

坂本 定

นายชาติตาม ชาคาโมโตะ
กรรมการผู้จัดการบริษัท ไอจี พอร์จ (ไทยแลนด์) จำกัด



กรกฎาคม 2562

หน้า 21/47

ลงชื่อ

นางสาวทิพรรัตน์ ทิศนาการไพศาล

ผู้ชำนาญการ บริษัท ทีมพาวเวอร์ คอนซัลแตนท์ จำกัด



ตารางที่ 2 (ต่อ) มาตรการป้องกันและแก้ไขผลกระทบต่อสิ่งแวดล้อม ระยะดำเนินการ

รายงานเปลี่ยนแปลงรายละเอียดโครงการในรายงานการวิเคราะห์ผลกระทบต่อสิ่งแวดล้อม โครงการทุบขึ้นรูปโลหะสำหรับอุตสาหกรรมผลิตชิ้นส่วนยานยนต์ (ครั้งที่ 1) บริษัท ไอจี พอร์จ (ไทยแลนด์) จำกัด ตั้งอยู่ที่นิคมอุตสาหกรรมปิ่นทอง (แหลมฉบัง) เลขที่ 150/68 หมู่ 9 ถนนหนองค้อ-แหลมฉบัง ตำบลหนองขาม อำเภอสรีราชา จังหวัดชลบุรี

ผลกระทบต่อสิ่งแวดล้อม	มาตรการป้องกันและแก้ไขผลกระทบต่อสิ่งแวดล้อม	สถานที่ดำเนินการ	ระยะเวลาดำเนินการ	ผู้รับผิดชอบ
8.4 เสียง	- บริเวณที่มีระดับเสียงดังเกินกว่า 85 เดซิเบลเอ จะต้องติดตั้งป้ายเตือนหรือสัญลักษณ์ที่ชัดเจนเพื่อให้พนักงานสวมใส่อุปกรณ์ลดเสียงในขณะที่เข้าไปปฏิบัติงานในบริเวณดังกล่าว	- ภายในพื้นที่โครงการ	- ตลอดช่วงดำเนินการ	- บริษัท ไอจี พอร์จ (ไทยแลนด์) จำกัด
	- พนักงานที่จะต้องปฏิบัติงานในบริเวณที่มีเสียงดังต้องสวมใส่อุปกรณ์ป้องกันอันตรายส่วนบุคคลเช่น ปลั๊กอุดหู (Ear Plug) หรือที่ครอบหู (Ear Muff) ตลอดเวลาที่ปฏิบัติงาน	- ภายในพื้นที่โครงการ	- ตลอดช่วงดำเนินการ	- บริษัท ไอจี พอร์จ (ไทยแลนด์) จำกัด
	- จัดให้มีระบบตรวจสอบให้พนักงานสวมใส่อุปกรณ์ป้องกันอันตรายส่วนบุคคลขณะปฏิบัติงาน โดยกำหนดให้หัวหน้างาน หัวหน้ากะ และเจ้าหน้าที่ความปลอดภัยวิชาชีพเป็นผู้รับผิดชอบ	- อาคารส่วนผลิต	- ตลอดช่วงดำเนินการ	- บริษัท ไอจี พอร์จ (ไทยแลนด์) จำกัด
	- กำหนดระยะเวลาในการทำงานของพนักงานให้เป็นไปตามข้อกำหนดของกฎกระทรวง เรื่อง กำหนดมาตรฐานในการบริหาร จัดการ และดำเนินการด้านความปลอดภัย อาชีวอนามัยและสภาพแวดล้อมในการทำงานเกี่ยวกับความร้อน แสงสว่าง และเสียง พ.ศ. 2559 และประกาศกระทรวงอุตสาหกรรม เรื่อง มาตรการคุ้มครองความปลอดภัยในการประกอบกิจการโรงงานเกี่ยวกับสภาวะแวดล้อมในการทำงาน พ.ศ. 2546 หรือกฎหมายฉบับล่าสุดอย่างเคร่งครัด	- อาคารส่วนผลิต	- ตลอดช่วงดำเนินการ	- บริษัท ไอจี พอร์จ (ไทยแลนด์) จำกัด
	- จัดเตรียมอุปกรณ์ป้องกันเสียงสำหรับพนักงานที่ต้องทำงานในพื้นที่ที่มีเสียงดังเกิน 85 เดซิเบลเอรวมทั้งจัดเตรียมอุปกรณ์สำรองอย่างเพียงพอ	- อาคารส่วนผลิต	- ตลอดช่วงดำเนินการ	- บริษัท ไอจี พอร์จ (ไทยแลนด์) จำกัด
	- การตรวจวัดสมรรถภาพการได้ยินของพนักงานเป็นประจำทุกปีควบคู่ไปกับการตรวจสุขภาพประจำปี	- ภายในพื้นที่โครงการ	- ตลอดช่วงดำเนินการ	- บริษัท ไอจี พอร์จ (ไทยแลนด์) จำกัด
	- การทดสอบสมรรถภาพการได้ยินของพนักงาน โดยพิจารณาจากชั่วโมงการทำงานของพนักงานในแต่ละกิจกรรมการผลิต	- ภายในพื้นที่โครงการ	- ตลอดช่วงดำเนินการ	- บริษัท ไอจี พอร์จ (ไทยแลนด์) จำกัด

ลงชื่อ 坂本 定

นายชาตตามุ ชาคาโมโตะ
กรรมการผู้จัดการบริษัท ไอจี พอร์จ (ไทยแลนด์) จำกัด



กรกฎาคม 2562
หน้า 22/47

ลงชื่อ ทิม พาวเวอร์

นางสาวทิพรรัตน์ ทิศนาการไพศาล
ผู้อำนวยการ บริษัท ทิมพาวเวอร์ คอนซัลแตนท์ จำกัด



ตารางที่ 2 (ต่อ) มาตรการป้องกันและแก้ไขผลกระทบต่อสิ่งแวดล้อม ระยะดำเนินการ

รายงานเปลี่ยนแปลงรายละเอียดโครงการในรายงานการวิเคราะห์ผลกระทบต่อสิ่งแวดล้อม โครงการทุบขึ้นรูปโลหะสำหรับอุตสาหกรรมผลิตชิ้นส่วนยานยนต์ (ครั้งที่ 1) บริษัท ไอจี พอร์จ (ไทยแลนด์) จำกัด ตั้งอยู่ที่นิคมอุตสาหกรรมปิ่นทอง (แหลมฉบัง) เลขที่ 150/68 หมู่ 9 ถนนหนองค้อ-แหลมฉบัง ตำบลหนองขาม อำเภอสัตร์ราชา จังหวัดชลบุรี

ผลกระทบต่อสิ่งแวดล้อม	มาตรการป้องกันและแก้ไขผลกระทบต่อสิ่งแวดล้อม	สถานที่ดำเนินการ	ระยะเวลาดำเนินการ	ผู้รับผิดชอบ
8.4 เสียง (ต่อ)	<ul style="list-style-type: none"> - จัดให้มีการจัดการเพื่อลดผลกระทบด้านเสียงในพื้นที่ทำงาน ดังนี้ <ul style="list-style-type: none"> • จัดหาพาเลทพลาสติกมาทดแทนพาเลทเหล็ก เพื่อลดเสียงดังจากการกระทบระหว่างชิ้นงานกับพาเลท • ติดตั้ง Cover แบบฝาครอบบนรางส่งและสายพานในกิจกรรม Finishing Process • ปรับระดับความสูงในการส่งชิ้นงานหรือครีบจากการตัดชิ้นงานที่จะส่งลงในพาเลทเพื่อลดเสียงดังจากการกระทบ • ติดตั้งฉากกันเสียงบริเวณจุดพิเศษเหล็กหรือครีบจากการตัดชิ้นงานลงในคอนเทนเนอร์ • บริหารและจัดให้มีการหมุนเวียนและพักการทำงานของพนักงานในแผนกทุบขึ้นรูป • จัดให้มีห้องพักพนักงานเพื่อให้พนักงานพักการได้ยินในระหว่างการทำงาน 	- ภายในพื้นที่โครงการ	- ตลอดช่วงดำเนินการ	- บริษัท ไอจี พอร์จ (ไทยแลนด์) จำกัด
8.5 ความร้อน	- กำหนดให้พนักงานที่ทำงานประจำในพื้นที่ที่มีความร้อนได้แก่ เครื่องทุบขึ้นงาน และเครื่องตัดครีบขึ้นงาน ต้องสวมใส่อุปกรณ์ป้องกันความร้อนทุกครั้งปฏิบัติงาน	- เครื่องทุบขึ้นงาน และเครื่องตัดครีบขึ้นงาน	- ตลอดช่วงดำเนินการ	- บริษัท ไอจี พอร์จ (ไทยแลนด์) จำกัด
	- กำหนดระยะเวลาในการปฏิบัติงานของพนักงานในบริเวณที่มีความร้อนให้เป็นไปตามกฎกระทรวง เรื่อง กำหนดมาตรฐานในการบริหาร จัดการ และดำเนินการด้านความปลอดภัย อาชีวอนามัยและสภาพแวดล้อมในการทำงานเกี่ยวกับความร้อน แสงสว่าง และเสียง พ.ศ. 2559 และประกาศกระทรวงอุตสาหกรรม เรื่อง มาตรการคุ้มครองความปลอดภัยในการประกอบกิจการโรงงานเกี่ยวกับสภาวะแวดล้อมในการทำงาน พ.ศ. 2546 หรือกฎหมายฉบับล่าสุดอย่างเคร่งครัด	- เครื่องทุบขึ้นงาน และเครื่องตัดครีบขึ้นงาน	- ตลอดช่วงดำเนินการ	- บริษัท ไอจี พอร์จ (ไทยแลนด์) จำกัด
8.6 คุณภาพอากาศ	- กำหนดให้พนักงานทุกคนที่ปฏิบัติงานประจำภายในสายการผลิตที่เกิดฝุ่นละอองต้องสวมหน้ากากกรองฝุ่นละออง	- อาคารส่วนผลิต	- ตลอดช่วงดำเนินการ	- บริษัท ไอจี พอร์จ (ไทยแลนด์) จำกัด
8.7 อุบัติเหตุ	- จัดให้มีห้องพยาบาลและเวชภัณฑ์ ให้เป็นไปตามประกาศกระทรวงแรงงานและสวัสดิการสังคม พ.ศ. 2548 หรือกฎหมายฉบับล่าสุด	- ภายในโครงการ	- ตลอดช่วงดำเนินการ	- บริษัท ไอจี พอร์จ (ไทยแลนด์) จำกัด
	- จัดบันทึกสถิติอุบัติเหตุและทำการศึกษาถึงสาเหตุและการแก้ไขปัญหาอย่างถูกต้อง และมีการจัดทำแผนปฏิบัติการและกำหนดความรับผิดชอบของบุคคลกรณีที่มีอุบัติเหตุหรือเหตุฉุกเฉินเกิดขึ้น	- ภายในพื้นที่โครงการ	- ตลอดช่วงดำเนินการ	- บริษัท ไอจี พอร์จ (ไทยแลนด์) จำกัด

ลงชื่อ 坂本 定

นายชาติตาม ชาติคาโมโตะ
กรรมการผู้จัดการบริษัท ไอจี พอร์จ (ไทยแลนด์) จำกัด



กรกฎาคม 2562
หน้า 23/47

ลงชื่อ ทัศนีย์ วัฒนศิริ

นางสาวทิพรัตน์ ทัศนากการไพศาล
ผู้อำนวยการ บริษัท ทีมพาวเวอร์ คอนซัลแตนท์ จำกัด



ตารางที่ 2 (ต่อ) มาตรการป้องกันและแก้ไขผลกระทบสิ่งแวดล้อม ระยะดำเนินการ

รายงานเปลี่ยนแปลงรายละเอียดโครงการในรายงานการวิเคราะห์ผลกระทบสิ่งแวดล้อม โครงการทุบขึ้นรูปโลหะสำหรับอุตสาหกรรมผลิตชิ้นส่วนยานยนต์ (ครั้งที่ 1) บริษัท ไอจี พอร์จ (ไทยแลนด์) จำกัด ตั้งอยู่ที่นิคมอุตสาหกรรมปิ่นทอง (แหลมฉบัง) เลขที่ 150/68 หมู่ 9 ถนนหนองค้อ-แหลมฉบัง ตำบลหนองขาม อำเภอสัตร์ราชา จังหวัดชลบุรี

ผลกระทบสิ่งแวดล้อม	มาตรการป้องกันและแก้ไขผลกระทบสิ่งแวดล้อม	สถานที่ดำเนินการ	ระยะเวลาดำเนินการ	ผู้รับผิดชอบ
8.8 ระบบป้องกันอัคคีภัย	- การออกแบบติดตั้งระบบป้องกันและระงับอัคคีภัยทั้งภายในและภายนอกอาคารให้เป็นไปตามมาตรฐานการป้องกันอัคคีภัย (มาตรฐาน ว.ส.ท.) หรือ NFPA ในส่วนที่เกี่ยวข้อง	- ภายในพื้นที่โครงการ	- ตลอดช่วงดำเนินการ	- บริษัท ไอจี พอร์จ (ไทยแลนด์) จำกัด
	- จัดให้มีการทดสอบ ตรวจสอบและบำรุงรักษาระบบดับเพลิง รวมทั้งจัดทำรายงานสรุปผลการทดสอบซึ่งได้รับการรับรองโดยวิศวกรเครื่องกลและ/หรือเจ้าหน้าที่ความปลอดภัยระดับวิชาชีพ	- ภายในพื้นที่โครงการ	- ตลอดช่วงดำเนินการ	- บริษัท ไอจี พอร์จ (ไทยแลนด์) จำกัด
	- บริเวณอาคารผลิตติดตั้งระบบป้องกันและระงับอัคคีภัย ดังนี้ <ul style="list-style-type: none"> • อุปกรณ์ดับเพลิงได้แก่ ถังดับเพลิงชนิดมือถือ (Fire Extinguishers) • ติดตั้ง Fire alarm บริเวณอาคารผลิต • ป้ายเตือนอันตรายและป้ายบอกทางหนีไฟและป้ายแสดงเขตพื้นที่ที่ต้องขออนุญาตเข้าทำงานในบริเวณดังกล่าว 	- ภายในพื้นที่โครงการ	- ตลอดช่วงดำเนินการ	- บริษัท ไอจี พอร์จ (ไทยแลนด์) จำกัด
8.9 เหตุฉุกเฉิน	- จัดเตรียมแผนป้องกันและระงับอัคคีภัยโดยมีการฝึกอบรมและซักซ้อมกับผู้ที่เกี่ยวข้องทุกภาคส่วนเพื่อให้เกิดความเข้าใจที่ตรงกัน และสามารถปฏิบัติได้อย่างถูกต้องเมื่อเกิดเหตุฉุกเฉิน ดังรูปที่ 1	- ภายในพื้นที่โครงการ	- ตลอดช่วงดำเนินการ	- บริษัท ไอจี พอร์จ (ไทยแลนด์) จำกัด
	- ฝึกซ้อมทบทวนขั้นตอนการระงับอัคคีภัยหรือเมื่อเกิดเหตุฉุกเฉินเป็นประจำอย่างน้อยปีละ 1 ครั้ง	- ภายในพื้นที่โครงการ	- ตลอดช่วงดำเนินการ	- บริษัท ไอจี พอร์จ (ไทยแลนด์) จำกัด
	- การประสานความร่วมมือกับโรงงานข้างเคียงและหน่วยงานราชการที่เกี่ยวข้องเพื่อเตรียมการหรือกำหนดมาตรการป้องกันและแก้ไขอุบัติเหตุเมื่อเกิดเหตุภายในโรงงานและพื้นที่ใกล้เคียง	- โรงงานข้างเคียงและหน่วยงานที่เกี่ยวข้อง	- ตลอดช่วงดำเนินการ	- บริษัท ไอจี พอร์จ (ไทยแลนด์) จำกัด

ลงชื่อ

坂本 定

นายชิตานันท์ ซาคาโมโตะ
กรรมการผู้จัดการบริษัท ไอจี พอร์จ (ไทยแลนด์) จำกัด



กรกฎาคม 2562

หน้า 24/47

ลงชื่อ

ทพพร ทวีค

นางสาวทิพรรัตน์ ทศนาการไพศาล
ผู้อำนวยการ บริษัท ทิมพาวเวอร์ คอนซัลแตนท์ จำกัด



ตารางที่ 2 (ต่อ) มาตรการป้องกันและแก้ไขผลกระทบต่อสิ่งแวดล้อม ระยะดำเนินการ

รายงานเปลี่ยนแปลงรายละเอียดโครงการในรายงานการวิเคราะห์ผลกระทบต่อสิ่งแวดล้อม โครงการทุบขึ้นรูปโลหะสำหรับอุตสาหกรรมผลิตชิ้นส่วนยานยนต์ (ครั้งที่ 1) บริษัท ไอจี พอร์จ (ไทยแลนด์) จำกัด ตั้งอยู่ที่นิคมอุตสาหกรรมปิ่นทอง (แหลมฉบัง) เลขที่ 150/68 หมู่ 9 ถนนหนองค้อ-แหลมฉบัง ตำบลหนองขาม อำเภอสัตร์ราชา จังหวัดชลบุรี

ผลกระทบต่อสิ่งแวดล้อม	มาตรการป้องกันและแก้ไขผลกระทบต่อสิ่งแวดล้อม	สถานที่ดำเนินการ	ระยะเวลาดำเนินการ	ผู้รับผิดชอบ
9. การสาธารณสุข	- จัดทำสมุดสุขภาพประจำตัวพนักงานเพื่อรวบรวมและจัดเก็บผลตรวจสุขภาพสำหรับใช้เป็นฐานข้อมูลในการเฝ้าระวังผลกระทบด้านสุขภาพที่เกิดขึ้นจากการทำงาน	- พนักงาน	- ตลอดช่วงดำเนินการ	- บริษัท ไอจี พอร์จ (ไทยแลนด์) จำกัด
	- หากผลการตรวจสุขภาพ ระบุว่ามีความผิดปกติให้ปฏิบัติตามคำวินิจฉัยตามดุลยพินิจของแพทย์ เช่น การตรวจสุขภาพซ้ำ การรักษา ฟันฟู หรือหาแนวทางป้องกันและแก้ไข เป็นต้น	- พนักงาน	- ตลอดช่วงดำเนินการ	- บริษัท ไอจี พอร์จ (ไทยแลนด์) จำกัด
	- หากพบว่าพนักงานได้รับผลกระทบอันเนื่องมาจากการปฏิบัติงานให้พิจารณาปรับเปลี่ยนหน้าที่ของพนักงาน เพื่อลดความเสี่ยงต่อผลกระทบด้านสุขภาพ พร้อมติดตามผลอย่างต่อเนื่อง	- พนักงาน	- ตลอดช่วงดำเนินการ	- บริษัท ไอจี พอร์จ (ไทยแลนด์) จำกัด
10. สังคม-เศรษฐกิจ 10.1 แผนประชาสัมพันธ์และชุมชนสัมพันธ์	- จัดการประชาสัมพันธ์โดยจัดให้มีการพบปะและสร้างความเข้าใจกับชุมชนในพื้นที่โดยรอบที่ตั้งของโครงการเช่น กิจกรรมเชิญผู้นำชุมชนเยี่ยมชมการดำเนินงานของโครงการ โดยนำเสนอความก้าวหน้าของการดำเนินการด้านชุมชนสัมพันธ์ผลการติดตามตรวจสอบผลกระทบต่อสิ่งแวดล้อมและการจัดการด้านสิ่งแวดล้อม	- ชุมชนโดยรอบโครงการ	- ตลอดช่วงดำเนินการ	- บริษัท ไอจี พอร์จ (ไทยแลนด์) จำกัด
	- มุ่งเน้นกิจกรรมเพื่อชุมชนและสังคมอย่างต่อเนื่องในด้านต่างๆ เช่น <ul style="list-style-type: none"> • การศึกษาและศาสนา • ด้านสาธารณสุข-สิ่งแวดล้อม • กิจกรรมพิเศษสนับสนุนกิจกรรมที่สำคัญกับชุมชน 	- ชุมชนโดยรอบโครงการ	- บริษัท ไอจี พอร์จ (ไทยแลนด์) จำกัด	
	- จัดทำสื่อประชาสัมพันธ์ เช่น วารสาร ข่าวประชาสัมพันธ์ของบริษัทฯ สู่ชุมชน และหน่วยงานที่เกี่ยวข้องในพื้นที่เพื่อประชาสัมพันธ์ของโครงการ	- ชุมชนโดยรอบโครงการ	- ตลอดช่วงดำเนินการ	- บริษัท ไอจี พอร์จ (ไทยแลนด์) จำกัด
	- ให้โอกาสและสนับสนุนแรงงานในท้องถิ่นเข้าทำงานตามความรู้ความสามารถที่โรงงานเปิดรับสมัครเป็นอันดับแรก เพื่อให้โรงงานและชุมชนอยู่ร่วมกันได้	- ชุมชนโดยรอบโครงการ	- ตลอดช่วงดำเนินการ	- บริษัท ไอจี พอร์จ (ไทยแลนด์) จำกัด
	- ให้ความร่วมมือระหว่างสถาบันศึกษา หน่วยงานราชการ หรือชุมชน เมื่อได้รับการติดต่อขอเยี่ยมชมโรงงานเพื่อสร้างความเข้าใจเกี่ยวกับกรจัดการสิ่งแวดล้อมของโครงการ	- ชุมชนโดยรอบและหน่วยงานที่ขอเยี่ยมชม	- ตลอดช่วงดำเนินการ	- บริษัท ไอจี พอร์จ (ไทยแลนด์) จำกัด

ลงชื่อ

坂本 定

นายชาติตาม ชาคาโมโตะ
กรรมการผู้จัดการบริษัท ไอจี พอร์จ (ไทยแลนด์) จำกัด



กรกฎาคม 2562

หน้า 25/47

ลงชื่อ

นางสาวทิพรรัตน์ ทศนาการไพศาล

ผู้อำนวยการ บริษัท ทีมพาวเวอร์ คอนซัลแตนท์ จำกัด



ตารางที่ 2 (ต่อ) มาตรการป้องกันและแก้ไขผลกระทบสิ่งแวดล้อม ระยะดำเนินการ

รายงานเปลี่ยนแปลงรายละเอียดโครงการในรายงานการวิเคราะห์ผลกระทบสิ่งแวดล้อม โครงการทุบชั้นรูปโลหะสำหรับอุตสาหกรรมผลิตชิ้นส่วนยานยนต์ (ครั้งที่ 1) บริษัท ไอจี พอร์จ (ไทยแลนด์) จำกัด ตั้งอยู่ที่นิคมอุตสาหกรรมปิ่นทอง (แหลมฉบัง) เลขที่ 150/68 หมู่ 9 ถนนหนองค้อ-แหลมฉบัง ตำบลหนองขาม อำเภอสรีราชา จังหวัดชลบุรี

ผลกระทบสิ่งแวดล้อม	มาตรการป้องกันและแก้ไขผลกระทบสิ่งแวดล้อม	สถานที่ดำเนินการ	ระยะเวลาดำเนินการ	ผู้รับผิดชอบ
10.2 แผนปฏิบัติการกรณีมีเรื่องร้องเรียนจากชุมชน	- จัดตั้งทีมงานมวลชนสัมพันธ์เข้าพบปะชุมชนอย่างต่อเนื่อง เพื่อประชาสัมพันธ์โครงการ และรับฟังปัญหาที่ชุมชนได้รับ โดยรวบรวมข้อมูล/ข้อร้องเรียนต่างๆ เพื่อใช้เป็นแนวทางในการแก้ไขปัญหาที่เกิดขึ้นตามความเหมาะสม	- ชุมชนโดยรอบโครงการ	- ตลอดช่วงดำเนินการ	- บริษัท ไอจี พอร์จ (ไทยแลนด์) จำกัด
	- รวบรวมข้อมูลเกี่ยวกับข้อร้องเรียน และการดำเนินการแก้ไข/ตอบกลับข้อร้องเรียนที่เกิดขึ้นสรุปเป็นรายงานผ่านทางผู้นำชุมชนตามความเหมาะสม	- ภายในและภายนอกโครงการ	- ตลอดช่วงดำเนินการ	- บริษัท ไอจี พอร์จ (ไทยแลนด์) จำกัด
	- กรณีที่พบว่าปัญหาที่ร้องเรียนมีสาเหตุมาจากการดำเนินงานของโครงการโดยตรงทางโครงการจะดำเนินการแก้ไขปัญหาร้องเรียนตามแนวทาง/เงื่อนไข และระยะเวลาที่ได้กำหนดไว้ ดังรูปที่ 2 ให้แล้วเสร็จโดยเร็ว และบริษัท ไอจี พอร์จ (ไทยแลนด์) จำกัด เป็นผู้รับผิดชอบค่าใช้จ่ายที่เกิดขึ้นในการติดตามตรวจสอบตามแนวทางการแก้ไขปัญหา	- ภายในโครงการ	- ตลอดช่วงดำเนินการ	- บริษัท ไอจี พอร์จ (ไทยแลนด์) จำกัด
	- รับฟังข้อร้องเรียน ข้อคิดเห็น ข้อเสนอแนะ จากชุมชนผ่านช่องทางต่างๆ ดังนี้ 1) ติดต่อโดยตรงที่ด้านหน้าโรงงาน 2) ติดต่อสำนักงานนิคมอุตสาหกรรมปิ่นทอง (แหลมฉบัง) หมายเลขโทรศัพท์ 038-296334-7 และ 038-111943-4 3) ติดต่อทางไปรษณีย์ บริษัท ไอจี พอร์จ (ไทยแลนด์) จำกัด หมายเลขโทรศัพท์ 0-3834-7290เพื่อรับทราบปัญหาที่ก่อให้เกิดผลกระทบต่อชุมชน และชี้แจงขั้นตอนการดำเนินการแก้ไขปัญหาเบื้องต้นให้ชุมชนได้รับทราบ	- ภายในและภายนอกโครงการ	- ตลอดช่วงดำเนินการ	- บริษัท ไอจี พอร์จ (ไทยแลนด์) จำกัด

ลงชื่อ

坂本定

นายชาดามุ ซาคาโมโตะ
กรรมการผู้จัดการบริษัท ไอจี พอร์จ (ไทยแลนด์) จำกัด



กรกฎาคม 2562

หน้า 26/47

ลงชื่อ

ทพพ ทศน

นางสาวทิพรัตน์ ทศนาการไพศาล
ผู้อำนวยการ บริษัท ทีมพาวเวอร์ คอนซัลแตนท์ จำกัด



ตารางที่ 2 (ต่อ) มาตรการป้องกันและแก้ไขผลกระทบต่อสิ่งแวดล้อม ระยะดำเนินการ

รายงานเปลี่ยนแปลงรายละเอียดโครงการในรายงานการวิเคราะห์ผลกระทบต่อสิ่งแวดล้อม โครงการทุบขึ้นรูปโลหะสำหรับอุตสาหกรรมผลิตชิ้นส่วนยานยนต์ (ครั้งที่ 1) บริษัท ไอจี พอร์จ (ไทยแลนด์) จำกัด ตั้งอยู่ที่นิคมอุตสาหกรรมปิ่นทอง (แหลมฉบัง) เลขที่ 150/68 หมู่ 9 ถนนหนองค้อ-แหลมฉบัง ตำบลหนองขาม อำเภอสรีราชา จังหวัดชลบุรี

ผลกระทบต่อสิ่งแวดล้อม	มาตรการป้องกันและแก้ไขผลกระทบต่อสิ่งแวดล้อม	สถานที่ดำเนินการ	ระยะเวลาดำเนินการ	ผู้รับผิดชอบ
10.3 คณะกรรมการติดตามตรวจสอบผลกระทบสิ่งแวดล้อม	<p>- จัดให้มีคณะกรรมการติดตามตรวจสอบผลกระทบต่อสิ่งแวดล้อม (EIA Monitoring Committee) ภายใน 1 ปี หลังจากรายงานฯ ได้รับความเห็นชอบจากสำนักงานนโยบายและแผนทรัพยากรธรรมชาติและสิ่งแวดล้อมเรียบร้อยแล้ว และหากจะเปลี่ยนแปลงรายละเอียดที่แตกต่างจากแนวทางการดำเนินงาน ให้เสนอการเปลี่ยนแปลงรายละเอียดต่อสำนักงานนโยบายและแผนทรัพยากรธรรมชาติและสิ่งแวดล้อม พิจารณาก่อนดำเนินการ โดยรายละเอียดของคณะกรรมการติดตามตรวจสอบผลกระทบต่อสิ่งแวดล้อม ดังนี้</p> <p>1. องค์ประกอบคณะติดตามตรวจสอบผลกระทบต่อสิ่งแวดล้อม</p> <p>1) ผู้แทนจากหน่วยงานราชการ รวมจำนวน 3 คน ดังนี้</p> <ul style="list-style-type: none"> - นายอำเภอสรีราชา หรือผู้แทน จำนวน 1 คน - ทรัพยากรธรรมชาติและสิ่งแวดล้อมจังหวัดชลบุรี หรือผู้แทน จำนวน 1 คน - สาธารณสุขอำเภอสรีราชา หรือผู้แทน จำนวน 1 คน <p>2) ตัวแทนภาคประชาชนไม่รวมผู้นำชุมชน มาจากการสรรหาหรือการเสนอชื่อ หรือการเสนอชื่อหรือวิธีการอื่นใดจากชุมชนรอบที่ตั้งโครงการในพื้นที่รัศมี 5 กิโลเมตรโดยมีผู้เข้าร่วมประชุมรวมไม่น้อยกว่า 2 ใน 3 ของผู้เข้าร่วมประชุมทั้งหมดหรือจำนวน 16 คน ประกอบด้วย 7 ชุมชน ดังนี้</p> <ul style="list-style-type: none"> - ชุมชนหนองยายปู่ จำนวน 3 คน - ชุมชนหนองค้อ จำนวน 3 คน - ชุมชนเขาดิน จำนวน 2 คน - ชุมชนเขาชี จำนวน 2 คน - ชุมชนห้วยสะพาน จำนวน 2 คน - ชุมชนวังค้อ จำนวน 2 คน - ชุมชนหนองปรือ จำนวน 2 คน <p>3) ตัวแทนจากบริษัท ไอจี พอร์จ (ไทยแลนด์) จำกัด จำนวน 4 คนและนิคมอุตสาหกรรมปิ่นทอง (แหลมฉบัง) จำนวน 1 คน</p>	- ชุมชนและหน่วยงานราชการที่เกี่ยวข้อง	- ตลอดช่วงดำเนินการ	- บริษัท ไอจี พอร์จ (ไทยแลนด์) จำกัด

ลงชื่อ 坂本 定

นายชาตคามุ ซาคาโมโตะ
กรรมการผู้จัดการบริษัท ไอจี พอร์จ (ไทยแลนด์) จำกัด



กรกฎาคม 2562
หน้า 27/47

ลงชื่อ ทวีศักดิ์ นิลน.

นางสาวทิพรัตน์ ทศนาการไพศาล
ผู้อำนวยการ บริษัท ทีมพาวเวอร์ คอนซัลแตนท์ จำกัด



ตารางที่ 2 (ต่อ) มาตรการป้องกันและแก้ไขผลกระทบต่อสิ่งแวดล้อม ระยะดำเนินการ

รายงานเปลี่ยนแปลงรายละเอียดโครงการในรายงานการวิเคราะห์ผลกระทบต่อสิ่งแวดล้อม โครงการทุบชั้นรูปโลหะสำหรับอุตสาหกรรมผลิตชิ้นส่วนยานยนต์ (ครั้งที่ 1) บริษัท ไอจี พอร์จ (ไทยแลนด์) จำกัด ตั้งอยู่ที่นิคมอุตสาหกรรมปิ่นทอง (แหลมฉบัง) เลขที่ 150/68 หมู่ 9 ถนนหนองค้อ-แหลมฉบัง ตำบลหนองขาม อำเภอศรีราชา จังหวัดชลบุรี

ผลกระทบต่อสิ่งแวดล้อม	มาตรการป้องกันและแก้ไขผลกระทบต่อสิ่งแวดล้อม	สถานที่ดำเนินการ	ระยะเวลาดำเนินการ	ผู้รับผิดชอบ
10.3 คณะกรรมการติดตามตรวจสอบผลกระทบสิ่งแวดล้อม (ต่อ)	<p>2. บทบาทหน้าที่คณะกรรมการ</p> <ol style="list-style-type: none"> 1) สำรวจความต้องการของประชาชน สร้างเสริมความเข้าใจอันดีระหว่างโครงการกับชุมชน และประสานความร่วมมือกับหน่วยงานอื่นหรือผู้ที่เกี่ยวข้อง รับรู้กระบวนการตรวจวัดคุณภาพสิ่งแวดล้อมและผลการตรวจวัด ตามมาตรการติดตามตรวจสอบคุณภาพสิ่งแวดล้อมของโครงการ และเผยแพร่/ประชาสัมพันธ์ให้ชุมชนและหน่วยงานที่เกี่ยวข้องทราบ เพื่อแสดงความโปร่งใสในการบริหารจัดการด้านสิ่งแวดล้อม 2) ให้ข้อมูล คำแนะนำ และข้อเสนอแนะ เพื่อให้การดำเนินงานของโครงการมีความรอบคอบมากที่สุด และร่วมปรึกษาหารือ กำหนดแนวทางการป้องกันแก้ไขปัญหาร่วมกัน 3) เป็นตัวแทนของชุมชนในการตรวจเยี่ยมโครงการ และติดตามตรวจสอบการดำเนินงานของโครงการให้สอดคล้องกับระเบียบ มาตรฐาน กฎหมายที่เกี่ยวข้อง 4) เป็นศูนย์กลางเพื่อประสานความร่วมมือ ในการดำเนินงานใดๆ เพื่อก่อให้เกิดความสัมพันธ์ที่ดีระหว่างโครงการกับชุมชน 5) เป็นเวทีในการแลกเปลี่ยนความคิดเห็น เพื่อความสมานฉันท์ โดยคำนึงถึงประโยชน์ที่แท้จริงของชุมชน 6) รับเรื่องร้องเรียนเกี่ยวกับปัญหาและผลกระทบที่ได้รับจากการดำเนินโครงการ รวมทั้งตรวจสอบข้อเท็จจริง และสรุปแนวทางการป้องกันและแก้ไข 7) ร่วมเจรจาไกล่เกลี่ยและหาข้อยุติกรณีมีข้อพิพาทปัญหาสิ่งแวดล้อมระหว่างโครงการกับชุมชน 8) ร่วมพิจารณาค่าชดเชยกรณีเกิดผลกระทบต่อสิ่งแวดล้อมระหว่างชุมชนกับโครงการและพิสูจน์ได้ว่าเกิดจากโครงการ รวมทั้งติดตามดูแลการจ่ายค่าชดเชยจนแล้วเสร็จ 9) จัดให้มีโครงการหรือกิจกรรมให้ความรู้ด้านสิ่งแวดล้อมแก่ชุมชน 	- ชุมชนและหน่วยงานราชการที่เกี่ยวข้อง	- ตลอดช่วงดำเนินการ	- บริษัท ไอจี พอร์จ (ไทยแลนด์) จำกัด

ลงชื่อ 坂本 定

นายชาตตามุ ขาคาโมโตะ
กรรมการผู้จัดการบริษัท ไอจี พอร์จ (ไทยแลนด์) จำกัด



กรกฎาคม 2562

หน้า 28/47

ลงชื่อ นางสาวทิพรรัตน์

นางสาวทิพรรัตน์ ทัศนากการไพศาล
ผู้อำนวยการ บริษัท ทีมพาวเวอร์ คอนซัลแตนท์ จำกัด



ตารางที่ 2 (ต่อ) มาตรการป้องกันและแก้ไขผลกระทบต่อสิ่งแวดล้อม ระยะดำเนินการ

รายงานเปลี่ยนแปลงรายละเอียดโครงการในรายงานการวิเคราะห์ผลกระทบต่อสิ่งแวดล้อม โครงการทุบขึ้นรูปโลหะสำหรับอุตสาหกรรมผลิตชิ้นส่วนยานยนต์ (ครั้งที่ 1) บริษัท ไอจี พอร์จ (ไทยแลนด์) จำกัด ตั้งอยู่ที่นิคมอุตสาหกรรมปิ่นทอง (แหลมฉบัง) เลขที่ 150/68 หมู่ 9 ถนนหนองค้อ-แหลมฉบัง ตำบลหนองขาม อำเภอสัตร์ราชา จังหวัดชลบุรี

ผลกระทบต่อสิ่งแวดล้อม	มาตรการป้องกันและแก้ไขผลกระทบต่อสิ่งแวดล้อม	สถานที่ดำเนินการ	ระยะเวลาดำเนินการ	ผู้รับผิดชอบ
10.3 คณะกรรมการติดตามตรวจสอบผลกระทบสิ่งแวดล้อม (ต่อ)	<p>3. ระยะเวลาการดำรงตำแหน่ง</p> <p>1) กรรมการมีวาระในการดำรงตำแหน่งคราวละ 4 ปี นับตั้งแต่วันที่ได้รับการประกาศแต่งตั้งและสามารถดำรงตำแหน่งได้ไม่เกิน 2 วาระติดต่อกัน</p> <p>2) เมื่อครบกำหนดวาระตามวรรคหนึ่ง หากยังมีได้มีการสรรหาหรือแต่งตั้งกรรมการขึ้นมาใหม่ ให้กรรมการซึ่งพ้นจากตำแหน่งตามวาระนั้นอยู่ในตำแหน่ง เพื่อปฏิบัติหน้าที่ต่อไปจนกว่ากรรมการซึ่งได้รับการสรรหาหรือแต่งตั้งใหม่เข้ารับหน้าที่แต่ต้องไม่เกิน 90 วัน นับตั้งแต่วันที่กรรมการพ้นจากตำแหน่งตามวาระนั้น</p> <p>3) กรณีที่กรรมการพ้นจากตำแหน่งก่อนครบวาระให้ดำเนินการสรรหาหรือแต่งตั้งกรรมการประเภทเดียวกันแทนภายในสี่สิบห้าวัน นับตั้งแต่วันที่กรรมการว่างลงและให้ผู้ได้รับการสรรหาหรือได้รับการแต่งตั้งให้ดำรงตำแหน่งแทนอยู่ในตำแหน่งเท่ากับวาระที่เหลืออยู่ของกรรมการซึ่งตนแทน</p> <p>4) กรณีวาระกรรมการที่พ้นจากตำแหน่งก่อนครบวาระเหลืออยู่น้อยกว่า 90 วัน จะไม่ดำเนินการสรรหาหรือแต่งตั้งกรรมการแทนตำแหน่งที่ว่างลงก็ได้ และให้คณะกรรมการประกอบด้วยกรรมการเท่าที่เหลืออยู่</p> <p>5) กรณีที่กรรมการพ้นจากตำแหน่งก่อนครบวาระให้ดำเนินการสรรหาหรือแต่งตั้งกรรมการประเภทเดียวกันแทนภายในสี่สิบห้าวัน นับตั้งแต่วันที่กรรมการว่างลงและให้ผู้ได้รับการสรรหาหรือได้รับการแต่งตั้ง ให้ดำรงตำแหน่งแทนอยู่ในตำแหน่งเท่ากับวาระที่เหลืออยู่ของกรรมการซึ่งตนแทน</p> <p>6) กรณีวาระของกรรมการที่พ้นจากตำแหน่งก่อนครบวาระ เหลืออยู่น้อยกว่า 90 วัน จะไม่ดำเนินการสรรหาหรือแต่งตั้งกรรมการแทนตำแหน่งที่ว่างลงก็ได้และให้คณะกรรมการประกอบด้วยกรรมการเท่าที่เหลืออยู่</p>	- ชุมชนและหน่วยงานราชการที่เกี่ยวข้อง	- ตลอดช่วงดำเนินการ	- บริษัท ไอจี พอร์จ (ไทยแลนด์) จำกัด

ลงชื่อ

坂本定

นายชาตตามุ ซาคาโมโตะ
กรรมการผู้จัดการบริษัท ไอจี พอร์จ (ไทยแลนด์) จำกัด



กรกฎาคม 2562
หน้า 29/47

ลงชื่อ

ทพณ ทอผ.

นางสาวทิพรัตน์ ทศนาการไพศาล
ผู้อำนวยการ บริษัท ทีมพาวเวอร์ คอนซัลแตนท์ จำกัด



ตารางที่ 2 (ต่อ) มาตรการป้องกันและแก้ไขผลกระทบต่อสิ่งแวดล้อม ระยะดำเนินการ

รายงานเปลี่ยนแปลงรายละเอียดโครงการในรายงานการวิเคราะห์ผลกระทบต่อสิ่งแวดล้อม โครงการทุบขึ้นรูปโลหะสำหรับอุตสาหกรรมผลิตชิ้นส่วนยานยนต์ (ครั้งที่ 1) บริษัท ไอจี พอร์จ (ไทยแลนด์) จำกัด ตั้งอยู่ที่นิคมอุตสาหกรรมปิ่นทอง (แหลมฉบัง) เลขที่ 150/68 หมู่ 9 ถนนหนองค้อ-แหลมฉบัง ตำบลหนองขาม อำเภอสรีราชา จังหวัดชลบุรี

ผลกระทบต่อสิ่งแวดล้อม	มาตรการป้องกันและแก้ไขผลกระทบต่อสิ่งแวดล้อม	สถานที่ดำเนินการ	ระยะเวลาดำเนินการ	ผู้รับผิดชอบ
10.3 คณะกรรมการติดตามตรวจสอบผลกระทบสิ่งแวดล้อม (ต่อ)	<p>นอกจากการพันตำแหน่งตามวาระ กรรมการพันจากตำแหน่งเมื่อ</p> <ol style="list-style-type: none"> 1) ตาย 2) ลาออก 3) เป็นบุคคลวิกลจริตหรือจิตฟั่นเฟือน 4) คณะกรรมการมีมติสองในสาม ให้ถอดถอนออกจากตำแหน่งเพราะมีความประพฤติเสื่อมเสีย บกพร่อง หรือไม่สุจริตต่อหน้าที่ หรือหย่อนความสามารถ 5) เป็นบุคคลล้มละลาย 6) เป็นบุคคลไร้ความสามารถหรือเสมือนไร้ความสามารถ เคยได้รับโทษจำคุกโดยคำพิพากษาถึงที่สุดให้จำคุก เว้นแต่เป็นโทษสำหรับความผิดที่ได้กระทำโดยประมาท ความผิดฐานหมิ่นประมาทหรือความผิดลหุโทษ <p>4. ความถี่ในการประชุม</p> <ol style="list-style-type: none"> 1) ความถี่ในการประชุมของคณะกรรมการติดตามตรวจสอบผลกระทบสิ่งแวดล้อมต้องมีกรรมการฯ มาประชุมไม่น้อยกว่ากึ่งหนึ่งของจำนวนกรรมการฯ ทั้งหมดจึงจะเป็นองค์ประชุม โดยประชุมทุก 6 เดือน แต่หากพบว่ามีความจำเป็นเร่งด่วนสามารถประชุมก่อนกำหนดเวลาปกติได้ โดยให้อยู่ในดุลยพินิจของคณะกรรมการฯ 2) การวินิจฉัยชี้ขาดของที่ประชุมให้ถือเสียงข้างมาก กรรมการคนหนึ่งให้มีเสียง 1 เสียง ในการลงคะแนนถ้าคะแนนเสียงเท่ากันให้ประธานในที่ประชุมออกเสียงเพิ่มขึ้นอีกเสียงหนึ่งเป็นเสียงชี้ขาด 3) อบรมส่งเสริมการให้ความรู้ด้านสิ่งแวดล้อม การติดตามตรวจสอบผลกระทบด้านสิ่งแวดล้อม รวมทั้งบทบาทหน้าที่ให้กับคณะกรรมการ อย่างน้อย 1 ครั้ง/ในรอบวาระในการได้รับเลือกเป็นกรรมการฯ 	- ชุมชนและหน่วยงานราชการที่เกี่ยวข้อง	- ตลอดช่วงดำเนินการ	- บริษัท ไอจี พอร์จ (ไทยแลนด์) จำกัด
	- งบประมาณที่ใช้ในการดำเนินงานของคณะกรรมการติดตามตรวจสอบผลกระทบสิ่งแวดล้อมมาจากงบการดำเนินงานด้านการบริหารของของบริษัท ไอจี พอร์จ (ไทยแลนด์) จำกัด	- ชุมชนและหน่วยงานราชการที่เกี่ยวข้อง	- ตลอดช่วงดำเนินการ	- บริษัท ไอจี พอร์จ (ไทยแลนด์) จำกัด

ลงชื่อ 坂本 定

นายชาตตามุ ชาคาโมโตะ
กรรมการผู้จัดการบริษัท ไอจี พอร์จ (ไทยแลนด์) จำกัด



กรกฎาคม 2562
หน้า 30/47

ลงชื่อ ทพพร ทวีป

นางสาวทิพรรัตน์ ทศนาการไพศาล
ผู้อำนวยการ บริษัท ทีมพาวเวอร์ คอนซัลแตนท์ จำกัด



ตารางที่ 2 (ต่อ) มาตรการป้องกันและแก้ไขผลกระทบสิ่งแวดล้อม ระยะดำเนินการ

รายงานเปลี่ยนแปลงรายละเอียดโครงการในรายงานการวิเคราะห์ผลกระทบสิ่งแวดล้อม โครงการทุบขึ้นรูปโลหะสำหรับอุตสาหกรรมผลิตชิ้นส่วนยานยนต์ (ครั้งที่ 1) บริษัท ไอจี พอร์จ (ไทยแลนด์) จำกัด ตั้งอยู่ที่นิคมอุตสาหกรรมปิ่นทอง (แหลมฉบัง) เลขที่ 150/68 หมู่ 9 ถนนหนองค้อ-แหลมฉบัง ตำบลหนองขาม อำเภอสัตหีบ จังหวัดชลบุรี

ผลกระทบสิ่งแวดล้อม	มาตรการป้องกันและแก้ไขผลกระทบสิ่งแวดล้อม	สถานที่ดำเนินการ	ระยะเวลาดำเนินการ	ผู้รับผิดชอบ
11. สุนทรียภาพ	- จัดให้มีพื้นที่สีเขียวภายหลังขยายกำลังการผลิต ประมาณ 4.91 ไร่ หรือร้อยละ 7.76 ของพื้นที่ทั้งหมด	- ภายในพื้นที่โครงการ	- ตลอดช่วงดำเนินการ	- บริษัท ไอจี พอร์จ (ไทยแลนด์) จำกัด
	- ดูแลบำรุงรักษาต้นไม้ให้เจริญเติบโตอย่างต่อเนื่อง เพื่อรักษาและคงสภาพพื้นที่สีเขียว ไม่น้อยกว่า 4.91 ไร่ หรือประมาณร้อยละ 7.76 ของพื้นที่ทั้งหมด แสดงดังรูปที่ 3	- ภายในพื้นที่โครงการ	- ตลอดช่วงดำเนินการ	- บริษัท ไอจี พอร์จ (ไทยแลนด์) จำกัด
	- การปลูกพันธุ์ไม้จะทำการปลูกพันธุ์ไม้ประเภทไม้ยืนต้นที่โครงการเลือกปลูก ได้แก่ อดีออินเดีย กัลปพฤกษ์ ชงโค หุกระจิง ต้นมะพร้าว ต้นไทร เป็นต้น จำนวนแถวในการปลูกต้นไม้ในแต่ละบริเวณโดยรอบโครงการแสดงดังตารางที่ 6 โดยกำหนดให้เลือกต้นไม้ที่มีความสูงไม่น้อยกว่าสองเมตรมาปลูกในบริเวณพื้นที่สีเขียว ทั้งนี้ในบริเวณที่มีแนวสายส่งไฟฟ้าแรงสูงได้ ทบทวนการปลูกต้นไม้ โดยการปลูกไม้พุ่มแทนไม้ยืนต้น ไม้พุ่มที่ทำการปลูก ได้แก่ ไทรเกาหลี เพื่อช่วยลดผลกระทบจากการฟุ้งกระจายของฝุ่นละอองและเสียงดังที่อาจเกิดจากกิจกรรมการผลิตออกสู่สิ่งแวดล้อมภายนอก	- ภายในพื้นที่โครงการ	- ตลอดช่วงดำเนินการ	- บริษัท ไอจี พอร์จ (ไทยแลนด์) จำกัด
	- กำหนดให้มีเครื่องมือตรวจวัดความชื้นของดิน เพื่อตรวจสอบความเหมาะสมของปริมาณน้ำที่ใช้ในการรดน้ำต้นไม้อย่างน้อยเดือนละ 1 ครั้ง	- ภายในพื้นที่โครงการ	- ตลอดช่วงดำเนินการ	- บริษัท ไอจี พอร์จ (ไทยแลนด์) จำกัด
	- จัดให้มีผู้รับผิดชอบในการดูแลรักษา ใสปุ๋ยปรับปรุงดิน และต้นไม้ในพื้นที่สีเขียวของโครงการ เพื่อให้ต้นไม้เจริญเติบโตอย่างยั่งยืนคงสภาพพื้นที่สีเขียวตามสัดส่วนที่กำหนดไว้ และหากพบว่าต้นไม้ตายจะต้องทำการปลูกทดแทนเพิ่มเติมภายในระยะเวลาทุก 6 เดือน	- ภายในพื้นที่โครงการ	- ตลอดช่วงดำเนินการ	- บริษัท ไอจี พอร์จ (ไทยแลนด์) จำกัด

ลงชื่อ 坂本定
 นายชาตคาม ชาคาโมโตะ
 กรรมการผู้จัดการบริษัท ไอจี พอร์จ (ไทยแลนด์) จำกัด



กรกฎาคม 2562
 หน้า 31/47

ลงชื่อ นางสาวทิพรัตน์
 นางสาวทิพรัตน์ ทัศนากการไพศาล
 ผู้อำนวยการ บริษัท ทีมพาวเวอร์ คอนซัลแตนท์ จำกัด



ตารางที่ 3 มาตรการติดตามตรวจสอบผลกระทบสิ่งแวดล้อม ระยะก่อสร้าง

รายงานเปลี่ยนแปลงรายละเอียดโครงการในรายงานการวิเคราะห์ผลกระทบสิ่งแวดล้อม โครงการทุบชั้นรูปโลหะสำหรับอุตสาหกรรมผลิตชิ้นส่วนยานยนต์ (ครั้งที่ 1) บริษัท ไอจี พอร์จ (ไทยแลนด์) จำกัด ตั้งอยู่ที่นิคมอุตสาหกรรมปิ่นทอง (แหลมฉบัง) เลขที่ 150/68 หมู่ 9 ถนนหนองค้อ-แหลมฉบัง ตำบลหนองขาม อำเภอสรีราชา จังหวัดชลบุรี

คุณค่าสิ่งแวดล้อม	สถานีตรวจวัด	ความถี่	หน่วยงานรับผิดชอบ
1. คุณภาพอากาศในบรรยากาศ - ฝุ่นละอองรวม (TSP) เฉลี่ย 24 ชั่วโมง	- ตรวจวัด 2 สถานี ดังรูปที่ 4 • วัดเขาชีธรรมนิมิตร (A1) • บ้านหนองค้อนา (A2)	- ทุก 6 เดือน ครั้งละ 7 วันต่อเนื่อง	- บริษัท ไอจี พอร์จ (ไทยแลนด์) จำกัด
2. ระดับเสียง - ระดับเสียงเฉลี่ย 24 ชั่วโมง (Leq 24 ชม.) - ระดับเสียงพื้นฐาน (L ₉₀) - ระดับเสียงสูงสุด (L _{max})	- ตรวจวัด 5 สถานี ดังรูปที่ 5 และรูปที่ 7 • ชุมชนหนองยายบู่ (N1) • ริมรั้วโรงงานทิศตะวันตก (N2) • ริมรั้วโรงงานทิศใต้ (N3) • ริมรั้วโรงงานทิศตะวันออก (N4) • ริมรั้วโรงงานทิศเหนือ (N5)	- ทุก 6 เดือน ครั้งละ 7 วันต่อเนื่อง ช่วงเดียวกับการตรวจวัดคุณภาพอากาศในบรรยากาศ	- บริษัท ไอจี พอร์จ (ไทยแลนด์) จำกัด
3. เสียงรบกวน - ค่าระดับการรบกวน	- ตรวจวัด 1 สถานี ดังรูปที่ 5 • ชุมชนหนองยายบู่ (N1)	- ปีละ 1 ครั้ง	- บริษัท ไอจี พอร์จ (ไทยแลนด์) จำกัด
4. อาชีวอนามัยและความปลอดภัย - บันทึกสาเหตุ จำนวนผู้ได้รับบาดเจ็บ ความเสียหายต่อทรัพย์สิน และการแก้ไขปัญหาเมื่อเกิดอุบัติเหตุ	ภายในพื้นที่โครงการ	- ตลอดระยะเวลาก่อสร้าง	- บริษัท ไอจี พอร์จ (ไทยแลนด์) จำกัด
5. สังคม-เศรษฐกิจ - บันทึกข้อร้องเรียนของประชาชนในชุมชนจากการดำเนินงานก่อสร้าง	ชุมชนโดยรอบ	- ตลอดระยะเวลาก่อสร้าง	- บริษัท ไอจี พอร์จ (ไทยแลนด์) จำกัด

ลงชื่อ 坂本定

นายชาตตามุ ชาคาโมโตะ
กรรมการผู้จัดการบริษัท ไอจี พอร์จ (ไทยแลนด์) จำกัด



กรกฎาคม 2562
หน้า 32/47

ลงชื่อ ทวีพร ทวีพร

นางสาวทวิรัตน์ ทศนาการไพศาล
ผู้อำนวยการ บริษัท ทีมพาวเวอร์ คอนซัลแตนท์ จำกัด



ตารางที่ 4 มาตรการติดตามตรวจสอบผลกระทบต่อสิ่งแวดล้อม ระยะดำเนินการ

รายงานเปลี่ยนแปลงรายละเอียดโครงการในรายงานการวิเคราะห์ผลกระทบต่อสิ่งแวดล้อม โครงการทุบขึ้นรูปโลหะสำหรับอุตสาหกรรมผลิตชิ้นส่วนยานยนต์ (ครั้งที่ 1) บริษัท ไอจี พอร์จ (ไทยแลนด์) จำกัด ตั้งอยู่ที่นิคมอุตสาหกรรมปิ่นทอง (แหลมฉบัง) เลขที่ 150/68 หมู่ 9 ถนนหนองค้อ-แหลมฉบัง ตำบลหนองขาม อำเภอสัตหีบ จังหวัดชลบุรี

ดัชนีตรวจวัด	สถานที่ตรวจสอบ	ความถี่	ผู้รับผิดชอบ
1. คุณภาพอากาศ 1.1 ตรวจวัดคุณภาพอากาศในบรรยากาศ - ฝุ่นละอองรวม (TSP เฉลี่ย 24 ชั่วโมง)	- ตรวจวัด 2 สถานี ดังรูปที่ 4 • วัดเขาชีรรมนิมิต (A1) • บ้านหนองค้อนา (A2)	- ปีละ 2 ครั้ง ครั้งละ 7 วันต่อเนื่อง ครั้งที่ 1 ในช่วงเดือนพฤศจิกายน-มกราคม ครั้งที่ 2 ในช่วงเดือนกุมภาพันธ์-กันยายน	- บริษัท ไอจี พอร์จ (ไทยแลนด์) จำกัด
1.2 มลพิษทางอากาศจากแหล่งกำเนิด - ฝุ่นละออง (TSP)	- ปล่องระบายมลพิษทางอากาศจำนวน 5 ปล่อง ดังรูปที่ 6 • เครื่องทุบขึ้นรูป 1600T Line1 • เครื่องทุบขึ้นรูป 1600T Line2 • เครื่องทุบขึ้นรูป 3000T • เครื่องทุบขึ้นรูป 4500T • เครื่องขัดผิว (Shot Hanger Blast)	- ปีละ 2 ครั้ง ในช่วงที่ดำเนินการผลิต และเป็นช่วงเดียวกับที่ทำการตรวจวัดคุณภาพอากาศในบรรยากาศ	- บริษัท ไอจี พอร์จ (ไทยแลนด์) จำกัด
2. ระดับเสียง - ระดับเสียงเฉลี่ย 24 ชั่วโมง (Leq 24 ชม.) - ระดับเสียงพื้นฐาน (L ₉₀) - ระดับเสียงสูงสุด (L _{max})	- ตรวจวัด 5 สถานี ดังรูปที่ 5 และรูปที่ 7 • ชุมชนหนองยายบู่ (N1) • ริมรั้วโรงงานทิศตะวันตก (N2) • ริมรั้วโรงงานทิศใต้ (N3) • ริมรั้วโรงงานทิศตะวันออก (N4) • ริมรั้วโรงงานทิศเหนือ (N5)	- ปีละ 2 ครั้ง ๆ ละ 7 วันต่อเนื่อง ในช่วงที่ดำเนินการผลิต และเป็นช่วงเดียวกับที่ทำการตรวจวัดคุณภาพอากาศในบรรยากาศ	- บริษัท ไอจี พอร์จ (ไทยแลนด์) จำกัด
- ประเมินค่าระดับการรบกวน	- ชุมชนที่อยู่ใกล้โรงงาน ได้แก่ชุมชนบ้านหนองยายบู่ (N1) ดังรูปที่ 5	- ปีละ 1 ครั้ง	- บริษัท ไอจี พอร์จ (ไทยแลนด์) จำกัด

ลงชื่อ

坂本定

นายชาตตามุ ชาคาโมโตะ
 กรรมการผู้จัดการบริษัท ไอจี พอร์จ (ไทยแลนด์) จำกัด



กรกฎาคม 2562
 หน้า 33/47

ลงชื่อ

ทพพ ทัด

นางสาวทิพรัตน์ ทัดนาการไพศาล
 ผู้อำนวยการ บริษัท ทีมพาวเวอร์ คอนซัลแตนท์ จำกัด



ตารางที่ 4 (ต่อ) มาตรการติดตามตรวจสอบผลกระทบต่อสิ่งแวดล้อม ระยะดำเนินการ

รายงานเปลี่ยนแปลงรายละเอียดโครงการในรายงานการวิเคราะห์ผลกระทบต่อสิ่งแวดล้อม โครงการทุบขึ้นรูปโลหะสำหรับอุตสาหกรรมผลิตชิ้นส่วนยานยนต์ (ครั้งที่ 1) บริษัท ไอจี พอร์จ (ไทยแลนด์) จำกัด ตั้งอยู่ที่นิคมอุตสาหกรรมปิ่นทอง (แหลมฉบัง) เลขที่ 150/68 หมู่ 9 ถนนหนองค้อ-แหลมฉบัง ตำบลหนองขาม อำเภอศรีราชา จังหวัดชลบุรี

ดัชนีตรวจวัด	สถานที่ตรวจสอบ	ความถี่	ผู้รับผิดชอบ
3. คุณภาพน้ำจากระบบบำบัดน้ำเสีย - ความเป็นกรดต่าง (pH) ของแข็งแขวนลอย (SS) บีโอดี (BOD) ทีเคเอ็น (TKN) ซีโอดี (COD) น้ำมันและไขมัน (Oil&Grease)	- ถังบำบัดน้ำเสียสำเร็จรูป	- เดือนละ 1 ครั้ง	- บริษัท ไอจี พอร์จ (ไทยแลนด์) จำกัด
- ความเป็นกรดต่าง (pH) ของแข็งแขวนลอย (SS) ของแข็งละลายน้ำทั้งหมด (TDS) ซีโอดี (COD) น้ำมันและไขมัน (Oil&Grease) และตะกั่ว (Pb)	- ระบบบำบัดน้ำเสียเคมี	- เดือนละ 1 ครั้ง	- บริษัท ไอจี พอร์จ (ไทยแลนด์) จำกัด
4. สิ่งปฏิกูลและวัสดุเหลือใช้ - บันทึกชนิด และปริมาณของวัสดุหรือสิ่งปฏิกูลที่ไม่ใช้แล้ว และขยะทั่วไปที่ต้องนำออกสู่ภายนอกโรงงานเพื่อส่งไปกำจัดดังนี้ <ul style="list-style-type: none"> • ขยะทั่วไปส่งกำจัดโดยเทศบาลหรือหน่วยงานที่ได้รับอนุญาตจากทางราชการ • วัสดุหรือสิ่งปฏิกูลที่ไม่ใช้แล้วส่งกำจัดโดยหน่วยงานที่ได้รับอนุญาตจากกรมโรงงานอุตสาหกรรม 	- ภายในพื้นที่โครงการ	- ตลอดระยะเวลาดำเนินการ และจัดทำรายงานสรุปผลปีละ 1 ครั้ง	- บริษัท ไอจี พอร์จ (ไทยแลนด์) จำกัด
5. อาชีวอนามัยและความปลอดภัย 5.1 ตรวจสอบสุขภาพของพนักงาน โดยแพทย์อาชีวเวชศาสตร์ <ul style="list-style-type: none"> - ตรวจร่างกายทั่วไปการทำงานระดับ การทำงานของไทรระดับน้ำตาลในเลือดระดับไขมันในเลือดสมรรถภาพการทำงานของปอด สมรรถภาพการได้ยิน และตะกั่วในเลือด 	- พนักงานทุกคน	- พนักงานใหม่ก่อนเข้าทำงาน และพนักงานประจำ ปีละ 1 ครั้ง	- บริษัท ไอจี พอร์จ (ไทยแลนด์) จำกัด

ลงชื่อ

坂本定

นายชาตามุ ซาคาโมโตะ
 กรรมการผู้จัดการบริษัท ไอจี พอร์จ (ไทยแลนด์) จำกัด



กรกฎาคม 2562
 หน้า 34/47

ลงชื่อ

ทพช ทอผ

นางสาวทิพรรัตน์ ทัศนากการไพศาล
 ผู้อำนวยการ บริษัท ทีมพาวเวอร์ คอนซัลแตนท์ จำกัด



ตารางที่ 4 (ต่อ) มาตรการติดตามตรวจสอบผลกระทบสิ่งแวดล้อม ระยะดำเนินการ

รายงานเปลี่ยนแปลงรายละเอียดโครงการในรายงานการวิเคราะห์ผลกระทบสิ่งแวดล้อม โครงการทุบชั้นรูปโลหะสำหรับอุตสาหกรรมผลิตชิ้นส่วนยานยนต์ (ครั้งที่ 1) บริษัท ไอจี พอร์จ (ไทยแลนด์) จำกัด ตั้งอยู่ที่นิคมอุตสาหกรรมปิ่นทอง (แหลมฉบัง) เลขที่ 150/68 หมู่ 9 ถนนหนองค้อ-แหลมฉบัง ตำบลหนองขาม อำเภอศรีราชา จังหวัดชลบุรี

ดัชนีตรวจวัด	สถานที่ตรวจสอบ	ความถี่	ผู้รับผิดชอบ
5. อาชีวอนามัยและความปลอดภัย (ต่อ) 5.2 ตรวจสอบสภาพแวดล้อมในการทำงาน (Working Area) • ฝุ่นละอองทุกขนาด (Total Dust) • ฝุ่นละอองขนาดเล็กที่สามารถเข้าสู่ระบบหายใจ (Respirable Dust) • ละอองน้ำมัน (Oil Mist)	- บริเวณที่ตรวจวัด ดังรูปที่ 8 ได้แก่ • เครื่องทุบชั้นรูป-ตัดครีบ • เครื่องขัดผิวชิ้นงาน	- ตรวจวัดปีละ 2 ครั้ง ในช่วงที่มีการปฏิบัติงาน	- บริษัท ไอจี พอร์จ (ไทยแลนด์) จำกัด
	- บริเวณที่ตรวจวัด ดังรูปที่ 8 ได้แก่ • เครื่องตัดเหล็ก • เครื่อง CNC	- ตรวจวัดปีละ 2 ครั้ง ในช่วงที่มีการปฏิบัติงาน	- บริษัท ไอจี พอร์จ (ไทยแลนด์) จำกัด
5.3 ตรวจวัดระดับเสียงในโรงงาน - ตรวจวัดระดับเสียงสูงสุด (peak sound pressure level) ของเสียงกระทบหรือเสียงกระทบ (impact or impulse noise)	- บริเวณที่ตรวจวัด ดังรูปที่ 8 ได้แก่ • เครื่องตัดเหล็ก • เครื่อง CNC	- ตรวจวัดปีละ 2 ครั้ง ในช่วงที่มีการปฏิบัติงาน	- บริษัท ไอจี พอร์จ (ไทยแลนด์) จำกัด
5.4 ตรวจวัดระดับเสียงที่ลูกจ้างได้รับเฉลี่ยตลอดเวลาการทำงานในแต่ละวัน (Time Weighted Average-TWA) ตามกฎหมายกระทรวงแรงงาน	- ตรวจวัดที่ลูกจ้างที่ปฏิบัติงานบริเวณต่างๆ ดังรูปที่ 8 ได้แก่ • บริเวณเครื่องตัดเหล็ก • บริเวณเครื่องทุบชั้นรูป-ตัดครีบ • บริเวณเครื่องขัดผิวชิ้นงาน • บริเวณเครื่องตรวจสอบรอยร้าว	- ตรวจวัดปีละ 2 ครั้ง ในช่วงที่มีการปฏิบัติงาน	- บริษัท ไอจี พอร์จ (ไทยแลนด์) จำกัด
5.5 Noise Contour	- อาคารผลิต	- ภายหลังพัฒนาโครงการใน 6 เดือน และทบทวนทุก 3 ปี	- บริษัท ไอจี พอร์จ (ไทยแลนด์) จำกัด
5.6 ตรวจสอบค่าดัชนีความร้อน (WBGT)	- บริเวณที่ตรวจวัด ดังรูปที่ 8 ได้แก่ • เครื่องทุบชั้นรูป-ตัดครีบ	- ตรวจวัดปีละ 2 ครั้ง ในช่วงที่มีการปฏิบัติงาน	- บริษัท ไอจี พอร์จ (ไทยแลนด์) จำกัด

ลงชื่อ 坂本定

นายชาตม ชาคาโมโตะ
กรรมการผู้จัดการบริษัท ไอจี พอร์จ (ไทยแลนด์) จำกัด



กรกฎาคม 2562
หน้า 35/47

ลงชื่อ ทพพร วัฒน

นางสาวทิพรรัตน์ ทศนาการไพศาล
ผู้อำนวยการ บริษัท ทีมพาวเวอร์ คอนซัลแตนท์ จำกัด



ตารางที่ 4 (ต่อ) มาตรการติดตามตรวจสอบผลกระทบสิ่งแวดล้อม ระยะดำเนินการ

รายงานเปลี่ยนแปลงรายละเอียดโครงการในรายงานการวิเคราะห์ผลกระทบสิ่งแวดล้อม โครงการทุบขึ้นรูปโลหะสำหรับอุตสาหกรรมผลิตชิ้นส่วนยานยนต์ (ครั้งที่ 1) บริษัท ไอจี พอร์จ (ไทยแลนด์) จำกัด ตั้งอยู่ที่นิคมอุตสาหกรรมปิ่นทอง (แหลมฉบัง) เลขที่ 150/68 หมู่ 9 ถนนหนองค้อ-แหลมฉบัง ตำบลหนองขาม อำเภอสรีราชา จังหวัดชลบุรี

ดัชนีตรวจวัด	สถานที่ตรวจสอบ	ความถี่	ผู้รับผิดชอบ
<p>5. อาชีวอนามัยและความปลอดภัย (ต่อ)</p> <p>5.7การบันทึกอุบัติเหตุ</p> <ul style="list-style-type: none"> - สาเหตุ - จำนวนผู้ได้รับบาดเจ็บ - ความเสียหายต่อทรัพย์สิน - การแก้ไขปัญหา 	- ภายในโครงการ	- เมื่อเกิดอุบัติเหตุตลอดระยะเวลาดำเนินการ และจัดทำรายงานสรุปผลปีละ 1 ครั้ง	- บริษัท ไอจี พอร์จ (ไทยแลนด์) จำกัด
<p>6. สังคม-เศรษฐกิจ</p> <ul style="list-style-type: none"> - การสำรวจสภาพเศรษฐกิจ สังคม และความคิดเห็นของประชาชน ผู้นำชุมชน ผู้นำท้องถิ่น ตัวแทนหน่วยงานที่เกี่ยวข้องและสถานประกอบการโดยรอบพื้นที่โครงการ พร้อมทั้งสภาพการเปลี่ยนแปลงที่เกิดขึ้น ปัญหาและความต้องการ รวมถึงสำรวจดัชนีความพึงพอใจของชุมชน (Community Satisfaction Index) บริเวณที่ตรวจสอบ ชุมชนในพื้นที่โดยรอบโครงการ ชุมชนที่ดำเนินการเก็บดัชนีคุณภาพสิ่งแวดล้อม และชุมชนพื้นที่อ่อนไหวพิเศษ เช่น ที่ตั้งสถานพยาบาล วัด และโรงเรียน เป็นต้น ทั้งนี้ การสุ่มตัวอย่างให้เป็นไปตามหลักวิชาการและหลักสถิติ พร้อมทั้งแสดงแผนการกระจายตัวในการเก็บข้อมูล 	- ชุมชนโดยรอบโครงการภายในรัศมี 5 กิโลเมตรจากที่ตั้งโครงการ ชุมชนที่ดำเนินการเก็บตัวอย่างคุณภาพสิ่งแวดล้อม หน่วยงานที่เกี่ยวข้อง สถานประกอบการ และชุมชนพื้นที่อ่อนไหวพิเศษ เช่น ที่ตั้งสถานพยาบาล วัด โรงเรียน เป็นต้น ดังรูปที่ 9	- ปีละ 1 ครั้ง	- บริษัท ไอจี พอร์จ (ไทยแลนด์) จำกัด
<p>7. การสาธารณสุข</p> <ul style="list-style-type: none"> - รวบรวมข้อมูลสถิติผู้ป่วยตามกลุ่มสาเหตุโรคจากหน่วยงานสาธารณสุขที่เกี่ยวข้อง 	- โรงพยาบาลส่งเสริมสุขภาพตำบลใกล้เคียงพื้นที่โครงการเช่น รพ.สต. บ้านหนองค้อ	- ปีละ 1 ครั้ง	- บริษัท ไอจี พอร์จ (ไทยแลนด์) จำกัด

ลงชื่อ 坂本 定
 นายชาตคาม ชาคาโมโตะ
 กรรมการผู้จัดการบริษัท ไอจี พอร์จ (ไทยแลนด์) จำกัด



กรกฎาคม 2562
 หน้า 36/47

ลงชื่อ ทพพ ทัดผะ
 นางสาวทิพรรัตน์ ทัดนาการไพศาล
 ผู้อำนวยการ บริษัท ทีมพาวเวอร์ คอนซัลแตนท์ จำกัด



ตารางที่ 5 อัตราการระบายและค่าควบคุมอัตราการระบายมลพิษทางอากาศจากปล่องระบายมลพิษทางอากาศภายหลังขยายกำลังการผลิต

แหล่งกำเนิดมลพิษ	ระบบบำบัดมลพิษทางอากาศ	ข้อมูลปล่อง							Emission		ค่าควบคุมของ กอ. ^{2/}
		ความสูง (m)	ขนาดปล่อง (m)	ลักษณะปลายปล่อง	อุณหภูมิ (C)	ความเร็ว (m/s)	อัตราการไหล (Nm ³ /s)	อัตราการไหล (m ³ /s)	ฝุ่นละออง (TSP)		
									ความเข้มข้น (mg/m ³)	อัตราการระบาย (g/s)	อัตราการระบาย (g/s)
1. เครื่องทุบขึ้นรูป 1,600T line 1	Cyclone	10	0.6X0.6	เหลี่ยม งอ 180°	101.67	7.50	2.15	2.7	15.75	0.034	0.042
2. เครื่องทุบขึ้นรูป 1,600T line 2	Cyclone	10	0.6X0.6		101.67	7.50	2.15	2.7	15.75	0.034	0.042
3. เครื่องทุบขึ้นรูป 3,000T	Cyclone	10	0.6X0.6		101.67	7.50	2.00	2.52	15.75	0.032	0.042
4. เครื่องทุบขึ้นรูป 4,500T	Wet Scrubber	12	Ø 1.00	กลม-ตรง	101.67	8.47	5.17	6.0	7.88	0.041	0.042
5. เครื่องขัดผิว (Shot Hanger Blast)	Cyclone	6.25	Ø 0.35	กลม-งอ 90°	48.89	15.38	1.37	1.48	15.75	0.022	0.032
รวม									-	0.163	0.200
มาตรฐาน									400 ^{1/}	-	-

หมายเหตุ : ^{1/} ประกาศกระทรวงอุตสาหกรรม เรื่อง กำหนดค่าปริมาณสารเจือปนในอากาศที่ระบายออกจากโรงงาน (พ.ศ. 2549) ประเภทการผลิตทั่วไป ที่ไม่มีการเผาไหม้เชื้อเพลิง

^{2/} ค่าควบคุมอัตราการระบายมลพิษทางอากาศในดัชนีฝุ่นละอองรวม (TSP) ของนิคมอุตสาหกรรมปิ่นทอง (แหลมฉบัง)

ลงชื่อ 坂本定

นายชาตตามุ ชาคาโมโตะ
กรรมการผู้จัดการบริษัท ไอจี ฟอรัจ (ไทยแลนด์) จำกัด



กรกฎาคม 2562
หน้า 37/47

ลงชื่อ ทพพ ทศน

นางสาวทิพรัตน์ ทศนาการไพศาล
ผู้อำนวยการ บริษัท ทิมพาวเวอร์ คอนซัลแตนท์ จำกัด



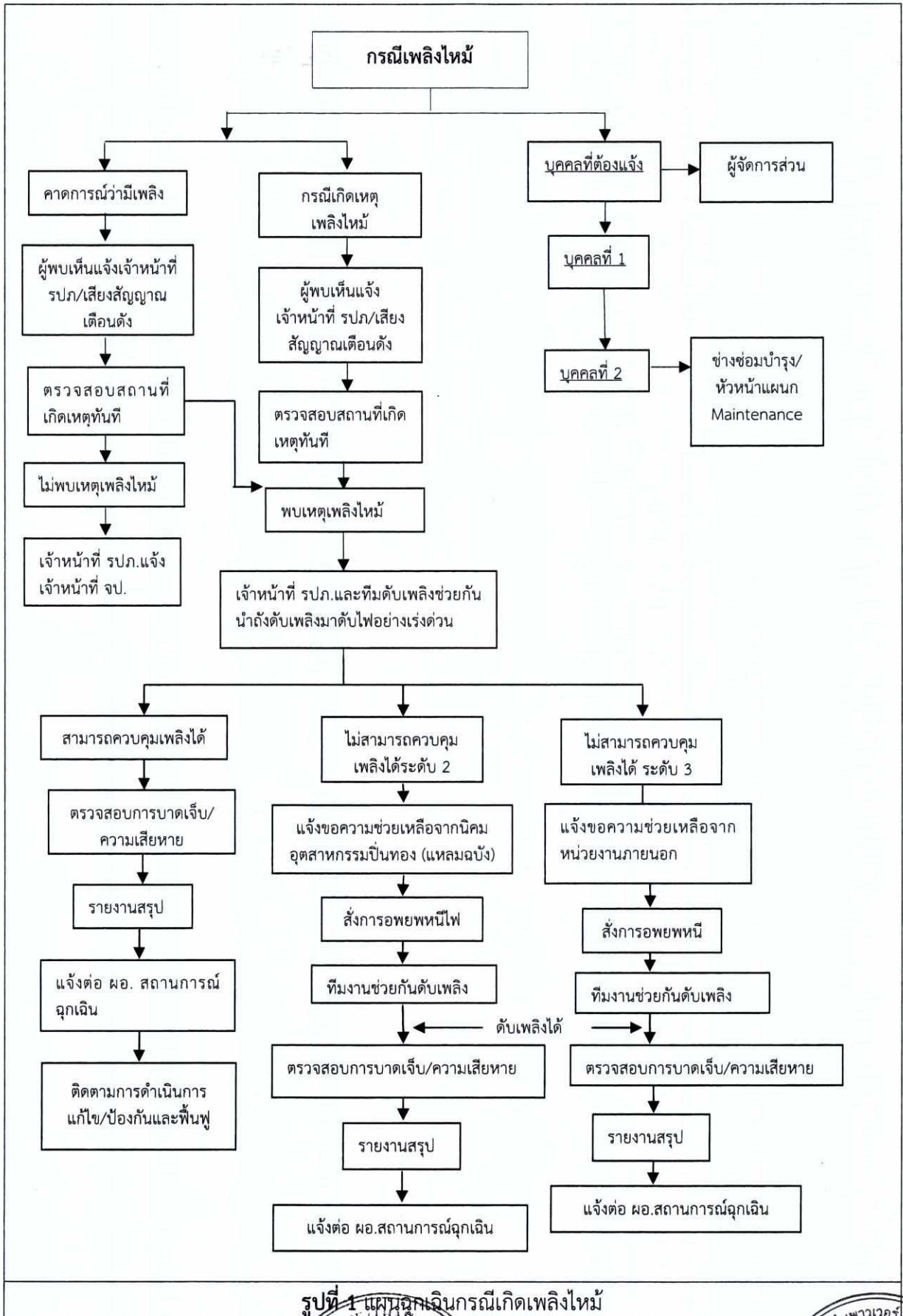

รูปที่ 1 แผนฉุกเฉินกรณีเกิดเพลิงไหม้

ลงชื่อ อัศวิน ภูมิตะ
 นายชาตานุ วิชาโมโตะ
 กรรมการผู้จัดการบริษัท โอจี ฟอรัจ (ไทยแลนด์) จำกัด
 กรุงเทพมหานคร 10110

AFT
 ARCH FORT LITER AND CO., LTD.
 กรุงเทพมหานคร 10110

กรกฎาคม 2562
 หน้า 38/47

ลงชื่อ พนธ์ ทวี
 นางสาวทิพรัตน์ ทิศนาการไพฑูริย์
 ผู้อำนวยการ บริษัท ทีมพาวเวอร์ คอนซัลแตนท์ จำกัด
 กรุงเทพมหานคร 10110

T.P.W.
 ทีมพาวเวอร์ คอนซัลแตนท์ จำกัด
 กรุงเทพมหานคร 10110

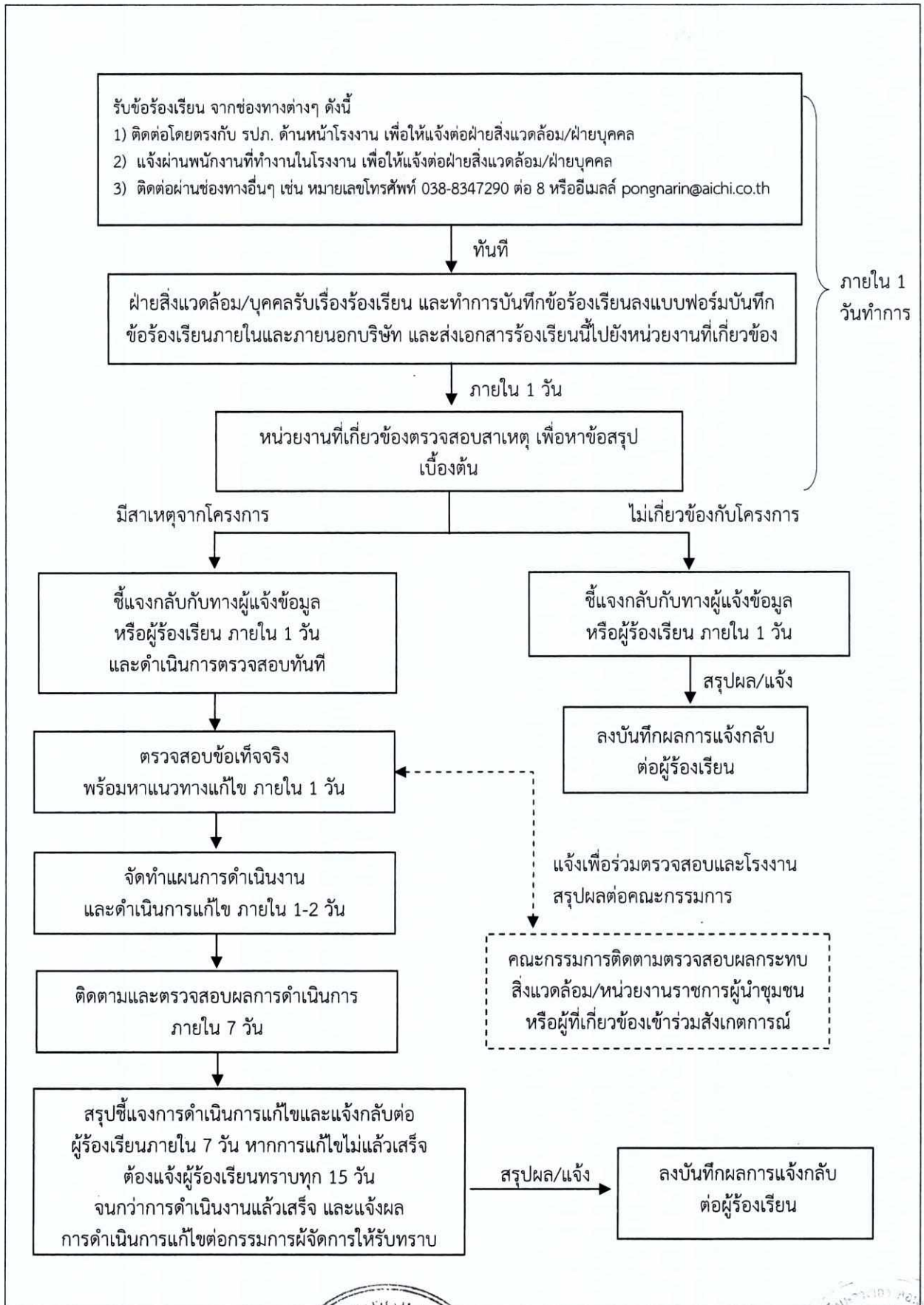

ภายใน 1 วันทำการ

รูปที่ 2 แผนรับเรื่องร้องเรียน

ลงชื่อ 坂本定
 นายชาตมา ชาคาโมโตะ
 กรรมการผู้จัดการบริษัท โอจิ ฟอรัจ (ไทยแลนด์) จำกัด
 2562
 หน้า 39/47



ลงชื่อ ทพ. ทศ
 นางสาวทิพรรัตน์ ทศนาการไพศาล
 ผู้อำนวยการ บริษัท ทีมทาวเวอร์ คอนซัลแตนท์ จำกัด
 T.P.W.
 TEAM TOWER CONSULTANTS CO., LTD.



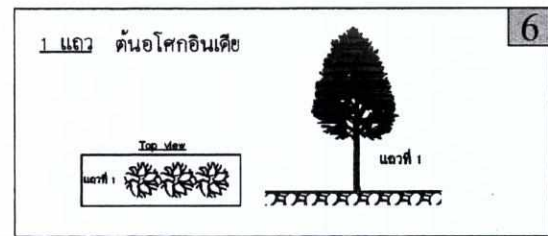
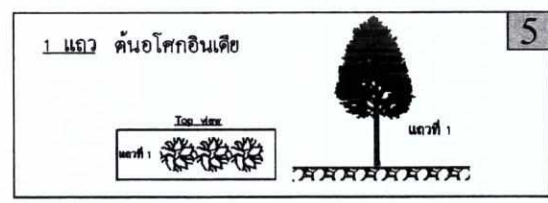
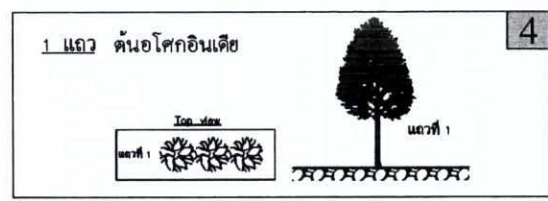
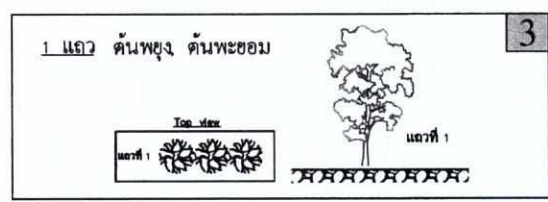
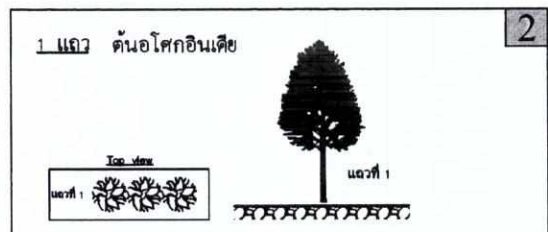
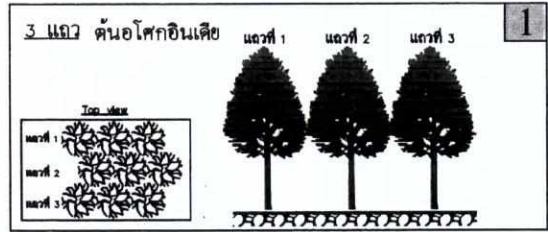
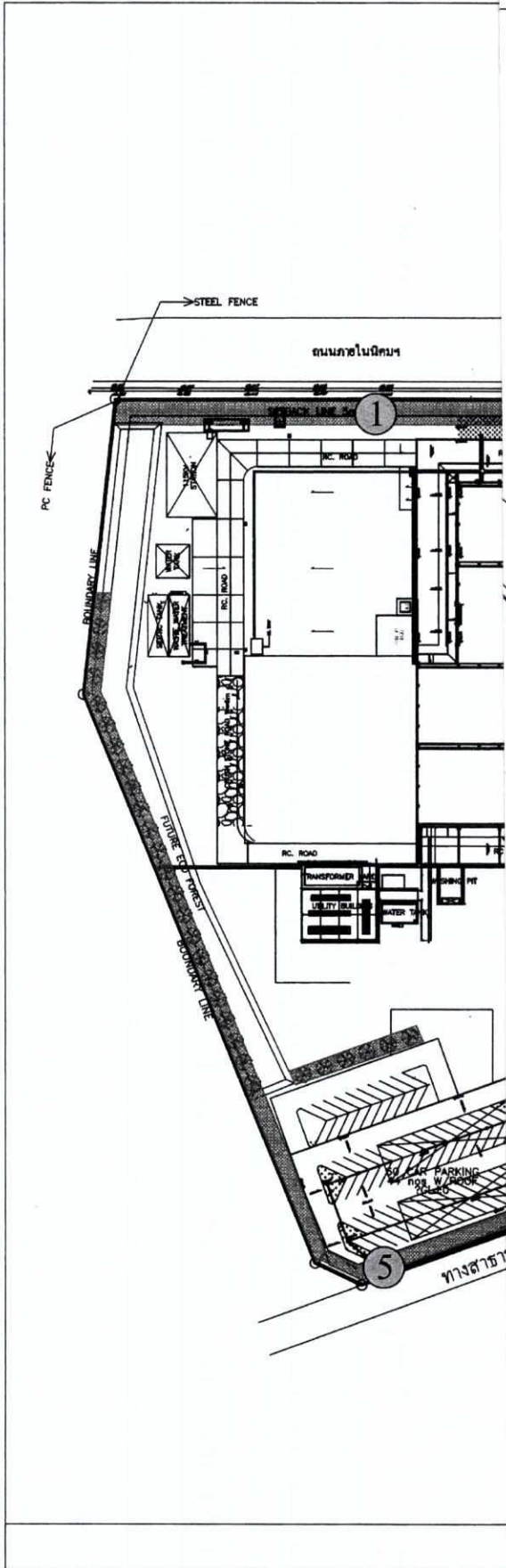

坂本 定

ลงชื่อ นายชดาโม ซาคาโมโตะ
กรรมการผู้จัดการบริษัท โอจี พอร์จ (ไทย) จำกัด

ทพพร ทวี

ลงชื่อ นางสาวทิพรัตน์ ทศนการไพศาล
นางสาวทิพรัตน์ ทศนการไพศาล



ตารางที่ 6 แผนพัฒนาพื้นที่สีเขียวภายในพื้นที่โครงการ

ลำดับ	รายละเอียดงาน	ความถี่ (เดือน)	เดือน														
			ม.ค.	ก.พ.	มี.ค.	เม.ย.	พ.ค.	มิ.ย.	ก.ค.	ส.ค.	ก.ย.	ต.ค.	พ.ย.	ธ.ค.			
1	งานปลูกต้นไม้ (ซื้อต้นไม้จากภายนอก)																
1.1	พื้นที่สีเขียวทั้งหมดของโครงการ	ตลอดเวลา															
1.2	ปลูกต้นพะยอม บริเวณโรงเก็บ Scrap 9 ต้นจำนวน 1 แถวบริเวณจุดที่ 3	1 เดือน															
1.3	ปลูกต้นอโศกอินเดียแนวด้านอาคารเครื่องทุบขึ้นรูป 4,500T 246 ต้น (88x3) จำนวน 3 แถว บริเวณจุดที่ 1	2 เดือน															
1.4	ปลูกต้นอโศกอินเดีย แนวด้านสนามฟุตบอล 100 ต้นจำนวน 1 แถว บริเวณจุดที่ 6	2 เดือน															
1.5	ปลูกต้นอโศกอินเดีย แนวกำแพงด้านสนามฟุตบอล 100 ต้นจำนวน 1 แถว บริเวณจุดที่ 4	2 เดือน															
1.6	ปลูกต้นอโศกอินเดียแนวกำแพงที่จอดรถยนต์ 100 ต้น จำนวน 1 แถว บริเวณจุดที่ 5	2 เดือน															
1.7	ปลูกต้นอโศกอินเดียแนวบ่อน้ำฝนน้ฝ่น 120 ต้นจำนวน 1 แถว บริเวณจุดที่ 2	2 เดือน															
2	งานบำรุงรักษา/ปลูกทดแทน																
2.1	กำจัดวัชพืชและการพรนดิน	ทุกเดือน															
2.3	การใส่ปุ๋ย	ทุก 6 เดือน															
2.4	การปลูกซ่อม/ปลูกต้นไม้ทดแทนต้นไม้ที่ตาย	ทุก 4 เดือน															
2.5	การตัดแต่งกิ่ง	ทุก 6 เดือน															
2.6	การรดน้ำโดยใช้ระบบน้ำหยด โดยพิจารณาปริมาณน้ำจากข้อมูลการตรวจวัดความชื้นของดินด้วยเครื่องมือตรวจวัดความชื้นในดิน	ถูล้าง															
3	งานตรวจติดตาม / ประเมินผล																
3.1	ตรวจติดตามการเจริญเติบโต	ทุก 6 เดือน															
3.2	ประเมินผลและกำหนดมาตรการเพิ่มเติม	ทุกปี															

หมายเหตุ : ■ งานปลูกต้นไม้ซื้อต้นไม้จากภายนอกมาปลูก

■ งานบำรุงรักษาประกอบด้วย การกำจัดวัชพืช การพรนดิน การใส่ปุ๋ยหมัก/ปุ๋ยเคมี การปลูกซ่อมตัดแต่งกิ่ง/ลิดกิ่ง การรดน้ำ

■ งานตรวจติดตาม/ประเมินผล การตรวจวัดขนาดลำต้น / ส่วนสูงเพื่อนำมาประเมินและกำหนดมาตรการเพิ่มเติมเป็นประจำทุกปี

ลงชื่อ 坂本定

นายชาตมา ชาคาโมโตะ
กรรมการผู้จัดการบริษัท ไอจี ฟอर्स (ไทยแลนด์) จำกัด



กรกฎาคม 2562
หน้า 41/47

ลงชื่อ ทพพร วัฒน

นางสาวทิพรัตน์ ทศนาการไพศาล
ผู้อำนวยการ บริษัท ทีมพาวเวอร์ คอนซัลแตนท์ จำกัด



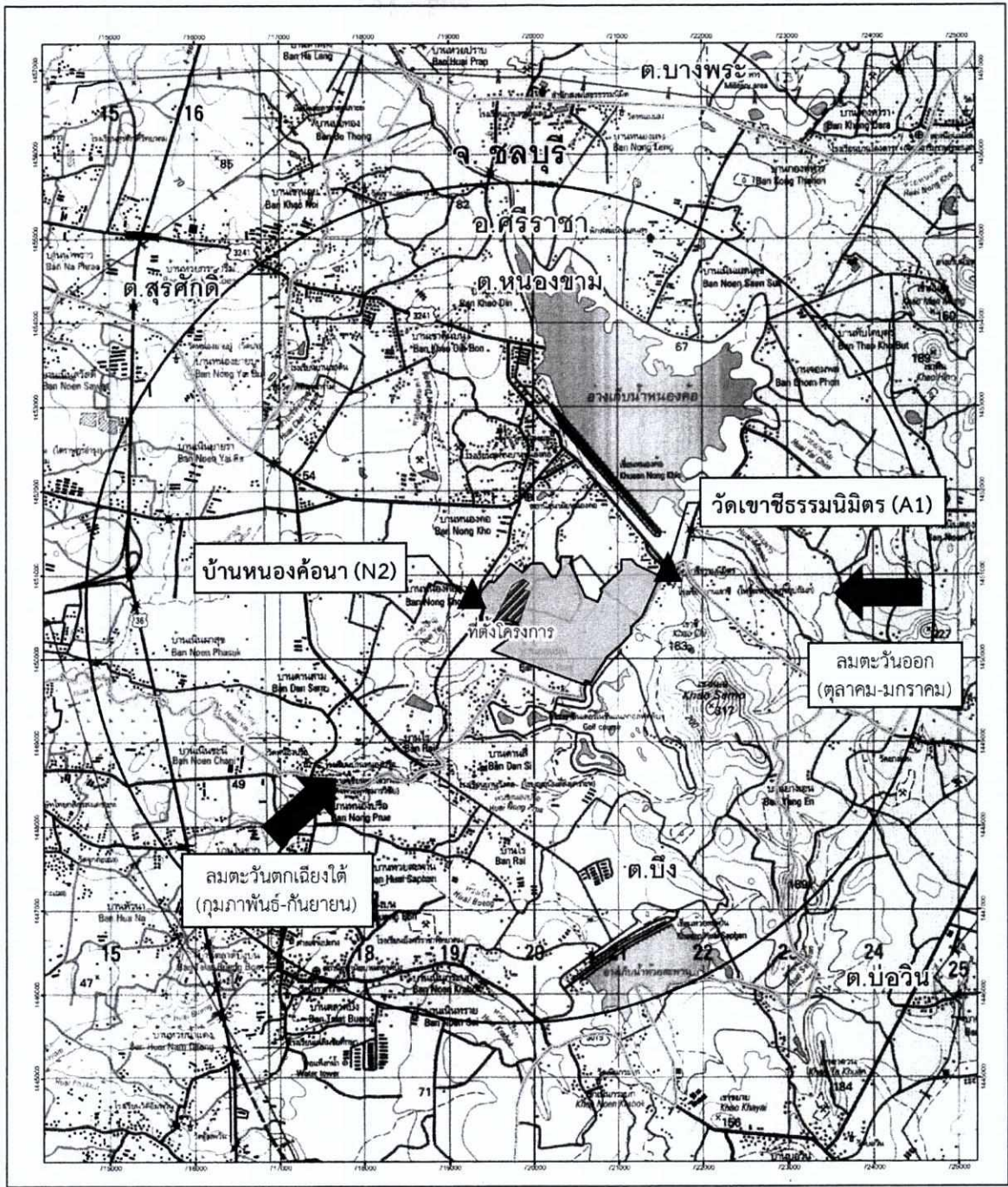

สัญลักษณ์แผนที่

- พื้นที่โครงการ
- ขอบเขตนิคมอุตสาหกรรมบึงทอง 2
- รัศมีศึกษา 5 กิโลเมตร
- ขอบเขตการปกครองระดับตำบล
- จุดตรวจวัดคุณภาพอากาศในบรรยากาศ

ทิศทาง : ดันแปลงจาก 1. แผนที่ภูมิประเทศมาตราส่วน 1:50,000 ลำดับจุด L7018 ระวาง 5135E และ 5235E กรมแผนที่ทหาร, 2543

MAP INDEX

รูปที่ 4 จุดตรวจวัดคุณภาพอากาศในบรรยากาศบริเวณพื้นที่ศึกษา

ลงชื่อ ทัศน วัฒน
 นายชาตมา ชาคาโมโตะ
 กรรมการผู้จัดการบริษัท โออี พอร์จ (ไทยแลนด์) จำกัด
 กรกฎาคม 2562
 หน้า 42/47



ลงชื่อ ทัศน วัฒน
 นางสาวทิพรัตน์ ทัศนากการไท
 ผู้อำนวยการ บริษัท ทีมพาวเวอร์ คอนซัลแตนท์ จำกัด



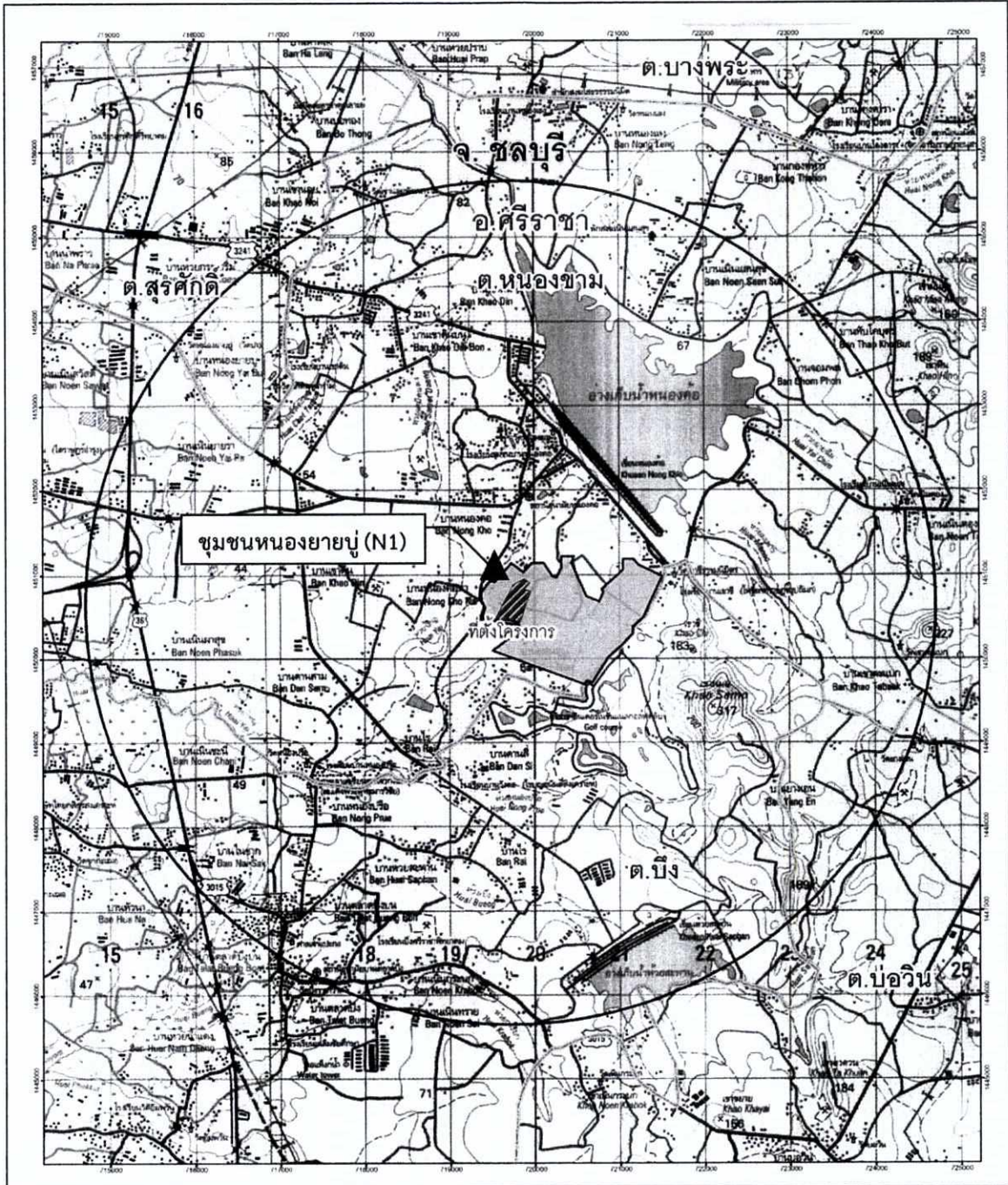

สัญลักษณ์แผนที่

-  พื้นที่โครงการ
-  ขอบเขตนิคมอุตสาหกรรมบึงทอง 2
-  รัศมีศึกษา 5 กิโลเมตร
-  ขอบเขตการปกครองระดับตำบล
-  ชุมชนหนองยายปู่ (N1)

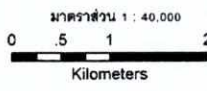

ที่มา : สัดแปลงจาก 1. แผนที่ภูมิประเทศมาตราส่วน 1:50,000 ลำดับชุด L7018 ขาววาง 5135I และ 5235II กรมแผนที่ทหาร, 2543

รูปที่ 5 จุดตรวจจุดวิเคราะห์ระดับเสียงบริเวณพื้นที่ศึกษา

ลงชื่อ 坂本定

นายชาตมา ชาคาโมโตะ
กรรมการผู้จัดการบริษัท โออี พอร์จ (ไทยแลนด์) จำกัด



กรกฎาคม 2562
หน้า 43/47

ลงชื่อ ทพท ทวี

นางสาวทิพรัตน์ ทักษานการไพ
ผู้อำนวยการ บริษัท ทีมพาวเวอร์ คอนซัลแตนท์ จำกัด



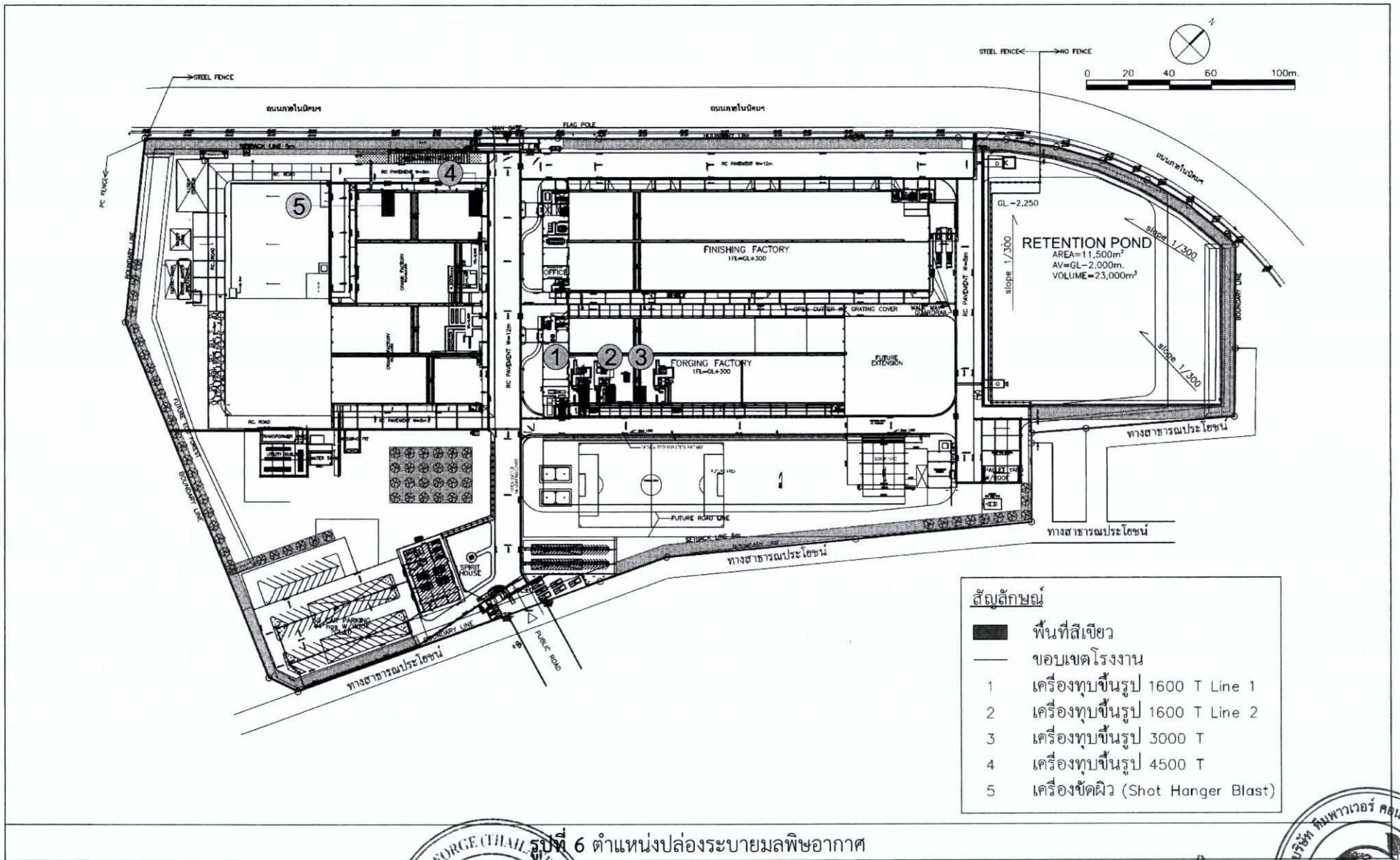

- สัญลักษณ์**
- พื้นที่สีเขียว
 - ขอบเขตโรงงาน
 - 1 เครื่องทุบขึ้นรูป 1600 T Line 1
 - 2 เครื่องทุบขึ้นรูป 1600 T Line 2
 - 3 เครื่องทุบขึ้นรูป 3000 T
 - 4 เครื่องทุบขึ้นรูป 4500 T
 - 5 เครื่องขัดผิว (Shot Hanger Blast)

รูปที่ 6 ตำแหน่งปล่องระบายมลพิษอากาศ

ลงชื่อ 坂本 定
 นายชาดามุ ซาคาโมโตะ
 กรรมการผู้จัดการบริษัท ไอจิ ฟอจ (ไทยแลนด์) จำกัด



กรกฎาคม 2562
 หน้า 44/47

ลงชื่อ ทพ. ทศ.
 นางสาวทิพรัตน์ ทศนาการไพศาล
 ผู้อำนวยการ บริษัท ทีมพาวเวอร์ คอนซัลแตนท์ จำกัด



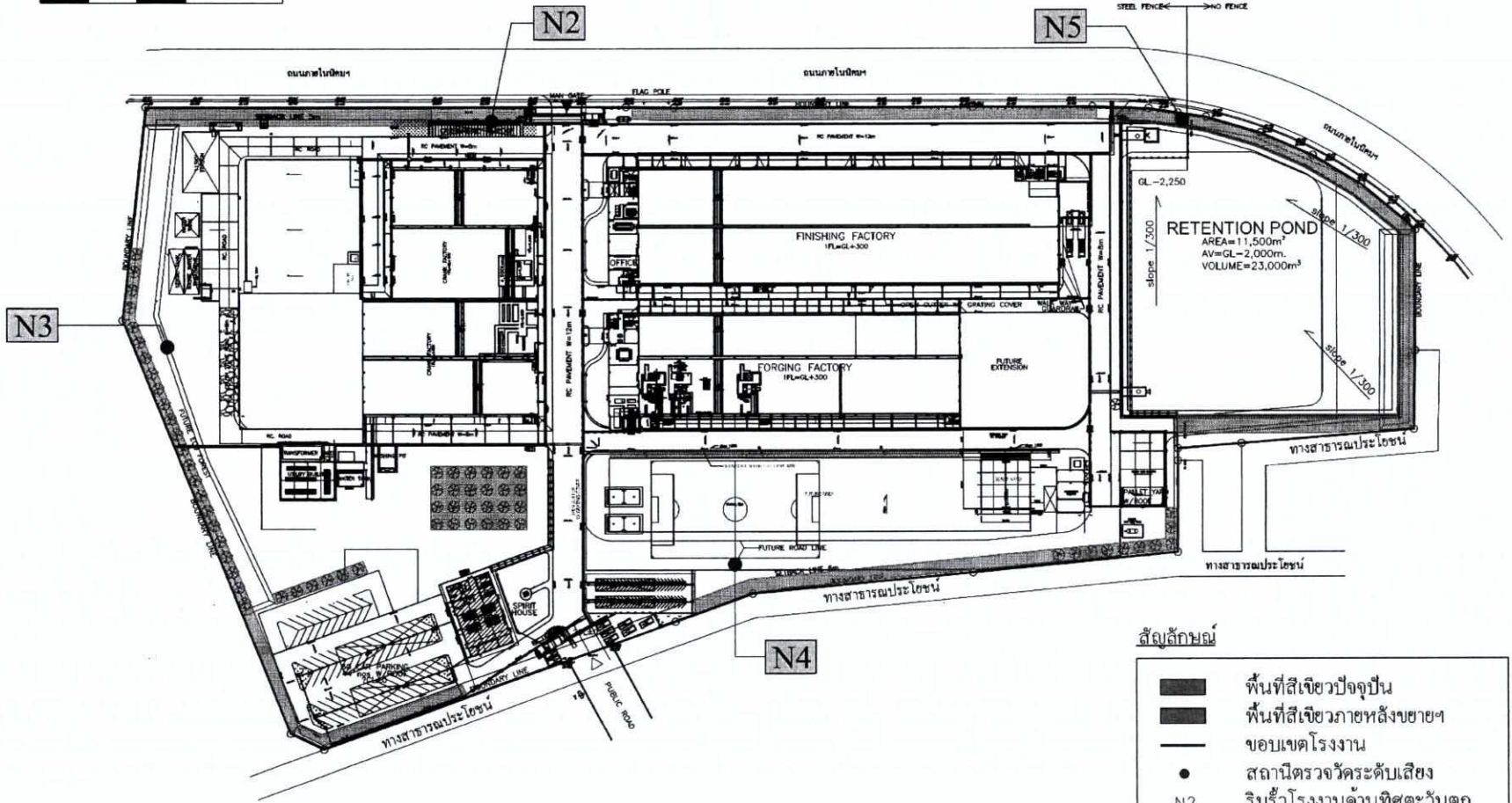

สัญลักษณ์

- พื้นที่สีเขียวปัจจุบัน
- พื้นที่สีเขียวภายหลังขยายฯ
- ขอบเขตโรงงาน
- สถานีตรวจวัดระดับเสียง
- N2 ริมรั้วโรงงานด้านทิศตะวันตก
- N3 ริมรั้วโรงงานด้านทิศใต้
- N4 ริมรั้วโรงงานด้านทิศตะวันออก
- N5 ริมรั้วโรงงานด้านทิศเหนือ



ลงชื่อ 坂本 定
 นายชาดามุ ซาคาโมโตะ
 กรรมการผู้จัดการบริษัท ออิจิ ฟอจ (ไทยแลนด์) จำกัด

เดือนกรกฎาคม 2562
 หน้า 45/47

รูปที่ 7 สถานีตรวจวัดระดับเสียงบริเวณริมรั้วโครงการ

ลงชื่อ ทิม พาวเวอร์
 นางสาวทิพรรัตน์ ทัดนาการไพศาล
 ผู้อำนวยการ บริษัท ทีมพาวเวอร์ คอนซัลแตนท์ จำกัด



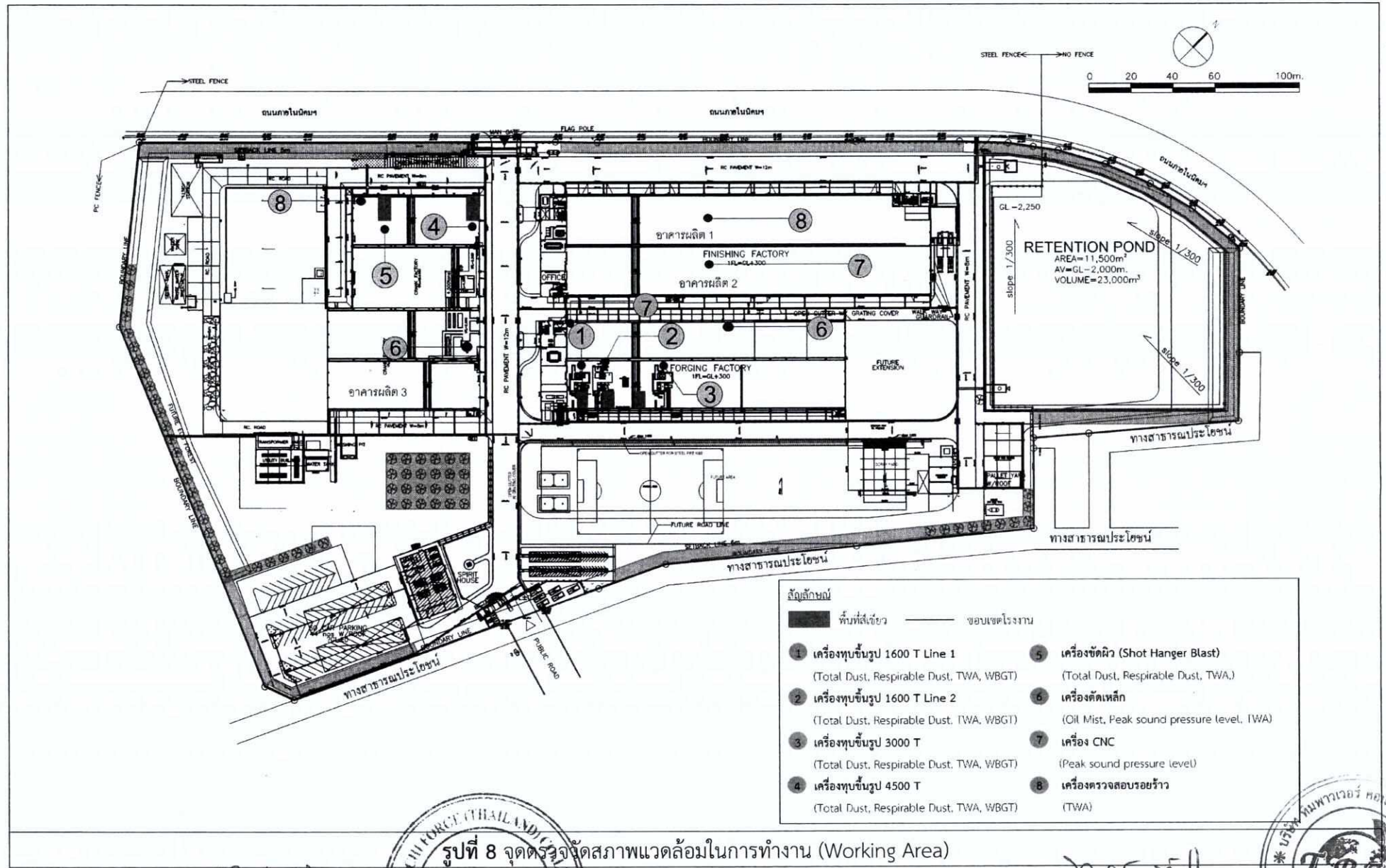

สัญลักษณ์

■ พื้นสีเขียว ——— ขอบเขตโรงงาน

① เครื่องทุบชิ้นรูป 1600 T Line 1 (Total Dust, Respirable Dust, TWA, WBGT)	⑤ เครื่องขัดผิว (Shot Hanger Blast) (Total Dust, Respirable Dust, TWA)
② เครื่องทุบชิ้นรูป 1600 T Line 2 (Total Dust, Respirable Dust, TWA, WBGT)	⑥ เครื่องตัดเหล็ก (Oil Mist, Peak sound pressure level, TWA)
③ เครื่องทุบชิ้นรูป 3000 T (Total Dust, Respirable Dust, TWA, WBGT)	⑦ เครื่อง CNC (Peak sound pressure level)
④ เครื่องทุบชิ้นรูป 4500 T (Total Dust, Respirable Dust, TWA, WBGT)	⑧ เครื่องตรวจสอบรอยร้าว (TWA)



รูปที่ 8 จุดตรวจวัดสภาพแวดล้อมในการทำงาน (Working Area)

ลงชื่อ 坂本 定
 นายชาตานุ ชาคาโมโตะ
 กรรมการผู้จัดการบริษัท โอจิ ฟอจ (ไทยแลนด์) จำกัด

เดือนกรกฎาคม 2562
 หน้า 46/47

ลงชื่อ ทิม พาวเวอร์
 นางสาวทิพรัตน์ ทิศนาการไพศาล
 ผู้อำนวยการ บริษัท ทีมพาวเวอร์ คอนซัลแตนท์ จำกัด



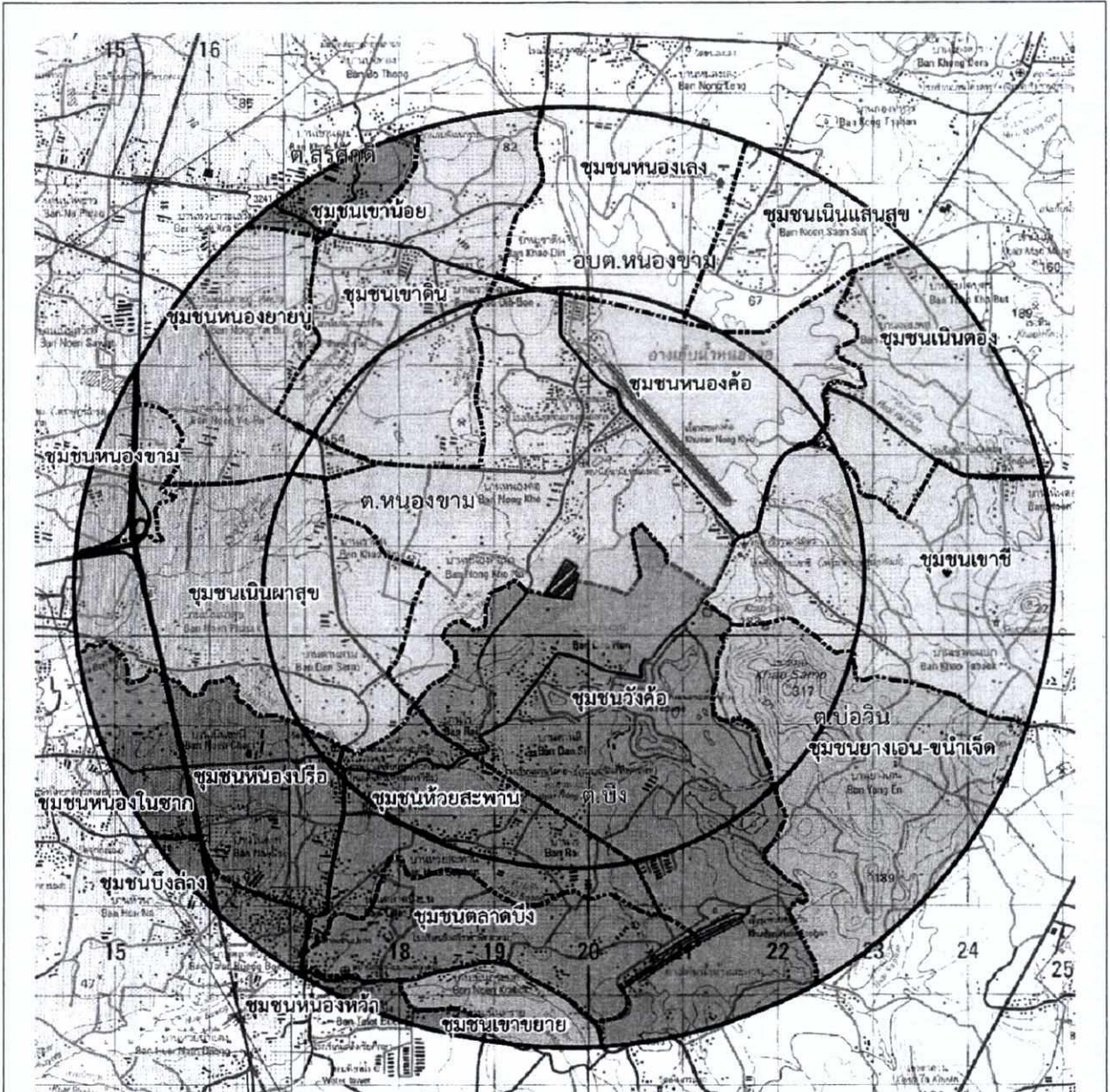

คำอธิบายสัญลักษณ์	
	พื้นที่โครงการ
	พื้นที่นิคมอุตสาหกรรม
	พื้นที่ศึกษารัศมี 3 กม.
	พื้นที่ศึกษารัศมี 5 กม.
	ขอบเขตหมู่บ้าน
	ถนนสายหลัก
เขตการปกครอง	
	เทศบาลนครเจ้าพระยาสุรศักดิ์
	ตำบลบึง
	ตำบลบ่อวิน
	ตำบลสุรศักดิ์
	ตำบลหนองขาม
	องค์การบริหารส่วนตำบลหนองขาม
	ตำบลหนองขาม



0 0.5 1 2
กิโลเมตร
มาตราส่วน 1:165000

รูปที่ 9 ตำแหน่งสำรวจสภาพเศรษฐกิจและสังคม

ลงชื่อ 坂本 定
นายชาตตามุ ขาคาโมโตะ
กรรมการผู้จัดการบริษัท โอจี ฟอจ (ไทยแลนด์) จำกัด



กรุงเทพฯ 2562
หน้า 4/4

ลงชื่อ ทพ. ท.
นางสาวทิพรัตน์ ทิศนาकरิณกุล
ผู้อำนวยการ บริษัท ทีมทาวเวอร์ คอนซัลแตนท์ จำกัด

