



ที่ ทส ๑๐๑๐.๕/๑๗๕๓๖

สำนักงานนโยบายและแผน
ทรัพยากรธรรมชาติและสิ่งแวดล้อม
๖๐/๑ ซอยพิบูลย์วัฒนา ๗ ถนนพระรามที่ ๖
แขวงพญาไท เขตพญาไท กรุงเทพฯ ๑๐๕๐๐

๑๕ ธันวาคม ๒๕๖๒

เรื่อง แจ้งผลการพิจารณารายงานการประเมินผลกระทบสิ่งแวดล้อมโครงการ Ashton Thonglo Station (แอสตัน ทองหล่อ สเตชั่น) ของบริษัท เอดีซี-เจวี 26 จำกัด

เรียน กรรมการผู้จัดการบริษัท เอดีซี-เจวี 26 จำกัด

- สิ่งที่ส่งมาด้วย ๑. สำเนาหนังสือบริษัท ไทย-ไท วิศวกรรม จำกัด ที่ TTE 165/62 ลงวันที่ ๒๖ เมษายน ๒๕๖๒
๒. สำเนาหนังสือคณะกรรมการผู้ชำนาญการพิจารณารายงานการวิเคราะห์ผลกระทบสิ่งแวดล้อมด้านอาคาร การจัดสรรที่ดิน และบริการชุมชน กรุงเทพมหานคร ที่ กท ๑๑๐๔/๓๔๙๔ ลงวันที่ ๑๓ ธันวาคม ๒๕๖๒
๓. มาตรการป้องกันและแก้ไขผลกระทบสิ่งแวดล้อม และมาตรการติดตามตรวจสอบผลกระทบสิ่งแวดล้อมที่โครงการ Ashton Thonglo Station (แอสตัน ทองหล่อ สเตชั่น) ของบริษัท เอดีซี-เจวี 26 จำกัด ต้องยึดถือปฏิบัติอย่างเคร่งครัด

ตามที่ บริษัท เอดีซี-เจวี 26 จำกัด ได้มอบหมายและมอบอำนาจให้บริษัท ไทย-ไท วิศวกรรม จำกัด จัดทำและเสนอรายงานการประเมินผลกระทบสิ่งแวดล้อมโครงการ Ashton Thonglo Station (แอสตัน ทองหล่อ สเตชั่น) ตั้งอยู่ที่ ถนนซอยสุขุมวิท ๓๘ แขวงพระโขนง เขตคลองเตย กรุงเทพมหานคร เป็นโครงการประเภทอาคารอยู่อาศัยรวม (อาคารชุด) มีจำนวนห้องชุด ๒๗๐ ห้อง (ห้องชุดเพื่อการพักอาศัย ๒๖๗ ห้อง และห้องชุดเพื่อการพาณิชย์ (ร้านค้า) ๓ ห้อง) ให้สำนักงานนโยบายและแผนทรัพยากรธรรมชาติและสิ่งแวดล้อม ดำเนินการ ตามขั้นตอนการพิจารณารายงาน รายละเอียดตามสิ่งที่ส่งมาด้วย ๑

สำนักงานนโยบายและแผนทรัพยากรธรรมชาติและสิ่งแวดล้อม ได้ดำเนินการตามขั้นตอนการพิจารณารายงาน และกรุงเทพมหานครได้แจ้งมติคณะกรรมการผู้ชำนาญการพิจารณารายงานการวิเคราะห์ผลกระทบสิ่งแวดล้อมด้านอาคาร การจัดสรรที่ดิน และบริการชุมชน กรุงเทพมหานคร ในการประชุมครั้งที่ ๗๔/๒๕๖๒ เมื่อวันที่ ๑๘ พฤศจิกายน ๒๕๖๒ คณะกรรมการผู้ชำนาญการฯ มีมติให้ความเห็นชอบรายงานการประเมินผลกระทบสิ่งแวดล้อมโครงการ Ashton Thonglo Station (แอสตัน ทองหล่อ สเตชั่น) ของบริษัท เอดีซี-เจวี 26 จำกัด รายละเอียดตามสิ่งที่ส่งมาด้วย ๒ โดยให้ปฏิบัติตามมาตรการป้องกันและแก้ไขผลกระทบสิ่งแวดล้อม และมาตรการติดตามตรวจสอบผลกระทบสิ่งแวดล้อมอย่างเคร่งครัด

รายละเอียด...

รายละเอียดตามสิ่งที่ส่งมาด้วย ๓ และให้ประสานบริษัทที่ปรึกษาเพื่อจัดทำรายงานฯ ที่ได้รวบรวมรายละเอียดข้อมูลทั้งหมดเรียงตามลำดับการพิจารณา จำนวน ๑ ฉบับ และรายงานฉบับสมบูรณ์ ที่ได้แก้ไขเพิ่มเติมตามที่คณะกรรมการผู้ชำนาญการกำหนดแล้ว จำนวน ๑ ฉบับ พร้อมทั้งจัดทำแผ่นบันทึกข้อมูลในรูปแบบ Portable Document Format (PDF File) จำนวน ๑ แผ่น และ ๘ แผ่น ตามลำดับ เสนอต่อสำนักงานนโยบายฯ ภายในเวลา ๑ เดือน เพื่อใช้เป็นเอกสารอ้างอิงและส่งให้หน่วยงานที่เกี่ยวข้องต่อไป และหากได้รับอนุญาตจากหน่วยงานอนุญาตแล้ว ขอความร่วมมือส่งสำเนาใบอนุญาตพร้อมเงื่อนไขให้สำนักงานนโยบายฯ ทราบด้วย ทั้งนี้ สำนักงานนโยบายฯ ได้มีหนังสือแจ้งบริษัท ไทย-ไทย วิศวกร จำกัด เพื่อดำเนินการในส่วนที่เกี่ยวข้องต่อไปด้วยแล้ว

จึงเรียนมาเพื่อโปรดพิจารณา

ขอแสดงความนับถือ

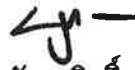

(นายพิรุณ สัยยะสิทธิ์พานิช)

รองเลขาธิการฯ ปฏิบัติราชการแทน

เลขาธิการสำนักงานนโยบายและแผนทรัพยากรธรรมชาติและสิ่งแวดล้อม

สำเนาถูกต้อง



(นางสาวมลิวรรณ สอนตม)

เจ้าพนักงานธุรการอาวุโส

กองวิเคราะห์ผลกระทบสิ่งแวดล้อม

โทรศัพท์ ๐ ๒๒๖๕ ๖๕๐๐ กต ๒ กต ๖๘๑๒

โทรสาร ๐ ๒๒๖๕ ๖๖๑๖



thai thai engineers co., ltd.

Environmental Engineers - Consultants

2727 Thonglo Bangkok Road, Latyao, Jatyak, Bangkok
Tel. 02-252-2722 โทร: 0-2-252-3144

| | |
|----------------------|--------------|
| สำนักงานนโยบายและแผน | รับทราบ |
| เลขที่ ๒๕ ๓๓.๑. ๒๕๖ | วันที่ |
| ๑๐.๑๖ | ผู้รับ คศ.คท |

TTE ๒๖ / ๖๒

2๖ เมษายน 2562

เรื่อง ขอส่งรายงานการประเมินผลกระทบสิ่งแวดล้อม (รายงานฉบับหลัก พร้อมภาคผนวกประกอบรายงาน) โครงการ Ashton Thonglo Station (แอชตัน ทองหล่อ สเตชัน)

เรียน เลขาธิการสำนักงานนโยบายและแผนทรัพยากรธรรมชาติและสิ่งแวดล้อม

- สิ่งที่ส่งมาด้วย
1. รายงานการประเมินผลกระทบสิ่งแวดล้อม (รายงานฉบับหลัก แบ่งเป็น ส่วนที่ 1/2 จำนวน 18 ฉบับ และส่วนที่ 2/2 จำนวน 18 ฉบับ) โครงการ Ashton Thonglo Station (แอชตัน ทองหล่อ สเตชัน)
 2. รายงานการประเมินผลกระทบสิ่งแวดล้อม (ภาคผนวกประกอบรายงานฉบับหลัก แบ่งเป็น ส่วนที่ 1/2 จำนวน 18 ฉบับ และส่วนที่ 2/2 จำนวน 18 ฉบับ) โครงการ Ashton Thonglo Station (แอชตัน ทองหล่อ สเตชัน)
 3. สำเนาหนังสือนำส่งผู้อำนวยการกองควบคุมอาคาร สำนักงานโยธา กรุงเทพมหานคร

ตามที่บริษัท เอคซี - เจวี 26 จำกัด ได้มอบอำนาจให้บริษัท โท-โท วิศวกร จำกัด เป็นผู้ดำเนินการนำเสนอรายงานการประเมินผลกระทบสิ่งแวดล้อม ให้กับสำนักงานนโยบายและแผนทรัพยากรธรรมชาติและสิ่งแวดล้อม ดังหนังสือมอบอำนาจแนบมาด้วยนั้น

บริษัท โท-โท วิศวกร จำกัด จึงใคร่ขอ นำส่งรายงานการประเมินผลกระทบสิ่งแวดล้อม โครงการ Ashton Thonglo Station (แอชตัน ทองหล่อ สเตชัน) โดยจะก่อสร้างบนโฉนดที่ดิน จำนวน 7 แปลง ขนาดพื้นที่รวมทั้งสิ้น 2-0-49 ไร่ หรือ 3,396 ตารางเมตร ตั้งอยู่ที่ถนนซอยสุขุมวิท 38 แขวงพระโขนง เขตคลองเตย กรุงเทพมหานคร โดยโครงการเป็นอาคารชุดพักอาศัย ขนาดความสูง 24 ชั้น และชั้นใต้ดิน 2 ชั้น ความสูง 94.76 เมตร (ความสูงวัดจากระดับพื้นถึงส่วนที่สูงที่สุด) จำนวน 1 อาคาร มีห้องชุดรวมทั้งสิ้น 270 ห้อง (แบ่งเป็นห้องชุดพักอาศัย จำนวน 267 ห้อง และห้องชุดเพื่อการพาณิชย์ (ร้านค้า) จำนวน 3 ห้อง) ประกอบด้วยรายงานฉบับหลัก (แบ่งเป็น ส่วนที่ 1/2 และส่วนที่ 2/2) พร้อมภาคผนวกประกอบรายงานฉบับหลัก (แบ่งเป็น ส่วนที่ 1/2 จำนวน 18 ฉบับ และส่วนที่ 2/2) จำนวน 18 ฉบับ และสำเนาหนังสือนำส่งผู้อำนวยการกองควบคุมอาคาร สำนักงานโยธา กรุงเทพมหานคร เพื่อให้สำนักงานนโยบายและแผนทรัพยากรธรรมชาติและสิ่งแวดล้อม พิจารณาให้ความเห็นต่อไป

จึงเรียนมาเพื่อโปรดพิจารณา

สำเนาถูกต้อง

(นางสาวลิวรรณ สอนตา)
เจ้าพนักงานธุรการอาวุโส



ขอแสดงความนับถือ

(นายบุญฤทธิ์ ไวกาสี)
กรรมการผู้จัดการ

๒๖ เม.ย. ๒๕๖๒

OR



กรมการนโยบายและแผน
กระทรวงทรัพยากรธรรมชาติและสิ่งแวดล้อม
เลขที่ ๑๙๙๙๘ วันที่ 13 ธ.ค. ๒๕๖๒
เวลา 11.11 ผู้รับ ศักดิ์เกษม

ที่ กท ๑๓๐๔/๓๕๕๔

คณะกรรมการผู้ชำนาญการพิจารณา
รายงานการประเมินผลกระทบสิ่งแวดล้อม
สำนักสิ่งแวดล้อม อาคาร ๑ ชั้น ๒
๑๑๑ ถนนมิตรภาพ เขตดินแดง กทม. ๑๐๔๐๐

๑๓ ธันวาคม ๒๕๖๒

เรื่อง แจ้งผลการพิจารณารายงานการประเมินผลกระทบสิ่งแวดล้อม โครงการ Ashton Thonglo Station (แอชตัน ทองหล่อ สเตชัน) ของบริษัท เอทีซี-เจวี 26 จำกัด

เรียน เลขาธิการสำนักงานนโยบายและแผนทรัพยากรธรรมชาติและสิ่งแวดล้อม

อ้างถึง หนังสือสำนักงานนโยบายและแผนทรัพยากรธรรมชาติและสิ่งแวดล้อมที่ ทส ๑๐๑๐.๕/๖๕๓๓ ลงวันที่ ๑๓ พฤษภาคม ๒๕๖๒

- สิ่งที่ส่งมาด้วย ๑. รายงานการประชุมคณะกรรมการผู้ชำนาญการพิจารณารายงานการวิเคราะห์ผลกระทบสิ่งแวดล้อมฯ ครั้งที่ ๗๔/๒๕๖๒ เมื่อวันที่ ๑๘ พฤศจิกายน ๒๕๖๒
๒. มาตรการป้องกันและแก้ไขผลกระทบสิ่งแวดล้อม และมาตรการติดตามตรวจสอบผลกระทบสิ่งแวดล้อม โครงการ Ashton Thonglo Station (แอชตัน ทองหล่อ สเตชัน) ของบริษัท เอทีซี-เจวี 26 จำกัด จำนวน ๘ ฉบับ (ต้นฉบับ ๑ ฉบับ และสำเนา ๗ ฉบับ)

ด้วยบริษัท เอทีซี-เจวี 26 จำกัด ได้มอบหมายและมอบอำนาจให้ บริษัท ไท-ไท วิศวกรรม จำกัด จัดทำและเสนอรายงานการประเมินผลกระทบสิ่งแวดล้อมโครงการ Ashton Thonglo Station (แอชตัน ทองหล่อ สเตชัน) ของบริษัท เอทีซี-เจวี 26 จำกัด ตั้งอยู่ที่ถนนซอยสุขุมวิท 38 แขวงพระโขนง เขตคลองตัน กรุงเทพมหานคร โครงการเป็นอาคารชุดพักอาศัย (อาคารชุด) มีจำนวนห้องชุด ๒๗๐ ห้อง ให้กรุงเทพมหานครดำเนินการตามขั้นตอนการพิจารณารายงาน

กรุงเทพมหานคร ได้เสนอรายงานการประเมินผลกระทบสิ่งแวดล้อมฉบับดังกล่าวให้คณะกรรมการผู้ชำนาญการพิจารณารายงานการวิเคราะห์ผลกระทบสิ่งแวดล้อมด้านอาคาร การจัดการที่ดิน และบริการชุมชน กรุงเทพมหานคร พิจารณาลำดับขั้นตอนการพิจารณา และในการประชุม ครั้งที่ ๗๔/๒๕๖๒ เมื่อวันที่ ๑๘ พฤศจิกายน ๒๕๖๒ คณะกรรมการผู้ชำนาญการฯ มีมติให้ความเห็นชอบรายงานการประเมินผลกระทบสิ่งแวดล้อมโครงการ Ashton Thonglo Station (แอชตัน ทองหล่อ สเตชัน) ของบริษัท เอทีซี-เจวี 26 จำกัด

สำเนาถูกต้อง

(นางสาวสิริน สอนดา)
เจ้าพนักงานธุรการอาวุโส

กองจัดการคุณภาพอากาศและเสียง
โทร. ๐ ๒๑๒๖ ๖๔๐๖
โทรสาร ๐ ๒๑๒๖ ๖๔๐๖

ขอแสดงความนับถือ

ว่าที่ ร.ต.

(วิรัช ดินชนะประดิษฐ์)

หัวหน้ากลุ่มงานศึกษาและวิเคราะห์ผลกระทบสิ่งแวดล้อม
กองจัดการคุณภาพอากาศและเสียง สำนักสิ่งแวดล้อม
ผู้ช่วยเลขานุการ

มาตรการป้องกันและแก้ไขผลกระทบสิ่งแวดล้อมและมาตรการติดตามตรวจสอบผลกระทบ
สิ่งแวดล้อมที่โครงการ Ashton Thonglo Station (แอชตัน ทองหล่อ สเตชั่น)
ของบริษัท เอดีซี - เจวี 26 จำกัด
ตั้งอยู่ที่ถนนซอยสุขุมวิท 38 แขวงพระโขนง เขตคลองเตย กรุงเทพมหานคร
ต้องยึดถือปฏิบัติอย่างเคร่งครัด

บริษัท เอดีซี - เจวี 26 จำกัด
ADC-JV 26 COMPANY LIMITED

ธันวาคม 2562 ลงชื่อ

(นางสาวไอรินลดา อนันต์กิจคุณากร)

ผู้รับมอบอำนาจกระทำการแทนบริษัท เอดีซี - เจวี 26 จำกัด



1/279

ธันวาคม 2562 ลงชื่อ

(นายมนูญนัย ไวกาสี)

บุคคลธรรมดาผู้มีสิทธิจัดทำรายงานของบริษัท ไทย-ไทย วิศวกรรม จำกัด



สิ่งที่ส่งมาด้วย ๓

ตารางที่ 1 มาตรการป้องกันและแก้ไขผลกระทบสิ่งแวดล้อมและมาตรการติดตามตรวจสอบผลกระทบสิ่งแวดล้อมโครงการ Ashton Thonglo Station (แอชตัน ทองหล่อ สเตชั่น)

| องค์ประกอบทางสิ่งแวดล้อมและคุณค่าต่างๆ | ผลกระทบต่อสิ่งแวดล้อมที่สำคัญ | มาตรการป้องกันและแก้ไขผลกระทบสิ่งแวดล้อม | มาตรการติดตามตรวจสอบผลกระทบสิ่งแวดล้อม |
|--|--|--|--|
| <p>1. มาตรการทั่วไป</p> | <p>โครงการ Ashton Thonglo Station (แอชตัน ทองหล่อ สเตชั่น) ของบริษัท เอทีซี - เจวี 26 จำกัด ตั้งอยู่ที่ถนนซอย สุขุมวิท 38 แขวงพระโขนง เขตคลองเตย กรุงเทพมหานคร ขนาดพื้นที่ดินรวมทั้งสิ้น 2-0-49 ไร่ หรือ 3,396 ตารางเมตร โดยโครงการเป็นอาคารชุดพักอาศัย ขนาดความสูง 24 ชั้น และชั้นใต้ดิน 2 ชั้น ความสูง 94.76 เมตร (ความสูงวัดจากระดับพื้นถึงส่วนที่สูงที่สุด) จำนวน 1 อาคาร มีห้องชุดรวมทั้งสิ้น 270 ห้อง (แบ่งเป็นห้องชุดพักอาศัย จำนวน 267 ห้อง และห้องชุดเพื่อการพาณิชย์ (ร้านค้า) จำนวน 3 ห้อง) ซึ่งได้จัดทำรายงานการประเมินผลกระทบสิ่งแวดล้อมโดยบริษัท ไท-ไท วิศวกรรม จำกัด ดังนั้น โครงการจะต้องปฏิบัติตามมาตรการป้องกันและแก้ไขผลกระทบสิ่งแวดล้อม และมาตรการติดตามตรวจสอบผลกระทบสิ่งแวดล้อม ตามที่เสนอไว้ในรายงานการประเมินผลกระทบสิ่งแวดล้อม</p> | <ol style="list-style-type: none"> โครงการต้องยึดถือปฏิบัติตามมาตรการป้องกันและแก้ไขผลกระทบสิ่งแวดล้อม และมาตรการติดตามตรวจสอบผลกระทบสิ่งแวดล้อมตามที่เสนอไว้ในรายงานการประเมินผลกระทบสิ่งแวดล้อมโครงการ Ashton Thonglo Station (แอชตัน ทองหล่อ สเตชั่น) ของบริษัท เอทีซี - เจวี 26 จำกัด อย่างเคร่งครัด โครงการต้องบันทึกผลการติดตามตรวจสอบการดำเนินการหรือการปฏิบัติตามมาตรการป้องกันและแก้ไขผลกระทบสิ่งแวดล้อม และมาตรการติดตามตรวจสอบผลกระทบสิ่งแวดล้อมตามที่เสนอไว้ในรายงานการประเมินผลกระทบสิ่งแวดล้อม และส่งผลการดำเนินการมายังหน่วยงานผู้อนุญาตและสำนักงานนโยบายและแผนทรัพยากรธรรมชาติและสิ่งแวดล้อมตามแนวทางการเสนอรายงานผลการปฏิบัติตามมาตรการป้องกันและแก้ไขผลกระทบสิ่งแวดล้อม และมาตรการติดตามตรวจสอบผลกระทบสิ่งแวดล้อม ในกรณีที่โครงการมีความจำเป็นต้องเปลี่ยนแปลงรายละเอียดโครงการ หรือมาตรการป้องกันและแก้ไขผลกระทบสิ่งแวดล้อม และมาตรการติดตามตรวจสอบผลกระทบสิ่งแวดล้อม ตามที่เสนอไว้ในรายงานการประเมินผลกระทบสิ่งแวดล้อมที่ได้รับความเห็นชอบไว้แล้ว ให้โครงการแจ้งให้หน่วยงานที่ | <p>ผู้รับผิดชอบ</p> <p>- บริษัท เอทีซี - เจวี 26 จำกัด</p> |

บริษัท เอทีซี - เจวี 26 จำกัด
ADC - JV 26 COMPANY LIMITED
ธันวาคม 2562 ลงชื่อ.....

Ornlada A.

(นางสาวไอรินลดา อนันต์กิจคุณากร)

ผู้รับมอบอำนาจกระทำการแทนบริษัท เอทีซี - เจวี 26 จำกัด



ธันวาคม 2562 ลงชื่อ.....

(Signature)

(นายมนุญช์ ไวกาสี)

บุคคลธรรมดาผู้มีสิทธิจัดทำรายงานของบริษัท ไท-ไท วิศวกรรม จำกัด

ตารางที่ 1 (ต่อ 1)

| องค์ประกอบทางสิ่งแวดล้อมและคุณค่าต่างๆ | ผลกระทบต่อสิ่งแวดล้อมที่สำคัญ | มาตรการป้องกันและแก้ไขผลกระทบต่อสิ่งแวดล้อม | มาตรการติดตามตรวจสอบผลกระทบต่อสิ่งแวดล้อม |
|--|-------------------------------|---|---|
| | | <p>มีอำนาจหน้าที่ในการพิจารณาอนุมัติหรืออนุญาตดำเนินการดังนี้</p> <p>3.1 หากหน่วยงานผู้อนุมัติหรืออนุญาตเห็นว่าการเปลี่ยนแปลงดังกล่าว เกิดผลดีต่อสิ่งแวดล้อมมากกว่าหรือเทียบเท่ามาตรการที่กำหนดไว้ในรายงานการประเมินผลกระทบต่อสิ่งแวดล้อมที่ได้รับความเห็นชอบไว้แล้ว ให้หน่วยงานผู้อนุมัติหรืออนุญาตรับจดทะเบียนให้ เป็นไปตามหลักเกณฑ์ และเงื่อนไขที่กำหนดไว้ในกฎหมายนั้น ๆ ต่อไป พร้อมกับให้จัดทำสำเนาการเปลี่ยนแปลงดังกล่าวข้างต้นที่รับจดทะเบียนไว้ แจกให้กับสำนักงานนโยบายและแผนทรัพยากรธรรมชาติและสิ่งแวดล้อม เพื่อทราบ</p> <p>3.2 หากหน่วยงานผู้อนุมัติหรืออนุญาต เห็นว่าการเปลี่ยนแปลงดังกล่าว อาจกระทบต่อสาระสำคัญในรายงานการประเมินผลกระทบต่อสิ่งแวดล้อมที่ได้รับความเห็นชอบไว้แล้ว ให้หน่วยงานผู้อนุมัติหรืออนุญาตจัดส่งรายงานการเปลี่ยนแปลงดังกล่าว ให้สำนักงานนโยบายและแผนทรัพยากรธรรมชาติและสิ่งแวดล้อม เพื่อเสนอให้คณะกรรมการผู้ชำนาญการพิจารณารายงานการประเมินผลกระทบต่อสิ่งแวดล้อม (คชก.) ชุดที่เกี่ยวข้องให้ความเห็นชอบประกอบก่อนดำเนินการเปลี่ยนแปลง และเมื่อโครงการได้รับอนุมัติหรืออนุญาต</p> | |

บริษัท เอดีซี - เจวี 26 จำกัด

ADC-JV 26 COMPANY LIMITED

ธันวาคม 2562 ลงชื่อ.....

Ornlada A.

(นางสาวไอรินลดา อนันต์กิจคุณากร)

ผู้รับมอบอำนาจกระทำการแทนบริษัท เอดีซี - เจวี 26 จำกัด



3/279

ธันวาคม 2562 ลงชื่อ.....

Am Jir

(นายมนูญช์ ไวกาสี)

บุคคลธรรมดาผู้มีสิทธิจัดทำรายงานของบริษัท ไทย-ไท วิศวกร จำกัด

ตารางที่ 1 (ต่อ 2)

| องค์ประกอบทางสิ่งแวดล้อม และคุณค่าต่างๆ | ผลกระทบต่อสิ่งแวดล้อมที่สำคัญ | มาตรการป้องกันและแก้ไขผลกระทบต่อสิ่งแวดล้อม | มาตรการติดตามตรวจสอบ ผลกระทบต่อสิ่งแวดล้อม |
|--|-------------------------------|--|---|
| | | <p>ให้มีกาเปลี่ยนแปลง ให้หน่วยงานผู้อนุมัติหรืออนุญาต แจ้งผลการเปลี่ยนแปลงดังกล่าวให้สำนักงานนโยบาย และแผนทรัพยากรธรรมชาติและสิ่งแวดล้อม เพื่อทราบ</p> <p>4. เมื่อเจ้าของโครงการดำเนินโครงการเสร็จสิ้นแล้ว และก่อนที่จะมีการโอนสิทธิให้กับนิติบุคคล (ในกรณี ที่มีการโอนสิทธิ) เจ้าของโครงการมีหน้าที่ต้องแจ้งให้ นิติบุคคลผู้รับโอนทราบถึงสิทธิและหน้าที่ในการ ปฏิบัติตามมาตรการป้องกันและแก้ไขผลกระทบต่อ สิ่งแวดล้อม และมาตรการติดตามตรวจสอบผลกระทบต่อ สิ่งแวดล้อม ที่ระบุไว้ในรายงานการประเมินผล กระทบสิ่งแวดล้อมอย่างเคร่งครัด หากเจ้าของ โครงการไม่มีหลักฐานการแจ้งสิทธิและหน้าที่ และหลักฐานการรับทราบถึงสิทธิและหน้าที่ดังกล่าว ของนิติบุคคล ให้ถือว่าเจ้าของโครงการยังต้อง รับผิดชอบตามสิทธิและหน้าที่ที่กำหนดไว้ในมาตรการ ป้องกันและแก้ไขผลกระทบต่อสิ่งแวดล้อม และ มาตรการติดตามตรวจสอบผลกระทบต่อสิ่งแวดล้อม ที่ระบุไว้ในรายงานการประเมินผลกระทบต่อ สิ่งแวดล้อมอย่างเคร่งครัด</p> <p>5. หากได้รับการร้องเรียนจากประชาชนว่าได้รับความ เดือดร้อน รั่วไหลจากกิจกรรมการดำเนินโครงการ หรือโครงการก่อให้เกิดความเสียหายแก่สาธารณ</p> | |

บริษัท เอทีซี - เจวี 26 จำกัด

ADC-JV 26 COMPANY LIMITED

ธันวาคม 2562 ลงชื่อ.....

Innlucla A.

(นางสาวไอรินลดา อนันต์กิจคุณากร)

ผู้รับมอบอำนาจกระทำการแทนบริษัท เอทีซี - เจวี 26 จำกัด



4/279

ธันวาคม 2562 ลงชื่อ.....

Am Jir

(นายมนุญนัช ไวกาสี)

บุคคลธรรมดาผู้มีสิทธิจัดทำรายงานของบริษัท ไทย-ไท วิศวกร จำกัด

ตารางที่ 1 (ต่อ 3)

| องค์ประกอบทางสิ่งแวดล้อม และคุณค่าต่างๆ | ผลกระทบต่อสิ่งแวดล้อมที่สำคัญ | มาตรการป้องกันและแก้ไขผลกระทบต่อสิ่งแวดล้อม | มาตรการติดตามตรวจสอบ ผลกระทบต่อสิ่งแวดล้อม |
|--|-------------------------------|--|---|
| | | <p>สมบัติ หรือชีวิตและทรัพย์สินของประชาชน เจ้าของโครงการหรือนิติบุคคลผู้รับโอนสิทธิและหน้าที่ ในการปฏิบัติตามมาตรการป้องกันและแก้ไข ผลกระทบต่อสิ่งแวดล้อมและมาตรการติดตามตรวจสอบ ผลกระทบต่อสิ่งแวดล้อม จะต้องดำเนินการแก้ไขปัญหา ดังกล่าวโดยไม่ชักช้า และแจ้งหน่วยงานอนุญาต สำนักงานนโยบายและแผนทรัพยากรธรรมชาติและ สิ่งแวดล้อม และหน่วยงานที่เกี่ยวข้องทราบ เพื่อหา แนวทางหรือมาตรการในการแก้ไขปัญหาต่อไป</p> | |

บริษัท เอดีซี - เจวี 26 จำกัด

ADC-JV 26 COMPANY LIMITED

ธันวาคม 2562 ลงชื่อ.....

(นางสาวไอรินลดา อนันต์กิจคุณากร)

ผู้รับมอบอำนาจกระทำการแทนบริษัท เอดีซี - เจวี 26 จำกัด



5/279

ธันวาคม 2562 ลงชื่อ.....

(นายมนูญช์ ไวกาสี)

บุคคลธรรมดาผู้มีสิทธิจัดทำรายงานของบริษัท ไทย-ไท วิศวกร จำกัด

ตารางที่ 2 มาตรการป้องกันและแก้ไขผลกระทบสิ่งแวดล้อมและมาตรการติดตามตรวจสอบผลกระทบสิ่งแวดล้อมโครงการ Ashton Thonglo Station (แอชตัน ทองหล่อ สเตชั่น) (ช่วงก่อสร้าง)

| องค์ประกอบทางสิ่งแวดล้อมและคุณค่าต่างๆ | ผลกระทบต่อสิ่งแวดล้อมที่สำคัญ | มาตรการป้องกันและแก้ไขผลกระทบสิ่งแวดล้อม | มาตรการติดตามตรวจสอบผลกระทบสิ่งแวดล้อม |
|--|---|--|---|
| <p>1. ทรัพยากรสิ่งแวดล้อมทางกายภาพ</p> <p>1.1 สภาพภูมิประเทศ</p> | <p>พื้นที่โครงการ ณ เดือนเมษายน 2562 เป็นพื้นที่ว่าง ซึ่งโครงการจะมีการปรับถมพื้นที่ที่ก่อสร้างสูงกว่าระดับถนนซอยสุขุมวิท 38 ด้านหน้าโครงการประมาณ +0.90 เมตร (อ้างอิงค่าระดับ + 0.00 เมตร ที่ถนนซอยสุขุมวิท 38 บริเวณด้านหน้าโครงการ) ทั้งนี้ ในการปรับพื้นที่โครงการจะอาจส่งผลกระทบต่อพื้นที่ข้างเคียง นอกจากนี้ โครงการจะมีการขุดดินที่เกิดจากการก่อสร้างชั้นใต้ดิน การทำเสาเข็มและฐานราก และการวางระบบสาธารณูปโภคต่าง ๆ ดังนั้นโครงการต้องกำหนดให้มีมาตรการป้องกันและแก้ไขผลกระทบที่อาจเกิดขึ้น</p> | <p>1. ปรับสภาพพื้นที่ตลอดจนก่อสร้างโครงการเฉพาะภายในขอบเขตที่ดินของโครงการเท่านั้น</p> <p>2. จัดทำรั้ว Metal Sheet ความสูง 6 เมตร บริเวณโดยรอบแนวเขตที่ดินของโครงการ เพื่อกันขอบเขตพื้นที่โครงการอย่างเป็นทางการ และติดตั้งป้ายห้ามมิให้ผู้ที่ไม่เกี่ยวข้องเข้าไปภายในบริเวณพื้นที่ก่อสร้าง</p> <p>3. จัดให้มีการติดตั้งหลังคา กันของตกตลอดแนวรั้วกำแพงด้านทิศเหนือ ทิศตะวันออก และด้านหลังของอาคารชุดพักอาศัย สิริ แอท สุขุมวิท ประมาณ 5 เมตร เพื่อความปลอดภัยแก่ผู้พักอาศัย และพนักงาน ทั้งนี้ เมื่อโครงการก่อสร้างแล้วเสร็จจะทำการรื้อถอนหลังคา กันของตกดังกล่าวออก และปรับสภาพพื้นที่บริเวณดังกล่าวให้มีสภาพคงเดิม ทั้งนี้ บริษัท เอดีซี - เจวี 26 จำกัด ยินดีรับผิดชอบค่าเสียหายในส่วนอื่นที่เกิดขึ้นจากการก่อสร้างของโครงการ (ดูรูปที่ 1 ประกอบ)</p> | <p>วิธีการติดตามตรวจสอบ</p> <p>1. จัดให้มีเจ้าหน้าที่จากโครงการเข้าพบผู้พักอาศัยข้างเคียง ตลอดจนนิติบุคคลอาคารชุดพักอาศัย สิริ แอท สุขุมวิท และตัวแทนโรงเรียนอนุบาลเมโลดีอินเตอร์เนชั่นแนล ซึ่งเป็นสถานที่อ่อนไหว และสถานที่ที่อนุญาตติดตั้งเครื่องตรวจวัดคุณภาพสิ่งแวดล้อมเป็นประจำตลอดช่วงเวลาก่อสร้าง และให้ข้อพร้อมเบอร์โทรศัพท์ติดต่อได้ 24 ชั่วโมง ให้ติดต่อได้โดยตรงเพื่อสอบถามถึงผลกระทบจากการก่อสร้างโครงการ</p> <p>2. ติดตั้งกล่องรับความคิดเห็นที่บริเวณป้อมยามเพื่อรับเรื่องร้องเรียนที่อาจเกิดขึ้น หากมีปัญหาเกิดขึ้นต้องหาแนวทางแก้ไขโดยทันที</p> <p>3. จัดให้มีเจ้าหน้าที่ของโครงการดูแลสภาพรั้ว ให้มีความสมบูรณ์และมั่นคงแข็งแรง ตลอดระยะเวลาการก่อสร้าง</p> |

หมายเหตุ : ผู้พัฒนาโครงการ (บริษัท เอดีซี - เจวี 26 จำกัด) จะต้องดำเนินการดังนี้

- เมื่อเริ่มมีการก่อสร้าง จะต้องการจัดทำผังขั้นตอนการประสานงานเรื่องร้องเรียนทั้งในช่วงก่อสร้าง และช่วงเปิดดำเนินการเสนอต่อสำนักงานเขตคลองเตย (ดูรูปที่ 3 และ 6 ประกอบ)
- กำชับคนงาน เจ้าหน้าที่ที่ปฏิบัติงาน และผู้รับเหมาในช่วงก่อสร้าง ให้ปฏิบัติตามมาตรการที่กำหนดไว้ในรายงานการประเมินผลกระทบสิ่งแวดล้อมที่ได้รับความเห็นชอบโดยเคร่งครัด
- นำรายละเอียดมาตรการป้องกันและแก้ไขผลกระทบที่ได้รับความเห็นชอบ ติดประกาศบริเวณด้านหน้าโครงการให้เห็นอย่างชัดเจน
- จัดทำรายงานผลการปฏิบัติตามมาตรการป้องกันและแก้ไขผลกระทบสิ่งแวดล้อมทุก 6 เดือน และเสนอรายงานต่อหน่วยงานที่เกี่ยวข้อง ตามที่ระบุในพระราชบัญญัติส่งเสริมและรักษาคุณภาพสิ่งแวดล้อมแห่งชาติ (ฉบับที่ 2) พ.ศ. 2561

บริษัท เอดีซี - เจวี 26 จำกัด

ADC-JV 26 COMPANY LIMITED

ธันวาคม 2562 ลงชื่อ.....

Prmlcedy A.

(นางสาวไอรินลดา อนันต์กิจคุณากร)

ผู้รับมอบอำนาจกระทำการแทนบริษัท เอดีซี - เจวี 26 จำกัด



6/279

ธันวาคม 2562 ลงชื่อ.....

Am Jir

(นายมนูญนัช ไวกาสี)

บุคคลธรรมดาผู้มีสิทธิจัดทำรายงานของบริษัท ไทย-ไท วิศวกรรม จำกัด

ตารางที่ 2 (ต่อ 1)

| องค์ประกอบทางสิ่งแวดล้อมและคุณค่าต่างๆ | ผลกระทบต่อสิ่งแวดล้อมที่สำคัญ | มาตรการป้องกันและแก้ไขผลกระทบต่อสิ่งแวดล้อม | มาตรการติดตามตรวจสอบผลกระทบต่อสิ่งแวดล้อม |
|--|-------------------------------|--|---|
| | | <p>4. จัดให้มีการติดตั้งป้ายแจ้งการก่อสร้างโครงการ รายละเอียดดังนี้</p> <p>4.1) ระบุชื่อ เบอร์โทรศัพท์ของผู้รับผิดชอบในการควบคุมการก่อสร้าง สำนักการโยธา กรุงเทพมหานคร และสำนักงานเขตคลองเตย เพื่อให้ผู้ที่อยู่ใกล้เคียงและที่สัญจรผ่านไปมาสามารถติดต่อได้โดยตรงในกรณีที่ได้รับผลกระทบจากการก่อสร้างโครงการ</p> <p>4.2) ติดตารางสรุปมาตรการป้องกันและแก้ไขผลกระทบต่อสิ่งแวดล้อมและมาตรการติดตามตรวจสอบผลกระทบต่อสิ่งแวดล้อมให้เห็นอย่างชัดเจน</p> <p>5. บริษัท เอดีซี - เจวี 26 จำกัด จัดให้มีเงินสำรองประจำโครงการ วงเงิน 10 ล้านบาท เพื่อใช้สำหรับซ่อมแซมหรือเยียวยาให้กับผู้ที่ได้รับผลกระทบจากการก่อสร้างโครงการพื้นที่ โดยไม่ต้องรอประกันซึ่งความเสียหายที่เกิดขึ้นจากการก่อสร้างโครงการต่อผู้เสียหายทั้งหมด เจ้าของโครงการจะต้องรับผิดชอบค่าเสียหายทั้งหมด</p> | <p>4. ดูแลพื้นที่โครงการให้มีความเป็นระเบียบเรียบร้อย อย่างสม่ำเสมอตลอดระยะเวลาการก่อสร้าง</p> <p>ผู้ตรวจสอบ</p> <ul style="list-style-type: none"> - วิศวกรผู้ควบคุมงานก่อสร้าง <p>ผู้รับผิดชอบ</p> <ul style="list-style-type: none"> - บริษัท เอดีซี - เจวี 26 จำกัด |

หมายเหตุ : ผู้พัฒนาโครงการ (บริษัท เอดีซี - เจวี 26 จำกัด) จะต้องดำเนินการดังนี้

- เมื่อเริ่มมีการก่อสร้าง จะต้องการจัดทำผังขั้นตอนการประสานงานเรื่องร้องเรียนทั้งในช่วงก่อสร้าง และช่วงเปิดดำเนินการเสนอต่อสำนักงานเขตคลองเตย (ดูรูปที่ 3 และ 6 ประกอบ)
- กำชับคนงาน เจ้าหน้าที่ที่ปฏิบัติงาน และผู้รับเหมาในช่วงก่อสร้าง ให้ปฏิบัติตามมาตรการที่กำหนดไว้ในรายงานการประเมินผลกระทบต่อสิ่งแวดล้อมที่ได้รับความเห็นชอบโดยเคร่งครัด
- นำรายละเอียดมาตรการป้องกันและแก้ไขผลกระทบที่ได้รับความเห็นชอบ ติดประกาศบริเวณด้านหน้าโครงการให้เห็นอย่างชัดเจน
- จัดทำรายงานผลการปฏิบัติตามมาตรการป้องกันและแก้ไขผลกระทบต่อสิ่งแวดล้อมทุก 6 เดือน และเสนอรายงานต่อหน่วยงานที่เกี่ยวข้อง ตามที่ระบุในพระราชบัญญัติส่งเสริมและรักษาคุณภาพสิ่งแวดล้อมแห่งชาติ (ฉบับที่ 2) พ.ศ. 2561

บริษัท เอดีซี - เจวี 26 จำกัด
ADC-JV 26 COMPANY LIMITED
ธันวาคม 2562 ลงชื่อ.....

Amela A.

(นางสาวไอรินดา อนันต์กิจคุณากร)

ผู้รับมอบอำนาจกระทำการแทนบริษัท เอดีซี - เจวี 26 จำกัด



ธันวาคม 2562 ลงชื่อ.....

aw Sris

(นายมนูญช์ ไวกาสี)

บุคคลธรรมดาผู้มีสิทธิจัดทำรายงานของบริษัท ไทย-ไท วิศวกร จำกัด

ตารางที่ 2 (ต่อ 2)

| องค์ประกอบทางสิ่งแวดล้อมและคุณค่าต่างๆ | ผลกระทบต่อสิ่งแวดล้อมที่สำคัญ | มาตรการป้องกันและแก้ไขผลกระทบต่อสิ่งแวดล้อม | มาตรการติดตามตรวจสอบผลกระทบต่อสิ่งแวดล้อม |
|--|--|--|--|
| <p>1.2 คุณภาพอากาศ</p> | <p>ผลกระทบด้านฝุ่นละอองและมลพิษที่เกิดจากการก่อสร้างโครงการ บริษัทที่ปรึกษาจะพิจารณาจากความเร็วและทิศทางลม (Wind Rose) และประเมินคุณภาพอากาศในกรณีวิกฤต (Worst Case) ประเมินโดยใช้ Box Model ซึ่งเป็นการประเมินปริมาณฝุ่นละอองและมลพิษทางอากาศที่ครอบคลุมจากทุกแหล่งกำเนิดพื้นที่ศึกษา ซึ่งได้แก่ กิจกรรมการก่อสร้าง ความเข้มข้นของมลสารที่เกิดจากเครื่องจักรและรถบรรทุก โดยมีปัจจัยที่เกี่ยวข้อง ได้แก่ ความเร็วและทิศทางลมในพื้นที่ก่อสร้าง ส่วนประกอบของดิน วิธีการก่อสร้าง เป็นต้น ซึ่งจาก</p> | <p>ทุกกรณี นอกจากนี้ หากในกรณีที่โครงการได้รับแจ้งจากโครงการ สิริ แอท สุขุมวิท กรณีได้รับผลกระทบจากการก่อสร้างโครงการจะจัดทำหนังสือแจ้งกับอาคารชุดพักอาศัย สิริ แอท สุขุมวิท และระบุในหนังสือให้ชัดเจนว่าจะเข้าดำเนินการซ่อมแซมแล้วเสร็จเมื่อไร</p> <p>1. มาตรการด้านการประชาสัมพันธ์</p> <ul style="list-style-type: none"> - จัดให้มีการติดตั้งป้ายแจ้งการก่อสร้างโครงการ รายละเอียดดังนี้ <ul style="list-style-type: none"> (1) ระบุชื่อ เบอร์โทรศัพท์ของผู้รับผิดชอบในการควบคุมการก่อสร้าง สำนักการโยธา กรุงเทพมหานคร และสำนักงานเขตคลองเตย เพื่อให้ผู้ที่อยู่ใกล้เคียงและที่สัญจรผ่านไปมาสามารถติดต่อได้โดยตรงในกรณีที่ได้รับผลกระทบจากการก่อสร้างโครงการ | <p>วิธีการติดตามตรวจสอบ</p> <p>1. จัดให้มีเจ้าหน้าที่จากโครงการเข้าพบผู้พักอาศัยข้างเคียง ตลอดจนนิติบุคคลอาคารชุดพักอาศัย สิริ แอท สุขุมวิท และตัวแทนโรงเรียนอนุบาลเมโด้อินเตอร์เนชั่นแนล ซึ่งเป็นสถานที่อ่อนไหวและสถานที่ที่อนุญาตติดตั้งเครื่องตรวจวัดคุณภาพสิ่งแวดล้อมเป็นประจำตลอดช่วงเวลาก่อสร้าง และให้ชื่อพร้อมเบอร์โทรศัพท์ติดต่อได้ 24 ชั่วโมง ให้ติดต่อได้โดยตรงเพื่อสอบถามถึง</p> |

หมายเหตุ : ผู้พัฒนาโครงการ (บริษัท เอทีซี - เจวี 26 จำกัด) จะต้องดำเนินการดังนี้

- เมื่อเริ่มมีการก่อสร้าง จะต้องการจัดทำผังขั้นตอนการประสานงานเรื่องร้องเรียนทั้งในช่วงก่อสร้าง และช่วงเปิดดำเนินการเสนอต่อสำนักงานเขตคลองเตย (ดูรูปที่ 3 และ 6 ประกอบ)
- กำชับคนงาน เจ้าหน้าที่ที่ปฏิบัติงาน และผู้รับเหมาในช่วงก่อสร้าง ให้ปฏิบัติตามมาตรการที่กำหนดไว้ในรายงานการประเมินผลกระทบต่อสิ่งแวดล้อมที่ได้รับความเห็นชอบโดยเคร่งครัด
- นำรายละเอียดมาตรการป้องกันและแก้ไขผลกระทบที่ได้รับความเห็นชอบ ติดประกาศบริเวณด้านหน้าโครงการให้เห็นอย่างชัดเจน
- จัดทำรายงานผลการปฏิบัติตามมาตรการป้องกันและแก้ไขผลกระทบต่อสิ่งแวดล้อมทุก 6 เดือน และเสนอรายงานต่อหน่วยงานที่เกี่ยวข้อง ตามที่ระบุในพระราชบัญญัติส่งเสริมและรักษาคุณภาพสิ่งแวดล้อมแห่งชาติ (ฉบับที่ 2) พ.ศ. 2561

บริษัท เอทีซี - เจวี 26 จำกัด
ADC - JV 26 COMPANY LIMITED
ธันวาคม 2562 ลงชื่อ.....

Ornlada A.

(นางสาวไอรินลดา อนันต์กิจคุณากร)

ผู้รับมอบอำนาจกระทำการแทนบริษัท เอทีซี - เจวี 26 จำกัด



ธันวาคม 2562 ลงชื่อ.....

(Signature)

(นายมนูญช์ ไวกาสี)

บุคคลธรรมดาผู้มีสิทธิจัดทำรายงานของบริษัท ไทย-ไทย วิศวกร จำกัด

ตารางที่ 2 (ต่อ 3)

| องค์ประกอบทางสิ่งแวดล้อมและคุณค่าต่างๆ | ผลกระทบต่อสิ่งแวดล้อมที่สำคัญ | มาตรการป้องกันและแก้ไขผลกระทบต่อสิ่งแวดล้อม | มาตรการติดตามตรวจสอบผลกระทบต่อสิ่งแวดล้อม |
|--|--|--|--|
| | <p>การประเมิน พบว่า ความเข้มข้นของฝุ่นละอองและมลพิษทางอากาศในช่วงก่อสร้างโครงการ เมื่อรวมกับผลการตรวจวัดในบรรยากาศบริเวณพื้นที่โครงการ ณ ปัจจุบันทำให้มีความเข้มข้นฝุ่นละอองและมลพิษทางอากาศเพิ่มขึ้นจากเดิมแต่มีค่าไม่เกินค่ามาตรฐาน</p> <p>ทั้งนี้ โครงการต้องกำหนดให้มีมาตรการป้องกันและแก้ไขผลกระทบจากฝุ่นละอองของพื้นที่ข้างเคียงที่อยู่โดยรอบ นอกจากนี้ จากการประเมินความเสี่ยงของผลกระทบจากฝุ่นละออง พบว่า มีระดับความอ่อนไหวจากผลกระทบของการตกสะสมฝุ่นจากการก่อสร้างในระดับสูง สำหรับความอ่อนไหวจากผลกระทบต่อสุขภาพในระดับปานกลาง และระบบนิเวศการอยู่ในระดับต่ำ ซึ่งโครงการต้องกำหนดให้มีมาตรการป้องกันและแก้ไขผลกระทบ</p> | <p>(2) ติดตามตรวจสอบมาตรการป้องกันและแก้ไขผลกระทบต่อสิ่งแวดล้อมและมาตรการติดตามตรวจสอบผลกระทบต่อสิ่งแวดล้อมให้เห็นอย่างชัดเจน</p> <p>2. มาตรการด้านการจัดการพื้นที่ก่อสร้าง</p> <p>1) โครงการติดตั้งสเปรย์น้ำบริเวณด้านบนรั้ว Metal Sheet และบนอาคารที่กำลังก่อสร้างด้านทิศตะวันออกและทิศตะวันตกของโครงการ และหันสเปรย์เข้าหา Mesh Sheet เพื่อเพิ่มประสิทธิภาพในการดักจับฝุ่นละออง โดยมีความถี่ในการเปิดสเปรย์น้ำไม่น้อยกว่า 3 ครั้ง/วัน โดยเฉพาะในช่วงที่มีการทำงานที่ทำให้เกิดฝุ่นละออง น้ำที่ผ่านการสเปรย์แล้วจะตกลงสู่พื้นด้านล่างเข้าสู่ระบบระบายน้ำของโครงการ</p> <p>2) ฉีดพรมน้ำบริเวณพื้นที่ก่อสร้างหรือบริเวณที่ทำให้เกิดฝุ่น ตลอดระยะเวลาการก่อสร้าง ทั้งนี้ จะเพิ่มความถี่ในการฉีดพรมน้ำ หากในแต่ละวันมีปริมาณฝุ่นมาก ซึ่งจะพิจารณาตามความเหมาะสมตามสภาพหน้างาน</p> | <p>ผลกระทบจากการก่อสร้างโครงการ</p> <p>2. ติดตามสถานการณ์คุณภาพอากาศบริเวณโครงการในแต่ละวัน และหากพบว่าวันใดบริเวณที่คุณภาพอากาศบริเวณพื้นที่โครงการตั้งอยู่ ได้แก่ ฝุ่นละอองขนาดไม่เกิน 100 ไมครอน (TSP) ฝุ่นละอองขนาดไม่เกิน 10 ไมครอน (PM₁₀) และค่า AQI อยู่ในระดับที่อาจส่งผลกระทบต่อสุขภาพ โครงการต้องงดกิจกรรมการก่อสร้างที่ก่อให้เกิดฝุ่นละออง โดยให้ดำเนินกิจกรรมอื่นที่ไม่ก่อให้เกิดฝุ่นละอองเท่านั้น</p> <p>3. โครงการต้องจัดให้มีบริษัทผู้ควบคุมงานก่อสร้าง ควบคุมผู้รับเหมาก่อสร้างให้ปฏิบัติตามมาตรการที่ระบุไว้ในรายงานการประเมินผลกระทบต่อสิ่งแวดล้อมที่ได้รับการเห็นชอบอย่างเคร่งครัด และจะนำมาตราการใน</p> |

หมายเหตุ : ผู้พัฒนาโครงการ (บริษัท เอดีซี - เจวี 26 จำกัด) จะต้องดำเนินการดังนี้

- เมื่อเริ่มมีการก่อสร้าง จะต้องการจัดทำผังขั้นตอนการประสานงานเรื่องร้องเรียนทั้งในช่วงก่อสร้าง และช่วงเปิดดำเนินการเสนอต่อสำนักงานเขตคลองเตย (ดูรูปที่ 3 และ 6 ประกอบ)
- กำชับคนงาน เจ้าหน้าที่ที่ปฏิบัติงาน และผู้รับเหมาในช่วงก่อสร้าง ให้ปฏิบัติตามมาตรการที่กำหนดไว้ในรายงานการประเมินผลกระทบต่อสิ่งแวดล้อมที่ได้รับการเห็นชอบโดยเคร่งครัด
- นำรายละเอียดมาตรการป้องกันและแก้ไขผลกระทบต่อสิ่งแวดล้อมที่ได้รับความเห็นชอบ ติดประกาศบริเวณด้านหน้าโครงการให้เห็นอย่างชัดเจน
- จัดทำรายงานผลการปฏิบัติตามมาตรการป้องกันและแก้ไขผลกระทบต่อสิ่งแวดล้อมทุก 6 เดือน และเสนอรายงานต่อหน่วยงานที่เกี่ยวข้อง ตามที่ระบุในพระราชบัญญัติส่งเสริมและรักษาคุณภาพสิ่งแวดล้อมแห่งชาติ (ฉบับที่ 2) พ.ศ. 2561

บริษัท เอดีซี - เจวี 26 จำกัด

ADC-JV 26 COMPANY LIMITED

ธันวาคม 2562 ลงชื่อ.....

Inmlady A.

(นางสาวไอรินลดา อนันต์กิจคุณากร)

ผู้รับมอบอำนาจกระทำการแทนบริษัท เอดีซี - เจวี 26 จำกัด



ธันวาคม 2562 ลงชื่อ.....

(Signature)

(นายมนูญช วกาศี)

บุคคลธรรมดาผู้มีสิทธิจัดทำรายงานของบริษัท ไทย-ไทย วิศวกร จำกัด

ตารางที่ 2 (ต่อ 4)

| องค์ประกอบทางสิ่งแวดล้อมและคุณค่าต่างๆ | ผลกระทบต่อสิ่งแวดล้อมที่สำคัญ | มาตรการป้องกันและแก้ไขผลกระทบสิ่งแวดล้อม | มาตรการติดตามตรวจสอบผลกระทบต่อสิ่งแวดล้อม |
|--|-------------------------------|--|---|
| | | <p>ต่อไป พร้อมทั้งกวาดฝุ่นละออง และตะกอนภายหลังการฉีดพรมน้ำ เพื่อป้องกันการอุดตันท่อระบายน้ำ และการพังกระจายอีกครั้ง</p> <p>3. มาตรการด้านการเตรียมและดูแลพื้นที่ก่อสร้าง</p> <p>1) ในการกองวัสดุที่มีฝุ่นหรือเศษวัสดุที่เหลือใช้ ต้องปิดหรือคลุมด้วยผ้าใบให้มิดชิด</p> <p>2) ไม่กองหรือเก็บเศษวัสดุที่เหลือใช้ไว้หน้างานเป็นระยะเวลานาน โดยจัดให้มีรถบรรทุกมารับไปกำจัด</p> <p>4. มาตรการด้านการขนส่งและใช้เครื่องจักร</p> <p>1) ควบคุมน้ำหนักบรรทุกทุกตามพิกัด และกำชับให้ผู้ขับรถบรรทุกปฏิบัติตามพระราชบัญญัติจราจรทางบก และให้ขับรถด้วยความระมัดระวังเป็นพิเศษ</p> <p>2) กำหนดความเร็วของยานพาหนะที่ใช้ขนส่งดิน วัสดุ อุปกรณ์ก่อสร้าง ให้เป็นไปตามพระราชบัญญัติการจราจรทางบก</p> | <p>รายงานการประเมินผลกระทบสิ่งแวดล้อม (EIA) ระบุใน TOR เพื่อให้ผู้รับเหมาทราบ มาตรการที่จะต้องปฏิบัติตั้งแต่ต้นในการ ประมูลงานก่อสร้างของโครงการ</p> <p>4. ติดตั้งกล่องรับความคิดเห็นที่บริเวณป้อมยาม เพื่อรับเรื่องร้องเรียนที่อาจเกิดขึ้น หากมีปัญหาเกิดขึ้นต้องหาแนวทางแก้ไขโดยทันที</p> <p>ดัชนีการตรวจวัด</p> <p>1. ฝุ่นละอองขนาดไม่เกิน 100 ไมครอน (TSP)</p> <p>2. ฝุ่นละอองขนาดไม่เกิน 10 ไมครอน (PM₁₀)</p> <p>3. ก๊าซคาร์บอนมอนอกไซด์ (CO)</p> <p>4. สารประกอบไฮโดรคาร์บอน (HC)</p> <p>5. ก๊าซไนโตรเจนไดออกไซด์ (NO₂)</p> <p>6. ก๊าซซัลเฟอร์ไดออกไซด์ (SO₂)</p> |

หมายเหตุ : ผู้พัฒนาโครงการ (บริษัท เอดีซี - เจวี 26 จำกัด) จะต้องดำเนินการดังนี้

- เมื่อเริ่มมีการก่อสร้าง จะต้องการจัดทำผังขั้นตอนการประสานงานเรื่องร้องเรียนทั้งในช่วงก่อสร้าง และช่วงเปิดดำเนินการเสนอต่อสำนักงานเขตคลองเตย (ดูรูปที่ 3 และ 6 ประกอบ)
- กำชับคนงาน เจ้าหน้าที่ที่ปฏิบัติงาน และผู้รับเหมาในช่วงก่อสร้าง ให้ปฏิบัติตามมาตรการที่กำหนดไว้ในรายงานการประเมินผลกระทบสิ่งแวดล้อมที่ได้รับความเห็นชอบโดยเคร่งครัด
- นำรายละเอียดมาตรการป้องกันและแก้ไขผลกระทบที่ได้รับความเห็นชอบ ติดประกาศบริเวณด้านหน้าโครงการให้เห็นอย่างชัดเจน
- จัดทำรายงานผลการปฏิบัติตามมาตรการป้องกันและแก้ไขผลกระทบสิ่งแวดล้อมทุก 6 เดือน และเสนอรายงานต่อหน่วยงานที่เกี่ยวข้อง ตามที่ระบุในพระราชบัญญัติส่งเสริมและรักษาคุณภาพสิ่งแวดล้อมแห่งชาติ (ฉบับที่ 2) พ.ศ. 2561

บริษัท เอดีซี - เจวี 26 จำกัด
ADC-JV 26 COMPANY LIMITED
ธันวาคม 2562 ลงชื่อ.....

Ornlcedu A.

(นางสาวไอรินลดา อนันต์กิจ कुमार)

ผู้รับมอบอำนาจกระทำการแทนบริษัท เอดีซี - เจวี 26 จำกัด



ธันวาคม 2562 ลงชื่อ.....

(Signature)

(นายมนูญช์ ไวกาสี)

บุคคลธรรมดาผู้มีสิทธิจัดทำรายงานของบริษัท ไทย-ไทย วิศวกรรม จำกัด

ตารางที่ 2 (ต่อ 5)

| องค์ประกอบทางสิ่งแวดล้อมและคุณค่าต่างๆ | ผลกระทบต่อสิ่งแวดล้อมที่สำคัญ | มาตรการป้องกันและแก้ไขผลกระทบต่อสิ่งแวดล้อม | มาตรการติดตามตรวจสอบผลกระทบต่อสิ่งแวดล้อม |
|--|-------------------------------|--|---|
| | | 3) ใช้ผ้าใบคลุมรถบรรทุกที่ใช้ขนส่งดิน วัสดุก่อสร้าง หินทราย เพื่อป้องกันการร่วงหล่นลงบนถนนที่ใช้เป็นเส้นทางขนส่ง 4) ตรวจสอบเครื่องยนต์ของรถที่ใช้ในการขนส่งดิน วัสดุก่อสร้าง และเครื่องจักรต่าง ๆ ให้อยู่ในสภาพดีอยู่เสมอ เพื่อลดการเกิดมลพิษ 5) ไม่ติดเครื่องยนต์ทิ้งไว้ในขณะที่ไม่ได้ปฏิบัติงาน 5. มาตรการด้านการใช้เครื่องมือก่อสร้าง 1) ทำความสะอาดล้อรถบรรทุก โดยใช้น้ำฉีดก่อนออกจากโครงการทุกครั้ง ตลอดระยะเวลาการก่อสร้าง 2) จัดให้มีพนักงานคอยกวาดเศษดิน ทราย ที่ตกหล่นบริเวณด้านหน้าโครงการ และบริเวณถนนโดยรอบอาคารชุดพักอาศัย สิริ แอท สุขุมวิท รวมถึงบริเวณอื่นที่ได้รับผลกระทบเรื่องฝุ่นจากการก่อสร้างโครงการทุกวัน โดยในกรณีที่มีเศษดินเปียกตกหล่นต้องทำความสะอาดโดยใช้น้ำฉีดและกวาดพื้นให้สะอาดโดยทันที | สถานที่ตรวจวัด (ดูรูปที่ 2 ประกอบ) 1. บริเวณพื้นที่โครงการ 2. โรงเรียนอนุบาลเมโทรอินเตอร์เนชั่นแนล 3. อาคารชุดพักอาศัย สิริ แอท สุขุมวิท ความถี่ของการตรวจวัด 1. ฝุ่นละอองขนาดไม่เกิน 100 ไมครอน (TSP) และฝุ่นละอองขนาดไม่เกิน 10 ไมครอน (PM ₁₀) - งานฐานราก ได้แก่ 1) ช่วงฐานราก (งานเข็ม) ภายในพื้นที่โครงการทุกวันที่มีการก่อสร้างฐานราก และรายงานผลการตรวจวัดทุกสัปดาห์ หลังจากนั้นเดือนละ 1 ครั้ง ตลอดระยะเวลาการก่อสร้าง 2) ช่วงโครงสร้าง (งานฐานราก และงานโครงสร้าง) ภายในพื้นที่โครงการเดือนละ 1 ครั้ง ที่มีการก่อสร้างฐานราก และรายงาน |

หมายเหตุ : ผู้พัฒนาโครงการ (บริษัท เอดีซี - เจวี 26 จำกัด) จะต้องดำเนินการดังนี้

- เมื่อเริ่มมีการก่อสร้าง จะต้องการจัดทำผังขั้นตอนการประสานงานเรื่องร้องเรียนทั้งในช่วงก่อสร้าง และช่วงเปิดดำเนินการเสนอต่อสำนักงานเขตคลองเตย (ดูรูปที่ 3 และ 6 ประกอบ)
- กำชับคนงาน เจ้าหน้าที่ที่ปฏิบัติงาน และผู้รับเหมาในช่วงก่อสร้าง ให้ปฏิบัติตามมาตรการที่กำหนดไว้ในรายงานการประเมินผลกระทบต่อสิ่งแวดล้อมที่ได้รับความเห็นชอบโดยเคร่งครัด
- นำรายละเอียดมาตรการป้องกันและแก้ไขผลกระทบต่อสิ่งแวดล้อมที่ได้รับความเห็นชอบ ติดประกาศบริเวณด้านหน้าโครงการให้เห็นอย่างชัดเจน
- จัดทำรายงานผลการปฏิบัติตามมาตรการป้องกันและแก้ไขผลกระทบต่อสิ่งแวดล้อมทุก 6 เดือน และเสนอรายงานต่อหน่วยงานที่เกี่ยวข้อง ตามที่ระบุในพระราชบัญญัติส่งเสริมและรักษาคุณภาพสิ่งแวดล้อมแห่งชาติ (ฉบับที่ 2) พ.ศ. 2561

บริษัท เอดีซี - เจวี 26 จำกัด

ADC-JV 26 COMPANY LIMITED

ชั้นวาคม 2562 ลงชื่อ.....

Ornlada A.

(นางสาวไอรินลดา อนันต์กิจคุณากร)

ผู้รับมอบอำนาจกระทำการแทนบริษัท เอดีซี - เจวี 26 จำกัด



ชั้นวาคม 2562 ลงชื่อ.....

(Signature)

(นายมนุญษ์ ไวกาสี)

บุคคลธรรมดาผู้มีสิทธิจัดทำรายงานของบริษัท ไทย-ไทย วิศวกรรม จำกัด

ตารางที่ 2 (ต่อ 6)

| องค์ประกอบทางสิ่งแวดล้อมและคุณค่าต่างๆ | ผลกระทบต่อสิ่งแวดล้อมที่สำคัญ | มาตรการป้องกันและแก้ไขผลกระทบต่อสิ่งแวดล้อม | มาตรการติดตามตรวจสอบผลกระทบต่อสิ่งแวดล้อม |
|--|-------------------------------|---|---|
| | | <p>6. มาตรการด้านการจัดการของเสีย</p> <ul style="list-style-type: none"> - ห้ามมิให้มีการเผามูลฝอยหรือเศษวัสดุใดๆ เช่น เศษไม้ กระดาษ และพลาสติก ในพื้นที่โครงการโดยเด็ดขาด <p>7. มาตรการด้านการก่อสร้าง</p> <ol style="list-style-type: none"> 1) ฉีดพรมน้ำบริเวณพื้นที่ก่อสร้างหรือบริเวณที่ทำให้เกิดฝุ่น ตลอดระยะเวลาการก่อสร้าง ทั้งนี้ จะเพิ่มความถี่ในการฉีดพรมน้ำ หากในแต่ละวันมีปริมาณฝุ่นมาก ซึ่งจะพิจารณาตามความเหมาะสมตามสภาพหน้างานต่อไป พร้อมทั้งกวาดฝุ่นละออง และตะกอนภายหลังการฉีดพรมน้ำ เพื่อป้องกันการอุดตันท่อระบายน้ำ และการฟุ้งกระจายอีกครั้ง 2) ติดตั้ง Mesh Sheet (แบบกันไฟลาม) 2 ชั้น ตั้งแต่ชั้นล่างจนถึงชั้นสูงสุดโดยรอบอาคาร เพื่อป้องกันฝุ่นละอองฟุ้งกระจายไปยังอาคารข้างเคียง | <p>ผลการตรวจวัดเดือนละ 1 ครั้ง ตลอดระยะเวลาการก่อสร้าง</p> <ul style="list-style-type: none"> - ภายในพื้นที่โรงเรียนอนุบาลเมโด้อินเตอร์เนชั่นแนล และภายในพื้นที่อาคารชุดพักอาศัย สิริ แอท สุขุมวิท เดือนละ 1 ครั้ง ตลอดระยะเวลาการก่อสร้าง <p>2. ก๊าซคาร์บอนมอนอกไซด์ (CO) สารประกอบไฮโดรคาร์บอน (HC) ก๊าซไนโตรเจนไดออกไซด์ (NO₂) และก๊าซซัลเฟอร์ไดออกไซด์ (SO₂)</p> <ul style="list-style-type: none"> - ภายในพื้นที่โครงการ เดือนละ 1 ครั้ง ตลอดระยะเวลาการก่อสร้าง - ภายในพื้นที่โรงเรียนอนุบาลเมโด้อินเตอร์เนชั่นแนล และภายในพื้นที่อาคารชุดพักอาศัย สิริ แอท สุขุมวิท เดือนละ 1 ครั้ง ตลอดระยะเวลาการก่อสร้าง |

หมายเหตุ : ผู้พัฒนาโครงการ (บริษัท เอดีซี - เจวี 26 จำกัด) จะต้องดำเนินการดังนี้

- เมื่อเริ่มมีการก่อสร้าง จะต้องการจัดทำผังขั้นตอนการประสานงานเรื่องร้องเรียนทั้งในช่วงก่อสร้าง และช่วงเปิดดำเนินการเสนอต่อสำนักงานเขตคลองเตย (ดูรูปที่ 3 และ 6 ประกอบ)
- กำชับคนงาน เจ้าหน้าที่ที่ปฏิบัติงาน และผู้รับเหมาในช่วงก่อสร้าง ให้ปฏิบัติตามมาตรการที่กำหนดไว้ในรายงานการประเมินผลกระทบต่อสิ่งแวดล้อมที่ได้รับความเห็นชอบโดยเคร่งครัด
- นำรายละเอียดมาตรการป้องกันและแก้ไขผลกระทบที่ได้รับความเห็นชอบ ติดประกาศบริเวณด้านหน้าโครงการให้เห็นอย่างชัดเจน
- จัดทำรายงานผลการปฏิบัติตามมาตรการป้องกันและแก้ไขผลกระทบต่อสิ่งแวดล้อมทุก 6 เดือน และเสนอรายงานต่อหน่วยงานที่เกี่ยวข้อง ตามที่ระบุในพระราชบัญญัติส่งเสริมและรักษาคุณภาพสิ่งแวดล้อมแห่งชาติ (ฉบับที่ 2) พ.ศ. 2561

บริษัท เอดีซี - เจวี 26 จำกัด
ADC-JV 26 COMPANY LIMITED
ธันวาคม 2562 ลงชื่อ.....

Irmluda A.

(นางสาวไอรินลดา อนันต์กิจคุณากร)

ผู้รับมอบอำนาจกระทำการแทนบริษัท เอดีซี - เจวี 26 จำกัด



ธันวาคม 2562 ลงชื่อ.....

(Signature)

(นายมนูญช์ ไวกาสี)

บุคคลธรรมดาผู้มีสิทธิจัดทำรายงานของบริษัท ไทย-ไทย วิศวกรรม จำกัด

ตารางที่ 2 (ต่อ 7)

| องค์ประกอบทางสิ่งแวดล้อมและคุณค่าต่างๆ | ผลกระทบต่อสิ่งแวดล้อมที่สำคัญ | มาตรการป้องกันและแก้ไขผลกระทบต่อสิ่งแวดล้อม | มาตรการติดตามตรวจสอบผลกระทบต่อสิ่งแวดล้อม |
|--|-------------------------------|---|--|
| | | <p>3) จัดให้มีการวางแผนกองวัสดุในบริเวณพื้นที่ก่อสร้างโครงการเท่าที่จำเป็น</p> <p>4) จัดเทคนิคการก่อสร้างให้เป็นระบบสำเร็จรูปหรือกึ่งสำเร็จรูป ที่มีการหล่อคอนกรีตในพื้นที่ก่อสร้างให้น้อยที่สุด</p> <p>8. มาตรการด้านการขุดดิน</p> <p>1) การกระทำใด ๆ ที่อาจก่อให้เกิดมลภาวะ ต้องจัดทำในพื้นที่ที่คลุมผ้าใบหรือในหึ่งที่มีหลังคา และผนังปิดด้านข้างอีก 3 ด้าน</p> <p>2) บริเวณปากทางเข้า-ออก ต้องปิดทึบตลอดเวลา โดยเปิดเฉพาะเมื่อมีรถเข้า-ออก และต้องรักษาพื้นผิวให้สะอาดปราศจากเศษหิน ดิน หวาย หรือฝุ่น ตกค้างจนการก่อสร้างแล้วเสร็จ</p> <p>3) จัดให้มีพนักงานคอยกวาดเศษดิน หวาย ที่ตกลงบริเวณด้านหน้าโครงการและบริเวณใกล้เคียง โดยในกรณีที่มีเศษดินเปียกตกลงต้องทำความสะอาด โดยใช้ น้ำฉีด</p> | <p>การรายงานผล</p> <p>- จัดทำรายงานผลการปฏิบัติตามมาตรการป้องกันและแก้ไขผลกระทบต่อสิ่งแวดล้อมทุก 6 เดือน และเสนอรายงานต่อหน่วยงานที่เกี่ยวข้อง ตามที่ระบุในพระราชบัญญัติส่งเสริมและรักษาคุณภาพสิ่งแวดล้อมแห่งชาติ (ฉบับที่ 2) พ.ศ. 2561</p> <p>ผู้รับผิดชอบ</p> <p>- บริษัท เอดีซี - เจวี 26 จำกัด</p> |

หมายเหตุ : ผู้พัฒนาโครงการ (บริษัท เอดีซี - เจวี 26 จำกัด) จะต้องดำเนินการดังนี้

- เมื่อเริ่มมีการก่อสร้าง จะต้องการจัดทำผังขั้นตอนการประสานงานเรื่องร้องเรียนทั้งในช่วงก่อสร้าง และช่วงเปิดดำเนินการเสนอต่อสำนักงานเขตคลองเตย (ดูรูปที่ 3 และ 6 ประกอบ)
- กำชับคนงาน เจ้าหน้าที่ที่ปฏิบัติงาน และผู้รับเหมาในช่วงก่อสร้าง ให้ปฏิบัติตามมาตรการที่กำหนดไว้ในรายงานการประเมินผลกระทบต่อสิ่งแวดล้อมที่ได้รับความเห็นชอบโดยเคร่งครัด
- นำรายละเอียดมาตรการป้องกันและแก้ไขผลกระทบต่อสิ่งแวดล้อมที่ได้รับความเห็นชอบ ติดประกาศบริเวณด้านหน้าโครงการให้เห็นอย่างชัดเจน
- จัดทำรายงานผลการปฏิบัติตามมาตรการป้องกันและแก้ไขผลกระทบต่อสิ่งแวดล้อมทุก 6 เดือน และเสนอรายงานต่อหน่วยงานที่เกี่ยวข้อง ตามที่ระบุในพระราชบัญญัติส่งเสริมและรักษาคุณภาพสิ่งแวดล้อมแห่งชาติ (ฉบับที่ 2) พ.ศ. 2561

บริษัท เอดีซี - เจวี 26 จำกัด
ADC-JV 26 COMPANY LIMITED
ธันวาคม 2562 ลงชื่อ.....

Ornlada A.

(นางสาวไอรินดา อนันต์กิจคุณากร)

ผู้รับมอบอำนาจกระทำการแทนบริษัท เอดีซี - เจวี 26 จำกัด



ธันวาคม 2562 ลงชื่อ.....

(นายมนูญช์ ไวกาสี)

บุคคลธรรมดาผู้มีสิทธิจัดทำรายงานของบริษัท ไทย-ไทย วิศวกรรม จำกัด

ตารางที่ 2 (ต่อ 8)

| องค์ประกอบทางสิ่งแวดล้อมและคุณค่าต่างๆ | ผลกระทบต่อสิ่งแวดล้อมที่สำคัญ | มาตรการป้องกันและแก้ไขผลกระทบต่อสิ่งแวดล้อม | มาตรการติดตามตรวจสอบผลกระทบต่อสิ่งแวดล้อม |
|--|-------------------------------|---|---|
| | | <p>และกวาดพื้นให้สะอาดโดยทันที</p> <p>9. สำหรับอาคารชุดพักอาศัย สิริ แอท สุขุมวิท จัดให้มีมาตรการ ดังนี้</p> <p>1) โครงการยินดีให้อาคารชุดพักอาศัย สิริ แอท สุขุมวิท จัดหาผู้รับผิดชอบทำความสะอาดเครื่องปรับอากาศสำหรับห้องชุดพักอาศัยเฉพาะด้านที่ติดกับโครงการ กรณีได้รับผลกระทบด้านฝุ่นละอองจากการก่อสร้างโครงการไม่เกิน 4 ครั้ง/ปี ตามกำหนดการที่โครงการ สิริ แอท สุขุมวิท แจ้ง โดยบริษัท เอดีซี -เจวี 26 จำกัด จะเป็นผู้รับผิดชอบค่าทำความสะอาดเครื่องปรับอากาศทั้งหมด</p> <p>2) โครงการยินดีรับผิดชอบค่าทาสีภายนอกอาคารเฉพาะด้านที่ติดกับโครงการ โดยยินดีให้โครงการ สิริ แอท สุขุมวิท คิดคำนวณพื้นที่เป็นตารางเมตรที่โครงการต้องรับผิดชอบทาสี ซึ่งโครงการยินดีจ่ายเงินให้เป็นตารางเมตรที่คิดคำนวณได้ กรณีได้รับผลกระทบ</p> | |

หมายเหตุ : ผู้พัฒนาโครงการ (บริษัท เอดีซี - เจวี 26 จำกัด) จะต้องดำเนินการดังนี้

- เมื่อเริ่มมีการก่อสร้าง จะต้องการจัดทำผังขั้นตอนการประสานงานเรื่องร้องเรียนทั้งในช่วงก่อสร้าง และช่วงเปิดดำเนินการเสนอต่อสำนักงานเขตคลองเตย (ดูรูปที่ 3 และ 6 ประกอบ)
- กำชับคนงาน เจ้าหน้าที่ที่ปฏิบัติงาน และผู้รับเหมาในช่วงก่อสร้าง ให้ปฏิบัติตามมาตรการที่กำหนดไว้ในรายงานการประเมินผลกระทบต่อสิ่งแวดล้อมที่ได้รับความเห็นชอบโดยเคร่งครัด
- นำรายละเอียดมาตรการป้องกันและแก้ไขผลกระทบต่อสิ่งแวดล้อมที่ได้รับความเห็นชอบ ติดประกาศบริเวณด้านหน้าโครงการให้เห็นอย่างชัดเจน
- จัดทำรายงานผลการปฏิบัติตามมาตรการป้องกันและแก้ไขผลกระทบต่อสิ่งแวดล้อมทุก 6 เดือน และเสนอรายงานต่อหน่วยงานที่เกี่ยวข้อง ตามที่ระบุในพระราชบัญญัติส่งเสริมและรักษาคุณภาพสิ่งแวดล้อมแห่งชาติ (ฉบับที่ 2) พ.ศ. 2561

บริษัท เอดีซี - เจวี 26 จำกัด

ADC-JV 26 COMPANY LIMITED

ธันวาคม 2562 ลงชื่อ.....

(นางสาวไอรินลดา อนันต์กิจคุณากร)

ผู้รับมอบอำนาจกระทำการแทนบริษัท เอดีซี - เจวี 26 จำกัด



ธันวาคม 2562 ลงชื่อ.....

(นายมนูญช์ ไวกาสี)

บุคคลธรรมดาผู้มีสิทธิจัดทำรายงานของบริษัท ไทย-ไทย วิศวกรรม จำกัด

ตารางที่ 2 (ต่อ 9)

| องค์ประกอบทางสิ่งแวดล้อมและคุณค่าต่างๆ | ผลกระทบต่อสิ่งแวดล้อมที่สำคัญ | มาตรการป้องกันและแก้ไขผลกระทบสิ่งแวดล้อม | มาตรการติดตามตรวจสอบผลกระทบต่อสิ่งแวดล้อม |
|--|-------------------------------|--|---|
| | | <p>จากการก่อสร้างโครงการ</p> <p>3) โครงการยินดีรับผิดชอบค่าทำความสะอาดกระจกภายนอกอาคารรวมถึงกระจกภายนอกกระเบื้อง และรับผิดชอบซ่อมแซมรอยแตกร้าวที่เกิดขึ้นทั้งหมดภายในพื้นที่ส่วนกลาง และด้านที่ติดกับโครงการกรณีได้รับผลกระทบจากการก่อสร้างโครงการ</p> <p>4) โครงการจะเป็นผู้รับผิดชอบค่าใช้จ่ายในการดูแลสระว่ายน้ำ เปลี่ยนแผ่นกรองสระว่ายน้ำ รวมถึงค่าเตรนน้ำ เพื่อรักษาสภาพสระว่ายน้ำของโครงการ สิริ แอท สุขุมวิท ให้คงความสะอาด ความถี่ปีละ 2-3 ครั้ง กรณีได้รับผลกระทบจากการก่อสร้างโครงการ นอกจากนี้ บริษัท เอทีซี - เจวี 26 จำกัด จะติดตั้ง Mesh Sheet 2 ชั้น ในบริเวณอาคารชั้นที่กำลังก่อสร้างที่ทำให้เกิดฝุ่นละออง เพื่อป้องกันฝุ่นละอองไม่ฟุ้งกระจายไปยังอาคารข้างเคียง และปรับเพิ่มความถี่ของการเปิดสเปรย์น้ำ เพื่อดักจับฝุ่นละออง</p> | |

หมายเหตุ : ผู้พัฒนาโครงการ (บริษัท เอทีซี - เจวี 26 จำกัด) จะต้องดำเนินการดังนี้

- เมื่อเริ่มมีการก่อสร้าง จะต้องการจัดทำผังขั้นตอนการประสานงานเรื่องร้องเรียนทั้งในช่วงก่อสร้าง และช่วงเปิดดำเนินการเสนอต่อสำนักงานเขตคลองเตย (ดูรูปที่ 3 และ 6 ประกอบ)
- กำชับคนงาน เจ้าหน้าที่ที่ปฏิบัติงาน และผู้รับเหมาในช่วงก่อสร้าง ให้ปฏิบัติตามมาตรการที่กำหนดไว้ในรายงานการประเมินผลกระทบสิ่งแวดล้อมที่ได้รับความเห็นชอบโดยเคร่งครัด
- นำรายละเอียดมาตรการป้องกันและแก้ไขผลกระทบที่ได้รับความเห็นชอบ ติดประกาศบริเวณด้านหน้าโครงการให้เห็นอย่างชัดเจน
- จัดทำรายงานผลการปฏิบัติตามมาตรการป้องกันและแก้ไขผลกระทบสิ่งแวดล้อมทุก 6 เดือน และเสนอรายงานต่อหน่วยงานที่เกี่ยวข้อง ตามที่ระบุในพระราชบัญญัติส่งเสริมและรักษาคุณภาพสิ่งแวดล้อมแห่งชาติ (ฉบับที่ 2) พ.ศ. 2561

บริษัท เอทีซี - เจวี 26 จำกัด

ADC - JV 26 COMPANY LIMITED

ธันวาคม 2562 ลงชื่อ.....

Irmladu A.

(นางสาวไอรินลดา อนันต์กิจคุณากร)

ผู้รับมอบอำนาจกระทำการแทนบริษัท เอทีซี - เจวี 26 จำกัด



ธันวาคม 2562 ลงชื่อ.....

an

(นายมนุญช์ ไวกาสี)

บุคคลธรรมดาผู้มีสิทธิจัดทำรายงานของบริษัท ไทย-ไทย วิศวกรรม จำกัด

ตารางที่ 2 (ต่อ 10)

| องค์ประกอบทางสิ่งแวดล้อม และคุณค่าต่างๆ | ผลกระทบต่อสิ่งแวดล้อมที่สำคัญ | มาตรการป้องกันและแก้ไขผลกระทบต่อสิ่งแวดล้อม | มาตรการติดตามตรวจสอบ ผลกระทบต่อสิ่งแวดล้อม |
|--|-------------------------------|---|---|
| | | <p>10. บริษัท เอทีซี - เจวี 26 จำกัด จัดให้มีเงินทุนสำรองประจำโครงการ วงเงิน 10 ล้านบาท เพื่อใช้สำหรับซ่อมแซมหรือเยียวยาให้กับผู้ที่ได้รับผลกระทบจากการก่อสร้างโครงการพื้นที่ โดยไม่ต้องรอประกันซึ่งความเสียหายที่เกิดขึ้นจากการก่อสร้างโครงการต่อผู้เสียหายทั้งหมด เจ้าของโครงการจะต้องรับผิดชอบค่าเสียหายทั้งหมดทุกกรณี</p> <p>นอกจากนี้ หากในกรณีที่โครงการได้รับแจ้งจากอาคารชุดพักอาศัย สิริ แอท สุขุมวิท กรณีได้รับผลกระทบจากการก่อสร้าง โครงการจะจัดทำหนังสือแจ้งกับอาคารชุดพักอาศัย สิริ แอท สุขุมวิท และระบุในหนังสือให้ชัดเจนว่าจะเข้าดำเนินการซ่อมแซมแล้วเสร็จเมื่อไร</p> | |

หมายเหตุ : ผู้พัฒนาโครงการ (บริษัท เอทีซี - เจวี 26 จำกัด) จะต้องดำเนินการดังนี้

- เมื่อเริ่มมีการก่อสร้าง จะต้องการจัดทำผังขั้นตอนการประสานงานเรื่องร้องเรียนทั้งในช่วงก่อสร้าง และช่วงเปิดดำเนินการเสนอต่อสำนักงานเขตคลองเตย (ดูรูปที่ 3 และ 6 ประกอบ)
- กำชับคนงาน เจ้าหน้าที่ที่ปฏิบัติงาน และผู้รับเหมาในช่วงก่อสร้าง ให้ปฏิบัติตามมาตรการที่กำหนดไว้ในรายงานการประเมินผลกระทบต่อสิ่งแวดล้อมที่ได้รับความเห็นชอบโดยเคร่งครัด
- นำรายละเอียดมาตรการป้องกันและแก้ไขผลกระทบต่อสิ่งแวดล้อมที่ได้รับความเห็นชอบ ติดประกาศบริเวณด้านหน้าโครงการให้เห็นอย่างชัดเจน
- จัดทำรายงานผลการปฏิบัติตามมาตรการป้องกันและแก้ไขผลกระทบต่อสิ่งแวดล้อมทุก 6 เดือน และเสนอรายงานต่อหน่วยงานที่เกี่ยวข้อง ตามที่ระบุในพระราชบัญญัติส่งเสริมและรักษาคุณภาพสิ่งแวดล้อมแห่งชาติ (ฉบับที่ 2) พ.ศ. 2561

บริษัท เอทีซี - เจวี 26 จำกัด

ADC-JV 26 COMPANY LIMITED

ธันวาคม 2562 ลงชื่อ.....

(นางสาวไอรินลดา อนันต์กิจคุณากร)

ผู้รับมอบอำนาจกระทำการแทนบริษัท เอทีซี - เจวี 26 จำกัด



ธันวาคม 2562 ลงชื่อ.....

(นายมนูญนัช ไวกาสี)

บุคคลธรรมดาผู้มีสิทธิจัดทำรายงานของบริษัท ไทย-ไทย วิศวกร จำกัด

ตารางที่ 2 (ต่อ 11)

| องค์ประกอบทางสิ่งแวดล้อมและคุณค่าต่างๆ | ผลกระทบต่อสิ่งแวดล้อมที่สำคัญ | มาตรการป้องกันและแก้ไขผลกระทบต่อสิ่งแวดล้อม | มาตรการติดตามตรวจสอบผลกระทบต่อสิ่งแวดล้อม |
|--|---|--|---|
| <p>1.3 เสียง</p> | <p>จากการประเมินผลกระทบด้านเสียงที่อาคารข้างเคียงพื้นที่ก่อสร้างโครงการโครงการด้านทิศเหนือ ทิศตะวันออก ทิศใต้ และทิศตะวันตก ซึ่งแต่ละด้านมีระยะห่างจากพื้นที่โครงการถึงข้างเคียงตั้งแต่ 10 ถึง 21 เมตร ทั้งนี้ จากแผนการก่อสร้างโครงการคาดว่าจะใช้เวลาในการก่อสร้างประมาณ 25 เดือน นับตั้งแต่การปรับสภาพพื้นที่และทำฐานราก งานโครงสร้างและสถาปัตยกรรมรวมระบบสาธารณูปโภค และงานตกแต่งภายในและภายนอก รวมถึงทำความสะอาด ซึ่งมีช่วงที่มีกิจกรรมก่อสร้างพร้อมกันได้แก่ งานโครงสร้างและสถาปัตยกรรมรวมระบบสาธารณูปโภค และงานตกแต่งภายในและภายนอก (ช่วงเดือนที่ 22-23) จากการคำนวณระดับเสียงที่ผู้พักอาศัยข้างเคียงได้รับ พบว่า ผู้พักอาศัยข้างเคียงด้านทิศเหนือ ทิศตะวันออก และทิศใต้ จะได้รับผลกระทบมากที่สุดในช่วงเดือนที่ 22-23 โดยมีระดับเสียงที่ได้รับ 82.0 – 85.2 dB(A) และภายหลังโครงการจัดให้มีมาตรการจะทำให้ได้รับเสียง</p> | <p>1. กำหนดช่วงเวลาการทำงานที่ก่อให้เกิดเสียงดังในวันจันทร์ถึงวันศุกร์ในช่วงเวลา 08.00 -18.00 น. แต่หากมีกิจกรรมการก่อสร้างที่ต่อเนื่อง และเกินช่วงเวลา (เป็นครั้งคราว) อาทิเช่น การเทปูนฐานรากอาคาร เป็นต้น ต้องแจ้งผู้พักอาศัยข้างเคียงให้ทราบล่วงหน้าอย่างน้อย 3 วัน และต้องได้รับอนุญาตจากหน่วยงานที่ให้อนุญาต แต่ทั้งนี้ จะต้องไม่เกินเวลา 22.00 น. และในวันเสาร์จะเริ่มทำงานตั้งแต่เวลา 08.00-18.00 น. โดยจะเริ่มทำงานที่ก่อให้เกิดเสียงดังตั้งแต่เวลา 10.00 น. สำหรับในวันอาทิตย์ และวันหยุดนักขัตฤกษ์จะไม่มีการทำงานใด ๆ</p> <p>2. จัดทำรั้ว Metal Sheet ความสูง 6 เมตร บริเวณโดยรอบแนวเขตที่ดินของโครงการ เพื่อกันขอบเขตพื้นที่โครงการอย่างเป็นสัดส่วน และติดตั้งป้ายห้ามมิให้ผู้ที่ไม่เกี่ยวข้องเข้าไปภายในบริเวณพื้นที่ก่อสร้าง</p> | <p>วิธีการติดตามตรวจสอบ</p> <p>1. จัดให้มีเจ้าหน้าที่จากโครงการเข้าพบผู้พักอาศัยข้างเคียง ตลอดจนนิติบุคคลอาคารชุดพักอาศัย สิริ แอท สุขุมวิท และตัวแทนโรงเรียนอนุบาลเมโลดี้อินเตอร์เนชั่นแนล ซึ่งเป็นสถานที่อันไหวและสถานที่ที่อนุญาตติดตั้งเครื่องตรวจวัดคุณภาพสิ่งแวดล้อมเป็นประจำตลอดช่วงเวลาก่อสร้าง และให้ชื่อพร้อมเบอร์โทรศัพท์ติดต่อได้ 24 ชั่วโมง ให้ติดต่อได้โดยตรงเพื่อสอบถามถึงผลกระทบจากการก่อสร้างโครงการ</p> <p>2. ติดตั้งกล่องรับความคิดเห็นที่บริเวณป้อมยามเพื่อรับเรื่องร้องเรียนที่อาจเกิดขึ้น หากมีปัญหาเกิดขึ้นต้องหาแนวทางแก้ไขโดยทันที</p> |

หมายเหตุ : ผู้พัฒนาโครงการ (บริษัท เอดีซี - เจวี 26 จำกัด) จะต้องดำเนินการดังนี้

- เมื่อเริ่มมีการก่อสร้าง จะต้องการจัดทำผังขั้นตอนการประสานงานเรื่องร้องเรียนทั้งในช่วงก่อสร้าง และช่วงเปิดดำเนินการเสนอต่อสำนักงานเขตคลองเตย (ดูรูปที่ 3 และ 6 ประกอบ)
- กำชับคนงาน เจ้าหน้าที่ที่ปฏิบัติงาน และผู้รับเหมาในช่วงก่อสร้าง ให้ปฏิบัติตามมาตรการที่กำหนดไว้ในรายงานการประเมินผลกระทบต่อสิ่งแวดล้อมที่ได้รับความเห็นชอบโดยเคร่งครัด
- นำรายละเอียดมาตรการป้องกันและแก้ไขผลกระทบที่ได้รับความเห็นชอบ ติดประกาศบริเวณด้านหน้าโครงการให้เห็นอย่างชัดเจน
- จัดทำรายงานผลการปฏิบัติตามมาตรการป้องกันและแก้ไขผลกระทบต่อสิ่งแวดล้อมทุก 6 เดือน และเสนอรายงานต่อหน่วยงานที่เกี่ยวข้อง ตามที่ระบุในพระราชบัญญัติส่งเสริมและรักษาคุณภาพสิ่งแวดล้อมแห่งชาติ (ฉบับที่ 2) พ.ศ. 2561

บริษัท เอดีซี - เจวี 26 จำกัด

ADC-JV 26 COMPANY LIMITED

จำนวน 2562 ลงชื่อ.....

(นางสาวไอรินลดา อนันต์กิจคุณากร)

ผู้รับมอบอำนาจกระทำการแทนบริษัท เอดีซี - เจวี 26 จำกัด



จำนวน 2562 ลงชื่อ.....

(นายมนูญนัช ไวกาสี)

บุคคลธรรมดาผู้มีสิทธิจัดทำรายงานของบริษัท ไทย-ไทย วิศวกร จำกัด

ตารางที่ 2 (ต่อ 12)

| องค์ประกอบทางสิ่งแวดล้อมและคุณค่าต่างๆ | ผลกระทบต่อสิ่งแวดล้อมที่สำคัญ | มาตรการป้องกันและแก้ไขผลกระทบต่อสิ่งแวดล้อม | มาตรการติดตามตรวจสอบผลกระทบต่อสิ่งแวดล้อม |
|--|---|--|--|
| | อยู่ที่ 60.4 - 64.1 dB(A) และมีระดับเสียงรบกวนไม่เกินค่ามาตรฐานกำหนด ดังนั้น โครงการต้องกำหนดให้มีมาตรการป้องกันและแก้ไขผลกระทบ | 3. ก่อสร้างฐานรากโดยใช้เสาเข็มเจาะ เพื่อป้องกันผลกระทบต่อผู้อยู่ใกล้เคียง 4. ในช่วงก่อสร้างฐานรากจัดทำรั้ว Metal Sheet ความสูง 6 เมตร โดยรอบแนวเขตที่ดินซึ่งจะช่วยลดระดับเสียงเมื่อผ่านแนวรั้วลงได้ประมาณ 25 dB(A) และลดระดับเสียงเมื่ออ้อมแนวรั้วลงได้ในช่วง 16.1 - 50.1 dB(A) ซึ่งระดับเสียงที่ลดลงเมื่ออ้อมผ่าน ยอมรับได้สูงสุดเท่ากับ 25 dB(A) 5. ช่วงที่มีกิจกรรมก่อสร้างพร้อมกัน ได้แก่ งานโครงสร้างและสถาปัตยกรรมรวมระบบสาธารณูปโภค และงานตกแต่งภายในและภายนอก จะดำเนินการก่อสร้างติดตั้งผนังคอนกรีตให้เสร็จโดยเร็วในทุกชั้นที่ขึ้นโครงสร้างซึ่งผนังคอนกรีตสามารถลดเสียงได้ 34 dB(A) อย่างไรก็ตาม การก่อสร้างอาคารตั้งแต่ชั้นที่ 2-19 มีการติดตั้งแผ่นกันเสียงบนอาคาร โดยใช้วัสดุที่ลดเสียงได้ไม่น้อยกว่า 23 dB(A) เช่น Metal Sheet หรือวัสดุที่เทียบเท่า | ดัชนีการตรวจวัด 1. ระดับเสียงเฉลี่ย (L_{eq}) 24 ชั่วโมง 2. ระดับเสียงสูงสุด (L_{max}) 3. ระดับเสียงรบกวน สถานที่ตรวจวัด (ดูรูปที่ 2 ประกอบ) 1. บริเวณพื้นที่โครงการ 2. โรงเรียนอนุบาลเมโด้อินเตอร์เนชั่นแนล 3. อาคารชุดพักอาศัย สิริ แอท สุขุมวิท ความถี่ของการตรวจวัด 1. งานฐานราก ได้แก่ 1) ช่วงฐานราก (งานเข็ม) ภายในพื้นที่โครงการทุกวันที่มีการก่อสร้างฐานราก และรายงานผลการตรวจวัดทุกสัปดาห์ หลังจากนั้นเดือนละ 1 ครั้ง ตลอดระยะเวลาการก่อสร้าง |

หมายเหตุ : ผู้พัฒนาโครงการ (บริษัท เอดีซี - เจวี 26 จำกัด) จะต้องดำเนินการดังนี้

- เมื่อเริ่มมีการก่อสร้าง จะต้องการจัดทำผังขั้นตอนการประสานงานเรื่องร้องเรียนทั้งในช่วงก่อสร้าง และช่วงเปิดดำเนินการเสนอต่อสำนักงานเขตคลองเตย (ดูรูปที่ 3 และ 6 ประกอบ)
- กำชับคนงาน เจ้าหน้าที่ที่ปฏิบัติงาน และผู้รับเหมาในช่วงก่อสร้าง ให้ปฏิบัติตามมาตรการที่กำหนดไว้ในรายงานการประเมินผลกระทบต่อสิ่งแวดล้อมที่ได้รับความเห็นชอบโดยเคร่งครัด
- นำรายละเอียดมาตรการป้องกันและแก้ไขผลกระทบที่ได้รับความเห็นชอบ ติดประกาศบริเวณด้านหน้าโครงการให้เห็นอย่างชัดเจน
- จัดทำรายงานผลการปฏิบัติตามมาตรการป้องกันและแก้ไขผลกระทบต่อสิ่งแวดล้อมทุก 6 เดือน และเสนอรายงานต่อหน่วยงานที่เกี่ยวข้อง ตามที่ระบุในพระราชบัญญัติส่งเสริมและรักษาคุณภาพสิ่งแวดล้อมแห่งชาติ (ฉบับที่ 2) พ.ศ. 2561

บริษัท เอดีซี - เจวี 26 จำกัด

ADC - JV 26 COMPANY LIMITED

ธันวาคม 2562 ลงชื่อ.....

(นางสาวไอรินลดา อนันต์กิจคุณากร)

ผู้รับมอบอำนาจกระทำการแทนบริษัท เอดีซี - เจวี 26 จำกัด



ธันวาคม 2562 ลงชื่อ.....

(นายมนูญช์ ไวกาสี)

บุคคลธรรมดาผู้มีสิทธิจัดทำรายงานของบริษัท ไทย-ไทย วิศวกรรม จำกัด

ตารางที่ 2 (ต่อ 13)

| องค์ประกอบทางสิ่งแวดล้อมและคุณค่าต่างๆ | ผลกระทบต่อสิ่งแวดล้อมที่สำคัญ | มาตรการป้องกันและแก้ไขผลกระทบสิ่งแวดล้อม | มาตรการติดตามตรวจสอบผลกระทบต่อสิ่งแวดล้อม |
|--|-------------------------------|--|--|
| | | <p>ความสูงไม่น้อยกว่า 3 เมตร บริเวณด้านทิศเหนือ ทิศตะวันออก และทิศใต้</p> <p>6. ไม่ทำกิจกรรมต่าง ๆ ที่ก่อให้เกิดเสียงดังพร้อมกันในเวลาเดียวกัน</p> <p>7. ลดจำนวนของเครื่องจักรที่ใช้งานบริเวณที่อยู่ใกล้เคียงกัน</p> <p>8. เลือกใช้เครื่องมือ อุปกรณ์ และวิธีการก่อสร้างที่ก่อให้เกิดเสียงรบกวนน้อยที่สุด</p> <p>9. อุปกรณ์และเครื่องจักรกลที่มีการใช้งานเป็นครั้งคราว ให้ดับเครื่องหรือเบาคู่มือระหว่างการพัก</p> <p>10. ใช้อุปกรณ์เครื่องจักรที่ได้รับการบำรุงรักษาอย่างดีเท่านั้น และต้องได้รับการดูแลอย่างสม่ำเสมอในระหว่างการก่อสร้าง</p> <p>11. ใช้น้ำมันหล่อลื่นช่วยลดการเสียดสีระหว่างชิ้นส่วนของเครื่องจักร</p> <p>12. ผู้รับเหมาควบคุมคนงานก่อสร้างไม่ให้ส่งเสียงดังรบกวนผู้อยู่อาศัยข้างเคียง</p> | <p>2) ช่วงโครงสร้าง (งานฐานราก และงานโครงสร้าง) ภายในพื้นที่โครงการเดือนละ 1 ครั้ง ที่มีการก่อสร้างฐานราก และรายงานผลการตรวจวัดเดือนละ 1 ครั้ง ตลอดระยะเวลาการก่อสร้าง</p> <p>2. ภายในพื้นที่โรงเรียนอนุบาลเมโด้อินเตอร์เนชั่นแนล และอาคารชุดพักอาศัย สิริ แอท สุขุมวิท เดือนละ 1 ครั้ง ตลอดระยะเวลาการก่อสร้าง</p> <p>การรายงานผล</p> <p>- จัดทำรายงานผลการปฏิบัติตามมาตรการป้องกันและแก้ไขผลกระทบสิ่งแวดล้อม ทุก 6 เดือน และเสนอรายงานต่อหน่วยงานที่เกี่ยวข้อง ตามที่ระบุในพระราชบัญญัติส่งเสริมและรักษาคุณภาพสิ่งแวดล้อมแห่งชาติ (ฉบับที่ 2) พ.ศ. 2561</p> |

หมายเหตุ : ผู้พัฒนาโครงการ (บริษัท เอดีซี - เจวี 26 จำกัด) จะต้องดำเนินการดังนี้

- เมื่อเริ่มมีการก่อสร้าง จะต้องการจัดทำผังขั้นตอนการประสานงานเรื่องร้องเรียนทั้งในช่วงก่อสร้าง และช่วงเปิดดำเนินการเสนอต่อสำนักงานเขตคลองเตย (ดูรูปที่ 3 และ 6 ประกอบ)
- กำชับคนงาน เจ้าหน้าที่ที่ปฏิบัติงาน และผู้รับเหมาในช่วงก่อสร้าง ให้ปฏิบัติตามมาตรการที่กำหนดไว้ในรายงานการประเมินผลกระทบสิ่งแวดล้อมที่ได้รับความเห็นชอบโดยเคร่งครัด
- นำรายละเอียดมาตรการป้องกันและแก้ไขผลกระทบที่ได้รับความเห็นชอบ ตีประกาศบริเวณด้านหน้าโครงการให้เห็นอย่างชัดเจน
- จัดทำรายงานผลการปฏิบัติตามมาตรการป้องกันและแก้ไขผลกระทบสิ่งแวดล้อมทุก 6 เดือน และเสนอรายงานต่อหน่วยงานที่เกี่ยวข้อง ตามที่ระบุในพระราชบัญญัติส่งเสริมและรักษาคุณภาพสิ่งแวดล้อมแห่งชาติ (ฉบับที่ 2) พ.ศ. 2561

บริษัท เอดีซี - เจวี 26 จำกัด

ADC - JV 26 COMPANY LIMITED

ธันวาคม 2562 ลงชื่อ.....

(นางสาวไอรินดา อนันต์กิจคุณากร)

ผู้รับมอบอำนาจกระทำการแทนบริษัท เอดีซี - เจวี 26 จำกัด



ธันวาคม 2562 ลงชื่อ.....

(นายมนูญนัช ไวกาสี)

บุคคลธรรมดาผู้มีสิทธิจัดทำรายงานของบริษัท ไทย-ไทย วิศวกรรม จำกัด

ตารางที่ 2 (ต่อ 14)

| องค์ประกอบทางสิ่งแวดล้อมและคุณค่าต่างๆ | ผลกระทบต่อสิ่งแวดล้อมที่สำคัญ | มาตรการป้องกันและแก้ไขผลกระทบต่อสิ่งแวดล้อม | มาตรการติดตามตรวจสอบผลกระทบต่อสิ่งแวดล้อม |
|--|-------------------------------|---|--|
| | | 13. ในการขนส่งวัสดุก่อสร้างเข้ามาในพื้นที่โครงการ โครงการต้องกำชับผู้รับเหมาให้ดำเนินการขนส่งให้ถูกต้องตามหลักการขนย้าย และควบคุมคนงานไม่ให้มีการโยนวัสดุอุปกรณ์ก่อสร้าง เช่น เหล็กเส้น ซึ่งการกระทำดังกล่าวจะก่อให้เกิดเสียงดัง 14. หลีกเลี่ยงกิจกรรมก่อสร้างที่อาจก่อให้เกิดเสียงดัง เช่น การตัดเหล็ก การตัดกระเบื้อง การบดกรี เป็นต้น โดยให้จัดทำเท่าที่จำเป็น 15. จัดจ้างผู้รับเหมาที่มีคุณภาพตลอดจนจัดให้มีบริษัทควบคุมงานก่อสร้าง ให้ปฏิบัติตามมาตรการที่ระบุไว้ในรายงานการวิเคราะห์ผลกระทบต่อสิ่งแวดล้อมที่ได้รับการเห็นชอบอย่างเคร่งครัด 16. บริษัท เอทีซี - เจวี 26 จำกัด จัดให้มีเงินทุนสำรองประจำโครงการ วงเงิน 10 ล้านบาท เพื่อใช้สำหรับซ่อมแซมหรือเยียวยาให้กับผู้ที่ได้รับผลกระทบจากการก่อสร้างโครงการทันที โดยไม่ต้องรอประกันซึ่งความ | แห่งชาติ (ฉบับที่ 2) พ.ศ. 2561 ผู้รับผิดชอบ - บริษัท เอทีซี - เจวี 26 จำกัด |

หมายเหตุ : ผู้พัฒนาโครงการ (บริษัท เอทีซี - เจวี 26 จำกัด) จะต้องดำเนินการดังนี้

- เมื่อเริ่มมีการก่อสร้าง จะต้องการจัดทำผังขั้นตอนการประสานงานเรื่องร้องเรียนทั้งในช่วงก่อสร้าง และช่วงเปิดดำเนินการเสนอต่อสำนักงานเขตคลองเตย (ดูรูปที่ 3 และ 6 ประกอบ)
- กำชับคนงาน เจ้าหน้าที่ที่ปฏิบัติงาน และผู้รับเหมาในช่วงก่อสร้าง ให้ปฏิบัติตามมาตรการที่กำหนดไว้ในรายงานการประเมินผลกระทบต่อสิ่งแวดล้อมที่ได้รับการเห็นชอบโดยเคร่งครัด
- นำรายละเอียดมาตรการป้องกันและแก้ไขผลกระทบต่อสิ่งแวดล้อมที่ได้รับการเห็นชอบ ติดประกาศบริเวณด้านหน้าโครงการให้เห็นอย่างชัดเจน
- จัดทำรายงานผลการปฏิบัติตามมาตรการป้องกันและแก้ไขผลกระทบต่อสิ่งแวดล้อมทุก 6 เดือน และเสนอรายงานต่อหน่วยงานที่เกี่ยวข้อง ตามที่ระบุในพระราชบัญญัติส่งเสริมและรักษาคุณภาพสิ่งแวดล้อมแห่งชาติ (ฉบับที่ 2) พ.ศ. 2561

บริษัท เอทีซี - เจวี 26 จำกัด

ADC-JV 26 COMPANY LIMITED

ธันวาคม 2562 ลงชื่อ.....

Ornluch A.

(นางสาวไอรินลดา อนันต์กิจคุณากร)

ผู้รับมอบอำนาจกระทำการแทนบริษัท เอทีซี - เจวี 26 จำกัด



ธันวาคม 2562 ลงชื่อ.....

[Signature]

(นายมนูญนัช ไวกาสี)

บุคคลธรรมดาผู้มีสิทธิจัดทำรายงานของบริษัท ไทย-ไทย วิศวกรรม จำกัด

ตารางที่ 2 (ต่อ 15)

| องค์ประกอบทางสิ่งแวดล้อมและคุณค่าต่างๆ | ผลกระทบต่อสิ่งแวดล้อมที่สำคัญ | มาตรการป้องกันและแก้ไขผลกระทบต่อสิ่งแวดล้อม | มาตรการติดตามตรวจสอบผลกระทบต่อสิ่งแวดล้อม |
|--|--|---|--|
| <p>1.4 ความสิ้นสะท้อน</p> | <p>จากการอ้างอิงข้อมูลของ Achuham R., Subashi De Silva G.H.M.J and Sudhira De Silva. 2016 พบว่า อาคารที่มีระยะห่างตั้งแต่ 74 เมตรขึ้นไป จะไม่ได้รับแรงสั่นสะเทือนจากการเจาะเสาเข็ม ดังนั้น อาคารข้างเคียงพื้นที่ก่อสร้างโครงการด้านทิศเหนือ ทิศตะวันออก ทิศใต้ และทิศตะวันตก ซึ่งมีระยะห่างจากเสาเข็มตั้งแต่ 10-21 เมตร จึงได้รับผลกระทบด้านความสั่นสะเทือนจากการก่อสร้างเสาเข็มเจาะ</p> | <p>เสียหายที่เกิดขึ้นจากการก่อสร้างโครงการต่อผู้เสียหายทั้งหมด เจ้าของโครงการจะต้องรับผิดชอบค่าเสียหายทั้งหมดทุกกรณี</p> <p>นอกจากนี้ หากในกรณีที่โครงการได้รับแจ้งจากอาคารชุดพักอาศัย สิริ แอท สุขุมวิท กรณีได้รับผลกระทบจากการก่อสร้าง โครงการจะจัดทำหนังสือแจ้งกับอาคารชุดพักอาศัย สิริ แอท สุขุมวิท และระบุในหนังสือให้ชัดเจนว่าจะเข้าดำเนินการซ่อมแซมแล้วเสร็จเมื่อไร</p> <p>1. ก่อนก่อสร้างโครงการอย่างน้อย 1 เดือน โครงการต้องแจ้งเจ้าของบ้านพักอาศัย/อาคารข้างเคียง โดยทำการสำรวจถ่ายภาพ สภาพรั้ว กำแพงบ้าน และตัวอาคารก่อนก่อสร้างเพื่อรับผิดชอบชดเชยค่าเสียหาย/ซ่อมแซมให้คืนสภาพเดิมหากเกิดการแตกร้าวขึ้น ทั้งนี้ ทางโครงการจะทำประกันภัยก่อสร้างให้ครอบคลุมทั้งทรัพย์สินภายในโครงการและภายนอกโครงการ โดยหากมีความเสียหาย</p> | <p>วิธีการติดตามตรวจสอบ</p> <p>1. จัดให้มีเจ้าหน้าที่จากโครงการเข้าพบผู้พักอาศัยข้างเคียง ตลอดจนนิติบุคคลอาคารชุดพักอาศัย สิริ แอท สุขุมวิท และตัวแทนโรงเรียนอนุบาลเมโลดี้อินเตอร์เนชั่นแนล ซึ่งเป็นสถานที่อ่อนไหวและสถานที่ที่อนุญาตติดตั้งเครื่องตรวจวัดคุณภาพสิ่งแวดล้อมเป็นประจำตลอดช่วงเวลา</p> |

หมายเหตุ : ผู้พัฒนาโครงการ (บริษัท เอดีซี - เจวี 26 จำกัด) จะต้องดำเนินการดังนี้

- เมื่อเริ่มมีการก่อสร้าง จะต้องการจัดทำผังขั้นตอนการประสานงานเรื่องร้องเรียนทั้งในช่วงก่อสร้าง และช่วงเปิดดำเนินการเสนอต่อสำนักงานเขตคลองเตย (ดูรูปที่ 3 และ 6 ประกอบ)
- กำชับคนงาน เจ้าหน้าที่ที่ปฏิบัติงาน และผู้รับเหมาในช่วงก่อสร้าง ให้ปฏิบัติตามมาตรการที่กำหนดไว้ในรายงานการประเมินผลกระทบต่อสิ่งแวดล้อมที่ได้รับความเห็นชอบโดยเคร่งครัด
- นำรายละเอียดมาตรการป้องกันและแก้ไขผลกระทบที่ได้รับความเห็นชอบ ดัดประกาศบริเวณด้านหน้าโครงการให้เห็นอย่างชัดเจน
- จัดทำรายงานผลการปฏิบัติตามมาตรการป้องกันและแก้ไขผลกระทบต่อสิ่งแวดล้อมทุก 6 เดือน และเสนอรายงานต่อหน่วยงานที่เกี่ยวข้อง ตามที่ระบุในพระราชบัญญัติส่งเสริมและรักษาคุณภาพสิ่งแวดล้อมแห่งชาติ (ฉบับที่ 2) พ.ศ. 2561

บริษัท เอดีซี - เจวี 26 จำกัด
ADC-JV 26 COMPANY LIMITED

ธันวาคม 2562 ลงชื่อ.....

(นางสาวไอรินลดา อนันต์กิจคุณากร)

ผู้รับมอบอำนาจกระทำการแทนบริษัท เอดีซี - เจวี 26 จำกัด



ธันวาคม 2562 ลงชื่อ.....

(นายมนูญช์ ไวกาสี)

บุคคลธรรมดาผู้มีสิทธิจัดทำรายงานของบริษัท ไทย-ไทย วิศวกรรม จำกัด

ตารางที่ 2 (ต่อ 16)

| องค์ประกอบทางสิ่งแวดล้อมและคุณค่าต่างๆ | ผลกระทบต่อสิ่งแวดล้อมที่สำคัญ | มาตรการป้องกันและแก้ไขผลกระทบต่อสิ่งแวดล้อม | มาตรการติดตามตรวจสอบผลกระทบต่อสิ่งแวดล้อม |
|--|--|---|--|
| | ตั้งแต่ 0.280 ถึง 0.340 มิลลิเมตร/วินาที สำหรับสถานที่อ่อนไหว และสถานที่ติดตั้งเครื่องตรวจวัดคุณภาพอากาศและเสียงที่อยู่ใกล้เคียงพื้นที่โครงการ ได้แก่ โรงเรียนอนุบาลเมโด้อินเตอร์เนชั่นแนล มีระยะห่างจากโครงการ 140 เมตร (มากกว่า 74 เมตร) จึงไม่ได้รับผลกระทบด้านความสั่นสะเทือนจากการก่อสร้างเสาเข็มเจาะอย่างใด โดยเมื่อเปรียบเทียบกับผลกระทบเนื่องจากความสั่นสะเทือนที่มีต่อคนและอาคารสิ่งปลูกสร้าง และอาคารตามเกณฑ์ของ Wiffin Leonard (1971) พบว่า อาคารข้างเคียงพื้นที่ก่อสร้างด้านทิศเหนือทิศตะวันออก ทิศใต้ และทิศตะวันตก ได้รับแรงสั่นสะเทือนมีค่าไม่เกินมาตรฐานที่กำหนดไว้ 5.0 มิลลิเมตร/วินาที ซึ่งเป็นระดับที่ส่งผลทำให้เกิดความเสียหายที่จะเกิดขึ้นกับอาคารทั่วไป หรือโครงสร้างทางสถาปัตยกรรมบ้านเรือนทั่วไปที่มีผนังและเพดานเป็นแบบ Plaster (ส่วนผสมที่มีปูน หยาบน้ำ และใยต่างๆ) ในกรณีที่เป็นผนัง/ฝ้าเพดานแบบยึดหยุ่นจะได้รับความเสียหายเพียงเล็กน้อย ดังนั้น การเจาะเสาเข็ม | ต่ออาคารข้างเคียงทางโครงการจะเข้าไปให้ตรวจสอบพร้อมกับแจ้งบริษัทประกันให้ทราบและดำเนินการแก้ไขให้อย่างเร่งด่วนที่สุดให้กลับสู่สภาพเดิมหรือได้มาตรฐานที่ควรจะเป็นตามที่ตกลงร่วมกันกับเจ้าของอาคารข้างเคียง ทั้งนี้ ผู้ได้รับความเสียหายสามารถประสานกับเจ้าหน้าที่ของโครงการได้โดยตรง นอกจากนี้ สำหรับอาคารชุดพักอาศัย สิริ แอท สุขุมวิท โครงการยินดีให้อาคารชุดพักอาศัย สิริ แอท สุขุมวิท เป็นผู้จัดหาบริษัท เอกชน เข้ามาสำรวจ และตรวจสอบโครงสร้างและกายภาพของอาคาร รวมถึงเข้าสำรวจห้องชุดพักอาศัยที่ติดโครงการ และจัดหาบริษัทผู้ชำนาญการทำการบินโดรน เพื่อตรวจสอบสภาพอาคารชุดพักอาศัย สิริ แอท สุขุมวิท เพื่อเปรียบเทียบก่อนและหลังมีโครงการ หากได้รับผลกระทบจากการก่อสร้าง รวมถึงกำแพงและโครงสร้างต่างๆ ที่เกิดความเสียหายจะดำเนินการเข้าซ่อมแซม และก่อสร้างกำแพงให้ใหม่ให้กลับคืนสู่สภาพ | ก่อสร้าง และให้ซื้อพร้อมเบอร์โทรศัพท์ติดต่อได้ 24 ชั่วโมง ให้ติดต่อได้โดยตรงเพื่อสอบถามถึงผลกระทบจากการก่อสร้างโครงการ 2. ติดตั้งกล่องรับความคิดเห็นที่บริเวณป้อมยามเพื่อรับเรื่องร้องเรียนที่อาจเกิดขึ้น หากมีปัญหาเกิดขึ้นต้องหาแนวทางแก้ไขโดยทันที สถานที่ตรวจวัด 1. บริเวณพื้นที่โครงการ 2. อาคารชุดพักอาศัย สิริ แอท สุขุมวิท ความถี่ของการตรวจวัด 1. ภายในพื้นที่โครงการ โดยใช้เครื่องวัดค่าความสั่นสะเทือนตรวจวัดค่าความเร็วคลื่นอนุภาคสูงสุด (Peak Particle Velocity, PPV) และความถี่ที่เกิดขึ้นจากการก่อสร้างทุกวันที่มีการ |

หมายเหตุ : ผู้พัฒนาโครงการ (บริษัท เอดีซี - เจวี 26 จำกัด) จะต้องดำเนินการดังนี้

- เมื่อเริ่มมีการก่อสร้าง จะต้องการจัดทำผังขั้นตอนการประสานงานเรื่องร้องเรียนทั้งในช่วงก่อสร้าง และช่วงเปิดดำเนินการเสนอต่อสำนักงานเขตคลองเตย (ดูรูปที่ 3 และ 6 ประกอบ)
- กำชับคนงาน เจ้าหน้าที่ที่ปฏิบัติงาน และผู้รับเหมาในช่วงก่อสร้าง ให้ปฏิบัติตามมาตรการที่กำหนดไว้ในรายงานการประเมินผลกระทบต่อสิ่งแวดล้อมที่ได้รับความเห็นชอบโดยเคร่งครัด
- นำรายละเอียดมาตรการป้องกันและแก้ไขผลกระทบต่อสิ่งแวดล้อมที่ได้รับความเห็นชอบ ติดประกาศบริเวณด้านหน้าโครงการให้เห็นอย่างชัดเจน
- จัดทำรายงานผลการปฏิบัติตามมาตรการป้องกันและแก้ไขผลกระทบต่อสิ่งแวดล้อมทุก 6 เดือน และเสนอรายงานต่อหน่วยงานที่เกี่ยวข้อง ตามที่ระบุในพระราชบัญญัติส่งเสริมและรักษาคุณภาพสิ่งแวดล้อมแห่งชาติ (ฉบับที่ 2) พ.ศ. 2561

บริษัท เอดีซี - เจวี 26 จำกัด
ADC-JV 26 COMPANY LIMITED

ธันวาคม 2562 ลงชื่อ.....

(นางสาวไอรินดา อนันต์กิจคุณากร)

ผู้รับมอบอำนาจกระทำการแทนบริษัท เอดีซี - เจวี 26 จำกัด



ธันวาคม 2562 ลงชื่อ.....

(นายมนูญช์ ไวกาสี)

บุคคลธรรมดาผู้มีสิทธิจัดทำรายงานของบริษัท ไทย-ไทย วิศวกรรม จำกัด

ตารางที่ 2 (ต่อ 17)

| องค์ประกอบทางสิ่งแวดล้อมและคุณค่าต่างๆ | ผลกระทบต่อสิ่งแวดล้อมที่สำคัญ | มาตรการป้องกันและแก้ไขผลกระทบต่อสิ่งแวดล้อม | มาตรการติดตามตรวจสอบผลกระทบต่อสิ่งแวดล้อม |
|--|--|--|--|
| | <p>ของโครงการจะไม่ส่งผลกระทบต่อพื้นที่ข้างเคียง รวมทั้งโรงเรียนอนุบาลเมโลดีอินเตอร์เนชันแนล ทั้งนี้ โครงการต้องกำหนดให้มีมาตรการป้องกันและแก้ไขผลกระทบต่อสิ่งแวดล้อมที่สอดคล้องกับพื้นที่ข้างเคียงที่อยู่โดยรอบโครงการ</p> | <p>เดิม และหากในกรณีที่ดินไม่ภายในโครงการ สิริ แอท สุขุมวิท เกิดเหตุตายจากกิจกรรมการก่อสร้างโครงการ บริษัท เอทีซี -เจวี 26 จำกัด จะเป็นผู้รับผิดชอบซื้อต้นไม้ใหม่ที่มีขนาดเท่าต้นเดิมทดแทน</p> <p>2. กำหนดช่วงเวลาการทำงานที่ก่อให้เกิดเสียงดังและความสั่นสะเทือน ในวันจันทร์ถึงวันศุกร์ในช่วงเวลา 08.00 -18.00 น. แต่หากมีกิจกรรมการก่อสร้างที่ต่อเนื่องและเกินช่วงเวลา (เป็นครั้งคราว) อาทิเช่น การเทพื้นฐานรากอาคาร เป็นต้น ต้องแจ้งผู้ที่อยู่อาศัยข้างเคียงให้ทราบล่วงหน้าอย่างน้อย 3 วัน และต้องได้รับอนุญาตจากหน่วยงานที่ให้อนุญาต แต่ทั้งนี้ จะต้องไม่เกินเวลา 22.00 น. และในวันเสาร์จะเริ่มทำงานตั้งแต่เวลา 08.00-18.00 น. โดยจะเริ่มทำงานที่ก่อให้เกิดเสียงดังตั้งแต่เวลา 10.00 น. สำหรับในวันอาทิตย์ และวันหยุดนักขัตฤกษ์จะไม่มีการทำงานใด ๆ</p> | <p>ก่อสร้างฐานราก (งานเข็ม) และรายงานผลการตรวจวัดทุกสัปดาห์ หลังจากนั้นตรวจวัดเดือนละ 1 ครั้ง ตลอดระยะเวลาการก่อสร้าง โดยวิธีการตรวจวัดความสั่นสะเทือนและค่าที่ได้ต้องเป็นไปตามประกาศคณะกรรมการสิ่งแวดล้อม ฉบับที่ 37 (พ.ศ. 2553) เรื่อง กำหนดมาตรฐานความสั่นสะเทือนเพื่อป้องกันผลกระทบต่ออาคาร</p> <p>2. ภายในพื้นที่อาคารชุดพักอาศัย สิริ แอท สุขุมวิท เดือนละ 1 ครั้ง ตลอดระยะเวลาการก่อสร้าง (ดูรูปที่ 2 ประกอบ)</p> <p>การรายงานผล</p> <ul style="list-style-type: none"> - จัดทำรายงานผลการปฏิบัติตามมาตรการป้องกันและแก้ไขผลกระทบต่อสิ่งแวดล้อมทุก 6 เดือน ให้เป็นไปตามประกาศคณะกรรมการ |

หมายเหตุ : ผู้พัฒนาโครงการ (บริษัท เอทีซี - เจวี 26 จำกัด) จะต้องดำเนินการดังนี้

- เมื่อเริ่มมีการก่อสร้าง จะต้องการจัดทำผังขั้นตอนการประสานงานเรื่องร้องเรียนทั้งในช่วงก่อสร้าง และช่วงเปิดดำเนินการเสนอต่อสำนักงานเขตคลองเตย (ดูรูปที่ 3 และ 6 ประกอบ)
- กำชับคนงาน เจ้าหน้าที่ที่ปฏิบัติงาน และผู้รับเหมาในช่วงก่อสร้าง ให้ปฏิบัติตามมาตรการที่กำหนดไว้ในรายงานการประเมินผลกระทบต่อสิ่งแวดล้อมที่ได้รับความเห็นชอบโดยเคร่งครัด
- นำรายละเอียดมาตรการป้องกันและแก้ไขผลกระทบต่อสิ่งแวดล้อมที่ได้รับความเห็นชอบ ติดประกาศบริเวณด้านหน้าโครงการให้เห็นอย่างชัดเจน
- จัดทำรายงานผลการปฏิบัติตามมาตรการป้องกันและแก้ไขผลกระทบต่อสิ่งแวดล้อมทุก 6 เดือน และเสนอรายงานต่อหน่วยงานที่เกี่ยวข้อง ตามที่ระบุในพระราชบัญญัติส่งเสริมและรักษาคุณภาพสิ่งแวดล้อมแห่งชาติ (ฉบับที่ 2) พ.ศ. 2561

บริษัท เอทีซี - เจวี 26 จำกัด

ADC - JV 26 COMPANY LIMITED

ธันวาคม 2562 ลงชื่อ.....

(นางสาวไอรินลดา อนันต์กิจคุณากร)

ผู้รับมอบอำนาจกระทำการแทนบริษัท เอทีซี - เจวี 26 จำกัด



ธันวาคม 2562 ลงชื่อ.....

(นายมนูญช์ ไวกาสี)

บุคคลธรรมดาผู้มีสิทธิจัดทำรายงานของบริษัท ไทย-ไทย วิศวกรรม จำกัด

ตารางที่ 2 (ต่อ 18)

| องค์ประกอบทางสิ่งแวดล้อมและคุณค่าต่างๆ | ผลกระทบต่อสิ่งแวดล้อมที่สำคัญ | มาตรการป้องกันและแก้ไขผลกระทบสิ่งแวดล้อม | มาตรการติดตามตรวจสอบผลกระทบต่อสิ่งแวดล้อม |
|--|-------------------------------|---|--|
| | | <p>3. จัดให้มีวิศวกรดูแลการก่อสร้างอย่างใกล้ชิด และควบคุมการก่อสร้างให้ถูกต้องตามหลักวิศวกรรม และส่งผลกระทบต่อข้างเคียงน้อยที่สุด</p> <p>4. นำรายละเอียดมาตรการป้องกันและแก้ไขผลกระทบต่อสิ่งแวดล้อมของโครงการ มาติดไว้บริเวณพื้นที่โครงการในที่ที่สามารถมองเห็นได้ง่าย</p> <p>5. บริษัท เอทีซี - เจวี 26 จำกัด จัดให้มีเงินทุนสำรองประจำโครงการ วงเงิน 10 ล้านบาท เพื่อใช้สำหรับซ่อมแซมหรือเยียวยาให้กับผู้ที่ได้รับผลกระทบจากการก่อสร้างโครงการทันที โดยไม่ต้องรอประกันซึ่งความเสียหายที่เกิดขึ้นจากการก่อสร้างโครงการต่อผู้เสียหายทั้งหมด เจ้าของโครงการจะต้องรับผิดชอบค่าเสียหายทั้งหมดทุกกรณี</p> <p>นอกจากนี้ หากในกรณีที่โครงการได้รับแจ้งจากอาคารชุดพักอาศัย สิริ แอท สุขุมวิท กรณีได้รับผลกระทบจากการก่อสร้าง โครงการจะจัดทำหนังสือแจ้งกับอาคาร</p> | <p>สิ่งแวดล้อม ฉบับที่ 37 (พ.ศ. 2553) เรื่อง กำหนดมาตรฐานความสิ้นสะเทือนเพื่อป้องกันผลกระทบต่ออาคาร และเสนอรายงานต่อหน่วยงานที่เกี่ยวข้อง ตามที่ระบุในพระราชบัญญัติส่งเสริมและรักษาคุณภาพสิ่งแวดล้อมแห่งชาติ (ฉบับที่ 2) พ.ศ. 2561</p> <p>ผู้รับผิดชอบ</p> <p>- บริษัท เอทีซี - เจวี 26 จำกัด</p> |

หมายเหตุ : ผู้พัฒนาโครงการ (บริษัท เอทีซี - เจวี 26 จำกัด) จะต้องดำเนินการดังนี้

- เมื่อเริ่มมีการก่อสร้าง จะต้องการจัดทำผังขั้นตอนการประสานงานเรื่องร้องเรียนทั้งในช่วงก่อสร้าง และช่วงเปิดดำเนินการเสนอต่อสำนักงานเขตคลองเตย (ดูรูปที่ 3 และ 6 ประกอบ)
- กำชับคนงาน เจ้าหน้าที่ที่ปฏิบัติงาน และผู้รับเหมาในช่วงก่อสร้าง ให้ปฏิบัติตามมาตรการที่กำหนดไว้ในรายงานการประเมินผลกระทบต่อสิ่งแวดล้อมที่ได้รับความเห็นชอบโดยเคร่งครัด
- นำรายละเอียดมาตรการป้องกันและแก้ไขผลกระทบต่อสิ่งแวดล้อมที่ได้รับความเห็นชอบ ติดประกาศบริเวณด้านหน้าโครงการให้เห็นอย่างชัดเจน
- จัดทำรายงานผลการปฏิบัติตามมาตรการป้องกันและแก้ไขผลกระทบต่อสิ่งแวดล้อมทุก 6 เดือน และเสนอรายงานต่อหน่วยงานที่เกี่ยวข้อง ตามที่ระบุในพระราชบัญญัติส่งเสริมและรักษาคุณภาพสิ่งแวดล้อมแห่งชาติ (ฉบับที่ 2) พ.ศ. 2561

บริษัท เอทีซี - เจวี 26 จำกัด

ADC-JV 26 COMPANY LIMITED

ธันวาคม 2562 ลงชื่อ.....

(นางสาวไอรินลดา อนันต์กิจคุณากร)

ผู้รับมอบอำนาจกระทำการแทนบริษัท เอทีซี - เจวี 26 จำกัด



ธันวาคม 2562 ลงชื่อ.....

(นายมนูญช์ ไวกาสี)

บุคคลธรรมดาผู้มีสิทธิจัดทำรายงานของบริษัท ไทย-ไทย วิศวกรรม จำกัด

ตารางที่ 2 (ต่อ 19)

| องค์ประกอบทางสิ่งแวดล้อม และคุณค่าต่างๆ | ผลกระทบต่อสิ่งแวดล้อมที่สำคัญ | มาตรการป้องกันและแก้ไขผลกระทบต่อสิ่งแวดล้อม | มาตรการติดตามตรวจสอบผลกระทบต่อสิ่งแวดล้อม |
|---|--|---|---|
| <p>1.5 การพังทลายของดิน</p> | <p>การป้องกันการพังทลายของดินที่อาจเกิดจากการก่อสร้าง ชั้นใต้ดิน การทำฐานราก และการก่อสร้างงานระบบ สาธารณูปโภคต่างๆ ที่อยู่ชั้นใต้ดิน โครงการจัดให้มีแนว Sheet Pile 2 ชั้น ความยาว 8.00 เมตร และชุดดิน ตรงกลาง Sheet Pile ออก ความลึก 1.50 เมตร บางส่วน บริเวณด้านทิศตะวันตก ทั้งนี้ เพื่อป้องกันการพังทลายของ ดินลงสู่พื้นที่ข้างเคียงได้อย่างมีประสิทธิภาพยิ่งขึ้น โครงการ เพิ่มการจัดให้มีผนังกันดิน (Pile Wall) ความหนา 0.8 เมตร ความลึก 18.0 เมตร พร้อมทั้งทำค้ำยันชั่วคราว 3 ชั้น รอบ แนวพื้นที่ก่อสร้างอาคารโครงการ นอกจากนี้ โครงการต้อง กำหนดให้มีมาตรการป้องกันและแก้ไขผลกระทบที่อาจเกิดขึ้น</p> | <p>ชุดพักอาศัย ลีรี แอท สุขุมวิท และระบุในหนังสือ ให้ชัดเจนว่าจะเข้าดำเนินการซ่อมแซมแล้วเสร็จเมื่อใด</p> <p>1. ก่อนก่อสร้างโครงการผู้รับเหมาต้องแจ้งผู้พักอาศัย ข้างเคียง โดยทำการสำรวจถ่ายภาพสภาพรั้ว กำแพงบ้าน และตัวอาคารพร้อมทำเอกสารเพื่อให้แต่ละฝ่ายเก็บไว้ ฝ่ายละ 1 ชุด ก่อนการจัดทำเสาเข็มของอาคาร เพื่อ รับผิดชอบชดเชยค่าเสียหาย/ซ่อมแซม ให้คืนสภาพเดิม หากเกิดการแตกร้าวขึ้น และให้หมายเลขโทรศัพท์ของ เจ้าหน้าที่ที่ควบคุมการก่อสร้าง เพื่อให้สามารถติดต่อกับ โครงการได้โดยตรง</p> <p>นอกจากนี้ โครงการยินดีให้อาคารชุดพักอาศัย ลีรี แอท สุขุมวิท เป็นผู้จัดหาบริษัท เอกชน เข้ามาสำรวจ และ ตรวจสอบโครงสร้างและกายภาพของอาคาร รวมถึง เข้าสำรวจห้องชุดพักอาศัยที่ติดโครงการ และจัดหา บริษัทผู้ชำนาญการทำการบินโดรน เพื่อสำรวจสภาพ</p> | <p>วิธีการติดตามตรวจสอบ</p> <p>1. จัดให้มีเจ้าหน้าที่จากโครงการเข้าพบผู้พักอาศัย ข้างเคียง ตลอดจนนิติบุคคลอาคารชุดพักอาศัย ลีรี แอท สุขุมวิท และตัวแทนโรงเรียนอนุบาล เมโลดี้อินเตอร์เนชั่นแนล ซึ่งเป็นสถานที่อ่อนไหว และสถานที่ที่อนุญาตติดตั้งเครื่องตรวจวัด คุณภาพสิ่งแวดล้อมเป็นประจำตลอดช่วงเวลาก่อสร้าง และให้ชื่อพร้อมเบอร์โทรศัพท์ติดต่อได้ 24 ชั่วโมง ให้ติดต่อได้โดยตรงเพื่อสอบถามถึง ผลกระทบจากการก่อสร้างโครงการ</p> <p>2. ติดตั้งกล่องรับความคิดเห็นที่บริเวณป้อมยาม เพื่อรับเรื่องร้องเรียนที่อาจเกิดขึ้น หากมีปัญหา เกิดขึ้นต้องหาแนวทางแก้ไขโดยทันที</p> |

หมายเหตุ : ผู้พัฒนาโครงการ (บริษัท เอดีซี - เจวี 26 จำกัด) จะต้องดำเนินการดังนี้

- เมื่อเริ่มมีการก่อสร้าง จะต้องการจัดทำผังขั้นตอนการประสานงานเรื่องร้องเรียนทั้งในช่วงก่อสร้าง และช่วงเปิดดำเนินการเสนอต่อสำนักงานเขตคลองเตย (ดูรูปที่ 3 และ 6 ประกอบ)
- กำชับคนงาน เจ้าหน้าที่ที่ปฏิบัติงาน และผู้รับเหมาในช่วงก่อสร้าง ให้ปฏิบัติตามมาตรการที่กำหนดไว้ในรายงานการประเมินผลกระทบต่อสิ่งแวดล้อมที่ได้รับความเห็นชอบโดยเคร่งครัด
- นำรายละเอียดมาตรการป้องกันและแก้ไขผลกระทบที่ได้รับความเห็นชอบ ติดประกาศบริเวณด้านหน้าโครงการให้เห็นอย่างชัดเจน
- จัดทำรายงานผลการปฏิบัติตามมาตรการป้องกันและแก้ไขผลกระทบต่อสิ่งแวดล้อมทุก 6 เดือน และเสนอรายงานต่อหน่วยงานที่เกี่ยวข้อง ตามที่ระบุในพระราชบัญญัติส่งเสริมและรักษาคุณภาพสิ่งแวดล้อมแห่งชาติ (ฉบับที่ 2) พ.ศ. 2561

บริษัท เอดีซี - เจวี 26 จำกัด
ADC-JV 26 COMPANY LIMITED
ธันวาคม 2562 ลงชื่อ.....

Ironlada A.

(นางสาวไอรินลดา อนันต์กิจคุณากร)

ผู้รับมอบอำนาจกระทำการแทนบริษัท เอดีซี - เจวี 26 จำกัด



ธันวาคม 2562 ลงชื่อ.....

(Signature)

(นายมนูญนัช ไวกาสี)

บุคคลธรรมดาผู้มีสิทธิจัดทำรายงานของบริษัท ไทย-ไทย วิศวกรรม จำกัด

ตารางที่ 2 (ต่อ 20)

| องค์ประกอบทางสิ่งแวดล้อมและคุณค่าต่างๆ | ผลกระทบต่อสิ่งแวดล้อมที่สำคัญ | มาตรการป้องกันและแก้ไขผลกระทบต่อสิ่งแวดล้อม | มาตรการติดตามตรวจสอบผลกระทบต่อสิ่งแวดล้อม |
|--|-------------------------------|---|---|
| | | <p>อาคารโครงการ ลีรี แอท สุขุมวิท เพื่อเปรียบเทียบก่อนและหลังมีโครงการ หากได้รับผลกระทบจากการก่อสร้างรวมถึงกำแพงและโครงสร้างต่างๆ ที่เกิดความเสียหายจะดำเนินการเข้าซ่อมแซม และก่อสร้างกำแพงให้ใหม่ให้กลับคืนสู่สภาพเดิม โครงการ และหากในกรณีที่ต้นไม้ภายในโครงการ ลีรี แอท สุขุมวิท เกิดแห้งตายจากกิจกรรมการก่อสร้างโครงการ บริษัท เอทีซี -เจวี 26 จำกัด จะเป็นผู้รับผิดชอบซื้อต้นไม้ใหม่ที่มีขนาดเท่าต้นเดิมทดแทน</p> <p>2. จัดให้มีแนว Sheet Pile 2 ชั้น ความยาว 8.00 เมตร และขุดดินตรงกลาง Sheet Pile ออก ความลึก 1.50 เมตร บางส่วนบริเวณด้านทิศตะวันตก ทั้งนี้ เพื่อป้องกันการพังทลายของดินลงสู่พื้นที่ข้างเคียงได้อย่างมีประสิทธิภาพยิ่งขึ้น โครงการเพิ่มการจัดให้มีผนังกันดิน (Pile Wall) ความหนา 0.8 เมตร ความลึก 18.0 เมตร พร้อมทั้งทำค้ำยันชั่วคราว 3 ชั้น รอบแนวพื้นที่ก่อสร้าง</p> | <p>3. การเคลื่อนตัวของกำแพงกันดินด้วยเครื่องมือวัดการเคลื่อนตัวของกำแพงดิน หรือ Inclinomete</p> <p>ผู้ตรวจสอบ</p> <ul style="list-style-type: none"> - วิศวกรผู้ควบคุมงานก่อสร้าง <p>ความถี่ของการตรวจวัด</p> <ul style="list-style-type: none"> - ทุกวันที่มีการก่อสร้างฐานรากและรายงานผลการตรวจวัดทุกสัปดาห์ <p>ผู้รับผิดชอบ</p> <ul style="list-style-type: none"> - บริษัท เอทีซี - เจวี 26 จำกัด |

หมายเหตุ : ผู้พัฒนาโครงการ (บริษัท เอทีซี - เจวี 26 จำกัด) จะต้องดำเนินการดังนี้

- เมื่อเริ่มมีการก่อสร้าง จะต้องการจัดทำผังขั้นตอนการประสานงานเรื่องร้องเรียนทั้งในช่วงก่อสร้าง และช่วงเปิดดำเนินการเสนอต่อสำนักงานเขตคลองเตย (ดูรูปที่ 3 และ 6 ประกอบ)
- กำชับคนงาน เจ้าหน้าที่ที่ปฏิบัติงาน และผู้รับเหมาในช่วงก่อสร้าง ให้ปฏิบัติตามมาตรการที่กำหนดไว้ในรายงานการประเมินผลกระทบต่อสิ่งแวดล้อมที่ได้รับความเห็นชอบโดยเคร่งครัด
- นำรายละเอียดมาตรการป้องกันและแก้ไขผลกระทบที่ได้รับความเห็นชอบ ตัดประกาศบริเวณด้านหน้าโครงการให้เห็นอย่างชัดเจน
- จัดทำรายงานผลการปฏิบัติตามมาตรการป้องกันและแก้ไขผลกระทบต่อสิ่งแวดล้อมทุก 6 เดือน และเสนอรายงานต่อหน่วยงานที่เกี่ยวข้อง ตามที่ระบุในพระราชบัญญัติส่งเสริมและรักษาคุณภาพสิ่งแวดล้อมแห่งชาติ (ฉบับที่ 2) พ.ศ. 2561

บริษัท เอทีซี - เจวี 26 จำกัด
ADC-JV 26 COMPANY LIMITED

ธันวาคม 2562 ลงชื่อ.....

(นางสาวไอรินดา อนันต์กิจคุณากร)

ผู้รับมอบอำนาจกระทำการแทนบริษัท เอทีซี - เจวี 26 จำกัด



ธันวาคม 2562 ลงชื่อ.....

(นายมนูญช์ ไวกาสี)

บุคคลธรรมดาผู้มีสิทธิจัดทำรายงานของบริษัท ไทย-ไท วิศวกร จำกัด

ตารางที่ 2 (ต่อ 21)

| องค์ประกอบทางสิ่งแวดล้อมและคุณค่าต่างๆ | ผลกระทบต่อสิ่งแวดล้อมที่สำคัญ | มาตรการป้องกันและแก้ไขผลกระทบต่อสิ่งแวดล้อม | มาตรการติดตามตรวจสอบผลกระทบต่อสิ่งแวดล้อม |
|--|-------------------------------|--|---|
| | | อาคารโครงการ 3. ก่อสร้างอาคารโครงการโดยใช้เสาเข็มเจาะเพื่อป้องกันผลกระทบต่อผู้อยู่ใกล้เคียง 4. จัดให้มีการประกันภัยความรับผิดชอบกฎหมายต่อชีวิตร่างกาย และทรัพย์สินของบุคคลภายนอก และแสดงสำเนาตารางกรมธรรม์ประกันภัยดังกล่าวไว้ในที่เปิดเผยและเห็นได้ง่ายภายในพื้นที่ก่อสร้าง 5. จัดให้มีผู้ควบคุมการก่อสร้าง เพื่อควบคุมผู้รับเหมาให้ปฏิบัติตามมาตรการที่ระบุไว้ในรายงานการประเมินผลกระทบต่อสิ่งแวดล้อมที่ได้รับความเห็นชอบอย่างเคร่งครัด 6. บริษัท เอดีซี - เจวี 26 จำกัด จัดให้มีเงินทุนสำรองประจำโครงการ วงเงิน 10 ล้านบาท เพื่อใช้สำหรับซ่อมแซมหรือเยียวยาให้กับผู้ที่ได้รับผลกระทบจากการก่อสร้างโครงการทันที โดยไม่ต้องรอประกันซึ่งความเสียหายที่เกิดขึ้นจากการก่อสร้างโครงการต่อผู้เสียหาย | |

หมายเหตุ : ผู้พัฒนาโครงการ (บริษัท เอดีซี - เจวี 26 จำกัด) จะต้องดำเนินการดังนี้

- เมื่อเริ่มมีการก่อสร้าง จะต้องการจัดทำผังขั้นตอนการประสานงานเรื่องร้องเรียนทั้งในช่วงก่อสร้าง และช่วงเปิดดำเนินการเสนอต่อสำนักงานเขตคลองเตย (ดูรูปที่ 3 และ 6 ประกอบ)
- กำชับคนงาน เจ้าหน้าที่ที่ปฏิบัติงาน และผู้รับเหมาในช่วงก่อสร้าง ให้ปฏิบัติตามมาตรการที่กำหนดไว้ในรายงานการประเมินผลกระทบต่อสิ่งแวดล้อมที่ได้รับความเห็นชอบโดยเคร่งครัด
- นำรายละเอียดมาตรการป้องกันและแก้ไขผลกระทบต่อสิ่งแวดล้อมที่ได้รับความเห็นชอบ ติดประกาศบริเวณด้านหน้าโครงการให้เห็นอย่างชัดเจน
- จัดทำรายงานผลการปฏิบัติตามมาตรการป้องกันและแก้ไขผลกระทบต่อสิ่งแวดล้อมทุก 6 เดือน และเสนอรายงานต่อหน่วยงานที่เกี่ยวข้อง ตามที่ระบุในพระราชบัญญัติส่งเสริมและรักษาคุณภาพสิ่งแวดล้อมแห่งชาติ (ฉบับที่ 2) พ.ศ. 2561

บริษัท เอดีซี - เจวี 26 จำกัด

ADC - JV 26 COMPANY LIMITED

ธันวาคม 2562 ลงชื่อ.....

(นางสาวไอรินลดา อนันต์กิจคุณากร)

ผู้รับมอบอำนาจกระทำการแทนบริษัท เอดีซี - เจวี 26 จำกัด



ธันวาคม 2562 ลงชื่อ.....

(นายมนูญนัช ไวกาสี)

บุคคลธรรมดาผู้มีสิทธิจัดทำรายงานของบริษัท ไทย-ไทย วิศวกรรม จำกัด

ตารางที่ 2 (ต่อ 22)

| องค์ประกอบทางสิ่งแวดล้อมและคุณค่าต่างๆ | ผลกระทบต่อสิ่งแวดล้อมที่สำคัญ | มาตรการป้องกันและแก้ไขผลกระทบต่อสิ่งแวดล้อม | มาตรการติดตามตรวจสอบผลกระทบต่อสิ่งแวดล้อม |
|--|--|---|--|
| <p>1.6 คุณภาพน้ำ</p> | <p>น้ำเสียที่เกิดจากคณงานก่อสร้างปริมาณ 14 ลูกบาศก์เมตร/วัน โครงการจะจัดให้มีระบบบำบัดน้ำเสียสำเร็จรูปชนิดเติมอากาศ จำนวน 1 ชุด ให้รองรับน้ำเสียได้ 15 ลูกบาศก์เมตร/วัน ซึ่งเพียงพอต่อปริมาณน้ำเสียที่เกิดขึ้นจากคณงานก่อสร้าง โดยระบบบำบัดน้ำเสียดังกล่าวสามารถบำบัดน้ำเสียให้มีค่า BOD ในน้ำทิ้งไม่เกิน 20 มิลลิกรัม/ลิตร ก่อนระบายออกสู่ท่อระบายน้ำริมถนนซอยสุขุมวิท 38 บริเวณด้านหน้าโครงการต่อไป ดังนั้น การก่อสร้างโครงการจะไม่ส่งผลกระทบต่อ</p> | <p>ทั้งหมด เจ้าของโครงการจะต้องรับผิดชอบค่าเสียหายทั้งหมดทุกกรณี</p> <p>นอกจากนี้ หากในกรณีที่โครงการได้รับแจ้งจากอาคารชุดพักอาศัย สิริ แอท สุขุมวิท กรณีได้รับผลกระทบจากการก่อสร้าง โครงการจะจัดทำหนังสือแจ้งกับอาคารชุดพักอาศัย สิริ แอท สุขุมวิท และระบุในหนังสือให้ชัดเจนว่าจะเข้าดำเนินการซ่อมแซมแล้วเสร็จเมื่อใด</p> <ol style="list-style-type: none"> 1. จัดให้มีห้องส้วมสำหรับคณงานก่อสร้างให้เพียงพอจำนวน 22 ห้อง ทางด้านทิศเหนือของพื้นที่โครงการ 2. จัดให้มีระบบบำบัดน้ำเสียสำเร็จรูปชนิดเติมอากาศจำนวน 1 ชุด ออกแบบให้สามารถรองรับน้ำเสียได้รวม 15 ลูกบาศก์เมตร/วัน บำบัดน้ำเสียให้มีค่า BOD ในน้ำทิ้งไม่เกิน 20 มิลลิกรัม/ลิตร ก่อนระบายน้ำออกสู่ท่อระบายน้ำริมถนนซอยสุขุมวิท 38 บริเวณด้านหน้าโครงการต่อไป | <p>วิธีการติดตามตรวจสอบ</p> <ol style="list-style-type: none"> 1. ปริมาณตะกอนในบ่อดักตะกอนและท่อระบายน้ำ 2. ตรวจสอบการรั่วซึมของน้ำจากห้องน้ำ เพื่อให้ห้องน้ำสะอาดไม่ส่งกลิ่นรบกวนผู้พักอาศัยใกล้เคียง |

หมายเหตุ : ผู้พัฒนาโครงการ (บริษัท เอดีซี - เจวี 26 จำกัด) จะต้องดำเนินการดังนี้

- เมื่อเริ่มมีการก่อสร้าง จะต้องการจัดทำผังขั้นตอนการประสานงานเรื่องร้องเรียนทั้งในช่วงก่อสร้าง และช่วงเปิดดำเนินการเสนอต่อสำนักงานเขตคลองเตย (ดูรูปที่ 3 และ 6 ประกอบ)
- กำชับคณงาน เจ้าหน้าที่ที่ปฏิบัติงาน และผู้รับเหมาในช่วงก่อสร้าง ให้ปฏิบัติตามมาตรการที่กำหนดไว้ในรายงานการประเมินผลกระทบต่อสิ่งแวดล้อมที่ได้รับความเห็นชอบโดยเคร่งครัด
- นำรายละเอียดมาตรการป้องกันและแก้ไขผลกระทบต่อสิ่งแวดล้อมที่ได้รับความเห็นชอบ ติดประกาศบริเวณด้านหน้าโครงการให้เห็นอย่างชัดเจน
- จัดทำรายงานผลการปฏิบัติตามมาตรการป้องกันและแก้ไขผลกระทบต่อสิ่งแวดล้อมทุก 6 เดือน และเสนอรายงานต่อหน่วยงานที่เกี่ยวข้อง ตามที่ระบุในพระราชบัญญัติส่งเสริมและรักษาคุณภาพสิ่งแวดล้อมแห่งชาติ (ฉบับที่ 2) พ.ศ. 2561

บริษัท เอดีซี - เจวี 26 จำกัด
ADC-JV 26 COMPANY LIMITED

ธันวาคม 2562 ลงชื่อ.....

(นางสาวไอรินลดา อนันต์กิจคุณากร)

ผู้รับมอบอำนาจกระทำการแทนบริษัท เอดีซี - เจวี 26 จำกัด



ธันวาคม 2562 ลงชื่อ.....

(นายมนุญนัช ไวกาสี)

บุคคลธรรมดาผู้มีสิทธิจัดทำรายงานของบริษัท ไทย-ไทย วิศวกร จำกัด

ตารางที่ 2 (ต่อ 23)

| องค์ประกอบทางสิ่งแวดล้อมและคุณค่าต่างๆ | ผลกระทบต่อสิ่งแวดล้อมที่สำคัญ | มาตรการป้องกันและแก้ไขผลกระทบต่อสิ่งแวดล้อม | มาตรการติดตามตรวจสอบผลกระทบต่อสิ่งแวดล้อม |
|--|-------------------------------|--|--|
| | <p>นัยสำคัญต่อคุณภาพน้ำ</p> | <p>3. ประสานบริษัทเอกชนที่ได้รับอนุญาตจากกรมโรงงานอุตสาหกรรม เช่น บริษัท เบตเตอร์ เวิลด์ กรีน จำกัด (มหาชน) หรือ บริษัท เอเชีย เวสต์ แมนเนจเม้นท์ จำกัด เป็นต้น มาสูบตะกอนส่วนเกินจากระบบบำบัดน้ำเสียไปกำจัดเป็นประจำ</p> <p>4. จัดให้มีพนักงานดูแลความสะอาดห้องน้ำ และดูแลระบบบำบัดน้ำเสียให้ทำงานได้อย่างมีประสิทธิภาพ</p> | <p>ตำแหน่งเก็บตัวอย่าง</p> <ul style="list-style-type: none"> - บ่อพักน้ำสุดท้ายก่อนระบายออกสู่ท่อระบายน้ำริมถนนถนนซอยสุขุมวิท 38 บริเวณด้านหน้าโครงการ <p>ผู้ตรวจสอบ</p> <ul style="list-style-type: none"> - วิศวกรผู้ควบคุมงานก่อสร้าง <p>ดัชนีการตรวจวัด</p> <ul style="list-style-type: none"> - ตรวจสอบคุณภาพน้ำทิ้งจากระบบบำบัดน้ำเสียสำเร็จรูป โดยกำหนดให้มีดัชนีตรวจสอบคุณภาพน้ำทิ้ง ได้แก่ pH, BOD, Suspended Solids, TKN, Sulfide, Fat Oil & Grease, Settleable Solids, TDS , Total Coliform Bacteria และ Fecal Coliform Bacteria |

หมายเหตุ : ผู้พัฒนาโครงการ (บริษัท เอดีซี - เจวี 26 จำกัด) จะต้องดำเนินการดังนี้

- เมื่อเริ่มมีการก่อสร้าง จะต้องการจัดทำผังขั้นตอนการประสานงานเรื่องร้องเรียนทั้งในช่วงก่อสร้าง และช่วงเปิดดำเนินการเสนอต่อสำนักงานเขตคลองเตย (ดูรูปที่ 3 และ 6 ประกอบ)
- กำชับคนงาน เจ้าหน้าที่ที่ปฏิบัติงาน และผู้รับเหมาในช่วงก่อสร้าง ให้ปฏิบัติตามมาตรการที่กำหนดไว้ในรายงานการประเมินผลกระทบต่อสิ่งแวดล้อมที่ได้รับความเห็นชอบโดยเคร่งครัด
- นำรายละเอียดมาตรการป้องกันและแก้ไขผลกระทบที่ได้รับความเห็นชอบ ติดประกาศบริเวณด้านหน้าโครงการให้เห็นอย่างชัดเจน
- จัดทำรายงานผลการปฏิบัติตามมาตรการป้องกันและแก้ไขผลกระทบต่อสิ่งแวดล้อมทุก 6 เดือน และเสนอรายงานต่อหน่วยงานที่เกี่ยวข้อง ตามที่ระบุในพระราชบัญญัติส่งเสริมและรักษาคุณภาพสิ่งแวดล้อมแห่งชาติ (ฉบับที่ 2) พ.ศ. 2561

บริษัท เอดีซี - เจวี 26 จำกัด

ADC - JV 26 COMPANY LIMITED

ธันวาคม 2562 ลงชื่อ.....

(นางสาวไอรินดา อนันต์กิจคุณากร)

ผู้รับมอบอำนาจกระทำการแทนบริษัท เอดีซี - เจวี 26 จำกัด



ธันวาคม 2562 ลงชื่อ.....

(นายมนูญช์ ไวกาสี)

บุคคลธรรมดาผู้มีสิทธิจัดทำรายงานของบริษัท ไทย-ไทย วิศวกร จำกัด

ตารางที่ 2 (ต่อ 24)

| องค์ประกอบทางสิ่งแวดล้อมและคุณค่าต่างๆ | ผลกระทบต่อสิ่งแวดล้อมที่สำคัญ | มาตรการป้องกันและแก้ไขผลกระทบต่อสิ่งแวดล้อม | มาตรการติดตามตรวจสอบผลกระทบต่อสิ่งแวดล้อม |
|--|-------------------------------|---|---|
| | | | <p>ความถี่ของการตรวจวัด</p> <ul style="list-style-type: none"> - เดือนละ 1 ครั้ง ตลอดระยะเวลาการก่อสร้าง <p>การรายงานผล</p> <ul style="list-style-type: none"> - จัดทำรายงานผลการปฏิบัติตามมาตรการป้องกันและแก้ไขผลกระทบต่อสิ่งแวดล้อมทุก 6 เดือน และเสนอรายงานต่อหน่วยงานที่เกี่ยวข้อง ตามที่ระบุในพระราชบัญญัติส่งเสริมและรักษาคุณภาพสิ่งแวดล้อมแห่งชาติ (ฉบับที่ 2) พ.ศ. 2561 <p>ผู้รับผิดชอบ</p> <ul style="list-style-type: none"> - บริษัท เอดีซี - เจวี 26 จำกัด |

หมายเหตุ : ผู้พัฒนาโครงการ (บริษัท เอดีซี - เจวี 26 จำกัด) จะต้องดำเนินการดังนี้

- เมื่อเริ่มมีการก่อสร้าง จะต้องการจัดทำผังขั้นตอนการประสานงานเรื่องร้องเรียนทั้งในช่วงก่อสร้าง และช่วงเปิดดำเนินการเสนอต่อสำนักงานเขตคลองเตย (ดูรูปที่ 3 และ 6 ประกอบ)
- กำชับคนงาน เจ้าหน้าที่ที่ปฏิบัติงาน และผู้รับเหมาในช่วงก่อสร้าง ให้ปฏิบัติตามมาตรการที่กำหนดไว้ในรายงานการประเมินผลกระทบต่อสิ่งแวดล้อมที่ได้รับความเห็นชอบโดยเคร่งครัด
- นำรายละเอียดมาตรการป้องกันและแก้ไขผลกระทบที่ได้รับความเห็นชอบ ตีตประกาศบริเวณด้านหน้าโครงการให้เห็นอย่างชัดเจน
- จัดทำรายงานผลการปฏิบัติตามมาตรการป้องกันและแก้ไขผลกระทบต่อสิ่งแวดล้อมทุก 6 เดือน และเสนอรายงานต่อหน่วยงานที่เกี่ยวข้อง ตามที่ระบุในพระราชบัญญัติส่งเสริมและรักษาคุณภาพสิ่งแวดล้อมแห่งชาติ (ฉบับที่ 2) พ.ศ. 2561

บริษัท เอดีซี - เจวี 26 จำกัด
ADC - JV 26 COMPANY LIMITED
ธันวาคม 2562 ลงชื่อ.....

Arnulda A.

(นางสาวไอรินดา อนันต์กิจคุณากร)

ผู้รับมอบอำนาจกระทำการแทนบริษัท เอดีซี - เจวี 26 จำกัด



ธันวาคม 2562 ลงชื่อ.....

am S.

(นายมนูญช์ ไวกาสี)

บุคคลธรรมดาผู้มีสิทธิจัดทำรายงานของบริษัท ไทย-ไท วิศวกรรม จำกัด

ตารางที่ 2 (ต่อ 25)

| องค์ประกอบทางสิ่งแวดล้อม และคุณค่าต่างๆ | ผลกระทบต่อสิ่งแวดล้อมที่สำคัญ | มาตรการป้องกันและแก้ไขผลกระทบสิ่งแวดล้อม | มาตรการติดตามตรวจสอบผลกระทบต่อสิ่งแวดล้อม |
|---|---|---|---|
| <p>2. ทรัพยากรสิ่งแวดล้อมทางชีวภาพ</p> | <p>โครงการตั้งอยู่ที่ถนนซอยสุขุมวิท 38 แขวงพระโขนง เขตคลองเตย กรุงเทพมหานคร ซึ่งมีสภาพการใช้ประโยชน์ที่ดินส่วนใหญ่บริเวณโดยรอบพื้นที่โครงการ ประกอบด้วย กลุ่มอาคารชุดพักอาศัย (อาทิเช่น อาคารชุดพักอาศัย Siri at Sukhumvit (สิริ แอท สุขุมวิท) ขนาดความสูง 34 ชั้น อาคารชุดพักอาศัย แอชตัน มอร์ฟ 38 ขนาดความสูง 10 และ 32 ชั้น อาคารชุดพักอาศัย วอนนภา สุขุมวิท 38 ขนาดความสูง 8 ชั้น เป็นต้น) กลุ่มอาคารอยู่อาศัยรวม (ให้เช่า) (อาทิเช่น อาคารอยู่อาศัยรวม แอสเซลล่า อพาร์ทเมนท์ ขนาดความสูง 5 ชั้น อาคารอยู่อาศัยรวม ซวลิต แมนชั่น ขนาดความสูง 7 ชั้น อาคารอยู่อาศัยรวม เอสเค ทาวเวอร์ ขนาดความสูง 8 ชั้น เป็นต้น) คริสตจักรพระโขนง กลุ่มบ้านพักอาศัย ขนาดความสูง 2-4 ชั้น กลุ่มอาคารพาณิชย์ ขนาดความสูง 2-4 ชั้น (ประกอบธุรกิจร้านค้า ร้านอาหาร และสถานประกอบการ) และสถานประกอบการต่างๆ เป็นต้น ซึ่งระบบนิเวศวิทยาโดยรอบที่ตั้งโครงการ</p> | <p>- ดำเนินการตามมาตรการป้องกันและแก้ไขผลกระทบต่อทรัพยากรสิ่งแวดล้อมทางกายภาพ ได้แก่ คุณภาพอากาศ เสียง ความสั่นสะเทือน การพังทลายของดิน คุณภาพน้ำ และคุณค่าการใช้ประโยชน์ของมนุษย์อย่างเคร่งครัด เพื่อไม่ก่อให้เกิดผลกระทบต่อสิ่งแวดล้อมทางชีวภาพ</p> | <p>-</p> |

หมายเหตุ : ผู้พัฒนาโครงการ (บริษัท เอดีซี - เจวี 26 จำกัด) จะต้องดำเนินการดังนี้

- เมื่อเริ่มมีการก่อสร้าง จะต้องการจัดทำผังขั้นตอนการประสานงานเรื่องร้องเรียนทั้งในช่วงก่อสร้าง และช่วงเปิดดำเนินการเสนอต่อสำนักงานเขตคลองเตย (ตุรูปที่ 3 และ 6 ประกอบ)
- กำชับคนงาน เจ้าหน้าที่ที่ปฏิบัติงาน และผู้รับเหมาในช่วงก่อสร้าง ให้ปฏิบัติตามมาตรการที่กำหนดไว้ในรายงานการประเมินผลกระทบต่อสิ่งแวดล้อมที่ได้รับความเห็นชอบโดยเคร่งครัด
- นำรายละเอียดมาตรการป้องกันและแก้ไขผลกระทบที่ได้รับความเห็นชอบ ติดประกาศบริเวณด้านหน้าโครงการให้เห็นอย่างชัดเจน
- จัดทำรายงานผลการปฏิบัติตามมาตรการป้องกันและแก้ไขผลกระทบต่อสิ่งแวดล้อมทุก 6 เดือน และเสนอรายงานต่อหน่วยงานที่เกี่ยวข้อง ตามที่ระบุในพระราชบัญญัติส่งเสริมและรักษาคุณภาพสิ่งแวดล้อมแห่งชาติ (ฉบับที่ 2) พ.ศ. 2561

บริษัท เอดีซี - เจวี 26 จำกัด

ADC-JV 26 COMPANY LIMITED

ธันวาคม 2562 ลงชื่อ.....

(นางสาวไอรินลดา อนันต์กิจคุณากร)

ผู้รับมอบอำนาจกระทำการแทนบริษัท เอดีซี - เจวี 26 จำกัด



ธันวาคม 2562 ลงชื่อ.....

(นายมนูญนัช ไวกาสี)

บุคคลธรรมดาผู้มีสิทธิจัดทำรายงานของบริษัท ไทย-ไทย วิศวกรรม จำกัด

ตารางที่ 2 (ต่อ 26)

| องค์ประกอบทางสิ่งแวดล้อมและคุณค่าต่างๆ | ผลกระทบต่อสิ่งแวดล้อมที่สำคัญ | มาตรการป้องกันและแก้ไขผลกระทบต่อสิ่งแวดล้อม | มาตรการติดตามตรวจสอบผลกระทบต่อสิ่งแวดล้อม |
|---|--|--|---|
| <p>3. คุณค่าการใช้ประโยชน์ของมนุษย์</p> <p>3.1 น้ำใช้</p> | <p>จัดได้ว่าเป็นระบบนิเวศวิทยาสังคมเมือง (Urban Ecology) จึงไม่พบว่ามีทรัพยากรทางชีวภาพที่สำคัญในพื้นที่โครงการหรือควรรักษาการอนุรักษ์แต่อย่างใด ดังนั้น การเกิดขึ้นของโครงการจึงไม่ส่งผลกระทบต่อทรัพยากรสิ่งแวดล้อมทางด้านชีวภาพ</p> <p>ในช่วงก่อสร้าง โครงการมีความต้องการใช้น้ำปริมาณ 22.5 ลูกบาศก์เมตร/วัน ซึ่งเป็นปริมาณเพียงเล็กน้อย จึงไม่ส่งผลกระทบต่อการใช้ น้ำของชุมชน อย่างไรก็ตาม เพื่อให้เกิดการใช้น้ำอย่างคุ้มค่าและไม่ส่งผลกระทบต่อผู้ใช้น้ำเดิม โครงการต้องกำหนดให้มีมาตรการป้องกันและแก้ไขผลกระทบที่อาจเกิดขึ้น</p> | <p>1. จัดให้มีการสำรองน้ำใช้อย่างน้อย 22.5 ลูกบาศก์เมตร/วัน (สำรองน้ำได้อย่างน้อย 1 วัน)</p> <p>2. กำชับให้คนงานใช้น้ำอย่างประหยัด</p> | <p>วิธีการติดตามตรวจสอบ</p> <ul style="list-style-type: none"> - ตรวจสอบจุดรั่วซึมของระบบท่อน้ำและถังเก็บน้ำ หากพบให้รีบแก้ไขโดยทันที <p>ผู้ตรวจสอบ</p> <ul style="list-style-type: none"> - วิศวกรผู้ควบคุมงานก่อสร้าง |

หมายเหตุ : ผู้พัฒนาโครงการ (บริษัท เอดีซี - เจวี 26 จำกัด) จะต้องดำเนินการดังนี้

- เมื่อเริ่มมีการก่อสร้าง จะต้องการจัดทำผังขั้นตอนการประสานงานเรื่องร้องเรียนทั้งในช่วงก่อสร้าง และช่วงเปิดดำเนินการเสนอต่อสำนักงานเขตคลองเตย (ดูรูปที่ 3 และ 6 ประกอบ)
- กำชับคนงาน เจ้าหน้าที่ที่ปฏิบัติงาน และผู้รับเหมาในช่วงก่อสร้าง ให้ปฏิบัติตามมาตรการที่กำหนดไว้ในรายงานการประเมินผลกระทบต่อสิ่งแวดล้อมที่ได้รับความเห็นชอบโดยเคร่งครัด
- นำรายละเอียดมาตรการป้องกันและแก้ไขผลกระทบต่อสิ่งแวดล้อมที่ได้รับความเห็นชอบ ติดประกาศบริเวณด้านหน้าโครงการให้เห็นอย่างชัดเจน
- จัดทำรายงานผลการปฏิบัติตามมาตรการป้องกันและแก้ไขผลกระทบต่อสิ่งแวดล้อมทุก 6 เดือน และเสนอรายงานต่อหน่วยงานที่เกี่ยวข้อง ตามที่ระบุในพระราชบัญญัติส่งเสริมและรักษาคุณภาพสิ่งแวดล้อมแห่งชาติ (ฉบับที่ 2) พ.ศ. 2561

บริษัท เอดีซี - เจวี 26 จำกัด

ADC-JV 26 COMPANY LIMITED

ธันวาคม 2562 ลงชื่อ.....

Ornlada A.

(นางสาวไอรินดา อนันต์กิจคุณากร)

ผู้รับมอบอำนาจกระทำการแทนบริษัท เอดีซี - เจวี 26 จำกัด



ธันวาคม 2562 ลงชื่อ.....

[Signature]

(นายมนูญช์ ไวกาสี)

บุคคลธรรมดาผู้มีสิทธิจัดทำรายงานของบริษัท ไทย-ไทย วิศวกร จำกัด

ตารางที่ 2 (ต่อ 27)

| องค์ประกอบทางสิ่งแวดล้อม และคุณค่าต่างๆ | ผลกระทบต่อสิ่งแวดล้อมที่สำคัญ | มาตรการป้องกันและแก้ไขผลกระทบสิ่งแวดล้อม | มาตรการติดตามตรวจสอบ ผลกระทบต่อสิ่งแวดล้อม |
|--|-------------------------------|--|--|
| | | | <p>ความถี่ของการตรวจวัด</p> <ul style="list-style-type: none"> - สัปดาห์ละ 1 ครั้ง ตลอดระยะเวลาการก่อสร้าง <p>การรายงานผล</p> <ul style="list-style-type: none"> - จัดทำรายงานผลการปฏิบัติตามมาตรการป้องกันและแก้ไขผลกระทบสิ่งแวดล้อมทุก 6 เดือน และเสนอรายงานต่อหน่วยงานที่เกี่ยวข้อง ตามที่ระบุในพระราชบัญญัติส่งเสริมและรักษาคุณภาพสิ่งแวดล้อมแห่งชาติ (ฉบับที่ 2) พ.ศ. 2561 <p>ผู้รับผิดชอบ</p> <ul style="list-style-type: none"> - บริษัท เอ็ดซี - เจวี 26 จำกัด |

หมายเหตุ : ผู้พัฒนาโครงการ (บริษัท เอ็ดซี - เจวี 26 จำกัด) จะต้องดำเนินการดังนี้

- เมื่อเริ่มมีการก่อสร้าง จะต้องการจัดทำผังขั้นตอนการประสานงานเรื่องร้องเรียนทั้งในช่วงก่อสร้าง และช่วงเปิดดำเนินการเสนอต่อสำนักงานเขตคลองเตย (ดรูปที่ 3 และ 6 ประกอบ)
- กำชับคนงาน เจ้าหน้าที่ที่ปฏิบัติงาน และผู้รับเหมาในช่วงก่อสร้าง ให้ปฏิบัติตามมาตรการที่กำหนดไว้ในรายงานการประเมินผลกระทบสิ่งแวดล้อมที่ได้รับความเห็นชอบโดยเคร่งครัด
- นำรายละเอียดมาตรการป้องกันและแก้ไขผลกระทบที่ได้รับความเห็นชอบ ติดประกาศบริเวณด้านหน้าโครงการให้เห็นอย่างชัดเจน
- จัดทำรายงานผลการปฏิบัติตามมาตรการป้องกันและแก้ไขผลกระทบสิ่งแวดล้อมทุก 6 เดือน และเสนอรายงานต่อหน่วยงานที่เกี่ยวข้อง ตามที่ระบุในพระราชบัญญัติส่งเสริมและรักษาคุณภาพสิ่งแวดล้อมแห่งชาติ (ฉบับที่ 2) พ.ศ. 2561

บริษัท เอ็ดซี - เจวี 26 จำกัด

ADC-JV 26 COMPANY LIMITED

ธันวาคม 2562 ลงชื่อ.....

(นางสาวไอรินลดา อนันต์กิจคุณากร)

ผู้รับมอบอำนาจกระทำการแทนบริษัท เอ็ดซี - เจวี 26 จำกัด



ธันวาคม 2562 ลงชื่อ.....

(นายมนูญช์ ไวกาสี)

บุคคลธรรมดาผู้มีสิทธิจัดทำรายงานของบริษัท ไทย-ไท วิศวกรรม จำกัด

ตารางที่ 2 (ต่อ 28)

| องค์ประกอบทางสิ่งแวดล้อมและคุณค่าต่างๆ | ผลกระทบต่อสิ่งแวดล้อมที่สำคัญ | มาตรการป้องกันและแก้ไขผลกระทบต่อสิ่งแวดล้อม | มาตรการติดตามตรวจสอบผลกระทบต่อสิ่งแวดล้อม |
|--|--|--|---|
| <p>3.2 น้ำเสีย</p> | <p>น้ำเสียที่เกิดจากคณงานก่อสร้างปริมาณ 14 ลูกบาศก์เมตร/วัน โครงการจะใช้ระบบบำบัดน้ำเสียสำเร็จรูปชนิดเติมอากาศ จำนวน 1 ชุด (คิดเป็นร้อยละ 80 ของปริมาณน้ำใช้) โดยโครงการจัดให้มีระบบบำบัดน้ำเสียสำเร็จรูปชนิดเติมอากาศ จำนวน 1 ชุด ออกแบบให้รองรับน้ำเสียได้ 15 ลูกบาศก์เมตร/วัน ซึ่งเพียงพอต่อปริมาณน้ำเสียที่เกิดขึ้นจากคณงานก่อสร้าง โดยระบบบำบัดน้ำเสียดังกล่าวสามารถบำบัดน้ำเสียให้มีค่า BOD ในน้ำทิ้งไม่เกิน 20 มิลลิกรัม/ลิตร ก่อนระบายออกสู่ท่อระบายน้ำริมถนนซอยสุขุมวิท 38 บริเวณด้านหน้าโครงการต่อไป</p> | <p>- ปฏิบัติตามมาตรการป้องกันและแก้ไขผลกระทบต่อสิ่งแวดล้อมที่ระบุในหัวข้อ 1.6 เรื่องคุณภาพน้ำอย่างเคร่งครัด</p> | <p>- ปฏิบัติตามมาตรการติดตามตรวจสอบผลกระทบต่อสิ่งแวดล้อมที่ระบุในหัวข้อ 1.6 เรื่องคุณภาพน้ำอย่างเคร่งครัด</p> |
| <p>3.3 การระบายน้ำและการป้องกันน้ำท่วม</p> | <p>ในช่วงก่อสร้างโครงการ กรณีที่ฝนตกอาจก่อให้เกิดการชะล้างตะกอนดินภายในพื้นที่โครงการไปยังบริเวณข้างเคียง อันจะเป็นสาเหตุให้ท่อระบายน้ำอุดตัน ดังนั้น โครงการต้องจัดให้มีมาตรการป้องกันและแก้ไขผลกระทบ</p> | <p>- จัดให้มีท่อระบายน้ำ (ชั่วคราว) ขนาดเส้นผ่านศูนย์กลาง 0.2 เมตร ความลาดเอียง 1: 200 บริเวณโดยรอบพื้นที่โครงการ รวบรวมน้ำเข้าสู่บ่อพักน้ำเพื่อให้เศษดินตกตะกอน ก่อนระบายออกสู่ท่อระบายน้ำริมถนนซอยสุขุมวิท 38 บริเวณด้านหน้าโครงการต่อไป (ดูรูปที่ 4</p> | <p>วิธีการติดตามตรวจสอบ</p> <p>1. ดูแลชุดลอกตะกอนที่สะสมในบ่อพักน้ำอย่างสม่ำเสมอ เพื่อให้สามารถระบายน้ำได้อย่างมีประสิทธิภาพไม่ส่งผลกระทบต่อระบบระบายน้ำของบริเวณโดยรอบพื้นที่โครงการ</p> |

หมายเหตุ : ผู้พัฒนาโครงการ (บริษัท เอดีซี - เจวี 26 จำกัด) จะต้องดำเนินการดังนี้

- เมื่อเริ่มมีการก่อสร้าง จะต้องการจัดทำผังขั้นตอนการประสานงานเรื่องร้องเรียนทั้งในช่วงก่อสร้าง และช่วงเปิดดำเนินการเสนอต่อสำนักงานเขตคลองเตย (ดูรูปที่ 3 และ 6 ประกอบ)
- กำชับคณงาน เจ้าหน้าที่ที่ปฏิบัติงาน และผู้รับเหมาในช่วงก่อสร้าง ให้ปฏิบัติตามมาตรการที่กำหนดไว้ในรายงานการประเมินผลกระทบต่อสิ่งแวดล้อมที่ได้รับความเห็นชอบโดยเคร่งครัด
- นำรายละเอียดมาตรการป้องกันและแก้ไขผลกระทบต่อสิ่งแวดล้อมที่ได้รับความเห็นชอบ ติดประกาศบริเวณด้านหน้าโครงการให้เห็นอย่างชัดเจน
- จัดทำรายงานผลการปฏิบัติตามมาตรการป้องกันและแก้ไขผลกระทบต่อสิ่งแวดล้อมทุก 6 เดือน และเสนอรายงานต่อหน่วยงานที่เกี่ยวข้อง ตามที่ระบุในพระราชบัญญัติส่งเสริมและรักษาคุณภาพสิ่งแวดล้อมแห่งชาติ (ฉบับที่ 2) พ.ศ. 2561

บริษัท เอดีซี - เจวี 26 จำกัด
ADC - JV 26 COMPANY LIMITED

ธันวาคม 2562 ลงชื่อ.....

(นางสาวไอรินดา อนันต์กิจคุณากร)

ผู้รับมอบอำนาจกระทำการแทนบริษัท เอดีซี - เจวี 26 จำกัด



ธันวาคม 2562 ลงชื่อ.....

(นายมนูญนัช ไวกาสี)

บุคคลธรรมดาผู้มีสิทธิจัดทำรายงานของบริษัท ไทย-ไท วิศวกรรม จำกัด

ตารางที่ 2 (ต่อ 29)

| องค์ประกอบทางสิ่งแวดล้อมและคุณค่าต่างๆ | ผลกระทบต่อสิ่งแวดล้อมที่สำคัญ | มาตรการป้องกันและแก้ไขผลกระทบต่อสิ่งแวดล้อม | มาตรการติดตามตรวจสอบผลกระทบต่อสิ่งแวดล้อม |
|--|-------------------------------|---|---|
| | | ประกอบ) | 2. ติดตามประเมินจากส่วนรับเรื่องร้องเรียน และความคิดเห็น หากพบว่ามีเรื่องร้องเรียนต้องแก้ไขปัญหาดังนั้น ผู้ตรวจสอบ - วิศวกรผู้ควบคุมงานก่อสร้าง ความถี่ของการตรวจวัด - เดือนละ 1 ครั้ง ตลอดระยะเวลาการก่อสร้าง การรายงานผล - จัดทำรายงานผลการปฏิบัติตามมาตรการป้องกันและแก้ไขผลกระทบต่อสิ่งแวดล้อมทุก 6 เดือน และเสนอรายงานต่อหน่วยงานที่เกี่ยวข้อง ตามที่ระบุในพระราชบัญญัติส่งเสริมและรักษาคุณภาพสิ่งแวดล้อมแห่งชาติ (ฉบับที่ 2) พ.ศ. 2561 |

หมายเหตุ : ผู้พัฒนาโครงการ (บริษัท เอดีซี - เจวี 26 จำกัด) จะต้องดำเนินการดังนี้

- เมื่อเริ่มมีการก่อสร้าง จะต้องการจัดทำผังขั้นตอนการประสานงานเรื่องร้องเรียนทั้งในช่วงก่อสร้าง และช่วงเปิดดำเนินการเสนอต่อสำนักงานเขตคลองเตย (ดูรูปที่ 3 และ 6 ประกอบ)
- กำชับคนงาน เจ้าหน้าที่ที่ปฏิบัติงาน และผู้รับเหมาในช่วงก่อสร้าง ให้ปฏิบัติตามมาตรการที่กำหนดไว้ในรายงานการประเมินผลกระทบต่อสิ่งแวดล้อมที่ได้รับความเห็นชอบโดยเคร่งครัด
- นำรายละเอียดมาตรการป้องกันและแก้ไขผลกระทบที่ได้รับความเห็นชอบ ติดประกาศบริเวณด้านหน้าโครงการให้เห็นอย่างชัดเจน
- จัดทำรายงานผลการปฏิบัติตามมาตรการป้องกันและแก้ไขผลกระทบต่อสิ่งแวดล้อมทุก 6 เดือน และเสนอรายงานต่อหน่วยงานที่เกี่ยวข้อง ตามที่ระบุในพระราชบัญญัติส่งเสริมและรักษาคุณภาพสิ่งแวดล้อมแห่งชาติ (ฉบับที่ 2) พ.ศ. 2561

บริษัท เอดีซี - เจวี 26 จำกัด

ADC-JV 26 COMPANY LIMITED

ธันวาคม 2562 ลงชื่อ.....

(นางสาวไอรินดา อนันต์กิจคุณากร)

ผู้รับมอบอำนาจกระทำการแทนบริษัท เอดีซี - เจวี 26 จำกัด



ธันวาคม 2562 ลงชื่อ.....

(นายมนูญช์ ไวกาสี)

บุคคลธรรมดาผู้มีสิทธิจัดทำรายงานของบริษัท ไทย-ไทย วิศวกร จำกัด

| องค์ประกอบทางสิ่งแวดล้อมและคุณค่าต่างๆ | ผลกระทบต่อสิ่งแวดล้อมที่สำคัญ | มาตรการป้องกันและแก้ไขผลกระทบต่อสิ่งแวดล้อม | มาตรการติดตามตรวจสอบผลกระทบต่อสิ่งแวดล้อม |
|--|---|---|---|
| <p>3.4 การจัดการมูลฝอย</p> | <p>ปริมาณมูลฝอยที่เกิดขึ้นในช่วงการก่อสร้างส่วนใหญ่เกิดจากคนงานก่อสร้าง โดยมูลฝอยในช่วงก่อสร้างสามารถแบ่งได้เป็น 2 ประเภท ได้แก่</p> <p>1) มูลฝอยจากกิจกรรมการก่อสร้าง ประมาณ 1,629 ตัน ประกอบด้วย คอนกรีต 1,249 ตัน อิฐ 224 ตัน เหล็ก 81 ตัน กระจกเซรามิก 44 ตัน กระจกเบื้องหลังคา 25 ตัน ยิบซั่มบอร์ด 5 ตัน และไม้ 1 ตัน ทั้งนี้ ในการจัดการมูลฝอยประเภทที่ไม่สามารถนำกลับมาใช้ประโยชน์ได้ เช่น เศษคอนกรีต เศษเหล็ก เศษปูน และเศษไม้ เป็นต้น</p> <p>2) มูลฝอยจากกิจกรรมของคนงาน เช่น กระดาษและถุงพลาสติก ซึ่งสามารถคำนวณปริมาณมูลฝอยจากกิจกรรมของคนงานได้จากจำนวนคนงาน 350 คน มีอัตราการผลิตมูลฝอย 1 กิโลกรัม/คน/วัน (สำนักวิเคราะห์ผลกระทบ</p> | <p>1. มาตรการด้านการจัดการเศษวัสดุก่อสร้าง</p> <ul style="list-style-type: none"> - ใช้ผ้าใบคลุมรถบรรทุกที่ใช้ขนส่งดิน และเศษวัสดุก่อสร้าง เพื่อป้องกันการร่วงหล่นลงบนถนน - กำหนดช่วงเวลาในการขนส่งดิน และวัสดุก่อสร้าง กรณีใช้รถบรรทุก ขนาด 6 ล้อ ในช่วงเวลา 09.00-16.00 น. สำหรับรถบรรทุกขนาด 10 ล้อ ในช่วงเวลา 10.00-15.00 น. ซึ่งอยู่นอกช่วงเวลาเร่งด่วน และเจ้าพนักงานตำรวจท้องที่อนุญาตให้รถบรรทุกสามารถสัญจรบริเวณโครงการได้ - ควบคุมน้ำหนักรถบรรทุกตามพิกัด และกำชับให้ผู้ขับรถบรรทุกปฏิบัติตามพระราชบัญญัติการจราจรทางบก และให้ขับรถด้วยความระมัดระวังเป็นพิเศษ | <p>ผู้รับผิดชอบ</p> <ul style="list-style-type: none"> - บริษัท เอทีซี - เจวี 26 จำกัด <p>วิธีการติดตามตรวจสอบ</p> <ol style="list-style-type: none"> 1. ตรวจสอบเครื่องยนต์ของรถที่ใช้ในการขนส่งให้อยู่ในสภาพที่อยู่เสมอ เพื่อลดการเกิดมลพิษ 2. จัดให้มีเจ้าหน้าที่คอยตรวจสอบความสะอาดของที่ตั้งถึงมูลฝอย พื้นที่พักมูลฝอย และกำชับให้พนักงานปฏิบัติตามหลักสุขอนามัยอย่างเคร่งครัด เพื่อป้องกันกลิ่นรบกวนผู้พักอาศัยข้างเคียง 3. ตรวจสอบสภาพภาชนะรองรับมูลฝอยเป็นประจำสม่ำเสมอ เดือนละ 1 ครั้ง เพื่อป้องกันแมลงและสัตว์พาหะนำโรคใช้เป็นที่อยู่อาศัย แหล่งอาหาร กรณีที่พบว่าภาชนะรองรับมูลฝอยชำรุดหรือเสียหายต้องซ่อมแซมหรือ |

หมายเหตุ : ผู้พัฒนาโครงการ (บริษัท เอทีซี - เจวี 26 จำกัด) จะต้องดำเนินการดังนี้

- เมื่อเริ่มมีการก่อสร้าง จะต้องการจัดทำผังขั้นตอนการประสานงานเรื่องร้องเรียนทั้งในช่วงก่อสร้าง และช่วงเปิดดำเนินการเสนอต่อสำนักงานเขตคลองเตย (ดูรูปที่ 3 และ 6 ประกอบ)
- กำชับคนงาน เจ้าหน้าที่ที่ปฏิบัติงาน และผู้รับเหมาในช่วงก่อสร้าง ให้ปฏิบัติตามมาตรการที่กำหนดไว้ในรายงานการประเมินผลกระทบต่อสิ่งแวดล้อมที่ได้รับความเห็นชอบโดยเคร่งครัด
- นำรายละเอียดมาตรการป้องกันและแก้ไขผลกระทบต่อสิ่งแวดล้อมที่ได้รับความเห็นชอบ ติดประกาศบริเวณด้านหน้าโครงการให้เห็นอย่างชัดเจน
- จัดทำรายงานผลการปฏิบัติตามมาตรการป้องกันและแก้ไขผลกระทบต่อสิ่งแวดล้อมทุก 6 เดือน และเสนอรายงานต่อหน่วยงานที่เกี่ยวข้อง ตามที่ระบุในพระราชบัญญัติส่งเสริมและรักษาคุณภาพสิ่งแวดล้อมแห่งชาติ (ฉบับที่ 2) พ.ศ. 2561

บริษัท เอทีซี - เจวี 26 จำกัด
ADC-JV 26 COMPANY LIMITED

ธันวาคม 2562 ลงชื่อ.....

Ornlada A.

(นางสาวไอรินดา อนันต์กิจคุณากร)

ผู้รับมอบอำนาจกระทำการแทนบริษัท เอทีซี - เจวี 26 จำกัด



ธันวาคม 2562 ลงชื่อ.....

(Signature)

(นายมนูญช์ ไวกาสี)

บุคคลธรรมดาผู้มีสิทธิจัดทำรายงานของบริษัท ไทย-ไท วิศวกรรม จำกัด

ตารางที่ 2 (ต่อ 31)

| องค์ประกอบทางสิ่งแวดล้อมและคุณค่าต่างๆ | ผลกระทบต่อสิ่งแวดล้อมที่สำคัญ | มาตรการป้องกันและแก้ไขผลกระทบต่อสิ่งแวดล้อม | มาตรการติดตามตรวจสอบผลกระทบต่อสิ่งแวดล้อม |
|--|---|--|--|
| | <p>สิ่งแวดล้อม สำนักงานนโยบายและแผนทรัพยากรธรรมชาติและสิ่งแวดล้อม, 2556) คิดเป็นปริมาณมูลฝอย 350 กิโลกรัม/วัน (1,167 ลิตร/วัน) ซึ่งในการจัดการมูลฝอยที่เกิดจากกิจกรรมของโรงงาน โครงการจะกำหนดให้ผู้รับเหมาปฏิบัติตามมาตรการที่กำหนด</p> | <p>- ไม่นำเศษวัสดุก่อสร้างไปทิ้งในพื้นที่สาธารณะ หรือสถานที่ที่อาจส่งผลกระทบต่อผู้พักอาศัยอยู่ในบริเวณนั้น ๆ โดยจะกำหนดมาตรการให้ผู้รับเหมาเป็นผู้รับผิดชอบนำวัสดุจากการก่อสร้าง รื้อถอนสิ่งก่อสร้าง (เฉพาะคอนกรีตเสริมเหล็ก ผนังอิฐมวลเบา ผนังอิฐบล็อก ผนังอิฐมวล และผนังปูน เท่านั้น) ส่งไปเข้ากระบวนการแปรรูปแล้วนำกลับมาใช้ประโยชน์ (Recycling) ที่ศูนย์กำจัดและแปรรูปมูลฝอยจากการก่อสร้าง ซึ่งตั้งอยู่ที่ศูนย์กำจัดมูลฝอยอ่อนนุช โดยปฏิบัติตามเงื่อนไขของศูนย์</p> <p>2. มาตรการด้านการจัดการมูลฝอยจากโรงงานก่อสร้าง</p> <p>- จัดเตรียมถังรองรับมูลฝอยขนาด 240 ลิตร จำนวน 5 ถัง วางไว้บริเวณพื้นที่ก่อสร้างและในแต่ละวันต้องจัดให้มีผู้รับผิดชอบในการรวบรวมมูลฝอยตามจุดต่าง ๆ เพื่อให้รถเก็บขนมูลฝอยของสำนักงานเขตคลองเตยมาเก็บขนไปกำจัดต่อไป</p> | <p>เปลี่ยนภาชนะใหม่ใช้แทน ตลอดระยะเวลาการก่อสร้าง</p> <p>ผู้ตรวจสอบ</p> <p>- วิศวกรผู้ควบคุมงานก่อสร้าง</p> <p>ความถี่ของการตรวจวัด</p> <p>- ทุกวัน ตลอดระยะเวลาการก่อสร้าง</p> <p>ผู้รับผิดชอบ</p> <p>- บริษัท เอดีซี - เจวี 26 จำกัด</p> |

หมายเหตุ : ผู้พัฒนาโครงการ (บริษัท เอดีซี - เจวี 26 จำกัด) จะต้องดำเนินการดังนี้

- เมื่อเริ่มมีการก่อสร้าง จะต้องการจัดทำผังขั้นตอนการประสานงานเรื่องร้องเรียนทั้งในช่วงก่อสร้าง และช่วงเปิดดำเนินการเสนอต่อสำนักงานเขตคลองเตย (ดูรูปที่ 3 และ 6 ประกอบ)
- กำชับคนงาน เจ้าหน้าที่ที่ปฏิบัติงาน และผู้รับเหมาในช่วงก่อสร้าง ให้ปฏิบัติตามมาตรการที่กำหนดไว้ในรายงานการประเมินผลกระทบต่อสิ่งแวดล้อมที่ได้รับความเห็นชอบโดยเคร่งครัด
- นำรายละเอียดมาตรการป้องกันและแก้ไขผลกระทบที่ได้รับความเห็นชอบ ตีประกาศบริเวณด้านหน้าโครงการให้เห็นอย่างชัดเจน
- จัดทำรายงานผลการปฏิบัติตามมาตรการป้องกันและแก้ไขผลกระทบต่อสิ่งแวดล้อมทุก 6 เดือน และเสนอรายงานต่อหน่วยงานที่เกี่ยวข้อง ตามที่ระบุในพระราชบัญญัติส่งเสริมและรักษาคุณภาพสิ่งแวดล้อมแห่งชาติ (ฉบับที่ 2) พ.ศ. 2561

บริษัท เอดีซี - เจวี 26 จำกัด
 ADC-JV 26 COMPANY LIMITED
 ธันวาคม 2562 ลงชื่อ.....

Imluda A.

(นางสาวไอรินστα อนันต์กิจคุณากร)

ผู้รับมอบอำนาจกระทำการแทนบริษัท เอดีซี - เจวี 26 จำกัด



ธันวาคม 2562 ลงชื่อ.....

(Signature)

(นายมนูญช์ ไวกาสี)

บุคคลธรรมดาผู้มีสิทธิจัดทำรายงานของบริษัท ไทย-ไทย วิศวกร จำกัด

ตารางที่ 2 (ต่อ 32)

| องค์ประกอบทางสิ่งแวดล้อมและคุณค่าต่างๆ | ผลกระทบต่อสิ่งแวดล้อมที่สำคัญ | มาตรการป้องกันและแก้ไขผลกระทบต่อสิ่งแวดล้อม | มาตรการติดตามตรวจสอบผลกระทบต่อสิ่งแวดล้อม |
|--|---|---|--|
| <p>3.5 การป้องกันอัคคีภัย</p> | <p>เนื่องจากการก่อสร้างอาคารโครงการมีกิจกรรมการก่อสร้างที่อาจก่อให้เกิดอัคคีภัยจากการทิ้งขี้เถ้า การเชื่อม ซึ่งอาจก่อให้เกิดความเสียหายทั้งต่อชีวิตและทรัพย์สิน ดังนั้นโครงการต้องกำหนดให้มีมาตรการป้องกันและแก้ไขผลกระทบ</p> | <p>- กำชับให้คนงานทิ้งมูลฝอยลงในภาชนะรองรับที่ได้จัดเตรียมไว้อย่างเคร่งครัด</p> <p>- หากบริเวณพื้นที่พิกมูลฝอยของโครงการส่งผลกระทบต่อกลิ่นรบกวน โครงการต้องจัดหาวิธีหรือสารชีวภาพมาช่วยกำจัดกลิ่น</p> <p>- ควบคุมไม่ให้มีสัตว์พาหนะนำโรคในพื้นที่โครงการ หากพบต้องกำจัดทันที</p> <p>1. เจ้าหน้าที่ความปลอดภัยในการทำงาน (จป.) จะต้องกำหนดพื้นที่เสี่ยงต่อการเกิดเพลิงไหม้ และต้องตรวจสอบพื้นที่เสี่ยงที่อาจเกิดเพลิงไหม้เป็นประจำทุกวัน</p> <p>2. จัดให้มีถังดับเพลิงเคมีชนิดมือถือไว้ภายในสำนักงานก่อสร้าง และพื้นที่เก็บวัสดุ จำนวน 2 ถัง/จุด และเพิ่มขึ้นตามขั้นที่มีการก่อสร้างโครงสร้างแล้วเสร็จจำนวน 1 ถัง/ชั้น เพื่อเตรียมความพร้อมกรณีเกิดเหตุเพลิงไหม้</p> | <p>วิธีการติดตามตรวจสอบ</p> <p>1. จัดให้มีการตรวจสอบถังดับเพลิง ให้สามารถใช้งานได้อยู่เสมอ หากพบว่ามี การเสียหายหรือใช้การไม่ได้ ให้รีบดำเนินการแก้ไขทันที</p> <p>2. ตรวจสอบอุปกรณ์ไฟฟ้าให้อยู่ในสภาพพร้อมใช้งาน สายไฟไม่ฉีกขาด บุด บวม เปื้อนยู่ยู่ หรือมีรอยแตกกร้าว เพราะเสี่ยงต่อการเกิดไฟฟ้าลัดวงจร ทำให้เกิดเพลิงไหม้ได้</p> |

หมายเหตุ : ผู้พัฒนาโครงการ (บริษัท เอดีซี - เจวี 26 จำกัด) จะต้องดำเนินการดังนี้

- เมื่อเริ่มมีการก่อสร้าง จะต้องการจัดทำผังขั้นตอนการประสานงานเรื่องร้องเรียนทั้งในช่วงก่อสร้าง และช่วงเปิดดำเนินการเสนอต่อสำนักงานเขตคลองเตย (ดูรูปที่ 3 และ 6 ประกอบ)
- กำชับคนงาน เจ้าหน้าที่ที่ปฏิบัติงาน และผู้รับเหมาในช่วงก่อสร้าง ให้ปฏิบัติตามมาตรการที่กำหนดไว้ในรายงานการประเมินผลกระทบต่อสิ่งแวดล้อมที่ได้รับความเห็นชอบโดยเคร่งครัด
- นำรายละเอียดมาตรการป้องกันและแก้ไขผลกระทบที่ได้รับความเห็นชอบ ตีประกาศบริเวณด้านหน้าโครงการให้เห็นอย่างชัดเจน
- จัดทำรายงานผลการปฏิบัติตามมาตรการป้องกันและแก้ไขผลกระทบต่อสิ่งแวดล้อมทุก 6 เดือน และเสนอรายงานต่อหน่วยงานที่เกี่ยวข้อง ตามที่ระบุในพระราชบัญญัติส่งเสริมและรักษาคุณภาพสิ่งแวดล้อมแห่งชาติ (ฉบับที่ 2) พ.ศ. 2561

บริษัท เอดีซี - เจวี 26 จำกัด

ADC-JV 26 COMPANY LIMITED

ธันวาคม 2562 ลงชื่อ.....

(นางสาวไอรินดา อนันต์กิจคุณากร)

ผู้รับมอบอำนาจกระทำการแทนบริษัท เอดีซี - เจวี 26 จำกัด



ธันวาคม 2562 ลงชื่อ.....

(นายมนูญช์ ไวกาสี)

บุคคลธรรมดาผู้มีสิทธิจัดทำรายงานของบริษัท ไทย-ไท วิศวกรรม จำกัด

ตารางที่ 2 (ต่อ 33)

| องค์ประกอบทางสิ่งแวดล้อมและคุณค่าต่างๆ | ผลกระทบต่อสิ่งแวดล้อมที่สำคัญ | มาตรการป้องกันและแก้ไขผลกระทบต่อสิ่งแวดล้อม | มาตรการติดตามตรวจสอบผลกระทบต่อสิ่งแวดล้อม |
|--|-------------------------------|---|--|
| | | 3. ติดป้ายแนะนำการใช้ถังดับเพลิงไว้บริเวณที่อุปกรณ์ติดตั้งอยู่ เพื่อให้ผู้ที่อยู่ใกล้ที่เกิดเหตุสามารถใช้ได้ทันที 4. จัดให้มีการตรวจสอบถังดับเพลิง ให้สามารถใช้งานได้อยู่เสมอ หากพบว่ามี การเสียหายหรือใช้การไม่ได้ ให้รีบดำเนินการแก้ไขทันที 5. กำหนดมาตรการควบคุมคนงานอย่างเข้มงวด โดยแยกที่พักคนงานออกจากพื้นที่ก่อสร้าง ติดป้ายห้ามประกอบกิจกรรมที่ก่อให้เกิดประกายไฟบริเวณพื้นที่ก่อสร้าง อาทิ ประกอบอาหารจุดเทียน เพื่อป้องกันการเกิดเพลิงไหม้ 6. กำหนดพื้นที่สูบบุหรี่ให้เป็นสัดส่วน โดยติดป้ายเตือนห้ามสูบบุหรี่ในพื้นที่ห้ามสูบ พร้อมทั้งกำหนดมาตรการบทลงโทษสำหรับผู้ฝ่าฝืน 7. เก็บรวบรวม คัดแยกมูลฝอยหรือเศษวัสดุที่ติดไฟง่าย และนำไปกำจัดภายนอกพื้นที่ก่อสร้าง | ผู้ตรวจสอบ - วิศวกรผู้ควบคุมงานก่อสร้าง ความถี่ของการตรวจวัด - เดือนละ 1 ครั้ง ตลอดระยะเวลาการก่อสร้าง ผู้รับผิดชอบ - บริษัท เอทีซี - เจวี 26 จำกัด |

หมายเหตุ : ผู้พัฒนาโครงการ (บริษัท เอทีซี - เจวี 26 จำกัด) จะต้องดำเนินการดังนี้

- เมื่อเริ่มมีการก่อสร้าง จะต้องการจัดทำผังขั้นตอนการประสานงานเรื่องร้องเรียนทั้งในช่วงก่อสร้าง และช่วงเปิดดำเนินการเสนอต่อสำนักงานเขตคลองเตย (ดูรูปที่ 3 และ 6 ประกอบ)
- กำชับคนงาน เจ้าหน้าที่ที่ปฏิบัติงาน และผู้รับเหมาในช่วงก่อสร้าง ให้ปฏิบัติตามมาตรการที่กำหนดไว้ในรายงานการประเมินผลกระทบต่อสิ่งแวดล้อมที่ได้รับความเห็นชอบโดยเคร่งครัด
- นำรายละเอียดมาตรการป้องกันและแก้ไขผลกระทบต่อสิ่งแวดล้อมที่ได้รับความเห็นชอบ ติดประกาศบริเวณด้านหน้าโครงการให้เห็นอย่างชัดเจน
- จัดทำรายงานผลการปฏิบัติตามมาตรการป้องกันและแก้ไขผลกระทบต่อสิ่งแวดล้อมทุก 6 เดือน และเสนอรายงานต่อหน่วยงานที่เกี่ยวข้อง ตามที่ระบุในพระราชบัญญัติส่งเสริมและรักษาคุณภาพสิ่งแวดล้อมแห่งชาติ (ฉบับที่ 2) พ.ศ. 2561

บริษัท เอทีซี - เจวี 26 จำกัด

ATC - JV 26 COMPANY LIMITED

ธันวาคม 2562 ลงชื่อ.....

Ornlada H.

(นางสาวไอรินลดา อนันต์กิจคุณากร)

ผู้รับมอบอำนาจกระทำการแทนบริษัท เอทีซี - เจวี 26 จำกัด



ธันวาคม 2562 ลงชื่อ.....

[Signature]

(นายมนูญช์ ไวกาสี)

บุคคลธรรมดาผู้มีสิทธิจัดทำรายงานของบริษัท ไทย-ไทย วิศวกร จำกัด

ตารางที่ 2 (ต่อ 34)

| องค์ประกอบทางสิ่งแวดล้อมและคุณค่าต่างๆ | ผลกระทบต่อสิ่งแวดล้อมที่สำคัญ | มาตรการป้องกันและแก้ไขผลกระทบต่อสิ่งแวดล้อม | มาตรการติดตามตรวจสอบผลกระทบต่อสิ่งแวดล้อม |
|--|-------------------------------|---|---|
| | | 8. ไม่เดินสายไฟฟ้าแบบชั่วคราว ไม่ใช้ชุดสายพ่วงต่อพ่วงกันหลายชั้น เพราะกระแสไฟฟ้าจะเกินขนาดพิกัดที่กำหนด ทำให้เกิดความร้อนสูง และเพลิงไหม้จากไฟฟ้าลัดวงจร 9. จัดเก็บอุปกรณ์ก่อสร้างไว้ในบริเวณที่ปลอดภัย โดยเฉพาะแอลกอฮอล์ ทินเนอร์ กาว และถังก๊าซ ควรเก็บให้ห่างจากจุดที่มีประกายไฟ หรือมีการเชื่อมต้อโลหะ เพื่อป้องกันสะเก็ดไฟกระเด็นไปติด ทำให้เกิดเพลิงไหม้ 10. ห้ามทาสี หรือพ่นสีบริเวณที่มีการเชื่อมต้อโลหะ เนื่องจากประกายไฟจะทำปฏิกิริยากับทินเนอร์ ทำให้เกิดเพลิงไหม้ได้ 11. จัดให้มีหม้อแปลงไฟฟ้าในพื้นที่ก่อสร้าง เพื่อควบคุมปริมาณการใช้ไฟฟ้า และป้องกันการใช้กระแสไฟฟ้าเกินขนาด ทำให้เกิดเพลิงไหม้ | |

หมายเหตุ : ผู้พัฒนาโครงการ (บริษัท เอดีซี - เจวี 26 จำกัด) จะต้องดำเนินการดังนี้

- เมื่อเริ่มมีการก่อสร้าง จะต้องการจัดทำผังขั้นตอนการประสานงานเรื่องร้องเรียนทั้งในช่วงก่อสร้าง และช่วงเปิดดำเนินการเสนอต่อสำนักงานเขตคลองเตย (ตรุปีที่ 3 และ 6 ประกอบ)
- กำชับคนงาน เจ้าหน้าที่ที่ปฏิบัติงาน และผู้รับเหมาในช่วงก่อสร้าง ให้ปฏิบัติตามมาตรการที่กำหนดไว้ในรายงานการประเมินผลกระทบต่อสิ่งแวดล้อมที่ได้รับความเห็นชอบโดยเคร่งครัด
- นำรายละเอียดมาตรการป้องกันและแก้ไขผลกระทบต่อสิ่งแวดล้อมที่ได้รับความเห็นชอบ ติดประกาศบริเวณด้านหน้าโครงการให้เห็นอย่างชัดเจน
- จัดทำรายงานผลการปฏิบัติตามมาตรการป้องกันและแก้ไขผลกระทบต่อสิ่งแวดล้อมทุก 6 เดือน และเสนอรายงานต่อหน่วยงานที่เกี่ยวข้อง ตามที่ระบุในพระราชบัญญัติส่งเสริมและรักษาคุณภาพสิ่งแวดล้อมแห่งชาติ (ฉบับที่ 2) พ.ศ. 2561

บริษัท เอดีซี - เจวี 26 จำกัด
ADC - JV 26 COMPANY LIMITED

ธันวาคม 2562 ลงชื่อ.....

(นางสาวไอรินดา อนันต์กิจคุณากร)

ผู้รับมอบอำนาจกระทำการแทนบริษัท เอดีซี - เจวี 26 จำกัด



ธันวาคม 2562 ลงชื่อ.....

(นายมนูญช์ ไวกาสี)

บุคคลธรรมดาผู้มีสิทธิจัดทำรายงานของบริษัท ไทย-ไทย วิศวกรรม จำกัด

ตารางที่ 2 (ต่อ 35)

| องค์ประกอบทางสิ่งแวดล้อมและคุณค่าต่างๆ | ผลกระทบต่อสิ่งแวดล้อมที่สำคัญ | มาตรการป้องกันและแก้ไขผลกระทบต่อสิ่งแวดล้อม | มาตรการติดตามตรวจสอบผลกระทบต่อสิ่งแวดล้อม |
|--|-------------------------------|--|---|
| | | 12. ติดตั้งแผงควบคุมไฟฟ้า และเครื่องตัดกระแสไฟฟ้าอัตโนมัติในงานก่อสร้าง 13. กรณีที่มีการเชื่อมต่อโลหะในพื้นที่ก่อสร้าง ต้องจัดให้มีที่กำบังสะเก็ดไฟ หรือนำผ้ากันไฟมาคลุมวัสดุที่ติดไฟง่าย เพื่อป้องกันสะเก็ดไฟกระเด็นใส่ ทำให้เกิดเพลิงไหม้ 14. การทำงานที่มีประกายไฟ และความร้อนใกล้กับวัสดุที่อาจติดไฟได้ ต้องจัดเตรียมเครื่องดับเพลิงตามจำนวนและชนิดที่เหมาะสมที่จะสามารถดับเพลิงได้ทันทั่วทั้งที่ 15. ห้ามเหน็บมันเชื้อเพลิงหรือของเหลวไวไฟลงไปในท่อน้ำหรือท่อระบายสิ่งโสโครกอื่นๆ 16. ก่อนเลิกงานจะต้องตัดสวิทซ์ไฟฟ้าสำหรับอุปกรณ์ไฟฟ้าที่ไม่ได้ใช้งานทุกจุด 17. จัดอบรมเสริมความรู้เกี่ยวกับการป้องกันอัคคีภัยเพื่อสร้างความตระหนัก และการมีส่วนร่วมในการป้องกันอัคคีภัย ฝึกซ้อมการอพยพหนีไฟให้กับคนงานก่อสร้างอยู่เสมอ เพื่อให้สามารถปฏิบัติตน และอพยพออกจาก | |

หมายเหตุ : ผู้พัฒนาโครงการ (บริษัท เอดิซี - เจวี 26 จำกัด) จะต้องดำเนินการดังนี้

- เมื่อเริ่มมีการก่อสร้าง จะต้องการจัดทำผังขั้นตอนการประสานงานเรื่องร้องเรียนทั้งในช่วงก่อสร้าง และช่วงเปิดดำเนินการเสนอต่อสำนักงานเขตคลองเตย (ดูรูปที่ 3 และ 6 ประกอบ)
- กำชับคนงาน เจ้าหน้าที่ที่ปฏิบัติงาน และผู้รับเหมาในช่วงก่อสร้าง ให้ปฏิบัติตามมาตรการที่กำหนดไว้ในรายงานการประเมินผลกระทบต่อสิ่งแวดล้อมที่ได้รับความเห็นชอบโดยเคร่งครัด
- นำรายละเอียดมาตรการป้องกันและแก้ไขผลกระทบที่ได้รับความเห็นชอบ ติดประกาศบริเวณด้านหน้าโครงการให้เห็นอย่างชัดเจน
- จัดทำรายงานผลการปฏิบัติตามมาตรการป้องกันและแก้ไขผลกระทบต่อสิ่งแวดล้อมทุก 6 เดือน และเสนอรายงานต่อหน่วยงานที่เกี่ยวข้อง ตามที่ระบุในพระราชบัญญัติส่งเสริมและรักษาคุณภาพสิ่งแวดล้อมแห่งชาติ (ฉบับที่ 2) พ.ศ. 2561

USบี๊ก เอดิซี - เจวี 26 จำกัด

ADC-JV 26 COMPANY LIMITED

ธันวาคม 2562 ลงชื่อ.....

Ornlada A.

(นางสาวไอรินลดา อนันต์กิจคุณากร)

ผู้รับมอบอำนาจกระทำการแทนบริษัท เอดิซี - เจวี 26 จำกัด



ธันวาคม 2562 ลงชื่อ.....

[Signature]

(นายมนูญนัช ไวกาสี)

บุคคลธรรมดาผู้มีสิทธิจัดทำรายงานของบริษัท ไทย-ไทย วิศวกรรม จำกัด

ตารางที่ 2 (ต่อ 36)

| องค์ประกอบทางสิ่งแวดล้อม และคุณค่าต่างๆ | ผลกระทบต่อสิ่งแวดล้อมที่สำคัญ | มาตรการป้องกันและแก้ไขผลกระทบต่อสิ่งแวดล้อม | มาตรการติดตามตรวจสอบผลกระทบต่อสิ่งแวดล้อม |
|---|-------------------------------|---|---|
| | | <p>อาคารที่เกิดเพลิงไหม้อย่างปลอดภัย โดยติดต่อประสานกับสถานีดับเพลิงและกู้ภัยคลองเตย ให้มาจัดอบรมและซักซ้อมอพยพหนีไฟให้กับโครงการอย่างน้อยปีละ 1 ครั้ง</p> <p>18. จัดให้มีเจ้าหน้าที่รักษาความปลอดภัย (รปภ.) ตรวจตราไม่ให้บุคคลภายนอกเข้าพื้นที่ก่อสร้างก่อนได้รับอนุญาต และเมื่อพบเห็นสิ่งทีอาจก่อให้เกิดเพลิงไหม้ ต้องรีบรายงานให้ผู้มีส่วนเกี่ยวข้องทันที</p> <p>19. จัดให้มีการติดหมายเลขโทรศัพท์สายด่วนแจ้งเหตุเพลิงไหม้ 199 และสถานีตำรวจนครบาลทองหล่อ ภายในพื้นที่ก่อสร้างให้เห็นอย่างชัดเจน เพื่อให้ผู้ที่อยู่ใกล้ที่เกิดเหตุสามารถแจ้งหน่วยงานดังกล่าวได้ทันที</p> | |

หมายเหตุ : ผู้พัฒนาโครงการ (บริษัท เอดีซี - เจวี 26 จำกัด) จะต้องดำเนินการดังนี้

- เมื่อเริ่มมีการก่อสร้าง จะต้องการจัดทำผังขั้นตอนการประสานงานเรื่องร้องเรียนทั้งในช่วงก่อสร้าง และช่วงเปิดดำเนินการเสนอต่อสำนักงานเขตคลองเตย (ดูรูปที่ 3 และ 6 ประกอบ)
- กำชับคนงาน เจ้าหน้าที่ที่ปฏิบัติงาน และผู้รับเหมาในช่วงก่อสร้าง ให้ปฏิบัติตามมาตรการที่กำหนดไว้ในรายงานการประเมินผลกระทบต่อสิ่งแวดล้อมที่ได้รับความเห็นชอบโดยเคร่งครัด
- นำรายละเอียดมาตรการป้องกันและแก้ไขผลกระทบที่ได้รับความเห็นชอบ ติดประกาศบริเวณด้านหน้าโครงการให้เห็นอย่างชัดเจน
- จัดทำรายงานผลการปฏิบัติตามมาตรการป้องกันและแก้ไขผลกระทบต่อสิ่งแวดล้อมทุก 6 เดือน และเสนอรายงานต่อหน่วยงานที่เกี่ยวข้อง ตามที่ระบุในพระราชบัญญัติส่งเสริมและรักษาคุณภาพสิ่งแวดล้อมแห่งชาติ (ฉบับที่ 2) พ.ศ. 2561

บริษัท เอดีซี - เจวี 26 จำกัด
ADC-JV 26 COMPANY LIMITED

ธันวาคม 2562 ลงชื่อ.....

(นางสาวไอรินลดา อนันต์กิจคุณากร)

ผู้รับมอบอำนาจกระทำการแทนบริษัท เอดีซี - เจวี 26 จำกัด



ธันวาคม 2562 ลงชื่อ.....

(นายมนูญนัช ไวกาสี)

บุคคลธรรมดาผู้มีสิทธิจัดทำรายงานของบริษัท ไทย-ไทย วิศวกรรม จำกัด

ตารางที่ 2 (ต่อ 37)

| องค์ประกอบทางสิ่งแวดล้อมและคุณค่าต่างๆ | ผลกระทบต่อสิ่งแวดล้อมที่สำคัญ | มาตรการป้องกันและแก้ไขผลกระทบต่อสิ่งแวดล้อม | มาตรการติดตามตรวจสอบผลกระทบต่อสิ่งแวดล้อม |
|--|---|---|--|
| 3.6 ระบบไฟฟ้า | <p>ในระหว่างการก่อสร้างโครงการจะใช้บริการไฟฟ้า จากกรไฟฟ้านครหลวงเขตคลองเตย โดยตั้งมิเตอร์ไฟฟ้าชั่วคราวสำหรับใช้ในกิจกรรมการก่อสร้าง ซึ่งการไฟฟ้านครหลวงเขตคลองเตย มีความสามารถในการให้บริการได้อย่างทั่วถึง ดังนั้น จึงสามารถบริการจ่ายกระแสไฟฟ้าให้กับโครงการในช่วงการก่อสร้างได้อย่างเพียงพอ การก่อสร้างโครงการจึงไม่ส่งผลกระทบต่อสิ่งมีนัยสำคัญด้านระบบไฟฟ้าต่อชุมชนใกล้เคียง อย่างไรก็ตาม โครงการต้องกำหนดให้มีมาตรการป้องกันและแก้ไขผลกระทบต่อสิ่งแวดล้อม และมาตรการติดตามตรวจสอบผลกระทบที่อาจเกิดขึ้น</p> | <ul style="list-style-type: none"> - กำชับให้คนงานใช้ไฟฟ้าอย่างประหยัด | <p>วิธีการติดตามตรวจสอบ</p> <ul style="list-style-type: none"> - ตรวจสอบสายไฟ อุปกรณ์ไฟฟ้าต่างๆ ให้อยู่ในสภาพพร้อมใช้งานเสมอ และซ่อมแซมทันทีเมื่อพบว่าชำรุดเสียหาย ตลอดระยะเวลาการก่อสร้าง <p>ผู้ตรวจสอบ</p> <ul style="list-style-type: none"> - วิศวกรผู้ควบคุมงานก่อสร้าง <p>ความถี่ของการตรวจวัด</p> <ul style="list-style-type: none"> - เดือนละ 1 ครั้ง ตลอดระยะเวลาการก่อสร้าง <p>ผู้รับผิดชอบ</p> <ul style="list-style-type: none"> - บริษัท เอดีซี - เจวี 26 จำกัด |

หมายเหตุ : ผู้พัฒนาโครงการ (บริษัท เอดีซี - เจวี 26 จำกัด) จะต้องดำเนินการดังนี้

- เมื่อเริ่มมีการก่อสร้าง จะต้องการจัดทำผังขั้นตอนการประสานงานเรื่องร้องเรียนทั้งในช่วงก่อสร้าง และช่วงเปิดดำเนินการเสนอต่อสำนักงานเขตคลองเตย (ดูรูปที่ 3 และ 6 ประกอบ)
- กำชับคนงาน เจ้าหน้าที่ที่ปฏิบัติงาน และผู้รับเหมาในช่วงก่อสร้าง ให้ปฏิบัติตามมาตรการที่กำหนดไว้ในรายงานการประเมินผลกระทบต่อสิ่งแวดล้อมที่ได้รับความเห็นชอบโดยเคร่งครัด
- นำรายละเอียดมาตรการป้องกันและแก้ไขผลกระทบต่อสิ่งแวดล้อมที่ได้รับความเห็นชอบ ตีประกาศบริเวณด้านหน้าโครงการให้เห็นอย่างชัดเจน
- จัดทำรายงานผลการปฏิบัติตามมาตรการป้องกันและแก้ไขผลกระทบต่อสิ่งแวดล้อมทุก 6 เดือน และเสนอรายงานต่อหน่วยงานที่เกี่ยวข้อง ตามที่ระบุในพระราชบัญญัติส่งเสริมและรักษาคุณภาพสิ่งแวดล้อมแห่งชาติ (ฉบับที่ 2) พ.ศ. 2561

บริษัท เอดีซี - เจวี 26 จำกัด

ADC - JV 26 COMPANY LIMITED

ธันวาคม 2562 ลงชื่อ.....

Ornelinda A.

(นางสาวไอรินดา อนันต์กิจคุณากร)

ผู้รับมอบอำนาจกระทำการแทนบริษัท เอดีซี - เจวี 26 จำกัด



ธันวาคม 2562 ลงชื่อ.....

[Signature]

(นายมนูญช์ ไวกาสี)

บุคคลธรรมดาผู้มีสิทธิจัดทำรายงานของบริษัท ไทย-ไท วิศวกร จำกัด

| องค์ประกอบทางสิ่งแวดล้อมและคุณค่าต่างๆ | ผลกระทบต่อสิ่งแวดล้อมที่สำคัญ | มาตรการป้องกันและแก้ไขผลกระทบต่อสิ่งแวดล้อม | มาตรการติดตามตรวจสอบผลกระทบต่อสิ่งแวดล้อม |
|--|---|---|---|
| <p>3.7 การจราจร</p> | <p>ในช่วงก่อสร้างโครงการจะมีรถขนส่งดิน รถขนส่งวัสดุก่อสร้าง และรถรับ-ส่งคนงานก่อสร้างเข้า-ออกโครงการรวมประมาณ 56 เที่ยว/วัน แต่ทั้งนี้ ในช่วงเวลาเร่งด่วนที่มีปริมาณจราจรสูงจะมีเพียงรถรับ-ส่งคนงานก่อสร้างเข้า-ออกโครงการ จำนวน 14 เที่ยว/วัน แบ่งเป็นช่วงเช้า 7 เที่ยว และช่วงเย็น 7 เที่ยว เท่านั้น ซึ่งจากการประเมินผลกระทบด้านการจราจรบนโครงข่ายถนนสายต่างๆ ในช่วงเวลาก่อสร้างของโครงการโดยใช้ค่า V/C Ratio พบว่า ปริมาณจราจรจากโครงการในช่วงก่อสร้างทำให้ค่า V/C Ratio เปลี่ยนไปบ้างจากปัจจุบัน แต่ยังคงรองรับปริมาณจราจรจากโครงการได้อื่นๆ ในการขนส่งดิน และวัสดุก่อสร้างที่ใช้รถบรรทุกเข้า-ออก อาจทำให้เกิดการชะลอตัวของกระแสจราจรในบางจังหวะที่มีการเข้า-ออกโครงการ และอาจก่อให้เกิดอุบัติเหตุต่อผู้ที่สัญจรไปมาได้ ดังนั้น โครงการต้องกำหนดให้มีมาตรการป้องกันและแก้ไขผลกระทบด้านการจราจรจากก่อสร้างโครงการ</p> | <ol style="list-style-type: none"> 1. ใช้ผ้าใบคลุมรถบรรทุกที่ใช้ขนส่งดิน เพื่อป้องกันการร่วงหล่นลงบนถนนที่ใช้เป็นเส้นทางในการขนส่ง 2. ควบคุมน้ำหนักรถบรรทุกทุกตามพิกัด และกำชับให้ผู้ขับขี่รถปฏิบัติตามพระราชบัญญัติการจราจรทางบก และขับรถด้วยความระมัดระวังเป็นพิเศษ 3. จัดหาแผ่นเหล็กอย่างหนาปูให้ทั่วบริเวณภายในพื้นที่โครงการที่จะมีรถวิ่งผ่าน เพื่อป้องกันรถจมโคลนในช่วงฝนตก 4. ติดตั้งป้ายสัญญาณจราจรต่าง ๆ อาทิ ป้ายชะลอความเร็ว เขตก่อสร้าง ทางขำรุด เป็นต้น ทั้งในพื้นที่โครงการ และบริเวณทางเข้า-ออกพื้นที่โครงการ 5. จัดให้มีป้ายชื่อโครงการและลูกศรแสดงทิศทางเข้าโครงการอย่างชัดเจน 6. จัดให้มีเจ้าหน้าที่ดูแลความปลอดภัย เพื่ออำนวยความสะดวกด้านการจราจร เมื่อมีการเข้า-ออกโครงการ | <p>วิธีการติดตามตรวจสอบ</p> <ol style="list-style-type: none"> 1. ตรวจสอบเครื่องยนต์ของรถที่ใช้ในการขนส่งดิน ให้อยู่ในสภาพดีอยู่เสมอ เพื่อลดการเกิดมลพิษ 2. รักษาปรับปรุงเส้นทางคมนาคมภายในโครงการ ให้อยู่ในสภาพที่ใช้การได้ดีตลอด 3. ติดตั้งกล่องรับความคิดเห็นบริเวณที่ป้อมยามด้านหน้าโครงการ เพื่อรับเรื่องร้องเรียนที่อาจเกิดจากการก่อสร้าง หากพบว่ามีเรื่องร้องเรียน ให้แก้ไขปัญหานั้น <p>ผู้ตรวจสอบ</p> <ul style="list-style-type: none"> - วิศวกรผู้ควบคุมงานก่อสร้าง <p>ความถี่ของการตรวจวัด</p> <ul style="list-style-type: none"> - ทุกวัน ตลอดระยะเวลาการก่อสร้าง |

หมายเหตุ : ผู้พัฒนาโครงการ (บริษัท เอดีซี - เจวี 26 จำกัด) จะต้องดำเนินการดังนี้

- เมื่อเริ่มมีการก่อสร้าง จะต้องการจัดทำผังขั้นตอนการประสานงานเรื่องร้องเรียนทั้งในช่วงก่อสร้าง และช่วงเปิดดำเนินการเสนอต่อสำนักงานเขตคลองเตย (รูปที่ 3 และ 6 ประกอบ)
- กำชับคนงาน เจ้าหน้าที่ที่ปฏิบัติงาน และผู้รับเหมาในช่วงก่อสร้าง ให้ปฏิบัติตามมาตรการที่กำหนดไว้ในรายงานการประเมินผลกระทบต่อสิ่งแวดล้อมที่ได้รับความเห็นชอบโดยเคร่งครัด
- นำรายละเอียดมาตรการป้องกันและแก้ไขผลกระทบที่ได้รับความเห็นชอบ ติดประกาศบริเวณด้านหน้าโครงการให้เห็นอย่างชัดเจน
- จัดทำรายงานผลการปฏิบัติตามมาตรการป้องกันและแก้ไขผลกระทบต่อสิ่งแวดล้อมทุก 6 เดือน และเสนอรายงานต่อหน่วยงานที่เกี่ยวข้อง ตามที่ระบุในพระราชบัญญัติส่งเสริมและรักษาคุณภาพสิ่งแวดล้อมแห่งชาติ (ฉบับที่ 2) พ.ศ. 2561

บริษัท เอดีซี - เจวี 26 จำกัด
ADC-JV 26 COMPANY LIMITED
 ธันวาคม 2562 ลงชื่อ.....

Amlyda A.

(นางสาวไอรินลดา อนันต์กิจคุณากร)

ผู้รับมอบอำนาจกระทำการแทนบริษัท เอดีซี - เจวี 26 จำกัด



ธันวาคม 2562 ลงชื่อ.....

Amlyda A.

(นายมนูญช์ ไวกาสี)

บุคคลธรรมดาผู้มีสิทธิจัดทำรายงานของบริษัท ไทย-ไท วิศวกร จำกัด

ตารางที่ 2 (ต่อ 39)

| องค์ประกอบทางสิ่งแวดล้อมและคุณค่าต่างๆ | ผลกระทบต่อสิ่งแวดล้อมที่สำคัญ | มาตรการป้องกันและแก้ไขผลกระทบต่อสิ่งแวดล้อม | มาตรการติดตามตรวจสอบผลกระทบต่อสิ่งแวดล้อม |
|--|-------------------------------|--|---|
| | | 7. จัดให้มีพื้นที่จอดรถบรรทุกไว้ภายในโครงการ เพื่อเป็นพื้นที่จอดรถสำหรับขนส่งดิน วัสดุก่อสร้าง และรถรับ-ส่งคนงานก่อสร้าง 8. รถขนส่งดินทั้งหมดขณะจอดรถรอรับดินในพื้นที่โครงการจะต้องดับเครื่องยนต์ เพื่อลดการรบกวนด้านเสียง และมลพิษทางอากาศต่อบ้าน/อาคารข้างเคียง 9. กำหนดช่วงเวลาในการขนส่งดิน และวัสดุก่อสร้างกรณีใช้รถบรรทุก ขนาด 6 ล้อ ในช่วงเวลา 09.00-16.00 น. สำหรับรถบรรทุกขนาด 10 ล้อ ในช่วงเวลา 10.00-15.00 น. ซึ่งอยู่นอกช่วงเวลาเร่งด่วน และเจ้าพนักงานตำรวจท้องที่อนุญาตให้รถบรรทุกสามารถสัญจรบริเวณโครงการได้ 10. ควบคุมดูแลให้ผู้ขับขี่ยานพาหนะ เครื่องจักรต่างๆ ของผู้รับจ้างที่เข้ามาในพื้นที่ก่อสร้างขับขี่ด้วยความระมัดระวัง และถูกต้องตามกฎหมายจราจรเพื่อป้องกันการเกิดอุบัติเหตุ | ผู้รับผิดชอบ - บริษัท เอดีซี - เจวี 26 จำกัด |

หมายเหตุ : ผู้พัฒนาโครงการ (บริษัท เอดีซี - เจวี 26 จำกัด) จะต้องดำเนินการดังนี้

- เมื่อเริ่มมีการก่อสร้าง จะต้องการจัดทำผังขั้นตอนการประสานงานเรื่องร้องเรียนทั้งในช่วงก่อสร้าง และช่วงเปิดดำเนินการเสนอต่อสำนักงานเขตคลองเตย (ดูรูปที่ 3 และ 6 ประกอบ)
- กำชับคนงาน เจ้าหน้าที่ที่ปฏิบัติงาน และผู้รับเหมาในช่วงก่อสร้าง ให้ปฏิบัติตามมาตรการที่กำหนดไว้ในรายงานการประเมินผลกระทบต่อสิ่งแวดล้อมที่ได้รับความเห็นชอบโดยเคร่งครัด
- นำรายละเอียดมาตรการป้องกันและแก้ไขผลกระทบต่อสิ่งแวดล้อมที่ได้รับความเห็นชอบ ติดประกาศบริเวณด้านหน้าโครงการให้เห็นอย่างชัดเจน
- จัดทำรายงานผลการปฏิบัติตามมาตรการป้องกันและแก้ไขผลกระทบต่อสิ่งแวดล้อมทุก 6 เดือน และเสนอรายงานต่อหน่วยงานที่เกี่ยวข้อง ตามที่ระบุในพระราชบัญญัติส่งเสริมและรักษาคุณภาพสิ่งแวดล้อมแห่งชาติ (ฉบับที่ 2) พ.ศ. 2561

บริษัท เอดีซี - เจวี 26 จำกัด
ADC-JV 26 COMPANY LIMITED
 ธันวาคม 2562 ลงชื่อ.....

Irindula A.

(นางสาวไอรินลดา อนันต์กิจคุณากร)

ผู้รับมอบอำนาจกระทำการแทนบริษัท เอดีซี - เจวี 26 จำกัด



ธันวาคม 2562 ลงชื่อ.....

(Signature)

(นายมนุญช์ ไวกาสี)

บุคคลธรรมดาผู้มีสิทธิจัดทำรายงานของบริษัท ไทย-ไท วิศวกรรม จำกัด

ตารางที่ 2 (ต่อ 40)

| องค์ประกอบทางสิ่งแวดล้อมและคุณค่าต่างๆ | ผลกระทบต่อสิ่งแวดล้อมที่สำคัญ | มาตรการป้องกันและแก้ไขผลกระทบต่อสิ่งแวดล้อม | มาตรการติดตามตรวจสอบผลกระทบต่อสิ่งแวดล้อม |
|--|---|---|--|
| <p>4. คุณค่าคุณภาพชีวิต</p> <p>4.1 การมีส่วนร่วมของประชาชน</p> | <p>การดำเนินการกิจกรรมการมีส่วนร่วมของประชาชน ได้แก่</p> <p>1) การประชาสัมพันธ์โครงการ ในช่วงเดือนมกราคม - กุมภาพันธ์ 2562</p> <p>2) ลงพื้นที่สอบถามความคิดเห็นครั้งที่ 1 ในระหว่างวันที่ 8-16 กุมภาพันธ์ 2562 และดำเนินการติดตามแบบสอบถามความคิดเห็นตั้งแต่เดือนกุมภาพันธ์ 2562 ถึงเดือนมีนาคม 2562</p> <p>นอกจากนี้ จัดส่งไปรษณีย์ตอบรับ (รอบที่ 1) วันที่ 2 มีนาคม 2562</p> <p>3) ลงพื้นที่สอบถามความคิดเห็นครั้งที่ 2 ในระหว่าง</p> | <p>11. ไม่จอดรถขนส่งดินและรถอื่น ๆ บริเวณพื้นที่ด้านหน้าโครงการบริเวณถนนซอยสุขุมวิท 38 เด็ดขาด</p> <p>12. กำหนดห้ามรถบรรทุกกลับรถบนถนนซอยสุขุมวิท 38 บริเวณด้านหน้าโครงการ</p> <p>1. จัดให้มีการติดตั้งป้ายแจ้งการก่อสร้างโครงการรายละเอียดดังนี้</p> <p>1.1) ระบุชื่อ เบอร์โทรศัพท์ของผู้รับผิดชอบในการควบคุมการก่อสร้าง สำนักการโยธา กรุงเทพมหานคร และสำนักงานเขตคลองเตย เพื่อให้ผู้ที่อยู่ใกล้เคียงและที่สัญจรผ่านไปมาสามารถติดต่อได้โดยตรงในกรณีที่ได้รับผลกระทบจากการก่อสร้างโครงการ</p> <p>1.2) ติดตารางสรุปมาตรการป้องกันและแก้ไขผลกระทบต่อสิ่งแวดล้อมและมาตรการติดตามตรวจสอบผลกระทบต่อสิ่งแวดล้อมให้เห็นอย่างชัดเจน</p> | <p>วิธีการติดตามตรวจสอบ</p> <p>1. จัดให้มีการสำรวจสภาพเศรษฐกิจ สังคมและความคิดเห็นประชาชน สถานประกอบและหน่วยงานที่เกี่ยวข้อง ทั้งในแง่ภาวะการเปลี่ยนแปลง ปัญหาและความเดือดร้อน ตลอดจนความต้องการต่อโครงการในพื้นที่ประชิด พื้นที่ระยะรัศมี 100 เมตรจากขอบเขตพื้นที่โครงการพื้นที่อ่อนไหว และพื้นที่ตามแนวเส้นทางการขนส่งวัสดุและอุปกรณ์ก่อสร้าง ปีละ 1 ครั้ง ตั้งแต่เริ่มก่อสร้างจนถึงก่อนการขออนุญาตเปิดใช้</p> |

หมายเหตุ : ผู้พัฒนาโครงการ (บริษัท เอทีซี - เจวี 26 จำกัด) จะต้องดำเนินการดังนี้

- เมื่อเริ่มมีการก่อสร้าง จะต้องการจัดทำผังขั้นตอนการประสานงานเรื่องร้องเรียนทั้งในช่วงก่อสร้าง และช่วงเปิดดำเนินการเสนอต่อสำนักงานเขตคลองเตย (ตุรูปที่ 3 และ 6 ประกอบ)
- กำชับคนงาน เจ้าหน้าที่ที่ปฏิบัติงาน และผู้รับเหมาในช่วงก่อสร้าง ให้ปฏิบัติตามมาตรการที่กำหนดไว้ในรายงานการประเมินผลกระทบต่อสิ่งแวดล้อมที่ได้รับความเห็นชอบโดยเคร่งครัด
- นำรายละเอียดมาตรการป้องกันและแก้ไขผลกระทบที่ได้รับความเห็นชอบ ดัดประกาศบริเวณด้านหน้าโครงการให้เห็นอย่างชัดเจน
- จัดทำรายงานผลการปฏิบัติตามมาตรการป้องกันและแก้ไขผลกระทบต่อสิ่งแวดล้อมทุก 6 เดือน และเสนอรายงานต่อหน่วยงานที่เกี่ยวข้อง ตามที่ระบุในพระราชบัญญัติส่งเสริมและรักษาคุณภาพสิ่งแวดล้อมแห่งชาติ (ฉบับที่ 2) พ.ศ. 2561

บริษัท เอทีซี - เจวี 26 จำกัด

ADC - JV 26 COMPANY LIMITED

ธันวาคม 2562 ลงชื่อ.....

Irnfada A.

(นางสาวไอรินลดา อนันต์กิจคุณากร)

ผู้รับมอบอำนาจกระทำการแทนบริษัท เอทีซี - เจวี 26 จำกัด



ธันวาคม 2562 ลงชื่อ.....

[Signature]

(นายมนูญนัช ไวกาสี)

บุคคลธรรมดาผู้มีสิทธิจัดทำรายงานของบริษัท ไทย-ไท วิศวกรรม จำกัด

ตารางที่ 2 (ต่อ 41)

| องค์ประกอบทางสิ่งแวดล้อม และคุณค่าต่างๆ | ผลกระทบต่อสิ่งแวดล้อมที่สำคัญ | มาตรการป้องกันและแก้ไขผลกระทบต่อสิ่งแวดล้อม | มาตรการติดตามตรวจสอบผลกระทบต่อสิ่งแวดล้อม |
|---|---|---|---|
| | <p>วันที่ 28 กุมภาพันธ์ ถึง 26 มีนาคม 2562 และดำเนินการติดตามแบบสอบถามความคิดเห็นตั้งแต่เดือนมีนาคม 2562 ถึงเดือนเมษายน 2562</p> <p>นอกจากนี้ จัดส่งไปรษณีย์ตอบรับ (รอบที่ 2) วันที่ 20-28 มีนาคม 2562</p> <p>4) โครงการประสงคที่จะเปลี่ยนแปลงชื่อโครงการในเดือนมีนาคม 2562</p> | | <p>อาคาร โดยวิธีและการสูมตัวอย่างตามหลักวิชาการและหลักสถิติ พร้อมแสดงภาพตำแหน่งการสำรวจ</p> <p>2. ติดตั้งกล่องรับความคิดเห็นบริเวณที่ป้อมยามด้านหน้าโครงการ เพื่อรับเรื่องร้องเรียนที่อาจเกิดจากการก่อสร้าง หากพบว่ามีเรื่องร้องเรียนให้แก้ไขปัญหานั้น</p> <p>3. จัดให้มีช่องทางในการรับเรื่องร้องเรียนในกรณีได้รับผลกระทบจากการก่อสร้างโครงการดังนี้</p> <ol style="list-style-type: none"> 1. E-Mail neighborcare @ ananda.co.th 2. Line Official  |

หมายเหตุ : ผู้พัฒนาโครงการ (บริษัท เอดีซี - เจวี 26 จำกัด) จะต้องดำเนินการดังนี้

- เมื่อเริ่มมีการก่อสร้าง จะต้องการจัดทำผังขั้นตอนการประสานงานเรื่องร้องเรียนทั้งในช่วงก่อสร้าง และช่วงเปิดดำเนินการเสนอต่อสำนักงานเขตคลองเตย (ดูรูปที่ 3 และ 6 ประกอบ)
- กำชับคนงาน เจ้าหน้าที่ที่ปฏิบัติงาน และผู้รับเหมาในช่วงก่อสร้าง ให้ปฏิบัติตามมาตรการที่กำหนดไว้ในรายงานการประเมินผลกระทบต่อสิ่งแวดล้อมที่ได้รับความเห็นชอบโดยเคร่งครัด
- นำรายละเอียดมาตรการป้องกันและแก้ไขผลกระทบต่อสิ่งแวดล้อมที่ได้รับความเห็นชอบ ติดประกาศบริเวณด้านหน้าโครงการให้เห็นอย่างชัดเจน
- จัดทำรายงานผลการปฏิบัติตามมาตรการป้องกันและแก้ไขผลกระทบต่อสิ่งแวดล้อมทุก 6 เดือน และเสนอรายงานต่อหน่วยงานที่เกี่ยวข้อง ตามที่ระบุในพระราชบัญญัติส่งเสริมและรักษาคุณภาพสิ่งแวดล้อมแห่งชาติ (ฉบับที่ 2) พ.ศ. 2561

บริษัท เอดีซี - เจวี 26 จำกัด
ADC-JV 26 COMPANY LIMITED
ธันวาคม 2562 ลงชื่อ.....

Imleady A.

(นางสาวไอรินลดา อนันต์กิจคุณากร)

ผู้รับมอบอำนาจกระทำการแทนบริษัท เอดีซี - เจวี 26 จำกัด



ธันวาคม 2562 ลงชื่อ.....

(Signature)

(นายบุญนัช ไวกาสี)

บุคคลธรรมดาผู้มีสิทธิจัดทำรายงานของบริษัท ไทย-ไทย วิศวกรรม จำกัด

ตารางที่ 2 (ต่อ 42)

| องค์ประกอบทางสิ่งแวดล้อมและคุณค่าต่างๆ | ผลกระทบต่อสิ่งแวดล้อมที่สำคัญ | มาตรการป้องกันและแก้ไขผลกระทบต่อสิ่งแวดล้อม | มาตรการติดตามตรวจสอบผลกระทบต่อสิ่งแวดล้อม |
|--|-------------------------------|---|---|
| | | | <p>พื้นที่ตรวจสอบ</p> <ol style="list-style-type: none"> 1. พื้นที่บ้าน/อาคารติดโครงการ 2. พื้นที่ระยะรัศมี 100 เมตรจากขอบเขตพื้นที่โครงการ 3. พื้นที่อ่อนไหว 4. พื้นที่ตามแนวเส้นทางการขนส่งวัสดุและอุปกรณ์ก่อสร้าง <p>ความถี่ของการตรวจวัด</p> <ul style="list-style-type: none"> - ปีละ 1 ครั้ง ตั้งแต่เริ่มก่อสร้างจนถึงก่อนการขออนุญาตเปิดใช้อาคาร <p>ผู้รับผิดชอบ</p> <ul style="list-style-type: none"> - บริษัท เอดีซี - เจวี 26 จำกัด |

หมายเหตุ : ผู้พัฒนาโครงการ (บริษัท เอดีซี - เจวี 26 จำกัด) จะต้องดำเนินการดังนี้

- เมื่อเริ่มมีการก่อสร้าง จะต้องการจัดทำผังขั้นตอนการประสานงานเรื่องร้องเรียนทั้งในช่วงก่อสร้าง และช่วงเปิดดำเนินการเสนอต่อสำนักงานเขตคลองเตย (ดูรูปที่ 3 และ 6 ประกอบ)
- กำชับคนงาน เจ้าหน้าที่ที่ปฏิบัติงาน และผู้รับเหมาในช่วงก่อสร้าง ให้ปฏิบัติตามมาตรการที่กำหนดไว้ในรายงานการประเมินผลกระทบต่อสิ่งแวดล้อมที่ได้รับความเห็นชอบโดยเคร่งครัด
- นำรายละเอียดมาตรการป้องกันและแก้ไขผลกระทบที่ได้รับความเห็นชอบ ติดประกาศบริเวณด้านหน้าโครงการให้เห็นอย่างชัดเจน
- จัดทำรายงานผลการปฏิบัติตามมาตรการป้องกันและแก้ไขผลกระทบต่อสิ่งแวดล้อมทุก 6 เดือน และเสนอรายงานต่อหน่วยงานที่เกี่ยวข้อง ตามที่ระบุในพระราชบัญญัติส่งเสริมและรักษาคุณภาพสิ่งแวดล้อมแห่งชาติ (ฉบับที่ 2) พ.ศ. 2561

บริษัท เอดีซี - เจวี 26 จำกัด
ADC-JV 26 COMPANY LIMITED
ธันวาคม 2562 ลงชื่อ.....

Irmlcaety A.

(นางสาวไอรินลดา อนันต์กิจคุณากร)

ผู้รับมอบอำนาจกระทำการแทนบริษัท เอดีซี - เจวี 26 จำกัด



ธันวาคม 2562 ลงชื่อ.....

(Signature)

(นายมนุญช์ ไวกาสี)

บุคคลธรรมดาผู้มีสิทธิจัดทำรายงานของบริษัท ไทย-ไทย วิศวกรรม จำกัด

ตารางที่ 2 (ต่อ 43)

| องค์ประกอบทางสิ่งแวดล้อมและคุณค่าต่างๆ | ผลกระทบต่อสิ่งแวดล้อมที่สำคัญ | มาตรการป้องกันและแก้ไขผลกระทบต่อสิ่งแวดล้อม | มาตรการติดตามตรวจสอบผลกระทบต่อสิ่งแวดล้อม |
|--|--|--|---|
| <p>4.2 ผลกระทบทางสังคม</p> | <p>จากแนวทางการประเมินผลกระทบต่อสิ่งแวดล้อมทางสังคมสามารถประเมินผลกระทบด้านสังคมได้ดังนี้</p> <p>1) การสรุปลักษณะโครงการ</p> <p>โครงการดำเนินการโดยบริษัท เอดีซี - เจวี 26 จำกัด ลักษณะโครงการเป็นอาคารชุดพักอาศัย ขนาดความสูง 24 ชั้น และชั้นใต้ดิน 3 ชั้น ความสูง 94.76 เมตร (ความสูงวัดจากระดับพื้นถึงส่วนที่สูงที่สุด) จำนวน 1 อาคาร มีห้องชุดรวมทั้งสิ้น 270 ห้อง (แบ่งเป็นห้องชุดพักอาศัย จำนวน 267 ห้อง และห้องชุดเพื่อการพาณิชย์ (ร้านค้า) จำนวน 3 ห้อง) ทั้งนี้ โครงการจะปลูกสร้างบนโฉนดที่ดินจำนวน 7 แปลง ขนาดพื้นที่ดินรวม 2-0-49 ไร่ หรือ 3,396 ตารางเมตร โดยขออนุญาตก่อสร้างต่อกรุงเทพมหานคร ซึ่งคาดว่าจะใช้ระยะเวลาในการก่อสร้างประมาณ 25 เดือน</p> | <ol style="list-style-type: none"> 1. ปฏิบัติตามมาตรการป้องกันและแก้ไขผลกระทบด้านต่าง ๆ ได้แก่ ด้านกายภาพ ชีวภาพ และคุณค่าการใช้ประโยชน์ของมนุษย์ เพื่อไม่ให้ส่งผลกระทบต่อผู้ที่อยู่ใกล้เคียงไม่อนุญาตให้คนงานก่อสร้างพักค้างคืนในพื้นที่ก่อสร้าง 2. ไม่อนุญาตให้คนงานพักค้างคืนในพื้นที่โครงการเด็ดขาด แต่ทั้งนี้ จัดให้มีคนงานประมาณ 2 คน ที่ทำหน้าที่ควบคุมสไตรเวลากลางคืน นอกจากนี้ จะจัดให้มีเจ้าหน้าที่รักษาความปลอดภัย ทำหน้าที่รักษาความปลอดภัยในพื้นที่โครงการ 3. จัดให้มีป้ายประชาสัมพันธ์บริเวณหน้าพื้นที่บ้านพักคนงาน โดยระบุ ชื่อบริษัทผู้รับเหมา ชื่อผู้รับเหมา/ผู้ควบคุมงาน พร้อมเบอร์โทรศัพท์ติดต่อ เพื่อให้ผู้พักอาศัยที่อยู่ใกล้เคียงพื้นที่บ้านพักคนงานก่อสร้างได้รับทราบข้อมูล และสามารถติดต่อกับผู้รับเหมา/ผู้ควบคุมได้โดยตรง ในกรณีได้รับความเดือดร้อนจากบ้านพักคนงาน | <p>วิธีการติดตามตรวจสอบ</p> <ol style="list-style-type: none"> 1. ตรวจสอบป้ายประชาสัมพันธ์บริเวณหน้าพื้นที่บ้านพักคนงานให้อยู่ในสภาพดีอยู่เสมอ และไม่ลบเลือน ตลอดระยะเวลาการก่อสร้าง 2. ตรวจสอบระบบโทรทัศน์วงจรปิด (CCTV System) ให้มีสภาพดีพร้อมใช้งานได้ตลอดเวลา เดือนละ 1 ครั้ง ตลอดระยะเวลาการก่อสร้าง 3. ติดตามประเมินจากส่วนรับเรื่องร้องเรียน และความคิดเห็น หากพบว่ามีเรื่องร้องเรียนต้องแก้ไขปัญหาทันที <p>ความถี่ของการตรวจวัด</p> <ul style="list-style-type: none"> - ปีละ 1 ครั้ง ตั้งแต่เริ่มก่อสร้างจนถึงก่อนการขออนุญาตเปิดใช้อาคาร |

หมายเหตุ : ผู้พัฒนาโครงการ (บริษัท เอดีซี - เจวี 26 จำกัด) จะต้องดำเนินการดังนี้

- เมื่อเริ่มมีการก่อสร้าง จะต้องการจัดทำผังขั้นตอนการประสานงานเรื่องร้องเรียนทั้งในช่วงก่อสร้าง และช่วงเปิดดำเนินการเสนอต่อสำนักงานเขตคลองเตย (ดูรูปที่ 3 และ 6 ประกอบ)
- กำชับคนงาน เจ้าหน้าที่ที่ปฏิบัติงาน และผู้รับเหมาในช่วงก่อสร้าง ให้ปฏิบัติตามมาตรการที่กำหนดไว้ในรายงานการประเมินผลกระทบต่อสิ่งแวดล้อมที่ได้รับความเห็นชอบโดยเคร่งครัด
- นำรายละเอียดมาตรการป้องกันและแก้ไขผลกระทบต่อสิ่งแวดล้อมที่ได้รับความเห็นชอบ ติดประกาศบริเวณด้านหน้าโครงการให้เห็นอย่างชัดเจน
- จัดทำรายงานผลการปฏิบัติตามมาตรการป้องกันและแก้ไขผลกระทบต่อสิ่งแวดล้อมทุก 6 เดือน และเสนอรายงานต่อหน่วยงานที่เกี่ยวข้อง ตามที่ระบุในพระราชบัญญัติส่งเสริมและรักษาคุณภาพสิ่งแวดล้อมแห่งชาติ (ฉบับที่ 2) พ.ศ. 2561

บริษัท เอดีซี - เจวี 26 จำกัด
ADC - JV 26 COMPANY LIMITED
ธันวาคม 2562 ลงชื่อ.....

Arnulinda A.

(นางสาวไอรินลดา อนันต์กิจคุณากร)

ผู้รับมอบอำนาจกระทำการแทนบริษัท เอดีซี - เจวี 26 จำกัด



ธันวาคม 2562 ลงชื่อ.....

(Signature)

(นายมนูญช์ ไวกาสี)

บุคคลธรรมดาผู้มีสิทธิจัดทำรายงานของบริษัท ไทย-ไทย วิศวกรรม จำกัด

ตารางที่ 2 (ต่อ 44)

| องค์ประกอบทางสิ่งแวดล้อมและคุณค่าต่างๆ | ผลกระทบต่อสิ่งแวดล้อมที่สำคัญ | มาตรการป้องกันและแก้ไขผลกระทบต่อสิ่งแวดล้อม | มาตรการติดตามตรวจสอบผลกระทบต่อสิ่งแวดล้อม |
|--|---|--|---|
| | <p>2) การสำรวจทางสังคมเบื้องต้น พื้นที่โครงการตั้งอยู่ที่ถนนซอยสุขุมวิท 38 แขวงพระโขนง เขตคลองเตย กรุงเทพมหานคร ซึ่งมีสภาพการใช้ประโยชน์ที่ดินส่วนใหญ่บริเวณโดยรอบพื้นที่โครงการประกอบด้วย กลุ่มอาคารชุดพักอาศัย กลุ่มอาคารอยู่อาศัยรวม (ให้เช่า) คริสตจักรพระโขนง กลุ่มบ้านพักอาศัย ขนาดความสูง 2-4 ชั้น กลุ่มอาคารพาณิชย์ ขนาดความสูง 2-4 ชั้น (ประกอบธุรกิจร้านค้า ร้านอาหาร และสถานประกอบการ) และสถานประกอบการต่างๆ เป็นต้น</p> <p>3) ผลกระทบทางสังคมที่คาดว่าจะเกิดขึ้นจากการพัฒนาโครงการ (3.1) ผลกระทบทางด้านประชากรและการโยกย้าย ช่วงก่อสร้างของโครงการคาดว่าจะมีการจ้างแรงงานสูงสุด (ในบางช่วงเวลา) ประมาณ 350 คน ซึ่งอาจส่งผลกระทบต่อชุมชนข้างเคียง เช่น การส่งเสียงดังรบกวน</p> | <p>4. สำหรับด้านความปลอดภัยในชีวิตและทรัพย์สินและสวัสดิการของประชาชน โครงการได้จัดให้มีระบบรักษาความปลอดภัยภายในโครงการ ดังนี้</p> <ul style="list-style-type: none"> - จัดให้มีเจ้าหน้าที่รักษาความปลอดภัยภายในโครงการ ตลอด 24 ชั่วโมง - จัดให้มีกล้องวงจรปิด CCTV ทั่วบริเวณโดยรอบพื้นที่โครงการ เพื่อใช้ในการตรวจสอบความเรียบร้อยและความปลอดภัยภายในโครงการ <p>1. พิจารณารับคนงานในชุมชนเข้าทำงานเป็นอันดับแรก เพื่อช่วยลดการโยกย้ายของแรงงานต่างถิ่น</p> <p>2. โครงการจะต้องกำหนดให้มีระเบียบปฏิบัติของคนงานในพื้นที่ก่อสร้าง เพื่อป้องกันและลดผลกระทบต่อผู้พักอาศัย</p> | <p>ผู้รับผิดชอบ</p> <ul style="list-style-type: none"> - บริษัท เอดีซี - เจวี 26 จำกัด |

หมายเหตุ : ผู้พัฒนาโครงการ (บริษัท เอดีซี - เจวี 26 จำกัด) จะต้องดำเนินการดังนี้

- เมื่อเริ่มมีการก่อสร้าง จะต้องการจัดทำผังขั้นตอนการประสานงานเรื่องร้องเรียนทั้งในช่วงก่อสร้าง และช่วงเปิดดำเนินการเสนอต่อสำนักงานเขตคลองเตย (ดูรูปที่ 3 และ 6 ประกอบ)
- กำชับคนงาน เจ้าหน้าที่ที่ปฏิบัติงาน และผู้รับเหมาในช่วงก่อสร้าง ให้ปฏิบัติตามมาตรการที่กำหนดไว้ในรายงานการประเมินผลกระทบต่อสิ่งแวดล้อมที่ได้รับความเห็นชอบโดยเคร่งครัด
- นำรายละเอียดมาตรการป้องกันและแก้ไขผลกระทบต่อสิ่งแวดล้อมที่ได้รับความเห็นชอบ ติดประกาศบริเวณด้านหน้าโครงการให้เห็นอย่างชัดเจน
- จัดทำรายงานผลการปฏิบัติตามมาตรการป้องกันและแก้ไขผลกระทบต่อสิ่งแวดล้อมทุก 6 เดือน และเสนอรายงานต่อหน่วยงานที่เกี่ยวข้อง ตามที่ระบุในพระราชบัญญัติส่งเสริมและรักษาคุณภาพสิ่งแวดล้อมแห่งชาติ (ฉบับที่ 2) พ.ศ. 2561

บริษัท เอดีซี - เจวี 26 จำกัด

ADC-JV 26 COMPANY LIMITED

ธันวาคม 2562 ลงชื่อ.....

Ornlada A.

(นางสาวไอรินลดา อนันต์กิจคุณากร)

ผู้รับมอบอำนาจกระทำการแทนบริษัท เอดีซี - เจวี 26 จำกัด



ธันวาคม 2562 ลงชื่อ.....

(Signature)

(นายมนุญช วกาสี)

บุคคลธรรมดาผู้มีสิทธิจัดทำรายงานของบริษัท ไทย-ไทย วิศวกรรม จำกัด

ตารางที่ 2 (ต่อ 45)

| องค์ประกอบทางสิ่งแวดล้อม และคุณค่าต่างๆ | ผลกระทบต่อสิ่งแวดล้อมที่สำคัญ | มาตรการป้องกันและแก้ไขผลกระทบต่อสิ่งแวดล้อม | มาตรการติดตามตรวจสอบผลกระทบต่อสิ่งแวดล้อม |
|---|---|--|---|
| | <p>การอาศัย การลักขโมย การทะเลาะวิวาท เป็นต้น โดยการเพิ่มขึ้นของประชากรในช่วงก่อสร้างเป็นการโยกย้ายของแรงงานเพื่อมาทำงานเป็นการชั่วคราว และคนงานก่อสร้างจะไม่มีที่พักอาศัยในพื้นที่ก่อสร้างโครงการ ซึ่งจะมีเพียงพนักงานรักษาความปลอดภัยดูแลพื้นที่ตลอด 24 ชั่วโมงเท่านั้น ซึ่งโครงการจะต้องกำหนดให้มีระเบียบปฏิบัติของคนงานในพื้นที่ก่อสร้าง เพื่อป้องกันและลดผลกระทบด้านการรบกวนต่อบ้าน/อาคารข้างเคียง</p> <p>(3.2) ความแตกต่างด้านอายุ เพศ เชื้อชาติ และความแตกต่างของชาติพันธุ์</p> <p>ช่วงก่อสร้างโครงการคาดว่าจะมีคนงานประมาณ 350 คน ซึ่งอาจมีแรงงานต่างถิ่นเข้ามาทำงานส่วนหนึ่ง อาทิเช่น พม่า ลาว และกัมพูชา เป็นต้น ซึ่งเป็นวัยแรงงาน และมีความแตกต่างกันทางเชื้อชาติและชุมชนข้างเคียง โครงการ ดังนั้น จำเป็นต้องมีมาตรการลดผลกระทบโดย</p> | <p>ข้างเคียง</p> <ol style="list-style-type: none"> 1. พิจารณาเลือกคนงานที่เป็นคนไทยเป็นอันดับแรก 2. กรณีรับคนงานต่างด้าวต้องเลือกคนงานที่ได้รับอนุญาตอย่างถูกต้องตามกฎหมายเข้ามาทำงาน และกำหนดให้คนงานปฏิบัติตามระเบียบข้อบังคับเพื่อป้องกันและลดผลกระทบต่อชุมชนข้างเคียง | <p>-</p> |

หมายเหตุ : ผู้พัฒนาโครงการ (บริษัท เอดีซี - เจวี 26 จำกัด) จะต้องดำเนินการดังนี้

- เมื่อเริ่มมีการก่อสร้าง จะต้องการจัดทำผังขั้นตอนการประสานงานเรื่องร้องเรียนทั้งในช่วงก่อสร้าง และช่วงเปิดดำเนินการเสนอต่อสำนักงานเขตคลองเตย (ดูรูปที่ 3 และ 6 ประกอบ)
- กำชับคนงาน เจ้าหน้าที่ที่ปฏิบัติงาน และผู้รับเหมาในช่วงก่อสร้าง ให้ปฏิบัติตามมาตรการที่กำหนดไว้ในรายงานการประเมินผลกระทบต่อสิ่งแวดล้อมที่ได้รับความเห็นชอบโดยเคร่งครัด
- นำรายละเอียดมาตรการป้องกันและแก้ไขผลกระทบที่ได้รับความเห็นชอบ ติดประกาศบริเวณด้านหน้าโครงการให้เห็นอย่างชัดเจน
- จัดทำรายงานผลการปฏิบัติตามมาตรการป้องกันและแก้ไขผลกระทบต่อสิ่งแวดล้อมทุก 6 เดือน และเสนอรายงานต่อหน่วยงานที่เกี่ยวข้อง ตามที่ระบุในพระราชบัญญัติส่งเสริมและรักษาคุณภาพสิ่งแวดล้อมแห่งชาติ (ฉบับที่ 2) พ.ศ. 2561

บริษัท เอดีซี - เจวี 26 จำกัด

ADC-JV 26 COMPANY LIMITED

ธันวาคม 2562 ลงชื่อ.....

Irmlcecler A.

(นางสาวไอรินลดา อนันต์กิจคุณากร)

ผู้รับมอบอำนาจกระทำการแทนบริษัท เอดีซี - เจวี 26 จำกัด



51/279

ธันวาคม 2562 ลงชื่อ.....

(Handwritten signature)

(นายมนูญนัช ไวกาสี)

บุคคลธรรมดาผู้มีสิทธิจัดทำรายงานของบริษัท ไทย-ไทย วิศวกร จำกัด

ตารางที่ 2 (ต่อ 46)

| องค์ประกอบทางสิ่งแวดล้อมและคุณค่าต่างๆ | ผลกระทบต่อสิ่งแวดล้อมที่สำคัญ | มาตรการป้องกันและแก้ไขผลกระทบต่อสิ่งแวดล้อม | มาตรการติดตามตรวจสอบผลกระทบต่อสิ่งแวดล้อม |
|--|---|---|---|
| | <p>พิจารณาเลือกคนงานที่ได้รับอนุญาตอย่างถูกต้องตามกฎหมายเข้ามาทำงาน และกำหนดให้คนงานปฏิบัติตามระเบียบข้อบังคับเพื่อป้องกันและลดผลกระทบต่อบ้าน/อาคารข้างเคียง</p> <p>(3.3) สุขภาพอนามัยและบริการทางด้านสาธารณสุข</p> <p>ปัญหาด้านสังคมอาจเกิดจากผลกระทบที่มีต่อสุขภาพและอนามัย โดยเมื่อพิจารณากิจกรรมการก่อสร้างโครงการ พบว่า อาจก่อให้เกิดปัญหาและผลกระทบกับผู้ที่อยู่ใกล้เคียง เช่น เสียงดัง ฝุ่นละออง ความสั่นสะเทือน การจราจร ซึ่งจะเกิดจากกิจกรรมการก่อสร้าง ซึ่งจากการ</p> | <p>3. โครงการจะต้องดูแลคนงานก่อสร้างที่เข้ามาทำงานภายในพื้นที่โครงการ โดยระบุใส่เสื้อผ้าชุดปฏิบัติงานพร้อมติดบัตรแสดงข้อมูลชื่อ สกุล รหัสคนงาน แผนกที่สังกัด รวมถึงการตรวจสภาพร่างกายว่าเป็นผู้ที่ปลอดสารเสพติด บันทึกเป็นลายลักษณ์อักษร พร้อมตรวจสอบได้เสมอ</p> <p>4. จัดให้มีการขึ้นทะเบียนแรงงานต่างด้าวกับสำนักบริหารแรงงานต่างด้าว เพื่อให้สามารถตรวจสอบประวัติคนงานได้</p> <p>1. โครงการจะต้องปฏิบัติตามมาตรการลดผลกระทบในระยะก่อสร้างที่กำหนดไว้อย่างเคร่งครัด</p> <p>2. กำหนดให้มีการจ้างงานและคัดเลือกแรงงานที่ถูกต้องตามกฎหมายเท่านั้น (กรณีเป็นแรงงานต่างด้าว)</p> | |

หมายเหตุ : ผู้พัฒนาโครงการ (บริษัท เอดีซี - เจวี 26 จำกัด) จะต้องดำเนินการดังนี้

- เมื่อเริ่มมีการก่อสร้าง จะต้องการจัดทำผังขั้นตอนการประสานงานเรื่องร้องเรียนทั้งในช่วงก่อสร้าง และช่วงเปิดดำเนินการเสนอต่อสำนักงานเขตคลองเตย (ดูรูปที่ 3 และ 6 ประกอบ)
- กำชับคนงาน เจ้าหน้าที่ที่ปฏิบัติงาน และผู้รับเหมาในช่วงก่อสร้าง ให้ปฏิบัติตามมาตรการที่กำหนดไว้ในรายงานการประเมินผลกระทบต่อสิ่งแวดล้อมที่ได้รับความเห็นชอบโดยเคร่งครัด
- นำรายละเอียดมาตรการป้องกันและแก้ไขผลกระทบต่อสิ่งแวดล้อมที่ได้รับความเห็นชอบ ติดประกาศบริเวณด้านหน้าโครงการให้เห็นอย่างชัดเจน
- จัดทำรายงานผลการปฏิบัติตามมาตรการป้องกันและแก้ไขผลกระทบต่อสิ่งแวดล้อมทุก 6 เดือน และเสนอรายงานต่อหน่วยงานที่เกี่ยวข้อง ตามที่ระบุในพระราชบัญญัติส่งเสริมและรักษาคุณภาพสิ่งแวดล้อมแห่งชาติ (ฉบับที่ 2) พ.ศ. 2561

บริษัท เอดีซี - เจวี 26 จำกัด

ADC-JV 26 COMPANY LIMITED

ธันวาคม 2562 ลงชื่อ.....

(นางสาวไอรินดา อนันต์กิจคุณากร)

ผู้รับมอบอำนาจกระทำการแทนบริษัท เอดีซี - เจวี 26 จำกัด



52/279

ธันวาคม 2562 ลงชื่อ.....

(นายมนูญษ์ ไวกาสี)

บุคคลธรรมดาผู้มีสิทธิจัดทำรายงานของบริษัท ไทย-ไทย วิศวกรรม จำกัด

ตารางที่ 2 (ต่อ 47)

| องค์ประกอบทางสิ่งแวดล้อมและคุณค่าต่างๆ | ผลกระทบต่อสิ่งแวดล้อมที่สำคัญ | มาตรการป้องกันและแก้ไขผลกระทบสิ่งแวดล้อม | มาตรการติดตามตรวจสอบผลกระทบสิ่งแวดล้อม |
|--|--|---|--|
| | <p>สำรวจการเจ็บป่วยของประชาชนในพื้นที่ศึกษารัศมี 1 กิโลเมตรจากโครงการ จากการสอบถามประกอบการสัมภาษณ์ พบว่า หากมีการเจ็บป่วยจะป่วยด้วยโรคทางเดินหายใจ/โรคหวัด เป็นอันดับต้นๆ ดังนั้น โครงการจะต้องปฏิบัติตามมาตรการลดผลกระทบในระยะก่อสร้างในด้านการป้องกันเสียง ฝุ่นละออง ความสั่นสะเทือน และการจราจร นอกจากนี้ ในการก่อสร้างจะมีคนงานทั้งที่เป็นแรงงานต่างด้าว และแรงงานคนไทย การอยู่อาศัยของคนงานที่ไม่ถูกสุขลักษณะหรือการที่แรงงานเป็นคนต่างด้าว อาจเป็นพาหะนำโรคต่าง ๆ ดังนั้น เพื่อป้องกันและแก้ไขผลกระทบโครงการต้องกำหนดให้มีการจ้างงานและคัดเลือกแรงงานที่ถูกต้องตามกฎหมายเท่านั้น (กรณีเป็นแรงงานต่างด้าว) และต้องกำหนดให้มีการตรวจสุขภาพคนงานก่อนรับเข้าทำงานและหลังรับเข้าทำงานอย่างน้อยปีละ 2 ครั้ง (6 เดือน/ครั้ง) เพื่อป้องกันปัญหาด้านสุขภาพที่อาจเป็นพาหะนำโรคได้ นอกจากนี้ โครงการต้องกำหนดให้ผู้รับเหมา</p> | <p>3. กำหนดให้มีการตรวจสุขภาพคนงานก่อนรับเข้าทำงาน และหลังรับเข้าทำงานอย่างน้อยปีละ 2 ครั้ง (6 เดือน/ครั้ง) เพื่อป้องกันปัญหาด้านสุขภาพที่อาจเป็นพาหะนำโรคได้</p> <p>4. โครงการต้องกำหนดให้ผู้รับเหมาดูแลสุขอนามัยของคนงาน จัดระเบียบคนงาน รวมทั้งดูแลความสะอาดภายในบ้านพักคนงาน ตลอดจนจัดให้มีการตรวจสุขภาพคนงาน</p> | |

หมายเหตุ : ผู้พัฒนาโครงการ (บริษัท เอดีซี - เจวี 26 จำกัด) จะต้องดำเนินการดังนี้

- เมื่อเริ่มมีการก่อสร้าง จะต้องการจัดทำผังขั้นตอนการประสานงานเรื่องร้องเรียนทั้งในช่วงก่อสร้าง และช่วงเปิดดำเนินการเสนอต่อสำนักงานเขตคลองเตย (ดูรูปที่ 3 และ 6 ประกอบ)
- กำชับคนงาน เจ้าหน้าที่ที่ปฏิบัติงาน และผู้รับเหมาในช่วงก่อสร้าง ให้ปฏิบัติตามมาตรการที่กำหนดไว้ในรายงานการประเมินผลกระทบสิ่งแวดล้อมที่ได้รับความเห็นชอบโดยเคร่งครัด
- นำรายละเอียดมาตรการป้องกันและแก้ไขผลกระทบที่ได้รับความเห็นชอบ ติดประกาศบริเวณด้านหน้าโครงการให้เห็นอย่างชัดเจน
- จัดทำรายงานผลการปฏิบัติตามมาตรการป้องกันและแก้ไขผลกระทบสิ่งแวดล้อมทุก 6 เดือน และเสนอรายงานต่อหน่วยงานที่เกี่ยวข้อง ตามที่ระบุในพระราชบัญญัติส่งเสริมและรักษาคุณภาพสิ่งแวดล้อมแห่งชาติ (ฉบับที่ 2) พ.ศ. 2561

บริษัท เอดีซี - เจวี 26 จำกัด
ADC-JV 26 COMPANY LIMITED

ธันวาคม 2562 ลงชื่อ.....

(นางสาวไอรินดา อนันต์กิจคุณากร)

ผู้รับมอบอำนาจกระทำการแทนบริษัท เอดีซี - เจวี 26 จำกัด



ธันวาคม 2562 ลงชื่อ.....

(นายมนูญษ์ ไวกาสี)

บุคคลธรรมดาผู้มีสิทธิจัดทำรายงานของบริษัท ไทย-ไทย วิศวกรรม จำกัด

ตารางที่ 2 (ต่อ 48)

| องค์ประกอบทางสิ่งแวดล้อมและคุณค่าต่างๆ | ผลกระทบต่อสิ่งแวดล้อมที่สำคัญ | มาตรการป้องกันและแก้ไขผลกระทบต่อสิ่งแวดล้อม | มาตรการติดตามตรวจสอบผลกระทบต่อสิ่งแวดล้อม |
|--|---|--|---|
| | <p>ดูแลสุขอนามัยของพนักงาน จัดระเบียบพนักงาน รวมทั้งดูแลความสะอาดภายในบ้านพักพนักงาน ตลอดจนจัดให้มีการตรวจสอบสุขภาพพนักงาน</p> <p>(3.4) ความปลอดภัยในชีวิตและทรัพย์สิน</p> <p>ในช่วงก่อสร้างจะมีการจ้างแรงงานจากต่างถิ่น ซึ่งแม้ว่าโครงการจะไม่อนุญาตให้คนงานก่อสร้างพักอาศัยในพื้นที่โครงการแต่จะจัดให้มีการพักอาศัยในพื้นที่ที่กำหนดไว้ให้ การเข้ามาทำงานของคนงานต่างถิ่นอาจจะส่งผลกระทบต่อคนในพื้นที่ โดยเกิดจากพฤติกรรมของคนงานก่อสร้าง เช่น การส่งเสียงดังรบกวน การมีวุ่นวาย เล่นการพนัน และการก่ออาชญากรรม เป็นต้น ซึ่งโครงการจะต้องกำหนดและควบคุมคนงานให้ปฏิบัติตามกฎระเบียบอย่างเคร่งครัด รวมทั้งจัดให้มีระบบรักษาความปลอดภัยภายในโครงการ อาทิเช่น จัดให้มีเจ้าหน้าที่รักษาความปลอดภัยภายในโครงการตลอด 24 ชั่วโมง ติดตั้งกล้องวงจรปิด CCTV และ</p> | <p>- ปฏิบัติตามมาตรการป้องกันและแก้ไขผลกระทบต่อสิ่งแวดล้อมที่ระบุในหัวข้อ 3.5 เรื่องการป้องกันอัคคีภัยอย่างเคร่งครัด</p> | <p>- ปฏิบัติตามมาตรการติดตามตรวจสอบผลกระทบต่อสิ่งแวดล้อมที่ระบุในหัวข้อ 3.5 เรื่องการป้องกันอัคคีภัย อย่างเคร่งครัด</p> |

หมายเหตุ : ผู้พัฒนาโครงการ (บริษัท เอดีซี - เจวี 26 จำกัด) จะต้องดำเนินการดังนี้

- เมื่อเริ่มมีการก่อสร้าง จะต้องการจัดทำผังขั้นตอนการประสานงานเรื่องร้องเรียนทั้งในช่วงก่อสร้าง และช่วงเปิดดำเนินการเสนอต่อสำนักงานเขตคลองเตย (ดูรูปที่ 3 และ 6 ประกอบ)
- กำชับคนงาน เจ้าหน้าที่ที่ปฏิบัติงาน และผู้รับเหมาในช่วงก่อสร้าง ให้ปฏิบัติตามมาตรการที่กำหนดไว้ในรายงานการประเมินผลกระทบต่อสิ่งแวดล้อมที่ได้รับความเห็นชอบโดยเคร่งครัด
- นำรายละเอียดมาตรการป้องกันและแก้ไขผลกระทบต่อสิ่งแวดล้อมที่ได้รับความเห็นชอบ ติดประกาศบริเวณด้านหน้าโครงการให้เห็นอย่างชัดเจน
- จัดทำรายงานผลการปฏิบัติตามมาตรการป้องกันและแก้ไขผลกระทบต่อสิ่งแวดล้อมทุก 6 เดือน และเสนอรายงานต่อหน่วยงานที่เกี่ยวข้อง ตามที่ระบุในพระราชบัญญัติส่งเสริมและรักษาคุณภาพสิ่งแวดล้อมแห่งชาติ (ฉบับที่ 2) พ.ศ. 2561

บริษัท เอดีซี - เจวี 26 จำกัด
ADC-JV 26 COMPANY LIMITED

ธันวาคม 2562 ลงชื่อ.....

(นางสาวไอรินลดา อนันต์กิจคุณากร)

ผู้รับมอบอำนาจกระทำการแทนบริษัท เอดีซี - เจวี 26 จำกัด



ธันวาคม 2562 ลงชื่อ.....

(นายมนูญนัช ไวกาสี)

บุคคลธรรมดาผู้มีสิทธิจัดทำรายงานของบริษัท ไทย-ไท วิศวกร จำกัด

ตารางที่ 2 (ต่อ 49)

| องค์ประกอบทางสิ่งแวดล้อมและคุณค่าต่างๆ | ผลกระทบต่อสิ่งแวดล้อมที่สำคัญ | มาตรการป้องกันและแก้ไขผลกระทบสิ่งแวดล้อม | มาตรการติดตามตรวจสอบผลกระทบสิ่งแวดล้อม |
|--|--|--|--|
| | <p>จัดให้มีการติดป้ายประชาสัมพันธ์โดยระบุชื่อโครงการ ชื่อเจ้าของโครงการ ชื่อเจ้าหน้าที่ที่ทำหน้าที่รับเรื่องร้องเรียนพร้อมเบอร์โทรศัพท์ที่สามารถติดต่อได้ 24 ชั่วโมง เป็นต้น สำหรับด้านการเกิดอัคคีภัยจะจัดให้มีเจ้าหน้าที่รักษาความปลอดภัยในการดูแลตรวจสอบความเรียบร้อยของพื้นที่ก่อสร้าง รวมทั้งจัดให้มีถังดับเพลิงเคมีไว้ภายในบริเวณพื้นที่ก่อสร้างเพื่อป้องกันผลกระทบด้านอัคคีภัย</p> <p>(3.5) ด้านสาธารณูปโภคสาธารณูปการ พื้นที่โครงการเป็นบริเวณที่มีศักยภาพของระบบสาธารณูปโภคและสาธารณูปการที่เพียงพอในการรองรับการเพิ่มขึ้นของประชากรในอนาคต ดังนั้น การที่มีคนงานก่อสร้างจำนวนประมาณ 350 คน เพิ่มเข้ามาในพื้นที่เขตคลองเตย จึงคาดว่า การให้บริการสาธารณูปโภคสาธารณูปการจะมีความเพียงพอต่อการให้บริการกับโครงการโดยไม่ส่งผลกระทบต่อพื้นที่โดยรอบ</p> | | |

หมายเหตุ : ผู้พัฒนาโครงการ (บริษัท เอดีซี - เจวี 26 จำกัด) จะต้องดำเนินการดังนี้

- เมื่อเริ่มมีการก่อสร้าง จะต้องการจัดทำผังขั้นตอนการประสานงานเรื่องร้องเรียนทั้งในช่วงก่อสร้าง และช่วงเปิดดำเนินการเสนอต่อสำนักงานเขตคลองเตย (ดูรูปที่ 3 และ 6 ประกอบ)
- กำชับคนงาน เจ้าหน้าที่ที่ปฏิบัติงาน และผู้รับเหมาในช่วงก่อสร้าง ให้ปฏิบัติตามมาตรการที่กำหนดไว้ในรายงานการประเมินผลกระทบสิ่งแวดล้อมที่ได้รับความเห็นชอบโดยเคร่งครัด
- นำรายละเอียดมาตรการป้องกันและแก้ไขผลกระทบที่ได้รับความเห็นชอบ ทดประกาศบริเวณด้านหน้าโครงการให้เห็นอย่างชัดเจน
- จัดทำรายงานผลการปฏิบัติตามมาตรการป้องกันและแก้ไขผลกระทบสิ่งแวดล้อมทุก 6 เดือน และเสนอรายงานต่อหน่วยงานที่เกี่ยวข้อง ตามที่ระบุในพระราชบัญญัติส่งเสริมและรักษาคุณภาพสิ่งแวดล้อมแห่งชาติ (ฉบับที่ 2) พ.ศ. 2561

บริษัท เอดีซี - เจวี 26 จำกัด

ADC-JV 26 COMPANY LIMITED

ธันวาคม 2562 ลงชื่อ.....

Imelda A.

(นางสาวไอรินดา อนันต์กิจคุณากร)

ผู้รับมอบอำนาจกระทำการแทนบริษัท เอดีซี - เจวี 26 จำกัด



ธันวาคม 2562 ลงชื่อ.....

(Signature)

(นายมนูญนัช ไวกาสี)

บุคคลธรรมดาผู้มีสิทธิจัดทำรายงานของบริษัท ไทย-ไท วิศวกรรม จำกัด

ตารางที่ 2 (ต่อ 50)

| องค์ประกอบทางสิ่งแวดล้อม และคุณค่าต่างๆ | ผลกระทบต่อสิ่งแวดล้อมที่สำคัญ | มาตรการป้องกันและแก้ไขผลกระทบต่อสิ่งแวดล้อม | มาตรการติดตามตรวจสอบ ผลกระทบต่อสิ่งแวดล้อม |
|--|---|---|---|
| | <p>(3.6) ด้านการใช้ที่ดิน</p> <p>โครงการตั้งอยู่ที่ถนนซอยสุขุมวิท 38 แขวง พระโขนง เขตคลองเตย กรุงเทพมหานคร ซึ่งมีสภาพการใช้ประโยชน์ที่ดินส่วนใหญ่บริเวณโดยรอบพื้นที่โครงการ ประกอบด้วย กลุ่มอาคารชุดพักอาศัย กลุ่มอาคารอยู่อาศัยรวม (ให้เช่า) คริสตจักรพระโขนง กลุ่มบ้านพักอาศัย ขนาด ความสูง 2-4 ชั้น กลุ่มอาคารพาณิชย์ และสถานประกอบการต่างๆ เป็นต้น แต่อย่างไรก็ตาม ในการพัฒนาโครงการในช่วงก่อสร้างจะมีคนงานเข้ามาในพื้นที่ประมาณ 350 คน ซึ่งจะช่วยให้มีรายได้ให้กับคนพื้นที่ที่ขายของให้กับคนงานก่อสร้างของโครงการเป็นผลกระทบทางด้านบวกจากการใช้ประโยชน์ที่ดินในระยะก่อสร้าง แต่ผลกระทบจากกิจกรรมการก่อสร้าง ได้แก่ ด้านฝุ่นละออง เสียงดังรบกวน และความ สั่นสะเทือน อาจส่งผลกระทบต่อชุมชนข้างเคียง จำเป็นต้องมี มาตรการป้องกันและแก้ไขผลกระทบ</p> | | |

หมายเหตุ : ผู้พัฒนาโครงการ (บริษัท เอดีซี - เจวี 26 จำกัด) จะต้องดำเนินการดังนี้

- เมื่อเริ่มมีการก่อสร้าง จะต้องการจัดทำผังขั้นตอนการประสานงานเรื่องร้องเรียนทั้งในช่วงก่อสร้าง และช่วงเปิดดำเนินการเสนอต่อสำนักงานเขตคลองเตย (ดูรูปที่ 3 และ 6 ประกอบ)
- กำชับคนงาน เจ้าหน้าที่ที่ปฏิบัติงาน และผู้รับเหมาในช่วงก่อสร้าง ให้ปฏิบัติตามมาตรการที่กำหนดไว้ในรายงานการประเมินผลกระทบต่อสิ่งแวดล้อมที่ได้รับความเห็นชอบโดยเคร่งครัด
- นำรายละเอียดมาตรการป้องกันและแก้ไขผลกระทบที่ได้รับความเห็นชอบ ติดประกาศบริเวณด้านหน้าโครงการให้เห็นอย่างชัดเจน
- จัดทำรายงานผลการปฏิบัติตามมาตรการป้องกันและแก้ไขผลกระทบต่อสิ่งแวดล้อมทุก 6 เดือน และเสนอรายงานต่อหน่วยงานที่เกี่ยวข้อง ตามที่ระบุในพระราชบัญญัติส่งเสริมและรักษาคุณภาพสิ่งแวดล้อมแห่งชาติ (ฉบับที่ 2) พ.ศ. 2561

บริษัท เอดีซี - เจวี 26 จำกัด
ADC-JV 26 COMPANY LIMITED
ธันวาคม 2562 ลงชื่อ.....

Imkadee A.

(นางสาวไอรินลดา อนันต์กิจคุณากร)

ผู้รับมอบอำนาจกระทำการแทนบริษัท เอดีซี - เจวี 26 จำกัด



ธันวาคม 2562 ลงชื่อ.....

อนุช ใจกาสิ

(นายมนุญนัช ใจกาสิ)

บุคคลธรรมดาผู้มีสิทธิจัดทำรายงานของบริษัท ไทย-ไทย วิศวกร จำกัด

ตารางที่ 2 (ต่อ 51)

| องค์ประกอบทางสิ่งแวดล้อมและคุณค่าต่างๆ | ผลกระทบต่อสิ่งแวดล้อมที่สำคัญ | มาตรการป้องกันและแก้ไขผลกระทบสิ่งแวดล้อม | มาตรการติดตามตรวจสอบผลกระทบสิ่งแวดล้อม |
|--|---|--|--|
| | <p>(3.7) ด้านการคมนาคมขนส่ง</p> <p>บริเวณพื้นที่โครงการเป็นบริเวณที่มีศักยภาพด้านการคมนาคมที่สะดวกหลายเส้นทาง ได้แก่ ถนนสุขุมวิท ถนนพระรามที่ 4 ถนนซอยสุขุมวิท 55 (ถนนซอยทองหล่อ) ถนนซอยสุขุมวิท 63 (เอกมัย) ถนนซอยสุขุมวิท 36 ถนนซอยสุขุมวิท 38 ถนนซอยสุขุมวิท 40 ถนนซอยแสงชัย (ถนนซอยเชื่อมระหว่างถนนซอยสุขุมวิท 36 กับถนนซอยสุขุมวิท 38) และถนนซอยสาธารณะ (ถนนซอยเชื่อมระหว่างถนนซอยสุขุมวิท 38 กับถนนซอยสุขุมวิท 40) เป็นต้น นอกจากนี้ยังมีระบบรถไฟฟ้าขนส่งมวลชน (รถไฟฟ้า BTS) ซึ่งในช่วงก่อสร้างหากไม่มีการจัดการด้านระบบจราจรอาจส่งผลกระทบด้านการกีดขวางทางจราจรและส่งผลกระทบต่อผู้ใช้เส้นทางดังกล่าว ดังนั้น ในระยะก่อสร้างต้องกำหนดให้มีมาตรการป้องกันและแก้ไขผลกระทบที่อาจเกิดขึ้น</p> | <p>- ปฏิบัติตามมาตรการป้องกันและแก้ไขผลกระทบสิ่งแวดล้อมที่ระบุในหัวข้อ 3.7 เรื่องจราจรอย่างเคร่งครัด</p> | <p>- ปฏิบัติตามมาตรการติดตามตรวจสอบผลกระทบสิ่งแวดล้อมที่ระบุในหัวข้อ 3.7 เรื่องจราจรอย่างเคร่งครัด</p> |

หมายเหตุ : ผู้พัฒนาโครงการ (บริษัท เอดีซี - เจวี 26 จำกัด) จะต้องดำเนินการดังนี้

- เมื่อเริ่มมีการก่อสร้าง จะต้องการจัดทำผังขั้นตอนการประสานงานเรื่องร้องเรียนทั้งในช่วงก่อสร้าง และช่วงเปิดดำเนินการเสนอต่อสำนักงานเขตคลองเตย (ดูรูปที่ 3 และ 6 ประกอบ)
- กำชับคนงาน เจ้าหน้าที่ที่ปฏิบัติงาน และผู้รับเหมาในช่วงก่อสร้าง ให้ปฏิบัติตามมาตรการที่กำหนดไว้ในรายงานการประเมินผลกระทบสิ่งแวดล้อมที่ได้รับความเห็นชอบโดยเคร่งครัด
- นำรายละเอียดมาตรการป้องกันและแก้ไขผลกระทบที่ได้รับความเห็นชอบ ตีประกาศบริเวณด้านหน้าโครงการให้เห็นอย่างชัดเจน
- จัดทำรายงานผลการปฏิบัติตามมาตรการป้องกันและแก้ไขผลกระทบสิ่งแวดล้อมทุก 6 เดือน และเสนอรายงานต่อหน่วยงานที่เกี่ยวข้อง ตามที่ระบุในพระราชบัญญัติส่งเสริมและรักษาคุณภาพสิ่งแวดล้อมแห่งชาติ (ฉบับที่ 2) พ.ศ. 2561

บริษัท เอดีซี - เจวี 26 จำกัด

ADC - JV 26 COMPANY LIMITED

ธันวาคม 2562 ลงชื่อ.....

(นางสาวไอรินस्ता อนันต์กิจคุณากร)

ผู้รับมอบอำนาจกระทำการแทนบริษัท เอดีซี - เจวี 26 จำกัด



ธันวาคม 2562 ลงชื่อ.....

(นายมนูญชัย ไวกาสี)

บุคคลธรรมดาผู้มีสิทธิจัดทำรายงานของบริษัท ไทย-ไทย วิศวกรรม จำกัด

ตารางที่ 2 (ต่อ 52)

| องค์ประกอบทางสิ่งแวดล้อมและคุณค่าต่างๆ | ผลกระทบต่อสิ่งแวดล้อมที่สำคัญ | มาตรการป้องกันและแก้ไขผลกระทบต่อสิ่งแวดล้อม | มาตรการติดตามตรวจสอบผลกระทบต่อสิ่งแวดล้อม |
|--|--|---|---|
| | <p>(3.8) วัฒนธรรมและประเพณี</p> <p>โครงการตั้งอยู่แขวงพระโขนง เขตคลองเตย กรุงเทพมหานคร เป็นพื้นที่ที่มีการขยายตัวทางด้านเศรษฐกิจอย่างต่อเนื่อง ประชากรส่วนหนึ่งย้ายมาจากที่อื่นเพื่อเข้ามาทำงานในพื้นที่ โดยสอดคล้องกับการสอบถามประชาชนโดยรอบโครงการ ดังนั้น วัฒนธรรมและประเพณีที่มีอยู่จึงเป็นวัฒนธรรมประเพณีตามศาสนาโดยทั่วไป เช่น การเข้าวัดทำบุญในวันสำคัญทางศาสนาต่างๆ ได้แก่ วันมาฆบูชา วันเข้าพรรษา วันวิสาขบูชา วันอาสาฬหบูชา เป็นต้น นอกจากนี้ ทางด้านประเพณีเป็นประเพณีทั่วไป เช่น ประเพณีวันขึ้นปีใหม่ วันสงกรานต์ วันลอยกระทง เป็นต้น ดังนั้นแม้ว่าการที่มีคนงานก่อสร้างจำนวนประมาณ 200 คนส่วนหนึ่งจะมาจากที่อื่นคาดว่าส่วนใหญ่จะนับถือศาสนาพุทธเช่นกัน จึงมีวัฒนธรรมและประเพณีที่ไม่แตกต่างกันกับที่มีอยู่เดิมในพื้นที่ ดังนั้น จึงไม่ส่งผลกระทบที่มีนัยสำคัญ</p> | | |

หมายเหตุ : ผู้พัฒนาโครงการ (บริษัท เอทีซี - เจวี 26 จำกัด) จะต้องดำเนินการดังนี้

- เมื่อเริ่มมีการก่อสร้าง จะต้องการจัดทำผังขั้นตอนการประสานงานเรื่องร้องเรียนทั้งในช่วงก่อสร้าง และช่วงเปิดดำเนินการเสนอต่อสำนักงานเขตคลองเตย (ดูรูปที่ 3 และ 6 ประกอบ)
- กำชับคนงาน เจ้าหน้าที่ที่ปฏิบัติงาน และผู้รับเหมาในช่วงก่อสร้าง ให้ปฏิบัติตามมาตรการที่กำหนดไว้ในรายงานการประเมินผลกระทบต่อสิ่งแวดล้อมที่ได้รับความเห็นชอบโดยเคร่งครัด
- นำรายละเอียดมาตรการป้องกันและแก้ไขผลกระทบที่ได้รับความเห็นชอบ ดัดประกาศบริเวณด้านหน้าโครงการให้เห็นอย่างชัดเจน
- จัดทำรายงานผลการปฏิบัติตามมาตรการป้องกันและแก้ไขผลกระทบต่อสิ่งแวดล้อมทุก 6 เดือน และเสนอรายงานต่อหน่วยงานที่เกี่ยวข้อง ตามที่ระบุในพระราชบัญญัติส่งเสริมและรักษาคุณภาพสิ่งแวดล้อมแห่งชาติ (ฉบับที่ 2) พ.ศ. 2561

บริษัท เอทีซี - เจวี 26 จำกัด

ADC - JV 26 COMPANY LIMITED

ธันวาคม 2562 ลงชื่อ.....

Ormlada A.

(นางสาวไอรินลดา อนันต์กิจคุณากร)

ผู้รับมอบอำนาจกระทำการแทนบริษัท เอทีซี - เจวี 26 จำกัด



ธันวาคม 2562 ลงชื่อ.....

[Signature]

(นายมนูญช์ ไวกาสี)

บุคคลธรรมดาผู้มีสิทธิจัดทำรายงานของบริษัท ไทย-ไทย วิศวกรรม จำกัด

ตารางที่ 2 (ต่อ 53)

| องค์ประกอบทางสิ่งแวดล้อมและคุณค่าต่างๆ | ผลกระทบต่อสิ่งแวดล้อมที่สำคัญ | มาตรการป้องกันและแก้ไขผลกระทบต่อสิ่งแวดล้อม | มาตรการติดตามตรวจสอบผลกระทบต่อสิ่งแวดล้อม |
|--|---|---|---|
| <p>4.3 ผลกระทบด้านเศรษฐกิจท้องถิ่น</p> | <p>เมื่อพิจารณาผลกระทบต่อสภาพเศรษฐกิจในช่วงก่อสร้างโครงการ ฯ ซึ่งมีความต้องการแรงงานสูงสุด (ในบางช่วงเวลา) ประมาณ 350 คน หากคิดอัตราค่าจ้างแรงงานขั้นต่ำ 325 บาท/วัน (คณะรัฐมนตรีมีมติเห็นชอบประกาศคณะกรรมการค่าจ้าง เรื่องอัตราค่าจ้างขั้นต่ำ (ฉบับที่ 9) เมื่อวันที่ 19 มกราคม 2561 โดยมีผลบังคับใช้ตั้งแต่วันที่ 1 เมษายน 2561 เป็นต้นไป) ถ้าผู้ที่เข้ามาทำงานเป็นคนในชุมชนโดยรอบโครงการจะทำให้คนในชุมชนมีรายได้เพิ่มขึ้น และนอกจากคนในชุมชนมีรายได้เพิ่มขึ้นจากการทำงานแล้ว ยังส่งผลให้เกิดการกระตุ้นเศรษฐกิจด้วย เช่นทำให้เศรษฐกิจเกี่ยวกับการพาณิชย์และการบริการภายในชุมชนดีขึ้น เนื่องจากมีการเพิ่มขึ้นของแรงงานเข้ามา มีสถานภาพเป็นผู้บริโภคซึ่งจำเป็นต้องจับจ่ายใช้สอยสินค้าอุปโภคบริโภค เกิดการเพิ่มรายได้ให้กับผู้ประกอบการอาชีพค้าขายบริเวณโดยรอบโครงการรวมทั้งทำให้เกิดรายได้ต่อบริษัทค่าส่งวัสดุก่อสร้างที่ใช้ในการก่อสร้างโครงการ ทำให้เกิดการหมุนเวียนเงินตราในท้องถิ่น</p> | <p>-</p> | <p>-</p> |

หมายเหตุ : ผู้พัฒนาโครงการ (บริษัท เอดีซี - เจวี 26 จำกัด) จะต้องดำเนินการดังนี้

- เมื่อเริ่มมีการก่อสร้าง จะต้องการจัดทำผังขั้นตอนการประสานงานเรื่องร้องเรียนทั้งในช่วงก่อสร้าง และช่วงเปิดดำเนินการเสนอต่อสำนักงานเขตคลองเตย (รูปที่ 3 และ 6 ประกอบ)
- กำชับคนงาน เจ้าหน้าที่ที่ปฏิบัติงาน และผู้รับเหมาในช่วงก่อสร้าง ให้ปฏิบัติตามมาตรการที่กำหนดไว้ในรายงานการประเมินผลกระทบต่อสิ่งแวดล้อมที่ได้รับความเห็นชอบโดยเคร่งครัด
- นำรายละเอียดมาตรการป้องกันและแก้ไขผลกระทบที่ได้รับความเห็นชอบ ติดประกาศบริเวณด้านหน้าโครงการให้เห็นอย่างชัดเจน
- จัดทำรายงานผลการปฏิบัติตามมาตรการป้องกันและแก้ไขผลกระทบต่อสิ่งแวดล้อมทุก 6 เดือน และเสนอรายงานต่อหน่วยงานที่เกี่ยวข้อง ตามที่ระบุในพระราชบัญญัติส่งเสริมและรักษาคุณภาพสิ่งแวดล้อมแห่งชาติ (ฉบับที่ 2) พ.ศ. 2561

บริษัท เอดีซี - เจวี 26 จำกัด
ADC-JV 26 COMPANY LIMITED
ธันวาคม 2562 ลงชื่อ.....

Armlinda A.

(นางสาวไอรินดา อนันต์กิจคุณากร)

ผู้รับมอบอำนาจกระทำการแทนบริษัท เอดีซี - เจวี 26 จำกัด



59/279

ธันวาคม 2562 ลงชื่อ.....

(Signature)

(นายมนุญนัช ไวกาสี)

บุคคลธรรมดาผู้มีสิทธิจัดทำรายงานของบริษัท ไทย-ไท วิศวกร จำกัด

ตารางที่ 2 (ต่อ 54)

| องค์ประกอบทางสิ่งแวดล้อมและคุณค่าต่างๆ | ผลกระทบต่อสิ่งแวดล้อมที่สำคัญ | มาตรการป้องกันและแก้ไขผลกระทบต่อสิ่งแวดล้อม | มาตรการติดตามตรวจสอบผลกระทบต่อสิ่งแวดล้อม |
|--|---|---|---|
| <p>4.4 ผลกระทบด้านสาธารณสุข</p> <p>1) สุขภาพประชาชนโดยรอบ</p> <p>1.1) บริเวณพื้นที่ก่อสร้างโครงการ</p> | <p>ตลอดช่วงการก่อสร้าง</p> <p>ในการก่อสร้างกิจกรรมของโครงการก่อให้เกิดฝุ่นละออง เสียงดังรบกวน ความสั่นสะเทือน การจราจร และการรบกวนของวัสดุ/เศษวัสดุก่อสร้าง ที่อาจส่งผลกระทบต่อทางด้านร่างกายทางด้านจิตใจที่อาจก่อให้เกิดความเครียดเพิ่มมากขึ้น ซึ่งผลกระทบดังกล่าวจะส่งผลทำให้ผู้ที่อยู่ใกล้เคียง เจ็บป่วยหรืออาจกระตุ้นให้ผู้ป่วยบางรายที่หายป่วยแล้วกลับมาป่วยอีกครั้ง ดังนั้น โครงการต้องกำหนดมาตรการป้องกันและแก้ไขผลกระทบในด้านต่าง ๆ ในช่วงก่อสร้าง อาทิเช่น ผลกระทบด้านฝุ่นละออง ผลกระทบด้านเสียงดังรบกวน ผลกระทบด้านความสั่นสะเทือน ผลกระทบด้านการจราจร และผลกระทบ</p> | <p>- ดำเนินการตามมาตรการป้องกันและแก้ไขผลกระทบด้านกายภาพ ชีวภาพ คุณค่าการใช้ประโยชน์ของมนุษย์อย่างเคร่งครัด เพื่อป้องกันผลกระทบด้านสุขภาพ</p> | <p>- ดำเนินการตามมาตรการติดตามตรวจสอบผลกระทบต่อสิ่งแวดล้อมด้านกายภาพ ชีวภาพ คุณค่าการใช้ประโยชน์ของมนุษย์อย่างเคร่งครัด เพื่อป้องกันผลกระทบด้านสุขภาพ</p> |

หมายเหตุ : ผู้พัฒนาโครงการ (บริษัท เอดีซี - เจวี 26 จำกัด) จะต้องดำเนินการดังนี้

- เมื่อเริ่มมีการก่อสร้าง จะต้องการจัดทำผังขั้นตอนการประสานงานเรื่องร้องเรียนทั้งในช่วงก่อสร้าง และช่วงเปิดดำเนินการเสนอต่อสำนักงานเขตคลองเตย (ดูรูปที่ 3 และ 6 ประกอบ)
- กำชับคนงาน เจ้าหน้าที่ที่ปฏิบัติงาน และผู้รับเหมาในช่วงก่อสร้าง ให้ปฏิบัติตามมาตรการที่กำหนดไว้ในรายงานการประเมินผลกระทบต่อสิ่งแวดล้อมที่ได้รับความเห็นชอบโดยเคร่งครัด
- นำรายละเอียดมาตรการป้องกันและแก้ไขผลกระทบที่ได้รับความเห็นชอบ ติดประกาศบริเวณด้านหน้าโครงการให้เห็นอย่างชัดเจน
- จัดทำรายงานผลการปฏิบัติตามมาตรการป้องกันและแก้ไขผลกระทบต่อสิ่งแวดล้อมทุก 6 เดือน และเสนอรายงานต่อหน่วยงานที่เกี่ยวข้อง ตามที่ระบุในพระราชบัญญัติส่งเสริมและรักษาคุณภาพสิ่งแวดล้อมแห่งชาติ (ฉบับที่ 2) พ.ศ. 2561

บริษัท เอดีซี - เจวี 26 จำกัด

ADC - JV 26 COMPANY LIMITED

ธันวาคม 2562 ลงชื่อ.....

(นางสาวไอรินดา อนันต์กิจคุณากร)

ผู้รับมอบอำนาจกระทำการแทนบริษัท เอดีซี - เจวี 26 จำกัด



ธันวาคม 2562 ลงชื่อ.....

(นายมนูญช์ ไวกาสี)

บุคคลธรรมดาผู้มีสิทธิจัดทำรายงานของบริษัท ไทย-ไท วิศวกรรม จำกัด

ตารางที่ 2 (ต่อ 55)

| องค์ประกอบทางสิ่งแวดล้อมและคุณค่าต่างๆ | ผลกระทบต่อสิ่งแวดล้อมที่สำคัญ | มาตรการป้องกันและแก้ไขผลกระทบต่อสิ่งแวดล้อม | มาตรการติดตามตรวจสอบผลกระทบต่อสิ่งแวดล้อม |
|--|--|---|---|
| | <p>จากเศษวัสดุร่วงหล่น/อุปกรณ์หรือเครื่องมือในการก่อสร้าง ไม่มีประสิทธิภาพ โครงการต้องกำหนดมาตรการป้องกันและแก้ไขผลกระทบในด้านต่าง ๆ</p> <p>(1) ผลกระทบด้านฝุ่นละออง เนื่องจากฝุ่นละอองจะฟุ้งกระจายไปตามกระแสลมที่มีการแปรผันไปตามสภาพภูมิอากาศ ซึ่งมีผลทำให้เกิดโรคระบบทางเดินหายใจและโรคผิวหนัง ทั้งนี้ จากการประเมินปริมาณฝุ่นละอองที่เกิดขึ้นจากการก่อสร้างโครงการ พบว่า มีปริมาณฝุ่นละอองขนาดไม่เกิน 100 ไมครอน (TSP) ที่เกิดขึ้นจากการก่อสร้างโครงการ เท่ากับ 0.1113 มิลลิกรัม/ลูกบาศก์เมตร ซึ่งเมื่อรวมกับปริมาณฝุ่นละอองขนาดไม่เกิน 100 ไมครอน (TSP) จากผลการตรวจวัดคุณภาพอากาศบริเวณพื้นที่โครงการที่มีปริมาณ 0.171 มิลลิกรัม/ลูกบาศก์เมตร จะมีปริมาณฝุ่นละอองขนาดไม่เกิน 100 ไมครอน (TSP) บริเวณพื้นที่โครงการเท่ากับ 0.2823 มิลลิกรัม/ลูกบาศก์เมตร ซึ่งมีค่าไม่เกินมาตรฐานคุณภาพอากาศค่าเฉลี่ย 24</p> | <p>- ปฏิบัติตามมาตรการป้องกันและแก้ไขผลกระทบต่อสิ่งแวดล้อมที่ระบุในหัวข้อ 1.2 เรื่องคุณภาพอากาศอย่างเคร่งครัด</p> | <p>- ปฏิบัติตามมาตรการติดตามตรวจสอบผลกระทบต่อสิ่งแวดล้อมในหัวข้อ 1.2 เรื่องคุณภาพอากาศ อย่างเคร่งครัด</p> |

หมายเหตุ : ผู้พัฒนาโครงการ (บริษัท เอดีซี - เจวี 26 จำกัด) จะต้องดำเนินการดังนี้

- เมื่อเริ่มมีการก่อสร้าง จะต้องการจัดทำผังขั้นตอนการประสานงานเรื่องร้องเรียนทั้งในช่วงก่อสร้าง และช่วงเปิดดำเนินการเสนอต่อสำนักงานเขตคลองเตย (ดูรูปที่ 3 และ 6 ประกอบ)
- กำชับคนงาน เจ้าหน้าที่ที่ปฏิบัติงาน และผู้รับเหมาในช่วงก่อสร้าง ให้ปฏิบัติตามมาตรการที่กำหนดไว้ในรายงานการประเมินผลกระทบต่อสิ่งแวดล้อมที่ได้รับความเห็นชอบโดยเคร่งครัด
- นำรายละเอียดมาตรการป้องกันและแก้ไขผลกระทบที่ได้รับความเห็นชอบ ติดประกาศบริเวณด้านหน้าโครงการให้เห็นอย่างชัดเจน
- จัดทำรายงานผลการปฏิบัติตามมาตรการป้องกันและแก้ไขผลกระทบต่อสิ่งแวดล้อมทุก 6 เดือน และเสนอรายงานต่อหน่วยงานที่เกี่ยวข้อง ตามที่ระบุในพระราชบัญญัติส่งเสริมและรักษาคุณภาพสิ่งแวดล้อมแห่งชาติ (ฉบับที่ 2) พ.ศ. 2561

บริษัท เอดีซี - เจวี 26 จำกัด
ADC - JV 26 COMPANY LIMITED
ธันวาคม 2562 ลงชื่อ.....

Armlada A.

(นางสาวไอรินดา อนันต์กิจคุณากร)

ผู้รับมอบอำนาจกระทำการแทนบริษัท เอดีซี - เจวี 26 จำกัด



61/279

ธันวาคม 2562 ลงชื่อ.....

Amur Sir

(นายมนูญนัช ไวกาสี)

บุคคลธรรมดาผู้มีสิทธิจัดทำรายงานของบริษัท ไทย-ไทย วิศวกรรม จำกัด

ตารางที่ 2 (ต่อ 56)

| องค์ประกอบทางสิ่งแวดล้อมและคุณค่าต่างๆ | ผลกระทบต่อสิ่งแวดล้อมที่สำคัญ | มาตรการป้องกันและแก้ไขผลกระทบต่อสิ่งแวดล้อม | มาตรการติดตามตรวจสอบผลกระทบต่อสิ่งแวดล้อม |
|--|---|---|---|
| | <p>ชั่วโมง ที่กำหนดไว้เท่ากับ 0.33 มิลลิกรัม/ลูกบาศก์เมตร สำหรับปริมาณฝุ่นละอองขนาดไม่เกิน 10 ไมครอน (PM₁₀) จากผลการตรวจวัดคุณภาพอากาศบริเวณพื้นที่โครงการมีปริมาณ 0.079 มิลลิกรัม/ลูกบาศก์เมตร โดยเมื่อรวมกับปริมาณฝุ่นละอองขนาดไม่เกิน 10 ไมครอน (PM₁₀) ที่เกิดขึ้นจากการก่อสร้างโครงการปริมาณ 0.03129 มิลลิกรัม/ลูกบาศก์เมตร จะทำให้มีปริมาณฝุ่นละอองขนาดไม่เกิน 10 ไมครอน (PM₁₀) บริเวณพื้นที่โครงการเท่ากับ 0.11029 มิลลิกรัม/ลูกบาศก์เมตร ซึ่งมีค่าไม่เกินมาตรฐานคุณภาพอากาศค่าเฉลี่ย 24 ชั่วโมง ที่กำหนดไว้เท่ากับ 0.12 มิลลิกรัม/ลูกบาศก์เมตร ทั้งนี้ โครงการต้องกำหนดให้มีมาตรการป้องกันและแก้ไขผลกระทบที่อาจเกิดขึ้นดังกล่าว</p> | | |

หมายเหตุ : ผู้พัฒนาโครงการ (บริษัท เอทีซี - เจวี 26 จำกัด) จะต้องดำเนินการดังนี้

- เมื่อเริ่มมีการก่อสร้าง จะต้องการจัดทำผังขั้นตอนการประสานงานเรื่องร้องเรียนทั้งในช่วงก่อสร้าง และช่วงเปิดดำเนินการเสนอต่อสำนักงานเขตคลองเตย (รูปที่ 3 และ 6 ประกอบ)
- กำชับคนงาน เจ้าหน้าที่ที่ปฏิบัติงาน และผู้รับเหมาในช่วงก่อสร้าง ให้ปฏิบัติตามมาตรการที่กำหนดไว้ในรายงานการประเมินผลกระทบต่อสิ่งแวดล้อมที่ได้รับความเห็นชอบโดยเคร่งครัด
- นำรายละเอียดมาตรการป้องกันและแก้ไขผลกระทบที่ได้รับความเห็นชอบ ดัดประกาศบริเวณด้านหน้าโครงการให้เห็นอย่างชัดเจน
- จัดทำรายงานผลการปฏิบัติตามมาตรการป้องกันและแก้ไขผลกระทบต่อสิ่งแวดล้อมทุก 6 เดือน และเสนอรายงานต่อหน่วยงานที่เกี่ยวข้อง ตามที่ระบุในพระราชบัญญัติส่งเสริมและรักษาคุณภาพสิ่งแวดล้อมแห่งชาติ (ฉบับที่ 2) พ.ศ. 2561

บริษัท เอทีซี - เจวี 26 จำกัด
ADC-JV 28 COMPANY LIMITED
ธันวาคม 2562 ลงชื่อ.....

Ornlada A.

(นางสาวไอรินลดา อนันต์กิจคุณากร)

ผู้รับมอบอำนาจกระทำการแทนบริษัท เอทีซี - เจวี 26 จำกัด



ธันวาคม 2562 ลงชื่อ.....

(Signature)

(นายมนูญนัช ไวกาสี)

บุคคลธรรมดาผู้มีสิทธิจัดทำรายงานของบริษัท ไทย-ไทย วิศวกร จำกัด

ตารางที่ 2 (ต่อ 57)

| องค์ประกอบทางสิ่งแวดล้อมและคุณค่าต่างๆ | ผลกระทบต่อสิ่งแวดล้อมที่สำคัญ | มาตรการป้องกันและแก้ไขผลกระทบต่อสิ่งแวดล้อม | มาตรการติดตามตรวจสอบผลกระทบต่อสิ่งแวดล้อม |
|--|---|--|--|
| | <p>(2) ผลกระทบด้านเสียงดังรบกวน เป็นผลกระทบโดยตรงต่อผู้ที่อยู่ข้างเคียง โดยเฉพาะอย่างยิ่งผู้ที่อยู่ติดกับพื้นที่ก่อสร้าง ซึ่งผู้ที่อยู่ห่างจากพื้นที่ก่อสร้างไม่เกิน 50 เมตร จะได้รับระดับเสียงดังเกินกว่ามาตรฐานระดับเสียงเฉลี่ย 70 dB(A) และผลกระทบจะลดลงเรื่อยๆ เมื่อระยะทางห่างออกไป อย่างไรก็ตาม โครงการกำหนดให้มีมาตรการลดผลกระทบด้านเสียง ทั้งนี้ จากการตรวจวัดระดับเสียงบริเวณพื้นที่โครงการในปัจจุบัน พบว่า มีค่าเฉลี่ย L_{eq} 24 ชั่วโมง มีค่าเท่ากับ 58.2 dB(A) ซึ่งระดับเสียงที่เกิดขึ้นปัจจุบันไม่เกินค่ามาตรฐานที่กำหนด ซึ่งโครงการจะต้องกำหนดให้มีมาตรการป้องกันและแก้ไขผลกระทบดังกล่าว</p> | <p>- ปฏิบัติตามมาตรการป้องกันและแก้ไขผลกระทบต่อสิ่งแวดล้อมที่ระบุในหัวข้อ 1.3 เรื่องเสียง อย่างเคร่งครัด</p> | <p>- ปฏิบัติตามมาตรการติดตามตรวจสอบผลกระทบต่อสิ่งแวดล้อมที่ระบุในหัวข้อ 1.3 เรื่องเสียง อย่างเคร่งครัด</p> |

หมายเหตุ : ผู้พัฒนาโครงการ (บริษัท เอดีซี - เจวี 26 จำกัด) จะต้องดำเนินการดังนี้

- เมื่อเริ่มมีการก่อสร้าง จะต้องการจัดทำผังขั้นตอนการประสานงานเรื่องร้องเรียนทั้งในช่วงก่อสร้าง และช่วงเปิดดำเนินการเสนอต่อสำนักงานเขตคลองเตย (ดูรูปที่ 3 และ 6 ประกอบ)
- กำชับคนงาน เจ้าหน้าที่ที่ปฏิบัติงาน และผู้รับเหมาในช่วงก่อสร้าง ให้ปฏิบัติตามมาตรการที่กำหนดไว้ในรายงานการประเมินผลกระทบต่อสิ่งแวดล้อมที่ได้รับความเห็นชอบโดยเคร่งครัด
- นำรายละเอียดมาตรการป้องกันและแก้ไขผลกระทบที่ได้รับความเห็นชอบ ดัดประกาศบริเวณด้านหน้าโครงการให้เห็นอย่างชัดเจน
- จัดทำรายงานผลการปฏิบัติตามมาตรการป้องกันและแก้ไขผลกระทบต่อสิ่งแวดล้อมทุก 6 เดือน และเสนอรายงานต่อหน่วยงานที่เกี่ยวข้อง ตามที่ระบุในพระราชบัญญัติส่งเสริมและรักษาคุณภาพสิ่งแวดล้อมแห่งชาติ (ฉบับที่ 2) พ.ศ. 2561

บริษัท เอดีซี - เจวี 26 จำกัด
ADC - JV 26 COMPANY LIMITED
ธันวาคม 2562 ลงชื่อ.....

Irmada A.

(นางสาวไอรินลดา อนันต์กิจคุณากร)

ผู้รับมอบอำนาจกระทำการแทนบริษัท เอดีซี - เจวี 26 จำกัด



ธันวาคม 2562 ลงชื่อ.....

(Signature)

(นายมนูญช์ ไวกาสี)

บุคคลธรรมดาผู้มีสิทธิจัดทำรายงานของบริษัท ไทย-ไทย วิศวกรรม จำกัด

ตารางที่ 2 (ต่อ 58)

| องค์ประกอบทางสิ่งแวดล้อมและคุณค่าต่างๆ | ผลกระทบต่อสิ่งแวดล้อมที่สำคัญ | มาตรการป้องกันและแก้ไขผลกระทบต่อสิ่งแวดล้อม | มาตรการติดตามตรวจสอบผลกระทบต่อสิ่งแวดล้อม |
|--|---|---|--|
| | <p>(3) ผลกระทบด้านความสั่นสะเทือน โครงการจะก่อสร้างอาคารโดยใช้ เสาเข็มเจาะทั้งหมด จากการคำนวณจะเห็นว่าบ้าน/อาคารข้างเคียงด้านทิศเหนือ ทิศตะวันออก ทิศใต้ และทิศตะวันตก จะได้รับแรงสั่นสะเทือนจากการก่อสร้างเสาเข็มเจาะอยู่ในช่วง 0.280 ถึง 0.340 มิลลิเมตร/วินาที โดยมีค่าไม่เกินมาตรฐานที่กำหนดไว้ 5.0 มิลลิเมตร/วินาที ซึ่งเป็นระดับที่ส่งผลทำให้เกิดความเสียหายที่จะเกิดขึ้นกับอาคารทั่วไป หรือโครงสร้างทางสถาปัตยกรรมบ้านเรือนทั่วไปที่มีผนังและเพดานเป็นแบบ Plaster (ส่วนผสมที่มีปูน ทราย น้ำ และใยต่างๆ) ในกรณีที่เป็นผนัง/ฝ้าเพดานแบบยึดหยุ่นจะได้รับความเสียหายเพียงเล็กน้อย ดังนั้น การเจาะเสาเข็มของโครงการจะไม่ส่งผลกระทบต่อพื้นที่ข้างเคียง</p> | <p>- ปฏิบัติตามมาตรการป้องกันและแก้ไขผลกระทบต่อสิ่งแวดล้อมที่ระบุในหัวข้อ 1.4 เรื่องความสั่นสะเทือนอย่างเคร่งครัด</p> | <p>- ปฏิบัติตามมาตรการติดตามตรวจสอบผลกระทบต่อสิ่งแวดล้อมที่ระบุในหัวข้อ 1.4 เรื่องความสั่นสะเทือน อย่างเคร่งครัด</p> |

หมายเหตุ : ผู้พัฒนาโครงการ (บริษัท เอดีซี - เจวี 26 จำกัด) จะต้องดำเนินการดังนี้

- เมื่อเริ่มมีการก่อสร้าง จะต้องการจัดทำผังขั้นตอนการประสานงานเรื่องร้องเรียนทั้งในช่วงก่อสร้าง และช่วงเปิดดำเนินการเสนอต่อสำนักงานเขตคลองเตย (ดูรูปที่ 3 และ 6 ประกอบ)
- กำชับคนงาน เจ้าหน้าที่ที่ปฏิบัติงาน และผู้รับเหมาในช่วงก่อสร้าง ให้ปฏิบัติตามมาตรการที่กำหนดไว้ในรายงานการประเมินผลกระทบต่อสิ่งแวดล้อมที่ได้รับความเห็นชอบโดยเคร่งครัด
- นำรายละเอียดมาตรการป้องกันและแก้ไขผลกระทบต่อสิ่งแวดล้อมที่ได้รับความเห็นชอบ ติดประกาศบริเวณด้านหน้าโครงการให้เห็นอย่างชัดเจน
- จัดทำรายงานผลการปฏิบัติตามมาตรการป้องกันและแก้ไขผลกระทบต่อสิ่งแวดล้อมทุก 6 เดือน และเสนอรายงานต่อหน่วยงานที่เกี่ยวข้อง ตามที่ระบุในพระราชบัญญัติส่งเสริมและรักษาคุณภาพสิ่งแวดล้อมแห่งชาติ (ฉบับที่ 2) พ.ศ. 2561

บริษัท เอดีซี - เจวี 26 จำกัด

ADC-JV 26 COMPANY LIMITED

ธันวาคม 2562 ลงชื่อ.....

(นางสาวไอรินลดา อนันต์กิจคุณากร)

ผู้รับมอบอำนาจกระทำการแทนบริษัท เอดีซี - เจวี 26 จำกัด



ธันวาคม 2562 ลงชื่อ.....

(นายมนูญนัช ไวกาสี)

บุคคลธรรมดาผู้มีสิทธิจัดทำรายงานของบริษัท ไทย-ไทย วิศวกรรม จำกัด

ตารางที่ 2 (ต่อ 59)

| องค์ประกอบทางสิ่งแวดล้อมและคุณค่าต่างๆ | ผลกระทบต่อสิ่งแวดล้อมที่สำคัญ | มาตรการป้องกันและแก้ไขผลกระทบต่อสิ่งแวดล้อม | มาตรการติดตามตรวจสอบผลกระทบต่อสิ่งแวดล้อม |
|--|--|---|--|
| | <p>(4) ผลกระทบด้านความปลอดภัยจากเศษวัสดุร่วงหล่น/อุปกรณ์หรือเครื่องมือในการก่อสร้างไม่มีประสิทธิภาพในการก่อสร้างหากขาดความระมัดระวัง ประมาทในการใช้เครื่องจักร การใช้เครื่องมือหรืออุปกรณ์ที่ไม่สมบูรณ์ อาจเป็นสาเหตุให้เกิดอุบัติเหตุต่างๆ นอกจากนี้ การก่อสร้างโครงการอาจก่อให้เกิดผลกระทบจากการรบกวนของเศษวัสดุต่ออาคารที่อยู่ข้างเคียง ซึ่งอาจก่อให้เกิดความเสียหายทั้งต่อชีวิตและทรัพย์สิน ซึ่งจะเป็นผลกระทบโดยตรงต่อผู้ข้างเคียง ผู้ที่สัญจรผ่านไป-มาบริเวณด้านหน้าโครงการ และคนงานก่อสร้างเอง ทั้งนี้ โครงการต้องกำหนดให้มีมาตรการป้องกันและแก้ไขผลกระทบที่จะเกิดขึ้นดังกล่าว</p> | <p>1. จัดทำรั้ว Metal Sheet ความสูง 6 เมตร โดยติดตั้งป้ายห้ามมิให้ผู้ที่ไม่เกี่ยวข้องเข้าไปภายในบริเวณพื้นที่ก่อสร้าง ซึ่งรั้วดังกล่าวจะเป็นรั้วโครงการ และอยู่ในพื้นที่โครงการเท่านั้น พร้อมทั้งควบคุมไม่ให้มีการวางกองวัสดุก่อสร้างบริเวณนอกรั้วของโครงการโดยเด็ดขาด</p> <p>2. จัดให้มีการติดตั้งหลังคาถ้ำของตงตลอดแนวรั้วกำแพงด้านทิศเหนือ ทิศตะวันออก และด้านหลังของอาคารชุดพักอาศัย สิริ แอท สุขุมวิท ประมาณ 5 เมตร เพื่อความปลอดภัยแก่ผู้พักอาศัย และพนักงาน ทั้งนี้ เมื่อโครงการก่อสร้างแล้วเสร็จจะทำการรื้อถอนหลังคาถ้ำของตงดังกล่าวออก และปรับสภาพพื้นที่บริเวณดังกล่าวให้มีสภาพคงเดิม ทั้งนี้ บริษัท เอดีซี - เจวี 26 จำกัด ยินดีรับผิดชอบค่าเสียหายในส่วนอื่นที่เกิดขึ้นจากการก่อสร้างของโครงการ (ดูรูปที่ 1 ประกอบ)</p> | <p>วิธีการติดตามตรวจสอบ</p> <p>1. จัดให้มีเจ้าหน้าที่จากโครงการเข้าพบผู้พักอาศัยข้างเคียง ตลอดจนนิติบุคคลอาคารชุดพักอาศัย สิริ แอท สุขุมวิท และตัวแทนโรงเรียนอนุบาลเมโทรอินเตอร์เนชั่นแนล ซึ่งเป็นสถานที่อ่อนไหว และสถานที่ที่อนุญาตติดตั้งเครื่องตรวจวัดคุณภาพสิ่งแวดล้อมเป็นประจำตลอดช่วงเวลาก่อสร้าง และให้ชื่อพร้อมเบอร์โทรศัพท์ติดต่อได้ 24 ชั่วโมง ให้ติดต่อได้โดยตรงเพื่อสอบถามถึงผลกระทบจากการก่อสร้างโครงการ</p> <p>2. จัดให้มีเจ้าหน้าที่ของโครงการดูแลสภาพรั้วให้มีความสมบูรณ์และมั่นคงแข็งแรง ตลอดระยะเวลาการก่อสร้าง</p> <p>3. ตรวจสอบ Chain Link หากพบว่ามีการชำรุดต้องซ่อมแซมทันที ตลอดระยะเวลาการ</p> |

หมายเหตุ : ผู้พัฒนาโครงการ (บริษัท เอดีซี - เจวี 26 จำกัด) จะต้องดำเนินการดังนี้

- เมื่อเริ่มมีการก่อสร้าง จะต้องการจัดทำผังขั้นตอนการประสานงานเรื่องร้องเรียนทั้งในช่วงก่อสร้าง และช่วงเปิดดำเนินการเสนอต่อสำนักงานเขตคลองเตย (ดูรูปที่ 3 และ 6 ประกอบ)
- กำชับคนงาน เจ้าหน้าที่ที่ปฏิบัติงาน และผู้รับเหมาในช่วงก่อสร้าง ให้ปฏิบัติตามมาตรการที่กำหนดไว้ในรายงานการประเมินผลกระทบต่อสิ่งแวดล้อมที่ได้รับความเห็นชอบโดยเคร่งครัด
- นำรายละเอียดมาตรการป้องกันและแก้ไขผลกระทบต่อสิ่งแวดล้อมที่ได้รับความเห็นชอบ ติดประกาศบริเวณด้านหน้าโครงการให้เห็นอย่างชัดเจน
- จัดทำรายงานผลการปฏิบัติตามมาตรการป้องกันและแก้ไขผลกระทบต่อสิ่งแวดล้อมทุก 6 เดือน และเสนอรายงานต่อหน่วยงานที่เกี่ยวข้อง ตามที่ระบุในพระราชบัญญัติส่งเสริมและรักษาคุณภาพสิ่งแวดล้อมแห่งชาติ (ฉบับที่ 2) พ.ศ. 2561

บริษัท เอดีซี - เจวี 26 จำกัด
ADC - JV 26 COMPANY LIMITED
ธันวาคม 2562 ลงชื่อ.....

Imleeda A.

(นางสาวไอรินลดา อนันต์กิจคุณากร)

ผู้รับมอบอำนาจกระทำการแทนบริษัท เอดีซี - เจวี 26 จำกัด



ธันวาคม 2562 ลงชื่อ.....

[Signature]

(นายมนูญช์ ไวกาสี)

บุคคลธรรมดาผู้มีสิทธิจัดทำรายงานของบริษัท ไทย-ไทย วิศวกรรม จำกัด

ตารางที่ 2 (ต่อ 60)

| องค์ประกอบทางสิ่งแวดล้อมและคุณค่าต่างๆ | ผลกระทบต่อสิ่งแวดล้อมที่สำคัญ | มาตรการป้องกันและแก้ไขผลกระทบต่อสิ่งแวดล้อม | มาตรการติดตามตรวจสอบผลกระทบต่อสิ่งแวดล้อม |
|--|-------------------------------|--|---|
| | | 3. ในการก่อสร้างต้องเป็นไปตามข้อกำหนดด้านความปลอดภัยในการทำงาน อาทิเช่น 1) กฎกระทรวง กำหนดมาตรฐานในการบริหารและการจัดการด้านความปลอดภัย อาชีวอนามัย และสภาพแวดล้อมในการทำงานเกี่ยวกับงานก่อสร้าง พ.ศ. 2551 2) ประกาศกรมสวัสดิการและคุ้มครองแรงงาน เรื่อง หลักเกณฑ์การจัดทำแผนงานด้านความปลอดภัยในการทำงานสำหรับงานก่อสร้าง พ.ศ. 2552 3) ประกาศกรมสวัสดิการและคุ้มครองแรงงาน เรื่อง ชนิดและประเภทเครื่องจักรและอุปกรณ์ที่ใช้ในการทำงานก่อสร้างที่ต้องตรวจรับรองประจำปี 4) ประกาศกรมสวัสดิการและคุ้มครองแรงงาน เรื่อง หลักเกณฑ์และวิธีการตรวจสอบส่วนประกอบอุปกรณ์ของลิฟต์ขนส่งวัสดุชั่วคราว ลิฟต์โดยสารชั่วคราว และลิฟต์ที่ใช้ทั้งขนส่งวัสดุและโดยสารชั่วคราว พ.ศ.2553 | ก่อสร้าง 4. ตรวจสอบสภาพของเครื่องจักรกลก่อนนำมาใช้งานเพื่อป้องกันอุบัติเหตุ 5. ตรวจสอบสภาพความแข็งแรงของเครนตามระยะเวลา 6. ตรวจสอบความแข็งแรงของพื้นที่ที่เครนจะทำการยกหรือจอด หากมีความแข็งแรงไม่เพียงพอจะต้องเสริมพื้น หรือการใช้แผ่นเหล็กเสริม 7. ตรวจสอบส่วนประกอบของอุปกรณ์ของทาวเวอร์เครน ทุก 3 เดือน ตามแบบที่กรมแรงงานกำหนด โดยวิศวกรเครื่องกลที่ได้รับใบอนุญาตประกอบวิชาชีพควบคุมตามระดับที่กำหนดไว้ |

หมายเหตุ : ผู้พัฒนาโครงการ (บริษัท เอดีซี - เจวี 26 จำกัด) จะต้องดำเนินการดังนี้

- เมื่อเริ่มมีการก่อสร้าง จะต้องการจัดทำผังขั้นตอนการประสานงานเรื่องร้องเรียนทั้งในช่วงก่อสร้าง และช่วงเปิดดำเนินการเสนอต่อสำนักงานเขตคลองเตย (ดูรูปที่ 3 และ 6 ประกอบ)
- กำชับคนงาน เจ้าหน้าที่ที่ปฏิบัติงาน และผู้รับเหมาในช่วงก่อสร้าง ให้ปฏิบัติตามมาตรการที่กำหนดไว้ในรายงานการประเมินผลกระทบต่อสิ่งแวดล้อมที่ได้รับความเห็นชอบโดยเคร่งครัด
- นำรายละเอียดมาตรการป้องกันและแก้ไขผลกระทบที่ได้รับความเห็นชอบ ติดประกาศบริเวณด้านหน้าโครงการให้เห็นอย่างชัดเจน
- จัดทำรายงานผลการปฏิบัติตามมาตรการป้องกันและแก้ไขผลกระทบต่อสิ่งแวดล้อมทุก 6 เดือน และเสนอรายงานต่อหน่วยงานที่เกี่ยวข้อง ตามที่ระบุในพระราชบัญญัติส่งเสริมและรักษาคุณภาพสิ่งแวดล้อมแห่งชาติ (ฉบับที่ 2) พ.ศ. 2561

บริษัท เอดีซี - เจวี 26 จำกัด

ADC-JV 26 COMPANY LIMITED

ธันวาคม 2562 ลงชื่อ.....

(นางสาวไอรินดา อนันต์กิจคุณากร)

ผู้รับมอบอำนาจกระทำการแทนบริษัท เอดีซี - เจวี 26 จำกัด



ธันวาคม 2562 ลงชื่อ.....

(นายมนูญช์ ไวกาสี)

บุคคลธรรมดาผู้มีสิทธิจัดทำรายงานของบริษัท ไทย-ไท วิศวกรรม จำกัด

ตารางที่ 2 (ต่อ 61)

| องค์ประกอบทางสิ่งแวดล้อมและคุณค่าต่างๆ | ผลกระทบต่อสิ่งแวดล้อมที่สำคัญ | มาตรการป้องกันและแก้ไขผลกระทบต่อสิ่งแวดล้อม | มาตรการติดตามตรวจสอบผลกระทบต่อสิ่งแวดล้อม |
|--|-------------------------------|---|--|
| | | 5) ประกาศกรมสวัสดิการและคุ้มครองแรงงาน เรื่อง หลักเกณฑ์และวิธีการ การใช้เชือก ลวดสลิง และรอก พ.ศ. 2553 6) กฎกระทรวงกำหนดมาตรฐานในการบริหารและการจัดการด้านความปลอดภัย อาชีวอนามัย และสภาพแวดล้อมในการทำงานเกี่ยวกับ เครื่องจักร ปั่นจั่น และหม้อน้ำ พ.ศ. 2552 7) ประกาศกรมสวัสดิการและคุ้มครองแรงงาน เรื่อง หลักเกณฑ์และวิธีการทดสอบส่วนประกอบและอุปกรณ์ของปั้นจั่น 8) ประกาศกรมสวัสดิการและคุ้มครองแรงงาน เรื่อง กำหนดรูปภาพการใช้สัญญาณมือในการสื่อสารระหว่างผู้ปฏิบัติงานเกี่ยวกับปั้นจั่น พ.ศ. 2553 9) ประกาศกรมสวัสดิการและคุ้มครองแรงงาน เรื่อง หลักเกณฑ์และวิธีการอบรมหลักสูตรการปฏิบัติหน้าที่ผู้บังคับปั้นจั่น ผู้ให้สัญญาณแก่ผู้บังคับปั้นจั่น ผู้ยึดเกาะ | ความถี่ของการตรวจวัด - ตลอดระยะเวลาการก่อสร้าง ผู้รับผิดชอบ - บริษัท เอดีซี - เจวี 26 จำกัด |

หมายเหตุ : ผู้พัฒนาโครงการ (บริษัท เอดีซี - เจวี 26 จำกัด) จะต้องดำเนินการดังนี้

- เมื่อเริ่มมีการก่อสร้าง จะต้องการจัดทำผังขั้นตอนการประสานงานเรื่องร้องเรียนทั้งในช่วงก่อสร้าง และช่วงเปิดดำเนินการเสนอต่อสำนักงานเขตคลองเตย (ดูรูปที่ 3 และ 6 ประกอบ)
- กำชับคนงาน เจ้าหน้าที่ที่ปฏิบัติงาน และผู้รับเหมาในช่วงก่อสร้าง ให้ปฏิบัติตามมาตรการที่กำหนดไว้ในรายงานการประเมินผลกระทบต่อสิ่งแวดล้อมที่ได้รับความเห็นชอบโดยเคร่งครัด
- นำรายละเอียดมาตรการป้องกันและแก้ไขผลกระทบที่ได้รับความเห็นชอบ ติดประกาศบริเวณด้านหน้าโครงการให้เห็นอย่างชัดเจน
- จัดทำรายงานผลการปฏิบัติตามมาตรการป้องกันและแก้ไขผลกระทบต่อสิ่งแวดล้อมทุก 6 เดือน และเสนอรายงานต่อหน่วยงานที่เกี่ยวข้อง ตามที่ระบุในพระราชบัญญัติส่งเสริมและรักษาคุณภาพสิ่งแวดล้อมแห่งชาติ (ฉบับที่ 2) พ.ศ. 2561

บริษัท เอดีซี - เจวี 26 จำกัด

ADC-JV 26 COMPANY LIMITED

ธันวาคม 2562 ลงชื่อ.....

(นางสาวไอรินดา อนันต์กิจคุณากร)

ผู้รับมอบอำนาจกระทำการแทนบริษัท เอดีซี - เจวี 26 จำกัด

Ironleela A.



ธันวาคม 2562 ลงชื่อ.....

Am J

(นายมนูญช์ ไวกาสี)

บุคคลธรรมดาผู้มีสิทธิจัดทำรายงานของบริษัท ไทย-ไทย วิศวกรรม จำกัด

ตารางที่ 2 (ต่อ 62)

| องค์ประกอบทางสิ่งแวดล้อมและคุณค่าต่างๆ | ผลกระทบต่อสิ่งแวดล้อมที่สำคัญ | มาตรการป้องกันและแก้ไขผลกระทบต่อสิ่งแวดล้อม | มาตรการติดตามตรวจสอบผลกระทบต่อสิ่งแวดล้อม |
|--|-------------------------------|--|---|
| | | วัสดุ หรือผู้ควบคุมการใช้ปั้นจั่น และการอบรมทบทวนการทำงานเกี่ยวกับปั้นจั่น พ.ศ. 2554 3. ทำ Chain Link ยื่นจากอาคารขณะทำโครงสร้าง เพื่อกันเศษวัสดุร่วงหล่น 4. กำหนดให้ใช้เครนเป็นแบบพับแขนได้และแขนของเครนจะต้องอยู่เฉพาะภายในพื้นที่โครงการเท่านั้น ไม่ล้ำไปยังพื้นที่ข้างเคียง 5. การติดตั้งเครนจะต้องมีวิศวกรวิชาชีพเป็นผู้รับรองรวมทั้งวิศวกรควบคุมการติดตั้งต้องมีคุณสมบัติ เช่นผ่านการอบรมก่อนปฏิบัติงาน เป็นต้น 6. จัดให้มีผู้ควบคุมการใช้เครนที่มีประสบการณ์และองค์ความรู้ด้านงานยกควบคุมตลอดเวลาที่มีการทำงานยก รวมถึงจัดทำแผนการยกก่อนการทำงาน 7. ขนาดน้ำหนักและจุดศูนย์ถ่วงของการยก จะต้องได้รับการพิจารณาอย่างรอบคอบ และต้องได้รับการตรวจสอบว่าถูกต้อง โดยผู้ควบคุมงานหรือวิศวกร | |

หมายเหตุ : ผู้พัฒนาโครงการ (บริษัท เอดีซี - เจวี 26 จำกัด) จะต้องดำเนินการดังนี้

- เมื่อเริ่มมีการก่อสร้าง จะต้องการจัดทำผังขั้นตอนการประสานงานเรื่องร้องเรียนทั้งในช่วงก่อสร้าง และช่วงเปิดดำเนินการเสนอต่อสำนักงานเขตคลองเตย (ดูรูปที่ 3 และ 6 ประกอบ)
- กำชับคนงาน เจ้าหน้าที่ที่ปฏิบัติงาน และผู้รับเหมาในช่วงก่อสร้าง ให้ปฏิบัติตามมาตรการที่กำหนดไว้ในรายงานการประเมินผลกระทบต่อสิ่งแวดล้อมที่ได้รับความเห็นชอบโดยเคร่งครัด
- นำรายละเอียดมาตรการป้องกันและแก้ไขผลกระทบที่ได้รับความเห็นชอบ ติดประกาศบริเวณด้านหน้าโครงการให้เห็นอย่างชัดเจน
- จัดทำรายงานผลการปฏิบัติตามมาตรการป้องกันและแก้ไขผลกระทบต่อสิ่งแวดล้อมทุก 6 เดือน และเสนอรายงานต่อหน่วยงานที่เกี่ยวข้อง ตามที่ระบุในพระราชบัญญัติส่งเสริมและรักษาคุณภาพสิ่งแวดล้อมแห่งชาติ (ฉบับที่ 2) พ.ศ. 2561

บริษัท เอดีซี - เจวี 26 จำกัด

ADC - JV 26 COMPANY LIMITED

จำนวน 2562 ลงชื่อ.....

(นางสาวไอรินลดา อนันต์กิจคุณากร)

ผู้รับมอบอำนาจกระทำการแทนบริษัท เอดีซี - เจวี 26 จำกัด



จำนวน 2562 ลงชื่อ.....

(นายมนูญนัช ไวกาสี)

บุคคลธรรมดาผู้มีสิทธิจัดทำรายงานของบริษัท ไทย-ไทย วิศวกร จำกัด

ตารางที่ 2 (ต่อ 63)

| องค์ประกอบทางสิ่งแวดล้อมและคุณค่าต่างๆ | ผลกระทบต่อสิ่งแวดล้อมที่สำคัญ | มาตรการป้องกันและแก้ไขผลกระทบต่อสิ่งแวดล้อม | มาตรการติดตามตรวจสอบผลกระทบต่อสิ่งแวดล้อม |
|--|-------------------------------|---|---|
| | | 8. ก่อนลงมือปฏิบัติงานทุกครั้ง ต้องมีการตรวจสอบสภาพของการใช้งานเกี่ยวกับระบบเบรก Limit Switch สลิงเชือก อุปกรณ์การยกและจะต้องทดลองควบคุมโดยไม่มี Load 9. ขณะปฏิบัติงานเมื่อพบว่ามีความเสี่ยงเกิดขึ้นให้หยุดงานและแจ้งให้ผู้ควบคุมงานหรือวิศวกรทราบเพื่อแก้ไขโดยทันที 10. บริษัท เอทีซี - เจวี 26 จำกัด จัดให้มีเงินทุนสำรองประจำโครงการ วงเงิน 10 ล้านบาท เพื่อใช้สำหรับซ่อมแซมหรือเยียวยาให้กับผู้ที่ได้รับผลกระทบจากการก่อสร้างโครงการทันที โดยไม่ต้องรอประกันซึ่งความเสียหายที่เกิดขึ้นจากการก่อสร้างโครงการต่อผู้เสียหายทั้งหมด เจ้าของโครงการจะต้องรับผิดชอบค่าเสียหายทั้งหมดทุกกรณี นอกจากนี้ หากในกรณีที่โครงการได้รับแจ้งจากอาคารชุดพักอาศัย สิริ แอท สุขุมวิท กรณีได้รับผลกระทบ | |

หมายเหตุ : ผู้พัฒนาโครงการ (บริษัท เอทีซี - เจวี 26 จำกัด) จะต้องดำเนินการดังนี้

- เมื่อเริ่มมีการก่อสร้าง จะต้องการจัดทำผังขั้นตอนการประสานงานเรื่องร้องเรียนทั้งในช่วงก่อสร้าง และช่วงเปิดดำเนินการเสนอต่อสำนักงานเขตคลองเตย (ดูรูปที่ 3 และ 6 ประกอบ)
- กำชับคนงาน เจ้าหน้าที่ที่ปฏิบัติงาน และผู้รับเหมาในช่วงก่อสร้าง ให้ปฏิบัติตามมาตรการที่กำหนดไว้ในรายงานการประเมินผลกระทบต่อสิ่งแวดล้อมที่ได้รับความเห็นชอบโดยเคร่งครัด
- นำรายละเอียดมาตรการป้องกันและแก้ไขผลกระทบต่อสิ่งแวดล้อมที่ได้รับความเห็นชอบ ติดประกาศบริเวณด้านหน้าโครงการให้เห็นอย่างชัดเจน
- จัดทำรายงานผลการปฏิบัติตามมาตรการป้องกันและแก้ไขผลกระทบต่อสิ่งแวดล้อมทุก 6 เดือน และเสนอรายงานต่อหน่วยงานที่เกี่ยวข้อง ตามที่ระบุในพระราชบัญญัติส่งเสริมและรักษาคุณภาพสิ่งแวดล้อมแห่งชาติ (ฉบับที่ 2) พ.ศ. 2561

บริษัท เอทีซี - เจวี 26 จำกัด
ADC-JV 26 COMPANY LIMITED
ธันวาคม 2562 ลงชื่อ.....

Ornlada A.

(นางสาวไอรินลดา อนันต์กิจคุณากร)

ผู้รับมอบอำนาจกระทำการแทนบริษัท เอทีซี - เจวี 26 จำกัด



ธันวาคม 2562 ลงชื่อ.....

(Signature)

(นายมนูญนัช ไวกาสี)

บุคคลธรรมดาผู้มีสิทธิจัดทำรายงานของบริษัท ไทย-ไทย วิศวกร จำกัด

ตารางที่ 2 (ต่อ 64)

| องค์ประกอบทางสิ่งแวดล้อมและคุณค่าต่างๆ | ผลกระทบต่อสิ่งแวดล้อมที่สำคัญ | มาตรการป้องกันและแก้ไขผลกระทบต่อสิ่งแวดล้อม | มาตรการติดตามตรวจสอบผลกระทบต่อสิ่งแวดล้อม |
|--|---|--|--|
| | <p>(5) ผลกระทบด้านการจราจร</p> <p>เป็นผลกระทบที่จะเกิดกับผู้ใช้ถนนบริเวณโดยรอบโครงการ ได้แก่ ถนนสุขุมวิท ถนนพระรามที่ 4 ถนนซอยสุขุมวิท 55 (ถนนซอยทองหล่อ) ถนนซอยสุขุมวิท 63 (เอกมัย) ถนนซอยสุขุมวิท 36 ถนนซอยสุขุมวิท 38 ถนนซอยสุขุมวิท 40 ถนนซอยแสงชัย (ถนนซอยเชื่อมระหว่างถนนซอยสุขุมวิท 36 กับถนนซอยสุขุมวิท 38) ถนนซอยสาธารณะ (ถนนซอยเชื่อมระหว่างถนนซอยสุขุมวิท 38 กับถนนซอยสุขุมวิท 40) ถนนซอยสุขุมวิท 38 (แยกถนนซอยสุขุมวิท 38 ถึงแยกถนนซอยแสงชัย) เนื่องจากในช่วงก่อสร้างจะมีรถขนส่งดิน วัสดุก่อสร้าง และรถรับ-ส่งคนงานใช้ถนนดังกล่าวเป็นเส้นทางในการขนส่ง แต่ทั้งนี้ เนื่องจาก</p> | <p>จากการก่อสร้าง โครงการจะจัดทำหนังสือแจ้งกับอาคารชุดพักอาศัย ลีรี แอท สุขุมวิท และระบุในหนังสือให้ชัดเจนว่าจะเข้าดำเนินการซ่อมแซมแล้วเสร็จเมื่อไร</p> <p>- ปฏิบัติตามมาตรการป้องกันและแก้ไขผลกระทบต่อสิ่งแวดล้อมที่ระบุในหัวข้อ 3.7 เรื่องการจราจรอย่างเคร่งครัด</p> | <p>- ปฏิบัติตามมาตรการติดตามตรวจสอบผลกระทบต่อสิ่งแวดล้อมที่ระบุในหัวข้อ 3.7 เรื่องการจราจรอย่างเคร่งครัด</p> |

หมายเหตุ : ผู้พัฒนาโครงการ (บริษัท เอดีซี - เจวี 26 จำกัด) จะต้องดำเนินการดังนี้

- เมื่อเริ่มมีการก่อสร้าง จะต้องการจัดทำผังขั้นตอนการประสานงานเรื่องร้องเรียนทั้งในช่วงก่อสร้าง และช่วงเปิดดำเนินการเสนอต่อสำนักงานเขตคลองเตย (ดูรูปที่ 3 และ 6 ประกอบ)
- กำชับคนงาน เจ้าหน้าที่ที่ปฏิบัติงาน และผู้รับเหมาในช่วงก่อสร้าง ให้ปฏิบัติตามมาตรการที่กำหนดไว้ในรายงานการประเมินผลกระทบต่อสิ่งแวดล้อมที่ได้รับความเห็นชอบโดยเคร่งครัด
- นำรายละเอียดมาตรการป้องกันและแก้ไขผลกระทบต่อสิ่งแวดล้อมที่ได้รับความเห็นชอบ ติดประกาศบริเวณด้านหน้าโครงการให้เห็นอย่างชัดเจน
- จัดทำรายงานผลการปฏิบัติตามมาตรการป้องกันและแก้ไขผลกระทบต่อสิ่งแวดล้อมทุก 6 เดือน และเสนอรายงานต่อหน่วยงานที่เกี่ยวข้อง ตามที่ระบุในพระราชบัญญัติส่งเสริมและรักษาคุณภาพสิ่งแวดล้อมแห่งชาติ (ฉบับที่ 2) พ.ศ. 2561

บริษัท เอดีซี - เจวี 26 จำกัด
ADC-JV 26 COMPANY LIMITED
ธันวาคม 2562 ลงชื่อ.....

Grimaldi A.

(นางสาวไอรินดา อนันต์กิจคุณากร)

ผู้รับมอบอำนาจกระทำการแทนบริษัท เอดีซี - เจวี 26 จำกัด



ธันวาคม 2562 ลงชื่อ.....

Amr Sur

(นายมนูญช์ ไวกาสี)

บุคคลธรรมดาผู้มีสิทธิจัดทำรายงานของบริษัท ไทย-ไทย วิศวกรรม จำกัด

ตารางที่ 2 (ต่อ 65)

| องค์ประกอบทางสิ่งแวดล้อมและคุณค่าต่างๆ | ผลกระทบต่อสิ่งแวดล้อมที่สำคัญ | มาตรการป้องกันและแก้ไขผลกระทบต่อสิ่งแวดล้อม | มาตรการติดตามตรวจสอบผลกระทบต่อสิ่งแวดล้อม |
|--|---|--|---|
| <p>1.2) บริเวณบ้านพักคนงาน (ภายนอกโครงการ)</p> | <p>ปริมาณจราจรจากการก่อสร้างโครงการมีไม่มาก และถนนสายต่าง ๆ บริเวณโดยรอบโครงการ ยังคงรองรับปริมาณจราจรที่เพิ่มขึ้นได้ ซึ่งโครงการต้องกำหนดให้มีมาตรการป้องกันและแก้ไขผลกระทบที่อาจเกิดขึ้น เพื่อให้ผลกระทบต่ออยู่ในระดับที่ยอมรับได้</p> <p>การอยู่อาศัยของคนงานก่อสร้างอาจส่งผลกระทบต่อผู้พักอาศัยโดยรอบพื้นที่บ้านพักคนงานก่อสร้าง ดังนั้น โครงการต้องกำหนดให้มีมาตรการป้องกันและแก้ไขผลกระทบที่อาจเกิดขึ้นบริเวณบ้านพักคนงานก่อสร้าง</p> | <ol style="list-style-type: none"> 1. จัดทำรั้วล้อมรอบบ้านพักคนงานอย่างเป็นทางการเป็นสัดส่วน ความสูงอย่างน้อย 2 เมตร และกำหนดให้มีทางเข้า-ออกบ้านพักคนงาน จำนวน 1 จุด เพื่อตรวจสอบและควบคุมการเข้า-ออกของคนงานก่อสร้าง 2. กำหนดให้มีเจ้าหน้าที่รักษาความปลอดภัยดูแลการเข้า-ออกบ้านพักคนงานก่อสร้าง โดยคนงานก่อสร้างจะสามารถออกจากบ้านพักคนงานได้เมื่อได้รับอนุญาตเท่านั้น 3. มีกฎข้อบังคับในการเข้าพักอาศัย พร้อมทั้งจัดให้มีหัวหน้าคนงานคอยตรวจตรา และควบคุมกฎระเบียบคนงานไม่ให้ | <p>วิธีการติดตามตรวจสอบ</p> <ul style="list-style-type: none"> - จัดให้มีหัวหน้าคนงานตรวจสอบความสะอาดและความเรียบร้อยบริเวณบ้านพักคนงานทุกวัน ตลอดระยะเวลาการก่อสร้าง <p>ผู้ตรวจสอบ</p> <ul style="list-style-type: none"> - วิศวกรผู้ควบคุมงานก่อสร้าง <p>ความถี่ของการตรวจวัด</p> <ul style="list-style-type: none"> - ตลอดระยะเวลาการก่อสร้าง |

หมายเหตุ : ผู้พัฒนาโครงการ (บริษัท เอดีซี - เจวี 26 จำกัด) จะต้องดำเนินการดังนี้

- เมื่อเริ่มมีการก่อสร้าง จะต้องการจัดทำผังขั้นตอนการประสานงานเรื่องร้องเรียนทั้งในช่วงก่อสร้าง และช่วงเปิดดำเนินการเสนอต่อสำนักงานเขตคลองเตย (ดูรูปที่ 3 และ 6 ประกอบ)
- กำชับคนงาน เจ้าหน้าที่ที่ปฏิบัติงาน และผู้รับเหมาในช่วงก่อสร้าง ให้ปฏิบัติตามมาตรการที่กำหนดไว้ในรายงานการประเมินผลกระทบต่อสิ่งแวดล้อมที่ได้รับความเห็นชอบโดยเคร่งครัด
- นำรายละเอียดมาตรการป้องกันและแก้ไขผลกระทบที่ได้รับความเห็นชอบ ติดประกาศบริเวณด้านหน้าโครงการให้เห็นอย่างชัดเจน
- จัดทำรายงานผลการปฏิบัติตามมาตรการป้องกันและแก้ไขผลกระทบต่อสิ่งแวดล้อมทุก 6 เดือน และเสนอรายงานต่อหน่วยงานที่เกี่ยวข้อง ตามที่ระบุในพระราชบัญญัติส่งเสริมและรักษาคุณภาพสิ่งแวดล้อมแห่งชาติ (ฉบับที่ 2) พ.ศ. 2561

บริษัท เอดีซี - เจวี 26 จำกัด

ADC - JV 26 COMPANY LIMITED

ธันวาคม 2562 ลงชื่อ.....

(นางสาวไอรินดา อนันต์กิจ कुमार)

ผู้รับมอบอำนาจกระทำการแทนบริษัท เอดีซี - เจวี 26 จำกัด



ธันวาคม 2562 ลงชื่อ.....

(นายมนูญษ์ ไวกาสี)

บุคคลธรรมดาผู้มีสิทธิจัดทำรายงานของบริษัท ไทย-ไท วิศวกร จำกัด

ตารางที่ 2 (ต่อ 66)

| องค์ประกอบทางสิ่งแวดล้อมและคุณค่าต่างๆ | ผลกระทบต่อสิ่งแวดล้อมที่สำคัญ | มาตรการป้องกันและแก้ไขผลกระทบต่อสิ่งแวดล้อม | มาตรการติดตามตรวจสอบผลกระทบต่อสิ่งแวดล้อม |
|--|-------------------------------|---|---|
| | | <p>ส่งผลกระทบต่อผู้พักอาศัยข้างเคียงและคนงานอื่นที่อยู่ร่วมกัน อาทิเช่น ห้ามตีมสุรา/เสพและจำหน่ายยาเสพติด ห้ามทะเลาะวิวาท ห้ามทะเลาะวิวาท ห้ามก่อไฟก่อนได้รับอนุญาต เพื่อป้องกันการเกิดอัคคีภัย ห้ามส่งเสียงดังรบกวนผู้พักอาศัยอื่น เช่น เปิดเครื่องเสียงเสียงดังเกินไป และห้ามคนงานออกจากบ้านพักยามวิกาล เวลา 23.00-07.00 น. (ยกเว้นกรณี ได้รับอนุญาตอย่างถูกต้อง) เป็นต้น</p> <p>4. กำหนดให้ผู้รับเหมาก่อสร้างบ้านพักคนงานตามมาตรฐานและแบบก่อสร้างอาคารชั่วคราว สำหรับคนงานก่อสร้างของวิศวกรรมสถานแห่งประเทศไทยในพระบรมราชูปถัมภ์ (มาตรฐาน วสท. 1010-34) โดยมีข้อกำหนด อาทิเช่น</p> <ul style="list-style-type: none"> - จัดให้มีห้องพักคนงาน ตามจำนวนคนงานของบ้านพักคนงานแต่ละแห่ง โดยคิดอัตราคนงาน จำนวน 2 คน/1 ห้อง | <p>ผู้รับผิดชอบ</p> <ul style="list-style-type: none"> - บริษัท เอดีซี - เจวี 26 จำกัด |

หมายเหตุ : ผู้พัฒนาโครงการ (บริษัท เอดีซี - เจวี 26 จำกัด) จะต้องดำเนินการดังนี้

- เมื่อเริ่มมีการก่อสร้าง จะต้องการจัดทำผังขั้นตอนการประสานงานเรื่องร้องเรียนทั้งในช่วงก่อสร้าง และช่วงเปิดดำเนินการเสนอต่อสำนักงานเขตคลองเตย (ดูรูปที่ 3 และ 6 ประกอบ)
- กำชับคนงาน เจ้าหน้าที่ที่ปฏิบัติงาน และผู้รับเหมาในช่วงก่อสร้าง ให้ปฏิบัติตามมาตรการที่กำหนดไว้ในรายงานการประเมินผลกระทบต่อสิ่งแวดล้อมที่ได้รับความเห็นชอบโดยเคร่งครัด
- นำรายละเอียดมาตรการป้องกันและแก้ไขผลกระทบต่อสิ่งแวดล้อมที่ได้รับความเห็นชอบ ติดประกาศบริเวณด้านหน้าโครงการให้เห็นอย่างชัดเจน
- จัดทำรายงานผลการปฏิบัติตามมาตรการป้องกันและแก้ไขผลกระทบต่อสิ่งแวดล้อมทุก 6 เดือน และเสนอรายงานต่อหน่วยงานที่เกี่ยวข้อง ตามที่ระบุในพระราชบัญญัติส่งเสริมและรักษาคุณภาพสิ่งแวดล้อมแห่งชาติ (ฉบับที่ 2) พ.ศ. 2561

บริษัท เอดีซี - เจวี 26 จำกัด

ADC-JV 26 COMPANY LIMITED

ธันวาคม 2562 ลงชื่อ.....

(นางสาวไอรินดา อนันต์กัญจุมาร)

ผู้รับมอบอำนาจกระทำการแทนบริษัท เอดีซี - เจวี 26 จำกัด



ธันวาคม 2562 ลงชื่อ.....

(นายมนูญช์ ไวกาสี)

บุคคลธรรมดาผู้มีสิทธิจัดทำรายงานของบริษัท ไทย-ไทย วิศวกรรม จำกัด

ตารางที่ 2 (ต่อ 67)

| องค์ประกอบทางสิ่งแวดล้อมและคุณค่าต่างๆ | ผลกระทบต่อสิ่งแวดล้อมที่สำคัญ | มาตรการป้องกันและแก้ไขผลกระทบต่อสิ่งแวดล้อม | มาตรการติดตามตรวจสอบผลกระทบต่อสิ่งแวดล้อม |
|--|---|---|---|
| <p>2) ผลกระทบต่อคนงานก่อสร้าง</p> | <p>1) ผลกระทบด้านฝุ่นละออง กิจกรรมการก่อสร้าง ได้แก่ การปรับพื้นที่ การใช้งานอุปกรณ์ เครื่องจักร และการขนส่งอุปกรณ์ ซึ่งคนงานก่อสร้างมีความเสี่ยงและโอกาสในการสัมผัสกับฝุ่นละอองสูง โดยระดับความรุนแรงของผลกระทบจะมีมากหรือน้อยขึ้นอยู่กับระยะเวลาในการสัมผัส และความเข้มข้นของปริมาณฝุ่นละอองที่คนงานได้รับ โดยหากได้รับปริมาณมากอาจส่งผลกระทบต่อสุขภาพคนงานก่อสร้าง เช่น แสบจมูก จาม น้ำมูกไหล แสบคอ ไอไม่มีเสมหะ แน่นหน้าอก ไอมีเสมหะ จำนวนมาก แสบและหายใจลำบากต่อเนื่องไปจนมีความเรื้อรัง</p> | <p>- จัดให้มีไฟฟ้า แสงสว่าง ในเวลากลางคืน ส่องรอบบริเวณอย่างเพียงพอ - ให้จัดเตรียมหัวฉีดน้ำดับเพลิงมือถือแบบแห้งอย่างน้อย 1 ชุด/อาคาร หรือติดตั้งไว้ในระยะทางไม่เกิน 45 เมตร</p> <p>1. กำหนดให้คนงานที่ต้องทำงานในบริเวณที่มีฝุ่นมาก เช่น บริเวณพื้นที่การตักย่อยคอนกรีต ฯลฯ จะต้องใส่หน้ากากกรองอนุภาคตลอดช่วงเวลาที่ทำงาน ที่สามารถป้องกันไม่ให้ได้รับปริมาณฝุ่นละอองในระบบทางเดินหายใจ 2. ควบคุมให้มีการเปิดและใช้พื้นที่ทำงานเท่าที่จำเป็น 3. โครงการติดตั้งสเปรย์น้ำบริเวณด้านบนรั้ว Metal Sheet และบนอาคารที่ก้ำกึ่งก่อสร้างด้านทิศตะวันออก และทิศตะวันตกของโครงการ และหันสเปรย์เข้าหา Mesh</p> | <p>ผู้รับผิดชอบ - บริษัท เอดีซี - เจวี 26 จำกัด</p> |

หมายเหตุ : ผู้พัฒนาโครงการ (บริษัท เอดีซี - เจวี 26 จำกัด) จะต้องดำเนินการดังนี้

- เมื่อเริ่มมีการก่อสร้าง จะต้องการจัดทำผังขั้นตอนการประสานงานเรื่องร้องเรียนทั้งในช่วงก่อสร้าง และช่วงเปิดดำเนินการเสนอต่อสำนักงานเขตคลองเตย (ดูรูปที่ 3 และ 6 ประกอบ)
- กำชับคนงาน เจ้าหน้าที่ที่ปฏิบัติงาน และผู้รับเหมาในช่วงก่อสร้าง ให้ปฏิบัติตามมาตรการที่กำหนดไว้ในรายงานการประเมินผลกระทบต่อสิ่งแวดล้อมที่ได้รับความเห็นชอบโดยเคร่งครัด
- นำรายละเอียดมาตรการป้องกันและแก้ไขผลกระทบที่ได้รับความเห็นชอบ ตีประกาศบริเวณด้านหน้าโครงการให้เห็นอย่างชัดเจน
- จัดทำรายงานผลการปฏิบัติตามมาตรการป้องกันและแก้ไขผลกระทบต่อสิ่งแวดล้อมทุก 6 เดือน และเสนอรายงานต่อหน่วยงานที่เกี่ยวข้อง ตามที่ระบุในพระราชบัญญัติส่งเสริมและรักษาคุณภาพสิ่งแวดล้อมแห่งชาติ (ฉบับที่ 2) พ.ศ. 2561

บริษัท เอดีซี - เจวี 26 จำกัด

ADC - JV 26 COMPANY LIMITED

ชื่อนาม 2562 ลงชื่อ.....

(นางสาวไอรินดา อนันต์กิจคุณากร)

ผู้รับมอบอำนาจกระทำการแทนบริษัท เอดีซี - เจวี 26 จำกัด



ชื่อนาม 2562 ลงชื่อ.....

(นายมนูญช์ ไวกาสี)

บุคคลธรรมดาผู้มีสิทธิจัดทำรายงานของบริษัท ไทย-ไทย วิศวกรรม จำกัด

ตารางที่ 2 (ต่อ 68)

| องค์ประกอบทางสิ่งแวดล้อมและคุณค่าต่างๆ | ผลกระทบต่อสิ่งแวดล้อมที่สำคัญ | มาตรการป้องกันและแก้ไขผลกระทบต่อสิ่งแวดล้อม | มาตรการติดตามตรวจสอบผลกระทบต่อสิ่งแวดล้อม |
|--|---|---|---|
| | <p>ทั้งนี้ จากการประเมินปริมาณฝุ่นละอองที่เกิดจากการก่อสร้างที่ครอบคลุมทุกแหล่งกำเนิดในพื้นที่ศึกษา ซึ่งจากผลการประเมินผลกระทบโดยคำนึงถึงปัจจัยที่เกี่ยวข้อง ได้แก่ ความเร็วลม พื้นที่ที่อยู่ในแนวปะทะลม ความเข้มข้นของฝุ่นละอองขนาดไม่เกิน 100 ไมครอน (TSP) และฝุ่นละอองขนาดไม่เกิน 10 ไมครอน (PM₁₀) เมื่อรวมกับฝุ่นละอองในบรรยากาศเท่ากับ 0.171 และ 0.2823 มิลลิกรัม/ลูกบาศก์เมตร ตามลำดับ ซึ่งเมื่อนำมาเปรียบเทียบกับมาตรฐานคุณภาพอากาศตามประกาศคณะกรรมการสิ่งแวดล้อมแห่งชาติ ฉบับที่ 24 (พ.ศ. 2547) เรื่องกำหนดคุณภาพอากาศในบรรยากาศโดยทั่วไป พบว่า ปริมาณฝุ่นละอองขนาดไม่เกิน 100 ไมครอน (TSP) และฝุ่นละอองขนาดไม่เกิน 10 ไมครอน (PM₁₀) มีค่าไม่เกินมาตรฐานกำหนด</p> <p>นอกจากนี้ จากการตรวจสอบค่าความเข้มข้นของฝุ่นละอองเปรียบเทียบกับเอกสารอ้างอิง Occupational Safety and Health Administration (OSHA) (2006)</p> | <p>Sheet เพื่อเพิ่มประสิทธิภาพในการดักจับฝุ่นละออง โดยมีความถี่ในการเปิดสเปรย์น้ำไม่น้อยกว่า 3 ครั้ง/วัน โดยเฉพาะในช่วงที่มีการทำงานที่ทำให้เกิดฝุ่นละอองน้ำที่ผ่านการสเปรย์แล้วจะตกลงสู่พื้นด้านล่างเข้าสู่ระบบระบายน้ำของโครงการ</p> <p>4. ควบคุมความเร็วของรถที่วิ่งในพื้นที่ก่อสร้าง ไม่ให้เกิน 20 กิโลเมตร/ชั่วโมง</p> | |

หมายเหตุ : ผู้พัฒนาโครงการ (บริษัท เอดีซี - เจวี 26 จำกัด) จะต้องดำเนินการดังนี้

- เมื่อเริ่มมีการก่อสร้าง จะต้องการจัดทำผังขั้นตอนการประสานงานเรื่องร้องเรียนทั้งในช่วงก่อสร้าง และช่วงเปิดดำเนินการเสนอต่อสำนักงานเขตคลองเตย (ดูรูปที่ 3 และ 6 ประกอบ)
- กำชับคนงาน เจ้าหน้าที่ที่ปฏิบัติงาน และผู้รับเหมาในช่วงก่อสร้าง ให้ปฏิบัติตามมาตรการที่กำหนดไว้ในรายงานการประเมินผลกระทบต่อสิ่งแวดล้อมที่ได้รับความเห็นชอบโดยเคร่งครัด
- นำรายละเอียดมาตรการป้องกันและแก้ไขผลกระทบที่ได้รับความเห็นชอบ ดัดประกาศบริเวณด้านหน้าโครงการให้เห็นอย่างชัดเจน
- จัดทำรายงานผลการปฏิบัติตามมาตรการป้องกันและแก้ไขผลกระทบต่อสิ่งแวดล้อมทุก 6 เดือน และเสนอรายงานต่อหน่วยงานที่เกี่ยวข้อง ตามที่ระบุในพระราชบัญญัติส่งเสริมและรักษาคุณภาพสิ่งแวดล้อมแห่งชาติ (ฉบับที่ 2) พ.ศ. 2561

บริษัท เอดีซี - เจวี 26 จำกัด

ADC-JV 26 COMPANY LIMITED

จำนวน 2562 ลงชื่อ.....

(นางสาวไอรินลดา อนันต์กิจคุณากร)

ผู้รับมอบอำนาจกระทำการแทนบริษัท เอดีซี - เจวี 26 จำกัด



จำนวน 2562 ลงชื่อ.....

(นายมนูญนัช ไวกาสี)

บุคคลธรรมดาผู้มีสิทธิจัดทำรายงานของบริษัท ไทย-ไทย วิศวกรรม จำกัด

ตารางที่ 2 (ต่อ 69)

| องค์ประกอบทางสิ่งแวดล้อมและคุณค่าต่างๆ | ผลกระทบต่อสิ่งแวดล้อมที่สำคัญ | มาตรการป้องกันและแก้ไขผลกระทบต่อสิ่งแวดล้อม | มาตรการติดตามตรวจสอบผลกระทบต่อสิ่งแวดล้อม |
|--|--|---|---|
| | <p>Air Contaminates, 29 CFR 1910,100 (71 FR 16673, April 3, 2006) ซึ่งกำหนดค่าปริมาณฝุ่นละอองขนาดไม่เกิน 100 ไมครอน (TSP) ไม่เกิน 15 มิลลิกรัม/ลูกบาศก์เมตร และฝุ่นขนาดไม่เกิน 10 ไมครอน (PM₁₀) ไม่เกิน 5 มิลลิกรัม/ลูกบาศก์เมตร ดังนั้น จากปริมาณฝุ่นละอองที่เกิดขึ้นจากการก่อสร้าง จึงไม่เกินค่ามาตรฐานกำหนด ทั้งนี้ โครงการจะกำหนดให้มีมาตรการป้องกันและแก้ไขผลกระทบที่อาจเกิดขึ้นจากคนงานก่อสร้าง</p> <p>2) ผลกระทบด้านเสียง</p> <p>จากแผนการก่อสร้างโครงการคาดว่าจะใช้เวลาในการก่อสร้างประมาณ 25 เดือน นับตั้งแต่วันได้รับอนุญาตก่อสร้างจากหน่วยงานที่เกี่ยวข้อง ซึ่งจากการคำนวณระดับเสียงที่คนงานได้รับจากกิจกรรมการก่อสร้างและจากอุปกรณ์เครื่องจักร พบว่า ที่ระยะ 1 ถึง 40 เมตร คนงานจะได้รับระดับเสียงเกิน 85 dB(A) ดังนั้น โครงการต้องกำหนด</p> | <p>1. จัดให้มีอุปกรณ์ป้องกันอันตรายส่วนบุคคล (Personal Protection Equipment: PPE) ให้กับพนักงานขณะปฏิบัติงานทุกครั้ง</p> <p>2. จัดให้มีการฝึกอบรมเกี่ยวกับวิธีการใช้และการบำรุงรักษาอุปกรณ์คุ้มครองความปลอดภัยส่วนบุคคลอย่างถูกวิธี</p> | <p>ดัชนีการตรวจวัด</p> <p>1. ระดับเสียงเฉลี่ย (L_{eq}) 24 ชั่วโมง</p> <p>2. ระดับเสียงสูงสุด (L_{max})</p> <p>3. ระดับเสียงรบกวน</p> |

หมายเหตุ : ผู้พัฒนาโครงการ (บริษัท เอดีซี - เจวี 26 จำกัด) จะต้องดำเนินการดังนี้

- เมื่อเริ่มมีการก่อสร้าง จะต้องการจัดทำผังขั้นตอนการประสานงานเรื่องร้องเรียนทั้งในช่วงก่อสร้าง และช่วงเปิดดำเนินการเสนอต่อสำนักงานเขตคลองเตย (ดูรูปที่ 3 และ 6 ประกอบ)
- กำชับคนงาน เจ้าหน้าที่ที่ปฏิบัติงาน และผู้รับเหมาในช่วงก่อสร้าง ให้ปฏิบัติตามมาตรการที่กำหนดไว้ในรายงานการประเมินผลกระทบต่อสิ่งแวดล้อมที่ได้รับความเห็นชอบโดยเคร่งครัด
- นำรายละเอียดมาตรการป้องกันและแก้ไขผลกระทบที่ได้รับความเห็นชอบ ติดประกาศบริเวณด้านหน้าโครงการให้เห็นอย่างชัดเจน
- จัดทำรายงานผลการปฏิบัติตามมาตรการป้องกันและแก้ไขผลกระทบต่อสิ่งแวดล้อมทุก 6 เดือน และเสนอรายงานต่อหน่วยงานที่เกี่ยวข้อง ตามที่ระบุในพระราชบัญญัติส่งเสริมและรักษาคุณภาพสิ่งแวดล้อมแห่งชาติ (ฉบับที่ 2) พ.ศ. 2561

บริษัท เอดีซี - เจวี 26 จำกัด

ADC - JV 26 COMPANY LIMITED

ธันวาคม 2562 ลงชื่อ.....

(นางสาวไอรินลดา อนันต์กิจคุณากร)

ผู้รับมอบอำนาจกระทำการแทนบริษัท เอดีซี - เจวี 26 จำกัด



ธันวาคม 2562 ลงชื่อ.....

(นายมนุญช ไวกาสี)

บุคคลธรรมดาผู้มีสิทธิจัดทำรายงานของบริษัท ไทย-ไทย วิศวกรรม จำกัด

ตารางที่ 2 (ต่อ 70)

| องค์ประกอบทางสิ่งแวดล้อมและคุณค่าต่างๆ | ผลกระทบต่อสิ่งแวดล้อมที่สำคัญ | มาตรการป้องกันและแก้ไขผลกระทบต่อสิ่งแวดล้อม | มาตรการติดตามตรวจสอบผลกระทบต่อสิ่งแวดล้อม |
|--|---|---|--|
| | <p>ระยะเวลาการทำงานของคนงานและจัดให้มีมาตรการป้องกันและลดผลกระทบด้านเสียงต่อคนงานในพื้นที่โครงการ รวมทั้งกำหนดให้มีมาตรการสำหรับลดผลกระทบด้านเสียงที่คนงานจะได้รับ สอดคล้องกับมาตรฐานเสียงของกฎกระทรวง เรื่อง กำหนดมาตรฐานในการบริหารจัดการและดำเนินการด้านความปลอดภัย อาชีวอนามัย และสภาพแวดล้อมในการทำงานเกี่ยวกับความร้อน แสงสว่าง และเสียง พ.ศ. 2559 รวมทั้งปฏิบัติตามประกาศกรมสวัสดิการและคุ้มครองแรงงาน หลักเกณฑ์และวิธีการจัดทำโครงการอนุรักษ์การได้ยินและสถานประกอบกิจการ พ.ศ. 2561</p> | <p>3. กำหนดให้คนงานที่ได้รับเสียงเกิน 85 dB(A) ใช้อุปกรณ์ลดเสียงชนิด ได้แก่ ที่ครอบหู (Ear Muff) ที่มีค่า NRR = 30 dB(A) และ NRR adj = 22.5 dB(A) ลดระดับเสียงที่สัมผัสในหูลงได้ = 15.5 dB(A) รวมทั้งกำหนดระยะเวลาการทำงาน ซึ่งอยู่ใกล้เครื่องจักรเพื่อให้คนงานสัมผัสเสียงดังได้ไม่เกินกว่าค่าที่กฎหมายกำหนด ดังนี้</p> <p>1. กิจกรรมการฐานราก (เดือนที่ 1-7)</p> <p>(1) กรณีใช้เครื่องจักรชนิดเดียว กำหนดระยะเวลาการทำงานได้ดังนี้</p> <ul style="list-style-type: none"> - ระยะ 1 เมตร กรณีเลวร้ายที่สุด จะได้รับเสียง 108.66-105.79 dB(A) (เกิน 85 dB(A)) สามารถใช้อุปกรณ์ที่ครอบหู (Ear Muff) กำหนดระยะเวลาการทำงานในช่วง 1.22-2.36 ชั่วโมง/วัน (2) กรณีทำงานที่ใช้เครื่องจักรหลายชนิด กำหนดระยะเวลาการทำงานได้ดังนี้ | <p>สถานที่ตรวจวัด (รูปที่ 2 ประกอบ)</p> <ul style="list-style-type: none"> - บริเวณพื้นที่โครงการ - อาคารชุดพักอาศัย สิริ แอท สุขุมวิท <p>ความถี่ของการตรวจวัด</p> <ul style="list-style-type: none"> - จัดให้มีการตรวจวัดภายในพื้นที่โครงการและภายในพื้นที่อาคารชุดพักอาศัย สิริ แอท สุขุมวิท ทุกวันที่มีการก่อสร้างฐานราก และรายงานผลการตรวจวัดทุกสัปดาห์ หลังจากนั้นเดือนละ 1 ครั้ง ตลอดระยะเวลาการก่อสร้าง <p>ผู้รับผิดชอบ</p> <ul style="list-style-type: none"> - บริษัท เอทีซี - เจวี 26 จำกัด |

หมายเหตุ : ผู้พัฒนาโครงการ (บริษัท เอทีซี - เจวี 26 จำกัด) จะต้องดำเนินการดังนี้

- เมื่อเริ่มมีการก่อสร้าง จะต้องการจัดทำผังขั้นตอนการประสานงานเรื่องร้องเรียนทั้งในช่วงก่อสร้าง และช่วงเปิดดำเนินการเสนอต่อสำนักงานเขตคลองเตย (รูปที่ 3 และ 6 ประกอบ)
- กำชับคนงาน เจ้าหน้าที่ที่ปฏิบัติงาน และผู้รับเหมาในช่วงก่อสร้าง ให้ปฏิบัติตามมาตรการที่กำหนดไว้ในรายงานการประเมินผลกระทบต่อสิ่งแวดล้อมที่ได้รับความเห็นชอบโดยเคร่งครัด
- นำรายละเอียดมาตรการป้องกันและแก้ไขผลกระทบที่ได้รับความเห็นชอบ ติดประกาศบริเวณด้านหน้าโครงการให้เห็นอย่างชัดเจน
- จัดทำรายงานผลการปฏิบัติตามมาตรการป้องกันและแก้ไขผลกระทบต่อสิ่งแวดล้อมทุก 6 เดือน และเสนอรายงานต่อหน่วยงานที่เกี่ยวข้อง ตามที่ระบุในพระราชบัญญัติส่งเสริมและรักษาคุณภาพสิ่งแวดล้อมแห่งชาติ (ฉบับที่ 2) พ.ศ. 2561

บริษัท เอทีซี - เจวี 26 จำกัด

ADC - JV 26 COMPANY LIMITED

ธันวาคม 2562 ลงชื่อ.....

Imlada A.

(นางสาวไอรินดา อนันต์กิจคุณากร)

ผู้รับมอบอำนาจกระทำการแทนบริษัท เอทีซี - เจวี 26 จำกัด



ธันวาคม 2562 ลงชื่อ.....

(Signature)

(นายมนูญช์ ไวกาสี)

บุคคลธรรมดาผู้มีสิทธิจัดทำรายงานของบริษัท ไทย-ไท วิศวกร จำกัด

ตารางที่ 2 (ต่อ 71)

| องค์ประกอบทางสิ่งแวดล้อมและคุณค่าต่างๆ | ผลกระทบต่อสิ่งแวดล้อมที่สำคัญ | มาตรการป้องกันและแก้ไขผลกระทบต่อสิ่งแวดล้อม | มาตรการติดตามตรวจสอบผลกระทบต่อสิ่งแวดล้อม |
|--|-------------------------------|---|---|
| | | <p>- ระยะ 1 เมตร กรณีเลวร้ายที่สุด จะได้รับเสียง 112.67 dB(A) (เกิน 85 dB(A)) สามารถใช้อุปกรณ์ที่ครอบหู (Ear Muff) กำหนดระยะเวลาการทำงาน 0.48 ชั่วโมง/วัน และในระยะ 3 เมตร จะสามารถทำงานได้ 4.36 ชั่วโมง/วัน</p> <p>2. กิจกรรมงานก่อสร้างฐานราก และงานขึ้นโครงสร้างอาคารรวมงานระบบสาธารณูปโภค (เดือนที่ 8)</p> <p>(1) กรณีใช้เครื่องจักรชนิดเดียว กำหนดระยะเวลาการทำงานได้ดังนี้</p> <p>- ระยะ 1 เมตร กรณีเลวร้ายที่สุด จะได้รับเสียง 106.53-112.16 dB(A) (เกิน 85 dB(A)) สามารถใช้อุปกรณ์ที่ครอบหู (Ear Muff) กำหนดระยะเวลาการทำงานอยู่ในช่วง 0.54-1.99 ชั่วโมง/วัน</p> <p>(2) กรณีทำงานที่ใช้เครื่องจักรหลายชนิด กำหนดระยะเวลาการทำงานได้ดังนี้</p> | |

หมายเหตุ : ผู้พัฒนาโครงการ (บริษัท เอดีซี - เจวี 26 จำกัด) จะต้องดำเนินการดังนี้

- เมื่อเริ่มมีการก่อสร้าง จะต้องการจัดทำผังขั้นตอนการประสานงานเรื่องร้องเรียนทั้งในช่วงก่อสร้าง และช่วงเปิดดำเนินการเสนอต่อสำนักงานเขตคลองเตย (ดูรูปที่ 3 และ 6 ประกอบ)
- กำชับคนงาน เจ้าหน้าที่ที่ปฏิบัติงาน และผู้รับเหมาในช่วงก่อสร้าง ให้ปฏิบัติตามมาตรการที่กำหนดไว้ในรายงานการประเมินผลกระทบต่อสิ่งแวดล้อมที่ได้รับความเห็นชอบโดยเคร่งครัด
- นำรายละเอียดมาตรการป้องกันและแก้ไขผลกระทบที่ได้รับความเห็นชอบ ติดประกาศบริเวณด้านหน้าโครงการให้เห็นอย่างชัดเจน
- จัดทำรายงานผลการปฏิบัติตามมาตรการป้องกันและแก้ไขผลกระทบต่อสิ่งแวดล้อมทุก 6 เดือน และเสนอรายงานต่อหน่วยงานที่เกี่ยวข้อง ตามที่ระบุในพระราชบัญญัติส่งเสริมและรักษาคุณภาพสิ่งแวดล้อมแห่งชาติ (ฉบับที่ 2) พ.ศ. 2561

บริษัท เอดีซี - เจวี 26 จำกัด

ADC-JV 26 COMPANY LIMITED

ธันวาคม 2562 ลงชื่อ.....

Ornlada A.

(นางสาวไอรินดา อนันต์กิจคุณากร)

ผู้รับมอบอำนาจกระทำการแทนบริษัท เอดีซี - เจวี 26 จำกัด



ธันวาคม 2562 ลงชื่อ.....

(Signature)

(นายมนูญช์ ไวกาสี)

บุคคลธรรมดาผู้มีสิทธิจัดทำรายงานของบริษัท ไทย-ไทย วิศวกรรม จำกัด

ตารางที่ 2 (ต่อ 72)

| องค์ประกอบทางสิ่งแวดล้อมและคุณค่าต่างๆ | ผลกระทบต่อสิ่งแวดล้อมที่สำคัญ | มาตรการป้องกันและแก้ไขผลกระทบต่อสิ่งแวดล้อม | มาตรการติดตามตรวจสอบผลกระทบต่อสิ่งแวดล้อม |
|--|-------------------------------|---|---|
| | | <p>- ระยะ 1 เมตร กรณีเลวร้ายที่สุด จะได้รับเสียง 114.15 dB(A) (เกิน 85 dB(A)) สามารถใช้อุปกรณ์ที่ครอบหู (Ear Muff) กำหนดระยะเวลาการทำงานอยู่ในช่วง 0.34 ชั่วโมง/วัน และในระยะห่าง 3 เมตร จะสามารถทำงานได้ 3.09 ชั่วโมง/วัน</p> <p>3. กิจกรรมงานโครงสร้างอาคารและงานสถาปัตยกรรมรวมงานระบบสาธารณูปโภค (เดือนที่ 9-21)</p> <p>(1) กรณีใช้เครื่องจักรชนิดเดียว กำหนดระยะเวลาการทำงานได้ดังนี้</p> <p>- ระยะ 1 เมตร กรณีเลวร้ายที่สุด จะได้รับเสียง 104.98 - 109.72 dB(A) (เกิน 85 dB (A)) สามารถใช้อุปกรณ์ที่ครอบหู (Ear Muff) กำหนดระยะเวลาการทำงานอยู่ในช่วง 0.95 - 2.84 ชั่วโมง/ชั่วโมง</p> <p>(2) กรณีทำงานที่ใช้เครื่องจักรหลายชนิด กำหนดระยะเวลาการทำงานได้ดังนี้</p> | |

หมายเหตุ : ผู้พัฒนาโครงการ (บริษัท เอดีซี - เจวี 26 จำกัด) จะต้องดำเนินการดังนี้

- เมื่อเริ่มมีการก่อสร้าง จะต้องการจัดทำผังขั้นตอนการประสานงานเรื่องร้องเรียนทั้งในช่วงก่อสร้าง และช่วงเปิดดำเนินการเสนอต่อสำนักงานเขตคลองเตย (ดูรูปที่ 3 และ 6 ประกอบ)
- กำชับคนงาน เจ้าหน้าที่ที่ปฏิบัติงาน และผู้รับเหมาในช่วงก่อสร้าง ให้ปฏิบัติตามมาตรการที่กำหนดไว้ในรายงานการประเมินผลกระทบต่อสิ่งแวดล้อมที่ได้รับความเห็นชอบโดยเคร่งครัด
- นำรายละเอียดมาตรการป้องกันและแก้ไขผลกระทบที่ได้รับความเห็นชอบ ติดประกาศบริเวณด้านหน้าโครงการให้เห็นอย่างชัดเจน
- จัดทำรายงานผลการปฏิบัติตามมาตรการป้องกันและแก้ไขผลกระทบต่อสิ่งแวดล้อมทุก 6 เดือน และเสนอรายงานต่อหน่วยงานที่เกี่ยวข้อง ตามที่ระบุในพระราชบัญญัติส่งเสริมและรักษาคุณภาพสิ่งแวดล้อมแห่งชาติ (ฉบับที่ 2) พ.ศ. 2561

บริษัท เอดีซี - เจวี 26 จำกัด

ADC - JV 26 COMPANY LIMITED

ธันวาคม 2562 ลงชื่อ.....

(นางสาวไอรินลดา อนันต์กิจคุณากร)

ผู้รับมอบอำนาจกระทำการแทนบริษัท เอดีซี - เจวี 26 จำกัด



ธันวาคม 2562 ลงชื่อ.....

(นายมนูญนัช ไวกาสี)

บุคคลธรรมดาผู้มีสิทธิจัดทำรายงานของบริษัท ไทย-ไทย วิศวกร จำกัด

ตารางที่ 2 (ต่อ 73)

| องค์ประกอบทางสิ่งแวดล้อมและคุณค่าต่างๆ | ผลกระทบต่อสิ่งแวดล้อมที่สำคัญ | มาตรการป้องกันและแก้ไขผลกระทบต่อสิ่งแวดล้อม | มาตรการติดตามตรวจสอบผลกระทบต่อสิ่งแวดล้อม |
|--|-------------------------------|--|---|
| | | <p>- ระยะ 1 เมตร กรณีเลวร้ายที่สุด จะได้รับเสียง 112.31 dB(A) (เกิน 85 dB(A)) สามารถใช้อุปกรณ์ที่ครอบหู (Ear Muff) กำหนดระยะเวลาการทำงานอยู่ในช่วง 0.52 ชั่วโมง/วัน และในระยะ 3 เมตร จะสามารถทำงานได้ 4.74 ชั่วโมง/วัน</p> <p>4. กิจกรรมงานตกแต่งภายในและภายนอก และงานเก็บทำความสะอาด (เดือนที่ 24-25)</p> <p>(1) กรณีใช้เครื่องจักรชนิดเดียว กำหนดระยะเวลาการทำงานได้ดังนี้</p> <p>- ระยะ 1 เมตร กรณีเลวร้ายที่สุด จะได้รับเสียง 110.53 dB(A) (เกิน 85 dB(A)) สามารถใช้อุปกรณ์ที่ครอบหู (Ear Muff) กำหนดระยะเวลาการทำงาน 0.79 ชั่วโมง/วัน</p> <p>5. กิจกรรมงานโครงสร้างและตกแต่ง (ในช่วงที่ขึ้นกิจกรรมเดือนที่ 22-23)</p> | |

หมายเหตุ : ผู้พัฒนาโครงการ (บริษัท เอดีซี - เจวี 26 จำกัด) จะต้องดำเนินการดังนี้

- เมื่อเริ่มมีการก่อสร้าง จะต้องการจัดทำผังขั้นตอนการประสานงานเรื่องร้องเรียนทั้งในช่วงก่อสร้าง และช่วงเปิดดำเนินการเสนอต่อสำนักงานเขตคลองเตย (ดูรูปที่ 3 และ 6 ประกอบ)
- กำชับคนงาน เจ้าหน้าที่ที่ปฏิบัติงาน และผู้รับเหมาในช่วงก่อสร้าง ให้ปฏิบัติตามมาตรการที่กำหนดไว้ในรายงานการประเมินผลกระทบต่อสิ่งแวดล้อมที่ได้รับความเห็นชอบโดยเคร่งครัด
- นำรายละเอียดมาตรการป้องกันและแก้ไขผลกระทบต่อสิ่งแวดล้อมที่ได้รับความเห็นชอบ ติดประกาศบริเวณด้านหน้าโครงการให้เห็นอย่างชัดเจน
- จัดทำรายงานผลการปฏิบัติตามมาตรการป้องกันและแก้ไขผลกระทบต่อสิ่งแวดล้อมทุก 6 เดือน และเสนอรายงานต่อหน่วยงานที่เกี่ยวข้อง ตามที่ระบุในพระราชบัญญัติส่งเสริมและรักษาคุณภาพสิ่งแวดล้อมแห่งชาติ (ฉบับที่ 2) พ.ศ. 2561

บริษัท เอดีซี - เจวี 26 จำกัด
ADC-JV 26 COMPANY LIMITED
ธันวาคม 2562 ลงชื่อ.....

Imuda A.

(นางสาวไอรินดา อนันต์กิจคุณากร)

ผู้รับมอบอำนาจกระทำการแทนบริษัท เอดีซี - เจวี 26 จำกัด



ธันวาคม 2562 ลงชื่อ.....

(Signature)

(นายมนูญช ไวกาสิ)

บุคคลธรรมดาผู้มีสิทธิจัดทำรายงานของบริษัท ไทย-ไทย วิศวกรรม จำกัด

ตารางที่ 2 (ต่อ 74)

| องค์ประกอบทางสิ่งแวดล้อมและคุณค่าต่างๆ | ผลกระทบต่อสิ่งแวดล้อมที่สำคัญ | มาตรการป้องกันและแก้ไขผลกระทบต่อสิ่งแวดล้อม | มาตรการติดตามตรวจสอบผลกระทบต่อสิ่งแวดล้อม |
|--|-------------------------------|---|---|
| | | <p>(1) กรณีใช้เครื่องจักรชนิดเดียว กำหนดระยะเวลาการทำงานได้ดังนี้</p> <ul style="list-style-type: none"> - ระยะ 1 เมตร กรณีความเร็วที่สุด จะได้รับเสียง 111.35 dB(A) (เกิน 85 dB (A)) สามารถใช้อุปกรณ์ที่ครอบหู (Ear Muff) กำหนดระยะเวลาการทำงานอยู่ในช่วง 0.65 ชั่วโมง/วัน และจะสามารถทำงานได้ 5.92 ชั่วโมง/วัน เมื่ออยู่ในระยะห่าง 3 เมตร <p>4. กำชับให้คนงานที่ทำงานในช่วงฐานรากในระยะ 1-10 เมตร จากเครื่องจักร และในช่วงขึ้นโครงสร้างรวมงานระบบสาธารณูปโภคและงานตกแต่งในระยะ 1-20 เมตร จากเครื่องจักร สวมใส่อุปกรณ์ลดเสียงส่วนบุคคล เช่น ที่ครอบหู (Ear Muff) ที่มีค่า NRR 30 และ NRR_{adj} 22.5 ขณะปฏิบัติงานทุกครั้ง</p> <p>5. กำหนดระยะเวลาทำงานของคนงานก่อสร้างให้เหมาะสมกับระดับเสียงที่คนงานก่อสร้างจะได้รับ เช่น กรณีที่คนงานทำงานในที่ที่มีระดับเสียงดังครบตามชั่วโมงการ</p> | |

หมายเหตุ : ผู้พัฒนาโครงการ (บริษัท เอทีซี - เจวี 26 จำกัด) จะต้องดำเนินการดังนี้

- เมื่อเริ่มมีการก่อสร้าง จะต้องการจัดทำผังขั้นตอนการประสานงานเรื่องร้องเรียนทั้งในช่วงก่อสร้าง และช่วงเปิดดำเนินการเสนอต่อสำนักงานเขตคลองเตย (ดูรูปที่ 3 และ 6 ประกอบ)
- กำชับคนงาน เจ้าหน้าที่ที่ปฏิบัติงาน และผู้รับเหมาในช่วงก่อสร้าง ให้ปฏิบัติตามมาตรการที่กำหนดไว้ในรายงานการประเมินผลกระทบต่อสิ่งแวดล้อมที่ได้รับความเห็นชอบโดยเคร่งครัด
- นำรายละเอียดมาตรการป้องกันและแก้ไขผลกระทบที่ได้รับความเห็นชอบ ติดประกาศบริเวณด้านหน้าโครงการให้เห็นอย่างชัดเจน
- จัดทำรายงานผลการปฏิบัติตามมาตรการป้องกันและแก้ไขผลกระทบต่อสิ่งแวดล้อมทุก 6 เดือน และเสนอรายงานต่อหน่วยงานที่เกี่ยวข้อง ตามที่ระบุในพระราชบัญญัติส่งเสริมและรักษาคุณภาพสิ่งแวดล้อมแห่งชาติ (ฉบับที่ 2) พ.ศ. 2561

บริษัท เอทีซี - เจวี 26 จำกัด
ADC-JV 26 COMPANY LIMITED
ธันวาคม 2562 ลงชื่อ.....

Immladu A.

(นางสาวไอรินลดา อนันต์กิจคุณากร)

ผู้รับมอบอำนาจกระทำการแทนบริษัท เอทีซี - เจวี 26 จำกัด



ธันวาคม 2562 ลงชื่อ.....

(Signature)

(นายมนุญช์ ไวกาสี)

บุคคลธรรมดาผู้มีสิทธิจัดทำรายงานของบริษัท ไทย-ไทย วิศวกรรม จำกัด

ตารางที่ 2 (ต่อ 75)

| องค์ประกอบทางสิ่งแวดล้อมและคุณค่าต่างๆ | ผลกระทบต่อสิ่งแวดล้อมที่สำคัญ | มาตรการป้องกันและแก้ไขผลกระทบต่อสิ่งแวดล้อม | มาตรการติดตามตรวจสอบผลกระทบต่อสิ่งแวดล้อม |
|--|-------------------------------|--|---|
| | | <p>ทำงานที่กำหนด หัวหน้าคนงานจะต้องหมั่นเวียนคนงานไปปฏิบัติงาน ณ บริเวณอื่น เป็นต้น</p> <p>6. กำหนดให้ผู้รับเหมาเลือกใช้อุปกรณ์หรือเครื่องจักรที่มีระดับเสียงต่ำหรือติดตั้งอุปกรณ์ลดเสียง</p> <p>7. ติดป้ายเตือนบริเวณที่มีเสียงดัง พร้อมกำหนดให้มีการใช้อุปกรณ์ป้องกันส่วนบุคคล เพื่อลดเสียงก่อนเข้าทำงานบริเวณที่มีเสียงดัง</p> <p>8. บริษัท เอดีซี - เจวี 26 จำกัด จัดให้มีเงินทุนสำรองประจำโครงการ วงเงิน 10 ล้านบาท เพื่อใช้สำหรับซ่อมแซมหรือเยียวยาให้กับผู้ที่ได้รับผลกระทบจากการก่อสร้างโครงการทันที โดยไม่ต้องรอประกันซึ่งความเสียหายที่เกิดขึ้นจากการก่อสร้างโครงการต่อผู้เสียหายทั้งหมด เจ้าของโครงการจะต้องรับผิดชอบค่าเสียหายทั้งหมดทุกกรณี</p> <p>นอกจากนี้ หากในกรณีที่โครงการได้รับแจ้งจากอาคารชุดพักอาศัย สิริ แอท สุขุมวิท กรณีได้รับผลกระทบ</p> | |

หมายเหตุ : ผู้พัฒนาโครงการ (บริษัท เอดีซี - เจวี 26 จำกัด) จะต้องดำเนินการดังนี้

- เมื่อเริ่มมีการก่อสร้าง จะต้องการจัดทำผังขั้นตอนการประสานงานเรื่องร้องเรียนทั้งในช่วงก่อสร้าง และช่วงเปิดดำเนินการเสนอต่อสำนักงานเขตคลองเตย (ดูรูปที่ 3 และ 6 ประกอบ)
- กำชับคนงาน เจ้าหน้าที่ที่ปฏิบัติงาน และผู้รับเหมาในช่วงก่อสร้าง ให้ปฏิบัติตามมาตรการที่กำหนดไว้ในรายงานการประเมินผลกระทบต่อสิ่งแวดล้อมที่ได้รับความเห็นชอบโดยเคร่งครัด
- นำรายละเอียดมาตรการป้องกันและแก้ไขผลกระทบต่อสิ่งแวดล้อมที่ได้รับความเห็นชอบ ติดประกาศบริเวณด้านหน้าโครงการให้เห็นอย่างชัดเจน
- จัดทำรายงานผลการปฏิบัติตามมาตรการป้องกันและแก้ไขผลกระทบต่อสิ่งแวดล้อมทุก 6 เดือน และเสนอรายงานต่อหน่วยงานที่เกี่ยวข้อง ตามที่ระบุในพระราชบัญญัติส่งเสริมและรักษาคุณภาพสิ่งแวดล้อมแห่งชาติ (ฉบับที่ 2) พ.ศ. 2561

บริษัท เอดีซี - เจวี 26 จำกัด

ADC - JV 26 COMPANY LIMITED

ธันวาคม 2562 ลงชื่อ.....

(นางสาวไอรินดา อนันต์กิจคุณากร)

ผู้รับมอบอำนาจกระทำการแทนบริษัท เอดีซี - เจวี 26 จำกัด



ธันวาคม 2562 ลงชื่อ.....

(นายมนูญช์ ไวกาสี)

บุคคลธรรมดาผู้มีสิทธิจัดทำรายงานของบริษัท ไทย-ไทย วิศวกรรม จำกัด

ตารางที่ 2 (ต่อ 76)

| องค์ประกอบทางสิ่งแวดล้อมและคุณค่าต่างๆ | ผลกระทบต่อสิ่งแวดล้อมที่สำคัญ | มาตรการป้องกันและแก้ไขผลกระทบต่อสิ่งแวดล้อม | มาตรการติดตามตรวจสอบผลกระทบต่อสิ่งแวดล้อม |
|--|---|---|---|
| | <p>3) ผลกระทบด้านความสั่นสะเทือน</p> <p>ในการก่อสร้างอาคารโครงการผลกระทบต่อความสั่นสะเทือนจะเกิดจากการก่อสร้างฐานรากและเจาะเสาเข็มนั้น ซึ่งโครงการจะใช้เสาเข็มเจาะ จำนวน 93 ต้น โดยคนงานก่อสร้างเป็นผู้ได้รับผลกระทบมาก เช่น รถขุดรถแทรกเตอร์ สว่าน เครื่องเจาะกระแทก ดังนั้น ในการก่อสร้างต้องกำหนดให้มีมาตรการป้องกันและแก้ไขผลกระทบ ซึ่งได้แก่ การควบคุมการปรับปรุงแก้ไขที่แหล่งกำเนิด และการจัดให้มีการป้องกันที่ตัวบุคคล</p> | <p>จากการก่อสร้าง โครงการจะจัดทำหนังสือแจ้งกับอาคารชุดพักอาศัย สิริ แอท สุขุมวิท และระบุในหนังสือให้ชัดเจนว่าจะเข้าดำเนินการขอมแซมแล้วเสร็จเมื่อใด</p> <ol style="list-style-type: none"> มาตรการควบคุมที่แหล่งกำเนิดความสั่นสะเทือน <ul style="list-style-type: none"> - ใช้วัสดุป้องกันและดูดซับการสั่นสะเทือนหุ้มเครื่องมือ - ดูแลและบำรุงรักษาเครื่องจักรอย่างสม่ำเสมอ - โครงการต้องตรวจสอบเครื่องมือ เครื่องจักรให้อยู่ในสภาพใช้งานได้ดี และปลอดภัย ตามระยะการใช้งานที่เหมาะสม และตรวจสอบปรับปรุงเป็นประจำทุกเดือน มาตรการป้องกันและควบคุมที่ตัวบุคคล <ul style="list-style-type: none"> - กำหนดชั่วโมงการทำงานของคนงาน ที่ต้องทำงานกับเครื่องจักรที่อาจได้รับความสั่นสะเทือน อันอาจเป็นอันตรายโดยกำหนดเวลาการทำงานปกติไม่เกิน 7 ชั่วโมงหรือกำหนดให้มีการพักในระหว่างทำงาน โดยพัก 20 | <p>สถานที่ตรวจวัด</p> <ul style="list-style-type: none"> - บริเวณพื้นที่โครงการ <p>ความถี่ของการตรวจวัด</p> <ul style="list-style-type: none"> - จัดให้มีการตรวจวัดความสั่นสะเทือนภายในพื้นที่โครงการ โดยใช้เครื่องวัดค่าความสั่นสะเทือนตรวจวัดค่าความเร็วคลื่นอนุภาคสูงสุด (Peak Particle Velocity, PPV) และความถี่ที่เกิดขึ้นจากการก่อสร้างทุกวันที่มีการทำฐานรากและรายงานผลการตรวจวัดทุกสัปดาห์ หลังจากนั้นตรวจวัดเดือนละ 1 ครั้ง ตลอด |

หมายเหตุ : ผู้พัฒนาโครงการ (บริษัท เอดีซี - เจวี 26 จำกัด) จะต้องดำเนินการดังนี้

- เมื่อเริ่มมีการก่อสร้าง จะต้องการจัดทำผังขั้นตอนการประสานงานเรื่องร้องเรียนทั้งในช่วงก่อสร้าง และช่วงเปิดดำเนินการเสนอต่อสำนักงานเขตคลองเตย (ดูรูปที่ 3 และ 6 ประกอบ)
- กำชับคนงาน เจ้าหน้าที่ที่ปฏิบัติงาน และผู้รับเหมาในช่วงก่อสร้าง ให้ปฏิบัติตามมาตรการที่กำหนดไว้ในรายงานการประเมินผลกระทบต่อสิ่งแวดล้อมที่ได้รับความเห็นชอบโดยเคร่งครัด
- นำรายละเอียดมาตรการป้องกันและแก้ไขผลกระทบที่ได้รับความเห็นชอบ ตีประกาศบริเวณด้านหน้าโครงการให้เห็นอย่างชัดเจน
- จัดทำรายงานผลการปฏิบัติตามมาตรการป้องกันและแก้ไขผลกระทบต่อสิ่งแวดล้อมทุก 6 เดือน และเสนอรายงานต่อหน่วยงานที่เกี่ยวข้อง ตามที่ระบุในพระราชบัญญัติส่งเสริมและรักษาคุณภาพสิ่งแวดล้อมแห่งชาติ (ฉบับที่ 2) พ.ศ. 2561

บริษัท เอดีซี - เจวี 26 จำกัด
ADC - JV 26 COMPANY LIMITED
ธันวาคม 2562 ลงชื่อ.....

Ornlada A.

(นางสาวไอรินดา อนันต์กิจคุณากร)

ผู้รับมอบอำนาจกระทำการแทนบริษัท เอดีซี - เจวี 26 จำกัด



ธันวาคม 2562 ลงชื่อ.....

[Signature]

(นายมนูญช์ ไวกาสี)

บุคคลธรรมดาผู้มีสิทธิจัดทำรายงานของบริษัท ไทย-ไท วิศวกรรม จำกัด

ตารางที่ 2 (ต่อ 77)

| องค์ประกอบทางสิ่งแวดล้อมและคุณค่าต่างๆ | ผลกระทบต่อสิ่งแวดล้อมที่สำคัญ | มาตรการป้องกันและแก้ไขผลกระทบต่อสิ่งแวดล้อม | มาตรการติดตามตรวจสอบผลกระทบต่อสิ่งแวดล้อม |
|--|---|--|--|
| | <p>4) ผลกระทบด้านอุบัติเหตุ ความปลอดภัย และการเกิดโรค</p> <p>จากการศึกษาสถิติการประสพอันตรายจากการทำงานจากสำนักงานกองทุนเงินทดแทน สำนักงานประกันสังคมกระทรวงแรงงานระหว่างปี 2556-2560 พบว่า สาเหตุที่ทำให้ลูกจ้างประสพอันตรายหรือเจ็บป่วยเนื่องจากการทำงานสูงสุด 5 อันดับแรกของปี 2556-2560 อันดับแรกคือ วัตถุ</p> | <p>นาที่ ต่อการทำงานล่วงเวลาต่อจากการทำงานปกติไม่น้อยกว่า 2 ชั่วโมง</p> <ul style="list-style-type: none"> - ใช้อุปกรณ์ป้องกันส่วนบุคคล เช่น ใช้ถุงทำเบาะที่นั่งสำหรับรถชุดเจาะ - ตรวจสอบการทำงานของคนงานที่ใช้เครื่องมือเครื่องจักรที่มีความเสี่ยงสูงอย่างใกล้ชิด <p>1. จัดอบรมและให้คำแนะนำคนงาน ในการดูแลสุขอนามัยของตนเอง เช่น การรับประทานอาหารที่ถูกสุขลักษณะ การดื่มน้ำที่สะอาด การชำระล้างร่างกายเป็นประจำ เป็นต้น</p> | <p>ระยะเวลาการก่อสร้าง ซึ่งวิธีการตรวจวัดความเสี่ยงและค่าที่ได้ต้องเป็นไปตามประกาศคณะกรรมการสิ่งแวดล้อม ฉบับที่ 37 (พ.ศ. 2553) เรื่อง กำหนดมาตรฐานความเสี่ยงสูงเพื่อป้องกันผลกระทบต่ออาคาร</p> <p>ผู้รับผิดชอบ</p> <ul style="list-style-type: none"> - บริษัท เอดีซี - เจวี 26 จำกัด <p>ดัชนีตรวจสอบ</p> <ul style="list-style-type: none"> - รวบรวมสถิติการเกิดอุบัติเหตุ สาเหตุ พร้อมหาแนวทางแก้ไขปัญหา |

หมายเหตุ : ผู้พัฒนาโครงการ (บริษัท เอดีซี - เจวี 26 จำกัด) จะต้องดำเนินการดังนี้

- เมื่อเริ่มมีการก่อสร้าง จะต้องการจัดทำผังขั้นตอนการประสานงานเรื่องร้องเรียนทั้งในช่วงก่อสร้าง และช่วงเปิดดำเนินการเสนอต่อสำนักงานเขตคลองเตย (ดูรูปที่ 3 และ 6 ประกอบ)
- กำชับคนงาน เจ้าหน้าที่ที่ปฏิบัติงาน และผู้รับเหมาในช่วงก่อสร้าง ให้ปฏิบัติตามมาตรการที่กำหนดไว้ในรายงานการประเมินผลกระทบต่อสิ่งแวดล้อมที่ได้รับความเห็นชอบโดยเคร่งครัด
- นำรายละเอียดมาตรการป้องกันและแก้ไขผลกระทบต่อสิ่งแวดล้อมที่ได้รับความเห็นชอบ ติดประกาศบริเวณด้านหน้าโครงการให้เห็นอย่างชัดเจน
- จัดทำรายงานผลการปฏิบัติตามมาตรการป้องกันและแก้ไขผลกระทบต่อสิ่งแวดล้อมทุก 6 เดือน และเสนอรายงานต่อหน่วยงานที่เกี่ยวข้อง ตามที่ระบุในพระราชบัญญัติส่งเสริมและรักษาคุณภาพสิ่งแวดล้อมแห่งชาติ (ฉบับที่ 2) พ.ศ. 2561

บริษัท เอดีซี - เจวี 26 จำกัด

ADC-JV 26 COMPANY LIMITED

ธันวาคม 2562 ลงชื่อ.....

(นางสาวไอรินดา อนันต์กิจคุณากร)

ผู้รับมอบอำนาจกระทำการแทนบริษัท เอดีซี - เจวี 26 จำกัด



ธันวาคม 2562 ลงชื่อ.....

(นายมนูญษ์ ไวกาสี)

บุคคลธรรมดาผู้มีสิทธิจัดทำรายงานของบริษัท ไทย-ไทย วิศวกรรม จำกัด

ตารางที่ 2 (ต่อ 78)

| องค์ประกอบทางสิ่งแวดล้อมและคุณค่าต่างๆ | ผลกระทบต่อสิ่งแวดล้อมที่สำคัญ | มาตรการป้องกันและแก้ไขผลกระทบต่อสิ่งแวดล้อม | มาตรการติดตามตรวจสอบผลกระทบต่อสิ่งแวดล้อม |
|--|--|---|---|
| | <p>หรือสิ่งของตัด/ขาด/ทิ้งแหว่ง ยังคงเป็นสาเหตุหลักของการประสบอันตราย หรือโดยเฉลี่ย 5 ปี มีลูกจ้างประสบอันตรายร้อยละ 23.42 ต่อปี ของจำนวนการประสบอันตรายทั้งหมด รองลงมา คือ วัตถุหรือสิ่งของพังทลาย/หล่นทับ ร้อยละ 16.31 ต่อปี และวัตถุหรือสิ่งของกระแทกหรือชน ร้อยละ 13.94 ต่อปี ตามลำดับ ดังนั้น เพื่อป้องกันและแก้ไขผลกระทบจากบริษัทผู้รับเหมาก่อสร้าง โครงการกำหนดให้บริษัทผู้รับเหมาคัดเลือกแรงงานที่ถูกต้องตามกฎหมายเท่านั้น (กรณีเป็นแรงงานต่างด้าว) และต้องกำหนดให้มีการตรวจสอบสุขภาพคนงานก่อนรับเข้าทำงานและหลังรับเข้าทำงานอย่างน้อยปีละ 2 ครั้ง (6 เดือน/ครั้ง) เพื่อป้องกันปัญหาด้านสุขภาพที่อาจเป็นพาหะนำโรคได้ ดังนั้นโครงการต้องกำหนดให้มีมาตรการป้องกันและแก้ไขผลกระทบที่อาจเกิดขึ้น</p> | <ol style="list-style-type: none"> ควบคุมคนงานให้ปฏิบัติตามกฎระเบียบที่กำหนดไว้อย่างเคร่งครัด กำหนดให้มีผู้รับผิดชอบคอยตรวจสอบ และดูแลความสะอาดภายในบริเวณบ้านพักคนงาน ตลอดจนภายในห้องพักคนงานแต่ละห้องให้มีความสะอาด และกำหนดให้ทำความสะอาดห้องพักทุกสัปดาห์ จัดหาน้ำใช้ ระบบรวบรวมและกำจัดขยะ น้ำเสีย สิ่งปฏิกูล ที่ถูกสุขลักษณะไว้อย่างเพียงพอ เพื่อป้องกันไม่ให้เกิดแหล่งเพาะพันธุ์โรคหรือเกิดโรคระบาดได้ ให้เข้มงวดต่อคนงานด้านสุขาภิบาล เพื่อป้องกันปัญหาการแพร่กระจายของเชื้อโรคหรือโรคติดต่อ อำนวยความสะดวกให้เจ้าหน้าที่กรณีที่มีโรคระบาด | <p>ผู้รับผิดชอบ</p> <ul style="list-style-type: none"> บริษัท เอดีซี - เจวี 26 จำกัด |

หมายเหตุ : ผู้พัฒนาโครงการ (บริษัท เอดีซี - เจวี 26 จำกัด) จะต้องดำเนินการดังนี้

- เมื่อเริ่มมีการก่อสร้าง จะต้องการจัดทำผังขั้นตอนการประสานงานเรื่องร้องเรียนทั้งในช่วงก่อสร้าง และช่วงเปิดดำเนินการเสนอต่อสำนักงานเขตคลองเตย (ดูรูปที่ 3 และ 6 ประกอบ)
- กำชับคนงาน เจ้าหน้าที่ที่ปฏิบัติงาน และผู้รับเหมาในช่วงก่อสร้าง ให้ปฏิบัติตามมาตรการที่กำหนดไว้ในรายงานการประเมินผลกระทบต่อสิ่งแวดล้อมที่ได้รับความเห็นชอบโดยเคร่งครัด
- นำรายละเอียดมาตรการป้องกันและแก้ไขผลกระทบที่ได้รับความเห็นชอบ ติดประกาศบริเวณด้านหน้าโครงการให้เห็นอย่างชัดเจน
- จัดทำรายงานผลการปฏิบัติตามมาตรการป้องกันและแก้ไขผลกระทบต่อสิ่งแวดล้อมทุก 6 เดือน และเสนอรายงานต่อหน่วยงานที่เกี่ยวข้อง ตามที่ระบุในพระราชบัญญัติส่งเสริมและรักษาคุณภาพสิ่งแวดล้อมแห่งชาติ (ฉบับที่ 2) พ.ศ. 2561

บริษัท เอดีซี - เจวี 26 จำกัด
ADC-JV 26 COMPANY LIMITED

ธันวาคม 2562 ลงชื่อ.....
(นางสาวไอรินดา อนันต์กิจคุณากร)
ผู้รับมอบอำนาจกระทำการแทนบริษัท เอดีซี - เจวี 26 จำกัด



ธันวาคม 2562 ลงชื่อ.....
(นายมนูญช โวภาส)

บุคคลธรรมดาผู้มีสิทธิจัดทำรายงานของบริษัท ไทย-ไทย วิศวกรรม จำกัด

ตารางที่ 2 (ต่อ 79)

| องค์ประกอบทางสิ่งแวดล้อม และคุณค่าต่างๆ | ผลกระทบต่อสิ่งแวดล้อมที่สำคัญ | มาตรการป้องกันและแก้ไขผลกระทบต่อสิ่งแวดล้อม | มาตรการติดตามตรวจสอบผลกระทบต่อสิ่งแวดล้อม |
|---|---|---|---|
| | <p>นอกจากนี้ โครงการจะกำหนดให้มีมาตรการด้านความปลอดภัยให้กับคนงานและเจ้าหน้าที่ปฏิบัติงานภายในโครงการ</p> | <p>มาตรการด้านความปลอดภัยให้กับคนงานและเจ้าหน้าที่ปฏิบัติงานภายในโครงการ</p> <ol style="list-style-type: none"> 1. โครงการจะจัดทำผังบุคลากรทางด้านความปลอดภัย ประจำโครงการ ในผังจะต้องแสดงเจ้าหน้าที่ความปลอดภัย (จป.) ที่ได้รับอนุญาต เจ้าหน้าที่บริหารความปลอดภัย และผังบุคลากรประจำหน่วยงานก่อสร้าง พร้อมทั้งหน้าที่ (Job Description) เพื่อวางแผนงานด้านบริหารงานความปลอดภัย และสุขภาพพร้อมทั้งระบุหน้าที่และความรับผิดชอบของบุคลากร 2. โครงการจะต้องอบรมพนักงานทุกระดับทั้งก่อนเข้าทำงาน ขณะทำงานเพื่อให้ทุกคนเข้าใจในเรื่องความปลอดภัยประจำหน่วยงานก่อสร้าง เพื่อป้องกัน (Preventive) อุบัติเหตุ หรืออุบัติเหตุต่อสุขภาพ และทรัพย์สินของหน่วยงาน ดังนี้ <ol style="list-style-type: none"> 2.1) จัดให้มีการอบรมพนักงานก่อนเข้ามาเป็นพนักงานในหน่วยงานก่อสร้าง (Safety Orientation) ซึ่งจะ | |

หมายเหตุ : ผู้พัฒนาโครงการ (บริษัท เอดีซี - เจวี 26 จำกัด) จะต้องดำเนินการดังนี้

- เมื่อเริ่มมีการก่อสร้าง จะต้องการจัดทำผังขั้นตอนการประสานงานเรื่องร้องเรียนทั้งในช่วงก่อสร้าง และช่วงเปิดดำเนินการเสนอต่อสำนักงานเขตคลองเตย (ดูรูปที่ 3 และ 6 ประกอบ)
- กำชับคนงาน เจ้าหน้าที่ที่ปฏิบัติงาน และผู้รับเหมาในช่วงก่อสร้าง ให้ปฏิบัติตามมาตรการที่กำหนดไว้ในรายงานการประเมินผลกระทบต่อสิ่งแวดล้อมที่ได้รับความเห็นชอบโดยเคร่งครัด
- นำรายละเอียดมาตรการป้องกันและแก้ไขผลกระทบที่ได้รับความเห็นชอบ ตีประกาศบริเวณด้านหน้าโครงการให้เห็นอย่างชัดเจน
- จัดทำรายงานผลการปฏิบัติตามมาตรการป้องกันและแก้ไขผลกระทบต่อสิ่งแวดล้อมทุก 6 เดือน และเสนอรายงานต่อหน่วยงานที่เกี่ยวข้อง ตามที่ระบุในพระราชบัญญัติส่งเสริมและรักษาคุณภาพสิ่งแวดล้อมแห่งชาติ (ฉบับที่ 2) พ.ศ. 2561

บริษัท เอดีซี - เจวี 26 จำกัด

ADC - JV 26 COMPANY LIMITED

ธันวาคม 2562 ลงชื่อ.....

Ormlada A.

(นางสาวไอรินลดา อนันต์กิจคุณากร)

ผู้รับมอบอำนาจกระทำการแทนบริษัท เอดีซี - เจวี 26 จำกัด



85/279

ธันวาคม 2562 ลงชื่อ.....

นายมนูญช์ ไวกาสี

(นายมนูญช์ ไวกาสี)

บุคคลธรรมดาผู้มีสิทธิจัดทำรายงานของบริษัท ไทย-ไทย วิศวกรรม จำกัด

ตารางที่ 2 (ต่อ 80)

| องค์ประกอบทางสิ่งแวดล้อม และคุณค่าต่างๆ | ผลกระทบต่อสิ่งแวดล้อมที่สำคัญ | มาตรการป้องกันและแก้ไขผลกระทบต่อสิ่งแวดล้อม | มาตรการติดตามตรวจสอบ ผลกระทบต่อสิ่งแวดล้อม |
|--|-------------------------------|---|---|
| | | <p>ประกอบด้วยอุปกรณ์ป้องกันภัยประจำตัว เช่น หมวก แว่นตา และเข็มขัดนิรภัย การติดบัตรผ่านเข้า-ออก หน่วยงานก่อสร้าง การเข้าร่วม Morning Talk เพื่อให้พนักงานใหม่ได้เข้าใจกฎระเบียบในการรักษาความปลอดภัยและสุขภาพประจำหน่วยงานก่อสร้าง</p> <p>2.2) จัดให้มีการประชุมพนักงานก่อนเริ่มทำงานทุกเช้า พร้อมกับการออกกำลังกาย ในทุก ๆ เช้าก่อนเริ่มทำงาน ผู้จัดการด้านความปลอดภัย (Safety Manager) ต้องทำการประชุมพนักงานทุกคน เพื่อแจ้งเตือนและอบรมเรื่องความปลอดภัยทุกเช้า เพื่อให้พนักงานเกิดความระมัดระวังและรับทราบเหตุการณ์ก่อสร้างที่ต้องระมัดระวัง หลังจากประชุมเสร็จก็ให้ร่วมกันออกกำลังกาย เพื่อเตรียมความพร้อมของร่างกายก่อนการทำงาน</p> <p>2.3) จัดให้มีการประชุม Safety Meeting ทุกๆ สัปดาห์ โดยฝ่ายความปลอดภัยและฝ่ายก่อสร้างจะต้องร่วมการประชุมด้านความปลอดภัยประจำสัปดาห์ของโครงการ</p> | |

หมายเหตุ : ผู้พัฒนาโครงการ (บริษัท เอดีซี - เจวี 26 จำกัด) จะต้องดำเนินการดังนี้

- เมื่อเริ่มมีการก่อสร้าง จะต้องการจัดทำผังขั้นตอนการประสานงานเรื่องร้องเรียนทั้งในช่วงก่อสร้าง และช่วงเปิดดำเนินการเสนอต่อสำนักงานเขตคลองเตย (ดูรูปที่ 3 และ 6 ประกอบ)
- กำชับคนงาน เจ้าหน้าที่ที่ปฏิบัติงาน และผู้รับเหมาในช่วงก่อสร้าง ให้ปฏิบัติตามมาตรการที่กำหนดไว้ในรายงานการประเมินผลกระทบต่อสิ่งแวดล้อมที่ได้รับความเห็นชอบโดยเคร่งครัด
- นำรายละเอียดมาตรการป้องกันและแก้ไขผลกระทบที่ได้รับความเห็นชอบ ติดประกาศบริเวณด้านหน้าโครงการให้เห็นอย่างชัดเจน
- จัดทำรายงานผลการปฏิบัติตามมาตรการป้องกันและแก้ไขผลกระทบต่อสิ่งแวดล้อมทุก 6 เดือน และเสนอรายงานต่อหน่วยงานที่เกี่ยวข้อง ตามที่ระบุในพระราชบัญญัติส่งเสริมและรักษาคุณภาพสิ่งแวดล้อมแห่งชาติ (ฉบับที่ 2) พ.ศ. 2561

บริษัท เอดีซี - เจวี 26 จำกัด

ADC-JV 26 COMPANY LIMITED

ธันวาคม 2562 ลงชื่อ.....

(นางสาวไอรินดา อนันต์กิจคุณากร)

ผู้รับมอบอำนาจกระทำการแทนบริษัท เอดีซี - เจวี 26 จำกัด



ธันวาคม 2562 ลงชื่อ.....

(นายมนูญนัช ไวกาสี)

บุคคลธรรมดาผู้มีสิทธิจัดทำรายงานของบริษัท ไทย-ไท วิศวกรรม จำกัด

ตารางที่ 2 (ต่อ 81)

| องค์ประกอบทางสิ่งแวดล้อมและคุณค่าต่างๆ | ผลกระทบต่อสิ่งแวดล้อมที่สำคัญ | มาตรการป้องกันและแก้ไขผลกระทบต่อสิ่งแวดล้อม | มาตรการติดตามตรวจสอบผลกระทบต่อสิ่งแวดล้อม |
|--|-------------------------------|---|---|
| | | <p>ได้แก่ จำนวนชั่วโมงความปลอดภัย อุบัติเหตุหรือความเสี่ยงของอุบัติเหตุ (Incident, Accident) การก่อสร้างที่สำคัญ ๆ และมีความเสี่ยง เพื่อวิเคราะห์ความเสี่ยง (Risk Assessment) พร้อมทั้งเสนอวิธีการก่อสร้างที่เสี่ยงหรือป้องกันความเสี่ยง (Construction Method)</p> <p>2.4) จัดให้มีการเดินตรวจหน่วยงานก่อสร้างของฝ่ายความปลอดภัยและฝ่ายก่อสร้างทุกๆ สัปดาห์ โดยฝ่ายความปลอดภัยและฝ่ายก่อสร้างจะต้องร่วมกันเดินตรวจพื้นที่ก่อสร้างเพื่อตรวจสอบความสะอาด สุขอนามัย ความปลอดภัยประจำหน่วยงาน และกำหนดให้แก้ไขในด้านต่างๆ ที่มีความเสี่ยงต่อสุขภาพและความปลอดภัย</p> <p>2.5) จัดให้มีการเสนอวิธีการก่อสร้างเพื่อวิเคราะห์ความเสี่ยง ฝ่ายก่อสร้างจะต้องเสนอแผนของการก่อสร้างและแผนวิเคราะห์ความเสี่ยง (Construction Method & Risk Assessment) ให้ฝ่ายความปลอดภัยพิจารณาเพื่อ</p> | |

หมายเหตุ : ผู้พัฒนาโครงการ (บริษัท เอดีซี - เจวี 26 จำกัด) จะต้องดำเนินการดังนี้

- เมื่อเริ่มมีการก่อสร้าง จะต้องการจัดทำผังขั้นตอนการประสานงานเรื่องร้องเรียนทั้งในช่วงก่อสร้าง และช่วงเปิดดำเนินการเสนอต่อสำนักงานเขตคลองเตย (ดูรูปที่ 3 และ 6 ประกอบ)
- กำชับคนงาน เจ้าหน้าที่ที่ปฏิบัติงาน และผู้รับเหมาในช่วงก่อสร้าง ให้ปฏิบัติตามมาตรการที่กำหนดไว้ในรายงานการประเมินผลกระทบต่อสิ่งแวดล้อมที่ได้รับความเห็นชอบโดยเคร่งครัด
- นำรายละเอียดมาตรการป้องกันและแก้ไขผลกระทบที่ได้รับความเห็นชอบ ติดประกาศบริเวณด้านหน้าโครงการให้เห็นอย่างชัดเจน
- จัดทำรายงานผลการปฏิบัติตามมาตรการป้องกันและแก้ไขผลกระทบต่อสิ่งแวดล้อมทุก 6 เดือน และเสนอรายงานต่อหน่วยงานที่เกี่ยวข้อง ตามที่ระบุในพระราชบัญญัติส่งเสริมและรักษาคุณภาพสิ่งแวดล้อมแห่งชาติ (ฉบับที่ 2) พ.ศ. 2561

บริษัท เอดีซี - เจวี 26 จำกัด

ADC - JV 26 COMPANY LIMITED

ธันวาคม 2562 ลงชื่อ.....

Amlada A.

(นางสาวไอรินลดา อนันต์กิจคุณากร)

ผู้รับมอบอำนาจกระทำการแทนบริษัท เอดีซี - เจวี 26 จำกัด



ธันวาคม 2562 ลงชื่อ.....

Am J

(นายมนูญช์ ไวกาสี)

บุคคลธรรมดาผู้มีสิทธิจัดทำรายงานของบริษัท ไทย-ไทย วิศวกรรม จำกัด

ตารางที่ 2 (ต่อ 82)

| องค์ประกอบทางสิ่งแวดล้อมและคุณค่าต่างๆ | ผลกระทบต่อสิ่งแวดล้อมที่สำคัญ | มาตรการป้องกันและแก้ไขผลกระทบต่อสิ่งแวดล้อม | มาตรการติดตามตรวจสอบผลกระทบต่อสิ่งแวดล้อม |
|--|---|---|---|
| | <p>4.1) งานเตรียมพื้นที่ ขุดเจาะ และงานทำฐานราก อาทิ เช่น การขุดเปิดหน้าดินโดยใช้เครื่องจักร การขนส่งดินโดยใช้รถบรรทุก การทำงานขุดเจาะดิน เป็นต้น อาจก่อให้เกิดอุบัติเหตุ</p> <ol style="list-style-type: none"> 1. การตกหลุมเจาะ 2. จากการขนส่งดิน วัสดุก่อสร้าง 3. จากแรงสั่นสะเทือนจากการขุดเจาะเสาเข็ม และการขนส่งดิน วัสดุก่อสร้าง 4. อัคคีภัย เช่น การทิ้งบุหรี การเชื่อม ไฟฟ้าลัดวงจร <p>4.2) งานขึ้นโครงสร้างสถาปัตยกรรมและงานระบบ อาทิเช่น การขึ้นโครงสร้างอาคาร เเพน มีการใช้รถปูน คอนกรีตผสมเสร็จ การใช้ทาวเวอร์เครนในการขนอุปกรณ์</p> | <p>กำหนดวิธีการก่อสร้างให้ปลอดภัยก่อนที่จะเริ่มทำงานก่อสร้างจริง</p> <ul style="list-style-type: none"> - ปฏิบัติตามมาตรการป้องกันและแก้ไขผลกระทบต่อสิ่งแวดล้อมที่ระบุในหัวข้อ 4.3 ข้อ 2) เรื่อง อาชีวอนามัยและความปลอดภัยอย่างเคร่งครัด | <ul style="list-style-type: none"> - ปฏิบัติตามมาตรการติดตามตรวจสอบผลกระทบต่อสิ่งแวดล้อมที่ระบุในหัวข้อ 4.3 ข้อ 2) เรื่องอาชีวอนามัยและความปลอดภัยอย่างเคร่งครัด |

หมายเหตุ : ผู้พัฒนาโครงการ (บริษัท เอดีซี - เจวี 26 จำกัด) จะต้องดำเนินการดังนี้

- เมื่อเริ่มมีการก่อสร้าง จะต้องการจัดทำผังขั้นตอนการประสานงานเรื่องร้องเรียนทั้งในช่วงก่อสร้าง และช่วงเปิดดำเนินการเสนอต่อสำนักงานเขตคลองเตย (รูปที่ 3 และ 6 ประกอบ)
- กำชับคนงาน เจ้าหน้าที่ที่ปฏิบัติงาน และผู้รับเหมาในช่วงก่อสร้าง ให้ปฏิบัติตามมาตรการที่กำหนดไว้ในรายงานการประเมินผลกระทบต่อสิ่งแวดล้อมที่ได้รับความเห็นชอบโดยเคร่งครัด
- นำรายละเอียดมาตรการป้องกันและแก้ไขผลกระทบต่อสิ่งแวดล้อมที่ได้รับความเห็นชอบ ติดประกาศบริเวณด้านหน้าโครงการให้เห็นอย่างชัดเจน
- จัดทำรายงานผลการปฏิบัติตามมาตรการป้องกันและแก้ไขผลกระทบต่อสิ่งแวดล้อมทุก 6 เดือน และเสนอรายงานต่อหน่วยงานที่เกี่ยวข้อง ตามที่ระบุในพระราชบัญญัติส่งเสริมและรักษาคุณภาพสิ่งแวดล้อมแห่งชาติ (ฉบับที่ 2) พ.ศ. 2561

บริษัท เอดีซี - เจวี 26 จำกัด

ADC - JV 26 COMPANY LIMITED

ธันวาคม 2562 ลงชื่อ.....

Ormladae A.

(นางสาวไอรินลดา อนันต์กิจคุณากร)

ผู้รับมอบอำนาจกระทำการแทนบริษัท เอดีซี - เจวี 26 จำกัด



ธันวาคม 2562 ลงชื่อ.....

(Signature)

(นายมนุญษ์ ไวกาสี)

บุคคลธรรมดาผู้มีสิทธิจัดทำรายงานของบริษัท ไทย-ไทย วิศวกร จำกัด

ตารางที่ 2 (ต่อ 83)

| องค์ประกอบทางสิ่งแวดล้อมและคุณค่าต่างๆ | ผลกระทบต่อสิ่งแวดล้อมที่สำคัญ | มาตรการป้องกันและแก้ไขผลกระทบต่อสิ่งแวดล้อม | มาตรการติดตามตรวจสอบผลกระทบต่อสิ่งแวดล้อม |
|--|--|---|---|
| | <p>การใช้ลิฟต์ขนส่งวัสดุต่างๆ การจัดตั้งนั่งร้าน การขนส่งอุปกรณ์วัสดุก่อสร้าง การใช้อุปกรณ์ไฟฟ้าในการตัดเชื่อม เจาะ การทำงานใต้ดิน การขุดบ่อวางระบบต่างๆ เป็นต้น อาจก่อให้เกิดอุบัติเหตุ ดังนี้</p> <ol style="list-style-type: none"> 1. จากการตกจากที่สูง นั่งร้านรับน้ำหนักไม่ไหว ไฟฟ้าลัดวงจร 2. จากการขนย้ายและการวางวัสดุอุปกรณ์กระแทกลงพื้น 3. อัคคีภัยประกายไฟ จากการเชื่อม ตัดหรือกระแสไฟฟ้าลัดวงจร การทิ้งบูหรี่ 4. การทำงานในที่อับอากาศ และเปียกชื้น 5. การพังทลายของดิน จากการขุดเปิดหน้าดิน 6. การทำงานในที่แสงสว่างไม่เพียงพอ | | |

หมายเหตุ : ผู้พัฒนาโครงการ (บริษัท เอดีซี - เจวี 26 จำกัด) จะต้องดำเนินการดังนี้

- เมื่อเริ่มมีการก่อสร้าง จะต้องการจัดทำผังขั้นตอนการประสานงานเรื่องร้องเรียนทั้งในช่วงก่อสร้าง และช่วงเปิดดำเนินการเสนอต่อสำนักงานเขตคลองเตย (ดูรูปที่ 3 และ 6 ประกอบ)
- กำชับคนงาน เจ้าหน้าที่ที่ปฏิบัติงาน และผู้รับเหมาในช่วงก่อสร้าง ให้ปฏิบัติตามมาตรการที่กำหนดไว้ในรายงานการประเมินผลกระทบต่อสิ่งแวดล้อมที่ได้รับความเห็นชอบโดยเคร่งครัด
- นำรายละเอียดมาตรการป้องกันและแก้ไขผลกระทบที่ได้รับความเห็นชอบ ติดประกาศบริเวณด้านหน้าโครงการให้เห็นอย่างชัดเจน
- จัดทำรายงานผลการปฏิบัติตามมาตรการป้องกันและแก้ไขผลกระทบต่อสิ่งแวดล้อมทุก 6 เดือน และเสนอรายงานต่อหน่วยงานที่เกี่ยวข้อง ตามที่ระบุในพระราชบัญญัติส่งเสริมและรักษาคุณภาพสิ่งแวดล้อมแห่งชาติ (ฉบับที่ 2) พ.ศ. 2561

บริษัท เอดีซี - เจวี 26 จำกัด

ADC-JV 26 COMPANY LIMITED

ธันวาคม 2562 ลงชื่อ.....

(นางสาวไอรินลดา อนันต์กัญจนกร)

ผู้รับมอบอำนาจกระทำการแทนบริษัท เอดีซี - เจวี 26 จำกัด



ธันวาคม 2562 ลงชื่อ.....

(นายมนูญนัช ไวกาสี)

บุคคลธรรมดาผู้มีสิทธิจัดทำรายงานของบริษัท ไทย-ไท วิศวกร จำกัด

ตารางที่ 2 (ต่อ 84)

| องค์ประกอบทางสิ่งแวดล้อมและคุณค่าต่างๆ | ผลกระทบต่อสิ่งแวดล้อมที่สำคัญ | มาตรการป้องกันและแก้ไขผลกระทบต่อสิ่งแวดล้อม | มาตรการติดตามตรวจสอบผลกระทบต่อสิ่งแวดล้อม |
|--|--|---|---|
| | <p>4.3) งานตกแต่งและเก็บทำความสะอาด อาทิเช่น การใช้นั่งร้านในการตกแต่งอาคาร การขนส่งวัสดุอุปกรณ์ การใช้ไฟฟ้าในการต่อเชื่อมตกแต่งอาคาร การใช้สารเคมี สีทาอาคาร การใช้ลิฟต์ในการขนส่งสิ่งของ การใช้วัสดุตกแต่งที่ติดไฟง่าย เป็นต้น อาจก่อให้เกิดอุบัติเหตุ ดังนี้</p> <ol style="list-style-type: none"> 1. จากการตกจากที่สูง นั่งร้านรับน้ำหนักไม่ไหว การใช้ของมีคม 2. จากการขนส่งวัสดุอุปกรณ์ การขนย้าย การเข้า-ออกของรถบรรทุก 3. อัคคีภัยประกายไฟ จากการเชื่อม ตัดและกระแสไฟฟ้าลัดวงจร การทิ้งบุหรี่ <p>ทั้งนี้ จากงานช่วงเตรียมพื้นที่ ขุดเจาะ และงานทำฐานรากงานขึ้นโครงสร้างสถาปัตยกรรมและงานระบบงานตกแต่งและเก็บทำความสะอาด อาจก่อให้เกิดโรคต่างๆ ดังนี้</p> <ol style="list-style-type: none"> 1. โรคระบบทางเดินหายใจและภูมิแพ้ <p>จากการได้รับฝุ่นละอองจากกิจกรรมการขุดเปิด</p> | | |

หมายเหตุ : ผู้พัฒนาโครงการ (บริษัท เอดีซี - เจวี 26 จำกัด) จะต้องดำเนินการดังนี้

- เมื่อเริ่มมีการก่อสร้าง จะต้องการจัดทำผังขั้นตอนการประสานงานเรื่องร้องเรียนทั้งในช่วงก่อสร้าง และช่วงเปิดดำเนินการเสนอต่อสำนักงานเขตคลองเตย (ดูรูปที่ 3 และ 6 ประกอบ)
- กำชับคนงาน เจ้าหน้าที่ที่ปฏิบัติงาน และผู้รับเหมาในช่วงก่อสร้าง ให้ปฏิบัติตามมาตรการที่กำหนดไว้ในรายงานการประเมินผลกระทบต่อสิ่งแวดล้อมที่ได้รับความเห็นชอบโดยเคร่งครัด
- นำรายละเอียดมาตรการป้องกันและแก้ไขผลกระทบที่ได้รับความเห็นชอบ ติดประกาศบริเวณด้านหน้าโครงการให้เห็นอย่างชัดเจน
- จัดทำรายงานผลการปฏิบัติตามมาตรการป้องกันและแก้ไขผลกระทบต่อสิ่งแวดล้อมทุก 6 เดือน และเสนอรายงานต่อหน่วยงานที่เกี่ยวข้อง ตามที่ระบุในพระราชบัญญัติส่งเสริมและรักษาคุณภาพสิ่งแวดล้อมแห่งชาติ (ฉบับที่ 2) พ.ศ. 2561

บริษัท เอดีซี - เจวี 26 จำกัด
ADC-JV 26 COMPANY LIMITED

ธันวาคม 2562 ลงชื่อ.....

(นางสาวไอรินลดา อนันต์กิจคุณากร)

ผู้รับมอบอำนาจกระทำการแทนบริษัท เอดีซี - เจวี 26 จำกัด



ธันวาคม 2562 ลงชื่อ.....

(นายมนูญช์ ไวกาสี)

บุคคลธรรมดาผู้มีสิทธิจัดทำรายงานของบริษัท ไทย-ไทย วิศวกรรม จำกัด

ตารางที่ 2 (ต่อ 85)

| องค์ประกอบทางสิ่งแวดล้อมและคุณค่าต่างๆ | ผลกระทบต่อสิ่งแวดล้อมที่สำคัญ | มาตรการป้องกันและแก้ไขผลกระทบต่อสิ่งแวดล้อม | มาตรการติดตามตรวจสอบผลกระทบต่อสิ่งแวดล้อม |
|--|--|---|---|
| | <p>หน้าดิน เพื่อปรับสภาพพื้นที่โครงการและทำฐานราก และจากกิจกรรมการขนส่งดิน ขนส่งวัสดุก่อสร้าง การก่อสร้างอาคารโครงการ และงานตกแต่ง และเก็บทำความสะอาดส่งผลกระทบต่อผู้ป่วยด้วยโรกระบบทางเดินหายใจ เช่น ไข้หวัด โรคภูมิแพ้ หลอดลมอักเสบ โรคปอดอักเสบเพิ่มขึ้น</p> <p>2. โรคเกี่ยวกับระบบการได้ยิน</p> <p>เสี่ยงจากการก่อสร้าง และการทำงานของเครื่องจักร อุปกรณ์จากกิจกรรมก่อสร้าง การเตรียมการก่อสร้าง การทำฐานราก การขนส่งดิน การขนส่งวัสดุก่อสร้าง เสียงดัง ผลกระทบต่อการเจ็บป่วยการเสื่อมของประสาทหูเพิ่มขึ้นโดยเฉพาะคนงานก่อสร้าง</p> <p>3. โรคผิวหนัง</p> <p>การแพ้ฝุ่นละออง หรือสารเคมี เช่น ผงปูนซีเมนต์ หรือน้ำยาต่างๆ ที่ใช้ในการก่อสร้าง ที่ใช้ในการก่อสร้าง ทำให้มีแนวโน้มป่วยด้วยโรคผิวหนังเพิ่มขึ้น</p> | | |

หมายเหตุ : ผู้พัฒนาโครงการ (บริษัท เอดีซี - เจวี 26 จำกัด) จะต้องดำเนินการดังนี้

- เมื่อเริ่มมีการก่อสร้าง จะต้องการจัดทำผังขั้นตอนการประสานงานเรื่องร้องเรียนทั้งในช่วงก่อสร้าง และช่วงเปิดดำเนินการเสนอต่อสำนักงานเขตคลองเตย (ดูรูปที่ 3 และ 6 ประกอบ)
- กำชับคนงาน เจ้าหน้าที่ที่ปฏิบัติงาน และผู้รับเหมาในช่วงก่อสร้าง ให้ปฏิบัติตามมาตรการที่กำหนดไว้ในรายงานการประเมินผลกระทบต่อสิ่งแวดล้อมที่ได้รับความเห็นชอบโดยเคร่งครัด
- นำรายละเอียดมาตรการป้องกันและแก้ไขผลกระทบต่อสิ่งแวดล้อมที่ได้รับความเห็นชอบ ติดประกาศบริเวณด้านหน้าโครงการให้เห็นอย่างชัดเจน
- จัดทำรายงานผลการปฏิบัติตามมาตรการป้องกันและแก้ไขผลกระทบต่อสิ่งแวดล้อมทุก 6 เดือน และเสนอรายงานต่อหน่วยงานที่เกี่ยวข้อง ตามที่ระบุในพระราชบัญญัติส่งเสริมและรักษาคุณภาพสิ่งแวดล้อมแห่งชาติ (ฉบับที่ 2) พ.ศ. 2561

บริษัท เอดีซี - เจวี 26 จำกัด

ADC - JV 26 COMPANY LIMITED

ธันวาคม 2562 ลงชื่อ.....

Ymlaeela K.

(นางสาวไอรินลดา อนันต์กิจคุณากร)

ผู้รับมอบอำนาจกระทำการแทนบริษัท เอดีซี - เจวี 26 จำกัด



ธันวาคม 2562 ลงชื่อ.....

[Signature]

(นายมนูญช์ ไวกาสี)

บุคคลธรรมดาผู้มีสิทธิจัดทำรายงานของบริษัท ไทย-ไทย วิศวกร จำกัด

ตารางที่ 2 (ต่อ 86)

| องค์ประกอบทางสิ่งแวดล้อมและคุณค่าต่างๆ | ผลกระทบต่อสิ่งแวดล้อมที่สำคัญ | มาตรการป้องกันและแก้ไขผลกระทบต่อสิ่งแวดล้อม | มาตรการติดตามตรวจสอบผลกระทบต่อสิ่งแวดล้อม |
|--|--|---|---|
| <p>5. การด้านทานการเกิดแผ่นดินไหว</p> | <p>4. ความเครียด ความกังวล การนอนไม่หลับ อาจมีสาเหตุมาจากความเครียดจากการทำงานของคนงานก่อสร้าง ปัญหาสุขภาพจิต เช่น ความเครียด ความกังวลของคนงานก่อสร้าง</p> <p>ดังนั้น โครงการต้องกำหนดให้มีมาตรการในการป้องกันและแก้ไขผลกระทบดังกล่าว</p> <p>โครงการตั้งอยู่ในแขวงพระโขนง เขตคลองเตย กรุงเทพมหานคร ตามกฎหมายกระทรวงเรื่องกำหนดการรับน้ำหนักความต้านทาน ความคงทนของอาคาร และพื้นที่รองรับอาคารในการต้านทานแรงสั่นสะเทือนของแผ่นดินไหว พ.ศ. 2550 ที่ระบุ "พื้นที่กรุงเทพมหานครจัดเป็นพื้นที่บริเวณที่ 1 โดยพื้นที่หรือบริเวณดังกล่าวเป็นดินอ่อนมากที่อาจได้รับผลกระทบจากแผ่นดินไหวระยะไกล" และตามข้อกำหนดในกฎกระทรวงข้อ 3 (1) ระบุว่า "อาคารมีความสูงตั้งแต่สิบห้าเมตรขึ้นไป ต้องออกแบบ</p> | <p>1. ออกแบบอาคารให้สามารถรองรับแผ่นดินไหวตามกฎหมายกระทรวง เรื่อง กำหนดการรับน้ำหนักความต้านทาน ความคงทนของอาคาร และพื้นที่รองรับอาคารในการต้านทานแรงสั่นสะเทือนของแผ่นดินไหว พ.ศ.2550 โดยในการออกแบบจะวิเคราะห์ด้วยวิธีเชิงพลศาสตร์</p> <p>2. อาคารโครงการจัดเป็นอาคารสูง จะต้องดำเนินการตามกฎหมายกระทรวง เรื่อง กำหนดชนิดหรือประเภทของอาคาร หลักเกณฑ์ วิธีการ และเงื่อนไขในการตรวจสอบงานออกแบบและคำนวณส่วนต่าง ๆ ของโครงสร้าง</p> | <p>-</p> |

หมายเหตุ : ผู้พัฒนาโครงการ (บริษัท เอดีซี - เจวี 26 จำกัด) จะต้องดำเนินการดังนี้

- เมื่อเริ่มมีการก่อสร้าง จะต้องการจัดทำผังขั้นตอนการประสานงานเรื่องร้องเรียนทั้งในช่วงก่อสร้าง และช่วงเปิดดำเนินการเสนอต่อสำนักงานเขตคลองเตย (ดูรูปที่ 3 และ 6 ประกอบ)
- กำชับคนงาน เจ้าหน้าที่ที่ปฏิบัติงาน และผู้รับเหมาในช่วงก่อสร้าง ให้ปฏิบัติตามมาตรการที่กำหนดไว้ในรายงานการประเมินผลกระทบต่อสิ่งแวดล้อมที่ได้รับความเห็นชอบโดยเคร่งครัด
- นำรายละเอียดมาตรการป้องกันและแก้ไขผลกระทบที่ได้รับความเห็นชอบ ติดประกาศบริเวณด้านหน้าโครงการให้เห็นอย่างชัดเจน
- จัดทำรายงานผลการปฏิบัติตามมาตรการป้องกันและแก้ไขผลกระทบต่อสิ่งแวดล้อมทุก 6 เดือน และเสนอรายงานต่อหน่วยงานที่เกี่ยวข้อง ตามที่ระบุในพระราชบัญญัติส่งเสริมและรักษาคุณภาพสิ่งแวดล้อมแห่งชาติ (ฉบับที่ 2) พ.ศ. 2561

บริษัท เอดีซี - เจวี 26 จำกัด

ADC - JV 26 COMPANY LIMITED

ธันวาคม 2562 ลงชื่อ.....

(นางสาวไอรินลดา อนันต์กิจคุณากร)

ผู้รับมอบอำนาจกระทำการแทนบริษัท เอดีซี - เจวี 26 จำกัด



ธันวาคม 2562 ลงชื่อ.....

(นายมนูญช์ ไวกาสี)

บุคคลธรรมดาผู้มีสิทธิจัดทำรายงานของบริษัท ไทย-ไทย วิศวกรรม จำกัด

ตารางที่ 2 (ต่อ 87)

| องค์ประกอบทางสิ่งแวดล้อมและคุณค่าต่างๆ | ผลกระทบต่อสิ่งแวดล้อมที่สำคัญ | มาตรการป้องกันและแก้ไขผลกระทบต่อสิ่งแวดล้อม | มาตรการติดตามตรวจสอบผลกระทบต่อสิ่งแวดล้อม |
|--|---|---|---|
| | <p>อาคารเพื่อรองรับแผ่นดินไหว” ดังนั้น ในการออกแบบอาคารโครงการ ซึ่งเป็นอาคารชุดพักอาศัย ขนาดความสูง 24 ชั้น และชั้นใต้ดิน 3 ชั้น ความสูง 94.76 เมตร (ความสูงวัดจากระดับพื้นถึงส่วนที่สูงที่สุด) จำนวน 1 อาคาร มีความสูงตั้งแต่ 15 เมตรขึ้นไป โครงการจึงออกแบบโครงสร้างของอาคารให้สามารถรองรับแผ่นดินไหวเพื่อให้สอดคล้องกับข้อกำหนดของกฎกระทรวงดังกล่าว</p> | <p>อาคาร พ.ศ. 2550 ที่ระบุ “ข้อ 2 การตรวจสอบงานออกแบบและคำนวณส่วนต่างๆ ของโครงสร้างอาคาร ให้กระทำโดยผู้ได้รับใบอนุญาตให้เป็นผู้ประกอบวิชาชีพวิศวกรรมควบคุม สาขาวิศวกรรมโยธา ระดับสามัญวิศวกร ตามกฎหมายว่าด้วยวิศวกร</p> | |

หมายเหตุ : ผู้พัฒนาโครงการ (บริษัท เอดีซี - เจวี 26 จำกัด) จะต้องดำเนินการดังนี้

- เมื่อเริ่มมีการก่อสร้าง จะต้องการจัดทำผังขั้นตอนการประสานงานเรื่องร้องเรียนทั้งในช่วงก่อสร้าง และช่วงเปิดดำเนินการเสนอต่อสำนักงานเขตคลองเตย (ดูรูปที่ 3 และ 6 ประกอบ)
- กำชับคนงาน เจ้าหน้าที่ที่ปฏิบัติงาน และผู้รับเหมาในช่วงก่อสร้าง ให้ปฏิบัติตามมาตรการที่กำหนดไว้ในรายงานการประเมินผลกระทบต่อสิ่งแวดล้อมที่ได้รับความเห็นชอบโดยเคร่งครัด
- นำรายละเอียดมาตรการป้องกันและแก้ไขผลกระทบที่ได้รับความเห็นชอบ ติดประกาศบริเวณด้านหน้าโครงการให้เห็นอย่างชัดเจน
- จัดทำรายงานผลการปฏิบัติตามมาตรการป้องกันและแก้ไขผลกระทบต่อสิ่งแวดล้อมทุก 6 เดือน และเสนอรายงานต่อหน่วยงานที่เกี่ยวข้อง ตามที่ระบุในพระราชบัญญัติส่งเสริมและรักษาคุณภาพสิ่งแวดล้อมแห่งชาติ (ฉบับที่ 2) พ.ศ. 2561

บริษัท เอดีซี - เจวี 26 จำกัด

ADC-JV 26 COMPANY LIMITED

ธันวาคม 2562 ลงชื่อ.....

(นางสาวไอรินลดา อนันต์กิจคุณากร)

ผู้รับมอบอำนาจกระทำการแทนบริษัท เอดีซี - เจวี 26 จำกัด



ธันวาคม 2562 ลงชื่อ.....

(นายมนูญษ์ ไวกาสี)

บุคคลธรรมดาผู้มีสิทธิจัดทำรายงานของบริษัท ไทย-ไท วิศวกร จำกัด

ตารางที่ 3 มาตรการป้องกันและแก้ไขผลกระทบสิ่งแวดล้อมและมาตรการติดตามตรวจสอบผลกระทบสิ่งแวดล้อมโครงการ Ashton Thonglo Station (แอสตัน ทองหล่อ สเตชั่น) ช่วงเปิดดำเนินการ

| องค์ประกอบทางสิ่งแวดล้อมและคุณค่าต่างๆ | ผลกระทบต่อสิ่งแวดล้อมที่สำคัญ | มาตรการป้องกันและแก้ไขผลกระทบสิ่งแวดล้อม | มาตรการติดตามตรวจสอบผลกระทบสิ่งแวดล้อม |
|--|---|--|---|
| <p>1. ทรัพยากรสิ่งแวดล้อมทางกายภาพ</p> <p>1.1 ลักษณะภูมิประเทศ</p> | <p>เมื่อโครงการก่อสร้างแล้วเสร็จ บริเวณพื้นที่โครงการจะเป็นที่ตั้งของอาคารชุดพักอาศัย ขนาดความสูง 24 ชั้น และชั้นใต้ดิน 3 ชั้น ความสูง 94.76 เมตร (ความสูงวัดจากระดับพื้นถึงส่วนที่สูงที่สุด) จำนวน 1 อาคาร) ซึ่งโครงการจะมีการปรับถมพื้นที่ที่ก่อสร้างสูงกว่าระดับถนนซอยสุขุมวิท 38 ด้านหน้าโครงการ ประมาณ +0.90 เมตร (อ้างอิงระดับ + 0.00 เมตร ที่ถนนซอยสุขุมวิท 38 บริเวณด้านหน้าโครงการ) ทั้งนี้ โครงการต้องกำหนดให้มีมาตรการป้องกันและแก้ไขผลกระทบที่อาจเกิดขึ้น (ดูรูปที่ 5 ประกอบ)</p> | <ol style="list-style-type: none"> 1. จัดให้มีรั้วรอบพื้นที่โครงการเพื่อกันขอบเขตพื้นที่อย่างชัดเจน และความสูงของรั้วโดยรอบโครงการ มีขนาดความสูงเท่ากับความสูงของรั้วโครงการ สิริ แอท สุขุมวิท เพื่อป้องกันการพังทลายของดินสู่พื้นที่ข้างเคียง 2. จัดให้มีการปลูกไม้ยืนต้น ไม้พุ่มไม้คลุมดินภายในโครงการ เพื่อให้พืชช่วยยึดหน้าดิน | <p>วิธีการติดตามตรวจสอบ</p> <ul style="list-style-type: none"> - ตรวจสอบสภาพรั้วโครงการให้สมบูรณ์ มั่นคง แข็งแรง <p>ผู้รับผิดชอบ</p> <ul style="list-style-type: none"> - บริษัท เอดีซี - เจวี 26 จำกัด หรือนิติบุคคลอาคารชุด |

หมายเหตุ : เจ้าของโครงการ (บริษัท เอดีซี - เจวี 26 จำกัด) จะต้องดำเนินการดังนี้

- ต้องส่งมอบรายงานการประเมินผลกระทบสิ่งแวดล้อมฉบับสมบูรณ์ของโครงการ ให้กับนิติบุคคลอาคารชุดที่เข้ามาบริหารโครงการเพื่อได้รับทราบรายละเอียดโครงการและมาตรการที่โครงการจะต้องปฏิบัติตามตลอดระยะเวลาเปิดดำเนินการ
- ในกรณีที่ยังไม่ได้จดทะเบียนนิติบุคคลอาคารชุด หรือนิติบุคคลอาคารชุด กรณีที่มีการโอนสิทธิและจดทะเบียนนิติบุคคลอาคารชุดเรียบร้อยแล้วจัดทำรายงานผลการปฏิบัติตามมาตรการป้องกันและแก้ไขผลกระทบสิ่งแวดล้อมทุก 6 เดือน และเสนอรายงานต่อหน่วยงานที่เกี่ยวข้อง ตามที่ระบุในพระราชบัญญัติส่งเสริมและรักษาคุณภาพสิ่งแวดล้อมแห่งชาติ (ฉบับที่ 2) พ.ศ. 2561

บริษัท เอดีซี - เจวี 26 จำกัด

ADC - JV 26 COMPANY LIMITED

ธันวาคม 2562 ลงชื่อ.....

Imlada A.

(นางสาวไอรินดา อนันต์กิจคุณากร)

ผู้รับมอบอำนาจกระทำการแทนบริษัท เอดีซี - เจวี 26 จำกัด



ธันวาคม 2562 ลงชื่อ.....

(Signature)

(นายมนูญนัช ไวกาสี)

บุคคลธรรมดาผู้มีสิทธิจัดทำรายงานของบริษัท ไทย-ไทย วิศวกร จำกัด

ตารางที่ 3 (ต่อ 1)

| องค์ประกอบทางสิ่งแวดล้อมและคุณค่าต่างๆ | ผลกระทบต่อสิ่งแวดล้อมที่สำคัญ | มาตรการป้องกันและแก้ไขผลกระทบต่อสิ่งแวดล้อม | มาตรการติดตามตรวจสอบผลกระทบต่อสิ่งแวดล้อม |
|--|---|---|---|
| <p>1.2 คุณภาพอากาศ</p> <p>1) ฝุ่นละออง</p> | <p>ความเข้มข้นของฝุ่นละอองที่เกิดขึ้นจากท่อไอเสียรถยนต์ของพื้นที่ก่อสร้างโครงการ เมื่อรวมกับผลการตรวจวัดในบรรยากาศบริเวณพื้นที่โครงการ ณ ปัจจุบันทำให้มีความเข้มข้นฝุ่นละออง ได้แก่ TSP และ PM₁₀ เท่ากับ 0.17101 และ 0.07902 มิลลิกรัม/ลูกบาศก์เมตร ซึ่งมีค่าไม่เกินค่ามาตรฐาน ทั้งนี้โครงการต้องกำหนดให้มีมาตรการป้องกันและแก้ไขผลกระทบจากฝุ่นละอองของพื้นที่ข้างเคียงที่อยู่โดยรอบ</p> | <ol style="list-style-type: none"> ควบคุมความเร็วของรถภายในโครงการ เช่น ป้ายจำกัดความเร็ว และป้ายห้ามเร่งเครื่องยนต์ไว้บริเวณที่จอดรถและทางวิ่งภายในโครงการให้เห็นอย่างชัดเจน เพื่อไม่ให้เกิดการฟุ้งกระจายของฝุ่นบนผิวถนน ติดตั้งป้ายห้ามติดเครื่องยนต์ทิ้งไว้ภายในบริเวณพื้นที่จอดรถ ให้สามารถสังเกตเห็นได้อย่างชัดเจนและทั่วถึง จัดให้มีพื้นที่สีเขียวภายในพื้นที่โครงการ เพื่อให้ต้นไม้ดังกล่าวช่วยดูดซับมลพิษจากที่จอดรถของโครงการ โครงการต้องจัดให้มีเจ้าหน้าที่ควบคุมและตรวจสอบการปฏิบัติตามมาตรการอย่างจริงจัง | <p>วิธีการติดตามตรวจสอบ</p> <ol style="list-style-type: none"> ดูแลรักษาความสะอาดถนนภายในโครงการโดยฉีดล้างถนนเป็นประจำสม่ำเสมอ ดูแลพื้นที่สีเขียวในโครงการให้มีความสมบูรณ์สวยงามทุกวัน ตลอดระยะเวลาเปิดดำเนินการ ตรวจสอบป้ายและสัญลักษณ์ต่าง ๆ เช่น ป้ายห้ามติดเครื่องยนต์ ป้ายจำกัดความเร็วให้อยู่ในสภาพดีมองเห็นได้ชัดเจน และไม่ลบเลือน จัดส่วนรับเรื่องร้องเรียนผู้ที่ได้รับผลกระทบจากโครงการ <p>ผู้รับผิดชอบ</p> <p>- บริษัท เอดีซี - เจวี 26 จำกัด หรือนิติบุคคลอาคารชุด</p> |

หมายเหตุ : เจ้าของโครงการ (บริษัท เอดีซี - เจวี 26 จำกัด) จะต้องดำเนินการดังนี้

- ต้องส่งมอบรายงานการประเมินผลกระทบต่อสิ่งแวดล้อมฉบับสมบูรณ์ของโครงการ ให้กับนิติบุคคลอาคารชุดที่เข้ามาบริหารโครงการเพื่อให้รับทราบรายละเอียดโครงการและมาตรการที่โครงการจะต้องปฏิบัติตามตลอดระยะเวลาเปิดดำเนินการ
- ในกรณีที่ยังไม่ได้จดทะเบียนนิติบุคคลอาคารชุด หรือนิติบุคคลอาคารชุด กรณีที่มีการโอนสิทธิและจดทะเบียนนิติบุคคลอาคารชุดเรียบร้อยแล้วจัดทำรายงานผลการปฏิบัติตามมาตรการป้องกันและแก้ไขผลกระทบต่อสิ่งแวดล้อมทุก 6 เดือน และเสนอรายงานต่อหน่วยงานที่เกี่ยวข้อง ตามที่ระบุในพระราชบัญญัติส่งเสริมและรักษาคุณภาพสิ่งแวดล้อมแห่งชาติ (ฉบับที่ 2) พ.ศ. 2561

บริษัท เอดีซี - เจวี 26 จำกัด
ADC-JV 26 COMPANY LIMITED

ธันวาคม 2562 ลงชื่อ.....

Amulacela A.

(นางสาวไอรินลดา อนันต์กิจคุณากร)

ผู้รับมอบอำนาจกระทำการแทนบริษัท เอดีซี - เจวี 26 จำกัด



ธันวาคม 2562 ลงชื่อ.....

aw Sr

(นายมนูญนัช ไวกาสี)

บุคคลธรรมดาผู้มีสิทธิจัดทำรายงานของบริษัท ไทย - ไทย วิศวกรรม จำกัด

ตารางที่ 3 (ต่อ 2)

| องค์ประกอบทางสิ่งแวดล้อมและคุณค่าต่างๆ | ผลกระทบต่อสิ่งแวดล้อมที่สำคัญ | มาตรการป้องกันและแก้ไขผลกระทบต่อสิ่งแวดล้อม | มาตรการติดตามตรวจสอบผลกระทบต่อสิ่งแวดล้อม |
|--|--|---|--|
| <p>2) มลพิษทางอากาศ</p> | <p>โครงการเป็นอาคารชุดพักอาศัย ดังนั้น ผลกระทบด้านคุณภาพอากาศจะเกิดจากการจราจรภายในโครงการเป็นส่วนใหญ่ โดยก๊าซไนโตรเจนไดออกไซด์ (NO₂) สารประกอบไฮโดรคาร์บอนรวม (HC) และก๊าซคาร์บอนมอนอกไซด์ (CO) ที่เกิดขึ้นจากการดำเนินโครงการ เมื่อนำมารวมกับความเข้มข้นของก๊าซไนโตรเจนไดออกไซด์ (NO₂) สารประกอบไฮโดรคาร์บอนรวม (HC) และก๊าซคาร์บอนมอนอกไซด์ (CO) จากการตรวจวัดบริเวณพื้นที่โครงการ จะมีค่าเพิ่มขึ้น แต่ไม่เกินค่ามาตรฐานคุณภาพอากาศ อื่นๆ จากการประเมินผลประโยชน์ด้านสิ่งแวดล้อมจากการบังคับใช้มาตรฐานยูโร 4 สามารถลดการระบายนก๊าซซัลเฟอร์ไดออกไซด์ (SO₂) ลงได้ ดังนั้น ปริมาณก๊าซซัลเฟอร์ไดออกไซด์ (SO₂) ที่คาดว่าจะเกิดจากยานพาหนะภายในโครงการจึงจะมีน้อยมาก บริษัทที่ปรึกษาจึงไม่ได้ประเมินผลกระทบจากก๊าซนี้แต่อย่างใด</p> | <ol style="list-style-type: none"> 1. ออกแบบให้ชั้นจอดเป็นระบบที่จอดรถอัตโนมัติใต้ดิน เพื่อลดการสะสมของมลพิษ 2. จัดทำป้ายและสัญลักษณ์จราจรบนพื้นทางให้ชัดเจน และไม่ก่อให้เกิดความสับสนของผู้ขับขี่ ทำให้การเคลื่อนตัวของรถในโครงการทำได้ปกติและปลอดภัย 3. จัดให้มีพื้นที่สีเขียวภายในโครงการ ขนาดพื้นที่รวม 1,380.30 ตารางเมตร เพื่อให้ต้นไม้ดังกล่าวดูดซับมลพิษจากที่จอดรถของโครงการ โดยพันธุ์ไม้ที่โครงการเลือกปลูกมีอัตราการสังเคราะห์แสง 235 โมลหรือคิดเป็น 10,340 กรัม (คำนวณจาก โมล x มวลโมเลกุล CO₂ = 235 x 44) ซึ่งมากกว่าปริมาณก๊าซคาร์บอนมอนอกไซด์ที่เกิดจากรถในโครงการ 1,257.75 กรัม/วัน ต้นไม้ในโครงการจึงดูดซับได้เพียงพอ (ดูภาคผนวกที่ 1 ประกอบ) 4. โครงการจะกำหนดให้มีมาตรการในการจัดการดูแลพื้นที่สีเขียวให้สามารถอยู่ได้อย่างยั่งยืน ดังนี้ | <p>วิธีการติดตามตรวจสอบ</p> <ol style="list-style-type: none"> 1. ดูแลพื้นที่สีเขียวในโครงการให้มีความสมบูรณ์สวยงามทุกวันตลอดระยะเวลาเปิดดำเนินการ 2. ตรวจสอบป้ายและสัญลักษณ์ต่าง ๆ เช่น ป้ายห้ามติดเครื่องยนต์ ป้ายจำกัดความเร็วให้อยู่ในสภาพดีมองเห็นได้ชัดเจน และไม่ลบเลือน <p>ผู้รับผิดชอบ</p> <ul style="list-style-type: none"> - บริษัท เอดีซี - เจวี 26 จำกัด หรือนิติบุคคลอาคารชุด |

หมายเหตุ : เจ้าของโครงการ (บริษัท เอดีซี - เจวี 26 จำกัด) จะต้องดำเนินการดังนี้

- ต้องส่งมอบรายงานการประเมินผลกระทบต่อสิ่งแวดล้อมฉบับสมบูรณ์ของโครงการ ให้กับนิติบุคคลอาคารชุดที่เข้ามาบริหารโครงการเพื่อได้รับทราบรายละเอียดโครงการและมาตรการที่โครงการจะต้องปฏิบัติตามตลอดระยะเวลาเปิดดำเนินการ
- ในกรณีที่ยังไม่ได้จดทะเบียนนิติบุคคลอาคารชุด หรือนิติบุคคลอาคารชุดกรณีที่มีการโอนสิทธิและจดทะเบียนนิติบุคคลอาคารชุดเรียบร้อยแล้วจัดทำรายงานผลการปฏิบัติตามมาตรการป้องกันและแก้ไขผลกระทบต่อสิ่งแวดล้อมทุก 6 เดือน และเสนอรายงานต่อหน่วยงานที่เกี่ยวข้อง ตามที่ระบุในพระราชบัญญัติส่งเสริมและรักษาคุณภาพสิ่งแวดล้อมแห่งชาติ (ฉบับที่ 2) พ.ศ. 2561

บริษัท เอดีซี - เจวี 26 จำกัด

ADC-JV 26 COMPANY LIMITED

จำนวน 2562 ลงชื่อ.....

(นางสาวไอรินลดา อนันต์กิจ कुमार)

ผู้รับมอบอำนาจกระทำการแทนบริษัท เอดีซี - เจวี 26 จำกัด

Ornlada A.



96/279

จำนวน 2562 ลงชื่อ.....

(Signature)

(นายมนูญช์ ไวกาสี)

บุคคลธรรมดาผู้มีสิทธิจัดทำรายงานของบริษัท ไทย - ไทย วิศวกร จำกัด

ตารางที่ 3 (ต่อ 3)

| องค์ประกอบทางสิ่งแวดล้อมและคุณค่าต่างๆ | ผลกระทบต่อสิ่งแวดล้อมที่สำคัญ | มาตรการป้องกันและแก้ไขผลกระทบต่อสิ่งแวดล้อม | มาตรการติดตามตรวจสอบผลกระทบต่อสิ่งแวดล้อม |
|--|--|--|--|
| <p>1.3 เสียง</p> | <p>กิจกรรมหลักภายในโครงการเป็นการอยู่อาศัยและส่วนใหญ่จะอยู่ในห้องชุดพักอาศัยแต่ละห้องซึ่งแยกกันอย่างเป็นสัดส่วน ระดับเสียงที่เกิดขึ้นจึงเป็นระดับเสียงที่เกิดขึ้นโดยทั่ว ๆ ไปในชีวิตประจำวัน สำหรับเสียงที่คาดว่าจะก่อให้เกิดการรบกวนผู้พักอาศัยที่อยู่ข้างเคียงจะเป็นเสียงจากการสัญจรของรถภายในโครงการ ซึ่งบางครั้งอาจมีการเร่งเครื่องยนต์และใช้ความเร็วที่ก่อให้เกิดเสียงดัง แต่ทั้งนี้ ที่จอดรถของโครงการส่วนใหญ่เป็นที่จอดรถอัตโนมัติ ดังนั้นจึงไม่ก่อให้เกิดผลกระทบที่เกิดจากการเร่งเครื่องยนต์และใช้ความเร็วที่ก่อให้เกิดเสียงดัง อย่างไรก็ตาม</p> | <p>- รดน้ำต้นไม้ วันละ 2 ครั้ง เข้า-เย็น - ใส่ปุ๋ย ถอนวัชพืช โดยทำเป็นประจำ - ตัด แต่ง ให้มีความสวยงาม - ปลูกลำต้นไม้ชนิดเขยทดแทนต้นไม้ที่ตาย - จัดให้มีผู้รับผิดชอบ (คนสวน) ในการดูแลพื้นที่สีเขียวให้มีความสมบูรณ์ตลอดเวลา</p> <p>1. ออกแบบให้ชั้นจอดรถเป็นระบบที่จอดรถอัตโนมัติและที่จอดรถทั่วไป ซึ่งไม่ก่อให้เกิดผลกระทบที่เกิดจากการเร่งเครื่องยนต์และใช้ความเร็วที่ก่อให้เกิดเสียงดัง</p> <p>2. ติดตั้งป้ายห้ามเร่งเครื่องยนต์ไว้บริเวณจุดจอดรถให้เห็นอย่างชัดเจน</p> <p>3. โครงการจะจัดให้มีการปลูกลำต้นไม้โดยรอบแนวเขตที่ดิน ได้แก่ ต้นมะฮอกกานี และต้นขนาง ซึ่งไม้ยืนต้นดังกล่าวเป็นแนวกันชนช่วยลดระดับเสียงจากโครงการอีกทางหนึ่ง</p> | <p>วิธีการติดตามตรวจสอบ</p> <p>1. ตรวจสอบป้ายและสัญลักษณ์ต่าง ๆ เช่น ป้ายห้ามติดเครื่องยนต์ ป้ายจำกัดความเร็ว ให้อยู่ในสภาพดีมองเห็นได้ชัดเจน และไม่ลบเลือน</p> <p>2. ติดตามประเมินจากส่วนรับเรื่องร้องเรียน และความคิดเห็น หากพบว่ามีเรื่องร้องเรียนต้องแก้ไขปัญหาทันที</p> <p>ผู้รับผิดชอบ</p> <p>- บริษัท เอตีสซี - เจวี 26 จำกัด หรือนิติบุคคลอาคารชุด</p> |

หมายเหตุ : เจ้าของโครงการ (บริษัท เอตีสซี - เจวี 26 จำกัด) จะต้องดำเนินการดังนี้

- ต้องส่งมอบรายงานการประเมินผลกระทบต่อสิ่งแวดล้อมฉบับสมบูรณ์ของโครงการ ให้กับนิติบุคคลอาคารชุดที่เข้ามาบริหารโครงการเพื่อให้รับทราบรายละเอียดโครงการและมาตรการที่โครงการจะต้องปฏิบัติตามตลอดระยะเวลาเปิดดำเนินการ
- ในกรณีที่ยังไม่ได้จดทะเบียนนิติบุคคลอาคารชุด หรือนิติบุคคลอาคารชุด กรณีที่มีการโอนสิทธิและจดทะเบียนนิติบุคคลอาคารชุดเรียบร้อยแล้วจัดทำรายงานผลการปฏิบัติตามมาตรการป้องกันและแก้ไขผลกระทบต่อสิ่งแวดล้อมทุก 6 เดือน และเสนอรายงานต่อหน่วยงานที่เกี่ยวข้อง ตามที่ระบุในพระราชบัญญัติส่งเสริมและรักษาคุณภาพสิ่งแวดล้อมแห่งชาติ (ฉบับที่ 2) พ.ศ. 2561

บริษัท เอตีสซี - เจวี 26 จำกัด
ADC - JV 26 COMPANY LIMITED

ธันวาคม 2562 ลงชื่อ.....

(นางสาวไอรินลดา อนันต์กิจคุณากร)

ผู้รับมอบอำนาจกระทำการแทนบริษัท เอตีสซี - เจวี 26 จำกัด



97/279

ธันวาคม 2562 ลงชื่อ.....

(นายมนูญนัช ไวกาสี)

บุคคลธรรมดาผู้มีสิทธิจัดทำรายงานของบริษัท ไทย - ไทย วิศวรร จำกัด

ตารางที่ 3 (ต่อ 4)

| องค์ประกอบทางสิ่งแวดล้อมและคุณค่าต่างๆ | ผลกระทบต่อสิ่งแวดล้อมที่สำคัญ | มาตรการป้องกันและแก้ไขผลกระทบต่อสิ่งแวดล้อม | มาตรการติดตามตรวจสอบผลกระทบต่อสิ่งแวดล้อม |
|--|--|---|--|
| <p>1.4 คุณภาพน้ำ</p> | <p>โครงการจะต้องกำหนดให้มีมาตรการป้องกันและแก้ไขผลกระทบดังกล่าว</p> <p>เมื่อโครงการเปิดดำเนินการจะมีน้ำเสียปริมาณ 216 ลูกบาศก์เมตร/วัน ซึ่งโครงการจัดให้มีระบบบำบัดน้ำเสียชนิดแบบตะกอนเร่ง (Activated Sludge) จำนวน 1 ชุด ออกแบบให้สามารถรองรับน้ำเสียปริมาณ 240 ลูกบาศก์เมตร/วัน ซึ่งสามารถรองรับน้ำเสียได้อย่างเพียงพอ ทั้งนี้ น้ำทิ้งหลังจากการบำบัดน้ำเสียของโครงการจะมีคุณภาพน้ำทิ้งตามอาคารประเภท ข ซึ่งต้องมีค่า BOD ที่ออกจากระบบไม่เกิน 30 มิลลิกรัม/ลิตร เป็นไปตามประกาศกระทรวงทรัพยากรธรรมชาติและสิ่งแวดล้อม เรื่อง กำหนดมาตรฐานควบคุมการระบายน้ำทิ้ง จากอาคารบางประเภทและบางขนาด (พ.ศ. 2548) ประกาศในราชกิจจานุเบกษา ฉบับประกาศทั่วไป เล่มที่ 122 ตอนที่ 125 ลงวันที่ 25 ธันวาคม 2548 ที่กำหนดให้ "น้ำทิ้งจากอาคารชุดที่มีจำนวนห้องสำหรับใช้เป็นที</p> | <ol style="list-style-type: none"> 1. จัดให้มีระบบบำบัดน้ำเสียชนิดเติมอากาศแบบตะกอนเร่ง (Activated Sludge) จำนวน 1 ชุด ออกแบบให้รองรับน้ำเสียได้ 240 ลูกบาศก์เมตร/วัน ซึ่งสามารถรองรับน้ำเสียปริมาณ 216 ลูกบาศก์เมตร/วัน ได้อย่างเพียงพอ เพื่อบำบัดน้ำเสียให้มีค่า BOD ในน้ำทิ้งไม่เกิน 30 มิลลิกรัม/ลิตร (ดูรูปที่ 10 ประกอบ) 2. จัดให้มีเจ้าหน้าที่ที่มีความรู้ความชำนาญ ดูแลรักษาและควบคุมระบบบำบัดน้ำเสียของโครงการให้ทำงานได้อย่างต่อเนื่องและมีประสิทธิภาพ 3. ประสานให้สำนักงานเขตคลองเตยให้มาสุบกากไขมันจากส่วนดักไขมันไปกำจัด 4. ประสานบริษัทเอกชนที่ได้รับอนุญาตจากกรมโรงงานอุตสาหกรรม เช่น บริษัท เบตเตอร์ เวิลด์ กรีน จำกัด (มหาชน) และบริษัท เอเชีย เวสต์ | <p>วิธีการติดตามตรวจสอบ</p> <ol style="list-style-type: none"> 1. เก็บและวิเคราะห์ตัวอย่างด้วยวิธีมาตรฐานตามประกาศกระทรวงทรัพยากรธรรมชาติและสิ่งแวดล้อม เรื่อง กำหนดมาตรฐานควบคุมการระบายน้ำทิ้งจากอาคารบางประเภทและบางขนาด พ.ศ. 2548 2. จัดเก็บสถิติและข้อมูลซึ่งแสดงผลการทำงานของระบบบำบัดน้ำเสียในแต่ละวัน ตามแบบ ทส. 1 และจัดเก็บไว้ ณ สถานที่ตั้งแหล่งกำเนิดมลพิษนั้นเป็นเวลา 2 ปี <p>ตำแหน่งเก็บตัวอย่าง</p> <ol style="list-style-type: none"> 1. บ่อสูบน้ำทิ้ง 2. บ่อตรวจคุณภาพน้ำ |

หมายเหตุ : เจ้าของโครงการ (บริษัท เอดีซี - เจวี 26 จำกัด) จะต้องดำเนินการดังนี้

- ต้องส่งมอบรายงานการประเมินผลกระทบต่อสิ่งแวดล้อมฉบับสมบูรณ์ของโครงการ ให้กับนิติบุคคลอาคารชุดที่เข้ามาบริหารโครงการเพื่อให้รับทราบรายละเอียดโครงการและมาตรการที่โครงการจะต้องปฏิบัติตามตลอดระยะเวลาเปิดดำเนินการ
- ในกรณีที่ยังไม่ได้จดทะเบียนนิติบุคคลอาคารชุด หรือนิติบุคคลอาคารชุด กรณีที่มีการโอนสิทธิและจดทะเบียนนิติบุคคลอาคารชุดเรียบร้อยแล้วจัดทำรายงานผลการปฏิบัติตามมาตรการป้องกันและแก้ไขผลกระทบต่อสิ่งแวดล้อมทุก 6 เดือน และเสนอรายงานต่อหน่วยงานที่เกี่ยวข้อง ตามที่ระบุในพระราชบัญญัติส่งเสริมและรักษาคุณภาพสิ่งแวดล้อมแห่งชาติ (ฉบับที่ 2) พ.ศ. 2561

บริษัท เอดีซี - เจวี 26 จำกัด
ADC-JV 26 COMPANY LIMITED

ชื่อนาม 2562 ลงชื่อ.....

(นางสาวไอรินลดา อนันต์กิจคุณากร)

ผู้รับมอบอำนาจกระทำการแทนบริษัท เอดีซี - เจวี 26 จำกัด



98/279

ชื่อนาม 2562 ลงชื่อ.....

(นายมนูญนัช ไวกาสี)

บุคคลธรรมดาผู้มีสิทธิจัดทำรายงานของบริษัท ไทย - ไทย วิศวกร จำกัด

ตารางที่ 3 (ต่อ 5)

| องค์ประกอบทางสิ่งแวดล้อมและคุณค่าต่างๆ | ผลกระทบต่อสิ่งแวดล้อมที่สำคัญ | มาตรการป้องกันและแก้ไขผลกระทบต่อสิ่งแวดล้อม | มาตรการติดตามตรวจสอบผลกระทบต่อสิ่งแวดล้อม |
|--|--|--|---|
| | <p>อยู่อาศัยร่วมกันทุกชั้นของอาคาร หรือกลุ่มของอาคารตั้งแต่ 100 ห้องนอนแต่ไม่ถึง 500 ห้องนอน จัดเป็นน้ำทิ้งจากอาคารประเภท ข กำหนดให้มีค่า BOD ไม่เกิน 30 มิลลิกรัม/ลิตร” โดยน้ำทิ้งที่ผ่านการบำบัดแล้วทั้งหมดจะไหลเข้าสู่บ่อตรวจสภาพน้ำสุดท้ายพร้อมตะแกรงดักขยะก่อนจะระบายออกสู่ท่อระบายน้ำริมถนนซอยสุขุมวิท 38 บริเวณด้านหน้าโครงการต่อไป</p> | <p>แมนเนจเม้นท์ จำกัด เป็นต้น มาสู่ตะกอนส่วนเกินจากระบบบำบัดน้ำเสียไปกำจัดทุก 1 เดือน</p> <p>5. จัดให้มีบ่อตรวจสภาพน้ำสุดท้ายพร้อมตะแกรงดักขยะ จำนวน 1 บ่อ เพื่อติดตามตรวจสอบคุณภาพน้ำทิ้งภายหลังการบำบัด และก่อนระบายออกสู่ภายนอกโครงการ</p> <p>6. จัดให้มีระบบมิเตอร์ไฟฟ้าสำหรับระบบบำบัดน้ำเสียโดยเฉพาะแยกจากระบบไฟฟ้าอื่นๆ เพื่อให้สามารถติดตามตรวจสอบการใช้งานระบบบำบัดน้ำเสีย และให้เกิดความมั่นใจว่าโครงการจะเดินระบบบำบัดน้ำเสียตลอดเวลาที่เปิดดำเนินการโครงการ</p> <p>7. โครงการจัดเตรียมบ่อดิน ขนาดพื้นที่ 2.0 ตารางเมตร ซึ่งที่กันบ่อจะใช้ปุ๋ยทรายรองไว้เพื่อป้องกันน้ำท่วม และต่อท่อก๊าซมีเทนให้ระเหยผ่านดินร่วนและปุ๋ยภายในบ่อดินดังกล่าว โดยจะปิดปากท่อก๊าซมีเทนด้วยผ้าไนลอน เพื่อป้องกันไม่ให้ภายใน</p> | <p>ผู้ตรวจสอบ</p> <ul style="list-style-type: none"> - เจ้าหน้าที่ <p>ดัชนีการตรวจวัด</p> <ul style="list-style-type: none"> - pH - BOD - Suspended Solids - Settleable Solids - Total Dissolved Solids - Sulfide - TKN - Fat Oil & Grease - Total Coliform Bacteria - Fecal Coliform Bacteria <p>ความถี่ของการตรวจวัด</p> <ul style="list-style-type: none"> - เดือนละ 1 ครั้ง ตลอดระยะเวลาเปิดดำเนินการ |

หมายเหตุ : เจ้าของโครงการ (บริษัท เอดีซี - เจวี 26 จำกัด) จะต้องดำเนินการดังนี้

- ต้องส่งมอบรายงานการประเมินผลกระทบต่อสิ่งแวดล้อมฉบับสมบูรณ์ของโครงการ ให้กับนิติบุคคลอาคารชุดที่เข้ามาบริหารโครงการเพื่อให้รับทราบรายละเอียดโครงการและมาตรการที่โครงการจะต้องปฏิบัติตามตลอดระยะเวลาเปิดดำเนินการ
- ในกรณีที่ยังไม่ได้จดทะเบียนนิติบุคคลอาคารชุด หรือนิติบุคคลอาคารชุด กรณีที่มีการโอนสิทธิและจดทะเบียนนิติบุคคลอาคารชุดเรียบร้อยแล้วจัดทำรายงานผลการปฏิบัติตามมาตรการป้องกันและแก้ไขผลกระทบต่อสิ่งแวดล้อมทุก 6 เดือน และเสนอรายงานต่อหน่วยงานที่เกี่ยวข้อง ตามที่ระบุในพระราชบัญญัติส่งเสริมและรักษาคุณภาพสิ่งแวดล้อมแห่งชาติ (ฉบับที่ 2) พ.ศ. 2561

บริษัท เอดีซี - เจวี 26 จำกัด
ADC - JV 26 COMPANY LIMITED
ธันวาคม 2562 ลงชื่อ.....

Irmlada A.

(นางสาวไอรินลดา อนันต์กิจ कुमार)

ผู้รับมอบอำนาจกระทำการแทนบริษัท เอดีซี - เจวี 26 จำกัด



99/279

ธันวาคม 2562 ลงชื่อ.....

(Signature)

(นายมนูญนัย ไวกาสี)

บุคคลธรรมดาผู้มีสิทธิจัดทำรายงานของบริษัท ไทย - ไทย วิศวกรรม จำกัด

ตารางที่ 3 (ต่อ 6)

| องค์ประกอบทางสิ่งแวดล้อมและคุณค่าต่างๆ | ผลกระทบต่อสิ่งแวดล้อมที่สำคัญ | มาตรการป้องกันและแก้ไขผลกระทบต่อสิ่งแวดล้อม | มาตรการติดตามตรวจสอบผลกระทบต่อสิ่งแวดล้อม |
|--|-------------------------------|---|---|
| | | <p>ก่อให้เกิด การอุดตัน จากนั้นจะกลบท่อยด้วยดินร่วน และปุ๋ยที่จัดเตรียมไว้ และปลูกต้นไม้ไว้บริเวณด้านบนของบ่อดิน เพื่อให้มีความชื้นอยู่ตลอดเวลา</p> <p>8. โครงการจะนำอากาศจากห้องพักมูลฝอยเปียกซึ่งติดตั้งพัดลมระบายอากาศ จำนวน 1 เครื่อง มีอัตราการระบายอากาศ 0.042 ลูกบาศก์เมตร/วินาที ซึ่งสามารถระบายอากาศได้ 4 เท่า (ไม่น้อยกว่า 4 เท่า) ของปริมาตรห้องพักมูลฝอยเปียก แล้วต่อท่อระบายอากาศดังกล่าวเชื่อมกับบ่อกำจัดก๊าซมีเทน โดยบ่อดินดังกล่าวมีขนาดพื้นที่ 6.0 ตารางเมตร มีระยะเวลาสัมผัสอากาศ 71.43 วินาที (ไม่น้อยกว่า 60 วินาที) เพื่อเพิ่มประสิทธิภาพในการบำบัดก๊าซมีเทนในบ่อดิน ทั้งนี้ การติดตั้งพัดลมระบายอากาศภายในห้องพักมูลฝอยรวมดังกล่าว จะช่วยลดผลกระทบเรื่องกลิ่นที่อาจส่งกลิ่นออกสู่ภายนอกห้องพักมูลฝอยเปียกได้อีกทางหนึ่ง</p> | <p>การรายงานผล</p> <ul style="list-style-type: none"> - จัดทำรายงานสรุปผลการดำเนินงานของระบบบำบัดน้ำเสียในแต่ละเดือน ตามแบบ ทส. 2 เสนอต่อเจ้าพนักงานท้องถิ่น (ผู้อำนวยการเขตคลองเตย) ภายในวันที่ 15 ของเดือนถัดไป - จัดทำรายงานผลการปฏิบัติตามมาตรการป้องกันและแก้ไขผลกระทบต่อสิ่งแวดล้อมทุก 6 เดือน และเสนอรายงานต่อหน่วยงานที่เกี่ยวข้อง ตามที่ระบุในพระราชบัญญัติส่งเสริมและรักษาคุณภาพสิ่งแวดล้อมแห่งชาติ (ฉบับที่ 2) พ.ศ. 2561 <p>ผู้รับผิดชอบ</p> <ul style="list-style-type: none"> - บริษัท เอดีซี - เจวี 26 จำกัด หรือนิติบุคคลอาคารชุด |

หมายเหตุ : เจ้าของโครงการ (บริษัท เอดีซี - เจวี 26 จำกัด) จะต้องดำเนินการดังนี้

- ต้องส่งมอบรายงานการประเมินผลกระทบต่อสิ่งแวดล้อมฉบับสมบูรณ์ของโครงการ ให้กับนิติบุคคลอาคารชุดที่เข้ามาบริหารโครงการเพื่อได้รับทราบรายละเอียดโครงการและมาตรการที่โครงการจะต้องปฏิบัติตามตลอดระยะเวลาเปิดดำเนินการ
- ในกรณีที่ยังไม่ได้จดทะเบียนนิติบุคคลอาคารชุด หรือนิติบุคคลอาคารชุด กรณีที่มีการโอนสิทธิและจดทะเบียนนิติบุคคลอาคารชุดเรียบร้อยแล้วจัดทำรายงานผลการปฏิบัติตามมาตรการป้องกันและแก้ไขผลกระทบต่อสิ่งแวดล้อมทุก 6 เดือน และเสนอรายงานต่อหน่วยงานที่เกี่ยวข้อง ตามที่ระบุในพระราชบัญญัติส่งเสริมและรักษาคุณภาพสิ่งแวดล้อมแห่งชาติ (ฉบับที่ 2) พ.ศ. 2561

บริษัท เอดีซี - เจวี 26 จำกัด

ADC - JV 26 COMPANY LIMITED

ธันวาคม 2562 ลงชื่อ.....

(นางสาวไอรินดา อนันต์กิจ कुमार)

ผู้รับมอบอำนาจกระทำการแทนบริษัท เอดีซี - เจวี 26 จำกัด



100/279

ธันวาคม 2562 ลงชื่อ.....

(นายมนุญนัช ไวกาสี)

บุคคลธรรมดาผู้มีสิทธิจัดทำรายงานของบริษัท ไทย - ไทย วิศวกร จำกัด

ตารางที่ 3 (ต่อ 7)

| องค์ประกอบทางสิ่งแวดล้อมและคุณค่าต่างๆ | ผลกระทบต่อสิ่งแวดล้อมที่สำคัญ | มาตรการป้องกันและแก้ไขผลกระทบต่อสิ่งแวดล้อม | มาตรการติดตามตรวจสอบผลกระทบต่อสิ่งแวดล้อม |
|--|-------------------------------|---|---|
| | | <p>9. โครงการจะบำบัด Aerosol ที่เกิดจากระบบบำบัดน้ำเสียด้วยกระบวนการกรองผ่านถ่าน Activated Carbon โดยอากาศจะไหลผ่านท่อระบายอากาศ (Vent) ขนาดเส้นผ่านศูนย์กลาง 0.20 เมตร เพื่อรวบรวมก๊าซ Aerosol ที่เกิดขึ้นจากโครงการ ปริมาณ 350 ลูกบาศก์เมตร/ชั่วโมง เข้าสู่ถังคาร์บอนขนาดเส้นผ่านศูนย์กลาง 0.3 เมตร ความยาว 1.0 เมตร โดยบริเวณด้านปลายของท่อระบายอากาศจะปิดด้วยแผ่นฟองน้ำแบบบาง ซึ่งอากาศจะไหลผ่านได้สะดวก โดยโครงการจะเปลี่ยนถ่านทุก 2 เดือน</p> | |

หมายเหตุ : เจ้าของโครงการ (บริษัท เอดีซี - เจวี 26 จำกัด) จะต้องดำเนินการดังนี้

- ต้องส่งมอบรายงานการประเมินผลกระทบต่อสิ่งแวดล้อมฉบับสมบูรณ์ของโครงการ ให้กับนิติบุคคลอาคารชุดที่เข้ามาบริหารโครงการเพื่อได้รับทราบรายละเอียดโครงการและมาตรการที่โครงการจะต้องปฏิบัติตามตลอดระยะเวลาเปิดดำเนินการ
- ในกรณีที่ยังไม่ได้จดทะเบียนนิติบุคคลอาคารชุด หรือนิติบุคคลอาคารชุด กรณีที่มีการโอนสิทธิและจดทะเบียนนิติบุคคลอาคารชุดเรียบร้อยแล้วจัดทำรายงานผลการปฏิบัติตามมาตรการป้องกันและแก้ไขผลกระทบต่อสิ่งแวดล้อมทุก 6 เดือน และเสนอรายงานต่อหน่วยงานที่เกี่ยวข้อง ตามที่ระบุในพระราชบัญญัติส่งเสริมและรักษาคุณภาพสิ่งแวดล้อมแห่งชาติ (ฉบับที่ 2) พ.ศ. 2561

บริษัท เอดีซี - เจวี 26 จำกัด

ADC - JV 26 COMPANY LIMITED

ธันวาคม 2562 ลงชื่อ.....

Irmlinda A.

(นางสาวไอรินลดา อนันต์กิจ कुमार)

ผู้รับมอบอำนาจกระทำการแทนบริษัท เอดีซี - เจวี 26 จำกัด



101/279

ธันวาคม 2562 ลงชื่อ.....

(Signature)

(นายมนูญนัช ไวกาสี)

บุคคลธรรมดาผู้มีสิทธิจัดทำรายงานของบริษัท ไทย - ไท วิศวกรรม จำกัด

ตารางที่ 3 (ต่อ 8)

| องค์ประกอบทางสิ่งแวดล้อมและคุณค่าต่างๆ | ผลกระทบต่อสิ่งแวดล้อมที่สำคัญ | มาตรการป้องกันและแก้ไขผลกระทบต่อสิ่งแวดล้อม | มาตรการติดตามตรวจสอบผลกระทบต่อสิ่งแวดล้อม |
|---|--|--|---|
| <p>2. ทรัพยากรสิ่งแวดล้อมทางชีวภาพ</p> <p>2.1 นิเวศวิทยาทางบก</p> | <p>โครงการตั้งอยู่ที่ถนนซอยสุขุมวิท 38 แขวงพระโขนง เขตคลองเตย กรุงเทพมหานคร การใช้ประโยชน์ที่ดินบริเวณโดยรอบโครงการ ประกอบด้วย กลุ่มอาคารชุดพักอาศัย (อาทิเช่น อาคารชุดพักอาศัย Siri at Sukhumvit (สิริ แอท สุขุมวิท) ขนาดความสูง 34 ชั้น อาคารชุดพักอาศัย แอชตัน มอร์ฟ 38 ขนาดความสูง 10 และ 32 ชั้น อาคารชุดพักอาศัย วอนนภา สุขุมวิท 38 ขนาดความสูง 8 ชั้น เป็นต้น) กลุ่มอาคารอยู่อาศัยรวม (ให้เช่า) (อาทิเช่น อาคารอยู่อาศัยรวม แอสเซลล่า อพาร์ทเมนท์ ขนาดความสูง 5 ชั้น อาคารอยู่อาศัยรวม ซวลิต แมนชั่น ขนาดความสูง 7 ชั้น อาคารอยู่อาศัยรวม เอสเค ทาวเวอร์ ขนาดความสูง 8 ชั้น เป็นต้น) คริสตจักรพระโขนง กลุ่มบ้านพักอาศัย ขนาดความสูง 2-4 ชั้น กลุ่มอาคารพาณิชย์ ขนาดความสูง 2-4 ชั้น (ประกอบธุรกิจร้านค้า ร้านอาหาร และสถานประกอบการ) และสถานประกอบการต่างๆ เป็นต้น ซึ่งระบบนิเวศวิทยาโดยรอบที่ตั้งโครงการ จัดได้ว่าเป็น</p> | <p>- ดำเนินการตามมาตรการป้องกันและแก้ไขผลกระทบต่อทรัพยากรสิ่งแวดล้อมทางกายภาพ ได้แก่ คุณภาพอากาศ เสียงและความสั่นสะเทือน คุณภาพน้ำ และคุณค่าการใช้ประโยชน์ของมนุษย์ อย่างเคร่งครัด</p> | <p>-</p> |

หมายเหตุ : เจ้าของโครงการ (บริษัท เอดีซี - เจวี 26 จำกัด) จะต้องดำเนินการดังนี้

- ต้องส่งมอบรายงานการประเมินผลกระทบต่อสิ่งแวดล้อมฉบับสมบูรณ์ของโครงการ ให้กับนิติบุคคลอาคารชุดที่เข้ามาบริหารโครงการเพื่อให้รับทราบรายละเอียดโครงการและมาตรการที่โครงการจะต้องปฏิบัติตามตลอดระยะเวลาเปิดดำเนินการ
- ในกรณีที่ยังไม่ได้จดทะเบียนนิติบุคคลอาคารชุด หรือนิติบุคคลอาคารชุด กรณีที่มีการโอนสิทธิและจดทะเบียนนิติบุคคลอาคารชุดเรียบร้อยแล้วจัดทำรายงานผลการปฏิบัติตามมาตรการป้องกันและแก้ไขผลกระทบต่อสิ่งแวดล้อมทุก 6 เดือน และเสนอรายงานต่อหน่วยงานที่เกี่ยวข้อง ตามที่ระบุในพระราชบัญญัติส่งเสริมและรักษาคุณภาพสิ่งแวดล้อมแห่งชาติ (ฉบับที่ 2) พ.ศ. 2561

บริษัท เอดีซี - เจวี 26 จำกัด
ADC-JV 26 COMPANY LIMITED

ธันวาคม 2562 ลงชื่อ.....

(นางสาวไอรินลดา อนันต์กิจคุณากร)

ผู้รับมอบอำนาจกระทำการแทนบริษัท เอดีซี - เจวี 26 จำกัด



102/279

ธันวาคม 2562 ลงชื่อ.....

(นายมนุญนัช ไวกาสี)

บุคคลธรรมดาผู้มีสิทธิจัดทำรายงานของบริษัท ไทย - ไทย วิศวกรรม จำกัด

ตารางที่ 3 (ต่อ 9)

| องค์ประกอบทางสิ่งแวดล้อมและคุณค่าต่างๆ | ผลกระทบต่อสิ่งแวดล้อมที่สำคัญ | มาตรการป้องกันและแก้ไขผลกระทบต่อสิ่งแวดล้อม | มาตรการติดตามตรวจสอบผลกระทบต่อสิ่งแวดล้อม |
|--|---|--|---|
| <p>2.2 นิเวศวิทยาทางน้ำ</p> | <p>ระบบนิเวศวิทยาสังคมเมือง (Urban Ecology) จึงไม่พบว่ามีทรัพยากรทางชีวภาพที่สำคัญในพื้นที่โครงการ และพื้นที่โดยรอบแต่อย่างใด</p> <p>โครงการจะบำบัดน้ำเสียที่เกิดขึ้นให้มีคุณภาพตามมาตรฐานที่กฎหมายกำหนด และโครงการมิได้มีการระบายน้ำเสียลงสู่แหล่งน้ำผิวดินโดยตรง แต่จะระบายออกสู่ท่อระบายน้ำริมถนนซอยสุขุมวิท 38 บริเวณด้านหน้าโครงการต่อไป ดังนั้น การดำเนินโครงการจึงไม่ส่งผลกระทบต่อสิ่งแวดล้อมด้านนิเวศวิทยาทางน้ำ ซึ่งโครงการจัดให้มีการป้องกันและแก้ไขผลกระทบ</p> | <p>- ดูแลรักษาระบบบำบัดน้ำเสียรวมให้สามารถทำงานได้อย่างต่อเนื่องและมีประสิทธิภาพ</p> | <p>- ปฏิบัติตามมาตรการติดตามตรวจสอบผลกระทบต่อสิ่งแวดล้อมที่ระบุในหัวข้อ 1.4 เรื่องคุณภาพน้ำอย่างเคร่งครัด</p> |

หมายเหตุ : เจ้าของโครงการ (บริษัท เอดีซี - เจวี 26 จำกัด) จะต้องดำเนินการดังนี้

- ต้องส่งมอบรายงานการประเมินผลกระทบต่อสิ่งแวดล้อมฉบับสมบูรณ์ของโครงการ ให้กับนิติบุคคลอาคารชุดที่เข้ามาบริหารโครงการเพื่อได้รับทราบรายละเอียดโครงการและมาตรการที่โครงการจะต้องปฏิบัติตามตลอดระยะเวลาเปิดดำเนินการ
- ในกรณีที่ยังไม่ได้จดทะเบียนนิติบุคคลอาคารชุด หรือนิติบุคคลอาคารชุด กรณีที่มีการโอนสิทธิและจดทะเบียนนิติบุคคลอาคารชุดเรียบร้อยแล้วจัดทำรายงานผลการปฏิบัติตามมาตรการป้องกันและแก้ไขผลกระทบต่อสิ่งแวดล้อมทุก 6 เดือน และเสนอรายงานต่อหน่วยงานที่เกี่ยวข้อง ตามที่ระบุในพระราชบัญญัติส่งเสริมและรักษาคุณภาพสิ่งแวดล้อมแห่งชาติ (ฉบับที่ 2) พ.ศ. 2561

บริษัท เอดีซี - เจวี 26 จำกัด

ADC - JV 26 COMPANY LIMITED

ธันวาคม 2562 ลงชื่อ.....

(นางสาวไอรินลดา อนันต์กิจคุณากร)

ผู้รับมอบอำนาจกระทำการแทนบริษัท เอดีซี - เจวี 26 จำกัด



103/279

ธันวาคม 2562 ลงชื่อ.....

(นายมนูญนัช ไวกาสี)

บุคคลธรรมดาผู้มีสิทธิจัดทำรายงานของบริษัท ไทย - ไทย วิศวกร จำกัด

ตารางที่ 3 (ต่อ 10)

| องค์ประกอบทางสิ่งแวดล้อมและคุณค่าต่างๆ | ผลกระทบต่อสิ่งแวดล้อมที่สำคัญ | มาตรการป้องกันและแก้ไขผลกระทบต่อสิ่งแวดล้อม | มาตรการติดตามตรวจสอบผลกระทบต่อสิ่งแวดล้อม |
|--|--|---|---|
| <p>3. คุณค่าการใช้ประโยชน์ของมนุษย์</p> <p>3.1 การใช้น้ำ</p> | <p>โครงการมีความต้องการใช้น้ำรวมประมาณ 272 ลูกบาศก์เมตร/วัน โดยแหล่งน้ำใช้ของโครงการมาจากประปานครหลวง สำนักงานประปาสาขาสุขุมวิท ซึ่งมีพื้นที่บริการจ่ายน้ำประปาทั้งสิ้น 95.56 ตารางกิโลเมตร มีจำนวนผู้ใช้น้ำ 123,947 ราย โดยสำนักงานประปาสาขาสุขุมวิทรับน้ำประปามาจากโรงผลิตน้ำบางเขน โดยมีปริมาณน้ำที่รับมาทั้งสิ้น 3,580,000 ลูกบาศก์เมตร/วัน และมีปริมาณน้ำจำหน่ายประมาณ 309,537 ลูกบาศก์เมตร/วัน ซึ่งเพียงพอกับการให้บริการ ทั้งนี้ โครงการต้องกำหนดให้มีมาตรการป้องกันและแก้ไขผลกระทบที่อาจเกิดขึ้น</p> | <ol style="list-style-type: none"> 1. จัดให้มีน้ำสำรองเก็บไว้ในถังเก็บน้ำใต้ดิน B3 และชั้นห้องเครื่อง โดยสำรองน้ำใช้ได้นาน 1.3 วัน 2. จัดให้มีระบบสูบน้ำในอาคารซึ่งทำหน้าที่สูบน้ำจ่ายน้ำโดยไม่ดึงน้ำใช้มาจากท่อประปาโดยตรง และควบคุมการจ่ายน้ำด้วยระบบตั้งเวลา ซึ่งกำหนดเวลาการสูบน้ำในช่วง 24.00 - 05.00 น. ซึ่งอยู่นอกเวลาที่ผู้พักอาศัยใกล้เคียงมีการใช้น้ำมาก 3. จัดให้มีเจ้าหน้าที่คอยดูแลรักษาระบบเส้นท่อประปาให้อยู่ในสภาพดี 4. ออกแบบโดยเลือกใช้สุขภัณฑ์ที่ประหยัดน้ำหรืออุปกรณ์ที่มีประสิทธิภาพสูงทั้งก๊อกประหยัดน้ำชักโครก และหัวฉีดประหยัดน้ำ 5. ติดป้ายรณรงค์การประหยัดน้ำภายในพื้นที่โครงการ 6. กำหนดให้พนักงานใช้ภาชนะรองน้ำและชักล้างอุปกรณ์ในภาชนะก่อนที่จะนำไปเช็ดถู ซึ่งจะใช้น้ำ | <p>วิธีการติดตามตรวจสอบ</p> <ol style="list-style-type: none"> 1. ตรวจสอบเส้นท่อประปาและการทำงานของเครื่องสูบน้ำและวาล์วต่าง ๆ เดือนละ 1 ครั้ง ตลอดระยะเวลาเปิดดำเนินการ หากพบเหตุบกพร่อง ต้องดำเนินการแก้ไขทันที 2. ดูแลทำความสะอาดถังเก็บน้ำใช้ 6 เดือน/ครั้ง ตลอดระยะเวลาเปิดดำเนินการ <p>ผู้รับผิดชอบ</p> <ul style="list-style-type: none"> - บริษัท เอดีซี - เจวี 26 จำกัด หรือนิติบุคคลอาคารชุด |

หมายเหตุ : เจ้าของโครงการ (บริษัท เอดีซี - เจวี 26 จำกัด) จะต้องดำเนินการดังนี้

- ต้องส่งมอบรายงานการประเมินผลกระทบต่อสิ่งแวดล้อมฉบับสมบูรณ์ของโครงการ ให้กับนิติบุคคลอาคารชุดที่เข้ามาบริหารโครงการเพื่อให้รับทราบรายละเอียดโครงการและมาตรการที่โครงการจะต้องปฏิบัติตามตลอดระยะเวลาเปิดดำเนินการ
- ในกรณีที่ยังไม่ได้จดทะเบียนนิติบุคคลอาคารชุด หรือนิติบุคคลอาคารชุดเรียบร้อยแล้วจัดทำรายงานผลการปฏิบัติตามมาตรการป้องกันและแก้ไขผลกระทบต่อสิ่งแวดล้อมทุก 6 เดือน และเสนอรายงานต่อหน่วยงานที่เกี่ยวข้อง ตามที่ระบุในพระราชบัญญัติส่งเสริมและรักษาคุณภาพสิ่งแวดล้อมแห่งชาติ (ฉบับที่ 2) พ.ศ. 2561

บริษัท เอดีซี - เจวี 26 จำกัด
ADC-JV 26 COMPANY LIMITED

ธันวาคม 2562 ลงชื่อ.....

Prmlceda A.

(นางสาวไอรินลดา อนันต์กิจ कुमार)

ผู้รับมอบอำนาจกระทำการแทนบริษัท เอดีซี - เจวี 26 จำกัด



104/279

ธันวาคม 2562 ลงชื่อ.....

(Signature)

(นายมนุญช ไวภาส)

บุคคลธรรมดาผู้มีสิทธิจัดทำรายงานของบริษัท ไทย - ไทย วิศวกรรม จำกัด

ตารางที่ 3 (ต่อ 11)

| องค์ประกอบทางสิ่งแวดล้อมและคุณค่าต่างๆ | ผลกระทบต่อสิ่งแวดล้อมที่สำคัญ | มาตรการป้องกันและแก้ไขผลกระทบต่อสิ่งแวดล้อม | มาตรการติดตามตรวจสอบผลกระทบต่อสิ่งแวดล้อม |
|---|---|--|---|
| <p>3.2 สระว่ายน้ำ</p> <p>1) โครงสร้างสระว่ายน้ำ</p> | <p>โครงการจัดให้มีสระว่ายน้ำ จำนวน 1 แห่ง อยู่บริเวณชั้นดาดฟ้า - หลังคา มีขนาดพื้นที่สระว่ายน้ำ (ไม่รวมลานสระ) ประมาณ 100 ตารางเมตร ความลึก 1.2 เมตร ซึ่งการออกแบบสระว่ายน้ำจะต้องกำหนดให้มีมาตรการในด้านความมั่นคงแข็งแรงของสระว่ายน้ำ</p> | <p>น้อยกว่าการใช้สายยางฉีดล้างทำความสะอาดโดยตรง</p> <ol style="list-style-type: none"> 1. โครงสร้างของสระว่ายน้ำเป็นคอนกรีตเสริมเหล็ก มีความมั่นคงแข็งแรง น้ำซึมไม่ได้ ผนังเรียบอยู่ในสภาพดีและทำความสะอาดง่าย 2. พื้นสระว่ายน้ำ ต้องทำด้วยวัสดุ แข็งแรง เรียบ ไม่ดูดซึมน้ำ ทำความสะอาดง่าย ไม่ลื่น อยู่ในสภาพดี | <p>วิธีการติดตามตรวจสอบ</p> <ul style="list-style-type: none"> - ตรวจสอบสภาพพื้นสระว่ายน้ำให้อยู่ในสภาพดีไม่แตกร้า เป็นประจำสม่ำเสมอ <p>ผู้รับผิดชอบ</p> <ul style="list-style-type: none"> - บริษัท เอดีซี - เจวี 26 จำกัด หรือนิติบุคคลอาคารชุด |

หมายเหตุ : เจ้าของโครงการ (บริษัท เอดีซี - เจวี 26 จำกัด) จะต้องดำเนินการดังนี้

- ต้องส่งมอบรายงานการประเมินผลกระทบต่อสิ่งแวดล้อมฉบับสมบูรณ์ของโครงการ ให้กับนิติบุคคลอาคารชุดที่เข้ามาบริหารโครงการเพื่อได้รับทราบรายละเอียดโครงการและมาตรการที่โครงการจะต้องปฏิบัติตามตลอดระยะเวลาเปิดดำเนินการ
- ในกรณีที่ยังไม่ได้จดทะเบียนนิติบุคคลอาคารชุด หรือนิติบุคคลอาคารชุด กรณีที่มีการโอนสิทธิและจดทะเบียนนิติบุคคลอาคารชุดเรียบร้อยแล้วจัดทำรายงานผลการปฏิบัติตามมาตรการป้องกันและแก้ไขผลกระทบต่อสิ่งแวดล้อมทุก 6 เดือน และเสนอรายงานต่อหน่วยงานที่เกี่ยวข้อง ตามที่ระบุในพระราชบัญญัติส่งเสริมและรักษาคุณภาพสิ่งแวดล้อมแห่งชาติ (ฉบับที่ 2) พ.ศ. 2561

บริษัท เอดีซี - เจวี 26 จำกัด

ADC - JV 26 COMPANY LIMITED

ธันวาคม 2562 ลงชื่อ.....

(นางสาวไอรินลดา อนันต์กิจคุณากร)

ผู้รับมอบอำนาจกระทำการแทนบริษัท เอดีซี - เจวี 26 จำกัด



105/279

ธันวาคม 2562 ลงชื่อ.....

(นายมนูญนัช ไวกาสี)

บุคคลธรรมดาผู้มีสิทธิจัดทำรายงานของบริษัท ไทย - ไทย วิศวกรรม จำกัด

ตารางที่ 3 (ต่อ 12)

| องค์ประกอบทางสิ่งแวดล้อมและคุณค่าต่างๆ | ผลกระทบต่อสิ่งแวดล้อมที่สำคัญ | มาตรการป้องกันและแก้ไขผลกระทบต่อสิ่งแวดล้อม | มาตรการติดตามตรวจสอบผลกระทบต่อสิ่งแวดล้อม |
|--|--|--|---|
| <p>2) มาตรการด้านความปลอดภัยและอุบัติเหตุจากการจมน้ำ</p> | <p>ผู้มาใช้สระว่ายน้ำอาจได้รับอันตรายจากการใช้สระว่ายน้ำ ได้แก่ การลื่น หกล้ม บริเวณที่มีน้ำขังหรืออาจเกิดอุบัติเหตุในระหว่างว่ายน้ำ ซึ่งเป็นสาเหตุให้จมน้ำ ดังนั้น โครงการต้องกำหนดให้มีมาตรการด้านความปลอดภัยในขณะที่ใช้สระว่ายน้ำ</p> | <ol style="list-style-type: none"> 1. จัดให้มีไฟฟ้าส่องสว่างเพียงพอทั่วบริเวณสระว่ายน้ำให้มองเห็นได้ชัดเจน เพื่อความปลอดภัยในการใช้สระว่ายน้ำในเวลากลางคืน 2. จัดให้มีป้ายบอกระดับความลึกหรือเลขบอกตัวระดับความลึกที่สามารถมองเห็นได้ชัดเจน โดยมีตัวเลขแสดงความลึกเป็นระยะๆ อย่างน้อย 3 ระยะ 3. จัดให้มีการรักษาความสะอาดบริเวณโดยรอบสระว่ายน้ำอย่างสม่ำเสมอ 4. จัดให้มีการทำความสะอาดไม่ให้ขอบสระ และทางเดินขอบสระเปียก ลื่น ตลอดระยะเวลาที่เปิดให้บริการบริเวณสระว่ายน้ำ 5. จัดให้มีอุปกรณ์ประจำสระว่ายน้ำ ซึ่งอยู่ในตำแหน่งที่เห็นชัดเจนและนำมาใช้ได้ทันที โดยอุปกรณ์ที่จัดให้มี ได้แก่ <ul style="list-style-type: none"> - ไม่ช่วยชีวิต ยาวไม่น้อยกว่า 4.7 เมตร น้ำหนักเบา อย่างน้อย 1 อัน - ห่วงชูชีพ ขนาดเส้นผ่านศูนย์กลางภายในไม่น้อยกว่า 15 นิ้ว ผูกไว้กับเชือกความยาวไม่น้อย | <p>วิธีการติดตามตรวจสอบ</p> <ol style="list-style-type: none"> 1. ตรวจสอบอุปกรณ์ประจำสระว่ายน้ำ เช่น ไม่ช่วยชีวิต ห่วงชูชีพ โคมช่วยชีวิต ให้อยู่ในสภาพพร้อมใช้งานตลอดเวลา 2. ตรวจสอบอุปกรณ์ไฟฟ้าและระบบไฟฟ้าส่องสว่าง บริเวณสระว่ายน้ำให้อยู่ในสภาพพร้อมงาน ไม่ชำรุด สัปดาห์ละ 1 ครั้ง ตลอดระยะเวลาเปิดดำเนินการ 3. ตรวจสอบป้ายแสดงกฎข้อปฏิบัติสำหรับผู้ใช้สระว่ายน้ำให้อยู่ในสภาพดี และไม่ลบเลือน สัปดาห์ละ 1 ครั้ง ตลอดระยะเวลาเปิดดำเนินการ <p>ผู้รับผิดชอบ</p> <ul style="list-style-type: none"> - บริษัท เอดีซี - เจวี 26 จำกัด หรือนิติบุคคลอาคารชุด |

หมายเหตุ : เจ้าของโครงการ (บริษัท เอดีซี - เจวี 26 จำกัด) จะต้องดำเนินการดังนี้

- ต้องส่งมอบรายงานการประเมินผลกระทบต่อสิ่งแวดล้อมฉบับสมบูรณ์ของโครงการ ให้กับนิติบุคคลอาคารชุดที่เข้ามาบริหารโครงการเพื่อให้รับทราบรายละเอียดโครงการและมาตรการที่โครงการจะต้องปฏิบัติตามตลอดระยะเวลาเปิดดำเนินการ
- ในกรณีที่ยังไม่ได้จดทะเบียนนิติบุคคลอาคารชุด หรือนิติบุคคลอาคารชุด กรณีที่มีการโอนสิทธิและจดทะเบียนนิติบุคคลอาคารชุดเรียบร้อยแล้วจัดทำรายงานผลการปฏิบัติตามมาตรการป้องกันและแก้ไขผลกระทบต่อสิ่งแวดล้อมทุก 6 เดือน และเสนอรายงานต่อหน่วยงานที่เกี่ยวข้อง ตามที่ระบุในพระราชบัญญัติส่งเสริมและรักษาคุณภาพสิ่งแวดล้อมแห่งชาติ (ฉบับที่ 2) พ.ศ. 2561

บริษัท เอดีซี - เจวี 26 จำกัด
ADC-JV 26 COMPANY LIMITED

ธันวาคม 2562 ลงชื่อ.....

(นางสาวไอรินดา อนันต์กิจคุณากร)

ผู้รับมอบอำนาจกระทำการแทนบริษัท เอดีซี - เจวี 26 จำกัด



ธันวาคม 2562 ลงชื่อ.....

(นายมนุญช์ ไวกาสี)

บุคคลธรรมดาผู้มีสิทธิจัดทำรายงานของบริษัท ไทย - ไทย วิศวกรรม จำกัด

ตารางที่ 3 (ต่อ 13)

| องค์ประกอบทางสิ่งแวดล้อมและคุณค่าต่างๆ | ผลกระทบต่อสิ่งแวดล้อมที่สำคัญ | มาตรการป้องกันและแก้ไขผลกระทบต่อสิ่งแวดล้อม | มาตรการติดตามตรวจสอบผลกระทบต่อสิ่งแวดล้อม |
|--|-------------------------------|--|---|
| | | <p>กว่าความยาวของสระ</p> <ul style="list-style-type: none"> - โฟมช่วยชีวิตอย่างน้อย 1 อัน - เครื่องช่วยหายใจ สำหรับเด็กและผู้ใหญ่ อย่างน้อยอย่างละเครื่อง วางไว้ในตำแหน่งที่ชัดเจนและนำมาใช้ได้ทันที - มีโทรศัพท์สายตรงไว้ใช้บริเวณสระว่ายน้ำ และแจ้งหมายเลขของสถานที่สำคัญไว้ เช่น โรงพยาบาล สถานีตำรวจ ที่ทำการของกรมไฟฟ้านครหลวง เป็นต้น <p>6. จัดให้มีผู้ดูแลสระว่ายน้ำ ที่มีความรู้ด้านการปฐมพยาบาลคนจมน้ำ</p> <p>7. ติดป้ายแสดงวิธีการปฐมพยาบาลคนจมน้ำในบริเวณสระว่ายน้ำให้ชัดเจน</p> | |

หมายเหตุ : เจ้าของโครงการ (บริษัท เอดีซี - เจวี 26 จำกัด) จะต้องดำเนินการดังนี้

- ต้องส่งมอบรายงานการประเมินผลกระทบต่อสิ่งแวดล้อมฉบับสมบูรณ์ของโครงการ ให้กับนิติบุคคลอาคารชุดที่เข้ามาบริหารโครงการเพื่อให้รับทราบรายละเอียดโครงการและมาตรการที่โครงการจะต้องปฏิบัติตามตลอดระยะเวลาเปิดดำเนินการ
- ในกรณีที่ยังไม่ได้จดทะเบียนนิติบุคคลอาคารชุด หรือนิติบุคคลอาคารชุด กรณีที่มีการโอนสิทธิและจดทะเบียนนิติบุคคลอาคารชุดเรียบร้อยแล้วจัดทำรายงานผลการปฏิบัติตามมาตรการป้องกันและแก้ไขผลกระทบต่อสิ่งแวดล้อมทุก 6 เดือน และเสนอรายงานต่อหน่วยงานที่เกี่ยวข้อง ตามที่ระบุในพระราชบัญญัติส่งเสริมและรักษาคุณภาพสิ่งแวดล้อมแห่งชาติ (ฉบับที่ 2) พ.ศ. 2561

บริษัท เอดีซี - เจวี 26 จำกัด
ADC-JV 26 COMPANY LIMITED

จันทบุรี 2562 ลงชื่อ.....

(นางสาวไอรินลดา อนันต์กิจคุณากร)

ผู้รับมอบอำนาจกระทำการแทนบริษัท เอดีซี - เจวี 26 จำกัด



จันทบุรี 2562 ลงชื่อ.....

(นายมนูญนัช ไวกาสี)

บุคคลธรรมดาผู้มีสิทธิจัดทำรายงานของบริษัท ไทย - ไทย วิศวกร จำกัด

ตารางที่ 3 (ต่อ 14)

| องค์ประกอบทางสิ่งแวดล้อมและคุณค่าต่างๆ | ผลกระทบต่อสิ่งแวดล้อมที่สำคัญ | มาตรการป้องกันและแก้ไขผลกระทบต่อสิ่งแวดล้อม | มาตรการติดตามตรวจสอบผลกระทบต่อสิ่งแวดล้อม |
|--|--|--|--|
| <p>3) คุณภาพน้ำสระว่ายน้ำ</p> | <p>โครงการจัดให้มีสระว่ายน้ำ จำนวน 1 แห่ง อยู่บริเวณชั้นดาดฟ้า - หลังคา มีขนาดพื้นที่สระว่ายน้ำ (ไม่รวมลานสระ) ประมาณ 100 ตารางเมตร ความลึก 1.2 เมตร โดยการฆ่าเชื้อโรคในสระว่ายน้ำจะใช้ระบบเกลือ (Salt Chlorinator) ซึ่งเปลี่ยนเกลือให้เป็นโซเดียมไฮโปคลอไรท์เพื่อฆ่าเชื้อโรค นอกจากนี้โครงการจัดให้มีฝักบัวและก๊อกน้ำสำหรับทำความสะอาดร่างกายบริเวณชั้นดังกล่าว ดังนั้น โครงการซึ่งเป็นอาคารชุดพักอาศัยกิจการหลัก เพื่อการอยู่อาศัย สระว่ายน้ำของโครงการถือเป็นบริการให้กับผู้พักอาศัยร่วม มิใช่สระว่ายน้ำที่เป็นบริการสาธารณะ จึงไม่ต้องจัดให้มีมาตรการป้องกันและแก้ไขผลกระทบต่อสิ่งแวดล้อม และมาตรการติดตามตรวจสอบผลกระทบต่อสิ่งแวดล้อมด้านสระว่ายน้ำ ตามคำแนะนำของคณะกรรมการสาธารณสุข ฉบับที่ 1/2550 แต่อย่างไรก็ตาม โครงการจะจัดให้มีมาตรการป้องกันและแก้ไขผลกระทบต่อสิ่งแวดล้อม และมาตรการติดตามตรวจสอบผลกระทบต่อสิ่งแวดล้อมด้านสระว่ายน้ำ โดย</p> | <ol style="list-style-type: none"> 1. ในการฆ่าเชื้อโรคในสระว่ายน้ำจะใช้ระบบเกลือ (Salt Chlorinator) 2. เดินระบบกรองวันละ 1 ครั้ง ครั้งละ 2 ชั่วโมง ทั้งนี้ ขึ้นอยู่กับความขุ่นของน้ำในสระว่ายน้ำกรณีที่น้ำขุ่นให้ดำเนินการเดินระบบทันทีจนกว่าน้ำในสระว่ายน้ำจะใส หลังจากนั้นดำเนินการเดินระบบวันละ 1 ครั้ง ครั้งละ 2 ชั่วโมง ในช่วงที่สระว่ายน้ำปิดบริการ 3. ดำเนินการดูดตะกอน ล้างตะไคร่ และตักเศษผงสัปดาห์ละ 1 ครั้ง 4. จัดให้มีป้ายแสดงกฎข้อปฏิบัติสำหรับผู้ใช้สระว่ายน้ำ โดยมีข้อความอย่างน้อย ดังนี้ <ul style="list-style-type: none"> - ต้องสวมชุดว่ายน้ำที่สะอาดในการลงใช้สระว่ายน้ำ - จำนวนสูงสุดผู้ใช้สระว่ายน้ำ - ต้องชำระล้างร่างกายก่อนลงใช้สระว่ายน้ำทุกครั้ง และห้ามทำสระว่ายน้ำสกปรก | <p>วิธีการติดตามตรวจสอบ</p> <ol style="list-style-type: none"> 1. จัดให้มีพนักงานทำความสะอาดคอยดูแลทำความสะอาดไม่ให้มีน้ำจากบริเวณทางเดินไหลลงสู่สระว่ายน้ำ เนื่องจากทำให้น้ำในสระสกปรกเกิดการปนเปื้อน โดยต้องทำความสะอาดบริเวณสระว่ายน้ำทุกวัน หลังจากปิดใช้สระว่ายน้ำแล้ว 2. จัดให้มีการตรวจวิเคราะห์คุณภาพน้ำทางชีววิทยาของน้ำในสระว่ายน้ำ เดือนละ 1 ครั้ง โดยเก็บตัวอย่าง อย่างน้อย 2 จุด ส่วนลึกและส่วนตื้น ในขณะที่มีผู้ใช้สระว่ายน้ำมากที่สุด และจัดทำเป็นสถิติให้เจ้าหน้าที่ตรวจสอบได้ โดยดัชนีที่ตรวจวัด ได้แก่ Coliform Bacteria และจุลินทรีย์กลุ่มที่ทำให้เกิดโรค (ได้แก่ <i>Escherichiacoli</i>, <i>Staphylococcus aureus</i> และ <i>Pseudomonas aeruginosa</i>) 3. จัดให้มีการตรวจวัดค่าความเป็นกรดต่าง (pH) และปริมาณคลอรีนตกค้าง (Residual Chlorine) ของน้ำในสระทุกวัน วันละ 2 ครั้ง ก่อนเปิดและ |

หมายเหตุ : เจ้าของโครงการ (บริษัท เอดีซี - เจวี 26 จำกัด) จะต้องดำเนินการดังนี้

- ต้องส่งมอบรายงานการประเมินผลกระทบต่อสิ่งแวดล้อมฉบับสมบูรณ์ของโครงการ ให้กับนิติบุคคลอาคารชุดที่เข้ามาบริหารโครงการเพื่อได้รับทราบรายละเอียดโครงการและมาตรการที่โครงการจะต้องปฏิบัติตามตลอดระยะเวลาเปิดดำเนินการ
- ในกรณีที่ยังไม่ได้จดทะเบียนนิติบุคคลอาคารชุด หรือนิติบุคคลอาคารชุด กรณีที่มีการโอนสิทธิและจดทะเบียนนิติบุคคลอาคารชุดเรียบร้อยแล้วจัดทำรายงานผลการปฏิบัติตามมาตรการป้องกันและแก้ไขผลกระทบต่อสิ่งแวดล้อมทุก 6 เดือน และเสนอรายงานต่อหน่วยงานที่เกี่ยวข้อง ตามที่ระบุในพระราชบัญญัติส่งเสริมและรักษาคุณภาพสิ่งแวดล้อมแห่งชาติ (ฉบับที่ 2) พ.ศ. 2561

บริษัท เอดีซี - เจวี 26 จำกัด
ADC-JV 26 COMPANY LIMITED
ชั้นวาคม 2562 ลงชื่อ.....

Imlacla A.

(นางสาวไอรินลดา อนันต์กิจคุณากร)

ผู้รับมอบอำนาจกระทำการแทนบริษัท เอดีซี - เจวี 26 จำกัด



ชั้นวาคม 2562 ลงชื่อ.....

(Signature)

(นายมนูญนัช ไวกาสี)

บุคคลธรรมดาผู้มีสิทธิจัดทำรายงานของบริษัท ไทย - ไทย วิศวกรรม จำกัด

ตารางที่ 3 (ต่อ 15)

| องค์ประกอบทางสิ่งแวดล้อมและคุณค่าต่างๆ | ผลกระทบต่อสิ่งแวดล้อมที่สำคัญ | มาตรการป้องกันและแก้ไขผลกระทบต่อสิ่งแวดล้อม | มาตรการติดตามตรวจสอบผลกระทบต่อสิ่งแวดล้อม |
|--|--|--|---|
| <p>3.3 การบำบัดน้ำเสีย</p> | <p>นำคำแนะนำของกรมการสาธารณสุข ฉบับที่ 1/2550 มาประยุกต์ใช้ในบางมาตรการ</p> <p>เมื่อโครงการเปิดดำเนินการจะมีน้ำเสียปริมาณ 216 ลูกบาศก์เมตร/วัน ซึ่งโครงการจัดให้มีระบบบำบัดน้ำเสียชนิดแบบตะกอนเร่ง (Activated Sludge) จำนวน 1 ชุด ออกแบบให้สามารถรองรับน้ำเสียได้อย่างเพียงพอ ทั้งนี้ น้ำทิ้งภายหลังจากการบำบัดน้ำเสียของโครงการจะมีคุณภาพน้ำทิ้งตามอาคารประเภท ข ซึ่งต้องมีค่า BOD ที่ออกจากระบบไม่เกิน 30 มิลลิกรัม/ลิตร เป็นไปตามประกาศกระทรวงทรัพยากรธรรมชาติและสิ่งแวดล้อม เรื่อง กำหนด</p> | <ul style="list-style-type: none"> - ผู้เป็นโรคตาแดง ผิวน้ำหวัด หูเป็นน้ำหนวก หรือโรคติดต่ออื่น ๆ ห้ามใช้สระว่ายน้ำ - ห้ามปัสสาวะ บ้วนน้ำลาย หรือสิ่งน้ำมูลลงในน้ำ <p>5. จัดให้มีผู้มีความรู้ความสามารถดูแลปรับปรุงคุณภาพน้ำในสระว่ายน้ำให้อยู่ในเกณฑ์มาตรฐาน</p> <ul style="list-style-type: none"> - ปฏิบัติตามมาตรการป้องกันและแก้ไขผลกระทบต่อสิ่งแวดล้อมที่ระบุในหัวข้อ 1.4 เรื่องคุณภาพน้ำอย่างเคร่งครัด | <p>หลังปิดบริการ และจัดให้มีการตรวจเพิ่มเติมระหว่างวันในการที่มีผู้มาใช้บริการจำนวนมาก หรือเป็นวันที่มีแสงแดดจัด โดยจัดทำเป็นสถิติให้เจ้าหน้าที่ตรวจสอบได้</p> <p>ผู้รับผิดชอบ</p> <ul style="list-style-type: none"> - บริษัท เอดีซี - เจวี 26 จำกัด หรือนิติบุคคลอาคารชุด - ปฏิบัติตามมาตรการติดตามตรวจสอบผลกระทบต่อสิ่งแวดล้อมที่ระบุในหัวข้อ 1.4 เรื่องคุณภาพน้ำอย่างเคร่งครัด |

หมายเหตุ : เจ้าของโครงการ (บริษัท เอดีซี - เจวี 26 จำกัด) จะต้องดำเนินการดังนี้

- ต้องส่งมอบรายงานการประเมินผลกระทบต่อสิ่งแวดล้อมฉบับสมบูรณ์ของโครงการ ให้กับนิติบุคคลอาคารชุดที่เข้ามาบริหารโครงการเพื่อให้รับทราบรายละเอียดโครงการและมาตรการที่โครงการจะต้องปฏิบัติตามตลอดระยะเวลาเปิดดำเนินการ
- ในกรณีที่ยังไม่ได้จดทะเบียนนิติบุคคลอาคารชุด หรือนิติบุคคลอาคารชุด กรณีที่มีการโอนสิทธิและจดทะเบียนนิติบุคคลอาคารชุดเรียบร้อยแล้วจัดทำรายงานผลการปฏิบัติตามมาตรการป้องกันและแก้ไขผลกระทบต่อสิ่งแวดล้อมทุก 6 เดือน และเสนอรายงานต่อหน่วยงานที่เกี่ยวข้อง ตามที่ระบุในพระราชบัญญัติส่งเสริมและรักษาคุณภาพสิ่งแวดล้อมแห่งชาติ (ฉบับที่ 2) พ.ศ. 2561

บริษัท เอดีซี - เจวี 26 จำกัด
ADC - JV 26 COMPANY LIMITED

ธันวาคม 2562 ลงชื่อ.....
 (นางสาวไอรินลดา อนันต์กิจคุณากร)
 ผู้รับมอบอำนาจกระทำการแทนบริษัท เอดีซี - เจวี 26 จำกัด



109/279

ธันวาคม 2562 ลงชื่อ.....

(นายมนุญช์ ไวกาสี)
 บุคคลธรรมดาผู้มีสิทธิจัดทำรายงานของบริษัท ไทย - ไทย วิศวกร จำกัด

ตารางที่ 3 (ต่อ 16)

| องค์ประกอบทางสิ่งแวดล้อมและคุณค่าต่างๆ | ผลกระทบต่อสิ่งแวดล้อมที่สำคัญ | มาตรการป้องกันและแก้ไขผลกระทบต่อสิ่งแวดล้อม | มาตรการติดตามตรวจสอบผลกระทบต่อสิ่งแวดล้อม |
|--|--|---|---|
| | <p>มาตรฐานควบคุมการระบายน้ำทิ้ง จากอาคารบางประเภทและบางขนาด (พ.ศ. 2548) ประกาศในราชกิจจานุเบกษา ฉบับประกาศทั่วไป เล่มที่ 122 ตอนที่ 125ง ลงวันที่ 25 ธันวาคม 2548 ที่กำหนดให้ “น้ำทิ้งจากอาคารชุดที่มีจำนวนห้องสำหรับใช้เป็นที่อยู่อาศัยรวมกันทุกชั้นของอาคาร หรือกลุ่มของอาคาร ตั้งแต่ 100 ห้องนอนแต่ไม่ถึง 500 ห้องนอน จัดเป็นน้ำทิ้งจากอาคารประเภท ข กำหนดให้มีค่า BOD ไม่เกิน 30 มิลลิกรัม/ลิตร” โดยน้ำทิ้งที่ผ่านการบำบัดแล้วทั้งหมดจะไหลเข้าสู่บ่อตรวจสภาพน้ำสุดท้ายพร้อมตะแกรงดักขยะก่อนจะระบายออกสู่ท่อระบายน้ำริมถนนซอยสุขุมวิท 38 บริเวณด้านหน้าโครงการต่อไป</p> | | |

หมายเหตุ : เจ้าของโครงการ (บริษัท เอดีซี - เจวี 26 จำกัด) จะต้องดำเนินการดังนี้

- ต้องส่งมอบรายงานการประเมินผลกระทบต่อสิ่งแวดล้อมฉบับสมบูรณ์ของโครงการ ให้กับนิติบุคคลอาคารชุดที่เข้ามาบริหารโครงการเพื่อให้รับทราบรายละเอียดโครงการและมาตรการที่โครงการจะต้องปฏิบัติตามตลอดระยะเวลาเปิดดำเนินการ
- ในกรณีที่ยังไม่ได้จดทะเบียนนิติบุคคลอาคารชุด หรือนิติบุคคลอาคารชุด กรณีที่มีการโอนสิทธิและจดทะเบียนนิติบุคคลอาคารชุดเรียบร้อยแล้วจัดทำรายงานผลการปฏิบัติตามมาตรการป้องกันและแก้ไขผลกระทบต่อสิ่งแวดล้อมทุก 6 เดือน และเสนอรายงานต่อหน่วยงานที่เกี่ยวข้อง ตามที่ระบุในพระราชบัญญัติส่งเสริมและรักษาคุณภาพสิ่งแวดล้อมแห่งชาติ (ฉบับที่ 2) พ.ศ. 2561

บริษัท เอดีซี - เจวี 26 จำกัด
ADC - JV 26 COMPANY LIMITED
ธันวาคม 2562 ลงชื่อ.....

Irmlceda A.

(นางสาวไอรินลดา อนันต์กิจคุณากร)

ผู้รับมอบอำนาจกระทำการแทนบริษัท เอดีซี - เจวี 26 จำกัด



ธันวาคม 2562 ลงชื่อ.....

(Signature)

(นายมนูญนัช ไวกาสี)

บุคคลธรรมดาผู้มีสิทธิจัดทำรายงานของบริษัท ไทย - ไทย วิศวกร จำกัด

ตารางที่ 3 (ต่อ 17)

| องค์ประกอบทางสิ่งแวดล้อม และคุณค่าต่างๆ | ผลกระทบต่อสิ่งแวดล้อมที่สำคัญ | มาตรการป้องกันและแก้ไขผลกระทบต่อสิ่งแวดล้อม | มาตรการติดตามตรวจสอบผลกระทบต่อสิ่งแวดล้อม |
|---|---|--|--|
| 3.4 การระบายน้ำ | โครงการกำหนดให้มีมาตรการควบคุมอัตราการระบายน้ำของโครงการ ไม่ให้มีอัตราการระบายน้ำเกินก่อนการพัฒนาโครงการ โดยจะกักเก็บน้ำหลากส่วนเกินไว้ในบ่อหน่วงน้ำ และจำกัดอัตราการระบายน้ำออกนอกโครงการด้วยเครื่องสูบน้ำในอัตราการระบายไม่ให้เกินก่อนการพัฒนา ทั้งนี้ โครงการต้องกำหนดให้มีมาตรการป้องกันและแก้ไขผลกระทบ | <ol style="list-style-type: none"> 1. จัดให้มีบ่อหน่วงน้ำ จำนวน 1 บ่อ ความจุ 275 ลูกบาศก์เมตร ซึ่งสามารถรองรับปริมาณน้ำหลากภายในโครงการได้อย่างเพียงพอ โดยภายในบ่อหน่วงน้ำจะติดตั้งเครื่องสูบน้ำ จำนวน 2 เครื่อง (ใช้งานจริง 1 เครื่อง สำรอง 1 เครื่อง) แต่ละเครื่องมีอัตราการสูบน้ำ 128 ลูกบาศก์เมตร/ชั่วโมง ที่ TDH 15 เมตร เพื่อควบคุมอัตราการระบายน้ำไม่ให้เกินก่อนพัฒนาโครงการ (125 ลูกบาศก์เมตร/ชั่วโมง) ก่อนระบายออกสู่ท่อระบายน้ำริมถนนซอย สุขุมวิท 38 ต่อไป (ดูรูปที่ 7 ถึง 9 ประกอบ) 2. จัดให้มีการเฝ้าระวัง และการติดตามข่าวสารเหตุการณ์น้ำท่วม หากมีแนวโน้มที่ทำให้ระดับน้ำท่วมสูงขึ้น โครงการจะแจ้งพนักงานภายในโครงการทราบ และประชุมทีมงานนิติบุคคลอาคารชุดเพื่อหาแนวทางป้องกันร่วมกันต่อไป | <p>วิธีการติดตามตรวจสอบ</p> <ol style="list-style-type: none"> 1. ตรวจสอบดูแลบ่อพักน้ำของระบบระบายน้ำเป็นประจำทุกเดือน เพื่อป้องกันให้มีการสะสมของตะกอนดินในบ่อพักน้ำที่เป็นสาเหตุให้เกิดการอุดตัน ซึ่งเป็นอุปสรรคในการระบายน้ำ 2. จัดให้มีส่วนรับเรื่องร้องเรียนผู้ที่ได้รับผลกระทบจากโครงการ <p>ผู้รับผิดชอบ</p> <ul style="list-style-type: none"> - บริษัท เอดีซี - เจวี 26 จำกัด หรือนิติบุคคลอาคารชุด |

หมายเหตุ : เจ้าของโครงการ (บริษัท เอดีซี - เจวี 26 จำกัด) จะต้องดำเนินการดังนี้

- ต้องส่งมอบรายงานการประเมินผลกระทบต่อสิ่งแวดล้อมฉบับสมบูรณ์ของโครงการ ให้กับนิติบุคคลอาคารชุดที่เข้ามาบริหารโครงการเพื่อให้รับทราบรายละเอียดโครงการและมาตรการที่โครงการจะต้องปฏิบัติตามตลอดระยะเวลาเปิดดำเนินการ
- ในกรณีที่ยังไม่ได้จดทะเบียนนิติบุคคลอาคารชุด หรือนิติบุคคลอาคารชุด กรณีที่มีการโอนสิทธิและจดทะเบียนนิติบุคคลอาคารชุดเรียบร้อยแล้วจัดทำรายงานผลการปฏิบัติตามมาตรการป้องกันและแก้ไขผลกระทบต่อสิ่งแวดล้อมทุก 6 เดือน และเสนอรายงานต่อหน่วยงานที่เกี่ยวข้อง ตามที่ระบุในพระราชบัญญัติส่งเสริมและรักษาคุณภาพสิ่งแวดล้อมแห่งชาติ (ฉบับที่ 2) พ.ศ. 2561

บริษัท เอดีซี - เจวี 26 จำกัด
ADC-JV 26 COMPANY LIMITED

ธันวาคม 2562 ลงชื่อ.....

(นางสาวไอรินลดา อนันต์กิจคุณากร)

ผู้รับมอบอำนาจกระทำการแทนบริษัท เอดีซี - เจวี 26 จำกัด



ธันวาคม 2562 ลงชื่อ.....

(นายมนูญนัย ไวกาสี)

บุคคลธรรมดาผู้มีสิทธิจัดทำรายงานของบริษัท ไทย - ไทย วิศวกร จำกัด

ตารางที่ 3 (ต่อ 18)

| องค์ประกอบทางสิ่งแวดล้อมและคุณค่าต่างๆ | ผลกระทบต่อสิ่งแวดล้อมที่สำคัญ | มาตรการป้องกันและแก้ไขผลกระทบต่อสิ่งแวดล้อม | มาตรการติดตามตรวจสอบผลกระทบต่อสิ่งแวดล้อม |
|--|---|--|---|
| <p>3.5 การจัดการมูลฝอย</p> | <p>เมื่อโครงการเปิดดำเนินการโครงการจะมีปริมาณมูลฝอยรวมทั้งสิ้น 6.72 ลูกบาศก์เมตร/วัน หรือ 1,345 กิโลกรัม/วัน แบ่งเป็น มูลฝอยทั่วไป 1.52 ลูกบาศก์เมตร/วัน มูลฝอยเปียก 2.24 ลูกบาศก์เมตร/วัน มูลฝอยรีไซเคิล 2.69 ลูกบาศก์เมตร/วัน และมูลฝอยอันตราย 0.27 ลูกบาศก์เมตร/วัน ทั้งนี้ ในการจัดเก็บขนมูลฝอยของสำนักงานเขตคลองเตย รถจัดเก็บมูลฝอยสามารถจอดรถบริเวณถนนภายในโครงการด้านหน้าห้องพักมูลฝอยรวมโดยรถเก็บขนมูลฝอยจะมาถึงโครงการในช่วงเวลา 02.00-03.00 น. ซึ่งเป็นเวลาที่ปริมาณจราจรเบาบางจึงไม่กีดขวางการจราจรบนถนนภายในและภายนอกโครงการ โดยในช่วงเวลาที่มีการเก็บขนมูลฝอย โครงการจะจัดให้มีพนักงานคอยอำนวยความสะดวกด้านการจราจรสำหรับรถเก็บขนมูลฝอย ตลอดจนรถของผู้พักอาศัยภายในโครงการให้สามารถเดินทางได้อย่างสะดวกและปลอดภัย รวมทั้งโครงการจะต้องจัดให้มีพนักงานทำความสะอาดบริเวณจุดจอดรถเก็บขนมูลฝอยทุกครั้งภายหลังการ</p> | <p>1. โครงการจัดให้มีห้องพักมูลฝอยประจำชั้นบริเวณชั้นพักอาศัยทุกชั้นของอาคาร จำนวน 1 ห้อง/ชั้น โดยห้องพักมูลฝอยประจำชั้นจะตั้งอยู่ใกล้กับห้องไฟฟ้า ขนาดพื้นที่ 2.38 ตารางเมตร โดยภายในห้องพักมูลฝอยประจำชั้นแต่ละห้อง จะตั้งถังมูลฝอยขนาด 200 ลิตร จำนวน 3 ถัง (ถังมูลฝอยทั่วไป 1 ถัง ภายในรองด้วยถุงสีน้ำเงิน ถังมูลฝอยรีไซเคิล 1 ถัง ภายในรองด้วยถุงสีขาว ขุน สีเหลือง หรือสีขาวใส และถังมูลฝอยเปียก จำนวน 1 ถัง ภายในรองด้วยถุงสีดำ) และถังมูลฝอยขนาด 50 ลิตร จำนวน 1 ถัง (ถังมูลฝอยอันตราย ภายในรองด้วยถุงสีส้ม) ซึ่งเพียงพอในการรองรับมูลฝอยแต่ละประเภทได้อย่างเพียงพอสำหรับภายในห้องสำนักงานนิติบุคคลอาคารชุด ห้องสำนักงาน ห้องออกกำลังกาย ห้องเด็กเล่น และห้องชุดเพื่อการพาณิชย์ (ร้านค้า) โครงการจะตั้งถังมูลฝอยขนาด 50 ลิตร จำนวน 3 ถัง/ห้อง (ถังมูลฝอยทั่วไป ถังมูลฝอยเปียก และถังมูลฝอย</p> | <p>วิธีการติดตามตรวจสอบ</p> <ol style="list-style-type: none"> 1. ตรวจสอบถังรองรับมูลฝอยให้มีสภาพดีอยู่เสมอทุกวัน และตลอดระยะเวลาเปิดดำเนินการ หากพบว่าถังรองรับมูลฝอยมีการฝูกร่อนหรือชำรุด ต้องดำเนินการแก้ไขทันที 2. ตรวจสอบปริมาณมูลฝอยตกค้างบริเวณถังรองรับมูลฝอย และห้องพักมูลฝอยรวมของโครงการ และตลอดระยะเวลาเปิดดำเนินการ หากพบว่าถังรองรับมูลฝอยมีการฝูกร่อนหรือชำรุด ต้องดำเนินการแก้ไขทันที 3. ติดตามการประเมินจากส่วนรับเรื่องร้องเรียน และความคิดเห็น หากพบว่ามีเรื่องร้องเรียนต้องแก้ไขปัญหาทันที <p>ผู้รับผิดชอบ</p> <ul style="list-style-type: none"> - บริษัท เอดีซี - เจวี 26 จำกัด หรือนิติบุคคลอาคารชุด |

หมายเหตุ : เจ้าของโครงการ (บริษัท เอดีซี - เจวี 26 จำกัด) จะต้องดำเนินการดังนี้

- ต้องส่งมอบรายงานการประเมินผลกระทบต่อสิ่งแวดล้อมฉบับสมบูรณ์ของโครงการ ให้กับนิติบุคคลอาคารชุดที่เข้ามาบริหารโครงการเพื่อให้รับทราบรายละเอียดโครงการและมาตรการที่โครงการจะต้องปฏิบัติตามตลอดระยะเวลาเปิดดำเนินการ
- ในกรณีที่ยังไม่ได้จดทะเบียนนิติบุคคลอาคารชุด หรือนิติบุคคลอาคารชุด กรณีที่มีการโอนสิทธิและจดทะเบียนนิติบุคคลอาคารชุดเรียบร้อยแล้วจัดทำรายงานผลการปฏิบัติตามมาตรการป้องกันและแก้ไขผลกระทบต่อสิ่งแวดล้อมทุก 6 เดือน และเสนอรายงานต่อหน่วยงานที่เกี่ยวข้อง ตามที่ระบุในพระราชบัญญัติส่งเสริมและรักษาคุณภาพสิ่งแวดล้อมแห่งชาติ (ฉบับที่ 2) พ.ศ. 2561

บริษัท เอดีซี - เจวี 26 จำกัด
ADC-JV 26 COMPANY LIMITED
ธันวาคม 2562 ลงชื่อ.....

Armlced a t.

(นางสาวไอรินลดา อนันต์กิจคุณากร)

ผู้รับมอบอำนาจกระทำการแทนบริษัท เอดีซี - เจวี 26 จำกัด



ธันวาคม 2562 ลงชื่อ.....

(Signature)

(นายมนูญนัช ไวกาสี)

บุคคลธรรมดาผู้มีสิทธิจัดทำรายงานของบริษัท ไทย วิศวกร จำกัด

ตารางที่ 3 (ต่อ 19)

| องค์ประกอบทางสิ่งแวดล้อม และคุณค่าต่างๆ | ผลกระทบต่อสิ่งแวดล้อมที่สำคัญ | มาตรการป้องกันและแก้ไขผลกระทบต่อสิ่งแวดล้อม | มาตรการติดตามตรวจสอบผลกระทบต่อสิ่งแวดล้อม |
|---|---|--|---|
| | เก็บขนมูลฝอยแล้วเสร็จ โครงการจะต้องกำหนดให้มี มาตรการป้องกันและแก้ไขผลกระทบที่อาจเกิดขึ้น | รีไซเคิล) ไว้ภายในแต่ละห้องดังกล่าว 2. จัดทำป้ายข้อความหรือสติ๊กเกอร์ที่มีข้อความเชิญชวนให้ลดปริมาณมูลฝอยติดไว้ บริเวณโถงลิฟต์ หรือโถงทางเดิน หรือบริเวณอื่นๆ ที่สามารถมองเห็นได้อย่างชัดเจน โดยมีตัวอย่างข้อความ ดังนี้ - ช่อมแซมสิ่งของที่ชำรุดให้อยู่ในสภาพที่ดี สามารถใช้งานได้นาน เพื่อลดปริมาณการทิ้งเป็น มูลฝอย - เลือกใช้ภาชนะบรรจุอาหารที่สามารถล้าง และนำกลับมาใช้ใหม่ได้ แทนการใช้พลาสติกหรือ กล่องโฟมบรรจุอาหาร - เลือกใช้ผลิตภัณฑ์ที่ไม่บรรจุหีบห่อหลายชั้น - เลือกใช้ผลิตภัณฑ์ชนิดเติม (Refill) เพื่อลด ปริมาณภาชนะบรรจุ 3. จัดทำแผ่นพับให้ความรู้เรื่องการคัดแยกมูลฝอย แต่ละประเภท ได้แก่ มูลฝอยเปียก มูลฝอยทั่วไป มูลฝอยอันตราย และมูลฝอยรีไซเคิล แจกแก่ผู้พัก | |

หมายเหตุ : เจ้าของโครงการ (บริษัท เอดีซี - เจวี 26 จำกัด) จะต้องดำเนินการดังนี้

- ต้องส่งมอบรายงานการประเมินผลกระทบสิ่งแวดล้อมฉบับสมบูรณ์ของโครงการ ให้กับนิติบุคคลอาคารชุดที่เข้ามาบริหารโครงการเพื่อให้รับทราบรายละเอียดโครงการและมาตรการที่โครงการจะต้องปฏิบัติตามตลอดระยะเวลาเปิดดำเนินการ
- ในกรณีที่ยังไม่ได้จดทะเบียนนิติบุคคลอาคารชุด หรือนิติบุคคลอาคารชุด กรณีที่มีการโอนสิทธิและจดทะเบียนนิติบุคคลอาคารชุดเรียบร้อยแล้วจัดทำรายงานผลการปฏิบัติตามมาตรการป้องกันและแก้ไขผลกระทบต่อสิ่งแวดล้อมทุก 6 เดือน และเสนอรายงานต่อหน่วยงานที่เกี่ยวข้อง ตามที่ระบุในพระราชบัญญัติส่งเสริมและรักษาคุณภาพสิ่งแวดล้อมแห่งชาติ (ฉบับที่ 2) พ.ศ. 2561

บริษัท เอดีซี - เจวี 26 จำกัด

ADC-JV 26 COMPANY LIMITED

ชื่อนางสาว 2562 ลงชื่อ.....

(นางสาวไอรินลดา อนันต์กิจคุณากร)

ผู้รับมอบอำนาจกระทำการแทนบริษัท เอดีซี - เจวี 26 จำกัด



ชื่อนาย 2562 ลงชื่อ.....

(นายมนูญช์ ไวกาสี)

บุคคลธรรมดาผู้มีสิทธิจัดทำรายงานของบริษัท ไทย - ไท วิศวกร จำกัด

ตารางที่ 3 (ต่อ 20)

| องค์ประกอบทางสิ่งแวดล้อมและคุณค่าต่างๆ | ผลกระทบต่อสิ่งแวดล้อมที่สำคัญ | มาตรการป้องกันและแก้ไขผลกระทบต่อสิ่งแวดล้อม | มาตรการติดตามตรวจสอบผลกระทบต่อสิ่งแวดล้อม |
|--|-------------------------------|--|---|
| | | <p>อาศัยทุกห้องเพื่อให้สามารถแยกมูลฝอยแต่ละประเภทได้อย่างถูกต้องไม่ทิ้งปะปนกัน</p> <p>4. ติดป้ายประชาสัมพันธ์ให้ผู้พักอาศัยคัดแยกมูลฝอยแต่ละประเภท ได้แก่ มูลฝอยเปียก มูลฝอยทั่วไป มูลฝอยอันตราย และมูลฝอยรีไซเคิล ก่อนทิ้งลงในภาชนะรองรับแต่ละประเภท</p> <p>5. จัดให้มีพนักงานทำความสะอาดจัดเก็บมูลฝอยจากห้องพักมูลฝอยประจำชั้นไปไว้ยังห้องพักมูลฝอยรวมที่บริเวณชั้นที่ 1 ของอาคาร โดยในการขนย้ายมูลฝอยจากห้องพักมูลฝอยประจำชั้นจะให้พนักงานขนไปทิ้งถังโดยใช้ลิฟต์ เพื่อป้องกันการฉีกมูลฝอยฉีกขาดและอาจมีน้ำชะมูลฝอยรั่วไหลลงพื้น ซึ่งโครงการจะกำหนดให้พนักงานดำเนินการในช่วงเวลา 13.00-14.00 น. ซึ่งเป็นช่วงเวลาที่รบกวนผู้พักอาศัยน้อยที่สุด เนื่องจากผู้พักอาศัยส่วนใหญ่ออกไปทำงานหรือปฏิบัติภารกิจนอกบ้าน</p> | |

หมายเหตุ : เจ้าของโครงการ (บริษัท เอดีซี - เจวี 26 จำกัด) จะต้องดำเนินการดังนี้

- ต้องส่งมอบรายงานการประเมินผลกระทบต่อสิ่งแวดล้อมฉบับสมบูรณ์ของโครงการ ให้กับนิติบุคคลอาคารชุดที่เข้ามาบริหารโครงการเพื่อได้รับทราบรายละเอียดโครงการและมาตรการที่โครงการจะต้องปฏิบัติตามตลอดระยะเวลาเปิดดำเนินการ
- ในกรณีที่ยังไม่ได้จดทะเบียนนิติบุคคลอาคารชุด หรือนิติบุคคลอาคารชุด กรณีที่มีการโอนสิทธิและจดทะเบียนนิติบุคคลอาคารชุดเรียบร้อยแล้วจัดทำรายงานผลการปฏิบัติตามมาตรการป้องกันและแก้ไขผลกระทบต่อสิ่งแวดล้อมทุก 6 เดือน และเสนอรายงานต่อหน่วยงานที่เกี่ยวข้อง ตามที่ระบุในพระราชบัญญัติส่งเสริมและรักษาคุณภาพสิ่งแวดล้อมแห่งชาติ (ฉบับที่ 2) พ.ศ. 2561

บริษัท เอดีซี - เจวี 26 จำกัด
ADC-JV 26 COMPANY LIMITED
ธันวาคม 2562 ลงชื่อ.....

Immalada A.

(นางสาวไอรินลดา อนันต์กิจ कुमार)

ผู้รับมอบอำนาจกระทำการแทนบริษัท เอดีซี - เจวี 26 จำกัด



ธันวาคม 2562 ลงชื่อ.....

(Signature)

(นายมนุญนัช ไวกาสี)

บุคคลธรรมดาผู้มีสิทธิจัดทำรายงานของบริษัท ไทย - ไทย วิศวกรรม จำกัด

ตารางที่ 3 (ต่อ 21)

| องค์ประกอบทางสิ่งแวดล้อม และคุณค่าต่างๆ | ผลกระทบต่อสิ่งแวดล้อมที่สำคัญ | มาตรการป้องกันและแก้ไขผลกระทบต่อสิ่งแวดล้อม | มาตรการติดตามตรวจสอบผลกระทบต่อสิ่งแวดล้อม |
|---|-------------------------------|--|---|
| | | 6. จัดให้มีพนักงานแยกประเภทมูลฝอยใส่ถุงมูลฝอยแต่ละประเภทและติดฉลากบอกประเภทของมูลฝอยนั้น ๆ 7. จัดให้มีห้องพักมูลฝอยรวมตั้งอยู่บริเวณชั้นที่ 1 ของอาคาร ซึ่งมีประตูปิดมิดชิด โดยแบ่งเป็นห้องพักมูลฝอยทั่วไป ห้องพักมูลฝอยเปียก ห้องพักมูลฝอยรีไซเคิล และห้องพักมูลฝอยอันตรายแยกกันอย่างชัดเจน ซึ่งมีรายละเอียดดังนี้ (1) ห้องพักมูลฝอยทั่วไป มีขนาดพื้นที่ 5.20 ตารางเมตร ความจุ 6.24 ลูกบาศก์เมตร (คิดความสูงกองมูลฝอย 1.2 เมตร) สามารถรองรับปริมาณมูลฝอยทั่วไปปริมาณ 1.52 ลูกบาศก์เมตร/วัน ได้อย่างเพียงพอ 4.1 เท่า (2) ห้องพักมูลฝอยเปียก มีขนาดพื้นที่ 10.70 ตารางเมตร ความจุ 10.70 ลูกบาศก์เมตร (คิดความสูงกองมูลฝอย 1 เมตร) ซึ่งสามารถรองรับมูลฝอยเปียกปริมาณ 2.24 ลูกบาศก์เมตร/วัน ได้อย่างเพียงพอ 4.8 เท่า | |

หมายเหตุ : เจ้าของโครงการ (บริษัท เอดีซี - เจวี 26 จำกัด) จะต้องดำเนินการดังนี้

- ต้องส่งมอบรายงานการประเมินผลกระทบต่อสิ่งแวดล้อมฉบับสมบูรณ์ของโครงการ ให้กับนิติบุคคลอาคารชุดที่เข้ามาบริหารโครงการเพื่อให้รับทราบรายละเอียดโครงการและมาตรการที่โครงการจะต้องปฏิบัติตามตลอดระยะเวลาเปิดดำเนินการ
- ในกรณีที่ยังไม่ได้จดทะเบียนนิติบุคคลอาคารชุด หรือนิติบุคคลอาคารชุด กรณีที่มีการโอนสิทธิและจดทะเบียนนิติบุคคลอาคารชุดเรียบร้อยแล้วจัดทำรายงานผลการปฏิบัติตามมาตรการป้องกันและแก้ไขผลกระทบต่อสิ่งแวดล้อมทุก 6 เดือน และเสนอรายงานต่อหน่วยงานที่เกี่ยวข้อง ตามที่ระบุในพระราชบัญญัติส่งเสริมและรักษาคุณภาพสิ่งแวดล้อมแห่งชาติ (ฉบับที่ 2) พ.ศ. 2561

บริษัท เอดีซี - เจวี 26 จำกัด

ADC-JV 26 COMPANY LIMITED

ธันวาคม 2562 ลงชื่อ.....

(นางสาวไอรินดา อนันต์กิจคุณากร)

ผู้รับมอบอำนาจกระทำการแทนบริษัท เอดีซี - เจวี 26 จำกัด



115/279

ธันวาคม 2562 ลงชื่อ.....

(นายมนูญช์ ไวกาสี)

บุคคลธรรมดาผู้มีสิทธิจัดทำรายงานของบริษัท ไทย - ไทย วิศวกรรม จำกัด

ตารางที่ 3 (ต่อ 22)

| องค์ประกอบทางสิ่งแวดล้อมและคุณค่าต่างๆ | ผลกระทบต่อสิ่งแวดล้อมที่สำคัญ | มาตรการป้องกันและแก้ไขผลกระทบต่อสิ่งแวดล้อม | มาตรการติดตามตรวจสอบผลกระทบต่อสิ่งแวดล้อม |
|--|-------------------------------|--|---|
| | | <p>(3) ห้องพักมูลฝอยรีไซเคิล มีขนาดพื้นที่ 7.88 ตารางเมตร ความจุ 9.46 ลูกบาศก์เมตร (คิดความสูงกองมูลฝอย 1.2 เมตร) ซึ่งสามารถรองรับมูลฝอยรีไซเคิลปริมาณ 2.69 ลูกบาศก์เมตร/วัน ได้อย่างเพียงพอ 3.5 เท่า</p> <p>(4) ห้องพักมูลฝอยอันตราย มีขนาดพื้นที่ 4.34 ตารางเมตร ความจุ 5.21 ลูกบาศก์เมตร (เดิม 5.08 ลูกบาศก์เมตร) (คิดความสูงกองมูลฝอย 1.2 เมตร) ซึ่งสามารถรองรับมูลฝอยอันตรายปริมาณ 0.27 ลูกบาศก์เมตร/วัน ได้อย่างเพียงพอ 19.3 เท่า</p> <p>8. จัดให้มีการติดตั้งพัดลมระบายอากาศ จำนวน 1 เครื่อง มีอัตราการระบายอากาศ 0.042 ลูกบาศก์เมตร/วินาที ซึ่งสามารถระบายอากาศได้ 4 เท่า (ไม่น้อยกว่า 4 เท่า) ของปริมาตรห้องพักมูลฝอยเปียก แล้วต่อท่อระบายอากาศดังกล่าวเชื่อมกับบ่อกำจัดก๊าซมีเทน โดยบ่อดินดังกล่าวมีขนาดพื้นที่ 6.0 ตารางเมตร มีระยะเวลาสัมผัสอากาศ 71.43 วินาที (ไม่น้อยกว่า 60 วินาที)</p> | |

หมายเหตุ : เจ้าของโครงการ (บริษัท เอดีซี - เจวี 26 จำกัด) จะต้องดำเนินการดังนี้

- ต้องส่งมอบรายงานการประเมินผลกระทบต่อสิ่งแวดล้อมฉบับสมบูรณ์ของโครงการ ให้กับนิติบุคคลอาคารชุดที่เข้ามาบริหารโครงการเพื่อให้รับทราบรายละเอียดโครงการและมาตรการที่โครงการจะต้องปฏิบัติตามตลอดระยะเวลาเปิดดำเนินการ
- ในกรณีที่ยังไม่ได้จดทะเบียนนิติบุคคลอาคารชุด หรือนิติบุคคลอาคารชุด กรณีที่มีการโอนสิทธิและจดทะเบียนนิติบุคคลอาคารชุดเรียบร้อยแล้วจัดทำรายงานผลการปฏิบัติตามมาตรการป้องกันและแก้ไขผลกระทบต่อสิ่งแวดล้อมทุก 6 เดือน และเสนอรายงานต่อหน่วยงานที่เกี่ยวข้อง ตามที่ระบุในพระราชบัญญัติส่งเสริมและรักษาคุณภาพสิ่งแวดล้อมแห่งชาติ (ฉบับที่ 2) พ.ศ. 2561

บริษัท เอดีซี - เจวี 26 จำกัด

ADC-JV 26 COMPANY LIMITED

ธันวาคม 2562 ลงชื่อ.....

(นางสาวไอรินลดา อนันต์กิจ कुमार)

ผู้รับมอบอำนาจกระทำการแทนบริษัท เอดีซี - เจวี 26 จำกัด



116/279

ธันวาคม 2562 ลงชื่อ.....

(นายมนูญนัช ไวกาสี)

บุคคลธรรมดาผู้มีสิทธิจัดทำรายงานของบริษัท ไทย - โท วิศวกรรม จำกัด

ตารางที่ 3 (ต่อ 23)

| องค์ประกอบทางสิ่งแวดล้อมและคุณค่าต่างๆ | ผลกระทบต่อสิ่งแวดล้อมที่สำคัญ | มาตรการป้องกันและแก้ไขผลกระทบต่อสิ่งแวดล้อม | มาตรการติดตามตรวจสอบผลกระทบต่อสิ่งแวดล้อม |
|--|-------------------------------|--|---|
| | | <p>เพื่อเพิ่มประสิทธิภาพในการบำบัดก๊าซมีเทนในบ่อดิน ทั้งนี้ การติดตั้งพัดลมระบายอากาศภายในห้องพักมูลฝอยรวมดังกล่าว จะช่วยลดผลกระทบเรื่องกลิ่นที่อาจส่งกลิ่นออกสู่ภายนอกห้องพักมูลฝอยเปียกได้อีกทางหนึ่ง</p> <p>9. กำหนดให้มีการล้างทำความสะอาดพื้นห้องพักมูลฝอยรวมสัปดาห์ละ 1 ครั้ง โดยน้ำเสียที่เกิดจากการล้างพื้นห้องพักมูลฝอยรวม จะถูกรวบรวมเข้าสู่ระบบบำบัดน้ำเสียของโครงการ เพื่อบำบัดก่อนระบายออกสู่ท่อระบายน้ำริมถนนซอยสุขุมวิท 38 บริเวณด้านหน้าโครงการต่อไป</p> <p>10. จัดให้มีการทำความสะอาดห้องพักมูลฝอยรวมอย่างสม่ำเสมอ เพื่อป้องกันการเพาะตัวของเชื้อโรค</p> <p>11. ห้องพักมูลฝอยต้องปิดมิดชิด โดยเปิดเฉพาะช่วงที่มีการทิ้งและเก็บขนมูลฝอยเท่านั้น</p> <p>12. ติดตามประสานงานการจัดเก็บมูลฝอยของสำนักงานเขตคลองเตย ให้มาเก็บมูลฝอยจากโครงการอย่างสม่ำเสมอ</p> | |

หมายเหตุ : เจ้าของโครงการ (บริษัท เอดีซี - เจวี 26 จำกัด) จะต้องดำเนินการดังนี้

- ต้องส่งมอบรายงานการประเมินผลกระทบต่อสิ่งแวดล้อมฉบับสมบูรณ์ของโครงการ ให้กับนิติบุคคลอาคารชุดที่เข้ามาบริหารโครงการเพื่อให้รับทราบรายละเอียดโครงการและมาตรการที่โครงการจะต้องปฏิบัติตามตลอดระยะเวลาเปิดดำเนินการ
- ในกรณีที่ยังไม่ได้จดทะเบียนนิติบุคคลอาคารชุด หรือนิติบุคคลอาคารชุด กรณีที่มีการโอนสิทธิและจดทะเบียนนิติบุคคลอาคารชุดเรียบร้อยแล้วจัดทำรายงานผลการปฏิบัติตามมาตรการป้องกันและแก้ไขผลกระทบต่อสิ่งแวดล้อมทุก 6 เดือน และเสนอรายงานต่อหน่วยงานที่เกี่ยวข้อง ตามที่ระบุในพระราชบัญญัติส่งเสริมและรักษาคุณภาพสิ่งแวดล้อมแห่งชาติ (ฉบับที่ 2) พ.ศ. 2561

บริษัท เอดีซี - เจวี 26 จำกัด

ADC-JV 26 COMPANY LIMITED

ธันวาคม 2562 ลงชื่อ.....

(นางสาวไอรินดา อนันต์กิจคุณากร)

ผู้รับมอบอำนาจกระทำการแทนบริษัท เอดีซี - เจวี 26 จำกัด



ธันวาคม 2562 ลงชื่อ.....

(นายมนูญช์ ไวกาสี)

บุคคลธรรมดาผู้มีสิทธิจัดทำรายงานของบริษัท ไทย - ไท วิศวกรรม จำกัด

ตารางที่ 3 (ต่อ 24)

| องค์ประกอบทางสิ่งแวดล้อมและคุณค่าต่างๆ | ผลกระทบต่อสิ่งแวดล้อมที่สำคัญ | มาตรการป้องกันและแก้ไขผลกระทบต่อสิ่งแวดล้อม | มาตรการติดตามตรวจสอบผลกระทบต่อสิ่งแวดล้อม |
|--|--|--|---|
| 3.6 ระบบไฟฟ้า | โครงการมีความต้องการใช้ไฟฟ้ารวมทั้งสิ้น 2,293.32 KVA โดยจะรับกระแสไฟฟ้ามาจากการไฟฟ้านครหลวงเขตคลองเตย ซึ่งเป็นระบบจำหน่ายไฟฟ้าแรงสูงของการไฟฟ้านครหลวง ซึ่งมีความสามารถให้บริการไฟฟ้าแก่ชุมชนและโครงการได้อย่างเพียงพอ | 1. โครงการติดตั้งระบบไฟฟ้า ดังนี้ 1) ระบบไฟฟ้าปกติ โครงการจะรับกระแสไฟฟ้าโดยจำหน่ายไฟฟ้าแรงสูงผ่านหม้อแปลง โดยแปลงไฟฟ้าแรงสูงจากการไฟฟ้านครหลวงเขตคลองเตย ขนาด 24 KV ผ่านหม้อแปลงไฟฟ้าชนิดแห้ง (Dry Type) ขนาด 1,250 KVA จำนวน 2 ชุด แปลงไฟ 24 KV เป็น 400 V เพื่อจ่ายไปยัง Load ต่างๆ ในภาวะปกติ 2) ระบบไฟฟ้าฉุกเฉิน โครงการจัดให้มีเครื่องกำเนิดไฟฟ้าฉุกเฉิน ขนาด 500 KVA จำนวน 1 ชุด สามารถสำรองไฟได้นาน 8 ชั่วโมง 2. จัดให้มีเครื่องตรวจจับควัน (Smoke Detector) ภายในห้องเครื่องหม้อแปลงไฟฟ้า 3. ติดป้ายเตือนแสดงข้อความ “อันตรายไฟฟ้าแรงสูง” และ “เฉพาะเจ้าหน้าที่ที่เกี่ยวข้องเท่านั้น” ให้เห็นชัดเจนติดไว้ที่จุดติดตั้งหม้อแปลงไฟฟ้า | วิธีการติดตามตรวจสอบ 1. ตรวจสอบป้ายเตือนระวังอันตรายบริเวณที่ตั้งหม้อแปลงไฟฟ้า ให้อยู่ในสภาพดี และไม่ลบลื่อนทุกวัน ตลอดระยะเวลาเปิดดำเนินการ 2. ตรวจสอบการทำงานของระบบไฟฟ้า และซ่อมบำรุงระบบไฟฟ้าและอุปกรณ์ไฟฟ้าภายในโครงการ เดือนละ 1 ครั้ง ตลอดระยะเวลาเปิดดำเนินการ และรีบทำการแก้ไขหากพบการชำรุด 3. ตรวจสอบ และดูแลระบบท่อไอเสียจากห้องเครื่องกำเนิดไฟฟ้าเป็นประจำสม่ำเสมอ เพื่อป้องกันการรั่วซึม 4. จัดให้มีพนักงานของโครงการคอยดูแล เฝ้าระวังกรณีพบสิ่งผิดปกติกับหม้อแปลงไฟฟ้าให้ประสานกับการไฟฟ้านครหลวง สำนักงานไฟฟ้าเขตคลองเตย เพื่อเข้ามาแก้ไขโดยทันที |

หมายเหตุ : เจ้าของโครงการ (บริษัท เอดีซี - เจวี 26 จำกัด) จะต้องดำเนินการดังนี้

- ต้องส่งมอบรายงานการประเมินผลกระทบต่อสิ่งแวดล้อมฉบับสมบูรณ์ของโครงการ ให้กับนิติบุคคลอาคารชุดที่เข้ามาบริหารโครงการเพื่อให้รับทราบรายละเอียดโครงการและมาตรการที่โครงการจะต้องปฏิบัติตามตลอดระยะเวลาเปิดดำเนินการ
- ในกรณีที่ยังไม่ได้จดทะเบียนนิติบุคคลอาคารชุด หรือนิติบุคคลอาคารชุด กรณีที่มีการโอนสิทธิและจดทะเบียนนิติบุคคลอาคารชุดเรียบร้อยแล้วจัดทำรายงานผลการปฏิบัติตามมาตรการป้องกันและแก้ไขผลกระทบต่อสิ่งแวดล้อมทุก 6 เดือน และเสนอรายงานต่อหน่วยงานที่เกี่ยวข้อง ตามที่ระบุในพระราชบัญญัติส่งเสริมและรักษาคุณภาพสิ่งแวดล้อมแห่งชาติ (ฉบับที่ 2) พ.ศ. 2561

บริษัท เอดีซี - เจวี 26 จำกัด
ADC-JV 26 COMPANY LIMITED

ธันวาคม 2562 ลงชื่อ.....

(นางสาวไอรินลดา อนันต์กิจคุณมาร)

ผู้รับมอบอำนาจกระทำการแทนบริษัท เอดีซี - เจวี 26 จำกัด



118/279

ธันวาคม 2562 ลงชื่อ.....

(นายมนูญนัช ไวกาสี)

บุคคลธรรมดาผู้มีสิทธิจัดทำรายงานของบริษัท ไทย - ไทย วิศวกร จำกัด

ตารางที่ 3 (ต่อ 25)

| องค์ประกอบทางสิ่งแวดล้อม และคุณค่าต่างๆ | ผลกระทบต่อสิ่งแวดล้อมที่สำคัญ | มาตรการป้องกันและแก้ไขผลกระทบต่อสิ่งแวดล้อม | มาตรการติดตามตรวจสอบ ผลกระทบต่อสิ่งแวดล้อม |
|--|-------------------------------|---|---|
| | | <p>4. การติดตั้งระบบไฟฟ้าของโครงการอาจส่งผลกระทบต่อในด้านมลพิษ ความร้อน และเสียงจากเครื่องกำเนิดไฟฟ้าดังกล่าว โดยมีรายละเอียดมาตรการแก้ไขผลกระทบดังนี้</p> <p>(1) ผลกระทบต่อคุณภาพอากาศ จากไอเสียที่ปล่อยออกมาโครงการกำหนดให้มีมาตรการแก้ไขผลกระทบ โดยจัดให้มีการปลูกไม้ยืนต้นภายในพื้นที่โครงการ เพื่อเป็นการช่วยระบายความร้อน และไอเสียที่เกิดขึ้นออกสู่ภายนอกโครงการ โดยไม่ส่งผลกระทบต่อผู้พักอาศัยภายในโครงการและผู้พักอาศัยใกล้เคียง</p> <p>(2) ผลกระทบด้านเสียงจากเครื่องกำเนิดไฟฟ้าโครงการกำหนดให้มีมาตรการแก้ไขผลกระทบ โดยบุผนังทุกด้านและเพดานของเครื่องกำเนิดไฟฟ้าด้วยวัสดุกันเสียง และใช้ประตูเหล็กที่มีการบุด้วยวัสดุกันเสียงเช่นเดียวกัน</p> | <p>ผู้รับผิดชอบ</p> <p>- บริษัท เอทีซี - เจวี 26 จำกัด หรือนิติบุคคลอาคารชุด</p> |

หมายเหตุ : เจ้าของโครงการ (บริษัท เอทีซี - เจวี 26 จำกัด) จะต้องดำเนินการดังนี้

- ต้องส่งมอบรายงานการประเมินผลกระทบต่อสิ่งแวดล้อมฉบับสมบูรณ์ของโครงการ ให้กับนิติบุคคลอาคารชุดที่เข้ามาบริหารโครงการเพื่อได้รับทราบรายละเอียดโครงการและมาตรการที่โครงการจะต้องปฏิบัติตามตลอดระยะเวลาเปิดดำเนินการ
- ในกรณีที่ยังไม่ได้จดทะเบียนนิติบุคคลอาคารชุด หรือนิติบุคคลอาคารชุด กรณีที่มีการโอนสิทธิและจดทะเบียนนิติบุคคลอาคารชุดเรียบร้อยแล้วจัดทำรายงานผลการปฏิบัติตามมาตรการป้องกันและแก้ไขผลกระทบต่อสิ่งแวดล้อมทุก 6 เดือน และเสนอรายงานต่อหน่วยงานที่เกี่ยวข้อง ตามที่ระบุในพระราชบัญญัติส่งเสริมและรักษาคุณภาพสิ่งแวดล้อมแห่งชาติ (ฉบับที่ 2) พ.ศ. 2561

บริษัท เอทีซี - เจวี 26 จำกัด

ADC - JV 26 COMPANY LIMITED

ธันวาคม 2562 ลงชื่อ.....

(นางสาวไอรินลดา อนันต์กิจ कुमार)

ผู้รับมอบอำนาจกระทำการแทนบริษัท เอทีซี - เจวี 26 จำกัด



ธันวาคม 2562 ลงชื่อ.....

(นายมนูญนัย ไวกาสี)

บุคคลธรรมดาผู้มีสิทธิจัดทำรายงานของบริษัท ไทย - ไทย วิศวกรรม จำกัด

ตารางที่ 3 (ต่อ 26)

| องค์ประกอบทางสิ่งแวดล้อมและคุณค่าต่างๆ | ผลกระทบต่อสิ่งแวดล้อมที่สำคัญ | มาตรการป้องกันและแก้ไขผลกระทบต่อสิ่งแวดล้อม | มาตรการติดตามตรวจสอบผลกระทบต่อสิ่งแวดล้อม |
|--|---|--|---|
| 3.7 การอนุรักษ์พลังงาน | โครงการเป็นอาคารชุดพักอาศัย ขนาดความสูง 24 ชั้น และชั้นใต้ดิน 3 ชั้น ความสูง 94.76 เมตร (ความสูงวัดจากระดับพื้นถึงส่วนที่สูงที่สุด) จำนวน 1 อาคาร มีห้องชุดรวมทั้งสิ้น 270 ห้อง (แบ่งเป็นห้องชุดพักอาศัย จำนวน 267 ห้อง และห้องชุดเพื่อการพาณิชย์ (ร้านค้า) จำนวน 3 ห้อง) มีความต้องการใช้ไฟฟ้าภายในโครงการรวม 2,293.32 KVA ทั้งนี้ ตามกฎกระทรวงกำหนดประเภท หรือขนาดของอาคาร และมาตรฐาน หลักเกณฑ์ และวิธีการในการออกแบบอาคารเพื่อการอนุรักษ์พลังงาน พ.ศ. 2552 กำหนดให้การก่อสร้างอาคารชุดตามกฎหมายว่าด้วยอาคารชุดที่มีขนาดพื้นที่รวมกันทุกชั้นในหลังเดียวกันตั้งแต่ 2,000 ตารางเมตรขึ้นไป ต้องมีการออกแบบเพื่อการอนุรักษ์พลังงานตามกฎหมายว่าด้วยอาคารชุด พ.ศ. 2552 กำหนดให้โครงการมีพื้นที่มากกว่า 2,000 ตารางเมตร จึงได้ออกแบบตามข้อกำหนดของกฎกระทรวงฉบับดังกล่าวทุกประการ | 1. ออกแบบค่าการถ่ายเทความร้อนรวมของผนังด้านนอกอาคาร (Overall Thermal Transfer Value : OTTV) และค่าการถ่ายเทความร้อนรวมของหลังคาอาคาร (Roof Thermal Transfer Value : RTTV) จากการคำนวณหาค่า OTTV และ RTTV ออกแบบให้มีค่าไม่เกินข้อกำหนดตามกฎหมายกระทรวง กำหนดประเภท หรือขนาดของอาคาร และมาตรฐาน หลักเกณฑ์ และวิธีการในการออกแบบอาคารเพื่อการอนุรักษ์พลังงาน พ.ศ. 2552 กล่าวคือ - ค่า OTTV เท่ากับ 43.19 วัตต์/ตารางเมตร ซึ่งเกิน 30 วัตต์/ตารางเมตร - ค่า RTTV เท่ากับ 9.595 วัตต์/ตารางเมตร ซึ่งไม่เกิน 10 วัตต์/ตารางเมตร เนื่องจาก OTTV ไม่ผ่านการประเมิน จึงทำให้ต้องไปพิจารณาทางเลือกที่ 2 คือ เกณฑ์การใช้พลังงานโดยรวมของอาคารต่อปี รายละเอียดดังนี้ | - |

หมายเหตุ : เจ้าของโครงการ (บริษัท เอดีซี - เจวี 26 จำกัด) จะต้องดำเนินการดังนี้

- ต้องส่งมอบรายงานการประเมินผลกระทบต่อสิ่งแวดล้อมฉบับสมบูรณ์ของโครงการ ให้กับนิติบุคคลอาคารชุดที่เข้ามาบริหารโครงการเพื่อได้รับทราบรายละเอียดโครงการและมาตรการที่โครงการจะต้องปฏิบัติตามตลอดระยะเวลาเปิดดำเนินการ
- ในกรณีที่ยังไม่ได้จดทะเบียนนิติบุคคลอาคารชุด หรือนิติบุคคลอาคารชุด กรณีที่มีการโอนสิทธิและจดทะเบียนนิติบุคคลอาคารชุดเรียบร้อยแล้วจัดทำรายงานผลการปฏิบัติตามมาตรการป้องกันและแก้ไขผลกระทบต่อสิ่งแวดล้อมทุก 6 เดือน และเสนอรายงานต่อหน่วยงานที่เกี่ยวข้อง ตามที่ระบุในพระราชบัญญัติส่งเสริมและรักษาคุณภาพสิ่งแวดล้อมแห่งชาติ (ฉบับที่ 2) พ.ศ. 2561

บริษัท เอดีซี - เจวี 26 จำกัด

ADC-JV 26 COMPANY LIMITED

ธันวาคม 2562 ลงชื่อ.....

Grmlceda A.

(นางสาวไอรินดา อนันต์กิจคุณากร)

ผู้รับมอบอำนาจกระทำการแทนบริษัท เอดีซี - เจวี 26 จำกัด



120/279

ธันวาคม 2562 ลงชื่อ.....

(Signature)

(นายมนูญช์ ไวกาสี)

บุคคลธรรมดาผู้มีสิทธิจัดทำรายงานของบริษัท ไทย - ไทย วิศวกร จำกัด

ตารางที่ 3 (ต่อ 27)

| องค์ประกอบทางสิ่งแวดล้อมและคุณค่าต่างๆ | ผลกระทบต่อสิ่งแวดล้อมที่สำคัญ | มาตรการป้องกันและแก้ไขผลกระทบต่อสิ่งแวดล้อม | มาตรการติดตามตรวจสอบผลกระทบต่อสิ่งแวดล้อม |
|--|-------------------------------|---|---|
| | | <ul style="list-style-type: none"> - อาคารอ้างอิง ค่าการใช้พลังงานโดยรวม/ปี 5,924,575.81 กิโลวัตต์/ปี - อาคารที่ออกแบบ ค่าการใช้พลังงานโดยรวม/ปี 3,143,919.40 กิโลวัตต์/ปี <p>จากการคำนวณจะเห็นได้ว่า ค่าการใช้พลังงานโดยรวมต่อปี (กิโลวัตต์/ปี) ของอาคารที่ออกแบบมีค่าน้อยกว่าอาคารอ้างอิง ดังนั้น ทำให้อาคารโครงการผ่านเกณฑ์การออกแบบอาคารเพื่ออนุรักษ์พลังงาน</p> <p>2. ระบบไฟฟ้าแสงสว่าง</p> <ul style="list-style-type: none"> - ในการออกแบบระบบไฟฟ้าโครงการเลือกใช้ค่ากำลังไฟฟ้าส่องสว่างสูงสุด (วัตต์/ตารางเมตรของพื้นที่ใช้งาน) ตามที่กำหนดในกฎกระทรวงเพื่อการอนุรักษ์พลังงานฯ พ.ศ. 2552 กล่าวคือใช้ค่ากำลังไฟฟ้าสูงสุดไม่เกิน 12 วัตต์/ ตารางเมตรของพื้นที่ใช้งานแต่ละประเภท <p>3. การอนุรักษ์พลังงานไฟฟ้าสำหรับระบบทำความเย็นปรับอากาศ</p> | |

หมายเหตุ : เจ้าของโครงการ (บริษัท เอดีซี - เจวี 26 จำกัด) จะต้องดำเนินการดังนี้

- ต้องส่งมอบรายงานการประเมินผลกระทบต่อสิ่งแวดล้อมฉบับสมบูรณ์ของโครงการ ให้กับนิติบุคคลอาคารชุดที่เข้ามาบริหารโครงการเพื่อให้รับทราบรายละเอียดโครงการและมาตรการที่โครงการจะต้องปฏิบัติตามตลอดระยะเวลาเปิดดำเนินการ
- ในกรณีที่ยังไม่ได้จดทะเบียนนิติบุคคลอาคารชุด หรือนิติบุคคลอาคารชุด กรณีที่มีการโอนสิทธิและจดทะเบียนนิติบุคคลอาคารชุดเรียบร้อยแล้วจัดทำรายงานผลการปฏิบัติตามมาตรการป้องกันและแก้ไขผลกระทบต่อสิ่งแวดล้อมทุก 6 เดือน และเสนอรายงานต่อหน่วยงานที่เกี่ยวข้อง ตามที่ระบุในพระราชบัญญัติส่งเสริมและรักษาคุณภาพสิ่งแวดล้อมแห่งชาติ (ฉบับที่ 2) พ.ศ. 2561

บริษัท เอดีซี - เจวี 26 จำกัด
ADC-JV 26 COMPANY LIMITED
ธันวาคม 2562 ลงชื่อ.....

Ormlada A.

(นางสาวไอรินดา อนันต์กิจคุณากร)

ผู้รับมอบอำนาจกระทำการแทนบริษัท เอดีซี - เจวี 26 จำกัด



ธันวาคม 2562 ลงชื่อ.....

(Signature)

(นายมนูญช์ ไวกาสี)

บุคคลธรรมดาผู้มีสิทธิจัดทำรายงานของบริษัท ไทย - ไทย วิศวกร จำกัด

ตารางที่ 3 (ต่อ 28)

| องค์ประกอบทางสิ่งแวดล้อมและคุณค่าต่างๆ | ผลกระทบต่อสิ่งแวดล้อมที่สำคัญ | มาตรการป้องกันและแก้ไขผลกระทบต่อสิ่งแวดล้อม | มาตรการติดตามตรวจสอบผลกระทบต่อสิ่งแวดล้อม |
|--|-------------------------------|---|---|
| | | 1) การอนุรักษ์พลังงานดำเนินการโดยเจ้าของโครงการ มีดังนี้ <ul style="list-style-type: none"> - ปลุกต้นไม้ภายในโครงการ ในบริเวณพื้นที่ว่างซึ่งไม่ใช่ถนนและทางวิ่งเพื่อลดภาระการทำงานของเครื่องปรับอากาศ - ติดป้ายประชาสัมพันธ์ภายในพื้นที่โครงการให้ล้างเครื่องปรับอากาศเป็นประจำสม่ำเสมอพร้อมระบุเบอร์ติดต่อช่างซ่อม/ล้างเครื่องปรับอากาศ เพื่ออำนวยความสะดวกผู้พักอาศัยภายในโครงการ - โครงการประสานกับช่างซ่อม/ล้างเครื่องปรับอากาศ โดยจัดให้มีช่วงลดราคาในการล้างทำความสะอาดเครื่องปรับอากาศ เพื่อเป็นแรงจูงใจให้กับผู้พักอาศัย - แยกสวิตช์ควบคุมอุปกรณ์ไฟฟ้าแสงสว่างแทนการใช้หนึ่งตัวควบคุมหลอดแสงสว่างจำนวนมาก | |

หมายเหตุ : เจ้าของโครงการ (บริษัท เอดีซี - เจวี 26 จำกัด) จะต้องดำเนินการดังนี้

- ต้องส่งมอบรายงานการประเมินผลกระทบต่อสิ่งแวดล้อมฉบับสมบูรณ์ของโครงการ ให้กับนิติบุคคลอาคารชุดที่เข้ามาบริหารโครงการเพื่อให้รับทราบรายละเอียดโครงการและมาตรการที่โครงการจะต้องปฏิบัติตามตลอดระยะเวลาเปิดดำเนินการ
- ในกรณีที่ยังไม่ได้จดทะเบียนนิติบุคคลอาคารชุด หรือนิติบุคคลอาคารชุด กรณีที่มีการโอนสิทธิและจดทะเบียนนิติบุคคลอาคารชุดเรียบร้อยแล้วจัดทำรายงานผลการปฏิบัติตามมาตรการป้องกันและแก้ไขผลกระทบต่อสิ่งแวดล้อมทุก 6 เดือน และเสนอรายงานต่อหน่วยงานที่เกี่ยวข้อง ตามที่ระบุในพระราชบัญญัติส่งเสริมและรักษาคุณภาพสิ่งแวดล้อมแห่งชาติ (ฉบับที่ 2) พ.ศ. 2561

บริษัท เอดีซี - เจวี 26 จำกัด

ADC-JV 26 COMPANY LIMITED

ธันวาคม 2562 ลงชื่อ.....

Ormlueda A.

(นางสาวไอรินดา อนันต์กิจคุณากร)

ผู้รับมอบอำนาจกระทำการแทนบริษัท เอดีซี - เจวี 26 จำกัด



122/279

ธันวาคม 2562 ลงชื่อ.....

(Signature)

(นายมนูญนัช ไวกาสี)

บุคคลธรรมดาผู้มีสิทธิจัดทำรายงานของบริษัท ไทย - ไทย วิศวกร จำกัด

ตารางที่ 3 (ต่อ 29)

| องค์ประกอบทางสิ่งแวดล้อมและคุณค่าต่างๆ | ผลกระทบต่อสิ่งแวดล้อมที่สำคัญ | มาตรการป้องกันและแก้ไขผลกระทบต่อสิ่งแวดล้อม | มาตรการติดตามตรวจสอบผลกระทบต่อสิ่งแวดล้อม |
|--|-------------------------------|---|---|
| | | <ul style="list-style-type: none"> - คำนวณและเลือกขนาดสายไฟให้มีความสูญเสียต่ำ ทำได้โดยเพิ่มขนาดสายไฟโตขึ้นเนื่องจากสายมีความต้านทานต่ำกว่า จึงทำให้สามารถลดความสูญเสียเนื่องจากแรงดันไฟฟ้าตกและลดค่าไฟฟ้าลงได้ - ในการติดตั้งระบบไฟฟ้าให้เลือกใช้บัลลาสต์อิเล็กทรอนิกส์ซึ่งช่วยประหยัดไฟได้ 10 วัตต์/หลอด ประหยัดพลังงานได้ร้อยละ 30 เมื่อเทียบกับบัลลาสต์ชนิดแกนเหล็กธรรมดา - ใช้หลอดไฟประหยัดพลังงาน Light Emitting Diode (LED) ภายในโครงการทุกจุดเพื่อช่วยในการประหยัดและอนุรักษ์พลังงานไฟฟ้า - กำหนดตำแหน่งติดตั้งหลอดไฟให้เหมาะสม โดยไม่ให้มีจำนวนที่มากเกินไปจนความจำเป็นแต่ไม่ให้น้อยจนมีแสงสว่างไม่เพียงพอ - ตั้งเวลาให้ประตูลิฟต์ปิดเองในช่วงเวลาอย่างน้อย 10 วินาที จะช่วยลดความจำเป็นในการใช้พลังงานไฟฟ้าของการขับเคลื่อนมอเตอร์เปิด-ปิด | |

หมายเหตุ : เจ้าของโครงการ (บริษัท เอดีซี - เจวี 26 จำกัด) จะต้องดำเนินการดังนี้

- ต้องส่งมอบรายงานการประเมินผลกระทบต่อสิ่งแวดล้อมฉบับสมบูรณ์ของโครงการ ให้กับนิติบุคคลอาคารชุดที่เข้ามาบริหารโครงการเพื่อให้รับทราบรายละเอียดโครงการและมาตรการที่โครงการจะต้องปฏิบัติตามตลอดระยะเวลาเปิดดำเนินการ
- ในกรณีที่ยังไม่ได้จดทะเบียนนิติบุคคลอาคารชุด หรือนิติบุคคลอาคารชุด กรณีที่มีการโอนสิทธิและจดทะเบียนนิติบุคคลอาคารชุดเรียบร้อยแล้วจัดทำรายงานผลการปฏิบัติตามมาตรการป้องกันและแก้ไขผลกระทบต่อสิ่งแวดล้อมทุก 6 เดือน และเสนอรายงานต่อหน่วยงานที่เกี่ยวข้อง ตามที่ระบุในพระราชบัญญัติส่งเสริมและรักษาคุณภาพสิ่งแวดล้อมแห่งชาติ (ฉบับที่ 2) พ.ศ. 2561

บริษัท เอดีซี - เจวี 26 จำกัด

ADC - JV 26 COMPANY LIMITED

ธันวาคม 2562 ลงชื่อ.....

Irmlada A.

(นางสาวไอรินลดา อนันต์กิจคุณากร)

ผู้รับมอบอำนาจกระทำการแทนบริษัท เอดีซี - เจวี 26 จำกัด



ธันวาคม 2562 ลงชื่อ.....

Signature

(นายมนูญนัช ไวกาสี)

บุคคลธรรมดาผู้มีสิทธิจัดทำรายงานของบริษัท ไทย - ไทย วิศวกรรม จำกัด

ตารางที่ 3 (ต่อ 30)

| องค์ประกอบทางสิ่งแวดล้อม และคุณค่าต่างๆ | ผลกระทบต่อสิ่งแวดล้อมที่สำคัญ | มาตรการป้องกันและแก้ไขผลกระทบต่อสิ่งแวดล้อม | มาตรการติดตามตรวจสอบ ผลกระทบต่อสิ่งแวดล้อม |
|--|-------------------------------|--|---|
| | | <p>ประตุ</p> <ul style="list-style-type: none"> - ส่งเสริม รมรงค์กิจกรรมให้มีการเดิน ขึ้น-ลงแทนการใช้ลิฟต์สำหรับผู้พักอาศัย - แสดงเลขชั้นที่ชัดเจน สามารถมองเห็น ได้ง่าย จะช่วยลดการเดินทางลงชั้นและลดการ ใช้ลิฟต์ที่ไม่จำเป็น - ลดการใช้ไฟฟ้าแสงสว่างส่วนกลางที่ไม่ จำเป็นในช่วงเวลา 22.00-06.00 น. - ประชาสัมพันธ์ให้ผู้พักอาศัยตั้งอุณหภูมิ เครื่องปรับอากาศให้เหมาะสมประมาณ 25-26 องศาเซลเซียส <p>2) การอนุรักษ์พลังงานไฟฟ้าที่รณรงค์ให้ผู้พัก อาศัยปฏิบัติ โครงการจะจัดให้มีคู่มือการอนุรักษ์ พลังงานแจกสำหรับห้องพักอาศัยทุกห้อง หรือ ติดป้ายเพื่อเป็นการรณรงค์ให้ปฏิบัติตาม โดยมี รายละเอียดในคู่มือดังนี้</p> <ul style="list-style-type: none"> - ตั้งอุณหภูมิในเครื่องปรับอากาศให้ เหมาะสมประมาณ 25-26 องศาเซลเซียส | |

หมายเหตุ : เจ้าของโครงการ (บริษัท เอดีซี - เจวี 26 จำกัด) จะต้องดำเนินการดังนี้

- ต้องส่งมอบรายงานการประเมินผลกระทบต่อสิ่งแวดล้อมฉบับสมบูรณ์ของโครงการ ให้กับนิติบุคคลอาคารชุดที่เข้ามาบริหารโครงการเพื่อให้รับทราบรายละเอียดโครงการและมาตรการที่โครงการจะต้องปฏิบัติ
ตลอดระยะเวลาเปิดดำเนินการ
- ในกรณีที่ยังไม่ได้จดทะเบียนนิติบุคคลอาคารชุด หรือนิติบุคคลอาคารชุด กรณีที่มีการโอนสิทธิและจดทะเบียนนิติบุคคลอาคารชุดเรียบร้อยแล้วจัดทำรายงานผลการปฏิบัติตามมาตรการป้องกันและแก้ไข
ผลกระทบต่อสิ่งแวดล้อมทุก 6 เดือน และเสนอรายงานต่อหน่วยงานที่เกี่ยวข้อง ตามที่ระบุในพระราชบัญญัติส่งเสริมและรักษาคุณภาพสิ่งแวดล้อมแห่งชาติ (ฉบับที่ 2) พ.ศ. 2561

บริษัท เอดีซี - เจวี 26 จำกัด

ADC-JV 26 COMPANY LIMITED

จำนวน 2562 ลงชื่อ.....

Grmla da A.

(นางสาวไอรินลดา อนันต์กิจคุณากร)

ผู้รับมอบอำนาจกระทำการแทนบริษัท เอดีซี - เจวี 26 จำกัด



124/279

ธันวาคม 2562 ลงชื่อ.....

(Signature)

(นายมนูญนัช ไวกาสี)

บุคคลธรรมดาผู้มีสิทธิจัดทำรายงานของบริษัท ไทย - ไทย วิศวกร จำกัด

ตารางที่ 3 (ต่อ 31)

| องค์ประกอบทางสิ่งแวดล้อมและคุณค่าต่างๆ | ผลกระทบต่อสิ่งแวดล้อมที่สำคัญ | มาตรการป้องกันและแก้ไขผลกระทบต่อสิ่งแวดล้อม | มาตรการติดตามตรวจสอบผลกระทบต่อสิ่งแวดล้อม |
|--|-------------------------------|---|---|
| | | <ul style="list-style-type: none"> - เปิดเครื่องระบายอากาศเท่าที่จำเป็น - บำรุงรักษาเครื่องปรับอากาศอย่างสม่ำเสมอ - ทำความสะอาดแผ่นกรองอากาศด้านหน้าและแผ่นระบายความร้อนด้านหลังทุก ๆ เดือน - เลือกใช้เครื่องปรับอากาศประสิทธิภาพสูงและประหยัดพลังงาน - หมั่นดูแลทำความสะอาดเรื่องฝุ่นละอองหรือบำรุงรักษาอุปกรณ์ไฟฟ้าแสงสว่างอย่างต่อเนื่องและสม่ำเสมอ | |

หมายเหตุ : เจ้าของโครงการ (บริษัท เอดีซี - เจวี 26 จำกัด) จะต้องดำเนินการดังนี้

- ต้องส่งมอบรายงานการประเมินผลกระทบต่อสิ่งแวดล้อมฉบับสมบูรณ์ของโครงการ ให้กับนิติบุคคลอาคารชุดที่เข้ามาบริหารโครงการเพื่อให้รับทราบรายละเอียดโครงการและมาตรการที่โครงการจะต้องปฏิบัติตามตลอดระยะเวลาเปิดดำเนินการ
- ในกรณีที่ยังไม่ได้จดทะเบียนนิติบุคคลอาคารชุด หรือนิติบุคคลอาคารชุด กรณีที่มีการโอนสิทธิและจดทะเบียนนิติบุคคลอาคารชุดเรียบร้อยแล้วจัดทำรายงานผลการปฏิบัติตามมาตรการป้องกันและแก้ไขผลกระทบต่อสิ่งแวดล้อมทุก 6 เดือน และเสนอรายงานต่อหน่วยงานที่เกี่ยวข้อง ตามที่ระบุในพระราชบัญญัติส่งเสริมและรักษาคุณภาพสิ่งแวดล้อมแห่งชาติ (ฉบับที่ 2) พ.ศ. 2561

บริษัท เอดีซี - เจวี 26 จำกัด
ADC - JV 26 COMPANY LIMITED

ธันวาคม 2562 ลงชื่อ.....

(นางสาวไอรินลดา อนันต์กิจคุณากร)

ผู้รับมอบอำนาจกระทำการแทนบริษัท เอดีซี - เจวี 26 จำกัด



ธันวาคม 2562 ลงชื่อ.....

(นายมนูญนัช ไวกาสี)

บุคคลธรรมดาผู้มีสิทธิจัดทำรายงานของบริษัท ไทย - ไทย วิศวกร จำกัด

ตารางที่ 3 (ต่อ 32)

| องค์ประกอบทางสิ่งแวดล้อมและคุณค่าต่างๆ | ผลกระทบต่อสิ่งแวดล้อมที่สำคัญ | มาตรการป้องกันและแก้ไขผลกระทบต่อสิ่งแวดล้อม | มาตรการติดตามตรวจสอบผลกระทบต่อสิ่งแวดล้อม |
|--|--|---|--|
| <p>3.8 การป้องกันอัคคีภัย</p> | <p>โครงการเป็นอาคารชุดพักอาศัย ขนาดความสูง 24 ชั้น และชั้นใต้ดิน 3 ชั้น ความสูง 94.76 เมตร (ความสูงวัดจากระดับพื้นถึงส่วนที่สูงที่สุด) จำนวน 1 อาคาร มีห้องชุดรวมทั้งสิ้น 270 ห้อง (แบ่งเป็นห้องชุดพักอาศัย จำนวน 267 ห้อง และห้องชุดเพื่อการพาณิชย์ (ร้านค้า) จำนวน 3 ห้อง) มีพื้นที่อาคารรวม 28,968 ตารางเมตร เมื่อพิจารณาตามความในพระราชบัญญัติควบคุมอาคาร พ.ศ. 2522 ข้อ 1 อาคารภายในโครงการไม่จัดเป็นประเภทอาคารสูงและอาคารขนาดใหญ่พิเศษ ดังนั้น ในการประเมินระบบป้องกันและเตือนอัคคีภัยที่โครงการจัดเตรียมกับข้อกำหนดของโครงการเปรียบเทียบกับข้อกำหนดของโครงการเปรียบเทียบกับกฎกระทรวงฉบับที่ 33 (พ.ศ. 2535) แก้ไขเพิ่มเติมตามกฎกระทรวงฉบับที่ 50 (พ.ศ. 2540) ออกตามความในพระราชบัญญัติควบคุมอาคาร พ.ศ. 2522 กฎกระทรวงฉบับที่ 55 (พ.ศ. 2543) ออกตามความในพระราชบัญญัติควบคุมอาคาร</p> | <p>1. จัดให้มีระบบป้องกันอัคคีภัยและเตือนอัคคีภัย โดยมีรายละเอียดดังต่อไปนี้</p> <p>1) ระบบป้องกันอัคคีภัย มีรายละเอียดดังนี้</p> <p>(1.1) ระบบท่อยืน (Stand Pipe) จัดให้มีท่อยืน (Stand Pipe) จำนวน 2 ท่อ มีขนาดเส้นผ่านศูนย์กลาง 150 มิลลิเมตร โดยจะรับน้ำดับเพลิงจากถังสำรองน้ำดับเพลิงของโครงการและรับน้ำดับเพลิงจากระดับเพลิงของสถานีดับเพลิงและกู้ภัยคลองเตย</p> <p>(1.2) หัวรับน้ำดับเพลิงภายนอกอาคาร (Fire Department Connector : FDC)โครงการจะติดตั้งหัวรับน้ำดับเพลิงภายนอกอาคาร (FDC) ขนาด 65 x 65 x 100 มิลลิเมตร พร้อม Check Valve จำนวน 4 ชุด โดยตำแหน่งการติดตั้งหัวรับน้ำดับเพลิงภายนอกอาคารดังกล่าวอยู่บริเวณทางวิ่งรถด้านทิศตะวันตกของอาคาร ซึ่งมีความสะดวกในการรับน้ำจากระดับเพลิงของสถานีดับเพลิงและกู้ภัยคลองเตย โดยมีรายละเอียดการจ่ายน้ำเข้า</p> | <p>วิธีการติดตามตรวจสอบ</p> <ol style="list-style-type: none"> 1. ตรวจสอบสภาพอุปกรณ์ระบบป้องกันและสัญญาณเตือนอัคคีภัยให้อยู่ในสภาพพร้อมใช้งาน 3 เดือน/ครั้ง ตลอดระยะเวลาเปิดดำเนินการ 2. ตรวจสอบระยะจ่ายไฟฟ้าสำรองให้มีแบตเตอรี่สำรองอยู่ตลอดเวลา และมีสภาพพร้อมใช้งาน 3 เดือน/ครั้ง ตลอดระยะเวลาเปิดดำเนินการ 3. ตรวจสอบป้ายและเครื่องหมายแสดงการหนีไฟและแผนผังเส้นทางหนีไฟให้อยู่ในสภาพดีมองเห็นได้ชัดเจน และไม่ลบเลือน 3 เดือน/ครั้ง ตลอดระยะเวลาเปิดดำเนินการ 4. ตรวจสอบบันไดหนีไฟ เส้นทางหนีไฟและจุดรวมพลเบื้องต้น ให้อยู่ในสภาพพร้อมใช้งาน เดือนละ 1 ครั้ง ตลอดระยะเวลาเปิดดำเนินการ 5. จัดให้มีการตรวจสอบระบบป้องกันและเตือนอัคคีภัยให้สามารถใช้งานได้อยู่เสมอ หากพบว่ามีภัยเสียหายหรือใช้การไม่ได้ให้รีบดำเนินการ |

หมายเหตุ : เจ้าของโครงการ (บริษัท เอทีซี - เจวี 26 จำกัด) จะต้องดำเนินการดังนี้

- ต้องส่งมอบรายงานการประเมินผลกระทบต่อสิ่งแวดล้อมฉบับสมบูรณ์ของโครงการ ให้กับนิติบุคคลอาคารชุดที่เข้ามารับบริหารโครงการเพื่อได้รับทราบรายละเอียดโครงการและมาตรการที่โครงการจะต้องปฏิบัติตามตลอดระยะเวลาเปิดดำเนินการ
- ในกรณีที่ยังไม่ได้จดทะเบียนนิติบุคคลอาคารชุด หรือนิติบุคคลอาคารชุด กรณีที่มีการโอนสิทธิและจดทะเบียนนิติบุคคลอาคารชุดเรียบร้อยแล้วจัดทำรายงานผลการปฏิบัติตามมาตรการป้องกันและแก้ไขผลกระทบต่อสิ่งแวดล้อมทุก 6 เดือน และเสนอรายงานต่อหน่วยงานที่เกี่ยวข้อง ตามที่ระบุในพระราชบัญญัติส่งเสริมและรักษาคุณภาพสิ่งแวดล้อมแห่งชาติ (ฉบับที่ 2) พ.ศ. 2561

บริษัท เอทีซี - เจวี 26 จำกัด

ADC-JV 26 COMPANY LIMITED

ธันวาคม 2562 ลงชื่อ.....

Amlada A.

(นางสาวไอรินลดา อนันต์กิจคุณากร)

ผู้รับมอบอำนาจกระทำการแทนบริษัท เอทีซี - เจวี 26 จำกัด



ธันวาคม 2562 ลงชื่อ.....

(Signature)

(นายมนุญนัช ไวกาสี)

บุคคลธรรมดาผู้มีสิทธิจัดทำรายงานของบริษัท ไทย - ไทย วิศวกร จำกัด

ตารางที่ 3 (ต่อ 33)

| องค์ประกอบทางสิ่งแวดล้อมและคุณค่าต่างๆ | ผลกระทบต่อสิ่งแวดล้อมที่สำคัญ | มาตรการป้องกันและแก้ไขผลกระทบต่อสิ่งแวดล้อม | มาตรการติดตามตรวจสอบผลกระทบต่อสิ่งแวดล้อม |
|--|---|--|--|
| | <p>พ.ศ. 2522 นอกจากนี้ ได้เปรียบเทียบระบบป้องกันและเตือนอัคคีภัยที่โครงการตามส่วนที่ 3 บันไดของอาคาร และส่วนที่ 4 บันไดหนีไฟ และเปรียบเทียบกับแบบตรวจสอบระบบป้องกันอัคคีภัยในอาคารสูงและอาคารขนาดใหญ่พิเศษ สำนักป้องกันและบรรเทาสาธารณภัย และจากการคำนวณระยะเวลาหนีไฟของอาคาร จะใช้เวลามากที่สุดประมาณ 13.36 นาที (ซึ่งไม่เกินมาตรฐานที่กำหนด คือ 60 นาที ในการอพยพออกภายนอกอาคาร) ดังนั้น โครงการจะไม่ก่อให้เกิดผลกระทบที่มีนัยสำคัญด้านอัคคีภัยแต่อย่างใด</p> | <p>ระบบดังนี้</p> <ul style="list-style-type: none"> - หัวรับน้ำดับเพลิงสำหรับเติมน้ำเข้าถึงเก็บน้ำดับเพลิงชั้นใต้ดิน จำนวน 2 ชุด จะทำหน้าที่ส่งน้ำดับเพลิงไปยังถังเก็บน้ำชั้นใต้ดิน B2 เพื่อเข้าสู่ระบบจ่ายน้ำดับเพลิงภายในอาคารต่อไป - หัวรับน้ำดับเพลิงสำหรับเติมน้ำเข้าระบบท่อยืน จำนวน 2 ชุด จะทำหน้าที่ส่งน้ำดับเพลิงไปยังท่อยืนโดยตรง และจ่ายไปยังท่อยับเพลิงที่ต่อกับตู้เก็บสายฉีดน้ำดับเพลิงพร้อมอุปกรณ์ (FHC) ภายในอาคาร <p>(1.3) ตู้เก็บสายฉีดน้ำดับเพลิงพร้อมอุปกรณ์ (Fire Hose Cabinet : FHC) ประกอบด้วย</p> <ul style="list-style-type: none"> - สายฉีดน้ำดับเพลิง ขนาดเส้นผ่านศูนย์กลาง 2 นิ้ว ความยาว 30 เมตร - หัวต่อสายฉีดน้ำดับเพลิงชนิดหัวต่อสวมเร็ว ขนาดเส้นผ่านศูนย์กลาง 65 มิลลิเมตร (2.5 นิ้ว) พร้อมฝาครอบและโซ่ร้อย | <p>แก้ไขทันที</p> <p>6. จัดให้มีการประชุมประเมินผลการป้องกันและระงับอัคคีภัยของโครงการในภาพรวมทั้งระบบ ปีละ 1 ครั้ง เพื่อปรับปรุงประสิทธิภาพการป้องกันและระงับอัคคีภัยให้เหมาะสมยิ่งขึ้น</p> <p>ผู้รับผิดชอบ</p> <ul style="list-style-type: none"> - บริษัท เอดีซี - เจวี 26 จำกัด หรือนิติบุคคลอาคารชุด |

หมายเหตุ : เจ้าของโครงการ (บริษัท เอดีซี - เจวี 26 จำกัด) จะต้องดำเนินการดังนี้

- ต้องส่งมอบรายงานการประเมินผลกระทบต่อสิ่งแวดล้อมฉบับสมบูรณ์ของโครงการ ให้กับนิติบุคคลอาคารชุดที่เข้ามาบริหารโครงการเพื่อได้รับทราบรายละเอียดโครงการและมาตรการที่โครงการจะต้องปฏิบัติตามตลอดระยะเวลาเปิดดำเนินการ
- ในกรณีที่ยังไม่ได้จดทะเบียนนิติบุคคลอาคารชุด หรือนิติบุคคลอาคารชุด กรณีที่มีการโอนสิทธิและจดทะเบียนนิติบุคคลอาคารชุดเรียบร้อยแล้วจัดทำรายงานผลการปฏิบัติตามมาตรการป้องกันและแก้ไขผลกระทบต่อสิ่งแวดล้อมทุก 6 เดือน และเสนอรายงานต่อหน่วยงานที่เกี่ยวข้อง ตามที่ระบุในพระราชบัญญัติส่งเสริมและรักษาคุณภาพสิ่งแวดล้อมแห่งชาติ (ฉบับที่ 2) พ.ศ. 2561

บริษัท เอดีซี - เจวี 26 จำกัด

ADC - JV 26 COMPANY LIMITED

จำนวน 2562 ลงชื่อ.....

(นางสาวไอรินดา อนันต์กิจ कुमार)

ผู้รับมอบอำนาจกระทำการแทนบริษัท เอดีซี - เจวี 26 จำกัด



จำนวน 2562 ลงชื่อ.....

(นายมนูญนัช ไวกาสี)

บุคคลธรรมดาผู้มีสิทธิจัดทำรายงานของบริษัท ไทย - ไทย วิศวกรรม จำกัด

ตารางที่ 3 (ต่อ 34)

| องค์ประกอบทางสิ่งแวดล้อมและคุณค่าต่างๆ | ผลกระทบต่อสิ่งแวดล้อมที่สำคัญ | มาตรการป้องกันและแก้ไขผลกระทบต่อสิ่งแวดล้อม | มาตรการติดตามตรวจสอบผลกระทบต่อสิ่งแวดล้อม |
|--|-------------------------------|--|---|
| | | <p>ทั้งนี้ โครงการจะติดตั้งตู้เก็บสายฉีดน้ำดับเพลิงพร้อมอุปกรณ์ (Fire Hose Cabinet : FHC) โดยจะติดตั้งไว้ในอาคารบริเวณที่จอดรถอัตโนมัติ ชั้นใต้ดิน โถงลิฟต์ดับเพลิง และบันได ST-1 โดยแต่ละตู้มีระยะห่างกันมากที่สุดประมาณ 44 เมตร (ไม่เกิน 64 เมตร)</p> <p>(1.4) ถังดับเพลิงมือถือชนิดคาร์บอนไดออกไซด์ (CO₂) โครงการจัดให้มีถังดับเพลิงชนิด CO₂ ขนาด 10 ปอนด์ ติดตั้งไว้บริเวณติดตั้งไว้บริเวณโถงลิฟต์ และโถงทางเดิน</p> <p>(1.5) ระบบหัวกระจายน้ำดับเพลิงอัตโนมัติ (Sprinkler System) เป็นระบบท่อเปียก มีน้ำอยู่ในท่อตลอดเวลา ซึ่งสามารถทำงานได้ทันทีเมื่อเกิดเพลิงไหม้ โดยสามารถเปิดออกทันทีที่มีความร้อนสูงจนถึงอุณหภูมิทำงาน ฉีดน้ำบริเวณที่เกิดเหตุครอบคลุมพื้นที่ 16 ตารางเมตร/จุด โดยจะติดตั้งไว้บริเวณ โถงต้อนรับ ห้องชุดพักอาศัย ห้องชุดเพื่อการพาณิชย์ (ร้านค้า)</p> | |

หมายเหตุ : เจ้าของโครงการ (บริษัท เอดีซี - เจวี 26 จำกัด) จะต้องดำเนินการดังนี้

- ต้องส่งมอบรายงานการประเมินผลกระทบต่อสิ่งแวดล้อมฉบับสมบูรณ์ของโครงการ ให้กับนิติบุคคลอาคารชุดที่เข้ามาบริหารโครงการเพื่อให้รับทราบรายละเอียดโครงการและมาตรการที่โครงการจะต้องปฏิบัติตามตลอดระยะเวลาเปิดดำเนินการ
- ในกรณีที่ยังไม่ได้จดทะเบียนนิติบุคคลอาคารชุด หรือนิติบุคคลอาคารชุด กรณีที่มีการโอนสิทธิและจดทะเบียนนิติบุคคลอาคารชุดเรียบร้อยแล้วจัดทำรายงานผลการปฏิบัติตามมาตรการป้องกันและแก้ไขผลกระทบต่อสิ่งแวดล้อมทุก 6 เดือน และเสนอรายงานต่อหน่วยงานที่เกี่ยวข้อง ตามที่ระบุในพระราชบัญญัติส่งเสริมและรักษาคุณภาพสิ่งแวดล้อมแห่งชาติ (ฉบับที่ 2) พ.ศ. 2561

บริษัท เอดีซี - เจวี 26 จำกัด
ADC - JV 26 COMPANY LIMITED

จำนวน 2562 ลงชื่อ.....

(นางสาวไอรินดา อนันต์กิจคุณากร)

ผู้รับมอบอำนาจกระทำการแทนบริษัท เอดีซี - เจวี 26 จำกัด



128/279

จำนวน 2562 ลงชื่อ.....

(นายมนูญษ์ ไวกาสี)

บุคคลธรรมดาผู้มีสิทธิจัดทำรายงานของบริษัท ไทย - ไทย วิศวกร จำกัด

ตารางที่ 3 (ต่อ 35)

| องค์ประกอบทางสิ่งแวดล้อมและคุณค่าต่างๆ | ผลกระทบต่อสิ่งแวดล้อมที่สำคัญ | มาตรการป้องกันและแก้ไขผลกระทบต่อสิ่งแวดล้อม | มาตรการติดตามตรวจสอบผลกระทบต่อสิ่งแวดล้อม |
|--|-------------------------------|---|---|
| | | <p>ห้องสำนักงานนิติบุคคลอาคารชุด ห้องสำนักงาน ห้องเครื่องสูบน้ำ ห้องเครื่องกำเนิดไฟฟ้า ห้องไฟฟ้า ห้องไฟฟ้าโครงการ ห้องเด็กเล่น ห้องออกกำลังกาย ห้องนั่งเล่น ห้องแม่บ้าน ห้องเก็บรถเข็น ห้องเครื่องลิฟต์โดยสาร ที่จอดรถอัตโนมัติ โถงลิฟต์ บันได และโถงทางเดินทั่วทั้งอาคาร เป็นต้น</p> <p>(1.6) ลิฟต์ดับเพลิง โครงการจัดให้มีลิฟต์ดับเพลิง จำนวน 1 ชุด มีขนาดพื้นที่หน้าโถงลิฟต์ 8.0-14.11 ตารางเมตร ทั้งนี้ ลิฟต์ดับเพลิงมีคุณสมบัติตามกฎหมายกระทรวงฉบับที่ 33 (พ.ศ.2535) ออกตามพระราชบัญญัติควบคุมอาคาร พ.ศ.2522 และแก้ไขเพิ่มเติมตามกฎหมายกระทรวงฉบับที่ 50 (พ.ศ.2540) ออกตามความในพระราชบัญญัติควบคุมอาคาร พ.ศ. 2522</p> <p>2) ระบบเตือนอัคคีภัย</p> <p>2.1) แผงควบคุม (Fire Alarm Control Panel : FCP) จะทำหน้าที่เป็นจุดศูนย์รวมการรับส่งสัญญาณตรวจรับ โดยเมื่ออุปกรณ์ชุดแจ้งเหตุที่</p> | |

หมายเหตุ : เจ้าของโครงการ (บริษัท เอทีซี - เจวี 26 จำกัด) จะต้องดำเนินการดังนี้

- ต้องส่งมอบรายงานการประเมินผลกระทบต่อสิ่งแวดล้อมฉบับสมบูรณ์ของโครงการ ให้กับนิติบุคคลอาคารชุดที่เข้ามาบริหารโครงการเพื่อให้รับทราบรายละเอียดโครงการและมาตรการที่โครงการจะต้องปฏิบัติตามตลอดระยะเวลาเปิดดำเนินการ
- ในกรณีที่ยังไม่ได้จดทะเบียนนิติบุคคลอาคารชุด หรือนิติบุคคลอาคารชุดกรณีที่มีการโอนสิทธิและจดทะเบียนนิติบุคคลอาคารชุดเรียบร้อยแล้วจัดทำรายงานผลการปฏิบัติตามมาตรการป้องกันและแก้ไขผลกระทบต่อสิ่งแวดล้อมทุก 6 เดือน และเสนอรายงานต่อหน่วยงานที่เกี่ยวข้อง ตามที่ระบุในพระราชบัญญัติส่งเสริมและรักษาคุณภาพสิ่งแวดล้อมแห่งชาติ (ฉบับที่ 2) พ.ศ. 2561

บริษัท เอทีซี - เจวี 26 จำกัด
ADC - JV 26 COMPANY LIMITED

ธันวาคม 2562 ลงชื่อ.....

Imleida A.

(นางสาวไอรินดา อนันต์กิจคุณากร)

ผู้รับมอบอำนาจกระทำการแทนบริษัท เอทีซี - เจวี 26 จำกัด



ธันวาคม 2562 ลงชื่อ.....

[Signature]

(นายมนูญช์ ไวกาสี)

บุคคลธรรมดาผู้มีสิทธิจัดทำรายงานของบริษัท ไทย - ไทย วิศวกร จำกัด

ตารางที่ 3 (ต่อ 36)

| องค์ประกอบทางสิ่งแวดล้อมและคุณค่าต่างๆ | ผลกระทบต่อสิ่งแวดล้อมที่สำคัญ | มาตรการป้องกันและแก้ไขผลกระทบต่อสิ่งแวดล้อม | มาตรการติดตามตรวจสอบผลกระทบต่อสิ่งแวดล้อม |
|--|-------------------------------|---|---|
| | | <p>ติดตั้งไว้เริ่มทำงาน จะส่งสัญญาณไปยังแผงควบคุมเพื่อให้เจ้าหน้าที่ในห้องควบคุมตรวจสอบ และหากเป็นเหตุเพลิงไหม้จะส่งสัญญาณแจ้งเหตุให้ทราบทั่วทั้งอาคาร</p> <p>2.2) เครื่องตรวจจับควัน (Smoke Detector) เป็นตัวรับกลุ่มควันที่เกิดจากเพลิงไหม้ภายในอาคาร และส่งสัญญาณไปยังแผงควบคุมเพื่อให้เจ้าหน้าที่ในห้องควบคุมทราบ และส่งสัญญาณแจ้งเหตุให้ทราบทั่วทั้งอาคาร ซึ่งโครงการติดตั้งเครื่องตรวจจับควันภายในห้องชุดพักอาศัย ทุกห้อง โถงต้อนรับ ห้องชุดเพื่อการพาณิชย์ (ร้านค้า) ห้องสำนักงานนิติบุคคลอาคารชุด ห้องสำนักงาน ห้องเด็กเล่น ห้องนั่งเล่น ห้องออกกำลังกาย ห้องแม่บ้าน ห้องเก็บรถเข็น ห้องเก็บจดหมาย ห้องเก็บของ ห้องไฟฟ้า ห้องเครื่องสูบน้ำ ห้องเครื่องลิฟต์โดยสาร ห้องล็อกเกอร์ ที่จอดรถอัตโนมัติ โถงลิฟต์ บันได และทางเดินภายในอาคาร เป็นต้น</p> | |

หมายเหตุ : เจ้าของโครงการ (บริษัท เอดีซี - เจวี 26 จำกัด) จะต้องดำเนินการดังนี้

- ต้องส่งมอบรายงานการประเมินผลกระทบต่อสิ่งแวดล้อมฉบับสมบูรณ์ของโครงการ ให้กับนิติบุคคลอาคารชุดที่เข้ามาบริหารโครงการเพื่อให้รับทราบรายละเอียดโครงการและมาตรการที่โครงการจะต้องปฏิบัติตามตลอดระยะเวลาเปิดดำเนินการ
- ในกรณีที่ยังไม่ได้จดทะเบียนนิติบุคคลอาคารชุด หรือนิติบุคคลอาคารชุดกรณีที่มีการโอนสิทธิและจดทะเบียนนิติบุคคลอาคารชุดเรียบร้อยแล้วจัดทำรายงานผลการปฏิบัติตามมาตรการป้องกันและแก้ไขผลกระทบต่อสิ่งแวดล้อมทุก 6 เดือน และเสนอรายงานต่อหน่วยงานที่เกี่ยวข้อง ตามที่ระบุในพระราชบัญญัติส่งเสริมและรักษาคุณภาพสิ่งแวดล้อมแห่งชาติ (ฉบับที่ 2) พ.ศ. 2561

บริษัท เอดีซี - เจวี 26 จำกัด

ADC - JV 26 COMPANY LIMITED

ธันวาคม 2562 ลงชื่อ.....

(นางสาวไอรินลดา อนันต์กิจคุณากร)

ผู้รับมอบอำนาจกระทำการแทนบริษัท เอดีซี - เจวี 26 จำกัด



ธันวาคม 2562 ลงชื่อ.....

(นายมนูญนัช ไวกาสี)

บุคคลธรรมดาผู้มีสิทธิจัดทำรายงานของบริษัท ไทย - ไทย วิศวกร จำกัด

ตารางที่ 3 (ต่อ 37)

| องค์ประกอบทางสิ่งแวดล้อมและคุณค่าต่างๆ | ผลกระทบต่อสิ่งแวดล้อมที่สำคัญ | มาตรการป้องกันและแก้ไขผลกระทบต่อสิ่งแวดล้อม | มาตรการติดตามตรวจสอบผลกระทบต่อสิ่งแวดล้อม |
|--|-------------------------------|---|---|
| | | <p>2.3) เครื่องตรวจจับความร้อน (Heat Detector) เป็นตัวจับความร้อนที่เกิดจากเพลิงไหม้ภายในอาคาร และส่งสัญญาณไปตามแผงควบคุม ซึ่งโครงการติดตั้งเครื่องตรวจจับความร้อนภายในห้องพักอาศัยทุกห้อง ห้องชุดเพื่อการพาณิชย์ (ร้านค้า) ที่จอดรถอัตโนมัติ ห้องพักผ่อนฟอยรวม ห้องพักผ่อนประจำชั้น และโถงทางเดินภายในอาคาร เป็นต้น</p> <p>2.4) เครื่องแจ้งเหตุโดยใช่มือดึง (Fire Alarm Manual Station) เป็นตัวส่งสัญญาณเตือนภัย โดยติดตั้งไว้ภายในอาคารบริเวณบันไดและโถงทางเดินภายในอาคาร</p> <p>2.5) กริ่งสัญญาณเตือนอัคคีภัย (Alarm Horn) เป็นกริ่งสัญญาณเตือนภัย โดยจะติดตั้งอยู่บริเวณเดียวกับเครื่องแจ้งเหตุโดยใช่มือดึง (Fire Alarm Manual Station)</p> <p>2.6) โทรศัพท์แจ้งเหตุฉุกเฉิน (Fire Alarm Telephone) เป็นโทรศัพท์แจ้งเหตุ</p> | |

หมายเหตุ : เจ้าของโครงการ (บริษัท เอดีซี - เจวี 26 จำกัด) จะต้องดำเนินการดังนี้

- ต้องส่งมอบรายงานการประเมินผลกระทบต่อสิ่งแวดล้อมฉบับสมบูรณ์ของโครงการ ให้กับนิติบุคคลอาคารชุดที่เข้ามาบริหารโครงการเพื่อให้รับทราบรายละเอียดโครงการและมาตรการที่โครงการจะต้องปฏิบัติตามตลอดระยะเวลาเปิดดำเนินการ
- ในกรณีที่ยังไม่ได้จดทะเบียนนิติบุคคลอาคารชุด หรือนิติบุคคลอาคารชุดกรณีที่มีการโอนสิทธิและจดทะเบียนนิติบุคคลอาคารชุดเรียบร้อยแล้วจัดทำรายงานผลการปฏิบัติตามมาตรการป้องกันและแก้ไขผลกระทบต่อสิ่งแวดล้อมทุก 6 เดือน และเสนอรายงานต่อหน่วยงานที่เกี่ยวข้อง ตามที่ระบุในพระราชบัญญัติส่งเสริมและรักษาคุณภาพสิ่งแวดล้อมแห่งชาติ (ฉบับที่ 2) พ.ศ. 2561

บริษัท เอดีซี - เจวี 26 จำกัด

ADC-JV 26 COMPANY LIMITED

ธันวาคม 2562 ลงชื่อ.....

(นางสาวไอรินลดา อนันต์กิจคุณากร)

ผู้รับมอบอำนาจกระทำการแทนบริษัท เอดีซี - เจวี 26 จำกัด



131/279

ธันวาคม 2562 ลงชื่อ.....

(นายมนูญนัช ไวกาสี)

บุคคลธรรมดาผู้มีสิทธิจัดทำรายงานของบริษัท ไทย - ไทย วิศวกร จำกัด

ตารางที่ 3 (ต่อ 38)

| องค์ประกอบทางสิ่งแวดล้อมและคุณค่าต่างๆ | ผลกระทบต่อสิ่งแวดล้อมที่สำคัญ | มาตรการป้องกันและแก้ไขผลกระทบต่อสิ่งแวดล้อม | มาตรการติดตามตรวจสอบผลกระทบต่อสิ่งแวดล้อม |
|--|-------------------------------|---|---|
| | | <p>ฉุกเฉิน โดยจะติดตั้งอยู่บริเวณโรงลิฟต์ดับเพลิงและบันได</p> <p>3. โครงการจะกำหนดจุดรวมพลเบื้องต้น จำนวน 1 จุด ไว้บริเวณพื้นที่สีเขียวด้านทิศตะวันตกของอาคาร ซึ่งพื้นที่สีเขียวบริเวณดังกล่าวจะเป็นที่ปลูกหญ้ามาเลเซีย และไม้ยืนต้น ทั้งนี้ ในการคิดพื้นที่จุดรวมพลโครงการจะคิดเฉพาะพื้นที่ปลูกหญ้ามาเลเซียเท่านั้น มิได้คิดรวมพื้นที่ปลูกไม้ยืนต้น ซึ่งผู้พักอาศัยสามารถยืนใต้ต้นไม้ดังกล่าวได้ โดยมีขนาดพื้นที่ประมาณ 345 ตารางเมตร โดย 1 คนจะใช้พื้นที่ยืนประมาณ 0.25 ตารางเมตร ดังนั้น สามารถรองรับจำนวนคนได้ประมาณ 1,380 คน ซึ่งสามารถรองรับจำนวนผู้พักอาศัยและพนักงานภายในโครงการ จำนวน 1,345 คน ได้อย่างเพียงพอ (ดูรูปที่ 11 ประกอบ)</p> <p>4. จัดให้มีพื้นที่หนีไฟทางอากาศ บริเวณพื้นที่ชั้นดาดฟ้าหลังคาของโครงการ จำนวน 1 แห่ง มีความกว้าง 10 เมตร ความยาว 10 เมตร ซึ่งใน</p> | |

หมายเหตุ : เจ้าของโครงการ (บริษัท เอดีซี - เจวี 26 จำกัด) จะต้องดำเนินการดังนี้

- ต้องส่งมอบรายงานการประเมินผลกระทบต่อสิ่งแวดล้อมฉบับสมบูรณ์ของโครงการ ให้กับนิติบุคคลอาคารชุดที่เข้ามาบริหารโครงการเพื่อให้รับทราบรายละเอียดโครงการและมาตรการที่โครงการจะต้องปฏิบัติตามตลอดระยะเวลาเปิดดำเนินการ
- ในกรณีที่ยังไม่ได้จดทะเบียนนิติบุคคลอาคารชุด หรือนิติบุคคลอาคารชุด กรณีที่มีการโอนสิทธิและจดทะเบียนนิติบุคคลอาคารชุดเรียบร้อยแล้วจัดทำรายงานผลการปฏิบัติตามมาตรการป้องกันและแก้ไขผลกระทบต่อสิ่งแวดล้อมทุก 6 เดือน และเสนอรายงานต่อหน่วยงานที่เกี่ยวข้อง ตามที่ระบุในพระราชบัญญัติส่งเสริมและรักษาคุณภาพสิ่งแวดล้อมแห่งชาติ (ฉบับที่ 2) พ.ศ. 2561

บริษัท เอดีซี - เจวี 26 จำกัด

ADC - JV 26 COMPANY LIMITED

ธันวาคม 2562 ลงชื่อ.....

Ormladee A.

(นางสาวไอรินลดา อนันต์กิจ कुमार)

ผู้รับมอบอำนาจกระทำการแทนบริษัท เอดีซี - เจวี 26 จำกัด



132/279

ธันวาคม 2562 ลงชื่อ.....

นายมนูญช์ ไวกาสี

(นายมนูญช์ ไวกาสี)

บุคคลธรรมดาผู้มีสิทธิจัดทำรายงานของบริษัท ไทย - ไทย วิศวกรรม จำกัด

ตารางที่ 3 (ต่อ 39)

| องค์ประกอบทางสิ่งแวดล้อมและคุณค่าต่างๆ | ผลกระทบต่อสิ่งแวดล้อมที่สำคัญ | มาตรการป้องกันและแก้ไขผลกระทบต่อสิ่งแวดล้อม | มาตรการติดตามตรวจสอบผลกระทบต่อสิ่งแวดล้อม |
|--|-------------------------------|---|---|
| | | <p>กรณีที่เกิดเหตุเพลิงไหม้บริเวณชั้นสูง เช่น เกิดเหตุเพลิงไหม้ชั้นห้องเครื่อง มีโอกาสเป็นไปได้ที่ผู้พักอาศัยภายในโครงการบริเวณชั้นที่สูงกว่าชั้นที่เกิดเพลิงไหม้จะหนีไฟขึ้นไปบนพื้นที่ดังกล่าว ซึ่งในการหนีไฟไปยังบริเวณพื้นที่หนีไฟทางอากาศสามารถใช้บันได ST-1 และ ST-2 ซึ่งเป็นบันไดที่สามารถหนีขึ้นสู่ชั้นดาดฟ้าหลังคา เพื่อเข้าสู่พื้นที่หนีไฟทางอากาศได้อย่างสะดวก</p> <p>5. จัดให้มีแผนป้องกันและระงับอัคคีภัยและจัดให้มีการซ้อมการอพยพคนกรณีเพลิงไหม้อย่างน้อยปีละ 1 ครั้ง โดยในการซักซ้อมอพยพหนีไฟโครงการจะประสานกับสถานีดับเพลิง และกู้ภัยคลองเตยมาเป็นวิทยากรในการซักซ้อมอพยพหนีไฟให้กับโครงการ โดยแผนการอพยพหนีไฟจะแบ่งเป็น 3 ขั้นตอน ดังนี้ (ดูภาคผนวกที่ 3 ประกอบ)</p> <p>(1) การปฏิบัติก่อนเกิดเหตุเพลิงไหม้ประกอบด้วย การตรวจสอบ การอบรม และการณรงค์ป้องกัน</p> | |

หมายเหตุ : เจ้าของโครงการ (บริษัท เอดีซี - เจวี 26 จำกัด) จะต้องดำเนินการดังนี้

- ต้องส่งมอบรายงานการประเมินผลกระทบต่อสิ่งแวดล้อมฉบับสมบูรณ์ของโครงการ ให้กับนิติบุคคลอาคารชุดที่เข้ามาบริหารโครงการเพื่อได้รับทราบรายละเอียดโครงการและมาตรการที่โครงการจะต้องปฏิบัติตามตลอดระยะเวลาเปิดดำเนินการ
- ในกรณีที่ยังไม่ได้จดทะเบียนนิติบุคคลอาคารชุด หรือนิติบุคคลอาคารชุดเรียบร้อยแล้วจัดทำรายงานผลการปฏิบัติตามมาตรการป้องกันและแก้ไขผลกระทบต่อสิ่งแวดล้อมทุก 6 เดือน และเสนอรายงานต่อหน่วยงานที่เกี่ยวข้อง ตามที่ระบุในพระราชบัญญัติส่งเสริมและรักษาคุณภาพสิ่งแวดล้อมแห่งชาติ (ฉบับที่ 2) พ.ศ. 2561

บริษัท เอดีซี - เจวี 26 จำกัด
ADC-JV 26 COMPANY LIMITED

ธันวาคม 2562 ลงชื่อ.....

Amulada A.

(นางสาวไอรินลดา อนันต์กิจ कुमार)

ผู้รับมอบอำนาจกระทำการแทนบริษัท เอดีซี - เจวี 26 จำกัด



133/279

ธันวาคม 2562 ลงชื่อ.....

(Signature)

(นายมนูญนัช ไวกาสี)

บุคคลธรรมดาผู้มีสิทธิจัดทำรายงานของบริษัท ไทย - ไทย วิศวกร จำกัด

ตารางที่ 3 (ต่อ 40)

| องค์ประกอบทางสิ่งแวดล้อมและคุณค่าต่างๆ | ผลกระทบต่อสิ่งแวดล้อมที่สำคัญ | มาตรการป้องกันและแก้ไขผลกระทบต่อสิ่งแวดล้อม | มาตรการติดตามตรวจสอบผลกระทบต่อสิ่งแวดล้อม |
|--|-------------------------------|--|---|
| | | <p>อัคคีภัย</p> <p>(2) การปฏิบัติเมื่อเกิดเหตุเพลิงไหม้ ประกอบด้วย การดำเนินการเกี่ยวกับการจัดการจราจรหรือนโยบายการแบ่งโซนพื้นที่การดับเพลิง และการอพยพหนีไฟ</p> <p>(3) การปฏิบัติภายหลังเพลิงสงบ ประกอบด้วย การบรรเทาทุกข์ และการฟื้นฟู</p> <p>6. ติดป้ายแนะนำการใช้อุปกรณ์แต่ละตัวไว้บริเวณที่อุปกรณ์ติดตั้งอยู่ เพื่อให้ผู้ที่อยู่ใกล้ที่เกิดเหตุสามารถใช้ได้ทันที</p> <p>7. จัดเตรียมหน่วยพยาบาลและรถพยาบาลไว้ เพื่อให้ความช่วยเหลือเบื้องต้นแก่ผู้ประสบภัย และนำผู้ที่ได้รับบาดเจ็บส่งโรงพยาบาลต่อไป</p> <p>8. ติดตั้งแบบแปลนแผนผังแต่ละชั้นของอาคาร ซึ่งแสดงตำแหน่งห้องต่างๆ ทุกห้อง รวมถึงตำแหน่งที่ติดตั้งอุปกรณ์ดับเพลิงต่างๆ ประตูหรือทางหนีไฟของชั้นนั้น ติดไว้ที่บริเวณหน้าโถงลิฟต์ทุกชั้น ซึ่งเป็นตำแหน่งที่เห็นชัดเจน และจะเก็บแปลนแผนผังของอาคารทุกชั้นไว้ภายในห้องสำนักงาน</p> | |

หมายเหตุ : เจ้าของโครงการ (บริษัท เอดีซี - เจวี 26 จำกัด) จะต้องดำเนินการดังนี้

- ต้องส่งมอบรายงานการประเมินผลกระทบต่อสิ่งแวดล้อมฉบับสมบูรณ์ของโครงการ ให้กับนิติบุคคลอาคารชุดที่เข้ามาบริหารโครงการเพื่อให้รับทราบรายละเอียดโครงการและมาตรการที่โครงการจะต้องปฏิบัติตามตลอดระยะเวลาเปิดดำเนินการ
- ในกรณีที่ยังไม่ได้จดทะเบียนนิติบุคคลอาคารชุด หรือนิติบุคคลอาคารชุด ครบถ้วนที่มีการโอนสิทธิและจดทะเบียนนิติบุคคลอาคารชุดเรียบร้อยแล้วจัดทำรายงานผลการปฏิบัติตามมาตรการป้องกันและแก้ไขผลกระทบต่อสิ่งแวดล้อมทุก 6 เดือน และเสนอรายงานต่อหน่วยงานที่เกี่ยวข้อง ตามที่ระบุในพระราชบัญญัติส่งเสริมและรักษาคุณภาพสิ่งแวดล้อมแห่งชาติ (ฉบับที่ 2) พ.ศ. 2561

บริษัท เอดีซี - เจวี 26 จำกัด

ADC - JV 26 COMPANY LIMITED

จำนวน 2562 ลงชื่อ.....

Ornlada A.

(นางสาวไอรินดา อนันต์กิจคุณากร)

ผู้รับมอบอำนาจกระทำการแทนบริษัท เอดีซี - เจวี 26 จำกัด



134/279

จำนวน 2562 ลงชื่อ.....

(Signature)

(นายมนูญช์ ไวกาสี)

บุคคลธรรมดาผู้มีสิทธิจัดทำรายงานของบริษัท ไทย - โท วิศวกร จำกัด

ตารางที่ 3 (ต่อ 41)

| องค์ประกอบทางสิ่งแวดล้อมและคุณค่าต่างๆ | ผลกระทบต่อสิ่งแวดล้อมที่สำคัญ | มาตรการป้องกันและแก้ไขผลกระทบต่อสิ่งแวดล้อม | มาตรการติดตามตรวจสอบผลกระทบต่อสิ่งแวดล้อม |
|--|-------------------------------|--|---|
| | | <p>นิติบุคคลอาคารชุดซึ่งตั้งอยู่ชั้นที่ 2 ของอาคาร เพื่อให้สามารถตรวจสอบตำแหน่งต่างๆ ภายในอาคารกรณีเกิดเหตุเพลิงไหม้ได้โดยสะดวก เป็นไปตามข้อกำหนดของกฎกระทรวงดังกล่าว</p> <p>9. ประตุนิไฟของโครงการจะออกแบบให้เป็นมือจับแบบคานผลึก ส่วนด้านนอกเป็นมือจับก้านโยก (เขาควย) สามารถเปิดยอนเข้ามาภายในอาคารทุกชั้น ยกเว้นชั้นที่ 1 (Re-Entry) รวมทั้งจัดทำป้ายบอกทางไปยังจุดที่สามารถเปิดยอนกลับเข้ามาภายในอาคารได้ พร้อมทั้งติดตั้งป้ายบอกทางออกฉุกเฉินของอาคาร ซึ่งแสดงให้เห็นได้ชัดเจนและไม่ใช้สีหรือรูปร่างที่กลมกลืนกับการตกแต่งป้ายอื่น ๆ ที่ติดไว้ใกล้เคียงกันสำหรับป้ายบอกทางนิไฟจะใช้สัญลักษณ์นิไฟ พร้อมระบุคำว่า “ทางนิไฟ” และ “FIRE EXIT” ตัวอักษรสูงไม่น้อยกว่า 15 เซนติเมตร โดยตัวอักษรใช้สีขาวบนพื้นสีเขียว และมีไฟแสงสว่างให้เห็นเด่นชัดตลอดเวลาทั้งภาวะปกติ และภาวะฉุกเฉินไว้ที่บริเวณทางออกสู่</p> | |

หมายเหตุ : เจ้าของโครงการ (บริษัท เอดีซี - เจวี 26 จำกัด) จะต้องดำเนินการดังนี้

- ต้องส่งมอบรายงานการประเมินผลกระทบต่อสิ่งแวดล้อมฉบับสมบูรณ์ของโครงการ ให้กับนิติบุคคลอาคารชุดที่เข้ามาบริหารโครงการเพื่อได้รับทราบรายละเอียดโครงการและมาตรการที่โครงการจะต้องปฏิบัติตามตลอดระยะเวลาเปิดดำเนินการ
- ในกรณีที่ยังไม่ได้จดทะเบียนนิติบุคคลอาคารชุด หรือนิติบุคคลอาคารชุด กรณีที่มีการโอนสิทธิและจดทะเบียนนิติบุคคลอาคารชุดเรียบร้อยแล้วจัดทำรายงานผลการปฏิบัติตามมาตรการป้องกันและแก้ไขผลกระทบต่อสิ่งแวดล้อมทุก 6 เดือน และเสนอรายงานต่อหน่วยงานที่เกี่ยวข้อง ตามที่ระบุในพระราชบัญญัติส่งเสริมและรักษาคุณภาพสิ่งแวดล้อมแห่งชาติ (ฉบับที่ 2) พ.ศ. 2561

บริษัท เอดีซี - เจวี 26 จำกัด

ADC - JV 26 COMPANY LIMITED

จำนวน 2562 ลงชื่อ.....

(นางสาวไอรินลดา อนันต์กิจคุณากร)

ผู้รับมอบอำนาจกระทำการแทนบริษัท เอดีซี - เจวี 26 จำกัด



135/279

จำนวน 2562 ลงชื่อ.....

(นายมนูญนัช ไวกาสี)

บุคคลธรรมดาผู้มีสิทธิจัดทำรายงานของบริษัท ไทย - โท วิศวรร จำกัด

ตารางที่ 3 (ต่อ 42)

| องค์ประกอบทางสิ่งแวดล้อมและคุณค่าต่างๆ | ผลกระทบต่อสิ่งแวดล้อมที่สำคัญ | มาตรการป้องกันและแก้ไขผลกระทบต่อสิ่งแวดล้อม | มาตรการติดตามตรวจสอบผลกระทบต่อสิ่งแวดล้อม |
|---|--|--|--|
| <p>3.9 ระบบปรับอากาศและระบบระบายอากาศ</p> | <p>ความร้อนที่เกิดขึ้นจากกิจกรรมการดำเนินโครงการเป็นความร้อนที่เกิดขึ้นจากระบบปรับอากาศ ให้ความร้อนของรถยนต์ และความร้อนจากการถ่ายเทความร้อนผ่านพื้นผิววัสดุ โดยระบบปรับอากาศแบบแยกส่วน (Air Cooled Split Type) โดยจะมีขนาดความเย็นรวมประมาณ 900 ตัน ดังนั้น อุณหภูมิที่เพิ่มขึ้นจากการถ่ายเทความร้อนผ่านพื้นผิววัสดุของอาคารโครงการเท่ากับ 0.02 องศาเซลเซียส เมื่อรวมความร้อนกับระบบปรับอากาศ 0.58 องศาเซลเซียส จะทำให้อุณหภูมิเพิ่มขึ้นรวม 0.6 องศาเซลเซียส โดยจะทำให้อุณหภูมิผสมของบรรยากาศบริเวณพื้นที่โครงการสูงขึ้นจากเดิม 29.7 องศาเซลเซียส</p> | <p>บันไดทุก ๆ ชั้นของอาคาร</p> <p>10. จัดให้มีเจ้าหน้าที่เข้ารับการฝึกอบรมเบื้องต้นกับสำนักป้องกันและบรรเทาสาธารณภัย กรุงเทพมหานคร หรือหน่วยงานที่เกี่ยวข้องภายใน 1 ปี หลังการเปิดใช้อาคาร และอบรมทุกๆ 3 ปี</p> <p>1. ดูแลตรวจสอบอุปกรณ์ที่ใช้ระบายอากาศให้สามารถใช้งานได้อยู่เสมอ โดยตรวจสอบช่องเปิดต่างๆ ไม่ให้มีสิ่งกีดขวางกั้นการระบายอากาศ</p> <p>2. ติดตั้งป้ายห้ามติดเครื่องยนต์ทิ้งไว้ภายในบริเวณที่จอดรถให้สามารถสังเกตได้อย่างชัดเจนและทั่วถึง</p> <p>3. จัดให้มีพื้นที่สีเขียวภายในโครงการ โดยจัดให้มีพื้นที่สีเขียวขนาดพื้นที่รวมทั้งสิ้น 1,380.30 ตารางเมตร (ดูภาคผนวกที่ 1 ประกอบ)</p> | <p>วิธีการติดตามตรวจสอบ</p> <ul style="list-style-type: none"> - ดูแลตรวจสอบอุปกรณ์ที่ใช้ระบายอากาศให้สามารถใช้งานได้อยู่เสมอ โดยตรวจสอบช่องเปิดต่างๆ ไม่ให้มีสิ่งกีดขวางกั้นการระบายอากาศ <p>ผู้รับผิดชอบ</p> <ul style="list-style-type: none"> - บริษัท เอตีสซี - เจวี 26 จำกัด หรือนิติบุคคลอาคารชุด |

หมายเหตุ : เจ้าของโครงการ (บริษัท เอตีสซี - เจวี 26 จำกัด) จะต้องดำเนินการดังนี้

- ต้องส่งมอบรายงานการประเมินผลกระทบต่อสิ่งแวดล้อมฉบับสมบูรณ์ของโครงการ ให้กับนิติบุคคลอาคารชุดที่เข้ามาบริหารโครงการเพื่อให้รับทราบรายละเอียดโครงการและมาตรการที่โครงการจะต้องปฏิบัติตามตลอดระยะเวลาเปิดดำเนินการ
- ในกรณีที่ยังไม่ได้จดทะเบียนนิติบุคคลอาคารชุด หรือนิติบุคคลอาคารชุดเรียบร้อยแล้วจัดทำรายงานผลการปฏิบัติตามมาตรการป้องกันและแก้ไขผลกระทบต่อสิ่งแวดล้อมทุก 6 เดือน และเสนอรายงานต่อหน่วยงานที่เกี่ยวข้อง ตามที่ระบุในพระราชบัญญัติส่งเสริมและรักษาคุณภาพสิ่งแวดล้อมแห่งชาติ (ฉบับที่ 2) พ.ศ. 2561

บริษัท เอตีสซี - เจวี 26 จำกัด
ADC-JV 26 COMPANY LIMITED

ชื่อนางสาว 2562 ลงชื่อ.....

(นางสาวไอรินลดา อนันต์กิจคุณากร)

ผู้รับมอบอำนาจกระทำการแทนบริษัท เอตีสซี - เจวี 26 จำกัด

Amlada A.



136/279

ชื่อนาย 2562 ลงชื่อ.....

(นายมนูญนัย ไวกาสี)

บุคคลธรรมดาผู้มีสิทธิจัดทำรายงานของบริษัท ไทย - ไทย วิศวกรรม จำกัด

Manunai Waikasai

ตารางที่ 3 (ต่อ 43)

| องค์ประกอบทางสิ่งแวดล้อม และคุณค่าต่างๆ | ผลกระทบต่อสิ่งแวดล้อมที่สำคัญ | มาตรการป้องกันและแก้ไขผลกระทบต่อสิ่งแวดล้อม | มาตรการติดตามตรวจสอบ ผลกระทบต่อสิ่งแวดล้อม |
|--|--|--|---|
| <p>3.10 การจราจร</p> | <p>เป็น 30.03 องศาเซลเซียส ซึ่งยังคงเป็นอุณหภูมิปกติของบรรยากาศบริเวณพื้นที่โครงการ ทั้งนี้ โครงการต้องกำหนดให้มีมาตรการป้องกันผลกระทบที่อาจเกิดขึ้น</p> <p>ในการประเมินผลกระทบด้านการจราจรเมื่อโครงการเปิดดำเนินการ บนถนนสายต่างๆ ได้แก่ ได้แก่ ถนนสุขุมวิท ถนนพระรามที่ 4 ถนนซอยสุขุมวิท 55 (ถนนซอยทองหล่อ) ถนนซอยสุขุมวิท 63 (เอกมัย) ถนนซอยสุขุมวิท 36 ถนนซอยสุขุมวิท 38 ถนนซอยสุขุมวิท 40 ถนนซอยแสงชัย (ถนนซอยเชื่อมระหว่างถนนซอยสุขุมวิท 36 กับถนนซอยสุขุมวิท 38) ถนนซอยสาธารณะ (ถนนซอยเชื่อมระหว่างถนนซอยสุขุมวิท 38 กับถนนซอยสุขุมวิท 40) และถนนซอยสุขุมวิท 38 (ถนนซอยเชื่อมระหว่างถนนซอยสุขุมวิท 38 กับถนนซอยแสงชัย) บริษัทที่ปรึกษาประเมินความสามารถในการรองรับปริมาณการจราจรที่มีเพิ่มขึ้นจากโครงการ โดยพิจารณาจากปริมาณจราจร</p> | <ol style="list-style-type: none"> 1. จัดให้มีพนักงานรักษาความปลอดภัยคอยอำนวยความสะดวกให้แก่ผู้พักอาศัยในการเข้า-ออกโครงการ ไม่ให้เกิดการกีดขวางกระแสจราจรบนถนนซอยสุขุมวิท 38 บริเวณด้านหน้าโครงการ โดยเน้นให้รถสามารถเข้าโครงการได้สะดวกและรวดเร็ว ส่วนรถขาออกให้ความสำคัญกับรถยนต์ที่สัญจรบนถนนสาธารณะเป็นหลักและขอความร่วมมือให้ผู้พักอาศัยภายในโครงการ เดินรถตามการจัดจราจรอย่างเคร่งครัด เพื่อความสะดวกและปลอดภัยในการเดินรถ 2. จัดให้มีการติดตั้งป้ายสัญญาณจราจรทั้งบนพื้นทาง และป้ายต่าง ๆ รวมทั้งป้ายแนะนำเส้นทางเดินรถ โดยติดไว้บริเวณภายในโครงการให้ | <p>วิธีการติดตามตรวจสอบ</p> <ol style="list-style-type: none"> 1. ตรวจสอบป้ายและเครื่องหมายการจราจรภายในโครงการ และบริเวณทางเข้า-ออก ให้มองเห็นได้ชัดเจน และไม่ลบลือน 3 เดือน/ครั้ง ตลอดระยะเวลาเปิดดำเนินการ 2. ตรวจสอบถนนภายในโครงการ และบริเวณทางเข้า-ออกโครงการให้มีสภาพคล่องตัวทุกวัน ตลอดระยะเวลาเปิดดำเนินการ 3. จัดให้มีช่องทางรับเรื่องร้องเรียนผู้ที่ได้รับผลกระทบจากการจราจรโครงการ |

หมายเหตุ : เจ้าของโครงการ (บริษัท เอดีซี - เจวี 26 จำกัด) จะต้องดำเนินการดังนี้

- ต้องส่งมอบรายงานการประเมินผลกระทบสิ่งแวดล้อมฉบับสมบูรณ์ของโครงการ ให้กับนิติบุคคลอาคารชุดที่เข้ามาบริหารโครงการเพื่อให้รับทราบรายละเอียดโครงการและมาตรการที่โครงการจะต้องปฏิบัติตามตลอดระยะเวลาเปิดดำเนินการ
- ในกรณีที่ยังไม่ได้จดทะเบียนนิติบุคคลอาคารชุด หรือนิติบุคคลอาคารชุดกรณีที่มีการโอนสิทธิและจดทะเบียนนิติบุคคลอาคารชุดเรียบร้อยแล้วจัดทำรายงานผลการปฏิบัติตามมาตรการป้องกันและแก้ไขผลกระทบต่อสิ่งแวดล้อมทุก 6 เดือน และเสนอรายงานต่อหน่วยงานที่เกี่ยวข้อง ตามที่ระบุในพระราชบัญญัติส่งเสริมและรักษาคุณภาพสิ่งแวดล้อมแห่งชาติ (ฉบับที่ 2) พ.ศ. 2561

บริษัท เอดีซี - เจวี 26 จำกัด

ADC-JV 26 COMPANY LIMITED

ธันวาคม 2562 ลงชื่อ.....

Amlada A.

(นางสาวไอรินลดา อนันต์กิจ कुमार)

ผู้รับมอบอำนาจกระทำการแทนบริษัท เอดีซี - เจวี 26 จำกัด



137/279

ธันวาคม 2562 ลงชื่อ.....

(Signature)

(นายมนูญนัช ไวกาสี)

บุคคลธรรมดาผู้มีสิทธิจัดทำรายงานของบริษัท ไทย - ไทย วิศวกรรม จำกัด

ตารางที่ 3 (ต่อ 44)

| องค์ประกอบทางสิ่งแวดล้อมและคุณค่าต่างๆ | ผลกระทบต่อสิ่งแวดล้อมที่สำคัญ | มาตรการป้องกันและแก้ไขผลกระทบต่อสิ่งแวดล้อม | มาตรการติดตามตรวจสอบผลกระทบต่อสิ่งแวดล้อม |
|--|--|--|--|
| | <p>ที่คาดว่าจะเกิดขึ้นจากโครงการ ในกรณีเลวร้ายที่สุดจากการประเมินเมื่อโครงการเปิดดำเนินการ ค่าอัตราส่วนปริมาณจราจรต่อค่าความจุถนน (V/C Ratio) บนถนนสายต่างๆ บริเวณโครงการมีค่าเปลี่ยนแปลงไปจากเดิม แต่ทั้งนี้ ยังคงรองรับปริมาณจราจรที่เพิ่มขึ้นได้</p> <p>สำหรับการประเมินความเพียงพอของจำนวนที่จอดรถเมื่อเทียบกับอาคารตัวอย่าง ซึ่งพิจารณาจากโครงการที่เปิดใช้อาคารในปัจจุบัน และการใช้ที่จอดรถจริงของอาคารตัวอย่างในปัจจุบันมาประกอบการประเมิน ซึ่งอาคารตัวอย่างที่นำมาใช้ในการประเมินเป็นโครงการที่มีลักษณะใกล้เคียงกันคือ อาคารชุดพักอาศัย Siri at Sukhumvit (สิริ แอท สุขุมวิท) ตั้งอยู่ที่ถนนซอยสุขุมวิท 38 แขวงพระโขนง เขตคลองเตย กรุงเทพมหานคร ตั้งอยู่ติดกับโครงการด้านทิศตะวันออก มีจำนวนห้องชุดพักอาศัยรวมทั้งสิ้น 460 ห้อง มีที่จอดรถจำนวน 350 คัน คิดเป็นอัตราส่วนความต้องการที่จอดรถยนต์ต่อจำนวนห้องพัก 350 : 460</p> | <p>ชัดเจนและไม่ก่อให้เกิดความสับสนของผู้ขับขี่ เพื่อให้การเคลื่อนตัวของรถในโครงการ และบริเวณทางเข้า - ออกโครงการ สามารถทำได้อย่างสะดวกและปลอดภัย</p> <p>3. จัดให้มีการติดตั้งป้ายชื่อโครงการ ลูกศรแสดงทิศทาง บริเวณทางเข้า-ออกโครงการที่สามารถมองเห็นได้อย่างชัดเจน และอยู่ในระยะทางพอสมควรที่จะชะลอรถได้ทัน เพื่อเข้าโครงการได้อย่างปลอดภัย และลดการเดินรถที่ใช้ความเร็วไม่เหมาะสมอันเป็นสาเหตุของปัญหาจราจรและอุบัติเหตุได้</p> <p>4. จัดให้มีการติดตั้งไฟฟ้าแสงสว่างบริเวณทางเข้า - ออกโครงการ ให้สามารถมองเห็นรถที่เข้าหรือออกโครงการได้อย่างชัดเจนในช่วงเวลากลางคืน</p> <p>5. ขอความร่วมมือไม่ให้มีการจอดรถบริเวณทางเข้า - ออกของโครงการ เพื่อให้เกิดความคล่องตัวในการเดินรถ และไม่กีดขวางการจราจรของรถ</p> | <p>ผู้รับผิดชอบ</p> <p>- บริษัท เอดีซี - เจวี 26 จำกัด หรือนิติบุคคลอาคารชุด</p> |

หมายเหตุ : เจ้าของโครงการ (บริษัท เอดีซี - เจวี 26 จำกัด) จะต้องดำเนินการดังนี้

- ต้องส่งมอบรายงานการประเมินผลกระทบต่อสิ่งแวดล้อมฉบับสมบูรณ์ของโครงการ ให้กับนิติบุคคลอาคารชุดที่เข้ามาบริหารโครงการเพื่อให้รับทราบรายละเอียดโครงการและมาตรการที่โครงการจะต้องปฏิบัติตามตลอดระยะเวลาเปิดดำเนินการ
- ในกรณีที่ยังไม่ได้จดทะเบียนนิติบุคคลอาคารชุด หรือนิติบุคคลอาคารชุด กรณีที่มีการโอนสิทธิและจดทะเบียนนิติบุคคลอาคารชุดเรียบร้อยแล้วจัดทำรายงานผลการปฏิบัติตามมาตรการป้องกันและแก้ไขผลกระทบต่อสิ่งแวดล้อมทุก 6 เดือน และเสนอรายงานต่อหน่วยงานที่เกี่ยวข้อง ตามที่ระบุในพระราชบัญญัติส่งเสริมและรักษาคุณภาพสิ่งแวดล้อมแห่งชาติ (ฉบับที่ 2) พ.ศ. 2561

บริษัท เอดีซี - เจวี 26 จำกัด

ADC-JV 26 COMPANY LIMITED

ธันวาคม 2562 ลงชื่อ.....

(นางสาวไอรินลดา อนันต์กิจคุณากร)

ผู้รับมอบอำนาจกระทำการแทนบริษัท เอดีซี - เจวี 26 จำกัด



138/279

ธันวาคม 2562 ลงชื่อ.....

(นายมนูญนัช ไวกาสี)

บุคคลธรรมดาผู้มีสิทธิจัดทำรายงานของบริษัท ไทย วิศวกร จำกัด

ตารางที่ 3 (ต่อ 45)

| องค์ประกอบทางสิ่งแวดล้อมและคุณค่าต่างๆ | ผลกระทบต่อสิ่งแวดล้อมที่สำคัญ | มาตรการป้องกันและแก้ไขผลกระทบต่อสิ่งแวดล้อม | มาตรการติดตามตรวจสอบผลกระทบต่อสิ่งแวดล้อม |
|--|--|--|---|
| <p>3.11 การจัดการที่จอดรถอัตโนมัติ</p> | <p>หรือเท่ากับร้อยละ 76.08 ของจำนวนห้องพัก ทั้งนี้ หากเทียบกับอาคารโครงการซึ่งมีจำนวนห้องชุดพักอาศัยรวมทั้งสิ้น 270 ห้อง มีที่จอดรถจำนวน 217 คัน คิดเป็นอัตราส่วนความต้องการที่จอดรถยนต์ต่อจำนวนห้องพัก 217 : 270 หรือเท่ากับร้อยละ 81.27 ของจำนวนห้องพัก อนึ่ง โครงการจะต้องกำหนดให้มีมาตรการป้องกันและแก้ไขผลกระทบที่อาจเกิดขึ้น</p> <p>โครงการจัดให้มีที่จอดรถแบบอัตโนมัติ จำนวน 198 คัน อยู่ที่บริเวณชั้นใต้ดิน B1 ถึง B3 โดยระบบที่จอดรถแบบอัตโนมัติที่โครงการเลือกใช้ ได้แก่ รุ่น Cart Parking (Pallet Type) ผลิตโดยบริษัท Samjung Tech จากประเทศสาธารณรัฐเกาหลีใต้ โดยทุกช่องจอดสามารถจอดได้ทั้งรถเอสยูวี (SUV) และรถซีดาน (Sedan) ซึ่งเมื่อโอนกรรมสิทธิ์ห้องชุดจะมีนิติบุคคลอาคารชุดเข้ามาบริหารจัดการ ทั้งนี้ บริษัท เอตีสซี - เจ</p> | <p>ที่จะเข้าหรือออกจากโครงการรวมทั้งขอความร่วมมือไม่ให้มีการจอดรถริมถนนซอยสุขุมวิท 38 บริเวณด้านหน้าโครงการ และถนนสาธารณะอื่นๆ บริเวณใกล้เคียง</p> <p>6. จัดให้มีป้ายแนะนำการเข้าที่จอดรถยนต์ เพื่อไม่ให้เกิดความสับสนของผู้พักอาศัยในโครงการ</p> <p>7. จัดให้มีการติดตั้งป้ายห้ามรถยนต์ที่ติดตั้งระบบก๊าซเข้าจอดภายในที่จอดรถยนต์บริเวณชั้นใต้ดิน B1 ถึงชั้นใต้ดิน B3</p> <p>1. บริษัท เอตีสซี - เจวี 26 จำกัด ได้มีการคัดสรรผู้ชำนาญการและฝึกฝนการใช้งานเครื่องจักรกลตลอดจนการบำรุงรักษาเครื่องกล ไว้ตลอดการใช้งาน แผนการซ่อมบำรุงรักษาของอุปกรณ์ต่างๆ จะเป็นไปตามระยะเวลา ที่ผู้ผลิตรถยนต์จัดแจ้งไว้อย่างเคร่งครัดและรัดกุม โดยโครงการออกแบบให้มีระบบที่จอดรถอัตโนมัติรุ่น รุ่น Cart Parking (Pallet Type) จำนวน 198 คัน อย่างไรก็ตาม</p> | <p>-</p> |

หมายเหตุ : เจ้าของโครงการ (บริษัท เอตีสซี - เจวี 26 จำกัด) จะต้องดำเนินการดังนี้

- ต้องส่งมอบรายงานการประเมินผลกระทบต่อสิ่งแวดล้อมฉบับสมบูรณ์ของโครงการ ให้กับนิติบุคคลอาคารชุดที่เข้ามาบริหารโครงการเพื่อให้รับทราบรายละเอียดโครงการและมาตรการที่โครงการจะต้องปฏิบัติตามตลอดระยะเวลาเปิดดำเนินการ
- ในกรณีที่ยังไม่ได้จดทะเบียนนิติบุคคลอาคารชุด หรือนิติบุคคลอาคารชุด กรณีที่มีการโอนสิทธิและจดทะเบียนนิติบุคคลอาคารชุดเรียบร้อยแล้วจัดทำรายงานผลการปฏิบัติตามมาตรการป้องกันและแก้ไขผลกระทบต่อสิ่งแวดล้อมทุก 6 เดือน และเสนอรายงานต่อหน่วยงานที่เกี่ยวข้อง ตามที่ระบุในพระราชบัญญัติส่งเสริมและรักษาคุณภาพสิ่งแวดล้อมแห่งชาติ (ฉบับที่ 2) พ.ศ. 2561

บริษัท เอตีสซี - เจวี 26 จำกัด
ADC-JV 26 COMPANY LIMITED
จันวาคม 2562 ลงชื่อ.....

Inmlceda A

(นางสาวไอรินดา อนันตกิจคุณากร)

ผู้รับมอบอำนาจกระทำการแทนบริษัท เอตีสซี - เจวี 26 จำกัด



139/279

จันวาคม 2562 ลงชื่อ.....

(Signature)

(นายมนุญนัช ไวกาสี)

บุคคลธรรมดาผู้มีสิทธิจัดทำรายงานของบริษัท ไทย - ไทย วิศวกรรม จำกัด

ตารางที่ 3 (ต่อ 46)

| องค์ประกอบทางสิ่งแวดล้อมและคุณค่าต่างๆ | ผลกระทบต่อสิ่งแวดล้อมที่สำคัญ | มาตรการป้องกันและแก้ไขผลกระทบต่อสิ่งแวดล้อม | มาตรการติดตามตรวจสอบผลกระทบต่อสิ่งแวดล้อม |
|--|---|--|---|
| | <p>วี 26 จำกัด ผู้พัฒนาโครงการจะจัดให้มีมาตรการการบริหารจัดการที่จอดรถอัตโนมัติ โดยต้องมีการดูแลบำรุงรักษาพื้นที่จอดรถอัตโนมัติอย่างต่อเนื่อง และตามอายุการใช้งานของอุปกรณ์ต่าง ๆ ซึ่งมีค่าใช้จ่ายในการบำรุงรักษาที่จอดรถอัตโนมัติ และเปลี่ยนอุปกรณ์ที่ชำรุดโดยมีระยะเวลา 10 ปี และเนื่องจากโครงการเป็นอาคารชุดพักอาศัยเมื่อโอนกรรมสิทธิ์ห้องชุดจะมีนิติบุคคลอาคารชุดเข้ามาบริหารจัดการ ซึ่งบริษัท เอทีซี - เจวี 26 จำกัด ผู้พัฒนาโครงการจะจัดให้มีมาตรการการบริหารจัดการที่จอดรถอัตโนมัติ รวมทั้งการจัดเตรียมมาตรการรองรับการใช้งาน ตลอดจนผู้พัฒนาโครงการจะต้องจัดให้มีการให้ข้อมูลภาระเกี่ยวกับที่จอดรถยนต์อัตโนมัติให้ผู้ซื้อทราบอย่างชัดเจน</p> | <p>การดูแลรักษาระบบจอดรถมีอย่างต่อเนื่อง และตามอายุการใช้งานของอุปกรณ์ต่าง ๆ ซึ่งมีค่าใช้จ่ายในการบำรุงรักษาที่จอดรถอัตโนมัติ และการเปลี่ยนอุปกรณ์ที่ชำรุดในระยะเวลา 10 ปี</p> <p>2. สำหรับการประเมินค่าบำรุงรักษาระบบจอดรถอัตโนมัติของโครงการ เพื่อให้นิติบุคคลอาคารชุดใช้เป็นข้อมูลในการบริหารจัดการระบบฯ ของนิติบุคคลอาคารชุดในอนาคตบริษัท เอทีซี - เจวี 26 จำกัด ผู้พัฒนาโครงการ เป็นผู้รับผิดชอบค่าใช้จ่ายในการดูแลรักษาอุปกรณ์ทั้งหมด (ค่าแรงและค่าอะไหล่ที่ต้องเปลี่ยนทั้งหมด) ในระยะเวลา 10 ปี (ปีที่ 1 ถึงปีที่ 10) เพื่อเป็นการลดค่าใช้จ่ายของนิติบุคคลอาคารชุดในการดูแลระบบ โดยจะส่งมอบ Service Contract ให้กับทางนิติบุคคลอาคารชุด</p> | |

หมายเหตุ . : เจ้าของโครงการ (บริษัท เอทีซี - เจวี 26 จำกัด) จะต้องดำเนินการดังนี้

- ต้องส่งมอบรายงานการประเมินผลกระทบต่อสิ่งแวดล้อมฉบับสมบูรณ์ของโครงการ ให้กับนิติบุคคลอาคารชุดที่เข้ามาบริหารโครงการเพื่อให้รับทราบรายละเอียดโครงการและมาตรการที่โครงการจะต้องปฏิบัติตามตลอดระยะเวลาเปิดดำเนินการ
- ในกรณีที่ยังไม่ได้จดทะเบียนนิติบุคคลอาคารชุด หรือนิติบุคคลอาคารชุด กรณีที่มีการโอนสิทธิและจดทะเบียนนิติบุคคลอาคารชุดเรียบร้อยแล้วจัดทำรายงานผลการปฏิบัติตามมาตรการป้องกันและแก้ไขผลกระทบต่อสิ่งแวดล้อมทุก 6 เดือน และเสนอรายงานต่อหน่วยงานที่เกี่ยวข้อง ตามที่ระบุไว้ในพระราชบัญญัติส่งเสริมและรักษาคุณภาพสิ่งแวดล้อมแห่งชาติ (ฉบับที่ 2) พ.ศ. 2561

บริษัท เอทีซี - เจวี 26 จำกัด
ADC-JV 26 COMPANY LIMITED

ธันวาคม 2562 ลงชื่อ.....

(นางสาวไอรินดา อนันต์กิจคุณากร)

ผู้รับมอบอำนาจกระทำการแทนบริษัท เอทีซี - เจวี 26 จำกัด

Irinda A.



140/279

ธันวาคม 2562 ลงชื่อ.....

(นายมนูญษ์ ไวกาสี)

บุคลากรธรรมดาผู้มีสิทธิจัดทำรายงานของบริษัท ไทย - ไทย วิศวกรรม จำกัด

Manun Sirakasi

ตารางที่ 3 (ต่อ 47)

| องค์ประกอบทางสิ่งแวดล้อมและคุณค่าต่างๆ | ผลกระทบต่อสิ่งแวดล้อมที่สำคัญ | มาตรการป้องกันและแก้ไขผลกระทบต่อสิ่งแวดล้อม | มาตรการติดตามตรวจสอบผลกระทบต่อสิ่งแวดล้อม |
|--|--|--|---|
| <p>3.11 การใช้ที่ดิน</p> | <p>1) การใช้ประโยชน์ที่ดินตามกฎหมายกระทรวงให้ใช้บังคับผังเมืองรวมกรุงเทพมหานคร พ.ศ.2556</p> <p>จากการตรวจสอบที่ตั้งโครงการ ตามกฎหมายกระทรวงให้ใช้บังคับผังเมืองรวมกรุงเทพมหานคร พ.ศ. 2556 ออกตามความในพระราชบัญญัติผังเมือง พ.ศ. 2518 “โครงการตั้งอยู่ในที่ดินประเภท ย.10-7 (สีน้ำตาล) เป็นที่ดินประเภทที่อยู่อาศัยหนาแน่นมาก มีวัตถุประสงค์เพื่อรองรับการอยู่อาศัยในบริเวณพื้นที่เขตเมืองชั้นในที่ต่อเนื่องกับย่านพาณิชยกรรมศูนย์กลางเมืองและเขตการให้บริการของระบบขนส่งมวลชน</p> <p>ทั้งนี้ โครงการเป็นอาคารชุดพักอาศัย ใช้ประโยชน์เพื่อการพักอาศัย เป็นกิจการที่สามารถดำเนินการได้ในที่ดินประเภทนี้ และไม่เป็นกิจการในข้อห้าม โดยมีอัตราส่วนพื้นที่อาคารรวมต่อพื้นที่ดิน 8.53 : 1 (ไม่เกิน 9.6 : 1) มีอัตราส่วนของที่ว่างต่อพื้นที่อาคารรวมร้อยละ 5.75 (ไม่น้อยกว่าร้อยละ 4) มีที่ว่างปราศจากสิ่งปกคลุมร้อยละ 46.02 ของ</p> | <p>- ออกแบบอาคารให้เป็นไปตามกฎหมายกระทรวงฉบับที่ 55 (พ.ศ. 2543) แก้ไขเพิ่มเติมโดยกฎหมายกระทรวงฉบับที่ 61 (พ.ศ. 2550) ออกตามความในพระราชบัญญัติควบคุมอาคาร พ.ศ. 2522 ข้อบัญญัติกรุงเทพมหานคร เรื่อง ควบคุมอาคาร พ.ศ. 2544 ออกตามพระราชบัญญัติควบคุมอาคาร พ.ศ. 2522 และกฎหมายกระทรวงให้ใช้บังคับผังเมืองรวมกรุงเทพมหานคร พ.ศ. 2556</p> | <p>-</p> |

หมายเหตุ : เจ้าของโครงการ (บริษัท เอดีซี - เจวี 26 จำกัด) จะต้องดำเนินการดังนี้

- ต้องส่งมอบรายงานการประเมินผลกระทบต่อสิ่งแวดล้อมฉบับสมบูรณ์ของโครงการ ให้กับนิติบุคคลอาคารชุดที่เข้ามาบริหารโครงการเพื่อให้รับทราบรายละเอียดโครงการและมาตรการที่โครงการจะต้องปฏิบัติตามตลอดระยะเวลาเปิดดำเนินการ
- ในกรณีที่ยังไม่ได้จดทะเบียนนิติบุคคลอาคารชุด หรือนิติบุคคลอาคารชุด กรณีที่มีการโอนสิทธิและจดทะเบียนนิติบุคคลอาคารชุดเรียบร้อยแล้วจัดทำรายงานผลการปฏิบัติตามมาตรการป้องกันและแก้ไขผลกระทบต่อสิ่งแวดล้อมทุก 6 เดือน และเสนอรายงานต่อหน่วยงานที่เกี่ยวข้อง ตามที่ระบุในพระราชบัญญัติส่งเสริมและรักษาคุณภาพสิ่งแวดล้อมแห่งชาติ (ฉบับที่ 2) พ.ศ. 2561

บริษัท เอดีซี - เจวี 26 จำกัด
ADC - JV 26 COMPANY LIMITED

ธันวาคม 2562 ลงชื่อ.....

(นางสาวไอรินลดา อนันต์กิจคุณากร)

ผู้รับมอบอำนาจกระทำการแทนบริษัท เอดีซี - เจวี 26 จำกัด



ธันวาคม 2562 ลงชื่อ.....

(นายมนูญนัย ไวกาสี)

บุคคลธรรมดาผู้มีสิทธิจัดทำรายงานของบริษัท ไทย - ไทย วิศวกร จำกัด

ตารางที่ 3 (ต่อ 48)

| องค์ประกอบทางสิ่งแวดล้อมและคุณค่าต่างๆ | ผลกระทบต่อสิ่งแวดล้อมที่สำคัญ | มาตรการป้องกันและแก้ไขผลกระทบต่อสิ่งแวดล้อม | มาตรการติดตามตรวจสอบผลกระทบต่อสิ่งแวดล้อม |
|--|--|---|---|
| | <p>พื้นที่โครงการ (ไม่น้อยกว่าร้อยละ 30) และมีพื้นที่น้ำซึมผ่าน 713.46 ตารางเมตร ซึ่งไม่น้อยกว่า 543.36 ตารางเมตร และคิดเป็นร้อยละ 69.65 ของพื้นที่ว่างปราศจากสิ่งปกคลุมตามกฎหมายควบคุมอาคาร จึงมีความสอดคล้องกับข้อกำหนดดังกล่าว</p> <p>2) การใช้ประโยชน์ที่ดินโดยรอบโครงการ</p> <p>โครงการตั้งอยู่ที่ถนนซอยสุขุมวิท 38 แขวงพระโขนง เขตคลองเตย กรุงเทพมหานคร การใช้ประโยชน์ที่ดินบริเวณโดยรอบโครงการ ซึ่งมีสภาพการใช้ที่ดินบริเวณโดยรอบค่อนข้างหนาแน่นประกอบด้วยกลุ่มอาคารอยู่อาศัยรวม (ให้เช่า) กลุ่มอาคารชุดพักอาศัย กลุ่มบ้านพักอาศัย ขนาดความสูง 2-4 ชั้น กลุ่มอาคารพาณิชย์ และสถานประกอบการต่างๆ เป็นต้น ดังนั้น โครงการจะไม่ส่งผลกระทบต่อเปลี่ยนแปลงรูปแบบการใช้ประโยชน์ที่ดิน</p> <p>อนึ่ง จากศักยภาพของพื้นที่ในปัจจุบันและแนวโน้มการเปลี่ยนแปลงการใช้ที่ดินในอนาคต และศักยภาพของระบบสาธารณสุขปโภคพื้นฐาน</p> | | |

หมายเหตุ : เจ้าของโครงการ (บริษัท เอดีซี - เจวี 26 จำกัด) จะต้องดำเนินการดังนี้

- ต้องส่งมอบรายงานการประเมินผลกระทบต่อสิ่งแวดล้อมฉบับสมบูรณ์ของโครงการ ให้กับนิติบุคคลอาคารชุดที่เข้ามาบริหารโครงการเพื่อให้รับทราบรายละเอียดโครงการและมาตรการที่โครงการจะต้องปฏิบัติตามตลอดระยะเวลาเปิดดำเนินการ
- ในกรณีที่ยังไม่ได้จดทะเบียนนิติบุคคลอาคารชุด หรือนิติบุคคลอาคารชุด กรณีที่มีการโอนสิทธิและจดทะเบียนนิติบุคคลอาคารชุดเรียบร้อยแล้วจัดทำรายงานผลการปฏิบัติตามมาตรการป้องกันและแก้ไขผลกระทบต่อสิ่งแวดล้อมทุก 6 เดือน และเสนอรายงานต่อหน่วยงานที่เกี่ยวข้อง ตามที่ระบุในพระราชบัญญัติส่งเสริมและรักษาคุณภาพสิ่งแวดล้อมแห่งชาติ (ฉบับที่ 2) พ.ศ. 2561

บริษัท เอดีซี - เจวี 26 จำกัด
ADC - JV 26 COMPANY LIMITED

ธันวาคม 2562 ลงชื่อ.....

Ornlada A.

(นางสาวไอรินลดา อนันต์กิจคุณากร)

ผู้รับมอบอำนาจกระทำการแทนบริษัท เอดีซี - เจวี 26 จำกัด



ธันวาคม 2562 ลงชื่อ.....

นายมนูญนัช ไวกาศี

(นายมนูญนัช ไวกาศี)

บุคคลธรรมดาผู้มีสิทธิจัดทำรายงานของบริษัท ไทย - ไทย วิศวกรรม จำกัด

ตารางที่ 3 (ต่อ 49)

| องค์ประกอบทางสิ่งแวดล้อมและคุณค่าต่างๆ | ผลกระทบต่อสิ่งแวดล้อมที่สำคัญ | มาตรการป้องกันและแก้ไขผลกระทบต่อสิ่งแวดล้อม | มาตรการติดตามตรวจสอบผลกระทบต่อสิ่งแวดล้อม |
|--|--|---|---|
| <p>4. คุณค่าคุณภาพชีวิต</p> <p>4.1 ผลกระทบทางสังคม</p> | <p>ที่สามารถรองรับการพัฒนาโครงการ ทั้งความสามารถในการรองรับปริมาณการจราจร การให้บริการไฟฟ้า ประปา โทรศัพท์ ระบบบำบัดน้ำเสีย บริการด้านการจัดเก็บมูลฝอยและอื่น ๆ โดยโครงการจัดให้มีระบบสาธารณูปโภคต่าง ๆ ภายในโครงการอย่างครบถ้วน และได้ประสานไปยังหน่วยงานผู้ให้บริการ สาธารณูปโภค อาทิเช่น การไฟฟ้านครหลวงเขตคลองเตย สำนักงานประชาสัมพันธ์ สำนักงานเขตคลองเตยในเรื่องของการจัดเก็บมูลฝอย เพื่อเตรียมความพร้อมในการรองรับการเกิดขึ้นของโครงการ</p> <p>(1) ผลกระทบด้านประชากรและการโยกย้าย</p> <p>ผลกระทบต่อ การเปลี่ยนแปลงโครงสร้างทางประชากรที่คาดว่าจะเกิดขึ้นในช่วงดำเนินการ จะเกิดจากการเพิ่มขึ้นของประชากรที่อาศัยในโครงการ โดยคาดว่าจะมีผู้เข้าพักอาศัยและพนักงานจำนวน</p> | <p>1. กำหนดให้มีระเบียบปฏิบัติควบคุมการอยู่อาศัย</p> <p>2. ปฏิบัติตามมาตรการป้องกันและแก้ไขผลกระทบด้านต่าง ๆ ได้แก่ ด้านกายภาพ ชีวภาพ และคุณค่าการใช้ประโยชน์ของมนุษย์ อย่างเคร่งครัด เพื่อไม่ให้เกิดผลกระทบต่อ</p> | <p>วิธีการติดตามตรวจสอบ</p> <p>- ติดตามประเมินจากส่วนรับเรื่องร้องเรียนและความคิดเห็น หากพบว่ามีเรื่องร้องเรียนต้องแก้ไข ปัญหาทันที</p> |

หมายเหตุ : เจ้าของโครงการ (บริษัท เอดีซี - เจวี 26 จำกัด) จะต้องดำเนินการดังนี้

- ต้องส่งมอบรายงานการประเมินผลกระทบต่อสิ่งแวดล้อมฉบับสมบูรณ์ของโครงการ ให้กับนิติบุคคลอาคารชุดที่เข้ามาบริหารโครงการเพื่อให้รับทราบรายละเอียดโครงการและมาตรการที่โครงการจะต้องปฏิบัติตามตลอดระยะเวลาเปิดดำเนินการ
- ในกรณีที่ยังไม่ได้จดทะเบียนนิติบุคคลอาคารชุด หรือนิติบุคคลอาคารชุด กรณีที่มีการโอนสิทธิและจดทะเบียนนิติบุคคลอาคารชุดเรียบร้อยแล้วจัดทำรายงานผลการปฏิบัติตามมาตรการป้องกันและแก้ไขผลกระทบต่อสิ่งแวดล้อมทุก 6 เดือน และเสนอรายงานต่อหน่วยงานที่เกี่ยวข้อง ตามที่ระบุในพระราชบัญญัติส่งเสริมและรักษาคุณภาพสิ่งแวดล้อมแห่งชาติ (ฉบับที่ 2) พ.ศ. 2561

บริษัท เอดีซี - เจวี 26 จำกัด

ADC - JV 26 COMPANY LIMITED

จำนวน 2562 ลงชื่อ.....

Amulada A.

(นางสาวไอรินลดา อนันต์กิจคุณากร)

ผู้รับมอบอำนาจกระทำการแทนบริษัท เอดีซี - เจวี 26 จำกัด



จำนวน 2562 ลงชื่อ.....

นายมนูญช์ ไวกาสี

(นายมนูญช์ ไวกาสี)

บุคคลธรรมดาผู้มีสิทธิจัดทำรายงานของบริษัท ไทย - ไทย วิศวกร จำกัด

ตารางที่ 3 (ต่อ 50)

| องค์ประกอบทางสิ่งแวดล้อมและคุณค่าต่างๆ | ผลกระทบต่อสิ่งแวดล้อมที่สำคัญ | มาตรการป้องกันและแก้ไขผลกระทบต่อสิ่งแวดล้อม | มาตรการติดตามตรวจสอบผลกระทบต่อสิ่งแวดล้อม |
|--|--|---|--|
| | <p>1,345 คน ประชากรที่คาดว่าจะเพิ่มขึ้นจากการเข้าพักอาศัยในโครงการ ส่วนใหญ่จะเป็นประชากรในวัยแรงงาน ซึ่งต้องการที่พักอาศัยที่สะดวกในการเดินทาง ใกล้แหล่งงาน และสถานประกอบการ จะเห็นได้ว่า แนวโน้มประชากรในพื้นที่บริเวณโครงการที่เพิ่มขึ้น จะเป็นประชากรในส่วนของวัยแรงงานซึ่งเป็นกลุ่มที่มีความสามารถในการหารายได้ จะช่วยเพิ่มการหมุนเวียนของเศรษฐกิจในพื้นที่ ดังนั้น คาดว่าผลกระทบทางด้านประชากรในระยะดำเนินการจะเป็นผลกระทบทางบวก</p> <p>(2) ด้านเศรษฐกิจท้องถิ่น</p> <p>โครงการตั้งอยู่ที่ถนนซอยสุขุมวิท 38 แขวง พระโขนง เขตคลองเตย กรุงเทพมหานคร สภาพทั่วไปของเขตคลองเตย จัดเป็นสิ่งคมเมืองที่มีความหลากหลายในการใช้ประโยชน์ที่ดินบริเวณโดยรอบโครงการ ซึ่งตั้งอยู่ในบริเวณที่เป็นศูนย์กลางทางเศรษฐกิจของกรุงเทพมหานคร สภาพการใช้ประโยชน์ที่ดินส่วนใหญ่บริเวณโดยรอบพื้นที่โครงการ</p> | <p>ชุมชนใกล้เคียง</p> | <p>ผู้รับผิดชอบ</p> <p>- บริษัท เอดีซี - เจวี 26 จำกัด หรือนิติบุคคลอาคารชุด</p> |

หมายเหตุ : เจ้าของโครงการ (บริษัท เอดีซี - เจวี 26 จำกัด) จะต้องดำเนินการดังนี้

- ต้องส่งมอบรายงานการประเมินผลกระทบต่อสิ่งแวดล้อมฉบับสมบูรณ์ของโครงการ ให้กับนิติบุคคลอาคารชุดที่เข้ามาบริหารโครงการเพื่อให้รับทราบรายละเอียดโครงการและมาตรการที่โครงการจะต้องปฏิบัติตามตลอดระยะเวลาเปิดดำเนินการ
- ในกรณีที่ยังไม่ได้จดทะเบียนนิติบุคคลอาคารชุด หรือนิติบุคคลอาคารชุดเรียบร้อยแล้วจัดทำรายงานผลการปฏิบัติตามมาตรการป้องกันและแก้ไขผลกระทบต่อสิ่งแวดล้อมทุก 6 เดือน และเสนอรายงานต่อหน่วยงานที่เกี่ยวข้อง ตามที่ระบุในพระราชบัญญัติส่งเสริมและรักษาคุณภาพสิ่งแวดล้อมแห่งชาติ (ฉบับที่ 2) พ.ศ. 2561

บริษัท เอดีซี - เจวี 26 จำกัด
ADC-JV 26 COMPANY LIMITED

ธันวาคม 2562 ลงชื่อ.....

Ormlada A.

(นางสาวไอรินดา อนันต์กิจคุณากร)

ผู้รับมอบอำนาจกระทำการแทนบริษัท เอดีซี - เจวี 26 จำกัด



ธันวาคม 2562 ลงชื่อ.....

(Signature)

(นายมนูญนัช ไวกาสี)

บุคคลธรรมดาผู้มีสิทธิจัดทำรายงานของบริษัท ไทย - ไทย วิศวกร จำกัด

ตารางที่ 3 (ต่อ 51)

| องค์ประกอบทางสิ่งแวดล้อมและคุณค่าต่างๆ | ผลกระทบต่อสิ่งแวดล้อมที่สำคัญ | มาตรการป้องกันและแก้ไขผลกระทบต่อสิ่งแวดล้อม | มาตรการติดตามตรวจสอบผลกระทบต่อสิ่งแวดล้อม |
|--|--|---|---|
| | <p>ประกอบด้วย กลุ่มอาคารอยู่อาศัยรวม (ให้เช่า) กลุ่มอาคารชุดพักอาศัย กลุ่มบ้านพักอาศัย ขนาดความสูง 2-4 ชั้น กลุ่มอาคารพาณิชย์ และสถานประกอบการต่างๆ เป็นต้น</p> <p>(3) ความแตกต่างด้านอายุ เพศ เชื้อชาติ และความแตกต่างของชาติพันธุ์</p> <p>จากการสอบถามความคิดเห็นโดยรอบพื้นที่โครงการจากกลุ่มตัวอย่างในระยะมากกว่า 100-500 เมตร และกลุ่มตัวอย่างในระยะมากกว่า 500-1,000 เมตร พบว่าส่วนใหญ่มีสัดส่วนของผู้ที่เกิดที่กรุงเทพมหานครมากกว่าผู้ที่ย้ายเข้ามา ทำให้ความแตกต่างด้านเชื้อชาติและความแตกต่างของชาติสายพันธุ์ ไม่แตกต่างจากสภาพทางสังคมปัจจุบัน อย่างไรก็ตาม สภาพทางสังคมบริเวณพื้นที่โครงการเป็นสังคมที่เกิดขึ้นจากการผสมผสานของผู้ที่ย้ายเข้ามาอยู่ของบุคคลต่างถิ่นและผู้ที่เกิดในพื้นที่ ซึ่งไม่ได้มีความขัดแย้งกันแต่อย่างใด และโครงการจะจัดให้มีเจ้าหน้าที่ดูแลความเรียบร้อยทั้งในด้านระบบจราจร</p> | | |

หมายเหตุ : เจ้าของโครงการ (บริษัท เอดีซี - เจวี 26 จำกัด) จะต้องดำเนินการดังนี้

- ต้องส่งมอบรายงานการประเมินผลกระทบต่อสิ่งแวดล้อมฉบับสมบูรณ์ของโครงการ ให้กับนิติบุคคลอาคารชุดที่เข้ามาบริหารโครงการเพื่อให้รับทราบรายละเอียดโครงการและมาตรการที่โครงการจะต้องปฏิบัติตามตลอดระยะเวลาเปิดดำเนินการ
- ในกรณีที่ยังไม่ได้จดทะเบียนนิติบุคคลอาคารชุด หรือนิติบุคคลอาคารชุด กรณีที่มีการโอนสิทธิและจดทะเบียนนิติบุคคลอาคารชุดเรียบร้อยแล้วจัดทำรายงานผลการปฏิบัติตามมาตรการป้องกันและแก้ไขผลกระทบต่อสิ่งแวดล้อมทุก 6 เดือน และเสนอรายงานต่อหน่วยงานที่เกี่ยวข้อง ตามที่ระบุในพระราชบัญญัติส่งเสริมและรักษาคุณภาพสิ่งแวดล้อมแห่งชาติ (ฉบับที่ 2) พ.ศ. 2561

บริษัท เอดีซี - เจวี 26 จำกัด

ADC-JV 26 COMPANY LIMITED

ธันวาคม 2562 ลงชื่อ.....

Imlada A.

(นางสาวไอรินดา อนันต์กิจคุณากร)

ผู้รับมอบอำนาจกระทำการแทนบริษัท เอดีซี - เจวี 26 จำกัด



ธันวาคม 2562 ลงชื่อ.....

(Signature)

(นายมนูญนัช ไวกาสี)

บุคคลธรรมดาผู้มีสิทธิจัดทำรายงานของบริษัท ไทย - ไทย วิศวกรรม จำกัด

ตารางที่ 3 (ต่อ 52)

| องค์ประกอบทางสิ่งแวดล้อม และคุณค่าต่างๆ | ผลกระทบต่อสิ่งแวดล้อมที่สำคัญ | มาตรการป้องกันและแก้ไขผลกระทบต่อสิ่งแวดล้อม | มาตรการติดตามตรวจสอบผลกระทบต่อสิ่งแวดล้อม |
|---|--|---|---|
| | <p>และความปลอดภัยในชีวิตและทรัพย์สินของพนักงาน และผู้พักอาศัย จึงคาดว่า การดำเนินโครงการ จะไม่ส่งผลกระทบต่อบ้าน/อาคารข้างเคียง</p> <p>(4) สุขภาพอนามัยและบริการทางด้านสาธารณสุข</p> <p>ในระยะดำเนินโครงการจะมีพนักงาน และผู้พักอาศัยในโครงการ ซึ่งอาจจะส่งผลกระทบต่อ ประเด็นสำคัญ ได้แก่ ผลกระทบจากน้ำเสีย ขยะมูลฝอย และการเกิดอค์คิภัย เป็นต้น ซึ่งหากมีการจัดการที่ไม่ถูกต้องจะมีผลกระทบต่อสุขภาพต่อชุมชน ข้างเคียงและโดยรอบ ซึ่งโครงการจัดให้มีการจัดการ ระบบสุขาภิบาลต่าง ๆ ได้แก่ ระบบบำบัดน้ำเสีย การจัดการมูลฝอยและสิ่งปฏิกูลอย่างถูกสุขอนามัย ดังนั้น ในระยะดำเนินการจึงจะไม่ส่งผลกระทบต่อ สุขภาพอนามัยต่อชุมชนข้างเคียง ซึ่งโครงการต้อง กำหนดมาตรการป้องกันและแก้ไขผลกระทบต่อระบบ สุขาภิบาลต่าง ๆ เพื่อให้ผลกระทบเกิดน้อยที่สุด</p> | | |

หมายเหตุ : เจ้าของโครงการ (บริษัท เอดีซี - เจวี 26 จำกัด) จะต้องดำเนินการดังนี้

- ต้องส่งมอบรายงานการประเมินผลกระทบต่อสิ่งแวดล้อมฉบับสมบูรณ์ของโครงการ ให้กับนิติบุคคลอาคารชุดที่เข้ามาบริหารโครงการเพื่อให้รับทราบรายละเอียดโครงการและมาตรการที่โครงการจะต้องปฏิบัติตามตลอดระยะเวลาเปิดดำเนินการ
- ในกรณีที่ยังไม่ได้จดทะเบียนนิติบุคคลอาคารชุด หรือนิติบุคคลอาคารชุด กรณีที่มีการโอนสิทธิและจดทะเบียนนิติบุคคลอาคารชุดเรียบร้อยแล้วจัดทำรายงานผลการปฏิบัติตามมาตรการป้องกันและแก้ไขผลกระทบต่อสิ่งแวดล้อมทุก 6 เดือน และเสนอรายงานต่อหน่วยงานที่เกี่ยวข้อง ตามที่ระบุในพระราชบัญญัติส่งเสริมและรักษาคุณภาพสิ่งแวดล้อมแห่งชาติ (ฉบับที่ 2) พ.ศ. 2561

บริษัท เอดีซี - เจวี 26 จำกัด

ADC-JV 26 COMPANY LIMITED

ธันวาคม 2562 ลงชื่อ.....

(นางสาวไอรินลดา อนันต์กิจคุณากร)

ผู้รับมอบอำนาจกระทำการแทนบริษัท เอดีซี - เจวี 26 จำกัด



ธันวาคม 2562 ลงชื่อ.....

(นายมนูญนัช ไวกาสี)

บุคคลธรรมดาผู้มีสิทธิจัดทำรายงานของบริษัท ไทย - ไทย วิศวกร จำกัด

ตารางที่ 3 (ต่อ 53)

| องค์ประกอบทางสิ่งแวดล้อมและคุณค่าต่างๆ | ผลกระทบต่อสิ่งแวดล้อมที่สำคัญ | มาตรการป้องกันและแก้ไขผลกระทบต่อสิ่งแวดล้อม | มาตรการติดตามตรวจสอบผลกระทบต่อสิ่งแวดล้อม |
|--|--|--|---|
| | <p>(5) ความปลอดภัยในชีวิตและทรัพย์สิน</p> <p>โครงการตั้งอยู่ในพื้นที่รับผิดชอบของสถานีตำรวจนครบาลทองหล่อ ห่างจากพื้นที่โครงการประมาณ 1.54 กิโลเมตร และมีการตรวจตราความปลอดภัยในพื้นที่ตลอด 24 ชั่วโมง นอกจากนี้ มีสถานีดับเพลิงและกู้ภัยคลองเตย ห่างจากโครงการเป็นระยะทางประมาณ 1.60 กิโลเมตร (ตามเส้นทางการเดินรถ) มีอัตราและกำลังเจ้าหน้าที่ที่พร้อมจะอำนวยความสะดวกเหตุอัคคีภัยได้ตลอด 24 ชั่วโมง คาดว่าจะใช้ระยะเวลาในการเดินทางจากสถานีดับเพลิง และกู้ภัยคลองเตย มายังพื้นที่โครงการประมาณ 8-10 นาที ซึ่งในระยะดำเนินโครงการจะจัดให้มีเจ้าหน้าที่รักษาความปลอดภัยภายในโครงการ รวมทั้งจัดให้มีระบบป้องกันและเตือนอัคคีภัยภายในโครงการ และมีการประสานไปยังสถานีดับเพลิงและกู้ภัยคลองเตย เพื่อซ้อมดับเพลิงและอพยพหนีไฟปีละ 1 ครั้ง ซึ่งโครงการได้ดำเนินการยื่นหนังสือแจ้งไปยังสถานีตำรวจนครบาลทองหล่อ และสถานีดับเพลิงและกู้ภัยคลองเตย</p> | <ol style="list-style-type: none"> 1. จัดให้มีเจ้าหน้าที่รักษาความปลอดภัยภายในโครงการตลอด 24 ชั่วโมง 2. จัดให้มีระบบป้องกันและเตือนอัคคีภัยภายในโครงการ และมีการประสานไปยังสถานีดับเพลิงและกู้ภัยคลองเตย เพื่อซ้อมดับเพลิงและอพยพหนีไฟปีละ 1 ครั้ง 3. ติดตั้งระบบโทรทัศน์วงจรปิด (CCTV System) ซึ่งเป็นระบบโทรทัศน์วงจรปิดที่สามารถเฝ้าดูพื้นที่เพื่อรักษาและป้องกันความปลอดภัยตามจุดต่าง ๆ โดยคุณสมบัติของกล้องสามารถจับภาพได้ในเวลากลางคืน เป็นระบบที่สามารถบันทึกภาพได้นานอย่างน้อย 1 เดือน และสามารถดูภาพย้อนหลังได้ ทั้งนี้ ในกรณีที่เกิดการเตือนภัยจากอุปกรณ์เซ็นเซอร์ระบบควบคุมจะสามารถแสดงภาพบริเวณพื้นที่จุดนั้นๆ ได้ทันที ซึ่งโครงการจะติดตั้งกล้องวงจรปิด (CCTV System) ไว้ทุกชั้นของโครงการ โดยติดตั้งไว้ | <p>วิธีการติดตามตรวจสอบ</p> <ol style="list-style-type: none"> 1. ตรวจสอบระบบโทรทัศน์วงจรปิด (CCTV System) ให้สามารถใช้งานได้ ตลอดระยะเวลาการเปิดดำเนินการ 2. ตรวจสอบไฟฟ้าส่องสว่างบริเวณด้านหน้าโครงการ ให้สามารถใช้งานได้ตลอดระยะเวลาเปิดดำเนินการ <p>ผู้รับผิดชอบ</p> <ul style="list-style-type: none"> - บริษัท เอตีสซี - เจวี 26 จำกัด หรือนิติบุคคลอาคารชุด |

หมายเหตุ : เจ้าของโครงการ (บริษัท เอตีสซี - เจวี 26 จำกัด) จะต้องดำเนินการดังนี้

- ต้องส่งมอบรายงานการประเมินผลกระทบต่อสิ่งแวดล้อมฉบับสมบูรณ์ของโครงการ ให้กับนิติบุคคลอาคารชุดที่เข้ามาบริหารโครงการเพื่อให้รับทราบรายละเอียดโครงการและมาตรการที่โครงการจะต้องปฏิบัติตามตลอดระยะเวลาเปิดดำเนินการ
- ในกรณีที่ยังไม่ได้จดทะเบียนนิติบุคคลอาคารชุด หรือนิติบุคคลอาคารชุด กรณีที่มีการโอนสิทธิและจดทะเบียนนิติบุคคลอาคารชุดเรียบร้อยแล้วจัดทำรายงานผลการปฏิบัติตามมาตรการป้องกันและแก้ไขผลกระทบต่อสิ่งแวดล้อมทุก 6 เดือน และเสนอรายงานต่อหน่วยงานที่เกี่ยวข้อง ตามที่ระบุในพระราชบัญญัติส่งเสริมและรักษาคุณภาพสิ่งแวดล้อมแห่งชาติ (ฉบับที่ 2) พ.ศ. 2561

บริษัท เอตีสซี - เจวี 26 จำกัด
ADC-JV 26 COMPANY LIMITED

ธันวาคม 2562 ลงชื่อ.....

(นางสาวไอรินลดา อนันต์กิจคุณากร)

ผู้รับมอบอำนาจกระทำการแทนบริษัท เอตีสซี - เจวี 26 จำกัด



147/279

ธันวาคม 2562 ลงชื่อ.....

(นายมนูญช์ ไวกาสี)

บุคคลธรรมดาผู้มีสิทธิจัดทำรายงานของบริษัท ไทย - ไทย วิศวกรรม จำกัด

ตารางที่ 3 (ต่อ 54)

| องค์ประกอบทางสิ่งแวดล้อมและคุณค่าต่างๆ | ผลกระทบต่อสิ่งแวดล้อมที่สำคัญ | มาตรการป้องกันและแก้ไขผลกระทบต่อสิ่งแวดล้อม | มาตรการติดตามตรวจสอบผลกระทบต่อสิ่งแวดล้อม |
|--|---|---|---|
| | <p>ที่ดูแลด้านความปลอดภัยในชีวิตและทรัพย์สินในพื้นที่ดังกล่าวได้รับทราบ และเตรียมความพร้อมรองรับการเกิดขึ้นของโครงการ</p> <p>(6) ด้านสาธารณสุขโรค สาธารณูปการ โครงการตั้งอยู่ที่ถนนซอยสุขุมวิท 38 แขวงพระโขนง เขตคลองเตย กรุงเทพมหานคร โดยพื้นที่โครงการตั้งอยู่ในบริเวณที่เป็นศูนย์กลางเศรษฐกิจของกรุงเทพมหานคร โดยบริเวณพื้นที่โครงการมีศักยภาพของระบบสาธารณสุขโรค และสาธารณูปการทั้งในด้านระบบประปา ไฟฟ้า ระบบการจัดการมูลฝอย ดังนั้นระบบสาธารณสุขโรค สาธารณูปการในพื้นที่จะมีความเพียงพอด้านการให้บริการกับโครงการโดยไม่ส่งผล</p> | <p>บริเวณโถงต้อนรับ ที่จอดรถอัตโนมัติ ห้องออกกำลังกาย ทางวิ่งรถภายในโครงการ ทางเดินและโถงลิฟต์</p> <p>4. จัดให้มีไฟฟ้าส่องสว่างบริเวณด้านหน้าโครงการ และมีเจ้าหน้าที่รักษาความปลอดภัยตลอด 24 ชั่วโมง ดังนั้น ในระยะดำเนินโครงการจะช่วยเพิ่มความปลอดภัยสาธารณะให้กับชุมชนข้างเคียงได้อีกทางหนึ่ง</p> | |

หมายเหตุ : เจ้าของโครงการ (บริษัท เอดีซี - เจวี 26 จำกัด) จะต้องดำเนินการดังนี้

- ต้องส่งมอบรายงานการประเมินผลกระทบต่อสิ่งแวดล้อมฉบับสมบูรณ์ของโครงการ ให้กับนิติบุคคลอาคารชุดที่เข้ามาบริหารโครงการเพื่อให้รับทราบรายละเอียดโครงการและมาตรการที่โครงการจะต้องปฏิบัติตามตลอดระยะเวลาเปิดดำเนินการ
- ในกรณีที่ยังไม่ได้จดทะเบียนนิติบุคคลอาคารชุด หรือนิติบุคคลอาคารชุด กรณีที่มีการโอนสิทธิและจดทะเบียนนิติบุคคลอาคารชุดเรียบร้อยแล้วจัดทำรายงานผลการปฏิบัติตามมาตรการป้องกันและแก้ไขผลกระทบต่อสิ่งแวดล้อมทุก 6 เดือน และเสนอรายงานต่อหน่วยงานที่เกี่ยวข้อง ตามที่ระบุในพระราชบัญญัติส่งเสริมและรักษาคุณภาพสิ่งแวดล้อมแห่งชาติ (ฉบับที่ 2) พ.ศ. 2561

บริษัท เอดีซี - เจวี 26 จำกัด

ADC - JV 26 COMPANY LIMITED

ธันวาคม 2562 ลงชื่อ.....

Amada A.

(นางสาวไอรินดา อนันต์กิจคุณากร)

ผู้รับมอบอำนาจกระทำการแทนบริษัท เอดีซี - เจวี 26 จำกัด



ธันวาคม 2562 ลงชื่อ.....

Amada A.

(นายมนูญนัช ไวกาสี)

บุคคลธรรมดาผู้มีสิทธิจัดทำรายงานของบริษัท ไทย - ไทย วิศวกรรม จำกัด

ตารางที่ 3 (ต่อ 55)

| องค์ประกอบทางสิ่งแวดล้อมและคุณค่าต่างๆ | ผลกระทบต่อสิ่งแวดล้อมที่สำคัญ | มาตรการป้องกันและแก้ไขผลกระทบต่อสิ่งแวดล้อม | มาตรการติดตามตรวจสอบผลกระทบต่อสิ่งแวดล้อม |
|--|---|---|---|
| | <p>กระทบต่อพื้นที่โดยรอบ</p> <p>(7) ผลกระทบด้านการใช้ที่ดิน</p> <p>จากการตรวจสอบที่ตั้งโครงการ ตามกฎกระทรวงให้ใช้บังคับผังเมืองรวมกรุงเทพมหานคร พ.ศ. 2556 ออกตามความในพระราชบัญญัติการผังเมือง พ.ศ. 2518 พบว่า “โครงการตั้งอยู่ในที่ดินประเภทที่อยู่อาศัยหนาแน่นมากบริเวณหมายเลข ย.10-7 (สีน้ำตาล) เป็นที่ดินประเภทที่อยู่อาศัยหนาแน่นมาก มีวัตถุประสงค์เพื่อรองรับการอยู่อาศัยในบริเวณพื้นที่เขตเมืองชั้นในที่ต่อเนื่องกับย่านพาณิชย์กรรมศูนย์กลางเมืองและเขตการให้บริการของระบบขนส่งมวลชน</p> <p>ทั้งนี้ โครงการเป็นอาคารชุดพักอาศัยใช้ประโยชน์เพื่อการพักอาศัย เป็นกิจการที่สามารถดำเนินการได้ในที่ดินประเภทนี้ และไม่เป็นกิจการในข้อห้าม โดยมีอัตราส่วนพื้นที่อาคารรวมต่อพื้นที่ดิน 8.53 : 1 (ไม่เกิน 9.6 : 1) มีอัตราส่วนของที่ว่างต่อพื้นที่อาคารรวมร้อยละ 5.75 (ไม่น้อยกว่าร้อยละ 4)</p> | - | - |

หมายเหตุ : เจ้าของโครงการ (บริษัท เอดีซี - เจวี 26 จำกัด) จะต้องดำเนินการดังนี้

- ต้องส่งมอบรายงานการประเมินผลกระทบต่อสิ่งแวดล้อมฉบับสมบูรณ์ของโครงการ ให้กับนิติบุคคลอาคารชุดที่เข้ามาบริหารโครงการเพื่อให้รับทราบรายละเอียดโครงการและมาตรการที่โครงการจะต้องปฏิบัติตามตลอดระยะเวลาเปิดดำเนินการ
- ในกรณีที่ยังไม่ได้จดทะเบียนนิติบุคคลอาคารชุด หรือนิติบุคคลอาคารชุด กรณีที่มีการโอนสิทธิและจดทะเบียนนิติบุคคลอาคารชุดเรียบร้อยแล้วจัดทำรายงานผลการปฏิบัติตามมาตรการป้องกันและแก้ไขผลกระทบต่อสิ่งแวดล้อมทุก 6 เดือน และเสนอรายงานต่อหน่วยงานที่เกี่ยวข้อง ตามที่ระบุในพระราชบัญญัติส่งเสริมและรักษาคุณภาพสิ่งแวดล้อมแห่งชาติ (ฉบับที่ 2) พ.ศ. 2561

บริษัท เอดีซี - เจวี 26 จำกัด
ADC-JV 26 COMPANY LIMITED
ธันวาคม 2562 ลงชื่อ.....

Amfada A.

(นางสาวไอรินลดา อนันต์กิจคุณากร)

ผู้รับมอบอำนาจกระทำการแทนบริษัท เอดีซี - เจวี 26 จำกัด



ธันวาคม 2562 ลงชื่อ.....

(Signature)

(นายมนูญนัช ไวกาสี)

บุคคลธรรมดาผู้มีสิทธิจัดทำรายงานของบริษัท ไทย - ไทย วิศวกร จำกัด

ตารางที่ 3 (ต่อ 56)

| องค์ประกอบทางสิ่งแวดล้อมและคุณค่าต่างๆ | ผลกระทบต่อสิ่งแวดล้อมที่สำคัญ | มาตรการป้องกันและแก้ไขผลกระทบต่อสิ่งแวดล้อม | มาตรการติดตามตรวจสอบผลกระทบต่อสิ่งแวดล้อม |
|--|--|--|--|
| | <p>มีที่ว่างปราศจากสิ่งปกคลุมร้อยละ 46.02 ของพื้นที่โครงการ (ไม่น้อยกว่าร้อยละ 30) และมีพื้นที่น้ำซึมผ่าน 713.46 ตารางเมตร ซึ่งไม่น้อยกว่า 543.36 ตารางเมตร และคิดเป็นร้อยละ 69.65 ของพื้นที่ว่างปราศจากสิ่งปกคลุมตามกฎหมายควบคุมอาคาร จึงมีความสอดคล้องกับข้อกำหนดดังกล่าว</p> <p>อนึ่ง โครงการตั้งอยู่ในแขวงพระโขนง เขตคลองเตย ซึ่งตั้งอยู่ในบริเวณที่เป็นศูนย์กลางทางเศรษฐกิจของกรุงเทพมหานคร สภาพแวดล้อมโดยรอบบริเวณโครงการ ประกอบด้วย กลุ่มอาคารอยู่อาศัยรวม (ให้เช่า) กลุ่มอาคารชุดพักอาศัย กลุ่มบ้านพักอาศัย ขนาดความสูง 2-4 ชั้น กลุ่มอาคารพาณิชย์ และสถานประกอบการต่างๆ เป็นต้น</p> <p>(8) ด้านการคมนาคมขนส่ง</p> <p>บริเวณพื้นที่โครงการเป็นบริเวณที่มีศักยภาพด้านการคมนาคมมีถนนที่เป็นโครงข่ายเส้นทาง ได้แก่ ถนนสุขุมวิท ถนนพระรามที่ 4 ถนนซอยสุขุมวิท 55 (ถนนซอยทองหล่อ) ถนนซอยสุขุมวิท 63 (เอกมัย)</p> | <p>- ปฏิบัติตามมาตรการป้องกันและแก้ไขผลกระทบต่อสิ่งแวดล้อมที่ระบุในหัวข้อ 3.10 เรื่องการจราจร อย่างเคร่งครัด</p> | <p>- ปฏิบัติตามมาตรการติดตามตรวจสอบผลกระทบต่อสิ่งแวดล้อมที่ระบุในหัวข้อ 3.10 เรื่องการจราจร อย่างเคร่งครัด</p> |

หมายเหตุ : เจ้าของโครงการ (บริษัท เอดีซี - เจวี 26 จำกัด) จะต้องดำเนินการดังนี้

- ต้องส่งมอบรายงานการประเมินผลกระทบต่อสิ่งแวดล้อมฉบับสมบูรณ์ของโครงการ ให้กับนิติบุคคลอาคารชุดที่เข้ามาบริหารโครงการเพื่อให้รับทราบรายละเอียดโครงการและมาตรการที่โครงการจะต้องปฏิบัติตามตลอดระยะเวลาเปิดดำเนินการ
- ในกรณีที่ยังไม่ได้จดทะเบียนนิติบุคคลอาคารชุด หรือนิติบุคคลอาคารชุด กรณีที่มีการโอนสิทธิและจดทะเบียนนิติบุคคลอาคารชุดเรียบร้อยแล้วจัดทำรายงานผลการปฏิบัติตามมาตรการป้องกันและแก้ไขผลกระทบต่อสิ่งแวดล้อมทุก 6 เดือน และเสนอรายงานต่อหน่วยงานที่เกี่ยวข้อง ตามที่ระบุในพระราชบัญญัติส่งเสริมและรักษาคุณภาพสิ่งแวดล้อมแห่งชาติ (ฉบับที่ 2) พ.ศ. 2561

บริษัท เอดีซี - เจวี 26 จำกัด

ADC - JV 26 COMPANY LIMITED

จำนวน 2562 ลงชื่อ.....

Amalada A.

(นางสาวไอรินลดา อนันต์กิจคุณากร)

ผู้รับมอบอำนาจกระทำการแทนบริษัท เอดีซี - เจวี 26 จำกัด



150/279

จำนวน 2562 ลงชื่อ.....

Amur Sir

(นายมนูญนัช ไวกาสี)

บุคคลธรรมดาผู้มีสิทธิจัดทำรายงานของบริษัท ไทย - ไทย วิศวกรรม จำกัด

ตารางที่ 3 (ต่อ 57)

| องค์ประกอบทางสิ่งแวดล้อมและคุณค่าต่างๆ | ผลกระทบต่อสิ่งแวดล้อมที่สำคัญ | มาตรการป้องกันและแก้ไขผลกระทบต่อสิ่งแวดล้อม | มาตรการติดตามตรวจสอบผลกระทบต่อสิ่งแวดล้อม |
|--|--|---|---|
| | <p>ถนนซอยสุขุมวิท 36 ถนนซอยสุขุมวิท 38 ถนนซอยสุขุมวิท 40 ถนนซอยแสงชัย (ถนนซอยเชื่อมระหว่างถนนซอยสุขุมวิท 36 กับถนนซอยสุขุมวิท 38) และถนนซอยสาธารณะ (ถนนซอยเชื่อมระหว่างถนนซอยสุขุมวิท 38 กับถนนซอยสุขุมวิท 40) ซึ่งการดำเนินโครงการมีปริมาณจราจรเพิ่มขึ้นบนถนนสายต่าง ๆ แต่จากการประเมินผลกระทบ พบว่า ถนนแต่ละสายสามารถรองรับปริมาณจราจรที่เกิดจากโครงการได้ ทั้งนี้ โครงการต้องกำหนดให้มีมาตรการป้องกันและแก้ไขผลกระทบด้านการจราจร</p> <p>(9) ด้านการเปลี่ยนแปลงทางสังคม</p> <p>เมื่อโครงการเปิดดำเนินการทำให้เกิดการเพิ่มขึ้นของผู้พักอาศัยภายในโครงการ ซึ่งคาดว่าจะ เป็นประชากรที่ทำงาน และศึกษาอยู่ในบริเวณพื้นที่ใกล้เคียงโครงการและโดยรอบ ซึ่งมีกลุ่มอาคารอยู่อาศัยรวม (ให้เช่า) กลุ่มอาคารชุดพักอาศัย กลุ่มบ้านพักอาศัย ขนาดความสูง 2-4 ชั้น กลุ่มอาคารพาณิชย์ และสถานประกอบการต่างๆ ตั้งอยู่จึงคาดว่า</p> | | |

หมายเหตุ : เจ้าของโครงการ (บริษัท เอดีซี - เจวี 26 จำกัด) จะต้องดำเนินการดังนี้

- ต้องส่งมอบรายงานการประเมินผลกระทบสิ่งแวดล้อมฉบับสมบูรณ์ของโครงการ ให้กับนิติบุคคลอาคารชุดที่เข้ามาบริหารโครงการเพื่อให้รับทราบรายละเอียดโครงการและมาตรการที่โครงการจะต้องปฏิบัติตามตลอดระยะเวลาเปิดดำเนินการ
- ในกรณีที่ยังไม่ได้จดทะเบียนนิติบุคคลอาคารชุด หรือนิติบุคคลอาคารชุด กรณีที่มีการโอนสิทธิและจดทะเบียนนิติบุคคลอาคารชุดเรียบร้อยแล้วจัดทำรายงานผลการปฏิบัติตามมาตรการป้องกันและแก้ไขผลกระทบต่อสิ่งแวดล้อมทุก 6 เดือน และเสนอรายงานต่อหน่วยงานที่เกี่ยวข้อง ตามที่ระบุในพระราชบัญญัติส่งเสริมและรักษาคุณภาพสิ่งแวดล้อมแห่งชาติ (ฉบับที่ 2) พ.ศ. 2561

บริษัท เอดีซี - เจวี 26 จำกัด

ADC - JV 26 COMPANY LIMITED

ธันวาคม 2562 ลงชื่อ.....

(นางสาวไอรินดา อนันต์กิจคุณากร)

ผู้รับมอบอำนาจกระทำการแทนบริษัท เอดีซี - เจวี 26 จำกัด



ธันวาคม 2562 ลงชื่อ.....

(นายมนูญช์ ไวกาสี)

บุคคลธรรมดาผู้มีสิทธิจัดทำรายงานของบริษัท ไทย - ไทย วิศวกร จำกัด

ตารางที่ 3 (ต่อ 58)

| องค์ประกอบทางสิ่งแวดล้อมและคุณค่าต่างๆ | ผลกระทบต่อสิ่งแวดล้อมที่สำคัญ | มาตรการป้องกันและแก้ไขผลกระทบต่อสิ่งแวดล้อม | มาตรการติดตามตรวจสอบผลกระทบต่อสิ่งแวดล้อม |
|--|---|---|---|
| <p>4.2 สภาพเศรษฐกิจ</p> | <p>จะเป็นผู้พักอาศัยในท้องถิ่น และบางส่วนจะเป็นผู้มาจากที่อื่น ดังนั้น ความสัมพันธ์ทางสังคมและความเป็นอยู่ในชีวิตประจำวันที่มีอยู่เดิม จึงไม่แตกต่างกันนักหากมีการพัฒนาโครงการ</p> <p>โครงการตั้งอยู่ที่ถนนซอยสุขุมวิท 38 แขวงพระโขนง เขตคลองเตย กรุงเทพมหานคร ซึ่งสภาพทั่วไปของเขตคลองเตย จัดเป็นสังคมเมืองที่มีความหลากหลายในการใช้ประโยชน์ที่ดินบริเวณโดยรอบโครงการ ซึ่งตั้งอยู่ในบริเวณที่เป็นศูนย์กลางทางเศรษฐกิจของกรุงเทพมหานคร สำหรับสภาพการใช้ประโยชน์ที่ดินส่วนใหญ่บริเวณโดยรอบพื้นที่โครงการ ประกอบด้วย กลุ่มอาคารอยู่อาศัยรวม (ให้เช่า) กลุ่มอาคารชุดพักอาศัย กลุ่มบ้านพักอาศัย ขนาดความสูง 2-4 ชั้น กลุ่มอาคารพาณิชย์ และสถานประกอบการต่างๆ เป็นต้น จึงคาดว่าผลกระทบต่อการกระตุ้นให้เกิดการขยายตัวทางด้านเศรษฐกิจภายในอาคารบริเวณพื้นที่ใกล้เคียงโครงการ และช่วยกระจายรายได้</p> | | |

หมายเหตุ : เจ้าของโครงการ (บริษัท เอตซี - เจวี 26 จำกัด) จะต้องดำเนินการดังนี้

- ต้องส่งมอบรายงานการประเมินผลกระทบต่อสิ่งแวดล้อมฉบับสมบูรณ์ของโครงการ ให้กับนิติบุคคลอาคารชุดที่เข้ามาบริหารโครงการเพื่อได้รับทราบรายละเอียดโครงการและมาตรการที่โครงการจะต้องปฏิบัติตามตลอดระยะเวลาเปิดดำเนินการ
- ในกรณีที่ยังไม่ได้จดทะเบียนนิติบุคคลอาคารชุด หรือนิติบุคคลอาคารชุด กรณีที่มีการโอนสิทธิและจดทะเบียนนิติบุคคลอาคารชุดเรียบร้อยแล้วจัดทำรายงานผลการปฏิบัติตามมาตรการป้องกันและแก้ไขผลกระทบต่อสิ่งแวดล้อมทุก 6 เดือน และเสนอรายงานต่อหน่วยงานที่เกี่ยวข้อง ตามที่ระบุในพระราชบัญญัติส่งเสริมและรักษาคุณภาพสิ่งแวดล้อมแห่งชาติ (ฉบับที่ 2) พ.ศ. 2561

บริษัท เอตซี - เจวี 26 จำกัด
ADC - JV 26 COMPANY LIMITED
ธันวาคม 2562 ลงชื่อ.....

Imlada A.

(นางสาวไอรินลดา อนันต์กิจคุณากร)

ผู้รับมอบอำนาจกระทำการแทนบริษัท เอตซี - เจวี 26 จำกัด



ธันวาคม 2562 ลงชื่อ.....

(Signature)

(นายมนูญนัช ไวกาสี)

บุคคลธรรมดาผู้มีสิทธิจัดทำรายงานของบริษัท ไทย - ไทย วิศวกร จำกัด

ตารางที่ 3 (ต่อ 59)

| องค์ประกอบทางสิ่งแวดล้อมและคุณค่าต่างๆ | ผลกระทบต่อสิ่งแวดล้อมที่สำคัญ | มาตรการป้องกันและแก้ไขผลกระทบต่อสิ่งแวดล้อม | มาตรการติดตามตรวจสอบผลกระทบต่อสิ่งแวดล้อม |
|--|---|---|---|
| <p>4.3 ผลกระทบด้านสาธารณสุข</p> | <p>ส่งผลกระทบต่ออยู่ในเชิงบวก และเกิดประโยชน์อย่างต่อเนื่องในระยะยาว นอกจากนี้ การพัฒนาของโครงการถือได้ว่าเป็นการเพิ่มมูลค่าให้กับที่ดิน ทำให้มีเงินหมุนเวียนภายในระบบจึงเป็นการกระตุ้นระบบเศรษฐกิจโดยรวม</p> <p>จากการรวบรวมข้อมูลสถานบริการสาธารณสุขในพื้นที่เขตคลองเตย พบว่า มีศูนย์บริการสาธารณสุขมีจำนวน 1 แห่ง ได้แก่ ศูนย์บริการสาธารณสุข 10 สุขุมวิท ทั้งนี้ ในระยะเปิดดำเนินการจะมีผู้พักอาศัยเพิ่มขึ้น จะทำให้แพทย์และสถานพยาบาลต้องรองรับผู้ใช้บริการเพิ่มขึ้นตามไปด้วยนั้น คาดว่าการดำเนินโครงการจะไม่ส่งผลกระทบต่อทางด้านนี้แต่อย่างใด เนื่องจากโครงการตั้งอยู่ในชุมชนเมืองกรุงเทพมหานคร ซึ่งมีสถานบริการทางการแพทย์และจำนวนบุคลากรทางการแพทย์อย่างเพียงพอและมีการคมนาคมขนส่งที่สะดวกรวดเร็วโดยสถานพยาบาลที่ตั้งอยู่ใกล้โครงการมากที่สุด ได้แก่ โรงพยาบาลเทพธารินทร์ ตั้งอยู่ที่</p> | <p>- ดำเนินการตามมาตรการป้องกันและแก้ไขผลกระทบต่อด้านกายภาพ ชีวภาพ คุณค่าการใช้ประโยชน์ของมนุษย์อย่างเคร่งครัด เพื่อป้องกันผลกระทบต่อด้านสุขภาพ</p> | <p>-</p> |

หมายเหตุ : เจ้าของโครงการ (บริษัท เอดีซี - เจวี 26 จำกัด) จะต้องดำเนินการดังนี้

- ต้องส่งมอบรายงานการประเมินผลกระทบต่อสิ่งแวดล้อมฉบับสมบูรณ์ของโครงการ ให้กับนิติบุคคลอาคารชุดที่เข้ามาบริหารโครงการเพื่อให้รับทราบรายละเอียดโครงการและมาตรการที่โครงการจะต้องปฏิบัติตามตลอดระยะเวลาเปิดดำเนินการ
- ในกรณีที่ยังไม่ได้จดทะเบียนนิติบุคคลอาคารชุด หรือนิติบุคคลอาคารชุด กรณีที่มีการโอนสิทธิและจดทะเบียนนิติบุคคลอาคารชุดเรียบร้อยแล้วจัดทำรายงานผลการปฏิบัติตามมาตรการป้องกันและแก้ไขผลกระทบต่อสิ่งแวดล้อมทุก 6 เดือน และเสนอรายงานต่อหน่วยงานที่เกี่ยวข้อง ตามที่ระบุในพระราชบัญญัติส่งเสริมและรักษาคุณภาพสิ่งแวดล้อมแห่งชาติ (ฉบับที่ 2) พ.ศ. 2561

บริษัท เอดีซี - เจวี 26 จำกัด
ADC - JV 26 COMPANY LIMITED

จำนวน 2562 ลงชื่อ.....

Ambedha A.

(นางสาวไอรินดา อนันต์กิจคุณากร)

ผู้รับมอบอำนาจกระทำการแทนบริษัท เอดีซี - เจวี 26 จำกัด



จำนวน 2562 ลงชื่อ.....

(Signature)

(นายมนูญนัย ไวกาสี)

บุคคลธรรมดาผู้มีสิทธิจัดทำรายงานของบริษัท ไทย - ไทย วิศวกร จำกัด

ตารางที่ 3 (ต่อ 60)

| องค์ประกอบทางสิ่งแวดล้อมและคุณค่าต่างๆ | ผลกระทบต่อสิ่งแวดล้อมที่สำคัญ | มาตรการป้องกันและแก้ไขผลกระทบต่อสิ่งแวดล้อม | มาตรการติดตามตรวจสอบผลกระทบต่อสิ่งแวดล้อม |
|--|--|---|---|
| | <p>ถนนพระรามที่ 4 แขวงพระโขนง เขตคลองเตย กรุงเทพมหานคร ซึ่งอยู่ห่างจากโครงการไปทางด้านทิศใต้ ตามระยะกระจัดประมาณ 880 เมตร เป็นโรงพยาบาลเอกชน ที่มีชื่อเสียงเป็นที่รู้จักดีความสามารถของคณะแพทย์ผู้เชี่ยวชาญในทุกสาขา และการพยาบาลดูแลผู้ป่วยอย่างมีประสิทธิภาพ รวมทั้งมีห้องฉุกเฉินซึ่งบริการตลอด 24 ชั่วโมง</p> <p>สำหรับศูนย์บริการสาธารณสุขที่รับผิดชอบพื้นที่โครงการนั้น ได้แก่ ศูนย์บริการสาธารณสุข 10 สุขุมวิท ตั้งอยู่ที่ถนนซอยสุขุมวิท 30 แขวงคลองตัน เขตคลองเตย กรุงเทพมหานคร ตั้งอยู่ห่างจากพื้นที่โครงการไปทางด้านทิศตะวันตกเฉียงเหนือ ระยะทางประมาณ 810 เมตร จากการสอบถามข้อมูลไปยังศูนย์บริการสาธารณสุข 10 สุขุมวิทเกี่ยวกับข้อมูลสถิติผู้ป่วยนอกแยกตามสาเหตุการป่วย (21 กลุ่มโรค) ย้อนหลัง 5 ปี (ในช่วงปี 2557-2561) ซึ่งจากข้อมูลสถิติจำนวนผู้ป่วย พบว่า มีผู้ป่วยมากที่สุด 5 ลำดับแรก ได้แก่ โรคเกี่ยวกับต่อมไร้ท่อ โภชนาการ</p> | | |

หมายเหตุ : เจ้าของโครงการ (บริษัท เอดีซี - เจวี 26 จำกัด) จะต้องดำเนินการดังนี้

- ต้องส่งมอบรายงานการประเมินผลกระทบต่อสิ่งแวดล้อมฉบับสมบูรณ์ของโครงการ ให้กับนิติบุคคลอาคารชุดที่เข้ามาบริหารโครงการเพื่อให้รับทราบรายละเอียดโครงการและมาตรการที่โครงการจะต้องปฏิบัติตามตลอดระยะเวลาเปิดดำเนินการ
- ในกรณีที่ยังไม่ได้จดทะเบียนนิติบุคคลอาคารชุด หรือนิติบุคคลอาคารชุด กรณีที่มีการโอนสิทธิและจดทะเบียนนิติบุคคลอาคารชุดเรียบร้อยแล้วจัดทำรายงานผลการปฏิบัติตามมาตรการป้องกันและแก้ไขผลกระทบต่อสิ่งแวดล้อมทุก 6 เดือน และเสนอรายงานต่อหน่วยงานที่เกี่ยวข้อง ตามที่ระบุในพระราชบัญญัติส่งเสริมและรักษาคุณภาพสิ่งแวดล้อมแห่งชาติ (ฉบับที่ 2) พ.ศ. 2561

บริษัท เอดีซี - เจวี 26 จำกัด
ADC-JV 26 COMPANY LIMITED

ธันวาคม 2562 ลงชื่อ.....

Imlaela A.

(นางสาวไอรินลดา อนันต์กิจคุณากร)

ผู้รับมอบอำนาจกระทำการแทนบริษัท เอดีซี - เจวี 26 จำกัด



ธันวาคม 2562 ลงชื่อ.....

(Signature)

(นายมนูญนัช ไวกาสี)

บุคคลธรรมดาผู้มีสิทธิจัดทำรายงานของบริษัท ไทย - ไทย วิศวกรรม จำกัด

ตารางที่ 3 (ต่อ 61)

| องค์ประกอบทางสิ่งแวดล้อม และคุณค่าต่างๆ | ผลกระทบต่อสิ่งแวดล้อมที่สำคัญ | มาตรการป้องกันและแก้ไขผลกระทบต่อสิ่งแวดล้อม | มาตรการติดตามตรวจสอบผลกระทบต่อสิ่งแวดล้อม |
|---|---|---|--|
| <p>1) สุขภาพประชาชนโดยรอบโครงการ</p> | <p>และเมตะบอลิซึม โรคระบบไหลเวียนเลือด สาเหตุจากภายนอกอื่นๆ ที่ทำให้ป่วยหรือตาย โรคระบบย่อยอาหาร รวมโรคในช่องปาก และโรคระบบหายใจ</p> <p>ในช่วงเปิดดำเนินการซึ่งโครงการเป็นอาคารชุดพักอาศัย โดยผลกระทบที่อาจเกิดขึ้น ได้แก่ มลพิษทางอากาศและฝุ่นละออง เสียง และการจราจร ซึ่งจะเกิดจากการจราจรภายในโครงการที่อาจส่งผลกระทบต่อทางด้านร่างกาย ทางด้านจิตใจที่อาจก่อให้เกิดความเครียดเพิ่มมากขึ้น รวมไปถึงการจัดการน้ำเสีย การระบายน้ำ และมูลฝอย ซึ่งอาจก่อให้เกิดเป็นพาหะนำโรคและผลกระทบต่อสุขภาพอนามัยได้ ดังนั้น โครงการต้องกำหนดให้มีมาตรการป้องกันและแก้ไขผลกระทบที่อาจเกิดขึ้นจากการดำเนินโครงการ โดยมาตรการดังกล่าวจะช่วยป้องกันและลดผลกระทบต่อสุขภาพอนามัยของประชาชนที่อยู่โดยรอบได้อีกทางหนึ่ง เช่น มาตรการในการจัดการน้ำเสีย มาตรการด้านการจัดการมูลฝอย และมาตรการด้านการจราจร</p> | <p>- ดำเนินการตามมาตรการป้องกันและแก้ไขผลกระทบด้านกายภาพ ชีวภาพ คุณค่าการใช้ประโยชน์ของมนุษย์อย่างเคร่งครัด เพื่อป้องกันผลกระทบด้านสุขภาพ</p> | <p>วิธีการติดตามตรวจสอบ</p> <ol style="list-style-type: none"> 1. จัดส่วนรับเรื่องร้องเรียนผู้ที่ได้รับผลกระทบจากโครงการ 2. โครงการต้องจัดให้มีเจ้าหน้าที่ควบคุมและตรวจสอบการปฏิบัติตามมาตรการอย่างเคร่งครัด 3. ติดตามประเมินจากส่วนรับเรื่องร้องเรียนและความความคิดเห็น หากพบว่ามีเรื่องร้องเรียนต้องแก้ไขปัญหานั้น <p>ผู้รับผิดชอบ</p> <p>- บริษัท เอดีซี - เจวี 26 จำกัด หรือนิติบุคคลอาคารชุด</p> |

หมายเหตุ : เจ้าของโครงการ (บริษัท เอดีซี - เจวี 26 จำกัด) จะต้องดำเนินการดังนี้

- ต้องส่งมอบรายงานการประเมินผลกระทบต่อสิ่งแวดล้อมฉบับสมบูรณ์ของโครงการ ให้กับนิติบุคคลอาคารชุดที่เข้ามาบริหารโครงการเพื่อได้รับทราบรายละเอียดโครงการและมาตรการที่โครงการจะต้องปฏิบัติตามตลอดระยะเวลาเปิดดำเนินการ
- ในกรณีที่ยังไม่ได้จดทะเบียนนิติบุคคลอาคารชุด หรือนิติบุคคลอาคารชุดเรียบร้อยแล้วจัดทำรายงานผลการปฏิบัติตามมาตรการป้องกันและแก้ไขผลกระทบต่อสิ่งแวดล้อมทุก 6 เดือน และเสนอรายงานต่อหน่วยงานที่เกี่ยวข้อง ตามที่ระบุในพระราชบัญญัติส่งเสริมและรักษาคุณภาพสิ่งแวดล้อมแห่งชาติ (ฉบับที่ 2) พ.ศ. 2561

บริษัท เอดีซี - เจวี 26 จำกัด
ADC - JV 26 COMPANY LIMITED

ธันวาคม 2562 ลงชื่อ.....

(นางสาวไอรินดา อนันต์กิจคุณาร)

ผู้รับมอบอำนาจกระทำการแทนบริษัท เอดีซี - เจวี 26 จำกัด



ธันวาคม 2562 ลงชื่อ.....

(นายมนูญนัช ไวกาสี)

บุคคลธรรมดาผู้มีสิทธิจัดทำรายงานของบริษัท ไทย - ไทย วิศวกรรม จำกัด

ตารางที่ 3 (ต่อ 62)

| องค์ประกอบทางสิ่งแวดล้อมและคุณค่าต่างๆ | ผลกระทบต่อสิ่งแวดล้อมที่สำคัญ | มาตรการป้องกันและแก้ไขผลกระทบต่อสิ่งแวดล้อม | มาตรการติดตามตรวจสอบผลกระทบต่อสิ่งแวดล้อม |
|--|---|---|---|
| <p>1. สุขภาพกาย</p> <p>- โรคระบบทางเดินหายใจ</p> | <p>เป็นต้น</p> <p>โครงการเป็นอาคารชุดพักอาศัย ซึ่งแหล่งกำเนิดมลสารทางอากาศ จะมาจากท่อไอเสียรถยนต์ ซึ่งเกิดจากการสัญจรของรถยนต์ภายในโครงการ โดยเฉพาะบริเวณที่จอดรถและทางวิ่งรถภายในโครงการ ได้แก่ คาร์บอนมอนอกไซด์ (CO) ออกไซด์ของไนโตรเจน (NO_x) สารประกอบไฮโดรคาร์บอน (HC) และฝุ่นละออง ซึ่งมลพิษที่เกิดขึ้นอาจส่งผลกระทบต่อความเดือดร้อนรำคาญ และอาจเกิดการสะสมเป็นผลกระทบต่อสุขภาพอนามัยของผู้พักอาศัยและพนักงานภายในโครงการ และผู้ที่อยู่ข้างเคียงได้ ดังนั้นโครงการต้องกำหนดให้มีมาตรการป้องกันและแก้ไขผลกระทบ</p> | <p>- ปฏิบัติตามมาตรการป้องกันและแก้ไขผลกระทบต่อสิ่งแวดล้อมที่ระบุในหัวข้อ 1.2 เรื่องฝุ่นละอองอย่างเคร่งครัด</p> | <p>- ปฏิบัติตามมาตรการติดตามตรวจสอบผลกระทบต่อสิ่งแวดล้อมที่ระบุในหัวข้อ 1.2 เรื่องฝุ่นละอองอย่างเคร่งครัด</p> |

หมายเหตุ : เจ้าของโครงการ (บริษัท เอดีซี - เจวี 26 จำกัด) จะต้องดำเนินการดังนี้

- ต้องส่งมอบรายงานการประเมินผลกระทบต่อสิ่งแวดล้อมฉบับสมบูรณ์ของโครงการ ให้กับนิติบุคคลอาคารชุดที่เข้ามาบริหารโครงการเพื่อให้รับทราบรายละเอียดโครงการและมาตรการที่โครงการจะต้องปฏิบัติตามตลอดระยะเวลาเปิดดำเนินการ
- ในกรณีที่ยังไม่ได้จดทะเบียนนิติบุคคลอาคารชุด หรือนิติบุคคลอาคารชุด กรณีที่มีการโอนสิทธิและจดทะเบียนนิติบุคคลอาคารชุดเรียบร้อยแล้วจัดทำรายงานผลการปฏิบัติตามมาตรการป้องกันและแก้ไขผลกระทบต่อสิ่งแวดล้อมทุก 6 เดือน และเสนอรายงานต่อหน่วยงานที่เกี่ยวข้อง ตามที่ระบุในพระราชบัญญัติส่งเสริมและรักษาคุณภาพสิ่งแวดล้อมแห่งชาติ (ฉบับที่ 2) พ.ศ. 2561

บริษัท เอดีซี - เจวี 26 จำกัด
ADC-JV 26 COMPANY LIMITED

ธันวาคม 2562 ลงชื่อ.....

(นางสาวไอรินลดา อนันต์กิจคุณากร)

ผู้รับมอบอำนาจกระทำการแทนบริษัท เอดีซี - เจวี 26 จำกัด



ธันวาคม 2562 ลงชื่อ.....

(นายมนูญนัช ไวกาสี)

บุคคลธรรมดาผู้มีสิทธิจัดทำรายงานของบริษัท ไทย - ไทย วิศวกรรม จำกัด

ตารางที่ 3 (ต่อ 63)

| องค์ประกอบทางสิ่งแวดล้อมและคุณค่าต่างๆ | ผลกระทบต่อสิ่งแวดล้อมที่สำคัญ | มาตรการป้องกันและแก้ไขผลกระทบต่อสิ่งแวดล้อม | มาตรการติดตามตรวจสอบผลกระทบต่อสิ่งแวดล้อม |
|---|--|--|--|
| <p>- ระบบการไถยีน</p> <p>- โรคที่มีสัตว์เป็นพาหะนำโรค</p> | <p>เสียงการขุดขี้นยอนต์ของผู้พักอาศัยและพนักงานภายในโครงการ อาจส่งผลให้มีแนวโน้มเจ็บป่วยด้านการเสื่อมของประสาทหูเพิ่มขึ้น โดยเฉพาะผู้พักอาศัยภายในโครงการ และผู้ที่อยู่ข้างเคียงโดยรอบ ดังนั้นโครงการต้องกำหนดให้มีมาตรการป้องกันและแก้ไขผลกระทบ</p> <p>พนักงานภายในโครงการและผู้มาใช้บริการภายในโครงการ และผู้ที่อยู่ข้างเคียง อาจมีโอกาสในการเกิดโรคเนื่องจากมีสัตว์ที่เป็นพาหะนำโรค เช่น หนู แมลงสาบ แมลงวัน ที่อยู่ภายในโครงการหรือถูกแมลงหรือสัตว์ที่เป็นพาหะนำโรคกัด เช่น ยุงลาย ทำให้เกิดโรคไข้เลือดออก เป็นต้น ทำให้มีแนวโน้มป่วยด้วยโรคไข้เลือดออก โรคเท้าช้าง โรคท้องเสีย เป็นต้น ดังนั้น โครงการต้องกำหนดให้มีมาตรการป้องกันและแก้ไขผลกระทบ</p> | <p>- ปฏิบัติตามมาตรการป้องกันและแก้ไขผลกระทบต่อสิ่งแวดล้อมที่ระบุในหัวข้อ 1.3 เรื่องเสียงอย่างเคร่งครัด</p> <p>- ปฏิบัติตามมาตรการป้องกันและแก้ไขผลกระทบต่อสิ่งแวดล้อมที่ระบุในหัวข้อ 3.4 เรื่องระบายน้ำ และ 3.5 เรื่องการจัดการมูลฝอยอย่างเคร่งครัด</p> | <p>- ปฏิบัติตามมาตรการติดตามตรวจสอบผลกระทบต่อสิ่งแวดล้อมที่ระบุในหัวข้อ 1.3 เรื่องเสียงอย่างเคร่งครัด</p> <p>- ปฏิบัติตามมาตรการติดตามตรวจสอบผลกระทบต่อสิ่งแวดล้อมที่ระบุในหัวข้อ 3.4 เรื่องระบายน้ำ และ 3.5 เรื่องการจัดการมูลฝอยอย่างเคร่งครัด</p> |

หมายเหตุ : เจ้าของโครงการ (บริษัท เอดีซี - เจวี 26 จำกัด) จะต้องดำเนินการดังนี้

- ต้องส่งมอบรายงานการประเมินผลกระทบต่อสิ่งแวดล้อมฉบับสมบูรณ์ของโครงการ ให้กับนิติบุคคลอาคารชุดที่เข้ามาบริหารโครงการเพื่อให้รับทราบรายละเอียดโครงการและมาตรการที่โครงการจะต้องปฏิบัติตามตลอดระยะเวลาเปิดดำเนินการ
- ในกรณีที่ยังไม่ได้จดทะเบียนนิติบุคคลอาคารชุด หรือนิติบุคคลอาคารชุด กรณีที่มีการโอนสิทธิและจดทะเบียนนิติบุคคลอาคารชุดเรียบร้อยแล้วจัดทำรายงานผลการปฏิบัติตามมาตรการป้องกันและแก้ไขผลกระทบต่อสิ่งแวดล้อมทุก 6 เดือน และเสนอรายงานต่อหน่วยงานที่เกี่ยวข้อง ตามที่ระบุในพระราชบัญญัติส่งเสริมและรักษาคุณภาพสิ่งแวดล้อมแห่งชาติ (ฉบับที่ 2) พ.ศ. 2561

บริษัท เอดีซี - เจวี 26 จำกัด
ADC-JV 26 COMPANY LIMITED

จำนวน 2562 ลงชื่อ.....

(นางสาวไอรินลดา อนันต์กิจคุณากร)

ผู้รับมอบอำนาจกระทำการแทนบริษัท เอดีซี - เจวี 26 จำกัด



จำนวน 2562 ลงชื่อ.....

(นายมนุญช ไวภาส)

บุคคลธรรมดาผู้มีสิทธิจัดทำรายงานของบริษัท ไทย - ไทย วิศวกรรม จำกัด

ตารางที่ 3 (ต่อ 64)

| องค์ประกอบทางสิ่งแวดล้อมและคุณค่าต่างๆ | ผลกระทบต่อสิ่งแวดล้อมที่สำคัญ | มาตรการป้องกันและแก้ไขผลกระทบต่อสิ่งแวดล้อม | มาตรการติดตามตรวจสอบผลกระทบต่อสิ่งแวดล้อม |
|--|--|--|--|
| <ul style="list-style-type: none"> - อุบัติเหตุ - อัคคีภัย | <p>การสัญจรของรถยนต์ของผู้พักอาศัยและพนักงานภายในโครงการ โดยเฉพาะบริเวณทางเข้าและทางออกโครงการ อาจก่อให้เกิดความเสียหายทั้งต่อร่างกายและทรัพย์สิน ดังนั้น โครงการต้องกำหนดให้มีมาตรการป้องกันและแก้ไขผลกระทบ</p> <p>การดำเนินกิจกรรมภายในโครงการ ได้แก่ การทิ้งกันบูรี หรือไฟฟ้าลัดวงจรอาจก่อให้เกิดอัคคีภัยได้ เกิดความเสียหายทั้งต่อร่างกายและทรัพย์สิน ดังนั้น โครงการต้องกำหนดให้มีมาตรการป้องกันและแก้ไขผลกระทบ</p> | <ul style="list-style-type: none"> - ปฏิบัติตามมาตรการป้องกันและแก้ไขผลกระทบต่อสิ่งแวดล้อมที่ระบุในหัวข้อ 3.10 เรื่องจราจรอย่างเคร่งครัด - ปฏิบัติตามมาตรการป้องกันและแก้ไขผลกระทบต่อสิ่งแวดล้อมที่ระบุในหัวข้อ 3.8 เรื่องการป้องกันอัคคีภัยอย่างเคร่งครัด | <ul style="list-style-type: none"> - ปฏิบัติตามมาตรการติดตามตรวจสอบผลกระทบต่อสิ่งแวดล้อมที่ระบุในหัวข้อ 3.10 เรื่องจราจรอย่างเคร่งครัด - ปฏิบัติตามมาตรการติดตามตรวจสอบผลกระทบต่อสิ่งแวดล้อมที่ระบุในหัวข้อ 3.8 เรื่องการป้องกันอัคคีภัยอย่างเคร่งครัด |

หมายเหตุ : เจ้าของโครงการ (บริษัท เอดีซี - เจวี 26 จำกัด) จะต้องดำเนินการดังนี้

- ต้องส่งมอบรายงานการประเมินผลกระทบต่อสิ่งแวดล้อมฉบับสมบูรณ์ของโครงการ ให้กับนิติบุคคลอาคารชุดที่เข้ามาบริหารโครงการเพื่อให้รับทราบรายละเอียดโครงการและมาตรการที่โครงการจะต้องปฏิบัติตามตลอดระยะเวลาเปิดดำเนินการ
- ในกรณีที่ยังไม่ได้จดทะเบียนนิติบุคคลอาคารชุด หรือนิติบุคคลอาคารชุด กรณีที่มีการโอนสิทธิและจดทะเบียนนิติบุคคลอาคารชุดเรียบร้อยแล้วจัดทำรายงานผลการปฏิบัติตามมาตรการป้องกันและแก้ไขผลกระทบต่อสิ่งแวดล้อมทุก 6 เดือน และเสนอรายงานต่อหน่วยงานที่เกี่ยวข้อง ตามที่ระบุในพระราชบัญญัติส่งเสริมและรักษาคุณภาพสิ่งแวดล้อมแห่งชาติ (ฉบับที่ 2) พ.ศ. 2561

บริษัท เอดีซี - เจวี 26 จำกัด
ADC - JV 26 COMPANY LIMITED

ธันวาคม 2562 ลงชื่อ.....

(นางสาวไอรินลดา อนันต์กิจ कुमार)

ผู้รับมอบอำนาจกระทำการแทนบริษัท เอดีซี - เจวี 26 จำกัด



ธันวาคม 2562 ลงชื่อ.....

(นายมนุญ นุ่น ไวกาสี)

บุคคลธรรมดาผู้มีสิทธิจัดทำรายงานของบริษัท ไทย - ไทย วิศวกร จำกัด

ตารางที่ 3 (ต่อ 65)

| องค์ประกอบทางสิ่งแวดล้อมและคุณค่าต่างๆ | ผลกระทบต่อสิ่งแวดล้อมที่สำคัญ | มาตรการป้องกันและแก้ไขผลกระทบต่อสิ่งแวดล้อม | มาตรการติดตามตรวจสอบผลกระทบต่อสิ่งแวดล้อม |
|--|---|--|---|
| <p>2) สุขภาพจิต</p> <p>- โรคเครียด</p> | <p>โครงการเป็นอาคารชุดพักอาศัย เมื่อเปิดดำเนินการ จะมีผู้พักอาศัยจำนวนมาก อาจมีกิจกรรมที่ก่อให้เกิดเสียงดังรบกวน เกิดความเดือดร้อน รำคาญ เกิดความรู้สึกอึดอัด วุ่นวาย ของผู้พักอาศัย และพนักงานของโครงการ ดังนั้น โครงการต้องกำหนดให้มีมาตรการป้องกันและแก้ไขผลกระทบ</p> | <ol style="list-style-type: none"> กำหนดให้มีระเบียบปฏิบัติควบคุมพนักงานและผู้ใช้บริการภายในโครงการ จัดให้มีพื้นที่สีเขียว เพื่อเป็นที่พักผ่อนหย่อนใจ ทำให้เกิดความผ่อนคลาย ควบคุมดูแลการใช้ประโยชน์อาคารมิให้เกิดทัศนียภาพที่ไม่ดีต่อผู้พบเห็น | <p>วิธีการติดตามตรวจสอบ</p> <ol style="list-style-type: none"> ติดตามประเมินจากส่วนรับเรื่องร้องเรียนและความคิดเห็น หากพบว่ามีเรื่องร้องเรียนต้องแก้ไข ปัญหาทันที ดูแลสภาพพื้นที่สีเขียวของโครงการให้สวยงาม และมีความสมบูรณ์อยู่ตลอดเวลา <p>ผู้รับผิดชอบ</p> <p>- บริษัท เอดีซี - เจวี 26 จำกัด หรือนิติบุคคลอาคารชุด</p> |
| <p>2) อาชีวอนามัยและความปลอดภัย</p> | <p>โครงการเป็นอาคารชุดพักอาศัย โดยจะมีพนักงานภายในโครงการได้แก่ พนักงานนิติบุคคลอาคารชุด พนักงานรักษาความปลอดภัย ช่างซ่อมบำรุง และแม่บ้าน เป็นต้น ซึ่งผลกระทบด้านอาชีวอนามัยและความปลอดภัยที่อาจเกิดขึ้นกับพนักงานในโครงการ จะเกิดจากกิจกรรมต่างๆ ภายในโครงการ ได้แก่ การ</p> | | |

หมายเหตุ : เจ้าของโครงการ (บริษัท เอดีซี - เจวี 26 จำกัด) จะต้องดำเนินการดังนี้

- ต้องส่งมอบรายงานการประเมินผลกระทบต่อสิ่งแวดล้อมฉบับสมบูรณ์ของโครงการ ให้กับนิติบุคคลอาคารชุดที่เข้ามาบริหารโครงการเพื่อให้รับทราบรายละเอียดโครงการและมาตรการที่โครงการจะต้องปฏิบัติตามตลอดระยะเวลาเปิดดำเนินการ
- ในกรณีที่ยังไม่ได้จดทะเบียนนิติบุคคลอาคารชุด หรือนิติบุคคลอาคารชุดเรียบร้อยแล้วจัดทำรายงานผลการปฏิบัติตามมาตรการป้องกันและแก้ไขผลกระทบต่อสิ่งแวดล้อมทุก 6 เดือน และเสนอรายงานต่อหน่วยงานที่เกี่ยวข้อง ตามที่ระบุในพระราชบัญญัติส่งเสริมและรักษาคุณภาพสิ่งแวดล้อมแห่งชาติ (ฉบับที่ 2) พ.ศ. 2561

บริษัท เอดีซี - เจวี 26 จำกัด

ADC-JV 26 COMPANY LIMITED

ธันวาคม 2562 ลงชื่อ.....

(นางสาวไอรินลดา อนันต์กิจคุณากร)

ผู้รับมอบอำนาจกระทำการแทนบริษัท เอดีซี - เจวี 26 จำกัด



ธันวาคม 2562 ลงชื่อ.....

(นายมนูญนัย ไวกาสี)

บุคคลธรรมดาผู้มีสิทธิจัดทำรายงานของบริษัท ไทย - ไทย วิศวกรรม จำกัด

ตารางที่ 3 (ต่อ 66)

| องค์ประกอบทางสิ่งแวดล้อมและคุณค่าต่างๆ | ผลกระทบต่อสิ่งแวดล้อมที่สำคัญ | มาตรการป้องกันและแก้ไขผลกระทบต่อสิ่งแวดล้อม | มาตรการติดตามตรวจสอบผลกระทบต่อสิ่งแวดล้อม |
|--|--|--|---|
| | <p>ปรับปรุง/ซ่อมแซม บำรุงรักษาระบบบำบัดน้ำเสีย การผลิตตกจากที่สูง การทาสีภายนอกอาคาร การซ่อมบำรุงถนนภายในโครงการ โดยสามารถจำแนกกิจกรรมการเกิดอุบัติเหตุ และการเกิดโรค รวมทั้งมาตรการป้องกันและแก้ไขผลกระทบ และมาตรการติดตามตรวจสอบตามผลกระทบ</p> <p>1. การปรับปรุง/ซ่อมแซม อาทิเช่น การทาสีภายนอกอาคาร การซ่อมบำรุงถนนภายในโครงการ การซ่อมบำรุง/ดูแลระบบสาธารณูปโภคต่างๆ ได้แก่ ระบบน้ำใช้ ระบบบำบัดน้ำเสีย ระบบระบายน้ำ และระบบไฟฟ้า เป็นต้น และการปรับปรุง/ดูแลพื้นที่สีเขียว เช่น การตัดแต่งกิ่งไม้ ตัดหญ้าหรือถอนวัชพืช เป็นต้น อาจก่อให้เกิดอุบัติเหตุและโรค ดังนี้</p> | <p>1. มาตรการป้องกันผลกระทบจากอุบัติเหตุต่าง ๆ</p> <p>1) จัดให้มีอุปกรณ์การรักษายาบาลเบื้องต้นสำหรับเจ้าหน้าที่ซ่อมบำรุง</p> <p>2) ติดป้ายแนะนำการทำงาน ป้ายเตือน เพื่อให้เจ้าหน้าที่ซ่อมบำรุงปฏิบัติงานได้อย่างถูกต้อง</p> <p>3) จัดเตรียมอุปกรณ์ป้องกันอุบัติเหตุในระหว่างการทำงานให้กับเจ้าหน้าที่ซ่อมบำรุง เช่น หมวกนิรภัย แวนตานิรภัย หน้ากากกันฝุ่น ที่ครอบหู ถุงมือ เป็นต้น</p> | <p>วิธีการติดตามตรวจสอบ</p> <p>- ตรวจสอบอุปกรณ์และนั่งร้านก่อนปฏิบัติงาน</p> <p>ผู้รับผิดชอบ</p> <p>- บริษัท เอดีซี - เจวี 26 จำกัด หรือนิติบุคคลอาคารชุด</p> |

หมายเหตุ : เจ้าของโครงการ (บริษัท เอดีซี - เจวี 26 จำกัด) จะต้องดำเนินการดังนี้

- ต้องส่งมอบรายงานการประเมินผลกระทบสิ่งแวดล้อมฉบับสมบูรณ์ของโครงการ ให้กับนิติบุคคลอาคารชุดที่เข้ามาบริหารโครงการเพื่อให้รับทราบรายละเอียดโครงการและมาตรการที่โครงการจะต้องปฏิบัติตามตลอดระยะเวลาเปิดดำเนินการ
- ในกรณีที่ยังไม่ได้จดทะเบียนนิติบุคคลอาคารชุด หรือนิติบุคคลอาคารชุด กรณีที่มีการโอนสิทธิและจดทะเบียนนิติบุคคลอาคารชุดเรียบร้อยแล้วจัดทำรายงานผลการปฏิบัติตามมาตรการป้องกันและแก้ไขผลกระทบต่อสิ่งแวดล้อมทุก 6 เดือน และเสนอรายงานต่อหน่วยงานที่เกี่ยวข้อง ตามที่ระบุในพระราชบัญญัติส่งเสริมและรักษาคุณภาพสิ่งแวดล้อมแห่งชาติ (ฉบับที่ 2) พ.ศ. 2561

บริษัท เอดีซี - เจวี 26 จำกัด

ADC-JV 26 COMPANY LIMITED

ณ วันที่ ๒๕ ธันวาคม ๒๕๖๒ ลงชื่อ.....

Amleda A.

(นางสาวไอรินดา อนันต์กิจคุณากร)

ผู้รับมอบอำนาจกระทำการแทนบริษัท เอดีซี - เจวี 26 จำกัด



ณ วันที่ ๒๕ ธันวาคม ๒๕๖๒ ลงชื่อ.....

(Signature)

(นายมนูญช์ ไวกาสี)

บุคคลธรรมดาผู้มีสิทธิจัดทำรายงานของบริษัท ไทย - ไทย วิศวกรรม จำกัด

ตารางที่ 3 (ต่อ 67)

| องค์ประกอบทางสิ่งแวดล้อมและคุณค่าต่างๆ | ผลกระทบต่อสิ่งแวดล้อมที่สำคัญ | มาตรการป้องกันและแก้ไขผลกระทบต่อสิ่งแวดล้อม | มาตรการติดตามตรวจสอบผลกระทบต่อสิ่งแวดล้อม |
|--|--|---|---|
| | <p>1.1 อุบัติเหตุจากการทำงาน</p> <ul style="list-style-type: none"> - การตกจากที่สูง นั่งร้านรับน้ำหนักไม่ไหว - การหมดสติจากการสูดดมก๊าซพิษหรือการทำงานในที่อับชื้น มีการระบายอากาศไม่ดี - อัคคีภัย ประกายไฟ จากการเชื่อม ตัด และกระแสไฟฟ้าลัดวงจร - การทำงานในที่แสงสว่างไม่เพียงพอ - การทำงานที่ขาดความระมัดระวัง และการใช้เครื่องมือ วัสดุอุปกรณ์ที่ชำรุด - การใช้ของมีคม <p>1.2 โรคจากการทำงาน</p> <ul style="list-style-type: none"> - โรคระบบทางเดินหายใจและภูมิแพ้ <p>จากการได้รับฝุ่นละอองจากกิจกรรมการซ่อมบำรุงถนน และกลิ่นจากการทาสีอาคารส่งผลกระทบต่ออาการป่วยด้วยโรคระบบทางเดินหายใจ เช่น ไข้หวัด โรคภูมิแพ้ หลอดลมอักเสบ โรคปอดอักเสบเพิ่มขึ้น</p> | <p>2. มาตรการด้านฝุ่นละออง</p> <ol style="list-style-type: none"> 1) กำหนดให้เจ้าหน้าที่ซ่อมบำรุงที่ต้องทำงานในบริเวณที่มีฝุ่นมาก หรือทาสีภายนอกอาคารจะต้องใส่หน้ากากกันฝุ่น ตลอดช่วงเวลาที่ทำงานที่สามารถป้องกันไม่ให้ได้รับปริมาณฝุ่นละอองในระบบทางเดินหายใจ 2) ฉีดพรมน้ำบริเวณพื้นที่ซ่อมแซมหรือบริเวณที่ทำให้เกิดฝุ่น ตลอดระยะเวลาการปรับปรุง/ซ่อมแซม นิรภัย แวนตานิรภัย หน้ากากกันฝุ่นที่ครอบหู ถุงมือ เป็นต้น <p>3. เตรียมหน้ากากกันก๊าซพิษและถังอากาศช่วยหายใจสำรองขณะลงไปทำงานในระบบบำบัดน้ำเสียใต้ดิน</p> <p>4. จัดให้มีการให้ความรู้กับเจ้าหน้าที่ที่ปฏิบัติงานในพื้นที่อับอากาศ และก๊าซพิษ</p> <p>5. มาตรการป้องกันผลกระทบจากอุบัติเหตุที่เกิดจากเพลิงไหม้</p> <ol style="list-style-type: none"> 1) จัดให้มีระบบป้องกันและเตือนอัคคีภัยตาม | |

หมายเหตุ : เจ้าของโครงการ (บริษัท เอดีซี - เจวี 26 จำกัด) จะต้องดำเนินการดังนี้

- ต้องส่งมอบรายงานการประเมินผลกระทบต่อสิ่งแวดล้อมฉบับสมบูรณ์ของโครงการ ให้กับนิติบุคคลอาคารชุดที่เข้ามาบริหารโครงการเพื่อให้รับทราบรายละเอียดโครงการและมาตรการที่โครงการจะต้องปฏิบัติตามตลอดระยะเวลาเปิดดำเนินการ
- ในกรณีที่ยังไม่ได้จดทะเบียนนิติบุคคลอาคารชุด หรือนิติบุคคลอาคารชุด กรณีที่มีการโอนสิทธิและจดทะเบียนนิติบุคคลอาคารชุดเรียบร้อยแล้วจัดทำรายงานผลการปฏิบัติตามมาตรการป้องกันและแก้ไขผลกระทบต่อสิ่งแวดล้อมทุก 6 เดือน และเสนอรายงานต่อหน่วยงานที่เกี่ยวข้อง ตามที่ระบุในพระราชบัญญัติส่งเสริมและรักษาคุณภาพสิ่งแวดล้อมแห่งชาติ (ฉบับที่ 2) พ.ศ. 2561

บริษัท เอดีซี - เจวี 26 จำกัด
ADC - JV 26 COMPANY LIMITED

ธันวาคม 2562 ลงชื่อ.....

Imelda A.

(นางสาวไอรินดา อนันต์กิจคุณากร)

ผู้รับมอบอำนาจกระทำการแทนบริษัท เอดีซี - เจวี 26 จำกัด



161/279

ธันวาคม 2562 ลงชื่อ.....

aw

(นายมนูญช์ ไวกาสี)

บุคคลธรรมดาผู้มีสิทธิจัดทำรายงานของบริษัท ไทย - ไทย วิศวกรรม จำกัด

ตารางที่ 3 (ต่อ 68)

| องค์ประกอบทางสิ่งแวดล้อมและคุณค่าต่างๆ | ผลกระทบต่อสิ่งแวดล้อมที่สำคัญ | มาตรการป้องกันและแก้ไขผลกระทบต่อสิ่งแวดล้อม | มาตรการติดตามตรวจสอบผลกระทบต่อสิ่งแวดล้อม |
|--|--|---|---|
| | <p>- โรคผิวหนัง</p> <p>การแพ้ฝุ่นละออง หรือสารเคมี เช่น สีทาอาคาร หรือน้ำยาต่างๆ ที่ใช้ในการซ่อมบำรุงทำให้มีแนวโน้มป่วยด้วยโรคผิวหนังเพิ่มขึ้น</p> | <p>ข้อกำหนดกำหนด</p> <p>2) ติดป้ายแนะนำการใช้อุปกรณ์แต่ละตัวไว้บริเวณที่อุปกรณ์ติดตั้งอยู่ เพื่อให้ผู้ที่อยู่ใกล้ที่เกิดเหตุสามารถใช้ได้ทันที</p> <p>3) จัดอบรมและซ้อมการอพยพคนกรณีเพลิงไหม้ โดยติดต่อกับสถานีดับเพลิงและกู้ภัยคลองเตย ให้มาจัดอบรมและซักซ้อมแผนอพยพหนีไฟให้กับโครงการปีละ 1 ครั้ง</p> <p>4) จัดให้มีเจ้าหน้าที่เข้ารับการฝึกอบรมเบื้องต้นกับสำนักป้องกันและบรรเทาสาธารณภัย กรุงเทพมหานคร หรือหน่วยงานที่เกี่ยวข้อง ภายใน 1 ปี หลังการเปิดใช้อาคาร และอบรมทุกๆ 3 ปี</p> | |

หมายเหตุ : เจ้าของโครงการ (บริษัท เอดีซี - เจวี 26 จำกัด) จะต้องดำเนินการดังนี้

- ต้องส่งมอบรายงานการประเมินผลกระทบต่อสิ่งแวดล้อมฉบับสมบูรณ์ของโครงการ ให้กับนิติบุคคลอาคารชุดที่เข้ามาบริหารโครงการเพื่อให้รับทราบรายละเอียดโครงการและมาตรการที่โครงการจะต้องปฏิบัติตามตลอดระยะเวลาเปิดดำเนินการ
- ในกรณีที่ยังไม่ได้จดทะเบียนนิติบุคคลอาคารชุด หรือนิติบุคคลอาคารชุด กรณีที่มีการโอนสิทธิและจดทะเบียนนิติบุคคลอาคารชุดเรียบร้อยแล้วจัดทำรายงานผลการปฏิบัติตามมาตรการป้องกันและแก้ไขผลกระทบต่อสิ่งแวดล้อมทุก 6 เดือน และเสนอรายงานต่อหน่วยงานที่เกี่ยวข้อง ตามที่ระบุในพระราชบัญญัติส่งเสริมและรักษาคุณภาพสิ่งแวดล้อมแห่งชาติ (ฉบับที่ 2) พ.ศ. 2561

บริษัท เอดีซี - เจวี 26 จำกัด
ADC - JV 26 COMPANY LIMITED
ธันวาคม 2562 ลงชื่อ.....

Amlada A.

(นางสาวไอรินลดา อนันต์กิจคุณากร)

ผู้รับมอบอำนาจกระทำการแทนบริษัท เอดีซี - เจวี 26 จำกัด



ธันวาคม 2562 ลงชื่อ.....

aw Sir

(นายมนูญนัย ไวกาสี)

บุคคลธรรมดาผู้มีสิทธิจัดทำรายงานของบริษัท ไทย - ไทย วิศวกร จำกัด

ตารางที่ 3 (ต่อ 69)

| องค์ประกอบทางสิ่งแวดล้อมและคุณค่าต่างๆ | ผลกระทบต่อสิ่งแวดล้อมที่สำคัญ | มาตรการป้องกันและแก้ไขผลกระทบต่อสิ่งแวดล้อม | มาตรการติดตามตรวจสอบผลกระทบต่อสิ่งแวดล้อม |
|--|---|---|--|
| | <p>2. การสัญจรภายในโครงการ อาจก่อให้เกิดอุบัติเหตุและโรค ดังนี้</p> <p>2.1 อุบัติเหตุ ได้แก่ การเฉี่ยวชน ประมาทไม่ระมัดระวังในการจราจร</p> <p>2.2 โรคระบบทางเดินหายใจและภูมิแพ้ จากการได้รับฝุ่นละอองจากกิจกรรมการสัญจรภายในโครงการ ส่งผลกระทบต่อผู้ป่วยด้วยโรคระบบทางเดินหายใจเช่น ไข้หวัด โรคภูมิแพ้ หลอดลมอักเสบ โรคปอดอักเสบเพิ่มขึ้น</p> | <p>1. มาตรการป้องกันผลกระทบจากอุบัติเหตุต่างๆ</p> <p>1) ดูแลรักษาความสะอาดถนนภายในโครงการเป็นประจำสม่ำเสมอ</p> <p>2) จัดให้มีเจ้าหน้าที่รักษาความปลอดภัย</p> <p>3) ติดตั้งกล้องวงจรปิด โดยรอบบริเวณโครงการ พร้อมทั้งมีห้องควบคุมเพื่อตรวจสอบความเรียบร้อยและปลอดภัย โดยเลือกใช้กล้องที่สามารถถ่ายภาพได้ในเวลากลางคืนและเก็บบันทึกภาพ เพื่อดูย้อนหลังได้</p> <p>4) ติดตั้งไฟฟ้าแสงสว่างบริเวณทางเข้า-ออก และภายในพื้นที่โครงการ ให้สว่างเพียงพอ และสามารถมองเห็นอย่างชัดเจนในเวลากลางคืน</p> <p>2. มาตรการด้านฝุ่นละออง</p> <p>1) ควบคุมความเร็วของรถภายในโครงการ เช่น ป้ายจำกัดความเร็ว ลูกกระพรวนลดความเร็วเพื่อไม่ให้เกิดการฟุ้งกระจายของฝุ่นบน</p> | <p>วิธีการติดตามตรวจสอบ</p> <p>1. ตรวจสอบป้ายและสัญลักษณ์ต่าง ๆ เช่น ป้ายแสดงทิศทางการเดินทาง ให้อยู่ในสภาพดีมองเห็นได้ชัดเจน และไม่ลบเลือน</p> <p>2. ดูแลพื้นที่สีเขียวภายในโครงการให้มีความสมบูรณ์และสวยงามอย่างสม่ำเสมอ</p> <p>ผู้รับผิดชอบ</p> <p>- บริษัท เอตีสซี - เจวี 26 จำกัด หรือนิติบุคคลอาคารชุด</p> |

หมายเหตุ : เจ้าของโครงการ (บริษัท เอตีสซี - เจวี 26 จำกัด) จะต้องดำเนินการดังนี้

- ต้องส่งมอบรายงานการประเมินผลกระทบต่อสิ่งแวดล้อมฉบับสมบูรณ์ของโครงการ ให้กับนิติบุคคลอาคารชุดที่เข้ามาบริหารโครงการเพื่อให้รับทราบรายละเอียดโครงการและมาตรการที่โครงการจะต้องปฏิบัติตามตลอดระยะเวลาเปิดดำเนินการ
- ในกรณีที่ยังไม่ได้จดทะเบียนนิติบุคคลอาคารชุด หรือนิติบุคคลอาคารชุด กรณีที่มีการโอนสิทธิและจดทะเบียนนิติบุคคลอาคารชุดเรียบร้อยแล้วจัดทำรายงานผลการปฏิบัติตามมาตรการป้องกันและแก้ไขผลกระทบต่อสิ่งแวดล้อมทุก 6 เดือน และเสนอรายงานต่อหน่วยงานที่เกี่ยวข้อง ตามที่ระบุในพระราชบัญญัติส่งเสริมและรักษาคุณภาพสิ่งแวดล้อมแห่งชาติ (ฉบับที่ 2) พ.ศ. 2561

บริษัท เอตีสซี - เจวี 26 จำกัด
ADC-JV 26 COMPANY LIMITED

วันวานคม 2562 ลงชื่อ.....

(นางสาวไอรินลดา อนันต์กิจคุณากร)

ผู้รับมอบอำนาจกระทำการแทนบริษัท เอตีสซี - เจวี 26 จำกัด



163/279

.....

วันวานคม 2562 ลงชื่อ.....

(นายมนูญนัช ไวกาศี)

บุคคลธรรมดาผู้มีสิทธิจัดทำรายงานของบริษัท ไทย - ไทย วิศวกรรม จำกัด

ตารางที่ 3 (ต่อ 70)

| องค์ประกอบทางสิ่งแวดล้อมและคุณค่าต่างๆ | ผลกระทบต่อสิ่งแวดล้อมที่สำคัญ | มาตรการป้องกันและแก้ไขผลกระทบต่อสิ่งแวดล้อม | มาตรการติดตามตรวจสอบผลกระทบต่อสิ่งแวดล้อม |
|---|---|--|---|
| <p>4.4 พระราชบัญญัติว่าด้วยเอกสิทธิ์และความคุ้มกันทางทูต พ.ศ.2527</p> | <p>โครงการตั้งอยู่ที่ถนนซอยสุขุมวิท 38 แขวงพระโขนง เขตคลองเตย กรุงเทพมหานคร จากการสำรวจพื้นที่พบสถานทูตที่อยู่ในรัศมี 1 กิโลเมตรจากพื้นที่โครงการจำนวน 8 แห่ง ได้แก่ สถานกงสุลสาธารณรัฐตูนิเซีย สถานเอกอัครราชทูตสาธารณรัฐอาหรับอียิปต์ สถานเอกอัครราชทูตบรูไน ดารุสซาลาม สถานเอกอัครราชทูตฟิลิปปินส์ สถานเอกอัครราชทูตเคนยา สถานกงสุลโมนาโก ประจำประเทศไทย สถานเอกอัครราชทูตสหพันธ์สาธารณรัฐไนจีเรีย และสถาน</p> | <p>มิวถนน เพื่อชะลอความเร็วของรถ และลดเสียงจากการแล่นของรถยนต์ 2) ดูแลรักษาความสะอาดถนนภายในโครงการเป็นประจำสม่ำเสมอ 3) จัดทำป้ายและสัญลักษณ์จราจรบนพื้นทางให้ชัดเจน และไม่ก่อให้เกิดความสับสนของผู้ขับขี่ ทำให้การเคลื่อนตัวของรถในโครงการทำได้อย่างดีและปลอดภัย</p> <p>1. ติดตั้งระบบโทรทัศน์ (CCTV System) ซึ่งเป็นระบบโทรทัศน์วงจรปิดที่สามารถเฝ้าดูพื้นที่เพื่อป้องกันความปลอดภัยตามจุดต่าง ๆ โดยในกรณีที่เกิดการเตือนภัยจากอุปกรณ์เซ็นเซอร์ระบบควบคุมจะสามารถแสดงภาพบริเวณพื้นที่จุดนั้น ๆ ได้ทันที 2. จัดให้มีเจ้าหน้าที่รักษาความปลอดภัยอยู่ประจำการตลอด 24 ชั่วโมง</p> | <p>วิธีการติดตามตรวจสอบ</p> <p>1. ติดตามประเมินจากส่วนรับเรื่องร้องเรียนและความคิดเห็น หากพบว่ามีเรื่องร้องเรียนต้องแก้ไขปัญหาทันที 2. จัดให้มีการตรวจสอบระบบกล้องวงจรปิด (CCTV) และระบบไฟฟ้าส่องสว่างให้สามารถใช้งานได้ ตลอดระยะเวลาเปิดดำเนินการ</p> |

หมายเหตุ : เจ้าของโครงการ (บริษัท เอตีสี่ - เจวี 26 จำกัด) จะต้องดำเนินการดังนี้

- ต้องส่งมอบรายงานการประเมินผลกระทบต่อสิ่งแวดล้อมฉบับสมบูรณ์ของโครงการ ให้กับนิติบุคคลอาคารชุดที่เข้ามาบริหารโครงการเพื่อได้รับทราบรายละเอียดโครงการและมาตรการที่โครงการจะต้องปฏิบัติตามตลอดระยะเวลาเปิดดำเนินการ
- ในกรณีที่ยังไม่ได้จดทะเบียนนิติบุคคลอาคารชุด หรือนิติบุคคลอาคารชุดกรณีที่มีการโอนสิทธิและจดทะเบียนนิติบุคคลอาคารชุดเรียบร้อยแล้วจัดทำรายงานผลการปฏิบัติตามมาตรการป้องกันและแก้ไขผลกระทบต่อสิ่งแวดล้อมทุก 6 เดือน และเสนอรายงานต่อหน่วยงานที่เกี่ยวข้อง ตามที่ระบุในพระราชบัญญัติส่งเสริมและรักษาคุณภาพสิ่งแวดล้อมแห่งชาติ (ฉบับที่ 2) พ.ศ. 2561

บริษัท เอตีสี่ - เจวี 26 จำกัด
 ADC-JV 26 COMPANY LIMITED
 ธันวาคม 2562 ลงชื่อ.....

Omlada A.

(นางสาวไอรินลดา อนันต์กิจคุณมาร)

ผู้รับมอบอำนาจกระทำการแทนบริษัท เอตีสี่ - เจวี 26 จำกัด



164/279

ธันวาคม 2562 ลงชื่อ.....

(Handwritten signature)

(นายมนูญนัช ไวกาสี)

บุคคลธรรมดาผู้มีสิทธิจัดทำรายงานของบริษัท ไทย - ไทย วิศวกรรม จำกัด

ตารางที่ 3 (ต่อ 71)

| องค์ประกอบทางสิ่งแวดล้อมและคุณค่าต่างๆ | ผลกระทบต่อสิ่งแวดล้อมที่สำคัญ | มาตรการป้องกันและแก้ไขผลกระทบต่อสิ่งแวดล้อม | มาตรการติดตามตรวจสอบผลกระทบต่อสิ่งแวดล้อม |
|--|--|---|---|
| | <p>กงสุลสาธารณรัฐชิวรินาเม หนึ่ง โครงการเป็นอาคารอาคารชุดพักอาศัย ขนาดความสูง 24 ชั้น และชั้นใต้ดิน 3 ชั้น จำนวน 1 อาคาร มีห้องชุดรวมทั้งสิ้น 270 ห้อง (แบ่งเป็นห้องชุดพักอาศัย จำนวน 267 ห้อง และห้องชุดเพื่อการพาณิชย์ (ร้านค้า) จำนวน 3 ห้อง) ซึ่งตั้งอยู่ถนนซอยสุขุมวิท 38 โดยการประเมินผลในสถานทูตตามพระราชบัญญัติว่าด้วยเอกสิทธิ์และความคุ้มกันทางทูต พ.ศ. 2527 ในข้อ 20 และ 22 ทั้งนี้ ในการก่อสร้างอาคารของโครงการ ไม่ได้ส่งล้ำเข้าไปในเขตของสถานเอกอัครราชทูตหรือส่งล้ำความเป็นส่วนตัวของผู้แทนที่อยู่ในสถานทูตนั้น ๆ ไม่รบกวนใด ๆ ต่อความสงบสุขหรือก่อความเสียหายใด ๆ ทั้งสิ้น อย่างไรก็ตาม โครงการต้องกำหนดให้มีมาตรการป้องกันและแก้ไขผลกระทบที่อาจเกิดขึ้น</p> | | <p>ผู้รับผิดชอบ - บริษัท เอดีซี - เจวี 26 จำกัด หรือนิติบุคคลอาคารชุด</p> |

หมายเหตุ : เจ้าของโครงการ (บริษัท เอดีซี - เจวี 26 จำกัด) จะต้องดำเนินการดังนี้

- ต้องส่งมอบรายงานการประเมินผลกระทบต่อสิ่งแวดล้อมฉบับสมบูรณ์ของโครงการ ให้กับนิติบุคคลอาคารชุดที่เข้ามาบริหารโครงการเพื่อให้รับทราบรายละเอียดโครงการและมาตรการที่โครงการจะต้องปฏิบัติตามตลอดระยะเวลาเปิดดำเนินการ
- ในกรณีที่ยังไม่ได้จดทะเบียนนิติบุคคลอาคารชุด หรือนิติบุคคลอาคารชุด กรณีที่มีการโอนสิทธิและจดทะเบียนนิติบุคคลอาคารชุดเรียบร้อยแล้วจัดทำรายงานผลการปฏิบัติตามมาตรการป้องกันและแก้ไขผลกระทบต่อสิ่งแวดล้อมทุก 6 เดือน และเสนอรายงานต่อหน่วยงานที่เกี่ยวข้อง ตามที่ระบุในพระราชบัญญัติส่งเสริมและรักษาคุณภาพสิ่งแวดล้อมแห่งชาติ (ฉบับที่ 2) พ.ศ. 2561

บริษัท เอดีซี - เจวี 26 จำกัด
ADC-JV 26 COMPANY LIMITED

ธันวาคม 2562 ลงชื่อ.....

Omlada A.

(นางสาวไอรินลดา อนันต์กิจคุณากร)

ผู้รับมอบอำนาจกระทำการแทนบริษัท เอดีซี - เจวี 26 จำกัด



165/279

ธันวาคม 2562 ลงชื่อ.....

(Signature)

(นายมนูญนัช ไวกาสี)

บุคคลธรรมดาผู้มีสิทธิจัดทำรายงานของบริษัท ไทย - ไทย วิศวกรรม จำกัด

ตารางที่ 3 (ต่อ 72)

| องค์ประกอบทางสิ่งแวดล้อมและคุณค่าต่างๆ | ผลกระทบต่อสิ่งแวดล้อมที่สำคัญ | มาตรการป้องกันและแก้ไขผลกระทบต่อสิ่งแวดล้อม | มาตรการติดตามตรวจสอบผลกระทบต่อสิ่งแวดล้อม |
|--|---|---|--|
| <p>4.5 ทัศนียภาพ</p> <p>1) แหล่งโบราณสถานและแหล่งทรัพยากรธรรมชาติที่ควรค่าแก่การอนุรักษ์</p> <p>2) โครงสร้างทางสถาปัตยกรรม</p> | <p>จากการตรวจสอบแหล่งโบราณสถานในพื้นที่ 1 กิโลเมตร จากขอบเขตพื้นที่โครงการ จากรายชื่อโบราณสถาน (อ้างอิงจาก www.gis.finearts.go.th สืบค้นวันที่ 5 เมษายน 2562) ไม่พบว่ามีแหล่งโบราณสถานทั้งที่ขึ้นทะเบียนและไม่ขึ้นทะเบียนอยู่ภายในพื้นที่รัศมี 1 กิโลเมตร โดยรอบโครงการ</p> <p>โครงการตั้งอยู่ถนนซอยสุขุมวิท 38 แขวงพระโขนง เขตคลองเตย กรุงเทพมหานครซึ่งจากสภาพแวดล้อมโดยรอบโครงการมีลักษณะเป็นที่มีความหนาแน่นค่อนข้างมาก ประกอบด้วย กลุ่มอาคารชุดพักอาศัย (อาทิเช่น อาคารชุดพักอาศัย Siri at Sukhumvit (สิริ แอท สุขุมวิท) ขนาดความสูง 34 ชั้น อาคารชุด</p> | <p>1. โครงการจัดให้มีพื้นที่สีเขียวทั้งหมด ขนาดพื้นที่รวม 1,380.30 ตารางเมตร ทั้งนี้ พื้นที่สีเขียวภายในโครงการจะช่วยลดผลกระทบด้านทัศนียภาพได้อีกทางหนึ่ง (ดูภาคผนวกที่ 1 ประกอบ)</p> <p>2. ควบคุมดูแลการใช้ประโยชน์อาคาร มิให้เกิดทัศนียภาพที่ไม่ดีต่อผู้พบเห็น</p> <p>1. จัดให้มีพื้นที่สีเขียวภายในโครงการ ขนาดพื้นที่ 1,380.30 ตารางเมตร เพื่อสร้างทัศนียภาพที่ดีให้กับโครงการ (ดูภาคผนวกที่ 1 ประกอบ)</p> <p>2. ในการเลือกพันธุ์ไม้ที่นำมาปลูก โครงการได้คำนึงถึงความเหมาะสมของชนิดพันธุ์ไม้ต่าง ๆ ตามสภาพพื้นที่และขนาดพื้นที่ที่จัดให้มีใน</p> | <p>วิธีการติดตามตรวจสอบ</p> <p>1. ตรวจสอบสภาพพื้นที่สีเขียวของโครงการให้สวยงามและมีความสมบูรณ์อยู่ตลอดเวลา</p> <p>2. ติดตามการประเมินจากส่วนรับเรื่องร้องเรียนและความคิดเห็น หากพบว่ามีเรื่องร้องเรียนต้องแก้ไขปัญหานั้นที่</p> <p>ผู้รับผิดชอบ</p> <p>- บริษัท เอดีซี - เจวี 26 จำกัด หรือนิติบุคคลอาคารชุด</p> <p>วิธีการติดตามตรวจสอบ</p> <p>1. ตรวจสอบสภาพพื้นที่สีเขียวของโครงการให้สวยงามและมีความสมบูรณ์อยู่ตลอดเวลา</p> <p>2. ติดตามประเมินจากส่วนรับเรื่องร้องเรียน และความคิดเห็น หากพบว่ามีเรื่องร้องเรียนต้องแก้ไขปัญหานั้นที่</p> |

หมายเหตุ : เจ้าของโครงการ (บริษัท เอดีซี - เจวี 26 จำกัด) จะต้องดำเนินการดังนี้

- ต้องส่งมอบรายงานการประเมินผลกระทบต่อสิ่งแวดล้อมฉบับสมบูรณ์ของโครงการ ให้กับนิติบุคคลอาคารชุดที่เข้ามาบริหารโครงการเพื่อได้รับทราบรายละเอียดโครงการและมาตรการที่โครงการจะต้องปฏิบัติตามตลอดระยะเวลาเปิดดำเนินการ
- ในกรณีที่ยังไม่ได้จดทะเบียนนิติบุคคลอาคารชุด หรือนิติบุคคลอาคารชุด กรณีที่มีการโอนสิทธิและจดทะเบียนนิติบุคคลอาคารชุดเรียบร้อยแล้วจัดทำรายงานผลการปฏิบัติตามมาตรการป้องกันและแก้ไขผลกระทบต่อสิ่งแวดล้อมทุก 6 เดือน และเสนอรายงานต่อหน่วยงานที่เกี่ยวข้อง ตามที่ระบุในพระราชบัญญัติส่งเสริมและรักษาคุณภาพสิ่งแวดล้อมแห่งชาติ (ฉบับที่ 2) พ.ศ. 2561

บริษัท เอดีซี - เจวี 26 จำกัด
ADC-JV 26 COMPANY LIMITED
ธันวาคม 2562 ลงชื่อ.....

Imlael A.

(นางสาวไอรินลดา อนันต์กิจ कुमार)

ผู้รับมอบอำนาจกระทำการแทนบริษัท เอดีซี - เจวี 26 จำกัด



166/279

ธันวาคม 2562 ลงชื่อ.....

(Signature)

(นายมนูญนัช ไวกาสี)

บุคคลธรรมดาผู้มีสิทธิจัดทำรายงานของบริษัท ไทย - ไทย วิศวกร จำกัด

ตารางที่ 3 (ต่อ 73)

| องค์ประกอบทางสิ่งแวดล้อมและคุณค่าต่างๆ | ผลกระทบต่อสิ่งแวดล้อมที่สำคัญ | มาตรการป้องกันและแก้ไขผลกระทบต่อสิ่งแวดล้อม | มาตรการติดตามตรวจสอบผลกระทบต่อสิ่งแวดล้อม |
|--|--|---|--|
| | <p>พักอาศัย แอชตัน มอร์ฟ 38 ขนาดความสูง 10 และ 32 ชั้น อาคารชุดพักอาศัย วอนนภา สุขุมวิท 38 ขนาดความสูง 8 ชั้น เป็นต้น) กลุ่มอาคารอยู่อาศัยรวม (ให้เช่า) (อาทิเช่น อาคารอยู่อาศัยรวม แอสเซสล่า อพาร์ทเมนท์ ขนาดความสูง 5 ชั้น อาคารอยู่อาศัยรวม ซวลิต แมนชั่น ขนาดความสูง 7 ชั้น อาคารอยู่อาศัยรวม เอสเค ทาวเวอร์ ขนาดความสูง 8 ชั้น เป็นต้น) คริสตจักรพระโขนง กลุ่มบ้านพักอาศัย ขนาดความสูง 2-4 ชั้น กลุ่มอาคารพาณิชย์ ขนาดความสูง 2-4 ชั้น (ประกอบธุรกิจร้านค้า ร้านอาหาร และสถานประกอบการ) และสถานประกอบการต่างๆ เป็นต้น เรียงรายตามแนวถนนซอยสุขุมวิท 38 จึงทำให้ลักษณะสถาปัตยกรรมของอาคารโครงการไม่แตกต่างไปจากสิ่งปลูกสร้างบริเวณใกล้เคียง</p> | <p>แต่ละบริเวณ เพื่อให้ชนิดพันธุ์ไม้ที่นำมาปลูกสามารถเจริญเติบโตได้ตามปกติ</p> <p>3. ควบคุมดูแลการใช้ประโยชน์อาคาร มิให้เกิดทัศนียภาพที่ไม่ดีต่อผู้พบเห็น</p> | <p>ผู้รับผิดชอบ</p> <p>- บริษัท เอดีซี - เจวี 26 จำกัด หรือนิติบุคคลอาคารชุด</p> |

หมายเหตุ : เจ้าของโครงการ (บริษัท เอดีซี - เจวี 26 จำกัด) จะต้องดำเนินการดังนี้

- ต้องส่งมอบรายงานการประเมินผลกระทบต่อสิ่งแวดล้อมฉบับสมบูรณ์ของโครงการ ให้กับนิติบุคคลอาคารชุดที่เข้ามาบริหารโครงการเพื่อให้รับทราบรายละเอียดโครงการและมาตรการที่โครงการจะต้องปฏิบัติตามตลอดระยะเวลาเปิดดำเนินการ
- ในกรณีที่ยังไม่ได้จดทะเบียนนิติบุคคลอาคารชุด หรือนิติบุคคลอาคารชุด กรณีที่มีการโอนสิทธิและจดทะเบียนนิติบุคคลอาคารชุดเรียบร้อยแล้วจัดทำรายงานผลการปฏิบัติตามมาตรการป้องกันและแก้ไขผลกระทบต่อสิ่งแวดล้อมทุก 6 เดือน และเสนอรายงานต่อหน่วยงานที่เกี่ยวข้อง ตามที่ระบุในพระราชบัญญัติส่งเสริมและรักษาคุณภาพสิ่งแวดล้อมแห่งชาติ (ฉบับที่ 2) พ.ศ. 2561

บริษัท เอดีซี - เจวี 26 จำกัด

ADC - JV 26 COMPANY LIMITED

ธันวาคม 2562 ลงชื่อ.....

Amleada A.

(นางสาวไอรินลดา อนันต์กิจคุณากร)

ผู้รับมอบอำนาจกระทำการแทนบริษัท เอดีซี - เจวี 26 จำกัด



ธันวาคม 2562 ลงชื่อ.....

(Signature)

(นายมนูญนัช ไวกาสี)

บุคคลธรรมดาผู้มีสิทธิจัดทำรายงานของบริษัท ไทย - ไทย วิศวกรรม จำกัด

ตารางที่ 3 (ต่อ 74)

| องค์ประกอบทางสิ่งแวดล้อมและคุณค่าต่างๆ | ผลกระทบต่อสิ่งแวดล้อมที่สำคัญ | มาตรการป้องกันและแก้ไขผลกระทบต่อสิ่งแวดล้อม | มาตรการติดตามตรวจสอบผลกระทบต่อสิ่งแวดล้อม |
|--|--|---|---|
| <p>4.6 การสะท้อนแสงจากอาคารโครงการ</p> | <p>ในการออกแบบอาคารโครงการ มีวัสดุเป็นกระจก ซึ่งตามกฎหมายกระทรวงฉบับที่ 6 (พ.ศ. 2527) แก้ไขตามกฎหมายกระทรวงฉบับที่ 48 (พ.ศ. 2540) ออกตามความในพระราชบัญญัติควบคุมอาคาร พ.ศ. 2522 ข้อ 27 ที่ระบุว่า “ข้อ 27 วัสดุที่เป็นผิวของผนังภายนอกอาคารหรือที่ใช้ตกแต่งผิวภายนอกอาคารต้องมีปริมาณการสะท้อนแสงได้ไม่เกินร้อยละสามสิบ” ดังนั้น โครงการต้องกำหนดให้มีมาตรการป้องกันและแก้ไขผลกระทบที่อาจเกิดขึ้น</p> | <p>ในการออกแบบอาคารโครงการเลือกใช้ คือ กระจกลามิเนต ขนาดความหนา 6 มิลลิเมตร เคลือบฟิล์ม PVB ความหนา 0.38 มิลลิเมตร ค่าการถ่ายเทความร้อน (U-Value) 5.50 W/m²-K ค่าสัมประสิทธิ์การส่งผ่านความร้อนต่อแสงอาทิตย์ (SHGC) 0.55 โดยมีคุณสมบัติการสะท้อนแสงร้อยละ 11 (หรือเทียบเท่า) ซึ่งกระจกดังกล่าวมีคุณสมบัติช่วยลดเสียงรบกวนและลดการก้องของเสียง และช่วยลดพลังงานจากการใช้เครื่องปรับอากาศเพราะความร้อนจะผ่านเข้ามาน้อยและช่วยลดรังสียูวี นอกจากนี้ กระจกอาคารเป็นลักษณะลดความแวววาว สะท้อนแสงน้อย เพื่อไม่ให้ไปกระทบกับผู้พักอาศัยข้างเคียงและผู้พักอาศัยภายในอาคารชุดพักอาศัยสิริ แอท สุขุมวิท แต่หากในกรณีกระจกมีการสะท้อนแสงส่งผลกระทบต่อผู้พักอาศัยภายในอาคารชุดพักอาศัยสิริ แอท สุขุมวิท โครงการจะดำเนินการแก้ไขปัญหาดังกล่าว</p> | <p>ผู้รับผิดชอบ - บริษัท เอทีซี - เจวี 26 จำกัด หรือนิติบุคคลอาคารชุด</p> |

หมายเหตุ : เจ้าของโครงการ (บริษัท เอทีซี - เจวี 26 จำกัด) จะต้องดำเนินการดังนี้

- ต้องส่งมอบรายงานการประเมินผลกระทบต่อสิ่งแวดล้อมฉบับสมบูรณ์ของโครงการ ให้กับนิติบุคคลอาคารชุดที่เข้ามาบริหารโครงการเพื่อได้รับทราบรายละเอียดโครงการและมาตรการที่โครงการจะต้องปฏิบัติตามตลอดระยะเวลาเปิดดำเนินการ
- ในกรณีที่ยังไม่ได้จดทะเบียนนิติบุคคลอาคารชุด หรือนิติบุคคลอาคารชุดกรณีที่มีการโอนสิทธิและจดทะเบียนนิติบุคคลอาคารชุดเรียบร้อยแล้วจัดทำรายงานผลการปฏิบัติตามมาตรการป้องกันและแก้ไขผลกระทบต่อสิ่งแวดล้อมทุก 6 เดือน และเสนอรายงานต่อหน่วยงานที่เกี่ยวข้อง ตามที่ระบุในพระราชบัญญัติส่งเสริมและรักษาคุณภาพสิ่งแวดล้อมแห่งชาติ (ฉบับที่ 2) พ.ศ. 2561

บริษัท เอทีซี - เจวี 26 จำกัด

AGC-JV 26 COMPANY LIMITED

ธันวาคม 2562 ลงชื่อ.....

(นางสาวไอรินลดา อนันต์กิจคุณากร)

ผู้รับมอบอำนาจกระทำการแทนบริษัท เอทีซี - เจวี 26 จำกัด



ธันวาคม 2562 ลงชื่อ.....

(นายมนูญนัช ไวกาสี)

บุคคลธรรมดาผู้มีสิทธิจัดทำรายงานของบริษัท ไทย - ไทย วิศวกร จำกัด

ตารางที่ 3 (ต่อ 75)

| องค์ประกอบทางสิ่งแวดล้อมและคุณค่าต่างๆ | ผลกระทบต่อสิ่งแวดล้อมที่สำคัญ | มาตรการป้องกันและแก้ไขผลกระทบต่อสิ่งแวดล้อม | มาตรการติดตามตรวจสอบผลกระทบต่อสิ่งแวดล้อม |
|--|---|---|---|
| <p>4.7 การบดบังแสงแดดและทิศทางลม</p> | <p>จากการประเมินการบดบังแสงแดดของอาคารโครงการ จะเห็นได้ว่าการบดบังแสงแดดของโครงการที่มีต่อพื้นที่ข้างเคียง จะเกิดขึ้นในช่วงเวลาที่พระอาทิตย์ทำมุมต่ำกับท้องฟ้า ได้แก่ ช่วงเวลา 07.00 - 18.00 น. เนื่องจากเงาของอาคารโครงการจะทอดตัวไปยังพื้นที่ข้างเคียงในระยะทางยาว แต่ทั้งนี้การบดบังแสงแดดในแต่ละพื้นที่ที่เกิดขึ้นเป็นช่วงระยะเวลาสั้น ๆ ในแต่ละวันเท่านั้น ตามการเคลื่อนตัวของดวงอาทิตย์มิได้บดบังพื้นที่ใดพื้นที่หนึ่งตลอดทั้งวัน สำหรับด้านผลกระทบจากการประเมินจากการบดบังทิศทางลมนั้น จะมีการบดบังทิศทางลมต่อพื้นที่ด้านทิศเหนือ ทิศตะวันออกเฉียงเหนือ และทิศตะวันตกเฉียงใต้ ทั้งนี้ อาคารโครงการมีระยะร่นจากพื้นที่ข้างเคียงรอบอาคารอย่างน้อย 6.30 เมตร และทิศทางลมจะพัดหมุนเวียนเปลี่ยนไปในแต่ละฤดูกาล จึงทำให้อาคารโครงการไม่ส่งผลกระทบที่มีนัยสำคัญด้านการบดบังทิศทางลม</p> | <p>1. หากในอนาคตเมื่อโครงการก่อสร้างและเปิดดำเนินการ และท่านได้รับผลกระทบจากการบดบังแสงแดดจากอาคารโครงการ ท่านสามารถหารือกับเจ้าหน้าที่ของโครงการในการแก้ไขผลกระทบดังกล่าว ตั้งแต่เริ่มก่อสร้างจนถึงภายหลังจัดตั้งนิติบุคคลแล้วเสร็จเป็นเวลา 1 ปี โดยติดต่อได้ที่ บริษัท เอดีซี - เจวี 26 จำกัด เพื่อหารือการแก้ไขปัญหาต่อไป แต่หากไม่สามารถตกลงร่วมกันได้ ให้แต่งตั้งคณะกรรมการประสานงานแก้ไขปัญหาจากการพัฒนาโครงการเพื่อเจรจาหาข้อตกลงร่วมกัน</p> <p>2. โครงการมีการติดตามตรวจสอบเรื่องร้องเรียนจากผู้ได้รับผลกระทบจากการบดบังแสงแดดจากผู้พักอาศัยข้างเคียงโครงการ ตั้งแต่ระยะเวลาเริ่มดำเนินการก่อสร้าง จนถึงก่อสร้างแล้วเสร็จและเปิดดำเนินการภายในระยะเวลา 1 ปี หลังจากจดทะเบียนอาคารชุดแล้วเสร็จ</p> | <p>วิธีการติดตามตรวจสอบ</p> <ul style="list-style-type: none"> - ติดตามประเมินจากส่วนรับเรื่องร้องเรียน และความคิดเห็น หากพบว่ามีการร้องเรียนต้องแก้ไขปัญหาทันที <p>ผู้รับผิดชอบ</p> <ul style="list-style-type: none"> - บริษัท เอดีซี - เจวี 26 จำกัด หรือนิติบุคคลอาคารชุด |

หมายเหตุ : เจ้าของโครงการ (บริษัท เอดีซี - เจวี 26 จำกัด) จะต้องดำเนินการดังนี้

- ต้องส่งมอบรายงานการประเมินผลกระทบต่อสิ่งแวดล้อมฉบับสมบูรณ์ของโครงการ ให้กับนิติบุคคลอาคารชุดที่เข้ามาบริหารโครงการเพื่อให้รับทราบรายละเอียดโครงการและมาตรการที่โครงการจะต้องปฏิบัติตามตลอดระยะเวลาเปิดดำเนินการ
- ในกรณีที่ยังไม่ได้จดทะเบียนนิติบุคคลอาคารชุด หรือนิติบุคคลอาคารชุด กรณีที่มีการโอนสิทธิและจดทะเบียนนิติบุคคลอาคารชุดเรียบร้อยแล้วจัดทำรายงานผลการปฏิบัติตามมาตรการป้องกันและแก้ไขผลกระทบต่อสิ่งแวดล้อมทุก 6 เดือน และเสนอรายงานต่อหน่วยงานที่เกี่ยวข้อง ตามที่ระบุในพระราชบัญญัติส่งเสริมและรักษาคุณภาพสิ่งแวดล้อมแห่งชาติ (ฉบับที่ 2) พ.ศ. 2561

บริษัท เอดีซี - เจวี 26 จำกัด

ADC - JV 26 COMPANY LIMITED

ธันวาคม 2562 ลงชื่อ.....

(นางสาวไอรินลดา อนันต์กิจคุณากร)

ผู้รับมอบอำนาจกระทำการแทนบริษัท เอดีซี - เจวี 26 จำกัด



169/279

ธันวาคม 2562 ลงชื่อ.....

(นายมนูญนัช ไวกาสี)

บุคคลธรรมดาผู้มีสิทธิจัดทำรายงานของบริษัท ไทย - ไทย วิศวกรรม จำกัด

ตารางที่ 3 (ต่อ 76)

| องค์ประกอบทางสิ่งแวดล้อมและคุณค่าต่างๆ | ผลกระทบต่อสิ่งแวดล้อมที่สำคัญ | มาตรการป้องกันและแก้ไขผลกระทบต่อสิ่งแวดล้อม | มาตรการติดตามตรวจสอบผลกระทบต่อสิ่งแวดล้อม |
|--|-------------------------------|---|---|
| | | <p>3. จากการประเมินผลกระทบด้านการบดบังแสงแดด ของอาคารโครงการต่อพื้นที่ข้างเคียงที่ถูกเงาบังเกิน 4 ชั่วโมง/วัน ในช่วงวสันตวิษุวัต (ฤดูร้อน) และครีษมายัน (ฤดูฝน) และพื้นที่ข้างเคียงที่ถูกเงาบังเกิน 3 ชั่วโมง/วัน ในช่วงเหมายัน (ฤดูหนาว) โดยจะมีผู้ได้รับผลกระทบทั้งสิ้น จำนวน 4 แห่ง ครอบคลุมทุกฤดูกาล แต่ทั้งนี้ บ้าน/อาคารแต่ละหลังจะได้รับผลกระทบไม่เท่ากัน โดยพิจารณาจากปริมาณพื้นที่ของบ้าน/อาคารข้างเคียงที่ถูกเงาของอาคารโครงการบดบัง โดยแบ่งออกเป็น 4 ช่วง ซึ่งบ้าน/อาคารที่อาจได้รับผลกระทบจากการบดบังแสงแดด จำนวน 4 เจ้าของ จะได้รับผลกระทบดังนี้</p> <ol style="list-style-type: none"> 1) ได้รับผลกระทบในระดับน้อย จำนวน 0 เจ้าของ 2) ได้รับผลกระทบในระดับปานกลาง จำนวน 4 เจ้าของ | |

หมายเหตุ : เจ้าของโครงการ (บริษัท เอดีซี - เจวี 26 จำกัด) จะต้องดำเนินการดังนี้

- ต้องส่งมอบรายงานการประเมินผลกระทบต่อสิ่งแวดล้อมฉบับสมบูรณ์ของโครงการ ให้กับนิติบุคคลอาคารชุดที่เข้ามาบริหารโครงการเพื่อให้รับทราบรายละเอียดโครงการและมาตรการที่โครงการจะต้องปฏิบัติตามตลอดระยะเวลาเปิดดำเนินการ
- ในกรณีที่ยังไม่ได้จดทะเบียนนิติบุคคลอาคารชุด หรือนิติบุคคลอาคารชุดกรณีที่มีการโอนสิทธิและจดทะเบียนนิติบุคคลอาคารชุดเรียบร้อยแล้วจัดทำรายงานผลการปฏิบัติตามมาตรการป้องกันและแก้ไขผลกระทบต่อสิ่งแวดล้อมทุก 6 เดือน และเสนอรายงานต่อหน่วยงานที่เกี่ยวข้อง ตามที่ระบุในพระราชบัญญัติส่งเสริมและรักษาคุณภาพสิ่งแวดล้อมแห่งชาติ (ฉบับที่ 2) พ.ศ. 2561

บริษัท เอดีซี - เจวี 26 จำกัด
ADC-JV 26 COMPANY LIMITED
ธันวาคม 2562 ลงชื่อ.....

Amfada A.

(นางสาวไอรินดา อนันต์กิจ कुमार)

ผู้รับมอบอำนาจกระทำการแทนบริษัท เอดีซี - เจวี 26 จำกัด



ธันวาคม 2562 ลงชื่อ.....

(Handwritten signature)

(นายมนูญนัช ไวกาสี)

บุคคลธรรมดาผู้มีสิทธิจัดทำรายงานของบริษัท ไทย - ไทย วิศวกรรม จำกัด

ตารางที่ 3 (ต่อ 77)

| องค์ประกอบทางสิ่งแวดล้อมและคุณค่าต่างๆ | ผลกระทบต่อสิ่งแวดล้อมที่สำคัญ | มาตรการป้องกันและแก้ไขผลกระทบต่อสิ่งแวดล้อม | มาตรการติดตามตรวจสอบผลกระทบต่อสิ่งแวดล้อม |
|--|-------------------------------|---|---|
| | | <p>3) ได้รับผลกระทบในระดับมาก จำนวน 0 เจ้าของ</p> <p>อนึ่ง การบดบังแสงแดดในแต่ละพื้นที่ที่จะเกิดขึ้นเป็นช่วงระยะเวลาสั้น ๆ ในแต่ละวันเท่านั้น ตามการเคลื่อนตัวของดวงอาทิตย์ มิได้บดบังพื้นที่ใดพื้นที่หนึ่งตลอดทั้งวัน ทั้งนี้ บริษัทที่ปรึกษาได้นำผลการศึกษาผลกระทบด้านการบดบังแสงแดดดังกล่าว แจ้งให้ผู้ได้รับผลกระทบ พร้อมทั้งแจ้งมาตรการในการแก้ไข ปัญหาให้ผู้ได้รับผลกระทบจากการบดบังแสงแดดจากอาคารโครงการ</p> <p>4. จากการประเมินทิศทางลมจะเห็นว่าความเร็วลมโดยรอบเปลี่ยนแปลงไปจากเดิมเล็กน้อย โดยเมื่อพิจารณาระดับการรับรู้ พบว่า อาคารชุดพักอาศัย Siri at Sukhumvit (สิริ แอท สุขุมวิท) ขนาดความสูง 34 ชั้น จำนวน 1 อาคาร และโกดัง ขนาดชั้นเดียว จำนวน 3 อาคาร ตั้งอยู่บริเวณด้านทิศตะวันออก</p> | |

หมายเหตุ : เจ้าของโครงการ (บริษัท เอดีซี - เจวี 26 จำกัด) จะต้องดำเนินการดังนี้

- ต้องส่งมอบรายงานการประเมินผลกระทบต่อสิ่งแวดล้อมฉบับสมบูรณ์ของโครงการ ให้กับนิติบุคคลอาคารชุดที่เข้ามาบริหารโครงการเพื่อให้รับทราบรายละเอียดโครงการและมาตรการที่โครงการจะต้องปฏิบัติตามตลอดระยะเวลาเปิดดำเนินการ
- ในกรณีที่ยังไม่ได้จดทะเบียนนิติบุคคลอาคารชุด หรือนิติบุคคลอาคารชุดเรียบร้อยแล้วจัดทำรายงานผลการปฏิบัติตามมาตรการป้องกันและแก้ไขผลกระทบต่อสิ่งแวดล้อมทุก 6 เดือน และเสนอรายงานต่อหน่วยงานที่เกี่ยวข้อง ตามที่ระบุในพระราชบัญญัติส่งเสริมและรักษาคุณภาพสิ่งแวดล้อมแห่งชาติ (ฉบับที่ 2) พ.ศ. 2561

บริษัท เอดีซี - เจวี 26 จำกัด

ADC - JV 26 COMPANY LIMITED

ธันวาคม 2562 ลงชื่อ.....

Amleeda A.

(นางสาวไอรินลดา อนันต์กิจคุณากร)

ผู้รับมอบอำนาจกระทำการแทนบริษัท เอดีซี - เจวี 26 จำกัด



171/279

ธันวาคม 2562 ลงชื่อ.....

(Signature)

(นายมนูญนัช ไวกาสี)

บุคคลธรรมดาผู้มีสิทธิจัดทำรายงานของบริษัท ไทย วิศวกร จำกัด

ตารางที่ 3 (ต่อ 78)

| องค์ประกอบทางสิ่งแวดล้อมและคุณค่าต่างๆ | ผลกระทบต่อสิ่งแวดล้อมที่สำคัญ | มาตรการป้องกันและแก้ไขผลกระทบต่อสิ่งแวดล้อม | มาตรการติดตามตรวจสอบผลกระทบต่อสิ่งแวดล้อม |
|---|---|--|--|
| <p>4.8 การดูดกลืนคลื่นวิทยุ และ บดบังสัญญาณโทรทัศน์</p> | <p>การประเมินผลกระทบจากการดูดกลืนคลื่นวิทยุ และ บดบังสัญญาณโทรทัศน์ ของอาคารโครงการต่อบ้าน/อาคารโดยรอบโครงการ บริษัทที่ปรึกษาได้ประเมินผลกระทบที่อาจเกิดขึ้น พร้อมทั้งเสนอมาตรการแก้ไขผลกระทบดังกล่าว โดยในการดำเนินโครงการซึ่งโครงการเป็นอาคารชุดพักอาศัย ขนาดความสูง 24 ชั้น และชั้นใต้ดิน 3 ชั้น ความสูง 94.76 เมตร (ความสูงวัดจากระดับพื้นถึงส่วนที่สูงที่สุด) จำนวน 1 อาคาร มีห้องชุดรวมทั้งสิ้น 270 ห้อง (แบ่งเป็นห้องชุดพักอาศัย จำนวน 267 ห้อง และห้องชุด</p> | <p>จะได้รับความเร็วลมลดลงจากเดิมเล็กน้อย และร้านอาหาร (Pann CAFE) และร้านนวดแผนไทย และสปา (NO.38 Infinite Natural Spa) ขนาดความสูง 1-2 ชั้น จำนวน 2 ร้าน ซึ่งตั้งอยู่ด้านทิศใต้ จะมีความเร็วลมในช่วงก่อนการพัฒนาโครงการ และภายหลังมีอาคารไม่มีความแตกต่าง</p> <p>- โครงการจะทำหนังสือแจ้งอาคาร/สถานประกอบการที่อยู่ใกล้เคียงพื้นที่โครงการในรัศมี 100 เมตร ซึ่งอาจเป็นผู้ที่ได้รับผลกระทบด้านการบดบังคลื่นสัญญาณโทรทัศน์จากอาคารโครงการ ณ วันที่เริ่มก่อสร้างเพื่อให้ที่อยู่ใกล้เคียงโครงการที่ได้รับผลกระทบดังกล่าวสามารถติดต่อกับโครงการได้ โดยโครงการจะดำเนินการติดตั้งกล่องรับสัญญาณโทรทัศน์ระบบดิจิตอล อุปกรณ์แปลงระบบดิจิตอล (Set - Top Box) ซึ่งเป็นอุปกรณ์รับเชื่อมกับ</p> | <p>วิธีการติดตามตรวจสอบ</p> <p>- ติดตามประเมินจากส่วนรับเรื่องร้องเรียน และความคิดเห็น หากพบว่ามีเรื่องร้องเรียนต้องแก้ไขปัญหาทันที</p> <p>ผู้รับผิดชอบ</p> <p>- บริษัท เอดีซี - เจวี 26 จำกัด หรือนิติบุคคลอาคารชุด</p> |

หมายเหตุ : เจ้าของโครงการ (บริษัท เอดีซี - เจวี 26 จำกัด) จะต้องดำเนินการดังนี้

- ต้องส่งมอบรายงานการประเมินผลกระทบสิ่งแวดล้อมฉบับสมบูรณ์ของโครงการ ให้กับนิติบุคคลอาคารชุดที่เข้ามาบริหารโครงการเพื่อให้รับทราบรายละเอียดโครงการและมาตรการที่โครงการจะต้องปฏิบัติตามตลอดระยะเวลาเปิดดำเนินการ
- ในกรณีที่ยังไม่ได้จดทะเบียนนิติบุคคลอาคารชุด หรือนิติบุคคลอาคารชุด กรณีที่มีการโอนสิทธิและจดทะเบียนนิติบุคคลอาคารชุดเรียบร้อยแล้วจัดทำรายงานผลการปฏิบัติตามมาตรการป้องกันและแก้ไขผลกระทบต่อสิ่งแวดล้อมทุก 6 เดือน และเสนอรายงานต่อหน่วยงานที่เกี่ยวข้อง ตามที่ระบุในพระราชบัญญัติส่งเสริมและรักษาคุณภาพสิ่งแวดล้อมแห่งชาติ (ฉบับที่ 2) พ.ศ. 2561

บริษัท เอดีซี - เจวี 26 จำกัด

ADC-JV 26 COMPANY LIMITED

ธันวาคม 2562 ลงชื่อ.....

(นางสาวไอรินลดา อนันต์กิจคุณากร)

ผู้รับมอบอำนาจกระทำการแทนบริษัท เอดีซี - เจวี 26 จำกัด



172/279

ธันวาคม 2562 ลงชื่อ.....

(นายมนุญนัช ไวกาสี)

บุคคลธรรมดาผู้มีสิทธิจัดทำรายงานของบริษัท ไทย - ไทย วิศวกร จำกัด

ตารางที่ 3 (ต่อ 79)

| องค์ประกอบทางสิ่งแวดล้อมและคุณค่าต่างๆ | ผลกระทบต่อสิ่งแวดล้อมที่สำคัญ | มาตรการป้องกันและแก้ไขผลกระทบต่อสิ่งแวดล้อม | มาตรการติดตามตรวจสอบผลกระทบต่อสิ่งแวดล้อม |
|--|---|---|---|
| <p>4.9 การบริหารจัดการของนิติบุคคลอาคารชุด</p> | <p>เพื่อการพาณิชย์ (ร้านค้า) จำนวน 3 ห้อง) อาจส่งผลกระทบต่อผู้พักอาศัยโดยรอบ จากการลดทอนความเข้มสัญญาณวิทย์และโทรทัศน์ลง ส่งผลให้ภาครับของคลื่นวิทยุและโทรทัศน์ได้รับสัญญาณที่มี ความเข้มข้นลดลง ซึ่งโครงการต้องจัดให้มีมาตรการป้องกันและแก้ไขผลกระทบที่เกิดขึ้น</p> <p>โครงการเป็นอาคารชุดพักอาศัย ขนาดความสูง 24 ชั้น และชั้นใต้ดิน 3 ชั้น ความสูง 94.76 เมตร (ความสูงวัดจากระดับพื้นถึงส่วนที่สูงที่สุด) จำนวน 1 อาคาร มีห้องชุดรวมทั้งสิ้น 270 ห้อง (แบ่งเป็นห้องชุดพักอาศัย จำนวน 267 ห้อง และห้องชุดเพื่อการพาณิชย์ (ร้านค้า) จำนวน 3 ห้อง)</p> | <p>โทรทัศน์ที่มีอยู่เดิม เพื่อให้สามารถรับสัญญาณวิทย์โทรทัศน์ระบบดิจิตอล ให้กับผู้ที่ได้รับผลกระทบเหล่านี้ภายใน 2 สัปดาห์หลังจากได้รับแจ้ง ซึ่งเงื่อนไขในการดำเนินการตามมาตรการดังกล่าว โครงการจะเป็นผู้รับผิดชอบค่าใช้จ่าย โดยความรับผิดชอบจะสิ้นสุดลงภายในระยะเวลา 1 ปี หลังจากจดทะเบียนอาคารชุดแล้วเสร็จ กรณีทั้ง 2 ฝ่าย ตกลงกันไม่ได้ ต้องจัดแต่งตั้งคณะกรรมการประสานแก้ไขปัญหากจากการพัฒนาโครงการขึ้นมาเพื่อเจรจาหาข้อยุติที่เป็นธรรมต่อทั้ง 2 ฝ่าย</p> <p>- ในกรณีที่ผู้ที่มีกรรมสิทธิ์ในที่ดินและอาคารตามมาตร 6 ทำการโฆษณาขายห้องชุดในอาคารชุด ต้องเก็บสำเนาข้อความหรือภาพที่โฆษณา หรือหนังสือชักชวนที่นำออกโฆษณาแก่บุคคลทั่วไปไม่ว่าจะทำในรูปแบบใดไว้ในสถานที่ทำการจนกว่าจะมีการขายห้องชุดหมด และต้องส่งสำเนาเอกสารดังกล่าว</p> | <p>-</p> |

หมายเหตุ : เจ้าของโครงการ (บริษัท เอดีซี - เจวี 26 จำกัด) จะต้องดำเนินการดังนี้

- ต้องส่งมอบรายงานการประเมินผลกระทบต่อสิ่งแวดล้อมฉบับสมบูรณ์ของโครงการ ให้กับนิติบุคคลอาคารชุดที่เข้ามาบริหารโครงการเพื่อให้รับทราบรายละเอียดโครงการและมาตรการที่โครงการจะต้องปฏิบัติตามตลอดระยะเวลาเปิดดำเนินการ
- ในกรณีที่ยังไม่ได้จดทะเบียนนิติบุคคลอาคารชุด หรือนิติบุคคลอาคารชุด กรณีที่มีการโอนสิทธิและจดทะเบียนนิติบุคคลอาคารชุดเรียบร้อยแล้วจัดทำรายงานผลการปฏิบัติตามมาตรการป้องกันและแก้ไขผลกระทบต่อสิ่งแวดล้อมทุก 6 เดือน และเสนอรายงานต่อหน่วยงานที่เกี่ยวข้อง ตามที่ระบุในพระราชบัญญัติส่งเสริมและรักษาคุณภาพสิ่งแวดล้อมแห่งชาติ (ฉบับที่ 2) พ.ศ. 2561

บริษัท เอดีซี - เจวี 26 จำกัด
ADC - JV 26 COMPANY LIMITED

ธันวาคม 2562 ลงชื่อ.....

Omlada A.

(นางสาวไอรินลดา อนันต์กิจคุณากร)

ผู้รับมอบอำนาจกระทำการแทนบริษัท เอดีซี - เจวี 26 จำกัด



173/279

ธันวาคม 2562 ลงชื่อ.....

(Signature)

(นายมนุญนัช ไวกาสี)

บุคคลธรรมดาผู้มีสิทธิจัดทำรายงานของบริษัท ไทย - ไทย วิศวกร จำกัด

ตารางที่ 3 (ต่อ 80)

| องค์ประกอบทางสิ่งแวดล้อมและคุณค่าต่างๆ | ผลกระทบต่อสิ่งแวดล้อมที่สำคัญ | มาตรการป้องกันและแก้ไขผลกระทบต่อสิ่งแวดล้อม | มาตรการติดตามตรวจสอบผลกระทบต่อสิ่งแวดล้อม |
|--|---|---|---|
| | ตามพระราชบัญญัติอาคารชุด (ฉบับที่ 4) พ.ศ. 2551 มาตรา 6/1 ดังนั้น โครงการจะต้องดำเนินการตามข้อกำหนดแห่งพระราชบัญญัติอาคารชุด | <p>ให้นิติบุคคลอาคารชุดจัดเก็บไว้อย่างน้อยหนึ่งชุด การโฆษณาขายห้องชุดในอาคารชุดในส่วนที่เกี่ยวข้องกับหลักฐานและรายละเอียดที่กำหนดไว้ในมาตรา 6 ข้อความหรือภาพที่โฆษณาจะต้องตรงกับหลักฐานและรายละเอียดที่ยื่นพร้อมคำขอจดทะเบียน และต้องระบุรายละเอียดเกี่ยวกับทรัพย์สินส่วนกลางนอกจากที่บัญญัติไว้ในมาตรา 15 ให้ชัดเจน</p> <p>ให้ถือว่าข้อความหรือโฆษณา หรือหนังสือชักชวนเป็นส่วนหนึ่งของสัญญาจะซื้อจะขายหรือสัญญาซื้อขายห้องชุด แล้วแต่กรณี หากข้อความหรือภาพใดมีความหมายขัดหรือแย้งกับข้อความในสัญญาจะซื้อจะขายหรือสัญญาซื้อขายห้องชุด ให้ตีความไปในทางที่เป็นคุณแก่ผู้ซื้อหรือผู้ซื้อห้องชุด</p> | |

หมายเหตุ : เจ้าของโครงการ (บริษัท เอดีซี - เจวี 26 จำกัด) จะต้องดำเนินการดังนี้

- ต้องส่งมอบรายงานการประเมินผลกระทบต่อสิ่งแวดล้อมฉบับสมบูรณ์ของโครงการ ให้กับนิติบุคคลอาคารชุดที่เข้ามาบริหารโครงการเพื่อให้รับทราบรายละเอียดโครงการและมาตรการที่โครงการจะต้องปฏิบัติตามตลอดระยะเวลาเปิดดำเนินการ
- ในกรณีที่ยังไม่ได้จดทะเบียนนิติบุคคลอาคารชุด หรือนิติบุคคลอาคารชุด กรณีที่มีการโอนสิทธิและจดทะเบียนนิติบุคคลอาคารชุดเรียบร้อยแล้วจัดทำรายงานผลการปฏิบัติตามมาตรการป้องกันและแก้ไขผลกระทบต่อสิ่งแวดล้อมทุก 6 เดือน และเสนอรายงานต่อหน่วยงานที่เกี่ยวข้อง ตามที่ระบุในพระราชบัญญัติส่งเสริมและรักษาคุณภาพสิ่งแวดล้อมแห่งชาติ (ฉบับที่ 2) พ.ศ. 2561

บริษัท เอดีซี - เจวี 26 จำกัด

ADC - JV 26 COMPANY LIMITED

ธันวาคม 2562 ลงชื่อ.....

(นางสาวไอรินลดา อนันต์กิจคุณากร)

ผู้รับมอบอำนาจกระทำการแทนบริษัท เอดีซี - เจวี 26 จำกัด



174/279

ธันวาคม 2562 ลงชื่อ.....

(นายมนูญนัย ไวกาสี)

บุคคลธรรมดาผู้มีสิทธิจัดทำรายงานของบริษัท ไทย - ไทย วิศวกร จำกัด

ตารางที่ 4 มาตรการติดตามตรวจสอบผลกระทบสิ่งแวดล้อมโครงการ Ashton Thonglo Station (แอชตัน ทองหล่อ สเตชั่น) ช่วงก่อสร้าง

| ดัชนีผลกระทบสิ่งแวดล้อม | บริเวณที่ตรวจสอบ | พารามิเตอร์ | วิธีการตรวจสอบ | ความถี่ในการตรวจวัด | ผู้รับผิดชอบ |
|---------------------------------|---|---|--|--|---|
| 1. คุณภาพอากาศ 1.1 ฝุ่นละออง | 1) ภายในพื้นที่โครงการ (รูปที่ 2 ประกอบ) | 1. ฝุ่นละอองขนาดไม่เกิน 100 ไมครอน (TSP) 2. ปริมาณฝุ่นละอองขนาดไม่เกิน 10 ไมครอน (PM ₁₀) | - เก็บและวิเคราะห์ตัวอย่างด้วยวิธีระบบกราวิเมตริก (Gravimetric) - เก็บและวิเคราะห์ตัวอย่างด้วยวิธีระบบกราวิเมตริก (Gravimetric) | - งานฐานราก ได้แก่ 1) ช่วงฐานราก (งานเข็ม) ภายในพื้นที่โครงการทุกวันที่มีการก่อสร้างฐานราก และรายงานผลการตรวจวัดทุกสัปดาห์หลังจากนั้นเดือนละ 1 ครั้ง ตลอดระยะเวลาการก่อสร้าง 2) ช่วงโครงสร้าง (งานฐานราก และงานโครงสร้าง) ภายในพื้นที่โครงการเดือนละ 1 ครั้ง ที่มีการก่อสร้างฐานราก และรายงานผลการตรวจวัดเดือนละ 1 ครั้ง ตลอดระยะเวลาการก่อสร้าง | - เจ้าของโครงการ (บริษัท เอดีซี - เจวี 26 จำกัด) ^{1/} |

หมายเหตุ : ^{1/} ผู้พัฒนาโครงการ (บริษัท เอดีซี - เจวี 26 จำกัด) จะต้องการดำเนินการดังนี้

- เมื่อเริ่มมีการก่อสร้าง จะต้องการจัดทำผังขั้นตอนการประสานงานรับเรื่องร้องเรียนทั้งในช่วงก่อสร้าง และช่วงเปิดดำเนินการเสนอต่อสำนักงานเขตคลองเตย (รูปที่ 3 และ 6 ประกอบ)
- กำชับคนงาน เจ้าหน้าที่ที่ปฏิบัติงาน และผู้รับเหมาในช่วงก่อสร้าง ให้ปฏิบัติตามมาตรการที่กำหนดไว้ในรายงานการประเมินผลกระทบสิ่งแวดล้อมที่ได้รับความเห็นชอบโดยเคร่งครัด
- นำรายละเอียดมาตรการป้องกันและแก้ไขผลกระทบที่ได้รับความเห็นชอบ และมาตรการติดตามตรวจสอบผลกระทบสิ่งแวดล้อมติดประกาศบริเวณด้านหน้าโครงการให้เห็นอย่างชัดเจน
- จัดทำรายงานผลการปฏิบัติตามมาตรการป้องกันและแก้ไขผลกระทบสิ่งแวดล้อมทุก 6 เดือน และเสนอรายงานต่อหน่วยงานที่เกี่ยวข้อง ตามที่ระบุในพระราชบัญญัติส่งเสริมและรักษาคุณภาพสิ่งแวดล้อมแห่งชาติ (ฉบับที่ 2) พ.ศ. 2561

บริษัท เอดีซี - เจวี 26 จำกัด

ADC-JV 26 COMPANY LIMITED

ธันวาคม 2562 ลงชื่อ.....

(นางสาวไอรินลดา อนันต์กิจคุณากร)

ผู้รับมอบอำนาจกระทำการแทนบริษัท เอดีซี - เจวี 26 จำกัด



ธันวาคม 2562 ลงชื่อ.....

(นายมนูญนัช ไวกาสี)

ตารางที่ 4 (ต่อ 1)

| ดัชนีผลกระทบสิ่งแวดล้อม | บริเวณที่ตรวจสอบ | พารามิเตอร์ | วิธีการตรวจสอบ | ความถี่ในการตรวจวัด | ผู้รับผิดชอบ |
|-------------------------|---|---|--|--|---|
| | 2) โรงเรียนอนุบาลเมโลดี้ อินเทอร์เน็ตชั้นแนล และ อาคารชุดพักอาศัย สิริ แอท สุขุมวิท (ดูรูปที่ 2 ประกอบ) | 1. ฝุ่นละอองขนาดไม่เกิน 100 ไมครอน (TSP) 2. ปริมาณฝุ่นละอองขนาดไม่เกิน 10 ไมครอน (PM ₁₀) | - เก็บและวิเคราะห์ตัวอย่าง ด้วยวิธีระบบกราวิเมตริก (Gravimetric) - เก็บและวิเคราะห์ตัวอย่าง ด้วยวิธีระบบกราวิเมตริก (Gravimetric) | - เดือนละ 1 ครั้ง ตลอดระยะเวลาการก่อสร้าง | - เจ้าของโครงการ (บริษัท เอทีซี - เจวี 26 จำกัด) ^{1/} |
| 1.2 มลพิษทางอากาศ | 1) ภายในพื้นที่โครงการ (ดูรูปที่ 2 ประกอบ) | - ปริมาณก๊าซคาร์บอนมอนอกไซด์ (CO) | - เก็บและวิเคราะห์ตัวอย่าง ด้วยวิธีระบบนินิสเปอร์ซีฟ อินฟราเรด ดีเทคชั่น (Non-dispersive Infrared Detection) | - เดือนละ 1 ครั้ง ตลอดระยะเวลาการก่อสร้าง | - เจ้าของโครงการ (บริษัท เอทีซี - เจวี 26 จำกัด) ^{1/} |

หมายเหตุ : ^{1/} ผู้พัฒนาโครงการ (บริษัท เอทีซี - เจวี 26 จำกัด) จะต้องการดำเนินการดังนี้

- เมื่อเริ่มมีการก่อสร้าง จะต้องการจัดทำผังขั้นตอนการประสานงานรับเรื่องร้องเรียนทั้งในช่วงก่อสร้าง และช่วงเปิดดำเนินการเสนอต่อสำนักงานเขตคลองเตย (ดูรูปที่ 3 และ 6 ประกอบ)
- กำชับคนงาน เจ้าหน้าที่ที่ปฏิบัติงาน และผู้รับเหมาในช่วงก่อสร้าง ให้ปฏิบัติตามมาตรการที่กำหนดไว้ในรายงานการประเมินผลกระทบสิ่งแวดล้อมที่ได้รับความเห็นชอบโดยเคร่งครัด
- นำรายละเอียดมาตรการป้องกันและแก้ไขผลกระทบที่ได้รับความเห็นชอบ และมาตรการติดตามตรวจสอบผลกระทบสิ่งแวดล้อมติดประกาศบริเวณด้านหน้าโครงการให้เห็นอย่างชัดเจน
- จัดทำรายงานผลการปฏิบัติตามมาตรการป้องกันและแก้ไขผลกระทบสิ่งแวดล้อมทุก 6 เดือน และเสนอรายงานต่อหน่วยงานที่เกี่ยวข้อง ตามที่ระบุในพระราชบัญญัติส่งเสริมและรักษาคุณภาพสิ่งแวดล้อมแห่งชาติ (ฉบับที่ 2) พ.ศ. 2561

บริษัท เอทีซี - เจวี 26 จำกัด

ADC - JV 26 COMPANY LIMITED

วันวาคม 2562 ลงชื่อ.....

Ormlada S.

(นางสาวไอรินลดา อนันต์กิจคุณากร)

ผู้รับมอบอำนาจกระทำการแทนบริษัท เอทีซี - เจวี 26 จำกัด



176/279

วันวาคม 2562 ลงชื่อ.....

นายมนูญนัช ไวกาสี

(นายมนูญนัช ไวกาสี)

บุคคลธรรมดาผู้มีสิทธิจัดทำรายงานของบริษัท ไทย-ไทย วิศวกร จำกัด

ตารางที่ 4 (ต่อ 2)

| ดัชนีผลกระทบสิ่งแวดล้อม | บริเวณที่ตรวจสอบ | พารามิเตอร์ | วิธีการตรวจสอบ | ความถี่ในการตรวจวัด | ผู้รับผิดชอบ |
|-------------------------|--|--|--|---|---|
| | | <ul style="list-style-type: none"> - ปริมาณสารประกอบไฮโดรคาร์บอน (HC) - ปริมาณก๊าซไนโตรเจนไดออกไซด์ (NO₂) - ปริมาณก๊าซซัลเฟอร์ไดออกไซด์ (SO₂) | <ul style="list-style-type: none"> - เก็บและวิเคราะห์ตัวอย่างด้วยวิธีเฟรมไอออนเซชันดีเทคเตอร์ (Flame Ionization Detection Method) - เก็บและวิเคราะห์ตัวอย่างด้วยวิธีระบบเคมีลูมิเนสเซน (Chemiluminescence) - เก็บและวิเคราะห์ตัวอย่างด้วยวิธีระบบพาราโรซานิลีน (Pararosaniline) | | |
| | 2) โรงเรียนอนุบาลเมโลดี อินเทอร์เน็ตเซ็นแนล และ อาคารชุดพักอาศัย สิริ แอท สุขุมวิท (ดูรูปที่ 2 ประกอบ) | <ul style="list-style-type: none"> - ปริมาณก๊าซคาร์บอนมอนอกไซด์ (CO) | <ul style="list-style-type: none"> - เก็บและวิเคราะห์ตัวอย่างด้วยวิธีระบบนินดีสเปอร์ซีฟ อินฟราเรด ดีเทคชัน (Non-dispersive Infrared Detection) | เดือนละ 1 ครั้ง ตลอดระยะเวลาการก่อสร้าง | <ul style="list-style-type: none"> - เจ้าของโครงการ (บริษัท เอทีซี - เจวี 26 จำกัด)^{1/} |

หมายเหตุ : ^{1/} ผู้พัฒนาโครงการ (บริษัท เอทีซี - เจวี 26 จำกัด) จะต้องการดำเนินการดังนี้

- เมื่อเริ่มมีการก่อสร้าง จะต้องการจัดทำผังขั้นตอนการประสานงานรับเรื่องร้องเรียนทั้งในช่วงก่อสร้าง และช่วงเปิดดำเนินการเสนอต่อสำนักงานเขตคลองเตย (ดูรูปที่ 3 และ 6 ประกอบ)
- กำชับคนงาน เจ้าหน้าที่ที่ปฏิบัติงาน และผู้รับเหมาในช่วงก่อสร้าง ให้ปฏิบัติตามมาตรการที่กำหนดไว้ในรายงานการประเมินผลกระทบสิ่งแวดล้อมที่ได้รับความเห็นชอบโดยเคร่งครัด
- นำรายละเอียดมาตรการป้องกันและแก้ไขผลกระทบที่ได้รับความเห็นชอบ และมาตรการติดตามตรวจสอบผลกระทบสิ่งแวดล้อมติดประกาศบริเวณด้านหน้าโครงการให้เห็นอย่างชัดเจน
- จัดทำรายงานผลการปฏิบัติตามมาตรการป้องกันและแก้ไขผลกระทบสิ่งแวดล้อมทุก 6 เดือน และเสนอรายงานต่อหน่วยงานที่เกี่ยวข้อง ตามที่ระบุในพระราชบัญญัติส่งเสริมและรักษาคุณภาพสิ่งแวดล้อมแห่งชาติ (ฉบับที่ 2) พ.ศ. 2561

บริษัท เอทีซี - เจวี 26 จำกัด

ADC-JV 26 COMPANY LIMITED

จำนวน 2562 ลงชื่อ.....

(นางสาวไอรินลดา อนันต์กิจคุณากร)

ผู้รับมอบอำนาจกระทำการแทนบริษัท เอทีซี - เจวี 26 จำกัด



177/279

จำนวน 2562 ลงชื่อ.....

(นายมนูญนัช ไวกาสี)

บุคคลธรรมดาผู้มีสิทธิจัดทำรายงานของบริษัท ไทย-ไทย วิศวกรรม จำกัด

ตารางที่ 4 (ต่อ 3)

| ดัชนีผลกระทบสิ่งแวดล้อม | บริเวณที่ตรวจสอบ | พารามิเตอร์ | วิธีการตรวจสอบ | ความถี่ในการตรวจวัด | ผู้รับผิดชอบ |
|-------------------------|------------------|--|--|---------------------|--------------|
| | | - ปริมาณสารประกอบไฮโดรคาร์บอน (HC) | - เก็บและวิเคราะห์ตัวอย่างด้วยวิธีเฟรมไอออนเซชันดีเทคเตอร์ (Flame Ionization Detection Method) | | |
| | | - ปริมาณก๊าซไนโตรเจนไดออกไซด์ (NO ₂) | - เก็บและวิเคราะห์ตัวอย่างด้วยวิธีระบบเคมีลูมิเนสเซน (Chemiluminescence) | | |
| | | - ปริมาณก๊าซซัลเฟอร์ไดออกไซด์ (SO ₂) | - เก็บและวิเคราะห์ตัวอย่างด้วยวิธีระบบพาราโรซานิลีน (Pararosaniline) | | |

- หมายเหตุ : ^{1/} ผู้พัฒนาโครงการ (บริษัท เอดีซี - เจวี 26 จำกัด) จะต้องการดำเนินการดังนี้
- เมื่อเริ่มมีการก่อสร้าง จะต้องการจัดทำผังขั้นตอนการประสานงานรับเรื่องร้องเรียนทั้งในช่วงก่อสร้าง และช่วงเปิดดำเนินการเสนอต่อสำนักงานเขตคลองเตย (ดูรูปที่ 3 และ 6 ประกอบ)
 - กำชับคนงาน เจ้าหน้าที่ที่ปฏิบัติงาน และผู้รับเหมาในช่วงก่อสร้าง ให้ปฏิบัติตามมาตรการที่กำหนดไว้ในรายงานการประเมินผลกระทบสิ่งแวดล้อมที่ได้รับความเห็นชอบโดยเคร่งครัด
 - นำรายละเอียดมาตรการป้องกันและแก้ไขผลกระทบที่ได้รับความเห็นชอบ และมาตรการติดตามตรวจสอบผลกระทบสิ่งแวดล้อมติดประกาศบริเวณด้านหน้าโครงการให้เห็นอย่างชัดเจน
 - จัดทำรายงานผลการปฏิบัติตามมาตรการป้องกันและแก้ไขผลกระทบสิ่งแวดล้อมทุก 6 เดือน และเสนอรายงานต่อหน่วยงานที่เกี่ยวข้อง ตามที่ระบุในพระราชบัญญัติส่งเสริมและรักษาคุณภาพสิ่งแวดล้อมแห่งชาติ (ฉบับที่ 2) พ.ศ. 2561

บริษัท เอดีซี - เจวี 26 จำกัด

ADC - JV 26 COMPANY LIMITED

ธันวาคม 2562 ลงชื่อ.....

Ornlada A.

(นางสาวไอรินลดา อนันต์กิจคุณากร)

ผู้รับมอบอำนาจกระทำการแทนบริษัท เอดีซี - เจวี 26 จำกัด



178/279

ธันวาคม 2562 ลงชื่อ.....

Amur Sir

(นายมนูญนัช ไวกาสี)

บุคคลธรรมดาผู้มีสิทธิจัดทำรายงานของบริษัท ไทย-ไทย วิศวกร จำกัด

ตารางที่ 4 (ต่อ 4)

| ดัชนีผลกระทบสิ่งแวดล้อม | บริเวณที่ตรวจสอบ | พารามิเตอร์ | วิธีการตรวจสอบ | ความถี่ในการตรวจวัด | ผู้รับผิดชอบ |
|-------------------------|--|---|--|--|--|
| 2. เสียง | 1) ภายในพื้นที่โครงการ (จุดรูปที่ 2 ประกอบ) | - ระดับเสียงเฉลี่ย (L_{eq}) 24 ชั่วโมง - ค่าระดับเสียงสูงสุด (L_{max}) - ค่าระดับเสียงรบกวน | - เครื่องมือวัดเสียง (Sound Level Meter) | - งานฐานราก ได้แก่ 1) ช่วงฐานราก (งานเข็ม) ภายในพื้นที่โครงการทุกวันที่มีการก่อสร้างฐานราก และรายงานผลการตรวจวัดทุกสัปดาห์หลังจากนั้นเดือนละ 1 ครั้ง ตลอดระยะเวลาการก่อสร้าง 2) ช่วงโครงสร้าง (งานฐานราก และงานโครงสร้าง) ภายในพื้นที่โครงการเดือนละ 1 ครั้ง ที่มีการก่อสร้างฐานราก และรายงานผลการตรวจวัดเดือนละ 1 ครั้ง ตลอดระยะเวลาการก่อสร้าง | - เจ้าของโครงการ (บริษัท เอตีสซี - เจวี 26 จำกัด) ^{1/} |

หมายเหตุ : ^{1/} ผู้พัฒนาโครงการ (บริษัท เอตีสซี - เจวี 26 จำกัด) จะต้องการดำเนินการดังนี้

- เมื่อเริ่มมีการก่อสร้าง จะต้องการจัดทำผังขั้นตอนการประสานงานรับเรื่องร้องเรียนทั้งในช่วงก่อสร้าง และช่วงเปิดดำเนินการเสนอต่อสำนักงานเขตคลองเตย (จุดรูปที่ 3 และ 6 ประกอบ)
- กำชับคนงาน เจ้าหน้าที่ที่ปฏิบัติงาน และผู้รับเหมาในช่วงก่อสร้าง ให้ปฏิบัติตามมาตรการที่กำหนดไว้ในรายงานการประเมินผลกระทบสิ่งแวดล้อมที่ได้รับความเห็นชอบโดยเคร่งครัด
- นำรายละเอียดมาตรการป้องกันและแก้ไขผลกระทบที่ได้รับความเห็นชอบ และมาตรการติดตามตรวจสอบผลกระทบสิ่งแวดล้อมติดประกาศบริเวณด้านหน้าโครงการให้เห็นอย่างชัดเจน
- จัดทำรายงานผลการปฏิบัติตามมาตรการป้องกันและแก้ไขผลกระทบสิ่งแวดล้อมทุก 6 เดือน และเสนอรายงานต่อหน่วยงานที่เกี่ยวข้อง ตามที่ระบุในพระราชบัญญัติส่งเสริมและรักษาคุณภาพสิ่งแวดล้อมแห่งชาติ (ฉบับที่ 2) พ.ศ. 2561

บริษัท เอตีสซี - เจวี 26 จำกัด

ADC-JV 26 COMPANY LIMITED

ธันวาคม 2562 ลงชื่อ.....

Ornlada A.

(นางสาวไอรินลดา อนันต์กิจคุณากร)

ผู้รับมอบอำนาจกระทำการแทนบริษัท เอตีสซี - เจวี 26 จำกัด



ธันวาคม 2562 ลงชื่อ.....

(Signature)

(นายมนูญนัช ไวกาสี)

บุคคลธรรมดาผู้มีสิทธิจัดทำรายงานของบริษัท ไทย-ไทย วิศวกรรม จำกัด

ตารางที่ 4 (ต่อ 5)

| ดัชนีผลกระทบสิ่งแวดล้อม | บริเวณที่ตรวจสอบ | พารามิเตอร์ | วิธีการตรวจสอบ | ความถี่ในการตรวจวัด | ผู้รับผิดชอบ |
|-------------------------|---|---|---|--|---|
| | 2) โรงเรียนอนุบาลเมโลดี้ อินเทอร์เน็ตชั้นแนล และ อาคารชุดพักอาศัย สิริ แอท สุขุมวิท (ดูรูปที่ 2 ประกอบ) | - ระดับเสียงเฉลี่ย (L_{eq}) 24 ชั่วโมง - ค่าระดับเสียงสูงสุด (L_{max}) - ค่าระดับเสียงรบกวน | - เครื่องมือวัดเสียง (Sound Level Meter) | - เดือนละ 1 ครั้ง ตลอดระยะเวลาการก่อสร้าง | - เจ้าของโครงการ (บริษัท เอดีซี - เจวี 26 จำกัด) ^{1/} |
| 3. ความสั่นสะเทือน | - ภายในพื้นที่โครงการ (ดูรูปที่ 2 ประกอบ) | - ความสั่นสะเทือน | - เครื่องมือวัดค่าความสั่นสะเทือน (Vibration Meter) | - งานฐานราก ได้แก่ 1) ช่วงฐานราก (งานเข็ม) ภายในพื้นที่โครงการทุกวันที่มีการก่อสร้างฐานราก และรายงานผลการตรวจวัดทุกสัปดาห์หลังจากนั้น เดือนละ 1 ครั้ง ตลอดระยะเวลาการก่อสร้าง 2) ช่วงโครงสร้าง (งานฐานราก และงานโครงสร้าง) ภายในพื้นที่โครงการเดือนละ 1 ครั้ง ที่ และรายงานผลการ | - เจ้าของโครงการ (บริษัท เอดีซี - เจวี 26 จำกัด) ^{1/} |

หมายเหตุ : ^{1/} ผู้พัฒนาโครงการ (บริษัท เอดีซี - เจวี 26 จำกัด) จะต้องการดำเนินการดังนี้

- เมื่อเริ่มมีการก่อสร้าง จะต้องการจัดทำผังขั้นตอนการประสานงานรับเรื่องร้องเรียนทั้งในช่วงก่อสร้าง และช่วงเปิดดำเนินการเสนอต่อสำนักงานเขตคลองเตย (ดูรูปที่ 3 และ 6 ประกอบ)
- กำชับคนงาน เจ้าหน้าที่ที่ปฏิบัติงาน และผู้รับเหมาในช่วงก่อสร้าง ให้ปฏิบัติตามมาตรการที่กำหนดไว้ในรายงานการประเมินผลกระทบสิ่งแวดล้อมที่ได้รับความเห็นชอบโดยเคร่งครัด
- นำรายละเอียดมาตรการป้องกันและแก้ไขผลกระทบที่ได้รับความเห็นชอบ และมาตรการติดตามตรวจสอบผลกระทบสิ่งแวดล้อมติดประกาศบริเวณด้านหน้าโครงการให้เห็นอย่างชัดเจน
- จัดทำรายงานผลการปฏิบัติตามมาตรการป้องกันและแก้ไขผลกระทบสิ่งแวดล้อมทุก 6 เดือน และเสนอรายงานต่อหน่วยงานที่เกี่ยวข้อง ตามที่ระบุในพระราชบัญญัติส่งเสริมและรักษาคุณภาพสิ่งแวดล้อมแห่งชาติ (ฉบับที่ 2) พ.ศ. 2561

บริษัท เอดีซี - เจวี 26 จำกัด
ADC - JV 26 COMPANY LIMITED

ธันวาคม 2562 ลงชื่อ.....

Imleela A.

(นางสาวไอรินลดา อนันต์กิจคุณากร)

ผู้รับมอบอำนาจกระทำการแทนบริษัท เอดีซี - เจวี 26 จำกัด



180/279

ธันวาคม 2562 ลงชื่อ.....

(Signature)

(นายมนูญนัช ไวกาสี)

บุคคลธรรมดาผู้มีสิทธิจัดทำรายงานของบริษัท ไทย-ไท วิศวกรรม จำกัด

ตารางที่ 4 (ต่อ 6)

| ดัชนีผลกระทบสิ่งแวดล้อม | บริเวณที่ตรวจสอบ | พารามิเตอร์ | วิธีการตรวจสอบ | ความถี่ในการตรวจวัด | ผู้รับผิดชอบ |
|-------------------------|--|--|---|--|--|
| | | | | ตรวจวัดเดือนละ 1 ครั้ง ตลอดระยะเวลาการก่อสร้าง | |
| | - ภายในพื้นที่อาคารชุดพักอาศัย สิริ แอท สุขุมวิท (ตึกที่ 2 ประกอบ) | - ความสั่นสะเทือน | - เครื่องมือวัดค่าความสั่นสะเทือน (Vibration Meter) | - เดือนละ 1 ครั้ง ตลอดระยะเวลาการก่อสร้าง | - เจ้าของโครงการ (บริษัท เอดีซี - เจวี 26 จำกัด) ^{1/} |
| 4. การพังทลายของดิน | - ภายในพื้นที่โครงการและอาคารชุดพักอาศัย สิริ แอท สุขุมวิท | - ความเสียหาย/ผลกระทบ หรือ เรื่องร้องเรียนจากผู้ที่ได้รับผลกระทบ | - ติดตั้งกล่องรับความคิดเห็น บริเวณป้อมยาม | - สัปดาห์ละ 1 ครั้ง ตลอดระยะเวลาการก่อสร้าง | - เจ้าของโครงการ (บริษัท เอดีซี - เจวี 26 จำกัด) ^{1/} |
| 5. น้ำใช้ | 1) เส้นท่อประปา | - การแตกรั่วซึมของท่อประปา | - ตรวจสอบโดยเจ้าหน้าที่ | - เดือนละ 1 ครั้ง ตลอดระยะเวลาการก่อสร้าง | - เจ้าของโครงการ (บริษัท เอดีซี - เจวี 26 จำกัด) ^{1/1/} |
| | 2) ถังเก็บน้ำใช้ | - ความสะอาด | - ตรวจสอบโดยเจ้าหน้าที่ | - เดือนละ 1 ครั้ง ตลอดระยะเวลาการก่อสร้าง | - เจ้าของโครงการ (บริษัท เอดีซี - เจวี 26 จำกัด) ^{1/} |

หมายเหตุ : ^{1/} ผู้พัฒนาโครงการ (บริษัท เอดีซี - เจวี 26 จำกัด) จะต้องการดำเนินการดังนี้

- เมื่อเริ่มมีการก่อสร้าง จะต้องการจัดทำผังขั้นตอนการประสานงานรับเรื่องร้องเรียนทั้งในช่วงก่อสร้าง และช่วงเปิดดำเนินการเสนอต่อสำนักงานเขตคลองเตย (ตึกที่ 3 และ 6 ประกอบ)
- กำชับคนงาน เจ้าหน้าที่ที่ปฏิบัติงาน และผู้รับเหมาในช่วงก่อสร้าง ให้ปฏิบัติตามมาตรการที่กำหนดไว้ในรายงานการประเมินผลกระทบสิ่งแวดล้อมที่ได้รับความเห็นชอบโดยเคร่งครัด
- นำรายละเอียดมาตรการป้องกันและแก้ไขผลกระทบที่ได้รับความเห็นชอบ และมาตรการติดตามตรวจสอบผลกระทบสิ่งแวดล้อมติดประกาศบริเวณด้านหน้าโครงการให้เห็นอย่างชัดเจน
- จัดทำรายงานผลการปฏิบัติตามมาตรการป้องกันและแก้ไขผลกระทบสิ่งแวดล้อมทุก 6 เดือน และเสนอรายงานต่อหน่วยงานที่เกี่ยวข้อง ตามที่ระบุในพระราชบัญญัติส่งเสริมและรักษาคุณภาพสิ่งแวดล้อมแห่งชาติ (ฉบับที่ 2) พ.ศ. 2561

บริษัท เอดีซี - เจวี 26 จำกัด

ADC - JV 26 COMPANY LIMITED

ธันวาคม 2562 ลงชื่อ.....

Omlada A.

(นางสาวไอรินดา อนันต์กิจคุณากร)

ผู้รับมอบอำนาจกระทำการแทนบริษัท เอดีซี - เจวี 26 จำกัด



181/279

ธันวาคม 2562 ลงชื่อ.....

aw S

(นายมนุญช์ ไวกาสี)

บุคคลธรรมดาผู้มีสิทธิจัดทำรายงานของบริษัท ไทย-ไท วิศวกรรม จำกัด

ตารางที่ 4 (ต่อ 7)

| ดัชนีผลกระทบสิ่งแวดล้อม | บริเวณที่ตรวจสอบ | พารามิเตอร์ | วิธีการตรวจสอบ | ความถี่ในการตรวจวัด | ผู้รับผิดชอบ |
|-------------------------|---|--|---|--|---|
| 6. น้ำเสีย | - ระบบบำบัดน้ำเสียของโครงการ | - pH - BOD - Suspended Solids - Settleable Solids - Total Dissolved Solids - Sulfide - TKN - Fat Oil & Grease - Total Coliform Bacteria - Fecal Coliform Bacteria | - เก็บและวิเคราะห์ตัวอย่างด้วยวิธีมาตรฐานตามประกาศกระทรวงทรัพยากรธรรมชาติและสิ่งแวดล้อม เรื่อง กำหนดมาตรฐานควบคุมการระบายน้ำทิ้งจากอาคารบางประเภทและบางขนาด พ.ศ. 2548 | - เดือนละ 1 ครั้ง ตลอดระยะเวลาการก่อสร้าง | - เจ้าของโครงการ (บริษัท เอทีซี - เจวี 26 จำกัด) ^{1/} |
| 7. การระบายน้ำ | - ท่อระบายน้ำชั่วคราวและบ่อบำบัดน้ำภายในโครงการ | - การสะสมของตะกอนดินในบ่อบำบัดและท่อระบายน้ำชั่วคราว | - ตรวจสอบโดยเจ้าหน้าที่ | - เดือนละ 1 ครั้ง ตลอดระยะเวลาการก่อสร้าง | - เจ้าของโครงการ (บริษัท เอทีซี - เจวี 26 จำกัด) ^{1/} |
| 8. การจัดการมูลฝอย | - ภายในพื้นที่โครงการ | - ปริมาณมูลฝอยตกค้าง - ความสะอาด | - ตรวจสอบโดยเจ้าหน้าที่ | - ทุกวัน ตลอดระยะเวลาการก่อสร้าง | - เจ้าของโครงการ (บริษัท เอทีซี - เจวี 26 จำกัด) ^{1/} |

หมายเหตุ : ^{1/} ผู้พัฒนาโครงการ (บริษัท เอทีซี - เจวี 26 จำกัด) จะต้องการดำเนินการดังนี้

- เมื่อเริ่มมีการก่อสร้าง จะต้องการจัดทำผังขั้นตอนการประสานงานรับเรื่องร้องเรียนทั้งในช่วงก่อสร้าง และช่วงเปิดดำเนินการเสนอต่อสำนักงานเขตคลองเตย (ดูรูปที่ 3 และ 6 ประกอบ)
- กำชับคนงาน เจ้าหน้าที่ที่ปฏิบัติงาน และผู้รับเหมาในช่วงก่อสร้าง ให้ปฏิบัติตามมาตรการที่กำหนดไว้ในรายงานการประเมินผลกระทบสิ่งแวดล้อมที่ได้รับความเห็นชอบโดยเคร่งครัด
- นำรายละเอียดมาตรการป้องกันและแก้ไขผลกระทบที่ได้รับความเห็นชอบ และมาตรการติดตามตรวจสอบผลกระทบสิ่งแวดล้อมติดประกาศบริเวณด้านหน้าโครงการให้เห็นอย่างชัดเจน
- จัดทำรายงานผลการปฏิบัติตามมาตรการป้องกันและแก้ไขผลกระทบสิ่งแวดล้อมทุก 6 เดือน และเสนอรายงานต่อหน่วยงานที่เกี่ยวข้อง ตามที่ระบุในพระราชบัญญัติส่งเสริมและรักษาคุณภาพสิ่งแวดล้อมแห่งชาติ (ฉบับที่ 2) พ.ศ. 2561

บริษัท เอทีซี - เจวี 26 จำกัด

ADC - JV 26 COMPANY LIMITED

ธันวาคม 2562 ลงชื่อ.....

Ornlada A.

(นางสาวไอรินลดา อนันต์กิจคุณากร)

ผู้รับมอบอำนาจกระทำการแทนบริษัท เอทีซี - เจวี 26 จำกัด



ธันวาคม 2562 ลงชื่อ.....

Sam Sir

(นายมนูญนัช ไวกาสี)

บุคคลธรรมดาผู้มีสิทธิจัดทำรายงานของบริษัท ไทย-ไทย วิศวกรรม จำกัด

ตารางที่ 4 (ต่อ 8)

| ดัชนีผลกระทบสิ่งแวดล้อม | บริเวณที่ตรวจสอบ | พารามิเตอร์ | วิธีการตรวจสอบ | ความถี่ในการตรวจวัด | ผู้รับผิดชอบ |
|-------------------------|--|---|-------------------------|--|---|
| 9. ระบบไฟฟ้า | - อุปกรณ์ไฟฟ้า | - สภาพพร้อมใช้งาน - อายุการใช้งาน | - ตรวจสอบโดยเจ้าหน้าที่ | - เดือนละ 1 ครั้ง ตลอดระยะเวลาการก่อสร้าง | - เจ้าของโครงการ (บริษัท เอทีซี - เจวี 26 จำกัด) ^{1/} |
| 10. การป้องกันอัคคีภัย | 1) ถังดับเพลิงเคมี | - สภาพพร้อมใช้งาน - อายุการใช้งาน | - ตรวจสอบโดยเจ้าหน้าที่ | - เดือนละ 1 ครั้ง ตลอดระยะเวลาการก่อสร้าง | - เจ้าของโครงการ (บริษัท เอทีซี - เจวี 26 จำกัด) ^{1/} |
| | 2) ป้ายและเครื่องหมายแสดงการหนีไฟ และแผนผังเส้นทางหนีไฟ | - สภาพดี มองเห็นได้ชัดเจน และไม่ลบเลือน | - ตรวจสอบโดยเจ้าหน้าที่ | - เดือนละ 1 ครั้ง ตลอดระยะเวลาการก่อสร้าง | - เจ้าของโครงการ (บริษัท เอทีซี - เจวี 26 จำกัด) ^{1/} |
| 11. การจราจร | - ภายในพื้นที่โครงการป้ายชื่อโครงการ และป้ายทิศทางการจราจรต่าง ๆ | - สภาพดี มองเห็นได้ชัดเจน และไม่ลบเลือน | - ตรวจสอบโดยเจ้าหน้าที่ | - ทุกวัน ตลอดระยะเวลาการก่อสร้าง | - เจ้าของโครงการ (บริษัท เอทีซี - เจวี 26 จำกัด) ^{1/} |

หมายเหตุ : ^{1/} ผู้พัฒนาโครงการ (บริษัท เอทีซี - เจวี 26 จำกัด) จะดำเนินการดำเนินการดังนี้

- เมื่อเริ่มมีการก่อสร้าง จะต้องการจัดทำผังขั้นตอนการประสานงานรับเรื่องร้องเรียนทั้งในช่วงก่อสร้าง และช่วงเปิดดำเนินการเสนอต่อสำนักงานเขตคลองเตย (ดูรูปที่ 3 และ 6 ประกอบ)
- กำชับคนงาน เจ้าหน้าที่ที่ปฏิบัติงาน และผู้รับเหมาในช่วงก่อสร้าง ให้ปฏิบัติตามมาตรการที่กำหนดไว้ในรายงานการประเมินผลกระทบสิ่งแวดล้อมที่ได้รับความเห็นชอบโดยเคร่งครัด
- นำรายละเอียดมาตรการป้องกันและแก้ไขผลกระทบที่ได้รับความเห็นชอบ และมาตรการติดตามตรวจสอบผลกระทบสิ่งแวดล้อมติดประกาศบริเวณด้านหน้าโครงการให้เห็นอย่างชัดเจน
- จัดทำรายงานผลการปฏิบัติตามมาตรการป้องกันและแก้ไขผลกระทบสิ่งแวดล้อมทุก 6 เดือน และเสนอรายงานต่อหน่วยงานที่เกี่ยวข้อง ตามที่ระบุในพระราชบัญญัติส่งเสริมและรักษาคุณภาพสิ่งแวดล้อมแห่งชาติ (ฉบับที่ 2) พ.ศ. 2561

บริษัท เอทีซี - เจวี 26 จำกัด

ADC - JV 26 COMPANY LIMITED

จำนวน 2562 ลงชื่อ.....

Ornlada A.

(นางสาวไอรินลดา อนันต์กิจคุณากร)

ผู้รับมอบอำนาจกระทำการแทนบริษัท เอทีซี - เจวี 26 จำกัด



183/279

จำนวน 2562 ลงชื่อ.....

(Signature)

(นายมนูญนัช ไวกาสี)

บุคคลธรรมดาผู้มีสิทธิจัดทำรายงานของบริษัท ไทย-ไทย วิศวกรรม จำกัด

ตารางที่ 4 (ต่อ 9)

| ดัชนีผลกระทบสิ่งแวดล้อม | บริเวณที่ตรวจสอบ | พารามิเตอร์ | วิธีการตรวจสอบ | ความถี่ในการตรวจวัด | ผู้รับผิดชอบ |
|-----------------------------------|-----------------------|---|---|--|--|
| 12. ด้านอาชีวอนามัยและความปลอดภัย | 1) พื้นที่โครงการ | - สภาพพร้อมใช้งานของเครื่องจักรอุปกรณ์ - สภาพความสมบูรณ์ของรั้ว Metal Sheet Mesh Sheet และ Chain Link - สภาพความสมบูรณ์ของระบบโทรทัศน์วงจรปิด (CCTV System) | - ตรวจสอบตามชนิดของอุปกรณ์ - ตรวจสอบตามชนิดของอุปกรณ์ - ตรวจสอบโดยเจ้าหน้าที่ | - ทุกวัน ตลอดระยะเวลาการก่อสร้าง - ตลอดระยะเวลาการก่อสร้าง - เดือนละ 1 ครั้ง ตลอดระยะเวลาการก่อสร้าง | - เจ้าของโครงการ (บริษัท เอทีซี - เจวี 26 จำกัด) ^{1/} |
| | 2) เครื่องจักรอุปกรณ์ | - ตรวจสอบตามชนิดของอุปกรณ์ | - ตรวจสอบโดยเจ้าหน้าที่ | - เดือนละ 1 ครั้ง ตลอดระยะเวลาการก่อสร้าง | - เจ้าของโครงการ (บริษัท เอทีซี - เจวี 26 จำกัด) ^{1/} |
| | 3) ป้ายแนะนำการทำงาน | - สภาพดี มองได้เห็นชัดเจน และไม่ลบเลือน | - ตรวจสอบโดยเจ้าหน้าที่ | - เดือนละ 1 ครั้ง ตลอดระยะเวลาการก่อสร้าง | - เจ้าของโครงการ (บริษัท เอทีซี - เจวี 26 จำกัด) ^{1/} |

หมายเหตุ : ^{1/} ผู้พัฒนาโครงการ (บริษัท เอทีซี - เจวี 26 จำกัด) จะดำเนินการดำเนินการดังนี้

- เมื่อเริ่มมีการก่อสร้าง จะต้องการจัดทำผังขั้นตอนการประสานงานรับเรื่องร้องเรียนทั้งในช่วงก่อสร้าง และช่วงเปิดดำเนินการเสนอต่อสำนักงานเขตคลองเตย (ดูรูปที่ 3 และ 6 ประกอบ)
- กำชับคนงาน เจ้าหน้าที่ที่ปฏิบัติงาน และผู้รับเหมาในช่วงก่อสร้าง ให้ปฏิบัติตามมาตรการที่กำหนดไว้ในรายงานการประเมินผลกระทบสิ่งแวดล้อมที่ได้รับความเห็นชอบโดยเคร่งครัด
- นำรายละเอียดมาตรการป้องกันและแก้ไขผลกระทบที่ได้รับความเห็นชอบ และมาตรการติดตามตรวจสอบผลกระทบสิ่งแวดล้อมติดประกาศบริเวณด้านหน้าโครงการให้เห็นอย่างชัดเจน
- จัดทำรายงานผลการปฏิบัติตามมาตรการป้องกันและแก้ไขผลกระทบสิ่งแวดล้อมทุก 6 เดือน และเสนอรายงานต่อหน่วยงานที่เกี่ยวข้อง ตามที่ระบุในพระราชบัญญัติส่งเสริมและรักษาคุณภาพสิ่งแวดล้อมแห่งชาติ (ฉบับที่ 2) พ.ศ. 2561

บริษัท เอทีซี - เจวี 26 จำกัด

ADC-JV 26 COMPANY LIMITED

ชั้นวาคม 2562 ลงชื่อ.....

Ornlada A.

(นางสาวไอรินลดา อนันต์กิจคุณากร)

ผู้รับมอบอำนาจกระทำการแทนบริษัท เอทีซี - เจวี 26 จำกัด



184/279

ชั้นวาคม 2562 ลงชื่อ.....

นายมนูญช ไวกาสี

(นายมนูญช ไวกาสี)

บุคคลธรรมดาผู้มีสิทธิจัดทำรายงานของบริษัท ไทย-ไทย วิศวกรรม จำกัด

ตารางที่ 4 (ต่อ 10)

| ดัชนีผลกระทบสิ่งแวดล้อม | บริเวณที่ตรวจสอบ | พารามิเตอร์ | วิธีการตรวจสอบ | ความถี่ในการตรวจวัด | ผู้รับผิดชอบ |
|---------------------------|---|---|---|---|---|
| | 4) คนงานก่อสร้าง | - การเป็นพาหะนำโรค อาทิ โรค เท้าช้าง ไข้มาลาเรีย เป็นต้น - สถิติการเกิดอุบัติเหตุ สาเหตุ ลักษณะการเกิดผลที่เกิดและวิธีการ - ความรู้ความเข้าใจของคนงานใน การใช้เครื่องจักรอุปกรณ์ | - ตรวจสอบ - ติดตั้งป้ายสถิติการเกิด อุบัติเหตุในโครงการ - จัดอบรม | - ก่อนรับเข้าทำงานทุกครั้ง และหลังรับเข้าทำงานทุก 6 เดือน - เดือนละ 1 ครั้ง - ตลอดระยะเวลาการก่อสร้าง | - เจ้าของโครงการ (บริษัท เอทีซี - เจวี 26 จำกัด) ^{1/} |
| | 5) ผู้พักอาศัยข้างเคียงพื้นที่ ก่อสร้างโครงการ | - ความเสียหาย/ผลกระทบหรือเรื่อง ร้องเรียนจากผู้ที่ได้รับผลกระทบ | - ติดตั้งกล่องรับความคิดเห็น บริเวณป้อมยาม | - สัปดาห์ละ 1 ครั้ง ตลอดระยะเวลาการก่อสร้าง | - เจ้าของโครงการ (บริษัท เอทีซี - เจวี 26 จำกัด) ^{1/} |
| 13. การรับเรื่องร้องเรียน | - อาคาร/บ้านพักอาศัย ข้างเคียง | - ประเมินเรื่องร้องเรียน/ข้อเสนอแนะ และข้อคิดเห็นของผู้พักอาศัย ข้างเคียงพื้นที่โครงการ | - ติดตามประเมินจากส่วนรับ รับเรื่องร้องเรียน และความ คิดเห็น หากพบว่ามีเรื่อง ร้องเรียนต้องแก้ไขปัญหา ทันที | - ทุกวัน ตลอดระยะเวลาการก่อสร้าง | - เจ้าของโครงการ (บริษัท เอทีซี - เจวี 26 จำกัด) ^{1/} |

- หมายเหตุ : ^{1/} ผู้พัฒนาโครงการ (บริษัท เอทีซี - เจวี 26 จำกัด) จะดำเนินการดำเนินการดังนี้
- เมื่อเริ่มมีการก่อสร้าง จะต้องการจัดทำผังขั้นตอนการประสานงานรับเรื่องร้องเรียนทั้งในช่วงก่อสร้าง และช่วงเปิดดำเนินการเสนอต่อสำนักงานเขตคลองเตย (ดูรูปที่ 3 และ 6 ประกอบ)
 - กำชับคนงาน เจ้าหน้าที่ที่ปฏิบัติงาน และผู้รับเหมาในช่วงก่อสร้าง ให้ปฏิบัติตามมาตรการที่กำหนดไว้ในรายงานการประเมินผลกระทบสิ่งแวดล้อมที่ได้รับความเห็นชอบโดยเคร่งครัด
 - นำรายละเอียดมาตรการป้องกันและแก้ไขผลกระทบที่ได้รับความเห็นชอบ และมาตรการติดตามตรวจสอบผลกระทบสิ่งแวดล้อมติดประกาศบริเวณด้านหน้าโครงการให้เห็นอย่างชัดเจน
 - จัดทำรายงานผลการปฏิบัติตามมาตรการป้องกันและแก้ไขผลกระทบสิ่งแวดล้อมทุก 6 เดือน และเสนอรายงานต่อหน่วยงานที่เกี่ยวข้อง ตามที่ระบุในพระราชบัญญัติส่งเสริมและรักษาคุณภาพสิ่งแวดล้อมแห่งชาติ (ฉบับที่ 2) พ.ศ. 2561

บริษัท เอทีซี - เจวี 26 จำกัด

ADC-JV 26 COMPANY LIMITED

ธันวาคม 2562 ลงชื่อ.....

Imlada A.

(นางสาวไอรินลดา อนันต์กิจคุณากร)

ผู้รับมอบอำนาจกระทำการแทนบริษัท เอทีซี - เจวี 26 จำกัด



185/279

ธันวาคม 2562 ลงชื่อ.....

aw

(นายมนูญช์ ไวกาสี)

บุคคลธรรมดาผู้มีสิทธิจัดทำรายงานของบริษัท ไทย-ไทย วิศวกรรม จำกัด

ตารางที่ 4 (ต่อ 11)

| ดัชนีผลกระทบสิ่งแวดล้อม | บริเวณที่ตรวจสอบ | พารามิเตอร์ | วิธีการตรวจสอบ | ความถี่ในการตรวจวัด | ผู้รับผิดชอบ |
|--------------------------|--|--|--|--|--|
| 14. สภาพเศรษฐกิจและสังคม | - อาคาร/บ้านพักอาศัยในระยะประชิด 100 เมตร พื้นที่อ่อนไหว และพื้นที่ตามแนวเส้นทางการขนส่ง วัสดุก่อสร้างและอุปกรณ์ก่อสร้าง ในระยะ 100 เมตรจากขอบเขตพื้นที่โครงการ โดยวิธีการสุ่มตัวอย่างตามหลักวิชาการและหลักสถิติ | - สภาพเศรษฐกิจ สังคมและความคิดเห็น ทั้งแง่ภาวะการเปลี่ยนแปลง ปัญหา และความเดือดร้อน ตลอดจนความต้องการที่มีต่อโครงการ | - แบบสอบถามความคิดเห็น หรือแบบสัมภาษณ์ | - ปีละ 1 ครั้ง ตั้งแต่เริ่มก่อสร้าง จนถึงก่อนการขออนุญาตเปิดใช้อาคาร | - เจ้าของโครงการ (บริษัท เอทีซี - เจวี 26 จำกัด) ^{1/} |

หมายเหตุ : ^{1/} ผู้พัฒนาโครงการ (บริษัท เอทีซี - เจวี 26 จำกัด) จะต้องการดำเนินการดังนี้

- เมื่อเริ่มมีการก่อสร้าง จะต้องการจัดทำผังขั้นตอนการประสานงานรับเรื่องร้องเรียนทั้งในช่วงก่อสร้าง และช่วงเปิดดำเนินการเสนอต่อสำนักงานเขตคลองเตย (ดูรูปที่ 3 และ 6 ประกอบ)
- กำชับคนงาน เจ้าหน้าที่ที่ปฏิบัติงาน และผู้รับเหมาในช่วงก่อสร้าง ให้ปฏิบัติตามมาตรการที่กำหนดไว้ในรายงานการประเมินผลกระทบสิ่งแวดล้อมที่ได้รับความเห็นชอบโดยเคร่งครัด
- นำรายละเอียดมาตรการป้องกันและแก้ไขผลกระทบที่ได้รับความเห็นชอบ และมาตรการติดตามตรวจสอบผลกระทบสิ่งแวดล้อมติดประกาศบริเวณด้านหน้าโครงการให้เห็นอย่างชัดเจน
- จัดทำรายงานผลการปฏิบัติตามมาตรการป้องกันและแก้ไขผลกระทบสิ่งแวดล้อมทุก 6 เดือน และเสนอรายงานต่อหน่วยงานที่เกี่ยวข้อง ตามที่ระบุในพระราชบัญญัติส่งเสริมและรักษาคุณภาพสิ่งแวดล้อมแห่งชาติ (ฉบับที่ 2) พ.ศ. 2561

บริษัท เอทีซี - เจวี 26 จำกัด

ADC - JV 26 COMPANY LIMITED

ธันวาคม 2562 ลงชื่อ.....

Armlada A.

(นางสาวไอรินลดา อนันต์กิจคุณากร)

ผู้รับมอบอำนาจกระทำการแทนบริษัท เอทีซี - เจวี 26 จำกัด



ธันวาคม 2562 ลงชื่อ.....

(Signature)

(นายมนูญนัช ไวกาสี)

บุคคลธรรมดาผู้มีสิทธิจัดทำรายงานของบริษัท ไทย-ไทย วิศวกรรม จำกัด

ตารางที่ 5 มาตรการติดตามตรวจสอบผลกระทบสิ่งแวดล้อมโครงการ Ashton Thonglo Station (แอชตัน ทองหล่อ สเตชั่น) ช่วงเปิดดำเนินการ

| ดัชนีผลกระทบสิ่งแวดล้อม | บริเวณที่ตรวจสอบ | พารามิเตอร์ | วิธีการตรวจสอบ | ความถี่ในการตรวจวัด | ผู้รับผิดชอบ |
|---------------------------------|---|---|-------------------------|---|--|
| 1. คุณภาพอากาศ 1.1 ฝุ่นละออง | - ถนน ภายใน พื้นที่โครงการ | - ความสะอาด | - ตรวจสอบโดยเจ้าหน้าที่ | - ทุกวัน ตลอดระยะเวลาเปิดดำเนินการ | - เจ้าของโครงการ (บริษัท เอดีซี - เจวี 26 จำกัด) ^{2/} หรือนิติบุคคลอาคารชุด |
| 1.2 มลพิษทางอากาศ | 1) ถนน ภายใน พื้นที่โครงการ | - ความสะอาด | - ตรวจสอบโดยเจ้าหน้าที่ | - ทุกวัน ตลอดระยะเวลาเปิดดำเนินการ | - เจ้าของโครงการ (บริษัท เอดีซี - เจวี 26 จำกัด) ^{2/} หรือนิติบุคคลอาคารชุด |
| | 2) พื้นที่สีเขียวภายในโครงการ | - ความสมบูรณ์ของพันธุ์ไม้แต่ละชนิด | - ตรวจสอบโดยเจ้าหน้าที่ | - ทุกวัน ตลอดระยะเวลาเปิดดำเนินการ | - เจ้าของโครงการ (บริษัท เอดีซี - เจวี 26 จำกัด) ^{2/} หรือนิติบุคคลอาคารชุด |
| | 3) ป้ายและสัญลักษณ์ต่าง ๆ อาทิเช่น ป้ายห้ามติดเครื่องยนต์ ป้ายจำกัดความเร็ว เป็นต้น | - สภาพดี มองเห็นได้ชัดเจน และไม่ลบเลือน | - ตรวจสอบโดยเจ้าหน้าที่ | - เดือนละ 1 ครั้ง ตลอดระยะเวลาเปิดดำเนินการ | - เจ้าของโครงการ (บริษัท เอดีซี - เจวี 26 จำกัด) ^{2/} หรือนิติบุคคลอาคารชุด |

หมายเหตุ :^{2/} - บริษัท เอดีซี - เจวี 26 จำกัด จะต้องส่งมอบรายงานการประเมินผลกระทบสิ่งแวดล้อมฉบับสมบูรณ์ของโครงการ ให้กับนิติบุคคลอาคารชุดที่เข้ามาบริหารโครงการ เพื่อให้รับทราบรายละเอียดโครงการ และมาตรการที่โครงการจะต้องปฏิบัติตามตลอดระยะเวลาเปิดดำเนินการ

- เจ้าของโครงการ (บริษัท เอดีซี - เจวี 26 จำกัด) ในกรณีที่ยังไม่ได้จดทะเบียนนิติบุคคลอาคารชุด หรือนิติบุคคลอาคารชุด กรณีที่มีการโอนสิทธิและจดทะเบียนนิติบุคคลอาคารชุดเรียบร้อยแล้วเป็นผู้รับผิดชอบ และต้องจัดทำรายงานผลการปฏิบัติตามมาตรการป้องกันและแก้ไขผลกระทบสิ่งแวดล้อมทุก 6 เดือน และเสนอรายงานต่อหน่วยงานที่เกี่ยวข้อง ตามที่ระบุในพระราชบัญญัติส่งเสริมและรักษาคุณภาพสิ่งแวดล้อมแห่งชาติ (ฉบับที่ 2) พ.ศ. 2561

บริษัท เอดีซี - เจวี 26 จำกัด
ADC-JV 26 COMPANY LIMITED

ธันวาคม 2562 ลงชื่อ.....

(นางสาวไอรินลดา อนันต์กิจคุณากร)

ผู้รับมอบอำนาจกระทำการแทนบริษัท เอดีซี - เจวี 26 จำกัด



ธันวาคม 2562 ลงชื่อ.....

(นายมนูญนัช ไวกาสี)

บุคคลธรรมดาผู้มีสิทธิจัดทำรายงานของบริษัท ไทย-ไท วิศวกร จำกัด

ตารางที่ 5 (ต่อ 1)

| ดัชนีผลกระทบสิ่งแวดล้อม | บริเวณที่ตรวจสอบ | พารามิเตอร์ | วิธีการตรวจสอบ | ความถี่ในการตรวจวัด | ผู้รับผิดชอบ |
|-------------------------|---|--|--|--|--|
| | 4) บ้าน/อาคารข้างเคียง | - ความเสียหาย/ผลกระทบ หรือ เรื่องร้องเรียนจากผู้ที่ได้รับผลกระทบ | - ติดตั้งกล่องรับความคิดเห็น บริเวณป้อมยาม | - สัปดาห์ละ 1 ครั้ง ตลอดระยะเวลาเปิดดำเนินการ | - เจ้าของโครงการ (บริษัท เอทีซี - เจวี 26 จำกัด) ^{2/} หรือนิติบุคคลอาคารชุด |
| 2. เสียง | - ภายในพื้นที่โครงการ ได้แก่ ป้ายและสัญลักษณ์ต่าง ๆ อาทิเช่น ป้ายห้ามติดเครื่องยนต์ ป้ายจำกัดความเร็ว เป็นต้น | - สภาพดี มองเห็นได้ชัดเจน และไม่เปลี่ยนแปลง | - ตรวจสอบโดยเจ้าหน้าที่ | - เดือนละ 1 ครั้ง ตลอดระยะเวลาเปิดดำเนินการ | - เจ้าของโครงการ (บริษัท เอทีซี - เจวี 26 จำกัด) ^{2/} หรือนิติบุคคลอาคารชุด |
| 3. น้ำใช้ | 1) เส้นท่อประปา | - การแตกหรือรั่วซึมของท่อประปา | - ตรวจสอบโดยเจ้าหน้าที่ | - เดือนละ 1 ครั้ง ตลอดระยะเวลาเปิดดำเนินการ | - เจ้าของโครงการ (บริษัท เอทีซี - เจวี 26 จำกัด) ^{2/} หรือนิติบุคคลอาคารชุด |
| | 2) ถังเก็บน้ำใช้ | - ความสะอาด | - ตรวจสอบโดยเจ้าหน้าที่ | - ปีละ 2 ครั้ง (6 เดือน/ครั้ง) ตลอดระยะเวลาเปิดดำเนินการ | - เจ้าของโครงการ (บริษัท เอทีซี - เจวี 26 จำกัด) ^{2/} หรือนิติบุคคลอาคารชุด |
| | 3) วาล์วควบคุมการจ่ายน้ำ | - ปิดวาล์วในช่วง 07.00-10.00 น. และช่วงเวลา 19.30-21.00 น. | - ตรวจสอบโดยเจ้าหน้าที่ | - ทุกวัน ตลอดระยะเวลาเปิดดำเนินการ | - เจ้าของโครงการ (บริษัท เอทีซี - เจวี 26 จำกัด) ^{2/} หรือนิติบุคคลอาคารชุด |

หมายเหตุ : ^{2/} - บริษัท เอทีซี - เจวี 26 จำกัด จะต้องส่งมอบรายงานการประเมินผลกระทบสิ่งแวดล้อมฉบับสมบูรณ์ของโครงการ ให้กับนิติบุคคลอาคารชุดที่เข้ามาบริหารโครงการ เพื่อให้รับทราบรายละเอียดโครงการ และมาตรการที่โครงการจะต้องปฏิบัติตามตลอดระยะเวลาเปิดดำเนินการ

- เจ้าของโครงการ (บริษัท เอทีซี - เจวี 26 จำกัด) ในกรณีที่ยังไม่ได้จดทะเบียนนิติบุคคลอาคารชุด หรือนิติบุคคลอาคารชุด กรณีที่มีการโอนสิทธิและจดทะเบียนนิติบุคคลอาคารชุดเรียบร้อยแล้วเป็นผู้รับผิดชอบ และต้องจัดทำรายงานผลการปฏิบัติตามมาตรการป้องกันและแก้ไขผลกระทบสิ่งแวดล้อมทุก 6 เดือน และเสนอรายงานต่อหน่วยงานที่เกี่ยวข้อง ตามที่ระบุในพระราชบัญญัติส่งเสริมและรักษาคุณภาพสิ่งแวดล้อมแห่งชาติ (ฉบับที่ 2) พ.ศ. 2561

บริษัท เอทีซี - เจวี 26 จำกัด
ADC-JV 26 COMPANY LIMITED
จำนวน 2562 ลงชื่อ.....

Ormladee A.

(นางสาวไอรินลดา อนันต์กิจ कुमार)

ผู้รับมอบอำนาจกระทำการแทนบริษัท เอทีซี - เจวี 26 จำกัด



จำนวน 2562 ลงชื่อ.....

(Signature)

(นายมนูญนัช ไวกาสี)

บุคคลธรรมดาผู้มีสิทธิจัดทำรายงานของบริษัท ไทย-ไทย วิศวกรรม จำกัด

ตารางที่ 5 (ต่อ 2)

| ดัชนีผลกระทบสิ่งแวดล้อม | บริเวณที่ตรวจสอบ | พารามิเตอร์ | วิธีการตรวจสอบ | ความถี่ในการตรวจวัด | ผู้รับผิดชอบ |
|--|---|---------------------------|-------------------------|---|--|
| 4. สระว่ายน้ำ 4.1 โครงสร้าง สระว่ายน้ำ | 1) พื้นสระว่ายน้ำ | - สภาพดีไม่แตกกร้าว | - ตรวจสอบโดยเจ้าหน้าที่ | - สัปดาห์ละ 1 ครั้ง ตลอด ระยะเวลาเปิดดำเนินการ | - เจ้าของโครงการ (บริษัท เอทีซี - เจวี 26 จำกัด) ^{2/} หรือนิติบุคคลอาคารชุด |
| | 2) อุปกรณ์ไฟฟ้าบริเวณสระ ว่ายน้ำ | - สภาพพร้อมใช้งานไม่ชำรุด | - ตรวจสอบโดยเจ้าหน้าที่ | - สัปดาห์ละ 1 ครั้ง ตลอด ระยะเวลาเปิดดำเนินการ | - เจ้าของโครงการ (บริษัท เอทีซี - เจวี 26 จำกัด) ^{2/} หรือนิติบุคคลอาคารชุด |
| | 3) ระบบไฟฟ้าส่องสว่าง | - สภาพพร้อมใช้งานไม่ชำรุด | - ตรวจสอบโดยเจ้าหน้าที่ | - สัปดาห์ละ 1 ครั้ง ตลอด ระยะเวลาเปิดดำเนินการ | - เจ้าของโครงการ (บริษัท เอทีซี - เจวี 26 จำกัด) ^{2/} หรือนิติบุคคลอาคารชุด |
| 4.2 อุบัติเหตุจากการ จมน้ำ | 1) ขอบสระและทางเดิน รอบสระว่ายน้ำ | - ไม่มีน้ำขัง | - ตรวจสอบโดยเจ้าหน้าที่ | - ตลอดเวลาที่เปิดให้บริการ สระว่ายน้ำ | - เจ้าของโครงการ (บริษัท เอทีซี - เจวี 26 จำกัด) ^{2/} หรือนิติบุคคลอาคารชุด |
| | 2) ป้ายแสดงกฎข้อปฏิบัติ สำหรับผู้ใช้สระว่ายน้ำ | - สภาพดี ไม่ลบเลือน | - ตรวจสอบโดยเจ้าหน้าที่ | - สัปดาห์ละ 1 ครั้ง ตลอด ระยะเวลาเปิดดำเนินการ | - เจ้าของโครงการ (บริษัท เอทีซี - เจวี 26 จำกัด) ^{2/} หรือนิติบุคคลอาคารชุด |

หมายเหตุ :^{2/} - บริษัท เอทีซี - เจวี 26 จำกัด จะต้องส่งมอบรายงานการประเมินผลกระทบสิ่งแวดล้อมฉบับสมบูรณ์ของโครงการ ให้กับนิติบุคคลอาคารชุดที่เข้ามาบริหารโครงการ เพื่อให้รับทราบรายละเอียดโครงการ และมาตรการที่โครงการจะต้องปฏิบัติตามตลอดระยะเวลาเปิดดำเนินการ

- เจ้าของโครงการ (บริษัท เอทีซี - เจวี 26 จำกัด) ในกรณีที่ยังไม่ได้จดทะเบียนนิติบุคคลอาคารชุด หรือนิติบุคคลอาคารชุด กรณีที่มีการโอนสิทธิและจดทะเบียนนิติบุคคลอาคารชุดเรียบร้อยแล้วเป็นผู้รับผิดชอบ และต้องจัดทำรายงานผลการปฏิบัติตามมาตรการป้องกันและแก้ไขผลกระทบสิ่งแวดล้อมทุก 6 เดือน และเสนอรายงานต่อหน่วยงานที่เกี่ยวข้อง ตามที่ระบุในพระราชบัญญัติส่งเสริมและรักษาคุณภาพสิ่งแวดล้อมแห่งชาติ (ฉบับที่ 2) พ.ศ. 2561

บริษัท เอทีซี - เจวี 26 จำกัด
ADC - JV 26 COMPANY LIMITED

ธันวาคม 2562 ลงชื่อ.....

(นางสาวไอรินลดา อนันต์กิจคุณากร)

ผู้รับมอบอำนาจกระทำการแทนบริษัท เอทีซี - เจวี 26 จำกัด



ธันวาคม 2562 ลงชื่อ.....

(นายมนูญนัช ไวกาสี)

บุคคลธรรมดาผู้มีสิทธิจัดทำรายงานของบริษัท ไทย-ไทย วิศวกรรม จำกัด

ตารางที่ 5 (ต่อ 3)

| ดัชนีผลกระทบสิ่งแวดล้อม | บริเวณที่ตรวจสอบ | พารามิเตอร์ | วิธีการตรวจสอบ | ความถี่ในการตรวจวัด | ผู้รับผิดชอบ |
|-----------------------------|---|--|--|--|--|
| | 3) อุปกรณ์ประจําสระว่ายน้ำ น้ำ เช่น ไม้ช่วยชีวิต ห่วงชูชีพ โฟมช่วยชีวิต | - สภาพพร้อมใช้งาน ไม่ชำรุด | - ตรวจสอบโดยเจ้าหน้าที่ | - สัปดาห์ละ 1 ครั้ง ตลอด ระยะเวลาเปิดดำเนินการ | - เจ้าของโครงการ (บริษัท เอดีซี - เจวี 26 จำกัด) ^{2/} หรือนิติบุคคลอาคารชุด |
| 4.3 คุณภาพน้ำ สระว่ายน้ำ | 1) สระว่ายน้ำของโครงการ บริเวณส่วนลึกและส่วน ตื้น บริเวณละ 1 จุด | - pH - Residual Chlorine - Total Coliform Bacteria - Fecal Coliform | - เก็บและวิเคราะห์ตัวอย่างด้วย วิธีมาตรฐาน - เก็บและวิเคราะห์ตัวอย่าง ด้วยวิธีมาตรฐาน | - ทุกวัน วันละ 2 ครั้ง ก่อนเปิด และหลังปิดบริการ และจัดให้มี การตรวจเพิ่มเติมระหว่างวันใน กรณีที่มีผู้มาใช้บริการจำนวน มาก หรือเป็นวันที่มีแสงแดดจัด ตลอดระยะเวลาเปิดดำเนินการ - เดือนละ 1 ครั้ง ตลอด ระยะเวลาเปิดดำเนินการ | - เจ้าของโครงการ (บริษัท เอดีซี - เจวี 26 จำกัด) ^{2/} หรือนิติบุคคลอาคารชุด - เจ้าของโครงการ (บริษัท เอดีซี - เจวี 26 จำกัด) ^{2/} หรือนิติบุคคลอาคารชุด |

หมายเหตุ :^{2/} - บริษัท เอดีซี - เจวี 26 จำกัด จะต้องส่งมอบรายงานการประเมินผลกระทบสิ่งแวดล้อมฉบับสมบูรณ์ของโครงการ ให้กับนิติบุคคลอาคารชุดที่เข้ามาบริหารโครงการ เพื่อให้รับทราบรายละเอียดโครงการ
และมาตรการที่โครงการจะต้องปฏิบัติตามตลอดระยะเวลาเปิดดำเนินการ
- เจ้าของโครงการ (บริษัท เอดีซี - เจวี 26 จำกัด) ในกรณีที่ยังไม่ได้จดทะเบียนนิติบุคคลอาคารชุด หรือนิติบุคคลอาคารชุด กรณีที่มีการโอนสิทธิและจดทะเบียนนิติบุคคลอาคารชุดเรียบร้อยแล้วเป็นผู้รับผิดชอบ
และต้องจัดทำรายงานผลการปฏิบัติตามมาตรการป้องกันและแก้ไขผลกระทบสิ่งแวดล้อมทุก 6 เดือน และเสนอรายงานต่อหน่วยงานที่เกี่ยวข้อง ตามที่ระบุในพระราชบัญญัติส่งเสริมและรักษาคุณภาพสิ่งแวดล้อม
แห่งชาติ (ฉบับที่ 2) พ.ศ. 2561

บริษัท เอดีซี - เจวี 26 จำกัด

ADC-JV 26 COMPANY LIMITED

ธันวาคม 2562 ลงชื่อ.....

Amkladei A.

(นางสาวไอรินลดา อนันต์กิจคุณากร)

ผู้รับมอบอำนาจกระทำการแทนบริษัท เอดีซี - เจวี 26 จำกัด



ธันวาคม 2562 ลงชื่อ.....

aw Sir

(นายมนูญนัช ไวกาสี)

บุคคลธรรมดาผู้มีสิทธิจัดทำรายงานของบริษัท ไทย-ไท วิศวกรรม จำกัด

ตารางที่ 5 (ต่อ 4)

| ดัชนีผลกระทบสิ่งแวดล้อม | บริเวณที่ตรวจสอบ | พารามิเตอร์ | วิธีการตรวจสอบ | ความถี่ในการตรวจวัด | ผู้รับผิดชอบ |
|-------------------------|---------------------------|--|---|---|--|
| | | <ul style="list-style-type: none"> - คลอรีนที่รวมกับสารอื่น (Combined Chlorine) - ค่าความเป็นด่าง (Alkalinity) - ความกระด้าง (Calcium Hardness) - กรดไซยานูริก (Cyanuric Acid) - คลอไรด์ (Chloride) | - เก็บและวิเคราะห์ตัวอย่างด้วยวิธีมาตรฐาน | - ปีละ 1 ครั้ง ตลอดระยะเวลาเปิดดำเนินการ | - เจ้าของโครงการ (บริษัท เอดีซี - เจวี 26 จำกัด) ^{2/} หรือนิติบุคคลอาคารชุด |
| | 2) ระบบกรองน้ำสระว่ายน้ำ | - สภาพดีไม่ชำรุด | - ตรวจสอบโดยเจ้าหน้าที่ | - สัปดาห์ละ 1 ครั้ง ตลอดระยะเวลาเปิดดำเนินการ | - เจ้าของโครงการ (บริษัท เอดีซี - เจวี 26 จำกัด) ^{2/} หรือนิติบุคคลอาคารชุด |
| | 3) ความสะอาดของสระว่ายน้ำ | - ไม่มีตะกอน ตะไคร่น้ำ และเศษผง | - ตรวจสอบโดยเจ้าหน้าที่ | - สัปดาห์ละ 1 ครั้ง ตลอดระยะเวลาเปิดดำเนินการ | - เจ้าของโครงการ (บริษัท เอดีซี - เจวี 26 จำกัด) ^{2/} หรือนิติบุคคลอาคารชุด |

หมายเหตุ :^{2/}

- บริษัท เอดีซี - เจวี 26 จำกัด จะต้องส่งมอบรายงานการประเมินผลกระทบสิ่งแวดล้อมฉบับสมบูรณ์ของโครงการ ให้กับนิติบุคคลอาคารชุดที่เข้ามาบริหารโครงการ เพื่อให้รับทราบรายละเอียดโครงการและมาตรการที่โครงการจะต้องปฏิบัติตามตลอดระยะเวลาเปิดดำเนินการ
- เจ้าของโครงการ (บริษัท เอดีซี - เจวี 26 จำกัด) ในกรณีที่ยังไม่ได้จดทะเบียนนิติบุคคลอาคารชุด หรือนิติบุคคลอาคารชุด กรณีที่มีการโอนสิทธิและจดทะเบียนนิติบุคคลอาคารชุดเรียบร้อยแล้วเป็นผู้รับผิดชอบ และต้องจัดทำรายงานผลการปฏิบัติตามมาตรการป้องกันและแก้ไขผลกระทบสิ่งแวดล้อมทุก 6 เดือน และเสนอรายงานต่อหน่วยงานที่เกี่ยวข้อง ตามที่ระบุในพระราชบัญญัติส่งเสริมและรักษาคุณภาพสิ่งแวดล้อมแห่งชาติ (ฉบับที่ 2) พ.ศ. 2561

บริษัท เอดีซี - เจวี 26 จำกัด

ADC-JV 26 COMPANY LIMITED

ธันวาคม 2562 ลงชื่อ.....

Amkadee A.

(นางสาวไอรินลดา อนันต์กิจคุณากร)

ผู้รับมอบอำนาจกระทำการแทนบริษัท เอดีซี - เจวี 26 จำกัด



ธันวาคม 2562 ลงชื่อ.....

(Signature)

(นายมนูญนัช ไวกาสี)

บุคคลธรรมดาผู้มีสิทธิจัดทำรายงานของบริษัท ไทย-ไท วิศวกรรม จำกัด

ตารางที่ 5 (ต่อ 5)

| ดัชนีผลกระทบสิ่งแวดล้อม | บริเวณที่ตรวจสอบ | พารามิเตอร์ | วิธีการตรวจสอบ | ความถี่ในการตรวจวัด | ผู้รับผิดชอบ |
|--|------------------|--|---|--|--|
| <p>5. น้ำเสีย</p> <p>5.1 ประสิทธิภาพของระบบบำบัดน้ำเสีย</p> <p>(1) คุณภาพน้ำทิ้งก่อนการบำบัด</p> | - บ่อปรับเสถียร | <ul style="list-style-type: none"> - pH - BOD - Suspended Solids - Settle able Solids - Total Dissolved Solids - Sulfide - TKN - Fat - Oil & Grease - Total Coliform Bacteria - Fecal Coliform Bacteria | - เก็บและวิเคราะห์ตัวอย่างด้วยวิธีมาตรฐานตามประกาศกระทรวงทรัพยากรธรรมชาติและสิ่งแวดล้อม เรื่อง กำหนดมาตรฐานควบคุมการระบายน้ำทิ้งจากอาคารบางประเภทและบางขนาด พ.ศ. 2548 | - เดือนละ 1 ครั้ง ตลอดระยะเวลาเปิดดำเนินการ | - เจ้าของโครงการ (บริษัท เอดีซี - เจวี 26 จำกัด) ^{2/} หรือนิติบุคคลอาคารชุด |

หมายเหตุ : ^{2/} - บริษัท เอดีซี - เจวี 26 จำกัด จะต้องส่งมอบรายงานการประเมินผลกระทบสิ่งแวดล้อมฉบับสมบูรณ์ของโครงการ ให้กับนิติบุคคลอาคารชุดที่เข้ามาบริหารโครงการ เพื่อให้รับทราบรายละเอียดโครงการและมาตรการที่โครงการจะต้องปฏิบัติตามตลอดระยะเวลาเปิดดำเนินการ

- เจ้าของโครงการ (บริษัท เอดีซี - เจวี 26 จำกัด) ในกรณีที่ยังไม่ได้จดทะเบียนนิติบุคคลอาคารชุด หรือนิติบุคคลอาคารชุด กรณีที่มีการโอนสิทธิและจดทะเบียนนิติบุคคลอาคารชุดเรียบร้อยแล้วเป็นผู้รับผิดชอบ และต้องจัดทำรายงานผลการปฏิบัติตามมาตรการป้องกันและแก้ไขผลกระทบสิ่งแวดล้อมทุก 6 เดือน และเสนอรายงานต่อหน่วยงานที่เกี่ยวข้อง ตามที่ระบุในพระราชบัญญัติส่งเสริมและรักษาคุณภาพสิ่งแวดล้อมแห่งชาติ (ฉบับที่ 2) พ.ศ. 2561

บริษัท เอดีซี - เจวี 26 จำกัด
ADC - JV 26 COMPANY LIMITED
ธันวาคม 2562 ลงชื่อ.....

Amledda A.

(นางสาวไอรินลดา อนันต์กิจคุณากร)

ผู้รับมอบอำนาจกระทำการแทนบริษัท เอดีซี - เจวี 26 จำกัด



ธันวาคม 2562 ลงชื่อ.....

aw

(นายมนูญนัช ไวกาสี)

บุคคลธรรมดาผู้มีสิทธิจัดทำรายงานของบริษัท ไทย-ไทย วิศวกรรม จำกัด

ตารางที่ 5 (ต่อ 6)

| ดัชนีผลกระทบสิ่งแวดล้อม | บริเวณที่ตรวจสอบ | พารามิเตอร์ | วิธีการตรวจสอบ | ความถี่ในการตรวจวัด | ผู้รับผิดชอบ |
|---|-------------------------------------|--|--|--|--|
| (2) คุณภาพน้ำทิ้งหลังการบำบัด | - บ่อสูบน้ำทิ้ง | - pH - BOD - Suspended Solids - Settle able Solids - Total Dissolved Solids - Sulfide - TKN - Fat - Oil & Grease - Total Coliform Bacteria - Fecal Coliform Bacteria | - เก็บและวิเคราะห์ตัวอย่างด้วยวิธีมาตรฐานตามประกาศกระทรวงทรัพยากรธรรมชาติและสิ่งแวดล้อม เรื่อง กำหนดมาตรฐานควบคุมการระบายน้ำทิ้งจากอาคารบางประเภท และบางขนาด พ.ศ. 2548 | - เดือนละ 1 ครั้ง ตลอดระยะเวลาเปิดดำเนินการ | - เจ้าของโครงการ (บริษัท เอดีซี - เจวี 26 จำกัด) ^{2/} หรือนิติบุคคลอาคารชุด |
| (3) คุณภาพน้ำทิ้งก่อนระบายออกสู่ภายนอกโครงการ | - บ่อตรวจคุณภาพน้ำพร้อมตะแกรงดักขยะ | - pH - BOD - Suspended Solids - Settle able Solids - Total Dissolved Solids - Sulfide | - เก็บและวิเคราะห์ตัวอย่างด้วยวิธีมาตรฐานตามประกาศกระทรวงทรัพยากรธรรมชาติและสิ่งแวดล้อม เรื่อง กำหนดมาตรฐานควบคุมการระบาย | - เดือนละ 1 ครั้ง ตลอดระยะเวลาเปิดดำเนินการ | - เจ้าของโครงการ (บริษัท เอดีซี - เจวี 26 จำกัด) ^{2/} หรือนิติบุคคลอาคารชุด |

หมายเหตุ : ^{2/} - บริษัท เอดีซี - เจวี 26 จำกัด จะต้องส่งมอบรายงานการประเมินผลกระทบสิ่งแวดล้อมฉบับสมบูรณ์ของโครงการ ให้กับนิติบุคคลอาคารชุดที่เข้ามาบริหารโครงการ เพื่อให้รับทราบรายละเอียดโครงการและมาตรการที่โครงการจะต้องปฏิบัติตามตลอดระยะเวลาเปิดดำเนินการ

- เจ้าของโครงการ (บริษัท เอดีซี - เจวี 26 จำกัด) ในกรณีที่ยังไม่ได้จดทะเบียนนิติบุคคลอาคารชุด หรือนิติบุคคลอาคารชุดเรียบร้อยแล้วเป็นผู้รับผิดชอบ และต้องจัดทำรายงานผลการปฏิบัติตามมาตรการป้องกันและแก้ไขผลกระทบสิ่งแวดล้อมทุก 6 เดือน และเสนอรายงานต่อหน่วยงานที่เกี่ยวข้อง ตามที่ระบุในพระราชบัญญัติส่งเสริมและรักษาคุณภาพสิ่งแวดล้อมแห่งชาติ (ฉบับที่ 2) พ.ศ. 2561

บริษัท เอดีซี - เจวี 26 จำกัด

ADC-JV 26 COMPANY LIMITED

ธันวาคม 2562 ลงชื่อ.....

Amleida A.

(นางสาวไอรินลดา อนันต์กิจ कुमार)

ผู้รับมอบอำนาจกระทำการแทนบริษัท เอดีซี - เจวี 26 จำกัด



ธันวาคม 2562 ลงชื่อ.....

Amleida A.

(นายมนูญนัช ไวกาสี)

บุคคลธรรมดาผู้มีสิทธิจัดทำรายงานของบริษัท ไทย-ไท วิศวกรรม จำกัด

ตารางที่ 5 (ต่อ 7)

| ดัชนีผลกระทบสิ่งแวดล้อม | บริเวณที่ตรวจสอบ | พารามิเตอร์ | วิธีการตรวจสอบ | ความถี่ในการตรวจวัด | ผู้รับผิดชอบ |
|---------------------------------|------------------------------|---|---|--|--|
| | | - TKN - Fat - Oil & Grease - Total Coliform Bacteria - Fecal Coliform Bacteria | น้ำทิ้งจากอาคารบางประเภท และบางขนาด พ.ศ. 2548 | | |
| 5.2 การทำงานของระบบบำบัดน้ำเสีย | - ระบบบำบัดน้ำเสียของโครงการ | 1. ปริมาณการใช้ไฟฟ้าของระบบบำบัดน้ำเสีย (หน่วย) 2. ปริมาณน้ำใช้ในทุกกิจกรรมของแหล่งกำเนิดมลพิษ (ลูกบาศก์เมตร) 3. ปริมาณน้ำเสียที่เข้าสู่ระบบบำบัดน้ำเสีย (ลูกบาศก์เมตร) 4. การระบายน้ำทิ้งจากระบบบำบัดน้ำเสีย (ระบาย/ไม่ระบาย) 5. ปริมาณสารเคมีหรือสารสกัดชีวภาพที่ใช้ (ชื่อ/ปริมาณ) (ลิตรหรือกิโลกรัม) | - เก็บสถิติและข้อมูลการทำงานของระบบบำบัดน้ำเสียตามกฎหมายกำหนดหลักเกณฑ์วิธีการและแบบการเก็บสถิติและข้อมูล การจัดทำบันทึกรายละเอียดและรายงานสรุปผลการทำงานของระบบบำบัดน้ำเสีย พ.ศ. 2555 (ตามบทบัญญัติ พ.ศ. 2555 (ตามบทบัญญัติ ในมาตรา 80 แห่ง พระราชบัญญัติ | - เก็บสถิติและข้อมูลการทำงานของระบบบำบัดน้ำเสียทุกวัน และบันทึกรายละเอียดเก็บไว้ภายในพื้นที่โครงการเป็นระยะเวลา 2 ปี นับตั้งแต่วันที่มีการเก็บสถิติและข้อมูลนั้น และจัดทำรายงานสรุปผลการทำงานของระบบ การทำงานของระบบบำบัดน้ำเสียในแต่ละเดือน และเสนอรายงานต่อเจ้าพนักงานท้องถิ่น (ผู้อำนวยการเขตคลองเตย) | - เจ้าของโครงการ (บริษัท เอดีซี - เจวี 26 จำกัด) ^{2/} หรือนิติบุคคลอาคารชุด |

หมายเหตุ : ^{2/} - บริษัท เอดีซี - เจวี 26 จำกัด จะต้องส่งมอบรายงานการประเมินผลกระทบสิ่งแวดล้อมฉบับสมบูรณ์ของโครงการ ให้กับนิติบุคคลอาคารชุดที่เข้ามาบริหารโครงการ เพื่อให้รับทราบรายละเอียดโครงการและมาตรการที่โครงการจะต้องปฏิบัติตามตลอดระยะเวลาเปิดดำเนินการ

- เจ้าของโครงการ (บริษัท เอดีซี - เจวี 26 จำกัด) ในกรณีที่ยังไม่ได้จดทะเบียนนิติบุคคลอาคารชุด หรือนิติบุคคลอาคารชุด กรณีที่มีการโอนสิทธิและจดทะเบียนนิติบุคคลอาคารชุดเรียบร้อยแล้วเป็นผู้รับผิดชอบ และต้องจัดทำรายงานผลการปฏิบัติตามมาตรการป้องกันและแก้ไขผลกระทบสิ่งแวดล้อมทุก 6 เดือน และเสนอรายงานต่อหน่วยงานที่เกี่ยวข้อง ตามที่ระบุในพระราชบัญญัติส่งเสริมและรักษาคุณภาพสิ่งแวดล้อมแห่งชาติ (ฉบับที่ 2) พ.ศ. 2561

บริษัท เอดีซี - เจวี 26 จำกัด
ADC - JV 26 COMPANY LIMITED

จำนวน 2562 ลงชื่อ.....

Omlada A.

(นางสาวไอรินดา อนันต์กิจ कुमार)

ผู้รับมอบอำนาจกระทำการแทนบริษัท เอดีซี - เจวี 26 จำกัด



194/279

จำนวน 2562 ลงชื่อ.....

อนุช วกาสี

(นายมนูญช์ วกาสี)

บุคคลธรรมดาผู้มีสิทธิจัดทำรายงานของบริษัท ไทย-ไทย วิศวกรรม จำกัด

ตารางที่ 5 (ต่อ 8)

| ดัชนีผลกระทบสิ่งแวดล้อม | บริเวณที่ตรวจสอบ | พารามิเตอร์ | วิธีการตรวจสอบ | ความถี่ในการตรวจวัด | ผู้รับผิดชอบ |
|-------------------------|------------------|--|--|--------------------------------|--------------|
| | | 6. การทำงานของระบบบำบัดน้ำเสีย (ปกติ/ผิดปกติ) 7. การทำงานของเครื่องสูบน้ำ (ปกติ/ผิดปกติ) 8. การทำงานของเครื่องเติมอากาศ (ปกติ/ผิดปกติ) 9. การทำงานของเครื่องกวนผสมน้ำเสีย (ปกติ/ผิดปกติ) 10. การทำงานของเครื่องกวนผสมสารเคมี (ปกติ/ผิดปกติ) 11. เครื่องสูบตะกอน (ปกติ/ผิดปกติ) 12. อื่น ๆ (ระบุ) (ปกติ/ผิดปกติ) 13. ปริมาณตะกอนส่วนเกินที่เกิดขึ้นจากระบบบำบัดน้ำเสียที่นำไปกำจัด (ลูกบาศก์เมตร) 14. ปัญหาอุปสรรค และแนวทางแก้ไข | ส่งเสริมและรักษาคุณภาพสิ่งแวดล้อมแห่งชาติ พ.ศ. 2535) | ภายในวันที่สิบห้าของเดือนถัดไป | |

หมายเหตุ :^{2/} - บริษัท เอดีซี - เจวี 26 จำกัด จะต้องส่งมอบรายงานการประเมินผลกระทบสิ่งแวดล้อมฉบับสมบูรณ์ของโครงการ ให้กับนิติบุคคลอาคารชุดที่เข้ามาบริหารโครงการ เพื่อให้รับทราบรายละเอียดโครงการและมาตรการที่โครงการจะต้องปฏิบัติตามตลอดระยะเวลาเปิดดำเนินการ

- เจ้าของโครงการ (บริษัท เอดีซี - เจวี 26 จำกัด) ในกรณีที่ยังไม่ได้จดทะเบียนนิติบุคคลอาคารชุด หรือนิติบุคคลอาคารชุด กรณีที่มีการโอนสิทธิและจดทะเบียนนิติบุคคลอาคารชุดเรียบร้อยแล้วเป็นผู้รับผิดชอบ และต้องจัดทำรายงานผลการปฏิบัติตามมาตรการป้องกันและแก้ไขผลกระทบสิ่งแวดล้อมทุก 6 เดือน และเสนอรายงานต่อหน่วยงานที่เกี่ยวข้อง ตามที่ระบุในพระราชบัญญัติส่งเสริมและรักษาคุณภาพสิ่งแวดล้อมแห่งชาติ (ฉบับที่ 2) พ.ศ. 2561

บริษัท เอดีซี - เจวี 26 จำกัด

ADC-JV 26 COMPANY LIMITED

จันทบุรี 2562 ลงชื่อ.....

Ormlada A.

(นางสาวไอรินลดา อนันต์กิจคุณากร)

ผู้รับมอบอำนาจกระทำการแทนบริษัท เอดีซี - เจวี 26 จำกัด



จันทบุรี 2562 ลงชื่อ.....

(Signature)

(นายมนูญนัช ไวกาสี)

บุคคลธรรมดาผู้มีสิทธิจัดทำรายงานของบริษัท ไทย-ไท วิศวกรรม จำกัด

ตารางที่ 5 (ต่อ 9)

| ดัชนีผลกระทบสิ่งแวดล้อม | บริเวณที่ตรวจสอบ | พารามิเตอร์ | วิธีการตรวจสอบ | ความถี่ในการตรวจวัด | ผู้รับผิดชอบ |
|-------------------------|---|---|-------------------------|--|--|
| 6. การระบายน้ำ | 1) บ่อหนองน้ำ บ่อพักน้ำ ท่อระบายน้ำ และ รางระบายน้ำภายใน โครงการ | - การสะสมของตะกอนดินใน บ่อพัก ท่อระบายน้ำ และ รางระบายน้ำ | - ตรวจสอบโดยเจ้าหน้าที่ | - เดือนละ 1 ครั้ง ตลอดระยะเวลาเปิดดำเนินการ | - เจ้าของโครงการ (บริษัท เอดีซี - เจวี 26 จำกัด) ^{2/} หรือนิติบุคคลอาคารชุด |
| | 2) การทำงานของเครื่อง สูบน้ำ | - สภาพพร้อมใช้งาน - อายุการใช้งาน | - ตรวจสอบโดยเจ้าหน้าที่ | - 3 เดือน/ครั้ง ตลอดระยะเวลาเปิดดำเนินการ | - เจ้าของโครงการ (บริษัท เอดีซี - เจวี 26 จำกัด) ^{2/} หรือนิติบุคคลอาคารชุด |
| 7. มลฝอย | - พื้นที่โครงการ ได้แก่ บริเวณที่ตั้งถังมูลฝอย ห้องพักมูลฝอยประจำ ชั้น และห้องพักมูลฝอย รวมของโครงการ | - ปริมาณมูลฝอยตกค้าง - ความสะอาด | - ตรวจสอบโดยเจ้าหน้าที่ | - ทุกวัน ตลอดระยะเวลาเปิด ดำเนินการ | - เจ้าของโครงการ (บริษัท เอดีซี - เจวี 26 จำกัด) ^{2/} หรือนิติบุคคลอาคารชุด |

หมายเหตุ :^{2/} - บริษัท เอดีซี - เจวี 26 จำกัด จะต้องส่งมอบรายงานการประเมินผลกระทบสิ่งแวดล้อมฉบับสมบูรณ์ของโครงการ ให้กับนิติบุคคลอาคารชุดที่เข้ามาบริหารโครงการ เพื่อให้รับทราบรายละเอียดโครงการ และมาตรการที่โครงการจะต้องปฏิบัติตามตลอดระยะเวลาเปิดดำเนินการ

- เจ้าของโครงการ (บริษัท เอดีซี - เจวี 26 จำกัด) ในกรณีที่ยังไม่ได้จดทะเบียนนิติบุคคลอาคารชุด หรือนิติบุคคลอาคารชุด กรณีที่มีการโอนสิทธิและจดทะเบียนนิติบุคคลอาคารชุดเรียบร้อยแล้วเป็นผู้รับผิดชอบ และต้องจัดทำรายงานผลการปฏิบัติตามมาตรการป้องกันและแก้ไขผลกระทบสิ่งแวดล้อมทุก 6 เดือน และเสนอรายงานต่อหน่วยงานที่เกี่ยวข้อง ตามที่ระบุในพระราชบัญญัติส่งเสริมและรักษาคุณภาพสิ่งแวดล้อมแห่งชาติ (ฉบับที่ 2) พ.ศ. 2561

บริษัท เอดีซี - เจวี 26 จำกัด
ADC - JV 26 COMPANY LIMITED

ธันวาคม 2562 ลงชื่อ.....

Amrada A.

(นางสาวไอรินลดา อนันต์กิจคุณากร)

ผู้รับมอบอำนาจกระทำการแทนบริษัท เอดีซี - เจวี 26 จำกัด



196/279

ธันวาคม 2562 ลงชื่อ.....

(Signature)

(นายมนูญนัช ไวกาสี)

บุคคลธรรมดาผู้มีสิทธิจัดทำรายงานของบริษัท ไทย-ไท วิศวกรรม จำกัด

ตารางที่ 5 (ต่อ 10)

| ดัชนีผลกระทบสิ่งแวดล้อม | บริเวณที่ตรวจสอบ | พารามิเตอร์ | วิธีการตรวจสอบ | ความถี่ในการตรวจวัด | ผู้รับผิดชอบ |
|-------------------------|---|---|----------------------------|---|--|
| 8. ระบบไฟฟ้า | 1) หม้อแปลงไฟฟ้า - ป้ายเตือนระวางอันตราย | - สภาพดี มองเห็นได้ชัดเจน และไม่ลบลื่อน | - ตรวจสอบโดยเจ้าหน้าที่ | - ทุกวัน ตลอดระยะเวลาเปิดดำเนินการ | - เจ้าของโครงการ (บริษัท เอทีซี - เจวี 26 จำกัด) ^{2/} หรือนิติบุคคลอาคารชุด |
| | - บริเวณโดยรอบหม้อแปลงไฟฟ้า | - มีสภาพโล่ง ไม่มีสิ่งกีดขวาง | - ตรวจสอบโดยเจ้าหน้าที่ | - ทุกวัน ตลอดระยะเวลาเปิดดำเนินการ | - เจ้าของโครงการ (บริษัท เอทีซี - เจวี 26 จำกัด) ^{2/} หรือนิติบุคคลอาคารชุด |
| | 2) อุปกรณ์ไฟฟ้า | - สภาพพร้อมใช้งาน - อายุการใช้งาน | - ตรวจสอบโดยเจ้าหน้าที่ | - 3 เดือน/ ครั้ง ตลอดระยะเวลาเปิดดำเนินการ | - เจ้าของโครงการ (บริษัท เอทีซี - เจวี 26 จำกัด) ^{2/} หรือนิติบุคคลอาคารชุด |
| 8. การอนุรักษ์พลังงาน | - ระบบไฟฟ้าส่องสว่างส่วนกลาง - ระบบปรับอากาศส่วนกลาง - เครื่องจักร อุปกรณ์ต่าง ๆ เช่น ลิฟต์ เครื่อง | - เครื่องหมายแสดงประสิทธิภาพการประหยัดพลังงานที่ระบุมา กับอุปกรณ์ เครื่องใช้ไฟฟ้า - อายุการใช้งานของอุปกรณ์ไฟฟ้า | - ตรวจสอบตามชนิดของอุปกรณ์ | - เดือนละ 1 ครั้ง ตลอดระยะเวลาเปิดดำเนินการ | - เจ้าของโครงการ (บริษัท เอทีซี - เจวี 26 จำกัด) ^{2/} หรือนิติบุคคลอาคารชุด |

หมายเหตุ :^{2/} - บริษัท เอทีซี - เจวี 26 จำกัด จะต้องส่งมอบรายงานการประเมินผลกระทบสิ่งแวดล้อมฉบับสมบูรณ์ของโครงการ ให้กับนิติบุคคลอาคารชุดที่เข้ามาบริหารโครงการ เพื่อให้รับทราบรายละเอียดโครงการ และมาตรการที่โครงการจะต้องปฏิบัติตามตลอดระยะเวลาเปิดดำเนินการ

- เจ้าของโครงการ (บริษัท เอทีซี - เจวี 26 จำกัด) ในกรณีที่ยังไม่ได้จดทะเบียนนิติบุคคลอาคารชุด หรือนิติบุคคลอาคารชุด กรณีที่มีการโอนสิทธิและจดทะเบียนนิติบุคคลอาคารชุดเรียบร้อยแล้วเป็นผู้รับผิดชอบ และต้องจัดทำรายงานผลการปฏิบัติตามมาตรการป้องกันและแก้ไขผลกระทบสิ่งแวดล้อมทุก 6 เดือน และเสนอรายงานต่อหน่วยงานที่เกี่ยวข้อง ตามที่ระบุในพระราชบัญญัติส่งเสริมและรักษาคุณภาพสิ่งแวดล้อมแห่งชาติ (ฉบับที่ 2) พ.ศ. 2561

บริษัท เอทีซี - เจวี 26 จำกัด

ADC-JV 26 COMPANY LIMITED

ธันวาคม 2562 ลงชื่อ.....

Ornlada A.

(นางสาวไอรินลดา อนันต์กิจคุณากร)

ผู้รับมอบอำนาจกระทำการแทนบริษัท เอทีซี - เจวี 26 จำกัด



ธันวาคม 2562 ลงชื่อ.....

aw Sr

(นายมนูญช์ ไวกาสี)

บุคคลธรรมดาผู้มีสิทธิจัดทำรายงานของบริษัท ไทย-ไท วิศวกรรม จำกัด

ตารางที่ 5 (ต่อ 11)

| ดัชนีผลกระทบสิ่งแวดล้อม | บริเวณที่ตรวจสอบ | พารามิเตอร์ | วิธีการตรวจสอบ | ความถี่ในการตรวจวัด | ผู้รับผิดชอบ |
|-------------------------|--|---|---|---|---|
| | <p>สุบน้ำ เป็นต้น</p> <ul style="list-style-type: none"> - จุดติดประกาศและป้ายประชาสัมพันธ์ | <ul style="list-style-type: none"> - สภาพดี มองเห็นได้ชัดเจน และไม่เปลี่ยนแปลง | <ul style="list-style-type: none"> - ตรวจสอบโดยเจ้าหน้าที่ | <ul style="list-style-type: none"> - เดือนละ 1 ครั้ง ตลอดระยะเวลาเปิดดำเนินการ | <ul style="list-style-type: none"> - เจ้าของโครงการ (บริษัท เอทีซี - เจวี 26 จำกัด)^{2/} หรือนิติบุคคลอาคารชุด |
| 9. ระบบป้องกันอัคคีภัย | <p>1) อุปกรณ์ในระบบป้องกัน และสัญญาณเตือนอัคคีภัย</p> | <ul style="list-style-type: none"> - สภาพพร้อมใช้งาน | <ul style="list-style-type: none"> - ตรวจสอบตามชนิดอุปกรณ์ | <ul style="list-style-type: none"> - 3 เดือน/ ครั้ง ตลอดระยะเวลาเปิดดำเนินการ | <ul style="list-style-type: none"> - เจ้าของโครงการ (บริษัท เอทีซี - เจวี 26 จำกัด)^{2/} หรือนิติบุคคลอาคารชุด |
| | <p>2) ระบบจ่ายไฟฟ้าสำรอง</p> | <ul style="list-style-type: none"> - มีแบตเตอรี่สำรองอยู่ตลอดเวลา และมีสภาพพร้อมใช้งาน | <ul style="list-style-type: none"> - ทดสอบอุปกรณ์ | <ul style="list-style-type: none"> - 3 เดือน/ ครั้ง ตลอดระยะเวลาเปิดดำเนินการ | <ul style="list-style-type: none"> - เจ้าของโครงการ (บริษัท เอทีซี - เจวี 26 จำกัด)^{2/} หรือนิติบุคคลอาคารชุด |
| | <p>3) ป้ายและเครื่องหมายแสดงการหนีไฟ และแผนผังเส้นทางหนีไฟ</p> | <ul style="list-style-type: none"> - สภาพดี มองเห็นได้ชัดเจน และไม่เปลี่ยนแปลง | <ul style="list-style-type: none"> - ตรวจสอบโดยเจ้าหน้าที่ | <ul style="list-style-type: none"> - 3 เดือน/ ครั้ง ตลอดระยะเวลาเปิดดำเนินการ | <ul style="list-style-type: none"> - เจ้าของโครงการ (บริษัท เอทีซี - เจวี 26 จำกัด)^{2/} หรือนิติบุคคลอาคารชุด |

หมายเหตุ : ^{2/} - บริษัท เอทีซี - เจวี 26 จำกัด จะต้องส่งมอบรายงานการประเมินผลกระทบสิ่งแวดล้อมฉบับสมบูรณ์ของโครงการ ให้กับนิติบุคคลอาคารชุดที่เข้ามาบริหารโครงการ เพื่อให้รับทราบรายละเอียดโครงการ และมาตรการที่โครงการจะต้องปฏิบัติตามตลอดระยะเวลาเปิดดำเนินการ

- เจ้าของโครงการ (บริษัท เอทีซี - เจวี 26 จำกัด) ในกรณีที่ยังไม่ได้จดทะเบียนนิติบุคคลอาคารชุด หรือนิติบุคคลอาคารชุด กรณีที่มีการโอนสิทธิและจดทะเบียนนิติบุคคลอาคารชุดเรียบร้อยแล้วเป็นผู้รับผิดชอบ และต้องจัดทำรายงานผลการปฏิบัติตามมาตรการป้องกันและแก้ไขผลกระทบสิ่งแวดล้อมทุก 6 เดือน และเสนอรายงานต่อหน่วยงานที่เกี่ยวข้อง ตามที่ระบุในพระราชบัญญัติส่งเสริมและรักษาคุณภาพสิ่งแวดล้อมแห่งชาติ (ฉบับที่ 2) พ.ศ. 2561

บริษัท เอทีซี - เจวี 26 จำกัด
ADC - JV 26 COMPANY LIMITED

จำนวน 2562 ลงชื่อ.....

Ornlada A.

(นางสาวไอรินลดา อนันต์กิจคุณากร)

ผู้รับมอบอำนาจกระทำการแทนบริษัท เอทีซี - เจวี 26 จำกัด



จำนวน 2562 ลงชื่อ.....

(Signature)

(นายมนูญษ์ ไวกาสี)

บุคคลธรรมดาผู้มีสิทธิจัดทำรายงานของบริษัท ไทย-ไทย วิศวกรรม จำกัด

ตารางที่ 5 (ต่อ 12)

| ดัชนีผลกระทบสิ่งแวดล้อม | บริเวณที่ตรวจสอบ | พารามิเตอร์ | วิธีการตรวจสอบ | ความถี่ในการตรวจวัด | ผู้รับผิดชอบ |
|-------------------------|--|--|-------------------------|--|--|
| | 4) อุปกรณ์ดับเพลิง - หัวรับน้ำดับเพลิง | - สภาพพร้อมใช้งาน - เข้าถึงได้สะดวก | - ตรวจสอบโดยเจ้าหน้าที่ | - 3 เดือน/ ครั้ง ตลอดระยะเวลาเปิดดำเนินการ | - เจ้าของโครงการ (บริษัท เอทีซี - เจวี 26 จำกัด) ^{2/} หรือนิติบุคคลอาคารชุด |
| | - สายฉีดน้ำดับเพลิง และ ตู้เก็บ สาย ฉีด (FHC) | - สภาพพร้อมใช้งาน - เข้าถึงได้สะดวก | - ตรวจสอบโดยเจ้าหน้าที่ | - เดือนละ 1 ครั้ง ตลอดระยะเวลาเปิดดำเนินการ | - เจ้าของโครงการ (บริษัท เอทีซี - เจวี 26 จำกัด) ^{2/} หรือนิติบุคคลอาคารชุด |
| | - เครื่องสูบน้ำดับเพลิง | - สภาพพร้อมใช้งาน | - ตรวจสอบโดยเจ้าหน้าที่ | - เดือนละ 1 ครั้ง ตลอดระยะเวลาเปิดดำเนินการ | - เจ้าของโครงการ (บริษัท เอทีซี - เจวี 26 จำกัด) ^{2/} หรือนิติบุคคลอาคารชุด |
| | - หัวกระจายน้ำดับเพลิง อัตโนมัติ | - สภาพพร้อมใช้งาน | - ตรวจสอบโดยเจ้าหน้าที่ | - เดือนละ 1 ครั้ง ตลอดระยะเวลาเปิดดำเนินการ | - เจ้าของโครงการ (บริษัท เอทีซี - เจวี 26 จำกัด) ^{2/} หรือนิติบุคคลอาคารชุด |

หมายเหตุ :^{2/} - บริษัท เอทีซี - เจวี 26 จำกัด จะต้องส่งมอบรายงานการประเมินผลกระทบสิ่งแวดล้อมฉบับสมบูรณ์ของโครงการ ให้กับนิติบุคคลอาคารชุดที่เข้ามาบริหารโครงการ เพื่อให้รับทราบรายละเอียดโครงการ และมาตรการที่โครงการจะต้องปฏิบัติตลอดระยะเวลาเปิดดำเนินการ

- เจ้าของโครงการ (บริษัท เอทีซี - เจวี 26 จำกัด) ในกรณีที่ยังไม่ได้จดทะเบียนนิติบุคคลอาคารชุด หรือนิติบุคคลอาคารชุด กรณีที่มีการโอนสิทธิและจดทะเบียนนิติบุคคลอาคารชุดเรียบร้อยแล้วเป็นผู้รับผิดชอบ และต้องจัดทำรายงานผลการปฏิบัติตามมาตรการป้องกันและแก้ไขผลกระทบสิ่งแวดล้อมทุก 6 เดือน และเสนอรายงานต่อหน่วยงานที่เกี่ยวข้อง ตามที่ระบุในพระราชบัญญัติส่งเสริมและรักษาคุณภาพสิ่งแวดล้อมแห่งชาติ (ฉบับที่ 2) พ.ศ. 2561

บริษัท เอทีซี - เจวี 26 จำกัด
ADC-JV 26 COMPANY LIMITED
จันทาคม 2562 ลงชื่อ.....

Ornlcedu A.

(นางสาวไอรินลดา อนันต์กิจคุณากร)

ผู้รับมอบอำนาจกระทำการแทนบริษัท เอทีซี - เจวี 26 จำกัด



จันทาคม 2562 ลงชื่อ.....

(Signature)

(นายมนุญช์ ไวกาสี)

บุคคลธรรมดาผู้มีสิทธิจัดทำรายงานของบริษัท ไทย-ไทย วิศวกรรม จำกัด

ตารางที่ 5 (ต่อ 13)

| ดัชนีผลกระทบสิ่งแวดล้อม | บริเวณที่ตรวจสอบ | พารามิเตอร์ | วิธีการตรวจสอบ | ความถี่ในการตรวจวัด | ผู้รับผิดชอบ |
|-------------------------|--|---|-------------------------|--|--|
| | - ถึงเก็บน้ำดับเพลิง | - สภาพพร้อมใช้งาน | - ตรวจสอบโดยเจ้าหน้าที่ | - เดือนละ 1 ครั้ง ตลอดระยะเวลาเปิดดำเนินการ | - เจ้าของโครงการ (บริษัท เอดีซี - เจวี 26 จำกัด) ^{2/} หรือนิติบุคคลอาคารชุด |
| | - ลิฟต์ดับเพลิง | - สภาพพร้อมใช้งาน เข้าถึงได้สะดวก | - ตรวจสอบโดยเจ้าหน้าที่ | - เดือนละ 1 ครั้ง ตลอดระยะเวลาเปิดดำเนินการ | - เจ้าของโครงการ (บริษัท เอดีซี - เจวี 26 จำกัด) ^{2/} หรือนิติบุคคลอาคารชุด |
| | 5) บันไดหนีไฟ เส้นทางในการหนีไฟ และจุดรวมคนเบื้องต้น | - สภาพพร้อมใช้งาน - ไม่มีสิ่งกีดขวาง | - ตรวจสอบโดยเจ้าหน้าที่ | - เดือนละ 1 ครั้ง ตลอดระยะเวลาเปิดดำเนินการ | - เจ้าของโครงการ (บริษัท เอดีซี - เจวี 26 จำกัด) ^{2/} หรือนิติบุคคลอาคารชุด |
| 10. ระบบระบายอากาศ | 1) ช่องระบายอากาศธรรมชาติ เช่น หน้าต่างและประตู | - ไม่มีวัตถุหรือสิ่งกีดขวาง | - ตรวจสอบโดยเจ้าหน้าที่ | - เดือนละ 1 ครั้ง ตลอดระยะเวลาเปิดดำเนินการ | - เจ้าของโครงการ (บริษัท เอดีซี - เจวี 26 จำกัด) ^{2/} หรือนิติบุคคลอาคารชุด |
| | 2) พัดลมระบายอากาศ | - สภาพพร้อมใช้งาน | - ตรวจสอบโดยเจ้าหน้าที่ | - เดือนละ 1 ครั้ง ตลอดระยะเวลาเปิดดำเนินการ | - เจ้าของโครงการ (บริษัท เอดีซี - เจวี 26 จำกัด) ^{2/} หรือนิติบุคคลอาคารชุด |

หมายเหตุ : ^{2/} - บริษัท เอดีซี - เจวี 26 จำกัด จะต้องส่งมอบรายงานการประเมินผลกระทบสิ่งแวดล้อมฉบับสมบูรณ์ของโครงการ ให้กับนิติบุคคลอาคารชุดที่เข้ามาบริหารโครงการ เพื่อให้รับทราบรายละเอียดโครงการและมาตรการที่โครงการจะต้องปฏิบัติตามตลอดระยะเวลาเปิดดำเนินการ

- เจ้าของโครงการ (บริษัท เอดีซี - เจวี 26 จำกัด) ในกรณีที่ยังไม่ได้จดทะเบียนนิติบุคคลอาคารชุด หรือนิติบุคคลอาคารชุด กรณีที่มีการโอนสิทธิและจดทะเบียนนิติบุคคลอาคารชุดเรียบร้อยแล้วเป็นผู้รับผิดชอบ และต้องจัดทำรายงานผลการปฏิบัติตามมาตรการป้องกันและแก้ไขผลกระทบสิ่งแวดล้อมทุก 6 เดือน และเสนอรายงานต่อหน่วยงานที่เกี่ยวข้อง ตามที่ระบุในพระราชบัญญัติส่งเสริมและรักษาคุณภาพสิ่งแวดล้อมแห่งชาติ (ฉบับที่ 2) พ.ศ. 2561

บริษัท เอดีซี - เจวี 26 จำกัด
ADC-JV 26 COMPANY LIMITED

จำนวน 2562 ลงชื่อ.....

Ornlada A.

(นางสาวไอรินลดา อนันต์กิจคุณากร)

ผู้รับมอบอำนาจกระทำการแทนบริษัท เอดีซี - เจวี 26 จำกัด



200/279

จำนวน 2562 ลงชื่อ.....

(Signature)

(นายมนูญนัช ไวกาสี)

บุคคลธรรมดาผู้มีสิทธิจัดทำรายงานของบริษัท ไทย-ไทย วิศวกรรม จำกัด

ตารางที่ 5 (ต่อ 14)

| ดัชนีผลกระทบสิ่งแวดล้อม | บริเวณที่ตรวจสอบ | พารามิเตอร์ | วิธีการตรวจสอบ | ความถี่ในการตรวจวัด | ผู้รับผิดชอบ |
|-------------------------------|---|---|-------------------------|---|--|
| 11. การจราจร | 1) พื้นที่โครงการ - ป้ายและเครื่องหมายการจราจรภายในโครงการและบริเวณทางเข้า-ออกโครงการ | - สภาพดี มองเห็นได้ชัดเจน และไม่ลบเลื่อน | - ตรวจสอบโดยเจ้าหน้าที่ | - 3 เดือน/ครั้ง ตลอดระยะเวลาเปิดดำเนินการ | - เจ้าของโครงการ (บริษัท เอดีซี - เจวี 26 จำกัด) ^{2/} หรือนิติบุคคลอาคารชุด |
| | - ถนนภายในโครงการ และ บริเวณ ทางเข้า-ออกโครงการ | - สภาพความคล่องตัวในการเดินรถบริเวณทางเข้า-ออกโครงการ | - ตรวจสอบโดยเจ้าหน้าที่ | - ทุกวัน ตลอดระยะเวลาเปิดดำเนินการ | - เจ้าของโครงการ (บริษัท เอดีซี - เจวี 26 จำกัด) ^{2/} หรือนิติบุคคลอาคารชุด |
| 12. อาชีวอนามัยและความปลอดภัย | 1) กรณีที่ภายในโครงการมีการปรับปรุง/ซ่อมแซม เช่น การทาสีภายนอกอาคาร การซ่อมบำรุงผิวจราจร การขุดลอกท่อระบายน้ำ เป็นต้น | - ติดตั้งป้ายเตือนให้ระวังบริเวณที่ปรับปรุง/ซ่อมแซม - ไม่มีสิ่งกีดขวาง | - ตรวจสอบโดยเจ้าหน้าที่ | - ทุกวัน ตลอดระยะเวลาเปิดดำเนินการ | - เจ้าของโครงการ (บริษัท เอดีซี - เจวี 26 จำกัด) ^{2/} หรือนิติบุคคลอาคารชุด |

หมายเหตุ :^{2/} - บริษัท เอดีซี - เจวี 26 จำกัด จะต้องส่งมอบรายงานการประเมินผลกระทบสิ่งแวดล้อมฉบับสมบูรณ์ของโครงการ ให้กับนิติบุคคลอาคารชุดที่เข้ามาบริหารโครงการ เพื่อให้รับทราบรายละเอียดโครงการ และมาตรการที่โครงการจะต้องปฏิบัติตามตลอดระยะเวลาเปิดดำเนินการ

- เจ้าของโครงการ (บริษัท เอดีซี - เจวี 26 จำกัด) ในกรณีที่ยังไม่ได้จดทะเบียนนิติบุคคลอาคารชุด หรือนิติบุคคลอาคารชุดเรียบร้อยแล้วเป็นผู้รับผิดชอบ และต้องจัดทำรายงานผลการปฏิบัติตามมาตรการป้องกันและแก้ไขผลกระทบสิ่งแวดล้อมทุก 6 เดือน และเสนอรายงานต่อหน่วยงานที่เกี่ยวข้อง ตามที่ระบุในพระราชบัญญัติส่งเสริมและรักษาคุณภาพสิ่งแวดล้อมแห่งชาติ (ฉบับที่ 2) พ.ศ. 2561

บริษัท เอดีซี - เจวี 26 จำกัด
ADC - JV 26 COMPANY LIMITED

จำนวน 2562 ลงชื่อ.....

(นางสาวไอรินลดา อนันต์กิจคุณากร)

ผู้รับมอบอำนาจกระทำการแทนบริษัท เอดีซี - เจวี 26 จำกัด



201/279

จำนวน 2562 ลงชื่อ.....

(นายมนูญนัช ไวกาสี)

บุคคลธรรมดาผู้มีสิทธิจัดทำรายงานของบริษัท ไทย-ไท วิศวกรรม จำกัด

ตารางที่ 5 (ต่อ 15)

| ดัชนีผลกระทบสิ่งแวดล้อม | บริเวณที่ตรวจสอบ | พารามิเตอร์ | วิธีการตรวจสอบ | ความถี่ในการตรวจวัด | ผู้รับผิดชอบ |
|---------------------------------|--|--------------------------------------|---|--|---|
| | 2) ระบบกล้องวงจรปิด | - สภาพพร้อมใช้งาน | - ตรวจสอบโดยเจ้าหน้าที่ | - เดือนละ 1 ครั้ง ตลอดระยะเวลาเปิดดำเนินการ | - เจ้าของโครงการ (บริษัท เอดีซี - เจวี 26 จำกัด) ² หรือนิติบุคคลอาคารชุด |
| 13. ทัศนียภาพ | - ผู้พักอาศัยข้างเคียง | - เรื่องร้องเรียนจากผู้ได้รับผลกระทบ | - ติดตามประเมินจากส่วนรับเรื่องร้องเรียนและความคิดเห็น หากพบว่า มีข้อร้องเรียนต้องแก้ไขปัญหาทันที | - ทุกวัน ตลอดระยะเวลาเปิดดำเนินการ | - เจ้าของโครงการ (บริษัท เอดีซี - เจวี 26 จำกัด) ² หรือนิติบุคคลอาคารชุด |
| 14. การบดบังแสงแดดและทิศทางลม | - ผู้พักอาศัยข้างเคียง พื้นที่โครงการ | - เรื่องร้องเรียนจากผู้ได้รับผลกระทบ | - ติดตามประเมินจากส่วนรับเรื่องร้องเรียนและความคิดเห็น หากพบว่า มีข้อร้องเรียนต้องแก้ไขปัญหาทันที | - ทุกวัน ตลอดระยะเวลาก่อสร้างและเปิดดำเนินการ โดยความรับผิดชอบจะสิ้นสุดภายใน 1 ปี นับตั้งแต่นับตั้งแต่วันที่โครงการเปิดดำเนินการ | - เจ้าของโครงการ (บริษัท เอดีซี - เจวี 26 จำกัด) ² หรือนิติบุคคลอาคารชุด |
| 15. การบดบังคลื่นวิทยุ/โทรทัศน์ | - ผู้พักอาศัยข้างเคียง พื้นที่โครงการ | - เรื่องร้องเรียนจากผู้ได้รับผลกระทบ | - ติดตามประเมินจากส่วนรับเรื่องร้องเรียนและความคิดเห็น หากพบว่า มีข้อร้องเรียนต้องแก้ไขปัญหาทันที | - ทุกวัน ตลอดระยะเวลาก่อสร้างและเปิดดำเนินการ โดยความรับผิดชอบจะสิ้นสุดภายใน 1 ปี นับตั้งแต่นับตั้งแต่วันที่โครงการเปิดดำเนินการ | - เจ้าของโครงการ (บริษัท เอดีซี - เจวี 26 จำกัด) ² หรือนิติบุคคลอาคารชุด |

หมายเหตุ : ^{2/} - บริษัท เอดีซี - เจวี 26 จำกัด จะต้องส่งมอบรายงานการประเมินผลกระทบสิ่งแวดล้อมฉบับสมบูรณ์ของโครงการ ให้กับนิติบุคคลอาคารชุดที่เข้ามาบริหารโครงการ เพื่อให้รับทราบรายละเอียดโครงการและมาตรการที่โครงการจะต้องปฏิบัติตามตลอดระยะเวลาเปิดดำเนินการ

- เจ้าของโครงการ (บริษัท เอดีซี - เจวี 26 จำกัด) ในกรณีที่ยังไม่ได้จดทะเบียนนิติบุคคลอาคารชุด หรือนิติบุคคลอาคารชุด กรณีที่มีการโอนสิทธิและจดทะเบียนนิติบุคคลอาคารชุดเรียบร้อยแล้วเป็นผู้รับผิดชอบ และต้องจัดทำรายงานผลการปฏิบัติตามมาตรการป้องกันและแก้ไขผลกระทบสิ่งแวดล้อมทุก 6 เดือน และเสนอรายงานต่อหน่วยงานที่เกี่ยวข้อง ตามที่ระบุในพระราชบัญญัติส่งเสริมและรักษาคุณภาพสิ่งแวดล้อมแห่งชาติ (ฉบับที่ 2) พ.ศ. 2561

บริษัท เอดีซี - เจวี 26 จำกัด

ADC-JV 26 COMPANY LIMITED

ธันวาคม 2562 ลงชื่อ.....

Imlaell A.

(นางสาวไอรินลดา อนันต์กิจคุณากร)

ผู้รับมอบอำนาจกระทำการแทนบริษัท เอดีซี - เจวี 26 จำกัด



ธันวาคม 2562 ลงชื่อ.....

[Signature]

(นายมนูญนัช ไวกาสี)

บุคคลธรรมดาผู้มีสิทธิจัดทำรายงานของบริษัท ไทย-ไทย วิศวกรรม จำกัด

ตารางที่ 5 (ต่อ 16)

| ดัชนีผลกระทบสิ่งแวดล้อม | บริเวณที่ตรวจสอบ | พารามิเตอร์ | วิธีการตรวจสอบ | ความถี่ในการตรวจวัด | ผู้รับผิดชอบ |
|---|-------------------------------------|--|---|------------------------------------|--|
| 16. คุณภาพชีวิตและความพึงพอใจของผู้อยู่อาศัยข้างเคียงและการรับเรื่องร้องเรียน | - ผู้พักอาศัยและพนักงานภายในโครงการ | - ประเมินเรื่องราวร้องทุกข์ ข้อเสนอแนะ และข้อคิดเห็นของผู้พักอาศัยและพนักงานภายในโครงการ | - ติดตามประเมินจากส่วนรับเรื่องร้องเรียนและความคิดเห็น หากพบว่า มีข้อร้องเรียนต้องแก้ไขปัญหาทันที | - ทุกวัน ตลอดระยะเวลาเปิดดำเนินการ | - เจ้าของโครงการ (บริษัท เอดีซี - เจวี 26 จำกัด) ^{2/} หรือนิติบุคคลอาคารชุด |
| | - ผู้พักอาศัยข้างเคียง | - ประเมินเรื่องราวร้องทุกข์ ข้อเสนอแนะ และข้อคิดเห็นของผู้พักอาศัยและพนักงานภายในโครงการ | - ติดตามประเมินจากส่วนรับเรื่องร้องเรียนและความคิดเห็น หากพบว่า มีข้อร้องเรียนต้องแก้ไขปัญหาทันที | - ทุกวัน ตลอดระยะเวลาเปิดดำเนินการ | - เจ้าของโครงการ (บริษัท เอดีซี - เจวี 26 จำกัด) ^{2/} หรือนิติบุคคลอาคารชุด |

หมายเหตุ :^{2/}

- บริษัท เอดีซี - เจวี 26 จำกัด จะต้องส่งมอบรายงานการประเมินผลกระทบสิ่งแวดล้อมฉบับสมบูรณ์ของโครงการ ให้กับนิติบุคคลอาคารชุดที่เข้ามาบริหารโครงการ เพื่อให้รับทราบรายละเอียดโครงการและมาตรการที่โครงการจะต้องปฏิบัติตามตลอดระยะเวลาเปิดดำเนินการ
- เจ้าของโครงการ (บริษัท เอดีซี - เจวี 26 จำกัด) ในกรณีที่ยังไม่ได้จดทะเบียนนิติบุคคลอาคารชุด หรือนิติบุคคลอาคารชุด กรณีที่มีการโอนสิทธิและจดทะเบียนนิติบุคคลอาคารชุดเรียบร้อยแล้วเป็นผู้รับผิดชอบ และต้องจัดทำรายงานผลการปฏิบัติตามมาตรการป้องกันและแก้ไขผลกระทบสิ่งแวดล้อมทุก 6 เดือน และเสนอรายงานต่อหน่วยงานที่เกี่ยวข้อง ตามที่ระบุในพระราชบัญญัติส่งเสริมและรักษาคุณภาพสิ่งแวดล้อมแห่งชาติ (ฉบับที่ 2) พ.ศ. 2561

บริษัท เอดีซี - เจวี 26 จำกัด
ADC-JV 26 COMPANY LIMITED

ธันวาคม 2562 ลงชื่อ.....

Amelada A.

(นางสาวไอรินลดา อนันต์กิจ कुमार)

ผู้รับมอบอำนาจกระทำการแทนบริษัท เอดีซี - เจวี 26 จำกัด



203/279

ธันวาคม 2562 ลงชื่อ.....

aw Sr

(นายมนูญนัช ไวกาสี)

บุคคลธรรมดาผู้มีสิทธิจัดทำรายงานของบริษัท ไทย-ไทย วิศวกร จำกัด

ตารางที่ 5 (ต่อ 17)

| ดัชนีผลกระทบสิ่งแวดล้อม | บริเวณที่ตรวจสอบ | พารามิเตอร์ | วิธีการตรวจสอบ | ความถี่ในการตรวจวัด | ผู้รับผิดชอบ |
|---|---|---|---|---|--|
| 17. ศึกษาสภาพเศรษฐกิจ สังคมและความคิดเห็นของประชาชนกรณีที่มีการเปลี่ยนแปลง ภายหลังเปิดดำเนินการ | - การสำรวจสภาพ เศรษฐกิจ สังคมและ ความคิดเห็น ของ ประชาชน ผู้นำชุมชน สถานประกอบการและ หน่วยงานที่เกี่ยวข้อง ทุก ครั้ง ทั้ง ใน แ่ง ภาวะการเปลี่ยนแปลง ปัญหา และ ความ เดือดร้อน ตลอดจน ความต้องการ รวมทั้ง ผลกระทบจากโครงการ ในพื้นที่บริเวณบ้าน/ อาคารระยะประชิด บ้าน/อาคารในพื้นที่ โดยรอบ และพื้นที่ อื่นๆ และ พื้นที่ สำคัญต่างๆ ในรัศมี | - สำรวจสภาพเศรษฐกิจ สังคม และ ความคิดเห็น ของ ประชาชน ผู้นำชุมชน สถาน ประกอบการและหน่วยงานที่ เกี่ยวข้อง ตลอดจนความ ต้องการ รวมทั้งผลกระทบ จากโครงการในพื้นที่บริเวณ บ้าน/อาคารระยะประชิด บ้าน/อาคารในพื้นที่โดยรอบ และพื้นที่อื่น ๆ และพื้นที่ สำคัญต่างๆ ในรัศมีระยะ 1 กิโลเมตร | - ใช้วิธีการและการสุ่มตัวอย่าง ตามหลักวิชาการและหลัก สถิติ พร้อม แสดง ภาพ ตำแหน่งการสำรวจ | - ทุก ครั้ง ก่อน ที่ มี การ เปลี่ยนแปลงโครงการ ตลอด ระยะเวลาเปิดดำเนินการ | - เจ้าของโครงการ (บริษัท เอดีซี - เจวี 26 จำกัด) ^{2/} หรือนิติบุคคลอาคารชุด |

หมายเหตุ :^{2/} - บริษัท เอดีซี - เจวี 26 จำกัด จะต้องส่งมอบรายงานการประเมินผลกระทบสิ่งแวดล้อมฉบับสมบูรณ์ของโครงการ ให้กับนิติบุคคลอาคารชุดที่เข้ามาบริหารโครงการ เพื่อให้รับทราบรายละเอียดโครงการ และมาตรการที่โครงการจะต้องปฏิบัติตามตลอดระยะเวลาเปิดดำเนินการ

- เจ้าของโครงการ (บริษัท เอดีซี - เจวี 26 จำกัด) ในกรณีที่ยังไม่ได้จดทะเบียนนิติบุคคลอาคารชุด หรือนิติบุคคลอาคารชุด กรณีที่มีการโอนสิทธิและจดทะเบียนนิติบุคคลอาคารชุดเรียบร้อยแล้วเป็นผู้รับผิดชอบ และต้องจัดทำรายงานผลการปฏิบัติตามมาตรการป้องกันและแก้ไขผลกระทบสิ่งแวดล้อมทุก 6 เดือน และเสนอรายงานต่อหน่วยงานที่เกี่ยวข้อง ตามที่ระบุในพระราชบัญญัติส่งเสริมและรักษาคุณภาพสิ่งแวดล้อม แห่งชาติ (ฉบับที่ 2) พ.ศ. 2561

บริษัท เอดีซี - เจวี 26 จำกัด
ADC - JV 26 COMPANY LIMITED

ธันวาคม 2562 ลงชื่อ.....

Imlada A.

(นางสาวไอรินลดา อนันต์กิจคุณากร)

ผู้รับมอบอำนาจกระทำการแทนบริษัท เอดีซี - เจวี 26 จำกัด



ธันวาคม 2562 ลงชื่อ.....

San Sr

(นายมนุญช วกาสี)

บุคคลธรรมดาผู้มีสิทธิจัดทำรายงานของบริษัท ไทย-เทค วิศวกร จำกัด

ตารางที่ 5 (ต่อ 18)

| ดัชนีผลกระทบสิ่งแวดล้อม | บริเวณที่ตรวจสอบ | พารามิเตอร์ | วิธีการตรวจสอบ | ความถี่ในการตรวจวัด | ผู้รับผิดชอบ |
|---|--|--|--|---|--|
| | ระยะ 1 กิโลเมตร ก่อนที่มีการ เปลี่ยนแปลงโครงการ ตลอดระยะเวลาเปิด ดำเนินการ | | | | |
| 18. ศึกษาการมีส่วนร่วมของ ประชาชนกรณีที่มีการ เปลี่ยนแปลงภายหลัง เปิดดำเนินการ | - สำรวจด้านการมีส่วนร่วม ของประชาชนทุกครั้ง ให้ครอบคลุมทุกกลุ่มผู้ที่มี ส่วนได้เสียจากโครงการใน พื้นที่โครงการ พื้นที่ บริเวณบ้าน/อาคารระยะ ประชิด บ้าน/อาคารใน พื้นที่โดยรอบ และพื้นที่ อ่อนไหวและพื้นที่สำคัญ ต่างๆ ก่อนที่มีการ เปลี่ยนแปลงโครงการ ตลอดระยะเวลาเปิด ดำเนินการ โดยวิธีการให้ | - สำรวจด้านการมีส่วนร่วมของ ประชาชนทุกครั้งให้ครอบคลุม ทุกกลุ่มผู้ที่มีส่วนได้เสียจาก โครงการในพื้นที่โครงการ พื้นที่ บริเวณบ้าน/อาคารระยะประชิด บ้าน/อาคารในพื้นที่โดยรอบ และพื้นที่อ่อนไหวและพื้นที่ สำคัญต่างๆ ในรัศมีระยะ 1 กิโลเมตร | - ใช้วิธีการและการสุ่มตัวอย่าง ตามหลักวิชาการและหลัก สถิติ พร้อมแสดงภาพตำแหน่ง การสำรวจ | - ทุกครั้ง ก่อนที่มีการเปลี่ยนแปลง โครงการ ตลอดระยะเวลาเปิด ดำเนินการ | - เจ้าของโครงการ (บริษัท เอดีซี - เจวี 26 จำกัด) ^{2/} หรือนิติบุคคลอาคารชุด |

หมายเหตุ :^{2/} - บริษัท เอดีซี - เจวี 26 จำกัด จะต้องส่งมอบรายงานการประเมินผลกระทบสิ่งแวดล้อมฉบับสมบูรณ์ของโครงการ ให้กับนิติบุคคลอาคารชุดที่เข้ามาบริหารโครงการ เพื่อให้รับทราบรายละเอียดโครงการ
และมาตรการที่โครงการจะต้องปฏิบัติตามตลอดระยะเวลาเปิดดำเนินการ

- เจ้าของโครงการ (บริษัท เอดีซี - เจวี 26 จำกัด) ในกรณีที่ยังไม่ได้จดทะเบียนนิติบุคคลอาคารชุด หรือนิติบุคคลอาคารชุด กรณีที่มีการโอนสิทธิและจดทะเบียนนิติบุคคลอาคารชุดเรียบร้อยแล้วเป็นผู้รับผิดชอบ
และต้องจัดทำรายงานผลการปฏิบัติตามมาตรการป้องกันและแก้ไขผลกระทบสิ่งแวดล้อมทุก 6 เดือน และเสนอรายงานต่อหน่วยงานที่เกี่ยวข้อง ตามที่ระบุในพระราชบัญญัติส่งเสริมและรักษาคุณภาพสิ่งแวดล้อม
แห่งชาติ (ฉบับที่ 2) พ.ศ. 2561

บริษัท เอดีซี - เจวี 26 จำกัด
ADC - JV 26 COMPANY LIMITED

จำนวน 2562 ลงชื่อ.....

Amrada A.

(นางสาวไอรินดา อนันต์กิจคุณากร)

ผู้รับมอบอำนาจกระทำการแทนบริษัท เอดีซี - เจวี 26 จำกัด



จำนวน 2562 ลงชื่อ.....

นายมนูญช วกาสี

(นายมนูญช วกาสี)

บุคคลธรรมดาผู้มีสิทธิจัดทำรายงานของบริษัท ไทย-ไทย วิศวกรรม จำกัด

ตารางที่ 5 (ต่อ 19)

| ดัชนีผลกระทบสิ่งแวดล้อม | บริเวณที่ตรวจสอบ | พารามิเตอร์ | วิธีการตรวจสอบ | ความถี่ในการตรวจวัด | ผู้รับผิดชอบ |
|-------------------------|---|-------------|----------------|---------------------|--------------|
| | <p>เป็นไปตามแนวทางของ สำนักงานนโยบายและแผน ทรัพยากรธรรมชาติและ สิ่งแวดล้อม (สผ.) และ ตามหลักวิชาการ</p> | | | | |

หมายเหตุ :^{2/}

- บริษัท เอดีซี - เจวี 26 จำกัด จะต้องส่งมอบรายงานการประเมินผลกระทบสิ่งแวดล้อมฉบับสมบูรณ์ของโครงการ ให้กับนิติบุคคลอาคารชุดที่เข้ามาบริหารโครงการ เพื่อให้รับทราบรายละเอียดโครงการ และมาตรการที่โครงการจะต้องปฏิบัติตามตลอดระยะเวลาเปิดดำเนินการ
- เจ้าของโครงการ (บริษัท เอดีซี - เจวี 26 จำกัด) ในกรณีที่ยังไม่ได้จดทะเบียนนิติบุคคลอาคารชุด หรือนิติบุคคลอาคารชุด กรณีที่มีการโอนสิทธิและจดทะเบียนนิติบุคคลอาคารชุดเรียบร้อยแล้วเป็นผู้รับผิดชอบ และต้องจัดทำรายงานผลการปฏิบัติตามมาตรการป้องกันและแก้ไขผลกระทบสิ่งแวดล้อมทุก 6 เดือน และเสนอรายงานต่อหน่วยงานที่เกี่ยวข้อง ตามที่ระบุในพระราชบัญญัติส่งเสริมและรักษาคุณภาพสิ่งแวดล้อมแห่งชาติ (ฉบับที่ 2) พ.ศ. 2561

บริษัท เอดีซี - เจวี 26 จำกัด
ADC - JV 26 COMPANY LIMITED

ธันวาคม 2562 ลงชื่อ.....

Ornlada A.

(นางสาวไอรินลดา อนันต์กิจคุณากร)

ผู้รับมอบอำนาจกระทำการแทนบริษัท เอดีซี - เจวี 26 จำกัด



206/279

ธันวาคม 2562 ลงชื่อ.....

aw Sr

(นายมนุญนัช ไวกาสี)

บุคคลธรรมดาผู้มีสิทธิจัดทำรายงานของบริษัท ไทย-ไท วิศวกรรม จำกัด

บริษัท เออดี - เจวี 26 จำกัด
ADC-JV 26 COMPANY LIMITED

ธันวาคม 2562 ลงชื่อ.....

(นางสาวไอรินลดา อนันต์กิจคุณากร)

ผู้รับมอบอำนาจกระทำการแทนบริษัท เออดี - เจวี 26 จำกัด

Omlodest.



ธันวาคม 2562 ลงชื่อ.....

อม สุภูมิวิท

(นายมนูญนัย ไวกาสี)

บุคคลธรรมดาผู้มีสิทธิจัดทำรายงานของบริษัท ไทย-ไท วิศวกรรม จำกัด



รูปที่ 1 ผังแสดงขอบเขตตำแหน่งที่โครงการรับผิดชอบต่ออาคารชุดพักอาศัย สิริ แอท สุขุมวิท

บริษัท เอดีซี - เจวี 26 จำกัด

ADC-JV 26 COMPANY LIMITED

ธันวาคม 2562 ลงชื่อ.....

(นางสาวไอรินลดา อนันต์กิจคุณากร)

ผู้รับมอบอำนาจกระทำการแทนบริษัท เอดีซี - เจวี 26 จำกัด

Snuladek



ธันวาคม 2562 ลงชื่อ.....

San Jit

(นายมนูญษ์ ไวกาสี)

บุคคลธรรมดาผู้มีสิทธิจัดทำรายงานของบริษัท ไทย-ไทย วิศวกร จำกัด



สัญลักษณ์

พื้นที่โครงการ

- จุดตรวจวัดผลกระทบสิ่งแวดล้อมภายในพื้นที่โครงการ
- อาคารชุดพักอาศัย Siri at Sukhumvit (สิริ แอท สุขุมวิท) ขนาดความสูง 34 ชั้น จำนวน 1 อาคาร ติดกับพื้นที่โครงการด้านทิศตะวันออก
- โรงเรียนอนุบาลเมโลดี้อินเตอร์เนชั่นแนล

ห่างจากโครงการไปทางด้านทิศใต้ ตามระยะการจัดประมาณ 130 เมตร

(1) เปิดสอนในระดับเตรียมอนุบาล-อนุบาล 3

(2) ปัจจุบันมีจำนวนนักเรียนและบุคลากร ทั้งหมด 278 คน แบ่งเป็น

- บุคลากร 40 คน
- นักเรียน 231 คน
- นักการ - ภารโรง 7 คน



thai thai engineers co., ltd.

Environmental Engineers - Consultants

5/235 Tesaban Songkloe Road, Ladyao, Jatujak, Bangkok 10900
Tel. 0-2196-2140-3 Fax : 0-2196-2144

ชื่อโครงการ : Ashton Thonglo Station (แอสตัน ทองหล่อ สเตชั่น)

รูปที่ 2 : จุดตรวจวัดผลกระทบสิ่งแวดล้อมภายในโครงการ และสถานที่ติดตั้งเครื่องมือตรวจวัดคุณภาพสิ่งแวดล้อม

ที่มา : บริษัท ไทย-ไทย วิศวกร จำกัด

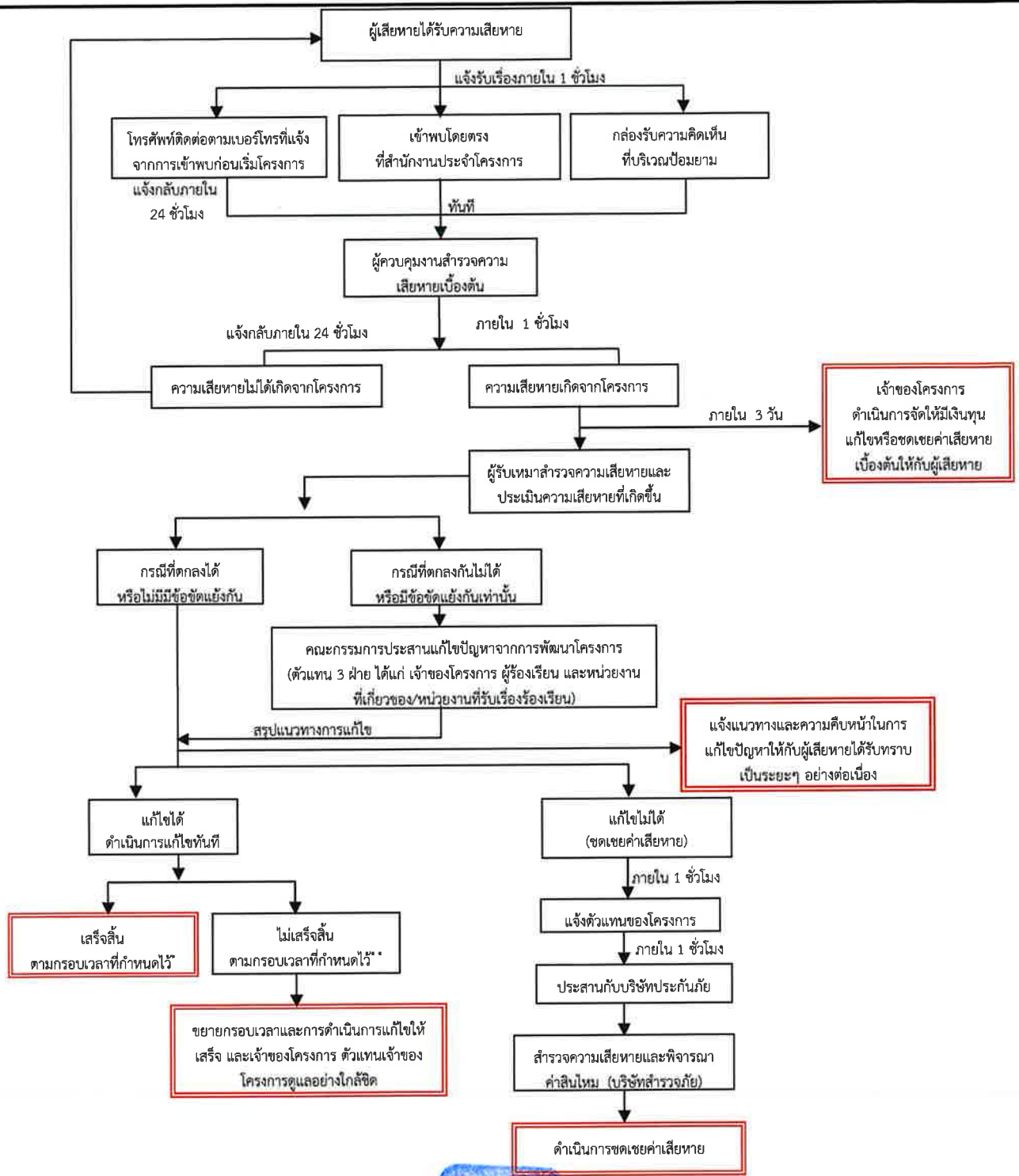

บริษัท เออดีซี - เจวี 26 จำกัด
ADC - JV 26 COMPANY LIMITED

Prulade A.



[Signature]

ธันวาคม 2562 ลงชื่อ.....

ธันวาคม 2562 ลงชื่อ.....

(นางสาวไอรินลดา อนันต์กิจคุณากร)

(นายมนูญษ์ ไวภาส)

ผู้รับมอบอำนาจกระทำการแทนบริษัท เออดีซี - เจวี 26 จำกัด

บุคคลธรรมดาผู้มีสิทธิจัดทำรายงานของ บริษัท ไทย-ไท วิศวกร จำกัด

* แจ้งให้ทราบถึงผลการแก้ไขตามกรอบเวลาที่กำหนดให้กับผู้ร้องเรียน และคณะกรรมการประสานแก้ไขปัญหาจากการพัฒนาโครงการ
 ** ในกรณีแก้ไขปัญหามิได้สำเร็จภายในกรอบเวลาที่แจ้งไว้ จะแจ้งผู้ร้องเรียนและคณะกรรมการประสานแก้ไขปัญหาจากการพัฒนาโครงการให้ทราบล่วงหน้าอย่างน้อย 7 วัน หรือจนกว่าผู้ร้องเรียนสามารถแก้ไขปัญหาตามกรอบเวลาที่กล่าว และกำหนดกรอบเวลาในการแก้ไขปัญหาใหม่ และแจ้งผู้ร้องเรียนและคณะกรรมการฯ และทำการแก้ไขปัญหาให้แล้วเสร็จ โดยการแจ้งความก้าวหน้าการแก้ไขปัญหาให้ครบ 7 วัน เช่นเดิมจนกว่าจะแก้ไขแล้วเสร็จ



thai thai engineers co., ltd.
Environmental Engineers - Consultants
 5/235 Tesaban Songkloe Road, Ladysao, Jatujak, Bangkok 10900
 Tel. 0-2196-2140-3 Fax : 0-2196-2144

ชื่อโครงการ : Ashton Thonglo Station (แอสตัน ทองหล่อ สเตชัน)

รูปที่ 3 : ขั้นตอนการดำเนินการติดตามตรวจสอบเรื่องร้องเรียน
 และชดเชยความเสียหายในช่วงก่อสร้าง

ที่มา : บริษัท ไทย-ไท วิศวกร จำกัด

หน้าที่ : 209/279

บริษัท เอทีซี - เจวี 26 จำกัด
ADC-JV 26 COMPANY LIMITED

ธันวาคม 2562 ลงชื่อ.....

Amade A.

(นางสาวไอรินดา อนันต์กิจคุณากร)

ผู้รับมอบอำนาจกระทำการแทนบริษัท เอทีซี - เจวี 26 จำกัด



ธันวาคม 2562 ลงชื่อ.....

Sur Se

(นายมนูญช์ ไวกาสี)

บุคคลธรรมดาผู้มีสิทธิจัดทำรายงานของบริษัท ไทย-เทค วิศวกร จำกัด

OWNER: บริษัท เอทีซี-เจวี 26 จำกัด
281 หมู่ 1-2 ซอยสุขุมวิท 38 แขวงคลองเตย เขตคลองเตย กรุงเทพฯ 10110

ARCHITECT: ATOM design Co., Ltd.
18/1 ซอยสุขุมวิท 41/1
104/400/1000 ถนนสุขุมวิท แขวงคลองเตย เขตคลองเตย กรุงเทพฯ 10110

INTERIOR: PIA

CONSULTANT: A.S. & Associates Co., Ltd.
88/1 ซอยสุขุมวิท 41/1
104/400/1000 ถนนสุขุมวิท แขวงคลองเตย เขตคลองเตย กรุงเทพฯ 10110

ENGINEERS: INFRA GROUP CO., LTD.
22/50 LADPHAN 33, CHANGKASEM, CHATUCHAK, BANGKOK, 10900
Tel. 0 2511 6104 Fax 0 2511 6105

M/E: WEP ENGINEERING PARTNERS CO., LTD.
89/1 KASEMSAP BUILDING, 8TH FLOOR
VIBHADDI-BANGKOK ROAD CHATUCHAK
BANGKOK 10900 THAILAND
T +66 (0) 2512 2875-7
E ADMIN@WEP.CO.TH

สัญลักษณ์

- แนวเขตที่ดินโครงการ
- แนวอาคารก่อสร้าง
- ห้องส้วมสำหรับคนงานก่อสร้าง จำนวน 22 ห้อง
- ระบบบำบัดน้ำเสียสำเร็จรูป
- ตำแหน่งถังน้ำใช้
- จุดวางถังขยะมูลฝอย
- สำนักงานก่อสร้าง
- พื้นที่จัดเก็บวัสดุก่อสร้าง
- พื้นที่กองดิน และเศษวัสดุ
- พื้นที่จอดรถรับ-ส่งคนงาน และถ่ายขนส่งวัสดุก่อสร้าง
- พื้นที่ล้างล้อรถ
- ตำแหน่งติดตั้งถังดับเพลิงเคมีชนิดแห้ง
- จุดรวมพลเบื้องต้นช่วงก่อสร้าง ขนาดพื้นที่ประมาณ 90 ตารางเมตร สามารถรองรับคนได้ 360 คน ซึ่งเพียงพอต่อคนงาน 350 คน
- ตำแหน่งติดตั้งกล้องวงจรปิด (CCTV)
- บ่อพักน้ำภายในโครงการ
- บ่อพักน้ำสาธารณะ
- แนวท่อระบายน้ำภายในโครงการ
- แนวท่อรวบรวมน้ำเสียจากห้องส้วมเข้าสู่ระบบบำบัดน้ำเสียสำเร็จรูป
- แนวท่อระบายน้ำที่ผ่านการบำบัดน้ำเสียแล้ว เข้าสู่แนวท่อระบายน้ำภายในโครงการ
- ทิศทางจราจร
- แนวท่อระบายน้ำจากบ่อพักน้ำภายในโครงการเข้าสู่แนวท่อรับถนนซอยสุขุมวิท 38

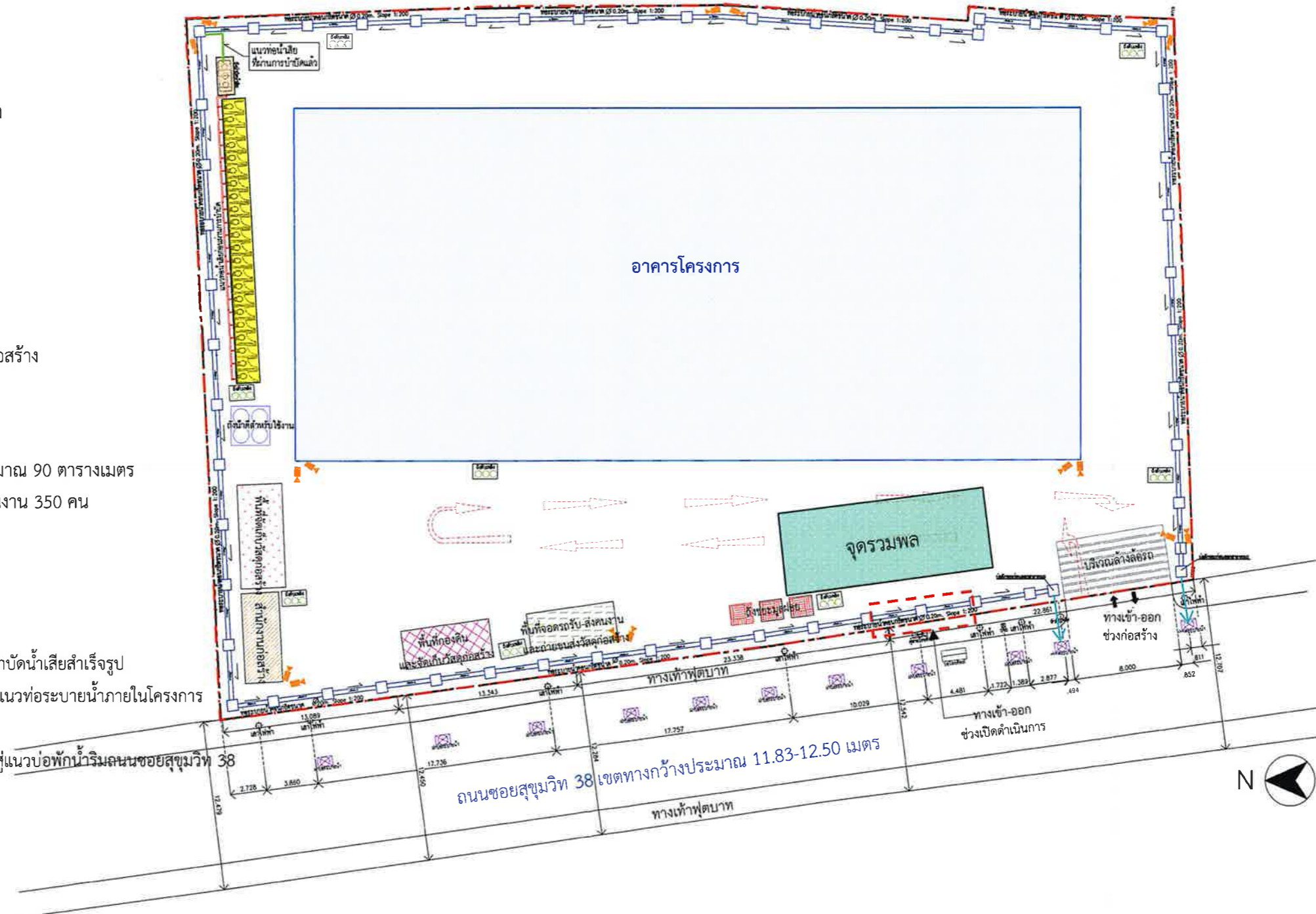

PROJECT: Ashton Thonglo Station (เมทโรตัน ทงกหล่อ สเฟชั่น)

DRAWING TITLE: LAYOUT FOUNDATION AND COLUMN KEY PLAN

GENERAL NOTE:
1. THIS DRAWING IS THE PROPERTY OF ATOM DESIGN OR ONE OF ITS AFFILIATES. IT IS LOANED SUBJECT TO RETURN UPON DEMAND AND IS NOT TO BE USED EXCEPT IN CONNECTION WITH THE PROJECT FOR WHICH IT IS INTENDED.
2. DO NOT SCALE THIS DRAWING. USE DIMENSIONS DIMENSIONS ONLY. ใช้ขนาดตามที่เขียนไว้เท่านั้น ห้ามวัดแบบ

DRAWING NO.: EIA-S-01

DRAWN BY: ธนกร ราษฎร์
PRINTED DATE: 28/02/2562
COPYRIGHT © 2019 by ATOM design Co., Ltd.

รูปที่ 4 ตำแหน่งห้องส้วมคนงาน ฝั่งระบายน้ำช่วงก่อสร้าง

บริษัท เอทีซี - เจวี 26 จำกัด
ADC - JV 26 COMPANY LIMITED

ชั้นวางค 2562 ลงชื่อ.....

Grnkla A.



ชั้นวางค 2562 ลงชื่อ.....

(นางสาวไอรินดา อนันต์กิจคุณากร)

ผู้รับมอบอำนาจกระทำการแทนบริษัท เอทีซี - เจวี 26 จำกัด

(นายมนูญนัช ไวกาสี)

บุคคลธรรมดาผู้มีสิทธิจัดทำรายงานของบริษัท ไทย-ไทย วิศวกรรม จำกัด

อาคารชุดพักอาศัย Siri at Sukhumvit
(สิริ แอท สุขุมวิท) ขนาดความสูง 34 ชั้น จำนวน 1 อาคาร

อาคารโกดัง (ให้เช่า) ขนาดชั้นเดียว จำนวน 3 อาคาร

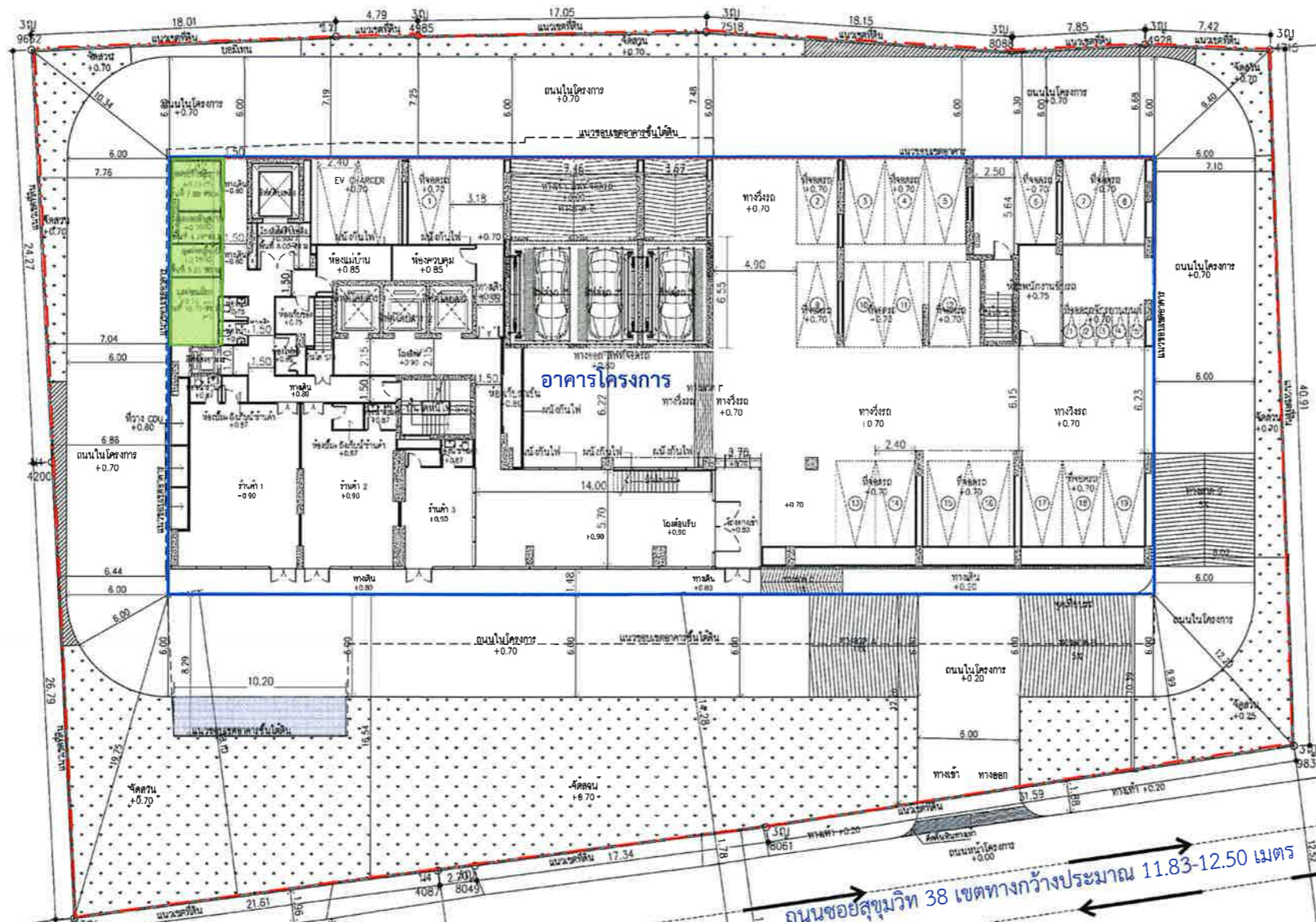

คริสตจักรพระโขนง ขนาดความสูง 5 ชั้น จำนวน 1 อาคาร

ทางเข้า-ออกอาคารชุดพักอาศัย Siri at Sukhumvit (สิริ แอท สุขุมวิท)

ร้านกาแฟ (Pann CAFE) และร้านนวดแผนไทย และสปา (NO.38 Infinite Natural Spa) ขนาดความสูง 1-2 ชั้น จำนวน 2 ร้าน

สัญลักษณ์

- แนวเขตที่ดิน
- แนวอาคารโครงการ
- ห้องพักผ่อนลอยรวม

บ้านพักอาศัย ขนาดความสูง 2-5 ชั้น จำนวน 5 หลัง

พื้นที่ก่อสร้างอาคารชุดพักอาศัย (The Bangkok Sukhumvit 38) ขนาดความสูง 18 ชั้น จำนวน 1 อาคาร

ถนนสุขุมวิท
กว้าง 6 เมตร

OWNER: บริษัท เอทีซี-เจวี 26 จำกัด
99/1 หมู่ 14 แขวงบ้านวัฒนา เขตบางนา - ต.บางนา (ก.ม. 10.5)
ต. บางนา หมู่ 14 แขวงบ้านวัฒนา เขตบางนา กทม. 10260

ARCHITECT: **ATOM**
ATOM design Co., Ltd.
เลขที่ 111/111 ถนนสุขุมวิท 111
111/111 ถนนสุขุมวิท 111 แขวงคลองเตย เขตคลองเตย กทม. 10110
Tel: 02-2512-2812 Fax: 02-2512-2813

INTERIOR: **PIA**
PIA Interior Design Co., Ltd.
111/111 ถนนสุขุมวิท 111 แขวงคลองเตย เขตคลองเตย กทม. 10110
Tel: 02-2512-2812 Fax: 02-2512-2813

CONSULTANT: **WEP**
WEP Engineering Partners Co., Ltd.
801 Kasemsap Building 8th Floor
Vibhavadi Rangsit Road Chatuchak
Bangkok 10900 Thailand
T: +66 (0) 2512 2817-7
E: admin@wep.co.th

ENGINEERS: **INFRA**
INFRA GROUP CO., LTD.
22, 5th LADPHRAJ RD, CHAMMASI, CHATUCHAK, BANGKOK, 10900
Tel: 0 2511 8104 Fax: 0 2511 8105

M&E: **WEP**
WEP ENGINEERING PARTNERS CO., LTD.
801 KASEMSAP BUILDING 8TH FLOOR
VIBHAVADI RANGSIT ROAD CHATUCHAK
BANGKOK 10900 THAILAND
T: +66 (0) 2512 2817-7
E: ADMIN@WEP.CO.TH

Landscaping: **TOP**
SANGSORN SAKKORIN 4 LADPHRAJ
71,
BANGKOK, THAILAND 10230
1 02 252 8648

PROJECT: Ashton Thonglo Station (อาคารต้น ทองหล่อ สท.ต้น)

DRAWING TITLE: ผังบริเวณ

GENERAL NOTE:
1. THIS DRAWING IS THE PROPERTY OF ATOM DESIGN OR ONE OF ITS AFFILIATES. IT IS ISSUED SUBJECT TO RETURN UPON DEMAND AND IS NOT TO BE USED EXCEPT IN CONNECTION WITH THE PROJECT FOR WHICH IT IS INTENDED.
2. DO NOT SCALE THIS DRAWING. USE REQUIRED DIMENSIONS ONLY. ไม้ขีดเขียนที่พิมพ์ไว้เท่านั้น.
หน้าสถาปนิก

DRAWING NO.: A
SCALE: 0.01:3

PRINTED DATE: 28/02/2563 REF FILE:
COPYRIGHT © 2019 by ATOM design Co., Ltd.

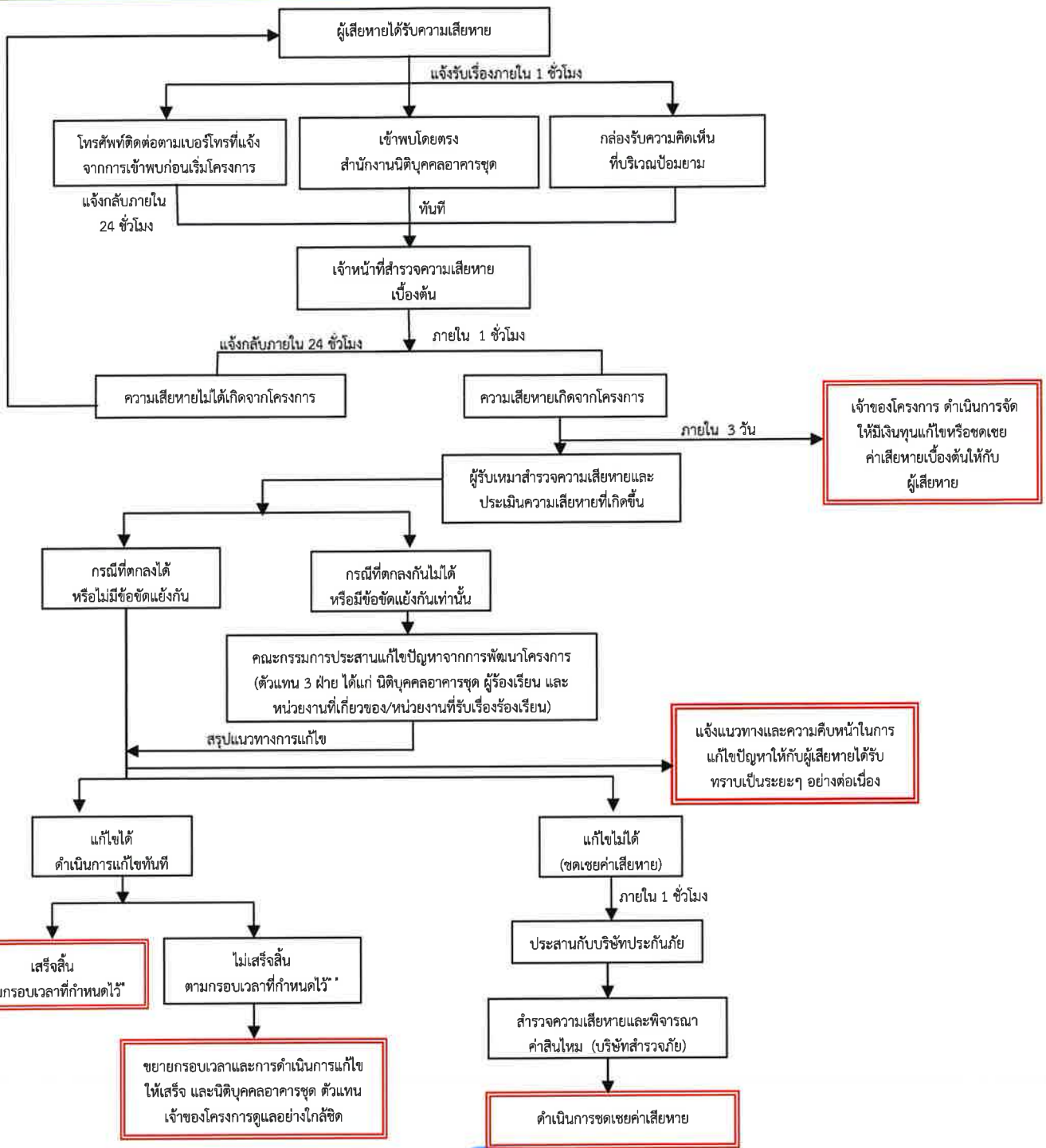

บริษัท เอทีซี - เจวี 26 จำกัด
ADC-JV 26 COMPANY LIMITED

ธันวาคม 2562 ลงชื่อ.....

(นางสาวไอรินลดา อนันต์กิจคุณากร)

ผู้รับมอบอำนาจกระทำการแทนบริษัท เอทีซี - เจวี 26 จำกัด

Grule de H.



ธันวาคม 2562 ลงชื่อ.....

นายมนูญช์ ไวกาสี)

บุคคลธรรมดาผู้มีสิทธิจัดทำรายงานของบริษัท ไทย-ไท วิศวกร จำกัด

* แจ้งให้ทราบถึงผลการแก้ไขตามกรอบเวลาที่กำหนดให้กับผู้ร้องเรียน และคณะกรรมการประสานแก้ไขปัญหาจากการพัฒนาโครงการ
 ** ในกรณีแก้ไขปัญหาคือเรื่องร้องเรียนไม่แล้วเสร็จภายในกรอบเวลาที่แจ้งไว้ จะแจ้งผู้ร้องเรียนและคณะกรรมการประสานแก้ไขปัญหาจากการพัฒนาโครงการให้ทราบล่วงหน้าอย่างน้อย 7 วัน พร้อมเหตุผลที่ไม่สามารถแก้ไขปัญหตามกรอบเวลาดังกล่าว และกำหนดกรอบเวลาในการแก้ไขปัญหาใหม่ และแจ้งผู้ร้องเรียนและคณะกรรมการฯ และทำการแก้ไขปัญหาให้แล้วเสร็จ โดยการแจ้งความก้าวหน้าการแก้ไขปัญหาให้ครบ 7 วัน เช่นเดิมจนกว่าจะแก้ไขแล้วเสร็จ



thai thai engineers co., ltd.
Environmental Engineers - Consultants
 5/ 235 Tesaban Songkloe Road, Jatujak, Bangkok 10900
 Tel. 0-2196-2140-3 Fax: 0-2196-2144

ชื่อโครงการ : Ashton Thonglo Station (แอชตัน ทองหล่อ สเตชั่น)

รูปที่ 6 : ขั้นตอนการดำเนินการติดตามตรวจสอบเรื่องร้องเรียน และชดเชยความเสียหายในช่วงเปิดดำเนินการ

ที่มา : บริษัท ไทย-ไท วิศวกร จำกัด

หน้าที่ : 212/279



บริษัท เอ็ดจี้ - เจวี 26 จำกัด
ADC - JV 26 COMPANY LIMITED

ชั้นวางคัม 2562 ลงชื่อ.....

(นางสาวไอรินลดา อนันต์กิจคุณากร)

ผู้รับมอบอำนาจกระทำการแทนบริษัท เอ็ดจี้ - เจวี 26 จำกัด

ชั้นวางคัม 2562 ลงชื่อ.....

(นายมนูญนัช ไวกาสี)

บุคคลธรรมดาผู้มีสิทธิจัดทำรายงานของบริษัท ไทย-ไทย วิศวกร จำกัด

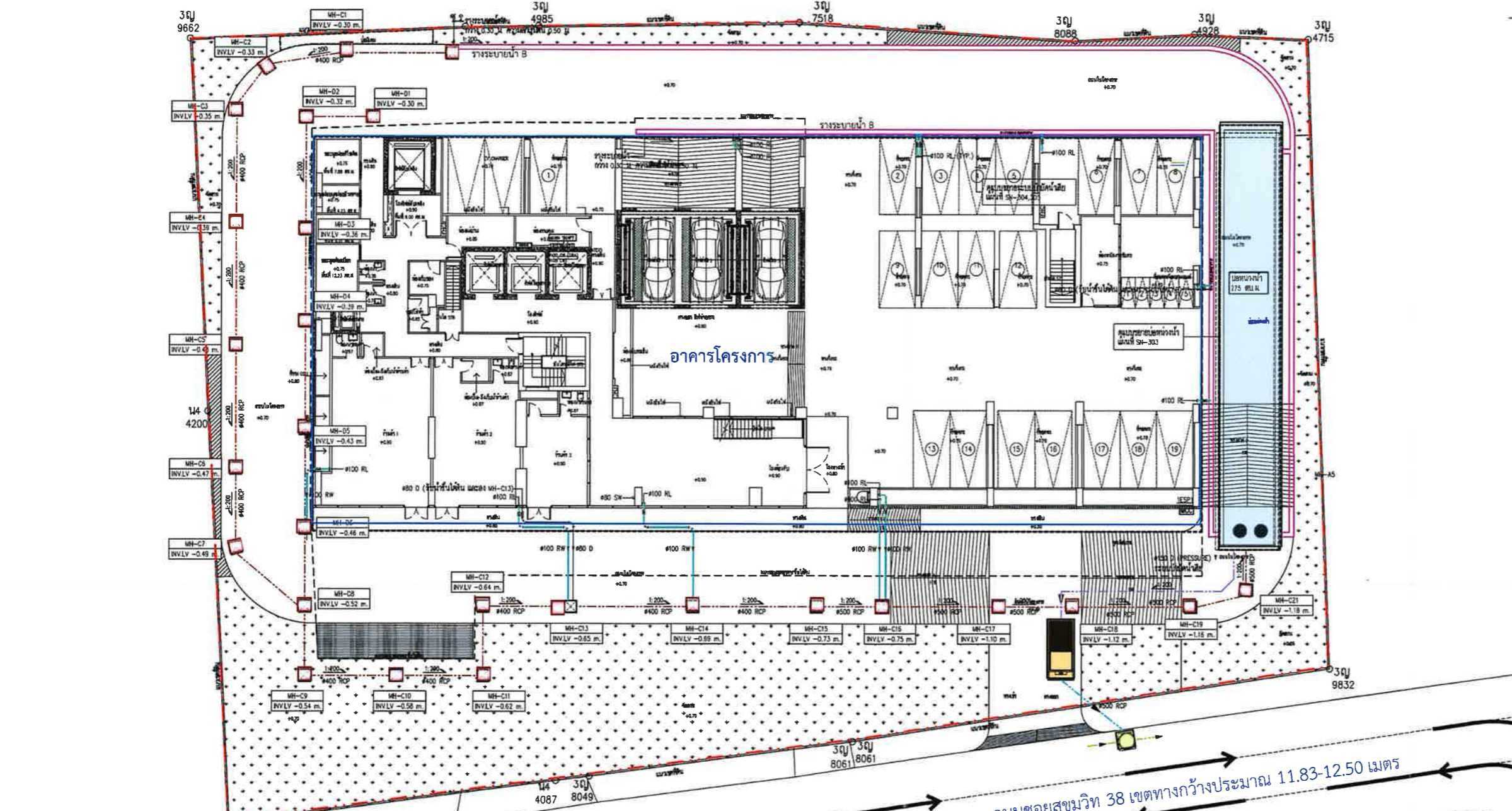

- สัญลักษณ์
- แนวเขตที่ดินโครงการ
 - แนวอาคารโครงการ
 - บ่อหน่วงน้ำ
 - บ่อพักน้ำภายในโครงการ
 - บ่อตรวจสอบน้ำสุดท้ายพร้อมตะแกรงดักขยะ
 - บ่อพักน้ำริมถนนซอยสุขุมวิท 38

- แนวท่อรวบรวมน้ำฝนจากชั้นใต้ดิน
- แนวท่อรวบรวมน้ำฝนจากอาคาร
- แนวท่อระบายน้ำฝนภายในโครงการ
- รางระบายน้ำฝน เพื่อรวบรวมเข้าสู่บ่อหน่วงน้ำ
- แนวท่อรวบรวมน้ำฝนจากบ่อหน่วงน้ำออกเข้าสู่บ่อตรวจสอบน้ำสุดท้ายพร้อมตะแกรงดักขยะ
- แนวท่อระบายน้ำทิ้งจากบ่อตรวจสอบน้ำสุดท้ายพร้อมตะแกรงดักขยะ
- แนวท่อระบายน้ำริมถนนซอยสุขุมวิท 38



รูปที่ 7 ฝั่งระบบระบายน้ำฝนบริเวณชั้นที่ 1 ของโครงการ

OWNER: บริษัท เอ็ดจี้-เจวี 26 จำกัด
98.1 หมู่ 14 ซอยสุขุมวิท 38 แขวงบางนา-ตลาด (กม. 12.51) ก. บางนา เขต บางนา กรุงเทพมหานคร 10560

ARCHITECT: ATOM Design Co., Ltd.
13/3 ซอยสุขุมวิท 38 แขวงบางนา-ตลาด (กม. 12.51) ก. บางนา เขต บางนา กรุงเทพมหานคร 10560

INTERIOR: ปิลา

CONSULTANT: A Build Management Co., Ltd.

ENGINEERS: INFRA GROUP CO., LTD.
22, 23 LADPHRAJ 35, CHANGKHAEM, CHATUCHAK, BANGKOK, 10900
Tel: 0 2511 6904 Fax: 0 2511 6105

LANDSCAPE: WEP

PROJECT: Ashton Thonglo Station (แยกต้น ทองหล่อ สดขันธ์)

DRAWING TITLE: แผนระบบระบายน้ำ สำหรับฝั่งบริเวณ

GENERAL NOTE: 1. THIS DRAWING IS THE PROPERTY OF AECOM DESIGN OR ONE OF ITS AFFILIATES. IT IS ISSUED SUBJECT TO RETURN UPON DEMAND AND IS NOT TO BE USED EXCEPT IN CONNECTION WITH THE PROJECT FOR WHICH IT IS INTENDED.
2. DO NOT SCALE THIS DRAWING. USE DIMENSIONS ONLY.

DRAWING NO.: SN-053

CHECKED BY: PAB
DRAWN BY: TEL
PRINTED DATE: 27/03/2562 REF: FILE 18031_2_SN-053-01

SCALE: 1:150

บริษัท เอทีซี - เจวี 26 จำกัด
ADC-JV 26 COMPANY LIMITED

ธันวาคม 2562 ลงชื่อ.....

Irmludg A.

(นางสาวไอรินลดา อนันต์กิจคุณากร)

ผู้รับมอบอำนาจกระทำการแทนบริษัท เอทีซี - เจวี 26 จำกัด



ธันวาคม 2562 ลงชื่อ.....

[Signature]

(นายมนูญนัย ไวกาสี)

บุคคลธรรมดาผู้มีสิทธิจัดทำรายงานของบริษัท ไทย-ไทย วิศวกรรม จำกัด



- สัญลักษณ์
- บ่อสูบน้ำ 01
 - บ่อสูบน้ำ 02
 - บ่อสูบน้ำ 03
 - บ่อสูบน้ำ 04
 - รางระบายน้ำฝน

OWNER: บริษัท เอทีซี-เจวี 26 จำกัด
11 หมู่ 11 ซ.พหลโยธินฝั่งตะวันออก - ซ.สาทร, กรุงเทพฯ 10500
พ.บางลิบใหญ่ 2, บางลิบ 1, กรุงเทพฯ 10540

ARCHITECT: **ATOM** DESIGN
123/11 ซ.พหลโยธิน, กรุงเทพฯ 10330
Tel: 02-00-4070, 02-250-8200-09

INTERIOR: **PIA** DESIGN
113 ซ.พหลโยธิน, กรุงเทพฯ 10330
Tel: 02-00-4070, 02-250-8200-09

CONSULTANT: **WEP** ENGINEERING PARTNERS CO. LTD.
1871 KASENBAP BLDG. 8TH FLOOR
VIENHACHANANGST ROAD CHATHUCHAK
BANGKOK 10000 THAILAND
T: +66 (0) 2512 3873-7
E: ADMIN@WEP.CO.TH

ENGINEERS: **INFRA** GROUP CO., LTD.
22, 504 LAOPRAO J5, CHIANKASEN, CHATHUCHAK, BANGKOK, 10000
Tel: 0 2811 8104 Fax: 0 2511 8105

LANDSCAPE: **TOP**
24/66 SOI SAHAKORN & LAOPRAO
21, BANGKOK, THAILAND 10200
T: 02 932 4848

PROJECT: Ashton Thonglo Station (แอสตัน ทงลอส สเตชัน)

DRAWING TITLE: แปลนระบบระบายน้ำ สำหรับชั้นใต้ดิน B2

GENERAL NOTE:
1. THIS DRAWING IS THE PROPERTY OF ATOM DESIGN OR ONE OF ITS AFFILIATES. IT IS ISSUED SUBJECT TO RETURN UPON DEMAND AND IS NOT TO BE USED EXCEPT IN CONNECTION WITH THE PROJECT FOR WHICH IT IS INTENDED.
2. DO NOT SCALE THIS DRAWING. USE FIGURED DIMENSIONS ONLY. โปรดใช้ขนาดที่ปรากฏไว้เป็นหลักในการปฏิบัติงาน

CHECKED BY: PAB
DRAWN BY: TDK
PRINTED DATE: 27/03/2562

DRAWING NO.: SN-101
SCALE: 1:100
REF FILE: 18039_E_09-101-01

รูปที่ 8 ผังระบบระบายน้ำฝนบริเวณชั้นใต้ดิน B2 ของโครงการ

บริษัท เอดีซี - เจวี 26 จำกัด
ADC-JV 26 COMPANY LIMITED

ธันวาคม 2562 ลงชื่อ.....

Amleedu A.

(นางสาวไอรินดา อนันต์กิจคุณากร)

ผู้รับมอบอำนาจกระทำการแทนบริษัท เอดีซี - เจวี 26 จำกัด



ธันวาคม 2562 ลงชื่อ.....

Amleedu A.

(นายมนูญนัย ไวกาสี)

บุคคลธรรมดาผู้มีสิทธิจัดทำรายงานของบริษัท ไทย-ไทย วิศวกรรม จำกัด



สัญลักษณ์

- รับน้ำจากชั้นใต้ดิน และลง MH-C13
- รับน้ำจากชั้นใต้ดิน และลงรางระบายน้ำ A
- รับน้ำจากชั้นใต้ดิน และลงรางระบายน้ำ B

| | |
|---|--|
| OWNER: บริษัท เอดีซี-เจวี 26 จำกัด 89 1-2/11 หมู่ 10 ซอยสุขุมวิทซอย 11 แขวงคลองเตย เขตคลองเตย กรุงเทพมหานคร 10110 A. บริษัท เอดีซี จำกัด โทร. 02-261-1334 | |
| ARCHITECT: ATOM 4104 ซอยสุขุมวิท 111/1 13 ซอย สุขุมวิท 47/4 122/4 Road Road, Chang Anong, Thailand Bangkok 10250 Tel. 02-468-4024, 02-255-5289-93 | |
| INTERIOR: plia 111 ซอยสุขุมวิท 111/1 แขวงคลองเตย เขตคลองเตย กรุงเทพมหานคร 10110 13 ซอย สุขุมวิท 47/4 แขวงคลองเตย เขตคลองเตย กรุงเทพมหานคร 10110 | |
| CONSULTANT: บ.บ.บ.บ. A Built Management Co., Ltd. 45, Chaengwattana Road, 22, Sukhumvit Road, Bangkok 10110 Bangkok, Thailand Tel: 02-2511-6104 Fax: 02-2511-6105 | |
| ENGINEERS: INFRA INFRA GROUP CO., LTD. 22, 50 LADPRADW 35, CHAIKASOMI, CHATUCHAK, BANGKOK, 10000 Tel: 0 2511 6104 Fax: 0 2511 6105 | |
| Landscape: WEP WEP ENGINEERING PARTNERS CO. LTD. 891 KASINANG BLDG. 6TH FLOOR VIBHANGMANGSIT ROAD CHATUCHAK BANGKOK 10000 THAILAND T: +66 (0) 2512 2832 E: ADMIN@WEP.CO.TH | |
| PROJECT: Ashton Thonglo Station (แนวรถไฟฟ้าของสถานี) | |
| DRAWING TITLE: แปลนระบบสุขาภิบาล สำหรับชั้นใต้ดิน B1 | |
| GENERAL NOTE: 1. THIS DRAWING IS THE PROPERTY OF ATOM DESIGN OR ONE OF ITS AFFILIATES. IT IS ISSUED SUBJECT TO RETURN UPON DEMAND AND IS NOT TO BE USED EXCEPT IN CONNECTION WITH THE PROJECT FOR WHICH IT IS INTENDED. 2. DO NOT SCALE THIS DRAWING. USE FIGURED DIMENSIONS ONLY. ไม่ให้ใช้ขนาดที่เขียนไว้ทำแบบ ห้ามใช้ขนาด | DRAWING NO. SN-102 |
| CHECKED BY: PAB DRAWN BY: THH PRINTED DATE: 27/03/2562 | SCALE: 1:100 REF: FILE 10031_E_09-102-0 |

รูปที่ 9 ผังระบบระบายน้ำฝนบริเวณชั้นใต้ดิน B1 ของโครงการ

จำนวน 2562 ลงชื่อ.....

(นางสาวไอรินดา อนันต์กิจคุณากร)

ผู้รับมอบอำนาจกระทำการแทนบริษัท เอดีซี - เจวี 26 จำกัด

Irmluda A.



จำนวน 2562 ลงชื่อ.....

(นายมนูญช์ ไวกาสี)

บุคคลธรรมดาผู้มีสิทธิจัดทำรายงานของบริษัท ไทย-ไทย วิศวกรรม จำกัด

M. S.

สัญลักษณ์

- แนวเขตที่ดินโครงการ
- แนวอาคารโครงการ
- ห้องพักมูลฝอยรวมของโครงการ
- ตำแหน่งระบบบำบัดน้ำเสียของอาคารชุดพักอาศัย
- ตำแหน่งถังพักน้ำเสียสำเร็จรูป สำหรับห้องพักมูลฝอยเปียก
- ตำแหน่งถังพักน้ำเสียสำเร็จรูป สำหรับห้องชุดเพื่อการพาณิชย์ (ร้านค้า)
- บ่อดักกลิ่น
- บ่อสูบน้ำเสีย 01
- บ่อสูบน้ำเสีย 02
- ระบบกำจัดก๊าซมีเทน จากระบบบำบัดน้ำเสีย ขนาดพื้นที่ 2 ตารางเมตร
- ระบบกำจัดก๊าซมีเทน จากห้องพักมูลฝอยเปียก ขนาดพื้นที่ 6 ตารางเมตร
- ตำแหน่งระบบบำบัด Aerosol
- บ่อดตรวจสภาพน้ำสุดท้ายพร้อมตะแกรงดักขยะ
- บ่อดักน้ำรีมถนนซอยสุขุมวิท 38
- แนวท่อรวบรวมน้ำเสียจากการประกอบอาหารเข้าระบบบำบัดน้ำเสียสำหรับอาคารชุดพักอาศัย
- แนวท่อรวบรวมน้ำเสียจากการอาบน้ำและน้ำเสียจากส่วนอื่น ๆ เข้าระบบบำบัดน้ำเสียสำหรับอาคารชุดพักอาศัย
- แนวท่อรวบรวมน้ำเสียจากห้องน้ำในส่วนต่าง ๆ ของอาคารเข้าระบบบำบัดน้ำเสียสำหรับอาคารชุดพักอาศัย
- แนวท่อรวบรวมน้ำเสียที่เกิดจากการล้างห้องพักมูลฝอยเปียกเข้าถังพักน้ำเสียสำหรับห้องพักมูลฝอยเปียก
- แนวท่อรวบรวมน้ำเสียจากถังพักน้ำเสียสำเร็จรูป สำหรับห้องพักมูลฝอยรวมเข้าบ่อสูบน้ำเสีย 01
- แนวท่อรวบรวมน้ำเสียจากบ่อสูบน้ำเสีย 01 เข้าสู่ระบบบำบัดน้ำเสียรวมของโครงการ
- แนวท่อรวบรวมน้ำเสียจากห้องชุดเพื่อการพาณิชย์ (ร้านค้า) เข้าถังพักน้ำเสียสำเร็จรูปสำหรับห้องชุดเพื่อการพาณิชย์ (ร้านค้า)
- แนวท่อรวบรวมน้ำเสียจากห้องน้ำในส่วนต่าง ๆ ของห้องชุดเพื่อการพาณิชย์ (ร้านค้า) เข้าถังพักน้ำเสียสำเร็จรูป สำหรับห้องชุดเพื่อการพาณิชย์ (ร้านค้า)
- แนวท่อรวบรวมน้ำเสียจากถังพักน้ำเสียสำเร็จรูป สำหรับห้องชุดเพื่อการพาณิชย์ (ร้านค้า) เข้าบ่อสูบน้ำเสีย 02
- แนวท่อรวบรวมน้ำเสียจากบ่อสูบน้ำเสีย 02 เข้าสู่ระบบบำบัดน้ำเสียรวมของโครงการ
- แนวท่อระบายอากาศจากห้องพักมูลฝอยเปียกเข้าสู่บ่อดินบำบัดก๊าซมีเทนสำหรับบำบัดก๊าซมีเทนห้องพักมูลฝอยเปียก
- แนวท่อรวบรวมก๊าซมีเทนจากระบบบำบัดน้ำเสียไปยังบ่อดินบำบัดก๊าซมีเทนสำหรับบำบัดก๊าซมีเทนระบบบำบัดน้ำเสีย
- แนวท่อรวบรวม Aerosol จากระบบบำบัดน้ำเสียไปยังตำแหน่งบำบัด Aerosol
- แนวท่อระบายน้ำที่ผ่านการบำบัดแล้วจากระบบบำบัดน้ำเสีย เข้าสู่บ่อดตรวจสภาพน้ำสุดท้ายพร้อมตะแกรงดักขยะ
- แนวท่อระบายน้ำจากบ่อดตรวจสภาพน้ำสุดท้ายพร้อมตะแกรงดักขยะออกสู่อ่างน้ำรีมถนนซอยสุขุมวิท 38
- แนวท่อระบายน้ำรีมถนนซอยสุขุมวิท 38

- จุดเก็บตัวอย่างน้ำก่อนการบำบัด (บ่อปรับเสถียร)
- จุดเก็บตัวอย่างน้ำหลังการบำบัด (บ่อสูบน้ำทิ้ง)
- จุดเก็บตัวอย่างน้ำก่อนระบายออกสู่ภายนอก (บ่อดตรวจสภาพน้ำสุดท้ายพร้อมตะแกรงดักขยะ)

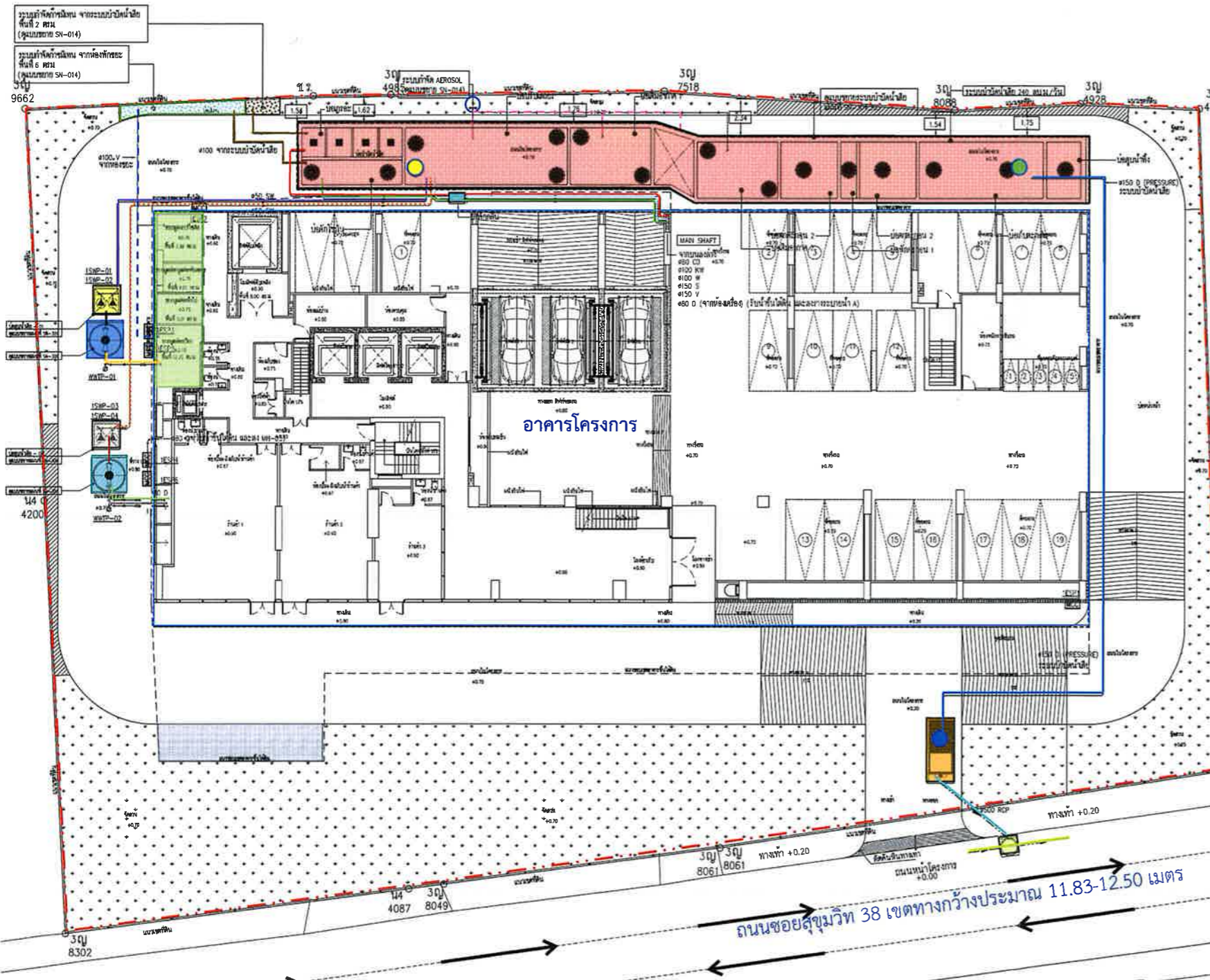

ถนนซอยสุขุมวิท 38 เขตทางกว้างประมาณ 11.83-12.50 เมตร



ฝังบริเวณ

OWNER: บริษัท เอดีซี-เจวี 26 จำกัด
901 หมู่ 11 ซอยสุขุมวิท 38 แขวง สุขุมวิท ซอย 10/9
แขวงคลองเตย เขต คลองเตย กรุงเทพมหานคร 10540

ARCHITECT: ATOM design Co., Ltd.
133/11 ซอยสุขุมวิท 38/1
133/11 ซอยสุขุมวิท 38/1
Bangkok 10110 Thailand
Tel: 02-2511-6104 Fax: 02-2511-6105

INTERIOR: pita | |
103 ซอยสุขุมวิท 38 แขวง สุขุมวิท ซอย 10/9
แขวงคลองเตย เขต คลองเตย กรุงเทพมหานคร 10540
Tel: 02-2511-6104 Fax: 02-2511-6105

CONSULTANT: A.S. Management Co., Ltd.
103 ซอยสุขุมวิท 38 แขวง สุขุมวิท ซอย 10/9
แขวงคลองเตย เขต คลองเตย กรุงเทพมหานคร 10540
Tel: 02-2511-6104 Fax: 02-2511-6105

ENGINEERS: INFRA GROUP CO., LTD.
22, 23 LAFFRANCO ST, CHAMKASEN, CHANGKAT, BANGKOK, 10800
Tel: 0 2511 6104 Fax: 0 2511 6105

WEP ENGINEERING PARTNERS CO. LTD.
8th FLOOR
VIBHADHARAJIT ROAD CHATUCHAK
BANGKOK 10900 THAILAND
T: +66 (0) 2612 2673-7
E: ADMIN@WEP.CO.TH

LANDSCAPE: TROP
30/66 SOI SAHALORN 6 LADPHRAO
71 BANGKOK (THAILAND 10230)
TEL: 02-252-4594

PROJECT: Ashton Thonglo Station (แขวงตัน ทองหล่อ สเตชั่น)

DRAWING TITLE: แปลนระบบสุขาภิบาล สำหรับผังบริเวณ

GENERAL NOTE: 1. THIS DRAWING IS THE PROPERTY OF ATOM DESIGN OR ONE OF ITS AFFILIATES. IT IS FORWARDED TO YOU FOR YOUR INFORMATION AND IS NOT TO BE USED FOR ANY OTHER PROJECT WITHOUT THE WRITTEN PERMISSION OF ATOM DESIGN. 2. DO NOT SCALE THIS DRAWING. USE DIMENSIONS ONLY. 3. DIMENSIONS ONLY. 4. DIMENSIONS ONLY. 5. DIMENSIONS ONLY. 6. DIMENSIONS ONLY. 7. DIMENSIONS ONLY. 8. DIMENSIONS ONLY. 9. DIMENSIONS ONLY. 10. DIMENSIONS ONLY.

CHECKED BY: PAB. DRAWN BY: TEH. PRINTED DATE: 27/03/2562 REF: FILE 1807_T-SH-002-0

DRAWING NO. SN-052 SCALE: 1:150



thai thai engineers co., ltd.

Environmental Engineers - Consultants

5/ 235 Tesaban Songkloe Road, Ladyao, Jatujak, Bangkok 10900
Tel. 0-2196-2140-3 Fax: 0-2196-2144

ภาคผนวกที่ 1 พื้นที่สีเขียวของโครงการ

โครงการ Ashton Thonglo Station (แอสตัน ทองหล่อ สเตชั่น)

บริษัท เอดีซี - เจวี 26 จำกัด

ADC-JV 26 COMPANY LIMITED

จำนวน 2562 ลงชื่อ.....

(นางสาวไอรินลดา อนันต์กิจคุณากร)

ผู้รับมอบอำนาจกระทำการแทนบริษัท เอดีซี - เจวี 26 จำกัด



218/279

จำนวน 2562 ลงชื่อ.....

(นายมนูญนัช ไวกาสี)

บุคคลธรรมดาผู้มีสิทธิจัดทำรายงานของบริษัท ไทย-ไทย วิศวกร จำกัด



OWNER : บริษัท เอทีซี-เจวี 26 จำกัด

ARCHITECT : **ATOM** ARCHITECT CO., LTD.
100/100 ถนนสุขุมวิท แขวงคลองเตย เขตคลองเตย กรุงเทพมหานคร 10110

INTERIOR : **plia**

CONSULTANT : **WEP**

ENGINEERS : **INFRA**
INFRA GROUP CO., LTD.
25/100 ถนนสุขุมวิท แขวงคลองเตย เขตคลองเตย กรุงเทพมหานคร 10110

LANDSCAPE : **hr**
100/100 ถนนสุขุมวิท แขวงคลองเตย เขตคลองเตย กรุงเทพมหานคร 10110

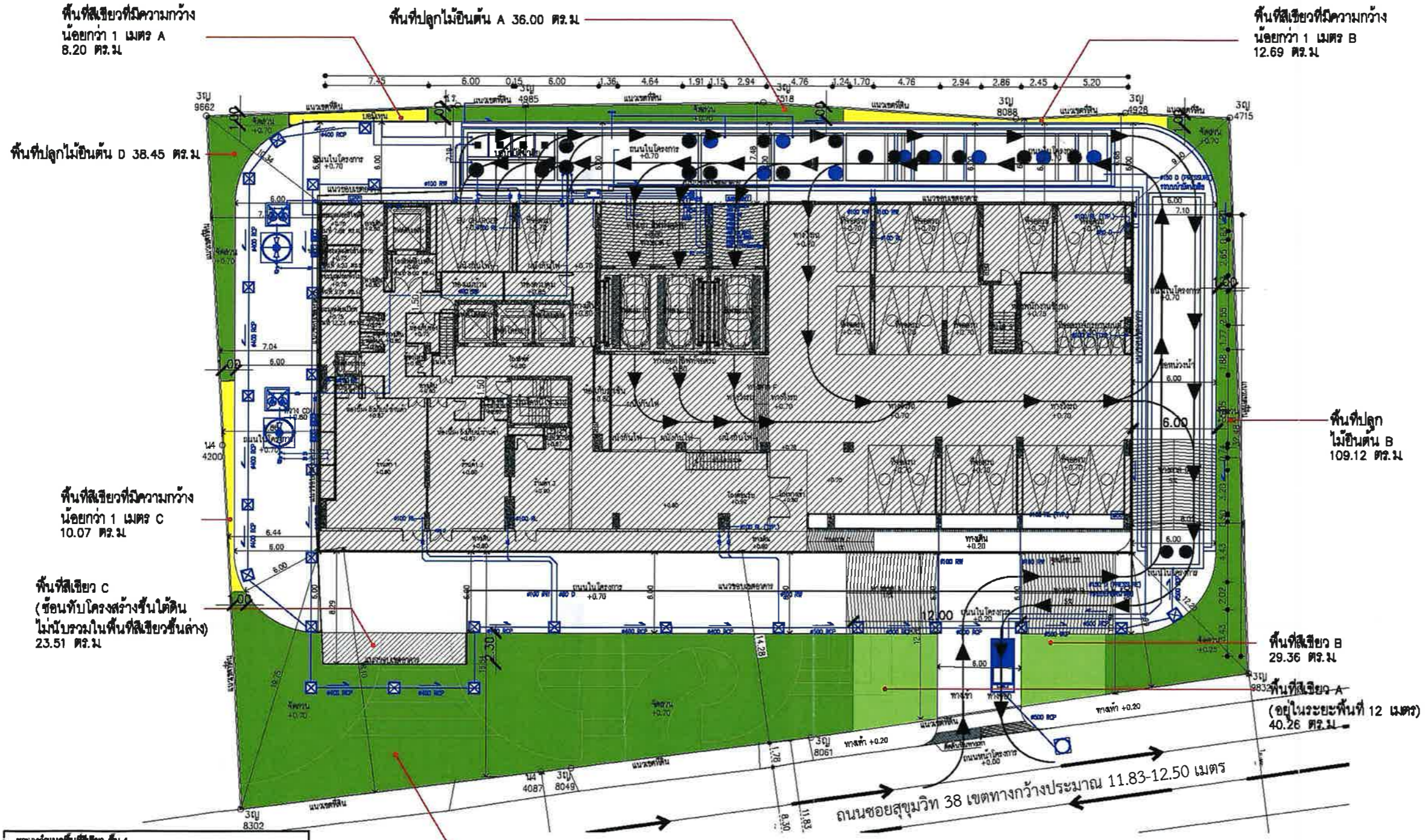

ตารางคำนวณพื้นที่ใช้สอย ชั้น 1

| สัญลักษณ์ | ประเภทพื้นที่ใช้สอย | พื้นที่ (ตร.ม.) |
|-----------|--|-----------------|
| ■ | พื้นที่ปลูกไม้ยืนต้นชั้น 1 (ไม่รวมพื้นที่ซ้อนทับงานระบบ) | 613.36 ตร.ม. |
| ■ | พื้นที่ใช้สอยชั้น 1 | 69.62 ตร.ม. |
| ■ | พื้นที่ใช้สอยซ้อนทับโครงสร้างชั้น 1 | 23.51 ตร.ม. |
| | รวมพื้นที่ใช้สอยทั้งหมด | 706.51 ตร.ม. |

ตารางแสดงรายละเอียดพื้นที่ใช้สอยชั้น 1 ของโครงการ (ตร.ม.)

| รายการ | พื้นที่ใช้สอยที่โครงการ (ตร.ม.) | พื้นที่ใช้สอยที่ปกติ (ตร.ม.) |
|---------------------------------------|---------------------------------|------------------------------|
| พื้นที่ใช้สอยรวม | 1,363.00 ตร.ม. | 1300.30 ตร.ม. |
| พื้นที่ใช้สอยชั้นล่าง | 682.50 ตร.ม. | 683.00 ตร.ม. |
| พื้นที่ใช้สอยชั้นอื่น > 15 ของพื้นที่ | 508.40 ตร.ม. | 613.36 ตร.ม. |

ตารางแสดงรายละเอียดพื้นที่ใช้สอยชั้น 1 ของโครงการ (ตร.ม.)

| พื้นที่ปลูกไม้ยืนต้น A | พื้นที่ใช้สอย A | พื้นที่ใช้สอย B | พื้นที่ใช้สอย C | พื้นที่ใช้สอย D | รวมพื้นที่ปลูกไม้ยืนต้น |
|------------------------|-----------------|-----------------|-----------------|-----------------|-------------------------|
| 36.00 ตร.ม. | 40.26 ตร.ม. | 29.36 ตร.ม. | 23.51 ตร.ม. | 38.45 ตร.ม. | 613.36 ตร.ม. |

(A) **ผังแสดงพื้นที่ใช้สอยชั้น 1**
SCALE 1:300

PROJECT : Ashton Thonglo Station (แนวดิน ของหลัก 5 เมตร)

DRAWING TITLE : **ผังแสดงพื้นที่ใช้สอยชั้น 1**

GENERAL NOTE : 1. THIS DRAWING IS THE PROPERTY OF ATOM DESIGN CO., LTD. IF IT IS REPRODUCED OR COPIED WITHOUT THE WRITTEN PERMISSION OF ATOM DESIGN CO., LTD. IT IS PROHIBITED. 2. DO NOT SCALE THIS DRAWING. USE FIGURES - DIMENSIONS ONLY. DO NOT SCALE THE DIMENSIONS.

DRAWN BY : [Signature]

PRINTED DATE : 15/06/2019

DRAWING NO. : LA 1.01

SCALE : [Blank]

รูปที่ ผ.1-1 ผังแสดงขนาดพื้นที่ใช้สอยบริเวณชั้นที่ 1 ของโครงการ

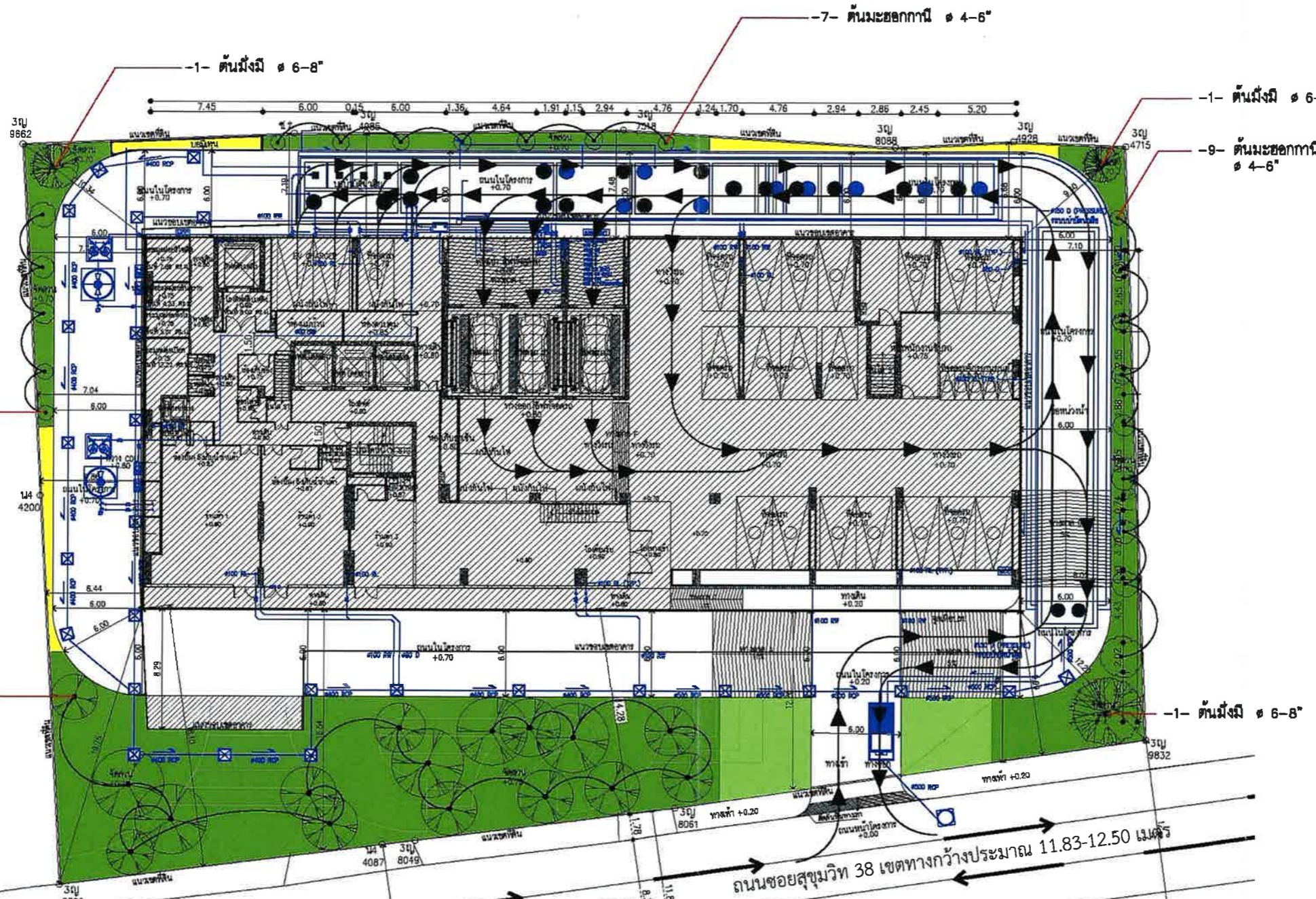

ตารางแสดงรายการไม้ยืนต้นชั้น 1 ของโครงการ

| ลำดับ | สัญลักษณ์ | ชนิด | ชื่อวิทยาศาสตร์ | จำนวน | ขนาดทรงพุ่ม (เมตร) | พื้นที่ทรงพุ่ม (ตร.ม.) | ความสูง (เมตร) | ขนาดลำต้น (นิ้ว) | ขนาดค้ำยัน (เมตร) | จำนวนพื้นที่ทั้งหมด (ตารางเมตร) |
|------------|-----------|------------|---------------------|-------|--------------------|------------------------|----------------|------------------|-------------------|---------------------------------|
| 1 | | ต้นมะขอกาก | Butea monophylla | 21 | ๑ 3-4 | 12.5 | 5-6 | ๑ 4-6" | 1 | 117.58 ตร.ม. |
| 2 | | ต้นขนาน | Hemilium tomentosum | 16 | ๑ 4-6 | 12.5 | 5-6 | ๑ 10-12" | 1 | 450.82 ตร.ม. |
| 3 | | ต้นเสี้ยว | Carallia brechiata | 3 | ๑ 6-8 | 12.5 | 6-8 | ๑ 10-12" | 1 | 45.00 ตร.ม. |
| รวม | | | | | | | | | | 613.38 ตร.ม. |

A ฝั่งแสดงพื้นที่ปลูกไม้ยืนต้น ชั้น 1
SCALE 1:300

รูปที่ ผ.1-2 ฝั่งแสดงตำแหน่งไม้ยืนต้นและระบบสาธารณูปโภคบริเวณชั้นที่ 1 ของโครงการ

(นางสาวไอรินลดา อนันต์กิจคุณากร)

(นายมนูญนัช ไวกาสี)

ผู้รับมอบอำนาจกระทำการแทนบริษัท เอทีซี - เจวี 26 จำกัด

บุคคลธรรมดาผู้มีสิทธิจัดทำรายงานของบริษัท ไทย-ไท วิศวกรรม จำกัด

OWNER : บริษัท เอทีซี-เจวี 26 จำกัด

ARCHITECT : **ATOM** ATOM design Co.,Ltd. 17/11 หมู่ 10 ซอย 14 ถนนสุขุมวิท แขวงคลองเตย เขตคลองเตย กรุงเทพฯ 10110

INTERIOR : **PIA** PIA Interior Design Co.,Ltd. 11/11 หมู่ 10 ซอย 14 ถนนสุขุมวิท แขวงคลองเตย เขตคลองเตย กรุงเทพฯ 10110

CONSULTANT : **WEP** WEP Engineering & Planning Co.,Ltd. 11/11 หมู่ 10 ซอย 14 ถนนสุขุมวิท แขวงคลองเตย เขตคลองเตย กรุงเทพฯ 10110

ENGINEERS : **INFRA** INFRA GROUP CO., LTD. 22, 23, 24 LAMPHONG 26, CHANGSAENG, CHATUCHAK, BANGKOK, 10300

หญ้ามาเลเซีย
พื้นที่ปลูก กว้างน้อยกว่า 1 m
(ไม่นับเป็นพื้นที่สีเขียว)

หญ้ามาเลเซีย
พื้นที่ปลูก กว้างน้อยกว่า 1 m
(ไม่นับเป็นพื้นที่สีเขียว)

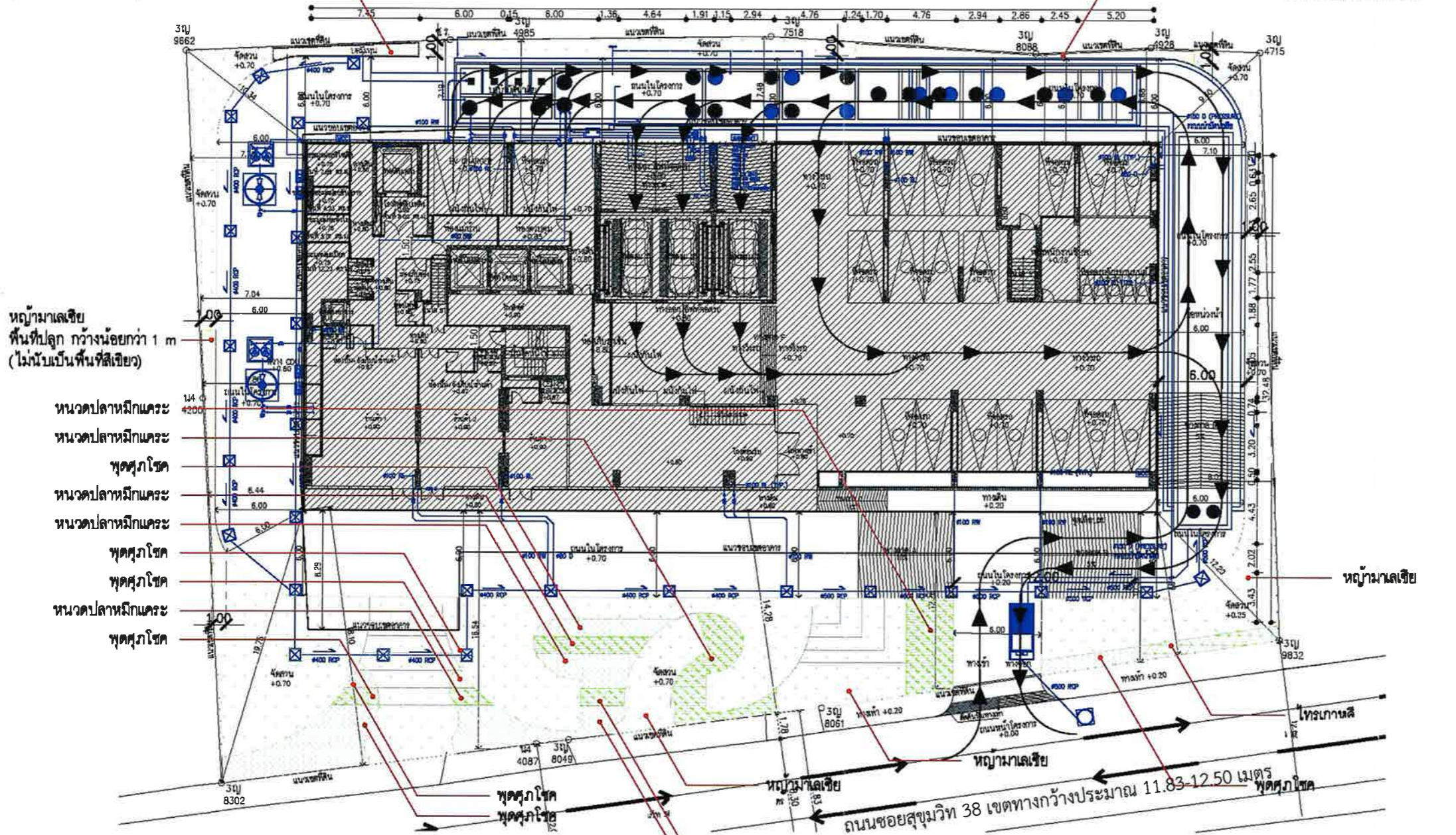

หญ้ามาเลเซีย
พื้นที่ปลูก กว้างน้อยกว่า 1 m
(ไม่นับเป็นพื้นที่สีเขียว)

- ขนาดปลาหมึกกระดอง
- ขนาดปลาหมึกกระดอง
- พุดศุภโชค
- ขนาดปลาหมึกกระดอง
- ขนาดปลาหมึกกระดอง
- พุดศุภโชค
- พุดศุภโชค
- ขนาดปลาหมึกกระดอง
- พุดศุภโชค

| ชื่อพรรณไม้ | รายละเอียด | ชื่อวิทยาศาสตร์ | พื้นที่(ตร.ม.) |
|--------------------------|--|------------------------------|----------------|
| หญ้ามาเลเซีย | สูง 0.05 ม. ขนาดใบเล็ก | <i>Asiaticus compressus</i> | 247.44 ตร.ม. |
| ขนาดปลาหมึกกระดอง | สูง 0.80-0.80 ม. ขนาดใบเล็ก | <i>Schefflera arboricola</i> | 83.83 ตร.ม. |
| พุดศุภโชค | สูง 0.80-0.80 ม. ขนาดใบเล็ก | <i>Darwinia jasminoides</i> | 85.72 ตร.ม. |
| โขนนก | สูง 2.00-3.00 ม. ขนาดใบเล็ก | <i>Plum reticulata</i> | 0.82 ตร.ม. |
| หญ้ามาเลเซีย | สูง 0.05 ม. ขนาดใบเล็ก (ไม่นับรวมเป็นพื้นที่สีเขียว) | <i>Asiaticus compressus</i> | 30.85 ตร.ม. |
| รวมพื้นที่สีเขียวทั้งหมด | | | 706.51 ตร.ม. |

(A) **ผังแสดงพื้นที่ปลูกไม้พุ่ม-ไม้คลุมดินชั้น 1**
SCALE 1:300

PROJECT : Ashton Thonglo Station (อาคารต้น ท้องหลัก 5 ต.บางเขน)

DRAWING TITLE : ผังแสดงพื้นที่ปลูกไม้พุ่ม-ไม้คลุมดินชั้น 1

GENERAL NOTE : 1. THIS DRAWING IS THE PROPERTY OF ATOM DESIGN CO., LTD. AND IS NOT TO BE REPRODUCED OR TRANSMITTED IN ANY FORM OR BY ANY MEANS, ELECTRONIC OR MECHANICAL, INCLUDING PHOTOCOPYING, RECORDING, OR BY ANY INFORMATION STORAGE AND RETRIEVAL SYSTEM, WITHOUT THE WRITTEN PERMISSION OF ATOM DESIGN CO., LTD.

2. DO NOT SCALE THIS DRAWING. USE DIMENSIONS AND NOTES TO CHECK DIMENSIONS AND NOTES TO CHECK DIMENSIONS AND NOTES TO CHECK DIMENSIONS.

DRAWING NO. : LA 3.01

SCALE : 1:300

PRINTED DATE : 15/08/2020

COPYRIGHT © 2019 by ATOM design Co.,Ltd.

รูปที่ ผ.1-3 ผังแสดงตำแหน่งไม้พุ่มและไม้คลุมดินบริเวณชั้นที่ 1 ของโครงการ

บริษัท เอทีซี - เอช 26 จำกัด
ADC-JV 26 COMPANY LIMITED

ธันวาคม 2562 ลงชื่อ.....

Printedect.



ธันวาคม 2562 ลงชื่อ.....

[Signature]

(นางสาวไอรินลดา อนันต์กิจคุณากร)

(นายมนูญนัช ไวกาสี)

ผู้รับมอบอำนาจกระทำการแทนบริษัท เอทีซี - เอช 26 จำกัด

บุคคลธรรมดาผู้มีสิทธิจัดทำรายงานของบริษัท ไทย-ไท วิศวกรรม จำกัด

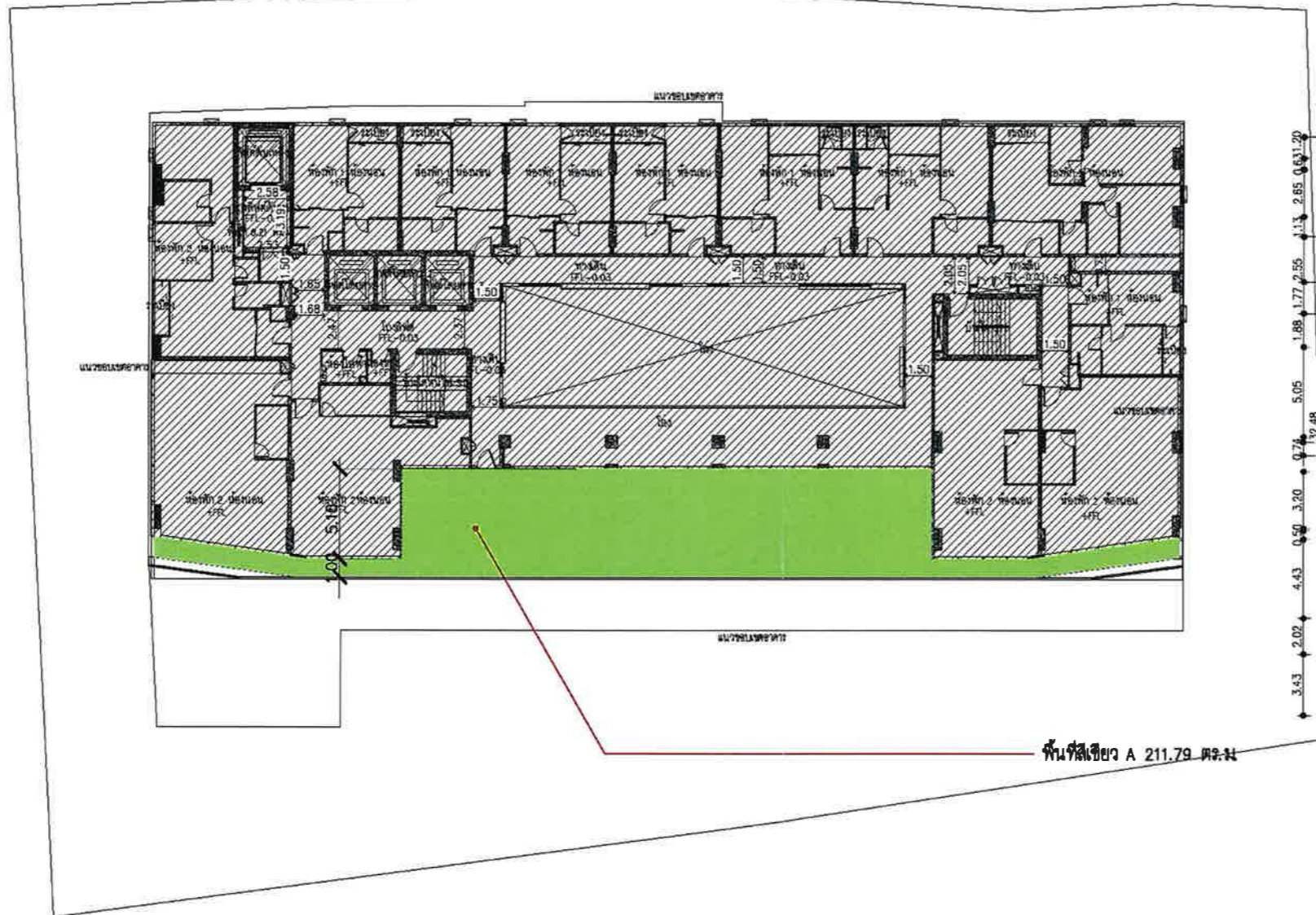
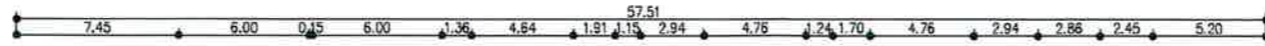

พื้นที่สีเขียว A 211.79 ตร.ม

| สีสัญลักษณ์ | ประเภทพื้นที่สีเขียว | พื้นที่ (ตร.ม) |
|-------------|-------------------------------|----------------|
| | พื้นที่สีเขียวยั่งยืนชั้น 14 | --- ตร.ม |
| | พื้นที่สีเขียวชั้น 14 | 211.79 ตร.ม |
| | พื้นที่สีเขียวได้ราคา ชั้น 14 | --- ตร.ม |
| | รวมพื้นที่สีเขียวทั้งหมด | 211.79 ตร.ม |

| ตารางแสดงรายละเอียดพื้นที่สีเขียวชั้น 14 ของโครงการ (ตร.ม) | | | |
|--|-------------|--|--|
| พื้นที่สีเขียว A | 211.79 ตร.ม | | |
| | | | |
| | | | |

A ผังแสดงพื้นที่สีเขียวชั้น 14 SCALE 1:300

OWNER: บริษัท เอทีซี-เอช 26 จำกัด

ARCHITECT: ATOM ARCHITECTS
1701 1st Floor, 1701/1702, 1703, 1704, 1705, 1706, 1707, 1708, 1709, 1710, 1711, 1712, 1713, 1714, 1715, 1716, 1717, 1718, 1719, 1720, 1721, 1722, 1723, 1724, 1725, 1726, 1727, 1728, 1729, 1730, 1731, 1732, 1733, 1734, 1735, 1736, 1737, 1738, 1739, 1740, 1741, 1742, 1743, 1744, 1745, 1746, 1747, 1748, 1749, 1750, 1751, 1752, 1753, 1754, 1755, 1756, 1757, 1758, 1759, 1760, 1761, 1762, 1763, 1764, 1765, 1766, 1767, 1768, 1769, 1770, 1771, 1772, 1773, 1774, 1775, 1776, 1777, 1778, 1779, 1780, 1781, 1782, 1783, 1784, 1785, 1786, 1787, 1788, 1789, 1790, 1791, 1792, 1793, 1794, 1795, 1796, 1797, 1798, 1799, 1800, 1801, 1802, 1803, 1804, 1805, 1806, 1807, 1808, 1809, 1810, 1811, 1812, 1813, 1814, 1815, 1816, 1817, 1818, 1819, 1820, 1821, 1822, 1823, 1824, 1825, 1826, 1827, 1828, 1829, 1830, 1831, 1832, 1833, 1834, 1835, 1836, 1837, 1838, 1839, 1840, 1841, 1842, 1843, 1844, 1845, 1846, 1847, 1848, 1849, 1850, 1851, 1852, 1853, 1854, 1855, 1856, 1857, 1858, 1859, 1860, 1861, 1862, 1863, 1864, 1865, 1866, 1867, 1868, 1869, 1870, 1871, 1872, 1873, 1874, 1875, 1876, 1877, 1878, 1879, 1880, 1881, 1882, 1883, 1884, 1885, 1886, 1887, 1888, 1889, 1890, 1891, 1892, 1893, 1894, 1895, 1896, 1897, 1898, 1899, 1900, 1901, 1902, 1903, 1904, 1905, 1906, 1907, 1908, 1909, 1910, 1911, 1912, 1913, 1914, 1915, 1916, 1917, 1918, 1919, 1920, 1921, 1922, 1923, 1924, 1925, 1926, 1927, 1928, 1929, 1930, 1931, 1932, 1933, 1934, 1935, 1936, 1937, 1938, 1939, 1940, 1941, 1942, 1943, 1944, 1945, 1946, 1947, 1948, 1949, 1950, 1951, 1952, 1953, 1954, 1955, 1956, 1957, 1958, 1959, 1960, 1961, 1962, 1963, 1964, 1965, 1966, 1967, 1968, 1969, 1970, 1971, 1972, 1973, 1974, 1975, 1976, 1977, 1978, 1979, 1980, 1981, 1982, 1983, 1984, 1985, 1986, 1987, 1988, 1989, 1990, 1991, 1992, 1993, 1994, 1995, 1996, 1997, 1998, 1999, 2000

INTERIOR: dia

CONSULTANT: A Build Management Co., Ltd.

ENGINEERS: INFRA GROUP CO., LTD.

WEP ENGINEERING PARTNERS CO., LTD.

Landscape: 180P

PROJECT: Ashton Thonglo Station (แอสตัน ทงลอค สแตชัน)

DRAWING TITLE: ผังแสดงพื้นที่สีเขียวชั้น 14

GENERAL NOTE: 1. THIS DRAWING IS THE PROPERTY OF ATOM DESIGN... 2. DO NOT SCALE THIS DRAWING... USE DIMENSIONS ON THE DRAWING TO CHECK DIMENSIONS.

DRAWN BY: SCALE: PRINTED DATE: 18/12/2022

รูปที่ ผ.1-4 ผังแสดงขนาดพื้นที่สีเขียวบริเวณชั้นที่ 14 ของโครงการ

Ornlade H.



awd

(นางสาวไอรินลดา อนันต์กิจคุณากร)

(นายมนูญนัช ไวกาศี)

ผู้รับมอบอำนาจกระทำการแทนบริษัท เอ็ดจี้ - เจวี 26 จำกัด

บุคคลธรรมดาผู้มีสิทธิจัดทำรายงานของบริษัท ไทย-ไทย วิศวกรรม จำกัด

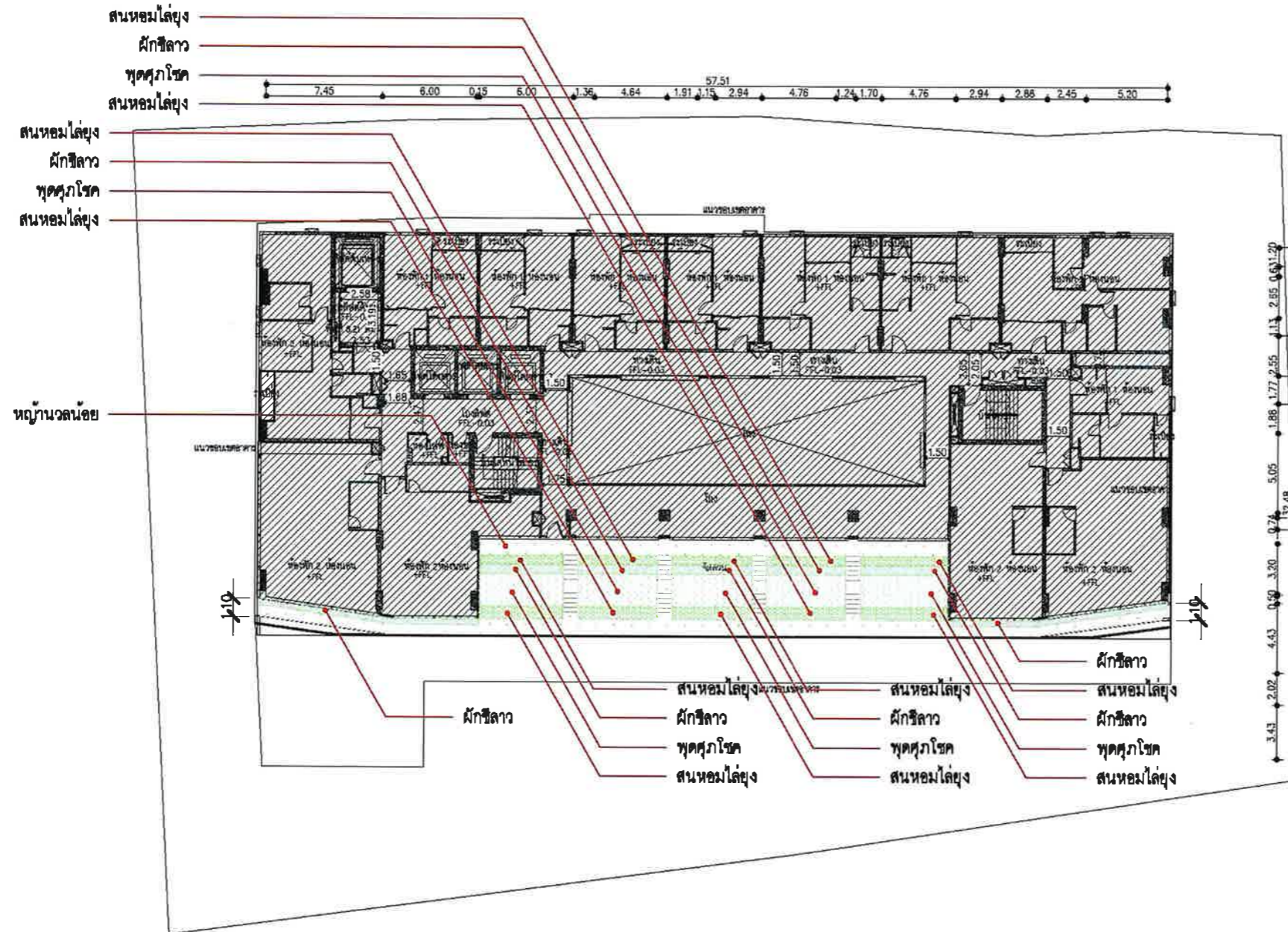

| ตารางแสดงไม้พุ่ม และคลุมดิน ชั้น 14 | | | |
|-------------------------------------|--|-------------------------------|----------------|
| สัญลักษณ์ | รายละเอียด | ชื่อวิทยาศาสตร์ | พื้นที่(ตร.ม.) |
| [Symbol] | หญ้านวลน้อย สูง 0.25-0.30 ม. ขนาดใบกว้าง | <i>Cyncha nivalis</i> | 100.00 ตร.ม. |
| [Symbol] | ทุตศุภาโชค สูง 0.80-0.85 ม. ขนาดใบเล็ก | <i>Gardenia jasminoides</i> | 51.10 ตร.ม. |
| [Symbol] | สวนหอมไม้ยูง สูง 0.30-0.35 ม. ขนาดใบเล็ก | <i>Melaleuca leucadendron</i> | 38.88 ตร.ม. |
| [Symbol] | ผักชีลาว สูง 0.50-0.55 ม. ขนาดใบเล็ก | <i>Asiaticum graveolens</i> | 23.44 ตร.ม. |
| | รวมพื้นที่ปลูกทั้งหมด | | 211.78 ตร.ม. |

(A) **ผังแสดงพื้นที่ปลูกไม้พุ่ม-ไม้คลุมดินชั้น 14**
SCALE 1:300

รูปที่ ผ.1-5 ผังแสดงตำแหน่งไม้พุ่มและไม้คลุมดินบริเวณชั้นที่ 14 ของโครงการ

OWNER:
บริษัท เอ็ดจี้-เจวี 26 จำกัด

ARCHITECT:
ATOM DESIGN
ATOM Design Co., Ltd.
1229 Road Road
Bangkok, Thailand
Tel: 02-000-0000, 02-000-0000

INTERIOR:
plia
1229/12, 23rd Floor, Ploiee Office Center,
Ploiee, Thailand
Tel: 02-000-0000, 02-000-0000

CONSULTANT:
บริษัท บจก. บจก. บจก.
A Build Management Co., Ltd.
22, 5/1 Lamprad 3A, Chankasee, Chatuchak, Bangkok, 10900
Tel: 0 2511 8104 Fax: 0 2511 8105

ENGINEERS:
INFRA
INFRA GROUP CO., LTD.
22, 5/1 Lamprad 3A, Chankasee, Chatuchak, Bangkok, 10900
Tel: 0 2511 8104 Fax: 0 2511 8105

M&E:
WEP
WEP ENGINEERING PARTNERS CO., LTD.
22, 5/1 Lamprad 3A, Chankasee, Chatuchak, Bangkok, 10900
Tel: 0 2511 8104 Fax: 0 2511 8105

Landscape:
TRUP
3/44 RISSA NKORN E LADPHAO
Bangkok Thailand 10210
Tel: 02 232 4844

PROJECT:
Ashton Thonglo Station
(แอนชั่น ทองหล่อ สเตชั่น)

DRAWING TITLE:
ผังแสดงพื้นที่ปลูกไม้พุ่ม-ไม้คลุมดินชั้น 14

GENERAL NOTE:
1. THIS DRAWING IS THE PROPERTY OF ATOM DESIGN OR ONE OF ITS AFFILIATES IT IS ISSUED SUBJECT TO RETURN UPON DEMAND AND IS NOT TO BE USED EXCEPT IN CONNECTION WITH THE PROJECT FOR WHICH IT IS INTENDED.
2. DO NOT SCALE THIS DRAWING. USE DIMENSIONS ONLY. ไม้พุ่มและไม้คลุมดินชั้น 14

DRAWING NO.:
LA 3.02

SCALE:
1:300

PRINTED DATE:
11/02/2019
COPYRIGHT © 2019 by ATOM design Co., Ltd.

บริษัท เอทีซี - เจวี 26 จำกัด
ADC-JV 26 COMPANY LIMITED
ธันวาคม 2562 ลงชื่อ.....

Ornladest



[Signature]

(นางสาวไอรินลดา อนันต์กิจคุณากร)
ผู้รับมอบอำนาจกระทำการแทนบริษัท เอทีซี - เจวี 26 จำกัด

ธันวาคม 2562 ลงชื่อ.....
(นายมนูญนัช ไวกาสี)
บุคคลธรรมดาผู้มีสิทธิจัดทำรายงานของบริษัท ไทย-ไท วิศวกร จำกัด

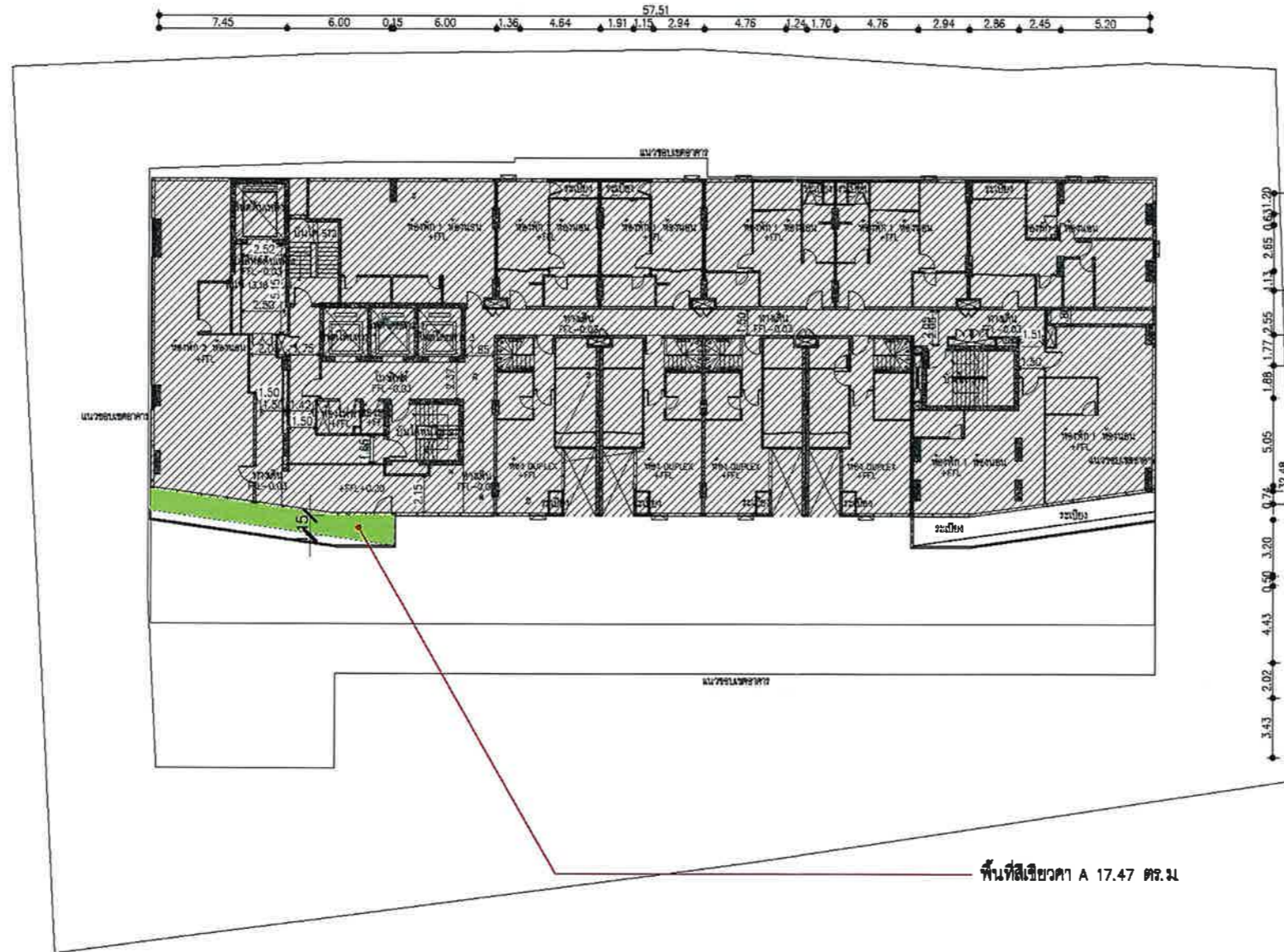

| ตารางคำนวณพื้นที่สีเขียว ชั้น 17 | | |
|----------------------------------|---------------------------------|-----------------|
| สัญลักษณ์ | ประเภทพื้นที่สีเขียว | พื้นที่ (ตร.ม.) |
| | พื้นที่สีเขียวอ่อน ชั้น 17 | --- ตร.ม. |
| | พื้นที่สีเขียว ชั้น 17 | 17.47 ตร.ม. |
| | พื้นที่สีเขียวโครงสร้าง ชั้น 17 | --- ตร.ม. |
| | รวมพื้นที่สีเขียวทั้งหมด | 17.47 ตร.ม. |

| ตารางแสดงรายละเอียดพื้นที่สีเขียว ชั้น 17 ของโครงการ (ตร.ม.) | | |
|--|-------------|--|
| พื้นที่สีเขียว A | 17.47 ตร.ม. | |
| | | |
| | | |

(A) **ผังแสดงพื้นที่สีเขียวชั้น 17** SCALE 1:300

OWNER: บริษัท เอทีซี-เจวี 26 จำกัด

ARCHITECT: **ATOM** ATOM DESIGN CO., LTD. 1221 Road Road, Bangkok 10250

INTERIOR: **pia** PIA INTERIOR DESIGN CO., LTD. 1221 Road Road, Bangkok 10250

CONSULTANT: **กรมโยธาธิการและผังเมือง** กรมโยธาธิการและผังเมือง กระทรวงมหาดไทย

ENGINEERS: **INFRA** INFRA GROUP CO., LTD. 23, 25 LAOYANG RD, CHANGKAL, CHATUCHAK, BANGKOK, 10000

WEP ENGINEERING PARTNERS CO., LTD. 231 KONGKAI BANGKOK ST. BANGKOK, THAILAND

PROJECT: Ashton Thonglo Station (แนวตั้ง ท่อลอด ตม.ชั้น)

DRAWING TITLE: **ผังแสดงพื้นที่สีเขียวชั้น 17**

GENERAL NOTE: 1. THIS DRAWING IS THE PROPERTY OF ATOM DESIGN CO. LTD. OR ONE OF ITS AFFILIATES. IT IS SOLELY SUBJECT TO PROTECTIVE LEGISLATION AND IS NOT TO BE USED EXCEPT IN CONNECTION WITH THE PROJECT FOR WHICH IT IS INTENDED. 2. DO NOT SCALE THIS DRAWING. USE DIMENSIONS ONLY. ไม่ให้คัดลอกหรือใช้แบบแปลนโดยไม่ได้รับอนุญาต

DRAWING NO.: LA 1.03

PRINTED DATE: 15/12/2022

บริษัท เอทีซี - เจวี 26 จำกัด
ADC-JV 26 COMPANY LIMITED
ธันวาคม 2562 ลงชื่อ.....

Ornleedat



ธันวาคม 2562 ลงชื่อ.....

am25

(นางสาวไอรินลดา อนันต์กิจคุณากร)

(นายมนูญนัช ไวกาสี)

ผู้รับมอบอำนาจกระทำการแทนบริษัท เอทีซี - เจวี 26 จำกัด

บุคคลธรรมดาผู้มีสิทธิจัดทำรายงานของบริษัท ไทย-ไท วิศวกร จำกัด

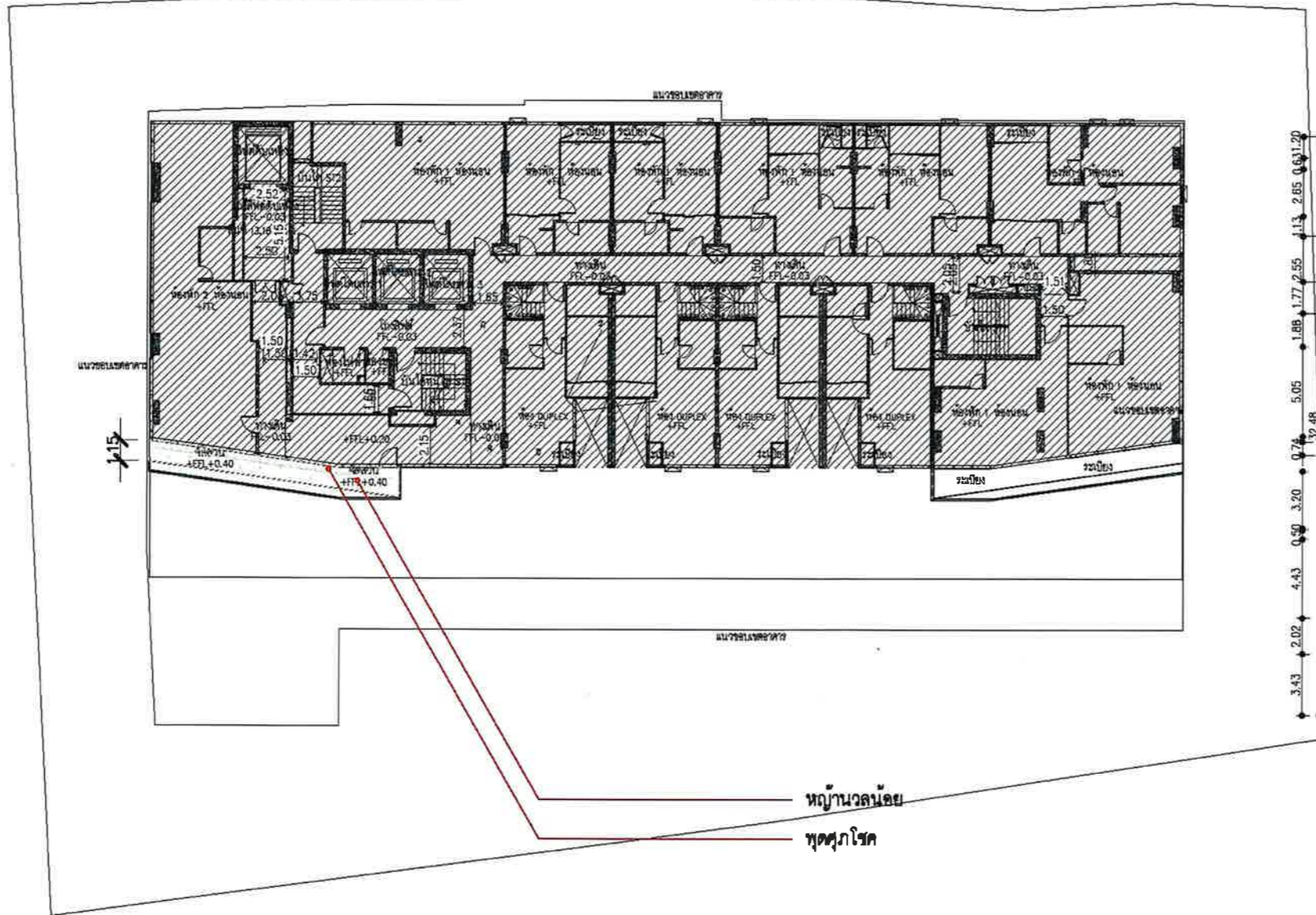
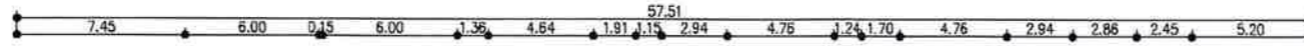

ห้องนอนน้อย
ทุกคูหา

| สัญลักษณ์ | รายละเอียด | ชื่อวิทยาศาสตร์ | พื้นที่ (ตร.ม.) |
|-----------|--|-------------------|-----------------|
| | ห้องนอนน้อย สูง 0.05 ม. ขนาดโดยสังเขป | Zizania notata | 12.28 ตร.ม. |
| | ซุกคูหา สูง 0.80-0.85 ม. ขนาดโดยสังเขป | Oenothera biennis | 3.21 ตร.ม. |
| | รวมพื้นที่ใช้สอยทั้งหมด | | 17.47 ตร.ม. |

แสดงพื้นที่ปลูกไม้พุ่ม-ไม้คลุมดินชั้น 17
SCALE 1:300

OWNER: บริษัท เอทีซี-เจวี 26 จำกัด

ARCHITECT: ATOM

INTERIOR: pia

CONSULTANT: A Build Management Co., Ltd.

ENGINEERS: INFRACON

MEP: WEP ENGINEERING PARTNER CO., LTD.

LANDSCAPE: htr

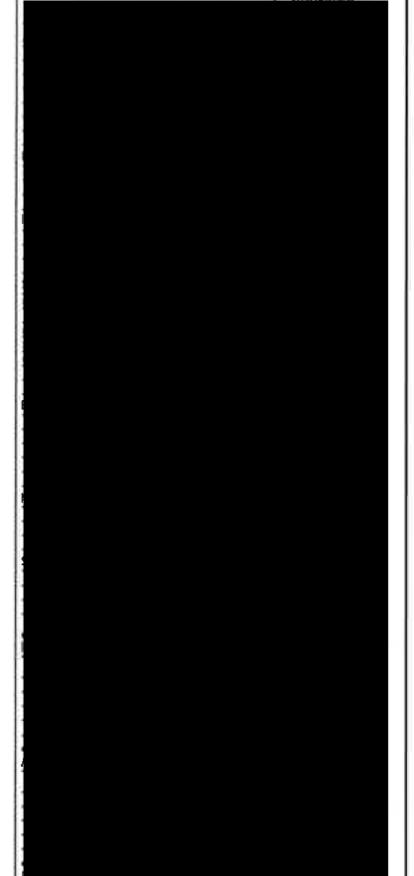

Ashton Thonglo Station
(แอชตัน ทงลอส สเตชัน)

DRAWING TITLE: ผังแสดงพื้นที่ปลูกไม้พุ่ม-ไม้คลุมดินชั้น 17

GENERAL NOTE: 1. THIS DRAWING IS THE PROPERTY OF ATOM DESIGN... 2. DO NOT SCALE THIS DRAWING...
DRAWING NO. LA 3.03
SCALE: 1:300
PRINTED DATE: 15/03/2019
COPYRIGHT © 2019 by ATOM design Co., Ltd.

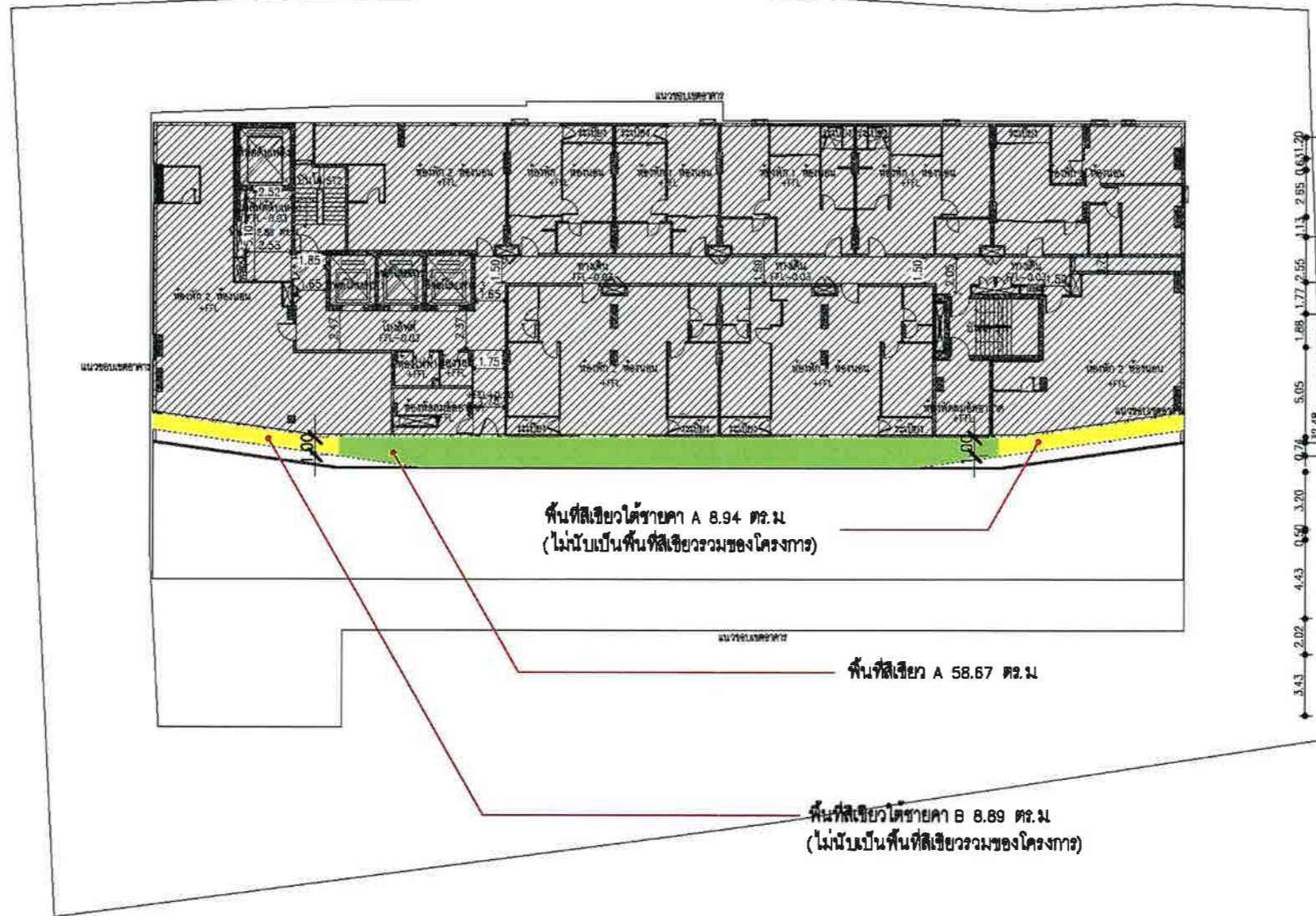
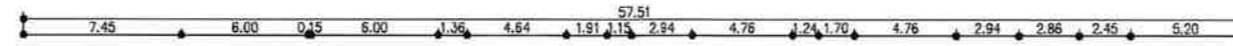

| ตารางคำนวณพื้นที่สีเขียว ชั้น 18 | | |
|----------------------------------|------------------------------------|-----------------|
| สัญลักษณ์ | ประเภทพื้นที่สีเขียว | พื้นที่ (ตร.ม.) |
| | พื้นที่สีเขียวอื่นชั้น 18 | --- ตร.ม. |
| | พื้นที่สีเขียวชั้น 18 | 58.67 ตร.ม. |
| | พื้นที่สีเขียวต้นกับงานระบบชั้น 18 | 17.83 ตร.ม. |
| | รวมพื้นที่สีเขียวที่ได้ | 58.67 ตร.ม. |

| ตารางแสดงรายละเอียดพื้นที่สีเขียวชั้น 18 ของโครงการ (ตร.ม.) | | | |
|---|-------------|-------------------------|------------|
| พื้นที่สีเขียว A | 58.67 ตร.ม. | พื้นที่สีเขียวได้ราคา A | 8.94 ตร.ม. |
| | | พื้นที่สีเขียวได้ราคา B | 8.89 ตร.ม. |

Ⓐ **ผังแสดงพื้นที่สีเขียวชั้น 18** SCALE 1:300

OWNER : บริษัท เอดีซี-เจวี 26 จำกัด

ARCHITECT : ATOM DESIGN

INTERIOR : DIA

CONSULTANT : A Build Management Co., Ltd.

ENGINEERS : INFRA

WEP

LANDSCAPE : htr

PROJECT : Ashton Thonglo Station (อาคารต้น ท้องถนตล ฝนตื้น)

DRAWING TITLE : ผังแสดงพื้นที่สีเขียวชั้น 18

GENERAL NOTE : 1. THIS DRAWING IS THE PROPERTY OF ATOM DESIGN... 2. DO NOT SCALE THIS DRAWING... DRAWN BY : SCALE : PRINTED DATE : 15/04/2019... COPYRIGHT © 2019 by ATOM design Co., Ltd.

DRAWING NO. : LA 1.04

รูปที่ ผ.1-8 ผังแสดงขนาดพื้นที่สีเขียวบริเวณชั้นที่ 18 ของโครงการ

บริษัท เอทีซี - เจวี 26 จำกัด
ADC-JV26 COMPANY LIMITED

ธันวาคม 2562 ลงชื่อ.....

(นางสาวไอรินลดา อนันต์กิจคุณากร)

ผู้รับมอบอำนาจกระทำการแทนบริษัท เอทีซี - เจวี 26 จำกัด

Inmlade A.



ธันวาคม 2562 ลงชื่อ.....

(นายมนูญนัช ไวกาสี)

บุคคลธรรมดาผู้มีสิทธิจัดทำรายงานของบริษัท ไทย-ไท วิศวกร จำกัด

Manunuch Waiyasri

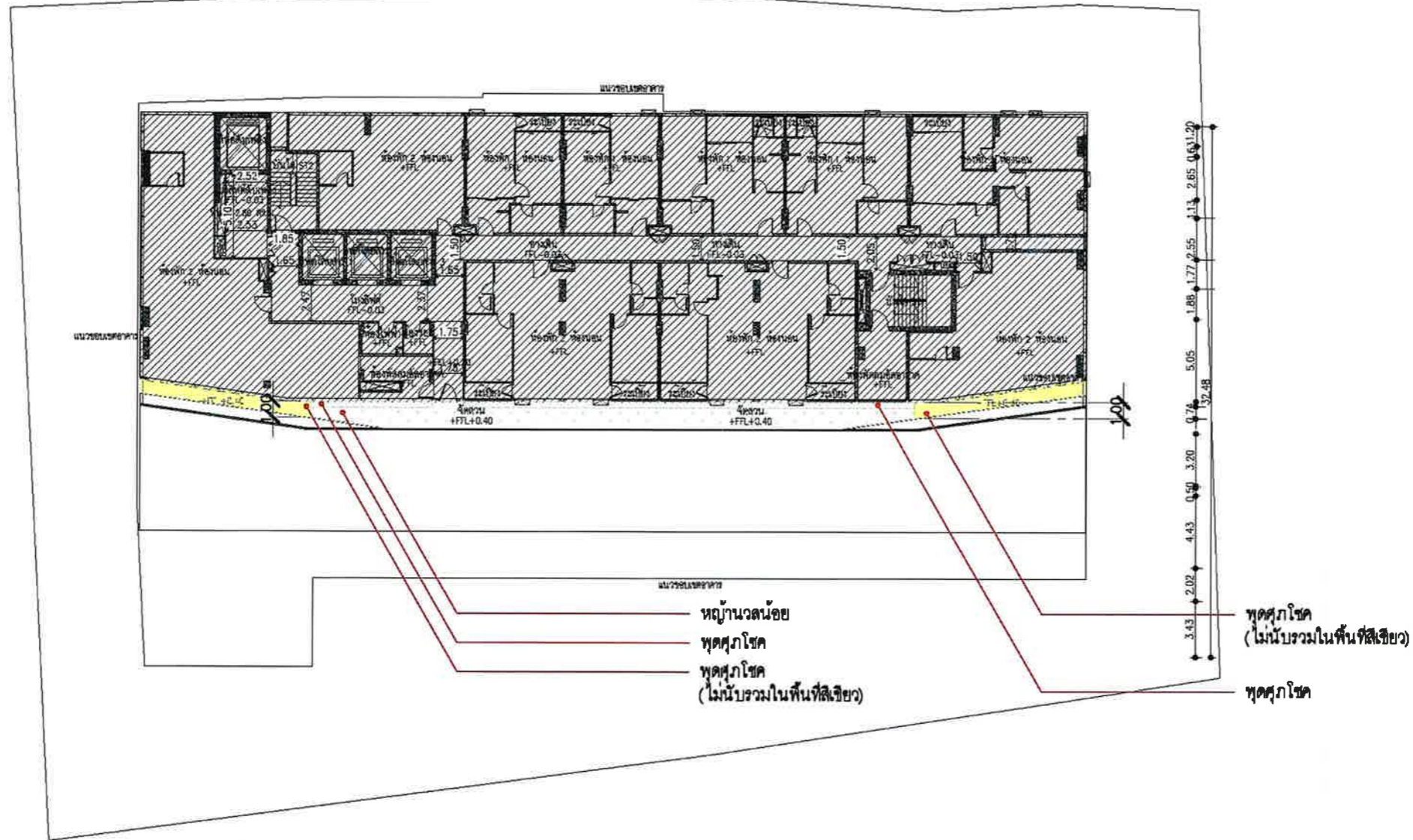
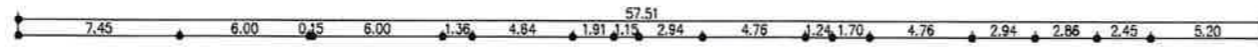

ห้องนอนน้อย
หตุศุกโชค
หตุศุกโชค
(ไม่นับรวมในพื้นที่สีเขียว)

หตุศุกโชค
(ไม่นับรวมในพื้นที่สีเขียว)
หตุศุกโชค

| ตารางแสดงไม้พุ่ม และคลุมดิน ชั้น 18 | | | |
|-------------------------------------|---|----------------------|----------------|
| สัญลักษณ์ | รายละเอียด | ชื่อวิทยาศาสตร์ | พื้นที่(ตร.ม.) |
| | หญ้านวลน้อย สูง 0.05 ม. ขนาดใบเล็ก | Zoysia matrella | 44.57 ตร.ม. |
| | หตุศุกโชค สูง 0.80-0.80 ม. ขนาดใบเล็ก | Gardenia jasminoides | 14.10 ตร.ม. |
| | หตุศุกโชค สูง 0.80-0.80 ม. ขนาดใบเล็ก (ไม่นับรวมในพื้นที่สีเขียว) | Gardenia jasminoides | 17.78 ตร.ม. |
| | | | |
| | | | |
| | | | |
| | รวมทั้งพื้นที่ปลูกไม้ | | 38.67 ตร.ม. |

(A) **ผังแสดงพื้นที่ปลูกไม้พุ่ม-ไม้คลุมดินชั้น 18** SCALE 1:300

OWNER : บริษัท เอทีซี-เจวี 26 จำกัด

ARCHITECT : **ATOM** ATOM design Co.,Ltd. 470M ถนนสุขุมวิท ซอย 11 แขวงคลองตันใต้ เขตวัฒนา กรุงเทพฯ 10110

INTERIOR : **plia** 19/32-37, 38th Flr, 21st Floor Office Center, Rama 9 Road, Bangkok 10110

CONSULTANT : **U-PLAN** U-Plan Management Co.,Ltd. 88, 137, Tower A, Floor 27, Rama 3 Road, Bangkok 10110

ENGINEERS : **INFRA** INFRA GROUP CO. LTD. 25, 50 LAMPHAI RD, CHANGKHAE, CHATUKHAE, BANGKOK 10000

WEP : WEP ENGINEERING PARTNERS CO., LTD. 888 SORENSON BUILDING 8TH FLOOR VIBHAVADHARAJIT ROAD CHATUCHAK BANGKOK 10000 THAILAND

Landscaps : **TRIP** 2/44 BOHRA KORN 4 LAD PIBA O 21 SAENG K THAILAND 10110

PROJECT : Ashton Thonglo Station (แอสตัน ทองหล่อ สเตชัน)

DRAWING TITLE : **ผังแสดงพื้นที่ปลูกไม้พุ่ม-ไม้คลุมดินชั้น 18**

GENERAL NOTE : 1. THIS DRAWING IS THE PROPERTY OF ATOM DESIGN OR ONE OF ITS ARCHITECTS. IT IS SUBJECT TO RETURN UPON DEMAND AND IS NOT TO BE USED EXCEPT IN CONNECTION WITH THE PROJECT FOR WHICH IT IS INTENDED. 2. DO NOT SCALE THIS DRAWING. USE FIGURED DIMENSIONS ONLY. ไม่ควรใช้ขนาดที่ปรากฏในผัง

DRAWING NO. : LA 3.04

SCALE : SCALE

PRINTED DATE : 15/08/2019. SEE REVISIONS AND PLANING

COPYRIGHT © 2019 by ATOM design Co.,Ltd.

รูปที่ ผ.1-9 ผังแสดงตำแหน่งไม้พุ่มและไม้คลุมดินบริเวณชั้นที่ 18 ของโครงการ

บริษัท เอดีซี - เจวี 26 จำกัด
ADC-JV 26 COMPANY LIMITED
ธันวาคม 2562 ลงชื่อ.....

Amalodest.



ธันวาคม 2562 ลงชื่อ.....

(นายมนูญช์ ไวกาสี)

(นางสาวไอรินลดา อนันต์กิจคุณากร)
ผู้รับมอบอำนาจกระทำการแทนบริษัท เอดีซี - เจวี 26 จำกัด

บุคคลธรรมดาผู้มีสิทธิจัดทำรายงานของบริษัท ไทย-ไทย วิศวกรรม จำกัด

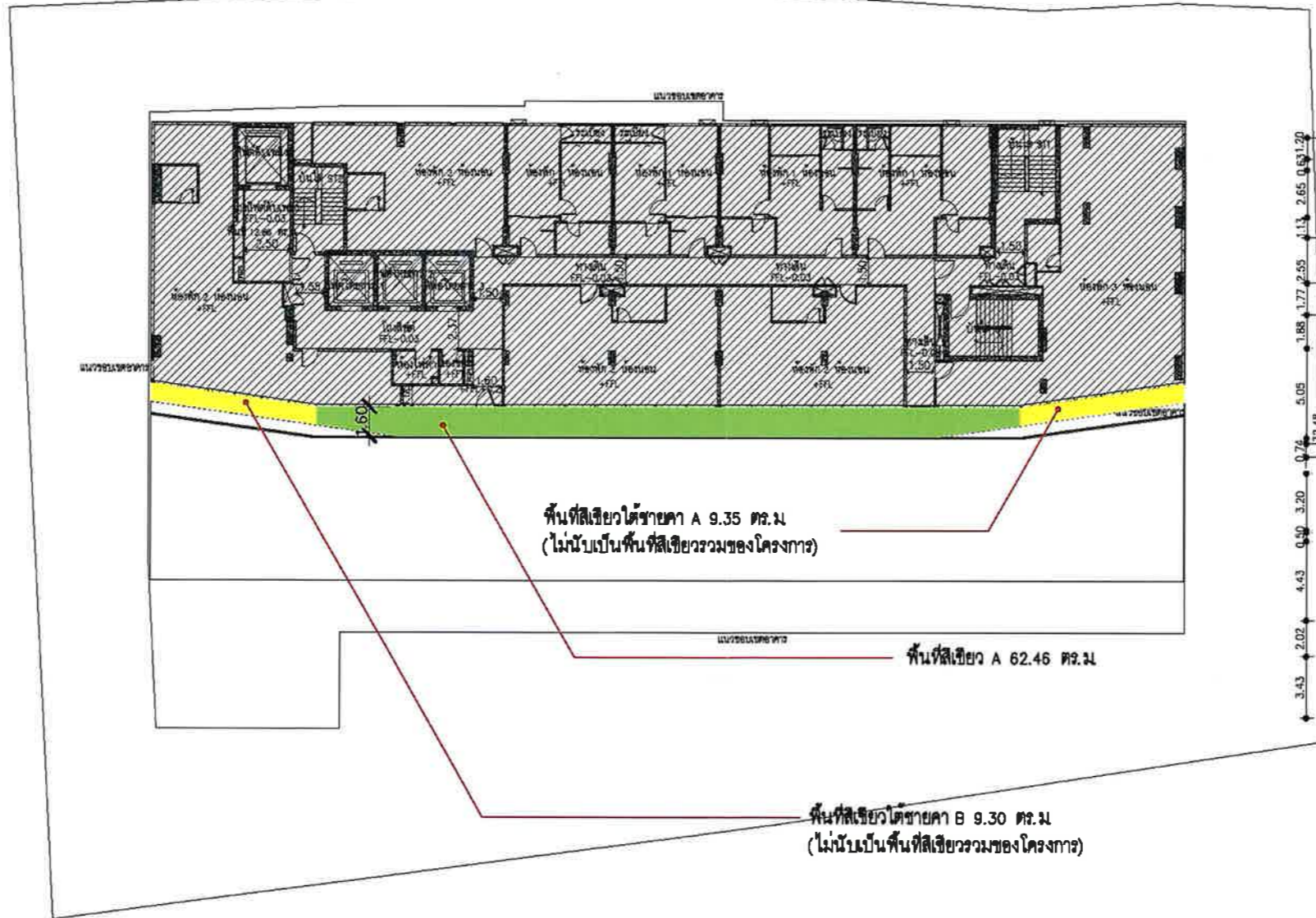
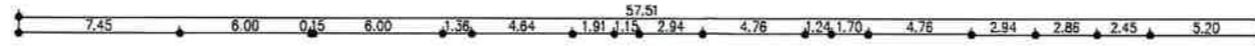

| ตารางคำนวณพื้นที่สีเขียว ชั้น 19 | | |
|----------------------------------|--------------------------------------|-----------------|
| สัญลักษณ์ | ประเภทพื้นที่สีเขียว | พื้นที่ (ตร.ม.) |
| | พื้นที่สีเขียวยั่งยืนชั้น 19 | --- ตร.ม. |
| | พื้นที่สีเขียวชั้น 19 | 62.46 ตร.ม. |
| | พื้นที่สีเขียวอ่อนที่งานระบบ ชั้น 19 | 18.85 ตร.ม. |
| | รวมพื้นที่สีเขียวทั้งหมด | 82.46 ตร.ม. |

| ตารางแสดงรายละเอียดพื้นที่สีเขียวชั้น 19 ของโครงการ (ตร.ม.) | | | |
|---|-------------|-------------------------|------------|
| พื้นที่สีเขียว A | 82.46 ตร.ม. | พื้นที่สีเขียวได้ราคา A | 9.35 ตร.ม. |
| | | พื้นที่สีเขียวได้ราคา A | 9.30 ตร.ม. |

Ⓐ ผังแสดงพื้นที่สีเขียวชั้น 19
SCALE 1:300

OWNER: บริษัท เอดีซี-เจวี 26 จำกัด

ARCHITECT: **ATOM** DESIGN
17/12-13, 20th Floor, Jinn Park Office Complex, Phrasarad Road, Bangkok 10110
Tel: 02-261-8104, 02-261-8105

INTERIOR: **DIA**

CONSULTANT: A Build Management Co., Ltd.
85, 101 Tower A, Floor 11, Avenue 20th, Sukhumvit Road, Sukhumvit, Bangkok 10110
Tel: 02-261-8104, 02-261-8105

ENGINEERS: **INFRA**
INFRA GROUP CO., LTD.
22, 23 LAMPHONG RD, CHUKKASEN, CHATUCHUK, BANGKOK, 10000
Tel: 0 2611 8104 Fax: 0 2611 8105

MSE: WEP ENGINEERING PARTNERS CO., LTD.
88/1 KANENGKAR 8 RD, BANGKOK 10110
VENUSVADEE-RANGSIT ROAD CHATUCHUK, BANGKOK 10000 THAILAND
T: +66 (0) 26 12 2813-1
E: ADMIN@WEP.CO.TH

Landscaping: **WEP**

PROJECT: Ashton Thonglo Station (แนวรถไฟฟ้าของรถไฟฟ้าสายสีน้ำเงิน)

DRAWING TITLE: ผังแสดงพื้นที่สีเขียวชั้น 19

GENERAL NOTE: 1. THIS DRAWING IS THE PROPERTY OF ATOM DESIGN. IF ONE OF THE APPLICANTS IT IS RETURNED SUBJECT TO RETURN UNDER ORIGINAL AND IS NOT TO BE USED EXCEPT IN CONNECTION WITH THE PROJECT FOR WHICH IT IS INTENDED. 2. DO NOT SCALE THIS DRAWING. USE DIMENSIONS INDICATED ONLY. ไม่ควรใช้ขนาดในการวัดค่าใดๆ

DRAWING NO.: LA 1.05

PRINTED DATE: 15/12/2022 BY: J.B.02/2022-green www.wep.co.th
COPYRIGHT © 2019 by ATOM design Co., Ltd.



OWNER : บริษัท เอดีซี-เจวี 26 จำกัด

ARCHITECT : **ATOM** design

INTERIOR : **dia**

CONSULTANT : **DM&P**

ENGINEERS : **INFRA**

MEP : **WEP**

Landscaping : **hr**

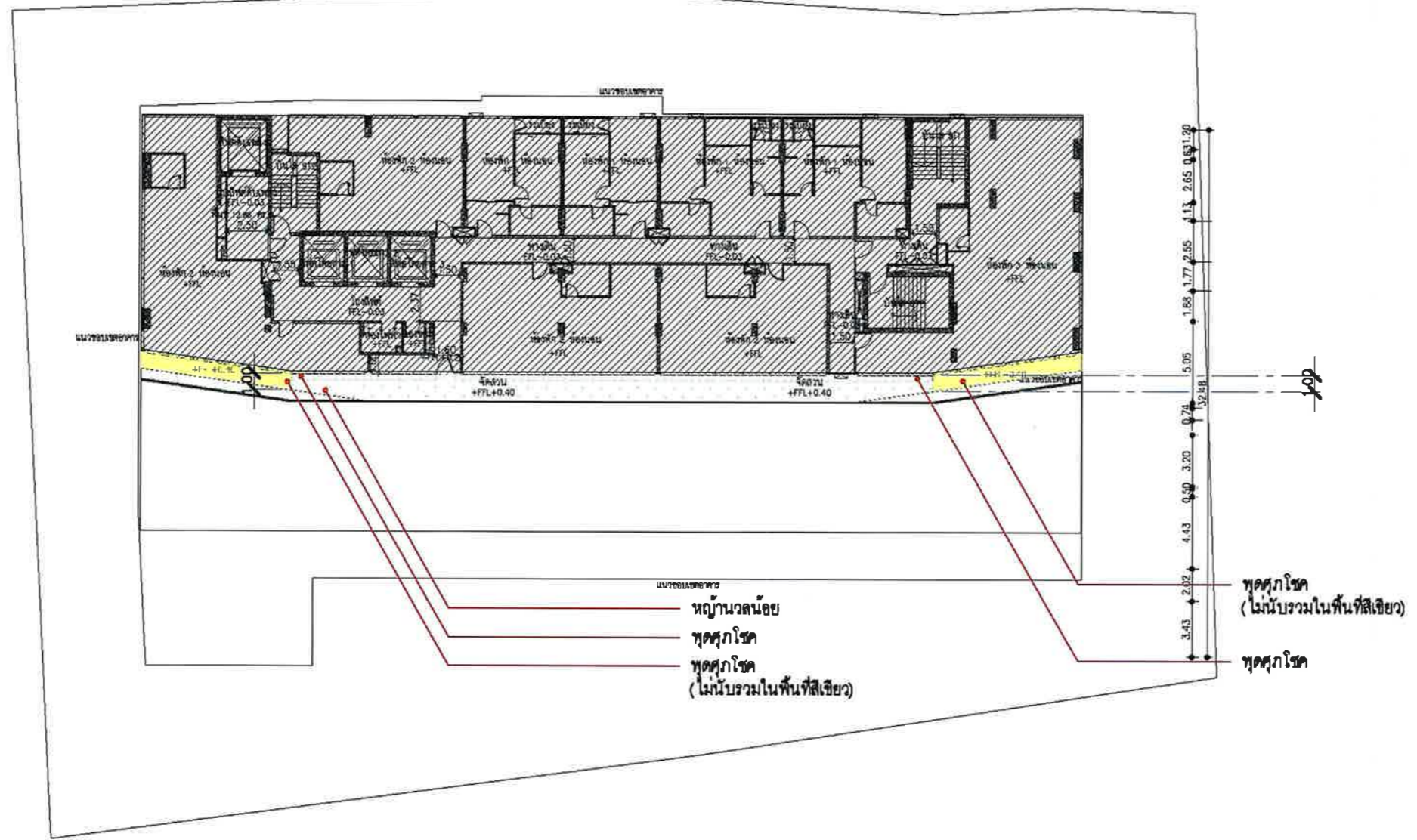
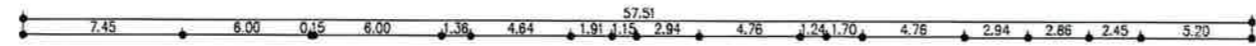

| สัญลักษณ์ | รายละเอียด | ชื่อวิศวกร | พื้นที่ (ตร.ม.) |
|-----------|---|---------------------|-----------------|
| | พนักงวนน้อย สูง 0.05 ม ขนาดโดยสังเขป | Zoyka motrilo | 47.08 ตร.ม. |
| | พุดศุกโรค สูง 0.80-0.85 ม ขนาดโดยสังเขป | Gerardo Jaramiloban | 18.41 ตร.ม. |
| | พุดศุกโรค สูง 0.80-0.85 ม ขนาดโดยสังเขป (ไม่นับรวมในพื้นที่สีเขียว) | Gerardo Jaramiloban | 18.60 ตร.ม. |
| | รวมพื้นที่สีเขียวทั้งหมด | | 82.10 ตร.ม. |

(A) **ผังแสดงพื้นที่ปลูกไม้พุ่ม-ไม้คลุมดินชั้น 19**
SCALE 1:300

Ashton Thonglo Station
(แอสตัน ทองหล่อ สมชาย)

DRAWING TITLE : **ผังแสดงพื้นที่ปลูกไม้พุ่ม-ไม้คลุมดินชั้น 19**

GENERAL NOTE : 1. THIS DRAWING IS THE PROPERTY OF ATOM DESIGN... 2. DO NOT SCALE THIS DRAWING... USE FINISHED DIMENSIONS ONLY...

DRAWING NO. : **LA 3.05**

SCALE : 1:300

PRINTED DATE : 12/08/2019

COPYRIGHT (C) 2019 by ATOM design Co., Ltd.

(นางสาวไอรินลดา อนันต์กิจคุณากร)

(นายมนูญนัช ไวกาสี)

ผู้รับมอบอำนาจกระทำการแทนบริษัท เอดีซี - เจวี 26 จำกัด

บุคคลธรรมดาผู้มีสิทธิจัดทำรายงานของบริษัท ไทย-ไท วิศวกรรม จำกัด

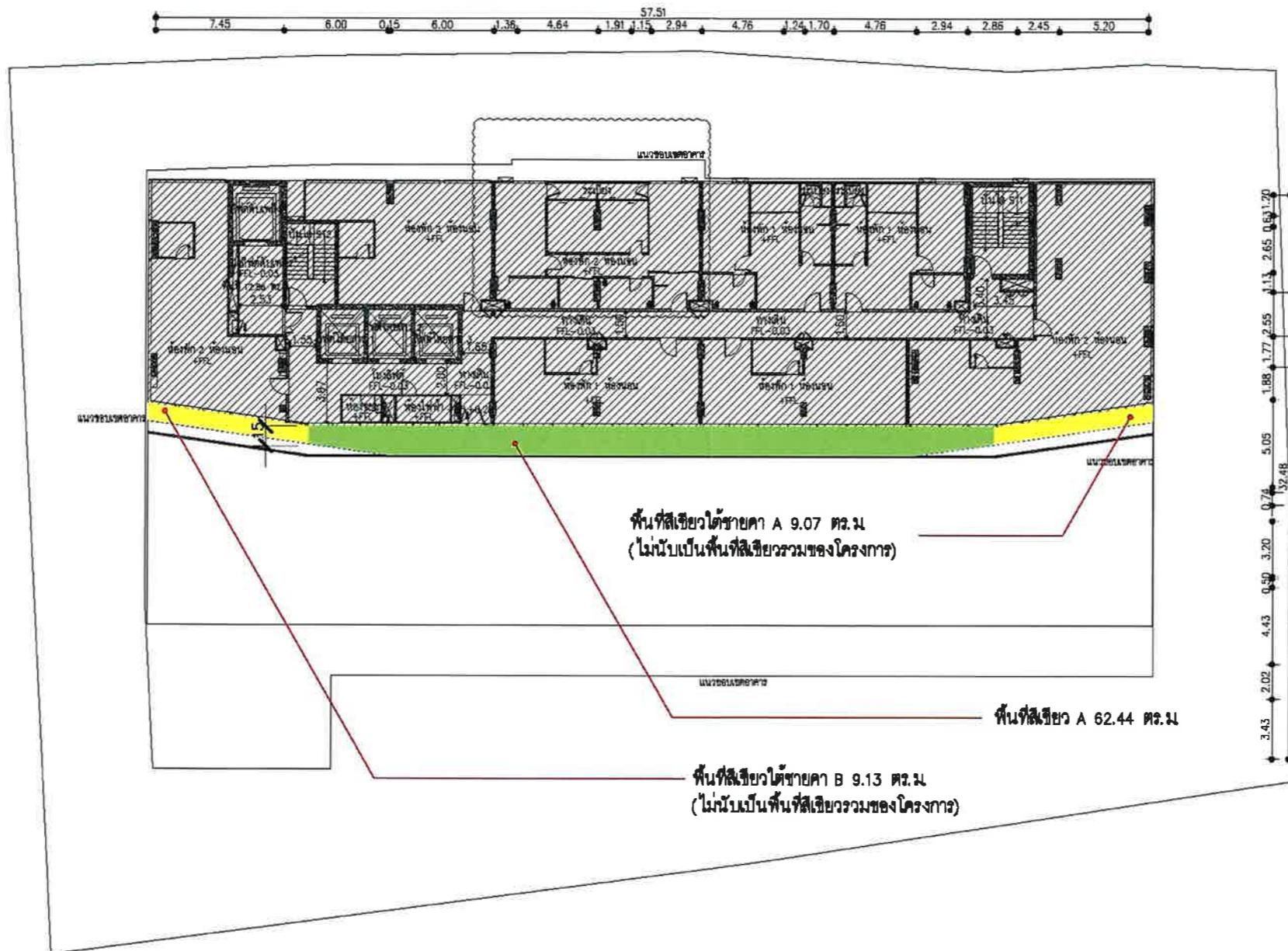

| สีสัญลักษณ์ | ประเภทพื้นที่สีเขียว | พื้นที่ (ตร.ม.) |
|-------------|------------------------------|-----------------|
| | พื้นที่สีเขียวยั่งยืน 20 | --- ตร.ม. |
| | พื้นที่สีเขียว 20 | 62.44 ตร.ม. |
| | พื้นที่สีเขียวไถ่ขาย ชั้น 20 | 18.20 ตร.ม. |
| | รวมพื้นที่สีเขียวทั้งหมด | 82.44 ตร.ม. |

| ตารางแสดงรายละเอียดพื้นที่สีเขียวชั้น 20 ของโครงการ (ตร.ม.) | | | |
|---|-------------|------------------------|------------|
| พื้นที่สีเขียว A | 62.44 ตร.ม. | พื้นที่สีเขียวไถ่ขาย A | 9.07 ตร.ม. |
| | | พื้นที่สีเขียวไถ่ขาย B | 9.13 ตร.ม. |

ผังแสดงพื้นที่สีเขียวชั้น 20
SCALE 1:300

OWNER : บริษัท เอดีซี-เจวี 26 จำกัด

ARCHITECT : **ATOM** DESIGN Co., Ltd.
100/100 ถนนวิภาวดีรังสิต แขวงจตุจักร กรุงเทพฯ 10700

INTERIOR : **plia** | 103/101-102, 10th Floor, Lane, Phahon-Uthit Road, Bangkok 10310

CONSULTANT : **WEP**
WEP ENGINEERING PARTNERSHIP CO., LTD.
85/1 KONGKAY BUILDING 8TH FLOOR
VIENNAVADEE ROAD RIT ROAD CHATUCHAK
BANGKOK 10320 THAILAND
T +66 (0) 2512 2073-4
E ATOB@WEP.CO.TH

ENGINEERS : **INFRA**
INFRA GROUP CO., LTD.
23, 25/1 LAJAPRABH 33, CHANGKASEM, CHATUCHAK, BANGKOK, 10900
Tel : 0 2511 8104 Fax : 0 2511 8108

LANDSCAPE : **TAOP**
2/44 POKHAKORN 4 LADPHIBO
75
BANGKOK 10140 THAILAND
102 752 488

Ashton Thonglo Station
(แอสตัน ทองหล่อ สดขื้น)

DRAWING TITLE : **ผังแสดงพื้นที่สีเขียวชั้น 20**

DRAWING NO. : **LA 1.08**

GENERAL NOTE :
1. THIS DRAWING IS THE PROPERTY OF ATOM DESIGN OR ONE OF ITS AFFILIATES. IT IS BEING SUBMITTED TO YOU FOR YOUR REVIEW AND IS NOT TO BE USED EXCEPT IN CONNECTION WITH THE PROJECT FOR WHICH IT IS INTENDED.
2. DO NOT SCALE THIS DRAWING. USE PROVIDED DIMENSIONS ONLY. DO NOT SCALE DIMENSIONS FROM THIS DRAWING.

DRAWN BY : _____ SCALE : _____

PRINTED DATE : 16/12/2022 BY: [Signature] www.wep.co.th
COPYRIGHT © 2019 by ATOM design Co., Ltd.

รูปที่ ผ.1-12 ผังแสดงขนาดพื้นที่สีเขียวบริเวณชั้นที่ 20 ของโครงการ

บริษัท เอทีซี - เจวี 26 จำกัด
ADC-JV 26 COMPANY LIMITED
ธันวาคม 2562 ลงชื่อ.....

Amuladee A.

(นางสาวไอรินลดา อนันต์กิจคุณากร)

ผู้รับมอบอำนาจกระทำการแทนบริษัท เอทีซี - เจวี 26 จำกัด



ธันวาคม 2562 ลงชื่อ.....

Amuladee A.

(นายมนูญนัช ไวกาสี)

บุคคลธรรมดาผู้มีสิทธิจัดทำรายงานของบริษัท ไทย-ไท วิศวกรรม จำกัด

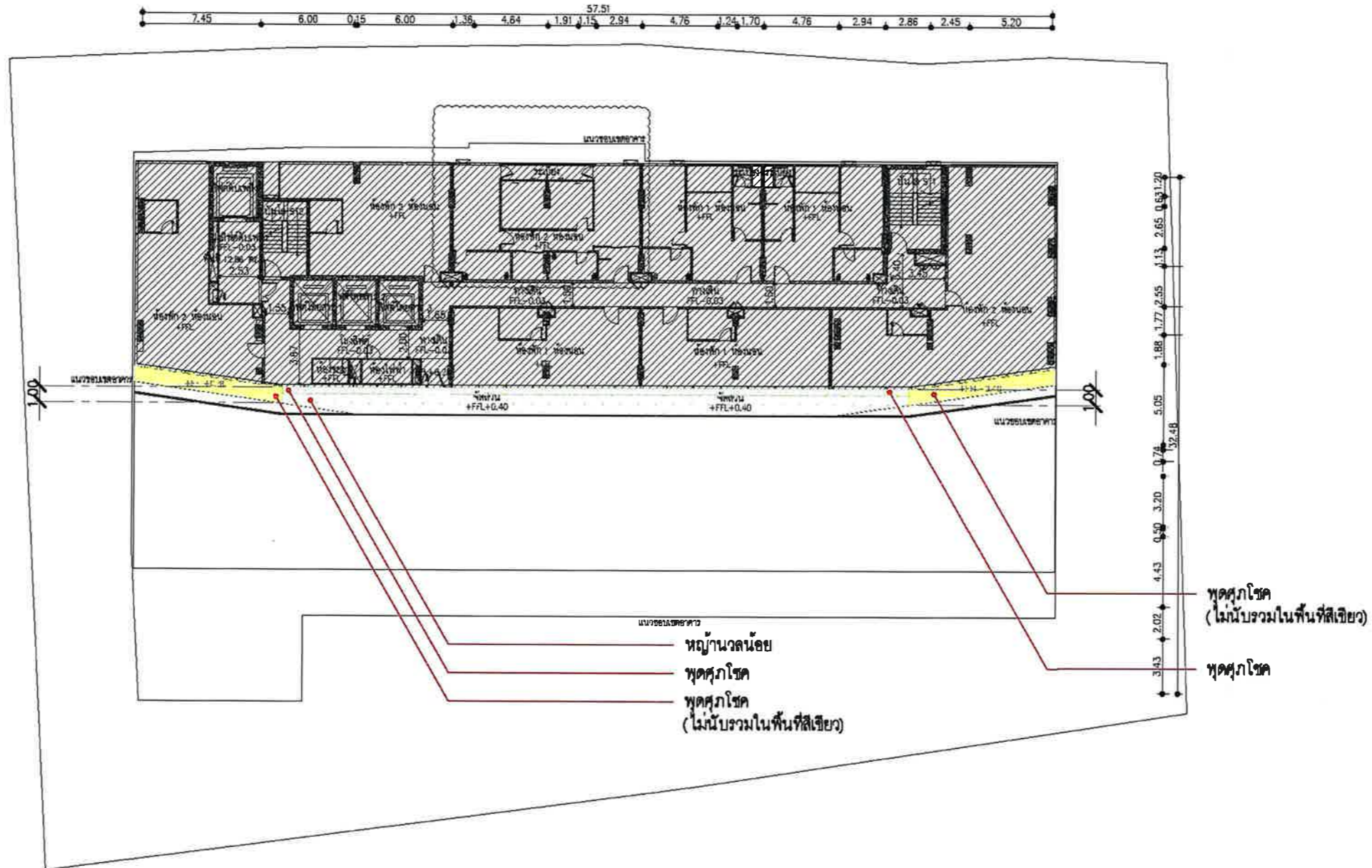

| ตารางแสดงไม้พุ่ม และคลุมดิน ชั้น 20 | | | |
|-------------------------------------|---|-------------------|-----------------|
| สัญลักษณ์ | รายละเอียด | ชื่อวิทยาศาสตร์ | พื้นที่ (ตร.ม.) |
| | พุ่มขนาดเล็ก สูง 0.05 ม ขนาดโดยสังเกต์ | Zoysia matrella | 27.94 ตร.ม |
| | พุ่มกลาง สูง 0.60-0.80 ม ขนาดโดยสังเกต์ | Oerdenia javanica | 18.98 ตร.ม |
| | พุ่มกลาง สูง 0.60-0.80 ม ขนาดโดยสังเกต์ (ไม่นับรวมในพื้นที่สีเขียว) | Oerdenia javanica | 18.24 ตร.ม |
| | รวมพื้นที่สีเขียวทั้งหมด | | 62.44 ตร.ม |

(A) **ผังแสดงพื้นที่ปลูกไม้พุ่ม- ไม้คลุมดินชั้น 20**
SCALE 1:300

OWNER: บริษัท เอทีซี-เจวี 26 จำกัด

ARCHITECT: **ATOM DESIGN**
17/111 ถนนสุขุมวิท ซอย 111 แขวงคลองเตย เขตคลองเตย กรุงเทพฯ 10110

INTERIOR: **DIA**

CONSULTANT: **WEP**

ENGINEERS: **INFRA**
INFRA GROUP CO., LTD.
23, 25 LAUWANG ST, CHANGKHAO, CHUKCHABANG, BANGKOK, 10200
Tel: 0 2511 8104 Fax: 0 2511 8108

WEP ENGINEERING PARTNER CO., LTD.
35/1 KONGKASAP & U-SING RD, FLOOR 6
VENUSVAH-RANGSIT ROAD CHANGKHAO
BANGKOK 10200 THAILAND
T: +66 (0) 2512 2973-4
E: ASERING@WEP.CO.TH

LANDSCAPE: **WEP**

PROJECT: Ashton Thonglo Station (แอสตัน ทองหล่อ สเตชัน)

DRAWING TITLE: **ผังแสดงพื้นที่ปลูกไม้พุ่ม- ไม้คลุมดินชั้น 20**

GENERAL NOTE: 1. THIS DRAWING IS THE PROPERTY OF ATOM DESIGN... 2. DO NOT SCALE THIS DRAWING...
DRAWING NO.: **LA 3.08**

PRINTED DATE: 15/08/2018
COPYRIGHT © 2018 by ATOM design Co., Ltd.

บริษัท เอทีซี - เจวี 26 จำกัด
ADC-JV 26 COMPANY LIMITED
ธันวาคม 2562 ลงชื่อ.....

Amlede A.



am

(นางสาวไอรินลดา อนันต์กิจคุณากร)
ผู้รับมอบอำนาจกระทำการแทนบริษัท เอทีซี - เจวี 26 จำกัด

ธันวาคม 2562 ลงชื่อ.....
(นายมนูญนัช ไวกาสี)
บุคคลธรรมดาผู้มีสิทธิจัดทำรายงานของบริษัท ไทย-โท วิศวกร จำกัด

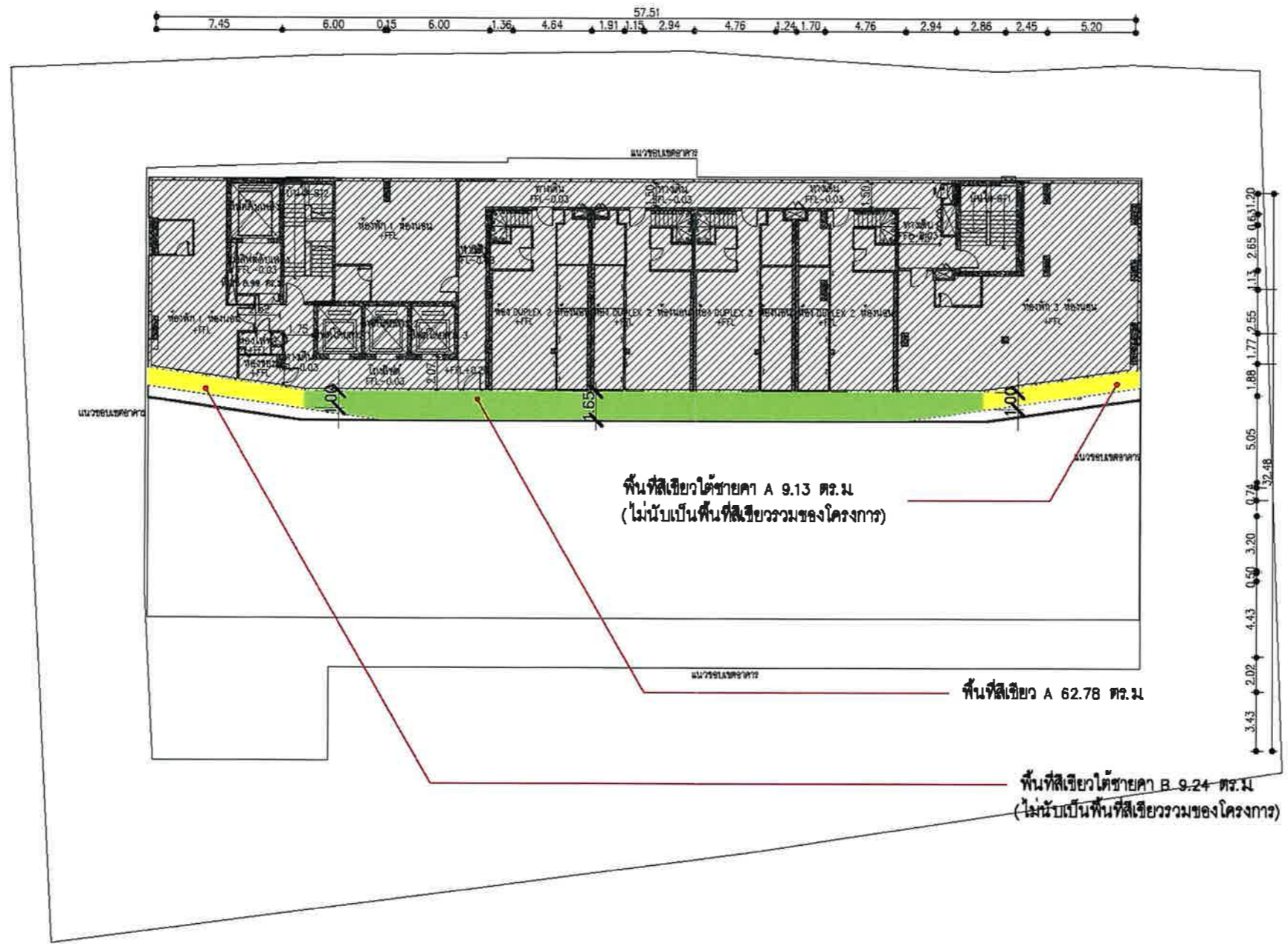

| ตารางคำนวณพื้นที่สีเขียว ชั้น 21 | | |
|----------------------------------|-------------------------------|----------------|
| สีสัญลักษณ์ | ประเภทพื้นที่สีเขียว | พื้นที่ (ตร.ม) |
| | พื้นที่สีเขียวอื่นชั้น 21 | --- ตร.ม |
| | พื้นที่สีเขียวชั้น 21 | 62.78 ตร.ม |
| | พื้นที่สีเขียวได้ราคา ชั้น 21 | 18.57 ตร.ม |
| | รวมพื้นที่สีเขียวทั้งหมด | 82.78 ตร.ม |

| ตารางแสดงรายละเอียดพื้นที่สีเขียวชั้น 21 ของโครงการ (ตร.ม) | | | |
|--|------------|-------------------------|-----------|
| พื้นที่สีเขียว A | 62.78 ตร.ม | พื้นที่สีเขียวได้ราคา A | 9.13 ตร.ม |
| | | พื้นที่สีเขียวได้ราคา B | 9.24 ตร.ม |

A ผังแสดงพื้นที่สีเขียวชั้น 21
SCALE 1:300

บริษัท เอทีซี-เจวี 26 จำกัด

ARCHITECT: **ATOM DESIGN**
ATOM design Co., Ltd.
17/21 Rama 9 Rd., Bangkok 10310
Tel: 02-2511 8104 Fax: 02-2511 8108

INTERIOR: **PIA**
PIA Interior Design Co., Ltd.
11/21 Rama 9 Rd., Bangkok 10310
Tel: 02-2511 8104 Fax: 02-2511 8108

CONSULTANT: **U-PLAN**
U-PLAN Management Co., Ltd.
25, 26/1 Rama 9 Rd., Bangkok 10310
Tel: 02-2511 8104 Fax: 02-2511 8108

ENGINEERS: **INFRA**
INFRA GROUP CO., LTD.
25, 26/1 Rama 9 Rd., Bangkok 10310
Tel: 02-2511 8104 Fax: 02-2511 8108

MEP: **WEP ENGINEERING PARTNER CO., LTD.**
801 JOSEPHS BLDG. 8TH FLOOR
VIBHAVADHAROSIT ROAD CHATUCHAK
BANGKOK THAILAND
T: +66 0 2912 2712
E: A.B@WEP.CO.TH

Landscaping: **TRIP**
1/44 BOHIM KORN 6 LAD PBA 0
BANGKOK THAILAND 10230
1 67 922 4848

PROJECT: Ashton Thonglo Station (อาคารต้น ท้องถน สดชื่น)

DRAWING TITLE: ผังแสดงพื้นที่สีเขียวชั้น 21

GENERAL NOTE:
1. THIS DRAWING IS THE PROPERTY OF ATOM DESIGN OR ONE OF ITS AFFILIATES. IT IS ISSUED SUBJECT TO RETURN UPON DEMAND AND IS NOT TO BE USED EXCEPT IN CONNECTION WITH THE PROJECT FOR WHICH IT IS ISSUED.
2. DO NOT SCALE THIS DRAWING. USE FIGURED DIMENSIONS ONLY. ไม่ควรใช้ขนาดเส้นทาบในการวัดขนาด

DRAWN BY: SCALE: PRINTED DATE: 15/02/2023

DRAWING NO.: LA 1.07

Ornleka



[Signature]

(นางสาวไอรินลดา อนันต์กิจคุณากร)
 ผู้รับมอบอำนาจกระทำการแทนบริษัท เอทีซี - เจวี 26 จำกัด

(นายมนูญช์ ไวกาสี)
 บุคคลธรรมดาผู้มีสิทธิจัดทำรายงานของบริษัท ไทย-ไท วิศวกร จำกัด

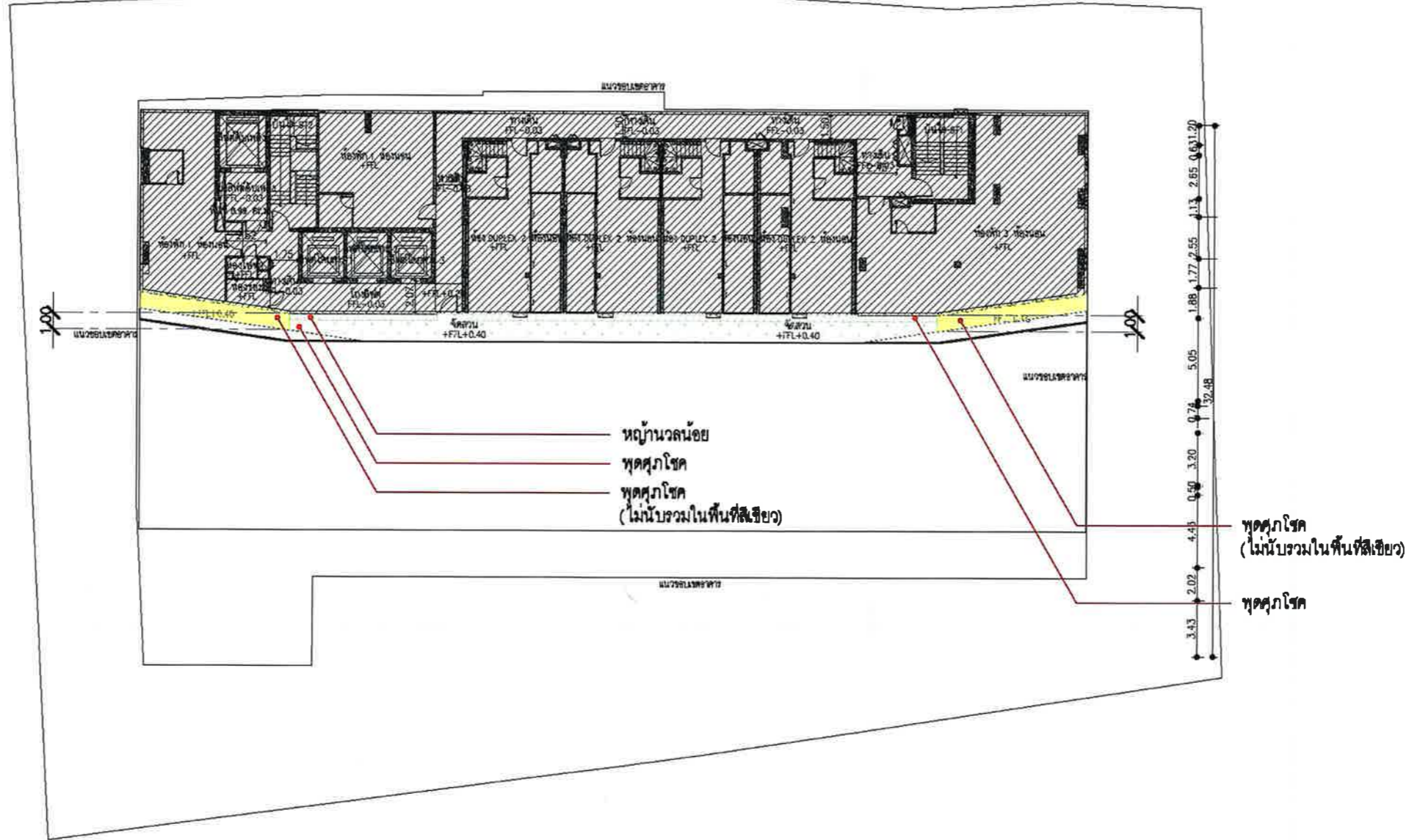
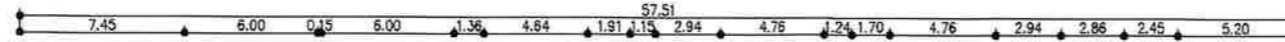

| สัญลักษณ์ | รายละเอียด | ชื่อวิทยาศาสตร์ | พื้นที่ (ตร.ม.) |
|-----------|--|---------------------|-----------------|
| | พุ่มไม้ขนาดเล็ก สูง 0.05 ม. ขนาดโดยเฉลี่ย | Zoysia matrella | 46.89 ตร.ม. |
| | พุ่มไม้ขนาดกลาง สูง 0.60-0.80 ม. ขนาดโดยเฉลี่ย | Gerardia javanoides | 16.63 ตร.ม. |
| | พุ่มไม้ขนาดใหญ่ สูง 0.80-0.90 ม. ขนาดโดยเฉลี่ย (ไม่นับรวมในพื้นที่สีเขียว) | Gerardia javanoides | 18.48 ตร.ม. |
| | รวมพื้นที่สีเขียวทั้งหมด | | 82.78 ตร.ม. |

(A) **ผังแสดงพื้นที่ปลูกไม้พุ่ม- ไม้คลุมดินชั้น 21**
 SCALE 1:300

OWNER : บริษัท เอทีซี-เจวี 26 จำกัด

ARCHITECT : **ATOM DESIGN**
 47/25-27 ซอย 25 แขวง ทุ่งพญาไท เขต จตุจักร กรุงเทพฯ 10230
 โทร : 02-046-9238, 02-046-9239

INTERIOR : **DLA**

CONSULTANT : **WEP**
 WEP ENGINEERING PARTNERS CO. LTD.
 25/25-27 ซอย 25 แขวง ทุ่งพญาไท เขต จตุจักร กรุงเทพฯ 10230
 โทร : 02-046-9238, 02-046-9239

ENGINEERS : **INFRA**
 INFRA GROUP CO., LTD.
 25/25-27 ซอย 25 แขวง ทุ่งพญาไท เขต จตุจักร กรุงเทพฯ 10230
 โทร : 02-046-9238, 02-046-9239

Landscaping : **WEP**
 WEP ENGINEERING PARTNERS CO. LTD.
 25/25-27 ซอย 25 แขวง ทุ่งพญาไท เขต จตุจักร กรุงเทพฯ 10230
 โทร : 02-046-9238, 02-046-9239

PROJECT : Ashton Thonglo Station (นอชดิน ทอกล้อ สถานี)

DRAWING TITLE : **ผังแสดงพื้นที่ปลูกไม้พุ่ม- ไม้คลุมดินชั้น 21**

GENERAL NOTE : 1. THIS DRAWING IS THE PROPERTY OF ATOM DESIGN OR ONE OF ITS APPLICANTS. IT IS ISSUED SUBJECT TO THE TERMS OF THE AGREEMENT AND IS NOT TO BE USED EXCEPT IN CONNECTION WITH THE PROJECT FOR WHICH IT IS INTENDED.
 2. DO NOT SCALE THIS DRAWING. USE PROVIDED DIMENSIONS ONLY. ไม่ควรใช้ไม้บรรทัดในการวัดขนาดจากผัง

DRAWING NO. : **LA 3.07**

SCALE : 1:300

PRINTED DATE : 15/09/2020
 COPYRIGHT © 2019 by ATOM design Co., Ltd.

บริษัท เอดีซี - เอช 26 จำกัด
ADC-JV26 COMPANY LIMITED

ธันวาคม 2562 ลงชื่อ.....

(นางสาวไอรินลดา อนันต์กิจคุณากร)

ผู้รับมอบอำนาจกระทำการแทนบริษัท เอดีซี - เอช 26 จำกัด



ธันวาคม 2562 ลงชื่อ.....

(นายมนูญช์ ไวกาสี)

บุคคลธรรมดาผู้มีสิทธิจัดทำรายงานของบริษัท ไทย-ไท วิศวกร จำกัด

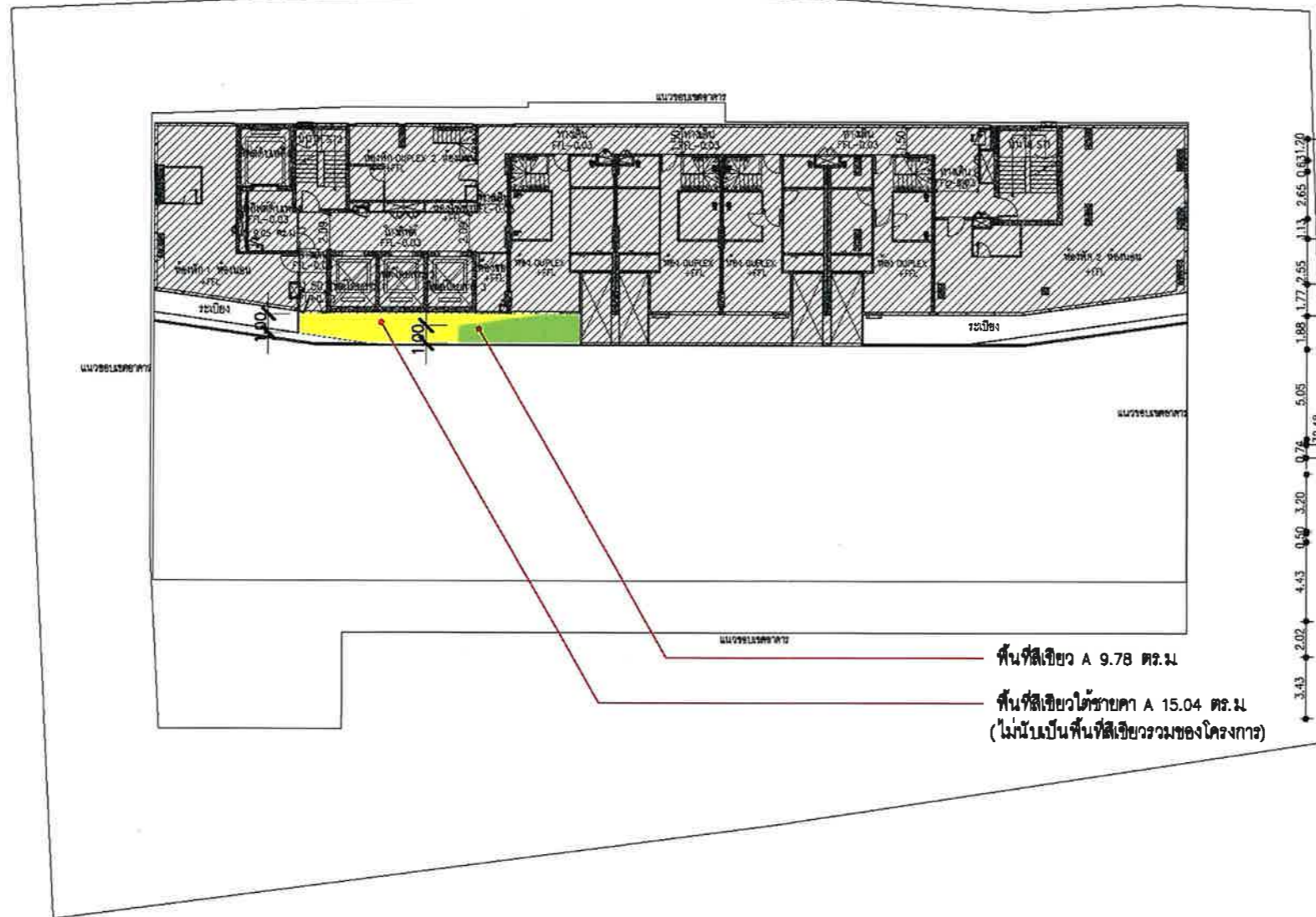
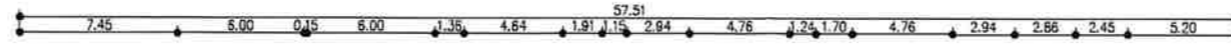

พื้นที่บริเวณ A 9.78 ตร.ม.
พื้นที่บริเวณใต้ราคา A 15.04 ตร.ม.
(ไม่นับเป็นพื้นที่บริเวณรวมของโครงการ)

| สีสัญลักษณ์ | ประเภทพื้นที่สีเขียว | พื้นที่ (ตร.ม.) |
|-------------|------------------------------|-----------------|
| ■ | พื้นที่สีเขียวขั้นต้น | --- ตร.ม. |
| ■ | พื้นที่สีเขียวขั้น 22 | 9.78 ตร.ม. |
| ■ | พื้นที่บริเวณใต้ราคา ขั้น 22 | 15.04 ตร.ม. |
| | รวมพื้นที่สีเขียวทั้งหมด | 9.78 ตร.ม. |

| ตารางแสดงรายละเอียดพื้นที่สีเขียวขั้น 22 ของโครงการ (ตร.ม.) | | | |
|---|------------|------------------------|-------------|
| พื้นที่บริเวณ A | 9.78 ตร.ม. | พื้นที่บริเวณใต้ราคา A | 15.04 ตร.ม. |
| | | | |

A ฝั่งแสดงพื้นที่สีเขียวขั้น 22 SCALE 1:300

OWNER : บริษัท เอดีซี-เอช 26 จำกัด

ARCHITECT : **ATOM** design Co., Ltd.
25/4 Rama 4 Rd., 25th Floor, Bangkok 10250
Tel: 02-261-8104 Fax: 02-261-8105

INTERIOR : **plai**

CONSULTANT : **WEP** Engineering Partners Co., Ltd.
304 KODENSA BUILDING 8TH FLOOR
VEHICULAR PARKING ROAD CHATUCHAK
BANGKOK 10500 THAILAND
Tel: 0 2611 8104 Fax: 0 2611 8105

ENGINEERS : **INFRA**
INFRA GROUP CO., LTD.
32, 33 LAPRAJON 26, CHANGKHEU, CHATUCHAK, BANGKOK, 10500
Tel: 0 2611 8104 Fax: 0 2611 8105

LANDSCAPE : **WEP**
WEP ENGINEERING PARTNERS CO., LTD.
304 KODENSA BUILDING 8TH FLOOR
VEHICULAR PARKING ROAD CHATUCHAK
BANGKOK 10500 THAILAND
Tel: 0 2611 8104 Fax: 0 2611 8105

PROJECT : Ashton Thonglo Station (แนวตั้ง ท่อลอด สแตชั่น)

DRAWING TITLE : ฝั่งแสดงพื้นที่สีเขียวขั้น 22

GENERAL NOTE : 1. THIS DRAWING IS THE PROPERTY OF ATOM DESIGN OR ONE OF ITS AFFILIATES. IT IS TO BE USED ONLY FOR THE PROJECT AND IS NOT TO BE USED FOR ANY OTHER PROJECT WITHOUT THE WRITTEN PERMISSION OF ATOM DESIGN.

DRAWING NO. : LA 1.08

SCALE : 1:300

PRINTED DATE : 15/12/2022

COPYRIGHT © 2019 by ATOM design Co., Ltd.

รูปที่ ผ.1-16 ฝั่งแสดงขนาดพื้นที่สีเขียวบริเวณชั้นที่ 22 ของโครงการ



OWNER : บริษัท เออดีซี-เจวี 26 จำกัด

ARCHITECT : **ATOM**
ATOM design Co., Ltd.
22/11 Moo 11, Bang Na Road, Bang Na District, Bangkok 10700
Tel: 02-251-8184 Fax: 02-251-8185

INTERIOR : **dia**
197/21-22, 2nd Floor, Jitirak Road, Chom Chong, Bangkok 10150
Tel: 02-251-8184 Fax: 02-251-8185

CONSULTANT : **อะบิลิตี้**
A Build Management Co., Ltd.
88/111 Moo 11, Bang Na Road, Bang Na District, Bangkok 10700
Tel: 02-251-8184 Fax: 02-251-8185

ENGINEERS : **INFRA**
INFRA GROUP CO., LTD.
22, 50 LADPHRA 36, CHANGKHEU, CHATUCHAK, BANGKOK, 10300
Tel: 0 2511 8184 Fax: 0 2511 8185

MADE : **WEP ENGINEERING PARTNERS CO., LTD.**
88/111 MOO 11 BANG NA ROAD BANG NA DISTRICT BANGKOK THAILAND
T 02 2512 2873-7
E ASBING@WEP.CO.TH

Landscape : **htr**
110/F
2/244/1018A/1018B/1018C/1018D/1018E
31
BANGKOK THAILAND 10224
101 721 4844

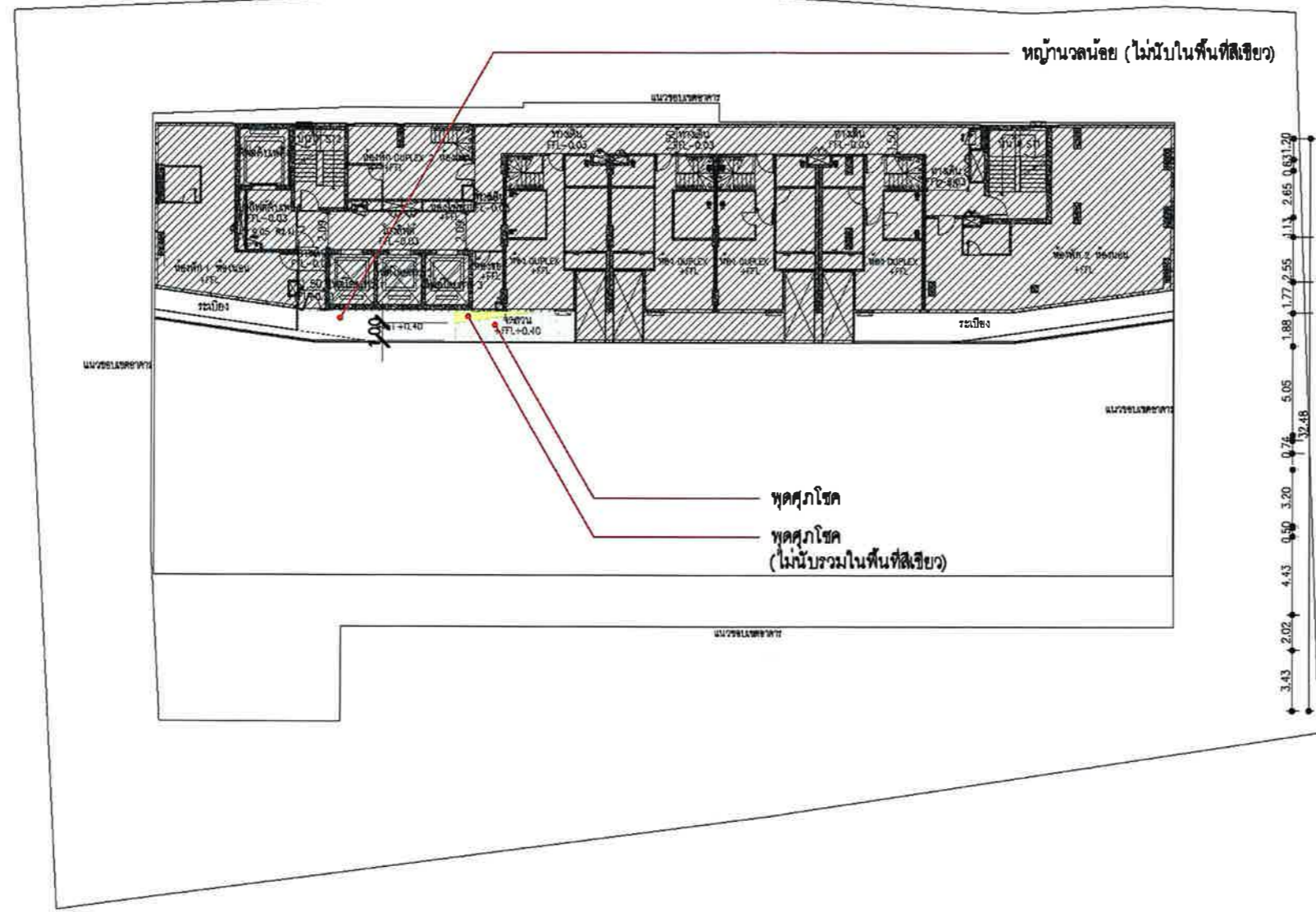
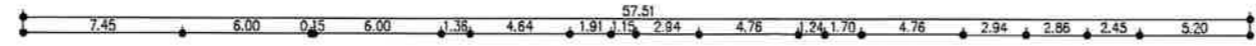

| ตารางแสดงไม้พุ่ม และคลุมดิน ชั้น 22 | | | |
|-------------------------------------|---|----------------------|----------------|
| ชนิดไม้พุ่ม | รายละเอียด | ชื่อวิทยาศาสตร์ | พื้นที่(ตร.ม.) |
| | หอดูดาว สูง 0.80-0.80 ม. ขนาดใบเล็ก | Gardenia jasminoides | 9.78 ตร.ม. |
| | หน่วยงานน้อย สูง 0.80 ม. ขนาดใบเล็ก (ไม้ประดับในพื้นที่สีเขียว) | Zeyheria meirensis | 13.01 ตร.ม. |
| | หอดูดาว สูง 0.80-0.80 ม. ขนาดใบเล็ก (ไม้ประดับในพื้นที่สีเขียว) | Gardenia jasminoides | 1.53 ตร.ม. |
| | | | |
| | | | |
| | รวมพื้นที่สีเขียวทั้งหมด | | 9.78 ตร.ม. |

(A) **ผังแสดงพื้นที่ปลูกไม้พุ่ม- ไม้คลุมดินชั้น 22**
SCALE 1:300

PROJECT : Ashton Thonglo Station (อาคารต้น ท้องพลัด สเปซ)

DRAWING TITLE : **ผังแสดงพื้นที่ปลูกไม้พุ่ม- ไม้คลุมดินชั้น 22**

GENERAL NOTE :
1. THIS DRAWING IS THE PROPERTY OF ATOM DESIGN CO., LTD. AND IS NOT TO BE USED EXCEPT IN CONNECTION WITH THE PROJECT FOR WHICH IT IS INTENDED.
2. DO NOT SCALE THIS DRAWING. USE DIMENSIONS ONLY. ใช้เฉพาะสำหรับโครงการนี้เท่านั้น ห้ามคัดลอก

DRAWING NO. : **LA 3.08**

SCALE :
PRINTED DATE : 15/02/2023
DRAWN BY :
COPYRIGHT © 2019 by ATOM design Co., Ltd.

บริษัท เอทีซี - เจวี 26 จำกัด
ADC-JV 26 COMPANY LIMITED

ฉันทาคม 2562 ลงชื่อ.....

(นางสาวไอรินลดา อนันต์กิจคุณากร)

ผู้รับมอบอำนาจกระทำการแทนบริษัท เอทีซี - เจวี 26 จำกัด



ฉันทาคม 2562 ลงชื่อ.....

(นายมนูญนัช ไวกาสี)

บุคคลธรรมดาผู้มีสิทธิจัดทำรายงานของบริษัท ไทย-ไท วิศวกรรม จำกัด

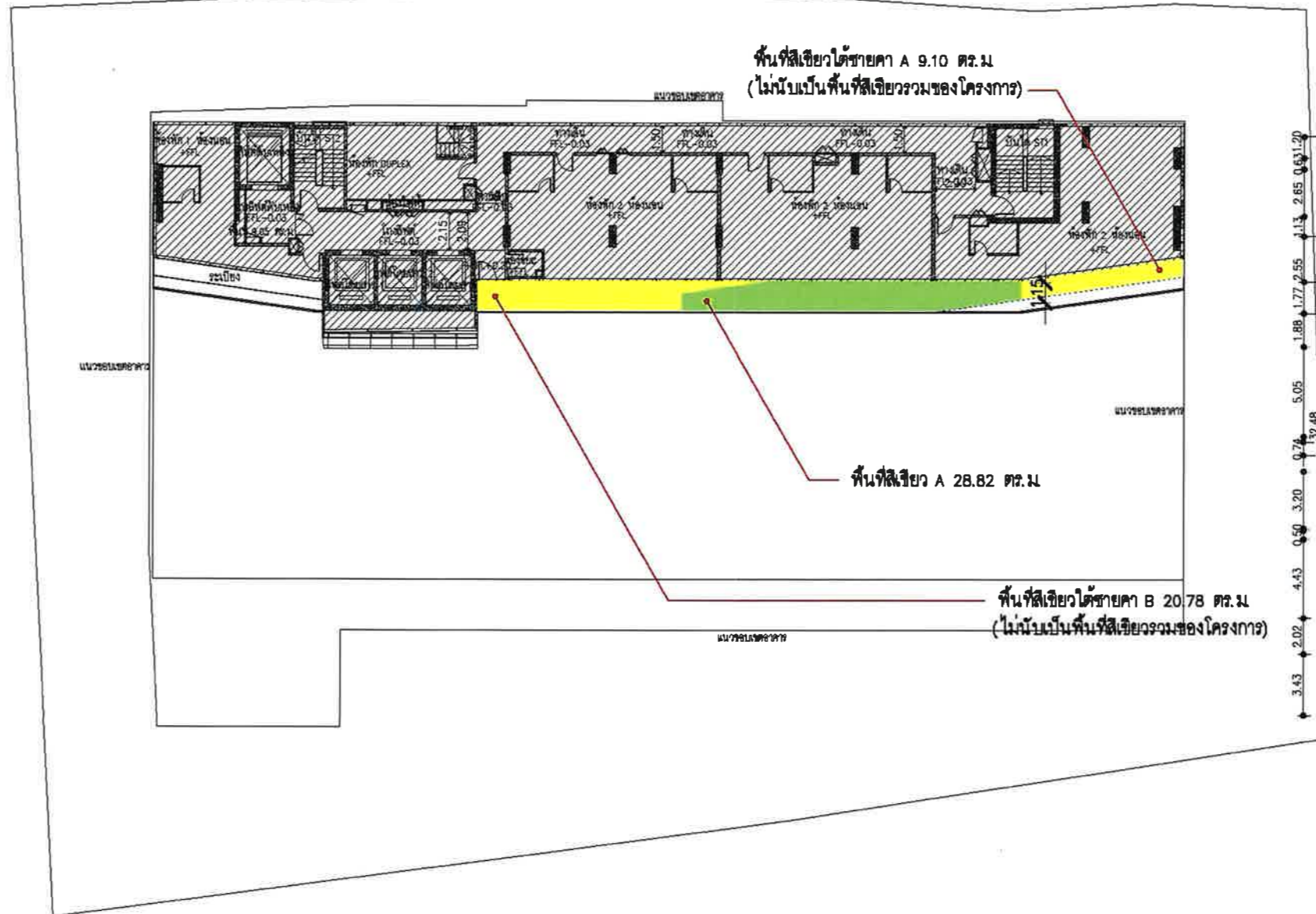
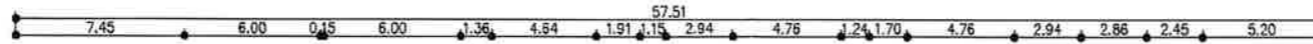

| ตารางจำนวนพื้นที่สีเขียวชั้น 23 | | |
|---------------------------------|---------------------------------|-----------------|
| สีสัญลักษณ์ | ประเภทพื้นที่สีเขียว | พื้นที่ (ตร.ม.) |
| | พื้นที่สีเขียวอื่นชั้น 24 | --- ตร.ม |
| | พื้นที่สีเขียวชั้น 24 | 28.82 ตร.ม |
| | พื้นที่สีเขียวได้ช่ายคา ชั้น 24 | 29.86 ตร.ม |
| | รวมพื้นที่สีเขียวทั้งหมด | 28.82 ตร.ม |

| ตารางแสดงรายละเอียดพื้นที่สีเขียวชั้น 23 ของโครงการ (ตร.ม.) | | | |
|---|------------|---------------------------|------------|
| พื้นที่สีเขียว A | 28.82 ตร.ม | พื้นที่สีเขียวได้ช่ายคา A | 9.10 ตร.ม |
| | | พื้นที่สีเขียวได้ช่ายคา B | 20.78 ตร.ม |

Ⓐ ผังแสดงพื้นที่สีเขียวชั้น 23
SCALE 1:300

OWNER: บริษัท เอทีซี-เจวี 26 จำกัด

ARCHITECT: ATOM DESIGN Co., Ltd.
170M 4th Fl. 10/11 Moo 10, Bang Na, Bangkok 10260

INTERIOR: pia | 151/101-102 Moo 10, Bang Na, Bangkok 10260

CONSULTANT: A Build Management Co., Ltd.
151/101-102 Moo 10, Bang Na, Bangkok 10260

ENGINEERS: INFRA GROUP CO., LTD.
25, 26, 27 LAMRUANG RD, CHANGKHAEM, CHATUCHAK, BANGKOK, 10300

WEP ENGINEERING PARTNERS CO., LTD.
559 HOBBEN BUILDING, 17/F FLOOR
WIRAWONGROAD RD, CHATUCHAK
BANGKOK 10300 THAILAND
T: +66 2 2612 2874
E: ADMIN@WEP.CO.TH

LANDSCAPE: TROP
2/44 BOIHA HA KOEN 6 LAD PHEA 0
71
BANGKOK THAILAND 10234
T: 01 911 4844

PROJECT: Ashton Thonglo Station (แอสตัน ทองหล่อ สเตชัน)

DRAWING TITLE: ผังแสดงพื้นที่สีเขียวชั้น 23

GENERAL NOTE: 1. THIS DRAWING IS THE PROPERTY OF ATOM DESIGN OR ONE OF ITS AFFILIATES. IT IS SUBJECT TO RETURN UPON DEMAND AND IS NOT TO BE USED EXCEPT IN CONNECTION WITH THE PROJECT FOR WHICH IT IS INTENDED. 2. DO NOT SCALE THIS DRAWING. USE FIGURED DIMENSIONS ONLY. ไม่ควรใช้ขนาดที่พิมพ์จากแผ่นงาน

DRAWING NO.: LA 1.09

DRAWN BY: SCALE:

PRINTED DATE: 15/06/2022 by ATOM design Co., Ltd.

บริษัท เอทีซี - เจวี 26 จำกัด
ADC-JV 26 COMPANY LIMITED
ธันวาคม 2562 ลงชื่อ.....

Imlede it.



am Sr

(นางสาวไอรินลดา อนันต์กิจคุณากร)
ผู้รับมอบอำนาจกระทำการแทนบริษัท เอทีซี - เจวี 26 จำกัด

ธันวาคม 2562 ลงชื่อ.....
(นายมนูญนัช ไวกาสี)
บุคคลธรรมดาผู้มีสิทธิจัดทำรายงานของบริษัท ไทย-ไท วิศวกร จำกัด

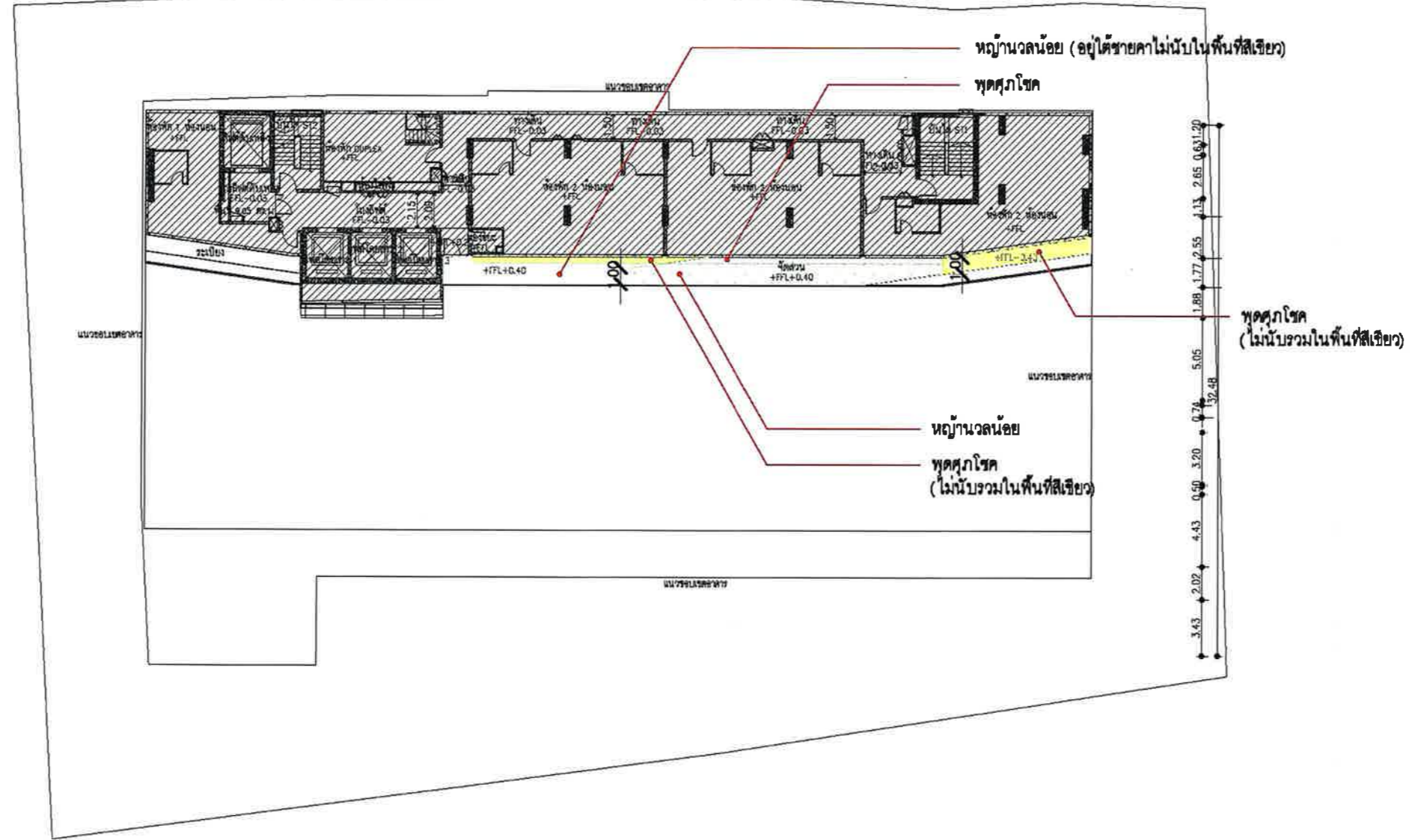
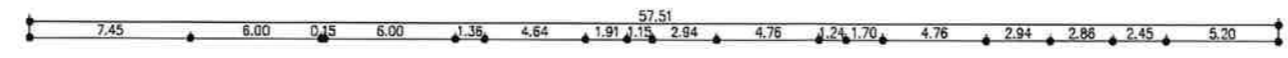

| ตารางแสดงไม้พุ่ม และคลุมดิน ชั้น 23 | | | |
|-------------------------------------|--|----------------------|-----------------|
| ชนิดไม้พุ่ม | รายละเอียด | ชื่อวิทยาศาสตร์ | พื้นที่ (ตร.ม.) |
| | พุดศุภโชค สูง 0.80-0.85 ม. รมชาติชนิดที่ | Gardenia jasminoides | 0.34 ตร.ม. |
| | พุ่มไม้พุ่มสูง 0.05 ม. รมชาติชนิดที่ | Zoyaia matrella | 22.46 ตร.ม. |
| | พุดศุภโชค สูง 0.80-0.85 ม. รมชาติชนิดที่ (ไม้พุ่มรวมในพื้นทีสีเขียว) | Gardenia jasminoides | 14.34 ตร.ม. |
| | พุ่มไม้พุ่มสูง 0.05 ม. รมชาติชนิดที่ (ไม้พุ่มรวมในพื้นทีสีเขียว) | Zoyaia matrella | 18.84 ตร.ม. |
| | รวมพื้นที่สีเขียวทั้งหมด | | 28.82 ตร.ม. |

Ⓐ ผังแสดงพื้นที่ปลูกไม้พุ่ม-ไม้คลุมดินชั้น 23
SCALE 1:300

OWNER : บริษัท เอทีซี-เจวี 26 จำกัด

ARCHITECT : **ATOM** DESIGN
ATOM design Co.,Ltd.
15/201-201/100-101/102/103/104/105/106/107/108/109/110/111/112/113/114/115/116/117/118/119/120/121/122/123/124/125/126/127/128/129/130/131/132/133/134/135/136/137/138/139/140/141/142/143/144/145/146/147/148/149/150/151/152/153/154/155/156/157/158/159/160/161/162/163/164/165/166/167/168/169/170/171/172/173/174/175/176/177/178/179/180/181/182/183/184/185/186/187/188/189/190/191/192/193/194/195/196/197/198/199/200/201/202/203/204/205/206/207/208/209/210/211/212/213/214/215/216/217/218/219/220/221/222/223/224/225/226/227/228/229/230/231/232/233/234/235/236/237/238/239/240/241/242/243/244/245/246/247/248/249/250/251/252/253/254/255/256/257/258/259/260/261/262/263/264/265/266/267/268/269/270/271/272/273/274/275/276/277/278/279/280/281/282/283/284/285/286/287/288/289/290/291/292/293/294/295/296/297/298/299/300/301/302/303/304/305/306/307/308/309/310/311/312/313/314/315/316/317/318/319/320/321/322/323/324/325/326/327/328/329/330/331/332/333/334/335/336/337/338/339/340/341/342/343/344/345/346/347/348/349/350/351/352/353/354/355/356/357/358/359/360/361/362/363/364/365/366/367/368/369/370/371/372/373/374/375/376/377/378/379/380/381/382/383/384/385/386/387/388/389/390/391/392/393/394/395/396/397/398/399/400/401/402/403/404/405/406/407/408/409/410/411/412/413/414/415/416/417/418/419/420/421/422/423/424/425/426/427/428/429/430/431/432/433/434/435/436/437/438/439/440/441/442/443/444/445/446/447/448/449/450/451/452/453/454/455/456/457/458/459/460/461/462/463/464/465/466/467/468/469/470/471/472/473/474/475/476/477/478/479/480/481/482/483/484/485/486/487/488/489/490/491/492/493/494/495/496/497/498/499/500/501/502/503/504/505/506/507/508/509/510/511/512/513/514/515/516/517/518/519/520/521/522/523/524/525/526/527/528/529/530/531/532/533/534/535/536/537/538/539/540/541/542/543/544/545/546/547/548/549/550/551/552/553/554/555/556/557/558/559/560/561/562/563/564/565/566/567/568/569/570/571/572/573/574/575/576/577/578/579/580/581/582/583/584/585/586/587/588/589/590/591/592/593/594/595/596/597/598/599/600/601/602/603/604/605/606/607/608/609/610/611/612/613/614/615/616/617/618/619/620/621/622/623/624/625/626/627/628/629/630/631/632/633/634/635/636/637/638/639/640/641/642/643/644/645/646/647/648/649/650/651/652/653/654/655/656/657/658/659/660/661/662/663/664/665/666/667/668/669/670/671/672/673/674/675/676/677/678/679/680/681/682/683/684/685/686/687/688/689/690/691/692/693/694/695/696/697/698/699/700/701/702/703/704/705/706/707/708/709/710/711/712/713/714/715/716/717/718/719/720/721/722/723/724/725/726/727/728/729/730/731/732/733/734/735/736/737/738/739/740/741/742/743/744/745/746/747/748/749/750/751/752/753/754/755/756/757/758/759/760/761/762/763/764/765/766/767/768/769/770/771/772/773/774/775/776/777/778/779/780/781/782/783/784/785/786/787/788/789/790/791/792/793/794/795/796/797/798/799/800/801/802/803/804/805/806/807/808/809/810/811/812/813/814/815/816/817/818/819/820/821/822/823/824/825/826/827/828/829/830/831/832/833/834/835/836/837/838/839/840/841/842/843/844/845/846/847/848/849/850/851/852/853/854/855/856/857/858/859/860/861/862/863/864/865/866/867/868/869/870/871/872/873/874/875/876/877/878/879/880/881/882/883/884/885/886/887/888/889/890/891/892/893/894/895/896/897/898/899/900/901/902/903/904/905/906/907/908/909/910/911/912/913/914/915/916/917/918/919/920/921/922/923/924/925/926/927/928/929/930/931/932/933/934/935/936/937/938/939/940/941/942/943/944/945/946/947/948/949/950/951/952/953/954/955/956/957/958/959/960/961/962/963/964/965/966/967/968/969/970/971/972/973/974/975/976/977/978/979/980/981/982/983/984/985/986/987/988/989/990/991/992/993/994/995/996/997/998/999/1000

INTERIOR : **plia**

CONSULTANT : **INFRA**

ENGINEERS : **WEP**

LANDSCAPE : **hpr**

PROJECT : Ashton Thonglo Station (แอสตัน ทองหล่อ สถานี)

DRAWING TITLE : ผังแสดงพื้นที่ปลูกไม้พุ่ม-ไม้คลุมดินชั้น 23

DRAWING NO. : LA 3.09

GENERAL NOTE : 1. THIS DRAWING IS THE PROPERTY OF ATOM DESIGN CO., LTD. IF YOU HAVE ANY QUESTIONS, PLEASE CONTACT US AT THE ADDRESS BELOW. 2. DO NOT SCALE THIS DRAWING. LINE FIGURES - DIMENSIONS ONLY. ไม้พุ่มและไม้คลุมดิน

DRAWN BY : SCALE : PRINTED DATE : 15/04/2019 15:04:20:19 ไม้พุ่มและไม้คลุมดิน PLANING COPYRIGHT (C) 2019 by ATOM design Co., Ltd.

รูปที่ ผ.1-19 ผังแสดงตำแหน่งไม้พุ่มและไม้คลุมดินบริเวณชั้นที่ 23 ของโครงการ

สัญญาฉบับที่ 2562 ลงชื่อ *Ormlerd A.* บริษัท เอทีซี - เจวี 26 จำกัด
 (นางสาวไอรินลดา อนันต์กิจคุณากร)
 ผู้รับมอบอำนาจกระทำการแทนบริษัท เอทีซี - เจวี 26 จำกัด

lta
 สัญญาฉบับที่ 2562 ลงชื่อ *Amr Si*
 (นายมนูญนัช ไวกาสี)
 บุคคลธรรมดาผู้มีสิทธิจัดทำรายงานของบริษัท ไทย-ไท วิศวกรรม จำกัด

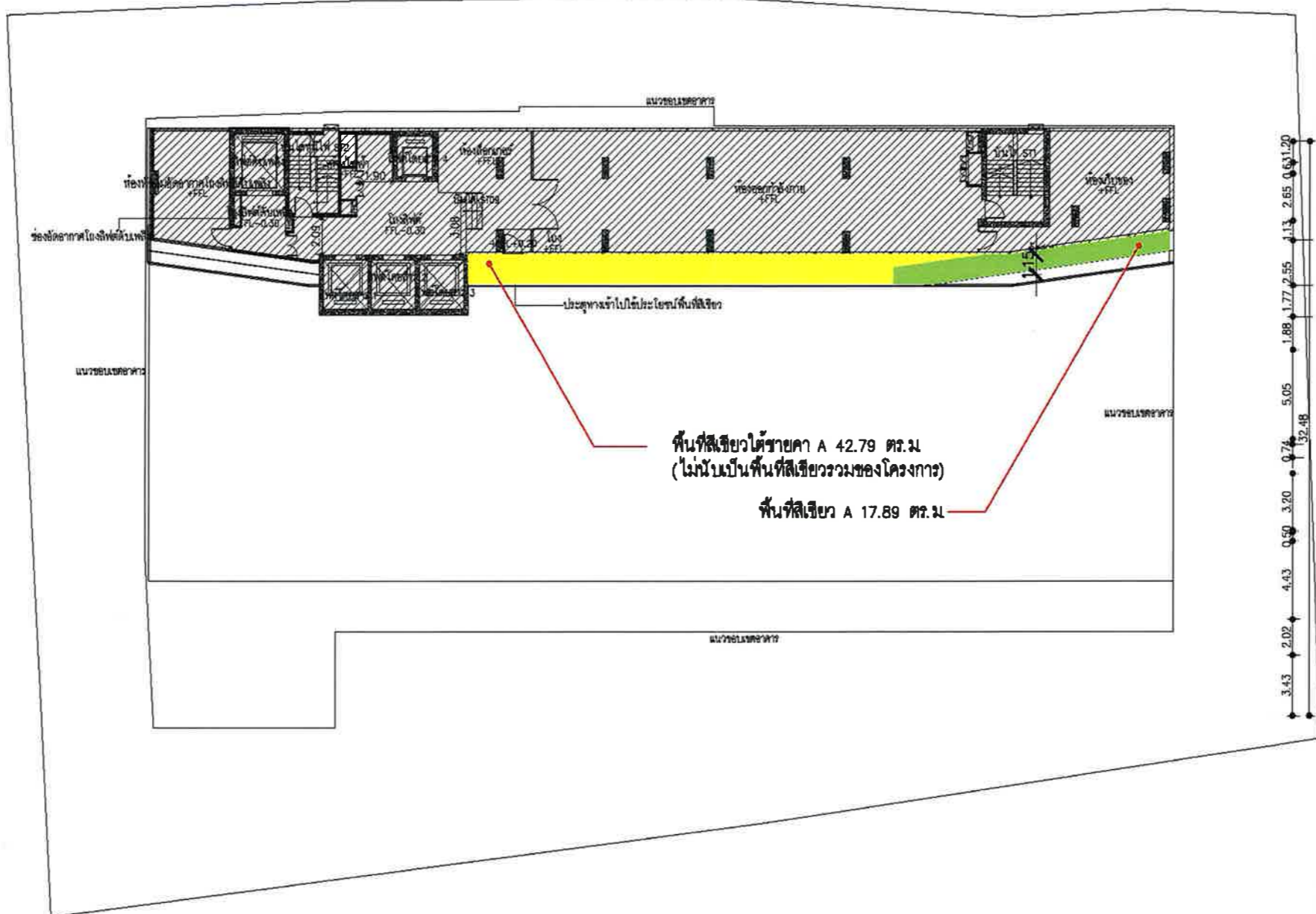
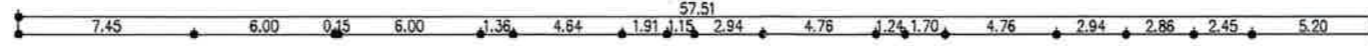

พื้นที่สีเขียวได้ราคา A 42.79 ตร.ม
 (ไม่นับเป็นพื้นที่สีเขียวรวมของโครงการ)
 พื้นที่สีเขียว A 17.89 ตร.ม

| ตารางคำนวณพื้นที่สีเขียวชั้น 24 | | |
|---------------------------------|-------------------------------|-----------------|
| สีสัญลักษณ์ | ประเภทพื้นที่สีเขียว | พื้นที่ (ตร.ม.) |
| | พื้นที่สีเขียวยั่งยืนชั้น 24 | --- ตร.ม. |
| | พื้นที่สีเขียวชั้น 24 | 17.89 ตร.ม. |
| | พื้นที่สีเขียวได้ราคา ชั้น 24 | 42.79 ตร.ม. |
| | รวมพื้นที่สีเขียวที่คิด | 17.89 ตร.ม. |

| ตารางแสดงรายละเอียดพื้นที่สีเขียวชั้น 24 ของโครงการ (ตร.ม.) | | | |
|---|-------------|-------------------------|-------------|
| พื้นที่สีเขียว A | 17.89 ตร.ม. | พื้นที่สีเขียวได้ราคา A | 42.79 ตร.ม. |
| | | | |

A ผังแสดงพื้นที่สีเขียวชั้น 24
 SCALE

OWNER : บริษัท เอทีซี-เจวี 26 จำกัด

ARCHITECT : **ATOM**
 ATOM design Co., Ltd.
 15/101 ซอยสุขุมวิท 48
 กรุงเทพฯ 10110

INTERIOR : **plia**
 15/101 ซอยสุขุมวิท 48
 กรุงเทพฯ 10110

CONSULTANT : **UATU**
 A Build Management Co., Ltd.
 88, 89, 90 ถนนสุขุมวิท แขวงคลองเตย
 เขตวัฒนา กรุงเทพฯ 10110

ENGINEERS : **INFRA**
 INFRA GROUP CO., LTD.
 21, 23, 25, 27, 29, 31, 33, 35, 37, 39, 41, 43, 45, 47, 49, 51, 53, 55, 57, 59, 61, 63, 65, 67, 69, 71, 73, 75, 77, 79, 81, 83, 85, 87, 89, 91, 93, 95, 97, 99, 101, 103, 105, 107, 109, 111, 113, 115, 117, 119, 121, 123, 125, 127, 129, 131, 133, 135, 137, 139, 141, 143, 145, 147, 149, 151, 153, 155, 157, 159, 161, 163, 165, 167, 169, 171, 173, 175, 177, 179, 181, 183, 185, 187, 189, 191, 193, 195, 197, 199, 201, 203, 205, 207, 209, 211, 213, 215, 217, 219, 221, 223, 225, 227, 229, 231, 233, 235, 237, 239, 241, 243, 245, 247, 249, 251, 253, 255, 257, 259, 261, 263, 265, 267, 269, 271, 273, 275, 277, 279, 281, 283, 285, 287, 289, 291, 293, 295, 297, 299, 301, 303, 305, 307, 309, 311, 313, 315, 317, 319, 321, 323, 325, 327, 329, 331, 333, 335, 337, 339, 341, 343, 345, 347, 349, 351, 353, 355, 357, 359, 361, 363, 365, 367, 369, 371, 373, 375, 377, 379, 381, 383, 385, 387, 389, 391, 393, 395, 397, 399, 401, 403, 405, 407, 409, 411, 413, 415, 417, 419, 421, 423, 425, 427, 429, 431, 433, 435, 437, 439, 441, 443, 445, 447, 449, 451, 453, 455, 457, 459, 461, 463, 465, 467, 469, 471, 473, 475, 477, 479, 481, 483, 485, 487, 489, 491, 493, 495, 497, 499, 501, 503, 505, 507, 509, 511, 513, 515, 517, 519, 521, 523, 525, 527, 529, 531, 533, 535, 537, 539, 541, 543, 545, 547, 549, 551, 553, 555, 557, 559, 561, 563, 565, 567, 569, 571, 573, 575, 577, 579, 581, 583, 585, 587, 589, 591, 593, 595, 597, 599, 601, 603, 605, 607, 609, 611, 613, 615, 617, 619, 621, 623, 625, 627, 629, 631, 633, 635, 637, 639, 641, 643, 645, 647, 649, 651, 653, 655, 657, 659, 661, 663, 665, 667, 669, 671, 673, 675, 677, 679, 681, 683, 685, 687, 689, 691, 693, 695, 697, 699, 701, 703, 705, 707, 709, 711, 713, 715, 717, 719, 721, 723, 725, 727, 729, 731, 733, 735, 737, 739, 741, 743, 745, 747, 749, 751, 753, 755, 757, 759, 761, 763, 765, 767, 769, 771, 773, 775, 777, 779, 781, 783, 785, 787, 789, 791, 793, 795, 797, 799, 801, 803, 805, 807, 809, 811, 813, 815, 817, 819, 821, 823, 825, 827, 829, 831, 833, 835, 837, 839, 841, 843, 845, 847, 849, 851, 853, 855, 857, 859, 861, 863, 865, 867, 869, 871, 873, 875, 877, 879, 881, 883, 885, 887, 889, 891, 893, 895, 897, 899, 901, 903, 905, 907, 909, 911, 913, 915, 917, 919, 921, 923, 925, 927, 929, 931, 933, 935, 937, 939, 941, 943, 945, 947, 949, 951, 953, 955, 957, 959, 961, 963, 965, 967, 969, 971, 973, 975, 977, 979, 981, 983, 985, 987, 989, 991, 993, 995, 997, 999, 1001, 1003, 1005, 1007, 1009, 1011, 1013, 1015, 1017, 1019, 1021, 1023, 1025, 1027, 1029, 1031, 1033, 1035, 1037, 1039, 1041, 1043, 1045, 1047, 1049, 1051, 1053, 1055, 1057, 1059, 1061, 1063, 1065, 1067, 1069, 1071, 1073, 1075, 1077, 1079, 1081, 1083, 1085, 1087, 1089, 1091, 1093, 1095, 1097, 1099, 1101, 1103, 1105, 1107, 1109, 1111, 1113, 1115, 1117, 1119, 1121, 1123, 1125, 1127, 1129, 1131, 1133, 1135, 1137, 1139, 1141, 1143, 1145, 1147, 1149, 1151, 1153, 1155, 1157, 1159, 1161, 1163, 1165, 1167, 1169, 1171, 1173, 1175, 1177, 1179, 1181, 1183, 1185, 1187, 1189, 1191, 1193, 1195, 1197, 1199, 1201, 1203, 1205, 1207, 1209, 1211, 1213, 1215, 1217, 1219, 1221, 1223, 1225, 1227, 1229, 1231, 1233, 1235, 1237, 1239, 1241, 1243, 1245, 1247, 1249, 1251, 1253, 1255, 1257, 1259, 1261, 1263, 1265, 1267, 1269, 1271, 1273, 1275, 1277, 1279, 1281, 1283, 1285, 1287, 1289, 1291, 1293, 1295, 1297, 1299, 1301, 1303, 1305, 1307, 1309, 1311, 1313, 1315, 1317, 1319, 1321, 1323, 1325, 1327, 1329, 1331, 1333, 1335, 1337, 1339, 1341, 1343, 1345, 1347, 1349, 1351, 1353, 1355, 1357, 1359, 1361, 1363, 1365, 1367, 1369, 1371, 1373, 1375, 1377, 1379, 1381, 1383, 1385, 1387, 1389, 1391, 1393, 1395, 1397, 1399, 1401, 1403, 1405, 1407, 1409, 1411, 1413, 1415, 1417, 1419, 1421, 1423, 1425, 1427, 1429, 1431, 1433, 1435, 1437, 1439, 1441, 1443, 1445, 1447, 1449, 1451, 1453, 1455, 1457, 1459, 1461, 1463, 1465, 1467, 1469, 1471, 1473, 1475, 1477, 1479, 1481, 1483, 1485, 1487, 1489, 1491, 1493, 1495, 1497, 1499, 1501, 1503, 1505, 1507, 1509, 1511, 1513, 1515, 1517, 1519, 1521, 1523, 1525, 1527, 1529, 1531, 1533, 1535, 1537, 1539, 1541, 1543, 1545, 1547, 1549, 1551, 1553, 1555, 1557, 1559, 1561, 1563, 1565, 1567, 1569, 1571, 1573, 1575, 1577, 1579, 1581, 1583, 1585, 1587, 1589, 1591, 1593, 1595, 1597, 1599, 1601, 1603, 1605, 1607, 1609, 1611, 1613, 1615, 1617, 1619, 1621, 1623, 1625, 1627, 1629, 1631, 1633, 1635, 1637, 1639, 1641, 1643, 1645, 1647, 1649, 1651, 1653, 1655, 1657, 1659, 1661, 1663, 1665, 1667, 1669, 1671, 1673, 1675, 1677, 1679, 1681, 1683, 1685, 1687, 1689, 1691, 1693, 1695, 1697, 1699, 1701, 1703, 1705, 1707, 1709, 1711, 1713, 1715, 1717, 1719, 1721, 1723, 1725, 1727, 1729, 1731, 1733, 1735, 1737, 1739, 1741, 1743, 1745, 1747, 1749, 1751, 1753, 1755, 1757, 1759, 1761, 1763, 1765, 1767, 1769, 1771, 1773, 1775, 1777, 1779, 1781, 1783, 1785, 1787, 1789, 1791, 1793, 1795, 1797, 1799, 1801, 1803, 1805, 1807, 1809, 1811, 1813, 1815, 1817, 1819, 1821, 1823, 1825, 1827, 1829, 1831, 1833, 1835, 1837, 1839, 1841, 1843, 1845, 1847, 1849, 1851, 1853, 1855, 1857, 1859, 1861, 1863, 1865, 1867, 1869, 1871, 1873, 1875, 1877, 1879, 1881, 1883, 1885, 1887, 1889, 1891, 1893, 1895, 1897, 1899, 1901, 1903, 1905, 1907, 1909, 1911, 1913, 1915, 1917, 1919, 1921, 1923, 1925, 1927, 1929, 1931, 1933, 1935, 1937, 1939, 1941, 1943, 1945, 1947, 1949, 1951, 1953, 1955, 1957, 1959, 1961, 1963, 1965, 1967, 1969, 1971, 1973, 1975, 1977, 1979, 1981, 1983, 1985, 1987, 1989, 1991, 1993, 1995, 1997, 1999, 2001, 2003, 2005, 2007, 2009, 2011, 2013, 2015, 2017, 2019, 2021, 2023, 2025, 2027, 2029, 2031, 2033, 2035, 2037, 2039, 2041, 2043, 2045, 2047, 2049, 2051, 2053, 2055, 2057, 2059, 2061, 2063, 2065, 2067, 2069, 2071, 2073, 2075, 2077, 2079, 2081, 2083, 2085, 2087, 2089, 2091, 2093, 2095, 2097, 2099, 2101, 2103, 2105, 2107, 2109, 2111, 2113, 2115, 2117, 2119, 2121, 2123, 2125, 2127, 2129, 2131, 2133, 2135, 2137, 2139, 2141, 2143, 2145, 2147, 2149, 2151, 2153, 2155, 2157, 2159, 2161, 2163, 2165, 2167, 2169, 2171, 2173, 2175, 2177, 2179, 2181, 2183, 2185, 2187, 2189, 2191, 2193, 2195, 2197, 2199, 2201, 2203, 2205, 2207, 2209, 2211, 2213, 2215, 2217, 2219, 2221, 2223, 2225, 2227, 2229, 2231, 2233, 2235, 2237, 2239, 2241, 2243, 2245, 2247, 2249, 2251, 2253, 2255, 2257, 2259, 2261, 2263, 2265, 2267, 2269, 2271, 2273, 2275, 2277, 2279, 2281, 2283, 2285, 2287, 2289, 2291, 2293, 2295, 2297, 2299, 2301, 2303, 2305, 2307, 2309, 2311, 2313, 2315, 2317, 2319, 2321, 2323, 2325, 2327, 2329, 2331, 2333, 2335, 2337, 2339, 2341, 2343, 2345, 2347, 2349, 2351, 2353, 2355, 2357, 2359, 2361, 2363, 2365, 2367, 2369, 2371, 2373, 2375, 2377, 2379, 2381, 2383, 2385, 2387, 2389, 2391, 2393, 2395, 2397, 2399, 2401, 2403, 2405, 2407, 2409, 2411, 2413, 2415, 2417, 2419, 2421, 2423, 2425, 2427, 2429, 2431, 2433, 2435, 2437, 2439, 2441, 2443, 2445, 2447, 2449, 2451, 2453, 2455, 2457, 2459, 2461, 2463, 2465, 2467, 2469, 2471, 2473, 2475, 2477, 2479, 2481, 2483, 2485, 2487, 2489, 2491, 2493, 2495, 2497, 2499, 2501, 2503, 2505, 2507, 2509, 2511, 2513, 2515, 2517, 2519, 2521, 2523, 2525, 2527, 2529, 2531, 2533, 2535, 2537, 2539, 2541, 2543, 2545, 2547, 2549, 2551, 2553, 2555, 2557, 2559, 2561, 2563, 2565, 2567, 2569, 2571, 2573, 2575, 2577, 2579, 2581, 2583, 2585, 2587, 2589, 2591, 2593, 2595, 2597, 2599, 2601, 2603, 2605, 2607, 2609, 2611, 2613, 2615, 2617, 2619, 2621, 2623, 2625, 2627, 2629, 2631, 2633, 2635, 2637, 2639, 2641, 2643, 2645, 2647, 2649, 2651, 2653, 2655, 2657, 2659, 2661, 2663, 2665, 2667, 2669, 2671, 2673, 2675, 2677, 2679, 2681, 2683, 2685, 2687, 2689, 2691, 2693, 2695, 2697, 2699, 2701, 2703, 2705, 2707, 2709, 2711, 2713, 2715, 2717, 2719, 2721, 2723, 2725, 2727, 2729, 2731, 2733, 2735, 2737, 2739, 2741, 2743, 2745, 2747, 2749, 2751, 2753, 2755, 2757, 2759, 2761, 2763, 2765, 2767, 2769, 2771, 2773, 2775, 2777, 2779, 2781, 2783, 2785, 2787, 2789, 2791, 2793, 2795, 2797, 2799, 2801, 2803, 2805, 2807, 2809, 2811, 2813, 2815, 2817, 2819, 2821, 2823, 2825, 2827, 2829, 2831, 2833, 2835, 2837, 2839, 2841, 2843, 2845, 2847, 2849, 2851, 2853, 2855, 2857, 2859, 2861, 2863, 2865, 2867, 2869, 2871, 2873, 2875, 2877, 2879, 2881, 2883, 2885, 2887, 2889, 2891, 2893, 2895, 2897, 2899, 2901, 2903, 2905, 2907, 2909, 2911, 2913, 2915, 2917, 2919, 2921, 2923, 2925, 2927, 2929, 2931, 2933, 2935, 2937, 2939, 2941, 2943, 2945, 2947, 2949, 2951, 2953, 2955, 2957, 2959, 2961, 2963, 2965, 2967, 2969, 2971, 2973, 2975, 2977, 2979, 2981, 2983, 2985, 2987, 2989, 2991, 2993, 2995, 2997, 2999, 3001, 3003, 3005, 3007, 3009, 3011, 3013, 3015, 3017, 3019, 3021, 3023, 3025, 3027, 3029, 3031, 3033, 3035, 3037, 3039, 3041, 3043, 3045, 3047, 3049, 3051, 3053, 3055, 3057, 3059, 3061, 3063, 3065, 3067, 3069, 3071, 3073, 3075, 3077, 3079, 3081, 3083, 3085, 3087, 3089, 3091, 3093, 3095, 3097, 3099, 3101, 3103, 3105, 3107, 3109, 3111, 3113, 3115, 3117, 3119, 3121, 3123, 3125, 3127, 3129, 3131, 3133, 3135, 3137, 3139, 3141, 3143, 3145, 3147, 3149, 3151, 3153, 3155, 3157, 3159, 3161, 3163, 3165, 3167, 3169, 3171, 3173, 3175, 3177, 3179, 3181, 3183, 3185, 3187, 3189, 3191, 3193, 3195, 3197, 3199, 3201, 3203, 3205, 3207, 3209, 3211, 3213, 3215, 3217, 3219, 3221, 3223, 3225, 3227, 3229, 3231, 3233, 3235, 3237, 3239, 3241, 3243, 3245, 3247, 3249, 3251, 3253, 3255, 3257, 3259, 3261, 3263, 3265, 3267, 3269, 3271, 3273, 3275, 3277, 3279, 3281, 3283, 3285, 3287, 3289, 3291, 3293, 3295, 3297, 3299, 3301, 3303, 3305, 3307, 3309, 3311, 3313, 3315, 3317, 3319, 3321, 3323, 3325, 3327, 3329, 3331, 3333, 3335, 3337, 3339, 3341, 3343, 3345, 3347, 3349, 3351, 3353, 3355, 3357, 3359, 3361, 3363, 3365, 3367, 3369, 3371, 3373, 3375, 3377, 3379, 3381, 3383, 3385, 3387, 3389, 3391, 3393, 3395, 3397, 3399, 3401, 3403, 3405, 3407, 3409, 3411, 3413, 3415, 3417, 3419, 3421, 3423, 3425, 3427, 3429, 3431, 3433, 3435, 3437, 3439, 3441, 3443, 3445, 3447, 3449, 3451, 3453, 3455, 3457, 3459, 3461, 3463, 3465, 3467, 3469, 3471, 3473, 3475, 3477, 3479, 3481, 3483, 3485, 3487, 3489, 3491, 3493, 3495, 3497, 3499, 3501, 3503, 3505, 3507, 3509, 3511, 3513, 3515, 3517, 3519, 3521, 3523, 3525, 3527, 3529, 3531, 3533, 3535, 3537, 3539, 3541, 3543, 3545, 3547, 3549, 3551, 3553, 3555, 3557, 3559, 3561, 3563, 3565, 3567, 3569, 3571, 3573, 3575, 3577, 3579, 3581, 3583, 3585, 3587, 3589, 3591, 3593, 3595, 3597, 3599, 3601, 3603, 3605, 3607, 3609, 3611, 3613, 3615, 3617, 3619, 3621, 3623, 3625, 3627, 3629, 3631, 3633, 3635, 3637, 3639, 3641, 3643, 3645, 3647, 3649, 3651, 3653, 3655, 3657, 3659, 3661, 3663, 3665, 3667, 3669, 3671, 3673, 3675, 3677, 3679, 3681, 3683, 3685, 3687, 3689, 3691, 3693, 3695, 3697, 3699, 3701, 3703, 3705, 3707, 3709, 3711, 3713, 3715, 3717, 3719, 3721, 3723, 3725, 3727, 3729, 3731, 3733, 3735, 3737, 3739, 3741, 3743, 3745, 3747, 3749, 3751, 3753, 3755, 3757, 3759, 3761, 3763, 3765, 3767, 3769, 3771, 3773, 3775, 3777, 3779, 3781, 3783, 3785, 3787, 3789, 3791, 3793, 3795, 3797, 3799, 3801, 3803, 3805, 3807, 3809, 3811, 3813, 3815, 3817, 3819, 3821, 3823, 3825, 3827, 3829, 3831, 3833, 3835, 3837, 3839, 3841, 3843, 3845, 3847, 3849, 3851, 3853, 3855, 3857, 3859, 3861, 3863, 3865, 3867, 3869, 3871, 3873, 3875, 3877, 3879, 3881, 3883, 3885, 3887, 3889, 3891, 3893, 3895, 3897, 3899, 3901, 3903, 3905,



ผู้รับมอบอำนาจกระทำการแทนบริษัท เอทีซี - เอวี 26 จำกัด

บุคคลธรรมดาผู้มีสิทธิจัดทำรายงานของบริษัท ไทย-ไท วิศวกรรม จำกัด

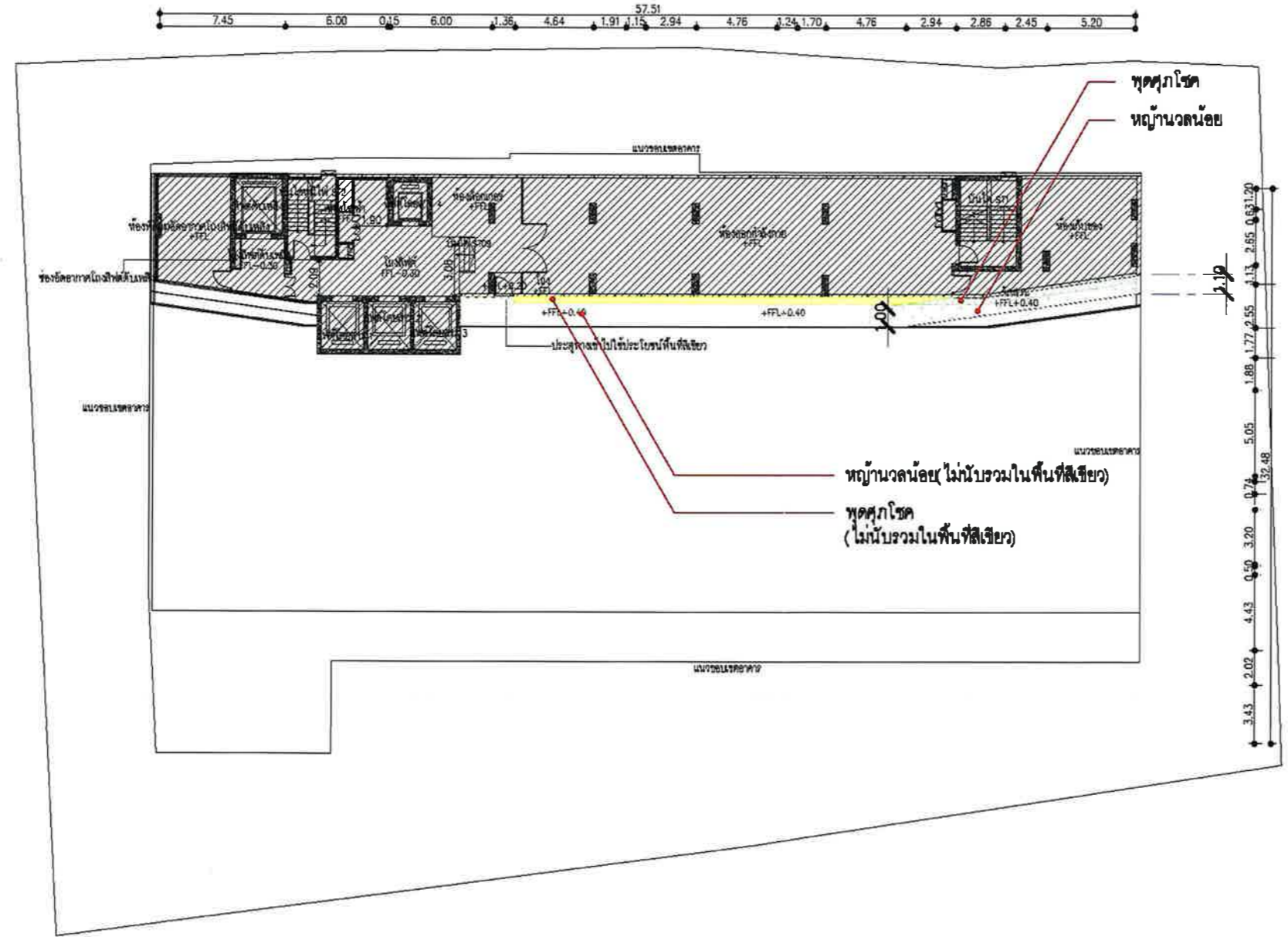

| ตารางแสดงไม้พุ่ม และคลุมดิน ชั้น 24 | | | |
|-------------------------------------|--|----------------------|----------------|
| ชนิดไม้พุ่ม | รายละเอียด | ชื่อวิทยาศาสตร์ | พื้นที่(ตร.ม.) |
| | พุ่มไม้สูง 0.80-0.80 ม. ขนาดใบเล็ก | Gardenia jasminoides | 4.88 ตร.ม. |
| | พุ่มไม้สูง 0.80 ม. ขนาดใบเล็ก | Zoyaia matrella | 13.07 ตร.ม. |
| | พุ่มไม้สูง 0.80-0.80 ม. ขนาดใบเล็ก (ไม่นับรวมในพื้นที่สีเขียว) | Gardenia jasminoides | 8.87 ตร.ม. |
| | พุ่มไม้สูง 0.80 ม. ขนาดใบเล็ก (ไม่นับรวมในพื้นที่สีเขียว) | Zoyaia matrella | 32.82 ตร.ม. |
| | | | |
| | | | |
| | | | |
| | รวมพื้นที่สีเขียวทั้งหมด | | 17.89 ตร.ม. |

(A) **ผังแสดงพื้นที่ปลูกไม้พุ่ม-ไม้คลุมดินชั้น 24**
SCALE 1:300

บริษัท เอทีซี-เอวี 26 จำกัด

ARCHITECT:
ATOM
ATOM design Co., Ltd.
1091 Road Road, Bangkok 10110
Tel: 02-261-8104 Fax: 02-261-8105

INTERIOR:
plai
1930-12-280 For Life Head Office Center,
Pattana Park Building, 100/100 Pattana Park,
Pattana Park, Pattana Park, Pattana Park

CONSULTANT:
WEP
WEP Engineering Co., Ltd.
25, 26/1 Labrang 26, Chankasat, Bangkok, 10110
Tel: 02-261-8104 Fax: 02-261-8105

ENGINEERS:
INFRA
INFRA GROUP CO., LTD.
25, 26/1 Labrang 26, Chankasat, Bangkok, 10110
Tel: 02-261-8104 Fax: 02-261-8105

LANDSCAPE:
WEP
WEP ENGINEERING PARTNER CO., LTD.
25, 26/1 Labrang 26, Chankasat, Bangkok, 10110
Tel: 02-261-8104 Fax: 02-261-8105

LANDSCAPE:
WEP
WEP ENGINEERING PARTNER CO., LTD.
25, 26/1 Labrang 26, Chankasat, Bangkok, 10110
Tel: 02-261-8104 Fax: 02-261-8105

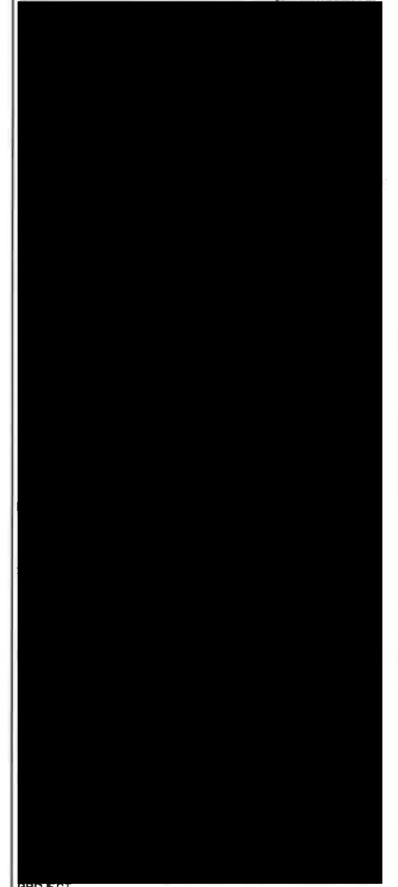

PROJECT:
Ashton Thonglo Station
(แนวตั้ง) ท้องถนถ ถมดินขึ้น

DRAWING TITLE:
ผังแสดงพื้นที่ปลูกไม้พุ่ม-ไม้คลุมดินชั้น 24

GENERAL NOTE:
1. THIS DRAWING IS THE PROPERTY OF ATOM DESIGN OR ONE OF THE APPLICANTS. IT IS FORWARDED SUBJECT TO RETURN UPON DEMAND AND IS NOT TO BE USED EXCEPT IN CONNECTION WITH THE PROJECT FOR WHICH IT IS INTENDED.
2. DO NOT SCALE THIS DRAWING. USE FIGURES - DIMENSIONS ONLY. ไม่ให้คัดลอกหรือใช้โดยไม่ได้รับอนุญาต

DRAWING NO.:
LA 3.10

SCALE:
SCALE

PRINTED DATE:
15/08/2018

COPYRIGHT © 2018 by ATOM design Co., Ltd.

บริษัท เอดีซี - เจวี 26 จำกัด
ADC-JV 26 COMPANY LIMITED

ธันวาคม 2562 ลงชื่อ.....

(นางสาวไอรินลดา อนันต์กิจคุณากร)

ผู้รับมอบอำนาจกระทำการแทนบริษัท เอดีซี - เจวี 26 จำกัด



ธันวาคม 2562 ลงชื่อ.....

(นายมนูญนัช ไวกาสี)

บุคคลธรรมดาผู้มีสิทธิจัดทำรายงานของบริษัท ไทย-โท วิศวกรรม จำกัด

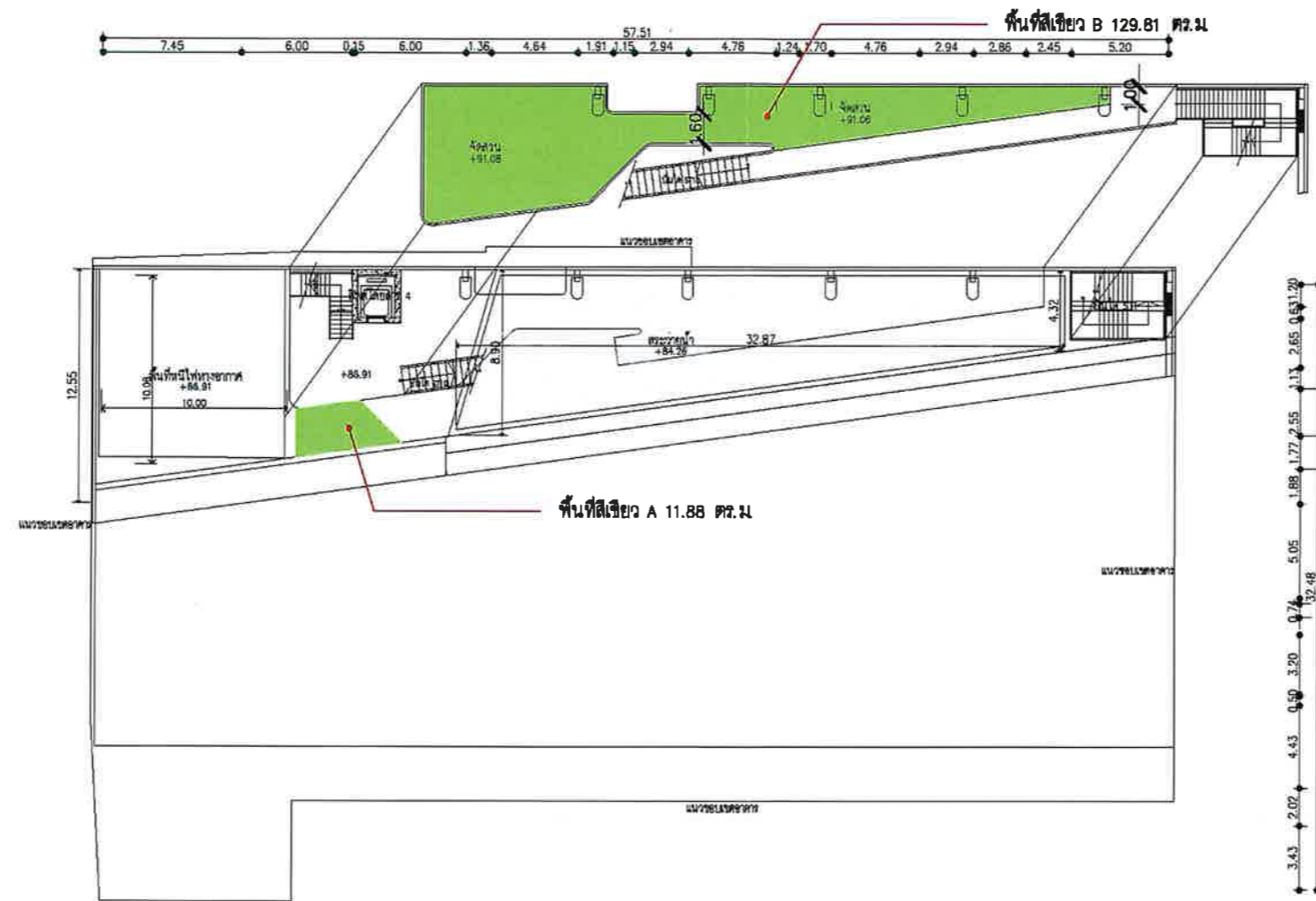

| ตารางคำนวณพื้นที่สีเขียวชั้น ดาดฟ้า | | |
|-------------------------------------|--|-----------------|
| สัญลักษณ์ | ประเภทพื้นที่สีเขียว | พื้นที่ (ตร.ม.) |
| | พื้นที่สีเขียวถึงขั้นบันได ดาดฟ้า | --- ตร.ม. |
| | พื้นที่สีเขียวชั้น ดาดฟ้า | 141.09 ตร.ม. |
| | พื้นที่สีเขียวที่ต้นทางระบบชั้น ดาดฟ้า | --- ตร.ม. |
| | รวมพื้นที่สีเขียวทั้งหมด | 141.09 ตร.ม. |

| ตารางแสดงรายละเอียดพื้นที่สีเขียวชั้น ดาดฟ้า ของโครงการ (ตร.ม.) | | | |
|---|--------------|--|--|
| พื้นที่สีเขียว A | 11.88 ตร.ม. | | |
| พื้นที่สีเขียว B | 129.81 ตร.ม. | | |
| | | | |

(A) ผังแสดงพื้นที่สีเขียวชั้น ดาดฟ้า SCALE 1:300

OWNER: บริษัท เอดีซี-เจวี 26 จำกัด

ARCHITECT: **ATOM** DESIGN

INTERIOR: **plia**

CONSULTANT: **LAURA**

ENGINEERS: **INFRA**

LANDSCAPE: **WEP**

PROJECT: Ashton Thonglo Station (เอเชียตะวันออกเฉียงใต้ สถานี)

DRAWING TITLE: ผังแสดงพื้นที่สีเขียวชั้น ดาดฟ้า

GENERAL NOTE: 1. THIS DRAWING IS THE PROPERTY OF ATOM DESIGN... 2. DO NOT SCALE THIS DRAWING... USE DIMENSIONS ON THE DRAWING...

DRAWING NO.: LA 1.11

PRINTED DATE: 15/12/2022

COPYRIGHT © 2019 BY ATOM DESIGN CO., LTD.

รูปที่ ผ.1-22 ผังแสดงขนาดพื้นที่สีเขียวบริเวณชั้นดาดฟ้า-หลังคา ของโครงการ

บริษัท เอทีซี - เอวี 26 จำกัด
ADC-JV 26 COMPANY LIMITED
ธันวาคม 2562 ลงชื่อ.....

Grande H.



ธันวาคม 2562 ลงชื่อ.....

am

(นางสาวไอรินลดา อนันต์กิจคุณากร)

(นายมนูญนัช ไวกาสี)

ผู้รับมอบอำนาจกระทำการแทนบริษัท เอทีซี - เอวี 26 จำกัด

บุคคลธรรมดาผู้มีสิทธิจัดทำรายงานของ บริษัท ไทย-ไท วิศวกรรม จำกัด

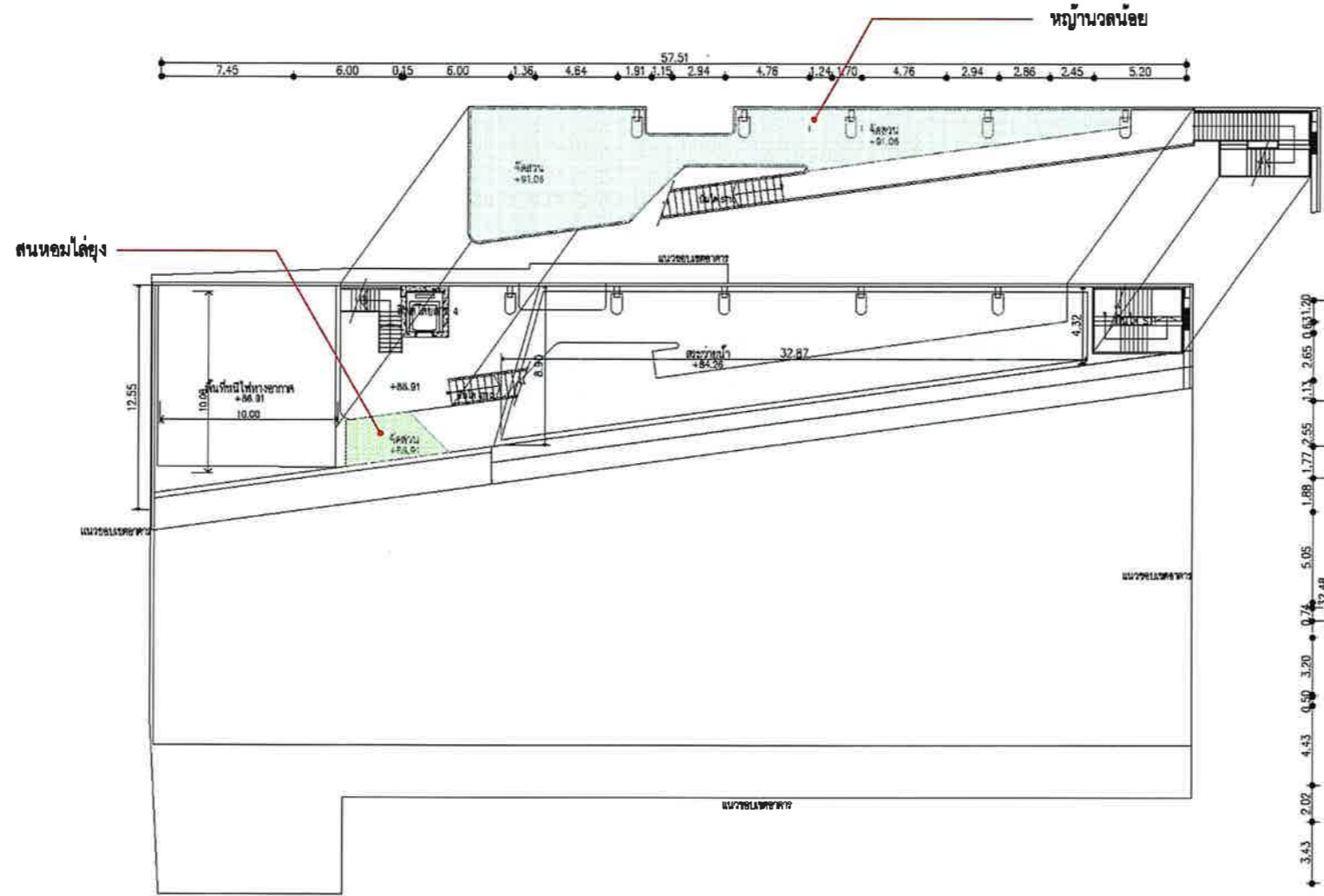

| สี/สัญลักษณ์ | รายละเอียด | ชื่อวัสดุ | พื้นที่ (ตร.ม.) |
|--------------|--------------------------------------|--------------------|-----------------|
| | พื้นที่ปูพื้น สูง 0.05 ม. ขนาด 10x10 | Zephe marble | 189.82 ตร.ม. |
| | ถนนหนทาง สูง 0.20-0.30 ม. ขนาด 10x10 | Melacura Quartzite | 11.87 ตร.ม. |
| | รวมพื้นที่ปูพื้น | | 141.88 ตร.ม. |

(A) ผังแสดงพื้นที่ปลูกไม้พุ่ม-ไม้คลุมดินชั้น ดาดฟ้า- หลังคา
SCALE 1:300

OWNER: บริษัท เอทีซี-เอวี 26 จำกัด

ARCHITECT: ATOM design Co., Ltd. 12/12 ซอยลาดพร้าว 35, CHANGKHAO, CHATUCHAK, BANGKOK 10900
Tel: 0 2511 8104 Fax: 0 2511 8104

INTERIOR: pia | 12/12 ซอยลาดพร้าว 35, Changkhae, Chatuchak, Bangkok 10900
Tel: 0 2511 8104 Fax: 0 2511 8104

CONSULTANT: A Build Management Co., Ltd. 85, 29 Tower A, Floor 23, Asoke 23/23
Huaikwong Road, Klong Toey, Bangkok 10110
Tel: 0 2511 8104 Fax: 0 2511 8104

ENGINEERS: INFRA SUPRA GROUP CO., LTD. 22, 23 LADPRAO 35, CHANGKHAO, CHATUCHAK, BANGKOK 10900
Tel: 0 2511 8104 Fax: 0 2511 8104

WEPEP

LANDSCAPE: TROP 22/23 LADPRAO 35, CHANGKHAO, CHATUCHAK, BANGKOK 10900
Tel: 0 2511 8104 Fax: 0 2511 8104

PROJECT: Ashton Thonglo Station (อาคารต้น ท้องหลอ ชั้นต้น)

DRAWING TITLE: ผังแสดงพื้นที่ปลูกไม้พุ่ม-ไม้คลุมดินชั้น ดาดฟ้า- หลังคา

GENERAL NOTE: 1. THIS DRAWING IS THE PROPERTY OF ATOM DESIGN OR ONE OF ITS AFFILIATES. IT IS PROVIDED SUBJECT TO RETURN UPON DEMAND AND IS NOT TO BE USED EXCEPT IN CONNECTION WITH THE PROJECT FOR WHICH IT IS INTENDED.
2. DO NOT SCALE THIS DRAWING. USE PROVIDED DIMENSIONS ONLY. มิใช่ใช้สำหรับทำแบบก่อสร้าง

DRAWING NO.: LA 3.11

SCALE: 1:300

PRINTED DATE: 15/05/2019
COPYRIGHT © 2019 by ATOM design Co., Ltd.

บริษัท เอทีดี - เจวี 26 จำกัด
ADC-JV 26 COMPANY LIMITED
ธันวาคม 2562 ลงชื่อ.....

Orndedect.



ธันวาคม 2562 ลงชื่อ.....

(นายมนูญนัย ไวกาสี)

(นางสาวไอรินลดา อนันต์กิจคุณากร)
ผู้รับมอบอำนาจกระทำการแทนบริษัท เอทีดี - เจวี 26 จำกัด

บุคคลธรรมดาผู้มีสิทธิจัดทำรายงานของบริษัท ไทย-ไท วิศวกรรม จำกัด

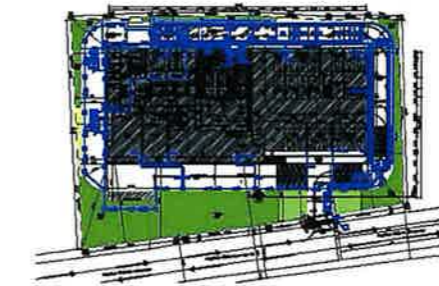
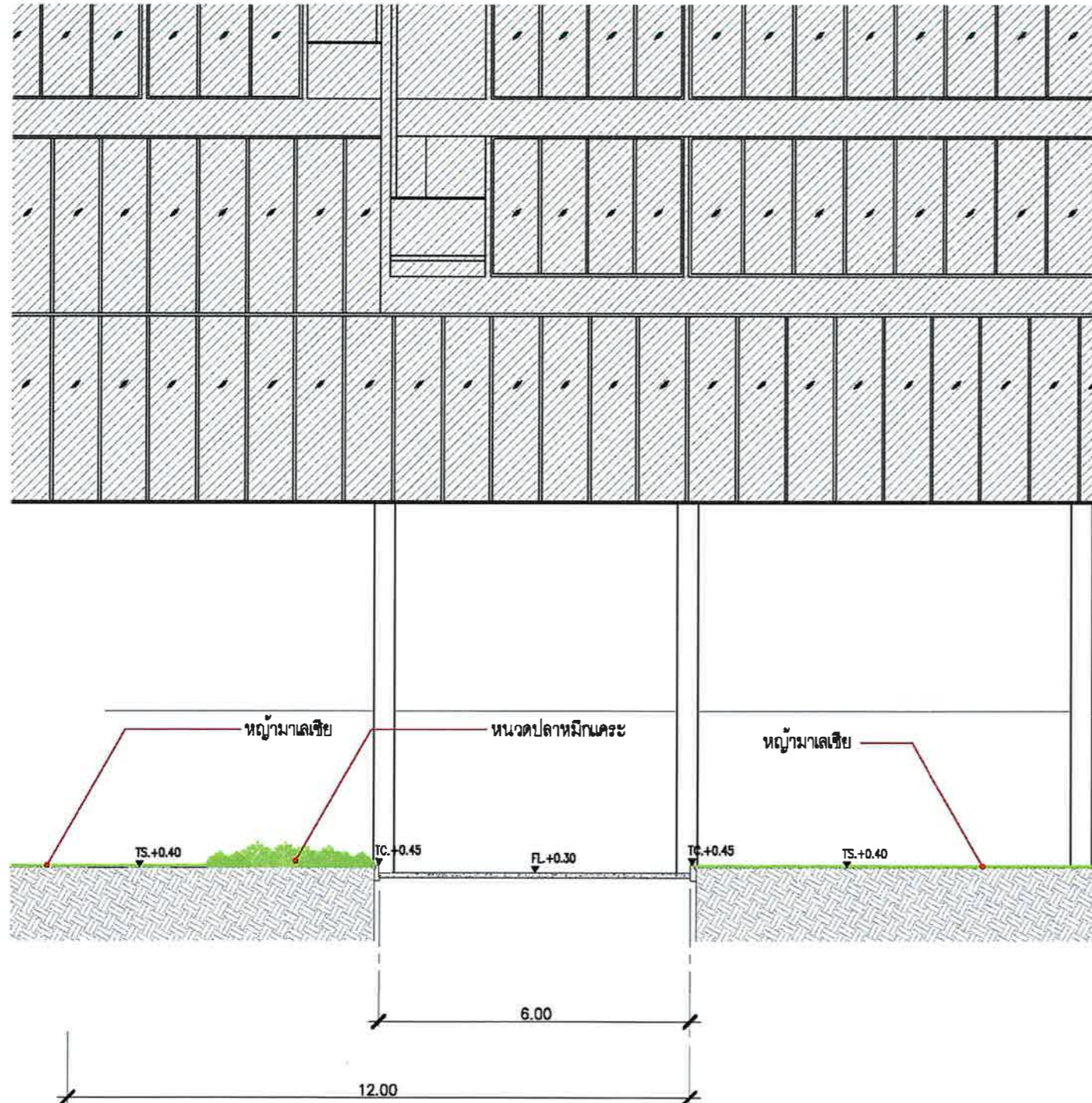

ผังอ้างอิงชั้น 1

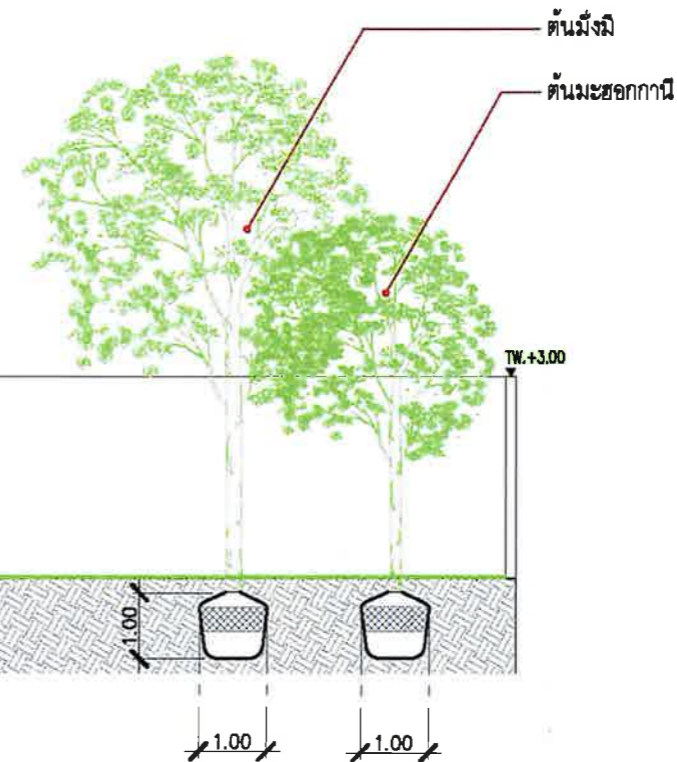

รูปตัดแสดงพื้นที่ 12 เมตร
SCALE 1:100

OWNER: บริษัท เอทีดี-เจวี 26 จำกัด

ARCHITECT: ATOM design Co., Ltd. บริษัท ออกแบบสถาปัตย์ 4444 1234 Road, Bangkok, Thailand. Tel: 02-000-0000, Fax: 02-000-0000

INTERIOR: dia 1234 Road, Bangkok, Thailand. Tel: 02-000-0000, Fax: 02-000-0000

CONSULTANT: A. Build Management Co., Ltd. 88, 89, 90, 91, 92, 93, 94, 95, 96, 97, 98, 99, 100, 101, 102, 103, 104, 105, 106, 107, 108, 109, 110, 111, 112, 113, 114, 115, 116, 117, 118, 119, 120, 121, 122, 123, 124, 125, 126, 127, 128, 129, 130, 131, 132, 133, 134, 135, 136, 137, 138, 139, 140, 141, 142, 143, 144, 145, 146, 147, 148, 149, 150, 151, 152, 153, 154, 155, 156, 157, 158, 159, 160, 161, 162, 163, 164, 165, 166, 167, 168, 169, 170, 171, 172, 173, 174, 175, 176, 177, 178, 179, 180, 181, 182, 183, 184, 185, 186, 187, 188, 189, 190, 191, 192, 193, 194, 195, 196, 197, 198, 199, 200, 201, 202, 203, 204, 205, 206, 207, 208, 209, 210, 211, 212, 213, 214, 215, 216, 217, 218, 219, 220, 221, 222, 223, 224, 225, 226, 227, 228, 229, 230, 231, 232, 233, 234, 235, 236, 237, 238, 239, 240, 241, 242, 243, 244, 245, 246, 247, 248, 249, 250, 251, 252, 253, 254, 255, 256, 257, 258, 259, 260, 261, 262, 263, 264, 265, 266, 267, 268, 269, 270, 271, 272, 273, 274, 275, 276, 277, 278, 279, 280, 281, 282, 283, 284, 285, 286, 287, 288, 289, 290, 291, 292, 293, 294, 295, 296, 297, 298, 299, 300, 301, 302, 303, 304, 305, 306, 307, 308, 309, 310, 311, 312, 313, 314, 315, 316, 317, 318, 319, 320, 321, 322, 323, 324, 325, 326, 327, 328, 329, 330, 331, 332, 333, 334, 335, 336, 337, 338, 339, 340, 341, 342, 343, 344, 345, 346, 347, 348, 349, 350, 351, 352, 353, 354, 355, 356, 357, 358, 359, 360, 361, 362, 363, 364, 365, 366, 367, 368, 369, 370, 371, 372, 373, 374, 375, 376, 377, 378, 379, 380, 381, 382, 383, 384, 385, 386, 387, 388, 389, 390, 391, 392, 393, 394, 395, 396, 397, 398, 399, 400, 401, 402, 403, 404, 405, 406, 407, 408, 409, 410, 411, 412, 413, 414, 415, 416, 417, 418, 419, 420, 421, 422, 423, 424, 425, 426, 427, 428, 429, 430, 431, 432, 433, 434, 435, 436, 437, 438, 439, 440, 441, 442, 443, 444, 445, 446, 447, 448, 449, 450, 451, 452, 453, 454, 455, 456, 457, 458, 459, 460, 461, 462, 463, 464, 465, 466, 467, 468, 469, 470, 471, 472, 473, 474, 475, 476, 477, 478, 479, 480, 481, 482, 483, 484, 485, 486, 487, 488, 489, 490, 491, 492, 493, 494, 495, 496, 497, 498, 499, 500, 501, 502, 503, 504, 505, 506, 507, 508, 509, 510, 511, 512, 513, 514, 515, 516, 517, 518, 519, 520, 521, 522, 523, 524, 525, 526, 527, 528, 529, 530, 531, 532, 533, 534, 535, 536, 537, 538, 539, 540, 541, 542, 543, 544, 545, 546, 547, 548, 549, 550, 551, 552, 553, 554, 555, 556, 557, 558, 559, 560, 561, 562, 563, 564, 565, 566, 567, 568, 569, 570, 571, 572, 573, 574, 575, 576, 577, 578, 579, 580, 581, 582, 583, 584, 585, 586, 587, 588, 589, 590, 591, 592, 593, 594, 595, 596, 597, 598, 599, 600, 601, 602, 603, 604, 605, 606, 607, 608, 609, 610, 611, 612, 613, 614, 615, 616, 617, 618, 619, 620, 621, 622, 623, 624, 625, 626, 627, 628, 629, 630, 631, 632, 633, 634, 635, 636, 637, 638, 639, 640, 641, 642, 643, 644, 645, 646, 647, 648, 649, 650, 651, 652, 653, 654, 655, 656, 657, 658, 659, 660, 661, 662, 663, 664, 665, 666, 667, 668, 669, 670, 671, 672, 673, 674, 675, 676, 677, 678, 679, 680, 681, 682, 683, 684, 685, 686, 687, 688, 689, 690, 691, 692, 693, 694, 695, 696, 697, 698, 699, 700, 701, 702, 703, 704, 705, 706, 707, 708, 709, 710, 711, 712, 713, 714, 715, 716, 717, 718, 719, 720, 721, 722, 723, 724, 725, 726, 727, 728, 729, 730, 731, 732, 733, 734, 735, 736, 737, 738, 739, 740, 741, 742, 743, 744, 745, 746, 747, 748, 749, 750, 751, 752, 753, 754, 755, 756, 757, 758, 759, 760, 761, 762, 763, 764, 765, 766, 767, 768, 769, 770, 771, 772, 773, 774, 775, 776, 777, 778, 779, 780, 781, 782, 783, 784, 785, 786, 787, 788, 789, 790, 791, 792, 793, 794, 795, 796, 797, 798, 799, 800, 801, 802, 803, 804, 805, 806, 807, 808, 809, 810, 811, 812, 813, 814, 815, 816, 817, 818, 819, 820, 821, 822, 823, 824, 825, 826, 827, 828, 829, 830, 831, 832, 833, 834, 835, 836, 837, 838, 839, 840, 841, 842, 843, 844, 845, 846, 847, 848, 849, 850, 851, 852, 853, 854, 855, 856, 857, 858, 859, 860, 861, 862, 863, 864, 865, 866, 867, 868, 869, 870, 871, 872, 873, 874, 875, 876, 877, 878, 879, 880, 881, 882, 883, 884, 885, 886, 887, 888, 889, 890, 891, 892, 893, 894, 895, 896, 897, 898, 899, 900, 901, 902, 903, 904, 905, 906, 907, 908, 909, 910, 911, 912, 913, 914, 915, 916, 917, 918, 919, 920, 921, 922, 923, 924, 925, 926, 927, 928, 929, 930, 931, 932, 933, 934, 935, 936, 937, 938, 939, 940, 941, 942, 943, 944, 945, 946, 947, 948, 949, 950, 951, 952, 953, 954, 955, 956, 957, 958, 959, 960, 961, 962, 963, 964, 965, 966, 967, 968, 969, 970, 971, 972, 973, 974, 975, 976, 977, 978, 979, 980, 981, 982, 983, 984, 985, 986, 987, 988, 989, 990, 991, 992, 993, 994, 995, 996, 997, 998, 999, 1000

บริษัท เอดีซี - เจวี 26 จำกัด
ADC-JV 26 COMPANY LIMITED
ธันวาคม 2562 ลงชื่อ.....

Ginlede A.



an S

(นางสาวไอรินดา อนันต์กิจคุณากร)
ผู้รับมอบอำนาจกระทำการแทนบริษัท เอดีซี - เจวี 26 จำกัด

ธันวาคม 2562 ลงชื่อ.....
(นายมนูญนัช ไวกาสี)
บุคคลธรรมดาผู้มีสิทธิจัดทำรายงานของบริษัท ไทย-ไท วิศวกรรม จำกัด

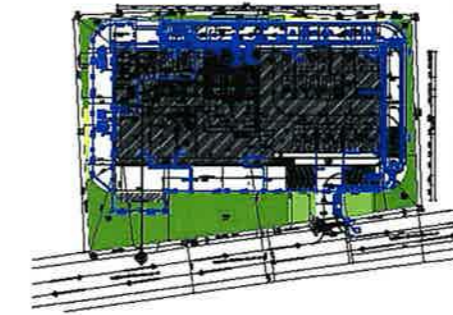

ผังอ้างอิงชั้น 1

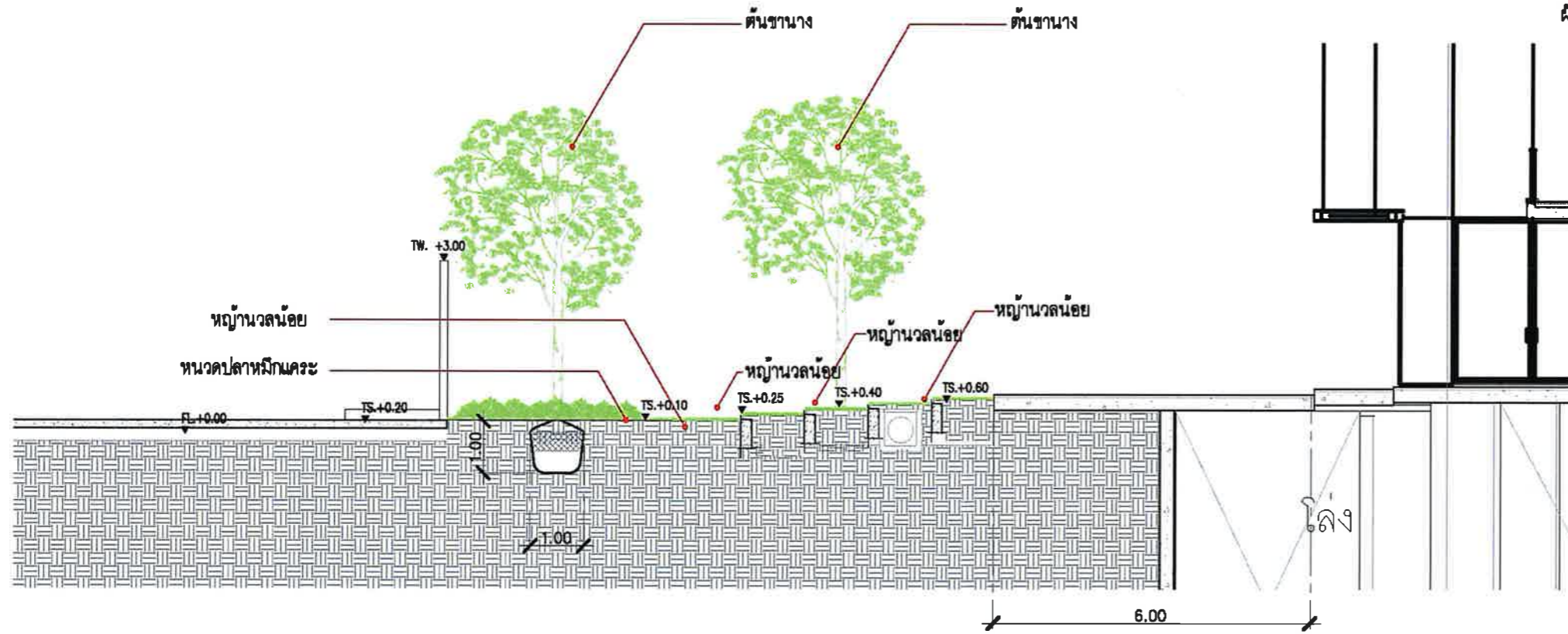

OWNER: บริษัท เอดีซี-เจวี 26 จำกัด

ARCHITECT: **ATOM** ATOM design Co., Ltd. บริษัท อตอม ดีไซน์ จำกัด 122/100 ถนนสุขุมวิท แขวงคลองเตย เขตคลองเตย กรุงเทพฯ 10110

INTERIOR: **pia** PIA Design & Architecture Co., Ltd. บริษัท ปิอา ดีไซน์ จำกัด 109/101 ถนนสุขุมวิท แขวงคลองเตย เขตคลองเตย กรุงเทพฯ 10110

CONSULTANT: **ATM** A Build Management Co., Ltd. บริษัท เอทีเอ็ม จำกัด 105/101 ถนนสุขุมวิท แขวงคลองเตย เขตคลองเตย กรุงเทพฯ 10110

ENGINEERS: **INFRA** INFRA GROUP CO., LTD. บริษัท อินฟรา กรุ๊ป จำกัด 25/251 ถนนสุขุมวิท แขวงคลองเตย เขตคลองเตย กรุงเทพฯ 10110

WEP: WEP ENGINEERING PARTNERS CO., LTD. บริษัท เวย์พี อิงจิเนียริ่ง พาร์ทเนอร์ส จำกัด 89/1 ซอยสุขุมวิท 8 แขวงคลองเตย เขตคลองเตย กรุงเทพฯ 10110

Landscaper: **TRIP** TRIP 2/44 ซอยวิภาวดีรังสิต แขวงจตุจักร เขตจตุจักร กรุงเทพฯ 10130

Ashton Thonglo Station
(แอสตัน ทองหล่อ สถานี)

DRAWING TITLE: **รูปตัดแสดงการปลูกต้นไม้ ชั้น 1**

GENERAL NOTE: 1. THIS DRAWING IS THE PROPERTY OF ATOM DESIGN CO. OF ITS AFFILIATES. IT IS LOANED SUBJECT TO RETURN UPON DEMAND AND IS NOT TO BE USED EXCEPT IN CONNECTION WITH THE PROJECT FOR WHICH IT IS INTENDED. 2. DO NOT SCALE THIS DRAWING. USE FIGURES - DIMENSIONS ONLY. ไม่ควรคัดลอกหรือใช้แบบร่างนี้เพื่อวัตถุประสงค์อื่นใดโดยไม่ได้รับอนุญาต

DRAWING NO.: LA 4.03

DRAWN BY: SCALE: 1:100

PRINTED DATE: 15/02/2023 FILE: LA2300023_ashton.thonglo.dwg

COPYRIGHT © 2019 by ATOM design Co., Ltd.

(B) รูปตัดแสดงการปลูกต้นไม้ ชั้น 1
SCALE 1:100

บริษัท เอทีซี - เจวี 26 จำกัด
ADC-JV 26 COMPANY LIMITED

ธันวาคม 2562 ลงชื่อ.....

(นางสาวไอรินลดา อนันต์กิจคุณากร)

ผู้รับมอบอำนาจกระทำการแทนบริษัท เอทีซี - เจวี 26 จำกัด



ธันวาคม 2562 ลงชื่อ.....

(นายมนูญนัช ไวกาสี)

บุคคลธรรมดาผู้มีสิทธิจัดทำรายงานของบริษัท ไทย-ไทย วิศวกรรม จำกัด

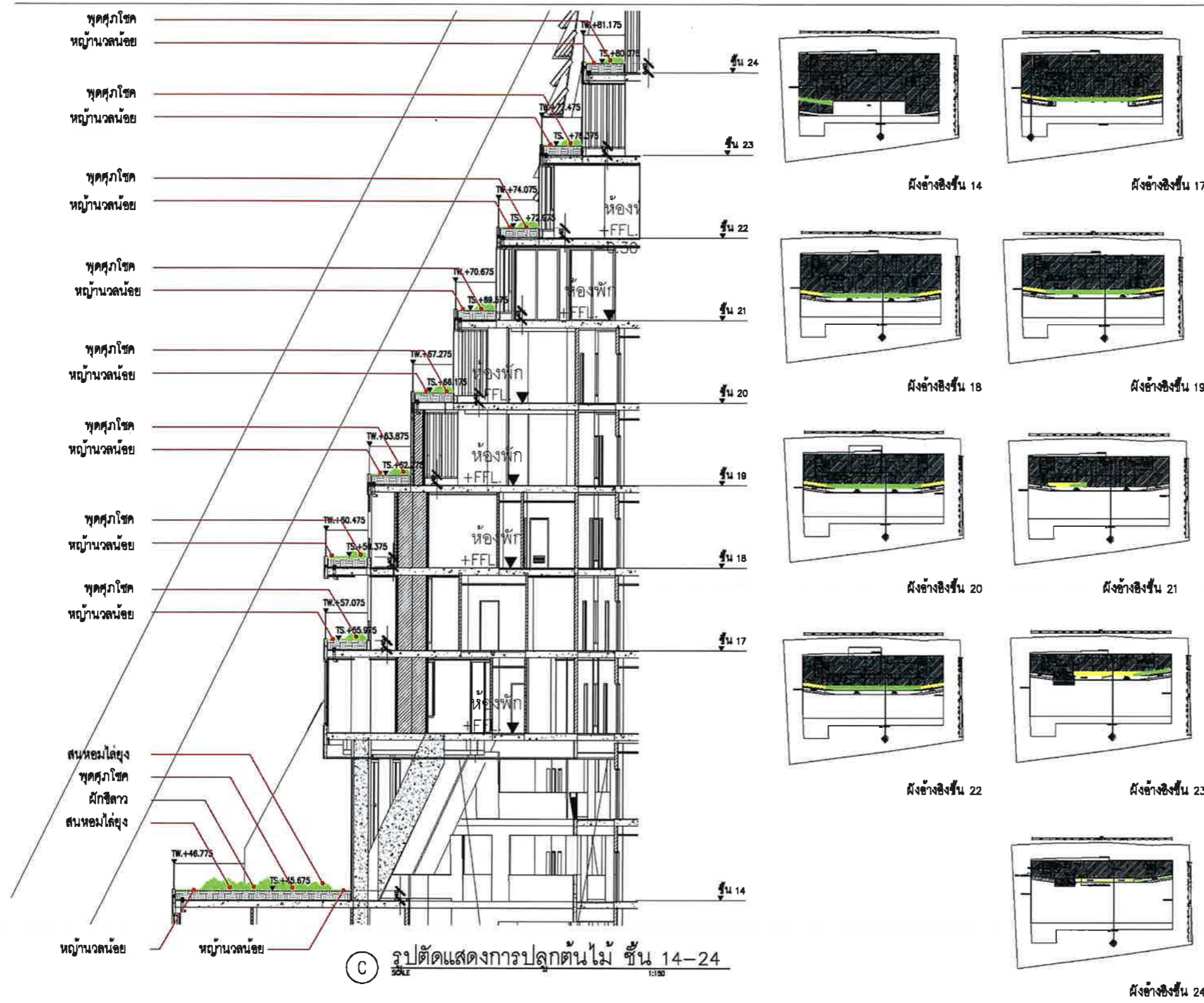

รูปตัดแสดงการปลูกต้นไม้ ชั้น 14-24

OWNER: บริษัท เอทีซี-เจวี 26 จำกัด

ARCHITECT: ATOM design Co., Ltd. 12/12/2019

INTERIOR: pila

CONSULTANT: A Build Management Co., Ltd.

ENGINEERS: INFRA

PROJECT: Ashton Thonglo Station (แนวตั้ง ท่อลอด เสาเข็ม)

DRAWING TITLE: รูปตัดแสดงการปลูกต้นไม้ ชั้น 14-24

GENERAL NOTE: 1. THIS DRAWING IS THE PROPERTY OF ATOM DESIGN OR ONE OF ITS AFFILIATES. IT IS TO BE USED ONLY IN CONNECTION WITH THE PROJECT FOR WHICH IT IS PREPARED. 2. DO NOT SCALE THIS DRAWING. USE DIMENSIONS ONLY.

DRAWING NO. LA 4.03

SCALE: 1:100

PRINTED DATE: 13/07/2020

COPYRIGHT © 2019 by ATOM design Co., Ltd.

บริษัท เอทีซี - เจวี 26 จำกัด
ADC-JV 26 COMPANY LIMITED
ธันวาคม 2562 ลงชื่อ.....

Armladet



ธันวาคม 2562 ลงชื่อ.....

(นายมนูญช์ ไวกาสี)

(นางสาวไอรินลดา อนันต์กิจคุณากร)

ผู้รับมอบอำนาจกระทำการแทนบริษัท เอทีซี - เจวี 26 จำกัด

บุคคลธรรมดาผู้มีสิทธิจัดทำรายงานของบริษัท ไทย-ไทย วิศวกร จำกัด

OWNER : บริษัท เอทีซี-เจวี 26 จำกัด

ARCHITECT : ATOM DESIGN บริษัท เอทีซี-เจวี 26 จำกัด

INTERIOR : dia

CONSULTANT : A Build Management Co., Ltd.

ENGINEERS : INFRA GROUP

WEP ENGINEERING PARTNERS CO., LTD.

Landscope : 110P

พื้นที่สีเขียวซ้อนทับงานระบบขึ้นดิน (ไม่นับรวมพื้นที่น้ำซึมผ่าน) 8.20 ตร.ม

พื้นที่น้ำซึมผ่าน B 187.57

พื้นที่สีเขียวซ้อนทับงานโครงสร้างขึ้นดิน (ไม่นับรวมพื้นที่น้ำซึมผ่าน) 23.51 ตร.ม

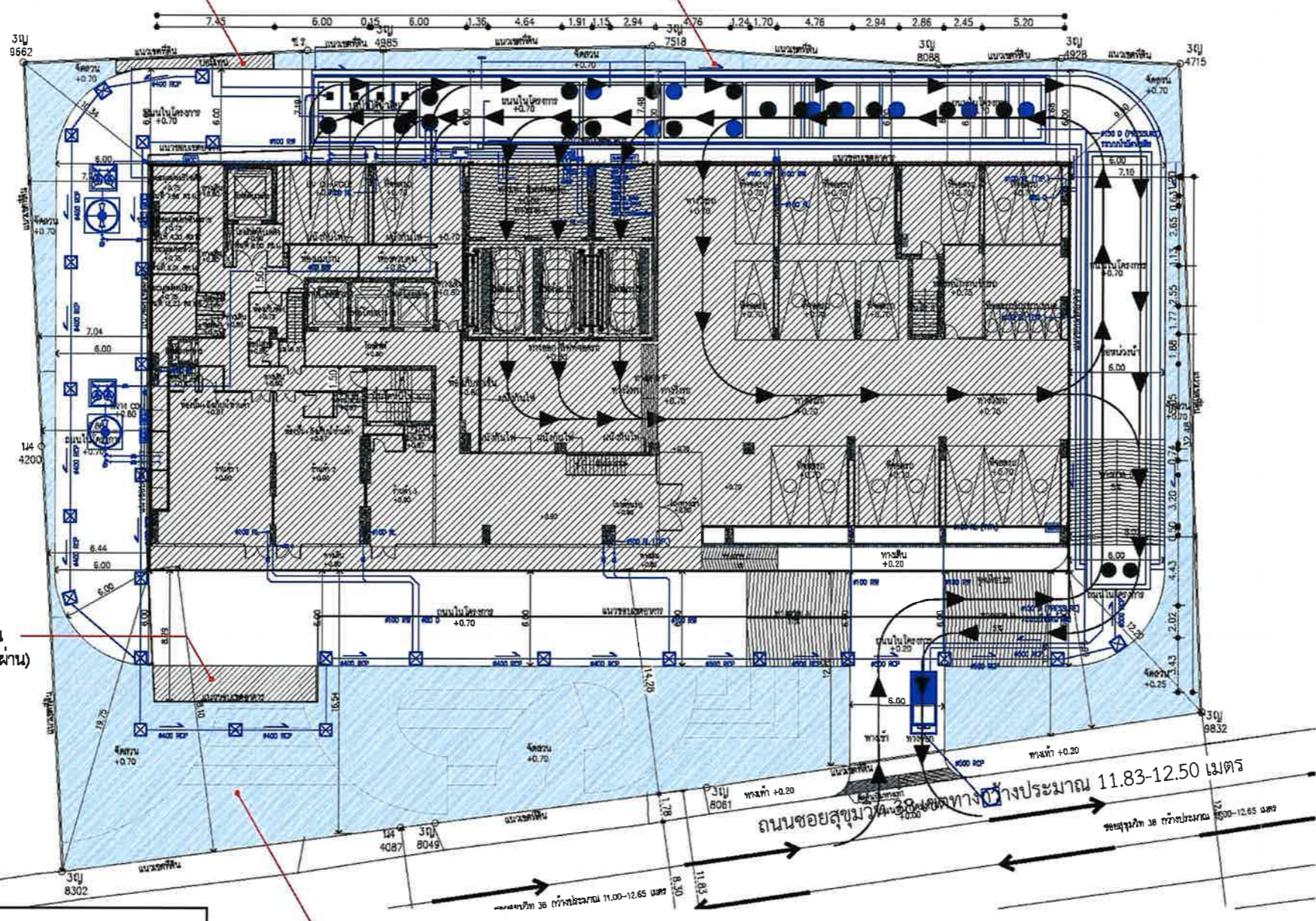

พื้นที่น้ำซึมผ่าน A 518.19 ตร.ม

(A) ฝั่งแสดงพื้นที่น้ำซึมผ่านชั้น 1 SCALE 1:300

| สัญลักษณ์ | ประเภทพื้นที่สีเขียว | พื้นที่ (ตร.ม) |
|-----------|--|----------------|
| | พื้นที่น้ำซึมผ่าน | 705.34 ตร.ม |
| | พื้นที่ซ้อนทับงานโครงสร้าง และงานระบบ (ไม่นับรวมพื้นที่น้ำซึมผ่าน) | 31.71 ตร.ม |
| | รวมพื้นที่น้ำซึมผ่านที่คิดได้ | 705.76 ตร.ม |

| พื้นที่น้ำซึมผ่าน A | พื้นที่น้ำซึมผ่าน B |
|---------------------|---------------------|
| 705.76 ตร.ม | |

| รายการ | พื้นที่น้ำซึมผ่านที่ขังน้ำ (ตร.ม) | พื้นที่น้ำซึมผ่านที่พัด (ตร.ม) |
|-------------------|-----------------------------------|--------------------------------|
| พื้นที่น้ำซึมผ่าน | 579.36 ตร.ม | 705.76 ตร.ม |

PROJECT : Ashton Thonglo Station (นอชตัน ทองหล่อ สทชช)

DRAWING TITLE : ฝั่งแสดงพื้นที่น้ำซึมผ่านชั้น 1

GENERAL NOTE : 1. THIS DRAWING IS THE PROPERTY OF ATOM DESIGN... 2. DO NOT SCALE THIS DRAWING... DRAWING NO. LA 1.12

PRINTED DATE : 15/08/2019



thai thai engineers co., ltd.

Environmental Engineers - Consultants

5/ 235 Tesaban Songkloe Road, Ladyao, Jatujak, Bangkok 10900
Tel. 0-2196-2140-3 Fax: 0-2196-2144

ภาคผนวกที่ 2
แผนการป้องกันและระงับอัคคีภัยช่วงก่อสร้าง
ของโครงการ

โครงการ Ashton Thonglo Station (แอสตัน ทองหล่อ สเตชัน)

บริษัท เอดีซี - เจวี 26 จำกัด

ADC - JV 26 COMPANY LIMITED

ธันวาคม 2562 ลงชื่อ.....

(นางสาวไอรินลดา อนันต์กิจคุณากร)

ผู้รับมอบอำนาจกระทำการแทนบริษัท เอดีซี - เจวี 26 จำกัด



247/279

ธันวาคม 2562 ลงชื่อ.....

(นายมนุญนัช ไวกาสี)

บุคคลธรรมดาผู้มีสิทธิจัดทำรายงานของบริษัท ไทย-ไทย วิศวกร จำกัด

แผนป้องกันและระงับอัคคีภัยช่วงก่อสร้าง

เนื่องจากการก่อสร้างอาคารโครงการ มีกิจกรรมการก่อสร้างที่อาจก่อให้เกิดอัคคีภัยจากการทิ้งขี้เถ้า การเชื่อมต่อโลหะ ซึ่งเป็นสาเหตุของเพลิงไหม้ก่อให้เกิดความเสียหายทั้งต่อชีวิตและทรัพย์สิน ดังนั้น โครงการต้องกำหนดให้มีมาตรการในการป้องกันและแก้ไขผลกระทบ ดังนี้

- 1) เจ้าหน้าที่ความปลอดภัยในการทำงาน (จป.) จะต้องกำหนดพื้นที่เสี่ยงต่อการเกิดเพลิงไหม้ และต้องตรวจสอบพื้นที่เสี่ยงที่อาจเกิดเพลิงไหม้ทุกวัน
- 2) จัดให้มีถังดับเพลิงเคมีชนิดมือถือไว้ภายในสำนักงานก่อสร้าง และพื้นที่เก็บวัสดุ จำนวน 2 ถัง/จุด และเพิ่มขึ้นตามขั้นที่มีการก่อสร้างโครงสร้างแล้วเสร็จ จำนวน 1 ถัง/ชั้น เพื่อเตรียมความพร้อมกรณีเกิดเหตุเพลิงไหม้
- 3) ติดป้ายแนะนำการใช้ถังดับเพลิงไว้บริเวณที่อุปกรณ์ติดตั้งอยู่ เพื่อให้ผู้ที่อยู่ใกล้ที่เกิดเหตุสามารถใช้ได้ทันที
- 4) จัดให้มีการตรวจสอบถังดับเพลิง ให้สามารถใช้งานได้อยู่เสมอ หากพบว่ามีภาวการณ์เสียหายหรือใช้การไม่ได้ให้รีบดำเนินการแก้ไขทันที
- 5) กำหนดมาตรการควบคุมคนงานอย่างเข้มงวด โดยแยกที่พักคนงานออกจากพื้นที่ก่อสร้าง ติดป้ายห้ามประกอบกิจกรรมที่ก่อให้เกิดประกายไฟบริเวณพื้นที่ก่อสร้าง อาทิ ประกอบอาหาร จุดเทียน เพื่อป้องกันการเกิดเพลิงไหม้
- 6) กำหนดพื้นที่สูบบุหรี่ให้เป็นสัดส่วน โดยติดป้ายเตือนห้ามสูบบุหรี่ในพื้นที่ห้ามสูบ พร้อมทั้งกำหนดมาตรการบดลงโทษสำหรับผู้ฝ่าฝืน
- 7) จัดให้มีพื้นที่วางวัสดุกันไฟ หรือสารเคมีให้เป็นสัดส่วน พร้อมติดป้ายเตือนอย่างชัดเจน
- 8) เก็บรวบรวม คัดแยกมูลฝอยหรือเศษวัสดุที่ติดไฟง่าย และนำไปกำจัดภายนอกพื้นที่ก่อสร้าง
- 9) ตรวจสอบอุปกรณ์ไฟฟ้าให้อยู่ในสภาพพร้อมใช้งาน สายไฟไม่ฉีกขาด ปูด บวม เปื่อยยุ่ย หรือมีรอยแตกกร้าว เพราะเสี่ยงต่อการเกิดไฟฟ้าลัดวงจร ทำให้เกิดเพลิงไหม้ได้
- 10) ไม่เดินสายไฟฟ้าแบบชั่วคราว ไม่ใช่ชุดสายพ่วงต่อพ่วงกันหลายชั้น เพราะกระแสไฟฟ้าจะเกินขนาด พิกัดที่กำหนด ทำให้เกิดความร้อนสูง และเพลิงไหม้จากไฟฟ้าลัดวงจร
- 11) จัดเก็บอุปกรณ์ก่อสร้างไว้ในบริเวณที่ปลอดภัย โดยเฉพาะแอลกอฮอล์ ทินเนอร์ กาว และถังก๊าซ ควรเก็บให้ห่างจากจุดที่มีประกายไฟ หรือมีการเชื่อมต่อโลหะ เพื่อป้องกันสะเก็ดไฟกระเด็นไปติด ทำให้เกิดเพลิงไหม้

บริษัท เอดีซี - เจวี 26 จำกัด

ADC - JV 26 COMPANY LIMITED

ธันวาคม 2562 ลงชื่อ.....

(นางสาวไอรินลดา อนันต์กิจคุณากร)



248/279

ธันวาคม 2562 ลงชื่อ.....

(นายมนูญนัช ไวกาสี)

ผู้รับมอบอำนาจกระทำการแทนบริษัท เอดีซี - เจวี 26 จำกัด

บุคคลธรรมดาผู้มีสิทธิจัดทำรายงานของ บริษัท ไทย-ไท วิศวกรรม จำกัด

- 12) ห้ามทาสี หรือพ่นสีบริเวณที่มีการเชื่อมต่อโลหะ เนื่องจากประกายไฟจะทำปฏิกิริยากับทินเนอร์ ทำให้เกิดเพลิงไหม้ได้
- 13) จัดให้มีหม้อแปลงไฟฟ้าในพื้นที่ก่อสร้าง เพื่อควบคุมปริมาณการใช้ไฟฟ้า และป้องกันการใช้กระแสไฟฟ้าเกินขนาด ทำให้เกิดเพลิงไหม้
- 14) ติดตั้งแผงควบคุมไฟฟ้า และเครื่องตัดกระแสไฟฟ้าอัตโนมัติในงานก่อสร้าง
- 15) กรณีที่มีการเชื่อมโลหะในพื้นที่ก่อสร้าง ต้องจัดให้มีที่กำบังสะเก็ดไฟ หรือนำผ้ากันไฟมาคลุมวัสดุที่ติดไฟง่าย เพื่อป้องกันสะเก็ดไฟกระเด็นใส่ ทำให้เกิดเพลิงไหม้
- 16) การทำงานที่มีประกายไฟ และความร้อนใกล้กับวัสดุที่อาจติดไฟได้ ต้องจัดเตรียมเครื่องดับเพลิงตามจำนวนและชนิดที่เหมาะสมที่จะสามารถดับเพลิงได้ทันทั่วถึง
- 17) ห้ามเทน้ำมันเชื้อเพลิงหรือของเหลวไวไฟลงไปในท่อน้ำหรือท่อระบายสิ่งโสโครกอื่นๆ
- 18) ก่อนเลิกงานจะต้องตัดสวิทช์ไฟฟ้าสำหรับอุปกรณ์ไฟฟ้าที่ไม่ได้ใช้งานทุกจุด
- 19) จัดอบรมเสริมความรู้เกี่ยวกับการป้องกันอัคคีภัยเพื่อสร้างความตระหนัก และการมีส่วนร่วมในการป้องกันอัคคีภัย ฝึกซ้อมการอพยพหนีไฟให้กับคนงานก่อสร้างอยู่เสมอ เพื่อให้สามารถปฏิบัติตน และอพยพออกจากอาคารที่เกิดเพลิงไหม้อย่างปลอดภัย โดยติดต่อประสานกับสถานีดับเพลิงและกู้ภัยบรรเทาทุกข์ ให้มาจัดอบรมและซักซ้อมอพยพหนีไฟให้กับโครงการอย่างน้อยปีละ 1 ครั้ง
- 20) จัดให้มีการติดหมายเลขโทรศัพท์สายด่วนแจ้งเหตุเพลิงไหม้ 199 และสถานีตำรวจนครบาลทองหล่อ ภายในพื้นที่ก่อสร้างให้เห็นอย่างชัดเจน เพื่อให้ผู้ที่อยู่ใกล้ที่เกิดเหตุสามารถแจ้งหน่วยงานดังกล่าวได้ทันที

21) บริษัท เอดีซี - เจวี 26 จำกัด จะต้องควบคุมให้มีการปฏิบัติตามมาตรการอย่างเคร่งครัด ทุกรายการตาม ในช่วงการก่อสร้างโครงการจัดให้มีแผนป้องกันและระงับอัคคีภัย ดังนี้

1. ขั้นตอนการรายงานเพื่อแจ้งเหตุอัคคีภัย

1) แจ้งเหตุอัคคีภัยต่อบุคคลที่มีหน้าที่รับผิดชอบเหตุอัคคีภัย

- (1) แจ้งต่อผู้บริหารโครงการที่มีหน้าที่รับผิดชอบดูแลการระงับเหตุเพลิงไหม้
- (2) แจ้งตัวแทนเจ้าของโครงการที่มีหน้าที่รับผิดชอบดูแลการระงับเหตุเพลิงไหม้

บริษัท เอดีซี - เจวี 26 จำกัด
ADC - JV 26 COMPANY LIMITED

ธันวาคม 2562 ลงชื่อ.....

(นางสาวไอรินลดา อนันต์กิจคุณากร)



249/279

ธันวาคม 2562 ลงชื่อ.....

(นายมนูญนัช ไวกาสี)

ผู้รับมอบอำนาจกระทำการแทนบริษัท เอดีซี - เจวี 26 จำกัด

บุคคลธรรมดาผู้มีสิทธิจัดทำรายงานของบริษัท ไทย-ไทย วิศวกรรม จำกัด

2) การกำหนดระดับความรุนแรงของเหตุอัคคีภัยที่เกิดขึ้นขณะนั้น

(1) ความรุนแรงของเหตุอัคคีภัยระดับที่ 1 กำหนดเป็น AI-1 (รุนแรงมาก) หมายถึง เหตุภัยที่ทำให้ผู้ประสบภัยต้องเสียชีวิต ทุพพลภาพ หรือพิการอย่างถาวรหรือเหตุอัคคีภัยนั้นส่งผลให้เกิดความเสียหาย อันตรายหรือผลกระทบขั้นรุนแรงต่อทรัพย์สินของโครงการอย่างถาวร

(2) ความรุนแรงของเหตุอัคคีภัยระดับที่ 2 กำหนดเป็น AI-2 (รุนแรงปานกลาง) หมายถึง เหตุภัยที่ทำให้ผู้ประสบภัยบาดเจ็บหรือทุพพลภาพชั่วคราว ในกรณีที่มีโอกาสนำไปสู่ความทุพพลภาพอย่างถาวร สามารถพิจารณาให้ยกระดับความรุนแรงขึ้นไปเป็นระดับ AI-1 หรือเหตุอัคคีภัยนั้นส่งผลให้เกิดความเสียหายระดับปานกลางต่อทรัพย์สินของโครงการ พิจารณาแล้วว่าสามารถปรับปรุงหรือชดเชยความเสียหายได้โดยไม่ต้องรื้อถอนใหม่

(3) ความรุนแรงของเหตุอัคคีภัยระดับที่ 3 กำหนดเป็น AI-3 (ไม่รุนแรง) หมายถึง เหตุภัยที่ทำให้ผู้ประสบภัยได้รับบาดเจ็บเล็กน้อย หรือเหตุอัคคีภัยส่งผลให้เกิดความเสียหายเล็กน้อยต่อทรัพย์สินของโครงการ

3) การรายงานเหตุอัคคีภัย

(1) ระดับที่ AI-1 (รุนแรงมาก)

(1.1) รายงานแจ้งต่อตัวแทนเจ้าของโครงการ ผู้จัดการก่อสร้างโครงการ และเจ้าหน้าที่ความปลอดภัยในการทำงาน (จป.) ประจำโครงการ ผู้มีหน้าที่รับผิดชอบทันที (ภายในระยะเวลา 2 ชั่วโมงหลังเกิดเหตุ)

(1.2) รายงานเป็นเอกสารแจ้งรายละเอียดเหตุการณ์ภายในระยะเวลา 24 ชั่วโมงหลังเกิดเหตุ

(2) ระดับที่ AI-2 (รุนแรงปานกลาง)

(2.1) รายงานแจ้งต่อตัวแทนเจ้าของโครงการ ผู้จัดการก่อสร้างโครงการ และเจ้าหน้าที่ความปลอดภัยในการทำงาน (จป.) ประจำโครงการ ผู้มีหน้าที่รับผิดชอบทันที (ภายในระยะเวลา 6 ชั่วโมงหลังเกิดเหตุ)

(2.2) รายงานเป็นเอกสารแจ้งรายละเอียดเหตุการณ์ภายในระยะเวลา 48 ชั่วโมงหลังเกิดเหตุ

(3) ระดับที่ AI-3 (ไม่รุนแรง)

(3.1) รายงานเป็นเอกสารแจ้งรายละเอียดเหตุการณ์ต่อตัวแทนเจ้าของโครงการ ผู้จัดการก่อสร้างโครงการ และเจ้าหน้าที่ความปลอดภัยในการทำงาน (จป.) ประจำโครงการ ผู้มีหน้าที่รับผิดชอบภายในระยะเวลา 3 วันทำการหลังเกิดเหตุ

บริษัท เอดิซี - เจวี 26 จำกัด

ADC - JV 26 COMPANY LIMITED

ธันวาคม 2562 ลงชื่อ.....

(นางสาวไอรินลดา อนันต์กิจคุณากร)



250/279

ธันวาคม 2562 ลงชื่อ.....

(นายมนูญช์ ไวกาสี)

ผู้รับมอบอำนาจกระทำการแทนบริษัท เอดิซี - เจวี 26 จำกัด

บุคคลธรรมดาผู้มีสิทธิจัดทำรายงานของบริษัท ไทย-ไทย วิศวกรรม จำกัด

2. วิธีการปฏิบัติตนเมื่อเกิดเหตุฉุกเฉิน

- 1) เมื่อเกิดเหตุอัคคีภัย ให้ผู้ปฏิบัติงานในพื้นที่ก่อสร้างโครงการปฏิบัติดังนี้
 - (1) ตั้งสติอย่าตื่นตระหนกไปกับเหตุการณ์
 - (2) กดปุ่มสัญญาณเตือนภัยเพื่อแจ้งเหตุฉุกเฉินทันที
 - (3) แจ้งหน่วยงานดับเพลิงที่อยู่ใกล้พื้นที่ก่อสร้างโครงการทันที
 - (4) ในกรณีที่มีความสามารถและความพร้อมทางอุปกรณ์ ให้ลงมือควบคุมเพลิงขั้นต้นด้วยตนเอง โดยอาศัยเครื่องมือดับเพลิงชนิดมือถือที่เหมาะสม เพื่อช่วยบรรเทาความรุนแรงของอัคคีภัยในบริเวณนั้น
- 2) กรณีเกิดอุบัติเหตุกับบุคคล ไม่ว่าจะได้รับบาดเจ็บเล็กน้อยหรือรุนแรงต้องดำเนินการปฐมพยาบาลเบื้องต้นทุกครั้ง
 - (1) หากได้รับบาดเจ็บเล็กน้อย ให้นำผู้ที่ได้รับบาดเจ็บไปทำการรักษาที่ห้องปฐมพยาบาลภายในพื้นที่ก่อสร้าง
 - (2) หากได้รับบาดเจ็บรุนแรง หลังจากทำการปฐมพยาบาลเบื้องต้นแล้ว ให้นำผู้ที่ได้รับบาดเจ็บส่งสถานพยาบาลหรือโรงพยาบาลโดยเร็วที่สุด
- 3) ให้ทำการสนับสนุนช่วยเหลือหน่วยงานดับเพลิงโดยการให้ข้อมูลเบื้องต้นเกี่ยวกับสิ่งต่างๆ ที่อยู่ในโครงการเพื่อส่งเสริมการทำงานของหน่วยงานให้มีความสะดวกมากยิ่งขึ้น
- 4) ในกรณีที่มีกำลังคนและมีความพร้อมทางวัสดุอุปกรณ์ ให้ดำเนินการขนย้ายวัสดุทุกชนิดที่เป็นเชื้อเพลิงออกจากพื้นที่หรือทำลายวัสดุเหล่านั้นเพื่อป้องกันการลุกลามของเพลิงไปยังบริเวณอื่นๆ
- 5) ในกรณีที่มีความจำเป็นต้องมีการอพยพ ในขั้นต้นผู้ที่ทำหน้าที่รับผิดชอบต้องนำกลุ่มผู้ปฏิบัติงานและผู้เกี่ยวข้องไปยังจุดรวมพลก่อนพร้อมทั้งตรวจสอบจำนวนบุคคลให้ทราบจำนวนผู้เสียหายก่อนที่จะดำเนินการอพยพออกจากพื้นที่ต่อไป
- 6) เมื่อเหตุอัคคีภัยทุเลาลงแล้ว ผู้ที่รับผิดชอบจะต้องจัดทำรายงานแจกแจงรายละเอียดของเหตุการณ์ สาเหตุของการเกิดเหตุ ความเสียหาย ผลกระทบจากเหตุการณ์ทั้งในชีวิตและทรัพย์สิน โดยในส่วนของบุคคลผู้ปฏิบัติงานต้องมีการรายงานผู้ได้รับบาดเจ็บและผู้เสียชีวิตให้ฝ่ายบุคคลรับทราบก่อนจะดำเนินการช่วยเหลือในขั้นต่อไป

3. ขั้นตอนการสื่อสารเพื่อการช่วยเหลือเมื่อเกิดเหตุอัคคีภัย

หลังจากมีการประเมินและจัดระดับความรุนแรงของเหตุอัคคีภัย ให้มีการปฏิบัติการเพื่อควบคุมสถานการณ์ตามลำดับขั้นตอนดังต่อไปนี้

บริษัท เอดิซ - เจวี 26 จำกัด
ADC-JV 26 COMPANY LIMITED

ธันวาคม 2562 ลงชื่อ.....

(นางสาวไอรินลดา อนันต์กิจคุณากร)



251/279

ธันวาคม 2562 ลงชื่อ.....

(นายมนูญช์ ไวกาสี)

ผู้รับมอบอำนาจกระทำการแทนบริษัท เอดิซ - เจวี 26 จำกัด

บุคคลธรรมดาผู้มีสิทธิจัดทำรายงานของบริษัท ไทย-ไทย วิศวกรรม จำกัด

- 1) ผู้พบเห็นเหตุการณ์ติดต่อผู้ดูแลการปฐมพยาบาลเบื้องต้นของโครงการหรือแจ้งต่อผู้ควบคุมดูแลโครงการที่อยู่ใกล้ที่สุด แจ้งสถานการณ์หรือสภาพการณ์ของเหตุอัคคีภัย ตำแหน่งจุดเกิดเหตุ รวมไปถึงจุดที่มีผู้ประสบภัยหรือบาดเจ็บ
 - (1) ผู้จัดการก่อสร้างโครงการติดต่อหน่วยบริการเหตุฉุกเฉินในกรณีที่เป็น
 - (2) ผู้จัดการก่อสร้างโครงการส่งต่อข้อมูลสถานการณ์ของเหตุอัคคีภัยให้ตัวแทนเจ้าของโครงการรับทราบ
- 2) ผู้จัดการก่อสร้างโครงการติดต่อและอำนวยความสะดวกให้ทีมบริการเหตุฉุกเฉินเข้าปฏิบัติการในสถานที่เกิดเหตุ
- 3) ผู้ดูแลการปฐมพยาบาลเบื้องต้นดูแลสภาพของผู้บาดเจ็บและช่วยเหลือด้วยวิธีปฐมพยาบาลเบื้องต้นก่อนทีมบริการเหตุฉุกเฉินจะเข้ามารับหน้าที่
 - ให้ดำเนินการช่วยเหลือตามสภาพความพร้อมของทีมงาน (ประเมินสภาพกำลังคนและอุปกรณ์เครื่องมือ)
- 4) ทีมบริการเหตุฉุกเฉินมาถึงสถานที่เกิดเหตุ
 - (1) ทีมบริการเหตุฉุกเฉินนำกำลังคนเข้าช่วยเหลือและควบคุมสถานการณ์ทันที
 - (2) ทีมบริการเหตุฉุกเฉินลำเลียงผู้บาดเจ็บออกจากพื้นที่เกิดเหตุไปยังสถานพยาบาลเพื่อทำการช่วยเหลือในลำดับต่อไป
- 5) ทีมผู้เชี่ยวชาญเริ่มดำเนินการแบ่งพื้นที่เกิดเหตุออกจากพื้นที่สาธารณะ
 - (1) กั้นพื้นที่ออกเพื่อทำการสำรวจและประเมินสภาพการณ์ของเหตุอัคคีภัย
 - (2) นำทีมเข้าปฏิบัติการเพื่อระงับเหตุอัคคีภัยและช่วยเหลืออพยพผู้ที่ยังอยู่ในสถานการณ์อันตราย
 - (3) สร้างสภาพปลอดภัยให้กับผู้ที่อยู่ใกล้และในสถานที่เกิดเหตุ
 - (4) ทีมงานผู้ควบคุมดูแลสถานการณ์ดูแลการติดต่อสื่อสารกับตัวแทนเจ้าของโครงการ พร้อมรายงานสถานการณ์เป็นระยะๆ
- 6) แจ้งผู้ดูแลเรื่องการประกันภัยและผู้ประเมินระดับความเสียหายจากเหตุการณ์
- 7) รายงานออกเป็นเอกสารแจกแจงรายละเอียดเกี่ยวกับสถานการณ์ นำส่งให้ผู้เกี่ยวข้อง ถือเป็นอันเสร็จสิ้นขั้นตอนปฏิบัติการ

บริษัท เออดีซี - เจวี 26 จำกัด
ADC-JV 26 COMPANY LIMITED

ธันวาคม 2562 ลงชื่อ.....

Ornleedest



ธันวาคม 2562 ลงชื่อ.....

Amir

(นางสาวไอรินลดา อนันต์กิจคุณากร)

252/279

(นายมนูญนัช ไวกาสี)

4. ขั้นตอนการสื่อสารเพื่อการอพยพเมื่อเกิดเหตุอัคคีภัย (ดูรูปที่ 1 ประกอบ)

- 1) ผู้พบเห็นเหตุการณ์แจ้งเจ้าหน้าที่ความปลอดภัยในการทำงานวิชาชีพที่อยู่ใกล้ที่สุด เจ้าหน้าที่แจ้งหัวหน้างานหรือผู้จัดการก่อสร้างโครงการเพื่อแจ้งสถานการณ์ให้ตัวแทนเจ้าของโครงการทราบต่อไป
- 2) ผู้จัดการก่อสร้างโครงการและเจ้าหน้าที่เข้าควบคุมและช่วยเหลือสถานการณ์ตามสภาพความพร้อมของทีมงาน (ประเมินจากสภาพกำลังคนและอุปกรณ์เครื่องมือ)
- 3) ชี้แจงให้ทีมงานและผู้ใช้อาคารภายในพื้นที่เกิดเหตุเข้าใจสถานการณ์และเตรียมพร้อมที่จะอพยพถ้าจำเป็น
- 4) เริ่มทำการอพยพคนงานก่อสร้างและผู้เกี่ยวข้องเบื้องต้น โดยให้ไปยังจุดรวมพลก่อนที่จะอพยพออกจากพื้นที่เกิดเหตุต่อไป
- 5) ตรวจสอบจำนวนคนงานก่อสร้างและผู้ที่เกี่ยวข้องให้ครบก่อนที่จะปฏิบัติการต่อไป
 - (1) ผู้จัดการก่อสร้างโครงการรับทราบจำนวนผู้อพยพและผู้สูญหายเบื้องต้น
 - (2) ผู้อพยพรอคำสั่งปฏิบัติการขั้นตอนต่อไปในจุดรวมพล
 - (3) ผู้อพยพห้ามอพยพออกจากจุดรวมพลนอกจากจะได้รับคำสั่งจากทีมผู้ควบคุมดูแลโครงการ
 - (4) ผู้อพยพต้องให้ความร่วมมือกับทีมผู้จัดการก่อสร้างโครงการและทีมงานดูแลสถานการณ์ฉุกเฉินในทุกกรณี
- 6) ให้มีการอพยพออกจากพื้นที่เกิดเหตุหรือจุดรวมพลออกสู่พื้นที่ที่ปลอดภัยเมื่อได้รับคำสั่งจากทางทีมผู้จัดการก่อสร้างโครงการ

บริษัท เออดีซี - เจวี 26 จำกัด
ADC - JV 26 COMPANY LIMITED

ธันวาคม 2562 ลงชื่อ.....

(นางสาวไอรินลดา อนันต์กิจคุณากร)



253/279

ธันวาคม 2562 ลงชื่อ.....

(นายมนูญนัช ไวกาสี)

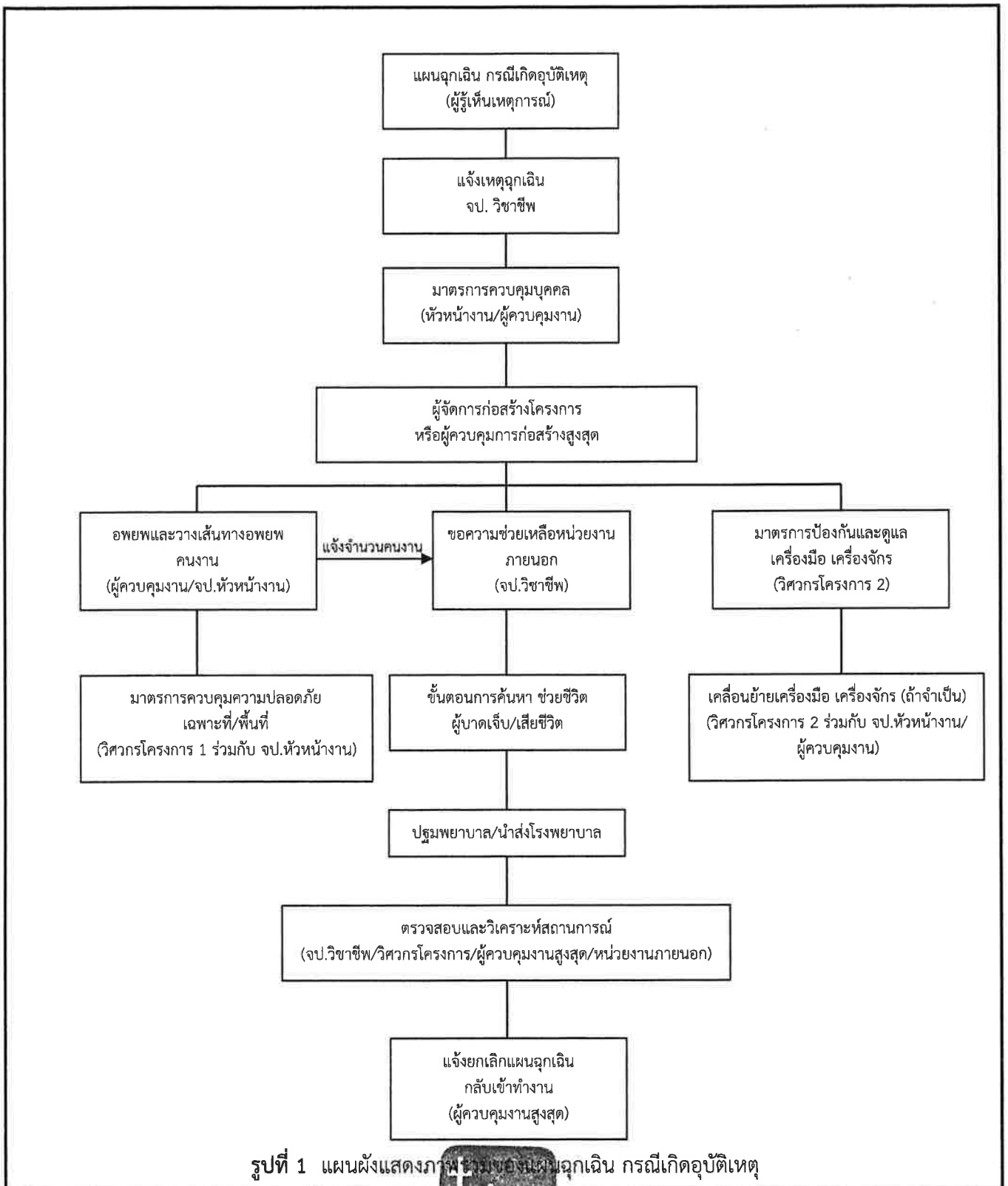

รูปที่ 1 แผนผังแสดงภาพรวมของแผนฉุกเฉิน กรณีเกิดอุบัติเหตุ

บริษัท เอดีซี - เจวี 26 จำกัด
ADC - JV 26 COMPANY LIMITED
ธันวาคม 2562 ลงชื่อ.....

Ornladee K.



ธันวาคม 2562 ลงชื่อ.....

Am Sur

(นางสาวไอรินลดา อนันต์กิจคุณากร)

254/279

(นายมนูญนัช ไวกาสี)

ผู้รับมอบอำนาจกระทำการแทนบริษัท เอดีซี - เจวี 26 จำกัด

บุคคลธรรมดาผู้มีสิทธิจัดทำรายงานของบริษัท ไทย-ไทย วิศวกร จำกัด

5. แนวทางการจัดแผนป้องกันและระงับอัคคีภัย

ทางหน่วยงานก่อสร้างมีนโยบายกำหนดให้จัดทำแผนป้องกันและระงับอัคคีภัย โดยประกอบด้วย การอบรม การรณรงค์ป้องกันอัคคีภัย การตรวจตราพื้นที่ การดับเพลิง การอพยพหนีไฟ การบรรเทาทุกข์ และการปฏิบัติฟื้นฟู องค์กรประกอบของแผนดังกล่าวจะดำเนินการในภาวะต่างกัน คือ ก่อนเกิดเหตุอัคคีภัย ขณะเกิดเหตุอัคคีภัย และหลังจากเหตุอัคคีภัยทุเลาลงแล้ว รายละเอียดสามารถแบ่งออกเป็น 3 ช่วงหลักดังต่อไปนี้

1) ก่อนเกิดเหตุอัคคีภัย จะประกอบด้วย แผนป้องกันอัคคีภัยทั้งหมด 3 แผน คือ แผนการอบรม แผนการรณรงค์ป้องกันอัคคีภัย และแผนการตรวจตราพื้นที่ มีจุดประสงค์เพื่อลดอัตราความเสี่ยงการเกิดเหตุอัคคีภัยและเป็นการป้องกันการเกิดเหตุอัคคีภัยเบื้องต้น

2) ขณะเกิดเหตุอัคคีภัย จะประกอบด้วย แผนการดับเพลิง และแผนบรรเทาความเสียหายจากเหตุอัคคีภัยทั้งหมด 3 แผน คือ แผนการดับเพลิง แผนการอพยพหนีไฟ และแผนการบรรเทาทุกข์ ในส่วนของแผนบรรเทาทุกข์ จะเป็นแผนที่มีการปฏิบัติต่อเนื่องไปจนถึงหลังเหตุอัคคีภัยทุเลาลงแล้ว

3) หลังเหตุอัคคีภัยทุเลาลง จะประกอบด้วย แผนที่จะดำเนินการเมื่อเหตุอัคคีภัยทุเลาลงแล้ว ทั้งหมด 2 แผน คือ แผนบรรเทาทุกข์ ซึ่งดำเนินการต่อเนื่องจากภาวะเกิดเหตุอัคคีภัย และแผนการปฏิบัติฟื้นฟู การจัดทำแผนป้องกันและระงับอัคคีภัยมีทั้งหมด 3 ช่วง 8 แผน ได้แก่

1. ก่อนเกิดเหตุอัคคีภัย (3 แผน)

1) แผนการอบรม

- จัดอบรมให้ความรู้ทั่วไปที่เกี่ยวข้องกับเหตุอัคคีภัย
- จัดอบรมการซ้อมอพยพหนีไฟ โดยให้หน่วยงานดับเพลิงมาจำลองสถานการณ์ อัคคีภัยจริงเพื่อให้ผู้ใช้อาคารและผู้ปฏิบัติงานเข้าใจขั้นตอนการปฏิบัติตนเบื้องต้นในขณะเกิดเหตุ

2) แผนการรณรงค์ป้องกันอัคคีภัย

- จัดให้เจ้าหน้าที่ดับเพลิงมาชี้แจงถึงผลกระทบที่เกิดจากอัคคีภัย พร้อมยกตัวอย่างเหตุการณ์ที่เกิดขึ้นจริงเพื่อสร้างจิตสำนึกให้กับผู้ปฏิบัติงานได้ตระหนักถึงอันตรายจากอัคคีภัย
- จัดอบรมการซ้อมอพยพหนีไฟ โดยให้หน่วยงานดับเพลิงมาจำลองสถานการณ์ อัคคีภัยจริงเพื่อให้ผู้ใช้อาคารและผู้ปฏิบัติงานเข้าใจขั้นตอนการปฏิบัติตนเบื้องต้นในขณะเกิดเหตุ

3) แผนการตรวจตราพื้นที่

- มอบหมายหน้าที่ให้ผู้รับผิดชอบตรวจตราสถานที่ตามที่กำหนดพร้อมให้จัดทำ รายงานแสดงการตรวจสอบพื้นที่ประจำวัน สัปดาห์หรือเดือนตามดุลยพินิจของผู้จัดการโครงการ

บริษัท เอ็ดจี้ - เจวี 26 จำกัด

ADC-JV 26 COMPANY LIMITED

ธันวาคม 2562 ลงชื่อ.....

Ornla de A.



(นางสาวไอรินลดา อนันต์กิจคุณากร)

255/279

ธันวาคม 2562 ลงชื่อ.....

สมชาย

(นายมนูญนัช ไวกาสี)

ผู้รับมอบอำนาจกระทำการแทนบริษัท เอ็ดจี้ - เจวี 26 จำกัด

บุคคลธรรมดาผู้มีสิทธิจัดทำรายงานของบริษัท ไทย-ไท วิศวกรรม จำกัด

- เมื่อตรวจพบข้อผิดพลาดหรือข้อบกพร่อง ต้องมอบหมายให้เจ้าหน้าที่ผู้เชี่ยวชาญเข้าไปตรวจสอบแก้ไขโดยทันที

2. ขณะเกิดเหตุอัคคีภัย (3 แผน)

1) แผนการดับเพลิง

- ดำเนินการตามระเบียบการข้างต้น

2) แผนการอพยพหนีไฟ

- ดำเนินการตามระเบียบการข้างต้น

3) แผนการบรรเทาทุกข์

- จัดหาที่พักชั่วคราว ดูแลสวัสดิการด้านปัจจัยและการพยาบาลให้กับผู้ประสบภัย

3. หลังเหตุอัคคีภัยทุเลาลงแล้ว (2 แผน)

1) แผนการบรรเทาทุกข์

- จัดหาที่พักชั่วคราว ดูแลสวัสดิการด้านปัจจัยและการพยาบาลให้กับผู้ประสบภัย

2) แผนปฏิรูปฟื้นฟู

- จัดทำรายงานผลการประเมินจากเหตุการณ์ที่เกิดขึ้นเพื่อนำมาปรับปรุงแก้ไขและประยุกต์เข้ากับสถานการณ์ที่อาจเกิดขึ้นในอนาคต

- จัดประชุมเพื่อแถลงการณ์เกี่ยวกับเหตุการณ์และปรึกษาหารือกันเพื่อแสดงความเห็นในการพัฒนาปรับปรุงทั้งในส่วนของหน่วยงานและบุคลากร

- จัดตั้งโครงการประชาสัมพันธ์สาเหตุการเกิดอัคคีภัยและแนวทางการป้องกันในรูปแบบต่างๆ

- จัดตั้งโครงการสงเคราะห์ผู้ป่วย เพื่อช่วยเหลือผู้ได้รับบาดเจ็บ

- จัดตั้งโครงการปรับปรุงซ่อมแซม บุรณะอาคารในส่วนที่เสียหาย และดำเนินการซ่อมแซม ก่อสร้างให้อาคารมีสภาพกลับมาสู่สภาพปกติ

นอกจากนี้ ในการชักซ้อมการอพยพหนีไฟในช่วงก่อสร้างจะมีการกำหนดจุดรวมพลเบื้องต้นภายในโครงการ เพื่อเป็นจุดที่จะตรวจเช็คจำนวนพนักงานและคนงานก่อสร้างภายในโครงการว่ามีผู้ใดติดอยู่ภายในพื้นที่ก่อสร้างหรือไม่ เพื่อจะได้สั่งการให้ทีมดับเพลิงหรือทีมค้นหาหรือแจ้งให้เจ้าหน้าที่ดับเพลิงช่วยค้นหาผู้สูญหายได้ทันท่วงที โดยโครงการจะกำหนดให้มีจุดรวมพลเบื้องต้นไว้บริเวณพื้นที่ว่างภายนอกอาคาร ได้แก่ พื้นที่ว่างด้านหน้าอาคารด้านทิศตะวันตก ขนาดพื้นที่ 90 ตารางเมตร สามารถรองรับคนได้ 360 คน ซึ่งเพียงพอต่อคนงาน 350 คน (ดูรูปที่ 2 ประกอบ)

บริษัท เอ็ดจี้ - เจวี 26 จำกัด

JC-JV 26 COMPANY LIMITED

ธันวาคม 2562 ลงชื่อ.....

Orndeeff



ธันวาคม 2562 ลงชื่อ.....

Am S

(นางสาวไอรินลดา อนันต์กิจคุณากร)

256/279

(นายมนูญช ไวกาสี)

ผู้รับมอบอำนาจกระทำการแทนบริษัท เอ็ดจี้ - เจวี 26 จำกัด

บุคคลธรรมดาผู้มีสิทธิจัดทำรายงานของบริษัท ไทย-ไทย วิศวกรรม จำกัด

ทั้งนี้ จุดรวมพลดังกล่าวข้างต้น เป็นจุดรวมพลที่กำหนดไว้ในเบื้องต้นเท่านั้น ซึ่งหากในอนาคตเมื่อโครงการดำเนินการก่อสร้าง จะจัดให้มีการซักซ้อมอพยพหนีไฟเป็นประจำอย่างน้อยปีละ 1 ครั้ง โดยในการซักซ้อมอพยพหนีไฟ โครงการจะประสานกับเจ้าหน้าที่ของสถานีดับและกู้ภัยคลองเตยในการกำหนดจุดรวมพลที่เหมาะสมในสภาวะการณ์ขณะนั้นต่อไป

รูปที่ 2 จุดรวมพลเบื้องต้นภายในโครงการช่วงก่อสร้าง

บริษัท เอดีซี - เจวี 26 จำกัด
ADC-JV 26 COMPANY LIMITED
ธันวาคม 2562 ลงชื่อ.....

Imlodust



ธันวาคม 2562 ลงชื่อ.....

Sam Sae

(นางสาวไอรินลดา อนันต์กิจคุณากร)

257/279

(นายมนูญนัย ไวกาสี)

ผู้รับมอบอำนาจกระทำการแทนบริษัท เอดีซี - เจวี 26 จำกัด

บุคคลธรรมดาผู้มีสิทธิจัดทำรายงานของบริษัท ไทย-ไทย วิศวกรรม จำกัด

บริษัท เอทีซี - เจวี 26 จำกัด
ADC-JV 26 COMPANY LIMITED

ธันวาคม 2562 ลงชื่อ.....

Imleed A.

(นางสาวไอรินลา อนันต์กิจคุณากร)

ผู้รับมอบอำนาจกระทำการแทนบริษัท เอทีซี - เจวี 26 จำกัด



ธันวาคม 2562 ลงชื่อ.....

amr

(นายมนูญนัช ไวกาสี)

บุคคลธรรมดาผู้มีสิทธิจัดทำรายงานของบริษัท ไทย-ไทย วิศวกร จำกัด

สัญลักษณ์

- แนวเขตที่ดินโครงการ
- แนวอาคารก่อสร้าง
- ห้องส้วมสำหรับคนงานก่อสร้าง จำนวน 22 ห้อง
- ระบบบำบัดน้ำเสียสำเร็จรูป
- ตำแหน่งถังน้ำใช้
- จุดวางถังขยะมูลฝอย
- สำนักงานก่อสร้าง
- พื้นที่จัดเก็บวัสดุก่อสร้าง
- พื้นที่กองดิน และเศษวัสดุ
- พื้นที่จอดรถรับ-ส่งคนงาน และถ่ายขนส่งวัสดุก่อสร้าง
- พื้นที่ล้างล้อรถ
- ตำแหน่งติดตั้งถังดับเพลิงเคมีชนิดแห้ง
- จุดรวมพลเบื้องต้นช่วงก่อสร้าง ขนาดพื้นที่ประมาณ 90 ตารางเมตร สามารถรองรับคนได้ 360 คน ซึ่งเพียงพอต่อคนงาน 350 คน
- ตำแหน่งติดตั้งกล้องวงจรปิด (CCTV)
- บ่อพักน้ำภายในโครงการ
- บ่อพักน้ำสาธารณะ
- แนวท่อระบายน้ำภายในโครงการ
- แนวท่อรวบรวมน้ำเสียจากห้องส้วมเข้าสู่ระบบบำบัดน้ำเสียสำเร็จรูป
- แนวท่อระบายน้ำที่ผ่านการบำบัดน้ำเสียแล้ว เข้าสู่แนวท่อระบายน้ำภายในโครงการ
- ทิศทางจราจร
- แนวท่อระบายน้ำจากบ่อพักน้ำภายในโครงการเข้าสู่แนวท่อระบายน้ำริมถนนซอยสุขุมวิท 38

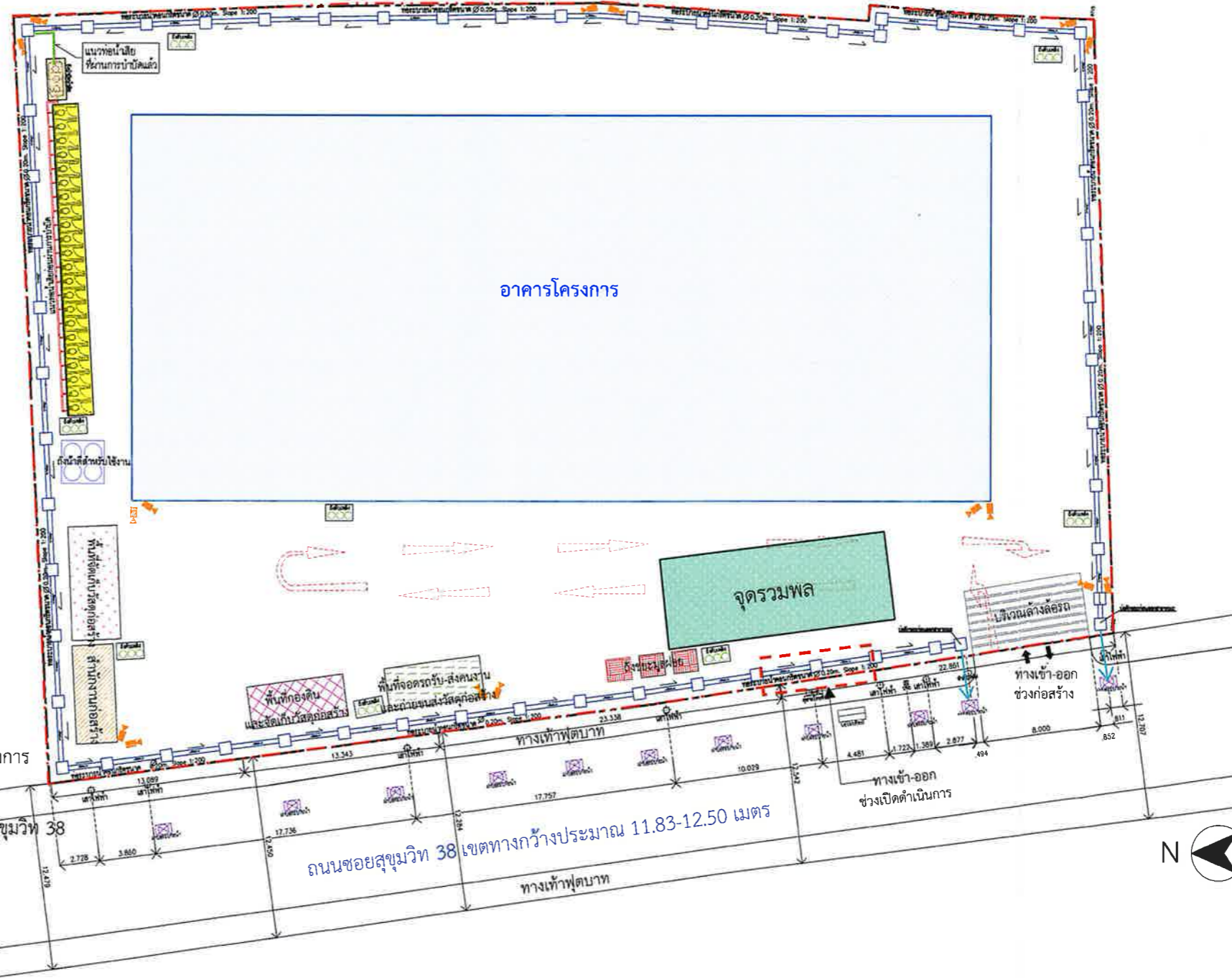

OWNER:
บริษัท เอทีซี-เจวี 26 จำกัด
เลขที่ 1-แยก 1 ถนนวิภาวดีรังสิต แขวง - เขต (ท. 17) ก.
แขวงวิภาวดี รังสิต กรุงเทพมหานคร 105-2

ARCHITECT:
ATOM
ATOM design Co., Ltd.
เลขที่ 1-แยก 1 ถนนวิภาวดีรังสิต แขวง - เขต (ท. 17) ก.
แขวงวิภาวดี รังสิต กรุงเทพมหานคร 105-2

INTERIOR:
PIA

CONSULTANT:
INFRA
INFRA GROUP CO., LTD.
22, SO LADPHAD 15, CHANGKASEM, CHATUCHAK, BANGKOK, 10800
Tel: 0 2511 6164 Fax: 0 2511 8106

ENGINEERS:
WEP
WEP ENGINEERING PARTNERS CO., LTD.
88/1 RACHGAP BUILDING, 8TH FLOOR
VEHAVAD-RANGSIT ROAD, CHATUCHAK
BANGKOK, 10900 THAILAND
T +66 (0) 2512 2873-7
E ADMIN@WEP.CO.TH

LANDSCAPE:
TRIP
TRIP LANDSCAPE ARCHITECTURE & LADPH-RAD
71,
BANGKOK, THAILAND 10330
T: 02 732 4848

PROJECT:
Asnton Thonglo Station
(แนวขุดดิน ทดงลอด ลใต้ดิน)

DRAWING TITLE:
LAYOUT FOUNDATION AND COLUMN KEY PLAN

GENERAL NOTE:
1. THIS DRAWING IS THE PROPERTY OF ATOM DESIGN CO., LTD. IF IT IS RETURNED, IT IS SUBJECT TO RETURN UPON DEMAND AND IS NOT TO BE USED FOR ANY OTHER PROJECT WITHOUT THE WRITTEN PERMISSION OF ATOM DESIGN CO., LTD.
2. DO NOT SCALE THIS DRAWING. USE DIMENSIONS SHOWN ON THE DRAWING.

DRAWING NO.:
EIA-S-01

DRAWN BY: ธนกร ภิรมย์ชน

SCALE: REF/FILE

PRINTED DATE: 28/02/2062

COPYRIGHT © 2019 by ATOM design Co., Ltd.

รูปที่ 2 จุดรวมพลเบื้องต้นภายในโครงการช่วงก่อสร้าง



thai thai engineers co., ltd.

Environmental Engineers - Consultants

5/ 235 Tesaban Songkloe Road, Ladyao, Jatujak, Bangkok 10900
Tel. 0-2196-2140-3 Fax: 0-2196-2144

ภาคผนวกที่ 3

แผนการป้องกันและระงับอัคคีภัยของโครงการ

โครงการ Ashton Thonglo Station (แอสตัน ทองหล่อ สเตชั่น)



259/279

บริษัท เอดีซี - เจวี 26 จำกัด

ADC - JV 26 COMPANY LIMITED

ธันวาคม 2562 ลงชื่อ.....

(นางสาวไอรินลดา อนันต์กิจคุณากร)

ผู้รับมอบอำนาจกระทำการแทนบริษัท เอดีซี - เจวี 26 จำกัด

ธันวาคม 2562 ลงชื่อ.....

(นายมนูญนัช ไวกาสี)

บุคคลธรรมดาผู้มีสิทธิจัดทำรายงานของบริษัท ไทย-ไทย วิศวกร จำกัด

แผนการป้องกันและระงับอัคคีภัยของ โครงการ Ashton Thonglo Station (แอชตัน ทองหล่อ สเตชั่น)

นิติบุคคลอาคารชุดกำหนดให้มีแผนป้องกันและระงับอัคคีภัยที่อาจเกิดขึ้นเพื่อความปลอดภัยประกอบด้วย 4 ส่วน รายละเอียดดังนี้

1. ความสำคัญของปัญหา

อัคคีภัยเป็นภัยพิบัติที่เกิดขึ้นบ่อยครั้งส่วนใหญ่มักเป็นผลมาจากความประมาทไม่รอบคอบ ขาดความระมัดระวังขาดการตรวจสอบระบบความปลอดภัยขาดการตรวจเช็ควัสดุอุปกรณ์ในการป้องกันอัคคีภัยต่างๆ ตามกำหนดเวลาขาดการซ่อมบำรุงอุปกรณ์ดับเพลิงให้พร้อมใช้งานอย่างสม่ำเสมอ รวมทั้งการขาดความตระหนักในเรื่องความปลอดภัยจากอัคคีภัยของพนักงาน สิ่งต่างๆ ที่กล่าวมาล้วนส่งผลให้เกิดอัคคีภัยทั้งสิ้น ซึ่งการเกิดอัคคีภัยแต่ละครั้งทำให้เกิดความสูญเสียต่อชีวิตและทรัพย์สินของบุคลากรและของหน่วยงานเป็นจำนวนมาก

2. วัตถุประสงค์

- 1) เพื่อป้องกันและลดอัตราความเสี่ยงการเกิดอัคคีภัยในอาคารโครงการ Ashton Thonglo Station (แอชตัน ทองหล่อ สเตชั่น) ซึ่งจะเป็นการป้องกันการสูญเสียชีวิตและทรัพย์สินของผู้พักอาศัยที่เกิดจากอัคคีภัยให้ได้รับผลกระทบน้อยที่สุด
- 2) เพื่อกำหนดบทบาทหน้าที่ของเจ้าหน้าที่ที่เกี่ยวข้องในการปฏิบัติการป้องกันและระงับอัคคีภัยให้ชัดเจนเป็นระบบและสามารถปฏิบัติตนได้อย่างถูกต้องปลอดภัยเมื่อเกิดอัคคีภัย
- 3) เพื่อสร้างความตระหนักในการป้องกันและระงับอัคคีภัยแก่ผู้พักอาศัยและเจ้าหน้าที่นิติบุคคลอาคารชุดภายในโครงการ
- 4) เพื่อสร้างความมั่นใจในเรื่องความปลอดภัยต่อผู้พักอาศัยในกรณีเกิดเหตุเพลิงไหม้
- 5) เพื่อให้มีการระงับอัคคีภัยที่อาจเกิดขึ้นได้อย่างรวดเร็ว และมีประสิทธิภาพ
- 6) เพื่อให้การประสานงานระหว่างหน่วยงานภายในและภายนอกที่เกี่ยวข้อง ในการปฏิบัติตามแผนป้องกันและระงับอัคคีภัยเป็นไปอย่างมีประสิทธิภาพและเป็นระบบ

3. ขอบเขตของแผน

แผนป้องกันและระงับอัคคีภัยฉบับนี้ใช้ในการป้องกันและระงับอัคคีภัยภายในบริเวณอาคารในเบื้องต้น โดยหากเกิดเพลิงไหม้ขั้นรุนแรงให้การปฏิบัติเป็นไปตามอำนาจหน้าที่ตามกฎหมายของหน่วยงานที่เกี่ยวข้อง และให้เจ้าหน้าที่นิติบุคคลอาคารชุด ทำหน้าที่เป็นผู้สนับสนุนการปฏิบัติการของหน่วยงานที่มีอำนาจหน้าที่ตามกฎหมาย

4. การปฏิบัติประกอบไปด้วย แผนหลัก 3 แผน และแผนย่อย 7 แผน ดังนี้

1) แผนก่อนเกิดเหตุ

เป็นการดำเนินการมาตรการและกิจกรรมต่างๆ เพื่อป้องกันและเตรียมการเผชิญเหตุการณ์เกิดอัคคีภัยไว้ล่วงหน้าซึ่งจะเป็นการลดความรุนแรงและลดความสูญเสียที่อาจเกิดขึ้นให้น้อยที่สุด โดยประกอบด้วยแผนย่อย 3 แผนดังนี้

(1) แผนการตรวจตรา

ให้ช่างประจำอาคาร/เจ้าหน้าที่รักษาความปลอดภัย ตรวจการและวางแผนป้องกันอัคคีภัย เป็นหน่วยรับผิดชอบหลักในการตรวจสอบระบบสัญญาณแจ้งเหตุเพลิงไหม้ระบบดับเพลิงประจำอาคาร จัดทำแผนผังอาคารในภาพรวมซึ่งแสดงตำแหน่งจุดติดตั้งถังดับเพลิงตู้สายฉีดน้ำดับเพลิง ไฟฟ้าสำรองฉุกเฉินตำแหน่งสัญญาณแจ้งเหตุเพลิงไหม้โดยผู้จัดการอาคารจะมอบหมายให้มีเจ้าหน้าที่รับผิดชอบในการดำเนินการตรวจตราความปลอดภัยให้ชัดเจน โดยให้ดำเนินการดังนี้

- 1) มอบหมายเจ้าหน้าที่รับผิดชอบการตรวจตราความปลอดภัยเกี่ยวกับอัคคีภัยให้ชัดเจน โดยให้ระบุชื่อ-นามสกุล ตำแหน่ง และเบอร์โทรศัพท์ติดต่อ
- 2) สำรองตรวจตราความปลอดภัยบริเวณพื้นที่ส่วนกลางของอาคารชุดพักอาศัยและส่วนห้องสำนักงานนิติบุคคล ฯ วัสดุอุปกรณ์เครื่องมือ และเครื่องใช้ต่างๆ รวมทั้งสำรองตรวจตราระบบไฟฟ้า สายไฟ ปลั๊กไฟเครื่องใช้ไฟฟ้าให้มีสภาพปลอดภัย ตลอดจนกำจัดแหล่งสะสมเชื้อเพลิง เช่น กระดาษ และวัสดุอื่นๆ ที่ติดไฟได้ง่ายเป็นต้นหากพบบริเวณใดเป็นจุดเสี่ยงต่อการเกิดอัคคีภัยให้รีบแก้ไขหรือเพิ่มความระมัดระวังเป็นพิเศษ
- 3) ทดสอบประสิทธิภาพการทำงานของระบบสัญญาณแจ้งเหตุเพลิงไหม้ รวมถึงอุปกรณ์ดับเพลิงภายในอาคารให้ใช้งานได้อย่างมีประสิทธิภาพ โดยถังดับเพลิงจะต้องมีสารเคมีที่ใช้ในการดับเพลิงตามปริมาณที่กำหนดและเปลี่ยนน้ำยาตามวาระและอายุของน้ำยานั้น และต้องติดตั้งในที่เห็นได้ชัดเจนสามารถหยิบใช้งานได้สะดวกไม่มีสิ่งกีดขวาง
- 4) จัดทำแผนผังภายในอาคารชุดตำแหน่งตู้ควบคุมระบบไฟฟ้าตำแหน่งการติดตั้งถังดับเพลิง

บริษัท เอดีซี - เจวี 26 จำกัด
ADC - JV 26 COMPANY LIMITED

ธันวาคม 2562 ลงชื่อ.....

(นางสาวไอรินลดา อนันต์กิจคุณากร)

ผู้รับมอบอำนาจกระทำการแทนบริษัท เอดีซี - เจวี 26 จำกัด



ธันวาคม 2562 ลงชื่อ.....

(นายมนูญช์ ไวกาสี)

261/279

บุคคลธรรมดาผู้มีสิทธิจัดทำรายงานของบริษัท ไทย-ไท วิศวกรรม จำกัด

- 5) จัดทำป้ายสื่อความหมายปลอดภัย เช่น “ทางหนีไฟ” “ทางเข้า” และ “ทางออก” ป้ายข้อความเตือนต่างๆ ฯลฯ รวมทั้งแจ้งเส้นทางอพยพหนีไฟให้เจ้าหน้าที่นิติบุคคลและทีมงานทุกคนรับทราบ
 - 6) แจ้งเส้นทางอพยพหนีไฟ และขนย้ายทรัพย์สินให้ทุกคนรับทราบ
 - 7) จัดทำผังการติดต่อสื่อสารหมายเลขโทรศัพท์ของหน่วยงานสำคัญสถานีดับเพลิงและกู้ภัยใกล้เคียง โรงพยาบาลใกล้เคียงสถานีดำรงในพื้นที่ โดยทำป้ายติดให้เห็นชัดเจน
 - 8) กำหนดจุดเสี่ยงการเกิดอัคคีภัย
 - 9) จัดให้มีการบำรุงรักษาระบบการป้องกันอัคคีภัยตามกฎหมายควบคุมอาคาร รวมทั้งการทดสอบระบบดังกล่าวอย่างสม่ำเสมอ เช่น ระบบสัญญาณเตือนภัย ระบบดับเพลิงอัตโนมัติ ระบบไฟฟ้าสำรองฉุกเฉิน ฯลฯ
 - 10) ติดตั้งป้ายห้ามรถยนต์ที่ติดตั้งระบบก๊าซเข้าที่จอดรถอัตโนมัติใต้ดิน
- ทั้งนี้ ให้ผู้ได้รับมอบหมายจัดทำรายงานสรุปผลการตรวจตราความปลอดภัย อย่างน้อยเดือนละ 1 ครั้ง โดยหากตรวจพบความผิดปกติหรืออุปกรณ์ใดๆ อยู่ในสภาพชำรุด/ ไม่พร้อมใช้งานให้รีบแจ้งผู้จัดการอาคารหรือผู้จัดการนิติบุคคลอาคารชุดให้ทราบ และดำเนินการแก้ไขโดยเร็ว

เอชทีซี - เจวี 26 จำกัด

ADC - JV 26 COMPANY LIMITED

ธันวาคม 2562 ลงชื่อ.....

(นางสาวไอรินลดา อนันต์กิจคุณากร)

ผู้รับมอบอำนาจกระทำการแทนบริษัท เอทีซี - เจวี 26 จำกัด



262/279

ธันวาคม 2562 ลงชื่อ.....

(นายมนูญนัช ไวกาสี)

บุคคลธรรมดาผู้มีสิทธิจัดทำรายงานของบริษัท ไทย-ไทย วิศวกรรม จำกัด

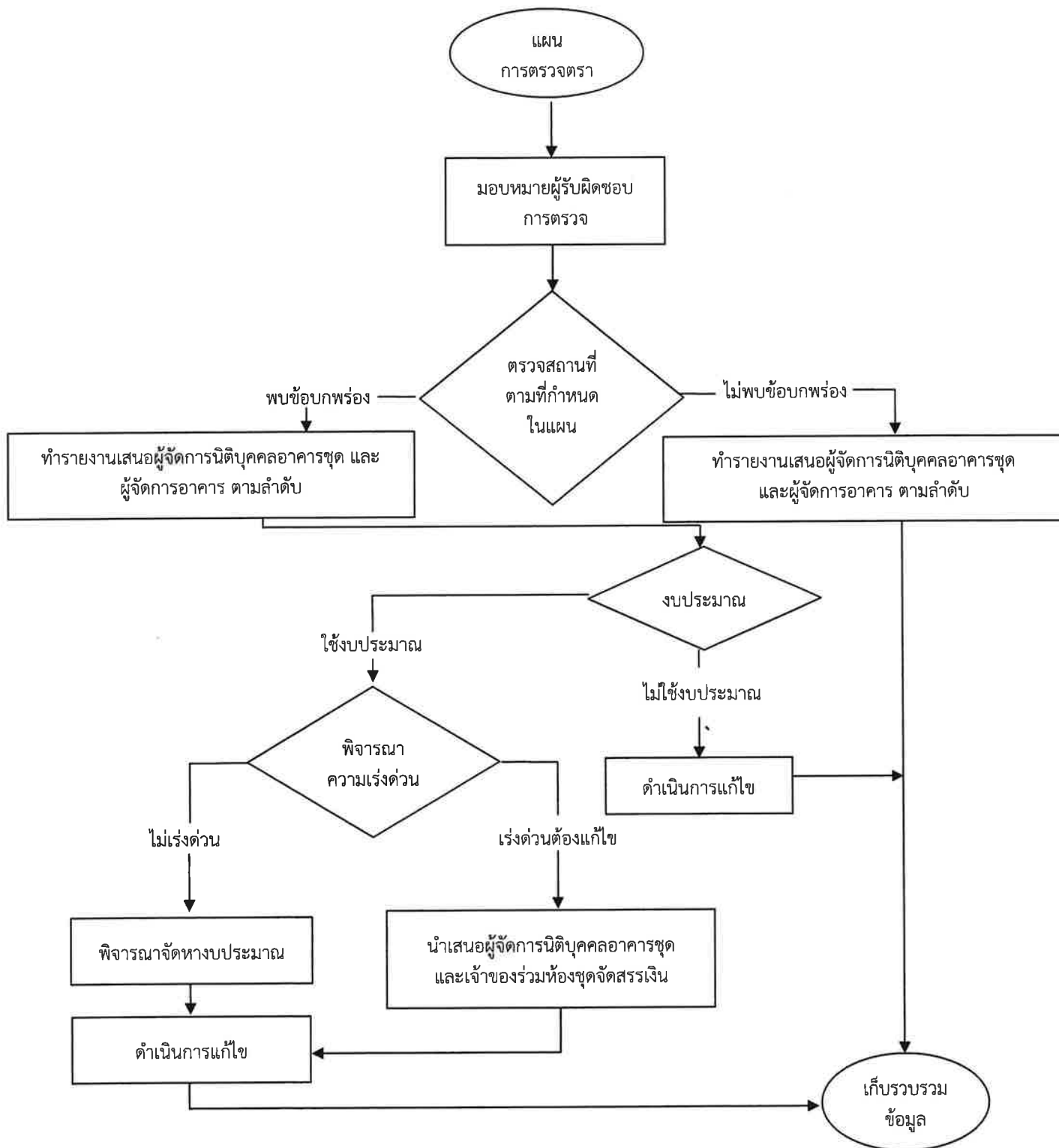

รูปที่ 1 แผนภาพแสดงการตรวจตราความปลอดภัย

บริษัท เอทีซี - เจวี 26 จำกัด

ADC - JV 26 COMPANY LIMITED

ธันวาคม 2562 ลงชื่อ.....

(นางสาวไอรินลดา อนันต์กิจคุณากร)

ผู้รับมอบอำนาจกระทำการแทนบริษัท เอทีซี - เจวี 26 จำกัด



263/279

ธันวาคม 2562 ลงชื่อ.....

(นายมนูญษ์ ไวกาสี)

บุคคลธรรมดาผู้มีสิทธิจัดทำรายงานของบริษัท ไทย-ไทย วิศวกร จำกัด

ตารางที่ 1 แสดงรายการตรวจสอบความปลอดภัย

| รายการตรวจตามมาตรการป้องกันและรับอัคคีภัย | มกราคม | กุมภาพันธ์ | มีนาคม | เมษายน | พฤษภาคม | มิถุนายน | กรกฎาคม | สิงหาคม | กันยายน | ตุลาคม | พฤศจิกายน | ธันวาคม |
|---|--------|------------|--------|--------|---------|----------|---------|---------|---------|--------|-----------|---------|
| 1. ระบบไฟฟ้าฉุกเฉิน | | | | | | | | | | | | |
| - ทดสอบการตายประจุไฟฟ้า | ↕ | | ↕ | | | ↕ | | | ↕ | | | ↕ |
| - การทำงานของหลอดไฟฟ้า | ↕ | | ↕ | | | ↕ | | | ↕ | | | ↕ |
| - ทิศทางการส่องสว่าง | ↕ | | ↕ | | | ↕ | | | ↕ | | | ↕ |
| 2. ระบบสัญญาณเตือนภัย | | | | | | | | | | | | |
| - ทดสอบการทำงานของกระดิ่งเตือนภัย | | | | | | | | | | | | ↕ |
| - การรับรู้สัญญาณในบริเวณต่าง ๆ | | | | | | | | | | | | ↕ |
| - การทำงานของอุปกรณ์ตรวจจับ | | | | | | | | | | | | ↕ |
| - การทำงานของเบดเตอร์สำรอง | | | ↕ | | | ↕ | | | | | | ↕ |
| 3. สายฉีดน้ำดับเพลิง | | | | | | | | | | | | |
| - สภภาพโดยทั่วไปของสายฉีดและหัวฉีด | ↕ | | ↕ | | | ↕ | | | ↕ | | | ↕ |
| - ทดสอบการฉีดน้ำดับเพลิง การปรับม่านน้ำ | ↕ | | ↕ | | | ↕ | | | ↕ | | | ↕ |
| 4. การทำงานของปั๊มสูบน้ำดับเพลิง | | | | | | | | | | | | |
| - ทดสอบการเดินเครื่อง | ↕ | | ↕ | | | ↕ | | | ↕ | | | ↕ |
| - ทดสอบแรงดันน้ำ | ↕ | | ↕ | | | ↕ | | | ↕ | | | ↕ |
| 5. เส้นทางหนีไฟ ป้ายทางหนีไฟ | ↕ | | ↕ | | | ↕ | | | ↕ | | | ↕ |
| 6. ตรวจสอบถังดับเพลิง | ↕ | | ↕ | | | ↕ | | | ↕ | | | ↕ |

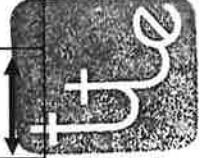

บริษัท เอทีซี - เจวี 26 จำกัด
 ADC - JV 26 COMPANY LIMITED

Amledat.

ชั้นวางค 2562 ลงชื่อ.....

(นางสาวไอรินเลตา อนันต์กิจคุณากร)

ผู้รับมอบอำนาจกระทำการแทนบริษัท เอทีซี - เจวี 26 จำกัด

ชั้นวางค 2562 ลงชื่อ.....

[Signature]

(นายมนูญช์ ไวกาสี)

บุคคลธรรมดาผู้มีสิทธิทำรายงานของ บริษัท ไทย-ไทย วิศวกร จำกัด

(2) แผนการอบรม

เจ้าหน้าที่นิติบุคคลต้องจัดให้มีการอบรม และการฝึกทดสอบแผนกรณีเกิดเหตุเพื่อทดสอบแผนป้องกันและระงับอัคคีภัยของโครงการ พร้อมทั้งประเมินผลการฝึกเพื่อทดสอบแผนดังกล่าวและประมวลข้อมูลมาประกอบในการปรับปรุง ทบทวน และแก้ไขแผนป้องกันและระงับอัคคีภัยโดยมีรายละเอียดดังนี้

(2.1) การฝึกอบรมให้ความรู้ โครงการจะกำหนดให้มีการฝึกอบรมให้ความรู้เกี่ยวกับการป้องกันและระงับอัคคีภัย โดยประสานให้เจ้าหน้าที่ดับเพลิงของสถานีดับเพลิงและกู้ภัยคลองเตยจัดการฝึกอบรมให้กับผู้พักอาศัยภายในโครงการตามแผนการฝึกอบรมอย่างน้อยปีละ 1 ครั้ง เพื่อให้ความรู้เกี่ยวกับการป้องกันและระงับอัคคีภัยเบื้องต้นวิธีการแจ้งเหตุเพลิงไหม้ วิธีการใช้อุปกรณ์ดับเพลิงประเภทต่างๆการดับเพลิงเบื้องต้นการอพยพหนีไฟวิธีปฏิบัติในการตัดกระแสไฟฟ้าการรายงานผู้บังคับบัญชาตลอดจนเรียนรู้วิธีการปฐมพยาบาลและการช่วยเหลือเบื้องต้นในกรณีฉุกเฉินและให้มีการประเมินผลการฝึกอบรมและจัดทำสรุปผลเพื่อใช้เป็นข้อมูลประกอบการปรับปรุง ทบทวน และแก้ไขแผนป้องกันและระงับอัคคีภัยให้มีประสิทธิภาพมากยิ่งขึ้น

นอกจากนี้ โครงการต้องจัดให้มีเจ้าหน้าที่เข้ารับการฝึกอบรมเบื้องต้นกับสำนักป้องกันและบรรเทาสาธารณภัย หรือหน่วยงานที่เกี่ยวข้องภายใน 1 ปี หลังการเปิดใช้อาคารและอบรมทุก ๆ 3 ปี

(2.2) การฝึกทดสอบแผนป้องกันและระงับอัคคีภัย โครงการต้องกำหนดให้มีการทดสอบแผนป้องกันและระงับอัคคีภัยของโครงการโดยประสานเจ้าหน้าที่ดับเพลิงของสถานีดับเพลิงและกู้ภัยคลองเตยจัดการฝึกทดสอบให้กับผู้พักอาศัยภายในโครงการตามแผนการฝึกอบรมอย่างน้อยปีละ 1 ครั้ง

(3) การรณรงค์ป้องกันอัคคีภัย

ให้นิติบุคคลอาคารชุด ดำเนินการรณรงค์ประชาสัมพันธ์และเผยแพร่ความรู้เกี่ยวกับการป้องกันและระงับอัคคีภัยเช่น ข้อตกลงเบื้องต้น ความรู้เกี่ยวกับอันตรายของอัคคีภัยการปฏิบัติตนอย่างถูกต้องปลอดภัยเมื่อเกิดอัคคีภัยการอพยพหนีไฟ เป็นต้น เพื่อให้ผู้พักอาศัยทุกคนมีจิตสำนึกในการร่วมกันป้องกันและแก้ไขปัญหาคคีภัยอย่างจริงจังผ่านสื่อต่างๆ เช่น โปสเตอร์ติดบอร์ดประชาสัมพันธ์ เว็บไซต์ สื่อสิ่งพิมพ์ ฯลฯ อย่างสม่ำเสมอ

บริษัท เอทีซี - เจวี 26 จำกัด
ATC-JV 26 COMPANY LIMITED
ธันวาคม 2562 ลงชื่อ

Inmladest



ธันวาคม 2562 ลงชื่อ

นายมนูญช์ ไวกาสี

(นางสาวไอรินลดา อนันต์กิจคุณากร)

265/279

(นายมนูญช์ ไวกาสี)

ผู้รับมอบอำนาจกระทำการแทนบริษัท เอทีซี - เจวี 26 จำกัด

บุคคลธรรมดาผู้มีสิทธิจัดทำรายงานของบริษัท ไทย-ไท วิศวกร จำกัด

นอกจากนี้ นิติบุคคลอาคารชุดยังคงมีหน้าที่ในการเตรียมความพร้อมสำหรับเจ้าหน้าที่นิติบุคคลแต่ละฝ่าย ในการจัดการแผนการดับเพลิงขั้นต้น การอพยพ รวมถึงจัดการเอกสารสำคัญของอาคารชุดพักอาศัย โดยมีรายละเอียดดังนี้

- 1) จัดทำแผนการดับเพลิงขั้นต้นและการอพยพของของแต่ละฝ่าย/กลุ่มงานโดยให้กำหนดหน้าที่ความรับผิดชอบได้แก่กำหนดผู้วางแผนป้องกันอัคคีภัยผู้นำการอพยพ ผู้ทำหน้าที่ดับเพลิง เส้นทางหนีไฟ จุติรวมพลและจุดรองรับการอพยพ กำหนดสีธงสำหรับเป็นสัญลักษณ์นำการอพยพ ข้อปฏิบัติในการอพยพ ฯลฯ
- 2) จัดทำบัญชีรายชื่อเจ้าหน้าที่ที่ปฏิบัติงานในแต่ละฝ่าย/กลุ่มงาน และให้ปรับปรุงบัญชีรายชื่อเจ้าหน้าที่ให้เป็นปัจจุบันอยู่เสมอ
- 3) จัดทำบัญชีเอกสารและทรัพย์สินสำคัญที่ต้องขนย้ายเมื่อเกิดเหตุเพลิงไหม้ พร้อมทั้งจัดทำสัญลักษณ์เรียงลำดับความสำคัญ ซึ่งอาจทำเป็นหมายเลขหรือสติ๊กเกอร์
- 4) มอบหมายเจ้าหน้าที่รับผิดชอบในการขนย้ายและเก็บรักษาทรัพย์สินเอกสารและทรัพย์สินสำคัญตามบัญชีที่จัดทำขึ้น
- 5) จัดส่งแผนการอพยพที่จัดทำขึ้นให้สถานดับเพลิงและกู้ภัยที่รับผิดชอบช่วยตรวจสอบแผนให้มีความสอดคล้องกับอาคารของโครงการและแนวทางการปฏิบัติหากเกิดเพลิงไหม้
- 6) การเตรียมข้อมูลและระบบสารสนเทศเพื่อสนับสนุนการป้องกันสาธารณภัย
 - เตรียมเบอร์โทรศัพท์และข้อมูลการติดต่อหน่วยงานดับเพลิงของหน่วยราชการต่างๆ (อาทิเช่น สำนักป้องกันและบรรเทาสาธารณภัย (สายด่วนโทร 199))
 - เตรียมข้อมูลและช่องทางการติดต่อผู้เกี่ยวข้องกับการดับเพลิงของอาคาร
 - เตรียมข้อมูลของผู้อยู่อาศัยในอาคารให้เป็นปัจจุบัน
 - เตรียมพิมพ์เขียว แบบแปลน ฯลฯ ของอาคาร

บริษัท เอตีสซี - เจวี 26 จำกัด

DC-JV 26 COMPANY LIMITED

ธันวาคม 2562 ลงชื่อ.....

(นางสาวไอรินลดา อนันต์กิจคุณากร)

ผู้รับมอบอำนาจกระทำการแทนบริษัท เอตีสซี - เจวี 26 จำกัด



266/279

ธันวาคม 2562 ลงชื่อ.....

(นายมนูญช์ ไวกาสิ)

บุคคลธรรมดาผู้มีสิทธิจัดทำรายงานของบริษัท ไทย-ไทย วิศวกร จำกัด

2) แผนขณะเกิดเหตุ

เป็นการดำเนินมาตรการต่างๆ เพื่อให้การปฏิบัติการเมื่อเกิดอัคคีภัยเป็นไปอย่างมีระบบชัดเจน ไม่สับสนเกิดความสูญเสียต่อชีวิตและทรัพย์สินของคนในอาคารให้น้อยที่สุด โดยมีรายละเอียดแผนการย่อยดังนี้

(1) แผนการดับเพลิง**- การปฏิบัติเมื่อเกิดเหตุเพลิงไหม้****1. ผู้พบเห็นเพลิงไหม้**

1.1 กรณีผู้พักอาศัยภายในอาคาร

- ให้รีบแจ้งหน้าที่รักษาความปลอดภัย หรือเจ้าหน้าที่นิติบุคคลอาคารชุด

โดยทันที

1.2 กรณีเจ้าหน้าที่ของอาคารชุดพักอาศัย ตัดสินใจว่าดับเพลิงได้ด้วยตนเองหรือไม่

- ถ้าดับได้ ให้ดำเนินการดับเพลิงนั้นทันทีหรือเรียกให้คนมาช่วยดับเพลิง (ควรฝึกการใช้ถังดับเพลิงให้เป็นทุกคน) และให้รายงานผู้บังคับบัญชาตามลำดับชั้นอาทิเช่น ผู้จัดการอาคาร หรือผู้จัดการนิติบุคคลอาคารชุดตามลำดับ

- ถ้าดับไม่ได้ ให้แจ้งเพื่อนร่วมงาน / หัวหน้า (ผู้จัดการอาคาร หรือผู้จัดการนิติบุคคลอาคารชุด) ช่วยกันดับเพลิง กรณีดับได้แล้วให้รายงานผู้บังคับบัญชาตามลำดับ (ผู้จัดการอาคาร หรือผู้จัดการนิติบุคคลอาคารชุด) หากยังไม่สามารถดับเพลิงได้เข้าสู่แผนปฏิบัติการเพลิงไหม้ขั้นต้น

2. เจ้าหน้าที่ประจำอาคาร

2.1 ตรวจสอบชั้นเกิดเหตุ แสง สี กลิ่น คว้น ความร้อน โดยเจ้าหน้าที่รักษาความปลอดภัย/ช่างประจำอาคาร

2.2 ตรวจสอบผ่านกล้อง CCTV บริเวณ ณ จุดเกิดเหตุซึ่งเป็นการตรวจสอบเบื้องต้น ในส่วนของแสง สี และคว้นว่ามีความผิดปกติหรือไม่อย่างไร

2.3 ประสานไปยังผู้พักอาศัยเพื่อขอเข้าพื้นที่

2.4 เจ้าหน้าที่รักษาความปลอดภัยตรวจสอบแสง สว่าง สี คว้น ที่ผิดปกติจากรอบอาคารในแต่ละด้าน แล้วรายงานกลับยังผู้จัดการนิติบุคคลอาคารชุด

บริษัท เอทีซี - เจวี 26 จำกัด
ADC-JV 26 COMPANY LIMITED

ธันวาคม 2562 ลงชื่อ.....

(นางสาวไอรินลดา อนันต์กิจคุณากร)

ผู้รับมอบอำนาจกระทำการแทนบริษัท เอทีซี - เจวี 26 จำกัด



267/279

ธันวาคม 2562 ลงชื่อ.....

(นายบุญนัช ไวกาสี)

บุคคลธรรมดาผู้มีสิทธิจัดทำรายงานของบริษัท ไทย-ไทย วิศวกร จำกัด

2.5 ทำการ Reset ระบบสัญญาณ ณ ห้องควบคุมระบบ

- การเข้าสู่แผนปฏิบัติการเพลิงไหม้ขั้นต้น

1. ตัดกระแสไฟฟ้าบริเวณที่เกิดเหตุทันที
2. แจ้งเจ้าหน้าที่รักษาความปลอดภัย เวรยาม ช่วยกันดับเพลิง
3. แจ้งผู้จัดการอาคาร หรือผู้จัดการนิติบุคคลอาคารชุด ตามลำดับ

หากยังไม่สามารถดับเพลิงได้ ผู้จัดการอาคาร หรือผู้จัดการนิติบุคคลอาคารชุด หรือผู้ที่ได้รับมอบหมายรีบตัดสินใจใช้แผนปฏิบัติการเมื่อเกิดเพลิงไหม้ขั้นลุกลาม

- การเข้าสู่แผนปฏิบัติการเพลิงไหม้ขั้นลุกลาม

1. ให้สัญญาณแจ้งเหตุเพลิงไหม้
2. แจ้งสำนักป้องกันและบรรเทาสาธารณภัย(สายด่วนโทร 199) โดยบอกชื่อผู้แจ้ง สถานที่เกิดเหตุ ลักษณะของไฟที่กำลังลุกไหม้ หมายเลขโทรศัพท์ของผู้แจ้ง
3. บุคคลที่มีหน้าที่ตามที่ได้รับมอบหมาย ปฏิบัติหน้าที่ทันที เช่น ผู้ที่มีการขนย้ายทรัพย์สิน และเอกสารสำคัญต่าง ๆ (ตามแถบสัญลักษณ์ความสำคัญที่ติดลงกันไว้แล้ว โดยคำนึงถึงความปลอดภัยด้วย) ผู้มีหน้าที่เฝ้ารักษาทรัพย์สิน ฯลฯ สำหรับบุคคลที่ไม่มีหน้าที่ ให้รีบอพยพหนีไฟ
4. ยามรักษาการณ์ดำเนินการปิดทางเข้า –ออก เพื่อป้องกันรถที่ไม่เกี่ยวข้องเข้ามาบริเวณที่เกิดเหตุ
5. จัดเจ้าหน้าที่รับผิดชอบประสานงานกับเจ้าหน้าที่ดับเพลิงของหน่วยงานดับเพลิงและอาสาสมัครต่างๆ
6. สนับสนุนการดับเพลิงตามที่หน่วยงานดับเพลิงและอาสาสมัครร้องขอ

บริษัท เอดีซี - เจวี 26 จำกัด
ADC-JV 26 COMPANY LIMITED

ธันวาคม 2562 ลงชื่อ.....

(นางสาวไอรินลดา อนันต์กิจคุณากร)

ผู้รับมอบอำนาจกระทำการแทนบริษัท เอดีซี - เจวี 26 จำกัด



268/279

ธันวาคม 2562 ลงชื่อ.....

(นายมนูญช์ ไวกาสี)

บุคคลธรรมดาผู้มีสิทธิจัดทำรายงานของบริษัท ไทย-ไทย วิศวกรรม จำกัด

(2) การเข้าสู่แผนอพยพหนีไฟ

กำหนดให้เจ้าหน้าที่ภายในอาคารมีหน้าที่ปฏิบัติและกำหนดข้อปฏิบัติกรณีเกิดเหตุเพลิงไหม้ โดยเมื่อได้ยินเสียงประกาศแจ้งเหตุหรือได้ยินเสียงสัญญาณแจ้งเหตุในการใช้แผนอพยพให้พนักงาน และผู้ที่อยู่ในอาคารทุกท่าน ทุกห้อง ทุกชั้น ที่อยู่ในอาคารที่มีเหตุให้ปฏิบัติดังนี้

(1) ให้มีสติและหยุดการทำงานปกติทันทีไม่ว่าจะกำลังทำงานอะไรอยู่ให้หยุดทำงานทันที และบุคคลโดยผู้ที่ทีมงานอะไรให้รีบปฏิบัติตามหน้าที่ที่ได้รับมอบหมาย โดยเฉพาะอย่างยิ่งจะต้องควบคุมสติให้ได้

(2) ให้เตรียมอุปกรณ์ในการอพยพ สำหรับช่วยเหลือผู้ประสบภัยทุกท่าน คือไฟฉาย ถูกดักอากาศชุดกรองศีรษะในแต่ละห้องแต่ละชั้น ควรที่จะมีการเตรียมอุปกรณ์ดังกล่าวไว้พร้อมใช้งานได้ตลอดเวลา

(3) ตรวจสอบตามห้องต่าง ๆ ทุกห้องรวมทั้งห้องน้ำ และให้การช่วยเหลือแก่ผู้ภายในอาคารที่ประสบภัยให้อพยพลงมาอย่างปลอดภัยทีมค้นหาปฐมพยาบาลจะต้องตรวจห้องทุกห้องไม่ว่าจะเป็นห้องขนาดไหนก็ตามต้องค้นทุก ๆ ห้องรวมทั้งห้องน้ำของแต่ละชั้นด้วย เนื่องจากบางครั้งอาจมีผู้อยู่ในห้องน้ำจะไม่ค่อยให้ความสนใจเสียงจากภายนอก จึงสมควรที่ต้องไปตรวจค้นหาว่ามีผู้ใดตกค้างหรือไม่

(4) แนะนำไม่ให้คุยกันในเรื่องที่เกิดขึ้นและส่งเสียงดังระหว่างที่อพยพหนีไฟอยู่นั้น ไม่ควรพูดคุยกันมากเกินไปเพราะจะทำให้เกิดเสียงดัง ซึ่งจะเป็นสาเหตุทำให้ผู้ประสบภัยเกิดความเครียดมากยิ่งขึ้น

(5) ให้อพยพลงทางหนีไฟหรือทางใดก็ได้ที่มีความปลอดภัยจากเปลวไฟและกลุ่มควัน การอพยพผู้ประสบภัยลงมานั้น ทีมงานที่ให้ความช่วยเหลือจะต้องรู้ถึงบริเวณที่เกิดเหตุ เพื่อที่จะได้อพยพลงมาอีกทางหนึ่ง เป็นการหลีกเลี่ยงมิให้ผู้ประสบภัยอาจพบกลุ่มควันและเห็นเปลวไฟ ซึ่งอาจทำให้เกิดอาการตื่นตระหนกมากขึ้นหรือช็อกได้ ในกรณีที่มีความจำเป็นที่จะต้องเคลื่อนย้ายผู้ป่วยผู้ประสบภัยผ่านทางที่มีกลุ่มควันหรือเห็นเปลวไฟ ให้ใช้ชุดดักอากาศชุดกรองศีรษะหรือถังออกซิเจนช่วยหายใจชนิดเคลื่อนที่ได้และเมื่ออพยพมาได้แล้วไม่ต้องกลับเข้าไปใหม่ถึงแม้จะสัมผัสทรัพย์สินมีค่าอย่างไร

(6) แนะนำให้ผู้ประสบภัยทุกท่านให้จับราวบันไดและห้ามวิ่งโดยเด็ดขาดโดยมีผู้ช่วยเหลือคอยดูแลอยู่ข้าง ๆ ทีมงานต้องคอยแนะนำให้จับราวบันไดและค่อย ๆ เดินลงมาตามบันไดหนีไฟไม่วิ่ง เพราะการวิ่งแสดงว่ามีอาการตื่นตระหนกตกใจมาก การวิ่งจับบันไดหนีไฟมีอันตรายมากอาจทำให้หายใจไม่ทัน ฉะนั้นทีมงานควรอยู่ใกล้ผู้ประสบภัย เพื่อให้คำแนะนำและทำความเข้าใจให้แก่ผู้ประสบภัยถึงความปลอดภัยระหว่างการอพยพ

(7) ห้ามลงบันไดหนีไฟเป็นแผงให้ลงแถวเรียงหนึ่งเพื่อความปลอดภัยโดยแนะนำให้ผู้ประสบภัยเดินลงบันไดหนีไฟให้เป็นแถวเรียงหนึ่ง และจับราวบันไดเพื่อป้องกันการหกล้มหรือตกบันไดหากโดนกระแทกกระแทกจากผู้อื่น

บริษัท เอดีซี - เจวี 26 จำกัด

ADC - JV 26 COMPANY LIMITED

ธันวาคม 2562 ลงชื่อ.....

(นางสาวไอรินลดา อนันต์กิจคุณากร)

ผู้รับมอบอำนาจกระทำการแทนบริษัท เอดีซี - เจวี 26 จำกัด



269/279

ธันวาคม 2562 ลงชื่อ.....

(นายมนูญช์ ไวกาสี)

บุคคลธรรมดาผู้มีสิทธิจัดทำรายงานของ บริษัท ไทย-ไทย วิศวกร จำกัด

(8) ให้เปิดไฟฉายส่องทางตลอดทางในการอพยพหนีไฟ (ไม่ว่าทางหนีไฟจะมีไฟส่องสว่างหรือไม่) เพราะในช่วงเกิดเหตุเพลิงไหม้ ระบบกระแสไฟฟ้านั้นไม่แน่นอน อาจเกิดการขัดข้องได้ ไม่ว่าจะเป็นระบบไฟจากเครื่องกำเนิดไฟฟ้า (Generator) หรือระบบไฟฟ้าส่องสว่างฉุกเฉินจากแบตเตอรี่ (Emergency Light) ซึ่งบางครั้งอาจหมดอายุการใช้งานก่อนกำหนด ดังนั้น เพื่อความปลอดภัยควรที่จะเปิดไฟฉายไว้ตลอดเส้นทางการอพยพหนีไฟ

(9) เมื่ออพยพลงมาถึงจุดรวมพลเบื้องต้นแล้วให้รีบตรวจเช็ครายชื่อผู้พักอาศัย โดยเจ้าหน้าที่รับช่วยกันตรวจเช็ครายชื่อผู้พักอาศัยทั้งหมด แล้วรายงานไปยังกองอำนวยการไม่ว่าจะครบหรือมีการสูญหายก็ให้รีบรายงานทันที หากมีผู้สูญหายจะได้ให้ผู้อำนวยความสะดวกดับเพลิงสั่งการให้ทีมดับเพลิงหรือทีมค้นหาทำการตรวจค้นหาอีกครั้ง เพื่อความปลอดภัยในชีวิตของผู้ที่อยู่ในอาคารหรือผู้พักอาศัยที่สูญหาย และให้ผู้ที่อยู่ในอาคารทั้งหมดที่อพยพลงมาแล้วเข้าแถวให้เรียบร้อยตามห้องและชั้นที่อยู่ (หรืออย่างน้อยให้ยืนตามชั้นของแต่ละชั้น)

(10) กรณีที่ผู้ประสบภัยได้รับบาดเจ็บหรือมีอาการป่วยอย่างรุนแรง เมื่อปฐมพยาบาลในเบื้องต้นแล้ว ให้ทีมปฐมพยาบาลนำส่งไปโรงพยาบาลใกล้เคียงทันที

ทั้งนี้ ห้ามใช้ลิฟต์ระหว่างมีเหตุเพลิงไหม้โดยเด็ดขาด

ในการซักซ้อมการอพยพหนีไฟ จะมีการกำหนดจุดรวมพลเบื้องต้นภายในโครงการ เพื่อเป็นจุดตรวจเช็คจำนวนคน ว่ามีผู้ใดติดอยู่ในห้องพักหรือไม่ เพื่อจะได้สั่งการให้ทีมดับเพลิง หรือทีมค้นหาหรือแจ้งให้เจ้าหน้าที่ดับเพลิงช่วยค้นหาผู้สูญหายได้ทันที ซึ่งโครงการกำหนดจุดรวมพลเบื้องต้นภายในโครงการ เพื่อเป็นจุดตรวจเช็คจำนวนคนว่ามีผู้ใดติดอยู่ในห้องพักหรือไม่ เพื่อจะได้สั่งการให้ทีมดับเพลิง หรือทีมค้นหาหรือแจ้งให้เจ้าหน้าที่ดับเพลิงช่วยค้นหาผู้สูญหายได้ทันที ซึ่งโครงการโครงการจะกำหนดจุดรวมพลเบื้องต้น จำนวน 1 จุด ใ้บริเวณพื้นที่สีเขียวด้านทิศตะวันตกของอาคาร ซึ่งพื้นที่สีเขียวบริเวณดังกล่าวจะเป็นที่ปลูกหญ้ามาเลเซีย และไม้ยืนต้น **ทั้งนี้ ในการคิดพื้นที่จุดรวมพลโครงการจะคิดเฉพาะพื้นที่ปลูกหญ้ามาเลเซียเท่านั้น มิได้คิดรวมพื้นที่ปลูกไม้ยืนต้น** ซึ่งผู้พักอาศัยสามารถยืนได้ต้นไม้ดังกล่าวได้ โดยมีขนาดพื้นที่ประมาณ 345 ตารางเมตร โดย 1 คนจะใช้พื้นที่ยืนประมาณ 0.25 ตารางเมตร ดังนั้น สามารถรองรับจำนวนคนได้ประมาณ 1,380 คน ซึ่งสามารถรองรับจำนวนผู้พักอาศัยและพนักงานภายในโครงการ จำนวน 1,345 คน ได้อย่างเพียงพอ

อนึ่ง จุดรวมพลดังกล่าวจะไม่กีดขวางการจราจรของรถดับเพลิง โดยรถดับเพลิงสามารถเดินรถไปรอบ ๆ อาคาร เนื่องจากมีถนนโดยรอบอาคาร ความกว้างอย่างน้อย 6 เมตร รวมถึงสามารถจอดรถดับเพลิงบริเวณด้านทิศตะวันตกของอาคาร และในการตรวจเช็คจำนวนคนเป็นสิ่งที่ต้องปฏิบัติในขั้นต้นเพื่อช่วยเหลือผู้พักอาศัยในอาคาร ซึ่งต้องดำเนินการในเวลาที่รวดเร็วแล้วจึงเคลื่อนย้ายผู้พักอาศัยภายในโครงการจากจุดรวมพลเบื้องต้นออกสู่นนชอยสุขุมวิท 38 บริเวณด้านหน้าโครงการ ซึ่งการอพยพผู้พักอาศัยออกสู่ภายนอกโครงการนั้นโครงการจะจัดให้มีเจ้าหน้าที่คอยดูแลควบคุมไม่ให้ผู้พักอาศัยตื่นตระหนก อันจะก่อให้เกิดความวุ่นวายและกีดขวางการอำนวยความสะดวกของเจ้าหน้าที่ดับเพลิง และการเดินรถของรถดับเพลิงที่จะเข้ามาอำนวยความสะดวกในพื้นที่โครงการ ซึ่งเจ้าหน้าที่จะเป็นผู้นำในการอพยพผู้พักอาศัยจากจุดรวมพลเบื้องต้นไปยังภายนอกโครงการ โดยควบคุมการอพยพให้ผู้พักอาศัยเดินเรียงแถวกันอย่างเป็นระเบียบเพื่อความปลอดภัยของผู้พักอาศัยและไม่กีดขวางการทำงานของเจ้าหน้าที่ดับเพลิง รวมทั้งการเดินรถของรถดับเพลิงที่จะเข้ามาอำนวยความสะดวกในพื้นที่โครงการ

บริษัท เอดีซี - เจวี 26 จำกัด

ADC - JV 26 COMPANY LIMITED

ธันวาคม 2562 ลงชื่อ.....

(นางสาวไอรินลดา อนันต์กิจคุณากร)

ผู้รับมอบอำนาจกระทำการแทนบริษัท เอดีซี - เจวี 26 จำกัด



270/279

ธันวาคม 2562 ลงชื่อ.....

(นายมนูญนัช ไวกาสี)

บุคคลธรรมดาผู้มีสิทธิจัดทำรายงานของบริษัท ไทย-โท วิศวกรรม จำกัด

ทั้งนี้ จุดรวมพลดังกล่าวข้างต้น เป็นจุดรวมพลที่กำหนดไว้ในเบื้องต้นเท่านั้น ซึ่งหากในอนาคต เมื่อโครงการเปิดดำเนินการ จะจัดให้มีการซักซ้อมอพยพหนีไฟเป็นประจำอย่างน้อยปีละ 1 ครั้ง โดยในการซักซ้อมอพยพหนีไฟ โครงการจะประสานกับเจ้าหน้าที่ของสถานีดับเพลิงและกู้ภัยคลองเตยในการกำหนดจุดรวมพลที่เหมาะสมในสภาวะการณ์ขณะนั้นต่อไป

อย่างไรก็ตาม จุดรวมพลดังกล่าวข้างต้น เป็นจุดรวมพลที่กำหนดไว้ในเบื้องต้นเท่านั้น ซึ่งหากในอนาคตเมื่อโครงการเปิดดำเนินการ จะจัดให้มีการซักซ้อมอพยพหนีไฟเป็นประจำอย่างน้อยปีละ 1 ครั้ง โดยในการซักซ้อมอพยพหนีไฟ โครงการจะประสานกับเจ้าหน้าที่ของสถานีดับเพลิงและกู้ภัยคลองเตย ในการกำหนดจุดรวมพลที่เหมาะสมในสภาวะการณ์ขณะนั้นต่อไป

อนึ่ง กรณีที่ไม่สามารถใช้บันไดหนีไฟเพื่อลงสู่ด้านล่างของอาคารได้ ทำให้มีความจำเป็นที่จะต้องหนีไฟขึ้นไปบนชั้นดาดฟ้า-หลังคาของอาคาร ทีมดับเพลิงหรือทีมค้นหาให้นำผู้ที่อยู่ในอาคารใช้บันไดหนีไฟของอาคารเพื่อขึ้นไปบนพื้นที่หนีไฟทางอากาศที่อยู่บริเวณชั้นดาดฟ้า-หลังคาของอาคาร ซึ่งทางโครงการฯ จัดเตรียมไว้ โดยจะต้องใช้วิทยุสื่อสารแจ้งผู้อำนวยการดับเพลิง ทีมดับเพลิง และทีมประสานงาน ฯลฯ ให้ทราบว่ามีการอพยพไปยังพื้นที่หนีไฟทางอากาศ และทีมประสานงานทำการแจ้งสถานีดับเพลิงและกู้ภัยเพื่อประสานหน่วยงานกองบินตำรวจหรือหน่วยงานสนับสนุนทางอากาศอื่นๆ เข้าให้ความช่วยเหลือโดยสนับสนุนเฮลิคอปเตอร์สำหรับช่วยเหลือผู้ประสบภัยต่อไป สำหรับผู้อพยพที่ขึ้นไปบนพื้นที่หนีภัยทางอากาศ ทีมค้นหา และทีมดับเพลิง ควบคุมให้อยู่ในความสงบเพื่อรอรับความช่วยเหลือต่อไป

โครงการจัดให้มีพื้นที่หนีไฟทางอากาศไว้ที่ชั้นดาดฟ้า-หลังคาของโครงการ จำนวน 1 แห่ง ความกว้าง 10.0 เมตร ความยาว 10.0 เมตร ซึ่งการเข้าถึงพื้นที่ดังกล่าวสามารถใช้บันได ST-1 และ ST-2 เพื่อต่อไปยังพื้นที่หนีไฟทางอากาศได้อย่างสะดวก

ทั้งนี้ โครงการจะต้องมีการประชาสัมพันธ์ให้คนภายในโครงการไม่หนีไฟขึ้นไปยังพื้นที่หนีไฟทางอากาศ โดยจะให้พยายามใช้บันไดทุกแห่งที่ใช้ในการหนีไฟของอาคารลงมายังชั้นล่างเพื่อสะดวกต่อการให้ความช่วยเหลือ

บริษัท เอ็ดจี้ - เจวี 26 จำกัด
ADC-JV 26 COMPANY LIMITED

ธันวาคม 2562 ลงชื่อ.....

(นางสาวไอรินลดา อนันต์กิจคุณากร)

ผู้รับมอบอำนาจกระทำการแทนบริษัท เอ็ดจี้ - เจวี 26 จำกัด



271/279

ธันวาคม 2562 ลงชื่อ.....

(นายมนูญนัย ไวกาสี)

บุคคลธรรมดาผู้มีสิทธิจัดทำรายงานของบริษัท ไทย-ไท วิศวกร จำกัด

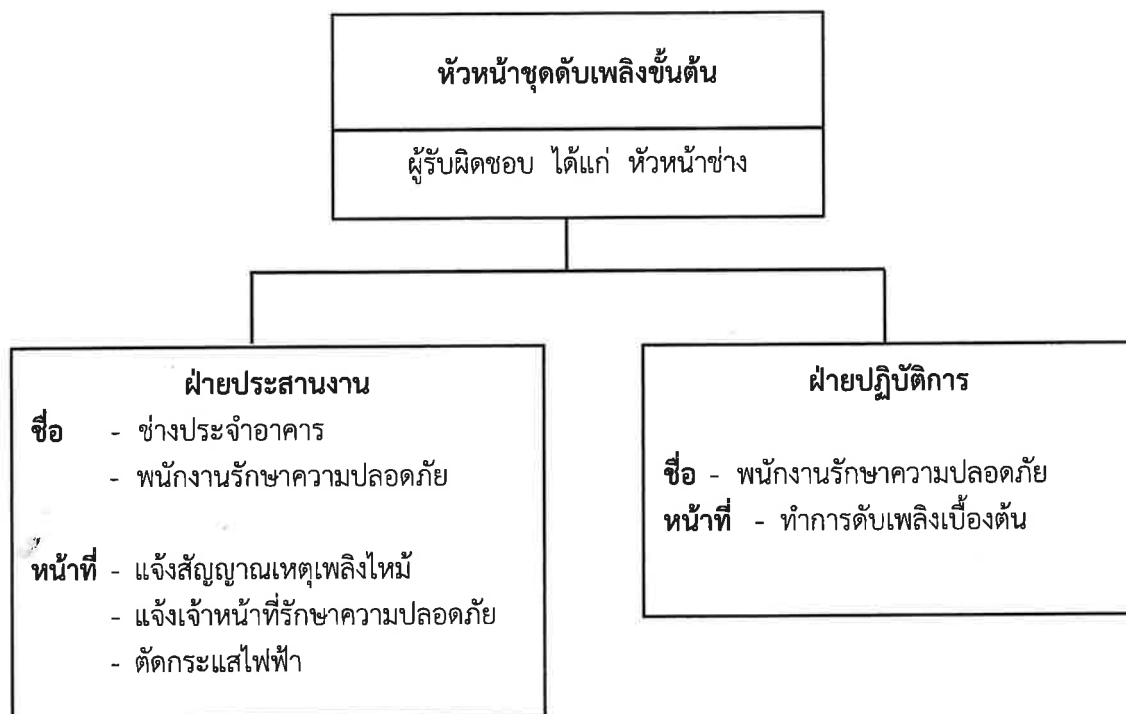

รูปที่ 2 โครงสร้างหน้าที่ความรับผิดชอบของหน่วยงานในการระงับเหตุเพลิงไหม้ขั้นต้น

บริษัท เอดีซี - เจวี 26 จำกัด
ADC - JV 26 COMPANY LIMITED

ธันวาคม 2562 ลงชื่อ.....

(นางสาวไอรินลดา อนันต์กิจคุณากร)

ผู้รับมอบอำนาจกระทำการแทนบริษัท เอดีซี - เจวี 26 จำกัด



272/279

ธันวาคม 2562 ลงชื่อ.....

(นายมนูญนัช ไวกาสี)

บุคคลธรรมดาผู้มีสิทธิจัดทำรายงานของบริษัท ไทย-ไทย วิศวกร จำกัด

1) กรณีมีผู้พบเหตุเพลิงไหม้

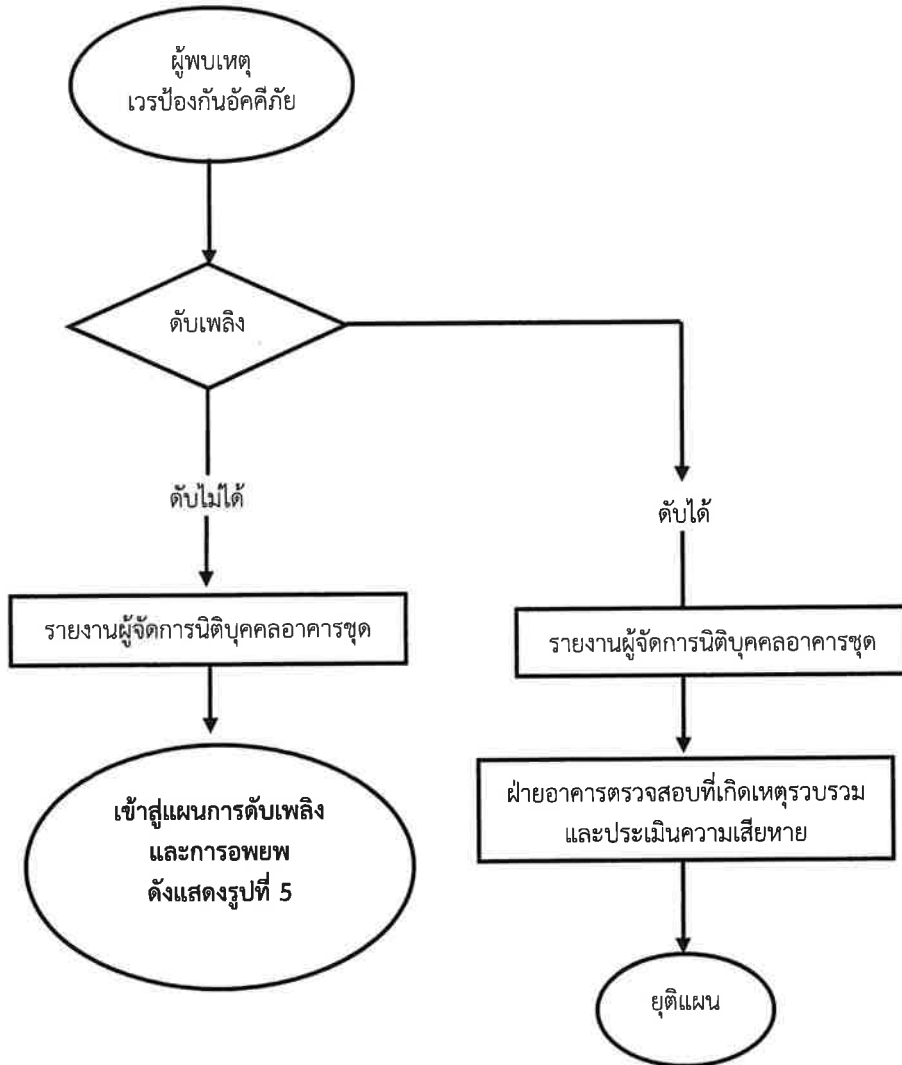

รูปที่ 3 แผนภาพแสดงปฏิบัติการกรณีมีผู้พบเหตุเพลิงไหม้

บริษัท เอดีซี - เจวี 26 จำกัด

ADC-JV 26 COMPANY LIMITED

ธันวาคม 2562 ลงชื่อ.....

(นางสาวไอรินลดา อนันต์กิจคุณากร)

ผู้รับมอบอำนาจกระทำการแทนบริษัท เอดีซี - เจวี 26 จำกัด



273/279

ธันวาคม 2562 ลงชื่อ.....

(นายมนูญชัย ไวกาสี)

บุคคลธรรมดาผู้มีสิทธิจัดทำรายงานของบริษัท ไทย-ไทย วิศวกร จำกัด

2) กรณีสัญญาณแจ้งเหตุเพลิงไหม้

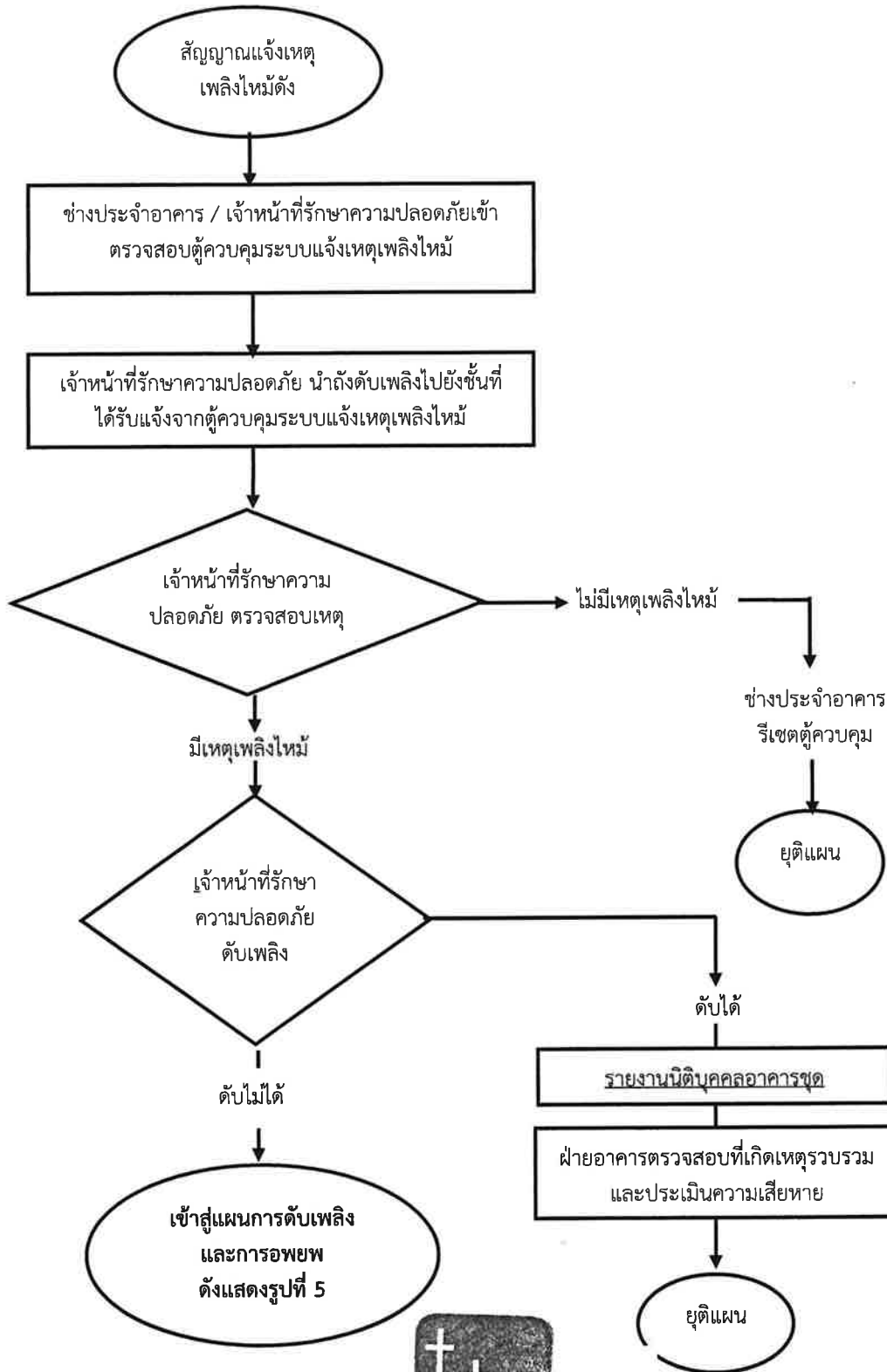

บริษัท เอทีซี - เจวี จำกัด
DC-JV 26 COMPANY LIMITED
ธันวาคม 2562 ลงชื่อ.....

Amleda A.



ธันวาคม 2562 ลงชื่อ.....

นายมนูญช์ ไวกาสี

(นางสาวไอรินลดา อนันต์กิจคุณากร)
ผู้รับมอบอำนาจกระทำการแทนบริษัท เอทีซี - เจวี 26 จำกัด

274/279

(นายมนูญช์ ไวกาสี)
บุคคลธรรมดาผู้มีสิทธิจัดทำรายงานของบริษัท ไทย-ไทย วิศวกร จำกัด

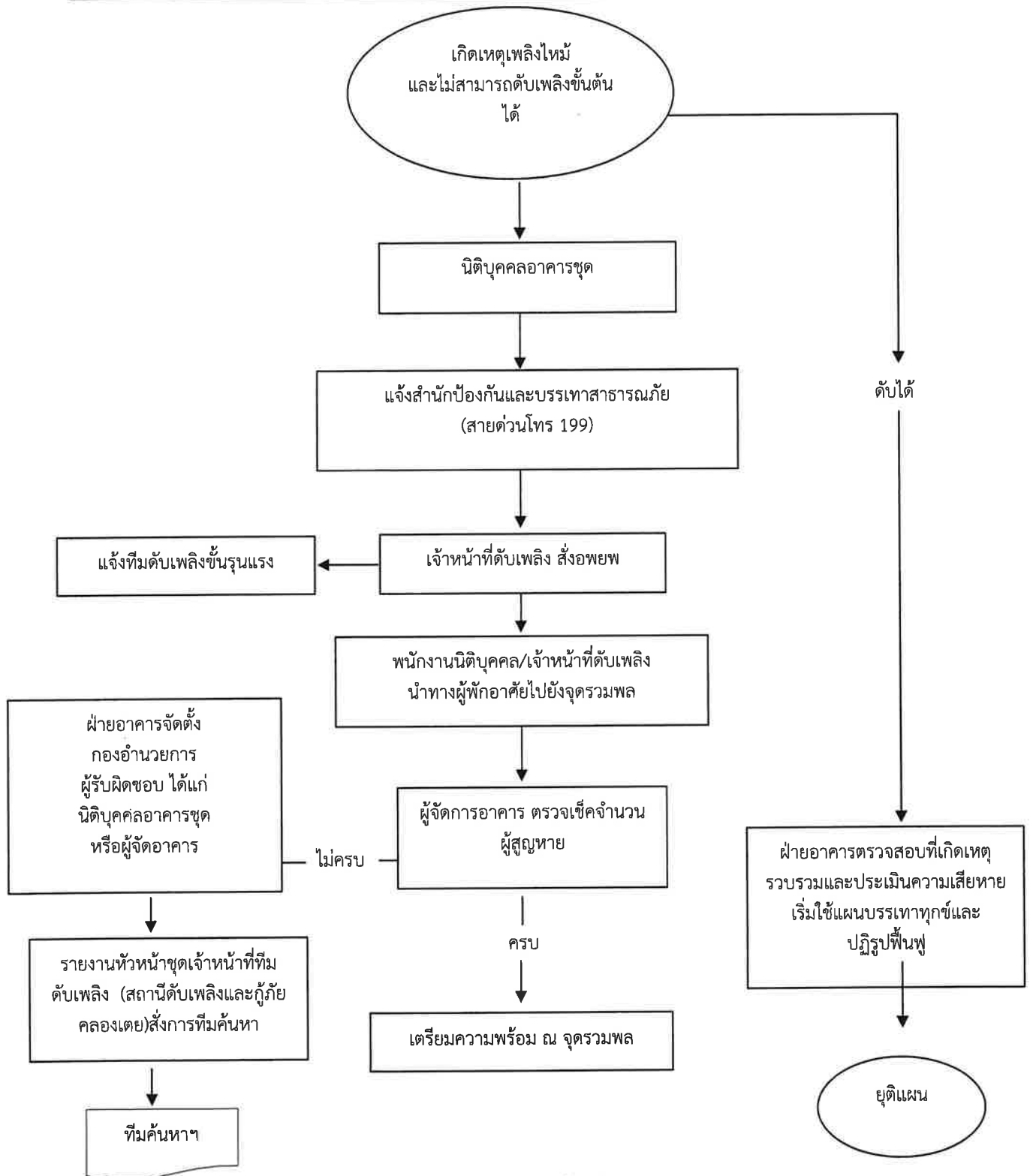

รูปที่ 5 แผนภาพแสดงการดับเพลิงและการอพยพ

บริษัท เอ็ดจี้ - เจวี 26 จำกัด

ADC - JV 26 COMPANY LIMITED

ธันวาคม 2562 ลงชื่อ.....

(นางสาวไอรินลดา อนันต์กิจคุณากร)

ผู้รับมอบอำนาจกระทำการแทนบริษัท เอ็ดจี้ - เจวี 26 จำกัด



275/279

ธันวาคม 2562 ลงชื่อ.....

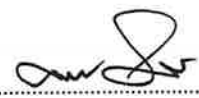

(นายมนุญนัช ไวกาสี)

บุคคลธรรมดาผู้มีสิทธิจัดทำรายงานของบริษัท ไทย-ไทย วิศวกร จำกัด

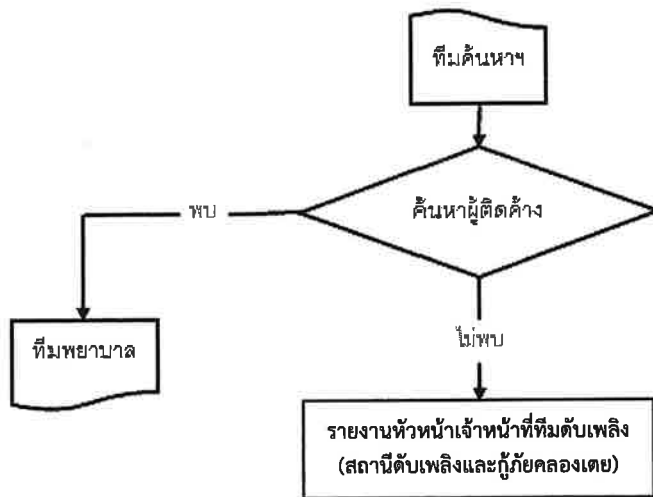

รูปที่ 6 แผนภาพแสดงทีมค้นหา

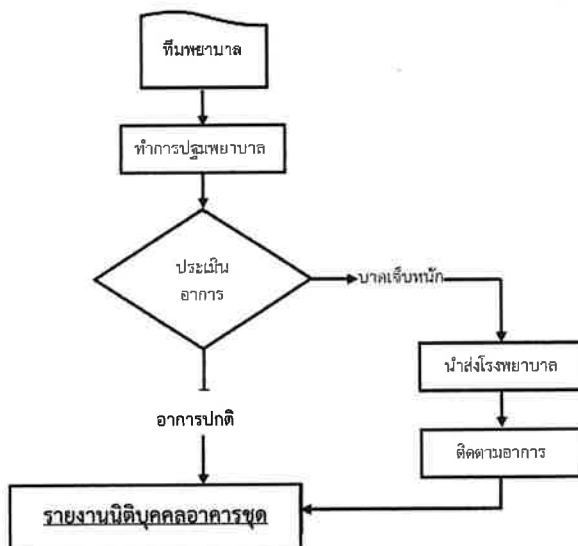

รูปที่ 7 แผนภาพแสดงการทีมพยาบาล

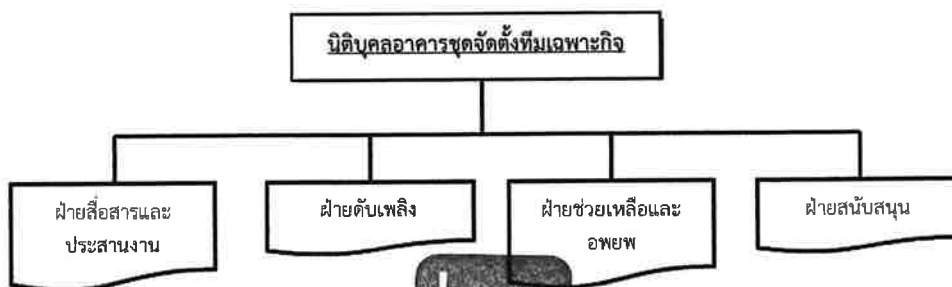

รูปที่ 8 แผนภาพแสดงโครงสร้างหน้าที่ความรับผิดชอบฝ่ายตรวจการและวางแผนป้องกันอัคคีภัย

ธันวาคม 2562 ลงชื่อ.....

(นางสาวไอรินดา อนันต์กิจคุณากร)

ผู้รับมอบอำนาจการแทนบริษัท เอคซี - เจวี 26 จำกัด

บริษัท เอคซี - เจวี 26 จำกัด

ADC-JV 26 COMPANY LIMITED



276/279

ธันวาคม 2562 ลงชื่อ.....

(นายมนูญนัย ไวกาสี)

บุคคลธรรมดาผู้มีสิทธิจัดทำรายงานของบริษัท ไทย-ไทย วิศวกรรม จำกัด

ตารางที่ 2 โครงสร้างหน้าที่ความรับผิดชอบฝ่ายตรวจการและวางแผนป้องกันอัคคีภัย

| ฝ่าย | ผู้รับผิดชอบ | บทบาท/หน้าที่ |
|--------------------------|---|---|
| ผู้วางแผนป้องกันอัคคีภัย | ผู้จัดการอาคารชุด | 1) สั่งการใช้แผนต่างๆ 2) ขอความช่วยเหลือจากหน่วยงานที่เกี่ยวข้อง 3) รายงานสถานการณ์ต่อผู้บังคับบัญชาระดับสูงขึ้นไป 4) จัดทำแผนตรวจตราความปลอดภัยในอาคารชุดพักอาศัย |
| ฝ่ายสื่อสารประสานงาน | 1. ผู้จัดการนิติบุคคลอาคารชุด 2. ผู้จัดการอาคาร | 1) ประสานหน่วยงานที่เกี่ยวข้องทั้งภายในและภายนอก 2) แจ้งสัญญาณเหตุเพลิงไหม้และแจ้งเหตุเพลิงไหม้ที่หมายเลขโทรศัพท์ 199 3) จัดทำป้ายสื่อสารความปลอดภัยต่างๆ |
| ฝ่ายดับเพลิง | ถังดับเพลิง - เจ้าหน้าที่รักษาความปลอดภัย ตู้สายฉีดน้ำดับเพลิง - เจ้าหน้าที่รักษาความปลอดภัย | 1) ทำการดับเพลิงเมื่อมีเพลิงไหม้เกิดขึ้น โดยใช้ถังดับเพลิงที่มีอยู่ตามชั้นต่างๆ และจากตู้สายฉีดน้ำดับเพลิง หากไม่สามารถควบคุมเพลิงได้ให้รายงานผู้วางแผนป้องกันอัคคีภัยทราบทันที 2) ประสานข้อมูลกับหน่วยงานภายนอกเพื่อควบคุมเพลิงไหม้และผู้สูญหาย (กรณีหน่วยงานภายนอกเข้าทำการดับเพลิง) 3) ตรวจสอบถังดับเพลิงให้สามารถใช้งานได้ 4) ตรวจสอบระบบแจ้งเหตุเพลิงไหม้ ตู้สายฉีดน้ำดับเพลิง |
| ฝ่ายช่วยเหลือและอพยพ | - หัวหน้าช่างประจำอาคาร - ช่างประจำอาคาร - เจ้าหน้าที่รักษาความปลอดภัย - แม่บ้านประจำอาคาร | 1) เมื่อได้รับสัญญาณแจ้งอพยพหนีไฟให้ทำการอพยพไปตามเส้นทางหนีไฟไปยังจุดรวมพลหรือจุดรองรับการอพยพที่กำหนด 2) ตรวจสอบรายชื่อผู้พักอาศัยที่อพยพหนีไฟ ณ จุดรวมพล หากไม่ครบถ้วนให้รายงานผู้บังคับบัญชา เพื่อทำการค้นหาต่อไป 3) จัดทำบัญชีทรัพย์สินและเอกสารสำคัญที่ต้องทำการเคลื่อนย้ายกรณีเกิดเหตุเพลิงไหม้ 4) ขนย้ายทรัพย์สินมีค่าและเอกสารสำคัญไปยังจุดที่เตรียมไว้ ซึ่งเป็นจุดที่ปลอดภัยและมีเจ้าหน้าที่ดูแล |
| ฝ่ายสนับสนุน | - หัวหน้าช่างประจำอาคาร - ช่างประจำอาคาร - เจ้าหน้าที่รักษาความปลอดภัย - แม่บ้านประจำอาคาร | 1) สำรองจุดเสี่ยงการเกิดอัคคีภัยได้ง่ายภายในหน่วยงานและทำการแก้ไขในเบื้องต้นถ้าสามารถดำเนินการได้และรายงานให้ผู้บังคับบัญชาทราบ 2) ตัดกระแสไฟฟ้าเมื่อเกิดเหตุเพลิงไหม้ 3) จัดทำแผนผังภายในห้อง ตำแหน่งตู้ควบคุมระบบไฟฟ้า ตำแหน่งติดตั้งถังดับเพลิงหมายเลขโทรศัพท์หน่วยงานสำคัญ 4) ตรวจสอบความปลอดภัยบริเวณอาคารชุดพักอาศัย เช่น วัสดุอุปกรณ์เครื่องใช้ไฟฟ้าแหล่งความร้อนวัสดุเชื้อเพลิง สายไฟ ปลั๊กไฟ |

เอทีซี - เจวี 26 จำกัด

C-JV 26 COMPANY LIMITED

ธันวาคม 2562 ลงชื่อ.....

(นางสาวไอรินลดา อนันต์กิจคุณากร)

ผู้รับมอบอำนาจกระทำการแทนบริษัท เอทีซี - เจวี 26 จำกัด



277/279

ธันวาคม 2562 ลงชื่อ.....

(นายมนูญนัช ไวกาสี)

บุคคลธรรมดาผู้มีสิทธิจัดทำรายงานของบริษัท ไทย-ไท วิศวกร จำกัด

3) แผนหลังเกิดเหตุ

ผู้อำนวยการดับเพลิง หรือผู้จัดการนิติบุคคลสั่งแจ้งเจ้าหน้าที่ฝ่ายช่าง/ ฝ่ายอาคาร เพื่อประกาศความสงบโดยมีรายละเอียดแผนการย่อย 2 แผนดังนี้

3.1 การบรรเทาทุกข์

เพื่อเป็นการรองรับความเสียหายที่เกิดจากเหตุฉุกเฉินร้ายแรง ดังนั้น หลังจากเกิดเหตุฉุกเฉินแล้ว ต้องดำเนินการดังนี้

1. สำรวจและประเมินความเสียหายได้แก่ นิติบุคคลอาคารชุดผู้จัดการนิติบุคคลรายงานหัวหน้าชุดเจ้าหน้าที่ทีมดับเพลิง (สถานีดับเพลิงและกู้ภัยคลองเตย) ผู้จัดการอาคาร เจ้าหน้าที่ธุรการและการเงิน (ทำหน้าที่ประสานงานภายใน/นอก ตรวจสอบรายชื่อ และปฐมพยาบาล) ช่างประจำอาคาร (ทำหน้าที่ควบคุมระบบไฟฟ้า ควบคุมระบบปรับอากาศ และควบคุมระบบลิฟต์) เจ้าหน้าที่รักษาความปลอดภัย (ทำหน้าที่ควบคุมพื้นที่และการจราจรทั้งภายใน/นอก)

2. การช่วยชีวิตและการค้นหาผู้เสียชีวิตได้แก่ ผู้จัดการอาคาร (เป็นหัวหน้าทีมสนับสนุนและประสานงาน) เจ้าหน้าที่ธุรการและการเงิน (ทำหน้าที่ประสานงานภายใน/นอก ฝ่ายตรวจสอบรายชื่อ ทีมปฐมพยาบาล)

3. การเคลื่อนย้ายผู้ประสบภัย และทรัพย์สินของผู้ตายได้แก่ ผู้จัดการอาคาร (เป็นหัวหน้าทีมสนับสนุนและประสานงาน) (เจ้าหน้าที่ธุรการและการเงิน (ทำหน้าที่ประสานงานภายใน/นอก ฝ่ายตรวจสอบรายชื่อ ทีมปฐมพยาบาล)เจ้าหน้าที่รักษาความปลอดภัย (ทำหน้าที่ควบคุมพื้นที่และการจราจรทั้งภายใน/นอก)

4. การช่วยเหลือส่งเคราะห์ผู้ประสบภัยและการประชาสัมพันธ์สร้างความเข้าใจได้แก่ ผู้จัดการนิติบุคคลอาคารชุด และบริษัทประกันภัย

5. การรายงานสถานการณ์และผลการปฏิบัติงานได้แก่ หัวหน้าชุดเจ้าหน้าที่ ทีมดับเพลิง (สถานีดับเพลิงและกู้ภัยคลองเตย)

3.2 การฟื้นฟูสภาพหลังเกิดเหตุฉุกเฉิน**1. การสำรวจความเสียหายหลังเกิดเพลิงไหม้**

1.1 กรณีเกิดเพลิงไหม้เล็กน้อยผู้จัดการนิติบุคคลอาคารชุด ทำการสำรวจความเสียหายภายในบริเวณที่เกิดเพลิงไหม้

1.2 กรณีเกิดเพลิงไหม้มาก ให้มีคณะกรรมการทำการสำรวจความเสียหายที่เกิดขึ้น

1.3 สิ่งที่ต้องสำรวจ คือ ทรัพย์สิน อาคาร สิ่งปลูกสร้าง จำนวนผู้บาดเจ็บ และผู้เสียชีวิต

บริษัท เอดีซี - เจวี 26 จำกัด
DC - JV 26 COMPANY LIMITED

ธันวาคม 2562 ลงชื่อ.....

(นางสาวไอรินลดา อนันต์กิจคุณากร)

ผู้รับมอบอำนาจกระทำการแทนบริษัท เอดีซี - เจวี 26 จำกัด



278/279

ธันวาคม 2562 ลงชื่อ.....

(นายมนูญนัช ไวกาสี)

บุคคลธรรมดาผู้มีสิทธิจัดทำรายงานของ บริษัท ไทย-ไทย วิศวกร จำกัด

2. การรายงาน

- 2.1 คณะกรรมการที่ทำการสำรวจความเสียหาย รายงานผลการสำรวจความเสียหายที่เกิดจากเพลิงไหม้กับผู้จัดการนิติบุคคลอาคารชุด
- 2.2 การรายงานเป็นไปตามลำดับขั้น เพื่อพิจารณาสั่งการช่วยเหลือต่อไป

3. การฟื้นฟูสภาพ

- 3.1 ฟื้นฟูสภาพความเจ็บป่วยของผู้ที่ได้รับบาดเจ็บจากเหตุเพลิงไหม้
- 3.2 ให้ความช่วยเหลือการทำศพ และจัดสวัสดิการแก่ครอบครัวผู้เสียชีวิตตามสมควร
- 3.3 จัดหาอุปกรณ์ทดแทนสิ่งชำรุดเสียหาย
- 3.4 ซ่อมแซมอาคารสถานที่ที่ได้รับความเสียหาย

นอกจากนี้ ภายหลังการเกิดอัคคีภัยโครงการจะต้องศึกษาผลกระทบจากเหตุอัคคีภัยดังกล่าว และถอดบทเรียนเหตุการณ์ดังกล่าวเพื่อป้องกันการเกิดเหตุซ้ำ

ทั้งนี้ โครงการจะจัดให้มีแผนการป้องกันและระงับอัคคีภัยของโครงการจะจัดทำเส้นทางอพยพหนีไฟและจุดรวมพลติดไว้บริเวณโถงลิฟต์ และบันได เมื่อเกิดเหตุเพลิงไหม้ให้ผู้อยู่ภายในอาคารเห็นได้อย่างชัดเจน

บริษัท เอทีซี - เจวี 26 จำกัด
ADC-JV 26 COMPANY LIMITED

ธันวาคม 2562 ลงชื่อ.....

(นางสาวไอรินลดา อนันต์กิจคุณากร)

ผู้รับมอบอำนาจกระทำการแทนบริษัท เอทีซี - เจวี 26 จำกัด



279/279

ธันวาคม 2562 ลงชื่อ.....

(นายมนูญช์ ไวกาสี)

บุคคลธรรมดาผู้มีสิทธิจัดทำรายงานของบริษัท ไทย-ไทย วิศวกรรม จำกัด