

ok



ที่ ทส ๑๐๐๙.๗/ ๖ ๓ ๖ ๒ .

สำนักงานนโยบายและแผน  
ทรัพยากรธรรมชาติและสิ่งแวดล้อม  
๖๐/๑ ซอยพิบูลวัฒนา ๗ ถนนพระรามที่ ๖  
แขวงพญาไท เขตพญาไท กรุงเทพฯ ๑๐๕๐๐

๒๒ พฤษภาคม ๒๕๖๑

เรื่อง ผลการพิจารณารายงานการวิเคราะห์ผลกระทบสิ่งแวดล้อมโครงการทุบขึ้นรูปโลหะสำหรับอุตสาหกรรม  
ผลิตชิ้นส่วนยานยนต์ ของบริษัท ไอจี พอร์จ (ไทยแลนด์) จำกัด

เรียน ผู้ว่าการการนิคมอุตสาหกรรมแห่งประเทศไทย

อ้างถึง หนังสือสำนักงานนโยบายและแผนทรัพยากรธรรมชาติและสิ่งแวดล้อม ที่ ทส ๑๐๐๙.๗/๑๖๒๒๒  
ลงวันที่ ๒๕ ธันวาคม ๒๕๖๐

- สิ่งที่ส่งมาด้วย
๑. สำเนาหนังสือบริษัท เทคนิคสิ่งแวดล้อมไทย จำกัด ที่ ทท.สวล.๖๑๐๔๓๘๓  
ลงวันที่ ๘ พฤษภาคม ๒๕๖๑
  ๒. มาตรการป้องกันและแก้ไขผลกระทบสิ่งแวดล้อม และมาตรการติดตามตรวจสอบ  
ผลกระทบสิ่งแวดล้อม รายงานการวิเคราะห์ผลกระทบสิ่งแวดล้อมโครงการทุบขึ้นรูปโลหะ  
สำหรับอุตสาหกรรมผลิตชิ้นส่วนยานยนต์ ของบริษัท ไอจี พอร์จ (ไทยแลนด์) จำกัด ตั้งอยู่ที่  
นิคมอุตสาหกรรมปิ่นทอง ๒ เลขที่ ๑๕๐/๖๘ หมู่ ๙ ถนนหนองค้อ-แหลมฉบัง ตำบล  
หนองขาม อำเภอศรีราชา จังหวัดชลบุรี ที่บริษัท ไอจี พอร์จ (ไทยแลนด์) จำกัด ต้องยึดถือ  
ปฏิบัติอย่างเคร่งครัด

ตามหนังสือที่อ้างถึง สำนักงานนโยบายและแผนทรัพยากรธรรมชาติและสิ่งแวดล้อม ได้แจ้งผล  
การพิจารณารายงานการวิเคราะห์ผลกระทบสิ่งแวดล้อมโครงการทุบขึ้นรูปโลหะสำหรับอุตสาหกรรมผลิต  
ชิ้นส่วนยานยนต์ ของบริษัท ไอจี พอร์จ (ไทยแลนด์) จำกัด ตั้งอยู่ที่ นิคมอุตสาหกรรมปิ่นทอง ๒ เลขที่ ๑๕๐/๖๘  
หมู่ ๙ ถนนหนองค้อ-แหลมฉบัง ตำบลหนองขาม อำเภอศรีราชา จังหวัดชลบุรี ซึ่งคณะกรรมการผู้ชำนาญการ  
พิจารณารายงานการวิเคราะห์ผลกระทบสิ่งแวดล้อมด้านอุตสาหกรรมและระบบสาธารณสุขที่สนับสนุนได้พิจารณา  
รายงานดังกล่าว ในการประชุมครั้งที่ ๔๔/๒๕๖๐ เมื่อวันที่ ๑๓ ธันวาคม ๒๕๖๐ มีมติไม่ให้ความเห็นชอบรายงานฯ  
โดยให้บริษัทฯ แก้ไขเพิ่มเติมตามแนวทางหรือรายละเอียดที่คณะกรรมการผู้ชำนาญการฯ กำหนด และต่อมา  
บริษัท เทคนิคสิ่งแวดล้อมไทย จำกัด ได้เสนอรายงานชี้แจงเพิ่มเติม (ครั้งที่ ๑) ให้สำนักงานนโยบายฯ ดำเนินการตาม  
ขั้นตอนการพิจารณารายงานฯ รายละเอียดดังสิ่งที่ส่งมาด้วย ๑ นั้น

สำนักงานนโยบายและแผนทรัพยากรธรรมชาติและสิ่งแวดล้อม ได้พิจารณาข้อมูลดังกล่าวเบื้องต้น  
และนำเสนอต่อคณะกรรมการผู้ชำนาญการพิจารณารายงานการวิเคราะห์ผลกระทบสิ่งแวดล้อมด้าน  
อุตสาหกรรม และระบบสาธารณสุขที่สนับสนุน ในการประชุมครั้งที่ ๑๘/๒๕๖๑ เมื่อวันที่ ๑๖ พฤษภาคม ๒๕๖๑

ซึ่งคณะ...

ซึ่งคณะกรรมการผู้ชำนาญการฯ พิจารณาแล้ว มีมติให้ความเห็นชอบรายงานการวิเคราะห์ผลกระทบสิ่งแวดล้อมโครงการทุบขึ้นรูปโลหะสำหรับอุตสาหกรรมผลิตชิ้นส่วนยานยนต์ ของบริษัท โอจิ พอร์จ (ไทยแลนด์) จำกัด ตั้งอยู่ที่ นิคมอุตสาหกรรมปิ่นทอง ๒ เลขที่ ๑๕๐/๖๘ หมู่ ๙ ถนนหนองค้อ-แหลมฉบัง ตำบลหนองขาม อำเภอศรีราชา จังหวัดชลบุรี โดยให้บริษัท โอจิ พอร์จ (ไทยแลนด์) จำกัด ปฏิบัติตามมาตรการป้องกันและแก้ไขผลกระทบสิ่งแวดล้อม และมาตรการติดตามตรวจสอบผลกระทบสิ่งแวดล้อมที่เสนอไว้ในรายงานฯ อย่างเคร่งครัด รายละเอียดดังสิ่งที่ส่งมาด้วย ๒ ทั้งนี้ ตามมาตรา ๕๐ วรรคสอง แห่งพระราชบัญญัติส่งเสริมและรักษาคุณภาพสิ่งแวดล้อมแห่งชาติ พ.ศ.๒๕๓๕ กำหนดไว้ว่า เมื่อคณะกรรมการผู้ชำนาญการได้ให้ความเห็นชอบในรายงานการวิเคราะห์ผลกระทบสิ่งแวดล้อมตามมาตรา ๔๙ แล้ว ให้เจ้าหน้าที่ซึ่งมีอำนาจตามกฎหมายในการพิจารณาสิ่งอนุญาต หรือต่ออายุใบอนุญาตนำมาตราการที่เสนอไว้ในรายงานการวิเคราะห์ผลกระทบสิ่งแวดล้อมไปกำหนดเป็นเงื่อนไขในการสิ่งอนุญาตหรือต่ออายุใบอนุญาต โดยให้ถือว่าเป็นเงื่อนไขที่กำหนดตามกฎหมายในเรื่องนั้นด้วย ทั้งนี้ หากการนิคมอุตสาหกรรมแห่งประเทศไทยได้อนุญาตโครงการแล้ว สำนักงานนโยบายฯ ขอความร่วมมือการนิคมอุตสาหกรรมแห่งประเทศไทยส่งสำเนาใบอนุญาตพร้อมเงื่อนไขให้สำนักงานนโยบายฯ ทราบด้วย อย่างไรก็ตาม ก่อนที่จะมีการอนุมัติหรืออนุญาต ขอให้การนิคมอุตสาหกรรมแห่งประเทศไทยพิจารณากฎหมายอื่นๆ ที่เกี่ยวข้องด้านสิ่งแวดล้อม ที่อยู่ในอำนาจหน้าที่ของการนิคมอุตสาหกรรมแห่งประเทศไทยก่อนที่จะพิจารณาอนุญาตด้วย ในการนี้ สำนักงานนโยบายฯ ได้มีหนังสือแจ้งสำนักงานทรัพยากรธรรมชาติและสิ่งแวดล้อมจังหวัดชลบุรีเพื่อทราบ รวมทั้งได้มีหนังสือแจ้งบริษัท เทคนิคสิ่งแวดล้อมไทย จำกัด เพื่อดำเนินการในส่วนที่เกี่ยวข้องต่อไปด้วยแล้ว

จึงเรียนมาเพื่อโปรดพิจารณาดำเนินการต่อไป

ขอแสดงความนับถือ



(นายสุโข อุบลทิพย์)

รองเลขาธิการฯ ปฏิบัติราชการแทน

เลขาธิการสำนักงานนโยบายและแผนทรัพยากรธรรมชาติและสิ่งแวดล้อม

สำนักวิเคราะห์ผลกระทบสิ่งแวดล้อม

โทร. ๐ ๒๒๖๕ ๖๕๐๐ ต่อ ๖๘๐๐

โทรสาร ๐ ๒๒๖๕ ๖๖๑๖

มาตรการป้องกันและแก้ไขผลกระทบสิ่งแวดล้อม  
และมาตรการติดตามตรวจสอบผลกระทบสิ่งแวดล้อม

รายงานการวิเคราะห์ผลกระทบสิ่งแวดล้อม

โครงการทุบขึ้นรูปโลหะสำหรับอุตสาหกรรมผลิตชิ้นส่วนยานยนต์  
ของบริษัท ไอจิ ฟอรัจ (ไทยแลนด์) จำกัด

ตั้งอยู่ที่ นิคมอุตสาหกรรมปิ่นทอง 2  
เลขที่ 150/68 หมู่ 9 ถนนหนองค้อ-แหลมฉบัง  
ตำบลหนองขาม อำเภอศรีราชา จังหวัดชลบุรี

ที่บริษัท ไอจิ ฟอรัจ (ไทยแลนด์) จำกัด ต้องยึดถือปฏิบัติอย่างเคร่งครัด

ลงชื่อ



(นายมาเชคิ พุฑคะวะ)

กรรมการผู้จัดการ

บริษัท ไอจิ ฟอรัจ (ไทยแลนด์) จำกัด



พฤษภาคม 2561

หน้า 1/48

ลงชื่อ

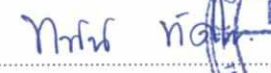

(นางสาวทิพรรัตน์ ทักนากาน)

ผู้อำนวยการสิ่งแวดล้อม

บริษัท เทคนิสสิ่งแวดล้อมไทย จำกัด



ตารางที่ 1 มาตรการป้องกันและแก้ไขผลกระทบสิ่งแวดล้อม ระยะก่อสร้าง

รายงานการวิเคราะห์ผลกระทบสิ่งแวดล้อม โครงการทุบขึ้นรูปโลหะสำหรับอุตสาหกรรมผลิตชิ้นส่วนยานยนต์ ของบริษัท ไอจี พอร์จ (ไทยแลนด์) จำกัด ตั้งอยู่ที่ นิคมอุตสาหกรรมบึงทอง 2 เลขที่ 150/68 หมู่ 9 ถนนหนองค้อ-แหลมฉบัง ตำบลหนองขาม อำเภอศรีราชา จังหวัดชลบุรี

ผลกระทบสิ่งแวดล้อม	มาตรการป้องกันและแก้ไขผลกระทบสิ่งแวดล้อม	สถานที่ดำเนินการ	ระยะเวลาดำเนินการ	ผู้รับผิดชอบ
1. คุณภาพอากาศ	- รถบรรทุกขนส่งวัสดุ อุปกรณ์การก่อสร้าง รวมทั้งเศษวัสดุ ต้องมีผ้าใบคลุมหรือปกปิดมิดชิดเพื่อป้องกันวัสดุตกหล่นและฟุ้งกระจาย	- ภายในพื้นที่ก่อสร้างและถนนที่ใช้ขนส่งวัสดุก่อสร้าง	- ตลอดช่วงก่อสร้าง	- บริษัท ไอจี พอร์จ (ไทยแลนด์) จำกัด
	- บำรุงรักษาเครื่องยนต์และอุปกรณ์ต่าง ๆ เพื่อลดปริมาณควันเสียที่อาจจะปล่อยออกมาจากอุปกรณ์ก่อสร้างและรถบรรทุก	- ภายในพื้นที่ก่อสร้าง	- ตลอดช่วงก่อสร้าง	- บริษัท ไอจี พอร์จ (ไทยแลนด์) จำกัด
	- ควบคุมอัตราเร็วของรถบรรทุก เพื่อลดควันเสียจากรถยนต์ และลดการฟุ้งกระจายของฝุ่นละอองบนถนน	- ภายในพื้นที่ก่อสร้างและถนนที่ใช้ขนส่งวัสดุก่อสร้าง	- ตลอดช่วงก่อสร้าง	- บริษัท ไอจี พอร์จ (ไทยแลนด์) จำกัด
	- กรณีที่มีวัสดุก่อสร้างร่วงหล่นภายในพื้นที่ก่อสร้างหรือพื้นที่ใกล้เคียงโดยรอบหรือเส้นทางที่ใช้ขนส่งผู้รับเหมาก่อสร้างจะต้องเก็บวัสดุก่อสร้างที่ร่วงหล่นทันที รวมทั้งทำความสะอาดในบริเวณดังกล่าวให้เรียบร้อย เพื่อไม่ให้เกิดการกีดขวางการใช้เส้นทางหรือความสกปรกในบริเวณต่าง ๆ	- ภายในพื้นที่ก่อสร้างและพื้นที่ใกล้เคียง	- ตลอดช่วงก่อสร้าง	- บริษัท ไอจี พอร์จ (ไทยแลนด์) จำกัด
2. เสียง	- เลือกใช้อุปกรณ์และเครื่องจักรในการก่อสร้างที่มีประสิทธิภาพพร้อมใช้งานอยู่เสมอ กรณีที่เกิดการชำรุดเสียหายให้ทำการตรวจสอบบำรุงก่อนการใช้งาน	- ภายในพื้นที่ก่อสร้าง	- ตลอดช่วงก่อสร้าง	- บริษัท ไอจี พอร์จ (ไทยแลนด์) จำกัด
	- งดการก่อสร้างที่ก่อให้เกิดเสียงดังในช่วงเวลาหลัง 18.00 น. เพื่อไม่ให้รบกวนการพักผ่อนของประชาชน	- ภายในพื้นที่ก่อสร้าง	- ตลอดช่วงก่อสร้าง	- บริษัท ไอจี พอร์จ (ไทยแลนด์) จำกัด
	- จัดให้มีมาตรการลดระดับเสียงจากเครื่องจักรและอุปกรณ์ที่ใช้ในการก่อสร้าง ได้แก่ การปฏิบัติตามคู่มือการบำรุงรักษาเครื่องมือ และอุปกรณ์ตามระยะเวลาใช้งานตลอดจนซ่อมแซมดูแลรักษาให้อยู่ในสภาพดีตลอดเวลาและบำรุงรักษาเครื่องจักรตามระยะเวลาที่กำหนด	- ภายในพื้นที่ก่อสร้าง	- ตลอดช่วงก่อสร้าง	- บริษัท ไอจี พอร์จ (ไทยแลนด์) จำกัด
	- กำหนดให้มีอุปกรณ์ป้องกันอันตรายส่วนบุคคล เช่น ที่อุดหู ที่ครอบหู สำหรับคนงานก่อสร้างในระหว่างปฏิบัติงานในพื้นที่ที่มีระดับเสียงดังมากกว่า 85 เดซิเบลเอ	- ภายในพื้นที่ก่อสร้าง	- ตลอดช่วงก่อสร้าง	- บริษัท ไอจี พอร์จ (ไทยแลนด์) จำกัด
	- จัดให้มีเจ้าหน้าที่เพื่ออำนวยความสะดวกแก่ผู้สัญจรจราจรโดยเฉพาะช่วงเวลาใช้เครื่องจักรหนักและการเคลื่อนย้ายวัสดุและอุปกรณ์ก่อสร้างในพื้นที่สาธารณะ	- ภายในพื้นที่ก่อสร้าง	- ตลอดช่วงก่อสร้าง	- บริษัท ไอจี พอร์จ (ไทยแลนด์) จำกัด

ลงชื่อ

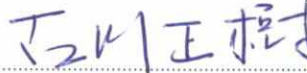
  
(นายมาษะดิ พุระภาวะ)  
กรรมการผู้จัดการ  
บริษัท ไอจี พอร์จ (ไทยแลนด์) จำกัด



พฤษภาคม 2561  
หน้า 2/48

ลงชื่อ

  
(นางสาวทิพรัตน์ ทศนากรไพศาล)  
ผู้อำนวยการสิ่งแวดล้อม  
บริษัท เทคนิคสิ่งแวดล้อมไทย จำกัด



**ตารางที่ 1 (ต่อ) มาตรการป้องกันและแก้ไขผลกระทบสิ่งแวดล้อม ระยะก่อสร้าง**  
**รายงานการวิเคราะห์ผลกระทบสิ่งแวดล้อม โครงการทุบขึ้นรูปโลหะสำหรับอุตสาหกรรมผลิตชิ้นส่วนยานยนต์ ของบริษัท ไอจี พอร์จ (ไทยแลนด์) จำกัด**  
**ตั้งอยู่ที่ นิคมอุตสาหกรรมปิ่นทอง 2 เลขที่ 150/68 หมู่ 9 ถนนหนองค้อ-แหลมฉบัง ตำบลหนองขาม อำเภอศรีราชา จังหวัดชลบุรี**

ผลกระทบสิ่งแวดล้อม	มาตรการป้องกันและแก้ไขผลกระทบสิ่งแวดล้อม	สถานที่ดำเนินการ	ระยะเวลาดำเนินการ	ผู้รับผิดชอบ
3. คุณภาพน้ำ	- ห้ามทิ้งขยะมูลฝอย สิ่งปฏิกูล วัสดุก่อสร้าง และของเสียทุกชนิดลงรางระบายน้ำทิ้ง	- ภายในพื้นที่ก่อสร้าง	- ตลอดช่วงก่อสร้าง	- บริษัท ไอจี พอร์จ (ไทยแลนด์) จำกัด
	- น้ำเสียจากกิจกรรมการใช้น้ำของคนงานก่อสร้าง ปริมาณรวม 3.2 ลูกบาศก์เมตร/วัน โดยกำหนดให้ผู้รับเหมาต้องจัดเตรียมห้องสุขาแบบเคลื่อนที่ชนิดมีระบบกักเก็บสิ่งปฏิกูลตามสัดส่วนของคนงานให้สอดคล้องกับกฎกระทรวงว่าด้วยการจัดสวัสดิการในสถานประกอบกิจการ พ.ศ. 2548 หรือกฎหมายที่เกี่ยวข้อง และให้ประสานงานกับหน่วยงานราชการหรือบริษัทที่ได้รับอนุญาตจากหน่วยงานราชการมารับสิ่งปฏิกูลไปกำจัด	- ภายในพื้นที่ก่อสร้าง	- ตลอดช่วงก่อสร้าง	- บริษัท ไอจี พอร์จ (ไทยแลนด์) จำกัด
	- สำหรับน้ำจากกิจกรรมก่อสร้างประมาณ 1 ลูกบาศก์เมตร/วัน ส่วนใหญ่จะระเหยไปในกิจกรรมก่อสร้างทั้งหมด	- ภายในพื้นที่ก่อสร้าง	- ตลอดช่วงก่อสร้าง	- บริษัท ไอจี พอร์จ (ไทยแลนด์) จำกัด
	- ผู้รับเหมาต้องจัดเตรียมห้องสุขาแบบเคลื่อนที่ชนิดมีระบบกักเก็บสิ่งปฏิกูลตามสัดส่วนของคนงานให้สอดคล้องกับกฎกระทรวง ว่าด้วยการจัดสวัสดิการในสถานประกอบกิจการ พ.ศ. 2548 หรือกฎหมายที่เกี่ยวข้อง และให้การจัดเก็บสิ่งปฏิกูลทุกครั้งที่มีระบบกักเก็บสิ่งปฏิกูลใกล้เต็มความสามารถในการกักเก็บ	- ภายในพื้นที่ก่อสร้าง	- ตลอดช่วงก่อสร้าง	- บริษัท ไอจี พอร์จ (ไทยแลนด์) จำกัด
4. การคมนาคม	- กำหนดให้พนักงานขับรถปฏิบัติตามกฎจราจรอย่างเคร่งครัด	- ภายในพื้นที่ก่อสร้าง และถนนสาธารณะ	- ตลอดช่วงก่อสร้าง	- บริษัท ไอจี พอร์จ (ไทยแลนด์) จำกัด
	- จัดให้มีเจ้าหน้าที่เพื่ออำนวยความสะดวกและให้สัญญาณจราจร โดยเฉพาะช่วงเวลาที่ใช้เครื่องจักรหนักและการเคลื่อนย้ายวัสดุและอุปกรณ์ก่อสร้างในพื้นที่สาธารณะ	- ภายในพื้นที่ก่อสร้าง	- ตลอดช่วงก่อสร้าง	- บริษัท ไอจี พอร์จ (ไทยแลนด์) จำกัด
	- ตรวจสอบสภาพรถยนต์ก่อนการใช้งาน เช่น ระบบเบรก เป็นต้น	- ภายในพื้นที่ก่อสร้าง	- ตลอดช่วงก่อสร้าง	- บริษัท ไอจี พอร์จ (ไทยแลนด์) จำกัด
	- หลีกเลี่ยงการขนส่งวัสดุอุปกรณ์ ช่วงเวลาเร่งด่วนระหว่างเวลา 07.00-08.00 น. และ 15.30-17.30 น. และจัดให้มีเจ้าหน้าที่อำนวยความสะดวกและดูแลการเข้า-ออกของรถบรรทุกในพื้นที่โครงการ	- ภายในพื้นที่ก่อสร้างและ ถนนที่ใช้ขนส่งวัสดุก่อสร้าง	- ตลอดช่วงก่อสร้าง	- บริษัท ไอจี พอร์จ (ไทยแลนด์) จำกัด

ลงชื่อ



(นายมาซาชิ ฟุรุคาวะ)

กรรมการผู้จัดการ

บริษัท ไอจี พอร์จ (ไทยแลนด์) จำกัด



พฤษภาคม 2561

หน้า 3/48

ลงชื่อ



(นางสาวพิชิตน์ ทัดนาครังไพศาล)

ผู้อำนวยการสิ่งแวดล้อม

บริษัท เทคนิคสิ่งแวดล้อมไทย จำกัด



**ตารางที่ 1 (ต่อ) มาตรการป้องกันและแก้ไขผลกระทบต่อสิ่งแวดล้อม ระยะก่อสร้าง**  
**รายงานการวิเคราะห์ผลกระทบต่อสิ่งแวดล้อม โครงการทุบขึ้นรูปโลหะสำหรับอุตสาหกรรมผลิตชิ้นส่วนยานยนต์ ของบริษัท ไอจี พอร์จ (ไทยแลนด์) จำกัด**  
**ตั้งอยู่ที่ นิคมอุตสาหกรรมปิ่นทอง 2 เลขที่ 150/68 หมู่ 9 ถนนหนองค้อ-แหลมฉบัง ตำบลหนองขาม อำเภอศรีราชา จังหวัดชลบุรี**

ผลกระทบต่อสิ่งแวดล้อม	มาตรการป้องกันและแก้ไขผลกระทบต่อสิ่งแวดล้อม	สถานที่ดำเนินการ	ระยะเวลาดำเนินการ	ผู้รับผิดชอบ
4. การคมนาคม (ต่อ)	- จำกัดความเร็วรถยนต์ ภายในพื้นที่โครงการไม่เกิน 15 กม./ชม. และจัดระบบและทิศทางการจราจรในพื้นที่ก่อสร้างโครงการให้เหมาะสมเพื่อป้องกันอุบัติเหตุ	- ภายในพื้นที่โครงการและถนนเข้า-ออกพื้นที่โครงการ	- ตลอดช่วงก่อสร้าง	- บริษัท ไอจี พอร์จ (ไทยแลนด์) จำกัด
	- ควบคุมน้ำหนักของรถบรรทุกให้บรรทุกขนส่งตามกฎหมายกำหนดและต้องจัดให้มีวัสดุอุปกรณ์ป้องกันการตกหล่นของวัสดุก่อสร้าง เพื่อป้องกันความเสียหายของผิวจราจรและเกิดอันตรายต่อผู้ใช้เส้นทาง	- บริเวณเส้นทางขนส่งวัสดุอุปกรณ์	- ตลอดช่วงก่อสร้าง	- บริษัท ไอจี พอร์จ (ไทยแลนด์) จำกัด
5. การระบายน้ำและการป้องกันน้ำท่วม	- จัดกองวัสดุก่อสร้างและเศษขยะมูลฝอยให้เหมาะสม โดยไม่ควรจะอยู่ใกล้กับรางระบายน้ำภายในโครงการ เพื่อป้องกันการกีดขวางทางระบายน้ำและก่อให้เกิดน้ำเสีย รวมทั้งการดูแล ขุดลอก รางระบายน้ำอย่างต่อเนื่องทุกสัปดาห์หรือตามความจำเป็นเพื่อป้องกันการกีดขวางทางระบายน้ำและป้องกันน้ำท่วมขัง	- ภายในพื้นที่ก่อสร้าง	- ตลอดช่วงก่อสร้าง	- บริษัท ไอจี พอร์จ (ไทยแลนด์) จำกัด
6. การจัดการของเสีย	- รวบรวมและเก็บวัสดุที่มีค่าและสามารถนำกลับมาใช้ใหม่ได้ เพื่อนำมาขายหรือนำกลับมาใช้ใหม่ ให้เกิดประโยชน์สูงสุด	- ภายในพื้นที่ก่อสร้าง	- ตลอดช่วงก่อสร้าง	- บริษัท ไอจี พอร์จ (ไทยแลนด์) จำกัด
	- ขยะมูลฝอยและเศษวัสดุจากการก่อสร้างได้กำหนดให้บริษัทรับเหมาก่อสร้างเป็นผู้รับผิดชอบในการจัดเก็บและรวบรวมของเสียที่เกิดขึ้นและติดต่อให้หน่วยงานที่ได้รับอนุญาตจากราชการหรือกรมโรงงานอุตสาหกรรมเข้ามารับไปกำจัดตามหลักวิชาการ	- ภายในพื้นที่ก่อสร้าง	- ตลอดช่วงก่อสร้าง	- บริษัท ไอจี พอร์จ (ไทยแลนด์) จำกัด
	- จัดให้มีพนักงานที่รับผิดชอบในการเก็บรวบรวมขยะมูลฝอยก่อนส่งไปกำจัด	- ภายในพื้นที่ก่อสร้าง	- ตลอดช่วงก่อสร้าง	- บริษัท ไอจี พอร์จ (ไทยแลนด์) จำกัด
	- กำหนดห้ามทิ้งขยะมูลฝอยลงในรางระบายน้ำ ท่อน้ำทิ้งในบริเวณใกล้ ๆ พื้นที่ก่อสร้าง	- ภายในพื้นที่ก่อสร้าง และพื้นที่โครงการ	- ตลอดช่วงก่อสร้าง	- บริษัท ไอจี พอร์จ (ไทยแลนด์) จำกัด
	- มูลฝอยของพนักงานให้รวบรวมให้หน่วยงานที่ได้รับอนุญาตจากทางราชการเข้ามารับไปกำจัด และวัสดุที่ไม่ใช้แล้วจากการก่อสร้างให้รวบรวมไปกำจัดโดยหน่วยงานที่ได้รับอนุญาตจากกรมโรงงานอุตสาหกรรม	- ภายในพื้นที่ก่อสร้าง และพื้นที่โครงการ	- ตลอดช่วงก่อสร้าง	- บริษัท ไอจี พอร์จ (ไทยแลนด์) จำกัด

ลงชื่อ

*(ลายเซ็น)*

(นายมาษะดิ พุริศวาระ)  
 กรรมการผู้จัดการ  
 บริษัท ไอจี พอร์จ (ไทยแลนด์) จำกัด



พฤษภาคม 2561  
 หน้า 4/48

ลงชื่อ

*(ลายเซ็น)*

(นางสาวทิพรัตน์ ทัดนาทกุล พิศาล)  
 ผู้อำนวยการสิ่งแวดล้อม  
 บริษัท เทคนิคสิ่งแวดล้อมไทย จำกัด



**ตารางที่ 1 (ต่อ) มาตรการป้องกันและแก้ไขผลกระทบสิ่งแวดล้อม ระยะก่อสร้าง**  
**รายงานการวิเคราะห์ผลกระทบสิ่งแวดล้อม โครงการทุบขึ้นรูปโลหะสำหรับอุตสาหกรรมผลิตชิ้นส่วนยานยนต์ ของบริษัท ไอจี พอร์จ (ไทยแลนด์) จำกัด**  
**ตั้งอยู่ที่ นิคมอุตสาหกรรมปิ่นทอง 2 เลขที่ 150/68 หมู่ 9 ถนนหนองค้อ-แหลมฉบัง ตำบลหนองขาม อำเภอศรีราชา จังหวัดชลบุรี**

ผลกระทบสิ่งแวดล้อม	มาตรการป้องกันและแก้ไขผลกระทบสิ่งแวดล้อม	สถานที่ดำเนินการ	ระยะเวลาดำเนินการ	ผู้รับผิดชอบ
7. อาชีวอนามัยและความปลอดภัย	<ul style="list-style-type: none"> <li>- การพิจารณาเลือกบริษัทรับเหมาโครงการควรพิจารณาการจัดการด้านความปลอดภัยประกอบในสัญญาว่าจ้างระหว่างเจ้าของโครงการและบริษัทรับเหมา โดยจะต้องระบุครอบคลุมถึงวิธีการคุ้มครองความปลอดภัยและสุขภาพอนามัยคนงานที่ปฏิบัติงานในโครงการ และกำหนดให้ผู้รับเหมามีเจ้าหน้าที่ความปลอดภัยตามที่กฎหมายกำหนดซึ่งควรมีรายละเอียดดังนี้ <ul style="list-style-type: none"> <li>• กฎเกณฑ์และข้อปฏิบัติเพื่อความปลอดภัยในการทำงาน</li> <li>• การจัดให้มีและควบคุมดูแลการใช้อุปกรณ์ป้องกันอันตรายส่วนบุคคลต่าง ๆ</li> <li>• การตรวจสอบสภาพเครื่องมือ/อุปกรณ์ทุกชนิดเพื่อความปลอดภัยในการทำงาน</li> </ul> </li> </ul>	- ภายในพื้นที่โครงการ	- ก่อนเริ่มดำเนินการก่อสร้าง	- บริษัท ไอจี พอร์จ (ไทยแลนด์) จำกัด
	<ul style="list-style-type: none"> <li>- ผู้รับเหมาต้องจัดหาอุปกรณ์ป้องกันอันตรายที่เหมาะสมกับสภาพการทำงานให้เพียงพอกับจำนวนผู้ปฏิบัติงานที่ต้องใช้ และเป็นไปตามมาตรฐานผลิตภัณฑ์อุตสาหกรรมหรือมาตรฐานอื่นที่อธิบดีประกาศกำหนดและได้รับความเห็นชอบจากวิศวกรหรือผู้ควบคุมงาน โดยให้มีการตรวจสอบและอบรมการใช้อุปกรณ์นั้นก่อนการใช้งาน</li> </ul>	- ภายในพื้นที่ก่อสร้าง	- ตลอดช่วงก่อสร้าง	- บริษัท ไอจี พอร์จ (ไทยแลนด์) จำกัด
	<ul style="list-style-type: none"> <li>- ตรวจสอบและควบคุมดูแลให้มีการใช้อุปกรณ์ป้องกันอันตรายส่วนบุคคลอย่างถูกต้องและเหมาะสมกับประเภทของงาน</li> </ul>	- ภายในพื้นที่ก่อสร้าง	- ตลอดช่วงก่อสร้าง	- บริษัท ไอจี พอร์จ (ไทยแลนด์) จำกัด
	<ul style="list-style-type: none"> <li>- กำหนดขอบเขตและจัดทำแนวรั้วของบริเวณพื้นที่ก่อสร้างให้ชัดเจน</li> </ul>	- ภายในพื้นที่ก่อสร้าง	- ตลอดช่วงก่อสร้าง	- บริษัท ไอจี พอร์จ (ไทยแลนด์) จำกัด
	<ul style="list-style-type: none"> <li>- จัดทำป้ายเตือนหรือโปสเตอร์เพื่อการปฏิบัติงานที่ปลอดภัยในบริเวณที่จำเป็น เช่น "เขตก่อสร้าง" "ลดความเร็วรถยนต์" "เขตสวมหมวกนิรภัย" เป็นต้น</li> </ul>	- ภายในพื้นที่ก่อสร้าง	- ตลอดช่วงก่อสร้าง	- บริษัท ไอจี พอร์จ (ไทยแลนด์) จำกัด
	<ul style="list-style-type: none"> <li>- จัดให้มีเจ้าหน้าที่ตรวจสอบวิธีการปฏิบัติงาน สภาพของเครื่องจักรอุปกรณ์ รวมทั้งสภาพแวดล้อมในการทำงาน เพื่อให้การปฏิบัติงานมีความปลอดภัย</li> </ul>	- ภายในพื้นที่ก่อสร้าง	- ตลอดช่วงก่อสร้าง	- บริษัท ไอจี พอร์จ (ไทยแลนด์) จำกัด
	<ul style="list-style-type: none"> <li>- จัดเตรียมอุปกรณ์ปฐมพยาบาลและรถยนต์เพื่อใช้งาน ส่งต่อหรือลำเลียงผู้ป่วยหรือผู้ได้รับอุบัติเหตุในกรณีเกิดเหตุฉุกเฉินตลอดเวลา</li> </ul>	- ภายในพื้นที่ก่อสร้าง	- ตลอดช่วงก่อสร้าง	- บริษัท ไอจี พอร์จ (ไทยแลนด์) จำกัด

ลงชื่อ



(นายมาเชคิ พุชควะ)  
 กรรมการผู้จัดการ

บริษัท ไอจี พอร์จ (ไทยแลนด์) จำกัด



พฤษภาคม 2561

หน้า 5/48

ลงชื่อ



(นางสาวทพรัตน์ ทศกรไพศาล)

ผู้อำนวยการสิ่งแวดล้อม

บริษัท เทคนิคสิ่งแวดล้อมไทย จำกัด



**ตารางที่ 1 (ต่อ) มาตรการป้องกันและแก้ไขผลกระทบสิ่งแวดล้อม ระยะก่อสร้าง**  
**รายงานการวิเคราะห์ผลกระทบสิ่งแวดล้อม โครงการทุบขึ้นรูปโลหะสำหรับอุตสาหกรรมผลิตชิ้นส่วนยานยนต์ ของบริษัท ไอจี พอร์จ (ไทยแลนด์) จำกัด**  
**ตั้งอยู่ที่ นิคมอุตสาหกรรมปิ่นทอง 2 เลขที่ 150/68 หมู่ 9 ถนนหนองค้อ-แหลมฉบัง ตำบลหนองขาม อำเภอศรีราชา จังหวัดชลบุรี**

ผลกระทบสิ่งแวดล้อม	มาตรการป้องกันและแก้ไขผลกระทบสิ่งแวดล้อม	สถานที่ดำเนินการ	ระยะเวลาดำเนินการ	ผู้รับผิดชอบ
7. อาชีวอนามัย และความปลอดภัย (ต่อ)	- จัดให้มีโปรแกรมฝึกอบรมอาชีวอนามัยและความปลอดภัยแก่คนงานก่อสร้าง	- ภายในพื้นที่ก่อสร้าง	- ตลอดช่วงก่อสร้าง	- บริษัท ไอจี พอร์จ (ไทยแลนด์) จำกัด
	- จัดให้มีบุคคลที่มีความรู้ความสามารถรับผิดชอบดูแลสภาพความปลอดภัย	- ภายในพื้นที่ก่อสร้าง	- ตลอดช่วงก่อสร้าง	- บริษัท ไอจี พอร์จ (ไทยแลนด์) จำกัด
	- จัดเก็บเครื่องมือ อุปกรณ์ ให้อยู่ในสภาพดี รวมทั้งบำรุงรักษาและตรวจสอบเพื่อลดอุบัติเหตุในการทำงาน	- ภายในพื้นที่ก่อสร้าง	- ตลอดช่วงก่อสร้าง	- บริษัท ไอจี พอร์จ (ไทยแลนด์) จำกัด
	- รวบรวมสถิติเกี่ยวกับอุบัติเหตุ ความเสียหายและการแก้ไขปัญหา เพื่อใช้ในการปรับปรุงมาตรการด้านความปลอดภัย	- ภายในพื้นที่ก่อสร้าง	- ตลอดช่วงก่อสร้าง	- บริษัท ไอจี พอร์จ (ไทยแลนด์) จำกัด
8. สังคม-เศรษฐกิจ	- รับคนในท้องถิ่นเข้าทำงานให้มากที่สุดเป็นอันดับแรก เพื่อช่วยให้คนในท้องถิ่นมีงานทำ และเพื่อทัศนคติที่ดีต่อโครงการ	- พื้นที่ใกล้เคียงโครงการ	- ตลอดช่วงก่อสร้าง	- บริษัท ไอจี พอร์จ (ไทยแลนด์) จำกัด
	- จัดเจ้าหน้าที่ประชาสัมพันธ์ โดยเข้าพบปะชุมชน เพื่อให้ข้อมูลรายละเอียดเกี่ยวกับการก่อสร้างโครงการต่อหน่วยงานปกครองส่วนท้องถิ่น ผู้นำชุมชน และประชาชนในพื้นที่ใกล้เคียง	- พื้นที่ใกล้เคียงโครงการ	- ตลอดช่วงก่อสร้าง	- บริษัท ไอจี พอร์จ (ไทยแลนด์) จำกัด
	- จัดตั้งทีมงานชุมชนสัมพันธ์เพื่อติดตาม เฝ้าระวังและรับเรื่องร้องเรียนจากชุมชน พร้อมประสานงานดำเนินการแก้ไขตามแนวทาง/เงื่อนไข ในระยะเวลาตามที่ได้กำหนดไว้ให้แล้วเสร็จ	- พื้นที่ใกล้เคียงโครงการ	- ตลอดช่วงก่อสร้าง	- บริษัท ไอจี พอร์จ (ไทยแลนด์) จำกัด
	- สนับสนุนช่วยเหลือกิจกรรมต่างๆ ของชุมชนโดยรอบโครงการตามโอกาสและความเหมาะสม	- พื้นที่ใกล้เคียงโครงการ	- ตลอดช่วงก่อสร้าง	- บริษัท ไอจี พอร์จ (ไทยแลนด์) จำกัด

หมายเหตุ: บริษัท ไอจี พอร์จ (ไทยแลนด์) จำกัด เป็นผู้กำกับดูแลให้บริษัทรับเหมาปฏิบัติตามมาตรการที่กำหนด

ลงชื่อ   
 (นายมาซาคิ ฟุรุคาวะ)  
 กรรมการผู้จัดการ  
 บริษัท ไอจี พอร์จ (ไทยแลนด์) จำกัด



พฤษภาคม 2561  
 หน้า 6/48

ลงชื่อ   
 (นางสาวพรัตน์ ทัศนการไพศาล)  
 ผู้อำนวยการสิ่งแวดล้อม  
 บริษัท เทคนิคลังแวดล้อมไทย จำกัด





**ตารางที่ 2 มาตรการป้องกันและแก้ไขผลกระทบสิ่งแวดล้อม ระยะดำเนินการ**  
**รายงานการวิเคราะห์ผลกระทบสิ่งแวดล้อม โครงการทุบขึ้นรูปโลหะสำหรับอุตสาหกรรมผลิตชิ้นส่วนยานยนต์ ของบริษัท ไอจี พอร์จ (ไทยแลนด์) จำกัด**  
**ตั้งอยู่ที่ นิคมอุตสาหกรรมปิ่นทอง 2 เลขที่ 150/68 หมู่ 9 ถนนหนองค้อ-แหลมฉบัง ตำบลหนองขาม อำเภอศรีราชา จังหวัดชลบุรี**

ผลกระทบสิ่งแวดล้อม	มาตรการป้องกันและแก้ไขผลกระทบสิ่งแวดล้อม	สถานที่ดำเนินการ	ระยะเวลาดำเนินการ	ผู้รับผิดชอบ
1. เรื่องทั่วไป	<ul style="list-style-type: none"> <li>- ปฏิบัติตามมาตรการป้องกันและแก้ไขผลกระทบสิ่งแวดล้อม และมาตรการติดตามตรวจสอบผลกระทบสิ่งแวดล้อมที่เสนอไว้ในรายงานการวิเคราะห์ผลกระทบสิ่งแวดล้อม โครงการทุบขึ้นรูปโลหะสำหรับอุตสาหกรรมผลิตชิ้นส่วนยานยนต์ ของบริษัท ไอจี พอร์จ (ไทยแลนด์) จำกัด ตั้งอยู่ที่ นิคมอุตสาหกรรมปิ่นทอง 2 เลขที่ 150/8 หมู่ 9 ถนนหนองค้อ-แหลมฉบัง ตำบลหนองขาม อำเภอศรีราชา จังหวัดชลบุรี อย่างเคร่งครัด</li> <li>- บริษัท ไอจี พอร์จ (ไทยแลนด์) จำกัด ต้องว่าจ้างหน่วยงานกลาง (Third Party) เพื่อดำเนินการตรวจสอบผลการปฏิบัติตามมาตรการป้องกันและแก้ไขผลกระทบสิ่งแวดล้อม และมาตรการติดตามตรวจสอบผลกระทบสิ่งแวดล้อมของโครงการ และเสนอรายงานผลการปฏิบัติตามมาตรการป้องกันและแก้ไขผลกระทบสิ่งแวดล้อม และมาตรการติดตามตรวจสอบผลกระทบสิ่งแวดล้อม ให้นิคมอุตสาหกรรมปิ่นทอง 2 การนิคมอุตสาหกรรมแห่งประเทศไทย สำนักงานทรัพยากรธรรมชาติและสิ่งแวดล้อมจังหวัดชลบุรี และสำนักงานนโยบายและแผนทรัพยากรธรรมชาติและสิ่งแวดล้อม ทราบทุก 6 เดือน ตามแนวทางเสนอรายงานผลการปฏิบัติตามมาตรการป้องกันและแก้ไขผลกระทบสิ่งแวดล้อม และมาตรการติดตามตรวจสอบผลกระทบสิ่งแวดล้อม สำหรับโครงการด้านอุตสาหกรรม โครงการนิคมอุตสาหกรรม และโครงการด้านพลังงานของสำนักงานนโยบายและแผนทรัพยากรธรรมชาติและสิ่งแวดล้อม</li> </ul>	<ul style="list-style-type: none"> <li>- ภายในพื้นที่โครงการ</li> <li>- ภายในพื้นที่โครงการ</li> </ul>	<ul style="list-style-type: none"> <li>- ตลอดช่วงดำเนินการ</li> <li>- ตลอดช่วงดำเนินการ</li> </ul>	<ul style="list-style-type: none"> <li>- บริษัท ไอจี พอร์จ (ไทยแลนด์) จำกัด</li> <li>- บริษัท ไอจี พอร์จ (ไทยแลนด์) จำกัด</li> </ul>

ลงชื่อ    
 (นายมาเชติ พุฒคะวะ)  
 กรรมการผู้จัดการ  
 บริษัท ไอจี พอร์จ (ไทยแลนด์) จำกัด

พฤษภาคม 2561  
 หน้า 7/48

ลงชื่อ    
 (นางสาวทิพรัตน์ ทิศนาการไพศาล)  
 ผู้อำนวยการสิ่งแวดล้อม  
 บริษัท เทคนิคสิ่งแวดล้อมไทย จำกัด

ตารางที่ 2 (ต่อ) มาตรการป้องกันและแก้ไขผลกระทบสิ่งแวดล้อม ระยะดำเนินการ  
 รายงานการวิเคราะห์ผลกระทบสิ่งแวดล้อม โครงการทุบขึ้นรูปโลหะสำหรับอุตสาหกรรมผลิตชิ้นส่วนยานยนต์ ของบริษัท ไอจี พอร์จ (ไทยแลนด์) จำกัด  
 ตั้งอยู่ที่ นิคมอุตสาหกรรมปิ่นทอง 2 เลขที่ 150/68 หมู่ 9 ถนนหนองค้อ-แหลมฉบัง ตำบลหนองขาม อำเภอศรีราชา จังหวัดชลบุรี

ผลกระทบสิ่งแวดล้อม	มาตรการป้องกันและแก้ไขผลกระทบสิ่งแวดล้อม	สถานที่ดำเนินการ	ระยะเวลาดำเนินการ	ผู้รับผิดชอบ
1. เรื่องทั่วไป (ต่อ)	- หากเกิดเหตุการณ์ใด ๆ ก็ตามที่อาจก่อให้เกิดผลกระทบต่อคุณภาพสิ่งแวดล้อม บริษัท ไอจี พอร์จ (ไทยแลนด์) จำกัด ต้องแจ้งให้นิคมอุตสาหกรรมปิ่นทอง 2 การนิคมอุตสาหกรรมแห่งประเทศไทย สำนักงานทรัพยากรธรรมชาติและสิ่งแวดล้อมจังหวัดชลบุรี และสำนักงานนโยบายและแผนทรัพยากรธรรมชาติและสิ่งแวดล้อม ทราบโดยเร็ว เพื่อหน่วยงานดังกล่าว จะได้ให้ความร่วมมือในการแก้ไขปัญหา	- ภายในพื้นที่โครงการ	- ตลอดช่วงดำเนินการ	- บริษัท ไอจี พอร์จ (ไทยแลนด์) จำกัด
	- ในกรณีที่ผลการติดตามตรวจสอบผลกระทบสิ่งแวดล้อมมีแนวโน้มสูงขึ้นจากค่าที่ตรวจวัดได้ในช่วงการดำเนินการปกติ หรือมีแนวโน้มเข้าใกล้ค่าควบคุมหรือค่ามาตรฐาน ให้โครงการตรวจสอบหาสาเหตุและเฝ้าระวัง เพื่อเตรียมความพร้อมในการแก้ไขปัญหาที่อาจเกิดขึ้น ทั้งนี้ ให้สรุปรายละเอียดดังกล่าวไว้ในรายงานผลการปฏิบัติตามมาตรการป้องกันและแก้ไขผลกระทบสิ่งแวดล้อม และมาตรการติดตามตรวจสอบผลกระทบสิ่งแวดล้อมให้ครบถ้วน	- ภายในพื้นที่โครงการ	- ตลอดช่วงดำเนินการ	- บริษัท ไอจี พอร์จ (ไทยแลนด์) จำกัด
	- ในกรณีที่ผลการตรวจวัดมลพิษจากแหล่งกำเนิดของโครงการมีค่าเกินค่าควบคุมที่กำหนดไว้ ให้โครงการทำการตรวจสอบหาสาเหตุ ทำการแก้ไข และทำการตรวจวัดซ้ำ เพื่อยืนยันประสิทธิภาพในการแก้ไขพร้อมทั้งกำหนดมาตรการ เพื่อป้องกันการเกิดปัญหาในลักษณะดังกล่าวให้ครบถ้วน	- ภายในพื้นที่โครงการ	- ตลอดช่วงดำเนินการ	- บริษัท ไอจี พอร์จ (ไทยแลนด์) จำกัด

ลงชื่อ   
 (นายมาเชคิ พุชคาเวะ)  
 กรรมการผู้จัดการ  
 บริษัท ไอจี พอร์จ (ไทยแลนด์) จำกัด



พฤษภาคม 2561  
 หน้า 8/48

ลงชื่อ   
 (นางสาวพิชรัตน์ ทิศนาการไพศาล)  
 ผู้อำนวยการสิ่งแวดล้อม  
 บริษัท เทคนิคสิ่งแวดล้อมไทย จำกัด



**ตารางที่ 2 (ต่อ) มาตรการป้องกันและแก้ไขผลกระทบสิ่งแวดล้อม ระยะดำเนินการ**  
**รายงานการวิเคราะห์ผลกระทบสิ่งแวดล้อม โครงการทุบขึ้นรูปโลหะสำหรับอุตสาหกรรมผลิตชิ้นส่วนยานยนต์ ของบริษัท ไอจี พอร์จ (ไทยแลนด์) จำกัด**  
**ตั้งอยู่ที่ นิคมอุตสาหกรรมปิ่นทอง 2 เลขที่ 150/68 หมู่ 9 ถนนหนองค้อ-แหลมฉบัง ตำบลหนองขาม อำเภอสรีราชา จังหวัดชลบุรี**

ผลกระทบสิ่งแวดล้อม	มาตรการป้องกันและแก้ไขผลกระทบสิ่งแวดล้อม	สถานที่ดำเนินการ	ระยะเวลาดำเนินการ	ผู้รับผิดชอบ
1. เรื่องทั่วไป (ต่อ)	<p>- ในกรณีที่บริษัท ไอจี พอร์จ (ไทยแลนด์) จำกัด มีความจำเป็นต้องเปลี่ยนแปลงรายละเอียดโครงการ หรือมาตรการป้องกันและแก้ไขผลกระทบสิ่งแวดล้อม หรือมาตรการติดตามตรวจสอบผลกระทบสิ่งแวดล้อม ตามที่ได้เสนอไว้ในรายงานการวิเคราะห์ผลกระทบสิ่งแวดล้อม ที่ได้รับความเห็นชอบไว้แล้ว ให้บริษัท ไอจี พอร์จ (ไทยแลนด์) จำกัด แจ้งหน่วยงานที่มีอำนาจหน้าที่ในการพิจารณาอนุมัติหรืออนุญาต ดำเนินการดังนี้</p> <ul style="list-style-type: none"> <li>• หากหน่วยงานผู้อนุมัติหรืออนุญาต เห็นว่าการเปลี่ยนแปลงดังกล่าวเกิดผลดีต่อสิ่งแวดล้อมมากกว่าหรือเทียบเท่ามาตรการที่กำหนดไว้ในรายงานการวิเคราะห์ผลกระทบสิ่งแวดล้อมที่ได้รับความเห็นชอบไว้แล้ว ให้หน่วยงานผู้อนุมัติหรืออนุญาต รับผิดชอบให้เป็นไปตามหลักเกณฑ์และเงื่อนไขที่กำหนดไว้ในกฎหมายนั้นๆ ต่อไป พร้อมทั้งให้จัดทำสำเนาการเปลี่ยนแปลงดังกล่าวข้างต้นที่ได้รับจัดแจ้งไว้ แจ้งให้สำนักงานนโยบายและแผนทรัพยากรธรรมชาติและสิ่งแวดล้อมทราบ</li> <li>• หากหน่วยงานผู้อนุมัติหรืออนุญาต เห็นว่าการเปลี่ยนแปลงดังกล่าวอาจกระทบต่อสาระสำคัญในรายงานการวิเคราะห์ผลกระทบสิ่งแวดล้อมที่ได้รับความเห็นชอบไว้แล้ว ให้หน่วยงานผู้อนุมัติหรืออนุญาตประสานแจ้งบริษัท ไอจี พอร์จ (ไทยแลนด์) จำกัด จัดส่งรายงานการเปลี่ยนแปลงดังกล่าวมายังสำนักงานนโยบายและแผนทรัพยากรธรรมชาติและสิ่งแวดล้อม เพื่อเสนอคณะกรรมการผู้ชำนาญการพิจารณารายงานการวิเคราะห์ผลกระทบสิ่งแวดล้อม (คชก.) ชุดที่เกี่ยวข้องให้ความเห็นชอบประกอบก่อนดำเนินการเปลี่ยนแปลง และเมื่อโครงการได้รับอนุมัติหรืออนุญาตให้มีการเปลี่ยนแปลงให้หน่วยงานผู้อนุมัติหรืออนุญาตแจ้งผลการเปลี่ยนแปลงดังกล่าวให้สำนักงานนโยบายและแผนทรัพยากรธรรมชาติและสิ่งแวดล้อมเพื่อทราบ</li> </ul>	- ภายในพื้นที่โครงการ	- ตลอดช่วงดำเนินการ	- บริษัท ไอจี พอร์จ (ไทยแลนด์) จำกัด

ลงชื่อ



(นายมาเชคิ พุระคาเว)

กรรมการผู้จัดการ

บริษัท ไอจี พอร์จ (ไทยแลนด์) จำกัด



พฤหัสบดี 2561

หน้า 9/48

ลงชื่อ



(นางสาวทิพรัตน์ ทัศนากาญจนกุล)

ผู้อำนวยการสิ่งแวดล้อม

บริษัท เทคโนโลยีสิ่งแวดล้อมไทย จำกัด



**ตารางที่ 2 (ต่อ) มาตรการป้องกันและแก้ไขผลกระทบต่อสิ่งแวดล้อม ระยะดำเนินการ**  
**รายงานการวิเคราะห์ผลกระทบต่อสิ่งแวดล้อม โครงการทุบขึ้นรูปโลหะสำหรับอุตสาหกรรมผลิตชิ้นส่วนยานยนต์ ของบริษัท ไอจี พอร์จ (ไทยแลนด์) จำกัด**  
**ตั้งอยู่ที่ นิคมอุตสาหกรรมปิ่นทอง 2 เลขที่ 150/68 หมู่ 9 ถนนหนองค้อ-แหลมฉบัง ตำบลหนองขาม อำเภอศรีราชา จังหวัดชลบุรี**

ผลกระทบต่อสิ่งแวดล้อม	มาตรการป้องกันและแก้ไขผลกระทบต่อสิ่งแวดล้อม	สถานที่ดำเนินการ	ระยะเวลาดำเนินการ	ผู้รับผิดชอบ
2. คุณภาพอากาศ 2.1 การระบายมลพิษออกจากปล่อง	- ควบคุมอัตราการระบายความเข้มข้นฝุ่นละอองให้เป็นไปตามค่าการออกแบบดังตารางที่ 5 โดยมีค่าอัตราการระบายมลพิษทางอากาศรวม 5 ปล่อง ไม่เกินกว่า 0.163 กรัม/วินาที ตามข้อกำหนดของนิคมอุตสาหกรรมปิ่นทอง 2	- ทุปล่องระบายอากาศ	- ตลอดช่วงดำเนินการ	- บริษัท ไอจี พอร์จ (ไทยแลนด์) จำกัด
	- การติดตั้งอุปกรณ์บำบัดมลพิษทางอากาศแบบไซโคลน (Cyclone) เพื่อบำบัดมลพิษทางอากาศของเครื่องทุบขึ้นรูปขนาด 1,600 ตัน จำนวน 2 ชุด เครื่องทุบขนาด 3,000 ตัน จำนวน 1 ชุด และเครื่องขัดผิว ขนาด 4,500 ตัน จำนวน 1 ชุด	- พื้นที่โครงการ	- ตลอดช่วงดำเนินการ	- บริษัท ไอจี พอร์จ (ไทยแลนด์) จำกัด
	- การติดตั้งอุปกรณ์บำบัดมลพิษทางอากาศแบบเปียก (Wet Scrubber) เพื่อบำบัดมลพิษทางอากาศเครื่องทุบขึ้นรูปขนาด 4,500 ตัน จำนวน 1 ชุด	- พื้นที่โครงการ	- ตลอดช่วงดำเนินการ	- บริษัท ไอจี พอร์จ (ไทยแลนด์) จำกัด
2.2 ระบบควบคุมมลพิษทางอากาศ	- จัดให้มีระบบระบายอากาศภายในอาคาร เพื่อเพิ่มประสิทธิภาพการระบายอากาศภายในอาคารให้เป็นไปตามมาตรฐานการออกแบบและกฎหมายควบคุมอาคารหรือกฎหมายอื่นๆ ที่เกี่ยวข้อง	- บริเวณที่มีความร้อนสูง	- ตลอดช่วงดำเนินการ	- บริษัท ไอจี พอร์จ (ไทยแลนด์) จำกัด
	- จัดทำแผนตรวจสอบบำรุงรักษาเชิงป้องกัน (Preventive Maintenance Program) ซึ่งกำหนดระยะเวลาและรายการตรวจชัดเจน สำหรับระบบรวบรวมและระบายอากาศระบบบำบัดมลพิษทางอากาศ เพื่อให้สามารถทำงานได้อย่างเต็มประสิทธิภาพตลอดเวลา โดยก่อให้เกิดผลกระทบต่อสิ่งแวดล้อมน้อยที่สุด ประกอบด้วย <ul style="list-style-type: none"> <li>• การตรวจสอบการทำงานของระบบพัดลมและท่อดูดอากาศ</li> <li>• การตรวจสอบประสิทธิภาพของระบบบำบัดมลพิษทางอากาศ</li> <li>• การทำความสะอาดระบบบำบัดมลพิษทางอากาศ</li> <li>• การตรวจสอบระบบสายพานและมอเตอร์ต่างๆ</li> <li>• ทำความสะอาดระบบท่อน้อยปีละ 1 ครั้ง เพื่อป้องกันการอุดตันของระบบ</li> </ul>	- พื้นที่โครงการ	- ตลอดช่วงดำเนินการ	- บริษัท ไอจี พอร์จ (ไทยแลนด์) จำกัด

ลงชื่อ

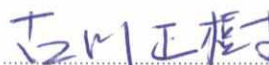

(นายมาษะดี พุฒาคะ)

กรรมการผู้จัดการ

บริษัท ไอจี พอร์จ (ไทยแลนด์) จำกัด



พฤษภาคม 2561

หน้า 10/48

ลงชื่อ

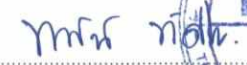

(นางสาวทิพรัตน์ ทศนาการพิศาล)

ผู้อำนวยการสิ่งแวดล้อม

บริษัท เทคนิคสิ่งแวดล้อมไทย จำกัด



**ตารางที่ 2 (ต่อ) มาตรการป้องกันและแก้ไขผลกระทบสิ่งแวดล้อม ระยะดำเนินการ**  
**รายงานการวิเคราะห์ผลกระทบสิ่งแวดล้อม โครงการทุบขึ้นรูปโลหะสำหรับอุตสาหกรรมผลิตชิ้นส่วนยานยนต์ ของบริษัท ไอจี พอร์จ (ไทยแลนด์) จำกัด**  
**ตั้งอยู่ที่ นิคมอุตสาหกรรมปิ่นทอง 2 เลขที่ 150/68 หมู่ 9 ถนนหนองค้อ-แหลมฉบัง ตำบลหนองขาม อำเภอศรีราชา จังหวัดชลบุรี**

ผลกระทบสิ่งแวดล้อม	มาตรการป้องกันและแก้ไขผลกระทบสิ่งแวดล้อม	สถานที่ดำเนินการ	ระยะเวลาดำเนินการ	ผู้รับผิดชอบ
2.2 ระบบควบคุมมลพิษทางอากาศ (ต่อ)	- การจัดเตรียมอะไหล่สำรองที่จำเป็นสำหรับระบบบำบัดมลพิษทางอากาศแบบไซโคลน (Cyclone) ประกอบด้วยมอเตอร์สำรอง 1 ชุด ชุดควบคุมระบบมอเตอร์ 1 ชุด ใบพัดสำรอง 1 ชุด และชุดสายพาน 5 ชุด โดยจัดเตรียมให้พร้อมสำหรับใช้งานการแก้ไขซ่อมบำรุง เมื่อระบบบำบัดมลพิษทางอากาศของโครงการเกิดขัดข้อง	- พื้นที่โครงการ	- ตลอดช่วงดำเนินการ	- บริษัท ไอจี พอร์จ (ไทยแลนด์) จำกัด
	- การจัดเตรียมอะไหล่สำรองที่จำเป็นสำหรับระบบบำบัดมลพิษทางอากาศแบบเปียก (Wet Scrubber) ประกอบด้วยมอเตอร์สำรอง 1 ชุด ชุดหัวฉีดน้ำสเปรย์น้ำ 5 ชุด ใบพัดสำรอง 1 ชุด และชุดสายพาน 5 ชุดโดยจัดเตรียมให้พร้อมสำหรับใช้งานการแก้ไขซ่อมบำรุง เมื่อระบบบำบัดมลพิษทางอากาศของโครงการเกิดขัดข้อง	- พื้นที่โครงการ	- ตลอดช่วงดำเนินการ	- บริษัท ไอจี พอร์จ (ไทยแลนด์) จำกัด
	- จัดให้มีระบบระบายอากาศภายในอาคาร เพื่อเพิ่มประสิทธิภาพการระบายอากาศภายในอาคารให้เป็นไปตามมาตรฐานการออกแบบและกฎหมายควบคุมอาคารหรือกฎหมายอื่นๆ ที่เกี่ยวข้อง	- บริเวณที่มีความร้อนสูง	- ตลอดช่วงดำเนินการ	- บริษัท ไอจี พอร์จ (ไทยแลนด์) จำกัด
	- จัดให้มีคู่มือปฏิบัติงานเกี่ยวกับการตรวจสอบและดูแลระบบบำบัดมลพิษทางอากาศไว้ประจำพื้นที่ปฏิบัติงาน	- พื้นที่โครงการ	- ตลอดช่วงดำเนินการ	- บริษัท ไอจี พอร์จ (ไทยแลนด์) จำกัด
	- กรณีที่ระบบบำบัดมลพิษทางอากาศมีการทำงานผิดปกติ เกิดการชำรุด ขัดข้อง หรือมีการระบายมลสารเกินกว่าค่ามาตรฐาน จะต้องทำการตรวจสอบเพื่อหาสาเหตุและแก้ไขโดยทันที และต้องหยุดกิจกรรมการผลิตจนกว่าจะทำการปรับปรุงแก้ไขให้เรียบร้อยจึงดำเนินการผลิตต่อ และจะต้องบันทึกสาเหตุการตรวจสอบและแก้ไขไว้ทุกครั้ง	- ระบบบำบัดมลพิษทางอากาศ	- ตลอดช่วงดำเนินการ	- บริษัท ไอจี พอร์จ (ไทยแลนด์) จำกัด
	- กำหนดให้พนักงานทุกคนมีการเฝ้าระวังและสังเกตสภาพแวดล้อมโดยรอบพื้นที่ทำงาน ดังนั้นเมื่อพบเห็นเหตุการณ์ผิดปกติใดๆ พนักงานที่ประสบเหตุทุกคนสามารถแจ้งให้ผู้ที่เกี่ยวข้องได้ทราบ และดำเนินการแก้ไขโดยทันที	- พื้นที่โครงการ	- ตลอดช่วงดำเนินการ	- บริษัท ไอจี พอร์จ (ไทยแลนด์) จำกัด

ลงชื่อ

(นายมาซาคิ ฟุรุคาวะ)  
 กรรมการผู้จัดการ  
 บริษัท ไอจี พอร์จ (ไทยแลนด์) จำกัด



พฤษภาคม 2561  
 หน้า 11/48

ลงชื่อ

(นางสาวทิพรัตน์ ทศนาภรณ์พิศาล)  
 ผู้อำนวยการสิ่งแวดล้อม  
 บริษัท เทคนิคสิ่งแวดล้อมไทย จำกัด



**ตารางที่ 2 (ต่อ) มาตรการป้องกันและแก้ไขผลกระทบต่อสิ่งแวดล้อม ระยะดำเนินการ**  
**รายงานการวิเคราะห์ผลกระทบต่อสิ่งแวดล้อม โครงการทุบขึ้นรูปโลหะสำหรับอุตสาหกรรมผลิตชิ้นส่วนยานยนต์ ของบริษัท ไอจี พอร์จ (ไทยแลนด์) จำกัด**  
**ตั้งอยู่ที่ นิคมอุตสาหกรรมปิ่นทอง 2 เลขที่ 150/68 หมู่ 9 ถนนหนองค้อ-แหลมฉบัง ตำบลหนองขาม อำเภอศรีราชา จังหวัดชลบุรี**

ผลกระทบต่อสิ่งแวดล้อม	มาตรการป้องกันและแก้ไขผลกระทบต่อสิ่งแวดล้อม	สถานที่ดำเนินการ	ระยะเวลาดำเนินการ	ผู้รับผิดชอบ
2.3 ผู้ควบคุมระบบ บำบัดมลพิษทางอากาศ	- จัดให้มีเจ้าหน้าที่ที่มีความรู้และประสบการณ์ในการควบคุมระบบบำบัดมลพิษทางอากาศตามประกาศกระทรวงอุตสาหกรรม เรื่อง การกำหนดชนิดและขนาดของโรงงาน กำหนดวิธีการควบคุมการปล่อยของเสียมลพิษ หรือสิ่งใดๆ ที่มีผลกระทบต่อสิ่งแวดล้อม กำหนดคุณสมบัติของผู้ควบคุมดูแลผู้ปฏิบัติงานประจำ และหลักเกณฑ์การขึ้นทะเบียนผู้ควบคุมดูแลสำหรับระบบป้องกันสิ่งแวดล้อมเป็นพิษ พ.ศ. 2545 และประกาศเพิ่มเติมที่เกี่ยวข้อง	- พื้นที่โครงการ	- ตลอดช่วงดำเนินการ	- บริษัท ไอจี พอร์จ (ไทยแลนด์) จำกัด
3. ระดับเสียง				
3.1 การควบคุมเสียงจากแหล่งกำเนิด	- กำหนดแผนตรวจสอบบำรุงรักษาเชิงป้องกัน (Preventive Maintenance Program) ตามระยะเวลาการทำงานของเครื่องจักร สำหรับเครื่องจักรและอุปกรณ์ต่าง ๆ ให้สามารถทำงานได้อย่างเต็มประสิทธิภาพ และไม่เป็แหล่งกำเนิดเสียงดัง โดยต้องมีการระบุช่วงเวลาและกิจกรรมที่ดำเนินงานอย่างชัดเจน	- เครื่องจักรและอุปกรณ์ต่างๆ	- ตลอดช่วงดำเนินการ	- บริษัท ไอจี พอร์จ (ไทยแลนด์) จำกัด
	- คัดเลือกเทคโนโลยีการผลิต เครื่องมือ และเครื่องจักร รวมทั้งการออกแบบและติดตั้งเครื่องจักรเพื่อลดผลกระทบด้านเสียงเป็นสำคัญ เช่น ติดตั้งแผ่นยางรองที่ฐานเครื่องจักรเพื่อช่วยลดผลกระทบด้านเสียง เป็นต้น	- เครื่องจักรและอุปกรณ์ต่างๆ	- ตลอดช่วงดำเนินการ	- บริษัท ไอจี พอร์จ (ไทยแลนด์) จำกัด
	- ติดตั้งเครื่องจักรที่มีเสียงดังไว้ภายในอาคารเพื่อลดระดับเสียงที่จะมีผลกระทบต่อชุมชนที่อยู่ใกล้เคียงได้	- เครื่องจักรและอุปกรณ์ต่างๆ	- ตลอดช่วงดำเนินการ	- บริษัท ไอจี พอร์จ (ไทยแลนด์) จำกัด
3.2 การป้องกันที่ตัวกลาง	- ควบคุมการดำเนินการของโครงการ เพื่อมิให้ระดับเสียงที่บริเวณริมรั้วของโครงการมีค่าสูงเกินกว่า 70 เดซิเบลเอ หากพบว่าระดับเสียงมีค่าสูงเกินกว่าที่กำหนด จะต้องดำเนินการปรับปรุงแก้ไข	- ริมรั้วรอบโครงการ	- ตลอดช่วงดำเนินการ	- บริษัท ไอจี พอร์จ (ไทยแลนด์) จำกัด
	- ติดตั้งห้องครอบเสียงดังหรือฉนวนป้องกันเสียงดัง (Noise insulation) เพื่อป้องกันปัญหาเสียงดังจากเครื่องจักรและอุปกรณ์ต่างๆ	- เครื่องจักรและอุปกรณ์ต่างๆ	- ตลอดช่วงดำเนินการ	- บริษัท ไอจี พอร์จ (ไทยแลนด์) จำกัด
	- กรณีที่ชุมชนโดยรอบมีการร้องเรียนเกี่ยวกับผลกระทบด้านเสียง โครงการจะต้องพิจารณาและดำเนินการปรับปรุงแก้ไขอย่างเร่งด่วน	- ชุมชนโดยรอบ	- ตลอดช่วงดำเนินการ	- บริษัท ไอจี พอร์จ (ไทยแลนด์) จำกัด

ลงชื่อ นายมาษะดิ พุระภาวะ  
 (นายมาษะดิ พุระภาวะ)  
 กรรมการผู้จัดการ  
 บริษัท ไอจี พอร์จ (ไทยแลนด์) จำกัด



พฤษภาคม 2561  
 หน้า 12/48

ลงชื่อ นางสาวทิพรัตน์ ทศนาถวิบูลย์  
 (นางสาวทิพรัตน์ ทศนาถวิบูลย์)  
 ผู้อำนวยการสิ่งแวดล้อม  
 บริษัท เทคโนโลยีสิ่งแวดล้อมไทย จำกัด



**ตารางที่ 2 (ต่อ) มาตรการป้องกันและแก้ไขผลกระทบสิ่งแวดล้อม ระยะดำเนินการ**  
**รายงานการวิเคราะห์ผลกระทบสิ่งแวดล้อม โครงการทุบขึ้นรูปโลหะสำหรับอุตสาหกรรมผลิตชิ้นส่วนยานยนต์ ของบริษัท ไอจี พอร์จ (ไทยแลนด์) จำกัด**  
**ตั้งอยู่ที่ นิคมอุตสาหกรรมปิ่นทอง 2 เลขที่ 150/68 หมู่ 9 ถนนหนองค้อ-แหลมฉบัง ตำบลหนองขาม อำเภอศรีราชา จังหวัดชลบุรี**

ผลกระทบสิ่งแวดล้อม	มาตรการป้องกันและแก้ไขผลกระทบสิ่งแวดล้อม	สถานที่ดำเนินการ	ระยะเวลาดำเนินการ	ผู้รับผิดชอบ
3.2 การป้องกันที่ตัวกลาง (ต่อ)	- ปลุกไม้ยืนต้นบริเวณริมรั้วโครงการ เพื่อเป็นแนวป้องกันฝุ่นละอองและเสียงดัง ซึ่งอาจก่อให้เกิดการรบกวนต่อโรงงานข้างเคียงหรือชุมชนที่อยู่ใกล้	- ริมรั้วรอบโครงการ	- ตลอดช่วงดำเนินการ	- บริษัท ไอจี พอร์จ (ไทยแลนด์) จำกัด
3.3 การจัดการด้านอื่นๆ	- กำกับดูแลให้พนักงานสวมใส่อุปกรณ์ป้องกันอันตรายส่วนบุคคลขณะปฏิบัติงานอย่างเคร่งครัด	- พนักงาน	- ตลอดช่วงดำเนินการ	- บริษัท ไอจี พอร์จ (ไทยแลนด์) จำกัด
	- จัดให้มีการสับเปลี่ยนหมุนเวียนของพนักงานขณะปฏิบัติหน้าที่บริเวณ เครื่องทุบขึ้นงาน และเครื่องตัดครีบขึ้นงาน เพื่อป้องกันการรับสัมผัสความร้อนอย่างต่อเนื่อง	- เครื่องทุบขึ้นงาน และเครื่องตัดครีบขึ้นงาน	- ตลอดช่วงดำเนินการ	- บริษัท ไอจี พอร์จ (ไทยแลนด์) จำกัด
	- ทำการตรวจวัดระดับเสียงเพื่อจัดทำเส้นระดับเสียงเท่า (Noise Contour) ภายหลังจากพัฒนาโครงการ เพื่อให้สามารถกำหนดขอบเขตพื้นที่ที่ต้องสวมอุปกรณ์ลดเสียง และนำไปสู่การจัดการด้านอื่น ๆ เพื่อลดผลกระทบด้านเสียงในพื้นที่โครงการ	- อาคารผลิต	- 1 ครั้ง ใน 6 เดือนแรก ภายหลังจากพัฒนาโครงการและทบทวนทุก 3 ปี	- บริษัท ไอจี พอร์จ (ไทยแลนด์) จำกัด
	- จัดทำโครงการอนุรักษ์การได้ยิน (Noise Control and Hearing Conservation Program) พร้อมรายงานผลการดำเนินงานให้สำนักงานนโยบายและแผนทรัพยากรธรรมชาติและสิ่งแวดล้อมทราบ	- พนักงาน	- ตลอดช่วงดำเนินการ	- บริษัท ไอจี พอร์จ (ไทยแลนด์) จำกัด
	- จัดให้มีการจัดทำเอกสารแนะนำเกี่ยวกับการใช้เครื่องมือป้องกันส่วนบุคคล และ/หรือ มีการอบรมก่อนการใช้อุปกรณ์ต่างๆ	- พนักงาน	- ตลอดช่วงดำเนินการ	- บริษัท ไอจี พอร์จ (ไทยแลนด์) จำกัด
	- กรณีที่ชุมชนโดยรอบมีการร้องเรียนเกี่ยวกับผลกระทบด้านเสียง โครงการจะต้องพิจารณาและดำเนินการปรับปรุงแก้ไขอย่างเร่งด่วน และแจ้งความคืบหน้าในการแก้ปัญหาให้ชุมชนทราบเป็นระยะๆ	- ชุมชนโดยรอบ	- ตลอดช่วงดำเนินการ	- บริษัท ไอจี พอร์จ (ไทยแลนด์) จำกัด
4. คุณภาพน้ำ	- จัดให้มีถังบำบัดน้ำเสียสำเร็จรูป ความสามารถในการบำบัดน้ำเสีย 28 ลูกบาศก์เมตร/วัน และระบบบำบัดน้ำเสียทางเคมี ความสามารถในการบำบัดน้ำเสีย 40 ลูกบาศก์เมตร/วัน เพื่อทำการบำบัดน้ำเสียก่อนระบายไปยังระบบบำบัดน้ำเสียส่วนกลางของนิคมอุตสาหกรรมปิ่นทอง 2	- ภายในพื้นที่โครงการ	- ตลอดช่วงดำเนินการ	- บริษัท ไอจี พอร์จ (ไทยแลนด์) จำกัด

ลงชื่อ



(นายมาชาติ ฟูริชวะ)

กรรมการผู้จัดการ

บริษัท ไอจี พอร์จ (ไทยแลนด์) จำกัด



พฤษภาคม 2561

หน้า 13/48

ลงชื่อ



(นางสาวทิพรัตน์ ทัดนาทกุลพิศาล)

ผู้อำนวยการสิ่งแวดล้อม

บริษัท เทคนิสิ่งแวดล้อมไทย จำกัด



ตารางที่ 2 (ต่อ) มาตรการป้องกันและแก้ไขผลกระทบสิ่งแวดล้อม ระยะดำเนินการ

รายงานการวิเคราะห์ผลกระทบสิ่งแวดล้อม โครงการทุบขึ้นรูปโลหะสำหรับอุตสาหกรรมผลิตชิ้นส่วนยานยนต์ ของบริษัท ไอจี พอร์จ (ไทยแลนด์) จำกัด ตั้งอยู่ที่ นิคมอุตสาหกรรมปิ่นทอง 2 เลขที่ 150/68 หมู่ 9 ถนนหนองค้อ-แหลมฉาง ตำบลหนองขาม อำเภอศรีราชา จังหวัดชลบุรี

ผลกระทบสิ่งแวดล้อม	มาตรการป้องกันและแก้ไขผลกระทบสิ่งแวดล้อม	สถานที่ดำเนินการ	ระยะเวลาดำเนินการ	ผู้รับผิดชอบ
4. คุณภาพน้ำ (ต่อ)	- น้ำเสียจากโรงอาหาร 2 ลูกบาศก์เมตร/วัน ทำการดักไขมันด้วยบ่อดักไขมัน ขนาด 6 ลูกบาศก์เมตร หลังจากนั้นระบายน้ำเสียร่วมกับน้ำเสียจากห้องน้ำ-ห้องส้วม 25.06 ลูกบาศก์เมตร/วัน ไปยังถังบำบัดน้ำเสียสำเร็จรูป ความสามารถในการบำบัด 28 ลูกบาศก์เมตร/วัน	- ภายในพื้นที่โครงการ	- ตลอดช่วงดำเนินการ	- บริษัท ไอจี พอร์จ (ไทยแลนด์) จำกัด
	- น้ำเสียจากกิจกรรมการผลิต ได้แก่ น้ำผสมกราดไฟต์ดำ 1.32 ลูกบาศก์เมตร/วัน น้ำฉีดหล่อเย็นแม่พิมพ์ 0.02 ลูกบาศก์เมตร/วัน น้ำล้าง Die Holder และอุปกรณ์ 0.8 ลูกบาศก์เมตร/วัน รวบรวมเข้าสู่ระบบบำบัดน้ำเสียทางเคมี ความสามารถในการบำบัดน้ำเสีย 40 ลูกบาศก์เมตร/วัน	- ภายในพื้นที่โครงการ	- ตลอดช่วงดำเนินการ	- บริษัท ไอจี พอร์จ (ไทยแลนด์) จำกัด
	- น้ำทิ้งก่อนระบายออกนอกโรงงานที่อยู่ในถังพักน้ำทิ้งจำนวน 2 ถัง ขนาดความจุรวม 55 ลูกบาศก์เมตร ประกอบด้วย น้ำเสียจากถังบำบัดสำเร็จรูป 27.06 ลูกบาศก์เมตร/วัน น้ำเสียจากระบบบำบัดน้ำเสียทางเคมี 2.13 ลูกบาศก์เมตร/วัน และน้ำล้างย้อนระบบ RO ประมาณ 6.19 ลูกบาศก์เมตร/วัน จะรวบรวมเข้าสู่ระบบท่อน้ำเสียของนิคมอุตสาหกรรมปิ่นทอง 2 เชื่อมไปยังระบบบำบัดน้ำเสียส่วนกลางของนิคมอุตสาหกรรมปิ่นทอง 2 เพื่อทำการบำบัดน้ำเสียอีกครั้ง โดยไม่ระบายออกนอกโรงงานโดยตรง	- ภายในพื้นที่โครงการ	- ตลอดช่วงดำเนินการ	- บริษัท ไอจี พอร์จ (ไทยแลนด์) จำกัด
	- น้ำทิ้งจาก RO Reject ประมาณ 14.76 ลูกบาศก์เมตร/วัน จะเก็บรวบรวมไปยังถังพักน้ำทิ้ง จำนวน 2 ถัง ขนาดความจุรวม 55 ลูกบาศก์เมตร	- ภายในพื้นที่โครงการ	- ตลอดช่วงดำเนินการ	- บริษัท ไอจี พอร์จ (ไทยแลนด์) จำกัด
	- จัดให้มีถังพักน้ำทิ้งจำนวน 2 ถัง ขนาดความจุรวม 55 ลูกบาศก์เมตร เพื่อรองรับน้ำทิ้งหลังการบำบัดและมีค่าอยู่ในเกณฑ์ที่นิคมอุตสาหกรรมปิ่นทอง 2 กำหนดก่อนระบายไปยังระบบบำบัดน้ำเสียส่วนกลางของนิคมอุตสาหกรรมปิ่นทอง 2	- ภายในพื้นที่โครงการ	- ตลอดช่วงดำเนินการ	- บริษัท ไอจี พอร์จ (ไทยแลนด์) จำกัด
	- จัดให้มีถังพักน้ำทิ้งฉุกเฉิน ขนาด 30 ลูกบาศก์เมตร จำนวน 1 ถัง เพื่อรองรับน้ำเสียจากถังบำบัดน้ำเสียสำเร็จรูป และจัดให้มี EQ Tank ขนาด 80 ลูกบาศก์เมตร จำนวน 1 ถัง เพื่อรองรับน้ำเสียจากระบบบำบัดน้ำเสียทางเคมี กรณีน้ำเสียหลังการบำบัดมีค่าไม่อยู่ในเกณฑ์ที่นิคมอุตสาหกรรมปิ่นทอง 2 กำหนด	- ภายในพื้นที่โครงการ	- ตลอดช่วงดำเนินการ	- บริษัท ไอจี พอร์จ (ไทยแลนด์) จำกัด

ลงชื่อ ชวกร ฐิติ  
 (นายมาซคี ฟูคาเวะ)  
 กรรมการผู้จัดการ  
 บริษัท ไอจี พอร์จ (ไทยแลนด์) จำกัด



พฤษภาคม 2561  
 หน้า 14/48

ลงชื่อ ทศพร ทวี  
 (นางสาวทิพรัตน์ ทศนากรไพศาล)  
 ผู้อำนวยการสิ่งแวดล้อม  
 บริษัท เทคนิคสิ่งแวดล้อมไทย จำกัด





ตารางที่ 2 (ต่อ) มาตรการป้องกันและแก้ไขผลกระทบสิ่งแวดล้อม ระยะดำเนินการ

รายงานการวิเคราะห์ผลกระทบสิ่งแวดล้อม โครงการทุบขึ้นรูปโลหะสำหรับอุตสาหกรรมผลิตชิ้นส่วนยานยนต์ ของบริษัท ไอจี ฟอจ (ไทยแลนด์) จำกัด ตั้งอยู่ที่ นิคมอุตสาหกรรมปิ่นทอง 2 เลขที่ 150/68 หมู่ 9 ถนนหนองค้อ-แหลมฉบัง ตำบลหนองขาม อำเภอศรีราชา จังหวัดชลบุรี

ผลกระทบสิ่งแวดล้อม	มาตรการป้องกันและแก้ไขผลกระทบสิ่งแวดล้อม	สถานที่ดำเนินการ	ระยะเวลาดำเนินการ	ผู้รับผิดชอบ
4. คุณภาพน้ำ (ต่อ)	<ul style="list-style-type: none"> <li>- ติดตั้งเครื่องมือตรวจวัด COD แบบอัตโนมัติ เพื่อตรวจสอบคุณภาพน้ำภายหลังบำบัดเบื้องต้น จำนวน 2 ชุด คือ น้ำทิ้งจากถังบำบัดน้ำเสียสำเร็จรูป ขนาด 28 ลูกบาศก์เมตร/วัน และน้ำทิ้งจากระบบบำบัดน้ำเสียทางเคมี ขนาด 40 ลูกบาศก์เมตร/วัน โดย <ul style="list-style-type: none"> <li>• กรณีคุณภาพน้ำหลังการบำบัดจากถังบำบัดสำเร็จรูป ปริมาณ 27.06 ลูกบาศก์เมตร/วัน และน้ำจากระบบบำบัดน้ำเสียทางเคมี ปริมาณ 2.13 ลูกบาศก์เมตร/วัน มีค่าอยู่ในเกณฑ์ที่นิคมอุตสาหกรรมปิ่นทอง 2 กำหนด จะระบายไปยังถังพักน้ำทิ้งสุดท้าย จำนวน 2 ถัง ขนาดความจุรวม 55 ลูกบาศก์เมตร ร่วมกับน้ำล้างย้อนระบบ RO ประมาณ 6.19 ลูกบาศก์เมตร/วัน</li> <li>• กรณีคุณภาพน้ำหลังการบำบัดจากถังบำบัดน้ำเสียสำเร็จรูป ประมาณ 27.06 ลูกบาศก์เมตร/วัน มีค่าไม่อยู่ในเกณฑ์ที่นิคมอุตสาหกรรมปิ่นทอง 2 กำหนดจะระบายไปยังถังพักน้ำทิ้งฉุกเฉิน ขนาด 30 ลูกบาศก์เมตร/วัน เพื่อหมุนเวียนกลับไปบำบัดใหม่</li> <li>• กรณีคุณภาพน้ำหลังการบำบัด จากระบบบำบัดน้ำเสียทางเคมี ประมาณ 2.13 ลูกบาศก์เมตร/วัน มีค่าไม่อยู่ในเกณฑ์ที่นิคมอุตสาหกรรมปิ่นทอง 2 กำหนด จะระบายไปยัง EQ Tank ในระบบบำบัดน้ำเสียทางเคมี ขนาด 80 ลูกบาศก์เมตร เพื่อทำการบำบัดใหม่จนกระทั่งมีค่าอยู่ในเกณฑ์ที่นิคมฯ กำหนด</li> </ul> </li> </ul>	- ถังบำบัดน้ำเสียสำเร็จรูป และระบบบำบัดน้ำเสียทางเคมี	- ตลอดช่วงดำเนินการ	- บริษัท ไอจี ฟอจ (ไทยแลนด์) จำกัด
	- กำหนดแผนการบำรุงรักษาเชิงป้องกัน (Preventive Maintenance Programme) ระบบบำบัดน้ำเสียให้ทำงานอย่างเต็มประสิทธิภาพ โดยกำหนดระยะเวลาและรายการตรวจตามชั่วโมงการทำงานของเครื่องจักร	- พื้นที่โครงการ	- ตลอดช่วงดำเนินการ	- บริษัท ไอจี ฟอจ (ไทยแลนด์) จำกัด
	- กรณีที่พบว่าระบบบำบัดน้ำเสียไม่สามารถทำงานได้ตามค่าที่ออกแบบ ให้ดำเนินการตรวจสอบหาสาเหตุ และกำหนดมาตรการหรือแนวทางการแก้ไข	- พื้นที่โครงการ	- ตลอดช่วงดำเนินการ	- บริษัท ไอจี ฟอจ (ไทยแลนด์) จำกัด

ลงชื่อ



(นายมาซึกิ ฟุรุคาเวะ)  
กรรมการผู้จัดการ  
บริษัท ไอจี ฟอจ (ไทยแลนด์) จำกัด



พฤษภาคม 2561  
หน้า 15/48

ลงชื่อ



(นางสาวทิพรัตน์ ทัดนาการไพศาล)  
ผู้อำนวยการสิ่งแวดล้อม  
บริษัท เทคนิคสิ่งแวดล้อมไทย จำกัด



ตารางที่ 2 (ต่อ) มาตรการป้องกันและแก้ไขผลกระทบต่อสิ่งแวดล้อม ระยะดำเนินการ

รายงานการวิเคราะห์ผลกระทบต่อสิ่งแวดล้อม โครงการทุบขึ้นรูปโลหะสำหรับอุตสาหกรรมผลิตชิ้นส่วนยานยนต์ ของบริษัท ไอจี ฟอर्स (ไทยแลนด์) จำกัด  
ตั้งอยู่ที่ นิคมอุตสาหกรรมปิ่นทอง 2 เลขที่ 150/68 หมู่ 9 ถนนหนองค้อ-แหลมฉบัง ตำบลหนองขาม อำเภอศรีราชา จังหวัดชลบุรี

ผลกระทบต่อสิ่งแวดล้อม	มาตรการป้องกันและแก้ไขผลกระทบต่อสิ่งแวดล้อม	สถานที่ดำเนินการ	ระยะเวลาดำเนินการ	ผู้รับผิดชอบ
5. การระบายน้ำและการป้องกันน้ำท่วม	- น้ำฝนทั่วไปที่ตกภายในพื้นที่ต้องรวบรวมไปยังบ่อน้ำฝน ความจุประมาณ 23,000 ลูกบาศก์เมตร เพื่อกักเก็บน้ำฝนที่ตกในพื้นที่โครงการทั้งหมดก่อนระบายไปยังรางระบายน้ำฝนของนิคมอุตสาหกรรมปิ่นทอง 2 ด้วยเครื่องสูบน้ำอัตราการระบาย 0.3 ลูกบาศก์เมตร/นาที	- ระบบระบายน้ำฝน	- ตลอดช่วงดำเนินการ	- บริษัท ไอจี ฟอर्स (ไทยแลนด์) จำกัด
	- กำกั้บดูแลมิให้มีการทิ้งเศษวัสดุ และขยะมูลฝอยที่อาจอุดตันในรางระบายน้ำภายในพื้นที่โครงการ รวมทั้งกำหนดแผนการทำความสะอาด และเก็บกวาดท่อระบายน้ำโครงการอย่างน้อยเดือนละ 1 ครั้ง	- ภายในพื้นที่โครงการ	- ตลอดช่วงดำเนินการ	- บริษัท ไอจี ฟอर्स (ไทยแลนด์) จำกัด
	- น้ำฝนที่ตกในพื้นที่วางชิ้นงานฉุกเฉิน จะทำการติดตั้งหลังคาคลุมปกคลุมทั้งหมดบริเวณพื้นที่วางชิ้นงานฉุกเฉินเพื่อป้องกันการปนเปื้อนของน้ำฝน ก่อนรวบรวมเข้าสู่รางระบายน้ำฝนทั่วไป	- ภายในพื้นที่โครงการ	- ตลอดช่วงดำเนินการ	- บริษัท ไอจี ฟอर्स (ไทยแลนด์) จำกัด
6. การคมนาคม	- กำหนดและกำกั้บดูแลให้พนักงานขับรถปฏิบัติตามกฎจราจรอย่างเคร่งครัด	- ภายในและภายนอกพื้นที่โครงการ	- ตลอดช่วงดำเนินการ	- บริษัท ไอจี ฟอर्स (ไทยแลนด์) จำกัด
	- มีระบบการตรวจสอบยานพาหนะ รถบรรทุก และบุคคลที่เข้า-ออกพื้นที่โครงการ เพื่อป้องกันอุบัติเหตุ	- ทางเข้า-ออกโครงการ	- ตลอดช่วงดำเนินการ	- บริษัท ไอจี ฟอर्स (ไทยแลนด์) จำกัด
	- จัดให้มีเจ้าหน้าที่รักษาความปลอดภัยอำนวยความสะดวกบริเวณทางเข้า-ออกโครงการ	- ทางเข้า-ออก โครงการ	- ตลอดช่วงดำเนินการ	- บริษัท ไอจี ฟอर्स (ไทยแลนด์) จำกัด
	- ควบคุมความเร็วรถทุกชนิดที่เข้ามาภายในพื้นที่โครงการให้ไม่เกิน 20 กม./ชม.	- ภายในพื้นที่โครงการ	- ตลอดช่วงดำเนินการ	- บริษัท ไอจี ฟอर्स (ไทยแลนด์) จำกัด
	- ควบคุมน้ำหนักของรถบรรทุกให้บรรทุกขนส่งตามกฎหมายกำหนดและต้องจัดให้มีวัสดุอุปกรณ์ป้องกันการตกหล่นของวัสดุ เพื่อป้องกันความเสียหายของผิวจราจร	- ภายในและภายนอกพื้นที่โครงการ	- ตลอดช่วงดำเนินการ	- บริษัท ไอจี ฟอर्स (ไทยแลนด์) จำกัด
	- หลีกเลี่ยงการขนส่งวัสดุดิบ สารเคมี ผลิตภัณฑ์ และของเสียจากกระบวนการผลิตในช่วงที่มีการจราจรคับคั่งหรือช่วงเวลาเร่งด่วนของชุมชน ได้แก่ ช่วงเวลา 07.00-08.00 น. และ 15.30-16.30 น.	- ภายในและภายนอกพื้นที่โครงการ	- ตลอดช่วงดำเนินการ	- บริษัท ไอจี ฟอर्स (ไทยแลนด์) จำกัด

ลงชื่อ

(นายมาซาคิ ฟุรุคาว่า)

กรรมการผู้จัดการ

บริษัท ไอจี ฟอर्स (ไทยแลนด์) จำกัด



พฤษภาคม 2561

หน้า 16/48

ลงชื่อ

(นางสาวที่พรัตน์ ทัดนากรณ์พศาล)

ผู้อำนวยการสิ่งแวดล้อม

บริษัท เทคนิคสิ่งแวดล้อมไทย จำกัด



**ตารางที่ 2 (ต่อ) มาตรการป้องกันและแก้ไขผลกระทบสิ่งแวดล้อม ระยะดำเนินการ**  
**รายงานการวิเคราะห์ผลกระทบสิ่งแวดล้อม โครงการทุบขึ้นรูปโลหะสำหรับอุตสาหกรรมผลิตชิ้นส่วนยานยนต์ ของบริษัท ไอจี พอร์จ (ไทยแลนด์) จำกัด**  
**ตั้งอยู่ที่ นิคมอุตสาหกรรมปิ่นทอง 2 เลขที่ 150/68 หมู่ 9 ถนนหนองค้อ-แหลมฉบัง ตำบลหนองขาม อำเภอศรีราชา จังหวัดชลบุรี**

ผลกระทบสิ่งแวดล้อม	มาตรการป้องกันและแก้ไขผลกระทบสิ่งแวดล้อม	สถานที่ดำเนินการ	ระยะเวลาดำเนินการ	ผู้รับผิดชอบ
6. การคมนาคม (ต่อ)	- จำกัดน้ำหนักการบรรทุกขนส่ง ตามที่กฎหมายประกาศผู้อำนวยการทางหลวงพิเศษ ผู้อำนวยการทางหลวงแผ่นดินและผู้อำนวยการทางหลวงสัมปทาน (ฉบับที่ 7)	- ภายในและภายนอกพื้นที่โครงการ	- ตลอดช่วงดำเนินการ	- บริษัท ไอจี พอร์จ (ไทยแลนด์) จำกัด
	- กำหนดพื้นที่ห้ามจอดรถบรรทุกสำหรับการขนส่งวัตถุดิบและผลิตภัณฑ์บริเวณไหล่ทางหลวงหมายเลข 331 หรือบริเวณทางเข้าโครงการ โดยกำหนดสถานที่จอดที่โครงการจัดเตรียมไว้	- ภายในและภายนอกพื้นที่โครงการ	- ตลอดช่วงดำเนินการ	- บริษัท ไอจี พอร์จ (ไทยแลนด์) จำกัด
7. สิ่งปฏิกูลหรือวัสดุที่ไม่ใช้แล้ว				
7.1 การจัดการของเสีย	- พิจารณากำหนดแนวทางการลดปริมาณของเสียจากแหล่งกำเนิดต่างๆ ภายในโครงการ และใช้วัตถุดิบ สารเคมี หรือวัสดุอุปกรณ์ให้เกิดประสิทธิภาพสูงสุด	- ภายในพื้นที่โครงการ	- ตลอดช่วงดำเนินการ	- บริษัท ไอจี พอร์จ (ไทยแลนด์) จำกัด
	- จัดทำแผนประชาสัมพันธ์และรณรงค์ให้มีการคัดแยกวัสดุที่มีมูลค่ากลับมาใช้ใหม่หรือจำหน่ายให้ผู้รับซื้อที่ได้รับอนุญาตจากหน่วยงานราชการ โดยนำหลัก 3R มาประยุกต์ใช้ในโรงงาน	- ภายในพื้นที่โครงการ	- ตลอดช่วงดำเนินการ	- บริษัท ไอจี พอร์จ (ไทยแลนด์) จำกัด
	- จัดให้มีอาคารจัดเก็บของเสียที่มีหลังคาปิดคลุม/วัสดุปิดคลุม เพื่อป้องกันการชะล้างสารอันตรายโดยน้ำฝนลงสู่ระบบระบายน้ำ และพื้นที่โดยรอบและจัดแบ่งประเภทของเสียอย่างชัดเจน โดยจะต้องไม่ทำให้เกิดการปนเปื้อนของเสียอันตรายไปสู่ของเสียประเภทอื่นๆ	- พื้นที่จัดเก็บของเสีย	- ตลอดช่วงดำเนินการ	- บริษัท ไอจี พอร์จ (ไทยแลนด์) จำกัด
	- เลือกใช้บริการจากผู้ขนส่ง และผู้กำจัดสิ่งปฏิกูลและวัสดุเหลือใช้ที่มีมาตรฐานในการดำเนินงานเป็นที่ยอมรับ และได้รับอนุญาตจากกรมโรงงานอุตสาหกรรมเท่านั้น	- ภายในและภายนอกพื้นที่โครงการ	- ตลอดช่วงดำเนินการ	- บริษัท ไอจี พอร์จ (ไทยแลนด์) จำกัด
	- จัดให้มีระบบการตรวจสอบ (Audit) ผู้รับกำจัด ก่อนเลือกใช้บริการเพื่อให้มั่นใจได้ว่าผู้รับกำจัดมีมาตรฐานในการดำเนินการได้อย่างแท้จริง	- ภายในพื้นที่โครงการ	- ตลอดช่วงดำเนินการ	- บริษัท ไอจี พอร์จ (ไทยแลนด์) จำกัด
	- การขนส่งกากของเสียออกนอกพื้นที่โครงการ ต้องมีใบกำกับการขนส่งของเสียทุกครั้ง	- ภายในพื้นที่โครงการ	- ตลอดช่วงดำเนินการ	- บริษัท ไอจี พอร์จ (ไทยแลนด์) จำกัด

ลงชื่อ สุวิทย์ ฟูริคาวะ  
 (นายมาซาคิ ฟูริคาวะ)  
 กรรมการผู้จัดการ  
 บริษัท ไอจี พอร์จ (ไทยแลนด์) จำกัด



พฤษภาคม 2561  
 หน้า 17/48

ลงชื่อ พริศรา ทวีต  
 (นางสาวพริศรา ทวีต)  
 ผู้อำนวยการสิ่งแวดล้อม  
 บริษัท เทคโนโลยีสิ่งแวดล้อมไทย จำกัด



**ตารางที่ 2 (ต่อ) มาตรการป้องกันและแก้ไขผลกระทบต่อสิ่งแวดล้อม ระยะดำเนินการ**  
**รายงานการวิเคราะห์ผลกระทบต่อสิ่งแวดล้อม โครงการทุบขึ้นรูปโลหะสำหรับอุตสาหกรรมผลิตชิ้นส่วนยานยนต์ ของบริษัท ไอจี พอร์จ (ไทยแลนด์) จำกัด**  
**ตั้งอยู่ที่ นิคมอุตสาหกรรมปิ่นทอง 2 เลขที่ 150/68 หมู่ 9 ถนนหนองค้อ-แหลมฉบัง ตำบลหนองขาม อำเภอศรีราชา จังหวัดชลบุรี**

ผลกระทบต่อสิ่งแวดล้อม	มาตรการป้องกันและแก้ไขผลกระทบต่อสิ่งแวดล้อม	สถานที่ดำเนินการ	ระยะเวลาดำเนินการ	ผู้รับผิดชอบ
7.2 ขยะมูลฝอยและของเสียจากพนักงาน	- แบนเอกสารที่รับกำจัดกากของเสียทุกประเภทจากหน่วยงานที่ได้รับอนุญาตจากกรมโรงงานอุตสาหกรรม โดยต้องแจ้งให้สำนักงานนโยบายและแผนทรัพยากรธรรมชาติและสิ่งแวดล้อม ทราบ ซึ่งต้องระบุไว้ในรายงานตรวจติดตามผลกระทบต่อสิ่งแวดล้อม (Monitoring Report)	- ภายในพื้นที่โครงการ	- ตลอดช่วงดำเนินการ	- บริษัท ไอจี พอร์จ (ไทยแลนด์) จำกัด
	- ขยะทั่วไปและขยะอันตรายจากพนักงานจะดำเนินการ ดังนี้ <ul style="list-style-type: none"> <li>• ขยะทั่วไปจากพนักงาน ประมาณ 547.5 ตัน/ปี รวบรวมในถังขยะแบบแยกประเภท และมีฝาปิดมิดชิด ส่งให้เทศบาลหรือหน่วยงานที่ได้รับอนุญาตจากหน่วยงานราชการ รับไปกำจัดตามหลักสุขาภิบาล</li> <li>• ขยะอันตรายจากพนักงาน ได้แก่ อุปกรณ์ไฟฟ้า/อิเล็กทรอนิกส์ หลอดฟลูออเรสเซนต์ เป็นต้น ประมาณ 1.48 ตัน/ปี รวบรวมใน Big bag จัดเก็บในอาคารจัดเก็บของเสียที่มีหลังคาปกคลุม และส่งให้หน่วยงานที่ได้รับอนุญาตจากกรมโรงงานอุตสาหกรรมรับไปฝังกลบอย่างปลอดภัยหรือวิธีอื่น ๆ ตามที่ได้รับอนุญาต</li> </ul>	- ภายในพื้นที่โครงการ	- ตลอดช่วงดำเนินการ	- บริษัท ไอจี พอร์จ (ไทยแลนด์) จำกัด
7.3 ของเสียจากกระบวนการผลิต	- วัสดุที่ไม่ใช้แล้วจากกิจกรรมการผลิตของโครงการ จะรวบรวมเก็บไว้บริเวณพื้นที่จัดเก็บของเสีย และภายในอาคารผลิต และให้ดำเนินการตามประกาศกระทรวงอุตสาหกรรม เรื่อง การกำจัดสิ่งปฏิกูลและวัสดุที่ไม่ใช้แล้ว พ.ศ. 2548 และกฎหมายอื่น ๆ ที่เกี่ยวข้อง ดังนี้ <b>ของเสียอันตราย</b> <ul style="list-style-type: none"> <li>• เศษผ้า/ถุงมือปนเปื้อนน้ำมัน ประมาณ 100.5 ตัน/ปี บรรจุในกระเบเหล็ก จัดเก็บในอาคารจัดเก็บของเสีย และส่งให้หน่วยงานที่ได้รับอนุญาตจากกรมโรงงานอุตสาหกรรมรับไปกำจัด เพื่อนำไปเป็นเชื้อเพลิงผสม</li> <li>• บรรจุภัณฑ์พลาสติกปนเปื้อน ประมาณ 2.64 ตัน/ปี บรรจุในถุง Big bag หรือกระเบเหล็ก จัดเก็บในอาคารจัดเก็บของเสีย และส่งให้หน่วยงานที่ได้รับอนุญาตจากกรมโรงงานอุตสาหกรรมรับไปกำจัด เพื่อนำไปเผาทำลาย</li> </ul>	- ภายในพื้นที่โครงการ	- ตลอดช่วงดำเนินการ	- บริษัท ไอจี พอร์จ (ไทยแลนด์) จำกัด

ลงชื่อ สมิทธิ์  
 (นายมาษะดิ พุระวะ)  
 กรรมการผู้จัดการ  
 บริษัท ไอจี พอร์จ (ไทยแลนด์) จำกัด



พฤษภาคม 2561  
 หน้า 18/48

ลงชื่อ พิมพ์ ทัด  
 (นางสาวทิพรัตน์ ทัดนาการไพศาล)  
 ผู้อำนวยการสิ่งแวดล้อม  
 บริษัท เทคนิคสิ่งแวดล้อมไทย จำกัด



ตารางที่ 2 (ต่อ) มาตรการป้องกันและแก้ไขผลกระทบต่อสิ่งแวดล้อม ระยะดำเนินการ  
 รายงานการวิเคราะห์ผลกระทบต่อสิ่งแวดล้อม โครงการทุบขึ้นรูปโลหะสำหรับอุตสาหกรรมผลิตชิ้นส่วนยานยนต์ ของบริษัท ไอจี พอร์จ (ไทยแลนด์) จำกัด  
 ตั้งอยู่ที่ นิคมอุตสาหกรรมปิ่นทอง 2 เลขที่ 150/68 หมู่ 9 ถนนหนองค้อ-แหลมฉบัง ตำบลหนองขาม อำเภอศรีราชา จังหวัดชลบุรี

ผลกระทบต่อสิ่งแวดล้อม	มาตรการป้องกันและแก้ไขผลกระทบต่อสิ่งแวดล้อม	สถานที่ดำเนินการ	ระยะเวลาดำเนินการ	ผู้รับผิดชอบ
7.3 ของเสียจาก กระบวนการผลิต (ต่อ)	<p>ของเสียอันตราย (ต่อ)</p> <ul style="list-style-type: none"> <li>• ภาชนะปนเปื้อนน้ำมัน ประมาณ 8.64 ตัน/ปี จัดเก็บในอาคารจัดเก็บของเสียและส่งให้หน่วยงานที่ได้รับอนุญาตจากกรมโรงงานอุตสาหกรรมรับไปกำจัด เพื่อนำไปเผาทำลาย</li> <li>• ถังเปล่าขนาด 200 ลิตร ประมาณ 10.56 ตัน/ปี จัดเก็บภายในอาคารจัดเก็บของเสียและส่งให้หน่วยงานที่ได้รับอนุญาตจากกรมโรงงานอุตสาหกรรมรับไปกำจัด เพื่อนำไปใช้ประโยชน์อีกด้วยวิธีอื่นๆ</li> <li>• Coolant ใช้แล้ว ประมาณ 12 ตัน/ปี บรรจุในถังโลหะ 200 ลิตร มีฝาปิด จัดเก็บในอาคารจัดเก็บของเสีย และส่งให้หน่วยงานที่ได้รับอนุญาตจากกรมโรงงานอุตสาหกรรมรับไปกำจัด เพื่อนำไปเป็นเชื้อเพลิงผสม</li> <li>• น้ำมันที่ใช้แล้ว ประมาณ 41.61 ตัน/ปี บรรจุในถังโลหะ 200 ลิตร มีฝาปิด จัดเก็บในอาคารจัดเก็บของเสีย และส่งให้หน่วยงานที่ได้รับอนุญาตจากกรมโรงงานอุตสาหกรรมรับไปกำจัด เพื่อนำไปเผาทำลาย</li> <li>• น้ำมันเปื้อนน้ำมัน (น้ำล้าง Die Crank) ที่ใช้แล้ว ประมาณ 720 ตัน/ปี บรรจุในถังโลหะ 200 ลิตร มีฝาปิด จัดเก็บในอาคารจัดเก็บของเสีย และส่งให้หน่วยงานที่ได้รับอนุญาตจากกรมโรงงานอุตสาหกรรมรับไปกำจัด เพื่อนำไปเผาทำลายหรือเป็นเชื้อเพลิงทดแทน</li> <li>• น้ำมัน magna ที่ใช้แล้ว ประมาณ 0.9 ตัน/ปี บรรจุในถังโลหะ 200 ลิตร มีฝาปิด จัดเก็บในอาคารจัดเก็บของเสีย และส่งให้หน่วยงานที่ได้รับอนุญาตจากกรมโรงงานอุตสาหกรรมรับไปกำจัด เพื่อนำไปเผาทำลาย</li> <li>• น้ำผสมกราไฟต์ขาวเสื่อมสภาพ ประมาณ 472.5 ตัน/ปี บรรจุในถังโลหะ 200 ลิตร มีฝาปิด จัดเก็บในอาคารจัดเก็บของเสีย และส่งให้หน่วยงานที่ได้รับอนุญาตจากกรมโรงงานอุตสาหกรรมรับไปกำจัด เพื่อนำไปเผาทำลาย</li> </ul>	- ภายในพื้นที่โครงการ	- ตลอดช่วงดำเนินการ	- บริษัท ไอจี พอร์จ (ไทยแลนด์) จำกัด

ลงชื่อ 石川正樹  
 (นายมาซาคิ ฟุรุคาวะ)  
 กรรมการผู้จัดการ  
 บริษัท ไอจี พอร์จ (ไทยแลนด์) จำกัด



พฤษภาคม 2561  
 หน้า 19/48

ลงชื่อ ทพ. ทวี  
 (นางสาวทิพรัตน์ ทศนาการไพศิต)  
 ผู้อำนวยการสิ่งแวดล้อม  
 บริษัท เทคนิคสิ่งแวดล้อมไทย จำกัด



ตารางที่ 2 (ต่อ) มาตรการป้องกันและแก้ไขผลกระทบสิ่งแวดล้อม ระยะดำเนินการ  
 รายงานการวิเคราะห์ผลกระทบสิ่งแวดล้อม โครงการทุบขึ้นรูปโลหะสำหรับอุตสาหกรรมผลิตชิ้นส่วนยานยนต์ ของบริษัท ไอจี พอร์จ (ไทยแลนด์) จำกัด  
 ตั้งอยู่ที่ นิคมอุตสาหกรรมปิ่นทอง 2 เลขที่ 150/68 หมู่ 9 ถนนหนองค้อ-แหลมฉบัง ตำบลหนองขาม อำเภอศรีราชา จังหวัดชลบุรี

ผลกระทบสิ่งแวดล้อม	มาตรการป้องกันและแก้ไขผลกระทบสิ่งแวดล้อม	สถานที่ดำเนินการ	ระยะเวลาดำเนินการ	ผู้รับผิดชอบ
7.3 ของเสียจากกระบวนการผลิต (ต่อ)	<p><b>ของเสียอันตราย (ต่อ)</b></p> <ul style="list-style-type: none"> <li>ตะกอนจากระบบบำบัดน้ำเสียเคมี ผุนจากระบบบำบัดมลพิษอากาศ และเม็ดเหล็กเสื่อมสภาพ ประมาณ 278.5 ตัน/ปี บรรจุในถุง Big Bag จัดเก็บในอาคารจัดเก็บของเสีย และส่งหน่วยงานที่ได้รับอนุญาตจากกรมโรงงานอุตสาหกรรมรับไปฝังกลบ</li> <li>น้ำจาก Wet Scrubber ประมาณ 3 ตัน/ปี จัดเก็บในระบบหมุนเวียนน้ำของ Wet Scrubber และส่งหน่วยงานที่ได้รับอนุญาตจากกรมโรงงานอุตสาหกรรมรับไปเผาทำลาย</li> <li>เศษสเกล ประมาณ 24 ตัน/ปี จัดเก็บในกระบะเหล็ก ภายในอาคารจัดเก็บของเสีย และส่งหน่วยงานที่ได้รับอนุญาตจากกรมโรงงานอุตสาหกรรมรับไปฝังกลบ</li> </ul> <p><b>ของเสียไม่อันตราย</b></p> <ul style="list-style-type: none"> <li>เศษเหล็ก ประมาณ 13,540.8 ตัน/ปี จัดเก็บในกระบะเหล็กภายในอาคารจัดเก็บของเสียและส่งหน่วยงานที่ได้รับอนุญาตจากกรมโรงงานอุตสาหกรรมรับไปเพื่อคัดแยกและเพื่อจำหน่ายต่อ</li> <li>เศษไม้ เศษกระดาษ เศษพลาสติก ที่ไม่ปนเปื้อน ประมาณ 30.74 ตัน/ปี จัดเก็บในกระบะเหล็กภายในอาคารจัดเก็บของเสียและส่งหน่วยงานที่ได้รับอนุญาตจากกรมโรงงานอุตสาหกรรมรับไปเพื่อคัดแยกและเพื่อจำหน่ายต่อ</li> <li>เศษซีกสิ่ง ประมาณ 900 ตัน/ปี จัดเก็บในกระบะเหล็กภายในอาคารจัดเก็บของเสีย และส่งหน่วยงานที่ได้รับอนุญาตจากกรมโรงงานอุตสาหกรรมรับไปเพื่อคัดแยกและเพื่อจำหน่ายต่อ</li> <li>เศษทองเหลือง ประมาณ 0.36 ตัน/ปี จัดเก็บในกระบะเหล็ก ภายในอาคารจัดเก็บของเสียและส่งหน่วยงานที่ได้รับอนุญาตจากกรมโรงงานอุตสาหกรรมรับไปเพื่อคัดแยกประเภทและเพื่อจำหน่ายต่อ</li> </ul>	- ภายในพื้นที่โครงการ	- ตลอดช่วงดำเนินการ	- บริษัท ไอจี พอร์จ (ไทยแลนด์) จำกัด

ลงชื่อ สุเมธ ฐิติ  
 (นายมาซาคิ ฟุรุคาวะ)  
 กรรมการผู้จัดการ  
 บริษัท ไอจี พอร์จ (ไทยแลนด์) จำกัด



พฤษภาคม 2561  
 หน้า 20/48

ลงชื่อ ทพ. นพ.  
 (นางสาวทิพรรัตน์ ทศนการไพศาล)  
 ผู้อำนวยการสิ่งแวดล้อม  
 บริษัท เทคนิคสิ่งแวดล้อมไทย จำกัด



ตารางที่ 2 (ต่อ) มาตรการป้องกันและแก้ไขผลกระทบสิ่งแวดล้อม ระยะดำเนินการ  
 รายงานการวิเคราะห์ผลกระทบสิ่งแวดล้อม โครงการทุบขึ้นรูปโลหะสำหรับอุตสาหกรรมผลิตชิ้นส่วนยานยนต์ ของบริษัท ไอจี ฟอर्स (ไทยแลนด์) จำกัด  
 ตั้งอยู่ที่ นิคมอุตสาหกรรมปิ่นทอง 2 เลขที่ 150/68 หมู่ 9 ถนนหนองค้อ-แหลมฉบัง ตำบลหนองขาม อำเภอศรีราชา จังหวัดชลบุรี

ผลกระทบสิ่งแวดล้อม	มาตรการป้องกันและแก้ไขผลกระทบสิ่งแวดล้อม	สถานที่ดำเนินการ	ระยะเวลาดำเนินการ	ผู้รับผิดชอบ
8. อาชีวอนามัยและความปลอดภัย				
8.1 เรื่องทั่วไป	<ul style="list-style-type: none"> <li>- ดำเนินนโยบายด้านอาชีวอนามัยและความปลอดภัยอย่างชัดเจนให้เป็นไปตามแนวทางระบบการจัดการอาชีวอนามัยและความปลอดภัยหรือมาตรฐานอื่น ๆ</li> <li>- แต่งตั้งคณะกรรมการบริหารความปลอดภัย อาชีวอนามัยและสภาพแวดล้อมในการทำงาน รวมทั้งเจ้าหน้าที่ความปลอดภัยในการทำงานตามที่กฎหมายกำหนด และประกาศให้เป็นที่รับทราบโดยทั่วถึง</li> <li>- พิจารณาบททวน และกำหนดแผนงานด้านอาชีวอนามัยและความปลอดภัยประจำปี เพื่อนำไปสู่การดำเนินงานด้านอาชีวอนามัยและความปลอดภัยของโครงการอย่างมีประสิทธิภาพต่อไป</li> <li>- กำหนดผู้รับผิดชอบและหน้าที่ในการตรวจความปลอดภัยในการทำงาน ได้แก่ หัวหน้างาน/หัวหน้ากะทำหน้าที่ตรวจความปลอดภัยในพื้นที่รับผิดชอบทุกวัน และเจ้าหน้าที่ความปลอดภัยในการทำงานวิชาชีพ ทำหน้าที่ตรวจสอบทั้งพื้นที่</li> <li>- กำหนดระบบขออนุญาตเข้าทำงานในพื้นที่ที่เสี่ยงต่อการเกิดอันตรายที่รุนแรง</li> <li>- จัดทำคู่มือความปลอดภัยให้กับพนักงาน และมีการอบรมให้ความรู้เกี่ยวกับลักษณะการปฏิบัติงานที่ปลอดภัย เช่น การใช้เครื่องมืออุปกรณ์ที่อาจเป็นอันตราย การสวมใส่อุปกรณ์ป้องกันอันตรายส่วนบุคคล กฎความปลอดภัยเรื่องต่าง ๆ เป็นต้น</li> </ul>	<ul style="list-style-type: none"> <li>- ภายในพื้นที่โครงการ</li> <li>- ภายในพื้นที่โครงการ</li> <li>- ภายในพื้นที่โครงการ</li> <li>- ภายในพื้นที่โครงการ</li> <li>- ภายในพื้นที่โครงการ</li> <li>- ภายในพื้นที่โครงการ</li> </ul>	<ul style="list-style-type: none"> <li>- ตลอดช่วงดำเนินการ</li> <li>- ตลอดช่วงดำเนินการ</li> <li>- ตลอดช่วงดำเนินการ</li> <li>- ตลอดช่วงดำเนินการ</li> <li>- ตลอดช่วงดำเนินการ</li> <li>- ตลอดช่วงดำเนินการ</li> </ul>	<ul style="list-style-type: none"> <li>- บริษัท ไอจี ฟอर्स (ไทยแลนด์) จำกัด</li> <li>- บริษัท ไอจี ฟอर्स (ไทยแลนด์) จำกัด</li> <li>- บริษัท ไอจี ฟอर्स (ไทยแลนด์) จำกัด</li> <li>- บริษัท ไอจี ฟอर्स (ไทยแลนด์) จำกัด</li> <li>- บริษัท ไอจี ฟอर्स (ไทยแลนด์) จำกัด</li> <li>- บริษัท ไอจี ฟอर्स (ไทยแลนด์) จำกัด</li> </ul>

ลงชื่อ    
 (นายมาษะดิ พุระคะวะ)  
 กรรมการผู้จัดการ  
 บริษัท ไอจี ฟอर्स (ไทยแลนด์) จำกัด

พฤษภาคม 2561  
 หน้า 21/48

ลงชื่อ    
 (นางสาวทิพรัตน์ ทัดนาการไพศาล)  
 ผู้อำนวยการสิ่งแวดล้อม  
 บริษัท เทคนิคสิ่งแวดล้อมไทย จำกัด

**ตารางที่ 2 (ต่อ) มาตรการป้องกันและแก้ไขผลกระทบสิ่งแวดล้อม ระยะดำเนินการ**  
**รายงานการวิเคราะห์ผลกระทบสิ่งแวดล้อม โครงการทุบขึ้นรูปโลหะสำหรับอุตสาหกรรมผลิตชิ้นส่วนยานยนต์ ของบริษัท ไอจี พอร์จ (ไทยแลนด์) จำกัด**  
**ตั้งอยู่ที่ นิคมอุตสาหกรรมปิ่นทอง 2 เลขที่ 150/68 หมู่ 9 ถนนหนองค้อ-แหลมฉบัง ตำบลหนองขาม อำเภอศรีราชา จังหวัดชลบุรี**

ผลกระทบสิ่งแวดล้อม	มาตรการป้องกันและแก้ไขผลกระทบสิ่งแวดล้อม	สถานที่ดำเนินการ	ระยะเวลาดำเนินการ	ผู้รับผิดชอบ
8.2 สุขภาพ	- กำหนดให้มีการตรวจสอบสุขภาพแก่พนักงานก่อนเข้าทำงาน และโครงการจะต้องสรุปผลการตรวจสอบสุขภาพประจำปีของพนักงานที่เกี่ยวข้องกับการผลิต อย่างน้อยปีละ 1 ครั้ง ในกรณีที่ผลการตรวจสอบสุขภาพพนักงานพบว่ามีความผิดปกติจากการทำงาน ต้องระบุสาเหตุของความผิดปกติที่เกิดขึ้นกับพนักงาน และแนวทางป้องกันและแก้ไขในอนาคต เช่น จัดให้มีการจัดทำโครงการอนุรักษ์การได้ยิน เป็นต้น	- พนักงาน	- ตลอดช่วงดำเนินการ	- บริษัท ไอจี พอร์จ (ไทยแลนด์) จำกัด
	- จัดทำสมุดสุขภาพประจำตัวพนักงาน เพื่อรวบรวมและจัดเก็บผลตรวจสุขภาพสำหรับใช้เป็นฐานข้อมูลในการเฝ้าระวังผลกระทบด้านสุขภาพที่เกิดขึ้นจากการทำงาน	- พนักงาน	- ตลอดช่วงดำเนินการ	- บริษัท ไอจี พอร์จ (ไทยแลนด์) จำกัด
	- กรณีที่ผลการวินิจฉัยของแพทย์ด้านอาชีวเวชศาสตร์ ระบุว่าผลการตรวจสุขภาพที่ผิดปกติของพนักงานมีสาเหตุมาจากการทำงาน ให้พิจารณาปรับเปลี่ยนหน้าที่พนักงานรายดังกล่าวไปปฏิบัติงานในพื้นที่ที่มีความเสี่ยงน้อยและติดตามผลต่อไปอย่างต่อเนื่อง	- พนักงาน	- ตลอดช่วงดำเนินการ	- บริษัท ไอจี พอร์จ (ไทยแลนด์) จำกัด
8.3 อุปกรณ์ป้องกันอันตรายส่วนบุคคล	- วิเคราะห์ลักษณะการปฏิบัติงานและความเสี่ยง เพื่อกำหนดประเภทอุปกรณ์ป้องกันอันตรายส่วนบุคคลให้เหมาะสม	- ภายในพื้นที่โครงการ	- ตลอดช่วงดำเนินการ	- บริษัท ไอจี พอร์จ (ไทยแลนด์) จำกัด
	- ติดตั้งป้ายเตือนหรือสัญลักษณ์ประเภทอุปกรณ์ป้องกันอันตรายส่วนบุคคลที่ต้องสวมใส่ในแต่ละบริเวณ เพื่อให้พนักงานและผู้ที่จะเข้าไปในบริเวณดังกล่าวได้ทราบอย่างชัดเจน	- พื้นที่ส่วนผลิต	- ตลอดช่วงดำเนินการ	- บริษัท ไอจี พอร์จ (ไทยแลนด์) จำกัด
	- จัดเตรียมอุปกรณ์ป้องกันอันตรายส่วนบุคคลให้กับพนักงานอย่างเหมาะสมตามลักษณะงาน โดยมีจำนวนเพียงพอ รวมทั้งการดูแลตรวจสอบอุปกรณ์ให้ใช้งานอย่างมีประสิทธิภาพ	- ภายในพื้นที่โครงการ	- ตลอดช่วงดำเนินการ	- บริษัท ไอจี พอร์จ (ไทยแลนด์) จำกัด
	- ฝึกอบรมพนักงานเกี่ยวกับลักษณะงานที่เป็นอันตราย ความสำคัญของการใช้อุปกรณ์ป้องกันอันตรายส่วนบุคคล วิธีการใช้งานและถนอมรักษาอุปกรณ์ป้องกันอันตรายส่วนบุคคล	- ภายในพื้นที่โครงการ	- ตลอดช่วงดำเนินการ	- บริษัท ไอจี พอร์จ (ไทยแลนด์) จำกัด
	- กำกับดูแลให้พนักงานสวมใส่อุปกรณ์ป้องกันอันตรายส่วนบุคคลขณะปฏิบัติงานอย่างเคร่งครัด โดยจัดให้มีเจ้าหน้าที่ตรวจติดตามการสวมใส่อุปกรณ์ป้องกันอันตรายส่วนบุคคลขณะปฏิบัติงาน และกำหนดข้อปฏิบัติ กรณีตรวจพบว่าพนักงานไม่สวมใส่อุปกรณ์ขณะปฏิบัติงานในพื้นที่ที่	- ภายในพื้นที่โครงการ	- ตลอดช่วงดำเนินการ	- บริษัท ไอจี พอร์จ (ไทยแลนด์) จำกัด

ลงชื่อ

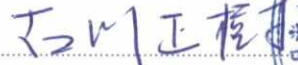
  
 (นายมาษะดิ พุระภาวะ)  
 กรรมการผู้จัดการ  
 บริษัท ไอจี พอร์จ (ไทยแลนด์) จำกัด



พฤษภาคม 2561  
 หน้า 22/48

ลงชื่อ

  
 (นางสาวทิพรัตน์ ทัดนาการไพศาล)  
 ผู้อำนวยการสิ่งแวดล้อม  
 บริษัท เทคโนโลยีสิ่งแวดล้อมไทย จำกัด





**ตารางที่ 2 (ต่อ) มาตรการป้องกันและแก้ไขผลกระทบสิ่งแวดล้อม ระยะดำเนินการ**  
**รายงานการวิเคราะห์ผลกระทบสิ่งแวดล้อม โครงการทุบขึ้นรูปโลหะสำหรับอุตสาหกรรมผลิตชิ้นส่วนยานยนต์ ของบริษัท ไอจิ พอร์จ (ไทยแลนด์) จำกัด**  
**ตั้งอยู่ที่ นิคมอุตสาหกรรมปิ่นทอง 2 เลขที่ 150/68 หมู่ 9 ถนนหนองค้อ-แหลมฉบัง ตำบลหนองขาม อำเภอศรีราชา จังหวัดชลบุรี**

ผลกระทบสิ่งแวดล้อม	มาตรการป้องกันและแก้ไขผลกระทบสิ่งแวดล้อม	สถานที่ดำเนินการ	ระยะเวลาดำเนินการ	ผู้รับผิดชอบ
8.4 เสียง	- บริเวณที่มีระดับเสียงดังเกินกว่า 85 เดซิเบลเอ จะต้องติดตั้งป้ายเตือนหรือสัญลักษณ์ที่ชัดเจน เพื่อให้พนักงานสวมใส่อุปกรณ์ลดเสียงในขณะที่เข้าไปปฏิบัติงานในบริเวณดังกล่าว	- ภายในพื้นที่โครงการ	- ตลอดช่วงดำเนินการ	- บริษัท ไอจิ พอร์จ (ไทยแลนด์) จำกัด
	- พนักงานที่จะต้องปฏิบัติงานในบริเวณที่มีเสียงดังต้องสวมใส่อุปกรณ์ป้องกันอันตรายส่วนบุคคล เช่น ปลั๊กอุดหู (Ear Plug) หรือที่ครอบหู (Ear Muff) ตลอดเวลาที่ปฏิบัติงาน	- ภายในพื้นที่โครงการ	- ตลอดช่วงดำเนินการ	- บริษัท ไอจิ พอร์จ (ไทยแลนด์) จำกัด
	- จัดให้มีระบบตรวจสอบให้พนักงานสวมใส่อุปกรณ์ป้องกันอันตรายส่วนบุคคลขณะปฏิบัติงาน โดยกำหนดให้หัวหน้างาน หัวหน้ากะ และเจ้าหน้าที่ความปลอดภัยวิชาชีพเป็นผู้รับผิดชอบ	- อาคารส่วนผลิต	- ตลอดช่วงดำเนินการ	- บริษัท ไอจิ พอร์จ (ไทยแลนด์) จำกัด
	- กำหนดระยะเวลาในการทำงานของพนักงานให้เป็นไปตามข้อกำหนดของกฎกระทรวง เรื่อง กำหนดมาตรฐานในการบริหาร จัดการ และดำเนินการด้านความปลอดภัย อาชีวอนามัย และสภาพแวดล้อมในการทำงานเกี่ยวกับความร้อน แสงสว่าง และเสียง พ.ศ. 2559 และประกาศกระทรวงอุตสาหกรรม เรื่อง มาตรการคุ้มครองความปลอดภัยในการประกอบกิจการโรงงานเกี่ยวกับสภาวะแวดล้อมในการทำงาน พ.ศ. 2546 หรือกฎหมายฉบับล่าสุดอย่างเคร่งครัด	- อาคารส่วนผลิต	- ตลอดช่วงดำเนินการ	- บริษัท ไอจิ พอร์จ (ไทยแลนด์) จำกัด
	- จัดเตรียมอุปกรณ์ป้องกันเสียงสำหรับพนักงานที่ต้องทำงานในพื้นที่ที่มีเสียงดังเกิน 85 เดซิเบลเอ รวมทั้งจัดเตรียมอุปกรณ์สำรองอย่างเพียงพอ	- อาคารส่วนผลิต	- ตลอดช่วงดำเนินการ	- บริษัท ไอจิ พอร์จ (ไทยแลนด์) จำกัด
	- การตรวจวัดสมรรถภาพการได้ยินของพนักงานเป็นประจำทุกปีควบคู่ไปกับการตรวจสุขภาพประจำปี	- ภายในพื้นที่โครงการ	- ตลอดช่วงดำเนินการ	- บริษัท ไอจิ พอร์จ (ไทยแลนด์) จำกัด
	- การทดสอบสมรรถภาพการได้ยินของพนักงาน โดยพิจารณาจากชั่วโมงการทำงานของพนักงานในแต่ละกิจกรรมการผลิต	- ภายในพื้นที่โครงการ	- ตลอดช่วงดำเนินการ	- บริษัท ไอจิ พอร์จ (ไทยแลนด์) จำกัด

ลงชื่อ    
 (นายมาชาติ พุฒิกาวะ)  
 กรรมการผู้จัดการ  
 บริษัท ไอจิ พอร์จ (ไทยแลนด์) จำกัด

พฤษภาคม 2561  
 หน้า 23/48

ลงชื่อ    
 (นางสาวทิพรัตน์ ทักษณาการไพศาล)  
 ผู้อำนวยการสิ่งแวดล้อม  
 บริษัท เทคนิคสิ่งแวดล้อมไทย จำกัด

**ตารางที่ 2 (ต่อ) มาตรการป้องกันและแก้ไขผลกระทบสิ่งแวดล้อม ระยะดำเนินการ**  
**รายงานการวิเคราะห์ผลกระทบสิ่งแวดล้อม โครงการทุบขึ้นรูปโลหะสำหรับอุตสาหกรรมผลิตชิ้นส่วนยานยนต์ ของบริษัท ไอจี พอร์จ (ไทยแลนด์) จำกัด**  
**ตั้งอยู่ที่ นิคมอุตสาหกรรมบึงทอง 2 เลขที่ 150/68 หมู่ 9 ถนนหนองค้อ-แหลมฉบัง ตำบลหนองขาม อำเภอศรีราชา จังหวัดชลบุรี**

ผลกระทบสิ่งแวดล้อม	มาตรการป้องกันและแก้ไขผลกระทบสิ่งแวดล้อม	สถานที่ดำเนินการ	ระยะเวลาดำเนินการ	ผู้รับผิดชอบ
8.4 เสียง (ต่อ)	<ul style="list-style-type: none"> <li>- จัดให้มีการจัดการเพื่อลดผลกระทบด้านเสียงในพื้นที่ทำงาน ดังนี้ <ul style="list-style-type: none"> <li>• จัดหาพาเลทพลาสติกมาทดแทนพาเลทเหล็ก เพื่อลดเสียงดังจากการกระทบระหว่างชิ้นงานกับพาเลท</li> <li>• ติดตั้ง Cover แบบฝาครอบบนรางส่งและสายพานในกิจกรรม Finishing Process</li> <li>• ปรับระดับความสูงในการส่งชิ้นงานหรือครีบจากการตัดชิ้นงานที่จะส่งลงในพาเลท เพื่อลดเสียงดังจากการกระทบ</li> <li>• ติดตั้งฉากกันเสียงบริเวณจุดพิเศษเหล็กหรือครีบจากการตัดชิ้นงานลงในคอนเทนเนอร์</li> <li>• บริหารและจัดให้มีการหมุนเวียนและพักการทำงานของพนักงานในแผนกทุบขึ้นรูป</li> <li>• จัดให้มีห้องพักพนักงานเพื่อให้พนักงานพักการได้ยินในระหว่างการทำงาน</li> </ul> </li> </ul>	- ภายในพื้นที่โครงการ	- ตลอดช่วงดำเนินการ	- บริษัท ไอจี พอร์จ (ไทยแลนด์) จำกัด
8.5 ความร้อน	- กำหนดให้พนักงานที่ทำงานประจำในพื้นที่ที่มีความร้อน ได้แก่ เครื่องทุบขึ้นงาน และเครื่องตัดครีบขึ้นงาน ต้องสวมใส่อุปกรณ์ป้องกันความร้อนทุกครั้งปฏิบัติงาน	- เครื่องทุบขึ้นงาน และเครื่องตัดครีบขึ้นงาน	- ตลอดช่วงดำเนินการ	- บริษัท ไอจี พอร์จ (ไทยแลนด์) จำกัด
	- กำหนดระยะเวลาในการปฏิบัติงานของพนักงานในบริเวณที่มีความร้อนให้เป็นไปตามกฎกระทรวง เรื่อง กำหนดมาตรฐานในการบริหาร จัดการ และดำเนินการด้านความปลอดภัย อาชีวอนามัย และสภาพแวดล้อมในการทำงานเกี่ยวกับความร้อน แสงสว่าง และเสียง พ.ศ. 2559 และประกาศกระทรวงอุตสาหกรรม เรื่อง มาตรการคุ้มครองความปลอดภัยในการประกอบกิจการโรงงานเกี่ยวกับสภาวะแวดล้อมในการทำงาน พ.ศ. 2546 หรือกฎหมายฉบับล่าสุดอย่างเคร่งครัด	- เครื่องทุบขึ้นงาน และเครื่องตัดครีบขึ้นงาน	- ตลอดช่วงดำเนินการ	- บริษัท ไอจี พอร์จ (ไทยแลนด์) จำกัด
8.6 คุณภาพอากาศ	- กำหนดให้พนักงานทุกคนที่ปฏิบัติงานประจำภายในสายการผลิตที่เกิดฝุ่นละอองต้องสวมหน้ากากกรองฝุ่นละออง	- อาคารส่วนผลิต	- ตลอดช่วงดำเนินการ	- บริษัท ไอจี พอร์จ (ไทยแลนด์) จำกัด

ลงชื่อ   
 (นายมาซะคิ ฟุรุคาเวะ)  
 กรรมการผู้จัดการ  
 บริษัท ไอจี พอร์จ (ไทยแลนด์) จำกัด



พฤษภาคม 2561  
 หน้า 24/48

ลงชื่อ   
 (นางสาวทิพรัตน์ ทัดนาการไพศาล)  
 ผู้อำนวยการสิ่งแวดล้อม  
 บริษัท เทคโนโลยีสิ่งแวดล้อมไทย จำกัด



**ตารางที่ 2 (ต่อ) มาตรการป้องกันและแก้ไขผลกระทบสิ่งแวดล้อม ระยะดำเนินการ**  
**รายงานการวิเคราะห์ผลกระทบสิ่งแวดล้อม โครงการทุบขึ้นรูปโลหะสำหรับอุตสาหกรรมผลิตชิ้นส่วนยานยนต์ ของบริษัท ไอจี พอร์จ (ไทยแลนด์) จำกัด**  
**ตั้งอยู่ที่ นิคมอุตสาหกรรมปิ่นทอง 2 เลขที่ 150/68 หมู่ 9 ถนนหนองค้อ-แหลมฉบัง ตำบลหนองขาม อำเภอศรีราชา จังหวัดชลบุรี**

ผลกระทบสิ่งแวดล้อม	มาตรการป้องกันและแก้ไขผลกระทบสิ่งแวดล้อม	สถานที่ดำเนินการ	ระยะเวลาดำเนินการ	ผู้รับผิดชอบ
8.7 อุบัติเหตุ	- จัดให้มีห้องพยาบาล และเวชภัณฑ์ ให้เป็นไปตามประกาศกระทรวงแรงงานและสวัสดิการสังคม พ.ศ. 2548 หรือกฎหมายฉบับล่าสุด	- ภายในโครงการ	- ตลอดช่วงดำเนินการ	- บริษัท ไอจี พอร์จ (ไทยแลนด์) จำกัด
	- จัดบันทึกสถิติอุบัติเหตุและทำการศึกษาถึงสาเหตุและการแก้ไขปัญหาอย่างถูกต้อง และมีการจัดทำแผนปฏิบัติการและกำหนดความรับผิดชอบของบุคคลกรที่มีอุบัติเหตุหรือเหตุฉุกเฉินเกิดขึ้น	- ภายในพื้นที่โครงการ	- ตลอดช่วงดำเนินการ	- บริษัท ไอจี พอร์จ (ไทยแลนด์) จำกัด
8.8 ระบบป้องกันอัคคีภัย	- การออกแบบติดตั้งระบบป้องกันและระงับอัคคีภัยทั้งภายในและภายนอกอาคารให้เป็นไปตามมาตรฐานการป้องกันอัคคีภัย (มาตรฐาน ว.ส.ท.) หรือ NFPA ในส่วนที่เกี่ยวข้อง	- ภายในพื้นที่โครงการ	- ตลอดช่วงดำเนินการ	- บริษัท ไอจี พอร์จ (ไทยแลนด์) จำกัด
	- จัดให้มีการทดสอบ ตรวจสอบ และบำรุงรักษาระบบดับเพลิง รวมทั้งจัดทำรายงานสรุปผลการทดสอบซึ่งได้รับการรับรองโดยวิศวกรเครื่องกล และ/หรือเจ้าหน้าที่ความปลอดภัยระดับวิชาชีพ	- ภายในพื้นที่โครงการ	- ตลอดช่วงดำเนินการ	- บริษัท ไอจี พอร์จ (ไทยแลนด์) จำกัด
	- บริเวณอาคารผลิต ติดตั้งระบบป้องกันและระงับอัคคีภัย ดังนี้ <ul style="list-style-type: none"> <li>• อุปกรณ์ดับเพลิง ได้แก่ ถังดับเพลิงชนิดมือถือ (Fire Extinguishers)</li> <li>• ติดตั้ง Fire alarm บริเวณอาคารผลิต</li> <li>• ป้ายเตือนอันตราย และป้ายบอกทางหนีไฟ และป้ายแสดงเขตพื้นที่ที่ต้องขออนุญาตเข้าทำงานในบริเวณดังกล่าว</li> </ul>	- ภายในพื้นที่โครงการ	- ตลอดช่วงดำเนินการ	- บริษัท ไอจี พอร์จ (ไทยแลนด์) จำกัด
8.9 เหตุฉุกเฉิน	- จัดเตรียมแผนป้องกันและระงับอัคคีภัย โดยมีการฝึกอบรมและซักซ้อมกับผู้ที่เกี่ยวข้องทุกภาคส่วนเพื่อให้เกิดความเข้าใจที่ตรงกัน และสามารถปฏิบัติได้อย่างถูกต้องเมื่อเกิดเหตุฉุกเฉิน ดังรูปที่ 1	- ภายในพื้นที่โครงการ	- ตลอดช่วงดำเนินการ	- บริษัท ไอจี พอร์จ (ไทยแลนด์) จำกัด
	- ฝึกซ้อมทบทวนขั้นตอนการระงับอัคคีภัย หรือเมื่อเกิดเหตุฉุกเฉินเป็นประจำอย่างน้อยปีละ 1 ครั้ง	- ภายในพื้นที่โครงการ	- ตลอดช่วงดำเนินการ	- บริษัท ไอจี พอร์จ (ไทยแลนด์) จำกัด
	- การประสานความร่วมมือกับโรงงานข้างเคียง และหน่วยงานราชการที่เกี่ยวข้อง เพื่อเตรียมการหรือกำหนดมาตรการป้องกันและแก้ไขอุบัติเหตุ เมื่อเกิดเหตุภายในโรงงานและพื้นที่ใกล้เคียง	- โรงงานข้างเคียงและหน่วยงานที่เกี่ยวข้อง	- ตลอดช่วงดำเนินการ	- บริษัท ไอจี พอร์จ (ไทยแลนด์) จำกัด

ลงชื่อ นายมาชาติ ฟูรคาเวะ  
 (นายมาชาติ ฟูรคาเวะ)  
 กรรมการผู้จัดการ  
 บริษัท ไอจี พอร์จ (ไทยแลนด์) จำกัด



พฤษภาคม 2561  
 หน้า 25/48

ลงชื่อ นางสาวทพรัตน์ ทัดนาท  
 (นางสาวทพรัตน์ ทัดนาท)  
 ผู้อำนวยการสิ่งแวดล้อม  
 บริษัท เทคนิคสิ่งแวดล้อมไทย จำกัด



ตารางที่ 2 (ต่อ) มาตรการป้องกันและแก้ไขผลกระทบสิ่งแวดล้อม ระยะดำเนินการ

รายงานการวิเคราะห์ผลกระทบสิ่งแวดล้อม โครงการทุบขึ้นรูปโลหะสำหรับอุตสาหกรรมผลิตชิ้นส่วนยานยนต์ ของบริษัท ไอจี ฟอรัจ (ไทยแลนด์) จำกัด  
ตั้งอยู่ที่ นิคมอุตสาหกรรมปิ่นทอง 2 เลขที่ 150/68 หมู่ 9 ถนนหนองค้อ-แหลมฉบัง ตำบลหนองขาม อำเภอศรีราชา จังหวัดชลบุรี

ผลกระทบสิ่งแวดล้อม	มาตรการป้องกันและแก้ไขผลกระทบสิ่งแวดล้อม	สถานที่ดำเนินการ	ระยะเวลาดำเนินการ	ผู้รับผิดชอบ
9. การสาธารณสุข	- จัดทำสมุดสุขภาพประจำตัวพนักงาน เพื่อรวบรวมและจัดเก็บผลตรวจสุขภาพสำหรับใช้เป็นฐานข้อมูลในการเฝ้าระวังผลกระทบด้านสุขภาพที่เกิดขึ้นจากการทำงาน	- พนักงาน	- ตลอดช่วงดำเนินการ	- บริษัท ไอจี ฟอรัจ (ไทยแลนด์) จำกัด
	- หากผลการตรวจสุขภาพ ระบุว่ามีความผิดปกติให้ปฏิบัติตามคำวินิจฉัยตามดุลยพินิจของแพทย์ เช่น การตรวจสุขภาพซ้ำ การรักษา ฟันฟู หรือหาแนวทางป้องกันและแก้ไข เป็นต้น	- พนักงาน	- ตลอดช่วงดำเนินการ	- บริษัท ไอจี ฟอรัจ (ไทยแลนด์) จำกัด
	- หากพบว่าพนักงานได้รับผลกระทบอันเนื่องมาจากการปฏิบัติงานให้พิจารณาปรับเปลี่ยนหน้าที่ของพนักงาน เพื่อลดความเสี่ยงต่อผลกระทบด้านสุขภาพ พร้อมติดตามผลอย่างต่อเนื่อง	- พนักงาน	- ตลอดช่วงดำเนินการ	- บริษัท ไอจี ฟอรัจ (ไทยแลนด์) จำกัด
10. สังคม-เศรษฐกิจ 10.1 แผนประชาสัมพันธ์และชุมชนสัมพันธ์	- จัดการประชาสัมพันธ์ โดยจัดให้มีการพบปะและสร้างความเข้าใจกับชุมชนในพื้นที่โดยรอบที่ตั้งของโครงการ เช่น กิจกรรมเชิญผู้นำชุมชนเยี่ยมชมการดำเนินงานของโครงการ โดยนำเสนอความก้าวหน้าของการดำเนินการด้านชุมชนสัมพันธ์ ผลการติดตามตรวจสอบผลกระทบสิ่งแวดล้อม และการจัดการด้านสิ่งแวดล้อม	- ชุมชนโดยรอบโครงการ	- ตลอดช่วงดำเนินการ	- บริษัท ไอจี ฟอรัจ (ไทยแลนด์) จำกัด
	- มุ่งเน้นกิจกรรมเพื่อชุมชนและสังคมอย่างต่อเนื่องในด้านต่าง ๆ เช่น <ul style="list-style-type: none"> <li>• การศึกษาและศาสนา</li> <li>• ด้านสาธารณสุข-สิ่งแวดล้อม</li> <li>• กิจกรรมพิเศษ สนับสนุนกิจกรรมที่สำคัญกับชุมชน</li> </ul>	- ชุมชนโดยรอบโครงการ	- ตลอดช่วงดำเนินการ	- บริษัท ไอจี ฟอรัจ (ไทยแลนด์) จำกัด
	- จัดทำสื่อประชาสัมพันธ์ เช่น วารสาร ข่าวประชาสัมพันธ์ของบริษัทฯ สู่ชุมชน และหน่วยงานที่เกี่ยวข้องในพื้นที่ เพื่อประชาสัมพันธ์ของโครงการ	- ชุมชนโดยรอบโครงการ	- ตลอดช่วงดำเนินการ	- บริษัท ไอจี ฟอรัจ (ไทยแลนด์) จำกัด
	- ให้อุปกรณ์และสนับสนุนแรงงานในท้องถิ่นเข้าทำงานตามความรู้ความสามารถที่โรงงานเปิดรับสมัครเป็นอันดับแรก เพื่อให้โรงงานและชุมชนอยู่ร่วมกันได้	- ชุมชนโดยรอบโครงการ	- ตลอดช่วงดำเนินการ	- บริษัท ไอจี ฟอรัจ (ไทยแลนด์) จำกัด
	- ให้ความร่วมมือระหว่างสถาบันศึกษา หน่วยงานราชการ หรือชุมชน เมื่อได้รับการติดต่อขอเยี่ยมชมโรงงานเพื่อสร้างความเข้าใจเกี่ยวกับบริหารจัดการสิ่งแวดล้อมของโครงการ	- ชุมชนโดยรอบและหน่วยงานที่ขอเยี่ยมชม	- ตลอดช่วงดำเนินการ	- บริษัท ไอจี ฟอรัจ (ไทยแลนด์) จำกัด

ลงชื่อ   
(นายมาษะดิ พุระภาวะ)  
กรรมการผู้จัดการ  
บริษัท ไอจี ฟอรัจ (ไทยแลนด์) จำกัด



พฤษภาคม 2561  
หน้า 26/48

ลงชื่อ   
(นางสาวทิพรัตน์ ทัดนาครังไพศาล)  
ผู้อำนวยการสิ่งแวดล้อม  
บริษัท เทคนิคสิ่งแวดล้อมไทย จำกัด



**ตารางที่ 2 (ต่อ) มาตรการป้องกันและแก้ไขผลกระทบสิ่งแวดล้อม ระยะดำเนินการ**  
**รายงานการวิเคราะห์ผลกระทบสิ่งแวดล้อม โครงการทุบขึ้นรูปโลหะสำหรับอุตสาหกรรมผลิตชิ้นส่วนยานยนต์ ของบริษัท ไอจี พอร์จ (ไทยแลนด์) จำกัด**  
**ตั้งอยู่ที่ นิคมอุตสาหกรรมปิ่นทอง 2 เลขที่ 150/68 หมู่ 9 ถนนหนองค้อ-แหลมฉบัง ตำบลหนองขาม อำเภอศรีราชา จังหวัดชลบุรี**

ผลกระทบสิ่งแวดล้อม	มาตรการป้องกันและแก้ไขผลกระทบสิ่งแวดล้อม	สถานที่ดำเนินการ	ระยะเวลาดำเนินการ	ผู้รับผิดชอบ
10.2 แผนปฏิบัติการ กรณีมีเรื่อง ร้องเรียนจาก ชุมชน (ต่อ)	- จัดตั้งทีมงานมวลชนสัมพันธ์เข้าพบปะชุมชนอย่างต่อเนื่อง เพื่อประชาสัมพันธ์โครงการและรับฟังปัญหาที่ชุมชนได้รับ โดยรวบรวมข้อมูล/ข้อร้องเรียนต่างๆ เพื่อใช้เป็นแนวทางในการแก้ไขปัญหาที่เกิดขึ้นตามความเหมาะสม	- ชุมชนโดยรอบโครงการ	- ตลอดช่วงดำเนินการ	- บริษัท ไอจี พอร์จ (ไทยแลนด์) จำกัด
	- รวบรวมข้อมูลเกี่ยวกับ ข้อร้องเรียน และการดำเนินการแก้ไข/ตอบกลับข้อร้องเรียนที่เกิดขึ้น สรุปเป็นรายงานผ่านทางผู้นำชุมชนตามความเหมาะสม	- ภายในและภายนอกโครงการ	- ตลอดช่วงดำเนินการ	- บริษัท ไอจี พอร์จ (ไทยแลนด์) จำกัด
	- รับฟังข้อร้องเรียน ข้อคิดเห็น ข้อเสนอแนะ จากชุมชนผ่านช่องทางต่างๆ ดังนี้ 1) ติดต่อโดยตรงที่ด้านหน้าโรงงาน 2) ติดต่อสำนักงานนิคมอุตสาหกรรมปิ่นทอง 2 หมายเลขโทรศัพท์ 038-296334-7 และ 038-111943-4 3) ติดต่อทางไปรษณีย์ บริษัท ไอจี พอร์จ (ไทยแลนด์) จำกัด หมายเลขโทรศัพท์ 0-3834-7290 เพื่อรับทราบปัญหาที่ก่อให้เกิดผลกระทบต่อชุมชน และชี้แจงขั้นตอนการดำเนินการแก้ไขปัญหาเบื้องต้นให้ชุมชนได้รับทราบ	- ภายในและภายนอกโครงการ	- ตลอดช่วงดำเนินการ	- บริษัท ไอจี พอร์จ (ไทยแลนด์) จำกัด
	- กรณีที่พบว่าปัญหาที่ร้องเรียนมีสาเหตุมาจากการดำเนินงานของโครงการโดยตรงทางโครงการจะดำเนินการแก้ไขปัญหาร้องเรียนตามแนวทาง/เงื่อนไข และระยะเวลาที่ได้กำหนดไว้ ดังรูปที่ 2 ให้แล้วเสร็จโดยเร็ว และบริษัท ไอจี พอร์จ (ไทยแลนด์) จำกัด เป็นผู้รับผิดชอบค่าใช้จ่ายที่เกิดขึ้นในการติดตามตรวจสอบตามแนวทางการแก้ไขปัญหา	- ภายในโครงการ	- ตลอดช่วงดำเนินการ	- บริษัท ไอจี พอร์จ (ไทยแลนด์) จำกัด

ลงชื่อ ทศพร ฐิติ  
 (นายมาษะดี พุระคาเว)  
 กรรมการผู้จัดการ  
 บริษัท ไอจี พอร์จ (ไทยแลนด์) จำกัด



พฤษภาคม 2561  
 หน้า 27/48

ลงชื่อ ทศพร ฐิติ  
 (นางสาวทิพรรัตน์ ทิศนาการไพศาล)  
 ผู้อำนวยการสิ่งแวดล้อม  
 บริษัท เทคนิคสิ่งแวดล้อมไทย จำกัด



**ตารางที่ 2 (ต่อ) มาตรการป้องกันและแก้ไขผลกระทบสิ่งแวดล้อม ระยะดำเนินการ**  
**รายงานการวิเคราะห์ผลกระทบสิ่งแวดล้อม โครงการทุบขึ้นรูปโลหะสำหรับอุตสาหกรรมผลิตชิ้นส่วนยานยนต์ ของบริษัท ไอจี พอร์จ (ไทยแลนด์) จำกัด**  
**ตั้งอยู่ที่ นิคมอุตสาหกรรมปิ่นทอง 2 เลขที่ 150/68 หมู่ 9 ถนนหนองค้อ-แหลมฉบัง ตำบลหนองขาม อำเภอศรีราชา จังหวัดชลบุรี**

ผลกระทบสิ่งแวดล้อม	มาตรการป้องกันและแก้ไขผลกระทบสิ่งแวดล้อม	สถานที่ดำเนินการ	ระยะเวลาดำเนินการ	ผู้รับผิดชอบ
10.3 คณะกรรมการติดตามตรวจสอบผลกระทบสิ่งแวดล้อม	<p>- จัดให้มีคณะกรรมการติดตามตรวจสอบผลกระทบสิ่งแวดล้อม (EIA Monitoring Committee) ภายใน 1 ปี หลังจากรายงานฯ ได้รับความเห็นชอบจากสำนักงานนโยบายและแผนทรัพยากรธรรมชาติและสิ่งแวดล้อมเรียบร้อยแล้ว และหากจะเปลี่ยนแปลงรายละเอียดที่แตกต่างจากแนวทางการดำเนินงาน ให้เสนอการเปลี่ยนแปลงรายละเอียดต่อสำนักงานนโยบายและแผนทรัพยากรธรรมชาติและสิ่งแวดล้อม พิจารณาก่อนดำเนินการ โดยรายละเอียดของคณะกรรมการติดตามตรวจสอบผลกระทบสิ่งแวดล้อม ดังนี้</p> <p><b>1. องค์ประกอบคณะกรรมการติดตามตรวจสอบผลกระทบสิ่งแวดล้อม</b></p> <p>1) ผู้แทนจากหน่วยงานราชการ รวมจำนวน 3 คน ดังนี้</p> <ul style="list-style-type: none"> <li>- นายอำเภอศรีราชา หรือผู้แทน จำนวน 1 คน</li> <li>- ทรัพยากรธรรมชาติและสิ่งแวดล้อมจังหวัดชลบุรี หรือผู้แทน จำนวน 1 คน</li> <li>- สาธารณสุขอำเภอศรีราชา หรือผู้แทน จำนวน 1 คน</li> </ul> <p>2) ตัวแทนภาคประชาชนไม่รวมผู้นำชุมชน มาจากการสรรหาหรือการเสนอชื่อ หรือการเสนอชื่อหรือวิธีการอื่นใดจากชุมชนรอบที่ตั้งโครงการในพื้นที่รัศมี 5 กิโลเมตร โดยมีผู้เข้าร่วมประชุมรวมไม่น้อยกว่า 2 ใน 3 ของผู้เข้าร่วมประชุมทั้งหมด หรือจำนวน 16 คน ประกอบด้วย 7 ชุมชน ดังนี้</p> <ul style="list-style-type: none"> <li>- ชุมชนหนองยายบู่ จำนวน 3 คน</li> <li>- ชุมชนหนองค้อ จำนวน 3 คน</li> <li>- ชุมชนเขาดิน จำนวน 2 คน</li> <li>- ชุมชนเขาชี จำนวน 2 คน</li> <li>- ชุมชนห้วยสะพาน จำนวน 2 คน</li> <li>- ชุมชนวังค้อ จำนวน 2 คน</li> <li>- ชุมชนหนองปรือ จำนวน 2 คน</li> </ul> <p>3) ตัวแทนจากบริษัท ไอจี พอร์จ (ไทยแลนด์) จำกัด จำนวน 4 คน และนิคมอุตสาหกรรมปิ่นทอง 2 จำนวน 1 คน</p>	- ชุมชนและหน่วยงานราชการที่เกี่ยวข้อง	- ตลอดช่วงดำเนินการ	- บริษัท ไอจี พอร์จ (ไทยแลนด์) จำกัด

ลงชื่อ สุวิมล ฐิติ  
 (นายมาซคี ฟูร์คาเว)  
 กรรมการผู้จัดการ  
 บริษัท ไอจี พอร์จ (ไทยแลนด์) จำกัด



พฤษภาคม 2561  
 หน้า 28/48

ลงชื่อ พณ ฐิติ  
 (นางสาวทิพรัตน์ ทักษณาการเสถียร)  
 ผู้อำนวยการสิ่งแวดล้อม  
 บริษัท เทคนิคสิ่งแวดล้อมไทย จำกัด



**ตารางที่ 2 (ต่อ) มาตรการป้องกันและแก้ไขผลกระทบสิ่งแวดล้อม ระยะดำเนินการ**  
**รายงานการวิเคราะห์ผลกระทบสิ่งแวดล้อม โครงการทุบขึ้นรูปโลหะสำหรับอุตสาหกรรมผลิตชิ้นส่วนยานยนต์ ของบริษัท ไอจี พอร์จ (ไทยแลนด์) จำกัด**  
**ตั้งอยู่ที่ นิคมอุตสาหกรรมปิ่นทอง 2 เลขที่ 150/68 หมู่ 9 ถนนหนองค้อ-แหลมฉบัง ตำบลหนองขาม อำเภอศรีราชา จังหวัดชลบุรี**

ผลกระทบสิ่งแวดล้อม	มาตรการป้องกันและแก้ไขผลกระทบสิ่งแวดล้อม	สถานที่ดำเนินการ	ระยะเวลาดำเนินการ	ผู้รับผิดชอบ
10.3 คณะกรรมการติดตามตรวจสอบผลกระทบสิ่งแวดล้อม (ต่อ)	<p><b>2. บทบาทหน้าที่คณะกรรมการ</b></p> <p>1) สํารวจความต้องการของประชาชน สร้างเสริมความเข้าใจอันดีระหว่างโครงการกับชุมชน และประสานความร่วมมือกับหน่วยงานอื่นหรือผู้ที่เกี่ยวข้อง รับรู้กระบวนการตรวจวัดคุณภาพสิ่งแวดล้อมและผลการตรวจวัด ตามมาตรการติดตามตรวจสอบคุณภาพสิ่งแวดล้อมของโครงการ และเผยแพร่/ประชาสัมพันธ์ให้ชุมชนและหน่วยงานที่เกี่ยวข้องทราบ เพื่อแสดงความโปร่งใสในการบริหารจัดการด้านสิ่งแวดล้อม</p> <p>2) ให้ข้อมูล คำแนะนำ และข้อเสนอแนะ เพื่อให้การดำเนินงานของโครงการมีความรอบคอบมากที่สุด และร่วมปรึกษาหารือ กำหนดแนวทางการป้องกันแก้ไขปัญหาร่วมกัน</p> <p>3) เป็นตัวแทนของชุมชนในการตรวจเยี่ยมโครงการ และติดตามตรวจสอบการดำเนินงานของโครงการให้สอดคล้องกับระเบียบ มาตรฐาน กฎหมายที่เกี่ยวข้อง</p> <p>4) เป็นศูนย์กลางเพื่อประสานความร่วมมือ ในการดำเนินงานใดๆ เพื่อก่อให้เกิดความสัมพันธ์ที่ดีระหว่างโครงการกับชุมชน</p> <p>5) เป็นเวทีในการแลกเปลี่ยนความคิดเห็น เพื่อความสมานฉันท์ โดยคำนึงถึงประโยชน์ที่แท้จริงของชุมชน</p> <p>6) รับเรื่องร้องเรียนเกี่ยวกับปัญหาและผลกระทบที่ได้รับจากการดำเนินโครงการ รวมทั้งตรวจสอบข้อเท็จจริง และสรุปแนวทางการป้องกันและแก้ไข</p> <p>7) ร่วมเจรจาไกล่เกลี่ยและหาข้อยุติกรณีมีข้อพิพาทปัญหาสิ่งแวดล้อมระหว่างโครงการกับชุมชน</p> <p>8) ร่วมพิจารณาค่าชดเชยกรณีเกิดผลกระทบสิ่งแวดล้อมระหว่างชุมชนกับโครงการ และพิสูจน์ได้ว่าเกิดจากโครงการ รวมทั้งติดตามดูแลการจ่ายค่าชดเชยจนแล้วเสร็จ</p> <p>9) จัดให้มีโครงการหรือกิจกรรมให้ความรู้ด้านสิ่งแวดล้อมแก่ชุมชน</p>	- ชุมชนและหน่วยงานราชการที่เกี่ยวข้อง	- ตลอดช่วงดำเนินการ	- บริษัท ไอจี พอร์จ (ไทยแลนด์) จำกัด

ลงชื่อ ส.ว. | 王 樹  
 (นายมาษะคี พุระภาวะ)  
 กรรมการผู้จัดการ  
 บริษัท ไอจี พอร์จ (ไทยแลนด์) จำกัด



พฤษภาคม 2561  
 หน้า 29/48

ลงชื่อ พิมพ์ นิติน  
 (นางสาวทิพรัตน์ ทัดนาการไพศาล)  
 ผู้อำนวยการสิ่งแวดล้อม  
 บริษัท เทคโนโลยีสิ่งแวดล้อมไทย จำกัด



ตารางที่ 2 (ต่อ) มาตรการป้องกันและแก้ไขผลกระทบสิ่งแวดล้อม ระยะดำเนินการ  
รายงานการวิเคราะห์ผลกระทบสิ่งแวดล้อม โครงการหุบขึ้นรูปโลหะสำหรับอุตสาหกรรมผลิตชิ้นส่วนยานยนต์ ของบริษัท ไอจี พอร์จ (ไทยแลนด์) จำกัด  
ตั้งอยู่ที่ นิคมอุตสาหกรรมปิ่นทอง 2 เลขที่ 150/68 หมู่ 9 ถนนหนองค้อ-แหลมฉบัง ตำบลหนองขาม อำเภอศรีราชา จังหวัดชลบุรี

ผลกระทบสิ่งแวดล้อม	มาตรการป้องกันและแก้ไขผลกระทบสิ่งแวดล้อม	สถานที่ดำเนินการ	ระยะเวลาดำเนินการ	ผู้รับผิดชอบ
10.3 คณะกรรมการติดตามตรวจสอบผลกระทบสิ่งแวดล้อม (ต่อ)	<p>3. ระยะเวลาการดำรงตำแหน่ง</p> <ol style="list-style-type: none"> <li>1) กรรมการมีวาระในการดำรงตำแหน่งคราวละ 4 ปี นับตั้งแต่วันที่ได้รับการประกาศแต่งตั้งและสามารถดำรงตำแหน่งได้ไม่เกิน 2 วาระติดต่อกัน</li> <li>2) เมื่อครบกำหนดวาระตามวรรคหนึ่ง หากยังมีได้มีการสรรหาหรือแต่งตั้งกรรมการขึ้นมาใหม่ ให้กรรมการซึ่งพ้นจากตำแหน่งตามวาระนั้นอยู่ในตำแหน่งเพื่อปฏิบัติหน้าที่ต่อไปจนกว่ากรรมการซึ่งได้รับการสรรหาหรือแต่งตั้งใหม่เข้ารับหน้าที่แต่ต้องไม่เกิน 90 วัน นับตั้งแต่วันที่กรรมการพ้นจากตำแหน่งตามวาระนั้น</li> <li>3) กรณีที่กรรมการพ้นจากตำแหน่งก่อนครบวาระให้ดำเนินการสรรหาหรือแต่งตั้งกรรมการประเภทเดียวกันแทนภายในสี่สิบห้าวัน นับตั้งแต่วันที่กรรมการว่างลง และให้ผู้ได้รับการสรรหาหรือได้รับการแต่งตั้งให้ดำรงตำแหน่งแทนอยู่ในตำแหน่งเท่ากับวาระที่เหลืออยู่ของกรรมการซึ่งตนแทน</li> <li>4) กรณีวาระกรรมการที่พ้นจากตำแหน่งก่อนครบวาระเหลืออยู่น้อยกว่า 90 วัน จะไม่ดำเนินการสรรหาหรือแต่งตั้งกรรมการแทนตำแหน่งที่ว่างลงก็ได้ และให้คณะกรรมการประกอบด้วยกรรมการเท่าที่เหลืออยู่</li> <li>5) กรณีที่กรรมการพ้นจากตำแหน่งก่อนครบวาระให้ดำเนินการสรรหาหรือแต่งตั้งกรรมการประเภทเดียวกันแทนภายในสี่สิบห้าวัน นับตั้งแต่วันที่กรรมการว่างลง และให้ผู้ได้รับการสรรหาหรือได้รับการแต่งตั้ง ให้ดำรงตำแหน่งแทนอยู่ในตำแหน่งเท่ากับวาระที่เหลืออยู่ของกรรมการซึ่งตนแทน</li> <li>6) กรณีวาระของกรรมการที่พ้นจากตำแหน่งก่อนครบวาระ เหลืออยู่น้อยกว่า 90 วัน จะไม่ดำเนินการสรรหาหรือแต่งตั้งกรรมการแทนตำแหน่งที่ว่างลงก็ได้ และให้คณะกรรมการประกอบด้วยกรรมการเท่าที่เหลืออยู่</li> </ol>	- ชุมชนและหน่วยงานราชการที่เกี่ยวข้อง	- ตลอดช่วงดำเนินการ	- บริษัท ไอจี พอร์จ (ไทยแลนด์) จำกัด

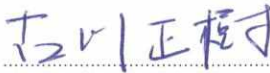
ลงชื่อ   
(นายมาชะดิ พุกภาวะ)  
กรรมการผู้จัดการ  
บริษัท ไอจี พอร์จ (ไทยแลนด์) จำกัด



พฤษภาคม 2561  
หน้า 30/48

ลงชื่อ   
(นางสาวทิพรัตน์ ทักษณาการไพศณ)  
ผู้อำนวยการสิ่งแวดล้อม  
บริษัท เทคนิกสิ่งแวดล้อมไทย จำกัด





**ตารางที่ 2 (ต่อ) มาตรการป้องกันและแก้ไขผลกระทบสิ่งแวดล้อม ระยะดำเนินการ**  
**รายงานการวิเคราะห์ผลกระทบสิ่งแวดล้อม โครงการทุบขึ้นรูปโลหะสำหรับอุตสาหกรรมผลิตชิ้นส่วนยานยนต์ ของบริษัท ไอจี พอร์จ (ไทยแลนด์) จำกัด**  
**ตั้งอยู่ที่ นิคมอุตสาหกรรมปิ่นทอง 2 เลขที่ 150/68 หมู่ 9 ถนนหนองค้อ-แหลมฉบัง ตำบลหนองขาม อำเภอสรีราชา จังหวัดชลบุรี**

ผลกระทบสิ่งแวดล้อม	มาตรการป้องกันและแก้ไขผลกระทบสิ่งแวดล้อม	สถานที่ดำเนินการ	ระยะเวลาดำเนินการ	ผู้รับผิดชอบ
10.3 คณะกรรมการติดตามตรวจสอบผลกระทบสิ่งแวดล้อม (ต่อ)	<p>นอกจากการพันตำแหน่งตามวาระ กรรมการพันจากตำแหน่งเมื่อ</p> <ol style="list-style-type: none"> <li>1) ตาย</li> <li>2) ลาออก</li> <li>3) เป็นบุคคลวิกลจริตหรือจิตฟั่นเฟือน</li> </ol> <p>คณะกรรมการมีมติสองในสาม ให้ถอดถอนออกจากตำแหน่งเพราะมีความประพฤติเสื่อมเสีย บกพร่อง หรือไม่สุจริตต่อหน้าที่ หรือหย่อนความสามารถ</p> <ol style="list-style-type: none"> <li>4) เป็นบุคคลล้มละลาย</li> <li>5) เป็นบุคคลไร้ความสามารถหรือเสมือนไร้ความสามารถ เคยได้รับโทษจำคุก โดยคำพิพากษาถึงที่สุดให้จำคุก เว้นแต่เป็นโทษสำหรับความผิดที่ได้กระทำโดยประมาท ความผิดฐานหมิ่นประมาทหรือความผิดลหุโทษ</li> </ol> <p><b>4. ความถี่ในการประชุม</b></p> <ol style="list-style-type: none"> <li>1) ความถี่ในการประชุมของคณะกรรมการติดตามตรวจสอบผลกระทบสิ่งแวดล้อม ต้องมีกรรมการฯ มาประชุมไม่น้อยกว่ากึ่งหนึ่งของจำนวนกรรมการฯ ทั้งหมดจึงจะเป็นองค์ประชุม โดยประชุมทุก 6 เดือน แต่หากพบว่ามีความจำเป็นเร่งด่วนสามารถประชุมก่อนกำหนดเวลาปกติได้ โดยให้อยู่ในดุลยพินิจของคณะกรรมการฯ</li> <li>2) การวินิจฉัยชี้ขาดของที่ประชุมให้ถือเสียงข้างมาก กรรมการคนหนึ่งให้มีเสียง 1 เสียง ในการลงคะแนนถ้าคะแนนเสียงเท่ากันให้ประธานในที่ประชุมออกเสียงเพิ่มขึ้นอีกเสียงหนึ่งเป็นเสียงชี้ขาด</li> <li>3) อบรมส่งเสริมการให้ความรู้ด้านสิ่งแวดล้อม การติดตามตรวจสอบผลกระทบด้านสิ่งแวดล้อม รวมทั้งบทบาทหน้าที่ให้กับคณะกรรมการ อย่างน้อย 1 ครั้ง/ในรอบวาระในการได้รับเลือกเป็นกรรมการฯ</li> </ol>	- ชุมชนและหน่วยงานราชการที่เกี่ยวข้อง	- ตลอดช่วงดำเนินการ	- บริษัท ไอจี พอร์จ (ไทยแลนด์) จำกัด
	- งบประมาณที่ใช้ในการดำเนินงานของคณะกรรมการติดตามตรวจสอบผลกระทบสิ่งแวดล้อม มาจากงบการดำเนินงานด้านการบริหารงานของบริษัท ไอจี พอร์จ (ไทยแลนด์) จำกัด	- ชุมชนและหน่วยงานราชการที่เกี่ยวข้อง	- ตลอดช่วงดำเนินการ	- บริษัท ไอจี พอร์จ (ไทยแลนด์) จำกัด

ลงชื่อ   
 (นายมาเชติ พุฑูคาเวะ)  
 กรรมการผู้จัดการ  
 บริษัท ไอจี พอร์จ (ไทยแลนด์) จำกัด



พฤษภาคม 2561  
 หน้า 31/48

ลงชื่อ   
 (นางสาวทิพรัตน์ ทักษนาภพพิศาล)  
 ผู้อำนวยการสิ่งแวดล้อม  
 บริษัท เทคโนโลยีสิ่งแวดล้อมไทย จำกัด



**ตารางที่ 2 (ต่อ) มาตรการป้องกันและแก้ไขผลกระทบสิ่งแวดล้อม ระยะดำเนินการ**  
**รายงานการวิเคราะห์ผลกระทบสิ่งแวดล้อม โครงการทุบขึ้นรูปโลหะสำหรับอุตสาหกรรมผลิตชิ้นส่วนยานยนต์ ของบริษัท ไอจี ฟอจ (ไทยแลนด์) จำกัด**  
**ตั้งอยู่ที่ นิคมอุตสาหกรรมปิ่นทอง 2 เลขที่ 150/68 หมู่ 9 ถนนหนองค้อ-แหลมฉบัง ตำบลหนองขาม อำเภอศรีราชา จังหวัดชลบุรี**

ผลกระทบสิ่งแวดล้อม	มาตรการป้องกันและแก้ไขผลกระทบสิ่งแวดล้อม	สถานที่ดำเนินการ	ระยะเวลาดำเนินการ	ผู้รับผิดชอบ
11. สุนทรียภาพ	- จัดให้มีพื้นที่สีเขียวภายหลังขยายกำลังการผลิต ประมาณ 4.91 ไร่ หรือร้อยละ 7.76 ของพื้นที่ทั้งหมด	- ภายในพื้นที่โครงการ	- ตลอดช่วงดำเนินการ	- บริษัท ไอจี ฟอจ (ไทยแลนด์) จำกัด
	- ดูแลบำรุงรักษาต้นไม้ให้เจริญเติบโตอย่างต่อเนื่อง เพื่อรักษาและคงสภาพพื้นที่สีเขียว ไม่น้อยกว่า 4.91 ไร่ หรือประมาณร้อยละ 7.76 ของพื้นที่ทั้งหมด แสดงดังรูปที่ 3	- ภายในพื้นที่โครงการ	- ตลอดช่วงดำเนินการ	- บริษัท ไอจี ฟอจ (ไทยแลนด์) จำกัด
	- การปลูกพันธุ์ไม้จะทำการปลูกพันธุ์ไม้ประเภทไม้ยืนต้นที่โครงการเลือกปลูก ได้แก่ อโศกอินเดีย กัลปพฤกษ์ ชงโค หูกระจง ต้นมะพร้าว ต้นไทร เป็นต้น จำนวนแถว ในการปลูกต้นไม้ในแต่ละบริเวณโดยรอบโครงการแสดงดังตารางที่ 6 โดยกำหนดให้ เลือกต้นไม้ที่มีความสูงไม่น้อยกว่าสองเมตรมาปลูกในบริเวณพื้นที่สีเขียว ทั้งนี้ในบริเวณ ที่มีแนวสายส่งไฟฟ้าแรงสูงได้ทบทวนการปลูกต้นไม้ โดยการปลูกไม้พุ่มแทนไม้ยืนต้น ไม้พุ่มที่ทำการปลูก ได้แก่ ไทรเกาหลี เพื่อช่วยลดผลกระทบจากการฟุ้งกระจายของ ฝุ่นละอองและเสียงดังที่อาจเกิดจากกิจกรรมการผลิตออกสู่สิ่งแวดล้อมภายนอก	- ภายในพื้นที่โครงการ	- ตลอดช่วงดำเนินการ	- บริษัท ไอจี ฟอจ (ไทยแลนด์) จำกัด
	- กำหนดให้มีเครื่องมือตรวจวัดความชื้นของดิน เพื่อตรวจสอบความเหมาะสมของ ปริมาณน้ำที่ใช้ในการรดน้ำต้นไม้อย่างน้อยเดือนละ 1 ครั้ง	- ภายในพื้นที่โครงการ	- ตลอดช่วงดำเนินการ	- บริษัท ไอจี ฟอจ (ไทยแลนด์) จำกัด
	- จัดให้มีผู้รับผิดชอบในการดูแลรักษา ใส่ปุ๋ยปรับปรุงดิน และต้นไม้ในพื้นที่สีเขียวของ โครงการ เพื่อให้ต้นไม้เจริญเติบโตอย่างยั่งยืนคงสภาพพื้นที่สีเขียวตามสัดส่วนที่กำหนดไว้ และหากพบว่าต้นไม้ตายจะต้องทำการปลูกทดแทนเพิ่มเติมภายในระยะเวลาทุก 6 เดือน	- ภายในพื้นที่โครงการ	- ตลอดช่วงดำเนินการ	- บริษัท ไอจี ฟอจ (ไทยแลนด์) จำกัด

ลงชื่อ สุวิภา ฐิติ  
 (นายมาซหิ พุระคะ)  
 กรรมการผู้จัดการ  
 บริษัท ไอจี ฟอจ (ไทยแลนด์) จำกัด



พฤษภาคม 2561  
 หน้า 32/48

ลงชื่อ ทพ. นก  
 (นางสาวทิพรัตน์ ทศนาการไพศาล)  
 ผู้อำนวยการสิ่งแวดล้อม  
 บริษัท เทคโนโลยีสิ่งแวดล้อมไทย จำกัด



**ตารางที่ 3 มาตรการติดตามตรวจสอบผลกระทบต่อสิ่งแวดล้อม ระยะก่อสร้าง**  
**รายงานการวิเคราะห์ผลกระทบต่อสิ่งแวดล้อม โครงการทุบขึ้นรูปโลหะสำหรับอุตสาหกรรมผลิตชิ้นส่วนยานยนต์ ของบริษัท ไอจี ฟอर्स (ไทยแลนด์) จำกัด**  
**ตั้งอยู่ที่ นิคมอุตสาหกรรมปิ่นทอง 2 เลขที่ 150/68 หมู่ 9 ถนนหนองค้อ-แหลมฉบัง ตำบลหนองขาม อำเภอศรีราชา จังหวัดชลบุรี**

คุณค่าสิ่งแวดล้อม	สถานีตรวจวัด	ความถี่	หน่วยงานรับผิดชอบ
1. คุณภาพอากาศในบรรยากาศ - ฝุ่นละอองรวม (TSP) เฉลี่ย 24 ชั่วโมง	- ตรวจวัด 2 สถานี ดังรูปที่ 4 • วัดเขาชีธรรมนิมิต (A1) • บ้านหนองค้อนา (A2)	- ทุก 6 เดือน ครั้งละ 7 วันต่อเนื่อง	- บริษัท ไอจี ฟอर्स (ไทยแลนด์) จำกัด
2. ระดับเสียง - ระดับเสียงเฉลี่ย 24 ชั่วโมง (Leq 24 ชม.) - ระดับเสียงพื้นฐาน (L <sub>90</sub> ) - ระดับเสียงสูงสุด (L <sub>max</sub> )	- ตรวจวัด 5 สถานี ดังรูปที่ 5 และรูปที่ 7 • ชุมชนหนองยายบู่ (N1) • ริมรั้วโรงงานทิศตะวันตก (N2) • ริมรั้วโรงงานทิศใต้ (N3) • ริมรั้วโรงงานทิศตะวันออก (N4) • ริมรั้วโรงงานทิศเหนือ (N5)	- ทุก 6 เดือน ครั้งละ 7 วันต่อเนื่อง ช่วงเดียวกับการตรวจวัดคุณภาพอากาศในบรรยากาศ	- บริษัท ไอจี ฟอर्स (ไทยแลนด์) จำกัด
3. เสียงรบกวน - ค่าระดับการรบกวน	- ตรวจวัด 1 สถานี ดังรูปที่ 5 • ชุมชนหนองยายบู่ (N1)	- ปีละ 1 ครั้ง	- บริษัท ไอจี ฟอर्स (ไทยแลนด์) จำกัด
4. อาชีวอนามัยและความปลอดภัย - บันทึกสาเหตุ จำนวนผู้ได้รับบาดเจ็บ ความเสียหาย ต่อทรัพย์สิน และการแก้ไขปัญหาเมื่อเกิดอุบัติเหตุ	ภายในพื้นที่โครงการ	- ตลอดระยะเวลาก่อสร้าง	- บริษัท ไอจี ฟอर्स (ไทยแลนด์) จำกัด
5. สังคม-เศรษฐกิจ - บันทึกข้อร้องเรียนของประชาชนในชุมชนจากการดำเนินงานก่อสร้าง	ชุมชนโดยรอบ	- ตลอดระยะเวลาก่อสร้าง	- บริษัท ไอจี ฟอर्स (ไทยแลนด์) จำกัด

ลงชื่อ



(นายมาษะดิ พุฒิกาวะ)

กรรมการผู้จัดการ

บริษัท ไอจี ฟอर्स (ไทยแลนด์) จำกัด



พฤษภาคม 2561

หน้า 33/48

ลงชื่อ



(นางสาวทิพรัตน์ ทิศนาการไพศาล)

ผู้อำนวยการสิ่งแวดล้อม

บริษัท เทคนิคสิ่งแวดล้อมไทย จำกัด



**ตารางที่ 4 มาตรการติดตามตรวจสอบผลกระทบสิ่งแวดล้อม ระยะดำเนินการ**  
**รายงานการวิเคราะห์ผลกระทบสิ่งแวดล้อม โครงการทุบขึ้นรูปโลหะสำหรับอุตสาหกรรมผลิตชิ้นส่วนยานยนต์ ของบริษัท ไอจี พอร์จ (ไทยแลนด์) จำกัด**  
**ตั้งอยู่ที่ นิคมอุตสาหกรรมปิ่นทอง 2 เลขที่ 150/68 หมู่ 9 ถนนหนองค้อ-แหลมฉบัง ตำบลหนองขาม อำเภอศรีราชา จังหวัดชลบุรี**

ดัชนีตรวจวัด	สถานที่ตรวจสอบ	ความถี่	ผู้รับผิดชอบ
<b>1. คุณภาพอากาศ</b>			
1.1 ตรวจวัดคุณภาพอากาศในบรรยากาศ - ฝุ่นละอองรวม (TSP เฉลี่ย 24 ชั่วโมง)	- ตรวจวัด 2 สถานี ดังรูปที่ 4 • วัดเขาชะรรมนิมิต (A1) • บ้านหนองค้อนา (A2)	- ปีละ 2 ครั้ง ครั้งละ 7 วันต่อเนื่อง ครั้งที่ 1 ในช่วงเดือนพฤศจิกายน-มกราคม ครั้งที่ 2 ในช่วงเดือนกุมภาพันธ์-กันยายน	- บริษัท ไอจี พอร์จ (ไทยแลนด์) จำกัด
1.2 มลพิษทางอากาศจากแหล่งกำเนิด - ฝุ่นละออง (TSP)	- ปล่องระบายมลพิษทางอากาศจำนวน 5 ปล่อง ดังรูปที่ 6 • เครื่องทุบขึ้นรูป 1600T Line1 • เครื่องทุบขึ้นรูป 1600T Line2 • เครื่องทุบขึ้นรูป 3000T • เครื่องทุบขึ้นรูป 4500T • เครื่องขัดผิว (Shot Hanger Blast)	- ปีละ 2 ครั้ง ในช่วงที่ดำเนินการผลิต และเป็นช่วงเดียวกับที่ทำการตรวจวัดคุณภาพอากาศในบรรยากาศ	- บริษัท ไอจี พอร์จ (ไทยแลนด์) จำกัด
<b>2. ระดับเสียง</b>			
- ระดับเสียงเฉลี่ย 24 ชั่วโมง (Leq 24 ชม.) - ระดับเสียงพื้นฐาน (L90) - ระดับเสียงสูงสุด (Lmax)	- ตรวจวัด 5 สถานี ดังรูปที่ 5 และรูปที่ 7 • ชุมชนหนองยายบู่ (N1) • ริมรั้วโรงงานทิศตะวันตก (N2) • ริมรั้วโรงงานทิศใต้ (N3) • ริมรั้วโรงงานทิศตะวันออก (N4) • ริมรั้วโรงงานทิศเหนือ (N5)	- ปีละ 2 ครั้ง ๆ ละ 7 วันต่อเนื่อง ในช่วงที่ดำเนินการผลิต และเป็นช่วงเดียวกับที่ทำการตรวจวัดคุณภาพอากาศในบรรยากาศ	- บริษัท ไอจี พอร์จ (ไทยแลนด์) จำกัด
- ประเมินค่าระดับการรบกวน	- ชุมชนที่อยู่ใกล้โครงการ ได้แก่ ชุมชนบ้านหนองยายบู่ (N1) ดังรูปที่ 5	- ปีละ 1 ครั้ง	- บริษัท ไอจี พอร์จ (ไทยแลนด์) จำกัด

ลงชื่อ อภิสิทธิ์  
 (นายมาษะดี พุระคาเว)  
 กรรมการผู้จัดการ  
 บริษัท ไอจี พอร์จ (ไทยแลนด์) จำกัด



พฤษภาคม 2561  
 หน้า 34/48

ลงชื่อ Mr. TET  
 (นางสาวทิพรัตน์ ทศนากรไพศาล)  
 ผู้อำนวยการสิ่งแวดล้อม  
 บริษัท เทคนิคสิ่งแวดล้อมไทย จำกัด



**ตารางที่ 4 (ต่อ) มาตรการติดตามตรวจสอบผลกระทบสิ่งแวดล้อม ระยะดำเนินการ**  
**รายงานการวิเคราะห์ผลกระทบสิ่งแวดล้อม โครงการทุบขึ้นรูปโลหะสำหรับอุตสาหกรรมผลิตชิ้นส่วนยานยนต์ ของบริษัท ไอจี ฟอจ (ไทยแลนด์) จำกัด**  
**ตั้งอยู่ที่ นิคมอุตสาหกรรมปิ่นทอง 2 เลขที่ 150/68 หมู่ 9 ถนนหนองค้อ-แหลมฉบัง ตำบลหนองขาม อำเภอศรีราชา จังหวัดชลบุรี**

ดัชนีตรวจวัด	สถานที่ตรวจสอบ	ความถี่	ผู้รับผิดชอบ
<b>3. คุณภาพน้ำจากระบบบำบัดน้ำเสีย</b> - ความเป็นกรดต่าง (pH) ของแข็งแขวนลอย (SS) บีโอดี (BOD) ทีเคเอ็น (TKN) ซีโอดี (COD) น้ำมันและไขมัน (Oil&Grease)	- ถังบำบัดน้ำเสียสำเร็จรูป	- เดือนละ 1 ครั้ง	- บริษัท ไอจี ฟอจ (ไทยแลนด์) จำกัด
- ความเป็นกรดต่าง (pH) ของแข็งแขวนลอย (SS) ของแข็งละลายน้ำทั้งหมด (TDS) ซีโอดี (COD) น้ำมันและไขมัน (Oil&Grease) และตะกั่ว (Pb)	- ระบบบำบัดน้ำเสียเคมี	- เดือนละ 1 ครั้ง	- บริษัท ไอจี ฟอจ (ไทยแลนด์) จำกัด
<b>4. สิ่งปฏิกูลและวัสดุเหลือใช้</b> - บันทึกชนิด และปริมาณของวัสดุหรือสิ่งปฏิกูลที่ไม่ใช้แล้ว และขยะทั่วไปที่ต้องนำออกสู่ภายนอกโรงงานเพื่อส่งไปกำจัดดังนี้ <ul style="list-style-type: none"> <li>• ขยะทั่วไปส่งกำจัดโดยเทศบาลหรือหน่วยงานที่ได้รับอนุญาตจากทางราชการ</li> <li>• วัสดุหรือสิ่งปฏิกูลที่ไม่ใช้แล้วส่งกำจัดโดยหน่วยงานที่ได้รับอนุญาตจากกรมโรงงานอุตสาหกรรม</li> </ul>	- ภายในพื้นที่โครงการ	- ตลอดระยะเวลาดำเนินการ และจัดทำรายงานสรุปผลปีละ 1 ครั้ง	- บริษัท ไอจี ฟอจ (ไทยแลนด์) จำกัด
<b>5. อาชีวอนามัยและความปลอดภัย</b> 5.1 ตรวจสอบสุขภาพของพนักงาน โดยแพทย์อาชีวเวชศาสตร์ <ul style="list-style-type: none"> <li>- ตรวจร่างกายทั่วไป การทำงานของตับ การทำงานของไตระดับน้ำตาลในเลือดระดับไขมันในเลือด สมรรถภาพการทำงานของปอด สมรรถภาพการได้ยิน และตะกั่วในเลือด</li> </ul>	- พนักงานทุกคน	- พนักงานใหม่ก่อนเข้าทำงาน และพนักงานประจำ ปีละ 1 ครั้ง	- บริษัท ไอจี ฟอจ (ไทยแลนด์) จำกัด

ลงชื่อ สุวิทย์ ฟูระคะ  
 (นายมาษะดี ฟูระคะ)  
 กรรมการผู้จัดการ  
 บริษัท ไอจี ฟอจ (ไทยแลนด์) จำกัด



พฤษภาคม 2561  
 หน้า 35/48

ลงชื่อ ทพ. ทศ.  
 (นางสาวทิพรัตน์ ทศนาการไพศาล)  
 ผู้อำนวยการสิ่งแวดล้อม  
 บริษัท เทคโนโลยีสิ่งแวดล้อมไทย จำกัด



**ตารางที่ 4 (ต่อ) มาตรการติดตามตรวจสอบผลกระทบสิ่งแวดล้อม ระยะดำเนินการ**  
**รายงานการวิเคราะห์ผลกระทบสิ่งแวดล้อม โครงการทุบขึ้นรูปโลหะสำหรับอุตสาหกรรมผลิตชิ้นส่วนยานยนต์ ของบริษัท ไอจี พอร์จ (ไทยแลนด์) จำกัด**  
**ตั้งอยู่ที่ นิคมอุตสาหกรรมปิ่นทอง 2 เลขที่ 150/68 หมู่ 9 ถนนหนองค้อ-แหลมฉบัง ตำบลหนองขาม อำเภอสรีราชา จังหวัดชลบุรี**

ดัชนีตรวจวัด	สถานที่ตรวจสอบ	ความถี่	ผู้รับผิดชอบ
5. อาชีวอนามัยและความปลอดภัย (ต่อ) 5.2 ตรวจสอบสภาพแวดล้อมในการทำงาน (Working Area) • ฝุ่นละอองทุกขนาด (Total Dust) • ฝุ่นละอองขนาดเล็กที่สามารถเข้าสู่ระบบหายใจ (Respirable Dust) • ละอองน้ำมัน (Oil Mist)	- บริเวณที่ตรวจวัด ดังรูปที่ 8 ได้แก่ • เครื่องทุบขึ้นรูป-ตัดครีป • เครื่องขัดผิวชิ้นงาน	- ตรวจวัดปีละ 2 ครั้ง ในช่วงที่มีการปฏิบัติงาน	- บริษัท ไอจี พอร์จ (ไทยแลนด์) จำกัด
	- บริเวณที่ตรวจวัด ดังรูปที่ 8 ได้แก่ • เครื่องตัดเหล็ก • เครื่อง CNC	- ตรวจวัดปีละ 2 ครั้ง ในช่วงที่มีการปฏิบัติงาน	- บริษัท ไอจี พอร์จ (ไทยแลนด์) จำกัด
5.3 ตรวจวัดระดับเสียงในโรงงาน - ตรวจวัดระดับเสียงสูงสุด (peak sound pressure level) ของเสียงกระทบหรือเสียงกระทบ (impact or impulse noise)	- บริเวณที่ตรวจวัด ดังรูปที่ 8 ได้แก่ • เครื่องตัดเหล็ก • เครื่อง CNC	- ตรวจวัดปีละ 2 ครั้ง ในช่วงที่มีการปฏิบัติงาน	- บริษัท ไอจี พอร์จ (ไทยแลนด์) จำกัด
5.4 ตรวจวัดระดับเสียงที่ลูกจ้างได้รับเฉลี่ยตลอดเวลาการทำงานในแต่ละวัน (Time Weighted Average-TWA) ตามกฎหมายกระทรวงแรงงาน	- ตรวจวัดที่ลูกจ้างที่ปฏิบัติงานบริเวณต่างๆ ดังรูปที่ 8 ได้แก่ • บริเวณเครื่องตัดเหล็ก • บริเวณเครื่องทุบขึ้นรูป-ตัดครีป • บริเวณเครื่องขัดผิวชิ้นงาน • บริเวณเครื่องตรวจสอบบรอยร้าว	- ตรวจวัดปีละ 2 ครั้ง ในช่วงที่มีการปฏิบัติงาน	- บริษัท ไอจี พอร์จ (ไทยแลนด์) จำกัด
5.5 Noise Contour	- อาคารผลิต	- ภายหลังพัฒนาโครงการใน 6 เดือน และทบทวนทุก 3 ปี	- บริษัท ไอจี พอร์จ (ไทยแลนด์) จำกัด
5.6 ตรวจสอบค่าดัชนีความร้อน (WBGT)	- บริเวณที่ตรวจวัด ดังรูปที่ 8 ได้แก่ • เครื่องทุบขึ้นรูป-ตัดครีป	- ตรวจวัดปีละ 2 ครั้ง ในช่วงที่มีการปฏิบัติงาน	- บริษัท ไอจี พอร์จ (ไทยแลนด์) จำกัด

ลงชื่อ นายมาษะดิ พุริศภาวะ  
 (นายมาษะดิ พุริศภาวะ)  
 กรรมการผู้จัดการ  
 บริษัท ไอจี พอร์จ (ไทยแลนด์) จำกัด



พฤษภาคม 2561  
 หน้า 36/48

ลงชื่อ นางสาวทพรัตน์ ทศนากรไพศาล  
 (นางสาวทพรัตน์ ทศนากรไพศาล)  
 ผู้อำนวยการสิ่งแวดล้อม  
 บริษัท เทคนิคล้างมลพิษไทย จำกัด



**ตารางที่ 4 (ต่อ) มาตรการติดตามตรวจสอบผลกระทบสิ่งแวดล้อม ระยะดำเนินการ**  
**รายงานการวิเคราะห์ผลกระทบสิ่งแวดล้อม โครงการทุบขึ้นรูปโลหะสำหรับอุตสาหกรรมผลิตชิ้นส่วนยานยนต์ ของบริษัท ไอจี พอร์จ (ไทยแลนด์) จำกัด**  
**ตั้งอยู่ที่ นิคมอุตสาหกรรมปิ่นทอง 2 เลขที่ 150/68 หมู่ 9 ถนนหนองค้อ-แหลมฉบัง ตำบลหนองขาม อำเภอศรีราชา จังหวัดชลบุรี**

ดัชนีตรวจวัด	สถานที่ตรวจสอบ	ความถี่	ผู้รับผิดชอบ
<b>5. อาชีวอนามัยและความปลอดภัย (ต่อ)</b> 5.7 การบันทึกอุบัติเหตุ - สาเหตุ - จำนวนผู้ได้รับบาดเจ็บ - ความเสียหายต่อทรัพย์สิน - การแก้ไขปัญหา	- ภายในโครงการ	- เมื่อเกิดอุบัติเหตุตลอดระยะเวลาดำเนินการ และจัดทำรายงานสรุปผลปีละ 1 ครั้ง	- บริษัท ไอจี พอร์จ (ไทยแลนด์) จำกัด
<b>6. สังคม-เศรษฐกิจ</b> - การสำรวจสภาพเศรษฐกิจ สังคม และความคิดเห็นของประชาชน ผู้นำชุมชน ผู้นำท้องถิ่น ตัวแทนหน่วยงานที่เกี่ยวข้องและสถานประกอบการโดยรอบพื้นที่โครงการ พร้อมทั้งสภาพการเปลี่ยนแปลงที่เกิดขึ้น ปัญหาและความต้องการ รวมถึงสำรวจดัชนีความพึงพอใจของชุมชน (Community Satisfaction Index) บริเวณ ที่ตรวจสอบ ชุมชนในพื้นที่โดยรอบโครงการ ชุมชนที่ดำเนินการเก็บดัชนีคุณภาพสิ่งแวดล้อม และชุมชนพื้นที่อ่อนไหวพิเศษ เช่น ที่ตั้งสถานพยาบาล วัด และโรงเรียน เป็นต้น ทั้งนี้ การสุ่มตัวอย่างให้เป็นไปตามหลักวิชาการและหลักสถิติ พร้อมทั้งแสดงแผนที่การกระจายตัวในการเก็บข้อมูล	- ชุมชนโดยรอบโครงการภายในรัศมี 5 กิโลเมตรจากที่ตั้งโครงการ ชุมชนที่ดำเนินการเก็บตัวอย่างคุณภาพสิ่งแวดล้อม หน่วยงานที่เกี่ยวข้อง สถานประกอบการ และชุมชนพื้นที่อ่อนไหวพิเศษ เช่น ที่ตั้งสถานพยาบาล วัด โรงเรียน เป็นต้น ดังรูปที่ 9	- ปีละ 1 ครั้ง	- บริษัท ไอจี พอร์จ (ไทยแลนด์) จำกัด
<b>7. การสาธารณสุข</b> - รวบรวมข้อมูลสถิติผู้ป่วยตามกลุ่มสาเหตุโรคจากหน่วยงานสาธารณสุขที่เกี่ยวข้อง	- โรงพยาบาลส่งเสริมสุขภาพตำบลใกล้เคียงพื้นที่โครงการ เช่น รพ.สต. บ้านหนองค้อ	- ปีละ 1 ครั้ง	- บริษัท ไอจี พอร์จ (ไทยแลนด์) จำกัด

ลงชื่อ นายมาษะดิ พุระคาเว  
 (นายมาษะดิ พุระคาเว)  
 กรรมการผู้จัดการ  
 บริษัท ไอจี พอร์จ (ไทยแลนด์) จำกัด



พฤษภาคม 2561  
 หน้า 37/48

ลงชื่อ นางสาวทิพรรัตน์ ทัดนาถวิมล  
 (นางสาวทิพรรัตน์ ทัดนาถวิมล)  
 ผู้อำนวยการสิ่งแวดล้อม  
 บริษัท เทคโนโลยีสิ่งแวดล้อมไทย จำกัด



ตารางที่ 5 อัตราการระบายและค่าควบคุมอัตราการระบายมลพิษทางอากาศจากปล่องระบายมลพิษอากาศภายหลังขยายกำลังการผลิต

แหล่งกำเนิดมลพิษ	ระบบบำบัดมลพิษทางอากาศ	ข้อมูลปล่อง							Emission		ค่าควบคุมของ กนอ. <sup>2/</sup>
		ความสูง (m)	ขนาดปล่อง (m)	ลักษณะปลายปล่อง	อุณหภูมิ (C)	ความเร็ว (m/s)	อัตราการไหล (Nm <sup>3</sup> /s)	อัตราการไหล (m <sup>3</sup> /s)	ฝุ่นละออง (TSP)		
									ความเข้มข้น (mg/m <sup>3</sup> )	อัตราการระบาย (g/s)	อัตราการระบาย (g/s)
1. เครื่องทุบชิ้นรูป 1,600T line 1	Cyclone	10	0.6X0.6	เหลี่ยม งอ 180 <sup>0</sup>	101.67	7.50	2.15	2.7	15.75	0.034	0.042
2. เครื่องทุบชิ้นรูป 1,600T line 2	Cyclone	10	0.6X0.6		101.67	7.50	2.15	2.7	15.75	0.034	0.042
3. เครื่องทุบชิ้นรูป 3,000T	Cyclone	10	0.6X0.6		101.67	7.50	2.00	2.52	15.75	0.032	0.042
4. เครื่องทุบชิ้นรูป 4,500T	Wet Scrubber	12	Ø 1.00	กลม-ตรง	101.67	8.47	5.17	6.0	7.88	0.041	0.042
5. เครื่องขัดผิว (Shot Hanger Blast)	Cyclone	6.25	Ø 0.35	กลม-งอ 90 <sup>0</sup>	48.89	15.38	1.37	1.48	15.75	0.022	0.032
<b>รวม</b>								-	<b>0.163</b>	<b>0.200</b>	
<b>มาตรฐาน</b>								400 <sup>1/</sup>	-	-	

หมายเหตุ : <sup>1/</sup> ประกาศกระทรวงอุตสาหกรรม เรื่อง กำหนดค่าปริมาณสารเจือปนในอากาศที่ระบายออกจากโรงงาน (พ.ศ. 2549) ประเภทการผลิตทั่วไป ที่ไม่มีการเผาไหม้เชื้อเพลิง

<sup>2/</sup> ค่าควบคุมอัตราการระบายมลพิษทางอากาศในดัชนีฝุ่นละอองรวม (TSP) ของนิคมอุตสาหกรรมปิ่นทอง 2

ลงชื่อ



(นายมาเชติ พุฒคาระ)

กรรมการผู้จัดการ

บริษัท ไอจี ฟอจ (ไทยแลนด์) จำกัด



พฤษภาคม 2561

หน้า 38/48

ลงชื่อ

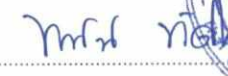

(นางสาวทิพรัตน์ ทิศนาการไพศาล)

ผู้อำนวยการสิ่งแวดล้อม

บริษัท เทคนิคสิ่งแวดล้อมไทย จำกัด





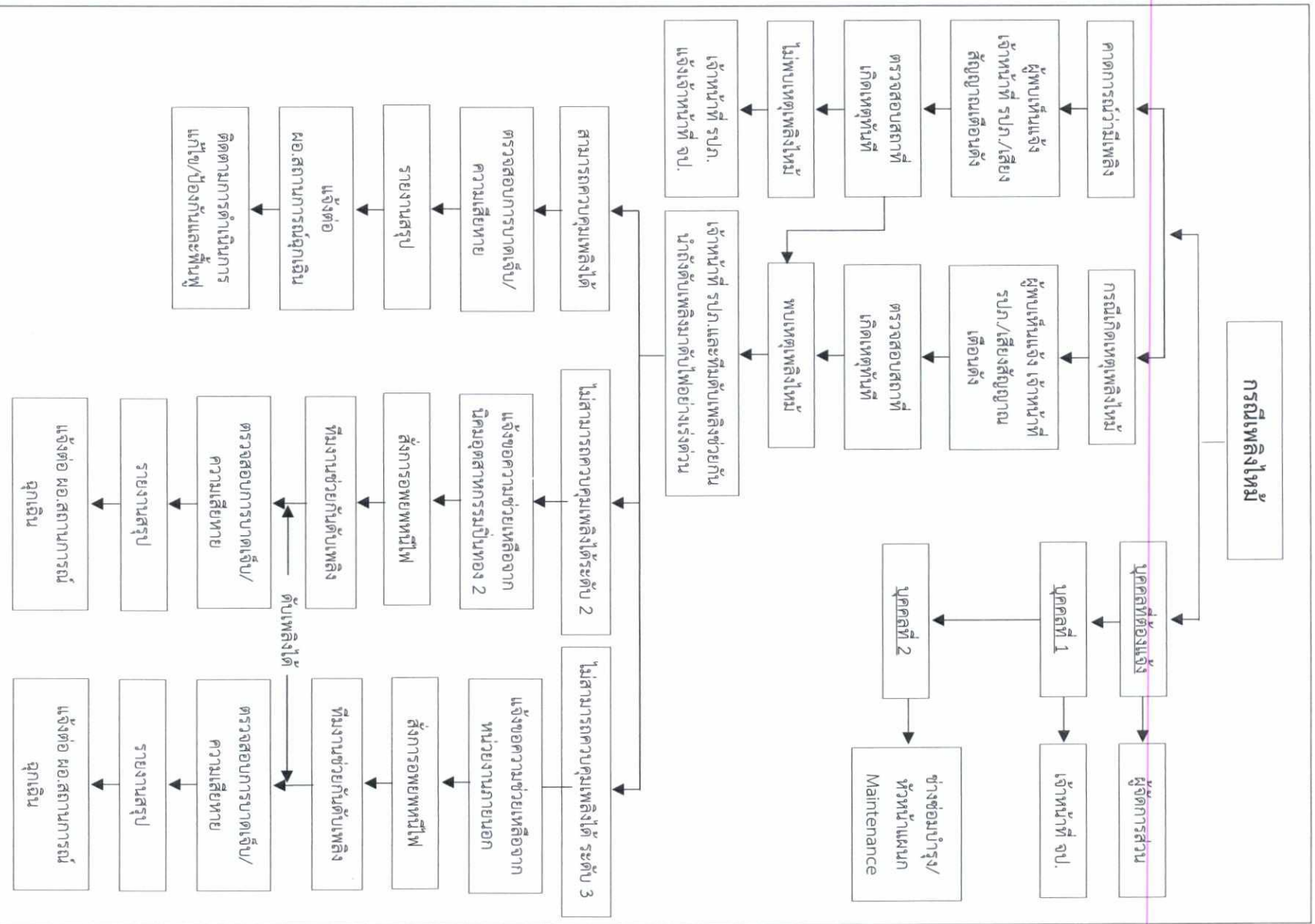

รูปที่ 1 แผนปฏิบัติการกรณีเกิดเพลิงไหม้

ลงชื่อ **WJ Ekt**  
 (นายมาชเชลี พุรัตวงษ์)  
 กรรมการผู้จัดการ



พฤษภาคม 2561  
 หน้า 39/48

ลงชื่อ **MH**  
 (นางสาวทิพรินทร์ ทิพนันท์)  
 ผู้อำนวยการสิ่งแวดล้อม



บริษัท เอจี้ พอร์จ (ไทยแลนด์) จำกัด  
 บริษัท เทคโนโลยีไทย จำกัด

- รับข้อร้องเรียน จากช่องทางต่างๆ ดังนี้
- 1) ติดต่อโดยตรงกับ รมภ. ด้านหน้าโรงงาน เพื่อให้แจ้งต่อฝ่ายสิ่งแวดล้อม/ฝ่ายบุคคล
  - 2) แจ้งผ่านพนักงานที่ทำงานในโรงงาน เพื่อให้แจ้งต่อฝ่ายสิ่งแวดล้อม/ฝ่ายบุคคล
  - 3) ติดต่อผ่านช่องทางอื่นๆ เช่น หมายเลขโทรศัพท์ 038-8347290 ต่อ 8 หรืออีเมลล์ pongnaka@aichi.co.th

ภายใน 1 วันทำการ

ทันที

ฝ่ายสิ่งแวดล้อม/บุคคลรับเรื่องร้องเรียน และทำการบันทึกข้อร้องเรียนลงแบบฟอร์มบันทึกข้อร้องเรียนภายในและภายนอกบริษัท และส่งเอกสารร้องเรียนไปยังหน่วยงานที่เกี่ยวข้อง ภายใน 1 วัน

หน่วยงานที่เกี่ยวข้องตรวจสอบสาเหตุ เพื่อหาข้อสรุปเบื้องต้น และรายงานต่อผู้จัดการโรงงานให้รับทราบ

มีสาเหตุจากโครงการ

ไม่เกี่ยวข้องกับโครงการ

ชี้แจงกลับทางผู้แจ้งข้อมูล หรือผู้ร้องเรียน ภายใน 1 วัน และดำเนินการตรวจสอบทันที

ชี้แจงกลับทางผู้แจ้งข้อมูล หรือผู้ร้องเรียน ภายใน 1 วัน

สรุปผล/แจ้ง

ลงบันทึกผลการแจ้งกลับ ต่อผู้ร้องเรียน

ตรวจสอบข้อเท็จจริง พร้อมหาแนวทางการแก้ไข ภายใน 1 วัน

แจ้งเพื่อร่วมตรวจสอบและโรงงาน สรุปผลต่อคณะกรรมการ

จัดทำแผนการดำเนินงาน และดำเนินการแก้ไข ภายใน 1-2 วัน

คณะกรรมการติดตามตรวจสอบผลกระทบ สิ่งแวดล้อม/หน่วยงานราชการ ผู้นำชุมชน หรือผู้ที่เกี่ยวข้องข้างร่วมสังเกตการณ์

ติดตามและตรวจสอบผลการดำเนินงาน ภายใน 7 วัน

สรุปชี้แจงการดำเนินการแก้ไขและแจ้งกลับต่อ ผู้ร้องเรียนภายใน 7 วัน หากการแก้ไขไม่แล้วเสร็จ จนกว่าการดำเนินงานแล้วเสร็จ และแจ้งผลการดำเนินการแก้ไขต่อกรรมการผู้จัดการให้รับทราบ

ลงบันทึกผลการแจ้งกลับ ต่อผู้ร้องเรียน

สรุปผล/แจ้ง

รูปที่ 2 แผนรับเรื่องร้องเรียน

ลงชื่อ **สุวิมล ฟูระวะ**  
 (นายมาซคี ฟูระวะ)  
 กรรมการผู้จัดการ  

พฤษภาคม 2561  
 หน้า 40/48

ลงชื่อ **M. H. H.**  
 (นางสาววิพรัตน์ ทักษะสูงเนิน)  
 ผู้อำนวยการสิ่งแวดล้อม  

บริษัท เทคนิคสิ่งแวดล้อมไทย จำกัด

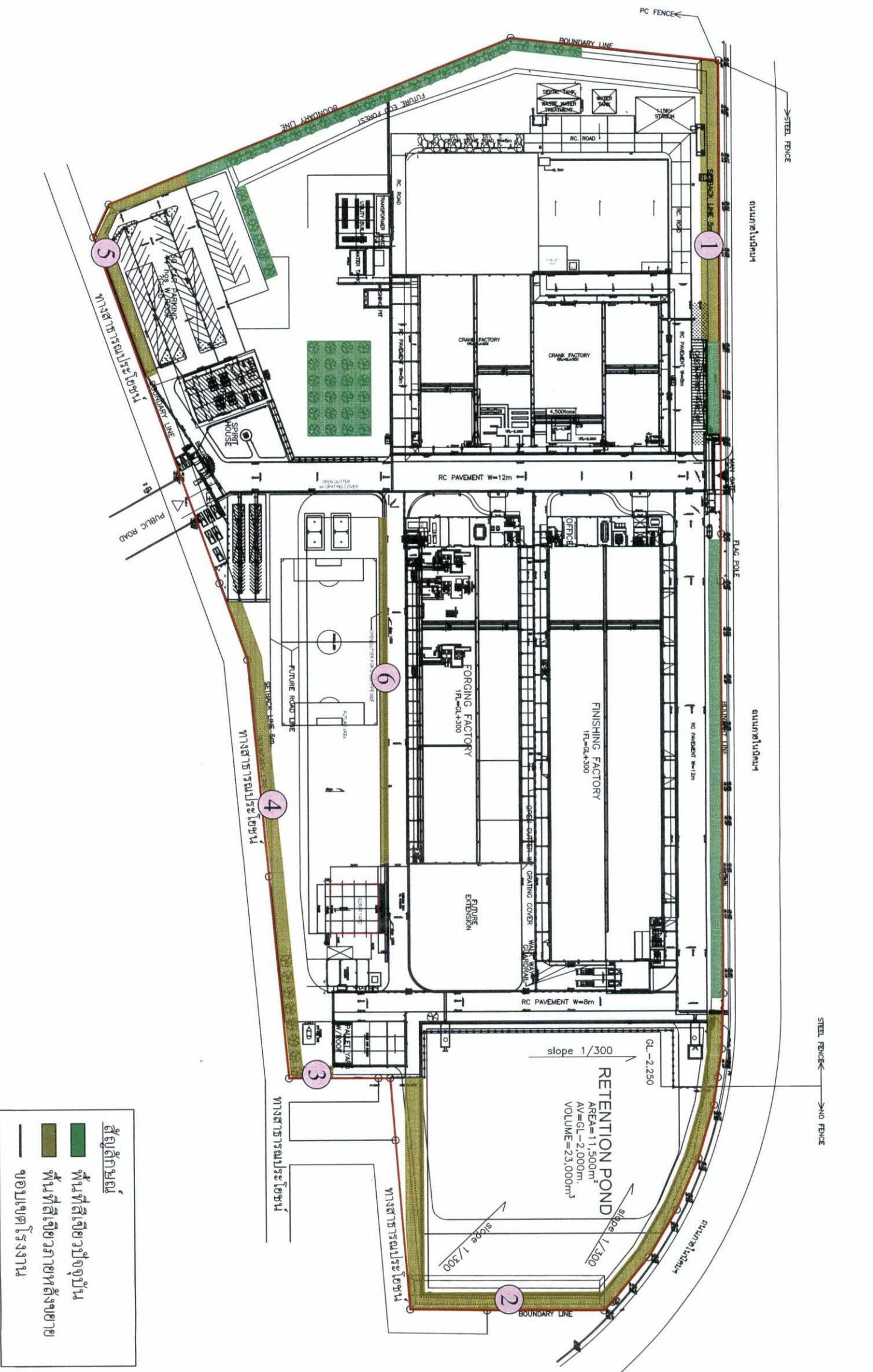

**สัญลักษณ์**

- พื้นที่สีเขียวปัจจุบัน
- พื้นที่สีเขียวที่ขุดขึ้น
- ขอบเขตโรงงาน

**1** แนว ต้นไม้เดิม

ชนิดที่ 1    ชนิดที่ 2    ชนิดที่ 3

**2** แนว ต้นไม้ใหม่

ชนิดที่ 1

**3** แนว ต้นพุ่ม ต้นพุ่มเดิม

ชนิดที่ 1

**4** แนว ต้นไม้ใหม่

ชนิดที่ 1

**5** แนว ต้นไม้ใหม่

ชนิดที่ 1

**6** แนว ต้นไม้ใหม่

ชนิดที่ 1

รูปที่ 3 ผังพื้นที่สีเขียวโครงการ

ลงชื่อ **นายวิชาญ พุทธิรักษ์**  
 (นายวิชาญ พุทธิรักษ์)  
 กรรมการผู้จัดการ  
 บริษัท ไออี พอร์จ (ไทยแลนด์) จำกัด



พฤษภาคม 2561  
 หน้า 41/48

ลงชื่อ **นายวิชาญ พุทธิรักษ์**  
 (นางสาววิพรรัตน์ ทัศนากา)  
 ผู้อำนวยการสิ่งแวดล้อม  
 บริษัท เทคโนโลยีสิ่งแวดล้อมไทย จำกัด



ตารางที่ 6 แผนพัฒนาพื้นที่สีเขียวของโครงการ

ลำดับ	รายละเอียดงาน	ความถี่ (เดือน)	เดือน													
			ม.ค.	ก.พ.	มี.ค.	เม.ย.	พ.ค.	มิ.ย.	ก.ค.	ส.ค.	ก.ย.	ต.ค.	พ.ย.	ธ.ค.		
<b>1</b>	<b>งานปลูกต้นไม้ (ซื้อต้นไม้จากภายนอก)</b>															
1.1	พื้นที่สีเขียวทั้งหมดของโครงการ	ตลอดเวลา														
1.2	ปลูกต้นพะยอม บริเวณโรงเก็บ Scrap 9 ต้น จำนวน 1 แถว บริเวณจุดที่ 3	1 เดือน														
1.3	ปลูกต้นอโศกอินเดียแนวด้านอาคารเครื่องทุบขึ้นรูป 4,500T 246 ต้น (88x3) จำนวน 3 แถว บริเวณจุดที่ 1	2 เดือน														
1.4	ปลูกต้นอโศกอินเดีย แนวด้านสนามฟุตบอล 100 ต้น จำนวน 1 แถว บริเวณจุดที่ 6	2 เดือน														
1.5	ปลูกต้นอโศกอินเดีย แนวกำแพงด้านสนามฟุตบอล 100 ต้น จำนวน 1 แถว บริเวณจุดที่ 4	2 เดือน														
1.6	ปลูกต้นอโศกอินเดีย แนวกำแพงที่จอดรถยนต์ 100 ต้น จำนวน 1 แถว บริเวณจุดที่ 5	2 เดือน														
1.7	ปลูกต้นอโศกอินเดียแนวบ่อหนองน้ำฝน 120 ต้น จำนวน 1 แถว บริเวณจุดที่ 2	2 เดือน														
<b>2</b>	<b>งานบำรุงรักษา/ปลูกทดแทน</b>															
2.1	กำจัดวัชพืชและการพรวนดิน	ทุกเดือน														
2.3	การใส่ปุ๋ย	ทุก 6 เดือน														
2.4	การปลูกซ่อม/ปลูกต้นไม้ทดแทนต้นไม้ที่ตาย	ทุก 4 เดือน														
2.5	การตัดแต่งกิ่ง	ทุก 6 เดือน														
2.6	การรดน้ำโดยใช้ระบบน้ำหยด โดยพิจารณาปริมาณน้ำจากข้อมูลการตรวจวัดความชื้นของดินด้วยเครื่องมือตรวจวัดความชื้นในดิน	ฤดูแล้ง														
<b>3</b>	<b>งานตรวจติดตาม / ประเมินผล</b>															
3.1	ตรวจติดตามการเจริญเติบโต	ทุก 6 เดือน														
3.2	ประเมินผลและกำหนดมาตรการเพิ่มเติม	ทุกปี														

หมายเหตุ: ■ งานปลูกต้นไม้ ซื้อต้นไม้จากภายนอกมาปลูก  
■ งานบำรุงรักษา ประกอบด้วย การกำจัดวัชพืช การพรวนดิน การใส่ปุ๋ยหมัก/ปุ๋ยเคมี การปลูกซ่อม ตัดแต่งกิ่ง/ลิดกิ่ง การรดน้ำ  
■ งานตรวจติดตาม/ประเมินผล การตรวจวัดขนาดลำต้น / ส่วนสูง เพื่อนำมาประเมินและกำหนดมาตรการเพิ่มเติมเป็นประจำทุกปี

ลงชื่อ   
 (นายมาชะคี พุฑราวะ)  
 กรรมการผู้จัดการ  
 บริษัท ไอจี พอร์จ (ไทยแลนด์) จำกัด



พฤษภาคม 2561  
 หน้า 42/48

ลงชื่อ   
 (นางสาวทิพรัตน์ ทศนาการไพศาล)  
 ผู้อำนวยการสิ่งแวดล้อม  
 บริษัท เทคนิคสิ่งแวดล้อมไทย จำกัด



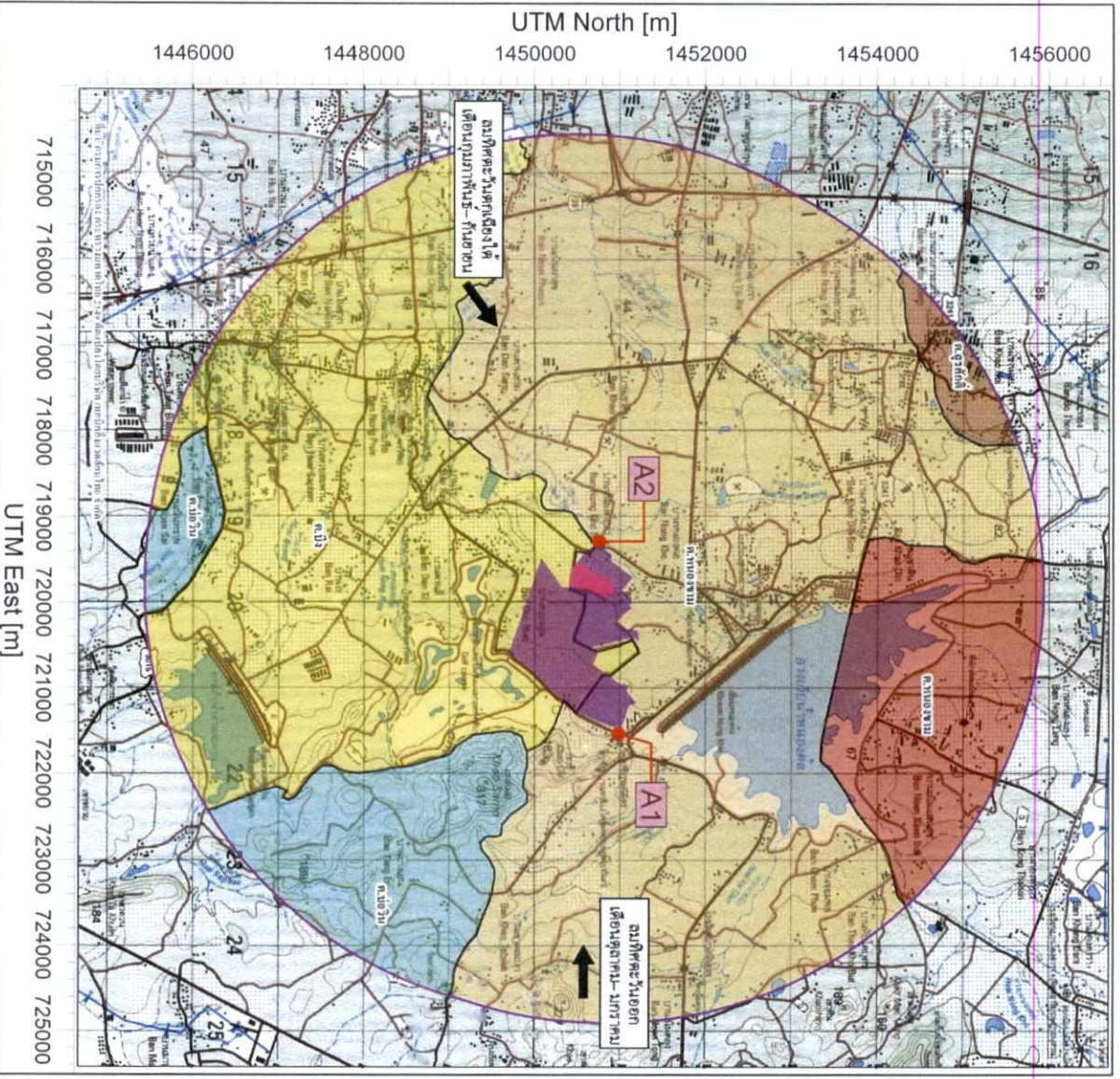

**ข้อมูลเบื้องต้น**

- พื้นที่โครงการ
- เขตนิคมอุตสาหกรรมปีนทอง 2
- สถานีตรวจวัดคุณภาพอากาศ
- A1 วัดเขษขิธรรมนิมิต
- A2 บ้านหนองคองนา

N  
W E S

0 0.5 1.0 2.0 3.0 Km.

**TET**

บริษัท เทคโนโลยีสิ่งแวดล้อมไทย จำกัด  
Thai Environmental Technic Limited

รูปที่ 4 จุดตรวจวัดคุณภาพอากาศในบรรยากาศบริเวณพื้นที่ศึกษา

ลงชื่อ *Tan E B*  
 (นางมาชชติ พุคคาวะ)  
 กรรมการผู้จัดการ  
 บริษัท โอจี พอร์จ (ไทยแลนด์) จำกัด (มหาชน) (OGE PJ (THAILAND) PCL)



ลงชื่อ *mf kh*  
 (นางสาววิพรรัตน์ ทัศนศรีพงศา)  
 ผู้อำนวยการสิ่งแวดล้อม  
 บริษัท เทคโนโลยีสิ่งแวดล้อมไทย จำกัด



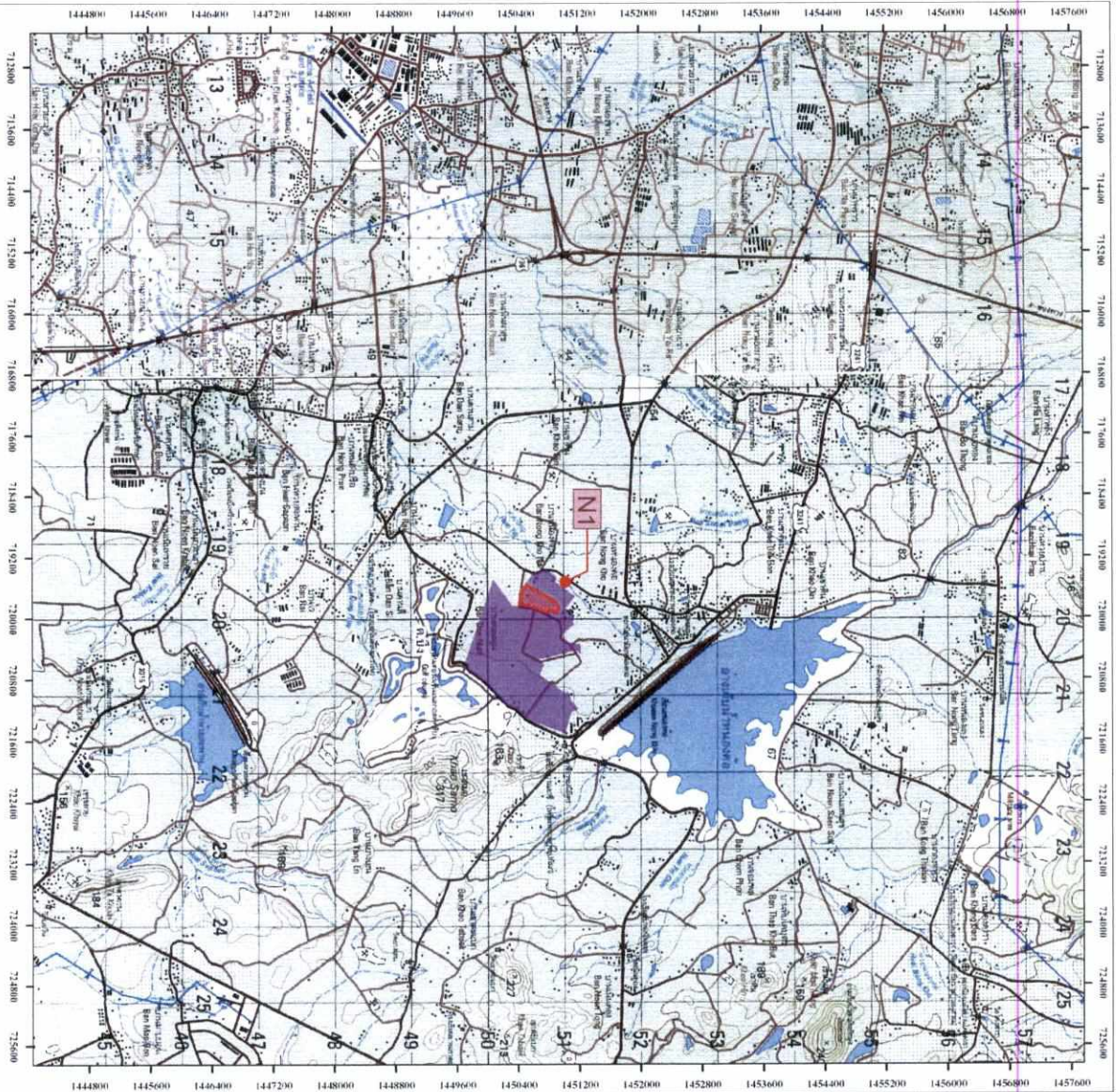

- คำอธิบายแผนที่**
-  พื้นที่โครงการ
  -  เขตนิคมอุตสาหกรรมใหม่ทง 2
  -  สถานีตรวจวัดระดับเสียง
  -  จุดชุมชนของชาวบ้าน





  
**TEI**  
 บริษัท เทคโนโลยีสิ่งแวดล้อมไทย จำกัด  
 Thai Environmental Technic Limited

รูปที่ 5 จุดตรวจวัดระดับเสียงบริเวณพื้นที่ศึกษา

ลงชื่อ   
 (นายมาชเชศิ พุทธาวงษ์)  
 กรรมการผู้จัดการ  
 บริษัท ไออี ฟอจ (ไทยแลนด์) จำกัด



ลงชื่อ   
 (นางสาวพิพัตต์ย์ ทัศนากาโร)   
 ผู้อำนวยการสิ่งแวดล้อม  
 บริษัท เทคโนโลยีสิ่งแวดล้อมไทย จำกัด



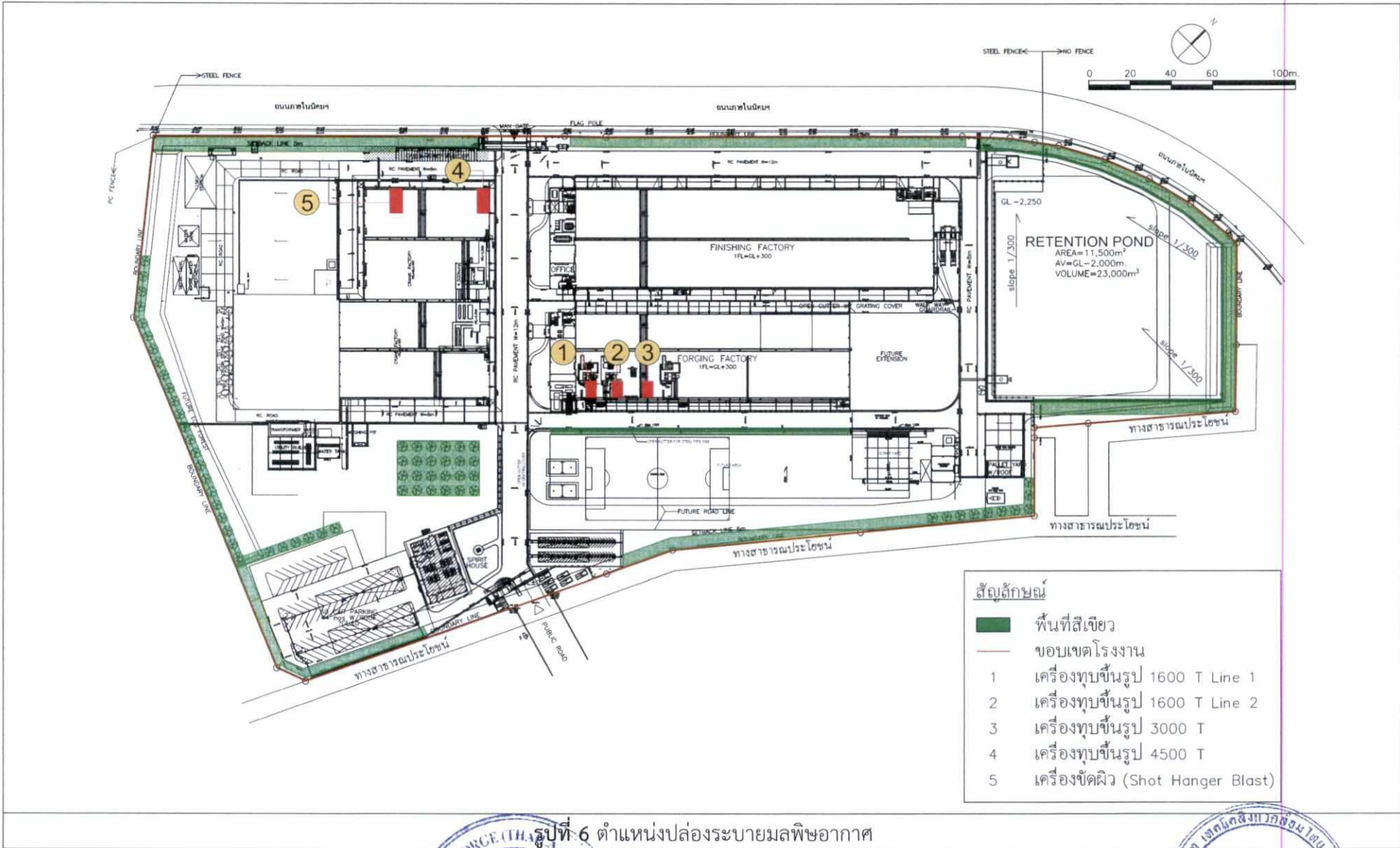

- สัญลักษณ์
- พื้นที่สีเขียว
  - ขอบเขตโรงงาน
  - 1 เครื่องทุบขึ้นรูป 1600 T Line 1
  - 2 เครื่องทุบขึ้นรูป 1600 T Line 2
  - 3 เครื่องทุบขึ้นรูป 3000 T
  - 4 เครื่องทุบขึ้นรูป 4500 T
  - 5 เครื่องขัดผิว (Shot Hanger Blast)

รูปที่ 6 ตำแหน่งปล่องระบายมลพิษอากาศ

ลงชื่อ นายมาษะคี พุริคาวะ  
 (นายมาษะคี พุริคาวะ)  
 กรรมการผู้จัดการ  
 บริษัท โอจี พอร์จ (ไทยแลนด์) จำกัด



พฤษภาคม 2561  
 หน้า 45/48

ลงชื่อ นางสาวทิพรัตน์ ทศนากะสิริพิศาล  
 (นางสาวทิพรัตน์ ทศนากะสิริพิศาล)  
 ผู้อำนวยการสิ่งแวดล้อม  
 บริษัท เทคโนโลยีสิ่งแวดล้อมไทย จำกัด



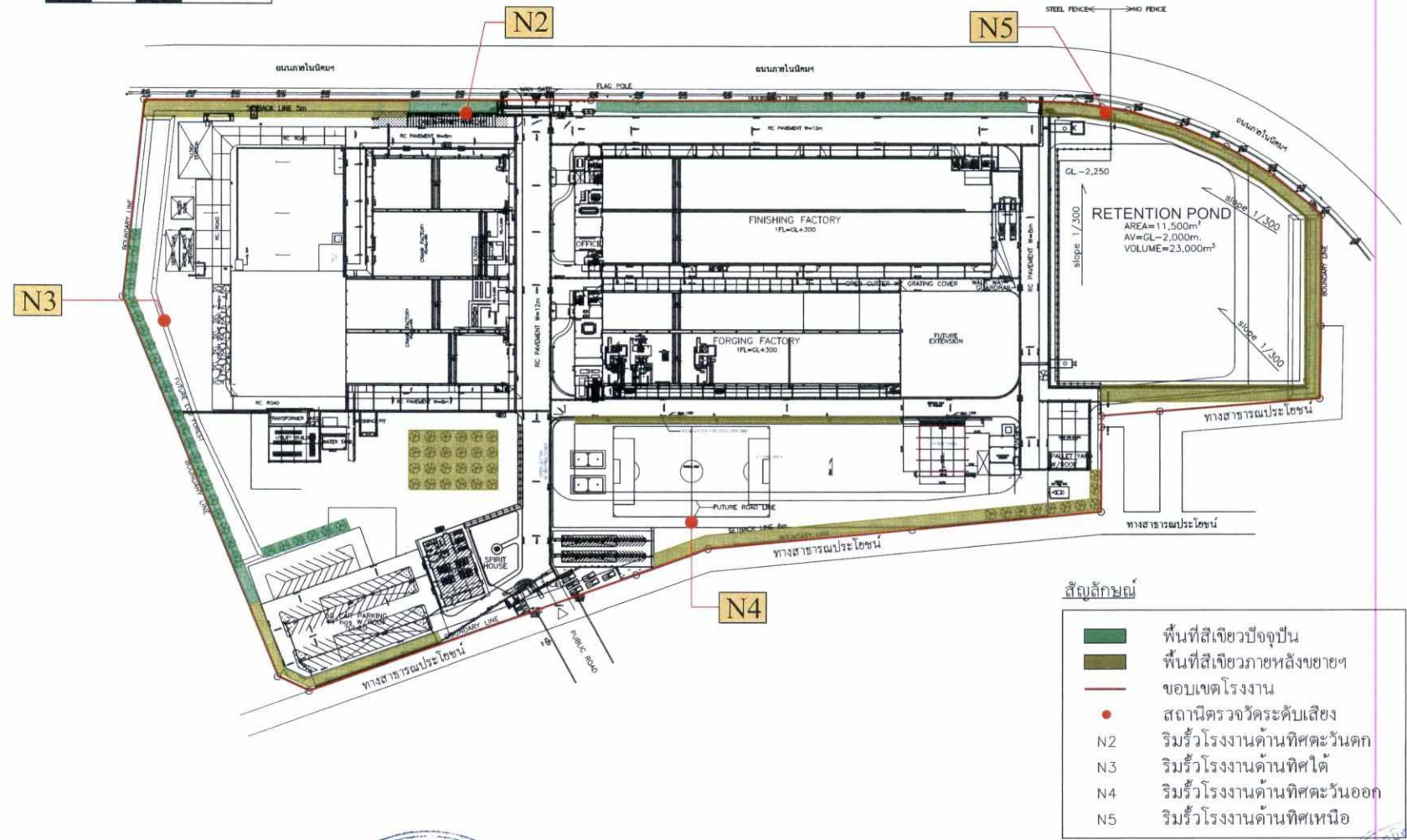
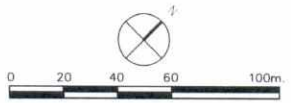

รูปที่ 7 สถานีตรวจวัดระดับเสี่ยงบริเวณริมรั้วโครงการ

ลงชื่อ นายมาษะคี พุระภาวะ  
 (นายมาษะคี พุระภาวะ)  
 กรรมการผู้จัดการ  
 บริษัท โอจี ฟอรัจ (ไทยแลนด์) จำกัด



พฤษภาคม 2561  
 หน้า 46/48

ลงชื่อ ทพพ ทวีรัตน์  
 (นางสาวทวีรัตน์ ทศนาทวารไพศาล)  
 ผู้อำนวยการสิ่งแวดล้อม  
 บริษัท เทคนิคสิ่งแวดล้อมไทย จำกัด





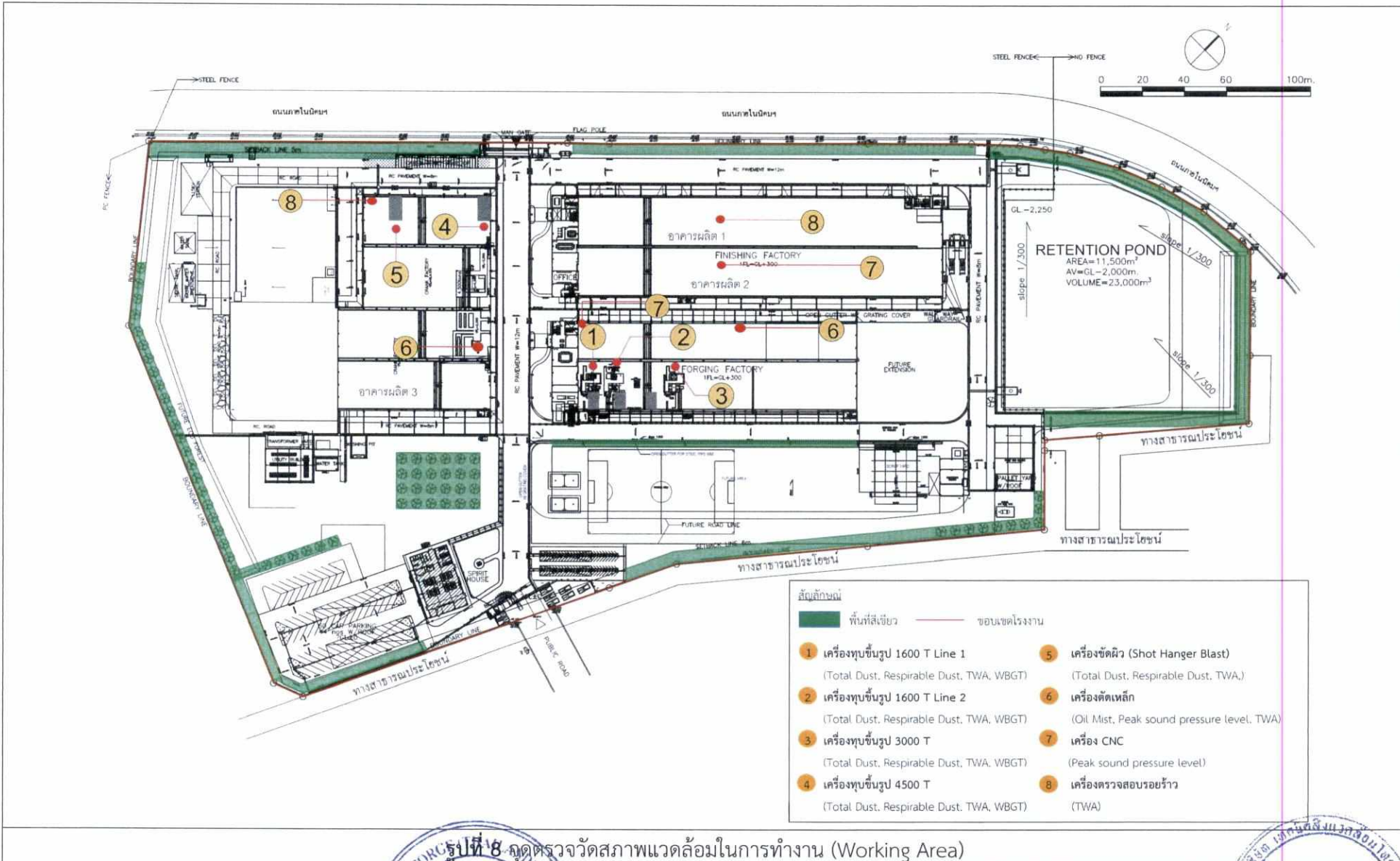

รูปที่ 8 จุดตรวจวัดสภาพแวดล้อมในการทำงาน (Working Area)

ลงชื่อ นาย ชวติ ฟูระวะ  
 (นายมาซะคิ ฟูระวะ)  
 กรรมการผู้จัดการ  
 บริษัท ไอจี พอร์จ (ไทยแลนด์) จำกัด



พฤษภาคม 2561  
 หน้า 47/48

ลงชื่อ ทศพร ทศพร  
 (นางสาวทิพรัตน์ ทศพรไพศาล)  
 ผู้อำนวยการสิ่งแวดล้อม  
 บริษัท เทคนิคสิ่งแวดล้อมไทย จำกัด (มหาชน) Technic Limited



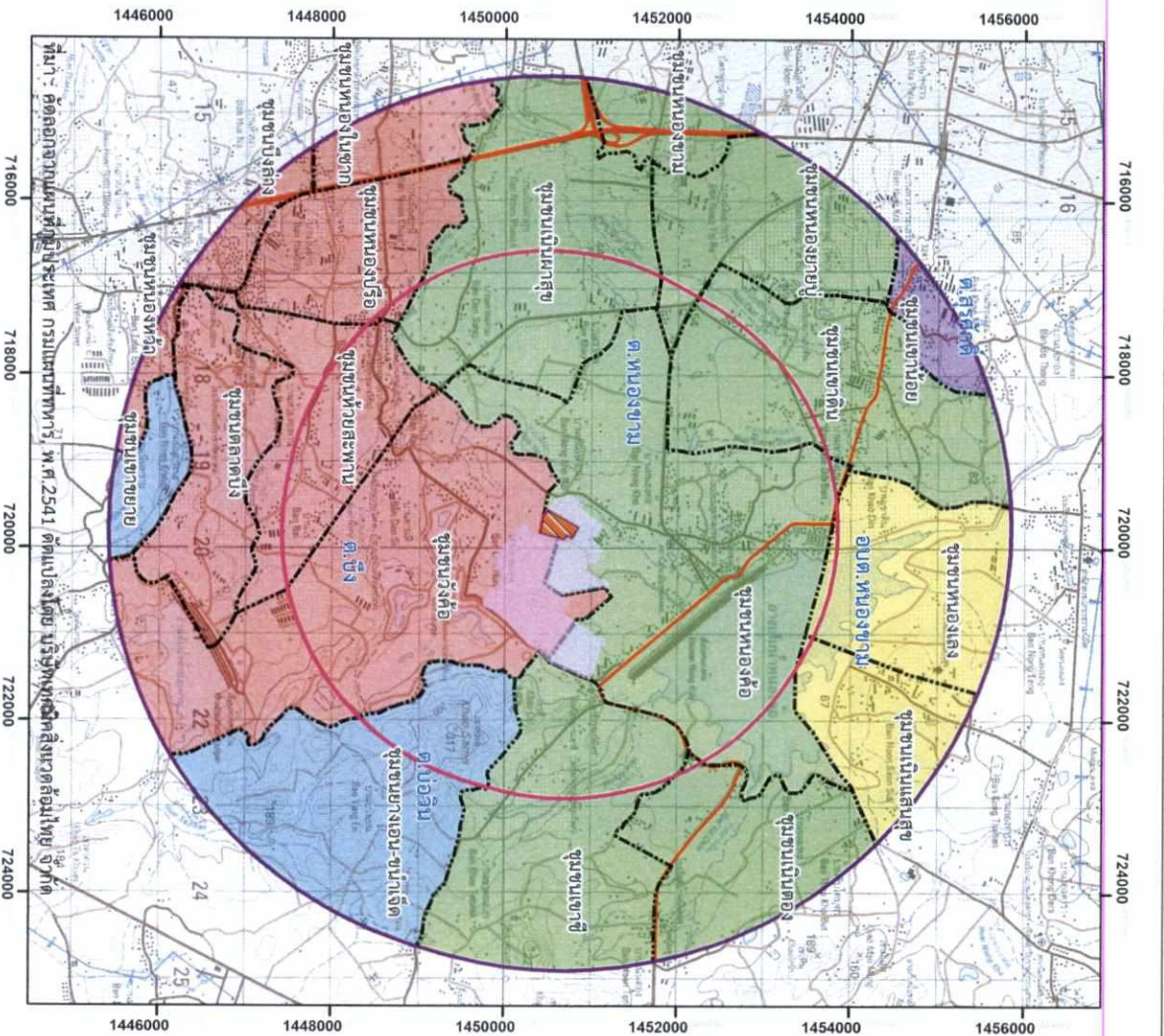

<p><b>คำอธิบายสัญลักษณ์</b></p> <ul style="list-style-type: none"> <li>พื้นที่โครงการ</li> <li>พื้นที่ดินอุตสาหกรรม</li> <li>พื้นที่ศึกษารัศมี 3 กม.</li> <li>พื้นที่ศึกษารัศมี 5 กม.</li> <li>ขอบเขตหมู่บ้าน</li> <li>ถนนสายหลัก</li> </ul>	<p><b>เขตการปกครอง</b></p> <ul style="list-style-type: none"> <li>เทศบาลนครเจ้าพระยาสุรศักดิ์</li> <li>ตำบลบึง</li> <li>ตำบลบ่อวิน</li> <li>ตำบลสุรศักดิ์</li> <li>ตำบลหนองขาม</li> </ul>
<p><b>องค์การบริหารส่วนตำบลหนองขาม</b></p> <ul style="list-style-type: none"> <li>ตำบลหนองขาม</li> </ul>	<p>0 0.5 1 2</p> <p>กิโลเมตร</p> <p>มาตราส่วน 1:160000</p> <p>WGS 1984 UTM Zone 47N</p> <p>พิกัดจุด 513511 523511</p> <p><b>OTET</b></p> <p>บริษัท เทคโนโลยีสิ่งแวดล้อม จำกัด</p>

รูปที่ 9 แผนที่ผังสิ่งปลูกสร้างอาคารพาณิชย์กิจและสิ่งคงม

ลงชื่อ **วิภา ธีระ**  
 (นางมาชะลี ฟูธาวาส)  
 กรรมการผู้จัดการ  
 บริษัท ไอจี พอร์จ (ไทยแลนด์) จำกัด  
 หน้า 48/48

ลงชื่อ **พรพ น้อย**  
 (นางสาววิพรรัตน์ ทัศนากาญจนะ)  
 ผู้อำนวยการสิ่งแวดล้อม  
 บริษัท เทคโนโลยีสิ่งแวดล้อม จำกัด

