



ที่ ทส ๑๐๐๙.๕/ ๑๓๔๕๐.

สำนักงานนโยบายและแผน
ทรัพยากรธรรมชาติและสิ่งแวดล้อม
ถนนพระรามที่ ๖ แขวงสามเสนใน
เขตพญาไท กรุงเทพฯ ๑๐๔๐๐

๒๔ ตุลาคม ๒๕๖๐

เรื่อง แจ้งผลการพิจารณารายงานการเปลี่ยนแปลงรายละเอียดโครงการในรายงานการวิเคราะห์
ผลกระทบต่อสิ่งแวดล้อมโครงการ Sindhorn Midtown ของบริษัท สยามสินธร จำกัด

เรียน ผู้ว่าราชการกรุงเทพมหานคร

อ้างถึง. หนังสือสำนักงานนโยบายและแผนทรัพยากรธรรมชาติและสิ่งแวดล้อม ที่ ทส ๑๐๐๙.๕/๑๒๗๙๐
ลงวันที่ ๖ ตุลาคม ๒๕๖๐

- สิ่งที่ส่งมาด้วย
๑. สำเนาหนังสือบริษัท ไทย-ไทย วิศวกร จำกัด ที่ TTE 299/60 ลงวันที่ ๑๑ ตุลาคม ๒๕๖๐
 ๒. มาตรการป้องกันและแก้ไขผลกระทบต่อสิ่งแวดล้อม และมาตรการติดตามตรวจสอบ
ผลกระทบต่อสิ่งแวดล้อมที่โครงการ Sindhorn Midtown ของบริษัท สยามสินธร จำกัด
(ภายหลังการเปลี่ยนแปลงรายละเอียดในรายงานการวิเคราะห์ผลกระทบต่อสิ่งแวดล้อม
โครงการ Sindhorn Midtown) ต้องยึดถือปฏิบัติอย่างเคร่งครัด
 ๓. แนวทางการเสนอรายงานผลการปฏิบัติตามมาตรการป้องกันและแก้ไขผลกระทบต่อ
สิ่งแวดล้อม และมาตรการติดตามตรวจสอบผลกระทบต่อสิ่งแวดล้อม โครงการ
ด้านอาคาร การจัดสรรที่ดิน และบริการชุมชน

ตามหนังสือที่อ้างถึง สำนักงานนโยบายและแผนทรัพยากรธรรมชาติและสิ่งแวดล้อม ได้แจ้งมติ
คณะกรรมการผู้ชำนาญการพิจารณารายงานการวิเคราะห์ผลกระทบต่อสิ่งแวดล้อมด้านอาคาร การจัดสรรที่ดิน
และบริการชุมชน ในการประชุมครั้งที่ ๓๕/๒๕๖๐ เมื่อวันที่ ๒๗ กันยายน ๒๕๖๐ มีมติไม่เห็นชอบ
รายงานการเปลี่ยนแปลงรายละเอียดโครงการในรายงานการวิเคราะห์ผลกระทบต่อสิ่งแวดล้อมโครงการ Sindhorn
Midtown ของบริษัท สยามสินธร จำกัด ตั้งอยู่ที่ ถนนหลังสวน แขวงลุมพินี เขตปทุมวัน กรุงเทพมหานคร
โดยขอเปลี่ยนแปลงรายละเอียดโครงการจากเดิมเป็นโครงการประเภทอาคารอยู่อาศัยรวม (ให้เช่า) มีจำนวน
ห้องพักอาศัยรวม ๔๗๕ ห้อง และพื้นที่พาณิชย์ (ร้านค้า) จำนวน ๙ ร้าน ขนาดพื้นที่โครงการ ๔-๐-๔๑.๙ ไร่
ประกอบด้วย อาคารพักอาศัยรวมและพาณิชย์ ขนาดความสูง ๒๙ ชั้น และชั้นใต้ดิน ๔ ชั้น จำนวน ๑ อาคาร
อาคารพักอาศัยรวมและพาณิชย์ ขนาดความสูง ๖ ชั้น และชั้นใต้ดิน ๔ ชั้น จำนวน ๑ อาคาร และอาคาร
พาณิชย์ ขนาดความสูง ๒ ชั้น จำนวน ๑ อาคาร เปลี่ยนเป็นโครงการประเภทอาคารพักอาศัยรวม-โรงแรม-
พาณิชย์ มีจำนวนห้องพักอาศัยรวม ๔๐๑ ห้อง (ส่วนโรงแรม ๓๐๔ ห้อง และห้องพักอาศัย ๙๗ ห้อง) บนพื้นที่

โครงการ...

โครงการขนาดเท่าเดิม (๔-๐-๔๑.๙ ไร่) ประกอบด้วยอาคารพักอาศัยรวม-โรงแรม-พาณิชย์ (อาคาร A) ขนาดความสูง ๒๔ ชั้น และชั้นใต้ดิน ๔ ชั้น จำนวน ๑ อาคาร อาคารพักอาศัยรวม-พาณิชย์ (อาคาร B) ขนาดความสูง ๖ ชั้น และชั้นใต้ดิน ๔ ชั้น จำนวน ๑ อาคาร และอาคารพาณิชย์ (อาคาร C) ขนาดความสูง ๒ ชั้น จำนวน ๑ อาคาร โดยให้แก้ไขเพิ่มเติมตามที่คณะกรรมการผู้ชำนาญการฯ กำหนด และต่อมาบริษัท ไทย-โท วิศวกร จำกัด ผู้ได้รับมอบอำนาจจากบริษัท สยามสินธร จำกัด ได้เสนอรายงานการเปลี่ยนแปลงฯ ฉบับชี้แจงเพิ่มเติมให้สำนักงานนโยบายฯ ดำเนินการพิจารณารายงาน รายละเอียดดังสิ่งที่ส่งมาด้วย ๑

สำนักงานนโยบายและแผนทรัพยากรธรรมชาติและสิ่งแวดล้อม ได้พิจารณาและนำเสนอรายงานการเปลี่ยนแปลงรายละเอียดโครงการในรายงานการวิเคราะห์ผลกระทบสิ่งแวดล้อมดังกล่าว ต่อคณะกรรมการผู้ชำนาญการพิจารณารายงานการวิเคราะห์ผลกระทบสิ่งแวดล้อมด้านอาคาร การจัดสรรที่ดิน และบริการชุมชน ในการประชุมครั้งที่ ๓๗/๒๕๖๐ เมื่อวันที่ ๑๘ ตุลาคม ๒๕๖๐ มีมติให้ความเห็นชอบรายงานการเปลี่ยนแปลงรายละเอียดโครงการในรายงานการวิเคราะห์ผลกระทบสิ่งแวดล้อมโครงการ Sindhorn Midtown ของบริษัท สยามสินธร จำกัด โดยให้บริษัท สยามสินธร จำกัด เจ้าของโครงการปฏิบัติตามมาตรการป้องกันและแก้ไขผลกระทบสิ่งแวดล้อม และมาตรการติดตามตรวจสอบผลกระทบสิ่งแวดล้อมที่เสนอไว้ในรายงานฯ อย่างเคร่งครัด ทั้งนี้ หากกรุงเทพมหานครได้อนุญาตโครงการแล้ว สำนักงานนโยบายฯ ขอความร่วมมือ กรุงเทพมหานคร ส่งสำเนาใบอนุญาตพร้อมเงื่อนไขให้สำนักงานนโยบายฯ ทราบด้วย และเมื่อมีการเริ่มดำเนินโครงการแล้ว โครงการจะต้องเสนอรายงานผลการปฏิบัติตามมาตรการป้องกันและแก้ไขผลกระทบสิ่งแวดล้อม และมาตรการติดตามตรวจสอบผลกระทบสิ่งแวดล้อม รายละเอียดตามสิ่งที่ส่งมาด้วย ๒ และ ๓ ในกรณีนี้ จึงขอให้กรุงเทพมหานครดำเนินการให้เป็นไปตามกฎหมายมาตรา ๕๐ วรรคสอง แห่งพระราชบัญญัติส่งเสริมและรักษาคุณภาพสิ่งแวดล้อมแห่งชาติ พ.ศ.๒๕๓๕ กล่าวคือ เมื่อคณะกรรมการผู้ชำนาญการได้ให้ความเห็นชอบในรายงานการวิเคราะห์ผลกระทบสิ่งแวดล้อมตามมาตรา ๔๔ แล้ว ให้เจ้าหน้าที่ซึ่งมีอำนาจตามกฎหมาย ในการพิจารณาสั่งอนุญาตหรือต่ออายุใบอนุญาตนำมาตราการที่เสนอไว้ในรายงานการวิเคราะห์ผลกระทบสิ่งแวดล้อมไปกำหนดเป็นเงื่อนไขในการสั่งอนุญาตหรือต่ออายุใบอนุญาตโดยถือว่าเป็นเงื่อนไขที่กำหนดตามกฎหมายในเรื่องนั้นด้วย อย่างไรก็ตาม ก่อนที่จะมีการอนุมัติหรืออนุญาตขอให้กรุงเทพมหานครพิจารณากฎหมายอื่นๆ ที่เกี่ยวข้องด้านสิ่งแวดล้อมที่อยู่ในอำนาจหน้าที่ของกรุงเทพมหานครเพิ่มเติมด้วย

จึงเรียนมาเพื่อโปรดพิจารณาดำเนินการต่อไป

ขอแสดงความนับถือ



(นายสุวิทย์ จิตติรักษ์)

รองเลขาธิการ ปฏิบัติราชการแทน

เลขาธิการสำนักงานนโยบายและแผนทรัพยากรธรรมชาติและสิ่งแวดล้อม

สำนักวิเคราะห์ผลกระทบสิ่งแวดล้อม

โทรศัพท์ ๐ ๒๒๖๕ ๖๕๐๐ กต ๖ กต ๖๘๑๐ - ๖๘๑๖

โทรสาร ๐ ๒๒๖๕ ๖๖๑๖

มาตรการป้องกันและแก้ไขผลกระทบสิ่งแวดล้อม และมาตรการติดตามตรวจสอบผลกระทบสิ่งแวดล้อม
ที่โครงการ Sindhorn Midtown ของบริษัท สยามสินธร จำกัด (ภายหลังการเปลี่ยนแปลงรายละเอียดโครงการ
ในรายงานวิเคราะห์ผลกระทบสิ่งแวดล้อมโครงการ Sindhorn Midtown) ที่ต้องยึดถือปฏิบัติอย่างเคร่งครัด

โครงการต้องปฏิบัติตามมาตรการป้องกันและแก้ไขผลกระทบสิ่งแวดล้อม และมาตรการติดตามตรวจสอบ
ผลกระทบสิ่งแวดล้อม ตามที่เสนอไว้ในรายงานการวิเคราะห์ผลกระทบสิ่งแวดล้อม และรายงานการเปลี่ยนแปลง
รายละเอียดโครงการ Sindhorn Midtown ของบริษัท สยามสินธร จำกัด ตั้งอยู่ที่ถนนหลังสวน แขวงลุมพินี
เขตปทุมวัน กรุงเทพมหานคร มีขนาดพื้นที่ 4-0-41.9 ไร่ หรือ 6,567.6 ตารางเมตร เป็นโครงการประเภท
อาคารพักอาศัยรวม-โรงแรม-พาณิชย์ ประกอบด้วยอาคาร ดังนี้

- อาคาร A เป็นอาคารพักอาศัยรวม-โรงแรม-พาณิชย์ ขนาดความสูง 29 ชั้น และชั้นใต้ดิน 4 ชั้น ความสูง
110.6 เมตร (ความสูงวัดถึงระดับพื้นชั้นหลังคา) มีจำนวนห้องพักอาศัยทั้งสิ้น 354 ห้อง ประกอบด้วยพื้นที่ส่วน
โรงแรม ตั้งแต่ชั้นที่ 4-23 จำนวน 304 ห้อง พื้นที่ส่วนพักอาศัยรวม ตั้งแต่ชั้นที่ 24-29 จำนวน 48 ห้อง และ
ร้านค้า จำนวน 2 ร้าน

- อาคาร B เป็นอาคารพักอาศัยรวม-พาณิชย์ ขนาดความสูง 6 ชั้น และชั้นใต้ดิน 4 ชั้น ความสูง 22.4
เมตร (ความสูงวัดถึงระดับพื้นชั้นหลังคา) ประกอบด้วย ห้องพักอาศัย จำนวน 49 ห้อง และพื้นที่สรรพสินค้า

- อาคาร C เป็นอาคารพาณิชย์ ขนาดความสูง 2 ชั้น ความสูง 7 เมตร (ความสูงวัดถึงระดับพื้นชั้น
หลังคา) ประกอบด้วย ร้านค้า จำนวน 3 ร้าน

รวมมีจำนวนห้องพัก 401 ห้อง (ห้องพักส่วนโรงแรม 304 ห้อง และห้องพักส่วนที่พักอาศัยรวม (ให้เช่า)
97 ห้อง) จัดทำรายงานการวิเคราะห์ผลกระทบสิ่งแวดล้อมโดยบริษัท ไท-ไท วิศวกร จำกัด ดังรายละเอียดต่อไปนี้

1. โครงการต้องยึดถือปฏิบัติตามมาตรการป้องกันและแก้ไขผลกระทบสิ่งแวดล้อม และมาตรการติดตาม
ตรวจสอบผลกระทบสิ่งแวดล้อม ตามที่เสนอไว้ในรายงานการวิเคราะห์ผลกระทบสิ่งแวดล้อม และรายงานการ
เปลี่ยนแปลงรายละเอียด โครงการ Sindhorn Midtown ของบริษัท สยามสินธร จำกัด อย่างเคร่งครัด

2. โครงการต้องบันทึกผลการติดตามตรวจสอบการดำเนินการหรือการปฏิบัติตามมาตรการป้องกันและแก้ไข
ผลกระทบสิ่งแวดล้อม และมาตรการติดตามตรวจสอบผลกระทบสิ่งแวดล้อมตามที่เสนอไว้ในรายงานการวิเคราะห์
ผลกระทบสิ่งแวดล้อม และรายงานการเปลี่ยนแปลงรายละเอียด และส่งผลการดำเนินการมายังหน่วยงานผู้อนุญาต
และสำนักงานนโยบายและแผนทรัพยากรธรรมชาติและสิ่งแวดล้อม ตามแนวทางการเสนอรายงานผลการปฏิบัติตาม
มาตรการป้องกันและแก้ไขผลกระทบสิ่งแวดล้อม และมาตรการติดตามตรวจสอบผลกระทบสิ่งแวดล้อม



พฤศจิกายน 2560 ลงชื่อ.....

(นายอภิชัย สิริดำรงพันธุ์)

ผู้รับมอบอำนาจจากกรรมการผู้มีอำนาจทำการแทนบริษัท สยามสินธร จำกัด

1/190

พฤศจิกายน 2560 ลงชื่อ.....

(นายมนูญนัช ไวกาสี)

ผู้อำนวยการด้านสิ่งแวดล้อมของบริษัท ไท-ไท วิศวกร จำกัด

3. ในกรณีที่โครงการมีความจำเป็นต้องเปลี่ยนแปลงรายละเอียดโครงการ หรือมาตรการป้องกันและแก้ไขผลกระทบสิ่งแวดล้อม และมาตรการติดตามตรวจสอบผลกระทบสิ่งแวดล้อม ตามที่เสนอไว้ในรายงานการวิเคราะห์ผลกระทบสิ่งแวดล้อม และรายงานการเปลี่ยนแปลงรายละเอียดที่ได้รับความเห็นชอบไว้แล้ว ให้โครงการแจ้งให้หน่วยงานที่มีอำนาจหน้าที่ในการพิจารณาอนุมัติหรืออนุญาตดำเนินการดังนี้

3.1 หากหน่วยงานผู้อนุมัติหรืออนุญาตเห็นว่าการเปลี่ยนแปลงดังกล่าว เกิดผลดีต่อสิ่งแวดล้อมมากกว่า หรือเทียบเท่ามาตรการที่กำหนดไว้ในรายงานการวิเคราะห์ผลกระทบสิ่งแวดล้อมที่ได้รับความเห็นชอบไว้แล้ว ให้หน่วยงานผู้อนุมัติหรืออนุญาตรับจดทะเบียนให้เป็นไปตามหลักเกณฑ์ และเงื่อนไขที่กำหนดไว้ในกฎหมายนั้นๆ ต่อไป พร้อมกับให้จัดทำสำเนาการเปลี่ยนแปลงดังกล่าวข้างต้นที่รับจดทะเบียนไว้ แจ้งให้กับสำนักงานนโยบายและแผนทรัพยากรธรรมชาติและสิ่งแวดล้อม เพื่อทราบ

3.2 หากหน่วยงานผู้อนุมัติหรืออนุญาต เห็นว่าการเปลี่ยนแปลงดังกล่าว อาจกระทบต่อสาระสำคัญในรายงานการวิเคราะห์ผลกระทบสิ่งแวดล้อมที่ได้รับความเห็นชอบไว้แล้ว ให้หน่วยงานผู้อนุมัติหรืออนุญาต จัดส่งรายงานการเปลี่ยนแปลงดังกล่าว ให้สำนักงานนโยบายและแผนทรัพยากรธรรมชาติและสิ่งแวดล้อม เพื่อเสนอให้คณะกรรมการผู้ชำนาญการพิจารณารายงานการวิเคราะห์ผลกระทบสิ่งแวดล้อม (คชก.) ชุดที่เกี่ยวข้องให้ความเห็นชอบประกอบก่อนดำเนินการเปลี่ยนแปลง และเมื่อโครงการได้รับอนุมัติหรืออนุญาตให้มีการเปลี่ยนแปลงให้หน่วยงานผู้อนุมัติหรืออนุญาตแจ้งผลการเปลี่ยนแปลงดังกล่าวให้สำนักงานนโยบายและแผนทรัพยากรธรรมชาติและสิ่งแวดล้อม เพื่อทราบ

4. เมื่อเจ้าของโครงการดำเนินโครงการเสร็จสิ้นแล้ว และก่อนที่จะมีการโอนสิทธิให้กับนิติบุคคล (ในกรณีที่มีการโอนสิทธิ) เจ้าของโครงการมีหน้าที่ต้องแจ้งให้นิติบุคคลผู้รับโอนทราบถึงสิทธิและหน้าที่ในการปฏิบัติตามมาตรการป้องกันและแก้ไขผลกระทบสิ่งแวดล้อม และมาตรการติดตามตรวจสอบผลกระทบสิ่งแวดล้อม ที่ระบุไว้ในรายงานการวิเคราะห์ผลกระทบสิ่งแวดล้อมอย่างเคร่งครัด หากเจ้าของโครงการไม่มีหลักฐานการแจ้งสิทธิและหน้าที่ และหลักฐานการรับทราบถึงสิทธิและหน้าที่ดังกล่าวของนิติบุคคล ให้ถือว่าเจ้าของโครงการยังต้องรับผิดชอบตามสิทธิและหน้าที่ที่กำหนดไว้ในมาตรการป้องกันและแก้ไขผลกระทบสิ่งแวดล้อม และมาตรการติดตามตรวจสอบผลกระทบสิ่งแวดล้อม ที่ระบุไว้ในรายงานการวิเคราะห์ผลกระทบสิ่งแวดล้อมอย่างเคร่งครัด

5. หากได้รับการร้องเรียนจากประชาชนว่าได้รับความเดือดร้อน รำคาญจากกิจกรรมการดำเนินโครงการ หรือโครงการก่อให้เกิดความเสียหายแก่สาธารณสุขสมบัติ หรือชีวิตและทรัพย์สินของประชาชน เจ้าของโครงการและหน้าที่ในการปฏิบัติตามมาตรการป้องกันและแก้ไขผลกระทบสิ่งแวดล้อม และมาตรการติดตามตรวจสอบผลกระทบสิ่งแวดล้อม จะต้องดำเนินการแก้ไขปัญหาดังกล่าวโดยไม่ชักช้า และแจ้งหน่วยงานอนุญาต สำนักงานนโยบายและแผนทรัพยากรธรรมชาติและสิ่งแวดล้อม และหน่วยงานที่เกี่ยวข้องทราบ เพื่อหาแนวทางหรือมาตรการในการแก้ไขปัญหาต่อไป



พฤษภาคม 2560 ลงชื่อ.....
(นายอภิชัย สิริดำรงพันธุ์)

2/190

ผู้รับมอบอำนาจจากกรมการผู้มีอำนาจทำการแทนบริษัท สยามสินธร จำกัด

พฤษภาคม 2560 ลงชื่อ.....
(นายมนูญนัช ไวกาสี)

ผู้ชำนาญการด้านสิ่งแวดล้อมของบริษัท ไทย-ไทย วิศวกรรม จำกัด

ตารางที่ 1 มาตรการป้องกันและแก้ไขผลกระทบสิ่งแวดล้อมและมาตรการติดตามตรวจสอบผลกระทบสิ่งแวดล้อมโครงการ Sindhorn Midtown

องค์ประกอบทางสิ่งแวดล้อมและคุณค่าต่างๆ	ผลกระทบต่อสิ่งแวดล้อมที่สำคัญ	มาตรการป้องกันและแก้ไขผลกระทบสิ่งแวดล้อม	มาตรการติดตามตรวจสอบผลกระทบสิ่งแวดล้อม
<p>1. ช่วงการก่อสร้าง</p> <p>1.1 ทรัพยากรสิ่งแวดล้อมทางกายภาพ</p> <p>1.1.1 สภาพภูมิประเทศ</p>	<p>ภายหลังการรื้อถอนภายในโครงการแล้วเสร็จ โครงการจะปรับพื้นที่ดินภายในโครงการให้สูงกว่าถนนหลังสวนด้านหน้าโครงการประมาณ + 0.3 เมตร ทั้งนี้ ในการก่อสร้างโครงการจะปรับพื้นที่ให้สูงกว่าจากเดิม 0.6 เมตร ดังนั้น โครงการต้องกำหนดให้มีมาตรการป้องกันและแก้ไขผลกระทบและมาตรการติดตามตรวจสอบผลกระทบจากการก่อสร้างโครงการต่อพื้นที่ข้างเคียงที่อยู่โดยรอบ</p>	<ol style="list-style-type: none"> 1. จัดทำรั้วที่บรอบแนวเขตที่ดิน ความสูง 3 เมตร และซิงด้วยผ้าใบที่บขึ้นไปอีก 3 เมตร เพื่อกันขอบเขตพื้นที่โครงการอย่างเป็นสัดส่วน และป้องกันฝุ่นละอองฟุ้งกระจายไปยังพื้นที่ข้างเคียง 2. ปรับสภาพพื้นที่ตลอดจนก่อสร้างโครงการเฉพาะภายในขอบเขตที่ดินของโครงการเท่านั้น 3. ติดป้ายประกาศบริเวณพื้นที่ก่อสร้าง รวมทั้งระบุชื่อที่อยู่หมายเลขโทรศัพท์ หรือสถานที่ที่สามารถติดต่อได้ของเจ้าของโครงการ เพื่อรับข้อร้องเรียนหรือข้อเสนอแนะจากผู้พักอาศัยข้างเคียง 4. ดูแลบริเวณพื้นที่ก่อสร้างให้มีความเป็นระเบียบเรียบร้อย 	<ol style="list-style-type: none"> 1. บริษัท สยามสินธร จำกัด ต้องดูแลพื้นที่โครงการให้มีความเป็นระเบียบเรียบร้อย 2. จัดให้มีเจ้าหน้าที่จากโครงการเข้าพบผู้พักอาศัยข้างเคียงโครงการ ตลอดจนตัวแทนของโรงเรียนมาแตร์เดอีวิทยาลัย เป็นประจำตลอดช่วงเวลาก่อสร้างและให้ชื่อพร้อมเบอร์โทรศัพท์ติดต่อได้ 24 ชั่วโมง เพื่อให้ติดต่อได้โดยตรงเพื่อสอบถามถึงผลกระทบจากการก่อสร้างโครงการ พร้อมทั้งติดตั้งกล่องรับความคิดเห็นที่บริเวณป้อมยามเพื่อรับเรื่องร้องเรียนที่อาจเกิดขึ้น หากมีปัญหาเกิดขึ้นต้องหาแนวทางแก้ไขโดยทันที 3. จัดให้มีเจ้าหน้าที่ของโครงการดูแลสภาพรั้ว ให้มีความสมบูรณ์และมั่นคงแข็งแรงและไม่มีการฉีกขาดของผ้าใบตลอดระยะเวลาการก่อสร้าง

หมายเหตุ : เจ้าของโครงการ (บริษัท สยามสินธร จำกัด) จัดทำรายงานผลการปฏิบัติตามมาตรการป้องกันและแก้ไขผลกระทบสิ่งแวดล้อมทุก 6 เดือน และจัดส่งรายงานให้สำนักงานนโยบายและแผนทรัพยากรธรรมชาติและสิ่งแวดล้อม (สผ.) สำนักงานเขตปทุมวัน

พฤษภาคม 2560 ลงชื่อ

(นายอภิชัย สิริดำรงพันธุ์)

ผู้รับมอบอำนาจจากกรรมการผู้มีอำนาจทำการแทนบริษัท สยามสินธร จำกัด

3/190

พฤษภาคม 2560 ลงชื่อ

(นายมนูญนัช ไวกาสี)

ผู้อำนวยการด้านสิ่งแวดล้อมของบริษัท ไทย-ไทย วิศวกรรม จำกัด



องค์ประกอบทางสิ่งแวดล้อมและคุณค่าต่างๆ	ผลกระทบต่อสิ่งแวดล้อมที่สำคัญ	มาตรการป้องกันและแก้ไขผลกระทบต่อสิ่งแวดล้อม	มาตรการติดตามตรวจสอบผลกระทบต่อสิ่งแวดล้อม
<p>2.1.2 คุณภาพอากาศ</p> <p>1) ฝุ่นละออง</p>	<p>ผลกระทบด้านฝุ่นละอองจะเกิดขึ้นจากการก่อสร้างอาคาร ระบบสาธารณูปโภคและการใช้เครื่องมือกลขนาดเล็ก โดยมีปริมาณฝุ่นละอองที่จะเกิดขึ้นจากกิจกรรมระหว่างการก่อสร้างปริมาณ 0.013 มิลลิกรัม/ลูกบาศก์เมตร โดยเมื่อรวมกับความเข้มข้นของฝุ่นละอองรวม (TSP) และฝุ่นละอองขนาดเล็กไม่เกิน 10 ไมครอน (PM₁₀) ในบรรยากาศปัจจุบันบริเวณพื้นที่โครงการ มีดังนี้</p> <p>- ฝุ่นละอองรวม (TSP)</p> <p>จากผลการตรวจวัดฝุ่นละอองรวม (TSP) บริเวณพื้นที่โครงการมีปริมาณ 0.022 มิลลิกรัม/ลูกบาศก์เมตร โดยเมื่อรวมกับปริมาณฝุ่นละอองที่จะเกิดขึ้นจากกิจกรรมระหว่างการก่อสร้างปริมาณ 0.013 มิลลิกรัม/ลูกบาศก์เมตร จะทำให้มีฝุ่นละอองรวม (TSP) ปริมาณ 0.035 มิลลิกรัม/ลูกบาศก์เมตร ซึ่งมีค่าไม่เกินมาตรฐานคุณภาพอากาศ (ค่าเฉลี่ย 24 ชั่วโมง) ตามประกาศคณะกรรมการสิ่งแวดล้อมแห่งชาติ ฉบับที่ 24 (พ.ศ.2547) เรื่อง กำหนดคุณภาพอากาศในบรรยากาศโดยทั่วไป ที่กำหนดไว้เท่ากับ 0.33 มิลลิกรัม/ลูกบาศก์เมตร</p>	<ol style="list-style-type: none"> 1. จัดทำรั้วที่บรอบแนวเขตที่ดินความสูง 3 เมตร และชิงผ้าใบสูงขึ้นไปอีก 3 เมตร เพื่อกันขอบเขตพื้นที่โครงการอย่างเป็นสัดส่วนป้องกันฝุ่นละอองฟุ้งกระจายไปยังพื้นที่ข้างเคียง 2. ติดตั้งผ้าใบตั้งแต่ชั้นล่างจนถึงชั้นสูงสุดโดยรอบอาคาร เพื่อป้องกันฝุ่นละอองฟุ้งกระจายไปยังอาคารข้างเคียง 3. กำหนดความเร็วของยานพาหนะที่ใช้ขนส่งดินวัสดุอุปกรณ์ก่อสร้าง ไม่เกิน 60 กิโลเมตร/ชั่วโมง ซึ่งเป็นไปตามพระราชบัญญัติจราจรทางบก 4. ใช้ผ้าใบคลุมรถบรรทุกที่ใช้ขนส่งวัสดุก่อสร้าง เพื่อป้องกันการร่วงหล่นลงบนถนน 5. ฉีดพรมน้ำบริเวณพื้นที่ก่อสร้างหรือบริเวณที่ทำให้เกิดฝุ่นตลอดระยะเวลาก่อสร้าง 6. การกระทำใดๆ ที่อาจก่อให้เกิดมลภาวะ ต้องจัดทำในพื้นที่ที่คลุมผ้าใบหรือในห้องที่มีหลังคาและผนังปิดด้านข้างอีก 3 ด้าน 7. จัดให้มีการวางแผนกองวัสดุในบริเวณพื้นที่ก่อสร้าง โดยกองวัสดุเท่าที่จำเป็น 	<ol style="list-style-type: none"> 1. จัดให้มีเจ้าหน้าที่จากโครงการเข้าพบผู้พักอาศัยข้างเคียงโครงการ ตลอดจนตัวแทนของโรงเรียนมาแตร์เดอีวิทยาลัย เป็นประจำตลอดช่วงเวลาก่อสร้างและให้ชื่อพร้อมเบอร์โทรศัพท์ติดต่อได้ 24 ชั่วโมง เพื่อให้ติดต่อได้โดยตรงเพื่อสอบถามถึงผลกระทบจากการก่อสร้างโครงการ พร้อมทั้งติดตั้งกล่องรับความคิดเห็นที่บริเวณป้อมยามเพื่อรับเรื่องร้องเรียนที่อาจเกิดขึ้น หากมีปัญหาเกิดขึ้นต้องหาแนวทางแก้ไขโดยทันที 2. จัดให้มีเจ้าหน้าที่ของโครงการดูแลสภาพรั้ว ให้มีความสมบูรณ์และมั่นคงแข็งแรงและไม่มีการฉีกขาดของผ้าใบตลอดระยะเวลาการก่อสร้าง 3. จัดให้มีการตรวจวัดฝุ่นละอองรวม (TSP) และฝุ่นละอองที่มีขนาดเล็กไม่เกิน 10 ไมครอน (PM₁₀) ภายในพื้นที่โครงการทุกวันในช่วงที่มีการทำเสาเข็มและฐานราก และรายงานผลการตรวจวัดทุกสัปดาห์ หลังจากนั้นตรวจวัดทุกเดือนตลอดระยะเวลาการก่อสร้าง สำหรับภายในโรงเรียนมาแตร์เดอีวิทยาลัยซึ่งเป็นสถานที่อ่อนไหวที่ใกล้เคียงโครงการมากที่สุด ตรวจวัดเดือนละ 1 ครั้ง ตลอดระยะเวลาการก่อสร้าง

หมายเหตุ : เจ้าของโครงการ (บริษัท สยามสินธร จำกัด) จัดทำรายงานผลการปฏิบัติตามมาตรการป้องกันและแก้ไขผลกระทบต่อสิ่งแวดล้อมทุก 6 เดือน และจัดส่งรายงานให้สำนักงานนโยบายและแผนทรัพยากรธรรมชาติและสิ่งแวดล้อม (สน.) สำนักงานเขตปทุมวัน

พฤศจิกายน 2560 ลงชื่อ 
 (นายอภิชัย สิริดำรงพันธุ์)

พฤศจิกายน 2560 ลงชื่อ 
 (นายมนูญนัช ไวกาสี)



ผู้รับมอบอำนาจจากกรรมการผู้มีอำนาจทำการแทนบริษัท สยามสินธร จำกัด

ผู้อำนวยการด้านสิ่งแวดล้อมของบริษัท ไทย-ไทย วิศวกรรม จำกัด

องค์ประกอบทางสิ่งแวดล้อมและคุณค่าต่างๆ	ผลกระทบต่อสิ่งแวดล้อมที่สำคัญ	มาตรการป้องกันและแก้ไขผลกระทบต่อสิ่งแวดล้อม	มาตรการติดตามตรวจสอบผลกระทบต่อสิ่งแวดล้อม
	<p>- ฝุ่นละอองขนาดไม่เกิน 10 ไมครอน (PM₁₀) จากผลการตรวจวัดฝุ่นละอองขนาดไม่เกิน 10 ไมครอน (PM₁₀) บริเวณสถานีตรวจวัดคุณภาพอากาศบริเวณโรงพยาบาลจุฬาลงกรณ์ ถนนพระราม 4 ปี 2556 พบว่า มีปริมาณ 0.017 มิลลิกรัม/ลูกบาศก์เมตร โดยเมื่อรวมกับปริมาณฝุ่นละอองที่เกิดขึ้นจากการก่อสร้างปริมาณ 0.013 มิลลิกรัม/ลูกบาศก์เมตร จะทำให้มีฝุ่นละอองขนาดไม่เกิน 10 ไมครอน (PM₁₀) ปริมาณ 0.03 มิลลิกรัม/ลูกบาศก์เมตร ซึ่งมีค่าไม่เกินมาตรฐานคุณภาพอากาศ (ค่าเฉลี่ย 24 ชั่วโมง) ตามประกาศคณะกรรมการสิ่งแวดล้อมแห่งชาติ ฉบับที่ 24 (พ.ศ.2547) เรื่อง กำหนดคุณภาพอากาศในบรรยากาศโดยทั่วไป ที่กำหนดไว้เท่ากับ 0.12 มิลลิกรัม/ลูกบาศก์เมตร อย่างไรก็ตาม โครงการต้องกำหนดให้มีมาตรการป้องกันและแก้ไขผลกระทบ และมาตรการติดตามตรวจสอบผลกระทบจากฝุ่นละอองต่อพื้นที่ข้างเคียงที่อยู่โดยรอบ ตลอดจนโรงเรียนมาแตร์เดอีวิทยาลัย ซึ่งเป็นสถานที่อ่อนไหวที่อยู่ใกล้เคียงโครงการ</p>	<p>8. จัดเทคนิคการก่อสร้างให้เป็นระบบสำเร็จรูปหรือกึ่งสำเร็จรูป ที่มีการหล่อคอนกรีตในพื้นที่ก่อสร้างให้น้อยที่สุด</p> <p>9. บริเวณปากทางเข้า-ออก ต้องปิดทึบตลอดเวลา โดยเปิดเฉพาะเมื่อมีรถเข้า-ออก และต้องรักษาพื้นผิวให้สะอาดปราศจากเศษหิน ดิน ทราย หรือฝุ่น ตกค้างจนการก่อสร้างแล้วเสร็จ</p> <p>10. ในการกองวัสดุที่มีฝุ่นหรือเศษวัสดุที่เหลือใช้ ต้องปิดหรือคลุมด้วยผ้าใบให้มิดชิด</p> <p>11. ไม่กองหรือเก็บเศษวัสดุที่เหลือใช้ไว้หน้างานเป็นระยะเวลานาน โดยจัดให้มีรถบรรทุกมารับไปกำจัด อย่างน้อย 2 วัน/ครั้ง</p> <p>12. ทำความสะอาดล้อรถบรรทุกก่อนออกจากโครงการ โดยทำเป็นบ่อล้างรถมีเหล็กรูปสามเหลี่ยมทั้งทางขึ้น-ลง เพื่อขูดดินจากล้อรถในช่วงก่อสร้างโครงการ</p> <p>13. จัดให้มีพนักงานคอยกวาดเศษดิน ทราย ที่ตกหล่นบริเวณด้านหน้าโครงการ และบริเวณใกล้เคียง โดยในกรณีที่มีเศษดินเปียกตกหล่นต้องทำความสะอาดโดยใช้น้ำฉีดและกวาดพื้นให้สะอาดโดยทันที</p>	<p>4. จัดทำรายงานผลการปฏิบัติตามมาตรการป้องกันและแก้ไขผลกระทบต่อสิ่งแวดล้อมทุก 6 เดือน และจัดส่งรายงานให้สำนักงานนโยบายและแผนทรัพยากรธรรมชาติและสิ่งแวดล้อม (สผ.) และสำนักงานเขตปทุมวัน</p>

หมายเหตุ : เจ้าของโครงการ (บริษัท สยามสินธร จำกัด) จัดทำรายงานผลการปฏิบัติตามมาตรการป้องกันและแก้ไขผลกระทบต่อสิ่งแวดล้อมทุก 6 เดือน และจัดส่งรายงานให้สำนักงานนโยบายและแผนทรัพยากรธรรมชาติและสิ่งแวดล้อม (สผ.) สำนักงานเขตปทุมวัน

พฤศจิกายน 2560 ลงชื่อ

(นายอภิชัย สิริดำรงพันธุ์)

ผู้รับมอบอำนาจจากกรรมการผู้มีอำนาจทำการแทนบริษัท สยามสินธร จำกัด

พฤศจิกายน 2560 ลงชื่อ

(นายมนูญนัช ไวกาสี)

ผู้อำนวยการด้านสิ่งแวดล้อมของบริษัท ไทย-ไทย วิศวกรรม จำกัด



องค์ประกอบทางสิ่งแวดล้อมและคุณค่าต่างๆ	ผลกระทบต่อสิ่งแวดล้อมที่สำคัญ	มาตรการป้องกันและแก้ไขผลกระทบต่อสิ่งแวดล้อม	มาตรการติดตามตรวจสอบผลกระทบต่อสิ่งแวดล้อม
<p>2) มลพิษทางอากาศ</p>	<p>มลพิษทางอากาศที่เกิดในช่วงก่อสร้างโครงการส่วนมากจะเกิดจากก๊าซที่เกิดจากท่อไอเสียของรถขนส่งดิน วัสดุก่อสร้าง และเครื่องจักรกลต่าง ๆ ซึ่งปล่อยก๊าซคาร์บอนมอนอกไซด์ (CO) สารประกอบไฮโดรคาร์บอน (HC) ออกไซด์ของไนโตรเจน (NO_x) ออกไซด์ของซัลเฟอร์ (SO_x) จากท่อไอเสียของเครื่องจักรกลขณะปฏิบัติงาน ซึ่ง Emission จากเครื่องจักรกลดังกล่าว จะส่งผลกระทบต่อคุณภาพอากาศของพื้นที่ใกล้เคียงโครงการ ดังนี้</p>	<p>14. จัดหาแผ่นเหล็กอย่างหนาปูบริเวณภายในพื้นที่โครงการที่จะมีรถวิ่งผ่าน เพื่อป้องกันรถจมโคลนในช่วงฝนตก</p> <p>15. ตรวจสอบเครื่องยนต์ของรถที่ใช้ในการขนส่งดิน วัสดุก่อสร้าง และเครื่องจักรกลอื่น ๆ ให้อยู่ในสภาพดีอยู่เสมอ เพื่อลดการเกิดมลพิษ</p> <p>16. จัดจ้างผู้รับเหมาที่มีคุณภาพ ตลอดจนจัดให้บริษัทควบคุมงานก่อสร้าง ให้ปฏิบัติตามมาตรการที่ระบุไว้ในรายงานการวิเคราะห์ผลกระทบต่อสิ่งแวดล้อมที่ได้รับความเห็นชอบอย่างเคร่งครัด</p> <p>1. ตรวจสอบเครื่องยนต์ของรถที่ใช้ในการขนส่งดิน วัสดุก่อสร้าง และอื่น ๆ ให้อยู่ในสภาพที่ดีอยู่เสมอเพื่อลดการเกิดมลพิษ</p> <p>2. ไม่ติดเครื่องยนต์ทิ้งไว้ในขณะที่ไม่ได้ปฏิบัติงาน</p>	<p>1. จัดให้มีเจ้าหน้าที่จากโครงการเข้าพบผู้พักอาศัยข้างเคียงโครงการ ตลอดจนตัวแทนของโรงเรียนมาแต่ระดับวิทยาลัย เป็นประจำตลอดช่วงเวลาก่อสร้างและให้ชื่อพร้อมเบอร์โทรศัพท์ติดต่อได้ 24 ชั่วโมง เพื่อให้ติดต่อได้โดยตรงเพื่อสอบถามถึงผลกระทบจากการก่อสร้างโครงการ พร้อมทั้งติดตั้งกล่องรับความคิดเห็นที่บริเวณป้อมยามเพื่อรับเรื่องร้องเรียนที่อาจเกิดขึ้น หากมีปัญหาเกิดขึ้นต้องหาแนวทางแก้ไขโดยทันที</p>

หมายเหตุ : เจ้าของโครงการ (บริษัท สยามสินธร จำกัด) จัดทำรายงานผลการปฏิบัติตามมาตรการป้องกันและแก้ไขผลกระทบต่อสิ่งแวดล้อมทุก 6 เดือน และจัดส่งรายงานให้สำนักงานนโยบายและแผนทรัพยากรธรรมชาติและสิ่งแวดล้อม (สผ.) สำนักงานเขตปทุมวัน

พฤศจิกายน 2560 ลงชื่อ

(นายอภิชัย สิริดำรงพันธุ์)

ผู้รับมอบอำนาจจากกรรมการผู้มีอำนาจทำการแทนบริษัท สยามสินธร จำกัด

พฤศจิกายน 2560 ลงชื่อ

(นายมนูญนัช ไวกาสี)

ผู้อำนวยการด้านสิ่งแวดล้อมของบริษัท ไทย-ไทย วิศวกรรม จำกัด



องค์ประกอบทางสิ่งแวดล้อมและคุณค่าต่างๆ	ผลกระทบต่อสิ่งแวดล้อมที่สำคัญ	มาตรการป้องกันและแก้ไขผลกระทบต่อสิ่งแวดล้อม	มาตรการติดตามตรวจสอบผลกระทบต่อสิ่งแวดล้อม
	<p>- ก๊าซคาร์บอนมอนอกไซด์ (CO) ความเข้มข้นของคาร์บอนมอนอกไซด์ (CO) ที่เกิดจากเครื่องจักรกลที่ใช้ในการก่อสร้างโครงการ จะมีค่าประมาณ 0.008 มิลลิกรัม/ลูกบาศก์เมตร ซึ่งเมื่อรวมกับปริมาณก๊าซคาร์บอนมอนอกไซด์จากผลการตรวจวัดก๊าซคาร์บอนไดออกไซด์ (CO) ของกรมควบคุมมลพิษบริเวณสถานีตรวจวัดโรงพยาบาลจุฬาลงกรณ์ ปี 2556 ที่มีปริมาณ 6.53 มิลลิกรัม/ลูกบาศก์เมตร ดังนั้น จะทำให้มีปริมาณความเข้มข้นของก๊าซคาร์บอนมอนอกไซด์ (CO) รวมเท่ากับ 6.538 มิลลิกรัม/ลูกบาศก์เมตร ซึ่งมีค่าไม่เกินค่ามาตรฐานคุณภาพอากาศ (ค่าเฉลี่ย 1 ชั่วโมง) ตามประกาศคณะกรรมการสิ่งแวดล้อมแห่งชาติ ฉบับที่ 10 (พ.ศ.2538) เรื่อง กำหนดคุณภาพอากาศในบรรยากาศโดยทั่วไป ที่กำหนดไว้เท่ากับ 34.2 มิลลิกรัม/ลูกบาศก์เมตร</p> <p>- สารประกอบไฮโดรคาร์บอน (HC) ความเข้มข้นของสารประกอบไฮโดรคาร์บอน (HC) ที่เกิดจากเครื่องจักรกลที่ใช้ในการก่อสร้างโครงการ จะมีค่าประมาณ 0.003 มิลลิกรัม/ลูกบาศก์เมตร ซึ่งเมื่อรวมกับปริมาณสารประกอบไฮโดรคาร์บอน (HC) จากผลการตรวจวัดคุณภาพอากาศภายในพื้นที่โครงการ ที่</p>		<p>2. จัดให้มีการตรวจวัดคุณภาพอากาศโดยพารามิเตอร์ที่ตรวจวัด ได้แก่ CO, HC, NO_x และ SO_x ภายในพื้นที่โครงการ รวมทั้งภายในพื้นที่โรงเรียนมาแตร์เดอีวิทยาลัย เดือนละ 1 ครั้ง ตลอดระยะเวลาการก่อสร้าง (ดูรูปที่ 1 ประกอบ)</p> <p>3. ตรวจสอบเครื่องจักรกลที่ใช้ในขณะก่อสร้าง เดือนละ 1 ครั้ง</p> <p>4. จัดทำรายงานผลการปฏิบัติตามมาตรการป้องกันและแก้ไขผลกระทบต่อสิ่งแวดล้อมทุก 6 เดือน และจัดส่งรายงานให้สำนักงานนโยบายและแผนทรัพยากรธรรมชาติและสิ่งแวดล้อม (สผ.) และสำนักงานเขตปทุมวัน</p>

หมายเหตุ : เจ้าของโครงการ (บริษัท สยามสินธร จำกัด) จัดทำรายงานผลการปฏิบัติตามมาตรการป้องกันและแก้ไขผลกระทบต่อสิ่งแวดล้อมทุก 6 เดือน และจัดส่งรายงานให้สำนักงานนโยบายและแผนทรัพยากรธรรมชาติและสิ่งแวดล้อม (สผ.) สำนักงานเขตปทุมวัน

พฤศจิกายน 2560 ลงชื่อ 

(นายอภิชัย สิริดำรงพันธุ์)

ผู้รับมอบอำนาจจากกรรมการผู้มีอำนาจทำการแทนบริษัท สยามสินธร จำกัด

พฤศจิกายน 2560 ลงชื่อ 

(นายมนูญช์ ไวกาสี)

ผู้อำนวยการด้านสิ่งแวดล้อมของบริษัท ไทย-ไทย วิศวกรรม จำกัด



องค์ประกอบทางสิ่งแวดล้อมและคุณค่าต่างๆ	ผลกระทบต่อสิ่งแวดล้อมที่สำคัญ	มาตรการป้องกันและแก้ไขผลกระทบต่อสิ่งแวดล้อม	มาตรการติดตามตรวจสอบผลกระทบต่อสิ่งแวดล้อม
	<p>มีปริมาณ 1.7 มิลลิกรัม/ลูกบาศก์เมตร ดังนั้น จะทำให้มีปริมาณความเข้มข้นของสารประกอบไฮโดรคาร์บอน (HC) รวมเท่ากับ 1.7003 มิลลิกรัม/ลูกบาศก์เมตร</p> <ul style="list-style-type: none"> - ออกไซด์ของไนโตรเจน (NO_x) ความเข้มข้นของไนโตรเจนออกไซด์ (NO_x) ที่เกิดจากเครื่องจักรกลที่ใช้ในการก่อสร้างโครงการ จะมีค่าประมาณ 0.04 มิลลิกรัม/ลูกบาศก์เมตร เมื่อรวมกับปริมาณก๊าซไนโตรเจนไดออกไซด์ (NO₂) จากผลการตรวจวัดคุณภาพอากาศภายในพื้นที่โครงการที่มีปริมาณ 0.027 มิลลิกรัม/ลูกบาศก์เมตร ดังนั้น จะทำให้มีปริมาณความเข้มข้นของไนโตรเจนออกไซด์ (NO_x) รวมเท่ากับ 0.067 มิลลิกรัม/ลูกบาศก์เมตร ซึ่งมีค่าไม่เกินค่ามาตรฐานคุณภาพอากาศ (ค่าเฉลี่ย 1 ชั่วโมง) ตามประกาศคณะกรรมการสิ่งแวดล้อมแห่งชาติ ฉบับที่ 33 (พ.ศ.2552) เรื่อง กำหนดมาตรฐานก๊าซไนโตรเจนไดออกไซด์ในบรรยากาศโดยทั่วไป ที่กำหนดไว้เท่ากับ 0.32 มิลลิกรัม/ลูกบาศก์เมตร - ออกไซด์ของซัลเฟอร์ (SO_x) ความเข้มข้นของซัลเฟอร์ออกไซด์ (SO_x) ที่เกิดจากเครื่องจักรกลที่ใช้ในการก่อสร้างโครงการจะมี 		

หมายเหตุ : เจ้าของโครงการ (บริษัท สยามสินธร จำกัด) จัดทำรายงานผลการปฏิบัติตามมาตรการป้องกันและแก้ไขผลกระทบต่อสิ่งแวดล้อมทุก 6 เดือน และจัดส่งรายงานให้สำนักงานนโยบายและแผนทรัพยากรธรรมชาติและสิ่งแวดล้อม (สน.) สำนักงานเขตปทุมวัน

พฤษภาคม 2560 ลงชื่อ

(นายอภิชัย สิริดำรงพันธุ์)

ผู้รับมอบอำนาจจากกรรมการผู้มีอำนาจทำการแทนบริษัท สยามสินธร จำกัด

พฤษภาคม 2560 ลงชื่อ

(นายมนูญนัช ไวกาสี)

ผู้อำนวยการด้านสิ่งแวดล้อมของบริษัท ไทย-ไทย วิศวกรรม จำกัด



องค์ประกอบทางสิ่งแวดล้อมและคุณค่าต่างๆ	ผลกระทบต่อสิ่งแวดล้อมที่สำคัญ	มาตรการป้องกันและแก้ไขผลกระทบต่อสิ่งแวดล้อม	มาตรการติดตามตรวจสอบผลกระทบต่อสิ่งแวดล้อม
	<p>ค่าประมาณ 0.0025 มิลลิกรัม/ลูกบาศก์เมตร ซึ่งเมื่อรวมกับปริมาณก๊าซซัลเฟอร์ไดออกไซด์ (SO₂) จากผลการตรวจวัดคุณภาพอากาศบริเวณพื้นที่โครงการ ที่มีปริมาณ 0.006 มิลลิกรัม/ลูกบาศก์เมตร ดังนั้น จะทำให้มีปริมาณความเข้มข้นของซัลเฟอร์ออกไซด์ (SO_x) รวมเท่ากับ 0.0085 มิลลิกรัม/ลูกบาศก์เมตร ซึ่งมีค่าไม่เกินค่ามาตรฐานคุณภาพอากาศ (ค่าเฉลี่ย 1 ชั่วโมง) ตามประกาศคณะกรรมการสิ่งแวดล้อมแห่งชาติ ฉบับที่ 24 (พ.ศ.2547) เรื่อง กำหนดคุณภาพอากาศในบรรยากาศโดยทั่วไป ที่กำหนดไว้เท่ากับ 0.78 มิลลิกรัม/ลูกบาศก์เมตร</p> <p>ทั้งนี้ จะเห็นได้ว่า มลพิษที่เกิดจากเครื่องจักรกลที่ใช้ในการก่อสร้างโครงการ เมื่อรวมกับปริมาณมลพิษจากการตรวจวัดบริเวณพื้นที่โครงการ ณ ปัจจุบัน จะทำให้ปริมาณ มลพิษอากาศเปลี่ยนแปลงไปจากเดิมไม่มาก รวมทั้งปริมาณมลพิษที่เพิ่มขึ้นจะยังคงมีค่าไม่เกินค่ามาตรฐานคุณภาพอากาศ ทั้งนี้ โครงการต้องกำหนดให้มาตรการป้องกันและแก้ไขผลกระทบ และมาตรการติดตามตรวจสอบผลกระทบที่อาจเกิดขึ้น</p>		

หมายเหตุ : เจ้าของโครงการ (บริษัท สยามสินธร จำกัด) จัดทำรายงานผลการปฏิบัติตามมาตรการป้องกันและแก้ไขผลกระทบต่อสิ่งแวดล้อมทุก 6 เดือน และจัดส่งรายงานให้สำนักงานนโยบายและแผนทรัพยากรธรรมชาติและสิ่งแวดล้อม (สน.) สำนักงานเขตปทุมวัน

พฤษภาคม 2560 ลงชื่อ

(นายอภิชัย สิริดำรงพันธุ์)

ผู้รับมอบอำนาจจากกรรมการผู้มีอำนาจทำการแทนบริษัท สยามสินธร จำกัด

พฤษภาคม 2560 ลงชื่อ

(นายมนูญนัช ไวกาสี)

ผู้อำนวยการด้านสิ่งแวดล้อมของบริษัท ไทย-ไทย วิศวกรรม จำกัด



ตารางที่ 1 (ต่อ 7)

องค์ประกอบทางสิ่งแวดล้อมและคุณค่าต่างๆ	ผลกระทบต่อสิ่งแวดล้อมที่สำคัญ	มาตรการป้องกันและแก้ไขผลกระทบต่อสิ่งแวดล้อม	มาตรการติดตามตรวจสอบผลกระทบต่อสิ่งแวดล้อม
2.1.4 ความสั่นสะเทือน	<p>ในการก่อสร้างอาคารโครงการจะใช้เสาเข็มเจาะ ดังนั้นค่าความเร็วของแรงสั่นสะเทือนที่เลือกใช้จะใช้ค่าของเสาเข็ม (แบบเจาะ) ช่วงค่าทั่วไป 0.170 นิ้ว/วินาที ในระยะอ้างอิง 25 ฟุต โดยจากการคำนวณพบว่าสิ่งปลูกสร้างที่อยู่ห่างจากตำแหน่งเสาเข็มเจาะของโครงการ ได้แก่ อาคารข้างเคียงจะด้านทิศตะวันออกทิศใต้ และทิศตะวันตก จะได้รับแรงสั่นสะเทือนประมาณ <u>0.332-0.098 นิ้ว/วินาที</u> สำหรับโรงเรียนมาแตร์เดอีวิทยาลัย จะได้รับแรงสั่นสะเทือนประมาณ <u>0.04 นิ้ว/วินาที</u> ซึ่งเมื่อเปรียบเทียบกับผลกระทบเนื่องจากความสั่นสะเทือนที่มีต่อคนและอาคารสิ่งปลูกสร้าง พบว่า อาคารด้านทิศตะวันออก ทิศใต้ และทิศตะวันตกมีค่าเกิน 0.197 นิ้ว/วินาที ซึ่งเป็นระดับที่ส่งผลทำให้เกิดความเสียหายที่จะเกิดขึ้นกับอาคารทั่วไปหรือโครงสร้างทางสถาปัตยกรรมบ้านเรือนทั่วไป ที่มีผนังและเพดานเป็นแบบ Plaster (ส่วนผสมที่มีปูนทราย น้ำ และใยต่างๆ) ในกรณีที่เป็นผนัง/ฝ้าเพดานแบบยึดหยุ่นจะได้รับความเสียหายเพียงเล็กน้อย) (ที่มา : Wiffin, A.C., and Leonard, D.R., A Survey of Traffic Induced Vibration, Eng., 1971) ดังนั้นโครงการต้องกำหนดให้มีมาตรการป้องกันและแก้ไขผลกระทบที่อาจเกิดขึ้น</p>	<ol style="list-style-type: none"> 1. ก่อนที่จะทำการก่อสร้าง โครงการต้องจัดให้มีเจ้าหน้าที่จากบริษัทผู้รับเหมาเข้าไปแจ้งต่อบ้านพักอาศัยที่อยู่โดยรอบ ตลอดจนตัวแทนของโรงเรียนมาแตร์เดอีวิทยาลัย ซึ่งเป็นสถานที่อ่อนไหวที่ใกล้เคียงโครงการมากที่สุด และให้หมายเลขโทรศัพท์ของเจ้าหน้าที่ควบคุมการก่อสร้าง เพื่อให้สามารถติดต่อกับโครงการได้โดยตรง รวมทั้งแจ้งกำหนดการพื้นฐานรากโดยระบุวัน ช่วงเวลาที่จะทำฐานรากให้ทราบอย่างชัดเจน 2. ก่อนก่อสร้างโครงการผู้รับเหมาต้องแจ้งเจ้าของบ้านพักอาศัย/อาคารข้างเคียง โดยการสำรวจถ่ายภาพ สภากรูว์ กำแพงบ้าน และตัวอาคารก่อนการทำการระบบป้องกันดินพัง เพื่อรับผิดชอบชดเชยค่าเสียหาย/ซ่อมแซม ให้คืนสภาพเดิมหากเกิดการแตกร้าวขึ้น 3. กำหนดให้มีมาตรการขุดคูน้ำ กว้าง 1 เมตร ความลึก 1 เมตร บริเวณแนวเขตด้านทิศตะวันออกทิศตะวันตก และทิศใต้ เพื่อลดผลกระทบด้านความสั่นสะเทือนลงเหลือร้อยละ 40 โดยความสั่นสะเทือนจะลดลงเหลือ 0.03 - 0.133 นิ้ว/วินาที 	<ol style="list-style-type: none"> 1. จัดให้มีเจ้าหน้าที่จากโครงการเข้าพบผู้พักอาศัยข้างเคียงโครงการ ตลอดจนตัวแทนของโรงเรียนมาแตร์เดอีวิทยาลัย เป็นประจำตลอดช่วงเวลาก่อสร้างและให้ชื่อพร้อมเบอร์โทรศัพท์ที่ติดต่อได้ 24 ชั่วโมง เพื่อให้ติดต่อได้โดยตรงเพื่อสอบถามถึงผลกระทบจากการก่อสร้างโครงการ พร้อมทั้งติดตั้งกล่องรับความคิดเห็นที่บริเวณป้อมยามเพื่อรับเรื่องร้องเรียนที่อาจเกิดขึ้น หากมีปัญหากเกิดขึ้นต้องหาแนวทางแก้ไขโดยทันที 2. จัดให้มีการตรวจวัดความสั่นสะเทือนภายในพื้นที่โครงการและโรงเรียนมาแตร์เดอีวิทยาลัย โดยใช้เครื่องวัดค่าความสั่นสะเทือนตรวจวัดค่าความเร็วคลื่นอนุภาคสูงสุด (Peak Particle Velocity, PPV) และความถี่ที่เกิดขึ้นจากการก่อสร้างทุกวันที่มีการทำเสาเข็ม และรายงานผลการตรวจวัดทุกสัปดาห์ หลังจากนั้นตรวจวัดทุกเดือนตลอดระยะเวลาการก่อสร้าง โดยวิธีการตรวจวัดความสั่นสะเทือนและค่าที่ได้ต้องเป็นไปตามประกาศคณะกรรมการสิ่งแวดล้อม ฉบับที่ 37 (พ.ศ. 2553) เรื่องกำหนดมาตรฐานความสั่นสะเทือนเพื่อป้องกันผลกระทบต่ออาคาร

หมายเหตุ : เจ้าของโครงการ (บริษัท สยามสินธร จำกัด) จัดทำรายงานผลการปฏิบัติตามมาตรการป้องกันและแก้ไขผลกระทบต่อสิ่งแวดล้อมทุก 6 เดือน และจัดส่งรายงานให้สำนักงานนโยบายและแผนทรัพยากรธรรมชาติและสิ่งแวดล้อม (สผ.) สำนักงานเขตปทุมวัน

พฤษภาคม 2560 ลงชื่อ

(นายอภิชัย สิริดำรงพันธุ์)

ผู้รับมอบอำนาจจากกรรมการผู้มีอำนาจทำการแทนบริษัท สยามสินธร จำกัด

10/190

พฤษภาคม 2560 ลงชื่อ

(นายมนูญช์ ไวกาสี)

ผู้อำนวยการด้านสิ่งแวดล้อมของบริษัท ไทย-ไทย วิศวกรรม จำกัด



องค์ประกอบทางสิ่งแวดล้อมและคุณค่าต่างๆ	ผลกระทบต่อสิ่งแวดล้อมที่สำคัญ	มาตรการป้องกันและแก้ไขผลกระทบต่อสิ่งแวดล้อม	มาตรการติดตามตรวจสอบผลกระทบต่อสิ่งแวดล้อม
		4. กำหนดช่วงเวลาการก่อสร้างฐานรากในช่วงเวลา 08.00-17.00 น. เท่านั้น แต่หากมีกิจกรรมการก่อสร้างที่ต่อเนื่อง และเกินเวลาที่กำหนด จะแจ้งผู้ที่อยู่อาศัยข้างเคียงให้ทราบล่วงหน้า 5. โครงการจะทำประกันภัยกับบริษัทประกันภัยเพื่อคุ้มครองบุคคลภายนอกที่ได้รับความเสียหายจากการดำเนินโครงการโดยคุ้มครองอันตรายอันเกิดจากการดำเนินโครงการ โดยจะให้คนกลางร่วมกับตัวแทนของโครงการ ตัวแทนของผู้ได้รับความเสียหายและบริษัทประกันภัย เพื่อเข้าสำรวจความเสียหาย และชดใช้ความเสียหายที่เกิดขึ้น โดยในการชดเชยค่าเสียหาย ผู้เสียหายและบริษัทประกันเจรจาตกลงการชดเชยค่าเสียหาย ให้อยู่ในความพอใจของทั้งสองฝ่าย และดำเนินการชดเชยค่าเสียหายอย่างเร่งด่วน 6. จัดให้มีวิศวกรดูแลการก่อสร้างอย่างใกล้ชิด และควบคุมการก่อสร้างให้ถูกต้องตามหลักวิศวกรรม ให้ส่งผลกระทบต่อพื้นที่ข้างเคียงน้อยที่สุด 7. นำรายละเอียดมาตรการป้องกันและแก้ไขผลกระทบต่อสิ่งแวดล้อมของโครงการ มาติดไว้บริเวณพื้นที่โครงการในที่สามารถมองเห็นได้ง่าย	3. จัดทำรายงานผลการปฏิบัติตามมาตรการป้องกันและแก้ไขผลกระทบต่อสิ่งแวดล้อมทุก 6 เดือน และจัดส่งรายงานให้สำนักงานนโยบายและแผนทรัพยากรธรรมชาติและสิ่งแวดล้อม (สผ.) และสำนักงานเขตปทุมวัน 4. บริษัท สยามสินธร จำกัด จะต้องควบคุมให้มีการปฏิบัติตามมาตรการอย่างเคร่งครัด

หมายเหตุ : เจ้าของโครงการ (บริษัท สยามสินธร จำกัด) จัดทำรายงานผลการปฏิบัติตามมาตรการป้องกันและแก้ไขผลกระทบต่อสิ่งแวดล้อมทุก 6 เดือน และจัดส่งรายงานให้สำนักงานนโยบายและแผนทรัพยากรธรรมชาติและสิ่งแวดล้อม (สผ.) สำนักงานเขตปทุมวัน

พฤศจิกายน 2560 ลงชื่อ

(นายอภิชัย สิริดำรงพันธุ์)

ผู้รับมอบอำนาจจากกรรมการผู้มีอำนาจทำการแทนบริษัท สยามสินธร จำกัด

พฤศจิกายน 2560 ลงชื่อ

(นายมนูญนัช ไวกาสี)

ผู้อำนวยการด้านสิ่งแวดล้อมของบริษัท ไทย-ไทย วิศวกรรม จำกัด



องค์ประกอบทางสิ่งแวดล้อมและคุณค่าต่างๆ	ผลกระทบต่อสิ่งแวดล้อมที่สำคัญ	มาตรการป้องกันและแก้ไขผลกระทบต่อสิ่งแวดล้อม	มาตรการติดตามตรวจสอบผลกระทบต่อสิ่งแวดล้อม
<p>2.1.5 การพังทลายของดิน</p>	<p>การป้องกันการพังทลายของดินในช่วงก่อสร้างที่อาจจะเกิดจากการทำฐานราก ชั้นใต้ดินของอาคารโครงการซึ่งโครงการจะป้องกันการพังทลายของดินโดยใช้ผนังรับแรงดิน (Diaphragm wall) เพื่อป้องกันการพังทลายของดิน ดังนั้น การก่อสร้างโครงการจึงไม่ก่อให้เกิดผลกระทบด้านการพังทลายของดินต่อพื้นที่ข้างเคียง นอกจากนี้ โครงการจะกำหนดให้มีมาตรการป้องกันและแก้ไขผลกระทบที่อาจเกิดขึ้นด้านการรักษาความปลอดภัยในชีวิตและทรัพย์สินของผู้พักอาศัยบริเวณพื้นที่ข้างเคียงโครงการ</p>	<p>8. จัดจ้างผู้รับเหมาที่มีคุณภาพ ตลอดจนจัดให้บริษัทควบคุมงานก่อสร้างให้ปฏิบัติตามมาตรการที่ระบุไว้ในรายงานการวิเคราะห์ผลกระทบต่อสิ่งแวดล้อมที่ได้รับความเห็นชอบอย่างเคร่งครัด</p> <p>1. จัดให้มีเจ้าหน้าที่รักษาความปลอดภัย เพื่อทำหน้าที่ตรวจตราบริเวณข้างเคียงโดยรอบอย่างสม่ำเสมอทุกวัน เพื่อเป็นมาตรการการตรวจสอบความปลอดภัยของชีวิตและทรัพย์สิน</p> <p>2. ก่อนดำเนินการก่อสร้าง โครงการจะดำเนินการซื้อประกันภัยจากบริษัทประกันภัยที่มั่นคง มีชื่อเสียงเชื่อถือได้ และเป็นบริษัทประกันภัยที่ได้รับอนุญาตจากทางราชการ ร่วมกับตัวแทนของโครงการผู้รับเหมา เข้าไปตรวจและถ่ายรูปสภาพบ้านพักอาศัย/อาคารที่อยู่ติดกับโครงการก่อนการก่อสร้าง เพื่อใช้เป็นหลักฐานอ้างอิงกรณีได้รับผลกระทบจากการก่อสร้าง</p> <p>3. โครงการจะจัดทำกรรมธรรม์ประกันเพื่อป้องกันความเสียหายที่จะเกิดขึ้น โดยให้ความคุ้มครองความเสียหายต่าง ๆ อันอาจจะเกิดขึ้นจากการก่อสร้างทุกกรณี โดยจะดำเนินการจดทะเบียนกรรม์ให้แล้วเสร็จก่อนดำเนินการก่อสร้างโครงการ</p>	<p>1. บริษัท สยามสินธร จำกัด จะต้องดูแลพื้นที่โครงการตลอดจนขอบเขตโดยรอบ ไม่ให้มีการพังทลายของดินรูก้าพื้นที่ข้างเคียง</p> <p>2. จัดให้มีเจ้าหน้าที่จากโครงการเข้าพบผู้พักอาศัยข้างเคียงโครงการ ตลอดจนตัวแทนของโรงเรียนมาแตร์เดอีวิทยาลัย เป็นประจำตลอดช่วงเวลาก่อสร้างและให้ชื่อพร้อมเบอร์โทรศัพท์ติดต่อได้ 24 ชั่วโมง เพื่อให้ติดต่อได้โดยตรงเพื่อสอบถามถึงผลกระทบจากการก่อสร้างโครงการ พร้อมทั้งติดตั้งกล่องรับความคิดเห็นที่บริเวณป้อมยามเพื่อรับเรื่องร้องเรียนที่อาจเกิดขึ้น หากมีปัญหาเกิดขึ้นต้องหาแนวทางแก้ไขโดยทันที</p> <p>3. จัดให้มีเจ้าหน้าที่ตรวจสอบระบบป้องกันการพังทลายของดินภายในพื้นที่โครงการทุกวัน ตลอดระยะเวลาการก่อสร้าง</p>

หมายเหตุ : เจ้าของโครงการ (บริษัท สยามสินธร จำกัด) จัดทำรายงานผลการปฏิบัติตามมาตรการป้องกันและแก้ไขผลกระทบต่อสิ่งแวดล้อมทุก 6 เดือน และจัดส่งรายงานให้สำนักงานนโยบายและแผนทรัพยากรธรรมชาติและสิ่งแวดล้อม (สผ.) สำนักงานเขตปทุมวัน

พฤศจิกายน 2560 ลงชื่อ

(นายอภิชัย สิริดำรงพันธุ์)

ผู้รับมอบอำนาจจากกรรมการผู้มีอำนาจทำการแทนบริษัท สยามสินธร จำกัด

พฤศจิกายน 2560 ลงชื่อ

(นายมนูญนัช ไวกาสี)

ผู้อำนวยการด้านสิ่งแวดล้อมของบริษัท ไทย-ไทย วิศวกรรม จำกัด



องค์ประกอบทางสิ่งแวดล้อมและคุณค่าต่างๆ	ผลกระทบต่อสิ่งแวดล้อมที่สำคัญ	มาตรการป้องกันและแก้ไขผลกระทบต่อสิ่งแวดล้อม	มาตรการติดตามตรวจสอบผลกระทบต่อสิ่งแวดล้อม
2.1.6 คุณภาพน้ำ	น้ำเสียที่เกิดจากคณงานก่อสร้างปริมาณ 12 ลูกบาศก์เมตร/วัน โครงการจะจัดให้มีระบบบำบัดน้ำเสียสำเร็จรูปชนิดเติมอากาศ จำนวน 1 ชุด ออกแบบให้รองรับน้ำเสียได้ปริมาณ 12 ลูกบาศก์เมตร/วัน ซึ่งเพียงพอต่อปริมาณน้ำเสียที่เกิดขึ้นจากคณงานก่อสร้าง โดยระบบบำบัดน้ำเสียดังกล่าวสามารถบำบัดน้ำเสียให้มีค่า BOD ในน้ำทิ้งไม่เกิน 20 มิลลิกรัม/ลิตร ก่อนระบายออกสู่ท่อระบายน้ำริมถนนหลังสวน จากนั้นจะไหลเข้าสู่โรงควบคุมคุณภาพน้ำดินแดงต่อไป ซึ่งโครงการไม่ได้ระบายน้ำทิ้งลงสู่แหล่งน้ำผิวดินโดยตรง ดังนั้น การก่อสร้างโครงการจึงไม่ส่งผลกระทบต่อที่มีนัยสำคัญต่อคุณภาพน้ำ	<ol style="list-style-type: none"> 1. จัดให้มีห้องส้วมสำหรับคณงานก่อสร้างไว้บริเวณด้านทิศตะวันตกของโครงการ จำนวน 15 ห้อง ซึ่งเพียงพอต่อจำนวนคณงาน 300 คน (คิดอัตราส่วน 20 คนต่อ 1 ห้อง) 2. จัดให้มีระบบบำบัดน้ำเสียสำเร็จรูปชนิดเติมอากาศ จำนวน 1 ชุด ออกแบบให้รองรับน้ำเสียได้ปริมาณ 12 ลูกบาศก์เมตร/วัน ซึ่งเพียงพอต่อปริมาณน้ำเสียที่เกิดขึ้นจากคณงานก่อสร้าง โดยระบบบำบัดน้ำเสียดังกล่าวสามารถบำบัดน้ำเสียให้มีค่า BOD ในน้ำทิ้งไม่เกิน 20 มิลลิกรัม/ลิตร ก่อนระบายออกสู่ท่อระบายน้ำริมถนนหลังสวน จากนั้นจะไหลเข้าสู่โรงควบคุมคุณภาพน้ำดินแดงต่อไป 3. จัดให้มีคณงานคอยดูแลทำความสะอาดบริเวณห้องส้วมตลอดระยะเวลาการก่อสร้าง 4. ประสานรถสูบล้างปฏิภูลของสำนักงานเขตปทุมวันให้มาสูบล้างก่อนส่วนเกินไปกำจัดเมื่อเต็ม 5. จัดให้มีพนักงานดูแลความสะอาดห้องน้ำ และดูแลระบบบำบัดน้ำเสียให้ทำงานได้อย่างมีประสิทธิภาพ 	<ol style="list-style-type: none"> 1. ตรวจสอบการรั่วซึมของน้ำจากห้องน้ำ เพื่อให้ห้องน้ำสะอาดไม่ส่งกลิ่นรบกวนผู้ที่อยู่ใกล้เคียง 2. ตรวจสอบคุณภาพน้ำทิ้งจากระบบบำบัดน้ำเสียสำเร็จรูป เดือนละ 1 ครั้ง ตลอดระยะเวลาการก่อสร้าง โดยกำหนดให้มีดัชนีตรวจสอบคุณภาพน้ำทิ้ง ได้แก่ pH, BOD, Suspended Solids, TKN, Sulfide, Fat Oil & Grease, Settleable Solids , Total Dissolved Solids, Total Coliform Bacteria และ Fecal Coliform Bacteria 3. ติดตั้งกล่องรับความคิดเห็นที่บริเวณป้อมยามเพื่อรับเรื่องร้องเรียนที่อาจเกิดขึ้น หากมีปัญหาเกิดขึ้นต้องหาแนวทางแก้ไขโดยทันที

หมายเหตุ : เจ้าของโครงการ (บริษัท สยามสินธร จำกัด) จัดทำรายงานผลการปฏิบัติตามมาตรการป้องกันและแก้ไขผลกระทบต่อสิ่งแวดล้อมทุก 6 เดือน และจัดส่งรายงานให้สำนักงานนโยบายและแผนทรัพยากรธรรมชาติและสิ่งแวดล้อม (สผ.) สำนักงานเขตปทุมวัน

พฤษภาคม 2560 ลงชื่อ

(นายอภิชัย สิริดำรงพันธุ์)

ผู้รับมอบอำนาจจากกรรมการผู้มีอำนาจทำการแทนบริษัท สยามสินธร จำกัด

พฤษภาคม 2560 ลงชื่อ

(นายมนูญนัช ไวกาสี)

ผู้อำนวยการด้านสิ่งแวดล้อมของบริษัท ไทย-ไทย วิศวกรรม จำกัด



องค์ประกอบทางสิ่งแวดล้อมและคุณค่าต่างๆ	ผลกระทบต่อสิ่งแวดล้อมที่สำคัญ	มาตรการป้องกันและแก้ไขผลกระทบต่อสิ่งแวดล้อม	มาตรการติดตามตรวจสอบผลกระทบต่อสิ่งแวดล้อม
2.2 ทรัพยากรสิ่งแวดล้อมทางชีวภาพ	<p>โครงการตั้งอยู่ริมถนนหลังสวนในพื้นที่เขตปทุมวัน ซึ่งสภาพทั่วไปของเขตจัดเป็นสังคมเมืองที่มีความหลากหลายในการใช้ประโยชน์ที่ดินบริเวณโดยรอบโครงการ ซึ่งตั้งอยู่ในบริเวณที่เป็นศูนย์กลางทางเศรษฐกิจของกรุงเทพมหานคร สภาพการใช้ประโยชน์ที่ดินส่วนใหญ่บริเวณโดยรอบพื้นที่โครงการ มีการใช้ประโยชน์เพื่อการพาณิชย์กรรมและพักอาศัยค่อนข้างหนาแน่น โดยเฉพาะอย่างยิ่งบริเวณริมถนนหลังสวน มีอาคารชุดพักอาศัย อาคารโรงแรม และอาคารสำนักงานตั้งอยู่เกือบตลอด 2 ฝั่งของถนน (อาทิเช่น อาคาร Mercury Tower อาคารสำนักงานธนาคาร CIMB THAI อาคารสำนักงานไทยประกันภัย บริษัท โมบีเลีย จำกัด) อาคารชุดพักอาศัย (อาทิเช่น อาคาร Piya Place อาคารThe Portico บ้าน ณ วรางค์ อาคาร Garden View Mansion อาคาร Grand Langsuan Condominium อาคารคิวิเฮ้าส์ หลังสวน อาคาร Mayfair Marriott และอาคาร Rongratana Residence อาคารโรงแรม (อาทิเช่น อาคาร Cape House Residence อาคาร Hotel Muse) ร้านค้า ร้านอาหาร และสถานศึกษา (โรงเรียนมาแตร์เดอีวิทยาลัย) เป็นต้น ซึ่งระบบนิเวศวิทยาโดยรอบพื้นที่โครงการ จัดได้ว่าเป็นระบบนิเวศวิทยาสังคมเมือง</p>	<p>- ดำเนินการตามมาตรการป้องกันและแก้ไขผลกระทบต่อทรัพยากรสิ่งแวดล้อมทางกายภาพ ได้แก่ คุณภาพอากาศ เสียง ความสั่นสะเทือน การพังทลายของดิน คุณภาพน้ำ และคุณค่าการใช้ประโยชน์ของมนุษย์อย่างเคร่งครัด เพื่อไม่ก่อให้เกิดผลกระทบต่อสิ่งแวดล้อมทางชีวภาพ</p>	-

หมายเหตุ : เจ้าของโครงการ (บริษัท สยามสินธร จำกัด) จัดทำรายงานผลการปฏิบัติตามมาตรการป้องกันและแก้ไขผลกระทบต่อสิ่งแวดล้อมทุก 6 เดือน และจัดส่งรายงานให้สำนักงานนโยบายและแผนทรัพยากรธรรมชาติและสิ่งแวดล้อม (สผ.) สำนักงานเขตปทุมวัน

พฤศจิกายน 2560 ลงชื่อ

(นายอภิชัย สิริดำรงพันธุ์)

ผู้รับมอบอำนาจจากกรรมการผู้มีอำนาจทำการแทนบริษัท สยามสินธร จำกัด

14/190

พฤศจิกายน 2560 ลงชื่อ

(นายมนูญนัช ไวกาสี)

ผู้อำนวยการด้านสิ่งแวดล้อมของบริษัท ไทย-ไทย วิศวกรรม จำกัด



องค์ประกอบทางสิ่งแวดล้อมและคุณค่าต่างๆ	ผลกระทบต่อสิ่งแวดล้อมที่สำคัญ	มาตรการป้องกันและแก้ไขผลกระทบต่อสิ่งแวดล้อม	มาตรการติดตามตรวจสอบผลกระทบต่อสิ่งแวดล้อม
<p>2.3 คุณค่าการใช้ประโยชน์ของมนุษย์</p> <p>2.3.1 น้ำใช้</p> <p>2.3.2 น้ำเสีย</p>	<p>(Urban Ecology) จึงไม่พบว่ามีทรัพยากรทางชีวภาพที่สำคัญในพื้นที่โครงการหรือควรรค่าแก่การอนุรักษ์แต่อย่างใด ดังนั้น การเกิดขึ้นของโครงการจึงไม่ส่งผลกระทบต่อที่มีนัยสำคัญต่อทรัพยากรสิ่งแวดล้อมทางด้านชีวภาพ</p> <p>ในช่วงก่อสร้าง โครงการมีความต้องการใช้น้ำปริมาณ 25 ลูกบาศก์เมตร/วัน โดยจะใช้น้ำจากการประปา นครหลวง สำนักงานประปาสาขาแมนศรี ซึ่งมีความสามารถในการให้บริการในเขตพื้นที่บริการได้อย่างเพียงพอ ทั้งนี้ เพื่อให้เกิดการใช้น้ำอย่างคุ้มค่า โครงการต้องกำหนดให้มีมาตรการป้องกันและแก้ไขผลกระทบที่อาจเกิดขึ้น</p> <p>น้ำเสียที่เกิดจากคณงานก่อสร้างปริมาณ 12 ลูกบาศก์เมตร/วัน โครงการจะจัดให้มีระบบบำบัดน้ำเสียสำเร็จรูปชนิดเติมอากาศ จำนวน 1 ชุด ออกแบบให้รองรับน้ำเสียได้ปริมาณ 12 ลูกบาศก์เมตร/วัน ซึ่งเพียงพอต่อปริมาณน้ำเสียที่เกิดขึ้นจากคณงานก่อสร้าง โดยระบบบำบัดน้ำเสียดังกล่าวสามารถบำบัด</p>	<p>1. จัดให้มีการสำรองน้ำใช้อย่างน้อย 25 ลูกบาศก์เมตร/วัน (สำรองน้ำได้อย่างน้อย 1 วัน)</p> <p>2. กำชับให้คณงานใช้น้ำอย่างประหยัด</p> <p>1. จัดให้มีห้องส้วมสำหรับคณงานก่อสร้างไว้บริเวณด้านทิศตะวันตกของโครงการ จำนวน 15 ห้อง ซึ่งเพียงพอต่อจำนวนคณงาน 300 คน (คิดอัตราส่วน 20 คนต่อ 1 ห้อง)</p> <p>2. จัดให้มีระบบบำบัดน้ำเสียสำเร็จรูปชนิดเติมอากาศ จำนวน 1 ชุด ออกแบบให้รองรับน้ำเสีย</p>	<p>1. ตรวจสอบจุดรั่วซึมของระบบท่อน้ำและถังเก็บน้ำ เดือนละ 1 ครั้ง ตลอดระยะเวลาการก่อสร้าง หากพบการรั่วซึมให้รีบแก้ไขโดยทันที</p> <p>2. จัดให้มีเจ้าหน้าที่ทำความสะอาดถังเก็บน้ำ เดือนละ 1 ครั้ง ตลอดระยะเวลาการก่อสร้าง</p> <p>1. ตรวจสอบการรั่วซึมของน้ำจากห้องน้ำ เพื่อให้ห้องน้ำสะอาดไม่ส่งกลิ่นรบกวนผู้ที่อยู่ใกล้เคียง</p> <p>2. ตรวจสอบคุณภาพน้ำทิ้งจากระบบบำบัดน้ำเสีย สำเร็จรูป เดือนละ 1 ครั้ง ตลอดระยะเวลาการก่อสร้าง โดยกำหนดให้มีดัชนีตรวจสอบคุณภาพน้ำทิ้ง ได้แก่ pH, BOD, Suspended Solids,</p>

หมายเหตุ : เจ้าของโครงการ (บริษัท สยามสินธร จำกัด) จัดทำรายงานผลการปฏิบัติตามมาตรการป้องกันและแก้ไขผลกระทบต่อสิ่งแวดล้อมทุก 6 เดือน และจัดส่งรายงานให้สำนักงานนโยบายและแผนทรัพยากรธรรมชาติและสิ่งแวดล้อม (สน.) สำนักงานเขตปทุมวัน

พฤศจิกายน 2560 ลงชื่อ

(นายอภิชัย สิริดำรงพันธุ์)

ผู้รับมอบอำนาจจากกรรมการผู้มีอำนาจทำการแทนบริษัท สยามสินธร จำกัด

15/190

พฤศจิกายน 2560 ลงชื่อ

(นายมนูญนัช ไวกาสี)

ผู้อำนวยการด้านสิ่งแวดล้อมของบริษัท ไทย-ไทย วิศวกร จำกัด



องค์ประกอบทางสิ่งแวดล้อมและคุณค่าต่างๆ	ผลกระทบต่อสิ่งแวดล้อมที่สำคัญ	มาตรการป้องกันและแก้ไขผลกระทบต่อสิ่งแวดล้อม	มาตรการติดตามตรวจสอบผลกระทบต่อสิ่งแวดล้อม
<p>2.3.3 การระบายน้ำและการป้องกันน้ำท่วม</p>	<p>น้ำเสียให้มีค่า BOD ในน้ำทิ้งไม่เกิน 20 มิลลิกรัม/ลิตร ก่อนระบายออกสู่ท่อระบายน้ำริมถนนหลังสวน จากนั้นจะไหลเข้าสู่โรงควบคุมคุณภาพน้ำดินแดงต่อไป ซึ่งโครงการไม่ได้ระบายน้ำทิ้งลงสู่แหล่งน้ำผิวดินโดยตรง อย่างไรก็ตาม โครงการต้องกำหนดให้มีมาตรการป้องกันและแก้ไขผลกระทบที่อาจเกิดขึ้น</p> <p>ในช่วงการก่อสร้างโครงการกรณีที่ดินตก อาจก่อให้เกิดการชะล้างตะกอนดินภายในพื้นที่โครงการไปยังบริเวณข้างเคียง อันเป็นสาเหตุให้ท่อระบายน้ำอุดตัน รวมทั้งต้องกำหนดมาตรการในการระบายน้ำชั้นใต้ดินอาคาร A และอาคาร B ดังนั้น โครงการต้องจัดให้มีมาตรการป้องกันและแก้ไขผลกระทบ</p>	<p>ได้ปริมาณ 12 ลูกบาศก์เมตร/วัน ซึ่งเพียงพอต่อปริมาณน้ำเสียที่เกิดขึ้นจากคณงานก่อสร้าง โดยระบบบำบัดน้ำเสียดังกล่าวสามารถบำบัดน้ำเสียให้มีค่า BOD ในน้ำทิ้งไม่เกิน 20 มิลลิกรัม/ลิตร ก่อนระบายออกสู่ท่อระบายน้ำริมถนนหลังสวน จากนั้นจะไหลเข้าสู่โรงควบคุมคุณภาพน้ำดินแดงต่อไป</p> <ol style="list-style-type: none"> 3. จัดให้มีคณงานคอยดูแลทำความสะอาดบริเวณห้องส้วมตลอดระยะเวลาการก่อสร้าง 4. ประสานรถสูบล้างปฏิภูลของสำนักงานเขตปทุมวัน ให้มาสูบล้างก่อนส่วนเกินไปกำจัดเมื่อเต็ม 5. จัดให้มีพนักงานดูแลความสะอาดห้องน้ำ และดูแลระบบบำบัดน้ำเสียให้ทำงานได้อย่างมีประสิทธิภาพ <ol style="list-style-type: none"> 1. จัดให้มีรางระบายน้ำชั่วคราว ความกว้าง 1 เมตร ความลึก 0.4 เมตร ความลาดเอียง 1 : 200 บริเวณโดยรอบพื้นที่โครงการ รวบรวมน้ำเข้าสู่บ่อพักน้ำเพื่อให้เศษดินตกตะกอน ก่อนระบายออกสู่ท่อระบายน้ำริมถนนหลังสวนต่อไป 2. จัดให้มีรางระบายน้ำรวบรวมน้ำหลากที่เกิดขึ้นจากชั้นใต้ดินอาคาร A และอาคาร B เข้าสู่บ่อ 	<p>TKN, Sulfide, Fat Oil & Grease, Settleable Solids , Total Dissolved Solids, Total Coliform Bacteria และ Fecal Coliform Bacteria</p> <ol style="list-style-type: none"> 3. ติดตั้งกล่องรับความคิดเห็นที่บริเวณป้อมยามเพื่อรับเรื่องร้องเรียนที่อาจเกิดขึ้น หากมีปัญหาเกิดขึ้นต้องหาแนวทางแก้ไขโดยทันที <p>- ตรวจสอบปริมาณตะกอนดินที่สะสมอยู่ในรางระบายน้ำ บ่อพักน้ำ และชุดลอกตะกอนเป็นประจำทุกเดือน</p>

หมายเหตุ : เจ้าของโครงการ (บริษัท สยามสินธร จำกัด) จัดทำรายงานผลการปฏิบัติตามมาตรการป้องกันและแก้ไขผลกระทบต่อสิ่งแวดล้อมทุก 6 เดือน และจัดส่งรายงานให้สำนักงานนโยบายและแผนทรัพยากรธรรมชาติและสิ่งแวดล้อม (สผ.) สำนักงานเขตปทุมวัน

พฤศจิกายน 2560 ลงชื่อ

(นายอภิชัย สิริดำรงพันธุ์)

ผู้รับมอบอำนาจจากกรรมการผู้มีอำนาจทำการแทนบริษัท สยามสินธร จำกัด

16/190

พฤศจิกายน 2560 ลงชื่อ

(นายมนูญนัช ไวกาสี)

ผู้อำนวยการด้านสิ่งแวดล้อมของบริษัท ไทย-โท วิศวกร จำกัด



องค์ประกอบทางสิ่งแวดล้อมและคุณค่าต่างๆ	ผลกระทบต่อสิ่งแวดล้อมที่สำคัญ	มาตรการป้องกันและแก้ไขผลกระทบต่อสิ่งแวดล้อม	มาตรการติดตามตรวจสอบผลกระทบต่อสิ่งแวดล้อม
<p>2.3.4 การจัดการมูลฝอย</p>	<p>ปริมาณมูลฝอยที่เกิดขึ้นในช่วงการก่อสร้างส่วนใหญ่เกิดจากคนงานก่อสร้าง โดยมูลฝอยในช่วงก่อสร้างสามารถแบ่งได้เป็น 2 ประเภท ได้แก่ มูลฝอยจากกิจกรรมการก่อสร้างและมูลฝอยจากกิจกรรมของคนงาน โดยจากการประเมินพบว่า</p> <p>1. มูลฝอยจากกิจกรรมการก่อสร้าง ประมาณ 2,178 ตัน ประกอบด้วย คอนกรีต 1,671 ตัน อิฐ 299 ตัน เหล็ก 108 ตัน กระจกเซรามิก 59 ตัน กระจกหลังคา 33 ตัน ยิปซัมบอร์ด 7 ตัน และไม้ 1 ตัน โดยการจัดการมูลฝอยประเภทที่ไม่สามารถนำกลับมาใช้ประโยชน์ได้ เช่น เศษคอนกรีต เศษเหล็ก เศษปูน และเศษไม้ เป็นต้น โครงการจะจัดหาผู้รับผิดชอบ</p>	<p>พักน้ำ และใช้เครื่องสูบน้ำสูบน้ำระบายออกสู่รางระบายน้ำที่อยู่โดยรอบพื้นที่โครงการ ซึ่งจะรวบรวมน้ำเข้าสู่บ่อดักขยะ เพื่อให้เศษดินตกตะกอนก่อนระบายน้ำออกสู่ท่อระบายน้ำริมถนนหลังสวนต่อไป</p> <p>3. ดูแลชุดลอกตะกอนที่สะสมในบ่อดักขยะและดักตะกอนดินอย่างสม่ำเสมอ เพื่อให้สามารถระบายน้ำได้อย่างเต็มประสิทธิภาพไม่ส่งผลกระทบต่อระบบระบายน้ำบริเวณโดยรอบพื้นที่โครงการ</p> <p>1. มาตรการด้านการจัดการเศษวัสดุก่อสร้าง</p> <ul style="list-style-type: none"> - ใช้ผ้าใบคลุมรถบรรทุกที่ใช้ขนส่งดิน และเศษวัสดุก่อสร้าง เพื่อป้องกันการร่วงหล่นลงบนถนน - ขนส่งดิน และเศษวัสดุก่อสร้างในช่วงเวลา 09.00 – 16.00 น. ซึ่งอยู่นอกช่วงเวลาเร่งด่วน และพนักงานตำรวจท้องที่อนุญาตให้รถบรรทุกสามารถสัญจรบริเวณโครงการได้ - ฉีดพรมน้ำบริเวณพื้นที่ก่อสร้างหรือบริเวณที่ทำให้เกิดฝุ่น ตลอดระยะเวลาก่อสร้าง - ควบคุมน้ำหนักรถบรรทุกตามพิกัด และกำชับให้ผู้ขับรถบรรทุกปฏิบัติตามพระราชบัญญัติการจราจรทางบก และให้ขับรถด้วยความ 	<p>1. ตรวจสอบที่พักมูลฝอยและสภาพภาชนะรองรับมูลฝอย ทุกวันตลอดระยะเวลาการก่อสร้าง เพื่อป้องกันแมลงและสัตว์พาหะนำโรคใช้เป็นที่อยู่อาศัย แหล่งอาหาร กรณีที่พบว่าภาชนะรองรับมูลฝอยชำรุดหรือเสียหาย ต้องซ่อมแซมหรือเปลี่ยนภาชนะใหม่ใช้แทน ตลอดระยะเวลาการก่อสร้าง</p> <p>2. ตรวจสอบความสะอาดของที่ตั้งถังมูลฝอย พื้นที่พักขยะและกำชับให้พนักงานปฏิบัติตามหลักสุขอนามัยอย่างเคร่งครัด เพื่อป้องกันกลิ่นรบกวนผู้พักอาศัยข้างเคียง</p>

หมายเหตุ : เจ้าของโครงการ (บริษัท สยามสินธร จำกัด) จัดทำรายงานผลการปฏิบัติตามมาตรการป้องกันและแก้ไขผลกระทบต่อสิ่งแวดล้อมทุก 6 เดือน และจัดส่งรายงานให้สำนักงานนโยบายและแผนทรัพยากรธรรมชาติและสิ่งแวดล้อม (สผ.) สำนักงานเขตปทุมวัน

พฤศจิกายน 2560 ลงชื่อ

(นายอภิชัย สิริดำรงพันธุ์)

ผู้รับมอบอำนาจจากกรรมการผู้มีอำนาจทำการแทนบริษัท สยามสินธร จำกัด

พฤศจิกายน 2560 ลงชื่อ

(นายมนูญช์ ไวกาสี)

ผู้อำนวยการด้านสิ่งแวดล้อมของบริษัท ไทย-โท วิศวกรรม จำกัด

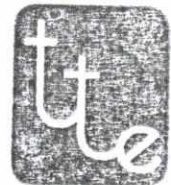

องค์ประกอบทางสิ่งแวดล้อมและคุณค่าต่างๆ	ผลกระทบต่อสิ่งแวดล้อมที่สำคัญ	มาตรการป้องกันและแก้ไขผลกระทบต่อสิ่งแวดล้อม	มาตรการติดตามตรวจสอบผลกระทบต่อสิ่งแวดล้อม
	<p>นำไปกำจัดแต่เนื่องจากปัจจุบันยังไม่มีผู้รับเหมา จึงยังไม่สามารถระบุแหล่งทิ้งมูลฝอยได้ อย่างไรก็ตามโครงการต้องกำหนดให้ผู้ขนส่งเศษวัสดุไปกำจัดปฏิบัติตามมาตรการที่กำหนด</p> <p>2. มูลฝอยจากคนงานก่อสร้าง เช่น กระดาษและถุงพลาสติก ซึ่งสามารถคำนวณปริมาณมูลฝอยจากกิจกรรมของคนงานได้จากจำนวนคนงาน 300 คน ทั้งนี้ การจัดการมูลฝอยประเภทที่ไม่สามารถนำกลับมาใช้ประโยชน์ได้ เช่น เศษคอนกรีต เศษเหล็ก เศษปูน และเศษไม้ เป็นต้น โครงการจะจัดหาผู้รับผิดชอบนำไปกำจัด แต่เนื่องจากปัจจุบันยังไม่มีผู้เหมา จึงยังไม่สามารถระบุแหล่งทิ้งมูลฝอยได้ ทั้งนี้โครงการต้องกำหนดให้ผู้รับเหมาปฏิบัติตามมาตรการที่กำหนด</p>	<p>ระมัดระวังเป็นพิเศษ</p> <ul style="list-style-type: none"> - ตรวจสอบเครื่องยนต์ของรถที่ใช้ในการขนส่งให้อยู่ในสภาพดีอยู่เสมอเพื่อลดการเกิดมลพิษ - ไม่นำเศษวัสดุก่อสร้างไปทิ้งในพื้นที่สาธารณะหรือสถานที่ที่อาจส่งผลกระทบต่อผู้พักอาศัยอยู่ในบริเวณนั้น ๆ <p>2. มาตรการด้านการจัดการมูลฝอยจากคนงานก่อสร้าง</p> <ul style="list-style-type: none"> - จัดเตรียมถังรองรับมูลฝอยทั่วไปขนาด 240 ลิตร จำนวนอย่างน้อย 4 ถัง วางไว้ในบริเวณก่อสร้าง และในแต่ละวันต้องจัดให้มีผู้รับผิดชอบในการรวบรวมมูลฝอยตามจุดต่าง ๆ เพื่อให้รถเก็บขนมูลฝอยของสำนักงานเขตปทุมวันมาเก็บขนไปกำจัดต่อไป - กำชับให้คนงานทิ้งมูลฝอยลงในภาชนะรองรับที่ได้จัดเตรียมไว้อย่างเคร่งครัด - จัดให้มีเจ้าหน้าที่คอยตรวจสอบความสะอาดของที่ตั้งถังมูลฝอย พื้นที่พักขยะและกำชับให้พนักงานปฏิบัติตามหลักสุขอนามัยอย่างเคร่งครัดเพื่อป้องกันกลิ่นรบกวนผู้พักอาศัยข้างเคียง 	<p>3. ติดตั้งกล่องรับความคิดเห็นที่บริเวณป้อมยามเพื่อรับเรื่องร้องเรียนที่อาจเกิดขึ้น หากมีปัญหาเกิดขึ้นต้องหาแนวทางแก้ไขโดยทันที</p>

หมายเหตุ : เจ้าของโครงการ (บริษัท สยามสินธร จำกัด) จัดทำรายงานผลการปฏิบัติตามมาตรการป้องกันและแก้ไขผลกระทบต่อสิ่งแวดล้อมทุก 6 เดือน และจัดส่งรายงานให้สำนักงานนโยบายและแผนทรัพยากรธรรมชาติและสิ่งแวดล้อม (สผ.) สำนักงานเขตปทุมวัน

พฤษภาคม 2560 ลงชื่อ
(นายอภิชัย สิริดำรงพันธุ์)

ผู้รับมอบอำนาจจากกรรมการผู้มีอำนาจทำการแทนบริษัท สยามสินธร จำกัด

พฤษภาคม 2560 ลงชื่อ
(นายมนูญนัช ไวกาสี)

ผู้อำนวยการด้านสิ่งแวดล้อมของบริษัท ไทย-ไท วิศวกร จำกัด



องค์ประกอบทางสิ่งแวดล้อมและคุณค่าต่างๆ	ผลกระทบต่อสิ่งแวดล้อมที่สำคัญ	มาตรการป้องกันและแก้ไขผลกระทบต่อสิ่งแวดล้อม	มาตรการติดตามตรวจสอบผลกระทบต่อสิ่งแวดล้อม
2.3.5 การป้องกันอัคคีภัย	เนื่องจากการก่อสร้างอาคารโครงการมีกิจกรรมการก่อสร้างที่อาจก่อให้เกิดอัคคีภัยจากการทิ้งขี้หรือ การเชื่อม และโดยรอบอาคารจะมีการคลุมผ้าใบป้องกันฝุ่นละออง ซึ่งผ้าใบดังกล่าวเป็นเชื้อเพลิงและทำให้เกิดการลุกไหม้และลุกลามได้ง่าย ซึ่งอาจก่อให้เกิดความเสียหายทั้งต่อชีวิตและทรัพย์สิน ดังนั้น โครงการต้องกำหนดให้มีมาตรการป้องกันและแก้ไขผลกระทบ	<ul style="list-style-type: none"> - หากบริเวณพื้นที่พักขยะของโครงการส่งผลกระทบต่อด้านกลิ่นรบกวน โครงการต้องจัดหาวิธีหรือสารเคมีทางชีวภาพมาช่วยกำจัดกลิ่น - ควบคุมไม่ให้มีสัตว์พาหะนำโรคในพื้นที่โครงการ หากพบต้องกำจัดทันที <ol style="list-style-type: none"> 1. จัดให้มีถังดับเพลิงเคมีภายในโครงการ เพื่อเตรียมความพร้อมกรณีเกิดเหตุเพลิงไหม้ได้อย่างเพียงพอ 2. จัดให้มีการตรวจสอบระบบป้องกันและเตือนอัคคีภัยให้สามารถใช้งานได้อยู่เสมอ หากพบว่ามี การเสียหายหรือใช้การไม่ได้ให้รีบดำเนินการแก้ไขทันที 3. ติดป้ายแนะนำการใช้อุปกรณ์แต่ละตัวไว้บริเวณที่อุปกรณ์ติดตั้งอยู่ เพื่อให้ผู้ที่อยู่ใกล้ที่เกิดเหตุสามารถใช้ได้ทันที 4. จัดอบรมและซ้อมการอพยพคนกรณีเพลิงไหม้ โดยติดต่อประสานกับสถานีดับเพลิงป้อมไก่อ ให้มาจัดอบรมและซักซ้อมแผนอพยพหนีไฟให้กับโครงการ 	<ul style="list-style-type: none"> - จัดให้มีการตรวจสอบระบบป้องกันและเตือนอัคคีภัย เดือนละ 1 ครั้ง เพื่อให้สามารถใช้งานได้ อยู่เสมอ หากพบว่ามี การเสียหายหรือใช้การไม่ได้ให้รีบดำเนินการแก้ไขทันที

หมายเหตุ : เจ้าของโครงการ (บริษัท สยามสินธร จำกัด) จัดทำรายงานผลการปฏิบัติตามมาตรการป้องกันและแก้ไขผลกระทบต่อสิ่งแวดล้อมทุก 6 เดือน และจัดส่งรายงานให้สำนักงานนโยบายและแผนทรัพยากรธรรมชาติและสิ่งแวดล้อม (สผ.) สำนักงานเขตปทุมวัน

พฤศจิกายน 2560 ลงชื่อ

(นายอภิชัย สิริดำรงพันธุ์)

ผู้รับมอบอำนาจจากกรรมการผู้มีอำนาจทำการแทนบริษัท สยามสินธร จำกัด

19/190

พฤศจิกายน 2560 ลงชื่อ

(นายมนูญนัช ไวกาสี)

ผู้อำนวยการด้านสิ่งแวดล้อมของบริษัท ไทย-ไท วิศวกรรม จำกัด

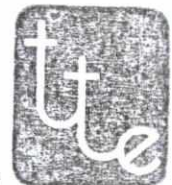

องค์ประกอบทางสิ่งแวดล้อมและคุณค่าต่างๆ	ผลกระทบต่อสิ่งแวดล้อมที่สำคัญ	มาตรการป้องกันและแก้ไขผลกระทบต่อสิ่งแวดล้อม	มาตรการติดตามตรวจสอบผลกระทบต่อสิ่งแวดล้อม
2.3.6 ระบบไฟฟ้า	โครงการจะขอใช้บริการไฟฟ้าจากการไฟฟ้านครหลวง (กฟน.) สำนักงานไฟฟ้าเขตคลองเตย โดยจะติดตั้งมิเตอร์ไฟฟ้าชั่วคราวสำหรับใช้ในกิจกรรมการก่อสร้างซึ่งการไฟฟ้านครหลวงเขตคลองเตย สามารถให้บริการไฟฟ้าแก่โครงการในช่วงการก่อสร้างได้อย่างเพียงพอ อย่างไรก็ตาม โครงการต้องกำหนดให้มีมาตรการป้องกันและแก้ไขผลกระทบต่อสิ่งแวดล้อม และมาตรการติดตามตรวจสอบผลกระทบที่อาจเกิดขึ้น	- กำชับให้คนงานใช้ไฟฟ้าอย่างประหยัด	- ตรวจสอบสายไฟ อุปกรณ์ไฟฟ้าต่างๆ ให้อยู่ในสภาพพร้อมใช้งานเสมอ และซ่อมแซมทันทีเมื่อพบว่าชำรุดเสียหาย ตลอดระยะเวลาก่อสร้าง
2.3.7 การจราจร	ในช่วงก่อสร้างโครงการจะมีรถขนส่งดิน รถขนส่งวัสดุ ก่อสร้าง และรถรับ-ส่งคนงานก่อสร้างเข้า-ออกโครงการรวมประมาณ 56 เที่ยว/วัน แต่ทั้งนี้ ในช่วงเวลาเร่งด่วนที่มีปริมาณจราจรสูงจะมีเพียงรถรับ-ส่งคนงานก่อสร้างเข้า-ออกโครงการ จำนวน 10 เที่ยว/วัน (30 PCU/ชั่วโมง) โดยพบว่า ในช่วงก่อสร้างพื้นที่โครงการจะทำให้อัตราส่วนปริมาณจราจรต่อค่าความจุถนน (V/C Ratio) บนถนนชิดลม ถนนวิฑู ถนนเพลินจิตถนนสารสิน และถนนหลังสวน บริเวณโครงการเปลี่ยนแปลงไปจากเดิมไม่มากโดยถนนสายต่าง ๆ ยังคงรองรับปริมาณจราจรที่เพิ่มขึ้นได้ อนึ่ง ในการขนส่งดิน และวัสดุก่อสร้างที่จะใช้รถบรรทุกเข้า - ออก อาจทำให้เกิดการชะลอตัวของกระแสจราจรในบาง	<ol style="list-style-type: none"> 1. ติดป้ายประชาสัมพันธ์บริเวณด้านข้างของรถขนส่งดิน วัสดุก่อสร้าง และรถรับ-ส่งคนงาน โดยระบุชื่อบริษัทผู้รับเหมาพร้อมเบอร์โทรศัพท์ติดต่อ เพื่อให้ผู้พักอาศัยใกล้เคียง และผู้ที่สัญจรโดยใช้เส้นทางร่วมกับรถบรรทุกได้รับทราบข้อมูล และสามารถติดต่อกับผู้รับเหมาได้โดยตรงในกรณีที่ได้รับความสะดวกหรือจากการขนส่งดิน วัสดุ ก่อสร้าง และรับ-ส่งคนงาน 2. จัดให้มีเจ้าหน้าที่รักษาความปลอดภัยคอยอำนวยความสะดวกให้กับรถที่จะเข้าหรือออกโครงการให้สามารถเข้า-ออกได้โดยสะดวกและปลอดภัย ไม่กีดขวางการจราจรบนถนนหลังสวน ตลอดถนนอื่น ๆ บริเวณใกล้เคียงโครงการ 	<ol style="list-style-type: none"> 1. บริษัท สยามสินธร จำกัด ต้องควบคุมให้มีการปฏิบัติตามมาตรการอย่างจริงจัง 2. จัดให้มีการตรวจสอบป้ายชื่อโครงการ และลูกศรแสดงทิศทางให้สามารถมองเห็นได้อย่างชัดเจน หากพบว่ามีการเสียหายหรือชำรุดให้รีบดำเนินการแก้ไขโดยทันที 3. จัดให้มีการรวบรวมสถิติอุบัติเหตุ สาเหตุของการเกิดอุบัติเหตุ และความเสียหายที่เกิดขึ้นจากยานพาหนะที่เกี่ยวข้องกับกิจกรรมการก่อสร้างของโครงการ ตลอดระยะเวลาการก่อสร้าง 4. ติดตั้งกล่องรับความคิดเห็นบริเวณป้อมยามเพื่อรับเรื่องร้องเรียนที่อาจเกิดขึ้น หากมีปัญหาเกิดขึ้นต้องหาแนวทางแก้ไขโดยทันที

หมายเหตุ : เจ้าของโครงการ (บริษัท สยามสินธร จำกัด) จัดทำรายงานผลการปฏิบัติตามมาตรการป้องกันและแก้ไขผลกระทบต่อสิ่งแวดล้อมทุก 6 เดือน และจัดส่งรายงานให้สำนักงานนโยบายและแผนทรัพยากรธรรมชาติและสิ่งแวดล้อม (สผ.) สำนักงานเขตปทุมวัน

พฤศจิกายน 2560 ลงชื่อ

(นายอภิชัย สิริดำรงพันธุ์)

ผู้รับมอบอำนาจจากกรรมการผู้มีอำนาจทำการแทนบริษัท สยามสินธร จำกัด

พฤศจิกายน 2560 ลงชื่อ

(นายมนูญช์ ไวกาสี)

ผู้อำนวยการด้านสิ่งแวดล้อมของบริษัท ไทย-ไทย วิศวกรรม จำกัด



องค์ประกอบทางสิ่งแวดล้อมและคุณค่าต่างๆ	ผลกระทบต่อสิ่งแวดล้อมที่สำคัญ	มาตรการป้องกันและแก้ไขผลกระทบต่อสิ่งแวดล้อม	มาตรการติดตามตรวจสอบผลกระทบต่อสิ่งแวดล้อม
	<p>จังหวัดที่มีการเข้า-ออกโครงการ และอาจก่อให้เกิดอุบัติเหตุต่อผู้ที่สัญจรไปมาได้ ดังนั้น โครงการต้องกำหนดให้มีมาตรการป้องกันและแก้ไขผลกระทบด้านการจราจรจากการก่อสร้างโครงการ</p>	<ol style="list-style-type: none"> 4. ตรวจสอบสภาพยานพาหนะ และเครื่องจักรต่าง ๆ ของบริษัทที่นำมาใช้ในงานก่อสร้างให้มีสภาพดีอยู่เสมอ เพื่อป้องกันมิให้ยานพาหนะหรือเครื่องจักรเหล่านั้นเกิดการชำรุดบกพร่องขณะใช้งาน 5. จัดให้มีการทำความสะอาดล้อรถบรรทุกที่ขนส่งดิน ก่อนวิ่งเข้า-ออกบริเวณพื้นที่ก่อสร้างทุกครั้ง เพื่อป้องกันการฟุ้งกระจายของฝุ่นละอองจากรถบรรทุกได้ 6. จัดให้มีการติดตั้งเครื่องหมายและสัญญาณจราจรตามรูปแบบและแนวทางการติดตั้งเครื่องหมายและสัญญาณสำหรับการก่อสร้างโครงการ ทั้งในเวลากลางวันและกลางคืน 7. ติดตั้งไฟเตือน สัญญาณไฟกระพริบและป้ายจราจรชั่วคราวบริเวณทางเข้า-ออกโครงการในระหว่างการก่อสร้าง 8. ห้ามจอดรถเพื่อรอขนส่งดิน วัสดุก่อสร้าง หรือรับ-ส่งคนงานบนถนนหลังสวนบริเวณด้านหน้าโครงการ ตลอดจนถนนข้างเคียงโครงการโดยเด็ดขาด 	

หมายเหตุ : เจ้าของโครงการ (บริษัท สยามสินธร จำกัด) จัดทำรายงานผลการปฏิบัติตามมาตรการป้องกันและแก้ไขผลกระทบต่อสิ่งแวดล้อมทุก 6 เดือน และจัดส่งรายงานให้สำนักงานนโยบายและแผนทรัพยากรธรรมชาติและสิ่งแวดล้อม (สผ.) สำนักงานเขตปทุมวัน

พฤศจิกายน 2560 ลงชื่อ

(นายอภิชัย สิริดำรงพันธุ์)

ผู้รับมอบอำนาจจากกรรมการผู้มีอำนาจทำการแทนบริษัท สยามสินธร จำกัด

21/190

พฤศจิกายน 2560 ลงชื่อ

(นายมนูญนัช ไวกาสี)

ผู้อำนวยการด้านสิ่งแวดล้อมของบริษัท ไทย-ไท วิศวกรรม จำกัด



องค์ประกอบทางสิ่งแวดล้อมและคุณค่าต่างๆ	ผลกระทบต่อสิ่งแวดล้อมที่สำคัญ	มาตรการป้องกันและแก้ไขผลกระทบต่อสิ่งแวดล้อม	มาตรการติดตามตรวจสอบผลกระทบต่อสิ่งแวดล้อม
		<p>9. ควบคุมน้ำหนักรถบรรทุกให้บรรทุกไม่เกิน 10 ตัน และกำชับให้ผู้ขับรถปฏิบัติตามพระราชบัญญัติการจราจรทางบก และขับรถด้วยความระมัดระวังเป็นพิเศษ</p> <p>10. กำหนดช่วงเวลา 09.00 - 15.00 น. ในการขนส่งดิน และวัสดุก่อสร้าง ซึ่งเป็นช่วงเวลาที่ไม่เข้าพนักงานท้องถิ่นอนุญาตให้สัญจรได้ เพื่อไม่ก่อให้เกิดปัญหาการจราจรในบริเวณพื้นที่โครงการ และช่วยลดผลกระทบการจราจรได้อีกทางหนึ่ง</p> <p>11. ควบคุมการเข้า-ออกของรถขนส่งคอนกรีตสำเร็จรูปไม่ให้ส่งผลกระทบต่อการเดินทางรถบัสรถโดยสาร โดยผู้รับเหมาต้องใช้วิธีประสานกับหน่วยงานจำหน่ายคอนกรีต รวมถึงคนขับรถขนส่งคอนกรีตสำเร็จรูปทุกคันทางโทรศัพท์เคลื่อนที่ และวิทยุสื่อสารเพื่อควบคุมเวลาในการออกเดินทางของรถจากโรงผลิต โดยให้ออกสลับกันไม่มาพร้อมกันในเวลาเดียวกัน ในขณะที่พื้นที่ก่อสร้างจะรายงานสถานการณ์ที่พื้นที่ก่อสร้างเป็นระยะ ๆ เพื่อปรับแผนส่งคอนกรีตให้สัมพันธ์กันมากที่สุด</p>	

หมายเหตุ : เจ้าของโครงการ (บริษัท สยามสินธร จำกัด) จัดทำรายงานผลการปฏิบัติตามมาตรการป้องกันและแก้ไขผลกระทบต่อสิ่งแวดล้อมทุก 6 เดือน และจัดส่งรายงานให้สำนักงานนโยบายและแผนทรัพยากรธรรมชาติและสิ่งแวดล้อม (สผ.) สำนักงานเขตปทุมวัน

พฤศจิกายน 2560 ลงชื่อ

(นายอภิชัย สิริดำรงพันธุ์)

ผู้รับมอบอำนาจจากกรรมการผู้มีอำนาจทำการแทนบริษัท สยามสินธร จำกัด

พฤศจิกายน 2560 ลงชื่อ

(นายมนูญนัย ไวกาสี)

ผู้อำนวยการด้านสิ่งแวดล้อมของบริษัท ไทย-ไท วิศวกรรม จำกัด



องค์ประกอบทางสิ่งแวดล้อมและคุณค่าต่างๆ	ผลกระทบต่อสิ่งแวดล้อมที่สำคัญ	มาตรการป้องกันและแก้ไขผลกระทบต่อสิ่งแวดล้อม	มาตรการติดตามตรวจสอบผลกระทบต่อสิ่งแวดล้อม
<p>2.4 คุณค่าคุณภาพชีวิต</p> <p>2.4.1 ผลกระทบทางสังคม</p>	<p>โครงการอยู่ในพื้นที่ในเขตปทุมวัน ซึ่งสภาพทั่วไปของเขตจัดเป็นสังคมเมืองที่มีความหลากหลายในการใช้ประโยชน์ที่ดินบริเวณโดยรอบโครงการ โดยตั้งอยู่ในบริเวณที่เป็นศูนย์กลางทางเศรษฐกิจของกรุงเทพมหานคร สภาพการใช้ประโยชน์ที่ดินส่วนใหญ่บริเวณโดยรอบพื้นที่โครงการมีการใช้ประโยชน์เพื่อการพาณิชย์กรรมค่อนข้างหนาแน่น โดยเฉพาะอย่างยิ่งบริเวณริมถนนหลังสวน มีอาคารชุดพักอาศัย อาคารโรงแรม และอาคารสำนักงานตั้งอยู่เกือบตลอด 2 ฝั่งของถนน (อาทิเช่น อาคาร Mercury Tower อาคารสำนักงานธนาคาร CIMB THAI อาคารสำนักงานไทยประกันภัย บริษัท โมบีเลีย จำกัด) อาคารชุดพักอาศัย (อาทิเช่น อาคาร Piya Place อาคาร The Portico บ้าน ณ วรางค์ อาคาร Garden View Mansion อาคาร Grand Langsuan Condominium อาคารคิวิเฮ้าส์ หลังสวน อาคาร Mayfair Marriott และอาคาร Rongratana Residence อาคารโรงแรม (อาทิเช่น อาคาร Cape House Residence อาคาร Hotel Muse) ร้านค้า ร้านอาหาร และสถานศึกษา อาทิเช่น โรงเรียนมาแตร์เดอีวิทยาลัย เป็นต้น อีกทั้งบริเวณพื้นที่โครงการยังตั้งอยู่ใกล้แนวรถไฟฟ้าขนส่ง</p>	<ol style="list-style-type: none"> 1. ปฏิบัติตามมาตรการป้องกันและแก้ไขผลกระทบต่อสิ่งแวดล้อมด้านต่าง ๆ ได้แก่ ด้านกายภาพ ชีวภาพ และคุณค่าการใช้ประโยชน์ของมนุษย์ เพื่อให้ไม่ส่งผลกระทบต่อผู้ที่อยู่ใกล้เคียงไม่อนุญาตให้คนงานก่อสร้างพักในพื้นที่ก่อสร้าง 2. ไม่อนุญาตให้คนงานก่อสร้างพักในพื้นที่ก่อสร้าง 3. จัดให้มีป้ายประชาสัมพันธ์บริเวณหน้าพื้นที่บ้านพักคนงาน โดยระบุชื่อบริษัทผู้รับเหมา ชื่อผู้รับเหมา / ผู้ควบคุมงาน พร้อมเบอร์โทรศัพท์ติดต่อ เพื่อให้ผู้พักอาศัยที่อยู่ใกล้เคียงพื้นที่บ้านพักคนงานก่อสร้างได้รับทราบข้อมูล และสามารถติดต่อกับผู้รับเหมา/ผู้ควบคุมได้โดยตรงในกรณีได้รับความเดือดร้อนจากบ้านพักคนงาน 4. จัดให้มีเจ้าหน้าที่รักษาความปลอดภัยภายในโครงการ ตลอด 24 ชั่วโมง 5. จัดให้มีกล้องวงจรปิด CCTV ไว้บริเวณโดยรอบโครงการ พร้อมทั้งมีห้องควบคุมกล้องวงจรปิดดังกล่าว เพื่อใช้ในการตรวจสอบความเรียบร้อยและความปลอดภัยภายในโครงการ 	<ul style="list-style-type: none"> - ติดตั้งกล่องรับความคิดเห็นบริเวณป้อมยามเพื่อรับเรื่องร้องเรียนที่อาจเกิดขึ้น หากมีปัญหาเกิดขึ้นต้องหาแนวทางแก้ไขโดยทันที

หมายเหตุ : เจ้าของโครงการ (บริษัท สยามสินธร จำกัด) จัดทำรายงานผลการปฏิบัติตามมาตรการป้องกันและแก้ไขผลกระทบต่อสิ่งแวดล้อมทุก 6 เดือน และจัดส่งรายงานให้สำนักงานนโยบายและแผนทรัพยากรธรรมชาติและสิ่งแวดล้อม (สผ.) สำนักงานเขตปทุมวัน

พฤศจิกายน 2560 ลงชื่อ
(นายอภิชัย สิริดำรงพันธุ์)

ผู้รับมอบอำนาจจากกรรมการผู้มีอำนาจทำการแทนบริษัท สยามสินธร จำกัด

23/190

พฤศจิกายน 2560 ลงชื่อ
(นายมนูญนัช ไวกาสี)

ผู้อำนวยการด้านสิ่งแวดล้อมของบริษัท ไทย-ไทย วิศวกร จำกัด



องค์ประกอบทางสิ่งแวดล้อมและคุณค่าต่างๆ	ผลกระทบต่อสิ่งแวดล้อมที่สำคัญ	มาตรการป้องกันและแก้ไขผลกระทบต่อสิ่งแวดล้อม	มาตรการติดตามตรวจสอบผลกระทบต่อสิ่งแวดล้อม
	<p>มวลชน (รถไฟฟ้า BTS) สถานีชิดลม ซึ่งสถานีดังกล่าวมีระยะห่างจากโครงการเพียง 320 เมตร จึงทำให้การคมนาคมมีความสะดวกรวดเร็ว และก่อให้เกิดความคล่องตัวในการเดินทางซึ่งจากการสำรวจสภาพทางสังคมบริเวณโดยรอบพื้นที่โครงการพบว่าความสัมพันธ์ส่วนใหญ่เป็นในรูปของการอยู่อาศัยแบบต่างคนต่างอยู่ เนื่องจากมีการดำเนินชีวิตที่เร่งรีบไปทำงานนอกบ้าน แต่ก็มิได้มีความขัดแย้งกันสำหรับด้านความปลอดภัยในชีวิตและทรัพย์สินและสวัสดิการของประชาชน โครงการตั้งอยู่ในเขตความรับผิดชอบของสถานีตำรวจนครบาลลุมพินี ปฏิบัติหน้าที่ความรับผิดชอบในด้านการรักษาความสงบและความปลอดภัยในชีวิตและทรัพย์สินของประชาชนสำหรับในกรณีเกิดเหตุอัคคีภัยหน่วยงานหลักที่รับผิดชอบบริเวณพื้นที่โครงการ คือ สถานีดับเพลิงบ่อนไก่ มีเจ้าหน้าที่ดับเพลิง จำนวน 27 นาย มีระยะห่างจากสถานีดับเพลิงถึงโครงการประมาณ 3.5 กิโลเมตร ซึ่งจะใช้เวลาในการเดินทางมายังพื้นที่โครงการประมาณ 6 นาที ทั้งนี้ ขึ้นอยู่กับสภาพการจราจรด้วย โดยมีรถที่ใช้ปฏิบัติการในการดับเพลิงจำนวนทั้งสิ้น 20 คัน นอกจากนี้ สถานีดับเพลิงบ่อนไก่อสามารถขอความช่วยเหลือจากสถานีดับเพลิง</p>		

หมายเหตุ : เจ้าของโครงการ (บริษัท สยามสินธร จำกัด) จัดทำรายงานผลการปฏิบัติตามมาตรการป้องกันและแก้ไขผลกระทบต่อสิ่งแวดล้อมทุก 6 เดือน และจัดส่งรายงานให้สำนักงานนโยบายและแผนทรัพยากรธรรมชาติและสิ่งแวดล้อม (สผ.) สำนักงานเขตปทุมวัน

พฤษภาคม 2560 ลงชื่อ

(นายอภิชัย สิริดำรงพันธุ์)

ผู้รับมอบอำนาจจากกรรมการผู้มีอำนาจทำการแทนบริษัท สยามสินธร จำกัด

24/190

พฤษภาคม 2560 ลงชื่อ

(นายมนูญนัช ไวกาสี)

ผู้อำนวยการด้านสิ่งแวดล้อมของบริษัท ไทย-ไทย วิศวกรรม จำกัด



องค์ประกอบทางสิ่งแวดล้อมและคุณค่าต่างๆ	ผลกระทบต่อสิ่งแวดล้อมที่สำคัญ	มาตรการป้องกันและแก้ไขผลกระทบต่อสิ่งแวดล้อม	มาตรการติดตามตรวจสอบผลกระทบต่อสิ่งแวดล้อม
<p>2.4.2 อาชีวอนามัยและความปลอดภัย</p> <p>(1) ภายในพื้นที่ก่อสร้างโครงการ</p>	<p>ใกล้เคียงได้ ได้แก่ สถานีดับเพลิงบรรทัดทอง และ สถานีดับเพลิงคลองเตย เป็นต้น ทั้งนี้ ในการก่อสร้างโครงการอาจก่อให้เกิดผลกระทบด้านการดำเนินชีวิตต่อผู้ที่อยู่ใกล้ ด้านความปลอดภัยในชีวิตและทรัพย์สิน ดังนั้น โครงการต้องกำหนดให้มีมาตรการป้องกันและแก้ไขผลกระทบที่อาจเกิดขึ้น</p> <p>ผลกระทบด้านอาชีวอนามัยและความปลอดภัย ส่วนใหญ่จะเกิดขึ้นกับคนงานและเจ้าหน้าที่ปฏิบัติงานในโครงการ จากอุบัติเหตุต่างๆ อาจเกิดจากการทำงานที่ขาดความระมัดระวัง หรือประมาทในการใช้เครื่องจักร การใช้เครื่องมือหรืออุปกรณ์ที่ไม่สมบูรณ์ การขนส่งวัสดุอุปกรณ์ก่อสร้างที่อาจทำให้เกิดการกีดขวางการจราจร ซึ่งมีผลกระทบมากหรือน้อยขึ้นอยู่กับมาตรการทางด้านความปลอดภัยของผู้รับเหมา และตัวคนงาน ผู้ปฏิบัติเอง นอกจากนี้ การก่อสร้างโครงการอาจก่อให้เกิดผลกระทบจากการรบกวนของเศษวัสดุต่ออาคารที่อยู่ข้างเคียง ซึ่งอาจก่อให้เกิดความเสียหายทั้งต่อชีวิตและทรัพย์สิน ดังนั้น โครงการต้องกำหนดให้มีมาตรการในการป้องกันและแก้ไขผลกระทบ</p>	<p>1. มาตรการป้องกันผลกระทบจากอุบัติเหตุต่าง ๆ</p> <p>1) ก่อนที่จะทำการก่อสร้าง โครงการต้องจัดให้มีเจ้าหน้าที่จากบริษัทผู้รับเหมาเข้าไปแจ้งอาคารบ้านพักอาศัยบริเวณข้างเคียง พร้อมทั้งให้หมายเลขโทรศัพท์ของเจ้าหน้าที่ควบคุมการก่อสร้าง เพื่อให้สามารถติดต่อกับโครงการได้โดยตรง ซึ่งหากได้รับแจ้งผลกระทบต้องหาแนวทางแก้ไขโดยทันที</p> <p>2) จัดทำรั้วที่บอบแนวเขตที่ดินความสูง 3 เมตร และชิงช้าใบสูงขึ้นไปอีก 3 เมตร โดยติดตั้งป้ายห้ามมิให้ผู้ที่ไม่เกี่ยวข้องเข้าไปภายในบริเวณพื้นที่ก่อสร้าง พร้อมทั้งควบคุมไม่ให้มีการวางกองวัสดุก่อสร้างบริเวณนอกรั้วของโครงการโดย</p>	<p>1. จัดให้มีเจ้าหน้าที่จากโครงการเข้าพบผู้พักอาศัยข้างเคียงโครงการ ตลอดจนตัวแทนของโรงเรียนมาแตร์เดอีวิทยาลัย เป็นประจำตลอดช่วงเวลาก่อสร้างและให้ชื่อพร้อมเบอร์โทรศัพท์ติดต่อได้ 24 ชั่วโมง เพื่อให้ติดต่อได้โดยตรงเพื่อสอบถามถึงผลกระทบจากการก่อสร้างโครงการ พร้อมทั้งติดตั้งกล่องรับความคิดเห็นที่บริเวณป้อมยามเพื่อรับเรื่องร้องเรียนที่อาจเกิดขึ้น หากมีปัญหาเกิดขึ้นต้องหาแนวทางแก้ไขโดยทันที</p> <p>2. จัดให้มีการติดป้ายเตือนให้ระวังบริเวณที่ปรับปรุง/ซ่อมแซม</p>

หมายเหตุ : เจ้าของโครงการ (บริษัท สยามสินธร จำกัด) จัดทำรายงานผลการปฏิบัติตามมาตรการป้องกันและแก้ไขผลกระทบต่อสิ่งแวดล้อมทุก 6 เดือน และจัดส่งรายงานให้สำนักงานนโยบายและแผนทรัพยากรธรรมชาติและสิ่งแวดล้อม (สผ.) สำนักงานเขตปทุมวัน

พฤศจิกายน 2560 ลงชื่อ
(นายอภิชัย สิริดำรงพันธุ์)

ผู้รับมอบอำนาจจากกรรมการผู้มีอำนาจทำการแทนบริษัท สยามสินธร จำกัด

พฤศจิกายน 2560 ลงชื่อ
(นายมนูญนัช ไวกาสี)

ผู้อำนวยการด้านสิ่งแวดล้อมของบริษัท ไทย-ไทย วิศวกรรม จำกัด



องค์ประกอบทางสิ่งแวดล้อมและคุณค่าต่างๆ	ผลกระทบต่อสิ่งแวดล้อมที่สำคัญ	มาตรการป้องกันและแก้ไขผลกระทบต่อสิ่งแวดล้อม	มาตรการติดตามตรวจสอบผลกระทบต่อสิ่งแวดล้อม
	<p>ดังกล่าว นอกจากนี้ โครงการจะต้องกำหนดให้มีมาตรการควบคุมคนงาน และเจ้าหน้าที่ปฏิบัติงานภายในโครงการ</p>	<p>เด็ดขาด</p> <p>3) ทำ Chain Link ยื่นจากอาคารขณะทำโครงสร้าง เพื่อกันเศษวัสดุร่วงหล่น และจะย้ายตามไปทุก 2-3 ชั้น</p> <p>4) ทำแผงตาข่ายกันรอบอาคาร เมื่อย้าย Chain Link ไปแล้ว โดยใช้โครงเหล็กซึ่งด้วยตาข่ายถี่ทุกชั้น</p> <p>5) ทุก 2-3 ชั้น ต้องแขวนนั่งร้านและซึ่งตาข่ายรอบเพื่อใช้ในการทำผนังภายนอก</p> <p>6) ตรวจสอบสภาพของเครื่องจักรกลก่อนนำมาใช้งานเพื่อป้องกันอุบัติเหตุ</p> <p>7) ควบคุมการกวาดแขน (Boom) ของเครนให้อยู่ภายในพื้นที่โครงการ</p> <p>8) จัดให้มีห้องปฐมพยาบาล โดยจัดให้มีเครื่องมือ อุปกรณ์การรักษาพยาบาลเบื้องต้น และเจ้าหน้าที่พยาบาลสำหรับคนงานที่ทำงานก่อสร้าง</p> <p>9) บริเวณทางเข้า-ออก ต้องมีเจ้าหน้าที่ดูแลการเข้า-ออกของเจ้าหน้าที่ คนงาน และยานพาหนะต่าง ๆ ตลอด 24 ชั่วโมง เพื่อความปลอดภัยและเป็นระเบียบเรียบร้อย</p>	<p>3. จัดให้มีการเก็บสถิติการเกิดอุบัติเหตุ และแสดงผลการเกิดอุบัติเหตุในพื้นที่ก่อสร้าง เพื่อนำผลดังกล่าวมาตรวจประเมินประสิทธิภาพของการปฏิบัติตามมาตรการป้องกันและแก้ไข และปรับปรุงมาตรการให้เหมาะสมต่อไป</p> <p>4. ตรวจสอบรั้วผ้าใบทึบ และ Chain Link เป็นประจำ ตลอดระยะเวลาการก่อสร้าง หากพบว่ามี การชำรุดต้องซ่อมแซมทันที</p>

หมายเหตุ : เจ้าของโครงการ (บริษัท สยามสินธร จำกัด) จัดทำรายงานผลการปฏิบัติตามมาตรการป้องกันและแก้ไขผลกระทบต่อสิ่งแวดล้อมทุก 6 เดือน และจัดส่งรายงานให้สำนักงานนโยบายและแผนทรัพยากรธรรมชาติและสิ่งแวดล้อม (สผ.) สำนักงานเขตปทุมวัน

พฤษภาคม 2560 ลงชื่อ

(นายอภิชัย สิริดำรงพันธุ์)

ผู้รับมอบอำนาจจากกรรมการผู้มีอำนาจทำการแทนบริษัท สยามสินธร จำกัด

พฤษภาคม 2560 ลงชื่อ

(นายมนูญนัช ไวกาสี)

ผู้อำนวยการด้านสิ่งแวดล้อมของบริษัท ไทย-ไทย วิศวกร จำกัด



องค์ประกอบทางสิ่งแวดล้อม และคุณค่าต่างๆ	ผลกระทบต่อสิ่งแวดล้อมที่สำคัญ	มาตรการป้องกันและแก้ไขผลกระทบต่อสิ่งแวดล้อม	มาตรการติดตามตรวจสอบผลกระทบต่อสิ่งแวดล้อม
		10) ติดป้ายแนะนำการทำงาน ป้ายเตือน เพื่อให้คนงานก่อสร้างปฏิบัติงานได้อย่างถูกต้อง 11) จัดเตรียมอุปกรณ์ป้องกันอุบัติเหตุในระหว่าง การทำงานให้กับคนงาน เช่น หมวกนิรภัย แว่นตานิรภัย หน้ากากกันฝุ่น ปลั๊กเสียบหู ถุงมือ เป็นต้น 12) จัดอบรมชี้แจงมาตรการรักษาความปลอดภัย แก่หัวหน้าคนงาน หรือจัดหาคู่มือรักษาความ ปลอดภัยในการก่อสร้างพร้อมชี้แจงในเรื่องความ ปลอดภัยให้ดียิ่งขึ้น 13) ควบคุมดูแลและสอดส่องการใช้ไฟฟ้า และ จัดเตรียมอุปกรณ์ดับเพลิงที่จำเป็น 14) จัดให้มีการประกันภัยความรับผิดชอบตาม กฎหมายต่อชีวิต ร่างกาย และทรัพย์สินของ บุคคลภายนอก และแสดงสำเนาตารางกรมธรรม์ ประกันภัยดังกล่าว ไว้ในที่เปิดเผยและเห็นได้ง่าย ภายในพื้นที่ก่อสร้าง 15) จัดให้มีการฝึกอบรมให้ความรู้ในการใช้ อุปกรณ์ เครื่องมือ สำหรับคนงานก่อสร้าง 16) จัดให้มีเจ้าหน้าที่ความปลอดภัยประจำพื้นที่ ก่อสร้าง เพื่อดูแลควบคุมการปฏิบัติตาม มาตรการป้องกันและแก้ไขผลกระทบอย่าง	

หมายเหตุ : เจ้าของโครงการ (บริษัท สยามสินธร จำกัด) จัดทำรายงานผลการปฏิบัติตามมาตรการป้องกันและแก้ไขผลกระทบต่อสิ่งแวดล้อมทุก 6 เดือน และจัดส่งรายงานให้สำนักงานนโยบายและแผนทรัพยากรธรรมชาติและสิ่งแวดล้อม (สผ.) สำนักงานเขตปทุมวัน

พฤษภาคม 2560 ลงชื่อ

(นายอภิชัย สิริดำรงพันธุ์)

ผู้รับมอบอำนาจจากกรรมการผู้มีอำนาจทำการแทนบริษัท สยามสินธร จำกัด

27/190

พฤษภาคม 2560 ลงชื่อ

(นายบุญนัช ไวกาสี)

ผู้อำนวยการด้านสิ่งแวดล้อมของบริษัท ไทย-ไทย วิศวกรรม จำกัด



องค์ประกอบทางสิ่งแวดล้อมและคุณค่าต่างๆ	ผลกระทบต่อสิ่งแวดล้อมที่สำคัญ	มาตรการป้องกันและแก้ไขผลกระทบต่อสิ่งแวดล้อม	มาตรการติดตามตรวจสอบผลกระทบต่อสิ่งแวดล้อม
		<p>เครื่งครัด</p> <p>17) ติดตั้งกล่องวงจรปิดภายในพื้นที่ก่อสร้างและบริเวณเหนือรั้วโครงการ เพื่อตรวจสอบความปลอดภัยภายในพื้นที่โครงการและพื้นที่ใกล้เคียง</p> <p>18) จัดให้มีไฟฟ้า แสงสว่างในเวลากลางคืนส่องรอบบริเวณพื้นที่ก่อสร้างอย่างเพียงพอ</p> <p>2. มาตรการป้องกันผลกระทบด้านการได้ยิน</p> <p>1) จัดเตรียมอุปกรณ์ป้องกันเสียงในระหว่างการทำงานให้กับคนงาน เช่น ปลั๊กอุดหู (Ear Plugs) หรือที่ครอบหู (Ear Muff)</p> <p>2) ไม่ทำกิจกรรมต่าง ๆ ที่ก่อให้เกิดเสียงดังพร้อมกันในเวลาเดียวกัน</p> <p>3) ลดจำนวนของเครื่องจักรที่ใช้งานบริเวณที่อยู่ใกล้เคียงกัน</p> <p>4) เลือกใช้อุปกรณ์ และวิธีการก่อสร้างที่ก่อให้เกิดเสียงรบกวนน้อยที่สุด</p> <p>5) อุปกรณ์และเครื่องจักรกลที่มีการใช้งานเป็นครั้งคราว ให้ดับเครื่องหรือเบาเครื่องลงระหว่างการพัก</p> <p>6) ใช้อุปกรณ์เครื่องจักรที่ได้รับการบำรุงรักษาอย่างดีเท่านั้น และต้องได้รับการดูแลอย่างสม่ำเสมอในระหว่างการก่อสร้าง</p>	

หมายเหตุ : เจ้าของโครงการ (บริษัท สยามสินธร จำกัด) จัดทำรายงานผลการปฏิบัติตามมาตรการป้องกันและแก้ไขผลกระทบต่อสิ่งแวดล้อมทุก 6 เดือน และจัดส่งรายงานให้สำนักงานนโยบายและแผนทรัพยากรธรรมชาติและสิ่งแวดล้อม (สผ.) สำนักงานเขตปทุมวัน

พฤษภาคม 2560 ลงชื่อ

(นายอภิชัย สิริดำรงพันธุ์)

ผู้รับมอบอำนาจจากกรรมการผู้มีอำนาจทำการแทนบริษัท สยามสินธร จำกัด

28/190

พฤษภาคม 2560 ลงชื่อ

(นายมนูญนัช ไวกาสี)

ผู้อำนวยการด้านสิ่งแวดล้อมของบริษัท ไทย-โท วิศวกร จำกัด



องค์ประกอบทางสิ่งแวดล้อม และคุณค่าต่างๆ	ผลกระทบต่อสิ่งแวดล้อมที่สำคัญ	มาตรการป้องกันและแก้ไขผลกระทบต่อสิ่งแวดล้อม	มาตรการติดตามตรวจสอบผลกระทบต่อสิ่งแวดล้อม
		<p>7) ใช้น้ำมันหล่อลื่นช่วยลดการเสียดสีระหว่างชิ้นส่วนของเครื่องจักร</p> <p>8) ไม่ใช้เครื่องจักรหรือเครื่องยนต์ที่มีอัตราเร็วเกินไป</p> <p>9) เผยแพร่ความรู้เพื่อให้พนักงานตระหนักถึงอันตรายของเสียงซึ่งดังเกินไปและประโยชน์ของการใช้อุปกรณ์ป้องกันหู</p> <p>3. มาตรการป้องกันผลกระทบจากอุบัติเหตุที่เกิดจากเพลิงไหม้</p> <p>1) จัดให้มีถังดับเพลิงเคมีให้เพียงพอ เพื่อเตรียมความพร้อมกรณีเกิดเหตุเพลิงไหม้</p> <p>2) ติดป้ายแนะนำการใช้อุปกรณ์แต่ละตัวไว้บริเวณที่อุปกรณ์ติดตั้งอยู่ เพื่อให้ผู้ที่อยู่ใกล้ที่เกิดเหตุสามารถใช้ได้ทันที</p> <p>3) จัดอบรมและซ้อมการอพยพคนกรณีเพลิงไหม้ โดยติดต่อประสานกับสถานีดับเพลิงบ่อนไก่ ให้มาจัดอบรมและซักซ้อมแผนอพยพหนีไฟให้กับโครงการ</p> <p>นอกจากนี้ โครงการจะกำหนดให้มีมาตรการด้านความปลอดภัยให้กับคนงาน และเจ้าหน้าที่ปฏิบัติงานภายในโครงการ โดยมีรายละเอียดดังนี้</p>	<p>- จัดให้มีการตรวจสอบระบบป้องกันและเตือนอัคคีภัย ให้สามารถใช้งานได้อยู่เสมอ หากพบว่ามี การเสียหายหรือใช้การไม่ได้ให้รีบดำเนินการแก้ไขทันที</p>

หมายเหตุ : เจ้าของโครงการ (บริษัท สยามสินธร จำกัด) จัดทำรายงานผลการปฏิบัติตามมาตรการป้องกันและแก้ไขผลกระทบต่อสิ่งแวดล้อมทุก 6 เดือน และจัดส่งรายงานให้สำนักงานนโยบายและแผนทรัพยากรธรรมชาติและสิ่งแวดล้อม (สผ.) สำนักงานเขตปทุมวัน

พฤศจิกายน 2560 ลงชื่อ

(นายอภิชัย สิริดำรงพันธุ์)

ผู้รับมอบอำนาจจากกรรมการผู้มีอำนาจทำการแทนบริษัท สยามสินธร จำกัด

29/190

พฤศจิกายน 2560 ลงชื่อ

(นายมนูญนัช ไวกาสี)

ผู้อำนวยการด้านสิ่งแวดล้อมของบริษัท ไทย-ไทย วิศวกรรม จำกัด



องค์ประกอบทางสิ่งแวดล้อม และคุณค่าต่างๆ	ผลกระทบต่อสิ่งแวดล้อมที่สำคัญ	มาตรการป้องกันและแก้ไขผลกระทบต่อสิ่งแวดล้อม	มาตรการติดตามตรวจสอบผลกระทบต่อสิ่งแวดล้อม
		<p>1) จัดทำผังบุคลากรทางด้านความปลอดภัย ประจำโครงการ ในผังจะต้องแสดงเจ้าหน้าที่ ความปลอดภัย (จป.) ที่ได้รับอนุญาต เจ้าหน้าที่ บริหารความปลอดภัย และผังบุคลากรประจำ หน่วยงานก่อสร้าง พร้อมทั้งหน้าที่ (Job Description) เพื่อวางแผนงานด้านบริหารงาน ความปลอดภัย และสุขภาพพร้อมทั้งระบุหน้าที่ และความรับผิดชอบของบุคลากร</p> <p>2) อบรมพนักงานทุกระดับทั้งก่อนเข้าทำงาน ขณะทำงาน เพื่อให้ทุกคนเข้าใจในเรื่องความ ปลอดภัยประจำหน่วยงานก่อสร้าง เพื่อป้องกัน (Preventive) อุบัติเหตุ หรืออุบัติเหตุต่อสุขภาพ และทรัพย์สินของหน่วยงาน ดังนี้</p> <p>2.1) อบรมพนักงานก่อนเข้ามาเป็น พนักงานในหน่วยงานก่อสร้าง (Safety Orientation) ซึ่งจะประกอบด้วยอุปกรณ์ป้องกัน ภัยประจำตัว เช่น หมวก แวนตา และเข็มขัด นิรภัย การติดบัตรผ่านเข้า-ออกหน่วยงานก่อสร้าง การเข้าร่วม Morning Talk เพื่อให้พนักงานใหม่ ได้เข้าใจกฎระเบียบในการรักษาความปลอดภัย และสุขภาพประจำหน่วยงานก่อสร้าง</p>	

หมายเหตุ : เจ้าของโครงการ (บริษัท สยามสินธร จำกัด) จัดทำรายงานผลการปฏิบัติตามมาตรการป้องกันและแก้ไขผลกระทบต่อสิ่งแวดล้อมทุก 6 เดือน และจัดส่งรายงานให้สำนักงานนโยบายและแผนทรัพยากรธรรมชาติและสิ่งแวดล้อม (สผ.) สำนักงานเขตปทุมวัน

พฤศจิกายน 2560 ลงชื่อ

(นายอภิชัย สิริดำรงพันธุ์)

ผู้รับมอบอำนาจจากกรรมการผู้มีอำนาจทำการแทนบริษัท สยามสินธร จำกัด

30/190

พฤศจิกายน 2560 ลงชื่อ

(นายมนูญนัช ไวกาสี)

ผู้อำนวยการด้านสิ่งแวดล้อมของบริษัท ไทย-ไทย วิศวกรรม จำกัด



องค์ประกอบทางสิ่งแวดล้อมและคุณค่าต่างๆ	ผลกระทบต่อสิ่งแวดล้อมที่สำคัญ	มาตรการป้องกันและแก้ไขผลกระทบต่อสิ่งแวดล้อม	มาตรการติดตามตรวจสอบผลกระทบต่อสิ่งแวดล้อม
		<p>2.2) ประชุมพนักงานก่อนเริ่มทำงานทุกเช้าพร้อมกับการออกกำลังกาย ในทุก ๆ เช้า ก่อนเริ่มทำงาน ผู้จัดการด้านความปลอดภัย (Safety Manager) ต้องทำการประชุมพนักงานทุกคน เพื่อแจ้งเตือนและอบรมเรื่องความปลอดภัยทุกเช้า เพื่อให้พนักงานเกิดความรู้มตรระวังและรับทราบเหตุการณ์ก่อสร้างที่ต้องระมัดระวัง หลังจากประชุมเสร็จให้ร่วมกันออกกำลังกาย เพื่อเตรียมความพร้อมของร่างกายก่อนการทำงาน</p> <p>2.3) ประชุม Safety Meeting ทุก ๆ สัปดาห์ โดยฝ่ายความปลอดภัยและฝ่ายก่อสร้างจะต้องร่วมการประชุมด้านความปลอดภัยประจำสัปดาห์ของโครงการ ได้แก่ จำนวนชั่วโมงความปลอดภัย อุบัติเหตุหรือความเสี่ยงของอุบัติเหตุ (Incident, Accident) การก่อสร้างที่สำคัญ ๆ และมีความเสี่ยง เพื่อวิเคราะห์ความเสี่ยง (Risk Assessment) พร้อมทั้งเสนอวิธีการก่อสร้างที่เสี่ยงหรือป้องกันความเสี่ยง (Construction Method)</p> <p>2.4) เดินตรวจหน่วยงานก่อสร้างของฝ่ายความปลอดภัยและฝ่ายก่อสร้างทุก ๆ สัปดาห์</p>	

หมายเหตุ : เจ้าของโครงการ (บริษัท สยามสินธร จำกัด) จัดทำรายงานผลการปฏิบัติตามมาตรการป้องกันและแก้ไขผลกระทบต่อสิ่งแวดล้อมทุก 6 เดือน และจัดส่งรายงานให้สำนักงานนโยบายและแผนทรัพยากรธรรมชาติและสิ่งแวดล้อม (สผ.) สำนักงานเขตปทุมวัน

พฤษภาคม 2560 ลงชื่อ

(นายอภิชัย สิริดำรงพันธุ์)

ผู้รับมอบอำนาจจากกรรมการผู้มีอำนาจทำการแทนบริษัท สยามสินธร จำกัด

31/190

พฤษภาคม 2560 ลงชื่อ

(นายมนูญนัช ไวกาสี)

ผู้อำนวยการด้านสิ่งแวดล้อมของบริษัท ไทย-ไทย วิศวกรรม จำกัด



องค์ประกอบทางสิ่งแวดล้อมและคุณค่าต่างๆ	ผลกระทบต่อสิ่งแวดล้อมที่สำคัญ	มาตรการป้องกันและแก้ไขผลกระทบต่อสิ่งแวดล้อม	มาตรการติดตามตรวจสอบผลกระทบต่อสิ่งแวดล้อม
		<p>โดยฝ่ายความปลอดภัยและฝ่ายก่อสร้างจะต้องร่วมกันเดินตรวจพื้นที่ก่อสร้าง เพื่อตรวจสอบความสะอาด สุขอนามัย ความปลอดภัยประจำหน่วยงาน และกำหนดให้แก้ไขในด้านต่างๆ ที่มีความเสี่ยงต่อสุขภาพ และความปลอดภัย</p> <p>2.5) เสนอวิธีการก่อสร้างเพื่อวิเคราะห์ความเสี่ยง ฝ่ายก่อสร้างจะต้องเสนอแผนของการก่อสร้างและแผนวิเคราะห์ความเสี่ยง (Construction Method & Risk Assessment) ให้ฝ่ายความปลอดภัยพิจารณาเพื่อกำหนดวิธีการก่อสร้างให้ปลอดภัยก่อนที่จะเริ่มทำงานก่อสร้างจริง</p> <p>3) มาตรการในการป้องกันและแก้ไขขณะก่อสร้าง</p> <p>3.1) ขณะก่อสร้างตามแผนงานการก่อสร้างที่ต้องวิเคราะห์ความเสี่ยง ฝ่ายก่อสร้างจะต้องร้องขอ (Request) ให้ฝ่ายความปลอดภัยตรวจสอบวิธีการว่ามีความปลอดภัยเพียงพอตามแผนวิเคราะห์ความเสี่ยงก่อนที่จะก่อสร้างหรือดำเนินการขั้นตอนนั้น ๆ</p> <p>3.2) อุบัติเหตุก่อสร้างที่สำคัญที่จะเกิดอุบัติเหตุต่อบุคคลากรจะต้องตรวจสอบความ</p>	

หมายเหตุ : เจ้าของโครงการ (บริษัท สยามสินธร จำกัด) จัดทำรายงานผลการปฏิบัติตามมาตรการป้องกันและแก้ไขผลกระทบต่อสิ่งแวดล้อมทุก 6 เดือน และจัดส่งรายงานให้สำนักงานนโยบายและแผนทรัพยากรธรรมชาติและสิ่งแวดล้อม (สผ.) สำนักงานเขตปทุมวัน

พฤศจิกายน 2560 ลงชื่อ

(นายอภิชัย สิริดำรงพันธุ์)

ผู้รับมอบอำนาจจากกรรมการผู้มีอำนาจทำการแทนบริษัท สยามสินธร จำกัด

พฤศจิกายน 2560 ลงชื่อ

(นายมนูญนัช ไวกาสี)

ผู้อำนวยการด้านสิ่งแวดล้อมของบริษัท ไทย-ไท วิศวกรรม จำกัด



องค์ประกอบทางสิ่งแวดล้อมและคุณค่าต่างๆ	ผลกระทบต่อสิ่งแวดล้อมที่สำคัญ	มาตรการป้องกันและแก้ไขผลกระทบต่อสิ่งแวดล้อม	มาตรการติดตามตรวจสอบผลกระทบต่อสิ่งแวดล้อม
		<p>พร้อมของอุปกรณ์ แล้วติดฉลากที่อุปกรณ์ว่าอนุมัติให้ใช้งานได้ อุปกรณ์ไหนไม่พร้อมใช้งานให้ติดฉลากไม่ให้ใช้งานอย่างชัดเจน</p> <p>3.3) วัสดุก่อสร้างที่อาจจะเกิดอันตรายต่อบุคลากรจะต้องตรวจสอบวิธีการใช้อุปกรณ์ป้องกันพิเศษ รวมทั้งการกำจัดให้ถูกวิธี</p> <p>3.4) ติดป้ายแนะนำการทำงาน ป้ายเตือน เพื่อให้คนงานก่อสร้างปฏิบัติงานได้อย่างถูกต้อง</p> <p>3.5) จัดเตรียมอุปกรณ์ป้องกันอุบัติเหตุในระหว่างการทำงานให้กับคนงาน เช่น หมวกนิรภัย แวนตานิรภัย หน้ากากกันฝุ่น ปลั๊กเสียบหูถ่วงมือ เป็นต้น</p> <p>3.6) ควบคุมดูแลและสอดส่องการใช้ไฟฟ้า และจัดเตรียมอุปกรณ์ดับเพลิงที่จำเป็น</p> <p>3.7) ให้เข้มงวดต่อคนงานด้านสุขาภิบาลเพื่อป้องกันปัญหาการแพร่กระจายของเชื้อโรคหรือโรคติดต่อ</p> <p>3.8) จัดให้มีห้องปฐมพยาบาล โดยจัดให้มีเครื่องมือ อุปกรณ์การรักษาพยาบาลเบื้องต้น และเจ้าหน้าที่พยาบาลสำหรับคนงานที่ทำงานก่อสร้าง</p>	

หมายเหตุ : เจ้าของโครงการ (บริษัท สยามสินธร จำกัด) จัดทำรายงานผลการปฏิบัติตามมาตรการป้องกันและแก้ไขผลกระทบต่อสิ่งแวดล้อมทุก 6 เดือน และจัดส่งรายงานให้สำนักงานนโยบายและแผนทรัพยากรธรรมชาติและสิ่งแวดล้อม (สผ.) สำนักงานเขตปทุมวัน

พฤศจิกายน 2560 ลงชื่อ

(นายอภิชัย สิริดำรงพันธุ์)

ผู้รับมอบอำนาจจากกรรมการผู้มีอำนาจทำการแทนบริษัท สยามสินธร จำกัด

33/190

พฤศจิกายน 2560 ลงชื่อ

(นายมนูญนัช ไวกาสี)

ผู้อำนวยการด้านสิ่งแวดล้อมของบริษัท ไทย-ไทย วิศวกรรม จำกัด



องค์ประกอบทางสิ่งแวดล้อมและคุณค่าต่างๆ	ผลกระทบต่อสิ่งแวดล้อมที่สำคัญ	มาตรการป้องกันและแก้ไขผลกระทบต่อสิ่งแวดล้อม	มาตรการติดตามตรวจสอบผลกระทบต่อสิ่งแวดล้อม
		<p>4) มาตรการดูแลควบคุมคนงานก่อสร้างไม่ให้ส่งผลกระทบต่อผู้พักอาศัยโดยรอบโครงการ</p> <p>4.1) โครงการจะกำหนดให้ผู้รับเหมาคัดเลือกแรงงานที่ถูกต้องตามกฎหมายเท่านั้น (กรณีเป็นแรงงานต่างด้าว)</p> <p>4.2) ไม่อนุญาตให้คนงานพักในพื้นที่โครงการเด็ดขาด แต่ทั้งนี้ จะมีคนงานไม่เกิน 5 คน ที่ทำหน้าที่ควบคุมสไตร์เวลากลางคืน</p> <p>4.3) จัดให้มีหัวหน้าคนงานคอยควบคุมดูแลคนงานก่อสร้างไม่ให้เกิดความเดือดร้อนต่อผู้อยู่ข้างเคียง</p> <p>4.4) กำหนดให้มีเจ้าหน้าที่รักษาความปลอดภัยดูแลการเข้า - ออกพื้นที่ก่อสร้าง โดยคนงานก่อสร้างจะสามารถออกจากพื้นที่ก่อสร้างได้เมื่อได้รับอนุญาตเท่านั้น</p> <p>4.5) กำหนดบทลงโทษที่ชัดเจนและดำเนินการโดยเด็ดขาดในกรณีที่มีการฝ่าฝืนกฎระเบียบต่างๆ</p>	

หมายเหตุ : เจ้าของโครงการ (บริษัท สยามสินธร จำกัด) จัดทำรายงานผลการปฏิบัติตามมาตรการป้องกันและแก้ไขผลกระทบต่อสิ่งแวดล้อมทุก 6 เดือน และจัดส่งรายงานให้สำนักงานนโยบายและแผนทรัพยากรธรรมชาติและสิ่งแวดล้อม (สน.) สำนักงานเขตปทุมวัน

พฤษภาคม 2560 ลงชื่อ

(นายอภิชัย สิริดำรงพันธุ์)

ผู้รับมอบอำนาจจากกรรมการผู้มีอำนาจทำการแทนบริษัท สยามสินธร จำกัด

34/190

พฤษภาคม 2560 ลงชื่อ

(นายมนูญนัช ไวกาสี)

ผู้อำนวยการด้านสิ่งแวดล้อมของบริษัท ไทย-ไทย วิศวกรรม จำกัด



องค์ประกอบทางสิ่งแวดล้อมและคุณค่าต่างๆ	ผลกระทบต่อสิ่งแวดล้อมที่สำคัญ	มาตรการป้องกันและแก้ไขผลกระทบต่อสิ่งแวดล้อม	มาตรการติดตามตรวจสอบผลกระทบต่อสิ่งแวดล้อม
(2) บริเวณบ้านพักคนงานก่อสร้าง	การอยู่อาศัยของคนงานก่อสร้างอาจส่งผลกระทบต่ออาชีวอนามัยและความปลอดภัยจากคนงานก่อสร้างต่อผู้พักอาศัยโดยรอบบ้านพักคนงานก่อสร้าง ดังนั้นโครงการต้องกำหนดให้มีมาตรการป้องกันและแก้ไขผลกระทบที่อาจเกิดขึ้น	<ol style="list-style-type: none"> 1. ติดตั้งป้ายประชาสัมพันธ์บริเวณด้านหน้าพื้นที่บ้านพักคนงาน โดยระบุชื่อบริษัทผู้รับเหมา ชื่อผู้รับเหมา/ผู้ควบคุมงาน พร้อมเบอร์โทรศัพท์ติดต่อ เพื่อให้ผู้พักอาศัยที่อยู่ใกล้เคียงพื้นที่บ้านพักคนงานได้รับทราบข้อมูล และสามารถติดต่อกับผู้รับเหมาผู้ควบคุมงานได้โดยตรง ในกรณีได้รับความเดือดร้อนจากบ้านพักคนงาน 2. จัดทำรั้วล้อมรอบบ้านพักคนงานอย่างเป็นสัดส่วน ความสูงอย่างน้อย 2 เมตร และกำหนดให้มีทางเข้า-ออกบ้านพักคนงาน จำนวน 1 จุด เพื่อตรวจสอบและควบคุมการเข้า-ออกของคนงานก่อสร้าง 3. กำหนดให้มีเจ้าหน้าที่รักษาความปลอดภัยดูแลการเข้า-ออกบ้านพักคนงานก่อสร้าง โดยคนงานก่อสร้างจะสามารถออกจากบ้านพักคนงานได้เมื่อได้รับอนุญาตเท่านั้น 4. กำชับให้คนงานช่วยกันรักษาความสะอาดบริเวณบ้านพักคนงาน 5. จัดระเบียบคนงานไม่ให้ส่งผลกระทบต่อผู้พักอาศัยใกล้เคียง ดังนี้ <ul style="list-style-type: none"> - ห้ามเล่นการพนัน - ห้ามดื่มสุรา / เสพและจำหน่ายยาเสพติด 	<ol style="list-style-type: none"> 1. จัดให้มีเจ้าหน้าที่จากโครงการเข้าพบผู้พักอาศัยข้างเคียงบ้านพักคนงาน เดือนละ 1 ครั้ง ตลอดระยะเวลาก่อสร้าง และให้ชื่อพร้อมเบอร์โทรศัพท์ติดต่อได้ 24 ชั่วโมง เพื่อติดต่อได้โดยตรงหากพบว่ามีปัญหาเกิดขึ้น ต้องหาแนวทางแก้ไขทันที 2. จัดให้มีเจ้าหน้าที่ดูแลสภาพรั้วให้มีความสมบูรณ์และมั่นคงแข็งแรงอยู่เสมอ 3. จัดให้มีหัวหน้าคนงานตรวจสอบความสะอาดและความเรียบร้อยบริเวณบ้านพักคนงานทุกวัน ตลอดระยะเวลาก่อสร้าง 4. ตรวจสอบอุปกรณ์ไฟฟ้าส่องสว่างให้อยู่ในสภาพพร้อมใช้งานได้ตลอดเวลาเป็นประจำสม่ำเสมอตลอดระยะเวลาก่อสร้าง 5. ตรวจสอบการรั่วซึมของน้ำจากห้องส้วม เพื่อให้ห้องส้วมสะอาดไม่ส่งกลิ่นรบกวนผู้พักอาศัยข้างเคียง ตลอดระยะเวลาก่อสร้าง 6. ตรวจสอบดูแลบ่อพักน้ำของระบบระบายน้ำเป็นประจำทุกเดือน เพื่อป้องกันมิให้มีการสะสมของตะกอนดินในบ่อพักที่เป็นสาเหตุให้เกิดการอุดตัน ซึ่งเป็นอุปสรรคในการระบายน้ำ 7. ตรวจสอบปริมาณมูลฝอยตกค้าง ปริมาณถังรองรับมูลฝอยทุกวัน ตลอดระยะเวลาก่อสร้างหากพบว่า

หมายเหตุ : เจ้าของโครงการ (บริษัท สยามสินธร จำกัด) จัดทำรายงานผลการปฏิบัติตามมาตรการป้องกันและแก้ไขผลกระทบต่อสิ่งแวดล้อมทุก 6 เดือน และจัดส่งรายงานให้สำนักงานนโยบายและแผนทรัพยากรธรรมชาติและสิ่งแวดล้อม (สผ.) สำนักงานเขตปทุมวัน

พฤศจิกายน 2560 ลงชื่อ

(นายอภิชัย สิริดำรงพันธุ์)

ผู้รับมอบอำนาจจากกรรมการผู้มีอำนาจทำการแทนบริษัท สยามสินธร จำกัด

35/190

พฤศจิกายน 2560 ลงชื่อ

(นายมนูญนัช ไวกาสี)

ผู้อำนวยการด้านสิ่งแวดล้อมของบริษัท ไทย-ไทย วิศวกรรม จำกัด



องค์ประกอบทางสิ่งแวดล้อมและคุณค่าต่างๆ	ผลกระทบต่อสิ่งแวดล้อมที่สำคัญ	มาตรการป้องกันและแก้ไขผลกระทบต่อสิ่งแวดล้อม	มาตรการติดตามตรวจสอบผลกระทบต่อสิ่งแวดล้อม
		<ul style="list-style-type: none"> - ห้ามนำบุคคลภายนอกเข้ามาอาศัยโดยไม่ได้รับอนุญาต - ห้ามทะเลาะวิวาทหรือก่อความไม่สงบในบ้านพักคนงาน - ห้ามนำทรัพย์สินของบริษัท ฯ ออกนอกโครงการ - ห้ามใช้อุปกรณ์ไฟฟ้าและการใช้ก๊าซหุงต้มในลักษณะสภาพที่ไม่ปลอดภัย รวมถึงการกระทำใด ๆ ที่อาจทำให้เกิดอันตรายต่อชีวิต และทรัพย์สินอย่างรุนแรง - ห้ามก่อไฟก่อนได้รับอนุญาต เพื่อป้องกันการเกิดอัคคีภัย - ห้ามเลี้ยงสัตว์ทุกประเภท - รักษาความสะอาดบ้านพัก และสถานที่ให้เป็นระเบียบเรียบร้อยสม่ำเสมอ - การใช้น้ำ ไฟฟ้า จะต้องใช้อย่างประหยัดและคำนึงถึงความปลอดภัย และปิดทุกครั้งเมื่อเลิกการใช้งาน - เมื่อพบเห็นเหตุการณ์หรือเหตุฉุกเฉินที่อาจทำให้เกิดความเสียหายต่อชีวิต และทรัพย์สินภายในพื้นที่บ้านพักคนงาน จะต้องแจ้งเจ้าหน้าที่ 	<p>มีมูลฝอยตกค้างต้องรีบดำเนินการแก้ไขทันที</p> <ol style="list-style-type: none"> 8. ตรวจสอบสภาพภาชนะรองรับมูลฝอยเป็นประจำสม่ำเสมอ เพื่อป้องกันแมลงและสัตว์พาหะนำโรคใช้เป็นที่อยู่อาศัย แหล่งอาหารกรณีพบว่าภาชนะรองรับมูลฝอยชำรุดหรือเสียหายต้องซ่อมแซมหรือเปลี่ยนภาชนะใหม่ใช้แทน ตลอดระยะเวลาการก่อสร้าง 9. ตรวจสอบตะแกรงดักขยะเป็นประจำทุกวันเพื่อป้องกันมิให้มีการสะสมของเศษขยะหรือตะกอนต่าง ๆ ที่เป็นสาเหตุของการอุดตันและเป็นอุปสรรคในการระบายน้ำ 10. ตรวจสอบอุปกรณ์ดับเพลิงให้อยู่ในสภาพพร้อมใช้งานได้ตลอดเวลา เป็นประจำสม่ำเสมอเดือนละ 1 ครั้ง ตลอดระยะเวลาก่อสร้างหากพบว่ามีชำรุดให้รีบแก้ไขทันที 11. จัดให้มีการสุ่มตรวจสอบเสพติดและแอลกอฮอล์เป็นประจำ เพื่อความปลอดภัย ตลอดระยะเวลาการก่อสร้าง 12. ติดตั้งกล่องรับความคิดเห็นบริเวณป้อมยามเพื่อรับเรื่องร้องเรียนที่อาจเกิดขึ้น หากมีปัญหาเกิดขึ้นต้องหาแนวทางแก้ไขโดยทันที

หมายเหตุ : เจ้าของโครงการ (บริษัท สยามสินธร จำกัด) จัดทำรายงานผลการปฏิบัติตามมาตรการป้องกันและแก้ไขผลกระทบต่อสิ่งแวดล้อมทุก 6 เดือน และจัดส่งรายงานให้สำนักงานนโยบายและแผนทรัพยากรธรรมชาติและสิ่งแวดล้อม (สผ.) สำนักงานเขตปทุมวัน

พฤษภาคม 2560 ลงชื่อ

(นายอภิชัย สิริดำรงพันธุ์)

ผู้รับมอบอำนาจจากกรรมการผู้มีอำนาจทำการแทนบริษัท สยามสินธร จำกัด

พฤษภาคม 2560 ลงชื่อ

(นายมนูญนัช ไวกาซี)

ผู้อำนวยการด้านสิ่งแวดล้อมของบริษัท ไทย-ไทย วิศวกรรม จำกัด



องค์ประกอบทางสิ่งแวดล้อมและคุณค่าต่างๆ	ผลกระทบต่อสิ่งแวดล้อมที่สำคัญ	มาตรการป้องกันและแก้ไขผลกระทบต่อสิ่งแวดล้อม	มาตรการติดตามตรวจสอบผลกระทบต่อสิ่งแวดล้อม
		<p>รับผิดชอบ หรือเจ้าหน้าที่รักษาความปลอดภัยทันที</p> <ul style="list-style-type: none"> - ห้ามทิ้งขยะ เศษอาหาร ในบริเวณที่พัก ให้ทิ้งในที่ที่กำหนดเท่านั้น - ห้ามส่งเสียงดังรบกวนผู้พักอาศัย เช่น เครื่องเสียง - ห้ามคนงานออกจากบ้านพักคนงานในยามวิกาล เวลา 23.00-07.00 น. (ยกเว้นกรณีได้รับอนุญาตอย่างถูกต้อง) <p>6. จัดให้มีบ้านพักคนงาน จำนวนไม่น้อยกว่า 150 ห้อง (คิดอัตรา 2 คน/ห้อง)</p> <p>7. จัดให้มีไฟฟ้า แสงสว่าง ในเวลากลางคืน ส่องรอบบริเวณอย่างเพียงพอ</p> <p>8. จัดให้มีระบบกำจัดขยะมูลฝอย ทั้งระบบเปียกและระบบแห้ง</p> <p>9. ภายในบริเวณบ้านพักคนงาน ต้องจัดให้มีห้องน้ำ-ห้องส้วม ลานซักล้าง ตลอดจนร้านค้า</p> <p>10. จัดให้มีทางระบายน้ำฝนอย่างเพียงพอ และก่อนปล่อยลงสู่ทางระบายน้ำสาธารณะ จะต้องมีการกรองตกขยะอยู่ในที่ที่ตรวจสอบได้</p> <p>11. ให้มีดวงโคมและปลั๊กอย่างละ 1 ชุด ในห้องพักคนงาน และระบบไฟฟ้าต้องเป็นแบบที่มีความ</p>	

หมายเหตุ : เจ้าของโครงการ (บริษัท สยามสินธร จำกัด) จัดทำรายงานผลการปฏิบัติตามมาตรการป้องกันและแก้ไขผลกระทบต่อสิ่งแวดล้อมทุก 6 เดือน และจัดส่งรายงานให้สำนักงานนโยบายและแผนทรัพยากรธรรมชาติและสิ่งแวดล้อม (สผ.) สำนักงานเขตปทุมวัน

พฤศจิกายน 2560 ลงชื่อ
(นายอภิชัย สิริดำรงพันธุ์)

37/190

พฤศจิกายน 2560 ลงชื่อ
(นายบุญนัฐ ไวกาสี)



ผู้รับมอบอำนาจจากกรรมการผู้มีอำนาจทำการแทนบริษัท สยามสินธร จำกัด

ผู้อำนวยการด้านสิ่งแวดล้อมของบริษัท ไทย-ไทย วิศวกรรม จำกัด

องค์ประกอบทางสิ่งแวดล้อมและคุณค่าต่างๆ	ผลกระทบต่อสิ่งแวดล้อมที่สำคัญ	มาตรการป้องกันและแก้ไขผลกระทบต่อสิ่งแวดล้อม	มาตรการติดตามตรวจสอบผลกระทบต่อสิ่งแวดล้อม
		<p>ปลอดภัยเพียงพอ</p> <p>12. ให้จัดเตรียมหัวฉีดน้ำดับเพลิงมือถือแบบแห้งอย่างน้อย 1 ชุด/ อาคาร หรือติดตั้งไว้ในระยะทางไม่เกิน 45 เมตร</p> <p>13. จัดให้มีห้องส้วมที่ถูกต้องลักษณะสำหรับที่พักอาศัยอยู่ในอัตราส่วนไม่น้อยกว่า 1 ห้อง ต่อ 20 คน</p> <p>14. จัดให้มีบ่อเก็บน้ำ หรือถังเก็บน้ำ ก๊อกน้ำให้เพียงพอแก่การอาบน้ำและซักล้างเสื้อผ้า</p> <p>15. จัดให้มีทางระบายน้ำที่ไหลแล้วไหลได้อย่างสะดวกและเพียงพอ ก่อนปล่อยออกสู่ทางระบายน้ำสาธารณะ จะต้องมิตะแกรงดักขยะอยู่ในที่ที่ตรวจสอบได้</p> <p>16. การบำบัดน้ำเสียจากห้องส้วม จะต้องเป็นไปโดยถูกต้องลักษณะก่อนปล่อยน้ำสู่ทางระบายน้ำสาธารณะ</p> <p>17. ให้เข้มงวดต่อคนงานด้านสุขาภิบาล เพื่อป้องกันปัญหาการแพร่กระจายของเชื้อโรคหรือโรคติดต่อ</p> <p>18. ติดตั้งกล่องวงจรปิดภายในพื้นที่บ้านพักคนงานก่อสร้าง ตลอดแนวรั้วบ้านพักคนงาน เพื่อตรวจสอบความปลอดภัยในบ้านพักคนงานและพื้นที่ข้างเคียง</p>	

หมายเหตุ : เจ้าของโครงการ (บริษัท สยามสินธร จำกัด) จัดทำรายงานผลการปฏิบัติตามมาตรการป้องกันและแก้ไขผลกระทบต่อสิ่งแวดล้อมทุก 6 เดือน และจัดส่งรายงานให้สำนักงานนโยบายและแผนทรัพยากรธรรมชาติและสิ่งแวดล้อม (สผ.) สำนักงานเขตปทุมวัน

พฤศจิกายน 2560 ลงชื่อ
(นายอภิชัย สิริดำรงพันธุ์)

ผู้รับมอบอำนาจจากกรรมการผู้มีอำนาจทำการแทนบริษัท สยามสินธร จำกัด

38/190

พฤศจิกายน 2560 ลงชื่อ
(นายมนูญนัช ไวกาสี)

ผู้อำนวยการด้านสิ่งแวดล้อมของบริษัท ไทย-ไทย วิศวกรรม จำกัด



องค์ประกอบทางสิ่งแวดล้อม และคุณค่าต่างๆ	ผลกระทบต่อสิ่งแวดล้อมที่สำคัญ	มาตรการป้องกันและแก้ไขผลกระทบต่อสิ่งแวดล้อม	มาตรการติดตามตรวจสอบผลกระทบต่อสิ่งแวดล้อม
<p>2.4.3 ผลกระทบต่อสุขภาพ</p> <p>1) คนงานก่อสร้าง</p>	<p>ในการก่อสร้างมีคนงานทั้งที่เป็นแรงงานต่างด้าว และ แรงงานคนไทย การอยู่อาศัยของคนงานที่ไม่ถูก สุขลักษณะหรือการที่แรงงานเป็นคนต่างด้าว อาจเป็น พาหะนำโรคต่าง ๆ อาทิเช่น โรคเท้าช้าง โรคมือเท้า ปาก เป็นต้น ดังนั้น โครงการต้องกำหนดให้มี มาตรการป้องกันและแก้ไขผลกระทบดังกล่าว</p>	<ol style="list-style-type: none"> 1. จัดอบรมและให้คำแนะนำคนงานในการดูแล สุขอนามัยของตนเอง เช่น การรับประทานอาหาร ที่ถูกสุขลักษณะ การดื่มน้ำที่สะอาด การชำระล้างร่างกายเป็นประจำ เป็นต้น 2. ควบคุมคนงานให้ปฏิบัติตามกฎระเบียบที่กำหนด ไว้อย่างเคร่งครัด 3. กำหนดให้มีผู้รับผิดชอบคอยตรวจสอบ และดูแล ความสะอาดภายในบริเวณบ้านพักคนงาน ตลอดจนภายในห้องพักคนงานแต่ละห้องให้มี ความสะอาด และกำหนดให้ทำความสะอาด ห้องพักทุกสัปดาห์ 4. จัดหาน้ำใช้ ระบบรวบรวมและกำจัดขยะ น้ำเสีย สิ่งปฏิกูล ที่ถูกสุขลักษณะไว้อย่างเพียงพอเพื่อ ป้องกันไม่ให้เกิดแหล่งเพาะพันธุ์โรคหรือเกิดโรค ระบาดได้ 5. ให้เข้มงวดต่อคนงานด้านสุขาภิบาล เพื่อป้องกัน ปัญหาการแพร่กระจายของเชื้อโรคหรือโรคติดต่อ 6. จัดให้มีการฉีดวัคซีนป้องกันโรคพื้นฐานในขณะที่มี การแพร่ระบาดของโรค อาทิเช่น โรคไข้หวัด ใหญ่ อหิวาตกโรค พิษสุนัขบ้า และบาดทะยัก เป็นต้น 	<ol style="list-style-type: none"> 1. บริษัท สยามสินธร จำกัด ต้องควบคุมผู้รับเหมา ให้ปฏิบัติตามมาตรการที่ระบุไว้อย่างจริงจัง 2. จัดให้มีการรวบรวมผลการตรวจสอบสุขภาพของ คนงานก่อสร้างอย่างต่อเนื่อง ตลอดระยะเวลา ก่อสร้าง

หมายเหตุ : เจ้าของโครงการ (บริษัท สยามสินธร จำกัด) จัดทำรายงานผลการปฏิบัติตามมาตรการป้องกันและแก้ไขผลกระทบต่อสิ่งแวดล้อมทุก 6 เดือน และจัดส่งรายงานให้สำนักงานนโยบายและแผนทรัพยากรธรรมชาติและสิ่งแวดล้อม (สผ.) สำนักงานเขตปทุมวัน

พฤศจิกายน 2560 ลงชื่อ

(นายอภิชัย สิริดำรงพันธุ์)

ผู้รับมอบอำนาจจากกรรมการผู้มีอำนาจทำการแทนบริษัท สยามสินธร จำกัด

39/190

พฤศจิกายน 2560 ลงชื่อ

(นายมนูญนัช ไวกาสี)

ผู้อำนวยการด้านสิ่งแวดล้อมของบริษัท ไทย-ไทย วิศวกรรม จำกัด



องค์ประกอบทางสิ่งแวดล้อมและคุณค่าต่างๆ	ผลกระทบต่อสิ่งแวดล้อมที่สำคัญ	มาตรการป้องกันและแก้ไขผลกระทบต่อสิ่งแวดล้อม	มาตรการติดตามตรวจสอบผลกระทบต่อสิ่งแวดล้อม
1.1 ด้านสุขภาพกาย-โรคระบบทางเดินหายใจ	1. ฝุ่นละอองจากการก่อสร้าง 2. เขม่า คิวโนจากเครื่องยนต์ เครื่องจักรที่ใช้ในกิจกรรมการก่อสร้าง 3. การสูดดมกลิ่นสารเคมีที่ใช้ในการก่อสร้าง เช่น สี ทินเนอร์ น้ำยาล้างทำความสะอาดต่าง ๆ เป็นต้น 4. ทำงานในบริเวณที่เป็นพื้นที่อับชื้น การระบายอากาศไม่ดี เป็นระยะเวลานาน	1. จัดเตรียมหน้ากากกันฝุ่นให้กับคนงานก่อสร้าง 2. ฉีดพรมน้ำบริเวณพื้นที่ก่อสร้างหรือบริเวณที่ทำให้เกิดฝุ่น ตลอดระยะเวลาการก่อสร้าง 3. ติดตั้งผ้าใบตั้งแต่ชั้นล่างจนถึงชั้นสูงสุดโดยรอบอาคาร เพื่อป้องกันฝุ่นละอองฟุ้งกระจายไปยังพื้นที่ข้างเคียง 4. ในการกองวัสดุที่มีฝุ่นหรือเศษวัสดุที่เหลือใช้ ให้ปิดหรือคลุมด้วยผ้าใบด้านบนและด้านข้างอีก 3 ด้าน ให้มิดชิด 5. รักษาความสะอาดบริเวณปากทางเข้า-ออก ให้ปราศจากเศษดินทรายตกค้างตลอดระยะเวลาการก่อสร้าง 6. เศษวัสดุที่เหลือใช้ต้องไม่กองหรือเก็บไว้ที่หน้างาน โดยจัดให้มีรถบรรทุกมารับไปกำจัด 7. จัดให้มีหน้ากากป้องกันสำหรับคนงานที่เกี่ยวข้องกับการทำงานที่ใช้สารเคมีที่มีกลิ่นรุนแรง เช่น การทาสี เป็นต้น 8. เลือกใช้สารเคมีที่มีกลิ่นไม่รุนแรง 9. จัดให้มีช่องระบายอากาศเพื่อให้อากาศถ่ายเทได้สะดวก	1. ตรวจสอบหน้ากากป้องกันฝุ่นและสารเคมีให้อยู่ในสภาพพร้อมใช้งานได้ตลอดเวลาเดือนละ 1 ครั้ง ตลอดระยะเวลาก่อสร้าง หากพบว่ามีชำรุดให้รีบแก้ไขทันที 2. จัดให้มีเจ้าหน้าที่ดูแลสภาพของผ้าใบให้มีความสมบูรณ์และไม่มีการฉีกขาด ตลอดระยะเวลาก่อสร้าง

หมายเหตุ : เจ้าของโครงการ (บริษัท สยามสินธร จำกัด) จัดทำรายงานผลการปฏิบัติตามมาตรการป้องกันและแก้ไขผลกระทบต่อสิ่งแวดล้อมทุก 6 เดือน และจัดส่งรายงานให้สำนักงานนโยบายและแผนทรัพยากรธรรมชาติและสิ่งแวดล้อม (สผ.) สำนักงานเขตปทุมวัน

พฤศจิกายน 2560 ลงชื่อ

(นายอภิชัย สิริดำรงพันธุ์)

ผู้รับมอบอำนาจจากกรรมการผู้มีอำนาจทำการแทนบริษัท สยามสินธร จำกัด

พฤศจิกายน 2560 ลงชื่อ

(นายมนูญนัช ไวกาสี)

ผู้อำนวยการด้านสิ่งแวดล้อมของบริษัท ไทย-ไท วิศวกรรม จำกัด



องค์ประกอบทางสิ่งแวดล้อมและคุณค่าต่างๆ	ผลกระทบต่อสิ่งแวดล้อมที่สำคัญ	มาตรการป้องกันและแก้ไขผลกระทบต่อสิ่งแวดล้อม	มาตรการติดตามตรวจสอบผลกระทบต่อสิ่งแวดล้อม
<p>- โรคระบบทางเดินอาหาร</p> <p>- โรคที่เกิดจากสัตว์เป็นพาหะนำโรค</p>	<ol style="list-style-type: none"> 1. ดื่มน้ำ หรือรับประทานอาหารที่ไม่สะอาด 2. พฤติกรรมการรับประทานอาหาร เช่น รับประทานอาหารสุก ๆ ดิบ ๆ 3. ห้องน้ำ ห้องส้วม ไม่ถูกสุขลักษณะ <ol style="list-style-type: none"> 1. ถูกสัตว์ที่เป็นพาหะกัด เช่น โรคไข้เลือดออก โรคเท้าช้าง เป็นต้น 2. บริโภคหรือสัมผัสสัตว์ที่เป็นพาหะ เช่น โรคไข้หวัดนก โรคท้องเสีย เป็นต้น 3. สัมผัสหรือรับประทานเชื้อแบคทีเรีย หนอง พยาธิ เชื้อไวรัส เชื้อโปรโตซัว และเชื้อราที่มากับแมลงสาบ แมลงวัน 	<ol style="list-style-type: none"> 10. ไม่ให้คนงานทำงานในบริเวณที่ปิดทับหรืออับชื้นต่อเนื่องกันเป็นระยะเวลานาน <ol style="list-style-type: none"> 1. จัดเตรียมน้ำดื่มที่สะอาดไว้อย่างเพียงพอ 2. รักษาความสะอาดของภาชนะบรรจุอาหารและน้ำดื่ม 3. จัดให้มีการอบรม/ชี้แจงคนงานด้านสุขลักษณะในการรับประทานอาหาร เช่น รับประทานอาหารที่ปรุงสุกใหม่ ๆ ล้างมือก่อนรับประทานอาหาร เป็นต้น 4. จัดให้มีห้องส้วมที่ถูกสุขลักษณะ และกำชับให้คนงานดูแลความสะอาดสม่ำเสมอ <ol style="list-style-type: none"> 1. ดูแลไม่ให้มีแหล่งน้ำท่วมขัง ทั้งในบริเวณพื้นที่ก่อสร้างและบ้านพักคนงาน เพื่อป้องกันการเกิดแหล่งเพาะพันธุ์ยุงหรือแหล่งเชื้อโรคต่าง ๆ 2. หากไม่ใช้ขวดน้ำ กระจบ หรือภาชนะอื่นที่อาจเก็บขังน้ำให้คั่งหรือใสสูง เพื่อไม่ให้มีน้ำขังและเป็นแหล่งเพาะพันธุ์ยุง 3. จัดให้มีถังรองรับมูลฝอยที่สามารถรองรับมูลฝอยได้อย่างเพียงพอ และดูแลความสะอาดไม่ให้มีมูลฝอยล้นถัง เพื่อป้องกันสัตว์พาหะนำโรค เช่น 	<ol style="list-style-type: none"> 1. จัดให้มีเจ้าหน้าที่ตรวจสอบความสะอาดบริเวณห้องส้วมเป็นประจำสม่ำเสมอ ตลอดระยะเวลาก่อสร้าง 2. จัดให้มีห้องส้วมที่ถูกสุขลักษณะ และกำชับให้คนงานดูแลความสะอาดสม่ำเสมอ 3. ตรวจสอบจุดรั่วซึมของถังเก็บน้ำดื่มหากพบให้รีบแก้ไขโดยทันที <ol style="list-style-type: none"> 1. ตรวจสอบสภาพภาชนะรองรับมูลฝอยเป็นประจำสม่ำเสมอ เพื่อป้องกันแมลงและสัตว์พาหะนำโรคใช้เป็นที่อยู่อาศัย แหล่งอาหารกรณีที่พบว่าภาชนะรองรับมูลฝอยชำรุดหรือเสียหายต้องซ่อมแซมหรือเปลี่ยนภาชนะใหม่ใช้แทน ตลอดระยะเวลาการก่อสร้าง 2. จัดให้มีเจ้าหน้าที่ตรวจสอบความสะอาดบริเวณห้องส้วมเป็นประจำสม่ำเสมอ ตลอดระยะเวลาก่อสร้าง

หมายเหตุ : เจ้าของโครงการ (บริษัท สยามสินธร จำกัด) จัดทำรายงานผลการปฏิบัติตามมาตรการป้องกันและแก้ไขผลกระทบต่อสิ่งแวดล้อมทุก 6 เดือน และจัดส่งรายงานให้สำนักงานนโยบายและแผนทรัพยากรธรรมชาติและสิ่งแวดล้อม (สผ.) สำนักงานเขตปทุมวัน

พฤศจิกายน 2560 ลงชื่อ
 (นายอภิชัย สิริดำรงพันธุ์)

ผู้รับมอบอำนาจจากกรรมการผู้มีอำนาจทำการแทนบริษัท สยามสินธร จำกัด

พฤศจิกายน 2560 ลงชื่อ
 (นายมนูญนัช ไวกาสี)

ผู้อำนวยการด้านสิ่งแวดล้อมของบริษัท ไทย-ไทย วิศวกรรม จำกัด



องค์ประกอบทางสิ่งแวดล้อมและคุณค่าต่างๆ	ผลกระทบต่อสิ่งแวดล้อมที่สำคัญ	มาตรการป้องกันและแก้ไขผลกระทบต่อสิ่งแวดล้อม	มาตรการติดตามตรวจสอบผลกระทบต่อสิ่งแวดล้อม
		<p>แมลงวัน หนู หรือแมลงสาบรบกวน</p> <p>4. จัดให้มีเจ้าหน้าที่รักษาความสะอาดห้องส้วมและห้องอาบน้ำอยู่ประจำ</p> <p>5. จัดให้มีห้องส้วมที่สะอาดและถูกหลักสุขาภิบาล</p> <p>6. ไม่อนุญาตให้คนงานเลี้ยงสัตว์ภายในพื้นที่บ้านพักคนงาน</p> <p>7. กำจัดสัตว์ที่เป็นพาหะนำโรค ได้แก่ หนู ยุง แมลงวัน แมลงสาบ ตลอดจนห้องน้ำ ห้องส้วม ก่อนและหลังการรื้อถอนบ้านพักคนงาน โดยวิธีดังต่อไปนี้</p> <ul style="list-style-type: none"> - ปิดล้อมบริเวณบ้านพักคนงาน โดยอุดรูต่าง ๆ ที่อาจเป็นทางหนีของหนู แมลงสาบ เพื่อกันไว้กำจัดต่อไป - กำจัดหนูโดยวิธีวางกาวดักหรือใช้สารเคมี - ฉีดยาฆ่าแมลงสาบ บริเวณบ้านพักคนงาน ห้องน้ำ ห้องส้วม โดยฉีดพ่นภายหลังที่คนงานย้ายออกไปหมดแล้ว - กำจัดยุงและแหล่งเพาะพันธุ์ยุง โดยใช้ทรายอะเบทเพื่อกำจัดลูกน้ำ พร้อมทั้งกลบหลุมบ่อที่เป็นแหล่งเพาะพันธุ์ยุง 	<p>3. จัดให้มีห้องส้วมที่ถูกสุขลักษณะ และกำจัดให้คนงานดูแลความสะอาดสม่ำเสมอ</p> <p>4. ตรวจสอบจุดรั่วซึมของถังเก็บน้ำดื่ม หากพบให้รีบแก้ไขโดยทันที</p>

หมายเหตุ : เจ้าของโครงการ (บริษัท สยามสินธร จำกัด) จัดทำรายงานผลการปฏิบัติตามมาตรการป้องกันและแก้ไขผลกระทบต่อสิ่งแวดล้อมทุก 6 เดือน และจัดส่งรายงานให้สำนักงานนโยบายและแผนทรัพยากรธรรมชาติและสิ่งแวดล้อม (สผ.) สำนักงานเขตปทุมวัน

พฤศจิกายน 2560 ลงชื่อ

(นายอภิชัย สิริดำรงพันธุ์)

ผู้รับมอบอำนาจจากกรรมการผู้มีอำนาจทำการแทนบริษัท สยามสินธร จำกัด

42/190

พฤศจิกายน 2560 ลงชื่อ

(นายมนูญนัช ไวกาสี)

ผู้อำนวยการด้านสิ่งแวดล้อมของบริษัท ไทย-ไทย วิศวกรรม จำกัด



ตารางที่ 1 (ต่อ 40)

องค์ประกอบทางสิ่งแวดล้อมและคุณค่าต่างๆ	ผลกระทบต่อสิ่งแวดล้อมที่สำคัญ	มาตรการป้องกันและแก้ไขผลกระทบต่อสิ่งแวดล้อม	มาตรการติดตามตรวจสอบผลกระทบต่อสิ่งแวดล้อม
<p>- โรค ที่ เกิด จาก คน เป็น พาหะนำโรค</p> <p>- โรค เกี่ยวกับ ระบบการได้ยิน</p>	<p>1. ได้รับเชื้อจากการสัมผัสกับผู้ป่วย หรืออยู่ร่วมกับผู้ป่วยเป็นระยะเวลานาน เช่น โรคไข้หวัด วัณโรค โรคเท้าช้าง โรคซาร์ส โรคมือเท้าปาก เป็นต้น</p> <p>2. มีเพศสัมพันธ์ร่วมกับผู้ป่วยติดเชื้อ เช่น โรคเอดส์ โรคไวรัสตับ อักเสบ บี ซี</p> <p>3. ประชากรอาศัยอยู่กันอย่างแออัด</p> <p>ผลกระทบต่ออนามัยสิ่งแวดล้อมเกิดมลพิษทางเสียง และการเกิดอุบัติเหตุเพิ่มขึ้น อัตราการป่วยและอัตราการตายของประชาชนในพื้นที่เพิ่มขึ้น</p>	<p>1. จัดพนักงานที่ถูกต้องตามกฎหมายเท่านั้น</p> <p>2. ตรวจสอบสุขภาพคนงานก่อนรับเข้าทำงานทุกครั้ง และหลังรับเข้าทำงานปีละ 2 ครั้ง (6 เดือน/ครั้ง)</p> <p>3. จัดระบบสาธารณูปโภคและสาธารณูปการให้แก่คนงานอย่างถูกสุขลักษณะ เช่น ห้องพัก ห้องน้ำ น้ำใช้ การระบายน้ำเสียจากส้วม ถังรองรับมูลฝอย ฯลฯ ให้มีจำนวนและคุณภาพตามมาตรฐานวิศวกรรมสถานแห่งประเทศไทยในพระบรมราชูปถัมภ์</p> <p>4. อบรมให้ความรู้แก่คนงานถึงวิธีป้องกันโรคติดต่อทางเพศสัมพันธ์ที่ถูกต้อง</p> <p>1. จัดเตรียมอุปกรณ์ป้องกันเสียงในระหว่างการทำงานให้กับคนงาน เช่น ปลั๊กอุดหู (Ear Plugs) หรือที่ครอบหู(Ear Muff)</p> <p>2. ไม่ทำกิจกรรมต่าง ๆ ที่ก่อให้เกิดเสียงดังพร้อมกันในเวลาเดียวกัน</p> <p>3. ลดจำนวนของเครื่องจักรที่ใช้งานบริเวณที่อยู่ใกล้เคียงกัน</p> <p>4. เลือกใช้อุปกรณ์ และวิธีการก่อสร้างที่ก่อให้เกิดเสียงรบกวนน้อยที่สุด</p>	<p>- จัดให้มีการรวบรวมการตรวจสอบสุขภาพของคนงานก่อสร้างอย่างต่อเนื่อง ตลอดระยะเวลาก่อสร้าง</p> <p>1. จัดให้มีเจ้าหน้าที่จากโครงการเข้าพบผู้พักอาศัยข้างเคียงโครงการ ตลอดจนตัวแทนของโรงเรียน มาแต่ระดับวิทยาลัย เป็นประจำตลอดช่วงเวลาก่อสร้างและให้ชื่อพร้อมเบอร์โทรศัพท์ติดต่อได้ 24 ชั่วโมง เพื่อให้ติดต่อได้โดยตรงเพื่อสอบถามถึงผลกระทบจากการก่อสร้างโครงการ พร้อมทั้งติดตั้งกล่องรับความคิดเห็นที่บริเวณป้อมยามเพื่อรับเรื่องร้องเรียนที่อาจเกิดขึ้น หากมีปัญหาเกิดขึ้นต้องหาแนวทางแก้ไขโดยทันที</p>

หมายเหตุ : เจ้าของโครงการ (บริษัท สยามสินธร จำกัด) จัดทำรายงานผลการปฏิบัติตามมาตรการป้องกันและแก้ไขผลกระทบต่อสิ่งแวดล้อมทุก 6 เดือน และจัดส่งรายงานให้สำนักงานนโยบายและแผนทรัพยากรธรรมชาติและสิ่งแวดล้อม (สผ.) สำนักงานเขตปทุมวัน

พฤศจิกายน 2560 ลงชื่อ

(นายอภิชัย สิริดำรงพันธุ์)

ผู้รับมอบอำนาจจากกรรมการผู้มีอำนาจทำการแทนบริษัท สยามสินธร จำกัด

43/190

พฤศจิกายน 2560 ลงชื่อ

(นายมนูญนัช ไวกาสี)

ผู้อำนวยการด้านสิ่งแวดล้อมของบริษัท ไทย-ไทย วิศวกรรม จำกัด



องค์ประกอบทางสิ่งแวดล้อมและคุณค่าต่างๆ	ผลกระทบต่อสิ่งแวดล้อมที่สำคัญ	มาตรการป้องกันและแก้ไขผลกระทบต่อสิ่งแวดล้อม	มาตรการติดตามตรวจสอบผลกระทบต่อสิ่งแวดล้อม
- โรคผิวหนัง	<ol style="list-style-type: none"> 1. การแพ้ฝุ่นละอองหรือสารเคมี เช่น ผงปูนซีเมนต์ หรือน้ำยาต่างๆ ที่ใช้ในการก่อสร้าง 2. สวมเสื้อผ้าไม่สะอาด 3. การสวมเสื้อผ้าไม่สะอาดหรือสวมรองเท้าที่อับชื้นเป็นระยะเวลานาน 	<ol style="list-style-type: none"> 5. อุปกรณ์และเครื่องจักรกลที่มีการใช้งานเป็นประจำ ให้ดับเครื่องหรือเบาเครื่องลงระหว่างการพัก 6. ใช้อุปกรณ์เครื่องจักรที่ได้รับการบำรุงรักษาอย่างดีเท่านั้น และต้องได้รับการดูแลอย่างสม่ำเสมอในระหว่างการก่อสร้าง 7. ใช้น้ำมันหล่อลื่นช่วยลดการเสียดสีระหว่างชิ้นส่วนของเครื่องจักร 8. ไม่ใช้เครื่องจักรหรือเครื่องยนต์ที่มีอัตราเร็วเกินไป 9. เผยแพร่ความรู้เพื่อให้พนักงานตระหนักถึงอันตรายของเสียงซึ่งดังเกินไปและประโยชน์ของการใช้อุปกรณ์ป้องกันหู <ol style="list-style-type: none"> 1. ให้คนงานสวมเสื้อผ้าที่มิดชิด และสวมถุงมือทุกครั้งที่จะต้องสัมผัส หรือใช้ปูนซีเมนต์ หรือสารเคมีที่เป็นอันตรายต่อผิวหนังในการทำงาน 2. จัดให้มีผ้าใบที่ติดตั้งตั้งแต่ชั้นล่างจนถึงชั้นสูงสุดโดยรอบอาคารเพื่อป้องกันฝุ่นละอองรวมทั้งฝุ่นผงปูนซีเมนต์ฟุ้งกระจายไปยังพื้นที่ข้างเคียง 	<ol style="list-style-type: none"> 2. จัดให้มีการตรวจวัดระดับเสียงเฉลี่ย (L_{eq}) 24 ชั่วโมง และระดับเสียงสูงสุด (L_{max}) ภายในพื้นที่ก่อสร้างโครงการทุกวันในช่วงที่มีการก่อสร้างฐานราก และรายงานผลการตรวจวัดทุกสัปดาห์ หลังจากนั้นตรวจวัดเดือนละ 1 ครั้ง ตลอดระยะเวลาการก่อสร้าง และตรวจวัดภายในโรงเรียนมาแตร์เดอีวิทยาลัย เดือนละ 1 ครั้ง ตลอดระยะเวลาการก่อสร้าง (ดูรูปที่ 1 ประกอบ) 3. จัดทำรายงานผลการปฏิบัติตามมาตรการป้องกันและแก้ไขผลกระทบต่อสิ่งแวดล้อมทุก 6 เดือน และจัดส่งรายงานให้สำนักงานนโยบายและแผนทรัพยากรธรรมชาติและสิ่งแวดล้อม (สผ.) และสำนักงานเขตปทุมวัน <ol style="list-style-type: none"> 1. จัดให้มีเจ้าหน้าที่ดูแลสภาพของผ้าใบให้มีความสมบูรณ์และไม่มีการฉีกขาด ตลอดระยะเวลาการก่อสร้าง 2. จัดให้มีเจ้าหน้าที่ตรวจสอบความสะอาดบริเวณห้องพักคนงานเป็นประจำสม่ำเสมอ ตลอดระยะเวลาการก่อสร้าง

หมายเหตุ : เจ้าของโครงการ (บริษัท สยามสินธร จำกัด) จัดทำรายงานผลการปฏิบัติตามมาตรการป้องกันและแก้ไขผลกระทบต่อสิ่งแวดล้อมทุก 6 เดือน และจัดส่งรายงานให้สำนักงานนโยบายและแผนทรัพยากรธรรมชาติและสิ่งแวดล้อม (สผ.) สำนักงานเขตปทุมวัน

พฤศจิกายน 2560 ลงชื่อ

(นายอภิชัย สิริดำรงพันธุ์)

ผู้รับมอบอำนาจจากกรรมการผู้มีอำนาจทำการแทนบริษัท สยามสินธร จำกัด

44/190

พฤศจิกายน 2560 ลงชื่อ

(นายมนูญนัช ไวกาสี)

ผู้อำนวยการด้านสิ่งแวดล้อมของบริษัท ไทย-ไทย วิศวกรรม จำกัด



องค์ประกอบทางสิ่งแวดล้อมและคุณค่าต่างๆ	ผลกระทบต่อสิ่งแวดล้อมที่สำคัญ	มาตรการป้องกันและแก้ไขผลกระทบต่อสิ่งแวดล้อม	มาตรการติดตามตรวจสอบผลกระทบต่อสิ่งแวดล้อม
<p>- อุบัติเหตุต่างๆ</p>	<p>1. การทำงานที่ขาดความระมัดระวัง 2. เครื่องมือที่ใช้ในการก่อสร้างชำรุด</p>	<p>3. ล้างทำความสะอาดรองเท้าบูททุกครั้งหลังเลิกใช้งาน และตากให้แห้งก่อนนำไปใส่ 4. ดูแลความสะอาดภายในห้องพักอย่างสม่ำเสมอ</p> <p>1. ก่อนที่จะทำการก่อสร้าง โครงการต้องจัดให้มีเจ้าหน้าที่จากบริษัทผู้รับเหมา เข้าไปแจ้งผู้พักอาศัยข้างเคียงโครงการ ตลอดจนตัวแทนของโรงเรียนมาแต่ระเดอวิวิทยาลัย เป็นประจำตลอดช่วงเวลาก่อสร้าง พร้อมทั้งให้หมายเลขโทรศัพท์ของเจ้าหน้าที่ควบคุมการก่อสร้าง เพื่อให้สามารถติดต่อกับโครงการได้โดยตรง ซึ่งหากได้รับแจ้งผลกระทบต้องหาแนวทางแก้ไขโดยทันที</p> <p>2. จัดทำรั้วที่รอบแนวเขตที่ดินความสูง 3 เมตร และชิงผ้าใบสูงขึ้นไปอีก 3 เมตร โดยติดตั้งป้ายห้ามมิให้ผู้ที่ไม่เกี่ยวข้องเข้าไปภายในบริเวณพื้นที่ก่อสร้าง พร้อมทั้งควบคุมไม่ให้มีการวางกองวัสดุก่อสร้าง โดยรั้วต้องเป็นรั้วของโครงการ และอยู่ภายในพื้นที่โครงการเท่านั้น บริเวณนอกรั้วของโครงการโดยเด็ดขาด</p>	<p>3. จัดให้มีการอบรม/ชี้แจงคนงานด้านสุขอนามัยส่วนบุคคล เช่น การรักษาความสะอาดร่างกาย สวมใส่เสื้อผ้าที่แห้งและสะอาด</p> <p>1. จัดให้มีเจ้าหน้าที่จากโครงการเข้าพบผู้พักอาศัยข้างเคียงโครงการ ตลอดจนตัวแทนของโรงเรียนมาแต่ระเดอวิวิทยาลัย เป็นประจำตลอดช่วงเวลาก่อสร้างและให้ชื่อพร้อมเบอร์โทรศัพท์ที่ติดต่อได้ 24 ชั่วโมง เพื่อให้ติดต่อได้โดยตรง เพื่อสอบถามถึงผลกระทบจากการก่อสร้างโครงการ พร้อมติดตั้งกล่องรับความคิดเห็นที่บริเวณป้อมยาม เพื่อรับเรื่องร้องเรียนที่อาจเกิดขึ้น หากมีปัญหาเกิดขึ้นต้องหาแนวทางแก้ไขโดยทันที</p> <p>2. จัดให้มีเจ้าหน้าที่ดูแลสภาพรั้วและผ้าใบให้มีความสมบูรณ์และมั่นคงแข็งแรง และไม่มีกรณีกีดขวางของผ้าใบตลอดระยะเวลาก่อสร้าง</p> <p>3. ตรวจสอบเครื่องจักรกลที่ใช้ในการก่อสร้างเดือนละ 1 ครั้ง ตลอดระยะเวลาก่อสร้าง</p> <p>4. ตรวจสอบป้ายแนะนำการทำงาน ป้ายเตือนให้อยู่ในสภาพดีอยู่เสมอ ตลอดระยะเวลาก่อสร้าง</p>

หมายเหตุ : เจ้าของโครงการ (บริษัท สยามสินธร จำกัด) จัดทำรายงานผลการปฏิบัติตามมาตรการป้องกันและแก้ไขผลกระทบต่อสิ่งแวดล้อมทุก 6 เดือน และจัดส่งรายงานให้สำนักงานนโยบายและแผนทรัพยากรธรรมชาติและสิ่งแวดล้อม (สผ.) สำนักงานเขตปทุมวัน

พฤศจิกายน 2560 ลงชื่อ

(นายอภิชัย ลีริตารังพันธุ์)

ผู้รับมอบอำนาจจากกรรมการผู้มีอำนาจทำการแทนบริษัท สยามสินธร จำกัด

พฤศจิกายน 2560 ลงชื่อ

(นายมนูญช์ ไวกาสี)

ผู้อำนวยการด้านสิ่งแวดล้อมของบริษัท ไทย-ไทย วิศวกรรม จำกัด



ตารางที่ 1 (ต่อ 43)

องค์ประกอบทางสิ่งแวดล้อมและคุณค่าต่างๆ	ผลกระทบต่อสิ่งแวดล้อมที่สำคัญ	มาตรการป้องกันและแก้ไขผลกระทบต่อสิ่งแวดล้อม	มาตรการติดตามตรวจสอบผลกระทบต่อสิ่งแวดล้อม
		<ol style="list-style-type: none"> 3. ทำ Chain Link ยื่นจากอาคารขณะทำโครงสร้าง เพื่อกันเศษวัสดุร่วงหล่น และจะย้ายตามไปทุก 2-3 ชั้น 4. ทำแผงตาข่ายกันรอบอาคาร เมื่อย้าย Chain Link ไปแล้ว โดยใช้โครงเหล็กซึ่งด้วยตาข่ายถี่ทุกชั้น 5. ทุก 2-3 ชั้น ต้องแขวนนั่งร้านและชิงตาข่ายรอบเพื่อใช้ในการทำผนังภายนอก 6. ตรวจสอบสภาพของเครื่องจักรกลก่อนนำมาใช้งานเพื่อป้องกันอุบัติเหตุ 7. ควบคุมการกวาดแขน (Boom) ของเครนให้อยู่ภายในพื้นที่โครงการ 8. จัดให้มีห้องปฐมพยาบาล โดยจัดให้มีเครื่องมืออุปกรณ์การรักษาพยาบาลเบื้องต้น และเจ้าหน้าที่พยาบาลสำหรับคนงานที่ทำงานก่อสร้าง 9. บริเวณทางเข้า-ออก ต้องมีเจ้าหน้าที่ดูแลการเข้า-ออกของเจ้าหน้าที่ คนงาน และยานพาหนะต่าง ๆ ตลอด 24 ชั่วโมง เพื่อความปลอดภัยและเป็นระเบียบเรียบร้อย 10. ติดป้ายแนะนำการทำงาน ป้ายเตือน เพื่อให้คนงานก่อสร้างปฏิบัติงานได้อย่างถูกต้อง 	<ol style="list-style-type: none"> 5. ตรวจสอบอุปกรณ์ป้องกันอุบัติเหตุ เช่น หมวกนิรภัย แวนตานิรภัย หน้ากากกันฝุ่นปลั๊กเสียบหู ถุงมือ เป็นต้น ให้อยู่ในสภาพพร้อมใช้งานได้ตลอดระยะเวลา เดือนละ 1 ครั้ง ตลอดระยะเวลาก่อสร้าง หากพบว่ามีการชำรุดให้รีบแก้ไข 6. ตรวจสอบ Chain Link เป็นประจำ ตลอดระยะเวลาก่อสร้าง หากพบว่ามีการชำรุดต้องซ่อมแซมทันที 7. จัดให้มีการเก็บสถิติการเกิดอุบัติเหตุ และแสดงผลการเกิดอุบัติเหตุในพื้นที่ก่อสร้าง เพื่อนำผลดังกล่าวมาตรวจประเมินประสิทธิภาพของการปฏิบัติตามมาตรการป้องกันและแก้ไข และปรับปรุงมาตรการให้เหมาะสมต่อไป

หมายเหตุ : เจ้าของโครงการ (บริษัท สยามสินธร จำกัด) จัดทำรายงานผลการปฏิบัติตามมาตรการป้องกันและแก้ไขผลกระทบต่อสิ่งแวดล้อมทุก 6 เดือน และจัดส่งรายงานให้สำนักงานนโยบายและแผนทรัพยากรธรรมชาติและสิ่งแวดล้อม (สผ.) สำนักงานเขตปทุมวัน

พฤศจิกายน 2560 ลงชื่อ

(นายอภิชัย สิริดำรงพันธุ์)

ผู้รับมอบอำนาจจากกรรมการผู้มีอำนาจทำการแทนบริษัท สยามสินธร จำกัด

46/190

พฤศจิกายน 2560 ลงชื่อ

(นายมนูญนัช ไวกาสี)

ผู้อำนวยการด้านสิ่งแวดล้อมของบริษัท ไทย-ไทย วิศวกร จำกัด



องค์ประกอบทางสิ่งแวดล้อมและคุณค่าต่างๆ	ผลกระทบต่อสิ่งแวดล้อมที่สำคัญ	มาตรการป้องกันและแก้ไขผลกระทบต่อสิ่งแวดล้อม	มาตรการติดตามตรวจสอบผลกระทบต่อสิ่งแวดล้อม
		<ol style="list-style-type: none"> 11. จัดเตรียมอุปกรณ์ป้องกันอุบัติเหตุในระหว่างการทำงานให้กับคนงาน เช่น หมวกนิรภัย แวนตานิรภัย หน้ากากกันฝุ่น ปลั๊กเสียบหู ถุงมือ เป็นต้น 12. จัดอบรมชี้แจงมาตรการรักษาความปลอดภัยแก่หัวหน้าคนงาน หรือจัดหาคู่มือรักษาความปลอดภัยในการก่อสร้างพร้อมชี้แจงในเรื่องความปลอดภัยให้ดียิ่งขึ้น 13. ควบคุมดูแลและสอดส่องการใช้ไฟฟ้า และจัดเตรียมอุปกรณ์ดับเพลิงที่จำเป็น 14. จัดให้มีการประกันภัยความรับผิดชอบตามกฎหมายต่อชีวิต ร่างกาย และทรัพย์สินของบุคคลภายนอก และแสดงสำเนาตารางกรมธรรม์ประกันภัยดังกล่าว ไว้ในที่เปิดเผยและเห็นได้ง่าย ภายในพื้นที่ก่อสร้าง 15. จัดให้มีการฝึกอบรมให้ความรู้ในการใช้อุปกรณ์เครื่องมือ สำหรับคนงานก่อสร้าง 16. จัดให้มีเจ้าหน้าที่ความปลอดภัยประจำพื้นที่ก่อสร้าง เพื่อดูแลควบคุมการปฏิบัติตามมาตรการป้องกันและแก้ไขผลกระทบอย่างเคร่งครัด 	

หมายเหตุ : เจ้าของโครงการ (บริษัท สยามสินธร จำกัด) จัดทำรายงานผลการปฏิบัติตามมาตรการป้องกันและแก้ไขผลกระทบต่อสิ่งแวดล้อมทุก 6 เดือน และจัดส่งรายงานให้สำนักงานนโยบายและแผนทรัพยากรธรรมชาติและสิ่งแวดล้อม (สผ.) สำนักงานเขตปทุมวัน

พุดจิกายน 2560 ลงชื่อ
 (นายอภิชัย สิริดำรงพันธุ์)

พุดจิกายน 2560 ลงชื่อ
 (นายมนูญนัช ไวกาสี)

ผู้รับมอบอำนาจจากกรรมการผู้มีอำนาจทำการแทนบริษัท สยามสินธร จำกัด

ผู้อำนวยการด้านสิ่งแวดล้อมของบริษัท ไทย-ไท วิศวกรรม จำกัด



องค์ประกอบทางสิ่งแวดล้อมและคุณค่าต่างๆ	ผลกระทบต่อสิ่งแวดล้อมที่สำคัญ	มาตรการป้องกันและแก้ไขผลกระทบต่อสิ่งแวดล้อม	มาตรการติดตามตรวจสอบผลกระทบต่อสิ่งแวดล้อม
<p>- อุบัติเหตุจากการเกิดเพลิงไหม้</p>	<p>อาจเกิดจากการทิ้งขูรี การเชื่อม และโดยรอบอาคารจะมีการคลุมผ้าใบป้องกันฝุ่นละออง ซึ่งผ้าใบดังกล่าวเป็นเชื้อเพลิง และทำให้เกิดการลุกไหม้และลุกลามได้ง่าย ซึ่งอาจก่อให้เกิดความเสียหายทั้งต่อชีวิตและทรัพย์สิน</p>	<p>17. จัดให้มีการเก็บสถิติการเกิดอุบัติเหตุ และแสดงผลการเกิดอุบัติเหตุในพื้นที่ก่อสร้าง เพื่อนำผลดังกล่าวมาตรวจประเมินประสิทธิภาพของการปฏิบัติตามมาตรการป้องกันและแก้ไข และปรับปรุงมาตรการให้เหมาะสมต่อไป</p> <p>18. ติดตั้งกล้องวงจรปิดภายในพื้นที่ก่อสร้างและบริเวณเหนือรั้วโครงการ เพื่อตรวจสอบความปลอดภัยภายในพื้นที่โครงการและพื้นที่ใกล้เคียง</p> <p>1. จัดให้มีถังดับเพลิงเคมีให้เพียงพอ เพื่อเตรียมความพร้อมกรณีเกิดเหตุเพลิงไหม้</p> <p>2. ติดป้ายแนะนำการใช้อุปกรณ์แต่ละตัวไว้บริเวณที่อุปกรณ์ติดตั้งอยู่ เพื่อให้ผู้ที่อยู่ใกล้ที่เกิดเหตุสามารถใช้ได้ทันที</p> <p>3. จัดอบรมและซ้อมการอพยพคนกรณีเพลิงไหม้ โดยติดต่อกับสถานีดับเพลิงบ่อนไก่ ให้มาจัดอบรมและซักซ้อมแผนอพยพหนีไฟให้กับโครงการ</p>	<p>- จัดให้มีการตรวจสอบระบบป้องกันและเตือนอัคคีภัย ให้สามารถใช้งานได้อยู่เสมอหากพบว่ามี การเสียหายหรือใช้การไม่ได้ให้รีบดำเนินการแก้ไขทันที</p>

หมายเหตุ : เจ้าของโครงการ (บริษัท สยามสินธร จำกัด) จัดทำรายงานผลการปฏิบัติตามมาตรการป้องกันและแก้ไขผลกระทบต่อสิ่งแวดล้อมทุก 6 เดือน และจัดส่งรายงานให้สำนักงานนโยบายและแผนทรัพยากรธรรมชาติและสิ่งแวดล้อม (สผ.) สำนักงานเขตปทุมวัน

พฤษภาคม 2560 ลงชื่อ
(นายอภิชัย สิริดำรงพันธุ์)

ผู้รับมอบอำนาจจากกรรมการผู้มีอำนาจทำการแทนบริษัท สยามสินธร จำกัด

พฤษภาคม 2560 ลงชื่อ
(นายมนูญนัช ไวกาสี)

ผู้อำนวยการด้านสิ่งแวดล้อมของบริษัท ไทย-ไทย วิศวกรรม จำกัด



องค์ประกอบทางสิ่งแวดล้อมและคุณค่าต่างๆ	ผลกระทบต่อสิ่งแวดล้อมที่สำคัญ	มาตรการป้องกันและแก้ไขผลกระทบต่อสิ่งแวดล้อม	มาตรการติดตามตรวจสอบผลกระทบต่อสิ่งแวดล้อม
- โรคติดต่อ	สาเหตุจากคนงานก่อสร้างทั้งที่เป็นแรงงานต่างด้าวและแรงงานคนไทย จากการอยู่อาศัยที่ไม่ถูกสุขลักษณะ หรือการที่คนงานเป็นคนต่างด้าว อาจเป็นพาหนะนำโรครวมทั้งโรคติดต่อต่าง ๆ	<ol style="list-style-type: none"> 1. จัดอบรมและให้คำแนะนำคนงาน ในการดูแลสุขภาพอนามัยของตนเอง เช่น การรับประทานอาหารที่ถูกสุขลักษณะ การดื่มน้ำที่สะอาด การชำระล้างร่างกายเป็นประจำ เป็นต้น 2. ควบคุมคนงานให้ปฏิบัติตามกฎระเบียบที่กำหนดไว้อย่างเคร่งครัด 3. กำหนดให้มีผู้รับผิดชอบคอยตรวจสอบ และดูแลความสะอาดภายในบริเวณบ้านพักคนงานตลอดจนภายในห้องพักคนงานแต่ละห้องให้มีความสะอาด และกำหนดให้ทำความสะอาดห้องพักทุกสัปดาห์ 4. จัดหาน้ำใช้ ระบบรวบรวมและกำจัดขยะ น้ำเสีย สิ่งปฏิกูล ที่ถูกสุขลักษณะไว้อย่างเพียงพอ เพื่อป้องกันไม่ให้เกิดแหล่งเพาะพันธุ์โรคหรือเกิดโรคระบาดได้ 5. ให้เข้มงวดต่อคนงานด้านสุขาภิบาล เพื่อป้องกันปัญหาการแพร่กระจายของเชื้อโรคหรือโรคติดต่อ 6. จัดให้มีการฉีดวัคซีนป้องกันโรคพื้นฐานในขณะที่มีการแพร่ระบาดของโรค อาทิเช่น โรคไข้หวัดใหญ่ อหิวาตกโรค พิษสุนัขบ้า และบาดทะยัก เป็นต้น 	- บริษัท สยามสินธร จำกัด ต้องควบคุมผู้รับเหมา ให้ปฏิบัติตามมาตรการที่ระบุไว้อย่างเคร่งครัด

หมายเหตุ : เจ้าของโครงการ (บริษัท สยามสินธร จำกัด) จัดทำรายงานผลการปฏิบัติตามมาตรการป้องกันและแก้ไขผลกระทบต่อสิ่งแวดล้อมทุก 6 เดือน และจัดส่งรายงานให้สำนักงานนโยบายและแผนทรัพยากรธรรมชาติและสิ่งแวดล้อม (สผ.) สำนักงานเขตปทุมวัน

พฤศจิกายน 2560 ลงชื่อ
(นายอภิชัย สิริดำรงพันธุ์)

พฤศจิกายน 2560 ลงชื่อ
(นายมนูญนัช ไวกาสี)



ผู้รับมอบอำนาจจากกรรมการผู้มีอำนาจทำการแทนบริษัท สยามสินธร จำกัด

ผู้อำนวยการด้านสิ่งแวดล้อมของบริษัท ไทย-ไท วิศวกรรม จำกัด

องค์ประกอบทางสิ่งแวดล้อมและคุณค่าต่างๆ	ผลกระทบต่อสิ่งแวดล้อมที่สำคัญ	มาตรการป้องกันและแก้ไขผลกระทบต่อสิ่งแวดล้อม	มาตรการติดตามตรวจสอบผลกระทบต่อสิ่งแวดล้อม
<p>1.2 ด้านสุขภาพจิต ได้แก่ ความเครียด ความวิตกกังวล ความหวาดกลัว การนอนไม่หลับ เป็นต้น</p>	<ol style="list-style-type: none"> 1. ความเครียดจากการทำงาน 2. ความแออัดในบ้านพักคนงาน 3. ความรู้สึกไม่ปลอดภัยจากการที่มีการก่อสร้างในบริเวณข้างเคียงทั้งจากคนงานก่อสร้าง และอุบัติเหตุจากการก่อสร้าง 4. เสียงดังรบกวนเวลาพักผ่อน ทำให้พักผ่อนไม่เต็มที่ 5. กลิ่นรบกวนจากห้องน้ำ-ห้องส้วม 	<ol style="list-style-type: none"> 1. จัดสร้างบ้านพักคนงานให้เป็นไปตามมาตรฐานแบบก่อสร้างอาคารชั่วคราวสำหรับคนงานก่อสร้างของวิศวกรรมสถานแห่งประเทศไทยในพระบรมราชูปถัมภ์ (มาตรฐาน วสท. 1010-34) 2. กำหนดกฎระเบียบปฏิบัติในการอยู่ร่วมกันเพื่อป้องกันความขัดแย้ง 3. จัดให้มีกิจกรรมสันทนาการระหว่างคนงานก่อสร้าง เพื่อคลายความเครียดจากการทำงาน และให้เกิดความสามัคคีในการอยู่ร่วมกัน 4. จัดให้มีเจ้าหน้าที่คอยควบคุมดูแลคนงานก่อสร้าง ไม่ให้ก่อความเดือดร้อนต่อผู้ที่อยู่ใกล้เคียง 5. ไม่ดำเนินการก่อสร้างที่ก่อให้เกิดเสียงดังรบกวนเวลาพักผ่อนของผู้ที่อยู่โดยรอบ 6. ดูแลรักษาความสะอาดของห้องน้ำ-ห้องส้วมคนงาน รวมทั้งระบบระบายน้ำต่าง ๆ ไม่ให้น้ำท่วมขังที่อาจเกิดกลิ่นรบกวนผู้ที่พักอาศัยอยู่โดยรอบได้ 	<p>- จัดให้มีเจ้าหน้าที่จากโครงการเข้าพบตัวแทนของโรงเรียนมาแตร์เดอีวิทยาลัย และผู้พักอาศัยข้างเคียงพื้นที่โครงการ รวมทั้งผู้พักอาศัยข้างเคียงพื้นที่บ้านพักคนงานเป็นระยะ ๆ ตลอดระยะเวลาการก่อสร้าง เพื่อสร้างความสัมพันธ์ที่ดี และรับทราบปัญหาจากผู้ที่อยู่ข้างเคียงโดยตรง</p>

หมายเหตุ : เจ้าของโครงการ (บริษัท สยามสินธร จำกัด) จัดทำรายงานผลการปฏิบัติตามมาตรการป้องกันและแก้ไขผลกระทบต่อสิ่งแวดล้อมทุก 6 เดือน และจัดส่งรายงานให้สำนักงานนโยบายและแผนทรัพยากรธรรมชาติและสิ่งแวดล้อม (สผ.) สำนักงานเขตปทุมวัน

พฤษภาคม 2560 ลงชื่อ
(นายอภิชัย สิริดำรงพันธุ์)

50/190

พฤษภาคม 2560 ลงชื่อ
(นายมนูญนัช ไวกาสี)

ผู้รับมอบอำนาจจากกรรมการผู้มีอำนาจทำการแทนบริษัท สยามสินธร จำกัด

ผู้อำนวยการด้านสิ่งแวดล้อมของบริษัท ไทย-ไทย วิศวกรรม จำกัด



องค์ประกอบทางสิ่งแวดล้อมและคุณค่าต่างๆ	ผลกระทบต่อสิ่งแวดล้อมที่สำคัญ	มาตรการป้องกันและแก้ไขผลกระทบต่อสิ่งแวดล้อม	มาตรการติดตามตรวจสอบผลกระทบต่อสิ่งแวดล้อม
<p>2) ผู้พักอาศัยข้างเคียง</p>	<p>บริษัทที่ปรึกษาได้วิเคราะห์ผลกระทบด้านสุขภาพที่อาจเกิดขึ้นจากการก่อสร้างโครงการและเปิดดำเนินการโครงการต่อพื้นที่ใกล้เคียง จากข้อมูลสถิติผู้ป่วยของศูนย์บริการสาธารณสุข 16 ลุ่มพินิจ ย้อนหลัง 5 ปี ตั้งแต่ปี 2552-2556 พบว่า กลุ่มสาเหตุของโรคที่เป็นสาเหตุการป่วยมากที่สุด 3 ลำดับแรก ดังนี้</p> <p>1) ลำดับที่ 1 กลุ่มโรกระบบไหลเวียนเลือด อาทิเช่น โรคความดันโลหิตสูง จะมีสาเหตุส่วนหนึ่งมาจากความเครียด โดยภาวะความเครียดต่าง ๆ ส่วนหนึ่งมาจากการจราจรบนถนน และการก่อสร้างโครงการต่าง ๆ เป็นต้น</p> <p>2) ลำดับที่ 2 กลุ่มโรคเกี่ยวกับต่อมไร้ท่อ โภชนาการ และเมตาบอลิซึม จะมีสาเหตุส่วนหนึ่งมาจากพันธุกรรม และพฤติกรรมการบริโภคอาหาร</p> <p>3) ลำดับที่ 3 กลุ่มโรกระบบทางเดินหายใจ อาทิเช่น โรคหัด โรคภูมิแพ้ จะมีสาเหตุมาจากสภาพอากาศที่มีการเปลี่ยนแปลงไปตามฤดูกาล และมาจากฝุ่นละออง โดยฝุ่นละอองดังกล่าวส่วนหนึ่งมาจากการจราจรบนถนน และการก่อสร้างโครงการต่าง ๆ เป็นต้น</p> <p>ทั้งนี้ จากการสำรวจการเจ็บป่วยของประชาชนในพื้นที่ศึกษารัศมี 1 กิโลเมตรจากโครงการ พบว่า กลุ่ม</p>	<p>- ดำเนินการตามมาตรการป้องกันและแก้ไขผลกระทบต่อด้านกายภาพ ชีวภาพ คุณค่าการใช้ประโยชน์ของมนุษย์อย่างเคร่งครัด เพื่อป้องกันผลกระทบต่อด้านสุขภาพ</p>	<p>1. บริษัท สยามสินธร จำกัด ต้องดูแลพื้นที่ก่อสร้างให้มีความเป็นระเบียบเรียบร้อย</p> <p>2. จัดให้มีเจ้าหน้าที่จากโครงการเข้าพบตัวแทนของโรงเรียนมาแตร์เดอีวิทยาลัย และผู้พักอาศัยข้างเคียงพื้นที่โครงการ รวมทั้งผู้พักอาศัยข้างเคียงพื้นที่บ้านพักคนงานเป็นระยะ ๆ ตลอดระยะเวลาการก่อสร้าง เพื่อสร้างความสัมพันธ์ที่ดี และรับทราบปัญหาจากผู้ที่อยู่ข้างเคียงโดยตรง</p>

หมายเหตุ : เจ้าของโครงการ (บริษัท สยามสินธร จำกัด) จัดทำรายงานผลการปฏิบัติตามมาตรการป้องกันและแก้ไขผลกระทบต่อสิ่งแวดล้อมทุก 6 เดือน และจัดส่งรายงานให้สำนักงานนโยบายและแผนทรัพยากรธรรมชาติและสิ่งแวดล้อม (สผ.) สำนักงานเขตปทุมวัน

พฤศจิกายน 2560 ลงชื่อ
(นายอภิชัย สิริดำรงพันธุ์)

ผู้รับมอบอำนาจจากกรรมการผู้มีอำนาจทำการแทนบริษัท สยามสินธร จำกัด

พฤศจิกายน 2560 ลงชื่อ
(นายมนูญนัช ไวกาสี)

ผู้อำนวยการด้านสิ่งแวดล้อมของบริษัท ไทย-ไทย วิศวกรรม จำกัด



ตารางที่ 1 (ต่อ 49)

องค์ประกอบทางสิ่งแวดล้อมและคุณค่าต่างๆ	ผลกระทบต่อสิ่งแวดล้อมที่สำคัญ	มาตรการป้องกันและแก้ไขผลกระทบต่อสิ่งแวดล้อม	มาตรการติดตามตรวจสอบผลกระทบต่อสิ่งแวดล้อม
	<p>ตัวอย่างที่อยู่ถัดจากอาคารติดโครงการในระยะ 100 เมตรจากแนวเขตที่ดินโครงการ ส่วนมากจะป่วยเป็นโรคทางเดินหายใจ/โรคหืด มากที่สุด สำหรับกลุ่มตัวอย่างในรัศมี 101-1,000 เมตรจากพื้นที่โครงการ ส่วนมากจะป่วยเป็นโรคทางเดินหายใจ/โรคหืด เช่นกัน โดยส่วนใหญ่เมื่อเจ็บป่วยจะรักษาที่โรงพยาบาลเอกชน และซื้อยากินเองบริษัทที่ปรึกษาจะวิเคราะห์รวมถึงสภาพแวดล้อมบริเวณโดยรอบโครงการในปัจจุบันร่วมด้วย ซึ่งเมื่อมีการพัฒนาโครงการกิจกรรมที่อาจก่อให้เกิดผลกระทบต่อผู้อยู่อาศัยใกล้เคียงส่วนใหญ่จะเป็นโรคเกี่ยวกับทางเดินหายใจ เนื่องจากสาเหตุที่ทำให้เกิดโรคระบบทางเดินหายใจ ส่วนใหญ่มาจากฝุ่นละอองที่มาจากการก่อสร้าง การจราจร และโรคระบบทางเดินหายใจ อาจเกิดจากสภาพอากาศที่มีการเปลี่ยนแปลงตามฤดูกาล (โรคหืด) ซึ่งเมื่อพิจารณาข้อมูลของศูนย์บริการสาธารณสุข 16 ลุมพินี มีผู้ป่วยเป็นโรคทางเดินหายใจเป็นลำดับที่ 3 โดยหากพิจารณากลุ่มโรคระบบทางเดินหายใจพิจารณาตั้งแต่ปี 2552-2556มีแนวโน้มไม่คงที่ โดยในปี 2556 ซึ่งเป็นปีล่าสุด พบว่า มีผู้ป่วยที่เข้ารับการรักษาด้วยกลุ่มโรคระบบทางเดินหายใจ จำนวน 3,269 ราย ซึ่งจำนวนประชากรตามทะเบียนราษฎร์ แขวงลุมพินี เขตปทุมวันในปี 2556 มีจำนวนทั้งสิ้น</p>		

หมายเหตุ : เจ้าของโครงการ (บริษัท สยามสินธร จำกัด) จัดทำรายงานผลการปฏิบัติตามมาตรการป้องกันและแก้ไขผลกระทบต่อสิ่งแวดล้อมทุก 6 เดือน และจัดส่งรายงานให้สำนักงานนโยบายและแผนทรัพยากรธรรมชาติและสิ่งแวดล้อม (สผ.) สำนักงานเขตปทุมวัน

พฤศจิกายน 2560 ลงชื่อ

(นายอภิชัย สิริดำรงพันธุ์)

ผู้รับมอบอำนาจจากกรรมการผู้มีอำนาจทำการแทนบริษัท สยามสินธร จำกัด

52/190

พฤศจิกายน 2560 ลงชื่อ

(นายมนูญนัช ไวกาสี)

ผู้อำนวยการด้านสิ่งแวดล้อมของบริษัท ไทย-ไทย วิศวกรรม จำกัด



องค์ประกอบทางสิ่งแวดล้อมและคุณค่าต่างๆ	ผลกระทบต่อสิ่งแวดล้อมที่สำคัญ	มาตรการป้องกันและแก้ไขผลกระทบต่อสิ่งแวดล้อม	มาตรการติดตามตรวจสอบผลกระทบต่อสิ่งแวดล้อม
	<p>19,538 คน (อ้างอิงจากกระทรวงมหาดไทย, 2556) จะเห็นได้ว่า อัตราส่วนผู้ที่ป่วยเป็นโรคระบบทางเดินหายใจจะมีประมาณร้อยละ 16.7 ของจำนวนประชากรที่อยู่ในแขวงลุมพินี เขตปทุมวัน ซึ่งถือว่าเป็นปริมาณไม่มากนัก ทั้งนี้ เนื่องจากพื้นที่รับผิดชอบของศูนย์บริการสาธารณสุข 16 ลุมพินี เป็นชุมชนเมือง หากมีการเจ็บป่วยจึงมีทางเลือกในการรักษาเพิ่มมากขึ้น อาทิเช่น โรงพยาบาลของรัฐ โรงพยาบาลของเอกชน คลินิก และซื้อยากินเอง ดังนั้น จึงทำให้ผู้ที่เข้ารับการรักษาด้วยกลุ่มโรคระบบทางเดินหายใจมีอัตราส่วนไม่มากนัก และจากข้อมูลการสำรวจของผู้ที่อยู่บริเวณโดยรอบโครงการพบว่า โรคทางเดินหายใจ/โรคหัด มีผู้ป่วยเป็นอันดับแรก ดังนั้น บริษัทที่ปรึกษาจะวิเคราะห์รวมถึงสภาพแวดล้อมบริเวณโดยรอบโครงการที่อาจส่งผลกระทบต่อและเป็นปัจจัยที่ทำให้อัตราการเพิ่มขึ้นของผู้ที่ป่วยเป็นโรคระบบทางเดินหายใจบริเวณมากที่สุด โดยจะพิจารณาจากกิจกรรมการก่อสร้างในปัจจุบัน และอาคารที่ก่อสร้างแล้วเสร็จภายใน 3 ปี ในรัศมี 1 กิโลเมตร พบว่า อาคารที่ก่อสร้างแล้วเสร็จภายใน 3 ปี และอาคารที่กำลังก่อสร้าง อาทิเช่น</p>		

หมายเหตุ : เจ้าของโครงการ (บริษัท สยามสินธร จำกัด) จัดทำรายงานผลการปฏิบัติตามมาตรการป้องกันและแก้ไขผลกระทบต่อสิ่งแวดล้อมทุก 6 เดือน และจัดส่งรายงานให้สำนักงานนโยบายและแผนทรัพยากรธรรมชาติและสิ่งแวดล้อม (สผ.) สำนักงานเขตปทุมวัน

พฤษภาคม 2560 ลงชื่อ
(นายอภิชัย สิริดำรงพันธุ์)

พฤษภาคม 2560 ลงชื่อ
(นายมนูญนัช ไวกาสี)



ผู้รับมอบอำนาจจากกรรมการผู้มีอำนาจทำการแทนบริษัท สยามสินธร จำกัด

ผู้อำนวยการด้านสิ่งแวดล้อมของบริษัท ไทย-ไทย วิศวกรรม จำกัด

องค์ประกอบทางสิ่งแวดล้อมและคุณค่าต่างๆ	ผลกระทบต่อสิ่งแวดล้อมที่สำคัญ	มาตรการป้องกันและแก้ไขผลกระทบต่อสิ่งแวดล้อม	มาตรการติดตามตรวจสอบผลกระทบต่อสิ่งแวดล้อม
	<p>- อาคารที่ก่อสร้างแล้วเสร็จภายใน 3 ปี อาทิ เช่น โรงแรมโนโวเทล กรุงเทพ แพลตตินัม ประตูน้ำ อาคารชุดพักอาศัย (Q Condo Langsuan) อาคาร Indigo Hotel Bangkok เป็นต้น</p> <p>- อาคารที่กำลังก่อสร้าง อาทิเช่น พื้นที่ก่อสร้างศูนย์การค้าเซ็นทรัล เอ็มบาสซี พื้นที่ก่อสร้างอาคารชุดพักอาศัย (Magnolias Ratchadamri Boulevard) พื้นที่ก่อสร้างอาคารชุดพักอาศัย (The Stable) พื้นที่ก่อสร้างอาคารชุดพักอาศัย (Noble Ploenchit) เป็นต้น</p> <p>ทั้งนี้ ในการก่อสร้างกิจกรรมของโครงการก่อให้เกิดฝุ่นละออง เสียงดังรบกวน ความสั่นสะเทือน การจราจร และการรบกวนของวัสดุ/เศษวัสดุก่อสร้าง ที่อาจส่งผลกระทบต่อทางด้านร่างกาย ทางด้านจิตใจที่อาจก่อให้เกิดความเครียดเพิ่มมากขึ้น ซึ่งผลกระทบดังกล่าวจะส่งผลทำให้ผู้ที่อยู่ใกล้เคียง เจ็บป่วยหรืออาจกระตุ้นให้ผู้ป่วยบางรายที่หายป่วยแล้วกลับมาป่วยอีกครั้ง ดังนั้น โครงการต้องกำหนดมาตรการป้องกันและแก้ไขผลกระทบในด้านต่าง ๆ ในช่วงก่อสร้าง อาทิเช่น ผลกระทบด้านฝุ่นละออง ผลกระทบด้านเสียงดังรบกวน ผลกระทบด้านความสั่นสะเทือน ผลกระทบด้านการจราจร และผลกระทบจากเศษวัสดุร่วน/อุปกรณ์หรือเครื่องมือในการก่อสร้างไม่มีประสิทธิภาพ</p>		

หมายเหตุ : เจ้าของโครงการ (บริษัท สยามสินธร จำกัด) จัดทำรายงานผลการปฏิบัติตามมาตรการป้องกันและแก้ไขผลกระทบต่อสิ่งแวดล้อมทุก 6 เดือน และจัดส่งรายงานให้สำนักงานนโยบายและแผนทรัพยากรธรรมชาติและสิ่งแวดล้อม (สผ.) สำนักงานเขตปทุมวัน

พฤศจิกายน 2560 ลงชื่อ

(นายอภิชัย สิริดำรงพันธุ์)

ผู้รับมอบอำนาจจากกรรมการผู้มีอำนาจทำการแทนบริษัท สยามสินธร จำกัด

พฤศจิกายน 2560 ลงชื่อ

(นายมนูญนัช ไวกาสี)

ผู้อำนวยการด้านสิ่งแวดล้อมของบริษัท ไทย-ไทย วิศวกรรม จำกัด



องค์ประกอบทางสิ่งแวดล้อมและคุณค่าต่างๆ	ผลกระทบต่อสิ่งแวดล้อมที่สำคัญ	มาตรการป้องกันและแก้ไขผลกระทบต่อสิ่งแวดล้อม	มาตรการติดตามตรวจสอบผลกระทบต่อสิ่งแวดล้อม
<p>2. ช่วงเปิดดำเนินการ</p> <p>2.1 ทรัพยากรสิ่งแวดล้อมทางกายภาพ</p> <p>2.1.1 ลักษณะภูมิประเทศ</p>	<p>การดำเนินโครงการเป็นการเปลี่ยนแปลงประเภทการใช้อาคาร และลดจำนวนห้องพัก จากเดิมที่เป็น “อาคารพักอาศัยรวม-พาณิชย์ มีจำนวนห้องพักทั้งสิ้น 475 ห้อง” เปลี่ยนเป็น “อาคารพักอาศัยรวม-โรงแรม-พาณิชย์ มีจำนวนห้องพัก 401 ห้อง (แบ่งเป็น ห้องพักส่วนโรงแรม 304 ห้อง และห้องพักส่วนที่อยู่อาศัยรวม 97 ห้อง)” โดยดำเนินการภายใต้กรอบของอาคารเดิมและระดับพื้นที่ดินของโครงการมิได้แตกต่างจากเดิม โดยภายหลังการปรับสภาพพื้นที่โครงการจะมีค่าระดับถนนภายในโครงการสูงกว่าระดับถนนหลังสวน บริเวณด้านหน้าโครงการประมาณ 0.9 เมตร ดังนั้น ซึ่งเป็นระดับที่ไม่แตกต่างจากพื้นที่ข้างเคียงและพื้นที่โครงการปัจจุบัน ดังนั้น การเกิดขึ้นของโครงการจะไม่ส่งผลกระทบต่อที่มีนัยสำคัญต่อลักษณะภูมิประเทศโดยรอบโครงการ อย่างไรก็ตาม โครงการต้องกำหนดให้มีมาตรการป้องกันและแก้ไขผลกระทบที่อาจเกิดขึ้น</p>	<ol style="list-style-type: none"> 1. จัดให้มีรั้วความสูง 3 เมตร รอบพื้นที่โครงการเพื่อกันขอบเขตพื้นที่ โดยด้านล่างทำเป็นคานคอดิน เพื่อป้องกันการพังทลายของดินสู่พื้นที่ข้างเคียง 2. จัดให้มีการปลูกไม้ยืนต้น ไม้พุ่ม ไม้คลุมดินภายในโครงการ โดยเฉพาะบริเวณแนวเขตที่ดินเพื่อให้พืชช่วยยึดหน้าดิน 	<p>- ดูแลสภาพรั้วโครงการให้สมบูรณ์ มั่นคง แข็งแรง</p>

หมายเหตุ : ^{2/} - เจ้าของโครงการ (บริษัท สยามสินธร จำกัด) จะต้องส่งมอบรายงานการวิเคราะห์ผลกระทบสิ่งแวดล้อมฉบับสมบูรณ์ของโครงการ ให้กับทีมบริหารโครงการเพื่อให้รับทราบรายละเอียดโครงการและมาตรการที่โครงการจะต้องปฏิบัติตามตลอดระยะเวลาเปิดดำเนินการ

- เจ้าของโครงการ (บริษัท สยามสินธร จำกัด) จัดทำรายงานผลการปฏิบัติตามมาตรการป้องกันและแก้ไขผลกระทบต่อสิ่งแวดล้อมทุก 6 เดือน และจัดส่งรายงานให้สำนักงานนโยบายและแผนทรัพยากรธรรมชาติและสิ่งแวดล้อม (สผ.) และสำนักงานเขตปทุมวัน

พฤศจิกายน 2560 ลงชื่อ
 (นายอภิชัย สิริดำรงพันธุ์)

ผู้รับมอบอำนาจจากกรรมการผู้มีอำนาจทำการแทนบริษัท สยามสินธร จำกัด

พฤศจิกายน 2560 ลงชื่อ
 (นายมนูญนัย ไวกาสี)

ผู้อำนวยการด้านสิ่งแวดล้อมของบริษัท ไทย-ไท วิศวกรรม จำกัด



ตารางที่ 1 (ต่อ 53)

องค์ประกอบทางสิ่งแวดล้อมและคุณค่าต่างๆ	ผลกระทบต่อสิ่งแวดล้อมที่สำคัญ	มาตรการป้องกันและแก้ไขผลกระทบต่อสิ่งแวดล้อม	มาตรการติดตามตรวจสอบผลกระทบต่อสิ่งแวดล้อม
2.1.2 คุณภาพอากาศ 1) ฝุ่นละออง	ในการเปลี่ยนแปลงรายละเอียดภายในโครงการ มีจำนวนที่จอดรถยนต์เท่าเดิม จำนวน 258 คัน ดังนั้น ผลกระทบด้านคุณภาพอากาศจะเกิดจากการจราจรภายในโครงการเป็นส่วนใหญ่โดยเฉพาะบริเวณที่จอดรถและทางวิ่งภายในโครงการ ซึ่งมลพิษที่เกิดขึ้นจะมาจากท่อไอเสียรถยนต์	1. ควบคุมความเร็วของรถภายในโครงการ เช่น ป้ายจำกัดความเร็ว สันนุนชะลอความเร็วเพื่อไม่ให้เกิดการฟุ้งกระจายของฝุ่นบนผิวถนน โดยโครงการจัดให้มีสันนุนชะลอความเร็ว มีขนาดความสูง 0.04 เมตร ความกว้าง 0.9 เมตร ความยาว 6 เมตร เพื่อชะลอความเร็วของรถ และลดเสียงจากการแล่นของรถยนต์ 2. จัดให้มีพื้นที่สีเขียวภายในโครงการ ขนาดพื้นที่รวม 1,920 ตารางเมตร โดยปลูกพืชคลุมพื้นที่ว่างทั้งหมด เพื่อไม่ให้เกิดฝุ่นละออง 3. โครงการจะกำหนดให้มีมาตรการในการจัดการดูแลพื้นที่สีเขียวให้สามารถอยู่ได้อย่างยั่งยืน ดังนี้ <ul style="list-style-type: none"> - รดน้ำต้นไม้ วันละ 2 ครั้ง เช้า-เย็น - ใส่ปุ๋ย ถอนวัชพืช โดยทำเป็นประจำ - ตัด แต่ง ให้มีความสวยงาม - ปลูกต้นไม้ชนิดเขตร้อนแทนต้นไม้ที่ตาย 	1. ทำความสะอาดถนนภายในโครงการทุกวัน ตลอดระยะเวลาเปิดดำเนินการ 2. ดูแลพื้นที่สีเขียวในโครงการให้มีความสมบูรณ์ สวยงามทุกวัน ตลอดระยะเวลาเปิดดำเนินการ 3. ตรวจสอบป้ายและสัญลักษณ์ต่าง ๆ เช่น ป้ายห้ามติดเครื่องยนต์ ป้ายจำกัดความเร็วให้อยู่ในสภาพดีมองเห็นชัดเจน ไม่ลบเลือน 4. จัดส่วนรับเรื่องร้องเรียนผู้ที่ได้รับผลกระทบจากโครงการ 5. จัดให้มีเจ้าหน้าที่ควบคุมและตรวจสอบการปฏิบัติตามมาตรการอย่างจริงจัง

หมายเหตุ : ^{2/} - เจ้าของโครงการ (บริษัท สยามสินธร จำกัด) จะต้องส่งมอบรายงานการวิเคราะห์ผลกระทบต่อสิ่งแวดล้อมฉบับสมบูรณ์ของโครงการ ให้กับทีมบริหารโครงการเพื่อได้รับทราบรายละเอียดโครงการและมาตรการที่โครงการจะต้องปฏิบัติตามตลอดระยะเวลาเปิดดำเนินการ
 - เจ้าของโครงการ (บริษัท สยามสินธร จำกัด) จัดทำรายงานผลการปฏิบัติตามมาตรการป้องกันและแก้ไขผลกระทบต่อสิ่งแวดล้อมทุก 6 เดือน และจัดส่งรายงานให้สำนักงานนโยบายและแผนทรัพยากรธรรมชาติและสิ่งแวดล้อม (สผ.) และสำนักงานเขตปทุมวัน

พฤศจิกายน 2560 ลงชื่อ
 (นายอภิชัย สิริดำรงพันธุ์)

ผู้รับมอบอำนาจจากกรรมการผู้มีอำนาจทำการแทนบริษัท สยามสินธร จำกัด

56/190

พฤศจิกายน 2560 ลงชื่อ
 (นายมนูญช์ ไวกาสี)

ผู้อำนวยการด้านสิ่งแวดล้อมของบริษัท ไทย-ไท วิศวกรรม จำกัด



องค์ประกอบทางสิ่งแวดล้อมและคุณค่าต่างๆ	ผลกระทบต่อสิ่งแวดล้อมที่สำคัญ	มาตรการป้องกันและแก้ไขผลกระทบต่อสิ่งแวดล้อม	มาตรการติดตามตรวจสอบผลกระทบต่อสิ่งแวดล้อม
<p>2) มลพิษทางอากาศ</p>	<p>ในการเปลี่ยนแปลงรายละเอียดภายในโครงการมีจำนวนที่จอดรถยนต์เท่าเดิม จำนวน 258 คัน ดังนั้น ผลกระทบด้านคุณภาพอากาศจะเกิดจากการจราจรภายในโครงการเป็นส่วนใหญ่โดยเฉพาะบริเวณที่จอดรถและทางวิ่งภายในโครงการซึ่งมลพิษที่เกิดขึ้นจะมาจากท่อไอเสียรถยนต์</p>	<p>- จัดให้มีผู้คอยควบคุมดูแลการทำงานของคนสวน ให้ปฏิบัติหน้าที่รับผิดชอบเป็นประจำ</p> <ol style="list-style-type: none"> 1. โครงการจัดให้มีที่จอดรถอยู่บริเวณชั้นใต้ดินอาคาร A และอาคาร B ซึ่งโครงการจะติดตั้งพัดลมระบายอากาศ เพื่อระบายอากาศจากชั้นจอดรถ โดยติดตั้งแผ่นกรองอากาศที่จุดระบายอากาศออกสู่ภายนอกอาคาร ซึ่งแผ่นกรองอากาศมีประสิทธิภาพการกรองร้อยละ 65 2. ติดตั้งป้ายห้ามติดเครื่องยนต์ทั้งไว้ภายในบริเวณพื้นที่จอดรถ ให้สามารถสังเกตได้อย่างชัดเจนและทั่วถึง 3. ควบคุมความเร็วของรถภายในโครงการ เช่น ป้ายจำกัดความเร็ว สันนุนเพื่อลดความเร็วเพื่อไม่ให้เกิดการฟุ้งกระจายของฝุ่นบนผิวถนน 4. จัดทำป้ายและสัญลักษณ์จราจรบนพื้นทางให้ชัดเจน และไม่ก่อให้เกิดความสับสนของผู้ขับขี่ ทำให้การเคลื่อนตัวของรถในโครงการทำได้อย่างดีและปลอดภัย 	<ol style="list-style-type: none"> 1. จัดให้มีการตรวจวัดคุณภาพอากาศโดยพารามิเตอร์ที่ตรวจวัด ได้แก่ CO, HC, NO_x และ SO_x ภายในพื้นที่โครงการ ทุก 6 เดือน ตลอดระยะเวลาเปิดดำเนินการ 2. ดูแลพื้นที่สีเขียวในโครงการให้มีความสมบูรณ์สวยงามทุกวัน ตลอดระยะเวลาเปิดดำเนินการ 3. ตรวจสอบป้ายและสัญลักษณ์ต่าง ๆ เช่น ป้ายห้ามติดเครื่องยนต์ ป้ายจำกัดความเร็วให้อยู่ในสภาพดีมองเห็นชัดเจน ไม่ลบเลือน 4. จัดส่วนรับเรื่องร้องเรียนผู้ที่ได้รับผลกระทบจากโครงการ 5. จัดให้มีเจ้าหน้าที่ควบคุมและตรวจสอบการปฏิบัติตามมาตรการอย่างจริงจัง

หมายเหตุ : ^{2/} - เจ้าของโครงการ (บริษัท สยามสินธร จำกัด) จะต้องส่งมอบรายงานการวิเคราะห์ผลกระทบต่อสิ่งแวดล้อมฉบับสมบูรณ์ของโครงการ ให้กับทีมบริหารโครงการเพื่อให้รับทราบรายละเอียดโครงการและมาตรการที่โครงการจะต้องปฏิบัติตามตลอดระยะเวลาเปิดดำเนินการ

- เจ้าของโครงการ (บริษัท สยามสินธร จำกัด) จัดทำรายงานผลการปฏิบัติตามมาตรการป้องกันและแก้ไขผลกระทบต่อสิ่งแวดล้อมทุก 6 เดือน และจัดส่งรายงานให้สำนักงานนโยบายและแผนทรัพยากรธรรมชาติและสิ่งแวดล้อม (สผ.) และสำนักงานเขตปทุมวัน

พุดจิกายน 2560 ลงชื่อ

(นายอภิชัย สิริดำรงพันธุ์)

ผู้รับมอบอำนาจจากกรรมการผู้มีอำนาจทำการแทนบริษัท สยามสินธร จำกัด

57/190

พุดจิกายน 2560 ลงชื่อ

(นายมนูญนัช ไวกาสี)

ผู้อำนวยการด้านสิ่งแวดล้อมของบริษัท ไทย-ไท วิศวกรรม จำกัด



องค์ประกอบทางสิ่งแวดล้อม และคุณค่าต่างๆ	ผลกระทบต่อสิ่งแวดล้อมที่สำคัญ	มาตรการป้องกันและแก้ไขผลกระทบต่อสิ่งแวดล้อม	มาตรการติดตามตรวจสอบ ผลกระทบต่อสิ่งแวดล้อม
		5. จัดให้มีพื้นที่สีเขียวภายในโครงการให้มากที่สุด ขนาดพื้นที่รวม 1,920 ตารางเมตร (ภาคผนวก ที่ 1 ประกอบ) เพื่อให้ต้นไม้ดังกล่าวช่วยดูดซับ มลพิษจากที่จอดรถของโครงการโดยพันธุ์ไม้ที่ โครงการเลือกปลูกสามารถดูดซับ คาร์บอนมอนอกไซด์ 162.6 โมล หรือคิดเป็น 7,154.4 กรัม (คำนวณจาก โมล x มวลโมเลกุล $CO_2 = 162.6 \times 44$) ซึ่งมากกว่าปริมาณ คาร์บอนมอนอกไซด์ที่เกิดจากรถยนต์ 249 กรัม/ชั่วโมงต้นไม้ในโครงการจึงดูดซับได้ เพียงพอ 6. โครงการจะกำหนดให้มีมาตรการในการจัดการ ดูแลพื้นที่สีเขียวให้สามารถอยู่ได้อย่างยั่งยืน ดังนี้ - รดน้ำต้นไม้ วันละ 2 ครั้ง เช้า-เย็น - ใส่ปุ๋ย ถอนวัชพืช โดยทำเป็นประจำ - ตัด แต่ง ให้มีความสวยงาม - ปลูกต้นไม้ชนิดเขยทดแทนต้นไม้ที่ตาย - จัดให้มีผู้คอยควบคุมดูแลการทำงานของ คนสวน ให้ปฏิบัติหน้าที่รับผิดชอบเป็นประจำ	

หมายเหตุ : 2/ - เจ้าของโครงการ (บริษัท สยามสินธร จำกัด) จะต้องส่งมอบรายงานการวิเคราะห์ผลกระทบต่อสิ่งแวดล้อมฉบับสมบูรณ์ของโครงการ ให้กับทีมบริหารโครงการเพื่อให้รับทราบรายละเอียดโครงการและมาตรการ
 ที่โครงการจะต้องปฏิบัติตามตลอดระยะเวลาเปิดดำเนินการ
 - เจ้าของโครงการ (บริษัท สยามสินธร จำกัด) จัดทำรายงานผลการปฏิบัติตามมาตรการป้องกันและแก้ไขผลกระทบต่อสิ่งแวดล้อมทุก 6 เดือน และจัดส่งรายงานให้สำนักงานนโยบายและแผนทรัพยากรธรรมชาติและสิ่งแวดล้อม (สผ.) และสำนักงานเขตปทุมวัน

พฤษภาคม 2560 ลงชื่อ
 (นายอภิชัย สิริดำรงพันธุ์)

ผู้รับมอบอำนาจจากกรรมการผู้มีอำนาจทำการแทนบริษัท สยามสินธร จำกัด

พฤษภาคม 2560 ลงชื่อ
 (นายมนูญนัช ไวกาสี)

ผู้อำนวยการด้านสิ่งแวดล้อมของบริษัท ไทย-โท วิศวกร จำกัด



ตารางที่ 1 (ต่อ 56)

องค์ประกอบทางสิ่งแวดล้อม และคุณค่าต่างๆ	ผลกระทบต่อสิ่งแวดล้อมที่สำคัญ	มาตรการป้องกันและแก้ไขผลกระทบต่อสิ่งแวดล้อม	มาตรการติดตามตรวจสอบ ผลกระทบต่อสิ่งแวดล้อม
2.1.3 เสียง	เนื่องจากโครงการเปลี่ยนแปลงประเภทการใช้อาคารและจำนวนห้องพัก จากเดิมที่เป็น “อาคารพักอาศัยรวม-พาณิชย์ มีจำนวนห้องพักทั้งสิ้น 475 ห้อง” เปลี่ยนเป็น “อาคารพักอาศัยรวม-โรงแรม-พาณิชย์ มีจำนวนห้องพัก 401 ห้อง (แบ่งเป็น ห้องพักส่วนโรงแรม 304 ห้อง และห้องพักส่วนที่อยู่อาศัยรวม 97 ห้อง)” กล่าวคือ กิจกรรมหลักภายในโครงการเป็นการอยู่อาศัย และพาณิชย์กรรม เสียงที่เกิดขึ้นส่วนใหญ่จึงเกิดจากยานพาหนะที่เข้า-ออกโครงการ ซึ่งเป็นระดับเสียงที่เกิดขึ้นในชีวิตประจำวัน สำหรับเสียงที่คาดว่าจะก่อให้เกิดการรบกวนผู้พักอาศัยที่อยู่ข้างเคียงจะเป็นเสียงจากการสัญจรของรถภายในโครงการ ซึ่งบางครั้งอาจมีการเร่งเครื่องยนต์และใช้ความเร็วที่ก่อให้เกิดเสียงดังดังนั้น โครงการจะต้องกำหนดให้มีมาตรการป้องกันและแก้ไขผลกระทบดังกล่าว	<ol style="list-style-type: none"> ควบคุมความเร็วของรถภายในโครงการ เช่น ป้ายจำกัดความเร็ว สันนุนเพื่อลดความเร็ว เพื่อไม่ให้เกิดการฟุ้งกระจายของฝุ่นบนผิวถนน โดยคันชะลอความเร็วจะมีขนาดความสูง 4 เซนติเมตร ความกว้าง 124 เซนติเมตร ซึ่งมีขนาดมาตรฐานตามรายงานการศึกษาคันชะลอความเร็วที่เหมาะสมในเขตชุมชน เพื่อชะลอความเร็วของรถ และลดเสียงจากการแล่นของรถยนต์ ติดตั้งป้ายห้ามเร่งเครื่องยนต์ไว้บริเวณที่จอดรถและทางวิ่งภายในโครงการให้เห็นอย่างชัดเจน 	<ol style="list-style-type: none"> ตรวจสอบป้ายและสัญลักษณ์ต่างๆ เช่น ป้ายห้ามติดเครื่องยนต์ ป้ายจำกัดความเร็วให้อยู่ในสภาพดีมองเห็นชัดเจน ไม่ลบเลือน จัดให้มีส่วนรับเรื่องร้องเรียนผู้ที่ได้รับผลกระทบจากโครงการ

หมายเหตุ : ^{2/} - เจ้าของโครงการ (บริษัท สยามสินธร จำกัด) จะต้องส่งมอบรายงานการวิเคราะห์ผลกระทบต่อสิ่งแวดล้อมฉบับสมบูรณ์ของโครงการ ให้กับทีมบริหารโครงการเพื่อให้รับทราบรายละเอียดโครงการและมาตรการที่โครงการจะต้องปฏิบัติตามตลอดระยะเวลาเปิดดำเนินการ

- เจ้าของโครงการ (บริษัท สยามสินธร จำกัด) จัดทำรายงานผลการปฏิบัติตามมาตรการป้องกันและแก้ไขผลกระทบต่อสิ่งแวดล้อมทุก 6 เดือน และจัดส่งรายงานให้สำนักงานนโยบายและแผนทรัพยากรธรรมชาติและสิ่งแวดล้อม (สผ.) และสำนักงานเขตปทุมวัน

พุดศจิกายน 2560 ลงชื่อ
(นายอภิชัย สิริดำรงพันธุ์)

ผู้รับมอบอำนาจจากกรรมการผู้มีอำนาจทำการแทนบริษัท สยามสินธร จำกัด

59/190

พุดศจิกายน 2560 ลงชื่อ
(นายมนูญช์ ไวกาสี)

ผู้อำนวยการด้านสิ่งแวดล้อมของบริษัท ไทย-ไท วิศวกรรม จำกัด



องค์ประกอบทางสิ่งแวดล้อม และคุณค่าต่างๆ	ผลกระทบต่อสิ่งแวดล้อมที่สำคัญ	มาตรการป้องกันและแก้ไขผลกระทบต่อสิ่งแวดล้อม	มาตรการติดตามตรวจสอบผลกระทบต่อสิ่งแวดล้อม
2.1.4 คุณภาพน้ำ	เมื่อโครงการเปิดดำเนินการจะมีปริมาณน้ำเสีย ปริมาณ 257.8 ลูกบาศก์เมตร/วัน ซึ่งโครงการจัดให้มีระบบบำบัดน้ำเสียชนิดเติมอากาศชนิดมีตัวกลางยึดเกาะ (Fixed Film Aeration Tank) จำนวน 1 ชุด ฝังอยู่ใต้ทางวิ่งรถภายนอกอาคารด้านทิศตะวันตก ออกแบบให้สามารถรองรับน้ำเสียได้ 350 ลูกบาศก์เมตร/วัน ซึ่งสามารถรองรับน้ำเสียที่เกิดขึ้นจากอาคารภายในโครงการทั้ง 3 อาคาร (อาคาร A อาคาร B และอาคาร C) ได้เพียงพอ ทั้งนี้ ค่าความสกปรกเฉลี่ย (BOD) ของน้ำเสียที่เข้าระบบบำบัดน้ำเสียจะไม่น้อยกว่า 250 มิลลิกรัม/ลิตร และมีค่า BOD ที่ออกจากระบบไม่เกิน 20 มิลลิกรัม/ลิตร เป็นไปตามประกาศกระทรวงทรัพยากรธรรมชาติและสิ่งแวดล้อม เรื่อง กำหนดมาตรฐานควบคุมการระบายน้ำทิ้ง จากอาคารบางประเภทและบางขนาด (พ.ศ. 2548) ประกาศในราชกิจจานุเบกษา เล่ม 122 ตอนที่ 125 ง ลงวันที่ 29 ธันวาคม 2548 ที่กำหนดให้ "น้ำทิ้งจากโรงแรมตามกฎหมายว่าด้วยโรงแรม ที่มีจำนวนห้องพักตั้งแต่ 200 ห้องขึ้นไป จัดเป็นน้ำทิ้งจากอาคารประเภท ก กำหนดให้มีค่า	<ol style="list-style-type: none"> 1. โครงการจัดให้มีระบบบำบัดน้ำเสียชนิดเติมอากาศชนิดมีตัวกลางยึดเกาะ (Fixed Film Aeration Tank) จำนวน 1 ชุด ฝังอยู่ใต้ทางวิ่งรถภายนอกอาคารด้านทิศตะวันตก (รูปที่ 3 ประกอบ) ออกแบบให้สามารถรองรับน้ำเสียได้ 350 ลูกบาศก์เมตร/วัน ซึ่งสามารถรองรับน้ำเสียที่เกิดขึ้นจากอาคารภายในโครงการทั้ง 3 อาคาร (อาคาร A อาคาร B และอาคาร C) ได้เพียงพอ ทั้งนี้ ค่าความสกปรกเฉลี่ย (BOD) ของน้ำเสียที่เข้าระบบบำบัดน้ำเสียจะไม่น้อยกว่า 250 มิลลิกรัม/ลิตร และมีค่า BOD ที่ออกจากระบบไม่เกิน 20 มิลลิกรัม/ลิตร 2. จัดให้มีเจ้าหน้าที่ที่มีความรู้ความชำนาญ ดูแลรักษาและควบคุมระบบบำบัดน้ำเสียของโครงการให้ทำงานได้อย่างต่อเนื่องและมีประสิทธิภาพ 3. ประสานให้รถสูบล้างปฏิทินของสำนักงานเขตปทุมวัน มาสูบล้างก่อนส่วนเกินไปกำจัดทุกเดือน 	<ol style="list-style-type: none"> 1. จัดให้มีการตรวจสอบคุณภาพน้ำ ณ จุดก่อนและหลังออกจากระบบบำบัดน้ำเสียทุกๆ 1 เดือน ตลอดระยะเวลาดำเนินการ โดยมีดัชนีที่ตรวจวัด pH, BOD, Fat Oil & Grease, Suspended Solid, Total Dissolved Solids, Settleable Solids, Sulfide, TKN, Total Coliform Bacteria และ Fecal Coliform Bacteria ซึ่งมีจุดเก็บตัวอย่างน้ำของโครงการ ดังนี้ (รูปที่ 3 ประกอบ) <ul style="list-style-type: none"> - คุณภาพน้ำทั้งก่อนการบำบัด คือ บ่อเกรอะของระบบบำบัดน้ำเสีย - คุณภาพน้ำทั้งหลังการบำบัด คือ บ่อพักน้ำใสของระบบบำบัดน้ำเสีย - คุณภาพน้ำทั้งก่อนระบายออกสู่ภายนอกโครงการ คือ บ่อตรวจคุณภาพน้ำทิ้ง 2. โครงการจะเก็บสถิติและข้อมูลการทำงานของระบบบำบัดน้ำเสีย ตามกฎกระทรวงกำหนดหลักเกณฑ์ วิธีการ และแบบการเก็บสถิติและข้อมูล การจัดทำบันทึกรายละเอียดและรายงานสรุปผลการดำเนินงานของระบบบำบัด

หมายเหตุ : ^{2/} - เจ้าของโครงการ (บริษัท สยามสินธร จำกัด) จะต้องส่งมอบรายงานการวิเคราะห์ผลกระทบต่อสิ่งแวดล้อมฉบับสมบูรณ์ของโครงการ ให้กับทีมบริหารโครงการเพื่อให้รับทราบรายละเอียดโครงการและมาตรการที่โครงการจะต้องปฏิบัติตามตลอดระยะเวลาเปิดดำเนินการ

- เจ้าของโครงการ (บริษัท สยามสินธร จำกัด) จัดทำรายงานผลการปฏิบัติตามมาตรการป้องกันและแก้ไขผลกระทบต่อสิ่งแวดล้อมทุก 6 เดือน และจัดส่งรายงานให้สำนักงานนโยบายและแผนทรัพยากรธรรมชาติและสิ่งแวดล้อม (สผ.) และสำนักงานเขตปทุมวัน

พฤศจิกายน 2560 ลงชื่อ
(นายอภิชัย สิริดำรงพันธุ์)

ผู้รับมอบอำนาจจากกรรมการผู้มีอำนาจทำการแทนบริษัท สยามสินธร จำกัด

พฤศจิกายน 2560 ลงชื่อ
(นายมนูญช์ ไวกาสี)

ผู้อำนวยการด้านสิ่งแวดล้อมของบริษัท ไทย-ไทย วิศวกรรม จำกัด



องค์ประกอบทางสิ่งแวดล้อม และคุณค่าต่างๆ	ผลกระทบต่อสิ่งแวดล้อมที่สำคัญ	มาตรการป้องกันและแก้ไขผลกระทบต่อสิ่งแวดล้อม	มาตรการติดตามตรวจสอบผลกระทบต่อสิ่งแวดล้อม
	<p>BOD ในน้ำทิ้งไม่เกิน 20 มิลลิกรัม/ลิตร โดยน้ำทิ้งภายหลังจากบำบัดแล้วทั้งหมดจะไหลผ่านบ่อตรวจคุณภาพน้ำ ก่อนระบายน้ำทิ้งออกสู่ท่อระบายน้ำริมถนนหลังสวน จากนั้นจะไหลเข้าสู่ระบบบำบัดน้ำเสียของโรงควบคุมคุณภาพน้ำดินแดงต่อไป</p>	<ol style="list-style-type: none"> 4. โครงการจะประสานให้รถสูบน้ำมันสำนักงานเขตปทุมวัน มาสูบน้ำมันไปกำจัด 5. โครงการจะบำบัดก๊าซมีเทนที่เกิดขึ้น ซึ่งมีปริมาณ 9,795 กรัมมีเทน/วัน ด้วยวิธีการซีเมนต์ดิน โดยจะรวบรวมก๊าซมีเทนจากบ่อเกรอะมาตามท่อ PVC ขนาดเส้นผ่านศูนย์กลาง 8 นิ้ว ต่อดินบริเวณที่จัดพื้นที่สีเขียว โดยจัดให้มีบ่อดิน มีขนาดพื้นที่ 7 ตารางเมตร ทั้งนี้ภายในบ่อดินดังกล่าวจะเดินท่อ PVC ขนาดเส้นผ่านศูนย์กลาง 4 นิ้ว เจาะรูโดยรอบ 5 มิลลิเมตร ซึ่งเพียงพอในการบำบัดก๊าซมีเทนที่เกิดขึ้น 6. บำบัด Aerosol โดยรวบรวมอากาศจากส่วนเติมอากาศผ่านเข้าท่อระบายอากาศ (ท่อ Vent) ขนาด 6 นิ้ว และที่ปลายท่อจะติดตั้งกระบอกบรรจุถ่าน Activated Carbon ขนาดเส้นผ่านศูนย์กลาง 6 นิ้ว ยาว 0.50 เมตร และดูดปลายท่อโดยใช้ถ่านปิดหัวด้วยแผ่น Fitter และเปลี่ยนถ่านทุก 2 เดือน รวมทั้งปิดปลายท่อด้วยแผ่นฟองน้ำแบบบางให้อากาศ 	<p>น้ำเสีย พ.ศ. 2555 (ตามบทบัญญัติในมาตรา 80 แห่งพระราชบัญญัติส่งเสริมและรักษาคุณภาพสิ่งแวดล้อมแห่งชาติ พ.ศ. 2535) ดังนี้</p> <ol style="list-style-type: none"> 1) จัดเก็บสถิติและข้อมูลซึ่งแสดงผลการทำงานของระบบบำบัดน้ำเสียในแต่ละวัน ตามแบบ ทส. 1 และจัดเก็บไว้ ณ สถานที่ตั้งแหล่งกำเนิดมลพิษนั้นเป็นเวลา 2 ปี 2) จัดทำรายงานสรุปผลการทำงานของระบบบำบัดน้ำเสียในแต่ละเดือน ตามแบบทส. 2 เสนอต่อเจ้าพนักงานท้องถิ่น (สำนักงานเขตปทุมวัน) ภายในวันที่ 15 ของเดือนถัดไป

หมายเหตุ : ^{2/} - เจ้าของโครงการ (บริษัท สยามสินธร จำกัด) จะต้องส่งมอบรายงานการวิเคราะห์ผลกระทบต่อสิ่งแวดล้อมฉบับสมบูรณ์ของโครงการ ให้กับทีมบริหารโครงการเพื่อให้รับทราบรายละเอียดโครงการและมาตรการที่โครงการจะต้องปฏิบัติตามตลอดระยะเวลาเปิดดำเนินการ

- เจ้าของโครงการ (บริษัท สยามสินธร จำกัด) จัดทำรายงานผลการปฏิบัติตามมาตรการป้องกันและแก้ไขผลกระทบต่อสิ่งแวดล้อมทุก 6 เดือน และจัดส่งรายงานให้สำนักงานนโยบายและแผนทรัพยากรธรรมชาติและสิ่งแวดล้อม (สผ.) และสำนักงานเขตปทุมวัน

พุดศจิกายน 2560 ลงชื่อ
 (นายอภิชัย สิริดำรงพันธุ์)

ผู้รับมอบอำนาจจากกรรมการผู้มีอำนาจทำการแทนบริษัท สยามสินธร จำกัด

พุดศจิกายน 2560 ลงชื่อ
 (นายมนูญนัช ไวกาสี)

ผู้อำนวยการด้านสิ่งแวดล้อมของบริษัท ไทย-ไทย วิศวกรรม จำกัด



องค์ประกอบทางสิ่งแวดล้อม และคุณค่าต่างๆ	ผลกระทบต่อสิ่งแวดล้อมที่สำคัญ	มาตรการป้องกันและแก้ไขผลกระทบต่อสิ่งแวดล้อม	มาตรการติดตามตรวจสอบ ผลกระทบต่อสิ่งแวดล้อม
		<p>ไหลผ่านได้สะดวก</p> <p>7. จัดให้มีบ่อตรวจวัดคุณภาพน้ำ ก่อนระบายออกสู่ภายนอกโครงการ ดังนี้</p> <ul style="list-style-type: none"> - ส่วนเติมอากาศ มีความกว้าง 1 เมตร ความยาว 3.2 เมตร ความลึกประสิทธิผล 1.2 เมตร ความจุ 3.84 ลูกบาศก์เมตร โดยมีการเติมอากาศอัตราจ่ายอากาศ 0.5 กิโลกรัม ออกซิเจน/ชั่วโมง โดยมีระยะเวลาพักเก็บ 15 นาที - ส่วนตรวจสอบสภาพน้ำ มีมีความกว้าง 1 เมตร ความยาว 1.3 เมตร ความลึกประสิทธิผล 0.6 เมตร โดยฝาบ่อเป็นตะแกรงขนาด 1 x 1 เมตร สำหรับตรวจสอบคุณภาพน้ำก่อนระบายออกสู่ภายนอกโครงการ <p>8. จัดให้มีระบบมิเตอร์ไฟฟ้าสำหรับระบบบำบัดน้ำเสียโดยเฉพาะแยกจากระบบไฟฟ้าอื่นๆ เพื่อให้สามารถติดตามตรวจสอบการใช้งานระบบบำบัดน้ำเสีย และให้เกิดความมั่นใจว่าโครงการจะเดินระบบบำบัดน้ำเสียตลอดเวลาที่เปิดดำเนินโครงการ</p>	

หมายเหตุ : ^{2/} - เจ้าของโครงการ (บริษัท สยามสินธร จำกัด) จะต้องส่งมอบรายงานการวิเคราะห์ผลกระทบต่อสิ่งแวดล้อมฉบับสมบูรณ์ของโครงการ ให้กับทีมบริหารโครงการเพื่อให้รับทราบรายละเอียดโครงการและมาตรการที่โครงการจะต้องปฏิบัติตามตลอดระยะเวลาเปิดดำเนินการ

- เจ้าของโครงการ (บริษัท สยามสินธร จำกัด) จัดทำรายงานผลการปฏิบัติตามมาตรการป้องกันและแก้ไขผลกระทบต่อสิ่งแวดล้อมทุก 6 เดือน และจัดส่งรายงานให้สำนักงานนโยบายและแผนทรัพยากรธรรมชาติและสิ่งแวดล้อม (สผ.) และสำนักงานเขตปทุมวัน

พฤษภาคม 2560 ลงชื่อ
(นายอภิชัย สิริดำรงพันธุ์)

ผู้รับมอบอำนาจจากกรรมการผู้มีอำนาจทำการแทนบริษัท สยามสินธร จำกัด

62/190

พฤษภาคม 2560 ลงชื่อ
(นายมนูญนัช ไวกาสี)

ผู้อำนวยการด้านสิ่งแวดล้อมของบริษัท ไทย-ไทย วิศวกรรม จำกัด



ตารางที่ 1 (ต่อ 60)

องค์ประกอบทางสิ่งแวดล้อม และคุณค่าต่างๆ	ผลกระทบต่อสิ่งแวดล้อมที่สำคัญ	มาตรการป้องกันและแก้ไขผลกระทบต่อสิ่งแวดล้อม	มาตรการติดตามตรวจสอบ ผลกระทบต่อสิ่งแวดล้อม
<p>2.2 ทรัพยากรสิ่งแวดล้อมทาง ชีวภาพ</p> <p>2.2.1 นิเวศวิทยาทางบก</p>	<p>โครงการตั้งอยู่ริมถนนหลังสวนในพื้นที่เขตปทุมวัน ซึ่งสภาพทั่วไปของเขตจัดเป็นสังคมเมืองที่มีความหลากหลายในการใช้ประโยชน์ที่ดินบริเวณโดยรอบ โครงการซึ่งตั้งอยู่ในบริเวณที่เป็นศูนย์กลางทางเศรษฐกิจของกรุงเทพมหานคร สภาพการใช้ประโยชน์ที่ดินส่วนใหญ่บริเวณโดยรอบพื้นที่โครงการมีการใช้ประโยชน์เพื่อการพาณิชย์กรรมค่อนข้างหนาแน่น โดยเฉพาะอย่างยิ่งบริเวณริมถนนราชดำริ และถนนเพลินจิตมีอาคารพาณิชย์ อาคารสำนักงาน ตั้งอยู่เกือบตลอด 2 ฝั่งของถนน (อาทิเช่น อาคาร Mercury Tower อาคารสำนักงานธนาคาร CIMB</p>	<p>9. กำหนดให้มีมาตรการดูแลบำรุงรักษาระบบบำบัด Aerosol ดังนี้</p> <ol style="list-style-type: none"> 1) กำหนดให้มีการเปลี่ยนถ่านใหม่ทุก ๆ 2 เดือน 2) กำหนดให้มีการเปลี่ยนถ่านและฟองน้ำทุก 2 เดือน <p>- ดำเนินการตามมาตรการป้องกันและแก้ไขผลกระทบต่อทรัพยากรสิ่งแวดล้อมทางกายภาพ ได้แก่ คุณภาพอากาศ เสียงและความสั่นสะเทือน คุณภาพน้ำ และคุณค่าการใช้ประโยชน์ของมนุษย์ อย่างเคร่งครัด</p>	<p>-</p>

หมายเหตุ : ^{2/} - เจ้าของโครงการ (บริษัท สยามสินธร จำกัด) จะต้องส่งมอบรายงานการวิเคราะห์ผลกระทบต่อสิ่งแวดล้อมฉบับสมบูรณ์ของโครงการ ให้กับทีมบริหารโครงการเพื่อได้รับทราบรายละเอียดโครงการและมาตรการที่โครงการจะต้องปฏิบัติตามตลอดระยะเวลาเปิดดำเนินการ

- เจ้าของโครงการ (บริษัท สยามสินธร จำกัด) จัดทำรายงานผลการปฏิบัติตามมาตรการป้องกันและแก้ไขผลกระทบต่อสิ่งแวดล้อมทุก 6 เดือน และจัดส่งรายงานให้สำนักงานนโยบายและแผนทรัพยากรธรรมชาติและสิ่งแวดล้อม (สผ.) และสำนักงานเขตปทุมวัน

พฤษภาคม 2560 ลงชื่อ

(นายอภิชัย สิริดำรงพันธุ์)

ผู้รับมอบอำนาจจากกรรมการผู้มีอำนาจทำการแทนบริษัท สยามสินธร จำกัด

63/190

พฤษภาคม 2560 ลงชื่อ

(นายมนูญนัย ไวกาสี)

ผู้อำนวยการด้านสิ่งแวดล้อมของบริษัท ไทย-ไทย วิศวกรรม จำกัด



ตารางที่ 1 (ต่อ 61)

องค์ประกอบทางสิ่งแวดล้อม และคุณค่าต่างๆ	ผลกระทบต่อสิ่งแวดล้อมที่สำคัญ	มาตรการป้องกันและแก้ไขผลกระทบต่อสิ่งแวดล้อม	มาตรการติดตามตรวจสอบ ผลกระทบต่อสิ่งแวดล้อม
	<p>THAI อาคารสำนักงานไทยประกันภัย บริษัทโมบีเลีย จำกัด) อาคารชุดพักอาศัย (อาทิเช่น อาคาร Piya Place อาคาร The Porticoบ้าน ฌวรงค์ อาคาร Garden View Mansion อาคาร Grand Langsuan Condominium อาคารคิวเฮ้าส์หลังสวน อาคาร Mayfair Marriott และอาคาร Rongratana Residence อาคารโรงแรม(อาทิเช่น อาคาร Cape House Residence อาคาร Hotel Muse) ร้านค้า ร้านอาหาร และสถานศึกษา อาทิเช่น โรงเรียน มาแตร์เดอีวิทยาลัย เป็นต้น ซึ่งระบบนิเวศวิทยาโดยรอบพื้นที่โครงการ จัดได้ว่าเป็นระบบนิเวศวิทยาสังคมเมือง (Urban Ecology จึงไม่พบว่ามีทรัพยากรทางชีวภาพที่สำคัญในพื้นที่โครงการหรือควรค่าแก่การอนุรักษ์แต่อย่างใด ดังนั้น การเกิดขึ้นของโครงการจึงไม่ส่งผลกระทบต่อทรัพยากรสิ่งแวดล้อมทางด้านชีวภาพ</p>		

หมายเหตุ : ^{2/} - เจ้าของโครงการ (บริษัท สยามสินธร จำกัด) จะต้องส่งมอบรายงานการวิเคราะห์ผลกระทบต่อสิ่งแวดล้อมฉบับสมบูรณ์ของโครงการ ให้กับทีมบริหารโครงการเพื่อได้รับทราบรายละเอียดโครงการและมาตรการที่โครงการจะต้องปฏิบัติตามตลอดระยะเวลาเปิดดำเนินการ

- เจ้าของโครงการ (บริษัท สยามสินธร จำกัด) จัดทำรายงานผลการปฏิบัติตามมาตรการป้องกันและแก้ไขผลกระทบต่อสิ่งแวดล้อมทุก 6 เดือน และจัดส่งรายงานให้สำนักงานนโยบายและแผนทรัพยากรธรรมชาติและสิ่งแวดล้อม (สผ.) และสำนักงานเขตปทุมวัน

พฤศจิกายน 2560 ลงชื่อ
(นายอภิชัย สิริดำรงพันธุ์)

ผู้รับมอบอำนาจจากกรรมการผู้มีอำนาจทำการแทนบริษัท สยามสินธร จำกัด

64/190

พฤศจิกายน 2560 ลงชื่อ
(นายมนูญนัช ไวกาสี)

ผู้อำนวยการด้านสิ่งแวดล้อมของบริษัท ไทย-ไท วิศวกรรม จำกัด



ตารางที่ 1 (ต่อ 62)

องค์ประกอบทางสิ่งแวดล้อม และคุณค่าต่างๆ	ผลกระทบต่อสิ่งแวดล้อมที่สำคัญ	มาตรการป้องกันและแก้ไขผลกระทบสิ่งแวดล้อม	มาตรการติดตามตรวจสอบ ผลกระทบสิ่งแวดล้อม
2.2.2 นิเวศวิทยาทางน้ำ	โครงการจะบำบัดน้ำเสียที่เกิดขึ้นให้ได้ตามที่มาตรฐานกำหนด ก่อนระบายออกนอกพื้นที่โครงการทั้งหมด โดยน้ำทิ้งของโครงการจะมีคุณภาพตามมาตรฐานที่กฎหมายกำหนด และโครงการมิได้ระบายน้ำทิ้งลงสู่แหล่งน้ำผิวดินโดยตรง แต่จะระบายออกสู่ท่อระบายน้ำริมถนนหลังสวน จากนั้นจะไหลเข้าสู่โรงควบคุมคุณภาพน้ำดินแดงต่อไป ดังนั้นโครงการจึงไม่ส่งผลกระทบที่มีนัยสำคัญด้านคุณภาพน้ำ นอกจากนี้ จะกำหนดให้มีการตรวจสอบคุณภาพน้ำทิ้งก่อนระบายออกสู่ถนนหลังสวน เป็นประจำสม่ำเสมอ เดือนละ 1 ครั้ง ตลอดระยะเวลาเปิดดำเนินการ ดังนั้น การเกิดขึ้นของโครงการจะไม่ส่งผลกระทบที่มีนัยสำคัญต่อนิเวศวิทยาทางน้ำ	- ดูแลรักษาระบบบำบัดน้ำเสีย ให้สามารถทำงานได้อย่างต่อเนื่องและมีประสิทธิภาพ	-

หมายเหตุ :^{2/} - เจ้าของโครงการ (บริษัท สยามสินธร จำกัด) จะต้องส่งมอบรายงานการวิเคราะห์ผลกระทบสิ่งแวดล้อมฉบับสมบูรณ์ของโครงการ ให้กับทีมบริหารโครงการเพื่อให้รับทราบรายละเอียดโครงการและมาตรการที่โครงการจะต้องปฏิบัติตามตลอดระยะเวลาเปิดดำเนินการ

- เจ้าของโครงการ (บริษัท สยามสินธร จำกัด) จัดทำรายงานผลการปฏิบัติตามมาตรการป้องกันและแก้ไขผลกระทบสิ่งแวดล้อมทุก 6 เดือน และจัดส่งรายงานให้สำนักงานนโยบายและแผนทรัพยากรธรรมชาติและสิ่งแวดล้อม (สผ.) และสำนักงานเขตปทุมวัน

พฤษภาคม 2560 ลงชื่อ
(นายอภิชัย สิริดำรงพันธุ์)

ผู้รับมอบอำนาจจากกรรมการผู้มีอำนาจทำการแทนบริษัท สยามสินธร จำกัด

65/190

พฤษภาคม 2560 ลงชื่อ
(นายมนูญนัช ไวกาสี)

ผู้อำนวยการด้านสิ่งแวดล้อมของบริษัท ไทย-ไทย วิศวกรรม จำกัด



องค์ประกอบทางสิ่งแวดล้อม และคุณค่าต่างๆ	ผลกระทบต่อสิ่งแวดล้อมที่สำคัญ	มาตรการป้องกันและแก้ไขผลกระทบต่อสิ่งแวดล้อม	มาตรการติดตามตรวจสอบผลกระทบต่อสิ่งแวดล้อม
<p>2.3 คุณค่าการใช้ประโยชน์ของมนุษย์</p> <p>2.3.1 การใช้น้ำ</p>	<p>ในการเปลี่ยนแปลงรายละเอียดภายในโครงการเมื่อโครงการเปิดดำเนินการจะมีความต้องการน้ำใช้ลดลงเป็น 330 ลูกบาศก์เมตร/วัน โดยแหล่งน้ำใช้ของโครงการจะยังคงใช้น้ำจากการประปานครหลวงสำนักงานประปาสาขาแมนศรี โดยจะต่อท่อประปาขนาดเส้นผ่านศูนย์กลาง 6 นิ้ว รับน้ำประปาจากท่อประปาริมถนนหลังสวน ของการประปานครหลวงผ่านมิเตอร์ เพื่อนำน้ำมาเก็บไว้ในถังเก็บน้ำชั้นใต้ดินอาคาร A จากนั้นจะสูบน้ำไปยังถังเก็บน้ำชั้นดาดฟ้าอาคาร A แล้วจึงจ่ายลงมายังส่วนต่าง ๆ ของอาคาร A และอาคาร B มีได้ตั้งน้ำประปาจากท่อหลักโดยตรง อย่างไรก็ตาม การใช้น้ำของโครงการอาจมีผลกระทบต่อการใช้ของชุมชนโดยรอบ ซึ่งโครงการต้องกำหนดให้มีมาตรการป้องกันและแก้ไขผลกระทบที่อาจเกิดขึ้น</p>	<p>1. จัดให้มีน้ำสำรองเก็บไว้ในถังเก็บน้ำใต้ดิน และถังเก็บน้ำชั้นดาดฟ้าของโครงการ โดยมีรายละเอียด ดังนี้</p> <p>1) จำนวน 2 ถัง ตั้งอยู่ชั้นใต้ดิน 4 อาคาร A ความจุรวม 2 ถัง 623 ลูกบาศก์เมตร ภายในถังแบ่งเป็น น้ำสำรองเพื่อการอุปโภค-บริโภค และน้ำสำรองเพื่อการดับเพลิง โดยสำรองน้ำสำรองเพื่อการอุปโภค-บริโภค ปริมาณ 478 ลูกบาศก์เมตร และสำรองน้ำสำรองเพื่อการดับเพลิง ปริมาณ 145 ลูกบาศก์เมตร</p> <p>2) ถังเก็บน้ำชั้นดาดฟ้า จำนวน 2 ถัง ตั้งอยู่ที่ชั้นดาดฟ้าอาคาร A ความจุรวม 2 ถัง 77.5 ลูกบาศก์เมตร สำรองน้ำเพื่อการอุปโภค-บริโภคทั้งหมด</p> <p>รวมปริมาณน้ำสำรองเพื่ออุปโภค-บริโภค 555.5 ลูกบาศก์เมตร สามารถสำรองน้ำใช้ได้นาน 1.7 วัน (ไม่น้อยกว่า 1 วัน)</p>	<p>1. ตรวจสอบเส้นท่อประปาและการทำงานของเครื่องสูบน้ำเดือนละ 1 ครั้ง ตลอดระยะเวลาเปิดดำเนินการ หากพบเหตุบกพร่อง ต้องดำเนินการแก้ไขทันที</p> <p>2. ตรวจสอบวาล์วและการทำงาน ต่าง ๆ ทุกวัน ตลอดระยะเวลาเปิดดำเนินการ หากพบเหตุบกพร่อง ต้องดำเนินการแก้ไขทันที</p> <p>3. ดูแลทำความสะอาดถังเก็บน้ำใช้ 6 เดือน/ครั้ง ตลอดระยะเวลาเปิดดำเนินการ</p>

หมายเหตุ : ^{2/} - เจ้าของโครงการ (บริษัท สยามสินธร จำกัด) จะต้องส่งมอบรายงานการวิเคราะห์ผลกระทบต่อสิ่งแวดล้อมฉบับสมบูรณ์ของโครงการ ให้กับทีมบริหารโครงการเพื่อให้รับทราบรายละเอียดโครงการและมาตรการที่โครงการจะต้องปฏิบัติตามตลอดระยะเวลาเปิดดำเนินการ

- เจ้าของโครงการ (บริษัท สยามสินธร จำกัด) จัดทำรายงานผลการปฏิบัติตามมาตรการป้องกันและแก้ไขผลกระทบต่อสิ่งแวดล้อมทุก 6 เดือน และจัดส่งรายงานให้สำนักงานนโยบายและแผนทรัพยากรธรรมชาติและสิ่งแวดล้อม (สผ.) และสำนักงานเขตปทุมวัน

พฤษภาคม 2560 ลงชื่อ
 (นายอภิชัย สิริดำรงพันธุ์)

ผู้รับมอบอำนาจจากกรรมการผู้มีอำนาจทำการแทนบริษัท สยามสินธร จำกัด

พฤษภาคม 2560 ลงชื่อ
 (นายมนูญนัช ไวกาสี)

ผู้อำนวยการด้านสิ่งแวดล้อมของบริษัท ไทย-ไทย วิศวกรรม จำกัด



องค์ประกอบทางสิ่งแวดล้อม และคุณค่าต่างๆ	ผลกระทบต่อสิ่งแวดล้อมที่สำคัญ	มาตรการป้องกันและแก้ไขผลกระทบต่อสิ่งแวดล้อม	มาตรการติดตามตรวจสอบ ผลกระทบต่อสิ่งแวดล้อม
		<p>สำหรับร้านค้าแต่ละร้านภายในอาคาร C จะรับน้ำจากการประปานครหลวงผ่านมิเตอร์น้ำ เพื่อนำมาใช้โดยตรง</p> <p>2. จัดให้มีระบบสูบน้ำของโครงการ ซึ่งทำหน้าที่สูบน้ำโดยไม่ดึงน้ำใช้มาจากท่อประปาโดยตรง และควบคุมการจ่ายน้ำด้วยระบบตั้งเวลา ซึ่งกำหนดเวลาการสูบน้ำในช่วง 24.00-05.00 น. ซึ่งอยู่นอกช่วงเวลาที่ผู้ที่อยู่อาศัยใกล้เคียงมีการใช้น้ำมาก</p> <p>3. จัดให้มีเจ้าหน้าที่คอยดูแลรักษาระบบเส้นท่อประปาให้อยู่ในสภาพดี</p> <p>4. ออกแบบโดยเลือกใช้สุขภัณฑ์ที่ประหยัดน้ำหรืออุปกรณ์ที่มีประสิทธิภาพสูงทั้งก๊อกประหยัดน้ำ ชักโครก และหัวฉีดประหยัดน้ำ</p> <p>5. ติดป้ายรณรงค์การประหยัดน้ำภายในพื้นที่โครงการ</p> <p>6. กำหนดให้พนักงานใช้ภาชนะรองน้ำและชักล้างอุปกรณ์ในภาชนะก่อนที่จะนำไปเช็ดถู ซึ่งจะใช้น้ำน้อยกว่าการใช้สายยางฉีดล้างทำความสะอาดโดยตรง</p>	

หมายเหตุ :^{2/}

- เจ้าของโครงการ (บริษัท สยามสินธร จำกัด) จะต้องส่งมอบรายงานการวิเคราะห์ผลกระทบต่อสิ่งแวดล้อมฉบับสมบูรณ์ของโครงการ ให้กับทีมบริหารโครงการเพื่อรับทราบรายละเอียดโครงการและมาตรการที่โครงการจะต้องปฏิบัติตามตลอดระยะเวลาเปิดดำเนินการ
- เจ้าของโครงการ (บริษัท สยามสินธร จำกัด) จัดทำรายงานผลการปฏิบัติตามมาตรการป้องกันและแก้ไขผลกระทบต่อสิ่งแวดล้อมทุก 6 เดือน และจัดส่งรายงานให้สำนักงานนโยบายและแผนทรัพยากรธรรมชาติและสิ่งแวดล้อม (สผ.) และสำนักงานเขตปทุมวัน

พุดศจิกายน 2560 ลงชื่อ
(นายอภิชัย สิริดำรงพันธุ์)

ผู้รับมอบอำนาจจากกรรมการผู้มีอำนาจทำการแทนบริษัท สยามสินธร จำกัด

67/190

พุดศจิกายน 2560 ลงชื่อ
(นายมนูญนัช ไวกาสี)

ผู้อำนวยการด้านสิ่งแวดล้อมของบริษัท ไทย-ไท วิศวกรรม จำกัด



ตารางที่ 1 (ต่อ 65)

องค์ประกอบทางสิ่งแวดล้อม และคุณค่าต่างๆ	ผลกระทบต่อสิ่งแวดล้อมที่สำคัญ	มาตรการป้องกันและแก้ไขผลกระทบต่อสิ่งแวดล้อม	มาตรการติดตามตรวจสอบ ผลกระทบต่อสิ่งแวดล้อม
		7. จัดให้มีช่างซ่อมบำรุง ซึ่งทำหน้าที่ตรวจสอบ รอยรั่วของอุปกรณ์ที่ใช้อย่างสม่ำเสมอเป็น ประจำทุกเดือน หากพบการรั่วซึมให้รีบ ซ่อมแซมทันที 8. โครงการจะต้องควบคุมพนักงานของโครงการ ให้ปฏิบัติตามมาตรการอย่างเคร่งครัด 9. กำหนดให้พนักงานฝ่ายช่างล้างถังปีละ 2 ครั้ง (6 เดือน/ครั้ง) โดยในการทำความสะอาดทาง ผู้ปฏิบัติงานต้องสูบน้ำออกให้หมดก่อน จากนั้นกวาดตะกอน ชัดสนิม หรือคราบที่ เกาะตามผนังหรือซอกมุมของถังน้ำที่ไม่มีการ หมุนเวียน โดยใช้แปรงขัด และใช้เครื่องสูบน้ำ แรงดันสูงฉีดล้าง ไม่ใช้น้ำยาล้างที่มีสารเคมีซึ่ง อาจตกค้าง 10. ภายในถังเก็บน้ำจะทาเคลือบผิวคอนกรีตที่ สัมผัสกับน้ำด้วยสาร NON-TOXIC (CHEMICRETE E) เพื่อป้องกันน้ำซึมเข้าไป จนถึงเหล็กเส้นจนเกิดสนิม และออกมา ปนเปื้อนกับน้ำใช้ภายในถังเก็บน้ำใต้ดิน	

หมายเหตุ : ^{2/} - เจ้าของโครงการ (บริษัท สยามสินธร จำกัด) จะต้องส่งมอบรายงานการวิเคราะห์ผลกระทบต่อสิ่งแวดล้อมฉบับสมบูรณ์ของโครงการ ให้กับทีมบริหารโครงการเพื่อรับทราบรายละเอียดโครงการและมาตรการ
ที่โครงการจะต้องปฏิบัติตามตลอดระยะเวลาเปิดดำเนินการ
- เจ้าของโครงการ (บริษัท สยามสินธร จำกัด) จัดทำรายงานผลการปฏิบัติตามมาตรการป้องกันและแก้ไขผลกระทบต่อสิ่งแวดล้อมทุก 6 เดือน และจัดส่งรายงานให้สำนักงานนโยบายและแผนทรัพยากรธรรมชาติและสิ่งแวดล้อม (สผ.) และสำนักงานเขตปทุมวัน

พฤศจิกายน 2560 ลงชื่อ
(นายอภิชัย สิริดำรงพันธุ์)

ผู้รับมอบอำนาจจากกรรมการผู้มีอำนาจทำการแทนบริษัท สยามสินธร จำกัด

68/190

พฤศจิกายน 2560 ลงชื่อ
(นายมนูญช์ ไวกาสี)

ผู้อำนวยการด้านสิ่งแวดล้อมของบริษัท ไทย-ไทย วิศวกรรม จำกัด



ตารางที่ 1 (ต่อ 66)

องค์ประกอบทางสิ่งแวดล้อม และคุณค่าต่างๆ	ผลกระทบต่อสิ่งแวดล้อมที่สำคัญ	มาตรการป้องกันและแก้ไขผลกระทบต่อสิ่งแวดล้อม	มาตรการติดตามตรวจสอบ ผลกระทบต่อสิ่งแวดล้อม
<p>2.3.2 สระว่ายน้ำ</p> <p>1) โครงสร้าง สระว่ายน้ำ</p>	<p>โครงการจัดให้มีสระว่ายน้ำที่โครงการจัดไว้บริเวณชั้นที่ 17 ของอาคาร A เป็นสระที่แยกสระว่ายน้ำเด็กและสระว่ายน้ำผู้ใหญ่ออกจากกันอย่างชัดเจนโดยสระว่ายน้ำเด็กมีขนาดพื้นที่ประมาณ 17.5 ตารางเมตร ความลึก 0.6 เมตร และสระว่ายน้ำผู้ใหญ่มีพื้นที่ประมาณ 162 ตารางเมตร ความลึก 1.2 เมตร ซึ่งการออกแบบสระว่ายน้ำจะต้องกำหนดให้มีมาตรการในด้านความมั่นคงแข็งแรงของสระว่ายน้ำ</p>	<p>11. ออกแบบให้มีฝาลังเก็บน้ำ จำนวน 2 ฝาลัง เพื่อความสะดวกและปลอดภัยในการเข้าไปดูแลบำรุงรักษาถังเก็บน้ำ</p> <p>1. โครงสร้างของสระว่ายน้ำเป็นคอนกรีตเสริมเหล็กมีความมั่นคง แข็งแรง น้ำซึมไม่ได้ ผนังเรียบ อยู่ในสภาพดีและทำความสะอาดง่าย</p> <p>2. จัดให้มีรางระบายน้ำล้นมีฝาบิครอบสระว่ายน้ำ ความกว้าง 30-40 เซนติเมตร ไม่เป็นสนิม แข็งแรง ทำความสะอาดง่าย อยู่ในสภาพดี และไม่มีน้ำล้นออกจากราง</p> <p>3. พื้นสระว่ายน้ำ ต้องทำด้วยวัสดุ แข็งแรง เรียบ ไม่ดูดซึมน้ำ ทำความสะอาดง่าย ไม่ลื่น อยู่ในสภาพดี</p> <p>4. จัดให้มีแสงสว่างเพียงพอทั่วบริเวณสระว่ายน้ำ เพื่อให้มองเห็นได้ชัดเจน ในกรณีที่มีการเปิดใช้สระในเวลากลางคืน</p>	<p>1. ตรวจสอบสภาพพื้นสระว่ายน้ำให้อยู่ในสภาพดี ไม่แตกร้าว เป็นประจำสม่ำเสมอ</p> <p>2. ตรวจสอบอุปกรณ์ไฟฟ้าทุกชนิดให้ปลอดภัย ก่อนเปิดสระว่ายน้ำ</p>

หมายเหตุ : ^{2/} - เจ้าของโครงการ (บริษัท สยามสินธร จำกัด) จะต้องส่งมอบรายงานการวิเคราะห์ผลกระทบต่อสิ่งแวดล้อมฉบับสมบูรณ์ของโครงการ ให้กับทีมบริหารโครงการเพื่อให้รับทราบรายละเอียดโครงการและมาตรการที่โครงการจะต้องปฏิบัติตามตลอดระยะเวลาเปิดดำเนินการ

- เจ้าของโครงการ (บริษัท สยามสินธร จำกัด) จัดทำรายงานผลการปฏิบัติตามมาตรการป้องกันและแก้ไขผลกระทบต่อสิ่งแวดล้อมทุก 6 เดือน และจัดส่งรายงานให้สำนักงานนโยบายและแผนทรัพยากรธรรมชาติและสิ่งแวดล้อม (สผ.) และสำนักงานเขตปทุมวัน

พศจิกายน 2560 ลงชื่อ

(นายอภิชัย สิริดำรงพันธุ์)

ผู้รับมอบอำนาจจากกรรมการผู้มีอำนาจทำการแทนบริษัท สยามสินธร จำกัด

69/190

พศจิกายน 2560 ลงชื่อ

(นายมนูญช์ วกาสี)

ผู้อำนวยการด้านสิ่งแวดล้อมของบริษัท ไทย-ไท วิศวกรรม จำกัด



องค์ประกอบทางสิ่งแวดล้อมและคุณค่าต่างๆ	ผลกระทบต่อสิ่งแวดล้อมที่สำคัญ	มาตรการป้องกันและแก้ไขผลกระทบต่อสิ่งแวดล้อม	มาตรการติดตามตรวจสอบผลกระทบต่อสิ่งแวดล้อม
<p>2) อุบัติเหตุจากการจมน้ำ</p>	<p>ผู้มาใช้สระว่ายน้ำอาจได้รับอันตรายจากการใช้สระว่ายน้ำ ได้แก่ การลื่น หกล้ม บริเวณที่มีน้ำขังหรืออาจเกิดอุบัติเหตุในระหว่างว่ายน้ำ ซึ่งเป็นสาเหตุให้จมน้ำ ดังนั้น โครงการต้องกำหนดให้มีมาตรการด้านความปลอดภัยในขณะที่ใช้สระว่ายน้ำ</p>	<ol style="list-style-type: none"> 1. จัดให้มีป้ายบอกระดับความลึกหรือเลขบอกตัวระดับความลึกที่สามารถมองเห็นได้ชัดเจน โดยมีตัวเลขแสดงความลึกเป็นระยะ ๆ อย่างน้อย 3 ระยะ 2. จัดให้มีการรักษาความสะอาดบริเวณโดยรอบสระว่ายน้ำอย่างสม่ำเสมอ 3. จัดให้มีการทำความสะอาดไม่ให้ขอบสระ และทางเดินขอบสระเปียก ลื่น ตลอดระยะเวลาที่เปิดให้บริการสระว่ายน้ำ 4. จัดให้มีอุปกรณ์ประจำสระว่ายน้ำ ซึ่งอยู่ในตำแหน่งที่เห็นชัดเจนและนำมาใช้ได้ทันที โดยอุปกรณ์ที่จัดให้มี ได้แก่ <ul style="list-style-type: none"> - ไม่ช่วยชีวิต ยาวไม่น้อยกว่า 3.5 เมตร น้ำหนักเบา อย่างน้อย 1 อัน - ห่วงชูชีพ ขนาดเส้นผ่านศูนย์กลางภายในไม่น้อยกว่า 15 นิ้ว ผูกไว้กับเชือกยาวไม่น้อยกว่า 24 เมตร (ไม่น้อยกว่า 24 เมตร ซึ่งเป็นความยาวของสระ) - โปมช่วยชีวิต อย่างน้อย 2 อัน 	<ol style="list-style-type: none"> 1. ตรวจสอบอุปกรณ์ประจำสระว่ายน้ำ เช่น ไม่ช่วยชีวิต ห่วงชูชีพ โปมช่วยชีวิต ให้อยู่ในสภาพพร้อมใช้งานตลอดเวลา 2. ตรวจสอบขอบสระและทางเดินรอบสระว่ายน้ำ ไม่ให้มีน้ำขังตลอดเวลาที่เปิดให้บริการสระว่ายน้ำ 3. จัดให้มีการดูรักษาป้ายแสดงกฎข้อปฏิบัติสำหรับผู้มาใช้สระว่ายน้ำ สัปดาห์ละ 1 ครั้ง ตลอดระยะเวลาการเปิดดำเนินการ

หมายเหตุ :^{2/} - เจ้าของโครงการ (บริษัท สยามสินธร จำกัด) จะต้องส่งมอบรายงานการวิเคราะห์ผลกระทบต่อสิ่งแวดล้อมฉบับสมบูรณ์ของโครงการ ให้กับทีมบริหารโครงการเพื่อให้รับทราบรายละเอียดโครงการและมาตรการที่โครงการจะต้องปฏิบัติตามตลอดระยะเวลาเปิดดำเนินการ

- เจ้าของโครงการ (บริษัท สยามสินธร จำกัด) จัดทำรายงานผลการปฏิบัติตามมาตรการป้องกันและแก้ไขผลกระทบต่อสิ่งแวดล้อมทุก 6 เดือน และจัดส่งรายงานให้สำนักงานนโยบายและแผนทรัพยากรธรรมชาติและสิ่งแวดล้อม (สผ.) และสำนักงานเขตปทุมวัน

พุดจิกายน 2560 ลงชื่อ

(นายอภิชัย สิริดำรงพันธุ์)

ผู้รับมอบอำนาจจากกรรมการผู้มีอำนาจทำการแทนบริษัท สยามสินธร จำกัด

70/190

พุดจิกายน 2560 ลงชื่อ

(นายมนูญช์ ไวกาสี)

ผู้อำนวยการด้านสิ่งแวดล้อมของบริษัท ไทย-ไท วิศวกรรม จำกัด



องค์ประกอบทางสิ่งแวดล้อม และคุณค่าต่างๆ	ผลกระทบต่อสิ่งแวดล้อมที่สำคัญ	มาตรการป้องกันและแก้ไขผลกระทบต่อสิ่งแวดล้อม	มาตรการติดตามตรวจสอบ ผลกระทบต่อสิ่งแวดล้อม
3) คุณภาพน้ำ สระว่ายน้ำ	ในการฆ่าเชื้อโรคน้ำในสระจะใช้ระบบเกลือ (Salt Chlorinator) เปลี่ยนเกลือให้เป็นโซเดียมไฮโปคลอไรท์ ซึ่งโครงการกำหนดให้มีมาตรการป้องกันและแก้ไขผลกระทบในเรื่องคุณภาพน้ำในสระว่ายน้ำ	<ul style="list-style-type: none"> - เครื่องช่วยหายใจสำหรับเด็กและผู้ใหญ่ อย่างน้อยอย่างละ 1 เครื่อง 5. จัดให้มีผู้ดูแลสระว่ายน้ำ ที่มีความรู้ด้านการปฐมพยาบาลคนจมน้ำ 6. ติดป้ายแสดงวิธีการปฐมพยาบาลคนจมน้ำในบริเวณสระว่ายน้ำให้ชัดเจน 7. จัดให้มีแสงสว่างเพียงพอทั่วบริเวณสระว่ายน้ำ เพื่อให้มองเห็นได้ชัดเจน และต้องเปิดไฟในเวลากลางคืน กรณีที่การใช้งาน <ul style="list-style-type: none"> 1. ในการฆ่าเชื้อโรคในสระว่ายน้ำจะใช้ระบบเกลือ (Salt Chlorinator) 2. เดินระบบกรองวันละ 1 ครั้ง ครั้งละ 2 ชั่วโมง ทั้งนี้ ขึ้นอยู่กับความขุ่นของน้ำในสระว่ายน้ำ กรณีที่น้ำขุ่น ให้ดำเนินการเดินระบบทันที จนกว่าน้ำในสระว่ายน้ำจะใส หลังจากนั้น ดำเนินการเดินระบบวันละ 1 ครั้ง ครั้งละ 2 ชั่วโมง ในช่วงที่สระว่ายน้ำปิดบริการ 3. ดำเนินการดูตะกอน ล้างตะไคร่ และตักเศษผง สัปดาห์ละ 1 ครั้ง 	<ul style="list-style-type: none"> 1. จัดให้มีการตรวจวิเคราะห์คุณภาพน้ำทางชีววิทยาของน้ำในสระว่ายน้ำ สัปดาห์ละ 1 ครั้ง โดยเก็บตัวอย่าง อย่างน้อย 2 จุด ส่วนลึกและส่วนตื้น ในขณะที่มีผู้ใช้สระว่ายน้ำมากที่สุด และจัดทำเป็นสถิติให้เจ้าหน้าที่ตรวจสอบได้ โดยดัชนีที่ตรวจวัด ได้แก่ Coliform Bacteria และจุลินทรีย์กลุ่มที่ทำให้เกิดโรค (ได้แก่ <i>Escherichia coli</i>, <i>Staphylococcus aureus</i> และ <i>Pseudomonas aeruginosa</i>)

หมายเหตุ : ^{2/} - เจ้าของโครงการ (บริษัท สยามสินธร จำกัด) จะต้องส่งมอบรายงานการวิเคราะห์ผลกระทบต่อสิ่งแวดล้อมฉบับสมบูรณ์ของโครงการ ให้กับทีมบริหารโครงการเพื่อได้รับทราบรายละเอียดโครงการและมาตรการที่โครงการจะต้องปฏิบัติตามตลอดระยะเวลาเปิดดำเนินการ

- เจ้าของโครงการ (บริษัท สยามสินธร จำกัด) จัดทำรายงานผลการปฏิบัติตามมาตรการป้องกันและแก้ไขผลกระทบต่อสิ่งแวดล้อมทุก 6 เดือน และจัดส่งรายงานให้สำนักงานนโยบายและแผนทรัพยากรธรรมชาติและสิ่งแวดล้อม (สผ.) และสำนักงานเขตปทุมวัน

พฤษภาคม 2560 ลงชื่อ
(นายอภิชัย สิริดำรงพันธุ์)

ผู้รับมอบอำนาจจากกรรมการผู้มีอำนาจทำการแทนบริษัท สยามสินธร จำกัด

พฤษภาคม 2560 ลงชื่อ
(นายมนูญช์ ไวกาสี)

ผู้อำนวยการด้านสิ่งแวดล้อมของบริษัท ไทย-ไท วิศวกรรม จำกัด



ตารางที่ 1 (ต่อ 69)

องค์ประกอบทางสิ่งแวดล้อม และคุณค่าต่างๆ	ผลกระทบต่อสิ่งแวดล้อมที่สำคัญ	มาตรการป้องกันและแก้ไขผลกระทบต่อสิ่งแวดล้อม	มาตรการติดตามตรวจสอบ ผลกระทบต่อสิ่งแวดล้อม
		4. จัดให้มีป้ายแสดงกฎข้อปฏิบัติสำหรับผู้ใช้ สระว่ายน้ำ โดยมีข้อความอย่างน้อย ดังนี้ - ต้องสวมชุดว่ายน้ำที่สะอาดในการลงใช้ สระว่ายน้ำ - จำนวนสูงสุดผู้ใช้สระว่ายน้ำ - ต้องชำระล้างร่างกายก่อนลงใช้สระว่ายน้ำ ทุกครั้ง และห้ามทำสระว่ายน้ำสกปรก - ผู้เป็นโรคตาแดง ผิวน้ำหวัด หูเป็น น้ำหนอง หรือโรคติดต่ออื่น ๆ ห้ามใช้ สระว่ายน้ำ - ห้ามปัสสาวะ บ้วนน้ำลาย หรือสิ่งน้ำมูก ลงในน้ำ 5. ดูแลมิให้มีการนำสัตว์ทุกชนิดเข้าไปในบริเวณ สระว่ายน้ำ 6. จัดให้มีพนักงานทำความสะอาดคอยดูแลทำ ความสะอาดไม่ให้น้ำจากบริเวณทางเดินไหลลงสู่ สระว่ายน้ำ เนื่องจากทำให้น้ำในสระสกปรกเกิด การปนเปื้อน โดยต้องทำความสะอาดบริเวณ สระว่ายน้ำทุกวัน หลังจากปิดใช้สระว่ายน้ำแล้ว	2. จัดให้มีการตรวจวัดค่าความเป็นกรดต่าง (pH) และปริมาณ คลอรีน ตกค้าง (Residual Chlorine) ของน้ำในสระทุกวัน วันละ 2 ครั้ง ก่อนเปิดและหลังปิดบริการ และจัดให้มีการ ตรวจเพิ่มเติมระหว่างวันในการที่มีผู้มาใช้บริการ จำนวนมาก หรือเป็นวันที่มีแสงแดดจัดโดย จัดทำเป็นสถิติให้เจ้าหน้าที่ตรวจสอบได้ 3. ตรวจสอบระบบกรองน้ำของสระว่ายน้ำ ให้อยู่ ในสภาพดีพร้อมใช้งาน สัปดาห์ละ 1 ครั้ง ตลอดระยะเวลาเปิดดำเนินการ

หมายเหตุ : ^{2/} - เจ้าของโครงการ (บริษัท สยามสินธร จำกัด) จะต้องส่งมอบรายงานการวิเคราะห์ผลกระทบต่อสิ่งแวดล้อมฉบับสมบูรณ์ของโครงการ ให้กับทีมบริหารโครงการเพื่อได้รับทราบรายละเอียดโครงการและมาตรการ
 ที่โครงการจะต้องปฏิบัติตามตลอดระยะเวลาเปิดดำเนินการ
 - เจ้าของโครงการ (บริษัท สยามสินธร จำกัด) จัดทำรายงานผลการปฏิบัติตามมาตรการป้องกันและแก้ไขผลกระทบต่อสิ่งแวดล้อมทุก 6 เดือน และจัดส่งรายงานให้สำนักงานนโยบายและแผนทรัพยากรธรรมชาติและสิ่งแวดล้อม (สผ.) และสำนักงานเขตปทุมวัน

พฤศจิกายน 2560 ลงชื่อ

(นายอภิชัย สิริดำรงพันธุ์)

ผู้รับมอบอำนาจจากกรรมการผู้มีอำนาจทำการแทนบริษัท สยามสินธร จำกัด

72/190

พฤศจิกายน 2560 ลงชื่อ

(นายมนูญช์ ไวกาสี)

ผู้อำนวยการด้านสิ่งแวดล้อมของบริษัท ไทย-ไท วิศวกรรม จำกัด



องค์ประกอบทางสิ่งแวดล้อมและคุณค่าต่างๆ	ผลกระทบต่อสิ่งแวดล้อมที่สำคัญ	มาตรการป้องกันและแก้ไขผลกระทบต่อสิ่งแวดล้อม	มาตรการติดตามตรวจสอบผลกระทบต่อสิ่งแวดล้อม
<p>2.3.3 การบำบัดน้ำเสีย</p>	<p>เมื่อโครงการเปิดดำเนินการจะมีปริมาณน้ำเสียประมาณ 257.8 ลูกบาศก์เมตร/วัน ซึ่งโครงการจัดให้มีระบบบำบัดน้ำเสียชนิดเติมอากาศชนิดมีตัวกลางยึดเกาะ (Fixed Film Aeration Tank) จำนวน 1 ชุด ฝังอยู่ใต้ทางวิ่งรถภายนอกอาคารด้านทิศตะวันตก ออกแบบให้สามารถรองรับน้ำเสียได้ 350 ลูกบาศก์เมตร/วัน ซึ่งสามารถรองรับน้ำเสียที่เกิดขึ้นจากอาคารภายในโครงการทั้ง 3 อาคาร (อาคาร A อาคาร B และอาคาร C) ได้เพียงพอ ทั้งนี้ ค่าความสกปรกเฉลี่ย (BOD) ของน้ำเสียที่เข้าระบบบำบัดน้ำเสียจะไม่น้อยกว่า 250 มิลลิกรัม/ลิตร และมีค่า BOD ที่ออกจากระบบไม่เกิน 20 มิลลิกรัม/ลิตร เป็นไปตามประกาศกระทรวงทรัพยากรธรรมชาติและสิ่งแวดล้อม เรื่อง กำหนดมาตรฐานควบคุมการระบายน้ำทิ้ง จากอาคารบางประเภทและบางขนาด (พ.ศ. 2548) ประกาศในราชกิจจานุเบกษา เล่ม 122 ตอนที่ 125 ง ลงวันที่ 29 ธันวาคม 2548</p>	<p>7. จัดให้มีผู้มีความรู้ความสามารถดูแลปรับปรุงคุณภาพน้ำในสระว่ายน้ำให้อยู่ในเกณฑ์มาตรฐาน</p> <p>1. โครงการจัดให้มีระบบบำบัดน้ำเสียชนิดเติมอากาศชนิดมีตัวกลางยึดเกาะ (Fixed Film Aeration Tank) จำนวน 1 ชุด ฝังอยู่ใต้ทางวิ่งรถภายนอกอาคารด้านทิศตะวันตก (รูปที่ 3 ประกอบ) ออกแบบให้สามารถรองรับน้ำเสียได้ 350 ลูกบาศก์เมตร/วัน ซึ่งสามารถรองรับน้ำเสียที่เกิดขึ้นจากอาคารภายในโครงการทั้ง 3 อาคาร (อาคาร A อาคาร B และอาคาร C) ได้เพียงพอ ทั้งนี้ ค่าความสกปรกเฉลี่ย (BOD) ของน้ำเสียที่เข้าระบบบำบัดน้ำเสียจะไม่น้อยกว่า 250 มิลลิกรัม/ลิตร และมีค่า BOD ที่ออกจากระบบไม่เกิน 20 มิลลิกรัม/ลิตร</p> <p>2. จัดให้มีเจ้าหน้าที่ที่มีความรู้ความชำนาญ ดูแลรักษาและควบคุมระบบบำบัดน้ำเสียของโครงการให้ทำงานได้อย่างต่อเนื่องและมีประสิทธิภาพ</p>	<p>1. จัดให้มีการตรวจสอบคุณภาพน้ำ ณ จุดก่อนและหลังออกจากระบบบำบัดน้ำเสียทุกๆ 1 เดือน ตลอดระยะเวลาดำเนินการ โดยมีดัชนีที่ตรวจวัด pH, BOD, Fat Oil & Grease, Suspended Solid, Total Dissolved Solids, Settleable Solids, Sulfide, TKN, Total Coliform Bacteria และ Fecal Coliform Bacteria ซึ่งมีจุดเก็บตัวอย่างน้ำของโครงการดังนี้ (ดูรูปที่ 3 ประกอบ)</p> <ul style="list-style-type: none"> - คุณภาพน้ำทิ้งก่อนการบำบัด คือ บ่อเกรอะของระบบบำบัดน้ำเสีย - คุณภาพน้ำทิ้งหลังการบำบัด คือ บ่อพักน้ำใสของระบบบำบัดน้ำเสีย - คุณภาพน้ำทิ้งก่อนระบายออกสู่ภายนอกโครงการ คือ บ่อตรวจคุณภาพน้ำทิ้ง

หมายเหตุ : ^{2/} - เจ้าของโครงการ (บริษัท สยามสินธร จำกัด) จะต้องส่งมอบรายงานการวิเคราะห์ผลกระทบต่อสิ่งแวดล้อมฉบับสมบูรณ์ของโครงการ ให้กับทีมบริหารโครงการเพื่อได้รับทราบรายละเอียดโครงการและมาตรการที่โครงการจะต้องปฏิบัติตามตลอดระยะเวลาเปิดดำเนินการ

- เจ้าของโครงการ (บริษัท สยามสินธร จำกัด) จัดทำรายงานผลการปฏิบัติตามมาตรการป้องกันและแก้ไขผลกระทบต่อสิ่งแวดล้อมทุก 6 เดือน และจัดส่งรายงานให้สำนักงานนโยบายและแผนทรัพยากรธรรมชาติและสิ่งแวดล้อม (สผ.) และสำนักงานเขตปทุมวัน

พฤศจิกายน 2560 ลงชื่อ
 (นายอภิชัย สิริดำรงพันธุ์)

ผู้รับมอบอำนาจจากกรรมการผู้มีอำนาจทำการแทนบริษัท สยามสินธร จำกัด

พฤศจิกายน 2560 ลงชื่อ
 (นายมนูญนัช ไวกาสี)

ผู้อำนวยการด้านสิ่งแวดล้อมของบริษัท ไทย-ไท วิศวกร จำกัด



ตารางที่ 1 (ต่อ 71)

องค์ประกอบทางสิ่งแวดล้อม และคุณค่าต่างๆ	ผลกระทบต่อสิ่งแวดล้อมที่สำคัญ	มาตรการป้องกันและแก้ไขผลกระทบต่อสิ่งแวดล้อม	มาตรการติดตามตรวจสอบ ผลกระทบต่อสิ่งแวดล้อม
	<p>กำหนดให้ “น้ำทิ้งจากโรงแรมตามกฎหมายว่าด้วยโรงแรม ที่มีจำนวนห้องพักตั้งแต่ 200 ห้องขึ้นไป จัดเป็นน้ำทิ้งจากอาคารประเภท ก กำหนดให้มีค่า BOD ในน้ำทิ้งไม่เกิน 20 มิลลิกรัม/ลิตร” โดยน้ำทิ้งภายหลังการบำบัดแล้วทั้งหมดจะไหลผ่านบ่อตรวจคุณภาพน้ำก่อนระบายน้ำทิ้งออกสู่ที่ระบายน้ำริมถนนหลังสวน จากนั้นจะไหลเข้าสู่ระบบบำบัดน้ำเสียของโรงควบคุมคุณภาพน้ำดินแดงต่อไป</p>	<ol style="list-style-type: none"> 3. ประสานให้รถสูบล้างปฏิภูลของสำนักงานเขตปทุมวัน มาสูบล้างก่อนส่วนเกินไปกำจัดทุกเดือน 4. โครงการจะประสานให้รถสูบล้างน้ำมันสำนักงานเขตปทุมวัน มาสูบล้างน้ำมันไปกำจัด 5. โครงการจะบำบัดก๊าซมีเทนที่เกิดขึ้น ซึ่งมีปริมาณ 9,795 กรัมมีเทน/วัน ด้วยวิธีการซีเมนต์ดิน โดยจะรวบรวมก๊าซมีเทนจากบ่อเกรอะมาตามท่อ PVC ขนาดเส้นผ่านศูนย์กลาง 8 นิ้ว ต่อดินบริเวณที่จัดพื้นที่สีเขียว โดยจัดให้มีบ่อดิน มีขนาดพื้นที่ 7 ตารางเมตร ทั้งนี้ภายในบ่อดินดังกล่าวจะเดินท่อ PVC ขนาดเส้นผ่านศูนย์กลาง 4 นิ้ว เจาะรูโดยรอบ 5 มิลลิเมตร ซึ่งเพียงพอในการบำบัดก๊าซมีเทนที่เกิดขึ้น 6. บำบัด Aerosol โดยรวบรวมอากาศจากส่วนเติมอากาศผ่านเข้าที่ระบายอากาศ (ท่อ Vent) ขนาด 6 นิ้ว และที่ปลายท่อจะติดตั้งกระบอกบรรจุถ่าน Activated Carbon ขนาดเส้นผ่านศูนย์กลาง 6 นิ้ว ยาว 0.50 	<ol style="list-style-type: none"> 2. โครงการจะเก็บสถิติและข้อมูลการทำงานของระบบบำบัดน้ำเสีย ตามกฎกระทรวงกำหนดหลักเกณฑ์ วิธีการ และแบบการเก็บสถิติและข้อมูล การจัดทำบันทึกรายละเอียดและรายงานสรุปผลการทำงานของระบบบำบัดน้ำเสีย พ.ศ. 2555 (ตามบทบัญญัติในมาตรา 80 แห่งพระราชบัญญัติส่งเสริมและรักษาคุณภาพสิ่งแวดล้อมแห่งชาติ พ.ศ. 2535) ดังนี้ <ol style="list-style-type: none"> 1) จัดเก็บสถิติและข้อมูลซึ่งแสดงผลการทำงานของระบบบำบัดน้ำเสียในแต่ละวัน ตามแบบ ทส. 1 และจัดเก็บไว้ ณ สถานที่ตั้งแหล่งกำเนิดมลพิษนั้นเป็นเวลา 2 ปี 2) จัดทำรายงานสรุปผลการทำงานของระบบบำบัดน้ำเสียในแต่ละเดือน ตามแบบทส. 2 เสนอต่อเจ้าพนักงานท้องถิ่น (สำนักงานเขตปทุมวัน) ภายในวันที่ 15 ของเดือนถัดไป

หมายเหตุ : ^{2/} - เจ้าของโครงการ (บริษัท สยามสินธร จำกัด) จะต้องส่งมอบรายงานการวิเคราะห์ผลกระทบต่อสิ่งแวดล้อมฉบับสมบูรณ์ของโครงการ ให้กับทีมบริหารโครงการเพื่อให้รับทราบรายละเอียดโครงการและมาตรการที่โครงการจะต้องปฏิบัติตามตลอดระยะเวลาเปิดดำเนินการ

- เจ้าของโครงการ (บริษัท สยามสินธร จำกัด) จัดทำรายงานผลการปฏิบัติตามมาตรการป้องกันและแก้ไขผลกระทบต่อสิ่งแวดล้อมทุก 6 เดือน และจัดส่งรายงานให้สำนักงานนโยบายและแผนทรัพยากรธรรมชาติและสิ่งแวดล้อม (สผ.) และสำนักงานเขตปทุมวัน

พฤศจิกายน 2560 ลงชื่อ

(นายอภิชัย สิริดำรงพันธุ์)

ผู้รับมอบอำนาจจากกรรมการผู้มีอำนาจทำการแทนบริษัท สยามสินธร จำกัด

74/190

พฤศจิกายน 2560 ลงชื่อ

(นายมนูญช์ ไวกาสี)

ผู้อำนวยการด้านสิ่งแวดล้อมของบริษัท ไทย-ไทย วิศวกรรม จำกัด



ตารางที่ 1 (ต่อ 72)

องค์ประกอบทางสิ่งแวดล้อม และคุณค่าต่างๆ	ผลกระทบต่อสิ่งแวดล้อมที่สำคัญ	มาตรการป้องกันและแก้ไขผลกระทบต่อสิ่งแวดล้อม	มาตรการติดตามตรวจสอบ ผลกระทบต่อสิ่งแวดล้อม
		<p>เมตร และอุดปลายท่อโดยใช้ถ่านปิดหัวด้วยแผ่น Fitter และเปลี่ยนถ่านทุก 2 เดือน รวมทั้งปิดปลายท่อด้วยแผ่นฟองน้ำแบบบางให้อากาศไหลผ่านได้สะดวก</p> <p>7. จัดให้มีบ่อตรวจวัดคุณภาพน้ำ ก่อนระบายออกสู่ภายนอกโครงการ ดังนี้</p> <ul style="list-style-type: none"> - ส่วนเดิมอากาศ มีความกว้าง 1 เมตร ความยาว 3.2 เมตร ความลึกประสิทธิภาพ 1.2 เมตร ความจุ 3.84 ลูกบาศก์เมตร โดยมีการเติมอากาศอัตราจ่ายอากาศ 0.5 กิโลกรัม ออกซิเจน/ชั่วโมง โดยมีระยะเวลาพักเก็บ 15 นาที - ส่วนตรวจสอบสภาพน้ำ มีมีความกว้าง 1 เมตร ความยาว 1.3 เมตร ความลึกประสิทธิภาพ 0.6 เมตร โดยฝาบ่อเป็นตะแกรงขนาด 1 x 1 เมตร สำหรับตรวจสอบคุณภาพน้ำก่อนระบายออกสู่ภายนอกโครงการ <p>8. จัดให้มีระบบมิเตอร์ไฟฟ้าสำหรับระบบบำบัดน้ำเสียโดยเฉพาะแยกจากระบบไฟฟ้าอื่นๆ เพื่อให้สามารถติดตามตรวจสอบการใช้งาน</p>	

หมายเหตุ : ^{2/} - เจ้าของโครงการ (บริษัท สยามสินธร จำกัด) จะต้องส่งมอบรายงานการวิเคราะห์ผลกระทบต่อสิ่งแวดล้อมฉบับสมบูรณ์ของโครงการ ให้กับทีมบริหารโครงการเพื่อให้รับทราบรายละเอียดโครงการและมาตรการที่โครงการจะต้องปฏิบัติตามตลอดระยะเวลาเปิดดำเนินการ

- เจ้าของโครงการ (บริษัท สยามสินธร จำกัด) จัดทำรายงานผลการปฏิบัติตามมาตรการป้องกันและแก้ไขผลกระทบต่อสิ่งแวดล้อมทุก 6 เดือน และจัดส่งรายงานให้สำนักงานนโยบายและแผนทรัพยากรธรรมชาติและสิ่งแวดล้อม (สผ.) และสำนักงานเขตปทุมวัน

พฤษภาคม 2560 ลงชื่อ

(นายอภิชัย สิริดำรงพันธุ์)

ผู้รับมอบอำนาจจากกรรมการผู้มีอำนาจทำการแทนบริษัท สยามสินธร จำกัด

75/190

พฤษภาคม 2560 ลงชื่อ

(นายมนูญช์ ไวกาสี)

ผู้อำนวยการด้านสิ่งแวดล้อมของบริษัท ไทย-ไทย วิศวกรรม จำกัด



ตารางที่ 1 (ต่อ 73)

องค์ประกอบทางสิ่งแวดล้อมและคุณค่าต่างๆ	ผลกระทบต่อสิ่งแวดล้อมที่สำคัญ	มาตรการป้องกันและแก้ไขผลกระทบต่อสิ่งแวดล้อม	มาตรการติดตามตรวจสอบผลกระทบต่อสิ่งแวดล้อม
2.3.4 การระบายน้ำ	การพัฒนาโครงการจะทำให้อัตราการระบายน้ำเปลี่ยนแปลงจาก 0.053 ลูกบาศก์เมตร/วินาที เป็น 0.119 ลูกบาศก์เมตร/วินาที ซึ่งมีปริมาณน้ำส่วนเกินที่ต้องกักเก็บไว้ในพื้นที่โครงการประมาณ 72 ลูกบาศก์เมตร ซึ่งโครงการต้องกำหนดให้มีมาตรการป้องกันและแก้ไขผลกระทบสำหรับผลกระทบด้านน้ำท่วมโครงการซึ่งตั้งอยู่ริมถนนหลังสวน แขวงลุมพินี เขตปทุมวัน จากการประสานกับเจ้าหน้าที่สำนักงานเขตปทุมวันเพื่อสอบถามข้อมูลน้ำท่วมบริเวณพื้นที่โครงการได้รับคำ	<p>ระบบบำบัดน้ำเสีย และให้เกิดความมั่นใจว่าโครงการจะเดินระบบบำบัดน้ำเสียตลอดเวลาที่เปิดดำเนินโครงการ</p> <p>9. กำหนดให้มีมาตรการดูแลบำรุงรักษาระบบบำบัด Aerosol ดังนี้</p> <p>1) กำหนดให้มีการเปลี่ยนถ่านใหม่ทุก ๆ 2 เดือน</p> <p>2) กำหนดให้มีการเปลี่ยนถ่านและฟองน้ำทุก 2 เดือน</p> <p>1. จัดให้มีการรวบรวมน้ำหลากไว้ภายในระบบท่อระบายน้ำ ขนาดเส้นผ่านศูนย์กลาง 0.6 เมตร ความลาดเอียง 1 : 500 (ดูรูปที่ 4 ประกอบ) สามารถกักเก็บน้ำได้ 109 ลูกบาศก์เมตร โดยสามารถรองรับส่วนเกินที่เกิดขึ้นได้อย่างเพียงพอ</p> <p>2. ควบคุมอัตราการระบายน้ำออกนอกโครงการไม่ให้มีค่าเกินก่อนพัฒนาโครงการ (0.053 ลูกบาศก์เมตร/วินาที) โดยใช้วิธีการจำกัดขนาดท่อระบายน้ำ ขนาดเส้นผ่านศูนย์กลาง</p>	<p>1. ตรวจสอบดูแลบ่อท่วงน้ำ และท่อระบายน้ำ เดือนละ 1 ครั้ง ตลอดระยะเวลาเปิดดำเนินการ เพื่อป้องกันมิให้มีการสะสมของตะกอนดินในบ่อพัก และท่อระบายน้ำ ที่เป็นสาเหตุให้เกิดการอุดตันซึ่งเป็นอุปสรรคในการระบายน้ำ</p> <p>2. ตรวจสอบเครื่องสูบน้ำภายในบ่อพักน้ำ ให้มีสภาพพร้อมใช้งาน 3 เดือน /ครั้ง ตลอดระยะเวลาการเปิดดำเนินการ</p>

หมายเหตุ : ^{2/} - เจ้าของโครงการ (บริษัท สยามสินธร จำกัด) จะต้องส่งมอบรายงานการวิเคราะห์ผลกระทบต่อสิ่งแวดล้อมฉบับสมบูรณ์ของโครงการ ให้กับทีมบริหารโครงการเพื่อได้รับทราบรายละเอียดโครงการและมาตรการที่โครงการจะต้องปฏิบัติตามตลอดระยะเวลาเปิดดำเนินการ

- เจ้าของโครงการ (บริษัท สยามสินธร จำกัด) จัดทำรายงานผลการปฏิบัติตามมาตรการป้องกันและแก้ไขผลกระทบต่อสิ่งแวดล้อมทุก 6 เดือน และจัดส่งรายงานให้สำนักงานนโยบายและแผนทรัพยากรธรรมชาติและสิ่งแวดล้อม (สผ.) และสำนักงานเขตปทุมวัน

พฤศจิกายน 2560 ลงชื่อ

(นายอภิชัย สิริดำรงพันธ์)

ผู้รับมอบอำนาจจากกรรมการผู้มีอำนาจทำการแทนบริษัท สยามสินธร จำกัด

76/190

พฤศจิกายน 2560 ลงชื่อ

(นายมนูญช์ ไวกาสี)

ผู้อำนวยการด้านสิ่งแวดล้อมของบริษัท ไทย-ไทย วิศวกรรม จำกัด



องค์ประกอบทางสิ่งแวดล้อมและคุณค่าต่างๆ	ผลกระทบต่อสิ่งแวดล้อมที่สำคัญ	มาตรการป้องกันและแก้ไขผลกระทบต่อสิ่งแวดล้อม	มาตรการติดตามตรวจสอบผลกระทบต่อสิ่งแวดล้อม
	<p>ชี้แจงว่า จุดที่เกิดน้ำท่วมบริเวณใกล้เคียงโครงการ ได้แก่ บริเวณถนนพระราม 1 บริเวณสยามสแควร์ - สนามกีฬา เนื่องจากระบายน้ำไม่ทันกรณีฝนตกมาก แต่จะไม่ได้ท่วมขัง เมื่อฝนหยุดตกก็สามารถระบายน้ำออกได้หมดภายใน 15-30 นาที นอกจากนี้จากตรวจสอบพื้นที่โครงการเทียบกับแผนที่ความสูงจากระดับน้ำทะเลปานกลางของแต่ละพื้นที่ พบว่าโครงการตั้งอยู่สูงจากระดับน้ำทะเลปานกลาง 0.5-1.00 เมตร หรืออยู่ที่ระดับ +0.5 ถึง +1.00 เมตร จากระดับน้ำทะเลปานกลางอีกทั้ง จากเหตุการณ์มหาอุทกภัยปี 2554 ที่ผ่านมามีบริเวณพื้นที่โครงการไม่ได้อยู่ในเขตที่ได้รับผลกระทบดังกล่าว แต่อย่างไรก็ตาม โครงการจัดให้มีมาตรการป้องกันและแก้ไขผลกระทบที่อาจเกิดน้ำท่วมโครงการ</p>	<p>0.3 เมตร มีอัตราการระบายออก 0.043 ลูกบาศก์เมตร/วินาที ซึ่งมีค่าไม่เกินอัตราการระบายน้ำก่อนพัฒนาโครงการ</p> <p>3. ออกแบบตำแหน่งห้องกำเนิดไฟฟ้าและห้องไฟฟ้าหลัก ตั้งอยู่ภายในอาคารชั้นที่ 2 ของอาคาร A ซึ่งอยู่ที่ระดับ + 4.80 เมตร (คิดเทียบค่าระดับ ± 0.00 เมตร ที่ถนนหลังสวน) และ จึงคาดว่าจะไม่ได้รับผลกระทบจากการเกิดน้ำท่วม</p> <p>4. จัดให้มีการเฝ้าระวัง และการติดตามข่าวสารเหตุการณ์น้ำท่วม หากมีแนวโน้มที่ทำให้มีระดับน้ำท่วมสูง โครงการจะแจ้งผู้อยู่อาศัยภายในโครงการทราบ และประชุมที่บริหารเพื่อหาแนวทางป้องกันร่วมกันต่อไป</p>	<p>3. จัดให้มีส่วนรับเรื่องร้องเรียนผู้ที่ได้รับผลกระทบจากโครงการ</p>

หมายเหตุ : ^{2/} - เจ้าของโครงการ (บริษัท สยามสินธร จำกัด) จะต้องส่งมอบรายงานการวิเคราะห์ผลกระทบต่อสิ่งแวดล้อมฉบับสมบูรณ์ของโครงการ ให้กับทีมบริหารโครงการเพื่อได้รับทราบรายละเอียดโครงการและมาตรการที่โครงการจะต้องปฏิบัติตามตลอดระยะเวลาเปิดดำเนินการ

- เจ้าของโครงการ (บริษัท สยามสินธร จำกัด) จัดทำรายงานผลการปฏิบัติตามมาตรการป้องกันและแก้ไขผลกระทบต่อสิ่งแวดล้อมทุก 6 เดือน และจัดส่งรายงานให้สำนักงานนโยบายและแผนทรัพยากรธรรมชาติและสิ่งแวดล้อม (สผ.) และสำนักงานเขตปทุมวัน

พฤศจิกายน 2560 ลงชื่อ

(นายอภิชัย สิริดำรงพันธ์)

ผู้รับมอบอำนาจจากกรรมการผู้มีอำนาจทำการแทนบริษัท สยามสินธร จำกัด

77/190

พฤศจิกายน 2560 ลงชื่อ

(นายมนูญนัช ไวกาสี)

ผู้อำนวยการด้านสิ่งแวดล้อมของบริษัท ไทย-ไทย วิศวกร จำกัด



องค์ประกอบทางสิ่งแวดล้อม และคุณค่าต่างๆ	ผลกระทบต่อสิ่งแวดล้อมที่สำคัญ	มาตรการป้องกันและแก้ไขผลกระทบต่อสิ่งแวดล้อม	มาตรการติดตามตรวจสอบผลกระทบต่อสิ่งแวดล้อม
2.3.5 การจัดการมูลฝอย	เมื่อโครงการเปิดดำเนินการจะมีปริมาณมูลฝอยรวมทั้งสิ้นประมาณ 5.1 ลูกบาศก์เมตร/วัน แบ่งเป็นมูลฝอยแห้ง (ได้แก่ มูลฝอยทั่วไป ปริมาณ 0.15 ลูกบาศก์เมตร มูลฝอยรีไซเคิลหรือมูลฝอยที่สามารถนำไปขายได้ ปริมาณ 2.14 ลูกบาศก์เมตร/วัน มูลฝอยย่อยสลายได้ปริมาณ 2.35 ลูกบาศก์เมตร/วัน และมูลฝอยอันตรายปริมาณ 0.46 ลูกบาศก์เมตร/วัน) โดยปัจจุบันการจัดเก็บมูลฝอยบริเวณพื้นที่โครงการนั้น สำนักงานเขตปทุมวันจัดให้มีรถเก็บขนมูลฝอยแบบอัดท้าย ขนาดความจุ 5 ตัน (สามารถบีบอัดมูลฝอยได้ 5-6 ตัน) จำนวน 1 คัน รับผิดชอบจัดเก็บมูลฝอยถนนหลังสวนตั้งแต่แยกชิดลมถึงแยกหลังสวน ดำเนินการจัดเก็บมูลฝอยวันละ 1 วัน/ครั้ง ช่วงเวลาที่รถเก็บขนมูลฝอยคันนี้เข้ามาเก็บมูลฝอยภายในพื้นที่โครงการเวลาประมาณ 21.00-05.00 น. ของวันรุ่งขึ้น ดังนั้น ในแต่ละวันรถเก็บขนมูลฝอยจะสามารถจัดเก็บได้ 4 ตัน ซึ่งจากการประสานกับสำนักงานเขตปทุมวันถึงช่วงเวลาในการจัดเก็บมูลฝอยให้กับโครงการได้รับแจ้งว่ารถเก็บขนมูลฝอยจะมาถึงโครงการเวลาประมาณ 04.00 น. ปัจจุบันมี	1. ในการจัดการมูลฝอยภายในพื้นที่โครงการแต่ละส่วนมีการจัดการดังนี้ 1) อาคาร A (1) พื้นที่พาณิชย์ ได้แก่ ร้านค้า และพื้นที่ภัตตาคาร โครงการจะกำหนดให้พื้นที่แต่ละส่วนจัดหาถังรับมูลฝอยขนาด 120 ลิตร พร้อมฝาปิด ตั้งอยู่ในบริเวณที่เหมาะสมทั่วพื้นที่ส่วนพาณิชย์ซึ่งแต่ละจุดจะมีถังมูลฝอยจำนวน 3 ถัง (ได้แก่ ถังมูลฝอยทั่วไป 1 ถัง ถังมูลฝอยเปียก 1 ถัง และถังมูลฝอยรีไซเคิล 1 ถัง) และมูลฝอยอันตรายขนาด 50 ลิตร จำนวน 1 โดยแต่ละวันจะมีพนักงานของพื้นที่ส่วนต่าง ๆ เก็บรวบรวมมูลฝอย และนำไปเก็บรวบรวมไว้ที่จุดเก็บมูลฝอยรวมของโครงการต่อไป นอกจากนี้ สำหรับพื้นที่อื่น ๆ ภายในโครงการ ได้แก่ ชั้นที่จอดรถใต้ดิน และทางเดินภายในโครงการจะจัดเตรียมถังรองรับมูลฝอย ขนาด 100 ลิตร ตั้งกระจายอยู่ทั่วไปในตำแหน่งที่เหมาะสม ภายในบริเวณดังกล่าว	1. ตรวจสอบถังรองรับมูลฝอยให้มีสภาพดีอยู่เสมอทุกวัน และตลอดระยะเวลาเปิดดำเนินการ หากพบว่าถังรองรับมูลฝอยมีการฝูกร้อนหรือชำรุด ต้องดำเนินการแก้ไขทันที 2. ตรวจสอบปริมาณมูลฝอยตกค้างบริเวณถังรองรับมูลฝอย และห้องพักมูลฝอยรวมของโครงการ และตลอดระยะเวลาเปิดดำเนินการ หากพบว่าถังรองรับมูลฝอยมีการฝูกร้อนหรือชำรุด ต้องดำเนินการแก้ไขทันที

หมายเหตุ : ^{2/} - เจ้าของโครงการ (บริษัท สยามสินธร จำกัด) จะต้องส่งมอบรายงานการวิเคราะห์ผลกระทบต่อสิ่งแวดล้อมฉบับสมบูรณ์ของโครงการ ให้กับทีมบริหารโครงการเพื่อให้รับทราบรายละเอียดโครงการและมาตรการที่โครงการจะต้องปฏิบัติตามตลอดระยะเวลาเปิดดำเนินการ
- เจ้าของโครงการ (บริษัท สยามสินธร จำกัด) จัดทำรายงานผลการปฏิบัติตามมาตรการป้องกันและแก้ไขผลกระทบต่อสิ่งแวดล้อมทุก 6 เดือน และจัดส่งรายงานให้สำนักงานนโยบายและแผนทรัพยากรธรรมชาติและสิ่งแวดล้อม (สผ.) และสำนักงานเขตปทุมวัน

พุดศจิกายน 2560 ลงชื่อ

(นายอภิชัย สิริดำรงพันธุ์)

ผู้รับมอบอำนาจจากกรรมการผู้มีอำนาจทำการแทนบริษัท สยามสินธร จำกัด

พุดศจิกายน 2560 ลงชื่อ

(นายมนูญช์ ไวกาสี)

ผู้อำนวยการด้านสิ่งแวดล้อมของบริษัท ไทย-ไท วิศวกรรม จำกัด



องค์ประกอบทางสิ่งแวดล้อมและคุณค่าต่างๆ	ผลกระทบต่อสิ่งแวดล้อมที่สำคัญ	มาตรการป้องกันและแก้ไขผลกระทบต่อสิ่งแวดล้อม	มาตรการติดตามตรวจสอบผลกระทบต่อสิ่งแวดล้อม
	<p>ปริมาณมูลฝอยเฉพาะเส้นทางนี้ประมาณ 3 ตัน/วัน ทั้งนี้ มูลฝอยที่จะเกิดจากโครงการจะมีปริมาณ 2.96 ลูกบาศก์เมตร/วัน (ประมาณ 0.95 ตัน/วัน) (ไม่รวมมูลฝอยรีไซเคิลหรือมูลฝอยที่สามารถนำไปขายได้ ปริมาณ 2.14 ลูกบาศก์เมตร/วัน ซึ่งโครงการจะประสานให้รถรับซื้อของเก่ามารับซื้อต่อไป) ทำให้มีปริมาณมูลฝอยที่รถเก็บขนมูลฝอยจะต้องจัดเก็บเพิ่มขึ้นเป็น 3.95 ตัน/วัน ซึ่งไม่เกินความสามารถของรถจัดเก็บมูลฝอยขนาดความจุ 5 ตัน จำนวน 1 คัน ซึ่งสำนักงานเขตปทุมวันจะจัดหาแผนรองรับให้สามารถจัดเก็บมูลฝอยได้อย่างทั่วถึง โดยจะเพิ่มจำนวนรอบในการเก็บขนมูลฝอยในเส้นทางนี้ให้สามารถเก็บขนมูลฝอยได้หมดไม่ให้เกิดค้างในแต่ละวัน อย่างไรก็ตาม โครงการจะต้องกำหนดให้มีมาตรการป้องกันและแก้ไขผลกระทบที่เกิดขึ้น</p>	<p>(2) พื้นที่ส่วนโรงแรม โครงการจะจัดให้มีพื้นที่ส่วนโรงแรมตั้งแต่ชั้นที่ 4-23 ดังนั้น โครงการจัดให้มีถังมูลฝอยขนาด 8-10 ลิตร จำนวน 2 ถัง ตั้งไว้ภายในห้องพักและห้องน้ำในแต่ละห้องพัก สำหรับพื้นที่ส่วนอื่น ๆ โครงการจะจัดเตรียมถังมูลฝอยขนาด 100 ลิตร จำนวน 3 ถัง (ได้แก่ ถังมูลฝอยทั่วไป 1 ถัง ถังมูลฝอยเปียก 1 ถัง และถังมูลฝอยรีไซเคิล 1 ถัง) พร้อมฝาปิดตั้งอยู่ทั่วไปภายในอาคารบริเวณต่าง ๆ ตามความเหมาะสม</p> <p>(3) พื้นที่ส่วนที่อยู่อาศัยรวม โครงการจัดให้มีพื้นที่อยู่อาศัยรวมตั้งแต่ชั้นที่ 24-29 ดังนั้น โครงการจัดให้มีห้องพักมูลฝอยประจำชั้น ตั้งแต่ชั้นที่ 24-29 ซึ่งเป็นชั้นพักอาศัย จำนวน 1 ห้อง/ชั้น ตั้งอยู่บริเวณใกล้กับบันไดหลัก (ST-A2) มีความกว้าง 2.8 เมตร ความยาว 5.8 เมตร ขนาดพื้นที่ประมาณ 16.24 ตารางเมตรโดยภายในห้องพักมูลฝอยประจำชั้นแต่ละห้อง จะตั้งถัง</p>	

หมายเหตุ : ^{2/} - เจ้าของโครงการ (บริษัท สยามสินธร จำกัด) จะต้องส่งมอบรายงานการวิเคราะห์ผลกระทบต่อสิ่งแวดล้อมฉบับสมบูรณ์ของโครงการ ให้กับทีมบริหารโครงการเพื่อได้รับทราบรายละเอียดโครงการและมาตรการที่โครงการจะต้องปฏิบัติตามตลอดระยะเวลาเปิดดำเนินการ

- เจ้าของโครงการ (บริษัท สยามสินธร จำกัด) จัดทำรายงานผลการปฏิบัติตามมาตรการป้องกันและแก้ไขผลกระทบต่อสิ่งแวดล้อมทุก 6 เดือน และจัดส่งรายงานให้สำนักงานนโยบายและแผนทรัพยากรธรรมชาติและสิ่งแวดล้อม (สผ.) และสำนักงานเขตปทุมวัน

พฤศจิกายน 2560 ลงชื่อ

(นายอภิชัย สิริดำรงพันธุ์)

ผู้รับมอบอำนาจจากกรรมการผู้มีอำนาจทำการแทนบริษัท สยามสินธร จำกัด

79/190

พฤศจิกายน 2560 ลงชื่อ

(นายมนูญนัย ไวกาสี)

ผู้อำนวยการด้านสิ่งแวดล้อมของบริษัท ไทย-ไทย วิศวกร จำกัด



องค์ประกอบทางสิ่งแวดล้อมและคุณค่าต่างๆ	ผลกระทบต่อสิ่งแวดล้อมที่สำคัญ	มาตรการป้องกันและแก้ไขผลกระทบต่อสิ่งแวดล้อม	มาตรการติดตามตรวจสอบผลกระทบต่อสิ่งแวดล้อม
		<p>มูลฝอยขนาด 240 ลิตร จำนวน 1 ถัง (ถังมูลฝอยเปียก) ถังมูลฝอยขนาด 120 ลิตร จำนวน 2 ถัง (ถังมูลฝอยทั่วไป 1 ถัง และ ถังมูลฝอยรีไซเคิล 1 ถัง) และถังมูลฝอยขนาด 50 ลิตร จำนวน 1 ถัง</p> <p>สำหรับในส่วนของห้องสำนักงาน (อยู่ชั้นใต้ดิน B1) และห้องออกกำลังกาย (อยู่ที่ชั้นที่ 18) โครงการจะตั้งถังมูลฝอยขนาด 50 ลิตร จำนวน 3 ถัง (ถังมูลฝอยทั่วไป 1 ถัง ถังมูลฝอยเปียก 1 ถังและถังมูลฝอยอันตราย 1 ถัง) ไว้ภายในห้องแต่ละห้องดังกล่าว และจะจัดให้มีพนักงานมาจัดเก็บมูลฝอยไปยังห้องพักมูลฝอยรวมของโครงการต่อไป</p> <p>2) อาคาร B</p> <p>(1) พื้นที่ส่วนที่อยู่อาศัยรวม</p> <p>จัดให้มีห้องพักมูลฝอยประจำชั้น ตั้งแต่ชั้นที่ 2-6 ซึ่งเป็นชั้นพักอาศัย จำนวน 1 ห้อง/ชั้น ตั้งอยู่ใกล้กับห้องไฟฟ้า แต่ละห้องมีความกว้าง 1.30 เมตร ความกว้าง 3.30 เมตร ขนาดพื้นที่ประมาณ 4.29 ตารางเมตร</p>	

หมายเหตุ : ^{2/} - เจ้าของโครงการ (บริษัท สยามสินธร จำกัด) จะต้องส่งมอบรายงานการวิเคราะห์ผลกระทบต่อสิ่งแวดล้อมฉบับสมบูรณ์ของโครงการ ให้กับทีมบริหารโครงการเพื่อได้รับทราบรายละเอียดโครงการและมาตรการที่โครงการจะต้องปฏิบัติตามตลอดระยะเวลาเปิดดำเนินการ

- เจ้าของโครงการ (บริษัท สยามสินธร จำกัด) จัดทำรายงานผลการปฏิบัติตามมาตรการป้องกันและแก้ไขผลกระทบต่อสิ่งแวดล้อมทุก 6 เดือน และจัดส่งรายงานให้สำนักงานนโยบายและแผนทรัพยากรธรรมชาติและสิ่งแวดล้อม (สผ.) และสำนักงานเขตปทุมวัน

พฤศจิกายน 2560 ลงชื่อ
 (นายอภิชัย สิริดำรงพันธุ์)

ผู้รับมอบอำนาจจากกรรมการผู้มีอำนาจทำการแทนบริษัท สยามสินธร จำกัด

พฤศจิกายน 2560 ลงชื่อ
 (นายบุญนัช ไวกาสี)

ผู้อำนวยการด้านสิ่งแวดล้อมของบริษัท ไทย-ไทย วิศวกรรม จำกัด



ตารางที่ 1 (ต่อ 78)

องค์ประกอบทางสิ่งแวดล้อม และคุณค่าต่างๆ	ผลกระทบต่อสิ่งแวดล้อมที่สำคัญ	มาตรการป้องกันและแก้ไขผลกระทบต่อสิ่งแวดล้อม	มาตรการติดตามตรวจสอบ ผลกระทบต่อสิ่งแวดล้อม
		<p>ทั้งนี้ ภายในห้องพักมูลฝอยประจำชั้น จะตั้งถังมูลฝอยขนาด 240 ลิตร จำนวน 2 ถัง (ถังมูลฝอยทั่วไป 1 ถัง และถังมูลฝอยเปียก 1 ถัง) และถังมูลฝอยอันตรายขนาด 50 ลิตร จำนวน 1 ถัง ซึ่งเพียงพอในการรองรับมูลฝอยแต่ละชั้น</p> <p>(2) พื้นที่พาณิชย์ ได้แก่ ศูนย์อาหาร ร้านอาหาร ร้านค้า และพื้นที่สรรพสินค้า โครงการจะกำหนดให้พื้นที่แต่ละส่วนจัดหาถังรับมูลฝอยขนาด 20-100 ลิตร พร้อมฝาปิดตั้งอยู่ในบริเวณที่เหมาะสมทั่วพื้นที่ส่วนพาณิชย์กรรม ซึ่งแต่ละจุดจะมีถังมูลฝอยจำนวน 3 ถัง (ได้แก่ ถังมูลฝอยทั่วไป 1 ถัง ถังมูลฝอยเปียก 1 ถัง และถังมูลฝอยอันตราย 1 ถัง) โดยแต่ละวันจะมีพนักงานของพื้นที่ส่วนต่าง ๆ เก็บรวบรวมมูลฝอย และนำไปเก็บรวบรวมไว้ที่จุดเก็บมูลฝอยรวมของโครงการต่อไป</p> <p>นอกจากนี้ สำหรับพื้นที่อื่น ๆ ภายในโครงการ ได้แก่ ที่จอดรถ และทางเดิน</p>	

หมายเหตุ : ^{2/} - เจ้าของโครงการ (บริษัท สยามสินธร จำกัด) จะต้องส่งมอบรายงานการวิเคราะห์ผลกระทบต่อสิ่งแวดล้อมฉบับสมบูรณ์ของโครงการ ให้กับทีมบริหารโครงการเพื่อได้รับทราบรายละเอียดโครงการและมาตรการที่โครงการจะต้องปฏิบัติตามตลอดระยะเวลาเปิดดำเนินการ

- เจ้าของโครงการ (บริษัท สยามสินธร จำกัด) จัดทำรายงานผลการปฏิบัติตามมาตรการป้องกันและแก้ไขผลกระทบต่อสิ่งแวดล้อมทุก 6 เดือน และจัดส่งรายงานให้สำนักงานนโยบายและแผนทรัพยากรธรรมชาติและสิ่งแวดล้อม (สผ.) และสำนักงานเขตปทุมวัน

พฤษภาคม 2560 ลงชื่อ
(นายอภิชัย สิริดำรงพันธุ์)

ผู้รับมอบอำนาจจากกรรมการผู้มีอำนาจทำการแทนบริษัท สยามสินธร จำกัด

81/190

พฤษภาคม 2560 ลงชื่อ
(นายมนูญช์ ไวกาสี)

ผู้อำนวยการด้านสิ่งแวดล้อมของบริษัท ไทย-ไท วิศวกรรม จำกัด



ตารางที่ 1 (ต่อ 79)

องค์ประกอบทางสิ่งแวดล้อม และคุณค่าต่างๆ	ผลกระทบต่อสิ่งแวดล้อมที่สำคัญ	มาตรการป้องกันและแก้ไขผลกระทบต่อสิ่งแวดล้อม	มาตรการติดตามตรวจสอบ ผลกระทบต่อสิ่งแวดล้อม
		<p>ภายในโครงการจะจัดเตรียมถังรองรับมูลฝอย ขนาด 100-200 ลิตร ตั้งกระจายอยู่ทั่วไปใน ตำแหน่งที่เหมาะสม ภายในบริเวณดังกล่าว ทั้งนี้ ภายในถังมูลฝอยแต่ละ ประเภทจะรองรับด้วยถุงมูลฝอยอีกชั้นหนึ่ง รายละเอียดดังนี้</p> <ul style="list-style-type: none"> - มูลฝอยทั่วไป จะรองรับด้วยถุง สีน้ำเงิน - มูลฝอยเปียก จะรองรับด้วยถุง สีดำ - มูลฝอยรีไซเคิล จะรองรับด้วยถุง สีเหลือง สีขาวขุ่น หรือขาวใส - มูลฝอยอันตราย จะรองรับด้วย ถุงสีส้ม <p>2. กำหนดให้มีการคัดแยกมูลฝอย มีดังนี้</p> <p>1) ส่วนพักอาศัย</p> <p>โครงการจะจัดให้มีการประชาสัมพันธ์ให้ ผู้พักอาศัยนำมูลฝอย มาไว้ในห้องพักมูลฝอย ประจำชั้นดังกล่าว พร้อมทั้งติดตั้งป้าย ประชาสัมพันธ์ภายในพื้นที่โครงการณรงค์ให้</p>	

หมายเหตุ : ^{2/} - เจ้าของโครงการ (บริษัท สยามสินธร จำกัด) จะต้องส่งมอบรายงานการวิเคราะห์ผลกระทบต่อสิ่งแวดล้อมฉบับสมบูรณ์ของโครงการ ให้กับทีมบริหารโครงการเพื่อได้รับทราบรายละเอียดโครงการและมาตรการ
ที่โครงการจะต้องปฏิบัติตามตลอดระยะเวลาเปิดดำเนินการ

- เจ้าของโครงการ (บริษัท สยามสินธร จำกัด) จัดทำรายงานผลการปฏิบัติตามมาตรการป้องกันและแก้ไขผลกระทบต่อสิ่งแวดล้อมทุก 6 เดือน และจัดส่งรายงานให้สำนักงานนโยบายและแผนทรัพยากรธรรมชาติและสิ่งแวดล้อม (สผ.) และสำนักงานเขตปทุมวัน

พฤศจิกายน 2560 ลงชื่อ
(นายอภิชัย สิริดำรงพันธ์)

ผู้รับมอบอำนาจจากกรรมการผู้มีอำนาจทำการแทนบริษัท สยามสินธร จำกัด

82/190

พฤศจิกายน 2560 ลงชื่อ
(นายมนูญช์ ไวกาสี)

ผู้อำนวยการด้านสิ่งแวดล้อมของบริษัท ไทย-ไท วิศวกรรม จำกัด



ตารางที่ 1 (ต่อ 80)

องค์ประกอบทางสิ่งแวดล้อม และคุณค่าต่างๆ	ผลกระทบต่อสิ่งแวดล้อมที่สำคัญ	มาตรการป้องกันและแก้ไขผลกระทบต่อสิ่งแวดล้อม	มาตรการติดตามตรวจสอบ ผลกระทบต่อสิ่งแวดล้อม
		<p>ผู้พักอาศัยคัดแยกมูลฝอยที่สามารถนำกลับมาใช้ได้โดยตรง เช่น ถุงพลาสติก และถุงกระดาษ นำกลับมาใช้ใหม่ เพื่อลดปริมาณมูลฝอยของโครงการ โดยโครงการจะจัดให้มีพนักงานทำความสะอาด จัดเก็บมูลฝอยจากทุกจุดภายในโครงการไปไว้ที่ห้องพักมูลฝอยรวมของโครงการ ซึ่งตั้งอยู่ชั้นที่ 1 อาคาร A (รูปที่ 2 ประกอบ) โดยในการขนย้ายมูลฝอยจากห้องพักมูลฝอยประจำชั้น จะให้พนักงานขนไปทิ้งถังโดยใช้ลิฟต์ เพื่อป้องกันกรณีถุงมูลฝอยฉีกขาดและอาจมีน้ำชะมูลฝอยรั่วไหลลงพื้น ซึ่งจะกำหนดให้พนักงานดำเนินการในช่วงเวลา 13.00-14.00 น. ซึ่งคาดว่าจะเป็นเวลาที่ยุคคนผู้พักอาศัยน้อยที่สุด เนื่องจากผู้พักอาศัยส่วนใหญ่ออกไปทำงานหรือปฏิบัติภารกิจนอกที่พัก</p> <p>ทั้งนี้ เพื่อเพิ่มประสิทธิภาพในการจัดการมูลฝอยของโครงการ โครงการจึงกำหนดให้มีมาตรการประชาสัมพันธ์ให้ผู้พักอาศัยลดปริมาณมูลฝอยที่เกิดขึ้นรวมถึงแนะนำวิธีการคัด</p>	

หมายเหตุ : ^{2/} - เจ้าของโครงการ (บริษัท สยามสินธร จำกัด) จะต้องส่งมอบรายงานการวิเคราะห์ผลกระทบต่อสิ่งแวดล้อมฉบับสมบูรณ์ของโครงการ ให้กับทีมบริหารโครงการเพื่อได้รับทราบรายละเอียดโครงการและมาตรการที่โครงการจะต้องปฏิบัติตามตลอดระยะเวลาเปิดดำเนินการ

- เจ้าของโครงการ (บริษัท สยามสินธร จำกัด) จัดทำรายงานผลการปฏิบัติตามมาตรการป้องกันและแก้ไขผลกระทบต่อสิ่งแวดล้อมทุก 6 เดือน และจัดส่งรายงานให้สำนักงานนโยบายและแผนทรัพยากรธรรมชาติและสิ่งแวดล้อม (สผ.) และสำนักงานเขตปทุมวัน

พฤศจิกายน 2560 ลงชื่อ
(นายอภิชัย สิริดำรงพันธุ์)

ผู้รับมอบอำนาจจากกรรมการผู้มีอำนาจทำการแทนบริษัท สยามสินธร จำกัด

83/190

พฤศจิกายน 2560 ลงชื่อ
(นายมนูญนัช ไวกาสี)

ผู้อำนวยการด้านสิ่งแวดล้อมของบริษัท ไทย-ไทย วิศวกรรม จำกัด



ตารางที่ 1 (ต่อ 81)

องค์ประกอบทางสิ่งแวดล้อม และคุณค่าต่างๆ	ผลกระทบต่อสิ่งแวดล้อมที่สำคัญ	มาตรการป้องกันและแก้ไขผลกระทบต่อสิ่งแวดล้อม	มาตรการติดตามตรวจสอบ ผลกระทบต่อสิ่งแวดล้อม
		<p>แยกมูลฝอยแต่ละประเภทโดยมีรายละเอียด ดังนี้</p> <ol style="list-style-type: none"> 1. จัดทำป้ายข้อความหรือสติ๊กเกอร์ที่มี ข้อความเชิญชวนให้ลดปริมาณมูลฝอยติดไว้ บริเวณโถงลิฟต์ หรือโถงทางเดิน หรือบริเวณ อื่นๆที่สามารถมองเห็นได้อย่างชัดเจน โดยมี ตัวอย่างข้อความดังนี้ <ul style="list-style-type: none"> - ซ่อมแซมสิ่งของที่ชำรุดให้อยู่ใน สภาพที่ดีสามารถใช้งานได้นาน เพื่อลดปริมาณ การทิ้งเป็นมูลฝอย - เลือกใช้ภาชนะบรรจุอาหารที่ สามารถล้างและนำกลับมาใช้ใหม่ได้ แทนการ ใช้พลาสติกหรือกล่องโฟมบรรจุอาหาร - เลือกใช้ผลิตภัณฑ์ที่ไม่บรรจุหีบ ห่อหลายชั้น - เลือกใช้ผลิตภัณฑ์ชนิดเติม (Refill) เพื่อลดปริมาณภาชนะบรรจุ 2. จัดทำแผ่นพับให้ความรู้เรื่องการคัด แยกมูลฝอยแต่ละประเภท ได้แก่ มูลฝอย 	

หมายเหตุ : ^{2/} - เจ้าของโครงการ (บริษัท สยามสินธร จำกัด) จะต้องส่งมอบรายงานการวิเคราะห์ผลกระทบต่อสิ่งแวดล้อมฉบับสมบูรณ์ของโครงการ ให้กับทีมบริหารโครงการเพื่อได้รับทราบรายละเอียดโครงการและมาตรการ
ที่โครงการจะต้องปฏิบัติตามตลอดระยะเวลาเปิดดำเนินการ
- เจ้าของโครงการ (บริษัท สยามสินธร จำกัด) จัดทำรายงานผลการปฏิบัติตามมาตรการป้องกันและแก้ไขผลกระทบต่อสิ่งแวดล้อมทุก 6 เดือน และจัดส่งรายงานให้สำนักงานนโยบายและแผนทรัพยากรธรรมชาติและสิ่งแวดล้อม (สผ.) และสำนักงานเขตปทุมวัน

พฤศจิกายน 2560 ลงชื่อ
(นายอภิชัย สิริดำรงพันธุ์)

ผู้รับมอบอำนาจจากกรรมการผู้มีอำนาจทำการแทนบริษัท สยามสินธร จำกัด

84/190

พฤศจิกายน 2560 ลงชื่อ
(นายมนูญช์ ไวกาสี)

ผู้อำนวยการด้านสิ่งแวดล้อมของบริษัท ไทย-ไทย วิศวกรรม จำกัด



องค์ประกอบทางสิ่งแวดล้อม และคุณค่าต่างๆ	ผลกระทบต่อสิ่งแวดล้อมที่สำคัญ	มาตรการป้องกันและแก้ไขผลกระทบต่อสิ่งแวดล้อม	มาตรการติดตามตรวจสอบ ผลกระทบต่อสิ่งแวดล้อม
		<p>เบี่ยงมูลฝอยแห้ง มูลฝอยอันตราย และมูลฝอยรีไซเคิลแจกแก่ผู้พักอาศัยทุกห้อง เพื่อให้สามารถแยกมูลฝอยแต่ละประเภทได้อย่างถูกต้องไม่ทิ้งปะปนกัน</p> <p>3. ติดป้ายประชาสัมพันธ์ให้ผู้พักอาศัยคัดแยกมูลฝอยแต่ละประเภท ได้แก่ มูลฝอยเบี่ยงมูลฝอยแห้ง มูลฝอยอันตราย และมูลฝอยรีไซเคิล ก่อนทิ้งลงในภาชนะรองรับแต่ละประเภท</p> <p>2) พื้นที่พาณิชย์กรรม ได้แก่ ศูนย์อาหาร ร้านอาหาร ร้านค้า และพื้นที่สรรพสินค้า โครงการจะกำหนดให้มีการคัดแยกมูลฝอยก่อนนำมูลฝอยแต่ละประเภทไปรวมไว้ยังห้องพักมูลฝอยรวมของโครงการ</p> <p>ทั้งนี้ เมื่อพนักงานทำความสะอาดนำถังมูลฝอยมายังห้องพักมูลฝอยรวมแล้วให้ดำเนินการดังนี้</p> <p>(1) มูลฝอยเบี่ยง ให้พนักงานนำมูลฝอยจากถังมูลฝอยเบี่ยง มารวมไว้ที่ห้องพักมูลฝอยเบี่ยงมัดปากถุงมูลฝอยให้แน่นติดป้ายบอกประเภทมูลฝอย เพื่อให้รถเก็บขนมูลฝอยของ</p>	

หมายเหตุ : ^{2/} - เจ้าของโครงการ (บริษัท สยามสินธร จำกัด) จะต้องส่งมอบรายงานการวิเคราะห์ผลกระทบต่อสิ่งแวดล้อมฉบับสมบูรณ์ของโครงการ ให้กับทีมบริหารโครงการเพื่อได้รับทราบรายละเอียดโครงการและมาตรการที่โครงการจะต้องปฏิบัติตามตลอดระยะเวลาเปิดดำเนินการ

- เจ้าของโครงการ (บริษัท สยามสินธร จำกัด) จัดทำรายงานผลการปฏิบัติตามมาตรการป้องกันและแก้ไขผลกระทบต่อสิ่งแวดล้อมทุก 6 เดือน และจัดส่งรายงานให้สำนักงานนโยบายและแผนทรัพยากรธรรมชาติและสิ่งแวดล้อม (สผ.) และสำนักงานเขตปทุมวัน

พฤศจิกายน 2560 ลงชื่อ 
(นายอภิชัย สิริดำรงพันธุ์)

ผู้รับมอบอำนาจจากกรรมการผู้มีอำนาจทำการแทนบริษัท สยามสินธร จำกัด

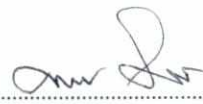
พฤศจิกายน 2560 ลงชื่อ 
(นายมนูญช์ ไวกาสี)

ผู้อำนวยการด้านสิ่งแวดล้อมของบริษัท ไทย-ไทย วิศวกรรม จำกัด



องค์ประกอบทางสิ่งแวดล้อม และคุณค่าต่างๆ	ผลกระทบต่อสิ่งแวดล้อมที่สำคัญ	มาตรการป้องกันและแก้ไขผลกระทบต่อสิ่งแวดล้อม	มาตรการติดตามตรวจสอบ ผลกระทบต่อสิ่งแวดล้อม
		<p>สำนักงานเขตปทุมวันมารับไปกำจัดต่อไป</p> <p>(2) มูลฝอยแห้ง ให้พนักงานนำมูลฝอยจากถังมูลฝอยแห้งมารวมไว้ที่ห้องพักมูลฝอยแห้งโดยมัดปากถุงมูลฝอยให้แน่นติดป้ายบอกประเภทมูลฝอย โดยจัดให้มีพนักงานคัดแยกมูลฝอย ดังนี้</p> <p>(2.1) มูลฝอยที่ไม่สามารถนำกลับมาใช้ประโยชน์ได้อีก (มูลฝอยทั่วไป) เช่น เศษผง กระดาษทิชชู จะรวบรวมใส่ถุงมูลฝอยมัดปากให้แน่น และตั้งไว้ภายในห้องพักมูลฝอยแห้งเพื่อให้รถเก็บขนมูลฝอยของสำนักงานเขตปทุมวันมารับไปกำจัดทุกวัน</p> <p>(2.2) มูลฝอยที่สามารถนำกลับมาใช้ได้โดยตรง หรือผ่านกรรมวิธีใดๆ ก็ตาม (มูลฝอยรีไซเคิล) เช่น กระดาษ แก้ว ถุงพลาสติก หนังสติ๊ก เศษผ้า ยาง เหล็ก ขวดน้ำมันพืช และโลหะอื่น ๆ จัดให้พนักงานคัดแยกใส่ถุงสีเหลือง สีขาวขุ่นหรือขาวใส มัดปากถุงมูลฝอยให้แน่น และวางไว้ในห้องพักมูลฝอยรีไซเคิลให้เป็นระเบียบแยกจากมูลฝอยที่ไม่สามารถใช้</p>	

หมายเหตุ : ^{2/} - เจ้าของโครงการ (บริษัท สยามสินธร จำกัด) จะต้องส่งมอบรายงานการวิเคราะห์ผลกระทบต่อสิ่งแวดล้อมฉบับสมบูรณ์ของโครงการ ให้กับทีมบริหารโครงการเพื่อให้รับทราบรายละเอียดโครงการและมาตรการที่โครงการจะต้องปฏิบัติตามตลอดระยะเวลาเปิดดำเนินการ

- เจ้าของโครงการ (บริษัท สยามสินธร จำกัด) จัดทำรายงานผลการปฏิบัติตามมาตรการป้องกันและแก้ไขผลกระทบต่อสิ่งแวดล้อมทุก 6 เดือน และจัดส่งรายงานให้สำนักงานนโยบายและแผนทรัพยากรธรรมชาติและสิ่งแวดล้อม (สผ.) และสำนักงานเขตปทุมวัน

พฤษภาคม 2560 ลงชื่อ

(นายอภิชัย สิริดำรงพันธุ์)

ผู้รับมอบอำนาจจากกรรมการผู้มีอำนาจทำการแทนบริษัท สยามสินธร จำกัด

86/190

พฤษภาคม 2560 ลงชื่อ

(นายมนูญช์ ไวกาสี)

ผู้อำนวยการด้านสิ่งแวดล้อมของบริษัท ไทย-ไทย วิศวกรรม จำกัด



ตารางที่ 1 (ต่อ 84)

องค์ประกอบทางสิ่งแวดล้อมและคุณค่าต่างๆ	ผลกระทบต่อสิ่งแวดล้อมที่สำคัญ	มาตรการป้องกันและแก้ไขผลกระทบต่อสิ่งแวดล้อม	มาตรการติดตามตรวจสอบผลกระทบต่อสิ่งแวดล้อม
		<p>ประโยชน์ได้ เพื่อให้ร้านรับซื้อของเก่ามาเก็บขนต่อไป</p> <p>(3) มูลฝอยอันตราย (Hazardous Waste) เช่น หลอดไฟ ถ่านไฟฉาย แบตเตอรี่ ขวดยา กระจก ยาฆ่าแมลง เป็นต้น โครงการจะจัดให้มีถังมูลฝอยอันตราย ขนาด 240 ลิตร จำนวน 2 ถัง ตั้งไว้ภายในพื้นที่เก็บมูลฝอยอันตราย ซึ่งจะมีตัวอักษรพิมพ์อยู่ข้างถังว่า “ถังมูลฝอยอันตราย” โดยภายในถังจะรองด้วยถุงพลาสติกสีส้ม ซึ่งเป็นถุงสำหรับใส่มูลฝอยอันตราย และจะมีตัวอักษรพิมพ์อยู่ข้างถังว่า “มูลฝอยอันตราย” ซึ่งโครงการจะประสานไปยังสำนักงานเขตปทุมวันให้มาจัดเก็บมูลฝอยอันตรายไปกำจัดต่อไป</p> <p>3. การเก็บมูลฝอยในถุงต้องไม่ให้มีปริมาณ หรือน้ำหนักมากเกินไป ซึ่งบรรจุปริมาณมูลฝอยประมาณ 3 ใน 4 ของถุง</p> <p>4. กำหนดให้ต้องมัดปากถุงดำให้แน่นเพื่อป้องกันมูลฝอยกระจัดกระจาย</p>	

หมายเหตุ : ^{2/} - เจ้าของโครงการ (บริษัท สยามสินธร จำกัด) จะต้องส่งมอบรายงานการวิเคราะห์ผลกระทบต่อสิ่งแวดล้อมฉบับสมบูรณ์ของโครงการ ให้กับทีมบริหารโครงการเพื่อได้รับทราบรายละเอียดโครงการและมาตรการที่โครงการจะต้องปฏิบัติตามตลอดระยะเวลาเปิดดำเนินการ

- เจ้าของโครงการ (บริษัท สยามสินธร จำกัด) จัดทำรายงานผลการปฏิบัติตามมาตรการป้องกันและแก้ไขผลกระทบต่อสิ่งแวดล้อมทุก 6 เดือน และจัดส่งรายงานให้สำนักงานนโยบายและแผนทรัพยากรธรรมชาติและสิ่งแวดล้อม (สผ.) และสำนักงานเขตปทุมวัน

พฤศจิกายน 2560 ลงชื่อ

(นายอภิชัย สิริดำรงพันธุ์)

ผู้รับมอบอำนาจจากกรรมการผู้มีอำนาจทำการแทนบริษัท สยามสินธร จำกัด

87/190

พฤศจิกายน 2560 ลงชื่อ

(นายมนูญช์ ไวกาสี)

ผู้อำนวยการด้านสิ่งแวดล้อมของบริษัท ไทย-ไทย วิศวกรรม จำกัด



ตารางที่ 1 (ต่อ 85)

องค์ประกอบทางสิ่งแวดล้อมและคุณค่าต่างๆ	ผลกระทบต่อสิ่งแวดล้อมที่สำคัญ	มาตรการป้องกันและแก้ไขผลกระทบต่อสิ่งแวดล้อม	มาตรการติดตามตรวจสอบผลกระทบต่อสิ่งแวดล้อม
		5. ตรวจสอบรอยรั่วของถังบรรจุมูลฝอยทั้งก่อนและหลังการบรรจุมูลฝอย เพื่อไม่ให้มูลฝอยรั่วไหลออกมาภายนอก 6. กำชับให้พนักงานทำความสะอาดขนย้ายมูลฝอยมาติดตั้งเพื่อป้องกันกรณีถุงดำภายในถึงฉีกขาดและมีน้ำชะมูลฝอยรั่วไหลลงพื้น 7. จัดให้มีห้องพักมูลฝอยรวม ตั้งอยู่ภายในอาคารบริเวณชั้นที่ 1 ด้านทิศตะวันตกของอาคาร A ใกล้กับทางวิ่งรถยนต์ โดยแบ่งเป็นห้องพักมูลฝอยแห้ง ห้องพักมูลฝอยเปียก ห้องมูลฝอยรีไซเคิล และห้องพักมูลฝอยอันตรายแยกกันอย่างชัดเจน ซึ่งมีรายละเอียดดังนี้ 1) ห้องพักมูลฝอยทั่วไป มีขนาดพื้นที่ 3.64 ตารางเมตร ความจุ 5.46 ลูกบาศก์เมตร (คิดความสูงกองมูลฝอย 1.5 เมตร) สามารถรองรับปริมาณมูลฝอยทั่วไปปริมาณ 0.15 ลูกบาศก์เมตร/วันได้อย่างเพียงพอ 2) ห้องพักมูลฝอยเปียก มีขนาดพื้นที่ 8.25 ตารางเมตร ความจุ 12.38 ลูกบาศก์เมตร (คิดความสูงกองมูลฝอย 1.5 เมตร) ซึ่งสามารถ	

หมายเหตุ :^{2/} - เจ้าของโครงการ (บริษัท สยามสินธร จำกัด) จะต้องส่งมอบรายงานการวิเคราะห์ผลกระทบต่อสิ่งแวดล้อมฉบับสมบูรณ์ของโครงการ ให้กับทีมบริหารโครงการเพื่อให้รับทราบรายละเอียดโครงการและมาตรการที่โครงการจะต้องปฏิบัติตามตลอดระยะเวลาเปิดดำเนินการ
 - เจ้าของโครงการ (บริษัท สยามสินธร จำกัด) จัดทำรายงานผลการปฏิบัติตามมาตรการป้องกันและแก้ไขผลกระทบต่อสิ่งแวดล้อมทุก 6 เดือน และจัดส่งรายงานให้สำนักงานนโยบายและแผนทรัพยากรธรรมชาติและสิ่งแวดล้อม (สผ.) และสำนักงานเขตปทุมวัน

พุดจิกายน 2560 ลงชื่อ
 (นายอภิชัย สิริดำรงพันธุ์)

ผู้รับมอบอำนาจจากกรรมการผู้มีอำนาจทำการแทนบริษัท สยามสินธร จำกัด

88/190

พุดจิกายน 2560 ลงชื่อ
 (นายมนูญช์ ไวกาสี)

ผู้อำนวยการด้านสิ่งแวดล้อมของบริษัท ไทย-ไท วิศวกรรม จำกัด



องค์ประกอบทางสิ่งแวดล้อม และคุณค่าต่างๆ	ผลกระทบต่อสิ่งแวดล้อมที่สำคัญ	มาตรการป้องกันและแก้ไขผลกระทบต่อสิ่งแวดล้อม	มาตรการติดตามตรวจสอบ ผลกระทบต่อสิ่งแวดล้อม
		<p>รองรับมูลฝอยเปียกปริมาณ 2.35 ลูกบาศก์เมตร/วัน ได้อย่างเพียงพอ</p> <p>3) ห้องพักมูลฝอยรีไซเคิล มีขนาดพื้นที่ 3.25 ตารางเมตร ความจุ 4.88 ลูกบาศก์เมตร (คิดความสูงกองมูลฝอย 1.5 เมตร) ซึ่งสามารถรองรับมูลฝอยรีไซเคิลปริมาณ 2.14 ลูกบาศก์เมตร/วัน ได้อย่างเพียงพอ</p> <p>4) ห้องพักมูลฝอยอันตราย มีขนาดพื้นที่ 6.75 ตารางเมตร ความจุ 10.12 ลูกบาศก์เมตร (คิดความสูงกองมูลฝอย 1.5 เมตร) ซึ่งสามารถรองรับมูลฝอยอันตรายปริมาณ 0.46 ลูกบาศก์เมตร/วัน ได้อย่างเพียงพอ</p> <p>8. จัดให้มีการทำความสะอาดห้องพักมูลฝอยรวมอย่างสม่ำเสมอ สัปดาห์ละ 1 ครั้ง เพื่อป้องกันการเพาะตัวของเชื้อโรค</p> <p>9. ห้องพักมูลฝอยจะต้องปิดมิดชิด โดยเปิดเฉพาะช่วงที่มีการเก็บขนมูลฝอยเท่านั้น</p> <p>10. จัดให้มีท่อรวบรวมน้ำเสียที่เกิดจากการล้างห้องพักมูลฝอยรวมเข้าสู่ระบบบำบัดน้ำเสียรวม เพื่อบำบัดก่อนระบายออกสู่</p>	

หมายเหตุ : ^{2/} - เจ้าของโครงการ (บริษัท สยามสินธร จำกัด) จะต้องส่งมอบรายงานการวิเคราะห์ผลกระทบต่อสิ่งแวดล้อมฉบับสมบูรณ์ของโครงการ ให้กับทีมบริหารโครงการเพื่อได้รับทราบรายละเอียดโครงการและมาตรการที่โครงการจะต้องปฏิบัติตามตลอดระยะเวลาเปิดดำเนินการ

- เจ้าของโครงการ (บริษัท สยามสินธร จำกัด) จัดทำรายงานผลการปฏิบัติตามมาตรการป้องกันและแก้ไขผลกระทบต่อสิ่งแวดล้อมทุก 6 เดือน และจัดส่งรายงานให้สำนักงานนโยบายและแผนทรัพยากรธรรมชาติและสิ่งแวดล้อม (สผ.) และสำนักงานเขตปทุมวัน

พฤศจิกายน 2560 ลงชื่อ

(นายอภิชัย สิริดำรงพันธุ์)

ผู้รับมอบอำนาจจากกรรมการผู้มีอำนาจทำการแทนบริษัท สยามสินธร จำกัด

89/190

พฤศจิกายน 2560 ลงชื่อ

(นายมนูญนัย ไวกาสี)

ผู้อำนวยการด้านสิ่งแวดล้อมของบริษัท ไทย-ไทย วิศวกรรม จำกัด



ตารางที่ 1 (ต่อ 87)

องค์ประกอบทางสิ่งแวดล้อม และคุณค่าต่างๆ	ผลกระทบต่อสิ่งแวดล้อมที่สำคัญ	มาตรการป้องกันและแก้ไขผลกระทบต่อสิ่งแวดล้อม	มาตรการติดตามตรวจสอบ ผลกระทบต่อสิ่งแวดล้อม
		<p>ภายนอกโครงการต่อไป</p> <ol style="list-style-type: none"> 11. ติดตามประสานงานการจัดเก็บมูลฝอยของสำนักงานเขตปทุมวัน ให้มาเก็บมูลฝอยจากโครงการทุกวันไม่มีการตกค้าง 12. ประสานกับร้านซื้อของเก่าบริเวณใกล้เคียง ให้มารับซื้อมูลฝอยที่สามารถนำกลับมาใช้ได้อีกโดยตรง 13. โครงการจะควบคุมไม่ให้พนักงานนำมูลฝอยมากองไว้เพื่อรอการเก็บขนจากสำนักงานเขต เนื่องจากการกระทำดังกล่าวอาจส่งกลิ่นรบกวนอาคาร/ผู้พักอาศัยข้างเคียงได้ ทั้งนี้ จุดที่เป็นที่ตั้งของห้องพักมูลฝอยรวมไม่ได้ตั้งอยู่ในจุดที่ลับตา กล่าวคือเป็นจุดที่รถผู้พักอาศัยภายในโครงการและผู้มาใช้บริการภายในโครงการต้องสัญจรผ่าน ดังนั้น โครงการย่อมที่จะต้องเข้มงวดในมาตรการเรื่องของความสะอาดเรียบร้อยเพื่อรักษาภาพลักษณ์ของโครงการ และเพื่อป้องกันการร้องเรียนจากผู้พักอาศัยภายในโครงการ 	

หมายเหตุ : ^{2/} - เจ้าของโครงการ (บริษัท สยามสินธร จำกัด) จะต้องส่งมอบรายงานการวิเคราะห์ผลกระทบต่อสิ่งแวดล้อมฉบับสมบูรณ์ของโครงการ ให้กับทีมบริหารโครงการเพื่อได้รับทราบรายละเอียดโครงการและมาตรการที่โครงการจะต้องปฏิบัติตามตลอดระยะเวลาเปิดดำเนินการ

- เจ้าของโครงการ (บริษัท สยามสินธร จำกัด) จัดทำรายงานผลการปฏิบัติตามมาตรการป้องกันและแก้ไขผลกระทบต่อสิ่งแวดล้อมทุก 6 เดือน และจัดส่งรายงานให้สำนักงานนโยบายและแผนทรัพยากรธรรมชาติและสิ่งแวดล้อม (สผ.) และสำนักงานเขตปทุมวัน

พฤษภาคม 2560 ลงชื่อ
(นายอภิชัย สิริดำรงพันธุ์)

ผู้รับมอบอำนาจจากกรรมการผู้มีอำนาจทำการแทนบริษัท สยามสินธร จำกัด

90/190

พฤษภาคม 2560 ลงชื่อ
(นายมนูญนัช ไวกาสี)

ผู้อำนวยการด้านสิ่งแวดล้อมของบริษัท ไทย-ไท วิศวกรรม จำกัด



ตารางที่ 1 (ต่อ 88)

องค์ประกอบทางสิ่งแวดล้อม และคุณค่าต่างๆ	ผลกระทบต่อสิ่งแวดล้อมที่สำคัญ	มาตรการป้องกันและแก้ไขผลกระทบต่อสิ่งแวดล้อม	มาตรการติดตามตรวจสอบผลกระทบต่อสิ่งแวดล้อม
2.3.6 ระบบไฟฟ้า	ในการเปลี่ยนแปลงรายละเอียดภายในโครงการเมื่อโครงการเปิดดำเนินการจะมีความต้องการใช้ไฟฟ้าเพิ่มขึ้นเป็น 2,401 KVA โดยจะรับกระแสไฟฟ้ามาจากการไฟฟ้านครหลวงเขตคลองเตย ซึ่งเป็นระบบจำหน่ายไฟฟ้าแรงสูงของการไฟฟ้านครหลวงมีความสามารถให้บริการไฟฟ้าแก่ชุมชนและโครงการได้อย่างเพียงพอ	1. โครงการติดตั้งระบบไฟฟ้า ดังนี้ <ul style="list-style-type: none"> - ระบบไฟฟ้าปกติ โครงการจะรับกระแสไฟฟ้าโดยจำหน่ายไฟฟ้าแรงสูงผ่านหม้อแปลงโดยแปลงไฟฟ้าแรงสูงจากการไฟฟ้านครหลวง ขนาด 24 KV ผ่าน Transformer ชนิด Dry Type ขนาด 2,401 KVA จำนวน 2 ชุด แปลงไฟ 24 KV เป็น 230/400 V เพื่อจ่ายไปยัง Load ต่าง ๆ ในภาวะปกติ และ จ่ายกระแสไฟฟ้าเข้าสู่ห้องพักแต่ละห้อง ขนาดห้องละ 1P 60 แอมแปร์ - ระบบไฟฟ้าส่องสว่างฉุกเฉิน โครงการจะจัดเตรียมระบบไฟฟ้าส่องสว่างฉุกเฉิน ขนาด 12 V สามารถสำรองไว้ใช้ได้นาน 2 ชั่วโมง และเครื่องกำเนิดไฟฟ้าขนาด 500 KVA จำนวน 1 ชุด สามารถสำรองไฟได้นาน 8 ชั่วโมง ทั้งนี้ การติดตั้งระบบไฟฟ้าสำรองอาจส่งผลกระทบต่อด้านมลพิษ ความร้อน และเสียงจากเครื่องกำเนิดไฟฟ้างดงกล่าว โดยมีรายละเอียดมาตรการแก้ไขผลกระทบ 	1. ตรวจสอบบริเวณโดยรอบหม้อแปลงไฟฟ้าให้มีสภาพโล่ง ไม่มีกิ่งไม้ล้มทุกวันตลอดระยะเวลาเปิดดำเนินการ 2. ตรวจสอบป้ายเตือนระวังอันตรายบริเวณที่ตั้งหม้อแปลงไฟฟ้า ให้อยู่ในสภาพดีไม่สลับเลื่อนทุกวันตลอดระยะเวลาเปิดดำเนินการ 3. ตรวจสอบการทำงานของระบบไฟฟ้า และซ่อมบำรุงระบบไฟฟ้าและอุปกรณ์ไฟฟ้าภายในโครงการ 3 เดือน/ครั้ง ตลอดระยะเวลาเปิดดำเนินการ และรีบทำการแก้ไขหากพบการชำรุด

หมายเหตุ : ^{2/} - เจ้าของโครงการ (บริษัท สยามสินธร จำกัด) จะต้องส่งมอบรายงานการวิเคราะห์ผลกระทบต่อสิ่งแวดล้อมฉบับสมบูรณ์ของโครงการ ให้กับทีมบริหารโครงการเพื่อให้รับทราบรายละเอียดโครงการและมาตรการที่โครงการจะต้องปฏิบัติตามตลอดระยะเวลาเปิดดำเนินการ

- เจ้าของโครงการ (บริษัท สยามสินธร จำกัด) จัดทำรายงานผลการปฏิบัติตามมาตรการป้องกันและแก้ไขผลกระทบต่อสิ่งแวดล้อมทุก 6 เดือน และจัดส่งรายงานให้สำนักงานนโยบายและแผนทรัพยากรธรรมชาติและสิ่งแวดล้อม (สผ.) และสำนักงานเขตปทุมวัน

พฤษภาคม 2560 ลงชื่อ
(นายอภิชัย สิริดำรงพันธุ์)

ผู้รับมอบอำนาจจากกรรมการผู้มีอำนาจทำการแทนบริษัท สยามสินธร จำกัด

91/190

พฤษภาคม 2560 ลงชื่อ
(นายมนูญนัย ไวกาสี)

ผู้อำนวยการด้านสิ่งแวดล้อมของบริษัท ไทย-ไท วิศวกรรม จำกัด



ตารางที่ 1 (ต่อ 89)

องค์ประกอบทางสิ่งแวดล้อม และคุณค่าต่างๆ	ผลกระทบต่อสิ่งแวดล้อมที่สำคัญ	มาตรการป้องกันและแก้ไขผลกระทบต่อสิ่งแวดล้อม	มาตรการติดตามตรวจสอบ ผลกระทบต่อสิ่งแวดล้อม
		<p>(1) ผลกระทบต่อคุณภาพอากาศ จากไอเสียที่ปล่อยออกมา</p> <ul style="list-style-type: none"> - จัดให้มีการปลูกไม้ยืนต้นภายในพื้นที่โครงการ เพื่อเป็นการช่วยระบายความร้อนและไอเสียที่เกิดขึ้นออกสู่ภายนอกโครงการ โดยไม่ส่งผลกระทบต่อผู้ใช้บริการภายในโครงการและผู้พักอาศัยใกล้เคียง - ตรวจสอบ และดูแลระบบท่อไอเสียจากห้องเครื่องกำเนิดไฟฟ้าเป็นประจำสม่ำเสมอเพื่อป้องกันการรั่วซึม <p>(2) ผลกระทบด้านเสียงจากเครื่องกำเนิดไฟฟ้า โครงการกำหนดให้มีมาตรการแก้ไขผลกระทบโดยบุผนังทุกด้านและเพดานของห้องเครื่องกำเนิดไฟฟ้าด้วยวัสดุกันเสียง และใช้ประตูเหล็กที่มีการบุด้วยวัสดุกันเสียงเช่นเดียวกัน</p> <p>2. รณรงค์ให้ผู้พักอาศัยและพนักงานใช้ไฟฟ้าอย่างประหยัด</p>	

หมายเหตุ : ^{2/} - เจ้าของโครงการ (บริษัท สยามสินธร จำกัด) จะต้องส่งมอบรายงานการวิเคราะห์ผลกระทบต่อสิ่งแวดล้อมฉบับสมบูรณ์ของโครงการ ให้กับทีมบริหารโครงการเพื่อได้รับทราบรายละเอียดโครงการและมาตรการที่โครงการจะต้องปฏิบัติตามตลอดระยะเวลาเปิดดำเนินการ

- เจ้าของโครงการ (บริษัท สยามสินธร จำกัด) จัดทำรายงานผลการปฏิบัติตามมาตรการป้องกันและแก้ไขผลกระทบต่อสิ่งแวดล้อมทุก 6 เดือน และจัดส่งรายงานให้สำนักงานนโยบายและแผนทรัพยากรธรรมชาติและสิ่งแวดล้อม (สผ.) และสำนักงานเขตปทุมวัน

พุดจิกายน 2560 ลงชื่อ
(นายอภิชัย สิริดำรงพันธุ์)

ผู้รับมอบอำนาจจากกรรมการผู้มีอำนาจทำการแทนบริษัท สยามสินธร จำกัด

92/190

พุดจิกายน 2560 ลงชื่อ
(นายมบุญนัช ไวกาสี)

ผู้อำนวยการด้านสิ่งแวดล้อมของบริษัท ไทย-ไท วิศวกรรม จำกัด



ตารางที่ 1 (ต่อ 90)

องค์ประกอบทางสิ่งแวดล้อม และคุณค่าต่างๆ	ผลกระทบต่อสิ่งแวดล้อมที่สำคัญ	มาตรการป้องกันและแก้ไขผลกระทบต่อสิ่งแวดล้อม	มาตรการติดตามตรวจสอบ ผลกระทบต่อสิ่งแวดล้อม
		3. หม้อแปลงไฟฟ้าของโครงการเป็นชนิด Dry Type (ชนิดแห้ง) ติดตั้งภายในห้อง มีความกว้าง 10.5 เมตร ความยาว 14.3 เมตร และ ความสูง 4.5 เมตร มีระยะห่างจากหม้อแปลง ไฟฟ้าถึงผนังห้องแต่ละด้านอย่างน้อย 1.5 เมตร และจัดให้มีระบบปรับอากาศ ซึ่งเป็นการลดความร้อนจากการทำงานของหม้อแปลง 4. จัดให้มีพนักงานของโครงการคอยดูแล เฝ้าระวัง กรณีพบสิ่งผิดปกติกับหม้อแปลงไฟฟ้าให้ ประสานกับสำนักงานไฟฟ้าเขตคลองเตย เพื่อ เข้ามาแก้ไขโดยทันที 5. ติดป้ายเตือนแสดงข้อความ “อันตราย ไฟฟ้าแรงสูง” และ “เฉพาะเจ้าหน้าที่ที่ เกี่ยวข้องเท่านั้น” ให้เห็นชัดเจนติดไว้ที่จุด ติดตั้งหม้อแปลงไฟฟ้า	

หมายเหตุ : ²⁷ - เจ้าของโครงการ (บริษัท สยามสินธร จำกัด) จะต้องส่งมอบรายงานการวิเคราะห์ผลกระทบต่อสิ่งแวดล้อมฉบับสมบูรณ์ของโครงการ ให้กับทีมบริหารโครงการเพื่อได้รับทราบรายละเอียดโครงการและมาตรการ ที่โครงการจะต้องปฏิบัติตามตลอดระยะเวลาเปิดดำเนินการ
 - เจ้าของโครงการ (บริษัท สยามสินธร จำกัด) จัดทำรายงานผลการปฏิบัติตามมาตรการป้องกันและแก้ไขผลกระทบต่อสิ่งแวดล้อมทุก 6 เดือน และจัดส่งรายงานให้สำนักงานนโยบายและแผนทรัพยากรธรรมชาติและ สิ่งแวดล้อม (สผ.) และสำนักงานเขตปทุมวัน

พฤศจิกายน 2560 ลงชื่อ

(นายอภิชัย สิริดำรงพันธุ์)

ผู้รับมอบอำนาจจากกรรมการผู้มีอำนาจทำการแทนบริษัท สยามสินธร จำกัด

93/190

พฤศจิกายน 2560 ลงชื่อ

(นายมนูญช์ ไวกาสี)

ผู้อำนวยการด้านสิ่งแวดล้อมของบริษัท ไทย-ไทย วิศวกรรม จำกัด



องค์ประกอบทางสิ่งแวดล้อม และคุณค่าต่างๆ	ผลกระทบต่อสิ่งแวดล้อมที่สำคัญ	มาตรการป้องกันและแก้ไขผลกระทบต่อสิ่งแวดล้อม	มาตรการติดตามตรวจสอบ ผลกระทบต่อสิ่งแวดล้อม
2.3.7 การอนุรักษ์พลังงาน	โครงการเปลี่ยนแปลงประเภทการใช้อาคาร เป็น “อาคารพักอาศัยรวม - โรงแรม - พาณิชยกรรม (อาคาร A) อาคารพักอาศัยรวม - พาณิชยกรรม (อาคาร B) และอาคารพาณิชยกรรม (อาคาร C) รวมมีจำนวนห้องพัก 401 ห้อง แบ่งเป็น ห้องพักส่วนโรงแรมจำนวน 304 ห้อง และห้องพักส่วนที่พักอาศัยรวมจำนวน 97 ห้อง” ซึ่งตามกฎหมายกำหนดประเภทหรือขนาดของอาคารและมาตรฐานหลักเกณฑ์และวิธีการในการออกแบบอาคารเพื่อการอนุรักษ์พลังงาน พ.ศ. 2552 กำหนดให้การก่อสร้างอาคารชุดตามกฎหมายว่าด้วยอาคารชุดที่มีขนาดพื้นที่รวมกันทุกชั้นในหลังเดียวกันตั้งแต่ 2,000 ตารางเมตรขึ้นไป ต้องมีการออกแบบเพื่อการอนุรักษ์พลังงานตามกฎหมายกำหนด ดังนั้น โครงการจึงออกแบบอาคารให้สอดคล้องตามกฎหมายกำหนดดังกล่าว นอกจากนี้ โครงการต้องกำหนดให้มีมาตรการอนุรักษ์พลังงานอื่น ๆ ร่วมด้วย	<ol style="list-style-type: none"> ออกแบบอาคารในโครงการตามกฎหมายกระทรวง กำหนดประเภท หรือขนาดของอาคาร และมาตรฐาน หลักเกณฑ์ และวิธีการในการออกแบบอาคารเพื่อการอนุรักษ์พลังงาน พ.ศ. 2552 รายละเอียดดังนี้ <ul style="list-style-type: none"> ค่า OTTV เท่ากับ 29.29 วัตต์/ตารางเมตร ซึ่งไม่เกิน 40 วัตต์/ตารางเมตร ค่า RTTV เท่ากับ 2.66 วัตต์/ตารางเมตร ซึ่งไม่เกิน 12 วัตต์/ตารางเมตร ระบบไฟฟ้าส่องสว่าง ในการออกแบบระบบไฟฟ้าโครงการเลือกใช้ค่ากำลังไฟฟ้าส่องสว่างสูงสุด (วัตต์/ตารางเมตรของพื้นที่ใช้งาน) ตามที่กำหนดในกฎหมายกระทรวง เพื่อการอนุรักษ์พลังงานฯ พ.ศ. 2552 กล่าวคือ ใช้ค่ากำลังไฟฟ้าสูงสุดไม่เกิน 12 วัตต์/ตารางเมตรของพื้นที่ใช้งานแต่ละประเภท การอนุรักษ์พลังงานไฟฟ้าสำหรับระบบไฟฟ้าส่องสว่าง มีดังนี้ <ul style="list-style-type: none"> โครงการจะต้องล้างเครื่องปรับอากาศเป็นประจำสม่ำเสมอ 	<ol style="list-style-type: none"> ตรวจสอบเครื่องหมายแสดงประสิทธิภาพการประหยัดพลังงาน และอายุการใช้งานของระบบไฟฟ้าสื่อสาร ระบบปรับอากาศส่วนกลาง และเครื่องจักรอุปกรณ์ต่าง ๆ เดือนละ 1 ครั้ง ตลอดระยะเวลาเปิดดำเนินการ จัดทำสถิติการใช้ไฟฟ้าในแต่ละเดือน ตรวจสอบจุดติดประกาศและป้ายประชาสัมพันธ์ ให้มีสภาพดีสามารถมองเห็นได้ชัดเจน ไม่ลบเลือน เดือนละ 1 ครั้ง ตลอดระยะเวลาเปิดดำเนินการ

หมายเหตุ : ^{2/} - เจ้าของโครงการ (บริษัท สยามสินธร จำกัด) จะต้องส่งมอบรายงานการวิเคราะห์ผลกระทบต่อสิ่งแวดล้อมฉบับสมบูรณ์ของโครงการ ให้กับทีมบริหารโครงการเพื่อให้รับทราบรายละเอียดโครงการและมาตรการที่โครงการจะต้องปฏิบัติตามตลอดระยะเวลาเปิดดำเนินการ

- เจ้าของโครงการ (บริษัท สยามสินธร จำกัด) จัดทำรายงานผลการปฏิบัติตามมาตรการป้องกันและแก้ไขผลกระทบต่อสิ่งแวดล้อมทุก 6 เดือน และจัดส่งรายงานให้สำนักงานนโยบายและแผนทรัพยากรธรรมชาติและสิ่งแวดล้อม (สผ.) และสำนักงานเขตปทุมวัน

พฤศจิกายน 2560 ลงชื่อ

(นายอภิชัย สิริดำรงพันธุ์)

ผู้รับมอบอำนาจจากกรรมการผู้มีอำนาจทำการแทนบริษัท สยามสินธร จำกัด

พฤศจิกายน 2560 ลงชื่อ

(นายมนูญช์ ไวกาสี)

ผู้อำนวยการด้านสิ่งแวดล้อมของบริษัท ไทย-ไทย วิศวกรรม จำกัด



ตารางที่ 1 (ต่อ 92)

องค์ประกอบทางสิ่งแวดล้อม และคุณค่าต่างๆ	ผลกระทบต่อสิ่งแวดล้อมที่สำคัญ	มาตรการป้องกันและแก้ไขผลกระทบต่อสิ่งแวดล้อม	มาตรการติดตามตรวจสอบ ผลกระทบต่อสิ่งแวดล้อม
		<ul style="list-style-type: none"> - แยกสวิตช์ควบคุมอุปกรณ์ไฟฟ้าแสงสว่าง แทนการใช้หนึ่งตัวควบคุมหลอดแสงสว่าง จำนวนมาก - ติดตั้งเครื่องปรับระดับแสงสว่าง (Dimmer) บริเวณห้องที่ใช้สำหรับงาน อเนกประสงค์ซึ่งบางครั้งต้องการแสงสว่างมาก แต่บางครั้งต้องการน้อย - คำนวณและเลือกขนาดสายไฟให้มีความ สูญเสียต่ำ ทำได้โดยเพิ่มขนาดสายไฟโตขึ้น เนื่องจากสายมีความต้านทานต่ำกว่า จึงทำให้ สามารถลดความสูญเสียเนื่องจากแรงดันไฟฟ้า ตกและลดค่าไฟฟ้าลงได้ - ในการติดตั้งระบบไฟฟ้าให้เลือกใช้บัล ลาสต์อิเล็กทรอนิกส์ ซึ่งช่วยประหยัดไฟได้ 10 วัตต์/หลอด ประหยัดพลังงานได้ร้อยละ 30 เมื่อเทียบกับบัลลาสต์ชนิดแกนเหล็กธรรมดา - ติดตั้งระบบไฟฟ้าส่องสว่างทุกจุดภายใน โครงการ โดยจะเลือกใช้หลอดไฟประหยัด พลังงานที่เรียกว่า Light Emitting Diode (LED) เพื่อช่วยประหยัดและอนุรักษ์พลังงาน 	

หมายเหตุ : ^{2/} - เจ้าของโครงการ (บริษัท สยามสินธร จำกัด) จะต้องส่งมอบรายงานการวิเคราะห์ผลกระทบต่อสิ่งแวดล้อมฉบับสมบูรณ์ของโครงการ ให้กับทีมบริหารโครงการเพื่อได้รับทราบรายละเอียดโครงการและมาตรการ
ที่โครงการจะต้องปฏิบัติตามตลอดระยะเวลาเปิดดำเนินการ
- เจ้าของโครงการ (บริษัท สยามสินธร จำกัด) จัดทำรายงานผลการปฏิบัติตามมาตรการป้องกันและแก้ไขผลกระทบต่อสิ่งแวดล้อมทุก 6 เดือน และจัดส่งรายงานให้สำนักงานนโยบายและแผนทรัพยากรธรรมชาติและสิ่งแวดล้อม (สผ.) และสำนักงานเขตปทุมวัน

พฤษภาคม 2560 ลงชื่อ
(นายอภิชัย สิริดำรงพันธุ์)

ผู้รับมอบอำนาจจากกรรมการผู้มีอำนาจทำการแทนบริษัท สยามสินธร จำกัด

95/190

พฤษภาคม 2560 ลงชื่อ
(นายมนูญนัช ไวกาสิ)

ผู้อำนวยการด้านสิ่งแวดล้อมของบริษัท ไทย-ไทย วิศวกรรม จำกัด



ตารางที่ 1 (ต่อ 93)

องค์ประกอบทางสิ่งแวดล้อมและคุณค่าต่างๆ	ผลกระทบต่อสิ่งแวดล้อมที่สำคัญ	มาตรการป้องกันและแก้ไขผลกระทบต่อสิ่งแวดล้อม	มาตรการติดตามตรวจสอบผลกระทบต่อสิ่งแวดล้อม
		<p>ไฟฟ้า</p> <ul style="list-style-type: none"> - กำหนดตำแหน่งติดตั้งหลอดไฟให้เหมาะสม โดยไม่ให้มีจำนวนที่มากเกินไปจนความจำเป็นแต่ไม่ให้น้อยจนมีแสงสว่างไม่เพียงพอ - ตั้งเวลาให้หลอดไฟปิดเองในช่วงเวลาอย่างน้อย 10 วินาที จะช่วยลดความจำเป็นในการใช้พลังงานไฟฟ้าของการขับเคลื่อนมอเตอร์เปิด-ปิดประตู - แสดงเลขชั้นที่ชัดเจน สามารถมองเห็นได้ง่าย จะช่วยลดการเดินทางลงชั้นและลดการใช้ลิฟต์ที่ไม่จำเป็น - ติดตั้งอุปกรณ์ปรับความเร็วรอบมอเตอร์ VSD เพื่อลดการใช้พลังงานไฟฟ้าที่เครื่องสูบน้ำ 	

หมายเหตุ : ^{2/} - เจ้าของโครงการ (บริษัท สยามสินธร จำกัด) จะต้องส่งมอบรายงานการวิเคราะห์ผลกระทบต่อสิ่งแวดล้อมฉบับสมบูรณ์ของโครงการ ให้กับทีมบริหารโครงการเพื่อให้รับทราบรายละเอียดโครงการและมาตรการที่โครงการจะต้องปฏิบัติตามตลอดระยะเวลาเปิดดำเนินการ

- เจ้าของโครงการ (บริษัท สยามสินธร จำกัด) จัดทำรายงานผลการปฏิบัติตามมาตรการป้องกันและแก้ไขผลกระทบต่อสิ่งแวดล้อมทุก 6 เดือน และจัดส่งรายงานให้สำนักงานนโยบายและแผนทรัพยากรธรรมชาติและสิ่งแวดล้อม (สผ.) และสำนักงานเขตปทุมวัน

พฤศจิกายน 2560 ลงชื่อ

(นายอภิชัย สิริดำรงพันธุ์)

ผู้รับมอบอำนาจจากกรรมการผู้มีอำนาจทำการแทนบริษัท สยามสินธร จำกัด

96/190

พฤศจิกายน 2560 ลงชื่อ

(นายมนูญนัย ไวกาสี)

ผู้อำนวยการด้านสิ่งแวดล้อมของบริษัท ไทย-ไทย วิศวกรรม จำกัด



องค์ประกอบทางสิ่งแวดล้อมและคุณค่าต่างๆ	ผลกระทบต่อสิ่งแวดล้อมที่สำคัญ	มาตรการป้องกันและแก้ไขผลกระทบต่อสิ่งแวดล้อม	มาตรการติดตามตรวจสอบผลกระทบต่อสิ่งแวดล้อม
<p>2.3.8 การป้องกันอัคคีภัย</p>	<p>ในการเปลี่ยนแปลงประเภทการใช้อาคาร เป็น “อาคารพักอาศัยรวม - โรงแรม - พาณิชย (อาคาร A) อาคารพักอาศัยรวม - พาณิชย (อาคาร B) และอาคารพาณิชย (อาคาร C) รวมมีจำนวนห้องพัก 401 ห้อง แบ่งเป็น ห้องพักส่วนโรงแรม จำนวน 304 ห้อง และห้องพักส่วนที่พักอาศัยรวม จำนวน 97 ห้อง” มีพื้นที่อาคารเกิน 10,000 ตารางเมตร จัดเป็นประเภทอาคารสูงและอาคารขนาดใหญ่พิเศษ โครงการจะจัดให้มีระบบป้องกันและเตือนอัคคีภัยตามข้อกำหนดของกฎกระทรวงฉบับที่ 33 (พ.ศ. 2535) แก้ไขเพิ่มเติมตามกฎกระทรวงฉบับที่ 50 (พ.ศ. 2540) ออกตามความในพระราชบัญญัติควบคุมอาคาร พ.ศ. 2522 สำหรับอาคาร B เป็นอาคารพักอาศัยรวม-พาณิชยขนาดความสูง 6 ชั้น และชั้นใต้ดิน 4 ดิน ความสูง 22.4 เมตร (ความสูงวัดถึงระดับพื้นชั้นหลังคา) มีพื้นที่อาคารไม่เกิน 10,000 ตารางเมตร โครงการจะจัดให้มีระบบป้องกันและเตือนอัคคีภัยตามข้อกำหนดของกฎกระทรวงฉบับที่ 47 (พ.ศ. 2540) และกฎกระทรวงฉบับที่ 55 (พ.ศ. 2543) ออกตาม</p>	<p>1. จัดให้มีระบบป้องกันอัคคีภัยและเตือนอัคคีภัย โดยมีรายละเอียดดังต่อไปนี้</p> <p>1) ระบบป้องกันอัคคีภัย</p> <p>(1) เครื่องสูบน้ำดับเพลิง ติดตั้งเครื่องสูบน้ำดับเพลิง (Fire Pump) ชนิดขับเคลื่อนด้วยเครื่องยนต์ดีเซล จำนวน 1 เครื่อง อัตราการสูบ 4.73 ลูกบาศก์เมตร/นาที ที่ TDH 180 เมตร ทำงานร่วมกับเครื่องสูบน้ำรักษาความดันน้ำในระบบท่อให้คงที่ (Jockey Pump) อัตราการสูบ 0.06 ลูกบาศก์เมตร/นาที ที่ TDH 185 เมตร จำนวน 1 เครื่อง เพื่อสูบน้ำดับเพลิงไปยังส่วนต่างๆ ของอาคาร A และอาคาร B กรณีเกิดเหตุเพลิงไหม้</p> <p>อนึ่ง ในการออกแบบเครื่องสูบน้ำดับเพลิงที่ติดตั้งได้คำนวณแรงดันทั้งหมดที่เกี่ยวข้อง ได้แก่ แรงดันสถิตย แรงดันสูญเสียจากแรงเสียดทานในเส้นท่อ และแรงดันคงเหลือที่ต้องการ โดยมีแรงดันรวม 165.75 เมตร ดังนั้น แรงดันเครื่องสูบน้ำดับเพลิงที่ออกแบบที่แรงดันสุทธิ (Total Dynamic Head)</p>	<p>1. ตรวจสอบสภาพอุปกรณ์ระบบป้องกันและสัญญาณเตือนอัคคีภัยให้อยู่ในสภาพพร้อมใช้งาน 3 เดือน/ครั้ง ตลอดระยะเวลาเปิดดำเนินการ</p> <p>2. ตรวจสอบระบบจ่ายไฟฟ้าสำรองให้มีแบตเตอรี่สำรองอยู่ตลอดเวลา และมีสภาพพร้อมใช้งาน 3 เดือน/ครั้ง ตลอดระยะเวลาเปิดดำเนินการ</p> <p>3. ตรวจสอบป้ายและเครื่องหมายแสดงการหนีไฟ และแผนผังเส้นทางหนีไฟให้อยู่ในสภาพดี มองเห็นชัดเจนไม่ลบเลือน 3 เดือน/ครั้ง ตลอดเวลาเปิดดำเนินการ</p> <p>4. ตรวจสอบบันไดหนีไฟ เส้นทางหนีไฟและจุดรวมคนเบื้องต้น ให้อยู่ในสภาพพร้อมใช้งาน เดือนละ 1 ครั้ง ตลอดระยะเวลาเปิดดำเนินการ</p> <p>5. จัดให้มีเจ้าหน้าที่ดูแลอุปกรณ์ดับเพลิง อาทิเช่น หัวรับน้ำดับเพลิง สายฉีดน้ำดับเพลิงและตู้เก็บสายฉีด (FHC) เครื่องสูบน้ำดับเพลิง หัวกระจายน้ำดับเพลิงอัตโนมัติ ถึงเก็บน้ำดับเพลิงลิฟต์ดับเพลิง ให้มีสภาพสมบูรณ์</p>

หมายเหตุ : ^{2/} - เจ้าของโครงการ (บริษัท สยามสินธร จำกัด) จะต้องส่งมอบรายงานการวิเคราะห์ผลกระทบต่อสิ่งแวดล้อมฉบับสมบูรณ์ของโครงการ ให้กับทีมบริหารโครงการเพื่อให้ทราบรายละเอียดโครงการและมาตรการที่โครงการจะต้องปฏิบัติตามตลอดระยะเวลาเปิดดำเนินการ

- เจ้าของโครงการ (บริษัท สยามสินธร จำกัด) จัดทำรายงานผลการปฏิบัติตามมาตรการป้องกันและแก้ไขผลกระทบต่อสิ่งแวดล้อมทุก 6 เดือน และจัดส่งรายงานให้สำนักงานนโยบายและแผนทรัพยากรธรรมชาติและสิ่งแวดล้อม (สผ.) และสำนักงานเขตปทุมวัน

พฤษภาคม 2560 ลงชื่อ
 (นายอภิชัย สิริดำรงพันธุ์)

ผู้รับมอบอำนาจจากกรรมการผู้มีอำนาจทำการแทนบริษัท สยามสินธร จำกัด

พฤษภาคม 2560 ลงชื่อ
 (นายมนูญช์ ไวกาสี)

ผู้อำนวยการด้านสิ่งแวดล้อมของบริษัท ไทย-ไทย วิศวกรรม จำกัด



องค์ประกอบทางสิ่งแวดล้อมและคุณค่าต่างๆ	ผลกระทบต่อสิ่งแวดล้อมที่สำคัญ	มาตรการป้องกันและแก้ไขผลกระทบสิ่งแวดล้อม	มาตรการติดตามตรวจสอบผลกระทบต่อสิ่งแวดล้อม
	<p>ความในพระราชบัญญัติควบคุมอาคาร พ.ศ. 2522 และข้อบัญญัติกรุงเทพมหานคร พ.ศ. 2544 ทั้งนี้ในการเข้าดับเพลิงรถดับเพลิงจะสามารถเข้าถึงได้โดยรอบอาคาร A เนื่องจากอาคารมีถนนที่มีผิวการจราจรกว้างไม่น้อยกว่า 6 เมตร โดยรอบ ซึ่งรถดับเพลิงสามารถสัญจรและปฏิบัติงานได้อย่างสะดวก สำหรับอาคาร B และอาคาร C รถดับเพลิงจะสามารถเข้าถึงได้เฉพาะด้านทิศเหนือของอาคารแล้วฉีดน้ำได้อย่างสะดวก ส่วนทางด้านทิศใต้ ทิศตะวันออก และทิศตะวันตกของอาคาร B จะมีระยะห่างจากแนวเขตที่ดิน 3.6 - 6.3 เมตร ซึ่งรถดับเพลิงไม่สามารถเข้าถึงได้ จะใช้วิธีลากสายฉีดน้ำดับเพลิงเข้าไปในจุดที่รถดับเพลิงเข้าไปไม่ถึงในจุดดับเพลิงเข้าไม่ถึงเพื่อดับเพลิงต่อไป และจากการคำนวณระยะเวลาการหนีไฟของอาคาร พบว่า ใช้เวลาไม่เกิน 24 นาที ในการอพยพออกภายนอกอาคาร อย่างไรก็ตาม โครงการต้องกำหนดให้มีมาตรการป้องกันและแก้ไขผลกระทบที่อาจเกิดขึ้น</p>	<p>เท่ากับ 180 เมตร จึงเพียงพอที่จะสูบน้ำดับเพลิงได้อย่างมีประสิทธิภาพ ทั้งนี้ เครื่องสูบน้ำดับเพลิงที่โครงการเลือกใช้แบบ Horizontal Turbine Fire Pump โดยติดตั้งอยู่ในห้องเครื่องสูบน้ำที่ชั้นใต้ดิน 4 โดยมีระดับพื้นถึงเพดานห้องอยู่ที่ 4 เมตร (2) ระบบท่อยืน (Stand Pipe) ท่อยืนอาคาร A และอาคาร B เป็นระบบท่อร่วมระหว่างระบบท่อยืน (Stand Pipe System) และระบบหัวกระจายน้ำดับเพลิงอัตโนมัติ (Automatic Sprinkler System) โดยโครงการจัดให้มีท่อยืน (Stand Pipe) อาคาร A ขนาดเส้นผ่านศูนย์กลาง 6 นิ้ว จำนวน 3 ท่อ และอาคาร B ขนาดเส้นผ่านศูนย์กลาง 6 นิ้ว จำนวน 2 ท่อ โดยจะรับน้ำดับเพลิงจากถังเก็บน้ำชั้นใต้ดิน สำหรับน้ำดับเพลิงปริมาณรวม 145 ลูกบาศก์เมตร (3) ระบบหัวกระจายน้ำดับเพลิงอัตโนมัติ (Sprinkler System) เป็นระบบท่อเปียก มีน้ำอยู่ในท่อตลอดเวลา ซึ่งสามารถทำงานได้ทันที</p>	<p>พร้อมใช้งาน เดือนละ 1 ครั้ง ตลอดระยะเวลาเปิดดำเนินการ</p>

หมายเหตุ : ^{2/} - เจ้าของโครงการ (บริษัท สยามสินธร จำกัด) จะต้องส่งมอบรายงานการวิเคราะห์ผลกระทบต่อสิ่งแวดล้อมฉบับสมบูรณ์ของโครงการ ให้กับทีมบริหารโครงการเพื่อให้รับทราบรายละเอียดโครงการและมาตรการที่โครงการจะต้องปฏิบัติตามตลอดระยะเวลาเปิดดำเนินการ
 - เจ้าของโครงการ (บริษัท สยามสินธร จำกัด) จัดทำรายงานผลการปฏิบัติตามมาตรการป้องกันและแก้ไขผลกระทบสิ่งแวดล้อมทุก 6 เดือน และจัดส่งรายงานให้สำนักงานนโยบายและแผนทรัพยากรธรรมชาติและสิ่งแวดล้อม (สผ.) และสำนักงานเขตปทุมวัน

พฤศจิกายน 2560 ลงชื่อ
 (นายอภิชัย สิริดำรงพันธุ์)

ผู้รับมอบอำนาจจากกรรมการผู้มีอำนาจทำการแทนบริษัท สยามสินธร จำกัด

พฤศจิกายน 2560 ลงชื่อ
 (นายมนูญช์ ไวกาสี)

ผู้อำนวยการด้านสิ่งแวดล้อมของบริษัท ไทย-ไทย วิศวกรรม จำกัด



องค์ประกอบทางสิ่งแวดล้อม และคุณค่าต่างๆ	ผลกระทบต่อสิ่งแวดล้อมที่สำคัญ	มาตรการป้องกันและแก้ไขผลกระทบต่อสิ่งแวดล้อม	มาตรการติดตามตรวจสอบ ผลกระทบต่อสิ่งแวดล้อม
		<p>เมื่อเกิดเพลิงไหม้ โดยสามารถเปิดออกทันทีที่มีความร้อนสูงจนถึงอุณหภูมิทำงาน ฉีดน้ำบริเวณที่เกิดเหตุครอบคลุมพื้นที่ 16 ตารางเมตร/จุด โดยมีรายละเอียดการติดตั้งดังนี้</p> <ul style="list-style-type: none"> - อาคาร A ติดตั้งไว้ทุกชั้นของอาคาร ได้แก่ บริเวณที่จอดรถและทางวิ่ง ห้องเครื่องสูบน้ำ ห้องสำนักงานนิติ ห้องเก็บเอกสาร ห้องสำนักงานโรงแรม ห้องเก็บกระเป๋า ห้องเก็บผ้า ห้องเก็บของ ห้องซัก-ล้าง ห้องเตรียมวัตถุดิบ ห้องเจ้าหน้าที่รักษาความปลอดภัย ห้องจัดซื้อ ห้องพักรวมฝอยรวม พื้นที่กักตุนอาคาร ห้องประชุม ห้องครัวหลัก ห้องอาหารพนักงาน ห้องไฟฟ้าหลัก ห้องเครื่องกำเนิดไฟฟ้า ห้องเบิกชุดพนักงาน ห้องเปลี่ยนเสื้อผ้าชาย-หญิง ห้องสารสนเทศ ห้องควบคุม/ห้องวิศวกร ห้องแม่บ้าน พื้นที่วางเครื่องจักร ห้องพักอาศัยทุกห้อง ห้องออกกำลังกาย โถงบันได โถงลิฟต์ และโถงทางเดินทั่วทั้งอาคาร เป็นต้น - อาคาร B ติดตั้งไว้ทุกชั้นของอาคาร ได้แก่ บริเวณที่จอดรถและทางวิ่ง 	

หมายเหตุ : ^{2/} - เจ้าของโครงการ (บริษัท สยามสินธร จำกัด) จะต้องส่งมอบรายงานการวิเคราะห์ผลกระทบต่อสิ่งแวดล้อมฉบับสมบูรณ์ของโครงการ ให้กับทีมบริหารโครงการเพื่อให้รับทราบรายละเอียดโครงการและมาตรการที่โครงการจะต้องปฏิบัติตามตลอดระยะเวลาเปิดดำเนินการ

- เจ้าของโครงการ (บริษัท สยามสินธร จำกัด) จัดทำรายงานผลการปฏิบัติตามมาตรการป้องกันและแก้ไขผลกระทบต่อสิ่งแวดล้อมทุก 6 เดือน และจัดส่งรายงานให้สำนักงานนโยบายและแผนทรัพยากรธรรมชาติและสิ่งแวดล้อม (สผ.) และสำนักงานเขตปทุมวัน

พุดจิกายน 2560 ลงชื่อ

(นายอภิชัย สิริดำรงพันธุ์)

ผู้รับมอบอำนาจจากกรรมการผู้มีอำนาจทำการแทนบริษัท สยามสินธร จำกัด

พุดจิกายน 2560 ลงชื่อ

(นายมนูญช์ ไวกาสี)

ผู้อำนวยการด้านสิ่งแวดล้อมของบริษัท ไทย-ไท วิศวกร จำกัด



องค์ประกอบทางสิ่งแวดล้อม และคุณค่าต่างๆ	ผลกระทบต่อสิ่งแวดล้อมที่สำคัญ	มาตรการป้องกันและแก้ไขผลกระทบต่อสิ่งแวดล้อม	มาตรการติดตามตรวจสอบ ผลกระทบต่อสิ่งแวดล้อม
		<p>พื้นที่สรรพสินค้า ห้องน้ำ ห้องทำความเย็น โถงต้อนรับ ห้องพักอาศัยทุกห้อง ห้องเก็บของ ห้องซักผ้า และบริเวณทางเดินทั่วทั้งอาคาร เป็นต้น</p> <p>(4) หัวรับน้ำดับเพลิงภายนอกอาคาร (Fire Department Connector : FDC) โครงการจะติดตั้งหัวรับน้ำดับเพลิงภายนอกอาคาร (Fire Department Connector : FDC) ขนาด 2½ x 2½ x4 นิ้ว พร้อม Check Valve ดังนี้</p> <p>(4.1) อาคาร A จัดให้มีจำนวน 2 ชุด ตั้งอยู่บริเวณด้านทิศเหนืออาคาร A ใกล้กับทางวิ่งรถยนต์ภายในโครงการ ซึ่งตำแหน่งที่ติดตั้งดังกล่าวมีความสะดวกในการรับน้ำจากรถดับเพลิงของสถานีดับเพลิงบ่อนไก่ โดยมีรายละเอียด ดังนี้</p> <p>- หัวรับน้ำดับเพลิงสำหรับเติมน้ำเข้าถังเก็บน้ำชั้นใต้ดินของโครงการจำนวน 1 ชุดจะทำหน้าที่ส่งน้ำดับเพลิงไปยังถังเก็บน้ำ เพื่อเข้าสู่ระบบจ่ายน้ำดับเพลิง</p>	

หมายเหตุ : ^{2/} - เจ้าของโครงการ (บริษัท สยามสินธร จำกัด) จะต้องส่งมอบรายงานการวิเคราะห์ผลกระทบต่อสิ่งแวดล้อมฉบับสมบูรณ์ของโครงการ ให้กับทีมบริหารโครงการเพื่อได้รับทราบรายละเอียดโครงการและมาตรการที่โครงการจะต้องปฏิบัติตามตลอดระยะเวลาเปิดดำเนินการ

- เจ้าของโครงการ (บริษัท สยามสินธร จำกัด) จัดทำรายงานผลการปฏิบัติตามมาตรการป้องกันและแก้ไขผลกระทบต่อสิ่งแวดล้อมทุก 6 เดือน และจัดส่งรายงานให้สำนักงานนโยบายและแผนทรัพยากรธรรมชาติและสิ่งแวดล้อม (สผ.) และสำนักงานเขตปทุมวัน

พฤษภาคม 2560 ลงชื่อ
(นายอภิชัย สิริดำรงพันธุ์)

ผู้รับมอบอำนาจจากกรรมการผู้มีอำนาจทำการแทนบริษัท สยามสินธร จำกัด

100/190

พฤษภาคม 2560 ลงชื่อ
(นายมนูญช์ ไวกาสี)

ผู้อำนวยการด้านสิ่งแวดล้อมของบริษัท ไทย-ไทย วิศวกรรม จำกัด



องค์ประกอบทางสิ่งแวดล้อม และคุณค่าต่างๆ	ผลกระทบต่อสิ่งแวดล้อมที่สำคัญ	มาตรการป้องกันและแก้ไขผลกระทบต่อสิ่งแวดล้อม	มาตรการติดตามตรวจสอบ ผลกระทบต่อสิ่งแวดล้อม
		<p>ภายในอาคารต่อไป</p> <ul style="list-style-type: none"> - หัวรับน้ำดับเพลิงสำหรับ เติมน้ำเข้าระบบท่อเย็น จำนวน 1 ชุด จะทำ หน้าที่ส่งน้ำดับเพลิงไปยังท่อเย็นโดยตรง และ จ่ายไปยังท่อดับเพลิงที่ต่อกับตู้เก็บสายฉีดน้ำ ดับเพลิงพร้อมอุปกรณ์ (FHC) ภายในอาคาร (4.2) อาคาร B จัดให้มีจำนวน 1 ชุด ตั้งอยู่บริเวณด้านทิศเหนืออาคาร B ใกล้ กับทางวิ่งรถยนต์ภายในโครงการ จะทำหน้าที่ ส่งน้ำดับเพลิงไปยังท่อเย็นโดยตรงและจ่ายไปยัง ท่อดับเพลิงที่ต่อกับตู้เก็บสายฉีดน้ำดับเพลิง พร้อมอุปกรณ์ (FHC) ภายในอาคาร ซึ่ง ตำแหน่งที่ติดตั้งดังกล่าวมีความสะดวกในการ รับน้ำจากรถดับเพลิงของสถานีดับเพลิงบ่อนไก่ (5) ตู้เก็บสายฉีดน้ำดับเพลิงพร้อม อุปกรณ์ (Fire Hose Cabinet : FHC) ประกอบด้วย <ul style="list-style-type: none"> - สายฉีดน้ำดับเพลิง ขนาดเส้น ผ่านศูนย์กลาง 25 มิลลิเมตร (1 นิ้ว) ความ ยาว 30 เมตร 	

หมายเหตุ : ^{2/} - เจ้าของโครงการ (บริษัท สยามสินธร จำกัด) จะต้องส่งมอบรายงานการวิเคราะห์ผลกระทบต่อสิ่งแวดล้อมฉบับสมบูรณ์ของโครงการ ให้กับทีมบริหารโครงการเพื่อได้รับทราบรายละเอียดโครงการและมาตรการ
ที่โครงการจะต้องปฏิบัติตามตลอดระยะเวลาเปิดดำเนินการ
- เจ้าของโครงการ (บริษัท สยามสินธร จำกัด) จัดทำรายงานผลการปฏิบัติตามมาตรการป้องกันและแก้ไขผลกระทบต่อสิ่งแวดล้อมทุก 6 เดือน และจัดส่งรายงานให้สำนักงานนโยบายและแผนทรัพยากรธรรมชาติและสิ่งแวดล้อม (สผ.) และสำนักงานเขตปทุมวัน

พฤศจิกายน 2560 ลงชื่อ
(นายอภิชัย สิริดำรงพันธุ์)

ผู้รับมอบอำนาจจากกรรมการผู้มีอำนาจทำการแทนบริษัท สยามสินธร จำกัด

101/190

พฤศจิกายน 2560 ลงชื่อ
(นายมนูญช์ ไวกาสี)

ผู้อำนวยการด้านสิ่งแวดล้อมของบริษัท ไทย-ไทย วิศวกรรม จำกัด



ตารางที่ 1 (ต่อ 99)

องค์ประกอบทางสิ่งแวดล้อม และคุณค่าต่างๆ	ผลกระทบต่อสิ่งแวดล้อมที่สำคัญ	มาตรการป้องกันและแก้ไขผลกระทบต่อสิ่งแวดล้อม	มาตรการติดตามตรวจสอบ ผลกระทบต่อสิ่งแวดล้อม
		<ul style="list-style-type: none"> - หัวต่อสายฉีดน้ำดับเพลิงชนิดหัวต่อสวมเร็ว ขนาดเส้นผ่านศูนย์กลาง 65 มิลลิเมตร(2.5 นิ้ว) พร้อมฝารอบและโซ่ร้อย - ถังดับเพลิงเคมีแบบมือถือขนาด 10 ปอนด์ <p>โครงการจะติดตั้งตู้เก็บสายฉีดน้ำดับเพลิงพร้อมอุปกรณ์ (Fire Hose Cabinet : FHC) ไว้ภายในอาคาร ดังนี้</p> <ul style="list-style-type: none"> - อาคาร A ติดตั้งไว้บริเวณโถงลิฟต์ โถงทางเดิน และโถงบันได ตั้งโดยแต่ละตู้มีระยะห่างกันมากที่สุดประมาณ 27.3 เมตร (ไม่เกิน 64 เมตร) - อาคาร B ติดตั้งไว้บริเวณโถงลิฟต์ โถงทางเดิน และโถงบันได โดยแต่ละตู้มีระยะห่างกันมากที่สุดประมาณ 17 เมตร (ไม่เกิน 64 เมตร) <p>นอกจากนี้ โครงการจะจัดให้มีการติดตั้งถังดับเพลิงเคมีแบบมือถือ ขนาด 10 ปอนด์ เพิ่มเติมไว้บริเวณห้องเครื่องกำเนิดไฟฟ้า และห้องเครื่องไฟฟ้าหลัก</p>	

หมายเหตุ :^{2/} - เจ้าของโครงการ (บริษัท สยามสินธร จำกัด) จะต้องส่งมอบรายงานการวิเคราะห์ผลกระทบต่อสิ่งแวดล้อมฉบับสมบูรณ์ของโครงการ ให้กับทีมบริหารโครงการเพื่อได้รับทราบรายละเอียดโครงการและมาตรการที่โครงการจะต้องปฏิบัติตามตลอดระยะเวลาเปิดดำเนินการ

- เจ้าของโครงการ (บริษัท สยามสินธร จำกัด) จัดทำรายงานผลการปฏิบัติตามมาตรการป้องกันและแก้ไขผลกระทบต่อสิ่งแวดล้อมทุก 6 เดือน และจัดส่งรายงานให้สำนักงานนโยบายและแผนทรัพยากรธรรมชาติและสิ่งแวดล้อม (สผ.) และสำนักงานเขตปทุมวัน

พฤศจิกายน 2560 ลงชื่อ
(นายอภิชัย สิริดำรงพันธุ์)

ผู้รับมอบอำนาจจากกรรมการผู้มีอำนาจทำการแทนบริษัท สยามสินธร จำกัด

102/190

พฤศจิกายน 2560 ลงชื่อ
(นายมนูญนัช ไวกาสี)

ผู้อำนวยการด้านสิ่งแวดล้อมของบริษัท ไทย-ไทย วิศวกรรม จำกัด



ตารางที่ 1 (ต่อ 100)

องค์ประกอบทางสิ่งแวดล้อม และคุณค่าต่างๆ	ผลกระทบต่อสิ่งแวดล้อมที่สำคัญ	มาตรการป้องกันและแก้ไขผลกระทบต่อสิ่งแวดล้อม	มาตรการติดตามตรวจสอบ ผลกระทบต่อสิ่งแวดล้อม
		<p>(6) ลิฟต์ดับเพลิง อาคาร A จะจัดให้มีลิฟต์ดับเพลิง จำนวน 1 ชุด ตั้งอยู่ด้านทิศตะวันตกของอาคารซึ่งมีคุณสมบัติตามกฎกระทรวงฉบับที่ 33 (พ.ศ. 2535) แก้ไขเพิ่มเติมตามกฎกระทรวงฉบับที่ 50 (พ.ศ. 2540) ออกตามความในพระราชบัญญัติควบคุมอาคาร พ.ศ. 2522</p> <p>สำหรับอาคาร C โครงการจะติดตั้งถังดับเพลิงเคมีแบบมือถือ ขนาด 10 ปอนด์ จำนวน 1 ถัง/ร้าน โดยจะติดตั้งไว้บริเวณผั้งหน้าอาคาร</p> <p>(7) ทางหนีไฟ</p> <p>(7.1) บันไดหนีไฟ</p> <p>(7.1.1) อาคาร A จัดให้มีบันไดที่สามารถใช้หนีไฟได้ จำนวน 3 แห่ง ดังนี้</p> <p>- เป็นบันไดที่สามารถขึ้นและลงจากชั้นที่ 1 ถึงชั้นดาดฟ้าตัวบันไดทำด้วยคอนกรีตเสริมเหล็ก ความกว้าง 0.9 เมตร โดยโครงการจะออกแบบให้มีประตูหนีไฟที่สามารถเปิดย้อนกลับเข้ามา</p>	

หมายเหตุ : ^{2/} - เจ้าของโครงการ (บริษัท สยามสินธร จำกัด) จะต้องส่งมอบรายงานการวิเคราะห์ผลกระทบต่อสิ่งแวดล้อมฉบับสมบูรณ์ของโครงการ ให้กับทีมบริหารโครงการเพื่อได้รับทราบรายละเอียดโครงการและมาตรการที่โครงการจะต้องปฏิบัติตามตลอดระยะเวลาเปิดดำเนินการ

- เจ้าของโครงการ (บริษัท สยามสินธร จำกัด) จัดทำรายงานผลการปฏิบัติตามมาตรการป้องกันและแก้ไขผลกระทบต่อสิ่งแวดล้อมทุก 6 เดือน และจัดส่งรายงานให้สำนักงานนโยบายและแผนทรัพยากรธรรมชาติและสิ่งแวดล้อม (สผ.) และสำนักงานเขตปทุมวัน

พฤศจิกายน 2560 ลงชื่อ
(นายอภิชัย สิริดำรงพันธุ์)

ผู้รับมอบอำนาจจากกรรมการผู้มีอำนาจทำการแทนบริษัท สยามสินธร จำกัด

103/190

พฤศจิกายน 2560 ลงชื่อ
(นายมนูญนัช ไวกาสี)

ผู้อำนวยการด้านสิ่งแวดล้อมของบริษัท ไทย-ไทย วิศวกรรม จำกัด



ตารางที่ 1 (ต่อ 101)

องค์ประกอบทางสิ่งแวดล้อม และคุณค่าต่างๆ	ผลกระทบต่อสิ่งแวดล้อมที่สำคัญ	มาตรการป้องกันและแก้ไขผลกระทบต่อสิ่งแวดล้อม	มาตรการติดตามตรวจสอบ ผลกระทบต่อสิ่งแวดล้อม
		<p>ภายในอาคารได้ (Re-Entry) ที่บริเวณชั้น 5 10 15 20 และ 25</p> <p>- บันได ST-A2 (บันไดหลักและบันไดหนีไฟ) เป็นบันไดที่สามารถขึ้นและลงจากชั้นใต้ดิน 3 ถึงชั้นดาดฟ้า ตัวบันไดทำด้วยคอนกรีตเสริมเหล็ก ความกว้าง 1.58 – 1.63 เมตร โดยโครงการจะออกแบบให้มีประตูหนีไฟที่สามารถเปิดย้อนกลับเข้ามาภายในอาคารได้ (Re-Entry) ที่บริเวณชั้น 5 10 15 20 และ 25</p> <p>- บันได ST-A3 (บันไดหลักและบันไดหนีไฟ) เป็นบันไดที่สามารถขึ้นและลงจากชั้นใต้ดิน 3 ถึงชั้นที่ 16 ตัวบันไดทำด้วยคอนกรีตเสริมเหล็ก ความกว้าง 1.2 เมตร โดยโครงการจะออกแบบให้มีประตูหนีไฟที่สามารถเปิดย้อนกลับเข้ามาภายในอาคารได้ (Re-Entry) ที่บริเวณชั้น 5 10 และ 15</p> <p>(7.1.2) อาคาร B จัดให้มีบันไดที่สามารถใช้หนีไฟได้จำนวน 2 แห่ง</p>	

หมายเหตุ : ^{2/} - เจ้าของโครงการ (บริษัท สยามสินธร จำกัด) จะต้องส่งมอบรายงานการวิเคราะห์ผลกระทบต่อสิ่งแวดล้อมฉบับสมบูรณ์ของโครงการ ให้กับผู้บริหารโครงการเพื่อให้รับทราบรายละเอียดโครงการและมาตรการที่โครงการจะต้องปฏิบัติตามตลอดระยะเวลาเปิดดำเนินการ

- เจ้าของโครงการ (บริษัท สยามสินธร จำกัด) จัดทำรายงานผลการปฏิบัติตามมาตรการป้องกันและแก้ไขผลกระทบต่อสิ่งแวดล้อมทุก 6 เดือน และจัดส่งรายงานให้สำนักงานนโยบายและแผนทรัพยากรธรรมชาติและสิ่งแวดล้อม (สผ.) และสำนักงานเขตปทุมวัน

พฤศจิกายน 2560 ลงชื่อ
(นายอภิชัย สิริดำรงพันธุ์)

ผู้รับมอบอำนาจจากกรรมการผู้มีอำนาจทำการแทนบริษัท สยามสินธร จำกัด

104/190

พฤศจิกายน 2560 ลงชื่อ
(นายมนูญนัช ไวกาสี)

ผู้อำนวยการด้านสิ่งแวดล้อมของบริษัท ไทย-ไท วิศวกรรม จำกัด



ตารางที่ 1 (ต่อ 102)

องค์ประกอบทางสิ่งแวดล้อม และคุณค่าต่างๆ	ผลกระทบต่อสิ่งแวดล้อมที่สำคัญ	มาตรการป้องกันและแก้ไขผลกระทบต่อสิ่งแวดล้อม	มาตรการติดตามตรวจสอบ ผลกระทบต่อสิ่งแวดล้อม
		<p>ดังนี้</p> <ul style="list-style-type: none"> - บันได ST-B1 (บันไดหลักและบันไดหนีไฟ) เป็นบันไดที่สามารถขึ้นและลงจากชั้นใต้ดิน 4 ถึงชั้นหลังคา ตัวบันไดทำด้วยคอนกรีตเสริมเหล็ก ความกว้าง 1.2-1.25 เมตร - บันได ST-B2 (บันไดหลักและบันไดหนีไฟ) เป็นบันไดที่สามารถขึ้นและลงจากชั้นใต้ดิน 4 ถึงชั้นหลังคา ตัวบันไดทำด้วยคอนกรีตเสริมเหล็ก ความกว้าง 1.2-1.25 เมตร <p>สำหรับอาคาร C เป็นอาคารขนาดความสูง 2 ชั้น จะสามารถใช้บันไดภายในร้านค้าแต่ละร้าน ซึ่งมีขนาดความกว้าง 0.9 เมตร หนีไฟจากชั้นที่ 2 ลงสู่ชั้นที่ 1 และออกภายนอกอาคารได้อย่างสะดวก</p> <p>(7.2) พื้นที่หนีไฟทางอากาศ อาคาร A จัดเป็นอาคารสูงและอาคารขนาดใหญ่พิเศษ จึงจัดให้มีพื้นที่หนีไฟทางอากาศ ใต้ชั้นดาดฟ้า ความกว้าง 10 เมตร ความยาว</p>	

หมายเหตุ : ²⁷ - เจ้าของโครงการ (บริษัท สยามสินธร จำกัด) จะต้องส่งมอบรายงานการวิเคราะห์ผลกระทบต่อสิ่งแวดล้อมฉบับสมบูรณ์ของโครงการ ให้กับทีมบริหารโครงการเพื่อได้รับทราบรายละเอียดโครงการและมาตรการที่โครงการจะต้องปฏิบัติตามตลอดระยะเวลาเปิดดำเนินการ

- เจ้าของโครงการ (บริษัท สยามสินธร จำกัด) จัดทำรายงานผลการปฏิบัติตามมาตรการป้องกันและแก้ไขผลกระทบต่อสิ่งแวดล้อมทุก 6 เดือน และจัดส่งรายงานให้สำนักงานนโยบายและแผนทรัพยากรธรรมชาติและสิ่งแวดล้อม (สผ.) และสำนักงานเขตปทุมวัน

พุดศจิกายน 2560 ลงชื่อ
(นายอภิชัย สิริดำรงพันธุ์)

ผู้รับมอบอำนาจจากกรรมการผู้มีอำนาจทำการแทนบริษัท สยามสินธร จำกัด

105/190

พุดศจิกายน 2560 ลงชื่อ
(นายมนูญช์ ไวกาสี)

ผู้อำนวยการด้านสิ่งแวดล้อมของบริษัท ไทย-ไทย วิศวกรรม จำกัด



องค์ประกอบทางสิ่งแวดล้อม และคุณค่าต่างๆ	ผลกระทบต่อสิ่งแวดล้อมที่สำคัญ	มาตรการป้องกันและแก้ไขผลกระทบต่อสิ่งแวดล้อม	มาตรการติดตามตรวจสอบ ผลกระทบต่อสิ่งแวดล้อม
		<p>10 เมตร ซึ่งการเข้าถึงพื้นที่ดังกล่าวสามารถใช้บันได ST-A1 และ บันได ST-A2 เพื่อเข้าสู่พื้นที่หนีไฟทางอากาศได้อย่างสะดวก สำหรับบันได ST-A3 เนื่องจากเป็นบันไดจากชั้นที่ 1 - ชั้นที่ 16 (ไม่ต่อเนื่องถึงพื้นที่หนีไฟทางอากาศ) ดังนั้น โครงการจึงจัดให้มีบันไดภายนอกอาคารเชื่อมระหว่างบันได ST-A3 จากชั้นที่ 16 ความกว้าง 1.2-1.5 เมตร ขึ้นไปชั้นที่ 19 เพื่อไปยังบันได ST-A2 เพื่อไปยังพื้นที่หนีไฟทางอากาศได้อย่างสะดวกและปลอดภัย</p> <p>2) ระบบเตือนอัคคีภัย</p> <p>(1) แผงควบคุม (Fire Alarm Control Panel : FCP) จะทำหน้าที่เป็นจุดศูนย์รวมการรับ - ส่งสัญญาณตรวจรับ โดยเมื่ออุปกรณ์ชุดแจ้งเหตุที่ติดตั้งไว้เริ่มทำงาน จะส่งสัญญาณไปยังแผงควบคุม เพื่อให้เจ้าหน้าที่ในห้องควบคุมตรวจสอบ และหากเป็นเหตุเพลิงไหม้จะส่งสัญญาณแจ้งเหตุให้ทราบทั่วทั้งอาคาร โดยแผงควบคุมดังกล่าวติดตั้งไว้ที่ชั้นใต้ดิน 1อาคาร A</p>	

หมายเหตุ : ^{2/} - เจ้าของโครงการ (บริษัท สยามสินธร จำกัด) จะต้องส่งมอบรายงานการวิเคราะห์ผลกระทบต่อสิ่งแวดล้อมฉบับสมบูรณ์ของโครงการ ให้กับทีมบริหารโครงการเพื่อให้รับทราบรายละเอียดโครงการและมาตรการที่โครงการจะต้องปฏิบัติตามตลอดระยะเวลาเปิดดำเนินการ

- เจ้าของโครงการ (บริษัท สยามสินธร จำกัด) จัดทำรายงานผลการปฏิบัติตามมาตรการป้องกันและแก้ไขผลกระทบต่อสิ่งแวดล้อมทุก 6 เดือน และจัดส่งรายงานให้สำนักงานนโยบายและแผนทรัพยากรธรรมชาติและสิ่งแวดล้อม (สผ.) และสำนักงานเขตปทุมวัน

พฤศจิกายน 2560 ลงชื่อ

(นายอภิชัย สิริดำรงพันธุ์)

ผู้รับมอบอำนาจจากกรรมการผู้มีอำนาจทำการแทนบริษัท สยามสินธร จำกัด

106/190

พฤศจิกายน 2560 ลงชื่อ

(นายมนูญช์ ไวกาสี)

ผู้อำนวยการด้านสิ่งแวดล้อมของบริษัท ไทย-ไทย วิศวกรรม จำกัด



องค์ประกอบทางสิ่งแวดล้อมและคุณค่าต่างๆ	ผลกระทบต่อสิ่งแวดล้อมที่สำคัญ	มาตรการป้องกันและแก้ไขผลกระทบต่อสิ่งแวดล้อม	มาตรการติดตามตรวจสอบผลกระทบต่อสิ่งแวดล้อม
		<p>(2) เครื่องตรวจจับควัน (Smoke Detector) เป็นตัวรับกลุ่มควันที่เกิดจากเพลิงไหม้ภายในอาคาร และส่งสัญญาณไปยังแผงควบคุม เพื่อให้เจ้าหน้าที่ในห้องควบคุมทราบ และส่งสัญญาณแจ้งเหตุให้ทราบทั่วทั้งอาคาร โดยจะติดตั้งเครื่องตรวจจับควันภายในอาคาร ดังนี้</p> <ul style="list-style-type: none"> - อาคาร A ติดตั้งไว้บริเวณห้องเครื่องสูบน้ำ ห้องไฟฟ้า ห้องไฟฟ้าหลัก ห้องเครื่องกำเนิดไฟฟ้า ทางเดินชั้น 3M ห้องเครื่องปั๊ม โถงลิฟต์ดับเพลิง เป็นต้น - อาคาร B ติดตั้งไว้บริเวณห้องเครื่องพัดลม โถงต้อนรับ ห้องเครื่องทำความเย็น พื้นที่สรรพสินค้า ห้องไฟฟ้า ห้องพักอาศัย ทุกห้อง โถงลิฟต์ และบริเวณทางเดิน เป็นต้น <p>(3) เครื่องตรวจจับความร้อน (Heat Detector) เป็นตัวจับความร้อนที่เกิดจากเพลิงไหม้ภายในโครงการ และส่งสัญญาณไปตามแผงควบคุม โดยจะติดตั้งเครื่องตรวจจับความร้อนภายในอาคาร ดังนี้</p>	

หมายเหตุ : ^{2/} - เจ้าของโครงการ (บริษัท สยามสินธร จำกัด) จะต้องส่งมอบรายงานการวิเคราะห์ผลกระทบต่อสิ่งแวดล้อมฉบับสมบูรณ์ของโครงการ ให้กับทีมบริหารโครงการเพื่อให้รับทราบรายละเอียดโครงการและมาตรการที่โครงการจะต้องปฏิบัติตามตลอดระยะเวลาเปิดดำเนินการ

- เจ้าของโครงการ (บริษัท สยามสินธร จำกัด) จัดทำรายงานผลการปฏิบัติตามมาตรการป้องกันและแก้ไขผลกระทบต่อสิ่งแวดล้อมทุก 6 เดือน และจัดส่งรายงานให้สำนักงานนโยบายและแผนทรัพยากรธรรมชาติและสิ่งแวดล้อม (สผ.) และสำนักงานเขตปทุมวัน

พฤศจิกายน 2560 ลงชื่อ

(นายอภิชัย สิริดำรงพันธุ์)

ผู้รับมอบอำนาจจากกรรมการผู้มีอำนาจทำการแทนบริษัท สยามสินธร จำกัด

107/190

พฤศจิกายน 2560 ลงชื่อ

(นายมนูญช์ ไวกาสี)

ผู้อำนวยการด้านสิ่งแวดล้อมของบริษัท ไทย-ไทย วิศวกรรม จำกัด



ตารางที่ 1 (ต่อ 105)

องค์ประกอบทางสิ่งแวดล้อม และคุณค่าต่างๆ	ผลกระทบต่อสิ่งแวดล้อมที่สำคัญ	มาตรการป้องกันและแก้ไขผลกระทบต่อสิ่งแวดล้อม	มาตรการติดตามตรวจสอบ ผลกระทบต่อสิ่งแวดล้อม
		<ul style="list-style-type: none"> - อาคาร A ติดตั้งไว้บริเวณที่จอดรถ ห้องเก็บของ ห้องเตรียมอาหาร พื้นที่จุดรับ-ส่งของ ห้องครัว และห้องน้ำรวมชาย-หญิง และสำหรับผู้พิการ - อาคาร B โดยจะติดตั้งไว้บริเวณที่จอดรถ และห้องน้ำ (4) เครื่องแจ้งเหตุโดยใช้มือดึง (Fire Alarm Manual Station) เป็นตัวส่งสัญญาณเตือนภัย โดยจะติดตั้งไว้บริเวณต่าง ๆ ดังนี้ <ul style="list-style-type: none"> - อาคาร A จะติดตั้งไว้บริเวณบันได ST-A2 - อาคาร B ติดตั้งไว้บริเวณโถงบันได (5) กริ่งสัญญาณเตือนอัคคีภัย (Alarm Speaker) อาคาร A และอาคาร B จะติดตั้งไว้บริเวณเครื่องแจ้งเหตุโดยใช้มือดึง (Fire Alarm Manual Station) (6) โทรศัพท์ฉุกเฉิน (Telephone Jack) อาคาร A และอาคาร B จะติดตั้งไว้บริเวณเดียวกับเครื่องแจ้งเหตุโดยใช้มือดึง (Fire 	

หมายเหตุ : ^{2/} - เจ้าของโครงการ (บริษัท สยามสินธร จำกัด) จะต้องส่งมอบรายงานการวิเคราะห์ผลกระทบต่อสิ่งแวดล้อมฉบับสมบูรณ์ของโครงการ ให้กับทีมบริหารโครงการเพื่อได้รับทราบรายละเอียดโครงการและมาตรการที่โครงการจะต้องปฏิบัติตามตลอดระยะเวลาเปิดดำเนินการ

- เจ้าของโครงการ (บริษัท สยามสินธร จำกัด) จัดทำรายงานผลการปฏิบัติตามมาตรการป้องกันและแก้ไขผลกระทบต่อสิ่งแวดล้อมทุก 6 เดือน และจัดส่งรายงานให้สำนักงานนโยบายและแผนทรัพยากรธรรมชาติและสิ่งแวดล้อม (สผ.) และสำนักงานเขตปทุมวัน

พฤศจิกายน 2560 ลงชื่อ

(นายอภิชัย สิริดำรงพันธุ์)

ผู้รับมอบอำนาจจากกรรมการผู้มีอำนาจทำการแทนบริษัท สยามสินธร จำกัด

108/190

พฤศจิกายน 2560 ลงชื่อ

(นายมนูญช์ ไวกาสี)

ผู้อำนวยการด้านสิ่งแวดล้อมของบริษัท ไทย-ไท วิศวกรรม จำกัด



องค์ประกอบทางสิ่งแวดล้อม และคุณค่าต่างๆ	ผลกระทบต่อสิ่งแวดล้อมที่สำคัญ	มาตรการป้องกันและแก้ไขผลกระทบต่อสิ่งแวดล้อม	มาตรการติดตามตรวจสอบ ผลกระทบต่อสิ่งแวดล้อม
		Alarm Manual Station) 3. กำหนดจุดรวมคนเบื้องต้นภายในโครงการ เพื่อ เป็นจุดตรวจเช็คจำนวนคน ว่ามีผู้ใดติดอยู่ ภายในห้องพักหรือไม่ เพื่อจะได้สั่งการให้ทีม ดับเพลิง หรือทีมค้นหาหรือแจ้งให้เจ้าหน้าที่ ดับเพลิงช่วยค้นหาผู้สูญหายได้ทันท่วงที ซึ่ง โครงการจะกำหนดจุดรวมคนเบื้องต้น จำนวน 2 จุด โดยแบ่งได้ดังนี้ (รูปที่ 5 ประกอบ) - อาคาร A กำหนดจุดรวมคนเบื้องต้น ไว้ บริเวณพื้นที่สี่เหลี่ยมด้านทิศเหนือของโครงการ โดยมีขนาดพื้นที่ประมาณ 250 ตารางเมตร ซึ่งพื้นที่จุดรวมคนของอาคาร A สามารถ รองรับจำนวนคนได้ 1,000 คน (โดย 1 คน ใช้พื้นที่ยืน 0.25 ตารางเมตร) จึงสามารถ รองรับจำนวนผู้พักอาศัยภายในอาคาร A ซึ่งมี จำนวน 954 คน (คิดจากผู้พักอาศัยภายใน อาคาร A จำนวน 786 คน และพนักงาน ร้านค้า จำนวน 18 คน และพนักงานโครงการ 150 คน) ได้อย่างเพียงพอ	

หมายเหตุ : ^{2/} - เจ้าของโครงการ (บริษัท สยามสินธร จำกัด) จะต้องส่งมอบรายงานการวิเคราะห์ผลกระทบต่อสิ่งแวดล้อมฉบับสมบูรณ์ของโครงการ ให้กับทีมบริหารโครงการเพื่อได้รับทราบรายละเอียดโครงการและมาตรการ
 ที่โครงการจะต้องปฏิบัติตามตลอดระยะเวลาเปิดดำเนินการ
 - เจ้าของโครงการ (บริษัท สยามสินธร จำกัด) จัดทำรายงานผลการปฏิบัติตามมาตรการป้องกันและแก้ไขผลกระทบต่อสิ่งแวดล้อมทุก 6 เดือน และจัดส่งรายงานให้สำนักงานนโยบายและแผนทรัพยากรธรรมชาติและสิ่งแวดล้อม (สผ.) และสำนักงานเขตปทุมวัน

พฤศจิกายน 2560 ลงชื่อ
 (นายอภิชัย สิริดำรงพันธุ์)

ผู้รับมอบอำนาจจากกรรมการผู้มีอำนาจทำการแทนบริษัท สยามสินธร จำกัด

109/190

พฤศจิกายน 2560 ลงชื่อ
 (นายมนูญช์ ไวกาสี)

ผู้อำนวยการด้านสิ่งแวดล้อมของบริษัท ไทย-ไทย วิศวกรรม จำกัด



องค์ประกอบทางสิ่งแวดล้อม และคุณค่าต่างๆ	ผลกระทบต่อสิ่งแวดล้อมที่สำคัญ	มาตรการป้องกันและแก้ไขผลกระทบต่อสิ่งแวดล้อม	มาตรการติดตามตรวจสอบ ผลกระทบต่อสิ่งแวดล้อม
		<p>- อาคาร B กำหนดจุดรวมคนเบื้องต้น ไว้บริเวณพื้นที่สีเขียวด้านทิศตะวันตกของโครงการโดยมีขนาดพื้นที่ประมาณ 112 ตารางเมตร ซึ่งพื้นที่จุดรวมคนของอาคาร B สามารถรองรับจำนวนคนได้ 448 คน (โดย 1 คน ใช้พื้นที่ยืน 0.25 ตารางเมตร) จึงสามารถรองรับจำนวนผู้พักอาศัยภายในอาคาร B ซึ่งมีจำนวน 149 คน ได้อย่างเพียงพอ</p> <p>4. ติดตั้งแบบแปลนแผนผังของอาคารแต่ละชั้น แสดงตำแหน่งห้องต่าง ๆ ทุกห้อง ตำแหน่งที่ติดตั้งอุปกรณ์ดับเพลิงต่าง ๆ ประตูหรือทางหนีไฟของชั้นนั้น ติดไว้ที่บริเวณหน้าโถงบันไดทุกชั้นซึ่งเป็นตำแหน่งที่เห็นชัดเจน และจะเก็บแปลนแผนผังของอาคารทุกชั้นไว้ภายในห้องสำนักงานซึ่งตั้งอยู่ชั้นที่ 2 ของอาคาร A เพื่อให้สามารถตรวจสอบตำแหน่งต่าง ๆ ภายในอาคารกรณีเกิดเหตุเพลิงไหม้ได้โดยสะดวก</p>	

หมายเหตุ : ^{2/} - เจ้าของโครงการ (บริษัท สยามสินธร จำกัด) จะต้องส่งมอบรายงานการวิเคราะห์ผลกระทบต่อสิ่งแวดล้อมฉบับสมบูรณ์ของโครงการ ให้กับทีมบริหารโครงการเพื่อให้รับทราบรายละเอียดโครงการและมาตรการที่โครงการจะต้องปฏิบัติตามตลอดระยะเวลาเปิดดำเนินการ

- เจ้าของโครงการ (บริษัท สยามสินธร จำกัด) จัดทำรายงานผลการปฏิบัติตามมาตรการป้องกันและแก้ไขผลกระทบต่อสิ่งแวดล้อมทุก 6 เดือน และจัดส่งรายงานให้สำนักงานนโยบายและแผนทรัพยากรธรรมชาติและสิ่งแวดล้อม (สผ.) และสำนักงานเขตปทุมวัน

พฤศจิกายน 2560 ลงชื่อ
(นายอภิชัย สิริดำรงพันธุ์)

ผู้รับมอบอำนาจจากกรรมการผู้มีอำนาจทำการแทนบริษัท สยามสินธร จำกัด

110/190

พฤศจิกายน 2560 ลงชื่อ
(นายมนูญช์ ไวกาสี)

ผู้อำนวยการด้านสิ่งแวดล้อมของบริษัท ไทย-ไทย วิศวกรรม จำกัด



ตารางที่ 1 (ต่อ 108)

องค์ประกอบทางสิ่งแวดล้อม และคุณค่าต่างๆ	ผลกระทบต่อสิ่งแวดล้อมที่สำคัญ	มาตรการป้องกันและแก้ไขผลกระทบสิ่งแวดล้อม	มาตรการติดตามตรวจสอบผลกระทบต่อสิ่งแวดล้อม
<p>2.3.9 ระบบปรับอากาศและระบบระบายอากาศ</p>	<p>ความร้อนที่เกิดขึ้นจากกิจกรรมการดำเนินโครงการเป็นความร้อนที่เกิดขึ้นจากระบบปรับอากาศ ไอความร้อนของรถยนต์ และความร้อนจากการถ่ายเทความร้อนผ่านพื้นผิววัสดุ จะทำให้อุณหภูมิผสมของบรรยากาศบริเวณพื้นที่โครงการสูงขึ้นจากเดิม 34.4 องศาเซลเซียส เป็น 34.76 องศาเซลเซียส ซึ่งยังคงเป็นอุณหภูมิปกติของบรรยากาศบริเวณพื้นที่โครงการ อย่างไรก็ตาม โครงการต้องกำหนดให้มีมาตรการ</p>	<p>5. ติดตั้งป้ายแนะนำการใช้อุปกรณ์แต่ละตัวไว้บริเวณที่อุปกรณ์ติดตั้งอยู่ เพื่อให้ผู้ที่อยู่ใกล้ที่เกิดเหตุสามารถใช้งานได้ทันที</p> <p>6. จัดให้มีการซักซ้อมอพยพหนีไฟ เป็นประจำอย่างน้อยปีละ 1 ครั้ง โดยในการซักซ้อมอพยพหนีไฟโดยติดต่อประสานกับเจ้าหน้าที่ของสถานดับเพลิงบ่อนไก่ให้มาจัดอบรมและซักซ้อมแผนอพยพหนีไฟให้กับโครงการ</p> <p>7. จัดเตรียมหน่วยพยาบาลและรถพยาบาลไว้เพื่อให้ความช่วยเหลือเบื้องต้นแก่ผู้ประสบภัยและนำผู้ที่ได้รับบาดเจ็บส่งโรงพยาบาลต่อไป</p> <p>1. จัดให้มีพื้นที่สีเขียวภายในโครงการให้มากที่สุด ขนาดพื้นที่รวม 1,920 ตารางเมตร (ภาคผนวกที่ 1 ประกอบ) โดยปลูกไม้บริเวณชั้นที่ 1 ชั้นที่ 17 (อาคาร A) ชั้นที่ 2 และชั้นดาดฟ้า (อาคาร B) เพื่อให้ต้นไม้ดังกล่าวช่วยดูดซับความร้อน</p>	<p>- ตรวจสอบช่องระบายอากาศธรรมชาติให้มีวัสดุสิ่งกีดขวาง และพัดลมระบายอากาศให้มีสภาพพร้อมใช้งาน เดือนละ 1 ครั้ง ตลอดระยะเวลาเปิดดำเนินการ</p>

หมายเหตุ : ^{2/} - เจ้าของโครงการ (บริษัท สยามสินธร จำกัด) จะต้องส่งมอบรายงานการวิเคราะห์ผลกระทบต่อสิ่งแวดล้อมฉบับสมบูรณ์ของโครงการ ให้กับทีมบริหารโครงการเพื่อได้รับทราบรายละเอียดโครงการและมาตรการที่โครงการจะต้องปฏิบัติตามตลอดระยะเวลาเปิดดำเนินการ

- เจ้าของโครงการ (บริษัท สยามสินธร จำกัด) จัดทำรายงานผลการปฏิบัติตามมาตรการป้องกันและแก้ไขผลกระทบสิ่งแวดล้อมทุก 6 เดือน และจัดส่งรายงานให้สำนักงานนโยบายและแผนทรัพยากรธรรมชาติและสิ่งแวดล้อม (สผ.) และสำนักงานเขตปทุมวัน

พฤศจิกายน 2560 ลงชื่อ
(นายอภิชัย สิริดำรงพันธุ์)

ผู้รับมอบอำนาจจากกรรมการผู้มีอำนาจทำการแทนบริษัท สยามสินธร จำกัด

111/190

พฤศจิกายน 2560 ลงชื่อ
(นายบุญนัช ไวกาสี)

ผู้อำนวยการด้านสิ่งแวดล้อมของบริษัท ไทย-ไทย วิศวกรรม จำกัด



ตารางที่ 1 (ต่อ 109)

องค์ประกอบทางสิ่งแวดล้อม และคุณค่าต่างๆ	ผลกระทบต่อสิ่งแวดล้อมที่สำคัญ	มาตรการป้องกันและแก้ไขผลกระทบต่อสิ่งแวดล้อม	มาตรการติดตามตรวจสอบผลกระทบต่อสิ่งแวดล้อม
2.3.10 การจราจร	<p>ป้องกันการกระทบที่อาจเกิดขึ้น</p> <p>ในการประเมินผลกระทบด้านการจราจร เมื่อโครงการเปิดดำเนินการ ค่าอัตราส่วนปริมาณจราจรต่อความจุถนน (V/C Ratio) บนถนนสายต่าง ๆ บริเวณโครงการ ได้แก่ ถนนหลังสวน ถนนชิดลม ถนนเพลินจิต ถนนสารสิน และถนนวิฑู เป็นต้น บริษัทที่ปรึกษาประเมินความสามารถในการรองรับปริมาณการจราจรที่มีเพิ่มขึ้นจากโครงการ โดยพิจารณาจากปริมาณจราจรที่คาดว่าจะเกิดขึ้น จากจำนวนที่จอดรถยนต์ที่จัดเตรียมไว้ จำนวน 258 คัน ในกรณีเลวร้ายที่สุด จากการประเมินเมื่อโครงการเปิดดำเนินการค่าอัตราส่วนปริมาณจราจรต่อค่าความจุถนน (V/C Ratio) บนถนนสายต่างๆ</p>	<p>2. ติดตั้งป้ายห้ามติดเครื่องยนต์ทิ้งไว้ภายในบริเวณที่จอดรถให้สามารถสังเกตได้อย่างชัดเจนและทั่วถึง</p> <p>3. ดูแลตรวจสอบอุปกรณ์ที่ใช้ระบายอากาศให้สามารถใช้งานได้อยู่เสมอ โดยตรวจสอบช่องเปิดต่างๆ ไม่ให้มีสิ่งกีดขวางกั้นการระบายอากาศ</p> <p>1. จัดทำเครื่องหมายจราจรบนพื้นทางแบ่งช่องจราจรการเดินรถให้ชัดเจนรวมทั้งป้ายต่าง ๆ รวมทั้งติดตั้งกระจกเงาเพื่อเพิ่มทัศนวิสัยในการเดินรถบริเวณโครงการ เพื่อไม่ก่อให้เกิดความสับสนของผู้ขับขี่ทำให้การเคลื่อนตัวของรถในโครงการ และบริเวณทางเข้าออกโครงการสามารถทำได้โดยดี และปลอดภัย</p> <p>2. จัดให้มีพนักงานรักษาความปลอดภัยคอยอำนวยความสะดวกให้แก่ผู้พักอาศัย และผู้มาใช้บริการภายในโครงการไม่ให้เกิดการกีดขวางกระแสจราจรบนถนนหลังสวน โดยเน้นให้รถสามารถเข้าโครงการได้สะดวกและรวดเร็ว</p>	<p>1. กำหนดให้มีเจ้าหน้าที่ตรวจสอบการปฏิบัติตามมาตรการอย่างเคร่งครัด</p> <p>2. ตรวจสอบถนนภายในโครงการ และบริเวณทางเข้า-ออกโครงการ ให้มีสภาพคล่องตัวทุกวันตลอดระยะเวลาเปิดดำเนินการ</p> <p>3. จัดให้มีส่วนรับเรื่องร้องเรียนผู้ที่ได้รับผลกระทบจากโครงการ</p> <p>4. ตรวจสอบป้ายและเครื่องหมายการจราจรภายในโครงการและบริเวณทางเข้า-ออกโครงการให้มีสภาพดี มองเห็นได้ชัดเจน ไม่ลบเลือน 3 เดือน/ครั้ง ตลอดระยะเวลาดำเนินการ</p>

หมายเหตุ : ^{2/} - เจ้าของโครงการ (บริษัท สยามสินธร จำกัด) จะต้องส่งมอบรายงานการวิเคราะห์ผลกระทบต่อสิ่งแวดล้อมฉบับสมบูรณ์ของโครงการ ให้กับทีมบริหารโครงการเพื่อให้บริการรายละเอียดโครงการและมาตรการที่โครงการจะต้องปฏิบัติตามตลอดระยะเวลาเปิดดำเนินการ

- เจ้าของโครงการ (บริษัท สยามสินธร จำกัด) จัดทำรายงานผลการปฏิบัติตามมาตรการป้องกันและแก้ไขผลกระทบต่อสิ่งแวดล้อมทุก 6 เดือน และจัดส่งรายงานให้สำนักงานนโยบายและแผนทรัพยากรธรรมชาติและสิ่งแวดล้อม (สผ.) และสำนักงานเขตปทุมวัน

พฤศจิกายน 2560 ลงชื่อ

(นายอภิชัย สิริดำรงพันธุ์)

ผู้รับมอบอำนาจจากกรรมการผู้มีอำนาจทำการแทนบริษัท สยามสินธร จำกัด

112/190

พฤศจิกายน 2560 ลงชื่อ

(นายมนูญนัช ไวกาสี)

ผู้อำนวยการด้านสิ่งแวดล้อมของบริษัท ไทย-ไทย วิศวกร จำกัด



ตารางที่ 1 (ต่อ 110)

องค์ประกอบทางสิ่งแวดล้อม และคุณค่าต่างๆ	ผลกระทบต่อสิ่งแวดล้อมที่สำคัญ	มาตรการป้องกันและแก้ไขผลกระทบต่อสิ่งแวดล้อม	มาตรการติดตามตรวจสอบ ผลกระทบต่อสิ่งแวดล้อม
	<p>บริเวณโครงการมีค่าเปลี่ยนแปลงไปจากเดิม จากการประเมินเมื่อโครงการเปิดดำเนินการค่าอัตราส่วนปริมาณจราจรต่อค่าความจุถนน (V/C Ratio) บนถนนสายต่างๆ บริเวณโครงการมีค่าเปลี่ยนแปลงไปจากเดิม แต่ทั้งนี้ ยังคงรองรับปริมาณจราจรที่เพิ่มขึ้นได้ อย่างไรก็ตาม โครงการจะต้องกำหนดให้มีมาตรการป้องกันและแก้ไขผลกระทบที่อาจเกิดขึ้น</p>	<p>และขอความร่วมมือให้ผู้ใช้บริการภายในโครงการ เดินรถตามการจัดจราจรอย่างเคร่งครัด เพื่อความสะดวก และปลอดภัยในการเดินทาง</p> <p>3. โครงการจะติดตั้งระบบตรวจนับจำนวนช่องจอดรถที่ว่าง โดยระบบจะทำงานร่วมกับอุปกรณ์อิเล็กทรอนิกส์ที่ติดตั้งประจำตามช่องจอดรถ แล้วนำค่าเหล่านั้นไปประมวลผลและแสดงเป็นจำนวนที่ว่างในพื้นที่จอดรถให้ทราบผ่านจอ LCD ที่ติดตั้งไว้บริเวณชั้น 1 บริเวณลงชั้นจอดรถใต้ดิน (อาคาร A และ B) จำนวน 1 เครื่อง/อาคาร และติดตั้งภายในชั้นจอดรถทุกชั้นก่อนเข้าสู่ลานจอดรถ ช่วยเพิ่มความสะดวกให้แก่ผู้ใช้รถเพื่อให้ทราบที่ว่าง โดยไม่ต้องขับรถวนหาที่จอดรถช่วยประหยัดทั้งเวลาและพลังงาน และอำนวยความสะดวกต่อผู้พักอาศัยในอาคาร</p> <p>4. ติดตั้งป้ายสัญญาณจราจรบนพื้นทางและป้ายต่าง ๆ บริเวณภายในโครงการให้ชัดเจนและไม่ก่อให้เกิดความสับสนของผู้ขับขี่ เพื่อให้การ</p>	

หมายเหตุ : ^{2/} - เจ้าของโครงการ (บริษัท สยามสินธร จำกัด) จะต้องส่งมอบรายงานการวิเคราะห์ผลกระทบต่อสิ่งแวดล้อมฉบับสมบูรณ์ของโครงการ ให้กับทีมบริหารโครงการเพื่อได้รับทราบรายละเอียดโครงการและมาตรการที่โครงการจะต้องปฏิบัติตามตลอดระยะเวลาเปิดดำเนินการ

- เจ้าของโครงการ (บริษัท สยามสินธร จำกัด) จัดทำรายงานผลการปฏิบัติตามมาตรการป้องกันและแก้ไขผลกระทบต่อสิ่งแวดล้อมทุก 6 เดือน และจัดส่งรายงานให้สำนักงานนโยบายและแผนทรัพยากรธรรมชาติและสิ่งแวดล้อม (สผ.) และสำนักงานเขตปทุมวัน

พฤศจิกายน 2560 ลงชื่อ

(นายอภิชัย สิริดำรงพันธุ์)

ผู้รับมอบอำนาจจากกรรมการผู้มีอำนาจทำการแทนบริษัท สยามสินธร จำกัด

113/190

พฤศจิกายน 2560 ลงชื่อ

(นายมนูญนัช ไวกาสี)

ผู้อำนวยการด้านสิ่งแวดล้อมของบริษัท ไทย-ไทย วิศวกร จำกัด



ตารางที่ 1 (ต่อ 111)

องค์ประกอบทางสิ่งแวดล้อม และคุณค่าต่างๆ	ผลกระทบต่อสิ่งแวดล้อมที่สำคัญ	มาตรการป้องกันและแก้ไขผลกระทบต่อสิ่งแวดล้อม	มาตรการติดตามตรวจสอบ ผลกระทบต่อสิ่งแวดล้อม
		<p>เคลื่อนตัวของรถภายในโครงการและบริเวณทางเข้า-ออกโครงการสามารถทำได้อย่างสะดวกและปลอดภัย และกำหนดให้มีมาตรการป้องกันการตดกระแสดจราจรภายในอาคารบริเวณชั้นจอดรถใต้ดิน ดังนี้</p> <ul style="list-style-type: none"> - ติดตั้งกระจกโค้งบริเวณ Ramp ขึ้น-ลง ชั้นใต้ดิน เพื่อเพิ่มทัศนวิสัยให้แก่ผู้ขับขี่ เพื่อลดโอกาสที่จะเกิดอุบัติเหตุ - ทำเครื่องหมายบนผิวทางบริเวณที่มีลักษณะการเดินรถแบบสองทิศทางให้ชัดเจน เพื่อเตือนผู้ขับขี่ให้ใช้ความระมัดระวังในการขับขี่ <p>5. กำหนดชั้นพื้นที่จอดรถสำหรับอาคาร A โดยส่วนพักอาศัย กำหนดให้จอดรถที่บริเวณชั้นใต้ดิน 3 ซึ่งมีจำนวน 51 คัน สำหรับส่วนโรงแรมจอดรถที่บริเวณชั้นใต้ดิน 1- ชั้นใต้ดิน 3 จำนวนรวม 97 คัน</p> <p>6. กำหนดชั้นพื้นที่จอดรถให้กับผู้มาใช้บริการส่วนพาณิชยกรรมภายในโครงการ โดยชั้นจอดรถจะจัดให้บริเวณชั้นจอดรถชั้นใต้ดิน 1 ชั้นใต้ดิน 2</p>	

หมายเหตุ : ^{2/} - เจ้าของโครงการ (บริษัท สยามสินธร จำกัด) จะต้องส่งมอบรายงานการวิเคราะห์ผลกระทบต่อสิ่งแวดล้อมฉบับสมบูรณ์ของโครงการ ให้กับทีมบริหารโครงการเพื่อได้รับทราบรายละเอียดโครงการและมาตรการที่โครงการจะต้องปฏิบัติตามตลอดระยะเวลาเปิดดำเนินการ

- เจ้าของโครงการ (บริษัท สยามสินธร จำกัด) จัดทำรายงานผลการปฏิบัติตามมาตรการป้องกันและแก้ไขผลกระทบต่อสิ่งแวดล้อมทุก 6 เดือน และจัดส่งรายงานให้สำนักงานนโยบายและแผนทรัพยากรธรรมชาติและสิ่งแวดล้อม (สผ.) และสำนักงานเขตปทุมวัน

พฤษภาคม 2560 ลงชื่อ

(นายอภิชัย สิริดำรงพันธุ์)

ผู้รับมอบอำนาจจากกรรมการผู้มีอำนาจทำการแทนบริษัท สยามสินธร จำกัด

114/190

พฤษภาคม 2560 ลงชื่อ

(นายมนูญนัช ไวกาสี)

ผู้อำนวยการด้านสิ่งแวดล้อมของบริษัท ไทย-ไทย วิศวกรรม จำกัด



องค์ประกอบทางสิ่งแวดล้อม และคุณค่าต่างๆ	ผลกระทบต่อสิ่งแวดล้อมที่สำคัญ	มาตรการป้องกันและแก้ไขผลกระทบต่อสิ่งแวดล้อม	มาตรการติดตามตรวจสอบ ผลกระทบต่อสิ่งแวดล้อม
		<p>และชั้นใต้ดิน 3 อาคาร B จำนวน 84 คัน</p> <p>7. ติดตั้งไฟฟ้าแสงสว่างบริเวณทางเข้า - ออก โครงการ ให้สามารถมองเห็นรถที่เข้าหรือออก โครงการได้อย่างชัดเจนในช่วงเวลากลางคืน</p> <p>8. ขอความร่วมมือไม่ให้มีการจอดรถบริเวณ ทางเข้า-ออกของโครงการ เพื่อให้เกิดความ คล่องตัวในการเดินทาง และไม่กีดขวาง การจราจรของรถที่จะเข้าหรือออกจากโครงการ รวมทั้งควบคุมไม่ให้มีการจอดรถริมถนน สาธารณะบริเวณใกล้เคียง</p> <p>9. แจ้งจำนวนที่จอดรถที่จัดให้มีภายในโครงการ ให้ผู้ที่ต้องการจะเช่าทราบตั้งแต่เริ่มเปิด โครงการเพื่อเป็นข้อมูลให้ผู้เช่าประกอบการ ตัดสินใจเลือกเช่า</p> <p>10. กำหนดให้ผู้พักอาศัยที่มีรถยนต์ส่วนตัวแจ้งให้ เจ้าหน้าที่โครงการทราบ และจัดทำเป็นบัญชี เพื่อตรวจสอบความเพียงพอของรถที่จอด และ ปริมาณรถที่จะเข้ามาในโครงการได้ เพื่อเป็น การช่วยให้เจ้าหน้าที่รักษาความปลอดภัย ให้ สามารถดูแลและคอยอำนวยความสะดวกได้</p>	

หมายเหตุ : ^{2/} - เจ้าของโครงการ (บริษัท สยามสินธร จำกัด) จะต้องส่งมอบรายงานการวิเคราะห์ผลกระทบต่อสิ่งแวดล้อมฉบับสมบูรณ์ของโครงการ ให้กับทีมบริหารโครงการเพื่อได้รับทราบรายละเอียดโครงการและมาตรการ
ที่โครงการจะต้องปฏิบัติตามตลอดระยะเวลาเปิดดำเนินการ

- เจ้าของโครงการ (บริษัท สยามสินธร จำกัด) จัดทำรายงานผลการปฏิบัติตามมาตรการป้องกันและแก้ไขผลกระทบต่อสิ่งแวดล้อมทุก 6 เดือน และจัดส่งรายงานให้สำนักงานนโยบายและแผนทรัพยากรธรรมชาติและสิ่งแวดล้อม (สผ.) และสำนักงานเขตปทุมวัน

พฤศจิกายน 2560 ลงชื่อ

(นายอภิชัย สิริดำรงพันธุ์)

ผู้รับมอบอำนาจจากกรรมการผู้มีอำนาจทำการแทนบริษัท สยามสินธร จำกัด

115/190

พฤศจิกายน 2560 ลงชื่อ

(นายมนูญนัช ไวกาสี)

ผู้อำนวยการด้านสิ่งแวดล้อมของบริษัท ไทย-ไทย วิศวกร จำกัด



องค์ประกอบทางสิ่งแวดล้อมและคุณค่าต่างๆ	ผลกระทบต่อสิ่งแวดล้อมที่สำคัญ	มาตรการป้องกันและแก้ไขผลกระทบต่อสิ่งแวดล้อม	มาตรการติดตามตรวจสอบผลกระทบต่อสิ่งแวดล้อม
2.3.11 การใช้ที่ดิน	<p>1) การใช้ประโยชน์ที่ดินตามกฎหมายกระทรวงให้ใช้บังคับผังเมืองรวมกรุงเทพมหานคร พ.ศ. 2556 ออกตามความในพระราชบัญญัติผังเมือง พ.ศ. 2518</p> <p>จากการตรวจสอบที่ตั้งโครงการ ตามกฎกระทรวงให้ใช้บังคับผังเมืองรวมกรุงเทพมหานคร พ.ศ. 2556 ออกตามความในพระราชบัญญัติผังเมือง พ.ศ. 2518 พบว่า “โครงการตั้งอยู่ในพื้นที่กำหนดการใช้ประโยชน์ที่ดินประเภทพาณิชยกรรมบริเวณหมายเลข พ. 5-2 (สีแดง) ที่มีวัตถุประสงค์เพื่อให้ใช้ประโยชน์เป็นศูนย์พาณิชยกรรมหลัก เพื่อส่งเสริมความเป็นศูนย์กลางทางธุรกิจ การค้า การบริการ นันทนาการ และการท่องเที่ยวในระดับภูมิภาคเอเชียตะวันออกเฉียงใต้” ทั้งนี้ อาคาร A มีการใช้ประโยชน์เพื่อกิจการโรงแรมร่วมอยู่ด้วย จำนวน 304 ห้อง (ห้องพักเกิน 80 ห้อง)</p>	<p>ง่ายยิ่งขึ้น</p> <p>11. โครงการจัดให้มีที่จอดรถยนต์รวมทั้งสิ้น 258 คัน (ตามกฎหมายต้องการ 258 คัน)</p> <p>1. ออกแบบอาคารให้เป็นไปตามกฎหมายที่เกี่ยวข้อง ได้แก่ กฎกระทรวงฉบับที่ 33 (พ.ศ. 2535) แก้ไขเพิ่มเติมตามกฎกระทรวงฉบับที่ 50 (พ.ศ. 2540) ออกตามความในพระราชบัญญัติควบคุมอาคาร พ.ศ. 2522 กฎกระทรวงฉบับที่ 55 (พ.ศ. 2543) แก้ไขเพิ่มเติมโดยกฎกระทรวงฉบับที่ 61 (พ.ศ. 2550) ออกตามความในพระราชบัญญัติควบคุมอาคาร พ.ศ. 2522 ข้อบัญญัติกรุงเทพมหานคร พ.ศ. 2544 และกฎกระทรวงให้ใช้บังคับผังเมืองรวมกรุงเทพมหานคร พ.ศ. 2556</p> <p>2. ในขั้นตอนการยื่นขออนุญาตประกอบกิจการโรงแรม โครงการจะต้องแจ้งสถานศึกษาและศาสนสถานที่อยู่ภายในรัศมี 1 กิโลเมตร ทั้ง 10 แห่ง เพื่อขอรับคำยินยอมในการพัฒนา</p>	

หมายเหตุ : ^{2/} - เจ้าของโครงการ (บริษัท สยามสินธร จำกัด) จะต้องส่งมอบรายงานการวิเคราะห์ผลกระทบต่อสิ่งแวดล้อมฉบับสมบูรณ์ของโครงการ ให้กับทีมบริหารโครงการเพื่อได้รับทราบรายละเอียดโครงการและมาตรการที่โครงการจะต้องปฏิบัติตามตลอดระยะเวลาเปิดดำเนินการ

- เจ้าของโครงการ (บริษัท สยามสินธร จำกัด) จัดทำรายงานผลการปฏิบัติตามมาตรการป้องกันและแก้ไขผลกระทบต่อสิ่งแวดล้อมทุก 6 เดือน และจัดส่งรายงานให้สำนักงานนโยบายและแผนทรัพยากรธรรมชาติและสิ่งแวดล้อม (สผ.) และสำนักงานเขตปทุมวัน

พฤศจิกายน 2560 ลงชื่อ
(นายอภิชัย สิริดำรงพันธ์)

ผู้รับมอบอำนาจจากกรรมการผู้มีอำนาจทำการแทนบริษัท สยามสินธร จำกัด

116/190

พฤศจิกายน 2560 ลงชื่อ
(นายมนูญช์ ไวกาสี)

ผู้อำนวยการด้านสิ่งแวดล้อมของบริษัท ไทย-ไทย วิศวกรรม จำกัด



องค์ประกอบทางสิ่งแวดล้อมและคุณค่าต่างๆ	ผลกระทบต่อสิ่งแวดล้อมที่สำคัญ	มาตรการป้องกันและแก้ไขผลกระทบต่อสิ่งแวดล้อม	มาตรการติดตามตรวจสอบผลกระทบต่อสิ่งแวดล้อม
	<p>ซึ่งเป็นกิจกรรมตามข้อยกเว้น ข้อ 22 (8) โรงแรมตามกฎหมายว่าด้วยโรงแรมที่มีจำนวนห้องพักเกิน 80 ห้อง เว้นแต่ที่ตั้งอยู่ริมถนนสาธารณะที่มีขนาดเขตทางไม่น้อยกว่า 12 เมตร หรือตั้งอยู่ภายในระยะ 500 เมตร จากบริเวณโดยรอบสถานีรถไฟฟ้ามหานคร โดยที่ดินที่เป็นที่ตั้งของโครงการตั้งอยู่ริมถนนหลังสวน เขตทางกว้าง 16.9 - 17.5 เมตร ยาวต่อเนื่องโดยตลอดซึ่งด้านหนึ่งเชื่อมกับถนนเพลินจิต เขตทางกว้าง 29 เมตร (ไม่น้อยกว่า 12 เมตร) และตั้งอยู่ในระยะไม่เกิน 200 เมตร โดยอีกด้านหนึ่งยาวต่อเนื่องกันโดยตลอดไปเชื่อมกับถนนสารสิน เขตทางกว้าง 22.75-26.80 เมตร (ไม่น้อยกว่า 8 เมตร) และที่ดินแปลงนั้นตั้งอยู่ในระยะไม่เกิน 200 เมตร จากริมเขตทาง ดังนั้นโครงการจึงสามารถดำเนินการได้ตามข้อยกเวดังกล่าวข้างต้น</p> <p>อนึ่ง โครงการมีอัตราส่วนพื้นที่อาคารรวมต่อพื้นที่ดิน 5.81 : 1 (ไม่เกิน 10 : 1) มีอัตราส่วนของที่ว่างต่อพื้นที่อาคารรวมร้อยละ 8.4 (ไม่น้อยกว่าร้อยละ 3) มีที่ว่างปราศจากสิ่งปกคลุมร้อยละ 50</p>	<p>โครงการ เพื่อใช้ประกอบในการยื่นขออนุญาตประกอบกิจการโรงแรมต่อไป</p>	

หมายเหตุ : ^{2/} - เจ้าของโครงการ (บริษัท สยามสินธร จำกัด) จะต้องส่งมอบรายงานการวิเคราะห์ผลกระทบต่อสิ่งแวดล้อมฉบับสมบูรณ์ของโครงการ ให้กับทีมบริหารโครงการเพื่อได้รับทราบรายละเอียดโครงการและมาตรการที่โครงการจะต้องปฏิบัติตามตลอดระยะเวลาเปิดดำเนินการ

- เจ้าของโครงการ (บริษัท สยามสินธร จำกัด) จัดทำรายงานผลการปฏิบัติตามมาตรการป้องกันและแก้ไขผลกระทบต่อสิ่งแวดล้อมทุก 6 เดือน และจัดส่งรายงานให้สำนักงานนโยบายและแผนทรัพยากรธรรมชาติและสิ่งแวดล้อม (สผ.) และสำนักงานเขตปทุมวัน

พฤศจิกายน 2560 ลงชื่อ

(นายอภิชัย สิริดำรงพันธุ์)

ผู้รับมอบอำนาจจากกรรมการผู้มีอำนาจทำการแทนบริษัท สยามสินธร จำกัด

117/190

พฤศจิกายน 2560 ลงชื่อ

(นายมนูญนัช ไวกาสี)

ผู้อำนวยการด้านสิ่งแวดล้อมของบริษัท ไทย-ไทย วิศวกรรม จำกัด



องค์ประกอบทางสิ่งแวดล้อมและคุณค่าต่างๆ	ผลกระทบต่อสิ่งแวดล้อมที่สำคัญ	มาตรการป้องกันและแก้ไขผลกระทบต่อสิ่งแวดล้อม	มาตรการติดตามตรวจสอบผลกระทบต่อสิ่งแวดล้อม
	<p>ของพื้นที่โครงการ (ไม่น้อยกว่าร้อยละ 30) และมีพื้นที่น้ำซึมผ่าน (พื้นที่สีเขียวชั้นที่ 1) 1,052.5 ตารางเมตร ซึ่งไม่น้อยกว่า 581 ตารางเมตร และคิดเป็นร้อยละ 90.3 ของพื้นว่างต่อพื้นที่อาคารรวมจึงมีความสอดคล้องกับข้อกำหนดดังกล่าว</p> <p>2) เทศบัญญัติของเทศบาลนครกรุงเทพ เรื่อง กำหนดบริเวณซึ่งอาคารบางชนิดจะปลูกสร้างชั้นมิได้ (ฉบับที่ 2) พุทธศักราช 2502</p> <p>จากการตรวจสอบที่ตั้งโครงการ ตามเทศบัญญัติของเทศบาลนครกรุงเทพ เรื่อง กำหนดบริเวณซึ่งอาคารบางชนิดจะปลูกสร้างชั้นมิได้ (ฉบับที่ 2) พุทธศักราช 2502 พบว่า โครงการตั้งอยู่ในบริเวณที่ 1 ตามข้อ 3 ซึ่งระบุไว้ว่า “ห้ามมิให้บุคคลใดปลูกสร้างห้องแถว, ตึกแถว, อาคารพาณิชย์, โรงงานอุตสาหกรรม, อาคารสาธารณะหรืออาคารอื่นใด นอกจากอาคารที่พักอาศัย อาคารที่เป็นส่วนหนึ่งของอาคารที่พักอาศัย, รั้ว, กำแพง, ท่อระบายน้ำ, รางระบายน้ำ, เขื่อน และสะพานภายในบริเวณดังต่อไปนี้ เว้นแต่คณะเทศมนตรีจะพิจารณาอนุญาตโดยมีเหตุผลอันสมควรเกี่ยวกับ</p>		

- หมายเหตุ : ^{2/} - เจ้าของโครงการ (บริษัท สยามสินธร จำกัด) จะต้องส่งมอบรายงานการวิเคราะห์ผลกระทบต่อสิ่งแวดล้อมฉบับสมบูรณ์ของโครงการ ให้กับทีมบริหารโครงการเพื่อได้รับทราบรายละเอียดโครงการและมาตรการที่โครงการจะต้องปฏิบัติตามตลอดระยะเวลาเปิดดำเนินการ
- เจ้าของโครงการ (บริษัท สยามสินธร จำกัด) จัดทำรายงานผลการปฏิบัติตามมาตรการป้องกันและแก้ไขผลกระทบต่อสิ่งแวดล้อมทุก 6 เดือน และจัดส่งรายงานให้สำนักงานนโยบายและแผนทรัพยากรธรรมชาติและสิ่งแวดล้อม (สผ.) และสำนักงานเขตปทุมวัน

พฤศจิกายน 2560 ลงชื่อ
 (นายอภิชัย สิริดำรงพันธุ์)

ผู้รับมอบอำนาจจากกรรมการผู้มีอำนาจทำการแทนบริษัท สยามสินธร จำกัด

118/190

พฤศจิกายน 2560 ลงชื่อ
 (นายมนูญนัช ไวกาสี)

ผู้อำนวยการด้านสิ่งแวดล้อมของบริษัท ไทย-ไทย วิศวกร จำกัด



องค์ประกอบทางสิ่งแวดล้อม และคุณค่าต่างๆ	ผลกระทบต่อสิ่งแวดล้อมที่สำคัญ	มาตรการป้องกันและแก้ไขผลกระทบต่อสิ่งแวดล้อม	มาตรการติดตามตรวจสอบ ผลกระทบต่อสิ่งแวดล้อม
	<p>หลักวิชาการผังเมือง” ดังนั้น ในการดำเนินการโครงการซึ่งเป็นอาคาร พักอาศัยรวม -โรงแรม-พาณิชย์ (อาคาร A) อาคาร พักอาศัยรวม - พาณิชย (อาคาร B) และอาคาร พาณิชย (อาคาร C) มีจำนวนห้องพักอาศัยรวม 401 ห้อง แบ่งเป็น โรงแรม 304 ห้อง และห้องพักอาศัย จำนวน 97 ห้อง เป็นการใช้อยู่อาศัยที่ติดตามที่ได้ กำหนดไว้ในกฎกระทรวงให้ใช้บังคับผังเมืองรวม กรุงเทพมหานคร พ.ศ. 2556 ดังกล่าวข้างต้น โครงการจึงมิได้ขัดแย้งกับเทศบัญญัติของเทศบาล นครกรุงเทพ เรื่อง กำหนดบริเวณซึ่งอาคารบางชนิด จะปลูกสร้างชั้นมิได้ (ฉบับที่ 2) พุทธศักราช 2502 ตลอดจนประกาศกรุงเทพมหานคร เรื่อง กำหนด หลักเกณฑ์การอนุญาตให้ก่อสร้างอาคารฉบับนี้แต่ อย่างใด</p> <p>3) ข้อบัญญัติกรุงเทพมหานคร เรื่อง กำหนด บริเวณห้ามใช้หรือเปลี่ยนการใช้อาคารบางชนิด หรือบางประเภท พ.ศ. 2525 จากการตรวจสอบที่ตั้งโครงการ ตามข้อบัญญัติ กรุงเทพมหานคร เรื่อง กำหนดบริเวณห้ามใช้หรือ</p>		

หมายเหตุ : ^{2/} - เจ้าของโครงการ (บริษัท สยามสินธร จำกัด) จะต้องส่งมอบรายงานการวิเคราะห์ผลกระทบต่อสิ่งแวดล้อมฉบับสมบูรณ์ของโครงการ ให้กับทีมบริหารโครงการเพื่อได้รับทราบรายละเอียดโครงการและมาตรการ
 ที่โครงการจะต้องปฏิบัติตามตลอดระยะเวลาเปิดดำเนินการ
 - เจ้าของโครงการ (บริษัท สยามสินธร จำกัด) จัดทำรายงานผลการปฏิบัติตามมาตรการป้องกันและแก้ไขผลกระทบต่อสิ่งแวดล้อมทุก 6 เดือน และจัดส่งรายงานให้สำนักงานนโยบายและแผนทรัพยากรธรรมชาติและสิ่งแวดล้อม (สผ.) และสำนักงานเขตปทุมวัน

พฤศจิกายน 2560 ลงชื่อ
 (นายอภิชัย สิริดำรงพันธ์)

ผู้รับมอบอำนาจจากกรรมการผู้มีอำนาจทำการแทนบริษัท สยามสินธร จำกัด

119/190

พฤศจิกายน 2560 ลงชื่อ
 (นายมนูญนัช ไวกาสี)

ผู้อำนวยการด้านสิ่งแวดล้อมของบริษัท ไทย-ไทย วิศวกร จำกัด



องค์ประกอบทางสิ่งแวดล้อม และคุณค่าต่างๆ	ผลกระทบต่อสิ่งแวดล้อมที่สำคัญ	มาตรการป้องกันและแก้ไขผลกระทบต่อสิ่งแวดล้อม	มาตรการติดตามตรวจสอบ ผลกระทบต่อสิ่งแวดล้อม
	<p>เปลี่ยนการใช้อาคารบางชนิดหรือบางประเภท พ.ศ. 2525 พบว่า โครงการตั้งอยู่ในบริเวณที่ 1 ตามข้อ 3 ซึ่ง ระบุไว้ว่า “ห้ามเจ้าของหรือผู้ครอบครองอาคารซึ่งไม่เป็นอาคารประเภทควบคุมการใช้ภายในบริเวณดังต่อไปนี้ ใช้หรือยินยอมให้บุคคลใดใช้อาคารดังกล่าวเป็นอาคารประเภทควบคุมการใช้เพื่อกิจการตามมาตรา 32 แห่งพระราชบัญญัติควบคุมอาคาร พ.ศ. 2522” และตามข้อ 4 ของข้อบัญญัติดังกล่าว ระบุไว้ว่า “ภายในบริเวณตามข้อ 3 ห้ามเจ้าของหรือผู้ครอบครองอาคารประเภทควบคุมการใช้ ใช้หรือยินยอมให้บุคคลใดใช้อาคารนั้นเป็นอาคารควบคุมการใช้ประเภทอื่นผิดไปจากที่ได้ระบุไว้ในใบอนุญาต”</p> <p>ทั้งนี้ อาคารโครงการเป็นอาคารอาศัยรวม โรงแรม-พาณิชย์ ซึ่งในการขออนุญาตดัดแปลงอาคาร บริษัท สยามสินธร จำกัด ในฐานะเจ้าของโครงการจะยื่นขออนุญาตดัดแปลง โดยแจ้งวัตถุประสงค์การดัดแปลงเพื่อใช้เป็น พักอาศัยรวม -โรงแรม-พาณิชย์ รวมทั้งต้องปฏิบัติตามเงื่อนไขใบอนุญาตก่อสร้างเพื่อห้ามมิให้การใช้หรือยินยอมให้บุคคลใดใช้อาคาร</p>		

หมายเหตุ : ^{2/} - เจ้าของโครงการ (บริษัท สยามสินธร จำกัด) จะต้องส่งมอบรายงานการวิเคราะห์ผลกระทบต่อสิ่งแวดล้อมฉบับสมบูรณ์ของโครงการ ให้กับทีมบริหารโครงการเพื่อได้รับทราบรายละเอียดโครงการและมาตรการที่โครงการจะต้องปฏิบัติตามตลอดระยะเวลาเปิดดำเนินการ

- เจ้าของโครงการ (บริษัท สยามสินธร จำกัด) จัดทำรายงานผลการปฏิบัติตามมาตรการป้องกันและแก้ไขผลกระทบต่อสิ่งแวดล้อมทุก 6 เดือน และจัดส่งรายงานให้สำนักงานนโยบายและแผนทรัพยากรธรรมชาติและสิ่งแวดล้อม (สผ.) และสำนักงานเขตปทุมวัน

พฤศจิกายน 2560 ลงชื่อ
(นายอภิชัย สิริดำรงพันธ์)

ผู้รับมอบอำนาจจากกรรมการผู้มีอำนาจทำแทนบริษัท สยามสินธร จำกัด

120/190

พฤศจิกายน 2560 ลงชื่อ
(นายมนูญนัช ไวกาสี)

ผู้อำนวยการด้านสิ่งแวดล้อมของบริษัท ไทย-ไทย วิศวกรรม จำกัด



ตารางที่ 1 (ต่อ 118)

องค์ประกอบทางสิ่งแวดล้อม และคุณค่าต่างๆ	ผลกระทบต่อสิ่งแวดล้อมที่สำคัญ	มาตรการป้องกันและแก้ไขผลกระทบต่อสิ่งแวดล้อม	มาตรการติดตามตรวจสอบ ผลกระทบต่อสิ่งแวดล้อม
	<p>นั้นเพื่อกิจการอื่น นอกจากที่ระบุไว้ในใบอนุญาต อนึ่ง จากการสำรวจพื้นที่ในรัศมี 1 กิโลเมตร จากพื้นที่โครงการ พบว่า มีสถานศึกษา จำนวน 8 แห่ง ได้แก่ โรงเรียนมาแตร์เดอีวิทยาลัย โรงเรียน อนุบาลนานาชาติมิลเบอร์รี่ไฮส์ วิทยาลัยพยาบาล ตำรวจ โรงเรียนสาธิตมหาวิทยาลัยศรีนครินทรวิโรฒ ปทุมวัน โรงเรียนวัดปทุมวนาราม จุฬาลงกรณ์ มหาวิทยาลัย โรงเรียนพระมหาไถ่ศึกษา โรงเรียน ลุมพินี และมีศาสนสถานจำนวน 2 แห่ง ได้แก่ วัด พระมหาไถ่ และวัดปทุมวนารามราชวรวิหาร ทั้งนี้ บริษัทที่ปรึกษาได้เข้าพบเพื่อสอบถาม ความคิดเห็นในการพัฒนาโครงการทุกแห่งตั้งนั้น ใน ขั้นตอนการยื่นขออนุญาตประกอบกิจการโรงแรม โครงการจะต้องแจ้งสถานศึกษา และศาสนสถานที่อยู่ ภายในรัศมี 1 กิโลเมตรทั้ง 10 แห่ง เพื่อขอรับคำ ยินยอมในการพัฒนาโครงการ เพื่อใช้ประกอบในการ ยื่นขออนุญาตประกอบกิจการโรงแรมต่อไป</p>		

หมายเหตุ : ^{2/} - เจ้าของโครงการ (บริษัท สยามสินธร จำกัด) จะต้องส่งมอบรายงานการวิเคราะห์ผลกระทบต่อสิ่งแวดล้อมฉบับสมบูรณ์ของโครงการ ให้กับทีมบริหารโครงการเพื่อให้รับทราบรายละเอียดโครงการและมาตรการ
ที่โครงการจะต้องปฏิบัติตามตลอดระยะเวลาเปิดดำเนินการ
- เจ้าของโครงการ (บริษัท สยามสินธร จำกัด) จัดทำรายงานผลการปฏิบัติตามมาตรการป้องกันและแก้ไขผลกระทบต่อสิ่งแวดล้อมทุก 6 เดือน และจัดส่งรายงานให้สำนักงานนโยบายและแผนทรัพยากรธรรมชาติและสิ่งแวดล้อม (สผ.) และสำนักงานเขตปทุมวัน

พฤศจิกายน 2560 ลงชื่อ

(นายอภิชัย สิริดำรงพันธุ์)

ผู้รับมอบอำนาจจากกรรมการผู้มีอำนาจทำการแทนบริษัท สยามสินธร จำกัด

121/190

พฤศจิกายน 2560 ลงชื่อ

(นายมนูญช์ ไวกาสี)

ผู้อำนวยการด้านสิ่งแวดล้อมของบริษัท ไทย-ไท วิศวกรรม จำกัด



องค์ประกอบทางสิ่งแวดล้อม และคุณค่าต่างๆ	ผลกระทบต่อสิ่งแวดล้อมที่สำคัญ	มาตรการป้องกันและแก้ไขผลกระทบต่อสิ่งแวดล้อม	มาตรการติดตามตรวจสอบผลกระทบต่อสิ่งแวดล้อม
<p>2.4 คุณค่าคุณภาพชีวิต</p> <p>2.4.1 ผลกระทบทางสังคม</p>	<p>จากการสำรวจทัศนคติของผู้ที่อยู่โดยรอบโครงการ มีความห่วงกังวลในช่วงเปิดดำเนินการในเรื่อง ปัญหาการจราจรติดขัด และปัญหาความแออัดของคนในพื้นที่ ซึ่งโครงการจะปฏิบัติตามมาตรการด้านต่าง ๆ ที่กำหนดไว้อย่างเคร่งครัด เพื่อช่วยบรรเทาหรือลดระดับความรุนแรงของผลกระทบที่อาจเกิดขึ้นต่อสังคมและสิ่งแวดล้อม ทั้งในแง่ของคุณค่าการใช้ประโยชน์ของมนุษย์และคุณค่าคุณภาพชีวิต ให้อยู่ในระดับที่ยอมรับได้ ตลอดจนมีการติดตามถึงผลกระทบที่อาจเกิดขึ้น โดยกำหนดให้มีมาตรการติดตามตรวจสอบคุณภาพสิ่งแวดล้อมทั้งในช่วงก่อสร้างและเปิดดำเนินการอย่างต่อเนื่อง เพื่อที่จะให้การดำเนินการของโครงการเป็นไปอย่างมีประสิทธิภาพเป็นมิตรกับสิ่งแวดล้อม และไม่ส่งผลกระทบต่อสังคมหรือชุมชนที่มีอยู่เดิม</p>	<ol style="list-style-type: none"> 1. โครงการต้องจัดทำข้อบังคับกำหนดหลักเกณฑ์เกี่ยวกับการพักอาศัยให้ผู้พักอาศัยปฏิบัติ โดยเน้นการไม่ก่อให้เกิดการรบกวนผู้พักอาศัยในโครงการและบริเวณข้างเคียง 2. ปฏิบัติตามมาตรการป้องกันและแก้ไขผลกระทบด้านต่าง ๆ ได้แก่ ด้านกายภาพ ชีวภาพ และคุณค่าการใช้ประโยชน์ของมนุษย์อย่างเคร่งครัด เพื่อไม่ให้เกิดผลกระทบต่อชุมชน 3. จัดให้มีทีมบริหารที่มีคุณภาพมาบริหารและดูแลโครงการ 4. ติดตั้งระบบโทรทัศน์วงจรปิด (CCTV System) ซึ่งเป็นระบบโทรทัศน์วงจรปิดที่สามารถเฝ้าดูพื้นที่เพื่อป้องกันความปลอดภัยตามจุดต่าง ๆ โดยคุณสมบัติของกล้องสามารถจับภาพได้ในเวลากลางคืน เป็นระบบที่สามารถบันทึกภาพได้นานอย่างน้อย 1 เดือน และสามารถดูภาพย้อนหลังได้ ทั้งนี้ ในกรณีที่เกิดการเตือนภัยจากอุปกรณ์เซ็นเซอร์ระบบควบคุมจะสามารถ 	<ol style="list-style-type: none"> 1. ติดตามประเมินจากส่วนรับเรื่องร้องเรียน และความคิดเห็น หากพบว่ามีเรื่องร้องเรียนต้องแก้ไขปัญหานั้น 2. จัดทำรายงานผลการปฏิบัติตามมาตรการป้องกันและแก้ไขผลกระทบต่อสิ่งแวดล้อมทุก 6 เดือน และจัดส่งรายงานให้สำนักงานนโยบายและแผนทรัพยากรธรรมชาติและสิ่งแวดล้อม (สผ.) และสำนักงานเขตปทุมวัน

หมายเหตุ : ^{2/} - เจ้าของโครงการ (บริษัท สยามสินธร จำกัด) จะต้องส่งมอบรายงานการวิเคราะห์ผลกระทบต่อสิ่งแวดล้อมฉบับสมบูรณ์ของโครงการ ให้กับทีมบริหารโครงการเพื่อได้รับทราบรายละเอียดโครงการและมาตรการที่โครงการจะต้องปฏิบัติตามตลอดระยะเวลาเปิดดำเนินการ

- เจ้าของโครงการ (บริษัท สยามสินธร จำกัด) จัดทำรายงานผลการปฏิบัติตามมาตรการป้องกันและแก้ไขผลกระทบต่อสิ่งแวดล้อมทุก 6 เดือน และจัดส่งรายงานให้สำนักงานนโยบายและแผนทรัพยากรธรรมชาติและสิ่งแวดล้อม (สผ.) และสำนักงานเขตปทุมวัน

พฤศจิกายน 2560 ลงชื่อ
 (นายอภิชัย สิริดำรงพันธุ์)

ผู้รับมอบอำนาจจากกรรมการผู้มีอำนาจทำการแทนบริษัท สยามสินธร จำกัด

พฤศจิกายน 2560 ลงชื่อ
 (นายมนูญนัช ไวกาสี)

ผู้อำนวยการด้านสิ่งแวดล้อมของบริษัท ไทย-ไท วิศวกรรม จำกัด



องค์ประกอบทางสิ่งแวดล้อมและคุณค่าต่างๆ	ผลกระทบต่อสิ่งแวดล้อมที่สำคัญ	มาตรการป้องกันและแก้ไขผลกระทบต่อสิ่งแวดล้อม	มาตรการติดตามตรวจสอบผลกระทบต่อสิ่งแวดล้อม
2.4.2 สภาพเศรษฐกิจ	โครงการตั้งอยู่ริมถนนหลังสวน ซึ่งตั้งอยู่ในบริเวณที่เป็นศูนย์กลางทางเศรษฐกิจของกรุงเทพมหานคร สภาพการใช้ประโยชน์ที่ดินส่วนใหญ่บริเวณโดยรอบพื้นที่โครงการ มีการใช้ประโยชน์เพื่อการพาณิชย์กรรมและพักอาศัยค่อนข้างหนาแน่น โดยเฉพาะอย่างยิ่งบริเวณริมถนนหลังสวนมีอาคารชุดพักอาศัย	<p>แสดงภาพบริเวณพื้นที่จุดนั้น ๆ ได้ทันที ซึ่งโครงการจะติดตั้งกล้องวงจรปิด (CCTV System)</p> <p>5. กำหนดให้มีมาตรการการใช้ระบบรักษาความปลอดภัย (Key Card) กับลิฟต์ทุกตัวของโครงการที่สามารถขึ้น-ลงเฉพาะชั้นผู้พักอาศัยเท่านั้น เพื่อความปลอดภัยของผู้พักอาศัยในแต่ละชั้น และเพื่อป้องกันผลกระทบด้านความปลอดภัยเนื่องจากผู้มาใช้บริการพื้นที่พาณิชย์กรรม ห้องออกกำลังกาย สระว่ายน้ำ และพื้นที่สีเขียว โครงการจะจัดให้มีการติดตั้งประตูระบบความปลอดภัย (Key Card) ก่อนเข้าสู่ส่วนพักอาศัย</p>	

หมายเหตุ : ^{2/} - เจ้าของโครงการ (บริษัท สยามสินธร จำกัด) จะต้องส่งมอบรายงานการวิเคราะห์ผลกระทบต่อสิ่งแวดล้อมฉบับสมบูรณ์ของโครงการ ให้กับทีมบริหารโครงการเพื่อได้รับทราบรายละเอียดโครงการและมาตรการที่โครงการจะต้องปฏิบัติตามตลอดระยะเวลาเปิดดำเนินการ

- เจ้าของโครงการ (บริษัท สยามสินธร จำกัด) จัดทำรายงานผลการปฏิบัติตามมาตรการป้องกันและแก้ไขผลกระทบต่อสิ่งแวดล้อมทุก 6 เดือน และจัดส่งรายงานให้สำนักงานนโยบายและแผนทรัพยากรธรรมชาติและสิ่งแวดล้อม (สผ.) และสำนักงานเขตปทุมวัน

พฤศจิกายน 2560 ลงชื่อ
 (นายอภิชัย สิริดำรงพันธุ์)

ผู้รับมอบอำนาจจากกรรมการผู้มีอำนาจทำการแทนบริษัท สยามสินธร จำกัด

123/190

พฤศจิกายน 2560 ลงชื่อ
 (นายมนูญช์ ไวกาสี)

ผู้อำนวยการด้านสิ่งแวดล้อมของบริษัท ไทย-ไทย วิศวกร จำกัด



องค์ประกอบทางสิ่งแวดล้อมและคุณค่าต่างๆ	ผลกระทบต่อสิ่งแวดล้อมที่สำคัญ	มาตรการป้องกันและแก้ไขผลกระทบต่อสิ่งแวดล้อม	มาตรการติดตามตรวจสอบผลกระทบต่อสิ่งแวดล้อม
	<p>อาคารโรงแรม และอาคารสำนักงานตั้งอยู่เกือบตลอด 2 ฝั่งของถนน (อาทิเช่น อาคาร Mercury Tower อาคารสำนักงานธนาคาร CIMB THAI อาคารสำนักงานไทยประกันภัย บริษัท โมบีเสี่ย จำกัด) อาคารชุดพักอาศัย (อาทิเช่น อาคาร Piya Place อาคาร The Portico บ้าน ณ วรางค์ อาคาร Garden View Mansion อาคาร Grand Langsuan Condominium อาคารคิวิเฮ้าส์ หลังสวน อาคาร Mayfair Marriott และอาคาร Rongratana Residence อาคารโรงแรม (อาทิเช่น อาคาร Cape House Residence อาคาร Hotel Muse) ร้านค้า ร้านอาหาร และสถานศึกษา เป็นต้น ซึ่งการพัฒนาโครงการเป็นการสร้างแหล่งงานให้กับแรงงานและธุรกิจการก่อสร้างที่เกี่ยวข้องทั้งระบบ และเป็นการเพิ่มมูลค่าให้กับที่ดิน ทำให้มีเงินหมุนเวียนภายในระบบ จึงเป็นการกระตุ้นระบบเศรษฐกิจโดยรวม</p>		

หมายเหตุ : ^{2/} - เจ้าของโครงการ (บริษัท สยามสินธร จำกัด) จะต้องส่งมอบรายงานการวิเคราะห์ผลกระทบต่อสิ่งแวดล้อมฉบับสมบูรณ์ของโครงการ ให้กับทีมบริหารโครงการเพื่อได้รับทราบรายละเอียดโครงการและมาตรการที่โครงการจะต้องปฏิบัติตามตลอดระยะเวลาเปิดดำเนินการ

- เจ้าของโครงการ (บริษัท สยามสินธร จำกัด) จัดทำรายงานผลการปฏิบัติตามมาตรการป้องกันและแก้ไขผลกระทบต่อสิ่งแวดล้อมทุก 6 เดือน และจัดส่งรายงานให้สำนักงานนโยบายและแผนทรัพยากรธรรมชาติและสิ่งแวดล้อม (สผ.) และสำนักงานเขตปทุมวัน

พฤศจิกายน 2560 ลงชื่อ
 (นายอภิชัย สิริดำรงพันธุ์)

ผู้รับมอบอำนาจจากกรรมการผู้มีอำนาจทำการแทนบริษัท สยามสินธร จำกัด

พฤศจิกายน 2560 ลงชื่อ
 (นายมนูญนัย ไวกาสี)

ผู้อำนวยการด้านสิ่งแวดล้อมของบริษัท ไทย-ไทย วิศวกร จำกัด



ตารางที่ 1 (ต่อ 122)

องค์ประกอบทางสิ่งแวดล้อม และคุณค่าต่างๆ	ผลกระทบต่อสิ่งแวดล้อมที่สำคัญ	มาตรการป้องกันและแก้ไขผลกระทบต่อสิ่งแวดล้อม	มาตรการติดตามตรวจสอบ ผลกระทบต่อสิ่งแวดล้อม
2.4.3 การสาธารณสุข	<p>บริษัทที่ปรึกษาได้วิเคราะห์ผลกระทบต่อสุขภาพที่อาจเกิดขึ้นจากการก่อสร้างโครงการต่อพื้นที่ใกล้เคียงจากการสอบถามข้อมูลไปยังศูนย์บริการสาธารณสุข 16 ลุ่มพินี้ เกี่ยวกับสถิติข้อมูล จำนวนผู้เจ็บป่วยนอกแยกตามกลุ่มสาเหตุการป่วย (21 กลุ่มโรค) ย้อนหลัง 5 ปี ตั้งแต่ปี 2552-2556 พบว่า กลุ่มสาเหตุของโรคที่เป็นสาเหตุการป่วยมากที่สุด 3 ลำดับแรก ดังนี้</p> <p>1) ลำดับที่ 1 กลุ่มโรคระบบไหลเวียนเลือด อาทิเช่น โรคความดันโลหิตสูง จะมีสาเหตุส่วนหนึ่งมาจากความเครียด โดยภาวะความเครียดต่างๆ ส่วนหนึ่งมาจากการจราจรบนถนน และการก่อสร้างโครงการต่างๆ เป็นต้น</p> <p>2) ลำดับที่ 2 กลุ่มโรคเกี่ยวกับต่อมไร้ท่อ โภชนาการ และเมตาบอลิซึม จะมีสาเหตุส่วนหนึ่งมาจากพันธุกรรม และพฤติกรรมกรรมการบริโภคอาหาร</p> <p>3) ลำดับที่ 3 กลุ่มโรคระบบทางเดินหายใจ อาทิเช่น โรคหัด โรคภูมิแพ้ จะมีสาเหตุมาจากสภาพอากาศที่มีการเปลี่ยนแปลงไปตามฤดูกาล และมาจากฝุ่นละออง โดยฝุ่นละอองดังกล่าวส่วนหนึ่งมาจากการจราจรบนถนน และการก่อสร้าง</p>	<p>- ดำเนินการตามมาตรการด้านกายภาพ ซึ่งภาพคุณค่าการใช้ประโยชน์ของมนุษย์อย่างเคร่งครัด เพื่อป้องกันผลกระทบต่อสุขภาพ</p>	-

หมายเหตุ : ^{2/} - เจ้าของโครงการ (บริษัท สยามสินธร จำกัด) จะต้องส่งมอบรายงานการวิเคราะห์ผลกระทบต่อสิ่งแวดล้อมฉบับสมบูรณ์ของโครงการ ให้กับทีมบริหารโครงการเพื่อได้รับทราบรายละเอียดโครงการและมาตรการที่โครงการจะต้องปฏิบัติตามตลอดระยะเวลาเปิดดำเนินการ

- เจ้าของโครงการ (บริษัท สยามสินธร จำกัด) จัดทำรายงานผลการปฏิบัติตามมาตรการป้องกันและแก้ไขผลกระทบต่อสิ่งแวดล้อมทุก 6 เดือน และจัดส่งรายงานให้สำนักงานนโยบายและแผนทรัพยากรธรรมชาติและสิ่งแวดล้อม (สผ.) และสำนักงานเขตปทุมวัน

พฤศจิกายน 2560 ลงชื่อ

(นายอภิชัย สิริดำรงพันธุ์)

ผู้รับมอบอำนาจจากกรรมการผู้มีอำนาจทำการแทนบริษัท สยามสินธร จำกัด

125/190

พฤศจิกายน 2560 ลงชื่อ

(นายมนูญนัย ไวกาสี)

ผู้อำนวยการด้านสิ่งแวดล้อมของบริษัท ไทย-ไทย วิศวกรรม จำกัด



องค์ประกอบทางสิ่งแวดล้อมและคุณค่าต่างๆ	ผลกระทบต่อสิ่งแวดล้อมที่สำคัญ	มาตรการป้องกันและแก้ไขผลกระทบต่อสิ่งแวดล้อม	มาตรการติดตามตรวจสอบผลกระทบต่อสิ่งแวดล้อม
	<p>โครงการต่าง ๆ เป็นต้น</p> <p>ทั้งนี้ จากการสำรวจการเจ็บป่วยของประชาชนในพื้นที่ศึกษารศมี 1 กิโลเมตรจากโครงการ พบว่ากลุ่มตัวอย่างที่อยู่ถัดจากอาคารติดโครงการในระยะ 100 เมตรจากแนวเขตที่ดินโครงการ ส่วนมากจะป่วยเป็นโรคทางเดินหายใจ/โรคหืด สำหรับกลุ่มตัวอย่างในรัศมี 101-1,000 เมตรจากพื้นที่โครงการ ส่วนมากจะป่วยเป็นโรคทางเดินหายใจ/โรคหืด โดยส่วนใหญ่เมื่อเจ็บป่วยจะรักษาที่โรงพยาบาลเอกชนและคลินิก</p> <p>บริษัทที่ปรึกษาจะวิเคราะห์ข้อมูลของศูนย์บริการสาธารณสุข 16 ลุมพินี ซึ่งมีผู้ป่วยเป็นโรกระบบทางเดินหายใจเป็นลำดับที่ 3 โดยหากพิจารณาจากกลุ่มโรกระบบทางเดินหายใจตั้งแต่ปี 2552-2556 มีแนวโน้มไม่คงที่ โดยในปี 2556 ซึ่งเป็นปีล่าสุด พบว่า มีผู้ป่วยที่เข้ารับการรักษาด้วยกลุ่มโรกระบบทางเดินหายใจ จำนวน 3,269 ราย ซึ่งจำนวนประชากรตามทะเบียนราษฎร์แขวงลุมพินี เขตปทุมวันในปี 2556 มีจำนวนทั้งสิ้น 19,538 คน (อ้างอิงจากกระทรวงมหาดไทย, 2556) จะเห็นได้ว่า</p>		

หมายเหตุ : ^{2/} - เจ้าของโครงการ (บริษัท สยามสินธร จำกัด) จะต้องส่งมอบรายงานการวิเคราะห์ผลกระทบต่อสิ่งแวดล้อมฉบับสมบูรณ์ของโครงการ ให้กับทีมบริหารโครงการเพื่อได้รับทราบรายละเอียดโครงการและมาตรการที่โครงการจะต้องปฏิบัติตามตลอดระยะเวลาเปิดดำเนินการ

- เจ้าของโครงการ (บริษัท สยามสินธร จำกัด) จัดทำรายงานผลการปฏิบัติตามมาตรการป้องกันและแก้ไขผลกระทบต่อสิ่งแวดล้อมทุก 6 เดือน และจัดส่งรายงานให้สำนักงานนโยบายและแผนทรัพยากรธรรมชาติและสิ่งแวดล้อม (สผ.) และสำนักงานเขตปทุมวัน

พฤศจิกายน 2560 ลงชื่อ

(นายอภิชัย สิริดำรงพันธุ์)

ผู้รับมอบอำนาจจากกรรมการผู้มีอำนาจทำการแทนบริษัท สยามสินธร จำกัด

126/190

พฤศจิกายน 2560 ลงชื่อ

(นายมนูญช์ ไวกาสี)

ผู้อำนวยการด้านสิ่งแวดล้อมของบริษัท ไทย-ไทย วิศวกร จำกัด



องค์ประกอบทางสิ่งแวดล้อมและคุณค่าต่างๆ	ผลกระทบต่อสิ่งแวดล้อมที่สำคัญ	มาตรการป้องกันและแก้ไขผลกระทบต่อสิ่งแวดล้อม	มาตรการติดตามตรวจสอบผลกระทบต่อสิ่งแวดล้อม
	<p>อัตราส่วนผู้ที่ป่วยเป็นโรคระบบทางเดินหายใจจะมีประมาณร้อยละ 16.7 ของจำนวนประชากรที่อยู่ในแขวงลุมพินี เขตปทุมวัน ซึ่งถือว่าเป็นปริมาณไม่มากนัก ทั้งนี้ เนื่องจากพื้นที่รับผิดชอบของศูนย์บริการสาธารณสุข 16 ลุมพินี เป็นชุมชนเมือง หากมีการเจ็บป่วยจึงมีทางเลือกในการรักษาเพิ่มมากขึ้น อาทิเช่น โรงพยาบาลของรัฐ โรงพยาบาลของเอกชน คลินิก และซื้อยากินเอง ดังนั้น จึงทำให้ผู้ที่เข้ารับการรักษาด้วยกลุ่มโรคระบบทางเดินหายใจมีอัตราส่วนไม่มากนัก และจากข้อมูลการสำรวจของผู้ที่อยู่บริเวณโดยรอบโครงการ พบว่า โรคทางเดินหายใจ/ โรคหวัด มีผู้ป่วยเป็นอันดับแรก ดังนั้น บริษัทที่ปรึกษาจะวิเคราะห์รวมถึงสภาพแวดล้อมบริเวณโดยรอบโครงการที่อาจส่งผลกระทบต่อและเป็นปัจจัยที่ทำให้อัตราการเพิ่มขึ้นของผู้ป่วยเป็นโรคระบบทางเดินหายใจบริเวณมากที่สุด โดยจะพิจารณาจากกิจกรรมการก่อสร้างในปัจจุบัน และอาคารที่ก่อสร้างแล้วเสร็จภายใน 3 ปี ในรัศมี 1 กิโลเมตร พบว่า อาคารที่ก่อสร้างแล้วเสร็จภายใน 3 ปี และอาคารที่กำลังก่อสร้าง อาทิเช่น</p>		

หมายเหตุ : ^{2/} - เจ้าของโครงการ (บริษัท สยามสินธร จำกัด) จะต้องส่งมอบรายงานการวิเคราะห์ผลกระทบต่อสิ่งแวดล้อมฉบับสมบูรณ์ของโครงการ ให้กับทีมบริหารโครงการเพื่อให้รับทราบรายละเอียดโครงการและมาตรการที่โครงการจะต้องปฏิบัติตามตลอดระยะเวลาเปิดดำเนินการ

- เจ้าของโครงการ (บริษัท สยามสินธร จำกัด) จัดทำรายงานผลการปฏิบัติตามมาตรการป้องกันและแก้ไขผลกระทบต่อสิ่งแวดล้อมทุก 6 เดือน และจัดส่งรายงานให้สำนักงานนโยบายและแผนทรัพยากรธรรมชาติและสิ่งแวดล้อม (สผ.) และสำนักงานเขตปทุมวัน

พฤศจิกายน 2560 ลงชื่อ

(นายอภิชัย สิริดำรงพันธุ์)

ผู้รับมอบอำนาจจากกรรมการผู้มีอำนาจทำการแทนบริษัท สยามสินธร จำกัด

127/190

พฤศจิกายน 2560 ลงชื่อ

(นายมนูญนัช ไวกาสี)

ผู้อำนวยการด้านสิ่งแวดล้อมของบริษัท ไทย-ไทย วิศวกรรม จำกัด



องค์ประกอบทางสิ่งแวดล้อมและคุณค่าต่างๆ	ผลกระทบต่อสิ่งแวดล้อมที่สำคัญ	มาตรการป้องกันและแก้ไขผลกระทบต่อสิ่งแวดล้อม	มาตรการติดตามตรวจสอบผลกระทบต่อสิ่งแวดล้อม
	<p>- อาคารที่ก่อสร้างแล้วเสร็จภายใน 3 ปี อาทิเช่น โรงแรมโนโวเทล กรุงเทพ แพลตตินั่ม ประตูน้ำ อาคารชุดพักอาศัย (Q Condo Langsuan) อาคาร Indigo Hotel Bangkok เป็นต้น</p> <p>- อาคารที่กำลังก่อสร้าง อาทิเช่น พื้นที่ก่อสร้างศูนย์การค้าเซ็นทรัล เอ็มบาสซี พื้นที่ก่อสร้างอาคารชุดพักอาศัย (Magnolias Ratchadamri Boulevard) พื้นที่ก่อสร้างอาคารชุดพักอาศัย (The Stable) พื้นที่ก่อสร้างอาคารชุดพักอาศัย (Noble Ploenchit) เป็นต้น</p> <p>สำหรับในช่วงเปิดดำเนินการ เนื่องจากกิจกรรมหลักของโครงการ เพื่อการอยู่อาศัยกิจกรรมที่อาจก่อให้เกิดผลกระทบต่อข้างเคียง ได้แก่ การจราจร เมื่อโครงการเปิดดำเนินการจะทำให้มีปริมาณรถที่เพิ่มมากขึ้น อาจทำให้เกิดฝุ่นละออง และการจราจรติดขัดเพิ่มขึ้น ทำให้เกิดความเครียด ซึ่งกิจกรรมดังกล่าวอาจมีส่วนทำให้ผู้พักอาศัยที่อยู่ใกล้เคียงโครงการเจ็บป่วย หรือมีส่วนกระตุ้นให้ผู้ป่วยบางรายที่หายป่วยกลับมาป่วยด้านสุขภาพอีก ดังนั้น โครงการต้องกำหนดให้มีมาตรการป้องกัน</p>		

หมายเหตุ : ^{2/} - เจ้าของโครงการ (บริษัท สยามสินธร จำกัด) จะต้องส่งมอบรายงานการวิเคราะห์ผลกระทบต่อสิ่งแวดล้อมฉบับสมบูรณ์ของโครงการ ให้กับทีมบริหารโครงการเพื่อให้รับทราบรายละเอียดโครงการและมาตรการที่โครงการจะต้องปฏิบัติตามตลอดระยะเวลาเปิดดำเนินการ

- เจ้าของโครงการ (บริษัท สยามสินธร จำกัด) จัดทำรายงานผลการปฏิบัติตามมาตรการป้องกันและแก้ไขผลกระทบต่อสิ่งแวดล้อมทุก 6 เดือน และจัดส่งรายงานให้สำนักงานนโยบายและแผนทรัพยากรธรรมชาติและสิ่งแวดล้อม (สผ.) และสำนักงานเขตปทุมวัน

พฤศจิกายน 2560 ลงชื่อ  (นายอภิชัย สิริดำรงพันธุ์)

ผู้รับมอบอำนาจจากกรรมการผู้มีอำนาจทำการแทนบริษัท สยามสินธร จำกัด

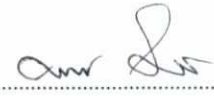
พฤศจิกายน 2560 ลงชื่อ  (นายมนูญนัย ไวกาสี)

ผู้อำนวยการด้านสิ่งแวดล้อมของบริษัท ไทย-ไทย วิศวกรรม จำกัด



องค์ประกอบทางสิ่งแวดล้อมและคุณค่าต่างๆ	ผลกระทบต่อสิ่งแวดล้อมที่สำคัญ	มาตรการป้องกันและแก้ไขผลกระทบต่อสิ่งแวดล้อม	มาตรการติดตามตรวจสอบผลกระทบต่อสิ่งแวดล้อม
<p>2.4.4 สุขภาพ</p> <p>1) ด้านสุขภาพกาย</p> <p>- โรคระบบทางเดินหายใจ</p>	<p>และแก้ไขผลกระทบต่อสิ่งแวดล้อมที่อาจเกิดขึ้นดังกล่าว</p> <p>1. การระบายมลสารทางอากาศ</p> <p>โครงการเปลี่ยนแปลงประเภทการใช้อาคารเป็น “อาคารโรงแรม-พักอาศัยรวม-พาณิชย์” ซึ่งแหล่งกำเนิดมลสารทางอากาศจะมาจากท่อไอเสียรถยนต์ ซึ่งเกิดจากการสัญจรของรถยนต์ภายในโครงการ โดยเฉพาะบริเวณที่จอดรถและทางวิ่งรถภายในโครงการ ได้แก่ คาร์บอนมอนนอกไซด์ (CO) ออกไซด์ของไนโตรเจน (NO_x) และฝุ่นละอองซึ่งมลพิษที่เกิดขึ้นอาจส่งผลกระทบต่อสุขภาพอนามัยของผู้พักอาศัยภายในโครงการหรือผู้ที่พักอาศัยอยู่ใกล้เคียงได้ ดังนั้นโครงการจึงต้องกำหนดให้มีมาตรการป้องกันและแก้ไขผลกระทบดังกล่าว</p>	<p>1. ฉีดล้างทำความสะอาดถนนและทางวิ่งภายในโครงการ อย่างสม่ำเสมอ</p> <p>2. ควบคุมความเร็วของรถภายในโครงการ เช่น ป้ายจำกัดความเร็ว สั้นเพื่อลดความเร็ว เพื่อไม่ให้เกิดการฟุ้งกระจายของฝุ่นบนผิวถนน</p> <p>3. โครงการจัดให้มีที่จอดรถอยู่บริเวณชั้นใต้ดินอาคาร A และอาคาร B ซึ่งโครงการจะติดตั้งพัดลมระบายอากาศ เพื่อระบายอากาศจากชั้นจอดรถ โดยติดตั้งแผ่นกรองอากาศที่จุดระบายอากาศออกสู่ภายนอกอาคารซึ่งแผ่นกรองอากาศมีประสิทธิภาพการกรองร้อยละ 65</p> <p>4. ติดตั้งป้ายห้ามติดเครื่องยนต์ทิ้งไว้บริเวณที่จอดรถภายในโครงการ ให้เห็นได้อย่างชัดเจนและทั่วถึง</p>	<p>1. จัดให้มีการตรวจวัดคุณภาพอากาศโดยพารามิเตอร์ที่ตรวจวัด ได้แก่ CO, HC, NO_x และ SO_x ภายในพื้นที่โครงการ ทุก 6 เดือน ตลอดระยะเวลาเปิดดำเนินการ</p> <p>2. ดูแลพื้นที่สีเขียวในโครงการให้มีความสมบูรณ์สวยงามทุกวัน ตลอดระยะเวลาเปิดดำเนินการ</p> <p>3. ตรวจสอบป้ายและสัญลักษณ์ต่างๆ เช่น ป้ายห้ามติดเครื่องยนต์ ป้ายจำกัดความเร็วให้อยู่ในสภาพดีมองเห็นชัดเจน ไม่ลบเลือน</p> <p>4. จัดส่วนรับเรื่องร้องเรียนผู้ที่ได้รับผลกระทบจากโครงการ</p>

หมายเหตุ : ^{2/} - เจ้าของโครงการ (บริษัท สยามสินธร จำกัด) จะต้องส่งมอบรายงานการวิเคราะห์ผลกระทบต่อสิ่งแวดล้อมฉบับสมบูรณ์ของโครงการ ให้กับทีมบริหารโครงการเพื่อให้รับทราบรายละเอียดโครงการและมาตรการที่โครงการจะต้องปฏิบัติตามตลอดระยะเวลาเปิดดำเนินการ

- เจ้าของโครงการ (บริษัท สยามสินธร จำกัด) จัดทำรายงานผลการปฏิบัติตามมาตรการป้องกันและแก้ไขผลกระทบต่อสิ่งแวดล้อมทุก 6 เดือน และจัดส่งรายงานให้สำนักงานนโยบายและแผนทรัพยากรธรรมชาติและสิ่งแวดล้อม (สผ.) และสำนักงานเขตปทุมวัน

พฤศจิกายน 2560 ลงชื่อ

(นายอภิชัย สิริดำรงพันธุ์)

ผู้รับมอบอำนาจจากกรรมการผู้มีอำนาจทำแทนบริษัท สยามสินธร จำกัด

129/190

พฤศจิกายน 2560 ลงชื่อ

(นายมนูญนัช ไวกาสี)

ผู้อำนวยการด้านสิ่งแวดล้อมของบริษัท ไทย-ไทย วิศวกรรม จำกัด



องค์ประกอบทางสิ่งแวดล้อม และคุณค่าต่างๆ	ผลกระทบต่อสิ่งแวดล้อมที่สำคัญ	มาตรการป้องกันและแก้ไขผลกระทบต่อสิ่งแวดล้อม	มาตรการติดตามตรวจสอบ ผลกระทบต่อสิ่งแวดล้อม
	<p>2. ผลกระทบจากระบบปรับอากาศ ของโครงการ</p> <p>โครงการจะใช้ระบบปรับอากาศแบบแยกส่วน (Split Type) ซึ่งเป็นระบบปรับอากาศชนิดเป่าลมเย็น โดยการใช้น้ำในการแลกเปลี่ยนความร้อนและใช้พัดลมระบายความร้อนออก หากไม่มีการดูแลรักษาอาจทำให้เป็นแหล่งแพร่เชื้อโรคได้ ซึ่งโดยทั่วไปโรคที่พบบ่อยจากการใช้เครื่องปรับอากาศ คือ โรคภูมิแพ้ ดังนั้น โครงการต้องมีมาตรการป้องกันและแก้ไขผลกระทบ รวมทั้งเสนอแนะให้ผู้พักอาศัยมีวิธีการป้องกันผลกระทบที่อาจเกิดขึ้น</p>	<p>5. จัดทำป้ายและสัญลักษณ์จราจรบนพื้นทางให้ชัดเจน และไม่ก่อให้เกิดความสับสนของผู้ขับขี่ ทำให้การเคลื่อนตัวของรถภายในโครงการและบริเวณทางเข้า-ออกโครงการทำได้อย่างสะดวกและไม่ติดขัด</p> <p>6. จัดให้มีพื้นที่สีเขียวภายในโครงการ เพื่อช่วยในการลดการฟุ้งกระจายของฝุ่นละออง และช่วยลดระดับมลพิษที่เกิดจากยานพาหนะที่เข้า-ออกโครงการ</p> <p>1. ระบบเครื่องปรับอากาศในพื้นที่ส่วนกลางของอาคาร นิติบุคคลอาคารชุดต้องจัดให้มีการล้างแผ่นกรองอากาศของเครื่องปรับอากาศอย่างน้อยเดือนละ 1 ครั้ง และล้างเครื่องปรับอากาศแบบเต็มระบบ เป็นประจำสม่ำเสมอทุก ๆ 6 เดือน เพื่อป้องกันการเป็นแหล่งสะสมของเชื้อโรค</p> <p>2. ประชาสัมพันธ์ให้ผู้พักอาศัยภายในโครงการล้างแผ่นกรองอากาศของเครื่องปรับอากาศใน</p>	<p>- ตรวจสอบช่องระบายอากาศภายในอาคารไม่ให้มีสิ่งกีดขวางการระบายอากาศ</p>

หมายเหตุ : ^{2/} - เจ้าของโครงการ (บริษัท สยามสินธร จำกัด) จะต้องส่งมอบรายงานการวิเคราะห์ผลกระทบต่อสิ่งแวดล้อมฉบับสมบูรณ์ของโครงการ ให้กับทีมบริหารโครงการเพื่อได้รับทราบรายละเอียดโครงการและมาตรการที่โครงการจะต้องปฏิบัติตามตลอดระยะเวลาเปิดดำเนินการ

- เจ้าของโครงการ (บริษัท สยามสินธร จำกัด) จัดทำรายงานผลการปฏิบัติตามมาตรการป้องกันและแก้ไขผลกระทบต่อสิ่งแวดล้อมทุก 6 เดือน และจัดส่งรายงานให้สำนักงานนโยบายและแผนทรัพยากรธรรมชาติและสิ่งแวดล้อม (สผ.) และสำนักงานเขตปทุมวัน

พฤศจิกายน 2560 ลงชื่อ

(นายอภิชัย สิริดำรงพันธุ์)

ผู้รับมอบอำนาจจากกรรมการผู้มีอำนาจทำการแทนบริษัท สยามสินธร จำกัด

130/190

พฤศจิกายน 2560 ลงชื่อ

(นายมนูญช์ ไวกาสี)

ผู้อำนวยการด้านสิ่งแวดล้อมของบริษัท ไทย-ไทย วิศวกร จำกัด



องค์ประกอบทางสิ่งแวดล้อม และคุณค่าต่างๆ	ผลกระทบต่อสิ่งแวดล้อมที่สำคัญ	มาตรการป้องกันและแก้ไขผลกระทบสิ่งแวดล้อม	มาตรการติดตามตรวจสอบผลกระทบต่อสิ่งแวดล้อม
<p>- โรคผิวหนัง</p>	<p>1. การแพร่กระจายของเชื้อโรคจากถังเก็บน้ำใช้ โครงการจัดให้มีการสำรองน้ำใช้ไว้ในถังเก็บน้ำใต้ดิน และถังเก็บน้ำชั้นหลังคาของอาคาร ซึ่งการสะสมของตะกอนและคราบสกปรกที่เกาะตามผนังหรือซอกมุมของถังที่น้ำไม่มีการหมุนเวียน อาจส่งผลกระทบต่อสุขภาพอนามัยของผู้พักอาศัยในโครงการ</p>	<p>ห้องพัก อย่างน้อยเดือนละ 1 ครั้ง โดยใช้ น้ำฉีดแรง ๆ บริเวณด้านหลังเพื่อให้ฝุ่นและสิ่งสกปรกหลุดออก และในแต่ละปีควรวางเครื่องปรับอากาศแบบเติมระบบ ซึ่งจะช่วยขจัดเอาฝุ่นละอองและเชื้อโรคที่เกาะติดอยู่กับส่วนต่าง ๆ ของเครื่องออก</p> <p>1. กำหนดให้พนักงานฝ่ายช่างล้างถังปีละ 2 ครั้ง (6 เดือน/ครั้ง) โดยในการทำความสะอาดทางผู้ปฏิบัติงานต้องสูบน้ำออกให้หมดก่อน จากนั้นกวาดตะกอน ขัดสนิม หรือคราบที่เกาะตามผนังหรือซอกมุมของถังน้ำที่ไม่มีการหมุนเวียน โดยใช้แปรงขัด และใช้เครื่องสูบน้ำแรงดันสูงฉีดล้าง ไม่ใช้น้ำยาล้างที่มีสารเคมีซึ่งอาจตกค้าง</p> <p>2. ภายในถังเก็บน้ำจะทาเคลือบผิวคอนกรีตที่สัมผัสกับน้ำ ด้วย สาร NON-TOXIC (CHEMICRETE E) เพื่อป้องกันน้ำซึมเข้าไปจนถึงเหล็กเส้นจนเกิดสนิม และออกมาปนเปื้อนกับน้ำใช้ภายในถังเก็บน้ำใต้ดิน</p>	<p>- จัดทำรายงานผลการปฏิบัติตามมาตรการป้องกันและแก้ไขผลกระทบสิ่งแวดล้อมทุก 6 เดือน และจัดส่งรายงานให้สำนักงานนโยบายและแผนทรัพยากรธรรมชาติและสิ่งแวดล้อม (สผ.) สำนักงานเขตปทุมวัน</p>

หมายเหตุ : ^{2/} - เจ้าของโครงการ (บริษัท สยามสินธร จำกัด) จะต้องส่งมอบรายงานการวิเคราะห์ผลกระทบสิ่งแวดล้อมฉบับสมบูรณ์ของโครงการ ให้กับทีมบริหารโครงการเพื่อได้รับทราบรายละเอียดโครงการและมาตรการที่โครงการจะต้องปฏิบัติตามตลอดระยะเวลาเปิดดำเนินการ

- เจ้าของโครงการ (บริษัท สยามสินธร จำกัด) จัดทำรายงานผลการปฏิบัติตามมาตรการป้องกันและแก้ไขผลกระทบสิ่งแวดล้อมทุก 6 เดือน และจัดส่งรายงานให้สำนักงานนโยบายและแผนทรัพยากรธรรมชาติและสิ่งแวดล้อม (สผ.) และสำนักงานเขตปทุมวัน

พฤศจิกายน 2560 ลงชื่อ
 (นายอภิชัย สิริดำรงพันธุ์)

ผู้รับมอบอำนาจจากกรรมการผู้มีอำนาจทำการแทนบริษัท สยามสินธร จำกัด

131/190

พฤศจิกายน 2560 ลงชื่อ
 (นายมนูญนัย ไวกาสี)

ผู้อำนวยการด้านสิ่งแวดล้อมของบริษัท ไทย-ไทย วิศวกร จำกัด



องค์ประกอบทางสิ่งแวดล้อมและคุณค่าต่างๆ	ผลกระทบต่อสิ่งแวดล้อมที่สำคัญ	มาตรการป้องกันและแก้ไขผลกระทบต่อสิ่งแวดล้อม	มาตรการติดตามตรวจสอบผลกระทบต่อสิ่งแวดล้อม
	<p>2. การแพร่กระจายของเชื้อโรคจากสระว่ายน้ำ</p> <p>ในการฆ่าเชื้อโรคน้ำในสระจะใช้ระบบเกลือ (Salt Chlorinator) เปลี่ยนเกลือให้เป็นโซเดียมไฮโปคลอไรท์ ทั้งนี้ โครงการต้องกำหนดให้มีมาตรการป้องกันและแก้ไขผลกระทบในช่วงคุณภาพน้ำในสระว่ายน้ำ</p>	<ol style="list-style-type: none"> 1. ในการฆ่าเชื้อโรคในสระว่ายน้ำจะใช้ระบบเกลือ (Salt Chlorinator) 2. เดินระบบกรองวันละ 1 ครั้ง ครั้งละ 2 ชั่วโมง ทั้งนี้ ขึ้นอยู่กับความขุ่นของน้ำในสระว่ายน้ำ กรณีที่น้ำขุ่นให้ดำเนินการเดินระบบทันที จนกว่าน้ำในสระว่ายน้ำจะใส หลังจากนั้นดำเนินการเดินระบบวันละ 1 ครั้ง ครั้งละ 2 ชั่วโมง ในช่วงที่สระว่ายน้ำปิดบริการ 3. ดำเนินการดูดตะกอน ล้างตะไคร่ และตักเศษผง สัปดาห์ละ 1 ครั้ง 4. จัดให้มีป้ายแสดงกฎข้อปฏิบัติสำหรับผู้ใช้สระว่ายน้ำ โดยมีข้อความอย่างน้อย ดังนี้ <ul style="list-style-type: none"> - ต้องสวมชุดว่ายน้ำที่สะอาดในการลงใช้สระว่ายน้ำ - จำนวนสูงสุดผู้ใช้สระว่ายน้ำ - ต้องชำระล้างร่างกายก่อนลงใช้สระว่ายน้ำทุกครั้ง และห้ามทำสระว่ายน้ำสกปรก 	<ol style="list-style-type: none"> 1. จัดให้มีพนักงานทำความสะอาดคอยดูแลทำความสะอาดไม่ให้น้ำจากบริเวณทางเดินไหลลงสู่สระว่ายน้ำ เนื่องจากทำให้น้ำในสระสกปรกเกิดการปนเปื้อน โดยต้องทำความสะอาดบริเวณสระว่ายน้ำทุกวัน หลังจากปิดใช้สระว่ายน้ำแล้ว 2. จัดให้มีการตรวจวิเคราะห์คุณภาพน้ำทางชีววิทยาของน้ำในสระว่ายน้ำ สัปดาห์ละ 1 ครั้ง โดยเก็บตัวอย่าง อย่างน้อย 2 จุด ส่วนลึกและส่วนตื้น ในขณะที่มีผู้ใช้สระว่ายน้ำมากที่สุด และจัดทำเป็นสถิติให้เจ้าหน้าที่ตรวจสอบได้ โดยดัชนีที่ตรวจวัด ได้แก่ Coliform Bacteria และจุลินทรีย์กลุ่มที่ทำให้เกิดโรค (ได้แก่ <i>Escherichia coli</i>, <i>Staphylococcus aureus</i> และ <i>Pseudomonas aeruginosa</i>) 3. จัดให้มีการตรวจวัดค่าความเป็นกรดต่าง (pH) และปริมาณคลอรีนตกค้าง (Residual Chlorine) ของน้ำในสระทุกวัน วันละ 2 ครั้ง

หมายเหตุ : ^{2/} - เจ้าของโครงการ (บริษัท สยามสินธร จำกัด) จะต้องส่งมอบรายงานการวิเคราะห์ผลกระทบต่อสิ่งแวดล้อมฉบับสมบูรณ์ของโครงการ ให้กับทีมบริหารโครงการเพื่อได้รับทราบรายละเอียดโครงการและมาตรการที่โครงการจะต้องปฏิบัติตามตลอดระยะเวลาเปิดดำเนินการ

- เจ้าของโครงการ (บริษัท สยามสินธร จำกัด) จัดทำรายงานผลการปฏิบัติตามมาตรการป้องกันและแก้ไขผลกระทบต่อสิ่งแวดล้อมทุก 6 เดือน และจัดส่งรายงานให้สำนักงานนโยบายและแผนทรัพยากรธรรมชาติและสิ่งแวดล้อม (สผ.) และสำนักงานเขตปทุมวัน

พฤศจิกายน 2560 ลงชื่อ

(นายอภิชัย สิริดำรงพันธ์)

ผู้รับมอบอำนาจจากกรรมการผู้มีอำนาจทำการแทนบริษัท สยามสินธร จำกัด

132/190

พฤศจิกายน 2560 ลงชื่อ

(นายมนูญนัช ไวกาสี)

ผู้อำนวยการด้านสิ่งแวดล้อมของบริษัท ไทย-ไทย วิศวกร จำกัด



องค์ประกอบทางสิ่งแวดล้อมและคุณค่าต่างๆ	ผลกระทบต่อสิ่งแวดล้อมที่สำคัญ	มาตรการป้องกันและแก้ไขผลกระทบต่อสิ่งแวดล้อม	มาตรการติดตามตรวจสอบผลกระทบต่อสิ่งแวดล้อม
	<p>3. การแพร่กระจายของเชื้อโรคจากระบบระบายน้ำ</p> <p>ในกรณีที่ฝนตก หากไม่มีระบบการระบายน้ำที่ดี อาจทำให้เกิดน้ำท่วมขังในพื้นที่โครงการได้ ดังนั้นโครงการจึงต้องจัดให้มีมาตรการป้องกันและแก้ไขผลกระทบที่อาจเกิดขึ้น</p>	<p>- ผู้เป็นโรคตาแดง ผิวน้ำหวัด หูเป็นน้ำหนวก หรือโรคติดต่ออื่น ๆ ห้ามใช้สระว่ายน้ำ</p> <p>- ห้ามปัสสาวะ บ้วนน้ำลาย หรือสิ่งน้ำมูลลงในน้ำ</p> <p>5. จัดให้มีผู้มีความรู้ความสามารถดูแลปรับปรุงคุณภาพน้ำในสระว่ายน้ำให้อยู่ในเกณฑ์มาตรฐาน</p> <p>6. ดูแลมิให้มีการนำสัตว์ทุกชนิดเข้าไปในบริเวณสระว่ายน้ำ</p> <p>1. จัดให้มีการรวบรวมน้ำหลากไว้ภายในระบบท่อระบายน้ำ ขนาดเส้นผ่านศูนย์กลาง 0.6 เมตร ความลาดเอียง 1: 500 สามารถกักเก็บน้ำได้ 109 ลูกบาศก์เมตร โดยสามารถรองรับส่วนเกินที่เกิดขึ้นได้อย่างเพียงพอ</p>	<p>ก่อนเปิดและหลังปิดบริการ และจัดให้มีการตรวจเพิ่มเติมระหว่างวันในการที่มีผู้มาใช้บริการจำนวนมาก หรือเป็นวันที่มีแสงแดดจัด โดยจัดทำเป็นสถิติให้เจ้าหน้าที่ตรวจสอบได้</p> <p>1. ตรวจสอบดูแลอุปกรณ์ของระบบระบายน้ำเป็นประจำทุกเดือน เพื่อป้องกันมิให้มีการสะสมของตะกอนดินในบ่อพัก ที่เป็นสาเหตุให้เกิดการอุดตันซึ่งเป็นอุปสรรคในการระบายน้ำ</p> <p>2. จัดให้มีส่วนรับเรื่องร้องเรียนผู้ที่ได้รับผลกระทบจากโครงการ</p>

หมายเหตุ :^{2/} - เจ้าของโครงการ (บริษัท สยามสินธร จำกัด) จะต้องส่งมอบรายงานการวิเคราะห์ผลกระทบต่อสิ่งแวดล้อมฉบับสมบูรณ์ของโครงการ ให้กับทีมบริหารโครงการเพื่อได้รับทราบรายละเอียดโครงการและมาตรการที่โครงการจะต้องปฏิบัติตามตลอดระยะเวลาเปิดดำเนินการ

- เจ้าของโครงการ (บริษัท สยามสินธร จำกัด) จัดทำรายงานผลการปฏิบัติตามมาตรการป้องกันและแก้ไขผลกระทบต่อสิ่งแวดล้อมทุก 6 เดือน และจัดส่งรายงานให้สำนักงานนโยบายและแผนทรัพยากรธรรมชาติและสิ่งแวดล้อม (สผ.) และสำนักงานเขตปทุมวัน

พฤษภาคม 2560 ลงชื่อ
 (นายอภิชัย สิริดำรงพันธุ์)

ผู้รับมอบอำนาจจากกรรมการผู้มีอำนาจทำการแทนบริษัท สยามสินธร จำกัด

133/190

พฤษภาคม 2560 ลงชื่อ
 (นายมนูญนัช ไวกาสี)

ผู้อำนวยการด้านสิ่งแวดล้อมของบริษัท ไทย-ไทย วิศวกรรม จำกัด



องค์ประกอบทางสิ่งแวดล้อมและคุณค่าต่างๆ	ผลกระทบต่อสิ่งแวดล้อมที่สำคัญ	มาตรการป้องกันและแก้ไขผลกระทบต่อสิ่งแวดล้อม	มาตรการติดตามตรวจสอบผลกระทบต่อสิ่งแวดล้อม
<p>- ระบุใบการได้ยิน</p>	<p>เสียงดังส่งผลกระทบต่อสุขภาพ แนวโน้มการเจ็บป่วย การเสื่อมของประสาทหูเพิ่มขึ้น โดยเฉพาะประชาชนโดยรอบ ดังนั้น โครงการจึงต้องจัดให้มีมาตรการป้องกันและแก้ไข ผลกระทบที่อาจเกิดขึ้น</p>	<p>2. ควบคุมอัตราการระบายน้ำออกนอกโครงการ ไม่ให้มีค่าเกินก่อนพัฒนาโครงการคือ 0.053 ลูกบาศก์เมตร/วินาที (ระบายน้ำออกตลอดเวลา) โดยใช้วิธีการจำกัดขนาดท่อระบายน้ำขนาดเส้นผ่านศูนย์กลาง 0.3 เมตร มีอัตราการระบายออก 0.043 ลูกบาศก์เมตร/วินาที ซึ่งมีค่าไม่เกินอัตราการระบายน้ำก่อนพัฒนาโครงการ</p> <p>1. ควบคุมความเร็วของรถภายในโครงการ เช่น ป้ายจำกัดความเร็ว สันนูนเพื่อลดความเร็ว เพื่อไม่ให้เกิดการฟุ้งกระจายของฝุ่นบนผิวถนน โดยคันชะลอความเร็วจะมีขนาดความสูง 4 เซนติเมตร ความกว้าง 124 เซนติเมตร ซึ่งมีขนาดมาตรฐานตามรายงานการศึกษาคันชะลอความเร็วที่เหมาะสมในเขตชุมชน เพื่อชะลอความเร็วของรถ และลดเสียงจากการแล่นของรถยนต์</p> <p>2. ติดตั้งป้ายห้ามเร่งเครื่องยนต์ไว้บริเวณที่จอดรถและทางวิ่งภายในโครงการให้เห็นอย่างชัดเจน</p>	<p>1. ตรวจสอบป้ายและเครื่องหมายการจราจรภายในโครงการ และบริเวณทางเข้า-ออก ให้มองเห็นชัดเจนไม่ลบลบเลือน 3 เดือน/ครั้ง ตลอดระยะเวลาเปิดดำเนินการ</p> <p>2. ตรวจสอบถนนภายในโครงการ และบริเวณทางเข้า-ออกโครงการ ให้มีสภาพคล่องตัวทุกวัน ตลอดระยะเวลาเปิดดำเนินการ</p> <p>3. ตรวจสอบสภาพสันชะลอความเร็วให้มีสภาพสมบูรณ์ทุกวันตลอดระยะเวลาเปิดดำเนินการ</p> <p>4. ติดตามประเมินจากส่วนรับเรื่องร้องเรียนต้องแก้ไขปัญหาทันที</p>

หมายเหตุ : ^{2/} - เจ้าของโครงการ (บริษัท สยามสินธร จำกัด) จะต้องส่งมอบรายงานการวิเคราะห์ผลกระทบต่อสิ่งแวดล้อมฉบับสมบูรณ์ของโครงการ ให้กับทีมบริหารโครงการเพื่อให้รับทราบรายละเอียดโครงการและมาตรการที่โครงการจะต้องปฏิบัติตามตลอดระยะเวลาเปิดดำเนินการ

- เจ้าของโครงการ (บริษัท สยามสินธร จำกัด) จัดทำรายงานผลการปฏิบัติตามมาตรการป้องกันและแก้ไขผลกระทบต่อสิ่งแวดล้อมทุก 6 เดือน และจัดส่งรายงานให้สำนักงานนโยบายและแผนทรัพยากรธรรมชาติและสิ่งแวดล้อม (สผ.) และสำนักงานเขตปทุมวัน

พฤศจิกายน 2560 ลงชื่อ
(นายอภิชัย สิริดำรงพันธุ์)

ผู้รับมอบอำนาจจากกรรมการผู้มีอำนาจทำการแทนบริษัท สยามสินธร จำกัด

134/190

พฤศจิกายน 2560 ลงชื่อ
(นายมนูญช์ ไวกาสี)

ผู้อำนวยการด้านสิ่งแวดล้อมของบริษัท ไทย-ไท วิศวกรรม จำกัด



องค์ประกอบทางสิ่งแวดล้อมและคุณค่าต่างๆ	ผลกระทบต่อสิ่งแวดล้อมที่สำคัญ	มาตรการป้องกันและแก้ไขผลกระทบต่อสิ่งแวดล้อม	มาตรการติดตามตรวจสอบผลกระทบต่อสิ่งแวดล้อม
<p>- โรคที่มีสัตว์เป็นพาหะนำโรค</p>	<p>ผู้พักอาศัยภายในโครงการ อาจมีโอกาสในการเกิดโรคต่างๆ ได้ เนื่องจากมีสัตว์ที่เป็นพาหะนำโรค เช่น หนู แมลงสาบ แมลงวัน อยู่ภายในโครงการหรือถูกแมลงหรือสัตว์ที่เป็นพาหะนำโรคกัด เช่น ยุงลาย ทำให้เกิดโรคไข้เลือดออก เป็นต้น ดังนั้น เพื่อเป็นการป้องกันและแก้ไขผลกระทบที่อาจเกิดขึ้น โครงการต้องจัดให้มีระบบการจัดการด้านสุขาภิบาลภายในโครงการ ได้แก่ ระบบระบายน้ำ ระบบการจัดการมูลฝอย เป็นต้น</p>	<ol style="list-style-type: none"> 1. จัดให้มีการทำลายแหล่งเพาะพันธุ์สัตว์พาหะนำโรค เช่น การกำจัดลูกน้ำยุงลาย เป็นต้น ภายในพื้นที่โครงการ 2. ทำความสะอาดท่อน้ำทิ้งไม่ให้มีเศษอาหารค้างหรืออุดตัน 3. ใช้ตะแกรงครอบตามรูท่อระบายน้ำทั้งภายในและภายนอกอาคาร 4. ประสานกับสำนักงานเขตปทุมวันให้มากำจัดสัตว์ที่เป็นพาหะนำโรคให้กับโครงการ เช่น ฉีดยุง เป็นต้น 5. จัดให้มีถังมูลฝอยที่มีฝาปิดไว้ ตั้งภายในห้องพักมูลฝอยประจำชั้น และตามจุดต่างๆ ภายในอาคาร พร้อมทั้งจัดให้มีพนักงานทำความสะอาดจัดเก็บมูลฝอยไปยังห้องพักมูลฝอยรวมของโครงการ 6. ห้องพักมูลฝอยต้องปิดมิดชิด เปิดเฉพาะช่วงที่มีเก็บขนมูลฝอยเท่านั้น เพื่อป้องกันการเกิดแหล่งเพาะพันธุ์สัตว์พาหะนำโรค เช่น หนู แมลงวัน แมลงสาบ เป็นต้น 	<p>- ติดตามพื้นที่เสี่ยงที่จะเป็นแหล่งพาหะนำโรค เช่น ระบบท่อระบายน้ำ ห้องพักมูลฝอยรวม โดยต้องอยู่สภาพเรียบร้อย สะอาดเพื่อไม่ให้เป็นพาหะนำโรค</p>

หมายเหตุ : ^{2/} - เจ้าของโครงการ (บริษัท สยามสินธร จำกัด) จะต้องส่งมอบรายงานการวิเคราะห์ผลกระทบต่อสิ่งแวดล้อมฉบับสมบูรณ์ของโครงการ ให้กับทีมบริหารโครงการเพื่อได้รับทราบรายละเอียดโครงการและมาตรการที่โครงการจะต้องปฏิบัติตามตลอดระยะเวลาเปิดดำเนินการ

- เจ้าของโครงการ (บริษัท สยามสินธร จำกัด) จัดทำรายงานผลการปฏิบัติตามมาตรการป้องกันและแก้ไขผลกระทบต่อสิ่งแวดล้อมทุก 6 เดือน และจัดส่งรายงานให้สำนักงานนโยบายและแผนทรัพยากรธรรมชาติและสิ่งแวดล้อม (สผ.) และสำนักงานเขตปทุมวัน

พฤศจิกายน 2560 ลงชื่อ
 (นายอภิชัย สิริดำรงพันธุ์)

ผู้รับมอบอำนาจจากกรรมการผู้มีอำนาจทำการแทนบริษัท สยามสินธร จำกัด

135/190

พฤศจิกายน 2560 ลงชื่อ
 (นายมนูญนัช ไวกาสี)

ผู้อำนวยการด้านสิ่งแวดล้อมของบริษัท ไทย-ไทย วิศวกรรม จำกัด



องค์ประกอบทางสิ่งแวดล้อม และคุณค่าต่างๆ	ผลกระทบต่อสิ่งแวดล้อมที่สำคัญ	มาตรการป้องกันและแก้ไขผลกระทบต่อสิ่งแวดล้อม	มาตรการติดตามตรวจสอบ ผลกระทบต่อสิ่งแวดล้อม
<p>- อุบัติเหตุ</p>	<p>1. การจราจร การสัญจรของรถยนต์ของผู้พักอาศัยภายในโครงการ โดยเฉพาะบริเวณทางเข้า-ออกโครงการและทางลาด (Ramp) อาจก่อให้เกิดอุบัติเหตุได้ ดังนั้น โครงการต้องจัดให้มีมาตรการป้องกันและแก้ไขผลกระทบที่อาจเกิดขึ้น</p>	<p>7. ทำความสะอาดห้องพักมูลฝอย ด้วยน้ำยาฆ่าเชื้อโรคทุกครั้ง</p> <p>8. จัดให้มีพนักงานคอยดูแลรักษาความสะอาดบริเวณทางเดินภายในอาคาร ห้องพักมูลฝอยประจำชั้น และห้องพักมูลฝอยรวมอย่างสม่ำเสมอ</p> <p>9. ติดตามประสานงานการจัดเก็บมูลฝอยของสำนักงานเขตปทุมวัน ให้มาเก็บขนมูลฝอยจากโครงการอย่างสม่ำเสมอ เพื่อไม่ให้มีมูลฝอยตกค้าง</p> <p>1. จัดให้มีพนักงานรักษาความปลอดภัย คอยอำนวยความสะดวกในการเดินทางในโครงการ และบริเวณทางเข้า - ออกโครงการ เพื่อให้เกิดความปลอดภัยในการเดินทาง</p> <p>2. จัดทำเครื่องหมายจราจรบนพื้นทางแบ่งช่องจราจรการเดินรถ รวมทั้งป้ายต่างๆ ภายในโครงการให้ชัดเจน เพื่อไม่ให้ผู้ขับขี่เกิดความสับสน ทำให้สามารถเดินทางได้อย่างปลอดภัย</p>	<p>1. ตรวจสอบป้ายและเครื่องหมายการจราจรภายในโครงการ และบริเวณทางเข้า-ออก ให้มองเห็นชัดเจนไม่ลบเลือน 3 เดือน/ครั้ง ตลอดระยะเวลาเปิดดำเนินการ</p> <p>2. ตรวจสอบถนนภายในโครงการ และบริเวณทางเข้า-ออกโครงการ ให้มีสภาพคล่องตัวทุกวันตลอดระยะเวลาเปิดดำเนินการ</p>

หมายเหตุ : ^{2/} - เจ้าของโครงการ (บริษัท สยามสินธร จำกัด) จะต้องส่งมอบรายงานการวิเคราะห์ผลกระทบต่อสิ่งแวดล้อมฉบับสมบูรณ์ของโครงการ ให้กับทีมบริหารโครงการเพื่อได้รับทราบรายละเอียดโครงการและมาตรการที่โครงการจะต้องปฏิบัติตามตลอดระยะเวลาเปิดดำเนินการ

- เจ้าของโครงการ (บริษัท สยามสินธร จำกัด) จัดทำรายงานผลการปฏิบัติตามมาตรการป้องกันและแก้ไขผลกระทบต่อสิ่งแวดล้อมทุก 6 เดือน และจัดส่งรายงานให้สำนักงานนโยบายและแผนทรัพยากรธรรมชาติและสิ่งแวดล้อม (สผ.) และสำนักงานเขตปทุมวัน

พฤศจิกายน 2560 ลงชื่อ

(นายอภิชัย สิริดำรงพันธุ์)

ผู้รับมอบอำนาจจากกรรมการผู้มีอำนาจทำการแทนบริษัท สยามสินธร จำกัด

136/190

พฤศจิกายน 2560 ลงชื่อ

(นายมนูญนัช ไวกาสี)

ผู้อำนวยการด้านสิ่งแวดล้อมของบริษัท ไทย-ไท วิศวกรรม จำกัด



องค์ประกอบทางสิ่งแวดล้อมและคุณค่าต่างๆ	ผลกระทบต่อสิ่งแวดล้อมที่สำคัญ	มาตรการป้องกันและแก้ไขผลกระทบต่อสิ่งแวดล้อม	มาตรการติดตามตรวจสอบผลกระทบต่อสิ่งแวดล้อม
	<p>2. การพลัดตก หกล้ม</p> <p>3. อุบัติเหตุจากการตกจากที่สูง</p>	<p>3. จัดทำสับนูนชะลอความเร็ว เพื่อควบคุมการใช้ความเร็วที่ไม่เหมาะสม ซึ่งอาจก่อให้เกิดอันตรายได้</p> <p>4. ติดตั้งไฟฟ้าแสงสว่างบริเวณทางเข้า-ออกโครงการ ให้สามารถมองเห็นรถที่เข้าหรือออกโครงการได้อย่างชัดเจนในช่วงเวลากลางคืน</p> <p>- จัดให้มีพนักงานคอยดูแลความสะอาดและความเป็นระเบียบเรียบร้อย บริเวณทางเดินภายในอาคาร และบันไดแต่ละแห่ง ไม่ให้พื้นทางเดินเปียกน้ำ หรือมีการวางสิ่งของกีดขวาง อันจะก่อให้เกิดอุบัติเหตุได้</p> <p>- จัดให้มีราวกันตกบริเวณระเบียงสำหรับแต่ละห้องพัก</p>	<p>3. ตรวจสอบสภาพสันชะลอความเร็วให้มีสภาพสมบูรณ์ทุกวันตลอดระยะเวลาเปิดดำเนินการ</p> <p>4. ติดตามประเมินจากส่วนรับเรื่องร้องเรียนต้องแก้ไขปัญหานั้นที่</p> <p>-</p> <p>-</p>

หมายเหตุ : ^{2/} - เจ้าของโครงการ (บริษัท สยามสินธร จำกัด) จะต้องส่งมอบรายงานการวิเคราะห์ผลกระทบต่อสิ่งแวดล้อมฉบับสมบูรณ์ของโครงการ ให้กับทีมบริหารโครงการเพื่อได้รับทราบรายละเอียดโครงการและมาตรการที่โครงการจะต้องปฏิบัติตามตลอดระยะเวลาเปิดดำเนินการ

- เจ้าของโครงการ (บริษัท สยามสินธร จำกัด) จัดทำรายงานผลการปฏิบัติตามมาตรการป้องกันและแก้ไขผลกระทบต่อสิ่งแวดล้อมทุก 6 เดือน และจัดส่งรายงานให้สำนักงานนโยบายและแผนทรัพยากรธรรมชาติและสิ่งแวดล้อม (สผ.) และสำนักงานเขตปทุมวัน

พฤษภาคม 2560 ลงชื่อ
 (นายอภิชัย สิริดำรงพันธุ์)

ผู้รับมอบอำนาจจากกรรมการผู้มีอำนาจทำการแทนบริษัท สยามสินธร จำกัด

137/190

พฤษภาคม 2560 ลงชื่อ
 (นายมนูญนัย ไวกาสี)

ผู้อำนวยการด้านสิ่งแวดล้อมของบริษัท ไทย-ไทย วิศวกรรม จำกัด



องค์ประกอบทางสิ่งแวดล้อมและคุณค่าต่างๆ	ผลกระทบต่อสิ่งแวดล้อมที่สำคัญ	มาตรการป้องกันและแก้ไขผลกระทบต่อสิ่งแวดล้อม	มาตรการติดตามตรวจสอบผลกระทบต่อสิ่งแวดล้อม
	<p>4. อุบัติเหตุจากการเกิดเพลิงไหม้</p> <p>5. อุบัติเหตุจากการใช้สระว่ายน้ำ ผู้มาใช้สระว่ายน้ำอาจได้รับอันตรายจากการใช้สระว่ายน้ำ ได้แก่ การลื่น หกล้ม บริเวณที่มีน้ำขังหรืออาจเกิดอุบัติเหตุในระหว่างว่ายน้ำ ดังนั้นโครงการต้องกำหนดให้มีมาตรการด้านความปลอดภัยในขณะที่ใช้สระว่ายน้ำ</p>	<p>1. ติดตั้งไฟฟ้าสองสว่างเพื่อให้มองเห็นช่องทางเดินได้ และจัดให้มีป้ายทางหนีไฟที่มองเห็นชัดเจน ตัวอักษรสูง 10 เซนติเมตร รวมทั้งติดตามตรวจสอบระบบเป็นประจำทุก 3 เดือน</p> <p>2. จัดอบรมและซ้อมการอพยพคนกรณีเพลิงไหม้อย่างน้อยปีละ 1 ครั้ง โดยติดต่อประสานงานกับสถานีดับเพลิงบ่อนไก่ให้มาจัดอบรมและซักซ้อมแผน</p> <p>3. จัดเตรียมหน่วยพยาบาลและรถพยาบาลไว้เพื่อช่วยเหลือเบื้องต้นแก่ผู้ประสบภัย และนำผู้ที่ได้รับบาดเจ็บส่งโรงพยาบาลต่อไป</p> <p>1. จัดให้มีป้ายบอกระดับความลึกหรือเลขบอกตัวระดับความลึกที่สามารถมองเห็นได้ชัดเจน โดยมีตัวเลขแสดงความลึกเป็นระยะ ๆ อย่างน้อย 3 ระยะ</p> <p>2. จัดให้มีการรักษาความสะอาดบริเวณโดยรอบสระว่ายน้ำอย่างสม่ำเสมอ</p>	<p>- ตรวจสอบระบบป้องกันและเตือนอัคคีภัยให้สามารถใช้งานได้อยู่เสมอ หากพบว่ามีภัยเสียหายหรือใช้การไม่ได้ ให้รีบดำเนินการแก้ไขทันที</p> <p>1. ตรวจสอบอุปกรณ์ประจำสระว่ายน้ำ เช่น ไมช่วยชีวิต ห่วงชูชีพ โฟมช่วยชีวิตให้อยู่ในสภาพพร้อมใช้งานตลอดเวลา</p> <p>2. ตรวจสอบขอบสระและทางเดินรอบสระว่ายน้ำไม่ให้มีน้ำขังตลอดเวลาที่เปิดให้บริการสระว่ายน้ำ</p>

หมายเหตุ : ^{2/} - เจ้าของโครงการ (บริษัท สยามสินธร จำกัด) จะต้องส่งมอบรายงานการวิเคราะห์ผลกระทบต่อสิ่งแวดล้อมฉบับสมบูรณ์ของโครงการ ให้กับทีมบริหารโครงการเพื่อได้รับทราบรายละเอียดโครงการและมาตรการที่โครงการจะต้องปฏิบัติตามตลอดระยะเวลาเปิดดำเนินการ

- เจ้าของโครงการ (บริษัท สยามสินธร จำกัด) จัดทำรายงานผลการปฏิบัติตามมาตรการป้องกันและแก้ไขผลกระทบต่อสิ่งแวดล้อมทุก 6 เดือน และจัดส่งรายงานให้สำนักงานนโยบายและแผนทรัพยากรธรรมชาติและสิ่งแวดล้อม (สผ.) และสำนักงานเขตปทุมวัน

พฤศจิกายน 2560 ลงชื่อ

(นายอภิชัย สิริดำรงพันธุ์)

ผู้รับมอบอำนาจจากกรรมการผู้มีอำนาจทำการแทนบริษัท สยามสินธร จำกัด

พฤศจิกายน 2560 ลงชื่อ

(นายมนูญช์ ไวกาสี)

ผู้อำนวยการด้านสิ่งแวดล้อมของบริษัท ไทย-ไทย วิศวกร จำกัด



องค์ประกอบทางสิ่งแวดล้อม และคุณค่าต่างๆ	ผลกระทบต่อสิ่งแวดล้อมที่สำคัญ	มาตรการป้องกันและแก้ไขผลกระทบต่อสิ่งแวดล้อม	มาตรการติดตามตรวจสอบ ผลกระทบต่อสิ่งแวดล้อม
		3. จัดให้มีการทำความสะอาดไม่ให้ขอบสระ และ ทางเดินขอบสระเปียก ลื่น ตลอดระยะเวลาที่ เปิดให้บริการสระว่ายน้ำ 4. จัดให้มีอุปกรณ์ประจำสระว่ายน้ำ ซึ่งอยู่ใน ตำแหน่งที่เห็นชัดเจนและนำมาใช้ได้ทันที โดยอุปกรณ์ที่จัดให้มี ได้แก่ - ไม้ช่วยชีวิต ยาวไม่น้อยกว่า 3.5 เมตร น้ำหนักเบา อย่างน้อย 1 อัน - ห่วงชูชีพ ขนาดเส้นผ่านศูนย์กลางภายใน ไม่น้อยกว่า 15 นิ้ว ผูกไว้กับเชือกยาวไม่น้อย กว่า 24 เมตร (ไม่น้อยกว่า 24 เมตร ซึ่ง เป็นความยาวของสระ) - โฟมช่วยชีวิต อย่างน้อย 2 อัน - เครื่องช่วยหายใจสำหรับเด็กและผู้ใหญ่ อย่างน้อยอย่างละ 1 เครื่อง 5. จัดให้มีผู้ดูแลสระว่ายน้ำ ที่มีความรู้ด้านการ ปฐมพยาบาลคนจมน้ำ 6. ติดป้ายแสดงวิธีการปฐมพยาบาลคนจมน้ำใน บริเวณสระว่ายน้ำให้ชัดเจน	

หมายเหตุ : ^{2/} - เจ้าของโครงการ (บริษัท สยามสินธร จำกัด) จะต้องส่งมอบรายงานการวิเคราะห์ผลกระทบต่อสิ่งแวดล้อมฉบับสมบูรณ์ของโครงการ ให้กับทีมบริหารโครงการเพื่อได้รับทราบรายละเอียดโครงการและมาตรการ
ที่โครงการจะต้องปฏิบัติตามตลอดระยะเวลาเปิดดำเนินการ
 - เจ้าของโครงการ (บริษัท สยามสินธร จำกัด) จัดทำรายงานผลการปฏิบัติตามมาตรการป้องกันและแก้ไขผลกระทบต่อสิ่งแวดล้อมทุก 6 เดือน และจัดส่งรายงานให้สำนักงานนโยบายและแผนทรัพยากรธรรมชาติและสิ่งแวดล้อม (สผ.) และสำนักงานเขตปทุมวัน

พฤศจิกายน 2560 ลงชื่อ

(นายอภิชัย สิริดำรงพันธุ์)

ผู้รับมอบอำนาจจากกรรมการผู้มีอำนาจทำการแทนบริษัท สยามสินธร จำกัด

139/190

พฤศจิกายน 2560 ลงชื่อ

(นายมนูญนัช ไวกาสี)

ผู้อำนวยการด้านสิ่งแวดล้อมของบริษัท ไทย-ไทย วิศวกร จำกัด



องค์ประกอบทางสิ่งแวดล้อมและคุณค่าต่างๆ	ผลกระทบต่อสิ่งแวดล้อมที่สำคัญ	มาตรการป้องกันและแก้ไขผลกระทบต่อสิ่งแวดล้อม	มาตรการติดตามตรวจสอบผลกระทบต่อสิ่งแวดล้อม
<p>- โรคติดต่อ</p>	<p>การแพร่กระจายของเชื้อโรคจากระบบบำบัดน้ำเสียส่วนใหญ่มาจากกิจกรรมของผู้พักอาศัย ได้แก่ น้ำอาบ และน้ำซักโครก เป็นต้น โดยโครงการจัดให้มีระบบบำบัดน้ำเสีย สำหรับรองรับน้ำเสียที่เกิดจากโครงการได้เพียงพอ และมีประสิทธิภาพสามารถบำบัดน้ำทิ้งจากอาคารก่อนระบายออกสู่ท่อระบายน้ำริมถนนหลังสวน จากนั้นจะเข้าสู่โรงควบคุมคุณภาพน้ำดินแดงต่อไป ดังนั้น จึงคาดว่าจะไม่ส่งผลกระทบต่อผู้พักอาศัยหรือผู้ที่อยู่ใกล้เคียง</p>	<p>7. จัดให้มีแสงสว่างเพียงพอทั่วบริเวณสระว่ายน้ำ เพื่อให้มองเห็นได้ชัดเจน และต้องเปิดไฟในเวลากลางคืน กรณีที่การใช้งาน</p> <p>1. โครงการจัดให้มีระบบบำบัดน้ำเสียชนิดเติมอากาศชนิดมีตัวกลางยึดเกาะ (Fixed Film Aeration Tank) จำนวน 1 ชุด ฝังอยู่ใต้ทางวิ่งรถภายนอกอาคารด้านทิศตะวันตก (รูปที่ 3 ประกอบ) ออกแบบให้สามารถรองรับน้ำเสียได้ 350 ลูกบาศก์เมตร/วัน ซึ่งสามารถรองรับน้ำเสียที่เกิดขึ้นจากอาคารภายในโครงการทั้ง 3 อาคาร (อาคาร A อาคาร B และอาคาร C) ได้เพียงพอ ทั้งนี้ ค่าความสกปรกเฉลี่ย (BOD) ของน้ำเสียที่เข้าระบบบำบัดน้ำเสียจะไม่น้อยกว่า 250 มิลลิกรัม/ลิตร และมีค่า BOD ที่ออกจากระบบไม่เกิน 20 มิลลิกรัม/ลิตร</p> <p>2. จัดให้มีเจ้าหน้าที่ที่มีความรู้ความชำนาญ ดูแลรักษาและควบคุมระบบบำบัดน้ำเสียของโครงการให้ทำงานได้อย่างต่อเนื่องและมีประสิทธิภาพ</p>	<p>1. จัดให้มีการตรวจสอบคุณภาพน้ำ ณ จุดก่อนและหลังออกจากระบบบำบัดน้ำเสียทุกๆ 1 เดือน ตลอดระยะเวลาดำเนินการ โดยมีดัชนีที่ตรวจวัด pH, BOD, Fat Oil & Grease, Suspended Solid, Total Dissolved Solids, Settleable Solids, Sulfide, TKN, Total Coliform Bacteria และ Fecal Coliform Bacteria ซึ่งมีจุดเก็บตัวอย่างน้ำของโครงการ ดังนี้ (รูปที่ 3 ประกอบ)</p> <ul style="list-style-type: none"> - คุณภาพน้ำทั้งก่อนการบำบัด คือ บ่อเกรอะของระบบบำบัดน้ำเสีย - คุณภาพน้ำทั้งหลังการบำบัด คือ บ่อพักน้ำใสของระบบบำบัดน้ำเสีย - คุณภาพน้ำทั้งก่อนระบายออกสู่ภายนอกโครงการ คือ บ่อตรวจคุณภาพน้ำทั้ง

หมายเหตุ : ^{2/} - เจ้าของโครงการ (บริษัท สยามสินธร จำกัด) จะต้องส่งมอบรายงานการวิเคราะห์ผลกระทบต่อสิ่งแวดล้อมฉบับสมบูรณ์ของโครงการ ให้กับทีมบริหารโครงการเพื่อได้รับทราบรายละเอียดโครงการและมาตรการที่โครงการจะต้องปฏิบัติตามตลอดระยะเวลาเปิดดำเนินการ

- เจ้าของโครงการ (บริษัท สยามสินธร จำกัด) จัดทำรายงานผลการปฏิบัติตามมาตรการป้องกันและแก้ไขผลกระทบต่อสิ่งแวดล้อมทุก 6 เดือน และจัดส่งรายงานให้สำนักงานนโยบายและแผนทรัพยากรธรรมชาติและสิ่งแวดล้อม (สผ.) และสำนักงานเขตปทุมวัน

พฤศจิกายน 2560 ลงชื่อ
 (นายอภิชัย สิริดำรงพันธุ์)

ผู้รับมอบอำนาจจากกรรมการผู้มีอำนาจทำการแทนบริษัท สยามสินธร จำกัด

140/190

พฤศจิกายน 2560 ลงชื่อ
 (นายมนูญนัช ไวกาสี)

ผู้อำนวยการด้านสิ่งแวดล้อมของบริษัท ไทย-ไทย วิศวกร จำกัด



องค์ประกอบทางสิ่งแวดล้อมและคุณค่าต่างๆ	ผลกระทบต่อสิ่งแวดล้อมที่สำคัญ	มาตรการป้องกันและแก้ไขผลกระทบต่อสิ่งแวดล้อม	มาตรการติดตามตรวจสอบผลกระทบต่อสิ่งแวดล้อม
		3. ประสานให้รถสูบล้างปฏิภูลของสำนักงานเขตปทุมวัน มาสูบล้างก่อนสวนเกินไปกำจัดทุกเดือน 4. โครงการจะประสานให้รถสูบล้างสำนักงานเขตปทุมวัน มาสูบล้างไปกำจัด 5. โครงการจะบำบัดก๊าซมีเทนที่เกิดขึ้น ซึ่งมีปริมาณ 9,795 กรัมมีเทน/วัน ด้วยวิธีการซีมดิน โดยจะรวบรวมก๊าซมีเทนจากบ่อเกรอะมาตามท่อ PVC ขนาดเส้นผ่านศูนย์กลาง 8 นิ้ว ต่อดินบริเวณที่จัดพื้นที่สีเขียว โดยจัดให้มีบ่อดิน มีขนาดพื้นที่ 7 ตารางเมตร ทั้งนี้ ภายในบ่อดินดังกล่าวจะเดินท่อ PVC ขนาดเส้นผ่านศูนย์กลาง 4 นิ้ว เจาะรูโดยรอบ 5 มิลลิเมตร ซึ่งเพียงพอในการบำบัดก๊าซมีเทนที่เกิดขึ้น 6. บำบัด Aerosol โดยรวบรวมอากาศจากส่วนเติมอากาศผ่านเข้าท่อระบายอากาศ (ท่อ Vent) ขนาด 6 นิ้ว และที่ปลายท่อจะติดตั้งกระบอกบรรจุถ่าน Activated Carbon ขนาดเส้นผ่านศูนย์กลาง 6 นิ้ว ยาว 0.50 เมตร และดูดปลายท่อโดยใช้ถ่านปิดหัวด้วย	2. โครงการจะเก็บสถิติและข้อมูลการทำงานของระบบบำบัดน้ำเสีย ตามกฎกระทรวงกำหนดหลักเกณฑ์ วิธีการ และแบบการเก็บสถิติและข้อมูล การจัดทำบันทึกรายละเอียดและรายงานสรุปผลการดำเนินงานของระบบบำบัดน้ำเสีย พ.ศ. 2555 (ตามบทบัญญัติในมาตรา 80 แห่งพระราชบัญญัติส่งเสริมและรักษาคุณภาพสิ่งแวดล้อมแห่งชาติ พ.ศ. 2535) ดังนี้ 1) จัดเก็บสถิติและข้อมูลซึ่งแสดงผลการทำงานของระบบบำบัดน้ำเสียในแต่ละวัน ตามแบบ ทส. 1 และจัดเก็บไว้ ณ สถานที่ตั้งแหล่งกำเนิดมลพิษนั้นเป็นเวลา 2 ปี 2) จัดทำรายงานสรุปผลการดำเนินงานของระบบบำบัดน้ำเสียในแต่ละเดือน ตามแบบทส. 2 เสนอต่อเจ้าพนักงานท้องถิ่น (สำนักงานเขตปทุมวัน) ภายในวันที่ 15 ของเดือนถัดไป

หมายเหตุ : ^{2/} - เจ้าของโครงการ (บริษัท สยามสินธร จำกัด) จะต้องส่งมอบรายงานการวิเคราะห์ผลกระทบต่อสิ่งแวดล้อมฉบับสมบูรณ์ของโครงการ ให้กับทีมบริหารโครงการเพื่อให้รับทราบรายละเอียดโครงการและมาตรการที่โครงการจะต้องปฏิบัติตามตลอดระยะเวลาเปิดดำเนินการ
 - เจ้าของโครงการ (บริษัท สยามสินธร จำกัด) จัดทำรายงานผลการปฏิบัติตามมาตรการป้องกันและแก้ไขผลกระทบต่อสิ่งแวดล้อมทุก 6 เดือน และจัดส่งรายงานให้สำนักงานนโยบายและแผนทรัพยากรธรรมชาติและสิ่งแวดล้อม (สผ.) และสำนักงานเขตปทุมวัน

พฤศจิกายน 2560 ลงชื่อ
 (นายอภิชัย สิริดำรงพันธุ์)

ผู้รับมอบอำนาจจากกรรมการผู้มีอำนาจทำการแทนบริษัท สยามสินธร จำกัด

141/190

พฤศจิกายน 2560 ลงชื่อ
 (นายมนูญช์ ไวกาสี)

ผู้อำนวยการด้านสิ่งแวดล้อมของบริษัท ไทย-ไทย วิศวกรรม จำกัด



องค์ประกอบทางสิ่งแวดล้อม และคุณค่าต่างๆ	ผลกระทบต่อสิ่งแวดล้อมที่สำคัญ	มาตรการป้องกันและแก้ไขผลกระทบต่อสิ่งแวดล้อม	มาตรการติดตามตรวจสอบ ผลกระทบต่อสิ่งแวดล้อม
		<p>แผ่น Fitter และเปลี่ยนถ่านทุก 2 เดือน รวมทั้งปิดปลายท่อด้วยแผ่นฟองน้ำแบบบางให้อากาศไหลผ่านได้สะดวก</p> <p>7. จัดให้มีบ่อตรวจวัดคุณภาพน้ำ ก่อนระบายออกสู่ภายนอกโครงการ ดังนี้</p> <ul style="list-style-type: none"> - ส่วนเติมอากาศ มีความกว้าง 1 เมตร ความยาว 3.2 เมตร ความลึกประสิทธิภาพ 1.2 เมตร ความจุ 3.84 ลูกบาศก์เมตร โดยมีการเติมอากาศอัตราจ่ายอากาศ 0.5 กิโลกรัม ออกซิเจน/ชั่วโมง โดยมีระยะเวลาพักเก็บ 15 นาที - ส่วนตรวจสอบสภาพน้ำ มีมีความกว้าง 1 เมตร ความยาว 1.3 เมตร ความลึกประสิทธิภาพ 0.6 เมตร โดยฝาบ่อเป็นตะแกรงขนาด 1 x 1 เมตร สำหรับตรวจสอบคุณภาพน้ำก่อนระบายออกสู่ภายนอกโครงการ <p>8. จัดให้มีระบบมิเตอร์ไฟฟ้าสำหรับระบบบำบัดน้ำเสียโดยเฉพาะแยกจากระบบไฟฟ้าอื่นๆ เพื่อให้สามารถติดตามตรวจสอบการใช้งานระบบบำบัดน้ำเสีย และให้เกิดความมั่นใจว่า</p>	

หมายเหตุ : ^{2/} - เจ้าของโครงการ (บริษัท สยามสินธร จำกัด) จะต้องส่งมอบรายงานการวิเคราะห์ผลกระทบต่อสิ่งแวดล้อมฉบับสมบูรณ์ของโครงการ ให้กับทีมบริหารโครงการเพื่อให้รับทราบรายละเอียดโครงการและมาตรการที่โครงการจะต้องปฏิบัติตามตลอดระยะเวลาเปิดดำเนินการ

- เจ้าของโครงการ (บริษัท สยามสินธร จำกัด) จัดทำรายงานผลการปฏิบัติตามมาตรการป้องกันและแก้ไขผลกระทบต่อสิ่งแวดล้อมทุก 6 เดือน และจัดส่งรายงานให้สำนักงานนโยบายและแผนทรัพยากรธรรมชาติและสิ่งแวดล้อม (สผ.) และสำนักงานเขตปทุมวัน

พฤศจิกายน 2560 ลงชื่อ
(นายอภิชัย สิริดำรงพันธุ์)

ผู้รับมอบอำนาจจากกรรมการผู้มีอำนาจทำการแทนบริษัท สยามสินธร จำกัด

142/190

พฤศจิกายน 2560 ลงชื่อ
(นายมนูญช์ ไวกาสี)

ผู้อำนวยการด้านสิ่งแวดล้อมของบริษัท ไทย-ไทย วิศวกรรม จำกัด



องค์ประกอบทางสิ่งแวดล้อมและคุณค่าต่างๆ	ผลกระทบต่อสิ่งแวดล้อมที่สำคัญ	มาตรการป้องกันและแก้ไขผลกระทบต่อสิ่งแวดล้อม	มาตรการติดตามตรวจสอบผลกระทบต่อสิ่งแวดล้อม
<p>2) ด้านสุขภาพจิต ได้แก่ความเครียด ความวิตกกังวล เป็นต้น</p>	<p>โครงการเปลี่ยนแปลงประเภทการใช้อาคาร เป็น “อาคารโรงแรม-อยู่อาศัยรวม-พาณิชย์” ซึ่งมีกิจกรรมการใช้ประโยชน์หลายประเภทเมื่อเปิดดำเนินการจะมีผู้มาใช้บริการเป็นจำนวนมาก ซึ่งการที่มีคนจำนวนมากอยู่รวมกันภายในอาคารเดียวกัน อาจก่อให้เกิดความขัดแย้งหรือข้อพิพาทซึ่งกันและกัน หรืออาจมีกิจกรรมร่วมกันที่ก่อให้เกิดเสียงดังรบกวน เกิดความเดือดร้อนรำคาญความรู้สึกอึดอัด รุนแรงภายในโครงการ แต่ทั้งนี้ คาดว่าจะไม่ส่งผลกระทบต่อ มินัยสำคัญ เนื่องจากการใช้พื้นที่ภายในอาคาร มีการแบ่งกันพื้นที่อย่างเป็นสัดส่วนและจะอยู่ภายในห้องที่</p>	<p>โครงการจะเดินระบบบำบัดน้ำเสียตลอดเวลาที่เปิดดำเนินการ</p> <p>9. กำหนดให้มีมาตรการดูแลบำรุงรักษาระบบบำบัด Aerosol ดังนี้</p> <p>1) กำหนดให้มีการเปลี่ยนถ่านใหม่ทุก ๆ 2 เดือน</p> <p>2) กำหนดให้มีการเปลี่ยนถ่านและฟองน้ำทุก 2 เดือน</p> <p>1. จัดให้มีการควบคุมการอยู่อาศัยของผู้พักอาศัยของโครงการ และกำหนดผู้เข้าใช้บริการปฏิบัติตามอย่างเคร่งครัด ซึ่งจะทำให้การอยู่อาศัยรวมกันเป็นไปอย่างราบรื่น</p> <p>2. จัดให้มีพื้นที่สีเขียวภายในโครงการ เพื่อเป็นที่พักผ่อนหย่อนใจ ทำให้เกิดความผ่อนคลาย</p> <p>3. ควบคุมดูแลการใช้ประโยชน์อาคารของผู้พักอาศัยและพนักงาน มิให้เกิดทัศนียภาพที่ไม่ดีต่อผู้พบเห็น</p>	<p>1. ติดตามประเมินจากส่วนร้องเรียนและความคิดเห็นหากพบว่ามีเรื่องร้องเรียนต้องแก้ไข ปัญหาทันที</p> <p>2. ดูแลสภาพพื้นที่สีเขียวของโครงการให้สวยงาม และมีความสมบูรณ์อยู่ตลอดเวลา</p>

หมายเหตุ : ^{2/} - เจ้าของโครงการ (บริษัท สยามสินธร จำกัด) จะต้องส่งมอบรายงานการวิเคราะห์ผลกระทบต่อสิ่งแวดล้อมฉบับสมบูรณ์ของโครงการ ให้กับทีมบริหารโครงการเพื่อได้รับทราบรายละเอียดโครงการและมาตรการที่โครงการจะต้องปฏิบัติตามตลอดระยะเวลาเปิดดำเนินการ

- เจ้าของโครงการ (บริษัท สยามสินธร จำกัด) จัดทำรายงานผลการปฏิบัติตามมาตรการป้องกันและแก้ไขผลกระทบต่อสิ่งแวดล้อมทุก 6 เดือน และจัดส่งรายงานให้สำนักงานนโยบายและแผนทรัพยากรธรรมชาติและสิ่งแวดล้อม (สผ.) และสำนักงานเขตปทุมวัน

พฤศจิกายน 2560 ลงชื่อ

(นายอภิชัย สิริดำรงพันธุ์)

ผู้รับมอบอำนาจจากกรรมการผู้มีอำนาจทำการแทนบริษัท สยามสินธร จำกัด

143/190

พฤศจิกายน 2560 ลงชื่อ

(นายมนูญนัช ไวกาสี)

ผู้อำนวยการด้านสิ่งแวดล้อมของบริษัท ไทย-ไทย วิศวกรรม จำกัด



องค์ประกอบทางสิ่งแวดล้อมและคุณค่าต่างๆ	ผลกระทบต่อสิ่งแวดล้อมที่สำคัญ	มาตรการป้องกันและแก้ไขผลกระทบต่อสิ่งแวดล้อม	มาตรการติดตามตรวจสอบผลกระทบต่อสิ่งแวดล้อม
2.4.5 ทัศนียภาพ	<p>มีการปิดล้อมด้วยผนังประตู หน้าต่างที่มิดชิดป้องกันเสียงดังออกสู่ภายนอกอาคาร</p> <p>โครงการตั้งอยู่ริมถนนหลังสวน ซึ่งตั้งอยู่ในบริเวณที่เป็นศูนย์กลางทางเศรษฐกิจของกรุงเทพมหานคร สภาพการใช้ประโยชน์ที่ดินส่วนใหญ่บริเวณโดยรอบพื้นที่โครงการ มีการใช้ประโยชน์เพื่อการพาณิชย์กรรมและพักอาศัยค่อนข้างหนาแน่น โดยเฉพาะอย่างยิ่งบริเวณริมถนนหลังสวนมีอาคารชุดพักอาศัย อาคารโรงแรม และอาคารสำนักงานตั้งอยู่เกือบตลอด 2 ฝั่งของถนน(อาทิเช่น อาคาร Mercury Tower อาคารสำนักงานธนาคาร CIMB THAI อาคารสำนักงานไทยประกันภัย บริษัท โมบีเลีย จำกัด) อาคารชุดพักอาศัย (อาทิเช่น อาคาร Piya Place อาคารThe Portico บ้าน ณ วรจักษ์ อาคาร Garden View Mansion อาคาร Grand Langsuan Condominium อาคารคิวเฮ้าส์ หลังสวน อาคาร Mayfair Marriott และอาคาร Rongratana Residence อาคารโรงแรม (อาทิเช่น อาคาร Cape House Residence อาคาร Hotel</p>	<ol style="list-style-type: none"> 1. จัดให้มีพื้นที่สีเขียวภายในโครงการให้มากที่สุด ขนาดพื้นที่รวม 1,920 ตารางเมตร (ภาคผนวกที่ 1 ประกอบ) พื้นที่ปลูกไม้ยืนต้น 996 ตารางเมตร คิดเป็นร้อยละ 53.4 ของพื้นที่ว่างตามกฎหมายควบคุมอาคาร 2. ดูแลสภาพพื้นที่สีเขียวของโครงการให้สวยงาม และมีความสมบูรณ์อยู่ตลอดเวลา โดยมีรายละเอียดดังนี้ <ul style="list-style-type: none"> - กำหนดให้มีการรดน้ำต้นไม้ทุกวัน วันละครั้ง - ใส่ปุ๋ย ถอนวัชพืช โดยทำเป็นประจำ - ตัดแต่งให้มีความสวยงาม - ปลูกต้นไม้ชดเชยทดแทนต้นไม้ที่ตายไป - จัดให้มีผู้รับผิดชอบ (คนสวน) ในการดูแลพื้นที่สีเขียวให้มีสภาพสมบูรณ์อยู่ตลอดเวลา 	<ol style="list-style-type: none"> 1. ติดตามประเมินจากส่วนร้องเรียนและความคิดเห็นหากพบว่ามีเรื่องร้องเรียนต้องแก้ไขปัญหานั้น 2. ดูแลสภาพพื้นที่สีเขียวของโครงการให้สวยงาม และมีความสมบูรณ์อยู่ตลอดเวลา

หมายเหตุ : ^{2/} - เจ้าของโครงการ (บริษัท สยามสินธร จำกัด) จะต้องส่งมอบรายงานการวิเคราะห์ผลกระทบต่อสิ่งแวดล้อมฉบับสมบูรณ์ของโครงการ ให้กับทีมบริหารโครงการเพื่อได้รับทราบรายละเอียดโครงการและมาตรการที่โครงการจะต้องปฏิบัติตามตลอดระยะเวลาเปิดดำเนินการ

- เจ้าของโครงการ (บริษัท สยามสินธร จำกัด) จัดทำรายงานผลการปฏิบัติตามมาตรการป้องกันและแก้ไขผลกระทบต่อสิ่งแวดล้อมทุก 6 เดือน และจัดส่งรายงานให้สำนักงานนโยบายและแผนทรัพยากรธรรมชาติและสิ่งแวดล้อม (สผ.) และสำนักงานเขตปทุมวัน

พฤศจิกายน 2560 ลงชื่อ

(นายอภิชัย สิริดำรงพันธุ์)

ผู้รับมอบอำนาจจากกรรมการผู้มีอำนาจทำการแทนบริษัท สยามสินธร จำกัด

พฤศจิกายน 2560 ลงชื่อ

(นายมนูญช์ ไวกาสี)

ผู้อำนวยการด้านสิ่งแวดล้อมของบริษัท ไทย-ไท วิศวกร จำกัด



ตารางที่ 1 (ต่อ 142)

องค์ประกอบทางสิ่งแวดล้อม และคุณค่าต่างๆ	ผลกระทบต่อสิ่งแวดล้อมที่สำคัญ	มาตรการป้องกันและแก้ไขผลกระทบต่อสิ่งแวดล้อม	มาตรการติดตามตรวจสอบผลกระทบต่อสิ่งแวดล้อม
<p>2.4.6 ผลกระทบด้านความเป็นส่วนตัว</p>	<p>Muse) ร้านค้า ร้านอาหาร และสถานศึกษา เป็นต้น ซึ่งเมื่อพิจารณาจากภาพเชิงซ้อนก่อนและหลังมีโครงการ พบว่า อาคารโครงการมิได้มีความแตกต่างไปจากอาคารข้างเคียง อย่างไรก็ตาม เพื่อเป็นการลดผลกระทบต่อทัศนียภาพ โครงการจะจัดให้มีพื้นที่สีเขียวภายในพื้นที่โครงการ ขนาดพื้นที่รวม 1,902 ตารางเมตร อย่างไรก็ตาม เพื่อเป็นการป้องกันและแก้ไขผลกระทบต่อทัศนียภาพ โครงการจะจัดให้มีพื้นที่สีเขียวภายในพื้นที่โครงการ ขนาดพื้นที่รวม 1,902 ตารางเมตร เพื่อสร้างทัศนียภาพที่ดี</p> <p>ผลกระทบต่อความเป็นส่วนตัวจากการพัฒนาโครงการ ซึ่งอาคารโครงการเป็นอาคารพักอาศัยรวม-พาณิชย์ จำนวน 2 อาคาร (อาคาร A และอาคาร B) ขนาดความสูง 6-29 ชั้น และอาคารพาณิชย์ (อาคาร C) จำนวน 1 อาคาร ต่อพื้นที่ติดโครงการแต่ละด้านมีรายละเอียดดังนี้</p>	<p>3. เลือกใช้สีของอาคารเป็นโทนสีอ่อนที่เย็นสบายตา ไม่ก่อให้เกิดผลกระทบต่อทัศนียภาพมากนัก</p> <p>4. ควบคุมดูแลการใช้ประโยชน์อาคารของผู้พักอาศัย และพนักงาน มิให้เกิดทัศนียภาพไม่ติดต่อผู้พบเห็น เช่น ควบคุมไม่ให้มีการตากผ้าบริเวณระเบียง เป็นต้น</p> <p>1. จัดให้มีแนวรั้วของโครงการ ขนาดความสูงประมาณ 3 เมตร</p> <p>2. จัดให้มีการปลูกไม้ยืนต้น ได้แก่ ต้นนนทรี และมีถนน 6 เมตรภายในพื้นที่โครงการ</p>	<p>- ตรวจสอบภาพรั้วโครงการให้สมบูรณ์ มั่นคง แข็งแรง</p>

หมายเหตุ : ^{2/} - เจ้าของโครงการ (บริษัท สยามสินธร จำกัด) จะต้องส่งมอบรายงานการวิเคราะห์ผลกระทบต่อสิ่งแวดล้อมฉบับสมบูรณ์ของโครงการ ให้กับทีมบริหารโครงการเพื่อให้รับทราบรายละเอียดโครงการและมาตรการที่โครงการจะต้องปฏิบัติตามตลอดระยะเวลาเปิดดำเนินการ

- เจ้าของโครงการ (บริษัท สยามสินธร จำกัด) จัดทำรายงานผลการปฏิบัติตามมาตรการป้องกันและแก้ไขผลกระทบต่อสิ่งแวดล้อมทุก 6 เดือน และจัดส่งรายงานให้สำนักงานนโยบายและแผนทรัพยากรธรรมชาติและสิ่งแวดล้อม (สผ.) และสำนักงานเขตปทุมวัน

พุดจิกายน 2560 ลงชื่อ
(นายอภิชัย สิริดำรงพันธุ์)

ผู้รับมอบอำนาจจากกรรมการผู้มีอำนาจทำการแทนบริษัท สยามสินธร จำกัด

145/190

พุดจิกายน 2560 ลงชื่อ
(นายมนูญช์ ไวกาสี)

ผู้อำนวยการด้านสิ่งแวดล้อมของบริษัท ไทย-ไท วิศวกรรม จำกัด



องค์ประกอบทางสิ่งแวดล้อมและคุณค่าต่างๆ	ผลกระทบต่อสิ่งแวดล้อมที่สำคัญ	มาตรการป้องกันและแก้ไขผลกระทบต่อสิ่งแวดล้อม	มาตรการติดตามตรวจสอบผลกระทบต่อสิ่งแวดล้อม
	<p>1) ด้านทิศเหนือ</p> <ul style="list-style-type: none"> - โรงเรียนมาแตร์เดอีวิทยาลัย จากการสำรวจ พบว่า บริเวณด้านทิศเหนือพื้นที่โครงการติดกับอาคารเรียนขนาดความสูง 5 ชั้น จำนวน 1 อาคาร ประกอบด้วย ห้องเรียนประมาณ 20 ห้อง ห้องพักอาจารย์ ห้องปฏิบัติการ โดยด้านอาคารที่อยู่ติดกับพื้นที่โครงการเป็นหน้าต่างกระจก ซึ่งในช่วงที่มีการเรียนการสอนอาคารเรียนจะปิดหน้าต่าง เนื่องจากห้องเรียนทุกห้องจะติดตั้งเครื่องปรับอากาศทั้งหมด <p>2) ด้านทิศตะวันออก</p> <ul style="list-style-type: none"> - อาคารไทยประกันภัย ขนาดความสูง 4 ชั้น จากการสำรวจ พบว่า บริเวณด้านทิศตะวันออกพื้นที่โครงการ ติดกับอาคารสำนักงานด้านหลังเป็นผนังทึบไม่มีช่องเปิด ซึ่งบริเวณภายในพื้นที่โครงการจะจัดให้มีแนวรั้วของโครงการ ขนาดความสูงประมาณ 3 เมตร กั้นระหว่างพื้นที่ โดยภายในพื้นที่โครงการจัดให้มีการปลูกไม้ยืนต้น ได้แก่ ต้นนนทรี และมีถนน 6 เมตรภายในพื้นที่โครงการ - ร้านสปา (Diora) ขนาดความสูงชั้นเดียว จำนวน 1 อาคาร จากการสำรวจ พบว่า บริเวณ 		

หมายเหตุ : ^{2/} - เจ้าของโครงการ (บริษัท สยามสินธร จำกัด) จะต้องส่งมอบรายงานการวิเคราะห์ผลกระทบต่อสิ่งแวดล้อมฉบับสมบูรณ์ของโครงการ ให้กับทีมบริหารโครงการเพื่อได้รับทราบรายละเอียดโครงการและมาตรการที่โครงการจะต้องปฏิบัติตามตลอดระยะเวลาเปิดดำเนินการ

- เจ้าของโครงการ (บริษัท สยามสินธร จำกัด) จัดทำรายงานผลการปฏิบัติตามมาตรการป้องกันและแก้ไขผลกระทบต่อสิ่งแวดล้อมทุก 6 เดือน และจัดส่งรายงานให้สำนักงานนโยบายและแผนทรัพยากรธรรมชาติและสิ่งแวดล้อม (สผ.) และสำนักงานเขตปทุมวัน

พฤศจิกายน 2560 ลงชื่อ
(นายอภิชัย สิริดำรงพันธุ์)

ผู้รับมอบอำนาจจากกรรมการผู้มีอำนาจทำการแทนบริษัท สยามสินธร จำกัด

146/190

พฤศจิกายน 2560 ลงชื่อ
(นายมนูญช์ ไวกาสี)

ผู้อำนวยการด้านสิ่งแวดล้อมของบริษัท ไทย-ไทย วิศวกรรม จำกัด



องค์ประกอบทางสิ่งแวดล้อมและคุณค่าต่างๆ	ผลกระทบต่อสิ่งแวดล้อมที่สำคัญ	มาตรการป้องกันและแก้ไขผลกระทบต่อสิ่งแวดล้อม	มาตรการติดตามตรวจสอบผลกระทบต่อสิ่งแวดล้อม
	<p>อาคารดังกล่าวที่ติดกับพื้นที่โครงการเป็นผนังทึบไม่มีช่องเปิด ซึ่งบริเวณภายในพื้นที่โครงการจะจัดให้มีแนวรั้วของโครงการ ขนาดความสูงประมาณ 3 เมตรกั้นระหว่างพื้นที่ โดยภายในพื้นที่โครงการจัดให้มีการปลูกไม้ยืนต้น ได้แก่ นนทรี และพิกุล ภายในพื้นที่โครงการ</p> <p>- อาคารพาณิชย์ ขนาดความสูง 2 ชั้น (บริษัท โรม่า เฟอร์นิเจอร์) จำนวน 1 อาคาร จากการสำรวจ พบว่า บริเวณอาคารดังกล่าวที่ติดกับพื้นที่โครงการเป็นโรงไม้ (ของบริษัท โรม่า เฟอร์นิเจอร์) และมีแนวรั้วเดิมกั้นระหว่างแนวเขตที่ดินโครงการ ซึ่งบริเวณภายในพื้นที่โครงการจะจัดให้มีแนวรั้วของโครงการ ขนาดความสูงประมาณ 3 เมตรกั้นระหว่างพื้นที่ โดยภายในพื้นที่โครงการจัดให้มีการปลูกไม้ยืนต้น ได้แก่ พิกุล ภายในพื้นที่โครงการ</p> <p>3) ด้านทิศใต้</p> <p>- บริษัท โมบิลีเย จำกัด ขนาดความสูง 6 ชั้น จำนวน 1 อาคาร จากการสำรวจ พบว่า บริเวณอาคารด้านที่ติดกับพื้นที่โครงการเป็นผนังทึบ แนวอาคารดังกล่าวสร้างติดกับแนวเขตที่ดินซึ่งไม่มีแนวรั้ว</p>		

หมายเหตุ : ^{2/} - เจ้าของโครงการ (บริษัท สยามสินธร จำกัด) จะต้องส่งมอบรายงานการวิเคราะห์ผลกระทบต่อสิ่งแวดล้อมฉบับสมบูรณ์ของโครงการ ให้กับทีมบริหารโครงการเพื่อให้รับทราบรายละเอียดโครงการและมาตรการที่โครงการจะต้องปฏิบัติตามตลอดระยะเวลาเปิดดำเนินการ

- เจ้าของโครงการ (บริษัท สยามสินธร จำกัด) จัดทำรายงานผลการปฏิบัติตามมาตรการป้องกันและแก้ไขผลกระทบต่อสิ่งแวดล้อมทุก 6 เดือน และจัดส่งรายงานให้สำนักงานนโยบายและแผนทรัพยากรธรรมชาติและสิ่งแวดล้อม (สผ.) และสำนักงานเขตปทุมวัน

พฤศจิกายน 2560 ลงชื่อ

(นายอภิชัย สิริดำรงพันธุ์)

ผู้รับมอบอำนาจจากกรรมการผู้มีอำนาจทำการแทนบริษัท สยามสินธร จำกัด

147/190

พฤศจิกายน 2560 ลงชื่อ

(นายมนูญช์ ไวกาสี)

ผู้อำนวยการด้านสิ่งแวดล้อมของบริษัท ไทย-ไท วิศวกรรม จำกัด



องค์ประกอบทางสิ่งแวดล้อมและคุณค่าต่างๆ	ผลกระทบต่อสิ่งแวดล้อมที่สำคัญ	มาตรการป้องกันและแก้ไขผลกระทบต่อสิ่งแวดล้อม	มาตรการติดตามตรวจสอบผลกระทบต่อสิ่งแวดล้อม
	<p>กันแนวเขตที่ดินแต่อย่างใด ซึ่งบริเวณภายในพื้นที่โครงการจะจัดให้มีแนวรั้วของโครงการ ขนาดความสูงประมาณ 3 เมตร กันระหว่างพื้นที่ โดยภายในพื้นที่โครงการจัดให้มีการปลูกไม้ยืนต้น ได้แก่ พิกุลภายในพื้นที่โครงการ</p> <p>4) ด้านทิศตะวันออก</p> <ul style="list-style-type: none"> - อาคารสำนักงาน โกลเด้นแลนด์ ขนาดความสูง 8 ชั้น จำนวน 1 อาคาร จากการสำรวจพบว่า อาคารดังกล่าวเป็นอาคารคอนกรีต และกระจก ซึ่งบริเวณที่ติดกับโครงการเป็นพื้นที่ว่างประมาณ 12 เมตร และมีแนวรั้วกันระหว่างพื้นที่โครงการ ทั้งนี้ ภายในพื้นที่โครงการจะจัดให้มีแนวรั้วของโครงการ ขนาดความสูงประมาณ 3 เมตร กันระหว่างพื้นที่ โดยภายในพื้นที่โครงการจัดให้มีการปลูกไม้ยืนต้น ได้แก่ ปับ ภายในพื้นที่โครงการ - อาคารพักอาศัย ขนาดความสูง 3 ชั้น จำนวน 1 อาคาร (เลขที่ 145/3) จากการสำรวจสภาพ พบว่า อาคารดังกล่าวด้านที่อยู่ติดโครงการเป็นผนังทึบ นอกจากนี้ บริเวณด้านทิศตะวันตกระหว่างพื้นที่โครงการและบ้านพักอาศัยมีแนวรั้วทึบ 		

หมายเหตุ : ^{2/} - เจ้าของโครงการ (บริษัท สยามสินธร จำกัด) จะต้องส่งมอบรายงานการวิเคราะห์ผลกระทบต่อสิ่งแวดล้อมฉบับสมบูรณ์ของโครงการ ให้กับทีมบริหารโครงการเพื่อได้รับทราบรายละเอียดโครงการและมาตรการที่โครงการจะต้องปฏิบัติตามตลอดระยะเวลาเปิดดำเนินการ

- เจ้าของโครงการ (บริษัท สยามสินธร จำกัด) จัดทำรายงานผลการปฏิบัติตามมาตรการป้องกันและแก้ไขผลกระทบต่อสิ่งแวดล้อมทุก 6 เดือน และจัดส่งรายงานให้สำนักงานนโยบายและแผนทรัพยากรธรรมชาติและสิ่งแวดล้อม (สผ.) และสำนักงานเขตปทุมวัน

พฤศจิกายน 2560 ลงชื่อ
 (นายอภิชัย สิริดำรงพันธุ์)

ผู้รับมอบอำนาจจากกรรมการผู้มีอำนาจทำแทนบริษัท สยามสินธร จำกัด

พฤศจิกายน 2560 ลงชื่อ
 (นายมนูญนัช ไวกาสี)

ผู้อำนวยการด้านสิ่งแวดล้อมของบริษัท ไทย-ไทย วิศวกร จำกัด



ตารางที่ 1 (ต่อ 146)

องค์ประกอบทางสิ่งแวดล้อมและคุณค่าต่างๆ	ผลกระทบต่อสิ่งแวดล้อมที่สำคัญ	มาตรการป้องกันและแก้ไขผลกระทบต่อสิ่งแวดล้อม	มาตรการติดตามตรวจสอบผลกระทบต่อสิ่งแวดล้อม
	<p>ความสูงประมาณ 3 เมตร กั้นระหว่างพื้นที่ และภายในพื้นที่โครงการเป็นถนนความกว้าง 6 เมตร</p> <p>- อาคารพักอาศัย ขนาดความสูง 3 ชั้น จำนวน 1 อาคาร (เลขที่ 30/1) ร้านอาหารญี่ปุ่น (ร้านซูชิมารุ) ขนาดชั้นเดียว (เลขที่ 36/2) และบ้านพักแม่บ้าน ขนาดความสูง 3 ชั้น จำนวน 1 อาคาร เจ้าของเดียวกัน จากการสำรวจ พบว่าอาคารดังกล่าว หันด้านหลังอาคารเข้าสู่พื้นที่โครงการซึ่งเป็นด้านที่มีหน้าต่าง (กระจก) และมีการติดผ้าม่านอีกชั้นหนึ่ง นอกจากนี้ บริเวณด้านทิศตะวันตกระหว่างพื้นที่โครงการและบ้านพักอาศัยมีแนวรั้วทึบ ความสูงประมาณ 3 เมตร กั้นระหว่างพื้นที่ และภายในพื้นที่โครงการเป็นพื้นที่จัดสวนปลูกไม้ยืนต้น ได้แก่ พิกุล</p> <p>อนึ่ง การประเมินผลกระทบที่จะเกิดขึ้นจากภาพจำลองระยะห่างของอาคารโครงการกับแนวอาคารบ้านพัก พบว่า ผู้พักอาศัยภายในโครงการชั้นที่ 3 และชั้นที่ 4 จะมองเห็นตัวบ้านพักอาศัยในลักษณะมุมก้ม (Angle of Depression) มีไข่มุมมองในระดับสายตา สำหรับในชั้นที่สูงขึ้นไปมุมมองของ</p>		

หมายเหตุ : ^{2/} - เจ้าของโครงการ (บริษัท สยามสินธร จำกัด) จะต้องส่งมอบรายงานการวิเคราะห์ผลกระทบต่อสิ่งแวดล้อมฉบับสมบูรณ์ของโครงการ ให้กับทีมบริหารโครงการเพื่อได้รับทราบรายละเอียดโครงการและมาตรการที่โครงการจะต้องปฏิบัติตามตลอดระยะเวลาเปิดดำเนินการ

- เจ้าของโครงการ (บริษัท สยามสินธร จำกัด) จัดทำรายงานผลการปฏิบัติตามมาตรการป้องกันและแก้ไขผลกระทบต่อสิ่งแวดล้อมทุก 6 เดือน และจัดส่งรายงานให้สำนักงานนโยบายและแผนทรัพยากรธรรมชาติและสิ่งแวดล้อม (สผ.) และสำนักงานเขตปทุมวัน

พฤศจิกายน 2560 ลงชื่อ
(นายอภิชัย สิริดำรงพันธุ์)

ผู้รับมอบอำนาจจากกรรมการผู้มีอำนาจทำการแทนบริษัท สยามสินธร จำกัด

149/190

พฤศจิกายน 2560 ลงชื่อ
(นายมนูญช์ ไวกาสี)

ผู้อำนวยการด้านสิ่งแวดล้อมของบริษัท ไทย-ไทย วิศวกร จำกัด



องค์ประกอบทางสิ่งแวดล้อม และคุณค่าต่างๆ	ผลกระทบต่อสิ่งแวดล้อมที่สำคัญ	มาตรการป้องกันและแก้ไขผลกระทบต่อสิ่งแวดล้อม	มาตรการติดตามตรวจสอบผลกระทบต่อสิ่งแวดล้อม
<p>2.4.7 การบดบังแสงแดด และทิศทางการลม</p>	<p>ผู้พักอาศัยในโครงการจะมองเห็นในส่วนที่เป็นหลังคาของบ้านพักอาศัย ดังนั้น ผลกระทบด้านความเป็นส่วนตัวของผู้พักอาศัยภายในโครงการอาคารจึงอยู่ในระดับที่สามารถยอมรับได้</p> <p>จากการประเมินการบดบังแสงแดดของอาคารโครงการ จะเห็นได้ว่าการบดบังแสงแดดของโครงการที่มีต่อพื้นที่ข้างเคียง จะเกิดขึ้นในช่วงเวลาที่พระอาทิตย์ทำมุมต่ำกับท้องฟ้า ได้แก่ ช่วงเวลา 06.00 - 10.00 น. และ 4.00 - 18.00 น. เนื่องจากเงาของอาคารโครงการจะทอดตัวไปยังพื้นที่ข้างเคียงในระยะทางยาว แต่ทั้งนี้ การบดบังแสงแดดในแต่ละพื้นที่ที่เกิดขึ้นเป็นช่วงระยะเวลาสั้น ๆ ในแต่ละวันเท่านั้น ตามการเคลื่อนตัวของดวงอาทิตย์มิได้บดบังพื้นที่ใดพื้นที่หนึ่งตลอดทั้งวัน สำหรับด้านผลกระทบจากการบดบังทิศทางการลมนั้น จะมีการบดบังทิศทางการลมต่อพื้นที่ด้านทิศเหนือ ทิศตะวันออก ทิศใต้ และทิศตะวันตกและเมื่อพิจารณาระยะห่างของอาคารโครงการกับพื้นที่ข้างเคียง พบว่า โครงการจะมีระยะร่นโดยรอบอาคาร จึงทำให้มีช่องว่างที่จะให้</p>	<p>- ทำหนังสือแจ้งอาคารข้างเคียงที่อาจได้รับผลกระทบด้านการบดบังแสงแดดและทิศทางลม ณ วันที่เริ่มลงมือก่อสร้าง โดยในหนังสือดังกล่าวจะระบุชื่อและหมายเลขโทรศัพท์ของบุคคลที่จะเป็นผู้รับเรื่อง ผู้ที่ได้รับผลกระทบสามารถติดต่อกับโครงการได้โดยตรง อนึ่งเงื่อนไขในการดำเนินการตามมาตรการดังกล่าว บริษัท สยามสินธร จำกัด ในฐานะผู้พัฒนาโครงการ จะเป็นผู้รับผิดชอบผลกระทบที่เกิดขึ้นต่อบ้านพักอาศัยหรืออาคารที่อยู่ใกล้เคียง ทั้งนี้ เนื่องจากผู้ที่ได้รับผลกระทบจากการบดบังแสงแดดและทิศทางลมอาจจะได้รับผลกระทบไม่เท่ากัน และลักษณะของผลกระทบที่ได้รับแตกต่างกัน ดังนั้น หลักเกณฑ์และเงื่อนไขในการจ่ายเงินชดเชย</p>	<p>- ติดตามประเมินจากส่วนรับเรื่องร้องเรียน และความคิดเห็น หากพบว่ามีเรื่องร้องเรียนต้องแก้ไขปัญหาทันที</p>

หมายเหตุ : ^{2/} - เจ้าของโครงการ (บริษัท สยามสินธร จำกัด) จะต้องส่งมอบรายงานการวิเคราะห์ผลกระทบต่อสิ่งแวดล้อมฉบับสมบูรณ์ของโครงการ ให้กับทีมบริหารโครงการเพื่อให้รับทราบรายละเอียดโครงการและมาตรการที่โครงการจะต้องปฏิบัติตามตลอดระยะเวลาเปิดดำเนินการ

- เจ้าของโครงการ (บริษัท สยามสินธร จำกัด) จัดทำรายงานผลการปฏิบัติตามมาตรการป้องกันและแก้ไขผลกระทบต่อสิ่งแวดล้อมทุก 6 เดือน และจัดส่งรายงานให้สำนักงานนโยบายและแผนทรัพยากรธรรมชาติและสิ่งแวดล้อม (สผ.) และสำนักงานเขตปทุมวัน

พฤศจิกายน 2560 ลงชื่อ

(นายอภิชัย สิริดำรงพันธุ์)

ผู้รับมอบอำนาจจากกรรมการผู้มีอำนาจทำการแทนบริษัท สยามสินธร จำกัด

พฤศจิกายน 2560 ลงชื่อ

(นายมนูญช์ ไวกาสี)

ผู้อำนวยการด้านสิ่งแวดล้อมของบริษัท ไทย-ไทย วิศวกรรม จำกัด



องค์ประกอบทางสิ่งแวดล้อม และคุณค่าต่างๆ	ผลกระทบต่อสิ่งแวดล้อมที่สำคัญ	มาตรการป้องกันและแก้ไขผลกระทบต่อสิ่งแวดล้อม	มาตรการติดตามตรวจสอบ ผลกระทบต่อสิ่งแวดล้อม
	<p>กระแสลมพัดไปยังพื้นที่ข้างเคียงได้ นอกจากนี้โครงการจะจัดให้มีพื้นที่สีเขียวภายในโครงการ เพื่อช่วยเพิ่มความชุ่มชื้นให้กับพื้นดินและลดความร้อนจากพื้นคอนกรีต ประกอบกับทิศทางลมจะพัดหมุนเวียนเปลี่ยนไปในแต่ละฤดูกาล อย่างไรก็ตาม โครงการต้องกำหนดให้มีมาตรการป้องกันและแก้ไขผลกระทบที่อาจเกิดขึ้น</p>	<p>ค่าเสียหายหรือการดำเนินการแก้ไขผลกระทบต่อให้กับบุคคลที่ได้รับความเสียหายให้เป็นไปตามข้อตกลงระหว่างผู้ที่ได้รับความเสียหายจากเหตุดังกล่าวกับบริษัท แต่หากทั้ง 2 ฝ่าย ได้แก่ บริษัท สยามสินธร จำกัด และผู้พักอาศัยที่อยู่ข้างเคียงที่อาจได้รับผลกระทบ ไม่สามารถตกลงร่วมกันได้ ให้ใช้ลักษณะแต่งตั้งคณะกรรมการประสานแก้ไขปัญหาจากการพัฒนาโครงการ เพื่อเจรจาข้อตกลงร่วมกันซึ่งเงื่อนไขในการดำเนินการตามมาตรการต่าง ๆ โครงการจะเป็นผู้รับผิดชอบค่าใช้จ่าย โดยความรับผิดชอบจะสิ้นสุดลงภายในระยะเวลา 1 ปี หลังจากโครงการเปิดดำเนินการ</p>	

หมายเหตุ : ^{2/} - เจ้าของโครงการ (บริษัท สยามสินธร จำกัด) จะต้องส่งมอบรายงานการวิเคราะห์ผลกระทบต่อสิ่งแวดล้อมฉบับสมบูรณ์ของโครงการ ให้กับทีมบริหารโครงการเพื่อให้ทราบรายละเอียดโครงการและมาตรการที่โครงการจะต้องปฏิบัติตามตลอดระยะเวลาเปิดดำเนินการ

- เจ้าของโครงการ (บริษัท สยามสินธร จำกัด) จัดทำรายงานผลการปฏิบัติตามมาตรการป้องกันและแก้ไขผลกระทบต่อสิ่งแวดล้อมทุก 6 เดือน และจัดส่งรายงานให้สำนักงานนโยบายและแผนทรัพยากรธรรมชาติและสิ่งแวดล้อม (สผ.) และสำนักงานเขตปทุมวัน

พฤษภาคม 2560 ลงชื่อ
(นายอภิชัย สิริดำรงพันธุ์)

ผู้รับมอบอำนาจจากกรรมการผู้มีอำนาจทำการแทนบริษัท สยามสินธร จำกัด

151/190

พฤษภาคม 2560 ลงชื่อ
(นายมนูญช์ ไวกาสี)

ผู้อำนวยการด้านสิ่งแวดล้อมของบริษัท ไทย-ไท วิศวกร จำกัด



องค์ประกอบทางสิ่งแวดล้อมและคุณค่าต่างๆ	ผลกระทบต่อสิ่งแวดล้อมที่สำคัญ	มาตรการป้องกันและแก้ไขผลกระทบสิ่งแวดล้อม	มาตรการติดตามตรวจสอบผลกระทบสิ่งแวดล้อม
<p>2.4.8 การดูแลสิ่งแวดล้อม วิทยุ และ บด บัง สัญญาณโทรทัศน์</p>	<p>อาคารโครงการต่อบ้านพักอาศัย/อาคารโดยรอบโครงการ บริษัทที่ปรึกษาได้ประเมินผลกระทบที่อาจเกิดขึ้น พร้อมทั้งเสนอมาตรการลดผลกระทบดังกล่าว โดยในการดำเนินโครงการซึ่งประเภทอาคารพักอาศัยรวม-พาณิชย์ ขนาดความสูง 6-29 ชั้น จำนวน 2 อาคาร และอาคารพาณิชย์ ขนาดความสูง 2 ชั้น จำนวน 1 อาคาร ตัวอาคารโครงการอาจส่งผลกระทบต่อผู้พักอาศัยโดยรอบ จากการลดทอนความเข้มสัญญาณวิทยุและโทรทัศน์ส่งผลให้ภาครับของเครื่องวิทยุและโทรทัศน์ได้รับสัญญาณที่มีความเข้มลดลงดังนั้น เพื่อเป็นการลดผลกระทบดังกล่าว โครงการจึงต้องจัดให้มีมาตรการแก้ไขผลกระทบที่เกิดขึ้น</p>	<p>- ทำหนังสือแจ้งผู้พักอาศัยที่อยู่ใกล้เคียงพื้นที่โครงการในรัศมี 100 เมตร ณ วันที่เริ่มก่อสร้างเพื่อให้ที่อยู่ใกล้เคียงโครงการที่ได้รับผลกระทบดังกล่าวสามารถติดต่อกับโครงการได้ โดยโครงการจะดำเนินการติดตั้งกล่องรับสัญญาณโทรทัศน์ระบบดิจิตอล อุปกรณ์แปลงระบบดิจิตอล (Set Top Box) ซึ่งเป็นอุปกรณ์รับเชื่อมกับโทรทัศน์ที่มีอยู่เดิม เพื่อให้สามารถรับสัญญาณวิทยุโทรทัศน์ระบบดิจิตอล ให้กับผู้ที่ได้รับผลกระทบเหล่านี้ภายใน 2 สัปดาห์ หลังจากได้รับแจ้ง ซึ่งเงื่อนไขในการดำเนินการตามมาตรการดังกล่าว โครงการจะเป็นผู้รับผิดชอบค่าใช้จ่าย โดยความรับผิดชอบจะสิ้นสุดลงภายในระยะเวลา 1 ปี หลังจากโครงการเปิดดำเนินการ กรณีทั้ง 2 ฝ่าย ตกลงกันไม่ได้ ต้องจัดแต่งตั้งคณะกรรมการประสานแก้ไขปัญหาจากการพัฒนาโครงการขึ้นมาเพื่อเจรจาหาข้อยุติที่เป็นธรรมต่อทั้ง 2 ฝ่าย</p>	<p>- ติดตามประเมินจากส่วนรับเรื่องร้องเรียน และความคิดเห็น หากพบว่ามีเรื่องร้องเรียนต้องแก้ไขปัญหาทันที</p>

หมายเหตุ : ^{2/} - เจ้าของโครงการ (บริษัท สยามสินธร จำกัด) จะต้องส่งมอบรายงานการวิเคราะห์ผลกระทบสิ่งแวดล้อมฉบับสมบูรณ์ของโครงการ ให้กับทีมบริหารโครงการเพื่อได้รับทราบรายละเอียดโครงการและมาตรการที่โครงการจะต้องปฏิบัติตามตลอดระยะเวลาเปิดดำเนินการ

- เจ้าของโครงการ (บริษัท สยามสินธร จำกัด) จัดทำรายงานผลการปฏิบัติตามมาตรการป้องกันและแก้ไขผลกระทบสิ่งแวดล้อมทุก 6 เดือน และจัดส่งรายงานให้สำนักงานนโยบายและแผนทรัพยากรธรรมชาติและสิ่งแวดล้อม (สผ.) และสำนักงานเขตปทุมวัน

พฤศจิกายน 2560 ลงชื่อ
(นายอภิชัย สิริดำรงพันธุ์)

ผู้รับมอบอำนาจจากกรรมการผู้มีอำนาจทำการแทนบริษัท สยามสินธร จำกัด

พฤศจิกายน 2560 ลงชื่อ
(นายมนูญนัช ไวกาสี)

ผู้อำนวยการด้านสิ่งแวดล้อมของบริษัท ไทย-ไทย วิศวกรรม จำกัด



องค์ประกอบทางสิ่งแวดล้อมและคุณค่าต่างๆ	ผลกระทบต่อสิ่งแวดล้อมที่สำคัญ	มาตรการป้องกันและแก้ไขผลกระทบต่อสิ่งแวดล้อม	มาตรการติดตามตรวจสอบผลกระทบต่อสิ่งแวดล้อม
<p>2.4.9 พระราชบัญญัติว่าด้วยเอกสิทธิ์และความคุ้มกันทางทูต. พ.ศ 2527</p>	<p>โครงการตั้งอยู่ริมถนนหลังสวน แขวงลุมพินี เขตปทุมวัน กรุงเทพมหานคร ซึ่งจากการสำรวจพื้นที่พบว่า มีสถานทูตในรัศมี 1 กิโลเมตรจากพื้นที่โครงการ จำนวน 12 แห่ง ได้แก่ สถานเอกอัครราชทูตฟินแลนด์ (280 เมตร) สถานเอกอัครราชทูตเนเธอร์แลนด์ (290 เมตร) สถานทูตสาธารณรัฐเวียดนาม (490 เมตร) สถานเอกอัครราชทูตสาธารณรัฐเกาหลี (510 เมตร) สถานเอกอัครราชทูตนิวซีแลนด์ (530 เมตร) สถานเอกอัครราชทูตยูเครน (530 เมตร) สถานทูตสหรัฐอเมริกา (600 เมตร) สถานเอกอัครราชทูตอิตาลี (600 เมตร) สถานเอกอัครราชทูตอังกฤษ (600 เมตร) สถานเอกอัครราชทูตสหรัฐอเมริกา (660 เมตร) สถานเอกอัครราชทูตสวิสเซอร์แลนด์ (700 เมตร) และสถานทูตรัฐเซีย (950 เมตร) อนึ่งโครงการเปลี่ยนแปลงการใช้อาคารเป็น “อาคารพักอาศัยรวม-โรงแรม-พาณิชย์ มีจำนวนห้องพัก 401 ห้อง (แบ่งเป็น ห้องพักส่วนโรงแรม 304 ห้อง และห้องพักส่วนที่อยู่อาศัยรวม 97 ห้อง)” โดยดำเนินการภายใต้กรอบของอาคารเดิมไม่ได้มีการเพิ่ม</p>	<p>1. จัดให้มีการติดตั้งกล้องวงจรปิดบริเวณต่างๆ ภายในพื้นที่โครงการ</p> <p>2. จัดให้มีห้องควบคุมสั่งการ ศูนย์วิทยุ เกี่ยวกับความปลอดภัย</p> <p>3. จัดให้มีเจ้าหน้าที่รักษาความปลอดภัยอยู่ประจำการตลอด 24 ชั่วโมง</p> <p>4. จัดให้มีการตรวจสอบประวัติผู้พักอาศัยในโครงการ โดย</p> <ul style="list-style-type: none"> - ส่วนโรงแรม จัดให้มีส่วนประชาสัมพันธ์ เป็นสถานที่สำหรับลงทะเบียนผู้มาใช้บริการอยู่ที่บริเวณชั้นที่ 1 ซึ่งจะช่วยให้ทราบข้อมูลของบุคคลที่เข้าพัก ตลอดจนเวลาที่เข้าพักและออกจากที่พัก - ส่วนพักอาศัยรวม เนื่องจากส่วนพักอาศัยรวมเป็นลักษณะสัญญาเช่าระยะยาว (30 ปี) ดังนั้น ก่อนที่จะเข้าพักจะต้องมีการทำสัญญาเช่า ซึ่งในสัญญาจะมีการระบุข้อมูลของผู้เช่าเพื่อทราบประวัติของผู้เช่า 	<p>-</p>

หมายเหตุ : ^{2/} - เจ้าของโครงการ (บริษัท สยามสินธร จำกัด) จะต้องส่งมอบรายงานการวิเคราะห์ผลกระทบต่อสิ่งแวดล้อมฉบับสมบูรณ์ของโครงการ ให้กับทีมบริหารโครงการเพื่อได้รับทราบรายละเอียดโครงการและมาตรการที่โครงการจะต้องปฏิบัติตามตลอดระยะเวลาเปิดดำเนินการ

- เจ้าของโครงการ (บริษัท สยามสินธร จำกัด) จัดทำรายงานผลการปฏิบัติตามมาตรการป้องกันและแก้ไขผลกระทบต่อสิ่งแวดล้อมทุก 6 เดือน และจัดส่งรายงานให้สำนักงานนโยบายและแผนทรัพยากรธรรมชาติและสิ่งแวดล้อม (สผ.) และสำนักงานเขตปทุมวัน

พฤศจิกายน 2560 ลงชื่อ

(นายอภิชัย สิริดำรงพันธุ์)

ผู้รับมอบอำนาจจากกรรมการผู้มีอำนาจทำการแทนบริษัท สยามสินธร จำกัด

พฤศจิกายน 2560 ลงชื่อ

(นายมนูญช์ ไวกาสี)

ผู้อำนวยการด้านสิ่งแวดล้อมของบริษัท ไทย-ไทย วิศวกร จำกัด



องค์ประกอบทางสิ่งแวดล้อม และคุณค่าต่างๆ	ผลกระทบต่อสิ่งแวดล้อมที่สำคัญ	มาตรการป้องกันและแก้ไขผลกระทบต่อสิ่งแวดล้อม	มาตรการติดตามตรวจสอบ ผลกระทบต่อสิ่งแวดล้อม
	<p>จำนวนชั้นของอาคารแต่อย่าง ซึ่งในการวิเคราะห์ สถานทูตแต่ละแห่งตามพระราชบัญญัติว่าด้วยเอก สิทธิ์ทางการทูต พ.ศ. 2527 ข้อ 20 และข้อ 22 ทั้งนี้ ในการก่อสร้างอาคารโครงการ ไม่ได้ล้งล้ำเข้าไปใน เขตของสถานทูตหรือล้งล้ำความเป็นส่วนตัวของ ผู้แทนที่อยู่ในสถานทูตนั้นๆ ไม่รบกวนใดๆ ต่อความ สงบสุขหรือก่อความเสียหายใดๆ ทั้งสิ้น อย่างไรก็ตาม โครงการต้องกำหนดให้มีมาตรการป้องกันและแก้ไข ผลกระทบที่อาจเกิดขึ้น</p>		

หมายเหตุ : ^{2/} - เจ้าของโครงการ (บริษัท สยามสินธร จำกัด) จะต้องส่งมอบรายงานการวิเคราะห์ผลกระทบต่อสิ่งแวดล้อมฉบับสมบูรณ์ของโครงการ ให้กับทีมบริหารโครงการเพื่อได้รับทราบรายละเอียดโครงการและมาตรการ
ที่โครงการจะต้องปฏิบัติตามตลอดระยะเวลาเปิดดำเนินการ
- เจ้าของโครงการ (บริษัท สยามสินธร จำกัด) จัดทำรายงานผลการปฏิบัติตามมาตรการป้องกันและแก้ไขผลกระทบต่อสิ่งแวดล้อมทุก 6 เดือน และจัดส่งรายงานให้สำนักงานนโยบายและแผนทรัพยากรธรรมชาติและสิ่งแวดล้อม (สผ.) และสำนักงานเขตปทุมวัน

พฤศจิกายน 2560 ลงชื่อ

(นายอภิชัย สิริดำรงพันธุ์)

ผู้รับมอบอำนาจจากกรรมการผู้มีอำนาจทำการแทนบริษัท สยามสินธร จำกัด

154/190

พฤศจิกายน 2560 ลงชื่อ

(นายมนูญนัย ไวกาสี)

ผู้อำนวยการด้านสิ่งแวดล้อมของบริษัท ไทย-ไทย วิศวกรรม จำกัด



ตารางที่ 2 ตารางการติดตามตรวจสอบผลกระทบสิ่งแวดล้อมโครงการ Sindhorn Midtown

ดัชนีผลกระทบสิ่งแวดล้อม	บริเวณที่ตรวจสอบ	พารามิเตอร์	วิธีการตรวจสอบ	ความถี่ในการตรวจวัด	ผู้รับผิดชอบ
1. ช่วงก่อสร้าง 1. คุณภาพอากาศ 1.1 ฝุ่นละออง	1) ภายในพื้นที่โครงการ (รูปที่ 1 ประกอบ)	1. ปริมาณฝุ่นละอองรวม (TSP) 2. ปริมาณฝุ่นละอองขนาดไม่เกิน 10 ไมครอน (PM ₁₀)	- เก็บและวิเคราะห์ตัวอย่าง ด้วยวิธีมาตรฐาน	- ทุกวันที่มีการก่อสร้างฐานราก และรายงานผลการตรวจวัดทุก สัปดาห์ หลังจากนั้นตรวจวัด เดือนละ 1 ครั้ง ตลอดระยะเวลา การก่อสร้าง	- เจ้าของโครงการ (บริษัท สยามสินธร จำกัด) ^{1/}
	2) ภายในพื้นที่โรงเรียน มาแตร์เดอีวิทยาลัย (รูปที่ 1 ประกอบ)	1. ปริมาณฝุ่นละอองรวม (TSP) 2. ปริมาณฝุ่นละอองขนาดไม่เกิน 10 ไมครอน (PM ₁₀)	- เก็บและวิเคราะห์ตัวอย่าง ด้วยวิธีมาตรฐาน	- เดือนละ 1 ครั้ง ตลอดระยะเวลา การก่อสร้าง	- เจ้าของโครงการ (บริษัท สยามสินธร จำกัด) ^{1/}
	3) ผู้พักอาศัยข้างเคียงพื้นที่ ก่อสร้าง	- ความเสียหาย/ผลกระทบ หรือเรื่องร้องเรียนจากผู้ที่ได้รับ ผลกระทบ	- ติดตั้งกล่องรับ ความ คิดเห็นบริเวณป้อมยาม	- สัปดาห์ละ 1 ครั้ง ตลอดระยะเวลา การก่อสร้าง	- เจ้าของโครงการ (บริษัท สยามสินธร จำกัด) ^{1/}
1.2 มลพิษทางอากาศ	1) ภายในพื้นที่โครงการ	- ปริมาณคาร์บอนมอนอกไซด์ (CO) - ปริมาณสารประกอบ ไฮโดรคาร์บอน (HC)	- เก็บและวิเคราะห์ตัวอย่าง ด้วยวิธีมาตรฐาน	- เดือนละ 1 ครั้ง ตลอด ระยะเวลาการก่อสร้าง	- เจ้าของโครงการ (บริษัท สยามสินธร จำกัด) ^{1/}

หมายเหตุ :^{1/} เจ้าของโครงการ (บริษัท สยามสินธร จำกัด) จัดทำรายงานผลการปฏิบัติตามมาตรการป้องกันและแก้ไขผลกระทบสิ่งแวดล้อมทุก 6 เดือน และจัดส่งรายงานให้สำนักงานนโยบายและแผน ทรัพยากรธรรมชาติและสิ่งแวดล้อม (สผ.) สำนักงานเขตปทุมวัน

พฤศจิกายน 2560 ลงชื่อ

(นายอภิชัย สิริดำรงพันธุ์)

ผู้รับมอบอำนาจจากกรรมการผู้มีอำนาจทำการแทนบริษัท สยามสินธร จำกัด

155/190

พฤศจิกายน 2560 ลงชื่อ

(นายมนูญช์ ไวกาสี)

ผู้อำนวยการด้านสิ่งแวดล้อมของบริษัท ไทย-ไทย วิศวกร จำกัด



ตารางที่ 2 (ต่อ 1)

ดัชนีผลกระทบสิ่งแวดล้อม	บริเวณที่ตรวจสอบ	พารามิเตอร์	วิธีการตรวจสอบ	ความถี่ในการตรวจวัด	ผู้รับผิดชอบ
		<ul style="list-style-type: none"> - ปริมาณออกไซด์ของไนโตรเจน (NO_x) - ปริมาณออกไซด์ของซัลเฟอร์ (SO_x) 			
	2) ภายในพื้นที่โรงเรียน มาแตร์เดอีวิทยาลัย (รูปที่ 1 ประกอบ)	<ul style="list-style-type: none"> - ปริมาณคาร์บอนมอนอกไซด์ (CO) - ปริมาณสารประกอบไฮโดรคาร์บอน (HC) - ปริมาณออกไซด์ของไนโตรเจน (NO_x) - ปริมาณออกไซด์ของซัลเฟอร์ (SO_x) 	- เก็บและวิเคราะห์ตัวอย่าง ด้วยวิธีมาตรฐาน	- เดือนละ 1 ครั้ง ตลอดระยะเวลา การก่อสร้าง	- เจ้าของโครงการ (บริษัท สยามสินธร จำกัด) ^{1/}
	3) ผู้พักอาศัยข้างเคียงพื้นที่ ก่อสร้าง	- ความเสียหาย/ผลกระทบ หรือเรื่องร้องเรียนจากผู้ที่ได้รับผลกระทบ	- ติดตั้งกล่องรับความคิดเห็นบริเวณป้อมยาม	- สัปดาห์ละ 1 ครั้ง ตลอดระยะเวลา การก่อสร้าง	- เจ้าของโครงการ (บริษัท สยามสินธร จำกัด) ^{1/}

หมายเหตุ : ^{1/} เจ้าของโครงการ (บริษัท สยามสินธร จำกัด) จัดทำรายงานผลการปฏิบัติตามมาตรการป้องกันและแก้ไขผลกระทบสิ่งแวดล้อมทุก 6 เดือน และจัดส่งรายงานให้สำนักงานนโยบายและแผนทรัพยากรธรรมชาติและสิ่งแวดล้อม (สผ.) สำนักงานเขตปทุมวัน

พฤษภาคม 2560 ลงชื่อ

(นายอภิชัย สิริดำรงพันธุ์)

ผู้รับมอบอำนาจจากกรรมการผู้มีอำนาจทำการแทนบริษัท สยามสินธร จำกัด

156/190

พฤษภาคม 2560 ลงชื่อ

(นายมนูญนัช ไวกาสี)

ผู้อำนวยการด้านสิ่งแวดล้อมของบริษัท ไทย-ไทย วิศวกรรม จำกัด



ตารางที่ 2 (ต่อ 2)

ดัชนีผลกระทบสิ่งแวดล้อม	บริเวณที่ตรวจสอบ	พารามิเตอร์	วิธีการตรวจสอบ	ความถี่ในการตรวจวัด	ผู้รับผิดชอบ
2. เสียง	1) ภายในพื้นที่โครงการ	- ระดับเสียง L_{eq} เฉลี่ย 24 ชั่วโมง - ค่าระดับเสียงสูงสุด (L_{max})	- เครื่องมือวัดเสียง (Sound Level Meter)	- ทุกวันที่มีการก่อสร้างฐานรากและรายงานผลการตรวจวัดทุกสัปดาห์ หลังจากนั้นตรวจวัดเดือนละ 1 ครั้ง ตลอดระยะเวลาการก่อสร้าง	- เจ้าของโครงการ (บริษัท สยามสินธร จำกัด) ^{1/}
	2) ภายในพื้นที่โรงเรียนวัดมาแตร์เดอีวิทยาลัย (รูปที่ 1 ประกอบ)	- ระดับเสียง L_{eq} เฉลี่ย 24 ชั่วโมง - ค่าระดับเสียงสูงสุด (L_{max})	- เครื่องมือวัดเสียง (Sound Level Meter)	- เดือนละ 1 ครั้ง ตลอดระยะเวลาการก่อสร้าง	- เจ้าของโครงการ (บริษัท สยามสินธร จำกัด) ^{1/}
	3) ผู้พักอาศัยข้างเคียงพื้นที่ก่อสร้าง	- ความเสียหาย/ผลกระทบหรือเรื่องร้องเรียนจากผู้ได้รับผลกระทบ	- ติดตั้งกล่องรับความคิดเห็นบริเวณป้อมยาม	- สัปดาห์ละ 1 ครั้ง ตลอดระยะเวลาการก่อสร้าง	- เจ้าของโครงการ (บริษัท สยามสินธร จำกัด) ^{1/}
3. ความสั่นสะเทือน	1) ภายในพื้นที่โครงการ	- ความสั่นสะเทือน	- เครื่องวัดค่าความสั่นสะเทือนตรวจวัดค่าความเร็วคลื่นอนุภาคสูงสุด (Peak Particle Velocity, PPV) และ ความถี่ที่เกิดขึ้นจากการก่อสร้าง	- ทุกวันที่มีการทำเสาเข็ม และรายงานผลการตรวจวัดทุกสัปดาห์ หลังจากนั้นตรวจวัดทุกเดือนตลอดระยะเวลาการก่อสร้าง	- เจ้าของโครงการ (บริษัท สยามสินธร จำกัด) ^{1/}

หมายเหตุ :^{1/} เจ้าของโครงการ (บริษัท สยามสินธร จำกัด) จัดทำรายงานผลการปฏิบัติตามมาตรการป้องกันและแก้ไขผลกระทบสิ่งแวดล้อมทุก 6 เดือน และจัดส่งรายงานให้สำนักงานนโยบายและแผนทรัพยากรธรรมชาติและสิ่งแวดล้อม (สผ.) สำนักงานเขตปทุมวัน

พฤศจิกายน 2560 ลงชื่อ

(นายอภิชัย สิริดำรงพันธุ์)

ผู้รับมอบอำนาจจากกรรมการผู้มีอำนาจทำการแทนบริษัท สยามสินธร จำกัด

157/190

พฤศจิกายน 2560 ลงชื่อ

(นายมนูญช์ ไวกาสี)

ผู้อำนวยการด้านสิ่งแวดล้อมของบริษัท ไทย-ไทย วิศวกรรม จำกัด



ตารางที่ 2 (ต่อ 3)

ดัชนีผลกระทบสิ่งแวดล้อม	บริเวณที่ตรวจสอบ	พารามิเตอร์	วิธีการตรวจสอบ	ความถี่ในการตรวจวัด	ผู้รับผิดชอบ
	2) ภายในพื้นที่โรงเรียนวัด มาแตร์เดอีวิทยาลัย (รูปที่ 1 ประกอบ)	- ความเสียหาย/ผลกระทบหรือ เรื่องร้องเรียนจากผู้ที่ได้รับ ผลกระทบ	- เครื่องวัดค่าความ สั่นสะเทือนตรวจวัดค่า ความเร็วคลื่นอนุภาค สูงสุด (Peak Particle Velocity, PPV) และ ความถี่ที่เกิดขึ้นจากการ ก่อสร้าง	- ทุกวันที่มีการก่อสร้างฐานราก และ รายงานผลการตรวจวัดทุกสัปดาห์ หลังจากนั้นตรวจวัด เดือนละ 1 ครั้ง ตลอดระยะเวลาการก่อสร้าง	- เจ้าของโครงการ (บริษัท สยามสินธร จำกัด) ^{1/}
	3) ผู้พักอาศัยข้างเคียงพื้นที่ ก่อสร้าง	- ความเสียหาย/ผลกระทบหรือ เรื่องร้องเรียนจากผู้ที่ได้รับ ผลกระทบ	- ติดตั้งกล่องรับความ คิดเห็นบริเวณป้อมยาม	- ทุกวัน ตลอดระยะเวลาการ ก่อสร้าง	- เจ้าของโครงการ (บริษัท สยามสินธร จำกัด) ^{1/}
4. การพังทลายของดิน	1) ภายในพื้นที่โครงการ	- สภาพสมบูรณใช้งานได้ดี	- ตรวจสอบโดยเจ้าหน้าที่	- ทุกวันที่มีการก่อสร้างฐานราก ตลอดระยะเวลาการก่อสร้าง	- เจ้าของโครงการ (บริษัท สยามสินธร จำกัด) ^{1/}
	2) ผู้พักอาศัยใกล้เคียงพื้นที่ ก่อสร้าง	- ความเสียหาย/ผลกระทบหรือ เรื่องร้องเรียนจากผู้ที่ได้รับ ผลกระทบ	- ติดตั้งกล่องรับความ คิดเห็นบริเวณป้อมยาม	- ทุกวัน ตลอดระยะเวลาการ ก่อสร้าง	- เจ้าของโครงการ (บริษัท สยามสินธร จำกัด) ^{1/}
5. น้ำใช้	1) เส้นท่อประปา	- การแตกรั่วซึมของท่อประปา	- ตรวจสอบโดยเจ้าหน้าที่	- เดือนละ 1 ครั้ง ตลอดระยะเวลา การก่อสร้าง	- เจ้าของโครงการ (บริษัท สยามสินธร จำกัด) ^{1/}
	2) ถังเก็บน้ำใช้	- ความสะอาด	- ตรวจสอบโดยเจ้าหน้าที่	- เดือนละ 1 ครั้ง ตลอดระยะเวลา การก่อสร้าง	- เจ้าของโครงการ (บริษัท สยามสินธร จำกัด) ^{1/}

หมายเหตุ : ^{1/} เจ้าของโครงการ (บริษัท สยามสินธร จำกัด) จัดทำรายงานผลการปฏิบัติตามมาตรการป้องกันและแก้ไขผลกระทบสิ่งแวดล้อมทุก 6 เดือน และจัดส่งรายงานให้สำนักงานนโยบายและแผน
ทรัพยากรธรรมชาติและสิ่งแวดล้อม (สผ.) สำนักงานเขตปทุมวัน

พฤศจิกายน 2560 ลงชื่อ

(นายอภิชัย สิริดำรงพันธุ์)

ผู้รับมอบอำนาจจากกรรมการผู้มีอำนาจทำการแทนบริษัท สยามสินธร จำกัด

158/190

พฤศจิกายน 2560 ลงชื่อ

(นายมนูญช วกาศิ)

ผู้ชำนาญการด้านสิ่งแวดล้อมของบริษัท ไทย-ไทย วิศวกรรม จำกัด



ตารางที่ 2 (ต่อ 4)

ดัชนีผลกระทบสิ่งแวดล้อม	บริเวณที่ตรวจสอบ	พารามิเตอร์	วิธีการตรวจสอบ	ความถี่ในการตรวจวัด	ผู้รับผิดชอบ
6. น้ำเสีย	1) ระบบบำบัดน้ำเสีย	- pH - BOD - Suspended Solids - TKN - Sulfide - Fat Oil & Grease - Settleable Solids - Total Dissolved Solids - Total Coliform Bacteria - Fecal Coliform Bacteria	- เก็บและวิเคราะห์ตัวอย่างด้วยวิธีมาตรฐานตามประกาศกระทรวงทรัพยากรธรรมชาติและสิ่งแวดล้อม เรื่อง กำหนดมาตรฐานควบคุมการระบายน้ำทิ้งจากอาคารบางประเภท และบางขนาด พ.ศ. 2548	- เดือนละ 1 ครั้ง ตลอดระยะเวลาการก่อสร้าง	- เจ้าของโครงการ (บริษัท สยามสินธร จำกัด) ^{1/}
	2) ความสะอาด	- การรั่วซึมของน้ำจากห้องน้ำ	- ตรวจสอบโดยเจ้าหน้าที่	- ทุกวันตลอด ตลอดระยะเวลาการก่อสร้าง	- เจ้าของโครงการ (บริษัท สยามสินธร จำกัด) ^{1/}
	3) ผู้พักอาศัยข้างเคียงพื้นที่ก่อสร้าง	- ความเสียหาย/ผลกระทบหรือเรื่องร้องเรียนจากผู้ที่ได้รับผลกระทบ	- ติดตั้งกล่องรับความคิดเห็นบริเวณป้อมยาม	- ทุกวัน ตลอดระยะเวลาการก่อสร้าง	- เจ้าของโครงการ (บริษัท สยามสินธร จำกัด) ^{1/}
7. การระบายน้ำ	- บ่อพักน้ำภายในโครงการ	- การสะสมของตะกอนดินในบ่อพัก และรางระบายน้ำ	- ตรวจสอบโดยเจ้าหน้าที่	- เดือนละ 1 ครั้ง ตลอดระยะเวลาการก่อสร้าง	- เจ้าของโครงการ (บริษัท สยามสินธร จำกัด) ^{1/}

หมายเหตุ :^{1/} เจ้าของโครงการ (บริษัท สยามสินธร จำกัด) จัดทำรายงานผลการปฏิบัติตามมาตรการป้องกันและแก้ไขผลกระทบสิ่งแวดล้อมทุก 6 เดือน และจัดส่งรายงานให้สำนักงานนโยบายและแผนทรัพยากรธรรมชาติและสิ่งแวดล้อม (สผ.) สำนักงานเขตปทุมวัน

พฤศจิกายน 2560 ลงชื่อ

(นายอภิชัย สิริดำรงพันธุ์)

ผู้รับมอบอำนาจจากกรรมการผู้มีอำนาจทำการแทนบริษัท สยามสินธร จำกัด

159/190

พฤศจิกายน 2560 ลงชื่อ

(นายมนูญช ไวกาลิ)

ผู้อำนวยการด้านสิ่งแวดล้อมของบริษัท ไทย-ไทย วิศวกรรม จำกัด



ตารางที่ 2 (ต่อ 5)

ดัชนีผลกระทบสิ่งแวดล้อม	บริเวณที่ตรวจสอบ	พารามิเตอร์	วิธีการตรวจสอบ	ความถี่ในการตรวจวัด	ผู้รับผิดชอบ
8. การจัดการมูลฝอย	1) ภายในพื้นที่โครงการ	- ปริมาณมูลฝอยตกค้าง - ภาชนะรองรับมูลฝอยและความสะอาด	- ตรวจสอบโดยเจ้าหน้าที่	- ทุกวัน ตลอดระยะเวลาการก่อสร้าง	- เจ้าของโครงการ (บริษัท สยามสินธร จำกัด) ^{1/}
	2) ผู้พักอาศัยข้างเคียงพื้นที่ก่อสร้าง	- ความเสียหาย/ผลกระทบหรือเรื่องร้องเรียนจากผู้ได้รับผลกระทบ	- ติดตั้งกล่องรับความคิดเห็นบริเวณป้อมยาม	- สัปดาห์ละ 1 ครั้ง ตลอดระยะเวลาการก่อสร้าง	- เจ้าของโครงการ (บริษัท สยามสินธร จำกัด) ^{1/}
9. ระบบไฟฟ้า	- อุปกรณ์ไฟฟ้า	- สภาพพร้อมใช้งาน - อายุการใช้งาน	- ตรวจสอบโดยเจ้าหน้าที่	- เดือนละ 1 ครั้ง ตลอดระยะเวลาการก่อสร้าง	- เจ้าของโครงการ (บริษัท สยามสินธร จำกัด) ^{1/}
10. การป้องกันอัคคีภัย	- ถังดับเพลิงเคมี	- สภาพพร้อมใช้งาน - อายุการใช้งาน	- ตรวจสอบโดยเจ้าหน้าที่	- เดือนละ 1 ครั้ง ตลอดระยะเวลาการก่อสร้าง	- เจ้าของโครงการ (บริษัท สยามสินธร จำกัด) ^{1/}
	- ป้ายและเครื่องหมายแสดงการหนีไฟ และแผนผังเส้นทางหนีไฟ	- สภาพดี มองเห็นได้ชัดเจน และไม่ลบลบเลือน	- ตรวจสอบโดยเจ้าหน้าที่	- เดือนละ 1 ครั้ง ตลอดระยะเวลาการก่อสร้าง	- เจ้าของโครงการ (บริษัท สยามสินธร จำกัด) ^{1/}
11. การจราจร	1) ภายในพื้นที่โครงการ - ป้ายชื่อโครงการและป้ายทิศทางการจราจรต่าง ๆ	- สภาพดี มองเห็นชัดเจนและไม่ลบลบเลือน	- ตรวจสอบโดยเจ้าหน้าที่	- ทุกวัน ตลอดระยะเวลาช่วงก่อสร้าง	- เจ้าของโครงการ (บริษัท สยามสินธร จำกัด) ^{1/}
		- สถิติอุบัติเหตุ สาเหตุของการเกิดอุบัติเหตุ และความเสียหายที่เกิดขึ้นจากยานพาหนะ	- ติดตั้งป้ายสถิติการเกิดอุบัติเหตุในโครงการ	- ตลอดระยะเวลาการก่อสร้าง	- เจ้าของโครงการ (บริษัท สยามสินธร จำกัด) ^{1/}

หมายเหตุ :^{1/} เจ้าของโครงการ (บริษัท สยามสินธร จำกัด) จัดทำรายงานผลการปฏิบัติตามมาตรการป้องกันและแก้ไขผลกระทบสิ่งแวดล้อมทุก 6 เดือน และจัดส่งรายงานให้สำนักงานนโยบายและแผนทรัพยากรธรรมชาติและสิ่งแวดล้อม (สผ.) สำนักงานเขตปทุมวัน

พฤษภาคม 2560 ลงชื่อ

(นายอภิชัย สิริดำรงพันธุ์)

ผู้รับมอบอำนาจจากกรรมการผู้มีอำนาจทำการแทนบริษัท สยามสินธร จำกัด

160/190

พฤษภาคม 2560 ลงชื่อ

(นายมนูญช์ ไวกาสี)

ผู้อำนวยการด้านสิ่งแวดล้อมของบริษัท ไทย-ไทย วิศวกร จำกัด



ตารางที่ 2 (ต่อ 6)

ดัชนีผลกระทบสิ่งแวดล้อม	บริเวณที่ตรวจสอบ	พารามิเตอร์	วิธีการตรวจสอบ	ความถี่ในการตรวจวัด	ผู้รับผิดชอบ
	2) ผู้พักอาศัยข้างเคียงพื้นที่ก่อสร้าง	- ตรวจสอบเรื่องร้องเรียนจากผู้ที่ได้รับผลกระทบ	- ติดตั้งกล่องรับความคิดเห็นบริเวณป้อมยาม	- ทุกวัน ตลอดระยะเวลาช่วงก่อสร้าง	- เจ้าของโครงการ (บริษัท สยามสินธร จำกัด) ^{1/}
12. ด้านอาชีวอนามัยและความปลอดภัย	1) ภายในพื้นที่โครงการ	- สภาพพร้อมใช้งานของเครื่องจักรอุปกรณ์	- ตรวจสอบตามชนิดของอุปกรณ์	- ทุกวัน ตลอดระยะเวลาช่วงก่อสร้าง	- เจ้าของโครงการ (บริษัท สยามสินธร จำกัด) ^{1/}
		- สภาพความสมบูรณ์ของรั้วผ้าใบทึบ และ Chain Link	- ตรวจสอบตามชนิดของอุปกรณ์	- ตลอดระยะเวลาการก่อสร้าง	- เจ้าของโครงการ (บริษัท สยามสินธร จำกัด) ^{1/}
	2) เครื่องจักรอุปกรณ์	- ตรวจสอบตามชนิดของอุปกรณ์	- ตรวจสอบโดยเจ้าหน้าที่	- เดือนละ 1 ครั้ง ตลอดระยะเวลาการก่อสร้าง	- เจ้าของโครงการ (บริษัท สยามสินธร จำกัด) ^{1/}
	3) ป้ายแนะนำการทำงาน	- สภาพตีมองเห็นชัดเจนและไม่ลบเลือน	- ตรวจสอบโดยเจ้าหน้าที่	- เดือนละ 1 ครั้ง ตลอดระยะเวลาการก่อสร้าง	- เจ้าของโครงการ (บริษัท สยามสินธร จำกัด) ^{1/}
4) คนงานก่อสร้าง	- การเป็นพาหะนำโรค อาทิ โรคเท้าช้าง ไข้มาลาเรีย เป็นต้น	- ตรวจเลือด	- ก่อนรับเข้าทำงานทุกครั้ง และหลังรับเข้าทำงานทุก 6 เดือน	- เจ้าของโครงการ (บริษัท สยามสินธร จำกัด) ^{1/}	
	- สถิติการเกิดอุบัติเหตุ สาเหตุลักษณะการเกิดผลที่เกิดและวิธีการ	- ติดตั้งป้ายสถิติการเกิดอุบัติเหตุในโครงการ	- ตลอดระยะเวลาการก่อสร้าง	- เจ้าของโครงการ (บริษัท สยามสินธร จำกัด) ^{1/}	

หมายเหตุ :^{1/} เจ้าของโครงการ (บริษัท สยามสินธร จำกัด) จัดทำรายงานผลการปฏิบัติตามมาตรการป้องกันและแก้ไขผลกระทบสิ่งแวดล้อมทุก 6 เดือน และจัดส่งรายงานให้สำนักงานนโยบายและแผนทรัพยากรธรรมชาติและสิ่งแวดล้อม (สผ.) สำนักงานเขตปทุมวัน

พุดจิกายน 2560 ลงชื่อ

(นายอภิชัย สิริดำรงพันธุ์)

ผู้รับมอบอำนาจจากกรรมการผู้มีอำนาจทำการแทนบริษัท สยามสินธร จำกัด

161/190

พุดจิกายน 2560 ลงชื่อ

(นายมนูญช์ ไวกาสี)

ผู้อำนวยการด้านสิ่งแวดล้อมของบริษัท ไทย-ไทย วิศวกรรม จำกัด



ตารางที่ 2 (ต่อ 7)

ดัชนีผลกระทบสิ่งแวดล้อม	บริเวณที่ตรวจสอบ	พารามิเตอร์	วิธีการตรวจสอบ	ความถี่ในการตรวจวัด	ผู้รับผิดชอบ
		- ความรู้ความเข้าใจของพนักงานในการใช้ เครื่องจักรอุปกรณ์	- จัดอบรม	- เดือนละ 1 ครั้ง	- เจ้าของโครงการ (บริษัท สยามสินธร จำกัด) ^{1/}
	5) ผู้พักอาศัยข้างเคียงพื้นที่ก่อสร้างโครงการ	- ความเสียหาย/ผลกระทบหรือเรื่องร้องเรียนจากผู้ได้รับผลกระทบ	- ติดตั้งกล่องรับความคิดเห็น บริเวณป้อมยาม	- สัปดาห์ละ 1 ครั้ง ตลอดระยะเวลาการก่อสร้าง	- เจ้าของโครงการ (บริษัท สยามสินธร จำกัด) ^{1/}
	6) บ้านพักคนงานก่อสร้าง 6.1 ภายในบ้านพักคนงานก่อสร้าง	1) สภาพความสมบูรณ์ของรั้ว	- ตรวจสอบโดยเจ้าหน้าที่	- ตลอดระยะเวลาการก่อสร้าง	- เจ้าของโครงการ (บริษัท สยามสินธร จำกัด) ^{1/}
		2) ความสะอาดบริเวณบ้านพักคนงานก่อสร้าง	- ตรวจสอบโดยเจ้าหน้าที่	- ตลอดระยะเวลาการก่อสร้าง	- เจ้าของโครงการ (บริษัท สยามสินธร จำกัด) ^{1/}
		3) อุปกรณ์ไฟฟ้าส่องสว่าง	- ตรวจสอบโดยเจ้าหน้าที่	- ตลอดระยะเวลาการก่อสร้าง	- เจ้าของโครงการ (บริษัท สยามสินธร จำกัด) ^{1/}
		4) การรั่วซึมของน้ำจากห้องส้วม	- ตรวจสอบโดยเจ้าหน้าที่	- ตลอดระยะเวลาการก่อสร้าง	- เจ้าของโครงการ (บริษัท สยามสินธร จำกัด) ^{1/}
		5) การสะสมของตะกอนดินในบ่อพักน้ำ	- ตรวจสอบโดยเจ้าหน้าที่	- เดือนละ 1 ครั้ง ตลอดระยะเวลาการก่อสร้าง	- เจ้าของโครงการ (บริษัท สยามสินธร จำกัด) ^{1/}

หมายเหตุ :^{1/} เจ้าของโครงการ (บริษัท สยามสินธร จำกัด) จัดทำรายงานผลการปฏิบัติตามมาตรการป้องกันและแก้ไขผลกระทบสิ่งแวดล้อมทุก 6 เดือน และจัดส่งรายงานให้สำนักงานนโยบายและแผนทรัพยากรธรรมชาติและสิ่งแวดล้อม (สผ.) สำนักงานเขตปทุมวัน

พฤศจิกายน 2560 ลงชื่อ

(นายอภิชัย สิริดำรงพันธุ์)

ผู้รับมอบอำนาจจากกรรมการผู้มีอำนาจทำการแทนบริษัท สยามสินธร จำกัด

162/190

พฤศจิกายน 2560 ลงชื่อ

(นายมนูญนัช ไวกาสี)

ผู้อำนวยการด้านสิ่งแวดล้อมของบริษัท ไทย-ไทย วิศวกรรม จำกัด



ตารางที่ 2 (ต่อ 8)

ดัชนีผลกระทบสิ่งแวดล้อม	บริเวณที่ตรวจสอบ	พารามิเตอร์	วิธีการตรวจสอบ	ความถี่ในการตรวจวัด	ผู้รับผิดชอบ
		6) ปริมาณมูลฝอยตกค้างและ ภาชนะรองรับมูลฝอย	- ตรวจสอบโดยเจ้าหน้าที่	- ทุกวันตลอดระยะเวลาการก่อสร้าง	- เจ้าของโครงการ (บริษัท สยามสินธร จำกัด) ^{1/}
		7) สภาพพร้อมใช้งานอายุการใช้งาน ถึงดับเพลิง	- ตรวจสอบโดยเจ้าหน้าที่	- เดือนละ 1 ครั้ง ตลอดระยะเวลา การก่อสร้าง	- เจ้าของโครงการ (บริษัท สยามสินธร จำกัด) ^{1/}
		8) สารเสพติด	- ตรวจสอบ	- ก่อนรับเข้าทำงานทุกครั้ง และหลัง รับเข้าทำงานทุก 6 เดือน	- เจ้าของโครงการ (บริษัท สยามสินธร จำกัด) ^{1/}
	6.2 ผู้พักอาศัยข้างเคียง พื้นที่บ้านพักคนงานก่อสร้าง	- ความเสียหาย/ผลกระทบ หรือเรื่องร้องเรียนจากผู้ได้รับ ผลกระทบ	- ติดตั้งกล่องรับความ คิดเห็น บริเวณป้อมยาม	- สัปดาห์ละ 1 ครั้ง ตลอดระยะเวลา การก่อสร้าง	- เจ้าของโครงการ (บริษัท สยามสินธร จำกัด) ^{1/}

หมายเหตุ :^{1/} เจ้าของโครงการ (บริษัท สยามสินธร จำกัด) จัดทำรายงานผลการปฏิบัติตามมาตรการป้องกันและแก้ไขผลกระทบสิ่งแวดล้อมทุก 6 เดือน และจัดส่งรายงานให้สำนักงานนโยบายและแผน
ทรัพยากรธรรมชาติและสิ่งแวดล้อม (สผ.) สำนักงานเขตปทุมวัน

พฤษภาคม 2560 ลงชื่อ

(นายอภิชัย สิริดำรงพันธุ์)

ผู้รับมอบอำนาจจากกรรมการผู้มีอำนาจทำการแทนบริษัท สยามสินธร จำกัด

163/190

พฤษภาคม 2560 ลงชื่อ

(นายมนูญช์ ไวกาสี)

ผู้อำนวยการด้านสิ่งแวดล้อมของบริษัท ไทย-ไทย วิศวกรรม จำกัด



ตารางที่ 2 (ต่อ 9)

ดัชนีผลกระทบสิ่งแวดล้อม	บริเวณที่ตรวจสอบ	พารามิเตอร์	วิธีการตรวจสอบ	ความถี่ในการตรวจวัด	ผู้รับผิดชอบ
2. ช่วงเปิดดำเนินการ 1. คุณภาพอากาศ 1.1 ฝุ่นละออง	- ถนน ภายใน พื้นที่ โครงการ	- ความสะอาด	- ตรวจสอบโดยเจ้าหน้าที่	- ทุกวัน ตลอดระยะเวลาเปิด ดำเนินการ	- เจ้าของโครงการ (บริษัท สยามสินธร จำกัด) ^{2/}
1.2 มลพิษทาง อากาศ	1) ภายในพื้นที่โครงการ	- ปริมาณคาร์บอนมอนอกไซด์ (CO) - ปริมาณสารประกอบ ไฮโดรคาร์บอน (HC) - ปริมาณออกไซด์ของไนโตรเจน (NO _x) - ปริมาณออกไซด์ของซัลเฟอร์ (SO _x)	- เก็บและวิเคราะห์ตัวอย่างด้วย วิธีมาตรฐาน	- ทุก 6 เดือน ตลอดระยะเวลา เปิดดำเนินการ	- เจ้าของโครงการ (บริษัท สยามสินธร จำกัด) [*]
	2) ถนน ภายใน พื้นที่ โครงการ	ความสะอาด	- ตรวจสอบโดยเจ้าหน้าที่	- ทุกวัน ตลอดระยะเวลาเปิด ดำเนินการ	- เจ้าของโครงการ (บริษัท สยามสินธร จำกัด) ^{2/}
	3) พื้นที่สีเขียวภายใน โครงการ	ความสมบูรณ์ของพันธุ์ไม้ แต่ละชนิด	- ตรวจสอบโดยเจ้าหน้าที่	- ทุกวัน ตลอดระยะเวลาเปิด ดำเนินการ	- เจ้าของโครงการ (บริษัท สยามสินธร จำกัด) ^{2/}
	4) ป้ายและสัญลักษณ์ ต่าง ๆ อาทิเช่น ป้าย ห้ามติดเครื่องยนต์ ป้าย จำกัดความเร็ว เป็นต้น	สภาพดี มองเห็นชัดเจน และไม่ ลบลือน	- ตรวจสอบโดยเจ้าหน้าที่	- เดือนละ 1 ครั้ง ตลอด ระยะเวลาเปิดดำเนินการ	- เจ้าของโครงการ (บริษัท สยามสินธร จำกัด) ^{2/}

หมายเหตุ : ^{2/} - เจ้าของโครงการ (บริษัท สยามสินธร จำกัด) จะต้องส่งมอบรายงานการวิเคราะห์ผลกระทบสิ่งแวดล้อมฉบับสมบูรณ์ของโครงการ ให้กับทีมบริหารโครงการเพื่อได้รับทราบรายละเอียดโครงการและมาตรการ
ที่โครงการจะต้องปฏิบัติตามตลอดระยะเวลาเปิดดำเนินการ
- เจ้าของโครงการ (บริษัท สยามสินธร จำกัด) จัดทำรายงานผลการปฏิบัติตามมาตรการป้องกันและแก้ไขผลกระทบสิ่งแวดล้อมทุก 6 เดือน และจัดส่งรายงานให้สำนักงานนโยบายและแผนทรัพยากรธรรมชาติและสิ่งแวดล้อม (สผ.) และสำนักงานเขตปทุมวัน

พฤศจิกายน 2560 ลงชื่อ

(นายอภิชัย สิริดำรงพันธุ์)

ผู้รับมอบอำนาจจากกรรมการผู้มีอำนาจทำการแทนบริษัท สยามสินธร จำกัด

164/190

พฤศจิกายน 2560 ลงชื่อ

(นายมนูญช วกาสี)

ผู้อำนวยการด้านสิ่งแวดล้อมของบริษัท ไทย-ไทย วิศวกรรม จำกัด



ตารางที่ 2 (ต่อ 10)

ดัชนีผลกระทบสิ่งแวดล้อม	บริเวณที่ตรวจสอบ	พารามิเตอร์	วิธีการตรวจสอบ	ความถี่ในการตรวจวัด	ผู้รับผิดชอบ
	5) ผู้พักอาศัยข้างเคียงพื้นที่โครงการ	- ความเสียหาย/ผลกระทบ หรือ เรื่องร้องเรียนจากผู้ที่ได้รับผลกระทบ	- ติดตั้งกล่องรับความคิดเห็น บริเวณป้อมยาม	- สัปดาห์ละ 1 ครั้ง ตลอดระยะเวลาเปิดดำเนินการ	- เจ้าของโครงการ (บริษัท สยามสินธร จำกัด) ^{2/}
2. เสียง	- ภายในพื้นที่โครงการ ได้แก่ ป้ายและสัญลักษณ์ต่าง ๆ อาทิ เช่น ป้ายห้ามติดเครื่องยนต์ ป้ายจำกัดความเร็ว เป็นต้น	- สภาพดี มองเห็นชัดเจน และไม่ลบบเลือน	- ตรวจสอบโดยเจ้าหน้าที่	- เดือนละ 1 ครั้ง ตลอดระยะเวลาเปิดดำเนินการ	- เจ้าของโครงการ (บริษัท สยามสินธร จำกัด) ^{2/}
3. น้ำใช้	1) เส้นท่อประปา	- การแตกหรือรั่วซึมของท่อประปา	- ตรวจสอบโดยเจ้าหน้าที่	- เดือนละ 1 ครั้ง ตลอดระยะเวลาเปิดดำเนินการ	- เจ้าของโครงการ (บริษัท สยามสินธร จำกัด) ^{2/}
	2) ถังเก็บน้ำใช้	- ความสะอาด	- ตรวจสอบโดยเจ้าหน้าที่	- ปีละ 2 ครั้ง (6 เดือน/ครั้ง) ตลอดระยะเวลาเปิดดำเนินการ	- เจ้าของโครงการ (บริษัท สยามสินธร จำกัด) ^{2/}
	3) วาล์วควบคุมการจ่ายน้ำ	- ปิดวาล์วในช่วง 07.00-10.00 น. และช่วงเวลา 19.30-21.00 น.	- ตรวจสอบโดยเจ้าหน้าที่	- ทุกวัน ตลอดระยะเวลาเปิดดำเนินการ	- เจ้าของโครงการ (บริษัท สยามสินธร จำกัด) ^{2/}

หมายเหตุ : ^{2/} - เจ้าของโครงการ (บริษัท สยามสินธร จำกัด) จะต้องส่งมอบรายงานการวิเคราะห์ผลกระทบสิ่งแวดล้อมฉบับสมบูรณ์ของโครงการ ให้กับทีมบริหารโครงการเพื่อได้รับทราบรายละเอียดโครงการและมาตรการที่โครงการจะต้องปฏิบัติตามตลอดระยะเวลาเปิดดำเนินการ

- เจ้าของโครงการ (บริษัท สยามสินธร จำกัด) จัดทำรายงานผลการปฏิบัติตามมาตรการป้องกันและแก้ไขผลกระทบสิ่งแวดล้อมทุก 6 เดือน และจัดส่งรายงานให้สำนักงานนโยบายและแผนทรัพยากรธรรมชาติและสิ่งแวดล้อม (สผ.) และสำนักงานเขตปทุมวัน

พฤศจิกายน 2560 ลงชื่อ

(นายอภิชัย สิริดำรงพันธุ์)

ผู้รับมอบอำนาจจากกรรมการผู้มีอำนาจทำการแทนบริษัท สยามสินธร จำกัด

165/190

พฤศจิกายน 2560 ลงชื่อ

(นายมนูญช์ ไวกาสี)

ผู้อำนวยการด้านสิ่งแวดล้อมของบริษัท ไทย-ไทย วิศวกรรม จำกัด



ตารางที่ 2 (ต่อ 11)

ดัชนีผลกระทบสิ่งแวดล้อม	บริเวณที่ตรวจสอบ	พารามิเตอร์	วิธีการตรวจสอบ	ความถี่ในการตรวจวัด	ผู้รับผิดชอบ
4. สระว่ายน้ำ 4.1 โครงสร้างสระว่ายน้ำ	1) พื้นสระว่ายน้ำ	- สภาพดีไม่แตกกร้าว	- ตรวจสอบโดยเจ้าหน้าที่	- สัปดาห์ละ 1 ครั้ง ตลอดระยะเวลาเปิดดำเนินการ	- เจ้าของโครงการ (บริษัท สยามสินธร จำกัด) ^{2/}
	2) อุปกรณ์ไฟฟ้าบริเวณสระว่ายน้ำ	- สภาพพร้อมใช้งานไม่ชำรุด	- ตรวจสอบโดยเจ้าหน้าที่	- สัปดาห์ละ 1 ครั้ง ตลอดระยะเวลาเปิดดำเนินการ	- เจ้าของโครงการ (บริษัท สยามสินธร จำกัด) ^{2/}
	3) อุปกรณ์ไฟฟ้าส่องสว่างบริเวณสระว่ายน้ำ	- สภาพพร้อมใช้งานไม่ชำรุด	- ตรวจสอบโดยเจ้าหน้าที่	- ทุกวัน ตลอดระยะเวลาเปิดดำเนินการ	- เจ้าของโครงการ (บริษัท สยามสินธร จำกัด) ^{2/}
4.2 อุบัติเหตุจากกิจกรรมน้ำ	1) ขอบสระและทางเดินรอบสระว่ายน้ำ	- ไม่มีน้ำขัง	- ตรวจสอบโดยเจ้าหน้าที่	- ตลอดเวลาที่เปิดดำเนินการสระว่ายน้ำ	- เจ้าของโครงการ (บริษัท สยามสินธร จำกัด) ^{2/}
	2) ป้ายแสดงกฎข้อปฏิบัติสำหรับผู้ใช้น้ำ	- สภาพดี ไม่ลบล่อน	- ตรวจสอบโดยเจ้าหน้าที่	- สัปดาห์ละ 1 ครั้ง ตลอดระยะเวลาเปิดดำเนินการ	- เจ้าของโครงการ (บริษัท สยามสินธร จำกัด) ^{2/}
	3) อุปกรณ์ประจำสระว่ายน้ำ เช่น ไม้ช่วยชีวิต ห่วงชูชีพ โปมช่วยชีวิต	- สภาพพร้อมใช้งานไม่ชำรุด	- ตรวจสอบโดยเจ้าหน้าที่	- สัปดาห์ละ 1 ครั้ง ตลอดระยะเวลาเปิดดำเนินการ	- เจ้าของโครงการ (บริษัท สยามสินธร จำกัด) ^{2/}

หมายเหตุ : ^{2/} - เจ้าของโครงการ (บริษัท สยามสินธร จำกัด) จะต้องส่งมอบรายงานการวิเคราะห์ผลกระทบสิ่งแวดล้อมฉบับสมบูรณ์ของโครงการ ให้กับทีมบริหารโครงการเพื่อได้รับทราบรายละเอียดโครงการและมาตรการที่โครงการจะต้องปฏิบัติตามตลอดระยะเวลาเปิดดำเนินการ

- เจ้าของโครงการ (บริษัท สยามสินธร จำกัด) จัดทำรายงานผลการปฏิบัติตามมาตรการป้องกันและแก้ไขผลกระทบสิ่งแวดล้อมทุก 6 เดือน และจัดส่งรายงานให้สำนักงานนโยบายและแผนทรัพยากรธรรมชาติและสิ่งแวดล้อม (สผ.) และสำนักงานเขตปทุมวัน

พฤศจิกายน 2560 ลงชื่อ

(นายอภิชัย สิริดำรงพันธุ์)

ผู้รับมอบอำนาจจากกรรมการผู้มีอำนาจทำการแทนบริษัท สยามสินธร จำกัด

166/190

พฤศจิกายน 2560 ลงชื่อ

(นายมนูญช์ ไวกาสี)

ผู้อำนวยการด้านสิ่งแวดล้อมของบริษัท ไทย-ไท วิศวกรรม จำกัด



ตารางที่ 2 (ต่อ 12)

ดัชนีผลกระทบสิ่งแวดล้อม	บริเวณที่ตรวจสอบ	พารามิเตอร์	วิธีการตรวจสอบ	ความถี่ในการตรวจวัด	ผู้รับผิดชอบ
4.3 คุณภาพน้ำ สระว่ายน้ำ	1) สระว่ายน้ำ บริเวณส่วน ลึกและส่วนตื้นบริเวณ ละ 1 จุด	- pH - ค่าออกซิเจน/ทองแดง	- เก็บและวิเคราะห์ตัวอย่าง ด้วยวิธีมาตรฐาน	- ทุกวัน วันละ 2 ครั้ง ก่อนเปิด และหลังปิดบริการ และจัดให้ มีการตรวจเพิ่มเติมระหว่างวัน ในกรณีที่มีผู้มาใช้บริการ จำนวนมาก หรือเป็นวันที่มี แสงแดดจัด ตลอดระยะเวลา เปิดดำเนินการ	- เจ้าของโครงการ (บริษัท สยามสินธร จำกัด) ^{2/}
	2) สระว่ายน้ำ บริเวณส่วน ลึกและส่วนตื้นบริเวณ ละ 1 จุด	- Coliform Bacteria จุลินทรีย์กลุ่มที่ทำให้เกิดโรค (ได้แก่ <i>Escherichia coli</i> , <i>Staphylococcus aureus</i> และ <i>Pseudomonas aeruginosa</i>)	- เก็บและวิเคราะห์ตัวอย่าง ด้วยวิธีมาตรฐาน	- สัปดาห์ละ 1 ครั้ง ตลอด ระยะเวลาเปิดดำเนินการ	- เจ้าของโครงการ (บริษัท สยามสินธร จำกัด) ^{2/}
	3) ระบบกรองน้ำ สระว่ายน้ำ	- สภาพดีไม่ชำรุด	- ตรวจสอบโดยเจ้าหน้าที่	- สัปดาห์ละ 1 ครั้ง ตลอด ระยะเวลาเปิดดำเนินการ	- เจ้าของโครงการ (บริษัท สยามสินธร จำกัด) ^{2/}
	4) ความสะอาดของ สระว่ายน้ำ	- ไม่มีตะกอน ตะไคร่น้ำ และ เศษผง	- ตรวจสอบโดยเจ้าหน้าที่	- สัปดาห์ละ 1 ครั้ง ตลอด ระยะเวลาดำเนินการ	- เจ้าของโครงการ (บริษัท สยามสินธร จำกัด) ^{2/}

หมายเหตุ : ^{2/} - เจ้าของโครงการ (บริษัท สยามสินธร จำกัด) จะต้องส่งมอบรายงานการวิเคราะห์ผลกระทบสิ่งแวดล้อมฉบับสมบูรณ์ของโครงการ ให้กับทีมบริหารโครงการเพื่อได้รับทราบรายละเอียดโครงการและมาตรการ
ที่โครงการจะต้องปฏิบัติตามตลอดระยะเวลาเปิดดำเนินการ
- เจ้าของโครงการ (บริษัท สยามสินธร จำกัด) จัดทำรายงานผลการปฏิบัติตามมาตรการป้องกันและแก้ไขผลกระทบสิ่งแวดล้อมทุก 6 เดือน และจัดส่งรายงานให้สำนักงานนโยบายและแผนทรัพยากรธรรมชาติและสิ่งแวดล้อม (สผ.) และสำนักงานเขตปทุมวัน

พฤศจิกายน 2560 ลงชื่อ

(นายอภิชัย สิริดำรงพันธุ์)

ผู้รับมอบอำนาจจากกรรมการผู้มีอำนาจทำการแทนบริษัท สยามสินธร จำกัด

167/190

พฤศจิกายน 2560 ลงชื่อ

(นายมนูญนัช ไวกาสี)

ผู้อำนวยการด้านสิ่งแวดล้อมของบริษัท ไทย-ไทย วิศวกรรม จำกัด



ตารางที่ 2 (ต่อ 13)

ดัชนีผลกระทบสิ่งแวดล้อม	บริเวณที่ตรวจสอบ	พารามิเตอร์	วิธีการตรวจสอบ	ความถี่ในการตรวจวัด	ผู้รับผิดชอบ
5. น้ำเสีย 5.1 ประสิทธิภาพ ของระบบ บำบัดน้ำเสีย (1) คุณภาพ น้ำทิ้ง ก่อนการ บำบัด	- บ่อเกรอะ	- pH - BOD - Suspended Solids - Settle able Solids - Total Dissolved Solids - Sulfide - TKN - Fat - Oil & Grease - Total Coliform Bacteria - Fecal Coliform Bacteria	- เก็บและวิเคราะห์ตัวอย่าง ด้วยวิธีมาตรฐานตามประกาศ กระทรวงทรัพยากรธรรมชาติและ สิ่งแวดล้อม เรื่อง กำหนดมาตรฐานควบคุมการ ระบายน้ำทิ้งจากอาคารบาง ประเภท และบางขนาด พ.ศ. 2548	- เดือนละ 1 ครั้ง ตลอด ระยะเวลาเปิดดำเนินการ	- เจ้าของโครงการ (บริษัท สยามสินธร จำกัด) ^{2/}

หมายเหตุ : ^{2/} - เจ้าของโครงการ (บริษัท สยามสินธร จำกัด) จะต้องส่งมอบรายงานการวิเคราะห์ผลกระทบสิ่งแวดล้อมฉบับสมบูรณ์ของโครงการ ให้กับทีมบริหารโครงการเพื่อได้รับทราบรายละเอียดโครงการและมาตรการ
 ที่โครงการจะต้องปฏิบัติตามตลอดระยะเวลาเปิดดำเนินการ
 - เจ้าของโครงการ (บริษัท สยามสินธร จำกัด) จัดทำรายงานผลการปฏิบัติตามมาตรการป้องกันและแก้ไขผลกระทบสิ่งแวดล้อมทุก 6 เดือน และจัดส่งรายงานให้สำนักงานนโยบายและแผนทรัพยากรธรรมชาติและสิ่งแวดล้อม (สผ.) และสำนักงานเขตปทุมวัน

พุดศจิกายน 2560 ลงชื่อ

(นายอภิชัย สิริดำรงพันธุ์)

ผู้รับมอบอำนาจจากกรรมการผู้มีอำนาจทำการแทนบริษัท สยามสินธร จำกัด

168/190

พุดศจิกายน 2560 ลงชื่อ

(นายมนูญนัช ไวกาสี)

ผู้อำนวยการด้านสิ่งแวดล้อมของบริษัท ไทย-ไทย วิศวกรรม จำกัด



ตารางที่ 2 (ต่อ 14)

ดัชนีผลกระทบสิ่งแวดล้อม	บริเวณที่ตรวจสอบ	พารามิเตอร์	วิธีการตรวจสอบ	ความถี่ในการตรวจวัด	ผู้รับผิดชอบ
(2) คุณภาพน้ำทิ้งหลังการบำบัด	- บ่อสูบน้ำใส	- pH - BOD - Suspended Solids - Settle able Solids - Total Dissolved Solids - Sulfide - TKN - Fat - Oil & Grease - Total Coliform Bacteria - Fecal Coliform Bacteria	- เก็บและวิเคราะห์ตัวอย่างด้วยวิธีมาตรฐานตามประกาศกระทรวงทรัพยากรธรรมชาติและสิ่งแวดล้อม เรื่อง กำหนดมาตรฐานควบคุมการระบายน้ำทิ้งจากอาคารบางประเภท และบางขนาด พ.ศ. 2548	- เดือนละ 1 ครั้ง ตลอดระยะเวลาเปิดดำเนินการ	- เจ้าของโครงการ (บริษัท สยามสินธร จำกัด) ^{2/}
(3) คุณภาพน้ำทิ้งก่อนระบายออกสู่ภายนอกโครงการ	- บ่อตรวจคุณภาพน้ำ	- pH - BOD - Suspended Solids - Sulfide - Total Dissolved Solids - Settleable Solids - Fat - Oil & Grease	- เก็บและวิเคราะห์ตัวอย่างด้วยวิธีมาตรฐานตามประกาศกระทรวงทรัพยากรธรรมชาติและสิ่งแวดล้อม เรื่อง กำหนดมาตรฐานควบคุมการระบายน้ำทิ้งจากอาคารบางประเภท และบางขนาด พ.ศ. 2548	- เดือนละ 1 ครั้ง ตลอดระยะเวลาเปิดดำเนินการ	- เจ้าของโครงการ (บริษัท สยามสินธร จำกัด) ^{2/}

หมายเหตุ : ^{2/} - เจ้าของโครงการ (บริษัท สยามสินธร จำกัด) จะต้องส่งมอบรายงานการวิเคราะห์ผลกระทบสิ่งแวดล้อมฉบับสมบูรณ์ของโครงการ ให้กับทีมบริหารโครงการเพื่อได้รับทราบรายละเอียดโครงการและมาตรการที่โครงการจะต้องปฏิบัติตามตลอดระยะเวลาเปิดดำเนินการ

- เจ้าของโครงการ (บริษัท สยามสินธร จำกัด) จัดทำรายงานผลการปฏิบัติตามมาตรการป้องกันและแก้ไขผลกระทบสิ่งแวดล้อมทุก 6 เดือน และจัดส่งรายงานให้สำนักงานนโยบายและแผนทรัพยากรธรรมชาติและสิ่งแวดล้อม (สผ.) และสำนักงานเขตปทุมวัน

พฤศจิกายน 2560 ลงชื่อ

(นายอภิชัย สิริดำรงพันธุ์)

ผู้รับมอบอำนาจจากกรรมการผู้มีอำนาจทำการแทนบริษัท สยามสินธร จำกัด

169/190

พฤศจิกายน 2560 ลงชื่อ

(นายมนูญนัช ไวกาสี)

ผู้อำนวยการด้านสิ่งแวดล้อมของบริษัท ไทย-ไทย วิศวกรรม จำกัด



ตารางที่ 2 (ต่อ 15)

ดัชนีผลกระทบสิ่งแวดล้อม	บริเวณที่ตรวจสอบ	พารามิเตอร์	วิธีการตรวจสอบ	ความถี่ในการตรวจวัด	ผู้รับผิดชอบ
5.2 การทำงานของระบบบำบัดน้ำเสีย	- ระบบบำบัดน้ำเสียของโครงการ	<ol style="list-style-type: none"> 1. ปริมาณการใช้ไฟฟ้าของระบบบำบัดน้ำเสีย (หน่วย) 2. ปริมาณน้ำใช้ในทุกกิจกรรมของแหล่งกำเนิดมลพิษ (ลูกบาศก์เมตร) 3. ปริมาณน้ำเสียที่เข้าสู่ระบบบำบัดน้ำเสีย (ลูกบาศก์เมตร) 4. การระบายน้ำทั้งจากระบบบำบัดน้ำเสีย (ระบาย/ไม่ระบาย) 5. ปริมาณสารเคมีหรือสารสกัดชีวภาพที่ใช้ (ชื่อ/ปริมาณ) (ลิตรหรือกิโลกรัม) 6. การทำงานของระบบบำบัดน้ำเสีย (ปกติ/ผิดปกติ) 7. การทำงานของเครื่องสูบน้ำ (ปกติ/ผิดปกติ) 8. การทำงานของเครื่องเติมอากาศ (ปกติ/ผิดปกติ) 9. การทำงานของเครื่องกวนผสมน้ำเสีย (ปกติ/ผิดปกติ) 	- เก็บสถิติและข้อมูลการทำงานของระบบบำบัดน้ำเสียตามกฎหมายกำหนดหลักเกณฑ์วิธีการ และแบบการเก็บสถิติและข้อมูล การจัดทำบันทึกรายละเอียดและรายงานสรุปผลการทำงานของระบบบำบัดน้ำเสีย พ.ศ. 2555 (ตามบท พ.ศ. 2555 (ตามบทบัญญัติใน มาตรา 80 แห่งพระราชบัญญัติส่งเสริมและรักษาคุณภาพสิ่งแวดล้อมแห่งชาติ พ.ศ. 2535)	- เก็บสถิติและข้อมูลการทำงานของระบบบำบัดน้ำเสียทุกวัน และบันทึกรายละเอียดเก็บไว้ภายในพื้นที่โครงการเป็นระยะเวลา 2 ปี นับตั้งแต่วันที่มีการเก็บสถิติและข้อมูลนั้น และจัดทำรายงานสรุปผลการทำงานของระบบการทำงานของระบบบำบัดน้ำเสียในแต่ละเดือน และเสนอรายงานต่อเจ้าพนักงานท้องถิ่น (ผู้อำนวยการเขตปทุมวัน) ภายในวันที่สิบห้าของเดือนถัดไป	- เจ้าของโครงการ (บริษัท สยามสินธร จำกัด) ^{2/}

หมายเหตุ : ^{2/} - เจ้าของโครงการ (บริษัท สยามสินธร จำกัด) จะต้องส่งมอบรายงานการวิเคราะห์ผลกระทบสิ่งแวดล้อมฉบับสมบูรณ์ของโครงการ ให้กับทีมบริหารโครงการเพื่อได้รับทราบรายละเอียดโครงการและมาตรการที่โครงการจะต้องปฏิบัติตามตลอดระยะเวลาเปิดดำเนินการ

- เจ้าของโครงการ (บริษัท สยามสินธร จำกัด) จัดทำรายงานผลการปฏิบัติตามมาตรการป้องกันและแก้ไขผลกระทบสิ่งแวดล้อมทุก 6 เดือน และจัดส่งรายงานให้สำนักงานนโยบายและแผนทรัพยากรธรรมชาติและสิ่งแวดล้อม (สผ.) และสำนักงานเขตปทุมวัน

พฤศจิกายน 2560 ลงชื่อ

(นายอภิชัย สิริดำรงพันธุ์)

ผู้รับมอบอำนาจจากกรรมการผู้มีอำนาจทำการแทนบริษัท สยามสินธร จำกัด

170/190

พฤศจิกายน 2560 ลงชื่อ

(นายมนูญนัช ไวกาสี)

ผู้อำนวยการด้านสิ่งแวดล้อมของบริษัท ไทย-ไทย วิศวกรรม จำกัด



ตารางที่ 2 (ต่อ 16)

ดัชนีผลกระทบสิ่งแวดล้อม	บริเวณที่ตรวจสอบ	พารามิเตอร์	วิธีการตรวจสอบ	ความถี่ในการตรวจวัด	ผู้รับผิดชอบ
		10. การทำงานของเครื่องกวนผสมสารเคมี (ปกติ/ผิดปกติ) 11. เครื่องสูบตะกอน (ปกติ/ผิดปกติ) 12. อื่น ๆ (ระบุ) (ปกติ/ผิดปกติ) 13. ปริมาณตะกอนส่วนเกินที่เกิดขึ้นจากระบบบำบัดน้ำเสียที่นำไปกำจัด (ลูกบาศก์เมตร) 14. ปัญหาอุปสรรค และแนวทางแก้ไข			
6. การระบายน้ำ	- ท่อระบายน้ำภายในโครงการ	- การสะสมของตะกอนดินในบ่อพัก และท่อระบายน้ำ	- ตรวจสอบโดยเจ้าหน้าที่	- เดือนละ 1 ครั้ง ตลอดระยะเวลาเปิดดำเนินการ	- เจ้าของโครงการ (บริษัท สยามสินธร จำกัด) ^{2/}
7. มูลฝอย	- พื้นที่โครงการ ได้แก่ บริเวณที่ตั้งถังมูลฝอย ห้องพักมูลฝอยประจำชั้น และห้องพักมูลฝอยรวมของโครงการ	- ปริมาณมูลฝอยตกค้าง - ความสะอาด	- ตรวจสอบโดยเจ้าหน้าที่	- ทุกวัน ตลอดระยะเวลาเปิดดำเนินการ	- เจ้าของโครงการ (บริษัท สยามสินธร จำกัด) ^{2/}

หมายเหตุ : ^{2/} - เจ้าของโครงการ (บริษัท สยามสินธร จำกัด) จะต้องส่งมอบรายงานการวิเคราะห์ผลกระทบสิ่งแวดล้อมฉบับสมบูรณ์ของโครงการ ให้กับทีมบริหารโครงการเพื่อได้รับทราบรายละเอียดโครงการและมาตรฐานที่โครงการจะต้องปฏิบัติตามตลอดระยะเวลาเปิดดำเนินการ
 - เจ้าของโครงการ (บริษัท สยามสินธร จำกัด) จัดทำรายงานผลการปฏิบัติตามมาตรการป้องกันและแก้ไขผลกระทบสิ่งแวดล้อมทุก 6 เดือน และจัดส่งรายงานให้สำนักงานนโยบายและแผนทรัพยากรธรรมชาติและสิ่งแวดล้อม (สผ.) และสำนักงานเขตปทุมวัน

พฤศจิกายน 2560 ลงชื่อ

(นายอภิชัย สิริดำรงพันธุ์)

ผู้รับมอบอำนาจจากกรรมการผู้มีอำนาจทำการแทนบริษัท สยามสินธร จำกัด

171/190

พฤศจิกายน 2560 ลงชื่อ

(นายมนูญนัช ไวกาสี)

ผู้อำนวยการด้านสิ่งแวดล้อมของบริษัท ไทย-ไทย วิศวกรรม จำกัด



ตารางที่ 2 (ต่อ 17)

ดัชนีผลกระทบสิ่งแวดล้อม	บริเวณที่ตรวจสอบ	พารามิเตอร์	วิธีการตรวจสอบ	ความถี่ในการตรวจวัด	ผู้รับผิดชอบ
8. ระบบไฟฟ้า	1) หม้อแปลงไฟฟ้า - ป้ายเตือนระวางอันตราย	- สภาพดี มองเห็นได้ชัดเจน ไม่ลบลื่อน	- ตรวจสอบโดยเจ้าหน้าที่	- ทุกวัน ตลอดระยะเวลาเปิดดำเนินการ	- เจ้าของโครงการ (บริษัท สยามสินธร จำกัด) ^{2/}
	- บริเวณโดยรอบหม้อแปลงไฟฟ้า	- มีสภาพโล่ง ไม่มีสิ่งกีดขวาง	- ตรวจสอบโดยเจ้าหน้าที่	- ทุกวัน ตลอดระยะเวลาเปิดดำเนินการ	- เจ้าของโครงการ (บริษัท สยามสินธร จำกัด) ^{2/}
	2) อุปกรณ์ไฟฟ้า	- สภาพพร้อมใช้งาน - อายุการใช้งาน	- ตรวจสอบโดยเจ้าหน้าที่	- 3 เดือน/ ครั้ง ตลอดระยะเวลาเปิดดำเนินการ	- เจ้าของโครงการ (บริษัท สยามสินธร จำกัด) ^{2/}
9. การอนุรักษ์พลังงาน	- ระบบไฟฟ้าส่องสว่างส่วนกลาง	- เครื่องหมายแสดงประสิทธิภาพการประหยัดพลังงานที่ระบุมา กับอุปกรณ์ เครื่องใช้ไฟฟ้า	- ตรวจสอบตามชนิดของอุปกรณ์	- เดือนละ 1 ครั้ง ตลอดระยะเวลาเปิดดำเนินการ	- เจ้าของโครงการ (บริษัท สยามสินธร จำกัด) ^{2/}
	- ระบบปรับอากาศส่วนกลาง - เครื่องจักร อุปกรณ์ต่าง ๆ เช่น ลิฟต์ เครื่องสูบน้ำ เป็นต้น - จุดติดประกาศและป้ายประชาสัมพันธ์	- อายุการใช้งานของอุปกรณ์ไฟฟ้า - สภาพดี มองเห็นได้ชัดเจน ไม่ลบลื่อน	- ตรวจสอบโดยเจ้าหน้าที่	- เดือนละ 1 ครั้ง ตลอดระยะเวลาเปิดดำเนินการ	- เจ้าของโครงการ (บริษัท สยามสินธร จำกัด) ^{2/}

หมายเหตุ : ^{2/} - เจ้าของโครงการ (บริษัท สยามสินธร จำกัด) จะต้องส่งมอบรายงานการวิเคราะห์ผลกระทบสิ่งแวดล้อมฉบับสมบูรณ์ของโครงการ ให้กับทีมบริหารโครงการเพื่อได้รับทราบรายละเอียดโครงการและมาตรการที่โครงการจะต้องปฏิบัติตามตลอดระยะเวลาเปิดดำเนินการ
- เจ้าของโครงการ (บริษัท สยามสินธร จำกัด) จัดทำรายงานผลการปฏิบัติตามมาตรการป้องกันและแก้ไขผลกระทบสิ่งแวดล้อมทุก 6 เดือน และจัดส่งรายงานให้สำนักงานนโยบายและแผนทรัพยากรธรรมชาติและสิ่งแวดล้อม (สผ.) และสำนักงานเขตปทุมวัน

พฤษภาคม 2560 ลงชื่อ

(นายอภิชัย สิริดำรงพันธุ์)

ผู้รับมอบอำนาจจากกรรมการผู้มีอำนาจทำการแทนบริษัท สยามสินธร จำกัด

172/190

พฤษภาคม 2560 ลงชื่อ

(นายมนูญช์ ไวกาสี)

ผู้อำนวยการด้านสิ่งแวดล้อมของบริษัท ไทย-ไทย วิศวกรรม จำกัด



ตารางที่ 2 (ต่อ 18)

ดัชนีผลกระทบสิ่งแวดล้อม	บริเวณที่ตรวจสอบ	พารามิเตอร์	วิธีการตรวจสอบ	ความถี่ในการตรวจวัด	ผู้รับผิดชอบ
10. ระบบป้องกันอัคคีภัย	1) อุปกรณ์ในระบบป้องกันและสัญญาณเตือนอัคคีภัย	- สภาพพร้อมใช้งาน	- ตรวจสอบตามชนิดอุปกรณ์	- 3 เดือน/ ครั้ง ตลอดระยะเวลาเปิดดำเนินการ	- เจ้าของโครงการ (บริษัท สยามสินธร จำกัด) ^{2/}
	2) ระบบจ่ายไฟฟ้าสำรอง	- มี แบตเตอรี่ สำรอง อยู่ตลอดเวลา และมีสภาพพร้อมใช้งาน	- ทดสอบอุปกรณ์	- 3 เดือน/ ครั้ง ตลอดระยะเวลาเปิดดำเนินการ	- เจ้าของโครงการ (บริษัท สยามสินธร จำกัด) ^{2/}
	3) ป้ายและเครื่องหมายแสดงการหนีไฟ และแผนผังเส้นทางหนีไฟ	- สภาพดี มองเห็นชัดเจน และไม่ลบเลือน	- ตรวจสอบโดยเจ้าหน้าที่	- 3 เดือน/ ครั้ง ตลอดระยะเวลาเปิดดำเนินการ	- เจ้าของโครงการ (บริษัท สยามสินธร จำกัด) ^{2/}
	4) อุปกรณ์ดับเพลิง	- สภาพพร้อมใช้งาน	- ตรวจสอบโดยเจ้าหน้าที่	- เดือนละ 1 ครั้ง ตลอดระยะเวลาเปิดดำเนินการ	- เจ้าของโครงการ (บริษัท สยามสินธร จำกัด) ^{2/}
	- หัวรับน้ำดับเพลิง	- เข้าถึงได้สะดวก			
	- สายฉีดน้ำดับเพลิง และตู้เก็บสายฉีด (FHC)	- สภาพพร้อมใช้งาน	- ตรวจสอบโดยเจ้าหน้าที่	- เดือนละ 1 ครั้ง ตลอดระยะเวลาเปิดดำเนินการ	- เจ้าของโครงการ (บริษัท สยามสินธร จำกัด) ^{2/}
	- ตู้เก็บสายฉีด (FHC)	- เข้าถึงได้สะดวก			
- เครื่องสูบน้ำดับเพลิง	- สภาพพร้อมใช้งาน	- ตรวจสอบโดยเจ้าหน้าที่	- เดือนละ 1 ครั้ง ตลอดระยะเวลาเปิดดำเนินการ	- เจ้าของโครงการ (บริษัท สยามสินธร จำกัด) ^{2/}	
- หัวกระจายน้ำดับเพลิงอัตโนมัติ	- สภาพพร้อมใช้งาน	- ตรวจสอบโดยเจ้าหน้าที่	- เดือนละ 1 ครั้ง ตลอดระยะเวลาเปิดดำเนินการ	- เจ้าของโครงการ (บริษัท สยามสินธร จำกัด) ^{2/}	

หมายเหตุ : ^{2/} - เจ้าของโครงการ (บริษัท สยามสินธร จำกัด) จะต้องส่งมอบรายงานการวิเคราะห์ผลกระทบสิ่งแวดล้อมฉบับสมบูรณ์ของโครงการ ให้กับทีมบริหารโครงการเพื่อได้รับทราบรายละเอียดโครงการและมาตรการที่โครงการจะต้องปฏิบัติตามตลอดระยะเวลาเปิดดำเนินการ

- เจ้าของโครงการ (บริษัท สยามสินธร จำกัด) จัดทำรายงานผลการปฏิบัติตามมาตรการป้องกันและแก้ไขผลกระทบสิ่งแวดล้อมทุก 6 เดือน และจัดส่งรายงานให้สำนักงานนโยบายและแผนทรัพยากรธรรมชาติและสิ่งแวดล้อม (สผ.) และสำนักงานเขตปทุมวัน

พุดจิกายน 2560 ลงชื่อ
 (นายอภิชัย สิริดำรงพันธุ์)

173/190

พุดจิกายน 2560 ลงชื่อ
 (นายมนุญนัช ไวกาสี)



ผู้รับมอบอำนาจจากกรรมการผู้มีอำนาจทำการแทนบริษัท สยามสินธร จำกัด

ผู้ชำนาญการด้านสิ่งแวดล้อมของบริษัท ไทย-ไทย วิศวกรรม จำกัด

ตารางที่ 2 (ต่อ 19)

ดัชนีผลกระทบสิ่งแวดล้อม	บริเวณที่ตรวจสอบ	พารามิเตอร์	วิธีการตรวจสอบ	ความถี่ในการตรวจวัด	ผู้รับผิดชอบ
	- ดึงเก็บน้ำดับเพลิง	- สภาพพร้อมใช้งาน	- ตรวจสอบโดยเจ้าหน้าที่	- เดือนละ 1 ครั้ง ตลอดระยะเวลาเปิดดำเนินการ	- เจ้าของโครงการ (บริษัท สยามสินธร จำกัด) ^{2/}
	- ลิฟต์ดับเพลิง	- สภาพพร้อมใช้งาน - การเข้าถึงได้สะดวก	- ตรวจสอบโดยเจ้าหน้าที่	- เดือนละ 1 ครั้ง ตลอดระยะเวลาเปิดดำเนินการ	- เจ้าของโครงการ (บริษัท สยามสินธร จำกัด) ^{2/}
	5) บันไดหนีไฟ เส้นทางในการหนีไฟ และจุดรวมคนเบื้องต้น	- สภาพพร้อมใช้งาน - ไม่มีสิ่งกีดขวาง	- ตรวจสอบโดยเจ้าหน้าที่	- เดือนละ 1 ครั้ง ตลอดระยะเวลาเปิดดำเนินการ	- เจ้าของโครงการ (บริษัท สยามสินธร จำกัด) ^{2/}
11. ระบบระบายอากาศ	1) ช่องระบายอากาศธรรมชาติ เช่น หน้าต่างและประตู	- ไม่มีวัตถุหรือสิ่งกีดขวาง	- ตรวจสอบโดยเจ้าหน้าที่	- เดือนละ 1 ครั้ง ตลอดระยะเวลาเปิดดำเนินการ	- เจ้าของโครงการ (บริษัท สยามสินธร จำกัด) ^{2/}
	2) พัดลมระบายอากาศ	- สภาพพร้อมใช้งาน	- ตรวจสอบโดยเจ้าหน้าที่	- เดือนละ 1 ครั้ง ตลอดระยะเวลาเปิดดำเนินการ	- เจ้าของโครงการ (บริษัท สยามสินธร จำกัด) ^{2/}
12. การจราจร	1) พื้นที่โครงการ - ป้ายและเครื่องหมายการจราจรภายในโครงการและบริเวณทางเข้า-ออกโครงการ	- สภาพดี มองเห็นชัดเจน และไม่ลบลื่น	- ตรวจสอบโดยเจ้าหน้าที่	- 3 เดือน/ครั้ง ตลอดระยะเวลาเปิดดำเนินการ	- เจ้าของโครงการ (บริษัท สยามสินธร จำกัด) ^{2/}
	- ถนนภายในโครงการและบริเวณทางเข้า-ออกโครงการ	- สภาพความคล่องตัวในการเดินรถบริเวณทางเข้า-ออกโครงการ	- ตรวจสอบโดยเจ้าหน้าที่	- ทุกวัน ตลอดระยะเวลาเปิดดำเนินการ	- เจ้าของโครงการ (บริษัท สยามสินธร จำกัด) ^{2/}

หมายเหตุ : ^{2/} - เจ้าของโครงการ (บริษัท สยามสินธร จำกัด) จะต้องส่งมอบรายงานการวิเคราะห์ผลกระทบสิ่งแวดล้อมฉบับสมบูรณ์ของโครงการ ให้กับทีมบริหารโครงการเพื่อได้รับทราบรายละเอียดโครงการและมาตรการที่โครงการจะต้องปฏิบัติตามตลอดระยะเวลาเปิดดำเนินการ

- เจ้าของโครงการ (บริษัท สยามสินธร จำกัด) จัดทำรายงานผลการปฏิบัติตามมาตรการป้องกันและแก้ไขผลกระทบสิ่งแวดล้อมทุก 6 เดือน และจัดส่งรายงานให้สำนักงานนโยบายและแผนทรัพยากรธรรมชาติและสิ่งแวดล้อม (สผ.) และสำนักงานเขตปทุมวัน

พฤศจิกายน 2560 ลงชื่อ

(นายอภิชัย สิริดำรงพันธุ์)

ผู้รับมอบอำนาจจากกรรมการผู้มีอำนาจทำการแทนบริษัท สยามสินธร จำกัด

174/190

พฤศจิกายน 2560 ลงชื่อ

(นายมนูญช์ ไวกาสี)

ผู้อำนวยการด้านสิ่งแวดล้อมของบริษัท ไทย-ไทย วิศวกรรม จำกัด



ตารางที่ 2 (ต่อ 20)

ดัชนีผลกระทบสิ่งแวดล้อม	บริเวณที่ตรวจสอบ	พารามิเตอร์	วิธีการตรวจสอบ	ความถี่ในการตรวจวัด	ผู้รับผิดชอบ
13. อาชีวอนามัยและความปลอดภัย	- กรณีที่ภายในโครงการมีการปรับปรุง/ซ่อมแซม เช่น การทาสีภายนอกอาคาร การซ่อมบำรุงผิวจราจร การขุดลอกท่อระบายน้ำ เป็นต้น	- ติดตั้งป้ายเตือนให้ระวังบริเวณที่ปรับปรุง/ซ่อมแซม - ไม่มีสิ่งกีดขวาง	- ตรวจสอบโดยเจ้าหน้าที่	- ทุกวัน ตลอดระยะเวลาเปิดดำเนินการ	- เจ้าของโครงการ (บริษัท สยามสินธร จำกัด) ^{2/}
	- ระบบกล้องวงจรปิด	- สภาพพร้อมใช้งาน	- ตรวจสอบโดยเจ้าหน้าที่	- เดือนละ 1 ครั้ง ตลอดระยะเวลาเปิดดำเนินการ	- เจ้าของโครงการ (บริษัท สยามสินธร จำกัด) ^{2/}
14. ทัศนียภาพ	- ผู้พักอาศัยข้างเคียงพื้นที่โครงการ	- เรื่องร้องเรียนจากผู้ได้รับผลกระทบ	- ติดตามประเมินจากส่วนรับเรื่องร้องเรียนและความคิดเห็น หากพบว่า มีข้อร้องเรียนต้องแก้ไขปัญหานั้นที่	- ทุกวัน ตลอดระยะเวลาเปิดดำเนินการ	- เจ้าของโครงการ (บริษัท สยามสินธร จำกัด) ^{2/}
		- ดูแลสภาพพื้นที่สีเขียวของโครงการให้สวยงาม และมีความสมบูรณ์อยู่ตลอดเวลา	- ตรวจสอบโดยเจ้าหน้าที่	- ทุกวัน ตลอดระยะเวลาเปิดดำเนินการ	- เจ้าของโครงการ (บริษัท สยามสินธร จำกัด) ^{2/}

หมายเหตุ : ^{2/} - เจ้าของโครงการ (บริษัท สยามสินธร จำกัด) จะต้องส่งมอบรายงานการวิเคราะห์ผลกระทบสิ่งแวดล้อมฉบับสมบูรณ์ของโครงการ ให้กับทีมบริหารโครงการเพื่อรับทราบรายละเอียดโครงการและมาตรการที่โครงการจะต้องปฏิบัติตามตลอดระยะเวลาเปิดดำเนินการ
- เจ้าของโครงการ (บริษัท สยามสินธร จำกัด) จัดทำรายงานผลการปฏิบัติตามมาตรการป้องกันและแก้ไขผลกระทบสิ่งแวดล้อมทุก 6 เดือน และจัดส่งรายงานให้สำนักงานนโยบายและแผนทรัพยากรธรรมชาติและสิ่งแวดล้อม (สผ.) และสำนักงานเขตปทุมวัน

พฤศจิกายน 2560 ลงชื่อ

(นายอภิชัย สิริดำรงพันธุ์)

ผู้รับมอบอำนาจจากกรรมการผู้มีอำนาจทำการแทนบริษัท สยามสินธร จำกัด

175/190

พฤศจิกายน 2560 ลงชื่อ

(นายมนูญช์ ไวกาสี)

ผู้อำนวยการด้านสิ่งแวดล้อมของบริษัท ไทย-ไทย วิศวกรรม จำกัด



ตารางที่ 2 (ต่อ 21)

ดัชนีผลกระทบสิ่งแวดล้อม	บริเวณที่ตรวจสอบ	พารามิเตอร์	วิธีการตรวจสอบ	ความถี่ในการตรวจวัด	ผู้รับผิดชอบ
15. การบดบังแสงแดดและทิศทางลม	- ผู้พักอาศัยข้างเคียงพื้นที่โครงการ	- เรื่องร้องเรียนจากผู้ได้รับผลกระทบ	- ติดตามประเมินจากส่วนรับเรื่องร้องเรียนและความคิดเห็น หากพบว่า มีข้อร้องเรียนต้องแก้ไขปัญหาทันที	- ทุกวัน ตลอดระยะเวลาก่อสร้างและเปิดดำเนินการ โดยความรับผิดชอบจะสิ้นสุดภายใน 1 ปี นับตั้งแต่วันที่โครงการเปิดดำเนินการ	- เจ้าของโครงการ (บริษัท สยามสินธร จำกัด) ^{2/}
16. การบดบังคลื่นวิทยุ/โทรทัศน์	- ผู้พักอาศัยข้างเคียงพื้นที่โครงการ	- เรื่องร้องเรียนจากผู้ได้รับผลกระทบ	- ติดตามประเมินจากส่วนรับเรื่องร้องเรียนและความคิดเห็น หากพบว่า มีข้อร้องเรียนต้องแก้ไขปัญหาทันที	- ทุกวัน ตลอดระยะเวลาก่อสร้างและเปิดดำเนินการ โดยความรับผิดชอบจะสิ้นสุดภายใน 1 ปี นับตั้งแต่วันที่โครงการเปิดดำเนินการ	- เจ้าของโครงการ (บริษัท สยามสินธร จำกัด) ^{2/}
17. คุณภาพชีวิตและความพึงพอใจของผู้พักอาศัยภายในโครงการ และผู้พักอาศัยข้างเคียง	- ผู้มาใช้บริการ และพนักงานภายในโครงการ	- ประเมินเรื่องราวร้องทุกข์ ข้อเสนอแนะ และข้อคิดเห็นของผู้มาใช้บริการ พนักงานภายในโครงการและผู้อยู่ข้างเคียง	- ติดตามประเมินจากส่วนรับเรื่องร้องเรียน และความคิดเห็น หากพบว่า มีข้อร้องเรียนต้องแก้ไขปัญหาทันที	- ทุกวัน ตลอดระยะเวลาเปิดดำเนินการ	- เจ้าของโครงการ (บริษัท สยามสินธร จำกัด) ^{2/}
	- ผู้พักอาศัยข้างเคียงพื้นที่โครงการ	- ประเมินเรื่องราวร้องทุกข์ ข้อเสนอแนะ และข้อคิดเห็นของผู้มาใช้บริการ พนักงานภายในโครงการและผู้อยู่ข้างเคียง	- ติดตามประเมินจากส่วนรับเรื่องร้องเรียน และความคิดเห็น หากพบว่า มีข้อร้องเรียนต้องแก้ไขปัญหาทันที	- ทุกวัน ตลอดระยะเวลาเปิดดำเนินการ	- เจ้าของโครงการ (บริษัท สยามสินธร จำกัด) ^{2/}

หมายเหตุ : ^{2/} - เจ้าของโครงการ (บริษัท สยามสินธร จำกัด) จะต้องส่งมอบรายงานการวิเคราะห์ผลกระทบสิ่งแวดล้อมฉบับสมบูรณ์ของโครงการ ให้กับทีมบริหารโครงการเพื่อได้รับทราบรายละเอียดโครงการและมาตรการที่โครงการจะต้องปฏิบัติตามตลอดระยะเวลาเปิดดำเนินการ

- เจ้าของโครงการ (บริษัท สยามสินธร จำกัด) จัดทำรายงานผลการปฏิบัติตามมาตรการป้องกันและแก้ไขผลกระทบสิ่งแวดล้อมทุก 6 เดือน และจัดส่งรายงานให้สำนักงานนโยบายและแผนทรัพยากรธรรมชาติและสิ่งแวดล้อม (สผ.) และสำนักงานเขตปทุมวัน

พฤศจิกายน 2560 ลงชื่อ

(นายอภิชัย สิริดำรงพันธุ์)

ผู้รับมอบอำนาจจากกรรมการผู้มีอำนาจทำการแทนบริษัท สยามสินธร จำกัด

176/190

พฤศจิกายน 2560 ลงชื่อ

(นายมนูญช์ ไวกาสี)

ผู้อำนวยการด้านสิ่งแวดล้อมของบริษัท ไทย-ไทย วิศวกร จำกัด





สัญลักษณ์

- พื้นที่โครงการ
- ① จุดตรวจวัดผลกระทบสิ่งแวดล้อมภายในพื้นที่โครงการ
- ② จุดตรวจวัดผลกระทบสิ่งแวดล้อมบริเวณโรงเรียนมาแตร์เดอีวิทยาลัย
เปิดสอนในระดับเตรียมอนุบาล 1 ถึงมัธยมศึกษาปีที่ 6
ปัจจุบันมีจำนวนนักเรียนและบุคลากร ทั้งหมด 2,220 คน
 - นักเรียน 2,000 คน
 - ครู-อาจารย์ 160 คน
 - นักการภารโรง 60 คน
 อยู่ติดกับโครงการทางด้านทิศเหนือ



พฤศจิกายน 2560 ลงชื่อ

(นายอภิชัย สิริดำรงพันธุ์)

ผู้รับมอบอำนาจจากกรรมการผู้มีอำนาจทำการแทนบริษัท สยามสินธร จำกัด

พฤศจิกายน 2560 ลงชื่อ.....

(นายมนูญนัช ไวกาสี)

ผู้ชำนาญการด้านสิ่งแวดล้อมของบริษัท ไทย-ไทย วิศวกรรม จำกัด



thai thai engineers co., ltd.

Environmental Engineers - Consultants

5/235 Tesaban Songkloe Road, Ladyao, Jatujak, Bangkok 10900
Tel. 0-2196-2140-3 Fax : 0-2196-2144

ชื่อโครงการ : Sindhorn Midtown

รูปที่ 1 : จุดตรวจวัดผลกระทบสิ่งแวดล้อมภายในโครงการ และสถานที่อ่อนไหว

ที่มา : บริษัท ไทย-ไทย วิศวกรรม จำกัด

โครงการพัฒนาที่ดิน
SINDHORN MIDTOWN
ขนาดความสูง 8 ชั้น
อาคารสำนักงานใกล้ถนนลาดพร้าว
อาคารพักอาศัย 3 ชั้น (เลขที่ 145/3)
อาคารพักอาศัย 3 ชั้น (เลขที่ 30/1)
อาคารพักอาศัย 3 ชั้น (เลขที่ 36/2)
ขนาดความสูง 5 ชั้น
พื้นที่ที่ติดโครงการเป็นอาคารเรียน
พื้นที่โรงเรียนมาตรฐานดีวิทย์วิทยาลัย

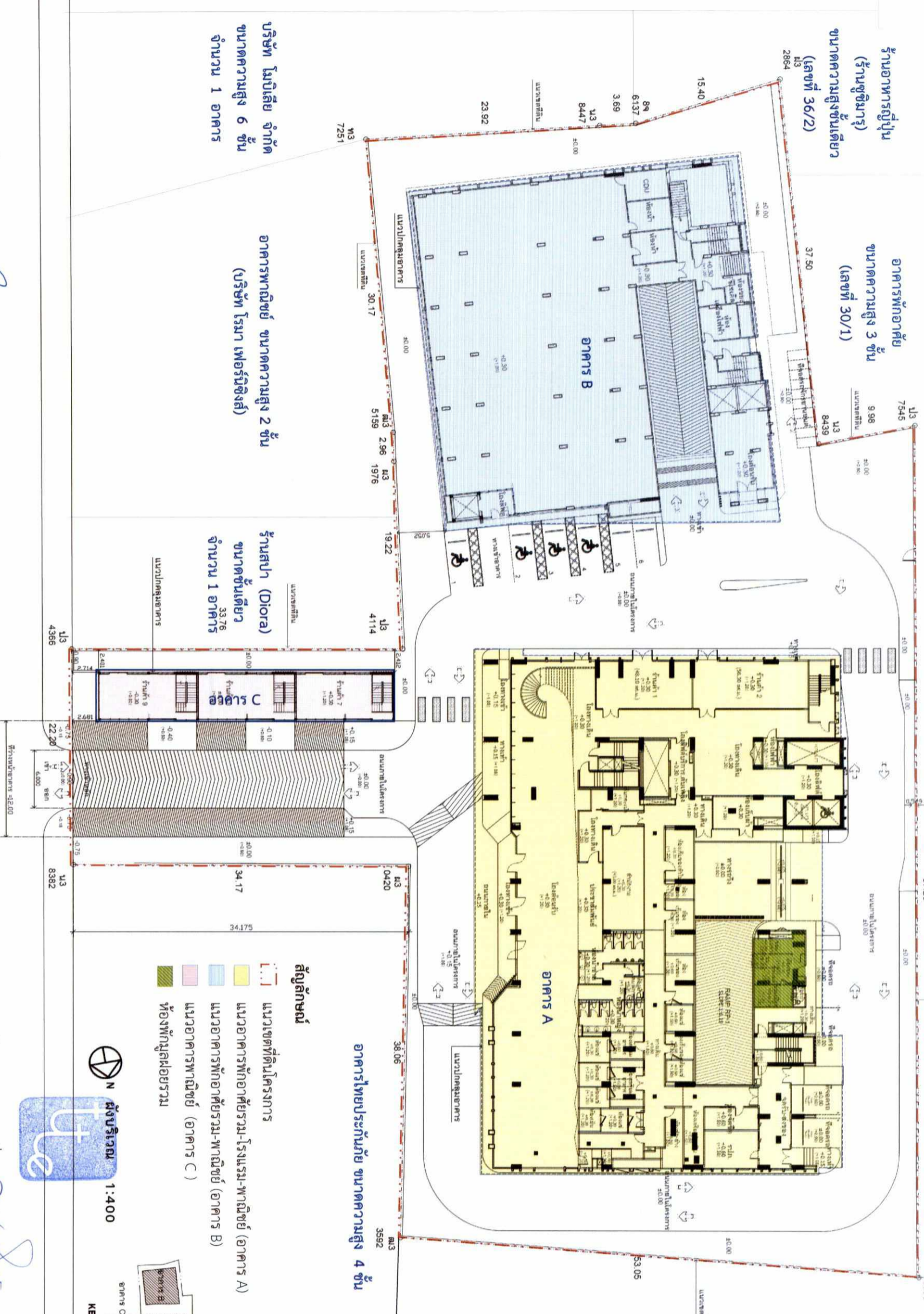

OWNER : บริษัท สยามโฮม จำกัด
ARCHITECTS : PLAN ASSOCIATES CO. LTD.
CIVIL & STRUCTURAL ENGINEERS : GRH
MECHANICAL & ELECTRICAL ENGINEERS : MTR

REVISION
NO. DATE DESCRIPTION
DRAWING TITLE

ผู้รับรางวัล 1:400
ผู้ชำนาญการด้านสิ่งแวดล้อมของบริษัท ไทย-ไทย วิศวกรรม จำกัด
พฤศจิกายน 2560 ลงชื่อ..... (นายมนุญเชษฐ์ ไวกาสี)
ถนนหลังสวน เขตทางกว้างประมาณ 17 เมตร (±0.00 ระดับถนนมาตรฐานหน้าอาคาร)
ถนนหลังสวน เขตทางกว้างประมาณ 17 เมตร (±0.00 ระดับถนนมาตรฐานหน้าอาคาร)
ผู้รับรางวัล 1:400
ผู้ชำนาญการด้านสิ่งแวดล้อมของบริษัท ไทย-ไทย วิศวกรรม จำกัด
พฤศจิกายน 2560 ลงชื่อ..... (นายมนุญเชษฐ์ ไวกาสี)

รูปที่ 2 ผังบริเวณโครงการ
ผู้รับรางวัล 1:400
ผู้ชำนาญการด้านสิ่งแวดล้อมของบริษัท ไทย-ไทย วิศวกรรม จำกัด
พฤศจิกายน 2560 ลงชื่อ..... (นายมนุญเชษฐ์ ไวกาสี)
ถนนหลังสวน เขตทางกว้างประมาณ 17 เมตร (±0.00 ระดับถนนมาตรฐานหน้าอาคาร)
ถนนหลังสวน เขตทางกว้างประมาณ 17 เมตร (±0.00 ระดับถนนมาตรฐานหน้าอาคาร)
ผู้รับรางวัล 1:400
ผู้ชำนาญการด้านสิ่งแวดล้อมของบริษัท ไทย-ไทย วิศวกรรม จำกัด
พฤศจิกายน 2560 ลงชื่อ..... (นายมนุญเชษฐ์ ไวกาสี)

โครงการ
อาคารชุดอาคาร (ในเช่า)
SINHORN MIDTOWN
อาคาร 29 ชั้น สูง 105.00 ม.
อาคาร 30 ชั้น สูง 105.00 ม.
อาคาร 31 ชั้น สูง 105.00 ม.
อาคาร 32 ชั้น สูง 105.00 ม.
อาคาร 33 ชั้น สูง 105.00 ม.
อาคาร 34 ชั้น สูง 105.00 ม.
อาคาร 35 ชั้น สูง 105.00 ม.
อาคาร 36 ชั้น สูง 105.00 ม.
อาคาร 37 ชั้น สูง 105.00 ม.
อาคาร 38 ชั้น สูง 105.00 ม.
อาคาร 39 ชั้น สูง 105.00 ม.
อาคาร 40 ชั้น สูง 105.00 ม.
อาคาร 41 ชั้น สูง 105.00 ม.
อาคาร 42 ชั้น สูง 105.00 ม.
อาคาร 43 ชั้น สูง 105.00 ม.
อาคาร 44 ชั้น สูง 105.00 ม.
อาคาร 45 ชั้น สูง 105.00 ม.
อาคาร 46 ชั้น สูง 105.00 ม.
อาคาร 47 ชั้น สูง 105.00 ม.
อาคาร 48 ชั้น สูง 105.00 ม.
อาคาร 49 ชั้น สูง 105.00 ม.
อาคาร 50 ชั้น สูง 105.00 ม.
อาคาร 51 ชั้น สูง 105.00 ม.
อาคาร 52 ชั้น สูง 105.00 ม.
อาคาร 53 ชั้น สูง 105.00 ม.
อาคาร 54 ชั้น สูง 105.00 ม.
อาคาร 55 ชั้น สูง 105.00 ม.
อาคาร 56 ชั้น สูง 105.00 ม.
อาคาร 57 ชั้น สูง 105.00 ม.
อาคาร 58 ชั้น สูง 105.00 ม.
อาคาร 59 ชั้น สูง 105.00 ม.
อาคาร 60 ชั้น สูง 105.00 ม.
อาคาร 61 ชั้น สูง 105.00 ม.
อาคาร 62 ชั้น สูง 105.00 ม.
อาคาร 63 ชั้น สูง 105.00 ม.
อาคาร 64 ชั้น สูง 105.00 ม.
อาคาร 65 ชั้น สูง 105.00 ม.
อาคาร 66 ชั้น สูง 105.00 ม.
อาคาร 67 ชั้น สูง 105.00 ม.
อาคาร 68 ชั้น สูง 105.00 ม.
อาคาร 69 ชั้น สูง 105.00 ม.
อาคาร 70 ชั้น สูง 105.00 ม.
อาคาร 71 ชั้น สูง 105.00 ม.
อาคาร 72 ชั้น สูง 105.00 ม.
อาคาร 73 ชั้น สูง 105.00 ม.
อาคาร 74 ชั้น สูง 105.00 ม.
อาคาร 75 ชั้น สูง 105.00 ม.
อาคาร 76 ชั้น สูง 105.00 ม.
อาคาร 77 ชั้น สูง 105.00 ม.
อาคาร 78 ชั้น สูง 105.00 ม.
อาคาร 79 ชั้น สูง 105.00 ม.
อาคาร 80 ชั้น สูง 105.00 ม.
อาคาร 81 ชั้น สูง 105.00 ม.
อาคาร 82 ชั้น สูง 105.00 ม.
อาคาร 83 ชั้น สูง 105.00 ม.
อาคาร 84 ชั้น สูง 105.00 ม.
อาคาร 85 ชั้น สูง 105.00 ม.
อาคาร 86 ชั้น สูง 105.00 ม.
อาคาร 87 ชั้น สูง 105.00 ม.
อาคาร 88 ชั้น สูง 105.00 ม.
อาคาร 89 ชั้น สูง 105.00 ม.
อาคาร 90 ชั้น สูง 105.00 ม.
อาคาร 91 ชั้น สูง 105.00 ม.
อาคาร 92 ชั้น สูง 105.00 ม.
อาคาร 93 ชั้น สูง 105.00 ม.
อาคาร 94 ชั้น สูง 105.00 ม.
อาคาร 95 ชั้น สูง 105.00 ม.
อาคาร 96 ชั้น สูง 105.00 ม.
อาคาร 97 ชั้น สูง 105.00 ม.
อาคาร 98 ชั้น สูง 105.00 ม.
อาคาร 99 ชั้น สูง 105.00 ม.
อาคาร 100 ชั้น สูง 105.00 ม.

OWNER :
บริษัท สยามนิโคม จำกัด
130/132 หมู่ 10 ถนนสุขุมวิท ซอย 11
แขวงคลองเตย เขตคลองเตย กรุงเทพมหานคร 10110
โทรศัพท์ 02-261-1111 โทรสาร 02-261-1112
www.siamnicom.com

ARCHITECTS :
P
P
130/132 หมู่ 10 ถนนสุขุมวิท ซอย 11
แขวงคลองเตย เขตคลองเตย กรุงเทพมหานคร 10110
โทรศัพท์ 02-261-1111 โทรสาร 02-261-1112
www.siamnicom.com

CIVIL & STRUCTURAL ENGINEERS :
GRH
GRH
130/132 หมู่ 10 ถนนสุขุมวิท ซอย 11
แขวงคลองเตย เขตคลองเตย กรุงเทพมหานคร 10110
โทรศัพท์ 02-261-1111 โทรสาร 02-261-1112
www.siamnicom.com

MECHANICAL & ELECTRICAL ENGINEERS :
MITR
MITR
130/132 หมู่ 10 ถนนสุขุมวิท ซอย 11
แขวงคลองเตย เขตคลองเตย กรุงเทพมหานคร 10110
โทรศัพท์ 02-261-1111 โทรสาร 02-261-1112
www.siamnicom.com

LANDSCAPE DESIGNERS :
GREEN
GREEN
130/132 หมู่ 10 ถนนสุขุมวิท ซอย 11
แขวงคลองเตย เขตคลองเตย กรุงเทพมหานคร 10110
โทรศัพท์ 02-261-1111 โทรสาร 02-261-1112
www.siamnicom.com

SAFETY & FIRE PROTECTION ENGINEERS :
SFP
SFP
130/132 หมู่ 10 ถนนสุขุมวิท ซอย 11
แขวงคลองเตย เขตคลองเตย กรุงเทพมหานคร 10110
โทรศัพท์ 02-261-1111 โทรสาร 02-261-1112
www.siamnicom.com

INTERIOR DESIGNERS :
ID
ID
130/132 หมู่ 10 ถนนสุขุมวิท ซอย 11
แขวงคลองเตย เขตคลองเตย กรุงเทพมหานคร 10110
โทรศัพท์ 02-261-1111 โทรสาร 02-261-1112
www.siamnicom.com

JOB CAPTAIN :
REVISION :
NO. DATE DESCRIPTION
DRAWING TITLE :
SIN-11/EIA

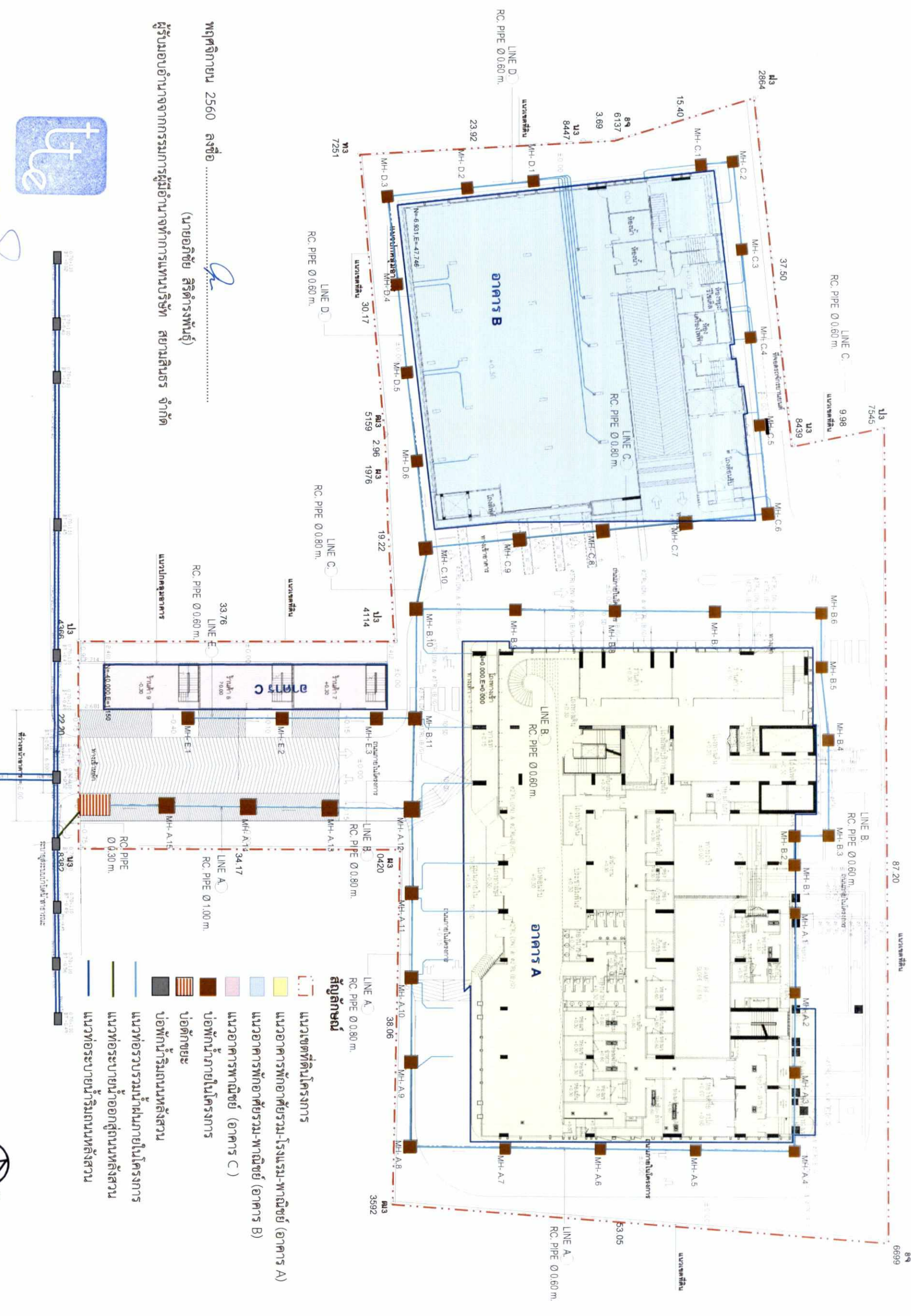

ผู้รับมอบอำนาจจากกรรมการผู้มีอำนาจทำการแทนบริษัท สยามนิโคม จำกัด
พุดจิกายน 2560 ลงชื่อ.....
(นายณัฐพงษ์ ไวกาสี)



พุดจิกายน 2560 ลงชื่อ.....
(นายณัฐพงษ์ ไวกาสี)



รูปที่ 4 ผังระบบระบายน้ำภายนอกอาคารของโครงการ

บริษัท สยามอิมเมคัล ดีเวลลอปเม้นท์ จำกัด
SINDHORN MDTOWN
อาคาร 20 ชั้น สูง 67 เมตร 4 ชั้น
อาคาร 1 อาคาร
อาคาร 6 ชั้น สูง 20 เมตร 4 ชั้น
อาคาร 1 อาคาร
อาคาร 2 ชั้น จำนวน 1 อาคาร
พื้นที่โครงการรวมทั้งหมด
พื้นที่ใช้สอยรวมทั้งหมด
พื้นที่จอดรถรวมทั้งหมด
พื้นที่สวนสาธารณะ
พื้นที่ที่จอดรถรวมทั้งหมด 6
จำนวนห้องรวมทั้งหมด 1,000 ห้อง

OWNER :
บริษัท สยามอิมเมคัล ดีเวลลอปเม้นท์ จำกัด
111/1 ถนนวิภาวดีรังสิต แขวงจตุจักร กรุงเทพมหานคร 10230

ARCHITECT :
PLAN ASSOCIATES CO. LTD.
114/1 ถนนวิภาวดีรังสิต แขวงจตุจักร กรุงเทพมหานคร 10230
โทรศัพท์ : 02-023-3333
โทรสาร : 02-023-3334
เว็บไซต์ : www.planassociates.com

CIVIL & STRUCTURAL ENGINEERS:
GRH
CHUKKAMONGKOL NITAYANONG
111/1 ถนนวิภาวดีรังสิต แขวงจตุจักร กรุงเทพมหานคร 10230
โทรศัพท์ : 02-023-3333
โทรสาร : 02-023-3334
เว็บไซต์ : www.grh-engineers.com

METTER :
MEH TECHNICAL CONSULTANT CO. LTD.
111/1 ถนนวิภาวดีรังสิต แขวงจตุจักร กรุงเทพมหานคร 10230
โทรศัพท์ : 02-023-3333
โทรสาร : 02-023-3334
เว็บไซต์ : www.mehtech.com

LANDSCAPE DESIGNERS:
GREEN
111/1 ถนนวิภาวดีรังสิต แขวงจตุจักร กรุงเทพมหานคร 10230
โทรศัพท์ : 02-023-3333
โทรสาร : 02-023-3334
เว็บไซต์ : www.green-land.com

REVISION	DATE	DESCRIPTION

DRAWING TITLE
ผู้รับเรื่อง

DRAWING NO. : A/A2-02
DATE : 30 MAR 2017
SCALE : 1/100
181/190

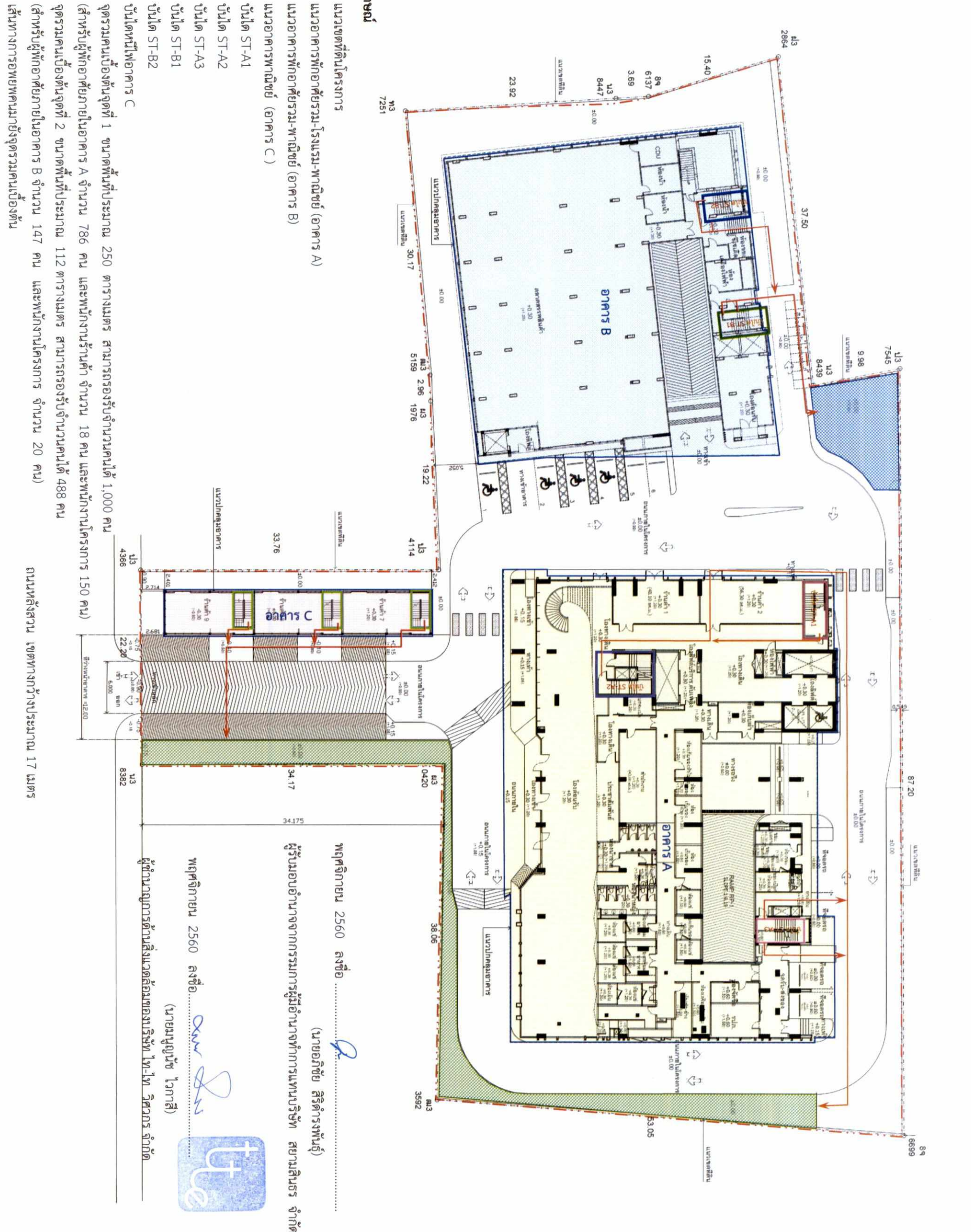

สัญลักษณ์
แนวเขตพื้นที่โครงการ
แนวอาคารพักอาศัยรวม-โรงแรม-พาณิชย์ (อาคาร A)
แนวอาคารพักอาศัยรวม-พาณิชย์ (อาคาร B)
แนวอาคารพาณิชย์ (อาคาร C)
บันได ST-A1
บันได ST-A2
บันได ST-A3
บันได ST-B1
บันได ST-B2
บันไดหนีไฟอาคาร C
จุดรวมคนเบื้องต้นจุดที่ 1 ขนาดพื้นที่ประมาณ 250 ตารางเมตร สามารถรองรับจำนวนคนได้ 1,000 คน
จุดรวมคนเบื้องต้นจุดที่ 2 ขนาดพื้นที่ประมาณ 112 ตารางเมตร สามารถรองรับจำนวนคนได้ 488 คน
(สำหรับที่พักอาศัยภายในอาคาร B จำนวน 147 คน และพนักงานโครงการ จำนวน 20 คน)
เส้นทางความปลอดภัยคนมายังจุดรวมคนเบื้องต้น

วัตถุประสงค์ 2560 ลจชื่อ..... (นายอภิชัย สิริคำรพจน์)
ผู้รับมอบอำนาจจากกรรมการผู้แทนที่การแพนบริษัท สยามอิมเมคัล ดีเวลลอปเม้นท์ จำกัด
วัตถุประสงค์ 2560 ลจชื่อ..... (นายณัฐวิช ไวกาลี)
ผู้อำนวยการด้านสิ่งแวดล้อมของบริษัท ไทย-ไทย วิศวกรรม จำกัด



thai thai engineers co., ltd.

Environmental Engineers - Consultants

5/25 Tesaban Songkro Road, Ladysao, Jatujak, Bangkok 10900
Tel : 0-2196-2140-3 Fax : 0-2196-2144

ภาคผนวกที่ 1 พื้นที่สีเขียวของโครงการ

โครงการ : Sindhorn Midtown



พฤศจิกายน 2560 ลงชื่อ.....
(นายอภิชัย สิริดำรงพันธุ์)

ผู้รับมอบอำนาจจากกรรมการผู้มีอำนาจทำการแทนบริษัท สยามสินธร จำกัด

พฤศจิกายน 2560 ลงชื่อ.....

(นายมนูญ นิช ไวกาสี)

ผู้อำนวยการด้านสิ่งแวดล้อมของบริษัท ไทย-ไทย วิศวกรรม จำกัด

พฤศจิกายน 2560 ลงชื่อ

(นายอภิชาติ สิริดำรงพันธ์)

ผู้รับมอบอำนาจจากกรรมการผู้มีส่วนได้ส่วนเสียทางการทำทางบริษัท สยามสินธร จำกัด

พฤศจิกายน 2560 ลงชื่อ

(นายบุญชัย ไวกาสี)

ผู้อำนวยการด้านสิ่งแวดล้อมของบริษัท ไทย-โท วิศวะกร จำกัด



โครงการ: โรงงานและคลังสินค้าบริเวณพื้นที่
SINHORN MIDTOWN
อาคาร 29 ชั้น สูง 150m 4 ชั้น
ชั้นบน 10 เมตร
อาคาร 6 ชั้น สูง 30m 4 ชั้น
อาคาร 2 ชั้น สูง 10 เมตร
พื้นที่ก่อสร้างรวมประมาณ 1.498 ไร่
พื้นที่ใช้สอยรวมประมาณ 1.920 ไร่

ท่านผู้ออกแบบ: สยามสินธร จำกัด
ใบอนุญาตก่อสร้าง: 108/2560
นางบุญชัย ไวกาสี โทร. 08-1114-8888
นางอภิชาติ สิริดำรงพันธ์ โทร. 08-1114-8888

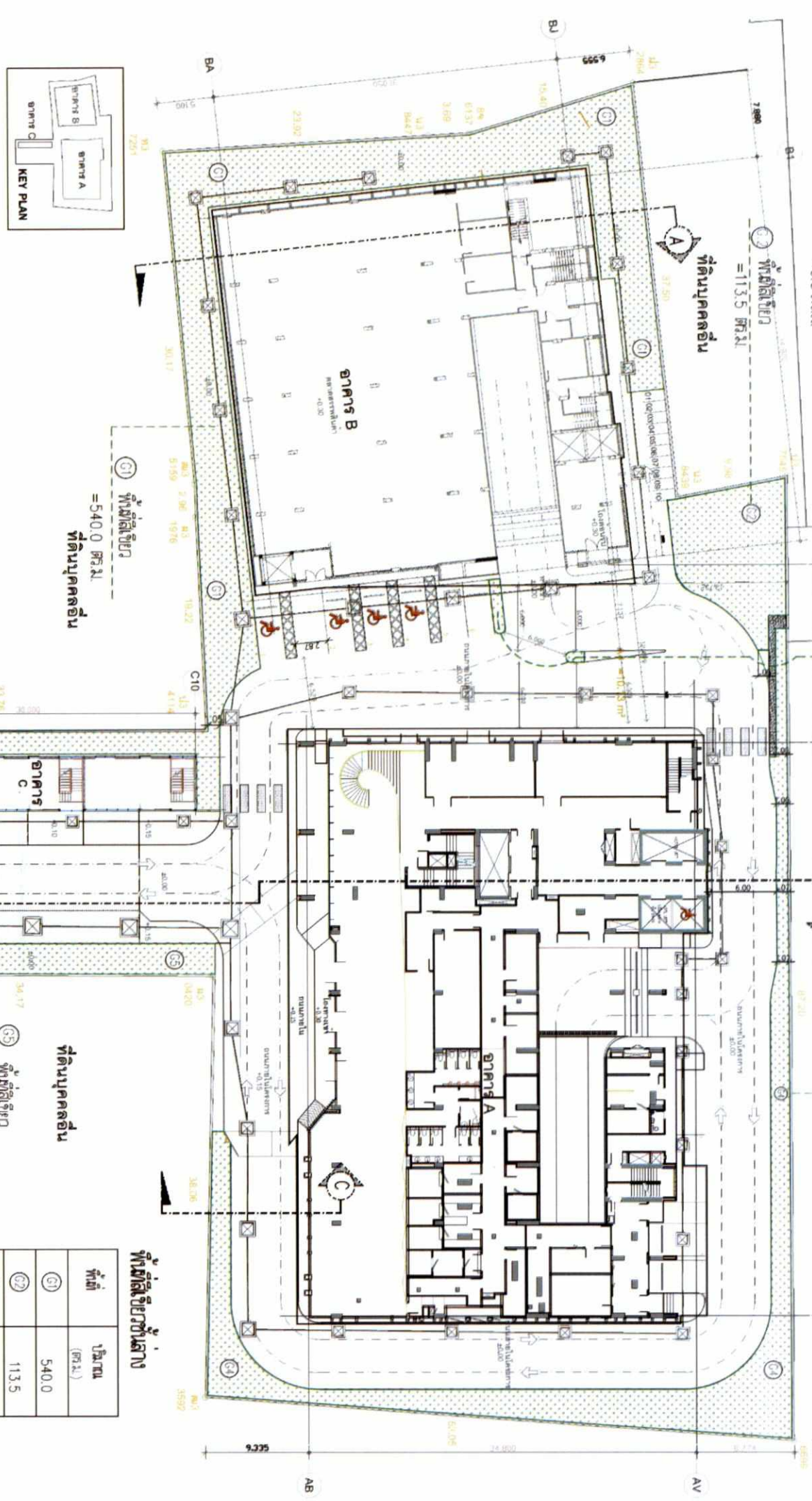

ตารางสรุปพื้นที่สีเขียวของโครงการ

รายละเอียด	พื้นที่สีเขียวตามแบบ (ตร.ม.)	แผนพื้นที่
ชั้นล่าง	1,052.5	คองกรีตน้อยกว่า 986 ตร.ม.
ชั้น 2	545.0	อาคาร B
ชั้น 17 (สโรว์เฮ้าส์)	17.5	อาคาร A
ชั้นใต้ดิน	305.0	อาคาร B
รวม	1,920.0 ตร.ม.	คองกรีตน้อยกว่า 1,498 ตร.ม.

หมายเหตุ: พื้นที่สีเขียวของโครงการที่แสดงในตารางนี้ SDC ของ OSR

พื้นที่สีเขียวตามผัง

พื้นที่	ปริมาณ (ตร.ม.)
G1	540.0
G2	113.5
G3	6.3
G4	300.1
G5	92.6
รวมพื้นที่สีเขียว (G1-G5)	1,052.5 ตร.ม.

พื้นที่สีเขียวทั้งหมด = 1,052.5 ตร.ม.



รูปที่ ผ-1 ผังแสดงขนาดพื้นที่สีเขียวชั้นที่ 1

GRH
GENERAL REGISTERED HUSBANDS
ARCHITECTS
PLAN ASSOCIATES CO. LTD.
1141 3rd Floor 10 Sukhumvit Road, Sukhumvit
Bangkok 10260 T. 0 2227 0880 F. 0 2227 3498
E. Plan@planassociates.com
www.planassociates.com

GRH
GENERAL REGISTERED HUSBANDS
ARCHITECTS
PLAN ASSOCIATES CO. LTD.
1141 3rd Floor 10 Sukhumvit Road, Sukhumvit
Bangkok 10260 T. 0 2227 0880 F. 0 2227 3498
E. Plan@planassociates.com
www.planassociates.com

LA-01F
DATE: 29 JAN 2017 SCALE: 1:400

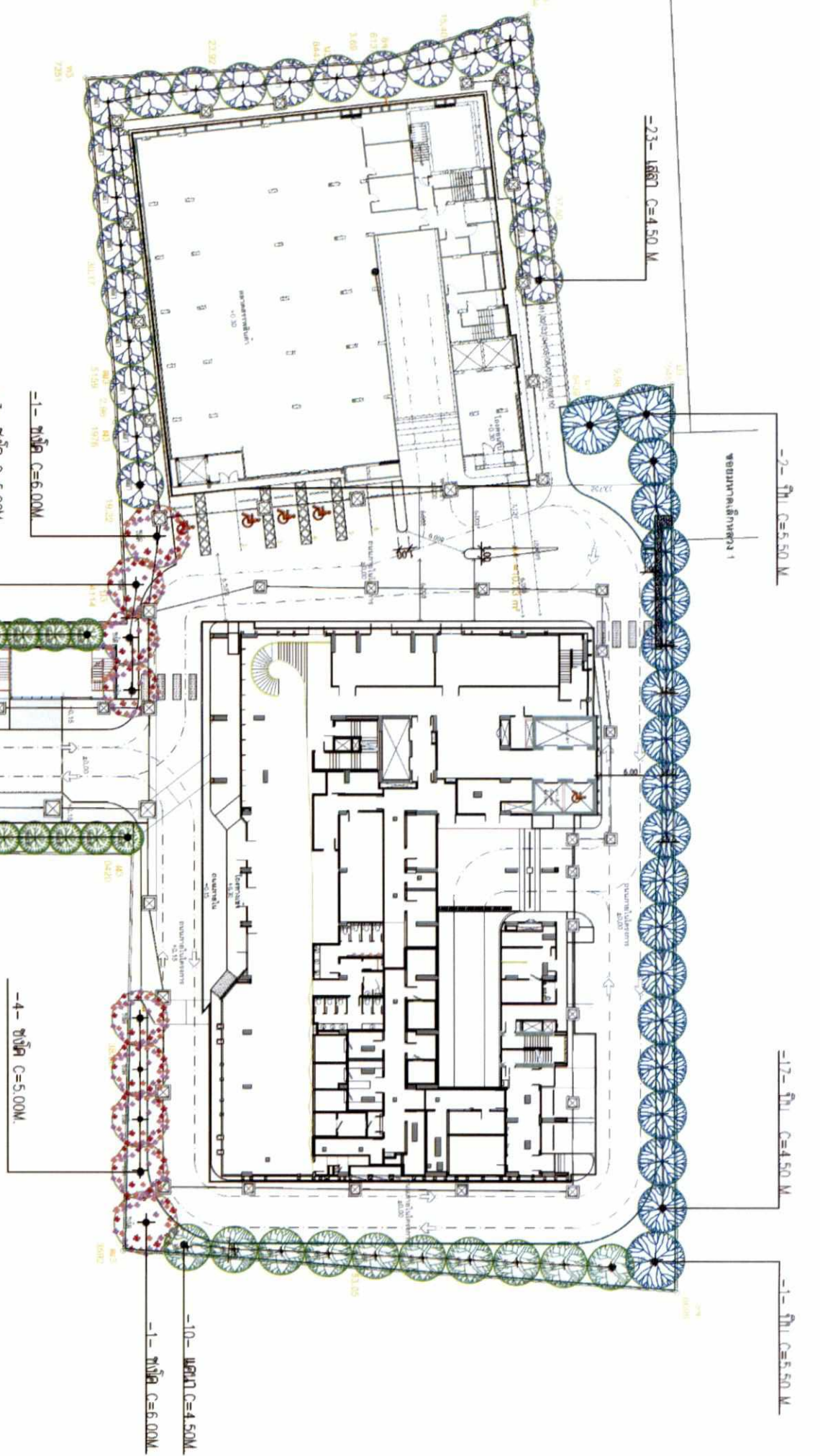
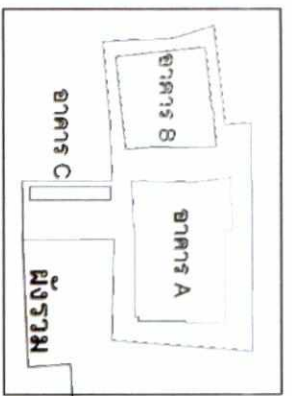

สัญลักษณ์	ชื่อภาษาอังกฤษ / ชื่อวิทยาศาสตร์	ขนาดทรงพุ่ม (เมตร)	จำนวน (ต้น)
	แคนนา	4.50	10
	Dalichandrone serrulata	6.00	2
	Barringtonia racemosa	5.00	7
	Bauhinia purpurata	6.00	2
	ใบหง่าสีฟ้า	3.00	19
	Citharexylum spinosum	4.50	17
	Millettia hortensis	5.50	3
	เสลา	4.50	23
	Lagerstrœmia tomentosa	4.50	23

ต้นไม้เขียว

พฤศจิกายน 2560 ลงชื่อ
 (นายอภิชัย สิริดำรงพันธ์)

พฤศจิกายน 2560 ลงชื่อ
 (นายมนูญ ไรกาสิ)

ผู้รับมอบอำนาจจากการผู้มีอำนาจทางการแทนบริษัท สยามสินธร จำกัด
 ผู้ชำนาญการด้านสิ่งแวดล้อมของบริษัท ไทย-ไท วิศวกรรม จำกัด

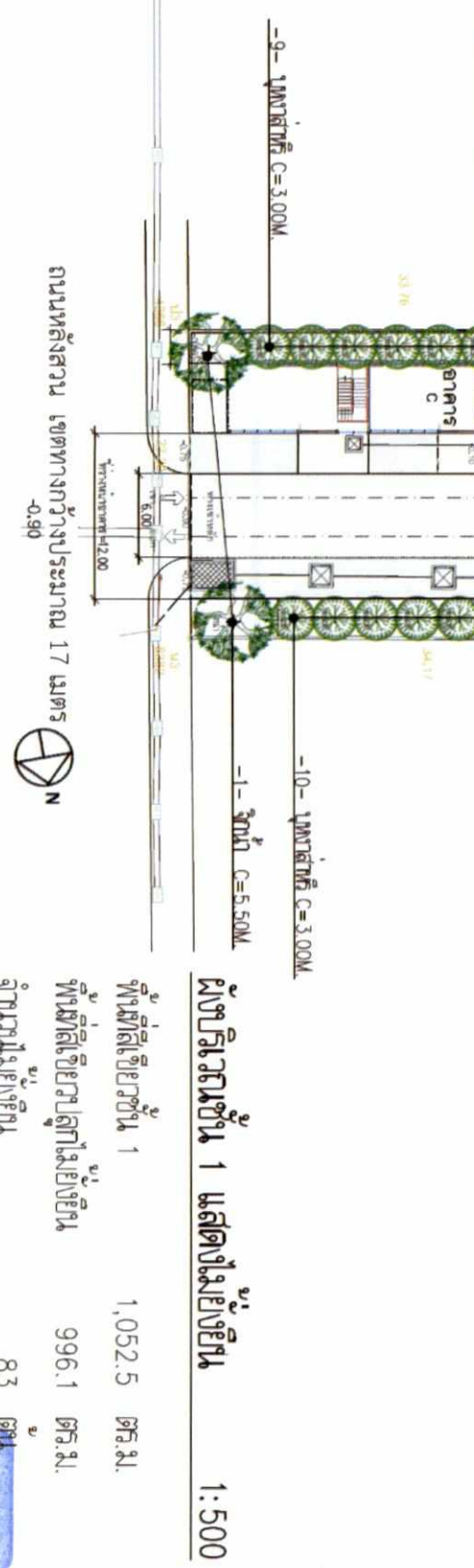

ผู้ปลูกรวมขึ้น 1 แสดงสีเขียว
 1:500

พื้นที่สีเขียวขึ้น 1 1,052.5 ตร.ม.
 พื้นที่สีเขียวปลูกสีเขียวขึ้น 996.1 ตร.ม.
 จำนวนสีเขียวขึ้น 83 ต้น



DRAWING TITLE
ผังพื้นที่ขึ้น 1 แสดงสีเขียว

DRAWING NO.
LA-03.1r

DATE : 29 JULY 2017 SCALE : 1:500

ARCHITECTS :
 PLAN ASSOCIATES CO. LTD.
 17/1 ซอยสุขุมวิท 111 แขวงคลองเตยเหนือ เขตวัฒนา กรุงเทพฯ 10110
 โทร. 0-2207-0999, 0-2207-0998
 E-Mail: info@planassociates.com, planassociates.com

OWNER :
 บริษัท สยามสินธร จำกัด
 17/1 ซอยสุขุมวิท 111 แขวงคลองเตยเหนือ เขตวัฒนา กรุงเทพฯ 10110
 โทร. 0-2207-0999, 0-2207-0998
 E-Mail: info@planassociates.com, planassociates.com

MECHANICAL & ELECTRICAL ENGINEERS :
 GRH

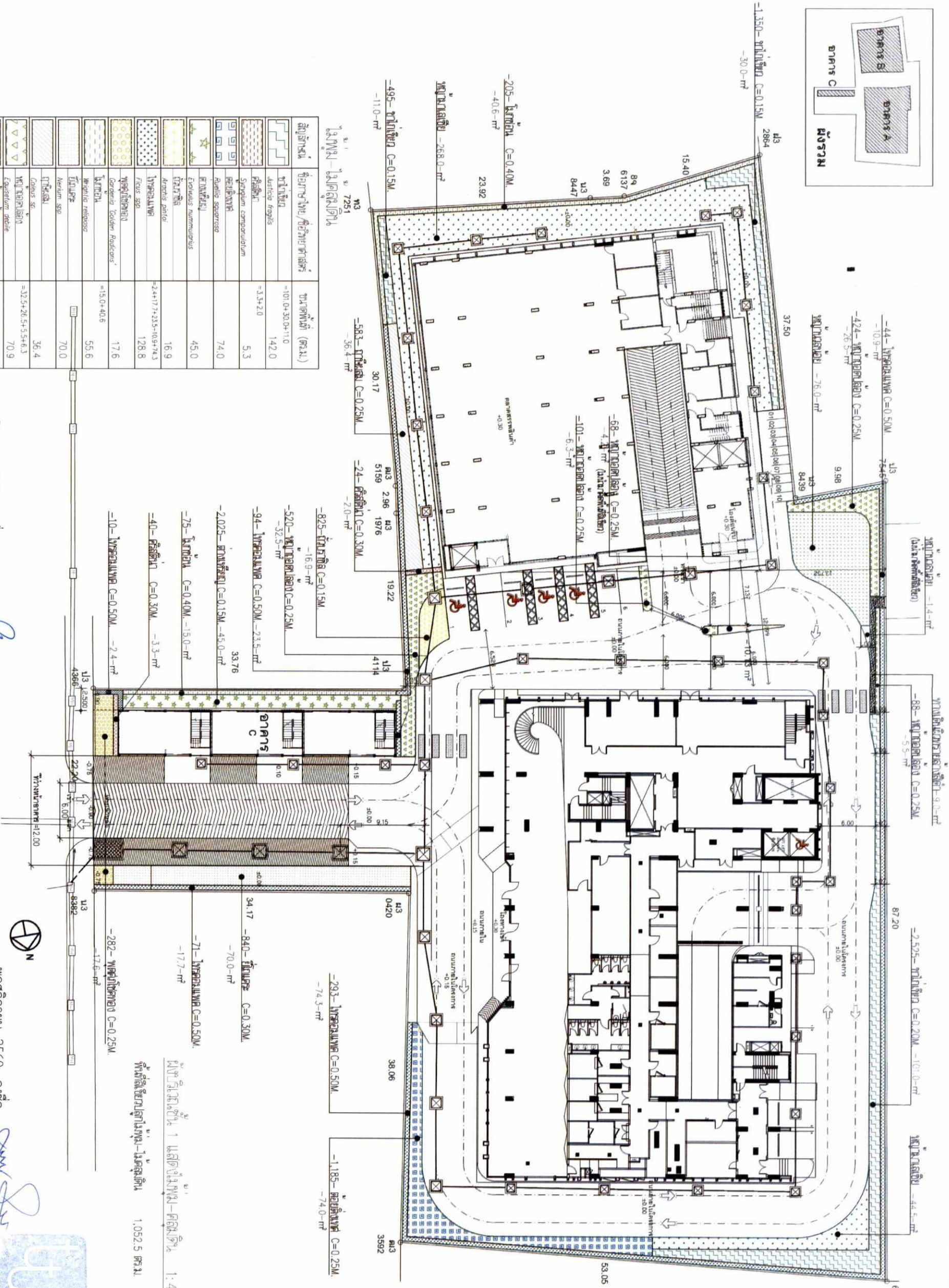
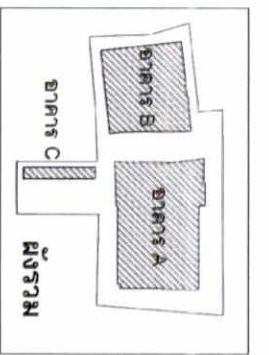

สัญลักษณ์	ชื่อภาษาไทย/ชื่อวิทยาศาสตร์	ขนาดพื้นที่ (ตร.ม.)
	Asaricoid fragilis	142.0
	Sirosporum campocarpinum	5.3
	Ravelia sparsosa	74.0
	Ecolinus nummularius	45.0
	Anacleth pinifol	16.9
	Typhlocladia sp.	24417.7+235+109+74.3
	Ficus spp.	128.8
	Gonolobus Todei Radicans	17.6
	Hedyotis religios	55.6
	Medium spp.	70.0
	Coprus sp.	36.4
	Eugenia odorata	32.54+26.5+5+6.3
	Zosteris medialis	76.0
	Acrostichum compressus	268.5+45.5
	1,052.5	314.0

พฤศจิกายน 2560 ลงชื่อ..... (นายอภิชัย สิริดำรงพันธ์)

ผู้รับมอบอำนาจจากกรรมการผู้จัดการบริษัท สยามสิริธร จำกัด

พฤศจิกายน 2560 ลงชื่อ..... (นางมณีนุช ไวกาศี)

ผู้อำนวยการด้านสิ่งแวดล้อมของบริษัท ไทย-ไทย วิศวกรรม จำกัด



แสดงไม่เข้ม-คลุมดิน

REVISION	NO.	DATE	DESCRIPTION

DRAWING TITLE

ผู้พิมพ์ที่ 1

แสดงไม่เข้ม-คลุมดิน

1:400

1,052.5 ตร.ม.

ผู้รับมอบอำนาจจากกรรมการผู้จัดการบริษัท สยามสิริธร จำกัด

ผู้นายอภิชัย สิริดำรงพันธ์

11/2020

1:400

1,052.5 ตร.ม.

ผู้รับมอบอำนาจจากกรรมการผู้จัดการบริษัท สยามสิริธร จำกัด

ผู้นายอภิชัย สิริดำรงพันธ์

11/2020

1:400

1,052.5 ตร.ม.

ผู้รับมอบอำนาจจากกรรมการผู้จัดการบริษัท สยามสิริธร จำกัด

ผู้นายอภิชัย สิริดำรงพันธ์

11/2020

1:400

1,052.5 ตร.ม.

ผู้รับมอบอำนาจจากกรรมการผู้จัดการบริษัท สยามสิริธร จำกัด

ผู้นายอภิชัย สิริดำรงพันธ์

11/2020

1:400

1,052.5 ตร.ม.

ผู้รับมอบอำนาจจากกรรมการผู้จัดการบริษัท สยามสิริธร จำกัด

ผู้นายอภิชัย สิริดำรงพันธ์

11/2020

พฤศจิกายน 2560 ลงชื่อ

(นายอภิชาติ สุริตารพงษ์)

ผู้รับมอบอำนาจจากกรรมการผู้มอบอำนาจทางบริษัท สยามสินธร จำกัด

พฤศจิกายน 2560 ลงชื่อ

(นายบุญญชัย ไวกาสี)

ผู้ชำนาญการด้านสิ่งแวดล้อมของบริษัท ไทย-ไทย วิศวกรรม จำกัด

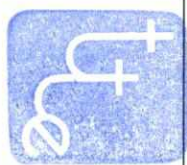

โครงการคอนโดมิเนียม (ชื่อ) SINDHORN MIDTOWN อาคาร 29 ชั้น ตั้งที่เลข 4 ชั้น ถนน 100 เมตร อาคาร 6 ชั้น ตั้งที่เลข 4 ชั้น ถนน 100 เมตร อาคาร 2 ชั้น ตั้งที่เลข 100 เมตร ถนน 100 เมตร

ผู้ออกแบบ: บริษัท สยามสินธร จำกัด

ผู้รับมอบอำนาจ: นายบุญญชัย ไวกาสี

ตำแหน่ง: วิศวกรสิ่งแวดล้อม

วันที่: 25 พฤศจิกายน 2560

สถานที่: กรุงเทพมหานคร

โครงการ: SINDHORN MIDTOWN

อาคาร: 29 ชั้น

ชั้น: 17 (สระว่ายน้ำ)

พื้นที่: 17.5 ตร.ม.

พื้นที่: 1.9200 ตร.ม.

พื้นที่: 1.9200 ตร.ม.

พื้นที่: 1.9200 ตร.ม.

พื้นที่: 1.9200 ตร.ม.

พื้นที่: 1.9200 ตร.ม.

พื้นที่: 1.9200 ตร.ม.

พื้นที่: 1.9200 ตร.ม.

พื้นที่: 1.9200 ตร.ม.

พื้นที่: 1.9200 ตร.ม.

พื้นที่: 1.9200 ตร.ม.

พื้นที่: 1.9200 ตร.ม.

พื้นที่: 1.9200 ตร.ม.

พื้นที่: 1.9200 ตร.ม.

พื้นที่: 1.9200 ตร.ม.

พื้นที่: 1.9200 ตร.ม.

พื้นที่: 1.9200 ตร.ม.

พื้นที่: 1.9200 ตร.ม.

พื้นที่: 1.9200 ตร.ม.

พื้นที่: 1.9200 ตร.ม.

พื้นที่: 1.9200 ตร.ม.

พื้นที่: 1.9200 ตร.ม.

พื้นที่: 1.9200 ตร.ม.

พื้นที่: 1.9200 ตร.ม.

พื้นที่: 1.9200 ตร.ม.

พื้นที่: 1.9200 ตร.ม.

พื้นที่: 1.9200 ตร.ม.

พื้นที่: 1.9200 ตร.ม.

พื้นที่: 1.9200 ตร.ม.

พื้นที่: 1.9200 ตร.ม.

พื้นที่: 1.9200 ตร.ม.

พื้นที่: 1.9200 ตร.ม.

พื้นที่: 1.9200 ตร.ม.

พื้นที่: 1.9200 ตร.ม.

พื้นที่: 1.9200 ตร.ม.

พื้นที่: 1.9200 ตร.ม.

พื้นที่: 1.9200 ตร.ม.

พื้นที่: 1.9200 ตร.ม.

พื้นที่: 1.9200 ตร.ม.

รูปที่ ผ-5 ผังแสดงขนาดพื้นที่สีเขียวชั้นที่ 17 (อาคาร A)

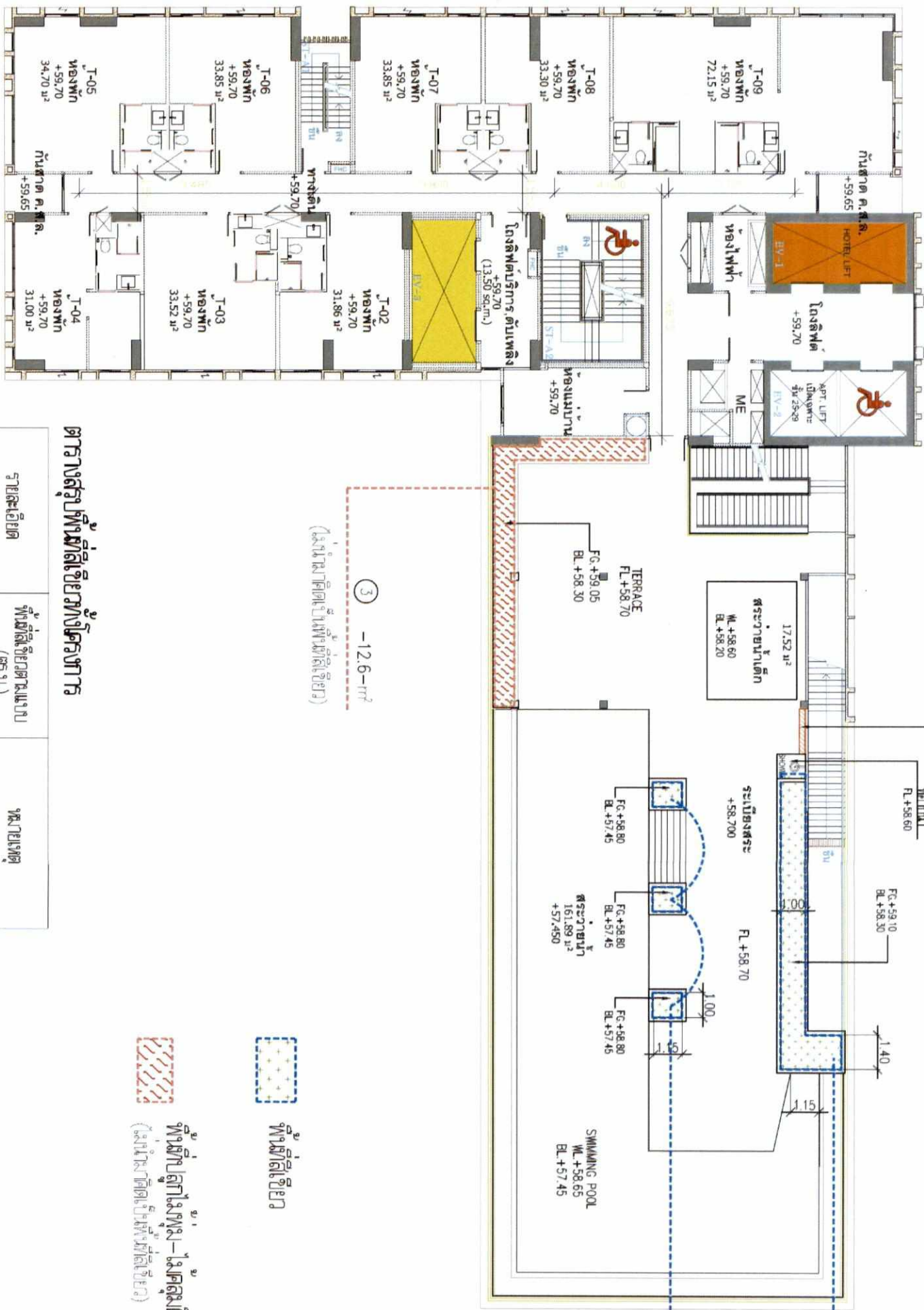

ตารางสรุปพื้นที่สีเขียวที่โครงการ

Table with 3 columns: รายละเอียด (Detail), พื้นที่สีเขียวตามแบบ (Green Area according to plan), and ผลประโยชน์ (Benefit). Rows include 'ชั้น 2', 'ชั้น 17 (สระว่ายน้ำ)', and 'รวม' (Total).



พื้นที่สีเขียว 17 (สระว่ายน้ำ) แสดงพื้นที่สีเขียว

พื้นที่สีเขียว 17.5 ตร.ม.

พื้นที่สีเขียว 1.9200 ตร.ม.



1:200

พฤศจิกายน 2560 ลงชื่อ

(นายอภิชาติ สิริดำรงพันธ์)

ผู้รับมอบอำนาจจากกรรมการผู้มีอำนาจทำการแทนบริษัท สยามสินธร จำกัด

พฤศจิกายน 2560 ลงชื่อ.....

(นายบุญญชัย ไวกาสี)

ผู้อำนวยการด้านสิ่งแวดล้อมของบริษัท ไทย-ไทย วิศวกรรม จำกัด

โครงการ
SINDHORN MIDTOWN
อาคาร 20 ชั้น ใต้ดิน 4 ชั้น
พื้นที่ 1.0 ไร่
อาคาร 4 ชั้น ใต้ดิน 4 ชั้น
จำนวน 1 อาคาร
อาคาร 2 ชั้น จำนวน 1 อาคาร
พื้นที่ใช้สอยรวม 100,000 ตร.ม.
พื้นที่ที่จอดรถรวม 1,000 คัน
พื้นที่ที่จอดรถรวม 1,000 คัน
พื้นที่ที่จอดรถรวม 1,000 คัน
พื้นที่ที่จอดรถรวม 1,000 คัน

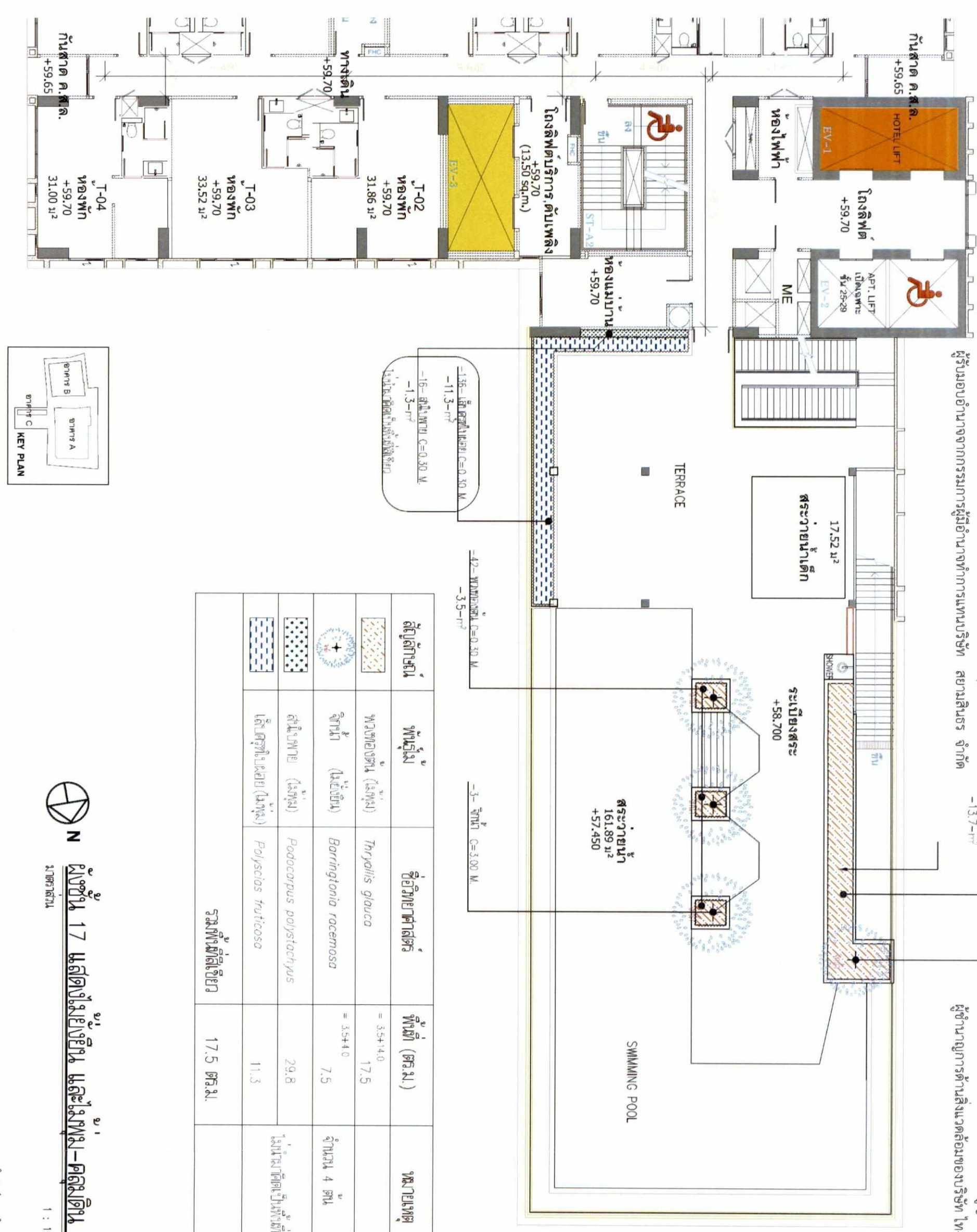

สัญลักษณ์	พรรณไม้	ชื่อวิทยาศาสตร์	พื้นที่ (ตร.ม.)	ขนาดของต้นไม้
	พวงทองต้น (เงี้ยว)	<i>Thyralis glauca</i>	3.5+14.0	17.5
	จันทน์ (ไม้เขยือก)	<i>Barringtonia racemosa</i>	3.5+14.0	7.5
	สนใบพาย (เงี้ยว)	<i>Podocarpus polystachyus</i>	29.8	จำนวน 4 ต้น
	ไม้ตระกูลปาล์ม (เงี้ยว)	<i>Polyscias fruticosa</i>	11.3	ไม้ตระกูลปาล์ม (เงี้ยว)
รวมพื้นที่สีเขียว			17.5 ตร.ม.	

ผู้เขียน 17 และต้องไม่เขียน และส่งพิมพ์-เคลมคืน
วันที่ 21 กรกฎาคม 1:150

ON & STRUCTURAL ENGINEERS: GRH

ARCHITECTS: P.J. PLAN ASSOCIATES CO., LTD.

DATE: 28 JULY 2017 SCALE: 1:100

DRAWING NO: LA-12T

ผู้เขียน 17 และต้องไม่เขียน และส่งพิมพ์-เคลมคืน

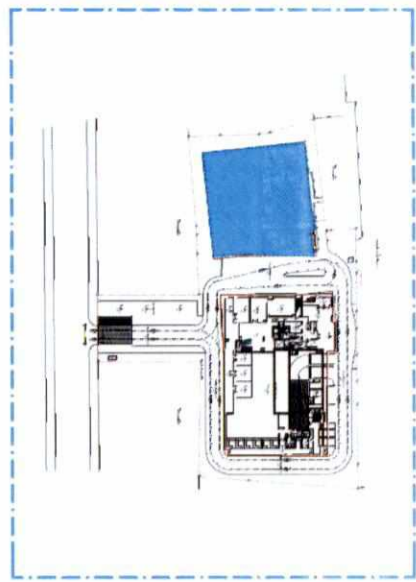

KEY PLAN

พตศกิกายน 2560 ลงชื่อ.....
 (นายอภิชัย สิริดำรงพันธ์)
 ผู้รับมอบอำนาจจากกรรมการผู้อำนาจทำการแทนบริษัท สยามสินธร จำกัด

พตศกิกายน 2560 ลงชื่อ.....
 (นายมนัญชัช ไวกาสี)
 ผู้ชำนาญการด้านสิ่งแวดล้อมของบริษัท ที-ที วิศวกรรม จำกัด

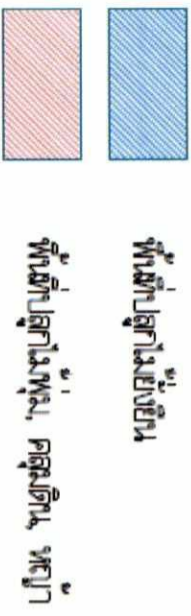

ชั้น	พื้นที่	(ไม้ยืนต้นบ. ไม้พุ่ม & ไม้คลุมดิน)	
		พื้นที่สีเขียวโครงการ (ม. ²)	พื้นที่ไม้พุ่ม, หญ้า (ม. ²)
ชั้นสอง	2A	545.00	60.00
อาคาร B		545.00	60.00
			485.00

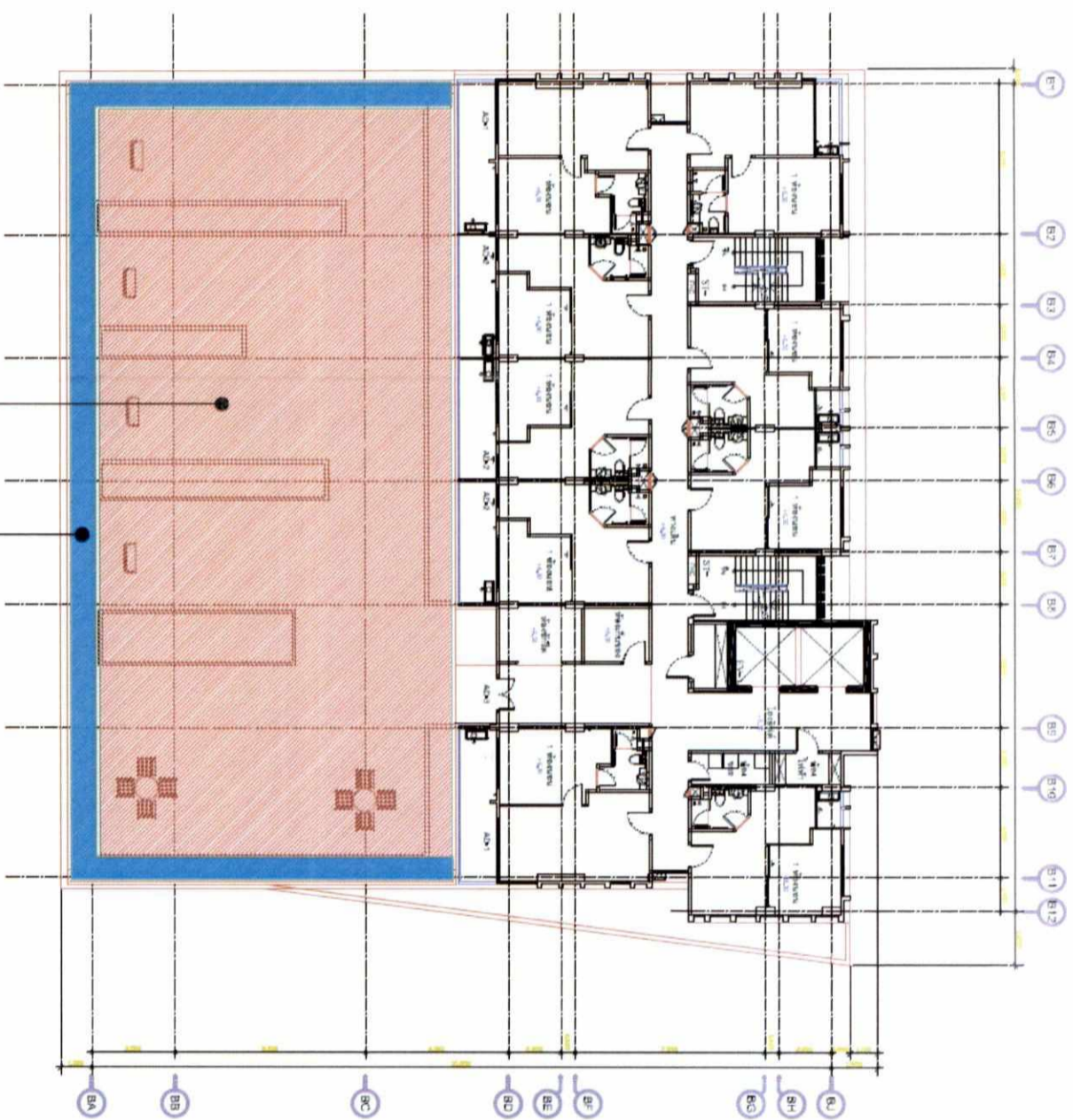

A1 = 545 m²

ผังบริเวณชั้นสอง (แสดงพื้นที่สีเขียว)

1 : 400

เจ้าของโครงการ (Owner):
 บริษัท สยามสินธร จำกัด
 100 ถนนวิภาวดีรังสิต แขวงสามเสนใน เขตพญาไท กรุงเทพมหานคร 10660
 โทร: 02-2525-1111 โทรสาร: 02-2525-1112
 E-mail: info@syamthong.com

สถาปนิก (Architect):
 บริษัท สยามสินธร จำกัด
 100 ถนนวิภาวดีรังสิต แขวงสามเสนใน เขตพญาไท กรุงเทพมหานคร 10660
 โทร: 02-2525-1111 โทรสาร: 02-2525-1112
 E-mail: info@syamthong.com

วิศวกร (Engineer):
 บริษัท สยามสินธร จำกัด
 100 ถนนวิภาวดีรังสิต แขวงสามเสนใน เขตพญาไท กรุงเทพมหานคร 10660
 โทร: 02-2525-1111 โทรสาร: 02-2525-1112
 E-mail: info@syamthong.com

ช่างเทคนิค (Technician):
 บริษัท สยามสินธร จำกัด
 100 ถนนวิภาวดีรังสิต แขวงสามเสนใน เขตพญาไท กรุงเทพมหานคร 10660
 โทร: 02-2525-1111 โทรสาร: 02-2525-1112
 E-mail: info@syamthong.com

ช่างเขียน (Draftsman):
 บริษัท สยามสินธร จำกัด
 100 ถนนวิภาวดีรังสิต แขวงสามเสนใน เขตพญาไท กรุงเทพมหานคร 10660
 โทร: 02-2525-1111 โทรสาร: 02-2525-1112
 E-mail: info@syamthong.com

ช่างสำรวจ (Surveyor):
 บริษัท สยามสินธร จำกัด
 100 ถนนวิภาวดีรังสิต แขวงสามเสนใน เขตพญาไท กรุงเทพมหานคร 10660
 โทร: 02-2525-1111 โทรสาร: 02-2525-1112
 E-mail: info@syamthong.com

ช่างควบคุม (Inspector):
 บริษัท สยามสินธร จำกัด
 100 ถนนวิภาวดีรังสิต แขวงสามเสนใน เขตพญาไท กรุงเทพมหานคร 10660
 โทร: 02-2525-1111 โทรสาร: 02-2525-1112
 E-mail: info@syamthong.com

ช่างติดตั้ง (Installer):
 บริษัท สยามสินธร จำกัด
 100 ถนนวิภาวดีรังสิต แขวงสามเสนใน เขตพญาไท กรุงเทพมหานคร 10660
 โทร: 02-2525-1111 โทรสาร: 02-2525-1112
 E-mail: info@syamthong.com

ช่างเดินสาย (Wiring):
 บริษัท สยามสินธร จำกัด
 100 ถนนวิภาวดีรังสิต แขวงสามเสนใน เขตพญาไท กรุงเทพมหานคร 10660
 โทร: 02-2525-1111 โทรสาร: 02-2525-1112
 E-mail: info@syamthong.com

ช่างเชื่อม (Welder):
 บริษัท สยามสินธร จำกัด
 100 ถนนวิภาวดีรังสิต แขวงสามเสนใน เขตพญาไท กรุงเทพมหานคร 10660
 โทร: 02-2525-1111 โทรสาร: 02-2525-1112
 E-mail: info@syamthong.com

ช่างทาสี (Painter):
 บริษัท สยามสินธร จำกัด
 100 ถนนวิภาวดีรังสิต แขวงสามเสนใน เขตพญาไท กรุงเทพมหานคร 10660
 โทร: 02-2525-1111 โทรสาร: 02-2525-1112
 E-mail: info@syamthong.com

ช่างประปา (Plumber):
 บริษัท สยามสินธร จำกัด
 100 ถนนวิภาวดีรังสิต แขวงสามเสนใน เขตพญาไท กรุงเทพมหานคร 10660
 โทร: 02-2525-1111 โทรสาร: 02-2525-1112
 E-mail: info@syamthong.com

ช่างไฟฟ้า (Electrician):
 บริษัท สยามสินธร จำกัด
 100 ถนนวิภาวดีรังสิต แขวงสามเสนใน เขตพญาไท กรุงเทพมหานคร 10660
 โทร: 02-2525-1111 โทรสาร: 02-2525-1112
 E-mail: info@syamthong.com

ช่างเครื่องปรับอากาศ (HVAC):
 บริษัท สยามสินธร จำกัด
 100 ถนนวิภาวดีรังสิต แขวงสามเสนใน เขตพญาไท กรุงเทพมหานคร 10660
 โทร: 02-2525-1111 โทรสาร: 02-2525-1112
 E-mail: info@syamthong.com

ช่างติดตั้งลิฟต์ (Lift):
 บริษัท สยามสินธร จำกัด
 100 ถนนวิภาวดีรังสิต แขวงสามเสนใน เขตพญาไท กรุงเทพมหานคร 10660
 โทร: 02-2525-1111 โทรสาร: 02-2525-1112
 E-mail: info@syamthong.com

ช่างติดตั้งประตูหน้าต่าง (Door/Window):
 บริษัท สยามสินธร จำกัด
 100 ถนนวิภาวดีรังสิต แขวงสามเสนใน เขตพญาไท กรุงเทพมหานคร 10660
 โทร: 02-2525-1111 โทรสาร: 02-2525-1112
 E-mail: info@syamthong.com

ช่างติดตั้งฝ้าเพดาน (Ceiling):
 บริษัท สยามสินธร จำกัด
 100 ถนนวิภาวดีรังสิต แขวงสามเสนใน เขตพญาไท กรุงเทพมหานคร 10660
 โทร: 02-2525-1111 โทรสาร: 02-2525-1112
 E-mail: info@syamthong.com

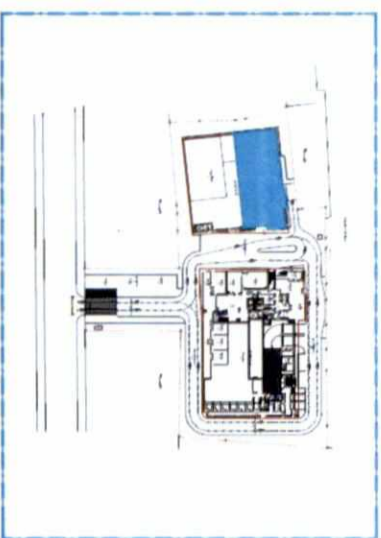

KEY PLAN

พตจกิกายน 2560 ลงชื่อ

(นายอภิชัย สิริดำรงพันธุ์)

พตจกิกายน 2560 ลงชื่อ

(นายบุญนัช ไวกาสี)



ผู้รับมอบอำนาจจากกรรมการผู้มีส่วนากทำแทนบริษัท สยามสินธร จำกัด ผู้ชำนาญการด้านสิ่งแวดล้อมของบริษัท ที-ที วิศวกรรม จำกัด

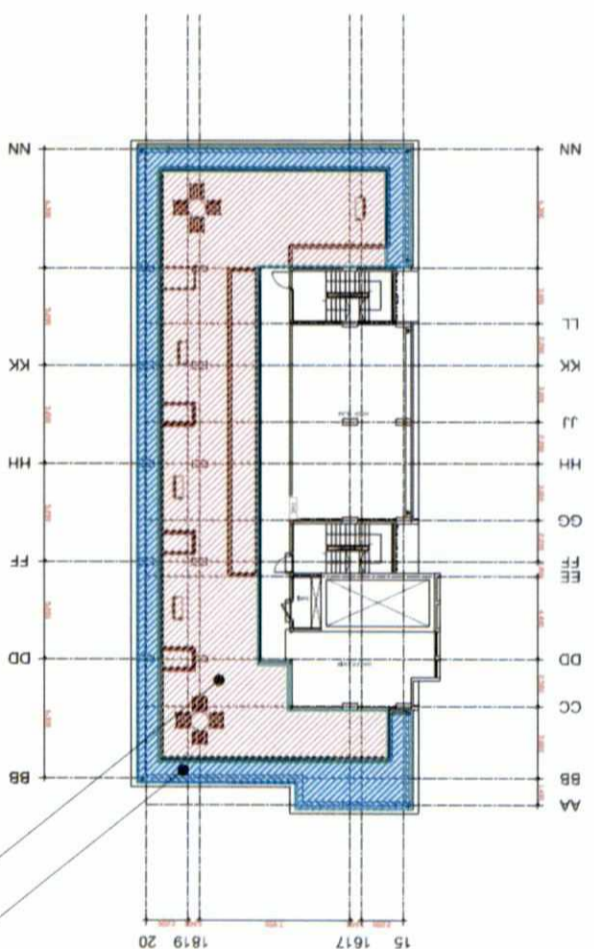

RA = 305 m

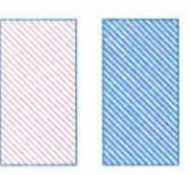

พื้นที่ปลูกยางยืนต้น

พื้นที่ปลูกยางพารา, กล้วยเติน, พญา

ชั้น	พื้นที่	(ในชั้นต้นม. ในพุ่ม & ในคลุมดิน)		
		พื้นที่สีเขียวโครงการ (ม. ²)	พื้นที่ในชั้นต้น (ม. ²)	พื้นที่ในพุ่ม, พญา (ม. ²)
ชั้นหลังคา	RA	305.00	83.00	222.00
อาคาร B		305.00	83.00	222.00

ผังบริเวณชั้นหลังคา (แสดงพื้นที่สีเขียว)

1 : 400

OWNER :
บริษัท สยามสินธร จำกัด
100/100 ถนนสุขุมวิท แขวงคลองเตย เขตคลองเตย กรุงเทพมหานคร 10110

ARCHITECTS :
PLAN ASSOCIATES CO.,LTD.
114/101 Soi Siam 11, Siam Square 2, Bangkok 10330
Tel: 02-271-0280 Fax: 02-271-5488
E: info@planassociates.com www.planassociates.com

CIVIL & STRUCTURAL ENGINEERS :
GRH
GRH ENGINEERING CONSULTANTS CO.,LTD.
8/8 Sukhumvit Soi 11, Siam Square 2, Bangkok 10330
Tel: 02-271-1188 Fax: 02-271-2822

MECHANICAL & ELECTRICAL ENGINEERS :
SMT
SMT TECHNICAL CONSULTANT CO.,LTD.
11/11 Sukhumvit Soi 11, Siam Square 2, Bangkok 10330
Tel: 02-271-1188 Fax: 02-271-2822

MECHANICAL ENGINEERS :
SMT
SMT TECHNICAL CONSULTANT CO.,LTD.
11/11 Sukhumvit Soi 11, Siam Square 2, Bangkok 10330
Tel: 02-271-1188 Fax: 02-271-2822

ELECTRICAL ENGINEERS :
SMT
SMT TECHNICAL CONSULTANT CO.,LTD.
11/11 Sukhumvit Soi 11, Siam Square 2, Bangkok 10330
Tel: 02-271-1188 Fax: 02-271-2822

LANDSCAPE DESIGNERS :
PDA
PDA DESIGN & PLANNING CO.,LTD.
11/11 Sukhumvit Soi 11, Siam Square 2, Bangkok 10330
Tel: 02-271-1188 Fax: 02-271-2822

INTERIOR DESIGNERS :
PDA
PDA DESIGN & PLANNING CO.,LTD.
11/11 Sukhumvit Soi 11, Siam Square 2, Bangkok 10330
Tel: 02-271-1188 Fax: 02-271-2822

REVISION

NO.	DATE	DESCRIPTION

DRAWING TITLE

DRAWING NO.
LA-10

SCALE
1 : 400