OK

ที่ ทส ๑๐๐๙.๕/ ๑ ๑ ๓ ๐ ๒

สำนักงานนโยบายและแผน
ทรัพยากรธรรมชาติและสิ่งแวดล้อม
ถนนพระรามที่ ๖ แขวงสามเสนใน
เขตพญาไท กรุงเทพฯ ๑๐๔๐๐

๕ กันยายน ๒๕๖๐

เรื่อง แจ้งผลการพิจารณารายงานการวิเคราะห์ผลกระทบสิ่งแวดล้อมโครงการ AERAS CONDOMINIUM (ส่วนขยาย) ของบริษัท เดอะ แกลเลอรี่ บีชฟรอนท์ คอนโดมิเนียม จำกัด

เรียน ผู้ว่าราชการจังหวัดชลบุรี

สิ่งที่ส่งมาด้วย ๑. สำเนาหนังสือบริษัท กรีนีโอ จำกัด ที่ GNO-EIA 068/2560 ลงวันที่ ๒๖ มิถุนายน ๒๕๖๐
๒. สำเนาหนังสือบริษัท กรีนีโอ จำกัด ที่ GNO-EIA 079/2560 ลงวันที่ ๙ สิงหาคม ๒๕๖๐
๓. สำเนาหนังสือบริษัท กรีนีโอ จำกัด ที่ GNO-EIA 086/2560 ลงวันที่ ๒๘ สิงหาคม ๒๕๖๐
๔. มาตรการป้องกันและแก้ไขผลกระทบสิ่งแวดล้อม และมาตรการติดตามตรวจสอบผลกระทบสิ่งแวดล้อมที่โครงการ AERAS CONDOMINIUM (ส่วนขยาย) ของบริษัท เดอะ แกลเลอรี่ บีชฟรอนท์ คอนโดมิเนียม จำกัด ต้องยึดถือปฏิบัติอย่างเคร่งครัด
๕. แนวทางการเสนอรายงานผลการปฏิบัติตามมาตรการป้องกันและแก้ไขผลกระทบสิ่งแวดล้อม และมาตรการติดตามตรวจสอบผลกระทบสิ่งแวดล้อม โครงการด้านอาคาร การจัดสรรที่ดิน และบริการชุมชน

ด้วย บริษัท เดอะ แกลเลอรี่ บีชฟรอนท์ คอนโดมิเนียม จำกัด ได้มอบหมายและมอบอำนาจให้บริษัท กรีนีโอ จำกัด จัดทำและเสนอรายงานการวิเคราะห์ผลกระทบสิ่งแวดล้อมโครงการ AERAS CONDOMINIUM (ส่วนขยาย) ตั้งอยู่ที่ ถนนจอมเทียน สาย ๑ ตำบลหนองปรือ อำเภอบางละมุง จังหวัดชลบุรี เป็นโครงการประเภทอาคารอยู่อาศัยรวม (อาคารชุด) มีจำนวนห้องพัก ๓๓๑ ห้อง (ห้องชุดเพื่อการพักอาศัย ๓๓๐ ห้อง และห้องชุดเพื่อการพาณิชย์ (ร้านค้า) ๑ ห้อง เดิมมีห้องชุดเพื่อการพักอาศัย ๓๑๖ ห้อง และห้องชุดเพื่อการพาณิชย์ (ร้านค้า) ๑ ห้อง) ให้สำนักงานนโยบายและแผนทรัพยากรธรรมชาติและสิ่งแวดล้อม ดำเนินการตามขั้นตอนการพิจารณารายงาน รายละเอียดตามสิ่งที่ส่งมาด้วย ๑ ๒ และ ๓

สำนักงานนโยบายและแผนทรัพยากรธรรมชาติและสิ่งแวดล้อม ได้พิจารณาและนำเสนอรายงานการวิเคราะห์ผลกระทบสิ่งแวดล้อมดังกล่าวต่อคณะกรรมการผู้ชำนาญการพิจารณารายงานการวิเคราะห์ผลกระทบสิ่งแวดล้อมด้านอาคาร การจัดสรรที่ดิน และบริการชุมชน พิจารณาตามลำดับขั้นตอนการพิจารณา และในการประชุมครั้งที่ ๓๒/๒๕๖๐ เมื่อวันที่ ๓๐ สิงหาคม ๒๕๖๐ คณะกรรมการผู้ชำนาญการฯ มีมติให้ความเห็นชอบรายงานการวิเคราะห์ผลกระทบสิ่งแวดล้อมโครงการ AERAS CONDOMINIUM (ส่วนขยาย) ของบริษัท เดอะ แกลเลอรี่ บีชฟรอนท์ คอนโดมิเนียม จำกัด โดยให้บริษัท เดอะ แกลเลอรี่ บีชฟรอนท์ คอนโดมิเนียม จำกัด เจ้าของโครงการปฏิบัติตามมาตรการป้องกันและแก้ไขผลกระทบสิ่งแวดล้อม และมาตรการติดตามตรวจสอบผลกระทบสิ่งแวดล้อม ที่เสนอไว้ในรายงานฯ อย่างเคร่งครัด ทั้งนี้ หากจังหวัดชลบุรี ได้อนุญาตโครงการแล้ว สำนักงานนโยบายฯ ขอความร่วมมือจังหวัดชลบุรี ส่งสำเนาใบอนุญาตพร้อมเงื่อนไขให้สำนักงานนโยบายฯ ทราบด้วย และเมื่อมีการเริ่มดำเนินโครงการแล้ว โครงการจะต้องเสนอรายงานผลการปฏิบัติตามมาตรการป้องกันและแก้ไข

ผลกระทบ...

ผลกระทบสิ่งแวดล้อม และมาตรการติดตามตรวจสอบผลกระทบสิ่งแวดล้อม รายละเอียดตามสิ่งที่ส่งมาด้วย ๔ และ ๕ ในการนี้ จึงขอให้จังหวัดชลบุรี ดำเนินการให้เป็นไปตามกฎหมายมาตรา ๕๐ วรรคสอง แห่งพระราชบัญญัติส่งเสริมและรักษาคุณภาพสิ่งแวดล้อมแห่งชาติ พ.ศ. ๒๕๓๕ กล่าวคือ เมื่อคณะกรรมการผู้ชำนาญการได้ให้ความเห็นชอบในรายงานการวิเคราะห์ผลกระทบสิ่งแวดล้อมตามมาตรา ๔๙ แล้ว ให้เจ้าหน้าที่ซึ่งมีอำนาจตามกฎหมายในการพิจารณาสั่งอนุญาตหรือต่ออายุใบอนุญาตนำมาตรการตามที่เสนอไว้ในรายงานการวิเคราะห์ผลกระทบสิ่งแวดล้อมไปกำหนดเป็นเงื่อนไขในการสั่งอนุญาตหรือต่ออายุใบอนุญาตโดยให้ถือว่าเป็นเงื่อนไขที่กำหนดตามกฎหมายในเรื่องนั้นด้วย อย่างไรก็ตาม ก่อนที่จะมีการอนุมัติหรืออนุญาต ขอให้จังหวัดชลบุรี พิจารณากฎหมายอื่นๆ ที่เกี่ยวข้องกับด้านสิ่งแวดล้อม ที่อยู่ในอำนาจหน้าที่ของจังหวัดชลบุรี เพิ่มเติมด้วย

จึงเรียนมาเพื่อโปรดพิจารณาดำเนินการต่อไป

ขอแสดงความนับถือ

สุโข อุบลทิพย์

(นายสุโข อุบลทิพย์)
รองเลขาธิการฯ ปฏิบัติราชการแทน
เลขาธิการสำนักงานนโยบายและแผนทรัพยากรธรรมชาติและสิ่งแวดล้อม

สำนักวิเคราะห์ผลกระทบสิ่งแวดล้อม
โทรศัพท์ ๐ ๒๒๖๕ ๖๕๐๐ กด ๒ กด ๖๘๑๒-๖๘๑๔
โทรสาร ๐ ๒๒๖๕ ๖๖๑๖

มาตรการป้องกันและแก้ไขผลกระทบสิ่งแวดล้อม และมาตรการติดตามตรวจสอบ
ผลกระทบสิ่งแวดล้อมที่โครงการ AERAS CONDOMINIUM (ส่วนขยาย)
ของบริษัท เดอะ แกลเลอรี่ บีชฟรอนท์ จำกัด ต้องยึดถือปฏิบัติอย่างเคร่งครัด

โครงการจะต้องปฏิบัติตามมาตรการป้องกันและแก้ไขผลกระทบสิ่งแวดล้อม และมาตรการติดตามตรวจสอบผลกระทบสิ่งแวดล้อม ตามที่เสนอไว้ในรายงานการวิเคราะห์ผลกระทบสิ่งแวดล้อม โครงการ AERAS CONDOMINIUM (ส่วนขยาย) ของบริษัท เดอะ แกลเลอรี่ บีชฟรอนท์ จำกัด ตั้งอยู่ที่ถนนจอมเทียน สาย 1 ตำบลหนองปรือ อำเภอบางละมุง จังหวัดชลบุรี เป็นโครงการประเภทอาคารอยู่อาศัยรวม (อาคารชุด) เดิมมีจำนวนห้องชุด 317 ห้อง (ห้องชุดเพื่อการพักอาศัย 316 ห้อง และห้องชุดเพื่อการพาณิชย์ (ร้านค้า) 1 ห้อง) ส่วนขยายมีจำนวนห้องชุด 331 ห้อง (ห้องชุดเพื่อการพักอาศัย 330 ห้อง ห้องชุดเพื่อการพาณิชย์ (ร้านค้า) 1 ห้อง) ขนาดพื้นที่ 3-2-70 ไร่ จัดทำรายงานฯ โดยบริษัท กรีนีโอ จำกัด ดังรายละเอียดต่อไปนี้

1. โครงการจะต้องยึดถือปฏิบัติตามมาตรการป้องกันและแก้ไขผลกระทบสิ่งแวดล้อม และมาตรการติดตามตรวจสอบผลกระทบสิ่งแวดล้อม ตามที่เสนอไว้ในรายงานการวิเคราะห์ผลกระทบสิ่งแวดล้อมโครงการ AERAS CONDOMINIUM (ส่วนขยาย) ของบริษัท เดอะ แกลเลอรี่ บีชฟรอนท์ จำกัด อย่างเคร่งครัด

2. โครงการจะต้องบันทึกผลการติดตามตรวจสอบการดำเนินการหรือการปฏิบัติตามมาตรการป้องกันและแก้ไขผลกระทบสิ่งแวดล้อม และมาตรการติดตามตรวจสอบผลกระทบสิ่งแวดล้อมตามที่เสนอไว้ในรายงานการวิเคราะห์ผลกระทบสิ่งแวดล้อม และส่งผลการดำเนินการมายังหน่วยงานอนุญาตและสำนักงานนโยบายและแผนทรัพยากรธรรมชาติและสิ่งแวดล้อม ตามแนวทางการเสนอรายงานผลการปฏิบัติตามมาตรการป้องกันและแก้ไขผลกระทบสิ่งแวดล้อม และมาตรการติดตามตรวจสอบผลกระทบสิ่งแวดล้อม

3. ในกรณีที่โครงการมีความจำเป็นต้องเปลี่ยนแปลงรายละเอียดโครงการ หรือมาตรการป้องกันและแก้ไขผลกระทบสิ่งแวดล้อม และมาตรการติดตามตรวจสอบผลกระทบสิ่งแวดล้อม ตามที่เสนอไว้ในรายงานการวิเคราะห์ผลกระทบสิ่งแวดล้อม ที่ได้รับความเห็นชอบไว้แล้ว ให้โครงการแจ้งให้หน่วยงานที่มีอำนาจหน้าที่ในการพิจารณาอนุมัติหรืออนุญาตดำเนินการดังนี้

1) หากหน่วยงานผู้อนุมัติหรืออนุญาตเห็นว่าการเปลี่ยนแปลงดังกล่าว เกิดผลดีต่อสิ่งแวดล้อมมากกว่า หรือเทียบเท่ามาตรการที่กำหนดไว้ในรายงานการวิเคราะห์ผลกระทบสิ่งแวดล้อม ที่ได้รับความเห็นชอบไว้แล้ว ให้หน่วยงานผู้อนุมัติหรืออนุญาตรับจดแจ้งให้เป็นไปตามหลักเกณฑ์ และเงื่อนไขที่กำหนดไว้ในกฎหมายนั้นๆ ต่อไป พร้อมกับให้จัดทำสำเนาการเปลี่ยนแปลงดังกล่าวข้างต้นที่รับจดแจ้งไว้ แจ้งให้สำนักงานนโยบายและแผนทรัพยากรธรรมชาติและสิ่งแวดล้อม เพื่อทราบ

2) หากหน่วยงานผู้อนุมัติหรืออนุญาต เห็นว่าการเปลี่ยนแปลงดังกล่าว อาจกระทบต่อสาระสำคัญในรายงานการวิเคราะห์ผลกระทบสิ่งแวดล้อมที่ได้รับความเห็นชอบไว้แล้ว ให้หน่วยงานผู้อนุมัติหรืออนุญาต จัดส่งรายงานการเปลี่ยนแปลงดังกล่าว ให้สำนักงานนโยบายและแผนทรัพยากรธรรมชาติและสิ่งแวดล้อม เพื่อเสนอให้คณะกรรมการผู้ชำนาญการพิจารณารายงานการวิเคราะห์ผลกระทบสิ่งแวดล้อม (คชก.) ชุดที่เกี่ยวข้อง ให้ความเห็นชอบประกอบก่อนดำเนินการเปลี่ยนแปลง และเมื่อโครงการได้รับอนุมัติ

หรืออนุญาตให้มีการเปลี่ยนแปลง ให้หน่วยงานผู้อนุมัติหรืออนุญาตแจ้งผลการเปลี่ยนแปลงดังกล่าวให้สำนักงานนโยบายและแผนทรัพยากรธรรมชาติและสิ่งแวดล้อมเพื่อทราบ

4. เมื่อเจ้าของโครงการดำเนินโครงการเสร็จสิ้นแล้ว และหากจะมีการโอนสิทธิให้กับนิติบุคคล (ในกรณีที่มีการโอนสิทธิ) เจ้าของโครงการมีหน้าที่ต้องแจ้งให้นิติบุคคลผู้รับโอนทราบถึงสิทธิและหน้าที่ในการปฏิบัติตามมาตรการป้องกันและแก้ไขผลกระทบสิ่งแวดล้อม และมาตรการติดตามตรวจสอบผลกระทบสิ่งแวดล้อม ที่ระบุไว้ในรายงานการวิเคราะห์ผลกระทบสิ่งแวดล้อมอย่างเคร่งครัด หากเจ้าของโครงการไม่มีหลักฐานการแจ้งสิทธิและหน้าที่ และหลักฐานการรับทราบถึงสิทธิและหน้าที่ดังกล่าวของนิติบุคคล ให้ถือว่าเจ้าของโครงการยังต้องรับผิดชอบตามสิทธิและหน้าที่ที่กำหนดไว้ในมาตรการป้องกันและแก้ไขผลกระทบสิ่งแวดล้อม และมาตรการติดตามตรวจสอบผลกระทบสิ่งแวดล้อม ที่ระบุไว้ในรายงานการวิเคราะห์ผลกระทบสิ่งแวดล้อมอย่างเคร่งครัด

5. หากได้รับการร้องเรียนจากประชาชนว่าได้รับความเดือดร้อน รำคาญจากกิจกรรมการดำเนินการโครงการ หรือโครงการก่อให้เกิดความเสียหายแก่สาธารณสมบัติ หรือชีวิตและทรัพย์สินของประชาชน เจ้าของโครงการหรือนิติบุคคลผู้รับโอนสิทธิและหน้าที่ในการปฏิบัติตามมาตรการป้องกันและแก้ไขผลกระทบสิ่งแวดล้อมและมาตรการติดตามตรวจสอบผลกระทบสิ่งแวดล้อม จะต้องดำเนินการแก้ไขปัญหาดังกล่าวโดยไม่ชักช้า และแจ้งหน่วยงานอนุญาต สำนักงานนโยบายและแผนทรัพยากรธรรมชาติและสิ่งแวดล้อม และหน่วยงานที่เกี่ยวข้องทราบเพื่อหาแนวทางหรือมาตรการในการแก้ไขปัญหาต่อไป

ตารางที่ 1 ผลกระทบต่อสิ่งแวดล้อมที่สำคัญ มาตรการป้องกันและแก้ไขผลกระทบสิ่งแวดล้อม และมาตรการติดตามตรวจสอบผลกระทบสิ่งแวดล้อม

โครงการ AERAS CONDOMINIUM (ส่วนขยาย) ของบริษัท เดอะ แกลเลอรี่ บีชฟรอนท์ จำกัด (ระยะก่อสร้าง)

องค์ประกอบทางสิ่งแวดล้อม	ผลกระทบสิ่งแวดล้อมที่สำคัญ	มาตรการป้องกันและแก้ไขผลกระทบสิ่งแวดล้อม	มาตรการติดตามตรวจสอบผลกระทบสิ่งแวดล้อม
<u>1. ทรัพยากรกายภาพ</u> 1.1 สภาพภูมิประเทศ	สภาพพื้นที่บริเวณพื้นที่โครงการ ปัจจุบันอยู่ระหว่างการก่อสร้างอาคารอยู่อาศัยรวม (อาคารชุด) จำนวน 2 อาคาร ประกอบด้วย อาคารชุด สูง 38 ชั้น และชั้นใต้ดิน 1 ชั้น จำนวน 1 อาคาร (อาคาร A) อาคารชุดสูง 4 ชั้น และชั้นใต้ดิน 1 ชั้น จำนวน 1 อาคาร (อาคาร B) พื้นที่สระว่ายน้ำ พื้นที่สีเขียว และถนน ตามใบอนุญาตก่อสร้าง ซึ่งการพัฒนาโครงการส่วนขยายจะเป็นการปรับปรุงอาคาร A โดยทำการกั้นห้อง ปรับลดพื้นที่กันสาด ลดพื้นที่บริเวณรอบสระว่ายน้ำบริเวณชั้น 5 ปรับเป็นพื้นที่สีเขียว และเพิ่มพื้นที่พักผ่อนส่วนกลาง บริเวณชั้น 38 ภายในพื้นที่อาคารเดิม ส่วนการปรับปรุงอาคาร B มีเพียงการกั้นห้องเท่านั้น ไม่มีการก่อสร้างอาคารหรือสิ่งปลูกสร้างเพิ่มเติม โดยพื้นที่ภายนอกอาคารได้มีการปรับปรุงพื้นที่บริเวณสระว่ายน้ำด้านหน้าอาคาร B เพื่อให้เหมาะสมกับการใช้งาน และลดผลกระทบต่อพื้นที่ข้างเคียงในช่วงก่อสร้าง ระบบระบายน้ำ ระบบบำบัดน้ำเสีย และเพิ่มเติมพื้นที่สีเขียว ปัจจุบันโครงการส่วนขยายได้ก่อสร้างแล้วเสร็จเรียบร้อยแล้วในส่วนของกั้นห้องพัก ระบบระบายน้ำ ระบบบำบัดน้ำเสีย ยกเว้นในส่วนขุดดินเพื่อดำเนินการก่อสร้างสระว่ายน้ำและระบบสาธารณูปโภคใต้สระว่ายน้ำ ที่คาดว่าจะมีผลต่อการเปลี่ยนแปลงภูมิประเทศ ซึ่งโครงการได้กำหนดมาตรการลดผลกระทบดังกล่าว โดยติดตั้งรั้ว Metal Sheet ความสูง 6 เมตร ยกเว้นในส่วนแนวเขตที่ดินด้านทิศเหนือที่จะดำเนินการติดตั้งตาข่ายให้เท่าความสูงของอาคารข้างเคียง เพื่อบดบังทัศนอุดจาดที่เกิดขึ้นจากการก่อสร้าง ดังนั้นการก่อสร้างโครงการส่วนขยายจึงไม่ก่อให้เกิดผลกระทบต่อการเปลี่ยนแปลงลักษณะภูมิประเทศ	1. จัดทำรั้ว Metal Sheet ความสูง 6 เมตร โดยรอบพื้นที่โครงการ เพื่อกั้นขอบเขตพื้นที่โครงการอย่างเป็นสัดส่วน 2. ดูแลบริเวณพื้นที่ก่อสร้างให้มีความเป็นระเบียบเรียบร้อย 3. ควบคุมการก่อสร้างและจัดทำบริเวณต่างๆ ภายในโครงการให้เป็นไปตามแบบแปลนที่ได้ออกแบบได้	- จัดเจ้าหน้าที่คอยรับเรื่องร้องเรียนจากผู้อยู่อาศัยที่อยู่ใกล้เคียงพื้นที่โครงการตลอดระยะ ก่อสร้าง กรณีพบว่ามีเรื่องร้องเรียนจะจัดเจ้าหน้าที่เข้าตรวจสอบโดยทันที หากพบว่าเป็นความเสียหายที่เกิดจากโครงการจะแก้ไขให้โดยทันที - ตรวจสอบความคงทนแข็งแรงของรั้ว Metal Sheet และตรวจสอบไม่ให้ฉีกขาดของผ้าใบ Mesh Sheet ตลอดระยะเวลาการก่อสร้าง)

ลงนาม...กรรมการผู้มีอำนาจลงนาม
(นายสมภพ วาณิชเสนี และนายศักดิ์สิทธิ์ ธีระพรสถานนท์)
บริษัท เดอะ แกลเลอรี่ บีชฟรอนท์ คอนโดมิเนียม จำกัด
กันยายน 2560

ลงนาม ....ผู้ชำนาญการสิ่งแวดล้อม
(นายปริญญา บุญเกษม)
บริษัท กรีนีโอ จำกัด
กันยายน 2560

ตารางที่ 1 ผลกระทบต่อสิ่งแวดล้อมที่สำคัญ มาตรการป้องกันและแก้ไขผลกระทบสิ่งแวดล้อม และมาตรการติดตามตรวจสอบผลกระทบสิ่งแวดล้อม

โครงการ AERAS CONDOMINIUM (ส่วนขยาย) ของบริษัท เดอะ แกลเลอรี่ บีชฟรอนท์ จำกัด (ระยะก่อสร้าง)

องค์ประกอบทางสิ่งแวดล้อม	ผลกระทบสิ่งแวดล้อมที่สำคัญ	มาตรการป้องกันและแก้ไขผลกระทบสิ่งแวดล้อม	มาตรการติดตามตรวจสอบผลกระทบสิ่งแวดล้อม
1.2 ทรัพยากรดินและการชะล้างพังทลายของดิน	การพัฒนาโครงการ (ส่วนขยาย) เป็นการการปรับปรุงอาคาร A โดยการกั้นห้อง ปรับลดพื้นที่กันสาด ลดพื้นที่บริเวณรอบสระว่ายน้ำบริเวณชั้น 5 ปรับเป็นพื้นที่สีเขียว และเพิ่มพื้นที่พักผ่อนส่วนกลาง บริเวณชั้น 38 ภายในพื้นที่อาคารเดิม ส่วนการปรับปรุงอาคาร B มีเพียงการกั้นห้องเท่านั้น ไม่มีการก่อสร้างอาคารหรือสิ่งปลูกสร้างเพิ่มขึ้น โดยพื้นที่ภายนอกอาคารได้มีการปรับปรุงพื้นที่บริเวณสระว่ายน้ำด้านหน้าอาคาร B เพื่อให้เหมาะสมกับการใช้งาน ระบบระบายน้ำ ระบบบำบัดน้ำเสีย และเพิ่มเติมพื้นที่สีเขียว ปัจจุบันโครงการส่วนขยายได้ก่อสร้างแล้วเสร็จเรียบร้อยแล้วในส่วนของกั้นห้องพัก ระบบระบายน้ำ ระบบบำบัดน้ำเสีย มีเพียงการการปรับปรุงพื้นที่บริเวณสระว่ายน้ำด้านหน้าอาคาร B และเพิ่มเติมพื้นที่สีเขียวเท่านั้น ดังนั้น การก่อสร้างโครงการ (ส่วนขยาย) จึงเกิดผลกระทบจากการชะล้างพังทลายของดินจึงเกิดในระดับต่ำ	1. ก่อสร้างผนังคอนกรีตกันดิน (Retaining Wall) ตลอดแนวเขตที่ดินเพื่อป้องกันการพังทลายของดิน 2. ในการก่อสร้างที่มีการเปิดหน้าดิน หรือในการปรับหน้าดินจะต้องอัดชั้นดินให้แน่นโดยให้มีความราบเรียบและสม่ำเสมอ เพื่อป้องกันการชะล้างหน้าดินโดยเฉพาะในช่วงฤดูฝน 3. จัดทำระบบระบายน้ำรอบพื้นที่โครงการ และขุดคูชั่วคราว เพื่อรวบรวมน้ำลงมารวมที่บ่อพักน้ำชั่วคราว ซึ่งจะช่วยป้องกันการชะล้างมูลดินทรายออกนอกพื้นที่ก่อสร้าง โดยมีบ่อพักตะกอน ก่อนนำน้ำมาใช้ในการฉีดพรมพื้นที่ก่อสร้าง 4. ในกรณีที่มีการร่วงหล่นของเศษหิน และดินจากการดำเนินโครงการให้เก็บกวาดให้สะอาดเรียบร้อย และจัดให้มีการชดเชยความเสียหายต่ออาคารที่อยู่อาศัยข้างเคียง ซึ่งหากความเสียหายดังกล่าวเกิดจากการก่อสร้างโครงการ ต้องแก้ไขและให้ความช่วยเหลือโดยทันที 5. จัดวิศวกรควบคุมงานก่อสร้างประจำอยู่ภายในพื้นที่โครงการ 6. สำรวจสภาพอาคารโดยรอบบริเวณพื้นที่ก่อสร้างก่อนและหลังการก่อสร้าง ซึ่งสำรวจโดยหน่วยงานหรือบริษัทรับสำรวจภายนอกเพื่อตรวจสอบสภาพอาคารสิ่งปลูกสร้าง เพื่อป้องกันปัญหาความขัดแย้งและเป็นข้อมูลที่มีประโยชน์กับผู้รับเหมาก่อสร้างในการประกันความเสียหายและการรับผิดชอบค่าเสียหายที่อาจเกิดขึ้นในระหว่างการก่อสร้างกับอาคารข้างเคียง 7. วิศวกรต้องคอยสังเกตโดยเบื้องต้น เช่น ตรวจสอบความดังเสียงด้วยการฟัง ตรวจสอบแรงสั่นสะเทือนด้วยความรู้สึก และสังเกต	- จัดเจ้าหน้าที่คอยรับเรื่องร้องเรียนจากผู้อยู่อาศัยที่อยู่ใกล้เคียงพื้นที่โครงการตลอดระยะก่อสร้าง กรณีพบว่ามีเรื่องร้องเรียนจะจัดเจ้าหน้าที่เข้าตรวจสอบโดยทันที หากพบว่าเป็นความเสียหายที่เกิดจากโครงการจะแก้ไขให้โดยทันที

องค์ประกอบทางสิ่งแวดล้อม	ผลกระทบสิ่งแวดล้อมที่สำคัญ	มาตรการป้องกันและแก้ไขผลกระทบสิ่งแวดล้อม	มาตรการติดตามตรวจสอบผลกระทบสิ่งแวดล้อม
		โครงสร้างข้างเคียงว่ามีสิ่งผิดปกติเกิดขึ้นหรือไม่ **มาตรการป้องกันและแก้ไขผลกระทบจากฝุ่นละอองและเศษดินจากการขนส่งดิน** 1. บริเวณพื้นที่โครงการ มาตรการ ดังนี้ • กำชับให้ผู้รับเหมาปฏิบัติตามพระราชบัญญัติ การขุดดินและถมดิน พ.ศ. 2543 อย่างเคร่งครัด • ดินที่ขุดออกเพื่อก่อสร้างฐานรากและระบบสาธารณูปโภคใต้ดินนำไปกองไว้ในกระบะรถบรรทุกขนดิน โดยต้องมีการฉีดพรมดินที่อยู่ในกระบะด้วยน้ำให้ผิวดินเปียกน้ำอยู่เสมอ เพื่อลดการฟุ้งกระจายของฝุ่นละออง • ปิดคลุมผ้าใบท้ายรถบรรทุกดินให้มิดชิดและแน่นหนา เพื่อป้องกันการฟุ้งกระจายและตกหล่นของดินและตรวจสอบความเรียบร้อยก่อนขนส่งดิน • จัดวางแผ่นเหล็กไว้ภายในพื้นที่ก่อสร้างบริเวณทางเข้า-ออก และจัดให้มีการล้างล้อรถบรรทุกดินก่อนวิ่งออกสู่ถนนสาธารณะ • จัดพนักงานคอยกวาดเศษดินที่ตกหล่นบริเวณด้านหน้าโครงการและบริเวณใกล้เคียง โดยในกรณีที่มีเศษดินเปียกตกหล่นต้องทำความสะอาดโดยวิธีฉีดและกวาดพื้นให้สะอาดโดยทันที 2. เส้นทางขนย้าย มาตรการดังนี้ • กำหนดและควบคุมความเร็วของรถบรรทุกวัสดุก่อสร้างไม่ให้เกิน 30 กิโลเมตร/ชั่วโมง โดยเฉพาะเมื่อเข้าใกล้เขตชุมชน และห้ามบีบแตรหรือเหยียบคันเร่งรถให้เกิดเสียงดังโดยเฉพาะในบริเวณชุมชน • ขนย้ายดินให้สอดคล้องกับกฎหมายที่เกี่ยวข้อง ยกเว้นกรณีที่มี	

ตารางที่ 1 ผลกระทบต่อสิ่งแวดล้อมที่สำคัญ มาตรการป้องกันและแก้ไขผลกระทบสิ่งแวดล้อม และมาตรการติดตามตรวจสอบผลกระทบสิ่งแวดล้อม โครงการ AERAS CONDOMINIUM (ส่วนขยาย) ของบริษัท เดอะ แกลเลอรี่ บีชฟรอนท์ จำกัด (ระยะก่อสร้าง)

องค์ประกอบทางสิ่งแวดล้อม	ผลกระทบสิ่งแวดล้อมที่สำคัญ	มาตรการป้องกันและแก้ไขผลกระทบสิ่งแวดล้อม	มาตรการติดตามตรวจสอบผลกระทบสิ่งแวดล้อม
		ความจำเป็นให้ขออนุญาตทำงานจากหน่วยงานที่เกี่ยวข้องเป็นกรณีไป • กำหนดช่วงเวลาในการขนส่งของรถบรรทุก ขนาด 6 ล้อ ในช่วงเวลา 09.00-16.00 น. นอกช่วงเวลาเร่งด่วน และให้สอดคล้องกับประกาศเจ้าพนักงานจราจร หากมีการขนส่งในเวลากลางคืนต้องไม่เกินเวลา 20.00 น. ทั้งนี้ ต้องได้รับอนุญาตจากเจ้าพนักงานจราจรในแต่ละกรณี • ติดป้ายแสดงชื่อ-เบอร์โทรศัพท์ติดต่อไว้บริเวณท้ายรถบรรทุกขนดิน เพื่อให้ผู้ที่ได้รับความเดือดร้อนจากรถบรรทุกขนดินหรือมีเศษดินตกหล่น สามารถแจ้งมายังเบอร์โทรศัพท์ดังกล่าวได้	
1.3 ธรณีวิทยาและการเกิดแผ่นดินไหว	จากการตรวจสอบกฎกระทรวง เรื่อง กำหนดการรับน้ำหนัก ความต้านทานความคงทนของอาคาร และพื้นดินที่รองรับอาคารในการต้านทานแรงสั่นสะเทือนของแผ่นดินไหว พ.ศ.2550 พบว่า ในจังหวัดชลบุรีไม่ได้อยู่ในพื้นที่ที่ถูกประกาศให้มีการออกแบบเพื่อรับแรงสั่นสะเทือนจากแผ่นดินไหว ดังนั้น ผลกระทบด้านแผ่นดินไหวต่ออาคารของโครงการจึงอยู่ในระดับต่ำ แต่อย่างไรก็ตาม เนื่องจากอาคาร A ของโครงการมีความสูง ณ ระดับสูงสุด 138.40 เมตร และมีพื้นที่อาคาร 28,687.00 ตารางเมตร เป็นอาคารสูง ที่ต้องมีการออกแบบอาคารเพื่อรับแรงสั่นสะเทือนจากแผ่นดินไหว ซึ่งเป็นไปตามที่เสนอในรายงานฯ ได้รับความเห็นชอบ	-	-
1.4 คุณภาพอากาศ	**ประเมินมลสารและฝุ่นละอองจากการยานพาหนะต่างๆ ที่ใช้ในการก่อสร้าง** ผลกระทบด้านมลสารและฝุ่นละอองจากการยานพาหนะต่างๆที่ใช้ใน	**มาตรการด้านการประชาสัมพันธ์** 1. ในระหว่างการก่อสร้างโครงการจัดให้มีเจ้าหน้าที่จากโครงการเข้าพบผู้พักอาศัยข้างเคียง เป็นประจำตลอดช่วงเวลาก่อสร้างและให้	- จัดเจ้าหน้าที่คอยรับเรื่องร้องเรียนจากผู้อยู่อาศัยที่อยู่ใกล้เคียงพื้นที่โครงการ

ตารางที่ 1 ผลกระทบต่อสิ่งแวดล้อมที่สำคัญ มาตรการป้องกันและแก้ไขผลกระทบสิ่งแวดล้อม และมาตรการติดตามตรวจสอบผลกระทบสิ่งแวดล้อม

โครงการ AERAS CONDOMINIUM (ส่วนขยาย) ของบริษัท เดอะ แกลเลอรี่ บีชฟรอนท์ จำกัด (ระยะก่อสร้าง)

องค์ประกอบทางสิ่งแวดล้อม	ผลกระทบสิ่งแวดล้อมที่สำคัญ	มาตรการป้องกันและแก้ไขผลกระทบสิ่งแวดล้อม	มาตรการติดตามตรวจสอบผลกระทบสิ่งแวดล้อม
	การก่อสร้างในพื้นที่โครงการทั้งนี้จากการคำนวณ เมื่อรวมผลการตรวจวัดปัจจุบันบริเวณพื้นที่โครงการ เมื่อวันที่ 1-4 ธันวาคม 2559 พบว่า การก่อสร้างโครงการทำให้เกิด • ก๊าซคาร์บอนมอนอกไซด์ (CO) 0.005 มิลลิกรัม/ลูกบาศก์เมตร/ชั่วโมง เมื่อรวมกับผลตรวจวัดปัจจุบันบริเวณพื้นที่โครงการ 1.0 มิลลิกรัม/ลูกบาศก์เมตร/ชั่วโมง เป็น 1.005 มิลลิกรัม/ลูกบาศก์เมตร/ชั่วโมง ซึ่งไม่เกินค่ามาตรฐานที่กำหนดไว้ไม่เกิน 34.2 มิลลิกรัม/ลูกบาศก์เมตร/ชั่วโมง • ฝุ่นละอองขนาดเล็ก (PM-10) 0.0004 มิลลิกรัม/ลูกบาศก์เมตร/วัน เมื่อรวมกับผลตรวจวัดปัจจุบันบริเวณพื้นที่โครงการ 0.024 มิลลิกรัม/ลูกบาศก์เมตร/วัน เป็น 0.0244 มิลลิกรัม/ลูกบาศก์เมตร/วัน ซึ่งไม่เกินค่ามาตรฐานที่กำหนดไว้ 0.12 มิลลิกรัม/ลูกบาศก์เมตร/วัน • ฝุ่นละอองรวม (TSP) 0.0004 มิลลิกรัม/ลูกบาศก์เมตร/วัน เมื่อรวมกับผลตรวจวัดปัจจุบันบริเวณพื้นที่โครงการ 0.074 มิลลิกรัม/ลูกบาศก์เมตร/วัน เป็น 0.0744 มิลลิกรัม/ลูกบาศก์เมตร/วัน ซึ่งไม่เกินค่ามาตรฐานที่กำหนดไว้ 0.33 มิลลิกรัม/ลูกบาศก์เมตร/วัน ดังนั้น ความเข้มข้นของมลสารที่ระบายออกจากยานพาหนะที่ใช้ในกิจกรรมการก่อสร้าง เมื่อรวมกับผลการตรวจวัดคุณภาพอากาศในพื้นที่โครงการเมื่อวันที่ 1-4 ธันวาคม 2559 พบว่า ไม่เกินค่ามาตรฐานที่กำหนดไว้ ดังนั้น ผลกระทบต่อผู้พักอาศัยโดยรอบในระดับต่ำ	ชื่อพร้อมเบอร์โทรศัพท์ติดต่อได้ 24 ชั่วโมง เพื่อให้ติดต่อได้โดยตรง เพื่อสอบถามถึงผลกระทบจากการก่อสร้างโครงการ พร้อมติดตั้งกล่องรับความคิดเห็นที่บริเวณป้อมยามเพื่อรับเรื่องร้องเรียนที่อาจเกิดขึ้น หากมีปัญหาเกิดขึ้นต้องหาแนวทางแก้ไขโดยทันที 2. จัดทำป้ายประชาสัมพันธ์โครงการขนาดไม่น้อยกว่า 1 x 2 เมตร (กxย) โดยแสดงชื่อ ประเภท และขนาดของโครงการ เจ้าของโครงการ บริษัทผู้รับเหมาก่อสร้าง ระยะเวลาที่ใช้ในการก่อสร้าง พร้อมระบุชื่อ และเบอร์โทรศัพท์ ของสำนักงานเขตห้วยขวาง และเลขที่หนังสือเห็นชอบ พร้อมทั้งแสดงช่องทางการรับเรื่องร้องเรียนสำหรับผู้ที่ได้รับผลกระทบ เพื่อสามารถประสานงานกับโครงการรวมทั้งช่องทางการประสานกับหน่วยงานที่รับผิดชอบ โดยติดบริเวณด้านหน้าพื้นที่ก่อสร้างให้เห็นอย่างชัดเจน **มาตรการด้านการจัดการพื้นที่ก่อสร้าง** 1. ติดตั้งกล่องรับความคิดเห็นที่บริเวณป้อมยามเพื่อรับเรื่องร้องเรียนที่อาจเกิดขึ้น หากมีปัญหาเกิดขึ้นต้องหาแนวทางแก้ไขโดยทันที 2. จัดทำระบบบันทึกเมื่อมีเหตุการณ์ผิดปกติที่ทำให้เกิดฝุ่น โดยระบุสาเหตุและเวลา **มาตรการด้านการติดตามตรวจสอบ** 1. จัดเจ้าหน้าที่จากโครงการเข้าพบผู้พักอาศัยข้างเคียง เป็นประจำตลอดช่วงเวลาก่อสร้าง และให้ชื่อพร้อมเบอร์โทรศัพท์ติดต่อได้ 24 ชั่วโมง เพื่อให้ติดต่อได้โดยตรง เพื่อสอบถามถึงผลกระทบจากการก่อสร้างโครงการ พร้อมติดตั้งกล่องรับความคิดเห็นที่บริเวณป้อมยามเพื่อรับเรื่องร้องเรียนที่อาจเกิดขึ้น หากมีปัญหาเกิดขึ้นต้องหา	ตลอดระยะก่อสร้าง กรณีพบว่ามีเรื่องร้องเรียนจะจัดเจ้าหน้าที่เข้าตรวจสอบโดยทันที หากพบว่าเป็นความเสียหายที่เกิดจากโครงการจะแก้ไขให้โดยทันที - ตรวจสอบสภาพผ้าใบทึบ Chain Link และแผงตาข่ายที่ใช้ในพื้นที่ก่อสร้างให้อยู่ในสภาพดี พร้อมใช้งานอยู่เสมอ กรณีพบว่าชำรุดหรือเสียหายให้ทำการซ่อมแซมหรือเปลี่ยนใหม่โดยทันที **ตรวจวัดคุณภาพอากาศ** <u>สถานที่ตรวจวัด</u> - บริเวณกลุ่มอาคารพาณิชย์ด้านทิศเหนือ ภายในพื้นที่ก่อสร้าง - กลุ่มบ้านพักอาศัยบริเวณจอมเทียนซอย 18 <u>ดัชนีที่ตรวจวัด</u> - ฝุ่นละออง (TSP) - PM-10

ลงนาม..กรรมการผู้มีอำนาจลงนาม
(นายสมภพ วาณิชเสนี และนายศักดิ์สิทธิ์ ธีระพรสถานนท์)
บริษัท เดอะ แกลเลอรี่ บีชฟรอนท์ คอนโดมิเนียม จำกัด
กันยายน 2560

ลงนาม ....ผู้ชำนาญการสิ่งแวดล้อม
(นายปริญญา บุญเกษม)
บริษัท กรีนีโอ จำกัด
กันยายน 2560

ตารางที่ 1 ผลกระทบต่อสิ่งแวดล้อมที่สำคัญ มาตรการป้องกันและแก้ไขผลกระทบสิ่งแวดล้อม และมาตรการติดตามตรวจสอบผลกระทบสิ่งแวดล้อม

โครงการ AERAS CONDOMINIUM (ส่วนขยาย) ของบริษัท เดอะ แกลเลอรี่ บีชฟรอนท์ จำกัด (ระยะก่อสร้าง)

องค์ประกอบทางสิ่งแวดล้อม	ผลกระทบสิ่งแวดล้อมที่สำคัญ	มาตรการป้องกันและแก้ไขผลกระทบสิ่งแวดล้อม	มาตรการติดตามตรวจสอบผลกระทบสิ่งแวดล้อม
		แนวทางแก้ไขโดยทันที 2. ตรวจวัดมลพิษทางอากาศโดยกำหนดให้มีดัชนีที่ตรวจวัด ได้แก่ ปริมาณฝุ่นละอองรวม (TSP) ฝุ่นละอองขนาดไม่เกิน 10 ไมครอน (PM_{10}) และก๊าซคาร์บอนมอนอกไซด์ (CO) ภายในพื้นที่โครงการเดือนละ 1 ครั้ง ตลอดระยะเวลาการก่อสร้าง 3. จัดทำรายงานผลการปฏิบัติตามมาตรการป้องกันและแก้ไขผลกระทบสิ่งแวดล้อมทุก 6 เดือน และจัดส่งรายงานให้สำนักงานนโยบายและแผนทรัพยากรธรรมชาติและสิ่งแวดล้อม (สผ.) เมืองพัทยา **มาตรการด้านการพื้นที่ก่อสร้าง** 1. จัดวางตำแหน่งเครื่องจักรและกิจกรรมที่จะก่อให้เกิดฝุ่นให้อยู่ห่างจากผู้รับฝุ่นมากที่สุด 2. ทำผนังหรือตาข่ายกันกิจกรรมและแหล่งกำเนิดฝุ่น เพื่อป้องกันการฟุ้งกระจายของฝุ่น 3. ลดปริมาณน้ำไหลและน้ำโคลนบนพื้นที่ก่อสร้าง 4. ไม่กองหรือเก็บเศษวัสดุที่เหลือใช้ไว้หน้างานเป็นระยะเวลานาน โดยจัดให้มีรถบรรทุกมารับไปกำจัด **มาตรการด้านการเดินและใช้เครื่องจักร** 1. ใช้ผ้าใบคลุมรถบรรทุกที่ใช้ขนส่งวัสดุก่อสร้าง หิน ทราย เพื่อป้องกันการร่วงหล่นลงบนถนนที่ใช้เป็นเส้นทางขนส่ง 2. อุปกรณ์และเครื่องจักรกลที่มีการใช้งานเป็นครั้งคราว ให้ดับเครื่องลงระหว่างการพัก 3. หลีกเลี่ยงการใช้เครื่องจักรที่ใช้น้ำมันเป็นเชื้อเพลิง ถ้าเป็นไปได้ควร	- CO <u>ระยะเวลา ความถี่</u> - ตรวจวัดเดือนละ 1 ครั้ง ตลอดระยะเวลาก่อสร้าง

ตารางที่ 1 ผลกระทบต่อสิ่งแวดล้อมที่สำคัญ มาตรการป้องกันและแก้ไขผลกระทบสิ่งแวดล้อม และมาตรการติดตามตรวจสอบผลกระทบสิ่งแวดล้อม
โครงการ AERAS CONDOMINIUM (ส่วนขยาย) ของบริษัท เดอะ แกลเลอรี่ บีชฟรอนท์ จำกัด (ระยะก่อสร้าง)

องค์ประกอบทางสิ่งแวดล้อม	ผลกระทบสิ่งแวดล้อมที่สำคัญ	มาตรการป้องกันและแก้ไขผลกระทบสิ่งแวดล้อม	มาตรการติดตามตรวจสอบผลกระทบสิ่งแวดล้อม
		ใช้เครื่องจักรที่เดินเครื่องด้วยไฟฟ้า 4. ควบคุมความเร็วรถที่วิ่งในพื้นที่ก่อสร้างไม่ให้เกิน 25 กิโลเมตร/ชั่วโมง 5. วางแผนใช้เส้นทางและเวลาการขนส่งวัสดุและดินเพื่อลดปัญหาฝุ่นและจราจร โดยใช้ยานพาหนะในการขนส่ง ทั้งประเภทและเวลาตามข้อกำหนดของพนักงานจราจรในพื้นที่ **มาตรการด้านการใช้เครื่องมือก่อสร้าง** 1. ใช้อุปกรณ์เครื่องจักรที่ได้รับการบำรุงรักษาอย่างดีเท่านั้น และต้องได้รับการดูแลอย่างสม่ำเสมอในระหว่างการก่อสร้าง 2. จัดหาแหล่งน้ำที่จะใช้สเปรย์ เพื่อลดฝุ่น 3. จัดพนักงานกวาดเศษดิน ทราย บริเวณปากทางเข้า-ออกพื้นที่ก่อสร้างโครงการ **มาตรการด้านการจัดการของเสีย** - ละเว้นการเผามูลฝอยและวัสดุก่อสร้างภายในพื้นที่ก่อสร้าง **มาตรการด้านการเตรียมพื้นที่โดยการเปิดหน้าดิน** - เปิดพื้นที่ขุดดินเท่าที่จำเป็น ส่วนอื่นที่เปิดแล้ว ควรปิดผ้าใบคลุมไว้หากไม่ได้ปฏิบัติงานบนพื้นที่นั้น **มาตรการด้านการก่อสร้าง** 1. กำหนดช่วงเวลาทำงานที่ก่อให้เกิดเสียงดัง เช่น การตกแต่ง เป็นต้น วันจันทร์-วันเสาร์ ในช่วงเวลา 08.00-18.00 น. โดยจะหยุดการก่อสร้างตั้งแต่เวลา 17.00 น. แต่ช่วงเวลาหลังจากนั้นจะเป็นการเก็บงานรวมถึงการทำความสะอาด จนถึงเวลา 18.00 น. และให้คนงานก่อสร้างออกนอกพื้นที่โครงการก่อนเวลา 18.00 น. แต่	

องค์ประกอบทางสิ่งแวดล้อม	ผลกระทบสิ่งแวดล้อมที่สำคัญ	มาตรการป้องกันและแก้ไขผลกระทบสิ่งแวดล้อม	มาตรการติดตามตรวจสอบผลกระทบสิ่งแวดล้อม
		หากมีกิจกรรมการก่อสร้างที่ต่อเนื่องและเกินช่วงเวลา อาทิเช่น การเทปู เป็นต้น ต้องแจ้งผู้ที่อยู่อาศัยข้างเคียงให้ทราบล่วงหน้าอย่างน้อย 1 วัน แต่ทั้งนี้ จะต้องไม่เกินเวลา 20.00 น. สำหรับวันอาทิตย์ และวันหยุดนักขัตฤกษ์จะไม่มีการก่อสร้างใด 2. หลีกเลี่ยงการขูดผิวคอนกรีต ถ้าต้องทำต้องทำให้ผิวคอนกรีตเปียกก่อน 3. การเก็บกองทรายในพื้นที่ก่อสร้างต้องเก็บในบัน (Bund) และฉีดพรมน้ำให้เปียกชื้นเสมอ 4. การนำปูนซีเมนต์ผงเข้ามาในพื้นที่ก่อสร้างต้องนำเข้ามาโดยบรรจุภาชนะที่มิดชิด 5. ในกรณีที่ต้องใช้ปูนผงปริมาณน้อยสามารถนำมาใช้ได้ หลังจากใช้แล้วต้องเก็บในถุงให้มิดชิด 6. ติดตั้งผ้าใบก่อสร้าง (Mesh Sheet) ตั้งแต่ชั้นล่างจนถึงชั้นสูงสุดโดยรอบอาคาร เพื่อป้องกันฝุ่นละอองฟุ้งกระจายไปยังอาคารข้างเคียง **มาตรการด้านการขนส่งดิน** 1. กำหนดช่วงเวลาในการขนส่งของรถบรรทุก ขนาด 6 ล้อ ในช่วงเวลา 09.00-16.00 น. นอกช่วงเวลาเร่งด่วน และให้สอดคล้องกับประกาศเจ้าพนักงานจราจร หากมีการขนส่งในเวลากลางคืนต้องไม่เกินเวลา 20.00 น. ทั้งนี้ ต้องได้รับอนุญาตจากเจ้าพนักงานจราจรในแต่ละกรณี 2. จัดให้มีการทำความสะอาดล้อรถบรรทุกที่ขนส่งโดยใช้น้ำฉีดก่อนออกจากบริเวณพื้นที่ก่อสร้างทุกครั้ง เพื่อป้องกันฟุ้งกระจายของฝุ่น	

ตารางที่ 1 ผลกระทบต่อสิ่งแวดล้อมที่สำคัญ มาตรการป้องกันและแก้ไขผลกระทบสิ่งแวดล้อม และมาตรการติดตามตรวจสอบผลกระทบสิ่งแวดล้อม
โครงการ AERAS CONDOMINIUM (ส่วนขยาย) ของบริษัท เดอะ แกลเลอรี่ บีชฟรอนท์ จำกัด (ระยะก่อสร้าง)

องค์ประกอบทางสิ่งแวดล้อม	ผลกระทบสิ่งแวดล้อมที่สำคัญ	มาตรการป้องกันและแก้ไขผลกระทบสิ่งแวดล้อม	มาตรการติดตามตรวจสอบผลกระทบสิ่งแวดล้อม
		ละอองจากรถบรรทุก 3. บริเวณปากทางเข้า-ออก ต้องปิดทึบตลอดเวลา โดยเปิดเฉพาะเมื่อมีรถเข้า-ออก และต้องรักษาพื้นผิวให้สะอาดปราศจากเศษหิน ดิน ทราย หรือฝุ่น ตกค้างจนการก่อสร้างแล้วเสร็จ 4. ฉีดพรมน้ำบริเวณพื้นที่ก่อสร้างหรือบริเวณที่ทำให้เกิดฝุ่นตลอดระยะเวลาก่อสร้าง ทั้งนี้ จะเพิ่มความถี่ในการฉีดพรมน้ำ หากในแต่ละวันมีปริมาณฝุ่นมาก ซึ่งจะพิจารณาตามความเหมาะสมตามสภาพหน้างานต่อไป	
1.5 เสียง	เนื่องจากปัจจุบันโครงการ AERAS CONDOMINIUM (ส่วนขยาย) ได้ก่อสร้างแล้วเสร็จเรียบร้อยแล้วทั้งหมดในส่วนของกั้นห้องพัก ระบบระบายน้ำ ระบบบำบัดน้ำเสีย โดยระดับความดังของเสียงที่เกิดขึ้นในช่วงก่อสร้าง (ส่วนที่เหลือ) ได้แก่ การก่อสร้างบริเวณสระว่ายน้ำและระบบสาธารณูปโภคใต้สระว่ายน้ำ การตกแต่งและเก็บงานภายในอาคาร A และอาคาร B ผลการประเมินระดับเสียงที่เกิดขึ้นจากแหล่งกำเนิดในการก่อสร้างส่วนที่เหลือต่ออาคารใกล้เคียงในระยะต่างๆกัน พบว่า ผู้ที่อยู่โดยรอบโครงการ จะได้รับเสียงจากการก่อสร้างเมื่อผ่านผนังกันเสียง และเสียงที่อ้อมผนังกันเสียง นำมารวมระดับเสียงในบรรยากาศภายในพื้นที่โครงการ จากผลการตรวจวัดเมื่อวันที่ 1-4 ธันวาคม 2559 (3วันต่อเนื่อง) ที่มีระดับเสียงที่ 62.1 dB (A) พบว่า ที่ผู้ที่อยู่ข้างเคียงด้านทิศเหนือ และทิศตะวันออกของโครงการจะได้รับระดับเสียง (ภายหลังมีมาตรการติดตั้งผนังกันเสียง) 62.1-63.7 dB (A) เมื่อเทียบตามประกาศคณะกรรมการสิ่งแวดล้อมแห่งชาติ ฉบับที่ 15 (พ.ศ. 2540) เรื่องกำหนดมาตรฐานระดับเสียงโดยทั่วไปลงในวันที่ 12 มีนาคม 2540 ในราชกิจจานุเบกษา เล่ม 114	1. จัดทำรั้ว Metal Sheet) ความสูง 6 เมตร เพื่อเป็นกำแพงกันเสียงโดยรอบพื้นที่ก่อสร้าง 2. จัดทำโครงเหล็กโดยรอบตัวอาคาร และปิดขึงช่องว่างด้วยผ้าใบทึบและยึดติดบนโครงสร้างอาคารในแต่ละชั้นเพื่อป้องกันผลกระทบด้านเสียง 3. ติดตั้งกล่องรับเรื่องร้องเรียนปัญหาจากการก่อสร้าง ติดไว้ด้านหน้าพื้นที่ก่อสร้างตลอดระยะเวลาก่อสร้าง 4. จัดเจ้าหน้าที่โครงการพบปะกับชุมชนอย่างสม่ำเสมอ เพื่อรับฟังความคิดเห็นและปัญหาที่เกิดขึ้นจากกิจกรรมการก่อสร้างโครงการ ชี้แจงความก้าวหน้าของการดำเนินงาน รวมทั้งการแก้ไขปัญหาตลอดระยะก่อสร้าง 5. โครงการกำหนดช่วงเวลาทำงานที่ก่อให้เกิดเสียงดังวันจันทร์-เสาร์ ในช่วงเวลา 08.00-18.00 น. โดยจะหยุดการก่อสร้างตั้งแต่เวลา 17.00 น. แต่ช่วงเวลาหลังจากนั้นจะเป็นการเก็บงานรวมถึงการทำความสะอาด จนถึงเวลา 18.00 น. และให้คนงาน	- จัดเจ้าหน้าที่คอยรับเรื่องร้องเรียนจากผู้อยู่อาศัยที่อยู่ใกล้เคียงพื้นที่โครงการตลอดระยะก่อสร้าง กรณีพบว่ามีเรื่องร้องเรียนจะจัดเจ้าหน้าที่เข้าตรวจสอบโดยทันที หากพบว่าเป็นความเสียหายที่เกิดจากโครงการจะแก้ไขให้โดยทันที **ตรวจวัดคุณภาพเสียง** <u>สถานที่ตรวจวัด</u> - บริเวณกลุ่มอาคารพาณิชย์ด้านทิศเหนือ ภายในพื้นที่ก่อสร้าง - กลุ่มบ้านพักอาศัยบริเวณจอม

ตารางที่ 1 ผลกระทบต่อสิ่งแวดล้อมที่สำคัญ มาตรการป้องกันและแก้ไขผลกระทบสิ่งแวดล้อม และมาตรการติดตามตรวจสอบผลกระทบสิ่งแวดล้อม โครงการ AERAS CONDOMINIUM (ส่วนขยาย) ของบริษัท เดอะ แกลเลอรี่ บีชฟรอนท์ จำกัด (ระยะก่อสร้าง)

องค์ประกอบทางสิ่งแวดล้อม	ผลกระทบสิ่งแวดล้อมที่สำคัญ	มาตรการป้องกันและแก้ไขผลกระทบสิ่งแวดล้อม	มาตรการติดตามตรวจสอบผลกระทบสิ่งแวดล้อม
	ตอนที่27ง ลงวันที่ 3 เมษายน 2540 กำหนดให้มีค่าระดับเสียงเฉลี่ย (Leq) 24 ชั่วโมง เท่ากับ 70 เดซิเบล (เอ) นั้นพบว่าบ้าน/อาคารข้างเคียงได้รับเสียงไม่เกินมาตรฐานระดับเสียงเฉลี่ย (Leq) 24 ชั่วโมง รวมทั้ง ที่ปรึกษาได้ประเมินค่าระดับเสียงรบกวนในช่วงก่อสร้างโครงการที่มีต่ออาคารใกล้เคียงพื้นที่โครงการ โดยค่าระดับเสียงพื้นฐาน (L90) เท่ากับ 51.7 dB(A) ผลลัพธ์ที่ได้จะเป็นค่าระดับเสียงรบกวน จากการประเมินผลว่า ระดับเสียงรบกวนในช่วงที่โครงการมีการก่อสร้างกิจกรรมที่ก่อให้เกิดเสียงดัง (08.00-17.00 น.) ที่บริเวณผู้พักอาศัยข้างเคียงด้านทิศเหนือ และทิศตะวันออก ได้รับมีค่าไม่เกิน 10 dB(A) โดยมีค่าอยู่ในเกณฑ์มาตรฐานตามประกาศคณะกรรมการสิ่งแวดล้อมแห่งชาติ ฉบับที่ 29 (พ.ศ. 2550) เรื่อง ค่าระดับเสียงรบกวน ซึ่งกำหนดว่าหากระดับเสียงรบกวนมีค่ามากกว่า 10 dB(A) ให้ถือว่าเป็นเสียงรบกวน	ก่อสร้างออกนอกพื้นที่โครงการก่อนเวลา 18.00 น. แต่หากมีกิจกรรมการก่อสร้างที่ต่อเนื่อง และเกินช่วงเวลาต้องแจ้งผู้ที่อยู่อาศัยข้างเคียงให้ทราบล่วงหน้าอย่างน้อย 1 วัน แต่ทั้งนี้จะต้องไม่เกินเวลา 20.00 น. สำหรับวันอาทิตย์ และวันหยุดนักขัตฤกษ์จะไม่มีการก่อสร้างใดๆ 6. ช่วงงานเตรียมพื้นที่ บริเวณสระว่ายน้ำ ด้านหน้าอาคาร B ให้ติดตั้งแผ่นกันเสียง Cylence ที่สามารถลดเสียงลงเมื่อผ่านผนังดังกล่าวได้ 47 หรือวัสดุเทียบเท่า ห่างจากพื้นที่ก่อสร้าง 1 เมตร ด้านทิศเหนือ ทิศตะวันออก และทิศตะวันตก ความสูง 6 เมตร" 7. ช่วงตกแต่งและเก็บรายละเอียด ให้ดำเนินการภายในอาคารที่มีการติดตั้งประตูและหน้าต่างแล้วเสร็จ เพื่อใช้เป็นกำแพงกันเสียงจากกิจกรรมการตกแต่งและเก็บรายละเอียด 8. จัดจ้างผู้รับเหมาที่มีคุณภาพตลอดจนจัดให้มีบริษัทควบคุมงานก่อสร้าง ให้ปฏิบัติตามมาตรการที่ระบุไว้ในรายงานการวิเคราะห์ผลกระทบสิ่งแวดล้อมที่ได้รับความเห็นชอบอย่างเคร่งครัด 9. โครงการต้องกำกับผู้รับเหมาให้ปฏิบัติตามมาตรการป้องกันและแก้ไขผลกระทบสิ่งแวดล้อม และมาตรการติดตามตรวจสอบผลกระทบสิ่งแวดล้อมโดยเคร่งครัด และส่งรายงานผลการปฏิบัติตามมาตรการฯ ต่อสำนักงานนโยบายและแผนทรัพยากรธรรมชาติและสิ่งแวดล้อม (สผ.) และหน่วยงานที่เกี่ยวข้องประจำทุก 6 เดือน	เทียนซอย 18 ดัชนีที่ตรวจวัด - Leq 24 hr - Lmax - L90 - เสียงรบกวน ระยะเวลา ความถี่ - ตรวจวัดเดือนละ 1 ครั้ง ตลอดระยะเวลาก่อสร้าง
1.6 ความสั่นสะเทือน	ความสั่นสะเทือนในช่วงก่อสร้าง จะเกิดจากการใช้อุปกรณ์ เครื่องมือหรือเครื่องจักรกลในพื้นที่ก่อสร้าง ทั้งนี้ การก่อสร้างของโครงการ (ส่วนขยาย) เป็นการปรับปรุงอาคาร A โดยทำการกั้นห้อง ปรับลดพื้นที่กันสาด	1. ออกแบบโครงสร้างอาคารสูงให้สามารถรองรับต้านทานแรงสั่นสะเทือนของแผ่นดินไหว ให้เป็นไปตามกฎกระทรวงกำหนดการรับน้ำหนัก ความต้านทาน ความคงทนของอาคารและ	- จัดเจ้าหน้าที่คอยรับเรื่องร้องเรียนจากผู้อยู่อาศัยที่อยู่ใกล้เคียงพื้นที่โครงการ

ลงนาม..กรรมการผู้มีอำนาจลงนาม
(นายสมภพ วาณิชเสนี และนายศักดิ์สิทธิ์ ธีระพรสถานนท์)
บริษัท เดอะ แกลเลอรี่ บีชฟรอนท์ คอนโดมิเนียม จำกัด
กันยายน 2560

ลงนาม ....ผู้ชำนาญการสิ่งแวดล้อม
(นายปริญญา บุญเกษม)
บริษัท กรีนีโอ จำกัด
กันยายน 2560

ตารางที่ 1 ผลกระทบต่อสิ่งแวดล้อมที่สำคัญ มาตรการป้องกันและแก้ไขผลกระทบสิ่งแวดล้อม และมาตรการติดตามตรวจสอบผลกระทบสิ่งแวดล้อม

โครงการ AERAS CONDOMINIUM (ส่วนขยาย) ของบริษัท เดอะ แกลเลอรี่ บีชฟรอนท์ จำกัด (ระยะก่อสร้าง)

องค์ประกอบทางสิ่งแวดล้อม	ผลกระทบสิ่งแวดล้อมที่สำคัญ	มาตรการป้องกันและแก้ไขผลกระทบสิ่งแวดล้อม	มาตรการติดตามตรวจสอบผลกระทบสิ่งแวดล้อม
	ลดพื้นที่บริเวณรอบสระว่ายน้ำบริเวณชั้น 5 ปรับเป็นพื้นที่สีเขียว และเพิ่มพื้นที่พักผ่อนส่วนกลาง บริเวณชั้น 38 ภายในพื้นที่อาคารเดิม ส่วนการปรับปรุงอาคาร B มีเพียงการกั้นห้องเท่านั้น ไม่มีการก่อสร้างอาคารหรือสิ่งปลูกสร้างเพิ่มเติม กิจกรรมดังกล่าวจะเกิดขึ้นภายในอาคาร (ส่วนเดิม) ซึ่งปัจจุบันได้ดำเนินการส่วนขยายภายในอาคารและภายนอกเรียบร้อยแล้ว ยกเว้นพื้นที่ภายนอกอาคารที่ต้องมีการปรับปรุงพื้นที่บริเวณสระว่ายน้ำด้านหน้าอาคาร B เพื่อให้เหมาะสมกับการใช้งาน และเพิ่มเติมพื้นที่สีเขียวเท่านั้น อีกทั้งปัจจุบันโครงการได้ดำเนินการก่อสร้างในส่วนของเสาเข็มและฐานรากแล้วเสร็จเรียบร้อยแล้ว และจากการตรวจวัดความสั่นสะเทือนจากกิจกรรมการก่อสร้างโครงการ เมื่อวันที่ 2-3 ธันวาคม 2559 พบว่า มีค่าความเร็วอนุภาคสูงสุด เท่ากับ 1.68 มิลลิเมตร/วินาที ที่ความถี่ 2.7 เฮิรตซ์ (ไม่เกิน 5 มิลลิเมตร/วินาที) ซึ่งเป็นไปตามประกาศคณะกรรมการสิ่งแวดล้อมแห่งชาติฉบับที่ 37 (พ.ศ. 2553) กำหนดให้เป็นอาคารประเภทที่ 2 ความสั่นสะเทือนกรณีที่ 1 ความถี่ไม่เกิน 10 เฮิรตซ์ มีความเร็วอนุภาคสูงสุดไม่เกิน 5 มิลลิเมตร/วินาที จึงคาดว่ากิจกรรมก่อสร้างส่วนที่เหลือของโครงการ (ส่วนขยาย) จะก่อให้เกิดผลกระทบด้านความสั่นสะเทือนในระดับต่ำ	พื้นดินที่รองรับอาคารในการต้านทานแรงสั่นสะเทือนของแผ่นดินไหว พ.ศ. 2550 2. จัดให้มีการประกันภัยความรับผิดตามกฎหมายต่อชีวิตร่างกายและทรัพย์สินของบุคคลภายนอก โดยแสดงสำเนาตารางกรมธรรม์ประกันภัยไว้ในบริเวณพื้นที่ก่อสร้าง 3. กำหนดให้ผู้รับเหมาตลอดจนบริษัทควบคุมงานก่อสร้าง ให้ปฏิบัติตามมาตรการที่ระบุไว้ในรายงานการวิเคราะห์ผลกระทบสิ่งแวดล้อมที่ได้รับความเห็นชอบอย่างเคร่งครัด 4. จัดให้มีวิศวกรดูแลการก่อสร้างอย่างใกล้ชิด และควบคุมการก่อสร้างให้ถูกต้องตามหลักวิศวกรรม ให้ส่งผลกระทบต่อพื้นที่ข้างเคียงน้อยที่สุด 5. จัดให้มีการตรวจวัดความสั่นสะเทือนภายในพื้นที่โครงการ โดยใช้เครื่องวัดค่าความสั่นสะเทือนตรวจวัดค่าความเร็วคลื่นอนุภาคสูงสุด (Peak Particle Velocity, PPV) ความถี่เดือนละ 1 ครั้ง ตลอดระยะเวลาการก่อสร้าง 6. โครงการจะกำหนดให้มีมาตรการจัดตั้งคณะกรรมการประสานงานเพื่อแก้ไขปัญหาจากการพัฒนาโครงการ ได้แก่ ตัวแทนบ้าน/อาคารข้างเคียง ตัวแทนบริษัทผู้พัฒนาโครงการ และตัวแทนจากเมืองพัทยา (หน่วยงานอนุญาต)	ตลอดระยะก่อสร้าง กรณีพบว่ามีเรื่องร้องเรียนจะจัดเจ้าหน้าที่เข้าตรวจสอบโดยทันที หากพบว่าเป็นความเสียหายที่เกิดจากโครงการจะแก้ไขให้โดยทันที <u>ดัชนีตรวจวัด</u> - ความสั่นสะเทือน <u>สถานที่ดำเนินการ</u> - บริเวณกลุ่มอาคารพาณิชย์ด้านทิศเหนือ ภายในพื้นที่ก่อสร้าง - กลุ่มบ้านพักอาศัยบริเวณจอมเทียนซอย 18 <u>ระยะเวลาและความถี่</u> - ตรวจวัดเดือนละ 1 ครั้ง ตลอดระยะเวลาก่อสร้าง

ลงนาม..กรรมการผู้มีอำนาจลงนาม
(นายสมภพ วาณิชเสนี และนายศักดิ์สิทธิ์ ธีระพรสถานนท์)
บริษัท เดอะ แกลเลอรี่ บีชฟรอนท์ คอนโดมิเนียม จำกัด
กันยายน 2560

ลงนาม ....ผู้ชำนาญการสิ่งแวดล้อม
(นายปริญญา บุญเกษม)
บริษัท กรีนีโอ จำกัด
กันยายน 2560

ตารางที่ 1 ผลกระทบต่อสิ่งแวดล้อมที่สำคัญ มาตรการป้องกันและแก้ไขผลกระทบสิ่งแวดล้อม และมาตรการติดตามตรวจสอบผลกระทบสิ่งแวดล้อม
โครงการ AERAS CONDOMINIUM (ส่วนขยาย) ของบริษัท เดอะ แกลเลอรี่ บีชฟรอนท์ จำกัด (ระยะก่อสร้าง)

องค์ประกอบทางสิ่งแวดล้อม	ผลกระทบสิ่งแวดล้อมที่สำคัญ	มาตรการป้องกันและแก้ไขผลกระทบสิ่งแวดล้อม	มาตรการติดตามตรวจสอบผลกระทบสิ่งแวดล้อม
1.7 **คลื่นวิทยุและโทรทัศน์**	**คลื่นวิทยุ** คลื่นวิทยุมีสมบัติที่น่าสนใจอีกประการหนึ่ง คือ คลื่นวิทยุบางช่วงสามารถสะท้อนได้ที่บรรยากาศชั้นไอโอโนสเฟียร์ เพราะบรรยากาศในชั้นนี้ประกอบด้วย อนุภาคที่มีประจุไฟฟ้าเป็นจำนวนมาก ดังนั้น มีผลเหมือนว่าคลื่นวิทยุขึ้นไปบนชั้นบรรยากาศไอโอโนสเฟียร์ แล้วสะท้อนกลับลงมา แต่ถ้าคลื่นวิทยุที่ขึ้นไปมีความถี่มากเกินไป ประจุอิสระสั่นตามไม่ทัน คลื่นวิทยุจะไม่เสียพลังงานและจะทะลุผ่านชั้นบรรยากาศออกไป สมบัติข้อนี้ทำให้สามารถใช้คลื่นวิทยุในการสื่อสารเป็นระยะทางไกลๆ ได้ แต่ถ้าเป็นคลื่นวิทยุที่มีความถี่สูงสมบัติการสะท้อนดังกล่าวจะเกิดได้น้อยมาก ในการกระจายเสียงด้วยคลื่นวิทยุระบบเอเอ็ม คลื่นสามารถเดินทางถึงเครื่องรับวิทยุได้สองทาง คือ เคลื่อนที่ไปตรงๆในระดับสายตา ซึ่งเรียกว่า คลื่นดิน ส่วนคลื่นที่สะท้อนกลับมาจากชั้นไอโอโนสเฟียร์ เรียกว่า คลื่นฟ้า ส่วนคลื่นวิทยุระบบเอฟเอ็มซึ่งมีความถี่สูงจะมีการสะท้อนที่ชั้นไอโอโนสเฟียน้อย ดังนั้น ถ้าต้องการส่งกระจายเสียงด้วยระบบเอฟเอ็มให้ครอบคลุมพื้นที่ไกลๆ จึงต้องมีสถานีถ่ายทอดเป็นระยะๆ และผู้รับต้องตั้งสายอากาศให้สูง ในขณะที่คลื่นวิทยุเคลื่อนที่ผ่านสิ่งกีดขวางที่มีขนาดใกล้เคียงความยาวคลื่น จะมีการเลี้ยวเบนเกิดขึ้น ทำให้คลื่นวิทยุอ้อมผ่านไปได้ แต่ถ้าสิ่งกีดขวางมีขนาดใหญ่มาก เช่น ภูเขา คลื่นวิทยุที่มีความยาวคลื่นสั้น จะไม่สามารถอ้อมผ่านภูเขาได้ ทำให้ด้านตรงข้ามของภูเขาเป็นจุดปลอดคลื่นและการกระจายเสียง สถานีส่งคลื่นวิทยุหนึ่งๆจะใช้คลื่นวิทยุที่มีความถี่คลื่นโดยเฉพาะ เพราะถ้าใช้คลื่นที่มีความถี่เดียวกัน จะเข้าไปในเครื่องรับ	1. โครงการต้องทำหนังสือแจ้งผู้พักอาศัยอาคาร/บ้านพักอาศัย พื้นที่ติดโครงการ จากโครงการ ณ วันที่เริ่มลงมือก่อสร้าง โดยหนังสือดังกล่าวจะระบุชื่อและหมายเลขโทรศัพท์ของบุคคลที่จะเป็นผู้รับเรื่อง ผู้ได้รับผลกระทบสามารถติดต่อกับโครงการได้โดยตรง แต่เนื่องจากผู้ได้รับผลกระทบอาจจะรับผลกระทบไม่เท่ากันและแตกต่างกัน จึงกำหนดหลักเกณฑ์และเงื่อนไขในการชดเชยค่าเสียหายหรือการดำเนินการแก้ไขผลกะทบ ดังนี้ • ในกรณีที่ได้รับผลกระทบจากการรบกวนคลื่นสัญญาณโทรทัศน์ โดยโครงการจะปรับตำแหน่ง ปรับปรุงอุปกรณ์รับสัญญาณเดิม หรือติดตั้งอุปกรณ์รับสัญญาณโทรทัศน์ใหม่ให้แก่ผู้ที่ได้รับผลกระทบในทันทีที่ได้รับการติดต่อและพิสูจน์ได้ว่าการรับสัญญาณโทรทัศน์ได้รับบดบังคลื่นสัญญาณอันเกิดจากอาคารของโครงการ โดยโครงการจะเป็นผู้รับผิดชอบค่าใช้จ่ายที่เกิดขึ้นทั้งหมดจากการแก้ไขให้สามารถรับสัญญาณได้เหมือนเดิม • การชดเชยตามรายละเอียดในข้อ 1 ต้องเริ่มตั้งแต่มีการก่อสร้างโครงการจนถึงเปิดดำเนินการ เป็นระยะเวลา 1 ปี ในกรณีที่ 2 ฝ่ายไม่สามารถตกลงกันได้ ให้ใช้ลักษณะไตรภาคี เพื่อเจรจาหาข้อตกลงร่วมกัน	-

ตารางที่ 1 ผลกระทบต่อสิ่งแวดล้อมที่สำคัญ มาตรการป้องกันและแก้ไขผลกระทบสิ่งแวดล้อม และมาตรการติดตามตรวจสอบผลกระทบสิ่งแวดล้อม
โครงการ AERAS CONDOMINIUM (ส่วนขยาย) ของบริษัท เดอะ แกลเลอรี่ บีชฟรอนท์ จำกัด (ระยะก่อสร้าง)

องค์ประกอบทางสิ่งแวดล้อม	ผลกระทบสิ่งแวดล้อมที่สำคัญ	มาตรการป้องกันและแก้ไขผลกระทบสิ่งแวดล้อม	มาตรการติดตามตรวจสอบผลกระทบสิ่งแวดล้อม
	พร้อมกัน เสียงจะรบกวนกัน แต่ถ้าส่งวิทยุอยู่ห่างกันมากๆ จนคลื่นวิทยุของสถานีทั้งสองไม่สามารถรบกวนกันได้ สถานีทั้งสองอาจใช้ความถี่เดียวกันได้ **คลื่นโทรทัศน์** คลื่นโทรทัศน์มีความถี่ประมาณ 10^8 เฮิรตซ์ คลื่นแม่เหล็กไฟฟ้าที่มีความถี่สูงขนาดนี้จะไม่สะท้อนที่ชั้นไอโอโนสเฟียร์ แต่จะทะลุผ่านนั้นบรรยากาศไปนอกโลก ดังนั้น ในการส่งคลื่นโทรทัศน์ไปไกลๆ จะต้องใช้สถานีถ่ายทอดคลื่นเป็นระยะๆ เพื่อรับคลื่นโทรทัศน์จากสถานีส่งซึ่งมาในแนวเส้นตรง แล้วขยายให้สัญญาณแรงขึ้นก่อนที่จะส่งไปยังสถานีที่อยู่ถัดไป เพราะสัญญาณเดินทางเป็นเส้นตรง ดังนั้น สัญญาณจะไปได้ไกลสุดเพียง 80 กิโลเมตรบนผิวโลกเท่านั้น ทั้งนี้เพราะผิวโลกโค้งหรืออาจใช้คลื่นไมโครเวฟทำสัญญาณจากสถานีส่งไปยังดาวเทียมซึ่งโคจรอยู่ในวงโคจรที่ตำแหน่งหยุดนิ่งเมื่อเทียบกับตำแหน่งหนึ่งๆบนผิวโลก นั่นคือดาวเทียมมีความเร็วเชิงมุมเดียวกับความเร็วในการหมุนรอบตัวเองของโลก จากนั้นดาวเทียมก็จะส่งคลื่นต่อไปยังสถานีรับที่อยู่ไกลๆได้ เพราะคลื่นโทรทัศน์ที่มีความยาวคลื่นสั้น ไม่สามารถเลี้ยวเบนอ้อมผ่านสิ่งกีดขวางใหญ่ได้ ดังนั้น เมื่อคลื่นโทรทัศน์กระทบรถยนต์หรือเครื่องบิน จะเกิดปรากฏการณ์แทรกสอดกับคลื่นที่ส่งมาจากสถานีแล้วเข้าเครื่องรับสัญญาณพร้อมกัน ทำให้เกิดภาพซ้อนในจอภาพ ฉะนั้นเพื่อให้ได้ภาพคมชัดเจน ปัจจุบันจึงนิยมใช้ระบบส่งสัญญาณโทรทัศน์ตามสาย จากผลการสำรวจด้านการบดบังคลื่นวิทยุและโทรทัศน์ พบว่า กลุ่มตัวอย่างทั้งหมดเห็นว่าการเกิดโครงการไม่มีผลต่อความคมชัดของวิทยุหรือโทรทัศน์ที่ฟังหรือดูอยู่ในปัจจุบัน		

ลงนาม..กรรมการผู้มีอำนาจลงนาม
(นายสมภพ วาณิชเสนี และนายศักดิ์สิทธิ์ ธีระพรสถานนท์)
บริษัท เดอะ แกลเลอรี่ บีชฟรอนท์ คอนโดมิเนียม จำกัด
กันยายน 2560

ลงนาม..ผู้ชำนาญการสิ่งแวดล้อม
(นายปริญญา บุญเกษม)
บริษัท กรีนีโอ จำกัด
กันยายน 2560

greeneo co.,ltd

ตารางที่ 1 ผลกระทบต่อสิ่งแวดล้อมที่สำคัญ มาตรการป้องกันและแก้ไขผลกระทบสิ่งแวดล้อม และมาตรการติดตามตรวจสอบผลกระทบสิ่งแวดล้อม โครงการ AERAS CONDOMINIUM (ส่วนขยาย) ของบริษัท เดอะ แกลเลอรี่ บีชฟรอนท์ จำกัด (ระยะก่อสร้าง)

องค์ประกอบทางสิ่งแวดล้อม	ผลกระทบสิ่งแวดล้อมที่สำคัญ	มาตรการป้องกันและแก้ไขผลกระทบสิ่งแวดล้อม	มาตรการติดตามตรวจสอบผลกระทบสิ่งแวดล้อม
1.8 แหล่งน้ำผิวดิน	น้ำเสียในช่วงก่อสร้างจะเกิดขึ้น 2 ส่วนคือ น้ำเสียจากกิจกรรมการก่อสร้างซึ่งจะปล่อยซึมลงดิน และน้ำเสียจากคนงานก่อสร้าง มีปริมาณประมาณ 2.00 ลูกบาศก์เมตร/วัน ทั้งหมดจะถูกบำบัดด้วยระบบบำบัดน้ำเสียสำเร็จรูปชนิดเกรอะ-กรองไร้อากาศ ซึ่งทั้งน้ำอุปโภค-บริโภคของคนงานและน้ำทิ้งที่ผ่านการบำบัดจะเข้าสู่รางระบายน้ำ ก่อนเข้าสู่บ่อดักขยะ พร้อมตะแกรงดักขยะ ซึ่งบางส่วนจะไหลซึมลงดิน ส่วนที่ผ่านการตกตะกอนแล้วจะปล่อยลงสู่ท่อระบายน้ำริมถนนจอมเทียน ซอย 17 และเข้าสู่ระบบบำบัดน้ำเสียหาดจอมเทียน บริเวณซอยวัดบุณย์กัญจนารามต่อไป ดังนั้น จึงคาดว่าจะก่อให้เกิดผลกระทบต่อสภาพนิเวศแหล่งน้ำผิวดินในระดับต่ำ	1. จัดระบบระบายน้ำ และบ่อตกตะกอนภายในพื้นที่ก่อนระบายออกสู่ท่อระบายน้ำด้านหน้าโครงการ 2. ให้ขุดลอกแนวรางระบายน้ำที่ขุดไว้รอบพื้นที่ก่อสร้างอย่างน้อยปีละ 2 ครั้ง (ก่อนเข้าฤดูฝนและหลังผ่านฤดูฝน) ตลอดระยะเวลาก่อสร้าง 3. จัดให้มีห้องส้วมสำหรับคนงานที่เพียงพอและถูกสุขลักษณะบริเวณพื้นที่บ้านพักคนงาน จัดให้มีห้องส้วม 5 ห้อง คิดเป็นคนงาน 10 คน ต่อ 1 ห้อง พร้อมติดตั้งระบบบำบัดน้ำเสียสำเร็จรูปชนิดเกรอะ-กรองไร้อากาศ เพื่อบำบัดน้ำเสียจากส้วม 4. จัดให้มีคนงานคอยดูแลรักษาความสะอาดห้องส้วมให้สะอาดอยู่เสมอ 5. ประสานให้รถสูบสิ่งปฏิกูลของหน่วยงานที่เกี่ยวข้อง มาสูบตะกอนไปกำจัดทันทีที่เต็ม 6. หลังจากการก่อสร้างแล้วเสร็จ ต้องดำเนินการสูบของเสียภายในห้องส้วมและระบบบำบัดน้ำเสียออก โดยให้หน่วยงานที่เกี่ยวข้องนำไปกำจัดให้ถูกต้องตามหลักสุขาภิบาล หลังจากนั้นจึงปรับปรุงพื้นที่โดยการฝังกลบ พร้อมฉีดน้ำยาฆ่าเชื้อ 7. รณรงค์ให้คนงานใช้น้ำอย่างประหยัด เช่น ไม่เปิดน้ำทิ้งไว้เมื่อไม่ใช้งาน เป็นต้น เพื่อลดปริมาณน้ำเสียที่อาจเกิดขึ้น	-

ลงนาม...กรรมการผู้มีอำนาจลงนาม
(นายสมภพ วาณิชเสนี และนายศักดิ์สิทธิ์ ธีระพรสถานนท์)
บริษัท เดอะ แกลเลอรี่ บีชฟรอนท์ คอนโดมิเนียม จำกัด
กันยายน 2560

ลงนาม ....ผู้ชำนาญการสิ่งแวดล้อม
(นายปริญญา บุญเกษม)
บริษัท กรีนีโอ จำกัด
กันยายน 2560

ตารางที่ 1 ผลกระทบต่อสิ่งแวดล้อมที่สำคัญ มาตรการป้องกันและแก้ไขผลกระทบสิ่งแวดล้อม และมาตรการติดตามตรวจสอบผลกระทบสิ่งแวดล้อม
โครงการ AERAS CONDOMINIUM (ส่วนขยาย) ของบริษัท เดอะ แกลเลอรี่ บีชฟรอนท์ จำกัด (ระยะก่อสร้าง)

องค์ประกอบทางสิ่งแวดล้อม	ผลกระทบสิ่งแวดล้อมที่สำคัญ	มาตรการป้องกันและแก้ไขผลกระทบสิ่งแวดล้อม	มาตรการติดตามตรวจสอบผลกระทบสิ่งแวดล้อม
1.9 แหล่งน้ำใต้ดิน	แหล่งน้ำใช้ของโครงการในช่วงการก่อสร้างโครงการ จะมาจากการประปาส่วนภูมิภาคสาขาพัทยา (ชั้นพิเศษ) ไม่มีการนำน้ำใต้ดินมาใช้ในกิจกรรมการก่อสร้าง อีกทั้งน้ำเสียจากส้วมจะถูกระบบบำบัดน้ำเสียสำเร็จรูปชนิดเกรอะ-กรองไร้อากาศ ก่อนปล่อยลงสู่ท่อระบายน้ำริมถนนจอมเทียน ซอย 17 และเข้าสู่ระบบบำบัดน้ำเสียหาดจอมเทียน บริเวณซอยวัดบุญย์กัญจนารามต่อไป ดังนั้น การดำเนินการก่อสร้างของโครงการจึงก่อให้เกิดผลกระทบต่อแหล่งน้ำใต้ดินในระดับต่ำ	1. จัดให้มีห้องส้วมสำหรับคนงานที่เพียงพอและถูกสุขลักษณะบริเวณพื้นที่บ้านพักคนงาน จัดให้มีห้องส้วม 5 ห้อง คิดเป็นคนงาน 10 คน ต่อ 1 ห้อง พร้อมติดตั้งระบบบำบัดน้ำเสียสำเร็จรูปชนิดเกรอะ-กรองไร้อากาศ เพื่อบำบัดน้ำเสียจากส้วม 2. หลังจากการก่อสร้างแล้วเสร็จ ต้องดำเนินการสูบของเสียภายในห้องส้วมและระบบบำบัดน้ำเสียออก โดยให้หน่วยงานที่เกี่ยวข้องนำไปกำจัดให้ถูกต้องตามหลักสุขาภิบาล หลังจากนั้นจึงปรับปรุงพื้นที่โดยการฝังกลบ พร้อมฉีดน้ำยาฆ่าเชื้อ 3. ห้ามไม่ให้มีการเทกองมูลฝอยบริเวณพื้นที่ก่อสร้าง ที่โล่งแจ้งและบ้านพักคนงาน เพื่อป้องกันน้ำชะขยะลงสู่แหล่งน้ำใต้ดิน	-
2. ทรัพยากรชีวภาพ 2.1 ทรัพยากรชีวภาพบนบก	โครงการตั้งอยู่บริเวณถนนจอมเทียน สาย 1 ตำบลหนองปรือ อำเภอบางละมุง จังหวัดชลบุรี ในเขตเมืองพัทยา บริเวณหาดจอมเทียน ซึ่งเป็นเมืองท่องเที่ยวสภาพพื้นที่ทั่วไปเป็นอาคารพาณิชย์ บ้านพักอาศัย อาคารชุดพักอาศัย โรงแรม สถานประกอบการ และพื้นที่ว่าง ดังนั้น พืชพรรณที่พบซึ่งเป็นพืชที่ปลูกไว้ประดับตามบ้านทั่วไปและบริเวณริมชายหาด เช่น ต้นมะพร้าว ส่วนสัตว์ที่พบ คือ สุนัข แมว ที่ชาวบ้านเลี้ยงไว้ ซึ่งไม่ใช่สัตว์หายากหรือขึ้นทะเบียนเป็นสัตว์ป่าคุ้มครองหรือสัตว์ป่าสงวนที่ควรค่าต่อการอนุรักษ์ ดังนั้น จึงส่งผลกระทบต่อทรัพยากรชีวภาพบนบกในระดับต่ำ	- ดำเนินการตามมาตรการป้องกันและลดผลกระทบด้านทรัพยากรธรรมชาติและคุณค่าการใช้ประโยชน์ของมนุษย์อย่างเคร่งครัด เพื่อที่จะไม่ก่อให้เกิดผลกระทบต่อทรัพยากรชีวภาพ	-
2.2 ทรัพยากรชีวภาพในน้ำ	แหล่งน้ำผิวดินที่อยู่ใกล้เคียงพื้นที่โครงการ ได้แก่ หาดจอมเทียน ซึ่งอยู่ห่างจากพื้นที่โครงการไปทางทิศตะวันตกเป็นระยะทางประมาณ 11 เมตร ปัจจุบันมีการใช้ประโยชน์เป็นแหล่งท่องเที่ยว โครงการจะบำบัดน้ำเสียที่เกิดขึ้นภายในโครงการทั้งในระยะก่อสร้างและดำเนินการให้ได้	- ดำเนินการตามมาตรการป้องกันและลดผลกระทบด้านทรัพยากรธรรมชาติ และคุณค่าการใช้ประโยชน์ของมนุษย์อย่างเคร่งครัด เพื่อที่จะไม่ก่อให้เกิดผลกระทบต่อทรัพยากรชีวภาพ	-

ลงนาม..กรรมการผู้มีอำนาจลงนาม
(นายสมภพ วาณิชเสนี และนายศักดิ์สิทธิ์ ธีระพรสถานนท์)
บริษัท เดอะ แกลเลอรี่ บีชฟรอนท์ คอนโดมิเนียม จำกัด
กันยายน 2560

THE GALLERY BEACHFRONT CONDOMINIUM CO.,LTD.

ลงนาม ....ผู้ชำนาญการสิ่งแวดล้อม
(นายปริญญา บุญเกษม)
บริษัท กรีนีโอ จำกัด
กันยายน 2560

greeneo co.,ltd.

ตารางที่ 1 ผลกระทบต่อสิ่งแวดล้อมที่สำคัญ มาตรการป้องกันและแก้ไขผลกระทบสิ่งแวดล้อม และมาตรการติดตามตรวจสอบผลกระทบสิ่งแวดล้อม
โครงการ AERAS CONDOMINIUM (ส่วนขยาย) ของบริษัท เดอะ แกลเลอรี่ บีชฟรอนท์ จำกัด (ระยะก่อสร้าง)

องค์ประกอบทางสิ่งแวดล้อม	ผลกระทบสิ่งแวดล้อมที่สำคัญ	มาตรการป้องกันและแก้ไขผลกระทบสิ่งแวดล้อม	มาตรการติดตามตรวจสอบผลกระทบสิ่งแวดล้อม
	มาตรฐานตามที่กฎหมายกำหนด ก่อนระบายออกนอกพื้นที่โครงการ โดยน้ำทิ้งของโครงการจะระบายลงสู่ท่อระบายน้ำริมถนนจอมเทียน สาย 1 และไหลลงสู่ระบบบำบัดน้ำเสียหาดจอมเทียน บริเวณซอยวัดบุณย์กัญจนารามต่อไป ซึ่งจะได้รับการบำบัดให้มีคุณภาพน้ำทิ้งเป็นไปตามมาตรฐานที่กฎหมายกำหนด โดยมิได้ระบายน้ำทิ้งลงสู่แหล่งน้ำผิวดินโดยตรง ดังนั้น จึงส่งผลกระทบต่อทรัพยากรชีวภาพในแหล่งน้ำในระดับต่ำ		
3. คุณค่าการใช้ประโยชน์ของมนุษย์ **3.1 การใช้น้ำ**	ในระยะก่อสร้างโครงการมีการใช้น้ำทั้งสิ้น 3.50 ลูกบาศก์เมตร/วัน ใช้น้ำประปาจากการประปาส่วนภูมิภาคสาขาพัทยา (ชั้นพิเศษ) โดยขอติดตั้งมิเตอร์ชั่วคราวและยกเลิกเมื่อก่อสร้างแล้วเสร็จจะเปลี่ยนเป็นมิเตอร์ถาวร ซึ่งปริมาณการใช้น้ำในกิจกรรมก่อสร้าง เช่น การผสมปูน การฉีดพรมน้ำ การล้างอุปกรณ์ ฉีดพรมน้ำเพื่อป้องกันการฟุ้งกระจายขอ ฝุ่นละออง 1.00 ลูกบาศก์เมตร/วัน และน้ำใช้เพื่อการอุปโภคจึงเป็นน้ำสำหรับการชำระล้างและน้ำในห้องส้วมของคนงาน (จำนวน 50 คน) 2.50 ลูกบาศก์เมตร/วัน ซึ่งการประปาส่วนภูมิภาคสาขาพัทยา (ชั้นพิเศษ) สามารถให้บริการได้อย่างเพียงพอ ดังนั้น การใช้น้ำในช่วงก่อสร้างจะส่งผลกระทบต่อการใช้น้ำของชุมชนโดยรอบในระดับต่ำ	1. กำชับให้คนงานใช้น้ำอย่างประหยัด เช่น ไม่เปิดน้ำทิ้งไว้เมื่อไม่ใช้งาน เป็นต้น 2. ตรวจสอบดูจุดรั่วซึม กรณีที่พบว่ามีการรั่วซึมให้เร่งดำเนินการแก้ไขโดยทันที 3. จัดให้มีที่เก็บสำรองน้ำใช้ภายในบ้านพักคนงานไว้อย่างเพียงพออย่างน้อย 1 วัน	- ตรวจสอบดูจุดรั่วซึมบริเวณท่อประปาของโครงการ ทุกเดือน ตลอดระยะเวลาก่อสร้าง
3.2 การบำบัดน้ำเสียและสิ่งปฏิกูล	น้ำเสียในช่วงก่อสร้าง จะมาจาก 2 แหล่งคือ 1) น้ำเสียที่เกิดจากกิจกรรมการก่อสร้าง มีปริมาณน้ำเสียที่เกิดขึ้นประมาณ 0.40 ลูกบาศก์เมตร/วัน (คิดจากร้อยละ 40 ของปริมาณน้ำใช้) เนื่องจากปริมาณน้ำเสียที่เกิดจากกิจกรรมการก่อสร้างจะไหลซึมลงดิน	1. จัดให้มีห้องส้วมสำหรับคนงานที่เพียงพอและถูกสุขลักษณะบริเวณพื้นที่บ้านพักคนงาน จัดให้มีห้องส้วม 5 ห้อง คิดเป็นคนงาน 10 คนต่อ 1 ห้อง พร้อมติดตั้งระบบบำบัดน้ำเสียสำเร็จรูปชนิดถังกรอง-กรองไร้อากาศ เพื่อบำบัดน้ำเสียจากส้วม	- ตรวจสอบปริมาณกากตะกอนส่วนเกินที่เกิดจากระบบบำบัดน้ำเสียทุกเดือน ในกรณีที่พบว่าเต็มให้สูบ

ลงนาม...กรรมการผู้มีอำนาจลงนาม
(นายสมภพ วาณิชเสนี และนายศักดิ์สิทธิ์ ธีระพรสถานนท์)
บริษัท เดอะ แกลเลอรี่ บีชฟรอนท์ คอนโดมิเนียม จำกัด
กันยายน 2560

ลงนาม ....ผู้ชำนาญการสิ่งแวดล้อม
(นายปริญญา บุญเกษม)
บริษัท กรีนีโอ จำกัด
กันยายน 2560

ตารางที่ 1 ผลกระทบต่อสิ่งแวดล้อมที่สำคัญ มาตรการป้องกันและแก้ไขผลกระทบสิ่งแวดล้อม และมาตรการติดตามตรวจสอบผลกระทบสิ่งแวดล้อม
โครงการ AERAS CONDOMINIUM (ส่วนขยาย) ของบริษัท เดอะ แกลเลอรี่ บีชฟรอนท์ จำกัด (ระยะก่อสร้าง)

องค์ประกอบทางสิ่งแวดล้อม	ผลกระทบสิ่งแวดล้อมที่สำคัญ	มาตรการป้องกันและแก้ไขผลกระทบสิ่งแวดล้อม	มาตรการติดตามตรวจสอบผลกระทบสิ่งแวดล้อม
	2) น้ำเสียจากคนงานก่อสร้าง มีปริมาณประมาณ 2.00 ลูกบาศก์เมตร/วัน ได้ถูกบำบัดโดยระบบบำบัดน้ำเสียสำเร็จรูปชนิดเกรอะ-กรองไร้อากาศ ซึ่งทั้งน้ำอุปโภค-บริโภคของคนงานและน้ำทิ้งที่ผ่านการบำบัดจะเข้าสู่รางระบายน้ำ ก่อนเข้าสู่บ่อดักขยะ พร้อมตะแกรงดักขยะ ซึ่งบางส่วนจะไหลซึมลงดิน ส่วนที่ผ่านการตกตะกอนแล้วจะปล่อยลงสู่ท่อระบายน้ำริมถนนจอมเทียน ซอย 17 และเข้าสู่ระบบบำบัดน้ำเสียหาดจอมเทียนบริเวณซอยวัดบุณย์กัญจนารามต่อไป นอกจากนี้ ยังได้กำหนดให้สูบกากตะกอนจากส่วนเกรอะไปกำจัดทุก 1 ปี จนกว่าคนงานจะทำงานเสร็จ ซึ่งโครงการได้จัดระบบบำบัดน้ำเสียสำเร็จรูปชนิดเกรอะ-กรองไร้อากาศ ที่มีความเพียงพอและเหมาะสมต่อการรองรับน้ำเสียที่เกิดขึ้นในช่วงก่อสร้าง ดังนั้น ผลกระทบที่เกิดขึ้นจากน้ำเสียของโครงการช่วงก่อสร้างจึงกระทบต่อชุมชนโดยรอบในระดับต่ำ	2. จัดให้มีคนงานคอยดูแลรักษาความสะอาดห้องส้วมให้สะอาดอยู่เสมอ พร้อมทั้งจัดให้มีการกำจัดกลิ่น เพื่อไม่ให้ส่งกลิ่นเหม็นรบกวนต่อผู้พักอาศัยที่ติดกับโครงการ 3. ประสานให้รถของหน่วยงานที่เกี่ยวข้อง มาสูบตะกอนไปกำจัดทันทีที่เต็ม 4. หลังจากการก่อสร้างแล้วเสร็จ ต้องดำเนินการสูบของเสียภายในห้องส้วมและระบบบำบัดน้ำเสียออก โดยให้หน่วยงานที่เกี่ยวข้องนำไปกำจัดให้ถูกต้องตามหลักสุขาภิบาล หลังจากนั้นจึงปรับปรุงพื้นที่โดยการฝังกลบ พร้อมฉีดน้ำยาฆ่าเชื้อ 5. จัดเจ้าหน้าที่คอยทำหน้าที่เก็บกวาดมูลฝอยออกจากบ่อดักมูลฝอยสุดท้ายทุกวัน	ตะกอนส่วนเกินที่เกิดจากระบบบำบัดน้ำเสีย โดยเมืองพัทยา เข้ามาสูบนำไปกำจัดให้ถูกต้องตามหลักสุขาภิบาลต่อไป - ตรวจสอบสภาพและความสะอาดห้องน้ำ ห้องส้วมภายในพื้นที่ก่อสร้างและบ้านพักคนงาน ทุกวัน ตลอดระยะเวลาก่อสร้าง - หลังจากการก่อสร้างแล้วเสร็จต้องสูบตะกอนและน้ำเสียที่อยู่ภายในระบบบำบัดน้ำเสียออกไปกำจัดและบำบัดให้ถูกต้องตามหลักสุขาภิบาลก่อนการ รื้อถอน **ตรวจวัดคุณภาพน้ำ** <u>ดัชนีที่ตรวจวัด</u> - pH - BOD - Suspended Solids - Settleable Solids - TKN

ลงนาม...กรรมการผู้มีอำนาจลงนาม
(นายสมภพ วาณิชเสนี และนายศักดิ์สิทธิ์ ธีระพรสถานนท์)
บริษัท เดอะ แกลเลอรี่ บีชฟรอนท์ คอนโดมิเนียม จำกัด
กันยายน 2560

ลงนาม...ผู้ชำนาญการสิ่งแวดล้อม
(นายปริญญา บุญเกษม)
บริษัท กรีนีโอ จำกัด
กันยายน 2560

ตารางที่ 1 ผลกระทบต่อสิ่งแวดล้อมที่สำคัญ มาตรการป้องกันและแก้ไขผลกระทบสิ่งแวดล้อม และมาตรการติดตามตรวจสอบผลกระทบสิ่งแวดล้อม

โครงการ AERAS CONDOMINIUM (ส่วนขยาย) ของบริษัท เดอะ แกลเลอรี่ บีชฟรอนท์ จำกัด (ระยะก่อสร้าง)

องค์ประกอบทางสิ่งแวดล้อม	ผลกระทบสิ่งแวดล้อมที่สำคัญ	มาตรการป้องกันและแก้ไขผลกระทบสิ่งแวดล้อม	มาตรการติดตามตรวจสอบผลกระทบสิ่งแวดล้อม
			- TDS - Fat Oil and Grease - Sulfide - Fecal Coliform <u>สถานที่ดำเนินการ</u> - บ่อพักน้ำหลังผ่านระบบบำบัดน้ำเสีย <u>ระยะเวลา ความถี่</u> - ตรวจวัดเดือนละ 1 ครั้ง ตลอดช่วงก่อสร้าง
3.3 การระบายน้ำ	การระบายน้ำในช่วงก่อสร้างถ้าไม่มีการจัดการที่ดีโดยเฉพาะฤดูฝน น้ำไหลบ่าหน้าดินบนพื้นที่ที่กำลังก่อสร้างอาจพัดพาตะกอนดิน และเศษวัสดุก่อสร้างออกนอกพื้นที่ สร้างความเดือนร้อนรำคาญและเป็นภาระแก่พื้นที่โดยรอบได้ โดยเฉพาะการไหลลงสู่ท่อระบายน้ำสาธารณะอาจทำให้ท่ออุดตันได้ โดยคาดว่าผลกระทบจะอยู่ในระดับปานกลาง จึงได้กำหนดมาตรการลดผลกระทบ เช่น ทำรางระบายน้ำชั่วคราวรอบพื้นที่ก่อสร้าง โดยรวบรวมผ่านบ่อดักตะกอนก่อนนำเอาน้ำฝนมาใช้ประโยชน์ภายในพื้นที่ก่อสร้างต่อไป	1. จัดให้มีรางระบายน้ำชั่วคราวรอบโครงการ เพื่อรวบรวมน้ำฝนที่ไหลบ่าหน้าดินลงบ่อดักตะกอน ก่อนสูบไปรดพื้นที่ก่อสร้าง ล้างอุปกรณ์ และล้างล้อรถ ส่วนที่เหลือจะระบายออกสู่ภายนอกโครงการ 2. จัดให้มีบ่อดักตะกอนที่มีระยะเวลาตกตะกอนดินอย่างน้อย 2 ชั่วโมง รวบรวมน้ำฝนจากรางระบายก่อนระบายออกสู่ภายนอกโครงการ 3. จัดให้มีตะแกรงดักมูลฝอยในบ่อพักน้ำสุดท้ายก่อนระบายลงสู่ท่อระบายน้ำสาธารณะบริเวณถนนจอมเทียน สาย 1 4. จัดเจ้าหน้าที่คอยทำหน้าที่เก็บกวาดมูลฝอยออกจากบ่อดักมูลฝอยสุดท้ายทุกวัน 5. ให้ขุดลอกแนวรางระบายน้ำที่ขุดไว้รอบพื้นที่ก่อสร้างอย่างน้อยปีละ 2 ครั้ง (ก่อนเข้าฤดูฝนและหลังผ่านฤดูฝน) ตลอดระยะเวลาก่อสร้าง 6. ในระหว่างก่อสร้างต้องไม่มีการระบายน้ำลงสู่ทะเลบริเวณด้านทิศ	- ตรวจสอบไม่ให้มีเศษมูลฝอย เศษอาหาร หิน ทรายและตะกอนดินอุดตันในรางระบายน้ำ และบ่อพักน้ำสุดท้ายภายในพื้นที่โครงการ โดยตรวจสอบทุกวัน ตลอดระยะเวลาก่อสร้าง

ตารางที่ 1 ผลกระทบต่อสิ่งแวดล้อมที่สำคัญ มาตรการป้องกันและแก้ไขผลกระทบสิ่งแวดล้อม และมาตรการติดตามตรวจสอบผลกระทบสิ่งแวดล้อม โครงการ AERAS CONDOMINIUM (ส่วนขยาย) ของบริษัท เดอะ แกลเลอรี่ บีชฟรอนท์ จำกัด (ระยะก่อสร้าง)

องค์ประกอบทางสิ่งแวดล้อม	ผลกระทบสิ่งแวดล้อมที่สำคัญ	มาตรการป้องกันและแก้ไขผลกระทบสิ่งแวดล้อม	มาตรการติดตามตรวจสอบผลกระทบสิ่งแวดล้อม
		ตะวันตกของโครงการ	
3.4 **การจัดการมูลฝอย**	มูลฝอยที่เกิดขึ้นในช่วงการก่อสร้างมี 2 ประเภทคือ เศษวัสดุก่อสร้างและมูลฝอยจากการอุปโภคบริโภคของคนงานก่อสร้าง ซึ่งเศษวัสดุก่อสร้างนั้นจะมีบางส่วนที่นำกลับมาใช้ใหม่และขายให้แก่ผู้ที่ต้องการ ส่วนมูลฝอยจากการอุปโภคบริโภคของคนงานซึ่งมีปริมาณมูลฝอยประมาณ 150 ลิตร/วัน หรือ 0.15 ลูกบาศก์เมตร/วัน ซึ่งมูลฝอยจากทั้งสองแหล่งจะถูกรวบรวมไว้ในถังรองรับมูลฝอยที่จัดไว้บริเวณพื้นที่ก่อสร้างขนาด 240 ลิตร จำนวน 3 ถัง (แบ่งเป็นถังรองรับมูลฝอยเปียก 1 ถัง และถังรองรับมูลฝอยแห้ง 2 ถัง) สามารถรองรับมูลฝอยได้ 0.72 ลูกบาศก์เมตร (สามารถรองรับมูลฝอยได้ 4.8 วัน) และถังรองรับมูลฝอยอันตรายขนาด 240 ลิตร จำนวน 1 ถัง ในขณะที่โครงการติดต่อให้สำนักงานสาธารณสุขและสิ่งแวดล้อมเมืองพัทยา งานบริการรักษาความสะอาดและสิ่งปฏิกูลมารับมูลฝอยไปกำจัด ปริมาณมูลฝอยในช่วงนี้มีปริมาณไม่มากเมืองพัทยาสามารถเก็บขนได้หมด หากผู้รับเหมาสามารถจัดการและรวบรวมมูลฝอยได้ ก็จะมีผลกระทบต่อการเก็บขนมูลฝอยของชุมชนใกล้เคียงในระดับต่ำ	1. จัดเตรียมภาชนะรองรับมูลฝอยที่มีความคงทนขนาดเหมาะสมมีฝาปิดมิดชิด จำนวนมากเพียงพอในการรองรับมูลฝอยที่เกิดขึ้น 2. จัดเตรียมถังรองรับมูลฝอยขนาด 240 ลิตร จำนวน 4 ถัง ถังรองรับมูลฝอยแห้ง จำนวน 1 ถัง ถังรองรับมูลฝอยเปียกจำนวน 2 ถัง และถังรองรับมูลฝอยอันตรายจำนวน 1 ถัง ไว้ในบ้านพักคนงานเพื่อเป็นที่พักและรวบรวมมูลฝอยทั่วไป และมูลฝอยอันตราย 3. กำชับให้คนงานทิ้งมูลฝอยลงในภาชนะรองรับที่ได้จัดเตรียมไว้อย่างเคร่งครัด 4. ติดต่อประสานงานสำนักงานสาธารณสุขและสิ่งแวดล้อมเมืองพัทยา งานบริการรักษาความสะอาดและสิ่งปฏิกูลให้เข้ามารับไปกำจัดตามหลักสุขาภิบาล ไม่ให้มีมูลฝอยตกค้าง 5. ตรวจสอบสภาพภาชนะรองรับมูลฝอยเป็นประจำสม่ำเสมอ เพื่อป้องกันแมลงและสัตว์พาหะนำโรคใช้เป็นที่อยู่อาศัย แหล่งอาหาร กรณีที่พบว่าภาชนะรองรับมูลฝอยชำรุดหรือเสียหายต้องซ่อมแซมหรือเปลี่ยนใหม่ 6. กำหนดให้ผู้รับเหมาแยกเศษวัสดุก่อสร้างเก็บรวบรวมไว้เป็นสัดส่วนในพื้นที่ที่เหมาะสม และจัดให้มีระบบการคัดแยกและนำกลับมาใช้ประโยชน์ เช่น เศษอิฐ เศษปูน ก็จะนำมาปรับถมระดับพื้นที่โครงการ ไม้แบบนำกลับมาใช้ใหม่ได้ขยะที่ไม่สามารถนำกลับมาใช้ประโยชน์ได้อีก ผู้รับเหมาก็จะทิ้งลงถังรองรับ เพื่อจะขายให้ผู้รับซื้อของเก่าต่อไป	<u>ดัชนีที่ตรวจวัด</u> - ปริมาณขยะตกค้าง - ความสะอาด - สภาพถังรองรับมูลฝอย <u>สถานที่ดำเนินการ</u> - ภายในพื้นที่โครงการ <u>ระยะเวลา ความถี่</u> - ทุกวัน ตลอดระยะเวลาก่อสร้าง

ลงนาม.......................................กรรมการผู้มีอำนาจลงนาม
(นายสมภพ วาณิชเสนี และนายศักดิ์สิทธิ์ ธีระพรสถานนท์)
บริษัท เดอะ แกลเลอรี่ บีชฟรอนท์ คอนโดมิเนียม จำกัด
กันยายน 2560

ลงนาม ....ผู้ชำนาญการสิ่งแวดล้อม
(นายปริญญา บุญเกษม)
บริษัท กรีนีโอ จำกัด
กันยายน 2560

greeneo co.,ltd.

ตารางที่ 1 ผลกระทบต่อสิ่งแวดล้อมที่สำคัญ มาตรการป้องกันและแก้ไขผลกระทบสิ่งแวดล้อม และมาตรการติดตามตรวจสอบผลกระทบสิ่งแวดล้อม
โครงการ AERAS CONDOMINIUM (ส่วนขยาย) ของบริษัท เดอะ แกลเลอรี่ บีชฟรอนท์ จำกัด (ระยะก่อสร้าง)

องค์ประกอบทางสิ่งแวดล้อม	ผลกระทบสิ่งแวดล้อมที่สำคัญ	มาตรการป้องกันและแก้ไขผลกระทบสิ่งแวดล้อม	มาตรการติดตามตรวจสอบผลกระทบสิ่งแวดล้อม
3.5 การใช้ไฟฟ้า	ในช่วงการก่อสร้างภายในพื้นที่ก่อสร้าง ใช้ไฟฟ้าจากการจ่ายกระแสไฟฟ้าของการไฟฟ้าส่วนภูมิภาคจอมเทียน โดยมีปริมาณไฟฟ้าที่ใช้ทั้งในพื้นที่ก่อสร้าง ประมาณ 2 กิโลวัตต์/เดือน ซึ่งทางการไฟฟ้าส่วนภูมิภาคจอมเทียน สามารถให้บริการแก่โครงการในช่วงก่อสร้างอย่างเพียงพอ ดังนั้น จึงคาดว่าการใช้ไฟฟ้าของพื้นที่ก่อสร้าง จะไม่ส่งผลกระทบต่อการใช้ไฟฟ้าของชุมชนข้างเคียง เพราะปริมาณไฟฟ้าที่ใช้ในช่วงนี้มีไม่มาก	1. กำชับให้คนงานใช้ไฟฟ้าอย่างประหยัด เช่น เปิดไฟเท่าที่ใช้งาน เป็นต้น 2. ตรวจสอบระบบสายไฟฟ้า และอุปกรณ์ไฟฟ้าต่างๆ ให้อยู่ในสภาพพร้อมใช้งานเสมอ และซ่อมแซมทันทีเมื่อพบว่าชำรุดเสียหาย 3. ติดสติ๊กเกอร์ "ช่วยกันประหยัดไฟ" บริเวณพื้นที่ก่อสร้างในจุดที่สามารถมองเห็นได้ชัดเจนและบ้านพักคนงานภายนอกพื้นที่ก่อสร้าง	- ตรวจสอบระบบสายไฟฟ้าและอุปกรณ์ไฟฟ้าต่างๆที่ใช้ในงานก่อสร้าง ให้อยู่ในสภาพพร้อมใช้งานเสมอ ทุกเดือน ตลอดระยะเวลาก่อสร้าง
3.6 การคมนาคม	ในการก่อสร้างโครงการ (ส่วนขยาย) จะมีปริมาณรถขนส่งวัสดุก่อสร้างเข้า-ออกพื้นที่โครงการ โดยคาดว่าจะมีรถขนส่งบรรทุก 6 ล้อ เข้า-ออกพื้นที่โครงการประมาณ 5 คัน ส่วนรถเจ้าหน้าที่และคนงานก่อสร้าง จะมีรถบรรทุกขนาดเล็ก (รถปิกอัพ) จำนวน 5 คัน และรถจักรยานยนต์จำนวน 10 คัน โดยรถทั้งสองประเภทไม่ได้เข้าออกพื้นที่โครงการในช่วงเวลาเดียวกัน ซึ่งโครงการกำหนดให้มีการขนวัสดุก่อสร้างในช่วง 09.00-16.00 น. ส่วนรถบรรทุกขนาดเล็ก (รถปิกอัพ) รถจักรยานยนต์ของเจ้าหน้าที่ และพนักงานเฉพาะช่วงเช้า-เย็น ทั้งนี้คิดกรณีเลวร้ายที่สุด คือ รถทั้งหมดไปกลับภายในเวลา 1 ชั่วโมง และไปในทิศทางเดียวกันสามารถนำมาคำนวณหาค่า V/C Ratio ระยะก่อสร้าง โดยถนนหลักที่ใช้ในช่วงก่อสร้าง มีถนน 2 สาย คือ ถนนชัยพฤกษ์ และถนนจอมเทียนสาย 2 จากการประเมินระยะก่อสร้างโครงการ พบว่า ถนนจอมเทียน สาย 2 และถนนชัยพฤกษ์ ทั้งในวันหยุดและวันธรรมดา มีค่า V/C Ratio เปลี่ยนแปลง แต่สภาพการจราจรยังคงอยู่ในระดับเดิม ดังนั้น การขนส่งดินและวัสดุก่อสร้าง พนักงานและคนงานก่อสร้างส่งผลให้ปริมาณการจราจรเพิ่มขึ้น โดยรวมส่งผลกระทบต่อสภาพ	1. จัดเตรียมสถานที่สำหรับกองวัสดุก่อสร้างไม่ให้ล้ำออกมานอกพื้นที่โครงการ 2. จัดเตรียมพื้นที่สำหรับงานขนย้ายวัสดุก่อสร้าง และพื้นที่สำหรับจอดรถบรรทุกภายในโครงการโดยไม่ให้จอดล้ำเข้าไปในผิวการจราจรของถนนสาธารณะภายนอกโครงการ 3. จัดเตรียมจุดล้างล้อรถบรรทุกหนักในหน่วยงานเพื่อป้องกันไม่ให้มีฝุ่น หิน ดิน และเศษวัสดุติดล้อรถยนต์ออกไปร่วงหล่นบนผิวการจราจรบนถนนภายนอกโครงการ 4. จัดเตรียมผ้าใบคลุมหลังกระบะของรถบรรทุก ทุกคันที่เข้า-ออกโครงการเพื่อป้องกันฝุ่น หิน ดิน และเศษวัสดุ กระเด็นตกร่วงหล่นบนผิวการจราจรของถนนภายนอกโครงการ เพื่อความปลอดภัย และหากมีเศษวัสดุหรือดินของรถขนส่งล่วงหล่นนอกพื้นที่โครงการจะจัดเจ้าหน้าที่คอยเก็บกวาดทำความสะอาดให้เรียบร้อย 5.จัดเตรียมป้ายสัญญาณจราจร และป้ายเตือนขณะทำงานติดไว้ในจุดที่มองเห็นได้อย่างปลอดภัย ทั้งในพื้นที่ก่อสร้าง และ นอกพื้นที่ก่อสร้าง รวมถึงบริเวณทางเข้า-ออกโครงการเพื่อให้ชุมชนและผู้สัญจรผ่านไป	- จัดเจ้าหน้าที่คอยรับเรื่องร้องเรียนจากผู้อยู่อาศัยที่อยู่ใกล้เคียงพื้นที่โครงการตลอดระยะก่อสร้าง กรณีพบว่ามีเรื่องร้องเรียนจะจัดเจ้าหน้าที่เข้าตรวจสอบโดยทันที หากพบว่าเป็นความเสียหายที่เกิดจากโครงการจะแก้ไขให้โดยทันที - ตรวจสอบสภาพพร้อมใช้งานและความชัดเจนของป้ายสัญญาณจราจร ภายในพื้นที่โครงการ ทุกวัน ตลอดระยะเวลาก่อสร้าง - ตรวจสอบสภาพพร้อมใช้งานความสะอาดของล้อ และ

ตารางที่ 1 ผลกระทบต่อสิ่งแวดล้อมที่สำคัญ มาตรการป้องกันและแก้ไขผลกระทบสิ่งแวดล้อม และมาตรการติดตามตรวจสอบผลกระทบสิ่งแวดล้อม
โครงการ AERAS CONDOMINIUM (ส่วนขยาย) ของบริษัท เดอะ แกลเลอรี่ บีชฟรอนท์ จำกัด (ระยะก่อสร้าง)

องค์ประกอบทางสิ่งแวดล้อม	ผลกระทบสิ่งแวดล้อมที่สำคัญ	มาตรการป้องกันและแก้ไขผลกระทบสิ่งแวดล้อม	มาตรการติดตามตรวจสอบผลกระทบสิ่งแวดล้อม
	การจราจรโดยรอบในระดับต่ำ	มาบริเวณถนนหน้าทางเข้า-ออกโครงการได้เห็นและมีความระมัดระวังมากยิ่งขึ้น 6. รถขนส่งวัสดุก่อสร้างของโครงการต้องจัดให้มีการติดแผ่นป้ายสะท้อนแสงและธงสีบริเวณท้ายรถเพื่อให้ผู้ขับขี่ยวดยานบนถนนสังเกตเห็นรถดังกล่าวได้อย่างชัดเจนเพื่อป้องกันการเฉี่ยวชน 7. กำหนดให้รถขนส่งของโครงการใช้ความเร็วไม่เกิน 30 กิโลเมตร/ชั่วโมงในเขตชุมชนรวมถึงกำชับคนขับรถบรรทุกที่เข้า-ออกพื้นที่โครงการให้ปฏิบัติตามข้อกำหนดของกฎหมายอย่างเคร่งครัด โดยเฉพาะเรื่องความเร็วและน้ำหนักบรรทุก 8. กำหนดมาตรการควบคุมการขนส่งของรถบรรทุกเข้า-ออกหน่วยงาน โดยจะมีการวางแผนให้รถขนส่งทยอยเข้าสู่พื้นที่โครงการ โดยไม่ให้รถบรรทุกเข้า-ออกพื้นที่โครงการพร้อมๆกันหลายคัน เพื่อป้องกันไม่ให้เกิดการจอดรถในขณะลำเลียงวัสดุและอุปกรณ์ก่อสร้าง 9. มีการกวดขันเรื่องเวลาการขนย้ายวัสดุก่อสร้าง โดยจะให้มีการขนย้ายวัสดุในช่วงเวลา 10.00 น.- 15.00 น. ซึ่งเป็นช่วงที่มีการจราจรเบาบาง เพื่อลดผลกระทบต่อการจราจรภายนอกโครงการ 10. รถยนต์ของบริษัทผู้รับเหมาก่อสร้างทุกคันจะต้องมีรายชื่อของบริษัท และเบอร์โทรติดต่อ บริเวณด้านข้างหรือด้านหลังของรถ เพื่อให้ผู้ที่ได้รับผลกระทบจากรถของโครงการ สามารถติดต่อได้สะดวก	สภาพผ้าใบ ความหนาแน่นของการปิดคลุมท้ายรถบรรทุกที่ใช้ในการขนส่งวัสดุอุปกรณ์ก่อสร้างทุกวันตลอดระยะเวลาก่อสร้าง
3.7 การใช้ประโยชน์ที่ดิน	**กฎกระทรวงฉบับที่ 8 (พ.ศ.2519) ออกตามความในพระราชบัญญัติควบคุมการก่อสร้างอาคารพุทธศักราช 2479 และกฎกระทรวงฉบับที่ 9 (พ.ศ. 2521) ออกตามความในพระราชบัญญัติควบคุมการก่อสร้างอาคาร พ.ศ.**	1. ควบคุมดูแลการก่อสร้างให้เป็นไปตามแบบแปลนที่ได้รับอนุญาตจากหน่วยงานราชการ 2. ควบคุมดูแลการก่อสร้างให้เป็นไปตามข้อกำหนดการใช้ประโยชน์	-

ลงนาม..............................กรรมการผู้มีอำนาจลงนาม
(นายสมภพ วาณิชเสนี และนายศักดิ์สิทธิ์ ธีระพรสถานนท์)
บริษัท เดอะ แกลเลอรี่ บีชฟรอนท์ คอนโดมิเนียม จำกัด
กันยายน 2560

ลงนาม ....ผู้ชำนาญการสิ่งแวดล้อม
(นายปริญญา บุญเกษม)
บริษัท กรีนีโอ จำกัด
กันยายน 2560

ตารางที่ 1 ผลกระทบต่อสิ่งแวดล้อมที่สำคัญ มาตรการป้องกันและแก้ไขผลกระทบสิ่งแวดล้อม และมาตรการติดตามตรวจสอบผลกระทบสิ่งแวดล้อม โครงการ AERAS CONDOMINIUM (ส่วนขยาย) ของบริษัท เดอะ แกลเลอรี่ บีชฟรอนท์ จำกัด (ระยะก่อสร้าง)

องค์ประกอบทางสิ่งแวดล้อม	ผลกระทบสิ่งแวดล้อมที่สำคัญ	มาตรการป้องกันและแก้ไขผลกระทบสิ่งแวดล้อม	มาตรการติดตามตรวจสอบผลกระทบสิ่งแวดล้อม
	2479 จากการตรวจสอบบริเวณพื้นที่ตั้งโครงการกับแผนที่ควบคุมการก่อสร้างอาคารตามกฎกระทรวงฉบับที่ 8 (พ.ศ.2519) ออกตามความในพระราชบัญญัติควบคุมการก่อสร้างอาคารพุทธศักราช 2479 และกฎกระทรวงฉบับที่ 9 (พ.ศ.2521) ออกตามความในพระราชบัญญัติควบคุมการก่อสร้างอาคาร พ.ศ.2479 พบว่า การดำเนินโครงการอยู่ในเขตควบคุม โครงการตั้งที่อยู่นอกแนวชายฝั่งทะเลเข้าไปในแผ่นดิน เป็นระยะ 20 เมตร (27.65-27.70 เมตร) ส่วนพื้นที่โครงการที่ตั้งอยู่ในรัศมี 100 เมตร ได้มีการก่อสร้างอาคารอยู่อาศัยรวม (อาคารชุด) สูง 4 ชั้น มีความสูง ณ ระดับพื้นชั้นหลังคา 13.80 เมตร (ไม่เกิน 14 เมตร) ซึ่งสามารถก่อสร้างได้ตามข้อกำหนดดังกล่าว **ประกาศกระทรวงทรัพยากรธรรมชาติและสิ่งแวดล้อม เรื่อง กำหนดเขตพื้นที่และมาตรการคุ้มครองสิ่งแวดล้อมในบริเวณพื้นที่อำเภอบางละมุง และอำเภอสัตหีบ จังหวัดชลบุรี พ.ศ. 2553** พื้นที่โครงการตั้งอยู่ในบริเวณที่ 1 หมายถึง พื้นที่บนแผ่นดินใหญ่ โดยจากการตรวจสอบตามเงื่อนไขต่างๆที่เกี่ยวข้องในประกาศฯ พบว่าโครงการตั้งที่อยู่นอกแนวชายฝั่งทะเลเข้าไปในแผ่นดิน เป็นระยะ 20 เมตร ส่วนพื้นที่โครงการที่ตั้งอยู่ในรัศมี 100 เมตร ได้มีการก่อสร้างอาคารอยู่อาศัยรวม (อาคารชุด) สูง 4 ชั้น มีความสูง ณ ระดับพื้นชั้นหลังคา 13.80 เมตร (ไม่เกิน 14 เมตร) และมีพื้นที่ว่างในส่วนระยะดังกล่าวที่ร้อยละ 75.36 (ไม่น้อยกว่าร้อยละ 75.00) ลักษณะพื้นที่เป็นที่ราบไม่มีความลาดชัน ดำเนินกิจการเพื่อการอยู่อาศัย มีระยะทางจากชายหาด จอมเทียน เป็นระยะทางประมาณ 11 เมตร โดยการดำเนินโครงการจะไม่ขัดต่อ	ที่ดิน 3. โครงการต้องไม่ดำเนินการติดตั้งป้ายหรือสิ่งที่สร้างขึ้นสำหรับติดหรือตั้งป้ายบนพื้นที่ดินที่ขัดต่อประกาศกระทรวงทรัพยากรธรรมชาติและสิ่งแวดล้อม เรื่อง กำหนดเขตพื้นที่และมาตรการคุ้มครองสิ่งแวดล้อมในบริเวณพื้นที่อำเภอบางละมุง และอำเภอสัตหีบ จังหวัดชลบุรี พ.ศ. 2553 ข้อ 8 (15) ดังนี้ • ป้ายหรือสิ่งที่สร้างขึ้นสำหรับติดหรือตั้งป้ายเหนือที่เอกชนที่มีระยะห่างจากที่สาธารณะวัดเป็นมุมฉากในแนวราบบนพื้นดินและในอากาศน้อยกว่าสองเท่าของความสูงของป้ายและสิ่งที่สร้างขึ้นสำหรับติดหรือตั้งป้ายนั้นในแนวดิ่ง ยกเว้นในเขตพื้นที่เมืองพัทยา • ป้ายหรือสิ่งที่สร้างขึ้นสำหรับติดกับตั้งป้ายเหนือที่สาธารณะที่มีขนาดเกิน 1 ตารางเมตร หรือมีน้ำหนักรวมทั้งโครงสร้างเกิน 10 กิโลกรัม • ป้ายหรือสิ่งที่สร้างขึ้นสำหรับติดหรือตั้งป้ายตามแนวทางหลวงหรือทางสาธารณะในลักษณะบดบังหรืออาจจะบดบังทัศนวิสัยหรือทัศนียภาพอันสวยงาม หรือน่าจะเป็นอันตรายต่อชีวิตร่างกาย หรือทรัพย์สิน และป้ายตามแนวทางหลวง ที่มีระยะห่างระหว่างป้ายน้อยกว่า 1,000 เมตร • ป้ายหรือสิ่งที่สร้างขึ้นสำหรับติดหรือตั้งป้ายเหนือพื้นที่ที่ระดับความสูงจากระดับน้ำทะเลปานกลางตั้งแต่ 40 เมตรขึ้นไปหรือพื้นที่ที่มีความลาดชันเกินกว่าร้อยละ 35	

ตารางที่ 1 ผลกระทบต่อสิ่งแวดล้อมที่สำคัญ มาตรการป้องกันและแก้ไขผลกระทบสิ่งแวดล้อม และมาตรการติดตามตรวจสอบผลกระทบสิ่งแวดล้อม
โครงการ AERAS CONDOMINIUM (ส่วนขยาย) ของบริษัท เดอะ แกลเลอรี่ บีชฟรอนท์ จำกัด (ระยะก่อสร้าง)

องค์ประกอบทางสิ่งแวดล้อม	ผลกระทบสิ่งแวดล้อมที่สำคัญ	มาตรการป้องกันและแก้ไขผลกระทบสิ่งแวดล้อม	มาตรการติดตามตรวจสอบผลกระทบสิ่งแวดล้อม
	ประกาศกระทรวงทรัพยากร ธรรมชาติและสิ่งแวดล้อม เรื่อง กำหนดเขตพื้นที่และมาตรการคุ้มครองสิ่งแวดล้อมในบริเวณพื้นที่อำเภอบางละมุง และอำเภอสัตหีบ จังหวัดชลบุรี พ.ศ. 2553 แต่อย่างใด **กฎกระทรวงให้ใช้บังคับผังเมืองรวมเมืองพัทยา จังหวัดชลบุรี พ.ศ. 2558** พื้นที่โครงการตั้งอยู่ที่ดินหมายเลข 4.10 (สีแดง) โดยจากการตรวจสอบตามเงื่อนไขต่างๆ พบว่า โครงการ ประกอบด้วย อาคารชุดพักอาศัย ความสูง 38 ชั้น และชั้นใต้ดิน 1 ชั้น จำนวน 1 อาคาร (อาคาร A) พื้นที่อาคารรวม 28,687.00 ตารางเมตร (ไม่เกิน 30,000 ตารางเมตร) และอาคารชุดพักอาศัย ความสูง 4 ชั้น และชั้นใต้ดิน 1 ชั้น จำนวน 1 อาคาร (อาคาร B) พื้นที่อาคารรวม 1,794.00 ตารางเมตร ทั้ง 2 อาคารมีพื้นที่รวม 30,481.00 ตารางเมตร มีอัตราส่วนพื้นที่อาคารรวมต่อพื้นที่ดิน (30,481.00/5,880.00) เท่ากับ 5.18: 1 (ไม่เกิน 7:1) และพื้นที่ว่างต่อพื้นที่อาคารรวม ((3,702.00/ 30,487.42) x 100) เท่ากับ ร้อยละ 12.14 (ไม่น้อยกว่าร้อยละ 4.50)" ดังนั้น สามารถสรุปได้ว่าการใช้ประโยชน์ที่ดินของโครงการสอดคล้องกับ ผังเมืองรวมเมืองพัทยา จังหวัดชลบุรี พ.ศ.2558 ในที่ดินหมายเลข 4.10 (สีแดง) **ความเหมาะสมและสอดคล้องกับสภาพการใช้ที่ดินโดยรอบโครงการ** จากการสำรวจรูปแบบการใช้ประโยชน์ที่ดินในรัศมี 1 กิโลเมตร รอบพื้นที่โครงการ พบว่า เริ่มมีการพัฒนาจากพื้นที่ว่างเป็นพื้นที่อยู่อาศัยและสถานประกอบการ ดังนั้น การดำเนินโครงการจึงมีความสอดคล้องกับการใช้ที่ดินเพื่อการพักอาศัยที่มีอยู่โดยรอบ		

ตารางที่ 1 ผลกระทบต่อสิ่งแวดล้อมที่สำคัญ มาตรการป้องกันและแก้ไขผลกระทบสิ่งแวดล้อม และมาตรการติดตามตรวจสอบผลกระทบสิ่งแวดล้อม

โครงการ AERAS CONDOMINIUM (ส่วนขยาย) ของบริษัท เดอะ แกลเลอรี่ บีชฟรอนท์ จำกัด (ระยะก่อสร้าง)

องค์ประกอบทางสิ่งแวดล้อม	ผลกระทบสิ่งแวดล้อมที่สำคัญ	มาตรการป้องกันและแก้ไขผลกระทบสิ่งแวดล้อม	มาตรการติดตามตรวจสอบผลกระทบสิ่งแวดล้อม
3.8 การป้องกันอัคคีภัย	ในช่วงก่อสร้างโครงการ (ส่วนขยาย) อาจเกิดอัคคีภัยภายในพื้นที่ได้ เนื่องจากอุปกรณ์และเครื่องจักรที่ใช้ในกิจกรรมการก่อสร้างส่วนใหญ่เป็นอุปกรณ์ไฟฟ้า อีกทั้งยังมีเชื้อเพลิงและสารเคมีติดไฟที่ถูกนำมาใช้ในงานก่อสร้างเก็บอยู่ในพื้นที่อีกด้วย รวมทั้งความเสี่ยงจากกิจกรรมการก่อสร้างที่อาจก่อให้เกิดอัคคีภัยภายในพื้นที่ได้ เช่น การเกิดประกายไฟจากการเชื่อม กระแสไฟฟ้าลัดวงจร และความประมาทของคนงานก่อสร้าง	1. ตรวจสอบสภาพสายไฟ อุปกรณ์ไฟฟ้า ปลั๊ก ให้อยู่ในสภาพดีอยู่เสมอ ก่อนเริ่มใช้งานกรณีที่พบจุดที่ชำรุด ให้รีบซ่อมแซมโดยทันที เพื่อป้องกันการเกิดประกายไฟ ไฟฟ้าลัดวงจรและอุบัติเหตุที่อาจเกิดกับคนงานก่อสร้างได้ 2. ไม่ใช้อุปกรณ์ที่ชำรุดเสียหาย 3. จัดเตรียมถังดับเพลิงชนิดผงเคมีแห้งไว้ในจุดที่สามารถนำมาใช้งานได้สะดวก 4. ห้ามสูบบุหรี่ และนำวัตถุไวไฟเข้าไปในพื้นที่ที่มีความเสี่ยงต่อการเกิดอัคคีภัย 5. หลังจากการก่อสร้างแล้วเสร็จในแต่ละวัน ควรตรวจสอบสภาพความเรียบร้อยของพื้นที่โครงการและจัดเก็บอุปกรณ์ไว้ในบริเวณที่จัดเตรียมไว้ทุกครั้ง 6. เตรียมอุปกรณ์ดับเพลิงชนิดมือถือประจำจุดที่มีความเสี่ยงต่อการเกิดอัคคีภัยและตรวจสอบให้อยู่ในสภาพพร้อมใช้งาน 7. ห้ามสูบบุหรี่ และนำวัสดุไวไฟเข้าไปในพื้นที่ที่เสี่ยงต่อการเกิดอัคคีภัย 8. จัดสถานที่เก็บเชื้อเพลิงและวัสดุไวไฟต่างๆให้อยู่ในที่ปลอดภัยและมิดชิด เพื่อป้องกันมิให้บุคคลที่ไม่เกี่ยวข้องเข้าไปในบริเวณนั้น 9. จัดให้มีฝาปิดภาชนะบรรจุวัสดุไวไฟให้มิดชิดและปิดสนิทเพื่อป้องกันการฟุ้งกระจายของไอระเหย 10. จัดเจ้าหน้าที่รักษาความปลอดภัยภายในพื้นที่ก่อสร้างตลอด 24 ชั่วโมง เพื่อดูแลรักษาความปลอดภัยในพื้นที่ก่อสร้าง	- ตรวจสอบอุปกรณ์ไฟฟ้าและเครื่องมือต่างๆที่ใช้ในงานก่อสร้าง ให้อยู่ในสภาพพร้อมใช้งานเสมอ ทุกครั้งก่อนและหลังใช้งาน ตลอดระยะเวลาก่อสร้าง - ตรวจสอบถังดับเพลิงแบบมือถือชนิดผงเคมีแห้ง ทุก 1 เดือน ตลอดระยะเวลาก่อสร้าง - ตรวจสอบสภาพความเรียบร้อยของพื้นที่โครงการและจัดเก็บอุปกรณ์ไว้ในบริเวณที่จัดเตรียมไว้ทุกครั้งหลังก่อสร้างแล้วเสร็จในแต่ละวัน

ตารางที่ 1 ผลกระทบต่อสิ่งแวดล้อมที่สำคัญ มาตรการป้องกันและแก้ไขผลกระทบสิ่งแวดล้อม และมาตรการติดตามตรวจสอบผลกระทบสิ่งแวดล้อม
โครงการ AERAS CONDOMINIUM (ส่วนขยาย) ของบริษัท เดอะ แกลเลอรี่ บีชฟรอนท์ จำกัด (ระยะก่อสร้าง)

องค์ประกอบทางสิ่งแวดล้อม	ผลกระทบสิ่งแวดล้อมที่สำคัญ	มาตรการป้องกันและแก้ไขผลกระทบสิ่งแวดล้อม	มาตรการติดตามตรวจสอบผลกระทบสิ่งแวดล้อม
<u>4.คุณค่าต่อคุณภาพชีวิต</u> 4.1 **เศรษฐกิจและสังคม**	**1) ด้านสังคม** การก่อสร้างโครงการ (ส่วนขยาย) ส่งผลกระทบทั้งผลดีและผลเสียต่อชุมชนและสังคมโดยรวม ผลดีจะมีต่อผู้ใช้แรงงาน ลดปัญหาการว่างงาน อีกทั้งมีส่วนทำให้สภาพความเป็นอยู่ของผู้ใช้แรงงานดีขึ้น ในช่วงก่อสร้างจะมีคนงานเข้ามาทำงานจำนวน 50 คน คนงานทั้งหมดไม่มีการพักภายในพื้นที่ก่อสร้าง แต่การเข้ามาทำงานในพื้นที่ก่อสร้าง ซึ่งโครงการได้จัดบ้านพักคนงานอยู่ภายนอกพื้นที่ก่อสร้าง ซึ่งทั้งพื้นที่ก่อสร้างและบ้านพักคนงานอาจส่งผลกระทบต่อชุมชนใกล้เคียงในด้านต่างๆ เช่น ปัญหาอาชีวอนามัยและความปลอดภัย ปัญหาด้านการลักขโมย เป็นต้น โครงการได้กำหนดให้ผู้รับเหมาก่อสร้างปฏิบัติตามมาตรการป้องกันและแก้ไขไว้ดังรายละเอียดในบทที่ 5 อย่างไรก็ตามการก่อสร้างโครงการอาจส่งผลกระทบด้านลบในแง่ปัญหาสิ่งแวดล้อมต่อชุมชนใกล้เคียงได้ โดยจากผลการสำรวจความคิดเห็นกรณีผลเสียต่อชุมชนในช่วงก่อสร้างในกลุ่มประชากรในพื้นที่ศึกษา มีผู้แสดงความกังวลในเกี่ยวกับผลเสียที่เกิดจากการก่อสร้าง ได้แก่ ปัญหาฝุ่นละออง ปัญหาเสียงดัง ปัญหาความสั่นสะเทือน และปัญหาการจราจร เป็นต้น ซึ่งโครงการได้กำหนดมาตรการป้องกันและแก้ไขผลกระทบสิ่งแวดล้อมและมาตรการติดตามตรวจสอบผลกระทบสิ่งแวดล้อมนั้นไปสอบถามความคิดเห็นว่ามาตรการมีความเพียงพอหรือไม่ ใน<u>กลุ่มพื้นที่ติด</u> ผู้ตอบแบบสอบถามสัมภาษณ์ส่วนใหญ่ เห็นว่ามาตรการที่บริษัทที่ปรึกษานำมาเสนอมีความเพียงพอในทุกด้าน และมีบางส่วนที่เห็นว่ามาตรการในช่วงก่อสร้างยังไม่เพียงพอ ช่วงก่อสร้าง	1. วางมาตรการกำกับดูแลและควบคุมคนงานรบกวนหรือบุกรุกพื้นที่นอกโครงการ โดยจัดให้มีหัวหน้าคนงานคอยกำกับดูแล และลงโทษ กรณีที่มีการฝ่าฝืน เพื่อป้องกันคนงานก่อความเดือดร้อนต่อผู้พักอาศัยโดยรอบ เช่น • ห้ามคนงานก่อเหตุทะเลาะวิวาท • ห้ามนำบุคคลภายนอกพักในบ้านพักคนงานโดยไม่ได้รับอนุญาต • ห้ามก่อไฟบริเวณที่พักคนงาน โดยไม่ได้รับอนุญาต • ห้ามเล่นการพนันทุกชนิด • ห้ามลักขโมยทำลายทรัพย์สินของชุมชน และมีโทษขั้นไล่ออก 2. ระมัดระวังมิให้เศษวัสดุหล่น ไปทำความเสียหายให้กับทรัพย์สินของประชาชนบริเวณใกล้เคียง 3. ติดตั้งป้ายประกาศเกี่ยวกับโครงการ ระยะเวลาการก่อสร้างโครงการและข้อความแสดงการขออภัยที่อาจไม่ได้รับความสะดวกเนื่องจากการก่อสร้าง เพื่อสร้างความเข้าใจกับประชาชน 4. ให้นำข้อคิดเห็นจากการสำรวจทัศนคติมากำหนดเป็นมาตรการป้องกันและแก้ไขผลกระทบสิ่งแวดล้อม และหากมีการร้องเรียนขณะดำเนินการก่อสร้างจะต้องดำเนินการแก้ไขโดยทันที ได้แก่ มาตรการป้องกันด้าน ฝุ่นละออง เสียง ควันจากรถบรรทุก การจราจร และระบบป้องกันการตกหล่นของวัสดุก่อสร้าง 5. จัดให้มีไฟส่องสว่างเพียงพอบริเวณพื้นที่ก่อสร้างและบ้านพักคนงาน 6. จัดเจ้าหน้าที่รักษาความปลอดภัยบริเวณทางเข้า-ออกพื้นที่ก่อสร้าง	- ตรวจสอบสภาพความเสียหายหรือผลกระทบที่ได้รับของอาคารและบ้านพักอาศัยโดยรอบโครงการทุกเดือน ตลอดระยะเวลาก่อสร้าง

ตารางที่ 1 ผลกระทบต่อสิ่งแวดล้อมที่สำคัญ มาตรการป้องกันและแก้ไขผลกระทบสิ่งแวดล้อม และมาตรการติดตามตรวจสอบผลกระทบสิ่งแวดล้อม
โครงการ AERAS CONDOMINIUM (ส่วนขยาย) ของบริษัท เดอะ แกลเลอรี่ บีชฟรอนท์ จำกัด (ระยะก่อสร้าง)

องค์ประกอบทางสิ่งแวดล้อม	ผลกระทบสิ่งแวดล้อมที่สำคัญ	มาตรการป้องกันและแก้ไขผลกระทบสิ่งแวดล้อม	มาตรการติดตามตรวจสอบผลกระทบสิ่งแวดล้อม
	ได้แก่ ฝุ่นละออง เสียง และทำนอกเวลาทำการที่แจ้ง (08.00-17.00 น.) ช่วงดำเนินการ ได้แก่ ยังไม่ทราบผลกระทบที่จะเกิดขึ้น เลยไม่รู้ว่ามาตรการจะเพียงพอหรือไม่เพียงพอ พร้อมข้อเสนอแนะเพิ่มเติม คือ ป้องกันเรื่องฝุ่นละออง และเสียงดัง <u>กลุ่มถัดจากพื้นที่ติด-100 เมตร</u> ผู้ตอบแบบสอบถามทั้งหมด เห็นว่ามาตรการที่บริษัทที่ปรึกษานำมาเสนอมีความเพียงพอในทุกด้าน พร้อมข้อเสนอแนะเพิ่มเติม คือ ดูแลเรื่องการท่วมขังของน้ำ บริเวณรอบๆโครงการ กำแพงบ้านมีรอยร้าว อยากให้มาซ่อมแซม เกิดน้ำท่วมขังไม่ระบายเหมือนเมื่อก่อน **2) ด้านเศรษฐกิจ** การก่อสร้างโครงการ จะก่อให้เกิดผลดีต่อเศรษฐกิจของประชาชนโดยรอบบริเวณโครงการ เนื่องจากจะมีแรงงานเข้ามาจากการจ้างงานประมาณ 50 คน โดยมีค่าแรงงานประมาณ 308 บาท/คน/วัน (แรงงานทั่วไป) ซึ่งตลอดระยะเวลา 1 เดือนของการก่อสร้าง จะมีเงินหมุนเวียนสำหรับค่าจ้างแรงงานประมาณ 15,400 บาท/วัน ซึ่งเป็นผลดีต่อเศรษฐกิจโดยรวมของท้องถิ่น นอกจากนี้ยังส่งผลต่อเนื่องในการกระจายรายได้ในสาขาการผลิตและอื่นๆ อีก เช่น ร้านขายสินค้า กิจการวัสดุก่อสร้าง ร้านขายต้นไม้ และอุตสาหกรรมการผลิตเหล็ก เป็นต้น	ตลอด 24 ชั่วโมง เพื่ออำนวยความสะดวกด้านการจราจร 7. ผู้ควบคุมงานก่อสร้างต้องแนะนำการทำงานที่ปลอดภัยต่อคนงานก่อสร้าง ควบคุมการทำงานอย่างใกล้ชิด 8. จัดอบรมผู้ปฏิบัติงานให้ตระหนักถึงอันตราย วิธีการปฏิบัติอย่างปลอดภัย กฎระเบียบ ข้อบังคับและข้อปฏิบัติที่ควรทราบ 9. กำหนดกฎรักษาความปลอดภัย และข้อปฏิบัติในการทำงานของคนงานก่อสร้าง เช่น สวมหมวกนิรภัย และรองเท้าที่ทนทานตลอดเวลาที่อยู่ในเขตก่อสร้างและไม่อนุญาตให้นำสุราเข้ามาในสถานที่ก่อสร้างโดยเด็ดขาด เป็นต้น **กำหนดขั้นตอนการรับข้อร้องเรียน ดังนี้** 1. กำหนดช่องทางรับเรื่องร้องเรียน ได้แก่ หมายเลขโทรศัพท์ติดต่อบนป้ายประชาสัมพันธ์ แจ้งที่สำนักงานประจำโครงการ แจ้งที่สำนักงานขายโครงการ และแจ้งที่ป้อมยาม 2. แจ้งเรื่องร้องเรียนให้แก่ผู้ควบคุมงานก่อสร้างหรือเจ้าหน้าที่ด้านความปลอดภัย (จป.) โดยทันทีที่รับเรื่อง 3. ผู้ควบคุมคนงานก่อสร้างหรือเจ้าหน้าที่ด้านความปลอดภัย (จป.) ติดต่อประสานงานกลับผู้ร้องเรียนเพื่อดำเนินการเข้าตรวจสอบความเสียหายที่เกิดขึ้นภายใน 1 วัน 4. นำข้อสรุปข้อร้องเรียน รวมทั้งผลการตรวจสอบความเสียหายที่เกิดขึ้น เข้าสู่ที่ประชุม เพื่อกำหนดแนวทางการแก้ไข พร้อมกรอบเวลาในการแก้ไขเรื่องร้องเรียนภายใน 1 วัน 5. เสนอแนวทางการแก้ไข (ในรูปแบบการชดเชยค่าเสียหายและเข้าดำเนินการซ่อมแซม) พร้อมกรอบเวลาในการแก้ไขเรื่องร้องเรียน	

ตารางที่ 1 ผลกระทบต่อสิ่งแวดล้อมที่สำคัญ มาตรการป้องกันและแก้ไขผลกระทบสิ่งแวดล้อม และมาตรการติดตามตรวจสอบผลกระทบสิ่งแวดล้อม

โครงการ AERAS CONDOMINIUM (ส่วนขยาย) ของบริษัท เดอะ แกลเลอรี่ บีชฟรอนท์ จำกัด (ระยะก่อสร้าง)

องค์ประกอบทางสิ่งแวดล้อม	ผลกระทบสิ่งแวดล้อมที่สำคัญ	มาตรการป้องกันและแก้ไขผลกระทบสิ่งแวดล้อม	มาตรการติดตามตรวจสอบผลกระทบสิ่งแวดล้อม
		ให้แก่ผู้ร้องเรียนพิจารณา 5.1 กรณีแก้ไขได้ให้ดำเนินการแก้ไขโดยทันที ให้แล้วเสร็จสิ้นตามกรอบที่กำหนด ถ้าไม่เสร็จสิ้นตามกรอบที่กำหนดให้ดำเนินการขยายกรอบเวลา โดยแจ้งผู้เสียหาย พร้อมดำเนินการแก้ไขให้แล้วเสร็จ เจ้าของโครงการหรือตัวแทนต้องดูแลอย่างใกล้ชิด 5.2 กรณีแก้ไขไม่ได้ให้ดำเนินการแจ้งเจ้าของโครงการหรือตัวแทนเจ้าของโครงการภายใน 1 ชั่วโมง พร้อมประสานงานกับบริษัทประกันภัยภายใน 1 ชั่วโมง โดยมีคณะกรรมการประสานแก้ไขปัญหาจากการพัฒนาโครงการ (ตัวแทน 3 ฝ่าย ได้แก่ เจ้าของโครงการ ผู้ร้องเรียน และหน่วยงานท้องถิ่น) ร่วมบริษัทประกันภัยสำรวจความเสียหายและพิจารณาค่าสินไหม และดำเนินการชดเชยค่าเสียหาย	
4.2 อาชีวอนามัยและความปลอดภัย	โครงการส่วนขยาย จะเป็นการปรับปรุงอาคาร A โดยทำการกั้นห้อง ปรับลดพื้นที่กันสาด ลดพื้นที่บริเวณรอบสระว่ายน้ำบริเวณชั้น 5 ปรับเป็นพื้นที่ สีเขียว และเพิ่มพื้นที่พักผ่อนส่วนกลาง บริเวณชั้น 38 ภายในพื้นที่อาคารเดิม ส่วนการปรับปรุงอาคาร B มีเพียงการกั้นห้องเท่านั้น ไม่มีการก่อสร้างอาคารหรือสิ่งปลูกสร้างเพิ่มเติม โดยพื้นที่ภายนอกอาคารได้มีการปรับปรุงพื้นที่บริเวณสระว่ายน้ำด้านหน้าอาคาร B เพื่อให้เหมาะสมกับการใช้งาน ระบบระบายน้ำ ระบบบำบัดน้ำเสีย และเพิ่มเติมพื้นที่สีเขียว ปัจจุบันโครงการส่วนขยายได้ก่อสร้างแล้วเสร็จเรียบร้อยแล้วในส่วนของกั้นห้องพัก ระบบระบายน้ำ ระบบบำบัดน้ำเสีย จะเหลือเฉพาะกิจกรรมการก่อสร้างในส่วนปรับปรุงพื้นที่บริเวณสระว่ายน้ำด้านหน้า	<u>ความปลอดภัยในสถานที่</u> 1. จัดทำรั้ว Metal Sheet ความสูง 6 เมตร ล้อมรอบบริเวณพื้นที่ก่อสร้าง พร้อมติดป้ายเขตก่อสร้างห้ามบุคคลที่ไม่เกี่ยวข้องเข้าไปภายในบริเวณพื้นที่ก่อสร้าง 2. วางแผนป้องกันอุบัติเหตุตั้งแต่การวางผังงานก่อสร้าง หรือตั้งแต่การกำหนดตำแหน่งของสิ่งปลูกสร้างชั่วคราว แบ่งพื้นที่บริเวณก่อสร้างออกเป็นส่วนๆทั้งนี้ต้องให้เกิดความสะดวกในการก่อสร้าง ง่ายต่อการควบคุม และให้เกิดความปลอดภัยมากที่สุด 3. สถานที่ที่อันตรายทุกแห่งในเขตก่อสร้าง ต้องมีป้ายสัญลักษณ์ หรือป้ายเตือนภัย ต่างๆ หรือข้อควรปฏิบัติสำหรับผู้จะเข้าไปในบริเวณ	- จัดเจ้าหน้าที่คอยรับเรื่องร้องเรียนจากผู้อยู่อาศัยที่อยู่ใกล้เคียงพื้นที่โครงการตลอดระยะก่อสร้าง กรณีพบว่ามีเรื่องร้องเรียนจะจัดเจ้าหน้าที่เข้าตรวจสอบโดยทันที หากพบว่าเป็นความเสียหายที่เกิดจากโครงการจะแก้ไขให้โดยทันที - ตรวจสอบและซ่อมแซมแก้ไข

ตารางที่ 1 ผลกระทบต่อสิ่งแวดล้อมที่สำคัญ มาตรการป้องกันและแก้ไขผลกระทบสิ่งแวดล้อม และมาตรการติดตามตรวจสอบผลกระทบสิ่งแวดล้อม
โครงการ AERAS CONDOMINIUM (ส่วนขยาย) ของบริษัท เดอะ แกลเลอรี่ บีชฟรอนท์ จำกัด (ระยะก่อสร้าง)

องค์ประกอบทางสิ่งแวดล้อม	ผลกระทบสิ่งแวดล้อมที่สำคัญ	มาตรการป้องกันและแก้ไขผลกระทบสิ่งแวดล้อม	มาตรการติดตามตรวจสอบผลกระทบสิ่งแวดล้อม
	อาคาร B เพื่อให้เหมาะสมกับการใช้งาน และพื้นที่สีเขียว ดังนั้น ในการเข้าดำเนินการก่อสร้างโครงการของคนงานก่อสร้าง สิ่งที่มีผลให้ความถี่และความรุนแรงของการเกิดอุบัติของคนงานในงานก่อสร้างเพิ่มมากขึ้น คือ ความปลอดภัยพื้นฐานในงานก่อสร้างที่ถูกละเลย ขาดความสนใจและเอาใจใส่จากผู้รับเหมาและผู้เกี่ยวข้องต่างๆ อย่างจริงจัง นอกจากนี้ คนงานยังขาดความรู้ ความเข้าใจ และจิตสำนึกความปลอดภัยในการปฏิบัติงานอย่างถูกต้องเหมาะสม อุบัติเหตุจึงยังคงเกิดขึ้น ทำให้คนงานเกิดการบาดเจ็บ พิการ หรืออาจถึงชีวิตได้ ถ้าไม่มีมาตรการป้องกันและจัดการที่ดี เหตุดังกล่าวนอกจากส่งผลกระทบต่อคนงานแล้วยังส่งผลต่อชีวิตและทรัพย์สินของผู้พักอาศัยโดยรอบและผู้สัญจรไปมาได้ด้วยในหลายกรณี เช่น วัสดุตกจากอาคารตกใส่ วัสดุจากท้ายรถบรรทุกกระเด็นออกจากท้าย สะเก็ดไฟจากการเชื่อมกระเด็นออกสู่ภายนอกโครงการเจอกับวัสดุไวไฟจนเกิดเหตุเพลิงไหม้ เป็นต้น และที่เกิดจากสิ่งแวดล้อม เช่น ฝุ่นละออง เสียง และการสั่นสะเทือน จากกิจกรรมการก่อสร้างถ้าไม่มีการป้องกันที่ดีจะส่งผลกระทบต่อสุขภาพและทรัพย์สินของผู้พักอาศัยโดยรอบได้อย่างต่อเนื่องมากน้อยขึ้นกับกิจกรรมก่อสร้าง จนสิ้นสุดการก่อสร้าง ดังนั้น กิจกรรมการก่อสร้างโครงการส่งผลกระทบด้านอาชีวอนามัยและความปลอดภัยในระดับปานกลาง **ประเมินการใช้ทาวเวอร์ เครน** การก่อสร้างโครงการ (ส่วนขยาย) เป็นการปรับปรุงอาคาร A โดยทำการกั้นห้อง ปรับลดพื้นที่กันสาด ลดพื้นที่บริเวณรอบสระว่ายน้ำบริเวณชั้น 5 ปรับเป็นพื้นที่สีเขียว และเพิ่มพื้นที่พักผ่อนส่วนกลาง บริเวณชั้น 38 ภายในพื้นที่อาคารเดิม ส่วนการปรับปรุงอาคาร B มีเพียงการกั้นห้อง	ดังกล่าวซึ่งป้ายสัญลักษณ์นี้ต้องมีขนาดพอเหมาะและเห็นได้ชัดเจน ภาพแสดงและตัวอักษรต้องเป็นสื่อสากลที่ทุกคนสามารถเข้าใจได้ง่าย 4. รอบตัวอาคารมีแผ่นกั้นกันวัตถุตกลงมาและมีตาข่ายคลุมอีกชั้น 5. อาคารขณะก่อสร้างในที่มีช่องเปิดหรือที่ไม่มีแผงกั้น ควรทำราวกั้นและมีตาข่ายเสริมเพื่อป้องกันการตก <u>ความปลอดภัยในการใช้เครื่องมือเครื่องจักร</u> 1. จัดให้มีการอบรมผู้ปฏิบัติงานให้ตระหนักถึงอันตราย วิธีการปฏิบัติอย่างปลอดภัย กฎระเบียบ ข้อบังคับและข้อปฏิบัติที่ควรทราบ 2. การสร้างจิตสำนึกความปลอดภัยให้เกิดขึ้นในคนงานทุกคนไม่ว่าจะปฏิบัติงานอะไรก็ตามความปลอดปลอดภัยในการทำงานต้องมาเป็นอันดับแรกเสมอ 3. จัดวางวัสดุอุปกรณ์ให้เป็นระเบียบเรียบร้อย 4. ผู้ควบคุมงานก่อสร้างต้องแนะนำการทำงานที่ปลอดภัยต่อคนงานก่อสร้าง ควบคุมการทำงานอย่างใกล้ชิด 5. ผู้ควบคุมงานต้องสอดส่องดูแลให้คนงานสวมใส่เครื่องป้องกันอันตรายและกฎระเบียบที่กำหนดไว้อย่างเคร่งครัด 6. มีการกำหนดกฎรักษาความปลอดภัย และข้อปฏิบัติในการทำงานของคนงานก่อสร้าง เช่น สวมหมวกนิรภัย และรองเท้าที่ทนทานตลอดเวลาที่อยู่ในเขตก่อสร้างและไม่อนุญาตให้นำสุราเข้ามาในสถานที่ก่อสร้างโดยเด็ดขาด เป็นต้น 7. จัดเตรียมเครื่องแต่งกาย และอุปกรณ์ป้องกันอันตรายส่วนบุคคล เช่น หมวกนิรภัย ที่ครอบหู รองเท้านิรภัย เป็นต้น โดยจัดเตรียมให้	เครื่องมือ เครื่องจักรก่อนหรือหลังการใช้ทุกครั้ง - ตรวจสอบรั้ว ตาข่าย ผ้าใบ แผงกันตก ราวกันตก หรืออุปกรณ์ต่างๆ ที่ใช้ภายในพื้นที่ก่อสร้างให้มีสภาพดีพร้อมใช้งานอยู่เสมอ ตลอดระยะเวลาก่อสร้าง - จัดทำบันทึกเป็นเอกสารสถิติการเกิดอุบัติเหตุ สาเหตุ ลักษณะการเกิด ผลที่เกิดขึ้น และวิธีการแก้ไข และนำข้อมูลขึ้นแสดงบนป้ายสถิติการเกิดอุบัติเหตุในโครงการทุกเดือน ตลอดระยะเวลาก่อสร้าง

ลงนาม...กรรมการผู้มีอำนาจลงนาม
(นายสมภพ วาณิชเสนี และนายศักดิ์สิทธิ์ ธีระพรสถานนท์)
บริษัท เดอะ แกลเลอรี่ บีชฟรอนท์ คอนโดมิเนียม จำกัด
กันยายน 2560

ลงนาม ....ผู้ชำนาญการสิ่งแวดล้อม
(นายปริญญา บุญเกษม)
บริษัท กรีนีโอ จำกัด
กันยายน 2560

ตารางที่ 1 ผลกระทบต่อสิ่งแวดล้อมที่สำคัญ มาตรการป้องกันและแก้ไขผลกระทบสิ่งแวดล้อม และมาตรการติดตามตรวจสอบผลกระทบสิ่งแวดล้อม

โครงการ AERAS CONDOMINIUM (ส่วนขยาย) ของบริษัท เดอะ แกลเลอรี่ บีชฟรอนท์ จำกัด (ระยะก่อสร้าง)

องค์ประกอบทางสิ่งแวดล้อม	ผลกระทบสิ่งแวดล้อมที่สำคัญ	มาตรการป้องกันและแก้ไขผลกระทบสิ่งแวดล้อม	มาตรการติดตามตรวจสอบผลกระทบสิ่งแวดล้อม
	เท่านั้น ไม่มีการก่อสร้างอาคารหรือสิ่งปลูกสร้างเพิ่มเติม โดยพื้นที่ภายนอกอาคารได้มีการปรับปรุงพื้นที่บริเวณสระว่ายน้ำด้านหน้าอาคาร B เพื่อให้เหมาะสมกับการใช้งาน ลดผลกระทบต่ออาคารข้างเคียง ระบบระบายน้ำ ระบบบำบัดน้ำเสีย และเพิ่มเติมพื้นที่สีเขียว ปัจจุบันโครงการส่วนขยายได้ก่อสร้างแล้วเสร็จเรียบร้อยแล้วในส่วนของกั้นห้องพัก ระบบระบายน้ำ ระบบบำบัดน้ำเสีย เหลือกิจกรรมการก่อสร้างโครงการ (ส่วนขยาย)เฉพาะส่วนปรับปรุงพื้นที่บริเวณสระว่ายน้ำด้านหน้าอาคาร B เพื่อให้เหมาะสมกับการใช้งาน และพื้นที่สีเขียวเท่านั้น ดังนั้น ไม่มีกิจกรรมก่อสร้างใดในโครงการ (ส่วนขยาย) ที่มีการใช้ทาวเวอร์เครนแต่อย่างใด	มีจำนวนเพียงพอกับจำนวนของคนงานก่อสร้าง และอยู่ในสภาพที่พร้อมใช้งาน 8. ห้ามดื่มสุรา หรือเสพเครื่องดองของมึนเมา สิ่งเสพติด ห้ามเล่นหรือหยอกล้อกันในระหว่างการปฏิบัติงานอย่างเด็ดขาดผู้ฝ่าฝืนต้องได้รับการลงโทษ 9. จัดให้มีหน่วยปฐมพยาบาล และหน่วยฉุกเฉินภายในหน่วยก่อสร้าง เพื่อเป็นการช่วยเหลือผู้ได้รับบาดเจ็บ และเพื่อเป็นการระงับเหตุอันตรายต่าง ๆ ที่อาจจะเกิดขึ้น <u>ความปลอดภัยส่วนบุคคล</u> 1. จัดอบรมผู้ปฏิบัติงานให้ตระหนักถึงอันตราย วิธีการปฏิบัติอย่างปลอดภัย กฎระเบียบ ข้อบังคับและข้อปฏิบัติที่ควรทราบ 2. ผู้ควบคุมงานก่อสร้างต้องแนะนำการทำงานที่ปลอดภัยต่อคนงานก่อสร้าง ควบคุมการทำงานอย่างใกล้ชิด 3. ผู้ควบคุมงานต้องสอดส่องดูแลให้คนงานสวมใส่เครื่องป้องกันอันตรายและกฎระเบียบที่กำหนดไว้อย่างเคร่งครัด 4. กำหนดกฎรักษาความปลอดภัย และข้อปฏิบัติในการทำงานของคนงานก่อสร้าง เช่น สวมหมวกนิรภัย และรองเท้าที่ทนทานตลอดเวลาที่อยู่ในเขตก่อสร้างและไม่อนุญาตให้นำสุราเข้ามาในสถานที่ก่อสร้างโดยเด็ดขาด เป็นต้น 5. จัดเตรียมเครื่องแต่งกาย และอุปกรณ์ป้องกันอันตรายส่วนบุคคล เช่น หมวกนิรภัย ที่ครอบหู รองเท้านิรภัย เป็นต้น โดยจัดเตรียมให้มีจำนวนเพียงพอกับจำนวนของคนงานก่อสร้าง และอยู่ในสภาพที่พร้อมใช้งาน ควบคุมคนงานให้สวมใส่ทุกครั้งขณะปฏิบัติงาน	

ตารางที่ 1 ผลกระทบต่อสิ่งแวดล้อมที่สำคัญ มาตรการป้องกันและแก้ไขผลกระทบสิ่งแวดล้อม และมาตรการติดตามตรวจสอบผลกระทบสิ่งแวดล้อม
โครงการ AERAS CONDOMINIUM (ส่วนขยาย) ของบริษัท เดอะ แกลเลอรี่ บีชฟรอนท์ จำกัด (ระยะก่อสร้าง)

องค์ประกอบทางสิ่งแวดล้อม	ผลกระทบสิ่งแวดล้อมที่สำคัญ	มาตรการป้องกันและแก้ไขผลกระทบสิ่งแวดล้อม	มาตรการติดตามตรวจสอบผลกระทบสิ่งแวดล้อม
		6. ห้ามดื่มสุรา หรือเสพเครื่องดองของมึนเมา สิ่งเสพติด ห้ามเล่นหรือหยอกล้อกันในระหว่างการปฏิบัติงานอย่างเด็ดขาดผู้ฝ่าฝืนต้องได้รับการลงโทษ 7. จัดหน่วยปฐมพยาบาล และหน่วยฉุกเฉินภายในหน่วยก่อสร้าง เพื่อเป็นการช่วยเหลือผู้ได้รับบาดเจ็บ และเพื่อเป็นการระงับเหตุอันตรายต่าง ๆ ที่อาจจะเกิดขึ้น	
4.3 ด้านสาธารณสุขและสุขภาพ	กลุ่มที่มีภาวะเสี่ยงที่อาจจะได้รับผลกระทบด้านสุขภาพจากการก่อสร้าง แบ่งออกเป็น 2 กลุ่ม คือ **กลุ่มที่ 1** กลุ่มประชากรที่อยู่โดยรอบพื้นที่โครงการ โดยเฉพาะกลุ่มที่มีอาณาเขตติดต่อกับโครงการคาดว่าจะได้รับผลกระทบจากกิจกรรมการก่อสร้าง เช่น ฝุ่นละออง เสียงดัง และความสั่นสะเทือน โดยตรง รวมทั้งปัญหาและความไม่ปลอดภัยจากการก่อสร้าง กลุ่มประชากรที่มีภาวะไวต่อสิ่งที่มากระตุ้นมากกว่าปกติหรือความเสี่ยงสูงต่อการเกิดโรคเมื่อมีกิจกรรมการก่อสร้าง คือ กลุ่มผู้ป่วย เช่น ผู้ป่วยโรคภูมิแพ้หรือระบบทางเดินหายใจ กลุ่มเด็กอายุต่ำกว่า 6 ปี (เนื่องจากร่างกายจะสร้างภูมิคุ้มกันเต็มที่เมื่อเด็กอายุ 6-7 ปี) และกลุ่มผู้มีอายุตั้งแต่ 60 ปีขึ้นไป (เนื่องจากภูมิคุ้มกันต่างๆลดลง) **กลุ่มที่ 2** กลุ่มคนงานก่อสร้างที่ต้องทำงานและสัมผัสกับมลพิษและสิ่งแวดล้อมที่ไม่เหมาะสมขณะปฏิบัติงานก่อสร้างตลอดเวลาที่ดำเนินกิจกรรมการก่อสร้าง เช่น ฝุ่นละออง เสียงดัง และความสั่นสะเทือน เป็นต้น รวมถึงปัญหาด้านอาชีวอนามัยและความปลอดภัยที่ทำให้เกิดอุบัติเหตุจนทำให้เกิดการบาดเจ็บ ทุพพลภาพ หรือถึงชีวิต จากความประมาท		

ตารางที่ 1 ผลกระทบต่อสิ่งแวดล้อมที่สำคัญ มาตรการป้องกันและแก้ไขผลกระทบสิ่งแวดล้อม และมาตรการติดตามตรวจสอบผลกระทบสิ่งแวดล้อม
โครงการ AERAS CONDOMINIUM (ส่วนขยาย) ของบริษัท เดอะ แกลเลอรี่ บีชฟรอนท์ จำกัด (ระยะก่อสร้าง)

องค์ประกอบทางสิ่งแวดล้อม	ผลกระทบสิ่งแวดล้อมที่สำคัญ	มาตรการป้องกันและแก้ไขผลกระทบสิ่งแวดล้อม	มาตรการติดตามตรวจสอบผลกระทบสิ่งแวดล้อม
	ลักษณะผลกระทบต่อสุขภาพ คือ กระตุ้นให้เกิดการเจ็บป่วย และเป็นโรค หรือเสริมให้การเจ็บป่วย และเป็นโรครุนแรงมากขึ้น หากได้รับมลพิษเพียงเล็กน้อย ปริมาณสูงหรือต่อเนื่องเป็นเวลาจนสะสมและก่อสร้างเกิดผลกระทบต่อสุขภาพ เช่น ฝุ่นละอองขนาดเล็กจะก่อให้เกิดโรคในระบบทางเดินหายใจหรือกระตุ้นให้กลุ่มผู้ป่วยโรคระบบทางเดินหายใจมีความรุนแรงมากขึ้น เสียงทำให้เกิดความพิการที่หู การระบายอากาศที่ไม่เพียงพอจะก่อให้เกิดการอ่อนเพลีย เป็นต้น โดยความรุนแรงมาก-น้อย ขึ้นกับระดับความเข้มข้น ปริมาณ และความรุนแรงของมลพิษที่ได้รับ และสภาวะร่างกายของผู้รับมลสาร แต่อย่างไรก็ตามเมื่อก่อสร้างแล้วเสร็จ (โครงการ (ส่วนขยาย) มีระยะก่อสร้างประมาณ 1 เดือน) ปัจจัยที่มีผลกระทบต่อสุขภาพจะลดน้อยลงและหมดไป นอกจากผลกระทบต่อสุขภาพยังมีผลกระทบต่อสุขภาพจิต คือ ก่อให้เกิดความเครียด ความวิตกกังวล ความกลัว และความรำคาญ เป็นต้น เป็นสาเหตุจากผลกระทบสุขภาพ และเป็นเหตุกระตุ้นให้ผลกระทบสุขภาพรุนแรงมากขึ้น ซึ่งที่ปรึกษาจะประเมินผลกระทบด้านสุขภาพจากกิจกรรมการก่อสร้างของโครงการจะพิจารณาจากปัจจัยต่างๆ ที่อาจมีผลต่อสุขภาพอนามัยตามที่กล่าวไว้ข้างต้น ดังนี้ **1.1) ฝุ่นละอองและมลสาร** จากการประเมิน พบว่า กิจกรรมการก่อสร้างโครงการจะก่อให้เกิดฝุ่นละอองปริมาณ 0.0004 มิลลิกรัม/ลูกบาศก์เมตร ปริมาณฝุ่นละออง (TSP) เมื่อรวมกับปริมาณฝุ่นละอองรวมในบรรยากาศปัจจุบันจะมีค่าไม่เกินค่ามาตรฐาน สำหรับฝุ่นละอองขนาดไม่เกิน 10 ไมครอน (PM_{10}) เมื่อรวมกับผลในบรรยากาศปัจจุบันและสำนักจัดการคุณภาพอากาศและเสียง	**ด้านฝุ่นละอองและมลสาร** 1. ในระหว่างการก่อสร้างโครงการจัดให้มีเจ้าหน้าที่จากโครงการเข้าพบผู้พักอาศัยข้างเคียง เป็นประจำตลอดช่วงเวลาก่อสร้างและให้ชื่อพร้อมเบอร์โทรศัพท์ติดต่อได้ 24 ชั่วโมง เพื่อให้ติดต่อได้โดยตรง เพื่อสอบถามถึงผลกระทบจากการก่อสร้างโครงการ พร้อมติดตั้งกล่องรับความคิดเห็นที่บริเวณป้อมยามเพื่อรับเรื่องร้องเรียน	**ด้านฝุ่นละอองและมลสาร** <u>ดัชนีตรวจวัด</u> - TSP - PM-10 - CO <u>สถานที่ดำเนินการ</u>

ลงนาม..กรรมการผู้มีอำนาจลงนาม
(นายสมภพ วาณิชเสนี และนายศักดิ์สิทธิ์ ธีระพรสถานนท์)
บริษัท เดอะ แกลเลอรี่ บีชฟรอนท์ คอนโดมิเนียม จำกัด
กันยายน 2560

ลงนาม ....ผู้ชำนาญการสิ่งแวดล้อม
(นายปริญญา บุญเกษม)
บริษัท กรีนีโอ จำกัด
กันยายน 2560

greeneo co.,ltd

ตารางที่ 1 ผลกระทบต่อสิ่งแวดล้อมที่สำคัญ มาตรการป้องกันและแก้ไขผลกระทบสิ่งแวดล้อม และมาตรการติดตามตรวจสอบผลกระทบสิ่งแวดล้อม โครงการ AERAS CONDOMINIUM (ส่วนขยาย) ของบริษัท เดอะ แกลเลอรี่ บีชฟรอนท์ จำกัด (ระยะก่อสร้าง)

<table>
<tr><th>องค์ประกอบทางสิ่งแวดล้อม</th><th>ผลกระทบสิ่งแวดล้อมที่สำคัญ</th><th>มาตรการป้องกันและแก้ไขผลกระทบสิ่งแวดล้อม</th><th>มาตรการติดตามตรวจสอบผลกระทบสิ่งแวดล้อม</th></tr>
<tr><td></td><td>กรมควบคุมมลพิษ 2559 มีค่าไม่เกินมาตรฐานคุณภาพอากาศตามประกาศคณะกรรมการสิ่งแวดล้อมแห่งชาติ ฉบับที่ 24 (พ.ศ.2547) เรื่อง กำหนดมาตรฐานคุณภาพอากาศในบรรยากาศทั่วไป</td><td>ที่อาจเกิดขึ้น หากมีปัญหาเกิดขึ้นต้องหาแนวทางแก้ไขโดยทันที
2. จัดวางตำแหน่งเครื่องจักรและกิจกรรมที่จะก่อให้เกิดฝุ่นให้อยู่ห่างจากผู้รับฝุ่นมากที่สุด
3. เศษวัสดุที่เหลือใช้ จะไม่มีการกองหรือกักไว้หน้างาน โดยจะจัดให้มีรถบรรทุกมารับไปกำจัด
4. บริเวณทางเข้า-ออก จะปิดทึบตลอดเวลา เปิดเฉพาะเมื่อมีรถเข้า-ออก และพื้นผิวของปากทาง เข้า-ออก และรักษาพื้นผิวให้สะอาดปราศจากเศษหิน ดิน ทราย หรือฝุ่น ตกค้างตลอดระยะก่อสร้าง
5. ใช้ผ้าใบคลุมรถบรรทุกที่ใช้ขนส่งวัสดุก่อสร้าง หิน ทราย เพื่อป้องกันการร่วงหล่นลงบนถนนที่ใช้เป็นเส้นทางขนส่ง
6. อุปกรณ์และเครื่องจักรกลที่มีการใช้งานเป็นครั้งคราว ให้ดับเครื่องลงระหว่างการพัก</td><td>- บริเวณกลุ่มอาคารพาณิชย์ด้านทิศเหนือ ภายในพื้นที่ก่อสร้าง
- กลุ่มบ้านพักอาศัยบริเวณจอมเทียนซอย 18
<u>ระยะเวลาและความถี่</u>
- ตรวจวัดเดือนละ 1 ครั้ง ตลอดระยะเวลาก่อสร้าง</td></tr>
<tr><td></td><td>1.2) ด้านเสียง
ผลการประเมินระดับเสียงที่เกิดขึ้นจากแหล่งกำเนิดในการก่อสร้างส่วนที่เหลือต่ออาคารใกล้เคียงในระยะต่างๆกัน พบว่า ผู้ที่อยู่โดยรอบโครงการ จะได้รับเสียงจากการก่อสร้างเมื่อผ่านผนังกันเสียง และเสียงที่อ้อมผนังกันเสียง นำมารวมระดับเสียงในบรรยากาศภายในพื้นที่โครงการ จากผลการตรวจวัดเมื่อวันที่ 1-4 ธันวาคม 2559 (3วันต่อเนื่อง) ที่มีระดับเสียงที่ 62.1 dB (A) พบว่า ที่ผู้ที่อยู่ข้างเคียงด้านทิศเหนือ และทิศตะวันออกของโครงการจะได้รับระดับเสียง (ภายหลังมีมาตรการติดตั้งผนังกันเสียง) 62.1-63.7 dB (A) เมื่อเทียบตามประกาศคณะกรรมการสิ่งแวดล้อมแห่งชาติ ฉบับที่ 15 (พ.ศ. 2540) เรื่องกำหนดมาตรฐานระดับเสียงโดยทั่วไปลงในวันที่ 12 มีนาคม 2540 ในราชกิจจานุเบกษา เล่ม 114</td><td>ด้านเสียงรบกวน
1. บริษัทผู้รับเหมาต้องจัดหาอุปกรณ์ป้องกันอันตรายส่วนบุคคลที่เหมาะสมกับสภาพการทำงานให้เพียงพอกับจำนวนผู้ปฏิบัติงาน ได้แก่ หมวก รองเท้านิรภัย แว่นตากันเศษวัสดุ ถุงมือที่เหมาะสมกับชนิดของงาน เข็มขัดนิรภัย ตาข่ายกันตกสำหรับงานที่อยู่บนที่สูง หน้ากากช่างเชื่อม เพื่อป้องกันแสงและประกาย หน้ากากป้องกันฝุ่น ปลั๊กอุดหู เป็นต้น
2. กำหนดช่วงเวลาทำงานที่ก่อให้เกิดเสียงดัง เช่น การตกแต่ง เป็นต้น วันจันทร์-วันเสาร์ ในช่วงเวลา 08.00-18.00 น. โดยจะหยุดการก่อสร้างตั้งแต่เวลา 17.00 น. แต่ช่วงเวลาหลังจากนั้นจะเป็นการเก็บงานรวมถึงการทำความสะอาด จนถึงเวลา 18.00 น. และให้</td><td>ด้านเสียง
<u>ดัชนีตรวจวัด</u>
- Leq 24 hr
- Lmax
- L90
- เสียงรบกวน
<u>สถานที่ดำเนินการ</u>
- บริเวณกลุ่มอาคารพาณิชย์ด้านทิศเหนือ ภายในพื้นที่ก่อสร้าง
- กลุ่มบ้านพักอาศัยบริเวณจอม</td></tr>
</table>

ลงนาม..กรรมการผู้มีอำนาจลงนาม
(นายสมภพ วาณิชเสนี และนายศักดิ์สิทธิ์ ธีระพรสถานนท์)
บริษัท เดอะ แกลเลอรี่ บีชฟรอนท์ คอนโดมิเนียม จำกัด
กันยายน 2560

ลงนาม ....ผู้ชำนาญการสิ่งแวดล้อม
(นายปริญญา บุญเกษม)
บริษัท กรีนิโอ จำกัด
กันยายน 2560

ตารางที่ 1 ผลกระทบต่อสิ่งแวดล้อมที่สำคัญ มาตรการป้องกันและแก้ไขผลกระทบสิ่งแวดล้อม และมาตรการติดตามตรวจสอบผลกระทบสิ่งแวดล้อม

โครงการ AERAS CONDOMINIUM (ส่วนขยาย) ของบริษัท เดอะ แกลเลอรี่ บีชฟรอนท์ จำกัด (ระยะก่อสร้าง)

องค์ประกอบทางสิ่งแวดล้อม	ผลกระทบสิ่งแวดล้อมที่สำคัญ	มาตรการป้องกันและแก้ไขผลกระทบสิ่งแวดล้อม	มาตรการติดตามตรวจสอบผลกระทบสิ่งแวดล้อม
	ตอนที่27ง ลงวันที่ 3 เมษายน 2540 กำหนดให้มีค่าระดับเสียงเฉลี่ย (Leq) 24 ชั่วโมง เท่ากับ 70 เดซิเบล (เอ) นั้นพบว่าบ้าน/อาคารข้างเคียงได้รับเสียงไม่เกินมาตรฐานระดับเสียงเฉลี่ย (Leq) 24 ชั่วโมง รวมทั้ง ที่ปรึกษาได้ประเมินค่าระดับเสียงรบกวนในช่วงก่อสร้างโครงการที่มีต่ออาคารใกล้เคียงพื้นที่โครงการ โดยค่าระดับเสียงพื้นฐาน (L90) เท่ากับ 51.7 dB(A) ผลลัพธ์ที่ได้จะเป็นค่าระดับเสียงรบกวน จากการประเมินผลว่า ระดับเสียงรบกวนในช่วงที่โครงการมีการก่อสร้างกิจกรรมที่ก่อให้เกิดเสียงดัง (08.00-17.00 น.) ที่บริเวณผู้พักอาศัยข้างเคียงด้านทิศเหนือ และทิศตะวันออก ได้รับมีค่าไม่เกิน 10 dB(A) โดยมีค่าอยู่ในเกณฑ์มาตรฐานตามประกาศคณะกรรมการสิ่งแวดล้อมแห่งชาติ ฉบับที่ 29 (พ.ศ. 2550) เรื่อง ค่าระดับเสียงรบกวน ซึ่งกำหนดว่าหากระดับเสียงรบกวนมีค่ามากกว่า 10 dB(A) ให้ถือว่าเป็นเสียงรบกวน	คนงานก่อสร้างออกนอกพื้นที่โครงการก่อนเวลา 18.00 น. แต่หากมีกิจกรรมการก่อสร้างที่ต่อเนื่องและเกินช่วงเวลา อาทิเช่น การเทปูนเป็นต้น ต้องแจ้งผู้ที่อยู่อาศัยข้างเคียงให้ทราบล่วงหน้าอย่างน้อย 1 วัน แต่ทั้งนี้ จะต้องไม่เกินเวลา 20.00 น. สำหรับวันอาทิตย์ และวันหยุดนักขัตฤกษ์จะไม่มีการก่อสร้างใดๆ 3. ช่วงงานเตรียมพื้นที่ บริเวณสระว่ายน้ำ ด้านหน้าอาคาร B ให้ติดตั้งแผ่นกันเสียงห่างจากพื้นที่ก่อสร้าง 1 เมตร ด้านทิศเหนือ ทิศตะวันออก และทิศตะวันตก ความสูง 6 เมตร 4. ช่วงตกแต่งและเก็บรายละเอียด ให้ดำเนินการภายในอาคารที่มีการติดตั้งประตูและหน้าต่างแล้วเสร็จ เพื่อใช้เป็นกำแพงกันเสียงจากกิจกรรมการตกแต่งและเก็บรายละเอียด 5. จัดเจ้าหน้าที่โครงการพบปะกับชุมชนอย่างสม่ำเสมอ เพื่อรับฟังความคิดเห็นและปัญหาที่เกิดขึ้นจากกิจกรรมการก่อสร้างโครงการ ชี้แจงความก้าวหน้าของการดำเนินงาน รวมทั้งการแก้ไขปัญหาตลอดระยะก่อสร้าง	เทียนซอย 18 ระยะเวลาและความถี่ - ตรวจวัดเดือนละ 1 ครั้ง ตลอดระยะเวลาก่อสร้าง
	1.3) ความสั่นสะเทือน ความสั่นสะเทือนในช่วงก่อสร้าง จะเกิดจากการใช้อุปกรณ์เครื่องมือหรือเครื่องจักรกลในพื้นที่ก่อสร้าง ทั้งนี้ การก่อสร้างของโครงการ (ส่วนขยาย) เป็นการปรับปรุงอาคาร A โดยทำการกั้นห้อง ปรับลดพื้นที่กันสาด ลดพื้นที่บริเวณรอบสระว่ายน้ำบริเวณชั้น 5 ปรับเป็นพื้นที่สีเขียว และเพิ่มพื้นที่พักผ่อนส่วนกลาง บริเวณชั้น 38 ภายในพื้นที่อาคารเดิม ส่วนการปรับปรุงอาคาร B มีเพียงการกั้นห้องเท่านั้น ไม่มีการก่อสร้างอาคารหรือ สิ่งปลูกสร้างเพิ่มเติม กิจกรรมดังกล่าวจะเกิดขึ้น	**ด้านความสั่นสะเทือน** 1. บริษัทผู้รับเหมาต้องจัดหาอุปกรณ์ป้องกันอันตรายส่วนบุคคลที่เหมาะสมกับสภาพการทำงานให้เพียงพอกับจำนวนผู้ปฏิบัติงาน ได้แก่ หมวก รองเท้านิรภัย แว่นตากันเศษวัสดุ ถุงมือที่เหมาะสมกับชนิดของงาน เข็มขัดนิรภัย ตาข่ายกันตกสำหรับงานที่อยู่บนที่สูง หน้ากากช่างเชื่อม เพื่อป้องกันแสงและประกาย หน้ากากป้องกันฝุ่น ปลั๊กอุดหู เป็นต้น 2. ควบคุมให้ผู้รับเหมาก่อสร้างติดตั้งอุปกรณ์ลดความสั่นสะเทือนตาม	**ความสั่นสะเทือน** ดัชนีตรวจวัด - ความสั่นสะเทือน สถานที่ดำเนินการ - บริเวณกลุ่มอาคารพาณิชย์ด้านทิศเหนือ ภายในพื้นที่ก่อสร้าง - กลุ่มบ้านพักอาศัยบริเวณจอม

ตารางที่ 1 ผลกระทบต่อสิ่งแวดล้อมที่สำคัญ มาตรการป้องกันและแก้ไขผลกระทบสิ่งแวดล้อม และมาตรการติดตามตรวจสอบผลกระทบสิ่งแวดล้อม โครงการ AERAS CONDOMINIUM (ส่วนขยาย) ของบริษัท เดอะ แกลเลอรี่ บีชฟรอนท์ จำกัด (ระยะก่อสร้าง)

องค์ประกอบทางสิ่งแวดล้อม	ผลกระทบสิ่งแวดล้อมที่สำคัญ	มาตรการป้องกันและแก้ไขผลกระทบสิ่งแวดล้อม	มาตรการติดตามตรวจสอบผลกระทบสิ่งแวดล้อม
	ภายในอาคาร (ส่วนเดิม) ซึ่งปัจจุบันได้ดำเนินการส่วนขยายภายในอาคารและภายนอกเรียบร้อยแล้ว ยกเว้นพื้นที่ภายนอกอาคารที่ต้องมีการปรับปรุงพื้นที่บริเวณสระว่ายน้ำด้านหน้าอาคาร B เพื่อให้เหมาะสมกับการใช้งาน และเพิ่มเติมพื้นที่สีเขียวเท่านั้น อีกทั้งปัจจุบันโครงการได้ดำเนินการก่อสร้างในส่วนของเสาเข็มและฐานรากแล้วเสร็จเรียบร้อยแล้ว และจากการตรวจวัดความสั่นสะเทือนจากกิจกรรมการก่อสร้างโครงการ เมื่อวันที่ 2-3 ธันวาคม 2559 พบว่า มีค่าความเร็วอนุภาคสูงสุด เท่ากับ 1.68 มิลลิเมตร/วินาที ที่ความถี่ 2.7 เฮิรตซ์ (ไม่เกิน 5 มิลลิเมตร/วินาที) ซึ่งเป็นไปตามประกาศคณะกรรมการสิ่งแวดล้อมแห่งชาติฉบับที่ 37 (พ.ศ. 2553) กำหนดให้เป็นอาคารประเภทที่ 2 ความสั่นสะเทือนกรณีที่ 1 ความถี่ไม่เกิน 10 เฮิรตซ์ มีความเร็วอนุภาคสูงสุดไม่เกิน 5 มิลลิเมตร/วินาที จึงคาดว่ากิจกรรมก่อสร้างส่วนที่เหลือของโครงการ (ส่วนขยาย) จะก่อให้เกิดผลกระทบด้านความสั่นสะเทือนใน ระดับต่ำ	คำแนะนำของผู้ผลิตเครื่องจักร 3. จัดระบบประกันภัยความรับผิดตามกฎหมายต่อชีวิต ร่างกาย และทรัพย์สินของบุคคลภายนอก โดยแสดงสำเนาตารางกรมธรรม์ประกันภัยไว้ในบริเวณพื้นที่ก่อสร้าง 4. จัดวิศวกรดูแลการก่อสร้างอย่างใกล้ชิด และควบคุมการก่อสร้างให้ถูกต้องตามหลักวิศวกรรม เพื่อให้ส่งผลกระทบต่อพื้นที่ข้างเคียงน้อยที่สุด	เทียนซอย 18 ระยะเวลาและความถี่ - ตรวจวัดเดือนละ 1 ครั้ง ตลอดระยะเวลาก่อสร้าง
	1.4) น้ำเสียและสิ่งปฏิกูล น้ำเสียที่เกิดในช่วงก่อสร้างส่วนใหญ่เกิดจากคนงานก่อสร้าง ทั้ง น้ำเสียจากห้องส้วม และน้ำเสียจากการชำระล้างร่างกาย หากไม่มีการจัดการที่ดีจะเป็นแหล่งที่อยู่อาศัยและแหล่งอาหารของแมลงและสัตว์พาหะนำโรคมาสู่คน เช่น ยุง หนู แมลงวัน เป็นต้น	**ด้านน้ำเสียและสิ่งปฏิกูล** 1. จัดให้มีห้องส้วมสำหรับคนงานที่เพียงพอและถูกสุขลักษณะบริเวณพื้นที่ก่อสร้าง จัดให้มีห้องส้วม 10 ห้อง คิดเป็นคนงาน 5 คนต่อ 1 ห้อง พร้อมติดตั้งระบบบำบัดน้ำเสียสำเร็จรูปชนิดเกรอะกรองไร้อากาศเพื่อบำบัดน้ำเสียจากส้วม 2. สูบกากตะกอนในถังเกรอะตามความเหมาะสม 3. หลังจากการก่อสร้างแล้วเสร็จ ต้องดำเนินการสูบสิ่งปฏิกูลภายในระบบบำบัดน้ำเสียออก โดยให้หน่วยงานที่เกี่ยวข้อง นำไปกำจัดให้ถูกต้องตามหลักสุขาภิบาล และฝังกลบในทันที 4. ผู้รับเหมาจะเป็นผู้รับผิดชอบในการรื้อถอนห้องส้วมรวมทั้งระบบ	

ลงนาม.......................................กรรมการผู้มีอำนาจลงนาม
(นายสมภพ วาณิชเสนี และนายศักดิ์สิทธิ์ ธีระพรสถานนท์)
บริษัท เดอะ แกลเลอรี่ บีชฟรอนท์ คอนโดมิเนียม จำกัด
กันยายน 2560

ลงนาม ....ผู้ชำนาญการสิ่งแวดล้อม
(นายปริญญา บุญเกษม)
บริษัท กรีนีโอ จำกัด
กันยายน 2560

ตารางที่ 1 ผลกระทบต่อสิ่งแวดล้อมที่สำคัญ มาตรการป้องกันและแก้ไขผลกระทบสิ่งแวดล้อม และมาตรการติดตามตรวจสอบผลกระทบสิ่งแวดล้อม
โครงการ AERAS CONDOMINIUM (ส่วนขยาย) ของบริษัท เดอะ แกลเลอรี่ บีชฟรอนท์ จำกัด (ระยะก่อสร้าง)

องค์ประกอบทางสิ่งแวดล้อม	ผลกระทบสิ่งแวดล้อมที่สำคัญ	มาตรการป้องกันและแก้ไขผลกระทบสิ่งแวดล้อม	มาตรการติดตามตรวจสอบผลกระทบสิ่งแวดล้อม
		บำบัดน้ำเสียสำเร็จรูป ส่วนน้ำทิ้งและน้ำเสียที่ค้างอยู่ในบ่อดักตะกอนดิน ผู้รับเหมาจะสูบระบายน้ำที่ค้างอยู่ลงท่อระบายน้ำริมถนนจอมเทียน สาย 1 5. จัดเจ้าหน้าที่ทำความสะอาด และกำจัดกลิ่นภายในห้องส้วมอย่างสม่ำเสมอ 6. จัดลานชำระล้าง สำหรับคนงานก่อสร้างไว้ภายในพื้นที่ก่อสร้าง พร้อมจัดรางระบายน้ำโดยรอบลานชำระล้าง	
	1.5) มูลฝอย ขยะทั่วไปที่เกิดจากกิจกรรมการก่อสร้างและการบริโภคของคนงาน เช่น เศษอาหาร เศษพลาสติก เศษวัสดุก่อสร้างที่ไม่สามารถนำกลับไปใช้ได้ เป็นต้น ถ้าไม่มีการจัดการที่ดีย่อมเป็นแหล่งอาหารและที่อยู่อาศัยของสัตว์และแมลงพาหะนำโรค ได้แก่ หนูและแมลงสาบ เป็นต้น ซึ่งเป็นเหตุให้เกิดโรคท้องร่วง โรคฉี่หนู และโรคหนอนพยาธิ รวมทั้งกลิ่นเหม็นรบกวน แต่โครงการได้รวบรวมขยะที่เกิดขึ้นเก็บกักภายในถังรองรับขยะที่มีฝาปิดมิดชิดเพื่อป้องกันไม่ให้เป็นแหล่งที่อยู่อาศัยของสัตว์และแมลงพาหะนำโรค จนนำไปสู่ผลกระทบต่อสุขภาพของกลุ่มคนงานและกลุ่มประชากรที่อยู่ใกล้เคียง จากการประเมินปริมาณมูลฝอยในระยะก่อสร้างคาดว่าปริมาณมูลฝอยที่เกิดขึ้นประมาณ 150 ลิตร/วัน และจัดถังรองรับมูลฝอยไว้บริเวณพื้นที่บ้านพักคนงาน ขนาด 240 ลิตร จำนวน 4 ถัง (แบ่งเป็น ถังรองรับมูลฝอยเปียก 1 ถัง และถังรองรับมูลฝอยแห้ง 2 ถัง) สามารถรองรับมูลฝอยได้ 0.72 ลูกบาศก์เมตร (สามารถรองรับมูลฝอยได้ 4.8 วัน) และถังรองรับมูลฝอยอันตรายขนาด 240 ลิตร จำนวน 1 ถังและติดต่อให้	**ด้านมูลฝอย** 1. จัดเตรียมภาชนะรองรับมูลฝอยที่มีความคงทนขนาดเหมาะสมมีฝาปิดมิดชิด จำนวนมากเพียงพอในการรองรับมูลฝอยที่เกิดขึ้น 2. จัดเตรียมถังรองรับมูลฝอยขนาด 240 ลิตร จำนวน 4 ถัง ถังรองรับมูลฝอยแห้ง จำนวน 2 ถัง ถังรองรับมูลฝอยเปียกจำนวน 1 ถัง และถังรองรับมูลฝอยอันตรายจำนวน 1 ถัง ไว้ในบ้านพักคนงานเพื่อเป็นที่พักและรวบรวมมูลฝอยทั่วไป และมูลฝอยอันตราย 3. กำชับให้คนงานทิ้งมูลฝอยลงในภาชนะรองรับที่ได้จัดเตรียมไว้อย่างเคร่งครัด 4. ติดต่อประสานงานให้สำนักงานสาธารณสุขและสิ่งแวดล้อมเมืองพัทยา งานบริการรักษาความสะอาดและสิ่งปฏิกูล เข้ามารับไปกำจัดตามหลักสุขาภิบาล ไม่ให้มีขยะตกค้าง 5. กำหนดให้ผู้รับเหมาแยกเศษวัสดุก่อสร้างเก็บรวบรวมไว้เป็นสัดส่วนในพื้นที่ที่เหมาะสม และจัดให้มีระบบการคัดแยกและนำกลับมาใช้ประโยชน์ เช่น เศษอิฐ เศษปูน ก็จะนำมาปรับถมระดับพื้นที่โครงการ ไม่แบบนำกลับมาใช้ใหม่ได้มูลฝอยที่ไม่สามารถนำ	**ด้านมูลฝอย** <u>ดัชนีตรวจวัด</u> - ปริมาณมูลฝอยตกค้าง - ความสะอาด - สภาพถังรองรับมูลฝอย <u>บริเวณตรวจวัด</u> - ภายในพื้นที่โครงการ <u>ระยะเวลาและความถี่</u> - ทุกวัน ตลอดระยะก่อสร้าง

ลงนาม...กรรมการผู้มีอำนาจลงนาม
(นายสมภพ วาณิชเสนี และนายศักดิ์สิทธิ์ ธีระพรสถานนท์)
บริษัท เดอะ แกลเลอรี่ บีชฟรอนท์ คอนโดมิเนียม จำกัด
กันยายน 2560

ลงนาม ....ผู้ชำนาญการสิ่งแวดล้อม
(นายปริญญา บุญเกษม)
บริษัท กรีนีโอ จำกัด
กันยายน 2560

greeneo

ตารางที่ 1 ผลกระทบต่อสิ่งแวดล้อมที่สำคัญ มาตรการป้องกันและแก้ไขผลกระทบสิ่งแวดล้อม และมาตรการติดตามตรวจสอบผลกระทบสิ่งแวดล้อม โครงการ AERAS CONDOMINIUM (ส่วนขยาย) ของบริษัท เดอะ แกลเลอรี่ บีชฟรอนท์ จำกัด (ระยะก่อสร้าง)

องค์ประกอบทางสิ่งแวดล้อม	ผลกระทบสิ่งแวดล้อมที่สำคัญ	มาตรการป้องกันและแก้ไขผลกระทบสิ่งแวดล้อม	มาตรการติดตามตรวจสอบผลกระทบสิ่งแวดล้อม
	สำนักงานสาธารณสุขและสิ่งแวดล้อมเมืองพัทยา งานบริการรักษาความสะอาดและ สิ่งปฏิกูลมารับมูลฝอยไปกำจัดอย่างสม่ำเสมอไม่ให้มีมูลฝอยตกค้าง เห็นได้ว่าโครงการจัดระบบเก็บกักมูลฝอยที่มิดชิด และเมืองพัทยา เข้ามาเก็บขนและนำมูลฝอยไปกำจัดตามหลักสุขาภิบาล จึงคาดว่ามูลฝอยที่เกิดขึ้นในระยะก่อสร้างจะเป็นแหล่งที่ก่อให้เกิดผลกระทบต่อสุขภาพอนามัยของคนงานก่อสร้างรวมถึงผู้พักอาศัยโดยรอบในระดับต่ำ **1.6) อาชีวอนามัยและความปลอดภัย** โครงการส่วนขยาย จะเป็นการปรับปรุงอาคาร A โดยทำการกั้นห้อง ปรับลดพื้นที่กันสาด ลดพื้นที่บริเวณรอบสระว่ายน้ำบริเวณชั้น 5 ปรับเป็นพื้นที่สีเขียว และเพิ่มพื้นที่พักผ่อนส่วนกลาง ขนาดพื้นที่ 39.50 ตารางเมตร บริเวณชั้น 38 ภายในพื้นที่อาคารเดิม ส่วนการปรับปรุงอาคาร B มีเพียงการกั้นห้องเท่านั้น ไม่มีการก่อสร้างอาคารหรือสิ่งปลูกสร้างเพิ่มเติม โดยพื้นที่ภายนอกอาคารได้มีการปรับปรุงพื้นที่บริเวณสระว่ายน้ำด้านหน้าอาคาร B เพื่อให้เหมาะสมกับการใช้งาน ระบบระบายน้ำ ระบบบำบัดน้ำเสีย และเพิ่มเติมพื้นที่สีเขียว ปัจจุบันโครงการส่วนขยายได้ก่อสร้างแล้วเสร็จเรียบร้อยแล้วในส่วนของกั้นห้องพัก ระบบระบายน้ำ ระบบบำบัดน้ำเสีย จะเหลือเฉพาะกิจกรรมการก่อสร้างในส่วนปรับปรุงพื้นที่บริเวณสระว่ายน้ำด้านหน้าอาคาร B เพื่อให้เหมาะสมกับการใช้งานและพื้นที่สีเขียว ดังนั้น ในการเข้าดำเนินการก่อสร้างโครงการของคนงานก่อสร้างสิ่งที่มีผลให้ความถี่และความรุนแรงของการเกิดอุบัติของคนงานในงานก่อสร้างเพิ่มมากขึ้น คือ ความปลอดภัยพื้นฐานในงานก่อสร้างที่ถูกละเลย ขาดความสนใจและเอาใจใส่จากผู้รับเหมาและผู้เกี่ยวข้องต่างๆ อย่างจริงจัง นอกจากนี้ คนงานยังขาดความรู้ ความเข้าใจ และจิตสำนึก	กลับมาใช้ประโยชน์ได้อีก ผู้รับเหมาก็จะทิ้งลงถังรองรับ เพื่อจะขายให้ผู้รับซื้อของเก่าต่อไป 6. ตรวจสอบสภาพภาชนะรองรับมูลฝอยเป็นประจำสม่ำเสมอ เพื่อป้องกันแมลงและสัตว์พาหะนำโรคใช้เป็นที่อยู่อาศัย แหล่งอาหาร กรณีที่พบว่าภาชนะรองรับขยะชำรุดหรือเสียหายต้องซ่อมแซมหรือเปลี่ยนใหม่ **อาชีวอนามัยและความปลอดภัย** <u>ความปลอดภัยในสถานที่</u> 1. จัดทำรั้วกั้นโดยรอบบริเวณก่อสร้างทั้งหมด เพื่อป้องกันผู้ไม่เกี่ยวข้องเข้ามาในเขตก่อสร้าง พร้อมหลังคาคลุมทางเดินที่ติดรั้วกั้นนั้นด้วย เพื่อป้องกันเศษวัสดุตกใส่ผู้สัญจรไปมาภายนอก 2. แบ่งเขตก่อสร้างอย่างชัดเจนโดยแบ่งเขตเขตที่พักอาศัยออกจากบริเวณก่อสร้างที่จัดเก็บเครื่องมือ เครื่องจักร ที่เก็บวัสดุและอุปกรณ์ที่ใช้แล้วหรือยังไม่ใช้ออกเป็นระเบียบ 3. สถานที่อันตรายทุกแห่งในเขตก่อสร้าง ต้องติดตั้งป้ายสัญลักษณ์หรือป้ายเตือนภัย หรือข้อควรปฏิบัติที่มีขนาดพอเหมาะ เห็นได้ชัดเจน ภาพแสดงและตัวอักษรต้องเป็นสื่อสากลที่ทุกคนสามารถเข้าใจได้ง่ายในขณะเข้าปฏิบัติงานในบริเวณดังกล่าว 4. ติดตั้งแผ่นกั้นกันวัตถุตกลงมาและมีตาข่ายคลุมอีกชั้นรอบตัวอาคาร 5. ติดตั้งราวกั้นและตาข่ายเสริม ส่วนของอาคารก่อสร้างที่มีช่องเปิดหรือไม่มีแผงกั้นเพื่อป้องกันการตก <u>ความปลอดภัยในการใช้เครื่องมือเครื่องจักร</u>	

ลงนาม..กรรมการผู้มีอำนาจลงนาม
(นายสมภพ วาณิชเสนี และนายศักดิ์สิทธิ์ ธีระพรสถานนท์)
บริษัท เดอะ แกลเลอรี่ บีชฟรอนท์ คอนโดมิเนียม จำกัด
กันยายน 2560

ลงนาม ....ผู้ชำนาญการสิ่งแวดล้อม
(นายปริญญา บุญเกษม)
บริษัท กรีนีโอ จำกัด
กันยายน 2560

ตารางที่ 1 ผลกระทบต่อสิ่งแวดล้อมที่สำคัญ มาตรการป้องกันและแก้ไขผลกระทบสิ่งแวดล้อม และมาตรการติดตามตรวจสอบผลกระทบสิ่งแวดล้อม

โครงการ AERAS CONDOMINIUM (ส่วนขยาย) ของบริษัท เดอะ แกลเลอรี่ บีชฟรอนท์ จำกัด (ระยะก่อสร้าง)

องค์ประกอบทางสิ่งแวดล้อม	ผลกระทบสิ่งแวดล้อมที่สำคัญ	มาตรการป้องกันและแก้ไขผลกระทบสิ่งแวดล้อม	มาตรการติดตามตรวจสอบผลกระทบสิ่งแวดล้อม
	ความปลอดภัยในการปฏิบัติงานอย่างถูกต้องเหมาะสม อุบัติเหตุจึงยังคงเกิดขึ้น ทำให้คนงานเกิดการบาดเจ็บ พิการ หรืออาจถึงชีวิตได้ ถ้าไม่มีมาตรการป้องกันและจัดการที่ดี เหตุดังกล่าวนอกจากส่งผลกระทบต่อคนงานแล้วยังส่งผลต่อชีวิตและทรัพย์สินของผู้พักอาศัยโดยรอบและผู้สัญจรไปมาได้ด้วยในหลายกรณี เช่น วัสดุตกจากอาคารตกใส่ วัสดุจากท้ายรถบรรทุกกระเด็นออกจากท้าย สะเก็ดไฟจากการเชื่อมกระเด็นออกสู่ภายนอกโครงการเจอกับวัสดุไวไฟจนเกิดเหตุเพลิงไหม้ เป็นต้น และที่เกิดจากสิ่งแวดล้อม เช่น ฝุ่นละออง เสียง และการสั่นสะเทือน จากกิจกรรมการก่อสร้างถ้าไม่มีการป้องกันที่ดีจะส่งผลกระทบต่อสุขภาพและทรัพย์สินของผู้พักอาศัยโดยรอบได้อย่างต่อเนื่องมากน้อยขึ้นกับกิจกรรมก่อสร้าง จนสิ้นสุดการก่อสร้าง ดังนั้น กิจกรรมการก่อสร้างโครงการส่งผลกระทบด้านอาชีวอนามัยและความปลอดภัยในระดับปานกลาง	1. ใช้อุปกรณ์ เครื่องมือ เครื่องจักร ให้ถูกวัตถุประสงค์ และประเภทของงานอย่างเหมาะสม ซึ่งจะส่งทำให้เกิดประสิทธิพลในการทำงานและไม่ประสบอันตรายจากการใช้อุปกรณ์ เครื่องมือ เครื่องจักรนั้น 2. ห้ามคนงานจุดไฟ หรือสูบบุหรี่ บริเวณที่มีการเก็บเชื้อเพลิงอย่างเด็ดขาด และติดตั้งป้ายที่มีข้อความว่า "สถานที่เก็บวัสดุไวไฟ ห้ามจุดไฟ หรือสูบบุหรี่" โดยรอบ ในตำแหน่งที่สามารถมองเห็นได้อย่างชัดเจน 3. เครื่องมือ เครื่องจักรที่ใช้ไฟฟ้า ต้องมีการเดินสายไฟอย่างปลอดภัย มีฉนวนหุ้มโดยตลอด 4. ก่อนและหลังการใช้เครื่องมือ เครื่องจักร ทุกครั้งต้องตรวจสอบและซ่อมแซมแก้ไขก่อนหรือหลังการใช้ทุกครั้ง 5. จัดเตรียมเครื่องมือที่ใช้ในงานก่อสร้างต้องอยู่ในสภาพที่พร้อมใช้งานได้อย่างมีประสิทธิภาพ 6. อบรมคนงานให้ตระหนักถึงความสำคัญในการเลือกให้เครื่องมือให้เหมาะสมกับลักษณะงาน ถูกต้อง ไม่ใช้เครื่องมือชำรุด <u>ความปลอดภัยส่วนบุคคล</u> 1. จัดอบรมผู้ปฏิบัติงานให้ตระหนักถึงอันตราย วิธีการปฏิบัติอย่างปลอดภัย กฎระเบียบ ข้อบังคับและข้อปฏิบัติที่ควรทราบ 2. ผู้ควบคุมงานก่อสร้างต้องแนะนำการทำงานที่ปลอดภัยต่อคนงานก่อสร้าง ควบคุมการทำงานอย่างใกล้ชิด 3. ผู้ควบคุมงานต้องสอดส่องดูแลให้คนงานสวมใส่เครื่องป้องกันอันตรายและกฎระเบียบที่กำหนดไว้อย่างเคร่งครัด 4. กำหนดกฎรักษาความปลอดภัย และข้อปฏิบัติในการทำงานของ	

ลงนาม......................................กรรมการผู้มีอำนาจลงนาม
(นายสมภพ วาณิชเสนี และนายศักดิ์สิทธิ์ ธีระพรสถานนท์)
บริษัท เดอะ แกลเลอรี่ บีชฟรอนท์ คอนโดมิเนียม จำกัด
กันยายน 2560

ลงนาม......................................ผู้ชำนาญการสิ่งแวดล้อม
(นายปริญญา บุญเกษม)
บริษัท กรีนีโอ จำกัด
กันยายน 2560

ตารางที่ 1 ผลกระทบต่อสิ่งแวดล้อมที่สำคัญ มาตรการป้องกันและแก้ไขผลกระทบสิ่งแวดล้อม และมาตรการติดตามตรวจสอบผลกระทบสิ่งแวดล้อม
โครงการ AERAS CONDOMINIUM (ส่วนขยาย) ของบริษัท เดอะ แกลเลอรี่ บีชฟรอนท์ จำกัด (ระยะก่อสร้าง)

องค์ประกอบทางสิ่งแวดล้อม	ผลกระทบสิ่งแวดล้อมที่สำคัญ	มาตรการป้องกันและแก้ไขผลกระทบสิ่งแวดล้อม	มาตรการติดตามตรวจสอบผลกระทบสิ่งแวดล้อม
		คนงานก่อสร้าง เช่น สวมหมวกนิรภัย และรองเท้าที่ทนทาน ตลอดเวลาที่อยู่ในเขตก่อสร้างและไม่อนุญาตให้นำสุราเข้ามาในสถานที่ก่อสร้างโดยเด็ดขาด เป็นต้น 5. จัดเตรียมเครื่องแต่งกาย และอุปกรณ์ป้องกันอันตรายส่วนบุคคล เช่น หมวกนิรภัย ที่ครอบหู รองเท้านิรภัย เป็นต้น โดยจัดเตรียมให้มีจำนวนเพียงพอกับจำนวนของคนงานก่อสร้าง และอยู่ในสภาพที่พร้อมใช้งาน ควบคุมคนงานให้สวมใส่ทุกครั้งขณะปฏิบัติงาน 6. ห้ามดื่มสุรา หรือเสพเครื่องดองของมึนเมา สิ่งเสพติด ห้ามเล่นหรือหยอกล้อกันในระหว่างการปฏิบัติงานอย่างเด็ดขาดผู้ฝ่าฝืนต้องได้รับการลงโทษ 7. จัดหน่วยปฐมพยาบาล และหน่วยฉุกเฉินภายในหน่วยก่อสร้าง เพื่อเป็นการช่วยเหลือผู้ได้รับบาดเจ็บ และเพื่อเป็นการระงับเหตุอันตรายต่าง ๆ ที่อาจจะเกิดขึ้น	
	1.7) อุบัติเหตุและอัคคีภัย ในการเข้าดำเนินการก่อสร้าโครงการของคนงานก่อสร้าง สิ่งที่มีผลให้ความถี่และความรุนแรงของการเกิดอุบัติของคนงานในงานก่อสร้างเพิ่มมากขึ้น คือ ความปลอดภัยพื้นฐานในงานก่อสร้างที่ถูกละเลย ขาดความสนใจและเอาใจใส่จากผู้รับเหมาและผู้เกี่ยวข้องต่างๆ อย่างจริงจัง นอกจากนี้ คนงานยังขาดความรู้ ความเข้าใจ และจิตสำนึกความปลอดภัยในการปฏิบัติงานอย่างถูกต้องเหมาะสม อุบัติเหตุจึงยังคงเกิดขึ้น เช่น อุบัติเหตุที่เกิดจากความประมาทของคนงานก่อสร้าง (ทำงานไปเล่นไป ใส่รองเท้าแตะทำให้ลื่นไถลได้ง่าย ทิ้งเศษไม้ที่ตอกตะปูหงายขึ้น) อุบัติเหตุที่เกิดจากลักษณะของงาน (พลัดตกจากที่สูง วัสดุตกใส่ การพังของ	**มาตรการป้องกันอุบัติเหตุและอัคคีภัย** 1. จัดอบรมผู้ปฏิบัติงานให้ตระหนักถึงอันตราย วิธีการปฏิบัติอย่างปลอดภัย กฎระเบียบ ข้อบังคับและข้อปฏิบัติที่ควรทราบ 2. ผู้ควบคุมงานก่อสร้างต้องแนะนำการทำงานที่ปลอดภัยต่อคนงานก่อสร้าง ควบคุมการทำงานอย่างใกล้ชิด 3. ผู้ควบคุมงานต้องสอดส่องดูแลให้คนงานสวมใส่เครื่องป้องกันอันตรายและกฎระเบียบที่กำหนดไว้อย่างเคร่งครัด 4. กำหนดกฎรักษาความปลอดภัย และข้อปฏิบัติในการทำงานของคนงานก่อสร้าง เช่น สวมหมวกนิรภัย และรองเท้าที่ทนทานตลอดเวลาที่อยู่ในเขตก่อสร้างและไม่อนุญาตให้นำสุราเข้ามาใน	- ตรวจสุขภาพคนงานก่อสร้างรับเข้าทำงานทุกครั้ง และหลังรับเข้ามาทำงานปีละ 1 ครั้ง

ลงนาม...กรรมการผู้มีอำนาจลงนาม
(นายสมภพ วาณิชเสนี และนายศักดิ์สิทธิ์ ธีระพรสถานนท์)
บริษัท เดอะ แกลเลอรี่ บีชฟรอนท์ คอนโดมิเนียม จำกัด
กันยายน 2560

ลงนาม ....ผู้ชำนาญการสิ่งแวดล้อม
(นายปริญญา บุญเกษม)
บริษัท กรีนีโอ จำกัด
กันยายน 2560

ตารางที่ 1 ผลกระทบต่อสิ่งแวดล้อมที่สำคัญ มาตรการป้องกันและแก้ไขผลกระทบสิ่งแวดล้อม และมาตรการติดตามตรวจสอบผลกระทบสิ่งแวดล้อม
โครงการ AERAS CONDOMINIUM (ส่วนขยาย) ของบริษัท เดอะ แกลเลอรี่ บีชฟรอนท์ จำกัด (ระยะก่อสร้าง)

องค์ประกอบทางสิ่งแวดล้อม	ผลกระทบสิ่งแวดล้อมที่สำคัญ	มาตรการป้องกันและแก้ไขผลกระทบสิ่งแวดล้อม	มาตรการติดตามตรวจสอบผลกระทบสิ่งแวดล้อม
	โครงสร้างชั่วคราว)อุบัติเหตุที่เกิดจากสิ่งแวดล้อมในการทำงาน (สภาพแวดล้อมที่ไม่พึงประสงค์ เช่น เสียงดังเกินไป ความสะเทือน ฝุ่นละออง ควัน กลิ่น เป็นต้น ที่เกิดมาตรฐานกรมแรงงาน) และอุบัติเหตุเนื่องจากการทำงาน (เช่น อันตรายจากการใช้นั่งร้าน อันตรายจากไฟไหม้ อันตรายจากการใช้เครื่องมือไฟฟ้าและอุปกรณ์ไฟฟ้า เป็นต้น) อุบัติเหตุเหล่านี้ทำให้คนงานเกิดการบาดเจ็บ พิการ หรืออาจถึงชีวิตได้	สถานที่ก่อสร้างโดยเด็ดขาด เป็นต้น 5. จัดเตรียมเครื่องแต่งกาย และอุปกรณ์ป้องกันอันตรายส่วนบุคคล เช่น หมวกนิรภัย ที่ครอบหู รองเท้านิรภัย เป็นต้น โดยจัดเตรียมให้มีจำนวนเพียงพอกับจำนวนของคนงานก่อสร้าง และอยู่ในสภาพที่พร้อมใช้งาน ควบคุมคนงานให้สวมใส่ทุกครั้งขณะปฏิบัติงาน 6. ห้ามดื่มสุรา หรือเสพเครื่องดองของมึนเมา สิ่งเสพติด ห้ามเล่นหรือหยอกล้อกันในระหว่างการปฏิบัติงานอย่างเด็ดขาดผู้ฝ่าฝืนต้องได้รับการลงโทษ 7. จัดหน่วยปฐมพยาบาล และหน่วยฉุกเฉินภายในหน่วยก่อสร้าง เพื่อเป็นการช่วยเหลือผู้ได้รับบาดเจ็บ และเพื่อเป็นการระงับเหตุอันตรายต่างๆ ที่อาจจะเกิดขึ้น	
	1.8) โรคจากคนงานก่อสร้าง กรณีที่คนงานก่อสร้างเป็นโรคติดต่อ เช่น โรคหวัด โรคเอดส์ และโรคไวรัสตับอักเสบ เป็นต้น ก็มีโอกาสที่จะแพร่ระบาดของโรคไปยังคนงาน อื่นๆ ได้	**มาตรการป้องกันโรคจากคนงานก่อสร้าง** 1. พิจารณาเลือกบริษัทรับเหมาก่อสร้าง ที่ใช้แรงงานต่างด้าวที่ได้ขึ้นทะเบียนแรงงานต่างด้าวอย่างถูกต้องตามกฎหมาย และที่มีการจัดการด้านความปลอดภัยประกอบด้วย อีกทั้งในสัญญาว่าจ้างระหว่างเจ้าของโครงการและบริษัทรับเหมา จะต้องระบุครอบคลุมถึงวิธีการคุ้มครองความปลอดภัยและสุขภาพอนามัยของคนงานที่ปฏิบัติงานในโครงการ ดังนี้ • แรงงานต่างด้าวทุกคนต้องมีใบอนุญาตทำงานอย่างถูกต้อง • วางกฎเกณฑ์และข้อปฏิบัติเพื่อความปลอดภัยในการทำงาน - ห้ามคนงานก่อเหตุทะเลาะวิวาท - ห้ามส่งเสียงดังรบกวนบุคคลข้างเคียง	- ตรวจสุขภาพคนงานก่อสร้างรับเข้าทำงานทุกครั้ง และหลังรับเข้ามาทำงานปีละ 1 ครั้ง

ลงนาม..กรรมการผู้มีอำนาจลงนาม
(นายสมภพ วาณิชเสนี และนายศักดิ์สิทธิ์ ธีระพรสถานนท์)
บริษัท เดอะ แกลเลอรี่ บีชฟรอนท์ คอนโดมิเนียม จำกัด
กันยายน 2560

ลงนาม ....ผู้ชำนาญการสิ่งแวดล้อม
(นายปริญญา บุญเกษม)
บริษัท กรีนีโอ จำกัด
กันยายน 2560

ตารางที่ 1 ผลกระทบต่อสิ่งแวดล้อมที่สำคัญ มาตรการป้องกันและแก้ไขผลกระทบสิ่งแวดล้อม และมาตรการติดตามตรวจสอบผลกระทบสิ่งแวดล้อม โครงการ AERAS CONDOMINIUM (ส่วนขยาย) ของบริษัท เดอะ แกลเลอรี่ บีชฟรอนท์ จำกัด (ระยะก่อสร้าง)

องค์ประกอบทางสิ่งแวดล้อม	ผลกระทบสิ่งแวดล้อมที่สำคัญ	มาตรการป้องกันและแก้ไขผลกระทบสิ่งแวดล้อม	มาตรการติดตามตรวจสอบผลกระทบสิ่งแวดล้อม
		- ห้ามนำสุราและยาเสพติดทุกชนิดเข้ามาดื่มหรือเสพภายในพื้นที่ก่อสร้างและบ้านพักคนงาน - ห้ามคนงานก่อเหตุทะเลาะวิวาท - ห้ามนำบุคคลภายนอกเข้ามาในพื้นที่ก่อสร้างและบ้านพักคนงานโดยไม่ได้รับอนุญาต - ห้ามเล่นการพนันทุกชนิด - ห้ามเลี้ยงสัตว์ทุกชนิด - ช่วยกันรักษาความสะอาด - ห้ามก่อไฟบริเวณพื้นที่ก่อสร้างและบ้านพักคนงาน โดยไม่ได้รับอนุญาต • การจัดให้มีและควบคุมดูแลการใช้อุปกรณ์ป้องกันอันตราย • การตรวจสอบสภาพเครื่อง/อุปกรณ์ทุกชนิด เพื่อความปลอดภัยในการทำงาน • จัดตรวจสุขภาพคนงานอย่างน้อยปีละ 1 ครั้ง ตลอดระยะเวลาก่อสร้าง	
	1.9) โรคจากแมลงและสัตว์นำโรค คนงานก่อสร้างจะก่อให้เกิดปัญหาด้านสิ่งแวดล้อม เช่น น้ำเสีย ขยะ ซึ่งหากไม่มีการจัดการที่เหมาะสม จะเป็นแหล่งที่อยู่อาศัยของสัตว์และแมลงพาหะนำโรค และแหล่งสะสมของเชื้อโรค เช่น โรคไข้เลือดออกเกิดจากยุง โรคฉี่หนูเกิดจากหนู โรคอหิวาตกโรค และหนอน พยาธิ เกิดจากแมลงวัน เป็นต้น	**มาตรการป้องกันโรคจากแมลงและสัตว์นำโรค** 1. จัดระบบสาธารณูปโภคและสาธารณูปการให้แก่ คนงานก่อสร้างอย่างถูกสุขลักษณะ เช่น 1.1 บ้านพักคนงาน โครงการจะสร้างให้มีมาตรฐานตามที่กฎหมายกำหนด มีการระบายอากาศที่ดี ไม่อับทึบ อีกทั้งจะจัดให้คนงานพักอาศัยภายในห้องพักตามจำนวนคนต่อห้องที่เหมาะสมและไม่แออัดจนเกินไป 1.2 จัดห้องสุขาที่ถูกสุขลักษณะไม่น้อยกว่า 1 ห้องต่อคนงาน 15	

ลงนาม..กรรมการผู้มีอำนาจลงนาม
(นายสมภพ วาณิชเสนี และนายศักดิ์สิทธิ์ ธีระพรสถานนท์)
บริษัท เดอะ แกลเลอรี่ บีชฟรอนท์ คอนโดมิเนียม จำกัด
กันยายน 2560

ลงนาม ....ผู้ชำนาญการสิ่งแวดล้อม
(นายปริญญา บุญเกษม)
บริษัท กรีนีโอ จำกัด
กันยายน 2560

greeneo

ตารางที่ 1 ผลกระทบต่อสิ่งแวดล้อมที่สำคัญ มาตรการป้องกันและแก้ไขผลกระทบสิ่งแวดล้อม และมาตรการติดตามตรวจสอบผลกระทบสิ่งแวดล้อม

โครงการ AERAS CONDOMINIUM (ส่วนขยาย) ของบริษัท เดอะ แกลเลอรี่ บีชฟรอนท์ จำกัด (ระยะก่อสร้าง)

องค์ประกอบทางสิ่งแวดล้อม	ผลกระทบสิ่งแวดล้อมที่สำคัญ	มาตรการป้องกันและแก้ไขผลกระทบสิ่งแวดล้อม	มาตรการติดตามตรวจสอบผลกระทบสิ่งแวดล้อม
		คน 1.3 จัดให้มีน้ำเพื่อใช้ในการอุปโภคและบริโภคที่สะอาดแก่คนงานก่อสร้าง 1.4 ให้มีการจัดให้มีการบำบัดน้ำเสียจากห้องส้วม และน้ำใช้ในพื้นที่ก่อสร้าง 1.5 จัดให้มีภาชนะรองรับมูลฝอยที่มีขนาดที่เหมาะสมและจำนวนเพียงพอเพื่อรองรับมูลฝอยจากคนงานและควบคุมให้คนงานทิ้งมูลฝอยในภาชนะรองรับที่จัดเตรียมไว้อย่างเคร่งครัด พร้อมรวบรวมนำไปกำจัดให้ถูกต้องตามหลักสุขาภิบาล ไม่ให้มีมูลฝอยเหลือตกค้าง 2. สำรวจและกำจัดแหล่งลูกน้ำยุงลายบริเวณรางระบายน้ำภายในโครงการเป็นประจำทุกสัปดาห์ 3. ขวดน้ำ กระป๋อง หรือภาชนะอื่นที่อาจจะเก็บขังน้ำ หากไม่ใช้ให้คว่ำหรือใส่ถุง เพื่อไม่ให้มีน้ำขัง 4. จัดให้เจ้าหน้าที่สาธารณสุขเข้ามาฉีดพ่นยา ในกรณีที่โรคไข้เลือดออกระบาดหรือพบผู้ป่วยบริเวณที่พักอาศัย 5. จัดเก็บขยะในที่รองรับที่ทำด้วยวัสดุแข็งแรง ใช้งานได้ดี ไม่รั่วซึม มีฝาปิดมิดชิดหรือเก็บขยะใส่ถุงดำก่อนนำไปกำจัด 6. ทำความสะอาดท่อน้ำทิ้งไม่ให้มีเศษอาหารค้างหรืออุดตัน 7. กำจัดหนูด้วยสารเคมี โดยวางในบริเวณที่หนูอาศัยหากินท่อน้ำทิ้งและในบริเวณที่มีประวัติเคยพบเห็นหนู และจัดเจ้าหน้าที่ตรวจสอบและเก็บซากอย่างสม่ำเสมอ 8. ทำลายขยะ เพื่อป้องกันการแพร่กระจายเชื้อโรคและไม่ให้แมลงวัน	

ลงนาม..กรรมการผู้มีอำนาจลงนาม
(นายสมภพ วาณิชเสนี และนายศักดิ์สิทธิ์ ธีระพรสถานนท์)
บริษัท เดอะ แกลเลอรี่ บีชฟรอนท์ คอนโดมิเนียม จำกัด
กันยายน 2560

ลงนาม ....ผู้ชำนาญการสิ่งแวดล้อม
(นายปริญญา บุญเกษม)
บริษัท กรีนีโอ จำกัด
กันยายน 2560

ตารางที่ 1 ผลกระทบต่อสิ่งแวดล้อมที่สำคัญ มาตรการป้องกันและแก้ไขผลกระทบสิ่งแวดล้อม และมาตรการติดตามตรวจสอบผลกระทบสิ่งแวดล้อม
โครงการ AERAS CONDOMINIUM (ส่วนขยาย) ของบริษัท เดอะ แกลเลอรี่ บีชฟรอนท์ จำกัด (ระยะก่อสร้าง)

องค์ประกอบทางสิ่งแวดล้อม	ผลกระทบสิ่งแวดล้อมที่สำคัญ	มาตรการป้องกันและแก้ไขผลกระทบสิ่งแวดล้อม	มาตรการติดตามตรวจสอบผลกระทบสิ่งแวดล้อม
		ใช้เป็นแหล่งเพาะพันธุ์ 9. ฉีดพ่นยากำจัดแมลงวันในบริเวณที่มีแมลงวันชุกชุม	
4.4 สุนทรียภาพและทัศนียภาพ	การก่อสร้างโครงการ AERAS CONDOMINIUM (ส่วนขยาย) จะเป็นการปรับปรุงอาคาร A โดยทำการกั้นห้อง ปรับลดพื้นที่กันสาด ลดพื้นที่บริเวณรอบสระว่ายน้ำบริเวณชั้น 5 ปรับเป็นพื้นที่สีเขียว และเพิ่มพื้นที่พักผ่อนส่วนกลาง บริเวณชั้น 38 ภายในพื้นที่อาคารเดิม ส่วนการปรับปรุงอาคาร B มีเพียงการกั้นห้องเท่านั้น กิจกรรมเหล่านี้จะทำในอาคารโครงการ (ส่วนเดิม) ที่มีผนังปิดรอบทั้งหมด โดยพื้นที่ภายนอกอาคารได้มีการปรับปรุงพื้นที่บริเวณสระว่ายน้ำด้านหน้าอาคาร B เพื่อให้เหมาะสมกับการใช้งาน ระบบระบายน้ำ ระบบบำบัดน้ำเสีย และเพิ่มเติมพื้นที่สีเขียว ปัจจุบันโครงการส่วนขยายได้ก่อสร้างแล้วเสร็จเรียบร้อยแล้วในส่วนของกั้นห้องพัก ระบบระบายน้ำ ระบบบำบัดน้ำเสีย เหลือเฉพาะในส่วนการปรับปรุงพื้นที่บริเวณสระว่ายน้ำด้านหน้าอาคาร B เพื่อให้เหมาะสมกับการใช้งาน ลดผลกระทบต่ออาคารข้างเคียง และพื้นที่สีเขียว ที่จะดำเนินการภายในรั้ว Metal Sheet ล้อมรอบพื้นที่ก่อสร้าง ความสูง 6 เมตร รวมทั้งโครงการกำหนดมีการจัดเก็บกองวัสดุก่อสร้างเป็นระเบียบเรียบร้อย มีการทำความสะอาดพื้นที่ก่อสร้างเมื่อแล้วเสร็จ ดังนั้น ผลกระทบต่อทัศนียภาพในระยะก่อสร้างโครงการ (ส่วนขยาย) จึงอยู่ในระดับต่ำ	**มาตรการลดผลกระทบต่อทัศนียภาพโดยรอบ** 1. มีการวางแผนการจัดเก็บวัสดุอุปกรณ์ เครื่องมือเครื่องจักร ให้เป็นระเบียบเรียบร้อย การจัดระเบียบการอยู่อาศัยของคนงาน และการดูแลรักษาความสะอาดภายในบริเวณพื้นที่ก่อสร้าง 2. จัดทำรั้ว Metal Sheet ความสูง 6 เมตร ล้อมรอบบริเวณพื้นที่ก่อสร้าง พร้อมติดป้ายเขตก่อสร้างห้ามบุคคลที่ไม่เกี่ยวข้องเข้าไปภายในบริเวณพื้นที่ก่อสร้าง	- ตรวจสอบรั้วรอบพื้นที่ก่อสร้าง และพื้นที่บ้านพักคนงานให้มีสภาพพร้อมใช้งานอยู่เสมอตลอดระยะ เวลาก่อสร้าง

หมายเหตุ : เจ้าของโครงการ (บริษัท เดอะ แกลเลอรี่ บีชฟรอนท์ คอนโดมิเนียม จำกัด) เป็นผู้รับผิดชอบ

: รายงานผลการปฏิบัติตามมาตรการป้องกันและแก้ไขผลกระทบสิ่งแวดล้อม และมาตรการติดตามตรวจสอบผลกระทบสิ่งแวดล้อมให้ดำเนินการจัดส่งให้แก่หน่วยงานดังต่อไปนี้

1. สำนักงานนโยบายและแผนทรัพยากรธรรมชาติและสิ่งแวดล้อม (สผ.)
2. สำนักงานทรัพยากรธรรมชาติและสิ่งแวดล้อมจังหวัดชลบุรี
3. เมืองพัทยา

: โดยดำเนินการ 2 ครั้ง/ปี คือ ภายในเดือนกรกฎาคม (รวบรวมผลการติดตามตรวจสอบของเดือนมกราคมถึงเดือนมิถุนายน) และภายในเดือนมกราคม (รวบรวมผลการติดตามตรวจสอบของเดือนกรกฎาคมถึงเดือนธันวาคม)

ลงนาม..กรรมการผู้มีอำนาจลงนาม
(นายสมภพ วาณิชเสนี และนายศักดิ์สิทธิ์ ธีระพรสถานนท์)
บริษัท เดอะ แกลเลอรี่ บีชฟรอนท์ คอนโดมิเนียม จำกัด
กันยายน 2560

ลงนาม ....ผู้ชำนาญการสิ่งแวดล้อม
(นายปริญญา บุญเกษม)
บริษัท กรีนีโอ จำกัด
กันยายน 2560

ตารางที่ 2 ผลกระทบต่อสิ่งแวดล้อมที่สำคัญ มาตรการป้องกันและแก้ไขผลกระทบสิ่งแวดล้อม และมาตรการติดตามตรวจสอบผลกระทบสิ่งแวดล้อม

โครงการ AERAS CONDOMINIUM ของบริษัท เดอะ แกลเลอรี่ บีชฟรอนท์ คอนโดมิเนียม จำกัด (ระยะดำเนินการ)

องค์ประกอบทางสิ่งแวดล้อม	ผลกระทบสิ่งแวดล้อมที่สำคัญ	มาตรการป้องกันและแก้ไขผลกระทบสิ่งแวดล้อม	มาตรการติดตามตรวจสอบผลกระทบสิ่งแวดล้อม
1. ทรัพยากรกายภาพ **1.1 สภาพภูมิประเทศ**	การเปิดดำเนินการโครงการ AERAS CONDOMINIUM (ส่วนขยาย) ไม่มีกิจกรรมใดที่ก่อให้เกิดการเปลี่ยนแปลงลักษณะภูมิประเทศบริเวณโครงการ ดังนั้น จึงไม่ก่อให้เกิดผลกระทบต่อลักษณะภูมิประเทศ	1. ดูแลรักษาความเป็นระเบียบเรียบร้อยภายในโครงการให้อยู่ในสภาพดีอยู่เสมอ (ผังบริเวณโครงการ ดังรูปที่ 1 ถึงรูปที่ 3) 2. ดูแลรักษาสภาพแวดล้อมของโครงการและพื้นที่โดยรอบให้มีสภาพดีอยู่เสมอ 3. จัดให้มีเจ้าหน้าที่ดูแล บำรุง รักษาพื้นที่สีเขียวบริเวณต่างๆ ให้อยู่ในสภาพดีเสมอ	- ตรวจสอบ ดูแล รักษาต้นไม้ให้เจริญงอกงามอยู่เสมอ และปลูกต้นไม้ทดแทน กรณีต้นไม้ตายหรือไม่เจริญเติบโตในพื้นที่สีเขียว ภายในพื้นที่สีเขียวโครงการ ทุก 1 สัปดาห์ตลอดระยะเวลาดำเนินการ
1.2 ทรัพยากรดินและการชะล้างพังทลายของดิน	เมื่อเปิดดำเนินการโครงการ AERAS CONDOMINIUM (ส่วนขยาย) ไม่มีกิจกรรมที่จะก่อให้เกิดการชะล้างพังทลายของดิน นอกจากนี้ ภายในพื้นที่โครงการยังมีการปลูกพื้นที่สีเขียวปกคลุมดินทั้งโครงการ 1,422.11 ตารางเมตร ต้นไม้ที่ปลูกไว้บริเวณพื้นที่สีเขียวปกคลุมดินจะยังช่วยป้องกันการชะล้างพังลายของดินได้เป็นอย่างดี พร้อมทั้งมีรั้วรอบแนวเขตที่ดินโครงการ ดังนั้น จึงไม่ผลกระทบต่อการชะล้างพังทลายของดิน	-	-
1.3 ธรณีวิทยาและการเกิดแผ่นดินไหว	จากการตรวจสอบกฎกระทรวง เรื่อง กำหนดการรับน้ำหนัก ความต้านทานความคงทนของอาคาร และพื้นดินที่รองรับอาคารในการต้านทานแรงสั่นสะเทือนของแผ่นดินไหว พ.ศ.2550 พบว่า ในจังหวัดชลบุรีไม่ได้อยู่ในพื้นที่ที่ถูกประกาศให้มีการออกแบบเพื่อรับแรงสั่นสะเทือนจากแผ่นดินไหว ดังนั้น ผลกระทบด้านแผ่นดินไหวต่ออาคารของโครงการจึงอยู่ในระดับต่ำ แต่อย่างไรก็ตาม เนื่องจากอาคาร A ของโครงการมีความสูง ณ ระดับสูงสุด 138.40 เมตร และมีพื้นที่อาคาร 28,687.00 ตารางเมตร เป็นอาคารสูง ที่ต้องมีการออกแบบอาคารเพื่อรับแรงสั่นสะเทือนจากแผ่นดินไหว ซึ่งเป็นไปตามที่เสนอในรายงานฯ ได้รับ	-	-

ลงนาม..กรรมการผู้มีอำนาจลงนาม
(นายสมภพ วาณิชเสนี และนายศักดิ์สิทธิ์ ธีระพรสถานนท์)
บริษัท เดอะ แกลเลอรี่ บีชฟรอนท์ คอนโดมิเนียม จำกัด
กันยายน 2560

ลงนาม..ผู้ชำนาญการสิ่งแวดล้อม
(นายปริญญา บุญเกษม)
บริษัท กรีนีโอ จำกัด
กันยายน 2560

ตารางที่ 2 ผลกระทบต่อสิ่งแวดล้อมที่สำคัญ มาตรการป้องกันและแก้ไขผลกระทบสิ่งแวดล้อม และมาตรการติดตามตรวจสอบผลกระทบสิ่งแวดล้อม

โครงการ AERAS CONDOMINIUM ของบริษัท เดอะ แกลเลอรี่ บีชฟรอนท์ คอนโดมิเนียม จำกัด (ระยะดำเนินการ)

องค์ประกอบทางสิ่งแวดล้อม	ผลกระทบสิ่งแวดล้อมที่สำคัญ	มาตรการป้องกันและแก้ไขผลกระทบสิ่งแวดล้อม	มาตรการติดตามตรวจสอบผลกระทบสิ่งแวดล้อม
	ความเห็นชอบ		
1.4 คุณภาพอากาศ	**ปริมาณก๊าซคาร์บอนไดออกไซด์ที่เกิดจากรถยนต์ภายในโครงการ** จำนวนที่จอดรถยนต์ภายในโครงการ จำนวน 131 คัน และรถจักรยานยนต์ จำนวน 17 คัน จะเกิดปริมาณก๊าซคาร์บอนไดออกไซด์ที่เกิดจากรถยนต์และรถจักรยานยนต์ ภายในโครงการเท่ากับ 455.12 และ 0.83 mol/วัน รวมเท่ากับ 455.95 mol/วัน **มลพิษทางอากาศจากรถยนต์ภายในโครงการต่อพื้นที่โครงการ** จากการประเมินมลพิษที่ปล่อยออกมาจากรถยนต์ภายในโครงการ จำนวน 131 คัน และรถจักรยานยนต์ จำนวน 17 คัน รวมกับผลการตรวจวัดคุณภาพอากาศปัจจุบันบริเวณพื้นที่โครงการ เมื่อวันที่ 1-4 ธันวาคม 2559 พบว่า โครงการก่อให้เกิดปริมาณมลพิษ ดังนี้ • ก๊าซคาร์บอนมอนอกไซด์ (CO) 0.0183 มิลลิกรัม/ลูกบาศก์เมตร/ชั่วโมง เมื่อรวมกับผลตรวจวัดปัจจุบันบริเวณพื้นที่โครงการ 1.0 มิลลิกรัม/ลูกบาศก์เมตร/ชั่วโมง เป็น 1.0183 มิลลิกรัม/ลูกบาศก์เมตร/ชั่วโมง ซึ่งไม่เกินค่ามาตรฐานที่กำหนดไว้ไม่เกิน 34.2 มิลลิกรัม/ลูกบาศก์เมตร/ชั่วโมง • ฝุ่นละอองขนาดเล็ก (PM-10) 0.0293 มิลลิกรัม/ลูกบาศก์เมตร/วัน เมื่อรวมกับผลตรวจวัดปัจจุบันบริเวณพื้นที่โครงการ 0.024 มิลลิกรัม/ลูกบาศก์เมตร/วัน เป็น 0.0533 มิลลิกรัม/ลูกบาศก์เมตร/วัน ซึ่งไม่เกินค่ามาตรฐานที่กำหนดไว้ 0.12 มิลลิกรัม/ลูกบาศก์เมตร/วัน • ฝุ่นละอองรวม (TSP) 0.0187 มิลลิกรัม/ลูกบาศก์เมตร/วัน เมื่อรวมกับผลตรวจวัดปัจจุบันบริเวณพื้นที่โครงการ 0.074 มิลลิกรัม/ลูกบาศก์เมตร/วัน เป็น 0.0927 มิลลิกรัม/ลูกบาศก์เมตร/วัน ซึ่งไม่เกินค่ามาตรฐานที่กำหนดไว้ 0.33 มิลลิกรัม/ลูกบาศก์เมตร/วัน	1. จำกัดความเร็วของรถที่เข้า-ออกมีความเร็วไม่เกิน30 กิโลเมตร/ชั่วโมงเพื่อลดฝุ่นละอองและเสียงโดยบริเวณทางเข้า-ออกโครงการกำหนดให้ติดตั้งป้ายจำกัดความเร็ว 30 กิโลเมตร/ชั่วโมง 2. ติดตั้งป้ายเตือน "ดับเครื่องทุกครั้ง ขณะจอดรถ" ไว้ในพื้นที่จอดรถของอาคาร ให้สังเกตเห็นได้อย่างชัดเจนและทั่วถึงและกำชับให้เจ้าหน้าที่ควบคุมดูแลอย่างเคร่งครัดเพื่อลดผลควัน เสียง ฝุ่นละออง และความร้อนที่เกิดจากรถยนต์และรถจักรยานยนต์ 3. ดูแลรักษาสภาพถนนและทางเดินรถในพื้นที่โครงการให้สะอาดเพื่อป้องกันการฟุ้งกระจายของฝุ่นละอองอันเนื่องจากถนน 4. ปลูกต้นไม้ยืนต้นในพื้นที่โครงการเพื่อลดผลกระทบจากควัน เสียง ฝุ่นละออง และความร้อนที่เกิดจากรถยนต์และรถจักรยานยนต์ 5. จัดเจ้าหน้าที่คอยดูแลตรวจสอบรักษาต้นไม้ในพื้นที่สีเขียวให้มีสภาพสวยงาม อย่างสม่ำเสมอตลอดระยะดำเนินโครงการ นอกจากนี้หากมีต้นไม้ได้รับความเสียหาย หรือตายต้องปลูกต้นใหม่ทดแทนทันที	- ตรวจสอบ ดูแล รักษาต้นไม้ให้เจริญงอกงามอยู่เสมอ และปลูกต้นไม้ทดแทน กรณีต้นไม้ตายหรือไม่เจริญเติบโตในพื้นที่สีเขียวภายในพื้นที่สีเขียวโครงการทุก 1สัปดาห์ ตลอดระยะเวลาดำเนินการ - ตรวจสอบป้าย "ดับเครื่องทุกครั้ง ขณะจอดรถ" บริเวณที่จอดรถเดือนละ 1 ครั้ง ตลอดระยะเวลาดำเนินการ

ตารางที่ 2 ผลกระทบต่อสิ่งแวดล้อมที่สำคัญ มาตรการป้องกันและแก้ไขผลกระทบสิ่งแวดล้อม และมาตรการติดตามตรวจสอบผลกระทบสิ่งแวดล้อม
โครงการ AERAS CONDOMINIUM ของบริษัท เดอะ แกลเลอรี่ บีชฟรอนท์ คอนโดมิเนียม จำกัด (ระยะดำเนินการ)

องค์ประกอบทางสิ่งแวดล้อม	ผลกระทบสิ่งแวดล้อมที่สำคัญ	มาตรการป้องกันและแก้ไขผลกระทบสิ่งแวดล้อม	มาตรการติดตามตรวจสอบผลกระทบสิ่งแวดล้อม
	จะเห็นว่าความเข้มข้นของมลสารที่เกิดขึ้นภายในโครงการในระยะดำเนินการ เมื่อนำมารวมกับผลการตรวจวัดคุณภาพอากาศปัจจุบัน พบว่าไม่เกินค่ามาตรฐานที่กำหนดไว้ **ความสามารถของพืชในการลดก๊าซคาร์บอนไดออกไซด์ในอากาศ** ใน 1 วัน ไม้ยืนต้นปกคลุมดินของโครงการ ได้แก่ ต้นกระทิง ต้นมะฮอกกานีใบเล็ก ต้นจิกทะเล ต้นหูกวาง ต้นไทร มีความสามารถดูดซับก๊าซคาร์บอนไดออกไซด์ 307.75 mol/วัน และเมื่อพิจารณาอัตราการสังเคราะห์ของพืชปกคลุมดิน คือ หญ้ามาเลเซีย ที่มีความสามารถดูดซับก๊าซคาร์บอนไดออกไซด์ 3,158.21 mol/วัน รวมไม้ยืนต้นและพืชปกคลุมดิน (หญ้ามาเลเซีย) มีความสามารถดูดซับก๊าซคาร์บอนไดออกไซด์ 3,465.96 mol/วัน เมื่อพิจารณาปริมาณก๊าซคาร์บอนไดออกไซด์ที่ปล่อยจากรถทั้งหมดในโครงการซึ่งมีค่าเท่ากับ 455.95 mol/วัน จะเห็นว่าไม้ยืนต้นและพืชปกคลุมดิน (หญ้ามาเลเซีย) ที่ปกคลุมดินภายในโครงการ มีความสามารถดูดซับก๊าซคาร์บอนได ออกไซด์มากกว่าปริมาณที่เกิดขึ้นจากโครงการซึ่งทำให้ปริมาณก๊าซที่เกิดขึ้นส่งผลกระทบต่อคุณภาพอากาศในพื้นที่ในระดับต่ำ		
1.5 เสียง	**1) ผลกระทบด้านเสียงจากภายนอกต่อโครงการ** จากผลการตรวจวัดคุณภาพเสียงบริเวณพื้นที่โครงการ1-4 ธันวาคม 2559 พบว่า ค่าระดับเสียงเฉลี่ย 24 ชั่วโมง (L_{eq} 24 ชั่วโมง) เท่ากับ 62.1 dB(A) ซึ่งที่ปรึกษาจะนำมาใช้เป็นระดับเสียงปัจจุบัน (Background Noise) เมื่อพิจารณาช่วงเปิดดำเนินโครงการจะมีรั้วทึบสูง 2 เมตร โดยรอบโครงการ ยกเว้นส่วนด้านหน้าทางเข้า-ออกโครงการที่ติดถนนจอมเทียนสาย 1 ซึ่งรั้วทึบสามารถลดระดับเสียงที่ทะลุผ่านได้ 34 dB(A) ส่งผลให้ระดับ	1. จำกัดความเร็วของรถที่เข้า-ออกมีความเร็วไม่เกิน30 กิโลเมตร/ชั่วโมง เพื่อลดฝุ่นละอองและเสียงโดยบริเวณทางเข้า-ออกโครงการกำหนดให้ติดตั้งป้ายจำกัดความเร็ว 30 กิโลเมตร/ชั่วโมง 2. ติดตั้งป้ายเตือน "ดับเครื่องทุกครั้ง ขณะจอดรถ" ไว้ในพื้นที่จอดรถของอาคาร ให้สังเกตเห็นได้อย่างชัดเจนและทั่วถึงและกำชับให้เจ้าหน้าที่ควบคุมดูแลอย่างเคร่งครัดเพื่อลดผลควัน เสียง ฝุ่นละออง และความร้อนที่เกิดจากรถยนต์และรถจักรยานยนต์	-

ลงนาม..กรรมการผู้มีอำนาจลงนาม
(นายสมภพ วาณิชเสนี และนายศักดิ์สิทธิ์ ธีระพรสถานนท์)
บริษัท เดอะ แกลเลอรี่ บีชฟรอนท์ คอนโดมิเนียม จำกัด
กันยายน 2560

ลงนาม ....ผู้ชำนาญการสิ่งแวดล้อม
(นายปริญญา บุญเกษม)
บริษัท กรีนีโอ จำกัด
กันยายน 2560

ตารางที่ 2 ผลกระทบต่อสิ่งแวดล้อมที่สำคัญ มาตรการป้องกันและแก้ไขผลกระทบสิ่งแวดล้อม และมาตรการติดตามตรวจสอบผลกระทบสิ่งแวดล้อม โครงการ AERAS CONDOMINIUM ของบริษัท เดอะ แกลเลอรี่ บีชฟรอนท์ คอนโดมิเนียม จำกัด (ระยะดำเนินการ)

องค์ประกอบทางสิ่งแวดล้อม	ผลกระทบสิ่งแวดล้อมที่สำคัญ	มาตรการป้องกันและแก้ไขผลกระทบสิ่งแวดล้อม	มาตรการติดตามตรวจสอบผลกระทบสิ่งแวดล้อม
	เสียงหลังกำแพงลดลงเหลือ 62.1 - 34 = 28.1 dB(A) ส่วนผนังของอาคารก็สามารถลดระดับเสียงที่ทะลุผ่านได้ 36 dB(A) ผู้พักอาศัยภายในอาคารจะได้รับระดับเสียงลดลงเหลือ 62.1 - 36 = 26.1 dB(A) ดังนั้น เมื่อเปิดดำเนินการเสียงจากภายนอกจะกระทบต่อผู้พักอาศัยภายในโครงการอยู่ในช่วง 26.1-28.1 dB(A) ซึ่งช่วงเสียงดังกล่าวอยู่ต่ำกว่าระดับเสียงจากแหล่งกำเนิดเสียงกระซิบ (30 dB(A)) จึงสรุปได้ว่า เสียงจากสิ่งแวดล้อมภายนอกจะกระทบต่อผู้พักอาศัยในระดับต่ำ **2) ผลกระทบด้านเสียงจากโครงการต่อภายนอก** โครงการเปิดดำเนินกิจการประเภทอาคารอยู่อาศัยรวม (อาคารชุด) เน้นความเงียบสงบเหมาะต่อการพักผ่อนและอยู่อาศัย ซึ่งกิจกรรมที่คาดว่าจะเป็นแหล่งกำเนิดเสียงเมื่อเปิดดำเนินการเกิดจากการจราจรของรถยนต์ที่เข้า-ออกจากโครงการ โดยส่วนใหญ่จะเกิดในช่วงเวลาที่ผู้พักอาศัยภายในอาคารชุดพักอาศัยเข้า-ออกโครงการ คือ ช่วงเช้าเวลา 07.00-09.00 น. และช่วงเย็น คือ 17.00-19.00 น. ซึ่งเป็นเสียงที่ได้ยินตามปกติทั่วไปและเป็นประจำสำหรับพื้นที่ที่ตั้งอยู่ติดถนน และเสียงที่เกิดจากผู้พักอาศัยอาคารชุดที่เข้าใช้บริการพื้นที่ส่วนกลางต่างๆที่จัดไว้ภายในโครงการ เช่น พื้นที่สีเขียว สระว่ายน้ำ เป็นต้น โดยคาดว่าแนวรั้วและไม้ยืนต้นบริเวณแนวเขตที่ดินของโครงการจะช่วยลดเสียงที่เกิดจากการจราจรภายในโครงการ กิจกรรมบริเวณสระว่ายน้ำ และพื้นที่สีเขียวบริเวณชั้น 1 ได้บางส่วน นอกจากนี้ภายในโครงการจะติดป้ายเตือนให้ผู้พักอาศัยอาคารชุดดับเครื่องยนต์ทุกครั้งขณะจอดรถ กำหนดให้ผู้พักอาศัยอาคารชุดที่เข้ามาใช้บริการสระว่ายน้ำห้ามส่งเสียงดังรบกวนผู้อยู่อาศัยท่านอื่นลงในข้อกำหนดในการใช้สระว่ายน้ำ จึงคาดว่าระดับผลกระทบด้านเสียงต่อผู้	3. ปลูกไม้ยืนต้นในพื้นที่โครงการเพื่อลดผลกระทบจากควัน เสียง ฝุ่นละออง และความร้อนที่เกิดจากรถยนต์และรถจักรยานยนต์ 4. ไม่ให้มีการดำเนินกิจกรรมใดๆที่มีเสียงดังในช่วงเวลาพักผ่อน (หลังเวลา 20.00 น.) 5. ติดตั้งป้ายงดใช้เสียงดังในพื้นที่ส่วนกลางภายในโครงการ เช่น บริเวณพื้นที่สระว่ายน้ำทั้ง 2 แห่ง (บริเวณชั้น 5 อาคาร A และด้านหน้าอาคาร B) บริเวณพื้นที่สีเขียว ห้องสมุด ห้องเด็ก ห้องเกมส์ เป็นต้น เพื่อมิให้รบกวนผู้พักอาศัยในโครงการและพื้นที่ใกล้เคียง 6. หากจะมีกิจกรรมของห้องพักอาศัยที่จะก่อให้เกิดเสียงดัง เช่น การเจาะ เชื่อม เป็นต้น ต้องได้รับอนุญาตจากผู้จัดการนิติบุคคลอาคารชุด ซึ่งจะกำหนดให้กระทำการดังกล่าวได้เฉพาะวันจันทร์-ศุกร์ ในช่วงเวลา 10.00-15.00 น.ซึ่งไม่ตรงกับเวลาพักผ่อนของผู้พักอาศัยในโครงการและบ้านพักอาศัยข้างเคียง	

ลงนาม..กรรมการผู้มีอำนาจลงนาม
(นายสมภพ วาณิชเสนี และนายศักดิ์สิทธิ์ ธีระพรสถานนท์)
บริษัท เดอะ แกลเลอรี่ บีชฟรอนท์ คอนโดมิเนียม จำกัด
กันยายน 2560

ลงนาม ....ผู้ชำนาญการสิ่งแวดล้อม
(นายปริญญา บุญเกษม)
บริษัท กรีนีโอ จำกัด
กันยายน 2560

ตารางที่ 2 ผลกระทบต่อสิ่งแวดล้อมที่สำคัญ มาตรการป้องกันและแก้ไขผลกระทบสิ่งแวดล้อม และมาตรการติดตามตรวจสอบผลกระทบสิ่งแวดล้อม

โครงการ AERAS CONDOMINIUM ของบริษัท เดอะ แกลเลอรี่ บีชฟรอนท์ คอนโดมิเนียม จำกัด (ระยะดำเนินการ)

องค์ประกอบทางสิ่งแวดล้อม	ผลกระทบสิ่งแวดล้อมที่สำคัญ	มาตรการป้องกันและแก้ไขผลกระทบสิ่งแวดล้อม	มาตรการติดตามตรวจสอบผลกระทบสิ่งแวดล้อม
	พักอาศัยที่อยู่ใกล้เคียงโดยรอบจะอยู่ในระดับต่ำ		
1.6 คลื่นวิทยุและโทรทัศน์	คลื่นวิทยุมีสมบัติที่น่าสนใจอีกประการหนึ่ง คือ คลื่นวิทยุบางช่วงสามารถสะท้อนได้ที่บรรยากาศชั้นไอโอโนสเฟียร์ เพราะบรรยากาศในชั้นนี้ประกอบด้วย อนุภาคที่มีประจุไฟฟ้าเป็นจำนวนมาก ดังนั้น มีผลเหมือนว่าคลื่นวิทยุขึ้นไปบนชั้นบรรยากาศไอโอโนสเฟียร์ แล้วสะท้อนกลับลงมา แต่ถ้าคลื่นวิทยุที่ขึ้นไปมีความถี่มากเกินไป ประจุอิสระสั่นตามไม่ทัน คลื่นวิทยุจะไม่เสียพลังงานและจะทะลุผ่านชั้นบรรยากาศออกไป สมบัติข้อนี้ทำให้สามารถใช้คลื่นวิทยุในการสื่อสารเป็นระยะทางไกลๆ ได้ แต่ถ้าเป็นคลื่นวิทยุที่มีความถี่สูงสมบัติการสะท้อนดังกล่าวจะเกิดได้น้อยมาก ในการกระจายเสียงด้วยคลื่นวิทยุระบบเอเอ็ม คลื่นสามารถเดินทางถึงเครื่องรับวิทยุได้สองทาง คือ เคลื่อนที่ไปตรงๆในระดับสายตา ซึ่งเรียกว่า คลื่นดิน ส่วนคลื่นที่สะท้อนกลับมาจากชั้นไอโอโนสเฟียร์ เรียกว่า คลื่นฟ้า ส่วนคลื่นวิทยุระบบเอฟเอ็มซึ่งมีความถี่สูงจะมีการสะท้อนที่ชั้นไอโอโนสเฟียน้อย ดังนั้น ถ้าต้องการส่งกระจายเสียงด้วยระบบเอฟเอ็มให้ครอบคลุมพื้นที่ไกลๆ จึงต้องมีสถานีถ่ายทอดเป็นระยะๆ และผู้รับต้องตั้งสายอากาศให้สูง ในขณะที่คลื่นวิทยุเคลื่อนที่ผ่านสิ่งกีดขวางที่มีขนาดใกล้เคียงความยาวคลื่น จะมีการเลี้ยวเบนเกิดขึ้น ทำให้คลื่นวิทยุอ้อมผ่านไปได้ แต่ถ้าสิ่งกีดขวางมีขนาดใหญ่มาก เช่น ภูเขา คลื่นวิทยุที่มีความยาวคลื่นสั้น จะไม่สามารถอ้อมผ่านภูเขาได้ ทำให้ด้านตรงข้ามของภูเขาเป็นจุดปลอดคลื่นและการกระจายเสียง สถานีส่งคลื่นวิทยุหนึ่งๆจะใช้คลื่นวิทยุที่มีความถี่คลื่นโดยเฉพาะ เพราะถ้าใช้คลื่นที่มีความถี่เดียวกัน จะเข้าไปในเครื่องรับ	1. โครงการต้องทำหนังสือแจ้งผู้พักอาศัยอาคาร/บ้านพักอาศัย พื้นที่ติดโครงการ จากโครงการ ณ วันที่เริ่มลงมือก่อสร้าง โดยหนังสือดังกล่าวจะระบุชื่อและหมายเลขโทรศัพท์ของบุคคลที่จะเป็นผู้รับเรื่อง ผู้ได้รับผลกระทบสามารถติดต่อกับโครงการได้โดยตรง แต่เนื่องจากผู้ได้รับผลกระทบอาจจะรับผลกระทบไม่เท่ากันและแตกต่างกัน จึงกำหนดหลักเกณฑ์และเงื่อนไขในการชดเชยค่าเสียหายหรือการดำเนินการแก้ไขผลกะทบ ดังนี้ • ในกรณีที่ได้รับผลกระทบจากการรบกวนคลื่นสัญญาณโทรทัศน์ โดยโครงการจะปรับตำแหน่ง ปรับปรุงอุปกรณ์รับสัญญาณเดิม หรือติดตั้งอุปกรณ์รับสัญญาณโทรทัศน์ใหม่ให้แก่ผู้ที่ได้รับผลกระทบในทันทีที่ได้รับการติดต่อและพิสูจน์ได้ว่าการรับสัญญาณโทรทัศน์ได้รับบดบังคลื่นสัญญาณอันเกิดจากอาคารของโครงการ โดยโครงการจะเป็นผู้รับผิดชอบค่าใช้จ่ายที่เกิดขึ้นทั้งหมดจากการแก้ไขให้สามารถรับสัญญาณได้เหมือนเดิม • การชดเชยตามรายละเอียดในข้อ 1 ต้องเริ่มตั้งแต่มีการก่อสร้างโครงการจนถึงเปิดดำเนินการ เป็นระยะเวลา 1 ปี ในกรณีที่ 2 ฝ่ายไม่สามารถตกลงกันได้ ให้ใช้ลักษณะไตรภาคี เพื่อเจรจาหาข้อตกลงร่วมกัน	-

ลงนาม..........กรรมการผู้มีอำนาจลงนาม
(นายสมภพ วาณิชเสนี และนายศักดิ์สิทธิ์ ธีระพรสถานนท์)
บริษัท เดอะ แกลเลอรี่ บีชฟรอนท์ คอนโดมิเนียม จำกัด
กันยายน 2560

ลงนาม ....ผู้ชำนาญการสิ่งแวดล้อม
(นายปริญญา บุญเกษม)
บริษัท กรีนีโอ จำกัด
กันยายน 2560

องค์ประกอบทางสิ่งแวดล้อม	ผลกระทบสิ่งแวดล้อมที่สำคัญ	มาตรการป้องกันและแก้ไขผลกระทบสิ่งแวดล้อม	มาตรการติดตามตรวจสอบผลกระทบสิ่งแวดล้อม
	พร้อมกัน เสียงจะรบกวนกัน แต่ถ้าส่งวิทยุอยู่ห่างกันมากๆ จนคลื่นวิทยุของสถานีทั้งสองไม่สามารถรบกวนกันได้ สถานีทั้งสองอาจใช้ความถี่เดียวกันได้ **คลื่นโทรทัศน์** คลื่นโทรทัศน์มีความถี่ประมาณ 10^8 เฮิรตซ์ คลื่นแม่เหล็กไฟฟ้าที่มีความถี่สูงขนาดนี้จะไม่สะท้อนที่ชั้นไอโอโนสเฟียร์ แต่จะทะลุผ่านชั้นบรรยากาศไปนอกโลก ดังนั้น ในการส่งคลื่นโทรทัศน์ไปไกลๆ จะต้องใช้สถานีถ่ายทอดคลื่นเป็นระยะๆ เพื่อรับคลื่นโทรทัศน์จากสถานีส่งซึ่งมาในแนวเส้นตรง แล้วขยายให้สัญญาณแรงขึ้นก่อนที่จะส่งไปยังสถานีที่อยู่ถัดไป เพราะสัญญาณเดินทางเป็นเส้นตรง ดังนั้น สัญญาณจะไปได้ไกลสุดเพียง 80 กิโลเมตรบนผิวโลกเท่านั้น ทั้งนี้เพราะผิวโลกโค้งหรืออาจใช้คลื่นไมโครเวฟทำสัญญาณจากสถานีส่งไปยังดาวเทียมซึ่งโคจรอยู่ในวงโคจรที่ตำแหน่งหยุดนิ่งเมื่อเทียบกับตำแหน่งหนึ่งๆบนผิวโลก นั่นคือดาวเทียมมีความเร็วเชิงมุมเดียวกับความเร็วในการหมุนรอบตัวเองของโลก จากนั้นดาวเทียมก็จะส่งคลื่นต่อไปยังสถานีรับที่อยู่ไกลๆได้ เพราะคลื่นโทรทัศน์ที่มีความยาวคลื่นสั้น ไม่สามารถเลี้ยวเบนอ้อมผ่านสิ่งกีดขวางใหญ่ได้ ดังนั้น เมื่อคลื่นโทรทัศน์กระทบรถยนต์หรือเครื่องบิน จะเกิดปรากฏการณ์แทรกสอดกับคลื่นที่ส่งมาจากสถานีแล้วเข้าเครื่องรับสัญญาณพร้อมกัน ทำให้เกิดภาพซ้อนในจอภาพ ฉะนั้นเพื่อให้ได้ภาพคมชัดเจน ปัจจุบันจึงนิยมใช้ระบบส่งสัญญาณโทรทัศน์ตามสาย จากผลการสำรวจด้านการบดบังคลื่นวิทยุและโทรทัศน์ พบว่า กลุ่มตัวอย่างทั้งหมดเห็นว่าการเกิดโครงการไม่มีผลต่อความคมชัดของวิทยุหรือโทรทัศน์ที่ฟังหรือดูอยู่ในปัจจุบัน		

ตารางที่ 2 ผลกระทบต่อสิ่งแวดล้อมที่สำคัญ มาตรการป้องกันและแก้ไขผลกระทบสิ่งแวดล้อม และมาตรการติดตามตรวจสอบผลกระทบสิ่งแวดล้อม
โครงการ AERAS CONDOMINIUM ของบริษัท เดอะ แกลเลอรี่ บีชฟรอนท์ คอนโดมิเนียม จำกัด (ระยะดำเนินการ)

องค์ประกอบทางสิ่งแวดล้อม	ผลกระทบสิ่งแวดล้อมที่สำคัญ	มาตรการป้องกันและแก้ไขผลกระทบสิ่งแวดล้อม	มาตรการติดตามตรวจสอบผลกระทบสิ่งแวดล้อม
1.7 **แหล่งน้ำผิวดิน**	น้ำเสียจากกิจกรรมต่างๆ ของโครงการ แต่ละอาคาร จะถูกรวบรวมโดยท่อระบายน้ำแนวดิ่งซึ่งจะประกอบด้วย ท่อน้ำโสโครก (ท่อ S) ที่รองรับน้ำเสียจากห้องส้วม ท่อระบายน้ำเสีย (ท่อ W) ที่รองรับน้ำเสียจากห้องน้ำ และท่อน้ำทิ้ง (ท่อ KW) ที่รองรับน้ำจากส่วนครัว จากนั้นจะถูกรวบรวมมายังระบบบำบัดน้ำเสียของแต่ละอาคาร ยกเว้นท่อน้ำทิ้ง (ท่อ KW) ที่รองรับน้ำจากอ่างน้ำส่วนครัวและห้องพักมูลฝอยที่จะเข้าสู่ถังดักไขมันก่อนเข้าสู่ระบบบำบัดน้ำเสีย (ส่วนปรับสภาพ) และท่อน้ำโสโครก (ท่อ S) ที่รองรับน้ำเสียจากห้องส้วมจะเข้าสู่ถังเกรอะ ก่อนเข้าสู่ระบบบำบัดน้ำเสีย (ส่วนปรับสภาพ) โดยระบบบำบัดน้ำเสียเป็นระบบบำบัดน้ำเสียชนิดเติมอากาศแบบตะกอนเร่งสมบูรณ์ (Completely Mixed Activated Sludge) จำนวน 1 ชุด/ 1 อาคาร ได้แก่ <u>ระบบบำบัดน้ำเสียของอาคาร A</u> ประกอบด้วย (1) ส่วนเกรอะ (2) ส่วนปรับสภาพ (3) ส่วนเติมอากาศ (4) ส่วนตกตะกอน (5) ส่วนเก็บตะกอนส่วนเกิน และ (6) ส่วนน้ำใส สามารถรองรับน้ำเสียได้ 240.00 ลูกบาศก์เมตร/วัน (มากกว่าน้ำเสียที่เกิดขึ้นในอาคารจากการประเมิน 224.51 ลูกบาศก์เมตร) ระบบถูกออกแบบให้รองรับค่าบีโอดี (BOD) และค่าสารแขวนลอย (SS) ของน้ำเสียเข้าระบบบำบัดน้ำเสียมีค่าเท่ากับ 250 มิลลิกรัม/ลิตร และ 300 มิลลิกรัม/ลิตร ตามลำดับ มีประสิทธิภาพในการบำบัดบีโอดีร้อยละ 94.00 จึงทำให้น้ำทิ้งหลังผ่านการบำบัด มีค่าบีโอดีเฉลี่ย 15 มิลลิกรัม/ลิตร <u>ระบบบำบัดน้ำเสียของอาคาร B</u> ประกอบด้วย (1) ส่วนเกรอะ (Solid Separation chamber) (2) ส่วนเติมอากาศ (Aeration chamber) (3) ส่วนตกตะกอน (Sedimentation chamber) และ (4) ส่วนพักน้ำใส (Effluent chamber) สามารถรองรับน้ำเสียได้ 20.00 ลูกบาศก์เมตร/วัน (มากกว่าน้ำเสียที่	1. ติดตั้งระบบบำบัดน้ำเสียชนิดเติมอากาศแบบตะกอนเร่งสมบูรณ์ (Completely Mixed Activated Sludge) จำนวน 1 ชุด/ 1 อาคาร ดังนี้ (ระบบระบายน้ำฝนและน้ำเสีย ภายในโครงการ ดังรูปที่ 4 ถึงรูปที่ 9) • <u>อาคาร A</u> ระบบสามารถรองรับน้ำเสียได้ 240.00 ลูกบาศก์เมตร/วัน ระบบถูกออกแบบให้มีค่าบีโอดี (BOD) และค่าสารแขวนลอย (SS) ของน้ำเสียเข้าระบบบำบัดน้ำเสียมีค่าเท่ากับ 250 มิลลิกรัม/ลิตร และ 300 มิลลิกรัม/ลิตร ตามลำดับ มีประสิทธิภาพในการบำบัดบีโอดีร้อยละ 94.0 จึงทำให้น้ำทิ้งหลังผ่านการบำบัด มีค่าบีโอดีเฉลี่ย 15 มิลลิกรัม/ลิตร • <u>อาคาร B</u> ระบบสามารถรองรับน้ำเสียได้ 20.00 ลูกบาศก์เมตร/วัน ระบบถูกออกแบบให้มีค่าบีโอดี (BOD) และค่าสารแขวนลอย (SS) ของน้ำเสียเข้าระบบบำบัดน้ำเสียมีค่าเท่ากับ 250 มิลลิกรัม/ลิตร และ 300 มิลลิกรัม/ลิตร ตามลำดับ มีประสิทธิภาพในการบำบัดบีโอดีร้อยละ 90.0 จึงทำให้น้ำทิ้งหลังผ่านการบำบัด มีค่าบีโอดี 20 มิลลิกรัม/ลิตร 2. จัดเจ้าหน้าที่เทคนิคดูแลการเดินระบบบำบัดน้ำเสียให้มีประสิทธิภาพอยู่เสมอ 3. สูบตะกอนส่วนเกินจากระบบบำบัดน้ำเสียไปกำจัดอย่างสม่ำเสมอเพื่อประสิทธิภาพการทำงานของระบบฯ	-

ตารางที่ 2 ผลกระทบต่อสิ่งแวดล้อมที่สำคัญ มาตรการป้องกันและแก้ไขผลกระทบสิ่งแวดล้อม และมาตรการติดตามตรวจสอบผลกระทบสิ่งแวดล้อม

โครงการ AERAS CONDOMINIUM ของบริษัท เดอะ แกลเลอรี่ บีชฟรอนท์ คอนโดมิเนียม จำกัด (ระยะดำเนินการ)

องค์ประกอบทางสิ่งแวดล้อม	ผลกระทบสิ่งแวดล้อมที่สำคัญ	มาตรการป้องกันและแก้ไขผลกระทบสิ่งแวดล้อม	มาตรการติดตามตรวจสอบผลกระทบสิ่งแวดล้อม
	เกิดขึ้นในอาคารจากการประเมิน 11.21 ลูกบาศก์เมตร)ระบบถูกออกแบบให้รองรับค่าบีโอดี (BOD) และค่าสารแขวนลอย (SS) ของน้ำเสียเข้าระบบบำบัดน้ำเสียมีค่าเท่ากับ 250 มิลลิกรัม/ลิตร และ 300 มิลลิกรัม/ลิตร ตามลำดับ มีประสิทธิภาพในการบำบัดบีโอดีร้อยละ 92.0 และสารแขวนลอยร้อยละ 90.0 จึงทำให้น้ำทิ้งหลังผ่านการบำบัด มีค่าบีโอดี 20 มิลลิกรัม/ลิตร และสารแขวนลอย 30 มิลลิกรัม/ลิตร ซึ่งน้ำทิ้งที่ออกมาจากแต่ละระบบมีค่าอยู่ในเกณฑ์มาตรฐานประกาศกระทรวงทรัพยากรธรรมชาติและสิ่งแวดล้อม เรื่อง กำหนดมาตรฐานควบคุมการระบายน้ำทิ้งจากอาคารบางประเภทและบางขนาด ประกาศ ณ วันที่ 7 พฤศจิกายน 2548 ข้อ 5 (1) อาคารชุดที่มีจำนวนห้องสำหรับใช้เป็นที่อยู่อาศัยรวมกันทุกชั้นของอาคาร หรือกลุ่มของอาคารตั้งแต่ 100 ห้องนอน แต่ไม่ถึง 500 ห้องนอน จัดเป็นอาคารประเภท ข มาตรฐานไปเป็นตาม ข้อ 10 ที่กำหนดค่าบีโอดี ต้องมีค่าไม่เกิน 30 มิลลิกรัม/ลิตร และสารแขวนลอยต้องมีค่าไม่เกิน 40 มิลลิกรัม/ลิตร ก่อนระบายน้ำลงสู่ท่อระบายน้ำริมถนนจอมเทียน สาย 1 และเข้าสู่ระบบบำบัดน้ำเสียหาดจอมเทียน บริเวณซอยวัดบุณย์กัญจนารามต่อไป ดังนั้น หากโครงการควบคุมการทำงานของระบบบำบัดน้ำเสียให้ได้ประสิทธิภาพตามที่ออกแบบได้ จะก่อให้เกิดผลกระทบต่อคุณภาพแหล่งน้ำผิวดินในระดับต่ำ		
1.8 แหล่งน้ำใต้ดิน	เมื่อเปิดดำเนินการโครงการจะรับบริการน้ำประปาจากการประปาส่วนภูมิภาค สาขาพัทยา (ชั้นพิเศษ) ไม่มีการสูบน้ำใต้ดินขึ้นมาใช้แต่อย่างใด นอกจากนี้น้ำเสียที่เกิดจากอาคารภายในโครงการที่ได้รับการบำบัดด้วยระบบบำบัดน้ำเสียเติมอากาศแบบตะกอนเร่งสมบูรณ์ (Completely Mixed Activated Sludge) <u>อาคาร A</u> ระบบมีประสิทธิภาพในการบำบัดบี	-	-

ตารางที่ 2 ผลกระทบต่อสิ่งแวดล้อมที่สำคัญ มาตรการป้องกันและแก้ไขผลกระทบสิ่งแวดล้อม และมาตรการติดตามตรวจสอบผลกระทบสิ่งแวดล้อม

โครงการ AERAS CONDOMINIUM ของบริษัท เดอะ แกลเลอรี่ บีชฟรอนท์ คอนโดมิเนียม จำกัด (ระยะดำเนินการ)

องค์ประกอบทางสิ่งแวดล้อม	ผลกระทบสิ่งแวดล้อมที่สำคัญ	มาตรการป้องกันและแก้ไขผลกระทบสิ่งแวดล้อม	มาตรการติดตามตรวจสอบผลกระทบสิ่งแวดล้อม
	โอดี ร้อยละ 94.0 จึงทำให้น้ำทิ้งหลังผ่านการบำบัด มีค่าบีโอดีเฉลี่ย 15 มิลลิกรัม/ลิตร และอาคาร B ระบบมีประสิทธิภาพในการบำบัดบีโอดีร้อยละ 92.0 จึงทำให้น้ำทิ้งหลังผ่านการบำบัด มีค่าบีโอดี 20 มิลลิกรัม/ลิตร น้ำทิ้งที่ผ่านการบำบัดจากระบบบำบัดของอาคาร A และอาคาร B จะถูกระบายน้ำลงสู่ท่อระบายน้ำริมถนนจอมเทียน สาย 1 และเข้าสู่ระบบบำบัดน้ำเสียหาดจอมเทียน บริเวณซอยวัดบุญย์กัญจนารามต่อไป ในส่วนขยะภายในโครงการก็จะการรวบรวมนำไปไว้ในห้องพักมูลฝอยรวมของแต่ละอาคารก่อนให้สำนักการสาธารณสุขและสิ่งแวดล้อม เมืองพัทยา งานบริการรักษาความสะอาดและสิ่งปฏิกูล เข้ามารับไปกำจัดตามหลักวิชาการ โดยไม่มีการกองมูลฝอยไว้บนพื้นจนน้ำชะมูลฝอยซึมลงดินจนอาจส่งผลกระทบต่อน้ำใต้ดิน ดังนั้น การดำเนินงานของโครงการไม่ส่งผลกระทบต่อแหล่งน้ำใต้ดิน		
2. ทรัพยากรชีวภาพ 2.1 ทรัพยากรชีวภาพบนบก	โครงการตั้งอยู่บริเวณถนนจอมเทียน สาย 1 ตำบลหนองปรือ อำเภอบางละมุง จังหวัดชลบุรี ในเขตเมืองพัทยา บริเวณหาดจอมเทียน ซึ่งเป็นเมืองท่องเที่ยวสภาพพื้นที่ทั่วไปเป็นอาคารพาณิชย์ บ้านพักอาศัย อาคารชุดพักอาศัย โรงแรม สถานประกอบการ และพื้นที่ว่าง ดังนั้น พืชพรรณที่พบซึ่งเป็นพืชที่ปลูกไว้ประดับตามบ้านทั่วไปและบริเวณริมชายหาด เช่น ต้นมะพร้าว ส่วนสัตว์ที่พบ คือ สุนัข แมว ที่ชาวบ้านเลี้ยงไว้ ซึ่งไม่ใช่สัตว์หายากหรือขึ้นทะเบียนเป็นสัตว์ป่าคุ้มครองหรือสัตว์ป่าสงวนที่ควรค่าต่อการอนุรักษ์ ดังนั้น จึงส่งผลกระทบต่อทรัพยากรชีวภาพบนบกในระดับต่ำ	- ดำเนินการตามมาตรการป้องกันและลดผลกระทบด้านทรัพยากรธรรมชาติ และคุณค่าการใช้ประโยชน์ของมนุษย์อย่างเคร่งครัด เพื่อที่จะไม่ก่อให้เกิดผลกระทบต่อทรัพยากรชีวภาพ	-
2.2 ทรัพยากรชีวภาพในน้ำ	แหล่งน้ำผิวดินที่อยู่ใกล้เคียงพื้นที่โครงการ ได้แก่ หาดจอมเทียน ซึ่งอยู่ห่างจากพื้นที่โครงการไปทางทิศตะวันตกเป็นระยะทางประมาณ 11 เมตร	- ดำเนินการตามมาตรการป้องกันและลดผลกระทบด้านทรัพยากรธรรมชาติและคุณค่าการใช้ประโยชน์ของมนุษย์อย่าง	-

ตารางที่ 2 ผลกระทบต่อสิ่งแวดล้อมที่สำคัญ มาตรการป้องกันและแก้ไขผลกระทบสิ่งแวดล้อม และมาตรการติดตามตรวจสอบผลกระทบสิ่งแวดล้อม
โครงการ AERAS CONDOMINIUM ของบริษัท เดอะ แกลเลอรี่ บีชฟรอนท์ คอนโดมิเนียม จำกัด (ระยะดำเนินการ)

องค์ประกอบทางสิ่งแวดล้อม	ผลกระทบสิ่งแวดล้อมที่สำคัญ	มาตรการป้องกันและแก้ไขผลกระทบสิ่งแวดล้อม	มาตรการติดตามตรวจสอบผลกระทบสิ่งแวดล้อม
	ปัจจุบันมีการใช้ประโยชน์เป็นแหล่งท่องเที่ยว โครงการจะบำบัดน้ำเสียที่เกิดขึ้นภายในโครงการทั้งในระยะก่อสร้างและดำเนินการให้ได้มาตรฐานตามที่กฎหมายกำหนด ก่อนระบายออกนอกพื้นที่โครงการ โดยน้ำทิ้งของโครงการจะระบายลงสู่ท่อระบายน้ำริมถนนจอมเทียน สาย 1 และไหลลงสู่ระบบบำบัดน้ำเสียหาดจอมเทียน บริเวณซอยวัดบุณย์กัญจนารามต่อไป ซึ่งจะได้รับการบำบัดให้มีคุณภาพน้ำทิ้งเป็นไปตามมาตรฐานที่กฎหมายกำหนด โดยมิได้ระบายน้ำทิ้งลงสู่แหล่งน้ำผิวดินโดยตรง ดังนั้น จึงส่งผลกระทบต่อทรัพยากรชีวภาพในแหล่งน้ำในระดับต่ำ	เคร่งครัดเพื่อที่จะไม่ก่อให้เกิดผลกระทบต่อทรัพยากรชีวภาพ	
3. <u>คุณค่าการใช้ประโยชน์ของมนุษย์</u> 3.1 การใช้น้ำ	**ประเมินการสำรองน้ำใช้** ปริมาณการใช้น้ำภายในโครงการรวมทั้งสิ้น 304.90 ลูกบาศก์เมตร/วัน (ประกอบด้วย อาคาร A ปริมาณน้ำใช้ 287.32 ลูกบาศก์เมตร/วัน และอาคาร B ปริมาณน้ำใช้ 17.58 ลูกบาศก์เมตร/วัน) โดยน้ำประปาที่ใช้ในโครงการจะรับบริการจากการประปาส่วนภูมิภาคสาขาพัทยา (ชั้นพิเศษ) ปัจจุบันการประปาส่วนภูมิภาคสาขาพัทยา (ชั้นพิเศษ) สามารถจ่ายน้ำประปาให้กับประชาชนในเขตพื้นที่รับผิดชอบได้อย่างเพียงพอ นอกจากนี้ภายในโครงการมีการเก็บน้ำสำรองไว้ถังเก็บน้ำใต้ดิน (คสล.) ถังสำรองน้ำชั้นดาดฟ้าไว้ เพื่อการอุปโภค-บริโภคในแต่ละอาคาร อาคาร A สามารถสำรองน้ำได้ 3.10 วัน และอาคาร B สามารถสำรองน้ำได้ 2.05 วัน ซึ่งสอดคล้องตามประกาศจังหวัดชลบุรี เรื่อง กำหนดหลักเกณฑ์การขออนุญาตสิ่งปลูกสร้างอาคาร ที่อยู่อาศัย อพาร์เม้นท์และบ้านจัดสรร (ประกาศดังกล่าวเพื่อเป็นการแก้ไขปัญหาความเดือดร้อนในเรื่องน้ำ	1. ภายในโครงการจัดน้ำสำรองอุปโภค-บริโภค ดังนี้ • <u>อาคาร A</u> ถังสำรองน้ำใต้ดินความจุ 917.00 ลูกบาศก์เมตร ภายในติดตั้งวาล์วต่างระดับเพื่อแยกน้ำอุปโภค-บริโภค (ความจุ 832.00 ลูกบาศก์เมตร) และน้ำเพื่อการดับเพลิง (ความจุ 85.00 ลูกบาศก์เมตร) และถังสำรองน้ำชั้นดาดฟ้าความจุ 60.00 ลูกบาศก์เมตร จำนวน 1 ถัง รวมปริมาณน้ำสำรองอุปโภค-บริโภคทั้งสิ้น 892.00 ลูกบาศก์เมตร สามารถสำรองน้ำใช้ภายในอาคารได้ 3.10 วัน • <u>อาคาร B</u> ถังสำรองน้ำใต้ดิน ความจุ 36.00 ลูกบาศก์เมตร จำนวน 1 ถัง สามารถสำรองน้ำใช้ภายในอาคารได้ 2.05 วัน 2. ประชาสัมพันธ์และรณรงค์ให้ผู้พักอาศัยภายในโครงการช่วยกันใช้น้ำอย่างประหยัด โดยติดประกาศเชิญชวนที่บอร์ดประชาสัมพันธ์ภายในโครงการและบริเวณโถงลิฟต์ขึ้น-ลงของอาคาร A และ	- ตรวจสอบระบบเส้นท่อประปาของโครงการ เพื่อหาจุดแนวแตกหรือรั่วซึมและรีบซ่อมบำรุงหากพบการชำรุด ตลอดระยะดำเนินการ - ตรวจสอบและล้างทำความสะอาดถังเก็บน้ำสำรองใช้เพื่อการอุปโภค-บริโภค ทุก 6 เดือน/ครั้ง ตลอดระยะเวลาเปิดดำเนินการ

ตารางที่ 2 ผลกระทบต่อสิ่งแวดล้อมที่สำคัญ มาตรการป้องกันและแก้ไขผลกระทบสิ่งแวดล้อม และมาตรการติดตามตรวจสอบผลกระทบสิ่งแวดล้อม

โครงการ AERAS CONDOMINIUM ของบริษัท เดอะ แกลเลอรี่ บีชฟรอนท์ คอนโดมิเนียม จำกัด (ระยะดำเนินการ)

องค์ประกอบทางสิ่งแวดล้อม	ผลกระทบสิ่งแวดล้อมที่สำคัญ	มาตรการป้องกันและแก้ไขผลกระทบสิ่งแวดล้อม	มาตรการติดตามตรวจสอบผลกระทบสิ่งแวดล้อม
	อุปโภคและบริโภคประจำครัวเรือนของจังหวัดชลบุรี) ข้อ 2.สิ่งปลูกสร้างที่เป็นแฟลตหรืออพาร์ทเม้นท์ทุกโครงการจะต้องมีระบบถังเก็บน้ำรองรับจากน้ำฝนทุกหน่วย (ยูนิต) หน่วยละอย่างน้อย 1,500 ลิตร หากไม่มีให้ท้องถิ่น/พนักงานผู้มีหน้าที่อนุญาตส่งให้เจ้าของโครงการดำเนินการแก้ไขให้เป็นไปตามประกาศจังหวัดก่ออนุญาตและจากสำรวจทัศนคติของชุมชนโดยรอบ พบว่า กลุ่มตัวอย่างทั้งหมดเห็นว่าน้ำประปาปัจจุบันมีใช้อย่างเพียงพอ ดังนั้น การใช้น้ำภายในโครงการจะก่อให้เกิดผลกระทบต่อการใช้น้ำของชุมชนในระดับต่ำ **การปนเปื้อนภายในถังสำรองน้ำ** โครงการจัดระบบกันซึมแบบ Membrane ประเภทบิทูเมน ที่มีความยืดหยุ่นสูงผสมและทาเคลือบผิวภายนอกหรือผสมคอนกรีตชั้นแรกก่อนเทพื้นชั้นใต้ดิน และกันซึมระบบมอร์ต้า ผสมพิเศษซีเมนต์เนื้อละเอียดและน้ำยาพอลิเมอร์ดัดแปลงพิเศษให้แรงยึดเกาะสูง ยืดหยุ่นไม่เป็นพิษต่อน้ำดื่ม ฉาบและทาป้องกันการซึมผ่านของน้ำ	ด้านหน้าลิฟต์โดยสารอาคาร B 3. จัดเจ้าหน้าที่คอยตรวจสอบระบบเส้นท่อประปาให้อยู่ในสภาพดีอยู่เสมอและซ่อมแซมกรณีที่มีการชำรุดโดยทันที เพื่อป้องกันการสูญเสียน้ำโดยเปล่าประโยชน์และป้องกันการปนเปื้อนของน้ำประปา 4. ให้มีระบบสูบน้ำภายในโครงการ ซึ่งทำหน้าที่สูบจ่ายน้ำไว้ภายในอาคารเท่านั้น โดยไม่ดึงน้ำใช้มาจากท่อประปาโดยตรงด้วยวิธีสูบหรือเพิ่มแรงดันน้ำ ทั้งนี้ การเชื่อมต่อท่อประปามาใช้ในโครงการใช้วิธีปล่อยให้ไหลเข้ามาด้วยแรงดันปกติของท่อจ่ายประปาเพื่อให้ชุมชนท้ายน้ำได้รับผลกระทบจากโครงการน้อยที่สุด **มาตรการล้างทำความสะอาดถังเก็บน้ำสำรองอุปโภค-บริโภค** 1. กำหนดให้ล้างถังเก็บน้ำใต้ดินและถังเก็บน้ำบนดาดฟ้า พร้อมฝาถัง ทุก 6 เดือน/ครั้ง 2. ก่อนล้างทุกครั้ง ต้องทำจดหมายแจ้งและติดประกาศบนบอร์ดประชาสัมพันธ์ ให้แก่ผู้พักอาศัยได้ทราบ ล่วงหน้า 2 อาทิตย์ โดยต้องระบุวัน เวลา ที่ชัดเจน และแจ้งให้ผู้พักอาศัยสำรองน้ำใช้ไว้เนื่องจากระหว่างทำการล้างจะไม่สามารถใช้น้ำประปาได้ 3. กำหนดช่วงวัน เวลา ที่ล้างให้อยู่ในช่วงวันจันทร์-ศุกร์ เวลา 09.00-16.00 น.ยกเว้นวันเสาร์-อาทิตย์ และวันหยุดนักขัตฤกษ์ เพื่อให้กระทบต่อผู้พักอาศัยน้อยที่สุด 4. ตรวจสอบสภาพภายในของถังสำรองน้ำทุกครั้งภายหลังการล้างทำความสะอาด กรณีพบว่าจุดใดภายในถังมีลักษณะที่อาจเป็นเหตุให้เกิดจากปนเปื้อนลงในน้ำต้องเร่งดำเนินการแก้ไขโดยทันที	

องค์ประกอบทางสิ่งแวดล้อม	ผลกระทบสิ่งแวดล้อมที่สำคัญ	มาตรการป้องกันและแก้ไขผลกระทบสิ่งแวดล้อม	มาตรการติดตามตรวจสอบผลกระทบสิ่งแวดล้อม
		มาตรการการปนเปื้อนภายในถังเก็บน้ำอุปโภค-บริโภค 1. ทำระบบกันซึมน้ำที่ผสมรวมในเนื้อคอนกรีตและทาฉาบที่ผิวภายในของถังเก็บน้ำสำรองใต้ดิน และถังเก็บน้ำสำรองบริเวณ ชั้น 25 2. จัดเจ้าหน้าที่เข้าล้างทำความสะอาดภายในถังสำรองน้ำทุก 6 เดือน เพื่อป้องกันการปนเปื้อนของเชื้อโรคที่ทำให้เกิดโรคทางเดินอาหารได้ 3. ตรวจสอบสภาพภายในของถังสำรองน้ำทุกครั้งภายหลังการล้างทำความสะอาด กรณีพบว่าจุดใดภายในถังมีลักษณะที่อาจเป็นเหตุให้เกิดจากปนเปื้อนลงในน้ำต้องเร่งดำเนินการแก้ไขโดยทันที	
3.2 การบำบัดน้ำเสียและสิ่งปฏิกูล	น้ำเสียที่เกิดจากโครงการมาจากห้องน้ำ-ห้องส้วม และกิจกรรมการใช้น้ำอื่นๆ ของผู้เข้าพักภายในอาคาร A ปริมาณ 224.51 ลูกบาศก์เมตร/วัน และอาคาร B ปริมาณ 11.21 ลูกบาศก์เมตร/วัน รวมปริมาณน้ำเสียทั้งสิ้น 235.72 ลูกบาศก์เมตร จะถูกบำบัดด้วยระบบบำบัดน้ำเสียแบบเติมอากาศแบบตะกอนเร่งสมบูรณ์ (Completely Mixed Activated Sludge) ซึ่งประสิทธิภาพในการบำบัดน้ำเสียให้ค่าความสกปรกลดลงเหลือ 15-20 มิลลิกรัม/ลิตร ก่อนรวบรวมน้ำทิ้งที่ผ่านการบำบัดปริมาณ 4.94 ลูกบาศก์เมตร/วันไปรดน้ำต้นไม้ภายในโครงการ ส่วนที่เหลือ 221.66 ลูกบาศก์เมตร/วัน ผ่านบ่อสังเกตการณ์ (ที่แบ่งออกเป็น 2 ส่วน คือ ส่วนเติมอากาศ (ที่ภายในติดตั้งเครื่องเติมอากาศ จำนวน 1 เครื่อง อัตราการเติมอากาศ 1.75-1.95 กิโลกรัม/ออกซิเจน/ชั่วโมง) และส่วนดักขยะ) และระบายลงสู่ท่อระบายน้ำบริเวณถนนจอมเทียน สาย 1 ก่อนเข้าสู่เข้าสู่ระบบบำบัดน้ำเสียหาดจอมเทียน บริเวณซอยวัดบุณย์กัญจนารามต่อไป จึงผลกระทบ	1. ติดตั้งระบบบำบัดน้ำเสียชนิดเติมอากาศแบบตะกอนเร่งสมบูรณ์ (Completely Mixed Activated Sludge) จำนวน 1 ชุด/ 1 อาคาร ดังนี้ (ระบบระบายน้ำฝนและน้ำเสีย ภายในโครงการ ดังรูปที่ 4 ถึง รูปที่ 9) • <u>อาคาร A</u> ระบบสามารถรองรับน้ำเสียได้ 240.00 ลูกบาศก์เมตร/วัน ระบบถูกออกแบบให้มีค่าบีโอดี (BOD) และค่าสารแขวนลอย (SS) ของน้ำเสียเข้าระบบบำบัดน้ำเสียมีค่าเท่ากับ 250 มิลลิกรัม/ลิตร และ 300 มิลลิกรัม/ลิตร ตามลำดับ มีประสิทธิภาพในการบำบัดบีโอดีร้อยละ 94.0 จึงทำให้น้ำทิ้งหลังผ่านการบำบัด มีค่าบีโอดีเฉลี่ย 15 มิลลิกรัม/ลิตร • <u>อาคาร B</u> ระบบสามารถรองรับน้ำเสียได้ 20.00 ลูกบาศก์เมตร/วัน ระบบถูกออกแบบให้มีค่าบีโอดี (BOD) และค่าสารแขวนลอย (SS) ของน้ำเสียเข้าระบบบำบัดน้ำเสียมีค่าเท่ากับ 250 มิลลิกรัม/	- ตรวจสอบปริมาณไขมันหรือน้ำมัน ที่ส่วนดักไขมัน ทุกวันตลอดระยะเวลาดำเนินการ ถ้ามีปริมาณมากให้ตักออกนำไปตากแห้ง รวบรวมไปยังห้องพักขยะเปียก และประสาน งานให้เมืองพัทยาเก็บขนต่อไป - ตรวจเช็คถังเก็บตะกอน ถ้าตะกอนตรวจวัดเดือนละ 1 ครั้ง ตลอดระยะเวลาดำเนินการ **ตรวจวัดคุณภาพน้ำ**

ตารางที่ 2 ผลกระทบต่อสิ่งแวดล้อมที่สำคัญ มาตรการป้องกันและแก้ไขผลกระทบสิ่งแวดล้อม และมาตรการติดตามตรวจสอบผลกระทบสิ่งแวดล้อม

โครงการ AERAS CONDOMINIUM ของบริษัท เดอะ แกลเลอรี่ บีชฟรอนท์ คอนโดมิเนียม จำกัด (ระยะดำเนินการ)

องค์ประกอบทางสิ่งแวดล้อม	ผลกระทบสิ่งแวดล้อมที่สำคัญ	มาตรการป้องกันและแก้ไขผลกระทบสิ่งแวดล้อม	มาตรการติดตามตรวจสอบผลกระทบสิ่งแวดล้อม
	ต่อชุมชนโดยรวมในระดับต่ำ ทั้งนี้ โครงการจัดให้มีระบบกำจัดละอองลอยและมีเทน สำหรับอาคาร A จัดเป็นบ่อดินเพื่อกำจัดละอองที่เกิดจากระบบเติมอากาศ 0.075 ลูกบาศก์เมตร/วินาที โดยวิศวกรได้ออกแบบบ่อดินพื้นที่ 2 ตารางเมตร ความลึก 0.40 เมตร สามารถบำบัดละอองน้ำเสียได้ 0.08 ลูกบาศก์เมตร/วินาที ส่วนบ่อดินเพื่อกำจัดก๊าซมีเทนของระบบบำบัด 2.85 ลูกบาศก์เมตร/วัน เทียบเท่าก๊าซชีวภาพ 8,057.35 ลิตร/วัน โดยวิศวกรได้ออกแบบบ่อดินพื้นที่ 4.00 ตารางเมตร จำนวน 1 บ่อ สามารถกำจัดก๊าซชีวภาพได้ 9,600.00 ลิตร/วัน และอาคาร B จัดเป็นถังบำบัดละอองลอย ปริมาตร 1.20 ลูกบาศก์เมตร ปริมาตร media เท่ากับ 0.59 ลูกบาศก์เมตร พื้นที่ผิวสัมผัสอากาศ 30.55 ตารางเมตร/ลูกบาศก์เมตร ปริมาณอากาศเข้าระบบ 1.48 ลูกบาศก์เมตร/ชั่วโมง ความเร็วการไหลของอากาศ 0.00051 เมตร/วินาที ส่วนก๊าซมีเทนที่เกิดจากระบบบำบัด 0.14 ลูกบาศก์เมตร/วัน จะถูกรวบรวมนำไปเก็บรวมรวบยังถังเก็บก๊าซมีเทน ขนาดความจุไม่น้อยกว่า 0.51 ลูกบาศก์เมตร	ลิตร และ 300 มิลลิกรัม/ลิตร ตามลำดับ มีประสิทธิภาพในการบำบัดบีโอดีร้อยละ 90.0 จึงทำให้น้ำทิ้งหลังผ่านการบำบัด มีค่าบีโอดี 20 มิลลิกรัม/ลิตร 2. จัดให้มีเจ้าหน้าที่เทคนิคดูแลการเดินระบบบำบัดน้ำเสียให้มีประสิทธิภาพอยู่เสมอ 3. จัดให้มีการสูบตะกอนส่วนเกินจากระบบบำบัดน้ำเสียไปกำจัดอย่างสม่ำเสมอ เพื่อประสิทธิภาพการทำงานของระบบฯ 4. ตักไขมันออกจากบ่อดักไขมันเป็นประจำทุกวัน โดยตัก รวบรวมใส่ภาชนะที่ปิดมิดชิดภายในรองรับด้วยถุงดำตั้งภายในห้องพักขยะเปียกและให้เมืองพัทยานำไปกำจัด 5. จัดให้มีระบบกำจัดก๊าซมีเทนและละออง ดังนี้ - จัดให้มีบ่อดินขนาดพื้นที่ 4.00 ตารางเมตร ลึก 1.10 เมตร จำนวน 1 บ่อ เพื่อกำจัดก๊าซมีเทนจากระบบบำบัดของอาคาร A - จัดให้มีบ่อดินขนาดพื้นที่ 2.00 ตารางเมตร ลึก 0.40 เมตร จำนวน 1 บ่อ เพื่อกำจัดละอองลอยจากระบบบำบัดของอาคาร A - จัดถังเก็บก๊าซมีเทน ขนาความจุไม่น้อยกว่า 0.51 ลูกบาศก์เมตร เพื่อกำจัดก๊าซมีเทนจากระบบบำบัดของอาคาร B - จัดถังบำบัดละอองลอย ปริมาตร 1.20 ลูกบาศก์เมตร เพื่อกำจัดก๊าซมีเทนจากระบบบำบัดของอาคาร B 6. เลือกช่วงเวลาในการซ่อมแซมบำรุงรักษาในช่วงเวลาตั้งแต่ 09.00-16.00 น. ในวันธรรมดาที่มีผู้พักอาศัยอยู่ในโครงการน้อยเพื่อลดการรบกวนผู้พักอาศัย	<u>ดัชนีที่ตรวจวัด</u> • pH • BOD • Suspended Solids • Settleable Solids • TKN • TDS • Fat Oil and Grease • Sulfide • Fecal Coliform <u>สถานที่ดำเนินการ</u> • น้ำเสียก่อน-หลังการบำบัดของอาคาร A และอาคาร B • บ่อพักน้ำสุดท้าย **ระยะเวลา ความถี่** • ตรวจวัดเดือนละ 1 ครั้ง ตลอดระยะเวลาดำเนินการ - จัดเก็บสถิติและข้อมูลแสดงผลการทำงานของระบบบำบัดน้ำเสียโครงการ ต้องเป็นไปตามกฎกระทรวงกำหนดหลักเกณฑ์ วิธีการ และแบบการเก็บสถิติและข้อมูล การ

ตารางที่ 2 ผลกระทบต่อสิ่งแวดล้อมที่สำคัญ มาตรการป้องกันและแก้ไขผลกระทบสิ่งแวดล้อม และมาตรการติดตามตรวจสอบผลกระทบสิ่งแวดล้อม

โครงการ AERAS CONDOMINIUM ของบริษัท เดอะ แกลเลอรี่ บีชฟรอนท์ คอนโดมิเนียม จำกัด (ระยะดำเนินการ)

องค์ประกอบทางสิ่งแวดล้อม	ผลกระทบสิ่งแวดล้อมที่สำคัญ	มาตรการป้องกันและแก้ไขผลกระทบสิ่งแวดล้อม	มาตรการติดตามตรวจสอบผลกระทบสิ่งแวดล้อม
		7. ไม่รดน้ำในพื้นที่สีเขียวมากเกินไปจนทำให้เกิดน้ำขังในพื้นที่สีเขียว อาจเป็นแหล่งเพาะพันธุ์ของพาหะนำโรค **มาตรการในการดูแลรักษาระบบกำจัดมีเทนและละอองลอยเพื่อคงประสิทธิภาพของบ่อดิน พร้อมจัดทำเป็นคู่มือสำหรับนิติบุคคลนำไปปฏิบัติ ดังนี้** 1. ติดตั้งป้ายแสดงข้อความว่า "ระบบกรองชีวภาพ" เพื่อป้องกันผู้ไม่เกี่ยวข้อง 2. ระบุรายละเอียดและวัสดุที่ใช้ในระบบกรองชีวภาพที่ชัดเจน เช่น ประโยชน์ของระบบ ระบุชนิดของดิน ระดับความลึกของดิน พันธุ์พืชที่ต้องนำมาใช้ปกคลุมด้านบนเพื่อให้ความชุ่มชื่น เป็นต้น ลงในคู่มือให้ชัดเจน 3. ต้องฉีดพ่นเป็นฝอยละเอียดเพื่อรดน้ำในบ่อดิน อย่ารดมากจนเกินไป เนื่องจากน้ำอาจเข้าไปแทนที่ออกซิเจนในดิน ที่เป็นปัจจัยสำคัญต่อการเจริญของแบคทีเรียที่ใช้ออกซิเจน เช่น กลุ่มแบคทีเรียเมทาโนโทรฟ (Methanotroph Bacteria) ที่กำจัดมีเทน เป็นต้น 4. งดรดน้ำบ่อดินในช่วงหลังฝนตก 5. จัดพนักงานเข้าเปลี่ยนดินและพืชปกคลุมดินในบ่อดินทุก 6 เดือน 6. ตรวจสอบระบบเป็นประจำสม่ำเสมอ โดยสังเกตจากการยุบตัวของดิน กรณีที่พบว่าบ่อดินมีการยุบตัว ให้พนักงานนำดินร่วนไปเปลี่ยนใหม่โดยทันที **มาตรการในการใช้น้ำทิ้งมาให้รดน้ำต้นไม้** 1. ใช้ระบบน้ำหยดในการรดน้ำต้นไม้ เพื่อป้องกันการฟุ้งกระจายของ	จัดทำบันทึกรายละเอียด และรายงานสรุปผลการทำงานของระบบบำบัดน้ำเสีย พ.ศ.2555 (ตามบทบัญญัติในมาตรา 80 แห่งพระราชบัญญัติส่งเสริมและรักษาคุณภาพสิ่งแวดล้อมแห่งชาติ พ.ศ.2535) ดังนี้ "เจ้าของหรือผู้ครอบครองแหล่งกำเนิดมลพิษหรือผู้ควบคุมระบบบำบัดน้ำเสียหรือผู้รับจ้างให้บริการบำบัดน้ำเสีย (บริษัท เดอะ แกลเลอรี่ บีชฟรอนท์ คอนโดมิเนียม จำกัด หรือนิติบุคคลอาคารชุด กรณีมีการโอนสิทธิ์ หรือบุคคลที่ 3 (Third party) ที่รับจ้างดูแลระบบ) ต้องจัดเก็บสถิติและข้อมูลแสดงผลการทำงานของระบบบำบัดน้ำเสียภายในโครงการ ดังนี้ • จัดเก็บสถิติและข้อมูลซึ่งแสดงผลการทำงานของระบบบำบัดน้ำเสียในแต่ละวัน ตาม

ตารางที่ 2 ผลกระทบต่อสิ่งแวดล้อมที่สำคัญ มาตรการป้องกันและแก้ไขผลกระทบสิ่งแวดล้อม และมาตรการติดตามตรวจสอบผลกระทบสิ่งแวดล้อม

โครงการ AERAS CONDOMINIUM ของบริษัท เดอะ แกลเลอรี่ บีชฟรอนท์ คอนโดมิเนียม จำกัด (ระยะดำเนินการ)

องค์ประกอบทางสิ่งแวดล้อม	ผลกระทบสิ่งแวดล้อมที่สำคัญ	มาตรการป้องกันและแก้ไขผลกระทบสิ่งแวดล้อม	มาตรการติดตามตรวจสอบผลกระทบสิ่งแวดล้อม
		ละอองน้ำ 2. ปักป้ายเตือนผู้ที่พักอาศัย และผู้ที่ไม่เกี่ยวข้องกับการใช้น้ำให้ทราบว่าเป็น "น้ำทิ้งเพื่อรดน้ำต้นไม้" เพื่อป้องกันการสัมผัส 3. อบรมพนักงานดูแลสวน และพนักงานทุกฝ่ายให้ทราบถึงวิธีการใช้น้ำที่ผ่านการบำบัดแล้ว เพื่อป้องกันการนำไปใช้ผิดประเภท	แบบ ทส.1 และจัดเก็บไว้ ณ สถานที่ตั้งแหล่งกำเนิดมลพิษนั้นเป็นเวลา 2 ปี • จัดทำรายงานสรุปผลการทำงานของระบบบำบัด น้ำเสียในแต่ละเดือน ตามแบบ ทส.2 เสนอต่อเจ้าพนักงานท้องถิ่น (ปลัดเมืองพัทยา) ภายในวันที่ 15 ของเดือนถัดไป"
3.3 การระบายน้ำ	โครงการมีมาตรการลดผลกระทบจากการระบายน้ำของอาคารได้อย่างมีประสิทธิภาพ โดยการควบคุมอัตราการระบายน้ำของโครงการ ในช่วงฝนตก อัตราการระบายน้ำออกจากพื้นที่โครงการ ไม่ให้มีค่ามากกว่าอัตราการระบายน้ำก่อนการพัฒนา คือ 0.062 ลูกบาศก์เมตร/วินาที โดยมีการสร้างบ่อหน่วงน้ำขนาด 130.00 ลูกบาศก์เมตร น้ำที่ออกจากบ่อหน่วงน้ำจะระบายด้วยเครื่องสูบน้ำจำนวน 2 เครื่อง (สลับทำงานหรือทำงานเสริมกัน) อัตราการระบายน้ำสูงสุด 2.00 ลูกบาศก์เมตร/นาที หรือ 0.033 ลูกบาศก์เมตร/วินาที (ซึ่งไม่เกินอัตราการระบายน้ำก่อนพัฒนาโครงการ) โดยท่อระบายน้ำบริเวณถนนจอมเทียน สาย 1 มีความสามารถรองรับน้ำได้อย่างเพียงพอ เนื่องจากอัตราการระบายน้ำหลังพัฒนาไม่เกินอัตราการระบายน้ำเดิมที่เป็นอยู่แล้ว ดังนั้น สรุปได้ว่าการพัฒนาโครงการจะไม่ลดหรือเปลี่ยนแปลงประสิทธิภาพการระบายน้ำของท่อระบายน้ำบริเวณถนนจอมเทียนสาย 1	1. จัดให้มีบ่อหน่วงน้ำจำนวน 1 บ่อ ขนาด 130.00 ลูกบาศก์เมตร ก่อนรวบรวมเข้าสู่ท่อระบายน้ำริมถนนจอมเทียน สาย 1 ด้วยเครื่องสูบน้ำที่มีการตั้งค่าอัตราการสูบไม่เกินอัตราการระบายน้ำก่อนการพัฒนาโครงการ 2. ดูแลรักษาระบบระบายน้ำ เช่น ตะแกรงดักขยะ และท่อระบายน้ำและบ่อหน่วงน้ำรวมทั้งเครื่องสูบน้ำ อุปกรณ์ต่างๆให้มีสภาพดีอยู่เสมอ 3. จัดทำสัญลักษณ์ตำแหน่งบ่อหน่วงน้ำโดยทาสีกับตะแกรงเหล็กของช่องตรวจบ่อหน่วงน้ำ เพื่อความสะดวกของเจ้าหน้าที่ในการซ่อมบำรุง **มาตรการป้องกันและแก้ไขการเกิดน้ำท่วม** 1. จัดบ่อหน่วงน้ำ ความจุ 130.00 ลูกบาศก์เมตร พร้อมติดตั้งเครื่องสูบน้ำ จำนวน 2 เครื่อง (สลับกันทำงาน) แต่ละเครื่องอัตราการสูบ	- ตรวจสอบบ่อพัก รางซึมระบายน้ำ และบ่อดักขยะภายในโครงการไม่ให้มีเศษขยะตกค้างทุก 6 เดือน ตลอดระยะเวลาดำเนินการ - ตรวจระบบระบายน้ำภายในโครงการให้มีสภาพพร้อมใช้งานอยู่เสมอ ปีละ 1 ครั้ง ตลอดระยะเวลาดำเนินการ

ลงนาม..กรรมการผู้มีอำนาจลงนาม
(นายสมภพ วาณิชเสนี และนายศักดิ์สิทธิ์ ธีระพรสถานนท์)
บริษัท เดอะ แกลเลอรี่ บีชฟรอนท์ คอนโดมิเนียม จำกัด
กันยายน 2560

ลงนาม ....ผู้ชำนาญการสิ่งแวดล้อม
(นายปริญญา บุญเกษม)
บริษัท กรีนีโอ จำกัด
กันยายน 2560

ตารางที่ 2 ผลกระทบต่อสิ่งแวดล้อมที่สำคัญ มาตรการป้องกันและแก้ไขผลกระทบสิ่งแวดล้อม และมาตรการติดตามตรวจสอบผลกระทบสิ่งแวดล้อม

โครงการ AERAS CONDOMINIUM ของบริษัท เดอะ แกลเลอรี่ บีชฟรอนท์ คอนโดมิเนียม จำกัด (ระยะดำเนินการ)

องค์ประกอบทางสิ่งแวดล้อม	ผลกระทบสิ่งแวดล้อมที่สำคัญ	มาตรการป้องกันและแก้ไขผลกระทบสิ่งแวดล้อม	มาตรการติดตามตรวจสอบผลกระทบสิ่งแวดล้อม
	แต่อย่างใด จึงก่อให้เกิดผลกระทบต่อการระบายน้ำของชุมชนในระดับต่ำ **การเกิดน้ำท่วมบริเวณพื้นที่โครงการ** บริเวณพื้นที่ตั้งโครงการและพื้นที่โดยรอบ จัดอยู่พื้นที่เสี่ยงต่อการเกิดภัยน้ำท่วมปานกลาง ตามแผนที่แสดงพื้นที่เสี่ยงอุทกภัยจังหวัดชลบุรี ของกรมทรัพยากรน้ำบาดาล กระทรวงทรัพยากรธรรมชาติและสิ่งแวดล้อมจากข้อมูล flood firetree.net บริเวณที่ตั้งโครงการจะเกิดน้ำท่วมเมื่อระดับน้ำทะเลขึ้นสูงถึง 13 เมตร จากระดับน้ำทะเลปานกลาง ซึ่งเมื่อสอบถามเจ้าหน้าที่เมืองพัทยา เรื่องข้อมูลน้ำท่วมบริเวณพื้นโครงการ ได้รับคำชี้แจงว่า บริเวณจอมเทียน ซอย 17 และจอมเทียน ซอย 18 ไม่เคยประสบปัญหาน้ำท่วม แต่อาจมีน้ำท่วมขังบริเวณถนนจอมเทียน สาย 1 (ถนนเลียบหาดจอมเทียน) ความสูงประมาณ 0.30-0.50 เมตร เนื่องจากฝนตกหนักสะสม ระบายน้ำไม่ทันอีกทั้งมีน้ำทะเลขึ้นสูงจึงไม่สามารถระบายน้ำฝนลงทะเลได้ เหตุดังกล่าวจะเกิดขึ้นในช่วงระยะเวลาหนึ่งเท่านั้น คือ ช่วงที่น้ำทะเลขึ้นสูง เมื่อพิจารณาข้อมูลน้ำขึ้น-น้ำลงจากกรมอุทกศาสตร์ กองทัพเรือ สถานีวัดระดับน้ำอ่าวสัตหีบ (ชลบุรี) ในปี 2556 พบว่า น้ำขึ้นสูงสุดไม่เกิน 3.29 เมตร เหนือระดับน้ำลงต่ำที่สุด ดังนั้น การเกิดน้ำท่วมของโครงการขึ้นกับปริมาณน้ำฝนสะสม และการระบายน้ำฝนลงสู่ทะเล และจากการสอบถามพื้นที่โดยรอบโครงการและข้างเคียง พบว่า บริเวณที่ตั้งโครงการ ในช่วงฝนตกหนักจะมีปัญหาน้ำฝนระบายลงท่อระบายน้ำไม่ทันเท่านั้น แต่จะค่อยๆ ลดลง ไหลลงสู่ท่อระบายน้ำในภายหลัง ซึ่งใช้ระยะเวลา ไม่นานหลังฝนหยุดตก ประกอบกับบริเวณโครงการ มีการวางโครงข่ายท่อระบายน้ำฝน เพื่อรวบรวมน้ำฝนลงสู่ทะเล ในกรณีที่ฝนตกหนักจนเกิดน้ำท่วมบริเวณถนนด้านหน้าโครงการจากการ	2.00 ลูกบาศก์เมตร/นาที หรือ 0.033 ลูกบาศก์เมตร/วินาที (ไม่เกินอัตราการระบายน้ำเดิมก่อนการพัฒนา) 2. จัดเจ้าหน้าที่เก็บกวาดขยะ เช่น ถุงพลาสติก เศษใบไม้ หรือเศษวัสดุต่างๆ ที่อาจจะลงไปอุดตันฝาตะแกรงหรือทางระบายน้ำของบ่อพักทำให้การระบายน้ำฝนไม่มีประสิทธิภาพเท่าที่ควร 3. ติดตั้งประตูน้ำบริเวณบ่อพักน้ำสุดท้ายริมถนนภายในโครงการก่อนระบายออกสู่ภายนอกพื้นที่โครงการ เพื่อป้องกันน้ำภายนอกไหลย้อนเข้าสู่ท่อระบายน้ำภายในโครงการ 4. เมื่อฝนหยุดตกต้องแต่ละอาคารภายในโครงการต้องระบายน้ำฝนออกจากบ่อหน่วงน้ำจนแห้ง เพื่อรองรับน้ำฝนที่จะตกในครั้งต่อไป 5. แต่ละอาคารจัดเจ้าหน้าที่ดูรักษาระบบระบายน้ำ เช่น ตะแกรงดักขยะ ท่อระบายน้ำ บ่อหน่วงน้ำ เครื่องสูบน้ำ อุปกรณ์ต่างๆ ภายในพื้นที่รับผิดชอบ ให้มีสภาพดีอยู่เสมอ 6. ขุดลอกท่อระบายน้ำภายในโครงการและท่อระบายน้ำด้านหน้าโครงการอย่างน้อย 6 เดือน/ครั้ง (เพิ่มความถี่ในฤดูฝน 1 เดือน/ครั้ง)	

ตารางที่ 2 ผลกระทบต่อสิ่งแวดล้อมที่สำคัญ มาตรการป้องกันและแก้ไขผลกระทบสิ่งแวดล้อม และมาตรการติดตามตรวจสอบผลกระทบสิ่งแวดล้อม โครงการ AERAS CONDOMINIUM ของบริษัท เดอะ แกลเลอรี่ บีชฟรอนท์ คอนโดมิเนียม จำกัด (ระยะดำเนินการ)

องค์ประกอบทางสิ่งแวดล้อม	ผลกระทบสิ่งแวดล้อมที่สำคัญ	มาตรการป้องกันและแก้ไขผลกระทบสิ่งแวดล้อม	มาตรการติดตามตรวจสอบผลกระทบสิ่งแวดล้อม
	ระบายน้ำฝนลงสู่ท่อระบายน้ำไม่ทัน ซึ่งอาจส่งผลให้โครงการไม่สามารถระบายน้ำฝนออกจากโครงการได้ จึงต้องกักน้ำฝนไว้ภายในบ่อหน่วงน้ำที่โครงการจัดไว้ โดยไม่มีการสูบออก แต่เมื่อน้ำท่วมสูงจนอยู่ในระดับเดียวกับท่อระบายน้ำของโครงการ น้ำภายนอกจะไหลย้อนเข้าสู่ท่อระบายน้ำภายในโครงการ		
3.4 การจัดการมูลฝอย	เมื่อเปิดดำเนินการคาดว่าจะมีมูลฝอยเกิดขึ้นจากอาคาร A เกิดมูลฝอยทั่วไป 4.27 ลูกบาศก์เมตร/วัน และเกิดมูลฝอยอันตราย 0.142 ลูกบาศก์เมตร/วัน และอาคาร B เกิดมูลฝอยทั่วไป 0.25 ลูกบาศก์เมตร/วัน และเกิดมูลฝอยอันตราย 0.031 ลูกบาศก์เมตร/วัน มูลฝอยเหล่านี้หากไม่มีการจัดการและจัดเก็บที่ดีจะเกิดกลิ่นเหม็นรบกวน และเป็นแหล่งเพาะพันธุ์หรือแพร่กระจายของเชื้อโรคได้ โครการกำหนดมาตรการให้มีการคัดแยกมูลฝอย พร้อมทั้งจัดให้มีภาชนะรองรับมูลฝอยแบบมีฝาปิดมิดชิด ปลอดภัยต่อสุขภาพของผู้พักอาศัยและผู้จัดเก็บรวบรวมมูลฝอย รายละเอียดดังนี้ **ความเพียงพอของถังรองรับมูลฝอยที่จัดไว้ภายในโครงการ** <u>ถังรองรับมูลฝอยประจำชั้น</u> • อาคาร A ในแต่ละชั้นได้จัดให้มีห้องพักมูลฝอยประจำชั้นในส่วนที่มีห้องพักอาศัยชั้น 2, ชั้น 4 และชั้น 5 ถึงชั้น 38 ถังรองรับมูลฝอยจะถูกตั้งอยู่ภายในห้อง SAN ภายในห้องพักมูลฝอยประจำชั้นถังรองรับมูลฝอยทั่วไป (สีน้ำเงิน) ขนาด 60 ลิตร จำนวน 1 ถัง ถังรองรับมูลฝอยรีไซเคิล (สีเหลือง) ขนาด 60 ลิตร จำนวน 1 ถัง ถังรองรับมูลฝอยย่อยสลาย (สีเขียว) ขนาด 120 ลิตร จำนวน 1 ถัง และถังรองรับมูลฝอยอันตราย (สีส้ม) ขนาด 60 ลิตร จำนวน 1 ถัง ซึ่งภาชนะที่จัดไว้ประจำชั้นสามารถรองรับมูลฝอยที่เกิดขึ้นในแต่ละวัน โดยมีแม่บ้านทำหน้าที่เก็บขนและนำไปทิ้งยังห้องพัก	1. ส่วนพักอาศัย อาคาร A แต่ละชั้นจะจัดวางถังรองรับมูลฝอยทั่วไป (สีน้ำเงิน) ขนาด 60 ลิตร จำนวน 1 ถัง ถังรองรับมูลฝอยรีไซเคิล (สีเหลือง) ขนาด 60 ลิตร จำนวน 1 ถัง ถังรองรับมูลฝอยย่อยสลาย (สีเขียว) ขนาด 120 ลิตร จำนวน 1 ถัง และถังรองรับมูลฝอยอันตราย (สีส้ม) ขนาด 60 ลิตร จำนวน 1 ถัง ไว้ทุกชั้นภายในบริเวณห้องพักขยะประจำชั้น ของอาคาร A โดยทั้ง 4 ถังให้เป็นไปตามเกณฑ์มาตรฐาน (ดังรูปที่ 10) 2. ส่วนพักอาศัย อาคาร B แต่ละชั้นจะจัดวางถังรองรับมูลฝอยทั่วไป (สีน้ำเงิน) ขนาด 60 ลิตร จำนวน 1 ถัง ถังรองรับมูลฝอยรีไซเคิล (สีเหลือง) ขนาด 60 ลิตร จำนวน 1 ถัง ถังรองรับมูลฝอยย่อยสลาย (สีเขียว) ขนาด 60 ลิตร จำนวน 1 ถัง และถังรองรับมูลฝอยอันตราย (สีส้ม) ขนาด 60 ลิตร จำนวน 1 ถัง ไว้ทุกชั้นภายในบริเวณห้องพักขยะประจำชั้น ของอาคาร B โดยทั้ง 4 ถังให้เป็นไปตามเกณฑ์มาตรฐาน (ดังรูปที่ 12) 3. สำนักงานนิติบุคคล จะจัดวางถังรองรับมูลฝอยขนาด 50 ลิตร จำนวน 4 ถัง ถังรองรับมูลฝอยทั่วไป 1 ถัง ถังรองรับมูลฝอยย่อยสลาย 1 ถัง ถังรองรับมูลฝอยรีไซเคิล 1 ถัง และถังรองรับมูลฝอยอันตราย 1 ถัง 4. ห้องประชุม ห้องออกกำลังกาย ห้องสควอช ห้องสมุด และห้อง	<u>ดัชนีที่ตรวจวัด</u> - ปริมาณขยะตกค้าง - ความสะอาด - สภาพถังรองรับมูลฝอย <u>สถานที่ดำเนินการ</u> - ห้องพักมูลฝอยประจำชั้น ห้องพักมูลฝอยรวม และภาชนะรองรับมูลฝอยภายในโครงการ <u>ระยะเวลา ความถี่</u> - ทุกวัน ตลอดระยะเวลาเปิดดำเนินการ

ลงนาม..กรรมการผู้มีอำนาจลงนาม
(นายสมภพ วาณิชเสนี และนายศักดิ์สิทธิ์ ธีระพรสถานนท์)
บริษัท เดอะ แกลเลอรี่ บีชฟรอนท์ คอนโดมิเนียม จำกัด
กันยายน 2560

ลงนาม ....ผู้ชำนาญการสิ่งแวดล้อม
(นายปริญญา บุญเกษม)
บริษัท กรีนีโอ จำกัด
กันยายน 2560

ตารางที่ 2 ผลกระทบต่อสิ่งแวดล้อมที่สำคัญ มาตรการป้องกันและแก้ไขผลกระทบสิ่งแวดล้อม และมาตรการติดตามตรวจสอบผลกระทบสิ่งแวดล้อม

โครงการ AERAS CONDOMINIUM ของบริษัท เดอะ แกลเลอรี่ บีชฟรอนท์ คอนโดมิเนียม จำกัด (ระยะดำเนินการ)

องค์ประกอบทางสิ่งแวดล้อม	ผลกระทบสิ่งแวดล้อมที่สำคัญ	มาตรการป้องกันและแก้ไขผลกระทบสิ่งแวดล้อม	มาตรการติดตามตรวจสอบผลกระทบสิ่งแวดล้อม
	ขยะรวมทุกวัน ดังนั้น ภาชนะรองรับมูลฝอยของโครงการสามารถรองรับมูลฝอยที่เกิดขึ้นในอาคาร A แต่ละประเภทได้อย่างเพียงพอ • อาคาร B ในแต่ละชั้นได้จัดให้มีห้องพักมูลฝอยประจำชั้น ภายในจัดตั้งถังรองรับมูลฝอย ได้แก่ ถังรองรับมูลฝอยทั่วไป (สีน้ำเงิน) ขนาด 60 ลิตร จำนวน 1 ถัง ถังรองรับมูลฝอยรีไซเคิล (สีเหลือง) ขนาด 60 ลิตร จำนวน 1 ถัง ถังรองรับมูลฝอยย่อยสลาย (สีเขียว) ขนาด 60 ลิตร จำนวน 1 ถัง และถังรองรับมูลฝอยอันตราย (สีส้ม) ขนาด 60 ลิตร จำนวน 1 ถัง ซึ่งภาชนะที่จัดไว้ประจำชั้นสามารถรองรับมูลฝอยที่เกิดขึ้นในแต่ละวัน โดยมีแม่บ้านทำหน้าที่เก็บขนและนำไปทิ้งยังห้องพักขยะรวมทุกวัน ดังนั้น ภาชนะรองรับ มูลฝอยของโครงการสามารถรองรับมูลฝอยที่เกิดขึ้นในอาคาร B แต่ละประเภทได้อย่างเพียงพอ <u>ห้องพักมูลฝอยรวม</u> • อาคาร A จัดให้มีห้องพักมูลฝอยรวมบริเวณชั้น 1 ด้านทิศใต้ของอาคารแบ่งออกเป็น 4 ส่วน คือ ส่วนมูลฝอยเปียก ขนาดพื้นที่ 6.69 ตารางเมตร ส่วนแยกมูลฝอย ขนาดพื้นที่ 3.80 ตารางเมตร และส่วนมูลฝอยแห้ง ขนาดพื้นที่ 13.00 ตารางเมตร กักเก็บมูลฝอยใช้ความสูง 1.20 เมตร ห้องพักมูลฝอยแห้ง มีความจุ 9.60 ลูกบาศก์เมตร และห้องพักมูลฝอยเปียก มีความจุ 7.20 ลูกบาศก์เมตร รวมปริมาตรกักเก็บมูลฝอยของโครงการ 16.80 ลูกบาศก์เมตร ห้องพักมูลฝอยมีลักษณะเป็นห้องคอนกรีตเสริมเหล็ก และมีประตูชนิดบานทึบสำหรับเปิด-ปิด เพื่อป้องกันกลิ่นรบกวนผู้พักอาศัยภายในโครงการ ห้องพักมูลฝอยของโครงการสามารถรองรับมูลฝอยที่เกิดจากกิจกรรมต่างๆของโครงการได้ 3.93 วัน (16.80/4.27 = 3.93) มากกว่า 3 วัน	เกมส์ จะจัดแต่ละห้องจะจัดถังรองรับมูลฝอยขนาด 50 ลิตร จำนวน 2 ถัง แยกเป็นถังรองรับมูลฝอยทั่วไป 1 ถัง และถังรองรับมูลฝอยรีไซเคิล 1 ถัง 5. พื้นที่ส่วนกลาง เช่น โถงพักคอย พื้นที่จอดรถ พื้นที่สีเขียว เป็นต้น จะจัดวางถังรองรับมูลฝอยขนาด 30 ลิตรจุดละ 3 ถัง (แยกเป็นมูลฝอยทั่วไป มูลฝอยย่อยสลาย และมูลฝอยรีไซเคิล) 6. ในแต่ละวันจะจัดให้มีพนักงานรวบรวมมูลฝอยจากจุดต่างๆ โดยรวบรวมมูลฝอยใส่ถุงดำแล้วมัดปากถุงให้แน่น นำไปไว้ภายในห้องพักมูลฝอยรวมของโครงการ 7. จัดให้มีห้องพักมูลฝอยรวมแต่ละอาคาร (ดังรูปที่ 11 ถึงรูปที่ 13) ดังนี้ • อาคาร A ห้องพักมูลฝอยรวมแบ่งออกเป็น 4 ส่วน คือ ส่วนมูลฝอยเปียก ขนาดพื้นที่ 6.69 ตารางเมตร ส่วนแยกมูลฝอย ขนาดพื้นที่ 3.80 ตารางเมตร และส่วนมูลฝอยแห้ง ขนาดพื้นที่ 13.00 ตารางเมตร กักเก็บมูลฝอยใช้ความสูง 1.20 เมตร ห้องพักมูลฝอยแห้ง มีความจุ 9.60 ลูกบาศก์เมตร และห้องพักมูลฝอยเปียก มีความจุ 7.20 ลูกบาศก์เมตร นอกจากนี้ยังจัดถังรองรับมูลฝอยรีไซเคิล ขนาด 240 ลิตร จำนวน 2 ถัง และถังรองรับมูลฝอยอันตราย ขนาด 240 ลิตร จำนวน 3 ถัง ตั้งไว้ภายในห้องพักมูลฝอยรวม ส่วนมูลฝอยแห้ง • อาคาร B ห้องพักมูลฝอยรวม พื้นที่ขนาด 4.00 ตารางเมตร ภายในตั้งถังรองรับมูลฝอยแห้งขนาด 240 ลิตร จำนวน 3 ถัง (สามารถรองรับมูลฝอยได้ 0.72 ลูกบาศก์เมตร) และถังรองรับ	

ลงนาม..กรรมการผู้มีอำนาจลงนาม
(นายสมภพ วาณิชเสนี และนายศักดิ์สิทธิ์ ธีระพรสถานนท์)
บริษัท เดอะ แกลเลอรี่ บีชฟรอนท์ คอนโดมิเนียม จำกัด
กันยายน 2560

ลงนาม ....ผู้ชำนาญการสิ่งแวดล้อม
(นายปริญญา บุญเกษม)
บริษัท กรีนีโอ จำกัด
กันยายน 2560

ตารางที่ 2 ผลกระทบต่อสิ่งแวดล้อมที่สำคัญ มาตรการป้องกันและแก้ไขผลกระทบสิ่งแวดล้อม และมาตรการติดตามตรวจสอบผลกระทบสิ่งแวดล้อม
โครงการ AERAS CONDOMINIUM ของบริษัท เดอะ แกลเลอรี่ บีชฟรอนท์ คอนโดมิเนียม จำกัด (ระยะดำเนินการ)

องค์ประกอบทางสิ่งแวดล้อม	ผลกระทบสิ่งแวดล้อมที่สำคัญ	มาตรการป้องกันและแก้ไขผลกระทบสิ่งแวดล้อม	มาตรการติดตามตรวจสอบผลกระทบสิ่งแวดล้อม
	• อาคาร B จัดให้มีห้องพักมูลฝอยรวมบริเวณชั้น 1 ด้านทิศใต้ของอาคาร พื้นที่ขนาด 4.00 ตารางเมตร ภายในตั้งถังรองรับมูลฝอยแห้ง ขนาด 240 ลิตร จำนวน 3 ถัง (สามารถรองรับมูลฝอยได้ 0.72 ลูกบาศก์เมตร) และถังรองรับมูลฝอยเปียก ขนาด 100 ลิตร จำนวน 3 ถัง (สามารถรองรับมูลฝอยได้ 0.30 ลูกบาศก์เมตร) ห้องพักมูลฝอยมีลักษณะเป็นห้องคอนกรีตเสริมเหล็ก และมีประตูชนิดบานทึบสำหรับเปิด-ปิด เพื่อป้องกันกลิ่นรบกวนผู้พักอาศัยภายในโครงการ ถังรองรับมูลฝอยเปียกและแห้งที่จัดไว้ภายในห้องพักมูลฝอยสามารถรองรับมูลฝอยที่เกิดจากกิจกรรมต่างๆ ของโครงการได้ 4.08 วัน ((0.72+0.30)/0.25=4.08) มากกว่า 3 วัน นอกจากนี้ภายในห้องพักมูลฝอยรวมมีการรวบรวมน้ำชะมูลฝอยและน้ำล้างทำความสะอาดไปยังระบบบำบัดน้ำเสียของอาคาร A (สำหรับห้องพักมูลฝอยรวมของอาคาร A) และไปยังระบบบำบัดน้ำเสียของอาคาร B (สำหรับห้องพักมูลฝอยรวมของอาคาร B) **ความสามารถในการเก็บขนมูลฝอยของหน่วยงานราชการ** เมื่อเปิดดำเนินโครงการคาดว่าจะมีปริมาณมูลฝอยทั่วไปเกิดขึ้นรวมทั้งสิ้น 4.52 ลูกบาศก์เมตร/วัน และเกิดมูลฝอยอันตราย 0.173 ลูกบาศก์เมตร/วัน โดยพื้นที่โครงการอยู่ในพื้นที่ให้บริการเก็บขนมูลฝอยของสำนักการสาธารณสุขและสิ่งแวดล้อม เมืองพัทยา งานบริการรักษาความสะอาดและสิ่งปฏิกูล ซึ่งทางสำนักการสาธารณสุขและสิ่งแวดล้อม เมืองพัทยา งานบริการรักษาความสะอาดและสิ่งปฏิกูลได้ออกหนังสือรับรองความสามารถในการเข้าจัดเก็บมูลฝอยภายในโครงการได้ โดยรถเก็บขนมูลฝอยของสำนักการสาธารณสุขและสิ่งแวดล้อม เมืองพัทยา งานบริการรักษาความสะอาดและสิ่งปฏิกูลจะเข้ามาเก็บมูลฝอย	มูลฝอยเปียก ขนาด 100 ลิตร จำนวน 3 ถัง (สามารถรองรับมูลฝอยได้ 0.30 ลูกบาศก์เมตร) ถังรองรับมูลฝอยรีไซเคิล ขนาด 120 ลิตร จำนวน 1 ถัง และถังรองรับมูลฝอยอันตราย ขนาด 120 ลิตร จำนวน 1 ถัง 8. ตรวจสอบภาชนะรองรับมูลฝอยให้อยู่ในสภาพดี กรณีที่ พบว่ามีการชำรุดหรือเสียหาย ให้ซ่อมแซมหรือเปลี่ยนใหม่ทันที 9. ห้องพักมูลฝอยต้องมีประตูปิดมิดชิด โดยจะเปิดประตูเฉพาะช่วงที่มีการเก็บขนมูลฝอยเท่านั้น เพื่อป้องกันมิให้สัตว์และแมลงนำโรคเข้าไปใช้เป็นแหล่งอาหารและที่อยู่อาศัย 10. จัดให้มีเจ้าหน้าที่คอยทำความสะอาดห้องพักมูลฝอยรวมทุกครั้งภายหลังที่เมืองพัทยา เข้ามารวบรวมมูลฝอยนำไปกำจัด เพื่อป้องกันการเพาะตัวของเชื้อโรค รวมทั้งทำความสะอาดพื้นถนน กรณีที่พบน้ำชะมูลฝอยจากขนส่งมูลฝอย 11. จัดเจ้าหน้าที่รักษาความปลอดภัยคอยควบคุมการจราจรในบริเวณถนนภายในโครงการตลอดช่วงเก็บขนขยะ (เส้นทางเก็บขนมูลฝอย รูปที่ 14) 12. กำชับให้พนักงานเก็บขนมูลฝอยทุกวัน เพื่อลดความเสี่ยงจากพาหะนำโรค และกลิ่นจากมูลฝอยที่ตกค้าง 13. กำชับให้พนักงานที่ปฏิบัติหน้าที่เก็บขนมูลฝอยต้องแต่งกายด้วยชุดที่รัดกุมและป้องกันอันตรายได้ เช่น เสื้อคลุมรองเท้าบู๊ท ถุงมือยาง ผ้าปิดปาก และปิดจมูกโดยให้สวมใส่ทุกครั้งที่ปฏิบัติ **มาตรการการจัดการมูลฝอยภายในโครงการ** <u>เส้นทางเก็บขนมูลฝอยจากอาคารมายังห้องพักมูลฝอยรวม</u>	

ลงนาม..กรรมการผู้มีอำนาจลงนาม
(นายสมภพ วาณิชเสนี และนายศักดิ์สิทธิ์ ธีระพรสถานนท์)
บริษัท เดอะ แกลเลอรี่ บีชฟรอนท์ คอนโดมิเนียม จำกัด
กันยายน 2560

ลงนาม ....ผู้ชำนาญการสิ่งแวดล้อม
(นายปริญญา บุญเกษม)
บริษัท กรีนีโอ จำกัด
กันยายน 2560

ตารางที่ 2 ผลกระทบต่อสิ่งแวดล้อมที่สำคัญ มาตรการป้องกันและแก้ไขผลกระทบสิ่งแวดล้อม และมาตรการติดตามตรวจสอบผลกระทบสิ่งแวดล้อม

โครงการ AERAS CONDOMINIUM ของบริษัท เดอะ แกลเลอรี่ บีชฟรอนท์ คอนโดมิเนียม จำกัด (ระยะดำเนินการ)

องค์ประกอบทางสิ่งแวดล้อม	ผลกระทบสิ่งแวดล้อมที่สำคัญ	มาตรการป้องกันและแก้ไขผลกระทบสิ่งแวดล้อม	มาตรการติดตามตรวจสอบผลกระทบสิ่งแวดล้อม
	บริเวณถนนจอมเทียน สาย 1 เป็นรถบรรทุกมูลฝอยแบบบีบอัดตอนท้าย ขนาด 12 ลูกบาศก์เมตร จำนวน 1 คัน และจะผ่านบริเวณพื้นที่โครงการ เวลาประมาณ 22.00-24.00 น. โครงการได้กำหนดที่จอดรถเก็บขนมูลฝอยไว้บริเวณถนนภายในโครงการด้านหน้าห้องพักมูลฝอยรวม เนื่องจากห้องพักมูลฝอยรวมอยู่บริเวณชั้น 1 ของอาคาร A และอาคาร B ด้านทิศใต้ของอาคารและระยะเวลาที่มาถึงพื้นที่โครงการมิได้เป็นช่วงเวลาเร่งด่วน ดังนั้น ผลกระทบด้านจราจรจึงน้อยมาก อย่างไรก็ตามโครงการจะกำชับพนักงานคอยช่วยเหลือเจ้าหน้าที่เก็บขนมูลฝอย เพื่อลดระยะเวลาในการเก็บขนมูลฝอยของเจ้าหน้าที่เก็บขนของสำนักการสาธารณสุขและสิ่งแวดล้อม เมืองพัทยา งานบริการรักษาความสะอาดและ สิ่งปฏิกูล และจากปริมาณมูลฝอยที่เกิดขึ้นในโครงการกับความสามารถในการเก็บขนของรถเก็บขนมูลฝอยของสำนักการสาธารณสุขและสิ่งแวดล้อม เมืองพัทยา งานบริการรักษาความสะอาดและสิ่งปฏิกูล อาจเป็นภาระในการเก็บขนของสำนักการสาธารณสุขและสิ่งแวดล้อม เมืองพัทยา งานบริการรักษาความสะอาดและสิ่งปฏิกูลในระดับปานกลาง	1. กำหนดช่วงเวลาการขนขยะจากภายในอาคารไปยังห้องพักมูลฝอยรวมที่จะไม่รบกวนต่อการสัญจรของผู้พักอาศัยภายในอาคาร 2. ภาชนะรองรับมูลฝอยที่ใช้รวบรวมมูลฝอยภายในรถเข็นต้องมีฝาปิดมิดชิดอยู่ในสภาพดีตลอดการใช้งาน ไม่มีการชำรุดหรือเสียหาย เพื่อป้องกันการปนเปื้อนหรือการรั่วไหลของน้ำชะมูลฝอย ตลอดเส้นทางเก็บขนมูลฝอย 3. ฝาภาชนะรองรับมูลฝอยต้องปิดมิดชิด ตลอดเส้นทางเก็บขนมูลฝอย เพื่อป้องกันมูลฝอยตกล้นหรือฟุ้งกระจาย 4. หลังจากการเก็บขนมูลฝอยแล้วเสร็จ ให้ตรวจสอบความสะอาดเรียบร้อยตลอดเส้นทางเก็บขนมูลฝอย ให้สะอาดเรียบร้อยเรียบร้อยอยู่เสมอ และฉีดน้ำยาดับกลิ่นภายในลิฟต์โดยสารที่ใช้เป็นเส้นทางขนย้าย <u>ตำแหน่งที่จอดรถเก็บขนมูลฝอย</u> 1. ประสานงานไปยังสำนักการสาธารณสุขและสิ่งแวดล้อม เมืองพัทยา งานบริการรักษาความสะอาดและสิ่งปฏิกูลในการเข้ามาเก็บขนมูลฝอย เพื่อให้ทราบถึงช่วงเวลาที่จะเข้ามาเก็บขนมูลฝอยที่แน่นอน 2. จัดเจ้าหน้าที่รักษาความปลอดภัยคอยอำนวยความสะดวกตลอดเส้นทางการสัญจรของรถเก็บขนมูลฝอย ตั้งแต่บริเวณเข้า-ออกโครงการจนถึงที่จอดรถเก็บขนขยะ เพื่อให้การสัญจรเป็นไปอย่างสะดวกและป้องกันอุบัติเหตุที่เกิดขึ้นจากการตัดกระแสจราจร 3. เมื่อรถเก็บขนมูลฝอย เข้ามาจอดบริเวณที่จอดรถเก็บขนมูลฝอย ให้นำกรวยจราจรพลาสติกหรือแผงเหล็ก กำหนดขอบเขตพื้นที่	

ลงนาม...กรรมการผู้มีอำนาจลงนาม
(นายสมภพ วาณิชเสนี และนายศักดิ์สิทธิ์ ธีระพรสถานนท์)
บริษัท เดอะ แกลเลอรี่ บีชฟรอนท์ คอนโดมิเนียม จำกัด
กันยายน 2560

ลงนาม ....ผู้ชำนาญการสิ่งแวดล้อม
(นายปริญญา บุญเกษม)
บริษัท กรีนีโอ จำกัด
กันยายน 2560

greeneo co.,ltd.

ตารางที่ 2 ผลกระทบต่อสิ่งแวดล้อมที่สำคัญ มาตรการป้องกันและแก้ไขผลกระทบสิ่งแวดล้อม และมาตรการติดตามตรวจสอบผลกระทบสิ่งแวดล้อม

โครงการ AERAS CONDOMINIUM ของบริษัท เดอะ แกลเลอรี่ บีชฟรอนท์ คอนโดมิเนียม จำกัด (ระยะดำเนินการ)

องค์ประกอบทางสิ่งแวดล้อม	ผลกระทบสิ่งแวดล้อมที่สำคัญ	มาตรการป้องกันและแก้ไขผลกระทบสิ่งแวดล้อม	มาตรการติดตามตรวจสอบผลกระทบสิ่งแวดล้อม
		เหมาะสมต่อพื้นที่จอดรถและการปฏิบัติงานเก็บขนมูลฝอยเท่านั้น โดยให้รุกล้ำผิวการจราจรภายในโครงการน้อยที่สุด 4. จัดพนักงานคอยช่วยเจ้าหน้าที่ของสำนักการสาธารณสุขและสิ่งแวดล้อม เมืองพัทยา งานบริการรักษาความสะอาดและสิ่งปฏิกูล ขนถ่ายมูลฝอยไปยังรถเก็บขนมูลฝอย เพื่อให้การขนถ่ายเป็นไปอย่างรวดเร็ว 5. หลังจากจัดเก็บมูลฝอยแล้วเสร็จ ให้ตรวจสอบความสะอาดเรียบร้อยบริเวณที่จอดรถมูลฝอย และตลอดเส้นทางสัญจรของรถเก็บขนมูลฝอย จนออกสู่ถนนจอมเทียน สาย 1 ให้สะอาดเรียบร้อยอยู่เสมอ **มาตรการด้านการคัดแยกมูลฝอยภายในโครงการ** 1. ให้ความรู้ แนวทางการลด คัดแยกมูลฝอยให้แก่ผู้พักอาศัย ผ่านสื่อประชาสัมพันธ์ต่างๆ เช่น โปสเตอร์ แผ่นพับ ประชาสัมพันธ์บอร์ด เป็นต้น <u>มาตรการการลด คัดแยก และนำมูลฝอยมาใช้ประโยชน์</u> (1) การลดมูลฝอยจากแหล่งกำเนิด (Reduce) - ให้ผลิตภัณฑ์ชนิดเติม เช่น น้ำยาล้างจาน น้ำยาปรับผ้านุ่ม เครื่องสำอาง ถ่านชนิดชาร์จได้ สบู่เหลว น้ำยารีดผ้า น้ำยาทำความสะอาด ฯลฯ - ลดปริมาณมูลฝอยอันตราย หลีกเลี่ยงการใช้สารเคมี เช่น ยากำจัดแมลงหรือน้ำยาทำความสะอาดต่างๆ ควรจะหันไปใช้วิธีการทางธรรมชาติจะมีกว่า อาทิใช้ผลมะนาวเพื่อดับกลิ่นภายในห้องน้ำ	

ลงนาม..กรรมการผู้มีอำนาจลงนาม
(นายสมภพ วาณิชเสนี และนายศักดิ์สิทธิ์ ธีระพรสถานนท์)
บริษัท เดอะ แกลเลอรี่ บีชฟรอนท์ คอนโดมิเนียม จำกัด
กันยายน 2560

ลงนาม ....ผู้ชำนาญการสิ่งแวดล้อม
(นายปริญญา บุญเกษม)
บริษัท กรีนีโอ จำกัด
กันยายน 2560

ตารางที่ 2 ผลกระทบต่อสิ่งแวดล้อมที่สำคัญ มาตรการป้องกันและแก้ไขผลกระทบสิ่งแวดล้อม และมาตรการติดตามตรวจสอบผลกระทบสิ่งแวดล้อม
โครงการ AERAS CONDOMINIUM ของบริษัท เดอะ แกลเลอรี่ บีชฟรอนท์ คอนโดมิเนียม จำกัด (ระยะดำเนินการ)

องค์ประกอบทางสิ่งแวดล้อม	ผลกระทบสิ่งแวดล้อมที่สำคัญ	มาตรการป้องกันและแก้ไขผลกระทบสิ่งแวดล้อม	มาตรการติดตามตรวจสอบผลกระทบสิ่งแวดล้อม
		- พยายามหลีกเลี่ยงการใช้โฟมและพลาสติกซึ่งกำจัดยาก โดยใช้ถุงผ้าในการจับจ่ายซื้อของใช้ปิ่นโตใส่อาหาร (2) การใช้ซ้ำ (Reuse) - นำสิ่งของที่ใช้แล้วกลับมาใช้ใหม่ เช่น ถุงพลาสติกที่ไม่เปรอะเปื้อนก็ให้เก็บไว้ใช้ใส่ของอีกครั้งหนึ่ง หรือใช้เป็นถุงใส่มูลฝอยในบ้าน - นำสิ่งของมาดัดแปลงให้ใช้ประโยชน์ได้อีก เช่น การนำขวดพลาสติกก็สามารถนำมาดัดแปลงเป็นที่ใส่ของ แจกันเป็นต้น (3) การรีไซเคิล (Recycle) - คัดแยกมูลฝอยรีไซเคิล แต่ละประเภท ได้แก่ แก้ว กระดาษ พลาสติก โลหะ/อโลหะ 2. ติดตั้งป้ายบอกประเภทมูลฝอยและคำอธิบาย เหนือถังรองรับมูลฝอยแต่ละประเภทภายในห้องพักมูลฝอยประจำชั้น และด้านหน้าห้องพักมูลฝอยรวม เพื่อให้ผู้พักอาศัยสามารถนำมูลฝอยมาทิ้งลงในถังรองรับมูลฝอยได้ถูกต้อง 3. จัดพนักงานคัดแยกมูลฝอย รวบรวมใส่ถุงดำโดยมัดปากถุงให้แน่น แล้วนำไปกองไว้ภายในห้องพักมูลฝอยแต่ละประเภท ยกเว้นภายในห้องพักมูลฝอยอันตรายที่นำไปทิ้งลงภาชนะที่จัดเตรียมไว้ 4. มูลฝอย Recycle ให้พนักงานคัดแยกรวบรวมใส่ลงในถุงใส พร้อมติดป้ายข้อความ "มูลฝอย Recycle" ก่อนนำไปกองไว้ภายในห้องพักมูลฝอยแห้ง เมื่อมีปริมาณมากพอ ให้พนักงานโครงการ	

ตารางที่ 2 ผลกระทบต่อสิ่งแวดล้อมที่สำคัญ มาตรการป้องกันและแก้ไขผลกระทบสิ่งแวดล้อม และมาตรการติดตามตรวจสอบผลกระทบสิ่งแวดล้อม

โครงการ AERAS CONDOMINIUM ของบริษัท เดอะ แกลเลอรี่ บีชฟรอนท์ คอนโดมิเนียม จำกัด (ระยะดำเนินการ)

องค์ประกอบทางสิ่งแวดล้อม	ผลกระทบสิ่งแวดล้อมที่สำคัญ	มาตรการป้องกันและแก้ไขผลกระทบสิ่งแวดล้อม	มาตรการติดตามตรวจสอบผลกระทบสิ่งแวดล้อม
		ติดต่อร้านรับซื้อของเก่า ให้เข้ามารับซื้อ เพื่อนำรายได้เข้าสู่นิติบุคคลอาคารชุด 5. จัดกิจกรรมเพื่อลดปริมาณมูลฝอยภายในโครงการอย่างสม่ำเสมอ เช่น รับบริจาคหนังสือเก่า รับบริจาคเสื้อผ้าเก่า รับบริจาคกระป๋องอลูมิเนียมเพื่อนำไปใช้ทำขาเทียม รับบริจาคกระดาษใช้แล้วเพื่อนำไปทำอักษรเบรลล์ให้แก่คนตาบอด เป็นต้น 6. เลี่ยงการใช้ผลิตภัณฑ์ที่ก่อให้เกิดมูลฝอยอันตรายเข้ามาใช้ภายในพื้นที่ส่วนกลางและสำนักงานนิติบุคคล เช่น ใช้ผลิตภัณฑ์ที่มีอายุการใช้งานยาวนาน เช่น หลอดฟลูออเรสเซนต์ ที่มีจำนวนชั่วโมงการใช้งานสูง เลือกใช้สินค้าที่มีมาตรฐานในการรักษาสิ่งแวดล้อม โดยสังเกตจากฉลากเขียวหรือฉลากสิ่งแวดล้อมอื่นๆ เลือกใช้สารสกัดจากธรรมชาติหรือสมุนไพรแทนสารเคมีสังเคราะห์ เช่น การเลือกน้ำยาทำความสะอาดห้องน้ำ หรือยากันยุงที่ผลิตจากสารสกัด	
3.5 การใช้ไฟฟ้า	พื้นที่โครงการจะอยู่ในความรับผิดชอบของเขตจำหน่ายการไฟฟ้าส่วนภูมิภาคจอมเทียน เมื่อเปิดดำเนินโครงการ (ส่วนขยาย) จะมีความต้องการปริมาณการใช้ไฟฟ้าประมาณ 2,371 kVA จะได้รับบริการจากการไฟฟ้าส่วนภูมิภาคจอมเทียน การใช้ไฟฟ้าของโครงการยังอยู่ในขีดความสามารถของเขตจำหน่ายการไฟฟ้าส่วนภูมิภาคจอมเทียน จึงคาดว่าจะผลกระทบต่อการใช้ไฟฟ้าของชุมชนในระดับต่ำ **การออกแบบอาคารตามกฎกระทรวงฯ กำหนดประเภทหรือขนาดของอาคาร และมาตรฐาน หลักเกณฑ์และวิธีการในการออกแบบอาคารเพื่อการอนุรักษ์พลังงาน พ.ศ.2552**	**มาตรการลดความร้อนภายในอาคาร** 1. การลดความร้อนจากแสงอาทิตย์ที่เข้ามาในอาคารโดยติดตั้งฉนวนกันความร้อนที่หลังคา หรือผนังที่กระทบกับแสงอาทิตย์ 2. ห้องพักของโครงการด้านที่เป็นระเบียง โครงการได้ออกแบบติดประตูกระจก หรือช่องเปิดให้แสงสว่างผ่านได้ โดยมีความกว้างมากกว่าส่วนผนังทึบในห้องพักทุกห้อง โดยจะเลือกใช้กระจกที่มีค่าสัมประสิทธิ์การส่งผ่านความร้อนจากรังสีอาทิตย์อยู่ในช่วง 0.30-0.55 และมีค่าการส่องผ่านของแสงธรรมชาติต่อค่าสัมประสิทธิ์การส่งผ่านความร้อนจากรังสีอาทิตย์อยู่ในช่วง 1.20 -	- ตรวจสอบการทำงานของระบบไฟฟ้า เครื่องกำเนิดไฟฟ้าสำรอง และอุปกรณ์ไฟฟ้า ทุก 1 เดือน ตลอดระยะเวลาเปิดดำเนินการ - ตรวจสอบและจัดทำความสะอาดเครื่องปรับอากาศภายในโครงการทุก 6 เดือน ตลอดระยะเวลาเปิด

ลงนาม..กรรมการผู้มีอำนาจลงนาม
(นายสมภพ วาณิชเสนี และนายศักดิ์สิทธิ์ ธีระพรสถานนท์)
บริษัท เดอะ แกลเลอรี่ บีชฟรอนท์ คอนโดมิเนียม จำกัด
กันยายน 2560

ลงนาม..ผู้ชำนาญการสิ่งแวดล้อม
(นายปริญญา บุญเกษม)
บริษัท กรีนีโอ จำกัด
กันยายน 2560

ตารางที่ 2 ผลกระทบต่อสิ่งแวดล้อมที่สำคัญ มาตรการป้องกันและแก้ไขผลกระทบสิ่งแวดล้อม และมาตรการติดตามตรวจสอบผลกระทบสิ่งแวดล้อม
โครงการ AERAS CONDOMINIUM ของบริษัท เดอะ แกลเลอรี่ บีชฟรอนท์ คอนโดมิเนียม จำกัด (ระยะดำเนินการ)

องค์ประกอบทางสิ่งแวดล้อม	ผลกระทบสิ่งแวดล้อมที่สำคัญ	มาตรการป้องกันและแก้ไขผลกระทบสิ่งแวดล้อม	มาตรการติดตามตรวจสอบผลกระทบสิ่งแวดล้อม
	การออกแบบอาคาร A ภายในโครงการสอดคล้องตามกฎกระทรวงกำหนดประเภท หรือขนาดของอาคาร และมาตรฐาน หลักเกณฑ์ และวิธีการในการออกแบบอาคารเพื่อการอนุรักษ์พลังงาน พ.ศ. 2552 พบว่า ค่าการถ่ายเทความร้อนรวมของผนังด้านนอกของอาคาร (OTTV) เท่ากับ 17.48 วัตต์ต่อตารางเมตร มีค่าไม่เกินที่กฎกระทรวงดังกล่าวกำหนด คือ ไม่เกิน 30 วัตต์ต่อตารางเมตร, ค่าการถ่ายเทความร้อนรวมของหลังคาของอาคาร (RTTV) เท่ากับ 8.31 วัตต์ต่อตารางเมตร มีค่าไม่เกินที่กฎกระทรวงดังกล่าวกำหนด คือ ไม่เกิน 10 วัตต์ต่อตารางเมตร และไฟฟ้าส่องสว่างภายในอาคาร มีค่ากำลังไฟฟ้าส่องสว่างต่ำสุดมีค่า 1.65 และสูงสุดมีค่า 10.40 วัตต์ต่อตารางเมตร ของพื้นที่ใช้งานต่ออาคาร (ไม่เกิน 12 วัตต์ต่อตารางเมตร) การออกแบบอาคาร A เป็นไปตามกฎกระทรวงดังกล่าว **หม้อแปลงไฟฟ้าต่อผู้พักอาศัยภายในโครงการและพื้นที่โดยรอบโครงการ** โครงการติดตั้งหม้อแปลงชนิด ชนิด DRY Type ขนาด 2,000 kVA จำนวน 1 ชุด แปลงไฟ 24 kV เป็น 416/240 V เพื่อจ่ายไปยัง LOAD ต่างๆ ในภาวะปกติภายในโครงการ หม้อแปลงดังกล่าวถูกติดตั้งอยู่ภายในห้อง GENERATOR บริเวณชั้น 1 อาคาร A ซึ่งบริเวณชั้นดังกล่าวไม่มีส่วนที่เป็นที่พักอาศัย และส่วนที่เหนือห้องหม้อแปลงถูกจัดเป็นพื้นที่จอดรถ และแนวอาคารด้านดังกล่าวเว้นห่างจากแนวเขตที่ดิน (ติดถนนจอมเทียน ซอย 17) เป็นระยะ 6.55 เมตร จากการสอบถามไปยังการไฟฟ้าส่น พบว่า หม้อแปลงไฟฟ้ากับที่พักอาศัย ระยะห่างที่ปลอดภัย คือ 2.30 เมตร โครงการมีระยะห่างตามระยะปลอดภัยตามคำแนะนำของการไฟฟ้า นครหลวง เมื่อพิจารณาระยะปลอดภัยต่อผู้พักอาศัยภายในโครงการ พบว่า หม้อแปลงไฟฟ้าภายในโครงการถูกติดตั้งอยู่ภายในห้องที่ปิดมิดชิด มีระบบ	1.60 **มาตรการเลือกใช้เครื่องปรับอากาศ** 1. เลือกใช้เครื่องปรับอากาศที่ติดตั้งในอาคาร ให้มีขนาดที่เหมาะสมกับขนาดพื้นที่ห้องและเลือกเครื่องปรับอากาศที่ประสิทธิภาพในการประหยัดพลังงานสูงที่สุด (High Economic Efficiency Ratio (EER)) คือ มีค่าอัตราส่วนประสิทธิภาพพลังงานขั้นต่ำ 11.00 บีทียูต่อชั่วโมงต่อวัตต์ (พลังงานไฟฟ้า) ซึ่งเป็นไปตามประกาศกระทรวงพลังงาน เรื่อง กำหนดค่าสัมประสิทธิ์สมรรถนะขั้นต่ำ ค่าประสิทธิภาพการให้ความเย็นและค่าพลังงานไฟฟ้าต่อตันความเย็นของระบบปรับอากาศที่ติดตั้งใช้งานในอาคาร พ.ศ. 2552 2. บำรุงรักษาอุปกรณ์ระบบปรับอากาศเป็นประจำสม่ำเสมอ เพื่อรักษาระดับการใช้ไฟฟ้าให้ต่ำ โดยข้อแนะนำทั่วไป มีดังนี้ • ทดสอบและปรับแต่งระบบอย่าสมบูรณ์เป็นครั้งคราวตามกำหนดที่ตั้งไว้ ตลอดอายุการใช้งานของระบบโดยส่วนใหญ่การปรับแต่งระบบในครั้งแรกมักจะเป็นการปรับแต่งครั้งเดียวได้กระทำกับระบบทำให้ประสิทธิภาพ ของระบบลดลง • ทำความสะอาดคอนเดนเซอร์ที่ระบายความร้อนด้วยอากาศเป็นประจำและตรวจสอบอย่าให้มีวัสดุปิดขวางลมที่ใช้ใน การระบายความร้อน • ตั้ง Thermostatให้ควบคุมอุณหภูมิที่พอเหมาะกับกระบวนการผลิตความสบายเท่านั้น ไม่ควรตั้ง Thermostat ไว้ต่ำที่สุดและหมั่นตรวจสอบว่าสามารถทำงานได้เป็นปกติหรือไม่ อุณหภูมิที่พอเหมาะ คือ 24-26 องศาเซลเซียส	ดำเนินการ

ตารางที่ 2 ผลกระทบต่อสิ่งแวดล้อมที่สำคัญ มาตรการป้องกันและแก้ไขผลกระทบสิ่งแวดล้อม และมาตรการติดตามตรวจสอบผลกระทบสิ่งแวดล้อม โครงการ AERAS CONDOMINIUM ของบริษัท เดอะ แกลเลอรี่ บีชฟรอนท์ คอนโดมิเนียม จำกัด (ระยะดำเนินการ)

องค์ประกอบทางสิ่งแวดล้อม	ผลกระทบสิ่งแวดล้อมที่สำคัญ	มาตรการป้องกันและแก้ไขผลกระทบสิ่งแวดล้อม	มาตรการติดตามตรวจสอบผลกระทบสิ่งแวดล้อม
	ไฟฟ้าส่องสว่าง ระบบป้องกันอัคคีภัย และช่องระบายอากาศ ที่เป็นไปตามมาตรฐานงานติดตั้งไฟฟ้าทั่วไป กรมโยธาธิการและผังเมืองกระทรวงมหาดไทย พ.ศ. 2551 บริเวณชั้น 1 ของอาคาร A ไม่มีการใช้ประโยชน์เพื่อการอยู่อาศัย ดังนั้น พื้นที่พักอาศัยภายในอาคารจึงอยู่ในระยะปลอดภัย ในส่วนเรื่องผลกระทบด้านอื่นๆ เช่น สนามแม่เหล็กไฟฟ้า เสียงจากการทำงานของหม้อแปลงไฟฟ้า และโอกาสที่หม้อแปลงระเบิด เป็นต้น ได้ดำเนินการสอบถามไปยังการไฟฟ้าส่วนภูมิภาคในประเด็นดังกล่าว พบว่า ยังไม่มีงานวิจัยที่ชัดเจนว่าสนามแม่เหล็กไฟฟ้าจากหม้อแปลงไฟฟ้าจะมีผลกระทบต่อสุขภาพ ส่วนเสียงจากการทำงานของหม้อแปลงจะเป็นเสียงเบา และโอกาสที่หม้อแปลงระเบิดก็มีน้อยมากจนแทบจะ ไม่มีเลย	• พัดลมทุกตัวจะต้องหล่อลื่นโดยการอัดจารบีหรือหยอดน้ำมันอย่างสม่ำเสมอตามระยะเวลา • ตรวจสอบการรั่วของท่อลมที่อาจเกิดขึ้นได้รวมถึงการซ่อมแซมฉนวนท่อลมที่ฉีกขาด • ตรวจสอบหน้าต่างท่อลมที่อาจเกิดขึ้นได้ รวมถึงการทำให้อากาศร้อนภายนอกเข้าสู่อาคาร **มาตรการติดตั้งและเลือกใช้อุปกรณ์ไฟฟ้าส่องสว่าง** 1. การใช้แสงสว่างในอาคารอย่างมีประสิทธิภาพโดยเลือกใช้อุปกรณ์ชนิดประหยัดพลังงาน อาทิ หลอดคอมแพคฟลูออเรสเซนต์โคมไฟฟ้าติดตั้ง แผ่นสะท้อนแสง การใช้บัลลาสต์ชนิด Low Watt Loss หรือชนิด Electronics Ballast 2. ติดตั้งหลอดไฟฟ้าแสงสว่างในห้องพัก ทางเดิน และที่จอดรถ ให้มีความสว่างเหมาะสมกับการใช้งานในแต่ละพื้นที่ ตามกฎกระทรวงฉบับที่ 39 พ.ศ. 2537 ออกตามพระราชบัญญัติควบคุมอาคาร พ.ศ. 2522 อันได้แก่ ช่องทางเดิน ห้องพัก มีแสงสว่างไม่น้อยกว่า 100 LUX ที่จอดรถไม่น้อยกว่า 50 LUX แต่ต้องเลือกหลอดไฟฟ้าที่ให้ความสว่างดังกล่าวใช้พลังงานไฟฟ้าไม่เกิน 12 วัตต์ต่อตารางเมตร ตามหลักเกณฑ์กฎกระทรวงกำหนดประเภทหรือขนาดของอาคารและมาตรฐานหลักเกณฑ์ และวิธีการออกแบบอาคารเพื่ออนุรักษ์พลังงาน พ.ศ. 2552 **มาตรการลดการใช้ไฟฟ้า** 1. ระบบไฟฟ้า • ติดตั้งป้ายรณรงค์ประหยัดไฟฟ้า บริเวณหน้าลิฟต์ หรือบันได	

ตารางที่ 2 ผลกระทบต่อสิ่งแวดล้อมที่สำคัญ มาตรการป้องกันและแก้ไขผลกระทบสิ่งแวดล้อม และมาตรการติดตามตรวจสอบผลกระทบสิ่งแวดล้อม

โครงการ AERAS CONDOMINIUM ของบริษัท เดอะ แกลเลอรี่ บีชฟรอนท์ คอนโดมิเนียม จำกัด (ระยะดำเนินการ)

องค์ประกอบทางสิ่งแวดล้อม	ผลกระทบสิ่งแวดล้อมที่สำคัญ	มาตรการป้องกันและแก้ไขผลกระทบสิ่งแวดล้อม	มาตรการติดตามตรวจสอบผลกระทบสิ่งแวดล้อม
		(เช่น ให้ปิดไฟแสงสว่างเมื่อออกจากห้องพัก และการใช้อุปกรณ์ประหยัดไฟฟ้า) • นำแสงสว่างจากธรรมชาติมาใช้ประโยชน์ โดยเปิดช่องหน้าต่างรับแสงเปิดหน้าต่างให้ลมพัดผ่าน เพื่อถ่ายเทอากาศ และต้องตรวจสอบไม่มีให้มีสิ่งของปิดช่องหน้าต่างได้เป็นการลดใช้พัดลมดูดอากาศ • การใช้อุปกรณ์ไฟฟ้าแสงสว่างต้องเลือกใช้หลอดประหยัดพลังงาน และใช้โคมไฟแผ่นสะท้อนแสง • เลือกอุปกรณ์ไฟฟ้า เช่น เครื่องใช้ไฟฟ้า และเครื่องปรับอากาศ ที่ได้รับรองการประหยัดพลังงานจากหน่วยงานราชการ เป็นอุปกรณ์ของอาคาร • บำรุงรักษาระบบไฟฟ้าแสงสว่างด้วยการทำความสะอาด เปลี่ยนหลอดที่เสื่อมสภาพทำให้อายุการใช้งานยาวนาน และรักษาความสว่างไว้ได้ในระดับหนึ่ง • ติดป้ายรณรงค์ให้ใช้แสงสว่างที่เหมาะสมกับการใช้งานเท่านั้น 2. ระบบปรับอากาศ • ล้างเครื่องปรับอากาศปีละ 2 ครั้ง โดยช่างผู้ชำนาญทุก 6 เดือน และล้างหน้ากากเครื่องปรับอากาศเป็นประจำเดือนละ 1 ครั้ง เพื่อให้เครื่องปรับอากาศทำงานได้อย่างเต็มประสิทธิภาพช่วยยืดอายุการใช้งานและประหยัดค่าไฟฟ้า • ติดป้ายรณรงค์ให้ตั้งอุณหภูมิเครื่องปรับอากาศ ไม่ต่ำกว่า 25 องศาเซลเซียส และใช้พัดลมเบอร์ 5 ช่วยลดพลังงานการใช้ไฟฟ้า	

ตารางที่ 2 ผลกระทบต่อสิ่งแวดล้อมที่สำคัญ มาตรการป้องกันและแก้ไขผลกระทบสิ่งแวดล้อม และมาตรการติดตามตรวจสอบผลกระทบสิ่งแวดล้อม

โครงการ AERAS CONDOMINIUM ของบริษัท เดอะ แกลเลอรี่ บีชฟรอนท์ คอนโดมิเนียม จำกัด (ระยะดำเนินการ)

องค์ประกอบทางสิ่งแวดล้อม	ผลกระทบสิ่งแวดล้อมที่สำคัญ	มาตรการป้องกันและแก้ไขผลกระทบสิ่งแวดล้อม	มาตรการติดตามตรวจสอบผลกระทบสิ่งแวดล้อม
		• ติดป้ายรณรงค์ไม่นำของร้อนเข้าห้องปรับอากาศ เพื่อไม่เป็นการเพิ่มความร้อนในห้อง อันเป็นเหตุให้เครื่องปรับอากาศทำงานหนักเกินไป • ถ่ายเทความร้อน ก่อนเปิดเครื่องปรับอากาศสัก 15 นาที ควรเปิดหน้าต่างเพื่อให้อากาศบริสุทธิ์ภายนอกเข้าไปแทนที่อากาศเก่าในห้อง จะช่วยลดความร้อนในห้อง และช่วยให้เครื่องปรับอากาศทำงานไม่หนักเกินไป • ติดป้ายรณรงค์ให้ปิดประตูหน้าต่างให้สนิท ขณะเปิดเครื่องปรับอากาศเพื่อป้องกันไม่ให้อากาศร้อนจากภายนอกเข้ามา เพราะจะทำให้เครื่องปรับอากาศต้องทำงานหนักขึ้น • ติดป้ายรณรงค์ให้เปิดเครื่องปรับอากาศเท่าที่จำเป็น • จัดเจ้าหน้าที่คอยดูแลรักษาต้นไม้และพื้นที่สีเขียวให้มีสภาพสวยงาม นอกจากนี้หากมีต้นไม้ได้รับความเสียหาย หรือตาย จะจัดให้มีการปลูกต้นใหม่ทดแทน เพื่อช่วยลดแสงสะท้อนจากพื้นถนน และช่วยป้องกันการถ่ายเทความร้อนที่เกิดขึ้นจากแสงแดด • ทาสีผนังภายนอกอาคารสีอ่อนหรือสีที่ไม่ดูดรังสีความร้อน เพื่อการสะท้อนแสง และทำให้ห้องสว่างขึ้น 3. เครื่องสูบน้ำ • ใช้เครื่องสูบน้ำที่มีความเหมาะสมกับอัตราการไหลและความดันน้ำที่ต้องการ • เปลี่ยนเครื่องสูบน้ำที่ชำรุดหรือมีสมรรถนะลดลง • เดินเครื่องสูบน้ำเท่าที่จำเป็น	

ตารางที่ 2 ผลกระทบต่อสิ่งแวดล้อมที่สำคัญ มาตรการป้องกันและแก้ไขผลกระทบสิ่งแวดล้อม และมาตรการติดตามตรวจสอบผลกระทบสิ่งแวดล้อม

โครงการ AERAS CONDOMINIUM ของบริษัท เดอะ แกลเลอรี่ บีชฟรอนท์ คอนโดมิเนียม จำกัด (ระยะดำเนินการ)

องค์ประกอบทางสิ่งแวดล้อม	ผลกระทบสิ่งแวดล้อมที่สำคัญ	มาตรการป้องกันและแก้ไขผลกระทบสิ่งแวดล้อม	มาตรการติดตามตรวจสอบผลกระทบสิ่งแวดล้อม
		4. ระบบบำบัดน้ำเสีย • ติดตั้งระบบบำบัดน้ำเสียที่สามารถบำบัดน้ำเสียให้ได้มาตรฐาน ก่อนปล่อยลงสู่ท่อระบายน้ำริมถนนจอมเทียน สาย 1 • จัดถังดักไขมันก่อนเข้าสู่ระบบบำบัดน้ำเสีย เพื่อกำจัดไขมันออกจากน้ำเสียก่อน เนื่องไขมันย่อยสลายยาก • ติดป้ายรณรงค์ไม่ทิ้งเศษอาหาร กระดาษชำระ หรือสิ่งของลงสู่ท่อระบายน้ำหรือชักโครก • ตักไขมันออกจากบ่อดักไขมันเป็นประจำ นำไปตากแห้ง และรวบรวมใส่ถุงดำ มัดปากถุงให้แน่น แล้วนำไปวางไว้ในห้องพักขยะเปียก เพื่อรอการเก็บขนจากหน่วยงานที่รับผิดชอบต่อไป • จัดให้มีการสูบตะกอนส่วนเกินจากระบบบำบัดน้ำเสียไปกำจัดอย่างสม่ำเสมอ เพื่อประสิทธิภาพการทำงานของระบบ • จัดเจ้าหน้าที่เทคนิคเข้ามาดูแลการเดินระบบบำบัดน้ำเสียให้มีประสิทธิภาพอยู่เสมอ • เปลี่ยนอุปกรณ์ระบบบำบัดน้ำเสียเมื่อชำรุดหรือสมรรถนะลดลงทันที เนื่องจากทำให้การเดินระบบเปลี่ยนแปลงไป • อุปกรณ์เติมอากาศต้องมีขนาดและจำนวนพอเพียงสำหรับเดินระบบ 5. บุคลากร • อบรมเจ้าหน้าที่ทุกคนให้ตระหนักเรื่องการประหยัดพลังงานเป็นประจำสม่ำเสมอ • จัดเจ้าหน้าที่ตรวจสอบการเปิด-ปิดไฟ ในจุดที่หมดความจำเป็นใน	

ลงนาม..กรรมการผู้มีอำนาจลงนาม
(นายสมภพ วาณิชเสนี และนายศักดิ์สิทธิ์ ธีระพรสถานนท์)
บริษัท เดอะ แกลเลอรี่ บีชฟรอนท์ คอนโดมิเนียม จำกัด
กันยายน 2560

ลงนาม ....ผู้ชำนาญการสิ่งแวดล้อม
(นายปริญญา บุญเกษม)
บริษัท กรีนีโอ จำกัด
กันยายน 2560

ตารางที่ 2 ผลกระทบต่อสิ่งแวดล้อมที่สำคัญ มาตรการป้องกันและแก้ไขผลกระทบสิ่งแวดล้อม และมาตรการติดตามตรวจสอบผลกระทบสิ่งแวดล้อม
โครงการ AERAS CONDOMINIUM ของบริษัท เดอะ แกลเลอรี่ บีชฟรอนท์ คอนโดมิเนียม จำกัด (ระยะดำเนินการ)

องค์ประกอบทางสิ่งแวดล้อม	ผลกระทบสิ่งแวดล้อมที่สำคัญ	มาตรการป้องกันและแก้ไขผลกระทบสิ่งแวดล้อม	มาตรการติดตามตรวจสอบผลกระทบสิ่งแวดล้อม
		การใช้งานเป็นประจำทุกวัน • จัดเจ้าหน้าที่ให้หมั่นทำงานทำความสะอาดไฟและโคมไฟอยู่เสมอ **มาตรการรณรงค์ลดการใช้พลังงาน เพื่อให้ผู้อาศัยนำไปปฏิบัติ ดังนี้** 1. รณรงค์และขอความร่วมมือให้ผู้พักอาศัยภายในโครงการช่วยกันประหยัดพลังงานและลดการใช้พลังงานโดยไม่จำเป็น ด้วยการประชาสัมพันธ์ให้ผู้พักอาศัยทราบ เช่น ติดป้ายรณรงค์และประชาสัมพันธ์บริเวณโถงทางเข้าอาคาร ตัวอย่างมาตรการประหยัดพลังงานที่ประชาสัมพันธ์ผู้พักอาศัย ดังนี้ • รณรงค์ถอดปลั๊กเครื่องใช้ไฟฟ้าทุกชนิดเมื่อเลิกใช้งาน • รณรงค์เปิดหลอดไฟดวงที่ไม่ได้ใช้งาน หรือเปิดใช้เท่าที่จำเป็น • รณรงค์เลือกใช้ไฟฟ้าที่ได้มาตรฐานและประหยัดไฟเบอร์ 5 • รณรงค์ตั้งระดับอุณหภูมิเครื่องปรับอากาศภายในห้องพักให้พอเหมาะ ประมาณ 25-26 องศาเซลเซียส • รณรงค์ตั้งตู้เย็นห่างผนัง 15 เซนติเมตร เพื่อช่วยประหยัดพลังงานไฟฟ้า • รณรงค์ปรับเปลี่ยนอุปกรณ์ไฟฟ้าเมื่อครบอายุการใช้งาน และตรวจซ่อมบำรุงระบบไฟฟ้าอย่างสม่ำเสมอ • รณรงค์ดับเครื่องยนต์ทุกครั้งเมื่อจอดรอ เพื่อประหยัดน้ำมัน • รณรงค์ตรวจเช็คสภาพเครื่องยนต์รถตามกำหนดอย่างสม่ำเสมอ • รณรงค์ใช้บันไดแทนการใช้ลิฟต์โดยสาร 2. รณรงค์ไม่ทิ้งเศษอาหาร กระดาษชำระ หรือสิ่งของ ลงสู่ท่อระบายน้ำหรือชักโครก	

ลงนาม...กรรมการผู้มีอำนาจลงนาม
(นายสมภพ วาณิชเสนี และนายศักดิ์สิทธิ์ ธีระพรสถานนท์)
บริษัท เดอะ แกลเลอรี่ บีชฟรอนท์ คอนโดมิเนียม จำกัด
กันยายน 2560

ลงนาม ....ผู้ชำนาญการสิ่งแวดล้อม
(นายปริญญา บุญเกษม)
บริษัท กรีนิโอ จำกัด
กันยายน 2560

ตารางที่ 2 ผลกระทบต่อสิ่งแวดล้อมที่สำคัญ มาตรการป้องกันและแก้ไขผลกระทบสิ่งแวดล้อม และมาตรการติดตามตรวจสอบผลกระทบสิ่งแวดล้อม

โครงการ AERAS CONDOMINIUM ของบริษัท เดอะ แกลเลอรี่ บีชฟรอนท์ คอนโดมิเนียม จำกัด (ระยะดำเนินการ)

องค์ประกอบทางสิ่งแวดล้อม	ผลกระทบสิ่งแวดล้อมที่สำคัญ	มาตรการป้องกันและแก้ไขผลกระทบสิ่งแวดล้อม	มาตรการติดตามตรวจสอบผลกระทบสิ่งแวดล้อม
		มาตรการป้องกันและแก้ไขผลกระทบสิ่งแวดล้อมเรื่องหม้อแปลงไฟฟ้า 1. ติดต่อประสานงานให้การไฟฟ้าส่วนภูมิภาคเข้ามาดูพื้นที่และตำแหน่งที่จะดำเนินการติดตั้งให้อยู่ในพื้นที่และตำแหน่งที่ปลอดภัย 2. โครงการจะต้องปฏิบัติตามคำแนะนำของการไฟฟ้าส่วนภูมิภาคอย่างเคร่งครัด 3. ต้องตรวจสอบและบำรุงรักษาหม้อแปลงไฟฟ้าของโครงการอย่างสม่ำเสมอ ต่อเนื่องทุกๆ 6 เดือน เพื่อประสิทธิภาพและยืดอายุการใช้งานของหม้อแปลงไฟฟ้า	
3.6 การคมนาคมขนส่ง	ช่วงเปิดดำเนินการจะมีรถยนต์ จำนวน 131 คัน และรถจักรยานยนต์ จำนวน 17 คัน ซึ่งในการประเมินจะกำหนดปริมาณรถทั้งหมดวิ่งออกจากโครงการพร้อมกันในชั่วโมงเร่งด่วน 1 ชั่วโมง เทียบเท่ากับ 136.61 PCU พบว่า ถนนจอมเทียน สาย 1 จอมเทียนสาย 2 และถนนชัยพฤกษ์ ทั้งหมดมีค่า V/C Ratio และสภาพการจราจรเปลี่ยนแปลง ยกเว้นถนนบางสายในบางช่วงเวลาที่มีค่า V/C Ratio เปลี่ยนแปลง แต่สภาพการจราจรยังคงอยู่ในระดับเดิม ดังนั้น การเข้า-ออกรถยนต์ของผู้พักอาศัยภายในโครงการจะส่งผลกระทบด้านการคมนาคมของชุมชนในระดับปานกลาง **การเข้า-ออกโครงการของผู้พักอาศัยต่อการจราจรโดยรอบ** ปริมาณการจราจรที่เพิ่มขึ้นบนถนนทุกสายในระยะดำเนินการ ส่งผลกระทบให้ปริมาณจราจรของถนนแต่ละสายเพิ่มมากขึ้น แต่สภาพการจราจรยังคงอยู่ในระดับเดิม ยกเว้นถนนบางสายในบางช่วงเวลาที่การเพิ่มของปริมาณการจราจรจากโครงการทำสภาพการจราจรมีการเปลี่ยนแปลงจากระดับเดิม ดังนั้น การเข้า-ออกโครงการของผู้พักอาศัย	1. กำหนดให้มีลูกศรแสดงทิศทางการจราจรบนผิวถนนภายในโครงการให้ชัดเจน 2. รณรงค์และประชาสัมพันธ์ให้ผู้พักอาศัยภายในโครงการให้ใช้รถสาธารณะ ในการออกไปประกอบกิจวัตรประจำวัน 3. จัดเจ้าหน้าที่รักษาความปลอดภัย หรือยามที่ผ่านการฝึกอบรมทักษะด้านการจราจรคอยควบคุมพาหนะที่เข้า-ออกพื้นที่อาคารตลอด 24 ชั่วโมง เพื่อให้รถเข้า-ออกอาคารได้อย่างสะดวกรวดเร็ว 4. ทำเครื่องหมายช่องการจราจรแต่ละคันให้มีความชัดเจน 5. ติดตั้งป้าย "กรุณาดับเครื่องยนต์ ห้ามติดเครื่องยนต์ทิ้งไว้" บริเวณที่จอดรถภายในโครงการ 6. จัดระบบการจราจรให้มีความปลอดภัย โดยติดตั้งป้ายสัญญาณจราจร ทิศทางการวิ่งอย่างชัดเจน เพื่อความเป็นระเบียบเรียบร้อยและความปลอดภัยของการจอดรถภายในอาคาร 7. จัดไฟฟ้าส่องสว่างบริเวณที่จอดรถชั้นใต้ดินให้สามารถมองเห็นได้	- ตรวจสอบถนน ทางเดินรถ ลูกศรทางวิ่งรถ และป้ายสัญลักษณ์จราจรต่างๆ ภายในพื้นที่โครงการ ให้อยู่สภาพพร้อมใช้งาน ทุก 6 เดือน ตลอดระยะเวลาเปิดดำเนินการ

ตารางที่ 2 ผลกระทบต่อสิ่งแวดล้อมที่สำคัญ มาตรการป้องกันและแก้ไขผลกระทบสิ่งแวดล้อม และมาตรการติดตามตรวจสอบผลกระทบสิ่งแวดล้อม

โครงการ AERAS CONDOMINIUM ของบริษัท เดอะ แกลเลอรี่ บีชฟรอนท์ คอนโดมิเนียม จำกัด (ระยะดำเนินการ)

องค์ประกอบทางสิ่งแวดล้อม	ผลกระทบสิ่งแวดล้อมที่สำคัญ	มาตรการป้องกันและแก้ไขผลกระทบสิ่งแวดล้อม	มาตรการติดตามตรวจสอบผลกระทบสิ่งแวดล้อม
	ภายในโครงการจะส่งผลกระทบด้านการคมนาคมของชุมชนในระดับปานกลาง **การเลี้ยวตัดกระแสจราจรของรถของผู้เข้าพักภายในโครงการ** ภายในโครงการจัดระบบจราจรเป็นการเดินรถ 2 ทิศทาง ช่วงผ่านอาคาร B และเดินรถ 1 ทิศทาง บนถนนรอบอาคาร A ที่ถนนมีความกว้าง 6.00-8.00 เมตร มีจุดตัดกระแสจราจรภายในโครงการบริเวณแยกเข้าที่จอดรถในอาคาร A และเลี้ยวออกจากถนนใต้อาคาร A บริเวณชั้น 1 เพื่อออกสู่ถนนภายนอกอาคาร เพื่อป้องกันอุบัติเหตุที่อาจเกิดขึ้นโครงการได้ติดตั้งกระจกนูนไว้บริเวณดังกล่าว ส่วนบริเวณทางเข้า-ออกโครงการ จัดให้มีป้ายหยุดเพื่อให้รถได้หยุดมองรถที่วิ่งสวนมาบริเวณถนนจอมเทียนสาย 1 พร้อมจัดเจ้าหน้าที่รักษาความปลอดภัยคอยอำนวยความสะดวกด้านการจราจรก่อนวิ่งเข้าสู่ถนนสาธารณะ (ถนนจอมเทียน สาย 1) **ความเพียงพอของจำนวนที่จอดรถยนต์ในโครงการ** โครงการต้องจัดที่จอดรถยนต์ 131 คัน จึงมีความเพียงพอตามเกณฑ์ที่กฎหมายกำหนด (ไม่น้อยกว่า 104 คัน) คิดเป็นสัดส่วนของที่จอดรถยนต์ต่อจำนวนห้องชุด ร้อยละ 39.58 ทั้งนี้ โครงการลุมพินี พาร์คบีช จอมเทียน จำนวนห้องพัก 1,864 ห้อง ที่จอดรถ 380 คัน โครงการเมโทร จอมเทียน คอนโดมิเนียม จำนวนห้องพัก 650 ห้อง ที่จอดรถ 210 คัน และโครงการ CONDOTEL CHAIN จำนวนห้องพัก 315 ห้อง ที่จอดรถ 70 คัน มีสัดส่วนที่จอดรถยนต์ต่อจำนวนห้องชุด คิดเป็นร้อยละ 20.39, 32.31 และ 22.22 ตามลำดับ จากข้อมูลค่าเฉลี่ยร้อยละที่จอดรถยนต์ต่อห้องชุดทั้ง 3 โครงการอยู่ที่ร้อยละ 24.97 ของห้องชุดทั้งหมด อีกทั้งโครงการทั้ง 3 ไม่ได้ประสบปัญหาเรื่องที่จอดรถยนต์ไม่เพียงพอ สามารถนำมาประเมินจำนวน	ชัดเจนในเวลากลางคืน 8. แจ้งผู้พักอาศัยภายในโครงการทราบ โดยระบุไว้คู่มือผู้พักอาศัย ห้ามไม่ให้จอดรถแนวถนนสาธารณะ เพื่อไม่ให้กีดขวางการจราจรของรถที่สัญจรบนถนนสาธารณะ **มาตรการบริหารการจัดการเข้า-ออกของรถยนต์ของผู้เข้าพักต่อการจราจรโดยรอบ** 1. รณรงค์และประชาสัมพันธ์ให้ผู้พักอาศัยภายในโครงการให้ใช้รถสาธารณะ ในการออกไปประกอบกิจวัตรประจำวัน 2. จัดเจ้าหน้าที่รักษาความปลอดภัยคอยควบคุมและอำนวยความสะดวกการจราจรบริเวณทางเข้า-ออกโครงการ เพื่ออำนวยความสะดวกรวดเร็วด้านการจราจรตลอดเวลา 24 ชั่วโมง 3. ติดตั้งป้ายสัญญาณจราจรบริเวณทางเดินรถภายในโครงการให้ชัดเจน เช่น ลูกศรทิศทางการจราจรบนพื้นทาง ป้ายทางเลี้ยว ป้ายจำกัดความเร็ว เป็นต้น เพื่อลดอุบัติเหตุในการเดินรถ และไม่ก่อให้เกิดความสับสนของผู้ขับขี่ ทำให้การเคลื่อนตัวของรถในโครงการและบริเวณทางเข้า-ออกโครงการสามารถทำได้อย่างสะดวกและปลอดภัย **มาตรการบริหารการจัดการเข้า-ออกของรถจักรยานยนต์ภายในโครงการ** 1. จัดเจ้าหน้าที่รักษาความปลอดภัยประจำบริเวณทางเข้า-ออกโครงการ เพื่ออำนวยความสะดวกและจัดระบบการจราจรบริเวณทางเข้า-ออกพื้นที่โครงการที่เชื่อมต่อกับถนนจอมเทียนสาย 1 และจัดเจ้าหน้าที่เพิ่มเติมในบริเวณพื้นที่จอดรถบริเวณชั้น 1 ใต้อาคาร	

ตารางที่ 2 ผลกระทบต่อสิ่งแวดล้อมที่สำคัญ มาตรการป้องกันและแก้ไขผลกระทบสิ่งแวดล้อม และมาตรการติดตามตรวจสอบผลกระทบสิ่งแวดล้อม โครงการ AERAS CONDOMINIUM ของบริษัท เดอะ แกลเลอรี่ บีชฟรอนท์ คอนโดมิเนียม จำกัด (ระยะดำเนินการ)

องค์ประกอบทางสิ่งแวดล้อม	ผลกระทบสิ่งแวดล้อมที่สำคัญ	มาตรการป้องกันและแก้ไขผลกระทบสิ่งแวดล้อม	มาตรการติดตามตรวจสอบผลกระทบสิ่งแวดล้อม
	ที่จอดรถยนต์ที่พอเพียงโดยอ้างอิงจากโครงการข้างเคียง ควรจัดให้มีที่จอดรถยนต์เพื่อการใช้งานสูงสุดประมาณ 83 คัน ซึ่งโครงการได้จัดให้มีที่จอดรถยนต์ไว้จำนวนทั้งสิ้น 131 คัน จึงคาดว่าการจัดที่จอดรถยนต์ภายในโครงการเพียงพอกับความต้องการ อย่างไรก็ดีทางโครงการได้ตระหนักในผลกระทบในกรณีที่ที่จอดรถในพื้นที่โครงการไม่เพียงพอ ดังนั้น จึงได้จัดเตรียมมาตรการป้องกันและแก้ไขผลกระทบที่จะเกิดขึ้น **การจัดการเข้า-ออกของรถจักรยานยนต์เข้าสู่โครงการ** โครงการจัดที่จอดรถจักรยานยนต์ไว้ภายในโครงการทั้งสิ้น 17 คัน แบ่งออกเป็น 2 จุด คือ บริเวณใต้อาคาร A ด้านหน้าทางเข้าอาคาร จำนวน 10 คัน และใต้อาคาร A ด้านทิศใต้ติดถนนรอบอาคาร จำนวน 7 คัน ซึ่งผู้ขับขี่รถจักรยานยนต์มีโอกาสที่จะขับสวนทิศทางวิ่งรถ เพื่อเป็นจอดรถในอีกตำแหน่ง กรณีที่จอดรถรถจักรยานยนต์ด้านหน้าทางเข้าอาคาร ซึ่งจะส่งผลกระทบต่อการจราจรของรถยนต์ที่วิ่งตามทิศทางที่โครงการกำหนดเกิดการชะลอตัว หรือเกิดอุบัติเหตุได้ง่าย หรือไม่จอดในตำแหน่งที่จัดไว้	A เพื่อจัดระบบจราจรและควบคุมการเดินรถให้เป็นไปตามทิศทางที่ถูกต้อง 2. จัดทำเครื่องหมายทิศทางการเดินรถบนพื้นถนนให้ชัดเจน 3. จัดให้มีกระจกนูน พร้อมติดตั้งป้ายเตือนให้ระวังบริเวณจุดที่เกิดการตัดการกระแสจราจรภายในโครงการ รวมถึงป้ายบอกทิศทางจราจร บริเวณทางแยก ทางเลี้ยวในจุดต่างๆ ภายในโครงการ 4. ติดป้ายประชาสัมพันธ์บริเวณรั้วด้านในโครงการ และบอร์ดประชาสัมพันธ์ในอาคาร ที่แสดงข้อความ "ห้ามไม่ให้มีการจอดรถบริเวณอื่นนอกเหนือจากที่โครงการจัดให้" เพื่อไม่ให้กีดขวางการจราจรของรถที่สัญจรไปมา 5. แจ้งเจ้าของห้องชุดของโครงการทราบจำนวนที่จอดรถจักรยานยนต์ (17 คัน) พร้อมตำแหน่ง 6. จัดระบบแลกบัตรเข้า-ออกสำหรับรถจักรยานยนต์ และแจ้งตำแหน่งที่จะนำรถไปจอดให้แก่ผู้ขับขี่ **มาตรการความเพียงพอของที่จอดรถเมื่อเทียบกับโครงการที่มีลักษณะเดียวกัน** 1. ใช้ระบบที่จอดรถเป็นแบบอิสระ สามารถเข้าจอดได้เมื่อมีที่ว่าง ส่วนการเข้าไปในพื้นที่จอดรถภายในโครงการ จะสงวนสิทธิ์เฉพาะผู้พักอาศัยภายในโครงการเท่านั้น บุคคลภายนอกไม่สามารถใช้บริการได้ โดยจะใช้ระบบบัตรผ่านเพื่อเข้าพื้นที่จอดรถ 2. กำหนดให้ผู้พักอาศัยของโครงการที่ต้องการนำรถเข้ามาจอดภายในโครงการให้มาทำสติ๊กเกอร์ (ซึ่งโครงการจัดให้มีจำนวนเท่ากับจำนวนห้องชุด โดยต้องประชาสัมพันธ์ให้ลูกค้าได้ทราบ	

ตารางที่ 2 ผลกระทบต่อสิ่งแวดล้อมที่สำคัญ มาตรการป้องกันและแก้ไขผลกระทบสิ่งแวดล้อม และมาตรการติดตามตรวจสอบผลกระทบสิ่งแวดล้อม

โครงการ AERAS CONDOMINIUM ของบริษัท เดอะ แกลเลอรี่ บีชฟรอนท์ คอนโดมิเนียม จำกัด (ระยะดำเนินการ)

องค์ประกอบทางสิ่งแวดล้อม	ผลกระทบสิ่งแวดล้อมที่สำคัญ	มาตรการป้องกันและแก้ไขผลกระทบสิ่งแวดล้อม	มาตรการติดตามตรวจสอบผลกระทบสิ่งแวดล้อม
		ข้อจำกัดในเรื่องที่จอดรถก่อนการตัดสินใจซื้อห้องชุด) และไม่มีการกำหนดที่จอดรถประจำซึ่งจะทำให้มีการหมุนเวียนพื้นที่จอดรถ 3. จัดให้มีบัตรอนุญาตจอดรถชั่วคราวสำหรับผู้มาติดต่อผู้พักอาศัยภายในโครงการ โดยไม่คิดค่าใช้จ่ายในการจอดกรณีที่จอดรถไม่เกิน 2 ชั่วโมง หากจอดนานกว่านั้นจะคิดอัตราค่าจอดรถตามกฎเกณฑ์ที่นิติบุคคลอาคารชุดของโครงการจะกำหนด เพื่อเป็นการจำกัดรถของบุคคลภายนอกโครงการที่เข้ามาจอดรถในพื้นที่โครงการ 4. ประชาสัมพันธ์ไม่ให้ผู้พักอาศัยจอดรถริมถนนสาธารณะภายนอกใกล้เคียงโครงการ 5. จัดระบบการจราจรให้มีความปลอดภัย โดยการติดตั้งป้ายสัญญาณจราจร และจัดเจ้าหน้าที่ดูแลให้ความสะดวกภายในพื้นที่โครงการ โดยเฉพาะอย่างยิ่งทางเข้า-ออกโครงการบริเวณถนนจอมเทียน สาย 1 6. จัดให้มีเส้นแบ่งช่องจราจรและทิศทางการวิ่งอย่างชัดเจน เพื่อความเป็นระเบียบเรียบร้อย และความปลอดภัยของการจอดรถภายในลานจอดรถของโครงการ 7. จัดให้มีที่จอดรถยนต์ จำนวน 131 คัน 8. ห้ามประกอบกิจการใดๆ รวมทั้งการก่อสร้างที่จัดไว้สำหรับเป็นที่จอดรถยนต์ อันจะทำให้พื้นที่จอดรถลดลงจากที่เสนอไว้ในรายงานฯ 9. จัดให้มีเจ้าหน้าที่ หรือรปภ.ที่ผ่านการฝึกอบรมทักษะด้านการจราจรคอยอำนวยความสะดวกและจัดระบบการจราจรบริเวณ	

ลงนาม...กรรมการผู้มีอำนาจลงนาม
(นายสมภพ วาณิชเสนี และนายศักดิ์สิทธิ์ ธีระพรสถานนท์)
บริษัท เดอะ แกลเลอรี่ บีชฟรอนท์ คอนโดมิเนียม จำกัด
กันยายน 2560

ลงนาม ....ผู้ชำนาญการสิ่งแวดล้อม
(นายปริญญา บุญเกษม)
บริษัท กรีนีโอ จำกัด
กันยายน 2560

ตารางที่ 2 ผลกระทบต่อสิ่งแวดล้อมที่สำคัญ มาตรการป้องกันและแก้ไขผลกระทบสิ่งแวดล้อม และมาตรการติดตามตรวจสอบผลกระทบสิ่งแวดล้อม โครงการ AERAS CONDOMINIUM ของบริษัท เดอะ แกลเลอรี่ บีชฟรอนท์ คอนโดมิเนียม จำกัด (ระยะดำเนินการ)

องค์ประกอบทางสิ่งแวดล้อม	ผลกระทบสิ่งแวดล้อมที่สำคัญ	มาตรการป้องกันและแก้ไขผลกระทบสิ่งแวดล้อม	มาตรการติดตามตรวจสอบผลกระทบสิ่งแวดล้อม
		ทางเข้า-ออกพื้นที่โครงการ ตลอด 24 ชั่วโมง	
3.7 การใช้ประโยชน์ที่ดิน	**กฎกระทรวงฉบับที่ 8 (พ.ศ.2519) ออกตามความในพระราชบัญญัติควบคุมการก่อสร้างอาคารพุทธศักราช 2479 และกฎกระทรวงฉบับที่ 9 (พ.ศ. 2521) ออกตามความในพระราชบัญญัติควบคุมการก่อสร้างอาคาร พ.ศ. 2479** จากการตรวจสอบบริเวณพื้นที่ตั้งโครงการกับแผนที่ควบคุมการก่อสร้างอาคารตามกฎกระทรวงฉบับที่ 8 (พ.ศ.2519) ออกตามความในพระราชบัญญัติควบคุมการก่อสร้างอาคารพุทธศักราช 2479 และกฎกระทรวงฉบับที่ 9 (พ.ศ.2521) ออกตามความในพระราชบัญญัติควบคุมการก่อสร้างอาคาร พ.ศ.2479 พบว่า การดำเนินโครงการอยู่ในเขตควบคุม โครงการตั้งที่อยู่นอกแนวชายฝั่งทะเลเข้าไปในแผ่นดิน เป็นระยะ 20 เมตร (27.65-27.70 เมตร) ส่วนพื้นที่โครงการที่ตั้งอยู่ในรัศมี 100 เมตร ได้มีการก่อสร้างอาคารอยู่อาศัยรวม (อาคารชุด) สูง 4 ชั้น มีความสูง ณ ระดับพื้นชั้นหลังคา 13.80 เมตร (ไม่เกิน 14 เมตร) ซึ่งสามารถก่อสร้างได้ตามข้อกำหนดดังกล่าว **ประกาศกระทรวงทรัพยากรธรรมชาติและสิ่งแวดล้อม เรื่อง กำหนดเขตพื้นที่และมาตรการคุ้มครองสิ่งแวดล้อมในบริเวณพื้นที่อำเภอบางละมุง และอำเภอสัตหีบ จังหวัดชลบุรี พ.ศ. 2553** พื้นที่โครงการตั้งอยู่ในบริเวณที่ 1 หมายถึง พื้นที่บนแผ่นดินใหญ่ โดยจากการตรวจสอบตามเงื่อนไขต่างๆที่เกี่ยวข้องในประกาศฯ พบว่า โครงการตั้งที่อยู่นอกแนวชายฝั่งทะเลเข้าไปในแผ่นดิน เป็นระยะ 20 เมตร ส่วนพื้นที่โครงการที่ตั้งอยู่ในรัศมี 100 เมตร ได้มีการก่อสร้างอาคารอยู่อาศัยรวม (อาคารชุด) สูง 4 ชั้น มีความสูง ณ ระดับพื้นชั้นหลังคา 13.80	1. ออกแบบอาคารโครงการตามข้อกำหนดและกฎหมายที่เกี่ยวข้อง 2. โครงการต้องไม่ดำเนินการติดตั้งป้ายหรือสิ่งที่สร้างขึ้นสำหรับติดหรือตั้งป้ายบนพื้นที่ดินที่ขัดต่อประกาศกระทรวงทรัพยากรธรรมชาติและสิ่งแวดล้อม เรื่อง กำหนดเขตพื้นที่และมาตรการคุ้มครองสิ่งแวดล้อมในบริเวณพื้นที่อำเภอบางละมุง และอำเภอสัตหีบ จังหวัดชลบุรี พ.ศ. 2553 ข้อ 8 (15) ดังนี้ • ป้ายหรือสิ่งที่สร้างขึ้นสำหรับติดหรือตั้งป้ายเหนือที่เอกชนที่มีระยะห่างจากที่สาธารณะวัดเป็นมุมฉากในแนวราบบนพื้นดินและในอากาศน้อยกว่าสองเท่าของความสูงของป้ายและสิ่งที่สร้างขึ้นสำหรับติดหรือตั้งป้ายนั้นในแนวดิ่ง ยกเว้นในเขตพื้นที่เมืองพัทยา • ป้ายหรือสิ่งที่สร้างขึ้นสำหรับติดกับตั้งป้ายเหนือที่สาธารณะที่มีขนาดเกิน 1 ตารางเมตร หรือมีน้ำหนักรวมทั้งโครงสร้างเกิน 10 กิโลกรัม • ป้ายหรือสิ่งที่สร้างขึ้นสำหรับติดหรือตั้งป้ายตามแนวทางหลวงหรือทางสาธารณะในลักษณะบดบังหรืออาจจะบดบังทัศนวิสัยหรือทัศนียภาพอันสวยงาม หรือน่าจะเป็นอันตรายต่อชีวิตร่างกาย หรือทรัพย์สิน และป้ายตามแนวทางหลวง ที่มีระยะห่างระหว่างป้ายน้อยกว่า 1,000 เมตร • ป้ายหรือสิ่งที่สร้างขึ้นสำหรับติดหรือตั้งป้ายเหนือพื้นที่ที่ระดับความสูงจากระดับน้ำทะเลปานกลางตั้งแต่ 40 เมตรขึ้นไปหรือพื้นที่ที่มีความลาดชันเกินกว่าร้อยละ 35	-

ตารางที่ 2 ผลกระทบต่อสิ่งแวดล้อมที่สำคัญ มาตรการป้องกันและแก้ไขผลกระทบสิ่งแวดล้อม และมาตรการติดตามตรวจสอบผลกระทบสิ่งแวดล้อม
โครงการ AERAS CONDOMINIUM ของบริษัท เดอะ แกลเลอรี่ บีชฟรอนท์ คอนโดมิเนียม จำกัด (ระยะดำเนินการ)

องค์ประกอบทางสิ่งแวดล้อม	ผลกระทบสิ่งแวดล้อมที่สำคัญ	มาตรการป้องกันและแก้ไขผลกระทบสิ่งแวดล้อม	มาตรการติดตามตรวจสอบผลกระทบสิ่งแวดล้อม
	เมตร (ไม่เกิน 14 เมตร) และมีพื้นที่ว่างในส่วนระยะดังกล่าวที่ ร้อยละ 75.36 (ไม่น้อยกว่าร้อยละ 75.00) ลักษณะพื้นที่เป็นที่ราบไม่มีความลาดชัน ดำเนินกิจการเพื่อการอยู่อาศัย มีระยะทางจากชายหาด จอมเทียน เป็นระยะทางประมาณ 11 เมตร โดยการดำเนินโครงการจะไม่ขัดต่อประกาศกระทรวงทรัพยากรธรรมชาติและสิ่งแวดล้อม เรื่อง กำหนดเขตพื้นที่และมาตรการคุ้มครองสิ่งแวดล้อมในบริเวณพื้นที่อำเภอบางละมุง และอำเภอสัตหีบ จังหวัดชลบุรี พ.ศ. 2553 แต่อย่างใด **กฎกระทรวงให้ใช้บังคับผังเมืองรวมเมืองพัทยา จังหวัดชลบุรี พ.ศ. 2558** พื้นที่โครงการตั้งอยู่ที่ดินหมายเลข 4.10 (สีแดง) โดยจากการตรวจสอบตามเงื่อนไขต่างๆ พบว่า โครงการ ประกอบด้วย อาคารชุดพักอาศัย ความสูง 38 ชั้น และชั้นใต้ดิน 1 ชั้น จำนวน 1 อาคาร (อาคาร A) พื้นที่อาคารรวม 28,687.00 ตารางเมตร (ไม่เกิน 30,000 ตารางเมตร) และอาคารชุดพักอาศัย ความสูง 4 ชั้น และชั้นใต้ดิน 1 ชั้น จำนวน 1 อาคาร (อาคาร B) พื้นที่อาคารรวม 1,794.00 ตารางเมตร ทั้ง 2 อาคารมีพื้นที่รวม 30,481.00 ตารางเมตร มีอัตราส่วนพื้นที่อาคารรวมต่อพื้นที่ดิน (30,481.00/5,880.00) เท่ากับ 5.18: 1 (ไม่เกิน 7:1) และพื้นที่ว่างต่อพื้นที่อาคารรวม ((3,702.00/ 30,487.42) x 100) เท่ากับ ร้อยละ 12.14 (ไม่น้อยกว่าร้อยละ 4.50)" ดังนั้น สามารถสรุปได้ว่าการใช้ประโยชน์ที่ดินของโครงการสอดคล้องกับ ผังเมืองรวมเมืองพัทยา จังหวัดชลบุรี พ.ศ.2558 ในที่ดินหมายเลข 4.10 (สีแดง) **ความเหมาะสมและสอดคล้องกับสภาพการใช้ที่ดินโดยรอบโครงการ** จากการสำรวจรูปแบบการใช้ประโยชน์ที่ดินในรัศมี 1 กิโลเมตร		

ตารางที่ 2 ผลกระทบต่อสิ่งแวดล้อมที่สำคัญ มาตรการป้องกันและแก้ไขผลกระทบสิ่งแวดล้อม และมาตรการติดตามตรวจสอบผลกระทบสิ่งแวดล้อม โครงการ AERAS CONDOMINIUM ของบริษัท เดอะ แกลเลอรี่ บีชฟรอนท์ คอนโดมิเนียม จำกัด (ระยะดำเนินการ)

องค์ประกอบทางสิ่งแวดล้อม	ผลกระทบสิ่งแวดล้อมที่สำคัญ	มาตรการป้องกันและแก้ไขผลกระทบสิ่งแวดล้อม	มาตรการติดตามตรวจสอบผลกระทบสิ่งแวดล้อม
	รอบพื้นที่โครงการ พบว่า เริ่มมีการพัฒนาจากพื้นที่ว่างเป็นพื้นที่อยู่อาศัยและสถานประกอบการ ดังนั้น การดำเนินโครงการจึงมีความสอดคล้องกับการใช้ที่ดินเพื่อการพักอาศัยที่มีอยู่โดยรอบ		
3.8 การป้องกันอัคคีภัย	**ความสอดคล้องกับกฎหมายที่เกี่ยวข้อง** การดำเนินโครงการเป็นอาคารอยู่อาศัยรวม (อาคารชุด) จำนวน 2 อาคาร ประกอบด้วย อาคารชุด สูง 38 ชั้น และชั้นใต้ดิน 1 ชั้น จำนวน 1 อาคาร (อาคาร A) อาคารชุดสูง 4 ชั้น และชั้นใต้ดิน 1 ชั้น จำนวน 1 อาคาร (อาคาร B) มีระบบป้องกันอัคคีภัยไว้ตามกฎกระทรวงฉบับที่ 33 (พ.ศ. 2535) แก้ไขเพิ่มเติมโดยกฎกระทรวง ฉบับที่ 42 (พ.ศ. 2537) กฎกระทรวงฉบับที่ 39 ออกตามความในพระราชบัญญัติควบคุมอาคาร พ.ศ. 2537 กฎกระทรวงฉบับที่ 50 (พ.ศ. 2540) ออกตามความในพระราช บัญญัติควบคุมอาคาร พ.ศ. 2522 และกฎกระทรวงฉบับที่ 55 (พ.ศ. 2543) ออกตามความในพระราชบัญญัติควบคุมอาคาร พ.ศ. 2522 ครบถ้วน ดังนั้น ผลกระทบจึงอยู่ในระดับต่ำ **ความสามารถในการอพยพคนของบันไดหนีไฟ** บันไดหนีไฟที่ได้จัดเตรียมไว้ในอาคาร A และอาคาร B มีความสามารถในการลำเลียงผู้พักอาศัย พนักงานร้านค้า และพนักงานโครงการ ทั้งหมดออกมายังจุดรวมพลที่ 1 บริเวณพื้นที่สีเขียวด้านทิศตะวันออกของอาคาร A ได้ 31.64 นาที หรือประมาณ 32 นาที (รองรับผู้พักอาศัยและพนักงานอาคาร A) และจุดรวมพลที่ 2 บริเวณด้านหน้าพื้นที่สีเขียวและทางเท้าบริเวณอาคาร B ได้ 3.72 นาที หรือประมาณ 4 นาที (รองรับผู้พักอาศัย พนักงานร้านค้า และพนักงานอาคาร B) ซึ่งมีค่าไม่เกิน 1 ชั่วโมงตามที่	1. ติดตั้งระบบป้องกันอัคคีภัยและระบบเตือนภัยของโครงการให้เป็นไปตามข้อกำหนดของกฎกระทรวงฉบับที่ 33 (พ.ศ. 2535) แก้ไขเพิ่มเติมโดยกฎกระทรวง ฉบับที่ 42 (พ.ศ. 2537) และกฎกระทรวงฉบับที่ 50 (พ.ศ. 2540) ออกตามความในพระราชบัญญัติควบคุมอาคาร พ.ศ. 2522 กฎกระทรวงฉบับที่ 47 (พ.ศ. 2540) ออกตามความในพระราชบัญญัติควบคุมอาคาร พ.ศ. 2522 และกฎกระทรวงฉบับที่ 55 (พ.ศ. 2543) ออกตามความในพระราชบัญญัติควบคุมอาคาร พ.ศ. 2522 2. จัดให้มีจุดรวมพลที่ปลอดภัยจำนวน 2 จุด คือ (ดังรูปที่ 15 ถึงรูปที่ 16) <u>จุดที่ 1</u> อยู่พื้นที่สีเขียวด้านทิศตะวันออกของอาคาร A พื้นที่รวม 495.00 ตารางเมตร (ไม่รวมพื้นที่ไม้พุ่ม และลำต้นของไม้ยืนต้น) รองรับผู้พักอาศัย 1,394 คน พนักงานโครงการ 25 คน ของอาคาร A รวมทั้งสิ้น 1,419 คน คิดเป็น 0.35 ตารางเมตร/คน <u>จุดที่ 2</u> พื้นสีเขียวและทางเท้าบริเวณอาคาร B พื้นที่รวม 30.90 ตารางเมตร รองรับผู้พักอาศัย 66 คน พนักงานร้านค้า 2 คน และพนักงานโครงการ 5 คน ของอาคาร B รวมทั้งสิ้น 73 คน คิดเป็น 0.42 ตารางเมตร/คน 3. จัดพื้นที่หนีไฟทางอากาศบริเวณชั้นดาดฟ้าของอาคาร A เพื่อใช้	- ตรวจสอบอุปกรณ์ในระบบป้องกันและสัญญาณเตือนอัคคีภัยให้มีสภาพพร้อมใช้งานอยู่เสมอ 3 เดือน/ครั้ง ตลอดระยะเวลาเปิดดำเนินการ - ทดสอบระบบจ่ายไฟฟ้าสำรองให้มีแบตเตอรี่สำรองตลอดเวลา และมีสภาพพร้อมใช้งาน 3 เดือน/ครั้ง ตลอดระยะ เวลาเปิดดำเนินการ - ตรวจสอบสภาพดี มองเห็นชัดเจน และไม่ลบเลือน ของป้ายและเครื่องหมายแสดงการหนีไฟและแผนผังเส้นทางการหนีไฟ 3 เดือน/ครั้งตลอดระยะ เวลาเปิดดำเนินการ

ตารางที่ 2 ผลกระทบต่อสิ่งแวดล้อมที่สำคัญ มาตรการป้องกันและแก้ไขผลกระทบสิ่งแวดล้อม และมาตรการติดตามตรวจสอบผลกระทบสิ่งแวดล้อม

โครงการ AERAS CONDOMINIUM ของบริษัท เดอะ แกลเลอรี่ บีชฟรอนท์ คอนโดมิเนียม จำกัด (ระยะดำเนินการ)

องค์ประกอบทางสิ่งแวดล้อม	ผลกระทบสิ่งแวดล้อมที่สำคัญ	มาตรการป้องกันและแก้ไขผลกระทบสิ่งแวดล้อม	มาตรการติดตามตรวจสอบผลกระทบสิ่งแวดล้อม
	กฎหมายกำหนด **ความเพียงพอของจุดรวมพล และพื้นที่หนีไฟทางอากาศ** จุดรวมพลของโครงการมีทั้งหมด 2 จุด โดยจุดที่ 1 อยู่พื้นที่สีเขียวด้านทิศตะวันออกของอาคาร A พื้นที่รวม 495.00 ตารางเมตร (ไม่รวมพื้นที่ไม้พุ่ม และลำต้นของไม้ยืนต้น)รองรับผู้พักอาศัย 1,342 คน พนักงานโครงการ 25 คน ของอาคาร A รวมทั้งสิ้น 1,367 คน คิดเป็น 0.36 ตารางเมตร/คน จุดที่ 2 พื้นสีเขียวและทางเท้าบริเวณอาคาร B พื้นที่รวม 30.90 ตารางเมตร รองรับผู้พักอาศัย 61 คน พนักงานร้านค้า 2 คน และพนักงานโครงการ 5 คน ของอาคาร B รวมทั้งสิ้น 68 คน คิดเป็น 0.45 ตารางเมตร/คน ดังนั้น จุดรวมพลของโครงการ 2 จุดที่กำหนดไว้ จึงเป็นจุดที่สามารถรองรับผู้พักอาศัย พนักงานร้านค้า และพนักงานโครงการจากอาคาร A และอาคาร B ได้อย่างเพียงพอ และอพยพออกไปยังพื้นที่ภายนอกโครงการได้อย่างสะดวกปลอดภัย ผลกระทบจึงอยู่ในระดับต่ำ **กรณีเกิดเหตุเพลิงไหม้** เพลิงไหม้ที่เกิดขึ้นภายในอาคารที่อยู่อาศัยจะเกิดขึ้นได้จากเชื้อเพลิงประเภทไม้ กระดาษ ผ้า ไฟฟ้า หนังสัตว์ ที่เป็นวัสดุใช้ตกแต่งในห้องพัก เช่น ตู้เสื้อผ้า ผ้าม่าน ที่นอน เฟอร์นิเจอร์ เป็นต้น มักมีสาเหตุมาจากการประกอบอาหาร จุดเทียน การสูบบุหรี่ ไฟฟ้าลัดวงจร เป็นต้น ล้วนเหตุมาจากความประมาท ซึ่งจะสร้างความเสียหายให้แก่ทรัพย์สินของผู้พักอาศัย อีกทั้งยังก่อให้เกิดปัญหาต่อสุขภาพและร่ายกายของผู้ที่อยู่ในที่เกิดเหตุ และผู้ที่อยู่โดยรอบที่เกิดเหตุ อันเกิดจากความร้อน และเขม่าควัน เช่น	เป็นลานหนีไฟทางอากาศ กว้าง 10.00 เมตร ยาว 10.00 เมตร ซึ่งมีพื้นที่ 100.00 ตารางเมตร 4. ตรวจสอบระบบป้องกันอัคคีภัยและระบบเตือนภัยเป็นประจำทุก 3 เดือน เพื่อให้ระบบป้องกันอัคคีภัยและระบบเตือนภัยสามารถ ใช้งานได้อยู่เสมอ หากพบว่ามีการชำรุด เสียหายให้เร่งดำเนินการแก้ไขโดยทันที 5. ประชาสัมพันธ์ให้ความรู้เกี่ยวกับการใช้อุปกรณ์ป้องกันอัคคีภัย แผนการป้องกันอัคคีภัย และแผนการอพยพรวมทั้งข้อปฏิบัติขณะเกิดเหตุเพลิงไหม้แก่ผู้พักอาศัยภายในโครงการ 6. ติดป้ายแนะนำการใช้อุปกรณ์ป้องกันอัคคีภัยไว้ที่บริเวณที่ติดตั้งอุปกรณ์ เพื่อความสะดวกและสามารถใช้งานได้ทันที พร้อมหมายเลขโทรศัพท์กรณีเกิดเหตุฉุกเฉิน 7. กำหนดการฝึกซ้อมการใช้อุปกรณ์และเครื่องมือดับเพลิง อพยพหนีไฟ การช่วยเหลือผู้ประสบภัยการ อย่างน้อยปีละ 1 ครั้ง แก่พนักงานโครงการและผู้พักอาศัย โดยผู้ที่มีความรู้และเชี่ยวชาญจากหน่วยงานบรรเทาสาธารณภัย 8. ตรวจสอบระบบไฟฟ้าภายในอาคารสัปดาห์ละ 1 ครั้ง 9. ตรวจสอบถังดับเพลิงเคมีแห้งเดือนละ 1 ครั้ง 10. จัดทำแผนปฏิบัติการฉุกเฉินโดยระบุถึงวิธีการอพยพผู้ที่อยู่ภายในอาคารได้หมดภายใน 1 ชั่วโมงและจัดให้มีเจ้าหน้าที่คอยอพยพ และจัดกลุ่มคนที่อพยพมาจากอาคารให้ไปรวมอยู่ในจุดรวมพล และกำหนดให้เจ้าหน้าที่รักษาความปลอดภัยคอยดูแลและอำนวยความสะดวกการจราจรบริเวณทางเข้า-ออกโครงการเป็นพิเศษ	- ตรวจสอบสภาพพร้อมใช้งานและอายุการใช้งานของอุปกรณ์ดับเพลิง 3 เดือน/ครั้ง ตลอดระยะ เวลาดำเนินการ ยกเว้นสายฉีดน้ำดับเพลิงและตู้เก็บสายฉีด (FHC) และถังดับเพลิงแบบมือถือ ตรวจสอบเดือนละ 1 ครั้ง ตลอดระยะเวลาเปิดดำเนินการ - ตรวจสอบการพร้อมใช้งานและไม่มีสิ่งกีดขวาง ของบันไดหนีไฟ เส้นทางในการหนีไฟ และจุดรวมคนเบื้องต้น เดือนละ 1 ครั้ง ตลอดระยะเวลาเปิดดำเนินการ

ลงนาม...กรรมการผู้มีอำนาจลงนาม
(นายสมภพ วาณิชเสนี และนายศักดิ์สิทธิ์ ธีระพรสถานนท์)
บริษัท เดอะ แกลเลอรี่ บีชฟรอนท์ คอนโดมิเนียม จำกัด
กันยายน 2560

ลงนาม ....ผู้ชำนาญการสิ่งแวดล้อม
(นายปริญญา บุญเกษม)
บริษัท กรีนีโอ จำกัด
กันยายน 2560

ตารางที่ 2 ผลกระทบต่อสิ่งแวดล้อมที่สำคัญ มาตรการป้องกันและแก้ไขผลกระทบสิ่งแวดล้อม และมาตรการติดตามตรวจสอบผลกระทบสิ่งแวดล้อม
โครงการ AERAS CONDOMINIUM ของบริษัท เดอะ แกลเลอรี่ บีชฟรอนท์ คอนโดมิเนียม จำกัด (ระยะดำเนินการ)

องค์ประกอบทางสิ่งแวดล้อม	ผลกระทบสิ่งแวดล้อมที่สำคัญ	มาตรการป้องกันและแก้ไขผลกระทบสิ่งแวดล้อม	มาตรการติดตามตรวจสอบผลกระทบสิ่งแวดล้อม
	ความร้อนและเปลวไฟจะเผาไหม้เนื้อเยื่อของร่างกาย จนได้รับบาดเจ็บสาหัสอาจขึ้นขั้นเสียชีวิต เขม่าควันถ้าสูบดมเข้าไปจำนวนมากจะมีผลต่อระบบทางเดินหายใจ เป็นต้น ความเสียหายต่อชีวิตและทรัพย์สินจะเกิดขึ้นมากหรือน้อยก็ขึ้นกับความรุนแรงของการเกิดเหตุเพลิงไหม้ ซึ่งโครงการได้ติดตั้งระบบป้องกันอัคคีภัยภายในอาคาร A และอาคาร B ตามข้อกำหนดพ.ร.บ.ควบคุมอาคาร ซึ่งระบบดังกล่าวสามารถระงับเหตุเพลิงไหม้ในเบื้องต้นและป้องกันเพลิงไหม้ลุกลามได้ ย่อมเป็นการป้องกันความเสียหายต่อชีวิตและทรัพย์สินของผู้พักอาศัยภายในอาคารและโดยรอบได้ดีที่สุด **ความสามารถของหน่วยงานป้องกันและบรรเทาสาธารณภัย** โครงการตั้งอยู่ในความรับผิดชอบของสถานีดับเพลิงเขตจอมเทียนซึ่งอยู่ห่างจากพื้นที่โครงการไปทางเป็นระยะทางประมาณ 3.9 กิโลเมตรใช้เวลาเดินทางไม่เกิน 10 นาที ซึ่งสถานีดังกล่าวตั้งอยู่ถนนซอยวัดบุญ กัญจนาราม มีจำนวนบุคลากร 11 คน ประกอบด้วย ข้าราชการ 4 คน และลูกจ้าง 7 คน มีรถดับเพลิง ดังนี้ รถน้ำ 5,000 ลิตร รถน้ำ 10,000 ลิตร รถดับเพลิงภายในอาคาร รถตรวจการณ์เล็ก และรถกระเช้าหอน้ำ สูง 68 เมตร (ประมาณ 32 ชั้น)หน่วยงานดังกล่าวมีศักยภาพเพียงพอในการดับเพลิงทั้งทางด้านบุคลากร รวมทั้งรถดับเพลิงและเครื่องมือที่ใช้ในการงานดับเพลิง (	กรณีที่ต้องอพยพคนออกภายนอกโครงการ 11. จัดเจ้าหน้าที่คอยควบคุม ตรวจสอบ ดูแล และให้ความช่วยเหลือขณะอพยพผู้พักอาศัยในแต่ละชั้น เข้าสู่บันไดหนีไฟ โดยโครงการต้องอบรมให้ความรู้ ความเข้าใจในการป้องกันและช่วยเหลือผู้อื่นขณะเกิดเหตุเพลิงไหม้โดยเจ้าหน้าที่มีความรู้ในด้านดังกล่าว 12. จัดให้มีผังแสดงตำแหน่งที่ตั้งอุปกรณ์ป้องกันอัคคีภัย ทิศทาง หนีไฟ และตำแหน่งบันไดหนีไฟ ของแต่ละชั้น ติดตั้งไว้บริเวณหน้าลิฟต์ทุกชั้น พร้อมตำแหน่งจุดรวมพลภายในโครงการ 13. โครงการจะจัดทำผังเส้นทางการอพยพหนีไฟบริเวณด้านหน้าลิฟต์โดยสาร สามารถหนีไฟไปยังจุดรวมพลได้อย่างรวดเร็ว 14. อบรมให้ความรู้ ความเข้าใจแก่เจ้าหน้าที่ที่ต้องควบคุม ตรวจสอบ ดูแล ในการป้องกันและช่วยเหลือผู้อื่นขณะเกิดเหตุเพลิงไหม้โดยเจ้าหน้าที่ที่มีความรู้ในด้านดังกล่าว 15. ให้ประสานงานกับสถานีดับเพลิงเขตจอมเทียน เพื่อทราบทิศทางของรถที่เข้ามาอำนวยการดับเพลิง เพื่อที่จะสามารถลำเลียงคนออกภายนอกโครงการได้อย่างรวดเร็ว มีประสิทธิภาพ และไม่กีดขวางทิศทางการจราจร 16. จัดเจ้าหน้าที่คอยอำนวยความสะดวก บริเวณทางเข้า-ออก ทำหน้าที่ในการอำนวยจราจรให้กับรถที่เข้ามาดับเพลิง รถที่สัญจรบริเวณโดยรอบ และการอพยพคนออกภายนอกโครงการ 17. จัดให้มีการฝึกอบรมหลักสูตรการปฐมพยาบาลให้แก่พนักงานที่จะทำหน้าที่เป็นฝ่ายปฐมพยาบาล เพื่อให้ความช่วยเหลือแก่ผู้พักอาศัย	

ตารางที่ 2 ผลกระทบต่อสิ่งแวดล้อมที่สำคัญ มาตรการป้องกันและแก้ไขผลกระทบสิ่งแวดล้อม และมาตรการติดตามตรวจสอบผลกระทบสิ่งแวดล้อม

โครงการ AERAS CONDOMINIUM ของบริษัท เดอะ แกลเลอรี่ บีชฟรอนท์ คอนโดมิเนียม จำกัด (ระยะดำเนินการ)

องค์ประกอบทางสิ่งแวดล้อม	ผลกระทบสิ่งแวดล้อมที่สำคัญ	มาตรการป้องกันและแก้ไขผลกระทบสิ่งแวดล้อม	มาตรการติดตามตรวจสอบผลกระทบสิ่งแวดล้อม
		18. ออกแบบก่อสร้างให้เป็นไปตามมาตรฐานและเลือกใช้วัสดุที่เหมาะสม เพื่อป้องกันอุบัติเหตุ 19. วางกฎข้อบังคับห้ามให้ผู้พักอาศัยภายในอาคาร นำเชื้อเพลิงประเภทก๊าซและของเหลวที่ไวไฟ เช่น ถังก๊าซหุงต้ม เป็นต้น ห้ามนำเข้ามาภายในอาคาร	
3.9 การระบายอากาศ	**ความร้อนจากเครื่องปรับอากาศ** ความร้อนที่เกิดขึ้นจากการดำเนินโครงการเป็นความร้อนที่เกิดจากการระบายความร้อนของเครื่องปรับอากาศ ซึ่งการใช้เครื่องปรับอากาศภายในจะทำให้อุณหภูมิผสมของบรรยากาศบริเวณโดยรอบเพิ่มขึ้นจากเดิม 27.90°C (อุณหภูมิเฉลี่ยตลอดปี) เป็น 29.14°C ซึ่งเป็นอุณหภูมิสูงขึ้น 1.24°C และอุณหภูมิ 29.14°C นั้นยังคงถือว่าเป็นอุณหภูมิเฉลี่ยปกติของบรรยากาศของเมืองพัทยา ดังนั้น จึงสรุปได้ว่าการเกิดขึ้นของโครงการจะส่งผลกระทบต่อสภาพของอากาศโดยรอบโครงการในระดับต่ำ **ความสามารถในลดความร้อนของต้นไม้** โครงการจัดพื้นที่สีเขียวทั้งสิ้น 1,547.32 ตารางเมตร แบ่งออกเป็นพื้นที่สีเขียวปกคลุมดิน ขนาด 1,422.11 ตารางเมตร และพื้นที่สีเขียวบนอาคาร (อาคาร A) อยู่นอกแนวอาคาร 125.21 ตารางเมตร พันธุ์ไม้ที่นำมาปลูกภายในโครงการ ประกอบด้วย ต้นคริสตินา ต้นไทรเกาหลี ต้นข่อย ต้นสำมะงา ต้นบานบุรีแคระ ต้นสร้อยอินทนิล ต้นกระทิง มะฮอกกานีใบเล็ก ต้นจิกทะเล ต้นหูกวาง ต้นไทร หญ้ามาเลเซีย และหญ้าญี่ปุ่น ซึ่งการปลูกต้นไม้จะช่วยลดแสงจ้า (Glare) ได้โดยรวม จากทั้งทางพื้นโดยใช้พืชคลุมดิน และจากท้องฟ้าโดยใช้ไม้ยืนต้น ซึ่งในส่วนผังบริเวณโครงการจะปลูกไม้ยืนต้นร่วมกับการปลูกไม้ขนาดเล็ก เพื่อให้พื้นที่ Hardscape	1. ตรวจสอบช่องเปิดต่างๆ ไม่ให้มีสิ่งกีดขวางการระบายอากาศ เพื่อให้อากาศหมุนเวียนสะดวก เป็นต้น 2. จัดให้มีพื้นที่สีเขียวภายในโครงการทั้งสิ้น 1,547.32 ตารางเมตร คิดเป็น 1.04 ตารางเมตร/คน คน (จำนวนผู้พักอาศัย 1,460 คน พนักงานร้านค้า จำนวน 2 คน และพนักงาน 30 คน) รายละเอียดพื้นที่สีเขียว ดังนี้ (ดังรูปที่ 17 ถึงรูปที่ 27) • **พื้นที่สีเขียวปกคลุมดินบริเวณชั้นล่าง** ขนาด 1,422.11 ตารางเมตร โดยมีพื้นที่ปลูกไม้ยืนต้นทั้งสิ้น 958.10 ตารางเมตร ซึ่งพันธุ์ไม้ที่นำมาปลูก ได้แก่ ต้นคริสตินา ต้นไทรเกาหลี ต้นข่อย ต้นสำมะงา ต้นบานบุรีแคระ ต้นสร้อยอินทนิล ต้นกระทิง มะฮอกกานีใบเล็ก ต้นจิกทะเล ต้นโพทะเล ต้นหูกวาง ต้นไทร และหญ้ามาเลเซีย • **พื้นที่สีเขียวบริเวณชั้น 5** ขนาดพื้นที่ 125.21 ตารางเมตร พันธุ์ไม้ที่นำมาปลูก ได้แก่ ต้นคริสตินา ต้นจิกทะเล ต้นสำมะงา ต้นบานบุรีแคะ และหญ้าญี่ปุ่น 3. กำหนดให้มีเจ้าหน้าที่คอยดูแลรักษาต้นไม้และพื้นที่สีเขียวให้มีสภาพสวยงาม นอกจากนี้หากมีต้นไม้ได้รับความเสียหาย หรือตาย จะจัดให้มีการปลูกต้นใหม่ทดแทน เพื่อช่วยลดปริมาณความร้อนที่	- ตรวจสอบช่องระบายอากาศธรรมชาติ เช่น หน้าต่างและประตู ไม่ให้มีวัตถุหรือสิ่งกีดขวาง ตลอดระยะเวลาเปิดดำเนินการ

ลงนาม......................................กรรมการผู้มีอำนาจลงนาม
(นายสมภพ วาณิชเสนี และนายศักดิ์สิทธิ์ ธีระพรสถานนท์)
บริษัท เดอะ แกลเลอรี่ บีชฟรอนท์ คอนโดมิเนียม จำกัด
กันยายน 2560

ลงนาม......................................ผู้ชำนาญการสิ่งแวดล้อม
(นายปริญญา บุญเกษม)
บริษัท กรีนีโอ จำกัด
กันยายน 2560

ตารางที่ 2 ผลกระทบต่อสิ่งแวดล้อมที่สำคัญ มาตรการป้องกันและแก้ไขผลกระทบสิ่งแวดล้อม และมาตรการติดตามตรวจสอบผลกระทบสิ่งแวดล้อม

โครงการ AERAS CONDOMINIUM ของบริษัท เดอะ แกลเลอรี่ บีชฟรอนท์ คอนโดมิเนียม จำกัด (ระยะดำเนินการ)

องค์ประกอบทางสิ่งแวดล้อม	ผลกระทบสิ่งแวดล้อมที่สำคัญ	มาตรการป้องกันและแก้ไขผลกระทบสิ่งแวดล้อม	มาตรการติดตามตรวจสอบผลกระทบสิ่งแวดล้อม
	ลดลง กันความร้อนและแสงสะท้อนที่จะเข้าสู่อาคาร ซึ่งความร้อนก่อนเข้าสู่อาคารจะลดลงได้ประมาณ 3-4 องศาเซลเซียส หากลักษณะดังกล่าวเป็นลักษณะของไม้ยืนต้น ทรงพุ่มที่มีความหนาแน่นของใบไม้มากพอ และลดลงอีกประมาณ 1-2 องศาเซลเซียส หากมีต้นไม้พุ่มขนาดเล็ก นอกจากนี้การปลูกพืชคลุมดิน สามารถช่วยลดอุณหภูมิลงได้อีก โดยจะเห็นได้ว่าการปลูกต้นไม้ในโครงการมีหลักการการพิจารณาของการปลูกไม้ยืนต้นควบคู่ไปกับการปลูกพืชคลุมดิน ซึ่งสามารถช่วยลดความร้อนที่เข้ามาสู่อาคารได้ประมาณ 3-6 องศาเซลเซียส ขึ้นอยู่กับระยะห่างระหว่างส่วนของการจัดกับส่วนอาคาร และลักษณะของต้นและพุ่มไม้ **การบดบังของเงาอาคาร** จากการประเมินการบดบังแสงแดดของกลุ่มอาคารโครงการ จะเห็นได้ว่าการบดบังแสงแดดของโครงการที่มีต่อพื้นที่ข้างเคียง จะเกิดขึ้นในช่วงเวลาที่พระอาทิตย์ทำมุมต่ำกับท้องฟ้า ได้แก่ ช่วงเวลา 07.00-11.00 น. และ 14.00-18.00 น.เนื่องจากเงาของอาคารภายในโครงการจะทอดตัวไปยังพื้นที่ข้างเคียงระยะทางยาวสุดในช่วงเวลา 07.00 น.และช่วงเวลา 18.00 น. ในฤดูร้อนและฤดูฝน และช่วงเวลา 07.00 น. และช่วงเวลา 17.00 น. ในฤดูหนาว แต่เมื่อพิจารณารัศมีโดยรอบพื้นที่โครงการที่จะได้รับการบดบังจากเงาของอาคารในช่วงเวลา 08.00-17.00 น. ของทุกฤดูกาล จะอยู่ที่ระยะประมาณ 700 เมตร ดังนั้น จากผลกระทบในด้านการบดบังแสงแดดดังกล่าว	สะสมของพื้นที่เป็นลานคอนกรีต และความร้อนจากเครื่องปรับอากาศต่อพื้นที่โดยรอบ 4. ติดตั้งป้ายเตือน "ห้ามติดเครื่องขณะจอดรถ" ไว้ในพื้นที่จอดรถของอาคาร ให้สังเกตเห็นได้อย่างชัดเจนและทั่วถึงและกำชับให้เจ้าหน้าที่ควบคุมดูแลอย่างเคร่งครัดเพื่อลดผลกระทบด้านอากาศเสีย เสียง และความร้อนที่เกิดจากรถยนต์ 5. ติดตั้งป้ายห้ามเร่งเครื่องยนต์ไว้บริเวณที่จอดรถและทางวิ่งภายในโครงการ ให้เห็นชัดเจน **มาตรการการบดบังแสงแดดต่อพื้นที่โดยรอบ** กำหนดให้มีมาตรการชดเชยความเสียหายเนื่องจากผลกระทบที่อาจเกิดจากเงาของอาคารโครงการพาดผ่าน ซึ่งโครงการจะทำหนังสือแจ้งผู้พักอาศัยอาคาร/บ้านพักอาศัย ในรัศมี 700 เมตร จากโครงการ ณ วันที่เริ่มลงมือก่อสร้าง โดยหนังสือดังกล่าวจะระบุชื่อและหมายเลขโทรศัพท์ของบุคคลที่จะเป็นผู้รับเรื่อง ผู้ได้รับผลกระทบสามารถติดต่อกับโครงการได้โดยตรง แต่เนื่องจากผู้ได้รับผลกระทบอาจจะรับผลกระทบไม่เท่ากันและแตกต่างกัน จึงกำหนดหลักเกณฑ์และเงื่อนไขในการชดเชยค่าเสียหายหรือการดำเนินการแก้ไขผลกะทบ ดังนี้ 1. ในการชดเชยค่าเสียหายหรือการดำเนินการแก้ไขผลกระทบให้กับบุคคลที่ได้รับความเสียหาย ให้เป็นไปตามข้อตกลงระหว่างผู้ที่ได้รับความเสียหายจากเหตุดังกล่าวกับเจ้าของโครงการ 2. กรณีทั้ง 2 ฝ่าย (เจ้าของโครงการและผู้พักอาศัยที่อยู่ข้างเคียงที่อาจได้รับผลกระทบ) ไม่สามารถตกลงร่วมกันได้ ให้ใช้ลักษณะ	

ตารางที่ 2 ผลกระทบต่อสิ่งแวดล้อมที่สำคัญ มาตรการป้องกันและแก้ไขผลกระทบสิ่งแวดล้อม และมาตรการติดตามตรวจสอบผลกระทบสิ่งแวดล้อม

โครงการ AERAS CONDOMINIUM ของบริษัท เดอะ แกลเลอรี่ บีชฟรอนท์ คอนโดมิเนียม จำกัด (ระยะดำเนินการ)

องค์ประกอบทางสิ่งแวดล้อม	ผลกระทบสิ่งแวดล้อมที่สำคัญ	มาตรการป้องกันและแก้ไขผลกระทบสิ่งแวดล้อม	มาตรการติดตามตรวจสอบผลกระทบสิ่งแวดล้อม
	การบดบังทิศทางลม จากผลกระทบด้านการบดบังทางลม พบว่า ผู้ที่อยู่อาศัยด้านทิศตะวันตกเฉียงใต้ ทิศตะวันออกเฉียงเหนือ และทิศเหนือจะได้รับผลกระทบเนื่องจากส่วนใหญ่ลมจะพัดมาจากทิศตะวันออกเฉียงเหนือ ทิศตะวันตกเฉียงใต้ และทิศใต้ อย่างไรก็ตาม ลมที่พัดผ่านในแต่ละฤดูกาลจะหมุนเวียนเปลี่ยนไปในแต่ละช่วง นอกจากนี้ โครงการจะจัดให้มีพื้นที่สีเขียวภายในโครงการ เพื่อช่วยเพิ่มความชุ่มชื้นให้กับพื้นดินและลดความร้อนจากพื้นคอนกรีต ดังนั้น ผลกระทบด้านการบดบังทิศทางลมของอาคารโครงการต่อพื้นที่ข้างเคียงจึงส่งผลกระทบในระดับต่ำ	ไตรภาคีเพื่อเจรจาหาข้อตกลงร่วมกัน เงื่อนไขดังกล่าว โครงการจะเป็นผู้รับผิดชอบ โดยความรับผิดชอบจะสิ้นสุดลงหลังจากจดทะเบียนนิติบุคคลอาคารชุดแล้วเสร็จ 1 ปี **มาตรการการบดบังทิศทางลมต่อพื้นที่โดยรอบ** 1. กำหนดให้มีมาตรการชดเชยความเสียหายเนื่องจากผลกระทบที่อาจเกิดจากที่อาคารโครงการบดบังทิศทางลมซึ่งโครงการจะทำหนังสือแจ้งผู้พักอาศัยอาคาร/บ้านพักอาศัย พื้นที่ติดโครงการ จากโครงการ ณ วันที่เริ่มลงมือก่อสร้าง โดยหนังสือดังกล่าวจะระบุชื่อและหมายเลขโทรศัพท์ของบุคคลที่จะเป็นผู้รับเรื่องผู้ได้รับผลกระทบสามารถติดต่อกับโครงการได้โดยตรงแต่เนื่องจากผู้ได้รับผลกระทบอาจจะรับผลกระทบไม่เท่ากันและแตกต่างกัน จึงกำหนดหลักเกณฑ์และเงื่อนไขในการชดเชยค่าเสียหายหรือการดำเนินการแก้ไขผลกะทบ ดังนี้ • ในการชดเชยค่าเสียหายหรือการดำเนินการแก้ไขผลกระทบให้กับบุคคลที่ได้รับความเสียหาย ให้เป็นไปตามข้อตกลงระหว่างผู้ที่ได้รับความเสียหายจากเหตุดังกล่าวกับเจ้าของโครงการ • กรณีทั้ง 2 ฝ่าย (เจ้าของโครงการและผู้พักอาศัยที่อยู่ข้างเคียงที่อาจได้รับผลกระทบ) ไม่สามารถตกลงร่วมกันได้ ให้ใช้ลักษณะไตรภาคีเพื่อเจรจาหาข้อตกลงร่วมกัน เงื่อนไขดังกล่าว โครงการจะเป็นผู้รับผิดชอบ โดยความรับผิดชอบจะสิ้นสุดลงหลังจากจดทะเบียนนิติบุคคลอาคารชุดแล้วเสร็จ 1 ปี 2. รักษาระยะถอยร่นของโครงการตามที่กฎหมายกำหนด โดยไม่	

ตารางที่ 2 ผลกระทบต่อสิ่งแวดล้อมที่สำคัญ มาตรการป้องกันและแก้ไขผลกระทบสิ่งแวดล้อม และมาตรการติดตามตรวจสอบผลกระทบสิ่งแวดล้อม

โครงการ AERAS CONDOMINIUM ของบริษัท เดอะ แกลเลอรี่ บีชฟรอนท์ คอนโดมิเนียม จำกัด (ระยะดำเนินการ)

องค์ประกอบทางสิ่งแวดล้อม	ผลกระทบสิ่งแวดล้อมที่สำคัญ	มาตรการป้องกันและแก้ไขผลกระทบสิ่งแวดล้อม	มาตรการติดตามตรวจสอบผลกระทบสิ่งแวดล้อม
		ก่อสร้างอาคาร หรือสิ่งปลูกสร้าง และปลูกต้นไม้ในพื้นที่ดังกล่าว 3. ปลูกต้นไม้บริเวณโครงการ เพื่อลดการปะทะของลมมายังตัวอาคาร อันจะลดการเปลี่ยนแปลงทิศทางลมได้	
4. คุณค่าต่อคุณภาพชีวิต 4.1 **เศรษฐกิจและสังคม**	1) **ด้านสังคม** การดำเนินโครงการถือเป็นทางเลือกด้านที่พักอาศัย สำหรับผู้ที่ต้องการที่อยู่อาศัย หรือที่พักตากอากาศในเมืองพัทยา เนื่องจากโครงการตั้งห่างหาดจอมเทียนเพียง 11 เมตร และตั้งอยู่ติดกับถนนจอมเทียนสาย 1 ที่สามารถเดินทางด้วยรถ ออกสู่ถนนสายหลัก ได้แก่ ถนนชัยพฤกษ์ ถนนจอมเทียน สาย 2 ถนนสุขุมวิท ซึ่งผู้พักอาศัยสามารถมาพักผ่อนและสามารถเดินทางไปยังสถานที่ต่างๆ ได้อย่างสะดวก สำหรับผลกระทบจากการเข้ามาอยู่อาศัยของผู้พักอาศัยและพนักงานจำนวน 1,460 คน และพนักงานร้านค้า 2 คนนั้น จะก่อให้เกิดผลกระทบต่อชุมชนด้านความแออัดและเข้ามาใช้ทรัพยากร สาธารณูปโภค และสาธารณูปการ ในชุมชนเพิ่มมากขึ้น ซึ่งถือเป็นผลกระทบที่เกิดขึ้นตามมาจากการพัฒนาเมือง ส่วนผลกระทบด้านสิ่งแวดล้อมที่เกิดจากดำเนินโครงการ ส่วนใหญ่จะเกิดจากรถยนต์ที่สัญจรในโครงการ แต่ไม่มีความรุนแรง ไม่ว่าเป็นปริมาณก๊าซคาร์บอนไดออกไซด์ ที่ระบายจากท่อไอเสียรถยนต์ ซึ่งจะถูกดูดซับไปใช้ในกระบวนการสังเคราะห์แสงโดยต้นไม้ในพื้นที่สีเขียวของโครงการ ส่วนปัญหาฝุ่นละอองจากการวิ่งของรถ เนื่องจากโครงการออกแบบให้ที่จอดรถทั้งหมดอยู่ภายในอาคาร ทำให้ปัญหาฝุ่นละอองและเสียงจากการวิ่งรถยนต์จะถูกลดทอนโดยส่วนตกแต่งและพื้นที่สีเขียวตามแนวเขตที่ดิน ส่วนปัญหาสิ่งแวดล้อมอื่นๆ ทั้งน้ำเสีย การ	1. หากได้รับการร้องเรียนจากผู้พักอาศัยโดยรอบว่าได้รับความเดือดร้อนรำคาญจากกิจกรรมการดำเนินการของโครงการต้องดำเนินการแก้ไขปัญหาความเดือดร้อนรำคาญให้แล้วเสร็จโดยเร็วที่สุด 2. มีการกำหนดกฎระเบียบในการพักอาศัยที่ชัดเจนเพื่อความเป็นระเบียบเรียบร้อยภายในโครงการ 3. มาตรการด้านวิถีชีวิตของชุมชนที่อยู่บริเวณโดยรอบ ดังนี้ • จัดให้มีพื้นที่สีเขียวภายในโครงการทั้งสิ้น 1,547.32 ตารางเมตร คิดเป็น 1.04 ตารางเมตร/คน คน (จำนวนผู้พักอาศัย 1,460 คน พนักงานร้านค้า จำนวน 2 คน และพนักงาน 30 คน) แบ่งเป็นพื้นที่สีเขียวปกคลุมดิน 1,422.11 ตารางเมตร พื้นที่สีเขียวบนอาคาร (อาคาร A) บริเวณชั้น 5 พื้นที่ 125.21 ตารางเมตร โดยพันธุ์ไม้ที่เลือกนำมาปลูก ได้แก่ ต้นคริสติน่า ต้นไทรเกาหลี ต้นข่อย ต้นสำมะงา ต้นบานบุรีแคระ ต้นสร้อยอินทนิล ต้นกระทิง มะฮอกกานีใบเล็ก ต้นจิกทะเล ต้นหูกวาง ต้นไทร หญ้ามาเลเซีย และหญ้าญี่ปุ่น (ดังรูปที่ 17 ถึงรูปที่ 27) • กำหนดให้มีเจ้าหน้าที่คอยดูแลรักษาต้นไม้และพื้นที่สีเขียวให้มีสภาพสวยงาม นอกจากนี้หากมีต้นไม้ได้รับความเสียหาย หรือ	- รับฟังความคิดเห็นและเรื่องร้องเรียน จากผู้พักอาศัยข้างเคียงพื้นที่โครงการปีละ 1 ครั้ง ตลอดระยะเวลาดำเนินการ

ลงนาม..กรรมการผู้มีอำนาจลงนาม
(นายสมภพ วาณิชเสนี และนายศักดิ์สิทธิ์ ธีระพรสถานนท์)
บริษัท เดอะ แกลเลอรี่ บีชฟรอนท์ คอนโดมิเนียม จำกัด
กันยายน 2560

ลงนาม ....ผู้ชำนาญการสิ่งแวดล้อม
(นายปริญญา บุญเกษม)
บริษัท กรีนีโอ จำกัด
กันยายน 2560

ตารางที่ 2 ผลกระทบต่อสิ่งแวดล้อมที่สำคัญ มาตรการป้องกันและแก้ไขผลกระทบสิ่งแวดล้อม และมาตรการติดตามตรวจสอบผลกระทบสิ่งแวดล้อม โครงการ AERAS CONDOMINIUM ของบริษัท เดอะ แกลเลอรี่ บีชฟรอนท์ คอนโดมิเนียม จำกัด (ระยะดำเนินการ)

องค์ประกอบทางสิ่งแวดล้อม	ผลกระทบสิ่งแวดล้อมที่สำคัญ	มาตรการป้องกันและแก้ไขผลกระทบสิ่งแวดล้อม	มาตรการติดตามตรวจสอบผลกระทบสิ่งแวดล้อม
	ระบายน้ำ และมูลฝอย โครงการได้มีการจัดการตามข้อกำหนดของกฎหมายที่เกี่ยวข้อง โดยภาพรวมสรุปได้ว่าการดำเนินโครงการจะก่อให้เกิดปัญหาสังคมต่อชุมชนโดยรอบในระดับต่ำ จากการสอบถามความคิดเห็นต่อความเพียงพอของมาตรการป้องกันและแก้ไขผลกระทบสิ่งแวดล้อมและมาตรการติดตามตรวจสอบผลกระทบสิ่งแวดล้อมที่นำเสนอ พบว่า ใน<u>กลุ่มพื้นที่ติด</u> ผู้ตอบแบบสอบถามสัมภาษณ์ส่วนใหญ่ เห็นว่ามาตรการที่บริษัทที่ปรึกษานำมาเสนอมีความเพียงพอในทุกด้าน และมีบางส่วนที่เห็นว่ามาตรการในช่วงก่อสร้างยังไม่เพียงพอ <u>กลุ่มถัดจากพื้นที่ติด-100 เมตร</u> ผู้ตอบแบบสอบถามทั้งหมด เห็นว่ามาตรการที่บริษัทที่ปรึกษานำมาเสนอมีความเพียงพอในทุกด้าน พร้อมข้อเสนอแนะเพิ่มเติม คือ ดูแลเรื่องการท่วมขังของน้ำ บริเวณรอบๆ โครงการ กำแพงบ้านมีรอยร้าว อยากให้มาซ่อมแซม เกิดน้ำท่วมขังไม่ระบายเหมือนเมื่อก่อน ดังนั้น คาดว่าผลกระทบทางสังคมอันเกิดจากผู้พักอาศัยและพนักงานเมื่อเปิดดำเนินการต่อชุมชนโดยรอบจะอยู่ในระดับต่ำ **2) ด้านเศรษฐกิจ** เมื่อเปิดดำเนินการโครงการส่วนขยายจะมีผู้เข้ามาพักอาศัย และพนักงานโครงการ รวมทั้งสิ้น 1,460 คน และพนักงานร้านค้า 2 คน การเข้ามาอยู่อาศัยภายในโครงการทำให้เกิดการกระตุ้นเศรษฐกิจของชุมชนเนื่องจากกำลังการซื้อขายในพื้นที่เพิ่มมากขึ้น ทำให้เกิดการกระจายรายได้และเกิดการหมุนเวียนเงินตราในระบบเศรษฐกิจ ส่งผลดีต่อเศรษฐกิจโดยรวมของชุมชน ซึ่งสอดคล้องกับการสำรวจทัศนคติของกลุ่มตัวอย่างที่ระบุว่าการดำเนินโครงการส่งผลดีในด้านมีแหล่งที่พักอาศัยเพิ่มมากขึ้น มีการจ้างงานมากขึ้น มีรายได้จากการค้าขายและประกอบกิจการ	ตายจะจัดให้มีการปลูกต้นใหม่ทดแทน เพื่อช่วยลดปริมาณความร้อนที่สะสมของพื้นที่เป็นลานคอนกรีต • ติดตั้งป้ายห้ามติดเครื่องไว้ภายในบริเวณที่จอดรถ • รักษาระยะถอยร่นของโครงการตามที่กฎหมายกำหนด โดยไม่ก่อสร้างอาคาร หรือสิ่งปลูกสร้างในพื้นที่ดังกล่าว • ปลูกต้นไม้บริเวณโครงการ เพื่อลดการปะทะของลม และแสงแดดมายังตัวอาคาร อันจะลดการเปลี่ยนแปลงทิศทางลมได้ • วางกฎเกณฑ์ข้อบังคับให้ผู้พักอาศัย ต้องปฏิบัติอย่างเคร่งครัด • ห้ามบุคคลภายนอกเข้า-ออกในส่วนที่พักอาศัยโดยไม่ได้รับอนุญาตจากผู้ดูแลอาคาร ยกเว้นบริเวณโถงต้อนรับ • บุคคลภายนอกที่ได้รับอนุญาตเข้า-ออกต้องลงชื่อ พร้อมระบุเวลาเข้าออก อย่างชัดเจน • ห้ามส่งเสียงดังรบกวนผู้พักอาศัยท่านอื่น • กวดขันพนักงานรักษาความปลอดภัย ให้ปฏิบัติหน้าที่อย่างเคร่งครัด • ติดตั้งป้ายจำกัดความเร็วของรถที่เข้า-ออกมีความเร็วไม่เกิน 30 กิโลเมตร/ชั่วโมง เพื่อลดความเร็วและป้องกันการฟุ้งกระจายของฝุ่น • จัดให้มีเจ้าหน้าที่คอยอำนวยความสะดวกให้แก่ผู้พักอาศัยบริเวณทางเข้า-ออก ตลอด 24 ชั่วโมง ดูแลการเดินรถและควบคุมยานพาหนะที่จุดเข้า-ออก เพื่อความปลอดภัย และป้องกันอุบัติเหตุที่อาจเกิดขึ้น • รณรงค์และประชาสัมพันธ์ให้ผู้พักอาศัยภายในโครงการให้ใช้รถ	

ลงนาม..กรรมการผู้มีอำนาจลงนาม
(นายสมภพ วาณิชเสนี และนายศักดิ์สิทธิ์ ธีระพรสถานนท์)
บริษัท เดอะ แกลเลอรี่ บีชฟรอนท์ คอนโดมิเนียม จำกัด
กันยายน 2560

ลงนาม ....ผู้ชำนาญการสิ่งแวดล้อม
(นายปริญญา บุญเกษม)
บริษัท กรีนีโอ จำกัด
กันยายน 2560

ตารางที่ 2 ผลกระทบต่อสิ่งแวดล้อมที่สำคัญ มาตรการป้องกันและแก้ไขผลกระทบสิ่งแวดล้อม และมาตรการติดตามตรวจสอบผลกระทบสิ่งแวดล้อม โครงการ AERAS CONDOMINIUM ของบริษัท เดอะ แกลเลอรี่ บีชฟรอนท์ คอนโดมิเนียม จำกัด (ระยะดำเนินการ)

องค์ประกอบทางสิ่งแวดล้อม	ผลกระทบสิ่งแวดล้อมที่สำคัญ	มาตรการป้องกันและแก้ไขผลกระทบสิ่งแวดล้อม	มาตรการติดตามตรวจสอบผลกระทบสิ่งแวดล้อม
	เพิ่มขึ้น มีการพัฒนาระบบสาธารณูปโภคและสาธารณูปการให้ดีขึ้น และคุณภาพชีวิต/สภาพความเป็นอยู่ดีขึ้น	สาธารณะ เช่น รถสองแถว รถจักรยานยนต์รับจ้าง เป็นต้น ในการออกไปประกอบกิจวัตรประจำวัน • ติดป้ายรับเรื่องร้องเรียนหรือกล่องรับเรื่องร้องเรียนในบริเวณที่สามารถสังเกตเห็นได้อย่างชัดเจน พร้อมจัดเจ้าหน้าที่คอยรับเรื่องร้องเรียนดังกล่าว เมื่อมีเรื่องร้องเรียนต้องเร่งดำเนินการเข้าตรวจสอบโดยทันที กรณีที่สืบได้ว่าเกิดขึ้นเนื่องมาจากโครงการ โครงการต้องเร่งดำเนินการแก้ไขให้โดยทันที	
4.2 อาชีวอนามัยและความปลอดภัย	เมื่อเปิดโครงการ (ส่วนขยาย) จะมีผู้เข้ามาพักอาศัยและพนักงานเพิ่มขึ้นเป็นจำนวน 1,490 คน เจ้าของหรือพนักงานของห้องชุดเพื่อการพาณิชย์เพื่อเป็นร้านค้า จำนวน 2 คน เข้ามาอยู่อาศัยภายในโครงการอาจส่งผลให้ผู้พักอาศัย พนักงานประจำร้านค้า และพนักงานโครงการ เกิดอุบัติเหตุ เช่น การพลัดตกหกล้ม สะดุด การสัญจร เป็นต้น อาจเกิดจากการที่เลือกใช้วัสดุก่อสร้างไม่มีความเหมาะสม แสงสว่างบริเวณดังกล่าวไม่เพียงพอ หรือความประมาทของผู้พักอาศัย เจ้าของหรือพนักงานร้านค้า และพนักงานโครงการเอง อุบัติเหตุดังกล่าวจะส่งผลให้ผู้พักอาศัย เจ้าของหรือพนักงานร้านค้า และพนักงานโครงการเกิดการบาดเจ็บ จนถึงขั้นทุพพลภาพหรือเสียชีวิตได้ นอกจากนี้อาจเกิดอัคคีภัยเนื่องจากไฟฟ้าลัดวงจร เกิดจากภายในห้องพักหรือร้านค้า ซึ่งมีการหุงต้มอาหาร เครื่องใช้ไฟฟ้าอื่นๆ มีการจุดเทียน จุดธูป หรือเกิดจากร้านค้า ซึ่งมีเครื่องใช้ไฟฟ้า สูบบุหรี่ เหตุดังกล่าวอาจส่งผลกระทบต่อผู้พักอาศัย เจ้าของหรือพนักงานร้านค้า พนักงานโครงการและผู้พักอาศัยโดยรอบโครงการ	1. จัดไฟฟ้าส่องสว่างที่เพียงพอตรงบันไดทางเดินร่วมภายในอาคาร A และอาคาร B 2. จัดทำเครื่องหมายการจราจร รวมทั้งป้ายจราจรต่างๆภายในโครงการให้ชัดเจน เพื่อไม่ให้ผู้ขับขี่เกิดความสับสน 3. ออกแบบก่อสร้างให้เป็นไปตามมาตรฐานและเลือกใช้วัสดุที่เหมาะสม เพื่อป้องกันอุบัติเหตุ 4. จัดพนักงานคอยดูแลความสะอาดและเป็นระเบียบเรียบร้อยบริเวณทางเดินภายในอาคาร และบันไดแต่ละแห่งในอาคาร A และอาคาร B ไม่ให้เปียกน้ำ หรือมีสิ่งกีดขวาง 5. ติดตั้งระบบป้องกันอัคคีภัยและระบบเตือนภัยของโครงการให้เป็นไปตามข้อกำหนดของกฎหมาย 6. ตรวจสอบระบบป้องกันอัคคีภัยและระบบเตือนภัยเป็นประจำทุก 3 เดือน เพื่อให้ระบบป้องกันอัคคีภัยและระบบเตือนภัยสามารถใช้งานได้อยู่เสมอ หากพบว่ามีการชำรุด เสียหายให้เร่งดำเนินการแก้ไขโดยทันที 7. ประชาสัมพันธ์ให้ความรู้เกี่ยวกับการใช้อุปกรณ์ป้องกันอัคคีภัย	- ตรวจสอบป้ายเตือนให้ระวังบริเวณที่ปรับปรุง/ซ่อมแซมบริเวณพื้นที่โครงการ เช่น การทาสีภายนอกอาคารการซ่อมบำรุงผิวจราจร การขุดลอกท่อระบายน้ำ เป็นต้น - รับฟังความคิดเห็นและเรื่องร้องเรียนจากผู้พักอาศัยข้างเคียงพื้นที่โครงการตลอดระยะเวลาเปิดดำเนินการ

ลงนาม...กรรมการผู้มีอำนาจลงนาม
(นายสมภพ วาณิชเสนี และนายศักดิ์สิทธิ์ ธีระพรสถานนท์)
บริษัท เดอะ แกลเลอรี่ บีชฟรอนท์ คอนโดมิเนียม จำกัด
กันยายน 2560

ลงนาม ....ผู้ชำนาญการสิ่งแวดล้อม
(นายปริญญา บุญเกษม)
บริษัท กรีนีโอ จำกัด
กันยายน 2560

ตารางที่ 2 ผลกระทบต่อสิ่งแวดล้อมที่สำคัญ มาตรการป้องกันและแก้ไขผลกระทบสิ่งแวดล้อม และมาตรการติดตามตรวจสอบผลกระทบสิ่งแวดล้อม
โครงการ AERAS CONDOMINIUM ของบริษัท เดอะ แกลเลอรี่ บีชฟรอนท์ คอนโดมิเนียม จำกัด (ระยะดำเนินการ)

องค์ประกอบทางสิ่งแวดล้อม	ผลกระทบสิ่งแวดล้อมที่สำคัญ	มาตรการป้องกันและแก้ไขผลกระทบสิ่งแวดล้อม	มาตรการติดตามตรวจสอบผลกระทบสิ่งแวดล้อม
		แผนการป้องกันอัคคีภัย และแผนการอพยพรวมทั้งข้อปฏิบัติขณะเกิดเหตุเพลิงไหม้แก่ผู้พักอาศัย เจ้าของหรือพนักงานร้านค้า 8. ติดป้ายแนะนำการใช้อุปกรณ์ป้องกันอัคคีภัยไว้ที่บริเวณที่ติดตั้งอุปกรณ์ เพื่อความสะดวกและสามารถใช้งานได้ทันที 9. จัดให้มีเจ้าหน้าที่คอยตรวจตราความเรียบร้อยตลอด 24 ชั่วโมง และ อำนวยความสะดวก ความปลอดภัยบริเวณทางเข้า-ออกโครงการ 10. กำหนดให้ฝึกซ้อมการใช้อุปกรณ์และเครื่องมือดับเพลิง การช่วยเหลือผู้ประสบภัยการ อย่างน้อยปีละ 1 ครั้ง แก่พนักงานโครงการ พร้อมทั้งผู้พักอาศัยและพนักงานร้านค้า โดยผู้ที่มีความรู้และเชี่ยวชาญจากหน่วยงานบรรเทาสาธารณภัย 11. ติดตั้งระบบคีย์การ์ดบริเวณประตูทาง-ออกโถงชั้นล่างก่อนเข้าสู่ทางเดินส่วนที่พักอาศัย 12. ติดตั้งระบบคีย์การ์ดควบคุมการเข้า-ออกของลิฟต์โดยสาร กำหนดชั้นให้ผู้พักอาศัยสามารถเข้าออกได้เฉพาะบริเวณชั้นที่ตนเองพักอาศัย บริเวณชั้น GROUND และบริเวณชั้นที่มีพื้นที่ส่วนกลางเท่านั้น เพื่อป้องกันบุคคลภายนอกที่ไม่ได้รับอนุญาตขึ้นอาคาร และเพิ่มความเป็นส่วนตัวของผู้พักอาศัย นอกจากนี้ระบบดังกล่าวยังช่วยประหยัดพลังงาน 13. ติดตั้งกล้องวงจรปิด CCTV บริเวณประตูทาง-ออกโถงชั้นล่างก่อนเข้าสู่ทางเดินส่วนที่พักอาศัย	

ลงนาม..กรรมการผู้มีอำนาจลงนาม
(นายสมภพ วาณิชเสนี และนายศักดิ์สิทธิ์ ธีระพรสถานนท์)
บริษัท เดอะ แกลเลอรี่ บีชฟรอนท์ คอนโดมิเนียม จำกัด
กันยายน 2560

ลงนาม..ผู้ชำนาญการสิ่งแวดล้อม
(นายปริญญา บุญเกษม)
บริษัท กรีนีโอ จำกัด
กันยายน 2560

ตารางที่ 2 ผลกระทบต่อสิ่งแวดล้อมที่สำคัญ มาตรการป้องกันและแก้ไขผลกระทบสิ่งแวดล้อม และมาตรการติดตามตรวจสอบผลกระทบสิ่งแวดล้อม

โครงการ AERAS CONDOMINIUM ของบริษัท เดอะ แกลเลอรี่ บีชฟรอนท์ คอนโดมิเนียม จำกัด (ระยะดำเนินการ)

องค์ประกอบทางสิ่งแวดล้อม	ผลกระทบสิ่งแวดล้อมที่สำคัญ	มาตรการป้องกันและแก้ไขผลกระทบสิ่งแวดล้อม	มาตรการติดตามตรวจสอบผลกระทบสิ่งแวดล้อม
4.3 ด้านสาธารณสุขและสุขภาพ	เมื่อเปิดดำเนินโครงการจะมีผู้พักอาศัยย้ายเข้ามาอยู่ภายในโครงการจะมีผลทำให้เกิดการขยายตัวของจำนวนประชาชนในชุมชนเพิ่มมากขึ้น ทั้งนี้ในการประเมินผลกระทบทางสุขภาพจะแบ่งการประเมินออกเป็น 2 กลุ่มเสี่ยง คือ กลุ่มประชากรของโครงการ และกลุ่มประชาชนที่อยู่โดยรอบโครงการ **1) กลุ่มประชาชนของโครงการ** พิจารณาจากหลักการจัดที่พักอาศัยเพื่อความต้องการเพื่อความต้องการทางสุขภาพอนามัย จากองค์ประกอบความต้องการพื้นฐาน 4 องค์ประกอบ คือ (1) ด้านร่างกาย (2) ด้านจิตใจและสังคม (3) การป้องกันโรคติดต่อ และ(4) การป้องกันอุบัติเหตุ เนื่องจากการออกแบบอาคารรวมทั้งการจัดการระบบสาธารณูปโภคและสาธารณูปการ ได้แก่ ระบบน้ำใช้ การจัดการน้ำเสีย การจัดการมูลฝอย ที่มีความเหมาะสมและเพียงพอ รวมทั้งการพัฒนาสภาพแวดล้อมภายในโครงการยังจัดพื้นที่ส่วนกลางสำหรับออกกำลังกาย เช่น สระว่าย ห้องออกกำลังกาย และพื้นที่สีเขียว เป็นต้น เพื่อส่งเสริมสุขภาพที่ดีให้กับผู้พักอาศัย **2) กลุ่มประชาชนที่อยู่โดยรอบโครงการ** การเข้ามาของผู้พักอาศัยภายในพื้นที่โครงการเมื่อเปิดดำเนินโครงการจะทำให้เกิดของเสีย เช่น มูลฝอย สิ่งปฏิกูล น้ำเสีย และไอเสียจากรถยนต์ เป็นต้น ถ้าภายในโครงการไม่มีการจัดการของเสียเหล่านี้ตามหลักสุขาภิบาลที่ดี ย่อมก่อให้เกิดผลกระทบต่อสุขภาพของผู้พักอาศัยภายในโครงการ และกระจายผลกระทบดังกล่าวออกสู่ภายนอก เนื่องจากของเสียที่กล่าวมาในข้างต้น ถ้าเกิดขึ้นในปริมาณที่มากจะกระจายผลกระทบไปยังผู้พักอาศัยโดยรอบโครงการ อีกทั้งยังส่งผลให้พื้นที่	**ด้านคุณภาพอากาศ** 1. ติดตั้งป้ายเตือน "ห้ามติดเครื่องขณะจอดรถ" ไว้ในพื้นที่จอดรถของอาคาร ให้สังเกตเห็นได้อย่างชัดเจนและทั่วถึง 2. ติดตั้งป้ายห้ามเร่งเครื่องยนต์ไว้บริเวณที่จอดรถและทางวิ่งภายในโครงการ ให้เห็นชัดเจน 3. ดูแลรักษาสภาพถนนและทางเดินรถในพื้นที่โครงการให้สะอาด เพื่อป้องกันการฟุ้งกระจายของฝุ่นอันเนื่องจากถนน 4. จัดเจ้าหน้าที่คอยดูแลตรวจสอบรักษาต้นไม้ในพื้นที่สีเขียวให้มีสภาพสวยงาม อย่างสม่ำเสมอตลอดระยะดำเนินโครงการ นอกจากนี้หากมีต้นไม้ได้รับความเสียหาย หรือตายต้องปลูกต้นใหม่ทดแทนทันที 5. ประชาสัมพันธ์ให้ผู้พักอาศัยทำความสะอาดเครื่องปรับอากาศที่ใช้ภายในห้องพื้นที่ส่วนกลางของโครงการเป็นประจำทุกปี 6. ตรวจสอบช่องเปิดต่างๆ ไม่ให้มีสิ่งกีดขวางการระบายอากาศเพื่อให้อากาศหมุนเวียนสะดวก เป็นต้น **ด้านคุณภาพเสียง** 1. ติดตั้งป้ายเตือน "ห้ามติดเครื่องขณะจอดรถ" ไว้ในพื้นที่จอดรถของอาคาร ให้สังเกตเห็นได้อย่างชัดเจนและทั่วถึง 2. กำหนดระเบียบการอยู่อาศัยในอาคารชุด 3. ติดตั้งป้ายห้ามเร่งเครื่องยนต์ไว้บริเวณที่จอดรถและทางวิ่งภายในโครงการ ให้เห็นชัดเจน **ด้านน้ำเสียและสิ่งปฏิกูล** 1. ติดตั้งระบบบำบัดน้ำเสียชนิดเติมอากาศแบบตะกอนเร่งสมบูรณ์	

ตารางที่ 2 ผลกระทบต่อสิ่งแวดล้อมที่สำคัญ มาตรการป้องกันและแก้ไขผลกระทบสิ่งแวดล้อม และมาตรการติดตามตรวจสอบผลกระทบสิ่งแวดล้อม

โครงการ AERAS CONDOMINIUM ของบริษัท เดอะ แกลเลอรี่ บีชฟรอนท์ คอนโดมิเนียม จำกัด (ระยะดำเนินการ)

องค์ประกอบทางสิ่งแวดล้อม	ผลกระทบสิ่งแวดล้อมที่สำคัญ	มาตรการป้องกันและแก้ไขผลกระทบสิ่งแวดล้อม	มาตรการติดตามตรวจสอบผลกระทบสิ่งแวดล้อม
	โครงการเป็นแหล่งที่อยู่อาศัยและอาหารของสัตว์และแมลงพาหะนำโรค จนพื้นที่โครงการเป็นแหล่งกระจายเชื้อโรค แต่โครงการได้มีการจัดการมูลฝอย สิ่งปฏิกูล น้ำเสีย และไอเสียจากรถยนต์ มีการจัดการตามหลักสุขาภิบาลสิ่งแวดล้อม และเป็นไปตามข้อกำหนดของกฎหมายทั้งหมด และเมื่อพิจารณาความพร้อมในการให้บริการด้านสาธารณูปโภคและสาธารณูปการ เช่น น้ำใช้ที่ได้รับมาจากการประปาส่วนภูมิภาค สาขาพัทยา (ชั้นพิเศษ) ซึ่งมีศักยภาพจ่ายน้ำประปาได้อย่างเพียงพอ อีกทั้งภายในพื้นที่บ้านพักคนงานยังมีการจัดถังสำรองน้ำใช้อย่างน้อย 1 วัน ส่วนไฟฟ้าจ่ายจากการไฟฟ้าส่วนภูมิภาคจอมเทียน จึงคาดว่าเมื่อเปิดดำเนินโครงการจะไม่มีกิจกรรมที่จะส่งผลกระทบต่อสุขภาพของผู้พักอาศัยโดยรอบในระดับรุนแรง เมื่อพิจารณาความพร้อมของระบบบริการทางสุขภาพในบริเวณที่ตั้งโครงการซึ่งอยู่ในพื้นที่รับผิดชอบในเมืองพัทยา ซึ่งสถานพยาบาลที่ใกล้พื้นที่โครงการมากที่สุด คือ โรงพยาบาลส่งเสริมสุขภาพตำบลบ้านหนองพังแค ซึ่งอยู่ห่างจากพื้นที่โครงการไปทางทิศตะวันออกเฉียงเหนือเป็นระยะทางประมาณ 1.9 กิโลเมตร อีกทั้งในมีสถานพยาบาลอีกจำนวนมาก ไม่ว่าจะเป็นโรงพยาบาลรัฐ โรงพยาบาลเอกชน ศูนย์สาธารณสุข คลินิก กระจายตามจุดต่างๆภายในเมืองพัทยา จึงคาดว่าสถานพยาบาลภายในพื้นที่มีความเพียงพอต่อระบบบริการทางสุขภาพ	(Completely Mixed Activated Sludge) จำนวน 1 ชุด/ 1 อาคาร ดังนี้ (ผังระบบระบายน้ำฝนและน้ำเสีย ดังรูปที่ 4 ถึงรูปที่ 9) • อาคาร A ระบบสามารถรองรับน้ำเสียได้ 240.00 ลูกบาศก์เมตร/วัน ระบบถูกออกแบบให้มีค่าบีโอดี (BOD) และค่าสารแขวนลอย (SS) ของน้ำเสียเข้าระบบบำบัดน้ำเสียมีค่าเท่ากับ 250 มิลลิกรัม/ลิตร และ 300 มิลลิกรัม/ลิตร ตามลำดับ มีประสิทธิภาพในการบำบัดบีโอดีร้อยละ 94.0 จึงทำให้น้ำทิ้งหลังผ่านการบำบัด มีค่าบีโอดีเฉลี่ย 15 มิลลิกรัม/ลิตร • อาคาร B ระบบสามารถรองรับน้ำเสียได้ 20.00 ลูกบาศก์เมตร/วัน ระบบถูกออกแบบให้มีค่าบีโอดี (BOD) และค่าสารแขวนลอย (SS) ของน้ำเสียเข้าระบบบำบัดน้ำเสียมีค่าเท่ากับ 250 มิลลิกรัม/ลิตร และ 300 มิลลิกรัม/ลิตร ตามลำดับ มีประสิทธิภาพในการบำบัดบีโอดีร้อยละ 90.0 จึงทำให้น้ำทิ้งหลังผ่านการบำบัด มีค่าบีโอดี 20 มิลลิกรัม/ลิตร 2. จัดให้มีเจ้าหน้าที่เทคนิคดูแลการเดินระบบบำบัดน้ำเสียให้มีประสิทธิภาพอยู่เสมอ 3. จัดให้มีการสูบตะกอนส่วนเกินจากระบบบำบัดน้ำเสียไปกำจัดอย่างสม่ำเสมอ เพื่อประสิทธิภาพการทำงานของระบบฯ 4. ตักไขมันออกจากบ่อดักไขมันเป็นประจำทุกวัน โดยตัก รวบรวมใส่ภาชนะที่ปิดมิดชิดภายในรองรับด้วยถุงดำตั้งภายในห้องพักขยะเปียกและให้เมืองพัทยานำไปกำจัด 5. จัดให้มีระบบกำจัดก๊าซมีเทนและละออง ดังนี้ - จัดให้มีบ่อดินขนาดพื้นที่ 4.00 ตารางเมตร ลึก 1.10 เมตร	

ลงนาม..กรรมการผู้มีอำนาจลงนาม
(นายสมภพ วาณิชเสนี และนายศักดิ์สิทธิ์ ธีระพรสถานนท์)
บริษัท เดอะ แกลเลอรี่ บีชฟรอนท์ คอนโดมิเนียม จำกัด
กันยายน 2560

ลงนาม ....ผู้ชำนาญการสิ่งแวดล้อม
(นายปริญญา บุญเกษม)
บริษัท กรีนีโอ จำกัด
กันยายน 2560

ตารางที่ 2 ผลกระทบต่อสิ่งแวดล้อมที่สำคัญ มาตรการป้องกันและแก้ไขผลกระทบสิ่งแวดล้อม และมาตรการติดตามตรวจสอบผลกระทบสิ่งแวดล้อม

โครงการ AERAS CONDOMINIUM ของบริษัท เดอะ แกลเลอรี่ บีชฟรอนท์ คอนโดมิเนียม จำกัด (ระยะดำเนินการ)

องค์ประกอบทางสิ่งแวดล้อม	ผลกระทบสิ่งแวดล้อมที่สำคัญ	มาตรการป้องกันและแก้ไขผลกระทบสิ่งแวดล้อม	มาตรการติดตามตรวจสอบผลกระทบสิ่งแวดล้อม
		จำนวน 1 บ่อ เพื่อกำจัดก๊าซมีเทนจากระบบบำบัดของอาคาร A - จัดให้มีบ่อดินขนาดพื้นที่ 2.00 ตารางเมตร ลึก 0.40 เมตร จำนวน 1 บ่อ เพื่อกำจัดละอองลอยจากระบบบำบัดของอาคาร A - จัดถังเก็บก๊าซมีเทน ขนาดความจุไม่น้อยกว่า 0.51 ลูกบาศก์เมตร เพื่อกำจัดก๊าซมีเทนจากระบบบำบัดของอาคาร B - จัดถังบำบัดละอองลอย ปริมาตร 1.20 ลูกบาศก์เมตร เพื่อกำจัดก๊าซมีเทนจากระบบบำบัดของอาคาร B 6. ไม่รดน้ำในพื้นที่สีเขียวมากเกินไปจนทำให้เกิดน้ำขังในพื้นที่สีเขียว อาจเป็นแหล่งเพาะพันธุ์ของพาหะนำโรค **มาตรการการจัดการมูลฝอย** 1. ห้องพักมูลฝอยรวมต้องมีประตูปิดมิดชิด โดยจะเปิดประตูเฉพาะช่วงที่เก็บขนมูลฝอยเท่านั้น เพื่อป้องกันมิให้สัตว์และแมลงนำโรคเข้าไปใช้เป็นแหล่งอาหารและที่อยู่อาศัย 2. จัดถังรองรับมูลฝอยที่มีฝาปิดมิดชิด ไว้ตามจุดต่างๆ ภายในอาคาร พร้อมจัดให้มีพนักงานทำความสะอาด จัดเก็บมูลฝอยตามจุดต่างๆ ลงถุง มัดปากถุงให้แน่นรวบรวมไปยังห้องพักมูลฝอยรวมต่อไป 3. ทำความสะอาดที่พักมูลฝอยรวมด้วยน้ำยาฆ่าเชื้อโรคทุกครั้งภายหลังจากหน่วยงานรับผิดชอบเข้ามารับไปกำจัด 4. ใช้สารเคมีที่มีความปลอดภัยฉีดพ่นภายในและรอบบริเวณที่พักอาศัย ทุก 1 เดือน 5. ทำความสะอาดท่อน้ำทิ้งไม่ให้มีเศษอาหารค้างหรืออุดตัน 6. ตรวจสอบถังรองรับมูลฝอยให้อยู่ในสภาพดี กรณีที่พบว่า มีการ	

ลงนาม..กรรมการผู้มีอำนาจลงนาม
(นายสมภพ วาณิชเสนี และนายศักดิ์สิทธิ์ ธีระพรสถานนท์)
บริษัท เดอะ แกลเลอรี่ บีชฟรอนท์ คอนโดมิเนียม จำกัด
กันยายน 2560

ลงนาม ....ผู้ชำนาญการสิ่งแวดล้อม
(นายปริญญา บุญเกษม)
บริษัท กรีนีโอ จำกัด
กันยายน 2560

ตารางที่ 2 ผลกระทบต่อสิ่งแวดล้อมที่สำคัญ มาตรการป้องกันและแก้ไขผลกระทบสิ่งแวดล้อม และมาตรการติดตามตรวจสอบผลกระทบสิ่งแวดล้อม

โครงการ AERAS CONDOMINIUM ของบริษัท เดอะ แกลเลอรี่ บีชฟรอนท์ คอนโดมิเนียม จำกัด (ระยะดำเนินการ)

องค์ประกอบทางสิ่งแวดล้อม	ผลกระทบสิ่งแวดล้อมที่สำคัญ	มาตรการป้องกันและแก้ไขผลกระทบสิ่งแวดล้อม	มาตรการติดตามตรวจสอบผลกระทบสิ่งแวดล้อม
		ชำรุดหรือเสียหาย ให้ซ่อมแซมหรือเปลี่ยนใหม่ทันที 7. จัดตั้งถังรองรับมูลฝอย จำนวน 4 ถัง แบ่งเป็น ถังรองรับมูลฝอยทั่วไป ถังรองรับมูลฝอยย่อยสลาย ถังรองรับมูลฝอยรีไซเคิล และถังรองรับมูลฝอยอันตราย ไว้ภายในห้องพักมูลฝอยประจำชั้น 8. ประสานงานกับสำนักงานสาธารณสุขและสิ่งแวดล้อมเมืองพัทยา งานบริการรักษาความสะอาดและสิ่งปฏิกูลในการเก็บขนมูลฝอย เพื่อให้ทราบถึงตำแหน่งห้องพักมูลฝอย รวมไปถึงการเปิดประตูห้องพักมูลฝอย โดยให้แม่บ้านหรือเจ้าหน้าที่รักษาความปลอดภัยอำนวยความสะดวกในช่วงเก็บขนมูลฝอย 9. ในแต่ละวันจะจัดให้มีพนักงานรวบรวมมูลฝอยจากจุดต่างๆ โดยรวบรวมมูลฝอยใส่ถุงดำแล้วมัดปากถุงให้แน่น นำไปไว้ภายในถังรองรับมูลฝอยอันตรายที่ตั้งอยู่ภายในห้องพักขยะรวมของโครงการ **มาตรการป้องกันโรคติดต่อที่อาจเกิดขึ้นภายในอาคารพักอาศัย** 1. กำหนดกฎการใช้บริการสระว่ายน้ำ สำหรับผู้เข้ามาใช้บริการ เพื่อความปลอดภัย 2. ทำความสะอาดห้องเครื่อง 3. ล้างถังกรองอย่างน้อย 1 เดือนต่อครั้ง มาตรการประชาสัมพันธ์ให้แก่ผู้พักอาศัย 1. ให้ผู้พักอาศัยทำความสะอาดเครื่องปรับอากาศที่ใช้ภายในพื้นที่ส่วนกลางของโครงการเป็นประจำทุกปี 2. หากมีบุคคลภายในครอบครัวเกิดการเจ็บปวดให้รีบรักษาพยาบาลให้หายโดยเร็วเพื่อป้องกันการแพร่เชื้อ	

ลงนาม..กรรมการผู้มีอำนาจลงนาม
(นายสมภพ วาณิชเสนี และนายศักดิ์สิทธิ์ ธีระพรสถานนท์)
บริษัท เดอะ แกลเลอรี่ บีชฟรอนท์ คอนโดมิเนียม จำกัด
กันยายน 2560

ลงนาม ....ผู้ชำนาญการสิ่งแวดล้อม
(นายปริญญา บุญเกษม)
บริษัท กรีนีโอ จำกัด
กันยายน 2560

ตารางที่ 2 ผลกระทบต่อสิ่งแวดล้อมที่สำคัญ มาตรการป้องกันและแก้ไขผลกระทบสิ่งแวดล้อม และมาตรการติดตามตรวจสอบผลกระทบสิ่งแวดล้อม
โครงการ AERAS CONDOMINIUM ของบริษัท เดอะ แกลเลอรี่ บีชฟรอนท์ คอนโดมิเนียม จำกัด (ระยะดำเนินการ)

องค์ประกอบทางสิ่งแวดล้อม	ผลกระทบสิ่งแวดล้อมที่สำคัญ	มาตรการป้องกันและแก้ไขผลกระทบสิ่งแวดล้อม	มาตรการติดตามตรวจสอบผลกระทบสิ่งแวดล้อม
		<u>มาตรการการจัดการสระว่ายน้ำ</u> โครงการมีการจัดการสระว่ายน้ำ เพื่อควบคุมคุณภาพน้ำในสระให้ถูกสุขลักษณะ และได้มาตรฐานทางด้านสุขาภิบาล โดยเสนอมาตรการการจัดการสระว่ายน้ำให้เป็นไปตามคำแนะนำของคณะกรรมการสาธารณสุข ฉบับที่ 1/2550 เรื่อง การควบคุมกิจการสระว่ายน้ำหรือกิจการอื่นๆ ทำนองเดียวกัน **มาตรการด้านอุบัติเหตุ** 1. จัดไฟฟ้าส่องสว่างที่เพียงพอตรงบันไดทางเดินร่วมถึงภายในห้องพักอาศัย 2. จัดทำเครื่องหมายการจราจร รวมทั้งป้ายจราจรต่างๆ ภายในโครงการให้ชัดเจน เพื่อไม่ให้ผู้ขับขี่เกิดความสับสน 3. ออกแบบก่อสร้างให้เป็นไปตามมาตรฐานและเลือกใช้วัสดุที่เหมาะสม เพื่อป้องกันอุบัติเหตุ 4. จัดพนักงานคอยดูแลความสะอาดและเป็นระเบียบเรียบร้อยบริเวณทางเดินภายในอาคาร และบันไดแต่ละแห่ง ไม่ให้เปียกน้ำ หรือมีสิ่งกีดขวาง **มาตรการด้านอัคคีภัย** 1. ติดตั้งระบบป้องกันอัคคีภัยและระบบเตือนภัยของโครงการให้เป็นไปตามข้อกำหนดของกฎหมาย 2. ตรวจสอบระบบป้องกันอัคคีภัยและระบบเตือนภัยเป็นประจำทุก 6 เดือน เพื่อให้ระบบป้องกันอัคคีภัยและระบบเตือนภัยสามารถใช้งานได้อยู่เสมอ หากพบว่ามีการชำรุด เสียหายให้เร่งดำเนินการแก้ไขโดยทันที	

ตารางที่ 2 ผลกระทบต่อสิ่งแวดล้อมที่สำคัญ มาตรการป้องกันและแก้ไขผลกระทบสิ่งแวดล้อม และมาตรการติดตามตรวจสอบผลกระทบสิ่งแวดล้อม

โครงการ AERAS CONDOMINIUM ของบริษัท เดอะ แกลเลอรี่ บีชฟรอนท์ คอนโดมิเนียม จำกัด (ระยะดำเนินการ)

องค์ประกอบทางสิ่งแวดล้อม	ผลกระทบสิ่งแวดล้อมที่สำคัญ	มาตรการป้องกันและแก้ไขผลกระทบสิ่งแวดล้อม	มาตรการติดตามตรวจสอบผลกระทบสิ่งแวดล้อม
		3. ประชาสัมพันธ์ให้ความรู้เกี่ยวกับการใช้อุปกรณ์ป้องกันอัคคีภัย แผนการป้องกันอัคคีภัย และแผนการอพยพรวมทั้งข้อปฏิบัติขณะเกิดเหตุเพลิงไหม้แก่ผู้พักอาศัย 4. ติดป้ายแนะนำการใช้อุปกรณ์ป้องกันอัคคีภัยไว้ที่บริเวณที่ติดตั้งอุปกรณ์ เพื่อความสะดวกและสามารถใช้งานได้ทันที 5. จัดเจ้าหน้าที่ตรวจตราความเรียบร้อยตลอด 24 ชั่วโมงและอำนวยความสะดวก ความปลอดภัยบริเวณทางเข้า-ออกโครงการ 6. กำหนดให้ฝึกซ้อมการใช้อุปกรณ์และเครื่องมือดับเพลิง การช่วยเหลือผู้ประสบภัยการ อย่างน้อยปีละ 1 ครั้ง แก่ผู้พักอาศัยและพนักงาน โดยผู้ที่มีความรู้และเชี่ยวชาญจากหน่วยงานบรรเทาสาธารณภัย **มาตรการด้านสุขภาพจิต** 1. ดูแลรักษาความสะอาดและจัดสิ่งแวดล้อมภายในโครงการให้เรียบร้อยอยู่เสมอ 2. จัดพื้นที่สีเขียวภายในโครงการ เพื่อเป็นการพักผ่อนหย่อนใจให้แก่ผู้พักอาศัย 3. จัดพื้นที่ส่วนกลางสำหรับออกกำลังกาย เช่น ฟิตเนส สระว่ายน้ำ เพื่อบริการแก่ผู้พักอาศัย 4. กำหนดกฎระเบียบการเข้าพักอาศัยภายในอาคารชุด เพื่อเป็นข้อปฏิบัติร่วมกัน	
4.4 สระว่ายน้ำ	สระว่ายน้ำของโครงการตั้งอยู่ภายในอาคาร A บริเวณชั้น 5 และสระว่ายน้ำบริเวณด้านหน้าอาคาร B เป็นกิจการที่ถูกควบคุมในลักษณะที่เป็นกิจการที่เป็นอันตรายต่อสุขภาพ ตามมาตรา 31 แห่งพระราชบัญญัติ	**ด้านความปลอดภัยและอุบัติเหตุการจมน้ำ** 1. จัดให้มีแสงสว่างเพียงพอทั่วบริเวณสระว่ายน้ำ เพื่อให้มองเห็นได้ชัดเจนในกรณีที่มีการเปิดใช้สระว่ายน้ำในเวลากลางคืน	1. จัดให้มีการตรวจวิเคราะห์คุณภาพน้ำเดือนละ 1 ครั้ง โดยเก็บตัวอย่าง อย่างน้อย 2

ตารางที่ 2 ผลกระทบต่อสิ่งแวดล้อมที่สำคัญ มาตรการป้องกันและแก้ไขผลกระทบสิ่งแวดล้อม และมาตรการติดตามตรวจสอบผลกระทบสิ่งแวดล้อม

โครงการ AERAS CONDOMINIUM ของบริษัท เดอะ แกลเลอรี่ บีชฟรอนท์ คอนโดมิเนียม จำกัด (ระยะดำเนินการ)

องค์ประกอบทางสิ่งแวดล้อม	ผลกระทบสิ่งแวดล้อมที่สำคัญ	มาตรการป้องกันและแก้ไขผลกระทบสิ่งแวดล้อม	มาตรการติดตามตรวจสอบผลกระทบสิ่งแวดล้อม
	การสาธารณสุข พ.ศ. 2535 การประกอบกิจการนี้เป็นแหล่งที่ผู้ใช้บริการเข้ามาชุมนุมอยู่รวมกันในสระว่ายน้ำ จึงอาจก่อให้เกิดผลกระทบต่อสุขภาพของประชาชนได้ ถ้าสระว่ายน้ำขาดการดูแลและบำรุงรักษาตามหลักสุขาภิบาลการอนามัยสิ่งแวดล้อม การดูแลคุณภาพน้ำ รวมทั้งมาตรการด้านความปลอดภัยอย่างถูกต้อง สระว่ายน้ำอาจกลายเป็นแหล่งแพร่เชื้อโรคต่างๆได้ เช่น โรคเยื่อตาอักเสบ หูอักเสบ โรคผิวหนัง โรคระบบทางเดินหายใจ โรคระบบทางเดินอาหาร รวมทั้งโรคไม่ติดเชื้อต่างๆ อันมีผลมาจากการใช้สารเคมี เช่น อาการผิวหนังเนื่องจากแพ้สารเคมี อาคารเจ็บคอ ไอ แน่นหน้าอก อาการคลื่นไส้อาเจียน เนื่องจากแพ้สารเคมี นอกจากนั้น ยังรวมถึงอุบัติเหตุต่างๆ ด้วย โครงการมีการจัดการสระว่ายน้ำ เพื่อควบคุมคุณภาพน้ำในสระให้ถูกสุขลักษณะ และได้มาตรฐานทางด้านสุขาภิบาล โดยเสนอมาตรการการจัดการสระว่ายน้ำให้เป็นไปตามคำแนะนำของคณะกรรมการสาธารณสุข ฉบับที่ 1/2550 เรื่อง การควบคุมกิจการสระว่ายน้ำหรือกิจการอื่นๆ ทำนองเดียวกัน	2. จัดให้มีป้ายบอกระดับความลึกหรือเลขบอกตัวระดับความลึกที่สามารถมองเห็นได้ชัดเจน โดยมีตัวเลขแสดงความลึกเป็นระยะๆ อย่างน้อย 3 ระยะ 3. จัดให้มีการทำความสะอาดไม่ให้ขอบสระ และทางเดินรอบสระเปียก ลื่น ตลอดระยะเวลาที่เปิดใช้บริเวณสระว่ายน้ำ 4. จัดให้มีการรักษาความสะอาดบริเวณโดยรอบสระว่ายน้ำอย่างสม่ำเสมอ 5. จัดให้มีอุปกรณ์ประจำสระว่ายน้ำ ซึ่งอยู่ในตำแหน่งที่เห็นชัดเจนและนำมาใช้ได้ทันที โดยอุปกรณ์ที่จัดให้มี ได้แก่ - ไม้ช่วยชีวิต ยาวไม่น้อยกว่า 3.5 เมตร น้ำหนักเบาอย่างน้อย 1 อัน - ห่วงชูชีพ ขนาดเส้นผ่านศูนย์กลางภายในไม่น้อยกว่า 16 นิ้ว ผูกไว้กับเชือกยาวไม่น้อยกว่า 11 เมตร (ไม่น้อยกว่า 11 เมตร ซึ่งเป็นความกว้างของสระ) สำหรับอาคาร A ส่วนอาคาร B ผูกไว้กับเชือกไม่น้อยกว่า 6 เมตร (ไม่น้อยกว่า 6 เมตร ซึ่งเป็นความกว้างของสระ) - โฟมช่วยชีวิตอย่างน้อย 2 อัน 6. จัดให้มีผู้ดูแลสระว่ายน้ำ ที่มีความรู้ด้านการปฐมพยาบาลคนจมน้ำ 7. ติดป้ายแสดงวิธีการปฐมพยาบาลคนจมน้ำในบริเวณสระว่ายน้ำให้ชัดเจน 8. ตรวจสอบอุปกรณ์ประจำสระว่ายน้ำ เช่น ไม้ช่วยชีวิต ห่วงชูชีพ โฟมช่วยชีวิต ให้อยู่ในสภาพพร้อมใช้งานตลอดเวลา **ด้านคุณภาพน้ำสระว่ายน้ำ**	จุด ส่วนลึกและส่วนตื้น ในขณะที่มีผู้ใช้สระว่ายน้ำมากที่สุด และจัดทำเป็นสถิติให้เจ้าหน้าที่ตรวจสอบได้ โดยดัชนีที่ตรวจวัด ได้แก่ โคลิฟอร์มทั้งหมด และ ฟีคอลโคลิฟอร์ม 2. จัดให้มีการตรวจวัดค่าความเป็นกรดด่าง (pH) และปริมาณคลอรีนตกค้าง (Residual Chlorine) ของน้ำในสระทุกวัน วันละ 2 ครั้ง ก่อนเปิดและหลังปิดบริการ และจัดให้มีการตรวจเพิ่มเติมระหว่างวันในการที่มีผู้มาใช้บริการจำนวนมาก หรือเป็นวันที่มีแสงแดดจัดโดยจัดเป็นสถิติให้เจ้าหน้าที่ตรวจสอบได้ 3. จัดให้มีการตรวจวิเคราะห์คุณภาพน้ำ ปีละ 1 ครั้ง โดยเก็บตัวอย่าง อย่างน้อย 2 จุด ส่วนลึกและส่วนตื้น ในขณะที่

ตารางที่ 2 ผลกระทบต่อสิ่งแวดล้อมที่สำคัญ มาตรการป้องกันและแก้ไขผลกระทบสิ่งแวดล้อม และมาตรการติดตามตรวจสอบผลกระทบสิ่งแวดล้อม

โครงการ AERAS CONDOMINIUM ของบริษัท เดอะ แกลเลอรี่ บีชฟรอนท์ คอนโดมิเนียม จำกัด (ระยะดำเนินการ)

องค์ประกอบทางสิ่งแวดล้อม	ผลกระทบสิ่งแวดล้อมที่สำคัญ	มาตรการป้องกันและแก้ไขผลกระทบสิ่งแวดล้อม	มาตรการติดตามตรวจสอบผลกระทบสิ่งแวดล้อม
		1. ในการฆ่าเชื้อโรคในสระว่ายน้ำจะใช้ระบบเกลือ (Salt Chlorinator) 2. ดำเนินการดูดตะกอน ล้างตะไคร้ และดักเศษผง สัปดาห์ละ 1 ครั้ง 3. จัดให้มีพนักงานทำความสะอาดคอยดูแลทำความสะอาดไม่ให้น้ำจากบริเวณทางเดินไหลลงสู่สระว่ายน้ำ เนื่องจากทำให้น้ำในสระสกปรกเกิดการปนเปื้อนโดยต้องทำความสะอาดบริเวณสระว่ายน้ำทุกวัน หลังจากเปิดใช้สระว่ายน้ำแล้ว 4. จัดให้มีป้ายแสดงกฎข้อปฏิบัติภาษาไทย-อังกฤษ สำหรับผู้ใช้สระว่ายน้ำโดยมีข้อความอย่างน้อย ดังนี้ - ต้องสวมชุดว่ายน้ำที่สะอาดในการลงใช้สระว่ายน้ำ - ต้องชำระล้างร่างกายก่อนลงใช้สระว่ายน้ำทุกครั้ง และห้ามทำสระว่ายน้ำสกปรก - ผู้เป็นโรคตาแดง ผิวหนัง หวัด หูเป็นน้ำหนวก หรือโรคติดต่ออื่นๆ ห้ามใช้สระว่ายน้ำ - ห้ามปัสสาวะ บ้วนน้ำลาย หรือสั่งน้ำมูกลงในน้ำ - จำนวนสูงสุดผู้ใช้สระว่ายน้ำ 5. จัดให้มีผู้มีความรู้ความสามารถดูแลปรับปรุงคุณภาพน้ำในสระว่ายน้ำให้อยู่ในเกณฑ์มาตรฐาน **ด้านโครงสร้าง** 1. โครงสร้างของสระว่ายน้ำเป็นคอนกรีตเสริมเหล็กมีความมั่นคงแข็งแรงน้ำซึมไม่ได้ผนังเรียบอยู่ในสภาพดีและทำความสะอาดง่าย 2. จัดให้มีรางระบายน้ำล้นมีฝาปิดรอบสระว่ายน้ำ ไม่เป็นสนิมแข็งแรง ทำความสะอาดง่ายอยู่ในสภาพดีและไม่มีน้ำล้นออกจาก	มีผู้ใช้สระว่ายน้ำมากที่สุดและจัดทำเป็นสถิติให้เจ้าหน้าที่ตรวจสอบได้ โดยดัชนีที่ตรวจวัด ได้แก่ ค่าความเป็นกรด-ด่าง (pH) คลอรีนที่รวมกับสารอื่น (Combined Chlorine) ค่าความเป็นด่าง (Alkalinity) ความกระด้าง (Calcium Hardness) กรดไซยานูริก (Cyanuric Acid) คลอไรด์ (Chloride) แอมโมเนีย (Ammonia) ไนเตรท (Nitrate) และจุลินทรีย์หรือตัวบ่งชี้จุลินทรีย์ที่ทำให้เกิดโรค ได้แก่ *Escherichia coli, Staphylococcus aureus, Pseudomonas aeruginosa* 4. ตรวจสอบระบบกรองน้ำของสระว่ายน้ำ สัปดาห์ละ 1 ครั้ง ตลอดระยะเวลาดำเนินการให้มีสภาพพร้อมใช้งานอยู่เสมอ

ลงนาม..กรรมการผู้มีอำนาจลงนาม

(นายสมภพ วาณิชเสนี และนายศักดิ์สิทธิ์ ธีระพรสถานนท์)

บริษัท เดอะ แกลเลอรี่ บีชฟรอนท์ คอนโดมิเนียม จำกัด

กันยายน 2560

ลงนาม ....ผู้ชำนาญการสิ่งแวดล้อม

(นายปริญญา บุญเกษม)

บริษัท กรีนีโอ จำกัด

กันยายน 2560

ตารางที่ 2 ผลกระทบต่อสิ่งแวดล้อมที่สำคัญ มาตรการป้องกันและแก้ไขผลกระทบสิ่งแวดล้อม และมาตรการติดตามตรวจสอบผลกระทบสิ่งแวดล้อม

โครงการ AERAS CONDOMINIUM ของบริษัท เดอะ แกลเลอรี่ บีชฟรอนท์ คอนโดมิเนียม จำกัด (ระยะดำเนินการ)

องค์ประกอบทางสิ่งแวดล้อม	ผลกระทบสิ่งแวดล้อมที่สำคัญ	มาตรการป้องกันและแก้ไขผลกระทบสิ่งแวดล้อม	มาตรการติดตามตรวจสอบผลกระทบสิ่งแวดล้อม
		ราง 3. พื้นสระว่ายน้ำ ต้องทำด้วยวัสดุ แข็งแรง เรียบไม่ดูดซึมน้ำ ทำความสะอาดง่าย ไม่ลื่น อยู่ในสภาพดี 4. ตรวจสอบสภาพพื้นที่สระว่ายน้ำให้อยู่ในสภาพดี ไม่แตกร้าว เป็นประจำสม่ำเสมอ	5. จัดให้มีพนักงานทำความสะอาดคอยดูแลทำความสะอาดไม่ให้น้ำจากบริเวณทางเดินไหลลงสู่สระว่ายน้ำ เนื่องจากทำให้น้ำในสระสกปรกเกิดการปนเปื้อน โดยต้องทำความสะอาดบริเวณสระว่ายน้ำทุกวัน หลังจากเปิดใช้สระว่ายน้ำแล้ว 6. จัดให้มีพนักงานดำเนินการดูดตะกอน ล้างตะไคร้ และดักเศษผง สัปดาห์ละ 1 ครั้ง 7. ตรวจสอบป้ายแสดงกฎข้อปฏิบัติสำหรับผู้ใช้สระว่ายน้ำ ป้ายบอกระดับความลึกของน้ำสระ อุปกรณ์ช่วยชีวิตประจำสระว่ายน้ำ อุปกรณ์ไฟฟ้า บริเวณสระว่ายน้ำ สัปดาห์ละ 1 ครั้ง ตลอดระยะเวลาดำเนินการ ให้มีสภาพพร้อมใช้งานอยู่เสมอ 8. ตรวจสอบกระเบื้องพื้นและผนังของสระว่ายน้ำ ไม่ให้

ตารางที่ 2 ผลกระทบต่อสิ่งแวดล้อมที่สำคัญ มาตรการป้องกันและแก้ไขผลกระทบสิ่งแวดล้อม และมาตรการติดตามตรวจสอบผลกระทบสิ่งแวดล้อม

โครงการ AERAS CONDOMINIUM ของบริษัท เดอะ แกลเลอรี่ บีชฟรอนท์ คอนโดมิเนียม จำกัด (ระยะดำเนินการ)

องค์ประกอบทางสิ่งแวดล้อม	ผลกระทบสิ่งแวดล้อมที่สำคัญ	มาตรการป้องกันและแก้ไขผลกระทบสิ่งแวดล้อม	มาตรการติดตามตรวจสอบผลกระทบสิ่งแวดล้อม
			แตกหักหรือหลุดร่อน ทุกวันตลอดระยะ เวลาดำเนินการ
4.5 สุนทรียภาพและทัศนียภาพ	**ผลกระทบต่อทัศนียภาพด้านโครงสร้างทางสถาปัตยกรรม** เมื่อพิจารณาจากมุมมองจากภายนอกเข้ามายังพื้นที่โครงการ จะเห็นได้ว่าอาคารมีความสูงมากกว่าอาคารที่อยู่ใกล้เคียง โดยเฉพาะอาคารสูง ที่มีความสูง ณ ระดับสูงสุด 138.40 เมตร ส่วนอาคารด้านหน้าโครงการที่เป็นอาคารความสูง 4 ชั้น มีความสูง ณ ระดับชั้นหลังคา 13.80 เมตร ตลอดจนในบริเวณพื้นที่โดยรอบโครงการที่ไกลออกไป ยังพบว่าอาคารที่มีความสูงใกล้เคียงกัน ดังนั้น การมีโครงการจะส่งผลกระทบต่อทัศนียภาพโดยรอบในระดับปานกลาง นอกจากนี้ โครงการได้ออกแบบแนวอาคารโครงการและระยะถอยร่นจากแนวเขตที่ดิน ดังนี้ อาคาร A (อาคารสูง) ร่นแนวอาคารจากแนวเขตที่ดินตั้งแต่ 6.27-33.30 เมตร อาคาร B ร่นแนวอาคารจากแนวเขตที่ดินตั้งแต่ 0.98-33.10 เมตร ระยะร่นของ 2 อาคาร (อาคาร A และอาคาร B) สอดคล้องตามกฎกระทรวง ฉบับที่ 33 (พ.ศ.2535) แก้ไขเพิ่มเติมโดยกฎกระทรวง ฉบับที่ 50 (พ.ศ.2540) ออกตามความในพระราชบัญญัติควบคุมอาคาร พ.ศ.2522 เปรียบเทียบหมวดที่ 1 เรื่อง ลักษณะของอาคารเนื้อที่ว่างของภายนอกอาคารและแนวอาคาร ข้อ 1 ถึงข้อ 6 และกฎกระทรวง ฉบับที่ 55 (พ.ศ. 2543) แก้ไขโดยกฎกระทรวง ฉบับที่ 58 (พ.ศ.2546) และกฎกระทรวง ฉบับที่ 61 (พ.ศ. 2550) ออกตามความในพ.ร.บ. ควบคุมอาคาร พ.ศ. 2522 เปรียบเทียบหมวด 4 เรื่อง แนวอาคารและระยะถอยร่นต่างๆ ของอาคารกับข้อ 41 และข้อ 50 ซึ่งบริเวณที่ว่างดังกล่าวโครงการนำบางส่วนมาทำเป็นพื้นที่สีเขียวปลูกต้นไม้ในพื้นที่ว่าง	**มาตรการด้านสุนทรียภาพและทัศนียภาพ** 1. จัดให้มีพื้นที่สีเขียวภายในโครงการทั้งสิ้น 1,547.32 ตารางเมตร คิดเป็น 1.04 ตารางเมตร/คน คน (จำนวนผู้พักอาศัย 1,460 คน พนักงานร้านค้า จำนวน 2 คน และพนักงาน 30 คน) รายละเอียดพื้นที่สีเขียว ดังนี้ (ดังรูปที่ 17 ถึงรูปที่ 27) • **พื้นที่สีเขียวปกคลุมดินบริเวณชั้นล่าง** ขนาด 1,422.11 ตารางเมตร โดยมีพื้นที่ปลูกไม้ยืนต้นทั้งสิ้น 958.10 ตารางเมตร ซึ่งพันธุ์ไม้ที่นำมาปลูก ได้แก่ ต้นคริสติน่า ต้นไทรเกาหลี ต้นข่อย ต้นสำมะงา ต้นบานบุรีแคระ ต้นสร้อยอินทนิล ต้นกระทิง ต้นมะฮอกกานีใบเล็ก ต้นจิกทะเล ต้นโพทะเล ต้นหูกวาง ต้นไทร และหญ้ามาเลเซีย • **พื้นที่สีเขียวบริเวณชั้น 5** ขนาดพื้นที่ 125.21 ตารางเมตร_พันธุ์ไม้ที่นำมาปลูก ได้แก่ ต้นคริสติน่า ต้นจิกทะเล ต้นสำมะงา ต้นบานบุรีแคะ และหญ้าญี่ปุ่น 2. ออกแบบแนวอาคารโครงการและระยะถอยร่นจากแนวเขตที่ดิน อาคาร A (อาคารสูง) 6.27-33.30 เมตร และอาคาร B ร่นแนวอาคารจากแนวเขตที่ดินตั้งแต่ 0.98-33.10 เมตร ซึ่งตามข้อกฎกระทรวง ฉบับที่ 33 (พ.ศ.2535) แก้ไขเพิ่มเติมโดยกฎกระทรวง ฉบับที่ 50 (พ.ศ.2540) ออกตามความในพระราชบัญญัติควบคุมอาคาร พ.ศ.2522 และกฎกระทรวง ฉบับที่ 55 (พ.ศ. 2543) แก้ไขโดยกฎกระทรวง ฉบับที่ 58 (พ.ศ.	<u>ดัชนีที่ตรวจวัด</u> - ดูแลรักษาต้นไม้ให้เจริญงอกงามอยู่เสมอ และปลูกต้นไม้ทดแทน กรณีต้นไม้ตายหรือไม่เจริญเติบโตในพื้นที่สีเขียว <u>สถานที่ดำเนินการ</u> - พื้นที่สีเขียวภายในโครงการ <u>ระยะเวลา ความถี่</u> - ตรวจวัดทุก 6 เดือน ตลอดระยะดำเนินการ

ตารางที่ 2 ผลกระทบต่อสิ่งแวดล้อมที่สำคัญ มาตรการป้องกันและแก้ไขผลกระทบสิ่งแวดล้อม และมาตรการติดตามตรวจสอบผลกระทบสิ่งแวดล้อม
โครงการ AERAS CONDOMINIUM ของบริษัท เดอะ แกลเลอรี่ บีชฟรอนท์ คอนโดมิเนียม จำกัด (ระยะดำเนินการ)

องค์ประกอบทางสิ่งแวดล้อม	ผลกระทบสิ่งแวดล้อมที่สำคัญ	มาตรการป้องกันและแก้ไขผลกระทบสิ่งแวดล้อม	มาตรการติดตามตรวจสอบผลกระทบสิ่งแวดล้อม
	รอบอาคาร โดยเลือกปลูกต้นไม้ระดับสูง ที่มีระดับความสูงมากกว่า 5 เมตร ได้แก่ ต้นกระทิง ต้นมะฮอกกานีใบเล็ก ต้นจิกทะเล ต้นหูกวาง และต้นไทรเดิม บริเวณพื้นที่สีเขียวปกคลุมดินภายในโครงการ นอกจากนี้บนชั้น 5 ของอาคาร A (อาคารสูง) ยังปลูกต้นไม้ ได้แก่ ต้นคริสติน่า ต้นจิกทะเล ต้นไทรเกาหลี ต้นสำมะงา ต้นบานบุรีแคะ และหญ้าญี่ปุ่น เพื่อลดความโดดเด่นของอาคาร อันเป็นการลดระดับผลกระทบต่อสุนทรียภาพและทัศนียภาพของชุมชนได้ในระดับหนึ่ง **ผลกระทบด้านความเป็นส่วนตัว** **1) ระหว่างผู้พักอาศัยภายในและภายนอกโครงการ** เนื่องจากโครงการมีที่ดินติดถนนจอมเทียน สาย 1 ซึ่งแนวอาคารถูกวางตามลักษณะของที่ดิน ภายในโครงการ ประกอบด้วย อาคารชุดขนาดความสูง 38 ชั้น และชั้นใต้ดิน 1 ชั้น จำนวน 1 อาคาร (อาคาร A) และอาคารชุดความสูง 4 ชั้น และชั้นใต้ดิน 1 ชั้น จำนวน 1 อาคาร (อาคาร B) รายละเอียดแต่ละอาคาร ดังนี้ • **อาคาร A** (อาคารชุดขนาดความสูง 38 ชั้น และชั้นใต้ดิน 1 ชั้น) ระเบียงของห้องพักอาศัย ช่องหน้าต่าง และช่องระบายอากาศ จะหันไปยังทิศเหนือ (หันไปยังถนนจอมเทียน ซอย 17) ทิศใต้ (หันไปยังพื้นที่ว่าง) ทิศตะวันออก (หันไปยังบ้านพักอาศัยสูง 2 ชั้น จำนวน 2 หลัง) และทิศตะวันตก (หันไปยังกลุ่มอาคารพาณิชย์ สูง 3 ชั้น และอาคาร B ของโครงการ) อาคารโดยรอบมีความสูงต่ำกว่าความสูงของอาคาร ทั้งนี้โครงการได้ร่นแนวอาคารที่เป็นหน้าต่าง ระเบียง และช่องระบายอากาศให้อยู่ห่างจากแนวเขตที่ดิน 6.50-33.30 เมตร ประกอบกับ ด้านทิศเหนือที่หันไปทางถนนจอมเทียน ซอย 17 ตามแนวปลูกสร้อยอินทนิลเป็นแนวตั้ง	2546) และกฎกระทรวง ฉบับที่ 61 (พ.ศ. 2550) ออกตามความในพ.ร.บ. ควบคุมอาคาร พ.ศ. 2522 3. ปลูกต้นไม้ระดับสูง (ไม้ยืนต้น) ภายในพื้นที่โครงการ ประกอบด้วย ต้นกระทิง จำนวน 19 ต้น ต้นมะฮอกกานีใบเล็ก จำนวน 22 ต้น ต้นจิกทะเล จำนวน 12 ต้น ต้นหูกวาง จำนวน 2 ต้น และต้นไทร จำนวน 1 ต้น 4. ปลูกต้นไม้บนอาคาร (บริเวณชั้น5) โดยพันธุ์ไม้ที่นำมาปลูก ได้แก่ ต้นคริสติน่า ต้นจิกทะเล ต้นสำมะงา ต้นบานบุรีแคระ และหญ้าญี่ปุ่น 5. กำหนดให้มีเจ้าหน้าที่คอยการดูแลรักษา บำรุงต้นไม้และพื้นที่สีเขียวภายในพื้นที่โครงการให้มีสภาพสวยงามอยู่เสมอ 6. หากมีต้นไม้และพื้นที่สีเขียวภายในพื้นอาคาร และพื้นที่ปกคลุมดินได้รับความเสียหาย หรือตายจะต้องจัดให้มีการปลูกต้นใหม่ทดแทน **มาตรการลดผลกระทบด้านความเป็นส่วนตัว** 1. ปลูกต้นไม้ระดับสูงตามแนวเขตที่ดินของโครงการ ได้แก่ ต้นกระทิง ต้นมะฮอกกานีใบเล็ก ต้นจิกทะเล ต้นหูกวางเดิม และต้นไทรเดิม 2. หมั่นตรวจสอบดูแลพื้นที่สีเขียวในโครงการให้มีสภาพสวยงามอย่างสม่ำเสมอ ตลอดระยะดำเนินโครงการ เพื่อเป็นการส่งเสริมการพัฒนาที่ยั่งยืน และเป็นการช่วยรักษาสภาพแวดล้อม สร้างทัศนียภาพ และให้ความสำคัญกับคุณภาพชีวิตของผู้อยู่อาศัยและพื้นที่บริเวณโดยรอบโครงการ 3. จัดเจ้าหน้าที่คอยดูแล บำรุง รักษาพื้นที่สีเขียวภายในโครงการให้มี	

ลงนาม...กรรมการผู้มีอำนาจลงนาม
(นายสมภพ วาณิชเสนี และนายศักดิ์สิทธิ์ ธีระพรสถานนท์)
บริษัท เดอะ แกลเลอรี่ บีชฟรอนท์ คอนโดมิเนียม จำกัด
กันยายน 2560

ลงนาม ....ผู้ชำนาญการสิ่งแวดล้อม
(นายปริญญา บุญเกษม)
บริษัท กรีนีโอ จำกัด
กันยายน 2560

ตารางที่ 2 ผลกระทบต่อสิ่งแวดล้อมที่สำคัญ มาตรการป้องกันและแก้ไขผลกระทบสิ่งแวดล้อม และมาตรการติดตามตรวจสอบผลกระทบสิ่งแวดล้อม

โครงการ AERAS CONDOMINIUM ของบริษัท เดอะ แกลเลอรี่ บีชฟรอนท์ คอนโดมิเนียม จำกัด (ระยะดำเนินการ)

องค์ประกอบทางสิ่งแวดล้อม	ผลกระทบสิ่งแวดล้อมที่สำคัญ	มาตรการป้องกันและแก้ไขผลกระทบสิ่งแวดล้อม	มาตรการติดตามตรวจสอบผลกระทบสิ่งแวดล้อม
	ด้านทิศตะวันออกที่หันไปทางบ้านพักอาศัย สูง 2 ชั้น จำนวน 2 หลัง ตามแนวปลูกต้นกระทิง (ความสูง 5-20 เมตร) และด้านทิศตกของอาคารที่หันไปทางกลุ่มอาคารพาณิชย์สูง 3 ชั้น ตามแนวปลูกต้นมะฮอกกานีใบเล็ก (ความสูง 15-25 เมตร) ดังนั้น การปลูกต้นไม้ยืนต้นที่มีระดับสูงตามแนวเขตที่ดินในด้านดังกล่าวจะช่วยบดบังการมองเห็นและแสงไฟจากรถบริเวณพื้นที่จอดรถจนรบกวนความเป็นส่วนตัวของผู้พักอาศัยโดยรอบได้ • **อาคาร B** (อาคารชุดความสูง 4 ชั้น และชั้นใต้ดิน 1 ชั้น) ระเบียงของห้องพักอาศัย ช่องหน้าต่าง และช่องระบายอากาศ จะหันไปยังทิศใต้ (พื้นที่ว่าง) ทิศตะวันออก (อาคาร A ของโครงการ) และทิศตะวันตก (ถนนจอมเทียนสาย 1) อาคารโดยรอบมีความสูงใกล้เคียงกับความสูงของอาคาร ทั้งนี้โครงการได้ร่นแนวอาคารที่เป็นหน้าต่าง ระเบียง และช่องระบายอากาศ ให้อยู่ห่างจากแนวเขตที่ดิน 12.20 -33.10 เมตร (ยกเว้นแนวเขตที่ดินด้านทิศตะวันออกที่อาคาร A ตั้งขวางอยู่) ประกอบกับ ด้านทิศตะวันตกที่หันไปทางถนนจอมเทียน สาย 1 ได้ปลูกโพทะเล (ความสูง 8-12 เมตร) และต้นหูกวาง (ความสูงประมาณ 8-10 เมตร) เพื่อบดบังการมองเห็นจากผู้สัญจรไปมาบริเวณถนนจอมเทียน สาย 1 ส่วนด้านทิศเหนือที่มีแนวเขตที่ดินด้านติดกลุ่มอาคารพาณิชย์ความสูง 3 ชั้น โครงการได้แนวอาคารห่างจากแนวเชตที่ดิน 0.98-1.32 เมตร เป็นผนังทึบ ส่วนที่เป็นช่องเปิดได้ร่นออกจากแนวเขตที่ดินมากกว่า 3 เมตร พร้อมปลูกต้นมะฮอกกานีใบเล็กตลอดแนว เพื่อบดบังการมองเห็นจากภายนอกมายังตัวอาคาร 2) **ความเป็นส่วนตัวของผู้พักอาศัยที่อยู่ติดกับพื้นที่สีเขียว** โครงการจัดพื้นที่สีเขียวปกคลุมดิน (บริเวณชั้นล่าง) พื้นที่ 1,444.51	สภาพดีอยู่เสมอ เมื่อพบว่ามีการตายหรือเป็นโรคจนได้รับความเสียหายให้ดำเนินการเปลี่ยนต้นใหม่มาทดแทน 4. ปลูกต้นไม้ตลอดแนวระเบียงห้องพักของอาคาร B บริเวณชั้นล่างที่ติดกับพื้นที่สีเขียว เพื่อบดบังสายตาและลดเสียงจากผู้พักอาศัยท่านอื่น ต้นไม้ที่นำมาปลูกได้แก่ ต้นไทรเกาหลี เป็นต้น หรือต้นไม้ระดับกลาง-ใหญ่ ที่มีความสูง 2-4 เมตร มีลักษณะพุ่มที่ค่อนหนาแน่น เพื่อช่วยบดบังสายตาได้ 5. ติดตั้งกล้องวงจรปิด CCTV ที่สามารถมองเห็นได้ตลอดแนวระเบียงห้องพักอาคาร B และบริเวณพื้นที่สีเขียวตามจุดต่างๆ 6. เลือกใช้วัสดุผนังและชนิดกระจกบริเวณระเบียงหลังห้องอาคาร B บริเวณชั้น 1 ที่ติดพื้นที่สีเขียว 7. ออกระเบียบเบื้องต้นในการเข้าใช้พื้นที่สีเขียว ดังนี้ • ไม่ส่งเสียงดังรบกวนขณะเข้าใช้บริการพื้นที่สีเขียว • ห้ามจัดกิจกรรมที่ก่อให้เกิดความรำคาญแก่ผู้พักอาศัยบริเวณชั้นล่างที่อยู่ติดกับพื้นที่สีเขียว • หากพบเห็นบุคคลภายนอก หรือบุคคลที่มีพฤติกรรมน่าสงสัยที่จะเข้ามาสร้างความเสียหายให้กับเจ้าของร่วมหรือต่อทรัพย์ส่วนกลาง โปรดแจ้งนิติบุคคลหรือ รปภ.	

ตารางที่ 2 ผลกระทบต่อสิ่งแวดล้อมที่สำคัญ มาตรการป้องกันและแก้ไขผลกระทบสิ่งแวดล้อม และมาตรการติดตามตรวจสอบผลกระทบสิ่งแวดล้อม

โครงการ AERAS CONDOMINIUM ของบริษัท เดอะ แกลเลอรี่ บีชฟรอนท์ คอนโดมิเนียม จำกัด (ระยะดำเนินการ)

องค์ประกอบทางสิ่งแวดล้อม	ผลกระทบสิ่งแวดล้อมที่สำคัญ	มาตรการป้องกันและแก้ไขผลกระทบสิ่งแวดล้อม	มาตรการติดตามตรวจสอบผลกระทบสิ่งแวดล้อม
	ตารางเมตร (หักบ่อดินกำจัดมีเทนและละอองลอย) ครอบคลุมทั้งอาคาร A (อาคารสูง) และอาคาร B บริเวณชั้น 1 โดยห้องชุดพักอาศัยของอาคาร B บริเวณชั้น 1 จำนวน 4 ห้อง ที่มีระเบียงห้องพักหันออกสู่พื้นที่สีเขียวดังกล่าว ดังนั้น การที่มีผู้พักอาศัยท่านอื่นภายในโครงการเข้ามาใช้บริการอาจมองเข้ามายังระเบียงห้องพักจนรบกวนความเป็นส่วนตัว นอกจากนี้ยังอาจได้รับผลกระทบด้านเสียงดังจากผู้ใช้บริการพื้นที่สีเขียว **ประเมินผลกระทบด้านทัศนียภาพต่อแหล่งท่องเที่ยว สถานที่สำคัญ แหล่งธรรมชาติอันควรอนุรักษ์ และแหล่งโบราณสถาน** **1) แหล่งท่องเที่ยวและสถานที่สำคัญ** แหล่งท่องเที่ยวและสถานที่สำคัญที่อยู่ใกล้เคียงพื้นที่โครงการอีกแห่งคือ เขาพระตำหนัก เป็นจุดชมวิวบนยอดเขา ซึ่งจะมองเห็นทิวทัศน์ของหาดพัทยาทั้งหมด ซึ่งสวยงามมาก เป็นอ่าวโค้งรูปครึ่งวงกลม นักท่องเที่ยวส่วนใหญ่ที่มาพัทยามักจะไม่พลาดชมทัศนียภาพอันสวยงามบนเขาพัทยาแห่งนี้ เพราะนอกจากจะได้ชมทิวทัศน์ด้านหาดนาจอมเทียน และในขณะเดียวกันก็ถือโอกาสนมัสการพระพุทธรูปศักดิ์สิทธิ์บนเขาและพระพุทธรูปปางต่างๆ ประจำวันเกิดที่ประดิษฐาน ไว้เพื่อความเป็นสิริมงคล นอกจากนั้นบริเวณเขาพัทยายังเป็นที่ตั้งของสถานีวิทยุ สทร. 5 พัทยา และพระอนุสาวรีย์ของพลเรือเอกพระเจ้าบรมวงศ์เธอ กรมหลวงชุมพรเขตอุดมศักดิ์ **พื้นที่โครงการซึ่งอยู่ห่างจากเขาพระตำหนัก อันเป็นแหล่งท่องเที่ยวและสถานที่สำคัญ เป็นจุดชมวิวบริเวณวัดเขาพระบาท ใกล้**		

ตารางที่ 2 ผลกระทบต่อสิ่งแวดล้อมที่สำคัญ มาตรการป้องกันและแก้ไขผลกระทบสิ่งแวดล้อม และมาตรการติดตามตรวจสอบผลกระทบสิ่งแวดล้อม
โครงการ AERAS CONDOMINIUM ของบริษัท เดอะ แกลเลอรี่ บีชฟรอนท์ คอนโดมิเนียม จำกัด (ระยะดำเนินการ)

องค์ประกอบทางสิ่งแวดล้อม	ผลกระทบสิ่งแวดล้อมที่สำคัญ	มาตรการป้องกันและแก้ไขผลกระทบสิ่งแวดล้อม	มาตรการติดตามตรวจสอบผลกระทบสิ่งแวดล้อม
	พื้นที่โครงการมากที่สุดไปทางทิศตะวันตกเฉียงเหนือประมาณ 5 กิโลเมตร เมื่อพิจารณามุมมองจากวัดเขาพระบาทมายังพื้นที่โครงการไม่สามารถมองเห็นได้ ดังนั้น จึงคาดการณ์ได้ว่าอาคารโครงการบดบังทัศนียภาพต่อวัดพระใหญ่ในระดับต่ำ **2) แหล่งธรรมชาติอันควรอนุรักษ์** ในรัศมี 1 กิโลเมตร โดยรอบพื้นที่โครงการ พบแหล่งธรรมชาติอันควรอนุรักษ์ 1 แห่ง คือ หาดจอมเทียน อยู่ห่างจากพื้นที่โครงการไปทางทิศตะวันออกเป็นระยะทางประมาณ 11 เมตร จากแนวเขตที่ดินโครงการจนถึงชายหาด ชายหาดจอมเทียนเป็นแหล่งท่องเที่ยวที่เป็นที่นิยมมาพักผ่อนหย่อนใจของนักท่องเที่ยวชาวไทย และต่างประเทศ มีกิจกรรมกีฬาทางน้ำ เช่น ว่ายน้ำ วินด์เซิร์ฟ เจทสกี สปีดโบ๊ต และบานาน่าโบ๊ต เป็นต้น สำหรับบริเวณริมถนนเลียบชายหาดมีการพัฒนาเป็นชุมชนเมือง มีอาคารเพื่อการอยู่อาศัยและการประกอบกิจการต่างๆ ได้แก่ โรงแรม บังกะโล เกสต์เฮาส์ ร้านอาหาร และสถานประกอบการเพื่อการท่องเที่ยวเป็นส่วนใหญ่ นอกจากห่างออกประมาณ 6.4 กิโลเมตร ยังพบแหล่งธรรมชาติอันควรอนุรักษ์อีก 1 แห่ง คือ หาดพัทยา ซึ่งเมื่อมองจากพื้นที่โครงการจะไม่สามารถมองเห็นหาดพัทยาได้ เนื่องจากระหว่างพื้นที่โครงการกับหาดพัทยาถูกกั้นถูกเขาพระตำหนัก ทั้งนี้ ที่ปรึกษาจึงทำการประเมินเพียงหาดจอมเทียนเท่านั้น รายละเอียด ดังนี้ โครงการประกอบกิจการประเภทอาคารอยู่อาศัยรวม (อาคารชุด) ประกอบด้วย อาคาร A ความสูง 38 ชั้น และชั้นใต้ดิน 1 ชั้น มีความสูง ณ ระดับสูงสุด 138.40 เมตร และอาคาร B ความสูง 4 ชั้น และชั้นใต้ดิน 1 ชั้น		

ลงนาม...กรรมการผู้มีอำนาจลงนาม
(นายสมภพ วาณิชเสนี และนายศักดิ์สิทธิ์ ธีระพรสถานนท์)
บริษัท เดอะ แกลเลอรี่ บีชฟรอนท์ คอนโดมิเนียม จำกัด
กันยายน 2560

ลงนาม...ผู้ชำนาญการสิ่งแวดล้อม
(นายปริญญา บุญเกษม)
บริษัท กรีนีโอ จำกัด
กันยายน 2560

ตารางที่ 2 ผลกระทบต่อสิ่งแวดล้อมที่สำคัญ มาตรการป้องกันและแก้ไขผลกระทบสิ่งแวดล้อม และมาตรการติดตามตรวจสอบผลกระทบสิ่งแวดล้อม

โครงการ AERAS CONDOMINIUM ของบริษัท เดอะ แกลเลอรี่ บีชฟรอนท์ คอนโดมิเนียม จำกัด (ระยะดำเนินการ)

องค์ประกอบทางสิ่งแวดล้อม	ผลกระทบสิ่งแวดล้อมที่สำคัญ	มาตรการป้องกันและแก้ไขผลกระทบสิ่งแวดล้อม	มาตรการติดตามตรวจสอบผลกระทบสิ่งแวดล้อม
	มีความสูง ณ ระดับสูงสุด 13.80 เมตร พื้นที่โครงการอยู่ห่างจากหาดจอมเทียนเป็นระยะทางประมาณ 11 เมตร เมื่อพิจารณาอาคารบริเวณเลียบชายหาดจอมเทียน จะพบ เมโทร จอมเทียน คอนโดเทล ห่างจากโครงการไปทางทิศใต้ประมาณ 220 เมตร เป็นอาคารสูง 42 ชั้น ลุมพินี พาร์คบีช จอมเทียน ห่างจากพื้นที่โครงการไปทางทิศใต้ประมาณ 100 เมตร เป็นอาคารสูง 30 ชั้น และ Viewtalay 8 ห่างจากพื้นที่โครงการไปทางทิศเหนือประมาณ 1 กิโลเมตร เป็นอาคารสูง 30 ชั้น พบว่า อาคารของโครงการมีความสูงไม่แตกต่างจากอาคารบริเวณเลียบชายหาดจอมเทียนที่อยู่ใกล้เคียงมากนัก ดังนั้น ผลกระทบด้านทัศนียภาพมุมมองจากทะเลจึงอยู่ในระดับปานกลาง **3) แหล่งโบราณสถาน** แหล่งโบราณสถานที่ขึ้นทะเบียนที่อยู่ใกล้โครงการมากที่สุด คือ วัดหนองปรือ ประกาศในราชกิจจานุเบกษา เล่ม 118 ตอนที่ พิเศษ 124ง ลงวันที่ 17 ธันวาคม 2544 อยู่ห่างจากพื้นที่โครงการไปทางทิศตะวันออกเฉียงเหนือประมาณ 10.4 กิโลเมตร เมื่อพิจารณามุมมองจากวัดหนองปรือมายังตำแหน่งโครงการ ไม่สามารถมองเห็นได้เนื่องจากมีกลุ่มบ้านพักอาศัย อาคาร สถานประกอบการ คั่นอยู่ระหว่างพื้นที่โครงการกับพื้นที่ดังกล่าว ดังนั้น จึงคาดการณ์ได้ว่าอาคารโครงการบดบังทัศนียภาพต่อวัดหนองปรือ (แหล่งโบราณสถาน) ในระดับต่ำ		

หมายเหตุ : เจ้าของโครงการ (บริษัท เดอะ แกลเลอรี่ บีชฟรอนท์ คอนโดมิเนียม จำกัด) เป็นผู้รับผิดชอบ

: รายงานผลการปฏิบัติตามมาตรการป้องกันและแก้ไขผลกระทบสิ่งแวดล้อม และมาตรการติดตามตรวจสอบผลกระทบสิ่งแวดล้อมให้ดำเนินการจัดส่งให้แก่หน่วยงานดังต่อไปนี้

1. สำนักงานนโยบายและแผนทรัพยากรธรรมชาติและสิ่งแวดล้อม (สผ.)
2. สำนักงานทรัพยากรธรรมชาติและสิ่งแวดล้อมจังหวัดชลบุรี
3. เมืองพัทยา

: โดยดำเนินการ 2 ครั้ง/ปี คือ ภายในเดือนกรกฎาคม (รวบรวมผลการติดตามตรวจสอบของเดือนมกราคมถึงเดือนมิถุนายน และภายในเดือนมกราคม (รวบรวมผลการติดตามตรวจสอบของเดือนกรกฎาคมถึงเดือนธันวาคม)

ลงนาม..กรรมการผู้มีอำนาจลงนาม
(นายสมภพ วาณิชเสนี และนายศักดิ์สิทธิ์ ธีระพรสถานนท์)
บริษัท เดอะ แกลเลอรี่ บีชฟรอนท์ คอนโดมิเนียม จำกัด
กันยายน 2560

ลงนาม ....ผู้ชำนาญการสิ่งแวดล้อม
(นายปริญญา บุญเกษม)
บริษัท กรีนีโอ จำกัด
กันยายน 2560

greeneo co.,ltd

ตารางที่ 3 มาตรการติดตามตรวจสอบผลกระทบสิ่งแวดล้อม โครงการ AERAS CONDOMINIUM ของบริษัท เดอะ แกลเลอรี่ บีชฟรอนท์ คอนโดมิเนียม จำกัด

ดัชนีคุณภาพสิ่งแวดล้อม	บริเวณที่ตรวจสอบ	ดัชนีที่ตรวจวัด	วิธีการ	ระยะเวลาและความถี่	ผู้รับผิดชอบ
ระยะก่อสร้าง					
1. สภาพภูมิประเทศ	- ผู้พักอาศัยข้างเคียงพื้นที่ก่อสร้าง	- ความเสียหาย/ผลกระทบหรือเรื่องร้องเรียนจากผู้ที่ได้รับผลกระทบ	- จัดเจ้าหน้าที่คอยรับเรื่องร้องเรียน - ติดตั้งกล่องรับฟังความคิดเห็นบริเวณป้อมยาม	- ตลอดระยะเวลาก่อสร้าง	เจ้าของโครงการ
	- ภายในพื้นที่โครงการ	- สภาพพร้อมใช้งานและความคงทนเข็งแรงของรั้ว Metal Sheet รอบพื้นที่ก่อสร้างและผ้าใบหรือตาข่ายรอบตัวอาคาร	- ตรวจสอบ	- ตลอดระยะเวลาก่อสร้าง	เจ้าของโครงการ
2. คุณภาพอากาศ	-บริเวณกลุ่มอาคารพาณิชย์ ด้านทิศเหนือภายในพื้นที่ก่อสร้าง (ดังรูปที่ 28) - กลุ่มบ้านพักอาศัยบริเวณจอมเทียนซอย 18 (ดังรูปที่ 29)	- TSP - PM-10 - CO	- High-volume air sampler /Gravimetric - High-volume air sampler /Gravimetric (Hi-Vol PM-10 Size selective inlet) - CO Analyzer	- ตรวจวัด TSP, PM-10 และCO เดือนละ 1 ครั้ง ตลอดระยะเวลาก่อสร้าง	เจ้าของโครงการ
	- ผู้พักอาศัยข้างเคียงพื้นที่ก่อสร้าง	- ความเสียหาย/ผลกระทบหรือเรื่องร้องเรียนจากผู้ที่ได้รับผลกระทบ	- จัดให้มีเจ้าหน้าที่คอยรับเรื่องร้องเรียน - ติดตั้งกล่องรับฟังความคิดเห็นบริเวณป้อมยาม	- ตลอดระยะเวลาก่อสร้าง	เจ้าของโครงการ
	- ภายในพื้นที่โครงการ	- สภาพผ้าใบทึบ Chain Link และแผงตาข่าย	- ตรวจสอบสภาพให้อยู่ในสภาพดี พร้อมใช้งานอยู่เสมอ กรณีพบว่าชำรุดหรือเสียหายให้ทำการซ่อมแซมหรือเปลี่ยนใหม่โดยทันที	- ตลอดระยะเวลาก่อสร้าง	เจ้าของโครงการ
3. เสียง	- บริเวณกลุ่มอาคารพาณิชย์ ด้านทิศเหนือ ภายในพื้นที่ก่อสร้าง (ดังรูปที่ 28) - กลุ่มบ้านพักอาศัยบริเวณจอมเทียนซอย 18 (ดังรูปที่ 29)	- L_{eq} 24 hr - Lmax - L90 - เสียงรบกวน	- ตรวจวัดระดับเสียงด้วยเครื่อง Integrated Sound Level Meter	- ตรวจวัดเดือนละ 1 ครั้ง ตลอดระยะเวลาก่อสร้าง	เจ้าของโครงการ

ลงนาม..กรรมการผู้มีอำนาจลงนาม
(นายสมภพ วาณิชเสนี และนายศักดิ์สิทธิ์ ธีระพรสถานนท์)
บริษัท เดอะ แกลเลอรี่ บีชฟรอนท์ คอนโดมิเนียม จำกัด
กันยายน 2560

ลงนาม ....ผู้ชำนาญการสิ่งแวดล้อม
(นายปริญญา บุญเกษม)
บริษัท กรีนีโอ จำกัด
กันยายน 2560

ตารางที่ 3 มาตรการติดตามตรวจสอบผลกระทบสิ่งแวดล้อม โครงการ AERAS CONDOMINIUM ของบริษัท เดอะ แกลเลอรี่ บีชฟรอนท์ คอนโดมิเนียม จำกัด

ดัชนีคุณภาพสิ่งแวดล้อม	บริเวณที่ตรวจสอบ	ดัชนีที่ตรวจวัด	วิธีการ	ระยะเวลาและความถี่	ผู้รับผิดชอบ
	- ผู้พักอาศัยข้างเคียงพื้นที่ก่อสร้าง	- ความเสียหาย/ผลกระทบหรือเรื่องร้องเรียนจากผู้ที่ได้รับผลกระทบ	- จัดเจ้าหน้าที่คอยรับเรื่องร้องเรียน - ติดตั้งกล่องรับฟังความคิดเห็นบริเวณป้อมยาม	- ตลอดระยะเวลาก่อสร้าง	เจ้าของโครงการ
4. ความสั่นสะเทือน	- บริเวณกลุ่มอาคารพาณิชย์ ด้านทิศเหนือ ภายในพื้นที่ก่อสร้าง (ดังรูปที่ 28) - กลุ่มบ้านพักอาศัยบริเวณจอมเทียนซอย 18 (ดังรูปที่ 29)	- ความสั่นสะเทือน	- ตรวจวัดความสั่นสะเทือน ตามประกาศคณะกรรมการสิ่งแวดล้อมแห่งชาติ ฉบับที่ 37 (พ.ศ. 2553) เรื่อง กำหนดมาตรฐานความสั่นสะเทือนเพื่อป้องกันผลกระทบต่ออาคาร	- ตรวจวัดเดือนละ 1 ครั้ง ตลอดระยะเวลาก่อสร้าง	เจ้าของโครงการ
	- ผู้พักอาศัยข้างเคียงพื้นที่ก่อสร้าง	- ความเสียหาย/ผลกระทบหรือเรื่องร้องเรียนจากผู้ที่ได้รับผลกระทบ	- จัดเจ้าหน้าที่คอยรับเรื่องร้องเรียน - ติดตั้งกล่องรับฟังความคิดเห็นบริเวณป้อมยาม	- ตลอดระยะเวลาก่อสร้าง	เจ้าของโครงการ
5. การใช้น้ำ	- เส้นท่อประปา	- สภาพท่อน้ำประปา	- ตรวจสอบดูจุดรั่วซึมบริเวณท่อประปาของโครงการ	- ทุกเดือน ตลอดระยะเวลาก่อสร้าง	เจ้าของโครงการ
6. การบำบัดน้ำเสีย และสิ่งปฏิกูล	- บ่อพักน้ำหลังผ่านระบบบำบัดน้ำเสีย	- pH - BOD - Suspended Solids - Settleable Solids - Total Dissolved Solids - Sulfide - TKN - Fat, Oil & Grease - Fecal Coliform Bacteria	- ตรวจวัดคุณภาพน้ำทิ้ง โดยเก็บและวิเคราะห์ตัวอย่างด้วยวิธีมาตรฐาน	- ตรวจวัดเดือนละ 1 ครั้ง ตลอดระยะเวลาก่อสร้าง	เจ้าของโครงการ

ลงนาม...กรรมการผู้มีอำนาจลงนาม
(นายสมภพ วาณิชเสนี และนายศักดิ์สิทธิ์ ธีระพรสถานนท์)
บริษัท เดอะ แกลเลอรี่ บีชฟรอนท์ คอนโดมิเนียม จำกัด
กันยายน 2560

ลงนาม...ผู้ชำนาญการสิ่งแวดล้อม
(นายปริญญา บุญเกษม)
บริษัท กรีนีโอ จำกัด
กันยายน 2560

ตารางที่ 3 มาตรการติดตามตรวจสอบผลกระทบสิ่งแวดล้อม โครงการ AERAS CONDOMINIUM ของบริษัท เดอะ แกลเลอรี่ บีชฟรอนท์ คอนโดมิเนียม จำกัด

ดัชนีคุณภาพสิ่งแวดล้อม	บริเวณที่ตรวจสอบ	ดัชนีที่ตรวจวัด	วิธีการ	ระยะเวลาและความถี่	ผู้รับผิดชอบ
	- ระบบบำบัดน้ำเสีย (ส่วนเกรอะ)	- ปริมาณกากตะกอนส่วนเกินที่เกิดจากระบบบำบัดน้ำเสีย	- ตรวจสอบ ในกรณีที่พบว่าเต็มให้สูบตะกอนส่วนเกินที่เกิดจากระบบบำบัดน้ำเสีย โดยเมืองพัทยา เข้ามาสูบนำไปกำจัดให้ถูกต้องตามหลักสุขาภิบาลต่อไป	- ทุกเดือน ตลอดระยะเวลาก่อสร้าง ในกรณีที่เต็มให้เมืองพัทยามาสูบนำไปกำจัดทันที	เจ้าของโครงการ
	- ห้องน้ำ-ห้องส้วมภายในพื้นที่ก่อสร้างและบ้านพักคนงาน	- สภาพและความสะอาดห้องน้ำห้องส้วม	- ตรวจสอบ	- ทุกวัน ตลอดระยะเวลาก่อสร้าง	เจ้าของโครงการ
	- พื้นที่ก่อสร้างและบ้านพักคนงาน	- การรื้อถอนระบบบำบัดน้ำเสีย	- สูบตะกอนและน้ำเสียที่อยู่ภายในระบบบำบัดน้ำเสียออกไปกำจัดและบำบัดให้ถูกต้องตามหลักสุขาภิบาล	- หลังจากการก่อสร้างแล้วเสร็จ	เจ้าของโครงการ
7. การระบายน้ำและป้องกันน้ำท่วม	- ภายในพื้นที่โครงการ	- เศษมูลฝอยเศษอาหาร หิน ทราย และตะกอนดิน	- ตรวจสอบ	- ทุกเดือน ตลอดระยะเวลาก่อสร้าง	เจ้าของโครงการ
8. การจัดการมูลฝอย	- ภายในพื้นที่โครงการ	- ปริมาณมูลฝอยตกค้าง - ความสะอาด - สภาพถังรองรับมูลฝอย	- ตรวจสอบ	- ทุกวัน ตลอดระยะเวลาก่อสร้าง	เจ้าของโครงการ
9. การใช้ไฟฟ้า	- ภายในพื้นที่โครงการ	- สภาพพร้อมใช้งานของระบบสายไฟฟ้า และอุปกรณ์ไฟฟ้า	- ตรวจสอบ	- ทุกเดือน ตลอดระยะเวลาก่อสร้าง	เจ้าของโครงการ
10. การจราจร	- รถบรรทุกที่ใช้ในการขนส่งวัสดุอุปกรณ์ก่อสร้าง	- สภาพพร้อมใช้งาน - ความสะอาดของล้อ - สภาพผ้าใบและความแน่นหนาของการปิดคลุมท้ายรถ	- ตรวจสอบ	- ทุกวัน ตลอดระยะเวลาก่อสร้าง	เจ้าของโครงการ
	- ภายในพื้นที่โครงการ	- สภาพพร้อมใช้งานและความชัดเจนของป้ายสัญญาณจราจร	- ตรวจสอบ	- ทุกวัน ตลอดระยะเวลาก่อสร้าง	เจ้าของโครงการ
	- ผู้พักอาศัยข้างเคียงพื้นที่ก่อสร้าง	- ตรวจสอบเรื่องร้องเรียนจากผู้ที่ได้รับผลกระทบ	- จัดให้มีเจ้าหน้าที่คอยรับความคิดเห็นและเรื่องร้องเรียน	- ตลอดระยะเวลาก่อสร้าง	เจ้าของโครงการ

ลงนาม...กรรมการผู้มีอำนาจลงนาม
(นายสมภพ วาณิชเสนี และนายศักดิ์สิทธิ์ ธีระพรสถานนท์)
บริษัท เดอะ แกลเลอรี่ บีชฟรอนท์ คอนโดมิเนียม จำกัด
กันยายน 2560

ลงนาม ....ผู้ชำนาญการสิ่งแวดล้อม
(นายปริญญา บุญเกษม)
บริษัท กรีนีโอ จำกัด
กันยายน 2560

ตารางที่ 3 มาตรการติดตามตรวจสอบผลกระทบสิ่งแวดล้อม โครงการ AERAS CONDOMINIUM ของบริษัท เดอะ แกลเลอรี่ บีชฟรอนท์ คอนโดมิเนียม จำกัด

ดัชนีคุณภาพสิ่งแวดล้อม	บริเวณที่ตรวจสอบ	ดัชนีที่ตรวจวัด	วิธีการ	ระยะเวลาและความถี่	ผู้รับผิดชอบ
11. การป้องกันอัคคีภัย	- อุปกรณ์ไฟฟ้าที่ใช้ในงานก่อสร้าง - เครื่องมือที่ใช้ในงานก่อสร้าง	- สภาพพร้อมใช้งาน	- ตรวจสอบ	- ทุกครั้งก่อนและหลังใช้งาน ตลอดระยะเวลาก่อสร้าง	เจ้าของโครงการ
	- ถังดับเพลิงแบบมือถือชนิดผงเคมีแห้ง	- สภาพพร้อมใช้งาน และอายุการใช้งาน	- ตรวจสอบ	- เดือนละ 1 ครั้ง ตลอดระยะเวลาก่อสร้าง	เจ้าของโครงการ
	- พื้นที่โครงการและบริเวณจัดเก็บอุปกรณ์	- สภาพความเรียบร้อยของพื้นที่	- ตรวจสอบ	- หลังจากการก่อสร้างแล้วเสร็จในแต่ละวัน ตลอดระยะเวลาก่อสร้าง	เจ้าของโครงการ
12. เศรษฐกิจและสังคม	- อาคารและบ้านพักอาศัยโดยรอบโครงการ	- สภาพความเสียหายหรือผลกระทบที่ได้รับ	- ตรวจสอบ	- ทุกเดือน ตลอดระยะ เวลาก่อสร้าง	เจ้าของโครงการ
	- ผู้พักอาศัยข้างเคียงพื้นที่โครงการ	- ตรวจสอบเรื่องร้องเรียนจากผู้ได้รับผลกระทบ	- การรับฟังความคิดเห็นและเรื่องร้องเรียน	- เดือนละ 1 ครั้ง ตลอดระยะเวลาก่อสร้าง	เจ้าของโครงการ
13. อาชีวอนามัยและความปลอดภัย	- เครื่องมือเครื่องจักรที่ใช้ในการก่อสร้าง	- สภาพพร้อมใช้งาน	- ตรวจสอบ	- ทุกครั้งก่อนและหลังใช้งาน ตลอดระยะเวลาก่อสร้าง	เจ้าของโครงการ
	- พื้นที่โครงการ	- สภาพพร้อมใช้งานของรั้ว ตาข่าย ผ้าใบ แผงกันตก ราวกันตก หรืออุปกรณ์ต่างๆ	- ตรวจสอบ	- ตลอดระยะเวลาก่อสร้าง	เจ้าของโครงการ
		- สถิติการเกิดอุบัติเหตุ สาเหตุ ลักษณะการเกิด ผลที่เกิดขึ้นและวิธีการแก้ไข	- บันทึกเป็นเอกสาร และนำข้อมูลขึ้นแสดงบนป้ายสถิติการเกิดอุบัติเหตุในโครงการ	- ทุกเดือน ตลอดระยะเวลาก่อสร้าง	เจ้าของโครงการ
	- ผู้พักอาศัยข้างเคียงพื้นที่ก่อสร้าง	- ความเสียหาย/ผลกระทบหรือเรื่องร้องเรียนจากผู้ที่ได้รับผลกระทบ	- จัดเจ้าหน้าที่คอยรับเรื่องร้องเรียน - ติดตั้งกล่องรับฟังความคิดเห็นบริเวณป้อมยาม	- ตลอดระยะเวลาก่อสร้าง	เจ้าของโครงการ

ลงนาม..กรรมการผู้มีอำนาจลงนาม
(นายสมภพ วาณิชเสนี และนายศักดิ์สิทธิ์ ธีระพรสถานนท์)
บริษัท เดอะ แกลเลอรี่ บีชฟรอนท์ คอนโดมิเนียม จำกัด
กันยายน 2560

ลงนาม ....ผู้ชำนาญการสิ่งแวดล้อม
(นายปริญญา บุญเกษม)
บริษัท กรีนีโอ จำกัด
กันยายน 2560

ตารางที่ 3 มาตรการติดตามตรวจสอบผลกระทบสิ่งแวดล้อม โครงการ AERAS CONDOMINIUM ของบริษัท เดอะ แกลเลอรี่ บีชฟรอนท์ คอนโดมิเนียม จำกัด

ดัชนีคุณภาพสิ่งแวดล้อม	บริเวณที่ตรวจสอบ	ดัชนีที่ตรวจวัด	วิธีการ	ระยะเวลาและความถี่	ผู้รับผิดชอบ
14. การระบายอากาศ	- ผู้พักอาศัยอาคาร/บ้านพักอาศัยในรัศมี 700 เมตรจากพื้นที่ก่อสร้างโครงการ	- ผลกระทบที่อาจเกิดจากเงาของอาคารที่พาดผ่านไปยังผู้ได้รับผลกระทบ	- จัดเจ้าหน้าที่คอยรับเรื่องร้องเรียน - ติดตั้งกล่องรับฟังความคิดเห็นบริเวณป้อมยาม	- ตลอดระยะเวลาก่อสร้าง	เจ้าของโครงการ
	- ผู้พักอาศัยข้างเคียงพื้นที่ก่อสร้าง	- ผลกระทบที่อาจเกิดจากการบดบังลมของอาคารไปยังผู้ได้รับผลกระทบ	- จัดเจ้าหน้าที่คอยรับเรื่องร้องเรียน - ติดตั้งกล่องรับฟังความคิดเห็นบริเวณป้อมยาม	- ตลอดระยะเวลาก่อสร้าง	เจ้าของโครงการ
15. สาธารณสุขและสุขภาพ	- คนงานก่อสร้าง	- การเป็นพาหะนำโรค เช่น โรคเท้าช้าง ไข้มาลาเรีย	- ตรวจสุขภาพคนงาน	- ก่อนรับเข้าทำงานทุกครั้งและหลังรับเข้าทำงาน	เจ้าของโครงการ
	- พื้นที่บ้านพักคนงาน	- จำนวนสัตว์พาหนะนำโรค ได้แก่ แมลงสาบ แมลงวัน เป็นต้น	- ใช้สารที่ไม่ก่อให้เกิดอันตรายหรือไม่มีพิษตกค้างที่มีความปลอดภัยฉีดพ่นภายหลังรื้อถอนบ้านพักคนงาน	- ภายหลังรื้อถอนบ้านพักคนงานก่อสร้าง	เจ้าของโครงการ
	- พื้นที่โครงการ และพื้นที่บ้านพักคนงาน	- แหล่งพบจำนวนลูกน้ำยุงลาย	- ตรวจสอบ	- สัปดาห์ละ 1 ครั้ง - ตลอดระยะเวลาก่อสร้าง	เจ้าของโครงการ
16. สุนทรียภาพและทัศนียภาพ	- รั้วรอบพื้นที่ก่อสร้าง และพื้นที่บ้านพักคนงาน	- สภาพพร้อมใช้งานของรั้ว	- ตรวจสอบ	- ตลอดระยะเวลาก่อสร้าง	เจ้าของโครงการ
<u>ระยะดำเนินการ</u>					
1. สภาพภูมิประเทศ	- พื้นที่สีเขียวโครงการ	- สภาพพื้นที่สีเขียว	- ดูแลรักษาต้นไม้ให้เจริญงอกงามอยู่เสมอและปลูกต้นไม้ทดแทน กรณีต้นไม้ตายหรือไม่เจริญเติบโตในพื้นที่สีเขียว	- ทุก 1 สัปดาห์ ตลอดระยะเวลาดำเนินการ	นิติบุคคลอาคารชุด
2. คุณภาพอากาศ	- พื้นที่สีเขียวโครงการ	- สภาพพื้นที่สีเขียว	- ดูแลรักษาต้นไม้ให้เจริญงอกงามอยู่เสมอและปลูกต้นไม้ทดแทน กรณีต้นไม้ตายหรือไม่เจริญเติบโตในพื้นที่สีเขียว	- ทุก 1 สัปดาห์ ตลอดระยะเวลาดำเนินการ	นิติบุคคลอาคารชุด
	- ป้าย"ดับเครื่องทุกครั้ง ขณะจอดรถ" บริเวณที่จอดรถ	- สภาพดี มองเห็นชัดเจน และไม่ลบเลือน	- ตรวจสอบ	- ทุก 1 เดือน ตลอดระยะเวลาดำเนินการ	นิติบุคคลอาคารชุด

ลงนาม..กรรมการผู้มีอำนาจลงนาม
(นายสมภพ วาณิชเสนี และนายศักดิ์สิทธิ์ ธีระพรสถานนท์)
บริษัท เดอะ แกลเลอรี่ บีชฟรอนท์ คอนโดมิเนียม จำกัด
กันยายน 2560

ลงนาม ....ผู้ชำนาญการสิ่งแวดล้อม
(นายปริญญา บุญเกษม)
บริษัท กรีนีโอ จำกัด
กันยายน 2560

ตารางที่ 3 มาตรการติดตามตรวจสอบผลกระทบสิ่งแวดล้อม โครงการ AERAS CONDOMINIUM ของบริษัท เดอะ แกลเลอรี่ บีชฟรอนท์ คอนโดมิเนียม จำกัด

ดัชนีคุณภาพสิ่งแวดล้อม	บริเวณที่ตรวจสอบ	ดัชนีที่ตรวจวัด	วิธีการ	ระยะเวลาและความถี่	ผู้รับผิดชอบ
3. การใช้น้ำ	- เส้นท่อประปา	- การแตกหรือรั่วซึมของท่อประปา	- ตรวจสอบ	- ทุกเดือน ตลอดระยะ เวลาดำเนินการ	นิติบุคคลอาคารชุด
	- ถังเก็บน้ำใช้	- ความสะอาดของถังสำรองน้ำใช้	- ตรวจสอบและล้างทำความสะอาด	- ทุก 6 เดือน ตลอดระยะเวลาดำเนินการ	นิติบุคคลอาคารชุด
4. การบำบัดน้ำเสีย และสิ่งปฏิกูล	- น้ำเสียก่อน-หลังการบำบัด ของอาคาร A และอาคาร B - บ่อพักน้ำสุดท้าย (ดังรูปที่ 28)	- pH - BOD - Suspended Solids - Settleable Solids - Total Dissolved Solids - Sulfide - TKN - Fat, Oil & Grease - Fecal Coliform Bacteria	- ตรวจวัดคุณภาพน้ำทิ้ง โดยเก็บและวิเคราะห์ตัวอย่างด้วยวิธีมาตรฐานการวิเคราะห์น้ำเสียใน Standard Method for Examination of Water and Wastewater	- เดือนละ 1 ครั้ง ตลอดระยะเวลาดำเนินการ	นิติบุคคลอาคารชุด
	- ถังตกตะกอน	- ปริมาณกากตะกอนส่วนเกินที่เกิดจากระบบบำบัดน้ำเสีย	- ตรวจเช็คถังเก็บตะกอน ถ้าตะกอนใกล้เต็มให้ดำเนินการสูบออก	- เดือนละ 1 ครั้ง ตลอดระยะเวลาดำเนินการ	นิติบุคคลอาคารชุด
	- ถังดักไขมัน	- ปริมาณไขมันหรือน้ำมัน	- ตรวจสอบปริมาณไขมันหรือน้ำมัน ที่ส่วนดักไขมัน ถ้ามีปริมาณมากให้ตักออกนำไปตากแห้ง รวบรวมไปยังห้องพักมูลฝอยเปียก และประสานงานให้เมืองพัทยาเก็บขนต่อไป	- ทุกวัน ตลอดระยะเวลาดำเนินการ	นิติบุคคลอาคารชุด
	- ระบบบำบัดน้ำเสียของโครงการ	- ปริมาณการใช้ไฟฟ้าของระบบบำบัดน้ำเสีย - การทำงานทุกส่วนของระบบบำบัดน้ำเสีย - ผลการทำงานของระบบบำบัด	- เก็บสถิติและข้อมูลแสดงผลการทำงานของระบบบำบัดน้ำเสีย ต้องเป็นไปตามกฎกระทรวงกำหนดหลักเกณฑ์ วิธีการและแบบการเก็บสถิติและข้อมูล การจัดทำบันทึกรายละเอียด และรายงาน	- จัดเก็บสถิติและข้อมูลซึ่งแสดงผลการทำงานของระบบบำบัดน้ำเสียในแต่ละวัน ตามแบบ ทส. 1 และจัดเก็บไว้ ณ สถาน	เจ้าของหรือผู้ครอบครองแหล่งกำเนิดมลพิษหรือผู้ควบคุมระบบบำบัดน้ำเสียหรือผู้

ลงนาม..กรรมการผู้มีอำนาจลงนาม
(นายสมภพ วาณิชเสนี และนายศักดิ์สิทธิ์ ธีระพรสถานนท์)
บริษัท เดอะ แกลเลอรี่ บีชฟรอนท์ คอนโดมิเนียม จำกัด
กันยายน 2560

ลงนาม..ผู้ชำนาญการสิ่งแวดล้อม
(นายปริญญา บุญเกษม)
บริษัท กรีนีโอ จำกัด
กันยายน 2560

ตารางที่ 3 มาตรการติดตามตรวจสอบผลกระทบสิ่งแวดล้อม โครงการ AERAS CONDOMINIUM ของบริษัท เดอะ แกลเลอรี่ บีชฟรอนท์ คอนโดมิเนียม จำกัด

ดัชนีคุณภาพสิ่งแวดล้อม	บริเวณที่ตรวจสอบ	ดัชนีที่ตรวจวัด	วิธีการ	ระยะเวลาและความถี่	ผู้รับผิดชอบ
		น้ำเสีย (ผลการตรวจวัดคุณภาพน้ำทิ้ง)	สรุปผลการทำงานของระบบบำบัดน้ำเสีย พ.ศ.2555 (ตามบทบัญญัติในมาตรา 80 แห่งพระราชบัญญัติส่งเสริมและรักษาคุณภาพสิ่งแวดล้อมแห่งชาติ พ.ศ.2535)	ที่ตั้งแหล่งกำเนิดมลพิษนั้นเป็นเวลา 2 ปี - จัดทำรายงานสรุปผลการทำงานของระบบบำบัดน้ำเสียในแต่ละเดือน ตามแบบ ทส.2 เสนอต่อเจ้าพนักงานท้องถิ่น (ปลัดเมืองพัทยา) ภายในวันที่ 15 ของเดือนถัดไป"	รับจ้างให้บริการบำบัดน้ำเสีย (บริษัท เดอะ แกลเลอรี่ บีชฟรอนท์ คอนโดมิเนียม จำกัด หรือนิติบุคคลอาคารชุด กรณีมีการโอนสิทธิ์ หรือบุคคลที่ 3 (Third party)ที่รับจ้าง ดูแลระบบ)
5. ระบบระบายน้ำ	- บริเวณบ่อพัก รางซึมระบายน้ำและบ่อดักขยะภายในโครงการ	- เศษมูลฝอยตกค้างในบ่อพัก รางซึมระบายน้ำ และบ่อดักขยะภายในโครงการ	- ตรวจสอบบ่อพัก รางซึมระบายน้ำ และบ่อดักขยะภายในโครงการไม่ให้มีเศษมูลฝอยตกค้าง	- ทุก 6 เดือน ตลอดระยะเวลาดำเนินการ	นิติบุคคลอาคารชุด
	- ระบบระบายน้ำภายในโครงการ	- สภาพท่อระบายน้ำ	- ตรวจสอบ บำรุงรักษาและซ่อมแซมระบบระบายน้ำ	- ปีละ 1 ครั้ง ตลอดระยะเวลาดำเนินการ	นิติบุคคลอาคารชุด
6. การจัดการมูลฝอย	- ห้องพักมูลฝอยประจำชั้น ห้องพักมูลฝอยรวม และภาชนะรองรับมูลฝอยภายในโครงการ	- สภาพพร้อมใช้งาน - ปริมาณมูลฝอยตกค้าง - ความสะอาด	- ตรวจสอบ	- ทุกวัน ตลอดระยะเวลาดำเนินการ	นิติบุคคลอาคารชุด
7. การใช้ไฟฟ้า	- ระบบไฟฟ้า เครื่องกำเนิดไฟฟ้าสำรอง และอุปกรณ์ไฟฟ้าภายในโครงการ	- การทำงานของระบบไฟฟ้า เครื่องกำเนิดไฟฟ้าสำรอง และอุปกรณ์ไฟฟ้า	- ตรวจสอบ	- ทุก 1 เดือน ตลอดระยะเวลาดำเนินการ	นิติบุคคลอาคารชุด
	- เครื่องปรับอากาศภายในโครงการ	- ความสะอาด	- ตรวจสอบและจัดทำความสะอาดเครื่องปรับ อากาศ	- ทุก 6 เดือน ตลอดระยะเวลาดำเนินการ	นิติบุคคลอาคารชุด
8. การจราจร	- ภายในพื้นที่โครงการ	- สภาพพร้อมใช้งานของถนนทางเดินรถ และป้ายสัญลักษณ์	- ตรวจสอบ	- ทุก 6 เดือน ตลอดระยะเวลาดำเนินการ	นิติบุคคลอาคารชุด

ลงนาม..กรรมการผู้มีอำนาจลงนาม
(นายสมภพ วาณิชเสนี และนายศักดิ์สิทธิ์ ธีระพรสถานนท์)
บริษัท เดอะ แกลเลอรี่ บีชฟรอนท์ คอนโดมิเนียม จำกัด
กันยายน 2560

ลงนาม ....ผู้ชำนาญการสิ่งแวดล้อม
(นายปริญญา บุญเกษม)
บริษัท กรีนีโอ จำกัด
กันยายน 2560

ตารางที่ 3 มาตรการติดตามตรวจสอบผลกระทบสิ่งแวดล้อม โครงการ AERAS CONDOMINIUM ของบริษัท เดอะ แกลเลอรี่ บีชฟรอนท์ คอนโดมิเนียม จำกัด

ดัชนีคุณภาพสิ่งแวดล้อม	บริเวณที่ตรวจสอบ	ดัชนีที่ตรวจวัด	วิธีการ	ระยะเวลาและความถี่	ผู้รับผิดชอบ
		จราจรต่างๆ - ลูกศรทางวิ่งรถอยู่ในสภาพดี			
9. ระบบป้องกันอัคคีภัย	- อุปกรณ์ในระบบป้องกันและสัญญาณเตือนอัคคีภัย	- สภาพพร้อมใช้งาน	- ตรวจสอบตามชนิดอุปกรณ์	- 3 เดือน/ครั้ง ตลอดระยะเวลาดำเนินการ	นิติบุคคลอาคารชุด
	- ระบบจ่ายไฟฟ้าสำรอง	- มีแบตเตอรี่สำรองตลอดเวลาและมีสภาพพร้อมใช้งาน	- ทดสอบอุปกรณ์	- 3 เดือน/ครั้ง ตลอดระยะเวลาดำเนินการ	นิติบุคคลอาคารชุด
	- ป้ายและเครื่องหมายแสดงการหนีไฟและแผนผังเส้นทางการหนีไฟ	- สภาพดี มองเห็นชัดเจน และไม่ลบเลือน	- ตรวจสอบ	- 3 เดือน/ครั้ง ตลอดระยะเวลาดำเนินการ	นิติบุคคลอาคารชุด
	อุปกรณ์ดับเพลิง - เครื่องดับเพลิงแบบมือถือ	- สภาพพร้อมใช้งาน และอายุการใช้งาน	- ตรวจสอบ	- เดือนละ 1 ครั้ง ตลอดระยะเวลาดำเนินการ	นิติบุคคลอาคารชุด
	- หัวรับน้ำดับเพลิง	- สภาพพร้อมใช้งาน และเข้าถึงได้สะดวก	- ตรวจสอบ	- 3 เดือน/ครั้ง ตลอดระยะเวลาดำเนินการ	นิติบุคคลอาคารชุด
	- สายฉีดน้ำดับเพลิงและตู้เก็บสายฉีด (FHC)	- สภาพพร้อมใช้งาน	- ตรวจสอบ	- เดือนละ 1 ครั้ง ตลอดระยะเวลาดำเนินการ	นิติบุคคลอาคารชุด
	- บันไดหนีไฟ เส้นทางในการหนีไฟ และจุดรวมคนเบื้องต้น	- พร้อมใช้งาน และไม่มีสิ่งกีดขวาง	- ตรวจสอบ	- เดือนละ 1 ครั้ง ตลอดระยะเวลาดำเนินการ	นิติบุคคลอาคารชุด
10. ระบบระบายอากาศ	- ช่องระบายอากาศธรรมชาติ เช่น หน้าต่าง และประตู	- ไม่มีวัตถุหรือสิ่งกีดขวาง	- ตรวจสอบช่องระบายอากาศธรรมชาติ เช่น หน้าต่าง และประตู ไม่ให้มีวัตถุหรือสิ่งกีดขวาง	- ทุก 1 เดือน ตลอดระยะเวลาดำเนินการ	นิติบุคคลอาคารชุด
	- ผู้พักอาศัยอาคาร/บ้านพักอาศัยในรัศมี 700 เมตรจากพื้นที่ก่อสร้างโครงการ	- ผลกระทบที่อาจเกิดจากเงาของอาคารที่พาดผ่านไปยังผู้ได้รับผลกระทบ	- จัดเจ้าหน้าที่คอยรับเรื่องร้องเรียน - ติดตั้งกล่องรับฟังความคิดเห็นบริเวณป้อมยาม	- สิ้นสุดลงหลังจากจดทะเบียนนิติบุคคลอาคารชุดแล้วเสร็จ 1 ปี	เจ้าของโครงการ

ลงนาม..กรรมการผู้มีอำนาจลงนาม
(นายสมภพ วาณิชเสนี และนายศักดิ์สิทธิ์ ธีระพรสถานนท์)
บริษัท เดอะ แกลเลอรี่ บีชฟรอนท์ คอนโดมิเนียม จำกัด
กันยายน 2560

ลงนาม..ผู้ชำนาญการสิ่งแวดล้อม
(นายปริญญา บุญเกษม)
บริษัท กรีนีโอ จำกัด
กันยายน 2560

ตารางที่ 3 มาตรการติดตามตรวจสอบผลกระทบสิ่งแวดล้อม โครงการ AERAS CONDOMINIUM ของบริษัท เดอะ แกลเลอรี่ บีชฟรอนท์ คอนโดมิเนียม จำกัด

ดัชนีคุณภาพสิ่งแวดล้อม	บริเวณที่ตรวจสอบ	ดัชนีที่ตรวจวัด	วิธีการ	ระยะเวลาและความถี่	ผู้รับผิดชอบ
	- ผู้พักอาศัยข้างเคียงพื้นที่ก่อสร้าง	- ผลกระทบที่อาจเกิดจากการบดบังลมของอาคารไปยังผู้ได้รับผลกระทบ	- จัดเจ้าหน้าที่คอยรับเรื่องร้องเรียน - ติดตั้งกล่องรับฟังความคิดเห็นบริเวณป้อมยาม	- สิ้นสุดลงหลังจากจดทะเบียนนิติบุคคลอาคารชุดแล้วเสร็จ 1 ปี	เจ้าของโครงการ
11. เศรษฐกิจและสังคม	- ผู้พักอาศัยข้างเคียงพื้นที่โครงการ	- ตรวจสอบเรื่องร้องเรียนจากผู้ได้รับผลกระทบ	- การรับฟังความคิดเห็นและเรื่องร้องเรียน	- ปีละ 1 ครั้ง ตลอดระยะเวลาดำเนินการ	นิติบุคคลอาคารชุด
12. อาชีวอนามัยและความปลอดภัย	- พื้นที่โครงการ กรณีภายในโครงการมีการปรับปรุงหรือซ่อมแซม เช่น การทาสีภายนอกอาคารการซ่อมบำรุงผิวจราจร การขุดลอกท่อระบายน้ำ เป็นต้น	- ติดตั้งป้ายเตือนให้ระวังบริเวณที่ปรับปรุง/ซ่อมแซม - ไม่มีสิ่งกีดขวาง	- ตรวจสอบ	- ตลอดระยะเวลาดำเนินการ	นิติบุคคลอาคารชุด
	- ผู้พักอาศัยข้างเคียงพื้นที่โครงการ	- ตรวจสอบเรื่องร้องเรียนจากผู้ได้รับผลกระทบ	- การรับฟังความคิดเห็นและเรื่องร้องเรียน	- ปีละ 1 ครั้ง ตลอดระยะเวลาดำเนินการ	นิติบุคคลอาคารชุด
13. สาธารณสุขและสุขภาพ 13.1 คุณภาพสระว่ายน้ำ	- สระว่ายน้ำบริเวณส่วนลึกและส่วนตื้น บริเวณละ 1 จุด	- คลอรีนตกค้าง - ค่าความเป็นกรดด่าง	- เก็บและวิเคราะห์ตัวอย่างด้วยวิธีมาตรฐาน	- วันละ 2 ครั้ง ก่อนเปิดและหลังปิดบริการ ตลอดระยะเวลาดำเนินการ	นิติบุคคลอาคารชุด
		- โคลิฟอร์มทั้งหมด - ฟีคอลโคลิฟอร์ม	- เก็บและวิเคราะห์ตัวอย่างด้วยวิธีมาตรฐาน	- เดือนละ 1 ครั้ง ขณะที่มีผู้ใช้สระมากที่สุด ตลอดระยะเวลาดำเนินการ	นิติบุคคลอาคารชุด

ลงนาม..กรรมการผู้มีอำนาจลงนาม
(นายสมภพ วาณิชเสนี และนายศักดิ์สิทธิ์ ธีระพรสถานนท์)
บริษัท เดอะ แกลเลอรี่ บีชฟรอนท์ คอนโดมิเนียม จำกัด
กันยายน 2560

ลงนาม..ผู้ชำนาญการสิ่งแวดล้อม
(นายปริญญา บุญเกษม)
บริษัท กรีนิโอ จำกัด
กันยายน 2560

ตารางที่ 3 มาตรการติดตามตรวจสอบผลกระทบสิ่งแวดล้อม โครงการ AERAS CONDOMINIUM ของบริษัท เดอะ แกลเลอรี่ บีชฟรอนท์ คอนโดมิเนียม จำกัด

ดัชนีคุณภาพสิ่งแวดล้อม	บริเวณที่ตรวจสอบ	ดัชนีที่ตรวจวัด	วิธีการ	ระยะเวลาและความถี่	ผู้รับผิดชอบ
		- คลอรีนที่รวมกับสารอื่น - ค่าความเป็นด่าง - ความกระด้าง - กรดไซยานูริก (กรณีที่ใช้) - คลอไรด์ - แอมโมเนีย - ไนเตรท - จุลินทรีย์กลุ่มที่ทำให้เกิดโรค ได้แก่ *Escherichia coli* , *Staphylococcus aureus* และ *Pseudomona aeruginosa*	- เก็บและวิเคราะห์ตัวอย่างด้วยวิธีมาตรฐาน	- ปีละ 1 ครั้ง ขณะที่มีผู้ใช้สระมากที่สุด ตลอดระยะเวลาดำเนินการ	นิติบุคคลอาคารชุด
	- ระบบกรองน้ำสระว่ายน้ำ	- สภาพดีไม่ชำรุด	- ตรวจสอบ	- สัปดาห์ละ 1 ครั้ง ตลอดระยะเวลาดำเนินการ	นิติบุคคลอาคารชุด
13.2 ความสะอาด และความปลอดภัย	- บริเวณรอบสระว่ายน้ำ (ขอบสระและทางเดินรอบสระว่ายน้ำ)	- ไม่มีน้ำขัง - ไม่มีคราบตะไคร้น้ำ	- ตรวจสอบ	- ตลอดเวลาที่เปิดให้บริการสระว่ายน้ำ	นิติบุคคลอาคารชุด
	- ความสะอาดของสระว่ายน้ำ	- ดูดตะกอน ล้างตะไคร่ และตักเศษผง	- ตรวจสอบ	- สัปดาห์ละ 1 ครั้ง ตลอดระยะเวลาดำเนินการ	นิติบุคคลอาคารชุด
	- ป้ายแสดงกฎข้อปฏิบัติสำหรับผู้ใช้สระว่ายน้ำ	- สภาพดี ไม่ลบเลือน	- ตรวจสอบ	- สัปดาห์ละ 1 ครั้ง ตลอดระยะเวลาดำเนินการ	นิติบุคคลอาคารชุด
	- อุปกรณ์ประจำสระว่ายน้ำประกอบด้วย โฟมช่วยชีวิต จำนวน 2 อัน, ห่วงชูชีพ จำนวน 2 อัน, ไม้ช่วยชีวิต จำนวน 1 อัน, เครื่องช่วยหายใจ จำนวน 1 ชุด	- สภาพพร้อมใช้งาน ไม่ชำรุด	- ตรวจสอบ	- สัปดาห์ละ 1 ครั้ง ตลอดระยะเวลาดำเนินการ	นิติบุคคลอาคารชุด

ลงนาม..กรรมการผู้มีอำนาจลงนาม
(นายสมภพ วาณิชเสนี และนายศักดิ์สิทธิ์ ธีระพรสถานนท์)
บริษัท เดอะ แกลเลอรี่ บีชฟรอนท์ คอนโดมิเนียม จำกัด
กันยายน 2560

ลงนาม..ผู้ชำนาญการสิ่งแวดล้อม
(นายปริญญา บุญเกษม)
บริษัท กรีนีโอ จำกัด
กันยายน 2560

ตารางที่ 3 มาตรการติดตามตรวจสอบผลกระทบสิ่งแวดล้อม โครงการ AERAS CONDOMINIUM ของบริษัท เดอะ แกลเลอรี่ บีชฟรอนท์ คอนโดมิเนียม จำกัด

ดัชนีคุณภาพสิ่งแวดล้อม	บริเวณที่ตรวจสอบ	ดัชนีที่ตรวจวัด	วิธีการ	ระยะเวลาและความถี่	ผู้รับผิดชอบ
	- อุปกรณ์ไฟฟ้าบริเวณสระว่ายน้ำ	- สภาพพร้อมใช้งาน ไม่ชำรุด	- ตรวจสอบ	- สัปดาห์ละ 1 ครั้ง ตลอดระยะเวลาดำเนินการ	นิติบุคคลอาคารชุด
	- กระเบื้องพื้นและผนังของสระว่ายน้ำ	- ไม่มีการแตกหัก หรือหลุดร่อน	- ตรวจสอบ	- ทุกวัน ตลอดระยะเวลาดำเนินการ	นิติบุคคลอาคารชุด
14. สุนทรียภาพและทัศนียภาพ	- พื้นที่สีเขียวโครงการ	- สภาพพื้นที่สีเขียว	- ดูแลรักษาต้นไม้ให้เจริญงอกงามอยู่เสมอ และปลูกต้นไม้ทดแทน กรณีต้นไม้ตายหรือไม่เจริญเติบโตในพื้นที่สีเขียว	- ทุกวัน ตลอดระยะเวลาดำเนินการ	นิติบุคคลอาคารชุด

หมายเหตุ : เจ้าของโครงการ (บริษัท เดอะ แกลเลอรี่ บีชฟรอนท์ คอนโดมิเนียม) เป็นผู้รับผิดชอบ

: รายงานผลการปฏิบัติตามมาตรการป้องกันและแก้ไขผลกระทบสิ่งแวดล้อม และมาตรการติดตามตรวจสอบผลกระทบสิ่งแวดล้อมให้ดำเนินการจัดส่งให้แก่หน่วยงานดังต่อไปนี้

1. สำนักงานนโยบายและแผนทรัพยากรธรรมชาติและสิ่งแวดล้อม (สผ.)
2. สำนักงานทรัพยากรธรรมชาติและสิ่งแวดล้อมจังหวัดชลบุรี
3. เมืองพัทยา

: โดยดำเนินการ 2 ครั้ง/ปี คือ ภายในเดือนกรกฎาคม (รวบรวมผลการติดตามตรวจสอบของเดือนมกราคมถึงเดือนมิถุนายน และภายในเดือนมกราคม (รวบรวมผลการติดตามตรวจสอบของเดือนกรกฎาคมถึงเดือนธันวาคม)

ลงนาม..กรรมการผู้มีอำนาจลงนาม

(นายสมภพ วาณิชเสนี และนายศักดิ์สิทธิ์ ธีระพรสถานนท์)

บริษัท เดอะ แกลเลอรี่ บีชฟรอนท์ คอนโดมิเนียม จำกัด

กันยายน 2560

ลงนาม ....ผู้ชำนาญการสิ่งแวดล้อม

(นายปริญญา บุญเกษม)

บริษัท กรีนีโอ จำกัด

กันยายน 2560

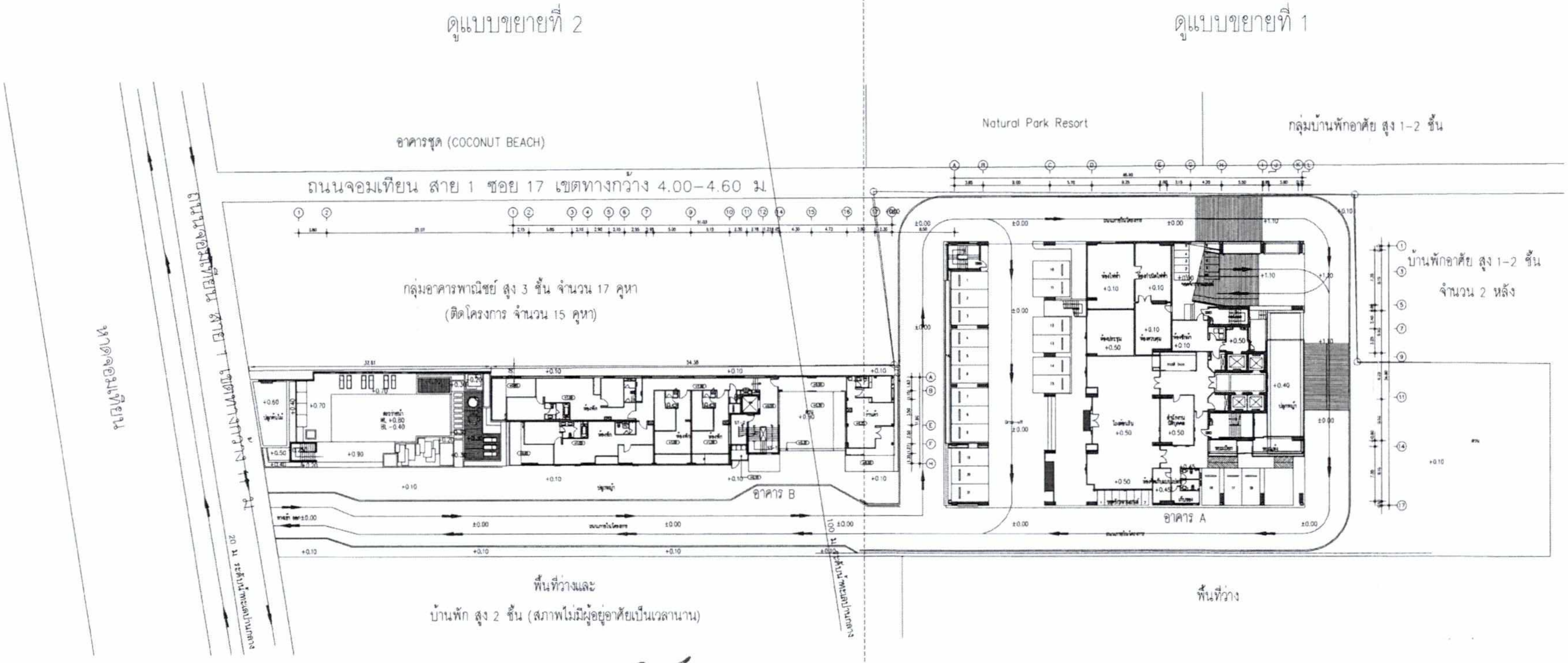

ลงนาม.......................................กรรมการผู้มีอำนาจลงนาม
(นายสมภพ วาณิชเสนี และนายศักดิ์สิทธิ์ ธีระพรสถานนท์)
บริษัท เดอะ แกลเลอรี่ บีชฟรอนท์ คอนโดมิเนียม จำกัด
กันยายน 2560

ลงนาม.......................................ผู้ชำนาญการสิ่งแวดล้อม
(นายปริญญา บุญเกษม)
บริษัท กรีนีโอ จำกัด
กันยายน 2560

DESIGN STUDIO
Design Studio co.,ltd.

โครงการ
AERAS CONDOMINIUM

FOR SUBMISSION DRAWING

ผังโครงการ

3.1.18

รูปที่ 1 ผังบริเวณโครงการ พร้อมสภาพโดยรอบ (ส่วนขยาย)

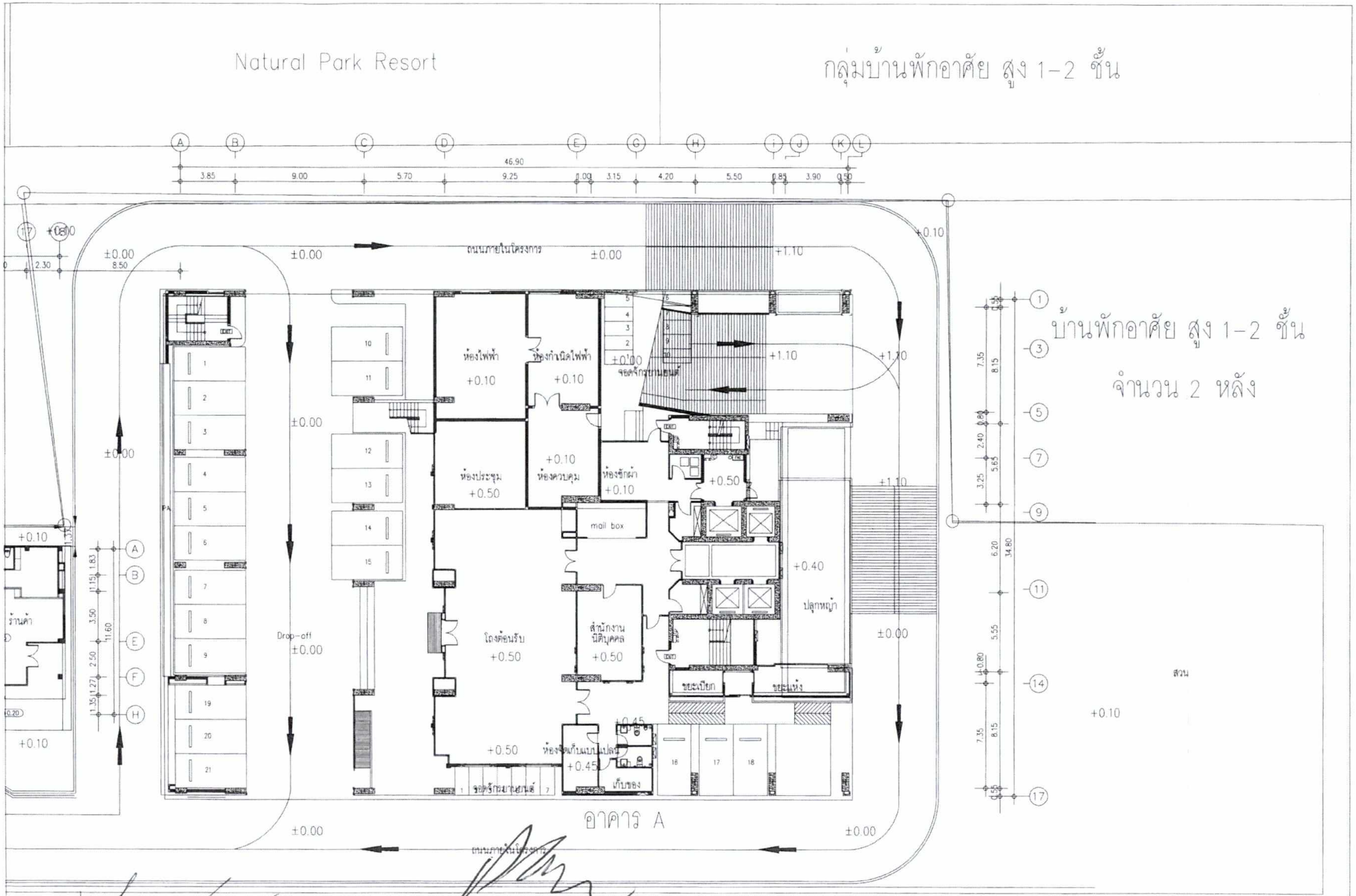

ลงนาม..กรรมการผู้มีอำนาจลงนาม
(นายสมภพ วาณิชเสนี และนายศักดิ์สิทธิ์ ธีระพรสถานนท์)
บริษัท เดอะ แกลเลอรี่ บีชฟรอนท์ คอนโดมิเนียม จำกัด
กันยายน 2560

ลงนาม..ผู้ชำนาญการสิ่งแวดล้อม
(นายปริญญา บุญเกษม)
บริษัท กรีนีโอ จำกัด
กันยายน 2560

พื้นที่ว่าง greeneo co.,ltd.

DESIGN STUDIO
Design Studio co.,ltd.

โครงการ : AERAS CONDOMINIUM

BEWTECH CO. LTD

red LANDSCAPE redland-scape ltd.

FOR SUBMISSION DRAWING

รูปที่ 2 ผังบริเวณโครงการ พร้อมสภาพโดยรอบ (แบบขยาย 1)

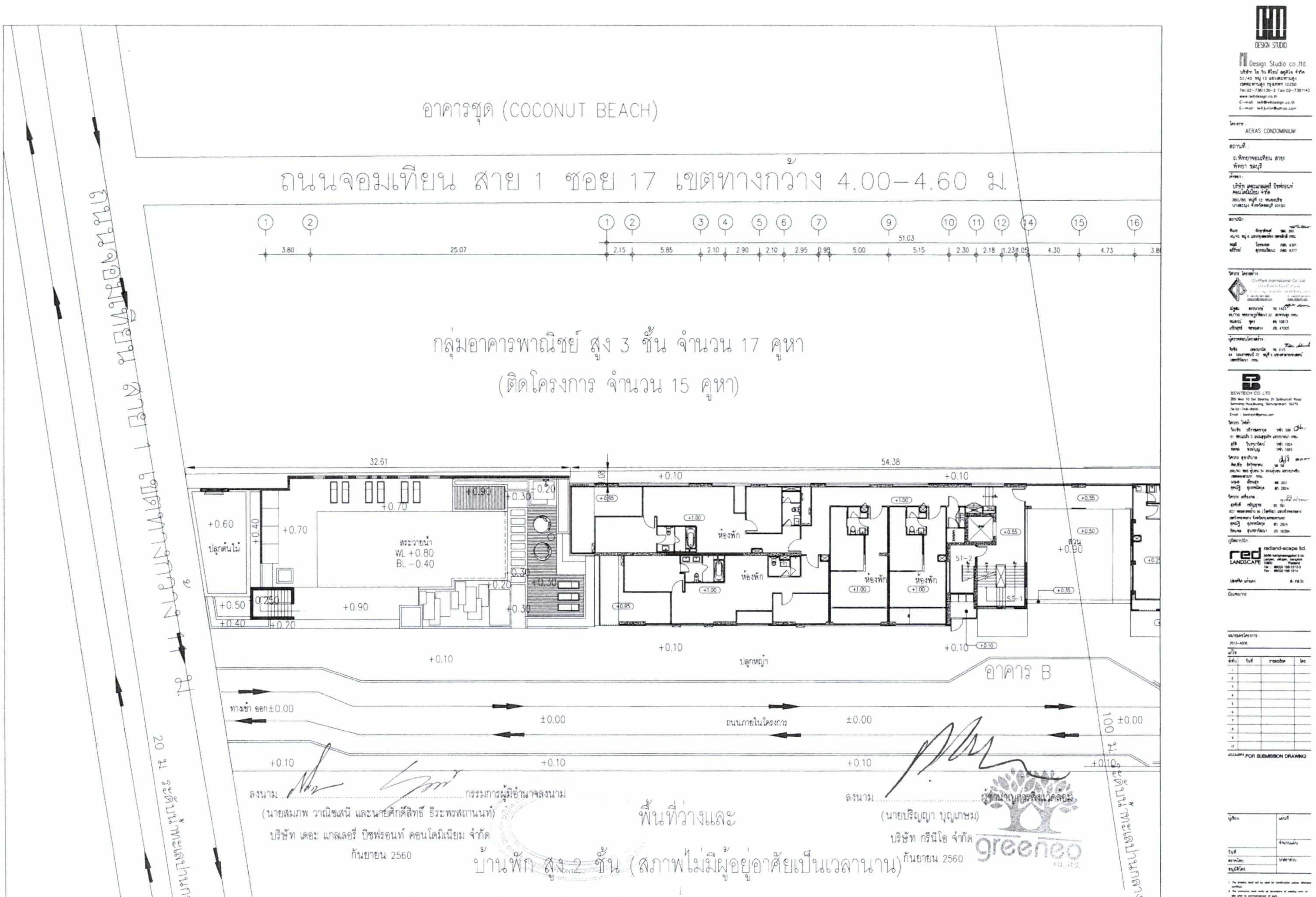

รูปที่ 3 ผังบริเวณโครงการ พร้อมสภาพโดยรอบ (ส่วนขยาย 2)

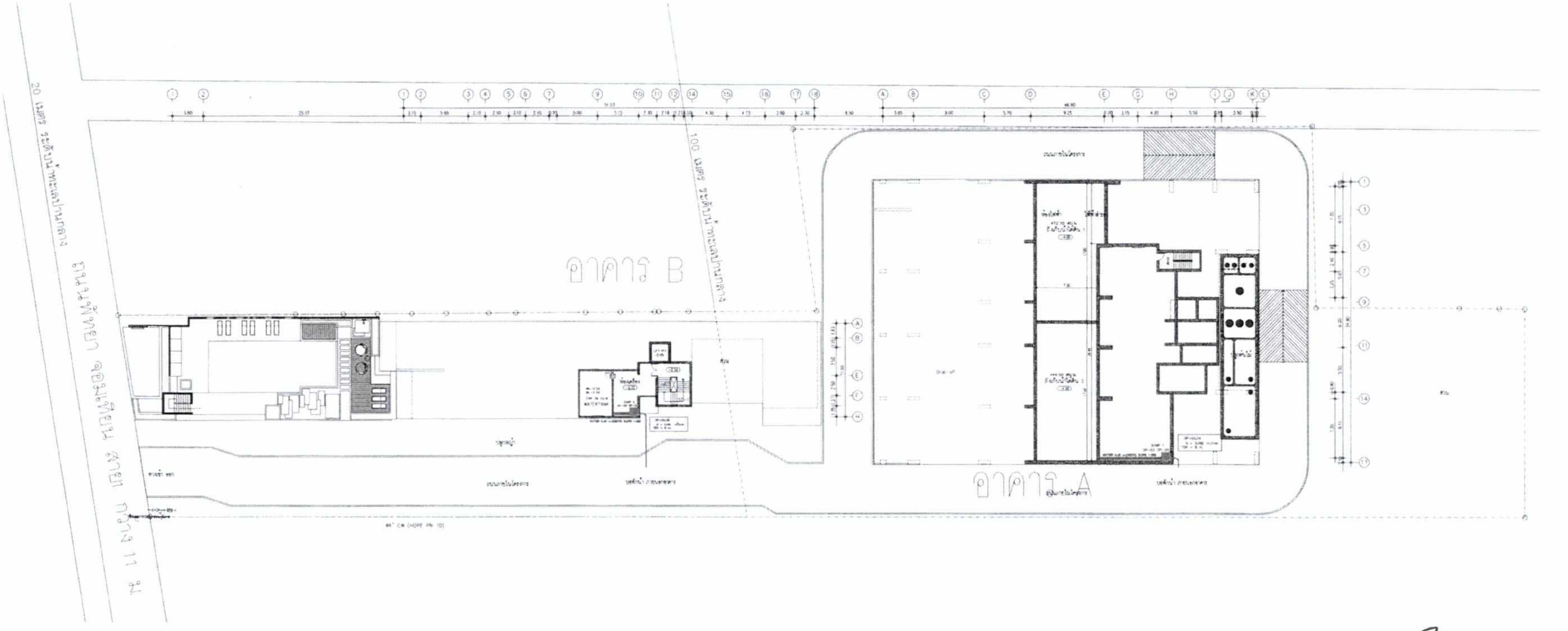

สัญลักษณ์

GUTTER กว้าง 0.30 เมตร SLOPE 1:200

บ่อสูบ ภายในติดตั้งเครื่องสูบน้ำ จำนวน 2 เครื่อง
อัตราการสูบเครื่องละ 15 แกลลอน/นาที (เสริมและสลับทำงาน)

ลงนาม .... กรรมการผู้มีอำนาจลงนาม
(นายสมภพ วาณิชเสนี และนายศักดิ์สิทธิ์ ธีระพรสถานนท์)
บริษัท เดอะ แกลเลอรี บีชฟรอนท์ คอนโดมิเนียม จำกัด
กันยายน 2560

ลงนาม .... ผู้จัดทำรายงานสิ่งแวดล้อม
(นายปริญญา บุญเกษม)
บริษัท กรีนีโอ จำกัด
กันยายน 2560

รูปที่ 4 ผังแสดงระบบระบายน้ำฝนภายในโครงการ บริเวณชั้นใต้ดิน

DESIGN STUDIO

AERAS CONDOMINIUM

FOR SUBMISSION DRAWING

SN-201

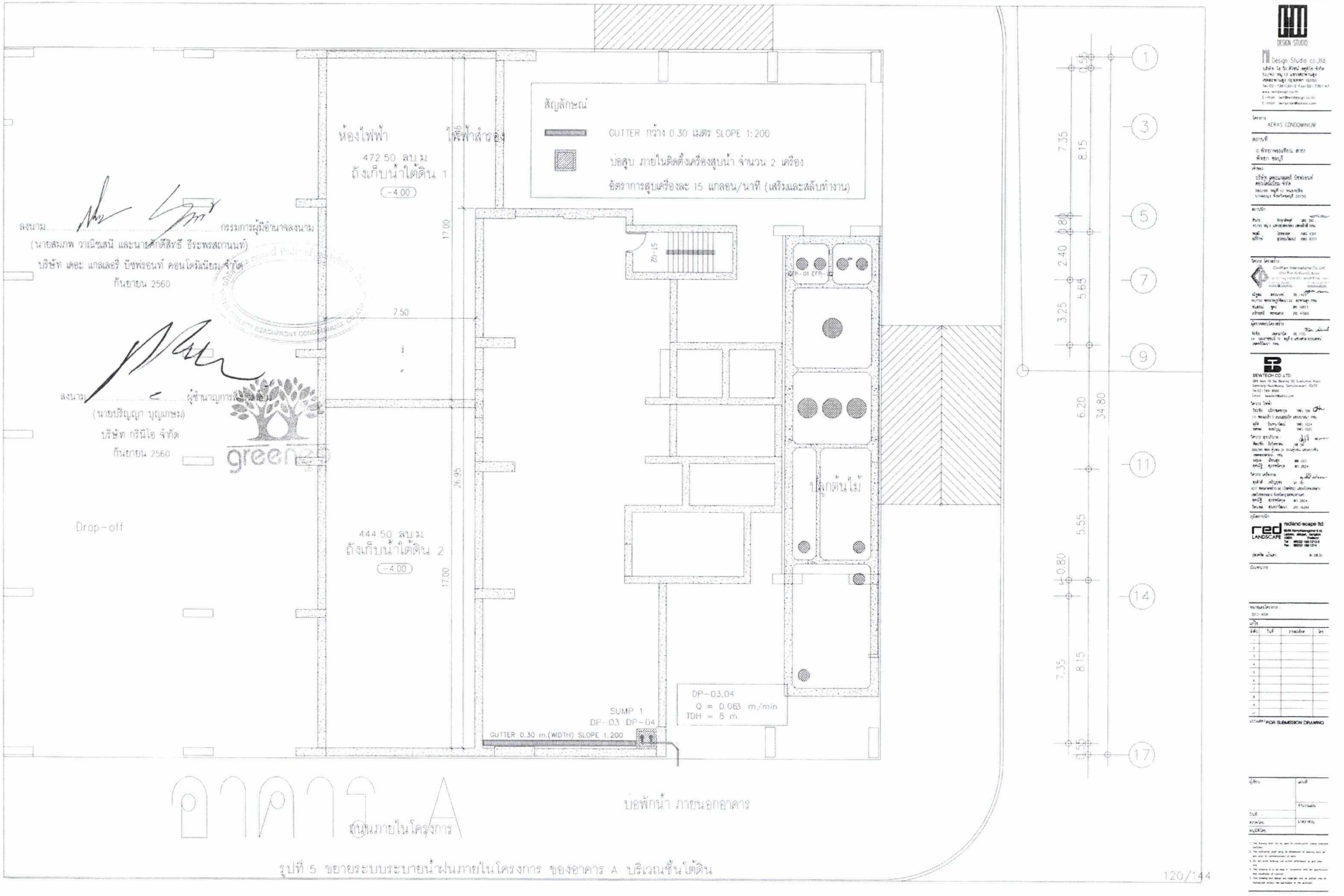

รูปที่ 5 ขยายระบบระบายน้ำฝนภายในโครงการ ของอาคาร A บริเวณชั้นใต้ดิน

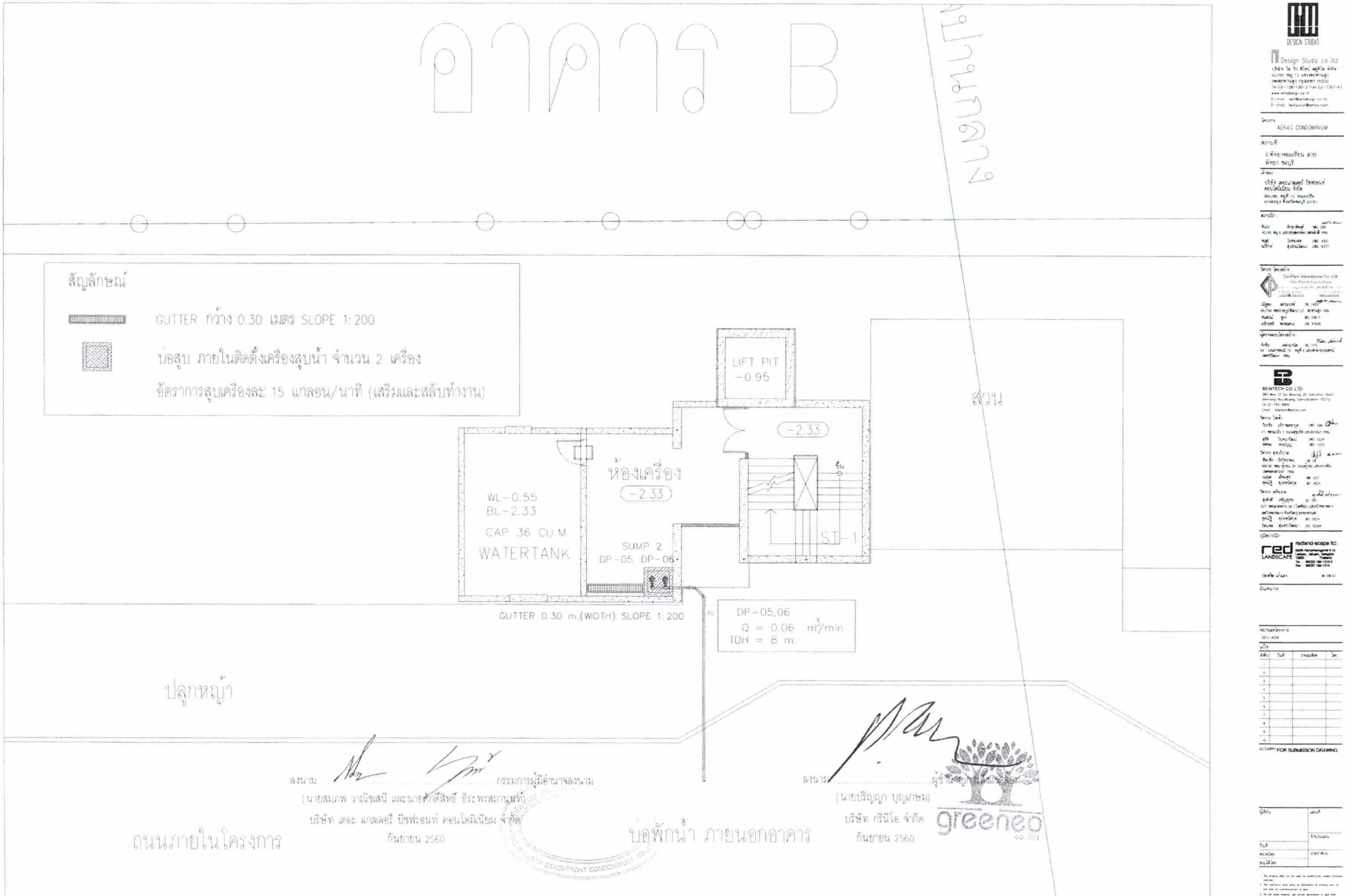

รูปที่ 6 ขยายระบบระบายน้ำฝนภายในโครงการ ของอาคาร B บริเวณชั้นใต้ดิน

ลงนาม .... กรรมการผู้มีอำนาจลงนาม
(นายสมภพ วาณิชเสนี และนายศักดิ์สิทธิ์ ธีระพรสอานนท์)
บริษัท เดอะ แกลเลอรี่ บีชฟรอนท์ คอนโดมิเนียม จำกัด
กันยายน 2560

ลงนาม .... ผู้ชำนาญการ
(นายปริญญา บุญมาชม)
บริษัท กรีนีโอ จำกัด
กันยายน 2560

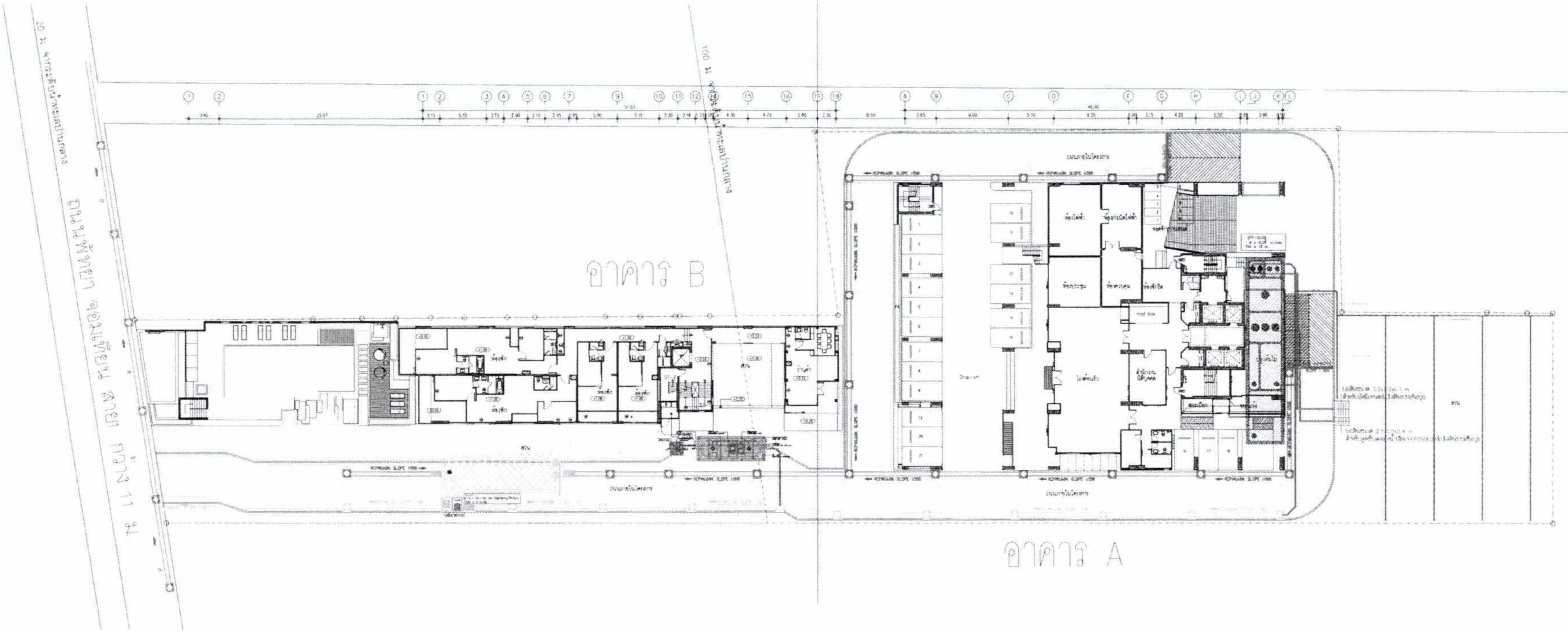

สัญลักษณ์

	ระบบบำบัดน้ำเสียชนิดเติมอากาศ แบบตะกอนเร่งสมบูรณ์ รองรับน้ำเสีย 240.00 ลบ.ม./วัน		ท่อน้ำทิ้งขนาด Ø 6 นิ้ว		ท่อระบายน้ำสาธารณะขนาด Ø 1.2 เมตร
	ระบบบำบัดน้ำเสียชนิดเติมอากาศ แบบตะกอนเร่งสมบูรณ์ รองรับน้ำเสีย 20.00 ลบ.ม./วัน		ท่อรวบรวมก๊าซมีเทนขนาด Ø 6 นิ้ว		เครื่องสูบน้ำจำนวน 2 เครื่อง (สลับและเสริมกันทำงาน) อัตราการสูบเครื่องละ 2.00 ลบ.ม./นาที เพื่อสูบน้ำออกจากบ่อหน่วงน้ำ
	สระน้ำใส ที่มีการติดตั้งเครื่องสูบน้ำ 2 เครื่อง (สลับและเสริมทำงาน) อัตราการสูบเครื่องละ 0.25 ลบ.ม./นาที สูบส่งสูง 15 เมตร		ท่อรวบรวมละอองลอยขนาด Ø 6 นิ้ว		บ่อดักขยะ
	ถังดักไขมันปริมาตร 2.30 ลบ.ม		ท่อน้ำหยดรดน้ำต้นไม้ขนาด Ø 4 นิ้ว		GUTTER กว้าง 0.30 เมตร Slope 1:200
	บ่อหน่วงน้ำ ความจุ 130 ลบ.ม.		บ่อดินกำจัดมีเทน ขนาด 2.0 x 2.0 เมตร ลึก 1.1 เมตร		บ่อดักขยะ บ่อเติมอากาศ
			บ่อดินกำจัดละอองลอย ขนาด 2.0 x 1.0 เมตร ลึก 0.4 เมตร		บ่อสังเกตการณ์
			ท่อรวบรวมน้ำฝนขนาด Ø 0.60 เมตร Slope 1:500 พร้อมบ่อพัก		
			ท่อรวบรวมน้ำฝนและน้ำทิ้งขนาด Ø 0.60 เมตร Slope 1:500 พร้อมบ่อพัก		

รูปที่ 7 แสดงระบบระบายน้ำฝนและน้ำเสียภายในโครงการ บริเวณชั้น 1 (ส่วนขยาย)

DESIGN STUDIO
AERAS CONDOMINIUM
BEWTECH CO.,LTD
red LANDSCAPE redland-scape ltd.
FOR SUBMISSION DRAWING
ผังโครงการ
SITE DRAINAGE
SN-201

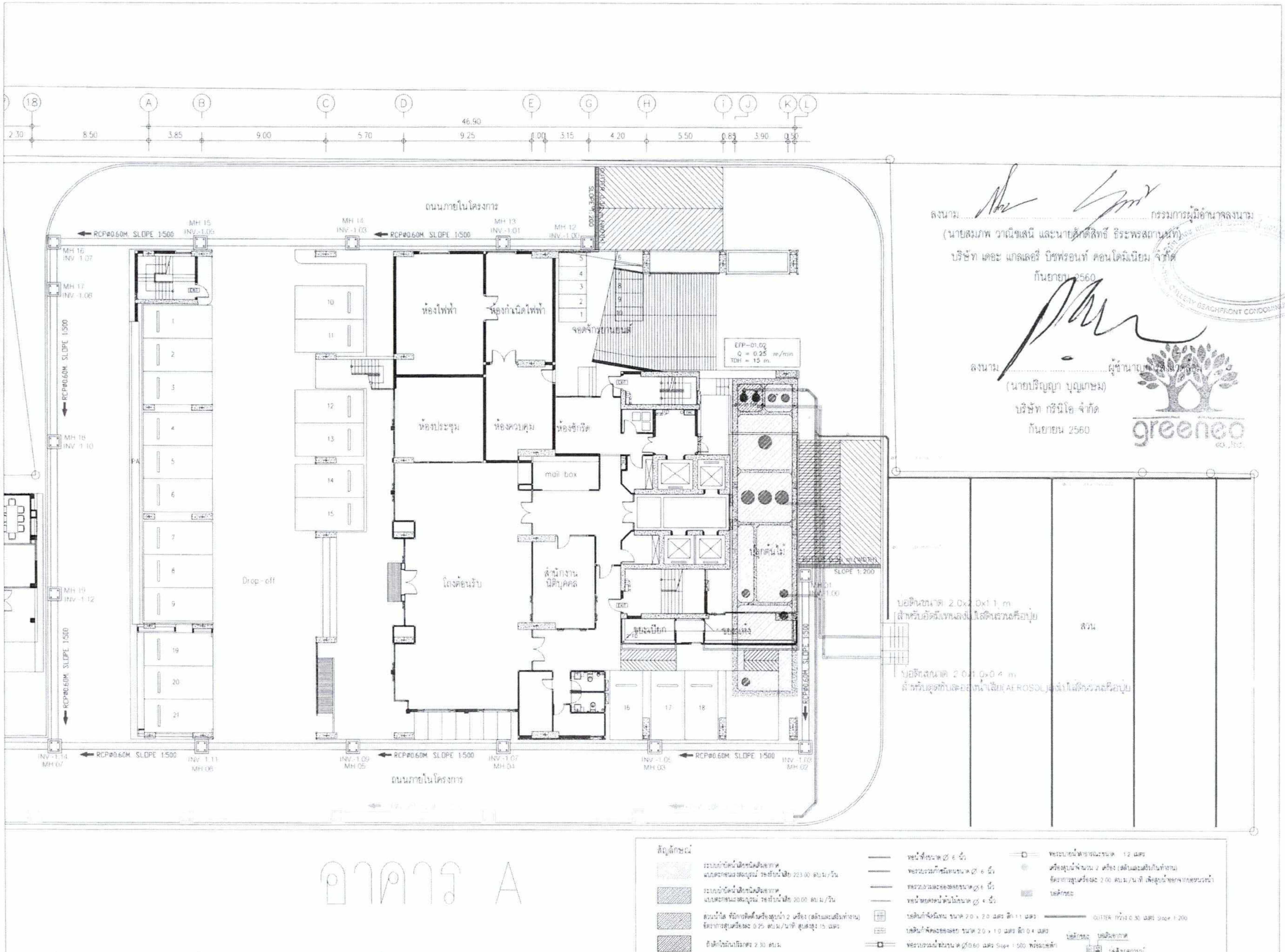

รูปที่ 8 แสดงระบบระบายน้ำเสียภายในโครงการ บริเวณชั้น 1 (ส่วนขยาย 1)

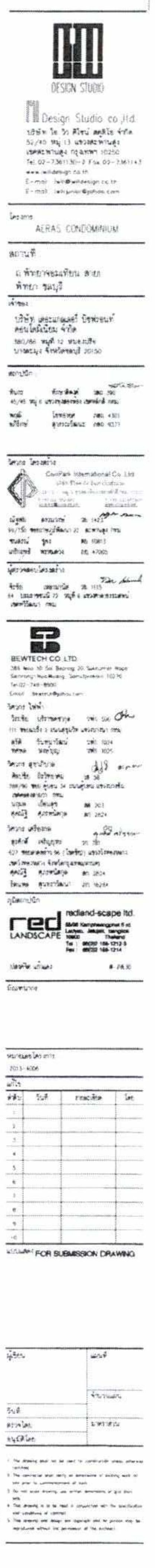

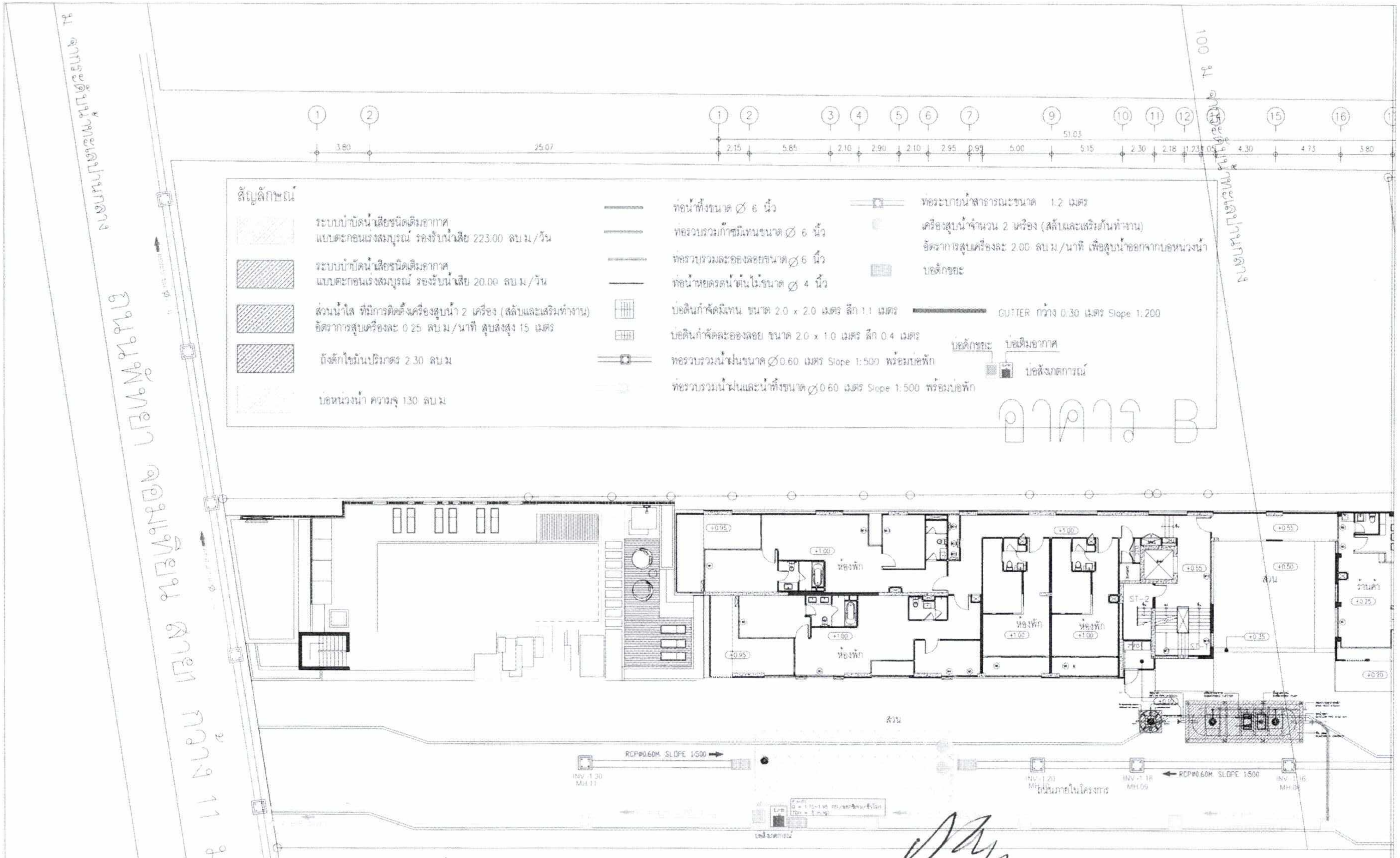

ลงนาม .... กรรมการผู้มีอำนาจลงนาม
(นายสมภพ วาณิชเสนี และนายศักดิ์สิทธิ์ ธีระพงสถานนท์)
บริษัท ดิ อะ แกลเลอรี่ บีชฟรอนท์ คอนโดมิเนียม จำกัด
กันยายน 2560

ลงนาม .... ผู้ชำนาญการ
(นายปริญญา บุญเกษม)
บริษัท กรีนิโอ จำกัด
กันยายน 2560

รูปที่ 9 แสดงระบบระบายน้ำเสียภายในโครงการ บริเวณชั้น 1 (ส่วนขยาย 2)

DESIGN STUDIO
Design Studio co.,ltd

โครงการ
AERAS CONDOMINIUM

REWTECH CO.,LTD

red LANDSCAPE redland-scape ltd.

FOR SUBMISSION DRAWING

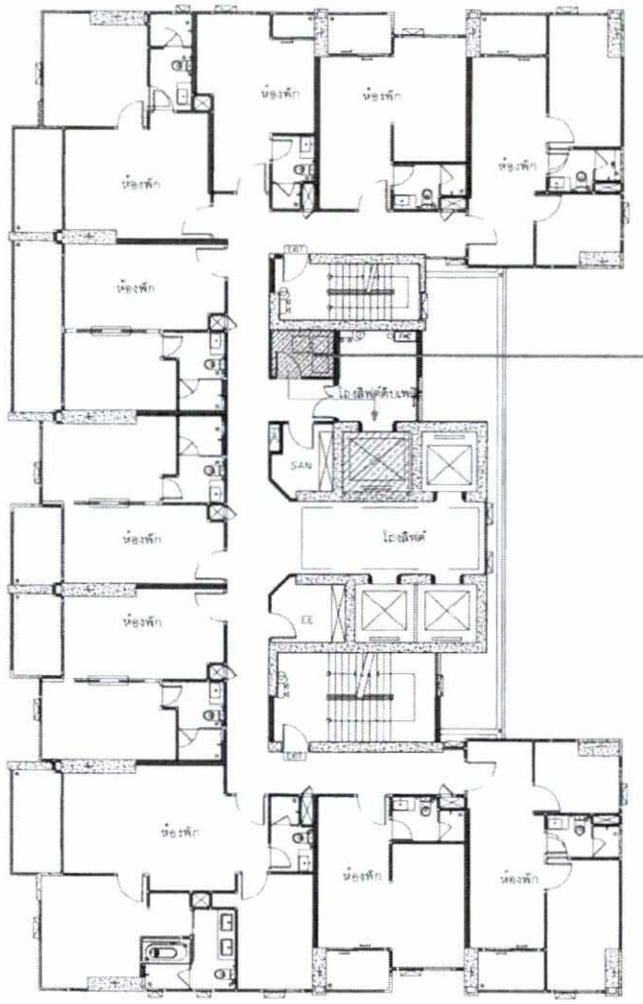

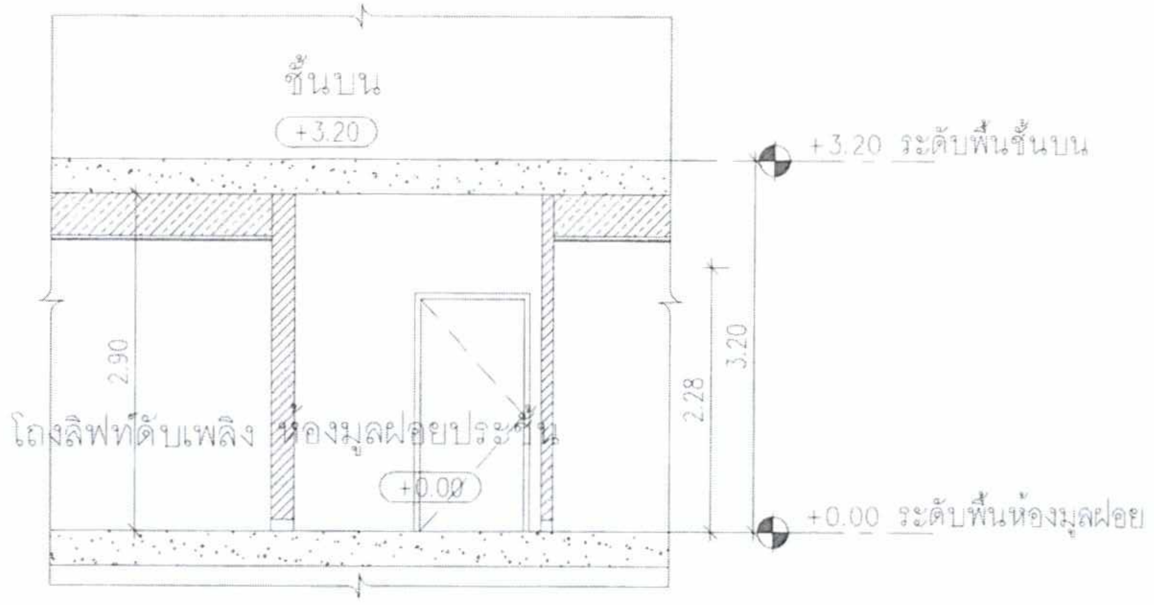

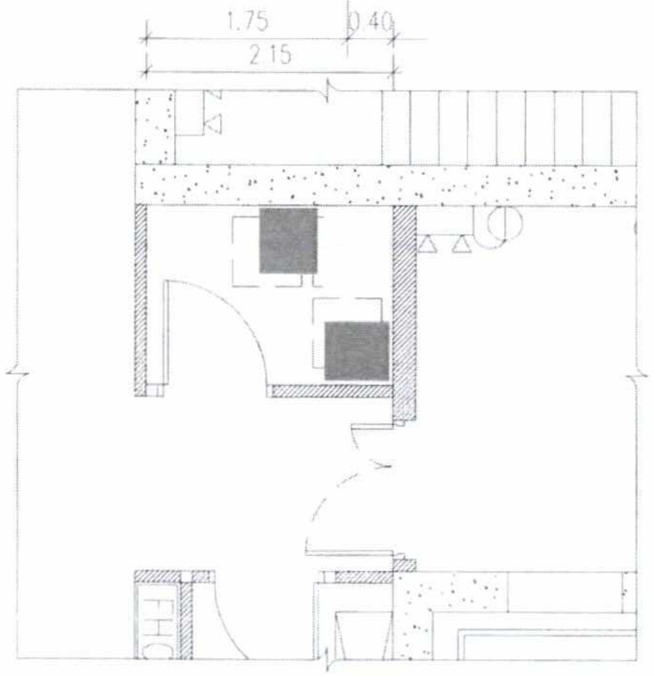

แบบแสดงรายละเอียดห้องพักมูลฝอยประจำชั้น อาคาร A

สัญลักษณ์

- 0.580 × 0.715 — ถังมูลฝอยแห้ง 240 ลิตร ขนาด 0.580 x 0.715 x 1.230 เมตร
- 0.495 × 0.555 — ถังมูลฝอยเปียก 120 ลิตร ขนาด 0.495 x 0.555 x 1.100 เมตร
- 0.495 × 0.555 — ถังมูลฝอยอันตราย 120 ลิตร ขนาด 0.495 x 0.555 x 1.100 เมตร
- ตำแหน่งห้องพักมูลฝอยประจำชั้น
- ลิฟต์ที่ใช้เป็นเส้นทางเก็บขนย้ายมูลฝอย
- เส้นทางเก็บขนมูลฝอย

รูปที่ 10 แสดงตำแหน่งห้องพักมูลฝอยประจำชั้น เส้นทางเก็บขน และแบบขยาย อาคาร A

ลงนาม .... กรรมการผู้มีอำนาจลงนาม
(นายสมภพ วาณิชเสนี และนายศักดิ์สิทธิ์ ธีระพรสถาพร)
บริษัท เดอะ แกลเลอรี่ บีชฟร้อนท์ คอนโดมิเนียม จำกัด
กันยายน 2560

ลงนาม .... ผู้ชำนาญการสิ่งแวดล้อม
(นายปริญญา บุญเกษม)
บริษัท กรีนีโอ จำกัด
กันยายน 2560

greeneo co.,ltd

DESIGN STUDIO
AERAS CONDOMINIUM
FOR SUBMISSION DRAWING
แบบขยาย ห้องขยะประจำชั้น

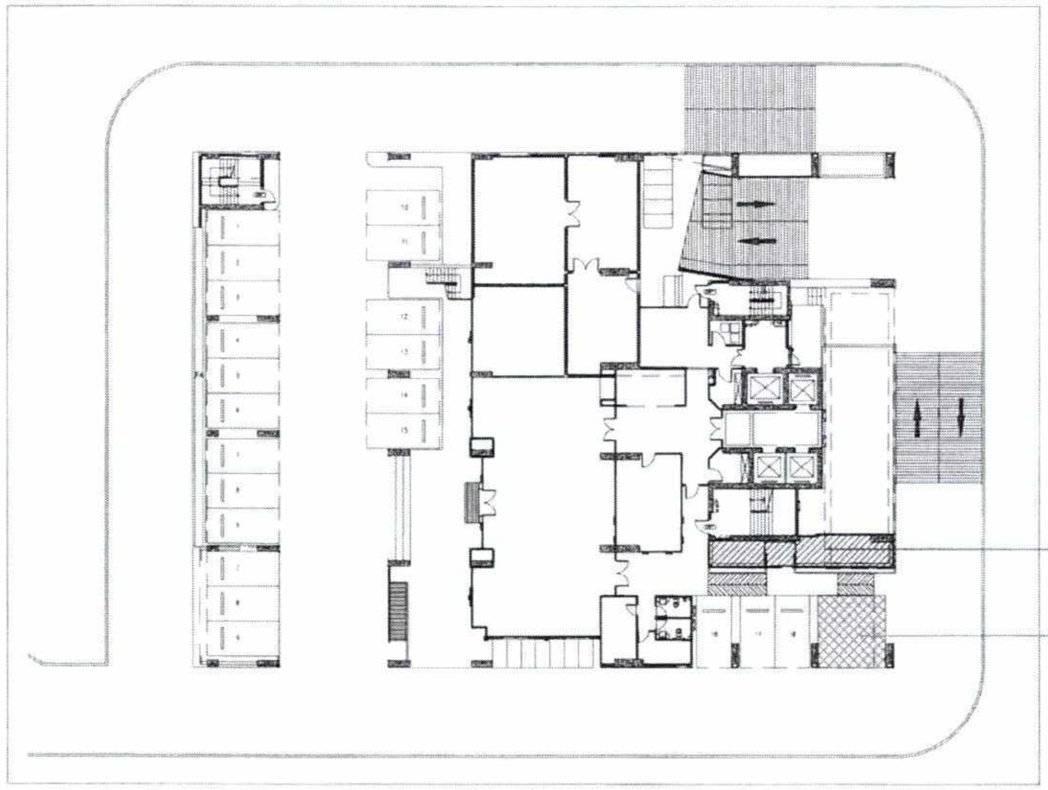

สัญลักษณ์

0.580 × 0.715	ถังมูลฝอยรีไซเคิล 240 ลิตร ขนาด 0.580 x 0.715 x 1.230 เมตร
0.580 × 0.715	ถังมูลฝอยอันตราย 240 ลิตร ขนาด 0.580 x 0.715 x 1.230 เมตร
(hatched)	ห้องพักมูลฝอยรวม
(cross-hatched)	ที่จอดรถเก็บขนมูลฝอย

ห้องมูลฝอยรวม

ที่จอดรถมูลฝอย

ลงนาม .... กรรมการผู้มีอำนาจลงนาม
(นายสมภพ วาณิชสนี และนายศักดิ์สิทธิ์ ธีระพงศ์สถานนท์)
บริษัท เดอะ แกลเลอรี่ บีชฟรอนท์ คอนโดมิเนียม จำกัด
กันยายน 2560

ลงนาม .... ผู้ชำนาญการ
(นายปริญญา บุญเกษม)
บริษัท กรีนีโอ จำกัด
กันยายน 2560

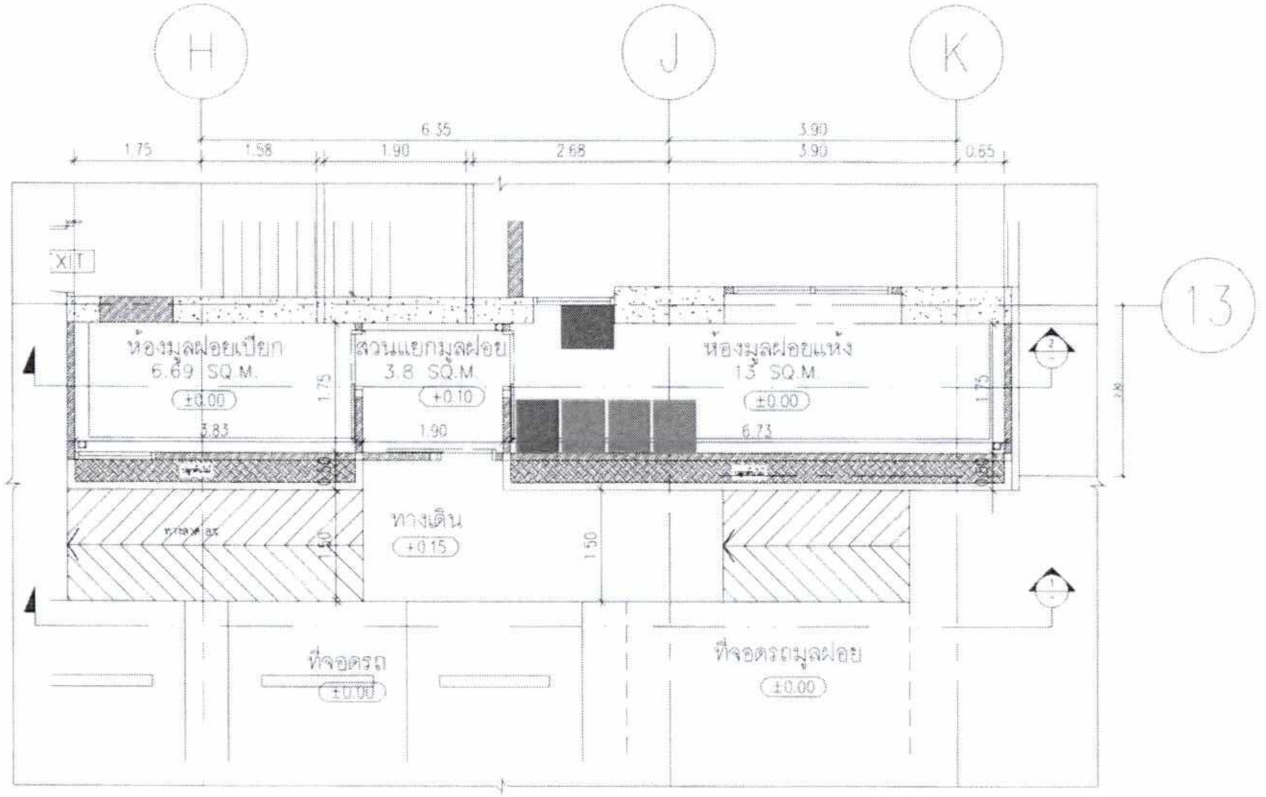

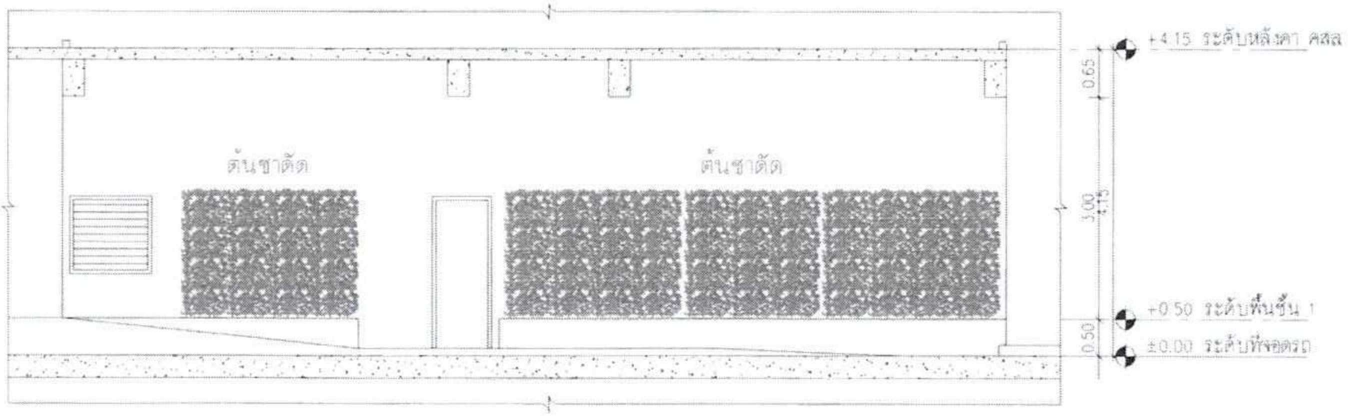

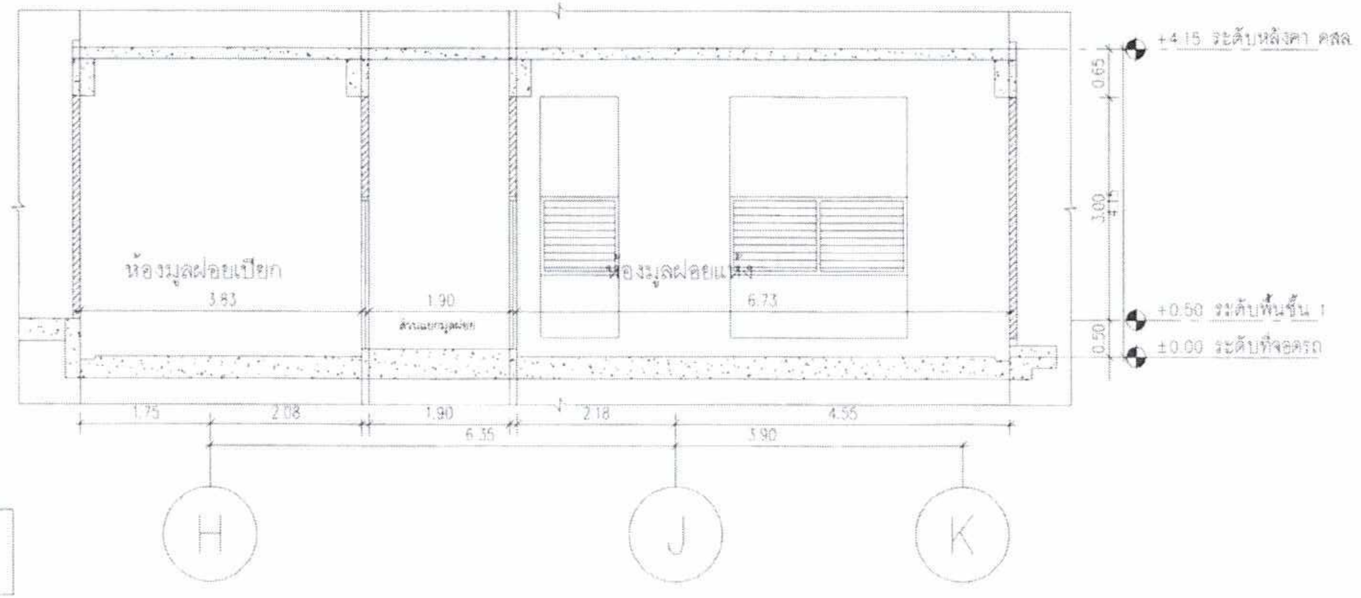

แบบแสดงรายละเอียดห้องพักมูลฝอย อาคาร A

รูปที่ 11 แสดงตำแหน่งห้องพักมูลฝอยรวม พร้อมแบบขยาย ของอาคาร A

DESIGN STUDIO
Design Studio co.,ltd

AERAS CONDOMINIUM

FOR SUBMISSION DRAWING

แปลนพื้นชั้น 0
แบบห้องขยะ

3.1.14

14-09-2013

1:100

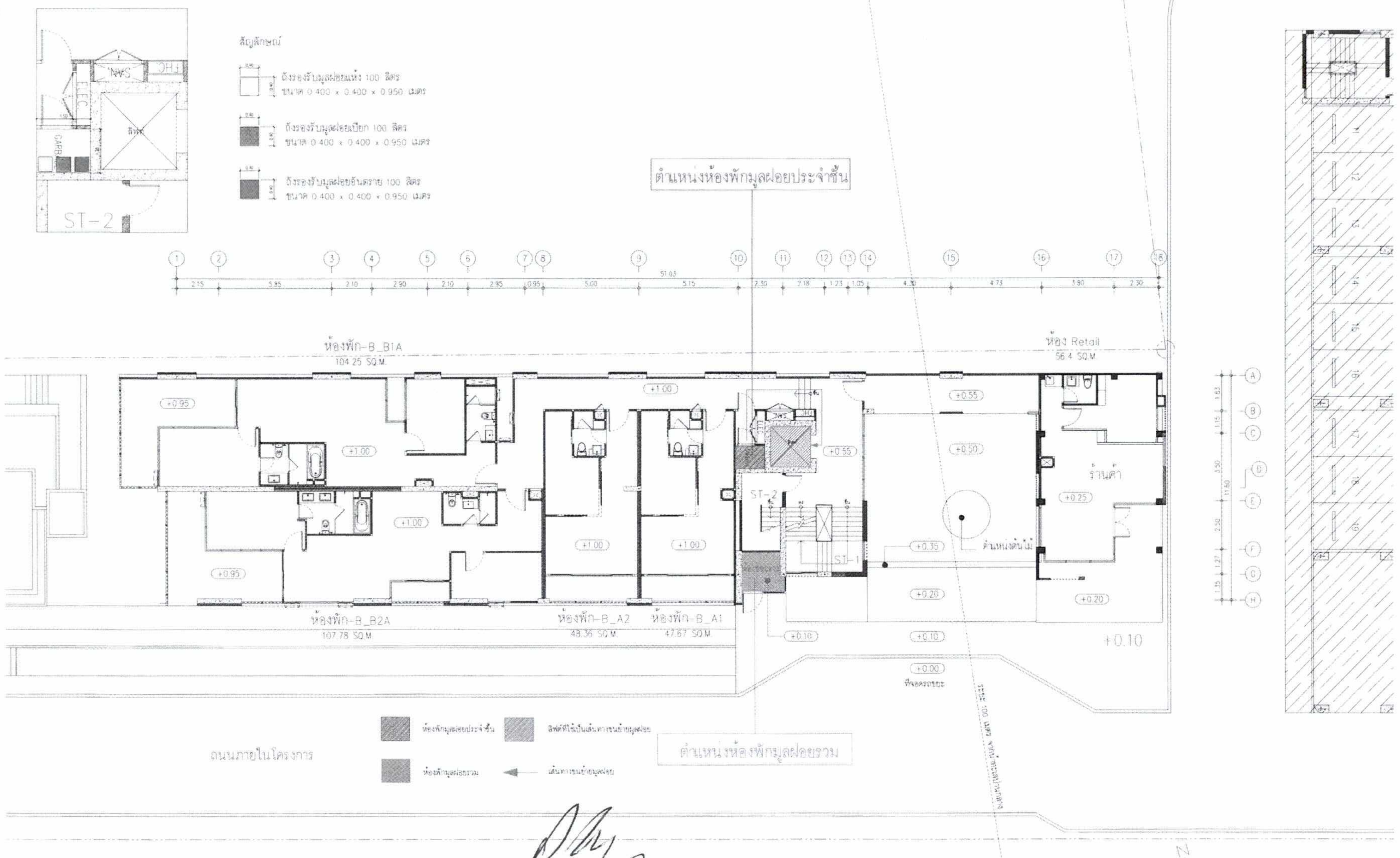

ลงนาม .... กรรมการผู้มีอำนาจลงนาม
(นายสมภพ วาณิชเสนี และนายศักดิ์สิทธิ์ ธีระพรสถานนท์)
บริษัท เดอะ แกลเลอรี่ บีชฟรอนท์ คอนโดมิเนียม จำกัด
กันยายน 2560

ลงนาม .... ผู้ชำนาญการ
(นายปริญญา บุญเกษม)
บริษัท กรีนีโอ จำกัด
กันยายน 2560

greeneo co.,ltd.

LEVEL 1 FLOOR PLAN

AERAS CONDOMINIUM 1:200

รูปที่ 12 แสดงตำแหน่งห้องพักมูลฝอยประจำชั้น ห้องพักมูลฝอยรวม เส้นทางเก็บขน และแบบขยายห้องพักมูลฝอยประจำชั้นของอาคาร B

Design Studio co.,ltd.

โครงการ AERAS CONDOMINIUM

อาคาร B
LEVEL1 FLOOR PLAN
FOR SUBMISSION DRAWING
แผ่นที่ A1-01
มาตราส่วน 1:200

แบบขยายห้องมูลฝอยรวม อาคาร B

สัญลักษณ์

ถังรองรับมูลฝอยแห้ง 240 ลิตร
ขนาด 0.580 x 0.710 x 1.120 เมตร

ถังรองรับมูลฝอยเปียก 100 ลิตร
ขนาด 0.52x 0.87 เมตร

ถังรองรับมูลฝอยรีไซเคิล 120 ลิตร
ขนาด 0.495 x 0.555 x 1.010 เมตร

ถังรองรับมูลฝอยอันตราย 120 ลิตร
ขนาด 0.495 x 0.555 x 1.010 เมตร

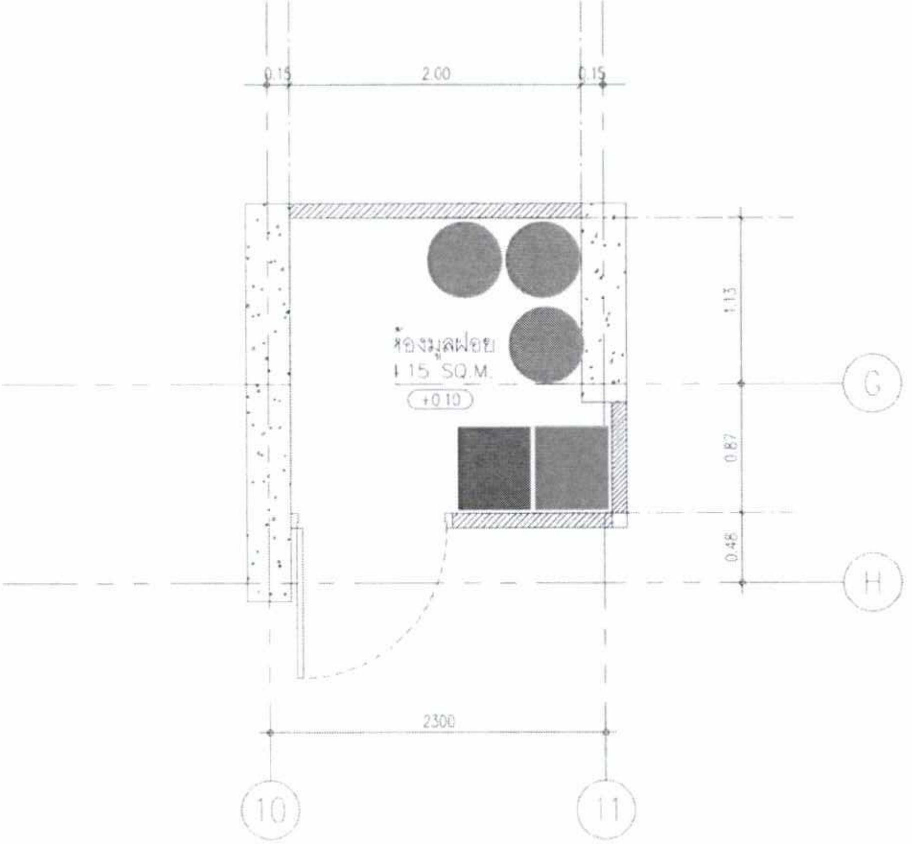

แปลน

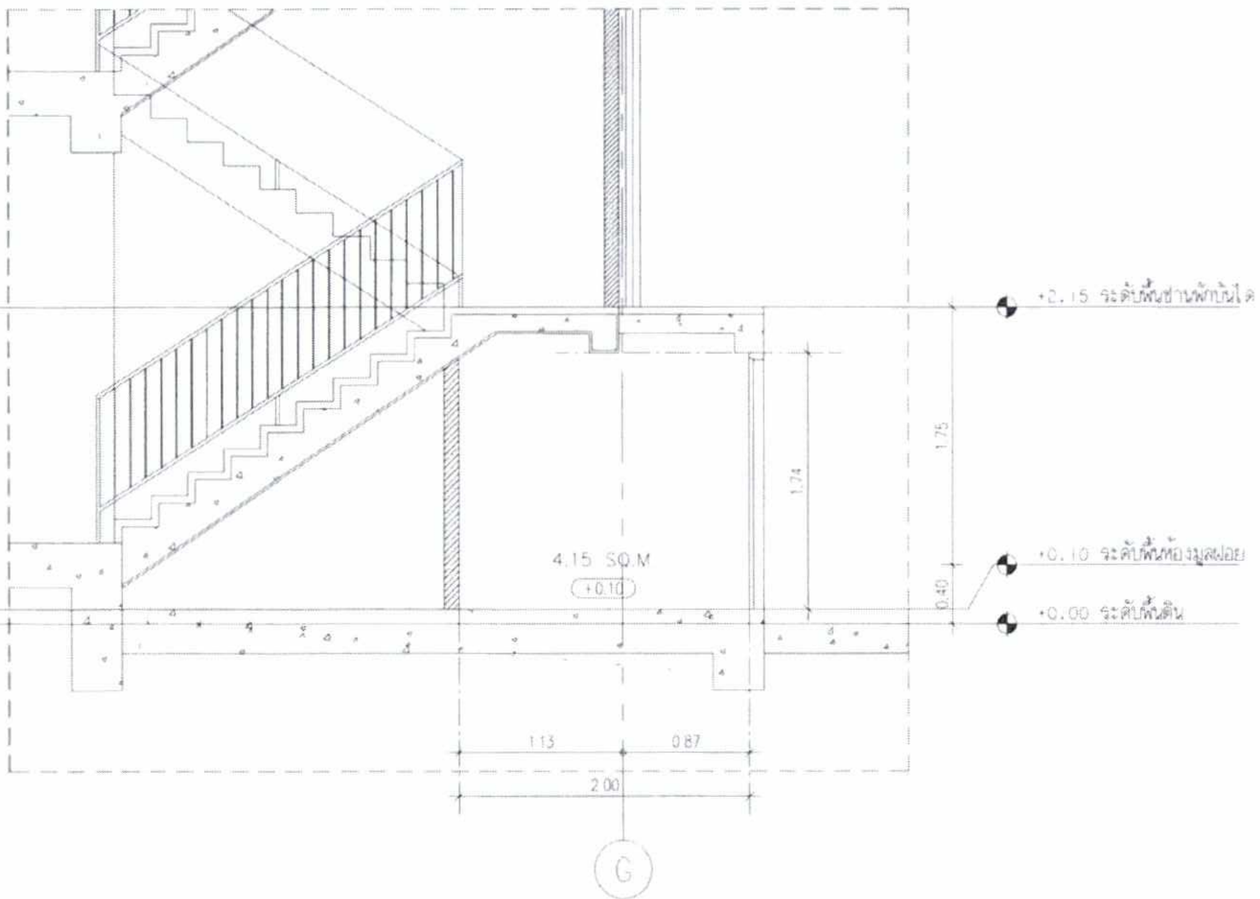

รูปตัด

ลงนาม .... กรรมการผู้มีอำนาจลงนาม
(นายสมภพ วาณิชสนี และนายศักดิ์สิทธิ์ ธีระพรสถานนท์)
บริษัท เดอะ แกลเลอรี่ บีชฟรอนท์ คอนโดมิเนียม จำกัด
กันยายน 2560

ลงนาม .... ผู้ชำนาญการ/ผู้จัดทำรายงาน
(นายปริญญา บุญเกษม)
บริษัท กรีนีโอ จำกัด
กันยายน 2560

greeneo co. ltd

รูปที่ 13 แสดงแบบขยายห้องพักมูลฝอยรวม อาคาร B

1 : 50

DESIGN STUDIO
Design Studio co.,ltd

โครงการ
AERAS CONDOMINIUM

SEWTECH CO.,LTD

red LANDSCAPE
redland-scape ltd.

FOR SUBMISSION DRAWING

อาคาร B
แบบขยายห้องมูลฝอย

AB-01

1:50

ลงนาม .... กรรมการผู้มีอำนาจลงนาม
(นายสมภพ วาณิชเสนี และนายศักดิ์สิทธิ์ ธีระพรสถานนท์)
บริษัท เดอะ แกลเลอรี่ บีชฟรอนท์ คอนโดมิเนียม จำกัด
กันยายน 2560

ลงนาม .... ผู้ชำนาญการสิ่งแวดล้อม
(นายปริญญา บุญเกษม)
บริษัท กรีนีโอ จำกัด
กันยายน 2560

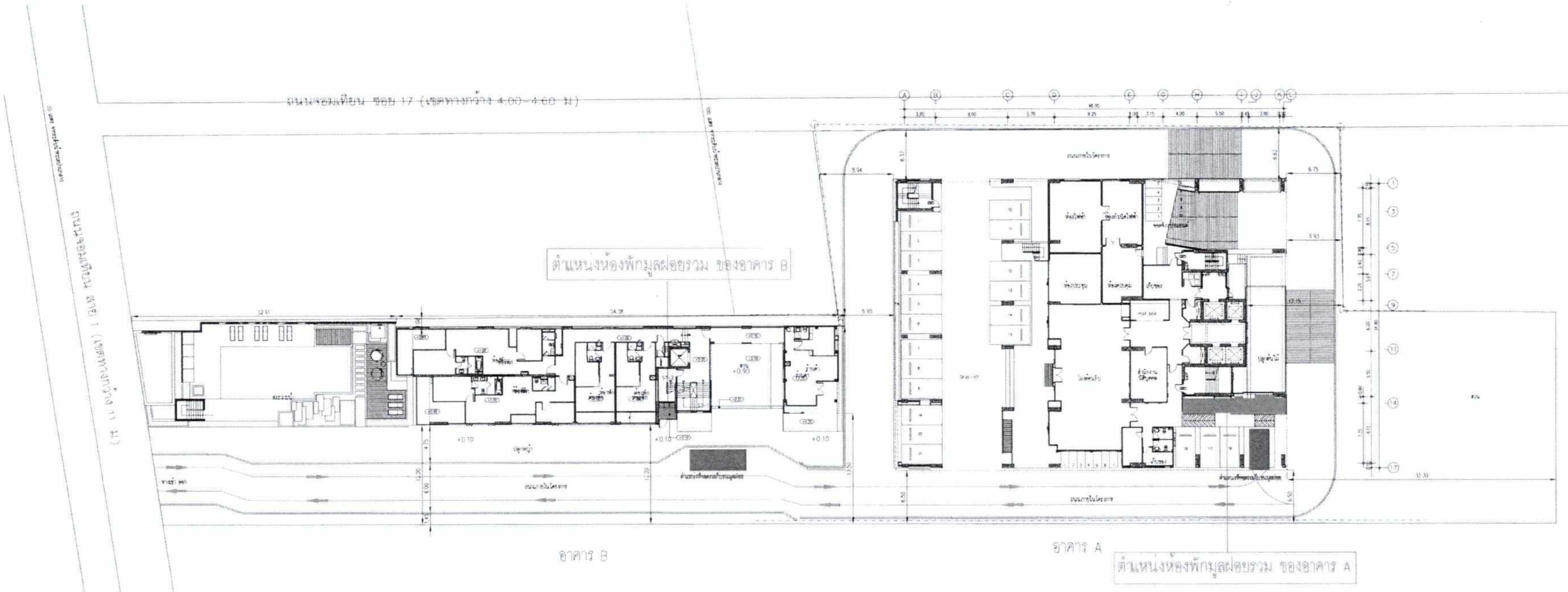

สัญลักษณ์

(สีเทาอ่อน)	ห้องพักมูลฝอยรวม ของอาคาร A และอาคาร B
(สีเทาเข้ม)	ตำแหน่งที่จอดรถเก็บขนมูลฝอย
(ลูกศร)	ทิศทางสัญจรของรถเก็บขนมูลฝอย

เส้นทางเก็บขนมูลฝอย
AERAS CONDOMINIUM

DESIGN STUDIO
Design Studio co.,ltd

โครงการ AERAS CONDOMINIUM

FOR SUBMISSION DRAWING

รูปที่ 14 แสดงตำแหน่งห้องพักมูลฝอยรวม ที่จอดรถเก็บขนมูลฝอย ภายในโครงการ

ลงนาม .... กรรมการผู้มีอำนาจลงนาม
(นายสมภพ วาณิชเสนี และนายศักดิ์สิทธิ์ ธีระพรสถานนท์)
บริษัท เดอะ แกลเลอรี่ บีชฟรอนท์ คอนโดมิเนียม จำกัด
กันยายน 2560

ลงนาม .... ผู้ชำนาญการ
(นายปริญญา บุญเกษม)
บริษัท กรีนีโอ จำกัด
กันยายน 2560

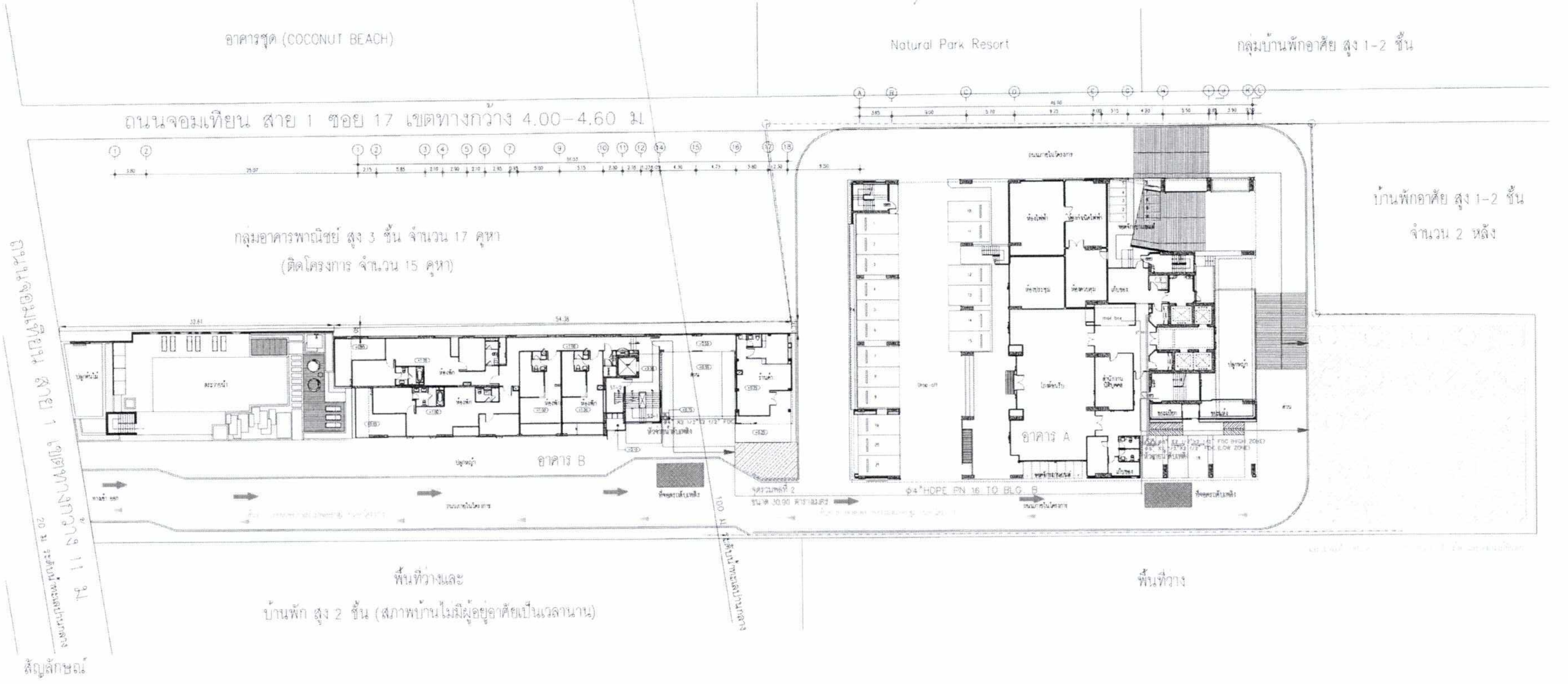

สัญลักษณ์

พื้นที่จอดรถดับเพลิง	หัวรับน้ำดับเพลิง Ø ขนาด 6"x 2.5" x 2.5" (HIGH ZONE และ LOW ZONE) ของอาคาร A
จุดรวมพลที่ 1 ขนาดพื้นที่ 495.00 ตารางเมตร (หักไม้พุ่มและลำต้นไม้ยืนต้น) (รองรับผู้พักอาศัย พนักงานของอาคาร A)	หัวรับน้ำดับเพลิง Ø ขนาด 4"x 2.5" x 2.5" อาคาร B
จุดรวมพลที่ 2 ขนาดพื้นที่ 30.9 ตารางเมตร (รองรับผู้พักอาศัย พนักงานร้านค้า พนักงานของอาคาร B)	เส้นทางอพยพหนีไฟจากอาคารมายังจุดรวมพล
	เส้นทางอพยพจากจุดรวมพลออกสู่ภายนอกอาคาร
	เส้นทางของรถดับเพลิงในการเข้าดับเพลิง

ผังบริเวณโครงการ
AERAS CONDOMINIUM

Design Studio co.,ltd
AERAS CONDOMINIUM
FOR SUBMISSION DRAWING
ผังโครงการ

รูปที่ 15 แสดงทิศทางหนีไฟ ที่จอดรถดับเพลิง และจุดรวมพล (ส่วนขยาย)

ลงนาม......................................กรรมการผู้มีอำนาจลงนาม

(นายสมภพ วาณิชเสนี และนายศักดิ์สิทธิ์ ธีระพรสถานนท์)

บริษัท เดอะ แกลเลอรี บีชฟรอนท์ คอนโดมิเนียม จำกัด

กันยายน 2560

ลงนาม......................................ผู้ชำนาญการสิ่งแวดล้อม

(นายปริญญา บุญเกษม)

บริษัท กรีนีโอ จำกัด

กันยายน 2560

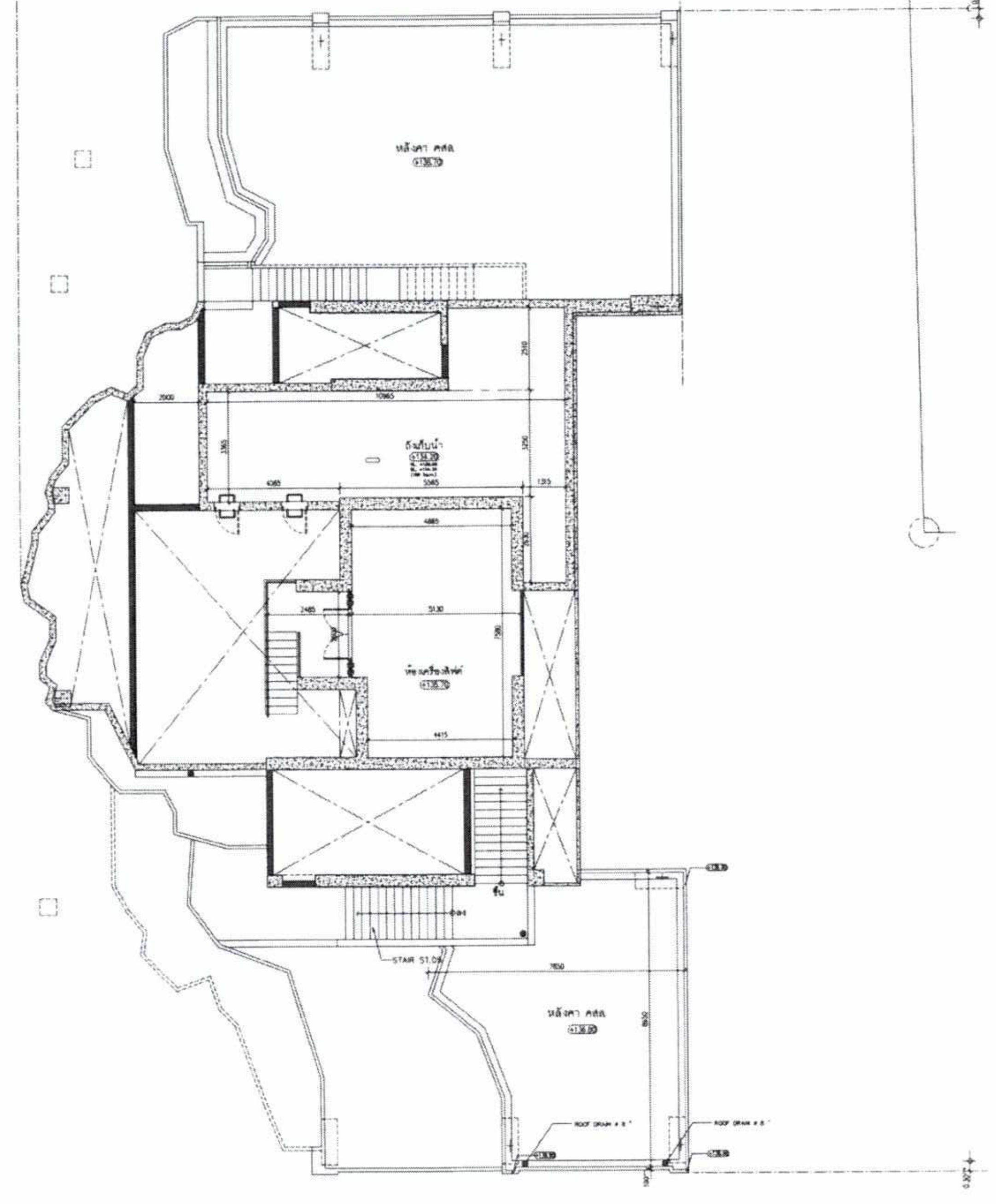

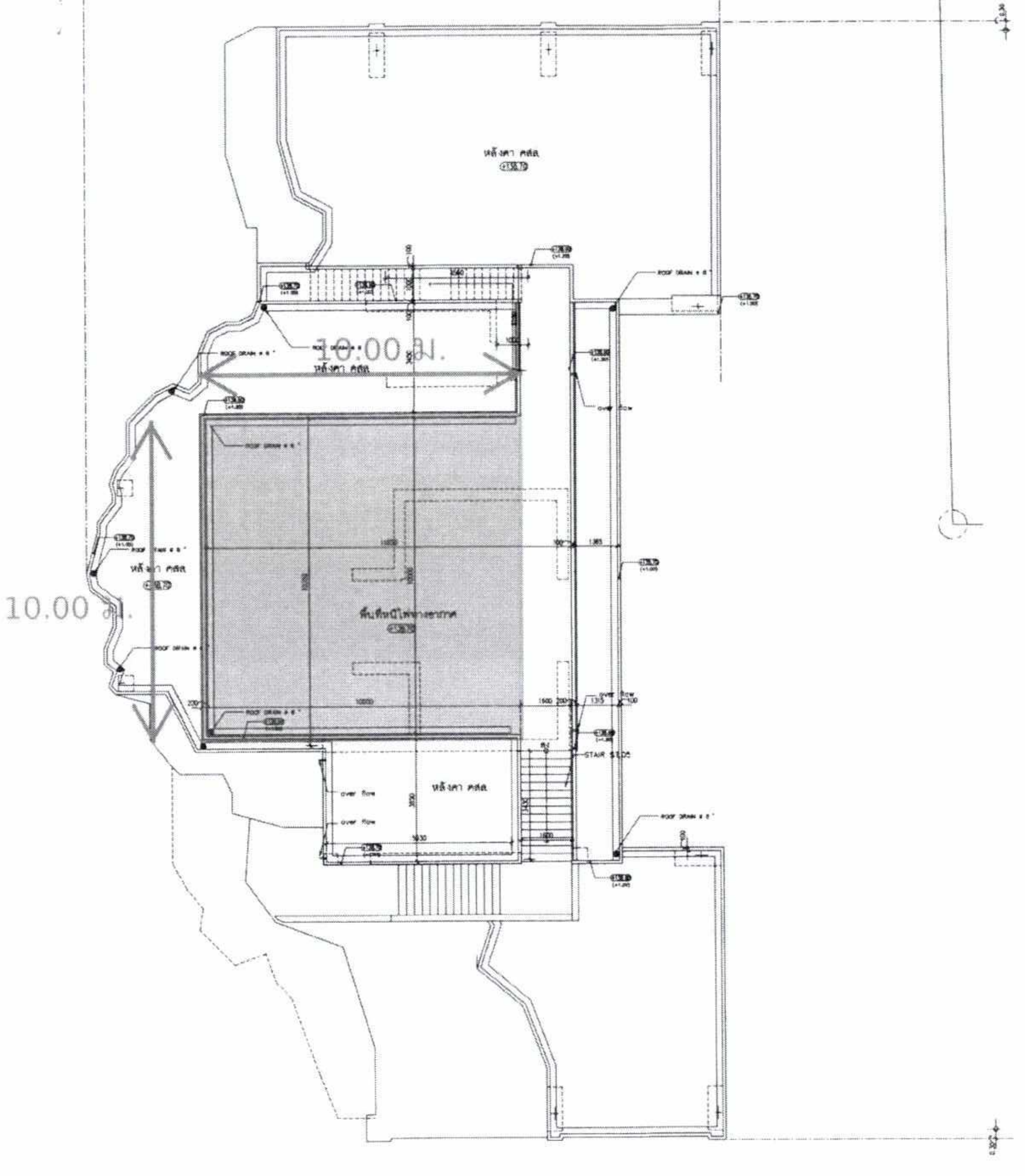

ลานหนีไฟทางอากาศ ขนาดพื้นที่ 10.00 x 10.00 เมตร

รูปที่ 16 แสดงพื้นที่ลานหนีไฟทางอากาศ (ส่วนขยาย)

กฎกระทรวง ฉ.33 (พ.ศ.2535)		
ข้อ 8 ทวิ อาคารสูงหรืออาคารขนาดใหญ่พิเศษจะต้องจัดให้มีแผนผังของอาคารแต่ละชั้น ติดไว้ในบริเวณห้องโถงหน้าลิฟต์ทุกแห่งของแต่ละชั้นนั้น ในตำแหน่งที่เห็นได้ชัดเจน และที่บริเวณพื้นชั้นล่างของอาคารต้องจัดให้มีแผนผังอาคารทุกชั้นเก็บรักษาไว้ เพื่อให้สามารถตรวจสอบได้โดยสะดวก	แผนผังของอาคารแต่ละชั้นประกอบด้วย (1) ตำแหน่งห้องทุกห้องของชั้นนั้น (2) ตำแหน่งที่ติดตั้งอุปกรณ์ดับเพลิงหรือสัญญาณแจ้งเหตุเพลิงไหม้ และอุปกรณ์ดับเพลิงในของชั้นนั้น (3) ตำแหน่งประตูหรือทางหนีไฟของชั้นนั้น (4) ตำแหน่งลิฟต์ดับเพลิงของชั้นนั้น	EXIT ทางออก — ป้ายบอกทางหนีไฟ มีไฟส่องสว่างตลอดเวลา; ป้ายบอกชั้นและแสดงทิศทางหนีไฟ ติดตั้งตามกฎกระทรวง ฉ.33 พร้อมแผนที่บอกตำแหน่ง ติดสูงจากพื้น 1.50 เมตร

Design Studio co.,ltd

โครงการ AERAS CONDOMINIUM

สถานที่ : ต.พัทยาหนองปรือ อำเภอบางละมุง ชลบุรี

เจ้าของ : บริษัท เดอะแกลเลอรี บีชฟรอนท์ คอนโดมิเนียม จำกัด

SEWTECH CO.,LTD

red LANDSCAPE

FOR ยื่นขออนุญาตก่อสร้าง

FLOOR PLAN

A1-21

1:100

พื้นที่สีเขียวปกคลุมดินภายในโครงการที่นำมาพิจารณาตามเกณฑ์

พื้นที่สีเขียวส่วนเดิม		พื้นที่สีเขียวส่วนขยาย	
โซน	พื้นที่ (ตร.ม.)	โซน	พื้นที่ (ตร.ม.)
B1	42.31	A1	53.32
B2	146.99	A2	5.72
B3	131.69	A3	8.72
B4	125.90	A4	21.87
B5	2.16	ส่วนเดิม + ส่วนขยาย รวม 1,422.11 ตร.ม.	
B6	104.42		
B7	18.32		
B8	42.25		
B9	718.44		

พื้นที่สีเขียวบริเวณชั้น 5 ของอาคาร A ภายในโครงการที่นำมาพิจารณาตามเกณฑ์

พื้นที่สีเขียวส่วนเดิม		พื้นที่สีเขียวส่วนขยาย	
โซน	พื้นที่ (ตร.ม.)	โซน	พื้นที่ (ตร.ม.)
BD1	89.00	AD1	36.21
ส่วนเดิม + ส่วนขยาย = 125.21 ตร.ม.			

พื้นที่สีเขียวปกคลุมดินภายในโครงการที่ไม่นำมาพิจารณาตามเกณฑ์

พื้นที่สีเขียวส่วนเดิม		พื้นที่สีเขียวส่วนขยาย	
โซน	พื้นที่ (ตร.ม.)	โซน	พื้นที่ (ตร.ม.)
C4	4.32	C1	10.50
C5	21.00	C2	3.87
C6	12.00	C3	16.14
C7	5.97		
ส่วนเดิม + ส่วนขยาย = 73.80 ตร.ม.			

พื้นที่สีเขียวบริเวณชั้น 5 ของอาคาร A ภายในโครงการที่ไม่นำมาพิจารณาตามเกณฑ์

พื้นที่สีเขียวส่วนเดิม		พื้นที่สีเขียวส่วนขยาย	
โซน	พื้นที่ (ตร.ม.)	โซน	พื้นที่ (ตร.ม.)
CD1	17.75	-	-
CD2	31.00	-	-
ส่วนเดิม + ส่วนขยาย = 48.75 ตร.ม.			

ลงนาม .... กรรมการผู้มีอำนาจลงนาม
(นายสมภพ วาณิชเสนี และนายศักดิ์สิทธิ์ ธีระพรสถาพันธ์)
บริษัท เดอะ แกลเลอรี่ บีชฟรอนท์ คอนโดมิเนียม จำกัด
กันยายน 2560

ลงนาม .... ผู้ชำนาญการสิ่งแวดล้อม
(นายปริญญา บุญเกษม)
บริษัท กรีนโอ จำกัด
กันยายน 2560

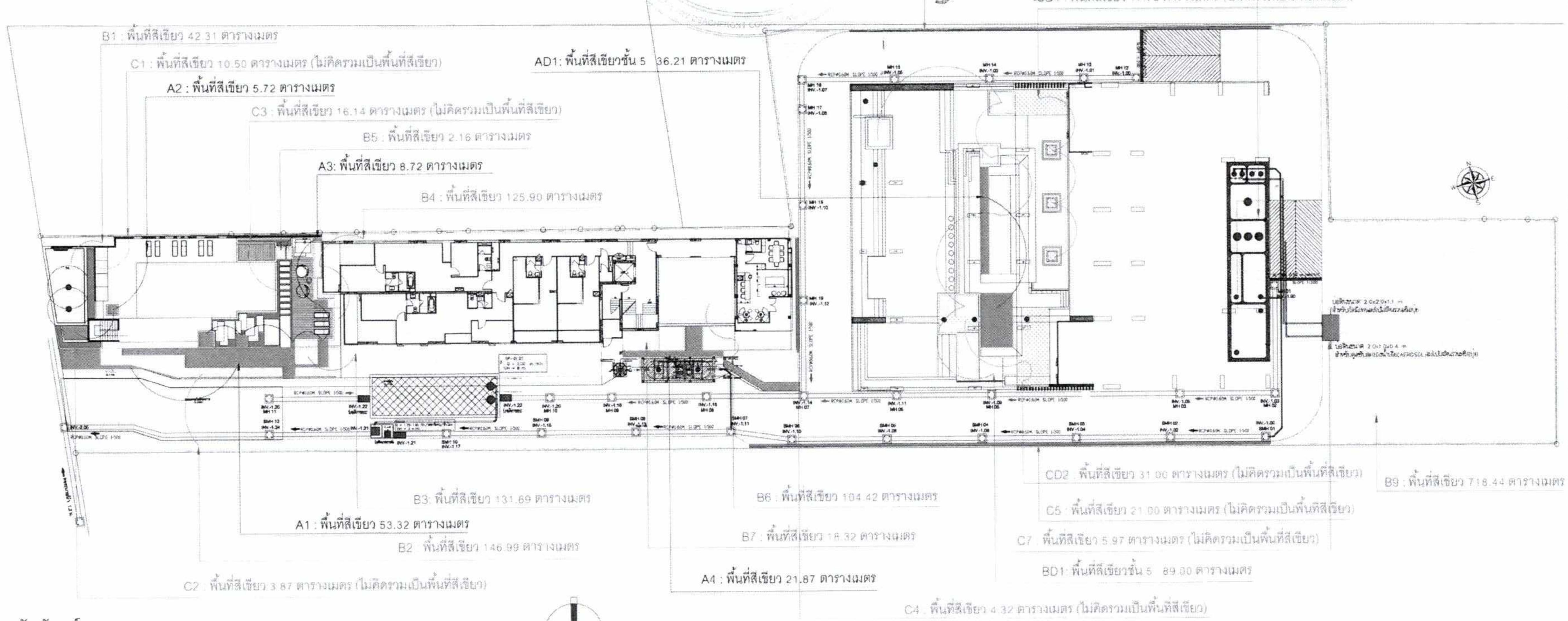

สัญลักษณ์

- พื้นที่สีเขียวปกคลุมดินโครงการส่วนเดิม (นำมาพิจารณาตามเกณฑ์)
- พื้นที่สีเขียวปกคลุมดินและบริเวณชั้น 5 ของอาคาร A โครงการส่วนขยาย (นำมาพิจารณาตามเกณฑ์)
- พื้นที่สีเขียวปกคลุมดินโครงการส่วนเดิม+ส่วนขยาย (ไม่นำมาพิจารณาตามเกณฑ์)
- พื้นที่สีเขียวบริเวณชั้น 5 อาคาร A โครงการส่วนเดิม (นำมาพิจารณาตามเกณฑ์)
- พื้นที่สีเขียวบริเวณชั้น 5 อาคาร A โครงการส่วนเดิม (ไม่นำมาพิจารณาตามเกณฑ์)

ผังแสดงพื้นที่สีเขียวรวมทุกชั้น

มาตราส่วน 1:500

โครงการมีพื้นที่สีเขียวทั้งสิ้น 1,669.87 ตารางเมตร

พื้นที่สีเขียว	นำมาพิจารณาตามเกณฑ์ (ตร.ม.)		ไม่นำมาพิจารณาตามเกณฑ์ (ตร.ม.)		รวม (ตร.ม.)
	ส่วนเดิม	ส่วนขยาย	ส่วนเดิม	ส่วนขยาย	
ปกคลุมดิน	1,332.48	89.63	43.29	30.51	1,495.91
ชั้น 5 อาคาร A	89.00	36.21	48.75	-	173.96
รวม	1,421.48	125.84	92.04	30.51	1,669.87
รวมทั้งสิ้น	1,547.32		122.55		-

หมายเหตุ พื้นที่สีเขียวที่ไม่นำมาพิจารณา คือ พื้นที่สีเขียวที่อยู่ใต้แนวอาคาร พื้นที่สีเขียวลักษณะแนวยาวไม่เกิน 0.30 เมตร ปลูกดินจำกัดมีเทนและละอองฝอย

รูปที่ 17 ผังแสดงพื้นที่สีเขียวที่นำมาพิจารณาตามเกณฑ์และไม่นำมาพิจารณาตามเกณฑ์ (ส่วนเดิมและส่วนขยาย)

DESIGN STUDIO
Design Studio co.,ltd.

โครงการ : AERAS CONDOMINIUM

สถานที่ : ถ.เลียบหาดจอมเทียน ซ.17 พัทยา ชลบุรี

เจ้าของ : บริษัท เดอะ แกลเลอรี่ บีชฟรอนท์ คอนโดมิเนียม จำกัด

CivilPark International Co.,Ltd

BEWTECH CO.,LTD

redland-scape ltd.
red LANDSCAPE

EIA SUBMISSION

พื้นที่สีเขียวภายในโครงการที่นำมาพิจารณาตามเกณฑ์

โซน	พื้นที่ (ตร.ม.)	โซน	พื้นที่ (ตร.ม.)
A	39.25	I	42.25
B	8.78	R (บริเวณชั้น 5)	125.21
C	7.13	รวม	1,547.32
D	239.93		
E	110.50		
F	144.61		
G	718.44		
H	111.22		

ลงนาม..กรรมการผู้มีอำนาจลงนาม
(นายสมภพ วาณิชเสนี และนายศักดิ์สิทธิ์ ธีระพรสถานนท์)
บริษัท เดอะ แกลเลอรี่ บีชฟรอนท์ คอนโดมิเนียม จำกัด
กันยายน 2560

ลงนาม..ผู้ชำนาญการ
(นายปริญญา บุญเกษม)
บริษัท กรีนีโอ จำกัด
กันยายน 2560

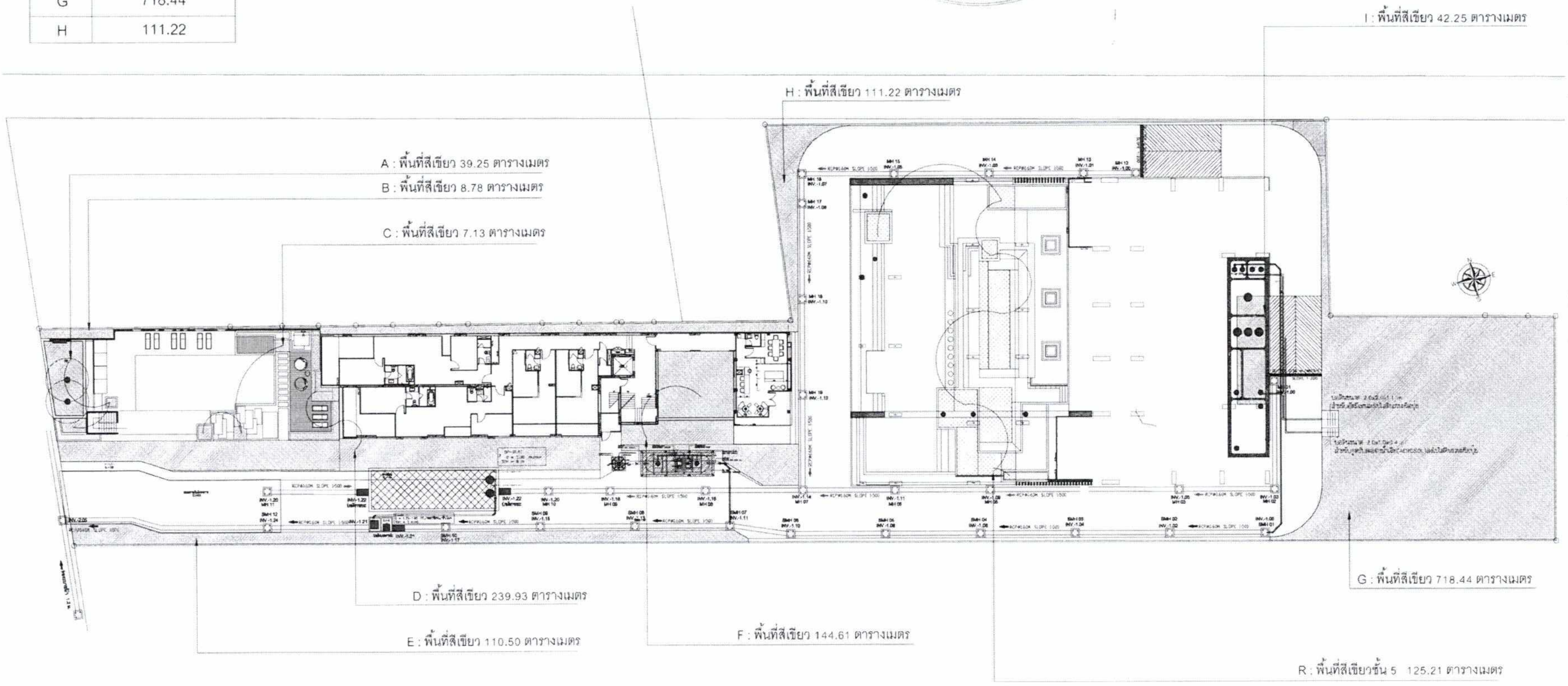

สัญลักษณ์

พื้นที่สีเขียวปกคลุมดิน (ขนาดพื้นที่ 1,422.11 ตารางเมตร)

พื้นที่สีเขียวบริเวณชั้น 5 อาคาร A (ขนาดพื้นที่ 125.21 ตารางเมตร)

ผังแสดงพื้นที่สีเขียวรวมทุกชั้น

มาตราส่วน 1:500

DESIGN STUDIO
Design Studio co.,ltd.

โครงการ : AERAS CONDOMINIUM

สถานที่ : ถ.เลียบหาดจอมเทียน ซ.17 พัทยา ชลบุรี

BEWTECH CO. LTD

redland-scape ltd.

EIA SUBMISSION

รูปที่ 18 ผังแสดงพื้นที่สีเขียวทั้งโครงการ (พื้นที่ที่นำมาพิจารณาตามเกณฑ์)

ลงนาม...กรรมการผู้มีอำนาจลงนาม
(นายสมภพ วานิชเสนี และนายศักดิ์สิทธิ์ ธีระพรสถานนท์)
บริษัท เดอะ แกลเลอรี่ บีชฟร้อนท์ คอนโดมิเนียม จำกัด
กันยายน 2560

ลงนาม...ผู้ชำนาญการ
(นายปริญญา บุญเกษม)
บริษัท กรีนีโอ จำกัด
กันยายน 2560

ตารางแสดงจำนวนและพื้นที่ปลูกไม้ยืนต้น				
ลำดับ	รายชื่อพรรณไม้	ขนาดทรงพุ่ม ∅ (m.)	จำนวนต้น	พื้นที่ปลูก
1	ต้นกระทิง	5	19	380.95
2	ต้นมะฮอกกานีใบเล็ก	5	22	132.85
3	ต้นจิกทะเล	6	12	344.02
4	ต้นหูกวาง	6	2	33.53
5	ต้นไทร	10	1	66.75
	รวม		56	958.10

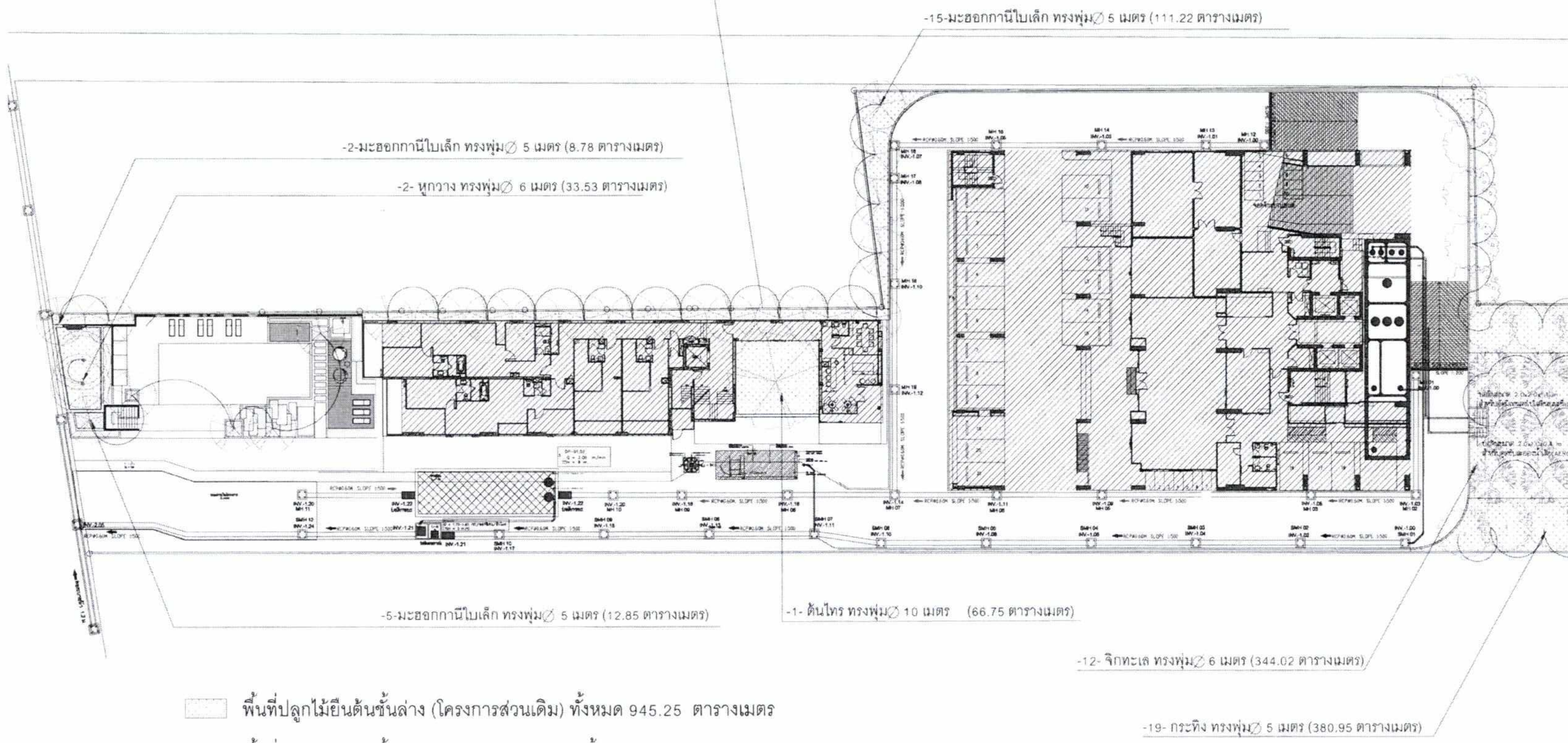

พื้นที่ปลูกไม้ยืนต้นชั้นล่าง (โครงการส่วนเดิม) ทั้งหมด 945.25 ตารางเมตร

พื้นที่ปลูกไม้ยืนต้นชั้นล่าง (โครงการส่วนขยาย) ทั้งหมด 12.85 ตารางเมตร

ผังแสดงปลูกต้นไม้ยั่งยืน

มาตราส่วน 1:500

รูปที่ 19 ผังแสดงพื้นที่ปลูกไม้ยืนต้น บริเวณชั้น 1 (ส่วนเดิมและส่วนขยาย)

DESIGN STUDIO
Design Studio co.,ltd.

โครงการ: AERAS CONDOMINIUM

สถานที่: ถ.เลียบหาดจอมเทียน ซ.17 พัทยา ชลบุรี

เจ้าของ: บริษัท เดอะ แกลเลอรี่ บีชฟร้อนท์ คอนโดมิเนียม จำกัด

CivilPark International Co.,Ltd

BEWTECH CO.,LTD

red LANDSCAPE redland-scape ltd.

EIA SUBMISSION

พื้นที่ปลูกไม้พุ่ม และหญ้าชั้นล่างทั้งหมด 1,422.14 ตารางเมตร

ตารางแสดงพื้นที่ปลูกไม้พุ่มและไม้คลุมดิน

ลำดับ	รายชื่อพรรณไม้	ขนาดทรงพุ่ม ∅ (m.)	พื้นที่ปลูก(ตร.ม.)
1	คริสตินา	0.30	42.89
2	ไทรเกาหลี	0.50	24.12
3	ข่อย	0.50	134.36
4	ลำมะงา	0.30	24.14
5	บานบุรีแคระ	0.50	100.03
7	หญ้ามาเลเซีย		1,006.60
	รวม		1,422.14

ลงนาม............กรรมการผู้มีอำนาจลงนาม
(นายสมภพ วาณิชเสนี และนายศักดิ์สิทธิ์ ธีระพรสถานนท์)
บริษัท เดอะ แกลเลอรี่ บีชฟร้อนท์ คอนโดมิเนียม จำกัด
กันยายน 2560

ลงนาม............ผู้ช่วยผู้จัดการ
(นายปริญญา บุญเกษม)
บริษัท กรีนีโอ จำกัด
กันยายน 2560

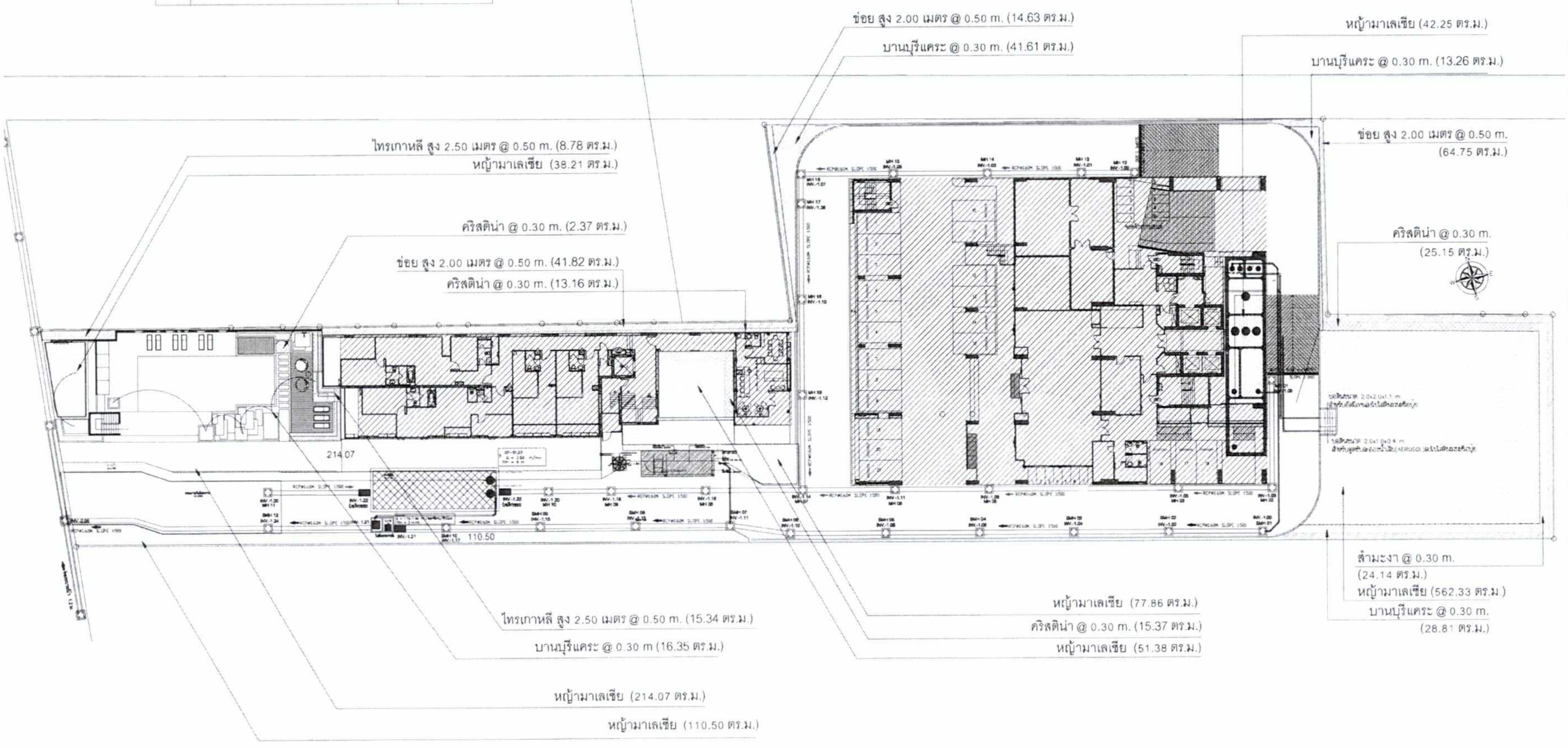

ผังแสดงพื้นที่ปลูกไม้พุ่ม ชั้น 1

มาตราส่วน 1:500

รูปที่ 20 ผังแสดงพื้นที่ปลูกไม้พุ่ม และหญ้าปกคลุมดิน บริเวณชั้น 1

DESIGN STUDIO
Design Studio co.,ltd.

โครงการ : AERAS CONDOMINIUM

สถานที่ : ถ.เลียบหาดจอมเทียน ซ.17 พัทยา ชลบุรี

BEWTECH CO.,LTD

CivilPark International Co.,Ltd.

redland-scape ltd.
red LANDSCAPE

EIA SUBMISSION

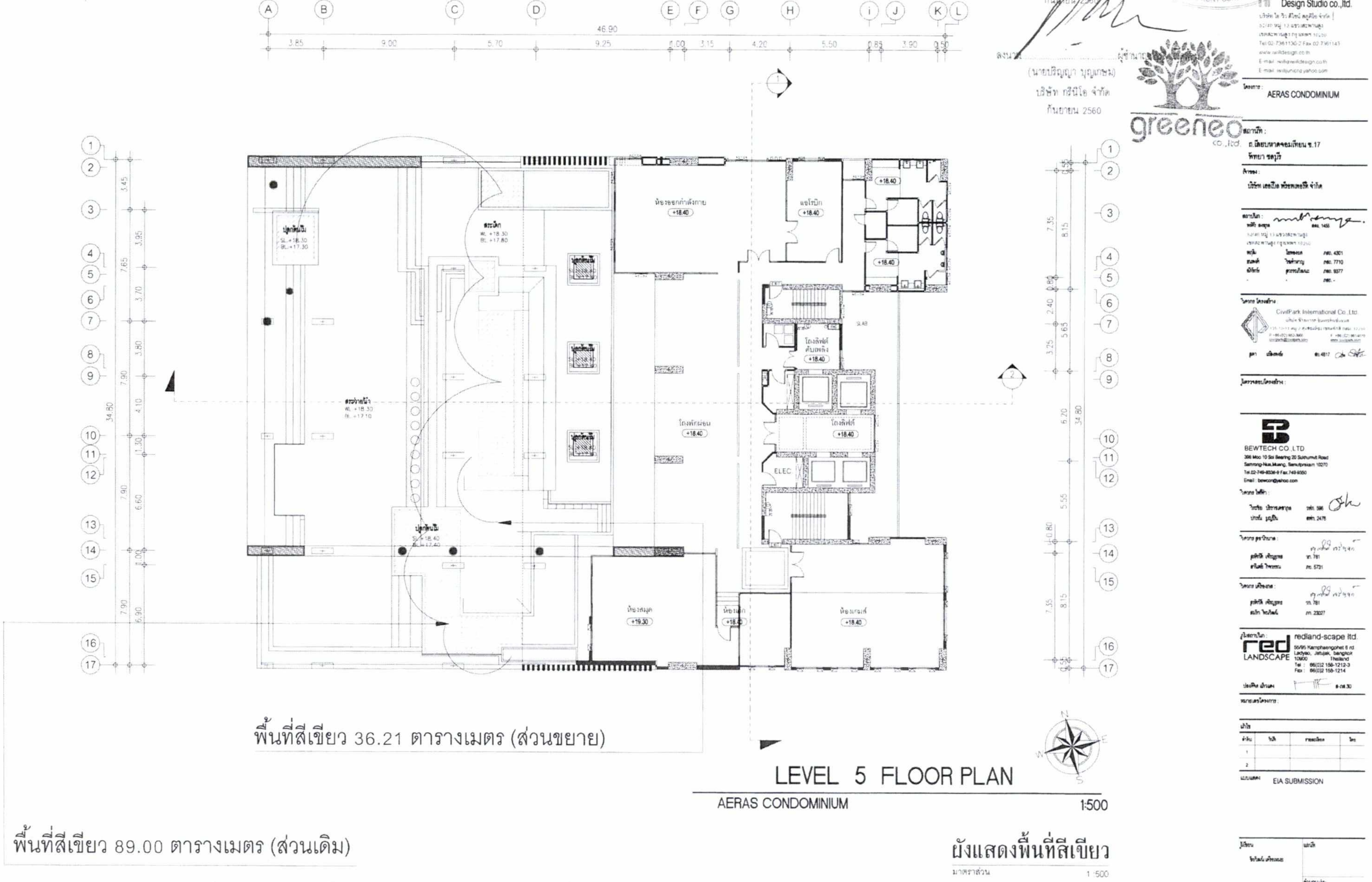

ลงนาม .... กรรมการผู้มีอำนาจลงนาม
(นายสมภพ วาณิชเสนี และนายศักดิ์สิทธิ์ ธีระพงสถานนท์)
บริษัท เดอะ แกลเลอรี่ บีชฟรอนท์ คอนโดมิเนียม จำกัด
กันยายน 2560

ลงนาม .... ผู้ชำนาญการ
(นายปริญญา บุญเกษม)
บริษัท กรีนีโอ จำกัด
กันยายน 2560

รูปที่ 21 ผังแสดงพื้นที่สีเขียวบนอาคาร บริเวณชั้น 5 (อาคาร A) (ส่วนเดิมและส่วนขยาย)

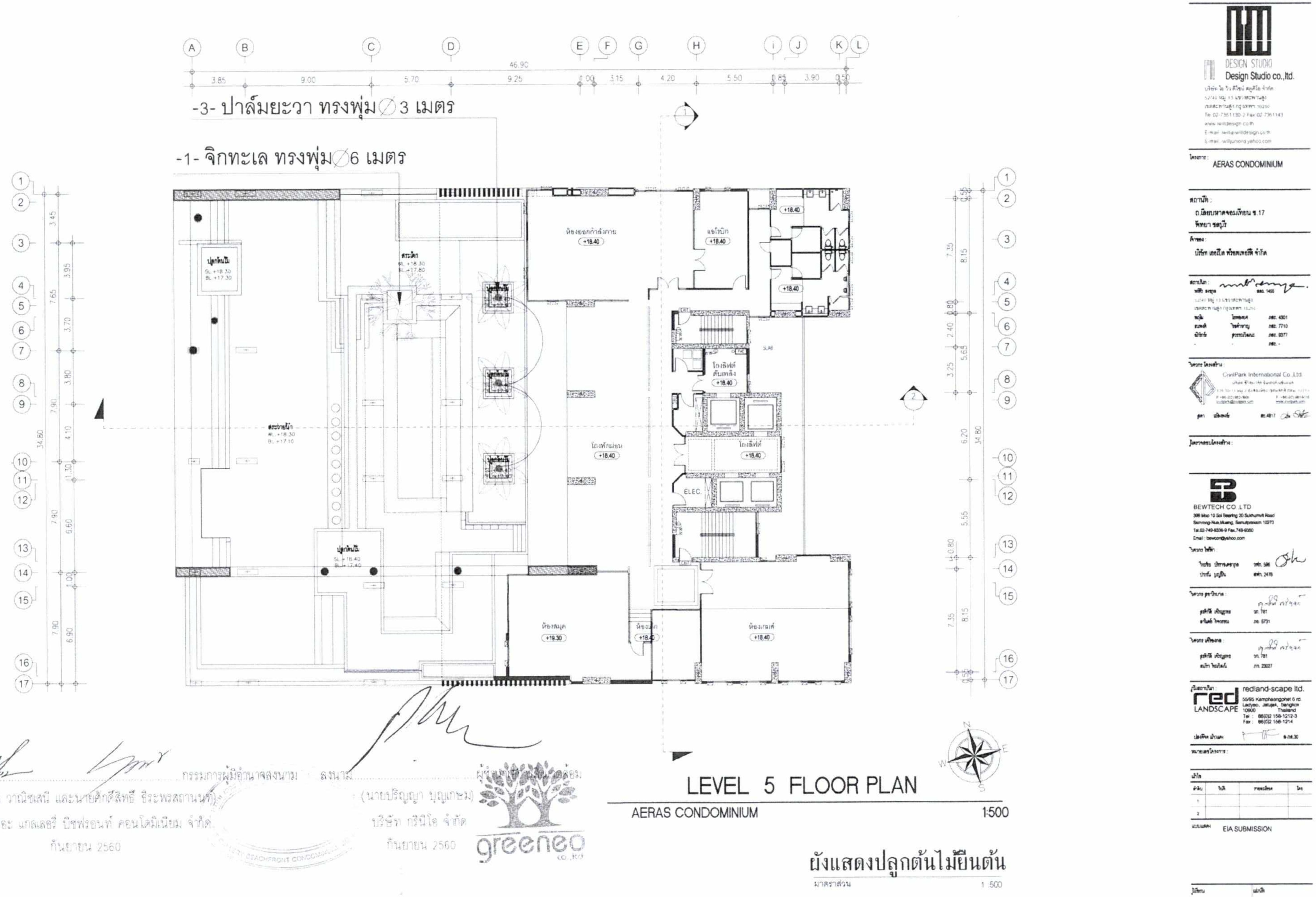

ลงนาม .... กรรมการผู้มีอำนาจลงนาม
(นายสมภพ วาณิชเสนี และนายศักดิ์สิทธิ์ ธีระพรสถานนท์)
บริษัท เดอะ แกลเลอรี่ บีชฟรอนท์ คอนโดมิเนียม จำกัด
กันยายน 2560

ลงนาม .... ผู้จัดทำรายงานสิ่งแวดล้อม
(นายปริญญา บุญเกษม)
บริษัท กรีนีโอ จำกัด
กันยายน 2560

รูปที่ 22 ผังแสดงพื้นปลูกไม้ยืนต้น บริเวณชั้น 5 (อาคาร A)

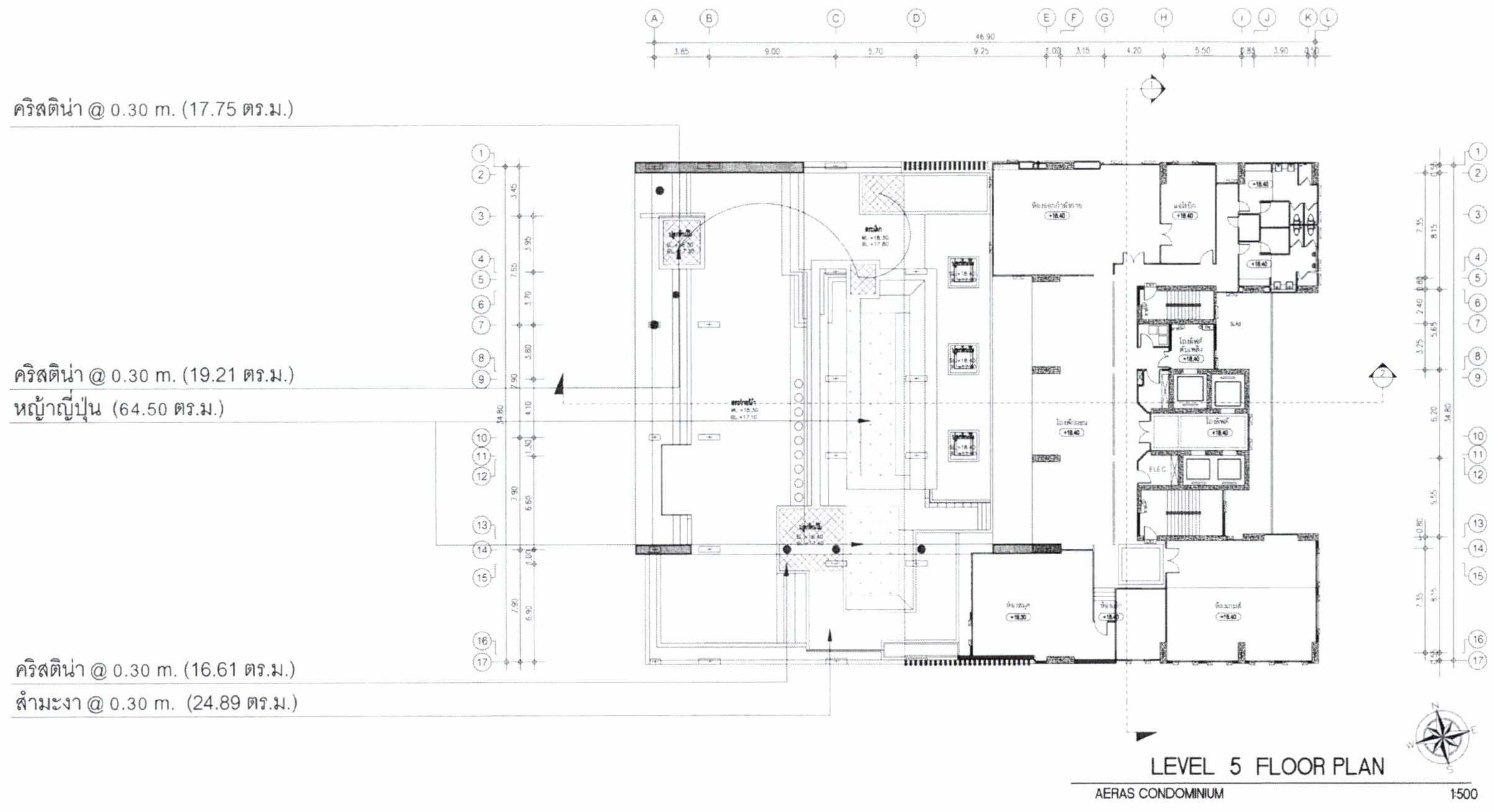

พื้นที่ปลูกไม้พุ่ม และหญ้าชั้น 5 (นอกแนวอาคาร)
ขนาดพื้นที่ 125.21 ตารางเมตร

ตารางแสดงพื้นที่ปลูกไม้พุ่มและไม้คลุมดิน

ลำดับ	รายชื่อพรรณไม้	ขนาดทรงพุ่ม (m.)	พื้นที่ปลูก(ตร.ม.)
1	คริสติน่า	0.30	35.82
2	ลำมะงา	0.30	24.89
3	หญ้าญี่ปุ่น		64.50
		รวม	125.21

ผังแสดงพื้นที่ปลูกไม้พุ่ม

ลงนาม .... กรรมการผู้มีอำนาจลงนาม
(นายสมภพ วาณิชเสนี และนายศักดิ์สิทธิ์ ธีระพรสถานนท์)
บริษัท เดอะ แกลเลอรี บีชฟรอนท์ คอนโดมิเนียม จำกัด
กันยายน 2560

ลงนาม .... ผู้ชำนาญการ
(นายปริญญา บุญยาหม)
บริษัท กรีนีโอ จำกัด
กันยายน 2560

greeneo co.,ltd.

DESIGN STUDIO
Design Studio co.,ltd.

โครงการ : AERAS CONDOMINIUM

BEWTECH CO.,LTD.

red LANDSCAPE redland-scape ltd.

EIA SUBMISSION

รูปที่ 23 ผังแสดงพื้นปลูกไม้พุ่ม และหญ้าปกคลุมดิน บริเวณชั้น 5 (อาคาร A)

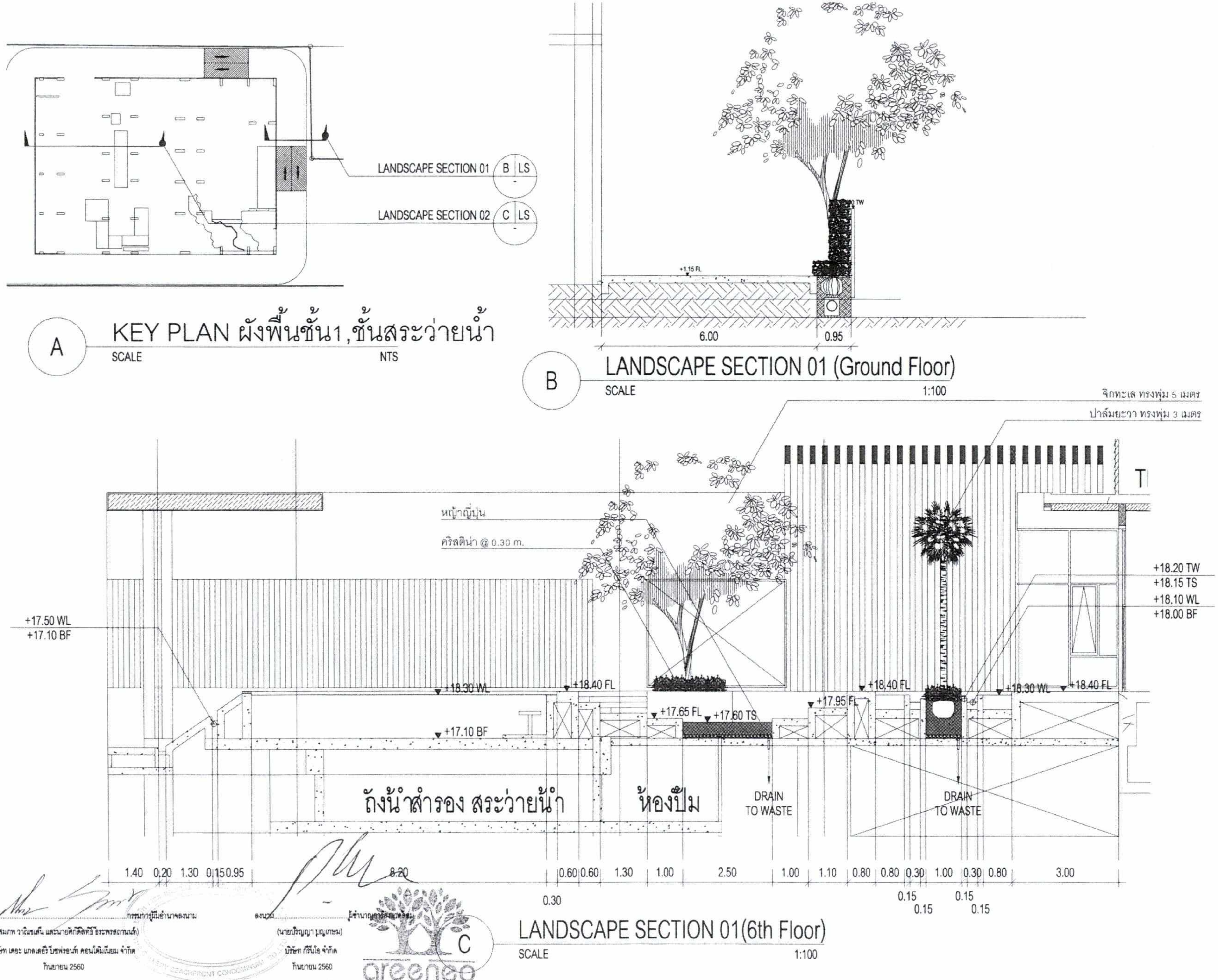

ลงนาม .... กรรมการผู้มีอำนาจลงนาม
(นายสมภพ วาณิชเสนี และนายศักดิ์ทวี ธีระพรสถานนท์)
บริษัท เดอะ แกลเลอรี่ บีชฟร้อนท์ คอนโดมิเนียม จำกัด
กันยายน 2560

ลงนาม .... ผู้ชำนาญการสิ่งแวดล้อม
(นายปริญญา มุญเกษม)
บริษัท กรีนีโอ จำกัด
กันยายน 2560

greeneo

รูปที่ 24 ผังแสดงรูปตัดพื้นที่สีเขียวปกคลุมดิน และพื้นที่สีเขียวบนอาคาร บริเวณชั้น 5 (อาคาร A)

DESIGN STUDIO
Design Studio co.,ltd.

โครงการ : AERAS CONDOMINIUM

สถานที่ : ถ.เลียบหาดจอมเทียน ซ.17 พัทยา ชลบุรี

เจ้าของ : บริษัท เอยเปิล พร็อพเพอร์ตี้ จำกัด

CivilPark International Co. Ltd

BEWTECH CO. LTD.

redland-scape ltd.
red LANDSCAPE

EIA SUBMISSION

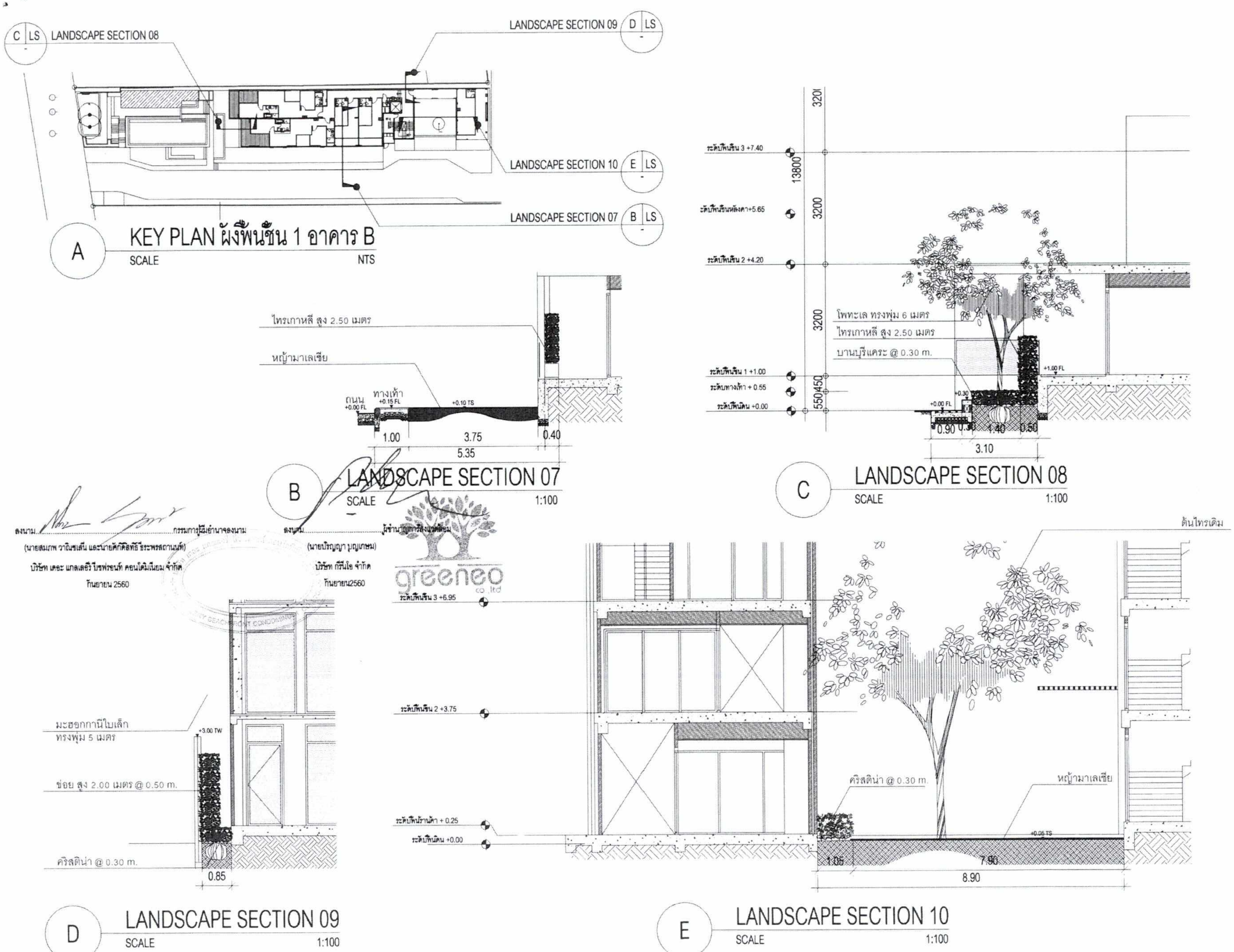

ลงนาม .... กรรมการผู้มีอำนาจลงนาม
(นายสมภพ วานิชเสนี และนายศักดิ์ศิลป์ ธีระพงศ์ธนานนท์)
บริษัท เดอะ แกลเลอรี่ บีชฟร้อนท์ คอนโดมิเนียม จำกัด
กันยายน 2560

ลงนาม .... ผู้ชำนาญการสิ่งแวดล้อม
(นายปริญญา บุญเกษม)
บริษัท กรีนีโอ จำกัด
กันยายน2560

รูปที่ 25 แสดงรูปตัดพื้นที่สีเขียวปกคลุมดิน (อาคาร B)

DESIGN STUDIO
Design Studio co.,ltd.

โครงการ : AERAS CONDOMINIUM

สถานที่ : ถ.เลียบชายหาดจอมเทียน ซ.17 พัทยา ชลบุรี

เจ้าของ : บริษัท เดอะ แกลเลอรี่ บีชฟร้อนท์ คอนโดมิเนียม จำกัด

CivilPark International Co.,Ltd

BEWTECH CO.,LTD.

redland-scape ltd.
red LANDSCAPE

EIA SUBMISSION

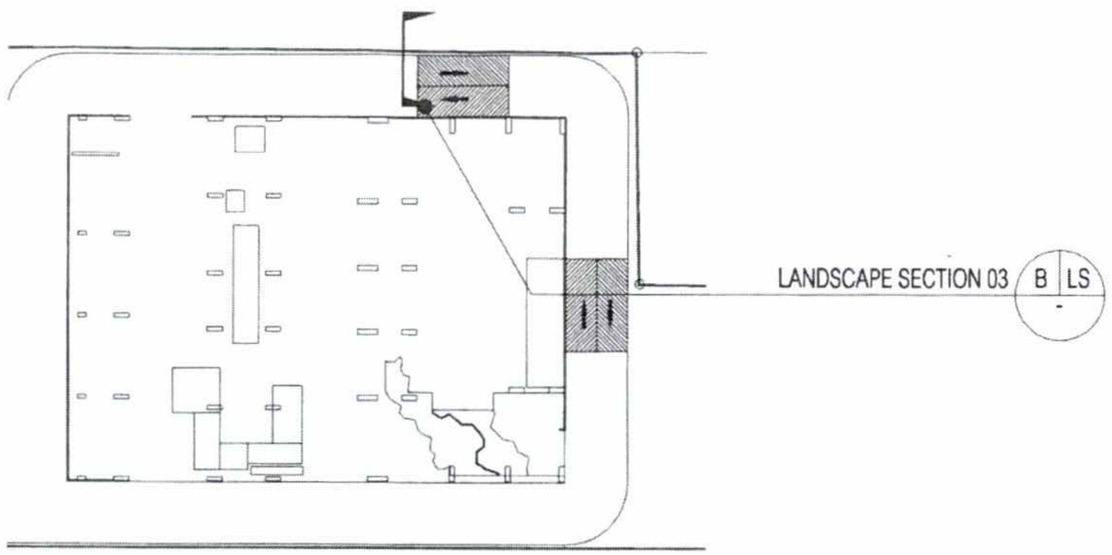

A KEY PLAN ผังพื้นชั้น1

SCALE NTS

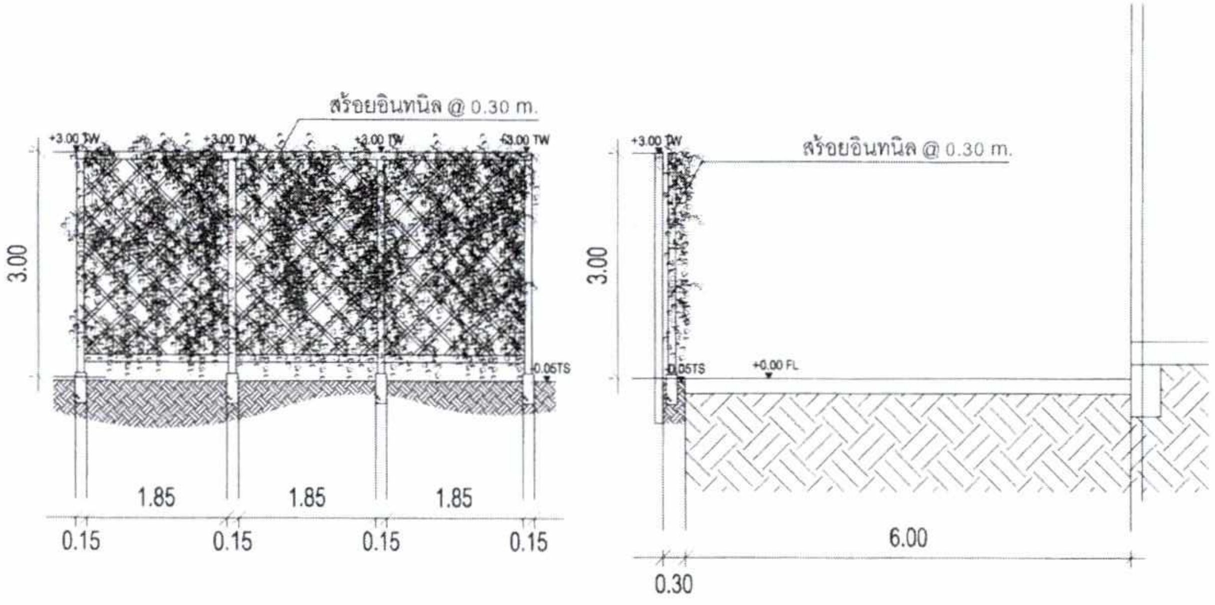

B LANDSCAPE SECTION 03 (Ground Floor)

SCALE 1:100

ลงนาม...กรรมการผู้มีอำนาจลงนาม
(นายสมภพ วาณิชเสนี และนายศักดิ์ดิศทิธิ์ ธีระพรสถานนท์)
บริษัท เดอะ แกลเลอรี่ บีชฟร้อนท์ คอนโดมิเนียม จำกัด
กันยายน 2560

ลงนาม...ผู้ชำนาญการสิ่งแวดล้อม
(นายปริญญา บุญเกษม)
บริษัท กรีนีโอ จำกัด
กันยายน 2560

DESIGN STUDIO
Design Studio co.,ltd.

โครงการ : AERAS CONDOMINIUM

BEWTECH CO.,LTD

CivilPark International Co.,Ltd

red LANDSCAPE redland-scape ltd.

EIA SUBMISSION

รูปที่ 26 แสดงแบบขยายสวนแนวตั้ง

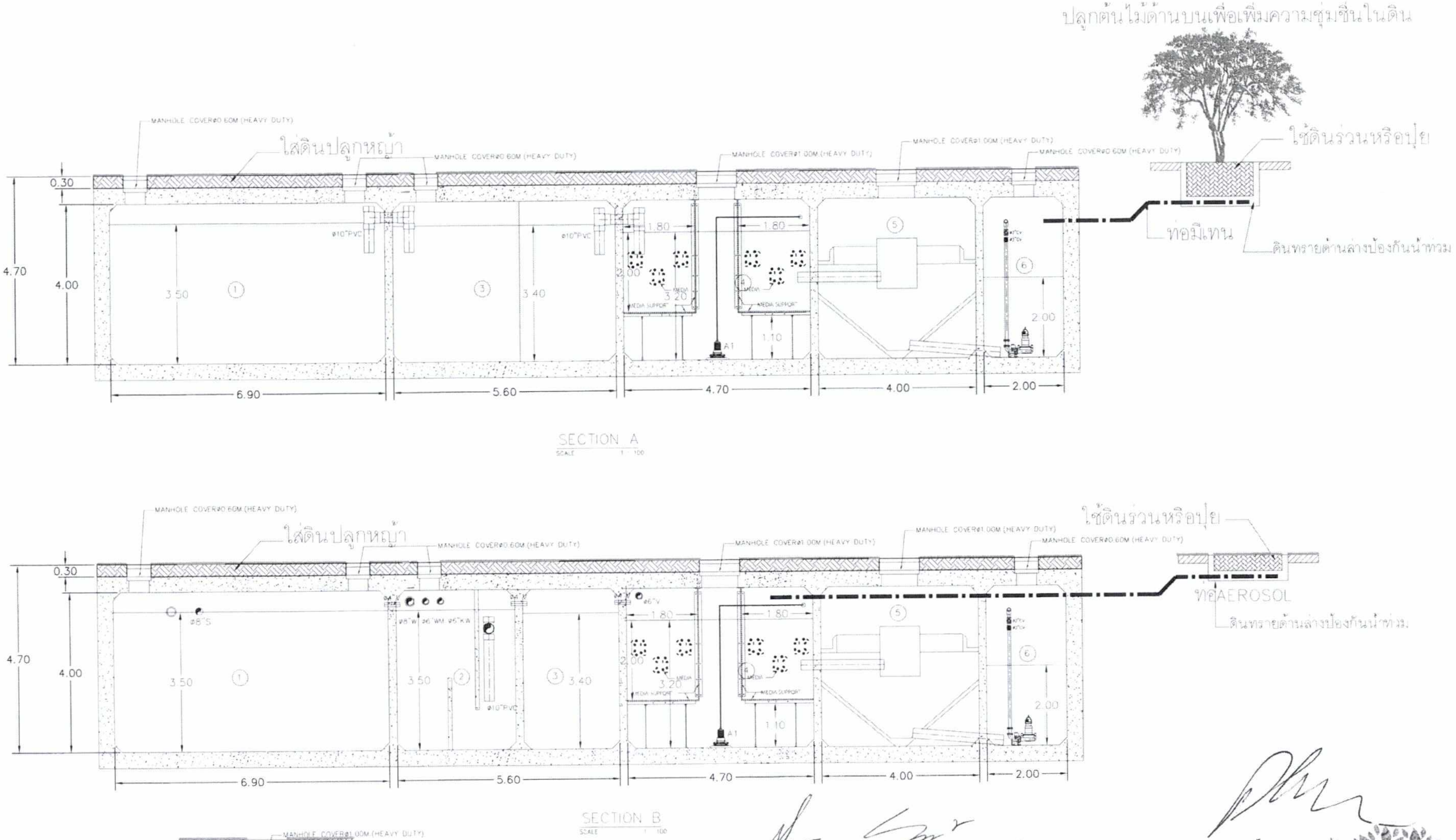

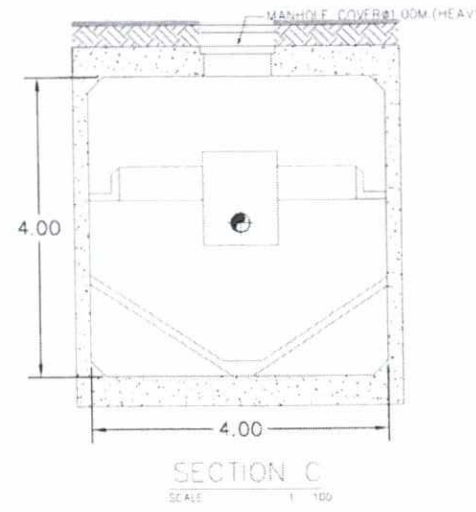

ลงนาม .... กรรมการผู้มีอำนาจลงนาม
(นายสมภพ วานิชเสนี และนายศักดิ์สิทธิ์ ธีระพรสถานนท์)
บริษัท เดอะ แกลเลอรี่ บีชฟรอนท์ คอนโดมิเนียม จำกัด
กันยายน 2560

ลงนาม .... ผู้ชำนาญการ
(นายปริญญา บุญเกษม)
บริษัท กรีนีโอ จำกัด
กันยายน 2560

greeneo

รูปที่ 27 แสดงแบบพื้นที่สีเขียวบนระบบบำบัดน้ำเสีย อาคาร A

DESIGN STUDIO
AERAS CONDOMINIUM
BEWTECH CO.,LTD
red LANDSCAPE
FOR SUBMISSION DRAWING
SN - 339.2

ลงนาม .... กรรมการผู้มีอำนาจลงนาม
(นายสมภพ วาณิชเสนี และนายศักดิ์สิทธิ์ ธีระพรสถานนท์)
บริษัท เดอะ แกลเลอรี่ บีชฟรอนท์ คอนโดมิเนียม จำกัด
กันยายน 2560

ลงนาม .... ผู้ชำนาญการสิ่งแวดล้อม
(นายปริญญา บุญเกษม)
บริษัท กรีนีโอ จำกัด
กันยายน 2560

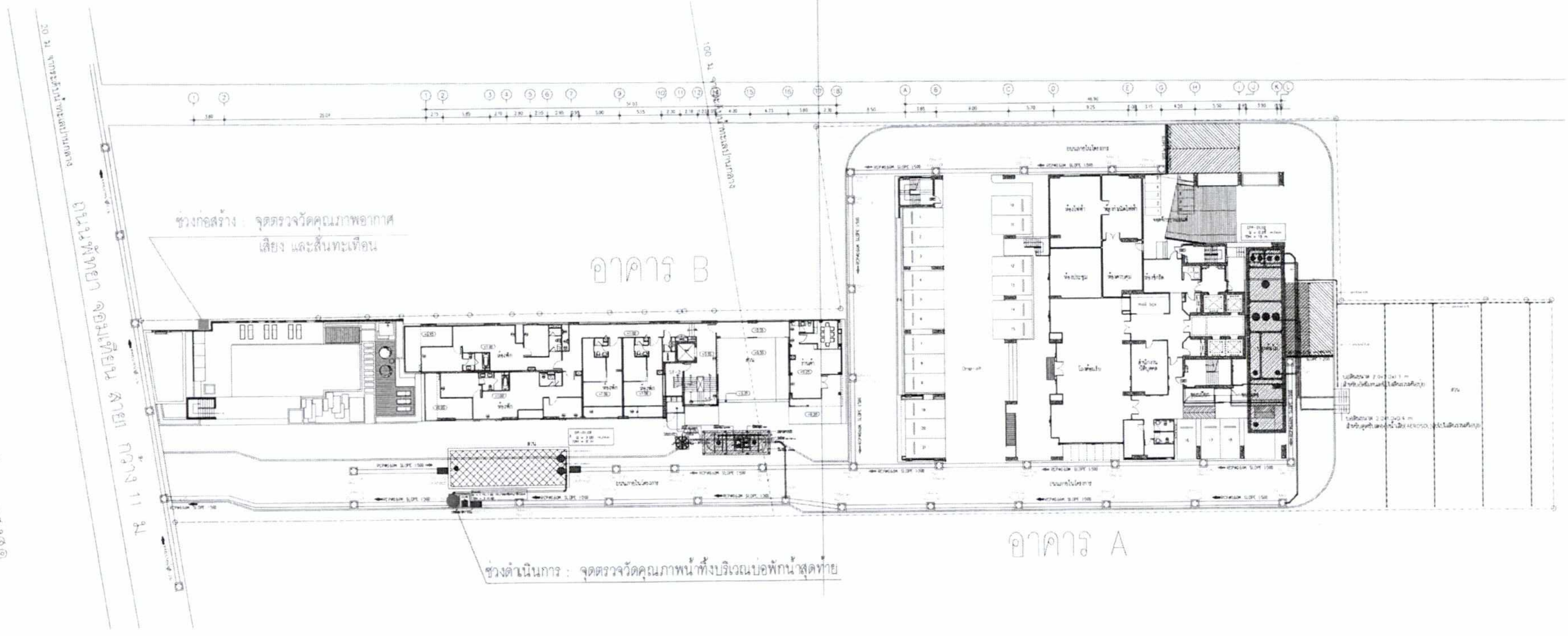

สัญลักษณ์

- ระบบบำบัดน้ำเสียชนิดเติมอากาศ แบบตะกอนเร่งสมบูรณ์ รองรับน้ำเสีย 240.00 ลบ.ม./วัน
- ระบบบำบัดน้ำเสียชนิดเติมอากาศ แบบตะกอนเร่งสมบูรณ์ รองรับน้ำเสีย 20.00 ลบ.ม./วัน
- ส่วนน้ำใส ที่มีการติดตั้งเครื่องสูบน้ำ 2 เครื่อง (สลับและเสริมทำงาน) อัตราการสูบเครื่องละ 0.25 ลบ.ม./นาที สูบส่งสูง 15 เมตร
- ถังดักไขมันปริมาตร 2.30 ลบ.ม.
- บ่อหน่วงน้ำ ความจุ 130 ลบ.ม.
- ท่อน้ำทิ้งขนาด Ø 6 นิ้ว
- ท่อรวบรวมก๊าซมีเทนขนาด Ø 6 นิ้ว
- ท่อรวบรวมละอองลอยขนาด Ø 6 นิ้ว
- ท่อน้ำหยดรดน้ำต้นไม้ขนาด Ø 4 นิ้ว
- บ่อดินกำจัดมีเทน ขนาด 2.0 x 2.0 เมตร ลึก 1.1 เมตร
- บ่อดินกำจัดละอองลอย ขนาด 2.0 x 1.0 เมตร ลึก 0.4 เมตร
- ท่อรวบรวมน้ำฝนขนาด Ø0.60 เมตร Slope 1:500 พร้อมบ่อพัก
- ท่อรวบรวมน้ำฝนและน้ำทิ้งขนาด Ø0.60 เมตร Slope 1:500 พร้อมบ่อพัก
- ท่อระบายน้ำสาธารณะขนาด Ø1.2 เมตร
- เครื่องสูบน้ำจำนวน 2 เครื่อง (สลับและเสริมกันทำงาน) อัตราการสูบเครื่องละ 2.00 ลบ.ม./นาที เพื่อสูบน้ำออกจากบ่อหน่วงน้ำ
- บ่อดักขยะ
- GUTTER กว้าง 0.30 เมตร Slope 1:200
- บ่อดักขยะ บ่อเติมอากาศ
- บ่อสังเกตการณ์
- ช่วงก่อสร้าง : จุดตรวจวัดคุณภาพอากาศ เสียง และสั่นสะเทือน
- ช่วงดำเนินการ : จุดตรวจวัดคุณภาพน้ำทิ้งบริเวณบ่อพักน้ำสุดท้าย

รูปที่ 28 แสดงจุดตรวจวัดคุณภาพอากาศ เสียง และความสั่นสะเทือน ช่วงก่อสร้าง และจุดตรวจวัดคุณภาพน้ำทิ้งบริเวณบ่อพักน้ำสุดท้าย ช่วงดำเนินการ

DESIGN STUDIO

AERAS CONDOMINIUM

FOR SUBMISSION DRAWING

SITE DRAINAGE

ที่มา : ปรับปรุงมาจาก maps.google.co.th

รูปที่ 29 แสดงตำแหน่งจุดตรวจวัดคุณภาพอากาศ และเสียง บริเวณจอมเทียน ซอย 18