ok

ที่ ทส ๑๐๐๙.๕/ ๙๑๑๐

สำนักงานนโยบายและแผน
ทรัพยากรธรรมชาติและสิ่งแวดล้อม
ถนนพระรามที่ ๖ แขวงสามเสนใน
เขตพญาไท กรุงเทพฯ ๑๐๔๐๐

๒๐ กรกฎาคม ๒๕๖๐

เรื่อง แจ้งผลการพิจารณารายงานการวิเคราะห์ผลกระทบสิ่งแวดล้อมโครงการ MAXXI CONDO ของบริษัท แม็กซิมัส เอสเตท จำกัด

เรียน ผู้ว่าราชการกรุงเทพมหานคร

อ้างถึง หนังสือคณะกรรมการผู้ชำนาญการพิจารณารายงานการวิเคราะห์ผลกระทบสิ่งแวดล้อม ด้านอาคาร การจัดสรรที่ดิน และบริการชุมชน กรุงเทพมหานคร ที่ กท ๑๑๐๔/๒๒๔๓ ลงวันที่ ๑๗ กรกฎาคม ๒๕๖๐

สิ่งที่ส่งมาด้วย ๑. สรุปมาตรการป้องกันและแก้ไขผลกระทบสิ่งแวดล้อม และมาตรการติดตามตรวจสอบผลกระทบสิ่งแวดล้อมที่โครงการ MAXXI CONDO ของบริษัท แม็กซิมัส เอสเตท จำกัด ต้องยึดถือปฏิบัติอย่างเคร่งครัด

๒. แนวทางการเสนอรายงานผลการปฏิบัติตามมาตรการป้องกันและแก้ไขผลกระทบสิ่งแวดล้อม และมาตรการติดตามตรวจสอบผลกระทบสิ่งแวดล้อม โครงการด้านอาคาร การจัดสรรที่ดิน และบริการชุมชน

ตามหนังสือที่อ้างถึง กรุงเทพมหานคร ได้แจ้งมติคณะกรรมการผู้ชำนาญการพิจารณารายงานการวิเคราะห์ผลกระทบสิ่งแวดล้อมด้านอาคาร การจัดสรรที่ดิน และบริการชุมชน กรุงเทพมหานคร ในการประชุมครั้งที่ ๒๒/๒๕๖๐ เมื่อวันที่ ๒๒ มิถุนายน ๒๕๖๐ คณะกรรมการผู้ชำนาญการฯ มีมติให้ความเห็นชอบรายงานการวิเคราะห์ผลกระทบสิ่งแวดล้อมโครงการ MAXXI CONDO ของบริษัท แม็กซิมัส เอสเตท จำกัด ตั้งอยู่ที่ ซอยพหลโยธิน ๓๔ แขวงเสนานิคม เขตจตุจักร กรุงเทพมหานคร เป็นโครงการประเภทอาคารอยู่อาศัยรวม (อาคารชุด) มีจำนวนห้องชุด ๒๔๙ ห้อง พร้อมทั้งมาตรการป้องกันและแก้ไขผลกระทบสิ่งแวดล้อมและมาตรการติดตามตรวจสอบผลกระทบสิ่งแวดล้อมที่โครงการ MAXXI CONDO ของบริษัท แม็กซิมัส เอสเตท จำกัด ต้องยึดถือปฏิบัติอย่างเคร่งครัด ความละเอียดแจ้งแล้ว นั้น

สำนักงานนโยบายและแผนทรัพยากรธรรมชาติและสิ่งแวดล้อม รับทราบการแจ้งมติคณะกรรมการผู้ชำนาญการพิจารณารายงานการวิเคราะห์ผลกระทบสิ่งแวดล้อมด้านอาคาร การจัดสรรที่ดิน และบริการชุมชน กรุงเทพมหานคร ดังกล่าว โดยให้บริษัท บริษัท แม็กซิมัส เอสเตท จำกัด เจ้าของโครงการปฏิบัติตามมาตรการป้องกันและแก้ไขผลกระทบสิ่งแวดล้อม และมาตรการติดตามตรวจสอบผลกระทบสิ่งแวดล้อมที่เสนอไว้ในรายงานฯ อย่างเคร่งครัด ทั้งนี้ หากกรุงเทพมหานคร ได้อนุญาตโครงการแล้ว สำนักงานนโยบายฯ ขอความร่วมมือกรุงเทพมหานครส่งสำเนาใบอนุญาตพร้อมเงื่อนไขให้สำนักงานนโยบายฯ ทราบด้วย และเมื่อมีการเริ่มดำเนินโครงการแล้วจะต้องเสนอรายงานผลการปฏิบัติตามมาตรการป้องกันและแก้ไขผลกระทบสิ่งแวดล้อม และมาตรการติดตามตรวจสอบผลกระทบสิ่งแวดล้อม รายละเอียดตามสิ่งที่ส่งมาด้วย ๑ และ ๒ ในการนี้จึงขอให้กรุงเทพมหานครดำเนินการให้เป็นไปตามกฎหมายมาตรา ๕๐ วรรคสอง แห่งพระราชบัญญัติส่งเสริมและรักษาคุณภาพสิ่งแวดล้อมแห่งชาติ พ.ศ. ๒๕๓๕ กล่าวคือ เมื่อคณะกรรมการผู้ชำนาญการได้ให้ความเห็นชอบ

ใน...

ในรายงานการวิเคราะห์ผลกระทบสิ่งแวดล้อมตามมาตรา ๔๙ แล้ว ให้เจ้าหน้าที่ซึ่งมีอำนาจตามกฎหมายในการพิจารณาสั่งอนุญาตหรือต่ออายุใบอนุญาตนำมาตรการที่เสนอไว้ในรายงานการวิเคราะห์ผลกระทบสิ่งแวดล้อมไปกำหนดเป็นเงื่อนไขในการสั่งอนุญาตหรือต่ออายุใบอนุญาตโดยให้ถือว่าเป็นเงื่อนไขที่กำหนดตามกฎหมาย ในเรื่องนั้นด้วย อย่างไรก็ตาม ก่อนที่จะมีการอนุมัติ หรืออนุญาตขอให้กรุงเทพมหานครพิจารณากฎหมายอื่นๆ ที่เกี่ยวข้องด้านสิ่งแวดล้อมที่อยู่ในอำนาจหน้าที่ของกรุงเทพมหานครเพิ่มเติมด้วย

จึงเรียนมาเพื่อโปรดพิจารณาดำเนินการต่อไป

ขอแสดงความนับถือ

([illegible])

รองเลขาธิการ ปฏิบัติราชการแทน

เลขาธิการสำนักงานนโยบายและแผนทรัพยากรธรรมชาติและสิ่งแวดล้อม

สำนักวิเคราะห์ผลกระทบสิ่งแวดล้อม
โทรศัพท์ ๐ ๒๒๖๕ ๖๕๐๐ กด ๒ กด ๖๘๑๒-๖๘๑๔
โทรสาร ๐ ๒๒๖๕ ๖๖๑๖

สรุปมาตรการป้องกันและแก้ไขผลกระทบสิ่งแวดล้อม
และมาตรการติดตามตรวจสอบผลกระทบสิ่งแวดล้อม
ที่โครงการ MAXXI CONDO ของบริษัท แม็กซิมัส เอสเตท จำกัด
ต้องยึดถือปฏิบัติอย่างเคร่งครัด

โครงการจะต้องปฏิบัติตามมาตรการป้องกันและแก้ไขผลกระทบสิ่งแวดล้อม และมาตรการติดตามตรวจสอบผลกระทบสิ่งแวดล้อม ตามที่เสนอไว้ในรายงานการวิเคราะห์ผลกระทบสิ่งแวดล้อม โครงการ MAXXI CONDO ของบริษัท แม็กซิมัส เอสเตท จำกัด ตั้งอยู่ถนนซอยพหลโยธิน 34 แขวงเสนานิคม เขตจตุจักร กรุงเทพมหานคร เป็นโครงการประเภทอาคารชุดพักอาศัย ขนาดความสูง 8 ชั้น ความสูง 22.95 เมตร (ความสูงวัดถึงระดับพื้นชั้นดาดฟ้า) จำนวน 1 อาคาร มีจำนวนห้องชุดพักอาศัยทั้งสิ้น 249 ห้อง และอาคารสโมสร ขนาดความสูง 2 ชั้น ความสูง 7.9 เมตร (ความสูงวัดถึงระดับพื้นชั้นดาดฟ้า) จำนวน 1 อาคาร ขนาดพื้นที่โครงการ 2-0-31 ไร่ (3,324 ตารางเมตร) จัดทำรายงานการวิเคราะห์ผลกระทบสิ่งแวดล้อมโดยบริษัท รักดีหามจั่ว จำกัด ดังรายละเอียดต่อไปนี้

1) โครงการจะต้องยึดถือปฏิบัติตามมาตรการป้องกันและแก้ไขผลกระทบสิ่งแวดล้อม และมาตรการติดตามตรวจสอบผลกระทบสิ่งแวดล้อม ตามที่เสนอไว้ในรายงานการวิเคราะห์ผลกระทบสิ่งแวดล้อม โครงการ MAXXI CONDO ของบริษัท แม็กซิมัส เอสเตท จำกัด อย่างเคร่งครัด

2) โครงการจะต้องบันทึกผลการติดตามตรวจสอบการดำเนินการหรือการปฏิบัติตามมาตรการป้องกันและแก้ไขผลกระทบสิ่งแวดล้อม และมาตรการติดตามตรวจสอบผลกระทบสิ่งแวดล้อมตามที่เสนอไว้ในรายงานการวิเคราะห์ผลกระทบสิ่งแวดล้อม และส่งผลการดำเนินการมายังหน่วยงานผู้อนุญาต และสำนักงานนโยบายและแผนทรัพยากรธรรมชาติและสิ่งแวดล้อม ตามแนวทางการเสนอรายงานผลการปฏิบัติตามมาตรการป้องกันและแก้ไขผลกระทบสิ่งแวดล้อม และมาตรการติดตามตรวจสอบผลกระทบสิ่งแวดล้อม

3) ในกรณีที่โครงการมีความจำเป็นต้องเปลี่ยนแปลงรายละเอียดโครงการ หรือมาตรการป้องกันและแก้ไขผลกระทบสิ่งแวดล้อม และมาตรการติดตามตรวจสอบผลกระทบสิ่งแวดล้อม ตามที่เสนอไว้ในรายงานการวิเคราะห์ผลกระทบสิ่งแวดล้อมที่ได้รับความเห็นชอบไว้แล้ว ให้โครงการแจ้งให้หน่วยงานที่มีอำนาจหน้าที่ในการพิจารณาอนุมัติหรืออนุญาตดำเนินการ ดังนี้

(1) หากหน่วยงานผู้อนุมัติหรืออนุญาตเห็นว่าการเปลี่ยนแปลงดังกล่าว เกิดผลดีต่อสิ่งแวดล้อมมากกว่า หรือเทียบเท่ามาตรการที่กำหนดไว้ในรายงานการวิเคราะห์ผลกระทบสิ่งแวดล้อมที่ได้รับความเห็นชอบไว้แล้ว ให้หน่วยงานผู้อนุมัติหรืออนุญาตรับจดแจ้งให้เป็นไปตามหลักเกณฑ์ และเงื่อนไขที่กำหนดไว้ในกฎหมายนั้น ๆ ต่อไป พร้อมกับให้จัดทำสำเนาการเปลี่ยนแปลงดังกล่าวข้างต้นที่รับจดแจ้งไว้ แจ้งให้สำนักงานนโยบายและแผนทรัพยากรธรรมชาติและสิ่งแวดล้อม เพื่อทราบ

บริษัท แม็กซิมัส เอสเตท จำกัด
Maximus Estate Co.,Ltd.

Rak Dee Harm Jua Co., Ltd.

กรกฎาคม 2560 ลงชื่อ ....
(นายวรวุฒิ กิตติอุดม)
กรรมการบริษัท แม็กซิมัส เอสเตท จำกัด

กรกฎาคม 2560 ลงชื่อ ....
(นางสาวนันทิมา ประจงการ)
ผู้ชำนาญการด้านสิ่งแวดล้อมบริษัท รักดีหามจั่ว จำกัด

(2) หากหน่วยงานผู้อนุมัติหรืออนุญาต เห็นว่าการเปลี่ยนแปลงดังกล่าว อาจกระทบต่อสาระสำคัญในรายงานการวิเคราะห์ผลกระทบสิ่งแวดล้อมที่ได้รับความเห็นชอบไว้แล้ว ให้หน่วยงานผู้อนุมัติหรืออนุญาตจัดส่งรายงานการเปลี่ยนแปลงดังกล่าว ให้สำนักงานนโยบายและแผนทรัพยากรธรรมชาติและสิ่งแวดล้อม เพื่อเสนอให้คณะกรรมการผู้ชำนาญการพิจารณารายงานการวิเคราะห์ผลกระทบสิ่งแวดล้อม (คชก.) ชุดที่เกี่ยวข้องให้ความเห็นชอบประกอบก่อนดำเนินการเปลี่ยนแปลง และเมื่อโครงการได้รับอนุมัติหรืออนุญาตให้มีการเปลี่ยนแปลง ให้หน่วยงานผู้อนุมัติหรืออนุญาตแจ้งผลการเปลี่ยนแปลงดังกล่าวให้สำนักงานนโยบายและแผนทรัพยากรธรรมชาติและสิ่งแวดล้อมเพื่อทราบ

4) เมื่อเจ้าของโครงการดำเนินโครงการเสร็จสิ้นแล้ว และก่อนที่จะมีการโอนกรรมสิทธิ์ให้กับนิติบุคคล (ในกรณีที่มีการโอนสิทธิ) เจ้าของโครงการมีหน้าที่ต้องแจ้งให้นิติบุคคลผู้รับโอนทราบถึงสิทธิและหน้าที่ในการปฏิบัติตามมาตรการป้องกันและแก้ไขผลกระทบสิ่งแวดล้อม และมาตรการติดตามตรวจสอบผลกระทบสิ่งแวดล้อมที่ระบุไว้ในรายงานการวิเคราะห์ผลกระทบสิ่งแวดล้อมอย่างเคร่งครัด หากเจ้าของโครงการไม่มีหลักฐานการแจ้งสิทธิและหน้าที่ และหลักฐานการรับทราบถึงสิทธิและหน้าที่ดังกล่าวของนิติบุคคล ให้ถือว่าเจ้าของโครงการยังต้องรับผิดชอบตามสิทธิและหน้าที่ที่กำหนดไว้ในมาตรการป้องกันและแก้ไขผลกระทบสิ่งแวดล้อม และมาตรการติดตามตรวจสอบผลกระทบสิ่งแวดล้อม ที่ระบุไว้ในรายงานการวิเคราะห์ผลกระทบสิ่งแวดล้อมอย่างเคร่งครัด

5) หากได้รับการร้องเรียนจากประชาชนว่าได้รับความเดือดร้อนรำคาญจากกิจกรรมการดำเนินโครงการหรือโครงการก่อให้เกิดความเสียหายแก่สาธารณสมบัติ หรือชีวิตและทรัพย์สินของประชาชน เจ้าของโครงการหรือนิติบุคคลผู้รับโอนสิทธิและหน้าที่ในการปฏิบัติตามมาตรการป้องกันและแก้ไขผลกระทบสิ่งแวดล้อม และมาตรการติดตามตรวจสอบผลกระทบสิ่งแวดล้อมจะต้องดำเนินการแก้ไขปัญหาดังกล่าวโดยไม่ชักช้า และแจ้งหน่วยงานอนุญาต สำนักงานนโยบายและแผนทรัพยากรธรรมชาติและสิ่งแวดล้อม และหน่วยงานที่เกี่ยวข้องทราบ เพื่อหาแนวทางและมาตรการในการแก้ไขปัญหาต่อไป

บริษัท แม็กซิมัส เอสเตท จำกัด
Maximus Estate Co.,Ltd.

Rak Dee Harm Jua Co., Ltd.

กรกฎาคม 2560 ลงชื่อ	กรกฎาคม 2560 ลงชื่อ ....
(นายวรวุฒิ กิตติอุดม)	(นางสาวนันทิมา ประจงการ)
กรรมการบริษัท แม็กซิมัส เอสเตท จำกัด	ผู้ชำนาญการด้านสิ่งแวดล้อมบริษัท รักดีหามจั่ว จำกัด

ตารางที่ 1 สรุปผลกระทบสิ่งแวดล้อมที่สำคัญ มาตรการป้องกันและแก้ไขผลกระทบสิ่งแวดล้อม และมาตรการติดตามตรวจสอบผลกระทบสิ่งแวดล้อมโครงการ MAXXI CONDO

องค์ประกอบทางสิ่งแวดล้อมและคุณค่าต่างๆ	**ผลกระทบต่อสิ่งแวดล้อมที่สำคัญ**	**มาตรการป้องกันและแก้ไขผลกระทบสิ่งแวดล้อม**	**มาตรการติดตามและตรวจสอบผลกระทบสิ่งแวดล้อม**
1. ช่วงก่อสร้าง/รื้อถอน			
1.1 ทรัพยากรสิ่งแวดล้อมทางกายภาพ			
1.1.1 สภาพภูมิประเทศ	สภาพพื้นที่โครงการ ณ เดือนมิถุนายน 2560 เป็นพื้นที่ว่าง และบางส่วนเป็นที่ตั้งสำนักงานขายชั่วคราวของโครงการ มีระดับดินเท่ากับถนนซอยพหลโยธิน 34 โดยโครงการจะปรับระดับภายในโครงการให้สูงจากระดับถนนซอยพหลโยธิน 34 ประมาณ 0.3 เมตร ซึ่งไม่แตกต่างจากพื้นที่ข้างเคียงมากนัก ดังนั้น กิจกรรมในช่วงก่อสร้างจึงไม่ส่งผลกระทบที่มีนัยสำคัญต่อสภาพภูมิประเทศบริเวณโดยรอบพื้นที่โครงการ ซึ่งโครงการต้องกำหนดให้มีมาตรการป้องกันและแก้ไขผลกระทบและกำหนดมาตรการติดตามตรวจสอบผลกระทบที่อาจเกิดขึ้น	1. จัดทำรั้วทึบโดยรอบพื้นที่โครงการ ความสูง 6-7 เมตร เพื่อกั้นขอบเขตพื้นที่โครงการอย่างเป็นสัดส่วน 2. ดูแลบริเวณพื้นที่ก่อสร้างให้มีความเป็นระเบียบเรียบร้อย 3. จัดทำป้ายประชาสัมพันธ์โครงการ ขนาด (ก x ย) ไม่น้อยกว่า 1x2 เมตร โดยแสดงชื่อ ประเภท ขนาดของโครงการ และเบอร์โทรศัพท์เจ้าของโครงการ บริษัทผู้รับเหมาก่อสร้าง ระยะเวลาที่ใช้ในการก่อสร้าง พร้อมระบุชื่อ และเบอร์โทรศัพท์ ของสำนักงานเขตจตุจักร และเลขที่หนังสือเห็นชอบ พร้อมทั้งติดมาตรการป้องกันและแก้ไขผลกระทบสิ่งแวดล้อมไว้บริเวณทางเข้า-ออกพื้นที่ก่อสร้างให้เห็นอย่างชัดเจน 4. ปรับสภาพพื้นที่ตลอดจนก่อสร้างโครงการเฉพาะภายในขอบเขตที่ดินของโครงการเท่านั้น	1. จัดให้มีเจ้าหน้าที่จากโครงการเข้าพบผู้พักอาศัยข้างเคียงอย่างน้อยเดือนละ 1 ครั้ง ตลอดช่วงเวลาก่อสร้าง เพื่อสอบถามถึงผลกระทบจากการก่อสร้างโครงการ พร้อมติดตั้งกล่องรับความคิดเห็นที่บริเวณป้อมยาม เพื่อรับเรื่องร้องเรียนที่อาจเกิดขึ้น หากมีปัญหาเกิดขึ้นต้องหาแนวทางแก้ไขโดยทันที 2. จัดให้มีเจ้าหน้าที่ของโครงการดูแลสภาพรั้วให้มีความสมบูรณ์และมั่นคงแข็งแรง ตลอดระยะเวลาการก่อสร้าง 3. บริษัท แม็กซิมัส เอสเตท จำกัด ต้องดูแลพื้นที่โครงการให้มีความเป็นระเบียบเรียบร้อยตลอดระยะเวลาก่อสร้าง

หมายเหตุ : 1. โครงการจะต้องติดตารางมาตรการป้องกันและแก้ไขผลกระทบสิ่งแวดล้อม และมาตรการติดตามตรวจสอบผลกระทบสิ่งแวดล้อม ไว้บริเวณด้านหน้าพื้นที่ก่อสร้างให้เห็นชัดเจน ตลอดระยะเวลาก่อสร้าง

2. เจ้าของโครงการ (บริษัท แม็กซิมัส เอสเตท จำกัด) ต้องปฏิบัติตามมาตรการ ฯ และต้องจัดทำรายงานผลการปฏิบัติตามมาตรการ ฯ เสนอต่อสำนักงานนโยบายและแผนทรัพยากรธรรมชาติและสิ่งแวดล้อม (สผ.) และสำนักงานเขตจตุจักร ทุก ๆ 6 เดือน

3. เจ้าของโครงการ (บริษัท แม็กซิมัส เอสเตท จำกัด) ต้องจัดตั้งคณะกรรมการประสานงานเพื่อแก้ไขปัญหาจากการพัฒนาโครงการ โดยจัดตั้งให้แล้วเสร็จก่อนดำเนินการก่อสร้างโครงการ

บริษัท แม็กซิมัส เอสเตท จำกัด
Maximus Estate Co.,Ltd.

Rak Dee Harm Jua Co., Ltd.

กรกฎาคม 2560 ลงชื่อ ....
(นายวรวุฒิ กิตติอุดม)
กรรมการบริษัท แม็กซิมัส เอสเตท จำกัด

กรกฎาคม 2560 ลงชื่อ ....
(นางสาวนันทิมา ประจงการ)
ผู้ชำนาญการด้านสิ่งแวดล้อมบริษัท รักดีหามจั่ว จำกัด

ตารางที่ 1 (ต่อ 1)

องค์ประกอบทางสิ่งแวดล้อมและคุณค่าต่างๆ	ผลกระทบต่อสิ่งแวดล้อมที่สำคัญ	มาตรการป้องกันและแก้ไขผลกระทบสิ่งแวดล้อม	มาตรการติดตามและตรวจสอบผลกระทบสิ่งแวดล้อม
1.1.2 คุณภาพอากาศ 1) การประเมินความเข้มข้นของมลพิษที่เกิดขึ้น	**1) ช่วงก่อสร้าง** ผลกระทบฝุ่นละอองและมลพิษทางอากาศที่เกิดขึ้นในช่วงก่อสร้าง ได้แก่ ฝุ่นละอองรวม (TSP) และฝุ่นละอองขนาดไม่เกิน 10 ไมครอน (PM_{10}) สารประกอบไฮโดรคาร์บอน (HC) ก๊าซคาร์บอนมอนอกไซด์ (CO) ก๊าซไนโตรเจนไดออกไซด์ (NO_2) และก๊าซซัลเฟอร์ไดออกไซด์ (SO_2) ซึ่งเกิดจากการดำเนินกิจกรรมต่าง ๆ ได้แก่ การเตรียมพื้นที่ ปรับระดับพื้นดิน การบดอัดในช่วงการทำฐานราก การก่อสร้างอาคารและถนน รวมถึงการขนส่งวัสดุอุปกรณ์/เครื่องจักรเข้ามาในพื้นที่โครงการ ฝุ่นละอองที่เกิดขึ้นอาจมีผลกระทบต่อคุณภาพอากาศในพื้นที่ใกล้เคียง โดยปริมาณฝุ่นจะมีความผันแปรสูงในแต่ละวัน ทั้งนี้ ขึ้นอยู่กับปัจจัย เช่น ระดับของงาน ลักษณะภูมิอากาศในแต่ละวัน ความชื้นของดิน ความเร็วลม ระยะเวลาก่อสร้าง เป็นต้น จากการประเมินพบว่ามีฝุ่นละอองเกิดจากโครงการ ดังนี้ **1. ฝุ่นละอองรวม (TSP)** กิจกรรมการก่อสร้างโครงการจะก่อให้เกิดฝุ่นละอองรวมมีปริมาณ 0.168 – 0.218 มิลลิกรัม/ลูกบาศก์เมตร ปริมาณฝุ่นละอองรวม (TSP) เมื่อรวมกับปริมาณฝุ่นละออง	**1. มาตรการด้านการประชาสัมพันธ์** - จัดทำป้ายประชาสัมพันธ์โครงการขนาด (กxย) ไม่น้อยกว่า 1x2 เมตร โดยแสดงชื่อ ประเภท ขนาดของโครงการ และเบอร์โทรศัพท์เจ้าของโครงการ บริษัทผู้รับเหมาก่อสร้าง ระยะเวลาที่ใช้ในการก่อสร้าง พร้อมระบุชื่อ และเบอร์โทรศัพท์ ของสำนักงานเขตจตุจักร พร้อมทั้งติดมาตรการป้องกันและแก้ไขผลกระทบสิ่งแวดล้อมไว้บริเวณทางเข้า-ออกพื้นที่ก่อสร้างให้เห็นอย่างชัดเจน **2. มาตรการด้านการจัดการพื้นที่ก่อสร้าง** - ติดตั้งกล่องรับความคิดเห็นที่บริเวณป้อมยามเพื่อรับเรื่องร้องเรียนที่อาจเกิดขึ้น หากมีปัญหาเกิดขึ้นต้องหาแนวทางแก้ไขโดยทันที **3. มาตรการด้านการเตรียมและดูแลพื้นที่ก่อสร้าง** - จัดวางตำแหน่งเครื่องจักรและกิจกรรมที่จะก่อให้เกิดฝุ่นให้อยู่ห่างจากบ้าน/อาคารที่อยู่ใกล้เคียงให้มากที่สุด - ลดปริมาณน้ำไหลและน้ำโคลนบนพื้นที่ก่อสร้าง - ไม่กองหรือเก็บเศษวัสดุที่เหลือใช้ไว้หน้างานเป็นระยะเวลานาน โดยจัดให้มีรถบรรทุกมารับไปกำจัด	1. ในระหว่างการก่อสร้างโครงการจัดให้มีเจ้าหน้าที่จากโครงการเข้าพบผู้พักอาศัยข้างเคียง รวมทั้งตัวแทนของโรงเรียนอนุบาลสุดารักษ์เป็นประจำตลอดช่วงเวลาก่อสร้าง และให้ชื่อพร้อมเบอร์โทรศัพท์ติดต่อได้ 24 ชั่วโมง เพื่อให้ติดต่อได้โดยตรง เพื่อสอบถามถึงผลกระทบจากการก่อสร้างโครงการ พร้อมติดตั้งกล่องรับความคิดเห็นที่บริเวณป้อมยามเพื่อรับเรื่องร้องเรียนที่อาจเกิดขึ้น หากมีปัญหาเกิดขึ้นต้องหาแนวทางแก้ไขโดยทันที 2. จัดให้มีการตรวจวัดปริมาณฝุ่นละอองรวม (TSP) และฝุ่นละอองขนาดไม่เกิน 10 ไมครอน (PM_{10}) ภายในพื้นที่โครงการทุกวันที่มีการก่อสร้างฐานราก และรายงานผลการตรวจวัดทุกสัปดาห์ หลังจากนั้นตรวจวัดเดือนละ 1 ครั้ง ตลอดระยะเวลาการก่อสร้าง และตรวจวัดภายในโรงเรียนอนุบาลสุดารักษ์ เดือนละ 1 ครั้ง ตลอดระยะเวลาการก่อสร้าง (ดูรูปที่ 1) 3. จัดให้มีการตรวจวัดมลพิษทางอากาศโดยกำหนดให้มีดัชนีที่ตรวจวัด ได้แก่ ก๊าซคาร์บอนมอนอกไซด์ (CO) สารประกอบไฮโดรคาร์บอน

หมายเหตุ : 1. โครงการจะต้อง[illegible]รป้องกันและแก้ไขผลกระทบสิ่งแวดล้อม และมาตรการติดตามตรวจสอบผลกระทบสิ่งแวดล้อม ไว้บริเวณด้านหน้าพื้นที่ก่อสร้างให้เห็นชัดเจน ตลอดระยะเวลาก่อสร้าง

2. เจ้าของโครงการ (บริษัท แม็กซิมัส เอสเตท จำกัด) ต้องปฏิบัติตามมาตรการ ฯ และต้องจัดทำรายงานผลการปฏิบัติตามมาตรการ ฯ เสนอต่อสำนักงานนโยบายและแผนทรัพยากรธรรมชาติและสิ่งแวดล้อม (สผ.) และ[illegible]

3. เจ้าของโครงการ (บริษัท แม็กซิมัส เอสเตท จำกัด) ต้องจัดตั้งคณะกรรมการประสานงานเพื่อแก้ไขปัญหาจากการพัฒนาโครงการ โดยจัดตั้งให้แล้วเสร็จก่อนดำเนินการก่อสร้างโครงการ

บริษัท แม็กซิมัส เอสเตท จำกัด
Maximus Estate Co., Ltd.

Rak Dee Harm Jua Co., Ltd.

กรกฎาคม 2560 ลงชื่อ ....
(นายวรวุฒิ กิตติอุดม)
กรรมการบริษัท แม็กซิมัส เอสเตท จำกัด

กรกฎาคม 2560 ลงชื่อ ....
(นางสาวนันทิมา ประจงการ)
ผู้ชำนาญการด้านสิ่งแวดล้อมบริษัท รักดีหามจั่ว จำกัด

ตารางที่ 1 (ต่อ 2)

องค์ประกอบทางสิ่งแวดล้อมและคุณค่าต่างๆ	ผลกระทบต่อสิ่งแวดล้อมที่สำคัญ	มาตรการป้องกันและแก้ไขผลกระทบสิ่งแวดล้อม	มาตรการติดตามและตรวจสอบผลกระทบสิ่งแวดล้อม
	รวมในบรรยากาศปัจจุบันจะมีค่าไม่เกินค่ามาตรฐาน **2. ฝุ่นละอองขนาดไม่เกิน 10 ไมครอน (PM_{10})** ฝุ่นละอองขนาดไม่เกิน 10 ไมครอน (PM_{10}) ปริมาณ 0.091-0.128 มิลลิกรัม/ลูกบาศก์เมตร เมื่อรวมกับปริมาณฝุ่นละอองรวมในบรรยากาศปัจจุบัน และผลการตรวจวัดของกรมควบคุมมลพิษ ซึ่งมีค่าเกินมาตรฐานคุณภาพอากาศ สำหรับมลพิษทางอากาศจะเกิดจากก๊าซที่เกิดจากท่อไอเสียของรถขนส่งดิน วัสดุก่อสร้าง และเครื่องจักรกลต่าง ๆ จากการประเมินพบว่ามีมลพิษเกิดจากโครงการดังนี้ **1. ก๊าซคาร์บอนมอนอกไซด์ (CO)** ความเข้มข้นของก๊าซคาร์บอนมอนอกไซด์ (CO) ที่เกิดจากเครื่องจักรกลที่ใช้ในการก่อสร้างอาคารโครงการมีค่าในช่วง 0.007 – 0.015 มิลลิกรัม/ลูกบาศก์เมตร **2. สารประกอบไฮโดรคาร์บอน (HC)** ความเข้มข้นของสารประกอบไฮโดรคาร์บอน (HC) ที่เกิดจากเครื่องจักรกลที่ใช้ในการก่อสร้างอาคารโครงการมีค่าในช่วง 0.003 – 0.007 มิลลิกรัม/ลูกบาศก์เมตร	**4. มาตรการด้านการเดินและใช้เครื่องจักร** - ใช้ผ้าใบคลุมรถบรรทุกที่ใช้ขนส่งวัสดุก่อสร้าง หิน ทราย เพื่อป้องกันการร่วงหล่นลงบนถนนที่ใช้เป็นเส้นทางขนส่ง - อุปกรณ์และเครื่องจักรกลที่มีการใช้งานเป็นครั้งคราว ให้ดับเครื่องลงระหว่างการพัก - ควบคุมความเร็วรถที่วิ่งในพื้นที่ก่อสร้างไม่ให้เกิน 25 กิโลเมตร/ชั่วโมง **5. มาตรการด้านการใช้เครื่องมือก่อสร้าง** - ใช้อุปกรณ์เครื่องจักรที่ได้รับการบำรุงรักษาอย่างดีเท่านั้น และต้องได้รับการดูแลอย่างสม่ำเสมอในระหว่างการก่อสร้าง - จัดหาแหล่งน้ำที่ใช้สเปรย์ เพื่อลดฝุ่นให้มีความเพียงพอ - จัดให้มีพนักงานคอยกวาดเศษดิน ทรายบริเวณปากทางเข้า-ออกพื้นที่ก่อสร้างโครงการ **6. มาตรการด้านการจัดการของเสีย** - กำชับผู้รับเหมามิให้เผาทำลายวัสดุมูลฝอยในพื้นที่ก่อสร้าง	(HC) ก๊าซไนโตรเจนไดออกไซด์ (NO_2) และก๊าซซัลเฟอร์ไดออกไซด์ (SO_2) ภายในพื้นที่โครงการและภายในโรงเรียนอนุบาลสุดารักษ์ เดือนละ 1 ครั้ง ตลอดระยะเวลาก่อสร้าง 4. จัดทำรายงานผลการปฏิบัติตามมาตรการป้องกันและแก้ไขผลกระทบสิ่งแวดล้อมทุก 6 เดือน และจัดส่งรายงานให้สำนักงานนโยบายและแผนทรัพยากรธรรมชาติและสิ่งแวดล้อม (สผ.) และสำนักงานเขตจตุจักร

หมายเหตุ : 1. โครงการจะต้อง[illegible]ป้องกันและแก้ไขผลกระทบสิ่งแวดล้อม และมาตรการติดตามตรวจสอบผลกระทบสิ่งแวดล้อม ไว้บริเวณด้านหน้าพื้นที่ก่อสร้างให้เห็นชัดเจน ตลอดระยะเวลาก่อสร้าง

2. เจ้าของโครงการ (บริษัท แม็กซิมัส เอสเตท จำกัด) ต้องปฏิบัติตามมาตรการ ฯ และต้องจัดทำรายงานผลการปฏิบัติตามมาตรการ ฯ เสนอต่อสำนักงานนโยบายและแผนทรัพยากรธรรมชาติและสิ่งแวดล้อม (สผ.) และสำ[illegible] ทุก 6 เดือน

3. เจ้าของโครงการ (บริษัท แม็กซิมัส เอสเตท จำกัด) ต้องจัดตั้งคณะกรรมการประสานงานเพื่อแก้ไขปัญหาจากการพัฒนาโครงการ โดยจัดตั้งให้แล้วเสร็จก่อนดำเนินการก่อสร้างโครงการ

บริษัท แม็กซิมัส เอสเตท จำกัด
Maximus Estate Co., Ltd.

Rak Dee Harm Jua Co., Ltd.

กรกฎาคม 2560 ลงชื่อ ....
(นายวรวุฒิ กิตติอุดม)
กรรมการบริษัท แม็กซิมัส เอสเตท จำกัด

กรกฎาคม 2560 ลงชื่อ ....
(นางสาวนันทิมา ประจงการ)
ผู้ชำนาญการด้านสิ่งแวดล้อมบริษัท รักดีหามจั่ว จำกัด

ตารางที่ 1 (ต่อ 3)

องค์ประกอบทางสิ่งแวดล้อมและคุณค่าต่างๆ	ผลกระทบต่อสิ่งแวดล้อมที่สำคัญ	มาตรการป้องกันและแก้ไขผลกระทบสิ่งแวดล้อม	มาตรการติดตามและตรวจสอบผลกระทบสิ่งแวดล้อม
	3. ก๊าซไนโตรเจนไดออกไซด์ (NO_2) ความเข้มข้นของก๊าซไนโตรเจนไดออกไซด์ (NO_2) ที่เกิดจากเครื่องจักรกลที่ใช้ในการก่อสร้างอาคารโครงการมีค่าในช่วง 0.045 – 0.099 มิลลิกรัม/ลูกบาศก์เมตร **4. ก๊าซซัลเฟอร์ไดออกไซด์ (SO_2)** ความเข้มข้นของก๊าซซัลเฟอร์ไดออกไซด์ (SO_2) ที่เกิดจากเครื่องจักรกลที่ใช้ในการก่อสร้างอาคารโครงการมีค่าในช่วง 0.003 – 0.006 มิลลิกรัม/ลูกบาศก์เมตร จากการประเมินมลพิษทางอากาศที่คำนวณได้ เมื่อรวมกับปริมาณมลพิษจากการตรวจวัดคุณภาพอากาศในบรรยากาศบริเวณพื้นที่โครงการ ณ ปัจจุบันทำให้ปริมาณมลพิษอากาศเปลี่ยนแปลงไปจากเดิมไม่มาก และมีค่าไม่เกินค่ามาตรฐานคุณภาพอากาศ ซึ่งโครงการต้องกำหนดให้มีมาตรการป้องกันและแก้ไขผลกระทบ และมาตรการติดตามตรวจสอบผลกระทบที่อาจเกิดขึ้น	**7. มาตรการด้านการก่อสร้าง** - กำหนดช่วงเวลาการทำงานที่ก่อให้เกิดเสียงดัง เช่น การทำเสาเข็ม การก่อสร้างฐานราก และงานโครงสร้าง เป็นต้น วันจันทร์-เสาร์ ในช่วงเวลา 08.00-18.00 น. โดยจะหยุดการก่อสร้างตั้งแต่เวลา 17.00 น. แต่ช่วงเวลาหลังจากนั้นจะเป็นการเก็บงานรวมถึงการทำความสะอาด จนถึงเวลา 18.00 น. และให้คนงานก่อสร้างออกนอกพื้นที่โครงการก่อนเวลา 18.00 น. แต่หากมีกิจกรรมการก่อสร้างที่ต่อเนื่อง และเกินช่วงเวลา (เป็นครั้งคราว) ต้องแจ้งผู้ที่อยู่อาศัยข้างเคียงและหน่วยงานผู้ให้อนุญาต (สำนักงานเขตจตุจักร) ให้ทราบล่วงหน้าอย่างน้อย 3 วัน แต่ทั้งนี้ จะต้องไม่เกินเวลา 22.00 น. สำหรับวันอาทิตย์จะไม่มีการก่อสร้างใด ๆ - หลีกเลี่ยงการขูดผิวคอนกรีต ถ้าต้องทำต้องทำให้ผิวคอนกรีตเปียกก่อน - การเก็บกองทรายในพื้นที่ก่อสร้างต้องเก็บในบัน (Bund) และฉีดพรมน้ำให้เปียกชื้นเสมอ - การนำปูนซีเมนต์ผงเข้ามาในพื้นที่ก่อสร้างต้องนำเข้ามาโดยบรรจุภาชนะที่มิดชิด - ในกรณีที่ต้องใช้ปูนผงปริมาณน้อยสามารถนำมาใช้ได้ หลังจากใช้แล้วต้องเก็บในถุงให้มิดชิด	

หมายเหตุ : 1. โครงการจะต้องติดตารางมาตรการป้องกันและแก้ไขผลกระทบสิ่งแวดล้อม และมาตรการติดตามตรวจสอบผลกระทบสิ่งแวดล้อม ไว้บริเวณด้านหน้าพื้นที่ก่อสร้างให้เห็นชัดเจน ตลอดระยะเวลาก่อสร้าง

2. เจ้าของโครงการ (บริษัท แม็กซิมัส เอสเตท จำกัด) ต้องปฏิบัติตามมาตรการ ฯ และต้องจัดทำรายงานผลการปฏิบัติตามมาตรการ ฯ เสนอต่อสำนักงานนโยบายและแผนทรัพยากรธรรมชาติและสิ่งแวดล้อม (สผ.) และสำนักงานเขตจตุจักร ทุก ๆ 6 เดือน

3. เจ้าของโครงการ (บริษัท แม็กซิมัส เอสเตท จำกัด) ต้องจัดตั้งคณะกรรมการประสานงานเพื่อแก้ไขปัญหาจากการพัฒนาโครงการ โดยจัดตั้งให้แล้วเสร็จก่อนดำเนินการก่อสร้างโครงการ

บริษัท แม็กซิมัส เอสเตท จำกัด
Maximus Estate Co.,Ltd.

Rak Dee Harm Jua Co., Ltd.

กรกฎาคม 2560 ลงชื่อ ....
(นายวรวุฒิ กิตติอุดม)
กรรมการบริษัท แม็กซิมัส เอสเตท จำกัด

กรกฎาคม 2560 ลงชื่อ ....
(นางสาวนันทิมา ประจงการ)
ผู้ชำนาญการด้านสิ่งแวดล้อมบริษัท รักดีหามจั่ว จำกัด

ตารางที่ 1 (ต่อ 4)

องค์ประกอบทางสิ่งแวดล้อมและคุณค่าต่างๆ	ผลกระทบต่อสิ่งแวดล้อมที่สำคัญ	มาตรการป้องกันและแก้ไขผลกระทบสิ่งแวดล้อม	มาตรการติดตามและตรวจสอบผลกระทบสิ่งแวดล้อม
		- ติดตั้งผ้าใบก่อสร้าง (Mesh Sheet) ขนาด 1.8 x 5.1 เมตร ตาข่ายขนาด 11x11 ต่อตารางนิ้ว ตั้งแต่ชั้นล่างจนถึงชั้นสูงสุดโดยรอบอาคาร เพื่อป้องกันฝุ่นละอองฟุ้งกระจายไปยังอาคารข้างเคียง - โครงการจะต้องจัดให้มีบริษัทผู้ควบคุมงานก่อสร้างควบคุมให้ผู้รับเหมาปฏิบัติตามมาตรการอย่างเคร่งครัด - โครงการจะต้องติดประชาสัมพันธ์มาตรการป้องกันและแก้ไขผลกระทบสิ่งแวดล้อมที่ได้รับความเห็นชอบไว้บริเวณด้านหน้าพื้นที่ก่อสร้าง **8. มาตรการด้านการขนส่งดิน** - กำหนดช่วงเวลาในการขนส่งของรถบรรทุกขนาด 6 ล้อ ในช่วงเวลา 09.00-15.00 น. ซึ่งอยู่นอกช่วงเวลาเร่งด่วน และเจ้าพนักงานตำรวจท้องที่อนุญาตให้รถบรรทุกแต่ละประเภทสามารถสัญจรบริเวณโครงการได้ - จัดให้มีการทำความสะอาดล้อรถบรรทุกที่ขนส่งโดยใช้น้ำฉีดก่อนออกจากบริเวณพื้นที่ก่อสร้างทุกครั้ง เพื่อป้องกันการฟุ้งกระจายของฝุ่นละอองจากรถบรรทุก - บริเวณปากทางเข้า-ออก ต้องปิดทึบตลอดเวลา โดยเปิดเฉพาะเมื่อมีรถเข้า-ออก และต้องรักษาพื้นผิวให้	

หมายเหตุ : 1. โครงการจะต้องติดตารางมาตรการป้องกันและแก้ไขผลกระทบสิ่งแวดล้อม และมาตรการติดตามตรวจสอบผลกระทบสิ่งแวดล้อม ไว้บริเวณด้านหน้าพื้นที่ก่อสร้างให้เห็นชัดเจน ตลอดระยะเวลาก่อสร้าง

2. เจ้าของโคร[illegible]ซิมัส เอสเตท จำกัด) ต้องปฏิบัติตามมาตรการ ฯ และต้องจัดทำรายงานผลการปฏิบัติตามมาตรการ ฯ เสนอต่อสำนักงานนโยบายและแผนทรัพยากรธรรมชาติและสิ่งแวดล้อม (สผ.) และสำนักงา[illegible]ทุก ๆ 6 เดือน

3. เจ้าของโครงการ (บริษัท แม็กซิมัส เอสเตท จำกัด) ต้องจัดตั้งคณะกรรมการประสานงานเพื่อแก้ไขปัญหาจากการพัฒนาโครงการ โดยจัดตั้งให้แล้วเสร็จก่อนดำเนินการก่อสร้างโครงการ

บริษัท แม็กซิมัส เอสเตท จำกัด
Maximus Estate Co.,Ltd.

Rak Dee Harm Jua Co., Ltd.

กรกฎาคม 2560 ลงชื่อ ....
(นายวรวุฒิ กิตติอุดม)
กรรมการบริษัท แม็กซิมัส เอสเตท จำกัด

กรกฎาคม 2560 ลงชื่อ ....
(นางสาวนันทิมา ประจงการ)
ผู้ชำนาญการด้านสิ่งแวดล้อมบริษัท รักดีหามจั่ว จำกัด

ตารางที่ 1 (ต่อ 5)

องค์ประกอบทางสิ่งแวดล้อมและคุณค่าต่างๆ	ผลกระทบต่อสิ่งแวดล้อมที่สำคัญ	มาตรการป้องกันและแก้ไขผลกระทบสิ่งแวดล้อม	มาตรการติดตามและตรวจสอบผลกระทบสิ่งแวดล้อม
		สะอาดปราศจากเศษหิน ดิน ทราย หรือฝุ่น ตกค้างจนการก่อสร้างแล้วเสร็จ - ฉีดพรมน้ำบริเวณพื้นที่ก่อสร้างหรือบริเวณที่ทำให้เกิดฝุ่นตลอดระยะเวลาก่อสร้าง ทั้งนี้ จะเพิ่มความถี่ในการฉีดพรมน้ำ หากในแต่ละวันมีปริมาณฝุ่นมาก ซึ่งจะพิจารณาตามความเหมาะสมตามสภาพหน้างานต่อไป	
	2) ช่วงรื้อถอนสำนักงานขาย ผลกระทบจากการรื้อถอนอาคารสำนักงานขาย ขนาด 2 ชั้น จำนวน 1 อาคาร ซึ่งโครงการจะรื้อถอนอาคารสำนักงานดังกล่าวก่อนก่อสร้างอาคารชุดพักอาศัยแล้วเสร็จประมาณ 3 เดือน โดยการรื้อถอนใช้เวลาประมาณ 1 เดือน ซึ่งในการรื้อถอนอาคารสำนักงานดังกล่าว โครงการจะเลือกใช้การรื้อถอนแบบ Saw Cut เป็นการรื้อถอนในลักษณะการตัดเป็นชิ้นและขนย้ายคอนกรีตจากด้านบนลงด้านล่างโดยใช้ Crane แล้วทยอยขนออกจากโครงการ ซึ่งการประเมิน พบว่า โครงการจะมีค่าความเข้มข้นของฝุ่นละอองและมลพิษทางอากาศมากสุดในช่วงเดือนกุมภาพันธ์-พฤษภาคม ของแต่ละปี ซึ่งจะส่งผลกระทบกับกลุ่มอาคาร/บ้านพักอาศัยด้านทิศ	1. ฉีดน้ำลดฝุ่นละอองตลอดเวลาการตัดโครงสร้างบนดินและผนังคอนกรีต การขนถ่ายเศษวัสดุ และบริเวณพื้นที่กองเศษวัสดุก่อนขนส่งออกนอกพื้นที่โครงการเพื่อป้องกันฝุ่นละอองฟุ้งกระจาย 2. ใช้ผ้าคลุมบริเวณพื้นที่กองเศษวัสดุจากการรื้อถอนให้มิดชิดทั้งด้านบนและด้านข้างทั้ง 3 ด้าน 3. ขนย้ายวัสดุที่เกิดจากการรื้อถอนออกจากพื้นที่โครงการทุกวัน ซึ่งหากยังไม่พร้อมที่จะขนย้ายต้องจัดให้มีที่พักรวมเศษวัสดุที่มีขนาดเพียงพอ และอยู่ในตำแหน่งที่สะดวกต่อการจัดเก็บ และดูแลความเป็นระเบียบและความสะอาดอย่างสม่ำเสมอ เพื่อป้องกันไม่ให้เกิดฝุ่นละอองฟุ้งกระจายหรือสิ่งสกปรกเปรอะเปื้อน	1. จัดให้มีเจ้าหน้าที่จากโครงการเข้าพบผู้พักอาศัยข้างเคียง เป็นประจำตลอดช่วงเวลาการก่อสร้าง และให้ชื่อพร้อมเบอร์โทรศัพท์ติดต่อได้ 24 ชั่วโมง ให้ติดต่อได้โดยตรงเพื่อสอบถามถึงผลกระทบที่อาจได้รับพร้อมทั้งติดตั้งกล่องรับความคิดเห็นที่บริเวณป้อมยามเพื่อรับเรื่องร้องเรียนที่อาจเกิดขึ้น หากมีปัญหาเกิดขึ้นต้องหาแนวทางแก้ไขโดยทันที 2. จัดให้มีการตรวจวัดปริมาณฝุ่นละอองรวม (TSP) และฝุ่นละอองขนาดไม่เกิน 10 ไมครอน (PM_{10}) ภายในพื้นที่โครงการทุกวันที่มีการก่อสร้างฐานราก และรายงานผลการตรวจวัดทุกสัปดาห์ หลังจากนั้นตรวจวัดเดือนละ 1 ครั้ง ตลอดระยะเวลาการก่อสร้าง และตรวจวัดภายในโรงเรียนอนุบาล

หมายเหตุ : 1. โครงการจะต้องติดตารางมาตรการป้องกันและแก้ไขผลกระทบสิ่งแวดล้อม และมาตรการติดตามตรวจสอบผลกระทบสิ่งแวดล้อม ไว้บริเวณด้านหน้าพื้นที่ก่อสร้างให้เห็นชัดเจน ตลอดระยะเวลาก่อสร้าง

2. เจ้าของโครงการ (บริษัท แม็กซิมัส เอสเตท จำกัด) ต้องปฏิบัติตามมาตรการ ฯ และต้องจัดทำรายงานผลการปฏิบัติตามมาตรการ ฯ เสนอต่อสำนักงานนโยบายและแผนทรัพยากรธรรมชาติและสิ่งแวดล้อม (สผ.) และสำนักงานเขต[redacted]อน

3. เจ้าของโครงการ (บริษัท แม็กซิมัส เอสเตท จำกัด) ต้องจัดตั้งคณะกรรมการประสานงานเพื่อแก้ไขปัญหาจากการพัฒนาโครงการ โดยจัดตั้งให้แล้วเสร็จก่อนดำเนินการก่อสร้างโครงการ

บริษัท แม็กซิมัส เอสเตท จำกัด
Maximus Estate Co.,Ltd.

Rak Dee Harm Jua Co., Ltd.

กรกฎาคม 2560 ลงชื่อ ....
(นายวรวุฒิ กิตติอุดม)
กรรมการบริษัท แม็กซิมัส เอสเตท จำกัด

กรกฎาคม 2560 ลงชื่อ ....
(นางสาวนันทิมา ประจงการ)
ผู้ชำนาญการด้านสิ่งแวดล้อมบริษัท รักดีหามจั่ว จำกัด

ตารางที่ 1 (ต่อ 6)

องค์ประกอบทางสิ่งแวดล้อมและคุณค่าต่างๆ	ผลกระทบต่อสิ่งแวดล้อมที่สำคัญ	มาตรการป้องกันและแก้ไขผลกระทบสิ่งแวดล้อม	มาตรการติดตามและตรวจสอบผลกระทบสิ่งแวดล้อม
	เหนือของโครงการ โดยแนวที่อยู่ใกล้ที่สุด ได้แก่ อาคารสำนักงาน ขนาดชั้นเดียว (บริษัท ไอ แอม กรีน จำกัด) จำนวน 1 อาคาร ซึ่งอยู่ถัดจากถนนซอยพหลโยธิน 34 เขตทางกว้าง 8 เมตร มีความเข้มข้นของฝุ่นละอองและมลพิษทางอากาศ เมื่อรวมกับผลการตรวจวัดคุณภาพอากาศในบรรยากาศบริเวณโครงการ ได้แก่ TSP PM_{10} CO HC NO_2 และ SO_2 เท่ากับ 0.1447 0.0638 1.2856 1.7354 0.2326 และ 0.0211 มิลลิกรัม/ลูกบาศก์เมตร ตามลำดับ ซึ่งมีค่าไม่เกินมาตรฐาน ทั้งนี้โครงการจะต้องกำหนดให้มีมาตรการป้องกันและแก้ไขผลกระทบที่อาจจะเกิดขึ้น	4. บริเวณปากทางเข้า-ออก ต้องปิดทึบตลอดเวลาเปิดเฉพาะเมื่อมีรถเข้า-ออก และต้องรักษาพื้นผิวให้สะอาดปราศจากเศษหิน ดิน ทราย หรือฝุ่นตกค้างจนการรื้อถอนแล้วเสร็จ 5. จัดให้มีพนักงานคอยดูแลความเป็นระเบียบ และความสะอาดบริเวณพื้นที่กองเศษวัสดุอย่างสม่ำเสมอ 6. ตรวจสอบและป้องกันความเสียหายของเส้นทางการลำเลียงเศษวัสดุที่จะนำไปทิ้ง จะต้องไม่สร้างความเดือดร้อนและเสียหายให้กับชุมชนหรือเส้นทาง เช่น การล้างล้อรถก่อนออกนอกเขตรื้อถอน การคลุมผ้าใบรถขนส่งเศษคอนกรีตหรือดินที่จะนำออกนอกพื้นที่ เป็นต้น 7. เลือกเวลาในการลำเลียงวัสดุออกนอกพื้นที่โดยเลี่ยงเวลาที่มีรถสัญจรไปมามาก ๆ หรือช่วงเวลาเร่งด่วน เพื่อหลีกเลี่ยงผลกระทบการจราจรหรืออุบัติเหตุบนท้องถนน 8. ในระหว่างการรื้อถอนสำนักงานขาย ต้องดำเนินการติดตั้งป้ายเตือนอันตราย และต้องแสดงขอบเขตการรื้อถอน เพื่อเตือนไม่ให้บุคคลซึ่งไม่มีหน้าที่เกี่ยวข้องเข้าไปในบริเวณนั้น และต้องจัดให้มีพนักงานสำหรับห้ามบุคคลซึ่งไม่มีหน้าที่เกี่ยวข้องเข้าไปในบริเวณดังกล่าว รวมทั้งดูแลความเรียบร้อยของป้ายเตือนอันตรายด้วย	สุดารักษ์ เดือนละ 1 ครั้ง ตลอดระยะเวลาการก่อสร้าง

หมายเหตุ : 1. โครงการจะต้องติดตารางมาตรการป้องกันและแก้ไขผลกระทบสิ่งแวดล้อม และมาตรการติดตามตรวจสอบผลกระทบสิ่งแวดล้อม ไว้บริเวณด้านหน้าพื้นที่ก่อสร้างให้เห็นชัดเจน ตลอดระยะเวลาก่อสร้าง

2. เจ้าของโครงการ (บริษัท แม็กซิมัส เอสเตท จำกัด) ต้องปฏิบัติตามมาตรการ ฯ และต้องจัดทำรายงานผลการปฏิบัติตามมาตรการ ฯ เสนอต่อสำนักงานนโยบายและแผนทรัพยากรธรรมชาติและสิ่งแวดล้อม (สผ.) และสำนักงานเขต[illegible]น

3. เจ้าของโครงการ (บริษัท แม็กซิมัส เอสเตท จำกัด) ต้องจัดตั้งคณะกรรมการประสานงานเพื่อแก้ไขปัญหาจากการพัฒนาโครงการ โดยจัดตั้งให้แล้วเสร็จก่อนดำเนินการก่อสร้างโครงการ

บริษัท แม็กซิมัส เอสเตท จำกัด
Maximus Estate Co.,Ltd.

Rak Dee Harm Jua Co., Ltd.

กรกฎาคม 2560 ลงชื่อ ....
(นายวรวุฒิ กิตติอุดม)
กรรมการบริษัท แม็กซิมัส เอสเตท จำกัด

กรกฎาคม 2560 ลงชื่อ ....
(นางสาวนันทิมา ประจงการ)
ผู้ชำนาญการด้านสิ่งแวดล้อมบริษัท รักดีหามจั่ว จำกัด

ตารางที่ 1 (ต่อ 7)

องค์ประกอบทางสิ่งแวดล้อมและคุณค่าต่างๆ	ผลกระทบต่อสิ่งแวดล้อมที่สำคัญ	มาตรการป้องกันและแก้ไขผลกระทบสิ่งแวดล้อม	มาตรการติดตามและตรวจสอบผลกระทบสิ่งแวดล้อม
		9. จัดทำป้ายประชาสัมพันธ์โครงการ ขนาด (ก x ย) ไม่น้อยกว่า 1x2 เมตร โดยแสดงชื่อ ประเภท ขนาดของโครงการ และเบอร์โทรศัพท์เจ้าของโครงการ บริษัทผู้รับเหมาก่อสร้าง ระยะเวลาที่ใช้ในการก่อสร้าง พร้อมระบุชื่อ และเบอร์โทรศัพท์ ของสำนักงานเขตจตุจักร และเลขที่หนังสือเห็นชอบ พร้อมทั้งติดมาตรการป้องกันและแก้ไขผลกระทบสิ่งแวดล้อมไว้บริเวณทางเข้า-ออกพื้นที่ก่อสร้างให้เห็นอย่างชัดเจน 10. บริษัท แม็กซิมัส เอสเตท จำกัด ต้องดูแลพื้นที่โครงการให้มีความเป็นระเบียบเรียบร้อย อย่างต่อเนื่องเป็นประจำทุกวัน	

หมายเหตุ : 1. โครงการจะต้องติดตารางมาตรการป้องกันและแก้ไขผลกระทบสิ่งแวดล้อม และมาตรการติดตามตรวจสอบผลกระทบสิ่งแวดล้อม ไว้บริเวณด้านหน้าพื้นที่ก่อสร้างให้เห็นชัดเจน ตลอดระยะเวลาก่อสร้าง

2. เจ้าของโครงการ (บริษัท แม็กซิมัส เอสเตท จำกัด) ต้องปฏิบัติตามมาตรการ ฯ และต้องจัดทำรายงานผลการปฏิบัติตามมาตรการ ฯ เสนอต่อสำนักงานนโยบายและแผนทรัพยากรธรรมชาติและสิ่งแวดล้อม (สผ.) และสำนักงานเขตจตุจักร ทุก ๆ 6 เดือน

3. เจ้าของโครงการ (บริษัท แม็กซิมัส เอสเตท จำกัด) ต้องจัดตั้งคณะกรรมการประสานงานเพื่อแก้ไขปัญหาจากการพัฒนาโครงการ โดยจัดตั้งให้แล้วเสร็จก่อนดำเนินการก่อสร้างโครงการ

บริษัท แม็กซิมัส เอสเตท จำกัด
Maximus Estate Co.,Ltd.

Rak Dee Harm Jua Co., Ltd.

กรกฎาคม 2560 ลงชื่อ ....
(นายวรวุฒิ กิตติอุดม)
กรรมการบริษัท แม็กซิมัส เอสเตท จำกัด

กรกฎาคม 2560 ลงชื่อ ....
(นางสาวนันทิมา ประจงการ)
ผู้ชำนาญการด้านสิ่งแวดล้อมบริษัท รักดีหามจั่ว จำกัด

ตารางที่ 1 (ต่อ 8)

องค์ประกอบทางสิ่งแวดล้อมและคุณค่าต่างๆ	ผลกระทบต่อสิ่งแวดล้อมที่สำคัญ	มาตรการป้องกันและแก้ไขผลกระทบสิ่งแวดล้อม	มาตรการติดตามและตรวจสอบผลกระทบสิ่งแวดล้อม
1.1.3 ระดับเสียง	**1) ช่วงก่อสร้างโครงการ** จากแผนการก่อสร้างโครงการคาดว่าจะใช้เวลาในการก่อสร้างประมาณ 12 เดือน นับตั้งแต่วันได้รับอนุญาตก่อสร้างจากหน่วยงานที่เกี่ยวข้อง โดยจะเริ่มจากงานทำฐานราก งานโครงสร้างสถาปัตยกรรมงานระบบสาธารณูปโภค และงานตกแต่งภายในและภายนอกรวมเก็บทำความสะอาด ซึ่งมีช่วงที่มีกิจกรรมก่อสร้างพร้อมกัน ได้แก่ งานโครงสร้างสถาปัตยกรรมรวมระบบสาธารณูปโภค และงานตกแต่งภายในและภายนอกรวมเก็บทำความสะอาด (ช่วงเดือนที่ 10) จากการคำนวณระดับเสียงที่ผู้พักอาศัยข้างเคียงได้รับ พบว่า ผู้พักอาศัยข้างเคียงด้านทิศตะวันตกจะได้รับผลกระทบมากที่สุดในช่วงเดือนที่ 10 โดยมีระดับเสียงที่ได้รับ 75.0 – 87.4 dB(A) และภายหลังโครงการจัดให้มีมาตรการจะทำให้ได้รับเสียงอยู่ที่ 57.7-61.0 dB (A) และมีระดับเสียงรบกวนไม่เกินค่ามาตรฐานกำหนด ดังนั้น โครงการต้องกำหนดให้มีการปฏิบัติตามมาตรการป้องกันและแก้ไขผลกระทบดังกล่าว รวมทั้งมาตรการอื่น ๆ ตลอดจนมาตรการติดตามตรวจสอบผลกระทบที่อาจเกิดขึ้น	1. กำหนดช่วงเวลาการทำงานที่ก่อให้เกิดเสียงดัง เช่น การทำเสาเข็ม การก่อสร้างฐานราก และงานโครงสร้าง เป็นต้น วันจันทร์-เสาร์ ในช่วงเวลา 08.00-18.00 น. โดยจะหยุดการก่อสร้างตั้งแต่เวลา 17.00 น. แต่ช่วงเวลาหลังจากนั้นจะเป็นการเก็บงานรวมถึงการทำความสะอาดจนถึงเวลา 18.00 น. และให้คนงานก่อสร้างออกนอกพื้นที่โครงการก่อนเวลา 18.00 น. แต่หากมีกิจกรรมการก่อสร้างที่ต่อเนื่อง และเกินช่วงเวลา (เป็นครั้งคราว) ต้องแจ้งผู้ที่อยู่อาศัยข้างเคียงและหน่วยงานผู้ให้อนุญาต (สำนักงานเขตจตุจักร) ให้ทราบล่วงหน้าอย่างน้อย 3 วัน แต่ต้องไม่เกินเวลา 22.00 น. สำหรับวันอาทิตย์จะไม่มีการก่อสร้างใด ๆ 2. ก่อสร้างฐานรากโดยใช้เสาเข็มเจาะ เพื่อป้องกันผลกระทบต่อผู้อยู่ใกล้เคียง 3. จัดทำรั้วทึบ ความสูง 6-7 เมตร บริเวณแนวเขตที่ดินทุกด้าน และติดตั้งวัสดุกันเสียงชนิด Bloxteg 2 Tuff series (หรือเทียบเท่า) ดังนี้ (1) ช่วงทำฐานราก (ดูรูปที่ 2) - ทิศเหนือ ทิศใต้ และทิศตะวันออก ติดตั้งวัสดุกันเสียงความสูง 6 เมตร กับแนวรั้ว	1. จัดให้มีเจ้าหน้าที่จากโครงการเข้าพบผู้พักอาศัยข้างเคียงพื้นที่โครงการ รวมทั้งเจ้าหน้าที่โรงเรียนอนุบาลสุดารักษ์ เป็นประจำตลอดช่วงเวลาก่อสร้าง และให้ชื่อพร้อมเบอร์โทรศัพท์ติดต่อได้ 24 ชั่วโมง เพื่อให้ติดต่อได้โดยตรง พร้อมทั้งติดตั้งกล่องรับความคิดเห็นที่บริเวณป้อมยาม เพื่อรับเรื่องร้องเรียนที่อาจเกิดขึ้นหากมีปัญหาเกิดขึ้นต้องหาแนวทางแก้ไขโดยทันที (ดูรูปที่ 9) 2. จัดให้มีการตรวจวัดระดับเสียงเฉลี่ย (L_{eq}) 24 ชั่วโมง และระดับเสียงสูงสุด (L_{max}) ภายในพื้นที่ก่อสร้างโครงการทุกวันในช่วงที่มีการก่อสร้างฐานราก และรายงานผลการตรวจวัดทุกสัปดาห์ หลังจากนั้นตรวจวัดเดือนละ 1 ครั้ง ตลอดระยะเวลาการก่อสร้าง สำหรับโรงเรียนอนุบาลสุดารักษ์ตรวจวัดเดือนละ 1 ครั้ง ตลอดระยะเวลาการก่อสร้าง (ดูรูปที่ 1) 3. จัดทำรายงานผลการปฏิบัติตามมาตรการป้องกันและแก้ไขผลกระทบสิ่งแวดล้อมทุก 6 เดือน และจัดส่งรายงานให้สำนักงานนโยบายและแผนทรัพยากรธรรมชาติและสิ่งแวดล้อม (สผ.) และสำนักงานเขตจตุจักร

หมายเหตุ : 1. โครงการจะต้องติดตารางมาตรการป้องกันและแก้ไขผลกระทบสิ่งแวดล้อม และมาตรการติดตามตรวจสอบผลกระทบสิ่งแวดล้อม ไว้บริเวณด้านหน้าพื้นที่ก่อสร้างให้เห็นชัดเจน ตลอดระยะเวลาก่อสร้าง

2. เจ้าของโครงการ (บริษัท แม็กซิมัส เอสเตท จำกัด) ต้องปฏิบัติตามมาตรการ ฯ และต้องจัดทำรายงานผลการปฏิบัติตามมาตรการ ฯ เสนอต่อสำนักงานนโยบายและแผนทรัพยากรธรรมชาติและสิ่งแวดล้อม (สผ.) และสำนักงานเขตจตุจักร ทุก ๆ 6 เดือน

3. เจ้าของโครงการ (บริษัท แม็กซิมัส เอสเตท จำกัด) ต้องจัดตั้งคณะกรรมการประสานงานเพื่อแก้ไขปัญหาจากการพัฒนาโครงการ โดยจัดตั้งให้แล้วเสร็จก่อนดำเนินการก่อสร้างโครงการ

บริษัท แม็กซิมัส เอสเตท จำกัด
Maximus Estate Co.,Ltd.

Rak Dee Harm Jua Co., Ltd.

กรกฎาคม 2560 ลงชื่อ ....
(นายวรวุฒิ กิตติอุดม)
กรรมการบริษัท แม็กซิมัส เอสเตท จำกัด

กรกฎาคม 2560 ลงชื่อ ....
(นางสาวนันทิมา ประจงการ)
ผู้ชำนาญการด้านสิ่งแวดล้อมบริษัท รักดีหามจั่ว จำกัด

ตารางที่ 1 (ต่อ 9)

องค์ประกอบทางสิ่งแวดล้อมและคุณค่าต่างๆ	ผลกระทบต่อสิ่งแวดล้อมที่สำคัญ	มาตรการป้องกันและแก้ไขผลกระทบสิ่งแวดล้อม	มาตรการติดตามและตรวจสอบผลกระทบสิ่งแวดล้อม
		- ทิศตะวันตก ติดตั้งวัสดุกันเสียงความสูง 6 เมตร ตั้งแต่เขตที่ดินเข้ามาในพื้นที่ระยะทาง 60 เมตร สำหรับระยะทางที่เหลือจนถึงแนวเขตที่ดินด้านทิศใต้ ติดตั้งวัสดุกันเสียงห่างจากจุดกำเนิดเสียง 2 เมตร ถัดจากแนวรั้วอีกชั้นหนึ่ง (2) ช่วงขึ้นโครงสร้างและตกแต่ง (ดูรูปที่ 3) - ทิศเหนือ ติดตั้งวัสดุกันเสียง ความสูง 2.4 เมตร ในการก่อสร้างชั้นที่ 1-8 - ทิศใต้ และทิศตะวันออก ติดตั้งวัสดุกันเสียงความสูง 4.8 เมตร ในการก่อสร้างชั้นที่ 1-3 และวัสดุกันเสียงความสูง 2.4 เมตร ในการก่อสร้างชั้นที่ 4-8 - ทิศตะวันตก ตั้งแต่แนวอาคารเข้ามาในพื้นที่ระยะทาง 60 เมตร ติดตั้งวัสดุกันเสียงความสูง 2.4 เมตร ในการก่อสร้างชั้นที่ 1-8 สำหรับระยะแนวอาคารที่เหลือจนถึงด้านทิศใต้ ติดตั้งวัสดุกันเสียงรายละเอียดดังนี้ 1) ในการก่อสร้างชั้นที่ 1 ความสูง 9.6 เมตร 2) ในการก่อสร้างชั้นที่ 2-3 ความสูง 8.4 เมตร 3) ในการก่อสร้างชั้นที่ 4-6 ความสูง 7.2 เมตร	

หมายเหตุ : 1. โครงการจะต้องติดตารางมาตรการป้องกันและแก้ไขผลกระทบสิ่งแวดล้อม และมาตรการติดตามตรวจสอบผลกระทบสิ่งแวดล้อม ไว้บริเวณด้านหน้าพื้นที่ก่อสร้างให้เห็นชัดเจน ตลอดระยะเวลาก่อสร้าง

2. เจ้าของโครงการ (บริษัท แม็กซิมัส เอสเตท จำกัด) ต้องปฏิบัติตามมาตรการ ฯ และต้องจัดทำรายงานผลการปฏิบัติตามมาตรการ ฯ เสนอต่อสำนักงานนโยบายและแผนทรัพยากรธรรมชาติและสิ่งแวดล้อม (สผ.) และสำนักงานเขตจตุจักร ทุก ๆ 6 เดือน

3. เจ้าของโครงการ (บริษัท แม็กซิมัส เอสเตท จำกัด) ต้องจัดตั้งคณะกรรมการประสานงานเพื่อแก้ไขปัญหาจากการพัฒนาโครงการ โดยจัดตั้งให้แล้วเสร็จก่อนดำเนินการก่อสร้างโครงการ

บริษัท แม็กซิมัส เอสเตท จำกัด
Maximus Estate Co.,Ltd.

Rak Dee Harm Jua Co., Ltd.

กรกฎาคม 2560 ลงชื่อ ....
(นายวรวุฒิ กิตติอุดม)
กรรมการบริษัท แม็กซิมัส เอสเตท จำกัด

กรกฎาคม 2560 ลงชื่อ ....
(นางสาวนันทิมา ประจงการ)
ผู้ชำนาญการด้านสิ่งแวดล้อมบริษัท รักดีหามจั่ว จำกัด

ตารางที่ 1 (ต่อ 10)

องค์ประกอบทางสิ่งแวดล้อม และคุณค่าต่างๆ	ผลกระทบต่อสิ่งแวดล้อมที่สำคัญ	มาตรการป้องกันและแก้ไขผลกระทบสิ่งแวดล้อม	มาตรการติดตามและตรวจสอบ ผลกระทบสิ่งแวดล้อม
		4) ในการก่อสร้างชั้นที่ 7-8 ความสูง 6.0 เมตร 4. เลือกใช้เครื่องมือ อุปกรณ์ และวิธีการก่อสร้างที่ก่อให้เกิดเสียงรบกวนน้อยที่สุด 5. อุปกรณ์และเครื่องจักรกลที่มีการใช้งานเป็นครั้งคราวให้ดับเครื่องหรือเบาเครื่องลงระหว่างการพัก 6. ใช้อุปกรณ์เครื่องจักรที่ได้รับการบำรุงรักษาอย่างดีเท่านั้น และต้องได้รับการดูแลอย่างสม่ำเสมอในระหว่างการก่อสร้าง 7. ใช้น้ำมันหล่อลื่นช่วยลดการเสียดสีระหว่างชิ้นส่วนของเครื่องจักร 8. ผู้รับเหมาควบคุมคนงานก่อสร้างไม่ให้ส่งเสียงดังรบกวนผู้อยู่อาศัยข้างเคียง 9. ในการขนส่งวัสดุก่อสร้างเข้ามาในพื้นที่โครงการ โครงการต้องกำชับผู้รับเหมาให้ดำเนินการขนส่งให้ถูกต้องตามหลักการขนย้าย และควบคุมคนงานไม่ให้มีการโยนวัสดุ อุปกรณ์ก่อสร้าง เช่น เหล็กเส้น ซึ่งการกระทำดังกล่าวจะก่อให้เกิดเสียงดัง 10. ไม่ให้มีกิจกรรมก่อสร้างที่อาจก่อให้เกิดเสียงดัง เช่น การตัดเหล็ก การตัดกระเบื้อง การบัดกรี เป็นต้น โดยให้จัดทำในโรงงานภายนอกแล้วจึงขนส่งมาประกอบ	

หมายเหตุ : 1. โครงการจะต้องติดตารางมาตรการป้องกันและแก้ไขผลกระทบสิ่งแวดล้อม และมาตรการติดตามตรวจสอบผลกระทบสิ่งแวดล้อม ไว้บริเวณด้านหน้าพื้นที่ก่อสร้างให้เห็นชัดเจน ตลอดระยะเวลาก่อสร้าง

2. เจ้าของโครงการ (บริษัท แม็กซิมัส เอสเตท จำกัด) ต้องปฏิบัติตามมาตรการ ฯ และต้องจัดทำรายงานผลการปฏิบัติตามมาตรการ ฯ เสนอต่อสำนักงานนโยบายและแผนทรัพยากรธรรมชาติและสิ่งแวดล้อม (สผ.) และสำนักงานเขตจตุจักร ทุก ๆ 6 เดือน

3. เจ้าของโครงการ (บริษัท แม็กซิมัส เอสเตท จำกัด) ต้องจัดตั้งคณะกรรมการประสานงานเพื่อแก้ไขปัญหาจากการพัฒนาโครงการ โดยจัดตั้งให้แล้วเสร็จก่อนดำเนินการก่อสร้างโครงการ

บริษัท แม็กซิมัส เอสเตท จำกัด
Maximus Estate Co.,Ltd.

กรกฎาคม 2560 ลงชื่อ ....

(นายวรวุฒิ กิตติอุดม)

กรรมการบริษัท แม็กซิมัส เอสเตท จำกัด

Rak Dee Harm Jua Co., Ltd.

กรกฎาคม 2560 ลงชื่อ ....

(นางสาวนันทิมา ประจงการ)

ผู้ชำนาญการด้านสิ่งแวดล้อมบริษัท รักดีหามจั่ว จำกัด

ตารางที่ 1 (ต่อ 11)

องค์ประกอบทางสิ่งแวดล้อมและคุณค่าต่างๆ	ผลกระทบต่อสิ่งแวดล้อมที่สำคัญ	มาตรการป้องกันและแก้ไขผลกระทบสิ่งแวดล้อม	มาตรการติดตามและตรวจสอบผลกระทบสิ่งแวดล้อม
		ภายในพื้นที่ก่อสร้างเท่านั้น 11. กำหนดให้บริษัทผู้รับเหมาควบคุมงานก่อสร้างควบคุมให้ผู้รับเหมาปฏิบัติตามมาตรการที่ระบุไว้ในรายงานการวิเคราะห์ผลกระทบสิ่งแวดล้อมที่ได้รับการเห็นชอบอย่างเคร่งครัด 12. จัดทำป้ายประชาสัมพันธ์โครงการขนาด (ก x ย) ไม่น้อยกว่า 1x2 เมตร โดยแสดงชื่อ ประเภท ขนาดของโครงการ และเบอร์โทรศัพท์เจ้าของโครงการ บริษัทผู้รับเหมาก่อสร้าง ระยะเวลาที่ใช้ในการก่อสร้าง พร้อมระบุชื่อ และเบอร์โทรศัพท์ ของสำนักงานเขตจตุจักร และเลขที่หนังสือเห็นชอบ พร้อมทั้งติดมาตรการป้องกันและแก้ไขผลกระทบสิ่งแวดล้อมไว้บริเวณทางเข้า-ออกพื้นที่ก่อสร้างให้เห็นอย่างชัดเจน 13. โครงการจะต้องติดประชาสัมพันธ์มาตรการป้องกันและแก้ไขผลกระทบสิ่งแวดล้อมที่ได้รับความเห็นชอบไว้บริเวณด้านหน้าพื้นที่ก่อสร้าง	

หมายเหตุ : 1. โครงการจะต้องติดตารางมาตรการป้องกันและแก้ไขผลกระทบสิ่งแวดล้อม และมาตรการติดตามตรวจสอบผลกระทบสิ่งแวดล้อม ไว้บริเวณด้านหน้าพื้นที่ก่อสร้างให้เห็นชัดเจน ตลอดระยะเวลาก่อสร้าง

2. เจ้าของโครงการ (บริษัท แม็กซิมัส เอสเตท จำกัด) ต้องปฏิบัติตามมาตรการ ฯ และต้องจัดทำรายงานผลการปฏิบัติตามมาตรการ ฯ เสนอต่อสำนักงานนโยบายและแผนทรัพยากรธรรมชาติและสิ่งแวดล้อม (สผ.) และสำนักงานเขตจตุจักร ทุก 6 เดือน

3. เจ้าของโครงการ (บริษัท แม็กซิมัส เอสเตท จำกัด) ต้องจัดตั้งคณะกรรมการประสานงานเพื่อแก้ไขปัญหาจากการพัฒนาโครงการ โดยจัดตั้งให้แล้วเสร็จก่อนดำเนินการก่อสร้างโครงการ

บริษัท แม็กซิมัส เอสเตท จำกัด
Maximus Estate Co.,Ltd.

Rak Dee Harm Jua Co., Ltd.

กรกฎาคม 2560 ลงชื่อ ....
(นายวรวุฒิ กิตติอุดม)
กรรมการบริษัท แม็กซิมัส เอสเตท จำกัด

กรกฎาคม 2560 ลงชื่อ ....
(นางสาวนันทิมา ประจงการ)
ผู้ชำนาญการด้านสิ่งแวดล้อมบริษัท รักดีหามจั่ว จำกัด

ตารางที่ 1 (ต่อ 12)

องค์ประกอบทางสิ่งแวดล้อมและคุณค่าต่างๆ	ผลกระทบต่อสิ่งแวดล้อมที่สำคัญ	มาตรการป้องกันและแก้ไขผลกระทบสิ่งแวดล้อม	มาตรการติดตามและตรวจสอบผลกระทบสิ่งแวดล้อม
	2) ช่วงรื้อถอนสำนักงานขาย จากแผนการรื้อถอนอาคารสำนักงานขาย คาดว่าจะใช้เวลาประมาณ 1 เดือน นับตั้งแต่วันที่ได้รับอนุญาตรื้อถอนจากหน่วยงานที่เกี่ยวข้อง ซึ่งจากการคำนวณระดับเสียงที่ผู้พักอาศัยข้างเคียงได้รับ พบว่า ผู้พักอาศัยข้างเคียงด้านทิศตะวันตก จะได้รับผลกระทบมากที่สุด โดยมีระดับเสียงที่ได้รับ 75.4 - 84.4 dB(A) และภายหลังโครงการจัดให้มีมาตรการจะทำให้ได้รับเสียงอยู่ที่ 55.9 – 60.6 dB(A) และมีระดับเสียงรบกวนไม่เกินค่ามาตรฐานกำหนด	1. กำหนดช่วงเวลาในการทำงานที่อาจก่อให้เสียงดัง วันจันทร์ถึงวันเสาร์ในช่วงเวลา 08.00 - 18.00 น. โดยจะหยุดการทำงานตั้งแต่เวลา 17.00 น. แต่ช่วงเวลาหลังจากนั้นจะเป็นการเก็บงานรวมถึงทำความสะอาด จนถึงเวลา 18.00 น. และให้คนงานก่อสร้างออกนอกพื้นที่โครงการก่อนเวลา 18.00 น. แต่หากมีกิจกรรมที่เกินเวลา (เป็นครั้งคราว) ต้องแจ้งผู้ที่อยู่อาศัยข้างเคียงและหน่วยงานผู้ให้อนุญาต (สำนักงานเขตจตุจักร) ให้ทราบล่วงหน้าอย่างน้อย 3 วัน แต่ทั้งนี้ จะต้องไม่เกินเวลา 22.00 น. สำหรับวันอาทิตย์จะไม่มีการทำงานใด ๆ 2. ในช่วงรื้อถอนโครงการจะจัดทำรั้ว Metal Sheet ความสูง 6 เมตร โดยรอบแนวเขตที่ดิน และติดตั้งแผ่นกันเสียงชนิด Bloxteg 2 Tuff Series (หรือวัสดุเทียบเท่า) ความสูง 6 เมตร โดยติดตั้งบริเวณขอบอาคารสำนักงานขายที่จะรื้อถอนทั้ง 2 ชั้น ทางด้านทิศเหนือ ทิศตะวันออก และทิศใต้ และด้านทิศตะวันตก (ดูรูปที่ 4) 3. กำหนดให้บริษัทผู้รับเหมาควบคุมงานก่อสร้างควบคุมให้ผู้รับเหมาปฏิบัติตามมาตรการที่ระบุไว้ในรายงานการวิเคราะห์ผลกระทบสิ่งแวดล้อมที่ได้รับการเห็นชอบอย่างเคร่งครัด	- จัดให้มีเจ้าหน้าที่จากโครงการเข้าพบผู้พักอาศัยข้างเคียงพื้นที่โครงการ รวมทั้งเจ้าหน้าที่ของโรงเรียนอนุบาลสุดารักษ์ เป็นประจำตลอดช่วงเวลาการก่อสร้าง และให้ชื่อพร้อมเบอร์โทรศัพท์ผู้ควบคุมการรื้อถอน และเจ้าของโครงการที่ติดต่อได้ 24 ชั่วโมง เพื่อให้ติดต่อได้โดยตรง พร้อมทั้งติดตั้งกล่องรับความคิดเห็นที่บริเวณป้อมยาม เพื่อรับเรื่องร้องเรียนที่อาจเกิดขึ้นหากมีปัญหาเกิดขึ้นต้องหาแนวทางแก้ไขโดยทันที

หมายเหตุ : 1. โครงการจะต้องติดตารางมาตรการป้องกันและแก้ไขผลกระทบสิ่งแวดล้อม และมาตรการติดตามตรวจสอบผลกระทบสิ่งแวดล้อม ไว้บริเวณด้านหน้าพื้นที่ก่อสร้างให้เห็นชัดเจน ตลอดระยะเวลาก่อสร้าง

2. เจ้าของโครงการ (บริษัท แม็กซิมัส เอสเตท จำกัด) ต้องปฏิบัติตามมาตรการ ฯ และต้องจัดทำรายงานผลการปฏิบัติตามมาตรการ ฯ เสนอต่อสำนักงานนโยบายและแผนทรัพยากรธรรมชาติและสิ่งแวดล้อม (สผ.) และสำนักงานเขตจตุจักร ทุก ๆ 6 เดือน

3. เจ้าของโครงการ (บริษัท แม็กซิมัส เอสเตท จำกัด) ต้องจัดตั้งคณะกรรมการประสานงานเพื่อแก้ไขปัญหาจากการพัฒนาโครงการ โดยจัดตั้งให้แล้วเสร็จก่อนดำเนินการก่อสร้างโครงการ

บริษัท แม็กซิมัส เอสเตท จำกัด
Maximus Estate Co.,Ltd.

Rak Dee Harm Jua Co., Ltd.

กรกฎาคม 2560 ลงชื่อ ....
(นายวรวุฒิ กิตติอุดม)
กรรมการบริษัท แม็กซิมัส เอสเตท จำกัด

กรกฎาคม 2560 ลงชื่อ ....
(นางสาวนันทิมา ประจงการ)
ผู้ชำนาญการด้านสิ่งแวดล้อมบริษัท รักดีหามจั่ว จำกัด

ตารางที่ 1 (ต่อ 13)

องค์ประกอบทางสิ่งแวดล้อมและคุณค่าต่างๆ	ผลกระทบต่อสิ่งแวดล้อมที่สำคัญ	มาตรการป้องกันและแก้ไขผลกระทบสิ่งแวดล้อม	มาตรการติดตามและตรวจสอบผลกระทบสิ่งแวดล้อม
		4. จัดทำป้ายประชาสัมพันธ์โครงการขนาด (ก x ย) ไม่น้อยกว่า 1x2 เมตร โดยแสดงชื่อ ประเภท ขนาดของโครงการ และเบอร์โทรศัพท์เจ้าของโครงการ บริษัทผู้รับเหมาก่อสร้าง ระยะเวลาที่ใช้ในการก่อสร้าง พร้อมระบุชื่อ และเบอร์โทรศัพท์ ของสำนักงานเขตจตุจักร และเลขที่หนังสือเห็นชอบ พร้อมทั้งติดมาตรการป้องกันและแก้ไขผลกระทบสิ่งแวดล้อมไว้บริเวณทางเข้า-ออกพื้นที่ก่อสร้างให้เห็นอย่างชัดเจน	
1.1.4 ความสั่นสะเทือน	**1) ช่วงก่อสร้าง** จากการคำนวณพบว่า อาคาร/บ้านพักอาศัยข้างเคียงด้านทิศเหนือ ทิศตะวันออก ทิศใต้ และทิศตะวันตก จะได้รับแรงสั่นสะเทือน 0.51 4.32 3.30 และ 3.30 มิลลิเมตร/วินาที ตามลำดับ สำหรับศูนย์บริการศึกษานอกระบบและศึกษาตามอัธยาศัย (กศน.) และโรงเรียนอนุบาลสุดารักษ์ จะได้รับแรงสั่นสะเทือน 1.78 และ 0.02 มิลลิเมตร/วินาที ตามลำดับ โดยเมื่อนำค่าความสั่นสะเทือนมาเปรียบเทียบระดับผลกระทบต่อคน/สิ่งปลูกสร้างและอาคารตามเกณฑ์ของ Wiffin Leonard (1971) และเปรียบเทียบระดับผลกระทบต่อสิ่งปลูกสร้างตาม	1. กำหนดช่วงเวลาในการทำงานที่อาจก่อให้เกิดความสั่นสะเทือน วันจันทร์ถึงวันเสาร์ในช่วงเวลา 08.00 - 18.00 น. โดยจะหยุดการก่อสร้างตั้งแต่เวลา 17.00 น. แต่ช่วงเวลาหลังจากนั้นจะเป็นการเก็บงานรวมถึงทำความสะอาด จนถึงเวลา 18.00 น. และให้คนงานก่อสร้างออกนอกพื้นที่โครงการก่อนเวลา 18.00 น. แต่หากมีกิจกรรมที่เกินเวลา (เป็นครั้งคราว) ต้องแจ้งผู้ที่อยู่อาศัยข้างเคียงและหน่วยงานผู้ให้อนุญาต (สำนักงานเขตจตุจักร) ให้ทราบล่วงหน้าอย่างน้อย 3 วัน แต่ทั้งนี้ จะต้องไม่เกินเวลา 22.00 น. สำหรับวันอาทิตย์จะไม่มีการทำงานใด ๆ 2. จัดให้มีการประกันภัยความรับผิดตามกฎหมายต่อชีวิต ร่างกาย และทรัพย์สินของบุคคลภายนอก	1. ก่อนก่อสร้างโครงการต้องจัดให้มีเจ้าหน้าที่จากบริษัทผู้รับเหมา เข้าพบผู้พักอาศัยข้างเคียงพื้นที่โครงการ เป็นประจำตลอดช่วงเวลาก่อสร้าง และให้ชื่อพร้อมเบอร์โทรศัพท์ติดต่อได้ 24 ชั่วโมง เพื่อให้ติดต่อได้โดยตรง พร้อมทั้งติดตั้งกล่องรับความคิดเห็นที่บริเวณป้อมยาม เพื่อรับเรื่องร้องเรียนที่อาจเกิดขึ้น หากมีปัญหาเกิดขึ้นต้องหาแนวทางแก้ไขโดยทันที (ดูรูปที่ 9) 2. ก่อนก่อสร้างโครงการต้องสำรวจถ่ายภาพสภาพรั้ว กำแพงบ้าน และตัวอาคาร เพื่อชดเชยความเสียหายอาจเกิดขึ้น โดยต้องแจ้งล่วงหน้าอย่างน้อย 1 เดือน

หมายเหตุ : 1. โครงการจะต้องติดตารางมาตรการป้องกันและแก้ไขผลกระทบสิ่งแวดล้อม และมาตรการติดตามตรวจสอบผลกระทบสิ่งแวดล้อม ไว้บริเวณด้านหน้าพื้นที่ก่อสร้างให้เห็นชัดเจน ตลอดระยะเวลาก่อสร้าง

2. เจ้าของโครงการ (บริษัท แม็กซิมัส เอสเตท จำกัด) ต้องปฏิบัติตามมาตรการ ฯ และต้องจัดทำรายงานผลการปฏิบัติตามมาตรการ ฯ เสนอต่อสำนักงานนโยบายและแผนทรัพยากรธรรมชาติและสิ่งแวดล้อม (สผ.) และสำนักงานเขตจตุจักร ทุก 6 เดือน

3. เจ้าของโครงการ (บริษัท แม็กซิมัส เอสเตท จำกัด) ต้องจัดตั้งคณะกรรมการประสานงานเพื่อแก้ไขปัญหาจากการพัฒนาโครงการ โดยจัดตั้งให้แล้วเสร็จก่อนดำเนินการก่อสร้างโครงการ

บริษัท แม็กซิมัส เอสเตท จำกัด
Maximus Estate Co.,Ltd.

Rak Dee Harm Jua Co., Ltd.

กรกฎาคม 2560 ลงชื่อ ....
(นายวรวุฒิ กิตติอุดม)
กรรมการบริษัท แม็กซิมัส เอสเตท จำกัด

กรกฎาคม 2560 ลงชื่อ ....
(นางสาวนันทิมา ประจงการ)
ผู้ชำนาญการด้านสิ่งแวดล้อมบริษัท รักดีหามจั่ว จำกัด

ตารางที่ 1 (ต่อ 14)

องค์ประกอบทางสิ่งแวดล้อมและคุณค่าต่างๆ	ผลกระทบต่อสิ่งแวดล้อมที่สำคัญ	มาตรการป้องกันและแก้ไขผลกระทบสิ่งแวดล้อม	มาตรการติดตามและตรวจสอบผลกระทบสิ่งแวดล้อม
	มาตรฐาน DSIN 4150 พบว่า บ้าน/อาคารข้างเคียงด้านทิศเหนือ ทิศตะวันออก ทิศใต้ และทิศตะวันตก ตลอดจนสถานที่สำคัญได้รับแรงสั่นสะเทือนไม่เกินมาตรฐานที่กำหนดไว้ 5 มิลลิเมตร/วินาที (ระดับที่ส่งผลทำให้เกิดความเสียหายที่จะเกิดขึ้นกับอาคารทั่วไป หรือโครงสร้างทางสถาปัตยกรรมบ้านเรือนทั่วไปที่มีผนังและเพดานเป็นแบบ Plaster (ส่วนผสมที่มีปูน ทราย น้ำ และใยต่าง ๆ)) ในกรณีที่เป็นผนัง/ฝ้าเพดานแบบยืดหยุ่นจะได้รับความเสียหายเพียงเล็กน้อย และเป็นจุดเริ่มต้นของการเกิดความเสียหายทางโครงสร้าง ดังนั้น โครงการต้องกำหนดให้มีมาตรการป้องกันและแก้ไขผลกระทบที่อาจเกิดขึ้น	โดยแสดงสำเนาตารางกรมธรรม์ประกันภัยไว้ในบริเวณพื้นที่ก่อสร้าง 3. จัดให้มีวิศวกรดูแลการก่อสร้างอย่างใกล้ชิด และควบคุมการก่อสร้างให้ถูกต้องตามหลักวิศวกรรม ให้ส่งผลกระทบต่อพื้นที่ข้างเคียงน้อยที่สุด 4. ใช้เสาเข็มเจาะ ในการก่อสร้างอาคารโครงการ 5. จัดให้มีการประกันภัยความรับผิดชอบตามกฎหมายต่อชีวิต ร่างกาย และทรัพย์สินของบุคคลภายนอก โดยแสดงสำเนาตารางกรมธรรม์ประกันภัยไว้ในบริเวณพื้นที่ก่อสร้าง 6. นำรายละเอียดมาตรการป้องกันและแก้ไขผลกระทบสิ่งแวดล้อมของโครงการ มาติดไว้บริเวณพื้นที่โครงการในที่ที่สามารถมองเห็นได้ง่าย 7. กำหนดให้บริษัทผู้รับเหมาควบคุมงานก่อสร้างให้ปฏิบัติตามมาตรการที่ระบุไว้ในรายงานการวิเคราะห์ผลกระทบสิ่งแวดล้อมที่ได้รับความเห็นชอบอย่างเคร่งครัด 8. จัดทำป้ายประชาสัมพันธ์โครงการขนาด (กxย) ไม่น้อยกว่า 1x2 เมตร โดยแสดงชื่อ ประเภท ขนาดของโครงการ และเบอร์โทรศัพท์เจ้าของโครงการ บริษัทผู้รับเหมาก่อสร้าง ระยะเวลาที่ใช้ในการก่อสร้าง พร้อม	3. จัดให้มีการตรวจวัดความสั่นสะเทือนภายในพื้นที่โครงการ โดยใช้เครื่องวัดค่าความสั่นสะเทือนตรวจวัดค่าความเร็วคลื่นอนุภาคสูงสุด (Peak Particle Velocity, PPV) และความถี่ที่เกิดขึ้นจากการก่อสร้างทุกวันที่มีการทำฐานราก และรายงานผลการตรวจวัดทุกสัปดาห์ หลังจากนั้นตรวจวัดเดือนละ 1 ครั้ง ตลอดระยะเวลาการก่อสร้าง โดยวิธีการตรวจวัดความสั่นสะเทือนและค่าที่ได้ต้องเป็นไปตามประกาศคณะกรรมการสิ่งแวดล้อม ฉบับที่ 37 (พ.ศ. 2553) เรื่อง กำหนดมาตรฐานความสั่นสะเทือนเพื่อป้องกันผลกระทบต่ออาคาร 4. โครงการต้องจัดทำรายงานผลการปฏิบัติตามมาตรการป้องกันและแก้ไขผลกระทบสิ่งแวดล้อมทุก 6 เดือน ให้เป็นไปตามประกาศคณะกรรมการสิ่งแวดล้อม ฉบับที่ 37 (พ.ศ. 2535) เรื่อง กำหนดมาตรฐานความสั่นสะเทือน เพื่อป้องกันผลกระทบต่อโครงการและจัดส่งรายงานให้สำนักงานนโยบายและแผนทรัพยากรธรรมชาติและสิ่งแวดล้อม (สผ.) และสำนักงานเขตจตุจักร

หมายเหตุ : 1. โครงการจะต้องติดตารางมาตรการป้องกันและแก้ไขผลกระทบสิ่งแวดล้อม และมาตรการติดตามตรวจสอบผลกระทบสิ่งแวดล้อม ไว้บริเวณด้านหน้าพื้นที่ก่อสร้างให้เห็นชัดเจน ตลอดระยะเวลาก่อสร้าง

2. เจ้าของโครงการ (บริ[redacted]สเตท จำกัด) ต้องปฏิบัติตามมาตรการ ฯ และต้องจัดทำรายงานผลการปฏิบัติตามมาตรการ ฯ เสนอต่อสำนักงานนโยบายและแผนทรัพยากรธรรมชาติและสิ่งแวดล้อม (สผ.) และสำนักงานเขตจตุ[redacted]เดือน

3. เจ้าของโครงการ (บริษัท แม็กซิมัส เอสเตท จำกัด) ต้องจัดตั้งคณะกรรมการประสานงานเพื่อแก้ไขปัญหาจากการพัฒนาโครงการ โดยจัดตั้งให้แล้วเสร็จก่อนดำเนินการก่อสร้างโครงการ

บริษัท แม็กซิมัส เอสเตท จำกัด
Maximus Estate Co.,Ltd.

Rak Dee Harm Jua Co., Ltd.

กรกฎาคม 2560 ลงชื่อ ....
(นายวรวุฒิ กิตติอุดม)
กรรมการบริษัท แม็กซิมัส เอสเตท จำกัด

กรกฎาคม 2560 ลงชื่อ ....
(นางสาวนันทิมา ประจงการ)
ผู้ชำนาญการด้านสิ่งแวดล้อมบริษัท รักดีหามจั่ว จำกัด

ตารางที่ 1 (ต่อ 15)

องค์ประกอบทางสิ่งแวดล้อมและคุณค่าต่างๆ	ผลกระทบต่อสิ่งแวดล้อมที่สำคัญ	มาตรการป้องกันและแก้ไขผลกระทบสิ่งแวดล้อม	มาตรการติดตามและตรวจสอบผลกระทบสิ่งแวดล้อม
		ระบุชื่อ และเบอร์โทรศัพท์ของสำนักงานเขตจตุจักร และเลขที่หนังสือเห็นชอบ พร้อมทั้งติดมาตรการป้องกันและแก้ไขผลกระทบสิ่งแวดล้อมไว้บริเวณทางเข้า-ออกพื้นที่ก่อสร้างให้เห็นอย่างชัดเจน 9. โครงการจะต้องจัดให้มีบริษัทผู้ควบคุมงานก่อสร้างควบคุมผู้รับเหมาให้ปฏิบัติตามมาตรการอย่างเคร่งครัด	
	2) ช่วงรื้อถอนสำนักงานขาย การประเมินผลกระทบด้านความสั่นสะเทือนจากการรื้อถอนอาคารสำนักงานขาย ขนาดความสูง 2 ชั้น จำนวน 1 อาคาร โดยความสั่นสะเทือนที่เกิดขึ้นจากการรื้อถอนสิ่งปลูกสร้างดังกล่าวเกิดมาจากการทำงานของเครื่องจักร ซึ่งอาจส่งผลกระทบต่อโครงสร้างของอาคาร/บ้านพักอาศัย ที่ติดโครงการหรืออาคารข้างเคียง ในการรื้อถอนโครงการจึงเลือกอุปกรณ์ในการรื้อถอนด้วยวิธี Saw Cut ที่ตัดชิ้นใหญ่ และใช้ Crane ขนย้ายออกจากโครงการ ซึ่งในการใช้ Saw Cut จะไม่ก่อให้เกิดความสั่นสะเทือน จากการคำนวณจะเห็นว่าบ้าน/อาคารข้างเคียงด้านทิศเหนือ ทิศตะวันออก ทิศใต้ และทิศตะวันตก จะได้รับแรงสั่นสะเทือน 0.015 0.023 0.018 และ 0.25	1. หลีกเลี่ยงการเจาะโดยใช้เครื่องมือขนาดใหญ่ เพื่อป้องกันการสั่นสะเทือน 2. กำหนดช่วงเวลาในการทำงานที่อาจก่อให้เกิดความสั่นสะเทือน วันจันทร์ถึงวันเสาร์ในช่วงเวลา 08.00 - 18.00 น. โดยจะหยุดการทำงานตั้งแต่เวลา 17.00 น. แต่ช่วงเวลาหลังจากนั้นจะเป็นการเก็บงานรวมถึงทำความสะอาด จนถึงเวลา 18.00 น. และให้คนงานก่อสร้างออกนอกพื้นที่โครงการก่อนเวลา 18.00 น. แต่หากมีกิจกรรมที่เกินเวลา (เป็นครั้งคราว) ต้องแจ้งผู้ที่อยู่อาศัยข้างเคียงและหน่วยงานผู้ให้อนุญาต (สำนักงานเขตจตุจักร) ให้ทราบล่วงหน้าอย่างน้อย 3 วัน แต่ทั้งนี้ จะต้องไม่เกินเวลา 22.00 น. สำหรับวันอาทิตย์ จะไม่มีการทำงานใด ๆ 3. ก่อนก่อสร้างโครงการ ตัวแทนโครงการและผู้รับเหมาต้องเข้าพบเพื่อแจ้งเจ้าของบ้านพักอาศัย/	1. จัดให้มีเจ้าหน้าที่จากโครงการเข้าพบผู้พักอาศัยข้างเคียง รวมทั้งตัวแทนของโรงเรียนอนุบาลสุดารักษ์ เป็นประจำตลอดช่วงเวลาการก่อสร้าง และให้ชื่อพร้อมเบอร์โทรศัพท์ติดต่อได้ 24 ชั่วโมง เพื่อให้ติดต่อได้โดยตรง พร้อมทั้งติดตั้งกล่องรับความคิดเห็นที่บริเวณป้อมยาม เพื่อรับเรื่องร้องเรียนที่อาจเกิดขึ้น หากมีปัญหาเกิดขึ้นต้องหาแนวทางแก้ไขโดยทันที 2. จัดให้มีการตรวจวัดความสั่นสะเทือนภายในพื้นที่โครงการ โดยใช้เครื่องวัดค่าความสั่นสะเทือนตรวจวัดค่าความเร็วคลื่นอนุภาคสูงสุด (Peak Particle Velocity, PPV) และความถี่ที่เกิดขึ้นจากการก่อสร้างทุกวันที่มีการทำฐานราก และรายงานผลการตรวจวัดทุกสัปดาห์ หลังจากนั้น

หมายเหตุ : 1. โครงการจะต้องติดตารางมาตรการป้องกันและแก้ไขผลกระทบสิ่งแวดล้อม และมาตรการติดตามตรวจสอบผลกระทบสิ่งแวดล้อม ไว้บริเวณด้านหน้าพื้นที่ก่อสร้างให้เห็นชัดเจน ตลอดระยะเวลาก่อสร้าง

2. เจ้าของโครงการ (บริษัท แม็กซิมัส เอสเตท จำกัด) ต้องปฏิบัติตามมาตรการ ฯ และต้องจัดทำรายงานผลการปฏิบัติตามมาตรการ ฯ เสนอต่อสำนักงานนโยบายและแผนทรัพยากรธรรมชาติและสิ่งแวดล้อม (สผ.) และสำนักงานเขตจตุจักร ทุก 6 เดือน

3. เจ้าของโครงการ (บริษัท แม็กซิมัส เอสเตท จำกัด) ต้องจัดตั้งคณะกรรมการประสานงานเพื่อแก้ไขปัญหาจากการพัฒนาโครงการ โดยจัดตั้งให้แล้วเสร็จก่อนดำเนินการก่อสร้างโครงการ

บริษัท แม็กซิมัส เอสเตท จำกัด
Maximus Estate Co.,Ltd.

Rak Dee Harm Jua Co., Ltd.

กรกฎาคม 2560 ลงชื่อ ....
(นายวรวุฒิ กิตติอุดม)
กรรมการบริษัท แม็กซิมัส เอสเตท จำกัด

กรกฎาคม 2560 ลงชื่อ ....
(นางสาวนันทิมา ประจงการ)
ผู้ชำนาญการด้านสิ่งแวดล้อมบริษัท รักดีหามจั่ว จำกัด

ตารางที่ 1 (ต่อ 16)

องค์ประกอบทางสิ่งแวดล้อมและคุณค่าต่างๆ	ผลกระทบต่อสิ่งแวดล้อมที่สำคัญ	มาตรการป้องกันและแก้ไขผลกระทบสิ่งแวดล้อม	มาตรการติดตามและตรวจสอบผลกระทบสิ่งแวดล้อม
	มิลลิเมตร/วินาที สำหรับโรงเรียนอนุบาลสุดารักษ์จะได้รับแรงสั่นสะเทือน 0.0008 มิลลิเมตร/วินาที โดยเมื่อนำค่าความสั่นสะเทือนมาเปรียบเทียบระดับผลกระทบต่อคน/สิ่งปลูกสร้างและอาคารตามเกณฑ์ของ Wiffin Leonard (1971) และเปรียบเทียบระดับผลกระทบต่อสิ่งปลูกสร้างตามมาตรฐาน DIN 4150 พบว่า อาคารข้างเคียงด้านทิศเหนือ ทิศตะวันออก ทิศใต้ และทิศตะวันตก รวมทั้งโรงเรียนอนุบาลสุดารักษ์มีค่าไม่เกินมาตรฐานที่กำหนดไว้ 5 มิลลิเมตร/วินาที ซึ่งเป็นระดับที่ส่งผลทำให้เกิดความเสียหายที่จะเกิดขึ้นกับอาคารทั่วไปหรือโครงสร้างทางสถาปัตยกรรมบ้านเรือนทั่วไปที่มีผนังและเพดานเป็นแบบ Plaster (ส่วนผสมที่มีปูน ทราย น้ำ และใยต่างๆ) ในกรณีที่เป็นผนัง/ฝ้าเพดานแบบยืดหยุ่นจะได้รับความเสียหายเพียงเล็กน้อยและเป็นจุดเริ่มต้นของการเกิดความเสียหายทางโครงสร้าง ดังนั้น การรื้อถอนของโครงการจะไม่ส่งผลกระทบต่อพื้นที่ข้างเคียง อย่างไรก็ตาม โครงการต้องกำหนดให้มีมาตรการป้องกันและแก้ไขผลกระทบ และมาตรการติดตามตรวจสอบผลกระทบด้านสั่นสะเทือนต่อพื้นที่ข้างเคียงที่อยู่โดยรอบโครงการ	อาคารข้างเคียง โดยทำการสำรวจถ่ายภาพ สภาพรั้วกำแพงบ้าน และตัวอาคาร เพื่อรับผิดชอบชดเชยค่าเสียหาย/ซ่อมแซม ให้คืนสภาพเดิมหากเกิดการแตกร้าวขึ้น 4. กำหนดให้บริษัทผู้รับเหมาควบคุมการก่อสร้างควบคุมให้ผู้รับเหมาปฏิบัติตามมาตรการที่ระบุไว้ในรายงานการวิเคราะห์ผลกระทบสิ่งแวดล้อมที่ได้รับการเห็นชอบอย่างเคร่งครัด 5. จัดทำป้ายประชาสัมพันธ์โครงการขนาด (กxย) ไม่น้อยกว่า 1x2 เมตร โดยแสดงชื่อ ประเภท ขนาดของโครงการ และเบอร์โทรศัพท์เจ้าของโครงการ บริษัทผู้รับเหมาก่อสร้าง ระยะเวลาที่ใช้ในการก่อสร้าง พร้อมระบุชื่อ และเบอร์โทรศัพท์ของสำนักงานเขตจตุจักร และเลขที่หนังสือเห็นชอบ พร้อมทั้งติดมาตรการป้องกันและแก้ไขผลกระทบสิ่งแวดล้อมไว้บริเวณทางเข้า-ออกพื้นที่ก่อสร้างให้เห็นอย่างชัดเจน	ตรวจวัดเดือนละ 1 ครั้ง ตลอดระยะเวลาการก่อสร้าง โดยวิธีการตรวจวัดความสั่นสะเทือนและค่าที่ได้ต้องเป็นไปตามประกาศคณะกรรมการสิ่งแวดล้อม ฉบับที่ 37 (พ.ศ. 2553) เรื่อง กำหนดมาตรฐานความสั่นสะเทือนเพื่อป้องกันผลกระทบต่ออาคาร

หมายเหตุ : 1. โครงการจะต้องติดตารางมาตรการป้องกันและแก้ไขผลกระทบสิ่งแวดล้อม และมาตรการติดตามตรวจสอบผลกระทบสิ่งแวดล้อม ไว้บริเวณด้านหน้าพื้นที่ก่อสร้างให้เห็นชัดเจน ตลอดระยะเวลาก่อสร้าง

2. เจ้าของโครงการ (บริษัท แม็กซิมัส เอสเตท จำกัด) ต้องปฏิบัติตามมาตรการ ฯ และต้องจัดทำรายงานผลการปฏิบัติตามมาตรการ ฯ เสนอต่อสำนักงานนโยบายและแผนทรัพยากรธรรมชาติและสิ่งแวดล้อม (สผ.) และสำนักงานเขตจตุจักร ทุก 6 เดือน

3. เจ้าของโครงการ (บริษัท แม็กซิมัส เอสเตท จำกัด) ต้องจัดตั้งคณะกรรมการประสานงานเพื่อแก้ไขปัญหาจากการพัฒนาโครงการ โดยจัดตั้งให้แล้วเสร็จก่อนดำเนินการก่อสร้างโครงการ

บริษัท แม็กซิมัส เอสเตท จำกัด
Maximus Estate Co.,Ltd.

Rak Dee Harm Jua Co., Ltd.

กรกฎาคม 2560 ลงชื่อ ....
(นายวรวุฒิ กิตติอุดม)
กรรมการบริษัท แม็กซิมัส เอสเตท จำกัด

กรกฎาคม 2560 ลงชื่อ ....
(นางสาวนันทิมา ประจงการ)
ผู้ชำนาญการด้านสิ่งแวดล้อมบริษัท รักดีหามจั่ว จำกัด

ตารางที่ 1 (ต่อ 17)

องค์ประกอบทางสิ่งแวดล้อมและคุณค่าต่างๆ	ผลกระทบต่อสิ่งแวดล้อมที่สำคัญ	มาตรการป้องกันและแก้ไขผลกระทบสิ่งแวดล้อม	มาตรการติดตามและตรวจสอบผลกระทบสิ่งแวดล้อม
1.1.5 การพังทลายของดิน	การพังทลายของดินในช่วงการก่อสร้างจะเกิดจากการขุดดินเพื่อก่อสร้างฐานรากและงานระบบสาธารณูปโภคต่าง ๆ ที่ฝังอยู่ใต้ดิน ได้แก่ ถังเก็บน้ำใต้ดิน ระบบบำบัดน้ำเสีย บ่อหน่วงน้ำ ซึ่งโครงการจะต้องกำหนดให้มีมาตรการป้องกันและแก้ไขผลกระทบที่อาจจะเกิดขึ้น	1. โครงการจะใช้วิธีการขุดดินให้มีความลาดเอียง (Cut Slope) ในอัตรา 1 : 2 (ทำมุม 45 องศากับแนวระนาบ) บริเวณโดยรอบพื้นที่ก่อสร้าง เพื่อป้องกันผลกระทบด้านการพังทลายของดินสู่พื้นที่ข้างเคียง 2. การก่อสร้างระบบบำบัดน้ำเสียและบ่อหน่วงน้ำ โครงการจะก่อสร้างโดยใช้วิธีจมถังในชั้นดินเหนียวอ่อน เพื่อป้องกันการพังทลายของดินข้างเคียง ซึ่งวิธีการนี้เป็นการทำเสาเข็มและหล่อผนังคอนกรีตของระบบบำบัดน้ำเสียและบ่อหน่วงน้ำ แล้วจึงขุดดินในบ่อให้บ่อจมลงไปในดินด้วยน้ำหนักตัวเอง จากนั้นหล่อผนังส่วนที่เหลือ แล้วค่อย ๆ ขุดดินออกจนถึงระดับก้นบ่อและหล่อก้นบ่อปิดพื้นเข้าผนังและทำการหล่อฝาปิด 3. โครงการจะต้องจัดให้มีบริษัทควบคุมการก่อสร้างควบคุมให้ผู้รับเหมาปฏิบัติตามมาตรการที่ระบุไว้ในรายงานการวิเคราะห์ผลกระทบสิ่งแวดล้อมที่ได้รับการเห็นชอบอย่างเคร่งครัด 4. ก่อนก่อสร้างโครงการต้องแจ้งเจ้าของบ้านพักอาศัย/อาคารข้างเคียง โดยสำรวจ/ถ่ายภาพสภาพรั้ว กำแพงบ้าน และตัวอาคารก่อนก่อสร้าง เพื่อรับผิดชอบ/ชดเชยค่าเสียหาย/ซ่อมแซม ให้คืนสภาพเดิมหากเกิดการแตกร้าวขึ้นและให้หมายเลขโทรศัพท์ของเจ้าหน้าที่	- จัดเจ้าหน้าที่จากโครงการเข้าพบผู้พักอาศัยข้างเคียง อย่างน้อยเดือนละ 1 ครั้ง ตลอดช่วงเวลาก่อสร้าง เพื่อสอบถามถึงผลกระทบจากการก่อสร้างโครงการ พร้อมติดตั้งกล่องรับความคิดเห็นที่บริเวณป้อมยาม เพื่อรับเรื่องร้องเรียนที่อาจเกิดขึ้น หากมีปัญหาเกิดขึ้นต้องหาแนวทางแก้ไขโดยทันที (ดูรูปที่ 9)

หมายเหตุ : 1. โครงการจะต้องติดตารางมาตรการป้องกันและแก้ไขผลกระทบสิ่งแวดล้อม และมาตรการติดตามตรวจสอบผลกระทบสิ่งแวดล้อม ไว้บริเวณด้านหน้าพื้นที่ก่อสร้างให้เห็นชัดเจน ตลอดระยะเวลาก่อสร้าง

2. เจ้าของโครงการ (บริษัท แม็กซิมัส เอสเตท จำกัด) ต้องปฏิบัติตามมาตรการ ฯ และต้องจัดทำรายงานผลการปฏิบัติตามมาตรการ ฯ เสนอต่อสำนักงานนโยบายและแผนทรัพยากรธรรมชาติและสิ่งแวดล้อม (สผ.) และสำนักงานเข[illegible]เดือน

3. เจ้าของโครงการ (บริษัท แม็กซิมัส เอสเตท จำกัด) ต้องจัดตั้งคณะกรรมการประสานงานเพื่อแก้ไขปัญหาจากการพัฒนาโครงการ โดยจัดตั้งให้แล้วเสร็จก่อนดำเนินการก่อสร้างโครงการ

บริษัท แม็กซิมัส เอสเตท จำกัด
Maximus Estate Co.,Ltd.

Rak Dee Harm Jua Co., Ltd.

กรกฎาคม 2560 ลงชื่อ ....
(นายวรวุฒิ กิตติอุดม)
กรรมการบริษัท แม็กซิมัส เอสเตท จำกัด

กรกฎาคม 2560 ลงชื่อ ....
(นางสาวนันทิมา ประจงการ)
ผู้ชำนาญการด้านสิ่งแวดล้อมบริษัท รักดีหามจั่ว จำกัด

ตารางที่ 1 (ต่อ 18)

องค์ประกอบทางสิ่งแวดล้อมและคุณค่าต่างๆ	ผลกระทบต่อสิ่งแวดล้อมที่สำคัญ	มาตรการป้องกันและแก้ไขผลกระทบสิ่งแวดล้อม	มาตรการติดตามและตรวจสอบผลกระทบสิ่งแวดล้อม
		ควบคุมการก่อสร้าง เพื่อให้สามารถติดต่อกับโครงการได้โดยตรง และต้องแจ้งล่วงหน้าอย่างน้อย 1 เดือน 5. จัดทำป้ายประชาสัมพันธ์โครงการ ขนาด (ก x ย) ไม่น้อยกว่า 1x2 เมตร โดยแสดงชื่อ ประเภท ขนาดของโครงการ และเบอร์โทรศัพท์เจ้าของโครงการ บริษัทผู้รับเหมาก่อสร้าง ระยะเวลาที่ใช้ในการก่อสร้าง พร้อมระบุชื่อ และเบอร์โทรศัพท์ ของสำนักงานเขตจตุจักร และเลขที่หนังสือเห็นชอบ พร้อมทั้งติดมาตรการป้องกันและแก้ไขผลกระทบสิ่งแวดล้อมไว้บริเวณทางเข้า-ออกพื้นที่ก่อสร้างให้เห็นอย่างชัดเจน	

หมายเหตุ : 1. โครงการจะต้องติดตารางมาตรการป้องกันและแก้ไขผลกระทบสิ่งแวดล้อม และมาตรการติดตามตรวจสอบผลกระทบสิ่งแวดล้อม ไว้บริเวณด้านหน้าพื้นที่ก่อสร้างให้เห็นชัดเจน ตลอดระยะเวลาก่อสร้าง

2. เจ้าของโครงการ (บริษัท แม็กซิมัส เอสเตท จำกัด) ต้องปฏิบัติตามมาตรการ ฯ และต้องจัดทำรายงานผลการปฏิบัติตามมาตรการ ฯ เสนอต่อสำนักงานนโยบายและแผนทรัพยากรธรรมชาติและสิ่งแวดล้อม (สผ.) และสำนักงานเขตจตุจักร ทุก ๆ 6 เดือน

3. เจ้าของโครงการ (บริษัท แม็กซิมัส เอสเตท จำกัด) ต้องจัดตั้งคณะกรรมการประสานงานเพื่อแก้ไขปัญหาจากการพัฒนาโครงการ โดยจัดตั้งให้แล้วเสร็จก่อนดำเนินการก่อสร้างโครงการ

บริษัท แม็กซิมัส เอสเตท จำกัด
Maximus Estate Co.,Ltd.

Rak Dee Harm Jua Co., Ltd.

กรกฎาคม 2560 ลงชื่อ ....
(นายวรวุฒิ กิตติอุดม)
กรรมการบริษัท แม็กซิมัส เอสเตท จำกัด

กรกฎาคม 2560 ลงชื่อ ....
(นางสาวนันทิมา ประจงการ)
ผู้ชำนาญการด้านสิ่งแวดล้อมบริษัท รักดีหามจั่ว จำกัด

ตารางที่ 1 (ต่อ 19)

องค์ประกอบทางสิ่งแวดล้อมและคุณค่าต่างๆ	ผลกระทบต่อสิ่งแวดล้อมที่สำคัญ	มาตรการป้องกันและแก้ไขผลกระทบสิ่งแวดล้อม	มาตรการติดตามและตรวจสอบผลกระทบสิ่งแวดล้อม
1.1.6 คุณภาพน้ำ	น้ำเสียในช่วงการก่อสร้างจะเกิดจากคนงานก่อสร้าง ปริมาณ 6 ลูกบาศก์เมตร/วัน โดยโครงการจะจัดให้มีถังบำบัดน้ำเสียสำเร็จรูปชนิดเติมอากาศ จำนวน 1 ชุด ออกแบบให้รองรับน้ำเสียได้ 8.8 ลูกบาศก์เมตร/วัน ซึ่งเพียงพอต่อปริมาณน้ำเสียที่เกิดขึ้นจากคนงานก่อสร้าง โดยระบบบำบัดน้ำเสียดังกล่าวสามารถบำบัดน้ำเสียให้มีค่า BOD ในน้ำทิ้งไม่เกิน 20 มิลลิกรัม/ลิตร ก่อนระบายออกสู่ท่อระบายน้ำริมถนนซอยพหลโยธิน 34 ด้านทิศเหนือ จากนั้นจะถูกรวบรวมเข้าโรงควบคุมคุณภาพน้ำจตุจักรต่อไป ซึ่งโครงการต้องกำหนดให้มีมาตรการป้องกันและแก้ไขผลกระทบที่อาจเกิดขึ้น	1. จัดให้มีห้องส้วมสำหรับคนงานก่อสร้างให้เพียงพอ จำนวน 10 ห้อง ซึ่งมีลักษณะมิดชิดไม่รบกวนผู้อยู่อาศัยข้างเคียง (ดูรูปที่ 5) 2. จัดให้มีระบบบำบัดน้ำเสียสำเร็จรูปชนิดเติมอากาศ จำนวน 1 ชุด ออกแบบให้รองรับน้ำเสียได้ 8.8 ลูกบาศก์เมตร/วัน ซึ่งเพียงพอต่อปริมาณน้ำเสียที่เกิดขึ้นจากคนงานก่อสร้าง โดยระบบบำบัดน้ำเสียดังกล่าวสามารถบำบัดน้ำเสียให้มีค่า BOD ในน้ำทิ้งไม่เกิน 20 มิลลิกรัม/ลิตร ก่อนระบายออกสู่ท่อระบายน้ำริมถนนซอยพหลโยธิน 34 ด้านทิศเหนือต่อไป 3. จัดให้มีคนงานดูแลความสะอาดห้องส้วมสม่ำเสมอทุกวัน 4. ประสานบริษัทเอกชนที่ได้รับอนุญาตจากกรมโรงงานอุตสาหกรรม เช่น บริษัท เบตเตอร์ เวิลล์ กรีน จำกัด (มหาชน) และบริษัท เอเชีย เวสต์ แมนเน็จเม้นท์ จำกัด เป็นต้น มาสูบกากตะกอนส่วนเกินไปกำจัดเป็นประจำทุก 3 เดือน 5. จัดให้มีพนักงานดูแลความสะอาดห้องน้ำ และดูแลระบบบำบัดน้ำเสียให้ทำงานได้อย่างมีประสิทธิภาพ 6. กำจัดสัตว์ที่เป็นพาหะนำโรค ได้แก่ หนู ยุง แมลงวัน ตลอดจนห้องน้ำ ห้องส้วม โดยใช้การดักหรือใช้สารเคมี	1. ตรวจสอบการรั่วซึมของน้ำจากห้องน้ำ เพื่อให้ห้องน้ำสะอาดและไม่ส่งกลิ่นรบกวนผู้พักอาศัยข้างเคียง 2. ติดตามตรวจสอบคุณภาพน้ำทิ้งจากระบบบำบัดน้ำเสียสำเร็จรูป เดือนละ 1 ครั้ง ตลอดระยะเวลาการก่อสร้าง โดยกำหนดให้มีดัชนีที่ตรวจวัด ได้แก่ pH BOD Suspended Solids TKN Sulfide Fat Oil & Grease Settleable Solids TDS Total Coliform Bacteria และ Fecal Coliform Bacteria

หมายเหตุ : 1. โครงการจะต้องติดตารางมาตรการป้องกันและแก้ไขผลกระทบสิ่งแวดล้อม และมาตรการติดตามตรวจสอบผลกระทบสิ่งแวดล้อม ไว้บริเวณด้านหน้าพื้นที่ก่อสร้างให้เห็นชัดเจน ตลอดระยะเวลาก่อสร้าง

2. เจ้าของโครงการ (บริษัท แม็กซิมัส เอสเตท จำกัด) ต้องปฏิบัติตามมาตรการ ฯ และต้องจัดทำรายงานผลการปฏิบัติตามมาตรการ ฯ เสนอต่อสำนักงานนโยบายและแผนทรัพยากรธรรมชาติและสิ่งแวดล้อม (สผ.) และสำนักงานเขตจตุจักร ทุก ๆ 6 เดือน

3. เจ้าของโครงการ (บริษัท แม็กซิมัส เอสเตท จำกัด) ต้องจัดตั้งคณะกรรมการประสานงานเพื่อแก้ไขปัญหาจากการพัฒนาโครงการ โดยจัดตั้งให้แล้วเสร็จก่อนดำเนินการก่อสร้างโครงการ

บริษัท แม็กซิมัส เอสเตท จำกัด
Maximus Estate Co.,Ltd.

Rak Dee Harm Jua Co., Ltd.

กรกฎาคม 2560 ลงชื่อ ....
(นายวรวุฒิ กิตติอุดม)
กรรมการบริษัท แม็กซิมัส เอสเตท จำกัด

กรกฎาคม 2560 ลงชื่อ ....
(นางสาวนันทิมา ประจงการ)
ผู้ชำนาญการด้านสิ่งแวดล้อมบริษัท รักดีหามจั่ว จำกัด

ตารางที่ 1 (ต่อ 20)

องค์ประกอบทางสิ่งแวดล้อมและคุณค่าต่างๆ	ผลกระทบต่อสิ่งแวดล้อมที่สำคัญ	มาตรการป้องกันและแก้ไขผลกระทบสิ่งแวดล้อม	มาตรการติดตามและตรวจสอบผลกระทบสิ่งแวดล้อม
		การฉีดพ่นยากำจัดแมลง การกำจัดแหล่งเพาะพันธุ์ยุง โดยใช้ทรายกำจัดลูกน้ำ พร้อมทั้งกลบหลุมบ่อที่เป็นแหล่งเพาะพันธุ์ยุง	
1.2 ทรัพยากรสิ่งแวดล้อมทางชีวภาพ	สภาพแวดล้อมโดยรอบพื้นที่โครงการส่วนใหญ่เป็นการใช้ประโยชน์ที่ดินเพื่อการอยู่อาศัย ในลักษณะบ้านพักอาศัย อาคารพาณิชย์ อาคารพักอาศัย ร้านค้า สถานประกอบการ ตลาด สถานที่ราชการ และสถาบันการศึกษา เป็นต้น ซึ่งระบบนิเวศวิทยาโดยรอบพื้นที่โครงการจัดได้ว่าเป็นระบบนิเวศวิทยาสังคมเมือง (Urban Ecology) และไม่พบว่ามีทรัพยากรทางชีวภาพที่สำคัญทางเศรษฐกิจ หรือควรค่าแก่การอนุรักษ์ ดังนั้นการเกิดขึ้นของโครงการจึงไม่ส่งผลกระทบที่มีนัยสำคัญต่อทรัพยากรสิ่งแวดล้อมทางด้านชีวภาพ	- ดำเนินการตามมาตรการป้องกันและแก้ไขผลกระทบต่อทรัพยากรสิ่งแวดล้อมทางกายภาพ ได้แก่ คุณภาพอากาศ เสียง ความสั่นสะเทือน การพังทลายของดิน คุณภาพน้ำ และคุณค่าการใช้ประโยชน์ของมนุษย์อย่างเคร่งครัด เพื่อไม่ก่อให้เกิดผลกระทบต่อสิ่งแวดล้อมทางชีวภาพ	-

หมายเหตุ : 1. โครงการจะต้องติดตารางมาตรการป้องกันและแก้ไขผลกระทบสิ่งแวดล้อม และมาตรการติดตามตรวจสอบผลกระทบสิ่งแวดล้อม ไว้บริเวณด้านหน้าพื้นที่ก่อสร้างให้เห็นชัดเจน ตลอดระยะเวลาก่อสร้าง

2. เจ้าของโครงการ (บริษัท แม็กซิมัส เอสเตท จำกัด) ต้องปฏิบัติตามมาตรการ ฯ และต้องจัดทำรายงานผลการปฏิบัติตามมาตรการ ฯ เสนอต่อสำนักงานนโยบายและแผนทรัพยากรธรรมชาติและสิ่งแวดล้อม (สผ.) และสำนักงานเขตจตุจักร ทุกๆ 6 เดือน

3. เจ้าของโครงการ (บริษัท แม็กซิมัส เอสเตท จำกัด) ต้องจัดตั้งคณะกรรมการประสานงานเพื่อแก้ไขปัญหาจากการพัฒนาโครงการ โดยจัดตั้งให้แล้วเสร็จก่อนดำเนินการก่อสร้างโครงการ

บริษัท แม็กซิมัส เอสเตท จำกัด
Maximus Estate Co.,Ltd.

กรกฎาคม 2560 ลงชื่อ ....

(นายวรวุฒิ กิตติอุดม)
กรรมการบริษัท แม็กซิมัส เอสเตท จำกัด

Rak Dee Harm Jua Co., Ltd.

กรกฎาคม 2560 ลงชื่อ ....

(นางสาวนันทิมา ประจงการ)
ผู้ชำนาญการด้านสิ่งแวดล้อมบริษัท รักดีหามจั่ว จำกัด

ตารางที่ 1 (ต่อ 21)

องค์ประกอบทางสิ่งแวดล้อมและคุณค่าต่างๆ	ผลกระทบต่อสิ่งแวดล้อมที่สำคัญ	มาตรการป้องกันและแก้ไขผลกระทบสิ่งแวดล้อม	มาตรการติดตามและตรวจสอบผลกระทบสิ่งแวดล้อม
1.3 คุณค่าการใช้ประโยชน์ของมนุษย์ 1.3.1 น้ำใช้	ในช่วงการก่อสร้างโครงการมีความต้องการใช้น้ำ 12.5 ลูกบาศก์เมตร/วัน โดยจะใช้น้ำจากการประปานครหลวง สำนักงานประปาสาขาพญาไท โดยน้ำใช้ในช่วงก่อสร้างนี้สามารถจำแนกออกเป็น 2 ประเภท ได้แก่ น้ำใช้เพื่อการอุปโภค-บริโภค ของคนงานก่อสร้างปริมาณ 7.5 ลูกบาศก์เมตร/วัน และน้ำใช้เพื่อการก่อสร้าง เช่น ผสมปูนซีเมนต์และบ่มคอนกรีต ทำความสะอาดเครื่องมือเครื่องใช้ต่างๆ เป็นต้น โดยคาดว่าน้ำใช้ในส่วนนี้จะมีปริมาณ 5 ลูกบาศก์เมตร/วัน ซึ่งโครงการต้องกำหนดให้มีมาตรการป้องกันและแก้ไขผลกระทบ ตลอดจนมาตรการติดตามตรวจสอบผลกระทบที่อาจเกิดขึ้น จากการใช้น้ำในช่วงก่อสร้างต่อชุมชนโดยรอบ	1. จัดให้มีการสำรองน้ำใช้อย่างน้อย 12.5 ลูกบาศก์เมตร/วัน (สำรองน้ำได้อย่างน้อย 1 วัน) 2. กำชับให้คนงานใช้น้ำอย่างประหยัด	- ตรวจดูจุดรั่วซึมของระบบท่อน้ำและถังเก็บน้ำ หากพบให้รีบแก้ไขโดยทันที

หมายเหตุ : 1. โครงการจะต้องติดตารางมาตรการป้องกันและแก้ไขผลกระทบสิ่งแวดล้อม และมาตรการติดตามตรวจสอบผลกระทบสิ่งแวดล้อม ไว้บริเวณด้านหน้าพื้นที่ก่อสร้างให้เห็นชัดเจน ตลอดระยะเวลาก่อสร้าง

2. เจ้าของโครงการ (บริษัท แม็กซิมัส เอสเตท จำกัด) ต้องปฏิบัติตามมาตรการ ฯ และต้องจัดทำรายงานผลการปฏิบัติตามมาตรการ ฯ เสนอต่อสำนักงานนโยบายและแผนทรัพยากรธรรมชาติและสิ่งแวดล้อม (สผ.) และสำนักงานเขตจตุจักร ทุก 6 เดือน

3. เจ้าของโครงการ (บริษัท แม็กซิมัส เอสเตท จำกัด) ต้องจัดตั้งคณะกรรมการประสานงานเพื่อแก้ไขปัญหาจากการพัฒนาโครงการ โดยจัดตั้งให้แล้วเสร็จก่อนดำเนินการก่อสร้างโครงการ

บริษัท แม็กซิมัส เอสเตท จำกัด
Maximus Estate Co.,Ltd.

กรกฎาคม 2560 ลงชื่อ ....
(นายวรวุฒิ กิตติอุดม)
กรรมการบริษัท แม็กซิมัส เอสเตท จำกัด

Rak Dee Harm Jua Co., Ltd.

กรกฎาคม 2560 ลงชื่อ ....
(นางสาวนันทิมา ประจงการ)
ผู้ชำนาญการด้านสิ่งแวดล้อมบริษัท รักดีหามจั่ว จำกัด

ตารางที่ 1 (ต่อ 22)

องค์ประกอบทางสิ่งแวดล้อมและคุณค่าต่างๆ	ผลกระทบต่อสิ่งแวดล้อมที่สำคัญ	มาตรการป้องกันและแก้ไขผลกระทบสิ่งแวดล้อม	มาตรการติดตามและตรวจสอบผลกระทบสิ่งแวดล้อม
1.3.2 น้ำเสีย	โครงการจะจัดให้มีห้องส้วมชาย-หญิง สำหรับคนงานก่อสร้างตั้งอยู่กลางพื้นที่โครงการ โดยน้ำเสียจากห้องส้วมจะมีปริมาณ 6 ลูกบาศก์เมตร/วัน โดยโครงการจะใช้ถังบำบัดน้ำเสียสำเร็จรูปชนิดเติมอากาศ จำนวน 1 ถัง ออกแบบให้รองรับน้ำเสียได้ 8.8 ลูกบาศก์เมตร/วัน บำบัดน้ำเสียจากคนงานให้มีค่า BOD ไม่เกิน 20 มิลลิกรัม/ลิตร ก่อนระบายออกสู่ท่อระบายน้ำริมถนนซอยพหลโยธิน 34 ด้านทิศเหนือของพื้นที่โครงการต่อไป สำหรับการใช้ห้องส้วมของคนงานก่อสร้างอาจก่อให้เกิดกลิ่นรบกวนผู้ที่อยู่ข้างเคียง ซึ่งโครงการต้องจัดให้มีมาตรการป้องกันและแก้ไขผลกระทบ ตลอดจนมาตรการติดตามตรวจสอบผลกระทบที่อาจเกิดขึ้น	1. จัดให้มีห้องส้วมสำหรับคนงานก่อสร้างให้เพียงพอ จำนวน 10 ห้อง ซึ่งมีลักษณะมิดชิดไม่รบกวนผู้อยู่อาศัยข้างเคียง (ดูรูปที่ 5) 2. จัดให้มีระบบบำบัดน้ำเสียสำเร็จรูปชนิดเติมอากาศ จำนวน 1 ชุด ออกแบบให้รองรับน้ำเสียได้ 8.8 ลูกบาศก์เมตร/วัน บำบัดน้ำเสียให้มีค่า BOD ในน้ำทิ้งไม่เกิน 20 มิลลิกรัม/ลิตร ก่อนระบายออกสู่ท่อระบายน้ำริมถนนซอยพหลโยธิน 34 ด้านทิศเหนือต่อไป 3. จัดให้มีคนงานดูแลความสะอาดห้องส้วมสม่ำเสมอทุกวัน 4. ประสานบริษัทเอกชนที่ได้รับอนุญาตจากกรมโรงงานอุตสาหกรรม เช่น บริษัท เบตเตอร์ เวิลล์ กรีน จำกัด (มหาชน) และบริษัท เอเซีย เวสต์ แมนเน็จเม้นท์ จำกัด เป็นต้น มาสูบกากตะกอนส่วนเกินไปกำจัดเป็นประจำทุก 3 เดือน 5. จัดให้มีพนักงานดูแลความสะอาดห้องน้ำ และดูแลระบบบำบัดน้ำเสียให้ทำงานได้อย่างมีประสิทธิภาพ 6. กำจัดสัตว์ที่เป็นพาหะนำโรค ได้แก่ หนู ยุง แมลงวัน ตลอดจนห้องน้ำ ห้องส้วม โดยใช้กาวดักหรือใช้สารเคมี การฉีดพ่นยากำจัดแมลง การกำจัดแหล่ง	1. ตรวจสอบการรั่วซึมของน้ำจากห้องน้ำ เพื่อให้ห้องน้ำสะอาดและไม่ส่งกลิ่นรบกวนผู้พักอาศัยข้างเคียง 2. ติดตามตรวจสอบคุณภาพน้ำทิ้งจากระบบบำบัดน้ำเสียสำเร็จรูป เดือนละ 1 ครั้ง ตลอดระยะเวลาการก่อสร้าง โดยกำหนดให้มีดัชนีที่ตรวจวัด ได้แก่ pH BOD Fat Oil & Grease Suspended Solid Total Dissolved Solids Settleable Solids Sulfide TKN Total Coliform Bacteria และ Fecal Coliform Bacteria

หมายเหตุ : 1. โครงการจะต้องติดตารางมาตรการป้องกันและแก้ไขผลกระทบสิ่งแวดล้อม และมาตรการติดตามตรวจสอบผลกระทบสิ่งแวดล้อม ไว้บริเวณด้านหน้าพื้นที่ก่อสร้างให้เห็นชัดเจน ตลอดระยะเวลาก่อสร้าง

2. เจ้าของโครงการ (บริษัท แม็กซิมัส เอสเตท จำกัด) ต้องปฏิบัติตามมาตรการ ฯ และต้องจัดทำรายงานผลการปฏิบัติตามมาตรการ ฯ เสนอต่อสำนักงานนโยบายและแผนทรัพยากรธรรมชาติและสิ่งแวดล้อม (สผ.) และสำนักงาน[illegible] ทุก ๆ 6 เดือน

3. เจ้าของโครงการ (บริษัท แม็กซิมัส เอสเตท จำกัด) ต้องจัดตั้งคณะกรรมการประสานงานเพื่อแก้ไขปัญหาจากการพัฒนาโครงการ โดยจัดตั้งให้แล้วเสร็จก่อนดำเนินการก่อสร้างโครงการ

บริษัท แม็กซิมัส เอสเตท จำกัด
Maximus Estate Co.,Ltd.

Rak Dee Harm Jua Co., Ltd.

กรกฎาคม 2560 ลงชื่อ ....
(นายวรวุฒิ กิตติอุดม)
กรรมการบริษัท แม็กซิมัส เอสเตท จำกัด

กรกฎาคม 2560 ลงชื่อ ....
(นางสาวนันทิมา ประจงการ)
ผู้ชำนาญการด้านสิ่งแวดล้อมบริษัท รักดีหามจั่ว จำกัด

ตารางที่ 1 (ต่อ 23)

องค์ประกอบทางสิ่งแวดล้อมและคุณค่าต่างๆ	ผลกระทบต่อสิ่งแวดล้อมที่สำคัญ	มาตรการป้องกันและแก้ไขผลกระทบสิ่งแวดล้อม	มาตรการติดตามและตรวจสอบผลกระทบสิ่งแวดล้อม
		เพาะพันธุ์ยุง โดยใช้ทรายกำจัดลูกน้ำ พร้อมทั้งกลบหลุมบ่อที่เป็นแหล่งเพาะพันธุ์ยุง	
1.3.3 การระบายน้ำและการป้องกันน้ำท่วม	ในช่วงการก่อสร้างโครงการกรณีที่ฝนตก อาจก่อให้เกิดการชะล้างตะกอนดินภายในพื้นที่โครงการไปยังบริเวณข้างเคียงและท่อระบายน้ำสาธารณะ อันจะเป็นสาเหตุให้ท่อระบายน้ำอุดตัน ดังนั้น โครงการต้องจัดให้มีมาตรการป้องกันและแก้ไขผลกระทบ ตลอดจนมาตรการติดตามตรวจสอบผลกระทบที่อาจเกิดขึ้น	- จัดให้มีท่อระบายน้ำชั่วคราวรอบพื้นที่ก่อสร้างโครงการ ขนาดเส้นผ่านศูนย์กลาง 0.3 เมตร ความลาดเอียง 1 : 200 รวบรวมน้ำเข้าสู่บ่อดักขยะและดักตะกอน เพื่อให้เศษดินหรือเศษหิน กรวด ทราย ที่ไหลมากับน้ำฝนตกตะกอน และระบายออกสู่ท่อระบายน้ำริมถนนซอยพหลโยธิน 34 ด้านทิศเหนือต่อไป	1. ตรวจสอบปริมาณตะกอนดินที่สะสมอยู่ภายในบ่อดักตะกอนดินและขุดลอกตะกอน เป็นประจำทุกเดือน 2. ดูแลขุดลอกตะกอนที่สะสมในบ่อดักขยะและดักตะกอนอย่างสม่ำเสมออย่างน้อยสัปดาห์ละ 1 ครั้ง เพื่อให้สามารถระบายน้ำได้อย่างมีประสิทธิภาพ ไม่ส่งผลกระทบต่อระบบระบายน้ำของบริเวณพื้นที่โครงการ
1.3.4 การจัดการมูลฝอย	ปริมาณมูลฝอยที่เกิดขึ้นในช่วงการก่อสร้าง ส่วนใหญ่เกิดจากคนงานก่อสร้าง โดยมูลฝอยในช่วงก่อสร้างสามารถแบ่งได้เป็น 2 ประเภท ได้แก่ มูลฝอยจากกิจกรรมการก่อสร้างและมูลฝอยจากกิจกรรมของคนงาน โดยจากการประเมินพบว่า **1. มูลฝอยจากกิจกรรมการก่อสร้าง** ประมาณ 602 ตัน ประกอบด้วย คอนกรีต 461.7 ตัน อิฐ 82.7 ตัน เหล็ก 29.7 ตัน กระเบื้องเซรามิก 16.4 ตัน กระเบื้องหลังคา 9.2 ตัน ยิบซั่มบอร์ด 2 ตัน และไม้ 0.3 ตัน โดยในการจัดการมูลฝอยประเภทที่ไม่สามารถนำกลับมา	**1. มาตรการด้านการจัดการเศษวัสดุก่อสร้าง** 1) ใช้ผ้าใบคลุมรถบรรทุกที่ใช้ขนส่งดิน เศษวัสดุก่อสร้าง เพื่อป้องกันการร่วงหล่นลงบนถนน 2) ฉีดพรมน้ำบริเวณพื้นที่ก่อสร้างหรือบริเวณที่ทำให้เกิดฝุ่น เพื่อป้องกันการฟุ้งกระจายของฝุ่นละออง ตลอดระยะเวลาก่อสร้างทั้งนี้ จะเพิ่มความถี่ในการฉีดพรมน้ำ หากในแต่ละวันมีปริมาณฝุ่นมาก ซึ่งจะพิจารณาตามความเหมาะสมตามสภาพหน้างานต่อไป 3) ควบคุมน้ำหนักรถบรรทุกตามพิกัด กำชับให้ผู้ขับรถบรรทุกปฏิบัติตามพระราชบัญญัติการจราจรทางบก	1. ตรวจสอบที่พักมูลฝอยสัปดาห์ละ 1 ครั้ง ตลอดระยะเวลาการก่อสร้าง 2. ตรวจสอบสภาพภาชนะรองรับมูลฝอยเป็นประจำสม่ำเสมอ สัปดาห์ละ 1 ครั้ง เพื่อป้องกันแมลงและสัตว์พาหะนำโรคใช้เป็นที่อยู่อาศัย แหล่งอาหาร กรณีที่พบว่าภาชนะรองรับ มูลฝอยชำรุดหรือเสียหายต้องซ่อมแซมหรือเปลี่ยนภาชนะใหม่ใช้แทนตลอดระยะเวลาการก่อสร้าง

หมายเหตุ : 1. โครงการจะต้องติดตารางมาตรการป้องกันและแก้ไขผลกระทบสิ่งแวดล้อม และมาตรการติดตามตรวจสอบผลกระทบสิ่งแวดล้อม ไว้บริเวณด้านหน้าพื้นที่ก่อสร้างให้เห็นชัดเจน ตลอดระยะเวลาก่อสร้าง

2. เจ้าของโครงการ (บริษัท แม็กซิมัส เอสเตท จำกัด) ต้องปฏิบัติตามมาตรการ ฯ และต้องจัดทำรายงานผลการปฏิบัติตามมาตรการ ฯ เสนอต่อสำนักงานนโยบายและแผนทรัพยากรธรรมชาติและสิ่งแวดล้อม (สผ.) และสำนักงานเขตจตุจักร ทุก 6 เดือน

3. เจ้าของโครงการ (บริษัท แม็กซิมัส เอสเตท จำกัด) ต้องจัดตั้งคณะกรรมการประสานงานเพื่อแก้ไขปัญหาจากการพัฒนาโครงการ โดยจัดตั้งให้แล้วเสร็จก่อนดำเนินการก่อสร้างโครงการ

บริษัท แม็กซิมัส เอสเตท จำกัด
Maximus Estate Co.,Ltd.

Rak Dee Harm Jua Co., Ltd.

กรกฎาคม 2560 ลงชื่อ ....
(นายวรวุฒิ กิตติอุดม)
กรรมการบริษัท แม็กซิมัส เอสเตท จำกัด

กรกฎาคม 2560 ลงชื่อ ....
(นางสาวนันทิมา ประจงการ)
ผู้ชำนาญการด้านสิ่งแวดล้อมบริษัท รักดีหามจั่ว จำกัด

ตารางที่ 1 (ต่อ 24)

องค์ประกอบทางสิ่งแวดล้อมและคุณค่าต่างๆ	ผลกระทบต่อสิ่งแวดล้อมที่สำคัญ	มาตรการป้องกันและแก้ไขผลกระทบสิ่งแวดล้อม	มาตรการติดตามและตรวจสอบผลกระทบสิ่งแวดล้อม
	ใช้ประโยชน์ได้ เช่น เศษคอนกรีต เศษเหล็ก เศษปูน และเศษไม้ เป็นต้น 2. **มูลฝอยจากคนงานก่อสร้าง** กระดาษและถุงพลาสติก จะเกิดจากคนงานจำนวน 150 คน คิดเป็นปริมาณมูลฝอย 450 ลิตร/วัน ซึ่งในการจัดการมูลฝอยที่เกิดจากกิจกรรมของคนงาน โครงการจะกำหนดให้ผู้รับเหมาปฏิบัติตามมาตรการที่กำหนด	และให้ขับรถด้วยความระมัดระวังเป็นพิเศษ 4) ตรวจสอบเครื่องยนต์ของรถที่ใช้ในการขนส่งให้อยู่ในสภาพดีอยู่เสมอ เพื่อลดการเกิดมลพิษ 5) ไม่นำเศษวัสดุก่อสร้างไปทิ้งในพื้นที่สาธารณะหรือสถานที่ที่อาจส่งผลกระทบต่อผู้พักอาศัยอยู่ในบริเวณนั้น ๆ 6) กำหนดช่วงเวลาในการขนส่งรถบรรทุก ขนาด 6 ล้อ ในช่วงเวลา 09.00-15.00 น. ซึ่งอยู่นอกช่วงเวลาเร่งด่วน และเจ้าพนักงานตำรวจท้องที่อนุญาตให้รถบรรทุกแต่ละประเภทสามารถสัญจรบริเวณโครงการได้ **2. มาตรการด้านการจัดการมูลฝอยจากคนงานก่อสร้าง** 1) จัดเตรียมถังรองรับมูลฝอยทั่วไปขนาด 240 ลิตร จำนวน 5 ถัง รองรับมูลฝอยได้ 1,200 ลิตร วางไว้ในบริเวณพื้นที่ก่อสร้าง และในแต่ละวันต้องจัดให้มีผู้รับผิดชอบในการรวบรวมมูลฝอยตามจุดต่าง ๆ เพื่อให้รถเก็บขนมูลฝอยของสำนักงานเขตจตุจักร มาเก็บขนไปกำจัดต่อไป 2) กำชับให้คนงานทิ้งมูลฝอยลงในภาชนะรองรับที่ได้จัดเตรียมไว้อย่างเคร่งครัด 3) ประสานกับสำนักงานเขตจตุจักร ให้มาจัดเก็บมูลฝอยทุกวันไม่ให้ตกค้าง	

หมายเหตุ : 1. โครงการจะต้องติดตารางมาตรการป้องกันและแก้ไขผลกระทบสิ่งแวดล้อม และมาตรการติดตามตรวจสอบผลกระทบสิ่งแวดล้อม ไว้บริเวณด้านหน้าพื้นที่ก่อสร้างให้เห็นชัดเจน ตลอดระยะเวลาก่อสร้าง

2. เจ้าของโครงการ (บริษัท แม็กซิมัส เอสเตท จำกัด) ต้องปฏิบัติตามมาตรการ ฯ และต้องจัดทำรายงานผลการปฏิบัติตามมาตรการ ฯ เสนอต่อสำนักงานนโยบายและแผนทรัพยากรธรรมชาติและสิ่งแวดล้อม (สผ.) และสำนักงานเขตจตุจักร ทุก 6 เดือน
3. เจ้าของโครงการ (บริษัท แม็กซิมัส เอสเตท จำกัด) ต้องจัดตั้งคณะกรรมการประสานงานเพื่อแก้ไขปัญหาจากการพัฒนาโครงการ โดยจัดตั้งให้แล้วเสร็จก่อนดำเนินการก่อสร้างโครงการ

บริษัท แม็กซิมัส เอสเตท จำกัด
Maximus Estate Co.,Ltd.

กรกฎาคม 2560 ลงชื่อ ....
(นายวรวุฒิ กิตติอุดม)
กรรมการบริษัท แม็กซิมัส เอสเตท จำกัด

Rak Dee Harm Jua Co., Ltd.

กรกฎาคม 2560 ลงชื่อ ....
(นางสาวนันทิมา ประจงการ)
ผู้ชำนาญการด้านสิ่งแวดล้อมบริษัท รักดีหามจั่ว จำกัด

ตารางที่ 1 (ต่อ 25)

องค์ประกอบทางสิ่งแวดล้อมและคุณค่าต่างๆ	ผลกระทบต่อสิ่งแวดล้อมที่สำคัญ	มาตรการป้องกันและแก้ไขผลกระทบสิ่งแวดล้อม	มาตรการติดตามและตรวจสอบผลกระทบสิ่งแวดล้อม
1.3.5 ระบบไฟฟ้า	ในระหว่างการก่อสร้างโครงการจะใช้บริการไฟฟ้าจากการไฟฟ้านครหลวง เขตบางเขน โดยโครงการจะติดตั้งมิเตอร์ไฟฟ้าชั่วคราว สำหรับใช้ในกิจกรรมการก่อสร้าง ซึ่งการไฟฟ้านครหลวง เขตบางเขน จะสามารถให้บริการไฟฟ้าแก่โครงการในช่วงการก่อสร้างได้อย่างเพียงพอ การก่อสร้างโครงการจึงไม่ส่งผลกระทบที่มีนัยสำคัญด้านระบบไฟฟ้าต่อชุมชนใกล้เคียง ซึ่งโครงการต้องกำหนดให้มีมาตรการป้องกันและแก้ไขผลกระทบสิ่งแวดล้อม และมาตรการติดตามตรวจสอบผลกระทบที่อาจเกิดขึ้น	- กำชับให้คนงานใช้ไฟฟ้าอย่างประหยัด	- ตรวจสอบสายไฟ อุปกรณ์ไฟฟ้าต่างๆ ให้อยู่ในสภาพพร้อมใช้งานเสมอ และซ่อมแซมทันทีเมื่อพบว่าชำรุด เสียหาย ตลอดระยะเวลาก่อสร้าง
1.3.6 การป้องกันอัคคีภัย	การก่อสร้างอาคารโครงการมีกิจกรรมการก่อสร้างที่อาจก่อให้เกิดอัคคีภัยจากการทิ้งบุหรี่ การอ๊อก การเชื่อม ซึ่งอาจก่อให้เกิดความเสียหายทั้งต่อชีวิตและทรัพย์สิน ดังนั้น โครงการต้องกำหนดให้มีมาตรการป้องกันและแก้ไขผลกระทบ ตลอดจนมาตรการติดตามตรวจสอบผลกระทบที่อาจเกิดขึ้น	1. ติดป้ายแนะนำการใช้อุปกรณ์แต่ละตัวไว้บริเวณที่อุปกรณ์ติดตั้งอยู่ เพื่อให้ผู้ที่อยู่ใกล้ที่เกิดเหตุ สามารถใช้ได้ทันที 2. จัดอบรมและซ้อมการอพยพคนกรณีเพลิงไหม้ โดยติดต่อประสานกับสถานีดับเพลิงลาดพร้าว ให้มาจัดอบรมและซักซ้อมแผนอพยพหนีไฟให้กับโครงการ ปีละ 1 ครั้ง	- จัดให้มีการตรวจสอบระบบป้องกันและเตือนอัคคีภัย ให้สามารถใช้งานได้อยู่เสมอ หากพบว่ามีการเสียหายหรือใช้การไม่ได้ให้รีบดำเนินการแก้ไขทันที

หมายเหตุ : 1. โครงการจะต้องติดตารางมาตรการป้องกันและแก้ไขผลกระทบสิ่งแวดล้อม และมาตรการติดตามตรวจสอบผลกระทบสิ่งแวดล้อม ไว้บริเวณด้านหน้าพื้นที่ก่อสร้างให้เห็นชัดเจน ตลอดระยะเวลาก่อสร้าง

2. เจ้าของโครงการ (บริษัท แม็กซิมัส เอสเตท จำกัด) ต้องปฏิบัติตามมาตรการ ฯ และต้องจัดทำรายงานผลการปฏิบัติตามมาตรการ ฯ เสนอต่อสำนักงานนโยบายและแผนทรัพยากรธรรมชาติและสิ่งแวดล้อม (สผ.) และสำนักงานเขตจตุจักร ทุก 6 เดือน

3. เจ้าของโครงการ (บริษัท แม็กซิมัส เอสเตท จำกัด) ต้องจัดตั้งคณะกรรมการประสานงานเพื่อแก้ไขปัญหาจากการพัฒนาโครงการ โดยจัดตั้งให้แล้วเสร็จก่อนดำเนินการก่อสร้างโครงการ

บริษัท แม็กซิมัส เอสเตท จำกัด
Maximus Estate Co.,Ltd.

กรกฎาคม 2560 ลงชื่อ ....
(นายวรวุฒิ กิตติอุดม)
กรรมการบริษัท แม็กซิมัส เอสเตท จำกัด

Rak Dee Harm Jua Co., Ltd.

กรกฎาคม 2560 ลงชื่อ ....
(นางสาวนันทิมา ประจงการ)
ผู้ชำนาญการด้านสิ่งแวดล้อมบริษัท รักดีหามจั่ว จำกัด

ตารางที่ 1 (ต่อ 26)

องค์ประกอบทางสิ่งแวดล้อมและคุณค่าต่างๆ	ผลกระทบต่อสิ่งแวดล้อมที่สำคัญ	มาตรการป้องกันและแก้ไขผลกระทบสิ่งแวดล้อม	มาตรการติดตามและตรวจสอบผลกระทบสิ่งแวดล้อม
1.3.7 การจราจร	**1) ช่วงก่อสร้าง** ในช่วงการก่อสร้างโครงการ จะมีรถขนส่งดิน วัสดุก่อสร้าง และคนงานเข้า-ออกโครงการประมาณ 17 เที่ยว/วัน ซึ่งในช่วงเร่งด่วนจะมีเฉพาะรถรับส่ง-คนงานก่อสร้าง จำนวน 6 เที่ยว/วัน หรือ 18 PCU/ชั่วโมง จากการประเมินค่าอัตราส่วนปริมาณจราจรต่อความจุ (V/C Ratio) ของถนนสายต่าง ๆ บริเวณโครงการในช่วงก่อสร้างเปลี่ยนแปลงไปจากปัจจุบันไม่มาก ถนนแต่ละสายยังคงมีความจุถนนเพียงพอที่สามารถรองรับปริมาณจราจรจากโครงการ โดยในการขนส่งดินและวัสดุก่อสร้างอาจก่อให้เกิดผลกระทบในด้านการทำให้ถนนชำรุดเสียหาย เศษดินโคลนที่ติดล้อรถทำให้ถนนเปรอะเปื้อน และความไม่สะดวกที่เกิดขึ้นโดยเฉพาะอย่างยิ่งบริเวณทางเข้า-ออกโครงการ ดังนั้น โครงการต้องกำหนดให้มีมาตรการป้องกันและแก้ไขผลกระทบด้านการจราจรจากการก่อสร้างโครงการ	1. ติดป้ายประชาสัมพันธ์บริเวณด้านข้างของรถขนส่งดิน วัสดุก่อสร้าง และรถรับ-ส่งคนงาน โดยระบุชื่อบริษัทผู้รับเหมาพร้อมเบอร์โทรศัพท์ติดต่อ เพื่อให้ผู้พักอาศัยใกล้เคียง และผู้ที่สัญจรโดยใช้เส้นทางร่วมกับรถบรรทุกได้รับทราบข้อมูล และสามารถติดต่อกับผู้รับเหมาได้โดยตรงในกรณีที่ได้รับความเดือดร้อนจากการขนส่งดิน วัสดุก่อสร้างและรับ-ส่งคนงาน 2. จัดให้มีป้ายชื่อโครงการ และลูกศรแสดงทิศทางการเข้า-ออกโครงการ ให้สามารถมองเห็นได้อย่างชัดเจน ในระยะที่สามารถชะลอเพื่อเลี้ยวรถเข้าสู่พื้นที่โครงการได้อย่างปลอดภัย 3. จัดให้มีเจ้าหน้าที่รักษาความปลอดภัยคอยอำนวยความสะดวกให้กับรถที่จะเข้าหรือออกโครงการให้สามารถเข้า-ออกได้โดยสะดวกและปลอดภัย แต่จะต้องไม่กีดขวางการจราจรบนถนนซอยพหลโยธิน 34 ด้านหน้าโครงการ 4. ตรวจสอบสภาพยานพาหนะ และเครื่องจักรต่างๆ ที่นำมาใช้ในงานก่อสร้างให้มีสภาพดีอยู่เสมอ เพื่อป้องกันมิให้ยานพาหนะหรือเครื่องจักรเหล่านั้นเกิดการชำรุดขณะใช้งาน	- ติดตั้งกล่องรับความคิดเห็นบริเวณที่ป้อมยามด้านหน้าโครงการ เพื่อรับเรื่องร้องเรียนที่อาจเกิดจากการก่อสร้าง หากพบว่ามีเรื่องร้องเรียนให้แก้ไขปัญหาทันที

หมายเหตุ : 1. โครงการจะต้องติดตารางมาตรการป้องกันและแก้ไขผลกระทบสิ่งแวดล้อม และมาตรการติดตามตรวจสอบผลกระทบสิ่งแวดล้อม ไว้บริเวณด้านหน้าพื้นที่ก่อสร้างให้เห็นชัดเจน ตลอดระยะเวลาก่อสร้าง

2. เจ้าของโครงการ (บริษัท แม็กซิมัส เอสเตท จำกัด) ต้องปฏิบัติตามมาตรการ ฯ และต้องจัดทำรายงานผลการปฏิบัติตามมาตรการ ฯ เสนอต่อสำนักงานนโยบายและแผนทรัพยากรธรรมชาติและสิ่งแวดล้อม (สผ.) และสำนักงานเขตจตุจักร ทุก ๆ 6 เดือน

3. เจ้าของโครงการ (บริษัท แม็กซิมัส เอสเตท จำกัด) ต้องจัดตั้งคณะกรรมการประสานงานเพื่อแก้ไขปัญหาจากการพัฒนาโครงการ โดยจัดตั้งให้แล้วเสร็จก่อนดำเนินการก่อสร้างโครงการ

บริษัท แม็กซิมัส เอสเตท จำกัด
Maximus Estate Co.,Ltd.

Rak Dee Harm Jua Co., Ltd.

กรกฎาคม 2560 ลงชื่อ ....
(นายวรวุฒิ กิตติอุดม)
กรรมการบริษัท แม็กซิมัส เอสเตท จำกัด

กรกฎาคม 2560 ลงชื่อ ....
(นางสาวนันทิมา ประจงการ)
ผู้ชำนาญการด้านสิ่งแวดล้อมบริษัท รักดีหามจั่ว จำกัด

ตารางที่ 1 (ต่อ 27)

องค์ประกอบทางสิ่งแวดล้อม และคุณค่าต่างๆ	ผลกระทบต่อสิ่งแวดล้อมที่สำคัญ	มาตรการป้องกันและแก้ไขผลกระทบสิ่งแวดล้อม	มาตรการติดตามและตรวจสอบ ผลกระทบสิ่งแวดล้อม
		5. จัดให้มีการทำความสะอาดล้อรถบรรทุกที่ขนส่งโดยใช้น้ำฉีด ก่อนออกจากบริเวณพื้นที่ก่อสร้างทุกครั้ง เพื่อป้องกันการฟุ้งกระจายของฝุ่นละอองจากรถบรรทุก 6. ติดตั้งป้ายสัญญาณจราจรต่างๆ อาทิ ป้ายชะลอความเร็ว เขตก่อสร้าง ทางชำรุด เป็นต้น ทั้งในพื้นที่โครงการ และบริเวณทางเข้า-ออกพื้นที่โครงการ 7. ติดตั้งไฟเตือน สัญญาณไฟกระพริบ และป้ายจราจรชั่วคราวบริเวณทางเข้า-ออกโครงการในระหว่างการก่อสร้าง 8. ห้ามจอดรถเพื่อรอขนส่งดิน วัสดุก่อสร้าง หรือรับ-ส่งคนงานบนถนนพหลโยธิน บริเวณด้านหน้าโครงการตลอดจนถนนใกล้เคียงโครงการโดยเด็ดขาด 9. ควบคุมน้ำหนักรถบรรทุกตามพิกัด และกำชับให้ผู้ขับรถบรรทุกปฏิบัติตามพระราชบัญญัติ การจราจรทางบก และให้ขับรถด้วยความระมัดระวังเป็นพิเศษ 10. ควบคุมการเข้า-ออกของรถขนส่งคอนกรีตสำเร็จรูปไม่ให้ส่งผลกระทบต่อการเดินรถบนถนนพหลโยธิน โดยผู้รับเหมาต้องใช้วิธีประสานกับหน่วยงานจำหน่ายคอนกรีต รวมถึงคนขับรถขนส่งคอนกรีตสำเร็จรูปทุกคันทางโทรศัพท์เคลื่อนที่ และวิทยุสื่อสาร เพื่อควบคุมเวลาในการออกเดินทางของรถจากโรงผลิต โดยให้ออกสลับกันไม่มา	

หมายเหตุ : 1. โครงการจะต้องติดตารางมาตรการป้องกันและแก้ไขผลกระทบสิ่งแวดล้อม และมาตรการติดตามตรวจสอบผลกระทบสิ่งแวดล้อม ไว้บริเวณด้านหน้าพื้นที่ก่อสร้างให้เห็นชัดเจน ตลอดระยะเวลาก่อสร้าง
2. เจ้าของโครงการ (บริษัท แม็กซิมัส เอสเตท จำกัด) ต้องปฏิบัติตามมาตรการ ฯ และต้องจัดทำรายงานผลการปฏิบัติตามมาตรการ ฯ เสนอต่อสำนักงานนโยบายและแผนทรัพยากรธรรมชาติและสิ่งแวดล้อม (สผ.) และสำนักงานเขตจตุจักร ทุก ๆ 6 เดือน
3. เจ้าของโครงการ (บริษัท แม็กซิมัส เอสเตท จำกัด) ต้องจัดตั้งคณะกรรมการประสานงานเพื่อแก้ไขปัญหาจากการพัฒนาโครงการ โดยจัดตั้งให้แล้วเสร็จก่อนดำเนินการก่อสร้างโครงการ

บริษัท แม็กซิมัส เอสเตท จำกัด
Maximus Estate Co.,Ltd.

Rak Dee Harm Jua Co., Ltd.

กรกฎาคม 2560 ลงชื่อ ....
(นายวรวุฒิ กิตติอุดม)
กรรมการบริษัท แม็กซิมัส เอสเตท จำกัด

กรกฎาคม 2560 ลงชื่อ ....
(นางสาวนันทิมา ประจงการ)
ผู้ชำนาญการด้านสิ่งแวดล้อมบริษัท รักดีหามจั่ว จำกัด

ตารางที่ 1 (ต่อ 28)

องค์ประกอบทางสิ่งแวดล้อมและคุณค่าต่างๆ	ผลกระทบต่อสิ่งแวดล้อมที่สำคัญ	มาตรการป้องกันและแก้ไขผลกระทบสิ่งแวดล้อม	มาตรการติดตามและตรวจสอบผลกระทบสิ่งแวดล้อม
		พร้อมกันในเวลาเดียวกัน ในขณะที่พื้นที่ก่อสร้างจะรายงานสถานการณ์ที่พื้นที่ก่อสร้างเป็นระยะ ๆ เพื่อปรับแผนส่งคอนกรีตให้สัมพันธ์กันมากที่สุด 11. กำหนดช่วงเวลาในการขนส่งรถบรรทุก ขนาด 6 ล้อ ในช่วงเวลา 09.00-15.00 น. ซึ่งอยู่นอกช่วงเวลาเร่งด่วน และเจ้าพนักงานตำรวจท้องที่อนุญาตให้รถบรรทุกแต่ละประเภทสามารถสัญจรบริเวณโครงการได้ 12. ในการเทดินต้องไม่ให้กระบะเทท้ายกระแทกกระบะข้าง ทำให้เกิดเสียงดังรบกวนผู้พักอาศัยข้างเคียง 13. ในการขนส่งวัสดุก่อสร้าง ให้หลีกเลี่ยงใช้เส้นทางถนนพหลโยธิน โดยกำหนดให้ใช้ถนนประเสริฐมนูกิจ เข้าถนนประเสริฐมนูกิจ 2 (หรือถนนซอยพหลโยธิน 34 แยก 11) มายังโครงการ	
	2. ช่วงรื้อถอนสำนักงานขาย สำหรับการขนย้ายเศษวัสดุออกนอกพื้นที่โครงการจะใช้รถบรรทุกขนาด 6 ล้อ จำนวน 1 คัน ขนส่งประมาณ 2 เที่ยว/วัน โดยในการขนส่งเศษวัสดุจากการรื้อถอนอาจก่อให้เกิดผลกระทบต่อผู้พักอาศัยใกล้เคียง ตลอดจนผู้ที่อยู่ตามแนวเส้นทางที่รถขนส่งเศษวัสดุวิ่งผ่าน ดังนั้น โครงการต้องกำหนดให้ผู้รับเหมาปฏิบัติตาม	1. จัดทำป้ายประชาสัมพันธ์โครงการ ขนาด (ก x ย) ไม่น้อยกว่า 1x2 เมตร โดยแสดงชื่อ ประเภท และขนาดของโครงการ เจ้าของโครงการ บริษัทผู้รับเหมาก่อสร้าง ระยะเวลาที่ใช้ในการก่อสร้าง พร้อมระบุชื่อ และเบอร์โทรศัพท์ ของสำนักงานเขตจตุจักร และเลขที่หนังสือเห็นชอบ พร้อมทั้งติดมาตรการป้องกันและแก้ไขผลกระทบสิ่งแวดล้อมไว้บริเวณทางเข้า-ออกพื้นที่ก่อสร้าง	

หมายเหตุ : 1. โครงการจะต้องติดตารางมาตรการป้องกันและแก้ไขผลกระทบสิ่งแวดล้อม และมาตรการติดตามตรวจสอบผลกระทบสิ่งแวดล้อม ไว้บริเวณด้านหน้าพื้นที่ก่อสร้างให้เห็นชัดเจน ตลอดระยะเวลาก่อสร้าง

2. เจ้าของโครงการ (บริษัท แม็กซิมัส เอสเตท จำกัด) ต้องปฏิบัติตามมาตรการ ฯ และต้องจัดทำรายงานผลการปฏิบัติตามมาตรการ ฯ เสนอต่อสำนักงานนโยบายและแผนทรัพยากรธรรมชาติและสิ่งแวดล้อม (สผ.) และสำนักงานเขตจตุจักร ทุก 6 เดือน

3. เจ้าของโครงการ (บริษัท แม็กซิมัส เอสเตท จำกัด) ต้องจัดตั้งคณะกรรมการประสานงานเพื่อแก้ไขปัญหาจากการพัฒนาโครงการ โดยจัดตั้งให้แล้วเสร็จก่อนดำเนินการก่อสร้างโครงการ

บริษัท แม็กซิมัส เอสเตท จำกัด
Maximus Estate Co.,Ltd.

กรกฎาคม 2560 ลงชื่อ ....
(นายวรวุฒิ กิตติอุดม)
กรรมการบริษัท แม็กซิมัส เอสเตท จำกัด

Rak Dee Harm Jua Co., Ltd.

กรกฎาคม 2560 ลงชื่อ ....
(นางสาวนันทิมา ประจงการ)
ผู้ชำนาญการด้านสิ่งแวดล้อมบริษัท รักดีหามจั่ว จำกัด

ตารางที่ 1 (ต่อ 29)

องค์ประกอบทางสิ่งแวดล้อมและคุณค่าต่างๆ	ผลกระทบต่อสิ่งแวดล้อมที่สำคัญ	มาตรการป้องกันและแก้ไขผลกระทบสิ่งแวดล้อม	มาตรการติดตามและตรวจสอบผลกระทบสิ่งแวดล้อม
	มาตรการป้องกันและแก้ไขผลกระทบที่อาจจะเกิดจากการขนส่ง	ให้เห็นอย่างชัดเจน 2. จัดให้มีพนักงานดูแลความสะอาดถนนซอยพหลโยธิน 34 บริเวณด้านหน้าโครงการ ตลอดระยะเวลาที่การก่อสร้าง 3. จัดให้มีเจ้าหน้าที่รักษาความปลอดภัยคอยอำนวยความสะดวกให้กับรถที่จะเข้าหรือออกโครงการ ให้สามารถเข้า-ออกได้โดยสะดวกและปลอดภัย ไม่กีดขวางการจราจรบนถนนซอยพหลโยธิน 34 4. ขนส่งเศษวัสดุโดยใช้รถบรรทุกขนาด 6 ล้อ และใช้ผ้าใบคลุมรถบรรทุกที่ใช้ขนส่งเศษวัสดุ เพื่อป้องกันการร่วงหล่นลงบนถนน 5. ควบคุมน้ำหนักรถบรรทุกตามพิกัด และกำชับให้ผู้ขับรถปฏิบัติตามพระราชบัญญัติการจราจรทางบก และขับรถด้วยความระมัดระวังเป็นพิเศษ 6. จัดให้มีพื้นที่รวบรวมเศษวัสดุจากการรื้อถอน เช่น เศษปูน เศษเหล็ก และเศษไม้ เป็นต้น ไว้ภายในพื้นที่โครงการ โดยแยกประเภทเศษวัสดุเพื่อง่ายต่อการเก็บขน ซึ่งระหว่างรอการขนย้ายออกนอกพื้นที่โครงการต้องจัดให้มีผ้าใบคลุมกองเศษวัสดุที่อาจทำให้เกิดฝุ่น เพื่อป้องกันการฟุ้งกระจายของฝุ่นละออง	

หมายเหตุ : 1. โครงการจะต้องติดตารางมาตรการป้องกันและแก้ไขผลกระทบสิ่งแวดล้อม และมาตรการติดตามตรวจสอบผลกระทบสิ่งแวดล้อม ไว้บริเวณด้านหน้าพื้นที่ก่อสร้างให้เห็นชัดเจน ตลอดระยะเวลาก่อสร้าง

2. เจ้าของโครงการ (บริษัท แม็กซิมัส เอสเตท จำกัด) ต้องปฏิบัติตามมาตรการ ฯ และต้องจัดทำรายงานผลการปฏิบัติตามมาตรการ ฯ เสนอต่อสำนักงานนโยบายและแผนทรัพยากรธรรมชาติและสิ่งแวดล้อม (สผ.) และสำนักงานเขตจตุจักร ทุก ๆ 6 เดือน

3. เจ้าของโครงการ (บริษัท แม็กซิมัส เอสเตท จำกัด) ต้องจัดตั้งคณะกรรมการประสานงานเพื่อแก้ไขปัญหาจากการพัฒนาโครงการ โดยจัดตั้งให้แล้วเสร็จก่อนดำเนินการก่อสร้างโครงการ

บริษัท แม็กซิมัส เอสเตท จำกัด
Maximus Estate Co.,Ltd.

Rak Dee Harm Jua Co., Ltd.

กรกฎาคม 2560 ลงชื่อ ....
(นายวรวุฒิ กิตติอุดม)
กรรมการบริษัท แม็กซิมัส เอสเตท จำกัด

กรกฎาคม 2560 ลงชื่อ ....
(นางสาวนันทิมา ประจงการ)
ผู้ชำนาญการด้านสิ่งแวดล้อมบริษัท รักดีหามจั่ว จำกัด

ตารางที่ 1 (ต่อ 30)

องค์ประกอบทางสิ่งแวดล้อมและคุณค่าต่างๆ	ผลกระทบต่อสิ่งแวดล้อมที่สำคัญ	มาตรการป้องกันและแก้ไขผลกระทบสิ่งแวดล้อม	มาตรการติดตามและตรวจสอบผลกระทบสิ่งแวดล้อม
		7. ฉีดพรมน้ำบริเวณพื้นที่รื้อถอนหรือบริเวณที่ทำให้เกิดฝุ่น เพื่อป้องกันการฟุ้งกระจายของฝุ่นละออง 8. ตรวจสอบเครื่องยนต์ของรถที่ใช้ในการขนส่งเศษวัสดุให้อยู่ในสภาพดีอยู่เสมอ เพื่อลดการเกิดมลพิษ 9. ติดตั้งป้ายสัญญาณจราจรต่าง ๆ อาทิ ป้ายชะลอความเร็ว เขตก่อสร้าง ทางชำรุด เป็นต้น ทั้งในพื้นที่โครงการ และบริเวณทางเข้า-ออกพื้นที่โครงการ 10. จัดให้มีป้ายชื่อโครงการและลูกศรแสดงทิศทางเข้าโครงการอย่างชัดเจน 11. รักษาปรับปรุงเส้นทางคมนาคมให้อยู่ในสภาพที่ใช้การได้ดีตลอด 12. จัดให้มีพื้นที่จอดรถบรรทุกไว้ภายในโครงการเพื่อเป็นพื้นที่จอดรถสำหรับขนส่งเศษวัสดุ 13. รถขนส่งเศษวัสดุทั้งหมดขณะจอดรถรอรับเศษวัสดุในพื้นที่โครงการ ต้องดับเครื่องยนต์เพื่อลดการรบกวนด้านเสียงต่อบ้าน/อาคารข้างเคียง 14. กำหนดช่วงเวลาขนส่งเศษวัสดุที่เกิดจากการรื้อถอน/ก่อสร้างในช่วงเวลา 09.00 - 15.00 น. ซึ่งอยู่นอกช่วงเวลาเร่งด่วนที่เจ้าพนักงานตำรวจท้องที่อนุญาตให้รถบรรทุกสามารถสัญจรบริเวณโครงการได้	

หมายเหตุ : 1. โครงการจะต้องติดตารางมาตรการป้องกันและแก้ไขผลกระทบสิ่งแวดล้อม และมาตรการติดตามตรวจสอบผลกระทบสิ่งแวดล้อม ไว้บริเวณด้านหน้าพื้นที่ก่อสร้างให้เห็นชัดเจน ตลอดระยะเวลาก่อสร้าง

2. เจ้าของโครงการ (บริษัท แม็กซิมัส เอสเตท จำกัด) ต้องปฏิบัติตามมาตรการ ฯ และต้องจัดทำรายงานผลการปฏิบัติตามมาตรการ ฯ เสนอต่อสำนักงานนโยบายและแผนทรัพยากรธรรมชาติและสิ่งแวดล้อม (สผ.) และสำนักงานเขตจตุจักร ทุก ๆ 6 เดือน

3. เจ้าของโครงการ (บริษัท แม็กซิมัส เอสเตท จำกัด) ต้องจัดตั้งคณะกรรมการประสานงานเพื่อแก้ไขปัญหาจากการพัฒนาโครงการ โดยจัดตั้งให้แล้วเสร็จก่อนดำเนินการก่อสร้างโครงการ

บริษัท แม็กซิมัส เอสเตท จำกัด
Maximus Estate Co.,Ltd.

Rak Dee Harm Jua Co., Ltd.

กรกฎาคม 2560 ลงชื่อ ....
(นายวรวุฒิ กิตติอุดม)
กรรมการบริษัท แม็กซิมัส เอสเตท จำกัด

กรกฎาคม 2560 ลงชื่อ ....
(นางสาวนันทิมา ประจงการ)
ผู้ชำนาญการด้านสิ่งแวดล้อมบริษัท รักดีหามจั่ว จำกัด

ตารางที่ 1 (ต่อ 31)

องค์ประกอบทางสิ่งแวดล้อมและคุณค่าต่างๆ	ผลกระทบต่อสิ่งแวดล้อมที่สำคัญ	มาตรการป้องกันและแก้ไขผลกระทบสิ่งแวดล้อม	มาตรการติดตามและตรวจสอบผลกระทบสิ่งแวดล้อม
		15. ไม่เร่งเครื่องยนต์ของรถขนส่งเศษวัสดุให้เกิดเสียงดังรบกวน 16. ห้ามมิให้มีการจอดรถเพื่อรอขนส่งดินบนถนนซอยพหลโยธิน 34 บริเวณด้านหน้าโครงการ 17. ไม่นำเศษวัสดุจากการรื้อถอนไปทิ้งในพื้นที่สาธารณะหรือสถานที่ที่อาจส่งผลกระทบต่อผู้พักอาศัยอยู่ในบริเวณนั้น ๆ	
1.4 คุณค่าคุณภาพชีวิต 1.4.1 ผลกระทบทางสังคม	จากแนวทางการประเมินผลกระทบสิ่งแวดล้อมทางสังคม สามารถประเมินผลกระทบด้านสังคม ได้ดังนี้ **(1) การสรุปลักษณะโครงการ** โครงการดำเนินการโดยบริษัท แม็กซิมัส เอสเตท จำกัด ซึ่งโครงการเป็นอาคารชุดพักอาศัย ขนาดความสูง 8 ชั้น จำนวน 1 อาคาร มีจำนวนห้องชุดพักอาศัยรวมทั้งสิ้น 249 ห้อง และอาคารสโมสร ขนาดความสูง 2 ชั้น จำนวน 1 อาคาร พื้นที่โครงการ 2-0-31 ไร่ (3,324 ตารางเมตร) โดยจะขออนุญาตก่อสร้างต่อสำนักงานเขตจตุจักร ซึ่งคาดว่าจะใช้ระยะเวลาการก่อสร้างประมาณ 12 เดือน	1. จัดให้มีเจ้าหน้าที่รักษาความปลอดภัยภายในพื้นที่ก่อสร้างโครงการ ตลอด 24 ชั่วโมง 2. จัดให้มีกล้องวงจรปิด (CCTV) ไว้บริเวณโดยรอบพื้นที่ก่อสร้างโครงการ พร้อมทั้งมีห้องควบคุมกล้องวงจรปิดดังกล่าว เพื่อใช้ในการตรวจสอบความเรียบร้อยและความปลอดภัยภายในโครงการ 3. ไม่ให้คนงานก่อสร้างพักอาศัยในพื้นที่โครงการ 4. กำหนดให้มีการจ้างงานและคัดเลือกแรงงานที่ถูกต้องตามกฎหมายเข้าทำงาน (กรณีเป็นแรงงานต่างด้าว) 5. กำหนดให้มีการตรวจสุขภาพคนงานก่อนรับเข้าทำงานและหลังรับเข้าทำงานอย่างน้อยปีละ 2 ครั้ง	1. ติดตั้งกล่องรับความคิดเห็นบริเวณป้อมยามเพื่อรับเรื่องร้องเรียนที่อาจเกิดขึ้น หากมีปัญหาเกิดขึ้นต้องหาแนวทางแก้ไขโดยทันที 2. สำรวจสภาพเศรษฐกิจสังคมและความคิดเห็นของประชาชนตลอดจนปัญหาที่เกิดขึ้นจากโครงการ ปีละ 1 ครั้ง ในช่วงก่อสร้างจนถึงก่อนการอนุญาตเปิดใช้อาคาร ทั้งครอบครัวประชาชนและสถานประกอบการระยะประชิด ระยะ 100 เมตร และระยะใกล้เคียงอื่นๆ ที่เกิดผลกระทบ 3. จัดทำรายงานผลการปฏิบัติตามมาตรการป้องกันและแก้ไขผลกระทบสิ่งแวดล้อมทุก 6 เดือน และจัดส่งรายงานให้สำนักงานนโยบายและแผน

หมายเหตุ : 1. โครงการจะต้องติดตารางมาตรการป้องกันและแก้ไขผลกระทบสิ่งแวดล้อม และมาตรการติดตามตรวจสอบผลกระทบสิ่งแวดล้อม ไว้บริเวณด้านหน้าพื้นที่ก่อสร้างให้เห็นชัดเจน ตลอดระยะเวลาก่อสร้าง

2. เจ้าของโครงการ (บริษัท แม็กซิมัส เอสเตท จำกัด) ต้องปฏิบัติตามมาตรการ ฯ และต้องจัดทำรายงานผลการปฏิบัติตามมาตรการ ฯ เสนอต่อสำนักงานนโยบายและแผนทรัพยากรธรรมชาติและสิ่งแวดล้อม (สผ.) และสำนักงานเขตจตุจักร ทุก ๆ 6 เดือน

3. เจ้าของโครงการ (บริษัท แม็กซิมัส เอสเตท จำกัด) ต้องจัดตั้งคณะกรรมการประสานงานเพื่อแก้ไขปัญหาจากการพัฒนาโครงการ โดยจัดตั้งให้แล้วเสร็จก่อนดำเนินการก่อสร้างโครงการ

บริษัท แม็กซิมัส เอสเตท จำกัด
Maximus Estate Co.,Ltd.

Rak Dee Harm Jua Co., Ltd.

กรกฎาคม 2560 ลงชื่อ ....
(นายวรวุฒิ กิตติอุดม)
กรรมการบริษัท แม็กซิมัส เอสเตท จำกัด

กรกฎาคม 2560 ลงชื่อ ....
(นางสาวนันทิมา ประจงการ)
ผู้ชำนาญการด้านสิ่งแวดล้อมบริษัท รักดีหามจั่ว จำกัด

ตารางที่ 1 (ต่อ 32)

องค์ประกอบทางสิ่งแวดล้อมและคุณค่าต่างๆ	ผลกระทบต่อสิ่งแวดล้อมที่สำคัญ	มาตรการป้องกันและแก้ไขผลกระทบสิ่งแวดล้อม	มาตรการติดตามและตรวจสอบผลกระทบสิ่งแวดล้อม
	(2) การสำรวจทางสังคมเบื้องต้น โครงการอยู่ในพื้นที่เขตจตุจักร กรุงเทพมหานคร สภาพโดยรวมของเขตส่วนใหญ่เป็นชุมชนหนาแน่นกระจายตัวอยู่ทั่วพื้นที่ มีโครงการหมู่บ้านจัดสรรเพิ่มขึ้นมาก และเป็นแหล่งประกอบกิจการขนาดกลางไปจนถึงกิจการขนาดใหญ่ที่สำคัญแห่งหนึ่งของกรุงเทพมหานคร ซึ่งสภาพสังคมบริเวณพื้นที่โดยรอบโครงการมีลักษณะเป็นชุมชนเมืองมีความหลากหลายของกิจกรรม จากการสำรวจสภาพทางสังคมบริเวณโดยรอบพื้นที่โครงการ พบว่า บริเวณริมถนนซอยพหลโยธิน 34 เป็นที่ตั้งอาคารพาณิชย์ อาคารพักอาศัย ร้านค้า สถานประกอบการ ตลาด และสถาบันการศึกษา เป็นต้น ความสัมพันธ์ของคนส่วนใหญ่เป็นรูปแบบต่างคนต่างอยู่ไม่เกี่ยวกัน ต้องเร่งรีบในการดำเนินชีวิตประจำวัน รายได้ต่อครัวเรือนเฉลี่ยอยู่ในระดับปานกลางถึงสูง สำหรับด้านความปลอดภัยในชีวิตและทรัพย์สินและสวัสดิการของประชาชน โครงการตั้งอยู่ในเขตความรับผิดชอบของสถานีตำรวจนครบาลพหลโยธิน ปฏิบัติหน้าที่ความรับผิดชอบในด้านการดูแลความสงบและความปลอดภัยในชีวิตและทรัพย์สินของประชาชน ในกรณีเกิดเหตุอัคคีภัยหน่วยงานหลักที่รับผิดชอบบริเวณ	(6 เดือน/ครั้ง) 6. กำหนดและควบคุมคนงานให้ปฏิบัติตามกฎระเบียบอย่างเคร่งครัด 7. จัดให้มีถังดับเพลิงเคมีไว้ภายในบริเวณพื้นที่ก่อสร้าง	ทรัพยากรธรรมชาติและสิ่งแวดล้อม (สผ.) และสำนักงานเขตจตุจักร 4. จัดให้มีการตรวจสอบระบบกล้องวงจรปิด (CCTV) และระบบไฟฟ้าส่องสว่างให้สามารถใช้งานได้ ตลอดระยะเวลาก่อสร้าง

หมายเหตุ : 1. โครงการจะต้องติดตารางมาตรการป้องกันและแก้ไขผลกระทบสิ่งแวดล้อม และมาตรการติดตามตรวจสอบผลกระทบสิ่งแวดล้อม ไว้บริเวณด้านหน้าพื้นที่ก่อสร้างให้เห็นชัดเจน ตลอดระยะเวลาก่อสร้าง

2. เจ้าของโครงการ (บริษัท แม็กซิมัส เอสเตท จำกัด) ต้องปฏิบัติตามมาตรการ ฯ และต้องจัดทำรายงานผลการปฏิบัติตามมาตรการ ฯ เสนอต่อสำนักงานนโยบายและแผนทรัพยากรธรรมชาติและสิ่งแวดล้อม (สผ.) และสำนักงานเขตจตุจักร ทุก ๆ 6 เดือน

3. เจ้าของโครงการ (บริษัท แม็กซิมัส เอสเตท จำกัด) ต้องจัดตั้งคณะกรรมการประสานงานเพื่อแก้ไขปัญหาจากการพัฒนาโครงการ โดยจัดตั้งให้แล้วเสร็จก่อนดำเนินการก่อสร้างโครงการ

บริษัท แม็กซิมัส เอสเตท จำกัด
Maximus Estate Co.,Ltd.

Rak Dee Harm Jua Co., Ltd.

กรกฎาคม 2560 ลงชื่อ ....
(นายวรวุฒิ กิตติอุดม)
กรรมการบริษัท แม็กซิมัส เอสเตท จำกัด

กรกฎาคม 2560 ลงชื่อ ....
(นางสาวนันทิมา ประจงการ)
ผู้ชำนาญการด้านสิ่งแวดล้อมบริษัท รักดีหามจั่ว จำกัด

ตารางที่ 1 (ต่อ 33)

องค์ประกอบทางสิ่งแวดล้อมและคุณค่าต่างๆ	ผลกระทบต่อสิ่งแวดล้อมที่สำคัญ	มาตรการป้องกันและแก้ไขผลกระทบสิ่งแวดล้อม	มาตรการติดตามและตรวจสอบผลกระทบสิ่งแวดล้อม
	พื้นที่โครงการ คือ สถานีดับเพลิงลาดพร้าว มีเจ้าหน้าที่ดับเพลิง จำนวน 42 นาย ระยะห่างตามการเดินรถระหว่างสถานีดับเพลิงถึงโครงการประมาณ 3.8 กิโลเมตร ใช้เวลาในการเดินทางมายังพื้นที่โครงการประมาณ 8 นาที (ขึ้นอยู่กับสภาพการจราจร) มีรถที่ใช้ปฏิบัติการในการดับเพลิงจำนวน 16 คัน **(3) ผลกระทบทางสังคมที่คาดว่าจะเกิดขึ้นจากการพัฒนาโครงการ** จากการประเมินของบริษัทที่ปรึกษาในช่วงก่อสร้าง คาดว่าโครงการอาจก่อให้เกิดผลกระทบต่อผู้อยู่ใกล้เคียงและผู้ใช้ถนนสายต่าง ๆ โดยรอบพื้นที่โครงการ ดังนี้ **(3.1) ผลกระทบทางด้านประชากรและการโยกย้าย** ช่วงก่อสร้างโครงการจะมีคนงานประมาณ 150 คน ใช้ระยะเวลาก่อสร้างรวม 12 เดือน ซึ่งอาจส่งผลกระทบต่อชุมชนข้างเคียง เช่น การส่งเสียงดังรบกวนการพักอาศัย การลักขโมย การทะเลาะวิวาท เป็นต้น ซึ่งการเพิ่มขึ้นของประชากรในช่วงก่อสร้างเป็นการโยกย้ายของแรงงานบางส่วนเพื่อมาทำงานชั่วคราว และคนงานก่อสร้างจะไม่มีการพักอาศัย		

หมายเหตุ : 1. โครงการจะต้องติดตารางมาตรการป้องกันและแก้ไขผลกระทบสิ่งแวดล้อม และมาตรการติดตามตรวจสอบผลกระทบสิ่งแวดล้อม ไว้บริเวณด้านหน้าพื้นที่ก่อสร้างให้เห็นชัดเจน ตลอดระยะเวลาก่อสร้าง

2. เจ้าของโครงการ (บริษัท แม็กซิมัส เอสเตท จำกัด) ต้องปฏิบัติตามมาตรการ ฯ และต้องจัดทำรายงานผลการปฏิบัติตามมาตรการ ฯ เสนอต่อสำนักงานนโยบายและแผนทรัพยากรธรรมชาติและสิ่งแวดล้อม (สผ.) และสำนักงานเขตจตุจักร ทุก ๆ 6 เดือน

3. เจ้าของโครงการ (บริษัท แม็กซิมัส เอสเตท จำกัด) ต้องจัดตั้งคณะกรรมการประสานงานเพื่อแก้ไขปัญหาจากการพัฒนาโครงการ โดยจัดตั้งให้แล้วเสร็จก่อนดำเนินการก่อสร้างโครงการ

บริษัท แม็กซิมัส เอสเตท จำกัด
Maximus Estate Co.,Ltd.

Rak Dee Harm Jua Co., Ltd.

กรกฎาคม 2560 ลงชื่อ ....
(นายวรวุฒิ กิตติอุดม)
กรรมการบริษัท แม็กซิมัส เอสเตท จำกัด

กรกฎาคม 2560 ลงชื่อ ....
(นางสาวนันทิมา ประจงการ)
ผู้ชำนาญการด้านสิ่งแวดล้อมบริษัท รักดีหามจั่ว จำกัด

ตารางที่ 1 (ต่อ 34)

องค์ประกอบทางสิ่งแวดล้อมและคุณค่าต่างๆ	ผลกระทบต่อสิ่งแวดล้อมที่สำคัญ	มาตรการป้องกันและแก้ไขผลกระทบสิ่งแวดล้อม	มาตรการติดตามและตรวจสอบผลกระทบสิ่งแวดล้อม
	ในพื้นที่ก่อสร้างโครงการ โดยโครงการจะกำหนดให้มีระเบียบปฏิบัติของคนงานในพื้นที่ก่อสร้าง เพื่อป้องกันและลดผลกระทบด้านการรบกวนการพักอาศัยของผู้อยู่ข้างเคียง **(3.2) ความแตกต่างด้านอายุ เพศ เชื้อชาติ และความแตกต่างของชาติพันธุ์** ช่วงก่อสร้างโครงการจะมีคนงานประมาณ 150 คน คาดว่าจะมีแรงงานต่างถิ่นเข้ามาทำงานส่วนหนึ่ง อาทิเช่น พม่า ลาว และกัมพูชา เป็นต้น ซึ่งเป็นวัยแรงงานและมีความแตกต่างกันทางเชื้อชาติและชุมชนข้างเคียงโครงการ ดังนั้น จำเป็นต้องมีมาตรการลดผลกระทบโดยพิจารณาเลือกคนงานที่ได้รับอนุญาตอย่างถูกต้องตามกฎหมายเข้ามาทำงาน และกำหนดให้คนงานปฏิบัติตามระเบียบข้อบังคับเพื่อป้องกันและลดผลกระทบต่อผู้อยู่ข้างเคียง **(3.3) สุขภาพอนามัยและบริการทางด้านสาธารณสุข** ปัญหาด้านสังคมอาจเกิดจากผลกระทบที่มีต่อสุขภาพและอนามัย โดยเมื่อพิจารณากิจกรรมการก่อสร้างโครงการ พบว่า อาจก่อให้เกิดปัญหาและผลกระทบกับผู้ที่อยู่ใกล้เคียง เช่น เสียงดัง ฝุ่นละออง		

หมายเหตุ : 1. โครงการจะต้องติดตารางมาตรการป้องกันและแก้ไขผลกระทบสิ่งแวดล้อม และมาตรการติดตามตรวจสอบผลกระทบสิ่งแวดล้อม ไว้บริเวณด้านหน้าพื้นที่ก่อสร้างให้เห็นชัดเจน ตลอดระยะเวลาก่อสร้าง

2. เจ้าของโครงการ (บริษัท แม็กซิมัส เอสเตท จำกัด) ต้องปฏิบัติตามมาตรการ ฯ และต้องจัดทำรายงานผลการปฏิบัติตามมาตรการ ฯ เสนอต่อสำนักงานนโยบายและแผนทรัพยากรธรรมชาติและสิ่งแวดล้อม (สผ.) และสำนักงาน[illegible] ทุก ๆ 6 เดือน

3. เจ้าของโครงการ (บริษัท แม็กซิมัส เอสเตท จำกัด) ต้องจัดตั้งคณะกรรมการประสานงานเพื่อแก้ไขปัญหาจากการพัฒนาโครงการ โดยจัดตั้งให้แล้วเสร็จก่อนดำเนินการก่อสร้างโครงการ

บริษัท แม็กซิมัส เอสเตท จำกัด
Maximus Estate Co.,Ltd.

Rak Dee Harm Jua Co., Ltd.

กรกฎาคม 2560 ลงชื่อ ....
(นายวรวุฒิ กิตติอุดม)
กรรมการบริษัท แม็กซิมัส เอสเตท จำกัด

กรกฎาคม 2560 ลงชื่อ ....
(นางสาวนันทิมา ประจงการ)
ผู้ชำนาญการด้านสิ่งแวดล้อมบริษัท รักดีหามจั่ว จำกัด

ตารางที่ 1 (ต่อ 35)

องค์ประกอบทางสิ่งแวดล้อมและคุณค่าต่างๆ	ผลกระทบต่อสิ่งแวดล้อมที่สำคัญ	มาตรการป้องกันและแก้ไขผลกระทบสิ่งแวดล้อม	มาตรการติดตามและตรวจสอบผลกระทบสิ่งแวดล้อม
	ความสั่นสะเทือน การจราจร ซึ่งจะเกิดจากกิจกรรมการก่อสร้าง ดังนั้น โครงการจะต้องปฏิบัติตามมาตรการลดผลกระทบในระยะก่อสร้างในด้านการป้องกันเสียง ฝุ่นละออง ความสั่นสะเทือน และการจราจร นอกจากนี้ในการก่อสร้างจะมีคนงานทั้งที่เป็นแรงงานต่างด้าว และแรงงานคนไทย การอยู่อาศัยของคนงาน ที่ไม่ถูกสุขลักษณะหรือการที่แรงงานเป็นคนต่างด้าวอาจเป็นพาหะนำโรคต่าง ๆ ดังนั้น เพื่อป้องกันและแก้ไขผลกระทบโครงการต้องกำหนดให้มีการจ้างงานและคัดเลือกแรงงานที่ถูกต้องตามกฎหมายเท่านั้น (กรณีเป็นแรงงานต่างด้าว) และต้องกำหนดให้มีการตรวจสุขภาพคนงานก่อนรับเข้าทำงานและหลังรับเข้าทำงานอย่างน้อยปีละ 2 ครั้ง (6 เดือน/ครั้ง) เพื่อป้องกันปัญหาด้านสุขภาพที่อาจเป็นพาหะนำโรคได้ นอกจากนี้ โครงการต้องกำหนดให้ผู้รับเหมาดูแลสุขอนามัยของคนงาน จัดระเบียบคนงาน รวมทั้งดูแลความสะอาดภายในบ้านพักคนงาน ตลอดจนจัดให้มีการตรวจสุขภาพคนงาน **(3.4) ความปลอดภัยในชีวิตและทรัพย์สิน** เนื่องจากในช่วงก่อสร้างอาจมีการจ้างแรงงานจากต่างถิ่น ซึ่งแม้ว่าโครงการจะไม่อนุญาตให้คนงานก่อสร้างพักอาศัยในพื้นที่โครงการ แต่จะจัดให้มี		

หมายเหตุ : 1. โครงการจะต้องติดตารางมาตรการป้องกันและแก้ไขผลกระทบสิ่งแวดล้อม และมาตรการติดตามตรวจสอบผลกระทบสิ่งแวดล้อม ไว้บริเวณด้านหน้าพื้นที่ก่อสร้างให้เห็นชัดเจน ตลอดระยะเวลาก่อสร้าง

2. เจ้าของโครงการ (บริษัท แม็กซิมัส เอสเตท จำกัด) ต้องปฏิบัติตามมาตรการ ฯ และต้องจัดทำรายงานผลการปฏิบัติตามมาตรการ ฯ เสนอต่อสำนักงานนโยบายและแผนทรัพยากรธรรมชาติและสิ่งแวดล้อม (สผ.) และสำนักงานเขตพื้นที่ ทุก ๆ 6 เดือน

3. เจ้าของโครงการ (บริษัท แม็กซิมัส เอสเตท จำกัด) ต้องจัดตั้งคณะกรรมการประสานงานเพื่อแก้ไขปัญหาจากการพัฒนาโครงการ โดยจัดตั้งให้แล้วเสร็จก่อนดำเนินการก่อสร้างโครงการ

บริษัท แม็กซิมัส เอสเตท จำกัด
Maximus Estate Co.,Ltd.

Rak Dee Harm Jua Co., Ltd.

กรกฎาคม 2560 ลงชื่อ ....
(นายวรวุฒิ กิตติอุดม)
กรรมการบริษัท แม็กซิมัส เอสเตท จำกัด

กรกฎาคม 2560 ลงชื่อ ....
(นางสาวนันทิมา ประจงการ)
ผู้ชำนาญการด้านสิ่งแวดล้อมบริษัท รักดีหามจั่ว จำกัด

ตารางที่ 1 (ต่อ 36)

องค์ประกอบทางสิ่งแวดล้อมและคุณค่าต่างๆ	ผลกระทบต่อสิ่งแวดล้อมที่สำคัญ	มาตรการป้องกันและแก้ไขผลกระทบสิ่งแวดล้อม	มาตรการติดตามและตรวจสอบผลกระทบสิ่งแวดล้อม
	การพักอาศัยในพื้นที่ที่จะกำหนดไว้ให้ การเข้ามาของคนงานต่างถิ่นอาจจะส่งผลกระทบต่อคนในพื้นที่ โดยเกิดจากพฤติกรรมของคนงานก่อสร้าง เช่น การส่งเสียงดังรบกวน การมั่วสุม เล่นการพนัน และการก่ออาชญากรรม เป็นต้น ซึ่งโครงการจะต้องกำหนดและควบคุมคนงานให้ปฏิบัติตามกฎระเบียบอย่างเคร่งครัด ส่วนในด้านการเกิดอัคคีภัยจะจัดให้มีเจ้าหน้าที่รักษาความปลอดภัย ในการดูแลตรวจสอบความเรียบร้อยของพื้นที่ก่อสร้าง รวมทั้งจัดให้มีถังดับเพลิงเคมีไว้ภายในบริเวณพื้นที่ก่อสร้างเพื่อป้องกันผลกระทบด้านอัคคีภัย **(3.5) ด้านสาธารณูปโภค สาธารณูปการ** พื้นที่โครงการเป็นบริเวณที่มีศักยภาพของระบบสาธารณูปโภคและสาธารณูปการที่เพียงพอในการรองรับการเพิ่มขึ้นของประชากรในอนาคต ดังนั้นการที่มีคนงานก่อสร้างจำนวนประมาณ 150 คน เพิ่มเข้ามาในพื้นที่เขตจตุจักร จึงคาดว่าการให้บริการสาธารณูปโภคสาธารณูปการ จะมีความเพียงพอต่อการให้บริการโครงการโดยไม่ส่งผลกระทบต่อพื้นที่โดยรอบ **(3.6) ด้านการใช้ที่ดิน** พื้นที่โครงการปัจจุบันเป็นพื้นที่ว่าง ซึ่งจะมีการพัฒนาที่ดินเป็นที่พักอาศัย ในช่วงก่อสร้าง		

หมายเหตุ : 1. โครงการจะต้องติดตารางมาตรการป้องกันและแก้ไขผลกระทบสิ่งแวดล้อม และมาตรการติดตามตรวจสอบผลกระทบสิ่งแวดล้อม ไว้บริเวณด้านหน้าพื้นที่ก่อสร้างให้เห็นชัดเจน ตลอดระยะเวลาก่อสร้าง
2. เจ้าของโครงการ (บริษัท แม็กซิมัส เอสเตท จำกัด) ต้องปฏิบัติตามมาตรการ ฯ และต้องจัดทำรายงานผลการปฏิบัติตามมาตรการ ฯ เสนอต่อสำนักงานนโยบายและแผนทรัพยากรธรรมชาติและสิ่งแวดล้อม (สผ.) และสำนักงานเขตจตุจักร ทุก ๆ 6 เดือน
3. เจ้าของโครงการ (บริษัท แม็กซิมัส เอสเตท จำกัด) ต้องจัดตั้งคณะกรรมการประสานงานเพื่อแก้ไขปัญหาจากการพัฒนาโครงการ โดยจัดตั้งให้แล้วเสร็จก่อนดำเนินการก่อสร้างโครงการ

บริษัท แม็กซิมัส เอสเตท จำกัด
Maximus Estate Co.,Ltd.

กรกฎาคม 2560 ลงชื่อ ....
(นายวรวุฒิ กิตติอุดม)
กรรมการบริษัท แม็กซิมัส เอสเตท จำกัด

Rak Dee Harm Jua Co., Ltd.

กรกฎาคม 2560 ลงชื่อ ....
(นางสาวนันทิมา ประจงการ)
ผู้ชำนาญการด้านสิ่งแวดล้อมบริษัท รักดีหามจั่ว จำกัด

ตารางที่ 1 (ต่อ 37)

องค์ประกอบทางสิ่งแวดล้อมและคุณค่าต่างๆ	ผลกระทบต่อสิ่งแวดล้อมที่สำคัญ	มาตรการป้องกันและแก้ไขผลกระทบสิ่งแวดล้อม	มาตรการติดตามและตรวจสอบผลกระทบสิ่งแวดล้อม
	โครงการจะมีคนงานเข้ามาในพื้นที่ประมาณ 150 คน ส่วนพื้นที่โดยรอบเป็นบ้าน/อาคารอาจได้รับผลกระทบจากกิจกรรมการก่อสร้าง ได้แก่ ด้านฝุ่นละออง เสียง และความสั่นสะเทือน จึงต้องมีการกำหนดมาตรการป้องกันและแก้ไขผลกระทบ **(3.7) ด้านการคมนาคมขนส่ง** บริเวณพื้นที่โครงการเป็นบริเวณที่มีศักยภาพด้านการคมนาคมที่สะดวกหลายเส้นทาง ได้แก่ ถนนพหลโยธิน ถนนซอยพหลโยธิน 34 ถนนประเสริฐมนูกิจ ถนนงามวงศ์วาน ถนนเสนานิคม และถนนซอยเชื่อมต่อต่าง ๆ ซึ่งในช่วงก่อสร้างหากไม่มีการจัดการด้านระบบจราจรอาจส่งผลกระทบด้านการกีดขวางทางจราจร และส่งผลกระทบต่อผู้ใช้เส้นทางดังกล่าว ดังนั้นในระยะก่อสร้างต้องกำหนดให้มีมาตรการป้องกันและแก้ไขผลกระทบที่อาจเกิดขึ้น **(3.8) วัฒนธรรมและประเพณี** โครงการตั้งอยู่เขตจตุจักร กรุงเทพมหานคร เป็นพื้นที่ที่มีการขยายตัวทางด้านเศรษฐกิจอย่างต่อเนื่อง ประชากรส่วนหนึ่งย้ายมาจากที่อื่นเพื่อเข้ามาทำงานในพื้นที่ โดยสอดคล้องกับการสอบถามประชาชนโดยรอบโครงการ วัฒนธรรมและประเพณีที่มีอยู่จึงเป็นวัฒนธรรม		

หมายเหตุ : 1. โครงการจะต้องติดตารางมาตรการป้องกันและแก้ไขผลกระทบสิ่งแวดล้อม และมาตรการติดตามตรวจสอบผลกระทบสิ่งแวดล้อม ไว้บริเวณด้านหน้าพื้นที่ก่อสร้างให้เห็นชัดเจน ตลอดระยะเวลาก่อสร้าง

2. เจ้าของโครงการ (บริษัท แม็กซิมัส เอสเตท จำกัด) ต้องปฏิบัติตามมาตรการ ฯ และต้องจัดทำรายงานผลการปฏิบัติตามมาตรการ ฯ เสนอต่อสำนักงานนโยบายและแผนทรัพยากรธรรมชาติและสิ่งแวดล้อม (สผ.) และสำนักงานเขตจตุจักร ทุก ๆ 6 เดือน

3. เจ้าของโครงการ (บริษัท แม็กซิมัส เอสเตท จำกัด) ต้องจัดตั้งคณะกรรมการประสานงานเพื่อแก้ไขปัญหาจากการพัฒนาโครงการ โดยจัดตั้งให้แล้วเสร็จก่อนดำเนินการก่อสร้างโครงการ

บริษัท แม็กซิมัส เอสเตท จำกัด
Maximus Estate Co.,Ltd.

Rak Dee Harm Jua Co., Ltd.

กรกฎาคม 2560 ลงชื่อ ....
(นายวรวุฒิ กิตติอุดม)
กรรมการบริษัท แม็กซิมัส เอสเตท จำกัด

กรกฎาคม 2560 ลงชื่อ ....
(นางสาวนันทิมา ประจงการ)
ผู้ชำนาญการด้านสิ่งแวดล้อมบริษัท รักดีหามจั่ว จำกัด

ตารางที่ 1 (ต่อ 38)

องค์ประกอบทางสิ่งแวดล้อมและคุณค่าต่างๆ	ผลกระทบต่อสิ่งแวดล้อมที่สำคัญ	มาตรการป้องกันและแก้ไขผลกระทบสิ่งแวดล้อม	มาตรการติดตามและตรวจสอบผลกระทบสิ่งแวดล้อม
	ประเพณีตามศาสนาโดยทั่ว ๆ ไป เช่น การเข้าวัดทำบุญในวันสำคัญทางศาสนาต่าง ๆ ได้แก่ วันมาฆบูชา วันเข้าพรรษา วันวิสาขบูชา วันอาสาฬหบูชา เป็นต้น นอกจากนี้ ทางด้านประเพณีเป็นประเพณีทั่วไป เช่น ประเพณี วันขึ้นปีใหม่ วันสงกรานต์ ประเพณีลอยกระทง เป็นต้น ดังนั้น แม้ว่าการที่มีคนงานก่อสร้างจำนวนประมาณ 150 คน ส่วนหนึ่งจะมาจากที่อื่นคาดว่าส่วนใหญ่จะนับถือศาสนาพุทธเช่นกัน จึงมีวัฒนธรรมและประเพณีที่ไม่แตกต่างกันกับที่มีอยู่เดิมในพื้นที่ ดังนั้น จึงไม่ส่งผลกระทบที่มีนัยสำคัญ (3.9) การศึกษา บริเวณพื้นที่โครงการมีสถาบันการศึกษาที่เปิดการเรียนการสอนที่อยู่ใกล้เคียงพื้นที่โครงการที่สุด ได้แก่ โรงเรียนเสนานิคม ห่างจากพื้นที่โครงการไปทางทิศตะวันออกเฉียงใต้ ระยะทางประมาณ 700 เมตร ซึ่งเป็นโรงเรียนระดับชั้นอนุบาล ถึงประถมศึกษาปีที่ 6 ซึ่งสามารถรองรับบุตรหลานของคนงานก่อสร้างได้		

หมายเหตุ : 1. โครงการจะต้องติดตารางมาตรการป้องกันและแก้ไขผลกระทบสิ่งแวดล้อม และมาตรการติดตามตรวจสอบผลกระทบสิ่งแวดล้อม ไว้บริเวณด้านหน้าพื้นที่ก่อสร้างให้เห็นชัดเจน ตลอดระยะเวลาก่อสร้าง

2. เจ้าของโครงการ (บริษัท แม็กซิมัส เอสเตท จำกัด) ต้องปฏิบัติตามมาตรการ ฯ และต้องจัดทำรายงานผลการปฏิบัติตามมาตรการ ฯ เสนอต่อสำนักงานนโยบายและแผนทรัพยากรธรรมชาติและสิ่งแวดล้อม (สผ.) และสำนักงานเขตจตุจักร ทุก ๆ 6 เดือน

3. เจ้าของโครงการ (บริษัท แม็กซิมัส เอสเตท จำกัด) ต้องจัดตั้งคณะกรรมการประสานงานเพื่อแก้ไขปัญหาจากการพัฒนาโครงการ โดยจัดตั้งให้แล้วเสร็จก่อนดำเนินการก่อสร้างโครงการ

บริษัท แม็กซิมัส เอสเตท จำกัด
Maximus Estate Co.,Ltd.

Rak Dee Harm Jua Co., Ltd.

กรกฎาคม 2560 ลงชื่อ ....
(นายวรวุฒิ กิตติอุดม)
กรรมการบริษัท แม็กซิมัส เอสเตท จำกัด

กรกฎาคม 2560 ลงชื่อ ....
(นางสาวนันทิมา ประจงการ)
ผู้ชำนาญการด้านสิ่งแวดล้อมบริษัท รักดีหามจั่ว จำกัด

ตารางที่ 1 (ต่อ 39)

องค์ประกอบทางสิ่งแวดล้อมและคุณค่าต่างๆ	ผลกระทบต่อสิ่งแวดล้อมที่สำคัญ	มาตรการป้องกันและแก้ไขผลกระทบสิ่งแวดล้อม	มาตรการติดตามและตรวจสอบผลกระทบสิ่งแวดล้อม
1.4.2 อาชีวอนามัยและความปลอดภัย 1) ภายในพื้นที่ก่อสร้างโครงการ	**1. ช่วงก่อสร้าง** ในการก่อสร้างอาจมีคนงานทั้งที่เป็นแรงงานต่างด้าวและแรงงานคนไทย การอยู่อาศัยของคนงานที่ไม่ถูกสุขลักษณะหรือการที่แรงงานเป็นคนต่างด้าว อาจเป็นพาหะนำโรคต่าง ๆ ได้ รวมทั้ง ในการก่อสร้างโครงการอาจเกิดอุบัติเหตุการตกจากที่สูงจากการก่อสร้างของคนงาน การทำงานที่ขาดความระมัดระวังเครื่องมือที่ใช้ชำรุดเสียหาย รวมทั้งอุบัติเหตุที่อาจเกิดจากเหตุเพลิงไหม้ การก่อสร้างโครงการจึงอาจส่งผลให้มีความเสี่ยงต่อการเกิดอุบัติเหตุและการบาดเจ็บจากการก่อสร้างสูงขึ้น ดังนั้น โครงการจะต้องพิจารณาคัดเลือกบริษัทผู้รับเหมาที่มีการจัดการด้านความปลอดภัย และกำหนดมาตรการป้องกันผลกระทบในด้านต่างๆ ให้ครอบคลุมทั้งในด้านการป้องกันผลกระทบจากอุบัติเหตุต่างๆ การป้องกันอุบัติเหตุที่เกิดจากเพลิงไหม้ ซึ่งจะต้องจัดให้มีเจ้าหน้าที่ความปลอดภัย (จป.) ประจำพื้นที่ก่อสร้างคอยควบคุมกำกับดูแลการปฏิบัติตนของคนงานก่อสร้างอย่างใกล้ชิด	**1) มาตรการป้องกันผลกระทบจากอุบัติเหตุต่าง ๆ** (1) ก่อนก่อสร้างโครงการต้องจัดให้มีเจ้าหน้าที่จากบริษัทผู้รับเหมา เข้าไปแจ้งอาคาร/บ้านพักอาศัยข้างเคียง พร้อมทั้งให้หมายเลขโทรศัพท์ของเจ้าหน้าที่ควบคุมการก่อสร้าง เพื่อให้สามารถติดต่อกับโครงการได้โดยตรง ซึ่งหากได้รับแจ้งผลกระทบต้องหาแนวทางแก้ไขโดยทันที (2) จัดทำรั้วทึบโดยรอบพื้นที่โครงการ ความสูง 6-7 เมตร เพื่อกั้นขอบเขตพื้นที่โครงการอย่างเป็นสัดส่วน โดยติดตั้งป้ายห้ามมิให้ผู้ที่ไม่เกี่ยวข้องเข้าไปภายในบริเวณพื้นที่ก่อสร้าง พร้อมทั้งควบคุมไม่ให้มีการวางกองวัสดุก่อสร้างบริเวณนอกรั้วของโครงการโดยเด็ดขาด (3) ทำ Chain Link ยื่นจากอาคารขณะทำโครงสร้างเพื่อกันเศษวัสดุร่วงหล่นและจะย้ายตามไปทุก 2-3 ชั้น (4) ทำแผงตาข่ายกั้นรอบอาคาร เมื่อย้าย Chain Link ไปแล้ว โดยใช้โครงเหล็กขึงด้วยตาข่ายถี่ทุกชั้น (5) ทุก 2-3 ชั้น ต้องแขวนนั่งร้านและขึงตาข่ายรอบเพื่อใช้ในการทำผนังภายนอก (6) ตรวจสอบสภาพของเครื่องจักรกลก่อนนำมาใช้งานเพื่อป้องกันอุบัติเหตุ	1. จัดเจ้าหน้าที่จากโครงการเข้าพบผู้พักอาศัยข้างเคียง เป็นประจำตลอดช่วงเวลาก่อสร้าง เพื่อสอบถามถึงผลกระทบจากการก่อสร้างโครงการ พร้อมติดตั้งกล่องรับความคิดเห็นที่บริเวณป้อมยาม เพื่อรับเรื่องร้องเรียนที่อาจเกิดขึ้น หากมีปัญหาเกิดขึ้นต้องหาแนวทางแก้ไขโดยทันที 2. จัดให้มีการเก็บสถิติการเกิดอุบัติเหตุ และแสดงผลการเกิดอุบัติเหตุในพื้นที่ก่อสร้าง เพื่อนำผลดังกล่าวมาตรวจประเมินประสิทธิภาพของการปฏิบัติตามมาตรการป้องกันและแก้ไขและปรับปรุงมาตรการให้เหมาะสมต่อไป

หมายเหตุ : 1. โครงการจะต้องติดตารางมาตรการป้องกันและแก้ไขผลกระทบสิ่งแวดล้อม และมาตรการติดตามตรวจสอบผลกระทบสิ่งแวดล้อม ไว้บริเวณด้านหน้าพื้นที่ก่อสร้างให้เห็นชัดเจน ตลอดระยะเวลาก่อสร้าง

2. เจ้าของโครงการ (บริษัท แม็กซิมัส เอสเตท จำกัด) ต้องปฏิบัติตามมาตรการ ฯ และต้องจัดทำรายงานผลการปฏิบัติตามมาตรการ ฯ เสนอต่อสำนักงานนโยบายและแผนทรัพยากรธรรมชาติและสิ่งแวดล้อม (สผ.) และสำนักงานเขต[illegible] ทุก 6 เดือน

3. เจ้าของโครงการ (บริษัท แม็กซิมัส เอสเตท จำกัด) ต้องจัดตั้งคณะกรรมการประสานงานเพื่อแก้ไขปัญหาจากการพัฒนาโครงการ โดยจัดตั้งให้แล้วเสร็จก่อนดำเนินการก่อสร้างโครงการ

บริษัท แม็กซิมัส เอสเตท จำกัด
Maximus Estate Co.,Ltd.

Rak Dee Harm Jua Co., Ltd.

กรกฎาคม 2560 ลงชื่อ ....
(นายวรวุฒิ กิตติอุดม)
กรรมการบริษัท แม็กซิมัส เอสเตท จำกัด

กรกฎาคม 2560 ลงชื่อ ....
(นางสาวนันทิมา ประจงการ)
ผู้ชำนาญการด้านสิ่งแวดล้อมบริษัท รักดีหามจั่ว จำกัด

ตารางที่ 1 (ต่อ 40)

องค์ประกอบทางสิ่งแวดล้อมและคุณค่าต่างๆ	ผลกระทบต่อสิ่งแวดล้อมที่สำคัญ	มาตรการป้องกันและแก้ไขผลกระทบสิ่งแวดล้อม	มาตรการติดตามและตรวจสอบผลกระทบสิ่งแวดล้อม
		(7) ควบคุมการกวาดแขน (Boom) ของเครนให้อยู่ภายในพื้นที่โครงการ (8) จัดหาน้ำใช้ ระบบรวบรวมและกำจัดมูลฝอย น้ำเสีย สิ่งปฏิกูล ที่ถูกสุขลักษณะไว้อย่างเพียงพอ เพื่อป้องกันไม่ให้เกิดแหล่งเพาะพันธุ์โรคหรือเกิดโรคระบาดได้ (9) จัดให้มีห้องปฐมพยาบาล โดยจัดให้มีเครื่องมืออุปกรณ์การรักษาพยาบาลเบื้องต้น และเจ้าหน้าที่พยาบาลสำหรับคนงานที่ทำงานก่อสร้าง (10) บริเวณทางเข้า-ออก ต้องมีเจ้าหน้าที่ดูแลการเข้า-ออกของเจ้าหน้าที่ คนงาน และยานพาหนะต่าง ๆ ตลอด 24 ชั่วโมง เพื่อความปลอดภัยและเป็นระเบียบเรียบร้อย (11) ติดป้ายแนะนำการทำงาน ป้ายเตือน เพื่อให้คนงานก่อสร้างปฏิบัติงานได้อย่างถูกต้อง (12) จัดเตรียมอุปกรณ์ป้องกันอุบัติเหตุในระหว่างการทำงานให้กับคนงาน เช่น หมวกนิรภัย แว่นตานิรภัย หน้ากากกันฝุ่น ปลั๊กเสียบหู ถุงมือ เป็นต้น (13) จัดอบรมชี้แจงมาตรการรักษาความปลอดภัยแก่หัวหน้าคนงาน หรือจัดหาคู่มือรักษาความปลอดภัยในการก่อสร้างพร้อมชี้แจงในเรื่องความปลอดภัยให้ดียิ่งขึ้น (14) ควบคุมดูแลและสอดส่องการใช้ไฟฟ้า และจัดเตรียมอุปกรณ์ดับเพลิงที่จำเป็น	

หมายเหตุ : 1. โครงการจะต้องติดตารางมาตรการป้องกันและแก้ไขผลกระทบสิ่งแวดล้อม และมาตรการติดตามตรวจสอบผลกระทบสิ่งแวดล้อม ไว้บริเวณด้านหน้าพื้นที่ก่อสร้างให้เห็นชัดเจน ตลอดระยะเวลาก่อสร้าง

2. เจ้าของโครงการ (บริษัท แม็กซิมัส เอสเตท จำกัด) ต้องปฏิบัติตามมาตรการ ฯ และต้องจัดทำรายงานผลการปฏิบัติตามมาตรการ ฯ เสนอต่อสำนักงานนโยบายและแผนทรัพยากรธรรมชาติและสิ่งแวดล้อม (สผ.) และสำนักงานเขตจตุจักร ทุก ๆ 6 เดือน

3. เจ้าของโครงการ (บริษัท แม็กซิมัส เอสเตท จำกัด) ต้องจัดตั้งคณะกรรมการประสานงานเพื่อแก้ไขปัญหาจากการพัฒนาโครงการ โดยจัดตั้งให้แล้วเสร็จก่อนดำเนินการก่อสร้างโครงการ

บริษัท แม็กซิมัส เอสเตท จำกัด
Maximus Estate Co.,Ltd.

Rak Dee Harm Jua Co., Ltd.

กรกฎาคม 2560 ลงชื่อ ....
(นายวรวุฒิ กิตติอุดม)
กรรมการบริษัท แม็กซิมัส เอสเตท จำกัด

กรกฎาคม 2560 ลงชื่อ ....
(นางสาวนันทิมา ประจงการ)
ผู้ชำนาญการด้านสิ่งแวดล้อมบริษัท รักดีหามจั่ว จำกัด

ตารางที่ 1 (ต่อ 41)

องค์ประกอบทางสิ่งแวดล้อมและคุณค่าต่างๆ	ผลกระทบต่อสิ่งแวดล้อมที่สำคัญ	มาตรการป้องกันและแก้ไขผลกระทบสิ่งแวดล้อม	มาตรการติดตามและตรวจสอบผลกระทบสิ่งแวดล้อม
		(15) ให้เข้มงวดต่อคนงานด้านสุขาภิบาล เพื่อป้องกันปัญหาการแพร่กระจายของเชื้อโรคหรือโรคติดต่อ (16) จัดให้มีการประกันภัยความรับผิดชอบตามกฎหมายต่อชีวิต ร่างกาย และทรัพย์สินของบุคคลภายนอก และแสดงสำเนาตารางกรมธรรม์ประกันภัยดังกล่าวไว้ในที่เปิดเผยและเห็นได้ง่ายภายในพื้นที่ก่อสร้าง (17) จัดให้มีการฝึกอบรมให้ความรู้ในการใช้อุปกรณ์เครื่องมือ สำหรับคนงานก่อสร้าง (18) จัดให้มีเจ้าหน้าที่ความปลอดภัยประจำพื้นที่ก่อสร้าง เพื่อดูแลควบคุมการปฏิบัติตามมาตรการป้องกันและแก้ไขผลกระทบอย่างเคร่งครัด (19) ติดตั้งกล้องวงจรปิดภายในพื้นที่ก่อสร้าง และบริเวณเหนือรั้วโครงการ เพื่อความปลอดภัยภายในพื้นที่และพื้นที่ใกล้เคียง **2) มาตรการป้องกันผลกระทบจากอุบัติเหตุที่เกิดจากเพลิงไหม้** (1) จัดให้มีถังดับเพลิงเคมีให้เพียงพอ เพื่อเตรียมความพร้อมกรณีเกิดเหตุเพลิงไหม้ (2) จัดให้มีการตรวจสอบระบบป้องกันและเตือนอัคคีภัย ให้สามารถใช้งานได้อยู่เสมอ หากพบว่ามีการเสียหายหรือใช้การไม่ได้ให้รีบดำเนินการแก้ไขทันที	

หมายเหตุ : 1. โครงการจะต้องติดตารางมาตรการป้องกันและแก้ไขผลกระทบสิ่งแวดล้อม และมาตรการติดตามตรวจสอบผลกระทบสิ่งแวดล้อม ไว้บริเวณด้านหน้าพื้นที่ก่อสร้างให้เห็นชัดเจน ตลอดระยะเวลาก่อสร้าง

2. เจ้าของโครงการ (บริษัท แม็กซิมัส เอสเตท จำกัด) ต้องปฏิบัติตามมาตรการ ฯ และต้องจัดทำรายงานผลการปฏิบัติตามมาตรการ ฯ เสนอต่อสำนักงานนโยบายและแผนทรัพยากรธรรมชาติและสิ่งแวดล้อม (สผ.) และสำนักงานเขตจตุจักร ทุก ๆ 6 เดือน

3. เจ้าของโครงการ (บริษัท แม็กซิมัส เอสเตท จำกัด) ต้องจัดตั้งคณะกรรมการประสานงานเพื่อแก้ไขปัญหาจากการพัฒนาโครงการ โดยจัดตั้งให้แล้วเสร็จก่อนดำเนินการก่อสร้างโครงการ

บริษัท แม็กซิมัส เอสเตท จำกัด
...mus Estate Co.,Ltd.

Rak Dee Harm Jua Co., Ltd.

กรกฎาคม 2560 ลงชื่อ	กรกฎาคม 2560 ลงชื่อ ....
(นายวรวุฒิ กิตติอุดม)	(นางสาวนันทิมา ประจงการ)
กรรมการบริษัท แม็กซิมัส เอสเตท จำกัด	ผู้ชำนาญการด้านสิ่งแวดล้อมบริษัท รักดีหามจั่ว จำกัด

ตารางที่ 1 (ต่อ 42)

องค์ประกอบทางสิ่งแวดล้อมและคุณค่าต่างๆ	ผลกระทบต่อสิ่งแวดล้อมที่สำคัญ	มาตรการป้องกันและแก้ไขผลกระทบสิ่งแวดล้อม	มาตรการติดตามและตรวจสอบผลกระทบสิ่งแวดล้อม
		(3) ติดป้ายแนะนำการใช้อุปกรณ์แต่ละตัวไว้บริเวณที่อุปกรณ์ติดตั้งอยู่ เพื่อให้ผู้ที่อยู่ใกล้ที่เกิดเหตุสามารถใช้ได้ทันที (4) จัดอบรมและซ้อมการอพยพคนกรณีเพลิงไหม้ โดยติดต่อกับสถานีดับเพลิงลาดพร้าว ให้มาจัดอบรมและซักซ้อมแผนอพยพหนีไฟให้กับโครงการ ปีละ 1 ครั้ง **3) มาตรการในการป้องกันและแก้ไขขณะก่อสร้าง** (3.1) ขณะก่อสร้างตามแผนงานการก่อสร้างที่ต้องทำการวิเคราะห์ความเสี่ยงฝ่ายก่อสร้างจะต้องร้องขอ (Request) ให้ฝ่ายความปลอดภัยตรวจสอบวิธีการว่ามีความปลอดภัยเพียงพอตามแผนวิเคราะห์ความเสี่ยงก่อนที่จะก่อสร้างหรือดำเนินการขั้นตอนนั้น ๆ (3.2) อุปกรณ์ก่อสร้างที่สำคัญที่จะเกิดอุบัติเหตุต่อบุคลากร จะต้องตรวจสอบความพร้อมของอุปกรณ์แล้วติดฉลากที่อุปกรณ์ว่าอนุมัติให้ใช้งานได้ อุปกรณ์ไหนไม่พร้อมใช้งานให้ติดฉลากไม่ให้ใช้งานอย่างชัดเจน (3.3) วัสดุก่อสร้างที่อาจจะเกิดอันตรายต่อบุคลากรจะต้องตรวจสอบวิธีการใช้อุปกรณ์ป้องกันพิเศษ รวมทั้งการกำจัดให้ถูกวิธี (3.4) ติดป้ายแนะนำการทำงาน ป้ายเตือน เพื่อให้คนงานก่อสร้างปฏิบัติงานได้อย่างถูกต้อง	

หมายเหตุ : 1. โครงการจะต้องติดตารางมาตรการป้องกันและแก้ไขผลกระทบสิ่งแวดล้อม และมาตรการติดตามตรวจสอบผลกระทบสิ่งแวดล้อม ไว้บริเวณด้านหน้าพื้นที่ก่อสร้างให้เห็นชัดเจน ตลอดระยะเวลาก่อสร้าง

2. เจ้าของโครงการ (บริษัท แม็กซิมัส เอสเตท จำกัด) ต้องปฏิบัติตามมาตรการ ฯ และต้องจัดทำรายงานผลการปฏิบัติตามมาตรการ ฯ เสนอต่อสำนักงานนโยบายและแผนทรัพยากรธรรมชาติและสิ่งแวดล้อม (สผ.) และสำนักงานเขตจตุจักร ทุก ๆ 6 เดือน

3. เจ้าของโครงการ (บริษัท แม็กซิมัส เอสเตท จำกัด) ต้องจัดตั้งคณะกรรมการประสานงานเพื่อแก้ไขปัญหาจากการพัฒนาโครงการ โดยจัดตั้งให้แล้วเสร็จก่อนดำเนินการก่อสร้างโครงการ

บริษัท แม็กซิมัส เอสเตท จำกัด
Maximus Estate Co.,Ltd.

Rak Dee Harm Jua Co., Ltd.

กรกฎาคม 2560 ลงชื่อ ....
(นายวรวุฒิ กิตติอุดม)
กรรมการบริษัท แม็กซิมัส เอสเตท จำกัด

กรกฎาคม 2560 ลงชื่อ ....
(นางสาวนันทิมา ประจงการ)
ผู้ชำนาญการด้านสิ่งแวดล้อมบริษัท รักดีหามจั่ว จำกัด

ตารางที่ 1 (ต่อ 43)

องค์ประกอบทางสิ่งแวดล้อมและคุณค่าต่างๆ	ผลกระทบต่อสิ่งแวดล้อมที่สำคัญ	มาตรการป้องกันและแก้ไขผลกระทบสิ่งแวดล้อม	มาตรการติดตามและตรวจสอบผลกระทบสิ่งแวดล้อม
		(3.5) จัดเตรียมอุปกรณ์ป้องกันอุบัติเหตุในระหว่างการทำงานให้กับคนงาน เช่น หมวกนิรภัย แว่นตานิรภัย หน้ากากกันฝุ่น ปลั๊กเสียบหู ถุงมือ เป็นต้น (3.6) ควบคุมดูแลและสอดส่องการใช้ไฟฟ้า และจัดเตรียมอุปกรณ์ดับเพลิงที่จำเป็น (3.7) ให้เข้มงวดต่อคนงานด้านสุขาภิบาล เพื่อป้องกันปัญหาการแพร่กระจายของเชื้อโรคหรือโรคติดต่อ (3.8) จัดให้มีห้องปฐมพยาบาล โดยจัดให้มีเครื่องมืออุปกรณ์การรักษาพยาบาลเบื้องต้น และเจ้าหน้าที่พยาบาลสำหรับคนงานที่ทำงานก่อสร้าง	
	2. ช่วงรื้อถอนสำนักงานขาย ผลกระทบในด้านฝุ่น เสียง และสั่นสะเทือนที่อาจเกิดขึ้นกับคนงานจากกิจกรรมการรื้อถอน และความเข้มข้นของมลสารที่เกิดจากเครื่องจักรและรถบรรทุก ซึ่งคนงานก่อสร้างจะได้รับผลกระทบจากกิจกรรมต่าง ๆ ในช่วงรื้อถอนอย่างใกล้ชิดที่สุด โดยสามารถประเมินผลกระทบที่คนงานก่อสร้างจะได้รับ **1) ฝุ่นละออง** ความเข้มของฝุ่นละอองรวม (TSP) และฝุ่นละอองขนาดไม่เกิน 10 ไมครอน (PM_{10}) เมื่อรวมกับ	**1. ผลกระทบด้านฝุ่นละออง** 1) กำหนดให้คนงานก่อสร้างที่ต้องทำงานในบริเวณที่มีฝุ่นมาก เช่น บริเวณพื้นที่ที่มีการรื้อถอนผนังตัดคอนกรีต ฯลฯ จะต้องใส่หน้ากากกรองอนุภาคตลอดช่วงเวลาที่ทำงาน ที่สามารถป้องกันไม่ให้ได้ปริมาณฝุ่นละอองในระบบทางเดินหายใจได้ 2) ควบคุมให้มีการเปิดและใช้พื้นที่หน้างานเท่าที่จำเป็น 3) ฉีดพรมน้ำบริเวณพื้นที่ที่ทำให้เกิดฝุ่นตลอดระยะเวลารื้อถอน ทั้งนี้ จะเพิ่มความถี่ในการฉีดพรมน้ำ	1. ตรวจวัดฝุ่นละออง - จัดให้มีการตรวจวัดปริมาณฝุ่นละอองรวม (TSP) และฝุ่นละอองขนาดไม่เกิน 10 ไมครอน (PM_{10}) ภายในพื้นที่โครงการในช่วงที่รื้อถอน (ซึ่งใช้เวลา 1 เดือน) จำนวน 1 ครั้ง 2. ตรวจวัดเสียง - จัดให้มีการตรวจวัดระดับเสียงเฉลี่ย (L_{eq}) 24 ชั่วโมง และระดับเสียงสูงสุด (L_{max}) ภายในพื้นที่โครงการในช่วงรื้อถอน (ซึ่งใช้เวลา 1 เดือน) จำนวน 1 ครั้ง

หมายเหตุ : 1. โครงการจะต้องติดตารางมาตรการป้องกันและแก้ไขผลกระทบสิ่งแวดล้อม และมาตรการติดตามตรวจสอบผลกระทบสิ่งแวดล้อม ไว้บริเวณด้านหน้าพื้นที่ก่อสร้างให้เห็นชัดเจน ตลอดระยะเวลาก่อสร้าง
2. เจ้าของโครงการ (บริษัท แม็กซิมัส เอสเตท จำกัด) ต้องปฏิบัติตามมาตรการ ฯ และต้องจัดทำรายงานผลการปฏิบัติตามมาตรการ ฯ เสนอต่อสำนักงานนโยบายและแผนทรัพยากรธรรมชาติและสิ่งแวดล้อม (สผ.) และสำนักงานเขตจตุจักร ทุก ๆ 6 เดือน
3. เจ้าของโครงการ (บริษัท แม็กซิมัส เอสเตท จำกัด) ต้องจัดตั้งคณะกรรมการประสานงานเพื่อแก้ไขปัญหาจากการพัฒนาโครงการ โดยจัดตั้งให้แล้วเสร็จก่อนดำเนินการก่อสร้างโครงการ

บริษัท แม็กซิมัส เอสเตท จำกัด
Maximus Estate Co.,Ltd.

Rak Dee Harm Jua Co., Ltd.

กรกฎาคม 2560 ลงชื่อ ....
(นายวรวุฒิ กิตติอุดม)
กรรมการบริษัท แม็กซิมัส เอสเตท จำกัด

กรกฎาคม 2560 ลงชื่อ ....
(นางสาวนันทิมา ประจงการ)
ผู้ชำนาญการด้านสิ่งแวดล้อมบริษัท รักดีหามจั่ว จำกัด

ตารางที่ 1 (ต่อ 44)

องค์ประกอบทางสิ่งแวดล้อมและคุณค่าต่างๆ	ผลกระทบต่อสิ่งแวดล้อมที่สำคัญ	มาตรการป้องกันและแก้ไขผลกระทบสิ่งแวดล้อม	มาตรการติดตามและตรวจสอบผลกระทบสิ่งแวดล้อม
	ฝุ่นละอองในบรรยากาศบริเวณพื้นที่โครงการเท่ากับ 0.14466 และ 0.06382 มิลลิกรัม/ลูกบาศก์เมตร ตามลำดับ ซึ่งเมื่อนำมาเปรียบเทียบกับมาตรฐานคุณภาพอากาศตามประกาศคณะกรรมการสิ่งแวดล้อมแห่งชาติ ฉบับที่ 24 (พ.ศ. 2547) เรื่องกำหนดคุณภาพอากาศในบรรยากาศโดยทั่วไป พบว่า ปริมาณฝุ่นละอองรวม (TSP) และฝุ่นละอองขนาดไม่เกิน 10 ไมครอน (PM_{10}) มีค่าไม่เกินมาตรฐานกำหนด **2) ผลกระทบด้านเสียงต่อคนงานก่อสร้าง** การประเมินผลกระทบดังกล่าว บริษัทที่ปรึกษาจะคำนวณระยะห่างของคนงานก่อสร้างจากแหล่งกำเนิดเสียง เป็นระยะ ๆ คลอบคลุมระยะความยาวของพื้นที่ดินโครงการ โดยระยะที่คำนวณ ได้แก่ 1 3 6 9 12 15 และ 19 เมตร จากจุดกำเนิดเสียง โดยระยะ 1 เมตร เป็นกรณีเลวร้ายที่สุดที่คนงานอยู่ใกล้เครื่องจักร รวมทั้งจะพิจารณาเสียงที่สิ่งแวดล้อมได้รับ (สูงสุด) กรณีไม่มีกำแพงกันเสียง จากกิจกรรมรื้อถอน โดยเสียงจากการรื้อถอนที่สิ่งแวดล้อมได้รับมากสุด (ด้านทิศตะวันตก) เท่ากับ **84.4** dB (A)	หากในแต่ละวันมีปริมาณฝุ่นมาก ซึ่งจะพิจารณาตามความเหมาะสมตามสภาพหน้างานต่อไป 4) ควบคุมความเร็วของรถที่วิ่งในพื้นที่ก่อสร้างไม่ให้เกิน 25 กิโลเมตร/ชั่วโมง **2. ผลกระทบด้านเสียง** 1) จัดให้มีอุปกรณ์คุ้มครองความปลอดภัยส่วนบุคคลที่ได้มาตรฐานอย่างครบถ้วน 2) จัดให้มีการฝึกอบรมเกี่ยวกับวิธีการใช้และการบำรุงรักษาอุปกรณ์คุ้มครองความปลอดภัยส่วนบุคคลอย่างถูกวิธี 3) กำชับให้พนักงานสวมใส่อุปกรณ์ลดเสียงส่วนบุคคล เช่น ปลั๊กอุดหู (Ear plug) และที่ครอบหู (Ear Muff) ขณะปฏิบัติงานทุกครั้ง 4) กำหนดระยะเวลาทำงานของคนงานก่อสร้างให้เหมาะสมกับระดับเสียงที่คนงานก่อสร้างจะได้รับ 5) กำหนดให้ผู้รับเหมาเลือกใช้อุปกรณ์หรือเครื่องจักรที่มีระดับเสียงต่ำหรือติดตั้งอุปกรณ์ลดเสียง 6) ติดป้ายเตือนบริเวณที่มีเสียงดัง พร้อมกำหนดให้มีการใช้อุปกรณ์ป้องกันส่วนบุคคล เพื่อลดเสียงก่อนเข้าทำงานบริเวณที่มีเสียงดัง	3. ตรวจวัดความสั่นสะเทือน - จัดให้มีการตรวจวัดความสั่นสะเทือนภายในพื้นที่โครงการในช่วงที่รื้อถอน (ซึ่งในเวลา 1 เดือน) จำนวน 1 ครั้ง โดยใช้เครื่องวัดค่าความสั่นสะเทือนตรวจวัดค่าความเร็วคลื่นอนุภาคสูงสุด (Peak Particle Velocity, PPV) ซึ่งวิธีการตรวจวัดความสั่นสะเทือนและค่าที่ได้ต้องเป็นไปตามประกาศคณะกรรมการสิ่งแวดล้อม ฉบับที่ 37 (พ.ศ.2553) เรื่อง กำหนดมาตรฐานความสั่นสะเทือนเพื่อป้องกันผลกระทบต่ออาคาร

หมายเหตุ : 1. โครงการจะต้องติดตารางมาตรการป้องกันและแก้ไขผลกระทบสิ่งแวดล้อม และมาตรการติดตามตรวจสอบผลกระทบสิ่งแวดล้อม ไว้บริเวณด้านหน้าพื้นที่ก่อสร้างให้เห็นชัดเจน ตลอดระยะเวลาก่อสร้าง

2. เจ้าของโครงการ (บริษัท แม็กซิมัส เอสเตท จำกัด) ต้องปฏิบัติตามมาตรการ ฯ และต้องจัดทำรายงานผลการปฏิบัติตามมาตรการ ฯ เสนอต่อสำนักงานนโยบายและแผนทรัพยากรธรรมชาติและสิ่งแวดล้อม (สผ.) และสำนักงานเขตคลองสาน ทุก ๆ 6 เดือน

3. เจ้าของโครงการ (บริษัท แม็กซิมัส เอสเตท จำกัด) ต้องจัดตั้งคณะกรรมการประสานงานเพื่อแก้ไขปัญหาจากการพัฒนาโครงการ โดยจัดตั้งให้แล้วเสร็จก่อนดำเนินการก่อสร้างโครงการ

บริษัท แม็กซิมัส เอสเตท จำกัด
Maximus Estate Co.,Ltd.

Rak Dee Harm Jua Co., Ltd.

กรกฎาคม 2560 ลงชื่อ ....
(นายวรวุฒิ กิตติอุดม)
กรรมการบริษัท แม็กซิมัส เอสเตท จำกัด

กรกฎาคม 2560 ลงชื่อ ....
(นางสาวนันทิมา ประจงการ)
ผู้ชำนาญการด้านสิ่งแวดล้อมบริษัท รักดีหามจั่ว จำกัด

ตารางที่ 1 (ต่อ 45)

องค์ประกอบทางสิ่งแวดล้อมและคุณค่าต่างๆ	ผลกระทบต่อสิ่งแวดล้อมที่สำคัญ	มาตรการป้องกันและแก้ไขผลกระทบสิ่งแวดล้อม	มาตรการติดตามและตรวจสอบผลกระทบสิ่งแวดล้อม
	3) ผลกระทบด้านความสั่นสะเทือน การรื้อถอนอาคารสำนักงานขาย ขนาดความสูง 2 ชั้น จำนวน 1 อาคาร ความสั่นสะเทือนที่เกิดขึ้นจากการรื้อถอนสิ่งปลูกสร้างดังกล่าวเกิดมาจากการทำงานของเครื่องจักร ซึ่งอาจส่งผลกระทบต่อโครงสร้างของอาคาร/บ้านพักอาศัยอยู่ข้างเคียง ในการรื้อถอนโครงการจึงเลือกอุปกรณ์ในการรื้อถอนด้วยวิธี Saw Cut ที่ตัดชิ้นใหญ่ และใช้ Crane ขนย้ายออกจากโครงการ ซึ่งในการใช้ Saw Cut จะไม่ก่อให้เกิดความสั่นสะเทือน (อ้างอิงจาก Report for West Connection Bridge project, Washington state, 2013) ดังนั้นคนงานก่อสร้างที่เป็นผู้ได้รับผลกระทบจะได้รับผลกระทบจากการใช้เครื่องจักร เช่น รถขุด รถบรรทุก เครน เป็นต้น ดังนั้น ในการก่อสร้างต้องกำหนดให้มีมาตรการป้องกันและแก้ไขผลกระทบ ซึ่งได้แก่ การควบคุมการปรับปรุงแก้ไขที่แหล่งกำเนิด และการจัดให้มีการป้องกันที่ตัวบุคคล	**3. ผลกระทบด้านความสั่นสะเทือน** **1) มาตรการควบคุมที่แหล่งกำเนิดความสั่นสะเทือน** 1.1) เลือกอุปกรณ์ในการรื้อถอนด้วยวิธี Saw Cut ที่ตัดชิ้นใหญ่ และใช้ Crane ขนย้ายออกจากโครงการ 1.2) ใช้วัสดุป้องกันและดูดซับการสั่นสะเทือนหุ้มเครื่องมือ 1.3) ดูแลและบำรุงรักษาเครื่องจักรอย่างสม่ำเสมอ 1.4) โครงการต้องตรวจสอบเครื่องมือเครื่องจักรให้อยู่ในสภาพใช้งานได้ดี และปลอดภัย ตามระยะการใช้งานที่เหมาะสม และตรวจสอบปรับปรุงเป็นประจำ **2) มาตรการป้องกันและควบคุมที่ตัวบุคคล** 2.1) กำหนดชั่วโมงการทำงานของคนงานที่ต้องทำงานกับเครื่องจักรที่อาจได้รับความสั่นสะเทือนอันอาจเป็นอันตรายโดยกำหนดเวลาการทำงานปกติไม่เกิน 7 ชั่วโมง หรือกำหนดให้มีการพักในระหว่างทำงาน โดยพัก 20 นาที ต่อการทำงานทุก 2 ชั่วโมง	

หมายเหตุ : 1. โครงการจะต้องติดตารางมาตรการป้องกันและแก้ไขผลกระทบสิ่งแวดล้อม และมาตรการติดตามตรวจสอบผลกระทบสิ่งแวดล้อม ไว้บริเวณด้านหน้าพื้นที่ก่อสร้างให้เห็นชัดเจน ตลอดระยะเวลาก่อสร้าง

2. เจ้าของโครงการ (บริษัท แม็กซิมัส เอสเตท จำกัด) ต้องปฏิบัติตามมาตรการ ฯ และต้องจัดทำรายงานผลการปฏิบัติตามมาตรการ ฯ เสนอต่อสำนักงานนโยบายและแผนทรัพยากรธรรมชาติและสิ่งแวดล้อม (สผ.) และสำนักงานเขตจตุจักร ทุก ๆ 6 เดือน
3. เจ้าของโครงการ (บริษัท แม็กซิมัส เอสเตท จำกัด) ต้องจัดตั้งคณะกรรมการประสานงานเพื่อแก้ไขปัญหาจากการพัฒนาโครงการ โดยจัดตั้งให้แล้วเสร็จก่อนดำเนินการก่อสร้างโครงการ

บริษัท แม็กซิมัส เอสเตท จำกัด
Maximus Estate Co.,Ltd.

กรกฎาคม 2560 ลงชื่อ ....
(นายวรวุฒิ กิตติอุดม)
กรรมการบริษัท แม็กซิมัส เอสเตท จำกัด

Rak Dee Harm Jua Co., Ltd.

กรกฎาคม 2560 ลงชื่อ ....
(นางสาวนันทิมา ประจงการ)
ผู้ชำนาญการด้านสิ่งแวดล้อมบริษัท รักดีหามจั่ว จำกัด

ตารางที่ 1 (ต่อ 46)

องค์ประกอบทางสิ่งแวดล้อมและคุณค่าต่างๆ	ผลกระทบต่อสิ่งแวดล้อมที่สำคัญ	มาตรการป้องกันและแก้ไขผลกระทบสิ่งแวดล้อม	มาตรการติดตามและตรวจสอบผลกระทบสิ่งแวดล้อม
		2.2) ใช้อุปกรณ์ป้องกันส่วนบุคคล เช่น ใช้ถุงทำเบาะที่นั่งสำหรับรถขุด 2.3) ตรวจสอบการทำงานของคนงานที่ใช้เครื่องมือ เครื่องจักรที่มีความสั่นสะเทือนอย่างใกล้ชิด	
2) ภายในพื้นที่บ้านพักคนงานก่อสร้าง (พักอาศัยนอกพื้นที่โครงการ)	การอยู่อาศัยของคนงานก่อสร้างอาจส่งผลกระทบด้านอาชีวอนามัยและความปลอดภัยจากคนงานต่อผู้พักอาศัยโดยรอบพื้นที่บ้านพักคนงานก่อสร้าง ดังนั้น โครงการต้องกำหนดให้มีมาตรการป้องกันและแก้ไขผลกระทบด้านอาชีวอนามัยและความปลอดภัยบริเวณบ้านพักคนงานก่อสร้างพักอาศัย (นอกพื้นที่โครงการ)	1. ติดตั้งป้ายประชาสัมพันธ์บริเวณด้านหน้าพื้นที่บ้านพักคนงาน โดยระบุชื่อบริษัทผู้รับเหมา ชื่อผู้รับเหมา/ผู้ควบคุมงาน พร้อมเบอร์โทรศัพท์ติดต่อ เพื่อให้ผู้พักอาศัยที่อยู่ใกล้เคียงพื้นที่บ้านพักคนงานได้รับทราบข้อมูล และสามารถติดต่อกับผู้รับเหมาผู้ควบคุมงานได้โดยตรง ในกรณีได้รับความเดือดร้อนจากบ้านพักคนงาน 2. จัดทำรั้วล้อมรอบบ้านพักคนงานอย่างเป็นสัดส่วน ความสูงอย่างน้อย 2 เมตร และกำหนดให้มีทางเข้า-ออกบ้านพักคนงาน จำนวน 1 จุด เพื่อตรวจสอบและควบคุมการเข้า-ออกของคนงานก่อสร้าง 3. กำหนดให้มีเจ้าหน้าที่รักษาความปลอดภัยดูแลการเข้า-ออกบ้านพักคนงานก่อสร้าง โดยคนงานก่อสร้างจะสามารถออกจากบ้านพักคนงานได้เมื่อได้รับอนุญาตเท่านั้น	-

หมายเหตุ : 1. โครงการจะต้องติดตารางมาตรการป้องกันและแก้ไขผลกระทบสิ่งแวดล้อม และมาตรการติดตามตรวจสอบผลกระทบสิ่งแวดล้อม ไว้บริเวณด้านหน้าพื้นที่ก่อสร้างให้เห็นชัดเจน ตลอดระยะเวลาก่อสร้าง

2. เจ้าของโครงการ (บริษัท แม็กซิมัส เอสเตท จำกัด) ต้องปฏิบัติตามมาตรการ ฯ และต้องจัดทำรายงานผลการปฏิบัติตามมาตรการ ฯ เสนอต่อสำนักงานนโยบายและแผนทรัพยากรธรรมชาติและสิ่งแวดล้อม (สผ.) และสำนักงานเขตจตุจักร ทุก ๆ 6 เดือน

3. เจ้าของโครงการ (บริษัท แม็กซิมัส เอสเตท จำกัด) ต้องจัดตั้งคณะกรรมการประสานงานเพื่อแก้ไขปัญหาจากการพัฒนาโครงการ โดยจัดตั้งให้แล้วเสร็จก่อนดำเนินการก่อสร้างโครงการ

บริษัท แม็กซิมัส เอสเตท จำกัด
Maximus Estate Co.,Ltd.

Rak Dee Harm Jua Co., Ltd.

กรกฎาคม 2560 ลงชื่อ ....
(นายวรวุฒิ กิตติอุดม)
กรรมการบริษัท แม็กซิมัส เอสเตท จำกัด

กรกฎาคม 2560 ลงชื่อ ....
(นางสาวนันทิมา ประจงการ)
ผู้ชำนาญการด้านสิ่งแวดล้อมบริษัท รักดีหามจั่ว จำกัด

ตารางที่ 1 (ต่อ 47)

องค์ประกอบทางสิ่งแวดล้อมและคุณค่าต่างๆ	ผลกระทบต่อสิ่งแวดล้อมที่สำคัญ	มาตรการป้องกันและแก้ไขผลกระทบสิ่งแวดล้อม	มาตรการติดตามและตรวจสอบผลกระทบสิ่งแวดล้อม
		4. กำชับให้คนงานช่วยกันรักษาความสะอาดบริเวณบ้านพักคนงาน 5. จัดระเบียบคนงานไม่ให้ส่งผลกระทบต่อผู้พักอาศัยใกล้เคียง ดังนี้ - ห้ามเล่นการพนัน - ห้ามดื่มสุรา / เสพและจำหน่ายยาเสพติด - ห้ามนำบุคคลภายนอกเข้ามาอาศัยโดยไม่ได้รับอนุญาต - ห้ามทะเลาะวิวาทหรือก่อความไม่สงบในบ้านพักคนงาน - ห้ามนำทรัพย์สินของบริษัทฯ ออกนอกโครงการฯ - ห้ามใช้อุปกรณ์ไฟฟ้าและการใช้ก๊าซหุงต้มในลักษณะสภาพที่ไม่ปลอดภัย รวมถึงการกระทำใด ๆ ที่อาจทำให้เกิดอันตรายต่อชีวิต และทรัพย์สินอย่างรุนแรง - ห้ามก่อไฟก่อนได้รับอนุญาต เพื่อป้องกันการเกิดอัคคีภัย - ห้ามเลี้ยงสัตว์ทุกประเภท - รักษาความสะอาดบ้านพัก และสถานที่ให้เป็นระเบียบเรียบร้อยสม่ำเสมอ - การใช้น้ำ ไฟฟ้า จะต้องใช้อย่างประหยัด และคำนึงถึงความปลอดภัย และปิดทุกครั้งเมื่อเลิกการใช้งาน	

หมายเหตุ : 1. โครงการจะต้องติดตารางมาตรการป้องกันและแก้ไขผลกระทบสิ่งแวดล้อม และมาตรการติดตามตรวจสอบผลกระทบสิ่งแวดล้อม ไว้บริเวณด้านหน้าพื้นที่ก่อสร้างให้เห็นชัดเจน ตลอดระยะเวลาก่อสร้าง

2. เจ้าของโครงการ (บริษัท แม็กซิมัส เอสเตท จำกัด) ต้องปฏิบัติตามมาตรการ ฯ และต้องจัดทำรายงานผลการปฏิบัติตามมาตรการ ฯ เสนอต่อสำนักงานนโยบายและแผนทรัพยากรธรรมชาติและสิ่งแวดล้อม (สผ.) และสำนักงานเขตจตุจักร ทุก ๆ 6 เดือน

3. เจ้าของโครงการ (บริษัท แม็กซิมัส เอสเตท จำกัด) ต้องจัดตั้งคณะกรรมการประสานงานเพื่อแก้ไขปัญหาจากการพัฒนาโครงการ โดยจัดตั้งให้แล้วเสร็จก่อนดำเนินการก่อสร้างโครงการ

บริษัท แม็กซิมัส เอสเตท จำกัด
Maximus Estate Co.,Ltd.

Rak Dee Harm Jua Co., Ltd.

กรกฎาคม 2560 ลงชื่อ ....
(นายวรวุฒิ กิตติอุดม)
กรรมการบริษัท แม็กซิมัส เอสเตท จำกัด

กรกฎาคม 2560 ลงชื่อ ....
(นางสาวนันทิมา ประจงการ)
ผู้ชำนาญการด้านสิ่งแวดล้อมบริษัท รักดีหามจั่ว จำกัด

ตารางที่ 1 (ต่อ 48)

องค์ประกอบทางสิ่งแวดล้อม และคุณค่าต่างๆ	ผลกระทบต่อสิ่งแวดล้อมที่สำคัญ	มาตรการป้องกันและแก้ไขผลกระทบสิ่งแวดล้อม	มาตรการติดตามและตรวจสอบ ผลกระทบสิ่งแวดล้อม
		- เมื่อพบเห็นเหตุการณ์หรือเหตุฉุกเฉินที่อาจทำให้เกิดความเสียหายต่อชีวิต และทรัพย์สินภายในพื้นที่บ้านพักคนงาน จะต้องแจ้งเจ้าหน้าที่ที่รับผิดชอบ หรือเจ้าหน้าที่รักษาความปลอดภัยทันที - ห้ามทิ้งขยะ เศษอาหาร ในบริเวณที่พัก ให้ทิ้งในที่ที่กำหนดเท่านั้น - ห้ามส่งเสียงดังรบกวนผู้พักอาศัย เช่น เครื่องเสียง - ห้ามคนงานออกจากบ้านพักคนงานในยามวิกาล เวลา 23.00-07.00 น. (ยกเว้นกรณีได้รับอนุญาตอย่างถูกต้อง) 6. จัดให้มีบ้านพักคนงาน จำนวนไม่น้อยกว่า 75 ห้อง (คิดอัตรา 2 คน/ห้อง) 7. จัดให้มีไฟฟ้าแสงสว่างในเวลากลางคืน ส่องรอบบริเวณอย่างเพียงพอ 8. จัดให้มีระบบกำจัดขยะมูลฝอย ทั้งระบบเปียกและระบบแห้ง 9. ภายในบริเวณบ้านพักคนงาน ต้องจัดให้มีห้องน้ำ-ห้องส้วม ลานซักล้าง ตลอดจนร้านค้า 10. จัดให้มีทางระบายน้ำฝนอย่างเพียงพอ และก่อนปล่อยออกสู่ทางระบายน้ำสาธารณะ จะต้องมีตะแกรงดักขยะอยู่ในที่ที่ตรวจสอบได้	

หมายเหตุ : 1. โครงการจะต้องติดตารางมาตรการป้องกันและแก้ไขผลกระทบสิ่งแวดล้อม และมาตรการติดตามตรวจสอบผลกระทบสิ่งแวดล้อม ไว้บริเวณด้านหน้าพื้นที่ก่อสร้างให้เห็นชัดเจน ตลอดระยะเวลาก่อสร้าง

2. เจ้าของโครงการ (บริษัท แม็กซิมัส เอสเตท จำกัด) ต้องปฏิบัติตามมาตรการ ฯ และต้องจัดทำรายงานผลการปฏิบัติตามมาตรการ ฯ เสนอต่อสำนักงานนโยบายและแผนทรัพยากรธรรมชาติและสิ่งแวดล้อม (สผ.) และสำนักงานเขตจตุจักร ทุก ๆ 6 เดือน

3. เจ้าของโครงการ (บริษัท แม็กซิมัส เอสเตท จำกัด) ต้องจัดตั้งคณะกรรมการประสานงานเพื่อแก้ไขปัญหาจากการพัฒนาโครงการ โดยจัดตั้งให้แล้วเสร็จก่อนดำเนินการก่อสร้างโครงการ

บริษัท แม็กซิมัส เอสเตท จำกัด
Maximus Estate Co.,Ltd.

กรกฎาคม 2560 ลงชื่อ ....
(นายวรวุฒิ กิตติอุดม)
กรรมการบริษัท แม็กซิมัส เอสเตท จำกัด

Rak Dee Harm Jua Co., Ltd.

กรกฎาคม 2560 ลงชื่อ ....
(นางสาวนันทิมา ประจงการ)
ผู้ชำนาญการด้านสิ่งแวดล้อมบริษัท รักดีหามจั่ว จำกัด

ตารางที่ 1 (ต่อ 49)

องค์ประกอบทางสิ่งแวดล้อมและคุณค่าต่างๆ	ผลกระทบต่อสิ่งแวดล้อมที่สำคัญ	มาตรการป้องกันและแก้ไขผลกระทบสิ่งแวดล้อม	มาตรการติดตามและตรวจสอบผลกระทบสิ่งแวดล้อม
		11. ให้มีดวงโคมและปลั๊กอย่างละ 1 ชุด ในห้องพักคนงาน และระบบไฟฟ้าต้องเป็นแบบที่มีความปลอดภัยเพียงพอ 12. ให้จัดเตรียมหัวฉีดน้ำดับเพลิงมือถือแบบแห้ง อย่างน้อย 1 ชุด/อาคาร หรือติดตั้งไว้ในระยะทางไม่เกิน 45 เมตร 13. จัดให้มีห้องส้วมที่ถูกสุขลักษณะสำหรับที่พักอาศัยอยู่ในอัตราส่วนไม่น้อยกว่า 1 ห้อง ต่อ 20 คน 14. จัดให้มีบ่อเก็บน้ำ หรือถังเก็บน้ำ ก๊อกน้ำ ให้เพียงพอแก่การอาบน้ำและซักล้างเสื้อผ้า 15. จัดให้มีทางระบายน้ำที่ใช้แล้วไหลได้อย่างสะดวกและเพียงพอ ก่อนปล่อยออกสู่ทางระบายน้ำสาธารณะ จะต้องมีตะแกรงดักขยะอยู่ในที่ที่ตรวจสอบได้ 16. การบำบัดน้ำเสียจากห้องส้วม จะต้องเป็นไปโดยถูกสุขลักษณะก่อนปล่อยน้ำล้นสู่ทางระบายน้ำสาธารณะ 17. ให้เข้มงวดต่อคนงานด้านสุขาภิบาล เพื่อป้องกันปัญหาการแพร่กระจายของเชื้อโรคหรือโรคติดต่อ 18. ติดตั้งกล้องวงจรปิดภายในพื้นที่บ้านพักคนงานก่อสร้างตลอดแนวรั้วบ้านพักคนงาน เพื่อตรวจสอบความปลอดภัยในบ้านพักคนงานและพื้นที่ข้างเคียง	

หมายเหตุ : 1. โครงการจะต้องติดตารางมาตรการป้องกันและแก้ไขผลกระทบสิ่งแวดล้อม และมาตรการติดตามตรวจสอบผลกระทบสิ่งแวดล้อม ไว้บริเวณด้านหน้าพื้นที่ก่อสร้างให้เห็นชัดเจน ตลอดระยะเวลาก่อสร้าง

2. เจ้าของโครงการ (บริษัท แม็กซิมัส เอสเตท จำกัด) ต้องปฏิบัติตามมาตรการ ฯ และต้องจัดทำรายงานผลการปฏิบัติตามมาตรการ ฯ เสนอต่อสำนักงานนโยบายและแผนทรัพยากรธรรมชาติและสิ่งแวดล้อม (สผ.) และสำนักงานเขตจตุจักร ทุก ๆ 6 เดือน

3. เจ้าของโครงการ (บริษัท แม็กซิมัส เอสเตท จำกัด) ต้องจัดตั้งคณะกรรมการประสานงานเพื่อแก้ไขปัญหาจากการพัฒนาโครงการ โดยจัดตั้งให้แล้วเสร็จก่อนดำเนินการก่อสร้างโครงการ

บริษัท แม็กซิมัส เอสเตท จำกัด
Maximus Estate Co.,Ltd.

Rak Dee Harm Jua Co., Ltd.

กรกฎาคม 2560 ลงชื่อ ....
(นายวรวุฒิ กิตติอุดม)
กรรมการบริษัท แม็กซิมัส เอสเตท จำกัด

กรกฎาคม 2560 ลงชื่อ ....
(นางสาวนันทิมา ประจงการ)
ผู้ชำนาญการด้านสิ่งแวดล้อมบริษัท รักดีหามจั่ว จำกัด

ตารางที่ 1 (ต่อ 50)

องค์ประกอบทางสิ่งแวดล้อมและคุณค่าต่างๆ	ผลกระทบต่อสิ่งแวดล้อมที่สำคัญ	มาตรการป้องกันและแก้ไขผลกระทบสิ่งแวดล้อม	มาตรการติดตามและตรวจสอบผลกระทบสิ่งแวดล้อม
1.4.3 ผลกระทบต่อสุขภาพ 1) คนงานก่อสร้าง	ในการก่อสร้างมีทั้งที่เป็นแรงงานต่างด้าว และแรงงานคนไทย การอยู่อาศัยของคนงาน ที่ไม่ถูกสุขลักษณะหรือการที่แรงงานเป็นคนต่างด้าว อาจเป็นพาหะนำโรคต่าง ๆ เช่น โครงการจึงต้องกำหนดให้ผู้รับเหมาดูแลสุขอนามัยของคนงานจัดระเบียบคนงาน รวมทั้งดูแลความสะอาดภายในบ้านพักคนงาน ตลอดจนจัดให้มีการตรวจสุขภาพคนงาน	1. จัดอบรมและให้คำแนะนำคนงาน ในการดูแลสุขอนามัยของตนเอง เช่น การรับประทานอาหารที่ถูกสุขลักษณะ การดื่มน้ำที่สะอาด การชำระล้างร่างกายเป็นประจำ เป็นต้น 2. ควบคุมคนงานให้ปฏิบัติตามกฎระเบียบที่กำหนดไว้อย่างเคร่งครัด 3. กำหนดให้มีผู้รับผิดชอบคอยตรวจสอบ และดูแลความสะอาดภายในบริเวณบ้านพักคนงานอย่างสม่ำเสมอ 4. จัดหาน้ำใช้ ระบบรวบรวมและกำจัดขยะ น้ำเสีย สิ่งปฏิกูล ที่ถูกสุขลักษณะไว้อย่างเพียงพอ เพื่อป้องกันไม่ให้เกิดแหล่งเพาะพันธุ์โรคหรือเกิดโรคระบาดได้ 5. ให้เข้มงวดต่อคนงานด้านสุขาภิบาล เพื่อป้องกันปัญหาการแพร่กระจายของเชื้อโรคหรือโรคติดต่อ 6. จัดให้มีการตรวจสุขภาพก่อนเข้าทำงาน เพื่อคัดกรองสุขภาพ	- บริษัท แม็กซิมัส เอสเตท จำกัด ต้องควบคุมผู้รับเหมาให้ปฏิบัติตามมาตรการที่ระบุไว้อย่างจริงจัง

หมายเหตุ : 1. โครงการจะต้องติดตารางมาตรการป้องกันและแก้ไขผลกระทบสิ่งแวดล้อม และมาตรการติดตามตรวจสอบผลกระทบสิ่งแวดล้อม ไว้บริเวณด้านหน้าพื้นที่ก่อสร้างให้เห็นชัดเจน ตลอดระยะเวลาก่อสร้าง

2. เจ้าของโครงการ (บริษัท แม็กซิมัส เอสเตท จำกัด) ต้องปฏิบัติตามมาตรการ ฯ และต้องจัดทำรายงานผลการปฏิบัติตามมาตรการ ฯ เสนอต่อสำนักงานนโยบายและแผนทรัพยากรธรรมชาติและสิ่งแวดล้อม (สผ.) และสำนักงานเขตจตุจักร ทุก ๆ 6 เดือน

3. เจ้าของโครงการ (บริษัท แม็กซิมัส เอสเตท จำกัด) ต้องจัดตั้งคณะกรรมการประสานงานเพื่อแก้ไขปัญหาจากการพัฒนาโครงการ โดยจัดตั้งให้แล้วเสร็จก่อนดำเนินการก่อสร้างโครงการ

บริษัท แม็กซิมัส เอสเตท จำกัด
Maximus Estate Co.,Ltd.

Rak Dee Harm Jua Co., Ltd.

กรกฎาคม 2560 ลงชื่อ ....
(นายวรวุฒิ กิตติอุดม)
กรรมการบริษัท แม็กซิมัส เอสเตท จำกัด

กรกฎาคม 2560 ลงชื่อ ....
(นางสาวนันทิมา ประจงการ)
ผู้ชำนาญการด้านสิ่งแวดล้อมบริษัท รักดีหามจั่ว จำกัด

ตารางที่ 1 (ต่อ 51)

องค์ประกอบทางสิ่งแวดล้อมและคุณค่าต่างๆ	ผลกระทบต่อสิ่งแวดล้อมที่สำคัญ	มาตรการป้องกันและแก้ไขผลกระทบสิ่งแวดล้อม	มาตรการติดตามและตรวจสอบผลกระทบสิ่งแวดล้อม
1.1 ด้านสุขภาพกาย - โรคระบบทางเดินหายใจ	1. ฝุ่นละอองจากการก่อสร้าง 2. เขม่า ควันจากเครื่องยนต์เครื่องจักรที่ใช้ในกิจกรรมการก่อสร้าง 3. การสูดดมกลิ่นสารเคมีที่ใช้ในการก่อสร้าง เช่น สีทินเนอร์ น้ำยาล้างทำความสะอาดต่างๆ เป็นต้น 4. ทำงานในบริเวณที่เป็นพื้นที่อับชื้นการระบายอากาศไม่ดีเป็นระยะเวลานาน	1. จัดทำป้ายประชาสัมพันธ์โครงการขนาด (กxย) ไม่น้อยกว่า 1x2 เมตร โดยแสดงชื่อ ประเภท ขนาดของโครงการ และเบอร์โทรศัพท์เจ้าของโครงการ บริษัทผู้รับเหมาก่อสร้าง ระยะเวลาที่ใช้ในการก่อสร้าง พร้อมระบุชื่อ และเบอร์โทรศัพท์ ของสำนักงานเขตจตุจักร พร้อมทั้งติดมาตรการป้องกันและแก้ไขผลกระทบสิ่งแวดล้อมไว้บริเวณทางเข้า-ออกพื้นที่ก่อสร้างให้เห็นอย่างชัดเจน 2. จัดวางตำแหน่งเครื่องจักรและกิจกรรมที่จะก่อให้เกิดฝุ่นให้อยู่ห่างจากบ้าน/อาคารที่อยู่ใกล้เคียงให้มากที่สุด 3. ใช้ผ้าใบคลุมรถบรรทุกที่ใช้ขนส่งวัสดุก่อสร้าง หิน ทราย เพื่อป้องกันการร่วงหล่นลงบนถนนที่ใช้เป็นเส้นทางขนส่ง 4. ควบคุมความเร็วรถที่วิ่งในพื้นที่ก่อสร้างไม่ให้เกิน 25 กิโลเมตร/ชั่วโมง 5. จัดหาแหล่งน้ำที่ใช้สเปรย์ เพื่อลดฝุ่นให้มีความเพียงพอ 6. จัดให้มีพนักงานคอยกวาดเศษดิน ทราย บริเวณปากทางเข้า-ออกพื้นที่ก่อสร้างโครงการ	1. ในระหว่างการก่อสร้างโครงการจัดให้มีเจ้าหน้าที่จากโครงการเข้าพบผู้พักอาศัยข้างเคียง รวมทั้งตัวแทนของโรงเรียนอนุบาลสุดารักษ์ เป็นประจำตลอดช่วงเวลาการก่อสร้าง และให้ชื่อพร้อมเบอร์โทรศัพท์ติดต่อได้ 24 ชั่วโมง เพื่อให้ติดต่อได้โดยตรง เพื่อสอบถามถึงผลกระทบจากการก่อสร้างโครงการ พร้อมติดตั้งกล่องรับความคิดเห็นที่บริเวณป้อมยาม เพื่อรับเรื่องร้องเรียนที่อาจเกิดขึ้น หากมีปัญหาเกิดขึ้นต้องหาแนวทางแก้ไขโดยทันที 2. จัดให้มีการตรวจวัดปริมาณฝุ่นละอองรวม (TSP) และฝุ่นละอองขนาดไม่เกิน 10 ไมครอน (PM_{10}) ภายในพื้นที่โครงการทุกวันที่มีการก่อสร้างฐานราก และรายงานผลการตรวจวัดทุกสัปดาห์ หลังจากนั้นตรวจวัดเดือนละ 1 ครั้ง ตลอดระยะเวลาการก่อสร้าง และตรวจวัดภายในโรงเรียนอนุบาลสุดารักษ์ เดือนละ 1 ครั้ง ตลอดระยะเวลาการก่อสร้าง 3. จัดให้มีการตรวจวัดมลพิษทางอากาศโดยกำหนดให้มีดัชนีที่ตรวจวัด ได้แก่ ก๊าซคาร์บอนมอนอกไซด์ (CO) สารประกอบไฮโดรคาร์บอน (HC) ก๊าซไนโตรเจนได

หมายเหตุ : 1. โครงการจะต้องติดตารางมาตรการป้องกันและแก้ไขผลกระทบสิ่งแวดล้อม และมาตรการติดตามตรวจสอบผลกระทบสิ่งแวดล้อม ไว้บริเวณด้านหน้าพื้นที่ก่อสร้างให้เห็นชัดเจน ตลอดระยะเวลาก่อสร้าง

2. เจ้าของโครงการ (บริษัท แม็กซิมัส เอสเตท จำกัด) ต้องปฏิบัติตามมาตรการ ฯ และต้องจัดทำรายงานผลการปฏิบัติตามมาตรการ ฯ เสนอต่อสำนักงานนโยบายและแผนทรัพยากรธรรมชาติและสิ่งแวดล้อม (สผ.) และสำนักงานเขตจตุจักร ทุก ๆ 6 เดือน

3. เจ้าของโครงการ (บริษัท แม็กซิมัส เอสเตท จำกัด) ต้องจัดตั้งคณะกรรมการประสานงานเพื่อแก้ไขปัญหาจากการพัฒนาโครงการ โดยจัดตั้งให้แล้วเสร็จก่อนดำเนินการก่อสร้างโครงการ

บริษัท แม็กซิมัส เอสเตท จำกัด
Maximus Estate Co., Ltd.

Rak Dee Harm Jua Co., Ltd.

กรกฎาคม 2560 ลงชื่อ ....
(นายวรวุฒิ กิตติอุดม)
กรรมการบริษัท แม็กซิมัส เอสเตท จำกัด

กรกฎาคม 2560 ลงชื่อ ....
(นางสาวนันทิมา ประจงการ)
ผู้ชำนาญการด้านสิ่งแวดล้อมบริษัท รักดีหามจั่ว จำกัด

ตารางที่ 1 (ต่อ 52)

องค์ประกอบทางสิ่งแวดล้อมและคุณค่าต่างๆ	ผลกระทบต่อสิ่งแวดล้อมที่สำคัญ	มาตรการป้องกันและแก้ไขผลกระทบสิ่งแวดล้อม	มาตรการติดตามและตรวจสอบผลกระทบสิ่งแวดล้อม
		7. ติดตั้งผ้าใบก่อสร้าง (Mesh Sheet) ขนาด 1.8 x 5.1 เมตร ตาข่ายขนาด 11x11 ต่อตารางนิ้ว ตั้งแต่ชั้นล่างจนถึงชั้นสูงสุดโดยรอบอาคาร เพื่อป้องกันฝุ่นละอองฟุ้งกระจายไปยังอาคารข้างเคียง 8. กำหนดช่วงเวลาในการขนส่งของรถบรรทุก ขนาด 6 ล้อ ในช่วงเวลา 09.00-15.00 น. ซึ่งอยู่นอกช่วงเวลาเร่งด่วน และเจ้าพนักงานตำรวจท้องที่อนุญาตให้รถบรรทุกแต่ละประเภทสามารถสัญจรบริเวณโครงการได้ 9. จัดให้มีการทำความสะอาดล้อรถบรรทุกที่ขนส่งโดยใช้น้ำฉีดก่อนออกจากบริเวณพื้นที่ก่อสร้างทุกครั้ง เพื่อป้องกันการฟุ้งกระจายของฝุ่นละอองจากรถบรรทุก 10. บริเวณปากทางเข้า-ออก ต้องปิดทึบตลอดเวลา โดยเปิดเฉพาะเมื่อมีรถเข้า-ออก และต้องรักษาพื้นผิวให้สะอาดปราศจากเศษหิน ดิน ทราย หรือฝุ่น ตกค้างจนการก่อสร้างแล้วเสร็จ 11. ฉีดพรมน้ำบริเวณพื้นที่ก่อสร้างหรือบริเวณที่ทำให้เกิดฝุ่นตลอดระยะเวลาก่อสร้าง ทั้งนี้ จะเพิ่มความถี่ในการฉีดพรมน้ำ หากในแต่ละวันมีปริมาณฝุ่นมาก ซึ่งจะพิจารณาตามความเหมาะสมตามสภาพหน้างานต่อไป	ออกไซด์ (NO_2) และก๊าซซัลเฟอร์ไดออกไซด์ (SO_2) ภายในพื้นที่โครงการ และภายในโรงเรียนอนุบาลสุดารักษ์ เดือนละ 1 ครั้ง ตลอดระยะเวลาก่อสร้าง 4. จัดทำรายงานผลการปฏิบัติตามมาตรการป้องกันและแก้ไขผลกระทบสิ่งแวดล้อมทุก 6 เดือน และจัดส่งรายงานให้สำนักงานนโยบายและแผนทรัพยากรธรรมชาติและสิ่งแวดล้อม (สผ.) และสำนักงานเขตจตุจักร

หมายเหตุ : 1. โครงการจะต้องติดตารางมาตรการป้องกันและแก้ไขผลกระทบสิ่งแวดล้อม และมาตรการติดตามตรวจสอบผลกระทบสิ่งแวดล้อม ไว้บริเวณด้านหน้าพื้นที่ก่อสร้างให้เห็นชัดเจน ตลอดระยะเวลาก่อสร้าง

2. เจ้าของโครงการ (บริษัท แม็กซิมัส เอสเตท จำกัด) ต้องปฏิบัติตามมาตรการ ฯ และต้องจัดทำรายงานผลการปฏิบัติตามมาตรการ ฯ เสนอต่อสำนักงานนโยบายและแผนทรัพยากรธรรมชาติและสิ่งแวดล้อม (สผ.) และสำนักงานเขตจตุจักร ทุก ๆ 6 เดือน

3. เจ้าของโครงการ (บริษัท แม็กซิมัส เอสเตท จำกัด) ต้องจัดตั้งคณะกรรมการประสานงานเพื่อแก้ไขปัญหาจากการพัฒนาโครงการ โดยจัดตั้งให้แล้วเสร็จก่อนดำเนินการก่อสร้างโครงการ

บริษัท แม็กซิมัส เอสเตท จำกัด
Maximus Estate Co.,Ltd.

กรกฎาคม 2560 ลงชื่อ ....

(นายวรวุฒิ กิตติอุดม)
กรรมการบริษัท แม็กซิมัส เอสเตท จำกัด

Rak Dee Harm Jua Co., Ltd.

กรกฎาคม 2560 ลงชื่อ ....

(นางสาวนันทิมา ประจงการ)
ผู้ชำนาญการด้านสิ่งแวดล้อมบริษัท รักดีหามจั่ว จำกัด

ตารางที่ 1 (ต่อ 53)

องค์ประกอบทางสิ่งแวดล้อมและคุณค่าต่างๆ	ผลกระทบต่อสิ่งแวดล้อมที่สำคัญ	มาตรการป้องกันและแก้ไขผลกระทบสิ่งแวดล้อม	มาตรการติดตามและตรวจสอบผลกระทบสิ่งแวดล้อม
- โรคระบบทางเดินอาหาร	1. การดื่มน้ำ หรือรับประทานอาหารที่ไม่สะอาด ทำให้มีแนวโน้มป่วยด้วยโรคระบบทางเดินอาหารเพิ่มขึ้น 2. ปัญหาสุขภาพจิต เช่น ความเครียด ความกังวล ความเดือดร้อนรำคาญของประชาชนที่อยู่บริเวณรอบโครงการเพิ่มขึ้น 3. แนวโน้มมีความต้องการดูแลสุขภาพการใช้บริการสุขภาพโดยรวมเพิ่มขึ้นเล็กน้อย	1. จัดเตรียมน้ำดื่มที่สะอาดไว้อย่างเพียงพอ 2. รักษาความสะอาดของภาชนะบรรจุน้ำดื่ม 3. จัดให้มีการอบรม/ชี้แจงคนงานด้านสุขลักษณะในการรับประทานอาหารที่ปรุงสุกใหม่ๆ ล้างมือก่อนรับประทานอาหาร เป็นต้น 4. จัดให้มีห้องส้วมที่ถูกสุขลักษณะ และกำชับให้คนงานดูแลความสะอาดสม่ำเสมอ	1. จัดให้มีเจ้าหน้าที่ตรวจสอบความสะอาดบริเวณห้องส้วมเป็นประจำสม่ำเสมอ ตลอดระยะเวลาก่อสร้าง 2. จัดให้มีห้องส้วมที่ถูกสุขลักษณะ และกำชับให้คนงานดูแลความสะอาดสม่ำเสมอ
- โรคที่เกิดจากสัตว์เป็นพาหะนำโรค	1. ถูกสัตว์ที่เป็นพาหะกัด เช่น โรคไข้เลือดออก โรคเท้าช้าง เป็นต้น 2. บริโภคหรือสัมผัสสัตว์ที่เป็นพาหะ เช่น โรคไข้หวัดนก โรคท้องเสีย เป็นต้น 3. สัมผัสหรือรับประทานเชื้อแบคทีเรีย หนอน พยาธิ เชื้อไวรัสเชื้อ โปรโตรซัว และเชื้อรา ที่มากับแมลงสาบ แมลงวัน	1. ดูแลไม่ให้มีแหล่งน้ำท่วมขัง ทั้งในบริเวณพื้นที่ก่อสร้างและบ้านพักคนงาน เพื่อป้องกันการเกิดแหล่งเพาะพันธุ์ยุงหรือแหล่งเชื้อโรคต่าง ๆ 2. จัดให้มีถังรองรับมูลฝอยที่สามารถรองรับมูลฝอยได้อย่างเพียงพอ และดูแลความสะอาดไม่ให้มีมูลฝอยล้นถัง เพื่อป้องกันสัตว์พาหะนำโรค เช่น แมลงวัน หนู หรือแมลงสาบ รบกวน 3. จัดให้มีเจ้าหน้าที่รักษาความสะอาดห้องส้วมและห้องอาบน้ำอยู่เป็นประจำ 4. จัดให้มีห้องส้วมที่สะอาดและถูกหลักสุขาภิบาล 5. ไม่อนุญาตให้เลี้ยงสัตว์ภายในพื้นที่บ้านพักคนงาน 6. กำจัดสัตว์ที่เป็นพาหะนำโรคได้แก่ หนู ยุง แมลงวัน แมลงสาบ ตลอดจนห้องน้ำ ห้องส้วม ก่อนและหลังการรื้อ	1. ตรวจสอบสภาพภาชนะรองรับมูลฝอยเป็นประจำสม่ำเสมอ เพื่อป้องกันแมลงและสัตว์พาหะนำโรคใช้เป็นที่อยู่อาศัย แหล่งอาหาร กรณีที่พบว่าภาชนะรองรับมูลฝอยชำรุดหรือเสียหายต้องซ่อมแซมหรือเปลี่ยนภาชนะใหม่ใช้แทนตลอดระยะเวลาการก่อสร้าง 2. จัดให้มีเจ้าหน้าที่ตรวจสอบความสะอาดบริเวณห้องส้วมเป็นประจำสม่ำเสมอ ตลอดระยะเวลาก่อสร้าง 3. จัดให้มีห้องส้วมที่ถูกสุขลักษณะ และกำชับให้คนงานดูแลความสะอาดสม่ำเสมอ 4. ตรวจดูจุดรั่วซึมของถังเก็บน้ำดื่ม หากพบให้รีบแก้ไขโดยทันที 5. ตรวจสุขภาพคนงานก่อนรับเข้าทำงานทุกครั้งและหลังรับเข้าทำงานปีละ 2 ครั้ง (6 เดือน/ครั้ง)

หมายเหตุ : 1. โครงการจะต้องติดตารางมาตรการป้องกันและแก้ไขผลกระทบสิ่งแวดล้อม และมาตรการติดตามตรวจสอบผลกระทบสิ่งแวดล้อม ไว้บริเวณด้านหน้าพื้นที่ก่อสร้างให้เห็นชัดเจน ตลอดระยะเวลาก่อสร้าง

2. เจ้าของโครงการ (บริษัท แม็กซิมัส เอสเตท จำกัด) ต้องปฏิบัติตามมาตรการ ฯ และต้องจัดทำรายงานผลการปฏิบัติตามมาตรการ ฯ เสนอต่อสำนักงานนโยบายและแผนทรัพยากรธรรมชาติและสิ่งแวดล้อม (สผ.) และสำนักงานเขตจตุจักร ทุก ๆ 6 เดือน

3. เจ้าของโครงการ (บริษัท แม็กซิมัส เอสเตท จำกัด) ต้องจัดตั้งคณะกรรมการประสานงานเพื่อแก้ไขปัญหาจากการพัฒนาโครงการ โดยจัดตั้งให้แล้วเสร็จก่อนดำเนินการก่อสร้างโครงการ

บริษัท แม็กซิมัส เอสเตท จำกัด
Maximus Estate Co.,Ltd.

กรกฎาคม 2560 ลงชื่อ ....
(นายวรวุฒิ กิตติอุดม)
กรรมการบริษัท แม็กซิมัส เอสเตท จำกัด

Rak Dee Harm Jua Co., Ltd.

กรกฎาคม 2560 ลงชื่อ ....
(นางสาวนันทิมา ประจงการ)
ผู้ชำนาญการด้านสิ่งแวดล้อมบริษัท รักดีหามจั่ว จำกัด

ตารางที่ 1 (ต่อ 54)

องค์ประกอบทางสิ่งแวดล้อมและคุณค่าต่างๆ	ผลกระทบต่อสิ่งแวดล้อมที่สำคัญ	มาตรการป้องกันและแก้ไขผลกระทบสิ่งแวดล้อม	มาตรการติดตามและตรวจสอบผลกระทบสิ่งแวดล้อม
		ถอนบ้านพักคนงาน โดยวิธีดังต่อไปนี้ - ปิดล้อมบริเวณบ้านพักคนงาน โดยอุดรูต่างๆ ที่อาจเป็นทางหนีของหนู แมลงสาบ เพื่อกันไว้กำจัดต่อไป - กำจัดหนู โดยวิธีวางกาวดัก หรือใช้สารเคมี - ฉีดพ่นหมอกควันกำจัดยุง และฉีดยากำจัดแมลงสาบบริเวณบ้านพักคนงาน ห้องน้ำ ห้องส้วม โดยฉีดพ่นภายหลังที่คนงานย้ายออกไปหมดแล้ว - กำจัดยุง และแหล่งเพาะพันธุ์ยุง โดยใช้ทรายกำจัดลูกน้ำ พร้อมทั้งกลบหลุมบ่อที่เป็นแหล่งเพาะพันธุ์ยุง	6. ตรวจสอบความสะอาดเรียบร้อยบริเวณที่ตั้งถังรองรับมูลฝอย ห้องน้ำ ห้องส้วม ระบบระบายน้ำเป็นต้น ภายในพื้นที่ก่อสร้างและบ้านพักคนงานก่อสร้าง เดือนละ 1 ครั้ง ตลอดระยะเวลาการก่อสร้างเพื่อไม่ให้เป็นแหล่งพาหะนำโรค
- โรคที่เกิดจากคนเป็นพาหะนำโรค	1. การได้รับเชื้อจากการสัมผัสกับผู้ป่วยหรืออยู่ร่วมกับผู้ป่วยเป็นระยะเวลานาน เช่นโรคไข้หวัด โรควัณโรค โรคเท้าช้าง โรคซาร์ส โรคมือเท้าปาก เป็นต้น 2. การมีเพศสัมพันธ์ร่วมกับผู้ป่วยติดเชื้อ เช่นโรคเอดส์ โรคไวรัสตับอักเสบบี โรคไวรัสตับอักเสบซี 3. ประชากรอาศัยอยู่กันอย่างแออัด	1. จ้างคนงานที่ถูกต้องตามกฎหมายเท่านั้น 2. ตรวจสุขภาพคนงานก่อนรับเข้าทำงานทุกครั้งและหลังรับเข้าทำงานปีละ 2 ครั้ง (6 เดือน/ครั้ง) 3. จัดระบบสาธารณูปโภคและสาธารณูปการให้แก่คนงานอย่างถูกสุขลักษณะ เช่น ห้องพัก ห้องน้ำ น้ำใช้ การระบายน้ำเสียจากส้วม ถังรองรับมูลฝอย ฯลฯ ให้มีจำนวนและคุณภาพตามมาตรฐานวิศวกรรมแห่งประเทศไทยในพระบรมราชูปถัมภ์ 4. อบรมให้ความรู้แก่คนงานถึงวิธีป้องกันโรคติดต่อทางเพศสัมพันธ์ที่ถูกต้อง	- จัดให้มีการรวบรวมการตรวจสุขภาพของคนงานก่อสร้างอย่างต่อเนื่อง ตลอดระยะเวลาก่อสร้าง

หมายเหตุ : 1. โครงการจะต้องติดตารางมาตรการป้องกันและแก้ไขผลกระทบสิ่งแวดล้อม และมาตรการติดตามตรวจสอบผลกระทบสิ่งแวดล้อม ไว้บริเวณด้านหน้าพื้นที่ก่อสร้างให้เห็นชัดเจน ตลอดระยะเวลาก่อสร้าง

2. เจ้าของโครงการ (บริษัท แม็กซิมัส เอสเตท จำกัด) ต้องปฏิบัติตามมาตรการ ฯ และต้องจัดทำรายงานผลการปฏิบัติตามมาตรการ ฯ เสนอต่อสำนักงานนโยบายและแผนทรัพยากรธรรมชาติและสิ่งแวดล้อม (สผ.) และสำนักงานเขตจตุจักร ทุก ๆ 6 เดือน

3. เจ้าของโครงการ (บริษัท แม็กซิมัส เอสเตท จำกัด) ต้องจัดตั้งคณะกรรมการประสานงานเพื่อแก้ไขปัญหาจากการพัฒนาโครงการ โดยจัดตั้งให้แล้วเสร็จก่อนดำเนินการก่อสร้างโครงการ

บริษัท แม็กซิมัส เอสเตท จำกัด
Maximus Estate Co.,Ltd.

กรกฎาคม 2560 ลงชื่อ ....
(นายวรวุฒิ กิตติอุดม)
กรรมการบริษัท แม็กซิมัส เอสเตท จำกัด

Rak Dee Harm Jua Co., Ltd.

กรกฎาคม 2560 ลงชื่อ ....
(นางสาวนันทิมา ประจงการ)
ผู้ชำนาญการด้านสิ่งแวดล้อมบริษัท รักดีหามจั่ว จำกัด

ตารางที่ 1 (ต่อ 55)

องค์ประกอบทางสิ่งแวดล้อมและคุณค่าต่างๆ	ผลกระทบต่อสิ่งแวดล้อมที่สำคัญ	มาตรการป้องกันและแก้ไขผลกระทบสิ่งแวดล้อม	มาตรการติดตามและตรวจสอบผลกระทบสิ่งแวดล้อม
- โรคเกี่ยวกับระบบการได้ยิน	โดยปกติเสียงในงานก่อสร้างทุกประเภทจะมีเสียงดังรบกวนอยู่เสมอ แหล่งกำเนิดเสียงส่วนใหญ่เกิดจากการทำงานของเครื่องจักรกล อุปกรณ์และเครื่องมือชนิดต่าง ๆ ภายในระยะเวลาสั้นๆ ซึ่งเสียงจากงานก่อสร้างที่คนงานจะได้รับส่วนใหญ่จะเป็นเสียงที่เกิดจากการทำฐานราก การเก็บงานและงานตกแต่ง การเตรียมพื้นที่ การขุดเจาะและการขึ้นโครงการ ซึ่งหากคนงานก่อสร้างได้รับเสียงดังตลอดระยะเวลาการทำงานจะทำให้สูญเสียการได้ยิน และผลเสียอื่น ๆ ต่อร่างกาย ดังนั้น โครงการต้องกำหนดให้มีมาตรการป้องกันและแก้ไขผลกระทบจากเสียงดังที่คนงานจะได้รับ	1. กำหนดช่วงเวลาการทำงานที่ก่อให้เกิดเสียงดัง เช่น การทำเสาเข็ม การก่อสร้างฐานราก และงานโครงสร้าง เป็นต้น วันจันทร์-เสาร์ ในช่วงเวลา 08.00-18.00 น. โดยจะหยุดการก่อสร้างตั้งแต่เวลา 17.00 น. แต่ช่วงเวลาหลังจากนั้นจะเป็นการเก็บงานรวมถึงการทำความสะอาดจนถึงเวลา 18.00 น. และให้คนงานก่อสร้างออกนอกพื้นที่โครงการก่อนเวลา 18.00 น. แต่หากมีกิจกรรมการก่อสร้างที่ต่อเนื่อง และเกินช่วงเวลา (เป็นครั้งคราว) ต้องแจ้งผู้ที่อยู่อาศัยข้างเคียงและหน่วยงานผู้ให้อนุญาต (สำนักงานเขตจตุจักร) ให้ทราบล่วงหน้าอย่างน้อย 3 วัน แต่ต้องไม่เกินเวลา 22.00 น. สำหรับวันอาทิตย์จะไม่มีการก่อสร้างใด ๆ 2. ก่อสร้างฐานรากโดยใช้เสาเข็มเจาะ เพื่อป้องกันผลกระทบต่อผู้อยู่ใกล้เคียง 3. จัดทำรั้วทึบ ความสูง 6-7 เมตร บริเวณแนวเขตที่ดินทุกด้าน และติดตั้งวัสดุกันเสียงชนิด Bloxteg 2 Tuff series (หรือเทียบเท่า) ดังนี้ (1) ช่วงทำฐานราก (ดูรูปที่ 2) - ทิศเหนือ ทิศใต้ และทิศตะวันออก ติดตั้งวัสดุกันเสียงความสูง 6 เมตร กับแนวรั้ว	1. จัดให้มีเจ้าหน้าที่จากโครงการเข้าพบผู้พักอาศัยข้างเคียงพื้นที่โครงการ รวมทั้งเจ้าหน้าที่โรงเรียนอนุบาลสุดารักษ์ เป็นประจำตลอดช่วงเวลาก่อสร้าง และให้ชื่อพร้อมเบอร์โทรศัพท์ติดต่อได้ 24 ชั่วโมง เพื่อให้ติดต่อได้โดยตรง พร้อมทั้งติดตั้งกล่องรับความคิดเห็นที่บริเวณป้อมยาม เพื่อรับเรื่องร้องเรียนที่อาจเกิดขึ้นหากมีปัญหาเกิดขึ้นต้องหาแนวทางแก้ไขโดยทันที 2. จัดให้มีการตรวจวัดระดับเสียงเฉลี่ย (L_{eq}) 24 ชั่วโมง และระดับเสียงสูงสุด (L_{max}) ภายในพื้นที่ก่อสร้างโครงการทุกวันในช่วงที่มีการก่อสร้างฐานราก และรายงานผลการตรวจวัดทุกสัปดาห์ หลังจากนั้นตรวจวัดเดือนละ 1 ครั้ง ตลอดระยะเวลาการก่อสร้าง สำหรับโรงเรียนอนุบาลสุดารักษ์ตรวจวัดเดือนละ 1 ครั้ง ตลอดระยะเวลาการก่อสร้าง 3. จัดทำรายงานผลการปฏิบัติตามมาตรการป้องกันและแก้ไขผลกระทบสิ่งแวดล้อมทุก 6 เดือน และจัดส่งรายงานให้สำนักงานนโยบายและแผนทรัพยากรธรรมชาติและสิ่งแวดล้อม (สผ.) และสำนักงานเขตจตุจักร

หมายเหตุ : 1. โครงการจะต้องติดตารางมาตรการป้องกันและแก้ไขผลกระทบสิ่งแวดล้อม และมาตรการติดตามตรวจสอบผลกระทบสิ่งแวดล้อม ไว้บริเวณด้านหน้าพื้นที่ก่อสร้างให้เห็นชัดเจน ตลอดระยะเวลาก่อสร้าง

2. เจ้าของโครงการ (บริษัท แม็กซิมัส เอสเตท จำกัด) ต้องปฏิบัติตามมาตรการ ฯ และต้องจัดทำรายงานผลการปฏิบัติตามมาตรการ ฯ เสนอต่อสำนักงานนโยบายและแผนทรัพยากรธรรมชาติและสิ่งแวดล้อม (สผ.) และสำนักงานเขตจตุจักร ทุก ๆ 6 เดือน

3. เจ้าของโครงการ (บริษัท แม็กซิมัส เอสเตท จำกัด) ต้องจัดตั้งคณะกรรมการประสานงานเพื่อแก้ไขปัญหาจากการพัฒนาโครงการ โดยจัดตั้งให้แล้วเสร็จก่อนดำเนินการก่อสร้างโครงการ

บริษัท แม็กซิมัส เอสเตท จำกัด
Maximus Estate Co.,Ltd.

กรกฎาคม 2560 ลงชื่อ ....
(นายวรวุฒิ กิตติอุดม)
กรรมการบริษัท แม็กซิมัส เอสเตท จำกัด

Rak Dee Harm Jua Co., Ltd.

กรกฎาคม 2560 ลงชื่อ ....
(นางสาวนันทิมา ประจงการ)
ผู้ชำนาญการด้านสิ่งแวดล้อมบริษัท รักดีหามจั่ว จำกัด

ตารางที่ 1 (ต่อ 56)

องค์ประกอบทางสิ่งแวดล้อมและคุณค่าต่างๆ	ผลกระทบต่อสิ่งแวดล้อมที่สำคัญ	มาตรการป้องกันและแก้ไขผลกระทบสิ่งแวดล้อม	มาตรการติดตามและตรวจสอบผลกระทบสิ่งแวดล้อม
		- ทิศตะวันตก ติดตั้งวัสดุกันเสียงความสูง 6 เมตร ตั้งแต่เขตที่ดินเข้ามาในพื้นที่ระยะทาง 60 เมตร สำหรับระยะทางที่เหลือจนถึงแนวเขตที่ดินด้านทิศใต้ ติดตั้งวัสดุกันเสียงห่างจากจุดกำเนิดเสียง 2 เมตร ถัดจากแนวรั้วอีกชั้นหนึ่ง (2) ช่วงขึ้นโครงสร้างและตกแต่ง (ดูรูปที่ 3) - ทิศเหนือ ติดตั้งวัสดุกันเสียง ความสูง 2.4 เมตร ในการก่อสร้างชั้นที่ 1-8 - ทิศใต้ และทิศตะวันออก ติดตั้งวัสดุกันเสียงความสูง 4.8 เมตร ในการก่อสร้างชั้นที่ 1-3 และวัสดุกันเสียงความสูง 2.4 เมตร ในการก่อสร้างชั้นที่ 4-8 - ทิศตะวันตก ตั้งแต่แนวอาคารเข้ามาในพื้นที่ระยะทาง 60 เมตร ติดตั้งวัสดุกันเสียงความสูง 2.4 เมตร ในการก่อสร้างชั้นที่ 1-8 สำหรับระยะแนวอาคารที่เหลือจนถึงด้านทิศใต้ ติดตั้งวัสดุกันเสียง รายละเอียดดังนี้ 1) ในการก่อสร้างชั้นที่ 1 ความสูง 9.6 เมตร 2) ในการก่อสร้างชั้นที่ 2-3 ความสูง 8.4 เมตร	

หมายเหตุ : 1. โครงการจะต้องติดตารางมาตรการป้องกันและแก้ไขผลกระทบสิ่งแวดล้อม และมาตรการติดตามตรวจสอบผลกระทบสิ่งแวดล้อม ไว้บริเวณด้านหน้าพื้นที่ก่อสร้างให้เห็นชัดเจน ตลอดระยะเวลาก่อสร้าง

2. เจ้าของโครงการ (บริษัท แม็กซิมัส เอสเตท จำกัด) ต้องปฏิบัติตามมาตรการ ฯ และต้องจัดทำรายงานผลการปฏิบัติตามมาตรการ ฯ เสนอต่อสำนักงานนโยบายและแผนทรัพยากรธรรมชาติและสิ่งแวดล้อม (สผ.) และสำนักงานเขตจตุจักร ทุก ๆ 6 เดือน

3. เจ้าของโครงการ (บริษัท แม็กซิมัส เอสเตท จำกัด) ต้องจัดตั้งคณะกรรมการประสานงานเพื่อแก้ไขปัญหาจากการพัฒนาโครงการ โดยจัดตั้งให้แล้วเสร็จก่อนดำเนินการก่อสร้างโครงการ

บริษัท แม็กซิมัส เอสเตท จำกัด
Maximus Estate Co.,Ltd.

Rak Dee Harm Jua Co., Ltd.

กรกฎาคม 2560 ลงชื่อ ....
(นายวรวุฒิ กิตติอุดม)
กรรมการบริษัท แม็กซิมัส เอสเตท จำกัด

กรกฎาคม 2560 ลงชื่อ ....
(นางสาวนันทิมา ประจงการ)
ผู้ชำนาญการด้านสิ่งแวดล้อมบริษัท รักดีหามจั่ว จำกัด

ตารางที่ 1 (ต่อ 57)

องค์ประกอบทางสิ่งแวดล้อมและคุณค่าต่างๆ	ผลกระทบต่อสิ่งแวดล้อมที่สำคัญ	มาตรการป้องกันและแก้ไขผลกระทบสิ่งแวดล้อม	มาตรการติดตามและตรวจสอบผลกระทบสิ่งแวดล้อม
		3) ในการก่อสร้างชั้นที่ 4-6 ความสูง 7.2 เมตร 4) ในการก่อสร้างชั้นที่ 7-8 ความสูง 6.0 เมตร 4. เลือกใช้เครื่องมือ อุปกรณ์ และวิธีการก่อสร้างที่ก่อให้เกิดเสียงรบกวนน้อยที่สุด 5. อุปกรณ์และเครื่องจักรกลที่มีการใช้งานเป็นครั้งคราวให้ดับเครื่องหรือเบาเครื่องลงระหว่างการพัก 6. ใช้อุปกรณ์เครื่องจักรที่ได้รับการบำรุงรักษาอย่างดีเท่านั้น และต้องได้รับการดูแลอย่างสม่ำเสมอในระหว่างการก่อสร้าง 7. ใช้น้ำมันหล่อลื่นช่วยลดการเสียดสีระหว่างชิ้นส่วนของเครื่องจักร 8. ผู้รับเหมาควบคุมคนงานก่อสร้างไม่ให้ส่งเสียงดังรบกวนผู้อยู่อาศัยข้างเคียง 9. ในการขนส่งวัสดุก่อสร้างเข้ามาในพื้นที่โครงการ โครงการต้องกำชับผู้รับเหมาให้ดำเนินการขนส่งให้ถูกต้องตามหลักการขนย้าย และควบคุมคนงานไม่ให้มีการโยนวัสดุ อุปกรณ์ก่อสร้าง เช่น เหล็กเส้น ซึ่งการกระทำดังกล่าวจะก่อให้เกิดเสียงดัง	

หมายเหตุ : 1. โครงการจะต้องติดตารางมาตรการป้องกันและแก้ไขผลกระทบสิ่งแวดล้อม และมาตรการติดตามตรวจสอบผลกระทบสิ่งแวดล้อม ไว้บริเวณด้านหน้าพื้นที่ก่อสร้างให้เห็นชัดเจน ตลอดระยะเวลาก่อสร้าง

2. เจ้าของโครงการ (บริษัท แม็กซิมัส เอสเตท จำกัด) ต้องปฏิบัติตามมาตรการ ฯ และต้องจัดทำรายงานผลการปฏิบัติตามมาตรการ ฯ เสนอต่อสำนักงานนโยบายและแผนทรัพยากรธรรมชาติและสิ่งแวดล้อม (สผ.) และสำนักงานเขตพื้นที่ ทุก ๆ 6 เดือน

3. เจ้าของโครงการ (บริษัท แม็กซิมัส เอสเตท จำกัด) ต้องจัดตั้งคณะกรรมการประสานงานเพื่อแก้ไขปัญหาจากการพัฒนาโครงการ โดยจัดตั้งให้แล้วเสร็จก่อนดำเนินการก่อสร้างโครงการ

บริษัท แม็กซิมัส เอสเตท จำกัด
Maximus Estate Co.,Ltd.

Rak Dee Harm Jua Co., Ltd.

กรกฎาคม 2560 ลงชื่อ ....
(นายวรวุฒิ กิตติอุดม)
กรรมการบริษัท แม็กซิมัส เอสเตท จำกัด

กรกฎาคม 2560 ลงชื่อ ....
(นางสาวนันทิมา ประจงการ)
ผู้ชำนาญการด้านสิ่งแวดล้อมบริษัท รักดีหามจั่ว จำกัด

ตารางที่ 1 (ต่อ 58)

องค์ประกอบทางสิ่งแวดล้อมและคุณค่าต่างๆ	ผลกระทบต่อสิ่งแวดล้อมที่สำคัญ	มาตรการป้องกันและแก้ไขผลกระทบสิ่งแวดล้อม	มาตรการติดตามและตรวจสอบผลกระทบสิ่งแวดล้อม
		10. ไม่ให้มีกิจกรรมก่อสร้างที่อาจก่อให้เกิดเสียงดัง เช่น การตัดเหล็ก การตัดกระเบื้อง การบัดกรี เป็นต้น โดยให้จัดทำในโรงงานภายนอกแล้วจึงขนส่งมาประกอบภายในพื้นที่ก่อสร้างเท่านั้น 11. กำหนดให้บริษัทผู้รับเหมาควบคุมงานก่อสร้างควบคุมให้ผู้รับเหมาปฏิบัติตามมาตรการที่ระบุไว้ในรายงานการวิเคราะห์ผลกระทบสิ่งแวดล้อมที่ได้รับการเห็นชอบอย่างเคร่งครัด 12. จัดทำป้ายประชาสัมพันธ์โครงการขนาด (ก x ย) ไม่น้อยกว่า 1x2 เมตร โดยแสดงชื่อ ประเภท ขนาดของโครงการ และเบอร์โทรศัพท์เจ้าของโครงการ บริษัทผู้รับเหมาก่อสร้าง ระยะเวลาที่ใช้ในการก่อสร้าง พร้อมระบุชื่อ และเบอร์โทรศัพท์ ของสำนักงานเขตจตุจักร และเลขที่หนังสือเห็นชอบ พร้อมทั้งติดมาตรการป้องกันและแก้ไขผลกระทบสิ่งแวดล้อมไว้บริเวณทางเข้า-ออกพื้นที่ก่อสร้างให้เห็นอย่างชัดเจน 13. โครงการจะต้องติดประชาสัมพันธ์มาตรการป้องกันและแก้ไขผลกระทบสิ่งแวดล้อมที่ได้รับความเห็นชอบไว้บริเวณด้านหน้าพื้นที่ก่อสร้าง 14. จัดให้มีอุปกรณ์คุ้มครองความปลอดภัยส่วนบุคคลที่ได้มาตรฐานอย่างครบถ้วน	

หมายเหตุ : 1. โครงการจะต้องติดตารางมาตรการป้องกันและแก้ไขผลกระทบสิ่งแวดล้อม และมาตรการติดตามตรวจสอบผลกระทบสิ่งแวดล้อม ไว้บริเวณด้านหน้าพื้นที่ก่อสร้างให้เห็นชัดเจน ตลอดระยะเวลาก่อสร้าง

2. เจ้าของโครงการ (บริษัท แม็กซิมัส เอสเตท จำกัด) ต้องปฏิบัติตามมาตรการ ฯ และต้องจัดทำรายงานผลการปฏิบัติตามมาตรการ ฯ เสนอต่อสำนักงานนโยบายและแผนทรัพยากรธรรมชาติและสิ่งแวดล้อม (สผ.) และสำนักงานเขตจตุจักร ทุก ๆ 6 เดือน

3. เจ้าของโครงการ (บริษัท แม็กซิมัส เอสเตท จำกัด) ต้องจัดตั้งคณะกรรมการประสานงานเพื่อแก้ไขปัญหาจากการพัฒนาโครงการ โดยจัดตั้งให้แล้วเสร็จก่อนดำเนินการก่อสร้างโครงการ

บริษัท แม็กซิมัส เอสเตท จำกัด
Maximus Estate Co.,Ltd.

กรกฎาคม 2560 ลงชื่อ ....

(นายวรวุฒิ กิตติอุดม)
กรรมการบริษัท แม็กซิมัส เอสเตท จำกัด

Rak Dee Harm Jua Co., Ltd.

กรกฎาคม 2560 ลงชื่อ ....

(นางสาวนันทิมา ประจงการ)
ผู้ชำนาญการด้านสิ่งแวดล้อมบริษัท รักดีหามจั่ว จำกัด

ตารางที่ 1 (ต่อ 59)

องค์ประกอบทางสิ่งแวดล้อมและคุณค่าต่างๆ	ผลกระทบต่อสิ่งแวดล้อมที่สำคัญ	มาตรการป้องกันและแก้ไขผลกระทบสิ่งแวดล้อม	มาตรการติดตามและตรวจสอบผลกระทบสิ่งแวดล้อม
		15. จัดให้มีการฝึกอบรมเกี่ยวกับวิธีการใช้และการบำรุงรักษาอุปกรณ์คุ้มครองความปลอดภัยส่วนบุคคลอย่างถูกวิธี 16. กำชับให้พนักงานสวมใส่อุปกรณ์ลดเสียงส่วนบุคคล เช่น ปลั๊กอุดหู (Ear Plug) และที่ครอบหู (Ear Muff) ขณะปฏิบัติงานทุกครั้ง 17. กำหนดระยะเวลาทำงานของคนงานก่อสร้างให้เหมาะสมกับระดับเสียงที่คนงานก่อสร้างจะได้รับ 18. กำหนดให้ผู้รับเหมาเลือกใช้อุปกรณ์หรือเครื่องจักรที่มีระดับเสียงต่ำหรือติดตั้งอุปกรณ์ลดเสียง 19. ติดป้ายเตือนบริเวณที่มีเสียงดัง พร้อมกำหนดให้มีการใช้อุปกรณ์ป้องกันส่วนบุคคล เพื่อลดเสียงก่อนเข้าทำงานบริเวณที่มีเสียงดัง	

หมายเหตุ : 1. โครงการจะต้องติดตารางมาตรการป้องกันและแก้ไขผลกระทบสิ่งแวดล้อม และมาตรการติดตามตรวจสอบผลกระทบสิ่งแวดล้อม ไว้บริเวณด้านหน้าพื้นที่ก่อสร้างให้เห็นชัดเจน ตลอดระยะเวลาก่อสร้าง

2. เจ้าของโครงการ (บริษัท แม็กซิมัส เอสเตท จำกัด) ต้องปฏิบัติตามมาตรการ ฯ และต้องจัดทำรายงานผลการปฏิบัติตามมาตรการ ฯ เสนอต่อสำนักงานนโยบายและแผนทรัพยากรธรรมชาติและสิ่งแวดล้อม (สผ.) และสำนักงานเขตจตุจักร ทุก ๆ 6 เดือน

3. เจ้าของโครงการ (บริษัท แม็กซิมัส เอสเตท จำกัด) ต้องจัดตั้งคณะกรรมการประสานงานเพื่อแก้ไขปัญหาจากการพัฒนาโครงการ โดยจัดตั้งให้แล้วเสร็จก่อนดำเนินการก่อสร้างโครงการ

บริษัท แม็กซิมัส เอสเตท จำกัด
Maximus Estate Co., Ltd.

Rak Dee Harm Jua Co., Ltd.

กรกฎาคม 2560 ลงชื่อ ....
(นายวรวุฒิ กิตติอุดม)
กรรมการบริษัท แม็กซิมัส เอสเตท จำกัด

กรกฎาคม 2560 ลงชื่อ ....
(นางสาวนันทิมา ประจงการ)
ผู้ชำนาญการด้านสิ่งแวดล้อมบริษัท รักดีหามจั่ว จำกัด

ตารางที่ 1 (ต่อ 60)

องค์ประกอบทางสิ่งแวดล้อมและคุณค่าต่างๆ	ผลกระทบต่อสิ่งแวดล้อมที่สำคัญ	มาตรการป้องกันและแก้ไขผลกระทบสิ่งแวดล้อม	มาตรการติดตามและตรวจสอบผลกระทบสิ่งแวดล้อม
- โรคผิวหนัง	1. การแพ้ฝุ่นละอองหรือสารเคมี เช่น ผงปูนซีเมนต์ หรือน้ำยาต่างๆ ที่ใช้ในการก่อสร้าง 2. การสวมเสื้อผ้าไม่สะอาดหรือสวมร้องเท้าที่อับชื้นเป็นระยะเวลานาน	1. ให้คนงานสวมเสื้อผ้าที่มิดชิด และสวมถุงมือทุกครั้งที่จะต้องสัมผัส หรือใช้ปูนซีเมนต์ หรือสารเคมีที่เป็นอันตรายต่อผิวหนังในการทำงาน 2. จัดทำรั้วทึบ โดยรอบพื้นที่โครงการ ความสูง 6-7 เมตร เพื่อกั้นขอบเขตพื้นที่โครงการอย่างเป็นสัดส่วนและป้องกันฝุ่นละอองฟุ้งกระจายไปยังพื้นที่ข้างเคียง 3. จัดให้การอบรม ชี้แจงคนงานด้านสุขอนามัยส่วนบุคคล เช่น การรักษาความสะอาดร่างกาย สวมใส่เสื้อผ้าที่แห้งสะอาด	1. อบรม ชี้แจงคนงานด้านสุขภาพอนามัยส่วนบุคคล เช่น การรักษาความสะอาดร่างกาย สวมใส่เสื้อผ้าที่แห้งและสะอาด 2. จัดให้มีเจ้าหน้าที่ดูแลสภาพของรั้วให้มีความสมบูรณ์ตลอดระยะเวลาก่อสร้าง 3. จัดให้มีเจ้าหน้าที่ตรวจสอบความสะอาดบริเวณห้องพักคนงานเป็นประจำสม่ำเสมอ ตลอดระยะเวลาก่อสร้าง
- อุบัติเหตุต่างๆ	1. การทำงานที่ขาดความระมัดระวัง 2. เครื่องมือที่ใช้ในการก่อสร้างชำรุด	1. จัดทำรั้วทึบ โดยรอบพื้นที่โครงการ ความสูง 6-7 เมตร เพื่อกั้นขอบเขตพื้นที่โครงการอย่างเป็นสัดส่วน 2. ทำ Chain Link ยื่นจากอาคารขณะทำโครงสร้างเพื่อกันเศษวัสดุร่วงหล่น 3. ทำแผงตาข่ายกั้นรอบอาคาร เมื่อย้าย Chain Link ไปแล้ว โดยใช้โครงเหล็กขึงด้วยตาข่ายและต้องแขวนนั่งร้านและขึงตาข่ายรอบเพื่อใช้ในการทำผนังภายนอก 4. ตรวจสอบสภาพของเครื่องจักรกลก่อนนำมาใช้งานเพื่อป้องกันอุบัติเหตุ 5. ควบคุมการกวาดแขน (Boom) ของเครนให้อยู่ภายในพื้นที่โครงการ	1. จัดให้มีเจ้าหน้าที่จากโครงการเข้าพบผู้พักอาศัยข้างเคียงพื้นที่โครงการ รวมทั้งเจ้าหน้าที่โรงเรียนอนุบาลสุดารักษ์ เป็นประจำตลอดช่วงเวลาก่อสร้าง และให้ชื่อพร้อมเบอร์โทรศัพท์ติดต่อได้ 24 ชั่วโมง เพื่อให้ติดต่อได้โดยตรง พร้อมทั้งติดตั้งกล่องรับความคิดเห็นที่บริเวณป้อมยาม เพื่อรับเรื่องร้องเรียนที่อาจเกิดขึ้นหากมีปัญหาเกิดขึ้นต้องหาแนวทางแก้ไขโดยทันที 2. จัดให้มีการตรวจสอบสภาพของอุปกรณ์ก่อสร้าง เครื่องจักรกลก่อนนำมาใช้งาน และตรวจสอบสภาพความสมบูรณ์ของรั้ว เพื่อป้องกันการเกิดอุบัติเหตุทั้ง

หมายเหตุ : 1. โครงการจะต้องติดตารางมาตรการป้องกันและแก้ไขผลกระทบสิ่งแวดล้อม และมาตรการติดตามตรวจสอบผลกระทบสิ่งแวดล้อม ไว้บริเวณด้านหน้าพื้นที่ก่อสร้างให้เห็นชัดเจน ตลอดระยะเวลาก่อสร้าง

2. เจ้าของโครงการ (บริษัท แม็กซิมัส เอสเตท จำกัด) ต้องปฏิบัติตามมาตรการ ฯ และต้องจัดทำรายงานผลการปฏิบัติตามมาตรการ ฯ เสนอต่อสำนักงานนโยบายและแผนทรัพยากรธรรมชาติและสิ่งแวดล้อม (สผ.) และสำนักงานเขตจตุจักร ทุก ๆ 6 เดือน

3. เจ้าของโครงการ (บริษัท แม็กซิมัส เอสเตท จำกัด) ต้องจัดตั้งคณะกรรมการประสานงานเพื่อแก้ไขปัญหาจากการพัฒนาโครงการ โดยจัดตั้งให้แล้วเสร็จก่อนดำเนินการก่อสร้างโครงการ

บริษัท แม็กซิมัส เอสเตท จำกัด
Maximus Estate Co.,Ltd.

Rak Dee Harm Jua Co., Ltd.

กรกฎาคม 2560 ลงชื่อ ....
(นายวรวุฒิ กิตติอุดม)
กรรมการบริษัท แม็กซิมัส เอสเตท จำกัด

กรกฎาคม 2560 ลงชื่อ ....
(นางสาวนันทิมา ประจงการ)
ผู้ชำนาญการด้านสิ่งแวดล้อมบริษัท รักดีหามจั่ว จำกัด

ตารางที่ 1 (ต่อ 61)

องค์ประกอบทางสิ่งแวดล้อมและคุณค่าต่างๆ	ผลกระทบต่อสิ่งแวดล้อมที่สำคัญ	มาตรการป้องกันและแก้ไขผลกระทบสิ่งแวดล้อม	มาตรการติดตามและตรวจสอบผลกระทบสิ่งแวดล้อม
		6. จัดหาน้ำใช้ ระบบรวบรวมและกำจัดมูลฝอย น้ำเสีย สิ่งปฏิกูล ที่ถูกสุขลักษณะไว้อย่างเพียงพอ เพื่อป้องกันไม่ให้เกิดแหล่งเพาะพันธุ์โรคหรือเกิดโรคระบาดได้ 7. จัดให้มีห้องปฐมพยาบาล โดยจัดให้มีเครื่องมือ อุปกรณ์การรักษาพยาบาลเบื้องต้น และเจ้าหน้าที่พยาบาลสำหรับคนงานที่ทำงานก่อสร้าง 8. บริเวณทางเข้า-ออก ต้องมีเจ้าหน้าที่ดูแลการเข้า-ออกของเจ้าหน้าที่ คนงาน และยานพาหนะต่าง ๆ ตลอด 24 ชั่วโมง เพื่อความปลอดภัยและเป็นระเบียบเรียบร้อย 9. จัดเตรียมอุปกรณ์ป้องกันอุบัติเหตุในระหว่างการทำงานให้กับคนงาน เช่น หมวกนิรภัย แว่นตานิรภัย หน้ากากกันฝุ่น ปลั๊กเสียบหู ถุงมือ เป็นต้น 10. จัดอบรม/ชี้แจงมาตรการรักษาความปลอดภัยแก่หัวหน้าคนงาน หรือจัดหาคู่มือรักษาความปลอดภัยในการก่อสร้าง พร้อมชี้แจงในเรื่องความปลอดภัยให้ดียิ่งขึ้น 11. ควบคุมดูแลและสอดส่องการใช้ไฟฟ้า และจัดเตรียมอุปกรณ์ดับเพลิงที่จำเป็น 12. ให้เข้มงวดต่อคนงานด้านสุขาภิบาล เพื่อป้องกันปัญหาการแพร่กระจายของเชื้อโรคหรือโรคติดต่อ 13. จัดให้มีการประกันภัยความรับผิดตามกฎหมายต่อชีวิต ร่างกาย และทรัพย์สินของบุคคลภายนอก และ	คนงานก่อสร้างและผู้พักอาศัย 3. จัดให้มีการติดป้ายแนะนำการทำงาน ไว้บริเวณพื้นที่ก่อสร้าง และตรวจสอบให้มีสภาพดีอยู่เสมอ 4. จัดให้มีการฝึกอบรม ให้ความรู้ในการใช้อุปกรณ์เครื่องมือ สำหรับคนงานก่อสร้าง 5. จัดให้มีการติดตั้งป้ายสถิติการเกิดอุบัติเหตุภายในโครงการ 6. ติดตั้งกล้องวงจรปิดบริเวณเหนือรั้วโครงการเพื่อความปลอดภัยภายในพื้นที่และพื้นที่ใกล้เคียง รวมทั้งให้เขียนข้อความติดประกาศว่า "บริเวณนี้อยู่ภายใต้การจับภาพของกล้องวงจรปิดตลอด 24 ชั่วโมง"

หมายเหตุ : 1. โครงการจะต้องติดตารางมาตรการป้องกันและแก้ไขผลกระทบสิ่งแวดล้อม และมาตรการติดตามตรวจสอบผลกระทบสิ่งแวดล้อม ไว้บริเวณด้านหน้าพื้นที่ก่อสร้างให้เห็นชัดเจน ตลอดระยะเวลาก่อสร้าง

2. เจ้าของโครงการ (บริษัท แม็กซิมัส เอสเตท จำกัด) ต้องปฏิบัติตามมาตรการ ฯ และต้องจัดทำรายงานผลการปฏิบัติตามมาตรการ ฯ เสนอต่อสำนักงานนโยบายและแผนทรัพยากรธรรมชาติและสิ่งแวดล้อม (สผ.) และสำนักงานเขตจตุจักร ทุก ๆ 6 เดือน

3. เจ้าของโครงการ (บริษัท แม็กซิมัส เอสเตท จำกัด) ต้องจัดตั้งคณะกรรมการประสานงานเพื่อแก้ไขปัญหาจากการพัฒนาโครงการ โดยจัดตั้งให้แล้วเสร็จก่อนดำเนินการก่อสร้างโครงการ

บริษัท แม็กซิมัส เอสเตท จำกัด
Maximus Estate Co.,Ltd.

Rak Dee Harm Jua Co., Ltd.

กรกฎาคม 2560 ลงชื่อ ....
(นายวรวุฒิ กิตติอุดม)
กรรมการบริษัท แม็กซิมัส เอสเตท จำกัด

กรกฎาคม 2560 ลงชื่อ ....
(นางสาวนันทิมา ประจงการ)
ผู้ชำนาญการด้านสิ่งแวดล้อมบริษัท รักดีหามจั่ว จำกัด

ตารางที่ 1 (ต่อ 62)

องค์ประกอบทางสิ่งแวดล้อมและคุณค่าต่างๆ	ผลกระทบต่อสิ่งแวดล้อมที่สำคัญ	มาตรการป้องกันและแก้ไขผลกระทบสิ่งแวดล้อม	มาตรการติดตามและตรวจสอบผลกระทบสิ่งแวดล้อม
		แสดงสำเนาตารางกรมธรรม์ประกันภัยดังกล่าว ไว้ในที่เปิดเผยและเห็นได้ง่าย ภายในพื้นที่ก่อสร้าง 14. จัดให้มีเจ้าหน้าที่ความปลอดภัยประจำพื้นที่ก่อสร้าง เพื่อดูแลควบคุมการปฏิบัติตามมาตรการป้องกันและแก้ไขผลกระทบอย่างเคร่งครัด 15. จัดให้มีการเก็บสถิติการเกิดอุบัติเหตุ และแสดงผลการเกิดอุบัติเหตุในพื้นที่ก่อสร้าง เพื่อนำผลดังกล่าวมาตรวจประเมินประสิทธิภาพของการปฏิบัติตามมาตรการป้องกันและแก้ไข และปรับปรุงมาตรการให้เหมาะสมต่อไป 16. โครงการกำหนดให้ผู้รับเหมาควบคุมงานก่อสร้างปฏิบัติตามกฎหมายด้านความปลอดภัยที่เกี่ยวข้องอย่างเคร่งครัด	

หมายเหตุ : 1. โครงการจะต้องติดตารางมาตรการป้องกันและแก้ไขผลกระทบสิ่งแวดล้อม และมาตรการติดตามตรวจสอบผลกระทบสิ่งแวดล้อม ไว้บริเวณด้านหน้าพื้นที่ก่อสร้างให้เห็นชัดเจน ตลอดระยะเวลาก่อสร้าง

2. เจ้าของโครงการ (บริษัท แม็กซิมัส เอสเตท จำกัด) ต้องปฏิบัติตามมาตรการ ฯ และต้องจัดทำรายงานผลการปฏิบัติตามมาตรการ ฯ เสนอต่อสำนักงานนโยบายและแผนทรัพยากรธรรมชาติและสิ่งแวดล้อม (สผ.) และสำนักงานเขตจตุจักร ทุก ๆ 6 เดือน

3. เจ้าของโครงการ (บริษัท แม็กซิมัส เอสเตท จำกัด) ต้องจัดตั้งคณะกรรมการประสานงานเพื่อแก้ไขปัญหาจากการพัฒนาโครงการ โดยจัดตั้งให้แล้วเสร็จก่อนดำเนินการก่อสร้างโครงการ

บริษัท แม็กซิมัส เอสเตท จำกัด
Maximus Estate Co.,Ltd.

กรกฎาคม 2560 ลงชื่อ ....

(นายวรวุฒิ กิตติอุดม)
กรรมการบริษัท แม็กซิมัส เอสเตท จำกัด

Rak Dee Harm Jua Co., Ltd.

กรกฎาคม 2560 ลงชื่อ ....

(นางสาวนันทิมา ประจงการ)
ผู้ชำนาญการด้านสิ่งแวดล้อมบริษัท รักดีหามจั่ว จำกัด

ตารางที่ 1 (ต่อ 63)

องค์ประกอบทางสิ่งแวดล้อมและคุณค่าต่างๆ	ผลกระทบต่อสิ่งแวดล้อมที่สำคัญ	มาตรการป้องกันและแก้ไขผลกระทบสิ่งแวดล้อม	มาตรการติดตามและตรวจสอบผลกระทบสิ่งแวดล้อม
- อุบัติเหตุจากการเกิดเพลิงไหม้	อาจเกิดจากการทิ้งบุหรี่ การอ๊อก การเชื่อม ซึ่งเป็นสาเหตุให้เกิดเพลิงไหม้ อาจก่อให้เกิดความเสียหายทั้งต่อชีวิตและทรัพย์สิน	1. จัดให้มีถังดับเพลิงเคมีให้เพียงพอเพื่อเตรียมความพร้อมกรณีเกิดเหตุเพลิงไหม้ 2. จัดให้มีการตรวจสอบระบบป้องกันและเตือนอัคคีภัยให้สามารถใช้งานได้อยู่เสมอ หากพบว่ามีการเสียหายหรือใช้การไม่ได้ให้รีบดำเนินการแก้ไขทันที 3. ติดป้ายแนะนำการใช้อุปกรณ์แต่ละตัวไว้บริเวณที่อุปกรณ์ติดตั้งอยู่ เพื่อให้ผู้ที่อยู่ใกล้ที่เกิดเหตุสามารถใช้ได้ทันที 4. จัดอบรมและซ้อมการอพยพคนกรณีเพลิงไหม้ โดยติดต่อประสานกับสถานีดับเพลิงลาดพร้าว ให้มาจัดอบรมและซักซ้อมแผนอพยพหนีไฟให้กับโครงการ ปีละ 1 ครั้ง	- ตรวจสอบระบบป้องกันและเตือนอัคคีภัยให้สามารถใช้งานได้อยู่เสมอ หากพบว่ามีการเสียหายหรือใช้การไม่ได้ให้รีบดำเนินการแก้ไขทันที

หมายเหตุ : 1. โครงการจะต้องติดตารางมาตรการป้องกันและแก้ไขผลกระทบสิ่งแวดล้อม และมาตรการติดตามตรวจสอบผลกระทบสิ่งแวดล้อม ไว้บริเวณด้านหน้าพื้นที่ก่อสร้างให้เห็นชัดเจน ตลอดระยะเวลาก่อสร้าง

2. เจ้าของโครงการ (บริษัท แม็กซิมัส เอสเตท จำกัด) ต้องปฏิบัติตามมาตรการ ฯ และต้องจัดทำรายงานผลการปฏิบัติตามมาตรการ ฯ เสนอต่อสำนักงานนโยบายและแผนทรัพยากรธรรมชาติและสิ่งแวดล้อม (สผ.) และสำนักงานเขตจตุจักร ทุกๆ 6 เดือน

3. เจ้าของโครงการ (บริษัท แม็กซิมัส เอสเตท จำกัด) ต้องจัดตั้งคณะกรรมการประสานงานเพื่อแก้ไขปัญหาจากการพัฒนาโครงการ โดยจัดตั้งให้แล้วเสร็จก่อนดำเนินการก่อสร้างโครงการ

บริษัท แม็กซิมัส เอสเตท จำกัด
Maximus Estate Co.,Ltd.

Rak Dee Harm Jua Co., Ltd.

กรกฎาคม 2560 ลงชื่อ ....
(นายวรวุฒิ กิตติอุดม)
กรรมการบริษัท แม็กซิมัส เอสเตท จำกัด

กรกฎาคม 2560 ลงชื่อ ....
(นางสาวนันทิมา ประจงการ)
ผู้ชำนาญการด้านสิ่งแวดล้อมบริษัท รักดีหามจั่ว จำกัด

ตารางที่ 1 (ต่อ 64)

องค์ประกอบทางสิ่งแวดล้อมและคุณค่าต่างๆ	ผลกระทบต่อสิ่งแวดล้อมที่สำคัญ	มาตรการป้องกันและแก้ไขผลกระทบสิ่งแวดล้อม	มาตรการติดตามและตรวจสอบผลกระทบสิ่งแวดล้อม
- โรคติดต่อ	สาเหตุจากคนงานก่อสร้างทั้งที่เป็นแรงงานต่างด้าว และแรงงานคนไทย จากการอยู่อาศัยที่ไม่ถูกสุขลักษณะ หรือการที่คนงานเป็นคนต่างด้าว อาจเป็นพาหนะนำโรครวมทั้งโรคติดต่อต่าง ๆ	1. จัดอบรมและให้คำแนะนำคนงาน ในการดูแลสุขอนามัยของตนเอง เช่น การรับประทานอาหารที่ถูกสุขลักษณะ การดื่มน้ำที่สะอาด การชำระล้างร่างกายเป็นประจำ เป็นต้น 2. ควบคุมคนงานให้ปฏิบัติตามกฎระเบียบที่กำหนดไว้อย่างเคร่งครัด 3. กำหนดให้มีผู้รับผิดชอบคอยตรวจสอบ และดูแลความสะอาดภายในบริเวณบ้านพักคนงาน ตลอดจนภายในห้องพักคนงานแต่ละห้องให้มีความสะอาด และกำหนดให้ทำความสะอาดห้องพักทุกสัปดาห์ 4. จัดหาน้ำใช้ ระบบรวบรวมและกำจัดขยะ น้ำเสีย สิ่งปฏิกูล ที่ถูกสุขลักษณะไว้อย่างเพียงพอ เพื่อป้องกันไม่ให้เกิดแหล่งเพาะพันธุ์โรคหรือเกิดโรคระบาดได้ 5. ให้เข้มงวดต่อคนงานด้านสุขาภิบาล เพื่อป้องกันปัญหาการแพร่กระจายของเชื้อโรคหรือโรคติดต่อ 6. จัดให้มีการฉีดวัคซีนป้องกันโรคพื้นฐานในขณะที่มีการแพร่ระบาดของโรค อาทิเช่น โรคไข้หวัดใหญ่ อหิวาตกโรค พิษสุนัขบ้า และบาดทะยัก เป็นต้น	- ตรวจสอบความสะอาดเรียบร้อยบริเวณที่ตั้งถังรองรับมูลฝอย ห้องน้ำ ห้องส้วม ระบบระบายน้ำ เป็นต้น ภายในพื้นที่ก่อสร้างและบ้านพักคนงานก่อสร้าง สัปดาห์ละ 1 ครั้ง ตลอดระยะเวลาก่อสร้าง เพื่อไม่ให้เป็นแหล่งพาหะนำโรค

หมายเหตุ : 1. โครงการจะต้องติดตารางมาตรการป้องกันและแก้ไขผลกระทบสิ่งแวดล้อม และมาตรการติดตามตรวจสอบผลกระทบสิ่งแวดล้อม ไว้บริเวณด้านหน้าพื้นที่ก่อสร้างให้เห็นชัดเจน ตลอดระยะเวลาก่อสร้าง

2. เจ้าของโครงการ (บริษัท แม็กซิมัส เอสเตท จำกัด) ต้องปฏิบัติตามมาตรการ ฯ และต้องจัดทำรายงานผลการปฏิบัติตามมาตรการ ฯ เสนอต่อสำนักงานนโยบายและแผนทรัพยากรธรรมชาติและสิ่งแวดล้อม (สผ.) และสำนักงานเขตจตุจักร ทุก ๆ 6 เดือน

3. เจ้าของโครงการ (บริษัท แม็กซิมัส เอสเตท จำกัด) ต้องจัดตั้งคณะกรรมการประสานงานเพื่อแก้ไขปัญหาจากการพัฒนาโครงการ โดยจัดตั้งให้แล้วเสร็จก่อนดำเนินการก่อสร้างโครงการ

บริษัท แม็กซิมัส เอสเตท จำกัด
Maximus Estate Co.,Ltd.

Rak Dee Harm Jua Co., Ltd.

กรกฎาคม 2560 ลงชื่อ ....
(นายวรวุฒิ กิตติอุดม)
กรรมการบริษัท แม็กซิมัส เอสเตท จำกัด

กรกฎาคม 2560 ลงชื่อ ....
(นางสาวนันทิมา ประจงการ)
ผู้ชำนาญการด้านสิ่งแวดล้อมบริษัท รักดีหามจั่ว จำกัด

ตารางที่ 1 (ต่อ 65)

องค์ประกอบทางสิ่งแวดล้อมและคุณค่าต่างๆ	ผลกระทบต่อสิ่งแวดล้อมที่สำคัญ	มาตรการป้องกันและแก้ไขผลกระทบสิ่งแวดล้อม	มาตรการติดตามและตรวจสอบผลกระทบสิ่งแวดล้อม
1.2 ด้านสุขภาพจิต ได้แก่ ความเครียด ความวิตกกังวล ความหวาดกลัว การนอนไม่หลับ เป็นต้น	1. ความเครียดจากการทำงาน 2. ความแออัดในบ้านพักคนงาน 3. ความรู้สึกไม่ปลอดภัยจากการที่มีการก่อสร้างในบริเวณข้างเคียงทั้งจากคนงานก่อสร้างและอุบัติเหตุจากการก่อสร้าง 4. เสียงดังรบกวนเวลาพักผ่อนทำให้พักผ่อนไม่เต็มที่ 5. กลิ่นรบกวนจากห้องน้ำ-ห้องส้วม	1. จัดสร้างบ้านพักคนงาน (นอกพื้นที่ก่อสร้างโครงการ) ให้เป็นไปตามมาตรฐานแบบก่อสร้างอาคารชั่วคราวสำหรับคนงานก่อสร้างของวิศวกรรมสถานแห่งประเทศไทยในพระบรมราชูปถัมภ์ (มาตรฐาน วสท. 1010-34) 2. กำหนดกฎระเบียบการปฏิบัติในการอยู่ร่วมกัน เพื่อป้องกันความขัดแย้ง 3. จัดให้มีกิจกรรมสันทนาการระหว่างคนงานก่อสร้างเพื่อคลายความเครียดจากการทำงานและให้เกิดความสามัคคีในการอยู่ร่วมกัน 4. จัดให้มีเจ้าหน้าที่คอยควบคุมดูแลคนงานก่อสร้างไม่ให้ก่อความเดือดร้อนต่อผู้ที่อยู่ใกล้เคียง 5. จัดให้มีเจ้าหน้าที่ของโครงการเข้าพบกับผู้ที่อยู่ข้างเคียงพื้นที่โครงการ รวมทั้งพื้นที่บ้านพักคนงานเป็นระยะ ๆ ตลอดระยะเวลาการก่อสร้างเพื่อสร้างความสัมพันธ์ที่ดี และรับทราบปัญหาจากผู้ที่อยู่ข้างเคียงโดยตรง 6. ดูแลรักษาความสะอาดห้องน้ำ-ห้องส้วมคนงานรวมทั้งระบบระบายน้ำต่าง ๆ ไม่ให้น้ำท่วมขังที่อาจเกิดกลิ่นรบกวนผู้ที่อยู่โดยรอบได้	- ติดตั้งกล่องรับความคิดเห็นบริเวณด้านหน้าบ้านพักคนงาน และพื้นที่ก่อสร้างเพื่อรับเรื่องร้องเรียน หากพบว่ามีปัญหาเกิดขึ้นต้องหาแนวทางแก้ไขโดยทันที

หมายเหตุ : 1. โครงการจะต้องติดตารางมาตรการป้องกันและแก้ไขผลกระทบสิ่งแวดล้อม และมาตรการติดตามตรวจสอบผลกระทบสิ่งแวดล้อม ไว้บริเวณด้านหน้าพื้นที่ก่อสร้างให้เห็นชัดเจน ตลอดระยะเวลาก่อสร้าง

2. เจ้าของโครงการ (บริษัท แม็กซิมัส เอสเตท จำกัด) ต้องปฏิบัติตามมาตรการ ฯ และต้องจัดทำรายงานผลการปฏิบัติตามมาตรการ ฯ เสนอต่อสำนักงานนโยบายและแผนทรัพยากรธรรมชาติและสิ่งแวดล้อม (สผ.) และสำนักงานเขตจตุจักร ทุก ๆ 6 เดือน

3. เจ้าของโครงการ (บริษัท แม็กซิมัส เอสเตท จำกัด) ต้องจัดตั้งคณะกรรมการประสานงานเพื่อแก้ไขปัญหาจากการพัฒนาโครงการ โดยจัดตั้งให้แล้วเสร็จก่อนดำเนินการก่อสร้างโครงการ

บริษัท แม็กซิมัส เอสเตท จำกัด
Maximus Estate Co.,Ltd.
กรกฎาคม 2560 ลงชื่อ ....
(นายวรวุฒิ กิตติอุดม)
กรรมการบริษัท แม็กซิมัส เอสเตท จำกัด

Rak Dee Harm Jua Co., Ltd.
กรกฎาคม 2560 ลงชื่อ ....
(นางสาวนันทิมา ประจงการ)
ผู้ชำนาญการด้านสิ่งแวดล้อมบริษัท รักดีหามจั่ว จำกัด

ตารางที่ 1 (ต่อ 66)

องค์ประกอบทางสิ่งแวดล้อมและคุณค่าต่างๆ	ผลกระทบต่อสิ่งแวดล้อมที่สำคัญ	มาตรการป้องกันและแก้ไขผลกระทบสิ่งแวดล้อม	มาตรการติดตามและตรวจสอบผลกระทบสิ่งแวดล้อม
2) ผู้พักอาศัยข้างเคียง	บริษัทที่ปรึกษาได้วิเคราะห์ผลกระทบด้านสุขภาพที่อาจเกิดขึ้นจากการก่อสร้างโครงการและเปิดดำเนินโครงการต่อพื้นที่ใกล้เคียง จากการสอบถามข้อมูลไปยังของศูนย์บริการสาธารณสุข 51 (วัดไผ่ตัน) เกี่ยวกับข้อมูลสถิติผู้ป่วยนอกแยกตามสาเหตุการป่วย (21 กลุ่มโรค) ย้อนหลัง 5 ปี ตั้งแต่ปี 2554 - 2558 พบว่า กลุ่มสาเหตุของโรคที่เป็นสาเหตุการป่วย พบว่า กลุ่มสาเหตุของโรคที่เป็นสาเหตุการป่วยมากที่สุด 5 ลำดับแรก ดังนี้ 1) **ลำดับที่ 1 กลุ่มโรคเกี่ยวกับต่อมไร้ท่อ โภชนาการและเมตาบอลิซึม** มีสาเหตุส่วนหนึ่งมาจากอาหารการกิน พฤติกรรมการบริโภค พันธุกรรม รวมทั้งมีส่วนหนึ่งมาจากสภาพแวดล้อม เป็นต้น จากสถิติปี 2558 มีผู้ป่วยด้วยโรคเกี่ยวกับต่อมไร้ท่อ โภชนาการ และเมตาบอลิซึม จำนวน 6,136 ราย คิดเป็นร้อยละ 27.5 ของจำนวนผู้ป่วยทั้งหมด 2) **ลำดับที่ 2 กลุ่มอาการ, อาการแสดงและสิ่งผิดปกติที่พบได้จากการตรวจทางคลินิกและทางห้องปฏิบัติการที่ไม่สามารถจำแนกโรคในกลุ่มอื่นได้** จากสถิติปี 2558 มีผู้ป่วยด้วยกลุ่มอาการ, อาการแสดงและสิ่งผิดปกติที่พบได้จากการตรวจทางคลินิกและทางห้องปฏิบัติการที่ไม่สามารถจำแนกโรคในกลุ่มอื่นได้	- ดำเนินการตามมาตรการป้องกันและแก้ไขผลกระทบด้านกายภาพ ชีวภาพ คุณค่าการใช้ประโยชน์ของมนุษย์อย่างเคร่งครัด เพื่อป้องกันผลกระทบด้านสุขภาพ	- จัดให้มีเจ้าหน้าที่จากโครงการเข้าพบผู้พักอาศัยข้างเคียง เป็นประจำตลอดช่วงเวลาก่อสร้างเพื่อสอบถามถึงผลกระทบจากการก่อสร้างโครงการ พร้อมติดตั้งกล่องรับความคิดเห็นที่บริเวณป้อมยาม เพื่อรับเรื่องร้องเรียนที่อาจเกิดขึ้นหากมีปัญหาเกิดขึ้นต้องหาแนวทางแก้ไขโดยทันที

หมายเหตุ : 1. โครงการจะต้องติดตารางมาตรการป้องกันและแก้ไขผลกระทบสิ่งแวดล้อม และมาตรการติดตามตรวจสอบผลกระทบสิ่งแวดล้อม ไว้บริเวณด้านหน้าพื้นที่ก่อสร้างให้เห็นชัดเจน ตลอดระยะเวลาก่อสร้าง

2. เจ้าของโครงการ (บริษัท แม็กซิมัส เอสเตท จำกัด) ต้องปฏิบัติตามมาตรการ ฯ และต้องจัดทำรายงานผลการปฏิบัติตามมาตรการ ฯ เสนอต่อสำนักงานนโยบายและแผนทรัพยากรธรรมชาติและสิ่งแวดล้อม (สผ.) และสำนักงานเขตจตุจักร ทุก ๆ 6 เดือน

3. เจ้าของโครงการ (บริษัท แม็กซิมัส เอสเตท จำกัด) ต้องจัดตั้งคณะกรรมการประสานงานเพื่อแก้ไขปัญหาจากการพัฒนาโครงการ โดยจัดตั้งให้แล้วเสร็จก่อนดำเนินการก่อสร้างโครงการ

บริษัท แม็กซิมัส เอสเตท จำกัด
Maximus Estate Co.,Ltd.

Rak Dee Harm Jua Co., Ltd.

กรกฎาคม 2560 ลงชื่อ ....
(นายวรวุฒิ กิตติอุดม)
กรรมการบริษัท แม็กซิมัส เอสเตท จำกัด

กรกฎาคม 2560 ลงชื่อ ....
(นางสาวนันทิมา ประจงการ)
ผู้ชำนาญการด้านสิ่งแวดล้อมบริษัท รักดีหามจั่ว จำกัด

ตารางที่ 1 (ต่อ 67)

องค์ประกอบทางสิ่งแวดล้อมและคุณค่าต่างๆ	ผลกระทบต่อสิ่งแวดล้อมที่สำคัญ	มาตรการป้องกันและแก้ไขผลกระทบสิ่งแวดล้อม	มาตรการติดตามและตรวจสอบผลกระทบสิ่งแวดล้อม
	จำนวน 4,866 ราย คิดเป็นร้อยละ 21.8 ของจำนวนผู้ป่วยทั้งหมด 3) **ลำดับที่ 3 กลุ่มโรคระบบไหลเวียนเลือด** อาทิเช่น โรคความดันโลหิตสูง มีสาเหตุส่วนหนึ่งมาจากความเครียด โดยภาวะความเครียดต่าง ๆ ส่วนหนึ่งมาจากการจราจรบนถนน และการก่อสร้างโครงการต่าง ๆ เป็นต้น จากสถิติปี 2558 มีผู้ป่วยด้วยโรคระบบไหลเวียนเลือด จำนวน 3,924 ราย คิดเป็นร้อยละ 17.6 ของจำนวนผู้ป่วยทั้งหมด 4) **ลำดับที่ 4 กลุ่มโรคสาเหตุจากภายนอกอื่น ๆ ที่ทำให้ป่วยหรือตาย** อาทิเช่น อุบัติเหตุต่าง ๆ การตั้งใจทำร้ายตนเอง การถูกทำร้าย เหตุการณ์ที่ไม่ทราบเจตนา การเข้าแทรกแซงตามกฎหมายและปฏิบัติการสงคราม ภาวะแทรกซ้อนของการดูแลทางอายุรกรรมและศัลยกรรม อุบัติเหตุจากการก่อสร้างและการจราจร เป็นต้น จากสถิติปี 2558 มีผู้ป่วยด้วยโรคสาเหตุจากภายนอกอื่น ๆ ที่ทำให้ป่วยหรือตาย จำนวน 3,441 ราย คิดเป็นร้อยละ 15.4 ของจำนวนผู้ป่วยทั้งหมด 5) **ลำดับที่ 5 กลุ่มโรคระบบหายใจ** อาทิเช่น โรคหวัด โรคภูมิแพ้ มีสาเหตุส่วนหนึ่งที่มาจากฝุ่นละออง โดยฝุ่นละอองดังกล่าวส่วนหนึ่งจากการจราจรบนถนน		

หมายเหตุ : 1. โครงการจะต้องติดตารางมาตรการป้องกันและแก้ไขผลกระทบสิ่งแวดล้อม และมาตรการติดตามตรวจสอบผลกระทบสิ่งแวดล้อม ไว้บริเวณด้านหน้าพื้นที่ก่อสร้างให้เห็นชัดเจน ตลอดระยะเวลาก่อสร้าง

2. เจ้าของโครงการ (บริษัท แม็กซิมัส เอสเตท จำกัด) ต้องปฏิบัติตามมาตรการ ฯ และต้องจัดทำรายงานผลการปฏิบัติตามมาตรการ ฯ เสนอต่อสำนักงานนโยบายและแผนทรัพยากรธรรมชาติและสิ่งแวดล้อม (สผ.) และสำนักงานเขตจตุจักร ทุก ๆ 6 เดือน

3. เจ้าของโครงการ (บริษัท แม็กซิมัส เอสเตท จำกัด) ต้องจัดตั้งคณะกรรมการประสานงานเพื่อแก้ไขปัญหาจากการพัฒนาโครงการ โดยจัดตั้งให้แล้วเสร็จก่อนดำเนินการก่อสร้างโครงการ

บริษัท แม็กซิมัส เอสเตท จำกัด
Maximus Estate Co.,Ltd.

Rak Dee Harm Jua Co., Ltd.

กรกฎาคม 2560 ลงชื่อ ....
(นายวรวุฒิ กิตติอุดม)
กรรมการบริษัท แม็กซิมัส เอสเตท จำกัด

กรกฎาคม 2560 ลงชื่อ ....
(นางสาวนันทิมา ประจงการ)
ผู้ชำนาญการด้านสิ่งแวดล้อมบริษัท รักดีหามจั่ว จำกัด

ตารางที่ 1 (ต่อ 68)

องค์ประกอบทางสิ่งแวดล้อมและคุณค่าต่างๆ	ผลกระทบต่อสิ่งแวดล้อมที่สำคัญ	มาตรการป้องกันและแก้ไขผลกระทบสิ่งแวดล้อม	มาตรการติดตามและตรวจสอบผลกระทบสิ่งแวดล้อม
	และการก่อสร้างโครงการต่าง ๆ เป็นต้น จากสถิติปี 2558 มีผู้ป่วยด้วยโรคระบบหายใจ จำนวน 1,606 ราย คิดเป็นร้อยละ 7.2 ของจำนวนผู้ป่วยทั้งหมด นอกจากนี้ จากการสำรวจการเจ็บป่วยของประชาชนในพื้นที่ศึกษารัศมี 1 กิโลเมตรจากโครงการ พบว่า กลุ่มตัวอย่าง ส่วนมากป่วยเป็นโรคทางเดินหายใจ/โรคหวัด รองลงมา โรคทางเดินอาหาร โรคผิวหนัง/โรคภูมิแพ้ โรคเกี่ยวกับระบบกล้ามเนื้อ โรคอื่น ๆ เช่น เม็ดเลือด เบาหวาน ความดันโลหิต โรคเกี่ยวกับตา หู ฟัน และอุบัติเหตุ ตามลำดับ โดยส่วนใหญ่เมื่อเจ็บป่วยไปรักษาที่โรงพยาบาลของเอกชน และคลินิก ทั้งนี้ จากข้อมูลข้างต้นมีผู้ป่วยโรคระบบทางเดินหายใจเป็นลำดับที่ 5 และจากข้อมูลการเจ็บป่วยของผู้ที่อยู่โดยรอบโครงการ พบว่า โรคทางเดินหายใจ/โรคหวัดมีผู้ป่วยมากเป็นลำดับต้น ๆ เช่นกัน ซึ่งบริเวณพื้นที่นี้มีปริมาณจราจรที่สัญจรบนถนนซอยพหลโยธิน 34 ถนนพหลโยธิน ที่อยู่ใกล้เคียงจำนวนมาก รวมทั้งมีการก่อสร้างอาคารสิ่งปลูกสร้างต่าง ๆ ในละแวกใกล้เคียง โดยจากการสำรวจบริษัทที่ปรึกษา พบว่า มีอาคารที่ก่อสร้างแล้วเสร็จย้อนหลัง 3 ปี และอาคารที่กำลังก่อสร้าง ดังนี้		

หมายเหตุ : 1. โครงการจะต้องติดตารางมาตรการป้องกันและแก้ไขผลกระทบสิ่งแวดล้อม และมาตรการติดตามตรวจสอบผลกระทบสิ่งแวดล้อม ไว้บริเวณด้านหน้าพื้นที่ก่อสร้างให้เห็นชัดเจน ตลอดระยะเวลาก่อสร้าง

2. เจ้าของโครงการ (บริษัท แม็กซิมัส เอสเตท จำกัด) ต้องปฏิบัติตามมาตรการ ฯ และต้องจัดทำรายงานผลการปฏิบัติตามมาตรการ ฯ เสนอต่อสำนักงานนโยบายและแผนทรัพยากรธรรมชาติและสิ่งแวดล้อม (สผ.) และสำนักงานเขตจตุจักร ทุก ๆ 6 เดือน

3. เจ้าของโครงการ (บริษัท แม็กซิมัส เอสเตท จำกัด) ต้องจัดตั้งคณะกรรมการประสานงานเพื่อแก้ไขปัญหาจากการพัฒนาโครงการ โดยจัดตั้งให้แล้วเสร็จก่อนดำเนินการก่อสร้างโครงการ

บริษัท แม็กซิมัส เอสเตท จำกัด
Maximus Estate Co.,Ltd.

Rak Dee Harm Jua Co., Ltd.

กรกฎาคม 2560 ลงชื่อ ....
(นายวรวุฒิ กิตติอุดม)
กรรมการบริษัท แม็กซิมัส เอสเตท จำกัด

กรกฎาคม 2560 ลงชื่อ ....
(นางสาวนันทิมา ประจงการ)
ผู้ชำนาญการด้านสิ่งแวดล้อมบริษัท รักดีหามจั่ว จำกัด

ตารางที่ 1 (ต่อ 69)

องค์ประกอบทางสิ่งแวดล้อมและคุณค่าต่างๆ	ผลกระทบต่อสิ่งแวดล้อมที่สำคัญ	มาตรการป้องกันและแก้ไขผลกระทบสิ่งแวดล้อม	มาตรการติดตามและตรวจสอบผลกระทบสิ่งแวดล้อม
	1) **อาคารที่ก่อสร้างแล้วเสร็จย้อนหลัง 3 ปี** อาทิเช่น โครงการบ้านกลางเมือง รัชโยธิน ทาวน์เฮ้าส์ 3 ชั้นครึ่ง อาคารชุดพักอาศัย ยู 2 คอนโด ขนาดความสูง 8 ชั้น อาคารชุดพักอาศัย โครงการ D'Mura Ratchayothin ขนาดความสูง 8 ชั้น อาคารชุดพักอาศัย ศุภาลัย ควิท์ รัชโยธิน – พหลโยธิน 34 ขนาดความสูง 8 ชั้น อาคารชุดพักอาศัย ศุภาลัย ซิตี้ รีสอร์ท รัชโยธิน-พหลโยธิน 32 ขนาดความสูง 8 ชั้น อาคารชุดพักอาศัย คอนโด ยู รัชโยธิน ขนาดความสูง 8 ชั้น อาคารชุดพักอาศัย CHATEAU IN TOWN พหลโยธิน 32 อาคารชุดพักอาศัย เมโทรลักซ์ เกษตร ขนาดความสูง 8 ชั้น อาคารชุดพักอาศัย ไอ คอนโด เกษตร ขนาดความสูง 8 ชั้น เป็นต้น 2) **อาคารที่อยู่ระหว่างก่อสร้าง** อาทิเช่น พื้นที่กำลังก่อสร้าง อาคารขนาดความสูง 3 ชั้น พื้นที่กำลังก่อสร้าง อาคารชุดพักอาศัย โครงการ You 3 Condo ขนาดความสูง 8 ชั้น พื้นที่กำลังก่อสร้าง อาคารชุดพักอาศัย โครงการ THE VILLE EXPRESS ขนาดความสูง 8 ชั้น พื้นที่กำลังก่อสร้าง อาคารพาณิชยกรรมและที่จอดรถ เป็นต้น		

หมายเหตุ : 1. โครงการจะต้องติดตารางมาตรการป้องกันและแก้ไขผลกระทบสิ่งแวดล้อม และมาตรการติดตามตรวจสอบผลกระทบสิ่งแวดล้อม ไว้บริเวณด้านหน้าพื้นที่ก่อสร้างให้เห็นชัดเจน ตลอดระยะเวลาก่อสร้าง

2. เจ้าของโครงการ (บริษัท แม็กซิมัส เอสเตท จำกัด) ต้องปฏิบัติตามมาตรการ ฯ และต้องจัดทำรายงานผลการปฏิบัติตามมาตรการ ฯ เสนอต่อสำนักงานนโยบายและแผนทรัพยากรธรรมชาติและสิ่งแวดล้อม (สผ.) และสำนักงานเขตจตุจักร ทุก ๆ 6 เดือน

3. เจ้าของโครงการ (บริษัท แม็กซิมัส เอสเตท จำกัด) ต้องจัดตั้งคณะกรรมการประสานงานเพื่อแก้ไขปัญหาจากการพัฒนาโครงการฯ โดยจัดตั้งให้แล้วเสร็จก่อนดำเนินการก่อสร้างโครงการ

บริษัท แม็กซิมัส เอสเตท จำกัด
Maximus Estate Co.,Ltd.

กรกฎาคม 2560 ลงชื่อ ....

(นายวรวุฒิ กิตติอุดม)

กรรมการบริษัท แม็กซิมัส เอสเตท จำกัด

Rak Dee Harm Jua Co., Ltd.

กรกฎาคม 2560 ลงชื่อ ....

(นางสาวนันทิมา ประจงการ)

ผู้ชำนาญการด้านสิ่งแวดล้อมบริษัท รักดีหามจั่ว จำกัด

ตารางที่ 1 (ต่อ 70)

องค์ประกอบทางสิ่งแวดล้อมและคุณค่าต่างๆ	ผลกระทบต่อสิ่งแวดล้อมที่สำคัญ	มาตรการป้องกันและแก้ไขผลกระทบสิ่งแวดล้อม	มาตรการติดตามและตรวจสอบผลกระทบสิ่งแวดล้อม
	การก่อสร้างกิจกรรมของโครงการจะก่อให้เกิดฝุ่นละออง และปริมาณจราจรที่เพิ่มมากขึ้น นอกจากนี้อาจทำให้เกิดเสียงดังรบกวน ความสั่นสะเทือน การจราจร และการร่วงหล่นของวัสดุ/เศษวัสดุก่อสร้างที่อาจส่งผลกระทบทางด้านร่างกาย ทางด้านจิตใจที่อาจก่อให้เกิดความเครียดเพิ่มมากขึ้น รวมถึงผลกระทบด้านสังคมที่อาจมีผลต่อการดำเนินชีวิตประจำวัน ซึ่งผลกระทบดังกล่าวจะส่งผลทำให้ผู้ที่อยู่ใกล้เคียง เจ็บป่วยหรืออาจกระตุ้นให้ผู้ป่วยบางรายที่หายป่วยแล้วกลับมาป่วยอีกครั้ง ดังนั้นโครงการต้องกำหนดมาตรการป้องกันและแก้ไขผลกระทบในด้านต่าง ๆ ในช่วงก่อสร้าง อาทิเช่น ผลกระทบด้านฝุ่นละออง ผลกระทบด้านเสียงดังรบกวน ผลกระทบด้านความสั่นสะเทือน ผลกระทบจากการจราจร และผลกระทบจากเศษวัสดุร่วงหล่น/อุปกรณ์หรือเครื่องมือในการก่อสร้างไม่มีประสิทธิภาพ ซึ่งโครงการต้องกำหนดมาตรการป้องกันและแก้ไขผลกระทบในด้านต่าง ๆ		

หมายเหตุ : 1. โครงการจะต้องติดตารางมาตรการป้องกันและแก้ไขผลกระทบสิ่งแวดล้อม และมาตรการติดตามตรวจสอบผลกระทบสิ่งแวดล้อม ไว้บริเวณด้านหน้าพื้นที่ก่อสร้างให้เห็นชัดเจน ตลอดระยะเวลาก่อสร้าง

2. เจ้าของโครงการ (บริษัท แม็กซิมัส เอสเตท จำกัด) ต้องปฏิบัติตามมาตรการ ฯ และต้องจัดทำรายงานผลการปฏิบัติตามมาตรการ ฯ เสนอต่อสำนักงานนโยบายและแผนทรัพยากรธรรมชาติและสิ่งแวดล้อม (สผ.) และสำนักงานเขตจตุจักร ทุก ๆ 6 เดือน

3. เจ้าของโครงการ (บริษัท แม็กซิมัส เอสเตท จำกัด) ต้องจัดตั้งคณะกรรมการประสานงานเพื่อแก้ไขปัญหาจากการพัฒนาโครงการ โดยจัดตั้งให้แล้วเสร็จก่อนดำเนินการก่อสร้างโครงการ

บริษัท แม็กซิมัส เอสเตท จำกัด
Maximus Estate Co.,Ltd.

Rak Dee Harm Jua Co., Ltd.

กรกฎาคม 2560 ลงชื่อ ....
(นายวรวุฒิ กิตติอุดม)
กรรมการบริษัท แม็กซิมัส เอสเตท จำกัด

กรกฎาคม 2560 ลงชื่อ ....
(นางสาวนันทิมา ประจงการ)
ผู้ชำนาญการด้านสิ่งแวดล้อมบริษัท รักดีหามจั่ว จำกัด

ตารางที่ 1 (ต่อ 71)

องค์ประกอบทางสิ่งแวดล้อมและคุณค่าต่างๆ	ผลกระทบต่อสิ่งแวดล้อมที่สำคัญ	มาตรการป้องกันและแก้ไขผลกระทบสิ่งแวดล้อม	มาตรการติดตามและตรวจสอบผลกระทบสิ่งแวดล้อม
1.4.5 การบดบังแสงแดดและทิศทางลม	การบดบังแสงแดดของโครงการที่มีต่อพื้นที่ข้างเคียงจะเกิดขึ้นในช่วงเวลาที่พระอาทิตย์ทำมุมต่ำกับท้องฟ้า ได้แก่ ช่วงเวลา 06.00-18.00 น. เนื่องจากเงาของอาคารโครงการจะทอดตัวไปยังพื้นที่ข้างเคียงโดยจะมีระยะเงาอาคารที่อาจส่งผลกระทบ แต่ทั้งนี้ การบดบังแสงแดดในแต่ละพื้นที่จะเกิดขึ้นเป็นช่วงระยะเวลาสั้น ๆ ในแต่ละวันเท่านั้น ตามการเคลื่อนตัวของดวงอาทิตย์มิได้บดบังพื้นที่ใดพื้นที่หนึ่งตลอดทั้งวัน ซึ่งโครงการจึงต้องจัดให้มีมาตรการป้องกันและแก้ไขผลกระทบที่เกิดขึ้น	โครงการต้องกำหนดให้มีมาตรการในการป้องกันและแก้ไขผลกระทบด้านการบดบังแสงแดดและทิศทางลมที่อาจเกิดขึ้น โดยโครงการจะกำหนดมาตรการชดเชยความเสียหายอันเนื่องมาจากผลกระทบที่อาจเกิดจากอาคารโครงการในช่วงก่อสร้างโครงการ ซึ่งโครงการจะทำหนังสือแจ้งอาคารใกล้เคียงที่อาจได้รับผลกระทบด้านการบดบังแสงแดดและทิศทางลม ณ วันที่เริ่มลงมือก่อสร้าง โดยในหนังสือดังกล่าวจะระบุชื่อและหมายเลขโทรศัพท์ของบุคคลที่จะเป็นผู้รับเรื่อง ผู้ที่ได้รับผลกระทบสามารถติดต่อกับโครงการได้โดยตรงซึ่งเงื่อนไขในการดำเนินการตามมาตรการดังกล่าว บริษัท แม็กซิมัส เอสเตท จำกัด (ผู้พัฒนาโครงการ) จะเป็นผู้รับผิดชอบผลกระทบที่เกิดขึ้น แต่เนื่องจากผู้ที่ได้รับผลกระทบจากการบดบังแสงแดดและทิศทางลมอาจจะได้รับผลกระทบไม่เท่ากัน และลักษณะของผลกระทบที่ได้รับแตกต่างกัน ดังนั้น หลักเกณฑ์และเงื่อนไขในการจ่ายเงินชดเชยค่าเสียหายหรือการดำเนินการแก้ไขผลกระทบให้กับบุคคลที่ได้รับความเสียหายให้เป็นไปตามข้อตกลงระหว่างผู้ที่ได้รับความเสียหายจากเหตุดังกล่าวกับบริษัทแต่หากทั้ง 2 ฝ่าย (บริษัท แม็กซิมัส เอสเตท จำกัด และผู้พักอาศัยที่อยู่ข้างเคียงที่อาจได้รับผลกระทบ) ไม่สามารถตกลงร่วมกัน	- ติดตามประเมินส่วนรับเรื่องร้องเรียนและความคิดเห็น หากพบว่ามีเรื่องร้องเรียนต้องแก้ไขปัญหาทันที (ดูรูปที่ 9)

หมายเหตุ : 1. โครงการจะต้องติดตารางมาตรการป้องกันและแก้ไขผลกระทบสิ่งแวดล้อม และมาตรการติดตามตรวจสอบผลกระทบสิ่งแวดล้อม ไว้บริเวณด้านหน้าพื้นที่ก่อสร้างให้เห็นชัดเจน ตลอดระยะเวลาก่อสร้าง

2. เจ้าของโครงการ (บริษัท แม็กซิมัส เอสเตท จำกัด) ต้องปฏิบัติตามมาตรการ ฯ และต้องจัดทำรายงานผลการปฏิบัติตามมาตรการ ฯ เสนอต่อสำนักงานนโยบายและแผนทรัพยากรธรรมชาติและสิ่งแวดล้อม (สผ.) และสำนักงานเขตจตุจักร ทุก ๆ 6 เดือน

3. เจ้าของโครงการ (บริษัท แม็กซิมัส เอสเตท จำกัด) ต้องจัดตั้งคณะกรรมการประสานงานเพื่อแก้ไขปัญหาจากการพัฒนาโครงการ โดยจัดตั้งให้แล้วเสร็จก่อนดำเนินการก่อสร้างโครงการ

บริษัท แม็กซิมัส เอสเตท จำกัด
Maximus Estate Co.,Ltd.

Rak Dee Harm Jua Co., Ltd.

กรกฎาคม 2560 ลงชื่อ ....
(นายวรวุฒิ กิตติอุดม)
กรรมการบริษัท แม็กซิมัส เอสเตท จำกัด

กรกฎาคม 2560 ลงชื่อ ....
(นางสาวนันทิมา ประจงการ)
ผู้ชำนาญการด้านสิ่งแวดล้อมบริษัท รักดีหามจั่ว จำกัด

ตารางที่ 1 (ต่อ 72)

องค์ประกอบทางสิ่งแวดล้อมและคุณค่าต่างๆ	ผลกระทบต่อสิ่งแวดล้อมที่สำคัญ	มาตรการป้องกันและแก้ไขผลกระทบสิ่งแวดล้อม	มาตรการติดตามและตรวจสอบผลกระทบสิ่งแวดล้อม
		ได้ ให้แต่งตั้งคณะกรรมการประสานแก้ไขปัญหาจากการพัฒนาโครงการ เพื่อเจรจาหาข้อตกลงร่วมกันซึ่งเงื่อนไขในการดำเนินการตามมาตรการต่าง ๆ โครงการจะเป็นผู้รับผิดชอบค่าใช้จ่าย โดยความรับผิดชอบจะสิ้นสุดลงหลังจากโครงการจดทะเบียนนิติบุคคลอาคารชุดแล้วเสร็จ 1 ปี	
1.4.6 การดูดกลืนคลื่นวิทยุและบดบังสัญญาณโทรทัศน์	การประเมินผลกระทบจากการดูดกลืนคลื่นวิทยุ และบดบังสัญญาณโทรทัศน์ ของอาคารโครงการต่ออาคาร/บ้านพักอาศัยโดยรอบโครงการ บริษัทที่ปรึกษาได้ประเมินผลกระทบที่อาจเกิดขึ้นพร้อมทั้งเสนอมาตรการแก้ไขผลกระทบดังกล่าว โดยอาคารโครงการที่ก่อสร้างมีขนาดความสูง 8 ชั้น จำนวน 1 อาคาร และอาคารสโมสร ขนาดความสูง 2 ชั้น จำนวน 1 อาคาร อาจส่งผลกระทบต่อผู้พักอาศัยโดยรอบ จากการลดทอนความเข้มสัญญาณวิทยุและโทรทัศน์ลง ส่งผลให้ภาครับของคลื่นวิทยุและโทรทัศน์ได้รับสัญญาณที่มีความเข้มข้นลดลง ซึ่งโครงการจึงต้องจัดให้มีมาตรการป้องกันและแก้ไขผลกระทบที่เกิดขึ้น	- โครงการจะทำหนังสือแจ้งบ้าน/อาคารที่อยู่ใกล้เคียงพื้นที่โครงการ ซึ่งอาจเป็นผู้ที่ได้รับผลกระทบด้านการบดบังคลื่นสัญญาณโทรทัศน์จากอาคารโครงการ ณ วันที่เริ่มก่อสร้างเพื่อให้ที่อยู่ใกล้เคียงโครงการที่ได้รับผลกระทบดังกล่าวสามารถติดต่อกับโครงการได้ โดยโครงการจะดำเนินการติดตั้งกล่องรับสัญญาณโทรทัศน์ระบบดิจิตอลอุปกรณ์แปลงระบบดิจิตอล (Set - Top Box) ซึ่งเป็นอุปกรณ์รับเชื่อมกับโทรทัศน์ที่มีอยู่เดิม เพื่อให้สามารถรับสัญญาณวิทยุโทรทัศน์ระบบดิจิตอล ให้กับผู้ที่ได้รับผลกระทบเหล่านี้ภายใน 2 สัปดาห์ หลังจากได้รับแจ้งซึ่งเงื่อนไขในการดำเนินการตามมาตรการดังกล่าวโครงการจะเป็นผู้รับผิดชอบค่าใช้จ่าย โดยความรับผิดชอบจะสิ้นสุดลงหลังจากโครงการจดทะเบียนนิติบุคคลอาคารชุดแล้วเสร็จ 1 ปี	- ติดตามประเมินจากส่วนรับเรื่องร้องเรียนและความคิดเห็น หากพบว่ามีข้อร้องเรียนต้องแก้ไขปัญหาทันที (ดูรูปที่ 9)

หมายเหตุ : 1. โครงการจะต้องติดตารางมาตรการป้องกันและแก้ไขผลกระทบสิ่งแวดล้อม และมาตรการติดตามตรวจสอบผลกระทบสิ่งแวดล้อม ไว้บริเวณด้านหน้าพื้นที่ก่อสร้างให้เห็นชัดเจน ตลอดระยะเวลาก่อสร้าง

2. เจ้าของโครงการ (บริษัท แม็กซิมัส เอสเตท จำกัด) ต้องปฏิบัติตามมาตรการ ฯ และต้องจัดทำรายงานผลการปฏิบัติตามมาตรการ ฯ เสนอต่อสำนักงานนโยบายและแผนทรัพยากรธรรมชาติและสิ่งแวดล้อม (สผ.) และสำนักงานเขตจตุจักร ทุก ๆ 6 เดือน

3. เจ้าของโครงการ (บริษัท แม็กซิมัส เอสเตท จำกัด) ต้องจัดตั้งคณะกรรมการประสานงานเพื่อแก้ไขปัญหาจากการพัฒนาโครงการ โดยจัดตั้งให้แล้วเสร็จก่อนดำเนินการก่อสร้างโครงการ

บริษัท แม็กซิมัส เอสเตท จำกัด
Maximus Estate Co.,Ltd.

Rak Dee Harm Jua Co., Ltd.

กรกฎาคม 2560 ลงชื่อ ....
(นายวรวุฒิ กิตติอุดม)
กรรมการบริษัท แม็กซิมัส เอสเตท จำกัด

กรกฎาคม 2560 ลงชื่อ ....
(นางสาวนันทิมา ประจงการ)
ผู้ชำนาญการด้านสิ่งแวดล้อมบริษัท รักดีหามจั่ว จำกัด

ตารางที่ 1 (ต่อ 73)

องค์ประกอบทางสิ่งแวดล้อมและคุณค่าต่างๆ	ผลกระทบต่อสิ่งแวดล้อมที่สำคัญ	มาตรการป้องกันและแก้ไขผลกระทบสิ่งแวดล้อม	มาตรการติดตามและตรวจสอบผลกระทบสิ่งแวดล้อม
1.4.7 การต้านทานการเกิดแผ่นดินไหว	โครงการตั้งอยู่ในเขตจตุจักร กรุงเทพมหานคร ซึ่งตามกฎกระทรวง เรื่อง กำหนดการรับน้ำหนัก ความต้านทาน ความคงทนของอาคาร และพื้นดินที่รองรับอาคารในการต้านทานแรงสั่นสะเทือนของแผ่นดินไหว พ.ศ. 2550 ได้กำหนดให้ ***"พื้นที่กรุงเทพมหานครจัดเป็นพื้นที่บริเวณที่ 1 โดยพื้นที่หรือบริเวณดังกล่าวเป็นดินอ่อนมากที่อาจได้รับผลกระทบจากแผ่นดินไหวระยะไกล"*** **และตามข้อกำหนดในกฎกระทรวงข้อ 3 (1) ระบุว่า *"อาคารมีความสูงตั้งแต่สิบห้าเมตรขึ้นไป ต้องออกแบบอาคารเพื่อรองรับแผ่นดินไหว"*** ในการออกแบบอาคารโครงการซึ่งเป็นอาคารชุดพักอาศัยขนาดความสูง 8 ชั้น ความสูง 22.95 เมตร (ความสูงวัดถึงพื้นชั้นดาดฟ้า) จำนวน 1 อาคาร โครงการจึงออกแบบโครงสร้างอาคารต้านทานแรงสั่นสะเทือนของแผ่นดินไหวด้วย**วิธีเชิงพลศาสตร์** ซึ่งสามารถรองรับแผ่นดินไหวได้ตามกฎกระทรวงดังกล่าว	- ออกแบบอาคารให้สามารถรองรับแผ่นดินไหว ตามกฎกระทรวง เรื่อง กำหนดการรับน้ำหนัก ความต้านทาน ความคงทนของอาคาร และพื้นดินที่รองรับอาคารในการต้านทานแรงสั่นสะเทือนของแผ่นดินไหว พ.ศ. 2550 โดยในการออกแบบจะวิเคราะห์ด้วยวิธีเชิงพลศาสตร์	-

หมายเหตุ : 1. โครงการจะต้องติดตารางมาตรการป้องกันและแก้ไขผลกระทบสิ่งแวดล้อม และมาตรการติดตามตรวจสอบผลกระทบสิ่งแวดล้อม ไว้บริเวณด้านหน้าพื้นที่ก่อสร้างให้เห็นชัดเจน ตลอดระยะเวลาก่อสร้าง

2. เจ้าของโครงการ (บริษัท แม็กซิมัส เอสเตท จำกัด) ต้องปฏิบัติตามมาตรการ ฯ และต้องจัดทำรายงานผลการปฏิบัติตามมาตรการ ฯ เสนอต่อสำนักงานนโยบายและแผนทรัพยากรธรรมชาติและสิ่งแวดล้อม (สผ.) และสำนักงานเขตจตุจักร ทุก ๆ 6 เดือน

3. เจ้าของโครงการ (บริษัท แม็กซิมัส เอสเตท จำกัด) ต้องจัดตั้งคณะกรรมการประสานงานเพื่อแก้ไขปัญหาจากการพัฒนาโครงการ โดยจัดตั้งให้แล้วเสร็จก่อนดำเนินการก่อสร้างโครงการ

บริษัท แม็กซิมัส เอสเตท จำกัด
Maximus Estate Co.,Ltd.

กรกฎาคม 2560 ลงชื่อ ....
(นายวรวุฒิ กิตติอุดม)
กรรมการบริษัท แม็กซิมัส เอสเตท จำกัด

Rak Dee Harm Jua Co., Ltd.

กรกฎาคม 2560 ลงชื่อ ....
(นางสาวนันทิมา ประจงการ)
ผู้ชำนาญการด้านสิ่งแวดล้อมบริษัท รักดีหามจั่ว จำกัด

ตารางที่ 1 (ต่อ 74)

องค์ประกอบทางสิ่งแวดล้อมและคุณค่าต่างๆ	ผลกระทบต่อสิ่งแวดล้อมที่สำคัญ	มาตรการป้องกันและแก้ไขผลกระทบสิ่งแวดล้อม	มาตรการติดตามและตรวจสอบผลกระทบสิ่งแวดล้อม
2. ช่วงเปิดดำเนินการ 2.1 ทรัพยากรสิ่งแวดล้อมทางกายภาพ 2.1.1 ลักษณะภูมิประเทศ	เมื่อโครงการก่อสร้างแล้วเสร็จบริเวณพื้นที่โครงการจะเป็นที่ตั้งของอาคารชุดพักอาศัย ขนาดความสูง 8 ชั้น จำนวน 1 อาคาร และอาคารสโมสร ขนาดความสูง 2 ชั้น จำนวน 1 อาคาร (ดูรูปที่ 6) แทนพื้นที่เดิมซึ่งเป็นพื้นที่ว่าง โดยมีระดับดินภายหลังโครงการก่อสร้างแล้วเสร็จสูงกว่าถนนซอยพหลโยธิน 34 ประมาณ 0.3 เมตร ซึ่งมีระดับไม่แตกต่างจากพื้นที่โดยรอบ ทั้งนี้ โครงการต้องกำหนดให้มีมาตรการป้องกันและแก้ไขผลกระทบตลอดจนมาตรการติดตามตรวจสอบผลกระทบที่อาจเกิดขึ้น	1. จัดให้มีรั้วรอบพื้นที่โครงการเพื่อกั้นขอบเขตพื้นที่อย่างชัดเจน 2. จัดให้มีการปลูกไม้ยืนต้น ไม้พุ่มไม้คลุมดิน ภายในโครงการ โดยเฉพาะบริเวณแนวเขตที่ดินเพื่อให้พืชช่วยยึดหน้าดิน	- ดูแลสภาพรั้วโครงการให้สมบูรณ์ มั่นคงแข็งแรง

หมายเหตุ : 1. เจ้าของโครงการ บริษัท แม็กซิมัส เอสเตท จำกัด (ในกรณีที่ยังไม่ได้จดทะเบียนนิติบุคคลอาคารชุด)/นิติบุคคลอาคารชุด (กรณีจัดตั้งนิติบุคคลอาคารชุดและโอนกรรมสิทธิ์เรียบร้อยแล้ว) ต้องปฏิบัติตามมาตรการฯ และต้องจัดทำรายงานผลการปฏิบัติตามมาตรการฯ เสนอต่อสำนักงานนโยบายและแผนทรัพยากรธรรมชาติและสิ่งแวดล้อม และสำนักงานเขตจตุจักร และกรมที่ดิน ทุก ๆ 6 เดือน

2. เจ้าของโครงการ บริษัท แม็กซิมัส เอสเตท จำกัด จัดตั้งคณะกรรมการประสานงานเพื่อแก้ไขปัญหาจากการพัฒนาโครงการ

บริษัท แม็กซิมัส เอสเตท จำกัด
Maximus Estate Co.,Ltd.

กรกฎาคม 2560 ลงชื่อ ....
(นายวรวุฒิ กิตติอุดม)
กรรมการบริษัท แม็กซิมัส เอสเตท จำกัด

Rak Dee Harm Jua Co., Ltd.

กรกฎาคม 2560 ลงชื่อ ....
(นางสาวนันทิมา ประจงการ)
ผู้ชำนาญการด้านสิ่งแวดล้อมบริษัท รักดีหามจั่ว จำกัด

ตารางที่ 1 (ต่อ 75)

องค์ประกอบทางสิ่งแวดล้อมและคุณค่าต่างๆ	ผลกระทบต่อสิ่งแวดล้อมที่สำคัญ	มาตรการป้องกันและแก้ไขผลกระทบสิ่งแวดล้อม	มาตรการติดตามและตรวจสอบผลกระทบสิ่งแวดล้อม
2.1.2 คุณภาพอากาศ 1) ฝุ่นละออง	ความเข้มข้นของฝุ่นละอองที่เกิดขึ้นจากท่อไอเสียรถโครงการมีค่ามากที่สุด 2.91×10^{-5} มิลลิกรัม/ลูกบาศก์เมตร โดยเมื่อรวมกับปริมาณฝุ่นละอองในบรรยากาศปัจจุบันบริเวณโครงการ และจากการตรวจวัดของกรมควบคุมมลพิษสถานีบริเวณกรมการขนส่งทางบก ริมถนนพหลโยธิน เขตจตุจักร กรุงเทพมหานคร ปี 2558 พบว่า มีค่าไม่เกินมาตรฐานกำหนด อย่างไรก็ตาม โครงการต้องกำหนดให้มีมาตรการป้องกันและแก้ไขผลกระทบ ตลอดจนมาตรการติดตามตรวจสอบผลกระทบที่อาจเกิดขึ้น	1. จัดให้ที่จอดรถชั้นที่ 1 มีลักษณะเปิดโล่ง ไม่ปิดทึบ มีลมพัดผ่านตลอดเวลา สามารถระบายอากาศอย่างสะดวกตลอดเวลา มิให้เกิดการสะสมของมลพิษ 2. ติดตั้งป้ายห้ามติดเครื่องยนต์ทิ้งไว้ภายในบริเวณพื้นที่จอดรถ ให้สามารถสังเกตได้อย่างชัดเจนและทั่วถึง 3. ควบคุมความเร็วของรถภายในโครงการ เช่น ป้ายจำกัดความเร็ว สันนูนลดความเร็ว เพื่อไม่ให้เกิดการฟุ้งกระจายของฝุ่นบนผิวถนน 4. จัดทำป้ายและสัญลักษณ์จราจรบนพื้นทางให้ชัดเจน และไม่ก่อให้เกิดความสับสนของผู้ขับขี่ ทำให้การเคลื่อนตัวของรถในโครงการ และบริเวณทางเข้า-ออกโครงการสามารถทำได้อย่างดีและปลอดภัย	1. ทำความสะอาดถนนภายในโครงการทุกวัน ตลอดระยะเวลาเปิดดำเนินการ 2. ดูแลพื้นที่สีเขียวในโครงการให้มีความสมบูรณ์สวยงามทุกวัน ตลอดระยะเวลาเปิดดำเนินการ 3. ตรวจสอบป้ายและสัญลักษณ์ต่างๆ เช่น ป้ายห้ามติดเครื่องยนต์ ป้ายจำกัดความเร็ว ป้ายห้ามเร่งเครื่องยนต์ สันนูนชะลอความเร็ว ให้อยู่ในสภาพดีมองเห็นชัดเจนไม่ลบเลือน เดือนละ 1 ครั้ง 4. ติดตามประเมินจากส่วนรับเรื่องร้องเรียน และความคิดเห็น หากพบว่ามีเรื่องร้องเรียนต้องแก้ไขปัญหาทันที (ดูรูปที่ 10)
2) มลพิษทางอากาศ	โครงการเป็นอาคารชุดพักอาศัย ผลกระทบด้านคุณภาพอากาศจะเกิดจากการจราจรภายในโครงการเป็นส่วนใหญ่ โดยเฉพาะบริเวณที่จอดรถและทางวิ่งภายในโครงการ ซึ่งมลพิษที่เกิดขึ้นจะมาจากท่อไอเสียรถยนต์ โดยสามารถประเมินผลกระทบที่อาจเกิดขึ้นได้ ดังนี้ **(1) ก๊าซไนโตรเจนไดออกไซด์ (NO_2)** ความเข้มข้นของก๊าซไนโตรเจนไดออกไซด์ (NO_2) ที่เกิดขึ้นจากท่อไอเสียรถของโครงการ จะมีค่ามากสุด 0.0003 มิลลิกรัม/ลูกบาศก์เมตร	1. จัดให้ที่จอดรถชั้นที่ 1 มีลักษณะเปิดโล่ง ไม่ปิดทึบ มีลมพัดผ่านตลอดเวลา สามารถระบายอากาศอย่างสะดวกตลอดเวลา มิให้เกิดการสะสมของมลพิษ 2. ติดตั้งป้ายห้ามติดเครื่องยนต์ทิ้งไว้ภายในบริเวณพื้นที่จอดรถ ให้สามารถสังเกตได้อย่างชัดเจนและทั่วถึง 3. ควบคุมความเร็วของรถภายในโครงการ เช่น ป้ายจำกัดความเร็ว สันนูนลดความเร็ว เพื่อไม่ให้เกิดการฟุ้งกระจายของฝุ่นบนผิวถนน	1. ดูแลพื้นที่สีเขียวในโครงการให้มีความสมบูรณ์สวยงามทุกวัน ตลอดระยะเวลาเปิดดำเนินการ 2. ตรวจสอบป้ายและสัญลักษณ์ต่างๆ เช่น ป้ายห้ามติดเครื่องยนต์ ป้ายจำกัดความเร็ว ป้ายห้ามเร่งเครื่องยนต์ สันนูนชะลอความเร็ว ให้อยู่ในสภาพดีมองเห็นชัดเจนไม่ลบเลือน เดือนละ 1 ครั้ง 3. ติดตามประเมินจากส่วนรับเรื่องร้องเรียนและความคิดเห็น หากพบว่ามีเรื่องร้องเรียนต้องแก้ไขปัญหาทันที (ดูรูปที่ 10)

หมายเหตุ : 1. เจ้าของโครงการ บริษัท แม็กซิมัส เอสเตท จำกัด (ในกรณีที่ยังไม่ได้จดทะเบียนนิติบุคคลอาคารชุด)/นิติบุคคลอาคารชุด (กรณีจัดตั้งนิติบุคคลอาคารชุดและโอนกรรมสิทธิ์เรียบร้อยแล้ว) ต้องปฏิบัติตามมาตรการฯ และต้องจัดทำรายงานผลการปฏิบัติตามมาตรการฯ เสนอต่อสำนักงานนโยบายและแผนทรัพยากรธรรมชาติและสิ่งแวดล้อม และสำนักงานเขตจตุจักร และกรมที่ดิน ทุก ๆ 6 เดือน

2. เจ้าของโครงการ บริษัท แม็กซิมัส เอสเตท จำกัด จัดตั้งคณะกรรมการประสานงานเพื่อแก้ไขปัญหาจากการพัฒนาโครงการ

บริษัท แม็กซิมัส เอสเตท จำกัด
Maximus Estate Co.,Ltd.

Rak Dee Harm Jua Co., Ltd.

กรกฎาคม 2560 ลงชื่อ ....
(นายวรวุฒิ กิตติอุดม)
กรรมการบริษัท แม็กซิมัส เอสเตท จำกัด

กรกฎาคม 2560 ลงชื่อ ....
(นางสาวนันทิมา ประจงการ)
ผู้ชำนาญการด้านสิ่งแวดล้อมบริษัท รักดีหามจั่ว จำกัด

ตารางที่ 1 (ต่อ 76)

องค์ประกอบทางสิ่งแวดล้อมและคุณค่าต่างๆ	ผลกระทบต่อสิ่งแวดล้อมที่สำคัญ	มาตรการป้องกันและแก้ไขผลกระทบสิ่งแวดล้อม	มาตรการติดตามและตรวจสอบผลกระทบสิ่งแวดล้อม
	(2) สารประกอบไฮโดรคาร์บอน (HC) ความเข้มข้นของสารประกอบไฮโดรคาร์บอน (HC) ที่เกิดขึ้นจากท่อไอเสียรถของโครงการ จะมีค่ามากสุด 0.004 มิลลิกรัม/ลูกบาศก์เมตร **(3) ก๊าซคาร์บอนมอนอกไซด์ (CO)** ความเข้มข้นของก๊าซคาร์บอนมอนอกไซด์ (CO) ที่เกิดขึ้นจากท่อไอเสียรถของโครงการ จะมีค่ามากสุด 0.000003 มิลลิกรัม/ลูกบาศก์เมตร จากการประเมินความเข้มข้นของมลพิษที่เกิดขึ้น พบว่ามลพิษต่าง ๆ ที่เกิดขึ้นมีปริมาณไม่มาก โดยเมื่อรวมกับปริมาณมลพิษจากผลการตรวจวัดบริเวณโครงการ และจากการตรวจวัดของกรมควบคุมมลพิษสถานีบริเวณกรมการขนส่งทางบก ริมถนนพหลโยธิน เขตจตุจักร กรุงเทพมหานคร ปี 2558 มีค่าไม่เกินค่ามาตรฐานกำหนด และไม่ทำให้คุณภาพอากาศเปลี่ยนแปลงไปจากปัจจุบันมากนัก ทั้งนี้ โครงการต้องจัดให้มีมาตรการในการป้องกันและแก้ไขผลกระทบที่เกิดขึ้น	4. จัดทำป้ายและสัญลักษณ์จราจรบนพื้นทางให้ชัดเจน และไม่ก่อให้เกิดความสับสนของผู้ขับขี่ ทำให้การเคลื่อนตัวของรถในโครงการ และบริเวณทางเข้า-ออกโครงการสามารถทำได้อย่างดีและปลอดภัย 5. จัดให้มีพื้นที่สีเขียวภายในโครงการ ขนาดพื้นที่รวมทั้งสิ้น 801.12 ตารางเมตร (ดูภาคผนวกที่ 1) เพื่อให้ต้นไม้ดังกล่าวช่วยดูดซับมลพิษจากที่จอดรถของโครงการ โดยพันธุ์ไม้ที่โครงการเลือกปลูกสามารถดูดซับก๊าซคาร์บอนมอนอกไซด์ 73 mol หรือคิดเป็น 3,212 กรัม/วัน ซึ่งเพียงพอต่อปริมาณก๊าซคาร์บอนมอนอกไซด์ที่เกิดจากที่จอดรถ 16 กรัม	

หมายเหตุ : 1. เจ้าของโครงการ บริษัท แม็กซิมัส เอสเตท จำกัด (ในกรณีที่ยังไม่ได้จดทะเบียนนิติบุคคลอาคารชุด)/นิติบุคคลอาคารชุด (กรณีจัดตั้งนิติบุคคลอาคารชุดและโอนกรรมสิทธิ์เรียบร้อยแล้ว) ต้องปฏิบัติตามมาตรการฯ และต้องจัดทำรายงานผลการปฏิบัติตามมาตรการฯ เสนอต่อสำนักงานนโยบายและแผนทรัพยากรธรรมชาติและสิ่งแวดล้อม และสำนักงานเขตจตุจักร และกรมที่ดิน ทุก ๆ 6 เดือน

2. เจ้าของโครงการ บริษัท แม็กซิมัส เอสเตท จำกัด จัดตั้งคณะกรรมการประสานงานเพื่อแก้ไขปัญหาจากการพัฒนาโครงการ

บริษัท แม็กซิมัส เอสเตท จำกัด
Maximus Estate Co.,Ltd.

Rak Dee Harm Jua Co., Ltd.

กรกฎาคม 2560 ลงชื่อ ....
(นายวรวุฒิ กิตติอุดม)
กรรมการบริษัท แม็กซิมัส เอสเตท จำกัด

กรกฎาคม 2560 ลงชื่อ ....
(นางสาวนันทิมา ประจงการ)
ผู้ชำนาญการด้านสิ่งแวดล้อมบริษัท รักดีหามจั่ว จำกัด

ตารางที่ 1 (ต่อ 77)

องค์ประกอบทางสิ่งแวดล้อมและคุณค่าต่างๆ	ผลกระทบต่อสิ่งแวดล้อมที่สำคัญ	มาตรการป้องกันและแก้ไขผลกระทบสิ่งแวดล้อม	มาตรการติดตามและตรวจสอบผลกระทบสิ่งแวดล้อม
2.1.3 เสียง	โครงการเป็นอาคารชุดพักอาศัย ขนาดความสูง 8 ชั้น จำนวน 1 อาคาร และอาคารสโมสร ขนาดความสูง 2 ชั้น จำนวน 1 อาคาร ตั้งอยู่ริมถนนซอยพหลโยธิน 34 โดยเสียงที่คาดว่าจะก่อให้เกิดการรบกวนผู้พักอาศัยที่อยู่ข้างเคียง จะเป็นเสียงจากการสัญจรเข้า-ออกของรถภายในโครงการซึ่งบางครั้งอาจมีการเร่งเครื่องยนต์ และใช้ความเร็วที่ก่อให้เกิดเสียงดัง ซึ่งเป็นระดับเสียงที่เกิดขึ้นโดยทั่ว ๆ ไปในชีวิตประจำวัน ทั้งนี้ โครงการต้องกำหนดให้มีมาตรการป้องกันและลดผลกระทบที่อาจเกิดขึ้น	1. จัดให้มีการทำสันนูนชะลอความเร็วของรถบนถนนภายในโครงการ เพื่อชะลอความเร็วของรถ และลดเสียงจากการวิ่งของรถ 2. ติดตั้งป้ายห้ามเร่งเครื่องยนต์ไว้บริเวณที่จอดรถและทางวิ่งภายในโครงการให้เห็นอย่างชัดเจน 3. จัดให้มีส่วนรับเรื่องร้องเรียนผู้ที่ได้รับผลกระทบจากโครงการ (ดูรูปที่ 10) 4. นิติบุคคลอาคารชุดจะต้องมีการกำหนดกฎระเบียบการพักอาศัย ไม่ให้มีการส่งเสียงดังรบกวนผู้อยู่อาศัยข้างเคียง 5. ปลูกไม้ยืนต้น ได้แก่ มะฮอกกานี อโศกอินเดีย แคนาประดู่ และไทรเกาหลี เป็นต้น ซึ่งต้นไม้ดังกล่าวเป็นแนวกันชนช่วยลดระดับเสียงจากโครงการอีกทางหนึ่ง	- ตรวจสอบป้ายและสัญลักษณ์ต่าง ๆ เช่น ป้ายห้ามติดเครื่องยนต์ ป้ายจำกัดความเร็ว ให้อยู่ในสภาพดี มองเห็นชัดเจนไม่ลบเลือน เดือนละ 1 ครั้ง
2.1.4 คุณภาพน้ำ	เมื่อโครงการเปิดดำเนินการจะมีปริมาณน้ำเสีย 126 ลูกบาศก์เมตร/วัน ซึ่งจะต้องได้รับการบำบัดก่อนที่จะระบายออกสู่ภายนอก โดยโครงการจัดให้มีระบบบำบัดน้ำเสียเป็นแบบเติมอากาศแบบมีตัวกลาง (Contact Aeration System) ออกแบบรองรับน้ำเสียปริมาณ 132.78 ลูกบาศก์เมตร/วัน รองรับน้ำเสียจากอาคารโครงการได้อย่างเพียงพอ คิดค่าความสกปรกเฉลี่ย (BOD) ของน้ำเสียที่เข้าระบบบำบัดน้ำเสียไม่น้อยกว่า	1. โครงการจัดให้มีระบบบำบัดน้ำเสียรวมจำนวน 1 ชุด เป็นแบบเติมอากาศแบบมีตัวกลาง (Contact Aeration System) ออกแบบรองรับน้ำเสียปริมาณ 132.78 ลูกบาศก์เมตร/วัน ซึ่งสามารถรองรับน้ำเสียจากโครงการปริมาณ 126 ลูกบาศก์เมตร/วัน ได้อย่างเพียงพอก่อนระบายออกสู่ท่อระบายน้ำริมถนนซอยพหลโยธิน 34 บริเวณด้านทิศเหนือของโครงการ ซึ่งจะถูกรวบรวมเข้าสู่โรงควบคุมคุณภาพน้ำจตุจักรต่อไป	1. จัดให้มีการตรวจสอบคุณภาพน้ำ ณ จุดก่อนและหลังออกจากระบบบำบัดน้ำเสียเดือนละ 1 ครั้ง ตลอดระยะเวลาดำเนินการ โดยมีดัชนีที่ตรวจวัด pH, BOD, Suspended Solids, TKN, Sulfide, Fat Oil & Grease, Settleable Solids, TDS, Total Coliform Bacteria และ Fecal Coliform Bacteria ซึ่งมีจุดเก็บตัวอย่างน้ำของโครงการ จำนวน 3 จุด ดังนี้ (ดูรูปที่ 7)

หมายเหตุ : 1. เจ้าของโครงการ บริษัท แม็กซิมัส เอสเตท จำกัด (ในกรณีที่ยังไม่ได้จดทะเบียนนิติบุคคลอาคารชุด)/นิติบุคคลอาคารชุด (กรณีจัดตั้งนิติบุคคลอาคารชุดและโอนกรรมสิทธิ์เรียบร้อยแล้ว) ต้องปฏิบัติตามมาตรการฯ และต้องจัดทำรายงานผลการปฏิบัติตามมาตรการฯ เสนอต่อสำนักงานนโยบายและแผนทรัพยากรธรรมชาติและสิ่งแวดล้อม และสำนักงานเขตจตุจักร และกรมที่ดิน ทุก ๆ 6 เดือน

2. เจ้าของโครงการ บริษัท แม็กซิมัส เอสเตท จำกัด จัดตั้งคณะกรรมการประสานงานเพื่อแก้ไขปัญหาจากการพัฒนาโครงการ

บริษัท แม็กซิมัส เอสเตท จำกัด
Maximus Estate Co.,Ltd.

กรกฎาคม 2560 ลงชื่อ ....

(นายวรวุฒิ กิตติอุดม)

กรรมการบริษัท แม็กซิมัส เอสเตท จำกัด

Rak Dee Harm Jua Co., Ltd.

กรกฎาคม 2560 ลงชื่อ ....

(นางสาวนันทิมา ประจงการ)

ผู้ชำนาญการด้านสิ่งแวดล้อมบริษัท รักดีหามจั่ว จำกัด

ตารางที่ 1 (ต่อ 78)

องค์ประกอบทางสิ่งแวดล้อมและคุณค่าต่างๆ	ผลกระทบต่อสิ่งแวดล้อมที่สำคัญ	มาตรการป้องกันและแก้ไขผลกระทบสิ่งแวดล้อม	มาตรการติดตามและตรวจสอบผลกระทบสิ่งแวดล้อม
	250 มิลลิกรัม/ลิตร และมีค่า BOD ในน้ำทิ้งไม่เกิน 20 มิลลิกรัม/ลิตร ก่อนระบายออกสู่ท่อระบายน้ำริมถนนซอยพหลโยธิน 34 บริเวณด้านทิศเหนือของโครงการ ซึ่งจะถูกรวบรวมเข้าสู่โรงควบคุมคุณภาพน้ำจตุจักรต่อไป ทั้งนี้ โครงการต้องกำหนดให้มีมาตรการป้องกันและแก้ไขผลกระทบที่อาจเกิดขึ้น	2. จัดให้มีเจ้าหน้าที่ที่มีความรู้ความชำนาญ ดูแลรักษาและควบคุมระบบบำบัดน้ำเสียของโครงการให้ทำงานได้อย่างต่อเนื่องและมีประสิทธิภาพ 3. โครงการประสานสำนักงานเขตจตุจักรให้มาสูบกากไขมันจากระบบบำบัดน้ำเสีย เพื่อไปกำจัดต่อไป 4. ประสานบริษัทเอกชนที่ได้รับอนุญาตจากกรมโรงงานอุตสาหกรรม เช่น บริษัท เบตเตอร์ เวิลล์ กรีน จำกัด (มหาชน) และบริษัท เอเชีย เวสต์ แมนเน็จเม้นท์ จำกัด เป็นต้น มาสูบกากตะกอนส่วนเกินไปกำจัดเป็นประจำทุก 3 เดือน 5. โครงการจัดให้มีการบำบัดก๊าซมีเทนปริมาณ 5.6 ลูกบาศก์เมตร/วัน โดยรวบรวมก๊าซมีเทนไปตามท่อระบายก๊าซไปยังบ่อดินบำบัดก๊าซมีเทน บริเวณพื้นที่สีเขียวด้านทิศตะวันตกของพื้นที่โครงการ ขนาดพื้นที่ 6.0 ตารางเมตร 6. โครงการบำบัด Aerosol โดยใช้วิธีการบำบัดอากาศด้วยตัวกรองคาร์บอน โดยอากาศจะถูกรวบรวมโดยท่อระบายอากาศไปยังชั้นดาดฟ้า ที่ปลายท่อจะติดตั้งตัวกรองคาร์บอนไว้เพื่อดักจับละอองน้ำเสีย 7. จัดให้มีระบบมิเตอร์ไฟฟ้าสำหรับระบบบำบัดน้ำเสียโดยเฉพาะแยกจากระบบไฟฟ้าอื่น ๆ เพื่อให้สามารถติดตามตรวจสอบการใช้งานของระบบบำบัดน้ำเสียได้	- คุณภาพน้ำทิ้งก่อนการบำบัด คือ บ่อปรับเสถียร - คุณภาพน้ำทิ้งหลังการบำบัด บ่อสูบน้ำทิ้ง - คุณภาพน้ำทิ้งก่อนระบายออกนอกโครงการ บ่อตรวจคุณภาพน้ำทิ้ง 2. โครงการจะเก็บสถิติและข้อมูลการทำงานของระบบบำบัดน้ำเสีย ตามกฎกระทรวงกำหนดหลักเกณฑ์ วิธีการ และแบบการเก็บสถิติและข้อมูล การจัดทำบันทึกรายละเอียดและรายงานสรุปผลการทำงานของระบบบำบัดน้ำเสีย พ.ศ. 2555 ซึ่งโครงการจะต้องมีหน้าที่ดำเนินการ ดังนี้ 1) จัดเก็บสถิติและข้อมูลซึ่งแสดงผลการทำงานของระบบบำบัดน้ำเสียในแต่ละวัน ตามแบบ ทส. 1 และจัดเก็บไว้ ณ สถานที่ตั้งแหล่งกำเนิดมลพิษนั้นเป็นเวลา 2 ปี 2) จัดทำรายงานสรุปผลการทำงานของระบบบำบัดน้ำเสียในแต่ละเดือน ตามแบบ ทส. 2 เสนอต่อเจ้าพนักงานท้องถิ่น (ผู้อำนวยการเขตจตุจักร) ภายในวันที่ 15 ของเดือนถัดไป

หมายเหตุ : 1. เจ้าของโครงการ บริษัท แม็กซิมัส เอสเตท จำกัด (ในกรณีที่ยังไม่ได้จดทะเบียนนิติบุคคลอาคารชุด)/นิติบุคคลอาคารชุด (กรณีจัดตั้งนิติบุคคลอาคารชุดและโอนกรรมสิทธิ์เรียบร้อยแล้ว) ต้องปฏิบัติตามมาตรการฯ และต้องจัดทำรายงานผลการปฏิบัติตามมาตรการฯ เสนอต่อสำนักงานนโยบายและแผนทรัพยากรธรรมชาติและสิ่งแวดล้อม และสำนักงานเขตจตุจักร และกรมที่ดิน ทุก ๆ 6 เดือน

2. เจ้าของโครงการ บริษัท แม็กซิมัส เอสเตท จำกัด จัดตั้งคณะกรรมการประสานงานเพื่อแก้ไขปัญหาจากการพัฒนาโครงการ

บริษัท แม็กซิมัส เอสเตท จำกัด
Maximus Estate Co.,Ltd.

กรกฎาคม 2560 ลงชื่อ ....
(นายวรวุฒิ กิตติอุดม)
กรรมการบริษัท แม็กซิมัส เอสเตท จำกัด

Rak Dee Harm Jua Co., Ltd.

กรกฎาคม 2560 ลงชื่อ ....
(นางสาวนันทิมา ประจงการ)
ผู้ชำนาญการด้านสิ่งแวดล้อมบริษัท รักดีหามจั่ว จำกัด

ตารางที่ 1 (ต่อ 79)

องค์ประกอบทางสิ่งแวดล้อมและคุณค่าต่างๆ	ผลกระทบต่อสิ่งแวดล้อมที่สำคัญ	มาตรการป้องกันและแก้ไขผลกระทบสิ่งแวดล้อม	มาตรการติดตามและตรวจสอบผลกระทบสิ่งแวดล้อม
		และให้เกิดความมั่นใจว่าโครงการจะเดินระบบบำบัดน้ำเสีย ตลอดระยะเวลาที่เปิดดำเนินโครงการ 8. ในการเข้าดูแลบำรุงรักษา ตรวจสอบและกำจัดไขมัน เจ้าหน้าที่จะดำเนินการทีละบ่อ ซึ่งในขณะที่ปฏิบัติงานจะจัดให้มีการนำกรวยยางตั้งบริเวณฝาบ่อแต่ละฝา (ไม่เปิดทุกฝาบ่อพร้อมกัน) เพื่อให้สามารถเดินรถเบี่ยงไปได้ 9. จัดให้มีเจ้าหน้าที่คอยอำนวยความสะดวกด้านการจราจรในช่วงที่มีการดูแลบำรุงรักษาระบบบำบัดน้ำเสีย ตลอดจนช่วงที่มีการสูบตะกอนส่วนเกิน 10.ในการสูบตะกอนส่วนเกินโครงการจะประสานบริษัทเอกชนที่ได้รับอนุญาตจากกรมโรงงานอุตสาหกรรม เช่น บริษัท เบตเตอร์ เวิลล์ กรีน จำกัด (มหาชน) มาสูบตะกอนในช่วงเวลาบ่ายของวันจันทร์ถึงวันศุกร์ ซึ่งจะมีผู้พักอาศัยน้อยที่สุด โดยในการสูบรถสูบตะกอนส่วนเกินสามารถจอดรถได้บริเวณทางวิ่งรถที่อยู่ใกล้กับระบบบำบัดน้ำเสีย โดยจะไม่มีการกีดขวางการจราจรภายในโครงการ เนื่องจากโครงการจัดให้เดินรถทางเดียว ซึ่งมีทางวิ่งรถที่เหลือเดินรถได้ โดยนิติบุคคลอาคารชุดจะต้องประชาสัมพันธ์ให้ผู้พักอาศัยรับทราบวัน เวลาที่แน่นอนในการเข้าสูบตะกอนส่วนเกินและกากไขมัน ซึ่งโดยปกติใช้เวลาประมาณไม่เกิน 1 ชั่วโมง เพื่อหลีกเลี่ยงการจอดรถบริเวณดังกล่าว	

หมายเหตุ : 1. เจ้าของโครงการ บริษัท แม็กซิมัส เอสเตท จำกัด (ในกรณีที่ยังไม่ได้จดทะเบียนนิติบุคคลอาคารชุด)/นิติบุคคลอาคารชุด (กรณีจัดตั้งนิติบุคคลอาคารชุดและโอนกรรมสิทธิ์เรียบร้อยแล้ว) ต้องปฏิบัติตามมาตรการฯ และต้องจัดทำรายงานผลการปฏิบัติตามมาตรการฯ เสนอต่อสำนักงานนโยบายและแผนทรัพยากรธรรมชาติและสิ่งแวดล้อม และสำนักงานเขตจตุจักร และกรมที่ดิน ทุก ๆ 6 เดือน

2. เจ้าของโครงการ บริษัท แม็กซิมัส เอสเตท จำกัด จัดตั้งคณะกรรมการประสานงานเพื่อแก้ไขปัญหาจากการพัฒนาโครงการ

บริษัท แม็กซิมัส เอสเตท จำกัด
Maximus Estate Co.,Ltd.

กรกฎาคม 2560 ลงชื่อ ....
(นายวรวุฒิ กิตติอุดม)
กรรมการบริษัท แม็กซิมัส เอสเตท จำกัด

Rak Dee Harm Jua Co., Ltd.

กรกฎาคม 2560 ลงชื่อ ....
(นางสาวนันทิมา ประจงการ)
ผู้ชำนาญการด้านสิ่งแวดล้อมบริษัท รักดีหามจั่ว จำกัด

ตารางที่ 1 (ต่อ 80)

องค์ประกอบทางสิ่งแวดล้อมและคุณค่าต่างๆ	ผลกระทบต่อสิ่งแวดล้อมที่สำคัญ	มาตรการป้องกันและแก้ไขผลกระทบสิ่งแวดล้อม	มาตรการติดตามและตรวจสอบผลกระทบสิ่งแวดล้อม
		11. จัดให้มีเจ้าหน้าที่คอยอำนวยความสะดวกด้านการจราจรในช่วงที่มีการดูแลบำรุงรักษาระบบบำบัดน้ำเสีย ตลอดจนช่วงที่มีการสูบตะกอนส่วนเกิน	
2.2 ทรัพยากรสิ่งแวดล้อมทางชีวภาพ 2.2.1 นิเวศวิทยาทางบก	พื้นที่โครงการตั้งอยู่ในเขตจตุจักร กรุงเทพมหานคร สำหรับการใช้ประโยชน์ที่ดินริมถนนพหลโยธิน ถนนซอยพหลโยธิน 34 และบริเวณโดยรอบโครงการ ประกอบด้วยบ้านพักอาศัย อาคารพาณิชย์ อาคารพักอาศัย ร้านค้า สถานประกอบการ ตลาด สถานที่ราชการ และสถาบันการศึกษา เป็นต้น ซึ่งระบบนิเวศวิทยาโดยรอบที่ตั้งโครงการจัดได้ว่าเป็นระบบนิเวศวิทยาสังคมเมือง (Urban Ecology) ไม่พบทรัพยากรทางชีวภาพที่สำคัญในพื้นที่โครงการและพื้นที่โดยรอบแต่อย่างใด ดังนั้น การเกิดขึ้นของโครงการจึงไม่ส่งผลกระทบที่มีนัยสำคัญต่อทรัพยากรสิ่งแวดล้อมทางบก	- ดำเนินการตามมาตรการป้องกันและแก้ไขผลกระทบต่อทรัพยากรสิ่งแวดล้อมทางกายภาพ ได้แก่ คุณภาพอากาศ เสียงและความสั่นสะเทือน คุณภาพน้ำ และคุณค่าการใช้ประโยชน์ของมนุษย์อย่างเคร่งครัด	1. ติดตามประเมินจากส่วนรับเรื่องร้องเรียน และความคิดเห็น หากพบว่ามีเรื่องร้องเรียนต้องแก้ไขปัญหาทันที 2. จัดทำรายงานผลการปฏิบัติตามมาตรการป้องกันและแก้ไขผลกระทบสิ่งแวดล้อมทุก 6 เดือน และจัดส่งรายงานให้สำนักงานนโยบายและแผนทรัพยากรธรรมชาติและสิ่งแวดล้อม (สผ.) สำนักงานเขตจตุจักร และกรมที่ดิน

หมายเหตุ : 1. เจ้าของโครงการ บริษัท แม็กซิมัส เอสเตท จำกัด (ในกรณีที่ยังไม่ได้จดทะเบียนนิติบุคคลอาคารชุด)/นิติบุคคลอาคารชุด (กรณีจัดตั้งนิติบุคคลอาคารชุดและโอนกรรมสิทธิ์เรียบร้อยแล้ว) ต้องปฏิบัติตามมาตรการฯ และต้องจัดทำรายงานผลการปฏิบัติตามมาตรการฯ เสนอต่อสำนักงานนโยบายและแผนทรัพยากรธรรมชาติและสิ่งแวดล้อม และสำนักงานเขตจตุจักร และกรมที่ดิน ทุก ๆ 6 เดือน

2. เจ้าของโครงการ บริษัท แม็กซิมัส เอสเตท จำกัด จัดตั้งคณะกรรมการประสานงานเพื่อแก้ไขปัญหาจากการพัฒนาโครงการ

บริษัท แม็กซิมัส เอสเตท จำกัด
Maximus Estate Co.,Ltd.

Rak Dee Harm Jua Co., Ltd.

กรกฎาคม 2560 ลงชื่อ ....
(นายวรวุฒิ กิตติอุดม)
กรรมการบริษัท แม็กซิมัส เอสเตท จำกัด

กรกฎาคม 2560 ลงชื่อ ....
(นางสาวนันทิมา ประจงการ)
ผู้ชำนาญการด้านสิ่งแวดล้อมบริษัท รักดีหามจั่ว จำกัด

ตารางที่ 1 (ต่อ 81)

องค์ประกอบทางสิ่งแวดล้อมและคุณค่าต่างๆ	ผลกระทบต่อสิ่งแวดล้อมที่สำคัญ	มาตรการป้องกันและแก้ไขผลกระทบสิ่งแวดล้อม	มาตรการติดตามและตรวจสอบผลกระทบสิ่งแวดล้อม
2.2.2 นิเวศวิทยาทางน้ำ	โครงการจะจัดให้มีระบบบำบัดน้ำเสียบำบัดน้ำเสียที่เกิดขึ้น ให้มีคุณภาพตามมาตรฐานที่กฎหมายกำหนด และจะระบายน้ำทิ้งที่ผ่านการบำบัดทั้งหมดออกสู่ท่อระบายน้ำริมถนนซอยพหลโยธิน 34 ทางด้านทิศเหนือ จากนั้นจะถูกรวบรวมเข้าระบบบำบัดน้ำเสียของโรงควบคุมคุณภาพน้ำจตุจักรต่อไป ดังนั้น การเกิดขึ้นของโครงการจะไม่ส่งผลกระทบที่มีนัยสำคัญต่อนิเวศวิทยาทางน้ำ ซึ่งโครงการกำหนดให้มีมาตรการป้องกันและแก้ไขผลกระทบที่อาจเกิดขึ้น	- ดูแลรักษาระบบบำบัดน้ำเสียรวมให้สามารถทำงานได้อย่างต่อเนื่องและมีประสิทธิภาพ	1. จัดให้มีการตรวจสอบคุณภาพน้ำ ณ จุดก่อนและหลังออกจากระบบบำบัดน้ำเสียเดือนละ 1 ครั้ง ตลอดระยะเวลาดำเนินการ โดยมีดัชนีที่ตรวจวัด pH, BOD, Suspended Solids, TKN, Sulfide, Fat Oil & Grease, Settleable Solids, TDS, Total Coliform Bacteria และ Fecal Coliform Bacteria ซึ่งมีจุดเก็บตัวอย่างน้ำของโครงการ จำนวน 3 จุด ดังนี้ (ดูรูปที่ 7) - คุณภาพน้ำทิ้งก่อนการบำบัด คือ บ่อปรับเสถียร - คุณภาพน้ำทิ้งหลังการบำบัด บ่อสูบน้ำทิ้ง - คุณภาพน้ำทิ้งก่อนระบายออกนอกโครงการ บ่อตรวจคุณภาพน้ำทิ้ง 2. โครงการจะเก็บสถิติและข้อมูลการทำงานของระบบบำบัดน้ำเสีย ตามกฎกระทรวงกำหนดหลักเกณฑ์ วิธีการ และแบบการเก็บสถิติและข้อมูล การจัดทำบันทึกรายละเอียดและรายงานสรุปผลการทำงานของระบบบำบัดน้ำเสีย พ.ศ. 2555 ซึ่งโครงการจะต้องมีหน้าที่ดำเนินการ ดังนี้ 1) จัดเก็บสถิติและข้อมูลซึ่งแสดงผลการทำงานของระบบบำบัดน้ำเสียในแต่ละวัน ตามแบบ ทส. 1 และจัดเก็บไว้ ณ สถานที่ตั้งแหล่งกำเนิดมลพิษนั้นเป็นเวลา 2 ปี

หมายเหตุ : 1. เจ้าของโครงการ บริษัท แม็กซิมัส เอสเตท จำกัด (ในกรณีที่ยังไม่ได้จดทะเบียนนิติบุคคลอาคารชุด)/นิติบุคคลอาคารชุด (กรณีจัดตั้งนิติบุคคลอาคารชุดและโอนกรรมสิทธิ์เรียบร้อยแล้ว) ต้องปฏิบัติตามมาตรการฯ และต้องจัดทำรายงานผลการปฏิบัติตามมาตรการฯ เสนอต่อสำนักงานนโยบายและแผนทรัพยากรธรรมชาติและสิ่งแวดล้อม และสำนักงานเขตจตุจักร และกรมที่ดิน ทุก ๆ 6 เดือน

2. เจ้าของโครงการ บริษัท แม็กซิมัส เอสเตท จำกัด จัดตั้งคณะกรรมการประสานงานเพื่อแก้ไขปัญหาจากการพัฒนาโครงการ

บริษัท แม็กซิมัส เอสเตท จำกัด
Maximus Estate Co.,Ltd.

Rak Dee Harm Jua Co., Ltd.

กรกฎาคม 2560 ลงชื่อ ....
(นายวรวุฒิ กิตติอุดม)
กรรมการบริษัท แม็กซิมัส เอสเตท จำกัด

กรกฎาคม 2560 ลงชื่อ ....
(นางสาวนันทิมา ประจงการ)
ผู้ชำนาญการด้านสิ่งแวดล้อมบริษัท รักดีหามจั่ว จำกัด

ตารางที่ 1 (ต่อ 82)

องค์ประกอบทางสิ่งแวดล้อมและคุณค่าต่างๆ	ผลกระทบต่อสิ่งแวดล้อมที่สำคัญ	มาตรการป้องกันและแก้ไขผลกระทบสิ่งแวดล้อม	มาตรการติดตามและตรวจสอบผลกระทบสิ่งแวดล้อม
			2) จัดทำรายงานสรุปผลการทำงานของระบบบำบัดน้ำเสียในแต่ละเดือน ตามแบบ ทส. 2 เสนอต่อเจ้าพนักงานท้องถิ่น (ผู้อำนวยการเขตจตุจักร) ภายในวันที่ 15 ของเดือนถัดไป
2.3 คุณค่าการใช้ประโยชน์ของมนุษย์ 2.3.1 การใช้น้ำ	โครงการมีความต้องการใช้น้ำรวมทั้งสิ้น 173 ลูกบาศก์เมตร/วัน โดยแหล่งน้ำใช้ของโครงการมาจากน้ำประปาการประปานครหลวง สำนักงานประปาสาขาพญาไท โดยมีปริมาณน้ำผลิตจ่าย 385,500 ลูกบาศก์เมตร/วัน และมีปริมาณน้ำจำหน่าย 270,121 ลูกบาศก์เมตร/วัน (การประปานครหลวง สำนักงานประปาสาขาพญาไท, 2559) ซึ่งเพียงพอกับการให้บริการในพื้นที่รับผิดชอบในปัจจุบัน และในกรณีที่มีผู้ขอใช้น้ำเพิ่ม สำนักงานประปาสาขาพญาไทจะประสานไปยังโรงผลิตน้ำบางเขน เพื่อขอให้เพิ่มกำลังการจ่ายน้ำให้สามารถรองรับความต้องการใช้น้ำได้อย่างเพียงพอ โดยเมื่อโครงการเปิดดำเนินการจะมีความสามารถในการให้บริการน้ำใช้สำหรับโครงการได้อย่างเพียงพอทั้งนี้ โครงการต้องกำหนดมาตรการป้องกันและแก้ไขผลกระทบด้านการใช้น้ำ	1. จัดให้มีน้ำสำรองเก็บไว้ในถังเก็บน้ำใต้ดิน และถังเก็บน้ำชั้นดาดฟ้า โดยสำรองน้ำใช้ได้นานประมาณ 1.4 วัน (ไม่น้อยกว่า 1 วัน) 2. จัดให้มีระบบสูบน้ำในอาคารซึ่งทำหน้าที่สูบจ่ายน้ำโดยไม่ดึงน้ำใช้มาจากท่อประปาโดยตรง และควบคุมการจ่ายน้ำด้วยระบบตั้งเวลา ซึ่งกำหนดเวลาการสูบน้ำในช่วง 24.00 - 05.00 น. ซึ่งอยู่นอกช่วงเวลาที่ผู้พักอาศัยใกล้เคียงมีการใช้น้ำมาก 3. จัดให้มีเจ้าหน้าที่คอยดูแลรักษาระบบเส้นท่อประปาให้อยู่ในสภาพดี 4. ออกแบบโดยเลือกใช้สุขภัณฑ์ที่ประหยัดน้ำหรืออุปกรณ์ที่มีประสิทธิภาพสูงทั้งก๊อกประหยัดน้ำ ชักโครก และหัวฉีดประหยัดน้ำ 5. ติดป้ายรณรงค์การประหยัดน้ำภายในพื้นที่โครงการ	1. ตรวจสอบเส้นท่อประปาและการทำงานของเครื่องสูบน้ำและวาล์วต่างๆ เดือนละ 1 ครั้ง ตลอดระยะเวลาเปิดดำเนินการ หากพบเหตุบกพร่องต้องดำเนินการแก้ไขทันที 2. ดูแลทำความสะอาดถังเก็บน้ำใช้ 6 เดือน/ครั้ง ตลอดระยะเวลาเปิดดำเนินการ

หมายเหตุ : 1. เจ้าของโครงการ บริษัท แม็กซิมัส เอสเตท จำกัด (ในกรณีที่ยังไม่ได้จดทะเบียนนิติบุคคลอาคารชุด)/นิติบุคคลอาคารชุด (กรณีจัดตั้งนิติบุคคลอาคารชุดและโอนกรรมสิทธิ์เรียบร้อยแล้ว) ต้องปฏิบัติตามมาตรการฯ และต้องจัดทำรายงานผลการปฏิบัติตามมาตรการฯ เสนอต่อสำนักงานนโยบายและแผนทรัพยากรธรรมชาติและสิ่งแวดล้อม และสำนักงานเขตจตุจักร และกรมที่ดิน ทุก ๆ 6 เดือน

2. เจ้าของโครงการ บริษัท แม็กซิมัส เอสเตท จำกัด จัดตั้งคณะกรรมการประสานงานเพื่อแก้ไขปัญหาจากการพัฒนาโครงการ

บริษัท แม็กซิมัส เอสเตท จำกัด
Maximus Estate Co.,Ltd.

Rak Dee Harm Jua Co., Ltd.

กรกฎาคม 2560 ลงชื่อ ....
(นายวรวุฒิ กิตติอุดม)
กรรมการบริษัท แม็กซิมัส เอสเตท จำกัด

กรกฎาคม 2560 ลงชื่อ ....
(นางสาวนันทิมา ประจงการ)
ผู้ชำนาญการด้านสิ่งแวดล้อมบริษัท รักดีหามจั่ว จำกัด

ตารางที่ 1 (ต่อ 83)

องค์ประกอบทางสิ่งแวดล้อมและคุณค่าต่างๆ	ผลกระทบต่อสิ่งแวดล้อมที่สำคัญ	มาตรการป้องกันและแก้ไขผลกระทบสิ่งแวดล้อม	มาตรการติดตามและตรวจสอบผลกระทบสิ่งแวดล้อม
		6. กำหนดให้พนักงานใช้ภาชนะรองน้ำและซักล้างอุปกรณ์ในภาชนะก่อนที่จะนำไปเช็ดถู ซึ่งจะใช้น้ำน้อยกว่าการใช้สายยางฉีดล้างทำความสะอาดโดยตรง 7. จัดให้มีช่างซ่อมบำรุงซึ่งทำหน้าที่ตรวจสอบรอยรั่วของอุปกรณ์ที่ใช้อย่างสม่ำเสมอเป็นประจำทุกเดือน หากพบการรั่วซึมให้รีบซ่อมแซมทันที 8. โครงการจะต้องควบคุมพนักงานของโครงการให้ปฏิบัติตามมาตรการอย่างเคร่งครัด 9. ในการเข้าดูแลบำรุงรักษา ตรวจสอบ ซึ่งในขณะที่ปฏิบัติงานจะจัดให้มีการนำกรวยยางตั้งบริเวณฝาถังครั้งละ 2 ฝา (ไม่เปิดพร้อมกันทั้ง 4 ฝา) เพื่อไม่ให้กระทบกับช่องจอดรถอีก 2 คัน 10. โครงการจะกำหนดเวลาในการล้างถังเก็บน้ำในช่วงวันจันทร์ – วันศุกร์ เวลาประมาณ 10.00 – 15.00 น. โดยกำหนดให้มีการล้างทำความสะอาดทีละถัง (เปิดฝาถัง 2 ฝา) โดยจะแจ้งให้ผู้พักอาศัยทราบล่วงหน้าก่อน 1 สัปดาห์ 11. จัดให้มีเจ้าหน้าที่คอยอำนวยความสะดวกด้านการจราจรในช่วงที่มีการดูแลบำรุงรักษาถังเก็บน้ำชั้นใต้ดิน	

หมายเหตุ : 1. เจ้าของโครงการ บริษัท แม็กซิมัส เอสเตท จำกัด (ในกรณีที่ยังไม่ได้จดทะเบียนนิติบุคคลอาคารชุด)/นิติบุคคลอาคารชุด (กรณีจัดตั้งนิติบุคคลอาคารชุดและโอนกรรมสิทธิ์เรียบร้อยแล้ว) ต้องปฏิบัติตามมาตรการฯ และต้องจัดทำรายงานผลการปฏิบัติตามมาตรการฯ เสนอต่อสำนักงานนโยบายและแผนทรัพยากรธรรมชาติและสิ่งแวดล้อม และสำนักงานเขตจตุจักร และกรมที่ดิน ทุก ๆ 6 เดือน

2. เจ้าของโครงการ บริษัท แม็กซิมัส เอสเตท จำกัด จัดตั้งคณะกรรมการประสานงานเพื่อแก้ไขปัญหาจากการพัฒนาโครงการ

บริษัท แม็กซิมัส เอสเตท จำกัด
Maximus Estate Co.,Ltd.

กรกฎาคม 2560 ลงชื่อ ....

(นายวรวุฒิ กิตติอุดม)
กรรมการบริษัท แม็กซิมัส เอสเตท จำกัด

Rak Dee Harm Jua Co., Ltd.

กรกฎาคม 2560 ลงชื่อ ....

(นางสาวนันทิมา ประจงการ)
ผู้ชำนาญการด้านสิ่งแวดล้อมบริษัท รักดีหามจั่ว จำกัด

ตารางที่ 1 (ต่อ 84)

องค์ประกอบทางสิ่งแวดล้อมและคุณค่าต่างๆ	ผลกระทบต่อสิ่งแวดล้อมที่สำคัญ	มาตรการป้องกันและแก้ไขผลกระทบสิ่งแวดล้อม	มาตรการติดตามและตรวจสอบผลกระทบสิ่งแวดล้อม
2.3.2 สระว่ายน้ำ 1) คุณภาพน้ำสระว่ายน้ำ	โครงการจัดให้มีสระว่ายน้ำ จำนวน 1 แห่ง ตั้งอยู่บริเวณชั้นที่ 2 ของอาคาร B (อาคารสโมสร) ขนาดพื้นที่ 65 ตารางเมตร (ไม่รวมลานสระ) โดยในการฆ่าเชื้อโรคน้ำในสระจะใช้ระบบเกลือ (Salt Generator) เปลี่ยนเกลือให้เป็นโซเดียมไฮโปรคลอไรท์เพื่อฆ่าเชื้อโรค ซึ่งจะไม่ส่งผลกระทบด้านสุขภาพอนามัยของผู้พักอาศัย ทั้งนี้ โครงการต้องกำหนดให้มีมาตรการด้านคุณภาพน้ำในสระว่ายน้ำ	โครงการต้องปฏิบัติตามคำแนะนำของกระทรวงสาธารณสุข และกำหนดให้มีมาตรการป้องกันและแก้ไขผลกระทบในเรื่องคุณภาพน้ำในสระว่ายน้ำดังนี้ **1. มาตรการด้านความปลอดภัยและอุบัติเหตุการจมน้ำ** 1) จัดให้มีการติดตั้งระบบไฟฟ้าแสงสว่างเพียงพอทั่วบริเวณสระว่ายน้ำ เพื่อให้มองเห็นได้ชัดเจนในกรณีที่มีการเปิดใช้สระในเวลากลางคืน 2) จัดให้มีป้ายบอกระดับความลึกหรือเลขบอกตัวระดับความลึกที่สามารถมองเห็นได้ชัดเจน โดยมีตัวเลขแสดงความลึกเป็นระยะ ๆ อย่างน้อย 3 ระยะ 3) จัดให้มีการรักษาความสะอาดบริเวณโดยรอบสระว่ายน้ำอย่างสม่ำเสมอ 4) จัดให้มีการทำความสะอาดไม่ให้ขอบสระ และทางเดินรอบสระเปียก ลื่น ตลอดระยะเวลาที่เปิดให้บริเวณสระว่ายน้ำ 5) จัดให้มีอุปกรณ์ประจำสระว่ายน้ำ ซึ่งอยู่ในตำแหน่งที่เห็นชัดเจนและนำมาใช้ได้ทันที โดยอุปกรณ์ที่จัดให้มี ได้แก่ - ไม้ช่วยชีวิต ยาวไม่น้อยกว่า 3.5 เมตร น้ำหนักเบา อย่างน้อย 1 อัน	1. จัดให้มีพนักงานทำความสะอาดคอยดูแลทำความสะอาดไม่ให้น้ำจากบริเวณทางเดินไหลลงสู่สระว่ายน้ำ เนื่องจากทำให้น้ำในสระสกปรกเกิดการปนเปื้อน โดยต้องทำความสะอาดบริเวณสระว่ายน้ำทุกวัน หลังจากปิดใช้สระว่ายน้ำแล้ว 2. จัดให้มีการตรวจวิเคราะห์คุณภาพน้ำทางชีววิทยาของน้ำในสระว่ายน้ำ สัปดาห์ละ 1 ครั้ง โดยเก็บตัวอย่าง อย่างน้อย 2 จุด ส่วนลึกและส่วนตื้น ในขณะที่มีผู้ใช้สระว่ายน้ำมากที่สุด และจัดทำเป็นสถิติให้เจ้าหน้าที่ตรวจสอบได้ โดยดัชนีที่ตรวจวัด ได้แก่ Coliform Bacteria และจุลินทรีย์กลุ่มที่ทำให้เกิดโรค (ได้แก่ *Escherichia coli*, *Staphylococcus aureus* และ *Pseudomonas aeruginosa*) 3. จัดให้มีการตรวจวัดค่าความเป็นกรดด่าง (pH) และปริมาณคลอรีนตกค้าง (Residual Chlorine) ของน้ำในสระทุกวัน วันละ 2 ครั้ง ก่อนเปิดและหลังปิดบริการ และจัดให้มีการตรวจเพิ่มเติมระหว่างวันในการที่มีผู้มาใช้บริการจำนวนมาก หรือเป็นวันที่มีแสงแดดจัด โดยจัดทำเป็นสถิติให้เจ้าหน้าที่ตรวจสอบได้

หมายเหตุ : 1. เจ้าของโครงการ บริษัท แม็กซิมัส เอสเตท จำกัด (ในกรณีที่ยังไม่ได้จดทะเบียนนิติบุคคลอาคารชุด)/นิติบุคคลอาคารชุด (กรณีจัดตั้งนิติบุคคลอาคารชุดและโอนกรรมสิทธิ์เรียบร้อยแล้ว) ต้องปฏิบัติตามมาตรการฯ และต้องจัดทำรายงานผลการปฏิบัติตามมาตรการฯ เสนอต่อสำนักงานนโยบายและแผนทรัพยากรธรรมชาติและสิ่งแวดล้อม และสำนักงานเขตจตุจักร และกรมที่ดิน ทุก ๆ 6 เดือน

2. เจ้าของโครงการ บริษัท แม็กซิมัส เอสเตท จำกัด จัดตั้งคณะกรรมการประสานงานเพื่อแก้ไขปัญหาจากการพัฒนาโครงการ

บริษัท แม็กซิมัส เอสเตท จำกัด
Maximus Estate Co.,Ltd.

Rak Dee Harm Jua Co., Ltd.

กรกฎาคม 2560 ลงชื่อ ....
(นายวรวุฒิ กิตติอุดม)
กรรมการบริษัท แม็กซิมัส เอสเตท จำกัด

กรกฎาคม 2560 ลงชื่อ ....
(นางสาวนันทิมา ประจงการ)
ผู้ชำนาญการด้านสิ่งแวดล้อมบริษัท รักดีหามจั่ว จำกัด

ตารางที่ 1 (ต่อ 85)

องค์ประกอบทางสิ่งแวดล้อมและคุณค่าต่างๆ	ผลกระทบต่อสิ่งแวดล้อมที่สำคัญ	มาตรการป้องกันและแก้ไขผลกระทบสิ่งแวดล้อม	มาตรการติดตามและตรวจสอบผลกระทบสิ่งแวดล้อม
		- ห่วงชูชีพ ขนาดเส้นผ่านศูนย์กลางภายในไม่น้อยกว่า 15 นิ้ว ผูกไว้กับเชือกยาวไม่น้อยกว่า 17 เมตร (ไม่น้อยกว่า 17 เมตร ซึ่งเป็นความยาวของสระ) - โฟมช่วยชีวิตอย่างน้อย 2 อัน 6) จัดให้มีผู้ดูแลสระว่ายน้ำ ที่มีความรู้ด้านการปฐมพยาบาลคนจมน้ำ 7) ติดป้ายแสดงวิธีการปฐมพยาบาลคนจมน้ำในบริเวณสระว่ายน้ำให้ชัดเจน 8) ตรวจสอบอุปกรณ์ประจำสระว่ายน้ำ เช่น ไม้ช่วยชีวิต ห่วงชูชีพ โฟมช่วยชีวิตให้อยู่ในสภาพพร้อมใช้งานตลอดเวลา **2. ผลกระทบด้านคุณภาพน้ำสระว่ายน้ำ** 1) ในการฆ่าเชื้อโรคในสระว่ายน้ำจะใช้ระบบเกลือ (Salt Chlorinator) 2) เดินระบบกรองวันละ 1 ครั้ง ครั้งละ 2 ชั่วโมง ทั้งนี้ ขึ้นอยู่กับความขุ่นของน้ำในสระว่ายน้ำ กรณีที่น้ำขุ่นให้ดำเนินการเดินระบบทันทีจนกว่าน้ำในสระว่ายน้ำจะใส หลังจากนั้นดำเนินการเดินระบบวันละ 1 ครั้ง ครั้งละ 2 ชั่วโมง ในช่วงที่สระว่ายน้ำปิดบริการ 3) ดำเนินการดูดตะกอน ล้างตะไคร่ และตักเศษผงสัปดาห์ละ 1 ครั้ง	

หมายเหตุ : 1. เจ้าของโครงการ บริษัท แม็กซิมัส เอสเตท จำกัด (ในกรณีที่ยังไม่ได้จดทะเบียนนิติบุคคลอาคารชุด)/นิติบุคคลอาคารชุด (กรณีจัดตั้งนิติบุคคลอาคารชุดและโอนกรรมสิทธิ์เรียบร้อยแล้ว) ต้องปฏิบัติตามมาตรการฯ และต้องจัดทำรายงานผลการปฏิบัติตามมาตรการฯ เสนอต่อสำนักงานนโยบายและแผนทรัพยากรธรรมชาติและสิ่งแวดล้อม และสำนักงานเขตจตุจักร และกรมที่ดิน ทุก ๆ 6 เดือน

2. เจ้าของโครงการ บริษัท แม็กซิมัส เอสเตท จำกัด จัดตั้งคณะกรรมการประสานงานเพื่อแก้ไขปัญหาจากการพัฒนาโครงการ

บริษัท แม็กซิมัส เอสเตท จำกัด
Maximus Estate Co.,Ltd.
กรกฎาคม 2560 ลงชื่อ ....
(นายวรวุฒิ กิตติอุดม)
กรรมการบริษัท แม็กซิมัส เอสเตท จำกัด

Rak Dee Harm Jua Co., Ltd.
กรกฎาคม 2560 ลงชื่อ ....
(นางสาวนันทิมา ประจงการ)
ผู้ชำนาญการด้านสิ่งแวดล้อมบริษัท รักดีหามจั่ว จำกัด

ตารางที่ 1 (ต่อ 86)

องค์ประกอบทางสิ่งแวดล้อมและคุณค่าต่างๆ	ผลกระทบต่อสิ่งแวดล้อมที่สำคัญ	มาตรการป้องกันและแก้ไขผลกระทบสิ่งแวดล้อม	มาตรการติดตามและตรวจสอบผลกระทบสิ่งแวดล้อม
		4) จัดให้มีพนักงานทำความสะอาดคอยดูแลทำความสะอาดไม่ให้น้ำจากบริเวณทางเดินไหลลงสู่สระว่ายน้ำ เนื่องจากทำให้น้ำในสระสกปรกเกิดการปนเปื้อน โดยต้องทำความสะอาดบริเวณสระว่ายน้ำทุกวัน หลังจากปิดใช้สระว่ายน้ำแล้ว 5) จัดให้มีป้ายแสดงกฎข้อปฏิบัติสำหรับผู้ใช้สระว่ายน้ำ โดยมีข้อความอย่างน้อย ดังนี้ - ต้องสวมชุดว่ายน้ำที่สะอาดในการลงใช้สระว่ายน้ำ - จำนวนสูงสุดผู้ใช้สระว่ายน้ำ - ต้องชำระล้างร่างกายก่อนลงใช้สระว่ายน้ำทุกครั้ง และห้ามทำสระว่ายน้ำสกปรก - ผู้เป็นโรคตาแดง ผิวหนัง หวัด หูเป็นน้ำหนวก หรือโรคติดต่ออื่น ๆ ห้ามใช้สระว่ายน้ำ - ห้ามปัสสาวะ บ้วนน้ำลาย หรือสั่งน้ำมูกลงในน้ำ (6) จัดให้มีผู้มีความรู้ความสามารถดูแลปรับปรุงคุณภาพน้ำในสระว่ายน้ำให้อยู่ในเกณฑ์มาตรฐาน	

หมายเหตุ : 1. เจ้าของโครงการ บริษัท แม็กซิมัส เอสเตท จำกัด (ในกรณีที่ยังไม่ได้จดทะเบียนนิติบุคคลอาคารชุด)/นิติบุคคลอาคารชุด (กรณีจัดตั้งนิติบุคคลอาคารชุดและโอนกรรมสิทธิ์เรียบร้อยแล้ว) ต้องปฏิบัติตามมาตรการฯ และต้องจัดทำรายงานผลการปฏิบัติตามมาตรการฯ เสนอต่อสำนักงานนโยบายและแผนทรัพยากรธรรมชาติและสิ่งแวดล้อม และสำนักงานเขตจตุจักร และกรมที่ดิน ทุก ๆ 6 เดือน

2. เจ้าของโครงการ บริษัท แม็กซิมัส เอสเตท จำกัด จัดตั้งคณะกรรมการประสานงานเพื่อแก้ไขปัญหาจากการพัฒนาโครงการ

บริษัท แม็กซิมัส เอสเตท จำกัด
Maximus Estate Co.,Ltd.

กรกฎาคม 2560 ลงชื่อ ....

(นายวรวุฒิ กิตติอุดม)
กรรมการบริษัท แม็กซิมัส เอสเตท จำกัด

Rak Dee Harm Jua Co., Ltd.

กรกฎาคม 2560 ลงชื่อ ....

(นางสาวนันทิมา ประจงการ)
ผู้ชำนาญการด้านสิ่งแวดล้อมบริษัท รักดีหามจั่ว จำกัด

ตารางที่ 1 (ต่อ 87)

องค์ประกอบทางสิ่งแวดล้อมและคุณค่าต่างๆ	ผลกระทบต่อสิ่งแวดล้อมที่สำคัญ	มาตรการป้องกันและแก้ไขผลกระทบสิ่งแวดล้อม	มาตรการติดตามและตรวจสอบผลกระทบสิ่งแวดล้อม
2) โครงสร้างสระว่ายน้ำ	โครงการจัดให้มีสระว่ายน้ำ จำนวน 1 แห่ง ตั้งอยู่บริเวณชั้นที่ 2 ของอาคาร B (อาคารสโมสร) ขนาดพื้นที่ 65 ตารางเมตร (ไม่รวมลานสระ) ซึ่งการออกแบบสระว่ายน้ำจะต้องกำหนดให้มีมาตรการในด้านความมั่นคงแข็งแรงของสระว่ายน้ำ	**1. มาตรการด้านโครงสร้าง** 1) โครงสร้างของสระว่ายน้ำเป็นคอนกรีตเสริมเหล็กมีความมั่นคงแข็งแรงน้ำซึมไม่ได้ผนังเรียบอยู่ในสภาพดีและทำความสะอาดง่าย 2) จัดให้มีรางระบายน้ำล้นมีฝาปิดรอบสระว่ายน้ำความกว้าง 60 เซนติเมตร ไม่เป็นสนิม แข็งแรง ทำความสะอาดง่าย อยู่ในสภาพดีและไม่มีน้ำล้นออกจากราง 3) พื้นสระว่ายน้ำ ต้องทำด้วยวัสดุ แข็งแรง เรียบ ไม่ดูดซึมน้ำ ทำความสะอาดง่าย ไม่ลื่น อยู่ในสภาพดี 4) ตรวจสอบสภาพพื้นสระว่ายน้ำให้อยู่ในสภาพดีไม่แตกร้าว เป็นประจำสม่ำเสมอ	1. ตรวจสอบสภาพพื้นสระว่ายน้ำให้อยู่ในสภาพดีไม่แตกร้าว เป็นประจำสม่ำเสมอ 2. ตรวจสอบอุปกรณ์ไฟฟ้าทุกชนิดให้ปลอดภัยก่อนเปิดสระว่ายน้ำ
2.3.3 การบำบัดน้ำเสีย	เมื่อโครงการเปิดดำเนินการจะมีปริมาณน้ำเสีย 126 ลูกบาศก์เมตร/วัน ซึ่งจะต้องได้รับการบำบัดก่อนที่จะระบายออกสู่ภายนอก โดยโครงการจัดให้มีระบบบำบัดน้ำเสียเป็นแบบเติมอากาศแบบมีตัวกลาง (Contact Aeration System) จำนวน 1 ชุด ออกแบบรองรับน้ำเสียปริมาณ 132.78 ลูกบาศก์เมตร/วัน รองรับน้ำเสียจากอาคารโครงการได้อย่างเพียงพอ คิดค่าความสกปรกเฉลี่ย (BOD) ของน้ำเสียที่เข้าระบบบำบัดน้ำเสียไม่น้อยกว่า 250 มิลลิกรัม/ลิตร และมีค่า BOD ในน้ำทิ้งไม่เกิน 20 มิลลิกรัม/ลิตร ก่อนระบายออกสู่ท่อระบายน้ำริมถนน	1. โครงการจัดให้มีระบบบำบัดน้ำเสียรวมจำนวน 1 ชุด เป็นระบบบำบัดน้ำเสียแบบเติมอากาศแบบมีตัวกลาง (Contact Aeration System) ออกแบบรองรับน้ำเสียปริมาณ 132.78 ลูกบาศก์เมตร/วัน ซึ่งสามารถรองรับน้ำเสียจากโครงการปริมาณ 126 ลูกบาศก์เมตร/วัน ได้อย่างเพียงพอก่อนระบายออกสู่ท่อระบายน้ำริมถนนซอยพหลโยธิน 34 บริเวณด้านทิศเหนือของโครงการ ซึ่งจะถูกรวบรวมเข้าสู่โรงควบคุมคุณภาพน้ำจตุจักรต่อไป 2. จัดให้มีเจ้าหน้าที่ที่มีความรู้ความชำนาญ ดูแลรักษาและควบคุมระบบบำบัดน้ำเสียของโครงการให้ทำงานได้	1. จัดให้มีการตรวจสอบคุณภาพน้ำ ณ จุดก่อนและหลังออกจากระบบบำบัดน้ำเสียเดือนละ 1 ครั้ง ตลอดระยะเวลาดำเนินการ โดยมีดัชนีที่ตรวจวัด pH, BOD, Suspended Solids, TKN, Sulfide, Fat Oil & Grease, Settleable Solids, TDS, Total Coliform Bacteria และ Fecal Coliform Bacteria ซึ่งมีจุดเก็บตัวอย่างน้ำของโครงการ จำนวน 3 จุด ดังนี้ (ดูรูปที่ 7) - คุณภาพน้ำทิ้งก่อนการบำบัด คือ บ่อปรับเสถียร

หมายเหตุ : 1. เจ้าของโครงการ บริษัท แม็กซิมัส เอสเตท จำกัด (ในกรณีที่ยังไม่ได้จดทะเบียนนิติบุคคลอาคารชุด)/นิติบุคคลอาคารชุด (กรณีจัดตั้งนิติบุคคลอาคารชุดและโอนกรรมสิทธิ์เรียบร้อยแล้ว) ต้องปฏิบัติตามมาตรการฯ และต้องจัดทำรายงานผลการปฏิบัติตามมาตรการฯ เสนอต่อสำนักงานนโยบายและแผนทรัพยากรธรรมชาติและสิ่งแวดล้อม และสำนักงานเขตจตุจักร และกรมที่ดิน ทุก ๆ 6 เดือน

2. เจ้าของโครงการ บริษัท แม็กซิมัส เอสเตท จำกัด จัดตั้งคณะกรรมการประสานงานเพื่อแก้ไขปัญหาจากการพัฒนาโครงการ

บริษัท แม็กซิมัส เอสเตท จำกัด
Maximus Estate Co.,Ltd.
กรกฎาคม 2560 ลงชื่อ ....
(นายวรวุฒิ กิตติอุดม)
กรรมการบริษัท แม็กซิมัส เอสเตท จำกัด

Rak Dee Harm Jua Co., Ltd.
กรกฎาคม 2560 ลงชื่อ ....
(นางสาวนันทิมา ประจงการ)
ผู้ชำนาญการด้านสิ่งแวดล้อมบริษัท รักดีหามจั่ว จำกัด

ตารางที่ 1 (ต่อ 88)

องค์ประกอบทางสิ่งแวดล้อมและคุณค่าต่างๆ	ผลกระทบต่อสิ่งแวดล้อมที่สำคัญ	มาตรการป้องกันและแก้ไขผลกระทบสิ่งแวดล้อม	มาตรการติดตามและตรวจสอบผลกระทบสิ่งแวดล้อม
	ซอยพหลโยธิน 34 บริเวณด้านทิศเหนือของโครงการ ซึ่งจะถูกรวบรวมเข้าสู่โรงควบคุมคุณภาพน้ำจตุจักรต่อไป ทั้งนี้ โครงการต้องกำหนดให้มีมาตรการป้องกันและแก้ไขผลกระทบที่อาจเกิดขึ้น	อย่างต่อเนื่องและมีประสิทธิภาพ 3. โครงการประสานสำนักงานเขตจตุจักรให้มาสูบกากไขมันจากระบบบำบัดน้ำเสีย เพื่อไปกำจัดต่อไป 4. ประสานบริษัทเอกชนที่ได้รับอนุญาตจากกรมโรงงานอุตสาหกรรม เช่น บริษัท เบตเตอร์ เวิลล์ กรีน จำกัด (มหาชน) และบริษัท เอเชีย เวสต์ แมนเน็จเม้นท์ จำกัด เป็นต้น มาสูบกากตะกอนส่วนเกินไปกำจัดเป็นประจำทุก 3 เดือน 5. โครงการจัดให้มีการบำบัดก๊าซมีเทนปริมาณ 5.6 ลูกบาศก์เมตร/วัน โดยรวบรวมก๊าซมีเทนไปตามท่อระบายก๊าซไปยังบ่อดินบำบัดก๊าซมีเทน บริเวณพื้นที่สีเขียวด้านทิศตะวันตกของพื้นที่โครงการ ขนาดพื้นที่ 6.0 ตารางเมตร 6. โครงการบำบัด Aerosol โดยใช้วิธีการบำบัดอากาศด้วยตัวกรองคาร์บอน โดยอากาศจะถูกรวบรวมโดยท่อระบายอากาศไปยังชั้นดาดฟ้า ที่ปลายท่อจะติดตั้งตัวกรองคาร์บอนไว้เพื่อดักจับละอองน้ำเสีย 7. จัดให้มีระบบมิเตอร์ไฟฟ้าสำหรับระบบบำบัดน้ำเสียโดยเฉพาะแยกจากระบบไฟฟ้าอื่น ๆ เพื่อให้สามารถติดตามตรวจสอบการใช้งานของระบบบำบัดน้ำเสียได้ และให้เกิดความมั่นใจว่าโครงการจะเดินระบบบำบัดน้ำเสีย ตลอดระยะเวลาที่เปิดดำเนินโครงการ	- คุณภาพน้ำทิ้งหลังการบำบัด บ่อสูบน้ำทิ้ง - คุณภาพน้ำทิ้งก่อนระบายออกนอกโครงการ บ่อตรวจคุณภาพน้ำทิ้ง 2. โครงการจะเก็บสถิติและข้อมูลการทำงานของระบบบำบัดน้ำเสีย ตามกฎกระทรวงกำหนดหลักเกณฑ์ วิธีการ และแบบการเก็บสถิติและข้อมูลการจัดทำบันทึกรายละเอียดและรายงานสรุปผลการทำงานของระบบบำบัดน้ำเสีย พ.ศ. 2555 ซึ่งโครงการจะต้องมีหน้าที่ดำเนินการ ดังนี้ 1) จัดเก็บสถิติและข้อมูลซึ่งแสดงผลการทำงานของระบบบำบัดน้ำเสียในแต่ละวัน ตามแบบ ทส. 1 และจัดเก็บไว้ ณ สถานที่ตั้งแหล่งกำเนิดมลพิษนั้นเป็นเวลา 2 ปี 2) จัดทำรายงานสรุปผลการทำงานของระบบบำบัดน้ำเสียในแต่ละเดือน ตามแบบ ทส. 2 เสนอต่อเจ้าพนักงานท้องถิ่น (ผู้อำนวยการเขตจตุจักร) ภายในวันที่ 15 ของเดือนถัดไป

หมายเหตุ : 1. เจ้าของโครงการ บริษัท แม็กซิมัส เอสเตท จำกัด (ในกรณีที่ยังไม่ได้จดทะเบียนนิติบุคคลอาคารชุด)/นิติบุคคลอาคารชุด (กรณีจัดตั้งนิติบุคคลอาคารชุดและโอนกรรมสิทธิ์เรียบร้อยแล้ว) ต้องปฏิบัติตามมาตรการฯ และต้องจัดทำรายงานผลการปฏิบัติตามมาตรการฯ เสนอต่อสำนักงานนโยบายและแผนทรัพยากรธรรมชาติและสิ่งแวดล้อม และสำนักงานเขตจตุจักร และกรมที่ดิน ทุก ๆ 6 เดือน

2. เจ้าของโครงการ บริษัท แม็กซิมัส เอสเตท จำกัด จัดตั้งคณะกรรมการประสานงานเพื่อแก้ไขปัญหาจากการพัฒนาโครงการ

บริษัท แม็กซิมัส เอสเตท จำกัด
Maximus Estate Co.,Ltd.

Rak Dee Harm Jua Co., Ltd.

กรกฎาคม 2560 ลงชื่อ ....
(นายวรวุฒิ กิตติอุดม)
กรรมการบริษัท แม็กซิมัส เอสเตท จำกัด

กรกฎาคม 2560 ลงชื่อ ....
(นางสาวนันทิมา ประจงการ)
ผู้ชำนาญการด้านสิ่งแวดล้อมบริษัท รักดีหามจั่ว จำกัด

ตารางที่ 1 (ต่อ 89)

องค์ประกอบทางสิ่งแวดล้อมและคุณค่าต่างๆ	ผลกระทบต่อสิ่งแวดล้อมที่สำคัญ	มาตรการป้องกันและแก้ไขผลกระทบสิ่งแวดล้อม	มาตรการติดตามและตรวจสอบผลกระทบสิ่งแวดล้อม
		8. ในการเข้าดูแลบำรุงรักษา ตรวจสอบและกำจัดไขมัน เจ้าหน้าที่จะดำเนินการทีละบ่อ ซึ่งในขณะที่ปฏิบัติงานจะจัดให้มีการนำกรวยยางตั้งบริเวณฝาบ่อแต่ละฝา (ไม่เปิดทุกฝาบ่อพร้อมกัน) เพื่อให้สามารถเดินรถเบี่ยงไปได้ 9. จัดให้มีเจ้าหน้าที่คอยอำนวยความสะดวกด้านการจราจรในช่วงที่มีการดูแลบำรุงรักษาระบบบำบัดน้ำเสีย ตลอดจนช่วงที่มีการสูบตะกอนส่วนเกิน 10. ในการสูบตะกอนส่วนเกินโครงการจะประสานบริษัทเอกชนที่ได้รับอนุญาตจากกรมโรงงานอุตสาหกรรม เช่น บริษัท เบตเตอร์ เวิลล์ กรีน จำกัด (มหาชน) มาสูบตะกอนในช่วงเวลาบ่ายของวันจันทร์ถึงวันศุกร์ ซึ่งจะมีผู้พักอาศัยน้อยที่สุด โดยในการสูบรถสูบตะกอนส่วนเกินสามารถจอดรถได้บริเวณทางวิ่งรถที่อยู่ใกล้กับระบบบำบัดน้ำเสีย โดยจะไม่มีการกีดขวางการจราจรภายในโครงการ เนื่องจากโครงการจัดให้เดินรถทางเดียว ซึ่งมีทางวิ่งรถที่เหลือเดินรถได้ โดยนิติบุคคลอาคารชุดจะต้องประชาสัมพันธ์ให้ผู้พักอาศัยรับทราบวัน เวลาที่แน่นอนในการเข้าสูบตะกอนส่วนเกินและกากไขมัน ซึ่งโดยปกติใช้เวลาประมาณไม่เกิน 1 ชั่วโมง เพื่อหลีกเลี่ยงการจอดรถบริเวณดังกล่าว	

หมายเหตุ : 1. เจ้าของโครงการ บริษัท แม็กซิมัส เอสเตท จำกัด (ในกรณีที่ยังไม่ได้จดทะเบียนนิติบุคคลอาคารชุด)/นิติบุคคลอาคารชุด (กรณีจัดตั้งนิติบุคคลอาคารชุดและโอนกรรมสิทธิ์เรียบร้อยแล้ว) ต้องปฏิบัติตามมาตรการฯ และต้องจัดทำรายงานผลการปฏิบัติตามมาตรการฯ เสนอต่อสำนักงานนโยบายและแผนทรัพยากรธรรมชาติและสิ่งแวดล้อม และสำนักงานเขตจตุจักร และกรมที่ดิน ทุก ๆ 6 เดือน

2. เจ้าของโครงการ บริษัท แม็กซิมัส เอสเตท จำกัด จัดตั้งคณะกรรมการประสานงานเพื่อแก้ไขปัญหาจากการพัฒนาโครงการ

บริษัท แม็กซิมัส เอสเตท จำกัด
Maximus Estate Co.,Ltd.

กรกฎาคม 2560 ลงชื่อ ....
(นายวรวุฒิ กิตติอุดม)
กรรมการบริษัท แม็กซิมัส เอสเตท จำกัด

Rak Dee Harm Jua Co., Ltd.

กรกฎาคม 2560 ลงชื่อ ....
(นางสาวนันทิมา ประจงการ)
ผู้ชำนาญการด้านสิ่งแวดล้อมบริษัท รักดีหามจั่ว จำกัด

ตารางที่ 1 (ต่อ 90)

องค์ประกอบทางสิ่งแวดล้อมและคุณค่าต่างๆ	ผลกระทบต่อสิ่งแวดล้อมที่สำคัญ	มาตรการป้องกันและแก้ไขผลกระทบสิ่งแวดล้อม	มาตรการติดตามและตรวจสอบผลกระทบสิ่งแวดล้อม
2.3.4 การระบายน้ำ	โครงการจะควบคุมอัตราการระบายน้ำก่อนที่จะระบายออกสู่ภายนอกโครงการ ไม่ให้เกินอัตราการระบายน้ำสูงสุดก่อนพัฒนาโครงการ คือ 0.030 ลูกบาศก์เมตร/วินาที (ระบายน้ำออกตลอดเวลา) ซึ่งมีปริมาณน้ำส่วนเกินที่ต้องกักเก็บไว้ภายในพื้นที่โครงการประมาณ 42 ลูกบาศก์เมตร ซึ่งโครงการต้องกำหนดให้มีมาตรการป้องกันและแก้ไขผลกระทบที่อาจเกิดขึ้น	1. จัดให้มีท่อระบายซึ่งเป็นท่อคอนกรีตเสริมเหล็ก ขนาดเส้นผ่านศูนย์กลาง 0.4 เมตร ความลาดเอียง 1 : 200 รวบรวมน้ำหลากที่ตกลงภายในพื้นที่โครงการปริมาณ 42 ลูกบาศก์เมตร เข้าสู่บ่อหน่วงน้ำ จำนวน 1 บ่อ ความจุ 55.13 ลูกบาศก์เมตร ซึ่งสามารถรองรับปริมาณน้ำหลากส่วนเกินภายในโครงการที่เกิดขึ้นได้อย่างเพียงพอ 2. ในการควบคุมอัตราการระบายน้ำออกจากบ่อหน่วงน้ำ จะถูกจำกัดการระบายน้ำด้วยเครื่องสูบน้ำ จำนวน 2 เครื่อง (ใช้งานจริง 1 เครื่อง และสำรอง 1 เครื่อง) แต่ละเครื่องมีอัตราสูบ 15 ลิตร/วินาที (0.015 ลูกบาศก์เมตร/วินาที) ซึ่งไม่เกินอัตราการระบายน้ำก่อนพัฒนาโครงการ (0.030 ลูกบาศก์เมตร/วินาที) 3. จัดให้มีการเสริมแผงกั้นน้ำโลหะ (Stop Log) ความสูง 1 เมตร บริเวณทางเข้า-ออกโครงการสามารถเคลื่อนย้ายได้ 4. จัดให้มีประตูระบายน้ำ บริเวณบ่อตรวจคุณภาพน้ำทิ้ง เพื่อไม่ให้น้ำจากภายนอกโครงการไหลย้อนกลับมาในพื้นที่โครงการ 5. จัดให้มีการเฝ้าระวังและการติดตามข่าวสารเหตุการณ์น้ำท่วม หากมีแนวโน้มที่ทำให้มีระดับน้ำท่วมสูง โครงการจะแจ้งผู้อยู่อาศัยภายในโครงการ และประชุมทีมนิติบุคคลอาคารชุดเพื่อหาแนวทางการป้องกันร่วมกันต่อไป	1. โครงการต้องตรวจสอบดูแลบ่อพักน้ำภายในโครงการเป็นประจำทุกเดือน เพื่อป้องกันมิให้มีการสะสมของตะกอนดินในบ่อพัก ที่เป็นสาเหตุให้เกิดการอุดตัน ซึ่งเป็นอุปสรรคในการระบายน้ำ 2. ติดตามประเมินจากส่วนรับเรื่องร้องเรียนและความคิดเห็น หากพบว่ามีเรื่องร้องเรียนต้องแก้ไขปัญหาโดยทันที

หมายเหตุ : 1. เจ้าของโครงการ บริษัท แม็กซิมัส เอสเตท จำกัด (ในกรณีที่ยังไม่ได้จดทะเบียนนิติบุคคลอาคารชุด)/นิติบุคคลอาคารชุด (กรณีจัดตั้งนิติบุคคลอาคารชุดและโอนกรรมสิทธิ์เรียบร้อยแล้ว) ต้องปฏิบัติตามมาตรการฯ และต้องจัดทำรายงานผลการปฏิบัติตามมาตรการฯ เสนอต่อสำนักงานนโยบายและแผนทรัพยากรธรรมชาติและสิ่งแวดล้อม และสำนักงานเขตจตุจักร และกรมที่ดิน ทุก ๆ 6 เดือน

2. เจ้าของโครงการ บริษัท แม็กซิมัส เอสเตท จำกัด จัดตั้งคณะกรรมการประสานงานเพื่อแก้ไขปัญหาจากการพัฒนาโครงการ

บริษัท แม็กซิมัส เอสเตท จำกัด
Maximus Estate Co.,Ltd.

กรกฎาคม 2560 ลงชื่อ ....
(นายวรวุฒิ กิตติอุดม)
กรรมการบริษัท แม็กซิมัส เอสเตท จำกัด

Rak Dee Harm Jua Co., Ltd.

กรกฎาคม 2560 ลงชื่อ ....
(นางสาวนันทิมา ประจงการ)
ผู้ชำนาญการด้านสิ่งแวดล้อมบริษัท รักดีหามจั่ว จำกัด

ตารางที่ 1 (ต่อ 91)

องค์ประกอบทางสิ่งแวดล้อมและคุณค่าต่างๆ	ผลกระทบต่อสิ่งแวดล้อมที่สำคัญ	มาตรการป้องกันและแก้ไขผลกระทบสิ่งแวดล้อม	มาตรการติดตามและตรวจสอบผลกระทบสิ่งแวดล้อม
2.3.5 การจัดการมูลฝอย	เมื่อโครงการเปิดดำเนินการจะมีปริมาณมูลฝอยที่เกิดขึ้นประมาณ 2.45 ลูกบาศก์เมตร/วัน แบ่งเป็น มูลฝอยอันตราย ปริมาณ 0.073 ลูกบาศก์เมตร/วัน มูลฝอยแห้งปริมาณ 0.417 ลูกบาศก์เมตร/วัน มูลฝอยรีไซเคิลหรือมูลฝอยที่สามารถนำไปขายได้ปริมาณ 0.735 ลูกบาศก์เมตร/วัน และมูลฝอยย่อยสลายได้ (มูลฝอยเปียก) ปริมาณ 1.225 ลูกบาศก์เมตร/วัน สำหรับการจัดเก็บมูลฝอยของสำนักงานเขตจตุจักรนั้น รถเก็บมูลฝอยของสำนักงานเขตสามารถจอดรถได้บริเวณที่จอดรถเก็บขนมูลฝอยที่จัดเตรียมไว้ด้านหน้าห้องพักมูลฝอย บริเวณด้านทิศเหนือของโครงการ เพื่อให้รถเก็บขนมูลฝอยของสำนักงานเขตจอดรถภายในโครงการ ซึ่งโครงการจัดให้มีประตูบานเลื่อน บริเวณแนวรั้วโครงการด้านดังกล่าว เนื่องจากสภาพถนนซอยพหลโยธิน 34 เป็นถนนไม่มีทางเท้า เพื่อให้รถเก็บขนมูลฝอยของสำนักงานเขตจตุจักรเข้าจอดรถภายในโครงการและเก็บขนมูลฝอย ทั้งนี้ จากการสอบถามกับสำนักงานเขตจตุจักร ได้รับแจ้งว่ารถเก็บขนมูลฝอยจะมาถึงโครงการประมาณ 03.00 - 04.00 น. ซึ่งเป็นช่วงเวลาที่รถในถนนซอยพหลโยธิน 34 และรถที่จะเข้า-ออกภายในพื้นที่โครงการมีปริมาณน้อย ประกอบกับการเก็บขนมูลฝอยใช้เวลาไม่มาก จึงไม่ส่งผลกระทบต่อการจราจรบนถนนซอยพหลโยธิน 34	1. โครงการจัดให้มีการจัดการมูลฝอยแต่ละอาคารรายละเอียดดังนี้ **(1.1) อาคาร A (อาคารชุดพักอาศัย)** จัดให้มีห้องพักมูลฝอยประจำชั้นตั้งแต่ชั้นที่ 1-8 โดยตั้งอยู่ติดกับบันได ST-03 ของแต่ละชั้น โดยมีขนาดพื้นที่ 6.05 ตารางเมตร ภายในห้องพักมูลฝอยประจำชั้นแต่ละห้องจะตั้งถังมูลฝอยขนาด 50 ลิตร จำนวน 2 ถัง (ถังมูลฝอยแห้ง 1 ถัง และถังมูลฝอยอันตราย 1 ถัง) และถังมูลฝอยขนาด 240 ลิตร จำนวน 2 ถัง (ถังมูลฝอยเปียก 1 ถัง และถังมูลฝอยรีไซเคิล 1 ถัง) ซึ่งจะรองรับมูลฝอยที่เกิดขึ้นในแต่ละชั้นได้อย่างเพียงพอ สำหรับห้องสำนักงานนิติบุคคลอาคารชุดที่อยู่บริเวณชั้นที่ 1 จะตั้งถังมูลฝอยขนาด 50 ลิตร จำนวน 4 ถัง (ถังมูลฝอยแห้ง 1 ถัง ถังมูลฝอยเปียก 1 ถัง ถังมูลฝอยอันตราย 1 ถัง และมูลฝอยรีไซเคิล 1 ถัง) ภายในห้องดังกล่าว **(1.2) อาคาร B (อาคารสโมสร)** จัดให้มีถังมูลฝอยรองรับมูลฝอยจากห้องออกกำลังกาย โดยตั้งถังมูลฝอยขนาด 50 ลิตร จำนวน 4 ถัง (ถังมูลฝอยแห้ง1 ถัง ถังมูลฝอยเปียก 1 ถัง ถังมูลฝอยอันตราย 1 ถัง และมูลฝอยรีไซเคิล 1 ถัง) ไว้ที่บริเวณห้องน้ำบริเวณชั้นที่ 2 ของอาคาร ซึ่งสามารถรองรับมูลฝอยที่เกิดขึ้นได้อย่าง	1. ตรวจสอบถังรองรับมูลฝอยให้มีสภาพดีอยู่เสมอทุกวันและตลอดระยะเวลาเปิดดำเนินการ หากพบว่าถังรองรับมูลฝอยมีการผุกร่อนหรือชำรุดต้องดำเนินการแก้ไขทันที 2. ตรวจสอบปริมาณมูลฝอยตกค้างบริเวณถังรองรับมูลฝอย และห้องพักมูลฝอยรวมของโครงการ และตลอดระยะเวลาเปิดดำเนินการ หากพบว่าถังรองรับมูลฝอยมีการผุกร่อนหรือชำรุดต้องดำเนินการแก้ไขทันที 3. โครงการจะต้องควบคุมให้มีการปฏิบัติตามมาตรการอย่างจริงจัง

หมายเหตุ : 1. เจ้าของโครงการ บริษัท แม็กซิมัส เอสเตท จำกัด (ในกรณีที่ยังไม่ได้จดทะเบียนนิติบุคคลอาคารชุด)/นิติบุคคลอาคารชุด (กรณีจัดตั้งนิติบุคคลอาคารชุดและโอนกรรมสิทธิ์เรียบร้อยแล้ว) ต้องปฏิบัติตามมาตรการฯ และต้องจัดทำรายงานผลการปฏิบัติตามมาตรการฯ เสนอต่อสำนักงานนโยบายและแผนทรัพยากรธรรมชาติและสิ่งแวดล้อม และสำนักงานเขตจตุจักร และกรมที่ดิน ทุก ๆ 6 เดือน

2. เจ้าของโครงการ บริษัท แม็กซิมัส เอสเตท จำกัด จัดตั้งคณะกรรมการประสานงานเพื่อแก้ไขปัญหาจากการพัฒนาโครงการ

บริษัท แม็กซิมัส เอสเตท จำกัด
Maximus Estate Co.,Ltd.

กรกฎาคม 2560 ลงชื่อ ....
(นายวรวุฒิ กิตติอุดม)
กรรมการบริษัท แม็กซิมัส เอสเตท จำกัด

Rak Dee Harm Jua Co., Ltd.

กรกฎาคม 2560 ลงชื่อ ....
(นางสาวนันทิมา ประจงการ)
ผู้ชำนาญการด้านสิ่งแวดล้อมบริษัท รักดีหามจั่ว จำกัด

ตารางที่ 1 (ต่อ 92)

องค์ประกอบทางสิ่งแวดล้อมและคุณค่าต่างๆ	ผลกระทบต่อสิ่งแวดล้อมที่สำคัญ	มาตรการป้องกันและแก้ไขผลกระทบสิ่งแวดล้อม	มาตรการติดตามและตรวจสอบผลกระทบสิ่งแวดล้อม
	และถนนภายในโครงการ นอกจากนี้ โครงการจะควบคุมไม่ให้พนักงานนำมูลฝอยมากองไว้ เพื่อรอการเก็บขนจากสำนักงานเขต เนื่องจากการกระทำดังกล่าวอาจก่อให้เกิดผลกระทบด้านทัศนียภาพ และอาจส่งกลิ่นรบกวนผู้พักอาศัยภายในโครงการตลอดจนผู้พักอาศัยข้างเคียง รวมทั้งโครงการจะจัดให้มีพนักงานอำนวยความสะดวกด้านการจราจรให้กับรถเก็บขนมูลฝอยซึ่งโครงการจะต้องกำหนดให้มีมาตรการป้องกันและแก้ไขผลกระทบที่อาจเกิดขึ้น	เพียงพอ 2. กำหนดให้พนักงานคัดแยกมูลฝอย โดยมีรายละเอียดดังนี้ 1) **มูลฝอยเปียก** มูลฝอยเปียกจะบรรจุในถุงดำติดฉลากบอกประเภทมูลฝอยเปียก ในถังมูลฝอยเปียกภายในห้องพักมูลฝอยประจำชั้นของอาคาร โดยโครงการให้พนักงานนำมูลฝอยเปียกดังกล่าว มารวมไว้ที่ห้องพักมูลฝอยเปียก เพื่อให้รถเก็บขนมูลฝอยของสำนักงานเขตจตุจักรมารับไปกำจัดทุกวัน 2) **มูลฝอยแห้ง** มูลฝอยแห้งจะบรรจุในถุงดำติดฉลากบอกประเภทมูลฝอยแห้ง ในถังมูลฝอยแห้งภายในห้องพักมูลฝอยประจำชั้นของอาคาร โดยโครงการให้พนักงานนำมูลฝอยแห้งดังกล่าว มารวมไว้ที่ห้องพักมูลฝอยแห้ง เพื่อให้รถเก็บขนมูลฝอยของสำนักงานเขตจตุจักรมารับไปกำจัดทุกวัน 3) **มูลฝอยรีไซเคิล** มูลฝอยที่สามารถนำกลับมาใช้ได้อีกโดยตรง หรือผ่านกรรมวิธีใด ๆ ก็ตาม เช่น แก้ว กระดาษ พลาสติก หนัง เศษผ้า ยาง เหล็ก ขวดน้ำมันพืช และโลหะอื่นๆ จะบรรจุไว้ในถุงใสติดฉลากบอกประเภทมูลฝอยรีไซเคิลในถังมูลฝอยรีไซเคิลภายในห้องพักมูลฝอยประจำชั้นของอาคาร โดยโครงการให้พนักงานนำมูลฝอยรีไซเคิลดังกล่าว มาไว้ในห้องพักมูลฝอยรีไซเคิล ซึ่งโครงการจะประสานให้ร้านรับซื้อของเก่ามาเก็บขน	

หมายเหตุ : 1. เจ้าของโครงการ บริษัท แม็กซิมัส เอสเตท จำกัด (ในกรณีที่ยังไม่ได้จดทะเบียนนิติบุคคลอาคารชุด)/นิติบุคคลอาคารชุด (กรณีจัดตั้งนิติบุคคลอาคารชุดและโอนกรรมสิทธิ์เรียบร้อยแล้ว) ต้องปฏิบัติตามมาตรการฯ และต้องจัดทำรายงานผลการปฏิบัติตามมาตรการฯ เสนอต่อสำนักงานนโยบายและแผนทรัพยากรธรรมชาติและสิ่งแวดล้อม และสำนักงานเขตจตุจักร และกรมที่ดิน ทุก ๆ 6 เดือน

2. เจ้าของโครงการ บริษัท แม็กซิมัส เอสเตท จำกัด จัดตั้งคณะกรรมการประสานงานเพื่อแก้ไขปัญหาจากการพัฒนาโครงการ

บริษัท แม็กซิมัส เอสเตท จำกัด
Maximus Estate Co.,Ltd.

กรกฎาคม 2560 ลงชื่อ ....

(นายวรวุฒิ กิตติอุดม)
กรรมการบริษัท แม็กซิมัส เอสเตท จำกัด

Rak Dee Harm Jua Co., Ltd.

กรกฎาคม 2560 ลงชื่อ ....

(นางสาวนันทิมา ประจงการ)
ผู้ชำนาญการด้านสิ่งแวดล้อมบริษัท รักดีหามจั่ว จำกัด

ตารางที่ 1 (ต่อ 93)

องค์ประกอบทางสิ่งแวดล้อมและคุณค่าต่างๆ	ผลกระทบต่อสิ่งแวดล้อมที่สำคัญ	มาตรการป้องกันและแก้ไขผลกระทบสิ่งแวดล้อม	มาตรการติดตามและตรวจสอบผลกระทบสิ่งแวดล้อม
		ต่อไป **4) มูลฝอยอันตราย** (Hazardous Waste) มูลฝอยอันตราย เช่น หลอดไฟ ถ่านไฟฉาย แบตเตอรี่ ขวดยา กระป๋องยาฆ่าแมลง เป็นต้น จะบรรจุในถุงสีส้ม ติดฉลากบอกประเภทมูลฝอยอันตรายในถังมูลฝอยอันตรายภายในห้องพักมูลฝอยประจำชั้นของอาคาร โดยโครงการให้พนักงานนำมูลฝอยอันตรายดังกล่าวมารวมไว้ยังห้องพักมูลฝอยอันตราย ซึ่งโครงการจะประสานไปยังสำนักงานเขตจตุจักรให้มาจัดเก็บมูลฝอยอันตรายไปกำจัดต่อไป โดยจัดเก็บเดือนละ 2 ครั้ง (ทุก 15 วัน) 3. จัดทำแผ่นพับให้ความรู้เรื่องการคัดแยกมูลฝอยแต่ละประเภท ได้แก่ มูลฝอยเปียก มูลฝอยแห้ง มูลฝอยอันตราย และมูลฝอยรีไซเคิล แจกแก่ผู้พักอาศัยทุกห้อง เพื่อให้สามารถแยกมูลฝอยแต่ละประเภทได้อย่างถูกต้อง ไม่ทิ้งปะปนกัน 4. ติดป้ายประชาสัมพันธ์ให้ผู้พักอาศัยคัดแยกมูลฝอยแต่ละประเภท ได้แก่ มูลฝอยเปียก มูลฝอยแห้ง มูลฝอยอันตราย และมูลฝอยรีไซเคิล ก่อนทิ้งลงในภาชนะรองรับแต่ละประเภทและนำมูลฝอยที่เหลือจากการคัดแยกมาไว้ในห้องพักมูลฝอยประจำชั้น	

หมายเหตุ : 1. เจ้าของโครงการ บริษัท แม็กซิมัส เอสเตท จำกัด (ในกรณีที่ยังไม่ได้จดทะเบียนนิติบุคคลอาคารชุด)/นิติบุคคลอาคารชุด (กรณีจัดตั้งนิติบุคคลอาคารชุดและโอนกรรมสิทธิ์เรียบร้อยแล้ว) ต้องปฏิบัติตามมาตรการฯ และต้องจัดทำรายงานผลการปฏิบัติตามมาตรการฯ เสนอต่อสำนักงานนโยบายและแผนทรัพยากรธรรมชาติและสิ่งแวดล้อม และสำนักงานเขตจตุจักร และกรมที่ดิน ทุก ๆ 6 เดือน

2. เจ้าของโครงการ บริษัท แม็กซิมัส เอสเตท จำกัด จัดตั้งคณะกรรมการประสานงานเพื่อแก้ไขปัญหาจากการพัฒนาโครงการ

บริษัท แม็กซิมัส เอสเตท จำกัด
Maximus Estate Co.,Ltd.

กรกฎาคม 2560 ลงชื่อ ....
(นายวรวุฒิ กิตติอุดม)
กรรมการบริษัท แม็กซิมัส เอสเตท จำกัด

Rak Dee Harm Jua Co., Ltd.

กรกฎาคม 2560 ลงชื่อ ....
(นางสาวนันทิมา ประจงการ)
ผู้ชำนาญการด้านสิ่งแวดล้อมบริษัท รักดีหามจั่ว จำกัด

ตารางที่ 1 (ต่อ 94)

องค์ประกอบทางสิ่งแวดล้อมและคุณค่าต่างๆ	ผลกระทบต่อสิ่งแวดล้อมที่สำคัญ	มาตรการป้องกันและแก้ไขผลกระทบสิ่งแวดล้อม	มาตรการติดตามและตรวจสอบผลกระทบสิ่งแวดล้อม
		5. จัดให้มีพนักงานทำความสะอาดจัดเก็บมูลฝอยจากห้องพักมูลฝอยประจำชั้นของโครงการ และคัดแยกมูลฝอยแต่ละประเภทใส่ถุงมูลฝอย โดยมีการติดฉลากบอกประเภทของมูลฝอยนั้นๆ จากนั้นพนักงานจะนำมูลฝอยจากทุกจุด ไปรวมไว้ที่ห้องพักมูลฝอยรวมของโครงการ โดยใช้บันได ST-03 ในการขนย้ายมูลฝอยจากชั้นบนลงสู่ชั้นล่าง และจะให้พนักงานขนย้ายไปทั้งถังเพื่อป้องกันน้ำชะมูลฝอยรั่วไหล โดยกำหนดให้พนักงานดำเนินการในช่วงเวลา 13.00-14.00 น. ซึ่งเป็นช่วงเวลาที่รบกวนผู้พักอาศัยน้อยที่สุด เนื่องจากผู้พักอาศัยส่วนใหญ่ออกไปทำงานหรือปฏิบัติภารกิจนอกที่พัก 6. โครงการจะจัดให้มีอาคารพักมูลฝอยรวม ตั้งอยู่บริเวณชั้นล่างภายนอกอาคารด้านทิศตะวันตกของโครงการ โดยแบ่งเป็นห้องพักมูลฝอยแห้ง ห้องพักมูลฝอยเปียก ห้องพักมูลฝอยรีไซเคิล และห้องพักมูลฝอยอันตราย แยกกันอย่างชัดเจน โดยมีรายละเอียดดังนี้ **1) ห้องพักมูลฝอยแห้ง** ความกว้าง 0.7 เมตร ความยาว 1.70 เมตร ความจุ 1.43 ลูกบาศก์เมตร (คิดที่ความสูงมูลฝอย 1.2 เมตร) สามารถรองรับมูลฝอยแห้งปริมาณ 0.417 ลูกบาศก์เมตร/วัน ได้อย่างเพียงพอ 3.43 เท่า	

หมายเหตุ : 1. เจ้าของโครงการ บริษัท แม็กซิมัส เอสเตท จำกัด (ในกรณีที่ยังไม่ได้จดทะเบียนนิติบุคคลอาคารชุด)/นิติบุคคลอาคารชุด (กรณีจัดตั้งนิติบุคคลอาคารชุดและโอนกรรมสิทธิ์เรียบร้อยแล้ว) ต้องปฏิบัติตามมาตรการฯ และต้องจัดทำรายงานผลการปฏิบัติตามมาตรการฯ เสนอต่อสำนักงานนโยบายและแผนทรัพยากรธรรมชาติและสิ่งแวดล้อม และสำนักงานเขตจตุจักร และกรมที่ดิน ทุก ๆ 6 เดือน

2. เจ้าของโครงการ บริษัท แม็กซิมัส เอสเตท จำกัด จัดตั้งคณะกรรมการประสานงานเพื่อแก้ไขปัญหาจากการพัฒนาโครงการ

บริษัท แม็กซิมัส เอสเตท จำกัด
Maximus Estate Co.,Ltd.

Rak Dee Harm Jua Co., Ltd.

กรกฎาคม 2560 ลงชื่อ ....
(นายวรวุฒิ กิตติอุดม)
กรรมการบริษัท แม็กซิมัส เอสเตท จำกัด

กรกฎาคม 2560 ลงชื่อ ....
(นางสาวนันทิมา ประจงการ)
ผู้ชำนาญการด้านสิ่งแวดล้อมบริษัท รักดีหามจั่ว จำกัด

ตารางที่ 1 (ต่อ 95)

องค์ประกอบทางสิ่งแวดล้อมและคุณค่าต่างๆ	ผลกระทบต่อสิ่งแวดล้อมที่สำคัญ	มาตรการป้องกันและแก้ไขผลกระทบสิ่งแวดล้อม	มาตรการติดตามและตรวจสอบผลกระทบสิ่งแวดล้อม
		2) **ห้องพักมูลฝอยเปียก** ขนาดพื้นที่ 7.39 ตารางเมตร ความจุ 7.39 ลูกบาศก์เมตร (คิดที่ความสูงมูลฝอย 1 เมตร) สามารถรองรับมูลฝอยเปียกปริมาณ 1.225 ลูกบาศก์เมตร/วัน ได้อย่างเพียงพอ 6.03 เท่า โดยภายในห้องจะตั้งถังมูลฝอยขนาดถัง 240 ลิตร จำนวน 7 ถัง เพื่อใส่มูลฝอยอีกชั้นหนึ่ง ป้องกันการวางซ้อนและทำให้ถังมูลฝอยแตกรั่ว ฉีกขาด 3) **ห้องพักมูลฝอยรีไซเคิล** มีความกว้าง 1.6 เมตร ความยาว 2.6 เมตร ความจุ 4.99 ลูกบาศก์เมตร (คิดที่ความสูงมูลฝอย 1.2 เมตร) สามารถรองรับมูลฝอยรีไซเคิลปริมาณ 0.735 ลูกบาศก์เมตร/วัน ได้อย่างเพียงพอ 6.8 เท่า ซึ่งโครงการจะติดต่อขายให้กับร้านรับซื้อของเก่าต่อไป 4) **ห้องพักมูลฝอยอันตราย** มีความกว้าง 1.6 เมตร ความยาว 2.6 เมตร ความจุ 4.99 ลูกบาศก์เมตร (คิดที่ความสูงมูลฝอย 1.2 เมตร) สามารถรองรับมูลฝอยอันตรายปริมาณ 0.073 ลูกบาศก์เมตร/วัน ได้อย่างเพียงพอ 68.4 เท่า โดยโครงการจะประสานให้สำนักงานเขตจตุจักรมาจัดเก็บมูลฝอยอันตรายไปกำจัดทุกๆ 15 วัน 7. กำหนดให้พนักงานเปิดห้องพักมูลฝอยเฉพาะในช่วงเวลาที่มีการเก็บขนมูลฝอยจากสำนักงานเขตจตุจักร	

หมายเหตุ : 1. เจ้าของโครงการ บริษัท แม็กซิมัส เอสเตท จำกัด (ในกรณีที่ยังไม่ได้จดทะเบียนนิติบุคคลอาคารชุด)/นิติบุคคลอาคารชุด (กรณีจัดตั้งนิติบุคคลอาคารชุดและโอนกรรมสิทธิ์เรียบร้อยแล้ว) ต้องปฏิบัติตามมาตรการฯ และต้องจัดทำรายงานผลการปฏิบัติตามมาตรการฯ เสนอต่อสำนักงานนโยบายและแผนทรัพยากรธรรมชาติและสิ่งแวดล้อม และสำนักงานเขตจตุจักร และกรมที่ดิน ทุก ๆ 6 เดือน
2. เจ้าของโครงการ บริษัท แม็กซิมัส เอสเตท จำกัด จัดตั้งคณะกรรมการประสานงานเพื่อแก้ไขปัญหาจากการพัฒนาโครงการ

บริษัท แม็กซิมัส เอสเตท จำกัด
Maximus Estate Co.,Ltd.

Rak Dee Harm Jua Co., Ltd.

กรกฎาคม 2560 ลงชื่อ ....
(นายวรวุฒิ กิตติอุดม)
กรรมการบริษัท แม็กซิมัส เอสเตท จำกัด

กรกฎาคม 2560 ลงชื่อ ....
(นางสาวนันทิมา ประจงการ)
ผู้ชำนาญการด้านสิ่งแวดล้อมบริษัท รักดีหามจั่ว จำกัด

ตารางที่ 1 (ต่อ 96)

องค์ประกอบทางสิ่งแวดล้อมและคุณค่าต่างๆ	ผลกระทบต่อสิ่งแวดล้อมที่สำคัญ	มาตรการป้องกันและแก้ไขผลกระทบสิ่งแวดล้อม	มาตรการติดตามและตรวจสอบผลกระทบสิ่งแวดล้อม
		เท่านั้น รวมทั้งกำหนดให้มีการล้างทำความสะอาดห้องพักมูลฝอยทุกครั้งภายหลังจัดเก็บแล้วเสร็จทันที เพื่อป้องกันกลิ่นที่อาจเกิดจากน้ำชะมูลฝอยจากรถเก็บขนมูลฝอย 8. กำหนดให้มีการล้างห้องมูลฝอยรวมสัปดาห์ละ 1 ครั้ง โดยน้ำเสียที่เกิดจากการล้างพื้นห้องพักมูลฝอยรวมจะถูกรวบรวมเข้าระบบบำบัดน้ำเสียของโครงการต่อไป 9. ติดตั้งเครื่องดูดอากาศที่มีอัตราการดูดอากาศ 350 ลูกบาศก์เมตร/ชั่วโมง จำนวน 1 เครื่อง รวบรวมอากาศไปยังบ่อดินกำจัดก๊าซมีเทน เพื่อเพิ่มออกซิเจนทำให้ปฏิกิริยาการย่อยสลายก๊าซมีเทนมีประสิทธิภาพมากขึ้น และลดปัญหาเรื่องกลิ่นในห้องพักมูลฝอย โดยมีระยะเวลาสัมผัสอากาศของบ่อดิน 71.4 วินาที	
2.3.6 ระบบไฟฟ้า	โครงการมีความต้องการใช้ไฟฟ้ารวมทั้งสิ้นประมาณ 750 KVA โดยจะรับกระแสไฟฟ้ามาจากการไฟฟ้านครหลวง เขตบางเขน ซึ่งมีความสามารถในการให้บริการไฟฟ้าแก่ชุมชนและโครงการได้อย่างเพียงพอ ซึ่งโครงการต้องกำหนดให้มีมาตรการป้องกันและแก้ไขผลกระทบที่อาจเกิดขึ้น	1. โครงการติดตั้งระบบไฟฟ้าดังนี้ **(1) ระบบไฟฟ้าปกติ** อุปกรณ์หลักสำหรับระบบจ่ายไฟฟ้าปกติ ประกอบด้วย สวิตช์บอร์ดแรงสูงชนิดติดตั้งภายในอาคาร สวิตช์บอร์ดแรงต่ำ และหม้อแปลงไฟฟ้า แปลงไฟฟ้าแรงสูงจากการไฟฟ้านครหลวง ขนาด 24 KV ผ่านหม้อแปลงไฟฟ้าชนิดระบายความร้อนด้วยน้ำมัน ขนาด 1,250 KVA จำนวน 1 ชุด แปลงไฟให้เป็น 400/230 V เพื่อจ่ายไปยัง Load ต่างๆ ในภาวะปกติ และในการติดตั้งระบบไฟฟ้าส่องสว่างจะใช้หลอดไฟ Light Emitting Diode (LED) เพื่อประหยัดไฟภายในโครงการ	1. ตรวจสอบป้ายเตือนระวังอันตรายบริเวณที่ตั้งหม้อแปลงไฟฟ้า ให้อยู่ในสภาพดีไม่ลบเลือนทุกวันตลอดระยะเวลาเปิดดำเนินการ 2. ตรวจสอบการทำงานของระบบไฟฟ้าและซ่อมบำรุงระบบไฟฟ้าและอุปกรณ์ไฟฟ้าภายในโครงการ เดือนละ 1 ครั้ง ตลอดระยะเวลาเปิดดำเนินการและรีบแก้ไขหากพบการชำรุด

หมายเหตุ : 1. เจ้าของโครงการ บริษัท แม็กซิมัส เอสเตท จำกัด (ในกรณีที่ยังไม่ได้จดทะเบียนนิติบุคคลอาคารชุด)/นิติบุคคลอาคารชุด (กรณีจัดตั้งนิติบุคคลอาคารชุดและโอนกรรมสิทธิ์เรียบร้อยแล้ว) ต้องปฏิบัติตามมาตรการฯ และต้องจัดทำรายงานผลการปฏิบัติตามมาตรการฯ เสนอต่อสำนักงานนโยบายและแผนทรัพยากรธรรมชาติและสิ่งแวดล้อม และสำนักงานเขตจตุจักร และกรมที่ดิน ทุก ๆ 6 เดือน

2. เจ้าของโครงการ บริษัท แม็กซิมัส เอสเตท จำกัด จัดตั้งคณะกรรมการประสานงานเพื่อแก้ไขปัญหาจากการพัฒนาโครงการ

บริษัท แม็กซิมัส เอสเตท จำกัด
Maximus Estate Co.,Ltd.

Rak Dee Harm Jua Co., Ltd.

กรกฎาคม 2560 ลงชื่อ ....
(นายวรวุฒิ กิตติอุดม)
กรรมการบริษัท แม็กซิมัส เอสเตท จำกัด

กรกฎาคม 2560 ลงชื่อ ....
(นางสาวนันทิมา ประจงการ)
ผู้ชำนาญการด้านสิ่งแวดล้อมบริษัท รักดีหามจั่ว จำกัด

ตารางที่ 1 (ต่อ 97)

องค์ประกอบทางสิ่งแวดล้อมและคุณค่าต่างๆ	ผลกระทบต่อสิ่งแวดล้อมที่สำคัญ	มาตรการป้องกันและแก้ไขผลกระทบสิ่งแวดล้อม	มาตรการติดตามและตรวจสอบผลกระทบสิ่งแวดล้อม
		(2) ระบบไฟฟ้าส่องสว่างฉุกเฉิน ในกรณีที่ระบบไฟฟ้าปกติขัดข้อง โครงการจัดให้มีแบตเตอรี่ ขนาด 24 V สามารถสำรองไฟฟ้าส่องสว่างได้นาน 2 ชั่วโมงสำหรับระบบไฟฟ้าส่องสว่างฉุกเฉิน และป้ายทางออก 2. จัดให้มีพนักงานของโครงการคอยดูแล เฝ้าระวัง กรณีพบสิ่งผิดปกติกับหม้อแปลงไฟฟ้าให้ประสานกับการไฟฟ้านครหลวง เพื่อเข้ามาแก้ไขโดยทันที 3. ติดป้ายเตือนแสดงข้อความ "อันตรายไฟฟ้าแรงสูง" และ "และเฉพาะเจ้าหน้าที่ที่เกี่ยวข้องเท่านั้น" ให้เห็นชัดเจนติดไว้ที่จุดติดตั้งหม้อแปลงไฟฟ้า 4. จัดให้มีการตัดแต่งกิ่งไม้ที่อยู่ใกล้เคียง ไม่ให้มีส่วนล้ำไปยังนั่งร้านหม้อแปลงไฟฟ้า	
2.3.7 การอนุรักษ์พลังงาน	ตามกฎกระทรวงกำหนดประเภท หรือขนาดของอาคาร และมาตรฐาน หลักเกณฑ์ และวิธีการในการออกแบบอาคารเพื่อการอนุรักษ์พลังงาน พ.ศ. 2552 กำหนดให้การก่อสร้างอาคารชุดตามกฎหมายว่าด้วยอาคารชุด ที่มีขนาดพื้นที่รวมกันทุกชั้นในหลังเดียวกันตั้งแต่ 2,000 ตารางเมตรขึ้นไป ต้องมีการออกแบบเพื่อการอนุรักษ์พลังงานตามกฎกระทรวงนี้ ดังนั้น อาคารโครงการมีพื้นที่มากกว่า 2,000 ตารางเมตร จึงออกแบบตามข้อกำหนดของกฎกระทรวงฉบับดังกล่าว นอกจากนี้	1. โครงการจะกำหนดให้มีมาตรการอนุรักษ์ภายในโครงการ แยกมาตรการในการอนุรักษ์พลังงานออกเป็น 2 ส่วน ดังนี้ **(1) การอนุรักษ์พลังงานดำเนินการโดยเจ้าของโครงการหรือนิติบุคคลอาคารชุดที่ต้องนำไปปฏิบัติมีดังนี้** **(1.1) มาตรการลดความร้อนภายในอาคาร** - ปลูกต้นไม้ภายในโครงการ ในบริเวณพื้นที่ว่างซึ่งไม่ใช่ถนนและทางวิ่งเพื่อลดภาระการทำงานของเครื่องปรับอากาศ	- ตรวจสอบเครื่องหมายแสดงประสิทธิภาพการประหยัดพลังงาน และอายุการใช้งานของระบบไฟฟ้าสื่อสาร ระบบปรับอากาศส่วนกลาง และเครื่องจักรอุปกรณ์ต่าง ๆ เดือนละ 1 ครั้ง ตลอดระยะเวลาเปิดดำเนินการ

หมายเหตุ : 1. เจ้าของโครงการ บริษัท แม็กซิมัส เอสเตท จำกัด (ในกรณีที่ยังไม่ได้จดทะเบียนนิติบุคคลอาคารชุด)/นิติบุคคลอาคารชุด (กรณีจัดตั้งนิติบุคคลอาคารชุดและโอนกรรมสิทธิ์เรียบร้อยแล้ว) ต้องปฏิบัติตามมาตรการฯ และต้องจัดทำรายงานผลการปฏิบัติตามมาตรการฯ เสนอต่อสำนักงานนโยบายและแผนทรัพยากรธรรมชาติและสิ่งแวดล้อม และสำนักงานเขตดุสิต และกรมที่ดิน ทุก ๆ 6 เดือน

2. เจ้าของโครงการ บริษัท แม็กซิมัส เอสเตท จำกัด จัดตั้งคณะกรรมการประสานงานเพื่อแก้ไขปัญหาจากการพัฒนาโครงการ

บริษัท แม็กซิมัส เอสเตท จำกัด
Maximus Estate Co.,Ltd.

กรกฎาคม 2560 ลงชื่อ ....
(นายวรวุฒิ กิตติอุดม)
กรรมการบริษัท แม็กซิมัส เอสเตท จำกัด

Rak Dee Harm Jua Co., Ltd.

กรกฎาคม 2560 ลงชื่อ ....
(นางสาวนันทิมา ประจงการ)
ผู้ชำนาญการด้านสิ่งแวดล้อมบริษัท รักดีหามจั่ว จำกัด

องค์ประกอบทางสิ่งแวดล้อมและคุณค่าต่างๆ	ผลกระทบต่อสิ่งแวดล้อมที่สำคัญ	มาตรการป้องกันและแก้ไขผลกระทบสิ่งแวดล้อม	มาตรการติดตามและตรวจสอบผลกระทบสิ่งแวดล้อม
	โครงการต้องกำหนดให้มีมาตรการอื่นๆ เพื่ออนุรักษ์พลังงานภายในโครงการ	- ลดความร้อนจากแสงอาทิตย์ที่เข้ามาในอาคาร โดยติดตั้งฉนวนกันความร้อนที่หลังคา หรือผนังที่กระทบกับแสงอาทิตย์ - โครงการประสานกับช่างซ่อม/ล้างเครื่องปรับอากาศ โดยจัดให้มีช่วงลดราคาในการล้างทำความสะอาดเครื่องปรับอากาศ เพื่อเป็นแรงจูงใจให้กับผู้พักอาศัย - พัดลมทุกตัวจะต้องหล่อลื่น โดยการอัดจารบีหรือหยอดน้ำมันอย่างสม่ำเสมอตามระยะเวลา - ตรวจสอบหน้าต่างท่อลมที่อาจเกิดขึ้นได้รวมถึงการทำให้อากาศร้อนภายนอกเข้าสู่อาคาร **(1.2) มาตรการติดตั้งและเลือกใช้อุปกรณ์ไฟฟ้าส่องสว่าง** - แยกสวิตช์ควบคุมอุปกรณ์ไฟฟ้าแสงสว่างแทนการใช้หนึ่งตัวควบคุมหลอดแสงสว่างจำนวนมาก - ติดตั้งเครื่องปรับระดับแสงสว่าง (Dimmer) บริเวณห้องที่ใช้สำหรับงานอเนกประสงค์ ซึ่งบางครั้งต้องการแสงสว่างมาก แต่บางครั้งต้องการน้อย - คำนวณและเลือกขนาดสายไฟให้มีความสูญเสียต่ำ ทำได้โดยเพิ่มขนาดสายให้โตขึ้นเนื่องจากสายมี	

หมายเหตุ : 1. เจ้าของโครงการ บริษัท แม็กซิมัส เอสเตท จำกัด (ในกรณีที่ยังไม่ได้จดทะเบียนนิติบุคคลอาคารชุด)/นิติบุคคลอาคารชุด (กรณีจัดตั้งนิติบุคคลอาคารชุดและโอนกรรมสิทธิ์เรียบร้อยแล้ว) ต้องปฏิบัติตามมาตรการฯ และต้องจัดทำรายงานผลการปฏิบัติตามมาตรการฯ เสนอต่อสำนักงานนโยบายและแผนทรัพยากรธรรมชาติและสิ่งแวดล้อม และสำนักงานเขตจตุจักร และกรมที่ดิน ทุก ๆ 6 เดือน

2. เจ้าของโครงการ บริษัท แม็กซิมัส เอสเตท จำกัด จัดตั้งคณะกรรมการประสานงานเพื่อแก้ไขปัญหาจากการพัฒนาโครงการ

บริษัท แม็กซิมัส เอสเตท จำกัด
Maximus Estate Co.,Ltd.

Rak Dee Harm Jua Co., Ltd.

กรกฎาคม 2560 ลงชื่อ ....
(นายวรวุฒิ กิตติอุดม)
กรรมการบริษัท แม็กซิมัส เอสเตท จำกัด

กรกฎาคม 2560 ลงชื่อ ....
(นางสาวนันทิมา ประจงการ)
ผู้ชำนาญการด้านสิ่งแวดล้อมบริษัท รักดีหามจั่ว จำกัด

ตารางที่ 1 (ต่อ 99)

องค์ประกอบทางสิ่งแวดล้อมและคุณค่าต่างๆ	ผลกระทบต่อสิ่งแวดล้อมที่สำคัญ	มาตรการป้องกันและแก้ไขผลกระทบสิ่งแวดล้อม	มาตรการติดตามและตรวจสอบผลกระทบสิ่งแวดล้อม
		ความต้านทานต่ำกว่า จึงทำให้สามารถลดความสูญเสียเนื่องจากแรงดันไฟฟ้าตกและลดค่าไฟฟ้าลงได้ - ติดตั้งระบบไฟฟ้าให้เลือกใช้บัลลาสต์อิเล็กทรอนิกส์ซึ่งช่วยประหยัดไฟได้ 10 วัตต์/หลอด ประหยัดพลังงานได้ร้อยละ 30 เมื่อเทียบกับบัลลาสต์ชนิดแกนเหล็กธรรมดา - ติดตั้งหลอดไฟประหยัดพลังงาน Light Emitting Diode (LED) เพื่อประหยัดพลังงานและลดภาระค่าใช้จ่ายของผู้อยู่อาศัย **(1.3) มาตรการลดการใช้ไฟฟ้า** - ติดป้ายประชาสัมพันธ์ภายในพื้นที่โครงการให้ล้างเครื่องปรับอากาศเป็นประจำสม่ำเสมอ พร้อมระบุเบอร์ติดต่อช่างซ่อม/ล้างเครื่องปรับอากาศ เพื่ออำนวยความสะดวกผู้พักอาศัยภายในโครงการ - นำแสงสว่างจากธรรมชาติมาใช้ประโยชน์ โดยเปิดช่องหน้าต่างรับแสงเปิดหน้าต่างให้ลมพัดผ่าน เพื่อถ่ายเทอากาศ และต้องตรวจสอบไม่มีให้มีสิ่งของปิดช่องหน้าต่างได้เป็นการลดใช้พัดลมดูดอากาศ - กำหนดตำแหน่งติดตั้งหลอดไฟให้เหมาะสม โดยไม่ให้มีจำนวนที่มากเกินความจำเป็นแต่ไม่ให้	

หมายเหตุ : 1. เจ้าของโครงการ บริษัท แม็กซิมัส เอสเตท จำกัด (ในกรณีที่ยังไม่ได้จดทะเบียนนิติบุคคลอาคารชุด)/นิติบุคคลอาคารชุด (กรณีจัดตั้งนิติบุคคลอาคารชุดและโอนกรรมสิทธิ์เรียบร้อยแล้ว) ต้องปฏิบัติตามมาตรการฯ และต้องจัดทำรายงานผลการปฏิบัติตามมาตรการฯ เสนอต่อสำนักงานนโยบายและแผนทรัพยากรธรรมชาติและสิ่งแวดล้อม และสำนักงานเขตจตุจักร และกรมที่ดิน ทุก ๆ 6 เดือน

2. เจ้าของโครงการ บริษัท แม็กซิมัส เอสเตท จำกัด จัดตั้งคณะกรรมการประสานงานเพื่อแก้ไขปัญหาจากการพัฒนาโครงการ

บริษัท แม็กซิมัส เอสเตท จำกัด
Maximus Estate Co.,Ltd.

Rak Dee Harm Jua Co., Ltd.

กรกฎาคม 2560 ลงชื่อ ....
(นายวรวุฒิ กิตติอุดม)
กรรมการบริษัท แม็กซิมัส เอสเตท จำกัด

กรกฎาคม 2560 ลงชื่อ ....
(นางสาวนันทิมา ประจงการ)
ผู้ชำนาญการด้านสิ่งแวดล้อมบริษัท รักดีหามจั่ว จำกัด

ตารางที่ 1 (ต่อ 100)

องค์ประกอบทางสิ่งแวดล้อมและคุณค่าต่างๆ	ผลกระทบต่อสิ่งแวดล้อมที่สำคัญ	มาตรการป้องกันและแก้ไขผลกระทบสิ่งแวดล้อม	มาตรการติดตามและตรวจสอบผลกระทบสิ่งแวดล้อม
		น้อยจนมีแสงสว่างไม่เพียงพอ - ตั้งเวลาให้ประตูลิฟต์ปิดเองในช่วงเวลาอย่างน้อย 10 วินาที จะช่วยลดความจำเป็นในการใช้พลังงานไฟฟ้าของการขับเคลื่อนมอเตอร์เปิด-ปิดประตู - ส่งเสริม รณรงค์กิจกรรมให้มีการเดินขึ้น-ลงแทนการใช้ลิฟต์สำหรับพนักงานและผู้พักอาศัย - แสดงเลขชั้นที่ชัดเจน สามารถมองเห็นได้ง่าย จะช่วยลดการเดินทางหลงชั้นและลดการใช้ลิฟต์ที่ไม่จำเป็น - ลดการใช้ไฟฟ้าแสงสว่างส่วนกลางที่ไม่จำเป็นในช่วงเวลา 22.00 - 6.00 น. - ประชาสัมพันธ์ให้ผู้พักอาศัยตั้งอุณหภูมิเครื่องปรับอากาศให้เหมาะสมประมาณ 25 - 26 องศาเซลเซียส - จัดเจ้าหน้าที่ตรวจสอบการเปิด-ปิดไฟในจุดที่หมดความจำเป็นในการใช้งานเป็นประจำทุกวัน - จัดเจ้าหน้าที่ให้หมั่นทำงานทำความสะอาดไฟและโคมไฟอยู่เสมอ **(2) การอนุรักษ์พลังงานไฟฟ้าที่รณรงค์ให้ผู้พักอาศัยปฏิบัติ**โครงการจะจัดให้มีคู่มือการอนุรักษ์พลังงานแจกสำหรับห้องชุดพักอาศัยทุกห้อง หรือติดป้ายเพื่อเป็นการ	

หมายเหตุ : 1. เจ้าของโครงการ บริษัท แม็กซิมัส เอสเตท จำกัด (ในกรณีที่ยังไม่ได้จดทะเบียนนิติบุคคลอาคารชุด)/นิติบุคคลอาคารชุด (กรณีจัดตั้งนิติบุคคลอาคารชุดและโอนกรรมสิทธิ์เรียบร้อยแล้ว) ต้องปฏิบัติตามมาตรการฯ และต้องจัดทำรายงานผลการปฏิบัติตามมาตรการฯ เสนอต่อสำนักงานนโยบายและแผนทรัพยากรธรรมชาติและสิ่งแวดล้อม และสำนักงานเขตจตุจักร และกรมที่ดิน ทุก ๆ 6 เดือน

2. เจ้าของโครงการ บริษัท แม็กซิมัส เอสเตท จำกัด จัดตั้งคณะกรรมการประสานงานเพื่อแก้ไขปัญหาจากการพัฒนาโครงการ

บริษัท แม็กซิมัส เอสเตท จำกัด
Maximus Estate Co.,Ltd.

Rak Dee Harm Jua Co., Ltd.

กรกฎาคม 2560 ลงชื่อ ....
(นายวรวุฒิ กิตติอุดม)
กรรมการบริษัท แม็กซิมัส เอสเตท จำกัด

กรกฎาคม 2560 ลงชื่อ ....
(นางสาวนันทิมา ประจงการ)
ผู้ชำนาญการด้านสิ่งแวดล้อมบริษัท รักดีหามจั่ว จำกัด

ตารางที่ 1 (ต่อ 101)

องค์ประกอบทางสิ่งแวดล้อมและคุณค่าต่างๆ	ผลกระทบต่อสิ่งแวดล้อมที่สำคัญ	มาตรการป้องกันและแก้ไขผลกระทบสิ่งแวดล้อม	มาตรการติดตามและตรวจสอบผลกระทบสิ่งแวดล้อม
		รณรงค์ให้ปฏิบัติตาม โดยมีรายละเอียดในคู่มือดังนี้ - ตั้งอุณหภูมิในเครื่องปรับอากาศให้เหมาะสม ประมาณ 25 - 26 องศาเซลเซียส - เปิดเครื่องระบายอากาศเท่าที่จำเป็น - บำรุงรักษาเครื่องปรับอากาศอย่างสม่ำเสมอ - ทำความสะอาดแผ่นกรองอากาศด้านหน้าและแผ่นระบายความร้อนด้านหลังทุก ๆ เดือน - เลือกใช้เครื่องปรับอากาศประสิทธิภาพสูงและประหยัดพลังงาน - หมั่นดูแลทำความสะอาดเรื่องฝุ่นละอองหรือบำรุงรักษาอุปกรณ์ไฟฟ้าแสงสว่างอย่างต่อเนื่องและสม่ำเสมอ	
2.3.8 การป้องกันอัคคีภัย	โครงการเป็นอาคารชุดพักอาศัยขนาดความสูง 8 ชั้น ความสูง 22.95 เมตร (ความสูงวัดถึงระดับพื้นชั้นดาดฟ้า) จำนวน 1 อาคาร ในการเข้าดับเพลิงกรณีที่เกิดเพลิงไหม้ รถดับเพลิงจะสามารถเข้าพื้นที่โครงการและสัญจรบนถนนระหว่างอาคารชุดพักอาศัยและอาคารสโมสร สำหรับในด้านอื่นๆ ที่รถดับเพลิงเข้าไม่ถึง เจ้าหน้าที่ดับเพลิงจะใช้วิธีลากสายฉีดน้ำดับเพลิงไปยังจุดเกิดเหตุ โดยมีระยะทางลากสายไกลสุดประมาณ 45 เมตร ซึ่งอยู่ในระยะที่เจ้าหน้าที่สามารถปฏิบัติงานได้ ทั้งนี้	1. จัดให้มีระบบป้องกันอัคคีภัยและเตือนอัคคีภัย โดยมีรายละเอียดดังต่อไปนี้ **1) ระบบป้องกันอัคคีภัย** มีรายละเอียดดังนี้ (1) **ระบบท่อยืน**ภายในอาคารชุดพักอาศัย (อาคาร A) จัดให้มีท่อยืน ขนาดเส้นผ่านศูนย์กลาง 4 นิ้ว จำนวน 2 ท่อ รับน้ำดับเพลิงจากหัวรับน้ำดับเพลิงภายนอกอาคาร เพื่อส่งน้ำดับเพลิงไปตามท่อยืน และจ่ายไปยังท่อดับเพลิงที่ต่อเข้าตู้เก็บสายฉีดน้ำดับเพลิงพร้อมอุปกรณ์ (FHC) ภายในอาคารกรณีเกิดเพลิงไหม้	1. ตรวจสอบสภาพอุปกรณ์ระบบป้องกันและสัญญาณเตือนอัคคีภัยให้อยู่ในสภาพพร้อมใช้งาน 3 เดือน/ครั้ง ตลอดระยะเวลาเปิดดำเนินการ 2. ตรวจสอบระยะจ่ายไฟฟ้าสำรองให้มีแบตเตอรี่สำรองอยู่ตลอดเวลา และมีสภาพพร้อมใช้งาน 3 เดือน/ครั้ง ตลอดระยะเวลาเปิดดำเนินการ 3. ตรวจสอบป้ายและเครื่องหมายแสดงการหนีไฟและแผนผังเส้นทางการหนีไฟให้อยู่ในสภาพดีมองเห็นชัดเจนไม่ลบเลือน 3 เดือน/ครั้ง ตลอดเวลา

หมายเหตุ : 1. เจ้าของโครงการ บริษัท แม็กซิมัส เอสเตท จำกัด (ในกรณีที่ยังไม่ได้จดทะเบียนนิติบุคคลอาคารชุด)/นิติบุคคลอาคารชุด (กรณีจัดตั้งนิติบุคคลอาคารชุดและโอนกรรมสิทธิ์เรียบร้อยแล้ว) ต้องปฏิบัติตามมาตรการฯ และต้องจัดทำรายงานผลการปฏิบัติตามมาตรการฯ เสนอต่อสำนักงานนโยบายและแผนทรัพยากรธรรมชาติและสิ่งแวดล้อม และสำนักงานเขตจตุจักร และกรมที่ดิน ทุก ๆ 6 เดือน

2. เจ้าของโครงการ บริษัท แม็กซิมัส เอสเตท จำกัด จัดตั้งคณะกรรมการประสานงานเพื่อแก้ไขปัญหาจากการพัฒนาโครงการ

บริษัท แม็กซิมัส เอสเตท จำกัด
Maximus Estate Co., Ltd.

กรกฎาคม 2560 ลงชื่อ ....
(นายวรวุฒิ กิตติอุดม)
กรรมการบริษัท แม็กซิมัส เอสเตท จำกัด

Rak Dee Harm Jua Co., Ltd.

กรกฎาคม 2560 ลงชื่อ ....
(นางสาวนันทิมา ประจงการ)
ผู้ชำนาญการด้านสิ่งแวดล้อมบริษัท รักดีหามจั่ว จำกัด

ตารางที่ 1 (ต่อ 102)

องค์ประกอบทางสิ่งแวดล้อมและคุณค่าต่างๆ	ผลกระทบต่อสิ่งแวดล้อมที่สำคัญ	มาตรการป้องกันและแก้ไขผลกระทบสิ่งแวดล้อม	มาตรการติดตามและตรวจสอบผลกระทบสิ่งแวดล้อม
	โครงการจัดให้มีการติดตั้งหัวรับน้ำดับเพลิงภายนอกอาคาร (Fire Department Connector : FDC) ขนาด 4 x 2½ x 2½ นิ้ว พร้อมข้อต่อชนิดสวมเร็ว จำนวน 2 ชุด บริเวณด้านทิศเหนือและทิศใต้ของโครงการ ซึ่งตำแหน่งดังกล่าวมีความสะดวกในการรับน้ำจากรถดับเพลิงของสถานีดับเพลิงลาดพร้าว และจากการคำนวณระยะเวลาในการอพยพหนีไฟ พบว่า ผู้พักอาศัยจะใช้เวลาในการอพยพหนีไฟประมาณ 8 นาที ดังนั้น คาดว่าผู้พักอาศัยภายในโครงการจะสามารถอพยพออกสู่ภายนอกอาคารได้อย่างรวดเร็วและปลอดภัยกรณีเกิดเหตุเพลิงไหม้ ทั้งนี้โครงการต้องกำหนดให้มีมาตรการป้องกันและแก้ไขผลกระทบที่อาจเกิดขึ้น	นอกจากนี้ โครงการจะเชื่อมต่อถังเก็บน้ำดาดฟ้าของอาคาร เข้ากับท่อยืนน้ำดับเพลิง เพื่อให้ท่อยืนดังกล่าวมีน้ำหล่อเลี้ยงในเส้นท่อตลอดเวลา ซึ่งในกรณีเกิดเหตุเพลิงไหม้ เพื่อให้สามารถใช้น้ำจากรถดับเพลิงสถานีลาดพร้าวจ่ายน้ำเข้าหัวรับน้ำดับเพลิงภายนอกอาคาร (Fire Department Connector : FDC) 4 x 2½ x 2½ นิ้ว พร้อมข้อต่อชนิดสวมเร็ว จำนวน 2 ชุด บริเวณด้านทิศเหนือและทิศใต้ของโครงการ โดยสามารถสูบจ่ายน้ำไปยังหัวฉีดน้ำดับเพลิงพร้อมอุปกรณ์ (Fire Hose Cabinet : FHC) ในแต่ละชั้นได้อย่างรวดเร็ว เนื่องจากมีน้ำหล่อเลี้ยงอยู่ภายในท่อยืนน้ำดับเพลิงแล้ว ทั้งนี้ โครงการจัดให้มีการสำรองน้ำเพื่อการดับเพลิงไว้ที่ถังเก็บน้ำชั้นดาดฟ้าของอาคาร A (อาคารชุดพักอาศัย) นอกเหนือจากที่สำรองน้ำเพื่อการอุปโภค-บริโภค โดยมีปริมาณที่สำรองดับเพลิง 18.79 ลูกบาศก์เมตร โดยติดตั้งเครื่องสูบน้ำ Booster Pump จำนวน 1 เครื่อง อัตราสูบ 7.85 ลิตร/วินาที ที่ THD 30 เมตร สามารถสำรองน้ำดับเพลิงได้นาน 10 นาที เพื่อสูบน้ำเข้าสู่ระบบท่อยืนภายในอาคาร **(2) โครงการจะติดตั้งหัวรับน้ำดับเพลิงภายนอกอาคาร** ขนาด 4 x 2½ x 2½ นิ้ว พร้อมข้อต่อชนิดสวมเร็ว จำนวน 2 ชุด บริเวณด้านทิศเหนือและทิศใต้ของโครงการ	เปิดดำเนินการ 4. ตรวจสอบบันไดหนีไฟ เส้นทางหนีไฟและจุดรวมคนเบื้องต้น ให้อยู่ในสภาพพร้อมใช้งาน เดือนละ 1 ครั้ง ตลอดระยะเวลาเปิดดำเนินการ

หมายเหตุ : 1. เจ้าของโครงการ บริษัท แม็กซิมัส เอสเตท จำกัด (ในกรณีที่ยังไม่ได้จดทะเบียนนิติบุคคลอาคารชุด)/นิติบุคคลอาคารชุด (กรณีจัดตั้งนิติบุคคลอาคารชุดและโอนกรรมสิทธิ์เรียบร้อยแล้ว) ต้องปฏิบัติตามมาตรการฯ และต้องจัดทำรายงานผลการปฏิบัติตามมาตรการฯ เสนอต่อสำนักงานนโยบายและแผนทรัพยากรธรรมชาติและสิ่งแวดล้อม และสำนักงานเขตจตุจักร และกรมที่ดิน ทุก ๆ 6 เดือน

2. เจ้าของโครงการ บริษัท แม็กซิมัส เอสเตท จำกัด จัดตั้งคณะกรรมการประสานงานเพื่อแก้ไขปัญหาจากการพัฒนาโครงการ

บริษัท แม็กซิมัส เอสเตท จำกัด
Maximus Estate Co.,Ltd.

Rak Dee Harm Jua Co., Ltd.

กรกฎาคม 2560 ลงชื่อ ....
(นายวรวุฒิ กิตติอุดม)
กรรมการบริษัท แม็กซิมัส เอสเตท จำกัด

กรกฎาคม 2560 ลงชื่อ ....
(นางสาวนันทิมา ประจงการ)
ผู้ชำนาญการด้านสิ่งแวดล้อมบริษัท รักดีหามจั่ว จำกัด

ตารางที่ 1 (ต่อ 103)

องค์ประกอบทางสิ่งแวดล้อมและคุณค่าต่างๆ	ผลกระทบต่อสิ่งแวดล้อมที่สำคัญ	มาตรการป้องกันและแก้ไขผลกระทบสิ่งแวดล้อม	มาตรการติดตามและตรวจสอบผลกระทบสิ่งแวดล้อม
		ซึ่งตำแหน่งดังกล่าวมีความสะดวกในการรับน้ำจากรถดับเพลิงของสถานีดับเพลิงลาดพร้าว เพื่อส่งน้ำดับเพลิงไปตามท่อยืน และจ่ายไปยังท่อดับเพลิงที่ต่อเข้าตู้เก็บสายฉีดน้ำดับเพลิงพร้อมอุปกรณ์ (FHC) ภายในอาคารต่อไป (3) **ตู้เก็บสายฉีดน้ำดับเพลิงพร้อมอุปกรณ์ (Fire Hose Cabinet : FHC)** โครงการจะติดตั้งตู้เก็บสายฉีดน้ำดับเพลิงพร้อมอุปกรณ์ (Fire Hose Cabinet : FHC) ภายในอาคารชุดพักอาศัย (อาคาร A) โดยติดตั้งไว้ที่บริเวณใกล้กับบันได ST-02 และบันได ST-03 ตั้งแต่ชั้นที่ 1-8 จำนวน 2 ตู้/ชั้น รวม 16 ตู้ (4) **ถังดับเพลิงเคมี (ABC)** ภายในอาคารชุดพักอาศัย(อาคาร A) จะติดตั้งเครื่องดับเพลิงแบบมือถือขนาด 10 ปอนด์ ไว้ภายในตู้ FHC ทุกตู้ แต่ละตู้มีระยะห่างกันไม่เกิน 45 เมตร สำหรับอาคารสโมสร (อาคาร B) เป็นอาคารขนาด 2 ชั้น จะจัดให้มีถังดับเพลิงมือถือ ชนิด ABC ขนาด 10 ปอนด์ โดยติดตั้งไว้บริเวณใกล้กับบันได ST-04 ตั้งแต่ชั้นที่ 1 ถึง ชั้นที่ 2 จำนวน 1 ถัง/ชั้น **2) ระบบเตือนอัคคีภัย** (1) **แผงควบคุม** (Fire Alarm Control Panel : FCP) เป็นจุดศูนย์รวมการรับ-ส่งสัญญาณตรวจรับ โดยเมื่ออุปกรณ์ชุดแจ้งเหตุที่ติดตั้งไว้เริ่มทำงานจะส่ง	

หมายเหตุ : 1. เจ้าของโครงการ บริษัท แม็กซิมัส เอสเตท จำกัด (ในกรณีที่ยังไม่ได้จดทะเบียนนิติบุคคลอาคารชุด)/นิติบุคคลอาคารชุด (กรณีจัดตั้งนิติบุคคลอาคารชุดและโอนกรรมสิทธิ์เรียบร้อยแล้ว) ต้องปฏิบัติตามมาตรการฯ และต้องจัดทำรายงานผลการปฏิบัติตามมาตรการฯ เสนอต่อสำนักงานนโยบายและแผนทรัพยากรธรรมชาติและสิ่งแวดล้อม และสำนักงานเขตจตุจักร และกรมที่ดิน ทุก ๆ 6 เดือน

2. เจ้าของโครงการ บริษัท แม็กซิมัส เอสเตท จำกัด จัดตั้งคณะกรรมการประสานงานเพื่อแก้ไขปัญหาจากการพัฒนาโครงการ

บริษัท แม็กซิมัส เอสเตท จำกัด
Maximus Estate Co.,Ltd.

กรกฎาคม 2560 ลงชื่อ ....

(นายวรวุฒิ กิตติอุดม)
กรรมการบริษัท แม็กซิมัส เอสเตท จำกัด

Rak Dee Harm Jua Co., Ltd.

กรกฎาคม 2560 ลงชื่อ ....

(นางสาวนันทิมา ประจงการ)
ผู้ชำนาญการด้านสิ่งแวดล้อมบริษัท รักดีหามจั่ว จำกัด

ตารางที่ 1 (ต่อ 104)

องค์ประกอบทางสิ่งแวดล้อมและคุณค่าต่างๆ	ผลกระทบต่อสิ่งแวดล้อมที่สำคัญ	มาตรการป้องกันและแก้ไขผลกระทบสิ่งแวดล้อม	มาตรการติดตามและตรวจสอบผลกระทบสิ่งแวดล้อม
		สัญญาณไปยังแผงควบคุม เพื่อให้เจ้าหน้าที่ในห้องควบคุมตรวจสอบ และหากเป็นเหตุเพลิงไหม้จะส่งสัญญาณแจ้งเหตุให้ทราบทั่วทั้งอาคาร (2) **เครื่องตรวจจับควัน** (Smoke Detector) เป็นตัวรับกลุ่มควันที่เกิดจากเพลิงไหม้ภายในอาคารและส่งสัญญาณไปยังแผงควบคุม เพื่อให้เจ้าหน้าที่ในห้องควบคุมทราบ และส่งสัญญาณแจ้งเหตุให้ทราบทั่วทั้งอาคาร รายละเอียดดังนี้ **(2.1) อาคาร A (อาคารชุดพักอาศัย)** โครงการจะติดตั้งเครื่องตรวจจับควันไว้ที่บริเวณโถงลิฟต์ทุกชั้นของอาคาร บันได ห้องสำนักงานนิติบุคคลอาคารชุด ห้องชุดพักอาศัย ห้องเครื่องไฟฟ้า ห้อง MDB ห้องพักมูลฝอยประจำชั้น และบริเวณทางเดินทั่วทั้งอาคาร **(2.2) อาคาร B (อาคารสโมสร)** โครงการจะติดตั้งเครื่องตรวจจับควันไว้ที่บริเวณบันได ห้องออกกำลังกาย พื้นที่ต้อนรับ ห้องนั่งเล่น (3) **เครื่องตรวจจับความร้อน** (Heat Detector) เป็นตัวจับความร้อนที่เกิดจากเพลิงไหม้ภายในอาคารและส่งสัญญาณไปตามแผงควบคุม รายละเอียดดังนี้ **(3.1) อาคาร A (อาคารชุดพักอาศัย)** จะติดตั้งเครื่องตรวจจับความร้อนไว้ภายในบริเวณที่จอดรถ	

หมายเหตุ : 1. เจ้าของโครงการ บริษัท แม็กซิมัส เอสเตท จำกัด (ในกรณีที่ยังไม่ได้จดทะเบียนนิติบุคคลอาคารชุด)/นิติบุคคลอาคารชุด (กรณีจัดตั้งนิติบุคคลอาคารชุดและโอนกรรมสิทธิ์เรียบร้อยแล้ว) ต้องปฏิบัติตามมาตรการฯ และต้องจัดทำรายงานผลการปฏิบัติตามมาตรการฯ เสนอต่อสำนักงานนโยบายและแผนทรัพยากรธรรมชาติและสิ่งแวดล้อม และสำนักงานเขตจตุจักร และกรมที่ดิน ทุก ๆ 6 เดือน

2. เจ้าของโครงการ บริษัท แม็กซิมัส เอสเตท จำกัด จัดตั้งคณะกรรมการประสานงานเพื่อแก้ไขปัญหาจากการพัฒนาโครงการ

บริษัท แม็กซิมัส เอสเตท จำกัด
Maximus Estate Co.,Ltd.

Rak Dee Harm Jua Co., Ltd.

กรกฎาคม 2560 ลงชื่อ ....
(นายวรวุฒิ กิตติอุดม)
กรรมการบริษัท แม็กซิมัส เอสเตท จำกัด

กรกฎาคม 2560 ลงชื่อ ....
(นางสาวนันทิมา ประจงการ)
ผู้ชำนาญการด้านสิ่งแวดล้อมบริษัท รักดีหามจั่ว จำกัด

ตารางที่ 1 (ต่อ 105)

องค์ประกอบทางสิ่งแวดล้อมและคุณค่าต่างๆ	ผลกระทบต่อสิ่งแวดล้อมที่สำคัญ	มาตรการป้องกันและแก้ไขผลกระทบสิ่งแวดล้อม	มาตรการติดตามและตรวจสอบผลกระทบสิ่งแวดล้อม
		ห้องชุดพักอาศัย และห้องเครื่องสูบน้ำ **(3.2) อาคาร B (อาคารสโมสร)** จะติดตั้งเครื่องตรวจจับความร้อนไว้ภายในห้องน้ำบริเวณสระว่ายน้ำและบันได **(4) เครื่องแจ้งเหตุโดยใช้มือดึง (Fire Alarm Manual Station)** สำหรับส่งสัญญาณเตือนภัย โดยอาคาร A จะติดตั้งไว้บริเวณบันได ST-01 บันได ST-02 และบันได ST-03 ในแต่ละชั้นของอาคาร สำหรับอาคาร B ติดตั้งไว้บริเวณบันได ST-04 **(5) กริ่งสัญญาณเตือนภัย (Alarm Bell)** เป็นกริ่งสัญญาณเตือนภัย โดยจะติดตั้งอยู่บริเวณเดียวกับ Fire Alarm Manual Station 2. โครงการจัดให้มีบันไดที่สามารถใช้หนีไฟจำนวน 3 บันได โดยมีรายละเอียดดังนี้ **(1) บันได ST-01 (บันไดหลัก และบันไดหนีไฟ)** เป็นบันไดที่สามารถขึ้น-ลง จากชั้นที่ 1 ถึงชั้นดาดฟ้า ตัวบันไดทำด้วยคอนกรีตเสริมเหล็ก ความกว้าง 1.5 เมตร ลูกตั้งสูง 0.178 เมตร ลูกนอนกว้าง 0.25 เมตร ชานพักกว้าง 1.6 เมตร มีราวบันได 1 ด้าน ซึ่งจัดให้มีระบบระบายอากาศเป็นแบบธรรมชาติ มีช่องเปิดระบายอากาศพื้นที่ไม่น้อยกว่า 1.4 ตารางเมตร	

หมายเหตุ : 1. เจ้าของโครงการ บริษัท แม็กซิมัส เอสเตท จำกัด (ในกรณีที่ยังไม่ได้จดทะเบียนนิติบุคคลอาคารชุด)/นิติบุคคลอาคารชุด (กรณีจัดตั้งนิติบุคคลอาคารชุดและโอนกรรมสิทธิ์เรียบร้อยแล้ว) ต้องปฏิบัติตามมาตรการฯ และต้องจัดทำรายงานผลการปฏิบัติตามมาตรการฯ เสนอต่อสำนักงานนโยบายและแผนทรัพยากรธรรมชาติและสิ่งแวดล้อม และสำนักงานเขตจตุจักร และกรมที่ดิน ทุก ๆ 6 เดือน

2. เจ้าของโครงการ บริษัท แม็กซิมัส เอสเตท จำกัด จัดตั้งคณะกรรมการประสานงานเพื่อแก้ไขปัญหาจากการพัฒนาโครงการ

บริษัท แม็กซิมัส เอสเตท จำกัด
Maximus Estate Co.,Ltd.

กรกฎาคม 2560 ลงชื่อ ....
(นายวรวุฒิ กิตติอุดม)
กรรมการบริษัท แม็กซิมัส เอสเตท จำกัด

Rak Dee Harm Jua Co., Ltd.

กรกฎาคม 2560 ลงชื่อ ....
(นางสาวนันทิมา ประจงการ)
ผู้ชำนาญการด้านสิ่งแวดล้อมบริษัท รักดีหามจั่ว จำกัด

ตารางที่ 1 (ต่อ 106)

องค์ประกอบทางสิ่งแวดล้อมและคุณค่าต่างๆ	ผลกระทบต่อสิ่งแวดล้อมที่สำคัญ	มาตรการป้องกันและแก้ไขผลกระทบสิ่งแวดล้อม	มาตรการติดตามและตรวจสอบผลกระทบสิ่งแวดล้อม
		(2) บันได ST-02 (บันไดหลัก และบันไดหนีไฟ) เป็นบันไดที่สามารถขึ้น-ลงจากชั้นที่ 1 ถึงชั้นที่ 8 ตัวบันไดทำด้วยคอนกรีตเสริมเหล็ก ความกว้าง 1.2 เมตร ลูกตั้งสูง 0.178 เมตร ลูกนอนกว้าง 0.22 เมตร ชานพักกว้าง 1.3 เมตร มีราวบันได 1 ด้าน ซึ่งจัดให้มีระบบระบายอากาศเป็นแบบธรรมชาติมีช่องเปิดระบายอากาศพื้นที่ไม่น้อยกว่า 1.4 ตารางเมตร **(3) บันได ST-03 (บันไดหนีไฟ)** เป็นบันไดที่สามารถขึ้น-ลงจากชั้นที่ 1 ถึงชั้นที่ 8 ตัวบันไดทำด้วยคอนกรีตเสริมเหล็ก ความกว้าง 0.9 เมตร ลูกตั้งสูง 0.178 เมตร ลูกนอนกว้าง 0.22 เมตร ชานพักกว้าง 1 เมตร มีราวบันได 1 ด้าน ซึ่งจัดให้มีระบบระบายอากาศเป็นแบบธรรมชาติมีช่องเปิดระบายอากาศพื้นที่ไม่น้อยกว่า 1.4 ตารางเมตร สำหรับอาคารสโมสร (อาคาร B) เป็นอาคารขนาดความสูง 2 ชั้น ซึ่งโครงการจัดให้มีบันไดภายในอาคารจำนวน 1 แห่ง ความกว้าง 1.6 เมตร ลูกตั้งสูง 0.177 เมตร ลูกนอนกว้าง 0.25 เมตร ชานพักกว้าง 1.6-2.3 เมตร มีราวบันได 1 ด้าน สามารถลงจากชั้นที่ 2 สู่ชั้นที่ 1 ได้อย่างสะดวก 3. โครงการจะกำหนดจุดรวมพลไว้บริเวณพื้นที่สีเขียวด้านทิศตะวันตก พื้นที่ประมาณ 200 ตารางเมตร โดยเป็นพื้นที่ปลูกหญ้ามาเลเซีย (ไม่รวมพื้นที่ไม้ยืนต้น) ซึ่งสามารถรองรับคนได้รวม 800 คน (โดย 1 คน ใช้พื้นที่ยืนประมาณ	

หมายเหตุ : 1. เจ้าของโครงการ บริษัท แม็กซิมัส เอสเตท จำกัด (ในกรณีที่ยังไม่ได้จดทะเบียนนิติบุคคลอาคารชุด)/นิติบุคคลอาคารชุด (กรณีจัดตั้งนิติบุคคลอาคารชุดและโอนกรรมสิทธิ์เรียบร้อยแล้ว) ต้องปฏิบัติตามมาตรการฯ และต้องจัดทำรายงานผลการปฏิบัติตามมาตรการฯ เสนอต่อสำนักงานนโยบายและแผนทรัพยากรธรรมชาติและสิ่งแวดล้อม และสำนักงานเขตจตุจักร และกรมที่ดิน ทุก ๆ 6 เดือน

2. เจ้าของโครงการ บริษัท แม็กซิมัส เอสเตท จำกัด จัดตั้งคณะกรรมการประสานงานเพื่อแก้ไขปัญหาจากการพัฒนาโครงการ

บริษัท แม็กซิมัส เอสเตท จำกัด
Maximus Estate Co.,Ltd.

กรกฎาคม 2560 ลงชื่อ ....

(นายวรวุฒิ กิตติอุดม)
กรรมการบริษัท แม็กซิมัส เอสเตท จำกัด

Rak Dee Harm Jua Co., Ltd.

กรกฎาคม 2560 ลงชื่อ ....

(นางสาวนันทิมา ประจงการ)
ผู้ชำนาญการด้านสิ่งแวดล้อมบริษัท รักดีหามจั่ว จำกัด

ตารางที่ 1 (ต่อ 107)

องค์ประกอบทางสิ่งแวดล้อมและคุณค่าต่างๆ	ผลกระทบต่อสิ่งแวดล้อมที่สำคัญ	มาตรการป้องกันและแก้ไขผลกระทบสิ่งแวดล้อม	มาตรการติดตามและตรวจสอบผลกระทบสิ่งแวดล้อม
		0.25 ตารางเมตร) เพียงพอต่อจำนวนผู้พักอาศัยและพนักงานของโครงการรวม 787 คน (ผู้พักอาศัย 777 คน และพนักงาน 10 คน) (ดูรูปที่ 8) 4. โครงการจะติดตั้งผังแสดงเส้นทางการอพยพหนีไฟและจุดรวมคนเมื่อเกิดเหตุเพลิงไหม้ ไว้บริเวณโถงลิฟต์หรือโถงทางเดินทุกชั้นของอาคาร เมื่อเกิดเหตุเพลิงไหม้ให้ผู้พักอาศัยภายในอาคารสามารถเห็นได้อย่างชัดเจน 5. จัดให้มีการตรวจสอบระบบป้องกันและเตือนอัคคีภัยให้สามารถใช้งานได้อยู่เสมอ หากพบว่ามีการเสียหายหรือใช้การไม่ได้ให้รีบดำเนินการแก้ไขทันที 6. จัดเตรียมหน่วยพยาบาลและรถพยาบาลไว้เพื่อให้ความช่วยเหลือเบื้องต้นแก่ผู้ประสบภัยและนำผู้ที่ได้รับบาดเจ็บส่งโรงพยาบาลต่อไป	

หมายเหตุ : 1. เจ้าของโครงการ บริษัท แม็กซิมัส เอสเตท จำกัด (ในกรณีที่ยังไม่ได้จดทะเบียนนิติบุคคลอาคารชุด)/นิติบุคคลอาคารชุด (กรณีจัดตั้งนิติบุคคลอาคารชุดและโอนกรรมสิทธิ์เรียบร้อยแล้ว) ต้องปฏิบัติตามมาตรการฯ และต้องจัดทำรายงานผลการปฏิบัติตามมาตรการฯ เสนอต่อสำนักงานนโยบายและแผนทรัพยากรธรรมชาติและสิ่งแวดล้อม และสำนักงานเขตจตุจักร และกรมที่ดิน ทุก ๆ 6 เดือน

2. เจ้าของโครงการ บริษัท แม็กซิมัส เอสเตท จำกัด จัดตั้งคณะกรรมการประสานงานเพื่อแก้ไขปัญหาจากการพัฒนาโครงการ

บริษัท แม็กซิมัส เอสเตท จำกัด
Maximus Estate Co.,Ltd.
กรกฎาคม 2560 ลงชื่อ ....
(นายวรวุฒิ กิตติอุดม)
กรรมการบริษัท แม็กซิมัส เอสเตท จำกัด

Rak Dee Harm Jua Co., Ltd.
กรกฎาคม 2560 ลงชื่อ ....
(นางสาวนันทิมา ประจงการ)
ผู้ชำนาญการด้านสิ่งแวดล้อมบริษัท รักดีหามจั่ว จำกัด

ตารางที่ 1 (ต่อ 108)

องค์ประกอบทางสิ่งแวดล้อมและคุณค่าต่างๆ	ผลกระทบต่อสิ่งแวดล้อมที่สำคัญ	มาตรการป้องกันและแก้ไขผลกระทบสิ่งแวดล้อม	มาตรการติดตามและตรวจสอบผลกระทบสิ่งแวดล้อม
2.3.9 ระบบปรับอากาศและระบบระบายอากาศ	ความร้อนที่เกิดขึ้นจากกิจกรรมการดำเนินโครงการจะเกิดจากอุณหภูมิที่เพิ่มขึ้นจากการถ่ายเทความร้อนผ่านพื้นผิววัสดุของอาคารภายในโครงการเท่ากับ 0.05 องศาเซลเซียส เมื่อรวมความร้อนกับระบบปรับอากาศ 0.2 องศาเซลเซียส จะทำให้อุณหภูมิเพิ่มขึ้นรวม 0.25 องศาเซลเซียสดังนั้น การดำเนินการของโครงการจะทำให้อุณหภูมิผสมของบรรยากาศบริเวณพื้นที่โครงการสูงขึ้นจากเดิม 35.2 องศาเซลเซียส เป็น 35.45 องศาเซลเซียส ทั้งนี้ โครงการต้องกำหนดมาตรการป้องกันและแก้ไขผลกระทบของอุณหภูมิที่สูงขึ้นจากการดำเนินโครงการ	1. โครงการจัดพื้นที่สีเขียวชั้นที่ 1 ชั้นที่ 2 (อาคาร B) และชั้นดาดฟ้า (อาคาร B) ขนาดพื้นที่รวม 801.12 ตารางเมตร เพื่อให้ต้นไม้ดังกล่าว ช่วยดูดซับความร้อน 2. ติดตั้งป้ายห้ามติดเครื่องยนต์ทิ้งไว้ภายในบริเวณที่จอดรถให้สามารถสังเกตได้อย่างชัดเจนและทั่วถึง 3. ดูแลตรวจสอบอุปกรณ์ที่ใช้ระบายอากาศ ให้สามารถใช้งานได้อยู่เสมอ โดยตรวจสอบช่องเปิดต่าง ๆ ไม่ให้มีสิ่งกีดขวางกั้นการระบายอากาศ	1. ตรวจสอบช่องระบายอากาศธรรมชาติให้ไม่มีวัตถุสิ่งกีดขวาง และพัดลมระบายอากาศให้มีสภาพพร้อมใช้งาน เดือนละ 1 ครั้ง ตลอดระยะเวลาเปิดดำเนินการ 2. ดูแลพื้นที่สีเขียวของโครงการให้สวยงามและมีความสมบูรณ์ ตลอดระยะเวลาเปิดดำเนินการ
2.3.10 การจราจร	จากการประเมินผลกระทบด้านการจราจรเมื่อโครงการเปิดดำเนินการ พบว่า ถนนพหลโยธิน ถนนงามวงศ์วาน ถนนเสนานิคม 1 ถนนประเสริฐมนูกิจ ถนนซอยพหลโยธิน 34 แยก 11 (ถนนซอยประเสริฐมนูกิจ 2) ถนนซอยพหลโยธิน 34 แยก 16 (ถนนเสนานิคม 1 ซอย 11) และถนนซอยพหลโยธิน 34 ยังคงมีความจุที่สามารถรองรับปริมาณจราจรจากโครงการได้โดยโครงการจะเชื่อมทางเข้า-ออก จำนวน 1 แห่ง ซึ่งการเข้าและออกโครงการจะเป็นการเลี้ยวซ้าย เข้า-ออกโครงการ อาจทำให้การเดินรถทางตรงมีการชะลอตัวบ้างในช่วงที่มีการเลี้ยวรถเข้า-ออกโครงการ ทั้งนี้ โครงการต้องกำหนดให้	1. จัดให้มีเจ้าหน้าที่รักษาความปลอดภัยอำนวยความสะดวกด้านการจราจรให้แก่ผู้พักอาศัยในการเข้า-ออกโครงการ โดยเน้นให้รถสามารถเข้าโครงการได้อย่างสะดวกและรวดเร็วรวมทั้งขอความร่วมมือให้ผู้พักอาศัยภายในโครงการเดินรถตามการจัดการจราจรอย่างเคร่งครัด เพื่อความสะดวกและปลอดภัยในการเดินรถ 2. จัดให้มีการฝึกอบรมเจ้าหน้าที่รักษาความปลอดภัยที่จะทำหน้าที่อำนวยการจราจรให้มีความเข้าใจในการควบคุมพาหนะที่จุดเข้า-ออกของโครงการ รวมทั้งต้องกำชับไม่ให้อำนวยความสะดวกให้รถที่เข้า-ออกโครงการเพียงอย่างเดียว จนทำให้เกิดผลกระทบต่อรถที่สัญจรบน	1. ตรวจสอบป้ายและเครื่องหมายการจราจรภายในโครงการ และบริเวณทางเข้า-ออก ให้มองเห็นชัดเจนไม่ลบเลือน 3 เดือน/ครั้ง ตลอดระยะเวลาเปิดดำเนินการ 2. ตรวจสอบถนนภายในโครงการ และบริเวณทางเข้า-ออกโครงการให้มีสภาพคล่องตัวทุกวันตลอดระยะเวลาเปิดดำเนินการ 3. ติดตามประเมินจากส่วนรับเรื่องร้องเรียนและความคิดเห็น หากพบว่ามีเรื่องร้องเรียนต้องแก้ไขปัญหาทันที (ดูรูปที่ 10)

หมายเหตุ : 1. เจ้าของโครงการ บริษัท แม็กซิมัส เอสเตท จำกัด (ในกรณีที่ยังไม่ได้จดทะเบียนนิติบุคคลอาคารชุด)/นิติบุคคลอาคารชุด (กรณีจัดตั้งนิติบุคคลอาคารชุดและโอนกรรมสิทธิ์เรียบร้อยแล้ว) ต้องปฏิบัติตามมาตรการฯ และต้องจัดทำรายงานผลการปฏิบัติตามมาตรการฯ เสนอต่อสำนักงานนโยบายและแผนทรัพยากรธรรมชาติและสิ่งแวดล้อม และสำนักงานเขตจตุจักร และกรมที่ดิน ทุก ๆ 6 เดือน

2. เจ้าของโครงการ บริษัท แม็กซิมัส เอสเตท จำกัด จัดตั้งคณะกรรมการประสานงานเพื่อแก้ไขปัญหาจากการพัฒนาโครงการ

บริษัท แม็กซิมัส เอสเตท จำกัด
Maximus Estate Co.,Ltd.

Rak Dee Harm Jua Co., Ltd.

กรกฎาคม 2560 ลงชื่อ ....
(นายวรวุฒิ กิตติอุดม)
กรรมการบริษัท แม็กซิมัส เอสเตท จำกัด

กรกฎาคม 2560 ลงชื่อ ....
(นางสาวนันทิมา ประจงการ)
ผู้ชำนาญการด้านสิ่งแวดล้อมบริษัท รักดีหามจั่ว จำกัด

ตารางที่ 1 (ต่อ 109)

องค์ประกอบทางสิ่งแวดล้อมและคุณค่าต่างๆ	ผลกระทบต่อสิ่งแวดล้อมที่สำคัญ	มาตรการป้องกันและแก้ไขผลกระทบสิ่งแวดล้อม	มาตรการติดตามและตรวจสอบผลกระทบสิ่งแวดล้อม
	มีมาตรการป้องกันและแก้ไขผลกระทบที่อาจเกิดขึ้น ซึ่งโครงการต้องกำหนดให้มีมาตรการป้องกันและแก้ไขผลกระทบที่เกิดขึ้น	ถนน แต่จะต้องอำนวยความสะดวกโดยคำนึงถึงระบบจราจรในภาพรวมเป็นหลัก 3. ติดตั้งป้ายสัญญาณจราจรทั้งบนพื้นทาง และป้ายต่าง ๆ บริเวณภายในโครงการให้ชัดเจน และไม่ก่อให้เกิดความสับสนของผู้ขับขี่ เพื่อให้การเคลื่อนตัวของรถในโครงการและบริเวณทางเข้า-ออกโครงการ สามารถทำได้อย่างสะดวกและปลอดภัย 4. ติดตั้งไฟฟ้าแสงสว่างบริเวณทางเข้า-ออกโครงการ ให้สามารถมองเห็นรถที่เข้าหรือออกโครงการได้อย่างชัดเจนในช่วงเวลากลางคืน 5. ขอความร่วมมือไม่ให้มีการจอดรถบริเวณทางเข้า-ออกของโครงการ เพื่อให้เกิดความคล่องตัวในการเดินรถและไม่กีดขวางการจราจรของรถที่จะเข้าหรือออกจากโครงการรวมทั้งขอความร่วมมือไม่ให้มีการจอดรถริมถนนสาธารณะต่าง ๆ บริเวณใกล้เคียง 6. ในช่วงการขายโครงการ โครงการจะแจ้งจำนวนที่จอดรถยนต์ ให้ผู้ที่สนใจซื้อห้องชุดทราบตั้งแต่ต้น เพื่อเป็นข้อมูลในการตัดสินใจซื้อห้องชุดของโครงการ 7. โครงการจัดให้มีที่จอดรถยนต์ จำนวน 79 คัน (เพียงพอต่อความต้องการตามกฎหมาย 77 คัน) รถจักรยานยนต์ จำนวน 5 คัน เพื่ออำนวยความสะดวกสำหรับผู้ใช้ยานพาหนะดังกล่าว	4. จัดให้มีเจ้าหน้าที่ตรวจสอบป้ายและเครื่องหมายจราจรภายในโครงการ บริเวณทางเข้า-ออกโครงการ 5. ตรวจสอบเรื่องร้องเรียน ความคิดเห็นจากผู้ที่ได้รับผลกระทบ หากมีปัญหาต้องหาแนวทางแก้ไข

หมายเหตุ : 1. เจ้าของโครงการ บริษัท แม็กซิมัส เอสเตท จำกัด (ในกรณีที่ยังไม่ได้จดทะเบียนนิติบุคคลอาคารชุด)/นิติบุคคลอาคารชุด (กรณีจัดตั้งนิติบุคคลอาคารชุดและโอนกรรมสิทธิ์เรียบร้อยแล้ว) ต้องปฏิบัติตามมาตรการฯ และต้องจัดทำรายงานผลการปฏิบัติตามมาตรการฯ เสนอต่อสำนักงานนโยบายและแผนทรัพยากรธรรมชาติและสิ่งแวดล้อม และสำนักงานเขตจตุจักร และกรมที่ดิน ทุก ๆ 6 เดือน

2. เจ้าของโครงการ บริษัท แม็กซิมัส เอสเตท จำกัด จัดตั้งคณะกรรมการประสานงานเพื่อแก้ไขปัญหาจากการพัฒนาโครงการ

บริษัท แม็กซิมัส เอสเตท จำกัด
Maximus Estate Co.,Ltd.

Rak Dee Harm Jua Co., Ltd.

กรกฎาคม 2560 ลงชื่อ ....
(นายวรวุฒิ กิตติอุดม)
กรรมการบริษัท แม็กซิมัส เอสเตท จำกัด

กรกฎาคม 2560 ลงชื่อ ....
(นางสาวนันทิมา ประจงการ)
ผู้ชำนาญการด้านสิ่งแวดล้อมบริษัท รักดีหามจั่ว จำกัด

ตารางที่ 1 (ต่อ 110)

องค์ประกอบทางสิ่งแวดล้อมและคุณค่าต่างๆ	ผลกระทบต่อสิ่งแวดล้อมที่สำคัญ	มาตรการป้องกันและแก้ไขผลกระทบสิ่งแวดล้อม	มาตรการติดตามและตรวจสอบผลกระทบสิ่งแวดล้อม
		10. โครงการจะจัดให้มีรถรับ-ส่ง ผู้พักอาศัยที่อยู่ภายในโครงการเพื่อไปยังสถานีรถไฟฟ้า BTS จำนวน 1 คัน เพื่ออำนวยความสะดวกให้กับผู้พักอาศัยในการเดินทางไปยังสถานีรถไฟฟ้าสถานีเสนานิคม (ปัจจุบันถนนพหลโยธินปัจจุบันอยู่ระหว่างการก่อสร้างแนวรถไฟฟ้าสายสีเขียว (ช่วงหมอชิต-สะพานใหม่-คูคต) ซึ่งคาดว่าจะก่อสร้างแล้วเสร็จและเปิดให้บริการประมาณปี 2563) โดยรถคันดังกล่าวเป็นทรัพย์ส่วนกลางดูแลโดยนิติบุคคลอาคารชุด	
2.3.11 การใช้ประโยชน์ที่ดิน	จากการตรวจสอบที่ตั้งโครงการ ตามกฎกระทรวงให้ใช้บังคับผังเมืองรวมกรุงเทพมหานคร พ.ศ. 2556 ออกตามความในพระราชบัญญัติการผังเมือง พ.ศ. 2518 พบว่า *"โครงการตั้งอยู่ในที่ดินประเภท ย. 5 (สีส้ม) บริเวณ ย. 5-13 เป็นที่ดินประเภทที่อยู่อาศัยหนาแน่นปานกลางที่มีวัตถุประสงค์เพื่อรองรับการขยายตัวของการอยู่อาศัยในบริเวณพื้นที่ต่อเนื่องกับเขตเมืองชั้นใน* *ที่ดินประเภทนี้ ห้ามใช้ประโยชน์ที่ดินเพื่อกิจการตามที่กำหนด 32 ประเภท* *การใช้ประโยชน์ที่ดินประเภทนี้ ให้เป็นไปดังต่อไปนี้*	- ออกแบบอาคารให้เป็นไปตามกฎกระทรวงฉบับที่ 55 (พ.ศ. 2543) แก้ไขเพิ่มเติมตามกฎกระทรวงฉบับที่ 61 (พ.ศ.2550) ออกตามความในพระราชบัญญัติควบคุมอาคาร พ.ศ.2522 ข้อบัญญัติกรุงเทพมหานคร พ.ศ.2544 และกฎกระทรวงให้ใช้บังคับผังเมืองรวม กรุงเทพมหานคร พ.ศ.2556	- ก่อสร้างอาคารตามแบบที่ได้รับอนุญาต

หมายเหตุ : 1. เจ้าของโครงการ บริษัท แม็กซิมัส เอสเตท จำกัด (ในกรณีที่ยังไม่ได้จดทะเบียนนิติบุคคลอาคารชุด)/นิติบุคคลอาคารชุด (กรณีจัดตั้งนิติบุคคลอาคารชุดและโอนกรรมสิทธิ์เรียบร้อยแล้ว) ต้องปฏิบัติตามมาตรการฯ และต้องจัดทำรายงานผลการปฏิบัติตามมาตรการฯ เสนอต่อสำนักงานนโยบายและแผนทรัพยากรธรรมชาติและสิ่งแวดล้อม และสำนักงานเขตจตุจักร และกรมที่ดิน ทุก ๆ 6 เดือน

2. เจ้าของโครงการ บริษัท แม็กซิมัส เอสเตท จำกัด จัดตั้งคณะกรรมการประสานงานเพื่อแก้ไขปัญหาจากการพัฒนาโครงการ

บริษัท แม็กซิมัส เอสเตท จำกัด
Maximus Estate Co.,Ltd.

Rak Dee Harm Jua Co., Ltd.

กรกฎาคม 2560 ลงชื่อ ....
(นายวรวุฒิ กิตติอุดม)
กรรมการบริษัท แม็กซิมัส เอสเตท จำกัด

กรกฎาคม 2560 ลงชื่อ ....
(นางสาวนันทิมา ประจงการ)
ผู้ชำนาญการด้านสิ่งแวดล้อมบริษัท รักดีหามจั่ว จำกัด

ตารางที่ 1 (ต่อ 111)

องค์ประกอบทางสิ่งแวดล้อมและคุณค่าต่างๆ	ผลกระทบต่อสิ่งแวดล้อมที่สำคัญ	มาตรการป้องกันและแก้ไขผลกระทบสิ่งแวดล้อม	มาตรการติดตามและตรวจสอบผลกระทบสิ่งแวดล้อม
	(1) มีอัตราส่วนพื้นที่อาคารรวมต่อพื้นที่ดินไม่เกิน 4 : 1 ทั้งนี้ ที่ดินแปลงใดที่ได้ใช้ประโยชน์แล้ว หากมีการแบ่งแยกหรือแบ่งโอนไม่ว่าจะกี่ครั้งก็ตาม อัตราส่วนพื้นที่อาคารรวมต่อพื้นที่ดินของที่ดินแปลงที่เกิดจากการแบ่งแยกหรือแบ่งโอนทั้งหมดรวมกันต้องไม่เกิน 4 : 1 ***(2) มีอัตราส่วนของที่ว่างต่อพื้นที่อาคารรวมไม่น้อยกว่าร้อยละเจ็ดจุดห้า แต่อัตราส่วนของที่ว่างต้องไม่ต่ำกว่าเกณฑ์ขั้นต่ำของที่ว่างอันปราศจากสิ่งปกคลุมตามกฎหมายว่าด้วยการควบคุมอาคาร ทั้งนี้ ที่ดินแปลงใดที่ได้ใช้ประโยชน์แล้ว หากมีการแบ่งแยกหรือแบ่งโอนไม่ว่าจะกี่ครั้งก็ตามอัตราส่วนของที่ว่างต่อพื้นที่อาคารรวมของที่ดินแปลงที่เกิดจากการแบ่งแยกหรือแบ่งโอนทั้งหมดรวมกันต้องไม่น้อยกว่าร้อยละเจ็ดจุดห้า และให้มีพื้นที่น้ำซึมผ่านได้ เพื่อปลูกต้นไม้ไม่น้อยกว่าร้อยละห้าสิบของพื้นที่ว่าง*** สำหรับโครงการเป็นอาคารชุดพักอาศัยใช้ประโยชน์เพื่อรองรับการขยายตัวของการอยู่อาศัยในบริเวณพื้นที่ต่อเนื่องกับเขตเมืองชั้นใน ซึ่งอาคาร A (อาคารชุดพักอาศัย) ใช้ประโยชน์เพื่อการพักอาศัย พื้นที่อาคารไม่เกิน		

หมายเหตุ : 1. เจ้าของโครงการ บริษัท แม็กซิมัส เอสเตท จำกัด (ในกรณีที่ยังไม่ได้จดทะเบียนนิติบุคคลอาคารชุด)/นิติบุคคลอาคารชุด (กรณีจัดตั้งนิติบุคคลอาคารชุดและโอนกรรมสิทธิ์เรียบร้อยแล้ว) ต้องปฏิบัติตามมาตรการฯ และต้องจัดทำรายงานผลการปฏิบัติตามมาตรการฯ เสนอต่อสำนักงานนโยบายและแผนทรัพยากรธรรมชาติและสิ่งแวดล้อม และสำนักงานเขตจตุจักร และกรมที่ดิน ทุก ๆ 6 เดือน

2. เจ้าของโครงการ บริษัท แม็กซิมัส เอสเตท จำกัด จัดตั้งคณะกรรมการประสานงานเพื่อแก้ไขปัญหาจากการพัฒนาโครงการ

บริษัท แม็กซิมัส เอสเตท จำกัด
Maximus Estate Co.,Ltd.
กรกฎาคม 2560 ลงชื่อ ....
(นายวรวุฒิ กิตติอุดม)
กรรมการบริษัท แม็กซิมัส เอสเตท จำกัด

Rak Dee Harm Jua Co., Ltd.
กรกฎาคม 2560 ลงชื่อ ....
(นางสาวนันทิมา ประจงการ)
ผู้ชำนาญการด้านสิ่งแวดล้อมบริษัท รักดีหามจั่ว จำกัด

ตารางที่ 1 (ต่อ 112)

องค์ประกอบทางสิ่งแวดล้อมและคุณค่าต่างๆ	ผลกระทบต่อสิ่งแวดล้อมที่สำคัญ	มาตรการป้องกันและแก้ไขผลกระทบสิ่งแวดล้อม	มาตรการติดตามและตรวจสอบผลกระทบสิ่งแวดล้อม
	10,000 ตารางเมตร และอาคาร B (อาคารสโมสร) เป็นอาคารสโมสรไม่เป็นกิจการในข้อห้ามแต่อย่างใด โดยโครงการมีอัตราส่วนพื้นที่อาคารรวมต่อพื้นที่ดิน 3.22 : 1 (ไม่เกิน 4 : 1) มีอัตราส่วนพื้นที่อาคารต่อพื้นที่ว่างเท่ากับร้อยละ 16.4 (ไม่น้อยกว่าร้อยละ 7.5) และพื้นที่น้ำซึมผ่านได้ 698.26 ตารางเมตร คิดเป็นร้อยละ 70.02 ของพื้นที่ว่าง OSR (ไม่น้อยกว่าร้อยละ 50 ของพื้นที่ว่าง) และคิดเป็นร้อยละ 87.04 ของพื้นที่ว่างตามกฎหมายควบคุมอาคาร (ไม่น้อยกว่าร้อยละ 50) ซึ่งมีความสอดคล้องกับข้อกำหนด		
2.4 คุณค่าคุณภาพชีวิต 2.4.1 ผลกระทบทางสังคม	การประเมินผลกระทบทางสังคม มีรายละเอียดดังนี้ **(1) ผลกระทบทางด้านประชากรและการโยกย้าย** ผลกระทบต่อการเปลี่ยนแปลงโครงสร้างทางประชากรที่คาดว่าจะเกิดขึ้นในช่วงดำเนินการจะเกิดจากการเพิ่มขึ้นของประชากรที่อาศัยในโครงการซึ่งมีลักษณะเป็นอาคารชุดพักอาศัย โดยคาดว่าจะมีผู้อยู่ในโครงการรวมจำนวน 787 คน เมื่อเทียบกับจำนวนประชากรในพื้นที่แขวงเสนานิคมเขตจตุจักร กรุงเทพมหานคร ซึ่งปัจจุบันมีประชากรจำนวน 159,514 คน ประชากรที่จะเข้าพักอาศัยภายในโครงการคิดเป็นร้อยละ 2 ของ	-	1. ติดตามประเมินจากส่วนรับเรื่องร้องเรียน และความคิดเห็น หากพบว่ามีเรื่องร้องเรียนต้องแก้ไขปัญหาทันที 2. จัดทำรายงานผลการปฏิบัติตามมาตรการป้องกันและแก้ไขผลกระทบสิ่งแวดล้อมทุก 6 เดือน และจัดส่งรายงานให้สำนักงานนโยบายและแผนทรัพยากรธรรมชาติและสิ่งแวดล้อม (สผ.) สำนักงานเขตจตุจักร และกรมที่ดิน

หมายเหตุ : 1. เจ้าของโครงการ บริษัท แม็กซิมัส เอสเตท จำกัด (ในกรณีที่ยังไม่ได้จดทะเบียนนิติบุคคลอาคารชุด)/นิติบุคคลอาคารชุด (กรณีจัดตั้งนิติบุคคลอาคารชุดและโอนกรรมสิทธิ์เรียบร้อยแล้ว) ต้องปฏิบัติตามมาตรการฯ และต้องจัดทำรายงานผลการปฏิบัติตามมาตรการฯ เสนอต่อสำนักงานนโยบายและแผนทรัพยากรธรรมชาติและสิ่งแวดล้อม และสำนักงานเขตจตุจักร และกรมที่ดิน ทุก ๆ 6 เดือน

2. เจ้าของโครงการ บริษัท แม็กซิมัส เอสเตท จำกัด จัดตั้งคณะกรรมการประสานงานเพื่อแก้ไขปัญหาจากการพัฒนาโครงการ

บริษัท แม็กซิมัส เอสเตท จำกัด
Maximus Estate Co.,Ltd.

กรกฎาคม 2560 ลงชื่อ ....
(นายวรวุฒิ กิตติอุดม)
กรรมการบริษัท แม็กซิมัส เอสเตท จำกัด

Rak Dee Harm Jua Co., Ltd.

กรกฎาคม 2560 ลงชื่อ ....
(นางสาวนันทิมา ประจงการ)
ผู้ชำนาญการด้านสิ่งแวดล้อมบริษัท รักดีหามจั่ว จำกัด

ตารางที่ 1 (ต่อ 113)

องค์ประกอบทางสิ่งแวดล้อมและคุณค่าต่างๆ	ผลกระทบต่อสิ่งแวดล้อมที่สำคัญ	มาตรการป้องกันและแก้ไขผลกระทบสิ่งแวดล้อม	มาตรการติดตามและตรวจสอบผลกระทบสิ่งแวดล้อม
	ประชากรทั้งหมดในแขวงเสนานิคม เขตจตุจักร ประชากรที่คาดว่าจะเพิ่มขึ้นจากการเข้าพักอาศัยในโครงการ ซึ่งส่วนใหญ่จะเป็นประชากรในวัยแรงงานหรือวัยกลางคนที่ต้องการแยกครอบครัวออกมาเป็นครอบครัวเดี่ยว ที่ต้องการอาศัยอยู่ในพื้นที่เดิมหรือพื้นที่ใกล้เคียง ซึ่งต้องการที่พักอาศัยที่สะดวกในการเดินทาง และใกล้แหล่งงาน สถานประกอบการต่าง ๆ ไม่ได้เป็นผู้ที่อาศัยมาจากที่อื่นทั้งหมด ดังนั้น คาดว่าแนวโน้มประชากรในพื้นที่แขวงเสนานิคม เขตจตุจักร กรุงเทพมหานคร จะมีประชากรเพิ่มขึ้นในส่วนของวัยแรงงาน ซึ่งเป็นกลุ่มที่มีความสามารถในการหารายได้ซึ่งจะช่วยเพิ่มการหมุนเวียนของเศรษฐกิจในพื้นที่ อนึ่ง พื้นที่โครงการตั้งอยู่ในเขตจตุจักร กรุงเทพมหานคร เป็นเขตที่มีระบบโครงข่ายคมนาคม/โครงสร้างพื้นฐานต่างๆ ครบถ้วนเพื่อรองรับการเจริญเติบโต ดังนั้น การเปลี่ยนแปลงโครงสร้างทางประชากรซึ่งมีแนวโน้มเพิ่มขึ้นในบริเวณพื้นที่โครงการจึงเป็นพื้นที่ที่มีศักยภาพในการรองรับการเพิ่มขึ้นของประชากรจากโครงการได้ ดังนั้น คาดว่าผลกระทบทางด้านประชากรในระยะดำเนินการจะไม่มีนัยสำคัญ		

หมายเหตุ : 1. เจ้าของโครงการ บริษัท แม็กซิมัส เอสเตท จำกัด (ในกรณีที่ยังไม่ได้จดทะเบียนนิติบุคคลอาคารชุด)/นิติบุคคลอาคารชุด (กรณีจัดตั้งนิติบุคคลอาคารชุดและโอนกรรมสิทธิ์เรียบร้อยแล้ว) ต้องปฏิบัติตามมาตรการฯ และต้องจัดทำรายงานผลการปฏิบัติตามมาตรการฯ เสนอต่อสำนักงานนโยบายและแผนทรัพยากรธรรมชาติและสิ่งแวดล้อม และสำนักงานเขตจตุจักร และกรมที่ดิน ทุก ๆ 6 เดือน

2. เจ้าของโครงการ บริษัท แม็กซิมัส เอสเตท จำกัด จัดตั้งคณะกรรมการประสานงานเพื่อแก้ไขปัญหาจากการพัฒนาโครงการ

บริษัท แม็กซิมัส เอสเตท จำกัด
Maximus Estate Co., Ltd.

Rak Dee Harm Jua Co., Ltd.

กรกฎาคม 2560 ลงชื่อ ....
(นายวรวุฒิ กิตติอุดม)
กรรมการบริษัท แม็กซิมัส เอสเตท จำกัด

กรกฎาคม 2560 ลงชื่อ ....
(นางสาวนันทิมา ประจงการ)
ผู้ชำนาญการด้านสิ่งแวดล้อมบริษัท รักดีหามจั่ว จำกัด

ตารางที่ 1 (ต่อ 114)

องค์ประกอบทางสิ่งแวดล้อมและคุณค่าต่างๆ	ผลกระทบต่อสิ่งแวดล้อมที่สำคัญ	มาตรการป้องกันและแก้ไขผลกระทบสิ่งแวดล้อม	มาตรการติดตามและตรวจสอบผลกระทบสิ่งแวดล้อม
	(2) ความแตกต่างด้านอายุ เพศ เชื้อชาติ และความแตกต่างของชาติพันธุ์ จากการสอบถามความคิดเห็นโดยรอบพื้นที่โครงการในรัศมี 1 กิโลเมตร พบว่าส่วนใหญ่มีสัดส่วนของผู้ที่เกิดที่กรุงเทพมหานครมากกว่าผู้ที่ย้ายเข้ามา ลักษณะชุมชนเป็นบ้านเดี่ยว อาคารพาณิชย์ และอาคารพักอาศัยรวม สภาพทางสังคมโดยทั่วไปเป็นสังคมที่เกิดขึ้นจากการขยายตัวของชุมชนที่อยู่ใกล้เคียงกับแหล่งที่ทำงานดังนั้น สภาพทางสังคมบริเวณพื้นที่โครงการจึงเป็นสังคมที่เกิดขึ้นจากการผสมผสานของผู้ที่ย้ายเข้ามาอยู่ของบุคคลต่างถิ่นและผู้ที่เกิดในพื้นที่ ซึ่งไม่ได้มีความขัดแย้งกัน และผู้เข้าพักอาศัยในโครงการคาดว่าจะเป็นผู้ที่ต้องการที่พักอาศัยที่อยู่ในละแวกใกล้เคียง ต้องการแยกครอบครัวออกมาเป็นครอบครัวเดี่ยวและพื้นที่ใกล้เคียง ซึ่งไม่ได้เป็นผู้พักอาศัยมาจากอื่นทั้งหมด และโครงการจะจัดให้มีระเบียบปฏิบัติในการอยู่ร่วมกัน โดยจะมีนิติบุคคลอาคารชุดที่ทำหน้าที่บริหารโครงการ จึงคาดว่าการเข้าพักอาศัยในระยะดำเนินโครงการจะไม่ส่งผลกระทบที่มีนัยสำคัญต่อชุมชนข้างเคียง **(3) สุขภาพอนามัยและบริการทางด้านสาธารณสุข** ในระยะดำเนินโครงการจะมีผู้เข้าพักอาศัยในโครงการ ซึ่งอาจจะส่งผลกระทบในประเด็นสำคัญ ได้แก่		

หมายเหตุ : 1. เจ้าของโครงการ บริษัท แม็กซิมัส เอสเตท จำกัด (ในกรณีที่ยังไม่ได้จดทะเบียนนิติบุคคลอาคารชุด)/นิติบุคคลอาคารชุด (กรณีจัดตั้งนิติบุคคลอาคารชุดและโอนกรรมสิทธิ์เรียบร้อยแล้ว) ต้องปฏิบัติตามมาตรการฯ และต้องจัดทำรายงานผลการปฏิบัติตามมาตรการฯ เสนอต่อสำนักงานนโยบายและแผนทรัพยากรธรรมชาติและสิ่งแวดล้อม และสำนักงานเขตจตุจักร และกรมที่ดิน ทุก ๆ 6 เดือน

2. เจ้าของโครงการ บริษัท แม็กซิมัส เอสเตท จำกัด จัดตั้งคณะกรรมการประสานงานเพื่อแก้ไขปัญหาจากการพัฒนาโครงการ

บริษัท แม็กซิมัส เอสเตท จำกัด
Maximus Estate Co.,Ltd.

กรกฎาคม 2560 ลงชื่อ ....
(นายวรวุฒิ กิตติอุดม)
กรรมการบริษัท แม็กซิมัส เอสเตท จำกัด

Rak Dee Harm Jua Co., Ltd.

กรกฎาคม 2560 ลงชื่อ ....
(นางสาวนันทิมา ประจงการ)
ผู้ชำนาญการด้านสิ่งแวดล้อมบริษัท รักดีหามจั่ว จำกัด

ตารางที่ 1 (ต่อ 115)

องค์ประกอบทางสิ่งแวดล้อมและคุณค่าต่างๆ	ผลกระทบต่อสิ่งแวดล้อมที่สำคัญ	มาตรการป้องกันและแก้ไขผลกระทบสิ่งแวดล้อม	มาตรการติดตามและตรวจสอบผลกระทบสิ่งแวดล้อม
	ผลกระทบจากน้ำเสีย ขยะมูลฝอย การเกิดอัคคีภัย เป็นต้น ซึ่งหากมีการจัดการที่ไม่ถูกต้องจะมีผลกระทบต่อสุขภาพต่อชุมชนข้างเคียงและโดยรอบ ซึ่งโครงการจัดให้มีการจัดการระบบสุขาภิบาลต่าง ๆ ได้แก่ ระบบบำบัดน้ำเสีย การจัดการมูลฝอยและสิ่งปฏิกูล อย่างถูกสุขอนามัย ดังนั้น ในระยะดำเนินการจะไม่ส่งผลกระทบด้านสุขภาพอนามัยต่อชุมชนข้างเคียง ซึ่งโครงการต้องกำหนดมาตรการป้องกันและแก้ไขผลกระทบด้านระบบสุขาภิบาลต่าง ๆ เพื่อให้ผลกระทบเกิดน้อยที่สุด สำหรับด้านการบริการสาธารณสุขบริเวณพื้นที่โครงการ พบว่า มีสถานพยาบาลทั้งภาครัฐและเอกชน ประกอบด้วยโรงพยาบาลเปาโล เกษตร และศูนย์บริการสาธารณสุข 51 (วัดไผ่ตัน) ซึ่งศูนย์บริการสาธารณสุข 51 (วัดไผ่ตัน) ตั้งอยู่ห่างจากโครงการไปทางทิศตะวันตกเฉียงใต้ ระยะทางประมาณ 6 กิโลเมตร โดยหากเจ็บป่วยเล็กน้อยสามารถใช้บริการได้ที่ศูนย์บริการสาธารณสุข 51 (วัดไผ่ตัน) และหากเจ็บป่วยหรืออุบัติเหตุที่ศูนย์บริการสาธารณสุขไม่สามารถรองรับได้ โรงพยาบาลที่ใกล้พื้นที่โครงการมากที่สุด คือ โรงพยาบาลเปาโล เกษตร ตั้งอยู่ห่างจากโครงการไปทางทิศตะวันตกเฉียงใต้ ระยะทางประมาณ 1 กิโลเมตร เป็นโรงพยาบาลเอกชน มีแพทย์ผู้เชี่ยวชาญในทุก ๆ		

หมายเหตุ : 1. เจ้าของโครงการ บริษัท แม็กซิมัส เอสเตท จำกัด (ในกรณีที่ยังไม่ได้จดทะเบียนนิติบุคคลอาคารชุด)/นิติบุคคลอาคารชุด (กรณีจัดตั้งนิติบุคคลอาคารชุดและโอนกรรมสิทธิ์เรียบร้อยแล้ว) ต้องปฏิบัติตามมาตรการฯ และต้องจัดทำรายงานผลการปฏิบัติตามมาตรการฯ เสนอต่อสำนักงานนโยบายและแผนทรัพยากรธรรมชาติและสิ่งแวดล้อม และสำนักงานเขตจตุจักร และกรมที่ดิน ทุก ๆ 6 เดือน

2. เจ้าของโครงการ บริษัท แม็กซิมัส เอสเตท จำกัด จัดตั้งคณะกรรมการประสานงานเพื่อแก้ไขปัญหาจากการพัฒนาโครงการ

บริษัท แม็กซิมัส เอสเตท จำกัด
Maximus Estate Co.,Ltd.

Rak Dee Harm Jua Co., Ltd.

กรกฎาคม 2560 ลงชื่อ ....
(นายวรวุฒิ กิตติอุดม)
กรรมการบริษัท แม็กซิมัส เอสเตท จำกัด

กรกฎาคม 2560 ลงชื่อ ....
(นางสาวนันทิมา ประจงการ)
ผู้ชำนาญการด้านสิ่งแวดล้อมบริษัท รักดีหามจั่ว จำกัด

ตารางที่ 1 (ต่อ 116)

องค์ประกอบทางสิ่งแวดล้อมและคุณค่าต่างๆ	ผลกระทบต่อสิ่งแวดล้อมที่สำคัญ	มาตรการป้องกันและแก้ไขผลกระทบสิ่งแวดล้อม	มาตรการติดตามและตรวจสอบผลกระทบสิ่งแวดล้อม
	สาขาที่มากด้วยประสบการณ์ **(4) ความปลอดภัยในชีวิตและทรัพย์สิน** โครงการตั้งอยู่ในพื้นที่รับผิดชอบของสถานีตำรวจนครบาลพหลโยธิน ห่างจากพื้นที่โครงการประมาณ 2 กิโลเมตร และมีการตรวจตราความปลอดภัยในพื้นที่ตลอด 24 ชั่วโมง นอกจากนี้ มีสถานีดับเพลิงลาดพร้าวอยู่ห่างจากโครงการเป็นระยะทางประมาณ 6 กิโลเมตร (ตามเส้นทางการเดินรถ) มีอัตราและกำลังเจ้าหน้าที่ที่พร้อมจะอำนวยระงับเหตุอัคคีภัยได้ตลอด 24 ชั่วโมง คาดว่าจะใช้ระยะเวลาในการเดินทางจากสถานีดับเพลิงลาดพร้าว มายังพื้นที่โครงการประมาณ 8 นาที (ขึ้นอยู่กับสภาพจราจรด้วย) ซึ่งในระยะดำเนินโครงการจะจัดให้มีเจ้าหน้าที่รักษาความปลอดภัยภายในโครงการ รวมทั้งจัดให้มีระบบป้องกันและเตือนอัคคีภัยภายในโครงการ และมีการประสานไปยังสถานีดับเพลิงลาดพร้าวเพื่อซ้อมดับเพลิงและอพยพหนีไฟปีละ 1 ครั้ง ซึ่งโครงการได้ดำเนินการยื่นหนังสือแจ้งไปยังสถานีตำรวจนครบาลพหลโยธิน และสถานีดับเพลิงลาดพร้าว ที่ดูแลด้านความปลอดภัยในชีวิตและทรัพย์สินในพื้นที่ดังกล่าวได้รับทราบ และเตรียมความพร้อมรองรับการเกิดขึ้นของโครงการ		

หมายเหตุ : 1. เจ้าของโครงการ บริษัท แม็กซิมัส เอสเตท จำกัด (ในกรณีที่ยังไม่ได้จดทะเบียนนิติบุคคลอาคารชุด)/นิติบุคคลอาคารชุด (กรณีจัดตั้งนิติบุคคลอาคารชุดและโอนกรรมสิทธิ์เรียบร้อยแล้ว) ต้องปฏิบัติตามมาตรการฯ และต้องจัดทำรายงานผลการปฏิบัติตามมาตรการฯ เสนอต่อสำนักงานนโยบายและแผนทรัพยากรธรรมชาติและสิ่งแวดล้อม และสำนักงานเขตจตุจักร และกรมที่ดิน ทุก ๆ 6 เดือน

2. เจ้าของโครงการ บริษัท แม็กซิมัส เอสเตท จำกัด จัดตั้งคณะกรรมการประสานงานเพื่อแก้ไขปัญหาจากการพัฒนาโครงการ

บริษัท แม็กซิมัส เอสเตท จำกัด
Maximus Estate Co.,Ltd.

Rak Dee Harm Jua Co., Ltd.

กรกฎาคม 2560 ลงชื่อ ....
(นายวรวุฒิ กิตติอุดม)
กรรมการบริษัท แม็กซิมัส เอสเตท จำกัด

กรกฎาคม 2560 ลงชื่อ ....
(นางสาวนันทิมา ประจงการ)
ผู้ชำนาญการด้านสิ่งแวดล้อมบริษัท รักดีหามจั่ว จำกัด

ตารางที่ 1 (ต่อ 117)

องค์ประกอบทางสิ่งแวดล้อมและคุณค่าต่างๆ	ผลกระทบต่อสิ่งแวดล้อมที่สำคัญ	มาตรการป้องกันและแก้ไขผลกระทบสิ่งแวดล้อม	มาตรการติดตามและตรวจสอบผลกระทบสิ่งแวดล้อม
	ในการดำเนินโครงการจะจัดให้มีไฟฟ้าส่องสว่างบริเวณด้านหน้าโครงการ และมีเจ้าหน้าที่รักษาความปลอดภัยตลอด 24 ชั่วโมง ดังนั้น ในระยะดำเนินโครงการจะช่วยเพิ่มความปลอดภัยสาธารณะให้กับชุมชนข้างเคียงได้อีกทางหนึ่ง **(5) ด้านสาธารณูปโภค สาธารณูปการ** โครงการตั้งอยู่ในแขวงเสนานิคม เขตจตุจักร กรุงเทพมหานคร ซึ่งเป็นที่พื้นที่ที่มีการพัฒนาอย่างต่อเนื่อง จะเห็นได้ว่าบริเวณพื้นที่โครงการเป็นบริเวณที่มีการมีศักยภาพของสาธารณูปโภคและสาธารณูปการทั้งในด้านระบบประปา ไฟฟ้า ดังนั้น จึงคาดว่าระบบสาธารณูปโภคสาธารณูปการในพื้นที่จะมีความเพียงพอด้านการให้บริการกับโครงการโดยไม่ส่งผลกระทบต่อพื้นที่โดยรอบ **(6) ด้านการใช้ที่ดิน** โครงการตั้งอยู่ในแขวงเสนานิคม เขตจตุจักร กรุงเทพมหานคร ซึ่งกฎกระทรวงใช้บังคับผังเมืองรวมกรุงเทพมหานคร พ.ศ. 2556 กำหนดให้บริเวณพื้นที่โครงการตั้งอยู่ในที่ดินประเภทที่อยู่อาศัยหนาแน่นปานกลาง บริเวณหมายเลข ย. 5-13 (สีส้ม) ที่มีวัตถุประสงค์เพื่อรองรับการขยายตัวของการอยู่อาศัยในบริเวณพื้นที่ต่อเนื่องกับเขตเมืองชั้นในซึ่งปัจจุบันริมถนนซอยพหลโยธิน 34 ตลอดจนพื้นที่ใกล้เคียง มีโครงการ		

หมายเหตุ : 1. เจ้าของโครงการ บริษัท แม็กซิมัส เอสเตท จำกัด (ในกรณีที่ยังไม่ได้จดทะเบียนนิติบุคคลอาคารชุด)/นิติบุคคลอาคารชุด (กรณีจัดตั้งนิติบุคคลอาคารชุดและโอนกรรมสิทธิ์เรียบร้อยแล้ว) ต้องปฏิบัติตามมาตรการฯ และต้องจัดทำรายงานผลการปฏิบัติตามมาตรการฯ เสนอต่อสำนักงานนโยบายและแผนทรัพยากรธรรมชาติและสิ่งแวดล้อม และสำนักงานเขตจตุจักร และกรมที่ดิน ทุก ๆ 6 เดือน
2. เจ้าของโครงการ บริษัท แม็กซิมัส เอสเตท จำกัด จัดตั้งคณะกรรมการประสานงานเพื่อแก้ไขปัญหาจากการพัฒนาโครงการ

บริษัท แม็กซิมัส เอสเตท จำกัด
Maximus Estate Co.,Ltd.

Rak Dee Harm Jua Co., Ltd.

กรกฎาคม 2560 ลงชื่อ ....
(นายวรวุฒิ กิตติอุดม)
กรรมการบริษัท แม็กซิมัส เอสเตท จำกัด

กรกฎาคม 2560 ลงชื่อ ....
(นางสาวนันทิมา ประจงการ)
ผู้ชำนาญการด้านสิ่งแวดล้อมบริษัท รักดีหามจั่ว จำกัด

ตารางที่ 1 (ต่อ 118)

องค์ประกอบทางสิ่งแวดล้อมและคุณค่าต่างๆ	ผลกระทบต่อสิ่งแวดล้อมที่สำคัญ	มาตรการป้องกันและแก้ไขผลกระทบสิ่งแวดล้อม	มาตรการติดตามและตรวจสอบผลกระทบสิ่งแวดล้อม
	ประเภทอาคารชุดพักอาศัย และอาคารพักอาศัยรวมหลายโครงการ โดยการพัฒนาโครงการจะเป็นการเปลี่ยนจากที่ว่างเป็นที่พักอาศัย ซึ่งเป็นการใช้ที่ดินไม่แตกต่างจากพื้นที่ละแวกใกล้เคียง และเป็นการเพิ่มมูลค่าที่ดินให้กับที่ดินข้างเคียง **(7) ด้านการคมนาคมขนส่ง** พื้นที่โครงการตั้งอยู่ถนนซอยพหลโยธิน 34 แขวงเสนานิคม เขตจตุจักร กรุงเทพมหานคร โดยพื้นที่โครงการสามารถเข้า-ออกได้จากถนนซอยพหลโยธิน 34 พื้นที่บริเวณโครงการมีความสะดวกในการเดินทางมีโครงข่ายการเชื่อมต่อไปยังพื้นที่ถนนพหลโยธิน ถนนประเสริฐมนูกิจ และถนนเสนานิคม 1 เป็นต้น และมีทางเลือกในการเดินทางได้หลายเส้นทาง เช่น รถโดยสารประจำทาง รถรับจ้างสาธารณะ ที่ให้บริการตามแนวถนนพหลโยธิน ถนนประเสริฐมนูกิจ และถนนเสนานิคม 1 ตลอดจนมีสาธารณูปโภคอย่างครบครัน เช่น ศูนย์การค้า โรงพยาบาล โรงเรียน ตลาด สถานประกอบการต่าง ๆ มากมาย เนื่องจากโครงการเป็นอาคารชุดพักอาศัย ในช่วงเปิดดำเนินการจะมีผู้พักอาศัยจำนวน 777 คน และพนักงานโครงการจำนวน 10 คน ซึ่งการที่คนจำนวนมากต้องเข้ามาใช้ชีวิตร่วมกันอาจก่อให้เกิดความขัดแย้ง		

หมายเหตุ : 1. เจ้าของโครงการ บริษัท แม็กซิมัส เอสเตท จำกัด (ในกรณีที่ยังไม่ได้จดทะเบียนนิติบุคคลอาคารชุด)/นิติบุคคลอาคารชุด (กรณีจัดตั้งนิติบุคคลอาคารชุดและโอนกรรมสิทธิ์เรียบร้อยแล้ว) ต้องปฏิบัติตามมาตรการฯ และต้องจัดทำรายงานผลการปฏิบัติตามมาตรการฯ เสนอต่อสำนักงานนโยบายและแผนทรัพยากรธรรมชาติและสิ่งแวดล้อม และสำนักงานเขตจตุจักร และกรมที่ดิน ทุก ๆ 6 เดือน

2. เจ้าของโครงการ บริษัท แม็กซิมัส เอสเตท จำกัด จัดตั้งคณะกรรมการประสานงานเพื่อแก้ไขปัญหาจากการพัฒนาโครงการ

บริษัท แม็กซิมัส เอสเตท จำกัด
Maximus Estate Co.,Ltd.

กรกฎาคม 2560 ลงชื่อ ....
(นายวรวุฒิ กิตติอุดม)
กรรมการบริษัท แม็กซิมัส เอสเตท จำกัด

Rak Dee Harm Jua Co., Ltd.

กรกฎาคม 2560 ลงชื่อ ....
(นางสาวนันทิมา ประจงการ)
ผู้ชำนาญการด้านสิ่งแวดล้อมบริษัท รักดีหามจั่ว จำกัด

ตารางที่ 1 (ต่อ 119)

องค์ประกอบทางสิ่งแวดล้อมและคุณค่าต่างๆ	ผลกระทบต่อสิ่งแวดล้อมที่สำคัญ	มาตรการป้องกันและแก้ไขผลกระทบสิ่งแวดล้อม	มาตรการติดตามและตรวจสอบผลกระทบสิ่งแวดล้อม
	หรือข้อพิพาทซึ่งกันและกัน หรืออาจมีกิจกรรมร่วมกันที่ก่อให้เกิดเสียงดังรบกวนผู้พักอาศัยข้างเคียง ทั้งนี้ปัญหาดังกล่าวจะไม่ส่งผลกระทบที่มีนัยสำคัญมากนัก เนื่องจากในการบริหารจัดการนิติบุคคลอาคารชุดจะกำหนดให้มีระเบียบปฏิบัติควบคุมการอยู่อาศัยของผู้พักอาศัยในโครงการ		
2.4.2 สภาพทางเศรษฐกิจ	พื้นที่โครงการตั้งอยู่ที่ถนนซอยพหลโยธิน 34 แขวงเสนานิคม เขตจตุจักร กรุงเทพมหานคร การใช้ประโยชน์ที่ดินเพื่อการอยู่อาศัยในลักษณะบ้านพักอาศัย อาคารพาณิชย์ อาคารพักอาศัย ร้านค้า สถานประกอบการ ตลาด และสถาบันการศึกษา เป็นต้น ซึ่งการพัฒนาพื้นที่โครงการเป็นการเพิ่มมูลค่าที่ดินให้กับที่ดินในละแวกนี้	-	-
2.4.3 การสาธารณสุข	บริษัทที่ปรึกษาได้วิเคราะห์ผลกระทบด้านสุขภาพที่อาจเกิดขึ้นจากการก่อสร้างโครงการและเปิดดำเนินโครงการต่อพื้นที่ใกล้เคียง จากข้อมูลสถิติผู้ป่วยของศูนย์บริการสาธารณสุข 51 (วัดไผ่ตัน) ย้อนหลัง 5 ปี ตั้งแต่ปี 2554-2558 ซึ่งจากข้อมูลสถิติจำนวนผู้ป่วยดังกล่าว พบผู้ป่วยนอกมากที่สุด 5 ลำดับแรก ได้แก่ 1) โรคเกี่ยวกับต่อมไร้ท่อ โภชนาการ และเมตาบอลิซึม 2) กลุ่มอาการ, อาการแสดงและสิ่งผิดปกติที่พบได้จากการตรวจทางคลินิกและทางห้องปฏิบัติการที่ไม่สามารถจำแนกโรคใน	1. โครงการต้องดำเนินการตามมาตรการด้านกายภาพชีวภาพ คุณค่าการใช้ประโยชน์ของมนุษย์อย่างเคร่งครัด เพื่อป้องกันผลกระทบด้านสุขภาพ 2. จัดให้มีมาตรการป้องกันและแก้ไขผลกระทบด้านสุขภาพกายและสุขภาพจิต	1. ติดตามประเมินจากส่วนรับเรื่องร้องเรียน และความคิดเห็น หากพบว่ามีเรื่องร้องเรียนต้องแก้ไขปัญหาทันที (ดูรูปที่ 10) 2. จัดทำรายงานผลการปฏิบัติตามมาตรการป้องกันและแก้ไขผลกระทบสิ่งแวดล้อมทุก 6 เดือน และจัดส่งรายงานให้สำนักงานนโยบายและแผนทรัพยากรธรรมชาติและสิ่งแวดล้อม (สผ.) สำนักงานเขตจตุจักร และกรมที่ดิน

หมายเหตุ : 1. เจ้าของโครงการ บริษัท แม็กซิมัส เอสเตท จำกัด (ในกรณีที่ยังไม่ได้จดทะเบียนนิติบุคคลอาคารชุด)/นิติบุคคลอาคารชุด (กรณีจัดตั้งนิติบุคคลอาคารชุดและโอนกรรมสิทธิ์เรียบร้อยแล้ว) ต้องปฏิบัติตามมาตรการฯ และต้องจัดทำรายงานผลการปฏิบัติตามมาตรการฯ เสนอต่อสำนักงานนโยบายและแผนทรัพยากรธรรมชาติและสิ่งแวดล้อม และสำนักงานเขตจตุจักร และกรมที่ดิน ทุก ๆ 6 เดือน

2. เจ้าของโครงการ บริษัท แม็กซิมัส เอสเตท จำกัด จัดตั้งคณะกรรมการประสานงานเพื่อแก้ไขปัญหาจากการพัฒนาโครงการ

บริษัท แม็กซิมัส เอสเตท จำกัด
Maximus Estate Co.,Ltd.

Rak Dee Harm Jua Co., Ltd.

กรกฎาคม 2560 ลงชื่อ ....
(นายวรวุฒิ กิตติอุดม)
กรรมการบริษัท แม็กซิมัส เอสเตท จำกัด

กรกฎาคม 2560 ลงชื่อ ....
(นางสาวนันทิมา ประจงการ)
ผู้ชำนาญการด้านสิ่งแวดล้อมบริษัท รักดีหามจั่ว จำกัด

ตารางที่ 1 (ต่อ 120)

องค์ประกอบทางสิ่งแวดล้อมและคุณค่าต่างๆ	ผลกระทบต่อสิ่งแวดล้อมที่สำคัญ	มาตรการป้องกันและแก้ไขผลกระทบสิ่งแวดล้อม	มาตรการติดตามและตรวจสอบผลกระทบสิ่งแวดล้อม
	กลุ่มอื่นได้ 3) กลุ่มโรคระบบไหลเวียนเลือด 4) กลุ่มโรคสาเหตุจากภายนอกอื่น ๆ ที่ทำให้ป่วยหรือตาย 5) กลุ่มโรคระบบหายใจ นอกจากนี้ จากการสำรวจสภาพเศรษฐกิจสังคมประชาชนที่อยู่ในรัศมี 1 กิโลเมตร โดยรอบโครงการและสอบถามเกี่ยวกับการป่วยของคนในครอบครัวในรอบปีที่ผ่านมา พบว่า กลุ่มตัวอย่างในระยะมากกว่า 100-500 เมตร และกลุ่มตัวอย่างในระยะมากกว่า 500-1,000 เมตร จากโครงการ หากมีอาการเจ็บป่วยจะป่วยเป็นโรคทางเดินหายใจ/โรคหวัด เป็นลำดับแรกจากข้อมูลของศูนย์บริการสาธารณสุข 51 (วัดไผ่ตัน) ย้อนหลัง 5 ปี ซึ่งมีผู้ป่วยเป็นโรคระบบทางเดินหายใจเป็นลำดับที่ 5 และจากข้อมูลการเจ็บป่วยของผู้ที่อยู่โดยรอบโครงการ พบว่า โรคทางเดินหายใจ/โรคหวัด มีผู้ป่วยมากเป็นลำดับต้น ๆ เช่นกัน ซึ่งบริเวณพื้นที่นี้มีปริมาณจราจรที่สัญจรบนถนนรัชดาภิเษกที่อยู่ใกล้เคียงจำนวนมาก รวมทั้งมีการก่อสร้างอาคารสิ่งปลูกสร้างต่าง ๆ ในละแวกใกล้เคียง ซึ่งจากการสำรวจสภาพแวดล้อมในรัศมี 1 กิโลเมตรรอบพื้นที่โครงการ ของบริษัทที่ปรึกษา พบว่า มีอาคารที่ก่อสร้างแล้วเสร็จย้อนหลัง 3 ปี และอาคารที่อยู่ระหว่างการก่อสร้าง ดังนี้		

หมายเหตุ : 1. เจ้าของโครงการ บริษัท แม็กซิมัส เอสเตท จำกัด (ในกรณีที่ยังไม่ได้จดทะเบียนนิติบุคคลอาคารชุด)/นิติบุคคลอาคารชุด (กรณีจัดตั้งนิติบุคคลอาคารชุดและโอนกรรมสิทธิ์เรียบร้อยแล้ว) ต้องปฏิบัติตามมาตรการฯ และต้องจัดทำรายงานผลการปฏิบัติตามมาตรการฯ เสนอต่อสำนักงานนโยบายและแผนทรัพยากรธรรมชาติและสิ่งแวดล้อม และสำนักงานเขตจตุจักร และกรมที่ดิน ทุก ๆ 6 เดือน

2. เจ้าของโครงการ บริษัท แม็กซิมัส เอสเตท จำกัด จัดตั้งคณะกรรมการประสานงานเพื่อแก้ไขปัญหาจากการพัฒนาโครงการ

บริษัท แม็กซิมัส เอสเตท จำกัด
Maximus Estate Co.,Ltd.

กรกฎาคม 2560 ลงชื่อ ....
(นายวรวุฒิ กิตติอุดม)
กรรมการบริษัท แม็กซิมัส เอสเตท จำกัด

Rak Dee Harm Jua Co., Ltd.

กรกฎาคม 2560 ลงชื่อ ....
(นางสาวนันทิมา ประจงการ)
ผู้ชำนาญการด้านสิ่งแวดล้อมบริษัท รักดีหามจั่ว จำกัด

ตารางที่ 1 (ต่อ 121)

องค์ประกอบทางสิ่งแวดล้อมและคุณค่าต่างๆ	ผลกระทบต่อสิ่งแวดล้อมที่สำคัญ	มาตรการป้องกันและแก้ไขผลกระทบสิ่งแวดล้อม	มาตรการติดตามและตรวจสอบผลกระทบสิ่งแวดล้อม
	1) **อาคารที่ก่อสร้างแล้วเสร็จย้อนหลัง 3 ปี** อาทิเช่น โครงการบ้านกลางเมือง รัชโยธิน ทาวน์เฮ้าส์ 3 ชั้นครึ่ง อาคารชุดพักอาศัย ยู 2 คอนโด ขนาดความสูง 8 ชั้น อาคารชุดพักอาศัย โครงการ D'Mura Phaholyothin 34 ขนาดความสูง 8 ชั้น อาคารชุดพักอาศัย ศุภาลัย คิวท์ รัชโยธิน – พหลโยธิน 34 ขนาดความสูง 8 ชั้น อาคารชุดพักอาศัย ศุภาลัย ซิตี้ รีสอร์ท รัชโยธิน-พหลโยธิน 32 ขนาดความสูง 8 ชั้น อาคารชุดพักอาศัย คอนโด ยู รัชโยธิน ขนาดความสูง 8 ชั้น อาคารชุดพักอาศัย CHATEAU IN TOWN พหลโยธิน 32 อาคารชุดพักอาศัย เมโทรลักซ์ เกษตร ขนาดความสูง 8 ชั้น อาคารชุดพักอาศัย ไอ คอนโด เกษตร ขนาดความสูง 8 ชั้น เป็นต้น 2) **อาคารที่อยู่ระหว่างก่อสร้าง** อาทิเช่น พื้นที่กำลังก่อสร้าง อาคารขนาดความสูง 3 ชั้น พื้นที่กำลังก่อสร้าง อาคารชุดพักอาศัย โครงการ You 3 Condo ขนาดความสูง 8 ชั้น พื้นที่กำลังก่อสร้าง อาคารชุดพักอาศัย โครงการ THE VILLE EXPRESS ขนาดความสูง 8 ชั้น พื้นที่กำลังก่อสร้าง อาคารพาณิชยกรรมและที่จอดรถ เป็นต้น		

หมายเหตุ : 1. เจ้าของโครงการ บริษัท แม็กซิมัส เอสเตท จำกัด (ในกรณีที่ยังไม่ได้จดทะเบียนนิติบุคคลอาคารชุด)/นิติบุคคลอาคารชุด (กรณีจัดตั้งนิติบุคคลอาคารชุดและโอนกรรมสิทธิ์เรียบร้อยแล้ว) ต้องปฏิบัติตามมาตรการฯ และต้องจัดทำรายงานผลการปฏิบัติตามมาตรการฯ เสนอต่อสำนักงานนโยบายและแผนทรัพยากรธรรมชาติและสิ่งแวดล้อม และสำนักงานเขตจตุจักร และกรมที่ดิน ทุก ๆ 6 เดือน

2. เจ้าของโครงการ บริษัท แม็กซิมัส เอสเตท จำกัด จัดตั้งคณะกรรมการประสานงานเพื่อแก้ไขปัญหาจากการพัฒนาโครงการ

บริษัท แม็กซิมัส เอสเตท จำกัด
Maximus Estate Co.,Ltd.

Rak Dee Harm Jua Co., Ltd.

กรกฎาคม 2560 ลงชื่อ ....
(นายวรวุฒิ กิตติอุดม)
กรรมการบริษัท แม็กซิมัส เอสเตท จำกัด

กรกฎาคม 2560 ลงชื่อ ....
(นางสาวนันทิมา ประจงการ)
ผู้ชำนาญการด้านสิ่งแวดล้อมบริษัท รักดีหามจั่ว จำกัด

ตารางที่ 1 (ต่อ 122)

องค์ประกอบทางสิ่งแวดล้อมและคุณค่าต่างๆ	ผลกระทบต่อสิ่งแวดล้อมที่สำคัญ	มาตรการป้องกันและแก้ไขผลกระทบสิ่งแวดล้อม	มาตรการติดตามและตรวจสอบผลกระทบสิ่งแวดล้อม
2.4.4 สุขภาพ 1) ด้านสุขภาพกาย - โรคระบบทางเดินหายใจ	**1. ผลกระทบจากมลสารภายในโครงการ** โครงการเป็นอาคารชุดพักอาศัย แหล่งกำเนิดมลสารทางอากาศจะมาจากท่อไอเสียรถยนต์ ซึ่งเกิดจากการสัญจรของรถยนต์ภายในโครงการ โดยเฉพาะบริเวณที่จอดรถและทางวิ่งรถภายในโครงการ ได้แก่ ก๊าซคาร์บอนมอนอกไซด์ (CO) ก๊าซไนโตรเจนไดออกไซด์ (NO_2) สารประกอบไฮโดรคาร์บอน (HC) และฝุ่นละออง ซึ่งมลพิษที่เกิดขึ้นอาจส่งผลกระทบด้านความเดือดร้อนรำคาญ และอาจเกิดการสะสมเป็นผลกระทบต่อสุขภาพอนามัยของผู้พักอาศัยภายในโครงการหรือผู้ที่พักอาศัยอยู่ใกล้เคียงได้	1. จัดให้ที่จอดรถชั้นที่ 1 มีลักษณะเปิดโล่ง ไม่ปิดทึบ มีลมพัดผ่านตลอดเวลา สามารถระบายอากาศอย่างสะดวกตลอดเวลา มิให้เกิดการสะสมของมลพิษ 2. ติดตั้งป้ายห้ามติดเครื่องยนต์ทิ้งไว้ภายในบริเวณพื้นที่จอดรถ ให้สามารถสังเกตได้อย่างชัดเจนและทั่วถึง 3. ควบคุมความเร็วของรถภายในโครงการ เช่น ป้ายจำกัดความเร็ว สันนูนลดความเร็ว เพื่อไม่ให้เกิดการฟุ้งกระจายของฝุ่นบนผิวถนน 4. จัดทำป้ายและสัญลักษณ์จราจรบนพื้นทางให้ชัดเจน และไม่ก่อให้เกิดความสับสนของผู้ขับขี่ ทำให้การเคลื่อนตัวของรถในโครงการ และบริเวณทางเข้า-ออกโครงการสามารถทำได้อย่างดีและปลอดภัย 5. จัดให้มีพื้นที่สีเขียวภายในโครงการ ขนาดพื้นที่รวมทั้งสิ้น 801.12 ตารางเมตร (ดูภาคผนวกที่ 1) เพื่อให้ต้นไม้ดังกล่าวช่วยดูดซับมลพิษจากที่จอดรถของโครงการ โดยพันธุ์ไม้ที่โครงการเลือกปลูกสามารถดูดซับก๊าซคาร์บอนมอนอกไซด์ 73 molหรือคิดเป็น 3,212 กรัม/วัน ซึ่งเพียงพอต่อปริมาณก๊าซคาร์บอนมอนอกไซด์ที่เกิดจากที่จอดรถ 16 กรัม	1. ทำความสะอาดถนนภายในโครงการทุกวัน ตลอดระยะเวลาเปิดดำเนินการ 2. ดูแลพื้นที่สีเขียวในโครงการให้มีความสมบูรณ์สวยงามทุกวัน ตลอดระยะเวลาเปิดดำเนินการ 3. ตรวจสอบป้ายและสัญลักษณ์ต่างๆ เช่น ป้ายห้ามติดเครื่องยนต์ ป้ายจำกัดความเร็ว ป้ายห้ามเร่งเครื่องยนต์ สันนูนชะลอความเร็ว ให้อยู่ในสภาพดี มองเห็นชัดเจนไม่ลบเลือน เดือนละ 1 ครั้ง 4. ติดตามประเมินจากส่วนรับเรื่องร้องเรียน และความคิดเห็น หากพบว่ามีเรื่องร้องเรียนต้องแก้ไขปัญหาทันที (ดูรูปที่ 10)

หมายเหตุ : 1. เจ้าของโครงการ บริษัท แม็กซิมัส เอสเตท จำกัด (ในกรณีที่ยังไม่ได้จดทะเบียนนิติบุคคลอาคารชุด)/นิติบุคคลอาคารชุด (กรณีจัดตั้งนิติบุคคลอาคารชุดและโอนกรรมสิทธิ์เรียบร้อยแล้ว) ต้องปฏิบัติตามมาตรการฯ และต้องจัดทำรายงานผลการปฏิบัติตามมาตรการฯ เสนอต่อสำนักงานนโยบายและแผนทรัพยากรธรรมชาติและสิ่งแวดล้อม และสำนักงานเขตจตุจักร และกรมที่ดิน ทุก ๆ 6 เดือน

2. เจ้าของโครงการ บริษัท แม็กซิมัส เอสเตท จำกัด จัดตั้งคณะกรรมการประสานงานเพื่อแก้ไขปัญหาจากการพัฒนาโครงการ

บริษัท แม็กซิมัส เอสเตท จำกัด
Maximus Estate Co.,Ltd.

กรกฎาคม 2560 ลงชื่อ ....
(นายวรวุฒิ กิตติอุดม)
กรรมการบริษัท แม็กซิมัส เอสเตท จำกัด

Rak Dee Harm Jua Co., Ltd.

กรกฎาคม 2560 ลงชื่อ ....
(นางสาวนันทิมา ประจงการ)
ผู้ชำนาญการด้านสิ่งแวดล้อมบริษัท รักดีหามจั่ว จำกัด

ตารางที่ 1 (ต่อ 123)

องค์ประกอบทางสิ่งแวดล้อมและคุณค่าต่างๆ	ผลกระทบต่อสิ่งแวดล้อมที่สำคัญ	มาตรการป้องกันและแก้ไขผลกระทบสิ่งแวดล้อม	มาตรการติดตามและตรวจสอบผลกระทบสิ่งแวดล้อม
	2. ผลกระทบจากระบบปรับอากาศของโครงการ โครงการจะใช้ระบบปรับอากาศแบบแยกส่วน (Sprit Type) ซึ่งเป็นระบบปรับอากาศชนิดเป่าลมเย็น โดยการใช้น้ำในการแลกเปลี่ยนความร้อนและใช้พัดลมระบายความร้อนออก หากไม่มีการดูแลรักษาอาจทำให้เป็นแหล่งแพร่เชื้อโรคได้ ซึ่งโดยทั่วไปโรคที่พบบ่อยจากการใช้เครื่องปรับอากาศ คือ โรคภูมิแพ้	1. ตรวจสอบช่องระบายอากาศภายในอาคาร ไม่ให้มีสิ่งกีดขวางการระบายอากาศ 2. ระบบเครื่องปรับอากาศในพื้นที่ส่วนกลางของอาคารต้องจัดให้มีการล้างแผ่นกรองอากาศของเครื่องปรับอากาศอย่างน้อยเดือนละ 1 ครั้ง และล้างเครื่องปรับอากาศแบบเต็มระบบ เป็นประจำสม่ำเสมอทุก ๆ 6 เดือน เพื่อป้องกันการเป็นแหล่งสะสมของเชื้อโรค 3. ประชาสัมพันธ์ให้ผู้พักอาศัยภายในโครงการล้างแผ่นกรองอากาศของเครื่องปรับอากาศในห้องพัก อย่างน้อยเดือนละ 1 ครั้ง โดยใช้น้ำฉีดแรง ๆ บริเวณด้านหลังเพื่อให้ฝุ่นละอองและ สิ่งสกปรกหลุดออก และในแต่ละปีควรล้างเครื่องปรับอากาศแบบเต็มระบบ ซึ่งจะช่วยขจัดเอาฝุ่นละอองและเชื้อโรคที่เกาะติดอยู่กับส่วนต่าง ๆ ของเครื่องออก	- ตรวจสอบช่องระบายอากาศภายในอาคารไม่ให้มีสิ่งกีดขวางการระบายอากาศ
- โรคผิวหนัง	**1. การแพร่กระจายของเชื้อโรคจากถังเก็บน้ำใช้** โครงการจัดให้มีการสำรองน้ำใช้ไว้ในถังเก็บน้ำใต้ดินและถังเก็บน้ำชั้นดาดฟ้า ซึ่งการสะสมของตะกอนและคราบสกปรกที่เกาะตามผนังหรือซอกมุมของถังที่น้ำไม่มีการหมุนเวียน อาจส่งผลกระทบต่อสุขภาพอนามัยของผู้พักอาศัยในโครงการ	- กำหนดให้มีการล้างทำความสะอาดจะดำเนินการครั้งละถัง เพื่อให้ถังที่เหลือสามารถสำรองน้ำใช้ของอาคารได้ โดยกำหนดให้ล้างในช่วงเวลา 10.00-15.00 น. ซึ่งเป็นช่วงเวลาที่มีการใช้น้ำน้อย เพื่อไม่ให้ส่งผลกระทบต่อการใช้น้ำของผู้พักอาศัยภายในโครงการ โดยมีความถี่ในการล้างทำความสะอาดปีละ 2 ครั้ง (6 เดือน 1 ครั้ง) เพื่อสุขภาพอนามัยที่ดีของผู้พักอาศัย	- จัดทำรายงานผลการปฏิบัติการตามมาตรการป้องกันและแก้ไขผลกระทบสิ่งแวดล้อมทุก 6 เดือน และจัดส่งรายงานให้สำนักงานนโยบายและแผนทรัพยากรธรรมชาติและสิ่งแวดล้อม (สผ.) สำนักงานเขตจตุจักร และกรมที่ดิน

หมายเหตุ : 1. เจ้าของโครงการ บริษัท แม็กซิมัส เอสเตท จำกัด (ในกรณีที่ยังไม่ได้จดทะเบียนนิติบุคคลอาคารชุด)/นิติบุคคลอาคารชุด (กรณีจัดตั้งนิติบุคคลอาคารชุดและโอนกรรมสิทธิ์เรียบร้อยแล้ว) ต้องปฏิบัติตามมาตรการฯ และต้องจัดทำรายงานผลการปฏิบัติตามมาตรการฯ เสนอต่อสำนักงานนโยบายและแผนทรัพยากรธรรมชาติและสิ่งแวดล้อม และสำนักงานเขตจตุจักร และกรมที่ดิน ทุก ๆ 6 เดือน

2. เจ้าของโครงการ บริษัท แม็กซิมัส เอสเตท จำกัด จัดตั้งคณะกรรมการประสานงานเพื่อแก้ไขปัญหาจากการพัฒนาโครงการ

บริษัท แม็กซิมัส เอสเตท จำกัด
Maximus Estate Co.,Ltd.

Rak Dee Harm Jua Co., Ltd.

กรกฎาคม 2560 ลงชื่อ ....
(นายวรวุฒิ กิตติอุดม)
กรรมการบริษัท แม็กซิมัส เอสเตท จำกัด

กรกฎาคม 2560 ลงชื่อ ....
(นางสาวนันทิมา ประจงการ)
ผู้ชำนาญการด้านสิ่งแวดล้อมบริษัท รักดีหามจั่ว จำกัด

ตารางที่ 1 (ต่อ 124)

องค์ประกอบทางสิ่งแวดล้อมและคุณค่าต่างๆ	ผลกระทบต่อสิ่งแวดล้อมที่สำคัญ	มาตรการป้องกันและแก้ไขผลกระทบสิ่งแวดล้อม	มาตรการติดตามและตรวจสอบผลกระทบสิ่งแวดล้อม
	2. การแพร่กระจายของเชื้อโรคจากระบบบำบัดน้ำเสีย น้ำเสียส่วนใหญ่มาจากกิจกรรมของผู้พักอาศัย ได้แก่ น้ำอาบ และน้ำซักโครก เป็นต้น โดยโครงการจัดให้มีระบบรองรับน้ำเสียที่เกิดจากโครงการได้เพียงพอ และมีประสิทธิภาพสามารถบำบัดน้ำทิ้งจากอาคาร ก่อนระบายออกสู่ท่อระบายน้ำริมถนนซอยพหลโยธิน 34 บริเวณด้านหน้าของโครงการต่อไป ดังนั้น จึงจะไม่ส่งผลกระทบต่อผู้พักอาศัยหรือผู้ที่อยู่ใกล้เคียง	1. โครงการจัดให้มีระบบบำบัดน้ำเสียรวมจำนวน 1 ชุด เป็นแบบเติมอากาศแบบมีตัวกลาง (Contact Aeration System) ออกแบบรองรับน้ำเสียปริมาณ 132.78 ลูกบาศก์เมตร/วันซึ่งสามารถรองรับน้ำเสียจากโครงการปริมาณ 126 ลูกบาศก์เมตร/วัน ได้อย่างเพียงพอก่อนระบายออกสู่ท่อระบายน้ำริมถนนซอยพหลโยธิน 34 บริเวณด้านทิศเหนือของโครงการ ซึ่งจะถูกรวบรวมเข้าสู่โรงควบคุมคุณภาพน้ำจตุจักรต่อไป 2. จัดให้มีเจ้าหน้าที่ที่มีความรู้ความชำนาญ ดูแลรักษาและควบคุมระบบบำบัดน้ำเสียของโครงการให้ทำงานได้อย่างต่อเนื่องและมีประสิทธิภาพ 3. โครงการประสานสำนักงานเขตจตุจักรให้มาสูบกากไขมันจากระบบบำบัดน้ำเสีย เพื่อไปกำจัดต่อไป 4. โครงการจะประสานบริษัทเอกชนที่ได้รับอนุญาตจากกรมโรงงานอุตสาหกรรม เช่น บริษัท เบตเตอร์ เวิลล์ กรีน จำกัด (มหาชน) มาสูบตะกอนส่วนเกินจากระบบบำบัดน้ำเสียไปกำจัดทุกๆ 3 เดือน 5. โครงการจัดให้มีการบำบัดก๊าซมีเทนปริมาณ 5.6 ลูกบาศก์เมตร/วัน โดยรวบรวมก๊าซมีเทนไปตามท่อระบายก๊าซไปยังบ่อดินบำบัดก๊าซมีเทน บริเวณพื้นที่สีเขียวด้านทิศตะวันตกของพื้นที่โครงการ ขนาดพื้นที่ 6.0 ตารางเมตร	1. จัดให้มีการตรวจสอบคุณภาพน้ำ ณ จุดก่อนและหลังออกจากระบบบำบัดน้ำเสียเดือนละ 1 ครั้ง ตลอดระยะเวลาดำเนินการ โดยมีดัชนีที่ตรวจวัด pH, BOD, Suspended Solids, TKN, Sulfide, Fat Oil & Grease, Settleable Solids, TDS, Total Coliform Bacteria และ Fecal Coliform Bacteria ซึ่งมีจุดเก็บตัวอย่างน้ำของโครงการ จำนวน 3 จุด ดังนี้ (ดูรูปที่ 7) - คุณภาพน้ำทิ้งก่อนการบำบัด คือ บ่อปรับเสถียร - คุณภาพน้ำทิ้งหลังการบำบัด บ่อสูบน้ำทิ้ง - คุณภาพน้ำทิ้งก่อนระบายออกนอกโครงการ บ่อตรวจคุณภาพน้ำทิ้ง 2. โครงการจะเก็บสถิติและข้อมูลการทำงานของระบบบำบัดน้ำเสีย ตามกฎกระทรวงกำหนดหลักเกณฑ์ วิธีการ และแบบการเก็บสถิติและข้อมูลการจัดทำบันทึกรายละเอียดและรายงานสรุปผลการทำงานของระบบบำบัดน้ำเสีย พ.ศ. 2555 ซึ่งโครงการจะต้องมีหน้าที่ดำเนินการ ดังนี้ 1) จัดเก็บสถิติและข้อมูลซึ่งแสดงผลการทำงานของระบบบำบัดน้ำเสียในแต่ละวัน ตามแบบ ทส. 1 และจัดเก็บไว้ ณ สถานที่ตั้งแหล่งกำเนิดมลพิษนั้น

หมายเหตุ : 1. เจ้าของโครงการ บริษัท แม็กซิมัส เอสเตท จำกัด (ในกรณีที่ยังไม่ได้จดทะเบียนนิติบุคคลอาคารชุด)/นิติบุคคลอาคารชุด (กรณีจัดตั้งนิติบุคคลอาคารชุดและโอนกรรมสิทธิ์เรียบร้อยแล้ว) ต้องปฏิบัติตามมาตรการฯ และต้องจัดทำรายงานผลการปฏิบัติตามมาตรการฯ เสนอต่อสำนักงานนโยบายและแผนทรัพยากรธรรมชาติและสิ่งแวดล้อม และสำนักงานเขตจตุจักร และกรมที่ดิน ทุก ๆ 6 เดือน

2. เจ้าของโครงการ บริษัท แม็กซิมัส เอสเตท จำกัด จัดตั้งคณะกรรมการประสานงานเพื่อแก้ไขปัญหาจากการพัฒนาโครงการ

บริษัท แม็กซิมัส เอสเตท จำกัด
Maximus Estate Co.,Ltd.

กรกฎาคม 2560 ลงชื่อ ....
(นายวรวุฒิ กิตติอุดม)
กรรมการบริษัท แม็กซิมัส เอสเตท จำกัด

Rak Dee Harm Jua Co., Ltd.

กรกฎาคม 2560 ลงชื่อ ....
(นางสาวนันทิมา ประจงการ)
ผู้ชำนาญการด้านสิ่งแวดล้อมบริษัท รักดีหามจั่ว จำกัด

ตารางที่ 1 (ต่อ 125)

องค์ประกอบทางสิ่งแวดล้อมและคุณค่าต่างๆ	ผลกระทบต่อสิ่งแวดล้อมที่สำคัญ	มาตรการป้องกันและแก้ไขผลกระทบสิ่งแวดล้อม	มาตรการติดตามและตรวจสอบผลกระทบสิ่งแวดล้อม
		6. โครงการบำบัด Aerosol โดยใช้วิธีการบำบัดอากาศด้วยตัวกรองคาร์บอน โดยอากาศจะถูกรวบรวมโดยท่อระบายอากาศไปยังชั้นดาดฟ้า ที่ปลายท่อจะติดตั้งตัวกรองคาร์บอนไว้เพื่อดักจับละอองน้ำเสีย 7. จัดให้มีระบบมิเตอร์ไฟฟ้าสำหรับระบบบำบัดน้ำเสียโดยเฉพาะแยกจากระบบไฟฟ้าอื่น ๆ เพื่อให้สามารถติดตามตรวจสอบการใช้งานของระบบบำบัดน้ำเสียได้และให้เกิดความมั่นใจว่าโครงการจะเดินระบบบำบัดน้ำเสีย ตลอดระยะเวลาที่เปิดดำเนินโครงการ 8. ในการเข้าดูแลบำรุงรักษา ตรวจสอบและกำจัดไขมัน เจ้าหน้าที่จะดำเนินการทีละบ่อ ซึ่งในขณะที่ปฏิบัติงานจะจัดให้มีการนำกรวยยางตั้งบริเวณฝาบ่อแต่ละฝา (ไม่เปิดทุกฝาบ่อพร้อมกัน) เพื่อให้สามารถเดินรถเบี่ยงไปได้ 9. จัดให้มีเจ้าหน้าที่คอยอำนวยความสะดวกด้านการจราจรในช่วงที่มีการดูแลบำรุงรักษาระบบบำบัดน้ำเสีย ตลอดจนช่วงที่มีการสูบตะกอนส่วนเกิน 10. ในการสูบตะกอนส่วนเกินโครงการจะประสานบริษัทเอกชนที่ได้รับอนุญาตจากกรมโรงงานอุตสาหกรรม เช่น บริษัท เบตเตอร์ เวิลล์ กรีน จำกัด (มหาชน) มาสูบตะกอนในช่วงเวลาบ่ายของวันจันทร์ถึงวันศุกร์ ซึ่งจะมีผู้พักอาศัยน้อยที่สุด โดยในการสูบรถสูบตะกอนส่วนเกินสามารถจอดรถได้บริเวณทางวิ่งรถที่อยู่ใกล้กับระบบ	เป็นเวลา 2 ปี 2) จัดทำรายงานสรุปผลการทำงานของระบบบำบัดน้ำเสียในแต่ละเดือน ตามแบบ ทส. 2 เสนอต่อเจ้าพนักงานท้องถิ่น (ผู้อำนวยการเขตจตุจักร) ภายในวันที่ 15 ของเดือนถัดไป

หมายเหตุ : 1. เจ้าของโครงการ บริษัท แม็กซิมัส เอสเตท จำกัด (ในกรณีที่ยังไม่ได้จดทะเบียนนิติบุคคลอาคารชุด)/นิติบุคคลอาคารชุด (กรณีจัดตั้งนิติบุคคลอาคารชุดและโอนกรรมสิทธิ์เรียบร้อยแล้ว) ต้องปฏิบัติตามมาตรการฯ และต้องจัดทำรายงานผลการปฏิบัติตามมาตรการฯ เสนอต่อสำนักงานนโยบายและแผนทรัพยากรธรรมชาติและสิ่งแวดล้อม และสำนักงานเขตจตุจักร และกรมที่ดิน ทุก ๆ 6 เดือน

2. เจ้าของโครงการ บริษัท แม็กซิมัส เอสเตท จำกัด จัดตั้งคณะกรรมการประสานงานเพื่อแก้ไขปัญหาจากการพัฒนาโครงการ

บริษัท แม็กซิมัส เอสเตท จำกัด
Maximus Estate Co.,Ltd.

Rak Dee Harm Jua Co., Ltd.

กรกฎาคม 2560 ลงชื่อ ....
(นายวรวุฒิ กิตติอุดม)
กรรมการบริษัท แม็กซิมัส เอสเตท จำกัด

กรกฎาคม 2560 ลงชื่อ ....
(นางสาวนันทิมา ประจงการ)
ผู้ชำนาญการด้านสิ่งแวดล้อมบริษัท รักดีหามจั่ว จำกัด

ตารางที่ 1 (ต่อ 126)

องค์ประกอบทางสิ่งแวดล้อมและคุณค่าต่างๆ	ผลกระทบต่อสิ่งแวดล้อมที่สำคัญ	มาตรการป้องกันและแก้ไขผลกระทบสิ่งแวดล้อม	มาตรการติดตามและตรวจสอบผลกระทบสิ่งแวดล้อม
		บำบัดน้ำเสีย โดยจะไม่มีการกีดขวางการจราจรภายในโครงการ เนื่องจากโครงการจัดให้เดินรถทางเดียว ซึ่งมีทางวิ่งรถที่เหลือเดินรถได้ โดยนิติบุคคลอาคารชุดจะต้องประชาสัมพันธ์ให้ผู้พักอาศัยรับทราบวัน เวลาที่แน่นอนในการเข้าสูบตะกอนส่วนเกินและกากไขมัน ซึ่งโดยปกติใช้เวลาประมาณไม่เกิน 1 ชั่วโมง เพื่อหลีกเลี่ยงการจอดรถบริเวณดังกล่าว 11. จัดให้มีเจ้าหน้าที่คอยอำนวยความสะดวกด้านการจราจรในช่วงที่มีการดูแลบำรุงรักษาระบบบำบัดน้ำเสีย ตลอดจนช่วงที่มีการสูบตะกอนส่วนเกิน	
- ระบบการได้ยิน	เสียงการขับขี่ยานยนต์ของผู้พักอาศัยในโครงการ	1. จัดให้มีการทำสันนูนชะลอความเร็วของรถบนถนนภายในโครงการ เพื่อชะลอความเร็วของรถ และลดเสียงจากการแล่นของรถยนต์ 2. ติดตั้งป้ายห้ามเร่งเครื่องยนต์ไว้บริเวณที่จอดรถและทางวิ่งภายในโครงการให้เห็นอย่างชัดเจน	1. ตรวจสอบป้ายและสัญลักษณ์ต่างๆ เช่น ป้ายห้ามติดเครื่องยนต์ ป้ายจำกัดความเร็ว ป้ายห้ามเร่งเครื่องยนต์ สันนูนชะลอความเร็ว ให้อยู่ในสภาพดีมองเห็นชัดเจนไม่ลบเลือน เดือนละ 1 ครั้ง 2. ติดตามประเมินจากส่วนรับเรื่องร้องเรียนและความคิดเห็น หากพบว่ามีเรื่องร้องเรียนต้องแก้ไขปัญหาทันที
- โรคที่มีสัตว์เป็นพาหะนำโรค	ผู้พักอาศัยภายในโครงการอาจมีโอกาสในการเกิดโรคต่างๆ ได้ เนื่องจากมีสัตว์ที่เป็นพาหะนำโรค เช่น หนู แมลงสาบ แมลงวัน อยู่ภายในโครงการหรือถูกแมลงหรือสัตว์ที่เป็นพาหะนำโรคกัด เช่น ยุงลาย ทำให้เกิดโรคไข้เลือดออก เป็นต้น	1. จัดให้มีการทำลายแหล่งเพาะพันธุ์สัตว์พาหะนำโรค เช่น การกำจัดลูกน้ำยุงลาย เป็นต้น ภายในพื้นที่โครงการ 2. ทำความสะอาดท่อน้ำทิ้งไม่ให้มีเศษอาหารค้างหรืออุดตัน 3. ใช้ตะแกรงครอบตามรูท่อระบายน้ำทั้งภายในและภายนอกอาคาร	- ตรวจสอบสภาพถังมูลฝอยเป็นประจำสม่ำเสมอเพื่อป้องกันแมลงที่เป็นพาหะนำโรคให้พื้นที่อยู่อาศัยแหล่งอาหาร กรณีพบว่าถังมูลฝอยชำรุดหรือเสียหายต้องซ่อมแซมหรือเปลี่ยนถังมูลฝอยใหม่ทันที

หมายเหตุ : 1. เจ้าของโครงการ บริษัท แม็กซิมัส เอสเตท จำกัด (ในกรณีที่ยังไม่ได้จดทะเบียนนิติบุคคลอาคารชุด)/นิติบุคคลอาคารชุด (กรณีจัดตั้งนิติบุคคลอาคารชุดและโอนกรรมสิทธิ์เรียบร้อยแล้ว) ต้องปฏิบัติตามมาตรการฯ และต้องจัดทำรายงานผลการปฏิบัติตามมาตรการฯ เสนอต่อสำนักงานนโยบายและแผนทรัพยากรธรรมชาติและสิ่งแวดล้อม และสำนักงานเขตจตุจักร และกรมที่ดิน ทุก ๆ 6 เดือน

2. เจ้าของโครงการ บริษัท แม็กซิมัส เอสเตท จำกัด จัดตั้งคณะกรรมการประสานงานเพื่อแก้ไขปัญหาจากการพัฒนาโครงการ

บริษัท แม็กซิมัส เอสเตท จำกัด
Maximus Estate Co.,Ltd.

กรกฎาคม 2560 ลงชื่อ ....

(นายวรวุฒิ กิตติอุดม)

กรรมการบริษัท แม็กซิมัส เอสเตท จำกัด

Rak Dee Harm Jua Co., Ltd.

กรกฎาคม 2560 ลงชื่อ ....

(นางสาวนันทิมา ประจงการ)

ผู้ชำนาญการด้านสิ่งแวดล้อมบริษัท รักดีหามจั่ว จำกัด

ตารางที่ 1 (ต่อ 127)

องค์ประกอบทางสิ่งแวดล้อมและคุณค่าต่างๆ	ผลกระทบต่อสิ่งแวดล้อมที่สำคัญ	มาตรการป้องกันและแก้ไขผลกระทบสิ่งแวดล้อม	มาตรการติดตามและตรวจสอบผลกระทบสิ่งแวดล้อม
		4. ประสานกับหน่วยงานที่เกี่ยวข้อง ให้มากำจัดสัตว์ที่เป็นพาหะนำโรคให้กับโครงการ เช่น ฉีดพ่นหมอกควันกำจัดยุง เป็นต้น 5. จัดให้มีถังมูลฝอยที่มีฝาปิดไว้ตั้งภายในห้องพักมูลฝอยประจำชั้น และตามจุดต่างๆภายในอาคารพร้อมทั้งจัดให้มีพนักงานทำความสะอาดจัดเก็บมูลฝอยไปยังห้องพักมูลฝอยรวมของโครงการ 6. ห้องพักมูลฝอยต้องปิดมิดชิดเปิดเฉพาะช่วงที่มีเก็บขนมูลฝอยเท่านั้น เพื่อป้องกันการเกิดแหล่งเพาะพันธุ์สัตว์พาหะนำโรค เช่น หนูแมลงวัน แมลงสาบ เป็นต้น 7. ทำความสะอาดห้องพักมูลฝอยรวมด้วยน้ำยาฆ่าเชื้อโรคทุกครั้ง 8. จัดให้มีพนักงานคอยดูแลรักษาความสะอาดบริเวณทางเดินภายในอาคาร ห้องพักมูลฝอยประจำชั้นและห้องพักมูลฝอยรวมอย่างสม่ำเสมอ 9. ติดตามประสานงานการจัดเก็บมูลฝอยสำนักงานเขตจตุจักร ให้มาเก็บขนมูลฝอยจากโครงการอย่างสม่ำเสมอเพื่อไม่ให้มีมูลฝอยตกค้าง	

หมายเหตุ : 1. เจ้าของโครงการ บริษัท แม็กซิมัส เอสเตท จำกัด (ในกรณีที่ยังไม่ได้จดทะเบียนนิติบุคคลอาคารชุด)/นิติบุคคลอาคารชุด (กรณีจัดตั้งนิติบุคคลอาคารชุดและโอนกรรมสิทธิ์เรียบร้อยแล้ว) ต้องปฏิบัติตามมาตรการฯ และต้องจัดทำรายงานผลการปฏิบัติตามมาตรการฯ เสนอต่อสำนักงานนโยบายและแผนทรัพยากรธรรมชาติและสิ่งแวดล้อม และสำนักงานเขตจตุจักร และกรมที่ดิน ทุก ๆ 6 เดือน

2. เจ้าของโครงการ บริษัท แม็กซิมัส เอสเตท จำกัด จัดตั้งคณะกรรมการประสานงานเพื่อแก้ไขปัญหาจากการพัฒนาโครงการ

บริษัท แม็กซิมัส เอสเตท จำกัด
Maximus Estate Co.,Ltd.

กรกฎาคม 2560 ลงชื่อ ....

(นายวรวุฒิ กิตติอุดม)

กรรมการบริษัท แม็กซิมัส เอสเตท จำกัด

Rak Dee Harm Jua Co., Ltd.

กรกฎาคม 2560 ลงชื่อ ....

(นางสาวนันทิมา ประจงการ)

ผู้ชำนาญการด้านสิ่งแวดล้อมบริษัท รักดีหามจั่ว จำกัด

ตารางที่ 1 (ต่อ 128)

องค์ประกอบทางสิ่งแวดล้อมและคุณค่าต่างๆ	ผลกระทบต่อสิ่งแวดล้อมที่สำคัญ	มาตรการป้องกันและแก้ไขผลกระทบสิ่งแวดล้อม	มาตรการติดตามและตรวจสอบผลกระทบสิ่งแวดล้อม
- อุบัติเหตุ	1. อุบัติเหตุการขับขี่ยานยนต์ของผู้พักอาศัยภายในโครงการ 2. กิจกรรมการพักอาศัยภายในโครงการ ได้แก่ การทิ้งก้นบุหรี่ หรือไฟฟ้าลัดวงจร อาจก่อให้อัคคีภัยได้	1. จัดให้มีพนักงานรักษาความปลอดภัยคอยอำนวยความสะดวกในการเดินรถภายในโครงการ และบริเวณทางเข้า-ออกโครงการ เพื่อให้เกิดความปลอดภัยในการเดินรถ 2. จัดทำเครื่องหมายจราจรบนพื้นทางแบ่งช่องจราจรการเดินรถรวมทั้งป้ายต่างๆ ภายในโครงการให้ชัดเจน เพื่อไม่ให้ผู้ขับขี่เกิดความสับสนทำให้สามารถเดินรถได้อย่างปลอดภัย 3. จัดทำสันนูนชะลอความเร็วเพื่อควบคุมการใช้ความเร็วที่ไม่เหมาะสมซึ่งอาจก่อให้เกิดอันตรายได้ 4. ติดตั้งไฟฟ้าแสงสว่างบริเวณทางเข้า-ออกโครงการให้สามารถมองเห็นรถที่เข้าหรือออกโครงการได้อย่างชัดเจนในช่วงเวลากลางคืน 5. จัดให้มีพนักงานคอยดูแลความสะอาดและความเป็นระเบียบเรียบร้อยบริเวณ ทางเดินภายในอาคารและบันไดแต่ละแห่งไม่ให้พื้นทางเดินเปียกน้ำ หรือมีการวางสิ่งของกีดขวาง อันจะก่อให้เกิดอุบัติเหตุได้ 6. ติดตั้งไฟฟ้าส่องสว่างเพื่อให้มองเห็นช่องทางเดินได้และจัดให้มีป้ายทางหนีไฟที่มองเห็นชัดเจน ตัวอักษรสูง 15 เซนติเมตร รวมทั้งติดตามตรวจสอบระบบเป็นประจำทุก 3 เดือน	1. ตรวจสอบป้ายและเครื่องหมายการจราจรภายในโครงการ และบริเวณทางเข้า-ออก ให้มองเห็นชัดเจนไม่ลบเลือน 3 เดือน/ครั้ง ตลอดระยะเวลาเปิดดำเนินการ 2. ตรวจสอบถนนภายในโครงการ และบริเวณทางเข้า-ออกโครงการให้มีสภาพคล่องตัวทุกวันตลอดระยะเวลาเปิดดำเนินการ 3. ติดตามประเมินจากส่วนรับเรื่องร้องเรียนและความคิดเห็น หากพบว่ามีเรื่องร้องเรียนต้องแก้ไขปัญหาทันที 4. จัดให้มีการตรวจสอบระบบกล้องวงจรปิด (CCTV) และระบบไฟฟ้าส่องสว่างให้สามารถใช้งานได้ ตลอดระยะเวลาเปิดดำเนินการ

หมายเหตุ : 1. เจ้าของโครงการ บริษัท แม็กซิมัส เอสเตท จำกัด (ในกรณีที่ยังไม่ได้จดทะเบียนนิติบุคคลอาคารชุด)/นิติบุคคลอาคารชุด (กรณีจัดตั้งนิติบุคคลอาคารชุดและโอนกรรมสิทธิ์เรียบร้อยแล้ว) ต้องปฏิบัติตามมาตรการฯ และต้องจัดทำรายงานผลการปฏิบัติตามมาตรการฯ เสนอต่อสำนักงานนโยบายและแผนทรัพยากรธรรมชาติและสิ่งแวดล้อม และสำนักงานเขตจตุจักร และกรมที่ดิน ทุก ๆ 6 เดือน

2. เจ้าของโครงการ บริษัท แม็กซิมัส เอสเตท จำกัด จัดตั้งคณะกรรมการประสานงานเพื่อแก้ไขปัญหาจากการพัฒนาโครงการ

บริษัท แม็กซิมัส เอสเตท จำกัด
Maximus Estate Co.,Ltd.

Rak Dee Harm Jua Co., Ltd.

กรกฎาคม 2560 ลงชื่อ ....
(นายวรวุฒิ กิตติอุดม)
กรรมการบริษัท แม็กซิมัส เอสเตท จำกัด

กรกฎาคม 2560 ลงชื่อ ....
(นางสาวนันทิมา ประจงการ)
ผู้ชำนาญการด้านสิ่งแวดล้อมบริษัท รักดีหามจั่ว จำกัด

ตารางที่ 1 (ต่อ 129)

องค์ประกอบทางสิ่งแวดล้อม และคุณค่าต่างๆ	ผลกระทบต่อสิ่งแวดล้อมที่สำคัญ	มาตรการป้องกันและแก้ไขผลกระทบสิ่งแวดล้อม	มาตรการติดตามและตรวจสอบ ผลกระทบสิ่งแวดล้อม
		7. จัดให้มีการตรวจสอบระบบป้องกันและเตือนอัคคีภัยให้สามารถใช้งานได้อยู่เสมอ หากพบว่ามีการเสียหายหรือใช้การไม่ได้ ให้รีบดำเนินการแก้ไขทันที 8. จัดอบรมและซ้อมการอพยพคนกรณีเพลิงไหม้อย่างน้อยปีละ 1 ครั้ง โดยติดต่อประสานงานกับสถานีดับเพลิงลาดพร้าว ให้มาจัดอบรมและซักซ้อมแผนอพยพหนีไฟให้โครงการ 9. จัดเตรียมหน่วยพยาบาลและรถพยาบาลไว้เพื่อช่วยเหลือเบื้องต้นแก่ผู้ประสบภัย และนำผู้ที่ได้รับบาดเจ็บส่งโรงพยาบาลต่อไป	
2) ด้านสุขภาพจิต ได้แก่ ความเครียด ความวิตกกังวล เป็นต้น	โครงการเป็นอาคารชุดพักอาศัย เมื่อเปิดดำเนินการจะมีผู้พักอาศัยหลายครอบครัว ซึ่งการที่คนจำนวนมากต้องเข้ามาใช้ชีวิตร่วมกันภายในอาคารเดียวกันอาจก่อให้เกิดความขัดแย้งหรือข้อพิพาทซึ่งกันและกันหรืออาจมีกิจกรรมร่วมกันที่ก่อให้เกิดเสียงดังรบกวนเกิดความเดือดร้อนรำคาญวุ่นวายของผู้พักอาศัยในโครงการ ดังนั้น โครงการต้องกำหนดให้มีมาตรการป้องกันและแก้ไขผลกระทบ	1. นิติบุคคลอาคารชุดต้องจัดทำข้อบังคับกำหนดหลักเกณฑ์เกี่ยวกับการพักอาศัยให้ผู้พักอาศัยปฏิบัติ โดยเน้นการไม่ก่อให้เกิดการรบกวนผู้พักอาศัยในโครงการและบริเวณข้างเคียง 2. จัดให้มีพื้นที่สีเขียวภายในโครงการ ขนาดพื้นที่ 801.12 ตารางเมตร (ดูภาคผนวกที่ 1) 3. ควบคุมดูแลการใช้ประโยชน์อาคารของผู้พักอาศัยและพนักงานมิให้เกิดทัศนียภาพที่ไม่ดีต่อผู้พบเห็น	1. ติดตามประเมินจากส่วนรับเรื่องร้องเรียนและความคิดเห็น หากพบว่ามีข้อร้องเรียนต้องแก้ไขปัญหาทันที (ดูรูปที่ 10) 2. ดูแลสภาพพื้นที่สีเขียวของโครงการให้สวยงามและมีความสมบูรณ์อยู่ตลอดเวลา

หมายเหตุ : 1. เจ้าของโครงการ บริษัท แม็กซิมัส เอสเตท จำกัด (ในกรณีที่ยังไม่ได้จดทะเบียนนิติบุคคลอาคารชุด)/นิติบุคคลอาคารชุด (กรณีจัดตั้งนิติบุคคลอาคารชุดและโอนกรรมสิทธิ์เรียบร้อยแล้ว) ต้องปฏิบัติตามมาตรการฯ และต้องจัดทำรายงานผลการปฏิบัติตามมาตรการฯ เสนอต่อสำนักงานนโยบายและแผนทรัพยากรธรรมชาติและสิ่งแวดล้อม และสำนักงานเขตจตุจักร และกรมที่ดิน ทุก ๆ 6 เดือน

2. เจ้าของโครงการ บริษัท แม็กซิมัส เอสเตท จำกัด จัดตั้งคณะกรรมการประสานงานเพื่อแก้ไขปัญหาจากการพัฒนาโครงการ

บริษัท แม็กซิมัส เอสเตท จำกัด
Maximus Estate Co.,Ltd.

Rak Dee Harm Jua Co., Ltd.

กรกฎาคม 2560 ลงชื่อ ....
(นายวรวุฒิ กิตติอุดม)
กรรมการบริษัท แม็กซิมัส เอสเตท จำกัด

กรกฎาคม 2560 ลงชื่อ ....
(นางสาวนันทิมา ประจงการ)
ผู้ชำนาญการด้านสิ่งแวดล้อมบริษัท รักดีหามจั่ว จำกัด

ตารางที่ 1 (ต่อ 130)

องค์ประกอบทางสิ่งแวดล้อมและคุณค่าต่างๆ	ผลกระทบต่อสิ่งแวดล้อมที่สำคัญ	มาตรการป้องกันและแก้ไขผลกระทบสิ่งแวดล้อม	มาตรการติดตามและตรวจสอบผลกระทบสิ่งแวดล้อม
2.4.5 ทัศนียภาพ	เมื่อก่อสร้างโครงการแล้วเสร็จโครงการจะเป็นอาคารชุดพักอาศัย ขนาดความสูง 8 ชั้น จำนวน 1 อาคาร และอาคารสโมสร ขนาดความสูง 2 ชั้น จำนวน 1 อาคาร ดังนั้น เพื่อให้สามารถเห็นการประเมินชัดเจนยิ่งขึ้น บริษัทที่ปรึกษาได้แบ่งการประเมิน ดังนี้ **(1) จากการตรวจสอบแหล่งโบราณสถาน** จากทะเบียนแหล่งโบราณสถานแห่งประเทศไทยประกาศในราชกิจจานุเบกษา ของฝ่ายทะเบียนกองโบราณคดี กรมศิลปากร (อ้างอิงจาก www.gis.finearts.go.th สืบค้นวันที่ 17 กุมภาพันธ์ พ.ศ. 2560) ไม่พบว่ามีแหล่งโบราณสถานที่ขึ้นทะเบียนและไม่ขึ้นทะเบียนอยู่ภายในพื้นที่รัศมี 1 กิโลเมตร โดยรอบโครงการ **(2) โครงสร้างทางสถาปัตยกรรม** บริเวณโดยรอบโครงการ ประกอบด้วย อาคารชุดพักอาศัย โครงการ D'Mura Phaholyothin 34 จำนวน 1 อาคาร บ้านพักอาศัย ขนาดความสูง 1-2 ชั้น ทาวน์เฮ้าส์ ขนาดความสูง 2-3 ชั้น อาคารพาณิชย์ ขนาดความสูง 2-3 ชั้น ตลาด ร้านค้า ร้านอาหาร อาคารชุดพักอาศัย ขนาดความสูง 8-26 ชั้น อาทิเช่น กลุ่มอาคารชุดพักอาศัย The Key ขนาดความสูง 8 ชั้น อาคารชุดพักอาศัย ยู คอนโด ขนาดความสูง 8 ชั้น อาคารชุดพักอาศัยศุภาลัย ปาร์ค แยกเกษตร	1. โครงการจัดให้มีพื้นที่สีเขียวบริเวณชั้นที่ 1 ชั้นที่ 2 (อาคาร B) และชั้นดาดฟ้า (อาคาร B) ขนาดพื้นที่รวม 801.12 ตารางเมตร (ดูภาคผนวกที่ 1) คิดเป็นอัตราส่วนพื้นที่สีเขียวต่อผู้พักอาศัยและพนักงาน 1.02 ตารางเมตร/คน โดยเป็นพื้นที่สีเขียวชั้นล่าง 635.66 ตารางเมตร และเป็นพื้นที่ปลูกไม้ยืนต้น 550.76 ตารางเมตร คิดเป็นร้อยละ 55.23 ของพื้นที่ว่างตามกฎหมายควบคุมอาคาร 2. ดูแลสภาพพื้นที่สีเขียวของโครงการให้สวยงาม และมีความสมบูรณ์อยู่ตลอดเวลา 3. ออกแบบโครงการโดยเลือกใช้สีเอิร์ทโทนไม่ให้อาคารดูโดดเด่นจากข้างเคียงโดยรอบ 4. นิติบุคคลอาคารชุดดูแลการใช้ประโยชน์อาคารของผู้พักอาศัยและพนักงาน มิให้เกิดทัศนียภาพไม่ดีต่อผู้พบเห็น 5. กำหนดระยะปลูกต้นไม้ให้มีระยะห่างจากแนวรั้วโครงการ เพื่อให้ทรงพุ่มให้อยู่ภายในพื้นที่โครงการ 6. จัดให้มีพนักงานดูแลแต่งกิ่งก้านทรงพุ่มให้อยู่เฉพาะภายในขอบเขตที่ดินโครงการ ไม่ให้ล้ำไปยังพื้นที่ข้างเคียง เดือนละ 1 ครั้ง	-

หมายเหตุ : 1. เจ้าของโครงการ บริษัท แม็กซิมัส เอสเตท จำกัด (ในกรณีที่ยังไม่ได้จดทะเบียนนิติบุคคลอาคารชุด)/นิติบุคคลอาคารชุด (กรณีจัดตั้งนิติบุคคลอาคารชุดและโอนกรรมสิทธิ์เรียบร้อยแล้ว) ต้องปฏิบัติตามมาตรการฯ และต้องจัดทำรายงานผลการปฏิบัติตามมาตรการฯ เสนอต่อสำนักงานนโยบายและแผนทรัพยากรธรรมชาติและสิ่งแวดล้อม และสำนักงานเขตจตุจักร และกรมที่ดิน ทุก ๆ 6 เดือน

2. เจ้าของโครงการ บริษัท แม็กซิมัส เอสเตท จำกัด จัดตั้งคณะกรรมการประสานงานเพื่อแก้ไขปัญหาจากการพัฒนาโครงการ

บริษัท แม็กซิมัส เอสเตท จำกัด
Maximus Estate Co.,Ltd.

กรกฎาคม 2560 ลงชื่อ ....
(นายวรวุฒิ กิตติอุดม)
กรรมการบริษัท แม็กซิมัส เอสเตท จำกัด

Rak Dee Harm Jua Co., Ltd.

กรกฎาคม 2560 ลงชื่อ ....
(นางสาวนันทิมา ประจงการ)
ผู้ชำนาญการด้านสิ่งแวดล้อมบริษัท รักดีหามจั่ว จำกัด

ตารางที่ 1 (ต่อ 131)

องค์ประกอบทางสิ่งแวดล้อมและคุณค่าต่างๆ	ผลกระทบต่อสิ่งแวดล้อมที่สำคัญ	มาตรการป้องกันและแก้ไขผลกระทบสิ่งแวดล้อม	มาตรการติดตามและตรวจสอบผลกระทบสิ่งแวดล้อม
	ขนาดความสูง 26 ชั้น อาคารชุดพักอาศัยเปรมสิริ บูทิค พาร์ค ขนาดความสูง 9-22 ชั้น อาคารชุดพักอาศัย ไอ คอนโด ขนาดความสูง 8 ชั้นอาคารชุดพักอาศัย คอนโด ยู รัชโยธิน ขนาดความสูง 8 ชั้น และอาคารชุดพักอาศัย ลิโวเทล ขนาดความสูง8 ชั้น เป็นต้น) ดังนั้น อาคารโครงการซึ่งมีความสูง 8 ชั้น จึงไม่มีความแตกต่างจากอาคารข้างเคียงในบริเวณพื้นที่ละแวกนี้ ทั้งนี้ เพื่อเป็นการป้องกันและแก้ไขผลกระทบด้านทัศนียภาพ โครงการจะจัดให้มีพื้นที่สีเขียวภายในพื้นที่โครงการ ขนาดพื้นที่รวม 801.12 ตารางเมตร โดยจัดไว้ที่บริเวณชั้นที่ 1 ชั้นที่ 2 (อาคาร B) และชั้นดาดฟ้า ของอาคารสโมสร-สระว่ายน้ำเพื่อสร้างทัศนียภาพที่ดี รวมถึงในการออกแบบอาคารออกแบบให้มีความสวยงาม เรียบง่ายในรูปด้านและมวลอาคาร นอกจากนี้ โครงการเลือกใช้สีอาคารเป็นสีเอิร์ทโทน เพื่อให้กลมกลืนกับสภาพแวดล้อมโดยรอบ		

หมายเหตุ : 1. เจ้าของโครงการ บริษัท แม็กซิมัส เอสเตท จำกัด (ในกรณีที่ยังไม่ได้จดทะเบียนนิติบุคคลอาคารชุด)/นิติบุคคลอาคารชุด (กรณีจัดตั้งนิติบุคคลอาคารชุดและโอนกรรมสิทธิ์เรียบร้อยแล้ว) ต้องปฏิบัติตามมาตรการฯ และต้องจัดทำรายงานผลการปฏิบัติตามมาตรการฯ เสนอต่อสำนักงานนโยบายและแผนทรัพยากรธรรมชาติและสิ่งแวดล้อม และสำนักงานเขตจตุจักร และกรมที่ดิน ทุก ๆ 6 เดือน

2. เจ้าของโครงการ บริษัท แม็กซิมัส เอสเตท จำกัด จัดตั้งคณะกรรมการประสานงานเพื่อแก้ไขปัญหาจากการพัฒนาโครงการ

บริษัท แม็กซิมัส เอสเตท จำกัด
Maximus Estate Co.,Ltd.

กรกฎาคม 2560 ลงชื่อ ....

(นายวรวุฒิ กิตติอุดม)

กรรมการบริษัท แม็กซิมัส เอสเตท จำกัด

Rak Dee Harm Jua Co., Ltd.

กรกฎาคม 2560 ลงชื่อ ....

(นางสาวนันทิมา ประจงการ)

ผู้ชำนาญการด้านสิ่งแวดล้อมบริษัท รักดีหามจั่ว จำกัด

ตารางที่ 1 (ต่อ 132)

องค์ประกอบทางสิ่งแวดล้อมและคุณค่าต่างๆ	ผลกระทบต่อสิ่งแวดล้อมที่สำคัญ	มาตรการป้องกันและแก้ไขผลกระทบสิ่งแวดล้อม	มาตรการติดตามและตรวจสอบผลกระทบสิ่งแวดล้อม
2.4.6 การบดบังแสงแดดและทิศทางลม	จากแบบจำลองการบดบังแสงแดดของอาคารโครงการ พบว่าการบดบังแสงแดดของโครงการที่มีต่อพื้นที่ข้างเคียงจะเกิดขึ้นในช่วงเวลาที่พระอาทิตย์ทำมุมต่ำกับท้องฟ้า ได้แก่ ช่วงเวลา 06.00-18.00 น. เนื่องจากเงาของอาคารโครงการจะทอดตัวไปยังพื้นที่ข้างเคียงโดยจะมีระยะเงาอาคารโดยประมาณ 80 เมตร ที่อาจส่งผลกระทบ แต่ทั้งนี้ การบดบังแสงแดดในแต่ละพื้นที่จะเกิดขึ้นเป็นช่วงระยะเวลาสั้น ๆ ในแต่ละวันเท่านั้น ตามการเคลื่อนตัวของดวงอาทิตย์มิได้บดบังพื้นที่ใดพื้นที่หนึ่งตลอดทั้งวัน ซึ่งโครงการจึงต้องจัดให้มีมาตรการป้องกันและแก้ไขผลกระทบที่เกิดขึ้น	โครงการต้องกำหนดให้มีมาตรการในการป้องกันและแก้ไขผลกระทบด้านการบดบังแสงแดดและทิศทางลมที่อาจเกิดขึ้น โดยโครงการจะกำหนดมาตรการชดเชยความเสียหายอันเนื่องมาจากผลกระทบที่อาจเกิดจากอาคารโครงการในช่วงเปิดดำเนินการซึ่งโครงการจะทำหนังสือแจ้งอาคารใกล้เคียงที่อาจได้รับผลกระทบด้านการบดบังแสงแดดและทิศทางลม ณ วันที่เริ่มลงมือก่อสร้าง โดยในหนังสือดังกล่าวจะระบุชื่อและหมายเลขโทรศัพท์ของบุคคลที่จะเป็นผู้รับเรื่อง ผู้ที่ได้รับผลกระทบสามารถติดต่อกับโครงการได้โดยตรงซึ่งเงื่อนไขในการดำเนินการตามมาตรการดังกล่าว บริษัท แม็กซิมัส เอสเตท จำกัด (ผู้พัฒนาโครงการ) จะเป็นผู้รับผิดชอบผลกระทบที่เกิดขึ้น แต่เนื่องจากผู้ที่ได้รับผลกระทบจากการบดบังแสงแดดและทิศทางลมอาจจะได้รับผลกระทบไม่เท่ากันและลักษณะของผลกระทบที่ได้รับแตกต่างกัน ดังนั้น หลักเกณฑ์และเงื่อนไขในการจ่ายเงินชดเชยค่าเสียหายหรือการดำเนินการแก้ไขผลกระทบให้กับบุคคลที่ได้รับความเสียหายให้เป็นไปตามข้อตกลงระหว่างผู้ที่ได้รับความเสียหายจากเหตุดังกล่าวกับบริษัทแต่หากทั้ง 2 ฝ่าย (บริษัท แม็กซิมัส เอสเตท จำกัด และผู้พักอาศัยที่อยู่ข้างเคียงที่อาจได้รับผลกระทบ) ไม่สามารถตกลงร่วมกันได้ ให้แต่งตั้งคณะกรรมการประสานแก้ไขปัญหาจากการ	- ติดตามประเมินส่วนรับเรื่องร้องเรียนและความคิดเห็น หากพบว่ามีเรื่องร้องเรียนต้องแก้ไขปัญหาทันที (ดูรูปที่ 10)

หมายเหตุ : 1. เจ้าของโครงการ บริษัท แม็กซิมัส เอสเตท จำกัด (ในกรณีที่ยังไม่ได้จดทะเบียนนิติบุคคลอาคารชุด)/นิติบุคคลอาคารชุด (กรณีจัดตั้งนิติบุคคลอาคารชุดและโอนกรรมสิทธิ์เรียบร้อยแล้ว) ต้องปฏิบัติตามมาตรการฯ และต้องจัดทำรายงานผลการปฏิบัติตามมาตรการฯ เสนอต่อสำนักงานนโยบายและแผนทรัพยากรธรรมชาติและสิ่งแวดล้อม และสำนักงานเขตจตุจักร และกรมที่ดิน ทุก ๆ 6 เดือน

2. เจ้าของโครงการ บริษัท แม็กซิมัส เอสเตท จำกัด จัดตั้งคณะกรรมการประสานงานเพื่อแก้ไขปัญหาจากการพัฒนาโครงการ

บริษัท แม็กซิมัส เอสเตท จำกัด
Maximus Estate Co.,Ltd.

Rak Dee Harm Jua Co., Ltd.

กรกฎาคม 2560 ลงชื่อ ....
(นายวรวุฒิ กิตติอุดม)
กรรมการบริษัท แม็กซิมัส เอสเตท จำกัด

กรกฎาคม 2560 ลงชื่อ ....
(นางสาวนันทิมา ประจงการ)
ผู้ชำนาญการด้านสิ่งแวดล้อมบริษัท รักดีหามจั่ว จำกัด

ตารางที่ 1 (ต่อ 133)

องค์ประกอบทางสิ่งแวดล้อมและคุณค่าต่างๆ	ผลกระทบต่อสิ่งแวดล้อมที่สำคัญ	มาตรการป้องกันและแก้ไขผลกระทบสิ่งแวดล้อม	มาตรการติดตามและตรวจสอบผลกระทบสิ่งแวดล้อม
		พัฒนาโครงการ เพื่อเจรจาหาข้อตกลงร่วมกันซึ่งเงื่อนไขในการดำเนินการตามมาตรการต่าง ๆ โครงการจะเป็นผู้รับผิดชอบค่าใช้จ่าย โดยความรับผิดชอบจะสิ้นสุดลงหลังจากจดทะเบียนนิติบุคคลอาคารชุดแล้วเสร็จ 1 ปี	
2.4.7 การดูดกลืนคลื่นวิทยุและบดบังสัญญาณโทรทัศน์	การประเมินผลกระทบจากการดูดกลืนคลื่นวิทยุ และบดบังสัญญาณโทรทัศน์ ของอาคารโครงการต่ออาคาร/บ้านพักอาศัยโดยรอบโครงการ บริษัทที่ปรึกษาได้ประเมินผลกระทบที่อาจเกิดขึ้นพร้อมทั้งเสนอมาตรการแก้ไขผลกระทบดังกล่าว โดยอาคารโครงการ มีขนาดความสูง 8 ชั้น จำนวน 1 อาคาร และอาคารสโมสรขนาดความสูง 2 ชั้น จำนวน 1 อาคาร อาจส่งผลกระทบต่อผู้พักอาศัยโดยรอบ จากการลดทอนความเข้มสัญญาณวิทยุและโทรทัศน์ลง ส่งผลให้ภาครับของคลื่นวิทยุและโทรทัศน์ได้รับสัญญาณที่มีความเข้มข้นลดลง ซึ่งโครงการจึงต้องจัดให้มีมาตรการป้องกันและแก้ไขผลกระทบที่เกิดขึ้น	- โครงการจะทำหนังสือแจ้งบ้าน/อาคารที่อยู่ใกล้เคียงพื้นที่โครงการ ซึ่งอาจเป็นผู้ที่ได้รับผลกระทบด้านการบดบังคลื่นสัญญาณโทรทัศน์จากอาคารโครงการ ณ วันที่เริ่มก่อสร้างเพื่อให้ที่อยู่ใกล้เคียงโครงการที่ได้รับผลกระทบดังกล่าวสามารถติดต่อกับโครงการได้ โดยโครงการจะดำเนินการติดตั้งกล่องรับสัญญาณโทรทัศน์ระบบดิจิตอล อุปกรณ์แปลงระบบดิจิตอล (Set - Top Box) ซึ่งเป็นอุปกรณ์รับเชื่อมกับโทรทัศน์ที่มีอยู่เดิม เพื่อให้สามารถรับสัญญาณวิทยุโทรทัศน์ระบบดิจิตอล ให้กับผู้ที่ได้รับผลกระทบเหล่านี้ภายใน 2 สัปดาห์ หลังจากได้รับแจ้ง ซึ่งเงื่อนไขในการดำเนินการตามมาตรการดังกล่าว โครงการจะเป็นผู้รับผิดชอบค่าใช้จ่าย โดยความรับผิดชอบจะสิ้นสุดลงหลังจากโครงการจดทะเบียนนิติบุคคลอาคารชุดแล้วเสร็จ 1 ปี	- ติดตามประเมินจากส่วนรับเรื่องร้องเรียนและความคิดเห็น หากพบว่ามีข้อร้องเรียนต้องแก้ไขปัญหาทันที (ดูรูปที่ 10)

หมายเหตุ : 1. เจ้าของโครงการ บริษัท แม็กซิมัส เอสเตท จำกัด (ในกรณีที่ยังไม่ได้จดทะเบียนนิติบุคคลอาคารชุด)/นิติบุคคลอาคารชุด (กรณีจัดตั้งนิติบุคคลอาคารชุดและโอนกรรมสิทธิ์เรียบร้อยแล้ว) ต้องปฏิบัติตามมาตรการฯ และต้องจัดทำรายงานผลการปฏิบัติตามมาตรการฯ เสนอต่อสำนักงานนโยบายและแผนทรัพยากรธรรมชาติและสิ่งแวดล้อม และสำนักงานเขตจตุจักร และกรมที่ดิน ทุก ๆ 6 เดือน

2. เจ้าของโครงการ บริษัท แม็กซิมัส เอสเตท จำกัด จัดตั้งคณะกรรมการประสานงานเพื่อแก้ไขปัญหาจากการพัฒนาโครงการ

บริษัท แม็กซิมัส เอสเตท จำกัด
Maximus Estate Co.,Ltd.

Rak Dee Harm Jua Co., Ltd.

กรกฎาคม 2560 ลงชื่อ ....
(นายวรวุฒิ กิตติอุดม)
กรรมการบริษัท แม็กซิมัส เอสเตท จำกัด

กรกฎาคม 2560 ลงชื่อ ....
(นางสาวนันทิมา ประจงการ)
ผู้ชำนาญการด้านสิ่งแวดล้อมบริษัท รักดีหามจั่ว จำกัด

ตารางที่ 2 สรุปมาตรการติดตามตรวจสอบผลกระทบสิ่งแวดล้อม โครงการ MAXXI CONDO

ดัชนีผลกระทบสิ่งแวดล้อม	บริเวณที่ตรวจสอบ	พารามิเตอร์	วิธีการตรวจสอบ	ความถี่ในการตรวจวัด	ผู้รับผิดชอบ
●ช่วงก่อสร้าง 1. คุณภาพอากาศ 1.1 ฝุ่นละออง	1) ภายในพื้นที่โครงการ (ดูรูปที่ 1)	- ปริมาณฝุ่นละอองรวม (TSP) - ปริมาณฝุ่นละอองขนาดไม่เกิน 10 ไมครอน (PM_{10})	- เก็บและวิเคราะห์ตัวอย่างด้วยวิธีมาตรฐาน	- ทุกวันที่มีการก่อสร้างฐานรากและรายงานผลการตรวจวัดทุกสัปดาห์ หลังจากนั้นตรวจวัดเดือนละ 1 ครั้ง ตลอดระยะเวลาการก่อสร้าง	- เจ้าของโครงการ (บริษัท แม็กซิมัส เอสเตท จำกัด)[1/]
	2) ภายในพื้นที่โรงเรียนอนุบาลสุดารักษ์ (ดูรูปที่ 1)	- ปริมาณฝุ่นละอองรวม (TSP) - ปริมาณฝุ่นละอองขนาดไม่เกิน 10 ไมครอน (PM_{10})	- เก็บและวิเคราะห์ตัวอย่างด้วยวิธีมาตรฐาน	- เดือนละ 1 ครั้ง ตลอดระยะเวลาการก่อสร้าง	- เจ้าของโครงการ (บริษัท แม็กซิมัส เอสเตท จำกัด)[1/]
	3) ผู้พักอาศัยข้างเคียงพื้นที่ก่อสร้าง	- ความเสียหาย/ผลกระทบหรือเรื่องร้องเรียนจากผู้ที่ได้รับผลกระทบ	- ติดตั้งกล่องรับความคิดเห็นบริเวณป้อมยาม	- สัปดาห์ละ 1 ครั้ง ตลอดระยะเวลาการก่อสร้าง	- เจ้าของโครงการ (บริษัท แม็กซิมัส เอสเตท จำกัด)[1/]
1.2 มลพิษทางอากาศ	1) ภายในพื้นที่โครงการ (ดูรูปที่ 1)	- ปริมาณก๊าซคาร์บอนมอนอกไซด์ (CO) - ปริมาณสารประกอบไฮโดรคาร์บอน (HC) - ปริมาณก๊าซไนโตรเจนไดออกไซด์ (NO_2) - ปริมาณก๊าซซัลเฟอร์ไดออกไซด์ (SO_2)	- เก็บและวิเคราะห์ตัวอย่างด้วยวิธีมาตรฐาน	- เดือนละ 1 ครั้ง ตลอดระยะเวลาการก่อสร้าง	- เจ้าของโครงการ (บริษัท แม็กซิมัส เอสเตท จำกัด)[1/]

หมายเหตุ : [1/] เจ้าของโครงการ (บริษัท แม็กซิมัส เอสเตท จำกัด) จัดทำรายงานผลการปฏิบัติตามมาตรการป้องกันและแก้ไขผลกระทบสิ่งแวดล้อมทุก ๆ 6 เดือน และจัดส่งรายงานให้สำนักงานนโยบายและแผนทรัพยากรธรรมชาติและสิ่งแวดล้อม และสำนักงานเขตจตุจักร

[2/] เจ้าของโครงการ (บริษัท แม็กซิมัส เอสเตท จำกัด) จะต้องนำรายละเอียดมาตรการป้องกันและแก้ไขผลกระทบที่ได้รับความเห็นชอบ ติดประกาศบริเวณด้านหน้าโครงการให้เห็นอย่างชัดเจน ตลอดระยะเวลาก่อสร้าง

บริษัท แม็กซิมัส เอสเตท จำกัด
Maximus Estate Co.,Ltd.

กรกฎาคม 2560 ลงชื่อ ....

(นายวรวุฒิ กิตติอุดม)
กรรมการบริษัท แม็กซิมัส เอสเตท จำกัด

Rak Dee Harm Jua Co., Ltd.

กรกฎาคม 2560 ลงชื่อ ....

(นางสาวนันทิมา ประจงการ)
ผู้ชำนาญการด้านสิ่งแวดล้อมบริษัท รักดีหามจั่ว จำกัด

ตารางที่ 2 (ต่อ 1)

ดัชนีผลกระทบสิ่งแวดล้อม	บริเวณที่ตรวจสอบ	พารามิเตอร์	วิธีการตรวจสอบ	ความถี่ในการตรวจวัด	ผู้รับผิดชอบ
	2) ภายในพื้นที่โรงเรียนอนุบาลสุดารักษ์ (ดูรูปที่ 1)	- ปริมาณก๊าซคาร์บอนมอนอกไซด์ (CO) - ปริมาณสารประกอบไฮโดรคาร์บอน (HC) - ปริมาณก๊าซไนโตรเจนไดออกไซด์ (NO_2) - ปริมาณก๊าซซัลเฟอร์ไดออกไซด์ (SO_2)	- เก็บและวิเคราะห์ตัวอย่างด้วยวิธีมาตรฐาน	- เดือนละ 1 ครั้ง ตลอดระยะเวลาการก่อสร้าง	- เจ้าของโครงการ (บริษัท แม็กซิมัส เอสเตท จำกัด)[1/]
	3) ผู้พักอาศัยข้างเคียงพื้นที่ก่อสร้าง	- ความเสียหาย/ผลกระทบหรือเรื่องร้องเรียนจากผู้ที่ได้รับผลกระทบ	- ติดตั้งกล่องรับความคิดเห็นบริเวณป้อมยาม	- สัปดาห์ละ 1 ครั้ง ตลอดระยะเวลาการก่อสร้าง	- เจ้าของโครงการ (บริษัท แม็กซิมัส เอสเตท จำกัด)[1/]
2. เสียง	1) ภายในพื้นที่โครงการ (ดูรูปที่ 1)	- ระดับเสียงเฉลี่ย (L_{eq}) 24 ชั่วโมง - ค่าระดับเสียงสูงสุด (L_{max}) - ค่าระดับเสียงรบกวน	- เครื่องมือวัดเสียง (Sound Level Meter)	- ทุกวันที่มีการก่อสร้างฐานรากและรายงานผลการตรวจวัดทุกสัปดาห์ หลังจากนั้นตรวจวัดเดือนละ 1 ครั้ง ตลอดระยะเวลาการก่อสร้าง	- เจ้าของโครงการ (บริษัท แม็กซิมัส เอสเตท จำกัด)[1/]
	2) ภายในพื้นที่โรงเรียนอนุบาลสุดารักษ์ (ดูรูปที่ 1)	- ระดับเสียงเฉลี่ย (L_{eq}) 24 ชั่วโมง - ค่าระดับเสียงสูงสุด (L_{max}) - ค่าระดับเสียงรบกวน	- เครื่องมือวัดเสียง (Sound Level Meter)	- เดือนละ 1 ครั้ง ตลอดระยะเวลาการก่อสร้าง	- เจ้าของโครงการ (บริษัท แม็กซิมัส เอสเตท จำกัด)[1/]
	3) ผู้พักอาศัยข้างเคียงพื้นที่ก่อสร้าง	- ความเสียหาย/ผลกระทบหรือเรื่องร้องเรียนจากผู้ที่ได้รับผลกระทบ (ดูรูปที่ 9)	- ติดตั้งกล่องรับความคิดเห็นบริเวณป้อมยาม	- สัปดาห์ละ 1 ครั้ง ตลอดระยะเวลาการก่อสร้าง	- เจ้าของโครงการ (บริษัท แม็กซิมัส เอสเตท จำกัด)[1/]

หมายเหตุ : [1/] เจ้าของโครงการ (บริษัท แม็กซิมัส เอสเตท จำกัด) จัดทำรายงานผลการปฏิบัติตามมาตรการป้องกันและแก้ไขผลกระทบสิ่งแวดล้อมทุก ๆ 6 เดือน และจัดส่งรายงานให้สำนักงานนโยบายและแผนทรัพยากรธรรมชาติและสิ่งแวดล้อม และสำนักงานเขตจตุจักร

[2/] เจ้าของโครงการ (บริษัท แม็กซิมัส เอสเตท จำกัด) จะต้องนำรายละเอียดมาตรการป้องกันและแก้ไขผลกระทบที่ได้รับความเห็นชอบ ติดประกาศบริเวณด้านหน้าโครงการให้เห็นอย่างชัดเจน ตลอดระยะเวลาก่อสร้าง

บริษัท แม็กซิมัส เอสเตท จำกัด
Maximus Estate Co.,Ltd.

กรกฎาคม 2560 ลงชื่อ ....

(นายวรวุฒิ กิตติอุดม)

กรรมการบริษัท แม็กซิมัส เอสเตท จำกัด

Rak Dee Harm Jua Co., Ltd.

กรกฎาคม 2560 ลงชื่อ ....

(นางสาวนันทิมา ประจงการ)

ผู้ชำนาญการด้านสิ่งแวดล้อมบริษัท รักดีหามจั่ว จำกัด

ตารางที่ 2 (ต่อ 2)

ดัชนีผลกระทบสิ่งแวดล้อม	บริเวณที่ตรวจสอบ	พารามิเตอร์	วิธีการตรวจสอบ	ความถี่ในการตรวจวัด	ผู้รับผิดชอบ
3. ความสั่นสะเทือน	1) ภายในพื้นที่โครงการ (ดูรูปที่ 1)	- ความสั่นสะเทือน (ดูรูปที่ 9)	- เครื่องมือวัดค่าความสั่นสะเทือน (Vibration Meter)	- ทุกวันที่มีการก่อสร้างฐานรากและรายงานผลการตรวจวัดทุกสัปดาห์ หลังจากนั้นตรวจวัดเดือนละ 1 ครั้ง ตลอดระยะเวลาการก่อสร้าง	- เจ้าของโครงการ (บริษัท แม็กซิมัส เอสเตท จำกัด)[1/]
	2) ผู้พักอาศัยข้างเคียงพื้นที่ก่อสร้าง	- ความเสียหาย/ผลกระทบหรือเรื่องร้องเรียนจากผู้ที่ได้รับผลกระทบ (ดูรูปที่ 9)	- ติดตั้งกล่องรับความคิดเห็นบริเวณป้อมยาม	- สัปดาห์ละ 1 ครั้ง ตลอดระยะเวลาการก่อสร้าง	- เจ้าของโครงการ (บริษัท แม็กซิมัส เอสเตท จำกัด)[1/]
4. การพังทลายของดิน	- ผู้พักอาศัยข้างเคียงพื้นที่ก่อสร้างโครงการ	- ความเสียหาย/ผลกระทบ หรือเรื่องร้องเรียนจากผู้ที่ได้รับผลกระทบ (ดูรูปที่ 9)	- ติดตั้งกล่องรับความคิดเห็นบริเวณป้อมยาม	- สัปดาห์ละ 1 ครั้ง ตลอดระยะเวลาการก่อสร้าง	- เจ้าของโครงการ (บริษัท แม็กซิมัส เอสเตท จำกัด)[1/]
5. น้ำใช้	- เส้นท่อประปา	- การแตกรั่วซึมของท่อประปา	- ตรวจสอบโดยเจ้าหน้าที่	- เดือนละ 1 ครั้ง ตลอดระยะเวลาการก่อสร้าง	- เจ้าของโครงการ (บริษัท แม็กซิมัส เอสเตท จำกัด)[1/]
	- ถังเก็บน้ำใช้	- ความสะอาด	- ตรวจสอบโดยเจ้าหน้าที่	- เดือนละ 1 ครั้ง ตลอดระยะเวลาการก่อสร้าง	- เจ้าของโครงการ (บริษัท แม็กซิมัส เอสเตท จำกัด)[1/]

หมายเหตุ : [1/] เจ้าของโครงการ (บริษัท แม็กซิมัส เอสเตท จำกัด) จัดทำรายงานผลการปฏิบัติตามมาตรการป้องกันและแก้ไขผลกระทบสิ่งแวดล้อมทุก ๆ 6 เดือน และจัดส่งรายงานให้สำนักงานนโยบายและแผนทรัพยากรธรรมชาติและสิ่งแวดล้อม และสำนักงานเขตจตุจักร

[2/] เจ้าของโครงการ (บริษัท แม็กซิมัส เอสเตท จำกัด) จะต้องนำรายละเอียดมาตรการป้องกันและแก้ไขผลกระทบที่ได้รับความเห็นชอบ ติดประกาศบริเวณด้านหน้าโครงการให้เห็นอย่างชัดเจน ตลอดระยะเวลาก่อสร้าง

บริษัท แม็กซิมัส เอสเตท จำกัด
Maximus Estate Co.,Ltd.

กรกฎาคม 2560 ลงชื่อ ....

(นายวรวุฒิ กิตติอุดม)
กรรมการบริษัท แม็กซิมัส เอสเตท จำกัด

Rak Dee Harm Jua Co., Ltd.

กรกฎาคม 2560 ลงชื่อ ....

(นางสาวนันทิมา ประจงการ)
ผู้ชำนาญการด้านสิ่งแวดล้อมบริษัท รักดีหามจั่ว จำกัด

ตารางที่ 2 (ต่อ 3)

ดัชนีผลกระทบสิ่งแวดล้อม	บริเวณที่ตรวจสอบ	พารามิเตอร์	วิธีการตรวจสอบ	ความถี่ในการตรวจวัด	ผู้รับผิดชอบ
6 น้ำเสีย	1) ระบบบำบัดน้ำเสียของโครงการ	- pH - BOD - Suspended Solids - Settleable Solids - Total Dissolved Solids - Sulfide - TKN - Fat Oil & Grease - Total Coliform Bacteria - Fecal Coliform Bacteria	- เก็บและวิเคราะห์ตัวอย่างด้วยวิธีมาตรฐานตามประกาศกระทรวงทรัพยากรธรรมชาติและสิ่งแวดล้อม เรื่อง กำหนดมาตรฐานควบคุมการระบายน้ำทิ้งจากอาคารบางประเภทและบางขนาด พ.ศ. 2548	- เดือนละ 1 ครั้ง ตลอดระยะเวลาการก่อสร้าง	- เจ้าของโครงการ (บริษัท แม็กซิมัส เอสเตท จำกัด)[1/]
	2) ผู้พักอาศัยข้างเคียงพื้นที่ก่อสร้าง	- ความเสียหาย/ผลกระทบหรือเรื่องร้องเรียนจากผู้ที่ได้รับผลกระทบ	- ติดตั้งกล่องรับความคิดเห็นบริเวณป้อมยาม	- สัปดาห์ละ 1 ครั้ง ตลอดระยะเวลาการก่อสร้าง	- เจ้าของโครงการ (บริษัท แม็กซิมัส เอสเตท จำกัด)[1/]
7. การระบายน้ำ	- บ่อพักน้ำภายในโครงการ	- การสะสมของตะกอนดินในบ่อพักและท่อระบายน้ำ	- ตรวจสอบโดยเจ้าหน้าที่	- เดือนละ 1 ครั้ง ตลอดระยะเวลาการก่อสร้าง	- เจ้าของโครงการ (บริษัท แม็กซิมัส เอสเตท จำกัด)[1/]
8. การจัดการมูลฝอย	1) ภายในพื้นที่โครงการ	- ปริมาณมูลฝอยตกค้าง - ความสะอาด	- ตรวจสอบโดยเจ้าหน้าที่	- ทุกวัน ตลอดระยะเวลาการก่อสร้าง	- เจ้าของโครงการ (บริษัท แม็กซิมัส เอสเตท จำกัด)[1/]
	2) ผู้พักอาศัยข้างเคียงพื้นที่ก่อสร้างโครงการ	- ความเสียหาย/ผลกระทบหรือเรื่องร้องเรียนจากผู้ที่ได้รับผลกระทบ (ดูรูปที่ 9)	- ติดตั้งกล่องรับความคิดเห็นบริเวณป้อมยาม	- สัปดาห์ละ 1 ครั้ง ตลอดระยะเวลาการก่อสร้าง	- เจ้าของโครงการ (บริษัท แม็กซิมัส เอสเตท จำกัด)[1/]

หมายเหตุ : [1/] เจ้าของโครงการ (บริษัท แม็กซิมัส เอสเตท จำกัด) จัดทำรายงานผลการปฏิบัติตามมาตรการป้องกันและแก้ไขผลกระทบสิ่งแวดล้อมทุก ๆ 6 เดือน และจัดส่งรายงานให้สำนักงานนโยบายและแผนทรัพยากรธรรมชาติและสิ่งแวดล้อม และสำนักงานเขตจตุจักร

[2/] เจ้าของโครงการ (บริษัท แม็กซิมัส เอสเตท จำกัด) จะต้องนำรายละเอียดมาตรการป้องกันและแก้ไขผลกระทบที่ได้รับความเห็นชอบ ติดประกาศบริเวณด้านหน้าโครงการให้เห็นอย่างชัดเจน ตลอดระยะเวลาก่อสร้าง

บริษัท แม็กซิมัส เอสเตท จำกัด
Maximus Estate Co., Ltd.
กรกฎาคม 2560 ลงชื่อ ....
(นายวรวุฒิ กิตติอุดม)
กรรมการบริษัท แม็กซิมัส เอสเตท จำกัด

Rak Dee Harm Jua Co., Ltd.
กรกฎาคม 2560 ลงชื่อ ....
(นางสาวนันทิมา ประจงการ)
ผู้ชำนาญการด้านสิ่งแวดล้อมบริษัท รักดีหามจั่ว จำกัด

ตารางที่ 2 (ต่อ 4)

ดัชนีผลกระทบสิ่งแวดล้อม	บริเวณที่ตรวจสอบ	พารามิเตอร์	วิธีการตรวจสอบ	ความถี่ในการตรวจวัด	ผู้รับผิดชอบ
9. ระบบไฟฟ้า	- อุปกรณ์ไฟฟ้า	- สภาพพร้อมใช้งาน - อายุการใช้งาน	- ตรวจสอบโดยเจ้าหน้าที่	- เดือนละ 1 ครั้ง ตลอดระยะเวลาการก่อสร้าง	- เจ้าของโครงการ (บริษัท แม็กซิมัส เอสเตท จำกัด)[1/]
10. การป้องกันอัคคีภัย	- ถังดับเพลิงเคมี	- สภาพพร้อมใช้งาน - อายุการใช้งาน	- ตรวจสอบโดยเจ้าหน้าที่	- เดือนละ 1 ครั้ง ตลอดระยะเวลาการก่อสร้าง	- เจ้าของโครงการ (บริษัท แม็กซิมัส เอสเตท จำกัด)[1/]
	- ป้ายและเครื่องหมายแสดงการหนีไฟและแผนผังเส้นทางการหนีไฟ	- สภาพดี มองเห็นได้ชัดเจนและไม่ลบเลือน	- ตรวจสอบโดยเจ้าหน้าที่	- เดือนละ 1 ครั้ง ตลอดระยะเวลาการก่อสร้าง	- เจ้าของโครงการ (บริษัท แม็กซิมัส เอสเตท จำกัด)[1/]
11. การจราจร	1) ภายในพื้นที่โครงการ - ป้ายชื่อโครงการ และป้ายทิศทางการจราจรต่าง ๆ	- สภาพดีมองเห็นชัดเจนและไม่ลบเลือน	- ตรวจสอบโดยเจ้าหน้าที่	- ทุกวัน ตลอดระยะเวลาการก่อสร้าง	- เจ้าของโครงการ (บริษัท แม็กซิมัส เอสเตท จำกัด)[1/]
	2) ผู้พักอาศัยข้างเคียงพื้นที่ก่อสร้าง	- ตรวจสอบเรื่องร้องเรียนจากผู้ที่ได้รับผลกระทบ	- ติดตั้งกล่องรับความคิดเห็นบริเวณป้อมยาม	- ทุกวัน ตลอดระยะเวลาการก่อสร้าง	- เจ้าของโครงการ (บริษัท แม็กซิมัส เอสเตท จำกัด)[1/]

หมายเหตุ : [1/] เจ้าของโครงการ (บริษัท แม็กซิมัส เอสเตท จำกัด) จัดทำรายงานผลการปฏิบัติตามมาตรการป้องกันและแก้ไขผลกระทบสิ่งแวดล้อมทุก ๆ 6 เดือน และจัดส่งรายงานให้สำนักงานนโยบายและแผนทรัพยากรธรรมชาติและสิ่งแวดล้อม และสำนักงานเขตจตุจักร

[2/] เจ้าของโครงการ (บริษัท แม็กซิมัส เอสเตท จำกัด) จะต้องนำรายละเอียดมาตรการป้องกันและแก้ไขผลกระทบที่ได้รับความเห็นชอบ ติดประกาศบริเวณด้านหน้าโครงการให้เห็นอย่างชัดเจน ตลอดระยะเวลาก่อสร้าง

บริษัท แม็กซิมัส เอสเตท จำกัด
Maximus Estate Co.,Ltd.

Rak Dee Harm Jua Co., Ltd.

กรกฎาคม 2560 ลงชื่อ ....
(นายวรวุฒิ กิตติอุดม)
กรรมการบริษัท แม็กซิมัส เอสเตท จำกัด

กรกฎาคม 2560 ลงชื่อ ....
(นางสาวนันทิมา ประจงการ)
ผู้ชำนาญการด้านสิ่งแวดล้อมบริษัท รักดีหามจั่ว จำกัด

ตารางที่ 2 (ต่อ 5)

ดัชนีผลกระทบสิ่งแวดล้อม	บริเวณที่ตรวจสอบ	พารามิเตอร์	วิธีการตรวจสอบ	ความถี่ในการตรวจวัด	ผู้รับผิดชอบ
12.ด้านอาชีวอนามัยและความปลอดภัย	1) พื้นที่โครงการ	- สภาพพร้อมใช้งานของเครื่องจักรอุปกรณ์	- ตรวจสอบตามชนิดของอุปกรณ์	- ทุกวัน ตลอดระยะเวลาการก่อสร้าง	- เจ้าของโครงการ (บริษัท แม็กซิมัส เอสเตท จำกัด)[1/]
		- สภาพความสมบูรณ์ของรั้วทึบ และ Chain Link	- ตรวจสอบตามชนิดของอุปกรณ์	- ตลอดระยะเวลาการก่อสร้าง	- เจ้าของโครงการ (บริษัท แม็กซิมัส เอสเตท จำกัด)[1/]
		- สภาพความสมบูรณ์ของระบบโทรทัศน์วงจรปิด (CCTV System)	- ตรวจสอบโดยเจ้าหน้าที่	- เดือนละ 1 ครั้ง ตลอดระยะเวลาการก่อสร้าง	- เจ้าของโครงการ (บริษัท แม็กซิมัส เอสเตท จำกัด)[1/]
	2) เครื่องจักรอุปกรณ์	- ตรวจสอบตามชนิดของอุปกรณ์	- ตรวจสอบโดยเจ้าหน้าที่	- เดือนละ 1 ครั้ง ตลอดระยะเวลาการก่อสร้าง	- เจ้าของโครงการ (บริษัท แม็กซิมัส เอสเตท จำกัด)[1/]
	3) ป้ายแนะนำการทำงาน	- สภาพดีมองเห็นชัดเจนและไม่ลบเลือน	- ตรวจสอบโดยเจ้าหน้าที่	- เดือนละ 1 ครั้ง ตลอดระยะเวลาการก่อสร้าง	- เจ้าของโครงการ (บริษัท แม็กซิมัส เอสเตท จำกัด)[1/]
	4) คนงานก่อสร้าง	- การเป็นพาหะนำโรค อาทิ โรคเท้าช้าง ไข้มาลาเรีย เป็นต้น	- ตรวจเลือด	- ก่อนรับเข้าทำงานทุกครั้ง และหลังรับเข้าทำงานทุก 6 เดือน	- เจ้าของโครงการ (บริษัท แม็กซิมัส เอสเตท จำกัด)[1/]

หมายเหตุ : [1/] เจ้าของโครงการ (บริษัท แม็กซิมัส เอสเตท จำกัด) จัดทำรายงานผลการปฏิบัติตามมาตรการป้องกันและแก้ไขผลกระทบสิ่งแวดล้อมทุก ๆ 6 เดือน และจัดส่งรายงานให้สำนักงานนโยบายและแผนทรัพยากรธรรมชาติและสิ่งแวดล้อม และสำนักงานเขตจตุจักร

[2/] เจ้าของโครงการ (บริษัท แม็กซิมัส เอสเตท จำกัด) จะต้องนำรายละเอียดมาตรการป้องกันและแก้ไขผลกระทบที่ได้รับความเห็นชอบ ติดประกาศบริเวณด้านหน้าโครงการให้เห็นอย่างชัดเจน ตลอดระยะเวลาก่อสร้าง

บริษัท แม็กซิมัส เอสเตท จำกัด
Maximus Estate Co.,Ltd.

กรกฎาคม 2560 ลงชื่อ ....

(นายวรวุฒิ กิตติอุดม)

กรรมการบริษัท แม็กซิมัส เอสเตท จำกัด

Rak Dee Harm Jua Co., Ltd.

กรกฎาคม 2560 ลงชื่อ ....

(นางสาวนันทิมา ประจงการ)

ผู้ชำนาญการด้านสิ่งแวดล้อมบริษัท รักดีหามจั่ว จำกัด

ตารางที่ 2 (ต่อ 6)

ดัชนีผลกระทบสิ่งแวดล้อม	บริเวณที่ตรวจสอบ	พารามิเตอร์	วิธีการตรวจสอบ	ความถี่ในการตรวจวัด	ผู้รับผิดชอบ
		- สถิติการเกิดอุบัติเหตุ สาเหตุ ลักษณะการเกิดผลที่เกิดและวิธีการ	- ติดตั้งป้ายสถิติการเกิดอุบัติเหตุในโครงการ	- ตลอดระยะเวลาช่วงก่อสร้าง	- เจ้าของโครงการ (บริษัท แม็กซิมัส เอสเตท จำกัด)1/
		- ความรู้ความเข้าใจของคนงานในการใช้เครื่องจักรอุปกรณ์	- จัดอบรม	- เดือนละ 1 ครั้ง	- เจ้าของโครงการ (บริษัท แม็กซิมัส เอสเตท จำกัด)1/
	5) ผู้พักอาศัยข้างเคียงพื้นที่ก่อสร้างโครงการ	- ความเสียหาย/ผลกระทบหรือเรื่องร้องเรียนจากผู้ที่ได้รับผลกระทบ (ดูรูปที่ 9)	- ติดตั้งกล่องรับความคิดเห็นบริเวณป้อมยาม	- สัปดาห์ละ 1 ครั้ง ตลอดระยะเวลาการก่อสร้าง	- เจ้าของโครงการ (บริษัท แม็กซิมัส เอสเตท จำกัด)1/
13. การบดบังแสงแดดและทิศทางลม	- ผู้พักอาศัยข้างเคียงพื้นที่โครงการ	- เรื่องร้องเรียนจากผู้ได้รับผลกระทบ (ดูรูปที่ 9)	- ติดตามประเมินจากส่วนรับเรื่องร้องเรียน และความคิดเห็น	- ทุกวัน ตลอดระยะเวลาก่อสร้าง	- เจ้าของโครงการ (บริษัท แม็กซิมัส เอสเตท จำกัด)1/
14. การบดบังคลื่นวิทยุ/โทรทัศน์	- ผู้พักอาศัยข้างเคียงพื้นที่โครงการ	- เรื่องร้องเรียนจากผู้ได้รับผลกระทบ (ดูรูปที่ 9)	- ติดตามประเมินจากส่วนรับเรื่องร้องเรียน และความคิดเห็น	- ทุกวัน ตลอดระยะเวลาก่อสร้าง	- เจ้าของโครงการ (บริษัท แม็กซิมัส เอสเตท จำกัด)1/
15. การรับเรื่องร้องเรียน	- ผู้พักอาศัยข้างเคียงโครงการ	- สำรวจความคิดเห็นของครอบครัวประชาชนและสถานประกอบการระยะประชิด ระยะ 100 เมตร และระยะใกล้เคียงอื่นๆ ที่เกิดผลกระทบ	- แบบสอบถามความคิดเห็นหรือแบบสัมภาษณ์	- ปีละ 1 ครั้ง ในช่วงก่อสร้างจนถึงก่อนการขออนุญาตเปิดใช้อาคาร	- เจ้าของโครงการ (บริษัท แม็กซิมัส เอสเตท จำกัด)1/

หมายเหตุ : 1/ เจ้าของโครงการ (บริษัท แม็กซิมัส เอสเตท จำกัด) จัดทำรายงานผลการปฏิบัติตามมาตรการป้องกันและแก้ไขผลกระทบสิ่งแวดล้อมทุก ๆ 6 เดือน และจัดส่งรายงานให้สำนักงานนโยบายและแผนทรัพยากรธรรมชาติและสิ่งแวดล้อม และสำนักงานเขตจตุจักร

2/ เจ้าของโครงการ (บริษัท แม็กซิมัส เอสเตท จำกัด) จะต้องนำรายละเอียดมาตรการป้องกันและแก้ไขผลกระทบที่ได้รับความเห็นชอบ ติดประกาศบริเวณด้านหน้าโครงการให้เห็นอย่างชัดเจน ตลอดระยะเวลาก่อสร้าง

บริษัท แม็กซิมัส เอสเตท จำกัด
Maximus Estate Co.,Ltd.

กรกฎาคม 2560 ลงชื่อ ....
(นายวรวุฒิ กิตติอุดม)
กรรมการบริษัท แม็กซิมัส เอสเตท จำกัด

Rak Dee Harm Jua Co., Ltd.

กรกฎาคม 2560 ลงชื่อ ....
(นางสาวนันทิมา ประจงการ)
ผู้ชำนาญการด้านสิ่งแวดล้อมบริษัท รักดีหามจั่ว จำกัด

ตารางที่ 2 (ต่อ 7)

ดัชนีผลกระทบสิ่งแวดล้อม	บริเวณที่ตรวจสอบ	พารามิเตอร์	วิธีการตรวจสอบ	ความถี่ในการตรวจวัด	ผู้รับผิดชอบ
● ช่วงดำเนินการ 1. คุณภาพอากาศ 1.1 ฝุ่นละออง	1) ถนนภายในพื้นที่โครงการ	- ความสะอาด	- ตรวจสอบโดยเจ้าหน้าที่	- ทุกวันตลอดระยะเวลาเปิดดำเนินการ	- เจ้าของโครงการ (บริษัท แม็กซิมัส เอสเตท จำกัด)[3/] หรือนิติบุคคลอาคารชุด
	2) ผู้พักอาศัยข้างเคียงพื้นที่โครงการ	- ความเสียหาย/ผลกระทบ หรือเรื่องร้องเรียนจากผู้ที่ได้รับผลกระทบ (ดูรูปที่ 10)	- ติดตั้งกล่องรับความคิดเห็นบริเวณป้อมยาม	- สัปดาห์ละ 1 ครั้งตลอดระยะเวลาเปิดดำเนินการ	- เจ้าของโครงการ (บริษัท แม็กซิมัส เอสเตท จำกัด)[3/] หรือนิติบุคคลอาคารชุด
1.2 มลพิษทางอากาศ	1) ถนนภายในพื้นที่โครงการ	- ความสะอาด	- ตรวจสอบโดยเจ้าหน้าที่	- ทุกวันตลอดระยะเวลาเปิดดำเนินการ	- เจ้าของโครงการ (บริษัท แม็กซิมัส เอสเตท จำกัด)[3/] หรือนิติบุคคลอาคารชุด
	2) พื้นที่สีเขียวภายในโครงการ	- ความสมบูรณ์ของพันธุ์ไม้แต่ละชนิด	- ตรวจสอบโดยเจ้าหน้าที่	- ทุกวันตลอดระยะเวลาเปิดดำเนินการ	- เจ้าของโครงการ (บริษัท แม็กซิมัส เอสเตท จำกัด)[3/] หรือนิติบุคคลอาคารชุด
	3) ป้ายและสัญลักษณ์ต่างๆ อาทิเช่น ป้ายห้ามติดเครื่องยนต์ ป้ายจำกัดความเร็ว เป็นต้น	- สภาพดีมองเห็นชัดเจน และไม่ลบเลือน	- ตรวจสอบโดยเจ้าหน้าที่	- เดือนละ 1 ครั้งตลอดระยะเวลาเปิดดำเนินการ	- เจ้าของโครงการ (บริษัท แม็กซิมัส เอสเตท จำกัด)[3/] หรือนิติบุคคลอาคารชุด

หมายเหตุ : [3/] เจ้าของโครงการ บริษัท แม็กซิมัส เอสเตท จำกัด (ในกรณีที่ยังไม่ได้จดทะเบียนนิติบุคคลอาคารชุด)/นิติบุคคลอาคารชุด (กรณีจัดตั้งนิติบุคคลอาคารชุดและโอนกรรมสิทธิ์เรียบร้อยแล้ว) ต้องปฏิบัติตามมาตรการฯ และต้องจัดทำรายงานผลการปฏิบัติตามมาตรการฯ เสนอต่อสำนักงานนโยบายและแผนทรัพยากรธรรมชาติและสิ่งแวดล้อม สำนักงานเขตจตุจักร และกรมที่ดิน ทุกๆ 6 เดือน

[4/] เจ้าของโครงการ (บริษัท แม็กซิมัส เอสเตท จำกัด) จะต้องส่งมอบรายงานการวิเคราะห์ผลกระทบสิ่งแวดล้อมฉบับสมบูรณ์ของโครงการ ให้กับนิติบุคคลอาคารชุดที่เข้ามาบริหารโครงการ เพื่อให้รับทราบรายละเอียดโครงการและมาตรการที่โครงการจะต้องปฏิบัติตลอดระยะเวลาเปิดดำเนินการ

บริษัท แม็กซิมัส เอสเตท จำกัด
Maximus Estate Co.,Ltd.

กรกฎาคม 2560 ลงชื่อ ....

(นายวรวุฒิ กิตติอุดม)
กรรมการบริษัท แม็กซิมัส เอสเตท จำกัด

Rak Dee Harm Jua Co., Ltd.

กรกฎาคม 2560 ลงชื่อ ....

(นางสาวนันทิมา ประจงการ)
ผู้ชำนาญการด้านสิ่งแวดล้อมบริษัท รักดีหามจั่ว จำกัด

ตารางที่ 2 (ต่อ 8)

ดัชนีผลกระทบสิ่งแวดล้อม	บริเวณที่ตรวจสอบ	พารามิเตอร์	วิธีการตรวจสอบ	ความถี่ในการตรวจวัด	ผู้รับผิดชอบ
	4) ผู้พักอาศัยข้างเคียงพื้นที่โครงการ	- ความเสียหาย/ผลกระทบ หรือเรื่องร้องเรียนจากผู้ที่ได้รับผลกระทบ	- ติดตั้งกล่องรับความคิดเห็นบริเวณป้อมยาม	- สัปดาห์ละ 1 ครั้งตลอดระยะเวลาเปิดดำเนินการ	- เจ้าของโครงการ (บริษัท แม็กซิมัส เอสเตท จำกัด)[3/] หรือนิติบุคคลอาคารชุด
2. เสียง	1) ภายในพื้นที่โครงการ - ป้ายและสัญลักษณ์ต่างๆ เช่น ป้ายห้ามติดเครื่องยนต์ ป้ายจำกัดความเร็วป้ายห้ามเร่งเครื่องยนต์ สันนูนชะลอความเร็ว เป็นต้น	- สภาพดีมองเห็นชัดเจน และไม่ลบเลือน	- ตรวจสอบโดยเจ้าหน้าที่	- เดือนละ 1 ครั้งตลอดระยะเวลาเปิดดำเนินการ	- เจ้าของโครงการ (บริษัท แม็กซิมัส เอสเตท จำกัด)[3/] หรือนิติบุคคลอาคารชุด
	2) ผู้พักอาศัยข้างเคียงพื้นที่โครงการ	- ความเสียหาย/ผลกระทบ หรือเรื่องร้องเรียนจากผู้ที่ได้รับผลกระทบ (ดูรูปที่ 10)	- ติดตั้งกล่องรับความคิดเห็นบริเวณป้อมยาม	- สัปดาห์ละ 1 ครั้งตลอดระยะเวลาเปิดดำเนินการ	- เจ้าของโครงการ (บริษัท แม็กซิมัส เอสเตท จำกัด)[3/] หรือนิติบุคคลอาคารชุด

หมายเหตุ : [3/] เจ้าของโครงการ บริษัท แม็กซิมัส เอสเตท จำกัด (ในกรณีที่ยังไม่ได้จดทะเบียนนิติบุคคลอาคารชุด)/นิติบุคคลอาคารชุด (กรณีจัดตั้งนิติบุคคลอาคารชุดและโอนกรรมสิทธิ์เรียบร้อยแล้ว) ต้องปฏิบัติตามมาตรการฯ และต้องจัดทำรายงานผลการปฏิบัติตามมาตรการฯ เสนอต่อสำนักงานนโยบายและแผนทรัพยากรธรรมชาติและสิ่งแวดล้อม สำนักงานเขตจตุจักร และกรมที่ดิน ทุกๆ 6 เดือน

[4/] เจ้าของโครงการ (บริษัท แม็กซิมัส เอสเตท จำกัด) จะต้องส่งมอบรายงานการวิเคราะห์ผลกระทบสิ่งแวดล้อมฉบับสมบูรณ์ของโครงการ ให้กับนิติบุคคลอาคารชุดที่เข้ามาบริหารโครงการ เพื่อให้รับทราบรายละเอียดโครงการและมาตรการที่โครงการจะต้องปฏิบัติตลอดระยะเวลาเปิดดำเนินการ

บริษัท แม็กซิมัส เอสเตท จำกัด
Maximus Estate Co.,Ltd.

Rak Dee Harm Jua Co., Ltd.

กรกฎาคม 2560 ลงชื่อ ....
(นายวรวุฒิ กิตติอุดม)
กรรมการบริษัท แม็กซิมัส เอสเตท จำกัด

กรกฎาคม 2560 ลงชื่อ ....
(นางสาวนันทิมา ประจงการ)
ผู้ชำนาญการด้านสิ่งแวดล้อมบริษัท รักดีหามจั่ว จำกัด

ตารางที่ 2 (ต่อ 9)

ดัชนีผลกระทบสิ่งแวดล้อม	บริเวณที่ตรวจสอบ	พารามิเตอร์	วิธีการตรวจสอบ	ความถี่ในการตรวจวัด	ผู้รับผิดชอบ
3. น้ำใช้	- เส้นท่อประปา	- การแตกหรือรั่วซึมของท่อประปา	- ตรวจสอบโดยเจ้าหน้าที่	- เดือนละ 1 ครั้งตลอดระยะเวลาเปิดดำเนินการ	- เจ้าของโครงการ (บริษัท แม็กซิมัส เอสเตท จำกัด)[3/] หรือนิติบุคคลอาคารชุด
	- ถังเก็บน้ำใช้	- ความสะอาด	- ตรวจสอบโดยเจ้าหน้าที่	- ปีละ 2 ครั้ง (6 เดือน/ครั้ง) ตลอดระยะเวลาเปิดดำเนินการ	- เจ้าของโครงการ (บริษัท แม็กซิมัส เอสเตท จำกัด)[3/] หรือนิติบุคคลอาคารชุด
	- วาล์วควบคุมการจ่ายน้ำ	- การปิดวาล์วในช่วง 07.00-10.00 น. และช่วงเวลา 19.00-21.00 น.	- ตรวจสอบโดยเจ้าหน้าที่	- ทุกวันตลอดระยะเวลาเปิดดำเนินการ	- เจ้าของโครงการ (บริษัท แม็กซิมัส เอสเตท จำกัด)[3/] หรือนิติบุคคลอาคารชุด
4. สระว่ายน้ำ **4.1 โครงสร้างสระว่ายน้ำ**	- พื้นสระว่ายน้ำ	- สภาพดีไม่แตกร้าว	- ตรวจสอบโดยเจ้าหน้าที่	- สัปดาห์ละ 1 ครั้ง ตลอดระยะเวลาเปิดดำเนินการ	- เจ้าของโครงการ (บริษัท แม็กซิมัส เอสเตท จำกัด)[3/] หรือนิติบุคคลอาคารชุด
	- อุปกรณ์ไฟฟ้าบริเวณสระว่ายน้ำ	- สภาพพร้อมใช้งานไม่ชำรุด	- ตรวจสอบโดยเจ้าหน้าที่	- สัปดาห์ละ 1 ครั้ง ตลอดระยะเวลาเปิดดำเนินการ	- เจ้าของโครงการ (บริษัท แม็กซิมัส เอสเตท จำกัด)[3/] หรือนิติบุคคลอาคารชุด

หมายเหตุ : [3/] เจ้าของโครงการ บริษัท แม็กซิมัส เอสเตท จำกัด (ในกรณีที่ยังไม่ได้จดทะเบียนนิติบุคคลอาคารชุด)/นิติบุคคลอาคารชุด (กรณีจัดตั้งนิติบุคคลอาคารชุดและโอนกรรมสิทธิ์เรียบร้อยแล้ว) ต้องปฏิบัติตามมาตรการฯ และต้องจัดทำรายงานผลการปฏิบัติตามมาตรการฯ เสนอต่อสำนักงานนโยบายและแผนทรัพยากรธรรมชาติและสิ่งแวดล้อม สำนักงานเขตจตุจักร และกรมที่ดิน ทุกๆ 6 เดือน

[4/] เจ้าของโครงการ (บริษัท แม็กซิมัส เอสเตท จำกัด) จะต้องส่งมอบรายงานการวิเคราะห์ผลกระทบสิ่งแวดล้อมฉบับสมบูรณ์ของโครงการ ให้กับนิติบุคคลอาคารชุดที่เข้ามาบริหารโครงการ เพื่อให้รับทราบรายละเอียดโครงการและมาตรการที่โครงการจะต้องปฏิบัติตลอดระยะเวลาเปิดดำเนินการ

บริษัท แม็กซิมัส เอสเตท จำกัด
Maximus Estate Co.,Ltd.

กรกฎาคม 2560 ลงชื่อ ....

(นายวรวุฒิ กิตติอุดม)

กรรมการบริษัท แม็กซิมัส เอสเตท จำกัด

Rak Dee Harm Jua Co., Ltd.

กรกฎาคม 2560 ลงชื่อ ....

(นางสาวนันทิมา ประจงการ)

ผู้ชำนาญการด้านสิ่งแวดล้อมบริษัท รักดีหามจั่ว จำกัด

ตารางที่ 2 (ต่อ 10)

ดัชนีผลกระทบสิ่งแวดล้อม	บริเวณที่ตรวจสอบ	พารามิเตอร์	วิธีการตรวจสอบ	ความถี่ในการตรวจวัด	ผู้รับผิดชอบ
	- ระบบไฟฟ้าส่องสว่าง	- สภาพพร้อมใช้งานไม่ชำรุด - ตรวจสอบระบบไฟฟ้าส่องสว่างให้พร้อมใช้งาน และทั่วถึงบริเวณสระว่ายน้ำ โดยเฉพาะในกรณีเปิดสระว่ายน้ำตลอดกลางคืน	- ตรวจสอบโดยเจ้าหน้าที่	- สัปดาห์ละ 1 ครั้ง ตลอดระยะเวลาเปิดดำเนินการ	- เจ้าของโครงการ (บริษัท แม็กซิมัส เอสเตท จำกัด)[3/] หรือนิติบุคคลอาคารชุด
4.2 อุบัติเหตุจากการจมน้ำ	- ขอบสระและทางเดิน	- ไม่มีน้ำขัง	- ตรวจสอบโดยเจ้าหน้าที่	- ตลอดเวลาที่เปิดให้บริการสระว่ายน้ำ	- เจ้าของโครงการ (บริษัท แม็กซิมัส เอสเตท จำกัด)[3/] หรือนิติบุคคลอาคารชุด
	- ป้ายแสดงกฎข้อปฏิบัติสำหรับผู้ใช้สระว่ายน้ำ	- สภาพดี ไม่ลบเลือน	- ตรวจสอบโดยเจ้าหน้าที่	- สัปดาห์ละ 1 ครั้ง ตลอดระยะเวลาเปิดดำเนินการ	- เจ้าของโครงการ (บริษัท แม็กซิมัส เอสเตท จำกัด)[3/] หรือนิติบุคคลอาคารชุด
	- อุปกรณ์ประจำสระว่ายน้ำ เช่น ไม้ช่วยชีวิต ห่วงชูชีพ โฟมช่วยชีวิต	- สภาพพร้อมใช้งาน ไม่ชำรุด	- ตรวจสอบโดยเจ้าหน้าที่	- สัปดาห์ละ 1 ครั้ง ตลอดระยะเวลาเปิดดำเนินการ	- เจ้าของโครงการ (บริษัท แม็กซิมัส เอสเตท จำกัด)[3/] หรือนิติบุคคลอาคารชุด

หมายเหตุ : [3/] เจ้าของโครงการ บริษัท แม็กซิมัส เอสเตท จำกัด (ในกรณีที่ยังไม่ได้จดทะเบียนนิติบุคคลอาคารชุด)/นิติบุคคลอาคารชุด (กรณีจัดตั้งนิติบุคคลอาคารชุดและโอนกรรมสิทธิ์เรียบร้อยแล้ว) ต้องปฏิบัติตามมาตรการฯ และต้องจัดทำรายงานผลการปฏิบัติตามมาตรการฯ เสนอต่อสำนักงานนโยบายและแผนทรัพยากรธรรมชาติและสิ่งแวดล้อม สำนักงานเขตจตุจักร และกรมที่ดิน ทุกๆ 6 เดือน

[4/] เจ้าของโครงการ (บริษัท แม็กซิมัส เอสเตท จำกัด) จะต้องส่งมอบรายงานการวิเคราะห์ผลกระทบสิ่งแวดล้อมฉบับสมบูรณ์ของโครงการ ให้กับนิติบุคคลอาคารชุดที่เข้ามาบริหารโครงการ เพื่อให้รับทราบรายละเอียดโครงการและมาตรการที่โครงการจะต้องปฏิบัติตลอดระยะเวลาเปิดดำเนินการ

บริษัท แม็กซิมัส เอสเตท จำกัด
Maximus Estate Co.,Ltd.

กรกฎาคม 2560 ลงชื่อ ....
(นายวรวุฒิ กิตติอุดม)
กรรมการบริษัท แม็กซิมัส เอสเตท จำกัด

Rak Dee Harm Jua Co., Ltd.

กรกฎาคม 2560 ลงชื่อ ....
(นางสาวนันทิมา ประจงการ)
ผู้ชำนาญการด้านสิ่งแวดล้อมบริษัท รักดีหามจั่ว จำกัด

ตารางที่ 2 (ต่อ 11)

ดัชนีผลกระทบสิ่งแวดล้อม	บริเวณที่ตรวจสอบ	พารามิเตอร์	วิธีการตรวจสอบ	ความถี่ในการตรวจวัด	ผู้รับผิดชอบ
4.3 คุณภาพน้ำสระว่ายน้ำ	- สระว่ายน้ำ บริเวณส่วนลึกและส่วนตื้น บริเวณละ 1 จุด	- pH - Residual Chlorine	- เก็บและวิเคราะห์ตัวอย่างด้วยวิธีมาตรฐาน	- ทุกวันวันละ 2 ครั้ง ตลอดระยะเวลาเปิดดำเนินการ	- เจ้าของโครงการ (บริษัท แม็กซิมัส เอสเตท จำกัด)[3/] หรือนิติบุคคลอาคารชุด
	- สระว่ายน้ำ บริเวณส่วนลึกและส่วนตื้น บริเวณละ 1 จุด	- Coliform Bacteria - จุลินทรีย์กลุ่มที่ทำให้เกิดโรค (ได้แก่ *Escherichiacoli*, *Staphylococcus aureus* และ *Pseudomonas aeruginosa*)	- เก็บและวิเคราะห์ตัวอย่างด้วยวิธีมาตรฐาน	- สัปดาห์ละ 1 ครั้ง ตลอดระยะเวลาเปิดดำเนินการ	- เจ้าของโครงการ (บริษัท แม็กซิมัส เอสเตท จำกัด)[3/] หรือนิติบุคคลอาคารชุด
	- ระบบกรองน้ำสระว่ายน้ำ	- สภาพดีไม่ชำรุด	- ตรวจสอบโดยเจ้าหน้าที่	- สัปดาห์ละ 1 ครั้งตลอดระยะเวลาเปิดดำเนินการ	- เจ้าของโครงการ (บริษัท แม็กซิมัส เอสเตท จำกัด)[3/] หรือนิติบุคคลอาคารชุด
	- ความสะอาดของสระว่ายน้ำ	- ไม่มีตะกอน ตะไคร่น้ำ และเศษผง	- ตรวจสอบโดยเจ้าหน้าที่	- สัปดาห์ละ 1 ครั้งตลอดระยะเวลาเปิดดำเนินการ	- เจ้าของโครงการ (บริษัท แม็กซิมัส เอสเตท จำกัด)[3/] หรือนิติบุคคลอาคารชุด

หมายเหตุ : [3/] เจ้าของโครงการ บริษัท แม็กซิมัส เอสเตท จำกัด (ในกรณีที่ยังไม่ได้จดทะเบียนนิติบุคคลอาคารชุด)/นิติบุคคลอาคารชุด (กรณีจัดตั้งนิติบุคคลอาคารชุดและโอนกรรมสิทธิ์เรียบร้อยแล้ว) ต้องปฏิบัติตามมาตรการฯ และต้องจัดทำรายงานผลการปฏิบัติตามมาตรการฯ เสนอต่อสำนักงานนโยบายและแผนทรัพยากรธรรมชาติและสิ่งแวดล้อม สำนักงานเขตจตุจักร และกรมที่ดิน ทุกๆ 6 เดือน

[4/] เจ้าของโครงการ (บริษัท แม็กซิมัส เอสเตท จำกัด) จะต้องส่งมอบรายงานการวิเคราะห์ผลกระทบสิ่งแวดล้อมฉบับสมบูรณ์ของโครงการ ให้กับนิติบุคคลอาคารชุดที่เข้ามาบริหารโครงการ เพื่อให้รับทราบรายละเอียดโครงการและมาตรการที่โครงการจะต้องปฏิบัติตลอดระยะเวลาเปิดดำเนินการ

บริษัท แม็กซิมัส เอสเตท จำกัด
Maximus Estate Co.,Ltd.

กรกฎาคม 2560 ลงชื่อ ....

(นายวรวุฒิ กิตติอุดม)

กรรมการบริษัท แม็กซิมัส เอสเตท จำกัด

Rak Dee Harm Jua Co., Ltd.

กรกฎาคม 2560 ลงชื่อ ....

(นางสาวนันทิมา ประจงการ)

ผู้ชำนาญการด้านสิ่งแวดล้อมบริษัท รักดีหามจั่ว จำกัด

ตารางที่ 2 (ต่อ 12)

ดัชนีผลกระทบสิ่งแวดล้อม	บริเวณที่ตรวจสอบ	พารามิเตอร์	วิธีการตรวจสอบ	ความถี่ในการตรวจวัด	ผู้รับผิดชอบ
5. น้ำเสีย 5.1 ประสิทธิภาพของระบบบำบัดน้ำเสีย (1) คุณภาพน้ำทิ้งก่อนการบำบัด	- บ่อปรับเสถียร	- pH - BOD - Suspended Solids - Settleable Solids - Total Dissolved Solids - TKN - Fat Oil & Grease - Total Coliform Bacteria - Fecal Coliform Bacteria	- เก็บและวิเคราะห์ตัวอย่างด้วยวิธีมาตรฐานตามประกาศกระทรวงทรัพยากรธรรมชาติและสิ่งแวดล้อม เรื่อง กำหนดมาตรฐานควบคุมการระบายน้ำทิ้งจากอาคารบางประเภทและบางขนาด พ.ศ. 2548	- เดือนละ 1 ครั้งตลอดระยะเวลาเปิดดำเนินการ	- เจ้าของโครงการ (บริษัท แม็กซิมัส เอสเตท จำกัด)[3/] หรือนิติบุคคลอาคารชุด

หมายเหตุ : [3/] เจ้าของโครงการ บริษัท แม็กซิมัส เอสเตท จำกัด (ในกรณีที่ยังไม่ได้จดทะเบียนนิติบุคคลอาคารชุด)/นิติบุคคลอาคารชุด (กรณีจัดตั้งนิติบุคคลอาคารชุดและโอนกรรมสิทธิ์เรียบร้อยแล้ว) ต้องปฏิบัติตามมาตรการฯ และต้องจัดทำรายงานผลการปฏิบัติตามมาตรการฯ เสนอต่อสำนักงานนโยบายและแผนทรัพยากรธรรมชาติและสิ่งแวดล้อม สำนักงานเขตจตุจักร และกรมที่ดิน ทุกๆ 6 เดือน

[4/] เจ้าของโครงการ (บริษัท แม็กซิมัส เอสเตท จำกัด) จะต้องส่งมอบรายงานการวิเคราะห์ผลกระทบสิ่งแวดล้อมฉบับสมบูรณ์ของโครงการ ให้กับนิติบุคคลอาคารชุดที่เข้ามาบริหารโครงการ เพื่อให้รับทราบรายละเอียดโครงการและมาตรการที่โครงการจะต้องปฏิบัติตลอดระยะเวลาเปิดดำเนินการ

บริษัท แม็กซิมัส เอสเตท จำกัด
Maximus Estate Co.,Ltd.

กรกฎาคม 2560 ลงชื่อ ....
(นายวรวุฒิ กิตติอุดม)
กรรมการบริษัท แม็กซิมัส เอสเตท จำกัด

Rak Dee Harm Jua Co., Ltd.

กรกฎาคม 2560 ลงชื่อ ....
(นางสาวนันทิมา ประจงการ)
ผู้ชำนาญการด้านสิ่งแวดล้อมบริษัท รักดีหามจั่ว จำกัด

ตารางที่ 2 (ต่อ 13)

ดัชนีผลกระทบสิ่งแวดล้อม	บริเวณที่ตรวจสอบ	พารามิเตอร์	วิธีการตรวจสอบ	ความถี่ในการตรวจวัด	ผู้รับผิดชอบ
(2) คุณภาพน้ำทิ้งหลังการบำบัด	- บ่อสูบน้ำทิ้ง	- pH - BOD - Suspended Solids - Settleable Solids - Total Dissolved Solids - Sulfide - TKN - Fat Oi& Grease - Total Coliform Bacteria - Fecal Coliform Bacteria	- เก็บและวิเคราะห์ตัวอย่างด้วยวิธีมาตรฐานตามประกาศกระทรวงทรัพยากรธรรมชาติและสิ่งแวดล้อม เรื่อง กำหนดมาตรฐานควบคุมการระบายน้ำทิ้งจากอาคารบางประเภทและบางขนาด พ.ศ. 2548	- เดือนละ 1 ครั้งตลอดระยะเวลาเปิดดำเนินการ	- เจ้าของโครงการ (บริษัท แม็กซิมัส เอสเตท จำกัด)[3/] หรือนิติบุคคลอาคารชุด
(3) คุณภาพน้ำทิ้งก่อนระบายออกสู่ภายนอก	- บ่อตรวจคุณภาพน้ำทิ้ง	- pH - BOD - Suspended Solids - Settleable Solids - Total Dissolved Solids - Sulfide - TKN - Fat Oil & Grease - Total Coliform Bacteria - Fecal Coliform Bacteria	- เก็บและวิเคราะห์ตัวอย่างด้วยวิธีมาตรฐานตามประกาศกระทรวงทรัพยากรธรรมชาติและสิ่งแวดล้อม เรื่อง กำหนดมาตรฐานควบคุมการระบายน้ำทิ้งจากอาคารบางประเภทและบางขนาด พ.ศ. 2548	- เดือนละ 1 ครั้งตลอดระยะเวลาเปิดดำเนินการ	- เจ้าของโครงการ (บริษัท แม็กซิมัส เอสเตท จำกัด)[3/] หรือนิติบุคคลอาคารชุด

หมายเหตุ : [3/] เจ้าของโครงการ บริษัท แม็กซิมัส เอสเตท จำกัด (ในกรณีที่ยังไม่ได้จดทะเบียนนิติบุคคลอาคารชุด)/นิติบุคคลอาคารชุด (กรณีจัดตั้งนิติบุคคลอาคารชุดและโอนกรรมสิทธิ์เรียบร้อยแล้ว) ต้องปฏิบัติตามมาตรการฯ และต้องจัดทำรายงานผลการปฏิบัติตามมาตรการฯ เสนอต่อสำนักงานนโยบายและแผนทรัพยากรธรรมชาติและสิ่งแวดล้อม สำนักงานเขตจตุจักร และกรมที่ดิน ทุกๆ 6 เดือน

[4/] เจ้าของโครงการ (บริษัท แม็กซิมัส เอสเตท จำกัด) จะต้องส่งมอบรายงานการวิเคราะห์ผลกระทบสิ่งแวดล้อมฉบับสมบูรณ์ของโครงการ ให้กับนิติบุคคลอาคารชุดที่เข้ามาบริหารโครงการ เพื่อให้รับทราบรายละเอียดโครงการและมาตรการที่โครงการจะต้องปฏิบัติตลอดระยะเวลาเปิดดำเนินการ

บริษัท แม็กซิมัส เอสเตท จำกัด
Maximus Estate Co.,Ltd.

กรกฎาคม 2560 ลงชื่อ ....
(นายวรวุฒิ กิตติอุดม)
กรรมการบริษัท แม็กซิมัส เอสเตท จำกัด

Rak Dee Harm Jua Co., Ltd.

กรกฎาคม 2560 ลงชื่อ ....
(นางสาวนันทิมา ประจงการ)
ผู้ชำนาญการด้านสิ่งแวดล้อมบริษัท รักดีหามจั่ว จำกัด

ตารางที่ 2 (ต่อ 14)

ดัชนีผลกระทบสิ่งแวดล้อม	บริเวณที่ตรวจสอบ	พารามิเตอร์	วิธีการตรวจสอบ	ความถี่ในการตรวจวัด	ผู้รับผิดชอบ
5.2 การทำงานของระบบบำบัดน้ำเสีย	- ระบบบำบัดน้ำเสียของโครงการ	1. ปริมาณการใช้ไฟฟ้าของระบบบำบัดน้ำเสีย (หน่วย) 2. ปริมาณน้ำใช้ในทุกกิจกรรมของแหล่งกำเนิดมลพิษ(ลูกบาศก์เมตร) 3. ปริมาณน้ำเสียที่เข้าสู่ระบบบำบัดน้ำเสีย (ลูกบาศก์เมตร) 4. การระบายน้ำทิ้งจากระบบบำบัดน้ำเสีย (ระบาย/ไม่ระบาย) 5. ปริมาณสารเคมีหรือสารสกัดชีวภาพที่ใช้ (ชื่อ/ปริมาณ) (ลิตรหรือกิโลกรัม) 6. การทำงานของระบบบำบัดน้ำเสีย (ปกติ/ผิดปกติ) 7. การทำงานของเครื่องสูบน้ำ (ปกติ/ผิดปกติ) 8. การทำงานของเครื่องเติมอากาศ (ปกติ/ผิดปกติ) 9. การทำงานของเครื่องกวนผสมน้ำเสีย (ปกติ/ผิดปกติ)	- เก็บสถิติและข้อมูลการทำงานของระบบบำบัดน้ำเสียตามกฎกระทรวงกำหนดหลักเกณฑ์วิธีการและแบบการเก็บสถิติและข้อมูลการจัดทำบันทึกรายละเอียดและรายงานสรุปผลการทำงานของระบบบำบัดน้ำเสียพ.ศ. 2555 (ตามบทบัญญัติในมาตรา 80 แห่งพระราชบัญญัติส่งเสริมและรักษาคุณภาพสิ่งแวดล้อมแห่งชาติพ.ศ. 2535)	1. จัดเก็บสถิติและข้อมูลซึ่งแสดงผลการทำงานของระบบบำบัดน้ำเสียในแต่ละวันตามแบบ ทส. 1 และจัดเก็บไว้ ณ สถานที่ตั้งแหล่งกำเนิดมลพิษนั้นเป็นเวลา 2 ปี 2. จัดทำรายงานสรุปผลการทำงานของระบบบำบัดน้ำเสียในแต่ละเดือน ตามแบบ ทส. 2 เสนอต่อเจ้าพนักงานท้องถิ่น (ผู้อำนวยการเขตจตุจักร) ภายในวันที่ 15 ของเดือนถัดไป	- เจ้าของโครงการ (บริษัท แม็กซิมัส เอสเตท จำกัด)[3/] หรือนิติบุคคลอาคารชุด

หมายเหตุ : [3/] เจ้าของโครงการ บริษัท แม็กซิมัส เอสเตท จำกัด (ในกรณีที่ยังไม่ได้จดทะเบียนนิติบุคคลอาคารชุด)/นิติบุคคลอาคารชุด (กรณีจัดตั้งนิติบุคคลอาคารชุดและโอนกรรมสิทธิ์เรียบร้อยแล้ว) ต้องปฏิบัติตามมาตรการฯ และต้องจัดทำรายงานผลการปฏิบัติตามมาตรการฯ เสนอต่อสำนักงานนโยบายและแผนทรัพยากรธรรมชาติและสิ่งแวดล้อม สำนักงานเขตจตุจักร และกรมที่ดิน ทุกๆ 6 เดือน

[4/] เจ้าของโครงการ (บริษัท แม็กซิมัส เอสเตท จำกัด) จะต้องส่งมอบรายงานการวิเคราะห์ผลกระทบสิ่งแวดล้อมฉบับสมบูรณ์ของโครงการ ให้กับนิติบุคคลอาคารชุดที่เข้ามาบริหารโครงการ เพื่อให้รับทราบรายละเอียดโครงการและมาตรการที่โครงการจะต้องปฏิบัติตลอดระยะเวลาเปิดดำเนินการ

บริษัท แม็กซิมัส เอสเตท จำกัด
Maximus Estate Co.,Ltd.

Rak Dee Harm Jua Co., Ltd.

กรกฎาคม 2560 ลงชื่อ ....
(นายวรวุฒิ กิตติอุดม)
กรรมการบริษัท แม็กซิมัส เอสเตท จำกัด

กรกฎาคม 2560 ลงชื่อ ....
(นางสาวนันทิมา ประจงการ)
ผู้ชำนาญการด้านสิ่งแวดล้อมบริษัท รักดีหามจั่ว จำกัด

ตารางที่ 2 (ต่อ 15)

ดัชนีผลกระทบสิ่งแวดล้อม	บริเวณที่ตรวจสอบ	พารามิเตอร์	วิธีการตรวจสอบ	ความถี่ในการตรวจวัด	ผู้รับผิดชอบ
		10. การทำงานของเครื่องกวนผสมสารเคมี (ปกติ/ผิดปกติ) 11. เครื่องสูบตะกอน (ปกติ/ผิดปกติ) 12. อื่น ๆ (ระบุ) (ปกติ/ผิดปกติ) 13. ปริมาณตะกอนส่วนเกินที่เกิดขึ้นจากระบบบำบัดน้ำเสียที่นำไปกำจัด (ลูกบาศก์เมตร) 14. ปัญหาอุปสรรคและแนวทางแก้ไข			
6. การระบายน้ำ	- บ่อพักน้ำภายในโครงการและท่อระบายน้ำภายในโครงการ	- การสะสมของตะกอนดินในบ่อพักและท่อระบายน้ำ	- ตรวจสอบโดยเจ้าหน้าที่	- เดือนละ 1 ครั้งตลอดระยะเวลาเปิดดำเนินการ	- เจ้าของโครงการ (บริษัท แม็กซิมัส เอสเตท จำกัด)[3/] หรือนิติบุคคลอาคารชุด
	- เครื่องสูบน้ำภายในบ่อหน่วงน้ำ	- สภาพพร้อมใช้งาน - อายุการใช้งาน	- ตรวจสอบโดยเจ้าหน้าที่	- 3 เดือน/ครั้งตลอดระยะเวลาเปิดดำเนินการ	- เจ้าของโครงการ (บริษัท แม็กซิมัส เอสเตท จำกัด)[3/] หรือนิติบุคคลอาคารชุด

หมายเหตุ : [3/] เจ้าของโครงการ บริษัท แม็กซิมัส เอสเตท จำกัด (ในกรณีที่ยังไม่ได้จดทะเบียนนิติบุคคลอาคารชุด)/นิติบุคคลอาคารชุด (กรณีจัดตั้งนิติบุคคลอาคารชุดและโอนกรรมสิทธิ์เรียบร้อยแล้ว) ต้องปฏิบัติตามมาตรการฯ และต้องจัดทำรายงานผลการปฏิบัติตามมาตรการฯ เสนอต่อสำนักงานนโยบายและแผนทรัพยากรธรรมชาติและสิ่งแวดล้อม สำนักงานเขตจตุจักร และกรมที่ดิน ทุกๆ 6 เดือน

[4/] เจ้าของโครงการ (บริษัท แม็กซิมัส เอสเตท จำกัด) จะต้องส่งมอบรายงานการวิเคราะห์ผลกระทบสิ่งแวดล้อมฉบับสมบูรณ์ของโครงการ ให้กับนิติบุคคลอาคารชุดที่เข้ามาบริหารโครงการ เพื่อให้รับทราบรายละเอียดโครงการและมาตรการที่โครงการจะต้องปฏิบัติตลอดระยะเวลาเปิดดำเนินการ

บริษัท แม็กซิมัส เอสเตท จำกัด
Maximus Estate Co.,Ltd.

กรกฎาคม 2560 ลงชื่อ ....
(นายวรวุฒิ กิตติอุดม)
กรรมการบริษัท แม็กซิมัส เอสเตท จำกัด

Rak Dee Harm Jua Co., Ltd.

กรกฎาคม 2560 ลงชื่อ ....
(นางสาวนันทิมา ประจงการ)
ผู้ชำนาญการด้านสิ่งแวดล้อมบริษัท รักดีหามจั่ว จำกัด

ตารางที่ 2 (ต่อ 16)

ดัชนีผลกระทบสิ่งแวดล้อม	บริเวณที่ตรวจสอบ	พารามิเตอร์	วิธีการตรวจสอบ	ความถี่ในการตรวจวัด	ผู้รับผิดชอบ
7. มูลฝอย	1) พื้นที่โครงการ - บริเวณที่ตั้งถังมูลฝอยห้องพักมูลฝอยประจำชั้นและถังพักมูลฝอยรวมของโครงการ	- ปริมาณมูลฝอยตกค้าง - ความสะอาด	- ตรวจสอบโดยเจ้าหน้าที่	- ทุกวันตลอดระยะเวลาเปิดดำเนินการ	- เจ้าของโครงการ (บริษัท แม็กซิมัส เอสเตท จำกัด)[3/] หรือนิติบุคคลอาคารชุด
	2) ผู้พักอาศัยข้างเคียงพื้นที่โครงการ	- กลิ่นและทัศนียภาพ	- ติดตามประเมินจากส่วนรับเรื่องร้องเรียนและความคิดเห็น	- ทุกวันตลอดระยะเวลาเปิดดำเนินการ	- เจ้าของโครงการ (บริษัท แม็กซิมัส เอสเตท จำกัด)[3/] หรือนิติบุคคลอาคารชุด
8. ระบบไฟฟ้า	1) หม้อแปลงไฟฟ้า - ป้ายเตือนระวังอันตราย	- สภาพดี มองเห็นได้ชัดเจนไม่ลบเลือน	- ตรวจสอบโดยเจ้าหน้าที่	- ทุกวันตลอดระยะเวลาเปิดดำเนินการ	- เจ้าของโครงการ (บริษัท แม็กซิมัส เอสเตท จำกัด)[3/] หรือนิติบุคคลอาคารชุด
	2) อุปกรณ์ไฟฟ้า	- สภาพพร้อมใช้งาน - อายุการใช้งาน	- ตรวจสอบโดยเจ้าหน้าที่	- 3 เดือน/ครั้งตลอดระยะเวลาเปิดดำเนินการ	- เจ้าของโครงการ (บริษัท แม็กซิมัส เอสเตท จำกัด)[3/] หรือนิติบุคคลอาคารชุด

หมายเหตุ : [3/] เจ้าของโครงการ บริษัท แม็กซิมัส เอสเตท จำกัด (ในกรณีที่ยังไม่ได้จดทะเบียนนิติบุคคลอาคารชุด)/นิติบุคคลอาคารชุด (กรณีจัดตั้งนิติบุคคลอาคารชุดและโอนกรรมสิทธิ์เรียบร้อยแล้ว) ต้องปฏิบัติตามมาตรการฯ และต้องจัดทำรายงานผลการปฏิบัติตามมาตรการฯ เสนอต่อสำนักงานนโยบายและแผนทรัพยากรธรรมชาติและสิ่งแวดล้อม สำนักงานเขตจตุจักร และกรมที่ดิน ทุกๆ 6 เดือน

[4/] เจ้าของโครงการ (บริษัท แม็กซิมัส เอสเตท จำกัด) จะต้องส่งมอบรายงานการวิเคราะห์ผลกระทบสิ่งแวดล้อมฉบับสมบูรณ์ของโครงการ ให้กับนิติบุคคลอาคารชุดที่เข้ามาบริหารโครงการ เพื่อให้รับทราบรายละเอียดโครงการและมาตรการที่โครงการจะต้องปฏิบัติตลอดระยะเวลาเปิดดำเนินการ

บริษัท แม็กซิมัส เอสเตท จำกัด
Maximus Estate Co.,Ltd.

กรกฎาคม 2560 ลงชื่อ ....
(นายวรวุฒิ กิตติอุดม)
กรรมการบริษัท แม็กซิมัส เอสเตท จำกัด

Rak Dee Harm Jua Co., Ltd.

กรกฎาคม 2560 ลงชื่อ ....
(นางสาวนันทิมา ประจงการ)
ผู้ชำนาญการด้านสิ่งแวดล้อมบริษัท รักดีหามจั่ว จำกัด

ตารางที่ 2 (ต่อ 17)

ดัชนีผลกระทบสิ่งแวดล้อม	บริเวณที่ตรวจสอบ	พารามิเตอร์	วิธีการตรวจสอบ	ความถี่ในการตรวจวัด	ผู้รับผิดชอบ
9. การอนุรักษ์พลังงาน	- ระบบไฟฟ้าส่องสว่างส่วนกลาง - ระบบปรับอากาศส่วนกลาง - เครื่องจักร อุปกรณ์ต่าง ๆ เช่น ลิฟต์ เครื่องสูบน้ำ เป็นต้น	- เครื่องหมายแสดงประสิทธิภาพประหยัดพลังงานที่ระบุมากับอุปกรณ์ เครื่องใช้ไฟฟ้า - อายุการใช้งานของอุปกรณ์ไฟฟ้า	- ตรวจสอบตามชนิดของอุปกรณ์	- เดือนละ 1 ครั้งตลอดระยะเวลาเปิดดำเนินการ	- เจ้าของโครงการ (บริษัท แม็กซิมัส เอสเตท จำกัด)[3/] หรือนิติบุคคลอาคารชุด
	- จุดติดประกาศและป้ายประชาสัมพันธ์	- สภาพดี มองเห็นได้ชัดเจนไม่ลบเลือน	- ตรวจสอบโดยเจ้าหน้าที่	- เดือนละ 1 ครั้งตลอดระยะเวลาเปิดดำเนินการ	- เจ้าของโครงการ (บริษัท แม็กซิมัส เอสเตท จำกัด)[3/] หรือนิติบุคคลอาคารชุด
10. ระบบป้องกันอัคคีภัย	1) อุปกรณ์ในระบบป้องกันและสัญญาณเตือนอัคคีภัย	- สภาพพร้อมใช้งาน	- ตรวจสอบตามชนิดอุปกรณ์	- 3 เดือน/ครั้งตลอดระยะเวลาเปิดดำเนินการ	- เจ้าของโครงการ (บริษัท แม็กซิมัส เอสเตท จำกัด)[3/] หรือนิติบุคคลอาคารชุด
	2) ระบบจ่ายไฟฟ้าสำรอง	- มีแบตเตอรี่สำรองอยู่ตลอดเวลาและมีสภาพพร้อมใช้งาน	- ทดสอบอุปกรณ์	- 3 เดือน/ครั้งตลอดระยะเวลาเปิดดำเนินการ	- เจ้าของโครงการ (บริษัท แม็กซิมัส เอสเตท จำกัด)[3/] หรือนิติบุคคลอาคารชุด
	3) ป้ายและเครื่องหมายแสดงการหนีไฟ และแผนผังเส้นทางการหนีไฟ	- สภาพดี มองเห็นชัดเจนและไม่ลบเลือน	- ตรวจสอบโดยเจ้าหน้าที่	- 3 เดือน/ครั้งตลอดระยะเวลาเปิดดำเนินการ	- เจ้าของโครงการ (บริษัท แม็กซิมัส เอสเตท จำกัด)[3/] หรือนิติบุคคลอาคารชุด

หมายเหตุ : [3/] เจ้าของโครงการ บริษัท แม็กซิมัส เอสเตท จำกัด (ในกรณีที่ยังไม่ได้จดทะเบียนนิติบุคคลอาคารชุด)/นิติบุคคลอาคารชุด (กรณีจัดตั้งนิติบุคคลอาคารชุดและโอนกรรมสิทธิ์เรียบร้อยแล้ว) ต้องปฏิบัติตามมาตรการฯ และต้องจัดทำรายงานผลการปฏิบัติตามมาตรการฯ เสนอต่อสำนักงานนโยบายและแผนทรัพยากรธรรมชาติและสิ่งแวดล้อม สำนักงานเขตจตุจักร และกรมที่ดิน ทุกๆ 6 เดือน

[4/] เจ้าของโครงการ (บริษัท แม็กซิมัส เอสเตท จำกัด) จะต้องส่งมอบรายงานการวิเคราะห์ผลกระทบสิ่งแวดล้อมฉบับสมบูรณ์ของโครงการ ให้กับนิติบุคคลอาคารชุดที่เข้ามาบริหารโครงการ เพื่อให้รับทราบรายละเอียดโครงการและมาตรการที่โครงการจะต้องปฏิบัติตลอดระยะเวลาเปิดดำเนินการ

บริษัท แม็กซิมัส เอสเตท จำกัด
Maximus Estate Co.,Ltd.

กรกฎาคม 2560 ลงชื่อ ....

(นายวรวุฒิ กิตติอุดม)

กรรมการบริษัท แม็กซิมัส เอสเตท จำกัด

Rak Dee Harm Jua Co., Ltd.

กรกฎาคม 2560 ลงชื่อ ....

(นางสาวนันทิมา ประจงการ)

ผู้ชำนาญการด้านสิ่งแวดล้อมบริษัท รักดีหามจั่ว จำกัด

ตารางที่ 2 (ต่อ 18)

ดัชนีผลกระทบสิ่งแวดล้อม	บริเวณที่ตรวจสอบ	พารามิเตอร์	วิธีการตรวจสอบ	ความถี่ในการตรวจวัด	ผู้รับผิดชอบ
	4) อุปกรณ์ดับเพลิง - หัวรับน้ำดับเพลิง	- สภาพพร้อมใช้งาน - เข้าถึงได้สะดวก	ตรวจสอบโดยเจ้าหน้าที่	- 3 เดือน/ครั้งตลอดระยะเวลาเปิดดำเนินการ	- เจ้าของโครงการ (บริษัท แม็กซิมัส เอสเตท จำกัด)[3/] หรือนิติบุคคลอาคารชุด
	- สายฉีดน้ำดับเพลิงและตู้เก็บสายฉีด (FHC)	- สภาพพร้อมใช้งาน	- ตรวจสอบโดยเจ้าหน้าที่	- เดือนละ 1 ครั้งตลอดระยะเวลาเปิดดำเนินการ	- เจ้าของโครงการ (บริษัท แม็กซิมัส เอสเตท จำกัด)[3/] หรือนิติบุคคลอาคารชุด
	5. บันไดหนีไฟเส้นทางในการหนีไฟ และจุดรวมพลเบื้องต้น	- สภาพพร้อมใช้งาน - ไม่มีสิ่งกีดขวาง	- ตรวจสอบโดยเจ้าหน้าที่	- เดือนละ 1 ครั้งตลอดระยะเวลาเปิดดำเนินการ	- เจ้าของโครงการ (บริษัท แม็กซิมัส เอสเตท จำกัด)[3/] หรือนิติบุคคลอาคารชุด
11. ระบบระบายอากาศ	1. ช่องระบายอากาศธรรมชาติ เช่น หน้าต่าง และประตู	- ไม่มีวัตถุหรือสิ่งกีดขวาง	- ตรวจสอบโดยเจ้าหน้าที่	- เดือนละ 1 ครั้งตลอดระยะเวลาเปิดดำเนินการ	- เจ้าของโครงการ (บริษัท แม็กซิมัส เอสเตท จำกัด)[3/] หรือนิติบุคคลอาคารชุด
	2. พัดลมระบายอากาศ	- สภาพพร้อมใช้งาน	- ตรวจสอบโดยเจ้าหน้าที่	- เดือนละ 1 ครั้งตลอดระยะเวลาเปิดดำเนินการ	- เจ้าของโครงการ (บริษัท แม็กซิมัส เอสเตท จำกัด)[3/] หรือนิติบุคคลอาคารชุด

หมายเหตุ : [3/] เจ้าของโครงการ บริษัท แม็กซิมัส เอสเตท จำกัด (ในกรณีที่ยังไม่ได้จดทะเบียนนิติบุคคลอาคารชุด)/นิติบุคคลอาคารชุด (กรณีจัดตั้งนิติบุคคลอาคารชุดและโอนกรรมสิทธิ์เรียบร้อยแล้ว) ต้องปฏิบัติตามมาตรการฯ และต้องจัดทำรายงานผลการปฏิบัติตามมาตรการฯ เสนอต่อสำนักงานนโยบายและแผนทรัพยากรธรรมชาติและสิ่งแวดล้อม สำนักงานเขตจตุจักร และกรมที่ดิน ทุกๆ 6 เดือน

[4/] เจ้าของโครงการ (บริษัท แม็กซิมัส เอสเตท จำกัด) จะต้องส่งมอบรายงานการวิเคราะห์ผลกระทบสิ่งแวดล้อมฉบับสมบูรณ์ของโครงการ ให้กับนิติบุคคลอาคารชุดที่เข้ามาบริหารโครงการ เพื่อให้รับทราบรายละเอียดโครงการและมาตรการที่โครงการจะต้องปฏิบัติตลอดระยะเวลาเปิดดำเนินการ

บริษัท แม็กซิมัส เอสเตท จำกัด
Maximus Estate Co.,Ltd.

กรกฎาคม 2560 ลงชื่อ ....

(นายวรวุฒิ กิตติอุดม)

กรรมการบริษัท แม็กซิมัส เอสเตท จำกัด

Rak Dee Harm Jua Co., Ltd.

กรกฎาคม 2560 ลงชื่อ ....

(นางสาวนันทิมา ประจงการ)

ผู้ชำนาญการด้านสิ่งแวดล้อมบริษัท รักดีหามจั่ว จำกัด

ตารางที่ 2 (ต่อ 19)

ดัชนีผลกระทบสิ่งแวดล้อม	บริเวณที่ตรวจสอบ	พารามิเตอร์	วิธีการตรวจสอบ	ความถี่ในการตรวจวัด	ผู้รับผิดชอบ
12. การจราจร	1) พื้นที่โครงการ - ป้ายและเครื่องหมายการจราจร ภายในโครงการและบริเวณทางเข้า-ออกโครงการ	- สภาพมองเห็นชัดเจนและไม่ลบเลือน	- ตรวจสอบโดยเจ้าหน้าที่	- 3 เดือน/ครั้งตลอดระยะเวลาเปิดดำเนินการ	- เจ้าของโครงการ (บริษัท แม็กซิมัส เอสเตท จำกัด)[3/] หรือนิติบุคคลอาคารชุด
	- ถนนภายในโครงการและบริเวณทางเข้า-ออกโครงการ	- สภาพความคล่องตัวในการเดินรถบริเวณทางเข้า-ออกโครงการ	- ตรวจสอบโดยเจ้าหน้าที่	- ทุกวันตลอดระยะเวลาเปิดดำเนินการ	- เจ้าของโครงการ (บริษัท แม็กซิมัส เอสเตท จำกัด)[3/] หรือนิติบุคคลอาคารชุด
	2) ผู้พักอาศัยข้างเคียงโครงการ	- เรื่องร้องเรียนจากผู้ที่ได้รับผลกระทบ	- ติดตามประเมินจากส่วนรับเรื่องร้องเรียนและความคิดเห็น	- ทุกวันตลอดระยะเวลาเปิดดำเนินการ	- เจ้าของโครงการ (บริษัท แม็กซิมัส เอสเตท จำกัด)[3/] หรือนิติบุคคลอาคารชุด
13. อาชีวอนามัยและความปลอดภัย	1) พื้นที่โครงการ -กรณีที่ภายในโครงการมีการปรับปรุง/ซ่อมแซม เช่นการทาสีภายนอกอาคารการซ่อมบำรุงผิวจราจรการขุดลอกท่อระบายน้ำ เป็นต้น	- ติดตั้งป้ายเตือนให้ระวังบริเวณที่ปรับปรุง/ซ่อมแซม - ไม่มีสิ่งกีดขวาง	- ตรวจสอบโดยเจ้าหน้าที่	- ทุกวันตลอดระยะเวลาเปิดดำเนินการ	- เจ้าของโครงการ (บริษัท แม็กซิมัส เอสเตท จำกัด)[3/] หรือนิติบุคคลอาคารชุด

หมายเหตุ : [3/] เจ้าของโครงการ บริษัท แม็กซิมัส เอสเตท จำกัด (ในกรณีที่ยังไม่ได้จดทะเบียนนิติบุคคลอาคารชุด)/นิติบุคคลอาคารชุด (กรณีจัดตั้งนิติบุคคลอาคารชุดและโอนกรรมสิทธิ์เรียบร้อยแล้ว) ต้องปฏิบัติตามมาตรการฯ และต้องจัดทำรายงานผลการปฏิบัติตามมาตรการฯ เสนอต่อสำนักงานนโยบายและแผนทรัพยากรธรรมชาติและสิ่งแวดล้อม สำนักงานเขตจตุจักร และกรมที่ดิน ทุกๆ 6 เดือน

[4/] เจ้าของโครงการ (บริษัท แม็กซิมัส เอสเตท จำกัด) จะต้องส่งมอบรายงานการวิเคราะห์ผลกระทบสิ่งแวดล้อมฉบับสมบูรณ์ของโครงการ ให้กับนิติบุคคลอาคารชุดที่เข้ามาบริหารโครงการ เพื่อให้รับทราบรายละเอียดโครงการและมาตรการที่โครงการจะต้องปฏิบัติตลอดระยะเวลาเปิดดำเนินการ

บริษัท แม็กซิมัส เอสเตท จำกัด
Maximus Estate Co.,Ltd.

กรกฎาคม 2560 ลงชื่อ ....
(นายวรวุฒิ กิตติอุดม)
กรรมการบริษัท แม็กซิมัส เอสเตท จำกัด

Rak Dee Harm Jua Co., Ltd.

กรกฎาคม 2560 ลงชื่อ ....
(นางสาวนันทิมา ประจงการ)
ผู้ชำนาญการด้านสิ่งแวดล้อมบริษัท รักดีหามจั่ว จำกัด

ตารางที่ 2 (ต่อ 20)

ดัชนีผลกระทบสิ่งแวดล้อม	บริเวณที่ตรวจสอบ	พารามิเตอร์	วิธีการตรวจสอบ	ความถี่ในการตรวจวัด	ผู้รับผิดชอบ
	2) ผู้พักอาศัยข้างเคียงพื้นที่โครงการ	- เรื่องร้องเรียนจากผู้ได้รับผลกระทบ (ดูรูปที่ 10)	- ติดตามประเมินจากส่วนรับเรื่องร้องเรียน และความคิดเห็น	- ทุกวันตลอดระยะเวลาเปิดดำเนินการ	- เจ้าของโครงการ (บริษัท แม็กซิมัส เอสเตท จำกัด)[3/] หรือนิติบุคคลอาคารชุด
14. ทัศนียภาพ	- ผู้พักอาศัยข้างเคียงพื้นที่โครงการ	- เรื่องร้องเรียนจากผู้ได้รับผลกระทบ (ดูรูปที่ 10)	- ติดตามประเมินจากส่วนรับเรื่องร้องเรียน และความคิดเห็น	- ทุกวันตลอดระยะเวลาเปิดดำเนินการ	- เจ้าของโครงการ (บริษัท แม็กซิมัส เอสเตท จำกัด)[3/] หรือนิติบุคคลอาคารชุด
15. การบดบังแสงแดดและทิศทางลม	- ผู้พักอาศัยข้างเคียงพื้นที่โครงการ	- เรื่องร้องเรียนจากผู้ได้รับผลกระทบ (ดูรูปที่ 10)	- ติดตามประเมินจากส่วนรับเรื่องร้องเรียน และความคิดเห็น	- ทุกวัน ตลอดระยะเวลาเปิดดำเนินการ โดยความรับผิดชอบจะสิ้นสุดหลังวันที่จดทะเบียนนิติบุคคลอาคารชุดแล้วเสร็จ 1 ปี	- เจ้าของโครงการ (บริษัท แม็กซิมัส เอสเตท จำกัด)
16. การบดบังคลื่นวิทยุ/โทรทัศน์	- ผู้พักอาศัยข้างเคียงพื้นที่โครงการ	- เรื่องร้องเรียนจากผู้ได้รับผลกระทบ (ดูรูปที่ 10)	- ติดตามประเมินจากส่วนรับเรื่องร้องเรียน และความคิดเห็น	- ทุกวัน ตลอดระยะเวลาเปิดดำเนินการ โดยความรับผิดชอบจะสิ้นสุดหลังวันที่จดทะเบียนนิติบุคคลอาคารชุดแล้วเสร็จ 1 ปี	- เจ้าของโครงการ (บริษัท แม็กซิมัส เอสเตท จำกัด)
17. การรับเรื่องร้องเรียน	- ผู้พักอาศัยข้างเคียงพื้นที่โครงการ	- ประเมินเรื่องราวร้องทุกข์ ข้อเสนอแนะ และข้อคิดเห็นของผู้พักอาศัยข้างเคียงพื้นที่โครงการ	- ติดตามประเมินจากส่วนรับเรื่องร้องเรียน และความคิดเห็น	- ทุกวันตลอดระยะเวลาเปิดดำเนินการ	- เจ้าของโครงการ (บริษัท แม็กซิมัส เอสเตท จำกัด)[3/] หรือนิติบุคคลอาคารชุด

หมายเหตุ : [3/] เจ้าของโครงการ บริษัท แม็กซิมัส เอสเตท จำกัด (ในกรณีที่ยังไม่ได้จดทะเบียนนิติบุคคลอาคารชุด)/นิติบุคคลอาคารชุด (กรณีจัดตั้งนิติบุคคลอาคารชุดและโอนกรรมสิทธิ์เรียบร้อยแล้ว) ต้องปฏิบัติตามมาตรการฯ และต้องจัดทำรายงานผลการปฏิบัติตามมาตรการฯ เสนอต่อสำนักงานนโยบายและแผนทรัพยากรธรรมชาติและสิ่งแวดล้อม สำนักงานเขตจตุจักร และกรมที่ดิน ทุกๆ 6 เดือน

[4/] เจ้าของโครงการ (บริษัท แม็กซิมัส เอสเตท จำกัด) จะต้องส่งมอบรายงานการวิเคราะห์ผลกระทบสิ่งแวดล้อมฉบับสมบูรณ์ของโครงการ ให้กับนิติบุคคลอาคารชุดที่เข้ามาบริหารโครงการ เพื่อให้รับทราบรายละเอียดโครงการและมาตรการที่โครงการจะต้องปฏิบัติตลอดระยะเวลาเปิดดำเนินการ

บริษัท แม็กซิมัส เอสเตท จำกัด
Maximus Estate Co.,Ltd.
กรกฎาคม 2560 ลงชื่อ ....
(นายวรวุฒิ กิตติอุดม)
กรรมการบริษัท แม็กซิมัส เอสเตท จำกัด

Rak Dee Harm Jua Co., Ltd.
กรกฎาคม 2560 ลงชื่อ ....
(นางสาวนันทิมา ประจงการ)
ผู้ชำนาญการด้านสิ่งแวดล้อมบริษัท รักดีหามจั่ว จำกัด

N

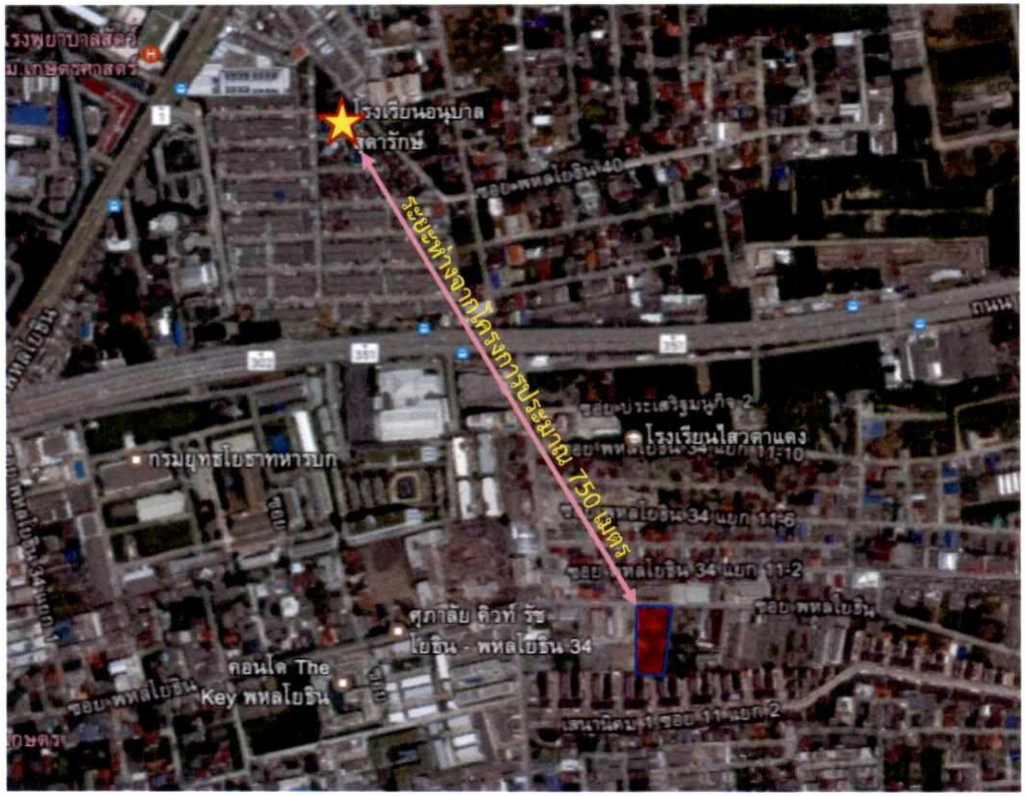

สัญลักษณ์

พื้นที่โครงการ

โรงเรียนอนุบาลสุดารักษ์

1. ตั้งอยู่ถนนซอยพหลโยธิน 40 แยก 4 แขวงเสนานิคม เขตจตุจักร กรุงเทพมหานคร
2. ห่างจากโครงการไปทางทิศตะวันตกเฉียงเหนือ ระยะทางประมาณ 750 เมตร
3. เปิดสอนตั้งแต่ระดับเตรียมอนุบาลถึงอนุบาลชั้นปีที่ 3
4. ปัจจุบันมีจำนวนนักเรียน 86 คน อาจารย์ 6 คน

บริษัท แม็กซิมัส เอสเตท จำกัด
Maximus Estate Co.,Ltd.

กรกฎาคม 2560 ลงชื่อ ....

(นายวรวุฒิ กิตติอุดม)
กรรมการบริษัท แม็กซิมัส เอสเตท จำกัด

Rak Dee Harm Jua Co., Ltd.

กรกฎาคม 2560 ลงชื่อ ....

(นางสาวนันทิมา ประจงการ)
ผู้ชำนาญการด้านสิ่งแวดล้อมบริษัท รักดีหามจั่ว จำกัด

Rak Dee Harm Jua Co., Ltd.	
	ชื่อโครงการ : MAXXI CONDO
	รูปที่ 1 : จุดตรวจวัดผลกระทบสิ่งแวดล้อมภายในโครงการ และสถานที่อ่อนไหว
	ที่มา : บริษัท รักดีหามจั่ว จำกัด

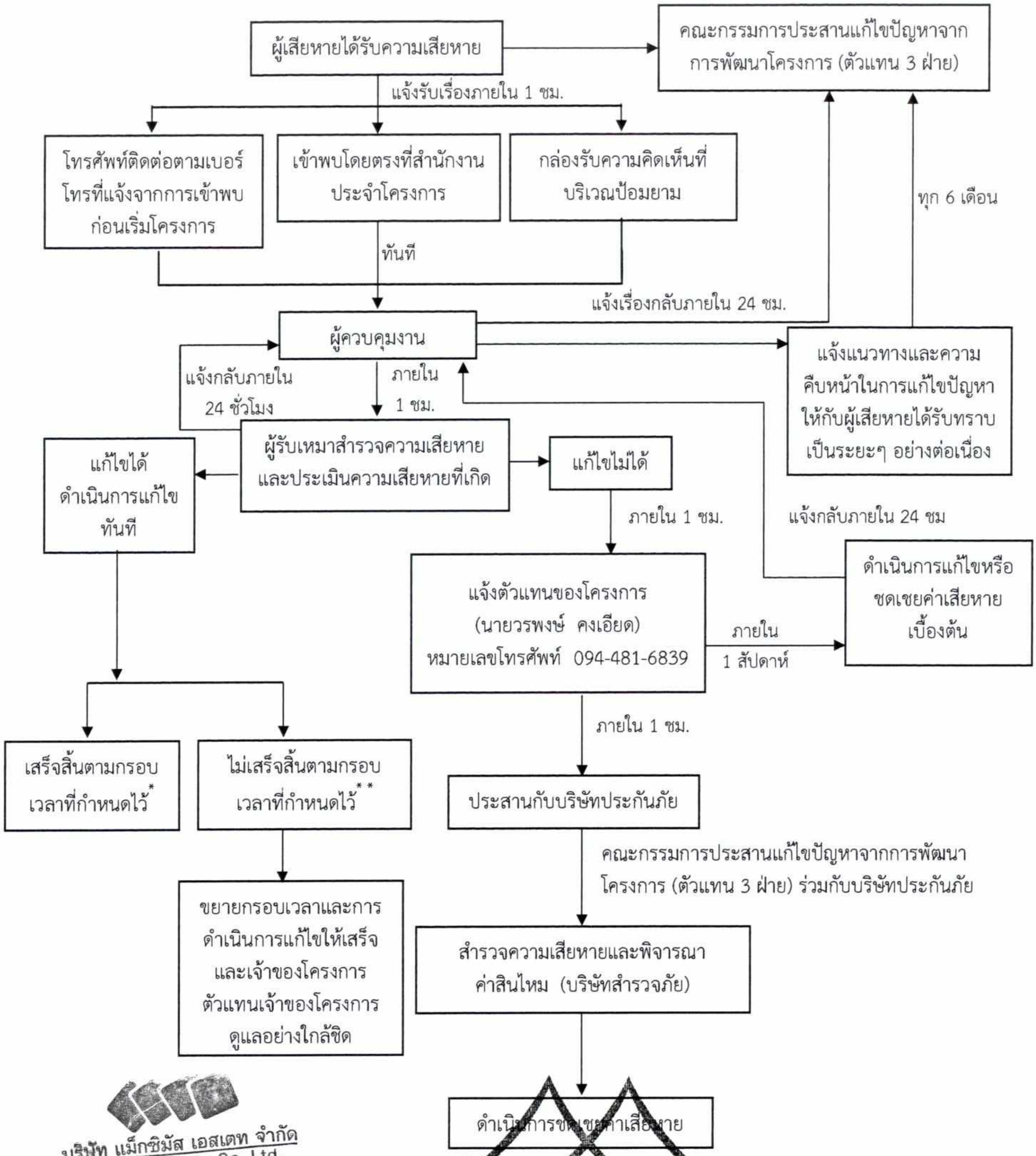

บริษัท แม็กซิมัส เอสเตท จำกัด
Maximus Estate Co.,Ltd.

Rak Dee Harm Jua Co., Ltd.

กรกฎาคม 2560 ลงชื่อ ....
(นายวรวุฒิ กิตติอุดม)
กรรมการบริษัท แม็กซิมัส เอสเตท จำกัด

กรกฎาคม 2560 ลงชื่อ ....
(นางสาวนันทิมา ประจงการ)
ผู้ชำนาญการด้านสิ่งแวดล้อมบริษัท รักดีหามจั่ว จำกัด

* แจ้งให้ทราบถึงผลการแก้ไขตามกรอบเวลาที่กำหนดให้กับผู้ร้องเรียน และคณะกรรมการประสานแก้ไขปัญหาจากการพัฒนาโครงการ

** ในกรณีแก้ไขปัญหาข้อร้องเรียนไม่แล้วเสร็จภายในกรอบเวลาที่แจ้งไว้ จะแจ้งผู้ร้องเรียนและคณะกรรมการประสานแก้ไขปัญหาจากการพัฒนาโครงการให้ทราบล่วงหน้าอย่างน้อย 7 วัน พร้อมเหตุผลที่ไม่สามารถแก้ไขปัญหาตามกรอบเวลาดังกล่าว และกำหนดกรอบเวลาในการแก้ไขปัญหาใหม่ และแจ้งผู้ร้องเรียนและคณะกรรมการฯ และทำการแก้ไขปัญหาให้แล้วเสร็จ โดยการแจ้งความก้าวหน้าการแก้ไขปัญหาให้ครบ 7 วัน เช่นเดิมจนกว่าจะแก้ไขแล้วเสร็จ

รูปที่ 9 ขั้นตอนการดำเนินการชดเชยความเสียหายในช่วงก่อสร้าง

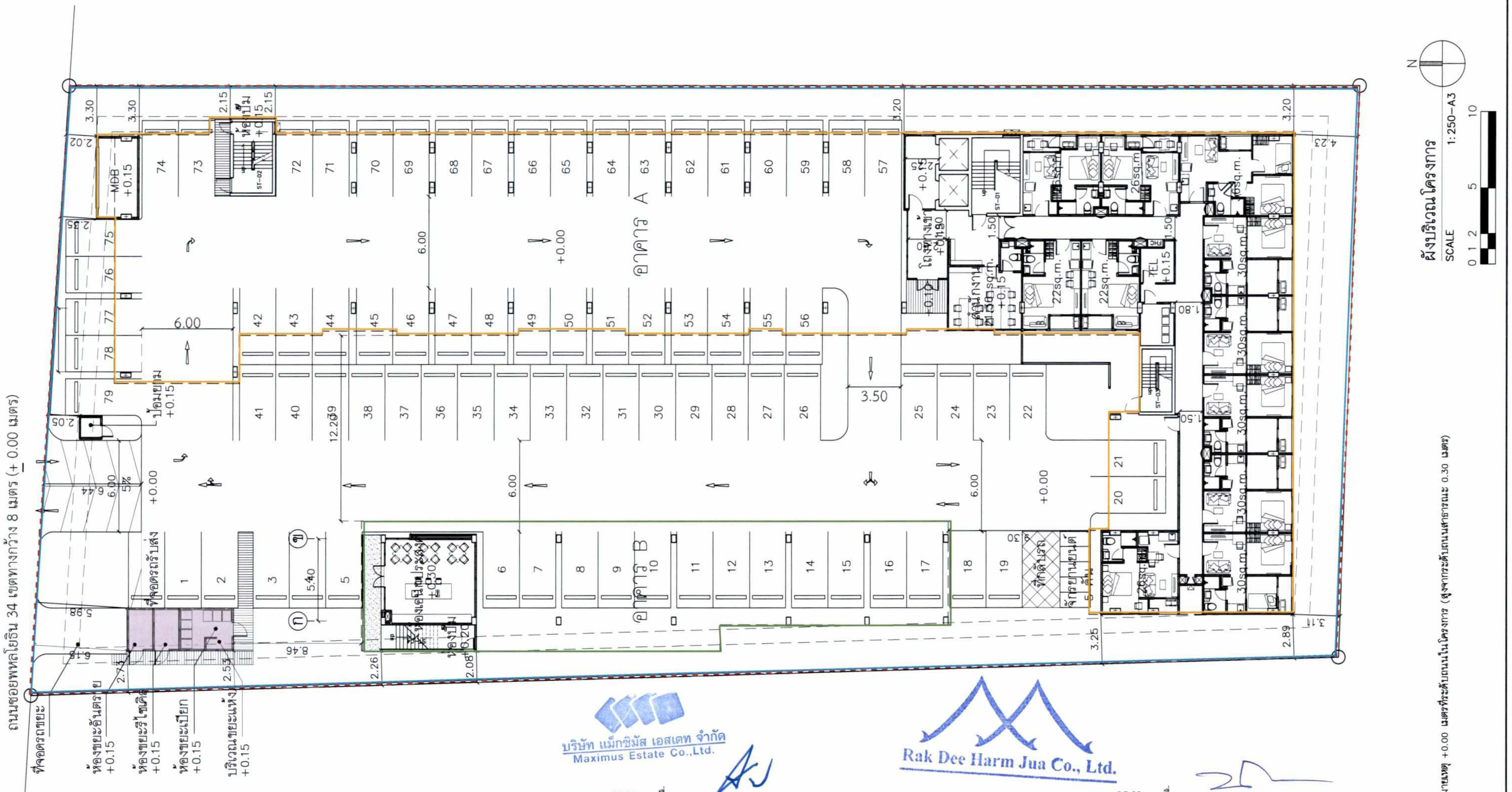

บริษัท แม็กซิมัส เอสเตท จำกัด
Maximus Estate Co.,Ltd.

Rak Dee Harm Jua Co., Ltd.

กรกฎาคม 2560 ลงชื่อ ....
(นายวรวุฒิ กิตติอุดม)
กรรมการบริษัท แม็กซิมัส เอสเตท จำกัด

กรกฎาคม 2560 ลงชื่อ ....
(นางสาวนันทิมา ประจงการ)
ผู้ชำนาญการด้านสิ่งแวดล้อมบริษัท รักดีหามจั่ว จำกัด

สัญลักษณ์

- แนวเขตที่ดินโครงการ (จัดทำรั้วทึบ ความสูง 6-7 เมตร)
- แนวอาคาร A
- แนวอาคาร B
- ห้องพักมูลฝอยรวม
- ติดตั้งวัสดุกันเสียงชนิด Bloxteg 2 Tuff series (หรือเทียบเท่า) ขนาดความสูง 6 เมตร

PROJECT NUMBER 16_14
PROJECT
MAXXI CONDO
SENANIKOM 8 FLOOR
OWNER
บริษัท แม็กซิมัส เอสเตท จำกัด

ARCHITECT :
นายสงกรานต์ แก้วทัศน์ สสถ.2466
นายณัฐพงศ์ เพียรเชลงเอก ภ-สถ. 6668
INTERIOR DESIGNER :

STRUCTURAL ENGINEER :
ELECTRICAL ENGINEER :
MECHANICAL ENGINEER :
SANITARY ENGINEER :

DRAWING TITLE
ผังบริเวณโครงการ

DRAW BY : ----- | CHECKER : | REVISION :
SCALE : | DRAWING NO. A6-01
DATE :
FILE NAME : | JOB NO.
REVISION | DESCRIPTION

GERNERAL NOTE : DO NOT SCALE DRAWING
ALL MEASUREMENT MUST BE CHECKED AT THE SIDE BY THE CONTRACTOR
ALL DESIGN AND DRAWINGS ARE THE PROPERTY OF GOOSEBERRY DESIGN AND NOT BE USED WITH OUT THEIR WRITTEN PERMISSION

GOOSEBERRY DESIGN
ARCHITECTURE / INTERIOR
98 Soi. Rama IX 59 (Issarachai) Suan Luang Bangkok 10250
Tel.02-374-5342 Fax.02-374-5343

รูปที่ 2 แบบแสดงตำแหน่งการติดตั้งแผ่นกั้นเสียงในช่วงทำฐานราก

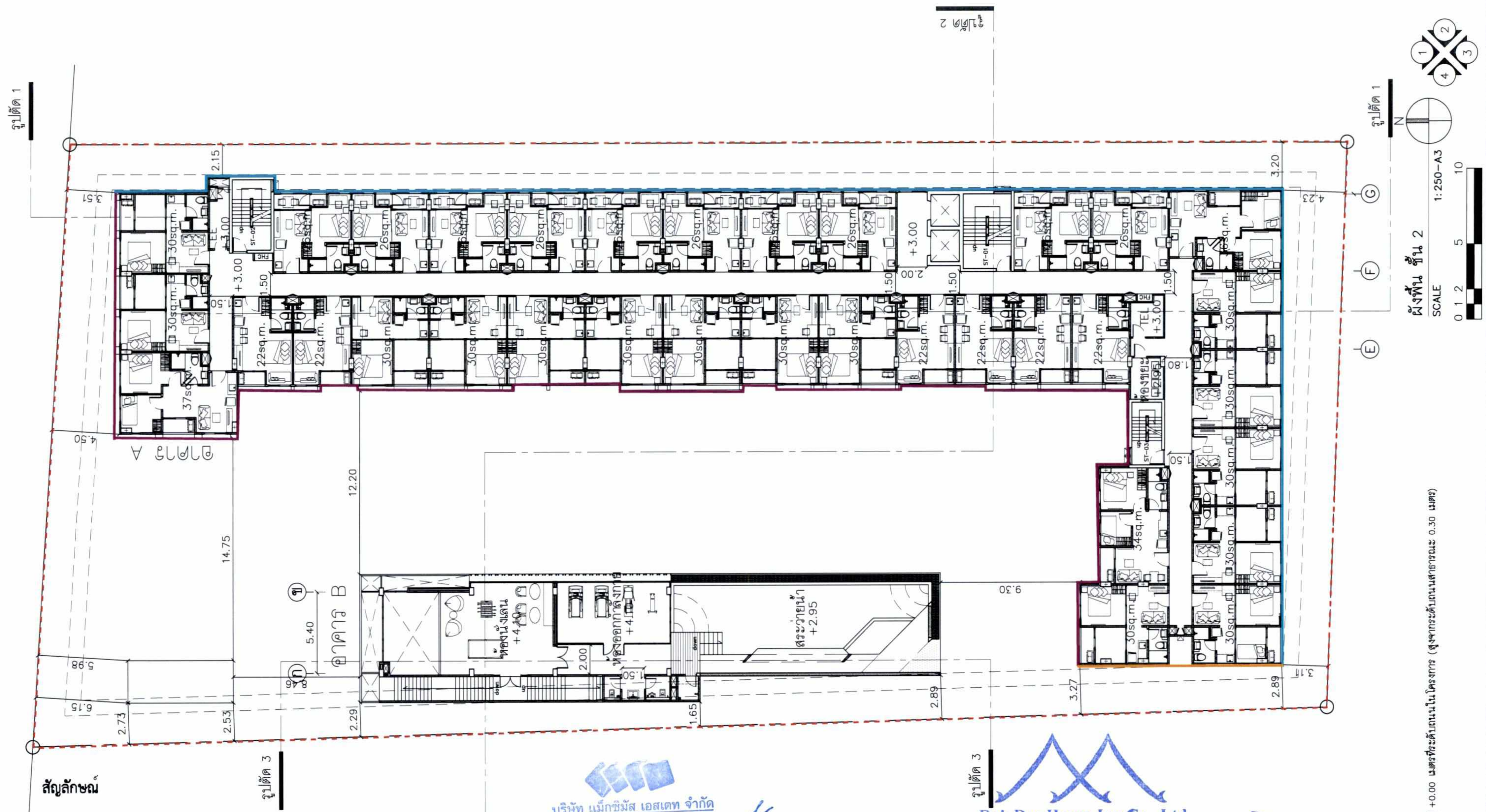

หมายเหตุ +0.00 เมตรที่ระดับถนนในโครงการ (สูงจากระดับถนนสาธารณะ 0.30 เมตร)

สัญลักษณ์

- แนวเขตที่ดินโครงการ
- ติดตั้งวัสดุกันเสียง ชนิด Bloxteg 2 Tuff series (หรือเทียบเท่า) ความสูง 2.4 เมตร ห่างจากจุดกำเนิดเสียง 1 เมตร ในการก่อสร้างชั้นที่ 1-8
- ติดตั้งวัสดุกันเสียง ชนิด Bloxteg 2 Tuff series (หรือเทียบเท่า) ห่างจากจุดกำเนิดเสียง 1 เมตร ความสูง 4.8 เมตร ในการก่อสร้างชั้นที่ 1-3 และวัสดุกันเสียงความสูง 2.4 เมตร ในการก่อสร้างชั้นที่ 4-8
- ติดตั้งวัสดุกันเสียง นิด Bloxteg 2 Tuff series (หรือเทียบเท่า) ห่างจากจุดกำเนิดเสียง 0.5 เมตร ในการก่อสร้างชั้นที่ 1 ความสูง 9.6 เมตร ชั้นที่ 2-3 ความสูง 8.4 เมตร ชั้นที่ 4-6 ความสูง 7.2 เมตร และชั้นที่ 7-8 ความสูง 6.0 เมตร

บริษัท แม็กซิมัส เอสเตท จำกัด
Maximus Estate Co.,Ltd.

กรกฎาคม 2560 ลงชื่อ ....

(นายวรวุฒิ กิตติอุดม)

กรรมการบริษัท แม็กซิมัส เอสเตท จำกัด

Rak Dee Harm Jua Co., Ltd.

กรกฎาคม 2560 ลงชื่อ ....

(นางสาวนันทิมา ประจงการ)

ผู้ชำนาญการด้านสิ่งแวดล้อมบริษัท รักดีหามจั๋ว จำกัด

PROJECT NUMBER 16_14	ARCHITECT : นายสงกรานต์ แก้วทัศน์ สสถ.2466 / นายณัฐพงศ์ เพียรเชลงเอก ภ-สถ. 6668	STRUCTURAL ENGINEER :	DRAWING TITLE ผังพื้น ชั้น 2	DRAW BY : / CHECKER : / REVISION :
PROJECT MAXXI CONDO SENANIKOM 8 FLOOR		ELECTRICAL ENGINEER :		SCALE / DRAWING NO. A3-02
	INTERIOR DESIGNER :	MECHANICAL ENGINEER :		DATE
OWNER บริษัท แม็กซิมัส เอสเตท จำกัด		SANITARY ENGINEER :		FILE NAME / JOB NO.
				REVISION / DESCRIPTION

GERNERAL NOTE : DO NOT SCALE DRAWING
ALL MEASUREMENT MUST BE CHECKED AT THE SIDE BY THE CONTRACTOR
ALL DESIGN AND DRAWINGS ARE THE PROPERTY OF GOOSEBERRY DESIGN AND NOT BE USED WITH OUT THEIR WRITTEN PERMISSION

GOOSEBERRY DESIGN
ARCHITECTURE / INTERIOR
98 Soi. Rama IX 59 (Issarachai) Suan Luang Bangkok 10250
Tel 02-374-5342 Fax 02-374-5343

รูปที่ 3 แบบแสดงตำแหน่งการติดตั้งแผ่นกั้นเสียงในช่วงขึ้นโครงสร้างและตกแต่ง

กรกฎาคม 2560 ลงชื่อ ....
(นายวรวุฒิ กิตติอุดม)
กรรมการบริษัท แม็กซิมัส เอสเตท จำกัด

บริษัท แม็กซิมัส เอสเตท จำกัด
Maximus Estate Co.,Ltd.

Rak Dee Harm Jua Co., Ltd.

กรกฎาคม 2560 ลงชื่อ ....
(นางสาวนันทิมา ประจงการ)
ผู้ชำนาญการด้านสิ่งแวดล้อมบริษัท รักดีหามจั่ว จำกัด

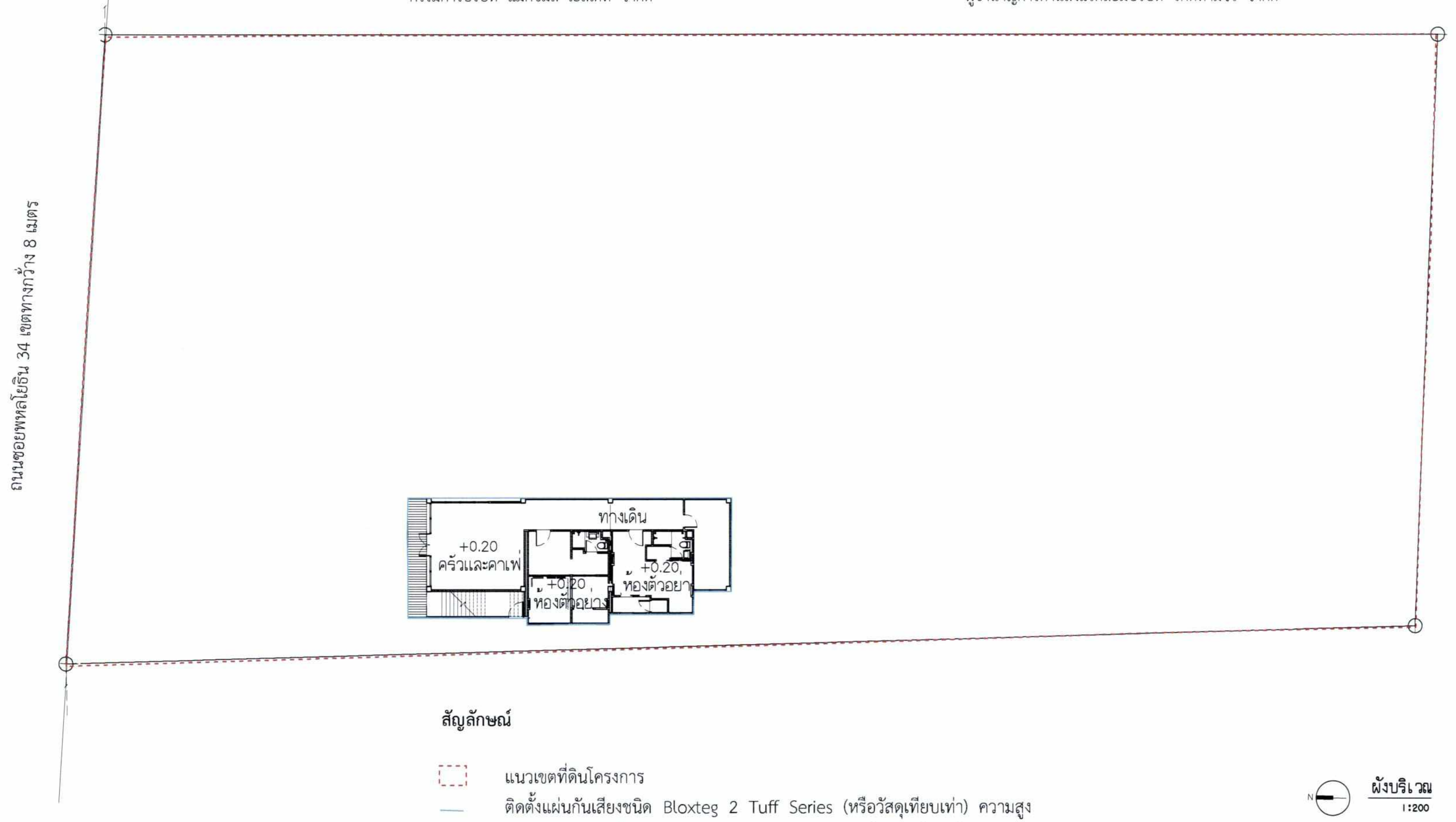

ผังบริเวณ
1:200

สัญลักษณ์

- แนวเขตที่ดินโครงการ
- ติดตั้งแผ่นกันเสียงชนิด Bloxteg 2 Tuff Series (หรือวัสดุเทียบเท่า) ความสูง 6 เมตร โดยติดตั้งบริเวณขอบอาคารสำนักงานขายที่จะรื้อถอนทั้ง 2 ชั้น ทางด้านทิศเหนือ ทิศตะวันออก และทิศใต้ และด้านทิศตะวันตก

PROJECT NUMBER GB16-02
PROJECT
MAXXI CLUB HOUSE 2 FLOOR

OWNER
บริษัท แม็กซิมัส เอสเตท จำกัด เลขที่ 32/10
ซ. สุขาภิบาล 5 ซอย 73(พรกุลวัฒน์) แขวงออเงิน
เขตสายไหม กรุงเทพมหานคร

ARCHITECT :
นายณัฐพงศ์ เพียรเชยงเอก ภ-สถ. 6668

INTERIOR DESIGNER :

STRUCTURAL ENGINEER :
ธนภัทร์ ต่างใจ สย.8482
สุธีรา ฤทธิ์จิตเพียร ภย.41839
สุเทพ คำหอม ภย.60638

ELECTRICAL ENGINEER :
ศราวุฒิ ช่างคิด สฟก.4846
ปริญ บัณฑิศักดิ์ ภฟก.47280
เดชาพล อยู่ชา ภฟก.46669

MECHANICAL ENGINEER :

SANITARY ENGINEER :
ธรรมนูญ ธรรมรัตน์ กส.851
ศศินิภา บุญเรือง ภส.2690
ภัคศิริ สมเศรษฐ์สกุล ภส.4079

DRAWING TITLE
ผังบริเวณ
(สำนักงานขายชั่วคราว)

DRAWING FOR SUBMISSION

DRAW BY :	CHECKER :	REVISION :
นายวีระวัฒน์		
SCALE : 1:200	DRAWING NO. A 051	
DATE : 09/01/2560		

REVISION	DESCRIPTION

GENERAL NOTE
DO NOT SCALE DRAWING ALL MEASUREMENT MUST BE CHECKED AT THE SIDE BY THE CONTRACTOR
ALL DESIGN AND DRAWINGS ARE THE PROPERTY OF GOOSEBERRY DESIGN
AND NOT BE USED WITH OUT THEIR WRITTEN PERMISSION

GOOSEBERRY DESIGN
ARCHITECTURE / INTERIOR
89 Soi. Rama IX 58 (Issaracha) Suan Luang Bangkok 10250
Tel 02-374-6342 Fax 02-374-5343

รูปที่ 4 แบบแสดงตำแหน่งการติดตั้งรั้ว Metal Sheet และผนังกันเสียงในช่วงรื้อถอน

กรกฎาคม 2560 ลงชื่อ ....
(นายวรวุฒิ กิตติอุดม)
กรรมการบริษัท แม็กซิมัส เอสเตท จำกัด

บริษัท แม็กซิมัส เอสเตท จำกัด
Maximus Estate Co.,Ltd.

Rak Dee Harm Jua Co., Ltd.

กรกฎาคม 2560 ลงชื่อ ....
(นางสาวนันทิมา ประจงการ)
ผู้ชำนาญการด้านสิ่งแวดล้อมบริษัท รักดีหามจั๋ว จำกัด

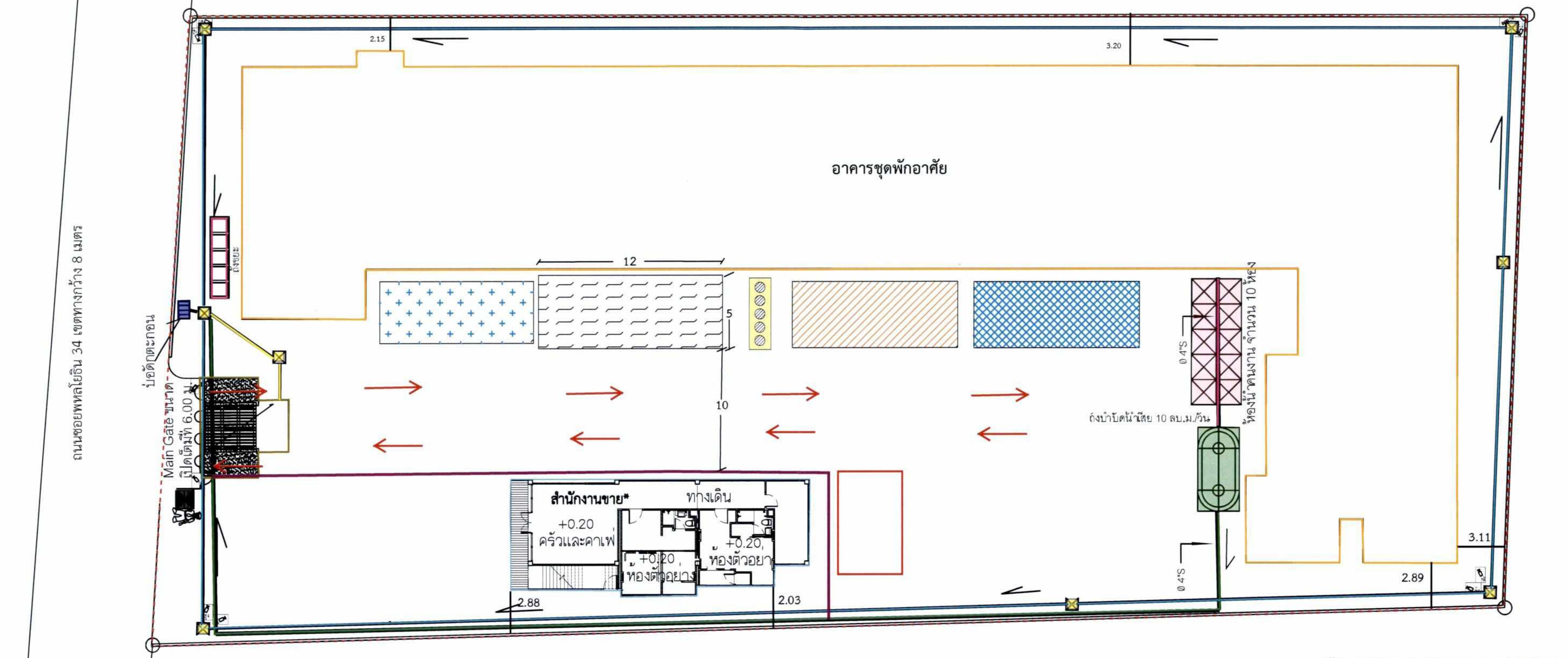

สัญลักษณ์

	แนวเขตที่ดินโครงการ		แนวรั้วกั้นพื้นที่สำนักงานขาย		จุดรวมคนช่วงก่อสร้าง ขนาดพื้นที่ 40 ตารางเมตร สามารถรองรับคนได้ 160 คน เพียงพอต่อจำนวนคนงาน 150 คน
	แนวอาคาร A		สำนักงานชั่วคราว		กล้อง CCTV
	แนวอาคาร B		ถังมูลฝอย		บ่อพักน้ำ
	สำนักงานขาย		ถังเก็บน้ำประปา		บ่อดักตะกอน
	พื้นที่เก็บวัสดุก่อสร้าง		ถังบำบัดน้ำเสีย		ท่อระบายน้ำขนาดเส้นผ่านศูนย์กลาง ความกว้าง 0.3 เมตร และความลาดเอียง 1 : 200
	พื้นที่จอดรถรับ-ส่ง และขนถ่ายวัสดุ		จุดล้างล้อรถ		แนวท่อรวบรวมน้ำเสียจากห้องส้วมเข้าระบบบำบัดน้ำเสีย
	พื้นที่กองดิน		เส้นทางการเดินรถ		แนวท่อระบายน้ำจากจุดล้างล้อรถเข้าสู่บ่อดักตะกอน
			ห้องน้ำชั่วคราว จำนวน 10 ห้อง		แนวท่อระบายน้ำที่ผ่านการบำบัดเข้าสู่บ่อดักตะกอน ก่อนระบายออกสู่ถนนซอยพหลโยธิน 34

หมายเหตุ : * รื้อถอนอาคารสำนักงานขาย และก่อสร้างอาคารสโมสรและห้องพักมูลฝอยก่อนก่อสร้างอาคารชุดพักอาศัยแล้วเสร็จประมาณ 3 เดือน

รูปที่ 5 ผังการจราจรช่วงก่อสร้าง

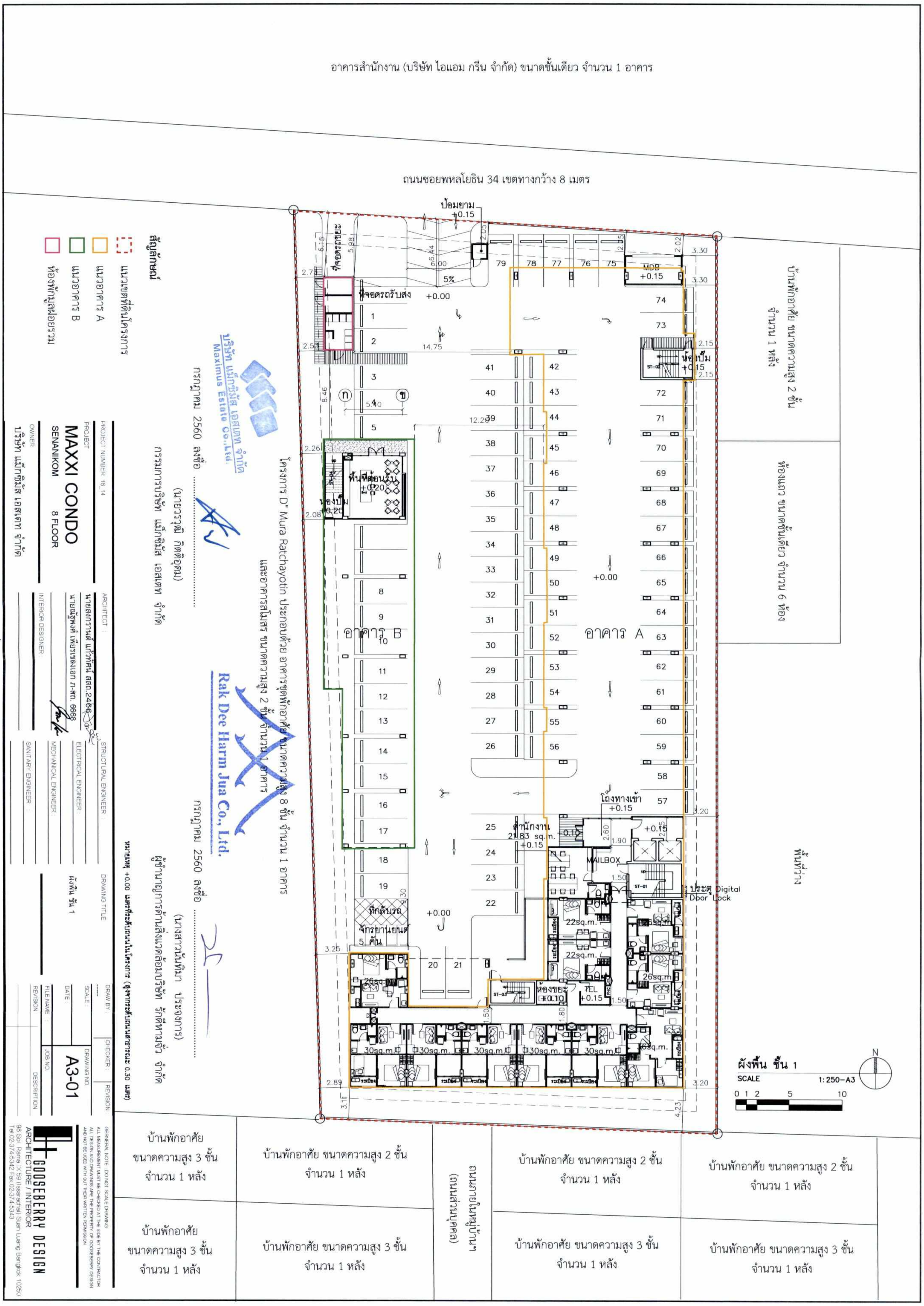

รูปที่ 6 ผังบริเวณโครงการ

กรกฎาคม 2560 ลงชื่อ .... (นายวรวุฒิ กิตติอุดม) กรรมการบริษัท แม็กซิมัส เอสเตท จำกัด

บริษัท แม็กซิมัส เอสเตท จำกัด Maximus Estate Co.,Ltd.

Rak Dee Harm Jua Co., Ltd.

กรกฎาคม 2560 ลงชื่อ .... (นางสาวนันทิมา ประจงการ) ผู้ชำนาญการด้านสิ่งแวดล้อมบริษัท รักดีหามจั่ว จำกัด

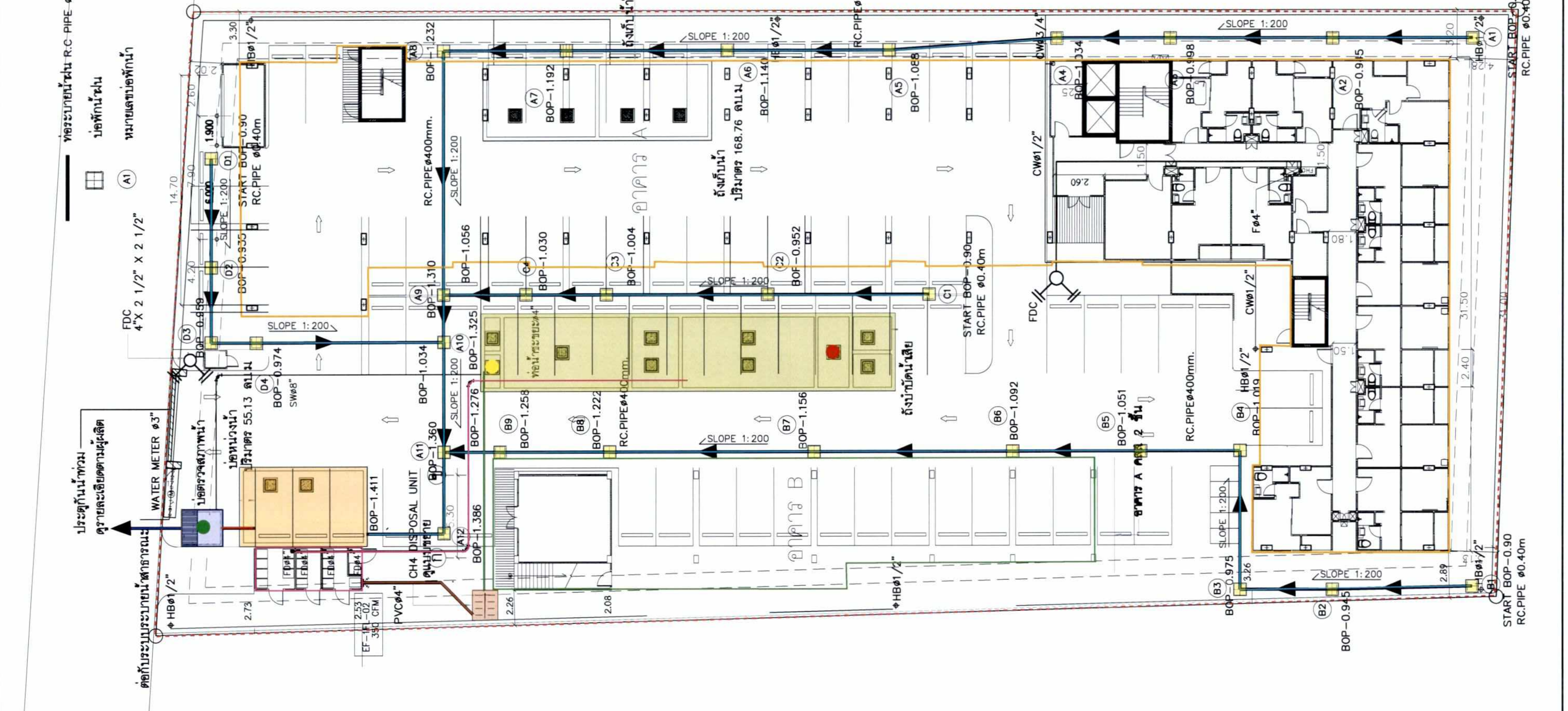

แนวเขตที่ดินโครงการ	แนวท่อระบายน้ำฝนภายในโครงการ
แนวอาคาร A	แนวท่อรวบรวมน้ำจากห้องพักมูลฝอยรวมเข้าสู่ระบบบำบัดน้ำเสีย
แนวอาคาร B	แนวท่อรวบรวมก๊าซมีเทนเข้าบ่อดินกำจัดก๊าซมีเทน
ห้องพักมูลฝอยรวม	แนวท่อระบายน้ำจากบ่อหน่วงน้ำเข้าสู่บ่อตรวจคุณภาพน้ำทิ้ง
ระบบบำบัดน้ำเสียรวม	แนวท่อระบายน้ำทิ้งที่ผ่านการบำบัดเข้าสู่บ่อตรวจคุณภาพน้ำทิ้ง
บ่อหน่วงน้ำ	แนวท่อระบายน้ำจากโครงการออกสู่บ่อพักน้ำริมถนนซอยพหลโยธิน 34
บ่อพักน้ำภายในโครงการ	แนวท่อรวบรวมก๊าซมีเทนจากห้องพักมูลฝอยเข้าบ่อดินกำจัดก๊าซมีเทน
บ่อดินบำบัดก๊าซมีเทน	
บ่อตรวจคุณภาพน้ำทิ้ง	

- จุดเก็บตัวอย่างน้ำเสียก่อนการบำบัด (บ่อปรับเสถียร)
- จุดเก็บตัวอย่างน้ำหลังการบำบัด (บ่อสูบน้ำทิ้ง)
- จุดเก็บตัวอย่างน้ำก่อนระบายออกนอกโครงการ (บ่อตรวจคุณภาพน้ำ)

ผังบริเวณระบบสุขาภิบาลชั้น 1

SCALE 1:250-A3

0 1 2 5 10

N

PROJECT NUMBER 16_14

PROJECT: MAXXI CONDO SENANIKOM 8 FLOOR

OWNER: บริษัท แม็กซิมัส เอสเตท จำกัด

ARCHITECT: นายสงกรานต์ แก้วทัศน์ สสถ.2466; นายณัฐพงศ์ เพียรเชลงเอก ภ-สถ. 6668

INTERIOR DESIGNER:

STRUCTURAL ENGINEER: ชนกภัทร์ ต่างใจ สย.8482

ELECTRICAL ENGINEER: ศราวุฒิ ช่างคิด สฟก.4846

MECHANICAL ENGINEER: สิทธิชัย ผูกพันธุ์ สก. 3492

SANITARY ENGINEER: พัชราภรณ์ ทวีสุวรรณพร สส.356; ธรรมนูญ ธรรมรัตน์ ภส.851

DRAWING TITLE: ผังบริเวณระบบสุขาภิบาลชั้น 1

DRAW BY: | CHECKER: | REVISION:

SCALE: | DRAWING NO. SN-201

DATE:

FILE NAME: | JOB NO.

REVISION | DESCRIPTION

GERNERAL NOTE : DO NOT SCALE DRAWING. ALL MEASUREMENT MUST BE CHECKED AT THE SIDE BY THE CONTRACTOR. ALL DESIGN AND DRAWINGS ARE THE PROPERTY OF GOOSEBERRY DESIGN AND NOT BE USED WITH OUT THEIR WRITTEN PERMISSION

GOOSEBERRY DESIGN ARCHITECTURE / INTERIOR 98 Soi. Rama IX 59 (Issarachai) Suan Luang Bangkok 10250 Tel.02-374-5342 Fax.02-374-5343

รูปที่ 7 ผังแสดงระบบระบายน้ำของโครงการ

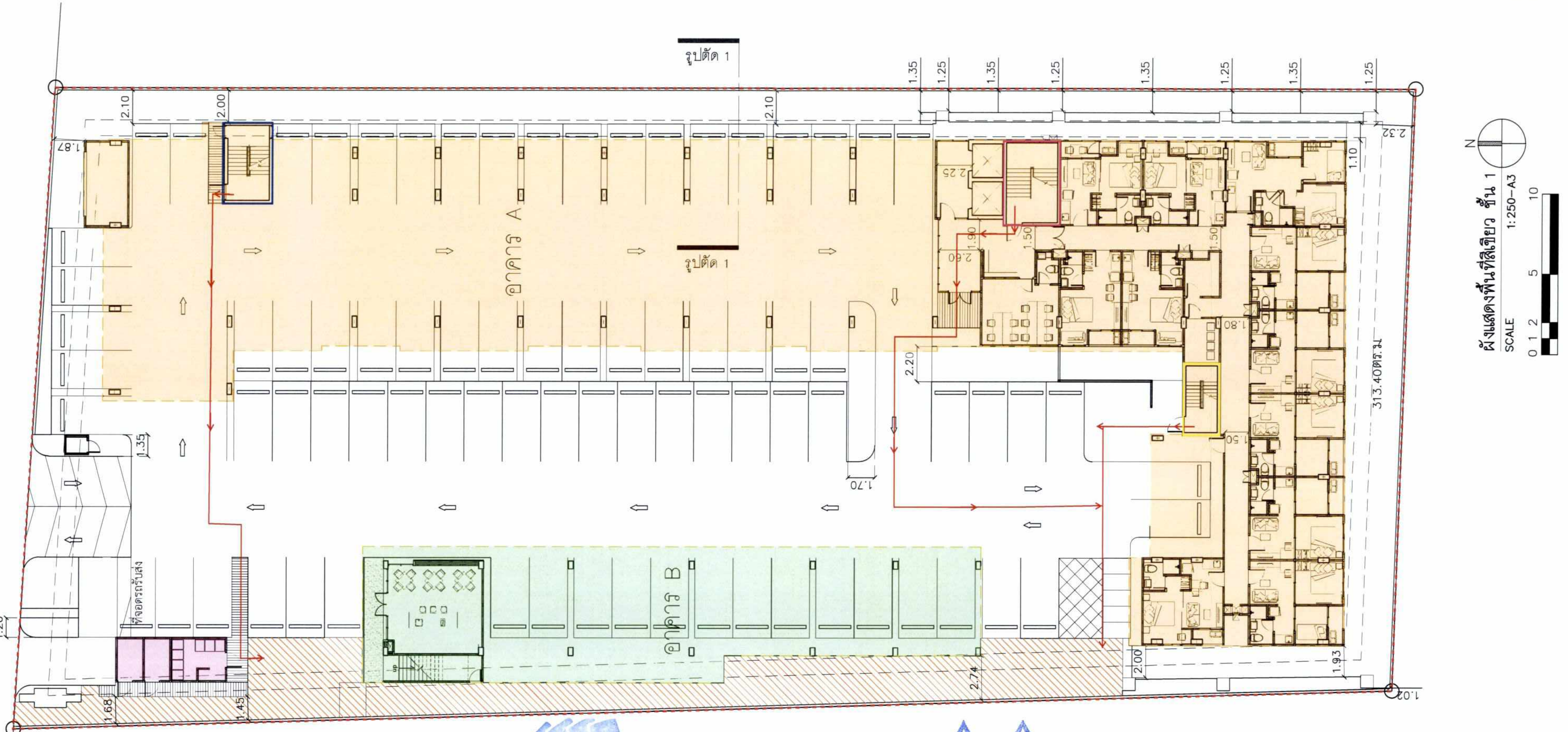

สัญลักษณ์

- แนวเขตที่ดินโครงการ
- แนวอาคาร A
- แนวอาคาร B
- ห้องพักมูลฝอยรวม
- บันได ST-1
- บันได ST-2
- บันได ST-3
- จุดรวมคนเบื้องต้น มีขนาดพื้นที่ 200 ตารางเมตร (ไม่รวมพื้นที่ปลูกไม้ยืนต้น) ซึ่งสามารถรองรับคนได้ 800 คน (โดย 1 คน ใช้พื้นที่ยืนประมาณ 0.25 ตารางเมตร) เพียงพอต่อจำนวนผู้พักอาศัยและพนักงานของโครงการรวม 787 คน (ผู้พักอาศัย 777 คน และพนักงาน 10 คน)
- → เส้นทางการอพยพไปยังจุดรวมคนเบื้องต้น

บริษัท แม็กซิมัส เอสเตท จำกัด
Maximus Estate Co.,Ltd.

กรกฎาคม 2560 ลงชื่อ ....

(นายวรวุฒิ กิตติอุดม)

กรรมการบริษัท แม็กซิมัส เอสเตท จำกัด

Rak Dee Harm Jua Co., Ltd.

กรกฎาคม 2560 ลงชื่อ ....

(นางสาวนันทิมา ประจงการ)

ผู้ชำนาญการด้านสิ่งแวดล้อมบริษัท รักดีหามจั่ว จำกัด

PROJECT NUMBER 16_14	ARCHITECT : นายสงกรานต์ แก้วทัศน์ สสถ.2466 / นายณัฐพงศ์ เพียรเชลงเอก ภ-สถ. 6668	STRUCTURAL ENGINEER :	DRAWING TITLE	DRAW BY : ----- / CHECKER : / REVISION :
PROJECT: MAXXI CONDO SENANIKOM 8 FLOOR		ELECTRICAL ENGINEER :		SCALE : / DRAWING NO. L1-01
		MECHANICAL ENGINEER :		DATE :
OWNER: บริษัท แม็กซิมัส เอสเตท จำกัด	LANDSCAPE ARCHITECT : ภาวิณี โพธานุรักษ์ ภภส.225	SANITARY ENGINEER :		FILE NAME : / JOB NO. / REVISION / DESCRIPTION

GERNERAL NOTE : DO NOT SCALE DRAWING
ALL MEASUREMENT MUST BE CHECKED AT THE SIDE BY THE CONTRACTOR
ALL DESIGN AND DRAWINGS ARE THE PROPERTY OF GOOSEBERRY DESIGN
AND NOT BE USED WITH OUT THEIR WRITTEN PERMISSION

GOOSEBERRY DESIGN
ARCHITECTURE / INTERIOR
98 Soi. Rama IX 59 (Issarachai) Suan Luang Bangkok 10250
Tel 02-374-5342 Fax.02-374-5343

รูปที่ 8 ผังแสดงตำแหน่งบันไดที่ใช้หนีไฟ และเส้นทางการอพยพคนมายังจุดรวมพลเบื้องต้นภายในโครงการ

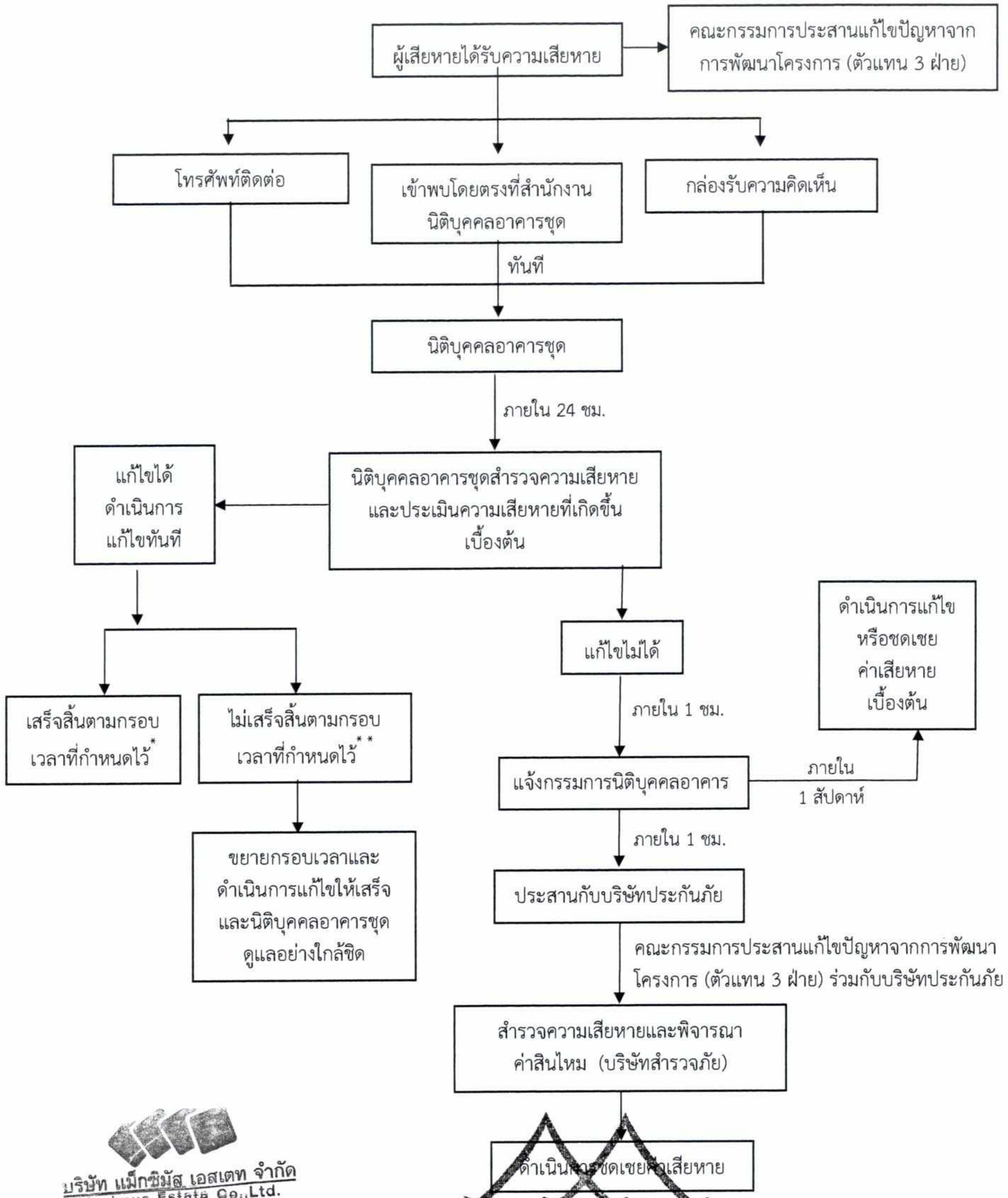

บริษัท แม็กซิมัส เอสเตท จำกัด
Maximus Estate Co.,Ltd.

กรกฎาคม 2560 ลงชื่อ ....
(นายวรวุฒิ กิตติอุดม)
กรรมการบริษัท แม็กซิมัส เอสเตท จำกัด

Rak Dee Harm Jua Co., Ltd.

กรกฎาคม 2560 ลงชื่อ ....
(นางสาวนันทิมา ประจงการ)
ผู้ชำนาญการด้านสิ่งแวดล้อมบริษัท รักดีหามจั่ว จำกัด

* แจ้งให้ทราบถึงผลการแก้ไขตามกรอบเวลาที่กำหนดให้กับผู้ร้องเรียน และคณะกรรมการประสานแก้ไขปัญหาจากการพัฒนาโครงการ

** ในกรณีแก้ไขปัญหาข้อร้องเรียนไม่แล้วเสร็จภายในกรอบเวลาที่แจ้งไว้ จะแจ้งผู้ร้องเรียนและคณะกรรมการประสานแก้ไขปัญหาจากการพัฒนาโครงการให้ทราบล่วงหน้าอย่างน้อย 7 วัน พร้อมเหตุผลที่ไม่สามารถแก้ไขปัญหาตามกรอบเวลาดังกล่าว และกำหนดกรอบเวลาในการแก้ไขปัญหาใหม่ และแจ้งผู้ร้องเรียนและคณะกรรมการฯ และทำการแก้ไขปัญหาให้แล้วเสร็จ โดยการแจ้งความก้าวหน้าการแก้ไขปัญหาให้ครบ 7 วัน เช่นเดิมจนกว่าจะแก้ไขแล้วเสร็จ

รูปที่ 10 ขั้นตอนการดำเนินการชดเชยความเสียหายในช่วงเปิดดำเนินการ

ภาคผนวกที่ 1
พื้นที่สีเขียวของโครงการ

บริษัท แม็กซิมัส เอสเตท จำกัด
Maximus Estate Co.,Ltd.

กรกฎาคม 2560 ลงชื่อ ....
(นายวรวุฒิ กิตติอุดม)
กรรมการบริษัท แม็กซิมัส เอสเตท จำกัด

Rak Dee Harm Jua Co., Ltd.

กรกฎาคม 2560 ลงชื่อ ....
(นางสาวนันทิมา ประจงการ)
ผู้ชำนาญการด้านสิ่งแวดล้อมบริษัท รักดีหามจั่ว จำกัด

พื้นที่ปลูกไม้ยืนต้น

พื้นที่	พื้นที่สีเขียว(ตร.ม)
T1	56.86
T2	11.51
T3	28.81
T4	313.40
T5	16.48
T6	123.70
รวม	550.76

พื้นที่ปลูกไม้พุ่มคลุมดิน

พื้นที่	พื้นที่สีเขียว(ตร.ม)
L1	4.14
L2	7.26
L3	11.30
L4	16.17
L5	17.49
L6	28.54
รวม	84.90

พื้นที่สีเขียวรวมชั้น 1 รวม 635.66 ตร.ม

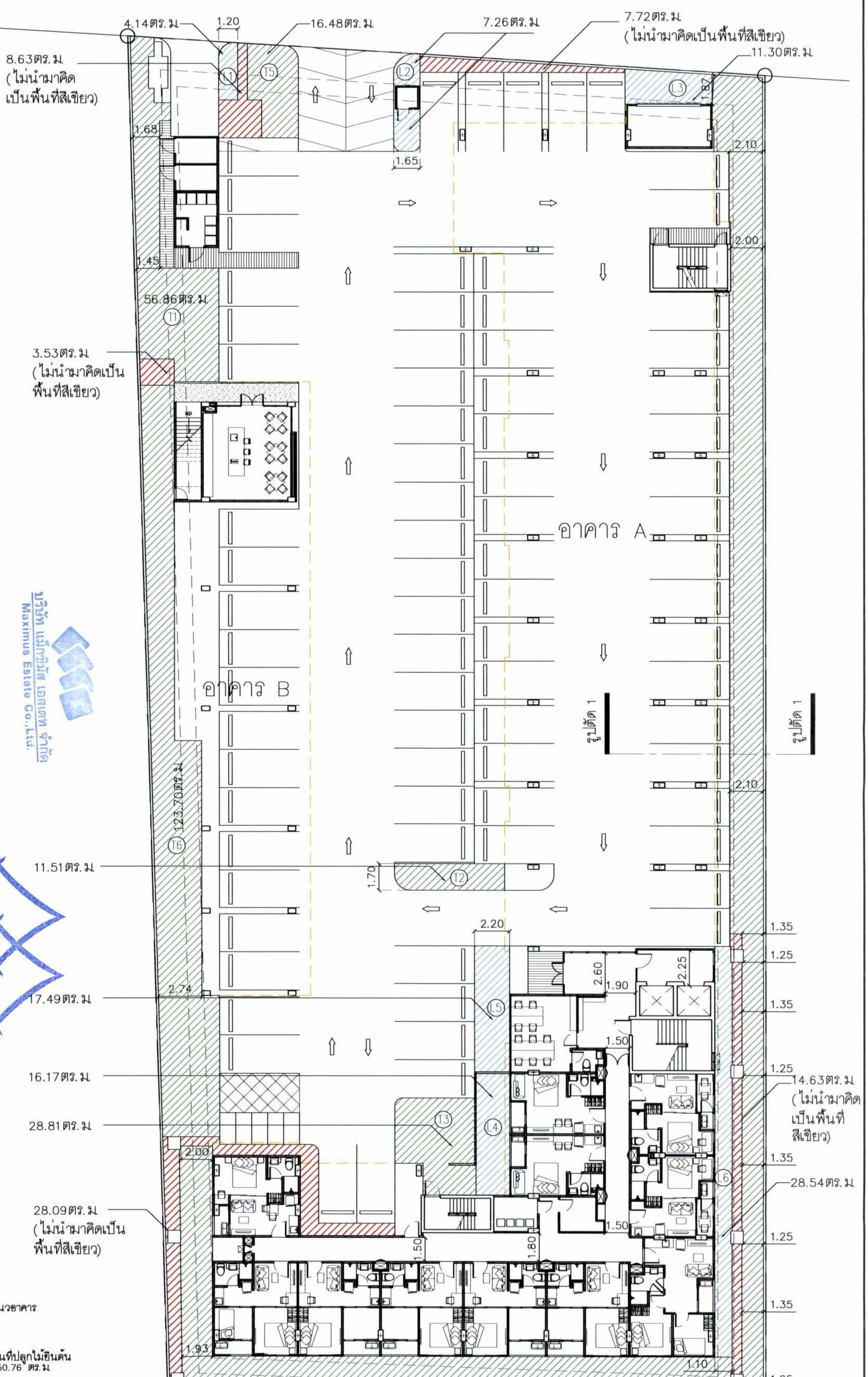

แนวอาคาร

พื้นที่ปลูกไม้ยืนต้น 550.76 ตร.ม

พื้นที่ปลูกไม้พุ่มคลุมดิน 84.90 ตร.ม

พื้นที่สีเขียวที่ไม่นำมาวิเคราะห์ 62.60 ตร.ม

ผังแสดงพื้นที่สีเขียว ชั้น 1

SCALE 1:250-A3

0 1 2 5 10

N

กรกฎาคม 2560 ลงชื่อ ....

(นายวรวุฒิ กิตติอุดม)

กรรมการบริษัท แม็กซิมัส เอสเตท จำกัด

บริษัท แม็กซิมัส เอสเตท จำกัด Maximus Estate Co.,Ltd.

Rak Dee Harn Jua Co., Ltd.

กรกฎาคม 2560 ลงชื่อ ....

(นางสาวนันทินา ประยงการ)

ผู้ชำนาญการด้านสิ่งแวดล้อมบริษัท รักดีหาญจ้า จำกัด

PROJECT NUMBER 16_14

PROJECT

MAXXI CONDO

SENANIKOM 8 FLOOR

OWNER

บริษัท แม็กซิมัส เอสเตท จำกัด

ARCHITECT :

นายสงกรานต์ แก้วทิพย์ สสถ.2466

นายณัฐพงศ์ เพียรเชิดเอก ภ-สถ. 6668

LANDSCAPE ARCHITECT

ภาวินี ไพศาลรักษ์ กภส.225

STRUCTURAL ENGINEER :

ELECTRICAL ENGINEER :

MECHANICAL ENGINEER :

SANITARY ENGINEER :

DRAWING TITLE

ผังแสดงพื้นที่สีเขียว ชั้น1

DRAW BY : | CHECKER : | REVISION :

SCALE : | DRAWING NO. L1-01

DATE :

FILE NAME : | JOB NO.

REVISION | DESCRIPTION

GERNERAL NOTE : DO NOT SCALE DRAWING
ALL MEASUREMENT MUST BE CHECKED AT THE SIDE BY THE CONTRACTOR
ALL DESIGN AND DRAWINGS ARE THE PROPERTY OF GOOSEBERRY DESIGN
AND NOT BE USED WITH OUT THEIR WRITTEN PERMISSION

GOOSEBERRY DESIGN
ARCHITECTURE / INTERIOR
98 Soi. Rama IX 59 (Issarachai) Suan Luang Bangkok 10250
Tel.02-374-5342 Fax.02-374-5343

รูปที่ ผ. 1-1 ผังแสดงขนาดพื้นที่สีเขียวบริเวณชั้นที่ 1

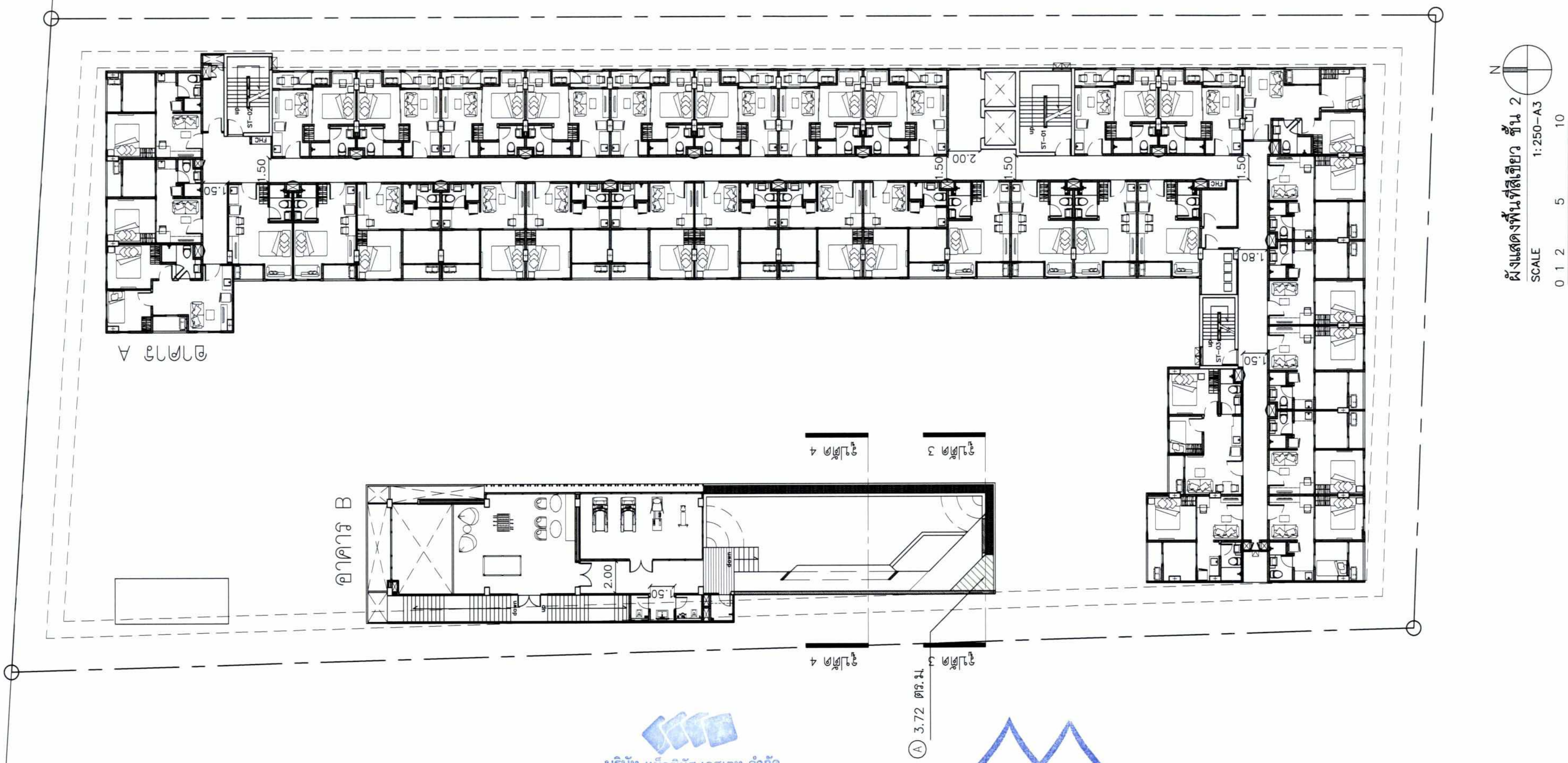

พื้นที่	พื้นที่สีเขียว(ตร.ม)
A	3.72
รวม	3.72

กรกฎาคม 2560 ลงชื่อ ....

(นายวรวุฒิ กิตติอุดม)

กรรมการบริษัท แม็กซิมัส เอสเตท จำกัด

บริษัท แม็กซิมัส เอสเตท จำกัด
Maximus Estate Co.,Ltd.

Rak Dee Harm Jua Co., Ltd.

กรกฎาคม 2560 ลงชื่อ ....

(นางสาวนันทิมา ประจงการ)

ผู้ชำนาญการด้านสิ่งแวดล้อมบริษัท รักดีหามจั่ว จำกัด

PROJECT NUMBER 16_14	ARCHITECT : นายสงกรานต์ แก้วทัศน์ สสถ.2466; นายณัฐพงศ์ เพียรเชลงเอก ภ-สถ. 6668	STRUCTURAL ENGINEER :	DRAWING TITLE	DRAW BY : -----	CHECKER : / REVISION :
PROJECT: MAXXI CONDO, SENANIKOM 8 FLOOR	LANDSCAPE ARCHITECT: ภาวิณี โพธานุรักษ์ ภภส.225	ELECTRICAL ENGINEER :	ผังแสดงพื้นที่สีเขียว ชั้น2	SCALE : / DATE	DRAWING NO. L1-02
OWNER: บริษัท แม็กซิมัส เอสเตท จำกัด		MECHANICAL ENGINEER :		FILE NAME	JOB NO
		SANITARY ENGINEER :		REVISION	DESCRIPTION

GERNERAL NOTE : DO NOT SCALE DRAWING
ALL MEASUREMENT MUST BE CHECKED AT THE SIDE BY THE CONTRACTOR
ALL DESIGN AND DRAWINGS ARE THE PROPERTY OF GOOSEBERRY DESIGN
AND NOT BE USED WITH OUT THEIR WRITTEN PERMISSION

GOOSEBERRY DESIGN
ARCHITECTURE / INTERIOR
98 Soi. Rama IX 59 (Issarachai) Suan Luang Bangkok 10250
Tel.02-374-5342 Fax.02-374-5343

รูปที่ ผ. 1-2 ผังแสดงขนาดพื้นที่สีเขียวบริเวณชั้นที่ 2 (อาคาร B)

พื้นที่	พื้นที่สีเขียว(ตร.ม.)
A	161.74
รวม	161.74

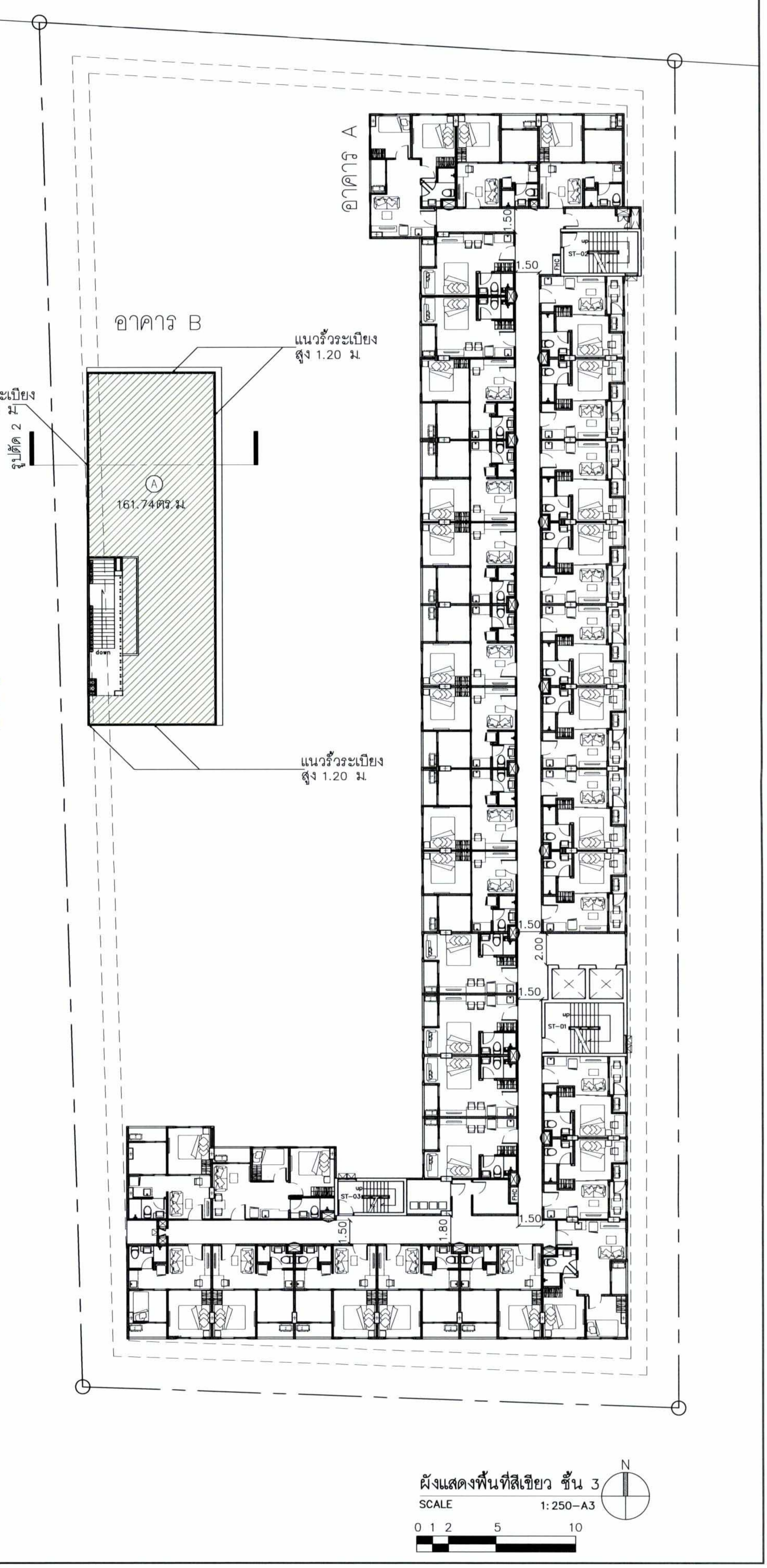

กรกฎาคม 2560 ลงชื่อ ....
(นายวรวุฒิ กิตติอุดม)
กรรมการบริษัท แม็กซิมัส เอสเตท จำกัด

บริษัท แม็กซิมัส เอสเตท จำกัด Maximus Estate Co., Ltd.

Rak Dee Harm Jua Co., Ltd.

กรกฎาคม 2560 ลงชื่อ ....
(นางสาวน้ำทิพา ประจงการ)
ผู้ชำนาญการด้านสิ่งแวดล้อมบริษัท รักดีหามจั๊ว จำกัด

PROJECT NUMBER 16_14
PROJECT
MAXXI CONDO
SENANIKOM 8 FLOOR
OWNER
บริษัท แม็กซิมัส เอสเตท จำกัด
ARCHITECT
LANDSCAPE ARCHITECT
STRUCTURAL ENGINEER
ELECTRICAL ENGINEER
MECHANICAL ENGINEER
SANITARY ENGINEER
DRAWING TITLE
ผังแสดงพื้นที่สีเขียว ชั้น3
DRAW BY
CHECKER
REVISION
SCALE
DATE
DRAWING NO.
L1-03
FILE NAME
JOB NO.
REVISION
DESCRIPTION
GOOSEBERRY DESIGN
ARCHITECTURE / INTERIOR

รูปที่ ฆ. 1-3 ผังแสดงขนาดพื้นที่สีเขียวบริเวณชั้นดาดฟ้า (อาคาร B)

สัญลักษณ์	พันธุ์ไม้	ขนาดทรงพุ่ม	ความสูง	จำนวน	พื้นที่ไม้ยืนต้น
	มะฮอกกานี ø 12"	5.00ม	5.00ม	5	80.73 ตร.ม
	อโศกอินเดีย ø 6"	1.50ม	1.50ม	124	333.28 ตร.ม
	แคนา ø 12"	5.00ม	5.00ม	4	65.73 ตร.ม
	ประดู่ ø 8"	5.00ม	5.00ม	3	66.82 ตร.ม

ประดู่

มะฮอกกานี

แคนา

อโศกอินเดีย

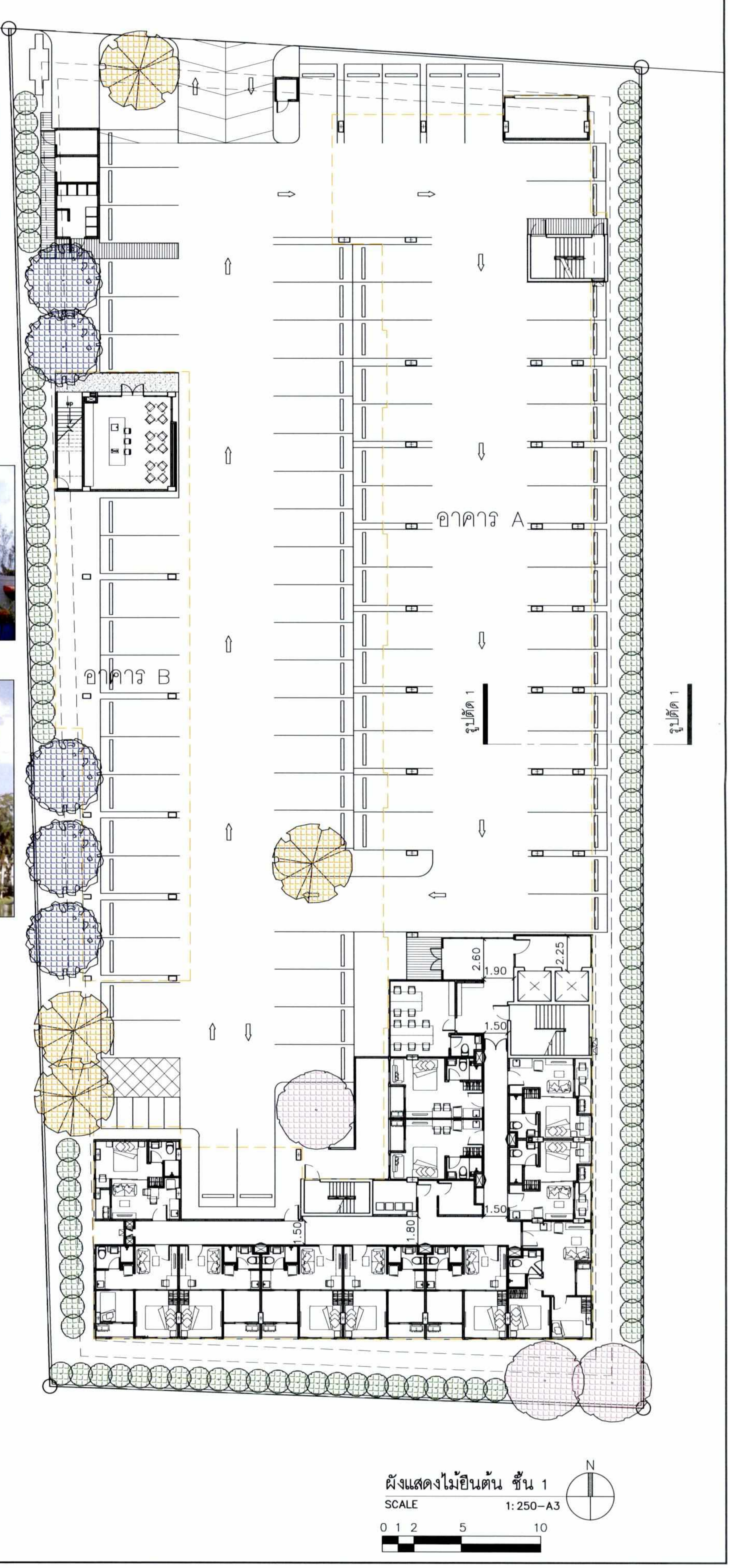

PROJECT NUMBER 16_14

PROJECT
MAXXI CONDO
SENANIKOM 8 FLOOR

OWNER
บริษัท แม็กซิมัส เอสเตท จำกัด

ARCHITECT :
นายสงกรานต์ แก้วทิพย์ สถ. 2466
นายณัฐพงศ์ เพียรเลอเอก ภ-สถ. 6668

LANDSCAPE ARCHITECT
ภาวิณี โพธานุรักษ์ กภส225

STRUCTURAL ENGINEER :
ELECTRICAL ENGINEER :
MECHANICAL ENGINEER :
SANITARY ENGINEER :

DRAWING TITLE
ผังแสดงไม้ยืนต้น ชั้น1

DRAW BY : CHECKER : REVISION :
SCALE
DATE
DRAWING NO.
L1-04
FILE NAME
JOB NO.
REVISION
DESCRIPTION

GENERAL NOTE: DO NOT SCALE DRAWING
ALL MEASUREMENT MUST BE CHECKED AT THE SIDE BY THE CONTRACTOR
ALL DESIGN AND DRAWINGS ARE THE PROPERTY OF GOOSEBERRY DESIGN AND NOT BE USED WITH OUT THEIR WRITTEN PERMISSION

GOOSEBERRY DESIGN
ARCHITECTURE / INTERIOR
98 Soi. Rama IX 59 (Issaraha) Suan Luang Bangkok 10250
Tel 02-374-5342 Fax 02-374-5343

บริษัท แม็กซิมัส เอสเตท จำกัด
Maximus Estate Co., Ltd.

กรกฎาคม 2560 ลงชื่อ ....
(นายธรวุฒิ กิตติอุดม)
กรรมการบริษัท แม็กซิมัส เอสเตท จำกัด

Rak Dee Harm Jua Co., Ltd.

กรกฎาคม 2560 ลงชื่อ ....
(นางสาวน้ำทิพย์ ประจงการ)
ผู้ชำนาญการด้านสิ่งแวดล้อมบริษัท รักดีหาญจ่า จำกัด

รูปที่ ผ. 1-4 ผังแสดงการปลูกไม้ยืนต้นบริเวณชั้นที่ 1

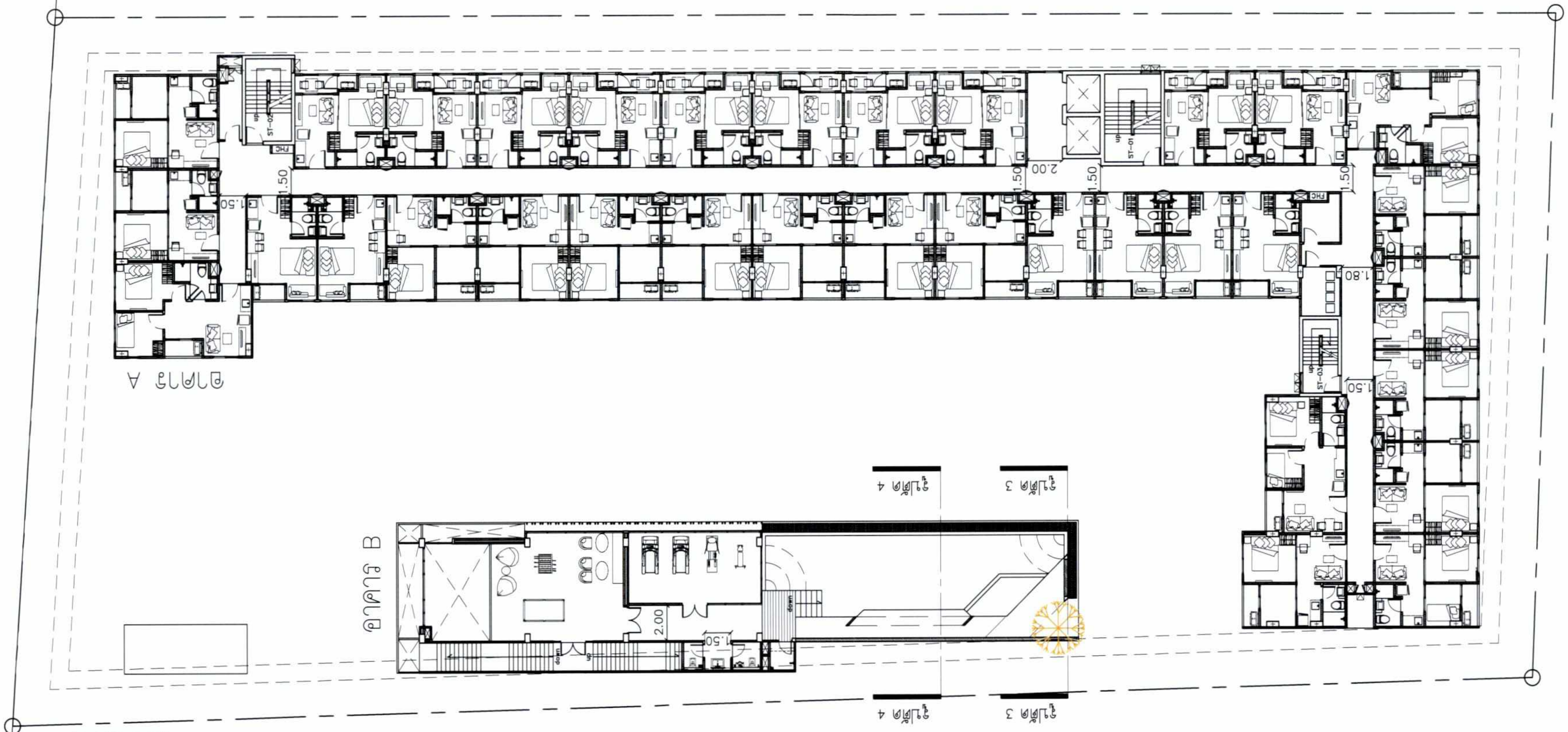

สัญลักษณ์	พันธุ์ไม้	ขนาดทรงพุ่ม	ความสูง	จำนวน	พื้นที่ไม้ยืนต้น
(สัญลักษณ์)	น้ำเต้าต้น ø 4"	3.00ม	3.00ม	1	7.065 ตร.ม

น้ำเต้าต้น

บริษัท แม็กซิมัส เอสเตท จำกัด
Maximus Estate Co.,Ltd.

กรกฎาคม 2560 ลงชื่อ ....
(นายวรวุฒิ กิตติอุดม)
กรรมการบริษัท แม็กซิมัส เอสเตท จำกัด

Rak Dee Harm Jua Co., Ltd.

กรกฎาคม 2560 ลงชื่อ ....
(นางสาวนันทิมา ประจงการ)
ผู้ชำนาญการด้านสิ่งแวดล้อมบริษัท รักดีหามจั่ว จำกัด

PROJECT NUMBER 16_14

PROJECT
MAXXI CONDO
SENANIKOM 8 FLOOR

OWNER
บริษัท แม็กซิมัส เอสเตท จำกัด

ARCHITECT :
นายสงกรานต์ แก้วทัศน์ สสถ.2466
นายณัฐพงศ์ เพียรเชลงเอก ภ-สถ. 6668

LANDSCAPE ARCHITECT
ภาวิณี โพธานุรักษ์ ภภส.225

STRUCTURAL ENGINEER :
ELECTRICAL ENGINEER :
MECHANICAL ENGINEER :
SANITARY ENGINEER :

DRAWING TITLE
ผังแสดงไม้ยืนต้น ชั้น2

DRAW BY : -----
CHECKER :
REVISION :
SCALE :
DRAWING NO.
L1-05
DATE
FILE NAME
JOB NO
REVISION
DESCRIPTION

GERNERAL NOTE : DO NOT SCALE DRAWING
ALL MEASUREMENT MUST BE CHECKED AT THE SIDE BY THE CONTRACTOR
ALL DESIGN AND DRAWINGS ARE THE PROPERTY OF GOOSEBERRY DESIGN AND NOT BE USED WITH OUT THEIR WRITTEN PERMISSION

GOOSEBERRY DESIGN
ARCHITECTURE / INTERIOR
98 Soi. Rama IX 59 (Issarachai) Suan Luang Bangkok 10250
Tel.02-374-5342 Fax.02-374-5343

รูปที่ ผ. 1-5 ผังแสดงการปลูกไม้ยืนต้นบริเวณชั้นที่ 2 (อาคาร B)

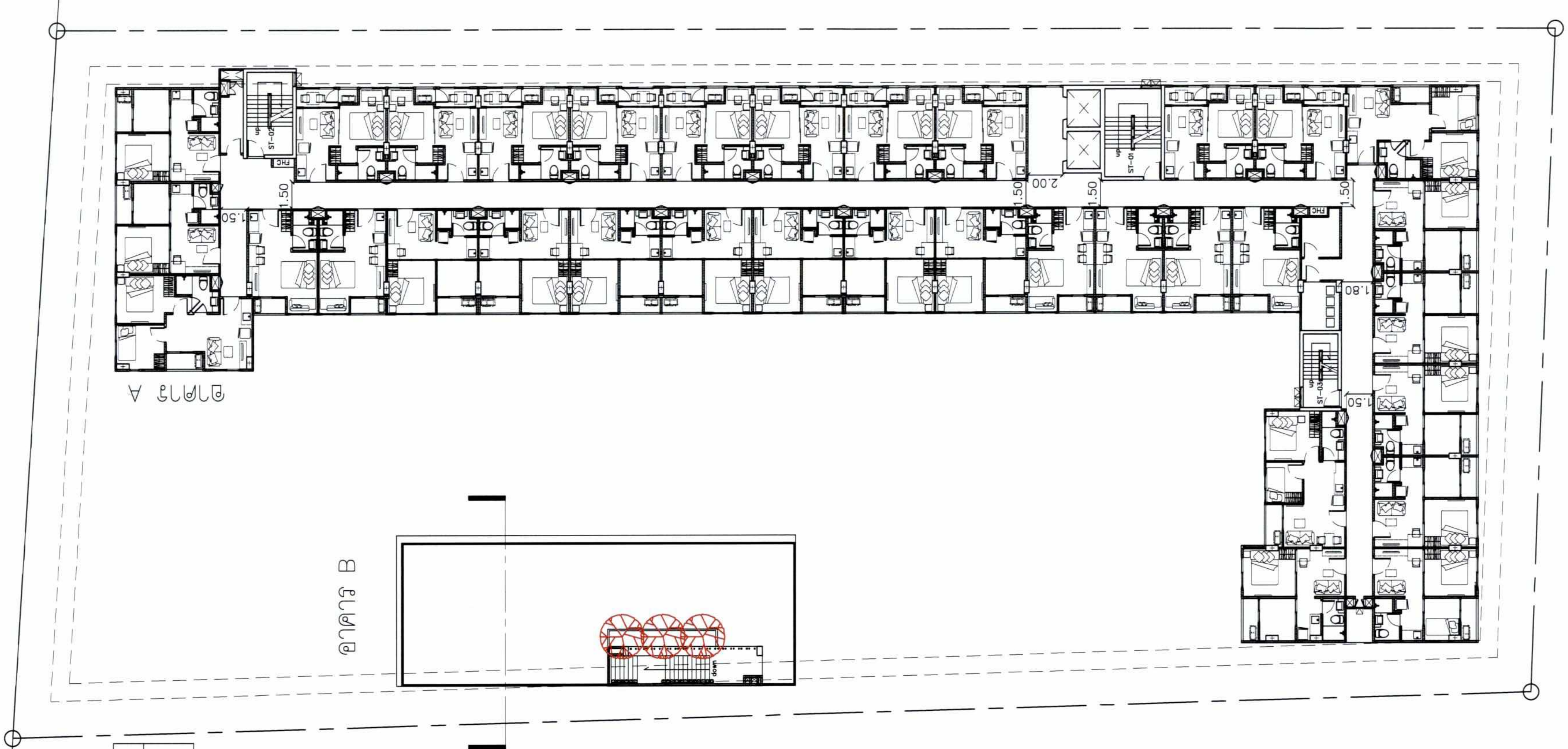

ผังแสดงไม้ยืนต้น ชั้น 3
SCALE 1:250-A3
0 1 2 5 10

สัญลักษณ์	พันธุ์ไม้	ขนาดทรงพุ่ม	ความสูง	จำนวน	พื้นที่ไม้ยืนต้น
⊛	พุดซ้อน ø 4"	2.50ม	3.00ม	3	14.719 ตร.ม

พุดซ้อน

บริษัท แม็กซิมัส เอสเตท จำกัด
Maximus Estate Co.,Ltd.

กรกฎาคม 2560 ลงชื่อ ....

(นายวรวุฒิ กิตติอุดม)

กรรมการบริษัท แม็กซิมัส เอสเตท จำกัด

Rak Dee Harm Jua Co., Ltd.

กรกฎาคม 2560 ลงชื่อ ....

(นางสาวนันทิมา ประจงการ)

ผู้ชำนาญการด้านสิ่งแวดล้อมบริษัท รักดีหามจั่ว จำกัด

PROJECT NUMBER 16_14
PROJECT
MAXXI CONDO
SENANIKOM 8 FLOOR
OWNER
บริษัท แม็กซิมัส เอสเตท จำกัด

ARCHITECT :
นายสงกรานต์ แก้วทัศน์ สสถ.2466
นายณัฐพงศ์ เพียรเชลงเอก ภ-สถ. 6668
LANDSCAPE ARCHITECT
ภาวิณี โพธานุรักษ์ ภภส.225

STRUCTURAL ENGINEER :
ELECTRICAL ENGINEER :
MECHANICAL ENGINEER :
SANITARY ENGINEER :

DRAWING TITLE
ผังแสดงไม้ยืนต้น ชั้น3

DRAW BY : ----- | CHECKER : | REVISION :
SCALE : | DRAWING NO. L1-06
DATE :
FILE NAME | JOB NO.
REVISION | DESCRIPTION

GERNERAL NOTE : DO NOT SCALE DRAWING
ALL MEASUREMENT MUST BE CHECKED AT THE SIDE BY THE CONTRACTOR
ALL DESIGN AND DRAWINGS ARE THE PROPERTY OF GOOSEBERRY DESIGN
AND NOT BE USED WITH OUT THEIR WRITTEN PERMISSION

GOOSEBERRY DESIGN
ARCHITECTURE / INTERIOR
98 Soi. Rama IX 59 (Issarachai) Suan Luang Bangkok 10250
Tel.02-374-5342 Fax.02-374-5343

รูปที่ ผ. 1-6 ผังแสดงการปลูกไม้ยืนต้นบริเวณชั้นดาดฟ้า (อาคาร B)

สัญลักษณ์	พันธุ์ไม้	ขนาดทรงพุ่ม	ความสูง	พื้นที่(ตร.ม.)
	หญ้ามาเลเซีย	-	-	351.77
	เดหลี	0.30ม	0.30ม	178.27
	ไทรเกาหลี	0.30ม	2.50ม	85.24
	คล้าซิการ์	0.40ม	2.00ม	6.64

เดหลี

หญ้ามาเลเซีย

คล้าซิการ์

ไทรเกาหลี

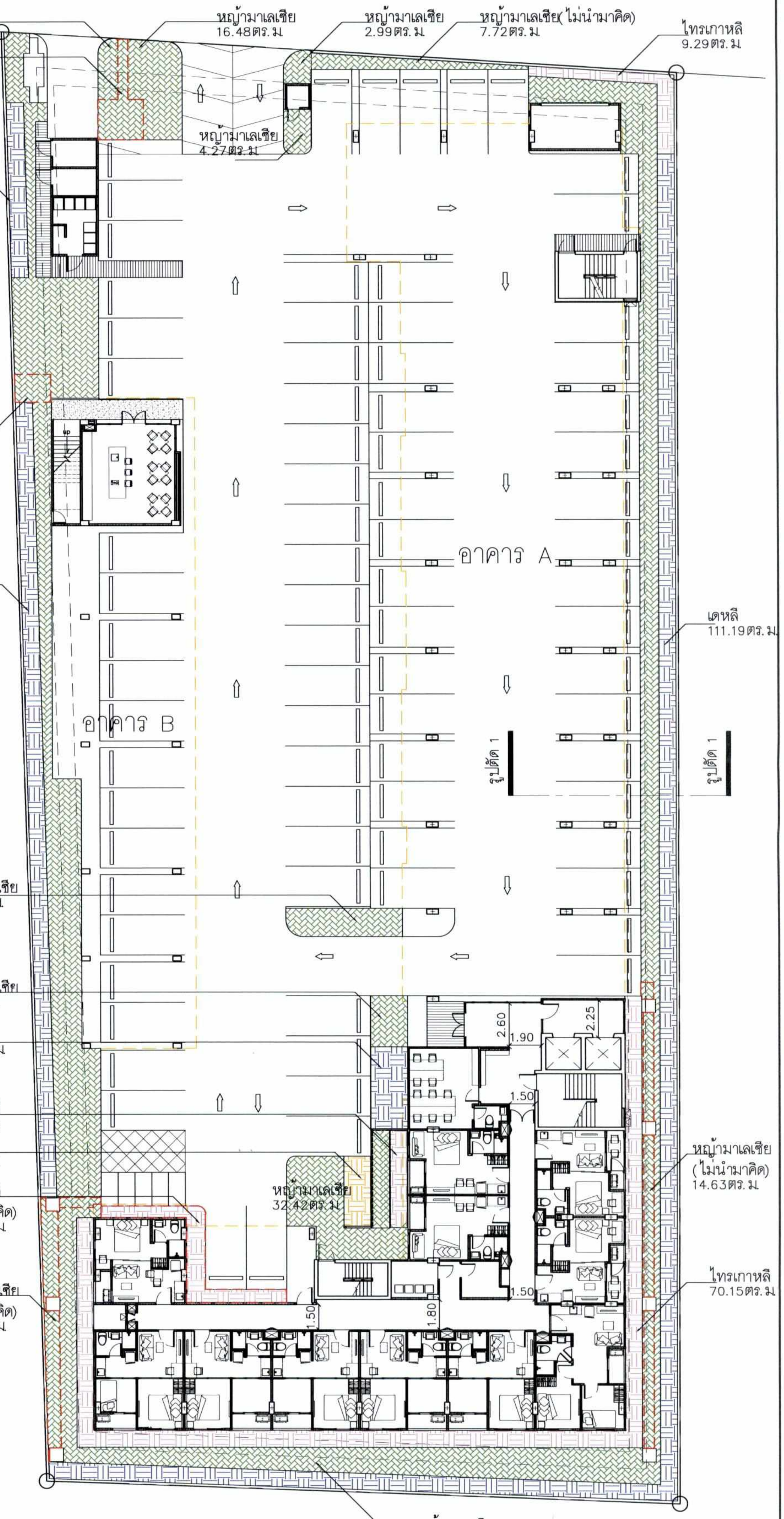

พื้นที่ไม่นำมาวิเคราะห์พื้นที่สีเขียว 42.72 ตร.ม

ผังแสดงไม้พุ่ม- ไม้คลุมดิน ชั้น 1

SCALE 1:250-A3

0 1 2 5 10

N

PROJECT NUMBER 16_14

PROJECT

MAXXI CONDO

SENANIKOM 8 FLOOR

OWNER

บริษัท แม็กซิมัส เอสเตท จำกัด

ARCHITECT

LANDSCAPE ARCHITECT

STRUCTURAL ENGINEER

ELECTRICAL ENGINEER

MECHANICAL ENGINEER

SANITARY ENGINEER

DRAWING TITLE

ผังแสดงไม้พุ่ม-ไม้คลุมดิน ชั้น1

DRAW BY / CHECKER / REVISION

SCALE / DRAWING NO. L1-07

DATE / FILE NAME / JOB NO / REVISION / DESCRIPTION

GOOSEBERRY DESIGN

ARCHITECTURE / INTERIOR

กรกฎาคม 2560 ลงชื่อ ....

กรรมการบริษัท แม็กซิมัส เอสเตท จำกัด

กรกฎาคม 2560 ลงชื่อ ....

(นางสาวน้ำทิพย์ ประจงการ)

ผู้ชำนาญการด้านสิ่งแวดล้อมบริษัท รักดีหาญจั่ว จำกัด

Rak Dee Harm Jua Co., Ltd.

รูปที่ ผ.1-7 ผังแสดงการปลูกไม้พุ่มไม้คลุมดินบริเวณชั้นที่ 1

สัญลักษณ์	พันธุ์ไม้	ขนาดทรงพุ่ม	ความสูง	พื้นที่(ตร.ม.)
	บลูฮาวาย	0.20ม	0.15ม	3.72

บลูฮาวาย

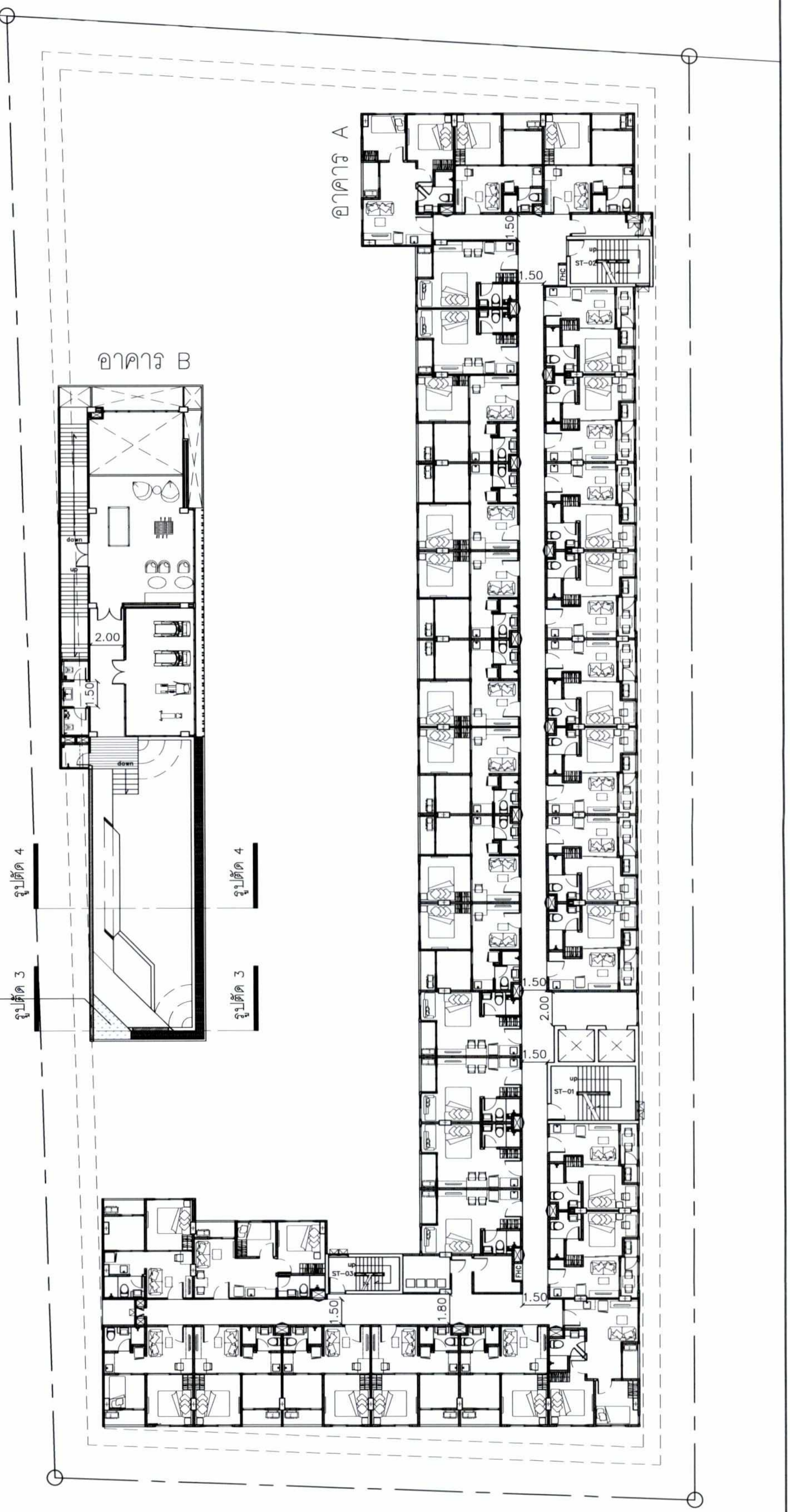

ผังแสดงไม้พุ่ม- ไม้คลุมดิน ชั้น 2

SCALE 1:250-A3

0 1 2 5 10

บริษัท แม็กซิมัส เอสเตท จำกัด
Maximus Estate Co.,Ltd.

กรกฎาคม 2560 ลงชื่อ .... (นายธวรวุฒิ กิตติอุดม)
กรรมการบริษัท แม็กซิมัส เอสเตท จำกัด

Rak Dee Harm Jua Co., Ltd.

กรกฎาคม 2560 ลงชื่อ .... (นางสาวน้ำทิพา ประจงการ)
ผู้ชำนาญการด้านสิ่งแวดล้อมบริษัท รักดีห้ามจั่ว จำกัด

PROJECT NUMBER 16_14

PROJECT
MAXXI CONDO
SENANIKOM 8 FLOOR

OWNER
บริษัท แม็กซิมัส เอสเตท จำกัด

ARCHITECT
นายสงกรานต์ แก้วศักดิ์ สถก.2466
นายณัฐพงศ์ เพียรแสงเอก ภ-สถ. 6668

LANDSCAPE ARCHITECT
ภาวินี โพธาภิรักษ์ ภภส.225

STRUCTURAL ENGINEER
ELECTRICAL ENGINEER
MECHANICAL ENGINEER
SANITARY ENGINEER

DRAWING TITLE
ผังแสดงไม้พุ่ม-ไม้คลุมดิน ชั้น2

DRAW BY | CHECKER | REVISION
SCALE | DRAWING NO. L1-08
DATE
FILE NAME | JOB NO.
REVISION | DESCRIPTION

GENERAL NOTE : DO NOT SCALE DRAWING. ALL MEASUREMENT MUST BE CHECKED AT THE SITE BY THE CONTRACTOR. ALL DESIGN AND DRAWINGS ARE THE PROPERTY OF GOOSEBERRY DESIGN AND NOT BE USED WITH OUT THEIR WRITTEN PERMISSION.

GOOSEBERRY DESIGN
ARCHITECTURE / INTERIOR
98 Soi Rama IX 59 (Issaracha) Suan Luang Bangkok 10250
Tel 02-374-5342 Fax 02-374-5343

รูปที่ ผ. 1-8 ผังแสดงการปลูกไม้พุ่มไม้คลุมดินบริเวณชั้นที่ 2 (อาคาร B)

สัญลักษณ์	พันธุ์ไม้	ขนาดทรงพุ่ม	ความสูง	พื้นที่(ตร.ม)
	หญ้ามาเลเซีย	-	-	75.80
	เดหลี	0.30ม	0.30ม	16.39
	ถั่วบราซิล	0.30ม	0.15ม	10.83
	คล้าซิการ์	0.40ม	2.00ม	24.15
	มอนสเตอร่า	0.30ม	0.80ม	15.50
	บลูฮาวาย	0.20ม	0.15ม	19.07

หญ้ามาเลเซีย

เดหลี

ถั่วบราซิล

คล้าซิการ์

มอนสเตอร่า

บลูฮาวาย

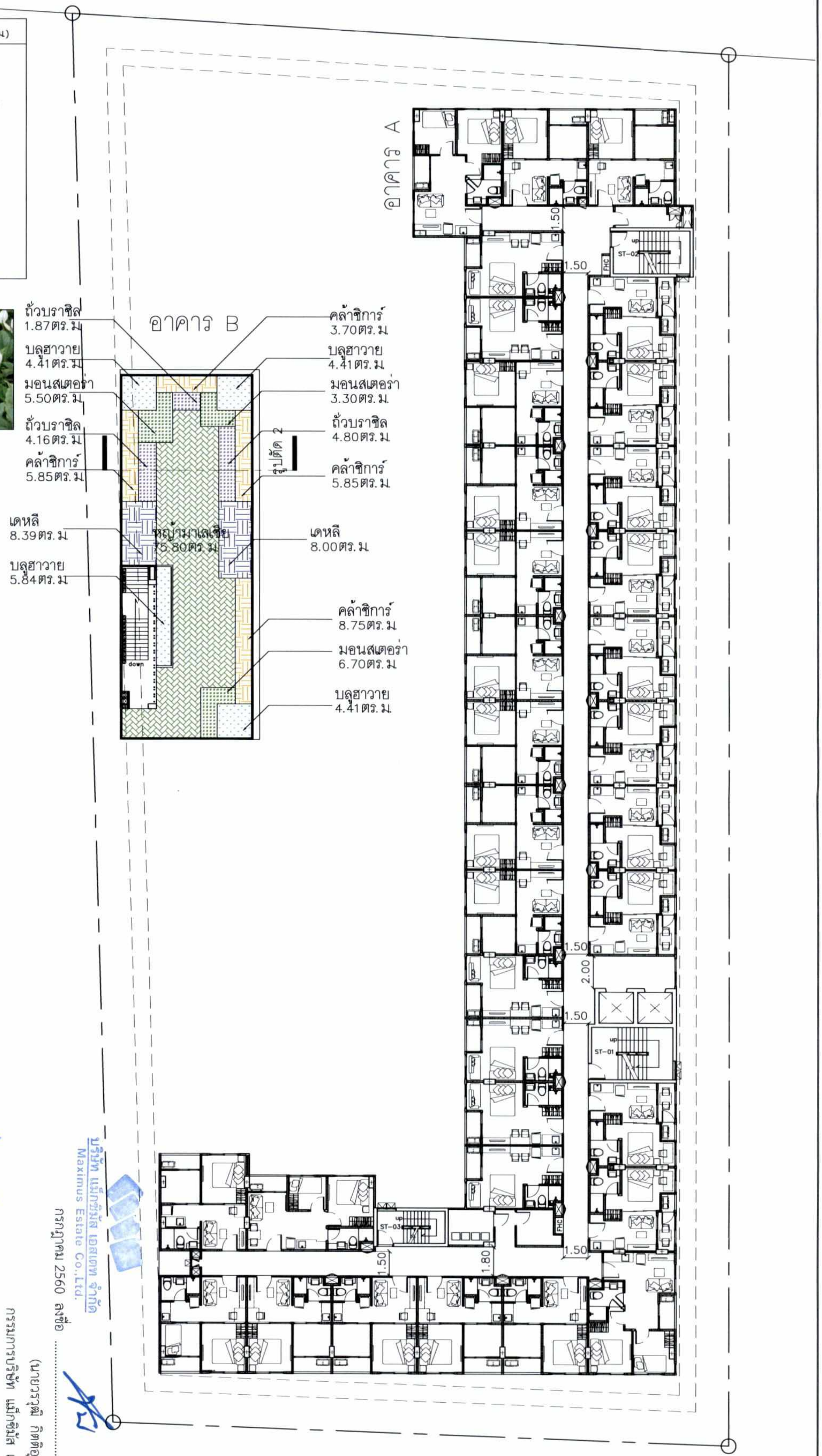

ผังแสดงไม้พุ่ม- ไม้คลุมดิน ชั้น 3

SCALE 1:250-A3

0 1 2 5 10

PROJECT NUMBER 16_14

PROJECT
MAXXI CONDO
8 FLOOR
SENANIKOM

OWNER
บริษัท แม็กซิมัส เอสเตท จำกัด

ARCHITECT
นายสงกรานต์ แก้วทัศน์ สสถ.2466
นายณัฐพงศ์ เพียรเจริญเอก ภ-สถ. 6668

LANDSCAPE ARCHITECT
ภาวิณี ไพศาลรักษ์ ภภส.225

STRUCTURAL ENGINEER

ELECTRICAL ENGINEER

MECHANICAL ENGINEER

SANITARY ENGINEER

DRAWING TITLE
ผังแสดงไม้พุ่ม-ไม้คลุมดิน ชั้น3

DRAW BY | CHECKER | REVISION

SCALE | DRAWING NO. L1-09

DATE

FILE NAME | JOB NO

REVISION | DESCRIPTION

GENERAL NOTE: DO NOT SCALE DRAWING. ALL MEASUREMENT MUST BE CHECKED AT THE SIDE BY THE CONTRACTOR. ALL DESIGN AND DRAWINGS ARE THE PROPERTY OF GOOSEBERRY DESIGN AND NOT BE USED WITHOUT THEIR WRITTEN PERMISSION.

GOOSEBERRY DESIGN
ARCHITECTURE / INTERIOR
98 Soi. Rama IX 59 (Issaraphap) Suan Luang Bangkok 10250
Tel 02-374-5342 Fax 02-374-5343

ลงชื่อ ....
(นายธรรณ์ กิตติอุดม)
กรรมการบริษัท แม็กซิมัส เอสเตท จำกัด
กรกฎาคม 2560

บริษัท แม็กซิมัส เอสเตท จำกัด
Maximus Estate Co., Ltd.

ลงชื่อ ....
(นางสาวนันทินา ประจงการ)
ผู้ชำนาญการด้านสิ่งแวดล้อมบริษัท รักดีหามจั่ว จำกัด
กรกฎาคม 2560

Rak Dee Harm Jua Co., Ltd.

รูปที่ ผ. 1-9 ผังแสดงการปลูกไม้พุ่มไม้คลุมดินบริเวณชั้นดาดฟ้า (อาคาร B)

พื้นที่ปลูกไม้ยืนต้น

พื้นที่	พื้นที่สีเขียว(ตร.ม.)
T1	56.86
T2	11.51
T3	28.81
T4	313.40
T5	16.48
T6	123.70
รวม	550.76

พื้นที่ปลูกไม้พุ่มคลุมดิน

พื้นที่	พื้นที่สีเขียว(ตร.ม.)
L1	4.14
L2	7.26
L3	11.30
L4	16.17
L5	17.49
L6	28.54
รวม	84.90

พื้นที่สีเขียวรวมชั้น 1 รวม 635.66 ตร.ม

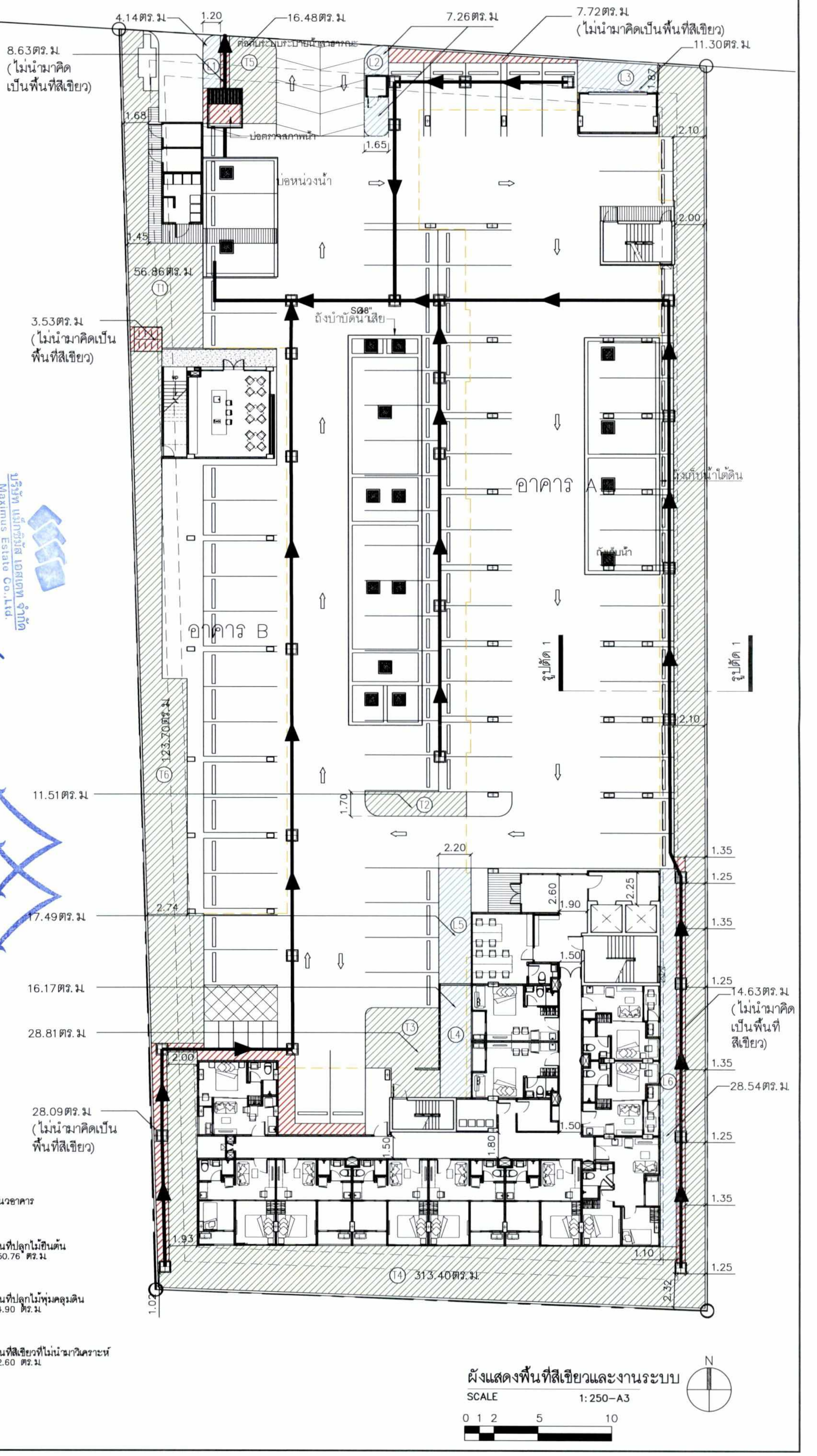

แนวอาคาร

พื้นที่ปลูกไม้ยืนต้น 550.76 ตร.ม

พื้นที่ปลูกไม้พุ่มคลุมดิน 84.90 ตร.ม

พื้นที่สีเขียวที่ไม่นำมาวิเคราะห์ 62.60 ตร.ม

ผังแสดงพื้นที่สีเขียวและงานระบบ

SCALE 1:250-A3

0 1 2 5 10

PROJECT NUMBER 16_14

PROJECT MAXXI CONDO SENANIKOM 8 FLOOR

OWNER บริษัท แม็กซิมัส เอสเตท จำกัด

ARCHITECT นายสงกรานต์ แก้วทัศน์ สสถ. 2468 นายณัฐพงศ์ เพียรหลงเอก ภ-สถ. 6668

LANDSCAPE ARCHITECT ภาณี โพธิพฤกษ์ ภภส.225

STRUCTURAL ENGINEER

ELECTRICAL ENGINEER

MECHANICAL ENGINEER

SANITARY ENGINEER

DRAWING TITLE ผังแสดงพื้นที่สีเขียวและงานระบบ

DRAW BY / CHECKER / REVISION

SCALE / DATE / FILE NAME / REVISION

DRAWING NO L1-10

JOB NO / DESCRIPTION

GENERAL NOTE : DO NOT SCALE DRAWING. ALL MEASUREMENT MUST BE CHECKED AT THE SIDE BY THE CONTRACTOR. ALL DESIGN AND DRAWINGS ARE THE PROPERTY OF GOOSEBERRY DESIGN AND NOT BE USED WITHOUT THEIR WRITTEN PERMISSION.

GOOSEBERRY DESIGN ARCHITECTURE / INTERIOR 98 Soi. Rama IX 59 (Issarachai) Suan Luang Bangkok 10250 Tel.02-374-6342 Fax.02-374-5343

ลงชื่อ .... กรรมการบริษัท แม็กซิมัส เอสเตท จำกัด (นายวรวุฒิ กิตติอุดม) กรกฎาคม 2560

บริษัท แม็กซิมัส เอสเตท จำกัด Maximus Estate Co.,Ltd.

ลงชื่อ .... ผู้จัดการบริษัทที่ปรึกษา บริษัท รักดีหาจั๊ว จำกัด (นางสาวนันทิมา ประจงการ) กรกฎาคม 2560

Rak Dee Harm Jua Co., Ltd.

รูปที่ ผ. 1-10 ผังแสดงตำแหน่งระบบสาธารณูปโภคต่างๆ ในผังแสดงตำแหน่งปลูกไม้ยืนต้นชั้นที่ 1

กรกฎาคม 2560 ลงชื่อ ....
(นายวรวุฒิ กิตติอุดม)
กรรมการบริษัท แม็กซิมัส เอสเตท จำกัด

บริษัท แม็กซิมัส เอสเตท จำกัด
Maximus Estate Co.,Ltd.

Rak Dee Harm Jua Co., Ltd.
กรกฎาคม 2560 ลงชื่อ ....
(นางสาวนันทิมา ประจงการ)
ผู้ชำนาญการด้านสิ่งแวดล้อมบริษัท รักดีหามจั่ว จำกัด

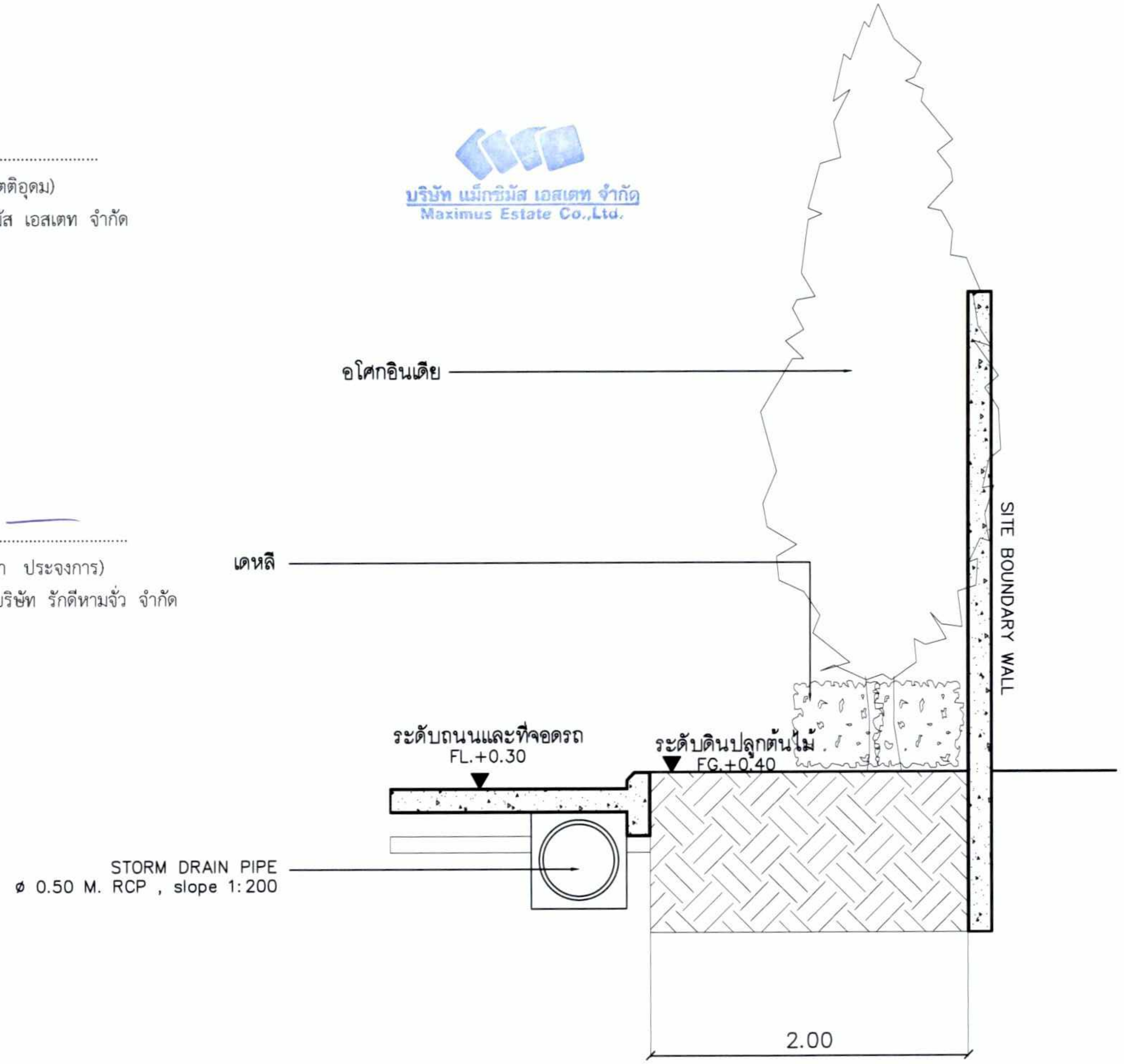

รูปตัด 1
SCALE 1:50–A3

PROJECT NUMBER 16_14	ARCHITECT : นายสงกรานต์ แก้วทัศน์ สสถ.2466 / นายณัฐพงศ์ เพียรเชลงเอก ภ-สถ. 6668	STRUCTURAL ENGINEER :	DRAWING TITLE : รูปตัดขยายพื้นที่สีเขียว	DRAW BY : ----- / CHECKER : / REVISION :
PROJECT : MAXXI CONDO SENANIKOM 8 FLOOR	LANDSCAPE ARCHITECT : ภาวิณี โพธานุรักษ์ ภภส.225	ELECTRICAL ENGINEER :		SCALE : / DRAWING NO. L1-11
OWNER : บริษัท แม็กซิมัส เอสเตท จำกัด		MECHANICAL ENGINEER :		DATE :
		SANITARY ENGINEER :		FILE NAME : / JOB NO. :
				REVISION / DESCRIPTION

GERNERAL NOTE : DO NOT SCALE DRAWING
ALL MEASUREMENT MUST BE CHECKED AT THE SIDE BY THE CONTRACTOR
ALL DESIGN AND DRAWINGS ARE THE PROPERTY OF GOOSEBERRY DESIGN AND NOT BE USED WITH OUT THEIR WRITTEN PERMISSION

GOOSEBERRY DESIGN
ARCHITECTURE / INTERIOR
98 Soi Rama IX 59 (Issarachai) Suan Luang Bangkok 10250
Tel.02-374-5342 Fax.02-374-5343

รูปที่ ผ. 1-11 รูปตัด 1

กรกฎาคม 2560 ลงชื่อ ....
(นายวรวุฒิ กิตติอุดม)
กรรมการบริษัท แม็กซิมัส เอสเตท จำกัด
บริษัท แม็กซิมัส เอสเตท จำกัด
Maximus Estate Co.,Ltd.

Rak Dee Harm Jua Co., Ltd.
กรกฎาคม 2560 ลงชื่อ ....
(นางสาวนันทิมา ประจงการ)
ผู้ชำนาญการด้านสิ่งแวดล้อมบริษัท รักดีหามจั่ว จำกัด

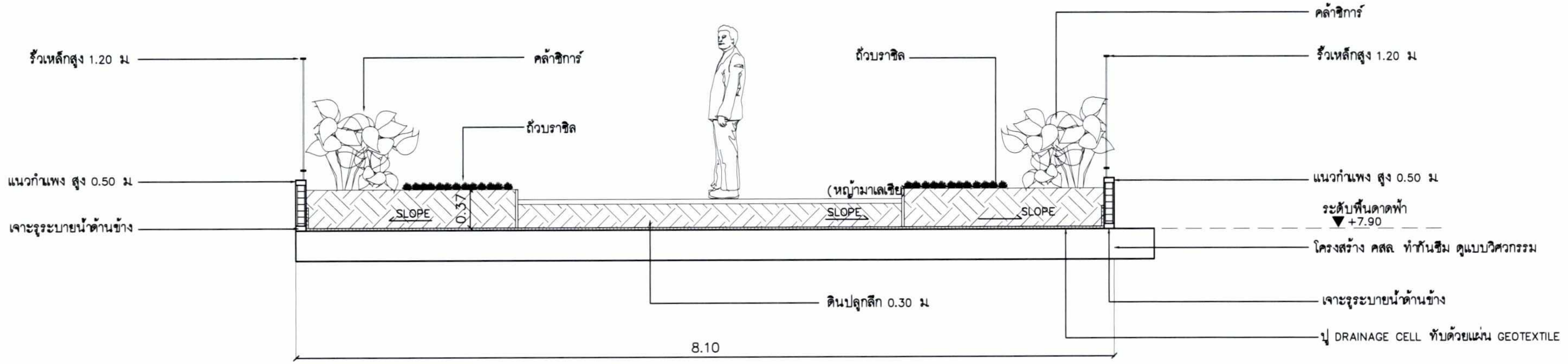

รูปตัด 2
SCALE 1:50–A3

PROJECT NUMBER 16_14	ARCHITECT : นายสงกรานต์ แก้วทัศน์ สสถ.2466 / นายณัฐพงศ์ เพียรเชลงเอก ภ-สถ. 6668	STRUCTURAL ENGINEER :	DRAWING TITLE: รูปตัดขยายพื้นที่สีเขียว	DRAW BY: ----- / CHECKER / REVISION
PROJECT: MAXXI CONDO / SENANIKOM 8 FLOOR	LANDSCAPE ARCHITECT: ภาวิณี โพธานุรักษ์ ภภส.225	ELECTRICAL ENGINEER : / MECHANICAL ENGINEER :		SCALE / DATE / DRAWING NO. L1-12
OWNER: บริษัท แม็กซิมัส เอสเตท จำกัด		SANITARY ENGINEER :		FILE NAME / JOB NO. / REVISION / DESCRIPTION

GERNERAL NOTE : DO NOT SCALE DRAWING
ALL MEASUREMENT MUST BE CHECKED AT THE SIDE BY THE CONTRACTOR
ALL DESIGN AND DRAWINGS ARE THE PROPERTY OF GOOSEBERRY DESIGN AND NOT BE USED WITH OUT THEIR WRITTEN PERMISSION

GOOSEBERRY DESIGN
ARCHITECTURE / INTERIOR
98 Soi. Rama IX 59 (Issarachai) Suan Luang Bangkok 10250
Tel.02-374-5342 Fax.02-374-5343

รูปที่ ผ. 1-12 รูปตัด 2

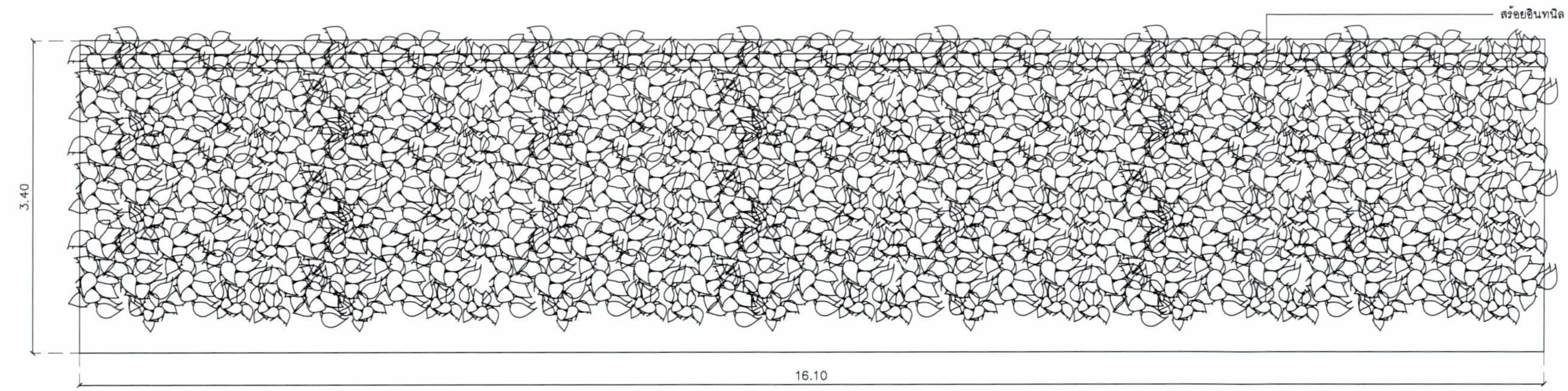

รูปด้านผนังทางเดินสระ

SCALE 1:50–A3

สร้อยอินทนิล

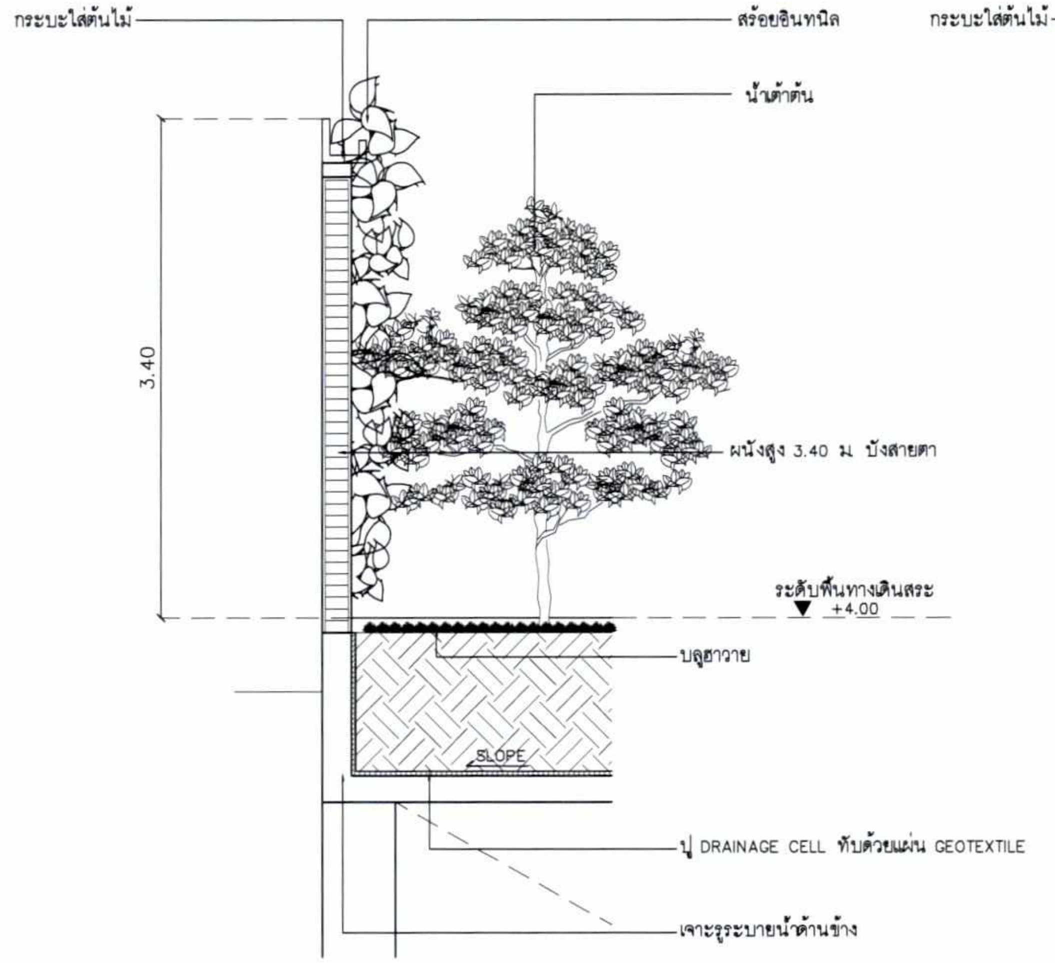

รูปตัด 3

SCALE 1:50–A3

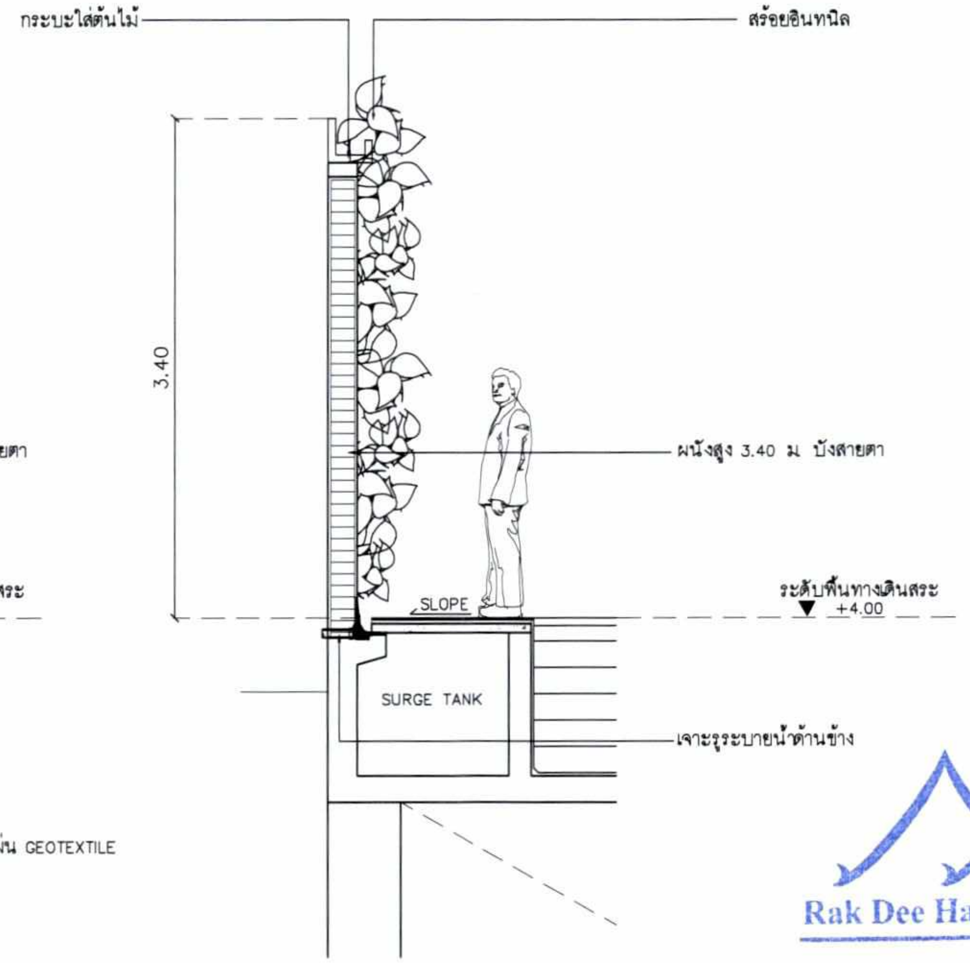

รูปตัด 4

SCALE 1:50–A3

กรกฎาคม 2560 ลงชื่อ ....

(นายวรวุฒิ กิตติอุดม)

กรรมการบริษัท แม็กซิมัส เอสเตท จำกัด

บริษัท แม็กซิมัส เอสเตท จำกัด
Maximus Estate Co.,Ltd.

Rak Dee Harm Jua Co., Ltd.

กรกฎาคม 2560 ลงชื่อ ....

(นางสาวนันทิมา ประจงการ)

ผู้ชำนาญการด้านสิ่งแวดล้อมบริษัท รักดีหามจั่ว จำกัด

PROJECT NUMBER 16_14 PROJECT MAXXI CONDO SENANIKOM 8 FLOOR OWNER บริษัท แม็กซิมัส เอสเตท จำกัด	ARCHITECT : นายสงกรานต์ แก้วทัศน์ สสถ.2466 นายณัฐพงศ์ เพียรเชลงเอก ภ-สถ. 6668 LANDSCAPE ARCHITECT ภาวิณี โพธานุรักษ์ ภภส.225	STRUCTURAL ENGINEER : ELECTRICAL ENGINEER : MECHANICAL ENGINEER : SANITARY ENGINEER :	DRAWING TITLE รูปตัดขยายพื้นที่สีเขียว	DRAW BY : ----- / CHECKER : / REVISION : SCALE : / DRAWING NO L1-13 DATE : FILE NAME : / JOB NO REVISION / DESCRIPTION	GERNERAL NOTE : DO NOT SCALE DRAWING ALL MEASUREMENT MUST BE CHECKED AT THE SIDE BY THE CONTRACTOR ALL DESIGN AND DRAWINGS ARE THE PROPERTY OF GOOSEBERRY DESIGN AND NOT BE USED WITH OUT THEIR WRITTEN PERMISSION GOOSEBERRY DESIGN ARCHITECTURE / INTERIOR 98 Soi. Rama IX 59 (Issarachai) Suan Luang Bangkok 10250 Tel 02-374-5342 Fax 02-374-5343

รูปที่ ผ. 1-13 รูปตัด 3 และ 4