

ที่ ทส ๑๐๐๙.๒/ ๒๑๑๗



สำนักงานนโยบายและแผน  
ทรัพยากรธรรมชาติและสิ่งแวดล้อม  
ถนนพระรามที่ ๖ แขวงสามเสนใน  
เขตพญาไท กรุงเทพฯ ๑๐๔๐๐

๒๑ กุมภาพันธ์ ๒๕๖๐

เรื่อง การพิจารณารายงานการวิเคราะห์ผลกระทบสิ่งแวดล้อม โครงการทำเหมืองชนิดแร่หินอุตสาหกรรมชนิด  
หินทราย เพื่ออุตสาหกรรมก่อสร้าง ของบริษัท นครพนมเจริญศรี จำกัด คำขอประทานบัตรที่  
๑/๒๕๕๙

เรียน กรรมการผู้จัดการ บริษัท นครพนมเจริญศรี จำกัด

- สิ่งที่ส่งมาด้วย ๑. สำเนาหนังสือบริษัท เอ บี อี เอ็น เอ็นจีเนียร์ริ่ง คอนซัลแตนท์ จำกัด ที่ ๗๔๔/๑๒/๒๕๕๙  
ลงวันที่ ๙ ธันวาคม ๒๕๕๙
๒. สำเนาหนังสือบริษัท เอ บี อี เอ็น เอ็นจีเนียร์ริ่ง คอนซัลแตนท์ จำกัด ที่ ๑๒๕/๐๒/๒๕๖๐  
ลงวันที่ ๖ กุมภาพันธ์ ๒๕๖๐
๓. มาตรการป้องกันและแก้ไขผลกระทบสิ่งแวดล้อมและมาตรการติดตามตรวจสอบผลกระทบ  
สิ่งแวดล้อม โครงการทำเหมืองชนิดแร่หินอุตสาหกรรมชนิดหินทราย เพื่ออุตสาหกรรม  
ก่อสร้าง ของบริษัท นครพนมเจริญศรี จำกัด คำขอประทานบัตรที่ ๑/๒๕๕๙ ตั้งอยู่ที่ หมู่  
ที่ ๙ ตำบลโพหนอง อำเภอบ้านแพง จังหวัดนครพนม

ตามที่ บริษัท นครพนมเจริญศรี จำกัด ได้มอบหมายและมอบอำนาจให้บริษัท เอ บี อี เอ็น  
เอ็นจีเนียร์ริ่ง คอนซัลแตนท์ จำกัด จัดทำและเสนอรายงานการวิเคราะห์ผลกระทบสิ่งแวดล้อม โครงการทำเหมือง  
ชนิดแร่หินอุตสาหกรรมชนิดหินทราย เพื่ออุตสาหกรรมก่อสร้าง ของบริษัท นครพนมเจริญศรี จำกัด คำขอ  
ประทานบัตรที่ ๑/๒๕๕๙ ตั้งอยู่ที่ หมู่ที่ ๙ ตำบลโพหนอง อำเภอบ้านแพง จังหวัดนครพนม ให้สำนักงาน  
นโยบายและแผนทรัพยากรธรรมชาติและสิ่งแวดล้อมดำเนินการตามลำดับขั้นตอนการพิจารณารายงาน  
รายละเอียดตามสิ่งที่ส่งมาด้วย ๑ และ ๒

สำนักงานนโยบายและแผนทรัพยากรธรรมชาติและสิ่งแวดล้อม ได้เสนอรายงานการวิเคราะห์  
ผลกระทบสิ่งแวดล้อมโครงการดังกล่าว ให้คณะกรรมการผู้ชำนาญการพิจารณารายงานการวิเคราะห์  
ผลกระทบสิ่งแวดล้อม ด้านเหมืองแร่ พิจารณาตามลำดับขั้นตอนการพิจารณารายงาน และในการประชุม  
ครั้งที่ ๖/๒๕๖๐ เมื่อวันที่ ๑๔ กุมภาพันธ์ ๒๕๖๐ คณะกรรมการผู้ชำนาญการฯ มีมติให้ความเห็นชอบ  
รายงานการวิเคราะห์ผลกระทบสิ่งแวดล้อม โครงการทำเหมืองชนิดแร่หินอุตสาหกรรมชนิดหินทราย เพื่อ  
อุตสาหกรรมก่อสร้าง ของบริษัท นครพนมเจริญศรี จำกัด คำขอประทานบัตรที่ ๑/๒๕๕๙ ตั้งอยู่ที่ หมู่ที่ ๙  
ตำบล โพหนอง อำเภอบ้านแพง จังหวัดนครพนม โดยให้ปฏิบัติตามมาตรการป้องกันและแก้ไขผลกระทบ

สิ่งแวดล้อม...

สิ่งแวดล้อมและมาตรการติดตามตรวจสอบผลกระทบสิ่งแวดล้อมอย่างเคร่งครัด ดังรายละเอียดตามสิ่งที่ส่งมาด้วย ๓ ทั้งนี้ หากท่านได้รับอนุญาตจากหน่วยงานอนุญาตแล้ว สำนักงานนโยบายฯ ขอความร่วมมือท่านส่งสำเนาใบอนุญาตพร้อมเงื่อนไขให้สำนักงานนโยบายฯ ทราบด้วย และประสานผู้จัดทำรายงาน ให้ดำเนินการรวบรวมรายละเอียดข้อมูลทั้งหมดตามลำดับการพิจารณาของคณะกรรมการผู้ชำนาญการฯ จำนวน ๑ เล่ม พร้อมแผ่นบันทึกข้อมูล (CD-ROM) ในรูปของ Digital File (pdf) Adobe Acrobat จำนวน ๒ แผ่น พร้อมทั้งให้จัดทำเป็นรายงานฉบับสมบูรณ์ที่ปรับปรุงตามข้อคิดเห็นของคณะกรรมการผู้ชำนาญการฯ จำนวน ๓ เล่ม พร้อมแผ่นบันทึกข้อมูล (CD-ROM) ในรูปของ Digital File (pdf) Adobe Acrobat จำนวน ๘ แผ่น เสนอต่อสำนักงานนโยบายฯ ภายในเวลา ๑ เดือน เพื่อใช้เป็นเอกสารอ้างอิงและส่งให้หน่วยงานที่เกี่ยวข้องต่อไป ทั้งนี้ สำนักงานนโยบายฯ ได้มีหนังสือแจ้งบริษัท เอ บี อี เอ็น เอ็นจีเนียริง คอนซัลแตนท์ จำกัด พิจารณาดำเนินการด้วยแล้ว

จึงเรียนมาเพื่อโปรดพิจารณา

ขอแสดงความนับถือ

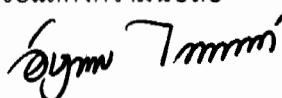

(นางอัยภาพร ไกรพานนท์)

รองเลขาธิการฯ ปฏิบัติราชการแทน

เลขาธิการสำนักงานนโยบายและแผนทรัพยากรธรรมชาติและสิ่งแวดล้อม

สำนักวิเคราะห์ผลกระทบสิ่งแวดล้อม

โทร. ๐ ๒๒๖๕ ๖๕๐๐ ต่อ ๖๗๙๐

โทรสาร ๐ ๒๒๖๕ ๖๖๑๖



ที่ ทส ๑๐๐๙.๒/ ๒๐๙๖๗

สำนักงานนโยบายและแผน  
ทรัพยากรธรรมชาติและสิ่งแวดล้อม  
ถนนพระรามที่ ๖ แขวงสามเสนใน  
เขตพญาไท กรุงเทพฯ ๑๐๕๐๐

## ๒๑ กุมภาพันธ์ ๒๕๖๐

เรื่อง การพิจารณารายงานการวิเคราะห์ผลกระทบสิ่งแวดล้อม โครงการทำเหมืองชนิดแร่หินอุตสาหกรรมชนิด  
หินทราย เพื่ออุตสาหกรรมก่อสร้าง ของบริษัท นครพนมเจริญศรี จำกัด คำขอประทานบัตรที่  
๑/๒๕๕๙

เรียน อธิบดีกรมอุตสาหกรรมพื้นฐานและการเหมืองแร่

- สิ่งที่ส่งมาด้วย ๑. สำเนาหนังสือบริษัท เอ บี อี เอ็น เอ็นจีเนียริง คอนซัลแตนท์ จำกัด ที่ ๗๔๔/๑๒/๒๕๕๙  
ลงวันที่ ๙ ธันวาคม ๒๕๕๙
๒. สำเนาหนังสือบริษัท เอ บี อี เอ็น เอ็นจีเนียริง คอนซัลแตนท์ จำกัด ที่ ๑๒๕/๐๒/๒๕๖๐  
ลงวันที่ ๖ กุมภาพันธ์ ๒๕๖๐
๓. มาตรการป้องกันและแก้ไขผลกระทบสิ่งแวดล้อมและมาตรการติดตามตรวจสอบผลกระทบ  
สิ่งแวดล้อม โครงการทำเหมืองชนิดแร่หินอุตสาหกรรมชนิดหินทราย เพื่ออุตสาหกรรม  
ก่อสร้าง ของบริษัท นครพนมเจริญศรี จำกัด คำขอประทานบัตรที่ ๑/๒๕๕๙ ตั้งอยู่ที่  
หมู่ที่ ๙ ตำบลโพหนอง อำเภอบ้านแพง จังหวัดนครพนม

ด้วย บริษัท นครพนมเจริญศรี จำกัด ได้มอบหมายและมอบอำนาจให้ บริษัท เอ บี อี เอ็น  
เอ็นจีเนียริง คอนซัลแตนท์ จำกัด จัดทำและเสนอรายงานการวิเคราะห์ผลกระทบสิ่งแวดล้อม โครงการทำ  
เหมืองชนิดแร่หินอุตสาหกรรมชนิดหินทราย เพื่ออุตสาหกรรมก่อสร้าง ของบริษัท นครพนมเจริญศรี จำกัด  
คำขอประทานบัตรที่ ๑/๒๕๕๙ ตั้งอยู่ที่ หมู่ที่ ๙ ตำบลโพหนอง อำเภอบ้านแพง จังหวัดนครพนม ให้  
สำนักงานนโยบายและแผนทรัพยากรธรรมชาติและสิ่งแวดล้อมดำเนินการตามลำดับขั้นตอนการพิจารณา  
รายงาน รายละเอียดตามสิ่งที่ส่งมาด้วย ๑ และ ๒

สำนักงานนโยบายและแผนทรัพยากรธรรมชาติและสิ่งแวดล้อม ได้เสนอรายงานการวิเคราะห์  
ผลกระทบสิ่งแวดล้อมโครงการดังกล่าว ให้คณะกรรมการผู้ชำนาญการพิจารณารายงานการวิเคราะห์ผลกระทบ  
สิ่งแวดล้อม ด้านเหมืองแร่ พิจารณาตามลำดับขั้นตอนการพิจารณารายงาน และในการประชุม ครั้งที่ ๖/๒๕๖๐  
เมื่อวันที่ ๑๔ กุมภาพันธ์ ๒๕๖๐ คณะกรรมการผู้ชำนาญการฯ มีมติให้ความเห็นชอบรายงานการวิเคราะห์  
ผลกระทบสิ่งแวดล้อม โครงการทำเหมืองชนิดแร่หินอุตสาหกรรมชนิดหินทราย เพื่ออุตสาหกรรมก่อสร้าง ของ

บริษัท....

บริษัท นครพนมเจริญศรี จำกัด คำขอประทานบัตรที่ ๑/๒๕๕๙ ตั้งอยู่ที่ หมู่ที่ ๙ ตำบลโพหนอง อำเภอ บ้านแพง จังหวัดนครพนม โดยให้ปฏิบัติตามมาตรการป้องกันและแก้ไขผลกระทบสิ่งแวดล้อมและมาตรการ ติดตามตรวจสอบผลกระทบสิ่งแวดล้อมอย่างเคร่งครัด รายละเอียดตามสิ่งที่ส่งมาด้วย ๓ อนึ่ง ตาม มาตรา ๕๐ วรรคสอง แห่งพระราชบัญญัติส่งเสริมและรักษาคุณภาพสิ่งแวดล้อมแห่งชาติ พ.ศ.๒๕๓๕ กำหนด ไว้ว่า เมื่อคณะกรรมการผู้ชำนาญการได้ให้ความเห็นชอบในรายงานการวิเคราะห์ผลกระทบสิ่งแวดล้อมตามมาตรา ๔๙ แล้ว ให้เจ้าหน้าที่ซึ่งมีอำนาจตามกฎหมายในการพิจารณาสั่งอนุญาต หรือต่ออายุใบอนุญาตนำมาตราการ ตามที่เสนอไว้ในรายงานการวิเคราะห์ผลกระทบสิ่งแวดล้อมไปกำหนดเป็นเงื่อนไขในการสั่งอนุญาตหรือต่ออายุ ใบอนุญาต โดยให้ถือว่าเป็นเงื่อนไขที่กำหนดตามกฎหมายในเรื่องนั้นด้วย อย่างไรก็ตาม ก่อนที่จะมีการอนุมัติ หรืออนุญาตขอให้กรมอุตสาหกรรมพื้นฐานและการเหมืองแร่พิจารณากฎหมายอื่นๆ ที่เกี่ยวข้องกับ ด้านสิ่งแวดล้อมที่อยู่ในอำนาจหน้าที่ของกรมอุตสาหกรรมพื้นฐานและการเหมืองแร่เพิ่มเติมด้วย และหาก กรมอุตสาหกรรมพื้นฐานและการเหมืองแร่ได้อนุญาตประทานบัตรแล้ว สำนักงานนโยบายฯ ขอความร่วมมือ ส่งสำเนาใบอนุญาตประทานบัตรพร้อมเงื่อนไขให้สำนักงานนโยบายฯ ทราบด้วย

จึงเรียนมาเพื่อโปรดพิจารณาดำเนินการต่อไป

ขอแสดงความนับถือ

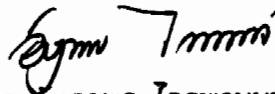

(นางอชฎาพร ไกรพานนท์)

รองเลขาธิการ ปฏิบัติราชการแทน

เลขาธิการสำนักงานนโยบายและแผนทรัพยากรธรรมชาติและสิ่งแวดล้อม

สำนักวิเคราะห์ผลกระทบสิ่งแวดล้อม

โทร. ๐ ๒๒๖๕ ๖๕๐๐ ต่อ ๖๗๙๐

โทรสาร ๐ ๒๒๖๕ ๖๖๑๖



**บริษัท เอ บี อี เอ็น เอ็นจิเนียริ่ง คอนซัลแตนท์ จำกัด**  
**A B E N ENGINEERING CONSULTANTS CO., LTD.**

5/45 **บางลำภวนคร** (บิสิทาวน์) ซอยศรีนครินทร์ 46/1 แขวงหนองบอน เขตประเวศ กรุงเทพฯ 10250  
 5/45 **Ban Klang Krung (Biz Town), Soi Srinakarin 46/1, Nongbon, Prawet, Bangkok 10250**

โทรศัพท์ 0-2138-3658-59 โทรสาร 0-2138-3659  
 Tel: 0-2138-3658-59 Fax: 0-2138-3659

ที่ 744/12/2559

9 ธันวาคม 2559

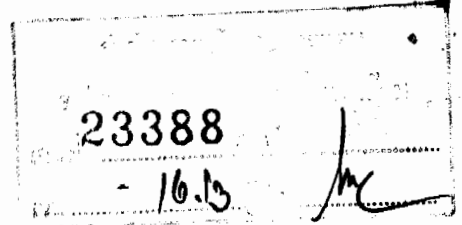

เรื่อง นำส่งรายงานการวิเคราะห์ผลกระทบสิ่งแวดล้อม  
 เรียน เลขาธิการสำนักงานนโยบายและแผนทรัพยากรธรรมชาติและสิ่งแวดล้อม

- สิ่งที่ส่งมาด้วย
1. หนังสือมอบอำนาจ ลงวันที่ 30 พฤศจิกายน 2559
  2. หนังสือแสดงเจตจำนง
  3. หนังสือแจ้งความประสงค์ในการเผยแพร่รายงานการวิเคราะห์ผลกระทบสิ่งแวดล้อม
  4. รายงานการวิเคราะห์ผลกระทบสิ่งแวดล้อม ฉบับหลัก จำนวน 15 เล่ม
  5. รายงานการวิเคราะห์ผลกระทบสิ่งแวดล้อม ฉบับย่อ จำนวน 15 เล่ม

ตามหนังสือมอบอำนาจ ลงวันที่ 30 พฤศจิกายน 2559 ให้บริษัท เอ บี อี เอ็น เอ็นจิเนียริ่ง คอนซัลแตนท์ จำกัด เป็นผู้ดำเนินการจัดส่งรายงานการวิเคราะห์ผลกระทบสิ่งแวดล้อม โครงการท่าเหมืองชนิดแร่หินอุตสาหกรรมชนิดหินทราย เพื่ออุตสาหกรรมก่อสร้าง ของบริษัท นครพนมเจริญศรี จำกัด คำขอประทานบัตรที่ 1/2559 ตั้งอยู่ที่ หมู่ที่ 9 ตำบลโพทอง อำเภอบ้านแพ้ว จังหวัดนครพนม นั้น

บริษัทฯ ใคร่ขอส่งรายงานดังกล่าวเพื่อให้คณะกรรมการผู้ชำนาญการพิจารณารายงานการวิเคราะห์ผลกระทบสิ่งแวดล้อมพิจารณาให้ความเห็นชอบ

จึงเรียนมาเพื่อโปรดพิจารณา

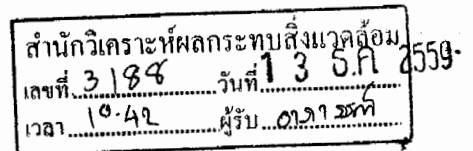

ขอแสดงความนับถือ

*(Handwritten signature)*

(นายกมล มณีโชติ)  
 กรรมการผู้จัดการ



*(Large handwritten signature)*



**บริษัท เอ บี อี เอ็น เอ็นจิเนียริ่ง คอนซัลแตนท์ จำกัด**  
**A B E N ENGINEERING CONSULTANTS CO., LTD.**

5/45 บ้านกลางกรุง (บิซาทาว์) ซอยศรีนครินทร์ 46/1 แขวงหนองบอน เขตประเวศ กรุงเทพฯ 10250  
 5/45 Ban Klang Krung (Biz Town), Soi Srinakarin 46/1, Nongbon, Prawet, Bangkok 10250

โทรศัพท์ 0-2138-3658-59 โทรสาร 0-2138-3659  
 Tel: 0-2138-3658-59 Fax: 0-2138-3659

ที่ 125/02/2560

สำนักงานนโยบายและแผน  
 ทรัพยากรธรรมชาติและสิ่งแวดล้อม  
 เลขที่ 2794 - 6 กว 2560  
 วันที่ .....

6 กุมภาพันธ์ 2560

เรื่อง นำส่งรายงานชี้แจงรายละเอียดเพิ่มเติม

เรียน เลขาธิการสำนักงานนโยบายและแผนทรัพยากรธรรมชาติและสิ่งแวดล้อม

สิ่งที่ส่งมาด้วย รายงานชี้แจงรายละเอียดเพิ่มเติม จำนวน 15 เล่ม และแผ่นบันทึกข้อมูล CD จำนวน 2 แผ่น

ตามที่บริษัท เอ บี อี เอ็น เอ็นจิเนียริ่ง คอนซัลแตนท์ จำกัด ได้เป็นที่ปรึกษาและจัดทำรายงานการวิเคราะห์ผลกระทบสิ่งแวดล้อม ของโครงการทำเหมืองชนิดแร่หินอุตสาหกรรมชนิดหินทราย เพื่ออุตสาหกรรมก่อสร้าง ของบริษัท นครพนมเจริญศรี จำกัด คำขอประทานบัตรที่ 1/2559 ตั้งอยู่ที่ หมู่ที่ 9 ตำบลโพหนอง อำเภอบ้านแพง จังหวัดนครพนม นั้น และคณะกรรมการผู้ชำนาญการพิจารณารายงานการวิเคราะห์ผลกระทบสิ่งแวดล้อมด้านเหมืองแร่ พิจารณารายงานในการประชุม เมื่อวันที่ 17 มกราคม 2560 มีมติให้เลื่อนลงมติ โดยเห็นควรให้แก้ไขและเพิ่มเติมข้อมูลรายละเอียดในรายงานให้ครบถ้วนสมบูรณ์

บริษัท เอ บี อี เอ็น เอ็นจิเนียริ่ง คอนซัลแตนท์ จำกัด จึงได้จัดทำรายงานชี้แจงรายละเอียดเพิ่มเติม และขอ นำส่งมาพร้อมหนังสือฉบับนี้เพื่อประกอบการพิจารณา

จึงเรียนมาเพื่อโปรดพิจารณา

สำนักวิเคราะห์ผลกระทบสิ่งแวดล้อม  
 เลขที่ 240 - 6 กว 2560  
 วันที่ 6 ก.พ. 2560  
 เวลา 15.16 ผู้รับ .....

ขอแสดงความนับถือ

กมล ชาติ

(นายกมล ชาติ)

กรรมการผู้จัดการ



๕๗ ๐๙ ๐๒๕๖๐

มาตรการป้องกันและแก้ไขผลกระทบสิ่งแวดล้อม  
และมาตรการติดตามตรวจสอบผลกระทบสิ่งแวดล้อม

โครงการทำเหมืองชนิดแร่หินอุตสาหกรรมชนิดหินทราย  
เพื่ออุตสาหกรรมก่อสร้าง

ของบริษัท นครพนมเจริญศรี จำกัด

คำขอประทานบัตรที่ 1/2559

ตั้งอยู่ที่ หมู่ที่ 9 ตำบลโพหนอง อำเภอบ้านแพง จังหวัดนครพนม

บริษัท นครพนม เจริญศรี จำกัด

เลขที่ 31 ซอยอนุสรณ์สามัคคี ถนนสุนทรวิจิตร ตำบลในเมือง

อำเภอมืองนครพนม จังหวัดนครพนม 48000

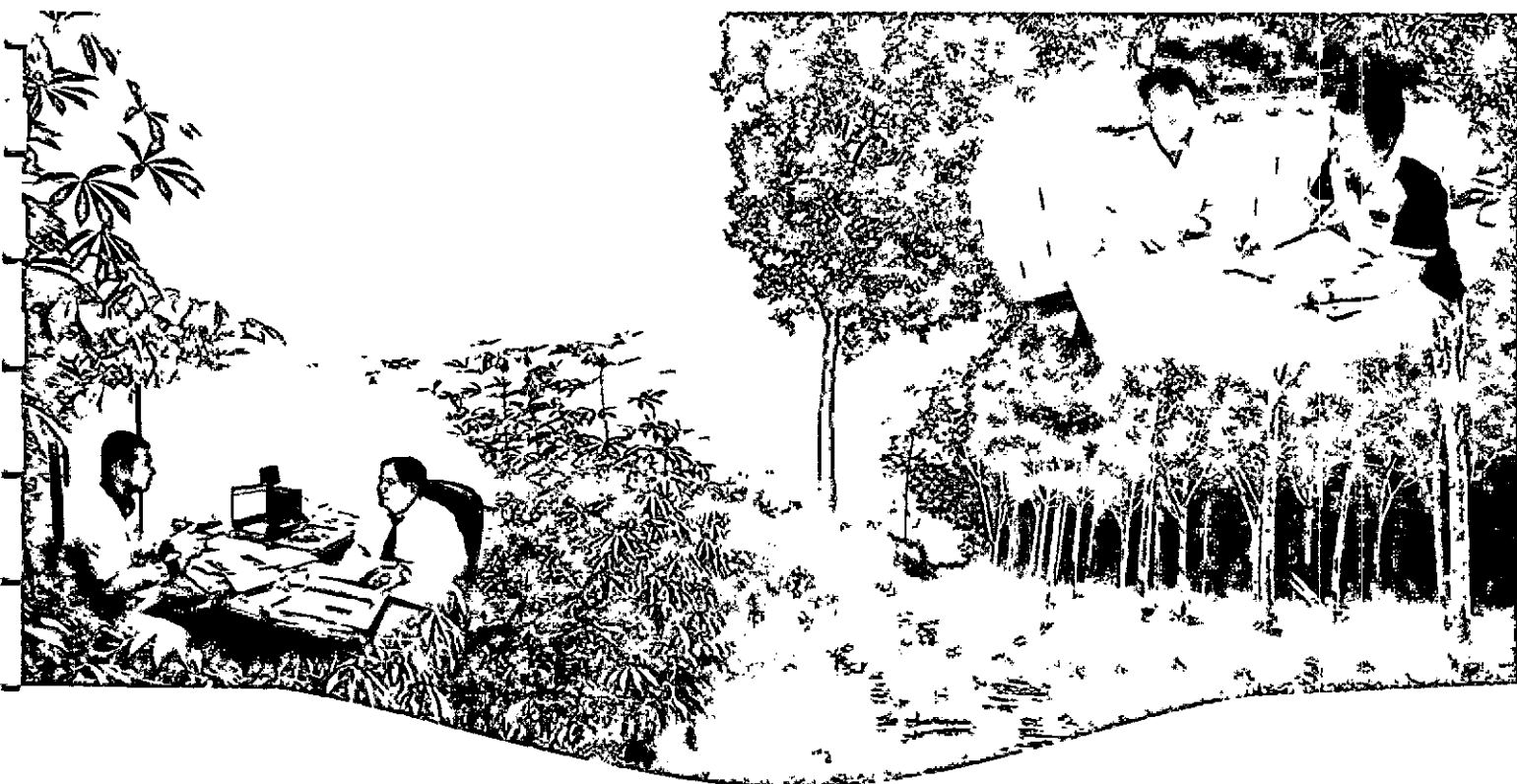

## บริษัท นครพนมเจริญศรี จำกัด

31 ซอยอนุสรณ์สามัคคี ถนนสุนทรวิจิตร ตำบลในเมือง อำเภอเมืองนครพนม จังหวัดนครพนม

### หนังสือแสดงเจตจำนง

วันที่ 17 กุมภาพันธ์ 2560

โดยหนังสือแสดงเจตจำนงฉบับนี้ข้าพเจ้า บริษัท นครพนมเจริญศรี จำกัด สำนักงานตั้งอยู่ เลขที่ 31 ซอยอนุสรณ์สามัคคี ถนนสุนทรวิจิตร ตำบลในเมือง อำเภอเมืองนครพนม จังหวัดนครพนม 48000 โดยนาย วราทิตย์ ทาระพันธ์ กรรมการผู้จัดการ กรรมการผู้จัดการ ผู้มีอำนาจลงนามผูกพันนิติบุคคล ยินดีปฏิบัติตามเงื่อนไขมาตรการป้องกันและแก้ไขผลกระทบสิ่งแวดล้อม และมาตรการติดตามตรวจสอบผลกระทบสิ่งแวดล้อม ตามที่ปรากฏในรายงานการวิเคราะห์ผลกระทบสิ่งแวดล้อม โครงการทำเหมืองชนิดแร่หินอุตสาหกรรมชนิดหินทราย เพื่ออุตสาหกรรมก่อสร้าง ของบริษัท นครพนมเจริญศรี จำกัด คำขอประทานบัตรที่ 1/2559 ตั้งอยู่ที่ หมู่ที่ 9 ตำบลโพหนอง อำเภอบ้านแพง จังหวัดนครพนม และตามที่หน่วยงานราชการที่เกี่ยวข้องกำหนด

เพื่อเป็นหลักฐานจึงได้ลงลายมือชื่อพร้อมประทับตราไว้เป็นหลักฐาน

ลงชื่อ.....

(นายวราทิตย์ ทาระพันธ์)

บริษัท นครพนมเจริญศรี จำกัด





ตารางที่ 1 มาตรการป้องกันและแก้ไขผลกระทบสิ่งแวดล้อมที่กำหนดไว้ในรายงานการวิเคราะห์ผลกระทบสิ่งแวดล้อม  
 ตารางที่ 1-1 มาตรการป้องกันและแก้ไขผลกระทบสิ่งแวดล้อมทั่วไป

ทรัพยากรสิ่งแวดล้อม	มาตรการป้องกันและแก้ไขผลกระทบสิ่งแวดล้อม	สถานที่ดำเนินงาน	ระยะเวลาดำเนินการ	งบประมาณ (บาท)	ผู้รับผิดชอบ
ระยะดำเนินการทำเหมือง และสิ้นสุดการทำเหมือง	1. ให้มีจุดรับเรื่องราวร้องทุกข์ความเดือดร้อนของประชาชนที่เกิดจากกิจกรรมการทำเหมืองแร่และกิจกรรมที่เกี่ยวข้อง และกรณีมีผู้ร้องเรียนผู้ถือประทานบัตรจะต้องดำเนินการแก้ไขและให้ความช่วยเหลือด้วยความเป็นธรรม และรวดเร็ว	- บริเวณที่ทำการผู้ใหญ่ หมู่ที่ 9 บ้านป่าหวั่น และสำนักงานโครงการ	- ตั้งแต่เปิดทำเหมืองจนถึงอายุประทานบัตร	-	บริษัท นครพนม เจริญศรี จำกัด
	2. หากได้รับการร้องเรียนจากประชาชนที่อาศัยอยู่ในบริเวณใกล้เคียงว่าได้รับความเดือดร้อนรำคาญจากการดำเนินโครงการ หรือสาธารณประโยชน์ได้รับความเสียหาย กรมอุตสาหกรรมพื้นฐานและการเหมืองแร่ หรือสำนักงานนโยบายและแผนทรัพยากรธรรมชาติและสิ่งแวดล้อมได้ตรวจสอบแล้ว พบว่าผู้ถือประทานบัตรไม่ปฏิบัติตาม มาตรการป้องกันและแก้ไขผลกระทบสิ่งแวดล้อมที่กำหนด จะต้องหยุดการทำเหมืองแล้วแก้ไขเหตุแห่งความเดือดร้อนให้เสร็จสิ้นก่อนที่จะดำเนินการต่อไป	- บริเวณพื้นที่ทำเหมือง	- ตั้งแต่เปิดทำเหมืองจนถึงอายุประทานบัตร	- ขึ้นอยู่กับความเสียหายที่เกิดขึ้น	บริษัท นครพนม เจริญศรี จำกัด



ลงนาม.....  
 (นายวราทิตย์ ทารอง)  
 กรรมการผู้มีอำนาจลงนามของบริษัท นครพนมเจริญศรี จำกัด

วันที่ 17 ก.พ. 2560

ลงนาม.....  
 (นายกล้า มณีโชติ)



ผู้อำนวยการ/กรรมการผู้จัดการ บริษัท เอ บี อี เอ็น เอ็นจิเนียริ่ง คอนซัลแตนท์ จำกัด  
 วันที่ 17 ก.พ. 2560

ตารางที่ 1-1 มาตรการป้องกันและแก้ไขผลกระทบสิ่งแวดล้อมทั่วไป (ต่อ)

ทรัพยากรสิ่งแวดล้อม	มาตรการป้องกันและแก้ไขผลกระทบสิ่งแวดล้อม	สถานที่ดำเนินงาน	ระยะเวลาดำเนินการ	งบประมาณ (บาท)	ผู้รับผิดชอบ
	3. ให้ทำการปรับปรุงฟื้นฟูพื้นที่โครงการที่ผ่านการทำเหมืองแร่แล้ว และพื้นที่สิ้นสุดการใช้ประโยชน์แล้วตามแผนงานการฟื้นฟูพื้นที่ผ่านการทำเหมืองแร่ ที่ได้เสนอไว้ในรายงานการวิเคราะห์ผลกระทบสิ่งแวดล้อม พร้อมทั้งให้รายงานผลการดำเนินงานให้สำนักงานนโยบายและแผนทรัพยากรธรรมชาติและสิ่งแวดล้อม และกรมอุตสาหกรรมพื้นฐานและการเหมืองแร่ทราบทุกปี	-บริเวณพื้นที่ทำเหมือง	-ตั้งแต่เปิดทำเหมืองจนถึงอายุประทานบัตร	-ตามแผนการฟื้นฟูพื้นที่ผ่านการทำเหมืองแร่	บริษัท นครพนม เจริญศรี จำกัด
	4. ในกรณีที่ผู้ถือประทานบัตรมีความจำเป็นต้องเปลี่ยนแปลงรายละเอียดโครงการ หรือมาตรการป้องกันแก้ไขผลกระทบสิ่งแวดล้อม หรือมาตรการติดตามตรวจสอบผลกระทบสิ่งแวดล้อม ตามที่ได้เสนอไว้ในรายงานการวิเคราะห์ผลกระทบสิ่งแวดล้อมที่ได้รับความเห็นชอบไว้แล้ว ให้ผู้ถือประทานบัตรแจ้งให้หน่วยงานที่มีอำนาจหน้าที่ในการพิจารณาอนุมัติหรืออนุญาตดำเนินการดังนี้	-บริเวณโครงการและใกล้เคียง	-ตั้งแต่เปิดทำเหมืองจนถึงอายุประทานบัตร	-	บริษัท นครพนม เจริญศรี จำกัด

ลงนาม.....

(นายวราทิตย์ ทาระพันธ์)

กรรมการผู้มีอำนาจลงนามของบริษัท นครพนมเจริญศรี จำกัด

วันที่ 17 ก.พ. 2560

ลงนาม.....

(นายกกล้า มณีโชติ)

ผู้อำนวยการ/กรรมการผู้จัดการ บริษัท เอ บี อี เอ็น เอ็นจิเนียริ่ง คอนซัลแตนท์ จำกัด

วันที่ 17 ก.พ. 2560



ตารางที่ 1-1 มาตรการป้องกันและแก้ไขผลกระทบสิ่งแวดล้อมทั่วไป (ต่อ)

ทรัพยากรสิ่งแวดล้อม	มาตรการป้องกันและแก้ไขผลกระทบสิ่งแวดล้อม	สถานที่ดำเนินงาน	ระยะเวลาดำเนินการ	งบประมาณ (บาท)	ผู้รับผิดชอบ
	<p>4.1 หากหน่วยงานผู้อนุมัติหรืออนุญาตเห็นว่าการเปลี่ยนแปลงดังกล่าว เกิดผลดีต่อสิ่งแวดล้อมมากกว่าหรือเทียบเท่ามาตรการที่กำหนดไว้ในรายงานการวิเคราะห์ผลกระทบสิ่งแวดล้อมที่ได้รับความเห็นชอบไว้แล้ว ให้หน่วยงานผู้อนุมัติหรืออนุญาตรับจดทะเบียนไปตามกฎหมายนั้นๆ ต่อไป พร้อมกับให้จัดทำสำเนาการเปลี่ยนแปลงดังกล่าวข้างต้นที่รับจดทะเบียนไว้ แจงให้สำนักงานนโยบายและแผนทรัพยากรธรรมชาติและสิ่งแวดล้อมเพื่อทราบ</p> <p>4.2 หากหน่วยงานผู้อนุมัติหรืออนุญาต เห็นว่าการเปลี่ยนแปลงดังกล่าว อาจกระทบต่อสาระสำคัญในรายงานการวิเคราะห์ผลกระทบสิ่งแวดล้อมที่ได้รับความเห็นชอบไว้แล้ว ให้หน่วยงานผู้อนุมัติหรืออนุญาตแจ้งสำนักงานการเปลี่ยนแปลงดังกล่าว</p>				

ลงนาม.....

(นายวราท

กรรมการผู้มีอำนาจลงนามของบริษัท นัครพนมเจริญศรี จำกัด

วันที่ 17 ก.พ. 2560



ลงนาม.....

(นายกกล้า มณีโชติ)

ผู้อำนวยการ/กรรมการผู้จัดการ บริษัท เอ บี อี เอ็น เอ็นจิเนียริง คอนซัลแตนท์ จำกัด

วันที่ 17 ก.พ 2560



ตารางที่ 1-1 มาตรการป้องกันและแก้ไขผลกระทบสิ่งแวดล้อมทั่วไป (ต่อ)

ทรัพยากรสิ่งแวดล้อม	มาตรการป้องกันและแก้ไขผลกระทบสิ่งแวดล้อม	สถานที่ดำเนินงาน	ระยะเวลาดำเนินการ	งบประมาณ (บาท)	ผู้รับผิดชอบ
	ให้สำนักงานนโยบายและแผนทรัพยากรธรรมชาติและสิ่งแวดล้อม เพื่อเสนอให้คณะกรรมการผู้ชำนาญการพิจารณารายงานการวิเคราะห์ผลกระทบสิ่งแวดล้อมด้านเหมืองแร่ ให้ความเห็นชอบประกอบก่อนดำเนินการเปลี่ยนแปลง และเมื่อโครงการได้รับอนุมัติหรืออนุญาตให้มีการเปลี่ยนแปลงให้หน่วยงานผู้อนุมัติหรืออนุญาตแจ้งผลการเปลี่ยนแปลงดังกล่าวให้สำนักงานนโยบายและแผนทรัพยากรธรรมชาติและสิ่งแวดล้อม เพื่อทราบ				
	5. ในระหว่างการทำเหมืองหากขุดพบโบราณวัตถุ หรือร่องรอยโบราณคดี ไม่ว่าจะเป็นภาพเขียนสีหรืออื่นๆ ที่มีความสำคัญทางประวัติศาสตร์จะต้องรายงานและขอความร่วมมือกรมศิลปากร หรือสำนักศิลปากรในท้องที่เข้าไปดำเนินการตรวจสอบพื้นที่ ทั้งนี้ในระหว่างการทำสำรวจจะต้องหยุดการขุดที่เมืองขุขันธ์และหากพิสูจน์แล้วว่า	-บริเวณพื้นที่โครงการทำเหมือง	-ตั้งแต่เปิดทำเหมืองจนถึงอายุประทานบัตร	-อยู่ในงบดำเนินงานของโครงการ	บริษัท นครพนม เจริญศรี จำกัด

ลงนาม.....

(นายวราทิตย์)

กรรมการผู้มีอำนาจลงนามของบริษัท นครพนมเจริญศรี จำกัด

วันที่ 17 ก.พ. 2560

ลงนาม.....

(นายกกล้า มณีโชติ)

ผู้ชำนาญการ/กรรมการผู้จัดการ บริษัท เอ บี อี เอ็น เอ็นจิเนียริ่ง คอนซัลแตนท์ จำกัด

วันที่ 17 ก.พ. 2560



ตารางที่ 1-1 มาตรการป้องกันและแก้ไขผลกระทบสิ่งแวดล้อมทั่วไป (ต่อ)

ทรัพยากรสิ่งแวดล้อม	มาตรการป้องกันและแก้ไขผลกระทบสิ่งแวดล้อม	สถานที่ดำเนินงาน	ระยะเวลาดำเนินการ	งบประมาณ (บาท)	ผู้รับผิดชอบ
	เป็นแหล่งโบราณคดี ผู้ถือประทานบัตรจะต้องปฏิบัติตามเงื่อนไขของหน่วยงานที่เกี่ยวข้องโดยไม่มีข้อเรียกร้องใดๆ				
	6. ให้รายงานผลการปฏิบัติตามมาตรการป้องกันและแก้ไขผลกระทบสิ่งแวดล้อม และมาตรการติดตามตรวจสอบผลกระทบสิ่งแวดล้อม ให้สำนักงานนโยบายและแผนทรัพยากรธรรมชาติและสิ่งแวดล้อม และกรมอุตสาหกรรมพื้นฐานและการเหมืองแร่ ทราบอย่างน้อยปีละ 2 ครั้ง	-บริเวณพื้นที่โครงการและชุมชนใกล้เคียง	-ตั้งแต่เปิดทำเหมืองจนถึงอายุประทานบัตร	-รายละเอียดตามมาตรการติดตามตรวจสอบผลกระทบสิ่งแวดล้อม	บริษัท นครพนมเจริญศรี จำกัด

ลงนาม.....

(นายวราทิตย์ มณีโชติ)

กรรมการผู้มีอำนาจลงนามของบริษัท นครพนมเจริญศรี จำกัด

วันที่ 17 ก.พ. 2560

ลงนาม.....

(นายกกล้า มณีโชติ)

ผู้อำนวยการ/กรรมการผู้จัดการ บริษัท เอ บี อี เอ็น เอ็นจิเนียริ่ง คอนซัลแตนท์ จำกัด

วันที่ 17 ก.พ. 2560



ตารางที่ 1-2 สรุปมาตรการป้องกันและแก้ไขผลกระทบสิ่งแวดล้อม ระยะเตรียมการ

ทรัพยากรสิ่งแวดล้อม	มาตรการป้องกันและแก้ไขผลกระทบสิ่งแวดล้อม	สถานที่ดำเนินงาน	ระยะเวลาดำเนินการ	งบประมาณ (บาท)	ผู้รับผิดชอบ
1) สภาพภูมิประเทศ	1. ให้กำหนดขอบเขตพื้นที่บริเวณที่จะทำการปรับระดับให้มีความเหมาะสมต่อการใช้งาน โดยเว้นเขตไม่ทำเหมืองในระยะ 50 ม. ทางด้านทิศตะวันตกติดทางสาธารณประโยชน์ และเว้นระยะไม่ทำเหมือง 10 ม. ทางด้านทิศตะวันออก ทิศเหนือ และทิศใต้ เพื่อรองรับกิจกรรมตามแผนผังการทำเหมืองพร้อมทั้งให้รักษาสภาพภูมิประเทศเดิมที่มีได้ทำกิจกรรมไว้เพื่อเป็น Buffer Zone ดังรูปที่ 1	- บริเวณพื้นที่โครงการ	- กำหนดให้แล้วเสร็จก่อนเริ่มทำเหมือง	-	บริษัท นครพนมเจริญศรี จำกัด
	2. ให้จัดทำป้ายแสดงขอบเขตพื้นที่โครงการและขอบเขตการทำเหมือง บริเวณโครงการเพื่อให้ง่ายต่อการตรวจสอบพื้นที่ และการปฏิบัติงานบริเวณโครงการ โดยบริเวณแนวกันเขตพื้นที่ไม่ทำเหมืองให้จัดทำเสาคอนกรีต เหล็ก หรือวัสดุอื่นๆ ตามความเหมาะสม	- บริเวณพื้นที่โครงการ	- กำหนดให้แล้วเสร็จก่อนเริ่มทำเหมืองและติดตั้งตลอดอายุประทานบัตร	- 5,000 บาท	บริษัท นครพนมเจริญศรี จำกัด



ลงนาม.....

(นายวราทิตย์ ทาระพันธ์)

กรรมการผู้มีอำนาจลงนามของบริษัท นครพนมเจริญศรี จำกัด

17 ก.พ. 2560

วันที่.....

ลงนาม.....

(นายกกล้า มณีโชติ)

ผู้อำนวยการ/กรรมการผู้จัดการ บริษัท เอ บี อี เอ็น เอ็นจิเนียริง คอนซัลแตนท์ จำกัด

วันที่ 17 ก.พ. 2560



ตารางที่ 1-2 สรุปมาตรการป้องกันและแก้ไขผลกระทบสิ่งแวดล้อม ระยะเตรียมการ (ต่อ)

ทรัพยากรสิ่งแวดล้อม	มาตรการป้องกันและแก้ไขผลกระทบสิ่งแวดล้อม	สถานที่ดำเนินงาน	ระยะเวลาดำเนินการ	งบประมาณ (บาท)	ผู้รับผิดชอบ
2) คุณภาพอากาศ	1. ยานพาหนะ เครื่องจักรอุปกรณ์ ที่ก่อให้เกิดไอเสียหรือฝุ่นละอองจะต้องได้รับการตรวจสอบสภาพเครื่องยนต์อย่างสม่ำเสมอตามชนิดของยานพาหนะและเครื่องจักรกล	- เครื่องจักรและอุปกรณ์	- ตลอดระยะเวลาเตรียมการ	-	บริษัท นครพนม เจริญศรี จำกัด
	2. ให้ทำความสะอาดรถบรรทุกทุกครั้งก่อนออกจากพื้นที่โครงการ	- บริเวณพื้นที่โครงการ	- ตลอดระยะเตรียมการ	- อยู่ในบดำเนินการของโครงการ	บริษัท นครพนม เจริญศรี จำกัด
3) เสียง	1. ให้งดกิจกรรมที่ก่อให้เกิดเสียงดังในเวลากลางคืน เนื่องจากเป็นเวลาพักผ่อนของประชาชนในชุมชนใกล้เคียง	- บริเวณพื้นที่โครงการ	- ตลอดระยะเตรียมการ	-	บริษัท นครพนม เจริญศรี จำกัด
	2. ให้ตรวจสอบดูแลเครื่องจักรอุปกรณ์ของโครงการให้อยู่ในสภาพดีเสมอเพื่อลดปัญหาด้านเสียงดังรบกวน	- บริเวณพื้นที่โครงการ	- ตลอดระยะเตรียมการ	- อยู่ในบดำเนินการของโครงการ	บริษัท นครพนม เจริญศรี จำกัด
4) อุทกวิทยา และคุณภาพน้ำ	1. จัดสร้างบ่อดักตะกอนจำนวน 2 บ่อ ได้แก่ บ่อดักตะกอน "บ1" และบ่อดักตะกอน "บ2" มีขนาดความจุรวม 4,000 ลบ.ม. และบ่อ Sump ในแต่ละช่วงการทำเหมือง ดังรูปที่ 1	- บริเวณพื้นที่โครงการ	- ตลอดระยะเตรียมการ และดูแลตลอดอายุประทานบัตร	- อยู่ในบดำเนินการของโครงการ	บริษัท นครพนม เจริญศรี จำกัด
	2. ให้จัดสร้างคันทำนบดินและคูระบาย โดยรอบพื้นที่โครงการ โดยขนาดคันทำนบดินด้านล่างกว้าง 8 ม. สูง 1.5 ม. หลังคันดินกว้าง 2 ม. และคูระบายไว้กว้าง 1:5 ม. ความกว้างของท้องร่อง 1 ม. ฝังท่อระบายน้ำลงสู่คูระบายน้ำจำนวน	- พื้นที่โครงการบริเวณหลักหมุดเขตเหมืองแร่ 10-1 และ 1-5	- กำหนดให้แล้วเสร็จก่อนเริ่มทำเหมืองและดูแลตลอดอายุประทานบัตร	- อยู่ในบดำเนินการของโครงการ	บริษัท นครพนม เจริญศรี จำกัด

ลงนาม.....

(นายวราทิตย์ ทรัพย์)

กรรมการผู้มีอำนาจลงนามของบริษัท นครพนม เจริญศรี จำกัด

17 ก.พ. 2560

วันที่.....

ลงนาม.....

(นายกกล้า มณีโชติ)

ผู้อำนวยการ/กรรมการผู้จัดการ บริษัท เอ บี อี เอ็น เอ็นจิเนียริง คอนซัลแตนท์ จำกัด

วันที่ 17 ก.พ. 2560

วันที่.....



ตารางที่ 1-2 สรุปมาตรการป้องกันและแก้ไขผลกระทบสิ่งแวดล้อม ระยะเตรียมการ (ต่อ)

ทรัพยากรสิ่งแวดล้อม	มาตรการป้องกันและแก้ไขผลกระทบสิ่งแวดล้อม	สถานที่ดำเนินงาน	ระยะเวลาดำเนินการ	งบประมาณ (บาท)	ผู้รับผิดชอบ
	3 แถว คือ บริเวณบนชั้นคันท่านบ จำนวน 1 แถว บริเวณด้านล่างคันท่านบดินทั้ง 2 ด้าน โดยมีลักษณะโครงสร้างทั่วไป 3 ชั้นเรือนยอด เรือนยอดชั้นบน ได้แก่ กระจก ประตู ต้นไม้ เรือนยอดชั้นรอง พันธุ์ไม้ที่เลือกนำมาฟื้นฟู ได้แก่ มะพอก เรือนยอดชั้นไม้พุ่ม คือ กุ๊ก และนอกจากนี้พิจารณาพันธุ์ไม้ที่เป็นไม้ผลเพื่อเป็นอาหารแก่สัตว์ป่าและนก ประกอบด้วย ไทร พุทรา และ หว่า ส่วนไม้พื้นล่างที่นำมาปลูก คือ หญ้าแฝก ดังนั้นให้เลือกกล้าไม้ที่จะปลูกบนคันท่านบให้มีขนาดความสูงกว่า 1 ม.				
	3. ให้ตรวจสอบความมั่นคงแข็งแรงของคันท่านบอย่างสม่ำเสมอ	- คันท่านบของโครงการ	- ตลอดระยะเวลาดำเนินการ	- อยู่ในงบดำเนินงานของโครงการ	บริษัท นครพนมเจริญศรี จำกัด
5) ทรัพยากรดิน	1. ให้พื้นที่ที่ไม่มีกิจกรรมการทำเหมืองและกิจกรรมที่เกี่ยวข้องให้รักษาสภาพภูมิประเทศเดิมไว้	- บริเวณพื้นที่โครงการ	- ตลอดระยะเตรียมการและดูแลตลอดอายุประทานบัตร	-	บริษัท นครพนมเจริญศรี จำกัด
	2. ดินที่เกิดจากการปรับเตรียมให้นำมาใช้ประโยชน์ในกิจกรรมการทำเหมือง	- บริเวณพื้นที่โครงการ	- ตลอดระยะเตรียมการและดูแลตลอดอายุประทานบัตร	-	บริษัท นครพนมเจริญศรี จำกัด

ลงนาม.....

(นายวราทิตย์ ทรัพย์นิพนธ์)

กรรมการผู้มีอำนาจลงนามของบริษัท นครพนมเจริญศรี จำกัด

วันที่ 17 ก.พ. 2560

ลงนาม.....

(นายกกล้า มณีโชติ)

ผู้อำนวยการ/กรรมการผู้จัดการ บริษัท เอ บี อี เอ็น เอ็นจิเนียริ่ง คอนซัลแตนท์ จำกัด

วันที่ 17 ก.พ. 2560





ตารางที่ 1-2 สรุปมาตรการป้องกันและแก้ไขผลกระทบสิ่งแวดล้อม ระยะเตรียมการ (ต่อ)

ทรัพยากรสิ่งแวดล้อม	มาตรการป้องกันและแก้ไขผลกระทบสิ่งแวดล้อม	สถานที่ดำเนินงาน	ระยะเวลาดำเนินการ	งบประมาณ (บาท)	ผู้รับผิดชอบ
6) คมนาคม	1. ให้จัดทำป้ายเตือนภัยให้ระวางรถบรรทุกและป้ายจำกัดความเร็วรถ บริเวณทางแยกและเขตชุมชนบริเวณเส้นทางขนส่งแร่ก่อนออกสู่ทางหลวงหมายเลข 212 และก่อนถึงทางเข้า-ออกโครงการ โดยให้มีระยะห่างด้านละ 50, 100 และ 200 ม. ดังรูปที่ 2	- เส้นทางขนส่งแร่ ก่อนออกสู่ทางหลวงหมายเลข 212	- ตลอดระยะเตรียมการ และดูแลตลอดอายุ ประทานบัตร	- 5,000 บาท	บริษัท นครพนม เจริญศรี จำกัด
	2. ให้กำหนดน้ำหนักบรรทุกและความเร็วรถบรรทุกให้เป็นไปตามที่ทางราชการกำหนดให้ใช้ความเร็วไม่เกิน 30 กม./ชม.	- เส้นทางขนส่งแร่	- ตลอดระยะเตรียมการ และดูแลตลอดอายุ ประทานบัตร	- อยู่ในงบดำเนินงาน ของโครงการ	บริษัท นครพนม เจริญศรี จำกัด
	3. ให้ฉีดพรมน้ำบริเวณเส้นทางขนส่งแร่ภายในโครงการและเส้นทางขนส่งแร่ก่อนออกสู่ทางหลวงหมายเลข 212 วันละ 3-4 ครั้ง หรือตามความเหมาะสมของสภาพภูมิอากาศ และดูแลถนนให้อยู่ในสภาพดี	- เส้นทางขนส่งแร่ ภายในโครงการ - เส้นทางขนส่งแร่ก่อน ออกสู่ทางหลวง หมายเลข 212	- ตลอดระยะเวลา เตรียมการ	- อยู่ในงบดำเนินงาน ของโครงการ	บริษัท นครพนม เจริญศรี จำกัด



ลงนาม.....

(นายวราทิตย์ พันธ์น้อย)

กรรมการผู้มีอำนาจลงนามของบริษัท นครพนมเจริญศรี จำกัด

วันที่ 17 ก.พ. 2560

ลงนาม.....

(นายกกล้า มณีโชติ)

ผู้อำนวยการ/กรรมการผู้จัดการ บริษัท เอ บี อี เอ็น เอ็นจิเนียริ่ง คอนซัลแตนท์ จำกัด

วันที่ 17 ก.พ. 2560



ตารางที่ 1-2 สรุปมาตรการป้องกันและแก้ไขผลกระทบสิ่งแวดล้อม ระยะเตรียมการ (ต่อ)

ทรัพยากรสิ่งแวดล้อม	มาตรการป้องกันและแก้ไขผลกระทบสิ่งแวดล้อม	สถานที่ดำเนินงาน	ระยะเวลาดำเนินการ	งบประมาณ (บาท)	ผู้รับผิดชอบ
7) ป่าไม้ และสัตว์ป่า	1. หากพบเห็นการเกิดไฟป่า การลักลอบจุดไฟเผาป่า หรือการกระทำผิดตามกฎหมายว่าด้วยการป่าไม้ อื่นๆ เช่น การบุกรุกแผ้วถางป่า การตัดไม้ การล่าสัตว์ป่า เป็นต้น ให้รีบแจ้งหน่วยงานที่เกี่ยวข้อง เพื่อดำเนินการตามอำนาจหน้าที่โดยทันที	- บริเวณพื้นที่โครงการ และบริเวณใกล้เคียง	- ตลอดระยะเตรียมการ และตลอดอายุประทานบัตร	- อยู่ในงบดำเนินงานของโครงการ	บริษัท นครพนม เจริญศรี จำกัด
	2. กำหนดกฎระเบียบข้อบังคับพนักงานของโครงการห้ามทำการล่าสัตว์ หรือกระทำการอื่นใดอันเป็นการคุกคามต่อชีวิตและถิ่นที่อยู่อาศัยของสัตว์ป่าหากฝ่าฝืนจะได้รับบทลงโทษตามกฎหมาย	- บริเวณพื้นที่โครงการ และบริเวณใกล้เคียง	- ตลอดระยะเตรียมการ และตลอดอายุประทานบัตร	- อยู่ในงบดำเนินงานของโครงการ	บริษัท นครพนม เจริญศรี จำกัด
	3. กำหนดกฎระเบียบข้อบังคับพนักงานของโครงการ และติดประกาศประเภทของสัตว์ป่าคุ้มครองที่พบในพื้นที่โครงการ โดยห้ามทำการล่าสัตว์ หรือกระทำการอื่นใดอันเป็นการคุกคามต่อชีวิตและถิ่นที่อยู่อาศัยของสัตว์ป่า หรือกระทำการอื่นใด ซึ่งเป็นความผิดตามกฎหมายว่าด้วยการป่าไม้ โดยให้จัดทำป้ายแสดงอย่างชัดเจน และดูแลรักษาป้ายดังกล่าวให้อยู่ในสภาพดีตลอดอายุประทานบัตร	- บริเวณพื้นที่โครงการ และบริเวณใกล้เคียง	- ตลอดระยะเตรียมการ และตลอดอายุประทานบัตร	- อยู่ในงบดำเนินงานของโครงการ	บริษัท นครพนม เจริญศรี จำกัด

ลงนาม.....

(นายวรชาติยศ)

กรรมการผู้มีอำนาจลงนามของบริษัท นครพนม เจริญศรี จำกัด

วันที่ 17 ก.พ. 2560



ลงนาม.....

(นายกกล้า มณีโชติ)

ผู้อำนวยการ/กรรมการผู้จัดการ บริษัท เอ บี อี เอ็น เอ็นจิเนียริง คอนซัลแตนท์ จำกัด

วันที่ 17 ก.พ. 2560

วันที่.....



ตารางที่ 1-2 สรุปมาตรการป้องกันและแก้ไขผลกระทบสิ่งแวดล้อม ระยะเตรียมการ (ต่อ)

ทรัพยากรสิ่งแวดล้อม	มาตรการป้องกันและแก้ไขผลกระทบสิ่งแวดล้อม	สถานที่ดำเนินงาน	ระยะเวลาดำเนินการ	งบประมาณ (บาท)	ผู้รับผิดชอบ
	4. ให้ความร่วมมือกับหน่วยงานต่างๆ ในการประชาสัมพันธ์ให้ความรู้แก่ประชาชนให้เห็นคุณค่าของป่าไม้และสัตว์ป่า โดยเฉพาะอย่างยิ่งสัตว์ป่าคุ้มครองที่สำรวจพบในพื้นที่รวมถึงโทษที่จะได้รับหากมีการกระทำผิดเพื่อลดการบุกรุกทำลายป่าไม้และสัตว์ป่า	- บริเวณพื้นที่โครงการ	- ตลอดระยะเตรียมการและตลอดอายุประทานบัตร	-	บริษัท นครพนม เจริญศรี จำกัด
	5. ในระหว่างการทำเหมือง หากพบสัตว์ป่าที่ใกล้สูญพันธุ์และสัตว์ป่าที่มีแนวโน้มใกล้จะสูญพันธุ์นั้น บริษัท นครพนมเจริญศรี จำกัด จะต้องขอความร่วมมือกับสำนักบริหารพื้นที่อนุรักษ์ที่ 10 (อุดรธานี) เพื่อจัดส่งผู้ชำนาญการทางด้านสัตว์ป่ามาให้คำแนะนำในการดำเนินการ โดยบริษัท นครพนมเจริญศรี จำกัด จะเป็นผู้รับผิดชอบด้านงบประมาณทั้งหมด	- บริเวณพื้นที่โครงการ	- ตลอดระยะเตรียมการและตลอดอายุประทานบัตร	-	บริษัท นครพนม เจริญศรี จำกัด
	6. ในระหว่างการทำเหมือง หากพบเห็นสัตว์ป่าที่ตกค้าง ติดอยู่ในพื้นที่ที่มีการเปิดหน้าเหมือง หรือได้รับบาดเจ็บในพื้นที่หน้างานเปิดหน้าเหมืองให้ทำการปฐมพยาบาล โดยประสานงานติดต่อกับสำนักบริหารพื้นที่อนุรักษ์ที่ 10 (อุดรธานี) เพื่อนำไป	- บริเวณพื้นที่โครงการและบริเวณใกล้เคียง	- ตลอดระยะเตรียมการและตลอดอายุประทานบัตร	- อยู่ในงบดำเนินงานของโครงการ	บริษัท นครพนม เจริญศรี จำกัด

ลงนาม.....

(นายวรชาติยศ ทา.....)

กรรมการผู้มีอำนาจลงนามของบริษัท นครพนมเจริญศรี จำกัด

วันที่ 17 ก.พ. 2560

ลงนาม.....

(นายกกล้า มณีโชติ)

ผู้ชำนาญการ/กรรมการผู้จัดการ บริษัท เอ บี อี เอ็น เอ็นจิเนียริง คอนซัลแตนท์ จำกัด

วันที่ 17 ก.พ. 2560



ตารางที่ 1-2 สรุปมาตรการป้องกันและแก้ไขผลกระทบสิ่งแวดล้อม ระยะเตรียมการ (ต่อ)

ทรัพยากรสิ่งแวดล้อม	มาตรการป้องกันและแก้ไขผลกระทบสิ่งแวดล้อม	สถานที่ดำเนินงาน	ระยะเวลาดำเนินการ	งบประมาณ (บาท)	ผู้รับผิดชอบ
ทรัพยากรสิ่งแวดล้อม	มาตรการป้องกันและแก้ไขผลกระทบสิ่งแวดล้อม ปล่อยในพื้นที่ที่มีลักษณะนิเวศและแหล่งที่อยู่อาศัยของสัตว์ นั้นต่อไป				
8) เกษตรกรรม	หากได้รับการร้องเรียนจากราษฎรที่อยู่ในบริเวณใกล้เคียง หรือพื้นที่เกษตรกรรมอยู่ใกล้เคียงโครงการว่าได้รับความ เดือดร้อนรำคาญจากการดำเนินโครงการ ได้รับความเสียหายจาก กิจกรรมเหมืองแร่ ต้องได้รับการแก้ไขอย่างเป็นธรรมและรวดเร็ว และทางราชการได้ตรวจพบว่าไม่ปฏิบัติตามมาตรการป้องกันที่ กำหนดไว้ เจ้าของโครงการจะต้องทำตามคำสั่งของทางราชการ และแก้ไขเหตุแห่งความเดือดร้อนรำคาญให้เสร็จสิ้นก่อนที่จะ ดำเนินการต่อไป	-พื้นที่เกษตรกรรมรัศมี 3 กม. รอบโครงการ	-ตลอดระยะเตรียมการ และดูแลตลอดอายุ ประทานบัตร	-อยู่ในงบดำเนินงาน ของโครงการ	บริษัท นครพนม เจริญศรี จำกัด
9) เศรษฐกิจ-สังคม	1. ให้มีการแต่งตั้งคณะกรรมการมวลชนสัมพันธ์ ประกอบด้วย เจ้าของโครงการ ผู้แทนภาครัฐจากหน่วยงานท้องถิ่นและ ผู้แทนภาคประชาชน จากชุมชน โรงเรียน วัด และเจ้าหน้าที่ สาธารณสุขในพื้นที่เข้าร่วมเป็นกรรมการทำหน้าที่บริหาร จัดการ "กองทุนผู้ว่าจ้างและ" กองทุนพัฒนา	-บริเวณพื้นที่โครงการ และชุมชนใกล้เคียง	-กำหนดให้แล้วเสร็จ ก่อนเริ่มทำเหมือง และ ดำเนินการตลอดอายุ ประทานบัตร	-	บริษัท นครพนม เจริญศรี จำกัด



รับรองจำนวนหน้า 12/70  
**ABEIN**  
ENGINEERING  
CONSULTANTS CO., LTD.

ลงนาม.....  
(นายกล้า มณีโชติ)

กรรมการผู้มีอำนาจลงนามของบริษัท นครพนมเจริญศรี จำกัด  
ผู้อำนวยการ/กรรมการผู้จัดการ บริษัท เอ บี อี เอ็น เอ็นจิเนียริ่ง คอนซัลแตนท์ จำกัด

วันที่.....  
17 ก.พ. 2560

วันที่.....  
17 ก.พ. 2560

ตารางที่ 1-2 สรุปมาตรการป้องกันและแก้ไขผลกระทบสิ่งแวดล้อม ระยะเตรียมการ (ต่อ)

ทรัพยากรสิ่งแวดล้อม	มาตรการป้องกันและแก้ไขผลกระทบสิ่งแวดล้อม	สถานที่ดำเนินงาน	ระยะเวลาดำเนินการ	งบประมาณ (บาท)	ผู้รับผิดชอบ
	หมู่บ้านรอบพื้นที่เหมืองแร่” และเพื่อทำหน้าที่สร้างความสัมพันธ์อันดีต่อชุมชน ประชาสัมพันธ์โครงการตรวจสอบข้อร้องเรียน ประสานงานกับสื่อมวลชนท้องถิ่น ผู้นำชุมชน ราษฎรบริเวณโดยรอบโครงการ และติดตามตรวจสอบคุณภาพสิ่งแวดล้อม รวมทั้งให้เสนอรายงานการดำเนินงานของคณะกรรมการมวลชนสัมพันธ์ต่อหน่วยงานที่เกี่ยวข้อง เพื่อให้หน่วยงานดังกล่าวได้รับทราบปีละ 1 ครั้ง โดยมีขั้นตอนการรับเรื่องร้องเรียนดังรูปที่ 3				
	2. ให้คณะกรรมการมวลชนสัมพันธ์จัดทำแผนงานด้านการประชาสัมพันธ์เพื่อเป็นการสร้างความเข้าใจและสร้างความสัมพันธ์ที่ดีระหว่างโครงการกับราษฎรที่อยู่ใกล้เคียง ประกอบด้วย - แผนงานการทำเหมือง - แผนงานจัดการกองทุนเฝ้าระวังสุขภาพ กองทุนพัฒนาหมู่บ้านรอบพื้นที่เหมืองแร่และกองทุนฟื้นฟูพื้นที่จากการทำเหมืองแร่	-บริเวณพื้นที่โครงการและชุมชนใกล้เคียง	-กำหนดให้แล้วเสร็จก่อนเริ่มทำเหมืองและดำเนินการตลอดอายุประทานบัตร	-อยู่ในงบดำเนินงานของโครงการ	บริษัท นครพนมเจริญศรี จำกัด

ลงนาม.....

(นายวราทิตย์)

กรรมการผู้มีอำนาจลงนามของบริษัท นครพนมเจริญศรี จำกัด

วันที่ 17 ก.พ. 2560

ลงนาม.....

(นายกมล มณีโชติ)

ผู้อำนวยการ/กรรมการผู้จัดการ บริษัท เอ บี อี เอ็น เอ็นจิเนียริ่ง คอนซัลแตนท์ จำกัด

วันที่ 17 ก.พ. 2560



ตารางที่ 1-2 สรุปมาตรการป้องกันและแก้ไขผลกระทบสิ่งแวดล้อม ระยะเตรียมการ (ต่อ)

ทรัพยากรสิ่งแวดล้อม	มาตรการป้องกันและแก้ไขผลกระทบสิ่งแวดล้อม	สถานที่ดำเนินงาน	ระยะเวลาดำเนินการ	งบประมาณ (บาท)	ผู้รับผิดชอบ
	- แผนงานมาตรการป้องกันและแก้ไขผลกระทบสิ่งแวดล้อม และมาตรการติดตามตรวจสอบผลกระทบสิ่งแวดล้อม - แผนงานการประชาสัมพันธ์ให้ความรู้กับประชาชนด้านการ ทำเหมืองแร่				
	3. จัดให้มีกล่องแสดงความคิดเห็นของประชาชนต่อโครงการ บริเวณที่ทำการผู้ใหญ่บ้านในท้องที่หมู่ที่ 9 บ้านป่าหว่าน โดย ตรวจเช็คกล่องอย่างน้อยเดือนละครั้ง พร้อมทั้งให้โครงการ ประสานงานกับผู้นำชุมชนอย่างต่อเนื่อง เพื่อทราบสถานการณ์ ผลกระทบจากโครงการต่อชุมชน	- บริเวณที่ทำการ ผู้ใหญ่บ้าน หมู่ที่ 9 บ้านป่าหว่าน	- กำหนดให้แล้วเสร็จ ก่อนเริ่มทำเหมืองและ ดูแลตลอดอายุ ประทานบัตร	- 1,000 บาท	บริษัท นครพนม เจริญศรี จำกัด
	4. ให้พิจารณาจ้างแรงงานในท้องถิ่นเป็นหลัก	- บริเวณชุมชนใกล้เคียง	- กำหนดให้แล้วเสร็จ ก่อนเริ่มทำเหมืองและ ต่อเนื่องตลอดอายุ ประทานบัตร	-	บริษัท นครพนม เจริญศรี จำกัด

ลงนาม.....

(นายวราทิตย์ ทาโรจน์)

กรรมการผู้มีอำนาจลงนามของบริษัท นครพนมเจริญศรี จำกัด

วันที่ 17 ก.พ. 2560

ลงนาม.....

(นายกมล มณีโชติ)

ผู้อำนวยการ/กรรมการผู้จัดการ บริษัท เอ บี อี เอ็น เอ็นจิเนียริ่ง คอนซัลแตนท์ จำกัด

วันที่ 17 ก.พ. 2560



ตารางที่ 1-2 สรุปมาตรการป้องกันและแก้ไขผลกระทบสิ่งแวดล้อม ระยะเตรียมการ (ต่อ)

ทรัพยากรสิ่งแวดล้อม	มาตรการป้องกันและแก้ไขผลกระทบสิ่งแวดล้อม	สถานที่ดำเนินงาน	ระยะเวลาดำเนินการ	งบประมาณ (บาท)	ผู้รับผิดชอบ
	<p>5. จัดตั้งกองทุนพัฒนาหมู่บ้านรอบพื้นที่เหมืองแร่</p> <p>ผู้ถือประทานบัตรจะต้องจัดตั้ง “กองทุนพัฒนาหมู่บ้านรอบพื้นที่เหมืองแร่” เพื่อเป็นงบประมาณในการดำเนินโครงการพัฒนาคุณภาพชีวิตของประชาชนในชุมชนโดยรอบพื้นที่เหมืองแร่ ตามยอดวงเงินขั้นต่ำหรือคิดตามสัดส่วนต่ออัตราการผลิตซึ่งกำหนดเป็นเงื่อนไขแนบท้ายการอนุญาตประทานบัตรหรือการต่ออายุประทานบัตร โดยให้รวมงบประมาณด้านมวลชนสัมพันธ์ของโครงการที่กำหนดอยู่ในเงื่อนไขมาตรการป้องกันและแก้ไขผลกระทบสิ่งแวดล้อมของโครงการอยู่ในกองทุนนี้ โดยมีแนวทางการบริหารจัดการกองทุนดังนี้</p> <p>5.1 การจัดเก็บเงินกองทุน</p> <p>(1) เจ้าของโครงการจะต้องจัดสรรเงินงบประมาณตามจำนวนและช่วงเวลาที่กำหนดในกองทุนพัฒนาหมู่บ้านรอบพื้นที่เหมืองแร่ ซึ่งเป็นไปตามเงื่อนไขแนบท้ายการอนุญาตประทานบัตรหรือการต่ออายุประทานบัตร</p>	-บริเวณพื้นที่โครงการและชุมชนใกล้เคียง	-กำหนดให้แล้วเสร็จก่อนเริ่มทำเหมืองและดำเนินการตลอดอายุประทานบัตร	-ตามแนวทางปฏิบัติที่ กพร. กำหนด	-คณะกรรมการมวลชนสัมพันธ์ -บริษัท นครพนมเจริญศรี จำกัด

ลงนาม.....

(นายวราทิตย์ ทรัพย์พันธ์)

กรรมการผู้มีอำนาจลงนามของบริษัท นครพนมเจริญศรี จำกัด

วันที่ 17 ก.พ. 2560



ลงนาม.....

(นายกล้า มณีโชติ)

ผู้อำนวยการ/กรรมการผู้จัดการ บริษัท เอ บี อี เอ็น เอ็นจิเนียริง คอนซัลแตนท์ จำกัด

วันที่ 17 ก.พ. 2560

รับรองจำนวนหน้า 15/70



ตารางที่ 1-2 สรุปมาตรการป้องกันและแก้ไขผลกระทบสิ่งแวดล้อม ระยะเตรียมการ (ต่อ)

ทรัพยากรสิ่งแวดล้อม	มาตรการป้องกันและแก้ไขผลกระทบสิ่งแวดล้อม	สถานที่ดำเนินงาน	ระยะเวลาดำเนินการ	งบประมาณ (บาท)	ผู้รับผิดชอบ
	<p>(2) จำนวนเงินที่นำเข้ากองทุนจะคิดเฉพาะพื้นที่การทำเหมืองของบริษัท นครพนมเจริญศรี จำกัด โดยให้เปิดบัญชีธนาคาร โดยใช้ชื่อบริษัท นครพนมเจริญศรี จำกัด ตามชื่อผู้ถือประทานบัตร และมีข้อความในวงเล็บว่า “กองทุนพัฒนาหมู่บ้านรอบพื้นที่เหมืองแร่” เพื่อใช้เป็นหลักฐานในการบริหารเงินกองทุนและรายงานผลการดำเนินงานให้หน่วยงานที่เกี่ยวข้องทราบ</p> <p>(3) การนำเงินเข้ากองทุน</p> <p>(3.1) ให้นำเงินเข้ากองทุนในเดือนแรกหลังจากได้รับอนุญาตประทานบัตรหรือการต่ออายุประทานบัตร ตามแนวทางที่กรมอุตสาหกรรมพื้นฐานและการเหมืองแร่กำหนด</p> <p>(3.2) ในช่วงปีที่สองจนถึงสิ้นอายุประทานบัตร ให้นำเงินเข้ากองทุนในช่วงเดือนมกราคมของทุกปี ตามแนวทางที่กรมอุตสาหกรรมพื้นฐานและการเหมืองแร่กำหนด โดยให้รวมงบประมาณด้านมวลชนสัมพันธ์เข้าเป็นกองทุนนี้</p>				

ลงนาม.....

(นายวราทิตย์ ทรัพย์)

กรรมการผู้มีอำนาจลงนามของบริษัท นครพนมเจริญศรี จำกัด

วันที่ 17 ก.พ. 2560



ลงนาม.....

(นายกกล้า มณีโชติ)

ผู้อำนวยการ/กรรมการผู้จัดการ บริษัท เอ บี อี เอ็น เอ็นจิเนียริง คอนซัลแตนท์ จำกัด

วันที่ 17 ก.พ. 2560





ตารางที่ 1-2 สรุปมาตรการป้องกันและแก้ไขผลกระทบต่อสิ่งแวดล้อม ระยะเตรียมการ (ต่อ)

ทรัพยากรสิ่งแวดล้อม	มาตรการป้องกันและแก้ไขผลกระทบต่อสิ่งแวดล้อม	สถานที่ดำเนินงาน	ระยะเวลาดำเนินการ	งบประมาณ (บาท)	ผู้รับผิดชอบ
	<p>5.2 บริหารเงินกองทุน</p> <p>(1) ให้คณะกรรมการมวลชนสัมพันธ์ของโครงการเป็นผู้บริหารจัดการกองทุน พิจารณาให้ความเห็นแผนงานการพัฒนาหมู่บ้าน สถานศึกษา และวัดการดูแลรักษาทรัพยากรธรรมชาติและสิ่งแวดล้อม โดยรอบพื้นที่เหมืองแร่ การใช้เงินกองทุน และการกำกับดูแลกิจกรรมของกองทุนให้เป็นไปตามแผนงานที่กำหนด</p> <p>(2) กองทุนพัฒนาหมู่บ้านรอบพื้นที่เหมืองแร่มีวัตถุประสงค์เพื่อจัดสรรเงินในการดำเนินกิจกรรมหรือโครงการพัฒนาคุณภาพชีวิต สภาพแวดล้อม การศึกษา ประเพณีและวัฒนธรรมของท้องถิ่น สำหรับชุมชนสถานศึกษา วัด โดยรอบพื้นที่เหมืองแร่ในรัศมี 2 กม. และพื้นที่ใกล้เคียงตามความเห็นชอบของคณะกรรมการ ทั้งนี้ การเบิกจ่ายเงินจะต้องแต่งตั้งกรรมการจากผู้แทนภาคประชาชนให้เป็นผู้ร่วมลงชื่อกับกรรมการอื่นตามที่คณะกรรมการแต่งตั้งให้เบิกจ่ายเงินกองทุน</p>				

ลงนาม.....

(นายวราทิตย์ ช่างขุด)

กรรมการผู้มีอำนาจลงนามของบริษัท นครพนมเจริญศรี จำกัด

วันที่ 17 ก.พ. 2560

วันที่.....

ลงนาม.....

(นายกล้า มณีโชติ)

ผู้อำนวยการ/กรรมการผู้จัดการ บริษัท เอ บี อี เอ็น เอ็นจิเนียริง คอนซัลแตนท์ จำกัด

วันที่ 17 ก.พ. 2560

วันที่.....



ตารางที่ 1-2 สรุปมาตรการป้องกันและแก้ไขผลกระทบสิ่งแวดล้อม ระยะเตรียมการ (ต่อ)

ทรัพยากรสิ่งแวดล้อม	มาตรการป้องกันและแก้ไขผลกระทบสิ่งแวดล้อม	สถานที่ดำเนินงาน	ระยะเวลาดำเนินการ	งบประมาณ (บาท)	ผู้รับผิดชอบ
	<p>(3) ในช่วงปีแรกที่ได้รับอนุญาตประทานบัตรหรือการต่ออายุประทานบัตร ผู้ถือประทานบัตรจะต้องจัดตั้งคณะกรรมการมวลชนสัมพันธ์และประชุมคณะกรรมการอย่างน้อย 1 ครั้ง เพื่อกำหนดกรอบแผนงานการดำเนินโครงการพัฒนาหมู่บ้านสถานศึกษา และวัดที่อยู่โดยรอบพื้นที่เหมืองแร่ในรัศมี 2 กม. และพื้นที่ใกล้เคียงตามความเห็นชอบของคณะกรรมการให้แล้วเสร็จก่อนเริ่มเปิดการทำเหมือง</p> <p>(4) ผู้ถือประทานบัตรจะต้องจัดประชุมคณะกรรมการมวลชนสัมพันธ์โครงการอย่างน้อย 2 ครั้ง/ปี เพื่อพิจารณาแผนและผลการดำเนินโครงการพัฒนาหมู่บ้านโดยรอบพื้นที่เหมืองแร่และพื้นที่ใกล้เคียงตามความเห็นชอบของคณะกรรมการ และดำเนินการทุกปีจนสิ้นสุดอายุประทานบัตร</p> <p>(5) ให้คณะกรรมการมวลชนสัมพันธ์จัดทำระเบียบว่าด้วยกองทุนพัฒนาหมู่บ้านรอบพื้นที่เหมืองแร่ภายใต้วัตถุประสงค์ของกองทุน โดยกำหนดพื้นที่พัฒนาระบบหรือโครงการ การ</p>				

ลงนาม.....

(นายวราทิตย์

กรรมการผู้มีอำนาจลงนามของบริษัท นครพนมเจริญศรี จำกัด

วันที่ 17 ก.พ. 2560



ลงนาม.....

(นายกล้า มณีโชติ)

ผู้อำนวยการ/กรรมการผู้จัดการ บริษัท เอ บี อี เอ็น เอ็นจิเนียริง คอนซัลแตนท์ จำกัด

วันที่ 17 ก.พ. 2560

รับรองจำนวนหน้า 18/70



ตารางที่ 1-2 สรุปมาตรการป้องกันและแก้ไขผลกระทบสิ่งแวดล้อม ระยะเตรียมการ (ต่อ)

ทรัพยากรสิ่งแวดล้อม	มาตรการป้องกันและแก้ไขผลกระทบสิ่งแวดล้อม	สถานที่ดำเนินงาน	ระยะเวลาดำเนินการ	งบประมาณ (บาท)	ผู้รับผิดชอบ
	<p>ขอและพิจารณาอนุมัติใช้เงินกองทุน และวิธีการเบิกจ่ายเงิน เพื่อเป็นแนวทางปฏิบัติให้คณะกรรมการและผู้ที่เกี่ยวข้องทราบ</p> <p>5.3 การรายงานผล</p> <p>ผู้ถือประทานบัตรต้องรายงานผลการดำเนินการตาม แผนงานโครงการพัฒนาหมู่บ้าน สถานศึกษา และวัดที่อยู่ โดยรอบพื้นที่เหมืองแร่ และสำเนาบัญชีธนาคารและแสดงสถานะทางการเงินของกองทุน โดยแนบไปพร้อมกับการรายงานผลการประชุมคณะกรรมการมวลชนสัมพันธ์ของโครงการ ส่งให้ สำนักงานอุตสาหกรรมจังหวัดที่ตั้งประทานบัตร สำนักงาน อุตสาหกรรมพื้นฐานและการเหมืองแร่เขตที่ตั้งประทานบัตร หรือ กรมอุตสาหกรรมพื้นฐานและการเหมืองแร่แล้วแต่กรณี และ องค์การปกครองส่วนท้องถิ่นที่ตั้งประทานบัตรทราบทุกปี</p>				



ลงนาม.....  
 (นายวราทิตย์ ช่างสวน)  
 กรรมการผู้มีอำนาจลงนามของบริษัท นครพนมเจริญศรี จำกัด

วันที่ 17 ก.พ. 2560



ลงนาม.....  
 (นายกกล้า มณีโชติ)

ผู้อำนวยการ/กรรมการผู้จัดการ บริษัท เอ บี อี เอ็น เอ็นจิเนียริง คอนซัลแตนท์ จำกัด

วันที่ 17 ก.พ. 2560

ตารางที่ 1-2 สรุปมาตรการป้องกันและแก้ไขผลกระทบสิ่งแวดล้อม ระยะเตรียมการ (ต่อ)

ทรัพยากรสิ่งแวดล้อม	มาตรการป้องกันและแก้ไขผลกระทบสิ่งแวดล้อม	สถานที่ดำเนินงาน	ระยะเวลาดำเนินการ	งบประมาณ (บาท)	ผู้รับผิดชอบ
10) สาธารณสุข อาชีวอนามัย และ ความปลอดภัย	<p>1. การบริหารการจัดการกองทุนเฝ้าระวังสุขภาพ ผู้ถือประทานบัตรจะต้องจัดตั้ง “กองทุนเฝ้าระวังสุขภาพ” เพื่อเป็นงบประมาณในการเฝ้าระวังหรือตรวจสอบสุขภาพที่เกี่ยวข้องจากกิจกรรมการทำเหมืองสำหรับประชาชนที่อาศัยอยู่โดยรอบพื้นที่เหมืองแร่ในรัศมีไม่น้อยกว่า 1 กม. ตามยอดเงินที่ระบุไว้ในกองทุน ซึ่งกำหนดเป็นเงื่อนไขมาตรการป้องกันและแก้ไขผลกระทบสิ่งแวดล้อมของโครงการ และปรับเพิ่มเป็นยอดวงเงินขั้นต่ำหรือคิดตามสัดส่วนต่ออัตราการผลิตที่กำหนดเป็นเงื่อนไขแนบท้ายการอนุญาตประทานบัตรหรือการต่ออายุประทานบัตร โดยมีแนวทางบริหารจัดการกองทุน ดังนี้</p> <p>1.1 การจัดเก็บเงินกองทุน (1) ผู้ถือประทานบัตรจะต้องจัดสรรเงินงบประมาณตามจำนวนและเวลาที่กำหนดในกองทุนเฝ้าระวังสุขภาพ ซึ่งเป็นไปตามเงื่อนไขแนบท้ายการอนุญาตประทานบัตรหรือต่ออายุประทานบัตร</p>	- บริเวณพื้นที่โครงการ และชุมชนใกล้เคียง	- กำหนดให้แล้วเสร็จ ก่อนเริ่มทำเหมืองและ ดำเนินการตลอดอายุ ประทานบัตร	- ตามแผนแนวทาง ปฏิบัติที่ กพร. กำหนด	- คณะกรรมการ มวลชนสัมพันธ์ - บริษัท นครพนม เจริญศรี จำกัด

ลงนาม.....

(นายวราทิตย์.....)

กรรมการผู้มีอำนาจลงนามของบริษัท นครพนมเจริญศรี จำกัด

วันที่ 17 ก.พ. 2560

ลงนาม.....

(นายกล้า มณีโชติ)

ผู้อำนวยการ/กรรมการผู้จัดการ บริษัท เอ บี อี เอ็น เอ็นจิเนียริง คอนซัลแตนท์ จำกัด

วันที่ 17 ก.พ. 2560



ตารางที่ 1-2 สรุปมาตรการป้องกันและแก้ไขผลกระทบสิ่งแวดล้อม ระยะเตรียมการ (ต่อ)

ทรัพยากรสิ่งแวดล้อม	มาตรการป้องกันและแก้ไขผลกระทบสิ่งแวดล้อม	สถานที่ดำเนินงาน	ระยะเวลาดำเนินการ	งบประมาณ (บาท)	ผู้รับผิดชอบ
	<p>(2) ให้เปิดบัญชีธนาคาร โดยใช้ชื่อบริษัท นครพนมเจริญศรี จำกัด ตามชื่อผู้ถือประทานบัตร และมีข้อความในวงเล็บว่า “กองทุนเผื่อระวางสุขภาพ” หรือตามที่กรมอุตสาหกรรมพื้นฐานและการเหมืองแร่กำหนด เพื่อใช้เป็นหลักฐานในการบริหารเงินกองทุนและรายงานผลการดำเนินงานให้หน่วยงานที่เกี่ยวข้องทราบ</p> <p>(3) การนำเงินเข้ากองทุน</p> <p>(3.1)ให้นำเงินเข้ากองทุนในเดือนแรกหลังจากได้รับอนุญาตประทานบัตรหรือการต่ออายุประทานบัตร ตามแนวทางที่กรมอุตสาหกรรมพื้นฐานและการเหมืองแร่กำหนด</p> <p>(3.2) ในช่วงปีที่สองจนถึงสิ้นอายุประทานบัตร ให้นำเงินเข้ากองทุนในช่วงเดือนมกราคมของทุกปี ตามแนวทางที่กรมอุตสาหกรรมพื้นฐานและการเหมืองแร่กำหนด โดยให้รวมงบประมาณด้านมวลชนสัมพันธ์เข้ามาอยู่ในกองทุนนี้</p>				

ลงนาม.....

(นายวรชาติย์ พงษ์พันธ์)

กรรมการผู้มีอำนาจลงนามของบริษัท นครพนมเจริญศรี จำกัด

วันที่ 17 ก.พ. 2560



ลงนาม.....

(นายกกล้า มณีโชติ)

ผู้ชำนาญการ/กรรมการผู้จัดการ บริษัท เอ บี อี เอ็น เอ็นจิเนียริง คอนซัลแตนท์ จำกัด

วันที่ 17 ก.พ. 2560

รับรองจำนวนหน้า 21/70



ตารางที่ 1-2 สรุปมาตรการป้องกันและแก้ไขผลกระทบสิ่งแวดล้อม ระยะเตรียมการ (ต่อ)

ทรัพยากรสิ่งแวดล้อม	มาตรการป้องกันและแก้ไขผลกระทบสิ่งแวดล้อม	สถานที่ดำเนินงาน	ระยะเวลาดำเนินการ	งบประมาณ (บาท)	ผู้รับผิดชอบ
	<p>1.2 การบริหารเงินกองทุน</p> <p>(1) ให้คณะกรรมการมวลชนสัมพันธ์ของโครงการเป็นผู้บริหารจัดการกองทุน โดยผู้ถือประทานบัตรจะต้องจัดตั้งคณะกรรมการมวลชนสัมพันธ์ ประกอบด้วยผู้ถือประทานบัตร ผู้แทนภาคประชาชน และผู้แทนส่วนราชการท้องถิ่น ตามองค์ประกอบที่กำหนดไว้ในเงื่อนไขมาตรการป้องกันและแก้ไขผลกระทบสิ่งแวดล้อมโครงการ และให้เพิ่มเจ้าหน้าที่สาธารณสุข ผู้แทนสถานศึกษาและวัดในพื้นที่ร่วมเป็นกรรมการและที่ปรึกษา ในคณะกรรมการชุดดังกล่าว เพื่อทำหน้าที่พิจารณาแผนงานการเฝ้าระวังสุขภาพหรือการตรวจสุขภาพประชาชนโดยรอบที่ตั้งโครงการ การบริหารจัดการเงินกองทุนและการกำกับดูแลกิจกรรมของกองทุนให้เป็นไปตามแผนงานที่กำหนด</p> <p>(2) กองทุนเฝ้าระวังสุขภาพ มีวัตถุประสงค์เพื่อจัดสรรเงินงบประมาณในการดำเนินกิจกรรมการตรวจเอ็กซเรย์ปอด สมรรถภาพปอด การตรวจสุขภาพเพื่อเชื่อมโยงกับข้อมูล</p>				

ลงนาม.....

(นายวราทิตย์)

กรรมการผู้มีอำนาจลงนามของบริษัท นครพัฒนาธรณีวิศวกรรม จำกัด

วันที่ 17 ก.พ. 2560



ลงนาม.....

(นายกล้า มณีโชติ)

ผู้อำนวยการ/กรรมการผู้จัดการ บริษัท เอ บี อี เอ็น เอ็นจิเนียริ่ง คอนซัลแตนท์ จำกัด

วันที่ 17 ก.พ. 2560



ตารางที่ 1-2 สรุปมาตรการป้องกันและแก้ไขผลกระทบสิ่งแวดล้อม ระยะเตรียมการ (ต่อ)

ทรัพยากรสิ่งแวดล้อม	มาตรการป้องกันและแก้ไขผลกระทบสิ่งแวดล้อม	สถานที่ดำเนินงาน	ระยะเวลาดำเนินการ	งบประมาณ (บาท)	ผู้รับผิดชอบ
	<p>ด้านสุขภาพโครงการที่เกี่ยวข้องกับการเฝ้าระวังสุขภาพของประชาชนในชุมชนโดยรอบพื้นที่เหมืองแร่ในรัศมีไม่น้อยกว่า 1 กม. ทั้งนี้ ต้องไม่รวมถึงการศึกษาดูงานของบุคลากรที่เกี่ยวข้อง โดยการเบิกจ่ายเงินจะต้องแต่งตั้งกรรมการจากผู้แทนด้านสาธารณสุขเป็นผู้ร่วมลงชื่อกับกรรมการอื่นตามที่คณะกรรมการแต่งตั้งเป็นผู้มีสิทธิ์เบิกจ่ายเงินกองทุน</p> <p>(3) ในช่วงปีแรกที่ได้รับอนุญาตประทานบัตรหรือการต่ออายุประทานบัตร ผู้ถือประทานบัตรต้องดำเนินกิจกรรมหรือโครงการที่กำหนดไว้ให้แล้วเสร็จก่อนเปิดการทำเหมือง ดังนี้</p> <p>(3.1) จัดตั้งคณะกรรมการมวลชนสัมพันธ์ของโครงการ และประชุมคณะกรรมการ อย่างน้อย 1 ครั้ง เพื่อพิจารณาดำเนินกิจกรรมการเฝ้าระวังสุขภาพหรือโครงการตรวจสอบสุขภาพประชาชนที่อาศัยอยู่โดยรอบพื้นที่เหมืองแร่ในรัศมีไม่น้อยกว่า 1 กม.</p>				

ลงนาม.....

(นายวราทิตย์ .....

กรรมการผู้มีอำนาจลงนามของบริษัท นครพนมเจริญศรี จำกัด

17 ก.พ. 2560

วันที่.....

ลงนาม.....

(นายกล้า มณีโชติ)

ผู้อำนวยการ/กรรมการผู้จัดการ บริษัท เอ บี อี เอ็น เอ็นจิเนียริง คอนซัลแตนท์ จำกัด

17 ก.พ. 2560

วันที่.....

รับรองจำนวนหน้า 23/70

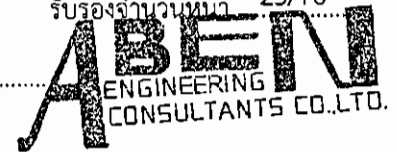

ตารางที่ 1-2 สรุปมาตรการป้องกันและแก้ไขผลกระทบสิ่งแวดล้อม ระยะเตรียมการ (ต่อ)

ทรัพยากรสิ่งแวดล้อม	มาตรการป้องกันและแก้ไขผลกระทบสิ่งแวดล้อม	สถานที่ดำเนินงาน	ระยะเวลาดำเนินการ	งบประมาณ (บาท)	ผู้รับผิดชอบ
	<p>(3.2) จัดทำแผนงานโครงการตรวจเอ็กซเรย์ปอดสำหรับประชาชนที่อาศัยอยู่โดยรอบพื้นที่เหมืองแร่ในรัศมีไม่น้อยกว่า 1 กม. และตรวจสอบสมรรถนะของร่างกายเพิ่มเติมตามความเหมาะสม เสนอให้คณะกรรมการมวลชนสัมพันธ์พิจารณา โดยจะต้องดำเนินโครงการตามแผนงานให้แล้วเสร็จก่อนเริ่มเปิดการทำเหมือง และดำเนินโครงการทุกปีจนสิ้นสุดอายุประทานบัตร</p> <p>(4) ผู้ถือประทานบัตรจะต้องจัดประชุมคณะกรรมการมวลชนสัมพันธ์โครงการ อย่างน้อย 2 ครั้ง/ปี เพื่อพิจารณาแผนงานและผลการดำเนินกิจกรรมการเฝ้าระวังสุขภาพหรือโครงการตรวจสุขภาพประชาชนที่อาศัยอยู่โดยรอบพื้นที่เหมืองแร่ในรัศมีไม่น้อยกว่า 1 กม.</p> <p>(5) ให้คณะกรรมการมวลชนสัมพันธ์จัดทำระเบียบว่าด้วยกองทุนเฝ้าระวังสุขภาพของโครงการภายใต้วัตถุประสงค์ของกองทุน โดยกำหนดให้ครอบคลุมพื้นที่ดำเนินกิจกรรมหรือโครงการ การขอและพิจารณาอนุมัติใช้เงินกองทุน และวิธีการ</p>				

ลงนาม.....

(นายวราทิตย์

กรรมการผู้มีอำนาจลงนามของบริษัท นครพนมเจริญศรี จำกัด



วันที่ 17 กพ 2560

ลงนาม.....

(นายกล้า มณีโชติ)

ผู้อำนวยการ/กรรมการผู้จัดการ บริษัท เอ บี อี เอ็น เอ็นจิเนียริง คอนซัลแตนท์ จำกัด

วันที่ 17 กพ 2560





ตารางที่ 1-2 สรุปมาตรการป้องกันและแก้ไขผลกระทบสิ่งแวดล้อม ระยะเตรียมการ (ต่อ)

ทรัพยากรสิ่งแวดล้อม	มาตรการป้องกันและแก้ไขผลกระทบสิ่งแวดล้อม	สถานที่ดำเนินงาน	ระยะเวลาดำเนินการ	งบประมาณ (บาท)	ผู้รับผิดชอบ
	<p>เบิกจ่ายเงิน เพื่อเป็นแนวทางปฏิบัติให้คณะกรรมการและผู้ที่เกี่ยวข้องทราบ</p> <p>1.3 การรายงานผล</p> <p>ผู้ถือประทานบัตรต้องรายงานผลการดำเนินการตามแผนงานการเฝ้าระวังสุขภาพหรือการตรวจสุขภาพประชาชน โดยรอบพื้นที่เหมืองแร่ และสำเนาบัญชีธนาคารแสดงสถานะทางการเงินของกองทุน โดยแนบไปพร้อมกับการรายงานผลการประชุมคณะกรรมการมวลชนสัมพันธ์ของโครงการ ส่งให้สำนักงานอุตสาหกรรมพื้นฐานและการเหมืองแร่แล้วแต่กรณี และสำนักงานสาธารณสุขจังหวัดที่ตั้งประทานบัตรทราบทุกปี</p>				
	<p>2. ให้จัดทำป้ายประชาสัมพันธ์ผลการติดตามตรวจสอบผลกระทบสิ่งแวดล้อม ติดตั้งบริเวณพื้นที่โครงการ บ้านป่าหว่าน หมู่ที่ 9 ตำแหน่งติดตั้งป้าย ดังรูปที่ 2</p>	<p>- บริเวณพื้นที่โครงการ</p> <p>- บริเวณที่ทำการ</p> <p>ผู้ใหญ่บ้าน หมู่ที่ 9</p> <p>บ้านป่าหว่าน</p>	<p>- กำหนดให้แล้วเสร็จ</p> <p>ก่อนเริ่มทำเหมือง</p>	<p>- 2,000 บาท</p>	<p>บริษัท นครพนม</p> <p>เจริญศรี จำกัด</p>

ลงนาม.....

(นายวราทิตย์

กรรมการผู้มีอำนาจลงนามของบริษัท นครพนมเจริญศรี จำกัด



วันที่ 17 ก.พ. 2560

ลงนาม.....

(นายกกล้า มณีโชติ)

ผู้อำนวยการ/กรรมการผู้จัดการ บริษัท เอ บี อี เอ็น เอ็นจิเนียริ่ง คอนซัลแตนท์ จำกัด

วันที่ 17 ก.พ. 2560



ตารางที่ 1-2 สรุปมาตรการป้องกันและแก้ไขผลกระทบสิ่งแวดล้อม ระยะเตรียมการ (ต่อ)

ทรัพยากรสิ่งแวดล้อม	มาตรการป้องกันและแก้ไขผลกระทบสิ่งแวดล้อม	สถานที่ดำเนินงาน	ระยะเวลาดำเนินการ	งบประมาณ (บาท)	ผู้รับผิดชอบ
	3. ให้จัดสภาพสิ่งแวดล้อมของสำนักงานให้ถูกสุขลักษณะ เช่น จัดวางภาชนะรองรับขยะให้เป็นระเบียบเรียบร้อย จัดให้มีอุปกรณ์ป้องกันอันตรายที่เหมาะสมกับสภาพงาน และมีจำนวนเพียงพอกับพนักงาน	- บริเวณสำนักงาน - โครงการ	- กำหนดให้แล้วเสร็จก่อนเริ่มทำเหมือง	- อยู่ในงบดำเนินงานของโครงการ	บริษัท นครพนม เจริญศรี จำกัด
	4. ให้ฝึกอบรมการทำงานและการใช้เครื่องจักรอุปกรณ์อย่างสม่ำเสมอเพื่อป้องกันอุบัติเหตุ โดยทำการอบรมทุกวันก่อนการปฏิบัติงาน เพื่อปลูกจิตสำนึกให้แก่พนักงานใส่ใจเรื่องความปลอดภัยในการทำงานโดยการสวมใส่อุปกรณ์ป้องกันอันตรายส่วนบุคคลขณะปฏิบัติงาน	- พนักงานโครงการ	- ตลอดระยะเตรียมการ	- อยู่ในงบดำเนินงานของโครงการ	บริษัท นครพนม เจริญศรี จำกัด
	5. ให้จัดเตรียมปัจจัยในการปฐมพยาบาลเบื้องต้น พร้อมทั้งรถสำหรับนำคนเจ็บส่งโรงพยาบาลกรณีคนงานเกิดอุบัติเหตุ	- บริเวณพื้นที่โครงการ	- กำหนดให้แล้วเสร็จก่อนเริ่มทำเหมือง	- อยู่ในงบดำเนินงานของโครงการ	บริษัท นครพนม เจริญศรี จำกัด
	6. ให้มีการตรวจสอบสภาพพนักงานก่อนเข้าทำงานเกี่ยวกับระบบทางเดินหายใจและการได้ยินพร้อมทั้งเก็บรวบรวมข้อมูลเป็นสถิติสำหรับการประเมินผลตามมาตรการต่อไป	- คนงานโครงการ	- ตลอดระยะเตรียมการและดำเนินการต่อเนื่องตลอดอายุประทานบัตร	- อยู่ในงบดำเนินงานของโครงการ	บริษัท นครพนม เจริญศรี จำกัด

ลงนาม.....

(นายวราทิตย์.....)

กรรมการผู้มีอำนาจลงนามของบริษัท นครพนมเจริญศรี จำกัด

วันที่ 17 ก.พ. 2560



ลงนาม.....

(นายกกล้า มณีโชติ)

ผู้อำนวยการ/กรรมการผู้จัดการ บริษัท เอ บี อี เอ็น เอ็นจิเนียริ่ง คอนซัลแตนท์ จำกัด

วันที่ 17 ก.พ. 2560



ตารางที่ 1-2 สรุปมาตรการป้องกันและแก้ไขผลกระทบสิ่งแวดล้อม ระยะเตรียมการ (ต่อ)

ทรัพยากรสิ่งแวดล้อม	มาตรการป้องกันและแก้ไขผลกระทบสิ่งแวดล้อม	สถานที่ดำเนินงาน	ระยะเวลาดำเนินการ	งบประมาณ (บาท)	ผู้รับผิดชอบ
	7. ให้มีการตรวจสอบสุขภาพคนงานเกี่ยวกับระบบทางเดินหายใจ และการไต่ถามอย่างน้อยปีละ 1 ครั้ง พร้อมทั้งเก็บรวบรวมข้อมูลเป็นสถิติสำหรับการประเมินผลตามมาตรการต่อไป	-คนงานโครงการ	-ตลอดระยะเตรียมการ และดำเนินการต่อเนื่อง ตลอดอายุประทานบัตร	-อยู่ในงบดำเนินงานของโครงการ	บริษัท นครพนม เจริญศรี จำกัด
11) สุนทรียภาพ และการท่องเที่ยว	ให้ดำเนินการเปิดทำเหมืองตามแผนที่ระบุไว้ในแผนผังการทำเหมือง เพื่อลดการเปลี่ยนแปลงสภาพภูมิประเทศอย่างรวดเร็วที่อาจจะส่งผลกระทบต่อทัศนียภาพบริเวณโครงการ และกำหนดให้มีพื้นที่ Buffer Zone บริเวณแนวกันเขตพื้นที่ไม่ทำเหมือง พร้อมทั้งให้ดำเนินการปลูกต้นไม้เพิ่มเติมจากเดิมในพื้นที่ดังกล่าว	-บริเวณพื้นที่เวนการเหมือง	-กำหนดให้แล้วเสร็จก่อนเริ่มทำเหมือง และดูแลตลอดอายุประทานบัตร	-อยู่ในงบดำเนินงานของโครงการ	บริษัท นครพนม เจริญศรี จำกัด
12) ประวัติศาสตร์ โบราณคดี และศาสนสถาน	ขณะที่ทำการผลิตแร่หากพบวัตถุหรือสิ่งบ่งชี้ว่าอาจมีความสำคัญด้านโบราณคดีและคุณค่าทางประวัติศาสตร์ ให้หยุดดำเนินการกิจกรรมแล้วแจ้งให้กับหน่วยงานที่เกี่ยวข้องทราบในกรณีนี้ คือ สำนักศิลปากรที่ 10 ร้อยเอ็ด ให้ทราบเรื่องโดยทันที เพื่อร่วมกันตรวจสอบพิจารณาและวางแผนการดำเนินการตามความเหมาะสมต่อไป	-บริเวณพื้นที่โครงการ	-ตลอดระยะเตรียมการ และตลอดอายุประทานบัตร	-	บริษัท นครพนม เจริญศรี จำกัด

ลงนาม.....

(นายวราทิตย์ วัฒนชัย)

กรรมการผู้มีอำนาจลงนามของบริษัท นครพนมเจริญศรี จำกัด

17 ก.พ. 2560

วันที่.....



รับรองจำนวนหน้า 27/70

ลงนาม.....

(นายกล้า มณีโชติ)

ผู้อำนวยการ/กรรมการผู้จัดการ บริษัท เอ บี อี เอ็น เอ็นจิเนียริง คอนซัลแตนท์ จำกัด

วันที่ 17 ก.พ. 2560

วันที่.....



ตารางที่ 1-3 สรุปมาตรการป้องกันและแก้ไขผลกระทบสิ่งแวดล้อม ระยะดำเนินการ

ทรัพยากรสิ่งแวดล้อม	มาตรการป้องกันและแก้ไขผลกระทบสิ่งแวดล้อม	สถานที่ดำเนินงาน	ระยะเวลาดำเนินการ	งบประมาณ (บาท)	ผู้รับผิดชอบ
1) สภาพภูมิประเทศ	1. ให้มีวิศวกรควบคุมการทำเหมืองอย่างเคร่งครัด เพื่อให้การทำเหมืองไปเป็นตามแผนผังโครงการกำหนด	-บริเวณพื้นที่ทำเหมือง	-ตลอดระยะดำเนินการและตลอดอายุประทานบัตร	-	บริษัท นครพนม เจริญศรี จำกัด
	2. ให้เปิดหน้าเหมืองตามแผนผังโครงการกำหนดในลักษณะชั้นบันได โดยมีความสูงของแต่ละชั้นบันไดประมาณ 2, 8 ม. และ 10 ม. มีความกว้างไม่น้อยกว่าความสูงของแต่ละชั้นบันได ความลาดชันรวมของหน้าเหมืองไม่เกิน 45 องศา รวมทั้งต้องตรวจสอบเสถียรภาพของหน้าเหมืองชั้นบันไดให้อยู่ในสภาพที่ปลอดภัย เพื่อป้องกันมิให้เกิดการพังถล่มหรือการร่วนหล่นของดินและเศษหินบริเวณพื้นที่ทำเหมือง	-บริเวณพื้นที่ทำเหมือง	-ตลอดระยะดำเนินการและตลอดอายุประทานบัตร	-	บริษัท นครพนม เจริญศรี จำกัด
	3. ให้ตรวจสอบเสถียรภาพบริเวณหน้าเหมืองของพื้นที่โครงการให้มีความมั่นคงแข็งแรงและปลอดภัยอยู่เสมอ โดยสังเกตจากสิ่งบอกร่องที่มักเกิดขึ้นก่อนการพังทลายของหน้าเหมือง ดังนี้ 3.1 เกิดรอยแยกบนหรือด้านหลังยอดของชั้นบันได หรือหน้าความลาดชัน มีน้ำไหลผ่านออกที่มีลักษณะพุ่งขึ้น	-บริเวณพื้นที่ทำเหมือง	-ตลอดระยะดำเนินการและตลอดอายุประทานบัตร	-	บริษัท นครพนม เจริญศรี จำกัด

ลงนาม.....

(นายวราทิตย์.....)

กรรมการผู้มีอำนาจลงนามของบริษัท นครพนม เจริญศรี จำกัด

วันที่ 17 ก.พ. 2560

ลงนาม.....

(นายกล้า มณีโชติ)

ผู้อำนวยการ/กรรมการผู้จัดการ บริษัท เอ บี อี เอ็น เอ็นจิเนียริ่ง คอนซัลแตนท์ จำกัด

วันที่ 17 ก.พ. 2560

รับรองจำนวนหน้า 28/70

**ABEN**  
ENGINEERING  
CONSULTANTS CO.,LTD.

ตารางที่ 1-3 สรุปมาตรการป้องกันและแก้ไขผลกระทบสิ่งแวดล้อม ระยะดำเนินการ (ต่อ)

ทรัพยากรสิ่งแวดล้อม	มาตรการป้องกันและแก้ไขผลกระทบสิ่งแวดล้อม	สถานที่ดำเนินงาน	ระยะเวลาดำเนินการ	งบประมาณ (บาท)	ผู้รับผิดชอบ
	3.2 หน้าความลาดชันเกิดการโป่งบวมหรือมีการเคลื่อนที่ ชัยบออกจากกันของรอยชั้นไม่ต่อเนื่อง 3.3 มีวัสดุตกหล่นลงมาหรือมีน้ำไหลซึมออกจากหน้าเหมือง 3.4 มีมวลวัสดุที่ชัยบเคลื่อนที่หรือมีน้ำไหลออกบริเวณ ด้านหน้าของตึ้นชั้นบันไดหรือหน้าความลาดชัน 3.5 หน้าความลาดชันมีความขรุขระไม่สม่ำเสมอหรือมีความ ราบเรียบเป็นเงามัน				
	4. หากพบสิ่งบอเหตุที่อาจก่อให้เกิดความไม่มีเสถียรภาพของ หน้าเหมืองได้ ให้หลีกเลี่ยงการปฏิบัติงานในบริเวณดังกล่าว แล้วดำเนินการวิเคราะห์เสถียรภาพของหน้าเหมืองโดย ละเอียดเพื่อประเมินว่าการทำงานในสภาพดังกล่าว มีความ ปลอดภัยหรือไม่หากไม่มีความปลอดภัยให้ดำเนินการปรับปรุง ความลาดชันหน้าเหมือง	- บริเวณพื้นที่ทำเหมือง	- ตลอดระยะดำเนินการ และตลอดอายุ ประทานบัตร	-	บริษัท นครพนม เจริญศรี จำกัด

 ลงนาม.....  
 (นายวราทิตย์.....)  
 กรรมการผู้มีอำนาจลงนามของบริษัท นครพนมเจริญศรี จำกัด

วันที่ 17 ก.พ. 2560

รับรองจำนวนหน้า 29/70  

 ลงนาม.....  
 (นายกล้า มณีโชติ)  
 ผู้อำนวยการ/กรรมการผู้จัดการ บริษัท เอ บี อี เอ็น เอ็นจิเนียริ่ง คอนซัลแตนท์ จำกัด

วันที่ 17 ก.พ. 2560

ตารางที่ 1-3 สรุปมาตรการป้องกันและแก้ไขผลกระทบสิ่งแวดล้อม ระยะดำเนินการ (ต่อ)

ทรัพยากรสิ่งแวดล้อม	มาตรการป้องกันและแก้ไขผลกระทบสิ่งแวดล้อม	สถานที่ดำเนินงาน	ระยะเวลาดำเนินการ	งบประมาณ (บาท)	ผู้รับผิดชอบ
	5. ให้ทำการฟื้นฟูพื้นที่โครงการบริเวณพื้นที่ผ่านการทำเหมืองตามแผนงานที่ได้เสนอไว้ในรายงานการวิเคราะห์ผลกระทบสิ่งแวดล้อม (เอกสารแนบท้าย) พร้อมทั้งให้รายงานผลการดำเนินงานให้สำนักงานนโยบายและแผนทรัพยากรธรรมชาติและสิ่งแวดล้อม และกรมอุตสาหกรรมพื้นฐานและการเหมืองแร่ทราบทุกปี นับจากวันเปิดดำเนินโครงการ	-บริเวณพื้นที่ผ่านการทำเหมือง	-ตลอดระยะดำเนินการและตลอดอายุประทานบัตร	-	บริษัท นครพนม เจริญศรี จำกัด
2) คุณภาพอากาศ	1. ยานพาหนะ เครื่องจักรอุปกรณ์ ที่ก่อให้เกิดไอเสียหรือฝุ่นละอองจำเป็นต้องได้รับการตรวจสอบสภาพเครื่องยนต์อย่างสม่ำเสมอตามชนิดของยานพาหนะและเครื่องจักรกล	-เครื่องจักรและอุปกรณ์	-ตลอดระยะดำเนินการและตลอดอายุประทานบัตร	-อยู่ในงบดำเนินงานของโครงการ	บริษัท นครพนม เจริญศรี จำกัด
	2. ให้ทำความสะอาดหน้างานและฉีดพรมน้ำบริเวณพื้นที่หน้างานระเบิดหน้าเหมืองก่อนการระเบิดทุกครั้งเว้นแต่วันที่ฝนตกและพื้นที่หน้าระเบิดเปียกชื้นพอ	-บริเวณพื้นที่ทำเหมือง	-ตลอดระยะดำเนินการและตลอดอายุประทานบัตร	-	บริษัท นครพนม เจริญศรี จำกัด
	3. ให้สร้างคันทำนบดินและปลูกต้นไม้ จำนวน 3 แถว คือ บริเวณบนชั้นคันทำนบ จำนวน 1 แถว บริเวณด้านล่างคันทำนบดินทั้ง 2 ด้าน โดยมีลักษณะโครงสร้างที่ปลูก 3 ชั้นเรือนยอด โดย	-พื้นที่โครงการต่อเนื่องจากระยะเตรียมการ	-ตลอดระยะดำเนินการและตลอดอายุประทานบัตร	-อยู่ในงบดำเนินงานของโครงการ	บริษัท นครพนม เจริญศรี จำกัด

ลงนาม.....

(นายวราทิตย์ .....

กรรมการผู้มีอำนาจลงนามของบริษัท นครพนมเจริญศรี จำกัด

17 ก.พ. 2560

วันที่.....



ลงนาม.....

(นายกล้า มณีโชติ)

ผู้อำนวยการ/กรรมการผู้จัดการ บริษัท เอ บี อี เอ็น เอ็นจิเนียริ่ง คอนซัลแตนท์ จำกัด

วันที่ 17 ก.พ. 2560

วันที่.....



ตารางที่ 1-3 สรุปมาตรการป้องกันและแก้ไขผลกระทบสิ่งแวดล้อม ระยะดำเนินการ (ต่อ)

ทรัพยากรสิ่งแวดล้อม	มาตรการป้องกันและแก้ไขผลกระทบสิ่งแวดล้อม	สถานที่ดำเนินงาน	ระยะเวลาดำเนินการ	งบประมาณ (บาท)	ผู้รับผิดชอบ
	ใช้ข้อมูลจากการศึกษาทรัพยากรป่าไม้ของโครงการประกอบด้วย เรือนยอดชั้นบน ได้แก่ กระจับปี่ ประดู่ ต้นไม้ เรือนยอดชั้นรอง พันธุ์ไม้ที่เลือกนำมาฟื้นฟู ได้แก่ มะพอก เรือนยอดชั้นไม้พุ่ม คือ กุ๊กและนอกจากนี้พิจารณาพันธุ์ไม้ที่เป็นไม้ผลเพื่อเป็นอาหารแก่สัตว์ป่าและนก ประกอบด้วย ไทร พุทรา และหว้า ส่วนไม้พื้นล่างที่นำมาปลูก คือ หญ้าแฝก				
3) เสี่ยง ความสิ้นสละเทือน และหินปลิว	1. ให้ใช้วัตถุระเบิด ANFO เปิดหน้าเหมืองและกำหนดปริมาณวัตถุระเบิดไม่เกิน 87.21 ม./จังหวัด และให้มีระยะอัดปัดรูน้อยกว่า 3 ม.	-บริเวณพื้นที่ทำเหมือง	-ตลอดระยะดำเนินการและตลอดอายุประทานบัตร	-อยู่ในงบดำเนินงานของโครงการ	บริษัท นครพนม เจริญศรี จำกัด
	2. ให้ติดป้ายเตือนเขตการใช้วัตถุระเบิด พร้อมทั้งระบุเวลาในการระเบิดไว้บริเวณริมเส้นทางด้านทิศตะวันตกของโครงการ (รูปที่ 2) และจัดให้มีเจ้าหน้าที่ปิดกั้นเส้นทาง	-เส้นทางขนส่งแร่ภายนอกโครงการทางด้านทิศตะวันตก	-ตลอดระยะดำเนินการและตลอดอายุประทานบัตร	-อยู่ในงบดำเนินงานของโครงการ	บริษัท นครพนม เจริญศรี จำกัด
	3. ให้ติดตามระยะการปลิวกระเด็นของเศษหินจากระเบิดทุกครั้ง หากพบว่ามีผลกระทบก่อให้เกิดความเสียหายแก่ทรัพย์สินของประชาชนจะตั้งคณะกรรมการผู้ประเมินความเสียหายทันที พร้อมทั้งชดเชย	-บริเวณพื้นที่เกษตรกรรมข้างเคียง	-ตลอดระยะดำเนินการและตลอดอายุประทานบัตร	-ตามสภาพความเสียหาย	บริษัท นครพนม เจริญศรี จำกัด

ลงนาม.....

(นายวราทิตย์.....)

กรรมการผู้มีอำนาจลงนามของบริษัท นครพนม เจริญศรี จำกัด

17 ก.พ. 2560

วันที่.....



รับรองจำนวนหน้า 31/70

ลงนาม.....

(นายกล้า มณีโชติ)

ผู้อำนวยการ/กรรมการผู้จัดการ บริษัท เอ บี อี เอ็น เอ็นจิเนียริ่ง คอนซัลแตนท์ จำกัด

17 ก.พ. 2560

วันที่.....



ตารางที่ 1-3 สรุปมาตรการป้องกันและแก้ไขผลกระทบสิ่งแวดล้อม ระยะดำเนินการ (ต่อ)

ทรัพยากรสิ่งแวดล้อม	มาตรการป้องกันและแก้ไขผลกระทบสิ่งแวดล้อม	สถานที่ดำเนินงาน	ระยะเวลาดำเนินการ	งบประมาณ (บาท)	ผู้รับผิดชอบ
	ค่าเสียหายตามความเหมาะสม ยุติธรรม และปรับปรุงแผนการใช้วัตถุระเบิดให้มีความเหมาะสม				
	4. ให้กำหนดระยะเวลาระเบิดไม่เกินวันละ 1 ครั้ง ในช่วงเวลา 16.00-17.00 น. โดยจะต้องแจ้งให้พนักงานในเมืองทราบก่อนทุกคน หรือในกรณีที่มีเหตุจำเป็นจะต้องเลื่อนเวลาระเบิดให้แจ้งหน่วยงานท้องถิ่นล่วงหน้าอย่างน้อย 1 วัน ได้แก่ ผู้ใหญ่บ้านหมู่ที่ 9 บ้านป่าหว่าน องค์การบริหารส่วนตำบลโพหนอง และสถานีตำรวจภูธรในท้องที่รับทราบ	- ผู้ใหญ่บ้านหมู่ที่ 9 บ้านป่าหว่าน - องค์การบริหารส่วนตำบลโพหนอง - สถานีตำรวจภูธรในท้องที่	- ตลอดระยะดำเนินการและตลอดอายุประทานบัตร	-	บริษัท นครพนม เจริญศรี จำกัด
	5. ต้องจัดทำรายงานการออกแบบการเจาะระเบิดทุกครั้ง เพื่อเป็นข้อมูลตรวจสอบ และปรับปรุงให้มีความเหมาะสม สำหรับการออกแบบการเจาะระเบิดครั้งต่อไป	- บริเวณพื้นที่ทำเหมือง	- ตลอดระยะดำเนินการและตลอดอายุประทานบัตร	- อยู่ในงบดำเนินงานของโครงการ	บริษัท นครพนม เจริญศรี จำกัด
	6. ให้ดำเนินการตรวจสอบลักษณะโครงสร้างของแนวแร่หลังจากการระเบิดทุกครั้ง เพื่อนำข้อมูลไปวางแผนเรื่องการระเบิดในครั้งต่อไป	- บริเวณพื้นที่ทำเหมือง	- ตลอดระยะดำเนินการและตลอดอายุประทานบัตร	-	บริษัท นครพนม เจริญศรี จำกัด

ลงนาม.....

(นายวราทิตย์)

กรรมการผู้มีอำนาจลงนามของบริษัท นครพนมเจริญศรี จำกัด

วันที่ 17 ก.พ. 2560

ลงนาม.....

(นายกมล มณีโชติ)

ผู้อำนวยการ/กรรมการผู้จัดการ บริษัท เอ บี อี เอ็น เอ็นจิเนียริ่ง คอนซัลแตนท์ จำกัด

วันที่ 17 ก.พ. 2560

รับรองจำนวนหน้า 32/70

**ABEN**  
ENGINEERING  
CONSULTANTS CO.,LTD.



ตารางที่ 1-3 สรุปมาตรการป้องกันและแก้ไขผลกระทบสิ่งแวดล้อม ระยะดำเนินการ (ต่อ)

ทรัพยากรสิ่งแวดล้อม	มาตรการป้องกันและแก้ไขผลกระทบสิ่งแวดล้อม	สถานที่ดำเนินงาน	ระยะเวลาดำเนินการ	งบประมาณ (บาท)	ผู้รับผิดชอบ
	7. การออกแบบการเจาะระเบิดหน้าเหมือง และการจุดระเบิด จะต้องจัดให้มีวิศวกรผู้ชำนาญการอบรมจากกรมอุตสาหกรรมพื้นฐานและการเหมืองแร่หรือหน่วยงานที่ให้การรับรอง ควบคุมทุกขั้นตอน พร้อมทั้งบันทึกรายละเอียดการออกแบบการระเบิดไว้ตรวจสอบทุกครั้ง	-บริเวณพื้นที่ทำเหมือง	-ตลอดระยะดำเนินการ และตลอดอายุ ประทานบัตร	-	บริษัท นครพนม เจริญศรี จำกัด
	8. ให้ประกาศช่วงเวลาการระเบิดให้ประชาชนทราบล่วงหน้า เพื่อป้องกันการตกใจ โดยจัดให้มีพนักงานตรวจตราในรัศมี 100 ม. และเปิดสัญญาณเตือนก่อนและหลังการระเบิดทุกครั้ง โดยให้ได้ยินทั่วถึงกันในรัศมีไม่น้อยกว่า 500 ม. อย่างน้อย 3 นาที	-บริเวณพื้นที่โครงการ	-ตลอดระยะดำเนินการ และตลอดอายุ ประทานบัตร	- อยู่ใ้เนงบดำเนินงาน ของโครงการ	บริษัท นครพนม เจริญศรี จำกัด
4) อุทกวิทยา และ คุณภาพน้ำ	1. ให้ตรวจสอบความมั่นคงแข็งแรงของคันดินทำนบโดยรอบพื้นที่ โครงการอย่างสม่ำเสมอ	-คันทำนบของโครงการ	-ตลอดระยะดำเนินการ และตลอดอายุ ประทานบัตร	-	บริษัท นครพนม เจริญศรี จำกัด



รับตรวจสิ่งแวดล้อม 33/70  
**ALBIEN**  
 ENGINEERING  
 CONSULTANTS CO.,LTD.

ลงนาม.....  
 (นายกล้า มณีโชติ)

กรรมการผู้มีอำนาจลงนามของบริษัท นครพนมเจริญศรี จำกัด

ผู้ชำนาญการ/กรรมการผู้จัดการ บริษัท เอ บี เอ็น เอ็นจิเนียริ่ง คอนซัลแตนท์ จำกัด

วันที่ 17 ก.พ. 2560

วันที่ 17 ก.พ. 2560

ตารางที่ 1-3 สรุปมาตรการป้องกันและแก้ไขผลกระทบสิ่งแวดล้อม ระยะดำเนินการ (ต่อ)

ทรัพยากรสิ่งแวดล้อม	มาตรการป้องกันและแก้ไขผลกระทบสิ่งแวดล้อม	สถานที่ดำเนินงาน	ระยะเวลาดำเนินการ	งบประมาณ (บาท)	ผู้รับผิดชอบ
	2. ให้ขุดลอกตะกอนดินในคูระบายน้ำ บ่อดักตะกอนของโครงการเป็นประจำ หรือหากพบว่าตะกอนมีปริมาณ 1/3 ของบ่อ และคูระบายน้ำ พร้อมทั้งดูแลรักษาบ่อดักตะกอน และคูระบายน้ำให้อยู่ในสภาพดีเสมอ	-บ่อดักตะกอน และคูระบายน้ำ	-ตลอดระยะดำเนินการและตลอดอายุประทานบัตร หรือหากพบว่ามีปริมาณตะกอน 1/3 ของบ่อดักตะกอน	-อยู่ในงบดำเนินงานของโครงการ	บริษัท นครพนม เจริญศรี จำกัด
	3. น้ำในบ่อดักตะกอนและขุมเหมืองจะนำไปใช้ประโยชน์แบบหมุนเวียนกิจกรรมการทำเหมืองแร่ เช่น การฉีดพรมเส้นทางขนส่งแร่ การรดน้ำต้นไม้ในการฟื้นฟูพื้นที่จากการทำเหมือง และพื้นที่เกษตรข้างเคียง	-เส้นทางขนส่งแร่ -พื้นที่ผ่านการทำเหมือง และพื้นที่เกษตรข้างเคียง	-ตลอดระยะดำเนินการและตลอดอายุประทานบัตร	-อยู่ในงบดำเนินงานของโครงการ	บริษัท นครพนม เจริญศรี จำกัด
5) ทรัพยากรดิน	1. เบื้องต้นที่ได้จากการทำเหมืองให้นำไปถมกลับพื้นที่ที่ผ่านการทำเหมืองบริเวณทางด้านทิศใต้และทำการปลูกต้นไม้ฟื้นฟูส่วนที่เหลือใช้ปรับปรุงเส้นทางขนส่งแร่ คั้นทำนบดิน และฟื้นฟูสภาพพื้นที่ เพื่อลดผลกระทบด้านทรัพยากรดินและการชะล้างพังทลาย	-เส้นทางขนส่งแร่ภายในโครงการ -คั้นทำนบและพื้นที่ที่ผ่านการทำเหมือง	-ตลอดระยะดำเนินการและตลอดอายุประทานบัตร	-	บริษัท นครพนม เจริญศรี จำกัด

ลงนาม.....

(นายวราทิตย์ ช...

กรรมการผู้มีอำนาจลงนามของบริษัท นครพนมเจริญศรี จำกัด

17 ก.พ. 2560

วันที่.....

รับรองจำนวนหน้า 34/70

ลงนาม.....

(นายกล้า มณีโชติ)

ผู้อำนวยการ/กรรมการผู้จัดการ บริษัท เอ บี อี เอ็น เอ็นจิเนียริง คอนซัลแตนท์ จำกัด

วันที่ 17 ก.พ. 2560

วันที่.....

**ABEN**  
ENGINEERING  
CONSULTANTS CO.,LTD.

ตารางที่ 1-3 สรุปมาตรการป้องกันและแก้ไขผลกระทบสิ่งแวดล้อม ระยะดำเนินการ (ต่อ)

ทรัพยากรสิ่งแวดล้อม	มาตรการป้องกันและแก้ไขผลกระทบสิ่งแวดล้อม	สถานที่ดำเนินงาน	ระยะเวลาดำเนินการ	งบประมาณ (บาท)	ผู้รับผิดชอบ
	2. พื้นที่ไม่มีกิจกรรมการทำเหมืองและกิจการที่เกี่ยวข้องให้รักษาสภาพภูมิประเทศเดิมไว้	- บริเวณพื้นที่โครงการ	- ตลอดระยะดำเนินการและตลอดอายุประธาณบัตร	-	บริษัท นครพนมเจริญศรี จำกัด
	3. ให้สร้างคันกั้นน้ำดินและปลูกต้นไม้ จำนวน 3 แถว คือ บริเวณบนชั้นคันกั้นน้ำ จำนวน 1 แถว บริเวณด้านล่างคันกั้นน้ำดินทั้ง 2 ด้าน โดยมีลักษณะโครงสร้างทั่วไป 3 ชั้นเรียงต่อกัน เรือนยอดชั้นบน ได้แก่ กระบอก ประตู ต้นไม้เรือนยอดชั้นรอง พันธุ์ไม้ที่เลือกนำมาปลูก ได้แก่ มะพอก เรือนยอดชั้นไม่พุ่ม คือ กุ๊ก และนอกจากนี้พิจารณาพันธุ์ไม้ที่เป็นไม้ผลเพื่อเป็นอาหารแก่สัตว์ป่าและนก ประกอบด้วย ไทร พุทรา และ หว่า ส่วนไม้พุ่มล่างที่นำมาปลูก คือ หญ้าแฝก	- บริเวณพื้นที่โครงการทำเหมืองต่อเนื่องจากระยะเตรียมการ	- ตั้งแต่เปิดดำเนินการจนถึงอายุประธาณบัตร	- ตามแผนการฟื้นฟูพื้นที่ผ่านการทำเหมืองแร่	บริษัท นครพนมเจริญศรี จำกัด
6) คมนาคม	1. ให้การขนส่งแร่ดำเนินการดังนี้ 1.1 ควบคุมความเร็วของรถบรรทุกที่วิ่งภายในโครงการให้ความเร็วไม่เกิน 30 กม./ชม. ส่วนรถบรรทุกที่วิ่งภายนอกโครงการให้ใช้ความเร็วไม่เกิน 50 กม./ชม. ห้ามบรรทุกเกินน้ำหนัก	- เส้นทางขนส่งแร่	- ตลอดระยะดำเนินการและตลอดอายุประธาณบัตร	-	บริษัท นครพนมเจริญศรี จำกัด

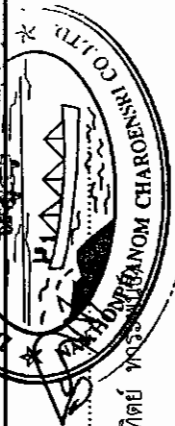

รับแจ้ง  
**ABBEN**  
ENGINEERING  
CONSULTANTS CO., LTD.

ลงนาม..... **อภิสิทธิ์ มณีโชติ**  
(นายอภิสิทธิ์ มณีโชติ)  
กรรมการผู้มีอำนาจลงนามของบริษัท นครพนมเจริญศรี จำกัด  
ผู้ชำนาญการ/กรรมการผู้จัดการ บริษัท เอ บี อี เอ็น เอ็นจิเนียริ่ง คอนซัลแตนท์ จำกัด  
วันที่..... **17 ก.พ. 2560**  
วันที่.....

ตารางที่ 1-3 สรุปมาตรการป้องกันและแก้ไขผลกระทบสิ่งแวดล้อม ระยะดำเนินการ (ต่อ)

ทรัพยากรสิ่งแวดล้อม	มาตรการป้องกันและแก้ไขผลกระทบสิ่งแวดล้อม	สถานที่ดำเนินงาน	ระยะเวลาดำเนินการ	งบประมาณ (บาท)	ผู้รับผิดชอบ
	1.2 รถของโครงการต้องควบคุมน้ำหนักและความเร็วตามกฎหมายกำหนด 1.3 อบรมพนักงานขับรถบรรทุกแร่ให้ปฏิบัติตามกฎจราจรอย่างเคร่งครัด 1.4 การบรรทุกแร่ทุกครั้งต้องทำการปิดคลุมผ้าใบให้มิดชิด รวมทั้งจะต้องปิดฝากระบะข้างและท้ายของรถบรรทุกให้เรียบร้อย ทั้งนี้เพื่อป้องกันการตกลงของแร่หรือการฟุ้งกระจายของฝุ่นละออง 1.5 รถบรรทุกแร่ของโครงการจะต้องติดป้ายชื่อโครงการและหมายเลขโทรศัพท์ไว้ที่รถให้สามารถมองเห็นได้อย่างชัดเจน เพื่อรับข้อร้องเรียนจากผู้ใช้นนร่วมกับโครงการ				
	2. ให้ดูแลรักษาสภาพเส้นทางให้อยู่ในสภาพที่ใช้งานได้ดีอยู่เสมอ และในกรณีเกิดการชำรุดเสียหายทางโครงการจะต้องรีบดำเนินการปรับปรุงทันที	-เส้นทางขนส่งแร่	- ตลอดระยะดำเนินการและตลอดอายุประทานบัตร	-	บริษัท นครพนมเจริญศรี จำกัด



ลงนาม.....  
 (นายวราทิตย์ พานิช)  
 กรรมการผู้มีอำนาจลงนามของบริษัท นครพนมเจริญศรี จำกัด

วันที่ 17 ก.พ. 2560

รับรองจำนวนหน้า 36/70

ลงนาม.....  
 (นายกล้า มณีโชติ)



ผู้อำนวยการ/กรรมการผู้จัดการ บริษัท เอ บี อี เอ็น เอ็นจิเนียริง คอนซัลแตนท์ จำกัด

วันที่ 17 ก.พ. 2560

ตารางที่ 1-3 สรุปมาตรการป้องกันและแก้ไขผลกระทบสิ่งแวดล้อม ระยะดำเนินการ (ต่อ)

ทรัพยากรสิ่งแวดล้อม	มาตรการป้องกันและแก้ไขผลกระทบสิ่งแวดล้อม	สถานที่ดำเนินงาน	ระยะเวลาดำเนินการ	งบประมาณ (บาท)	ผู้รับผิดชอบ
	3. ให้ทำการตรวจเช็คครบทุกแร่ เช่น ระบบห้ามล้อ ระบบไฟฟ้า การทำงานของเครื่องยนต์ ระบบเกียร์ และอื่นๆ ให้อยู่ในสภาพที่ใช้งานได้ดี และปลอดภัยอยู่เสมอ	-รถบรรทุกแร่	-ตลอดระยะดำเนินการ และตลอดอายุประทานบัตร	-	บริษัท นครพนม เจริญศรี จำกัด
	4. ให้ทำการดูแลรักษาป้ายเตือนต่างๆ ของโครงการให้อยู่ในสภาพที่ดีอยู่เสมอ ถ้าหากเกิดการชำรุดเสียหายให้รีบดำเนินการซ่อมแซมโดยทันที	-เส้นทางขนส่งแร่ภายในโครงการก่อนออกสู่ทางหลวงหมายเลข 212	-ตลอดระยะดำเนินการ และตลอดอายุประทานบัตร	- อยู่ในงบดำเนินงานของโครงการ	บริษัท นครพนม เจริญศรี จำกัด
	4. ให้ดำเนินการฉีดพรมน้ำบริเวณเส้นทางภายในพื้นที่หน้าเหมืองและเส้นทางขนส่งแร่ของโครงการ วันละ 3-4 ครั้ง หรือตามความเหมาะสมของสภาพภูมิอากาศ	-เส้นทางขนส่งแร่ภายในโครงการ -เส้นทางขนส่งแร่ก่อนออกสู่ทางหลวงหมายเลข 212 -พื้นที่หน้าเหมือง	-ตลอดระยะดำเนินการ และตลอดอายุประทานบัตร	-	บริษัท นครพนม เจริญศรี จำกัด
	5. จัดให้มีการฉีดพรมน้ำบริเวณเส้นทางขนส่งแร่ วันละ 3-4 ครั้ง หรือตามความเหมาะสมของสภาพภูมิอากาศ	-เส้นทางขนส่งแร่ก่อนออกสู่ทางหลวงหมายเลข 212	-ตลอดระยะดำเนินการ และตลอดอายุประทานบัตร	- อยู่ในงบดำเนินงานของโครงการ	บริษัท นครพนม เจริญศรี จำกัด

ลงนาม.....

(นายวราทิตย์ งามชื่น)

กรรมการผู้มีอำนาจลงนามของบริษัท นครพนมเจริญศรี จำกัด

วันที่ 17 ก.พ. 2560



รับรองจำนวนหน้า 37/70

ลงนาม.....

(นายกกล้า มณีโชติ)

ผู้อำนวยการ/กรรมการผู้จัดการ บริษัท เอ บี อี เอ็น เอ็นจิเนียริง คอนซัลแตนท์ จำกัด

วันที่ 17 ก.พ. 2560



ตารางที่ 1-3 สรุปมาตรการป้องกันและแก้ไขผลกระทบสิ่งแวดล้อม ระยะดำเนินการ (ต่อ)

ทรัพยากรสิ่งแวดล้อม	มาตรการป้องกันและแก้ไขผลกระทบสิ่งแวดล้อม	สถานที่ดำเนินงาน	ระยะเวลาดำเนินการ	งบประมาณ (บาท)	ผู้รับผิดชอบ
	6. หลีกเลี่ยงการขนส่งแร่ในช่วงเวลา 07.00-08.00 น. และ 16.30-17.30 น.	-เส้นทางขนส่งแร่ก่อนออกสู่ทางหลวงหมายเลข 212	-ตลอดระยะดำเนินการและตลอดอายุประทานบัตร	-อยู่ในงบดำเนินงานของโครงการ	บริษัท นครพนม เจริญศรี จำกัด
7) ป่าไม้ และสัตว์ป่า	1. หากพบเห็นการเกิดไฟป่า การลักลอบจุดไฟเผาป่า หรือการกระทำผิดตามกฎหมายว่าด้วยการป่าไม้ อื่นๆ เช่น การบุกรุก แผ้วถางป่า การตัดไม้ การล่าสัตว์ป่า เป็นต้น ให้รีบแจ้งหน่วยงานที่เกี่ยวข้อง เพื่อดำเนินการตามอำนาจหน้าที่โดยทันที	-บริเวณพื้นที่โครงการและบริเวณใกล้เคียง	-ตลอดระยะดำเนินการและตลอดอายุประทานบัตร	-อยู่ในงบดำเนินงานของโครงการ	บริษัท นครพนม เจริญศรี จำกัด
	2. ให้จัดเตรียมรถบรรทุกน้ำและอุปกรณ์ดับไฟป่าหากพบเห็นการเกิดไฟป่าให้รีบทำการดับไฟ หากเห็นว่าอยู่ในระดับรุนแรงให้รีบแจ้งหน่วยงานที่เกี่ยวข้องทันที	-บริเวณพื้นที่โครงการ และใกล้เคียง	-ตลอดระยะดำเนินการและตลอดอายุประทานบัตร	-อยู่ในงบดำเนินงานของโครงการ	บริษัท นครพนม เจริญศรี จำกัด
	3. กำหนดกฎระเบียบข้อบังคับพนักงานของโครงการ ห้ามทำการล่าสัตว์ หรือกระทำการอื่นใดอันเป็นการคุกคามต่อชีวิตและถิ่นที่อยู่อาศัยของสัตว์ป่า หากฝ่าฝืนจะได้รับบทลงโทษตามกฎหมาย	-บริเวณพื้นที่โครงการ และใกล้เคียง	-ตลอดระยะดำเนินการและตลอดอายุประทานบัตร	-อยู่ในงบดำเนินงานของโครงการ	บริษัท นครพนม เจริญศรี จำกัด

ลงนาม.....

(นายวราทิตย์)

กรรมการผู้มีอำนาจลงนามของบริษัท นครพนมเจริญศรี จำกัด

วันที่ 17 ก.พ. 2560

ลงนาม.....

(นายกกล้า มณีโชติ)

ผู้อำนวยการ/กรรมการผู้จัดการ บริษัท เอ บี อี เอ็น เอ็นจิเนียริง คอนซัลแตนท์ จำกัด

วันที่ 17 ก.พ. 2560



ตารางที่ 1-3 สรุปมาตรการป้องกันและแก้ไขผลกระทบสิ่งแวดล้อม ระยะดำเนินการ (ต่อ)

ทรัพยากรสิ่งแวดล้อม	มาตรการป้องกันและแก้ไขผลกระทบสิ่งแวดล้อม	สถานที่ดำเนินงาน	ระยะเวลาดำเนินการ	งบประมาณ (บาท)	ผู้รับผิดชอบ
	คุ้มครองที่พบในพื้นที่โครงการ โดยห้ามล่าสัตว์หรือกระทำการอื่นใดอันเป็นการคุกคามต่อชีวิตและถิ่นอาศัยของสัตว์ป่าหรือการกระทำอื่นใด ซึ่งเป็นความผิดตามกฎหมายว่าด้วยการป่าไม้ โดยให้จัดทำป้ายแสดงอย่างชัดเจน และดูแลรักษาป้ายดังกล่าวให้อยู่ในสภาพดีตลอดอายุประทานบัตร				
	4. ให้ความร่วมมือกับหน่วยงานต่างๆ ในการประชาสัมพันธ์ให้ความรู้แก่พนักงานและประชาชนให้เห็นคุณค่าของป่าไม้และสัตว์ป่าคุ้มครอง เพื่อลดการบุกรุกทำลายป่าไม้และสัตว์ป่า รวมทั้งจัดให้มีกิจกรรมปลูกป่าในพื้นที่สาธารณะที่เข้าร่วมกับชุมชนในวันสำคัญ	-บริเวณพื้นที่โครงการ	-ตลอดระยะดำเนินการและตลอดอายุประทานบัตร	-	บริษัท นครพนม เจริญศรี จำกัด
	5. ในระหว่างการทำเหมือง หากพบสัตว์ป่าที่ใกล้สูญพันธุ์และสัตว์ป่าที่มีแนวโน้มใกล้จะสูญพันธุ์นั้น บริษัท นครพนม เจริญศรี จำกัด จะต้องขอความร่วมมือกับสำนักบริหารพื้นที่อนุรักษ์ที่ 10 (อุดรธานี) เพื่อจัดส่งผู้ชำนาญการทางด้านสัตว์ป่ามาให้คำแนะนำในการดำเนินงาน โดยบริษัท นครพนม เจริญศรี จำกัด จะปฏิบัติตามคำแนะนำที่ได้รับทั้งหมด	-บริเวณพื้นที่โครงการ	-ตลอดระยะดำเนินการและตลอดอายุประทานบัตร	-	บริษัท นครพนม เจริญศรี จำกัด

ลงนาม.....

(นายวราทิตย์ พวโรจน์)

กรรมการผู้มีอำนาจลงนามของบริษัท นครพนมเจริญศรี จำกัด

วันที่ 17 ก.พ. 2560

ลงนาม.....

(นายกล้า มณีโชติ)

ผู้ชำนาญการ/กรรมการผู้จัดการ บริษัท เอ บี อี เอ็น เอ็นจิเนียริง คอนซัลแตนท์ จำกัด

วันที่ 17 ก.พ. 2560

รับรองจำนวนหน้า 39/70



ตารางที่ 1-3 สรุปมาตรการป้องกันและแก้ไขผลกระทบสิ่งแวดล้อม ระยะดำเนินการ (ต่อ)

ทรัพยากรสิ่งแวดล้อม	มาตรการป้องกันและแก้ไขผลกระทบสิ่งแวดล้อม	สถานที่ดำเนินงาน	ระยะเวลาดำเนินการ	งบประมาณ (บาท)	ผู้รับผิดชอบ
	6. ในระหว่างการทำเหมือง หากพบเห็นสัตว์ป่าที่ตกค้าง ติดอยู่ในพื้นที่ที่มีการเปิดหน้าเหมือง หรือได้รับบาดเจ็บในพื้นที่หน้างานเปิดหน้าเหมืองให้ทำการปฐมพยาบาล โดยประสานงานติดต่อกับสำนักบริหารพื้นที่อนุรักษ์ที่ 10 (อุดรธานี) เพื่อนำไปปล่อยในพื้นที่ที่มีลักษณะนิเวศและแหล่งที่อยู่อาศัยของสัตว์นั้นต่อไป	- บริเวณพื้นที่โครงการ และบริเวณใกล้เคียง	- ตลอดระยะดำเนินการ และตลอดอายุประทานบัตร	- อยู่ในงบดำเนินงานของโครงการ	บริษัท นครพนม เจริญศรี จำกัด
8) เกษตรกรรม	หากได้รับการร้องเรียนจากราษฎรที่อาศัยอยู่บริเวณใกล้เคียง หรือพื้นที่เกษตรกรรมอยู่ใกล้เคียงโครงการ ว่าได้รับความเดือดร้อนรำคาญหรือความเสียหายจากการดำเนินโครงการ ต้องได้รับการแก้ไขอย่างเป็นธรรมและรวดเร็ว และทางราชการได้ตรวจพบที่ไม่ปฏิบัติตามมาตรการป้องกันที่กำหนดไว้ เจ้าของโครงการจะต้องทำตามคำสั่งของทางราชการและแก้ไขเหตุแห่งความเดือดร้อนรำคาญให้เสร็จสิ้นก่อนที่จะดำเนินการต่อไป	- พื้นที่เกษตรกรรมรัศมี 3 กม. รอบโครงการ	- ตลอดระยะดำเนินการ และตลอดอายุประทานบัตร	- ขึ้นอยู่กับสภาพความเสียหายหรือความเดือดร้อน	บริษัท นครพนม เจริญศรี จำกัด



ลงนาม.....

(นายวราทิตย์ ทาระพันธ์)

กรรมการผู้มีอำนาจลงนามของบริษัท นครพนมเจริญศรี จำกัด

17 กพ. 2560

วันที่.....

ลงนาม.....

(นายกกล้า มณีโชติ)

ผู้อำนวยการ/กรรมการผู้จัดการ บริษัท เอ บี อี เอ็น เอ็นจิเนียริ่ง คอนซัลแตนท์ จำกัด

17 กพ. 2560

วันที่.....





ตารางที่ 1-3 สรุปมาตรการป้องกันและแก้ไขผลกระทบสิ่งแวดล้อม ระยะดำเนินการ (ต่อ)

ทรัพยากรสิ่งแวดล้อม	มาตรการป้องกันและแก้ไขผลกระทบสิ่งแวดล้อม	สถานที่ดำเนินงาน	ระยะเวลาดำเนินการ	งบประมาณ (บาท)	ผู้รับผิดชอบ
9) เศรษฐกิจ-สังคม	<p>มาตรการป้องกันและแก้ไขผลกระทบสิ่งแวดล้อม</p> <p>1. ให้สนับสนุนกิจกรรมของชุมชนเพื่อสร้างความสัมพันธ์ที่ดีกับประชาชนในชุมชนใกล้เคียงโครงการ เช่น ให้ทุนการศึกษา จัดหาแหล่งน้ำใช้ ค่าอาหารกลางวัน กิจกรรมการศึกษาของโรงเรียน อุปกรณ์การแพทย์ของ รพ.สต.ในพื้นที่ และบริจาคสนับสนุนกิจกรรมด้านศาสนา</p> <p>2. ให้ดำเนินการประชาสัมพันธ์ผลการตรวจสอบคุณภาพสิ่งแวดล้อมและดูแลรักษาป้ายประชาสัมพันธ์คุณภาพสิ่งแวดล้อมบริเวณชุมชนโดยรอบโครงการให้ชุมชนใกล้เคียงรับทราบ ตำแหน่งติดตั้งป้ายดังรูปที่ 2</p> <p>3. หากเกิดความเสียหายจากกิจกรรมการทำเหมืองที่มีต่อบ้านเรือนประชาชนใกล้เคียงโครงการ จะต้องเร่งดำเนินการแก้ไขและชดเชยค่าเสียหายตามความเหมาะสมและยุติธรรม และรวดเร็ว</p> <p>4. เพื่อเป็นการลดความกังวลของประชาชนเกี่ยวกับผลกระทบสิ่งแวดล้อมที่อาจเกิดขึ้นภายหลังจากเปิดดำเนินการให้โครงการปฏิบัติตามมาตรการป้องกันและแก้ไขผลกระทบสิ่งแวดล้อมและมาตรการติดตามตรวจสอบและประเมินผลสิ่งแวดล้อม</p>	<p>- บริเวณชุมชน</p> <p>- โรงเรียน, วัด</p> <p>- รพ.สต.ในพื้นที่</p> <p>- บริเวณโครงการและชุมชนใกล้เคียง</p> <p>- บริเวณชุมชนใกล้เคียง</p> <p>- บริเวณพื้นที่โครงการ</p>	<p>- ตลอดระยะดำเนินการและตลอดอายุประจําหน้า</p> <p>- ตลอดระยะดำเนินการและตลอดอายุประจําหน้า</p> <p>- ตลอดระยะดำเนินการและตลอดอายุประจําหน้า</p> <p>- ตลอดระยะดำเนินการและตลอดอายุประจําหน้า</p>	<p>- ตามแผนงานกองทุนพัฒนาหมู่บ้านรอบพื้นที่เหมืองแร่</p> <p>- อยู่ใ้แบบดำเนินงานของโครงการ</p> <p>- อยู่ใ้แบบดำเนินงานของโครงการ</p> <p>- อยู่ใ้แบบดำเนินงานของโครงการ</p>	<p>บริษัท นครพนมเจริญศรี จำกัด</p> <p>บริษัท นครพนมเจริญศรี จำกัด</p> <p>บริษัท นครพนมเจริญศรี จำกัด</p> <p>บริษัท นครพนมเจริญศรี จำกัด</p>



รับรองวันที่ 4170  
**ABBEN**  
 ENGINEERING  
 CONSULTANTS CO., LTD.

ลงนาม.....  
 (นายกล้า มณีโชติ)

กรรมการผู้มีอำนาจลงนามของบริษัท นครพนมเจริญศรี จำกัด

ผู้ชำนาญการ/กรรมการผู้จัดการ บริษัท เอ บี อี เอ็น เอ็นจิเนียริ่ง คอนซัลแตนท์ จำกัด

วันที่ 17 กพ 2560

วันที่ 17 กพ 2560

ตารางที่ 1-3 สรุปมาตรการป้องกันและแก้ไขผลกระทบสิ่งแวดล้อม ระยะดำเนินการ (ต่อ)

ทรัพยากรสิ่งแวดล้อม	มาตรการป้องกันและแก้ไขผลกระทบสิ่งแวดล้อม	สถานที่ดำเนินงาน	ระยะเวลาดำเนินการ	งบประมาณ (บาท)	ผู้รับผิดชอบ
	5. ให้พิจารณาจ้างแรงงานในท้องถิ่นเป็นหลัก	-บริเวณชุมชน ใกล้เคียง	-กำหนดให้แล้วเสร็จ ก่อนเริ่มทำเหมืองและ ต่อเนื่องตลอดอายุ ประทานบัตร	-	บริษัท นครพนม เจริญศรี จำกัด
	6. ให้เก็บข้อมูล และดูแลร่องแสดงความคิดเห็นของประชาชนต่อ โครงการบริเวณที่ทำกรผู้ใหญ่บ้านในท้องที่หมู่ที่ 9 บ้านป่าหว้าน โดยตรวจเช็คร่องอย่างน้อยเดือนละครั้ง พร้อมทั้งให้โครงการ ประสานงานกับผู้นำชุมชนอย่างต่อเนื่องเพื่อทราบสถานการณ์ภายใน ชุมชนว่ามีผลกระทบจากโครงการหรือไม่	-บริเวณที่ทำกร ผู้ใหญ่บ้าน หมู่ที่ 9 บ้านป่าหว้าน	-ตลอดระยะดำเนินการ และตลอดอายุประทาน บัตร	-	บริษัท นครพนม เจริญศรี จำกัด
	7. จัดทำแผนประชาสัมพันธ์การทำเหมืองแร่ของโครงการ โดยแจ้งผ่านไปยังผู้ใหญ่บ้าน กำนัน และนายองค์การบริหารส่วน ตำบลในเขตท้องที่ตำบลโพนทอง โดยจัดทำเป็นแผ่นพับ ประชาสัมพันธ์โครงการอย่างน้อยปีละ 2 ครั้ง หรือส่งรายงานแผน ประชาสัมพันธ์การทำเหมืองแร่ของโครงการไปยังผู้นำชุมชนเพื่อ ประชาสัมพันธ์โครงการตามเงื่อนไขระยะเวลาที่ต้องดำเนินการทั้งนี้ รายละเอียดข้อมูลที่ประชาสัมพันธ์ได้แก่	-บริเวณชุมชนบ้านป่า หว้าน	-ตลอดระยะดำเนินการ และตลอดอายุประทาน บัตร	-อยู่ในงบบำเหน็จงาน ของโครงการ	บริษัท นครพนม เจริญศรี จำกัด

ลงนาม.....

(นายวราทิตย์ ชัยเจริญศรี)

กรรมการผู้มีอำนาจลงนามของบริษัท นครพนมเจริญศรี จำกัด

วันที่ 17 ก.พ. 2560

รับรองจำนวนหน้า 42/70

ลงนาม.....

(นายกกล้า มณีโชติ)

ผู้อำนวยการ/กรรมการผู้จัดการ บริษัท เอ บี อี เอ็น เอ็นจิเนียริ่ง คอนซัลแตนท์ จำกัด

วันที่ 17 ก.พ. 2560

**ABEN**  
ENGINEERING  
CONSULTANTS CO.,LTD.

ตารางที่ 1-3 สรุปมาตรการป้องกันและแก้ไขผลกระทบสิ่งแวดล้อม ระยะดำเนินการ (ต่อ)

ทรัพยากรสิ่งแวดล้อม	มาตรการป้องกันและแก้ไขผลกระทบสิ่งแวดล้อม	สถานที่ดำเนินงาน	ระยะเวลาดำเนินการ	งบประมาณ (บาท)	ผู้รับผิดชอบ
	<ul style="list-style-type: none"> <li>- กำหนดระยะเวลาดำเนินการ</li> <li>- รายละเอียดกิจกรรมของโครงการ</li> <li>- ความต้องการบุคลากร</li> <li>- ผลประโยชน์ต่อชุมชน</li> <li>- การป้องกันและแก้ไขผลกระทบสิ่งแวดล้อม ที่อาจเกิดขึ้นจากการดำเนินโครงการ ทั้งในระดับชุมชนและระดับภาพรวมของพื้นที่</li> </ul>				
10) สาธารณสุข อาชีวอนามัย และ ความปลอดภัย	1. ให้โครงการเผยแพร่ข้อมูลแก่ชุมชน โรงพยาบาลส่งเสริมสุขภาพตำบลบ้านโพหนอง โรงพยาบาลส่งเสริมสุขภาพตำบลบ้านโคกพะราย และสำนักงานสาธารณสุขอำเภอบ้านแพ่งอย่างน้อยปีละ 2 ครั้ง ประกอบด้วย ความเหมาะสมของโครงการ การป้องกันและแก้ไขผลกระทบสิ่งแวดล้อมที่อาจจะเกิดขึ้นจากการดำเนินโครงการ ทั้งในระดับชุมชนและระดับภาพรวมของพื้นที่อาจจะมีผลกระทบต่อสุขภาพของประชาชน	-โรงพยาบาลส่งเสริมสุขภาพตำบลบ้านโพหนอง โรงพยาบาลส่งเสริมสุขภาพตำบลบ้านโคกพะราย และสำนักงานสาธารณสุขอำเภอบ้านแพ่ง	-ตลอดระยะดำเนินการและตลอดอายุประทานบัตร	-อยู่ในงบดำเนินงานของโครงการ	บริษัท นครพนมเจริณศรี จำกัด

ลงนาม.....  
 (นายวราทิตย์.....)  
 กรรมการผู้มีอำนาจลงนามของบริษัท นครพนมเจริณศรี จำกัด

วันที่ 17 กพ 2560

รับรองจำนวนหน้า 43/70  
 ลงนาม.....  
 (นายกล้า มณีโชติ)  
 ผู้อำนวยการ/กรรมการผู้จัดการ บริษัท เอ บี อี เอ็น เอ็นจิเนียริง คอนซัลแตนท์ จำกัด

วันที่ 17 กพ 2560

ตารางที่ 1-3 สรุปมาตรการป้องกันและแก้ไขผลกระทบสิ่งแวดล้อม ระยะดำเนินการ (ต่อ)

ทรัพยากรสิ่งแวดล้อม	มาตรการป้องกันและแก้ไขผลกระทบสิ่งแวดล้อม	สถานที่ดำเนินงาน	ระยะเวลาดำเนินการ	งบประมาณ (บาท)	ผู้รับผิดชอบ
	2. ให้ดูแลรักษาป้ายประชาสัมพันธ์ผลการติดตามตรวจสอบผลกระทบสิ่งแวดล้อมติดตั้งบริเวณพื้นที่โครงการ บ้านป่าห้วยเหนือ หมู่ที่ 9 ตำแหน่งติดตั้งป้าย ดังรูปที่ 2	-บริเวณพื้นที่โครงการ -หมู่ที่ 9 บ้านป่าห้วยเหนือ	-ตลอดระยะดำเนินการ และตลอดอายุประทานบัตร	-	บริษัท นครพนม เจริญศรี จำกัด
	3. ให้ดูแลรักษาป้ายนโยบายด้านความปลอดภัยและนโยบายด้านสิ่งแวดล้อม ป้ายมาตรการด้านสิ่งแวดล้อมป้ายเตือนพื้นที่เสี่ยงภัยดินถล่ม และป้ายเตือนระวังพลัดตกบ่อน้ำและขุมเหมืองบริเวณพื้นที่โครงการ	-บริเวณพื้นที่โครงการ	-ตลอดระยะดำเนินการ และตลอดอายุประทานบัตร	-อยู่ในงบดำเนินงาน ของโครงการ	บริษัท นครพนม เจริญศรี จำกัด
	4. ให้จัดสภาพสิ่งแวดล้อมของสำนักงานให้ถูกสุขลักษณะ เช่น จัดวางภาชนะรองรับขยะให้เป็นระเบียบเรียบร้อย จัดให้มีอุปกรณ์ป้องกันอันตรายที่เหมาะสมกับสภาพงาน และมีจำนวนเพียงพอกับพนักงาน	-บริเวณสำนักงานโครงการ	-ตลอดระยะดำเนินการ และตลอดอายุประทานบัตร	-	บริษัท นครพนม เจริญศรี จำกัด
	5. ให้จัดหาและกำหนดให้คนงานได้ใช้อุปกรณ์ป้องกันอันตรายส่วนบุคคลให้เหมาะสมกับงาน เช่น หน้ากากกันฝุ่นที่สามารถป้องกันฝุ่นละอองที่ หมวกนิรภัย รองเท้ากันกระแทก สำหรับผู้ที่ใช้เครื่องมือเจาะสำหรับคนงานที่	-พนักงานโครงการ	-ตลอดระยะดำเนินการ และตลอดอายุประทานบัตร	-อยู่ในงบดำเนินงาน ของโครงการ	บริษัท นครพนม เจริญศรี จำกัด

ลงนาม.....

(นายวรชาติย์ ทาระพนม)

กรรมการผู้มีอำนาจลงนามของบริษัท นครพนมเจริญศรี จำกัด

วันที่ 17 ก.พ. 2560

ลงนาม.....

(นายกกล้า มณีโชติ)

ผู้อำนวยการ/กรรมการผู้จัดการ บริษัท เอ บี อี เอ็น เอ็นจิเนียริ่ง คอนซัลแตนท์ จำกัด

วันที่ 17 ก.พ. 2560

รับรองจำนวนหน้า 44/70



ตารางที่ 1-3 สรุปมาตรการป้องกันและแก้ไขผลกระทบสิ่งแวดล้อม ระยะดำเนินการ (ต่อ)

ทรัพยากรสิ่งแวดล้อม	มาตรการป้องกันและแก้ไขผลกระทบสิ่งแวดล้อม	สถานที่ดำเนินงาน	ระยะเวลาดำเนินการ	งบประมาณ (บาท)	ผู้รับผิดชอบ
	มาตรการป้องกันและแก้ไขผลกระทบสิ่งแวดล้อม ปฏิบัติงานกับเครื่องจักรที่มีเสียงดังให้สวมที่ครอบหู (Ear Muff) หรือที่เสียบหู (Ear Plug) เพื่อป้องกันการสูญเสียสมรรถภาพการได้ยินของหู				
	6. ให้ฝึกอบรมการทำงานและการใช้เครื่องจักรอุปกรณ์อย่างสม่ำเสมอเพื่อป้องกันอุบัติเหตุ โดยทำการอบรมทุกวันก่อนการปฏิบัติงาน เพื่อปลูกจิตสำนึกให้แกพนักงานใส่ใจเรื่องความปลอดภัยในการทำงานโดยการสวมใส่อุปกรณ์ป้องกันอันตรายส่วนบุคคลขณะปฏิบัติงาน	- พนักงานโครงการ	- ตลอดระยะดำเนินการ และตลอดอายุประชนานบัตร	- อยู่ในงบประมาณของโครงการ	บริษัท นครพนม เจริญศรี จำกัด
	7. ให้ทำการตรวจสอบและควบคุมพฤติกรรมคนงานของโครงการอย่างสม่ำเสมอ ทั้งนี้หากพบการกระทำผิดหรือก่อให้เกิดความเดือดร้อนที่เป็นภัยต่อราษฎรและชุมชนให้พิจารณาโทษตักเตือน พนักงานและไล่ออกหากพบความเสียหายทางทรัพย์สินให้ชดเชยผลกระทบการกระทำนั้นและแก้ไขพฤติกรรมก่อนกลับปฏิบัติงานและหากพบการกระทำผิดซ้ำให้พิจารณาโทษขั้นสูงสุด	- พนักงานโครงการ	- ตลอดระยะดำเนินการ และตลอดอายุประชนานบัตร	- อยู่ในงบประมาณของโครงการ	บริษัท นครพนม เจริญศรี จำกัด

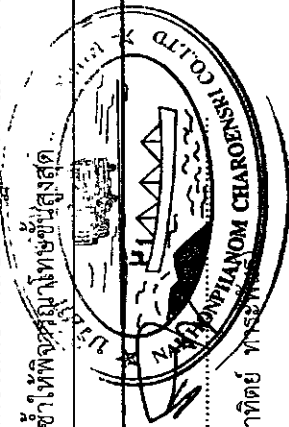

รับรองจำนวนหน้า 45/70  
**ABEEN**  
ENGINEERING  
CONSULTANTS CO.,LTD.

ลงนาม.....  
(นายกมล มณีโชติ)

กรรมการผู้มีอำนาจลงนามของบริษัท นครพนมเจริญศรี จำกัด

ผู้อำนวยการ/กรรมการผู้จัดการ บริษัท เอ บี อี เอ็น เอ็นจิเนียริ่ง คอนซัลแตนท์ จำกัด

วันที่ 17 ก.พ. 2560

วันที่ 17 ก.พ. 2560

ตารางที่ 1-3 สรุปมาตรการป้องกันและแก้ไขผลกระทบสิ่งแวดล้อม ระยะดำเนินการ (ต่อ)

ทรัพยากรสิ่งแวดล้อม	มาตรการป้องกันและแก้ไขผลกระทบสิ่งแวดล้อม	สถานที่ดำเนินงาน	ระยะเวลาดำเนินการ	งบประมาณ (บาท)	ผู้รับผิดชอบ
	8. ให้จัดเตรียมปัจจัยในการปฐมพยาบาลเบื้องต้น พร้อมทั้งรถสำหรับนำคนเจ็บส่งโรงพยาบาลกรณีคนงานเกิดอุบัติเหตุ	-สำนักงานโครงการ	-ตลอดระยะดำเนินการและตลอดอายุประทานบัตร	-อยู่ในงบดำเนินงานของโครงการ	บริษัท นครพนม เจริญศรี จำกัด
	9. ให้สนับสนุนกิจกรรมส่งเสริมสุขภาพ กิจกรรมเฝ้าระวังภาวะสุขภาพของประชาชนในชุมชน โดยประสานงานร่วมกับหน่วยงานสาธารณสุขในท้องถิ่น เช่น การอบรม การตรวจสุขภาพ เป็นต้น	-โรงพยาบาลส่งเสริมสุขภาพตำบลโพหนองและสำนักงานสาธารณสุขอำเภอบ้านแพง	-ตลอดระยะดำเนินการและตลอดอายุประทานบัตร	-	บริษัท นครพนม เจริญศรี จำกัด
	10. หากการดำเนินโครงการส่งผลกระทบต่อความปลอดภัยทั้งชีวิตและทรัพย์สินของประชาชนที่อยู่บริเวณใกล้เคียงโครงการ โครงการจะต้องทำการชดเชยค่าเสียหายตามความเหมาะสมและเป็นธรรมให้แก่ประชาชนที่ได้รับความเดือดร้อน	-บริเวณพื้นที่โครงการ	-ตลอดระยะดำเนินการและตลอดอายุประทานบัตร	-ตามสภาพความเสียหายที่เกิดขึ้น	บริษัท นครพนม เจริญศรี จำกัด
	11. จัดให้คนงานที่ไม่มีส่วนเกี่ยวข้องกับแหล่งเกิดผลกระทบต่อสุขภาพด้านฝุ่นละออง แอซซีสต์ แยกส่วนจากบริเวณดังกล่าว	-บริเวณพื้นที่โครงการ	-ตลอดระยะดำเนินการและตลอดอายุประทานบัตร	-	บริษัท นครพนม เจริญศรี จำกัด

ลงนาม.....

(นายวราทิตย์ ทารอศิลป์)

กรรมการผู้มีอำนาจลงนามของบริษัท นครพนมเจริญศรี จำกัด

วันที่ 17 ก.พ. 2560

วันที่.....

ลงนาม.....

(นายกล้า มณีโชติ)

ผู้อำนวยการ/กรรมการผู้จัดการ บริษัท เอ บี อี เอ็น เอ็นจิเนียริง คอนซัลแตนท์ จำกัด

วันที่ 17 ก.พ. 2560

วันที่.....



ตารางที่ 1-3 สรุปมาตรการป้องกันและแก้ไขผลกระทบสิ่งแวดล้อม ระยะดำเนินการ (ต่อ)

ทรัพยากรสิ่งแวดล้อม	มาตรการป้องกันและแก้ไขผลกระทบสิ่งแวดล้อม	สถานที่ดำเนินงาน	ระยะเวลาดำเนินการ	งบประมาณ (บาท)	ผู้รับผิดชอบ
	12. ให้มีการสลับสับเปลี่ยนพนักงานที่ทำงานในแหล่งกำเนิดฝุ่นละอองหรือเสียงให้มีระยะเวลาการทำงานเป็นไปตามที่กฎหมายกำหนดและกรณีผลตรวจสุขภาพคนงานคนใดมีความผิดปกติหรือได้รับผลกระทบจากฝุ่นละอองหรือเสียงดังหรืออื่นๆ ต้องปรับเปลี่ยนหน้าที่การทำงานที่ไม่เกี่ยวข้องกับแหล่งที่เกิดผลกระทบนั้นๆ	-คนงานโครงการ	-ตลอดระยะดำเนินการและตลอดอายุประทานบัตร	-	บริษัท นครพนม เจริญศรี จำกัด
	13. ให้มีการตรวจสุขภาพคนงานอย่างน้อยปีละ 1 ครั้ง พร้อมทั้งเก็บรวบรวมข้อมูลเป็นสถิติสำหรับการประเมินผลตามมาตรการต่อไป	-บริเวณพื้นที่โครงการ	-ตลอดระยะดำเนินการและตลอดอายุประทานบัตร	-อยู่ในบดำเนินการของโครงการ	บริษัท นครพนม เจริญศรี จำกัด
	14. จัดให้มีการปิดกันหรือป้องกันอันตรายจากบริเวณต่างๆ เช่น ที่เก็บวัตถุระเบิด หรือบริเวณที่มีรถขุดตักทำงาน เป็นต้น	-บริเวณพื้นที่โครงการ	-ตลอดระยะดำเนินการและตลอดอายุประทานบัตร	-อยู่ในบดำเนินการของโครงการ	บริษัท นครพนม เจริญศรี จำกัด
	15. จัดให้มีผู้ควบคุมการดำเนินงานเป็นประจำ เพื่อความปลอดภัยและป้องกันอุบัติเหตุสำหรับการทำเหมือง และมีบันทึกผลการตรวจไว้เป็นหลักฐาน เพื่อแสดงแก่พนักงานเจ้าหน้าที่	-บริเวณพื้นที่โครงการ	-ตลอดระยะดำเนินการและตลอดอายุประทานบัตร	-อยู่ในบดำเนินการของโครงการ	บริษัท นครพนม เจริญศรี จำกัด

ลงนาม.....

(นายวราทิตย์ ทรัพย์งาม)

กรรมการผู้มีอำนาจลงนามของบริษัท นครพนมเจริญศรี จำกัด

17 ก.พ 2567

วันที่.....



ลงนาม.....

(นายกกล้า มณีโชติ)

ผู้อำนวยการ/กรรมการผู้จัดการ บริษัท เอ บี อี เอ็น เอ็นจิเนียริ่ง คอนซัลแตนท์ จำกัด

วันที่ 17 ก.พ 2567

วันที่.....

รับเรื่องจำนวนหน้า 47/70



ตารางที่ 1-3 สรุปมาตรการป้องกันและแก้ไขผลกระทบสิ่งแวดล้อม ระยะดำเนินการ (ต่อ)

ทรัพยากรสิ่งแวดล้อม	มาตรการป้องกันและแก้ไขผลกระทบสิ่งแวดล้อม	สถานที่ดำเนินงาน	ระยะเวลาดำเนินการ	งบประมาณ (บาท)	ผู้รับผิดชอบ
	16. ให้ปฏิบัติตามกฎกระทรวง ฉบับที่ 9 (พ.ศ.2510) และกฎกระทรวง ฉบับที่ 50 (พ.ศ.2525) ออกตามความในมาตรา 17 (6) แห่งพระราชบัญญัติแร่ พ.ศ.2510 ซึ่งแก้ไขเพิ่มเติมโดยพระราชบัญญัติแร่ (ฉบับที่ 2) พ.ศ.2516 ว่าด้วยการให้ความคุ้มครองแก่คนงานและความปลอดภัยแก่บุคคลภายนอกโดยเคร่งครัด	-บริเวณพื้นที่โครงการ	-ตลอดระยะดำเนินการและตลอดอายุประทานบัตร	-อยู่ในงบดำเนินงานของโครงการ	บริษัท นครพนม เจริญศรี จำกัด
	17. ให้ปฏิบัติตามพระราชบัญญัติหรือกฎหมายที่เกี่ยวข้องกับการดูแลความปลอดภัย อาชีวอนามัยและสภาพแวดล้อม และการดูแลคุ้มครองแรงงาน และเงินชดเชยอย่างเคร่งครัด ได้แก่ 17.1 พระราชบัญญัติความปลอดภัย อาชีวอนามัยและสภาพแวดล้อมในการทำงาน พ.ศ.2554 17.2 พระราชบัญญัติคุ้มครองแรงงาน พ.ศ.2541 17.3 พระราชบัญญัติประกันสังคม พ.ศ.2533 17.4 พระราชบัญญัติเงินทดแทน พ.ศ.2537	-บริเวณพื้นที่โครงการ	-ตลอดระยะดำเนินการและตลอดอายุประทานบัตร	-อยู่ในงบดำเนินงานของโครงการ	บริษัท นครพนม เจริญศรี จำกัด



ลงนาม.....

(นายวราทิตย์ .....

กรรมการผู้มีอำนาจลงนามของบริษัท นครพนมเจริญศรี จำกัด

17 ก.พ. 2564

วันที่.....

รับรองจำนวนหน้า... 48/70

ลงนาม.....

(นายกกล้า มณีโชติ)

ผู้อำนวยการ/กรรมการผู้จัดการ บริษัท เอ บี อี เอ็น เอ็นจิเนียริง คอนซัลแตนท์ จำกัด

17 ก.พ. 2564

วันที่.....





ตารางที่ 1-3 สรุปมาตรการป้องกันและแก้ไขผลกระทบสิ่งแวดล้อม ระยะดำเนินการ (ต่อ)

ทรัพยากรสิ่งแวดล้อม	มาตรการป้องกันและแก้ไขผลกระทบสิ่งแวดล้อม	สถานที่ดำเนินงาน	ระยะเวลาดำเนินการ	งบประมาณ (บาท)	ผู้รับผิดชอบ
11) สุขทรียภาพและการท่องเที่ยว	1. ให้ดำเนินการเปิดทำเหมืองตามแผนที่ระบุไว้ในแผนผังการทำเหมือง เพื่อลดการเปลี่ยนแปลงสภาพภูมิประเทศอย่างรวดเร็วที่อาจจะส่งผลกระทบต่อทัศนียภาพบริเวณโครงการ	- บริเวณพื้นที่โครงการ	- ตลอดระยะดำเนินการและตลอดอายุประทานบัตร	-	บริษัท นครพนม เจริญศรี จำกัด
	2. เมื่อการทำเหมืองสิ้นสุดลง ต้องรื้อถอนสิ่งก่อสร้างทั้งหมดและจัดเก็บอุปกรณ์ต่างๆ ออกจากพื้นที่แปลงคำขอประทานบัตร พื้นที่ที่มีลักษณะเป็นหลุมให้ทำการปรับแต่งให้มีระดับกลมกลืนกับบริเวณข้างเคียง โดยนำเศษมูลดินมากลบรวมทั้งปลูกหญ้าคลุมดินไว้ ส่วนหน้าเหมืองที่เป็นชั้นบันไดจะทำการปรับถมด้วยชั้นหน้าดินและปลูกพืชคลุมดินประเภทหญ้า และพืชขนาดเล็ก เพื่อให้ปรับตัวเข้าสู่สภาพธรรมชาติได้เร็วขึ้น รวมทั้งปลูกพันธุ์ไม้ทดแทน	- บริเวณพื้นที่โครงการ	- สิ้นสุดการทำเหมือง	- อยู่ในงบดำเนินงานของโครงการ	บริษัท นครพนม เจริญศรี จำกัด
12) ประวัติศาสตร์ โบราณคดี และศาสนสถาน	ขณะที่ทำการผลิตแร่หากพบวัตถุหรือสิ่งบ่งชี้ว่าอาจมีความสำคัญด้านโบราณคดีและคุณค่าทางประวัติศาสตร์ ให้หยุดดำเนินการกิจกรรมแล้วแจ้งให้กับหน่วยงานที่เกี่ยวข้องทราบ ในกรณีนี้คือสำนักศิลปากรที่ 10 ร้อยเอ็ด ให้ทราบเรื่องโดยทันทีเพื่อร่วมกันตรวจสอบพิจารณาและวางแผนการดำเนินการตามความเหมาะสมต่อไป	- บริเวณพื้นที่โครงการ	- ตลอดระยะดำเนินการและตลอดอายุประทานบัตร	-	บริษัท นครพนม เจริญศรี จำกัด

ลงนาม.....

(นายวราทิตย์.....)

กรรมการผู้มีอำนาจลงนามของบริษัท นครพนมเจริญศรี จำกัด

วันที่ 17 กพ 2560

รับรองจำนวนหน้า 49/70

ลงนาม.....

(นายกล้า มณีโชติ)

ผู้อำนวยการ/กรรมการผู้จัดการ บริษัท เอ บี อี เอ็น เอ็นจิเนียริง คอนซัลแตนท์ จำกัด

วันที่ 17 กพ 2560



ตารางที่ 2 สรุปมาตรการติดตามตรวจสอบผลกระทบสิ่งแวดล้อมของโครงการ

ทรัพยากรสิ่งแวดล้อม	ดัชนี	สถานที่	ความถี่	ค่าใช้จ่าย (บาท/ปี)	ผู้รับผิดชอบ
1. คุณภาพอากาศ	- ปริมาณฝุ่นละอองแขวนลอยในบรรยากาศ (TSP) - ปริมาณฝุ่นละอองขนาดเล็กไม่เกิน 10 ไมครอน (PM-10)	คุณภาพอากาศ (รูปที่ 4) - โรงเรียนบ้านป่าหวั่น - บ้านราษฎรทางด้านทิศตะวันตกของพื้นที่โครงการ - วัดป่าศิลาทอง	- ปีละ 2 ครั้ง สถานีละ 3 วันต่อเนื่อง (ช่วงเดือนมีนาคม-เมษายน และช่วงเดือนตุลาคม-พฤศจิกายน) ขณะดำเนินการตรวจวัดต้องดำเนินการในช่วงที่มีการทำเหมือง และบันทึกสภาพแวดล้อมขณะทำการตรวจวัด ทั้งข้อมูลพื้นที่ทำเหมืองและบริเวณโดยรอบพื้นที่โครงการ	30,000	บริษัท นครพนม เจริญศรี จำกัด
2. เสียง และความสั่นสะเทือน	- ระดับเสียงสูงสุด ( $L_{max}$ ) - ระดับเสียงเฉลี่ย 24 ชั่วโมง ( $L_{eq}$ 24 hr.) - ความสั่นสะเทือน	ระดับเสียง (รูปที่ 4) - โรงเรียนบ้านป่าหวั่น - บ้านราษฎรทางด้านทิศตะวันตกของพื้นที่โครงการ - วัดป่าศิลาทอง	- ปีละ 2 ครั้ง สถานีละ 3 วันต่อเนื่อง (ช่วงเดือนมีนาคม-เมษายน และช่วงเดือนตุลาคม-พฤศจิกายน) ขณะดำเนินการตรวจวัดต้องดำเนินการในช่วงที่มีการทำเหมือง และบันทึกสภาพแวดล้อมขณะทำการตรวจวัด ทั้งข้อมูลพื้นที่ทำเหมืองและบริเวณโดยรอบพื้นที่โครงการ	30,000	บริษัท นครพนม เจริญศรี จำกัด

ลงนาม.....

(นายวราทิตย์.....)

กรรมการผู้มีอำนาจลงนามของบริษัท นครพนม เจริญศรี จำกัด

17 ก.พ. 2566

วันที่.....

รับรองจำนวนหน้า 50/70

ลงนาม.....

(นายกล้า มณีโชติ)

ผู้อำนวยการ/กรรมการผู้จัดการ บริษัท เอ บี อี เอ็น เอ็นจิเนียริง คอนซัลแตนท์ จำกัด

17 ก.พ. 2566

วันที่.....

**ABEN**  
ENGINEERING  
CONSULTANTS CO.,LTD.

ตารางที่ 2 สรุปมาตรการติดตามตรวจสอบผลกระทบสิ่งแวดล้อมของโครงการ (ต่อ)

ทรัพยากรสิ่งแวดล้อม	ดัชนี	สถานที่	ความถี่	ค่าใช้จ่าย (บาท/ปี)	ผู้รับผิดชอบ
		ความสั่นสะเทือน (รูปที่ 4) - ขอบแปลงประธานบัตร - บ้านราษฎรทางด้านทิศตะวันตกของพื้นที่โครงการ	- ตรวจวัด 2 ครั้ง/ปี (ช่วงเดือนมีนาคม-เมษายน และช่วงเดือนตุลาคม-พฤศจิกายน) โดยทำการตรวจวัดขณะทำการระเบิด	10,000	
3. คุณภาพน้ำผิวดิน	การวิเคราะห์คุณภาพน้ำ ได้แก่ - ความเป็นกรดและด่าง - ปริมาณสารทั้งหมดที่ละลายได้ - ความกระด้างทั้งหมด - ความขุ่น - ปริมาณของแข็งแขวนลอย	- ห้วยผีบ้าทางทิศเหนือของพื้นที่โครงการ - ฝาย กสข. ทางทิศตะวันตกของพื้นที่โครงการ - สระน้ำทางทิศใต้ของพื้นที่โครงการ (รูปที่ 4)	- ปีละ 2 ครั้ง (ช่วงเดือนมีนาคม-เมษายน และช่วงเดือนตุลาคม-พฤศจิกายน)	30,000	บริษัท นครพนม เจริญศรี จำกัด
4. คุณภาพน้ำใต้ดิน	- ความเป็นกรดและด่าง - ปริมาณของแข็งละลาย - ความกระด้าง - ความขุ่น	- บ่อบาดาล หมู่ที่ 9 บ้านป่าหว้าน	- ปีละ 2 ครั้ง (ช่วงเดือนพฤษภาคม-มิถุนายน และช่วงเดือนกันยายน-ตุลาคม)	30,000	บริษัท นครพนม เจริญศรี จำกัด

ลงนาม.....

(นายวราทิตย์ ชัยเจริญพันธ์)

กรรมการผู้มีอำนาจลงนามของบริษัท นครพนมเจริญศรี จำกัด

17 ก.พ. 2560

วันที่.....

ลงนาม.....

(นายกล้า มณีโชติ)

ผู้ชำนาญการ/กรรมการผู้จัดการ บริษัท เอ บี อี เอ็น เอ็นจิเนียริ่ง คอนซัลแตนท์ จำกัด

วันที่ 17 ก.พ. 2560

วันที่.....



ตารางที่ 2 สรุปมาตรการติดตามตรวจสอบผลกระทบสิ่งแวดล้อมของโครงการ (ต่อ)

ทรัพยากรสิ่งแวดล้อม	ดัชนี	สถานที่	ความถี่	ค่าใช้จ่าย (บาท/ปี)	ผู้รับผิดชอบ
5. เศรษฐกิจ-สังคม	ให้ดำเนินการสำรวจความคิดเห็นของประชาชน ผู้นำชุมชนและพื้นที่อ่อนไหวเกี่ยวกับกิจกรรมของโครงการ ได้แก่ - สภาพเศรษฐกิจ-สังคมและสุขภาพ - ปัญหาที่เกิดจากโครงการ - ความวิตกกังวลเกี่ยวกับการทำเหมือง - ระดับผลกระทบที่ได้รับ	- กลุ่มผู้นำชุมชน และชุมชนในรัศมี 3 กม. - กลุ่มพื้นที่อ่อนไหวในรัศมี 3 กม. (วัด โรงเรียน ในรัศมี 3 กม.)	- ปีละ 1 ครั้ง	20,000	บริษัท นครพนมเจริญศรี จำกัด
6. สาธารณสุข อาชีวอนามัย และความปลอดภัย	1. ตรวจสอบสุขภาพทั่วไปของพนักงาน และตรวจสอบสุขภาพพนักงานที่มีหน้าที่ความรับผิดชอบและโอกาสสัมผัสโดยละเอียด โดยให้ดำเนินการ ตั้งแต่ก่อนเริ่มการทำเหมือง และตรวจสอบสุขภาพเป็นประจำทุกปีต่อเนื่องตลอดระยะการดำเนินโครงการ ได้แก่ - สุขภาพทั่วไป - สมรรถภาพการได้ยิน - สมรรถภาพปอด - โรคเกี่ยวกับระบบทางเดินหายใจ	- พนักงานของโครงการ	- ก่อนเริ่มทำเหมือง และจากนั้นปีละ 1 ครั้ง	50,000	บริษัท นครพนมเจริญศรี จำกัด

ลงนาม.....

(นายวราทิตย์ ทัพพิน)

กรรมการผู้มีอำนาจลงนามของบริษัท นครพนมเจริญศรี จำกัด

วันที่ 17 ก.พ 2563

รับรองจำนวนหน้า..... 52/70

ลงนาม.....

(นายกล้า มณีโชติ)

ผู้อำนวยการ/กรรมการผู้จัดการ บริษัท เอ บี อี เอ็น เอ็นจิเนียริง คอนซัลแตนท์ จำกัด

วันที่ 17 ก.พ 2563

**ABEN**  
ENGINEERING  
CONSULTANTS CO.,LTD.

ตารางที่ 2 สรุปมาตรการติดตามตรวจสอบผลกระทบสิ่งแวดล้อมของโครงการ (ต่อ)

ทรัพยากรสิ่งแวดล้อม	ดัชนี	สถานที่	ความถี่	ค่าใช้จ่าย (บาท/ปี)	ผู้รับผิดชอบ
	2. จัดมีการอบรมเพื่อให้ความรู้เกี่ยวกับความปลอดภัยในการทำงาน และการใช้อุปกรณ์ป้องกันอันตรายส่วนบุคคลและมีการทบทวนฝึกซ้อมอย่างสม่ำเสมอ	-พนักงานของโครงการ	-ปีละ 1 ครั้ง	-	บริษัท นครพนม เจริญศรี จำกัด
	3. บันทึกสถิติ สาเหตุของการเกิดอุบัติเหตุ การร้องเรียน และการป้องกันแก้ไข	-พนักงานของโครงการ	-บันทึกทุกครั้งที่มีอุบัติเหตุ และรายงานประจำปี ปีละ 2 ครั้ง	-	บริษัท นครพนม เจริญศรี จำกัด

ลงนาม.....

(นายวราทิตย์.....)

กรรมการผู้มีอำนาจลงนามของบริษัท นครพนมเจริญศรี จำกัด

17 ก.พ. 2561

วันที่.....



ลงนาม.....

(นายกล้า มณีโชติ)

ผู้อำนวยการ/กรรมการผู้จัดการ บริษัท เอ บี อี เอ็น เอ็นจิเนียริ่ง คอนซัลแตนท์ จำกัด

วันที่ 17 ก.พ. 2561

รับรองจำนวนหน้า 53/70



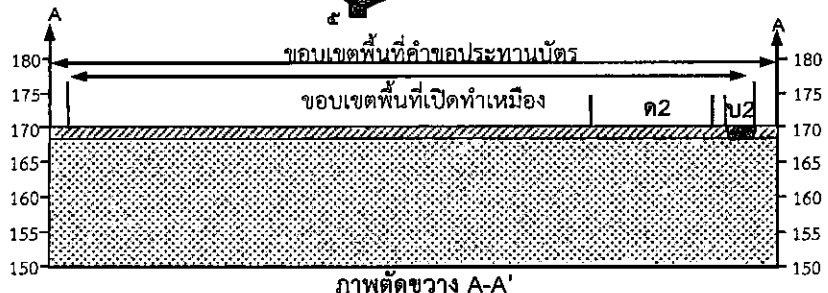
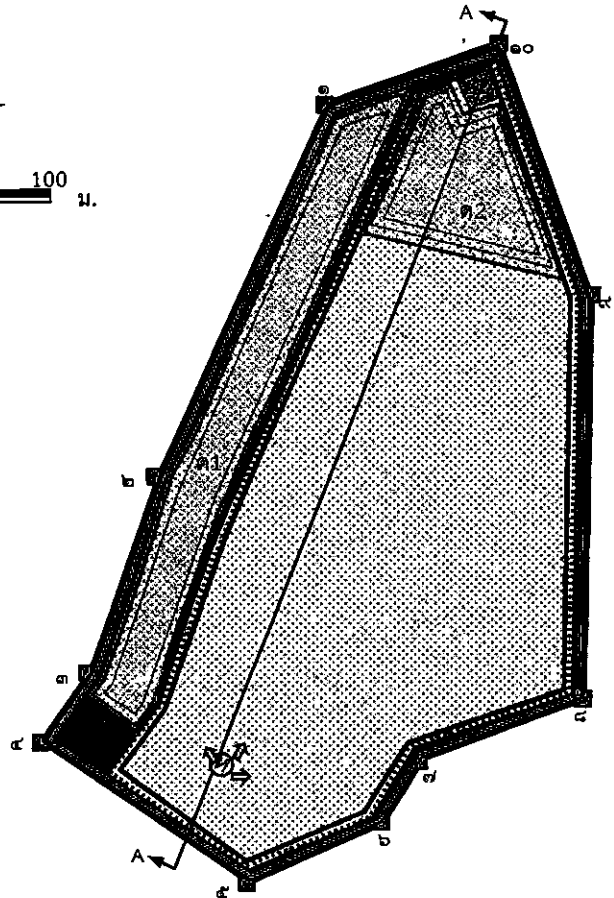
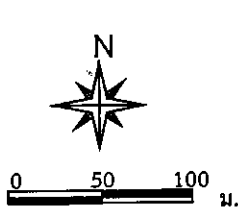

สัญลักษณ์ :

- |  |   |  |                      |
|--|---|--|----------------------|
|  | พื้นที่โครงการ                                      |  | คูระบายน้ำ           |
|  | จุดที่เริ่มการทำเหมืองและทิศทางการเดินทางหน้าเหมือง |  | เปลือกดิน            |
|  | ขอบเขตการทำเหมือง                                   |  | หินทราย              |
|  | แนวกันเขตไม่ทำเหมืองระยะ 50 ม.                      |  | กองเก็บเปลือกดิน     |
|  | แนวกันเขตไม่ทำเหมืองระยะ 10 ม.                      |  | บ่อดักตะกอน          |
|  | คันท่าบ   |  | หลักหมุดเขตเหมืองแร่ |

ที่มา : ดัดแปลงจากแผนผังโครงการแร่หินทราย (เพื่ออุตสาหกรรมก่อสร้าง) ของบริษัท นครพนม เจริญศรี จำกัด (2559)

รูปที่ 1	ขอบเขตการทำเหมืองและแผนผังบริเวณที่เกี่ยวข้อง
----------	---

ลงนาม.....  
 (นายวราทิตย์ ทาระพิน)  
 กรรมการผู้มีอำนาจลงนามของบริษัท นครพนมเจริญศรี จำกัด



ลงนาม.....  
 (นายกล้า ภูมิโชติ)  
 ผู้ชำนาญการ/กรรมการผู้จัดการ



บริษัท เอ บี อี เอ็น เอ็นจิเนียริ่ง คอนซัลแตนท์ จำกัด

วันที่ 17 ก.พ. 2560

วันที่ 17 ก.พ. 2560

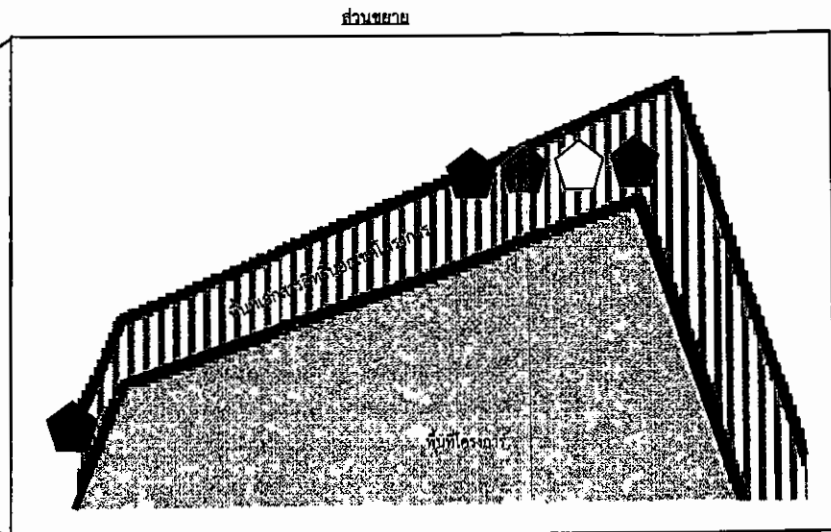
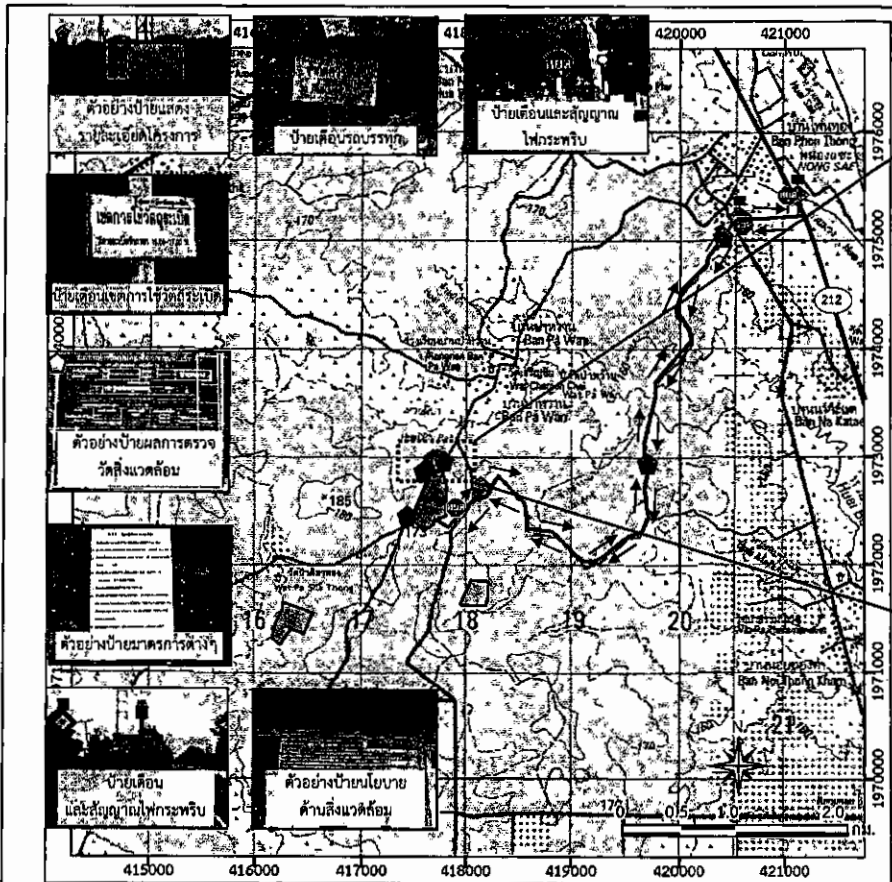

สัญลักษณ์ :

- พื้นที่โครงการ
- ทางหลวงหมายเลข 212
- พื้นที่ค่าขอประทานบัตรช่วงเชิง
- พื้นที่เอกสารสิทธิ์ของเขตโครงการ
- เส้นทางและทิศทางจราจรขนส่งแล้ว

ตำแหน่งติดป้ายของโครงการ

- ตำแหน่งติดป้ายจำกัดความเร็ว
- ตำแหน่งติดป้ายเตือนการใช้วัตถุระเบิดและจัดเจ้าหน้าที่ปิดกั้นเส้นทาง
- ตำแหน่งติดป้ายให้รถบรรทุกหยุดให้รถบนเส้นทางหลักไปก่อน
- ตำแหน่งติดสัญญาณไฟกระพริบ
- ตำแหน่งติดป้ายนโยบายด้านความปลอดภัยและนโยบายด้านสิ่งแวดล้อม
- ตำแหน่งติดป้ายแสดงรายละเอียดโครงการ
- ตำแหน่งติดป้ายผลการตรวจวัดคุณภาพสิ่งแวดล้อม
- ตำแหน่งติดป้ายมาตรการติดตามตรวจสอบผลกระทบต่อสิ่งแวดล้อม

รูปที่ 2 แสดงตำแหน่งปรับปรุงเส้นทาง และติดป้ายต่างๆ



ลงนาม.....  
 (นายวรชาติย์ ทาระชนะ)  
 กรรมการผู้มีอำนาจลงนามของบริษัท นครพนมเจริญศรี จำกัด

วันที่ 17 ก.พ. 2567

ลงนาม.....  
 (นายกกล้า มณีโชติ)

ผู้อำนวยการ/กรรมการผู้จัดการ  
 บริษัท เอ บี อี เอ็น เอ็นจิเนียริ่ง คอนซัลแตนท์ จำกัด  
 วันที่ 17 ก.พ. 2567



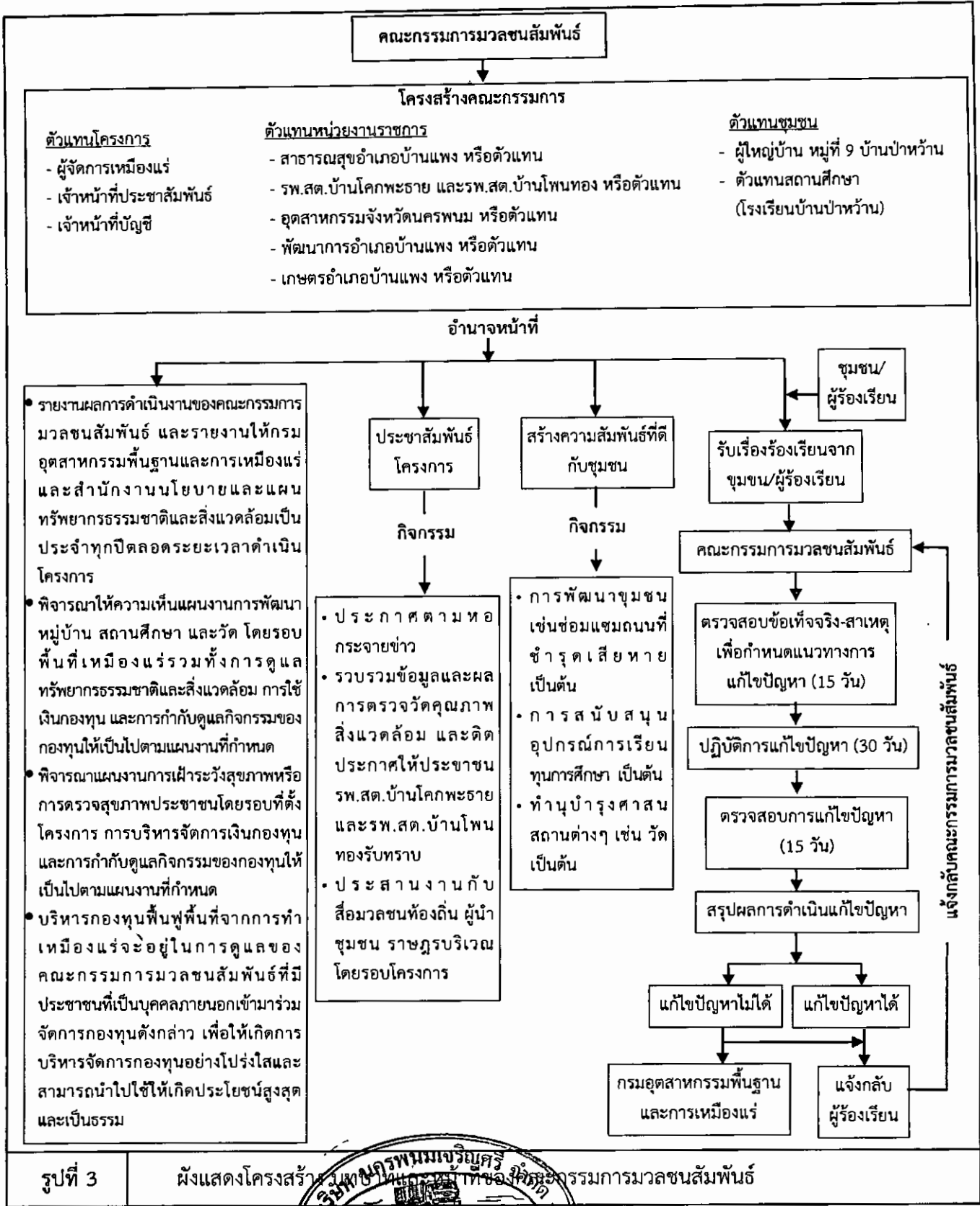

รูปที่ 3

ผังแสดงโครงสร้างของคณะกรรมการมวชนสัมพันธ์



ลงนาม.....  
(นายวราทิตย์ ทาระพันธ์)  
กรรมการผู้มีอำนาจลงนามของบริษัท นครพนมเจริญศรี จำกัด

รับรองจำนวนหน้า...56/70  
ลงนาม.....  
(นายกล้า มณีโชติ)  
ผู้อำนวยการ/กรรมการผู้จัดการ  
บริษัท เอ บี อี เอ็น เอ็นจิเนียริ่ง คอนซัลแตนท์ จำกัด

วันที่ 17 ก.พ. 2560

วันที่ 17 ก.พ. 2560



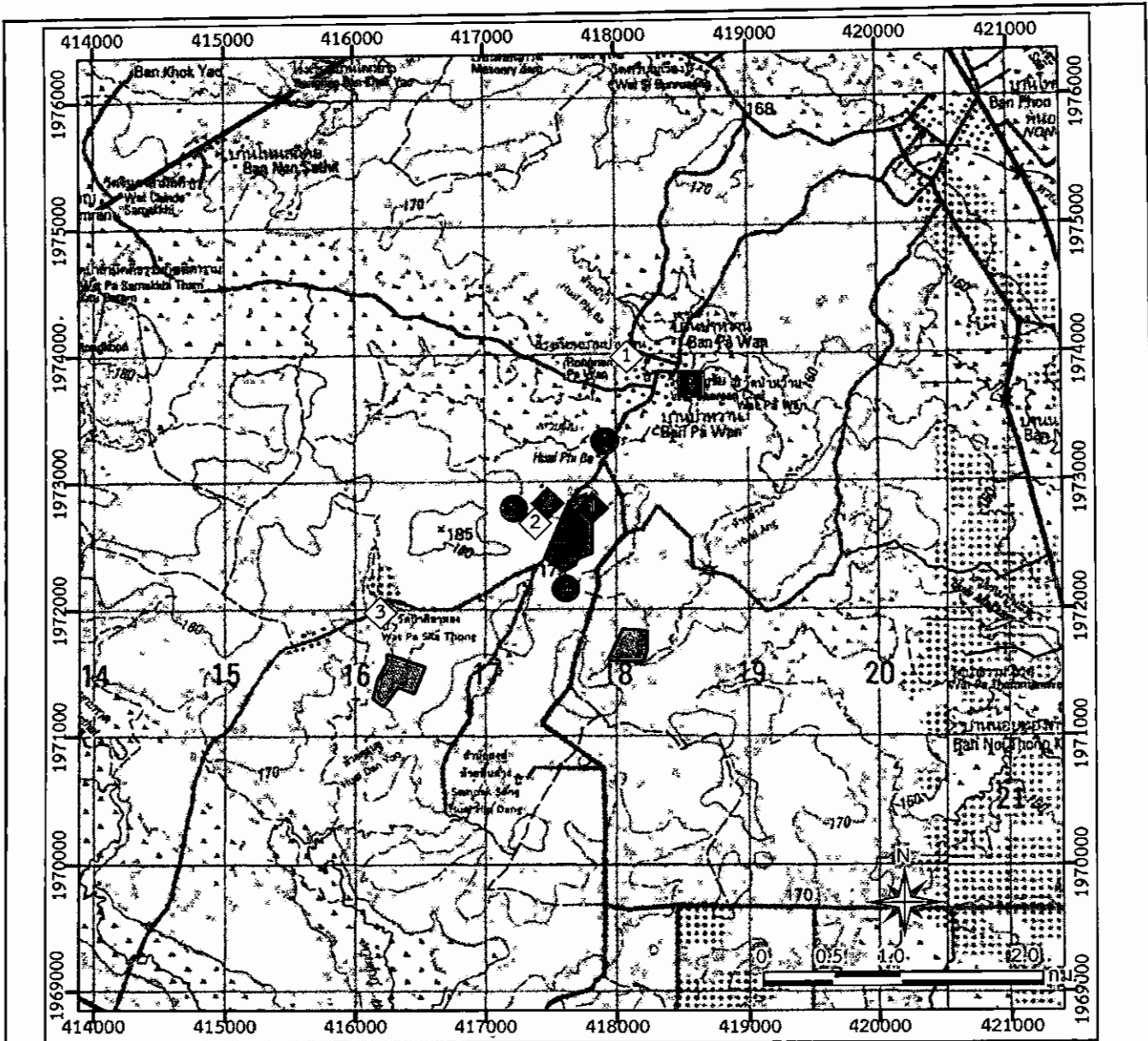

สัญลักษณ์ :

- พื้นที่โครงการ
- พื้นที่คำขอประทานบัตรข้างเคียง

จุดเก็บตัวอย่างน้ำใต้ดิน

- บ่อบาดาล หมู่ที่ 9 บ้านป่าหวายน

สถานีตรวจวัดคุณภาพอากาศและเสียง

- 1 โรงเรียนบ้านป่าหวายน
- 2 บ้านราษฎรทางทิศตะวันตกของพื้นที่โครงการ
- 3 วัดป่าศิลาทอง

จุดเก็บตัวอย่างน้ำผิวดิน

- 1 ห้วยผีบ้าทางทิศเหนือของพื้นที่โครงการ
- 2 ฝาย กสช.ทางทิศตะวันตกของพื้นที่โครงการ
- 3 สระน้ำทางทิศใต้ของพื้นที่โครงการ

สถานีตรวจวัดความสั่นสะเทือน

- 1 ขอบแปลงประทานบัตร
- 2 บ้านราษฎรทางด้านทิศตะวันตกของพื้นที่โครงการ

ที่มา : กรมแผนที่ทหาร (2542), ดัดแปลงจาก <https://www.google.co.th/maps> (พฤศจิกายน 2559)

รูปที่ 4

ตำแหน่งติดตามตรวจวัดคุณภาพอากาศและเสียงของพื้นที่โครงการ

ลงนาม.....

(นายวรชาติย์ ทาระพงษ์)

กรรมการผู้มีอำนาจลงนามของบริษัท นครพนมเจริญศรี จำกัด

วันที่ 17 ก.พ. 2560

ลงนาม.....

(นายกัฒน์ มณีโชติ)

ผู้อำนวยการ/กรรมการผู้จัดการ

บริษัท เอ บี อี เอ็น เอ็นจิเนียริ่ง คอนซัลแตนท์ จำกัด

วันที่ 17 ก.พ. 2560





# บทนิพนธ์



## แผนฟื้นฟูพื้นที่จากการทำเหมืองแร่

การฟื้นฟูสภาพพื้นที่ทำเหมืองมีจุดมุ่งหมายเพื่อสร้างสภาพแวดล้อมที่ดีให้กลับคืนมา ถึงแม้จะไม่คืนสู่สภาพเดิมก็ตาม แต่ก็ให้ความกลมกลืนกับสภาพแวดล้อมข้างเคียงและไม่ส่งผลกระทบต่อสภาพแวดล้อมมากขึ้นไป ดังนั้นแผนฟื้นฟูพื้นที่จากการทำเหมืองแร่กิจกรรมต่างๆ ของการทำเหมือง ตลอดจนวิธีการดำเนินงานในขั้นตอนต่างๆ จึงต้องพิจารณาถึงความเหมาะสม ความสอดคล้องกับสภาพภูมิประเทศ และวิธีการทำเหมืองรวมทั้งความเป็นไปได้ในทางปฏิบัติโดยไม่เป็นการลงทุนที่สูงเกินไปหรือเป็นการเพิ่มภาระค่าใช้จ่ายมากเกินไป คณะผู้ศึกษาได้วางแผนการปรับปรุงสภาพพื้นที่ดังกล่าวที่สอดคล้องกับแผนผังโครงการมีความเหมาะสมและเป็นไปได้ในทางปฏิบัติ รวมถึงศึกษาแผนฟื้นฟูพื้นที่จากการทำเหมืองแร่ของโครงการ เพื่อกำหนดแผนฟื้นฟูพื้นที่จากการทำเหมืองแร่

### 1. การฟื้นฟูพื้นที่จากการทำเหมืองแร่

ปัจจัยในการฟื้นฟูพื้นที่ภายหลังการทำเหมืองไม่ต่างอะไรจากปัจจัยในการปลูกพืชโดยสภาพปกติทั่วไป ที่ประกอบด้วยปัจจัยพันธุกรรมของต้นไม้ ปัจจัยสภาพแวดล้อม ได้แก่ ดิน น้ำ ธาตุอาหาร อากาศ แสงสว่าง และอุณหภูมิที่เหมาะสมกับการเจริญเติบโตของต้นไม้ ซึ่งปัจจัยที่กล่าวมาข้างต้นมีอยู่ตามธรรมชาติแล้ว แต่ในการฟื้นฟูพื้นที่ที่ผ่านการทำเหมืองแตกต่างไปจากสภาพพื้นที่ทั่วไป กล่าวคือ ต้องใช้เทคนิค วิธีการ ตลอดจนระยะเวลาในการดำเนินการเป็นพิเศษ เพื่อให้การฟื้นฟูประสบความสำเร็จ เนื่องจากสภาพพื้นที่ที่ผ่านการทำเหมืองมีการเปลี่ยนแปลงลักษณะภูมิประเทศไปจากเดิมเป็นอย่างมาก เช่น มีสภาพเป็นบ่อเหมือง สภาพดินเสื่อมสภาพไม่เหมาะสมกับการปลูกพืช ลักษณะทางกายภาพเป็นหินหรือทรายล้วน บางพื้นที่มีสภาพเป็นดินทรายไม่มีแร่ธาตุที่จำเป็นในการเจริญเติบโตของพืช เนื้อดินมีปริมาณน้อยไม่สามารถดูดซับน้ำได้ เป็นต้น

สำหรับการวางแผนฟื้นฟูพื้นที่ทำเหมืองตามคำขอประทานบัตรของโครงการ ได้กำหนดระยะเวลาในการฟื้นฟูพื้นที่ภายหลังการทำเหมืองตามแผนผังโครงการทำเหมืองในปีที่ 1-7 หลังจากผ่านการทำเหมืองบริเวณพื้นที่ดังกล่าวจะมีวิธีการฟื้นฟูสภาพและขั้นตอนการดำเนินงานมีดังนี้



ลงนาม.....

(นายวรชาติย์ ทาระพงษ์)

กรรมการผู้มีอำนาจลงนามของบริษัท นครพนมเจริญศรี จำกัด

วันที่ 17 ก.พ. 2560

รับรองจำนวนหน้า 58/70

ลงนาม.....

(นายกล้า สมนิโชติ)

ผู้อำนวยการ/กรรมการผู้จัดการ

บริษัท เอ บี อี เอ็น เอ็นจิเนียริง คอนซัลแตนท์ จำกัด

วันที่ 17 ก.พ. 2560

### 1.1 วัตถุประสงค์ของการฟื้นฟูเหมือง

- เพื่อกำหนดรูปแบบการใช้ประโยชน์ขั้นสุดท้ายของพื้นที่ทำเหมือง ให้สามารถใช้ประโยชน์ได้ใกล้เคียงกับพื้นที่ก่อนการทำเหมือง เพื่อให้สภาพพื้นที่ภายหลังการฟื้นฟูมีคุณค่าคล้ายคลึงกับก่อนที่จะมีการทำเหมือง โดยสร้างระบบนิเวศที่เหมาะสมกับสภาพพื้นที่
- เพื่อปรับปรุงลักษณะภูมิทัศน์ของพื้นที่ทำเหมือง และพื้นที่รองรับกิจกรรมให้มีความกลมกลืนกับธรรมชาติโดยรอบ เพื่อให้เกิดสภาพแวดล้อมที่ดีต่อประชาชนที่อาศัยอยู่ในบริเวณใกล้เคียง
- เพื่อป้องกันและแก้ไขผลกระทบสิ่งแวดล้อมด้านลบจากกิจกรรมการทำเหมือง ไม่ก่อให้เกิดอันตรายต่อราษฎรที่ใช้ประโยชน์ที่ดินในบริเวณใกล้เคียง

### 1.2 เทคนิคการฟื้นฟู

ลักษณะหินบริเวณพื้นที่โครงการที่มีสภาพดินแข็งโคลนตามพื้นผิวดิน ปริมาณเปลือกดินค่อนข้างน้อย การดำเนินการฟื้นฟูจึงเป็นไปได้ยากจำเป็นต้องอาศัยเทคนิคในการปลูกต้นไม้ตามสภาพพื้นที่ จากสภาพบริเวณพื้นที่ค่อนข้างแห้งแล้งและขาดแหล่งน้ำอาจเป็นอุปสรรคในการฟื้นฟู ที่ปรึกษาจึงเสนอเทคนิคในการฟื้นฟูในการปลูกต้นไม้ที่มีความเหมาะสมกับพื้นที่ซึ่งมีดินน้อยมาก หินมาก ใช้เทคนิคหลุมระเบิดปลูกต้นไม้โดยการใช้เครื่องเจาะแบบมือถือ (Jack Hammer) เจาะรูหินขนาด 1x1x1 ม. ระเบิด เป็นหลุม หลังจากนั้นนำดินลงเทในหลุม แล้วปลูกต้นไม้ การผสมดินในหลุมโดยใช้ดิน ปุ๋ยคอก และโพลีเมอร์ที่ดูดซับน้ำ การวางแถวอาจเป็นสี่เหลี่ยมหรือแบบสลับฟันปลา

สภาพพื้นที่โครงการที่มีลักษณะเป็นหินทรายปริมาณเปลือกดินค่อนข้างน้อย การดำเนินการฟื้นฟูจึงเป็นไปได้ยากจำเป็นต้องใช้โพลีเมอร์เข้าช่วย เนื่องจากมีคุณสมบัติแรงยึดน้ำที่อึดไว้ต่ำกว่าแรงดึงจากพืช รากสามารถเจริญ แหว่งผ่านเข้าไปในโพลีเมอร์เปียกได้โปร่ง รากสามารถดึงดูตน้ำออกจากโพลีเมอร์ได้จนน้ำหยุดสุดท้าย โดยโพลีเมอร์ไม่สามารถดึงน้ำออกจากพืชได้เลย โพลีเมอร์เปียกจะถูกดูดน้ำไปเรื่อยๆ จนแห้งและยุบลงจนเหลือขนาดเล็กนิดเดียว ซึ่งกลายเป็นโพรงที่ว่างอยู่ในพื้นดิน ถ้าน้ำหรือฝนตกอีกน้ำจะเข้าไปในโพรงนี้ โพลีเมอร์จะเปียกและอึดน้ำได้อย่างรวดเร็ว ถ้าน้ำมากเกินความสามารถที่จะอึดน้ำได้ น้ำส่วนเกินก็จะไหลซึมลงดินตามปกติ การใช้โพลีเมอร์รองกันหลุมก่อนปลูกถันั้น ทำให้กล้าที่นำไปปลูกได้รับน้ำอย่างสม่ำเสมอ โพลีเมอร์จะมีอายุการใช้งานประมาณ 5 ปี จุลินทรีย์จะค่อยๆ ย่อยสลายโพลีเมอร์ให้แตกตัวไป วิธีใช้โพลีเมอร์ให้ดูตน้ำให้เต็มที่ เช่น โพลีเมอร์ 400 จำนวน 1 กก./200 ลิตร แซ่ทิ้งไว้ 4 ชม. หรือค้ำคิน สามารถนำปุ๋ยน้ำ หรือฮอริโมนต่างๆ ผสมน้ำในการแช่โพลีเมอร์ 400 ได้ซึ่งปุ๋ยน้ำ หรือฮอริโมนต่างๆ จะถูกโพลีเมอร์ 400 ดูดซึมเข้าไปทำให้เป็นเม็ดปุ๋ยช่วยให้ต้นไม้ได้น้ำและปุ๋ยฮอริโมน

ลงนาม.....

(นายวราทิตย์ ทาร...

กรรมการผู้มีอำนาจลงนามของบริษัท นครพนมเจริญศรี จำกัด

วันที่ 17 ก.พ. 2560



รับรองจำนวน 59/70

ลงนาม.....

(นายกล้า มณีโชติ)

ผู้อำนวยการ/กรรมการผู้จัดการ

บริษัท เอ บี อี เอ็น เอ็นจิเนียริง คอนซัลแตนท์ จำกัด

วันที่ 17 ก.พ. 2560



จากลักษณะเทคนิคการฟื้นฟูที่จะทำให้การฟื้นฟูพื้นที่ภายหลังการทำเหมืองการดำเนินการฟื้นฟูจะใช้พันธุ์ไม้ที่มีอยู่บริเวณรอบพื้นที่โครงการ พร้อมทั้งพืชคลุมดิน เช่น หญ้าแฝก ทั้งนี้โครงการจะพิจารณาผลการฟื้นฟูในพื้นที่ โดยกำหนดจากการปลูกพันธุ์ไม้ชนิดใดแล้วมีอัตราการรอดตายสูงสามารถตั้งตัวได้เร็วและเจริญเติบโตได้ดี เพื่อนำพันธุ์ไม้ดังกล่าว เป็นพันธุ์ไม้หลักในการฟื้นฟูสภาพพื้นที่โครงการต่อไป

### 1.3 ขั้นตอนและวิธีการฟื้นฟูสภาพพื้นที่

ในการฟื้นฟูพื้นที่ภายหลังการทำเหมือง มีปัจจัยที่เกื้อหนุนให้การฟื้นฟูพื้นที่ภายหลังการทำเหมืองประสบความสำเร็จดังนี้

(1) สภาพพื้นที่ ภายหลังการทำเหมืองแล้ว ต้องมีการปรับพื้นที่เพื่อลดการกัดเซาะหน้าดินตามธรรมชาติ ซึ่งจะช่วยรักษาหน้าดินและธาตุอาหารที่มีย่อยอยู่แล้วภายหลังการทำเหมือง ให้มีเพิ่มขึ้นเหมาะสมกับการปลูกพืช ขั้นตอนนี้เป็นขั้นตอนที่ใช้เทคนิควิธีการ และระยะเวลาในการดำเนินการ ในการปรับความลาดชันของพื้นที่ที่เหมาะสมและง่ายที่สุดในการปลูกพืช คือ การปรับสภาพพื้นที่เป็นขั้นบันได เมื่อปรับพื้นที่แล้วเสร็จจึงเตรียมหลุมปลูก ในกรณีที่ดินที่เป็นหินล้วน หลุมปลูกควรมีขนาดประมาณ 1x1x1 ม. โดยมีระยะปลูกที่เหมาะสมกับการเจริญเติบโตของต้นไม้ที่ปลูก

(2) ดินปลูก ดินที่ใช้ในการปลูก ส่วนใหญ่เป็นเปลือกดินที่ปิดทับหรือปกคลุมแหล่งแร่อยู่เดิม ซึ่งมีแร่ธาตุที่จำเป็นกับการเจริญเติบโตของพืชต่ำ จึงจำเป็นต้องมีการเตรียมดินปลูก (Soil Preparation) ก่อนที่จะนำไปใช้เป็นวัสดุในการปลูกพืช โดยการปรับปรุงคุณสมบัติของดินด้วยการใส่ปุ๋ยคอก ปุ๋ยอินทรีย์ เพื่อให้มีสภาพที่เหมาะสม ทั้งนี้ อาจมีขั้นตอนการรักษาหน้าดิน โดยการปลูกพืชคลุมดิน ด้วยพืชตระกูลหญ้า หรือพรรณไม้เบิกนำ การใช้วัสดุที่ได้จากธรรมชาติมาทำเป็นขั้นบันได เพื่อลดอัตราการกัดเซาะหน้าดินและทำให้มีการสะสมของอินทรีย์วัตถุเพิ่มขึ้น เป็นต้น

(3) กล้าไม้ เริ่มจากการเตรียมกล้าไม้ (Seedling Preparation) ซึ่งกล้าไม้ที่ใช้ในการปลูกเพื่อฟื้นฟูพื้นที่ภายหลังการทำเหมืองควรเป็นไม้ประจำถิ่น เพื่อรักษาระบบนิเวศของพื้นที่โครงการให้มีสภาพใกล้เคียงสภาพเดิมมากที่สุด โดยมีการศึกษาระบบนิเวศบริเวณใกล้เคียงพื้นที่เพื่อเป็นข้อมูลประกอบในการตัดสินใจเลือกชนิดพันธุ์ไม้ที่เหมาะสม ทั้งนี้ ในระยะแรกของการปรับปรุงพื้นที่ควรเลือกพันธุ์ไม้ท้องถิ่นหรือพันธุ์ไม้โตเร็ว เป็นพืชเบิกนำก่อนหรือเป็นพันธุ์ไม้ที่ปลูกมาอยู่เดิม หลังจากนั้นจึงนำพันธุ์ไม้มีค่าทางเศรษฐกิจมาปลูกเสริม ทั้งนี้ พันธุ์ไม้โตเร็วที่นำมาใช้ในการปลูก ไม่ควรเลือกพันธุ์ไม้โตเร็วต่างถิ่น (ยูคาลิปตัส หรือ กระถินยักษ์) เมื่อเลือกพันธุ์ไม้ได้แล้ว ในขั้นตอนการเตรียมกล้าไม้จะใช้วิธีปฏิบัติตามหลักทั่วไป โดยกล้าไม้ควรมีอายุมากกว่า 1 ปี ขึ้นไป โดยเตรียมกล้าไม้ก่อนเข้าหน้าฝนจุดสำคัญอยู่ที่การดูแลกล้าไม้ไปปลูกในพื้นที่เหมืองที่จัดเตรียมหลุมปลูกไว้แล้ว

ลงนาม.....

(นายวราทิตย์

กรรมการผู้มีอำนาจลงนามของบริษัท นครพนมเจริญศรี จำกัด

วันที่ 17 ก.พ. 2560

วันที่.....

รับรองจำนวนหน้า 10/70

ลงนาม.....

(นายกกล้า มณีโชติ)

ผู้อำนวยการ/กรรมการผู้จัดการ

บริษัท เอ บี อี เอ็น เอ็นจิเนียริ่ง คอนซัลแตนท์ จำกัด

วันที่ 17 ก.พ. 2560

วันที่.....

1 เดือน ควรมีการทำให้กล้าไม้มีความทนทาน หรือการทำ Hardening โดยการลดปริมาณน้ำ ให้เพียงช่วงเช้า 1 สัปดาห์ ให้วันเว้นวัน 2 สัปดาห์ และเพิ่มปริมาณแสงให้กับกล้าไม้ เป็นระยะเวลา 2-3 สัปดาห์ ก่อนนำไปปลูก

(4) การปลูก (Planting) เริ่มจากการขนย้ายกล้าไม้จากเรือนเพาะชำ ไปยังสถานที่ปลูกหรือหลุมปลูก หากปฏิบัติไม่เหมาะสมอาจทำให้ราก หรือกล้าไม้ชำ เมื่อนำไปปลูกอาจมีโอกาสตายได้ บ่อยครั้งที่พบว่าผู้ปลูกไม่ได้ฉีกถุงเพาะออกก่อนปลูก ซึ่งทำให้ต้นไม้ตาย หรือไม่สามารถเจริญเติบโตได้ ก่อนปลูกจึงต้องฉีกถุงเพาะออกก่อนอย่างระมัดระวังเพื่อให้ระบบรากกระทบกระเทือนน้อยที่สุด แล้วจึงนำกล้าไม้ลงปลูกในหลุมปลูกที่จัดเตรียมดินรองกันหลุมไว้แล้ว นำดินปิดทับโคนกล้าไม้ แล้วเหยียบดินที่กลบรอบโคนกล้าไม้ให้แน่น เพื่อไม่ให้มีช่องอากาศ แล้วจึงรดน้ำให้ชุ่ม โดยทำการปลูกบนคันทำนบจำนวน 3 แถว บริเวณบนคันคันทำนบจำนวน 1 แถว บริเวณด้านล่างคันทำนบทั้ง 2 ด้าน ด้านละ 1 แถว

(5) การเตรียมวัสดุอุปกรณ์และกล้าไม้ เพื่อให้การดำเนินการปลูกต้นไม้เป็นไปตามหลักวิชาการ สามารถฟื้นฟูสภาพพื้นที่ที่ผ่านการทำเหมืองให้มีสภาพกลมกลืนกับสภาพพื้นที่ใกล้เคียง ในการปลูกต้นไม้เพื่อให้สามารถเจริญเติบโตและอยู่รอดได้ในธรรมชาติ ทางโครงการจะเตรียมวัสดุที่จำเป็นดังนี้

- ดิน/ปุ๋ย จะทำการเตรียมดินไว้เพื่อมาปลูกในบริเวณที่ไม่มีดินเดิมหรือดินเดิมที่มีคุณภาพต่ำ พร้อมทั้งเตรียมปุ๋ยบำรุงดิน เช่น ปุ๋ยคอก ปุ๋ยหมัก และปุ๋ยวิทยาศาสตร์ สูตร 60-0-0 หรือใกล้เคียง ในช่วงเริ่มปลูก แต่ในช่วงต่อไปจะใช้สูตร 15-15-15 หรือใกล้เคียง ในอัตรา 100-200 กรัม/ต้น/ปี ในช่วงต้นและปลายฤดูฝนให้เพียงพอต่อการเจริญเติบโต

- ไม้หลักยึดต้นไม้ จะเตรียมไม้ขนาดความยาว 1 ม. เส้นผ่าศูนย์กลางขนาดประมาณ 1 นิ้ว หรืออาจจะใช้ไม้ไผ่ผ่าซีก โดยการเสียบปลายด้านหนึ่งให้แหลมไว้สำหรับปักผูกยึดกับกล้าไม้ที่จะปลูกในระยะแรก การเตรียมกล้าไม้จะประสานงานกับสำนักจัดการทรัพยากรป่าไม้ที่ 6 สาขานครพนม หรือกรมป่าไม้ เพื่อขอสนับสนุนกล้าไม้ หรือโครงการอาจจะทำการเพาะชำในเรือนเพาะชำของโครงการเอง โดยจะคัดเลือกกล้าไม้ที่มีขนาดความสูง 30-50 ซม. ที่มีความแข็งแรงมาปลูก

(6) วิธีการปลูก เมื่อเตรียมหลุมปลูกเรียบร้อยแล้ว จะปรับปรุงคุณภาพดินเพื่อให้กล้าไม้เจริญเติบโตได้ดี โดยการผสมปุ๋ยลงคลุกเคล้ากับดินและวัสดุถมน้ำ จากนั้นนำกล้าไม้ลงปลูก พร้อมทั้งไม้หลักที่เตรียมไว้ปักและผูกยึดติดกับกล้าไม้ด้วยเชือกให้แน่น เพื่อป้องกันการหักโค่นหรือกระทบกระเทือนจากลม นอกจากนี้ระหว่างการปลูกไม้ยืนต้นหรือไม้โตเร็ว จะดำเนินการปลูกหญ้าแฝกควบคู่กันไปด้วย เพื่อป้องกันการกัดเซาะพัดพาตะกอนดินจากน้ำฝนโดยปลูกหญ้าแฝกบริเวณขอบด้านนอกของชั้นบันได



ลงนาม.....

(นายวราทิตย์ ทา.....)

กรรมการผู้มีอำนาจลงนามของบริษัท นครพนมเจริญศรี จำกัด

วันที่ 17 ก.พ. 2560

รับรองจำนวนหน้า 61/70

ลงนาม.....

(นายกล้า รมไชติง)

ผู้อำนวยการ/กรรมการผู้จัดการ

บริษัท เอ บี อี เอ็น เอ็นจิเนียริ่ง คอนซัลแตนท์ จำกัด

วันที่ 17 ก.พ. 2560

(7) การดูแลรักษา โครงการจะต้องดูแลรักษากล้าไม้ที่ปลูกไว้ให้เจริญเติบโตได้ที่อยู่เสมอ โดยการปลูกระยะแรกจะมีการให้น้ำสม่ำเสมอ คอยกำจัดวัชพืช และการปลูกซ่อมแซมหากพบว่าต้นไม้ที่ปลูกไว้ตาย มีการใส่ปุ๋ยเป็นครั้งคราว การดูแลรักษาจะทำไปจนกว่าต้นไม้จะสามารถเติบโตได้เอง

(8) ระยะเวลาดำเนินการ การฟื้นฟูจะดำเนินการได้ตั้งแต่ช่วงปีแรกของการทำเหมือง โดยจะใช้ระยะเวลาตั้งแต่เตรียมหลุมปลูกจนถึงสิ้นสุดการปลูกแต่ละปี (ประมาณ 6 เดือน) โดยจะเริ่มในช่วงฤดูฝนตั้งแต่เดือนพฤษภาคมจนถึงเดือนตุลาคมของทุกปีดังตารางที่ 1

ตารางที่ 1 แผนการดำเนินการฟื้นฟูสภาพเหมืองแร่ประจำปีในแต่ละปี

รายละเอียด	เดือน												
	ม.ค.	ก.พ.	มี.ค.	เม.ย.	พ.ค.	มิ.ย.	ก.ค.	ส.ค.	ก.ย.	ต.ค.	พ.ย.	ธ.ค.	
1. สำรวจพื้นที่	←→												
2. เตรียมพื้นที่เพื่อการปลูกต้นไม้		←→											
3. เตรียมกล้าไม้/อนุบาลกล้าไม้ และดำเนินการปลูก					←→								
5. ตรวจสอบและสรุปผลในแต่ละปี				←→				←→				←→	
ฤดูกาล*	แล้ง				ฝน				แล้ง				

ที่มา : บริษัท เอ บี อี เอ็น เอ็นจิเนียริ่ง คอนซัลแตนท์ จำกัด (2559)

หมายเหตุ : \* ฤดูแล้ง หมายถึง ฤดูแล้งที่มีฝนตกน้อย ประกอบด้วย ฤดูแล้ง และฤดูหนาว

นอกจากปัจจัยที่กล่าวมาข้างต้น ที่จะทำให้การฟื้นฟูพื้นที่ภายหลังการทำเหมืองประสบความสำเร็จแล้ว น้ำ เป็นอีกปัจจัยที่ขาดไม่ได้ เนื่องจากสภาพพื้นที่เป็นหินทราย มีเนื้อแน่น มีความร้อน การสูญเสียน้ำจากการคายน้ำของพืชและการระเหยจากดินที่หลุมปลูกเกิดขึ้นได้สูงกว่าการปลูกในพื้นที่ปกติ โดยเฉพาะในช่วงหน้าแล้งหรือฝนทิ้งช่วง โดยโครงการอาจนำน้ำจากบ่อดักตะกอน และบ่อ sump ให้มีปริมาณพอเพียงกับการใช้น้ำของพืชที่ปลูกฟื้นฟู พร้อมทั้งวางระบบส่งน้ำไปใช้ในพื้นที่ฟื้นฟู แม้ว่าการดำเนินการในเรื่องระบบน้ำเป็นการลงทุนที่สูงแต่เป็นสิ่งที่ขาดเสียไม่ได้

#### 1.4 งบประมาณค่าใช้จ่ายในการฟื้นฟูพื้นที่จากการทำเหมืองแร่

รายละเอียดงบประมาณที่ใช้สำหรับการฟื้นฟูพื้นที่ภายหลังการทำเหมืองของโครงการเหมืองแร่หินอุตสาหกรรมชนิดหินทราย เพื่ออุตสาหกรรมก่อสร้าง ของบริษัท นครพนมเจริญศรี จำกัด ค่าขอประทานบัตรที่ 1/2559 ตั้งอยู่ ตำบลโพหนอง อำเภอบ้านแพง จังหวัดนครพนม เป็นไปตามที่กรมอุตสาหกรรมพื้นฐานและการเหมืองแร่กำหนดในอัตรา 34,000 บาท/ไร่

ลงนาม.....

(นายวราทิตย์ ทาระพี)

กรรมการผู้มีอำนาจลงนามของบริษัท นครพนมเจริญศรี จำกัด

วันที่ 17 ก.พ. 2560



รับรองจำนวนหน้า 2/70  
**ABEN**  
 ENGINEERING  
 CONSULTANTS CO.,LTD.

ลงนาม.....

(นายกล้า มณีโชติ)

ผู้อำนวยการ/กรรมการผู้จัดการ

บริษัท เอ บี อี เอ็น เอ็นจิเนียริ่ง คอนซัลแตนท์ จำกัด

วันที่ 17 ก.พ. 2560

### 1.5 แผนการฟื้นฟูพื้นที่จากการทำเหมืองแร่

การปรับปรุงสภาพพื้นที่ภายหลังผ่านการทำเหมืองแร่แล้วให้มีความสอดคล้องกับสภาพแวดล้อม บริเวณใกล้เคียง พร้อมทั้งปลูกต้นไม้ในบริเวณพื้นที่ที่ผ่านการทำเหมือง พื้นที่เว้นไม่ทำเหมืองระยะ 10 ม. จากขอบพื้นที่โครงการโดยรอบ และพื้นที่เว้นไม่ทำเหมืองระยะ 50 ม. จากถนนสาธารณะประโยชน์ ทางทิศตะวันตก โดยแผนฟื้นฟูพื้นที่ภายในโครงการจะดำเนินการฟื้นฟูทั้งหมด ประมาณ 44.3 ไร่ โดยรายละเอียดวิธีการดำเนินงาน แต่ละพื้นที่ดังรายละเอียดและการดำเนินงานแต่ละช่วงปีดังตารางที่ 2 และรูปที่ 1

ตารางที่ 2 แผนงานการฟื้นฟูเหมืองของโครงการ และค่าใช้จ่ายในการฟื้นฟูในแต่ละช่วงปี

ปีที่	ตำแหน่ง	พื้นที่ (ไร่)	พันธุ์ไม้	งบประมาณ (บาท)
1	ดำเนินการฟื้นฟูบริเวณพื้นที่เว้นระยะไม่ทำเหมือง 10 ม. และบริเวณชั้นบันไดทางด้านทิศใต้ตลอดจนถึงทางทิศตะวันออกเฉียงใต้ และบริเวณขอบพื้นที่โครงการทางด้านทิศตะวันตก	1.75	ใช้พันธุ์ไม้ที่โครงการปลูกอยู่เดิม ร่วมกับไม้ท้องถิ่นที่พบจากการสำรวจภายในพื้นที่โครงการที่มีลักษณะ 3 ชั้นเรือนยอด เรือนยอดชั้นบน ได้แก่ กระบก ประดู่ ต้นไม้เรือนยอดชั้นรอง พันธุ์ไม้ที่เลือกนำมาฟื้นฟู ได้แก่ มะพอก เรือนยอดชั้นไม้พุ่ม คือ กุ๊กและนอกจากนี้ พิจารณาพันธุ์ไม้ที่เป็นไม้ผลเพื่อเป็นอาหารแก่สัตว์ป่าและนก ประกอบด้วย ไทร พุทรา และหว้า ส่วนไม้พื้นล่างที่นำมาปลูก คือ หญ้าแฝก ให้โครงการพิจารณาผลการฟื้นฟูในพื้นที่ว่าปลูกพันธุ์ไม้ชนิดใดแล้วมีอัตราการรอดตายสูงสามารถตั้งตัวได้เร็ว และเจริญเติบโตได้ดี เพื่อนำพันธุ์ไม้ดังกล่าวมาเป็นพันธุ์ไม้หลักในการฟื้นฟูช่วงต่อไป	59,606
2	ดำเนินการฟื้นฟูพร้อมปลูกต้นไม้บริเวณพื้นที่เว้นไม่ทำเหมืองที่ระยะ 10 ม. ทางด้านทิศตะวันออกเฉียงใต้	0.25	ใช้พันธุ์ไม้ที่มีอัตราการรอดตายสูงและเจริญเติบโตได้ดีมาปลูก พร้อมทั้งปลูกหญ้าแฝกใช้เป็นพืชคลุมดิน รวมทั้งดูแลต้นไม้ที่ปลูกไว้ในระหว่างการฟื้นฟูในช่วงที่ผ่านมาให้เจริญเติบโตดีอยู่เสมอ	8,500

ลงนาม.....

(นายวราทิตย์ ทาระพันธ์)

กรรมการผู้มีอำนาจลงนามของบริษัท นครพนมเจริญศรี จำกัด

วันที่ 17 ก.พ. 2560

วันที่.....

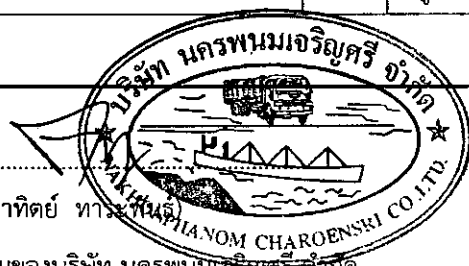

รับรองจาก  
ลงนาม.....  
(นายกกล้า มณเฑียร)

ผู้อำนวยการ/กรรมการผู้จัดการ

บริษัท เอ บี อี เอ็น เอ็นจิเนียริง คอนซัลแตนท์ จำกัด

วันที่ 17 ก.พ. 2560

วันที่.....



ตารางที่ 2 แผนงานการฟื้นฟูเมืองของโครงการ และค่าใช้จ่ายในการฟื้นฟูในแต่ละช่วงปี (ต่อ)

ปีที่	ตำแหน่ง	พื้นที่ (ไร่)	พันธุ์ไม้	งบประมาณ (บาท)
3	ดำเนินการฟื้นฟูพร้อมปลูกต้นไม้บริเวณพื้นที่เว้นไม่ทำเหมืองที่ระยะ 10 ม. ทางด้านทิศตะวันออกและบริเวณพื้นที่ที่ผ่านการทำเหมืองแล้ว	3.77	ใช้พันธุ์ไม้ที่มีอัตราการรอดตายสูงและเจริญเติบโตได้ดีมาปลูก พร้อมทั้งปลูกหญ้าแฝกใช้เป็นพืชคลุมดิน รวมทั้งดูแลต้นไม้ที่ปลูกไว้ในการฟื้นฟูในช่วงที่ผ่านมาให้เจริญเติบโตดีอยู่เสมอ	128,392
4-5	ดำเนินการฟื้นฟูบริเวณพื้นที่เว้นไม่ทำเหมืองระยะ 10 ม. ทางด้านทิศตะวันออกเฉียงเหนือ พร้อมพื้นที่ผ่านการทำเหมือง	2.26	ใช้พันธุ์ไม้ที่มีอัตราการรอดตายสูงและเจริญเติบโตได้ดีมาปลูก พร้อมทั้งปลูกหญ้าแฝกใช้เป็นพืชคลุมดิน รวมทั้งดูแลต้นไม้ที่ปลูกไว้ในการฟื้นฟูในช่วงที่ผ่านมาให้เจริญเติบโตดีอยู่เสมอ	77,031
7	ดำเนินการฟื้นฟูพื้นที่เว้นไม่ทำเหมืองระยะ 10 ม. ทางด้านทิศตะวันออกเฉียงเหนือและบริเวณเว้นไม่ทำเหมืองระยะ 50 ม. ทางด้านทิศตะวันตกและบริเวณพื้นที่ถมกลับ	36.31	ใช้พันธุ์ไม้ที่มีอัตราการรอดตายสูงและเจริญเติบโตได้ดีมาปลูก พร้อมทั้งปลูกหญ้าแฝกใช้เป็นพืชคลุมดิน รวมทั้งดูแลต้นไม้ที่ปลูกไว้ในการฟื้นฟูในช่วงที่ผ่านมาให้เจริญเติบโตดีอยู่เสมอ	1,234,731
รวม		44.3	-	1,508,261*

ที่มา : บริษัท เอ บี อี เอ็น เอ็นจิเนียริ่ง คอนซัลแตนท์ จำกัด (2559)

หมายเหตุ : งบประมาณในการฟื้นฟูพื้นที่ประมาณ 34,000 บาท/ไร่

ลงนาม.....

(นายวราทิตย์ ทาระพนธ์)

กรรมการผู้มีอำนาจลงนามของบริษัท นครพนมเจริญศรี จำกัด

วันที่ 17 ก.พ. 2560

เอกสารแนบท้าย



รับรองจำ

ลงนาม.....

(นายกกล้า มณีโชติ)

ผู้อำนวยการ/กรรมการผู้จัดการ

บริษัท เอ บี อี เอ็น เอ็นจิเนียริ่ง คอนซัลแตนท์ จำกัด

วันที่ 17 ก.พ. 2560



กรรมการผู้มีอำนาจลงนามของบริษัท นครพนมเจริญศรี จำกัด  
วันที่ 17 ก.พ. 2560

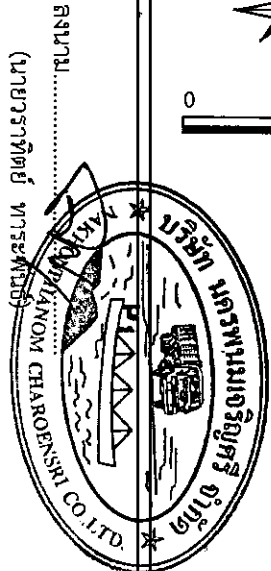

กรรมการผู้มีอำนาจลงนามของ บริษัท นครพนมเจริญศรี จำกัด  
วันที่ 17 ก.พ. 2560

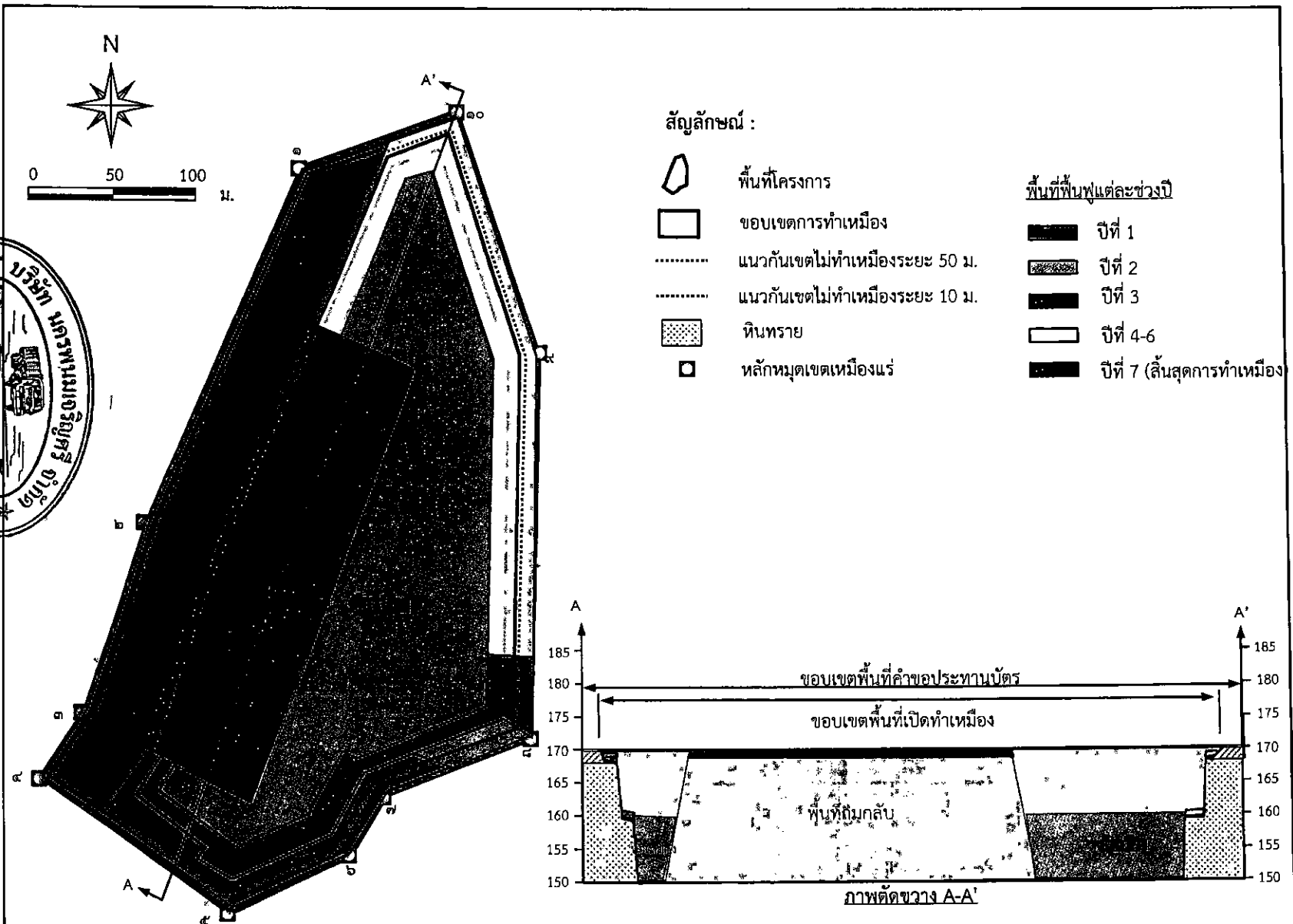

ที่มา : คัดแปลงจากแผนผังโครงการทำเหมืองชนิดแร่หินอุตสาหกรรมชนิดหินทราย เพื่ออุตสาหกรรมก่อสร้าง ของบริษัท นครพนมเจริญศรี จำกัด (2559)

รูปที่ 1

แสดงตำแหน่งดำเนินการฟื้นฟูในแต่ละช่วงการทำเหมือง

ก่อนการฟื้นฟู ในช่วงระยะเตรียมการก่อนการเปิดทำเหมือง ระยะเวลาประมาณ 6 เดือน จะดำเนินการจัดสร้างคันทำนบโดยรอบพื้นที่โครงการ ดำเนินการปลูกต้นไม้บนคันทำนบ จำนวน 3 แถว บริเวณบนคันคันทำนบ จำนวน 1 แถว บริเวณด้านล่างคันทำนบทั้ง 2 ด้าน ด้านละ 1 แถว และปลูกหญ้าแฝกเพื่อเสริมความแข็งแรงของคันทำนบ พร้อมกับปลูกต้นไม้เพิ่มเติมบริเวณพื้นที่เว้นไม่ทำเหมืองระยะ 50 ม. จากทางสาธารณประโยชน์ รวมถึงปลูกต้นไม้พื้นที่เว้นไม่ทำเหมืองระยะ 10 ม. จากขอบพื้นที่โครงการโดยรอบ

สำหรับการเลือกพันธุ์ไม้พิจารณาจากพันธุ์ไม้ที่ปลูกอยู่เดิมร่วมกับไม้ท้องถิ่นที่พบจากการสำรวจภายในพื้นที่โครงการ ที่มีลักษณะ 3 ชั้นเรือนยอด เรือนยอดชั้นบน ได้แก่ กระจับปี่ ประดู่ เรือนยอดชั้นรอง ได้แก่ มะพอก เรือนยอดชั้นไม้พุ่ม คือ กุ๊ก ส่วนไม้พื้นล่างที่นำมาปลูก คือ หญ้าแฝก พร้อมทั้งดูแลต้นไม้ที่ปลูกไว้ให้เจริญเติบโตอยู่เสมอ รวมพื้นที่ฟื้นฟูประมาณ 44.3 ไร่

การฟื้นฟูช่วงที่ 1 (ปีที่ 1) ดำเนินการฟื้นฟูบริเวณพื้นที่เว้นระยะไม่ทำเหมือง 10 ม. บริเวณชั้นบันไดทางด้านทิศใต้ตลอดจนถึงทิศตะวันออกเฉียงใต้และขอบพื้นที่โครงการทางด้านทิศตะวันตก เนื่องจากใกล้ทางสาธารณประโยชน์เพื่อเสริมความแข็งแรงของแนวคันดินพร้อมเริ่มฟื้นฟูพื้นที่ที่ผ่านการทำเหมืองและปรับสภาพหน้าเหมืองให้มีความปลอดภัยพร้อมเลือกพันธุ์ไม้โดยพิจารณาจากพันธุ์ไม้ที่ปลูกอยู่เดิม ร่วมกับไม้ท้องถิ่นที่พบจากการสำรวจภายในพื้นที่โครงการ พร้อมสร้างคันทำนบดินและปลูกต้นไม้ท้องถิ่นและ/หรือพันธุ์ไม้โตเร็ว เช่น ประดู่ ยางนา ตีนนก รัง โดยต้องเป็นกล้าไม้ที่มีอายุมากกว่า 1 ปี และนอกจากนี้พิจารณาพันธุ์ไม้ที่เป็นไม้ผล เพื่อให้เป็นอาหารแก่สัตว์ป่า และนก อาทิเช่น ไทร พุทรา และหว้า เป็นต้น สำหรับไม้พื้นล่างปลูกหญ้าแฝก เพื่อป้องกันการพังทลายของหน้าดิน รวมพื้นที่ฟื้นฟูประมาณ 1.75 ไร่ และในการดำเนินการฟื้นฟูพื้นที่ที่ผ่านการทำเหมืองในช่วงปีที่ 1 จะใช้น้ำจากสระน้ำทางทิศใต้ของพื้นที่โครงการ ซึ่งสระน้ำดังกล่าวตั้งอยู่ในพื้นที่เอกสารสิทธิ์ของโครงการ

การฟื้นฟูช่วงที่ 2 (ปีที่ 2) ดำเนินการฟื้นฟูพร้อมปลูกต้นไม้บริเวณพื้นที่เว้นไม่ทำเหมืองที่ระยะ 10 ม. ทางด้านทิศตะวันออกเฉียงใต้รวมพื้นที่ฟื้นฟูประมาณ 0.25 ไร่ พร้อมทั้งปลูกต้นไม้เพื่อปรับทัศนียภาพภายในพื้นที่โครงการ และปลูกต้นไม้ทดแทนต้นไม้เดิมบางส่วนหากกรณีต้นไม้ตาย ส่วนบ่อเหมืองปรับสภาพขอบบ่อให้อยู่ในลักษณะที่ปลอดภัย โดยชนิดพันธุ์ไม้จะเลือกจากพันธุ์ไม้ที่มีอัตราการรอดได้ดีในช่วงที่ 1 มาปลูก พร้อมทั้งดูแลต้นไม้ที่ปลูกไว้ในกาฟื้นฟูช่วงที่ผ่านมาให้เจริญเติบโตอยู่เสมอ

การฟื้นฟูช่วงที่ 3 (ปีที่ 3) ดำเนินการฟื้นฟูพร้อมปลูกต้นไม้บริเวณพื้นที่เว้นไม่ทำเหมืองที่ระยะ 10 ม. ทางด้านทิศตะวันออกและบริเวณพื้นที่ที่ผ่านการทำเหมืองแล้ว รวมพื้นที่ฟื้นฟูประมาณ 3.77 ไร่ พร้อมทั้งปลูกต้นไม้เพื่อปรับทัศนียภาพภายในพื้นที่โครงการ และปลูกต้นไม้ทดแทนต้นไม้เดิมบางส่วนหากกรณีต้นไม้ตาย

ลงนาม.....

(นายวราทิตย์ ท.

กรรมการผู้มีอำนาจลงนามของบริษัท นครพนมเจริญศรี จำกัด

วันที่ 17 ก.พ. 2560



รับรองจำนวน 66/70

ลงนาม.....

(นายกล้า มณีโชติ)

ผู้อำนวยการ/กรรมการผู้จัดการ

บริษัท เอ บี อี เอ็น เอ็นจิเนียริ่ง คอนซัลแตนท์ จำกัด

วันที่ 17 ก.พ. 2560



ส่วนบ่อเหมืองปรับสภาพขบบ่อให้อยู่ในลักษณะที่ปลอดภัย พร้อมทั้งดูแลต้นไม้ที่ปลูกไว้ในการฟื้นฟูช่วงที่ผ่านมา ให้เจริญเติบโตดีอยู่เสมอ

การฟื้นฟูช่วงที่ 4 (ปีที่ 4-6) ดำเนินการฟื้นฟูบริเวณพื้นที่เว้นไม่ทำเหมืองระยะ 10 ม. ทางด้านทิศตะวันออกเฉียงเหนือ พร้อมพื้นที่ผ่านการทำเหมืองรวมพื้นที่ฟื้นฟูประมาณ 2.26 ไร่ พร้อมทั้งปลูกต้นไม้เพื่อปรับทัศนียภาพภายในพื้นที่โครงการ และปลูกต้นไม้ทดแทนต้นไม้เดิมบางส่วนหากกรณีต้นไม้ตาย ส่วนบ่อเหมืองปรับสภาพขบบ่อให้อยู่ในลักษณะที่ปลอดภัย พร้อมทั้งดูแลต้นไม้ที่ปลูกไว้ในการฟื้นฟูช่วงที่ผ่านมาให้เจริญเติบโตดีอยู่เสมอ

การฟื้นฟูช่วงที่ 5 (ปีที่ 7) ดำเนินการฟื้นฟูพื้นที่เว้นไม่ทำเหมืองระยะ 10 ม. และระยะ 50 ม. ทางด้านทิศตะวันออกเฉียงเหนือและบริเวณเว้นไม่ทำเหมือง 50 ม. ทางด้านทิศตะวันตกและบริเวณพื้นที่ถมกลับและบริเวณรวมพื้นที่ฟื้นฟูประมาณ 36.31 ไร่ พร้อมทั้งปลูกต้นไม้เพื่อปรับทัศนียภาพภายในพื้นที่โครงการ และปลูกต้นไม้ทดแทนต้นไม้เดิมบางส่วนหากกรณีต้นไม้ตาย ส่วนบ่อเหมืองปรับสภาพขบบ่อให้อยู่ในลักษณะที่ปลอดภัย พร้อมทั้งดูแลต้นไม้ที่ปลูกไว้ในการฟื้นฟูช่วงที่ผ่านมาให้เจริญเติบโตดีอยู่เสมอ

## 2. การจัดตั้งกองทุนฟื้นฟูพื้นที่จากการทำเหมืองแร่

ผู้ถือประทานบัตรจะต้องจัดตั้งกองทุนฟื้นฟูพื้นที่จากการทำเหมืองแร่ เพื่อเป็นงบประมาณในการดำเนินงานฟื้นฟูสภาพพื้นที่จากการทำเหมืองและสภาพแวดล้อมในเขตประทานบัตร ตามยอดเงินที่ระบุไว้ในแผนงานการฟื้นฟูสภาพพื้นที่ กำหนดเป็นเงื่อนไขประกอบการเห็นชอบรายงานการวิเคราะห์ผลกระทบสิ่งแวดล้อม (EIA) โดยมีแนวทางบริหารจัดการเงินกองทุนดังนี้

### 2.1 การจัดเก็บเงินกองทุน

- เจ้าของโครงการจะต้องจัดสรรเงินงบประมาณตามจำนวนในช่วงเวลาที่กำหนดในแผนการฟื้นฟูสภาพพื้นที่ เป็นไปตามเงื่อนไขมาตรการป้องกันและแก้ไขปัญหาสิ่งแวดล้อมประกอบการเห็นชอบรายงาน EIA ของโครงการ

- จำนวนเงินที่นำเข้ากองทุนจะคิดจากพื้นที่โครงการ โดยแผนการทำเหมืองในช่วงระยะเวลา 7 ปี พื้นที่ประมาณ 44.3 ไร่ จะมีค่าใช้จ่ายในแผนฟื้นฟูพื้นที่จากการทำเหมืองแร่ รวมค่าฟื้นฟูบ่อเหมืองและบ่อดักตะกอนเป็นเงินประมาณ 1,508,261 บาท การบริหารกองทุนดังกล่าวจะอยู่ในการดูแลของคณะกรรมการมวลชนสัมพันธ์ที่มีประชาชนที่เป็นบุคคลภายนอกเข้าร่วมจัดการกองทุนดังกล่าว เพื่อให้เกิดการบริหารจัดการกองทุนอย่างโปร่งใสและสามารถนำไปใช้ให้เกิดประโยชน์สูงสุดและเป็นธรรม

ลงนาม.....

(นายวรวิทย์ ทาระพีระ)

กรรมการผู้มีอำนาจลงนามของบริษัท นครพนมเจริญศรี จำกัด

วันที่ 17 ก.พ. 2560



รับรองจำนวนหน้า..... 67/70

ลงนาม.....

(นายกมล มณีเชติ)

ผู้อำนวยการ/กรรมการผู้จัดการ

บริษัท เอ บี อี เอ็น เอ็นจิเนียริง คอนซัลแตนท์ จำกัด

วันที่ 17 ก.พ. 2560



- ให้เปิดบัญชีธนาคาร โดยใช้ชื่อบุคคลหรือนิติบุคคล ตามชื่อผู้ถือประธานบัตร และมีข้อความในวงเล็บว่า “กองทุนฟื้นฟูพื้นที่จากการทำเหมืองแร่” หรือตามหลักเกณฑ์ที่กรมอุตสาหกรรมพื้นฐานและการเหมืองแร่ กำหนดเพื่อใช้เป็นหลักฐานในการบริหารเงินกองทุนและรายงานผลการดำเนินงานให้หน่วยงานที่เกี่ยวข้องทราบ

- ให้นำเงินงบประมาณเข้ากองทุนในเดือนแรกหลังจากได้รับอนุญาตประธานบัตร และดำเนินการทุกปีตั้งแต่ปีแรกจนถึงสิ้นสุดอายุประธานบัตร หากจำนวนเงินไม่เพียงพอต่อการดำเนินงานตามแผนฟื้นฟูพื้นที่จากการทำเหมืองแร่ที่กำหนดไว้ในแต่ละปีหรือแต่ละช่วงเวลา ให้พิจารณาจัดสรรเงินงบประมาณเพิ่มเติมให้เพียงพอ

## 2.2 การบริหารเงินกองทุน

- เจ้าของโครงการจะต้องนำเงินจากกองทุนในบัญชีธนาคารมาใช้ดำเนินแผนฟื้นฟูพื้นที่จากการทำเหมืองแร่ตามแผนฟื้นฟูพื้นที่จากการทำเหมืองแร่เป็นรายปีหรือรายช่วงเวลา กำหนดเป็นเงื่อนไขแนบท้ายการอนุญาตประธานบัตร

- ให้รายงานผลความคืบหน้าแผนฟื้นฟูพื้นที่จากการทำเหมืองแร่และสถานะทางการเงินของกองทุนให้คณะกรรมการมวลชนสัมพันธ์ของโครงการที่จัดตั้งขึ้น และคณะทำงานติดตามการดำเนินงานของกองทุนเพื่อฟื้นฟูพื้นที่จากการทำเหมืองแร่ของกรมอุตสาหกรรมพื้นฐานและการเหมืองแร่ทราบอย่างน้อยปีละ 2 ครั้ง ก่อนนำเสนอรายงานให้หน่วยงานที่เกี่ยวข้องทราบตามช่วงเวลาที่กำหนดไว้ในเงื่อนไขมาตรการป้องกันและแก้ไขผลกระทบสิ่งแวดล้อมของโครงการ

- หากเจ้าของโครงการมีความประสงค์จะปรับเปลี่ยนแผนฟื้นฟูพื้นที่จากการทำเหมืองแร่ที่สอดคล้องกับข้อเท็จจริงหรือการปรับปรุงแผนงานให้ดีกว่าเดิม ให้จัดทำแผนฟื้นฟูพื้นที่จากการทำเหมืองแร่ฉบับใหม่ พร้อมงบประมาณกองทุนที่สอดคล้องกัน ส่งให้คณะทำงานติดตามการดำเนินงานของกองทุนเพื่อแผนฟื้นฟูพื้นที่จากการทำเหมืองแร่พิจารณาให้ความเห็นชอบก่อนดำเนินการ

- หากดำเนินการฟื้นฟูพื้นที่จากการทำเหมืองแร่เสร็จสิ้นตามแผนงานแล้ว ยังคงมีเงินงบประมาณเหลืออยู่ในกองทุนให้ส่งมอบแก่หน่วยงานตามที่ระบุไว้ในเงื่อนไขมาตรการป้องกันและแก้ไขผลกระทบสิ่งแวดล้อมของโครงการ



ลงนาม.....

(นายวราทิตย์ ทวีชัย)

กรรมการผู้มีอำนาจลงนามของบริษัท นครพนมเจริญศรี จำกัด

วันที่ 7 ก.พ. 2560

รับรองจำนวนหน้า 68/70

ลงนาม.....

(นายกล้า มณีเชิด)

ผู้อำนวยการ/กรรมการผู้จัดการ

บริษัท เอ บี อี เอ็น เอ็นจิเนียริง คอนซัลแตนท์ จำกัด

วันที่ 7 ก.พ. 2560

### 2.3 การรายงานผล

เจ้าของโครงการต้องรายงานสถานะทางการเงินของกองทุนฟื้นฟูพื้นที่จากการทำเหมืองแร่ โดยสำเนาบัญชีธนาคารแนบไปพร้อมกับการรายงานผลแผนฟื้นฟูพื้นที่จากการทำเหมืองแร่ส่งให้หน่วยงานที่เกี่ยวข้องทราบตามเวลาที่กำหนดไว้ในเงื่อนไขมาตรการป้องกันและแก้ไขผลกระทบสิ่งแวดล้อมของโครงการ

### 3. การกำหนดชนิดพันธุ์ไม้เพื่อใช้สำหรับการฟื้นฟูพื้นที่จากการทำเหมืองแร่

การคัดเลือกพันธุ์ไม้ เนื่องจากบริเวณที่จะทำการปลูกต้นไม้เพื่อการฟื้นฟูสภาพนั้น มีสภาพเป็นพื้นที่ผ่านการทำเหมืองมาแล้ว พันธุ์ไม้ที่นำมาปลูกจึงต้องเป็นพันธุ์ไม้ที่ทนแล้งได้เป็นอย่างดี เป็นพันธุ์ไม้ท้องถิ่นเดิม และเป็นพันธุ์ไม้ที่มีความสอดคล้องกับสภาพพื้นที่เดิมและพื้นที่ต่อเนื่องกับพื้นที่โครงการ รวมทั้งพืชคลุมดินต่างๆ รายละเอียดของการคัดเลือกพันธุ์ไม้ที่จะนำมาปลูก มีดังนี้

3.1 พันธุ์ไม้ท้องถิ่นเดิม และเป็นพันธุ์ไม้ที่มีความสอดคล้องกับสภาพพื้นที่เดิมและพื้นที่ต่อเนื่องกับพื้นที่โครงการ เนื่องจากในบริเวณพื้นที่โครงการไม่มีสภาพเป็นป่าไม้

สำหรับพันธุ์ไม้ท้องถิ่นเดิมที่นำมาปลูกจะพิจารณาจากคุณสมบัติเจริญเติบโตได้ดีในพื้นที่เหมือง ต้องการแสงสว่างในการเจริญเติบโต มีผลเร็วให้เมล็ดที่มีจำนวนมาก เมล็ดงอกเร็วในระยะสั้นมีการแพร่พันธุ์ได้อย่างรวดเร็ว สามารถกลับเข้ามาและเจริญเติบโตในพื้นที่เดิมได้ง่าย และสามารถหากลำพันธุ์หรือสามารถเพาะพันธุ์กล้าได้ นอกจากนี้ยังพิจารณาพันธุ์ไม้ที่เป็นไม้ผลหรือไม้ดอก ซึ่งสามารถเป็นอาหารให้แก่สัตว์จำพวกนก และแมลงบริเวณพื้นที่โครงการและใกล้เคียง

3.2 พืชคลุมดิน ในช่วงเริ่มต้นของการฟื้นฟู จะนำพืชคลุมดินมาปลูกบริเวณพื้นที่โดยทั่วไปของหน้าเหมืองโดยเฉพาะบริเวณหน้าเหมืองชั้นบันได เพื่อป้องกันการชะล้างพังทลายของดิน ได้แก่ พืชคลุมดินประเภทหญ้า อาทิ หญ้าแฝก และพืชตระกูลถั่วอื่นๆ

การจัดหากำพันธุ์ไม้ เพื่อนำมาปลูกนั้น มาจากการจัดซื้อและเก็บลูกไม้ในพื้นที่ประเทานบัตรมาตุแล ร่วมกับพันธุ์ไม้ที่ได้จากการศึกษาสำรวจภาคสนามสรุปดังตารางที่ 3

ลงนาม.....

(นายวราทิตย์ งามชื่น)

กรรมการผู้มีอำนาจลงนามของบริษัท นครพนมเจริญศรี จำกัด

วันที่ 17 ก.พ. 2560



รับรองจำนวน 69/70

ลงนาม.....

(นายกล้า มณีโชติ)

ผู้อำนวยการ/กรรมการผู้จัดการ

บริษัท เอ บี อี เอ็น เอ็นจิเนียริ่ง คอนซัลแตนท์ จำกัด

วันที่ 17 ก.พ. 2560



ตารางที่ 3 ชนิดของพันธุ์ไม้ที่ใช้ในพื้นที่จากการทำเหมืองแร่

ลำดับ	ชื่อสามัญ	ชื่อวิทยาศาสตร์	ชื่อวงศ์	ลักษณะวิสัย
1	หว่า	<i>Syzygium cumini</i>	MYRTACEAE	T
2	กระบก	<i>Irvingia malayana</i> Oliv. ex A.W.Benn.	CAESALPINIACEAE	T
3	ไทร	<i>Ficus altissima</i> Linn	MORACEA	T
4	ตะคร้อ	<i>Schleichera oleosa</i> (Lour.) Oken	SAPINDACEAE	T
5	ประดู่	<i>Pterocarpus macrocarpus</i> Kurz.	FABACEAE (LEGUMINOSAE- PAPILIONOIDEAE)	T
6	มะพอก	<i>Parinari anamense</i> Hance	ROSACEAE	T
7	พุทรา	<i>Zizyphus mauritiana</i> Lamk.	RHAMNACEAE	T
8	กุ่ม	<i>Lourea coromandelica</i> (Hoot) Merr.	ANACARDIACEAE	T
9	หญ้าแฝก	<i>Vetiverio Zizanioides</i> (L.) Nash ex Small	POACEAE	H

ที่มา : บริษัท เอ บี อี เอ็น เอ็นจิเนียริ่ง คอนซัลแตนท์ จำกัด (2559)

หมายเหตุ : H : Herb (ไม้ล้มลุก หมายถึงพืชที่ไม่มีเนื้อไม้ ลำต้นไม่แข็งแรง ส่วนมากมีอายุสั้น)

T : Tree (ไม้ต้น หมายถึง พืชที่มีเนื้อไม้มาก มีลำต้นสูงชูดจากพื้นดินระยะหนึ่ง และจึงแตกกิ่งก้านสาขาในระดับสูง)

S : Shrub (ไม้พุ่ม หมายถึง พืชที่ให้เนื้อไม้ และแตกกิ่งก้านสาขาในระดับใกล้กับผิวดินทำให้ดูเป็นกอ หรือเป็นพุ่ม)

S/ST : Exotic Shrub/Shrubby Tree (ไม้พุ่ม กิ่งไม้ต้นขนาดเล็ก)

ลงนาม.....

(นายวราทิตย์ ทาระ)

กรรมการผู้มีอำนาจลงนามของบริษัท นครพนมเจริญศรี จำกัด

วันที่ 17 ก.พ. 2560



รับรองจำนวนหน้า 70/70

ลงนาม.....

(นายกล้า มณีโชติ)

ผู้อำนวยการ/กรรมการผู้จัดการ

บริษัท เอ บี อี เอ็น เอ็นจิเนียริ่ง คอนซัลแตนท์ จำกัด

วันที่ 17 ก.พ. 2560

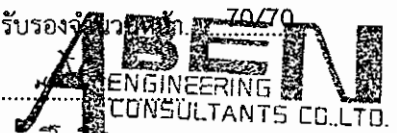

แนวทางการเสนอรายงานผลการปฏิบัติตามมาตรการป้องกันและแก้ไข  
ผลกระทบสิ่งแวดล้อมและมาตรการติดตามตรวจสอบผลกระทบสิ่งแวดล้อม

ประเภทโครงการเหมืองแร่

ปรับปรุง : มีนาคม 2556\*

โดย : กลุ่มพัฒนาระบบและติดตามตรวจสอบฯ สำนักวิเคราะห์ผลกระทบสิ่งแวดล้อม

สำนักงานนโยบายและแผนทรัพยากรธรรมชาติและสิ่งแวดล้อม

โทรศัพท์ 0-2265-6500 ต่อ 6828, 6835 โทรสาร 0-2265-6629

<http://www.onep.go.th/eia>

แนวทางการเสนอรายงานผลการปฏิบัติตามมาตรการป้องกันและแก้ไขผลกระทบสิ่งแวดล้อม  
และมาตรการติดตามตรวจสอบผลกระทบสิ่งแวดล้อม ประเภทโครงการเหมืองแร่ จัดทำขึ้นเพื่อใช้เป็นแนวทาง  
เสนอรายงานฯ และเพื่อให้รูปแบบของรายงานผลการปฏิบัติตามมาตรการฯ เป็นไปในแนวทางเดียวกัน ทั้งนี้  
เนื่องจากโครงการพัฒนาต่างๆ ที่เข้าข่ายต้องจัดทำรายงานการวิเคราะห์ผลกระทบสิ่งแวดล้อม (EIA) ตาม  
ประกาศกระทรวงทรัพยากรธรรมชาติและสิ่งแวดล้อม เรื่อง กำหนดประเภทและขนาดของโครงการหรือกิจการ  
ซึ่งต้องจัดทำรายงานการวิเคราะห์ผลกระทบสิ่งแวดล้อม และหลักเกณฑ์ วิธีการ ระเบียบปฏิบัติ และแนวทางการ  
จัดทำรายงานการวิเคราะห์ผลกระทบสิ่งแวดล้อม หรือกฎหมายอื่นที่เกี่ยวข้องที่ได้บังคับไว้ เมื่อได้รับความ  
เห็นชอบในรายงานฯ จากคณะกรรมการผู้ชำนาญการพิจารณารายงานฯ ซึ่งได้กำหนดมาตรการป้องกันและแก้ไข  
ผลกระทบสิ่งแวดล้อม และมาตรการติดตามตรวจสอบผลกระทบสิ่งแวดล้อมให้โครงการต้องปฏิบัติอย่างเคร่งครัด  
แล้ว หน่วยงานผู้อนุญาตตามกฎหมายจะนำมาตรการนั้นไปกำหนดเป็นเงื่อนไขใบอนุญาต (ตามมาตรา 50  
วรรค 2 แห่งพระราชบัญญัติส่งเสริมและรักษาคุณภาพสิ่งแวดล้อมแห่งชาติ พ.ศ. 2535) ดังนั้น เจ้าของโครงการ  
ต้องปฏิบัติตามมาตรการฯ ที่ระบุไว้ในรายงานฯ ที่ได้รับความเห็นชอบ

ดังนั้น เพื่อให้การรายงานการปฏิบัติตามมาตรการป้องกันและแก้ไขผลกระทบสิ่งแวดล้อม และ  
มาตรการติดตามตรวจสอบ (Monitoring report) เป็นไปในแนวทางเดียวกัน อีกทั้งเจ้าของโครงการสามารถใช้  
เป็นแนวทางในการจัดทำรายงานฯ หรือใช้ในการว่าจ้าง/มอบหมายให้ผู้อื่นจัดทำรายงานฯ ได้ สำนักงานฯ จึงจัดทำ  
แนวทางการเสนอรายงานผลการปฏิบัติตามมาตรการป้องกันและแก้ไขผลกระทบสิ่งแวดล้อม และมาตรการ  
ติดตามตรวจสอบผลกระทบสิ่งแวดล้อมประเภทโครงการเหมืองแร่ขึ้น เพื่อประกอบการดำเนินงานดังกล่าว  
ประกอบด้วยส่วนต่างๆ ดังนี้

\* โดย : ฝ่ายติดตามตรวจสอบผลกระทบสิ่งแวดล้อม กลุ่มพัฒนาระบบและติดตามตรวจสอบ

สำนักวิเคราะห์ผลกระทบสิ่งแวดล้อม สำนักงานนโยบายและแผนทรัพยากรธรรมชาติและสิ่งแวดล้อม





## 1. ผู้จัดทำรายงาน

ในการจัดทำรายงานผลการปฏิบัติตามมาตรการป้องกันและแก้ไขผลกระทบสิ่งแวดล้อม และมาตรการติดตามตรวจสอบผลกระทบสิ่งแวดล้อม เจ้าของโครงการสามารถจัดทำสำเนารายงานได้ด้วยตนเอง หรืออาจจ้างบุคคลที่ 3 (Third party) ในการจัดทำรายงานก็ได้ แต่ในการตรวจวิเคราะห์คุณภาพสิ่งแวดล้อมในด้านต่างๆ ต้องดำเนินการโดยหน่วยงานปฏิบัติการของหน่วยงานราชการ หรือห้องปฏิบัติการที่ขึ้นทะเบียนกับหน่วยงานราชการ หรือได้รับการรับรองมาตรฐานห้องปฏิบัติการจากหน่วยงานราชการหรือภาคองค์กร/สถาบันที่เป็นที่ยอมรับ

## 2. ส่วนหน้าของรายงาน

### 2.1 ปกหน้าประกอบด้วย

- ชื่อโครงการ (ตรงกับชื่อโครงการที่ได้รับความเห็นชอบรายงานการวิเคราะห์ผลกระทบสิ่งแวดล้อม หากมีการเปลี่ยนแปลงชื่อโครงการให้ระบุชื่อโครงการเดิมไว้ด้วย)
  - เจ้าของโครงการ ที่ตั้งโครงการ และสถานที่อยู่ที่ติดตั้งได้ พร้อมหมายเลขโทรศัพท์
  - บริษัทที่ปรึกษาผู้จัดทำรายงาน (กรณีที่ว่าจ้างบริษัทที่ปรึกษาเพื่อจัดทำรายงาน)
- 2.2 หนังสือรับรองการจัดทำรายงานฯ บัญชีรายชื่อผู้จัดทำรายงานตามแบบ ตต. 1

## 3. บทนำ

### 3.1 รายละเอียดโครงการโดยสังเขป ตามแบบ ตต.2

- ที่ตั้ง แผนที่ตั้ง และภาพประกอบ
- การดำเนินงานโดยทั่วไปของโครงการ (เช่น การเดินหน้าเหมืองปัจจุบัน การเก็บกองในพื้นที่ การแต่งแร่ การขนส่ง และเส้นทางในการขนส่ง เป็นต้น)
- การใช้ประโยชน์ในพื้นที่ เสนอแผนภาพ และภาพถ่ายแสดงลักษณะการใช้ที่ดินภายในเขตพื้นที่โครงการ

### 3.2 ความเป็นมาของการจัดทำรายงาน

3.3 แผนการดำเนินการตามมาตรการป้องกันและแก้ไขผลกระทบสิ่งแวดล้อม และมาตรการติดตามตรวจสอบผลกระทบสิ่งแวดล้อม ตามที่ระบุไว้ในรายงานการวิเคราะห์ผลกระทบสิ่งแวดล้อม

## 4. ผลการดำเนินการตามมาตรการป้องกันและลดผลกระทบสิ่งแวดล้อม

4.1 จัดทำตารางเปรียบเทียบมาตรการป้องกันและแก้ไขผลกระทบสิ่งแวดล้อมที่กำหนดไว้ในรายงานการวิเคราะห์ผลกระทบสิ่งแวดล้อม และการปฏิบัติตามมาตรการป้องกันและแก้ไขผลกระทบ สิ่งแวดล้อมตามจริง แสดงพร้อมภาพถ่ายมาตรการป้องกันและแก้ไขผลกระทบที่เป็นรูปธรรมประกอบการพิจารณาทุกข้อของมาตรการตามแบบ ตต.3



4.2 หากโครงการมีการเปลี่ยนแปลงรายละเอียดการดำเนินการ มาตรการป้องกันและแก้ไขผลกระทบสิ่งแวดล้อม และมาตรการติดตามตรวจสอบผลกระทบสิ่งแวดล้อม ที่แตกต่างไปจากรายละเอียดหรือมาตรการที่เสนอไว้ในรายงานการวิเคราะห์ผลกระทบสิ่งแวดล้อมที่ผ่านความเห็นชอบแล้ว ให้เสนอมาตรการป้องกันและแก้ไขผลกระทบสิ่งแวดล้อมที่เปลี่ยนแปลงดังกล่าว พร้อมให้เหตุผล และเสนอสำเนาหนังสือที่ได้รับความเห็นชอบการเปลี่ยนแปลงดังกล่าว รวมทั้งภาพประกอบการดำเนินงานด้วย

#### 5. ผลการติดตามตรวจสอบคุณภาพสิ่งแวดล้อม

5.1 แสดงจุดเก็บตัวอย่างคุณภาพสิ่งแวดล้อม เช่น คุณภาพอากาศ น้ำ เสียง เป็นต้น ต้องแสดงโดยใช้แผนที่ประกอบ พร้อมทั้งแสดงพารามิเตอร์ในการตรวจวัด วิธีการเก็บตัวอย่าง วิธีการวิเคราะห์ตัวอย่าง และมาตรฐานเปรียบเทียบ โดยจุดเก็บตัวอย่าง ความถี่ในการเก็บตัวอย่าง และพารามิเตอร์ต้องเป็นไปตามที่กำหนดไว้ในรายงานการวิเคราะห์ผลกระทบสิ่งแวดล้อมที่ได้รับความเห็นชอบ

5.2 ให้เปรียบเทียบผลการตรวจวัดคุณภาพสิ่งแวดล้อมกับมาตรฐานคุณภาพสิ่งแวดล้อมของประเทศไทย หรือค่าที่กำหนดไว้ในรายงานฯ ที่ได้รับความเห็นชอบ หากประเทศไทยไม่มีการกำหนดมาตรฐานไว้ให้เปรียบเทียบ กับมาตรฐานของต่างประเทศ หรือพิจารณาแนวโน้มจากผลการตรวจวัดในครั้งที่ผ่านมาและคุณภาพสิ่งแวดล้อมที่เคยประเมินไว้ในรายงานการวิเคราะห์ผลกระทบสิ่งแวดล้อมที่ผ่านความเห็นชอบ โดยแสดงในรูปกราฟ ตาราง หรือลักษณะอื่น ๆ ที่สามารถแสดงการเปรียบเทียบผลการตรวจวัดคุณภาพสิ่งแวดล้อมและแนวโน้มได้อย่างชัดเจน รวมทั้งวิจารณ์ผลและให้ข้อเสนอแนะ ทั้งนี้ ให้แสดงผลการตรวจวัดที่ผ่านมาย้อนหลังอย่างน้อย 3 ปี พร้อมแนบสำเนาผลการตรวจวัดคุณภาพสิ่งแวดล้อมที่ตรวจวัดโดยห้องปฏิบัติการของหน่วยงานราชการที่ขึ้นทะเบียนหรือได้รับการรับรองมาตรฐานจากหน่วยงานราชการ และสถาบันนั้นเป็นที่ยอมรับ

5.3 ให้แสดงภาพถ่ายแสดงขณะทำการเก็บตัวอย่าง ภาพถ่ายเครื่องมือขณะตรวจวัด (ภาคสนาม) พร้อมแสดง วันที่ และเวลาในภาพถ่ายอย่างชัดเจน โดยการถ่ายภาพจะต้องแสดงให้เห็นว่าเป็นการตรวจวัด ณ สถานที่ ตามที่กำหนดไว้ในรายงานการวิเคราะห์ผลกระทบสิ่งแวดล้อมที่ผ่านความเห็นชอบ

#### 6. สรุปผลการติดตามตรวจสอบผลกระทบสิ่งแวดล้อม

6.1 สรุปผลการติดตามตรวจสอบการปฏิบัติตามเงื่อนไขของมาตรการป้องกันและแก้ไขผลกระทบสิ่งแวดล้อมและมาตรการติดตามตรวจสอบคุณภาพสิ่งแวดล้อมในการติดตามตรวจสอบครั้งนี้ โดยสามารถแบ่งเป็น

- มาตรการที่ไม่ได้ปฏิบัติ
- มาตรการที่ปฏิบัติไม่ได้
- มาตรการที่ปฏิบัติแต่ไม่มีประสิทธิภาพ
- มาตรการที่ยังไม่ถึงเวลาปฏิบัติ

6.2 สรุปผลการติดตามตรวจสอบผลกระทบสิ่งแวดล้อม มีค่าเกินค่าที่มาตรฐานกำหนดหรือไม่ อย่างไร

เพื่อเป็นข้อมูลประกอบการพิจารณาของคณะกรรมการบริหารทรัพย์สินส่วนพระมหากษัตริย์  
 และคณะกรรมการบริหารทรัพย์สินส่วนพระมหากษัตริย์ โดยให้คณะกรรมการบริหารทรัพย์สินส่วนพระมหากษัตริย์  
 พิจารณาและเสนอแนะไปยังหน่วยงานที่เกี่ยวข้องต่อไป

แล้ว

- ให้ดำเนินการตามมติของคณะกรรมการบริหารทรัพย์สินส่วนพระมหากษัตริย์ และ  
 ระเบียบที่เกี่ยวข้องต่อไป

- ระเบียบที่จัดตั้ง :
1. สำนักงานนโยบายและแผนบริหารทรัพย์สินส่วนพระมหากษัตริย์
  2. กรมส่งเสริมการเกษตรและสหกรณ์
- จำนวน 1 ฉบับ พร้อม CD-ROM 1 ชุด
- จำนวน 1 ฉบับ พร้อม CD-ROM 1 ชุด

8. การเสนอรายงาน

เพื่อให้การดำเนินงานของกรมส่งเสริมการเกษตรและสหกรณ์เป็นไปอย่างมีประสิทธิภาพ  
 และบรรลุวัตถุประสงค์ที่ตั้งไว้ กรมส่งเสริมการเกษตรและสหกรณ์ได้ดำเนินการปรับปรุง  
 ระเบียบที่เกี่ยวข้องกับงานบริหารทรัพย์สินส่วนพระมหากษัตริย์ โดยให้คณะกรรมการบริหาร  
 ทรัพย์สินส่วนพระมหากษัตริย์ พิจารณาและเสนอแนะไปยังหน่วยงานที่เกี่ยวข้องต่อไป

7. ภาคผนวก

6.3 ให้ดำเนินการตามมติของคณะกรรมการบริหารทรัพย์สินส่วนพระมหากษัตริย์ และ  
 ระเบียบที่เกี่ยวข้องต่อไป



หนังสือรับรองการจัดทำรายงานผลการปฏิบัติตามมาตรการป้องกันและแก้ไขผลกระทบสิ่งแวดล้อม  
และมาตรการติดตามตรวจสอบผลกระทบสิ่งแวดล้อม  
ประเภทโครงการเหมืองแร่

วันที่ ..... เดือน ..... พ.ศ. ....

หนังสือรับรองฉบับนี้ ขอรับรองว่า ..... เป็นผู้จัดทำรายงาน  
ผลการปฏิบัติตามมาตรการป้องกันและแก้ไขผลกระทบสิ่งแวดล้อม และมาตรการติดตามตรวจสอบผลกระทบ  
สิ่งแวดล้อม โครงการ ..... ตั้งอยู่ที่.....  
ของ ..... ฉบับประจำเดือน

- ( ) มกราคม - มิถุนายน พ.ศ. ....
- ( ) กรกฎาคม - ธันวาคม พ.ศ. ....
- ( ) อื่น ๆ (ระบุ) .....

โดยมีคณะผู้จัดทำรายงาน ดังต่อไปนี้

ผู้จัดทำรายงาน	ลายมือชื่อ	ตำแหน่ง
.....	.....	.....
.....	.....	.....
.....	.....	.....
.....	.....	.....

ขอแสดงความนับถือ

.....  
ตำแหน่ง .....  
(ประทับตรา)



รายงานผลการปฏิบัติตามมาตรการป้องกันและแก้ไขผลกระทบสิ่งแวดล้อม  
และมาตรการติดตามตรวจสอบผลกระทบสิ่งแวดล้อม  
ประเภทโครงการเหมืองแร่

1. ชื่อโครงการ .....
- ชื่อเดิมโครงการก่อนมีการเปลี่ยนแปลง (ถ้ามี) .....
2. สถานที่ตั้ง .....
3. ขนาดพื้นที่โครงการ.....
4. ชื่อเจ้าของโครงการ .....
5. สถานที่ติดต่อ.....  
โทรศัพท์ ..... โทรสาร.....  
e-mail .....
6. จัดทำโดย .....
7. โครงการผ่านการพิจารณาของคณะกรรมการผู้ชำนาญการ เมื่อวันที่ ..... เดือน ..... พ.ศ. ....
8. โครงการได้รับอนุญาตประทานบัตร เมื่อวันที่ ..... เดือน ..... พ.ศ. ....
9. โครงการได้นำเสนอรายงานผลการปฏิบัติครั้งสุดท้าย เมื่อวันที่ ..... เดือน ..... พ.ศ. ....
10. รายละเอียดโครงการ  
ลักษณะของโครงการ .....

9.2 พื้นที่และลักษณะการใช้ประโยชน์ที่ดินโดยรอบ (ในปัจจุบัน) .....

9.3 กิจกรรมในโครงการ

- การทำเหมืองแร่.....
- ระบบการจัดการน้ำ และการจัดการตะกอน.....



- การเว้นพื้นที่การทำเหมืองแร่.....

.....  
.....  
.....

- การฟื้นฟูพื้นที่โครงการ/ การรายงานผลการฟื้นฟูพื้นที่โครงการ.....

.....  
.....  
.....

- การไม่ บด หรือย่อยหิน และการแต่งแร่ .....

.....  
.....  
.....

- เส้นทางคมนาคมขนส่ง .....

.....  
.....  
.....

- สิ่งก่อสร้างภายในโครงการ .....

.....  
.....  
.....

- รายละเอียดอื่น ๆ .....

.....  
.....  
.....



ตารางที่ 1 แบบรายงานผลการปฏิบัติตามมาตรการป้องกันและแก้ไขผลกระทบสิ่งแวดล้อม  
และมาตรการติดตามตรวจสอบผลกระทบสิ่งแวดล้อม  
โครงการ .....

เงื่อนไขตามมาตรการ	ผลการปฏิบัติตามมาตรการฯ	ปัญหาอุปสรรคที่ไม่สามารถปฏิบัติ ตามมาตรการ และแนวทางแก้ไข
<p>1. มาตรการป้องกันและแก้ไขผลกระทบสิ่งแวดล้อมทั่วไป หรือมาตรการที่กำหนดโดยคณะกรรมการผู้ชำนาญการพิจารณารายงานการวิเคราะห์ผลกระทบสิ่งแวดล้อม</p> <p>1.1 ...</p> <p>1.2 ...</p> <p>1.3 ...</p> <p>1.4 ...</p> <p>1.5 ...</p>		
<p>2. มาตรการป้องกันและแก้ไขผลกระทบสิ่งแวดล้อมที่เสนอเพิ่มเติมโดยคณะกรรมการสิ่งแวดล้อมแห่งชาติ ผลกระทบสิ่งแวดล้อม (ถ้ามี)</p> <p>2.1 ...</p> <p>2.2 ...</p> <p>2.3 ...</p> <p>2.4 ...</p> <p>2.5 ...</p>		



เงื่อนไขตามมาตรการ	ผลการปฏิบัติตามมาตรการฯ	ปัญหาอุปสรรคที่ไม่สามารถปฏิบัติ ตามมาตรการ และแนวทางแก้ไข
3. มาตรการป้องกันและแก้ไข ผลกระทบสิ่งแวดล้อมที่เสนอในรายงาน การวิเคราะห์ผลกระทบสิ่งแวดล้อม 3.1 ... 3.2 ... 3.3 ... 3.4 ... 3.5 ...		
4. มาตรการติดตามตรวจสอบ ผลกระทบสิ่งแวดล้อม 4.1 ... 4.2 ... 4.3 ... 4.4 ... 4.5 ...		





ตารางที่ 2 แบบบันทึกผลการตรวจวัดคุณภาพอากาศ

ตารางที่ 2.1 แบบบันทึกผลการตรวจวัดคุณภาพอากาศในบรรยากาศโดยทั่วไป

ชื่อโครงการ.....

ตั้งอยู่ที่.....

ครั้งที่..... ประจำปี พ.ศ..... วันที่..... เดือน..... พ.ศ.....

สถานที่เก็บตัวอย่าง 1. ....

2. ....

3. ....

ตำแหน่งตรวจวัด	ค่าความเข้มข้นเฉลี่ย..... ชั่วโมง (มิลลิกรัมต่อลูกบาศก์เมตร)		
	วัน / เดือน / ปี	วัน / เดือน / ปี	วัน / เดือน / ปี
มาตรฐาน *			

หมายเหตุ : \* ระบุค่ามาตรฐาน และเอกสารอ้างอิงค่ามาตรฐาน หรือค่ามาตรฐานเทียบเคียง

- ให้เสนอผลการตรวจวัดทิศทางและความเร็วลมเฉลี่ยรายชั่วโมงพร้อม Wind Rose

- การเก็บตัวอย่างคุณภาพอากาศในบรรยากาศในตำแหน่งโรงไม่หิน ให้แสดงในตารางนี้



ตารางที่ 2.2 แบบบันทึกผลการตรวจวัดคุณภาพอากาศ จากการปล่อยฝุ่นจากโรงไม่ บดหรือย่อยหิน/

ชื่อโครงการ.....

ตั้งอยู่ที่.....

ครั้งที่..... ประจำปี พ.ศ..... วันที่..... เดือน..... พ.ศ.....

- สถานที่เก็บตัวอย่าง
1. ....
  2. ....
  3. ....

ตำแหน่งตรวจวัด	ค่าปริมาณฝุ่นละออง (มิลลิกรัมต่อลูกบาศก์เมตร)		
	ค่าความทึบแสง (%)		
	วัน / เดือน / ปี	วัน / เดือน / ปี	วัน / เดือน / ปี
มาตรฐาน *			

หมายเหตุ : \* ระบุค่ามาตรฐาน และเอกสารอ้างอิงค่ามาตรฐาน หรือค่ามาตรฐานเทียบเคียง



ตารางที่ 3 แบบบันทึกผลการตรวจวัดระดับเสียง

ตารางที่ 3.1 แบบบันทึกผลการตรวจวัดระดับเสียงโดยทั่วไป

ชื่อโครงการ.....

ตั้งอยู่ที่.....

ครั้งที่..... ประจำปี พ.ศ.....

วันที่..... เดือน..... พ.ศ.....

สถานที่เก็บตัวอย่าง 1. ....

2. ....

3. ....

เวลา	ผลการตรวจวัดระดับเสียง [ dB (A) ]	มาตรฐาน *
	สถานีเก็บตัวอย่าง.....	
07.00 - 08.00		
08.00 - 09.00		
09.00 - 10.00		
...		
...		
...		
...		
...		
...		
...		
04.00 - 05.00		
05.00 - 06.00		
06.00 - 07.00		
Leq 24 hrs.		
Ldn.		
Lmax		

หมายเหตุ : \* ระบุค่ามาตรฐาน และเอกสารอ้างอิงค่ามาตรฐาน หรือค่ามาตรฐานเทียบเคียง



**ตารางที่ 3.2** แบบบันทึกผลการตรวจวัดระดับเสียงจากการระเบิดทำเหมืองแร่

ชื่อโครงการ.....  
 ตั้งอยู่ที่.....  
 ครั้งที่.....ประจำปี พ.ศ.....  
 วันที่.....เดือน.....พ.ศ.....  
 สถานที่เก็บตัวอย่าง.....

ตำแหน่งตรวจวัด	ผลการตรวจวัด		
มาตรฐาน *			

หมายเหตุ : \* ระบุค่ามาตรฐาน และเอกสารอ้างอิงค่ามาตรฐาน หรือค่ามาตรฐานเทียบเคียง

**ตารางที่ 3.3** แบบบันทึกผลการตรวจวัดแรงสั่นสะเทือนจากการระเบิดทำเหมืองแร่

ชื่อโครงการ.....  
 ตั้งอยู่ที่.....  
 ครั้งที่.....ประจำปี พ.ศ.....  
 วันที่.....เดือน.....พ.ศ.....  
 สถานที่เก็บตัวอย่าง.....

ตำแหน่งตรวจวัด	ผลการตรวจวัด		
มาตรฐาน *			

หมายเหตุ : \* ระบุค่ามาตรฐาน และเอกสารอ้างอิงค่ามาตรฐาน หรือค่ามาตรฐานเทียบเคียง



ตารางที่ 4 แบบบันทึกผลการตรวจวัดคุณภาพน้ำ

ตารางที่ 4.1 แบบบันทึกผลการตรวจวัดคุณภาพน้ำผิวดิน

ชื่อโครงการ.....

ตั้งอยู่ที่.....

ครั้งที่..... ประจำปี พ.ศ..... วันที่..... เดือน..... พ.ศ.....

สถานที่เก็บตัวอย่าง 1. ....

2. ....

3. ....

ตำแหน่งตรวจวัด	พารามิเตอร์ที่ตรวจวัด					
มาตรฐาน *						

หมายเหตุ : ระบุค่ามาตรฐาน และเอกสารอ้างอิงค่ามาตรฐาน หรือค่ามาตรฐานเทียบเคียง



**ตารางที่ 4.2** แบบบันทึกผลการตรวจวัดคุณภาพน้ำใต้ดิน / น้ำบาดาล

ชื่อโครงการ.....  
 ตั้งอยู่ที่.....  
 ครั้งที่..... ประจำปี พ.ศ..... วันที่..... เดือน..... พ.ศ.....  
 สถานที่เก็บตัวอย่าง 1. ....  
 2. ....

ตำแหน่งตรวจวัด	พารามิเตอร์ที่ตรวจวัด					
มาตรฐาน*						

หมายเหตุ : \* ระบุค่ามาตรฐาน และเอกสารอ้างอิงค่ามาตรฐาน หรือค่ามาตรฐานเทียบเคียง

**ตารางที่ 4.3** แบบบันทึกผลการตรวจวัดคุณภาพน้ำที่เกิดจากกิจกรรมการทำเหมืองแร่ และการแต่งแร่ หรือการไม่ บด และย่อยหิน

ชื่อโครงการ.....  
 ตั้งอยู่ที่.....  
 ครั้งที่..... ประจำปี พ.ศ..... วันที่..... เดือน..... พ.ศ.....  
 สถานที่เก็บตัวอย่าง 1. ....  
 2. ....

ตำแหน่งตรวจวัด	พารามิเตอร์ที่ตรวจวัด					
มาตรฐาน*						

หมายเหตุ : \* ระบุค่ามาตรฐาน และเอกสารอ้างอิงค่ามาตรฐาน หรือค่ามาตรฐานเทียบเคียง