

ที่ ทส ๑๐๐๙.๕/ ๔๖๐๑

สำนักงานนโยบายและแผน
ทรัพยากรธรรมชาติและสิ่งแวดล้อม
ถนนพระรามที่ ๖ แขวงสามเสนใน
เขตพญาไท กรุงเทพฯ ๑๐๔๐๐

๑๙ เมษายน ๒๕๕๙

เรื่อง แจ้งผลการพิจารณารายงานการวิเคราะห์ผลกระทบสิ่งแวดล้อมโครงการ Park Court Sukhumvit 71 (Zone A) ของบริษัท อ่อนนุช ดีเวลลอปเม้นท์ จำกัด

เรียน กรรมการผู้จัดการบริษัท อ่อนนุช ดีเวลลอปเม้นท์ จำกัด

สิ่งที่ส่งมาด้วย ๑. สำเนาหนังสือ บริษัท ไท-ไท วิศวกร จำกัด ที่ TTE ๐๓๒/๕๙ ลงวันที่ ๒๙ มกราคม ๒๕๕๙
๒. สำเนาหนังสือ บริษัท ไท-ไท วิศวกร จำกัด ที่ TTE ๐๙๕/๕๙ ลงวันที่ ๑๔ มีนาคม ๒๕๕๙
๓. สำเนาหนังสือ บริษัท ไท-ไท วิศวกร จำกัด ที่ TTE ๑๒๖/๕๙ ลงวันที่ ๔ เมษายน ๒๕๕๙
๔. สรุปมาตรการป้องกันและแก้ไขผลกระทบสิ่งแวดล้อม และมาตรการติดตามตรวจสอบผลกระทบสิ่งแวดล้อมที่โครงการ Park Court Sukhumvit 71 (Zone A) ของบริษัท อ่อนนุช ดีเวลลอปเม้นท์ จำกัด ต้องยึดถือปฏิบัติอย่างเคร่งครัด
๕. แนวทางการเสนอรายงานผลการปฏิบัติตามมาตรการป้องกันและแก้ไขผลกระทบสิ่งแวดล้อมและมาตรการติดตามตรวจสอบผลกระทบสิ่งแวดล้อม โครงการด้านอาคาร การจัดสรรที่ดิน และบริการชุมชน

ด้วย บริษัท อ่อนนุช ดีเวลลอปเม้นท์ จำกัด ได้มอบหมายและมอบอำนาจให้บริษัท ไท-ไท วิศวกร จำกัด จัดทำและเสนอรายงานการวิเคราะห์ผลกระทบสิ่งแวดล้อมโครงการ Park Court Sukhumvit 71 (Zone A) ตั้งอยู่ที่ แขวงพระโขนงเหนือ เขตวัฒนา กรุงเทพมหานคร เป็นโครงการประเภทอาคารอยู่อาศัยรวม (แบบให้เช่า) มีจำนวนห้องพักรวม ๗๐ ห้อง พื้นที่ใช้สอยอาคารรวม ๒๖,๘๓๙ ตารางเมตร ให้สำนักงานนโยบายและแผนทรัพยากรธรรมชาติและสิ่งแวดล้อมดำเนินการตามขั้นตอนการพิจารณารายงาน รายละเอียดตามสิ่งที่ส่งมาด้วย ๑ ๒ และ ๓ นั้น

สำนักงานนโยบายและแผนทรัพยากรธรรมชาติและสิ่งแวดล้อม ได้พิจารณาและนำเสนอรายงานการวิเคราะห์ผลกระทบสิ่งแวดล้อมดังกล่าวต่อคณะกรรมการผู้ชำนาญการพิจารณารายงานการวิเคราะห์ผลกระทบสิ่งแวดล้อมด้านอาคาร การจัดสรรที่ดิน และบริการชุมชน พิจารณาตามลำดับขั้นตอนการพิจารณา และในการประชุมครั้งที่ ๒๖/๒๕๕๙ เมื่อวันที่ ๗ เมษายน ๒๕๕๙ คณะกรรมการผู้ชำนาญการฯ มีมติให้ความเห็นชอบรายงานการวิเคราะห์ผลกระทบสิ่งแวดล้อมโครงการ Park Court Sukhumvit 71 (Zone A) ของบริษัท อ่อนนุช ดีเวลลอปเม้นท์ จำกัด โดยให้บริษัท อ่อนนุช ดีเวลลอปเม้นท์ จำกัด เจ้าของโครงการปฏิบัติตามมาตรการป้องกันและแก้ไขผลกระทบสิ่งแวดล้อมและมาตรการติดตามตรวจสอบผลกระทบ

สิ่งแวดล้อม...

สิ่งแวดล้อมที่เสนอไว้ในรายงานฯ อย่างเคร่งครัด ทั้งนี้ หากท่านได้รับอนุญาตจากหน่วยงานอนุญาตแล้ว สำนักงานนโยบายฯ ขอความร่วมมือท่านส่งสำเนาใบอนุญาตพร้อมเงื่อนไขให้สำนักงานนโยบายฯ ทราบด้วย และเมื่อมีการเริ่มดำเนินโครงการแล้วจะต้องเสนอรายงานผลการปฏิบัติตามมาตรการป้องกันและแก้ไขผลกระทบสิ่งแวดล้อม และมาตรการติดตามตรวจสอบผลกระทบสิ่งแวดล้อม รายละเอียดตามสิ่งที่ส่งมาด้วย ๔ และ ๕ รวมทั้งโครงการจะต้องปฏิบัติตามกฎหมายอื่นใดที่เกี่ยวข้องด้วย และประสานกับผู้จัดทำรายงานฯ ให้ดำเนินการรวบรวมรายละเอียดข้อมูลทั้งหมดเรียงตามลำดับการพิจารณาของคณะกรรมการผู้ชำนาญการฯ จำนวน ๑ เล่ม แผ่นบันทึกข้อมูล (CD-ROM) ในรูปของ Digital File (pdf) Adobe Acrobat จำนวน ๒ แผ่น พร้อมทั้งให้จัดทำรายงานฉบับสมบูรณ์ที่ปรับปรุงตามข้อคิดเห็นของคณะกรรมการผู้ชำนาญการฯ จำนวน ๓ เล่ม พร้อมแผ่นบันทึกข้อมูล (CD-ROM) ในรูปแบบ Digital File (pdf) Adobe Acrobat จำนวน ๘ แผ่น เสนอต่อสำนักงานนโยบายฯ ภายใน ๑ เดือน เพื่อใช้เป็นเอกสารอ้างอิงและส่งให้หน่วยงานที่เกี่ยวข้องต่อไป ทั้งนี้ สำนักงานนโยบายฯ ได้สำเนาหนังสือแจ้งบริษัท ไท-ไท วิศวกร จำกัด เพื่อดำเนินการต่อไปด้วยแล้ว

จึงเรียนมาเพื่อโปรดพิจารณาดำเนินการต่อไป

ขอแสดงความนับถือ

(นางปิยนันท์ โศภนคณาภรณ์)
รองเลขาธิการฯ ปฏิบัติราชการแทน
เลขาธิการสำนักงานนโยบายและแผนทรัพยากรธรรมชาติและสิ่งแวดล้อม

สำเนาถูกต้อง

(นางสุปราณี แตงไทย)
เจ้าพนักงานธุรการอาวุโส

สำนักวิเคราะห์ผลกระทบสิ่งแวดล้อม
โทร. ๐ ๒๒๖๕ ๖๕๐๐ ต่อ ๒ ต่อ ๖๘๑๐
โทรสาร ๐ ๒๒๖๕ ๖๖๑๖

thai thai engineers co., ltd.
Environmental Engineers - Consultants
5/ 235 Tesaban Songkloe Road, Ladyao, Jatujak, Bangkok 10900
Tel. 0-2196-2140-3 Fax : 0-2196-2144

สำนักงานนโยบายและแผน
ทรัพยากรธรรมชาติและสิ่งแวดล้อม
รับที่ 2282 วันที่ 29 ม.ค. 2559
เวลา 15.26 น.

TTE 032 / 59

สิ่งที่ส่งมาด้วย 9

29 มกราคม 2559

เรื่อง ขอส่งรายงานการวิเคราะห์ผลกระทบสิ่งแวดล้อม (รายงานฉบับหลัก พร้อมภาคผนวกประกอบรายงาน และรายงานฉบับย่อ) โครงการ Park Court Sukhumvit 71 (Zone A)

เรียน เลขาธิการสำนักงานนโยบายและแผนทรัพยากรธรรมชาติและสิ่งแวดล้อม

สิ่งที่ส่งมาด้วย
1. รายงานการวิเคราะห์ผลกระทบสิ่งแวดล้อม (รายงานฉบับหลัก)
   โครงการ Park Court Sukhumvit 71 (Zone A) จำนวน 15 ฉบับ (แบ่งเป็น ส่วนที่ 1/2 และส่วนที่ 2/2)
2. รายงานการวิเคราะห์ผลกระทบสิ่งแวดล้อม (ภาคผนวกประกอบรายงานฉบับหลัก)
   โครงการ Park Court Sukhumvit 71 (Zone A) จำนวน 15 ฉบับ
3. รายงานการวิเคราะห์ผลกระทบสิ่งแวดล้อม (รายงานฉบับย่อ)
   โครงการ Park Court Sukhumvit 71 (Zone A) จำนวน 15 ฉบับ
4. สำเนาหนังสือนำส่งผู้อำนวยการกองควบคุมอาคาร สำนักการโยธา กรุงเทพมหานคร

ตามที่บริษัท อ่อนนุช ดีเวลลอปเม้นท์ จำกัด ได้มอบอำนาจให้บริษัท ไท-ไท วิศวกร จำกัด เป็นผู้ดำเนินการนำเสนอรายงานการวิเคราะห์ผลกระทบสิ่งแวดล้อม ให้กับสำนักงานนโยบายและแผนทรัพยากรธรรมชาติและสิ่งแวดล้อม ดังหนังสือมอบอำนาจแนบมาในรายงานด้วยนั้น

บริษัท ไท-ไท วิศวกร จำกัด จึงใคร่ขอนำส่งรายงานการวิเคราะห์ผลกระทบสิ่งแวดล้อม โครงการ Park Court Sukhumvit 71 (Zone A) ตั้งอยู่ที่แขวงพระโขนงเหนือ เขตวัฒนา กรุงเทพมหานคร ประกอบด้วย รายงานฉบับหลัก (แบ่งเป็น ส่วนที่ 1/2 และส่วนที่ 2/2) ภาคผนวกประกอบรายงานฉบับหลัก และรายงานฉบับย่อ จำนวนอย่างละ 15 ฉบับ และสำเนาหนังสือนำส่งผู้อำนวยการกองควบคุมอาคาร สำนักการโยธา กรุงเทพมหานคร เพื่อให้สำนักงานนโยบายและแผนทรัพยากรธรรมชาติและสิ่งแวดล้อมพิจารณาให้ความเห็นต่อไป

จึงเรียนมาเพื่อโปรดพิจารณา

สำเนาถูกต้อง
(นางสุปราณี แตงไทย)
เจ้าพนักงานธุรการอาวุโส

ขอแสดงความนับถือ
(นายมนูญนัช ไวกาสี)
กรรมการผู้จัดการ

thai thai engineers co., ltd.
Environmental Engineers - Consultants
5/235 Tesaban Songkloe Road, Ladyao, Jatujak, Bangkok 10900
Tel. 0-2196-2140-3 Fax : 0-2196-2144

สำนักงานนโยบายและแผน
ทรัพยากรธรรมชาติและสิ่งแวดล้อม
เลขที่ 6020 รับที่ 14 มี.ค. 255
เวลา 16.51 ผู้รับ

TTE 095 / 59

สิ่งที่ส่งมาด้วย

14 มีนาคม 2559

เรื่อง ขอส่งรายงานการวิเคราะห์ผลกระทบสิ่งแวดล้อม (รายงานชี้แจงเพิ่มเติม)
โครงการ Park Court Sukhumvit 71 (Zone A)

เรียน เลขาธิการสำนักงานนโยบายและแผนทรัพยากรธรรมชาติและสิ่งแวดล้อม

สิ่งที่ส่งมาด้วย - รายงานการวิเคราะห์ผลกระทบสิ่งแวดล้อม (รายงานชี้แจงเพิ่มเติม)
โครงการ Park Court Sukhumvit 71 (Zone A) จำนวน 15 ฉบับ

ตามที่บริษัท อ่อนนุช ดีเวลลอปเม้นท์ จำกัด ได้มอบอำนาจให้บริษัท ไท-ไท วิศวกร จำกัด เป็นผู้ดำเนินการนำเสนอรายงานการวิเคราะห์ผลกระทบสิ่งแวดล้อม ให้กับสำนักงานนโยบายและแผนทรัพยากรธรรมชาติและสิ่งแวดล้อม ดังหนังสือมอบอำนาจแนบมาในรายงานด้วยนั้น

บริษัท ไท-ไท วิศวกร จำกัด จึงใคร่ขอนำส่งรายงานการวิเคราะห์ผลกระทบสิ่งแวดล้อม (รายงานชี้แจงเพิ่มเติม) โครงการ Park Court Sukhumvit 71 (Zone A) ตั้งอยู่ที่แขวงพระโขนงเหนือ เขตวัฒนา กรุงเทพมหานคร จำนวน 15 ฉบับ เพื่อให้สำนักงานนโยบายและแผนทรัพยากรธรรมชาติและสิ่งแวดล้อมพิจารณาให้ความเห็นต่อไป

จึงเรียนมาเพื่อโปรดพิจารณา

ขอแสดงความนับถือ

(นายมนูญนัช ไวกาสี)
กรรมการผู้จัดการ

สำเนาถูกต้อง
(นางสุปราณี แดงไทย)
เจ้าพนักงานธุรการอาวุโส

thai thai engineers co., ltd.
Environmental Engineers - Consultants
5/ 235 Tesaban Songkloe Road, Ladyao, Jatujak, Bangkok 10900
Tel. 0-2196-2140-3 Fax : 0-2196-2144

สิ่งที่ส่งมาด้วย M

สำนักงานนโยบายและแผน
ทรัพยากรธรรมชาติและสิ่งแวดล้อม
เลขที่ 7292 - 4 เม.ย. 2559
เวลา 9.20 น.

TTE 126 / 59

4 เมษายน 2559

เรื่อง ขอส่งรายงานการวิเคราะห์ผลกระทบสิ่งแวดล้อม (รายงานชี้แจงเพิ่มเติม 2)
โครงการ Park Court Sukhumvit 71 (Zone A)

เรียน เลขาธิการสำนักงานนโยบายและแผนทรัพยากรธรรมชาติและสิ่งแวดล้อม

สิ่งที่ส่งมาด้วย - รายงานการวิเคราะห์ผลกระทบสิ่งแวดล้อม (รายงานชี้แจงเพิ่มเติม 2)
โครงการ Park Court Sukhumvit 71 (Zone A) จำนวน 15 ฉบับ

ตามที่บริษัท อ่อนนุช ดีเวลลอปเม้นท์ จำกัด ได้มอบอำนาจให้บริษัท ไท-ไท วิศวกร จำกัด เป็นผู้ดำเนินการนำเสนอรายงานการวิเคราะห์ผลกระทบสิ่งแวดล้อม ให้กับสำนักงานนโยบายและแผนทรัพยากรธรรมชาติและสิ่งแวดล้อม ดังหนังสือมอบอำนาจแนบมาในรายงานด้วยนั้น

บริษัท ไท-ไท วิศวกร จำกัด จึงใคร่ขอนำส่งรายงานการวิเคราะห์ผลกระทบสิ่งแวดล้อม (รายงานชี้แจงเพิ่มเติม 2) โครงการ Park Court Sukhumvit 71 (Zone A) ตั้งอยู่ที่แขวงพระโขนงเหนือ เขตวัฒนา กรุงเทพมหานคร จำนวน 15 ฉบับ เพื่อให้สำนักงานนโยบายและแผนทรัพยากรธรรมชาติและสิ่งแวดล้อมพิจารณาให้ความเห็นต่อไป

จึงเรียนมาเพื่อโปรดพิจารณา

ขอแสดงความนับถือ

(นายมนูญนัช ไวกาสี)
กรรมการผู้จัดการ

สำเนาถูกต้อง
(นางสุปราณี แตงไทย)
เจ้าพนักงานธุรการชำนาญงาน

สรุปมาตรการป้องกันและแก้ไขผลกระทบสิ่งแวดล้อม และมาตรการติดตามตรวจสอบผลกระทบสิ่งแวดล้อม ที่โครงการ Park Court Sukhumvit 71 (Zone A) ของบริษัท อ่อนนุช ดีเวลลอปเม้นท์ จำกัด ต้องยึดถือปฏิบัติอย่างเคร่งครัด

โครงการต้องปฏิบัติตามมาตรการป้องกันและแก้ไขผลกระทบสิ่งแวดล้อม และมาตรการติดตามตรวจสอบผลกระทบสิ่งแวดล้อม ตามที่เสนอไว้ในรายงานการวิเคราะห์ผลกระทบสิ่งแวดล้อมโครงการ Park Court Sukhumvit 71 (Zone A) ของบริษัท อ่อนนุช ดีเวลลอปเม้นท์ จำกัด ตั้งอยู่ที่ แขวงพระโขนงเหนือ เขตวัฒนา กรุงเทพมหานคร เป็นโครงการประเภทอาคารอยู่อาศัยรวม (แบบให้เช่า) ประกอบด้วย อาคารอยู่อาศัยรวม (แบบให้เช่า) ขนาดความสูง 7 ชั้น และชั้นใต้ดิน 1 ชั้น ความสูง 22.90 เมตร (ความสูงวัดถึงระดับพื้นชั้นหลังคา) จำนวน 5 อาคาร (ได้แก่ อาคาร A1 A2 A3 A4 และ A5) มีจำนวนห้องพักอาศัย 14 ห้อง/อาคาร รวมจำนวนห้องพักทั้งสิ้น 70 ห้อง และอาคารสาธารณูปโภค ขนาดชั้นเดียว จำนวน 2 อาคาร (ได้แก่ อาคารงานระบบ - พักมูลฝอยรวม และอาคารห้องน้ำ - สันทนาการ) โดยโครงการมีพื้นที่อาคารรวมและพื้นที่อาคารที่ใช้คิดอัตราส่วนกับพื้นที่ดิน เท่ากับ 26,839 ตารางเมตร จัดทำรายงานการวิเคราะห์ผลกระทบสิ่งแวดล้อมโดยบริษัท ไท-ไท วิศวกร จำกัด ดังรายละเอียดต่อไปนี้

1. โครงการต้องยึดถือปฏิบัติตามมาตรการป้องกันและแก้ไขผลกระทบสิ่งแวดล้อม และมาตรการติดตามตรวจสอบผลกระทบสิ่งแวดล้อม ตามที่เสนอไว้ในรายงานการวิเคราะห์ผลกระทบสิ่งแวดล้อม โครงการ Park Court Sukhumvit 71 (Zone A) ของบริษัท อ่อนนุช ดีเวลลอปเม้นท์ จำกัด อย่างเคร่งครัด

2. โครงการต้องบันทึกผลการติดตามตรวจสอบการดำเนินการหรือการปฏิบัติตามมาตรการป้องกันและแก้ไขผลกระทบสิ่งแวดล้อม และมาตรการติดตามตรวจสอบผลกระทบสิ่งแวดล้อมตามที่เสนอไว้ในรายงานการวิเคราะห์ผลกระทบสิ่งแวดล้อม และส่งผลการดำเนินการมายังหน่วยงานผู้อนุญาตและสำนักงานนโยบายและแผนทรัพยากรธรรมชาติและสิ่งแวดล้อม ตามแนวทางการเสนอรายงานผลการปฏิบัติตามมาตรการป้องกันและแก้ไขผลกระทบสิ่งแวดล้อม และมาตรการติดตามตรวจสอบผลกระทบสิ่งแวดล้อม

3. ในกรณีที่โครงการมีความจำเป็นต้องเปลี่ยนแปลงรายละเอียดโครงการ หรือมาตรการป้องกันและแก้ไขผลกระทบสิ่งแวดล้อม และมาตรการติดตามตรวจสอบผลกระทบสิ่งแวดล้อม ตามที่เสนอไว้ในรายงานการวิเคราะห์ผลกระทบสิ่งแวดล้อมที่ได้รับความเห็นชอบไว้แล้ว ให้โครงการแจ้งให้หน่วยงานที่มีอำนาจหน้าที่ในการพิจารณาอนุมัติหรืออนุญาตดำเนินการดังนี้

3.1 หากหน่วยงานผู้อนุมัติหรืออนุญาตเห็นว่าการเปลี่ยนแปลงดังกล่าว เกิดผลดีต่อสิ่งแวดล้อมมากกว่า หรือเทียบเท่ามาตรการที่กำหนดไว้ในรายงานการวิเคราะห์ผลกระทบสิ่งแวดล้อมที่ได้รับความเห็นชอบไว้แล้ว ให้หน่วยงานผู้อนุมัติหรืออนุญาตรับจดแจ้งให้เป็นไปตามหลักเกณฑ์ และเงื่อนไขที่กำหนดไว้ในกฎหมายนั้นๆ ต่อไป พร้อมกับให้จัดทำสำเนาการเปลี่ยนแปลงดังกล่าวข้างต้นที่รับจดแจ้งไว้ แจ้งให้กับสำนักงานนโยบายและแผนทรัพยากรธรรมชาติและสิ่งแวดล้อม เพื่อทราบ

เมษายน 2559 ลงชื่อ.....
(นางสุธิดา สุริโยดร และ นายวรสิทธิ์ โภคาชัยพัฒน์)
ผู้มีอำนาจลงนามของบริษัท อ่อนนุช ดีเวลลอปเม้นท์ จำกัด

เมษายน 2559 ลงชื่อ.....
(นายมนูญนัช ไวกาสี)
ผู้ชำนาญการด้านสิ่งแวดล้อมของ บริษัท ไท-ไท วิศวกร จำกัด

3.2 หากหน่วยงานผู้อนุมัติหรืออนุญาต เห็นว่าการเปลี่ยนแปลงดังกล่าว อาจกระทบต่อสาระสำคัญในรายงานการวิเคราะห์ผลกระทบสิ่งแวดล้อมที่ได้รับความเห็นชอบไว้แล้ว ให้หน่วยงานผู้อนุมัติหรืออนุญาต จัดส่งรายงานการเปลี่ยนแปลงดังกล่าว ให้สำนักงานนโยบายและแผนทรัพยากรธรรมชาติและสิ่งแวดล้อม เพื่อเสนอให้คณะกรรมการผู้ชำนาญการพิจารณารายงานการวิเคราะห์ผลกระทบสิ่งแวดล้อม (คชก.) ชุดที่เกี่ยวข้องให้ความเห็นชอบประกอบก่อนดำเนินการเปลี่ยนแปลง และเมื่อโครงการได้รับอนุมัติหรืออนุญาตให้มีการเปลี่ยนแปลงให้หน่วยงานผู้อนุมัติหรืออนุญาตแจ้งผลการเปลี่ยนแปลงดังกล่าวให้สำนักงานนโยบายและแผนทรัพยากรธรรมชาติและสิ่งแวดล้อม เพื่อทราบ

4. เมื่อเจ้าของโครงการดำเนินโครงการเสร็จสิ้นแล้ว และก่อนที่จะมีการโอนสิทธิให้กับนิติบุคคล (ในกรณีที่มีการโอนสิทธิ) เจ้าของโครงการมีหน้าที่ต้องแจ้งให้นิติบุคคลผู้รับโอนทราบถึงสิทธิและหน้าที่ในการปฏิบัติตามมาตรการป้องกันและแก้ไขผลกระทบสิ่งแวดล้อม และมาตรการติดตามตรวจสอบผลกระทบสิ่งแวดล้อม ที่ระบุไว้ในรายงานการวิเคราะห์ผลกระทบสิ่งแวดล้อมอย่างเคร่งครัด หากเจ้าของโครงการไม่มีหลักฐานการแจ้งสิทธิและหน้าที่ และหลักฐานการรับทราบถึงสิทธิและหน้าที่ดังกล่าวของนิติบุคคล ให้ถือว่าเจ้าของโครงการยังต้องรับผิดชอบตามสิทธิและหน้าที่ที่กำหนดไว้ในมาตรการป้องกันและแก้ไขผลกระทบสิ่งแวดล้อม และมาตรการติดตามตรวจสอบผลกระทบสิ่งแวดล้อม ที่ระบุไว้ในรายงานการวิเคราะห์ผลกระทบสิ่งแวดล้อมอย่างเคร่งครัด

5. หากได้รับการร้องเรียนจากประชาชนว่าได้รับความเดือดร้อนรำคาญ จากกิจกรรมการดำเนินโครงการ หรือโครงการก่อให้เกิดความเสียหายแก่สาธารณสมบัติ หรือชีวิตและทรัพย์สินของประชาชน เจ้าของโครงการหรือนิติบุคคลผู้รับโอนสิทธิและหน้าที่ในการปฏิบัติตามมาตรการป้องกันและแก้ไขผลกระทบสิ่งแวดล้อม และมาตรการติดตามตรวจสอบผลกระทบสิ่งแวดล้อม จะต้องดำเนินการแก้ไขปัญหาดังกล่าวโดยไม่ชักช้า และแจ้งหน่วยงานอนุญาต สำนักงานนโยบายและแผนทรัพยากรธรรมชาติและสิ่งแวดล้อม และหน่วยงานที่เกี่ยวข้องทราบ เพื่อหาแนวทางหรือมาตรการในการแก้ไขปัญหาต่อไป

เมษายน 2559 ลงชื่อ.....
(นางสุธิดา สุริโยดร และ นายวรสิทธิ์ โภคาชัยพัฒน์)
ผู้มีอำนาจลงนามของบริษัท อ่อนนุช ดีเวลลอปเม้นท์ จำกัด

เมษายน 2559 ลงชื่อ.....
(นายมนูญนัช ไวกาสี)
ผู้ชำนาญการด้านสิ่งแวดล้อมของ บริษัท ไท-ไท วิศวกร จำกัด

ตารางที่ 1 สรุปผลกระทบสิ่งแวดล้อมที่สำคัญ มาตรการป้องกันและแก้ไขผลกระทบสิ่งแวดล้อมและมาตรการติดตามตรวจสอบผลกระทบสิ่งแวดล้อมโครงการ Park Court Sukhumvit 71 (Zone A)

องค์ประกอบทางสิ่งแวดล้อม และคุณค่าต่างๆ	ผลกระทบต่อสิ่งแวดล้อมที่สำคัญ	มาตรการป้องกันและแก้ไขผลกระทบสิ่งแวดล้อม	มาตรการติดตามตรวจสอบ ผลกระทบสิ่งแวดล้อม
1. ช่วงการก่อสร้าง 1.1 ทรัพยากรสิ่งแวดล้อมทางกายภาพ 1.1.1 สภาพภูมิประเทศ	สภาพพื้นที่โครงการ ณ เดือนธันวาคม 2558 เป็นพื้นที่ว่าง มีวัชพืชปกคลุม และบริเวณด้านทิศตะวันตกของโครงการเป็นที่ตั้งอาคารสำนักงานขายของโครงการ HASU HAUS (ข้างเคียงโครงการด้านทิศตะวันตก) สภาพพื้นที่โครงการปัจจุบัน มีระดับต่ำกว่าระดับถนนภาระจำยอมทางทิศเหนืออยู่ในช่วง -0.10 ถึง -0.55 เมตร (อ้างอิงค่าระดับ ± 0.00 เมตร ที่ถนนภาระจำยอมด้านหน้าโครงการ โดยโครงการจะปรับระดับถนนภายในโครงการให้เท่ากับถนนภาระจำยอมบริเวณด้านหน้าโครงการ กล่าวคือ จะมีค่าระดับถนนภายในโครงการเท่ากับ ± 0.00 เมตร เท่ากับถนนภาระจำยอม ซึ่งไม่แตกต่างจากพื้นที่ข้างเคียง ทั้งนี้ โครงการต้องกำหนดให้มีมาตรการป้องกันและแก้ไขผลกระทบที่อาจเกิดขึ้น	1. ปรับสภาพพื้นที่ตลอดจนก่อสร้างโครงการเฉพาะภายในขอบเขตที่ดินของโครงการเท่านั้น 2. จัดทำรั้ว Metal Sheet (Aluminium Sheet) ความหนา 1.59 มิลลิเมตร ความสูง 6 เมตร บริเวณแนวเขตที่ดิน เพื่อกั้นขอบเขตพื้นที่โครงการอย่างเป็นสัดส่วน และป้องกันฝุ่นละอองฟุ้งกระจายไปยังพื้นที่ข้างเคียง และตรวจสอบให้แนวรั้วให้อยู่ในสภาพสมบูรณ์ ใช้งานได้อย่างมีประสิทธิภาพ 3. จัดให้มีการติดตั้งป้ายแจ้งการก่อสร้างโครงการรายละเอียดดังนี้ (1) ระบุชื่อ เบอร์โทรศัพท์ของผู้รับผิดชอบในการควบคุมการก่อสร้าง และเจ้าหน้าที่ของหน่วยงานอนุญาต (สำนักงานเขตวัฒนา) ที่ควบคุมการก่อสร้าง เพื่อให้ผู้ที่อยู่ใกล้เคียงและที่สัญจรผ่านไปมาสามารถติดต่อได้โดยตรงในกรณีที่ได้รับผลกระทบจากการก่อสร้างโครงการ (2) ติดตารางสรุปมาตรการป้องกันและแก้ไขผลกระทบสิ่งแวดล้อมและมาตรการติดตามตรวจสอบผลกระทบสิ่งแวดล้อมให้เห็นอย่างชัดเจน	1. บริษัท อ่อนนุช ดีเวลลอปเม้นท์ จำกัด ต้องดูแลพื้นที่โครงการให้มีความเป็นระเบียบเรียบร้อย 2. จัดให้มีเจ้าหน้าที่จากโครงการเข้าพบผู้พักอาศัยข้างเคียง รวมทั้งเจ้าหน้าที่หรือเจ้าหน้าที่นิติบุคคลอาคารชุดของโครงการ HASU HAUS และโครงการ HASU HAUS 2 (ในช่วงก่อสร้างและในช่วงก่อสร้างแล้วเสร็จ) ตลอดจนตัวแทนของโรงเรียนวัดใต้ (ราษฎรนิรมิต) เป็นประจำตลอดช่วงเวลาก่อสร้าง และให้ชื่อพร้อมเบอร์โทรศัพท์ติดต่อได้ 24 ชั่วโมง ให้ติดต่อได้โดยตรงเพื่อสอบถามถึงผลกระทบจากการก่อสร้างโครงการ พร้อมติดตั้งกล่องรับความคิดเห็นที่บริเวณป้อมยามเพื่อรับเรื่องร้องเรียนที่อาจเกิดขึ้น หากมีปัญหาเกิดขึ้นต้องหาแนวทางแก้ไขโดยทันที 3. จัดให้มีเจ้าหน้าที่ของโครงการดูแลสภาพรั้วให้มีความสมบูรณ์และมั่นคงแข็งแรง ตลอดระยะเวลาการก่อสร้าง

หมายเหตุ : [1/] เจ้าของโครงการ (บริษัท อ่อนนุช ดีเวลลอปเม้นท์ จำกัด) จัดทำรายงานผลการปฏิบัติตามมาตรการป้องกันและแก้ไขผลกระทบสิ่งแวดล้อมทุก 6 เดือน และจัดส่งรายงานให้สำนักงานนโยบายและแผนทรัพยากรธรรมชาติและสิ่งแวดล้อม สำนักงานเขตวัฒนา

[3/] เจ้าของโครงการ (บริษัท อ่อนนุช ดีเวลลอปเม้นท์ จำกัด) จะต้องส่งมอบรายงานการวิเคราะห์ผลกระทบสิ่งแวดล้อมฉบับสมบูรณ์ของโครงการให้กับทีมบริหารโครงการ เพื่อให้รับทราบรายละเอียดโครงการและมาตรการที่โครงการจะต้องปฏิบัติตลอดระยะเวลาเปิดดำเนินการ

เมษายน 2559 ลงชื่อ.....

(นางสุธิดา สุริโยดร และ นายวรสิทธิ์ โภคาชัยพัฒน์)

ผู้มีอำนาจลงนามผู้มีอำนาจลงนามของบริษัท อ่อนนุช ดีเวลลอปเม้นท์ จำกัด

เมษายน 2559 ลงชื่อ.....

(นายมนูญนัช ไวกาสี)

ผู้ชำนาญการด้านสิ่งแวดล้อมของ บริษัท ไท-ไท วิศวกร จำกัด

ตารางที่ 1 (ต่อ 1)

องค์ประกอบทางสิ่งแวดล้อม และคุณค่าต่างๆ	ผลกระทบต่อสิ่งแวดล้อมที่สำคัญ	มาตรการป้องกันและแก้ไขผลกระทบสิ่งแวดล้อม	มาตรการติดตามตรวจสอบ ผลกระทบสิ่งแวดล้อม
1.1.2 คุณภาพอากาศ 1) ฝุ่นละออง	ผลกระทบด้านฝุ่นละอองจะเกิดขึ้นจากการก่อสร้างอาคารระบบสาธารณูปโภค และการใช้เครื่องมือกลหนัก โดยมีปริมาณฝุ่นละอองที่จะเกิดขึ้นจากกิจกรรมระหว่างการก่อสร้างโครงการ มีปริมาณรวม 0.009 มิลลิกรัม/ลูกบาศก์เมตร โดยเมื่อรวมกับปริมาณฝุ่นละอองจากการตรวจวัดคุณภาพอากาศบริเวณพื้นที่โครงการ และค่าที่ได้จากกรมควบคุมมลพิษ บริเวณสถานีกรมอุตุนิยมวิทยาบางนา เขตบางนา ปี 2557 ดังนี้ **1. ฝุ่นละอองรวม (TSP)** เนื่องจากจุดตรวจวัดของกรมควบคุมมลพิษบริเวณสถานีกรมอุตุนิยมวิทยาบางนา เขตบางนา ปี 2557 ไม่ได้ตรวจวัด โดยผลการตรวจวัดบริเวณโครงการมีปริมาณฝุ่นละอองรวม (TSP) ในบรรยากาศปัจจุบัน 0.132 มิลลิกรัม/ลูกบาศก์เมตร โดยเมื่อรวมกับปริมาณฝุ่นละอองที่เกิดขึ้นจากการก่อสร้างโครงการปริมาณ 0.009 มิลลิกรัม/ลูกบาศก์เมตร จะทำให้มีปริมาณฝุ่นละอองรวม (TSP) ปริมาณ 0.141 มิลลิกรัม/ลูกบาศก์เมตร ซึ่งมีค่าไม่เกินมาตรฐานคุณภาพอากาศค่าเฉลี่ย 24 ชั่วโมง ที่กำหนดไว้เท่ากับ 0.33 มิลลิกรัม/ลูกบาศก์เมตร	**1) มาตรการด้านการประชาสัมพันธ์** - จัดให้มีการติดตั้งป้ายแจ้งการก่อสร้างโครงการรายละเอียด ดังนี้ (1) ระบุชื่อ เบอร์โทรศัพท์ของผู้รับผิดชอบในการควบคุมการก่อสร้าง และเจ้าหน้าที่ของหน่วยงานอนุญาต (สำนักงานเขตวัฒนา) ที่ควบคุมการก่อสร้าง เพื่อให้ผู้ที่อยู่ใกล้เคียงและที่สัญจรผ่านไปมาสามารถ (2) ติดต่อได้โดยตรงในกรณีที่ได้รับผลกระทบจากการก่อสร้างโครงการ ติดตารางสรุปมาตรการป้องกันและแก้ไขผลกระทบสิ่งแวดล้อมและมาตรการติดตามตรวจสอบผลกระทบสิ่งแวดล้อมให้เห็นอย่างชัดเจน **2) มาตรการด้านการจัดการพื้นที่ก่อสร้าง** - บริษัท อ่อนนุช ดีเวลลอปเม้นท์ จำกัด จะต้องควบคุมให้ผู้รับเหมาปฏิบัติตามมาตรการที่ระบุไว้ในรายงานการวิเคราะห์ผลกระทบสิ่งแวดล้อมที่ได้รับความเห็นชอบอย่างเคร่งครัด **3) มาตรการด้านการเตรียมและดูแลพื้นที่ก่อสร้าง** (1) ในการกองวัสดุที่มีฝุ่นหรือเศษวัสดุที่เหลือใช้ ต้องปิดหรือคลุมด้วยผ้าใบให้มิดชิด	1. จัดให้มีเจ้าหน้าที่จากโครงการเข้าพบผู้พักอาศัยข้างเคียง รวมทั้งเจ้าหน้าที่หรือเจ้าหน้าที่นิติบุคคลอาคารชุดของโครงการ HASU HAUS และโครงการ HASU HAUS 2 (ในช่วงก่อสร้างและในช่วงก่อสร้างแล้วเสร็จ) ตลอดจนตัวแทนของโรงเรียนวัดใต้ (ราษฎรนิรมิต) เป็นประจำตลอดช่วงเวลาก่อสร้าง และให้ชื่อพร้อมเบอร์โทรศัพท์ติดต่อได้ 24 ชั่วโมง ให้ติดต่อได้โดยตรงเพื่อสอบถามถึงผลกระทบจากการก่อสร้างโครงการพร้อมติดตั้งกล่องรับความคิดเห็นที่บริเวณป้อมยาม เพื่อรับเรื่องร้องเรียนที่อาจเกิดขึ้น หากมีปัญหาเกิดขึ้นต้องหาแนวทางแก้ไขโดยทันที 2. จัดให้มีการตรวจวัดฝุ่นละอองรวม (TSP) และฝุ่นละอองที่มีขนาดไม่เกิน 10 ไมครอน (PM_{10}) ภายในพื้นที่โครงการทุกวันที่มีการก่อสร้างฐานราก และรายงานผลการตรวจวัดทุกสัปดาห์ หลังจากนั้นตรวจวัดเดือนละ 1 ครั้ง ตลอดระยะเวลาการก่อสร้างสำหรับภายในโรงเรียนวัดใต้ (ราษฎรนิรมิต)

หมายเหตุ : [1/] เจ้าของโครงการ (บริษัท อ่อนนุช ดีเวลลอปเม้นท์ จำกัด) จัดทำรายงานผลการปฏิบัติตามมาตรการป้องกันและแก้ไขผลกระทบสิ่งแวดล้อมทุก 6 เดือน และจัดส่งรายงานให้สำนักงานนโยบายและแผนทรัพยากรธรรมชาติและสิ่งแวดล้อม สำนักงานเขตวัฒนา

[3/] เจ้าของโครงการ (บริษัท อ่อนนุช ดีเวลลอปเม้นท์ จำกัด) จะต้องส่งมอบรายงานการวิเคราะห์ผลกระทบสิ่งแวดล้อมฉบับสมบูรณ์ของโครงการให้กับทีมบริหารโครงการ เพื่อให้รับทราบรายละเอียดโครงการและมาตรการที่โครงการจะต้องปฏิบัติตลอดระยะเวลาเปิดดำเนินการ

เมษายน 2559 ลงชื่อ.....
(นางสุธิดา สุริโยดร และ นายวรสิทธิ์ โภคาชัยพัฒน์)
ผู้มีอำนาจลงนามผู้มีอำนาจลงนามของบริษัท อ่อนนุช ดีเวลลอปเม้นท์ จำกัด

เมษายน 2559 ลงชื่อ.....
(นายมนูญนัช ไวกาสี)
ผู้ชำนาญการด้านสิ่งแวดล้อมของ บริษัท ไท-ไท วิศวกร จำกัด

ตารางที่ 1 (ต่อ 2)

องค์ประกอบทางสิ่งแวดล้อม และคุณค่าต่างๆ	ผลกระทบต่อสิ่งแวดล้อมที่สำคัญ	มาตรการป้องกันและแก้ไขผลกระทบสิ่งแวดล้อม	มาตรการติดตามตรวจสอบ ผลกระทบสิ่งแวดล้อม
	2. ฝุ่นละอองขนาดไม่เกิน 10 ไมครอน (PM_{10}) **- ผลการตรวจวัดบริเวณโครงการ** ปริมาณฝุ่นละอองที่มีขนาดไม่เกิน 10 ไมครอน (PM_{10}) ในบรรยากาศปัจจุบันบริเวณโครงการที่มีปริมาณ 0.0725 มิลลิกรัม/ลูกบาศก์เมตร โดยเมื่อรวมกับปริมาณฝุ่นละอองขนาดไม่เกิน 10 ไมครอน (PM_{10}) ที่เกิดจากการก่อสร้างโครงการปริมาณ 0.009 มิลลิกรัม/ลูกบาศก์เมตร จะทำให้ฝุ่นละอองที่มีขนาดไม่เกิน 10 ไมครอน (PM_{10}) มีปริมาณ 0.0815 มิลลิกรัม/ลูกบาศก์เมตร ซึ่งมีค่าไม่เกินมาตรฐานเฉลี่ย 24 ชั่วโมง ที่กำหนดไว้เท่ากับ 0.12 มิลลิกรัม/ลูกบาศก์เมตร **- ผลการตรวจวัดจากกรมควบคุมมลพิษบริเวณสถานีอุตุนิยมวิทยาบางนา เขตบางนา ปี 2557** มีปริมาณฝุ่นละอองขนาดไม่เกิน 10 ไมครอน (PM_{10}) ในบรรยากาศ 0.151 มิลลิกรัม/ลูกบาศก์เมตร ซึ่งมีค่าเกินมาตรฐานคุณภาพอากาศค่าเฉลี่ย 24 ชั่วโมง ที่กำหนดไว้เท่ากับ 0.12 มิลลิกรัม/ลูกบาศก์เมตรอยู่แล้ว ดังนั้น เมื่อรวมกับปริมาณฝุ่นละอองขนาดไม่เกิน 10 ไมครอน (PM_{10}) ที่เกิดจากการก่อสร้างโครงการปริมาณ 0.009 มิลลิกรัม/ลูกบาศก์เมตร จะทำให้มีปริมาณฝุ่นละอองขนาดไม่เกิน 10 ไมครอน (PM_{10}) ปริมาณ 0.16 มิลลิกรัม/ลูกบาศก์เมตร ซึ่งมีค่าเกินมาตรฐานเฉลี่ย 24 ชั่วโมง ที่กำหนดไว้เท่ากับ 0.12 มิลลิกรัม/ลูกบาศก์เมตรเช่นกัน	(2) ไม่กองหรือเก็บเศษวัสดุที่เหลือใช้ไว้หน้างานเป็นระยะเวลานานโดยจัดให้มีรถบรรทุกมารับไปกำจัด **4) มาตรการด้านการขนส่งและใช้เครื่องจักร** (1) ควบคุมน้ำหนักรถบรรทุกตามพิกัด และกำชับให้ผู้ขับรถบรรทุกปฏิบัติตามพระราชบัญญัติจราจรทางบก และให้ขับรถด้วยความระมัดระวังเป็นพิเศษ (2) กำหนดความเร็วของยานพาหนะที่ใช้ขนส่งวัสดุอุปกรณ์ก่อสร้าง ให้เป็นไปตามพระราชบัญญัติจราจรทางบก (3) ใช้ผ้าใบคลุมรถบรรทุกที่ใช้ขนส่งดิน วัสดุก่อสร้าง หิน ทราย เพื่อป้องกันการร่วงหล่นลงบนถนนที่ใช้เป็นเส้นทางขนส่ง (4) ตรวจสอบเครื่องยนต์ของรถที่ใช้ในการขนส่ง และเครื่องจักรกลอื่น ๆ ให้อยู่ในสภาพดีอยู่เสมอ เพื่อลดการเกิดมลพิษ **5) มาตรการด้านการใช้เครื่องมือก่อสร้าง** - จัดให้มีการล้างทำความสะอาดล้อรถบรรทุกโดยใช้น้ำฉีดก่อนออกจากโครงการ ตลอดระยะเวลาการก่อสร้าง **6) มาตรการด้านการจัดการของเสีย** - กำชับผู้รับเหมามิให้เผาทำลายวัสดุมูลฝอยในพื้นที่ก่อสร้าง	ตรวจวัดเดือนละ 1 ครั้ง (ดูรูปที่ 1 ประกอบ) ตลอดระยะเวลาการก่อสร้าง (3) จัดทำรายงานผลการปฏิบัติตามมาตรการป้องกันและแก้ไขผลกระทบสิ่งแวดล้อม ทุก 6 เดือน และจัดส่งรายงานให้สำนักงานนโยบายและแผนทรัพยากรธรรมชาติและสิ่งแวดล้อม (สผ.) และสำนักงานเขตวัฒนา

หมายเหตุ : [1/] เจ้าของโครงการ (บริษัท อ่อนนุช ดีเวลลอปเม้นท์ จำกัด) จัดทำรายงานผลการปฏิบัติตามมาตรการป้องกันและแก้ไขผลกระทบสิ่งแวดล้อมทุก 6 เดือน และจัดส่งรายงานให้สำนักงานนโยบายและแผนทรัพยากรธรรมชาติและสิ่งแวดล้อม สำนักงานเขตวัฒนา

[3/] เจ้าของโครงการ (บริษัท อ่อนนุช ดีเวลลอปเม้นท์ จำกัด) จะต้องส่งมอบรายงานการวิเคราะห์ผลกระทบสิ่งแวดล้อมฉบับสมบูรณ์ของโครงการให้กับทีมบริหารโครงการ เพื่อให้รับทราบรายละเอียดโครงการและมาตรการที่โครงการจะต้องปฏิบัติตลอดระยะเวลาเปิดดำเนินการ

เมษายน 2559 ลงชื่อ.....

(นางสุธิดา สุริโยดร และ นายวรสิทธิ์ โภคาชัยพัฒน์)
ผู้มีอำนาจลงนามผู้มีอำนาจลงนามของบริษัท อ่อนนุช ดีเวลลอปเม้นท์ จำกัด

เมษายน 2559 ลงชื่อ.....

(นายมนูญนัช ไวกาสี)
ผู้ชำนาญการด้านสิ่งแวดล้อมของ บริษัท ไท-ไท วิศวกร จำกัด

ตารางที่ 1 (ต่อ 3)

องค์ประกอบทางสิ่งแวดล้อม และคุณค่าต่างๆ	ผลกระทบต่อสิ่งแวดล้อมที่สำคัญ	มาตรการป้องกันและแก้ไขผลกระทบสิ่งแวดล้อม	มาตรการติดตามตรวจสอบ ผลกระทบสิ่งแวดล้อม
	นอกจากนี้ เนื่องจากจะมีการก่อสร้างโครงการ HASU HAUS 2 ซึ่งอยู่ทางด้านทิศเหนือของพื้นที่โครงการ ถัดจากถนนภาระจำยอม ดังนั้น บริษัทที่ปรึกษาจะนำรายละเอียดของโครงการ HASU HAUS 2 มาประเมินร่วมกับการดำเนินโครงการ เพื่อให้สามารถกำหนดมาตรการป้องกันและแก้ไขผลกระทบสอดคล้องกับผลกระทบที่คาดว่าจะเกิดขึ้นจากการพัฒนาโครงการในภาพรวม โดยมีรายละเอียดการศึกษา ดังนี้ **1) ข้อมูลโครงการ** **(1) โครงการ HASU HAUS 2** เป็นอาคารชุดพักอาศัย ขนาดความสูง 7 ชั้น จำนวน 2 อาคาร (อาคาร A และ B) และอาคารส่วนกลาง ชั้นเดียว 1 อาคาร (อาคาร C) มีขนาดพื้นที่ดินโครงการ 4 - 3 -10.5 ไร่ หรือ 7,642 ตารางเมตร ใช้ระยะเวลาก่อสร้างประมาณ 18 เดือน โดยปัจจุบันอยู่ระหว่างการปรับสภาพพื้นที่ (เดือนแรกของการก่อสร้าง) และจะใช้เวลาในการก่อสร้างอีกประมาณ 18 เดือน คาดว่าจะแล้วเสร็จประมาณกลางปี 2560 **(2) โครงการ Park Court Sukhumvit 71 (Zone A)** เป็นอาคารอยู่อาศัยรวม (แบบให้เช่า) ขนาดความสูง 7 ชั้น และชั้นใต้ดิน 1 ชั้น จำนวน 5 อาคาร (ได้แก่ อาคาร A1 A2 A3 A4 และ A5) และอาคารสาธารณูปโภคขนาดชั้นเดียว จำนวน 2 อาคาร มีขนาดพื้นที่ดินรวม	**7) มาตรการด้านการก่อสร้าง** (1) กำหนดช่วงเวลาการก่อสร้างที่ก่อให้เกิดเสียงดัง เช่น การเจาะเสาเข็ม การก่อสร้าง ฐานราก และงานโครงสร้าง เป็นต้น วันจันทร์ถึงวันเสาร์ในช่วงเวลา 08.00-18.00 น. โดยจะหยุดการก่อสร้างตั้งแต่เวลา 17.00 น. แต่ช่วงเวลาหลังจากนั้นจะเป็นการเก็บงาน รวมถึงการทำความสะอาด จนถึงเวลา 18.00 น. และให้คนงานก่อสร้างออกนอกพื้นที่โครงการก่อนเวลา 18.00 น. แต่หากมีกิจกรรมการก่อสร้างที่ต่อเนื่อง และเกินช่วงเวลา (เป็นครั้งคราว) อาทิเช่น การเทปูน เป็นต้น ต้องแจ้งผู้ที่อยู่อาศัยข้างเคียงให้ทราบล่วงหน้าอย่างน้อย 1 วัน แต่ทั้งนี้ จะต้องไม่เกินเวลา 22.00 น. สำหรับวันอาทิตย์จะไม่มีการก่อสร้างใด (2) ติดตั้งผ้าใบทึบ ตั้งแต่ชั้นล่างจนถึงชั้นสูงสุดโดยรอบอาคารแต่ละอาคาร เพื่อป้องกันฝุ่นละอองฟุ้งกระจายไปยังอาคารข้างเคียง (3) จัดให้มีการวางแผนกองวัสดุในบริเวณพื้นที่ก่อสร้างโครงการเท่าที่จำเป็น (4) จัดเทคนิคการก่อสร้างให้เป็นระบบสำเร็จรูปหรือกึ่งสำเร็จรูป ที่มีการหล่อคอนกรีตในพื้นที่ก่อสร้างให้น้อยที่สุด	

หมายเหตุ : [1/] เจ้าของโครงการ (บริษัท อ่อนนุช ดีเวลลอปเม้นท์ จำกัด) จัดทำรายงานผลการปฏิบัติตามมาตรการป้องกันและแก้ไขผลกระทบสิ่งแวดล้อมทุก 6 เดือน และจัดส่งรายงานให้สำนักงานนโยบายและแผนทรัพยากรธรรมชาติและสิ่งแวดล้อม สำนักงานเขตวัฒนา

[3/] เจ้าของโครงการ (บริษัท อ่อนนุช ดีเวลลอปเม้นท์ จำกัด) จะต้องส่งมอบรายงานการวิเคราะห์ผลกระทบสิ่งแวดล้อมฉบับสมบูรณ์ของโครงการให้กับทีมบริหารโครงการ เพื่อให้รับทราบรายละเอียดโครงการและมาตรการที่โครงการจะต้องปฏิบัติตลอดระยะเวลาเปิดดำเนินการ

เมษายน 2559 ลงชื่อ.....

(นางสุธิดา สุริโยดร และ นายวรสิทธิ์ โภคาชัยพัฒน์)

ผู้มีอำนาจลงนามผู้มีอำนาจลงนามของบริษัท อ่อนนุช ดีเวลลอปเม้นท์ จำกัด

เมษายน 2559 ลงชื่อ.....

(นายมนูญนัช ไวกาสี)

ผู้ชำนาญการด้านสิ่งแวดล้อมของ บริษัท ไท-ไท วิศวกร จำกัด

ตารางที่ 1 (ต่อ 4)

องค์ประกอบทางสิ่งแวดล้อม และคุณค่าต่างๆ	ผลกระทบต่อสิ่งแวดล้อมที่สำคัญ	มาตรการป้องกันและแก้ไขผลกระทบสิ่งแวดล้อม	มาตรการติดตามตรวจสอบ ผลกระทบสิ่งแวดล้อม
	7-3-27.5 ไร่ หรือ 12,510 ตารางเมตร ใช้ระยะเวลาก่อสร้างประมาณ 18 เดือน ทั้งนี้ โครงการต้องกำหนดให้มีมาตรการป้องกันและแก้ไขผลกระทบจากฝุ่นละอองของพื้นที่ข้างเคียงที่อยู่โดยรอบตลอดจนโรงเรียนวัดใต้ (ราษฎรนิรมิต) ซึ่งเป็นสถานที่อ่อนไหวที่อยู่ใกล้เคียงโครงการมากที่สุด นอกจากนี้ จากการประเมินความเสี่ยงของผลกระทบจากฝุ่นละออง พบว่ามีระดับความอ่อนไหวจากผลกระทบของการตกสะสมฝุ่นและสุขภาพ จากการปรับเตรียมพื้นที่ในระดับสูง และจากการก่อสร้างและขนส่งวัสดุก่อสร้างในระดับปานกลาง สำหรับความอ่อนไหวจากผลกระทบต่อระบบนิเวศ จากการปรับพื้นที่กิจกรรมการก่อสร้าง และการขนส่งวัสดุก่อสร้างในระดับต่ำ ซึ่งโครงการต้องกำหนดให้มีมาตรการป้องกันและแก้ไขผลกระทบ	(5) ในการกองวัสดุที่มีฝุ่นหรือเศษวัสดุที่เหลือใช้ภายในพื้นที่ของโครงการ ต้องปิดหรือคลุมด้วยผ้าใบให้มิดชิด (6) ไม่กองหรือเก็บเศษวัสดุที่เหลือใช้ไว้หน้างานเป็นระยะเวลานาน โดยจัดให้มีรถบรรทุกมารับไปกำจัด **8) มาตรการด้านการขนดิน** (1) ฉีดพรมน้ำบริเวณพื้นที่ก่อสร้างหรือบริเวณที่ทำให้เกิดฝุ่นตลอดระยะเวลาการก่อสร้าง พร้อมทั้งกวาดฝุ่นละออง และตะกอนภายหลังการฉีดพรมน้ำเพื่อป้องกันการอุดตันท่อระบายน้ำ และการฟุ้งกระจายอีกครั้ง (2) การกระทำใด ๆ ที่อาจก่อให้เกิดมลภาวะต้องจัดทำในพื้นที่ที่คลุมผ้าใบหรือในห้องที่มีหลังคา และผนังปิดด้านข้างอีก 3 ด้าน (3) บริเวณปากและแก้ไขผลกระทบสิ่งแวดล้อม และมาตรการติดตามตรวจสอบผลกระทบสิ่งแวดล้อมของโครงการหรือฝุ่นตกค้างจนการก่อสร้างแล้วเสร็จ (4) จัดให้มีพนักงานคอยกวาดเศษดิน ทราย ที่ตกหล่นบริเวณด้านหน้าโครงการ และบริเวณใกล้เคียง โดยในกรณีที่มีเศษดินเปียกตกหล่นต้องทำความสะอาดโดยใช้น้ำฉีดและกวาดพื้นให้สะอาดโดยทันที	

หมายเหตุ : [1/] เจ้าของโครงการ (บริษัท อ่อนนุช ดีเวลลอปเม้นท์ จำกัด) จัดทำรายงานผลการปฏิบัติตามมาตรการป้องกันและแก้ไขผลกระทบสิ่งแวดล้อมทุก 6 เดือน และจัดส่งรายงานให้สำนักงานนโยบายและแผนทรัพยากรธรรมชาติและสิ่งแวดล้อม สำนักงานเขตวัฒนา

[3/] เจ้าของโครงการ (บริษัท อ่อนนุช ดีเวลลอปเม้นท์ จำกัด) จะต้องส่งมอบรายงานการวิเคราะห์ผลกระทบสิ่งแวดล้อมฉบับสมบูรณ์ของโครงการให้กับทีมบริหารโครงการ เพื่อให้รับทราบรายละเอียดโครงการและมาตรการที่โครงการจะต้องปฏิบัติตลอดระยะเวลาเปิดดำเนินการ

เมษายน 2559 ลงชื่อ.....
(นางสุธิดา สุริโยดร และ นายวรสิทธิ์ โภคาชัยพัฒน์)
ผู้มีอำนาจลงนามผู้มีอำนาจลงนามของบริษัท อ่อนนุช ดีเวลลอปเม้นท์ จำกัด

เมษายน 2559 ลงชื่อ.....
(นายมนูญนัช ไวกาสี)
ผู้ชำนาญการด้านสิ่งแวดล้อมของ บริษัท ไท-ไท วิศวกร จำกัด

ตารางที่ 1 (ต่อ 5)

องค์ประกอบทางสิ่งแวดล้อม และคุณค่าต่างๆ	ผลกระทบต่อสิ่งแวดล้อมที่สำคัญ	มาตรการป้องกันและแก้ไขผลกระทบสิ่งแวดล้อม	มาตรการติดตามตรวจสอบ ผลกระทบสิ่งแวดล้อม
2) มลพิษทางอากาศ	มลพิษทางอากาศที่เกิดในช่วงก่อสร้างโครงการ ส่วนมากจะเกิดจากก๊าซที่เกิดจากท่อไอเสียของรถขนส่งดิน วัสดุก่อสร้าง และเครื่องจักรกลต่าง ๆ ซึ่งปล่อยก๊าซคาร์บอนมอนอกไซด์ (CO) สารประกอบไฮโดรคาร์บอน (HC) ก๊าซไนโตรเจนไดออกไซด์ (NO_2) และก๊าซซัลเฟอร์ไดออกไซด์ (SO_2) จากท่อไอเสียของเครื่องจักรกลขณะปฏิบัติงาน ซึ่ง Emission จากเครื่องจักรกลดังกล่าวจะส่งผลกระทบต่อคุณภาพอากาศของพื้นที่ใกล้เคียงโครงการ ดังนี้ 1. **ก๊าซคาร์บอนมอนอกไซด์ (CO)** ความเข้มข้นของก๊าซคาร์บอนมอนอกไซด์ (CO) ที่เกิดจากเครื่องจักรกลที่ใช้ในการก่อสร้างโครงการจะมีค่า 0.003 มิลลิกรัม/ลูกบาศก์เมตร ซึ่งเมื่อรวมกับผลการตรวจวัดก๊าซคาร์บอนมอนอกไซด์ (CO) ในบรรยากาศปัจจุบันบริเวณโครงการ และผลการตรวจวัดของกรมควบคุมมลพิษ บริเวณสถานีกรมอุตุนิยมวิทยาบางนา เขตบางนา ปี 2557 มีรายละเอียดดังนี้ - **ผลการตรวจวัดบริเวณโครงการ** ปริมาณก๊าซคาร์บอนมอนอกไซด์ (CO) ในบรรยากาศปัจจุบันมีปริมาณ 0.3767 มิลลิกรัม/ลูกบาศก์เมตร ดังนั้น จะทำให้มีปริมาณความเข้มข้นของก๊าซคาร์บอนมอนอกไซด์ (CO) รวมเท่ากับ 0.3797 มิลลิกรัม/ลูกบาศก์เมตร ซึ่งมีค่าไม่เกินมาตรฐาน	1. ไม่ติดเครื่องยนต์ทิ้งไว้ในขณะที่ไม่ได้ปฏิบัติงาน 2. ตรวจสอบเครื่องยนต์ของรถที่ใช้ในการขนส่งดิน วัสดุก่อสร้าง และอื่น ๆ ให้อยู่ในสภาพที่ดีอยู่เสมอเพื่อลดการเกิดมลพิษ	1. จัดให้มีเจ้าหน้าที่จากโครงการเข้าพบผู้พักอาศัยข้างเคียง รวมทั้งเจ้าหน้าที่หรือเจ้าหน้าที่นิติบุคคลอาคารชุดของโครงการ HASU HAUS และโครงการ HASU HAUS 2 (ในช่วงก่อสร้างและในช่วงก่อสร้างแล้วเสร็จ) ตลอดจนตัวแทนของโรงเรียนวัดใต้ (ราษฎรนิรมิต) เป็นประจำตลอดช่วงเวลาก่อสร้าง และให้ชื่อพร้อมเบอร์โทรศัพท์ติดต่อได้ 24 ชั่วโมง ให้ติดต่อได้โดยตรงเพื่อสอบถามถึงผลกระทบจากการก่อสร้างโครงการ พร้อมติดตั้งกล่องรับความคิดเห็นที่บริเวณป้อมยาม เพื่อรับเรื่องร้องเรียนที่อาจเกิดขึ้น หากมีปัญหาเกิดขึ้นต้องหาแนวทางแก้ไขโดยทันที 2. จัดให้มีการตรวจวัดคุณภาพอากาศ โดยพารามิเตอร์ที่ตรวจวัด ได้แก่ CO, HC, NO_2 และ SO_2 ภายในพื้นที่โครงการ และภายในพื้นที่ของโรงเรียนวัดใต้ (ราษฎรนิรมิต) เดือนละ 1 ครั้ง (ดูรูปที่ 1 ประกอบ) ตลอดระยะเวลาการก่อสร้าง 3. จัดทำรายงานผลการปฏิบัติตามมาตรการป้องกันและแก้ไขผลกระทบสิ่งแวดล้อม ทุก 6 เดือน และจัดส่งรายงานให้สำนักงาน

หมายเหตุ : [1/] เจ้าของโครงการ (บริษัท อ่อนนุช ดีเวลลอปเม้นท์ จำกัด) จัดทำรายงานผลการปฏิบัติตามมาตรการป้องกันและแก้ไขผลกระทบสิ่งแวดล้อมทุก 6 เดือน และจัดส่งรายงานให้สำนักงานนโยบายและแผนทรัพยากรธรรมชาติและสิ่งแวดล้อม สำนักงานเขตวัฒนา

[3/] เจ้าของโครงการ (บริษัท อ่อนนุช ดีเวลลอปเม้นท์ จำกัด) จะต้องส่งมอบรายงานการวิเคราะห์ผลกระทบสิ่งแวดล้อมฉบับสมบูรณ์ของโครงการให้กับทีมบริหารโครงการ เพื่อให้รับทราบรายละเอียดโครงการและมาตรการที่โครงการจะต้องปฏิบัติตลอดระยะเวลาเปิดดำเนินการ

เมษายน 2559 ลงชื่อ.....

(นางสุธิดา สุริโยดร และ นายวรสิทธิ์ โภคาชัยพัฒน์)

ผู้มีอำนาจลงนามผู้มีอำนาจลงนามของบริษัท อ่อนนุช ดีเวลลอปเม้นท์ จำกัด

เมษายน 2559 ลงชื่อ.....

(นายมนูญนัช ไวกาสี)

ผู้ชำนาญการด้านสิ่งแวดล้อมของ บริษัท ไท-ไท วิศวกร จำกัด

ตารางที่ 1 (ต่อ 6)

องค์ประกอบทางสิ่งแวดล้อม และคุณค่าต่างๆ	ผลกระทบต่อสิ่งแวดล้อมที่สำคัญ	มาตรการป้องกันและแก้ไขผลกระทบสิ่งแวดล้อม	มาตรการติดตามตรวจสอบ ผลกระทบสิ่งแวดล้อม
	คุณภาพอากาศค่าเฉลี่ย 1 ชั่วโมง ที่กำหนดไว้เท่ากับ 34.2 มิลลิกรัม/ลูกบาศก์เมตร - **ผลการตรวจวัดของกรมควบคุมมลพิษบริเวณสถานีอุตุนิยมวิทยาบางนา เขตบางนา ปี 2557** ปริมาณก๊าซคาร์บอนมอนอกไซด์ (CO) จากผลการตรวจวัดของกรมควบคุมมลพิษบริเวณสถานีอุตุนิยมวิทยาบางนา เขตบางนา ปี 2557 มีปริมาณ 4.237 มิลลิกรัม/ลูกบาศก์เมตร ดังนั้น จะทำให้มีปริมาณความเข้มข้นของก๊าซคาร์บอนมอนอกไซด์ (CO) รวมเท่ากับ 4.24 มิลลิกรัม/ลูกบาศก์เมตร ซึ่งมีค่าไม่เกินมาตรฐานคุณภาพอากาศค่าเฉลี่ย 1 ชั่วโมง ที่กำหนดไว้เท่ากับ 34.2 มิลลิกรัม/ลูกบาศก์เมตร **2. ก๊าซไนโตรเจนไดออกไซด์ (NO_2)** ความเข้มข้นของก๊าซไนโตรเจนไดออกไซด์ (NO_2) ที่เกิดจากเครื่องจักรกลที่ใช้ในการก่อสร้างโครงการจะมีค่า 0.014 มิลลิกรัม/ลูกบาศก์เมตร ซึ่งเมื่อรวมกับผลการตรวจวัดก๊าซไนโตรเจนไดออกไซด์ (NO_2) ในบรรยากาศปัจจุบันบริเวณโครงการและผลการตรวจวัดของกรมควบคุมมลพิษบริเวณสถานีกรมอุตุนิยมวิทยาบางนา เขตบางนา ปี 2557 มีรายละเอียดดังนี้		นโยบายและแผนทรัพยากรธรรมชาติและสิ่งแวดล้อม (สผ.) และสำนักงานเขตวัฒนา

หมายเหตุ : [1/] เจ้าของโครงการ (บริษัท อ่อนนุช ดีเวลลอปเม้นท์ จำกัด) จัดทำรายงานผลการปฏิบัติตามมาตรการป้องกันและแก้ไขผลกระทบสิ่งแวดล้อมทุก 6 เดือน และจัดส่งรายงานให้สำนักงานนโยบายและแผนทรัพยากรธรรมชาติและสิ่งแวดล้อม สำนักงานเขตวัฒนา

[3/] เจ้าของโครงการ (บริษัท อ่อนนุช ดีเวลลอปเม้นท์ จำกัด) จะต้องส่งมอบรายงานการวิเคราะห์ผลกระทบสิ่งแวดล้อมฉบับสมบูรณ์ของโครงการให้กับทีมบริหารโครงการ เพื่อให้รับทราบรายละเอียดโครงการและมาตรการที่โครงการจะต้องปฏิบัติตลอดระยะเวลาเปิดดำเนินการ

เมษายน 2559 ลงชื่อ.....

(นางสุธิดา สุริโยดร และ นายวรสิทธิ์ โภคาชัยพัฒน์)
ผู้มีอำนาจลงนามผู้มีอำนาจลงนามของบริษัท อ่อนนุช ดีเวลลอปเม้นท์ จำกัด

เมษายน 2559 ลงชื่อ.....

(นายมนูญนัช ไวกาสี)
ผู้ชำนาญการด้านสิ่งแวดล้อมของ บริษัท ไท-ไท วิศวกร จำกัด

ตารางที่ 1 (ต่อ 7)

องค์ประกอบทางสิ่งแวดล้อม และคุณค่าต่างๆ	ผลกระทบต่อสิ่งแวดล้อมที่สำคัญ	มาตรการป้องกันและแก้ไขผลกระทบสิ่งแวดล้อม	มาตรการติดตามตรวจสอบ ผลกระทบสิ่งแวดล้อม
	- **ผลการตรวจวัดบริเวณโครงการ** ปริมาณก๊าซไนโตรเจนไดออกไซด์ (NO_2) ในบรรยากาศปัจจุบันมีปริมาณ 0.0633 มิลลิกรัม/ลูกบาศก์เมตร ดังนั้น จะทำให้มีปริมาณความเข้มข้นของก๊าซไนโตรเจนไดออกไซด์ (NO_2) รวมเท่ากับ 0.0773 มิลลิกรัม/ลูกบาศก์เมตร ซึ่งมีค่าไม่เกินมาตรฐานคุณภาพอากาศเฉลี่ย 1 ชั่วโมง ที่กำหนดไว้เท่ากับ 0.32 มิลลิกรัม/ลูกบาศก์เมตร - **ผลการตรวจวัดของกรมควบคุมมลพิษบริเวณสถานีอุตุนิยมวิทยาบางนา เขตบางนา ปี 2557** ปริมาณก๊าซไนโตรเจนไดออกไซด์ (NO_2) จากผลการตรวจวัดของกรมควบคุมมลพิษบริเวณสถานีอุตุนิยมวิทยาบางนา เขตบางนา ปี 2557 มีปริมาณ 0.167 มิลลิกรัม/ลูกบาศก์เมตร ดังนั้น จะทำให้มีปริมาณความเข้มข้นของก๊าซไนโตรเจนไดออกไซด์ (NO_2) รวมเท่ากับ 0.181 มิลลิกรัม/ลูกบาศก์เมตร ซึ่งมีค่าไม่เกินมาตรฐานคุณภาพอากาศเฉลี่ย 1 ชั่วโมง ที่กำหนดไว้เท่ากับ 0.32 มิลลิกรัม/ลูกบาศก์เมตร **3. ก๊าซซัลเฟอร์ไดออกไซด์ (SO_2)** ความเข้มข้นของก๊าซซัลเฟอร์ไดออกไซด์ (SO_2) ที่เกิดจากเครื่องจักรกลที่ใช้ในการก่อสร้างโครงการจะมีค่า 0.001 มิลลิกรัม/ลูกบาศก์เมตร ซึ่งเมื่อรวมกับผลการตรวจวัดก๊าซซัลเฟอร์ไดออกไซด์ (SO_2) ในบรรยากาศปัจจุบันบริเวณโครงการและผลการตรวจวัดของกรมควบคุมมลพิษบริเวณสถานี		

หมายเหตุ : [1/] เจ้าของโครงการ (บริษัท อ่อนนุช ดีเวลลอปเม้นท์ จำกัด) จัดทำรายงานผลการปฏิบัติตามมาตรการป้องกันและแก้ไขผลกระทบสิ่งแวดล้อมทุก 6 เดือน และจัดส่งรายงานให้สำนักงานนโยบายและแผนทรัพยากรธรรมชาติและสิ่งแวดล้อม สำนักงานเขตวัฒนา

[3/] เจ้าของโครงการ (บริษัท อ่อนนุช ดีเวลลอปเม้นท์ จำกัด) จะต้องส่งมอบรายงานการวิเคราะห์ผลกระทบสิ่งแวดล้อมฉบับสมบูรณ์ของโครงการให้กับทีมบริหารโครงการ เพื่อให้รับทราบรายละเอียดโครงการและมาตรการที่โครงการจะต้องปฏิบัติตลอดระยะเวลาเปิดดำเนินการ

เมษายน 2559 ลงชื่อ.....

(นางสุธิดา สุริโยดร และ นายวรสิทธิ์ โภคาชัยพัฒน์)

ผู้มีอำนาจลงนามผู้มีอำนาจลงนามของบริษัท อ่อนนุช ดีเวลลอปเม้นท์ จำกัด

เมษายน 2559 ลงชื่อ.....

(นายมนูญนัช ไวกาสี)

ผู้ชำนาญการด้านสิ่งแวดล้อมของ บริษัท ไท-ไท วิศวกร จำกัด

ตารางที่ 1 (ต่อ 8)

องค์ประกอบทางสิ่งแวดล้อม และคุณค่าต่างๆ	ผลกระทบต่อสิ่งแวดล้อมที่สำคัญ	มาตรการป้องกันและแก้ไขผลกระทบสิ่งแวดล้อม	มาตรการติดตามตรวจสอบ ผลกระทบสิ่งแวดล้อม
	กรมอุตุนิยมวิทยาบางนา เขตบางนา ปี 2557 มีรายละเอียดดังนี้ - **ผลการตรวจวัดบริเวณโครงการ** ปริมาณก๊าซซัลเฟอร์ไดออกไซด์ (SO_2) ในบรรยากาศปัจจุบันมีปริมาณ 0.005 มิลลิกรัม/ลูกบาศก์เมตร ดังนั้น จะทำให้มีปริมาณความเข้มข้นของก๊าซซัลเฟอร์ไดออกไซด์ (SO_2) รวมเท่ากับ 0.006 มิลลิกรัม/ลูกบาศก์เมตร ซึ่งมีค่าไม่เกินมาตรฐานคุณภาพอากาศค่าเฉลี่ย 1 ชั่วโมง ที่กำหนดไว้เท่ากับ 0.78 มิลลิกรัม/ลูกบาศก์เมตร - **ผลการตรวจวัดของกรมควบคุมมลพิษบริเวณสถานีอุตุนิยมวิทยาบางนา เขตบางนา ปี 2557** ปริมาณก๊าซซัลเฟอร์ไดออกไซด์ (SO_2) จากผลการตรวจวัดของกรมควบคุมมลพิษบริเวณสถานีอุตุนิยมวิทยาบางนา เขตบางนา ปี 2557 มีปริมาณ 0.055 มิลลิกรัม/ลูกบาศก์เมตร ดังนั้น จะทำให้มีปริมาณความเข้มข้นของก๊าซซัลเฟอร์ไดออกไซด์ (SO_2) รวมเท่ากับ 0.056 มิลลิกรัม/ลูกบาศก์เมตร ซึ่งมีค่าไม่เกินมาตรฐานคุณภาพอากาศค่าเฉลี่ย 1 ชั่วโมง ที่กำหนดไว้เท่ากับ 0.78 มิลลิกรัม/ลูกบาศก์เมตร **4. สารประกอบไฮโดรคาร์บอน (HC)** ความเข้มข้นของสารประกอบไฮโดรคาร์บอน (HC) ที่เกิดจากเครื่องจักรกลที่ใช้ในการก่อสร้างโครงการจะมีค่า 0.001		

หมายเหตุ : [1/] เจ้าของโครงการ (บริษัท อ่อนนุช ดีเวลลอปเม้นท์ จำกัด) จัดทำรายงานผลการปฏิบัติตามมาตรการป้องกันและแก้ไขผลกระทบสิ่งแวดล้อมทุก 6 เดือน และจัดส่งรายงานให้สำนักงานนโยบายและแผนทรัพยากรธรรมชาติและสิ่งแวดล้อม สำนักงานเขตวัฒนา

[3/] เจ้าของโครงการ (บริษัท อ่อนนุช ดีเวลลอปเม้นท์ จำกัด) จะต้องส่งมอบรายงานการวิเคราะห์ผลกระทบสิ่งแวดล้อมฉบับสมบูรณ์ของโครงการให้กับทีมบริหารโครงการ เพื่อให้รับทราบรายละเอียดโครงการและมาตรการที่โครงการจะต้องปฏิบัติตลอดระยะเวลาเปิดดำเนินการ

เมษายน 2559 ลงชื่อ.....

(นางสุธิดา สุริโยดร และ นายวรสิทธิ์ โภคาชัยพัฒน์)

ผู้มีอำนาจลงนามผู้มีอำนาจลงนามของบริษัท อ่อนนุช ดีเวลลอปเม้นท์ จำกัด

เมษายน 2559 ลงชื่อ.....

(นายมนูญนัช ไวกาสี)

ผู้ชำนาญการด้านสิ่งแวดล้อมของ บริษัท ไท-ไท วิศวกร จำกัด

ตารางที่ 1 (ต่อ 9)

องค์ประกอบทางสิ่งแวดล้อม และคุณค่าต่างๆ	ผลกระทบต่อสิ่งแวดล้อมที่สำคัญ	มาตรการป้องกันและแก้ไขผลกระทบสิ่งแวดล้อม	มาตรการติดตามตรวจสอบ ผลกระทบสิ่งแวดล้อม
	มิลลิกรัม/ลูกบาศก์เมตร ซึ่งบริษัทที่ปรึกษาจะนำค่าที่ได้จากการตรวจวัดบริเวณพื้นที่โครงการมาประเมิน เนื่องจากจุดตรวจวัดของกรมควบคุมมลพิษบริเวณสถานีอุตุนิยมวิทยาบางนา เขตบางนา ปี 2557 ไม่ได้ตรวจวัด โดยผลการตรวจวัดบริเวณโครงการมีปริมาณสารประกอบไฮโดรคาร์บอน (HC) ในบรรยากาศปัจจุบัน 5.18 มิลลิกรัม/ลูกบาศก์เมตร จะทำให้มีปริมาณความเข้มข้นของสารประกอบไฮโดรคาร์บอน (HC) รวมเท่ากับ 5.181 มิลลิกรัม/ลูกบาศก์เมตร นอกจากนี้ เนื่องจากจะมีการก่อสร้างโครงการ HASU HAUS 2 ซึ่งอยู่ทางด้านทิศเหนือของพื้นที่โครงการ ถัดจากถนนภาระจำยอม ดังนั้น บริษัทที่ปรึกษาจะนำรายละเอียดของโครงการ HASU HAUS 2 มาประเมินร่วมกับการดำเนินโครงการ เพื่อให้สามารถกำหนดมาตรการป้องกันและแก้ไขผลกระทบสอดคล้องกับผลกระทบที่คาดว่าจะเกิดขึ้นจากการพัฒนาโครงการในภาพรวม โดยมีรายละเอียดการศึกษาดังนี้ **1) ข้อมูลโครงการ** **(1) โครงการ HASU HAUS 2** เป็นอาคารชุดพักอาศัย ขนาดความสูง 7 ชั้น จำนวน 2 อาคาร (อาคาร A และ B) และอาคารส่วนกลาง ชั้นเดียว 1 อาคาร (อาคาร C) มีขนาดพื้นที่ดินโครงการ 4 - 3 -10.5 ไร่ หรือ 7,642		

หมายเหตุ : [1/] เจ้าของโครงการ (บริษัท อ่อนนุช ดีเวลลอปเม้นท์ จำกัด) จัดทำรายงานผลการปฏิบัติตามมาตรการป้องกันและแก้ไขผลกระทบสิ่งแวดล้อมทุก 6 เดือน และจัดส่งรายงานให้สำนักงานนโยบายและแผนทรัพยากรธรรมชาติและสิ่งแวดล้อม สำนักงานเขตวัฒนา

[3/] เจ้าของโครงการ (บริษัท อ่อนนุช ดีเวลลอปเม้นท์ จำกัด) จะต้องส่งมอบรายงานการวิเคราะห์ผลกระทบสิ่งแวดล้อมฉบับสมบูรณ์ของโครงการให้กับทีมบริหารโครงการ เพื่อให้รับทราบรายละเอียดโครงการและมาตรการที่โครงการจะต้องปฏิบัติตลอดระยะเวลาเปิดดำเนินการ

เมษายน 2559 ลงชื่อ.....

(นางสุธิดา สุริโยดร และ นายวรสิทธิ์ โภคาชัยพัฒน์)
ผู้มีอำนาจลงนามผู้มีอำนาจลงนามของบริษัท อ่อนนุช ดีเวลลอปเม้นท์ จำกัด

เมษายน 2559 ลงชื่อ.....

(นายมนูญนัช ไวกาสี)
ผู้ชำนาญการด้านสิ่งแวดล้อมของ บริษัท ไท-ไท วิศวกร จำกัด

ตารางที่ 1 (ต่อ 10)

องค์ประกอบทางสิ่งแวดล้อม และคุณค่าต่างๆ	ผลกระทบต่อสิ่งแวดล้อมที่สำคัญ	มาตรการป้องกันและแก้ไขผลกระทบสิ่งแวดล้อม	มาตรการติดตามตรวจสอบ ผลกระทบสิ่งแวดล้อม
	ตารางเมตร ใช้ระยะเวลาก่อสร้างประมาณ 18 เดือน โดยปัจจุบันอยู่ระหว่างการปรับสภาพพื้นที่ (เดือนแรกของการก่อสร้าง) และจะใช้เวลาในการก่อสร้างอีกประมาณ 18 เดือน คาดว่าจะแล้วเสร็จประมาณกลางปี 2560 **(2) โครงการ Park Court Sukhumvit 71 (Zone A)** เป็นอาคารอยู่อาศัยรวม (แบบให้เช่า) ขนาดความสูง 7 ชั้น และชั้นใต้ดิน 1 ชั้น จำนวน 5 อาคาร (ได้แก่ อาคาร A1 A2 A3 A4 และ A5) และอาคารสาธารณูปโภคขนาดชั้นเดียว จำนวน 2 อาคาร มีขนาดพื้นที่ดินรวม 7-3-27.5 ไร่ หรือ 12,510 ตารางเมตร ใช้ระยะเวลาก่อสร้างประมาณ 18 เดือน **1) ผลกระทบในภาพรวมจากการก่อสร้างทั้ง 2 โครงการส่งผลกระทบต่อผู้พักอาศัยโดยรอบ** **1. ก๊าซคาร์บอนมอนอกไซด์ (CO)** ความเข้มข้นของก๊าซคาร์บอนมอนอกไซด์ (CO) ที่เกิดจากเครื่องจักรกลที่ใช้ในการก่อสร้างทั้ง 2 โครงการ จะมีค่ารวมเท่ากับ 0.003 มิลลิกรัม/ลูกบาศก์เมตร ซึ่งเมื่อรวมกับผลการตรวจวัดก๊าซคาร์บอนมอนอกไซด์ (CO) ในบรรยากาศปัจจุบันและผลการตรวจวัดของกรมควบคุมมลพิษ บริเวณสถานีกรมอุตุนิยมวิทยาบางนา เขตบางนา ปี 2557 มีรายละเอียดดังนี้		

หมายเหตุ : [1/] เจ้าของโครงการ (บริษัท อ่อนนุช ดีเวลลอปเม้นท์ จำกัด) จัดทำรายงานผลการปฏิบัติตามมาตรการป้องกันและแก้ไขผลกระทบสิ่งแวดล้อมทุก 6 เดือน และจัดส่งรายงานให้สำนักงานนโยบายและแผนทรัพยากรธรรมชาติและสิ่งแวดล้อม สำนักงานเขตวัฒนา

[3/] เจ้าของโครงการ (บริษัท อ่อนนุช ดีเวลลอปเม้นท์ จำกัด) จะต้องส่งมอบรายงานการวิเคราะห์ผลกระทบสิ่งแวดล้อมฉบับสมบูรณ์ของโครงการให้กับทีมบริหารโครงการ เพื่อให้รับทราบรายละเอียดโครงการและมาตรการที่โครงการจะต้องปฏิบัติตลอดระยะเวลาเปิดดำเนินการ

เมษายน 2559 ลงชื่อ.....
(นางสุธิดา สุริโยดร และ นายวรสิทธิ์ โภคาชัยพัฒน์)
ผู้มีอำนาจลงนามผู้มีอำนาจลงนามของบริษัท อ่อนนุช ดีเวลลอปเม้นท์ จำกัด

เมษายน 2559 ลงชื่อ.....
(นายมนูญนัช ไวกาสี)
ผู้ชำนาญการด้านสิ่งแวดล้อมของ บริษัท ไท-ไท วิศวกร จำกัด

ตารางที่ 1 (ต่อ 11)

องค์ประกอบทางสิ่งแวดล้อม และคุณค่าต่างๆ	ผลกระทบต่อสิ่งแวดล้อมที่สำคัญ	มาตรการป้องกันและแก้ไขผลกระทบสิ่งแวดล้อม	มาตรการติดตามตรวจสอบ ผลกระทบสิ่งแวดล้อม
	- **ผลการตรวจวัดบริเวณโครงการ** มีปริมาณก๊าซคาร์บอนมอนอกไซด์ (CO) ในบรรยากาศปัจจุบัน 0.3767 มิลลิกรัม/ลูกบาศก์เมตร โดยเมื่อรวมกับปริมาณก๊าซคาร์บอนมอนอกไซด์ (CO) ที่เกิดจากการก่อสร้างทั้ง 2 โครงการ จะทำให้มีปริมาณความเข้มข้นของก๊าซคาร์บอนมอนอกไซด์ (CO) รวมเท่ากับ 0.3797 มิลลิกรัม/ลูกบาศก์เมตร ซึ่งมีค่าไม่เกินมาตรฐานคุณภาพอากาศค่าเฉลี่ย 1 ชั่วโมง ที่กำหนดไว้เท่ากับ 34.2 มิลลิกรัม/ลูกบาศก์เมตร - **ผลการตรวจวัดของกรมควบคุมมลพิษบริเวณสถานีกรมอุตุนิยมวิทยาบางน เขตบางนา ปี 2557** มีปริมาณก๊าซคาร์บอนมอนอกไซด์ (CO) ในบรรยากาศ 4.237 มิลลิกรัม/ลูกบาศก์เมตร โดยเมื่อรวมกันปริมาณก๊าซคาร์บอนมอนอกไซด์ (CO) ที่เกิดจากการก่อสร้างทั้ง 2 โครงการ จะทำให้มีปริมาณความเข้มข้นของก๊าซคาร์บอนมอนอกไซด์ (CO) รวมเท่ากับ 4.240 มิลลิกรัม/ลูกบาศก์เมตร ซึ่งมีค่าไม่เกินมาตรฐานคุณภาพอากาศค่าเฉลี่ย 1 ชั่วโมง ที่กำหนดไว้เท่ากับ 34.2 มิลลิกรัม/ลูกบาศก์เมตร		

หมายเหตุ : [1/] เจ้าของโครงการ (บริษัท อ่อนนุช ดีเวลลอปเม้นท์ จำกัด) จัดทำรายงานผลการปฏิบัติตามมาตรการป้องกันและแก้ไขผลกระทบสิ่งแวดล้อมทุก 6 เดือน และจัดส่งรายงานให้สำนักงานนโยบายและแผนทรัพยากรธรรมชาติและสิ่งแวดล้อม สำนักงานเขตวัฒนา

[3/] เจ้าของโครงการ (บริษัท อ่อนนุช ดีเวลลอปเม้นท์ จำกัด) จะต้องส่งมอบรายงานการวิเคราะห์ผลกระทบสิ่งแวดล้อมฉบับสมบูรณ์ของโครงการให้กับทีมบริหารโครงการ เพื่อให้รับทราบรายละเอียดโครงการและมาตรการที่โครงการจะต้องปฏิบัติตลอดระยะเวลาเปิดดำเนินการ

เมษายน 2559 ลงชื่อ.....

(นางสุธิดา สุริโยดร และ นายวรสิทธิ์ โภคาชัยพัฒน์)
ผู้มีอำนาจลงนามผู้มีอำนาจลงนามของบริษัท อ่อนนุช ดีเวลลอปเม้นท์ จำกัด

เมษายน 2559 ลงชื่อ.....

(นายมนูญนัช ไวกาสี)
ผู้ชำนาญการด้านสิ่งแวดล้อมของ บริษัท ไท-ไท วิศวกร จำกัด

ตารางที่ 1 (ต่อ 12)

องค์ประกอบทางสิ่งแวดล้อม และคุณค่าต่างๆ	ผลกระทบต่อสิ่งแวดล้อมที่สำคัญ	มาตรการป้องกันและแก้ไขผลกระทบสิ่งแวดล้อม	มาตรการติดตามตรวจสอบ ผลกระทบสิ่งแวดล้อม
	2. สารประกอบไฮโดรคาร์บอน (HC) ความเข้มข้นของสารประกอบไฮโดรคาร์บอน (HC) ที่เกิดจากเครื่องจักรกลที่ใช้ในการก่อสร้างทั้ง 2 โครงการ จะมีค่า 0.001 มิลลิกรัม/ลูกบาศก์เมตร โดยเมื่อรวมกับสารประกอบไฮโดรคาร์บอน (HC) ที่ได้จากการตรวจวัดบริเวณพื้นที่โครงการปริมาณ 5.18 มิลลิกรัม/ลูกบาศก์เมตร จะทำให้มีปริมาณสารประกอบไฮโดรคาร์บอน (HC) รวมเท่ากับ 5.181 มิลลิกรัม/ลูกบาศก์เมตร สำหรับจุดตรวจวัดคุณภาพอากาศของกรมควบคุมมลพิษบริเวณสถานีกรมอุตุนิยมวิทยาบางนา เขตบางนา ปี 2557 ไม่ได้ตรวจวัดสารประกอบไฮโดรคาร์บอน (HC) ดังนั้น โครงการจึงไม่ได้ประเมินร่วม **3. ก๊าซไนโตรเจนไดออกไซด์ (NO_2)** ความเข้มข้นของก๊าซไนโตรเจนไดออกไซด์ (NO_2) ที่เกิดจากเครื่องจักรกลที่ใช้ในการก่อสร้างทั้ง 2 โครงการ จะมีค่า 0.017 มิลลิกรัม/ลูกบาศก์เมตร ซึ่งเมื่อรวมกับผลการตรวจวัดก๊าซไนโตรเจนไดออกไซด์ (NO_2) ในบรรยากาศปัจจุบัน และผลการตรวจวัดของกรมควบคุมมลพิษบริเวณสถานีกรมอุตุนิยมวิทยาบางนา เขตบางนา ปี 2557 รายละเอียดดังนี้ - **ผลการตรวจวัดบริเวณโครงการ** มีปริมาณก๊าซไนโตรเจนไดออกไซด์ (NO_2) ในบรรยากาศปัจจุบัน 0.0633 มิลลิกรัม/ลูกบาศก์เมตร โดยเมื่อรวมกับปริมาณก๊าซไนโตรเจนไดออกไซด์ (NO_2) ที่เกิดจากการก่อสร้าง		

หมายเหตุ : [1/] เจ้าของโครงการ (บริษัท อ่อนนุช ดีเวลลอปเม้นท์ จำกัด) จัดทำรายงานผลการปฏิบัติตามมาตรการป้องกันและแก้ไขผลกระทบสิ่งแวดล้อมทุก 6 เดือน และจัดส่งรายงานให้สำนักงานนโยบายและแผนทรัพยากรธรรมชาติและสิ่งแวดล้อม สำนักงานเขตวัฒนา

[3/] เจ้าของโครงการ (บริษัท อ่อนนุช ดีเวลลอปเม้นท์ จำกัด) จะต้องส่งมอบรายงานการวิเคราะห์ผลกระทบสิ่งแวดล้อมฉบับสมบูรณ์ของโครงการให้กับทีมบริหารโครงการ เพื่อให้รับทราบรายละเอียดโครงการและมาตรการที่โครงการจะต้องปฏิบัติตลอดระยะเวลาเปิดดำเนินการ

เมษายน 2559 ลงชื่อ.....

(นางสุธิดา สุริโยดร และ นายวรสิทธิ์ โภคาชัยพัฒน์)

ผู้มีอำนาจลงนามผู้มีอำนาจลงนามของบริษัท อ่อนนุช ดีเวลลอปเม้นท์ จำกัด

เมษายน 2559 ลงชื่อ.....

(นายมนูญนัช ไวกาสี)

ผู้ชำนาญการด้านสิ่งแวดล้อมของ บริษัท ไท-ไท วิศวกร จำกัด

องค์ประกอบทางสิ่งแวดล้อม และคุณค่าต่างๆ	ผลกระทบต่อสิ่งแวดล้อมที่สำคัญ	มาตรการป้องกันและแก้ไขผลกระทบสิ่งแวดล้อม	มาตรการติดตามตรวจสอบ ผลกระทบสิ่งแวดล้อม
	ทั้ง 2 โครงการ จะทำให้มีปริมาณความเข้มข้นของก๊าซไนโตรเจนไดออกไซด์ (NO_2) รวมเท่ากับ 0.0803 มิลลิกรัม/ลูกบาศก์เมตร ซึ่งมีค่าไม่เกินมาตรฐานคุณภาพอากาศค่าเฉลี่ย 1 ชั่วโมง ที่กำหนดไว้เท่ากับ 0.32 มิลลิกรัม/ลูกบาศก์เมตร - **ผลการตรวจวัดของกรมควบคุมมลพิษบริเวณสถานีกรมอุตุนิยมวิทยาบางนา เขตบางนา ปี 2557** มีปริมาณก๊าซไนโตรเจนไดออกไซด์ (NO_2) ในบรรยากาศ 0.167 มิลลิกรัม/ลูกบาศก์เมตร โดยเมื่อรวมกับปริมาณก๊าซไนโตรเจนไดออกไซด์ (NO_2) ที่เกิดจากการก่อสร้างโครงการทั้ง 2 โครงการ จะทำให้มีปริมาณความเข้มข้นของก๊าซไนโตรเจนไดออกไซด์ (NO_2) รวมเท่ากับ 0.184 มิลลิกรัม/ลูกบาศก์เมตร ซึ่งมีค่าไม่เกินมาตรฐานคุณภาพอากาศค่าเฉลี่ย 1 ชั่วโมง ที่กำหนดไว้เท่ากับ 0.32 มิลลิกรัม/ลูกบาศก์เมตร **4. ก๊าซซัลเฟอร์ไดออกไซด์ (SO_2)** ความเข้มข้นของก๊าซซัลเฟอร์ไดออกไซด์ (SO_2) ที่เกิดจากเครื่องจักรกลที่ใช้ในการก่อสร้างทั้ง 2 โครงการ จะมีค่า 0.001 มิลลิกรัม/ลูกบาศก์เมตร ซึ่งเมื่อรวมกับผลการตรวจวัดก๊าซซัลเฟอร์ไดออกไซด์ (SO_2) ในบรรยากาศปัจจุบัน และผลการตรวจวัดของกรมควบคุมมลพิษบริเวณสถานีกรมอุตุนิยมวิทยาบางนา เขตบางนา ปี 2557 รายละเอียด		

หมายเหตุ : [1/] เจ้าของโครงการ (บริษัท อ่อนนุช ดีเวลลอปเม้นท์ จำกัด) จัดทำรายงานผลการปฏิบัติตามมาตรการป้องกันและแก้ไขผลกระทบสิ่งแวดล้อมทุก 6 เดือน และจัดส่งรายงานให้สำนักงานนโยบายและแผนทรัพยากรธรรมชาติและสิ่งแวดล้อม สำนักงานเขตวัฒนา

[3/] เจ้าของโครงการ (บริษัท อ่อนนุช ดีเวลลอปเม้นท์ จำกัด) จะต้องส่งมอบรายงานการวิเคราะห์ผลกระทบสิ่งแวดล้อมฉบับสมบูรณ์ของโครงการให้กับทีมบริหารโครงการ เพื่อให้รับทราบรายละเอียดโครงการและมาตรการที่โครงการจะต้องปฏิบัติตลอดระยะเวลาเปิดดำเนินการ

เมษายน 2559 ลงชื่อ.....
(นางสุธิดา สุริโยดร และ นายวรสิทธิ์ โภคาชัยพัฒน์)
ผู้มีอำนาจลงนามผู้มีอำนาจลงนามของบริษัท อ่อนนุช ดีเวลลอปเม้นท์ จำกัด

เมษายน 2559 ลงชื่อ.....
(นายมนูญนัช ไวกาสี)
ผู้ชำนาญการด้านสิ่งแวดล้อมของ บริษัท ไท-ไท วิศวกร จำกัด

ตารางที่ 1 (ต่อ 14)

องค์ประกอบทางสิ่งแวดล้อม และคุณค่าต่างๆ	ผลกระทบต่อสิ่งแวดล้อมที่สำคัญ	มาตรการป้องกันและแก้ไขผลกระทบสิ่งแวดล้อม	มาตรการติดตามตรวจสอบ ผลกระทบสิ่งแวดล้อม
	ดังนี้ - **ผลการตรวจวัดบริเวณโครงการ** มีปริมาณก๊าซซัลเฟอร์ไดออกไซด์ (SO_2) ในบรรยากาศปัจจุบันมีปริมาณ 0.005 มิลลิกรัม/ลูกบาศก์เมตร โดยเมื่อรวมกับปริมาณก๊าซซัลเฟอร์ไดออกไซด์ (SO_2) ที่เกิดจากการก่อสร้างทั้ง 2 โครงการ จะทำให้มีปริมาณความเข้มข้นของก๊าซซัลเฟอร์ไดออกไซด์ (SO_2) รวมเท่ากับ 0.006 มิลลิกรัม/ลูกบาศก์เมตร ซึ่งมีค่าไม่เกินมาตรฐานคุณภาพอากาศค่าเฉลี่ย 1 ชั่วโมง ที่กำหนดไว้เท่ากับ 0.78 มิลลิกรัม/ลูกบาศก์เมตร - **ผลการตรวจวัดของกรมควบคุมมลพิษบริเวณสถานีกรมอุตุนิยมวิทยาบางนา เขตบางนา ปี 2557** มีปริมาณก๊าซซัลเฟอร์ไดออกไซด์ (SO_2) ในบรรยากาศ 0.055 มิลลิกรัม/ลูกบาศก์เมตร โดยเมื่อรวมกับปริมาณก๊าซซัลเฟอร์ไดออกไซด์ (SO_2) ที่เกิดจากการก่อสร้างทั้ง 2 โครงการ จะทำให้มีปริมาณความเข้มข้นของก๊าซซัลเฟอร์ไดออกไซด์ (SO_2) รวมเท่ากับ 0.056 มิลลิกรัม/ลูกบาศก์เมตร ซึ่งมีค่าไม่เกินมาตรฐานคุณภาพอากาศค่าเฉลี่ย 1 ชั่วโมง ที่กำหนดไว้เท่ากับ 0.78 มิลลิกรัม/ลูกบาศก์เมตร		

หมายเหตุ : [1/] เจ้าของโครงการ (บริษัท อ่อนนุช ดีเวลลอปเม้นท์ จำกัด) จัดทำรายงานผลการปฏิบัติตามมาตรการป้องกันและแก้ไขผลกระทบสิ่งแวดล้อมทุก 6 เดือน และจัดส่งรายงานให้สำนักงานนโยบายและแผนทรัพยากรธรรมชาติและสิ่งแวดล้อม สำนักงานเขตวัฒนา

[3/] เจ้าของโครงการ (บริษัท อ่อนนุช ดีเวลลอปเม้นท์ จำกัด) จะต้องส่งมอบรายงานการวิเคราะห์ผลกระทบสิ่งแวดล้อมฉบับสมบูรณ์ของโครงการให้กับทีมบริหารโครงการ เพื่อให้รับทราบรายละเอียดโครงการและมาตรการที่โครงการจะต้องปฏิบัติตลอดระยะเวลาเปิดดำเนินการ

เมษายน 2559 ลงชื่อ.....

(นางสุธิดา สุริโยดร และ นายวรสิทธิ์ โภคาชัยพัฒน์)

ผู้มีอำนาจลงนามผู้มีอำนาจลงนามของบริษัท อ่อนนุช ดีเวลลอปเม้นท์ จำกัด

เมษายน 2559 ลงชื่อ.....

(นายมนูญนัช ไวกาสี)

ผู้ชำนาญการด้านสิ่งแวดล้อมของ บริษัท ไท-ไท วิศวกร จำกัด

องค์ประกอบทางสิ่งแวดล้อม และคุณค่าต่างๆ	ผลกระทบต่อสิ่งแวดล้อมที่สำคัญ	มาตรการป้องกันและแก้ไขผลกระทบสิ่งแวดล้อม	มาตรการติดตามตรวจสอบ ผลกระทบสิ่งแวดล้อม
	2) ผลกระทบจากการก่อสร้างโครงการ Park Court Sukhumvit 71 (Zone A) ต่อผู้พักอาศัยที่เข้าอยู่ภายในโครงการ HASU HAUS 2 **1. ก๊าซคาร์บอนมอนอกไซด์ (CO)** ความเข้มข้นของก๊าซคาร์บอนมอนอกไซด์ (CO) ที่เกิดจากเครื่องจักรกลที่ใช้ในการก่อสร้างโครงการจะมีค่า 0.003 มิลลิกรัม/ลูกบาศก์เมตร ซึ่งเมื่อรวมกับผลการตรวจวัดก๊าซคาร์บอนมอนอกไซด์ (CO) ในบรรยากาศปัจจุบันบริเวณโครงการ และผลการตรวจวัดของกรมควบคุมมลพิษบริเวณสถานีกรมอุตุนิยมวิทยาบางนา เขตบางนา ปี 2557 มีรายละเอียดดังนี้ - **ผลการตรวจวัดบริเวณโครงการ** ปริมาณก๊าซคาร์บอนมอนอกไซด์ (CO) ในบรรยากาศปัจจุบันมีปริมาณ 0.3767 มิลลิกรัม/ลูกบาศก์เมตร ดังนั้น จะทำให้มีปริมาณความเข้มข้นของก๊าซคาร์บอนมอนอกไซด์ (CO) รวมเท่ากับ 0.3797 มิลลิกรัม/ลูกบาศก์เมตร ซึ่งมีค่าไม่เกินมาตรฐานคุณภาพอากาศค่าเฉลี่ย 1 ชั่วโมง ที่กำหนดไว้เท่ากับ 34.2 มิลลิกรัม/ลูกบาศก์เมตร - **ผลการตรวจวัดของกรมควบคุมมลพิษบริเวณสถานีอุตุนิยมวิทยาบางนา เขตบางนา ปี 2557** ปริมาณก๊าซคาร์บอนมอนอกไซด์ (CO) มีปริมาณ 4.237 มิลลิกรัม/ลูกบาศก์เมตร ดังนั้น จะทำให้มีปริมาณความเข้มข้นของ		

หมายเหตุ : [1/] เจ้าของโครงการ (บริษัท อ่อนนุช ดีเวลลอปเม้นท์ จำกัด) จัดทำรายงานผลการปฏิบัติตามมาตรการป้องกันและแก้ไขผลกระทบสิ่งแวดล้อมทุก 6 เดือน และจัดส่งรายงานให้สำนักงานนโยบายและแผนทรัพยากรธรรมชาติและสิ่งแวดล้อม สำนักงานเขตวัฒนา

[3/] เจ้าของโครงการ (บริษัท อ่อนนุช ดีเวลลอปเม้นท์ จำกัด) จะต้องส่งมอบรายงานการวิเคราะห์ผลกระทบสิ่งแวดล้อมฉบับสมบูรณ์ของโครงการให้กับทีมบริหารโครงการ เพื่อให้รับทราบรายละเอียดโครงการและมาตรการที่โครงการจะต้องปฏิบัติตลอดระยะเวลาเปิดดำเนินการ

เมษายน 2559 ลงชื่อ.....
(นางสุธิดา สุริโยดร และ นายวรสิทธิ์ โภคาชัยพัฒน์)
ผู้มีอำนาจลงนามผู้มีอำนาจลงนามของบริษัท อ่อนนุช ดีเวลลอปเม้นท์ จำกัด

เมษายน 2559 ลงชื่อ.....
(นายมนูญนัช ไวกาสี)
ผู้ชำนาญการด้านสิ่งแวดล้อมของ บริษัท ไท-ไท วิศวกร จำกัด

ตารางที่ 1 (ต่อ 16)

องค์ประกอบทางสิ่งแวดล้อม และคุณค่าต่างๆ	ผลกระทบต่อสิ่งแวดล้อมที่สำคัญ	มาตรการป้องกันและแก้ไขผลกระทบสิ่งแวดล้อม	มาตรการติดตามตรวจสอบ ผลกระทบสิ่งแวดล้อม
	ก๊าซคาร์บอนมอนอกไซด์ (CO) รวมเท่ากับ 4.24 มิลลิกรัม/ลูกบาศก์เมตร ซึ่งมีค่าไม่เกินมาตรฐานคุณภาพอากาศค่าเฉลี่ย 1 ชั่วโมง ที่กำหนดไว้เท่ากับ 34.2 มิลลิกรัม/ลูกบาศก์เมตร **2. ก๊าซไนโตรเจนไดออกไซด์ (NO_2)** ความเข้มข้นของก๊าซไนโตรเจนไดออกไซด์ (NO_2) ที่เกิดจากเครื่องจักรกลที่ใช้ในการก่อสร้างโครงการจะมีค่า 0.014 มิลลิกรัม/ลูกบาศก์เมตร ซึ่งเมื่อรวมกับผลการตรวจวัดก๊าซไนโตรเจนไดออกไซด์ (NO_2) ในบรรยากาศปัจจุบันบริเวณโครงการและผลการตรวจวัดของกรมควบคุมมลพิษบริเวณสถานีกรมอุตุนิยมวิทยาบางนา เขตบางนา ปี 2557 มีรายละเอียดดังนี้ - **ผลการตรวจวัดบริเวณโครงการ** ปริมาณก๊าซไนโตรเจนไดออกไซด์ (NO_2) ในบรรยากาศมีปริมาณ 0.0633 มิลลิกรัม/ลูกบาศก์เมตร ดังนั้น จะทำให้มีปริมาณความเข้มข้นของก๊าซไนโตรเจนไดออกไซด์ (NO_2) รวมเท่ากับ 0.0773 มิลลิกรัม/ลูกบาศก์เมตร ซึ่งมีค่าไม่เกินมาตรฐานคุณภาพอากาศเฉลี่ย 1 ชั่วโมง ที่กำหนดไว้เท่ากับ 0.32 มิลลิกรัม/ลูกบาศก์เมตร - **ผลการตรวจวัดของกรมควบคุมมลพิษบริเวณสถานีอุตุนิยมวิทยาบางนา เขตบางนา ปี 2557** ปริมาณก๊าซไนโตรเจนไดออกไซด์ (NO_2) จากผลการตรวจวัดของ		

หมายเหตุ : [1/] เจ้าของโครงการ (บริษัท อ่อนนุช ดีเวลลอปเม้นท์ จำกัด) จัดทำรายงานผลการปฏิบัติตามมาตรการป้องกันและแก้ไขผลกระทบสิ่งแวดล้อมทุก 6 เดือน และจัดส่งรายงานให้สำนักงานนโยบายและแผนทรัพยากรธรรมชาติและสิ่งแวดล้อม สำนักงานเขตวัฒนา

[3/] เจ้าของโครงการ (บริษัท อ่อนนุช ดีเวลลอปเม้นท์ จำกัด) จะต้องส่งมอบรายงานการวิเคราะห์ผลกระทบสิ่งแวดล้อมฉบับสมบูรณ์ของโครงการให้กับทีมบริหารโครงการ เพื่อให้รับทราบรายละเอียดโครงการและมาตรการที่โครงการจะต้องปฏิบัติตลอดระยะเวลาเปิดดำเนินการ

เมษายน 2559 ลงชื่อ.....
(นางสุธิดา สุริโยดร และ นายวรสิทธิ์ โภคาชัยพัฒน์)
ผู้มีอำนาจลงนามผู้มีอำนาจลงนามของบริษัท อ่อนนุช ดีเวลลอปเม้นท์ จำกัด

เมษายน 2559 ลงชื่อ.....
(นายมนูญนัช ไวกาสี)
ผู้ชำนาญการด้านสิ่งแวดล้อมของ บริษัท ไท-ไท วิศวกร จำกัด

ตารางที่ 1 (ต่อ 17)

องค์ประกอบทางสิ่งแวดล้อม และคุณค่าต่างๆ	ผลกระทบต่อสิ่งแวดล้อมที่สำคัญ	มาตรการป้องกันและแก้ไขผลกระทบสิ่งแวดล้อม	มาตรการติดตามตรวจสอบ ผลกระทบสิ่งแวดล้อม
	กรมควบคุมมลพิษบริเวณสถานีอุตุนิยมวิทยาบางนา เขตบางนา ปี 2557 มีปริมาณ 0.167 มิลลิกรัม/ลูกบาศก์เมตร ดังนั้น จะทำให้มีปริมาณความเข้มข้นของก๊าซไนโตรเจนไดออกไซด์ (NO_2) รวมเท่ากับ 0.181 มิลลิกรัม/ลูกบาศก์เมตร ซึ่งมีค่าไม่เกินมาตรฐานคุณภาพอากาศเฉลี่ย 1 ชั่วโมง ที่กำหนดไว้เท่ากับ 0.32 มิลลิกรัม/ลูกบาศก์เมตร **3. ก๊าซซัลเฟอร์ไดออกไซด์ (SO_2)** ความเข้มข้นของก๊าซซัลเฟอร์ไดออกไซด์ (SO_2) ที่เกิดจากเครื่องจักรกลที่ใช้ในการก่อสร้างโครงการจะมีค่า 0.001 มิลลิกรัม/ลูกบาศก์เมตร ซึ่งเมื่อรวมกับผลการตรวจวัดก๊าซซัลเฟอร์ไดออกไซด์ (SO_2) ในบรรยากาศบริเวณโครงการ และผลการตรวจวัดของกรมควบคุมมลพิษบริเวณสถานีกรมอุตุนิยมวิทยาบางนา เขตบางนา ปี 2557 มีรายละเอียดดังนี้ - **ผลการตรวจวัดบริเวณโครงการ** ปริมาณก๊าซซัลเฟอร์ไดออกไซด์ (SO_2) ในบรรยากาศมีปริมาณ 0.005 มิลลิกรัม/ลูกบาศก์เมตร ดังนั้น จะทำให้มีปริมาณความเข้มข้นของก๊าซซัลเฟอร์ไดออกไซด์ (SO_2) รวมเท่ากับ 0.006 มิลลิกรัม/ลูกบาศก์เมตร ซึ่งมีค่าไม่เกินมาตรฐานคุณภาพอากาศค่าเฉลี่ย 1 ชั่วโมง ที่กำหนดไว้เท่ากับ 0.78 มิลลิกรัม/ลูกบาศก์เมตร		

หมายเหตุ : [1/] เจ้าของโครงการ (บริษัท อ่อนนุช ดีเวลลอปเม้นท์ จำกัด) จัดทำรายงานผลการปฏิบัติตามมาตรการป้องกันและแก้ไขผลกระทบสิ่งแวดล้อมทุก 6 เดือน และจัดส่งรายงานให้สำนักงานนโยบายและแผนทรัพยากรธรรมชาติและสิ่งแวดล้อม สำนักงานเขตวัฒนา

[3/] เจ้าของโครงการ (บริษัท อ่อนนุช ดีเวลลอปเม้นท์ จำกัด) จะต้องส่งมอบรายงานการวิเคราะห์ผลกระทบสิ่งแวดล้อมฉบับสมบูรณ์ของโครงการให้กับทีมบริหารโครงการ เพื่อให้รับทราบรายละเอียดโครงการและมาตรการที่โครงการจะต้องปฏิบัติตลอดระยะเวลาเปิดดำเนินการ

เมษายน 2559 ลงชื่อ.....
(นางสุธิดา สุริโยดร และ นายวรสิทธิ์ โภคาชัยพัฒน์)
ผู้มีอำนาจลงนามผู้มีอำนาจลงนามของบริษัท อ่อนนุช ดีเวลลอปเม้นท์ จำกัด

เมษายน 2559 ลงชื่อ.....
(นายมนูญนัช ไวกาสี)
ผู้ชำนาญการด้านสิ่งแวดล้อมของ บริษัท ไท-ไท วิศวกร จำกัด

ตารางที่ 1 (ต่อ 18)

องค์ประกอบทางสิ่งแวดล้อม และคุณค่าต่างๆ	ผลกระทบต่อสิ่งแวดล้อมที่สำคัญ	มาตรการป้องกันและแก้ไขผลกระทบสิ่งแวดล้อม	มาตรการติดตามตรวจสอบ ผลกระทบสิ่งแวดล้อม
	- **ผลการตรวจวัดของกรมควบคุมมลพิษบริเวณสถานีอุตุนิยมวิทยาบางนา เขตบางนา ปี 2557** ปริมาณก๊าซซัลเฟอร์ไดออกไซด์ (SO_2) จากผลการตรวจวัดของกรมควบคุมมลพิษบริเวณสถานีอุตุนิยมวิทยาบางนา เขตบางนา ปี 2557 มีปริมาณ 0.055 มิลลิกรัม/ลูกบาศก์เมตร ดังนั้น จะทำให้มีปริมาณความเข้มข้นของก๊าซซัลเฟอร์ไดออกไซด์ (SO_2) รวมเท่ากับ 0.056 มิลลิกรัม/ลูกบาศก์เมตร ซึ่งมีค่าไม่เกินมาตรฐานคุณภาพอากาศค่าเฉลี่ย 1 ชั่วโมง ที่กำหนดไว้เท่ากับ 0.78 มิลลิกรัม/ลูกบาศก์เมตร **4. สารประกอบไฮโดรคาร์บอน (HC)** ความเข้มข้นของสารประกอบไฮโดรคาร์บอน (HC) ที่เกิดจากเครื่องจักรกลที่ใช้ในการก่อสร้างโครงการจะมีค่า 0.001 มิลลิกรัม/ลูกบาศก์เมตร ซึ่งบริษัทที่ปรึกษาจะนำค่าที่ได้จากการตรวจวัดบริเวณพื้นที่โครงการมาประเมิน เนื่องจากจุดตรวจวัดของกรมควบคุมมลพิษบริเวณสถานีอุตุนิยมวิทยาบางนา เขตบางนา ปี 2557 ไม่ได้ตรวจวัดโดยผลการตรวจวัดบริเวณโครงการมีปริมาณสารประกอบไฮโดรคาร์บอน (HC) ในบรรยากาศปัจจุบัน 5.18 มิลลิกรัม/ลูกบาศก์เมตร จะทำให้มีปริมาณความเข้มข้นของสารประกอบไฮโดรคาร์บอน (HC) รวมเท่ากับ 5.181 มิลลิกรัม/ลูกบาศก์เมตร		

หมายเหตุ : [1/] เจ้าของโครงการ (บริษัท อ่อนนุช ดีเวลลอปเม้นท์ จำกัด) จัดทำรายงานผลการปฏิบัติตามมาตรการป้องกันและแก้ไขผลกระทบสิ่งแวดล้อมทุก 6 เดือน และจัดส่งรายงานให้สำนักงานนโยบายและแผนทรัพยากรธรรมชาติและสิ่งแวดล้อม สำนักงานเขตวัฒนา

[3/] เจ้าของโครงการ (บริษัท อ่อนนุช ดีเวลลอปเม้นท์ จำกัด) จะต้องส่งมอบรายงานการวิเคราะห์ผลกระทบสิ่งแวดล้อมฉบับสมบูรณ์ของโครงการให้กับทีมบริหารโครงการ เพื่อให้รับทราบรายละเอียดโครงการและมาตรการที่โครงการจะต้องปฏิบัติตลอดระยะเวลาเปิดดำเนินการ

เมษายน 2559 ลงชื่อ.....
(นางสุธิดา สุริโยดร และ นายวรสิทธิ์ โภคาชัยพัฒน์)
ผู้มีอำนาจลงนามผู้มีอำนาจลงนามของบริษัท อ่อนนุช ดีเวลลอปเม้นท์ จำกัด

เมษายน 2559 ลงชื่อ.....
(นายมนูญนัช ไวกาสี)
ผู้ชำนาญการด้านสิ่งแวดล้อมของ บริษัท ไท-ไท วิศวกร จำกัด

ตารางที่ 1 (ต่อ 19)

องค์ประกอบทางสิ่งแวดล้อม และคุณค่าต่างๆ	ผลกระทบต่อสิ่งแวดล้อมที่สำคัญ	มาตรการป้องกันและแก้ไขผลกระทบสิ่งแวดล้อม	มาตรการติดตามตรวจสอบ ผลกระทบสิ่งแวดล้อม
	ทั้งนี้ มลพิษที่เกิดจากเครื่องจักรกลที่ใช้ในการก่อสร้างโครงการ เมื่อรวมกับปริมาณมลพิษในบรรยากาศปัจจุบัน จะทำให้ปริมาณมลพิษอากาศเปลี่ยนแปลงไปจากเดิมไม่มาก อีกทั้งปริมาณมลพิษที่เพิ่มขึ้นจะยังคงมีค่าไม่เกินค่ามาตรฐานคุณภาพอากาศ อย่างไรก็ตาม โครงการต้องกำหนดให้มาตรการป้องกันและแก้ไขผลกระทบ และมาตรการติดตามตรวจสอบผลกระทบที่อาจเกิดขึ้น		
1.1.3 เสียง	จากการประเมินระดับเสียงที่เกิดขึ้นจากแหล่งกำเนิดเสียงในการก่อสร้างโครงการต่อพื้นที่ข้างเคียงโดยรอบโครงการในระยะต่าง ๆ กัน พบว่า ระดับเสียงจากการก่อสร้างโครงการที่ผู้พักอาศัยข้างเคียง ได้รับระดับเสียงอยู่ในช่วง 63.2 – 85.9 dB(A) และระดับเสียงจากการก่อสร้างสถานที่อ่อนไหวที่อยู่ใกล้เคียงจะได้รับเสียงอยู่ในช่วง 64.0 - 68.9 dB(A) เมื่อนำระดับเสียงที่ได้เปรียบเทียบกับค่ามาตรฐานระดับเสียงทั่วไป ตามประกาศคณะกรรมการสิ่งแวดล้อมแห่งชาติ ฉบับที่ 15 (พ.ศ. 2540) เรื่อง กำหนดมาตรฐานระดับเสียงโดยทั่วไป ลงวันที่ 12 มีนาคม 2540 ในราชกิจจานุเบกษา เล่ม 114 ตอนที่ 27 ง ลงวันที่ 3 เมษายน 2540 กำหนดให้มีค่าระดับเสียงเฉลี่ย (L_{eq}) 24 ชั่วโมง เท่ากับ 70 dB(A) นั้น พบว่า เสียงที่เกิดจากการก่อสร้างโครงการจะส่งผลกระทบต่อพื้นที่ใกล้เคียงในระดับที่เกิน	1. ในช่วงการทำฐานราก จัดทำรั้ว Metal Sheet (Aluminium sheet) ความหนา 1.59 มิลลิเมตร ความสูง 6 เมตร บริเวณแนวเขตที่ดินแต่ละด้าน ซึ่งจะช่วยลดระดับเสียงเมื่อผ่านแนวรั้วลงได้ประมาณ 23 dB(A) และลดระดับเสียงเมื่ออ้อมแนวรั้วลงได้ในช่วง 22.7 - 29.6 dB(A) สำหรับด้านทิศตะวันตก จัดให้มีผนังกันเสียง Cylence รุ่น Zoundblock S050 ความสูง 6 เมตร ติดตั้งห่างจากจุดกำเนิดเสียง 1 เมตร ถัดจากแนวรั้วด้านดังกล่าวอีกชั้นหนึ่ง สามารถลดระดับเสียงลงเมื่อผ่านผนังกันเสียงได้ประมาณ 47 dB (A) และลดระดับเสียงเมื่ออ้อมผนังกันเสียงได้อยู่ในช่วง 26.6-28.7 dB(A) แต่ทั้งนี้ ระดับเสียงที่ลดลงเมื่ออ้อมผ่านผนังกันเสียงจะยอมรับได้สูงสุดเท่ากับ 25 dB(A)	1. จัดให้มีเจ้าหน้าที่จากโครงการเข้าพบผู้พักอาศัยข้างเคียง รวมทั้งเจ้าหน้าที่หรือเจ้าหน้าที่นิติบุคคลอาคารชุดของโครงการ HASU HAUS และโครงการ HASU HAUS 2 (ในช่วงก่อสร้างและในช่วงก่อสร้างแล้วเสร็จ) ตลอดจนตัวแทนของโรงเรียนวัดใต้ (ราษฎรนิรมิต) เป็นประจำตลอดช่วงเวลาก่อสร้าง และให้ชื่อพร้อมเบอร์โทรศัพท์ติดต่อได้ 24 ชั่วโมง ให้ติดต่อได้โดยตรงเพื่อสอบถามถึงผลกระทบจากการก่อสร้างโครงการ พร้อมติดตั้งกล่องรับความคิดเห็นที่บริเวณป้อมยาม เพื่อรับเรื่องร้องเรียนที่อาจเกิดขึ้น หากมีปัญหาเกิดขึ้นต้องหาแนวทางแก้ไขโดยทันที

หมายเหตุ : [1/] เจ้าของโครงการ (บริษัท อ่อนนุช ดีเวลลอปเม้นท์ จำกัด) จัดทำรายงานผลการปฏิบัติตามมาตรการป้องกันและแก้ไขผลกระทบสิ่งแวดล้อมทุก 6 เดือน และจัดส่งรายงานให้สำนักงานนโยบายและแผนทรัพยากรธรรมชาติและสิ่งแวดล้อม สำนักงานเขตวัฒนา

[3/] เจ้าของโครงการ (บริษัท อ่อนนุช ดีเวลลอปเม้นท์ จำกัด) จะต้องส่งมอบรายงานการวิเคราะห์ผลกระทบสิ่งแวดล้อมฉบับสมบูรณ์ของโครงการให้กับทีมบริหารโครงการ เพื่อให้รับทราบรายละเอียดโครงการและมาตรการที่โครงการจะต้องปฏิบัติตลอดระยะเวลาเปิดดำเนินการ

เมษายน 2559 ลงชื่อ.....

(นางสุธิดา สุริโยดร และ นายวรสิทธิ์ โภคาชัยพัฒน์)

ผู้มีอำนาจลงนามผู้มีอำนาจลงนามของบริษัท อ่อนนุช ดีเวลลอปเม้นท์ จำกัด

เมษายน 2559 ลงชื่อ.....

(นายมนูญนัช ไวกาสี)

ผู้ชำนาญการด้านสิ่งแวดล้อมของ บริษัท ไท-ไท วิศวกร จำกัด

ตารางที่ 1 (ต่อ 20)

องค์ประกอบทางสิ่งแวดล้อม และคุณค่าต่างๆ	ผลกระทบต่อสิ่งแวดล้อมที่สำคัญ	มาตรการป้องกันและแก้ไขผลกระทบสิ่งแวดล้อม	มาตรการติดตามตรวจสอบ ผลกระทบสิ่งแวดล้อม
	มาตรฐานระดับเสียงเฉลี่ย (L_{eq}) 24 ชั่วโมง สำหรับโรงเรียนวัดใต้ (ราษฎรนิรมิต) ได้รับเสียงในระดับที่ไม่เกินมาตรฐานระดับเสียงเฉลี่ย (L_{eq}) 24 ชั่วโมง แต่ทั้งนี้ เนื่องจากโครงการกำหนดให้มีมาตรการจัดทำรั้ว Metal Sheet (Aluminium Sheet) ความหนา 1.59 มิลลิเมตร และติดตั้งแผ่นกั้นเสียงแบบเคลื่อนย้ายได้ โดยเมื่อค่าระดับเสียงที่ผู้พักอาศัยข้างเคียงแต่ละด้านจะได้รับในแต่ละกิจกรรม มารวมกับระดับเสียงในบรรยากาศบริเวณพื้นที่โครงการ ซึ่งมีระดับเสียงเฉลี่ย (L_{eq}) 24 ชั่วโมง เท่ากับ 58.4 dB(A) จะทำให้ผู้พักอาศัยข้างเคียงโครงการในแต่ละด้านและสถานที่อ่อนไหวได้รับระดับเสียง ดังนี้ **1) ด้านทิศตะวันออก** ผู้ได้รับผลกระทบ ได้แก่ บ้านพักอาศัย ขนาดความสูง 2 ชั้น จำนวน 1 หลัง ซึ่งอยู่ถัดจากลำกระโดงสาธารณประโยชน์ จะได้รับระดับเสียงในแต่ละช่วงกิจกรรม ดังนี้ **1.1) ช่วงการทำฐานราก** ได้รับเสียง 59.2 - 59.3 dB(A) ซึ่งมีค่าไม่เกินค่าระดับเสียงเฉลี่ย (L_{eq}) 24 ชั่วโมง 70 dB(A) **1.2) ช่วงโครงสร้างอาคาร** ได้รับเสียง 58.6 - 5.8 dB(A) ซึ่งมีค่าไม่เกินค่าระดับเสียงเฉลี่ย (L_{eq}) 24 ชั่วโมง 70 dB(A)	2. กำหนดช่วงเวลาการก่อสร้างที่ก่อให้เกิดเสียงดัง เช่น การเจาะเสาเข็ม การก่อสร้างฐานราก และงานโครงสร้าง เป็นต้น วันจันทร์ถึงวันเสาร์ในช่วงเวลา 08.00 - 18.00 น. โดยจะหยุดการก่อสร้างตั้งแต่เวลา 17.00 น. แต่ช่วงเวลาหลังจากนั้นจะเป็นการเก็บงาน รวมถึงการทำความสะอาด จนถึงเวลา 18.00 น. และให้คนงานก่อสร้างออกนอกพื้นที่โครงการก่อนเวลา 18.00 น. แต่หากมีกิจกรรมการก่อสร้างที่ต่อเนื่องและเกินช่วงเวลา (เป็นครั้งคราว) อาทิเช่น การเทปูน เป็นต้น ต้องแจ้งผู้ที่อยู่อาศัยข้างเคียงให้ทราบล่วงหน้าอย่างน้อย 1 วัน แต่ทั้งนี้ จะต้องไม่เกินเวลา 22.00 น. สำหรับวันอาทิตย์จะไม่มีการก่อสร้างใด ๆ 3. ก่อสร้างโครงการโดยใช้เสาเข็มเจาะ เพื่อป้องกันผลกระทบต่อผู้ที่อยู่ใกล้เคียง 4. ไม่ทำกิจกรรมต่าง ๆ ที่ก่อให้เกิดเสียงดังพร้อมกันในเวลาเดียวกัน 5. ลดจำนวนของเครื่องจักรที่ใช้งานบริเวณที่อยู่ใกล้เคียงกัน 6. เลือกใช้อุปกรณ์ และวิธีการก่อสร้างที่ก่อให้เกิดเสียงรบกวนน้อยที่สุด 7. อุปกรณ์และเครื่องจักรกลที่มีการใช้งานเป็นครั้งคราว ให้ดับเครื่องหรือเบาเครื่องลงระหว่างการพัก	2. จัดให้มีการตรวจวัดระดับเสียงเฉลี่ย (L_{eq}) 24 ชั่วโมง และระดับเสียงสูงสุด (L_{max}) ภายในพื้นที่ก่อสร้างโครงการ ทุกวันในช่วงที่มีการก่อสร้างฐานราก และรายงานผลการตรวจวัดทุกสัปดาห์ หลังจากนั้นตรวจวัดเดือนละ 1 ครั้ง ตลอดระยะเวลาการก่อสร้าง สำหรับภายในพื้นที่ของโรงเรียนวัดใต้ (ราษฎรนิรมิต) (ดูรูปที่ 1 ประกอบ) ตรวจวัดเดือนละ 1 ครั้ง ตลอดระยะเวลาการก่อสร้าง 3. จัดทำรายงานผลการปฏิบัติตามมาตรการป้องกันและแก้ไขผลกระทบสิ่งแวดล้อม ทุก 6 เดือน และจัดส่งรายงานให้สำนักงานนโยบายและแผนทรัพยากรธรรมชาติและสิ่งแวดล้อม (สผ.) และสำนักงานเขตวัฒนา 4. บริษัท อ่อนนุช ดีเวลลอปเม้นท์ จำกัด ต้องดูแลพื้นที่โครงการให้มีความเป็นระเบียบเรียบร้อย

หมายเหตุ : [1/] เจ้าของโครงการ (บริษัท อ่อนนุช ดีเวลลอปเม้นท์ จำกัด) จัดทำรายงานผลการปฏิบัติตามมาตรการป้องกันและแก้ไขผลกระทบสิ่งแวดล้อมทุก 6 เดือน และจัดส่งรายงานให้สำนักงานนโยบายและแผนทรัพยากรธรรมชาติและสิ่งแวดล้อม สำนักงานเขตวัฒนา

[3/] เจ้าของโครงการ (บริษัท อ่อนนุช ดีเวลลอปเม้นท์ จำกัด) จะต้องส่งมอบรายงานการวิเคราะห์ผลกระทบสิ่งแวดล้อมฉบับสมบูรณ์ของโครงการให้กับทีมบริหารโครงการ เพื่อให้รับทราบรายละเอียดโครงการและมาตรการที่โครงการจะต้องปฏิบัติตลอดระยะเวลาเปิดดำเนินการ

เมษายน 2559 ลงชื่อ.....
(นางสุธิดา สุริโยดร และ นายวรสิทธิ์ โภคาชัยพัฒน์)
ผู้มีอำนาจลงนามผู้มีอำนาจลงนามของบริษัท อ่อนนุช ดีเวลลอปเม้นท์ จำกัด

เมษายน 2559 ลงชื่อ.....
(นายมนูญนัช ไวกาสี)
ผู้ชำนาญการด้านสิ่งแวดล้อมของ บริษัท ไท-ไท วิศวกร จำกัด

ตารางที่ 1 (ต่อ 21)

องค์ประกอบทางสิ่งแวดล้อม และคุณค่าต่างๆ	ผลกระทบต่อสิ่งแวดล้อมที่สำคัญ	มาตรการป้องกันและแก้ไขผลกระทบสิ่งแวดล้อม	มาตรการติดตามตรวจสอบ ผลกระทบสิ่งแวดล้อม
	1.3) ช่วงเก็บงานและตกแต่ง ได้รับเสียง 58.4 - 59.5 dB(A) ซึ่งมีค่าไม่เกินค่าระดับเสียงเฉลี่ย (L_{eq}) 24 ชั่วโมง 70 dB(A) **2) ด้านทิศใต้** ผู้ได้รับผลกระทบ ได้แก่ อาคารชุดพักอาศัย ลุมพินี เซ็นเตอร์ สุขุมวิท 77 ขนาดความสูง 9 ชั้น จำนวน 5 อาคาร ซึ่งอยู่ถัดจากคลองพระโขนง จะได้รับระดับเสียงในแต่ละช่วงกิจกรรม ดังนี้ **2.1) ช่วงการทำฐานราก** ได้รับเสียง 58.5 - 58.6 dB(A) ซึ่งมีค่าไม่เกินค่าระดับเสียงเฉลี่ย (L_{eq}) 24 ชั่วโมง 70 dB(A) **2.2) ช่วงโครงสร้างอาคาร** ได้รับเสียง 58.5 dB(A) ซึ่งมีค่าไม่เกินค่าระดับเสียงเฉลี่ย (L_{eq}) 24 ชั่วโมง 70 dB(A) **2.3) ช่วงเก็บงานและตกแต่ง** ได้รับเสียง 58.6 dB(A) ซึ่งมีค่าไม่เกินค่าระดับเสียงเฉลี่ย (L_{eq}) 24 ชั่วโมง 70 dB(A) **3) ด้านทิศตะวันตก** ผู้ได้รับผลกระทบ ได้แก่ ผลกระทบต่อพื้นที่กำลังก่อสร้างอาคารชุดพักอาศัย HASU HAUS ขนาดความสูง 7 ชั้น จำนวน 2 อาคาร จะได้รับระดับเสียงในแต่ละช่วงกิจกรรม ดังนี้ **3.1) ช่วงการทำฐานราก** ได้รับเสียง 58.8 - 60.7 dB(A) ซึ่งมีค่าไม่เกินค่าระดับเสียงเฉลี่ย (L_{eq}) 24 ชั่วโมง 70 dB(A)	8. ใช้อุปกรณ์เครื่องจักรที่ได้รับการบำรุงรักษาอย่างดีเท่านั้น และต้องได้รับการดูแลอย่างสม่ำเสมอในระหว่างการก่อสร้าง 9. ใช้น้ำมันหล่อลื่นช่วยลดการเสียดสีระหว่างชิ้นส่วนของเครื่องจักร 10. ไม่ใช้เครื่องจักรหรือเครื่องยนต์ที่มีอัตราเร็วเกินไป 11. ผู้รับเหมาควบคุมคนงานก่อสร้างไม่ให้ส่งเสียงดังรบกวนผู้อยู่อาศัยข้างเคียง 12. ในการขนส่งวัสดุก่อสร้างเข้ามาในพื้นที่โครงการ โครงการต้องกำชับผู้รับเหมาให้ดำเนินการขนส่งให้ถูกต้องตามหลักการขนย้าย และควบคุมคนงานไม่ให้มีการโยนวัสดุ อุปกรณ์ก่อสร้าง เช่น เหล็กเส้น ซึ่งการกระทำดังกล่าวจะก่อให้เกิดเสียงดัง 13. ในช่วงขึ้นโครงสร้าง ถึงช่วงตกแต่ง และเก็บงาน จัดให้มีการติดตั้งผนังกันเสียง Cylence รุ่น Zoundblock S050 ความสูง 2.4 เมตร บริเวณขอบอาคารทุกชั้น สามารถลดเสียงได้ 47 dB (A) และลดระดับเสียงเมื่ออ้อมผ่านผนังกันเสียงให้อยู่ในช่วง 24.0 – 37.8 dB (A) แต่ทั้งนี้ ระดับเสียงที่ลดลงเมื่ออ้อมผ่านผนังกันเสียงจะยอมรับได้สูงสุดเท่ากับ 25 dB(A) 14. ไม่ให้มีกิจกรรมก่อสร้างที่อาจก่อให้เกิดเสียงดัง เช่น การตัดเหล็ก การตัดกระเบื้อง การบัดกรี เป็นต้น โดย	

หมายเหตุ : [1/] เจ้าของโครงการ (บริษัท อ่อนนุช ดีเวลลอปเม้นท์ จำกัด) จัดทำรายงานผลการปฏิบัติตามมาตรการป้องกันและแก้ไขผลกระทบสิ่งแวดล้อมทุก 6 เดือน และจัดส่งรายงานให้สำนักงานนโยบายและแผนทรัพยากรธรรมชาติและสิ่งแวดล้อม สำนักงานเขตวัฒนา

[3/] เจ้าของโครงการ (บริษัท อ่อนนุช ดีเวลลอปเม้นท์ จำกัด) จะต้องส่งมอบรายงานการวิเคราะห์ผลกระทบสิ่งแวดล้อมฉบับสมบูรณ์ของโครงการให้กับทีมบริหารโครงการ เพื่อให้รับทราบรายละเอียดโครงการและมาตรการที่โครงการจะต้องปฏิบัติตลอดระยะเวลาเปิดดำเนินการ

เมษายน 2559 ลงชื่อ.....

(นางสุธิดา สุริโยดร และ นายวรสิทธิ์ โภคาชัยพัฒน์)

ผู้มีอำนาจลงนามผู้มีอำนาจลงนามของบริษัท อ่อนนุช ดีเวลลอปเม้นท์ จำกัด

เมษายน 2559 ลงชื่อ.....

(นายมนูญนัช ไวกาสี)

ผู้ชำนาญการด้านสิ่งแวดล้อมของ บริษัท ไท-ไท วิศวกร จำกัด

ตารางที่ 1 (ต่อ 22)

องค์ประกอบทางสิ่งแวดล้อม และคุณค่าต่างๆ	ผลกระทบต่อสิ่งแวดล้อมที่สำคัญ	มาตรการป้องกันและแก้ไขผลกระทบสิ่งแวดล้อม	มาตรการติดตามตรวจสอบ ผลกระทบสิ่งแวดล้อม
	3.2) ช่วงโครงสร้างอาคาร ได้รับเสียง 60.2 - 61.2 dB(A) ซึ่งมีค่าไม่เกินค่าระดับเสียงเฉลี่ย (L_{eq}) 24 ชั่วโมง 70 dB(A) **3.3) ช่วงเก็บงานและตกแต่ง** ได้รับเสียง 62.0 - 63.5 dB(A) ซึ่งมีค่าไม่เกินค่าระดับเสียงเฉลี่ย (L_{eq}) 24 ชั่วโมง 70 dB(A) **4) สถานที่อ่อนไหว** ซึ่งผู้ได้รับผลกระทบ ได้แก่ ผู้ที่อยู่ภายในโรงเรียนวัดใต้ (ราษฎรนิรมิต) ขนาดความสูง 4 ชั้น ซึ่งอยู่ถัดจากคลองพระโขนง จะได้รับระดับเสียงในแต่ละช่วงกิจกรรม ดังนี้ **4.1) ช่วงการทำฐานราก** ได้รับเสียง 58.5 - 58.6 dB(A) ซึ่งมีค่าไม่เกินค่าระดับเสียงเฉลี่ย (L_{eq}) 24 ชั่วโมง 70 dB(A) **4.2) ช่วงโครงสร้างอาคาร** ได้รับเสียง 58.5 dB(A) ซึ่งมีค่าไม่เกินค่าระดับเสียงเฉลี่ย (L_{eq}) 24 ชั่วโมง 70 dB(A) **4.3) ช่วงเก็บงานและตกแต่ง** ได้รับเสียง 58.5 - 58.6 dB(A) นอกจากนี้ เนื่องจากจะมีการก่อสร้างโครงการ HASU HAUS 2 ซึ่งอยู่ทางด้านทิศเหนือของพื้นที่โครงการ ถัดจากถนนภาระจำยอม ดังนั้น บริษัทที่ปรึกษาจะนำรายละเอียดของโครงการ HASU HAUS 2 มาประเมินร่วมกับการดำเนินโครงการ เพื่อให้สามารถกำหนดมาตรการป้องกัน	ให้จัดทำในโรงงานภายนอกแล้วจึงขนส่งมาประกอบภายในพื้นที่ก่อสร้างเท่านั้น 15. จัดจ้างผู้รับเหมาที่มีคุณภาพตลอดจนจัดให้มีบริษัทควบคุมงานก่อสร้าง ให้ปฏิบัติตามมาตรการที่ระบุไว้ในรายงานการวิเคราะห์ผลกระทบสิ่งแวดล้อมที่ได้รับการเห็นชอบอย่างเคร่งครัด โดยมีการรายงานผลอย่างต่อเนื่องและประชาสัมพันธ์ในพื้นที่ก่อสร้างให้เห็นอย่างชัดเจน 16. จัดให้มีการติดตั้งป้ายแจ้งการก่อสร้างโครงการรายละเอียด ดังนี้ - ระบุชื่อ เบอร์โทรศัพท์ของผู้รับผิดชอบในการควบคุมการก่อสร้าง และเจ้าหน้าที่ของหน่วยงานอนุญาต (สำนักงานเขตวัฒนา) ที่ควบคุมการก่อสร้าง เพื่อให้ผู้ที่อยู่ใกล้เคียงและที่สัญจรผ่านไปมาสามารถติดต่อได้โดยตรงในกรณีที่ได้รับผลกระทบจากการก่อสร้างโครงการ - ติดตารางสรุปมาตรการป้องกันและแก้ไขผลกระทบสิ่งแวดล้อมและมาตรการติดตามตรวจสอบผลกระทบสิ่งแวดล้อมให้เห็นอย่างชัดเจน	

หมายเหตุ : [1/] เจ้าของโครงการ (บริษัท อ่อนนุช ดีเวลลอปเม้นท์ จำกัด) จัดทำรายงานผลการปฏิบัติตามมาตรการป้องกันและแก้ไขผลกระทบสิ่งแวดล้อมทุก 6 เดือน และจัดส่งรายงานให้สำนักงานนโยบายและแผนทรัพยากรธรรมชาติและสิ่งแวดล้อม สำนักงานเขตวัฒนา

[3/] เจ้าของโครงการ (บริษัท อ่อนนุช ดีเวลลอปเม้นท์ จำกัด) จะต้องส่งมอบรายงานการวิเคราะห์ผลกระทบสิ่งแวดล้อมฉบับสมบูรณ์ของโครงการให้กับทีมบริหารโครงการ เพื่อให้รับทราบรายละเอียดโครงการและมาตรการที่โครงการจะต้องปฏิบัติตลอดระยะเวลาเปิดดำเนินการ

เมษายน 2559 ลงชื่อ.....

(นางสุธิดา สุริโยดร และ นายวรสิทธิ์ โภคาชัยพัฒน์)
ผู้มีอำนาจลงนามผู้มีอำนาจลงนามของบริษัท อ่อนนุช ดีเวลลอปเม้นท์ จำกัด

เมษายน 2559 ลงชื่อ.....

(นายมนูญนัช ไวกาสี)
ผู้ชำนาญการด้านสิ่งแวดล้อมของ บริษัท ไท-ไท วิศวกร จำกัด

ตารางที่ 1 (ต่อ 23)

องค์ประกอบทางสิ่งแวดล้อม และคุณค่าต่างๆ	ผลกระทบต่อสิ่งแวดล้อมที่สำคัญ	มาตรการป้องกันและแก้ไขผลกระทบสิ่งแวดล้อม	มาตรการติดตามตรวจสอบ ผลกระทบสิ่งแวดล้อม
	และแก้ไขผลกระทบสอดคล้องกับผลกระทบที่คาดว่าจะเกิดขึ้นจากการพัฒนาโครงการในภาพรวม โดยมีรายละเอียดการศึกษาดังนี้ **1) ผลกระทบในภาพรวมจากการก่อสร้างทั้ง 2 โครงการส่งผลกระทบต่อผู้พักอาศัยโดยรอบ** จากการประเมินระดับเสียงที่เกิดขึ้นจากแหล่งกำเนิดเสียงในการก่อสร้างโครงการ Park Court Sukhumvit 71 (Zone A) และโครงการ HASU HAUS 2 ต่อพื้นที่ข้างเคียงโดยรอบโครงการในระยะต่าง ๆ กัน พบว่า ผู้ที่อยู่โดยรอบทั้ง 2 โครงการ จะได้รับเสียงดังจากการก่อสร้างอยู่ในช่วง 64.0-83.1 dB(A) เมื่อนำระดับเสียงที่ได้เปรียบเทียบกับค่ามาตรฐานระดับเสียงทั่วไป ตามประกาศคณะกรรมการสิ่งแวดล้อมแห่งชาติ ฉบับที่ 15 (พ.ศ. 2540) เรื่อง กำหนดมาตรฐานระดับเสียงโดยทั่วไป ลงวันที่ 12 มีนาคม 2540 ในราชกิจจานุเบกษา เล่ม 114 ตอนที่ 27ง ลงวันที่ 3 เมษายน 2540 กำหนดให้มีค่าระดับเสียงเฉลี่ย (L_{eq}) 24 เท่ากับ 70 เดซิเบล (เอ) นั้น พบว่า เสียงที่เกิดจากการก่อสร้างโครงการอยู่ในระดับที่เกินมาตรฐานระดับเสียงเฉลี่ย (L_{eq}) 24 ชั่วโมง		

หมายเหตุ : [1/] เจ้าของโครงการ (บริษัท อ่อนนุช ดีเวลลอปเม้นท์ จำกัด) จัดทำรายงานผลการปฏิบัติตามมาตรการป้องกันและแก้ไขผลกระทบสิ่งแวดล้อมทุก 6 เดือน และจัดส่งรายงานให้สำนักงานนโยบายและแผนทรัพยากรธรรมชาติและสิ่งแวดล้อม สำนักงานเขตวัฒนา

[3/] เจ้าของโครงการ (บริษัท อ่อนนุช ดีเวลลอปเม้นท์ จำกัด) จะต้องส่งมอบรายงานการวิเคราะห์ผลกระทบสิ่งแวดล้อมฉบับสมบูรณ์ของโครงการให้กับทีมบริหารโครงการ เพื่อให้รับทราบรายละเอียดโครงการและมาตรการที่โครงการจะต้องปฏิบัติตลอดระยะเวลาเปิดดำเนินการ

เมษายน 2559 ลงชื่อ.....
(นางสุธิดา สุริโยดร และ นายวรสิทธิ์ โภคาชัยพัฒน์)
ผู้มีอำนาจลงนามผู้มีอำนาจลงนามของบริษัท อ่อนนุช ดีเวลลอปเม้นท์ จำกัด

เมษายน 2559 ลงชื่อ.....
(นายมนูญนัช ไวกาสี)
ผู้ชำนาญการด้านสิ่งแวดล้อมของ บริษัท ไท-ไท วิศวกร จำกัด

ตารางที่ 1 (ต่อ 24)

องค์ประกอบทางสิ่งแวดล้อม และคุณค่าต่างๆ	ผลกระทบต่อสิ่งแวดล้อมที่สำคัญ	มาตรการป้องกันและแก้ไขผลกระทบสิ่งแวดล้อม	มาตรการติดตามตรวจสอบ ผลกระทบสิ่งแวดล้อม
	2) ผลกระทบจากการก่อสร้างโครงการ Park Court Sukhumvit 71 (Zone A) ส่งผลกระทบต่อผู้พักอาศัยภายในโครงการ HASU HAUS 2 จากการประเมินระดับเสียงที่เกิดขึ้นจากแหล่งกำเนิดเสียงในการก่อสร้างโครงการ ต่อผู้พักอาศัยภายในโครงการ HASU HAUS 2 และผู้พักอาศัยโดยรอบโครงการในระยะต่าง ๆ กัน พบว่า ผู้พักอาศัยภายในโครงการ HASU HAUS 2 และผู้พักอาศัยโดยรอบโครงการ จะได้รับเสียงดังจากการก่อสร้างงานโครงสร้าง งานระบบสาธารณูปโภค และงานเก็บงานตกแต่ง อยู่ในช่วง 61.9-83.1 dB(A) เมื่อนำระดับเสียงที่ได้เปรียบเทียบกับค่ามาตรฐานระดับเสียงทั่วไป ตามประกาศคณะกรรมการสิ่งแวดล้อมแห่งชาติ ฉบับที่ 15 (พ.ศ. 2540) เรื่อง กำหนดมาตรฐานระดับเสียงโดยทั่วไป ลงวันที่ 12 มีนาคม 2540 ในราชกิจจานุเบกษา เล่ม 114 ตอนที่ 27ง ลงวันที่ 3 เมษายน 2540 กำหนดให้มีค่าระดับเสียงเฉลี่ย (L_{eq}) 24 เท่ากับ 70 เดซิเบล (เอ) นั้น พบว่า เสียงที่เกิดจากการก่อสร้างโครงการอยู่ในระดับที่เกินมาตรฐานระดับเสียงเฉลี่ย (L_{eq}) 24 ชั่วโมง		

หมายเหตุ : [1/] เจ้าของโครงการ (บริษัท อ่อนนุช ดีเวลลอปเม้นท์ จำกัด) จัดทำรายงานผลการปฏิบัติตามมาตรการป้องกันและแก้ไขผลกระทบสิ่งแวดล้อมทุก 6 เดือน และจัดส่งรายงานให้สำนักงานนโยบายและแผนทรัพยากรธรรมชาติและสิ่งแวดล้อม สำนักงานเขตวัฒนา

[3/] เจ้าของโครงการ (บริษัท อ่อนนุช ดีเวลลอปเม้นท์ จำกัด) จะต้องส่งมอบรายงานการวิเคราะห์ผลกระทบสิ่งแวดล้อมฉบับสมบูรณ์ของโครงการให้กับทีมบริหารโครงการ เพื่อให้รับทราบรายละเอียดโครงการและมาตรการที่โครงการจะต้องปฏิบัติตลอดระยะเวลาเปิดดำเนินการ

เมษายน 2559 ลงชื่อ.....
(นางสุธิดา สุริโยดร และ นายวรสิทธิ์ โภคาชัยพัฒน์)
ผู้มีอำนาจลงนามผู้มีอำนาจลงนามของบริษัท อ่อนนุช ดีเวลลอปเม้นท์ จำกัด

เมษายน 2559 ลงชื่อ.....
(นายมนูญนัช ไวกาสี)
ผู้ชำนาญการด้านสิ่งแวดล้อมของ บริษัท ไท-ไท วิศวกร จำกัด

ตารางที่ 1 (ต่อ 25)

องค์ประกอบทางสิ่งแวดล้อม และคุณค่าต่างๆ	ผลกระทบต่อสิ่งแวดล้อมที่สำคัญ	มาตรการป้องกันและแก้ไขผลกระทบสิ่งแวดล้อม	มาตรการติดตามตรวจสอบ ผลกระทบสิ่งแวดล้อม
	ทั้งนี้ จากการประเมินมีค่าไม่เกินค่าระดับเสียงเฉลี่ย (L_{eq}) 24 ชั่วโมง 70 dB(A) จากผลการศึกษาระดับเสียงรบกวนจากระดับเสียงทั่วไปในช่วงก่อสร้าง เมื่อรวมกับเสียงจากการตรวจวัด (L_{eq}1 hr) ที่ได้มีการปรับค่า แล้วหักออกด้วยระดับเสียงพื้นฐานในแต่ละช่วงเวลา พบว่า ระดับเสียงรบกวนในช่วงที่โครงการมีการก่อสร้างกิจกรรมที่ก่อให้เกิดเสียงดัง (08.00 - 18.00 น.) ที่บริเวณผู้พักอาศัยข้างเคียงด้านทิศตะวันออก ทิศใต้ และทิศตะวันตก ตลอดจนพื้นที่อ่อนไหว ได้แก่ โรงเรียนวัดใต้ (ราษฎรนิรมิต) ได้รับมีค่าไม่เกิน 10 dB(A) โดยมีค่าอยู่ในเกณฑ์มาตรฐานตามประกาศคณะกรรมการสิ่งแวดล้อมแห่งชาติ ฉบับที่ 29 (พ.ศ. 2550) เรื่อง ค่าระดับเสียงรบกวนซึ่งกำหนดว่าหากระดับเสียงรบกวนมีค่ามากกว่า10 เดซิเบลเอ ให้ถือว่าเป็นเสียงรบกวน ทั้งนี้ โครงการต้องกำหนดให้มีการปฏิบัติตามมาตรการป้องกันและแก้ไขผลกระทบดังที่นำเสนอไว้อย่างเคร่งครัด เพื่อลดผลกระทบด้านเสียงจากการก่อสร้างโครงการ		

หมายเหตุ : [1/] เจ้าของโครงการ (บริษัท อ่อนนุช ดีเวลลอปเม้นท์ จำกัด) จัดทำรายงานผลการปฏิบัติตามมาตรการป้องกันและแก้ไขผลกระทบสิ่งแวดล้อมทุก 6 เดือน และจัดส่งรายงานให้สำนักงานนโยบายและแผนทรัพยากรธรรมชาติและสิ่งแวดล้อม สำนักงานเขตวัฒนา

[3/] เจ้าของโครงการ (บริษัท อ่อนนุช ดีเวลลอปเม้นท์ จำกัด) จะต้องส่งมอบรายงานการวิเคราะห์ผลกระทบสิ่งแวดล้อมฉบับสมบูรณ์ของโครงการให้กับทีมบริหารโครงการ เพื่อให้รับทราบรายละเอียดโครงการและมาตรการที่โครงการจะต้องปฏิบัติตลอดระยะเวลาเปิดดำเนินการ

เมษายน 2559 ลงชื่อ.....

(นางสุธิดา สุริโยดร และ นายวรสิทธิ์ โภคาชัยพัฒน์)

ผู้มีอำนาจลงนามผู้มีอำนาจลงนามของบริษัท อ่อนนุช ดีเวลลอปเม้นท์ จำกัด

เมษายน 2559 ลงชื่อ.....

(นายมนูญนัช ไวกาสี)

ผู้ชำนาญการด้านสิ่งแวดล้อมของ บริษัท ไท-ไท วิศวกร จำกัด

ตารางที่ 1 (ต่อ 26)

องค์ประกอบทางสิ่งแวดล้อม และคุณค่าต่างๆ	ผลกระทบต่อสิ่งแวดล้อมที่สำคัญ	มาตรการป้องกันและแก้ไขผลกระทบสิ่งแวดล้อม	มาตรการติดตามตรวจสอบ ผลกระทบสิ่งแวดล้อม
1.1.4 ความสั่นสะเทือน	ในการก่อสร้างอาคารโครงการจะใช้เสาเข็มเจาะ ดังนั้น ค่าความเร็วของแรงสั่นสะเทือนที่เลือกใช้จะใช้ค่าของเสาเข็ม (แบบเจาะ) ช่วงค่าทั่วไป 0.170 นิ้ว/วินาที ในระยะอ้างอิง 25 ฟุต จากการคำนวณจะเห็นว่าบ้าน/อาคารข้างเคียงด้านทิศตะวันออก ทิศใต้ และทิศตะวันตก จะได้รับแรงสั่นสะเทือน 1.676 0.584 และ 4.902 มิลลิเมตร/วินาที ตามลำดับ สำหรับโรงเรียนวัดใต้ (ราษฎรนิรมิต) จะได้รับแรงสั่นสะเทือน 0.479 มิลลิเมตร/วินาที ซึ่งเมื่อเปรียบเทียบกับผลกระทบเนื่องจากความสั่นสะเทือนที่มีต่อคนและอาคารสิ่งปลูกสร้าง พบว่า อาคารข้างเคียงพื้นที่ก่อสร้าง ทิศตะวันออก ทิศใต้ และทิศตะวันตก มีค่าไม่เกินมาตรฐานที่กำหนดไว้ 5 มิลลิเมตร/วินาที ซึ่งเป็นระดับที่ส่งผลทำให้เกิดความเสียหายที่จะเกิดขึ้นกับอาคารทั่วไป หรือโครงสร้างทางสถาปัตยกรรมบ้านเรือนทั่วไปที่มีผนังและเพดานเป็นแบบ Plaster (ส่วนผสมที่มีปูน ทราย น้ำ และใยต่างๆ) ในกรณีที่เป็นผนัง/ฝ้าเพดานแบบยืดหยุ่นจะได้รับความเสียหายเพียงเล็กน้อย ดังนั้น การทำเสาเข็มของโครงการจะไม่ส่งผลกระทบต่อพื้นที่ข้างเคียง รวมทั้งโรงเรียนวัดใต้ (ราษฎรนิรมิต) ซึ่งโครงการต้องกำหนดให้มีมาตรการป้องกันและแก้ไขผลกระทบที่เกิดขึ้น	1. ก่อนก่อสร้างโครงการผู้รับเหมาต้องแจ้งเจ้าของบ้านพักอาศัย/อาคารข้างเคียง โดยทำการสำรวจถ่ายภาพสภาพรั้ว กำแพงบ้าน และตัวอาคารก่อนการทำระบบป้องกันดินพัง เพื่อรับผิดชอบชดเชยค่าเสียหาย/ซ่อมแซม ให้คืนสภาพเดิมหากเกิดการแตกร้าวขึ้น และให้หมายเลขโทรศัพท์ของเจ้าหน้าที่ควบคุมการก่อสร้าง เพื่อให้สามารถติดต่อกับโครงการได้โดยตรง 2. กำหนดช่วงเวลาการทำฐานรากและกิจกรรมที่ก่อให้เกิดความสั่นสะเทือน วันจันทร์ถึงวันเสาร์ในช่วงเวลา 08.00 - 18.00 น. โดยจะหยุดการก่อสร้างตั้งแต่เวลา 17.00 น. แต่ช่วงเวลาหลังจากนั้นจะเป็นการเก็บงาน รวมถึงการทำความสะอาด จนถึงเวลา 18.00 น. และให้คนงานก่อสร้างออกนอกพื้นที่โครงการก่อนเวลา 18.00 น. แต่หากมีกิจกรรมการก่อสร้างที่ต่อเนื่องและเกินช่วงเวลา (เป็นครั้งคราว) ต้องแจ้งผู้ที่อยู่อาศัยข้างเคียงให้ทราบล่วงหน้าอย่างน้อย 1 วัน แต่ทั้งนี้จะต้องไม่เกินเวลา 22.00 น. สำหรับวันอาทิตย์จะไม่มีการก่อสร้างใดๆ 3. จัดให้มีการประกันภัยความรับผิดชอบตามกฎหมายต่อชีวิต ร่างกาย และทรัพย์สินของบุคคลภายนอกโดยแสดงสำเนาตารางกรมธรรม์ประกันภัยไว้ในบริเวณพื้นที่ก่อสร้าง	1. จัดให้มีเจ้าหน้าที่จากโครงการเข้าพบผู้พักอาศัยข้างเคียง รวมทั้งเจ้าหน้าที่หรือเจ้าหน้าที่นิติบุคคลอาคารชุดของโครงการ HASU HAUS และโครงการ HASU HAUS 2 (ในช่วงก่อสร้างและในช่วงก่อสร้างแล้วเสร็จ) ตลอดจนตัวแทนของโรงเรียนวัดใต้ (ราษฎรนิรมิต) เป็นประจำตลอดช่วงเวลาก่อสร้าง และให้ชื่อพร้อมเบอร์โทรศัพท์ติดต่อได้ 24 ชั่วโมง ให้ติดต่อได้โดยตรงเพื่อสอบถามถึงผลกระทบจากการก่อสร้างโครงการ พร้อมติดตั้งกล่องรับความคิดเห็นที่บริเวณป้อมยาม เพื่อรับเรื่องร้องเรียนที่อาจเกิดขึ้น หากมีปัญหาเกิดขึ้นต้องหาแนวทางแก้ไขโดยทันที 2. จัดให้มีการตรวจวัดความสั่นสะเทือนภายในพื้นที่โครงการ โดยใช้เครื่องวัดค่าความสั่นสะเทือนตรวจวัดค่าความเร็วคลื่นอนุภาคสูงสุด (Peak Particle Velocity, PPV) และความถี่ที่เกิดขึ้นจากการก่อสร้างทุกวันที่มีการก่อสร้างเสาเข็ม และรายงานผลการตรวจวัดทุกสัปดาห์ หลังจากนั้นตรวจวัดทุกเดือน เดือนละ 1 ครั้ง ตลอดระยะเวลาการก่อสร้าง โดยวิธีการตรวจวัดความ

หมายเหตุ : [1/] เจ้าของโครงการ (บริษัท อ่อนนุช ดีเวลลอปเม้นท์ จำกัด) จัดทำรายงานผลการปฏิบัติตามมาตรการป้องกันและแก้ไขผลกระทบสิ่งแวดล้อมทุก 6 เดือน และจัดส่งรายงานให้สำนักงานนโยบายและแผนทรัพยากรธรรมชาติและสิ่งแวดล้อม สำนักงานเขตวัฒนา

[3/] เจ้าของโครงการ (บริษัท อ่อนนุช ดีเวลลอปเม้นท์ จำกัด) จะต้องส่งมอบรายงานการวิเคราะห์ผลกระทบสิ่งแวดล้อมฉบับสมบูรณ์ของโครงการให้กับทีมบริหารโครงการ เพื่อให้รับทราบรายละเอียดโครงการและมาตรการที่โครงการจะต้องปฏิบัติตลอดระยะเวลาเปิดดำเนินการ

เมษายน 2559 ลงชื่อ.....

(นางสุธิดา สุริโยดร และ นายวรสิทธิ์ โภคาชัยพัฒน์)

ผู้มีอำนาจลงนามผู้มีอำนาจลงนามของบริษัท อ่อนนุช ดีเวลลอปเม้นท์ จำกัด

เมษายน 2559 ลงชื่อ.....

(นายมนูญนัช ไวกาสี)

ผู้ชำนาญการด้านสิ่งแวดล้อมของ บริษัท ไท-ไท วิศวกร จำกัด

ตารางที่ 1 (ต่อ 27)

องค์ประกอบทางสิ่งแวดล้อม และคุณค่าต่างๆ	ผลกระทบต่อสิ่งแวดล้อมที่สำคัญ	มาตรการป้องกันและแก้ไขผลกระทบสิ่งแวดล้อม	มาตรการติดตามตรวจสอบ ผลกระทบสิ่งแวดล้อม
		4. จัดให้มีวิศวกรดูแลการก่อสร้างอย่างใกล้ชิด และควบคุมการก่อสร้างให้ถูกต้องตามหลักวิศวกรรม และส่งผลกระทบต่อข้างเคียงน้อยที่สุด 5. นำรายละเอียดมาตรการป้องกันและแก้ไขผลกระทบสิ่งแวดล้อมของโครงการ มาติดไว้บริเวณพื้นที่โครงการในที่ที่สามารถมองเห็นได้ง่าย 6. จัดจ้างผู้รับเหมาที่มีคุณภาพ ตลอดจนจัดให้มีบริษัทควบคุมงานก่อสร้างให้ปฏิบัติตามมาตรการที่ระบุไว้ในรายงานการวิเคราะห์ผลกระทบสิ่งแวดล้อมที่ได้รับความเห็นชอบอย่างเคร่งครัด 7. จัดให้มีการติดตั้งป้ายแจ้งการก่อสร้างโครงการรายละเอียด ดังนี้ - ระบุชื่อ เบอร์โทรศัพท์ของผู้รับผิดชอบในการควบคุมการก่อสร้าง และเจ้าหน้าที่ของหน่วยงานอนุญาต (สำนักงานเขตวัฒนา) ที่ควบคุมการก่อสร้าง เพื่อให้ผู้ที่อยู่ใกล้เคียงและที่สัญจรผ่านไปมาสามารถติดต่อได้โดยตรงในกรณีที่ได้รับผลกระทบจากการก่อสร้างโครงการ - ติดตารางสรุปมาตรการป้องกันและแก้ไขผลกระทบสิ่งแวดล้อมและมาตรการติดตามตรวจสอบผลกระทบสิ่งแวดล้อมให้เห็นอย่างชัดเจน	สั่นสะเทือนและค่าที่ได้ต้องเป็นไปตามประกาศคณะกรรมการสิ่งแวดล้อม ฉบับที่ 37 (พ.ศ. 2553) เรื่อง กำหนดมาตรฐานความสั่นสะเทือนเพื่อป้องกันผลกระทบต่ออาคาร 3. จัดทำรายงานผลการปฏิบัติตามมาตรการป้องกันและแก้ไขผลกระทบสิ่งแวดล้อมทุก 6 เดือน และจัดส่งรายงานให้สำนักงานนโยบายและแผนทรัพยากรธรรมชาติและสิ่งแวดล้อม (สผ.) และสำนักงานเขตวัฒนา 4. บริษัท อ่อนนุช ดีเวลลอปเม้นท์ จำกัด จะต้องควบคุมให้มีการปฏิบัติตามมาตรการอย่างเคร่งครัด

หมายเหตุ : [1/] เจ้าของโครงการ (บริษัท อ่อนนุช ดีเวลลอปเม้นท์ จำกัด) จัดทำรายงานผลการปฏิบัติตามมาตรการป้องกันและแก้ไขผลกระทบสิ่งแวดล้อมทุก 6 เดือน และจัดส่งรายงานให้สำนักงานนโยบายและแผนทรัพยากรธรรมชาติและสิ่งแวดล้อม สำนักงานเขตวัฒนา

[3/] เจ้าของโครงการ (บริษัท อ่อนนุช ดีเวลลอปเม้นท์ จำกัด) จะต้องส่งมอบรายงานการวิเคราะห์ผลกระทบสิ่งแวดล้อมฉบับสมบูรณ์ของโครงการให้กับทีมบริหารโครงการ เพื่อให้รับทราบรายละเอียดโครงการและมาตรการที่โครงการจะต้องปฏิบัติตลอดระยะเวลาเปิดดำเนินการ

เมษายน 2559 ลงชื่อ.....
(นางสุธิดา สุริโยดร และ นายวรสิทธิ์ โภคาชัยพัฒน์)
ผู้มีอำนาจลงนามผู้มีอำนาจลงนามของบริษัท อ่อนนุช ดีเวลลอปเม้นท์ จำกัด

เมษายน 2559 ลงชื่อ.....
(นายมนูญนัช ไวกาสี)
ผู้ชำนาญการด้านสิ่งแวดล้อมของ บริษัท ไท-ไท วิศวกร จำกัด

ตารางที่ 1 (ต่อ 28)

องค์ประกอบทางสิ่งแวดล้อม และคุณค่าต่างๆ	ผลกระทบต่อสิ่งแวดล้อมที่สำคัญ	มาตรการป้องกันและแก้ไขผลกระทบสิ่งแวดล้อม	มาตรการติดตามตรวจสอบ ผลกระทบสิ่งแวดล้อม
1.1.5 การพังทลายของดิน	การพังทลายของดินที่อาจจะเกิดจากการขุดดินเพื่อทำฐานรากก่อสร้างงานระบบสาธารณูปโภคต่าง ๆ ที่อยู่ใต้ดินนั้น โครงการจัดให้มี Sheet Pile ความลึก 14 เมตร และทำค้ำยัน (Wall , Strut) รอบแนวอาคารอยู่อาศัยรวม (แบบให้เช่า) แต่ละอาคาร และโดยรอบระบบสาธารณูปโภคที่อยู่ใต้ดิน เช่น ระบบบำบัดน้ำเสีย ถังเก็บน้ำใต้ดิน และบ่อปรับปรุงคุณภาพน้ำ เป็นต้น เพื่อป้องกันผลกระทบจากการพังทลายของดิน รวมทั้งในช่วงการถอน Sheet Pile โครงการจะรีบดำเนินการกลบร่องที่เกิดจากการถอนเข็มกันพังดังกล่าวโดยทันที และบดอัดดินที่กลบให้แน่น เพื่อป้องกันการเคลื่อนตัวของดิน ซึ่งโครงการต้องกำหนดให้มีมาตรการป้องกันและแก้ไขผลกระทบที่อาจเกิดขึ้น	1. ก่อนก่อสร้างโครงการผู้รับเหมาต้องแจ้งเจ้าของบ้านพักอาศัย/อาคารข้างเคียง โดยทำการสำรวจถ่ายภาพสภาพรั้ว กำแพงบ้าน และตัวอาคารก่อนการจัดทำ Sheet Pile และทำค้ำยัน (Wall , Strut) เพื่อรับผิดชอบชดเชยค่าเสียหาย/ซ่อมแซม ให้คืนสภาพเดิมหากเกิดการแตกร้าวขึ้น 2. เติมทรายถมอัดแน่นในช่องว่างระหว่าง Sheet Pile และโครงสร้างใต้ดินให้เต็ม 3. ค่อย ๆ ถอน Sheet Pile ทีละแผ่น และเติมทรายเต็มในช่องว่างทันที โดยคงค้ำยันไว้ก่อนจนกว่าจะถอน Sheet Pile และเติมทรายเต็มบริเวณส่วนที่ต้องค้ำยันแล้ว 4. จัดให้มีการแสดงสำเนาตารางกรมธรรม์ประกันภัยไว้ในที่เปิดเผยและเห็นได้ง่ายภายในพื้นที่ก่อสร้าง 5. จัดให้มีการติดตั้งป้ายแจ้งการก่อสร้างโครงการรายละเอียดดังนี้ - ระบุชื่อ เบอร์โทรศัพท์ของผู้รับผิดชอบในการควบคุมการก่อสร้าง และเจ้าหน้าที่ของหน่วยงานอนุญาต (สำนักงานเขตวัฒนา) ที่ควบคุมการก่อสร้าง เพื่อให้ผู้ที่อยู่ใกล้เคียงและที่สัญจรผ่านไปมาสามารถติดต่อได้โดยตรงในกรณีที่ได้รับผลกระทบจากการก่อสร้างโครงการ	1. บริษัท อ่อนนุช ดีเวลลอปเม้นท์ จำกัด จะต้องดูแลพื้นที่โครงการตลอดจนขอบเขตโดยรอบ ไม่ให้มีการพังทลายของดินรุกล้ำพื้นที่ข้างเคียง 2. จัดให้มีเจ้าหน้าที่จากโครงการเข้าพบผู้พักอาศัยข้างเคียง รวมทั้งเจ้าหน้าที่หรือเจ้าหน้าที่นิติบุคคลอาคารชุดของโครงการ HASU HAUS และโครงการ HASU HAUS 2 (ในช่วงก่อสร้างและในช่วงก่อสร้างแล้วเสร็จ) ตลอดจนตัวแทนของโรงเรียนวัดใต้ (ราษฎรนิรมิต) เป็นประจำตลอดช่วงเวลาก่อสร้าง และให้ชื่อพร้อมเบอร์โทรศัพท์ติดต่อได้ 24 ชั่วโมง ให้ติดต่อได้โดยตรงเพื่อสอบถามถึงผลกระทบจากการก่อสร้างโครงการ พร้อมติดตั้งกล่องรับความคิดเห็นที่บริเวณป้อมยามเพื่อรับเรื่องร้องเรียนที่อาจเกิดขึ้น หากมีปัญหาเกิดขึ้นต้องหาแนวทางแก้ไขโดยทันที

หมายเหตุ : [1/] เจ้าของโครงการ (บริษัท อ่อนนุช ดีเวลลอปเม้นท์ จำกัด) จัดทำรายงานผลการปฏิบัติตามมาตรการป้องกันและแก้ไขผลกระทบสิ่งแวดล้อมทุก 6 เดือน และจัดส่งรายงานให้สำนักงานนโยบายและแผนทรัพยากรธรรมชาติและสิ่งแวดล้อม สำนักงานเขตวัฒนา

[3/] เจ้าของโครงการ (บริษัท อ่อนนุช ดีเวลลอปเม้นท์ จำกัด) จะต้องส่งมอบรายงานการวิเคราะห์ผลกระทบสิ่งแวดล้อมฉบับสมบูรณ์ของโครงการให้กับทีมบริหารโครงการ เพื่อให้รับทราบรายละเอียดโครงการและมาตรการที่โครงการจะต้องปฏิบัติตลอดระยะเวลาเปิดดำเนินการ

เมษายน 2559 ลงชื่อ.....

(นางสุธิดา สุริโยดร และ นายวรสิทธิ์ โภคาชัยพัฒน์)

ผู้มีอำนาจลงนามผู้มีอำนาจลงนามของบริษัท อ่อนนุช ดีเวลลอปเม้นท์ จำกัด

เมษายน 2559 ลงชื่อ.....

(นายมนูญนัช ไวกาสี)

ผู้ชำนาญการด้านสิ่งแวดล้อมของ บริษัท ไท-ไท วิศวกร จำกัด

ตารางที่ 1 (ต่อ 29)

องค์ประกอบทางสิ่งแวดล้อม และคุณค่าต่างๆ	ผลกระทบต่อสิ่งแวดล้อมที่สำคัญ	มาตรการป้องกันและแก้ไขผลกระทบสิ่งแวดล้อม	มาตรการติดตามตรวจสอบ ผลกระทบสิ่งแวดล้อม
		- ติดตารางสรุปมาตรการป้องกันและแก้ไขผลกระทบสิ่งแวดล้อมและมาตรการติดตามตรวจสอบผลกระทบสิ่งแวดล้อมให้เห็นอย่างชัดเจน	
1.1.6 คุณภาพน้ำ	น้ำเสียที่เกิดจากคนงานก่อสร้างปริมาณ 8 ลูกบาศก์เมตร/วัน โดยโครงการจัดให้มีระบบบำบัดน้ำเสียสำเร็จรูปชนิดเติมอากาศ จำนวน 1 ชุด โดยออกแบบให้รองรับน้ำเสียได้ 10 ลูกบาศก์เมตร/วัน ซึ่งเพียงพอต่อปริมาณน้ำเสียที่เกิดขึ้นจากคนงานก่อสร้าง โดยระบบบำบัดน้ำเสียดังกล่าวสามารถบำบัดน้ำเสียให้มีค่า BOD ในน้ำทิ้งไม่เกิน 20 มิลลิกรัม/ลิตร ก่อนระบายออกสู่ท่อระบายน้ำริมถนนภาระจำยอมและไหลลงสู่ลำกระโดงสาธารณประโยชน์ต่อไป ดังนั้นการก่อสร้างโครงการจะไม่ส่งผลกระทบที่มีนัยสำคัญต่อคุณภาพน้ำ ทั้งนี้ โครงการต้องกำหนดให้มีมาตรการป้องกันและแก้ไขผลกระทบที่อาจเกิดขึ้น	1. จัดให้มีห้องส้วมสำหรับคนงานก่อสร้างให้เพียงพออย่างน้อย 16 ห้อง ทางด้านทิศเหนือของพื้นที่โครงการ 2. จัดให้มีระบบบำบัดน้ำเสียชนิดเติมอากาศ จำนวน 1 ชุด ออกแบบให้สามารถรองรับน้ำเสียได้รวม 10 ลูกบาศก์เมตร/วัน บำบัดน้ำเสียให้มีค่า BOD ในน้ำทิ้งไม่เกิน 20 มิลลิกรัม/ลิตร ก่อนระบายออกสู่ท่อระบายน้ำริมถนนภาระจำยอมและไหลลงสู่ลำกระโดงสาธารณประโยชน์ต่อไป 3. ประสานรถสูบสิ่งปฏิกูลของสำนักงานเขตวัฒนามาสูบตะกอนส่วนเกินไปกำจัดเมื่อเต็ม 4. จัดให้มีพนักงานดูแลความสะอาดห้องน้ำ และดูแลระบบบำบัดน้ำเสียให้ทำงานได้อย่างมีประสิทธิภาพ 5. ตรวจสอบการรั่วซึมของน้ำจากห้องน้ำ เพื่อให้ห้องน้ำสะอาดไม่ส่งกลิ่นรบกวนผู้พักอาศัยใกล้เคียง 6. จัดให้มีการติดตั้งป้ายแจ้งการก่อสร้างโครงการรายละเอียดดังนี้ - ระบุชื่อ เบอร์โทรศัพท์ของผู้รับผิดชอบในการควบคุมการก่อสร้าง และเจ้าหน้าที่ของหน่วยงานอนุญาต	- ตรวจสอบคุณภาพน้ำทิ้งจากระบบบำบัดน้ำเสียสำเร็จรูปเดือนละ 1 ครั้ง ตลอดระยะเวลาการก่อสร้าง โดยกำหนดให้มีดัชนีตรวจสอบคุณภาพน้ำทิ้ง ได้แก่ pH, BOD, Suspended Solids, TKN, Sulfide, Fat, Oil & Grease, Settleable Solids, TDS , Total Coliform Bacteria และ Fecal Coliform Bacteria

หมายเหตุ : [1/] เจ้าของโครงการ (บริษัท อ่อนนุช ดีเวลลอปเม้นท์ จำกัด) จัดทำรายงานผลการปฏิบัติตามมาตรการป้องกันและแก้ไขผลกระทบสิ่งแวดล้อมทุก 6 เดือน และจัดส่งรายงานให้สำนักงานนโยบายและแผนทรัพยากรธรรมชาติและสิ่งแวดล้อม สำนักงานเขตวัฒนา

[3/] เจ้าของโครงการ (บริษัท อ่อนนุช ดีเวลลอปเม้นท์ จำกัด) จะต้องส่งมอบรายงานการวิเคราะห์ผลกระทบสิ่งแวดล้อมฉบับสมบูรณ์ของโครงการให้กับทีมบริหารโครงการ เพื่อให้รับทราบรายละเอียดโครงการและมาตรการที่โครงการจะต้องปฏิบัติตลอดระยะเวลาเปิดดำเนินการ

เมษายน 2559 ลงชื่อ.....

(นางสุธิดา สุริโยดร และ นายวรสิทธิ์ โภคาชัยพัฒน์)

ผู้มีอำนาจลงนามผู้มีอำนาจลงนามของบริษัท อ่อนนุช ดีเวลลอปเม้นท์ จำกัด

เมษายน 2559 ลงชื่อ.....

(นายมนูญนัช ไวกาสี)

ผู้ชำนาญการด้านสิ่งแวดล้อมของ บริษัท ไท-ไท วิศวกร จำกัด

ตารางที่ 1 (ต่อ 30)

องค์ประกอบทางสิ่งแวดล้อม และคุณค่าต่างๆ	ผลกระทบต่อสิ่งแวดล้อมที่สำคัญ	มาตรการป้องกันและแก้ไขผลกระทบสิ่งแวดล้อม	มาตรการติดตามตรวจสอบ ผลกระทบสิ่งแวดล้อม
		(สำนักงานเขตวัฒนา) ที่ควบคุมการก่อสร้าง เพื่อให้ผู้ที่อยู่ใกล้เคียงและที่สัญจรผ่านไปมาสามารถติดต่อได้โดยตรงในกรณีที่ได้รับผลกระทบจากการก่อสร้างโครงการ - ติดตารางสรุปมาตรการป้องกันและแก้ไขผลกระทบสิ่งแวดล้อมและมาตรการติดตามตรวจสอบผลกระทบสิ่งแวดล้อมให้เห็นอย่างชัดเจน	
1.2 ทรัพยากรสิ่งแวดล้อมทางชีวภาพ	โครงการตั้งอยู่แขวงพระโขนงเหนือ เขตวัฒนา กรุงเทพมหานคร ซึ่งมีสภาพการใช้ที่ดินโดยรอบเป็นชุมชนเมืองที่มีความหนาแน่นค่อนข้างสูง ประกอบด้วย กลุ่มบ้านพักอาศัย กลุ่มอาคารพาณิชย์ อาคารพักอาศัย ร้านอาหาร และสถานประกอบการต่าง ๆ ซึ่งระบบนิเวศวิทยาโดยรอบที่ตั้งโครงการ จัดได้ว่าเป็นระบบนิเวศวิทยาสังคมเมือง (Urban Ecology) ทั้งนี้ โครงการต้องกำหนดให้มีมาตรการป้องกันและแก้ไขผลกระทบที่อาจเกิดขึ้น	- ดำเนินการตามมาตรการป้องกันและแก้ไขผลกระทบต่อทรัพยากรสิ่งแวดล้อมทางกายภาพ ได้แก่ คุณภาพอากาศ เสียง ความสั่นสะเทือน การพังทลายของดิน คุณภาพน้ำ และคุณค่าการใช้ประโยชน์ของมนุษย์อย่างเคร่งครัด เพื่อไม่ก่อให้เกิดผลกระทบต่อสิ่งแวดล้อมทางชีวภาพ	-

หมายเหตุ : [1/] เจ้าของโครงการ (บริษัท อ่อนนุช ดีเวลลอปเม้นท์ จำกัด) จัดทำรายงานผลการปฏิบัติตามมาตรการป้องกันและแก้ไขผลกระทบสิ่งแวดล้อมทุก 6 เดือน และจัดส่งรายงานให้สำนักงานนโยบายและแผนทรัพยากรธรรมชาติและสิ่งแวดล้อม สำนักงานเขตวัฒนา

[3/] เจ้าของโครงการ (บริษัท อ่อนนุช ดีเวลลอปเม้นท์ จำกัด) จะต้องส่งมอบรายงานการวิเคราะห์ผลกระทบสิ่งแวดล้อมฉบับสมบูรณ์ของโครงการให้กับทีมบริหารโครงการ เพื่อให้รับทราบรายละเอียดโครงการและมาตรการที่โครงการจะต้องปฏิบัติตลอดระยะเวลาเปิดดำเนินการ

เมษายน 2559 ลงชื่อ.....
(นางสุธิดา สุริโยดร และ นายวรสิทธิ์ โภคาชัยพัฒน์)
ผู้มีอำนาจลงนามผู้มีอำนาจลงนามของบริษัท อ่อนนุช ดีเวลลอปเม้นท์ จำกัด

เมษายน 2559 ลงชื่อ.....
(นายมนูญนัช ไวกาสี)
ผู้ชำนาญการด้านสิ่งแวดล้อมของ บริษัท ไท-ไท วิศวกร จำกัด

ตารางที่ 1 (ต่อ 31)

องค์ประกอบทางสิ่งแวดล้อม และคุณค่าต่างๆ	ผลกระทบต่อสิ่งแวดล้อมที่สำคัญ	มาตรการป้องกันและแก้ไขผลกระทบสิ่งแวดล้อม	มาตรการติดตามตรวจสอบ ผลกระทบสิ่งแวดล้อม
1.3 คุณค่าการใช้ประโยชน์ของมนุษย์			
1.3.1 น้ำใช้	ในช่วงก่อสร้างโครงการมีความต้องการใช้น้ำปริมาณ 15 ลูกบาศก์เมตร/วัน ซึ่งเป็นปริมาณเพียงเล็กน้อย ดังนั้น การใช้น้ำในช่วงก่อสร้างโครงการจะไม่ส่งผลกระทบที่มีนัยสำคัญต่อการใช้น้ำของชุมชน ทั้งนี้ เพื่อให้เกิดการใช้น้ำอย่างคุ้มค่า และไม่ส่งผลกระทบต่อผู้ใช้น้ำเดิม โครงการต้องกำหนดให้มีมาตรการป้องกันและแก้ไขผลกระทบที่อาจเกิดขึ้น	1. จัดให้มีการสำรองน้ำใช้อย่างน้อย 15 ลูกบาศก์เมตร/วัน (สำรองน้ำได้อย่างน้อย 1 วัน) 2. กำชับให้คนงานใช้น้ำอย่างประหยัด	-
1.3.2 น้ำเสีย	น้ำเสียที่เกิดจากคนงานก่อสร้างปริมาณ 8 ลูกบาศก์เมตร/วัน ซึ่งจะต้องได้รับการบำบัดให้มีค่า BOD ในน้ำทิ้งไม่เกิน 20 มิลลิกรัม/ลิตร ก่อนระบายออกสู่ท่อระบายน้ำริมถนนภาระจำยอมแล้วจะไหลลงสู่ลำกระโดงสาธารณประโยชน์ต่อไป ซึ่งโครงการต้องกำหนดให้มีมาตรการป้องกันและแก้ไขผลกระทบที่อาจเกิดขึ้น	1. จัดให้มีห้องส้วมสำหรับคนงานก่อสร้างให้เพียงพออย่างน้อย 16 ห้อง ทางด้านทิศเหนือของพื้นที่โครงการ 2. จัดให้มีระบบบำบัดน้ำเสียชนิดเติมอากาศ จำนวน 1 ชุด ออกแบบให้สามารถรองรับน้ำเสียได้รวม 10 ลูกบาศก์เมตร/วัน บำบัดน้ำเสียให้มีค่า BOD ในน้ำทิ้งไม่เกิน 20 มิลลิกรัม/ลิตร ก่อนระบายออกสู่ท่อระบายน้ำริมถนนภาระจำยอมและไหลลงสู่ลำกระโดงสาธารณประโยชน์ต่อไป 3. ประสานรถสูบสิ่งปฏิกูลของสำนักงานเขตวัฒนามาสูบตะกอนส่วนเกินไปกำจัดเมื่อเต็ม 4. จัดให้มีพนักงานดูแลความสะอาดห้องน้ำ และดูแลระบบบำบัดน้ำเสียให้ทำงานได้อย่างมีประสิทธิภาพ	- ตรวจดูจุดรั่วซึมของระบบท่อน้ำและถังเก็บน้ำ สัปดาห์ละ 1 ครั้ง ตลอดระยะเวลาก่อสร้าง หากพบให้รีบแก้ไขโดยทันที

หมายเหตุ : [1/] เจ้าของโครงการ (บริษัท อ่อนนุช ดีเวลลอปเม้นท์ จำกัด) จัดทำรายงานผลการปฏิบัติตามมาตรการป้องกันและแก้ไขผลกระทบสิ่งแวดล้อมทุก 6 เดือน และจัดส่งรายงานให้สำนักงานนโยบายและแผนทรัพยากรธรรมชาติและสิ่งแวดล้อม สำนักงานเขตวัฒนา

[3/] เจ้าของโครงการ (บริษัท อ่อนนุช ดีเวลลอปเม้นท์ จำกัด) จะต้องส่งมอบรายงานการวิเคราะห์ผลกระทบสิ่งแวดล้อมฉบับสมบูรณ์ของโครงการให้กับทีมบริหารโครงการ เพื่อให้รับทราบรายละเอียดโครงการและมาตรการที่โครงการจะต้องปฏิบัติตลอดระยะเวลาเปิดดำเนินการ

เมษายน 2559 ลงชื่อ.....
(นางสุธิดา สุริโยดร และ นายวรสิทธิ์ โภคาชัยพัฒน์)
ผู้มีอำนาจลงนามผู้มีอำนาจลงนามของบริษัท อ่อนนุช ดีเวลลอปเม้นท์ จำกัด

เมษายน 2559 ลงชื่อ.....
(นายมนูญนัช ไวกาสี)
ผู้ชำนาญการด้านสิ่งแวดล้อมของ บริษัท ไท-ไท วิศวกร จำกัด

องค์ประกอบทางสิ่งแวดล้อม และคุณค่าต่างๆ	ผลกระทบต่อสิ่งแวดล้อมที่สำคัญ	มาตรการป้องกันและแก้ไขผลกระทบสิ่งแวดล้อม	มาตรการติดตามตรวจสอบ ผลกระทบสิ่งแวดล้อม
		5. ตรวจสอบการรั่วซึมของน้ำจากห้องน้ำ เพื่อให้ห้องน้ำสะอาดไม่ส่งกลิ่นรบกวนผู้พักอาศัยใกล้เคียง 6. จัดให้มีป้ายแสดงผลการตรวจวิเคราะห์คุณภาพน้ำทิ้งบริเวณหน้าโครงการเป็นประจำทุกเดือน ตลอดระยะเวลาการก่อสร้าง	
1.3.3 การระบายน้ำและการป้องกันน้ำท่วม	ในช่วงก่อสร้างโครงการ กรณีที่ฝนตกอาจก่อให้เกิดการชะล้างตะกอนดินภายในพื้นที่โครงการไปยังบริเวณข้างเคียง อันจะเป็นสาเหตุให้ท่อระบายน้ำอุดตัน ดังนั้นโครงการต้องจัดให้มีมาตรการป้องกันและแก้ไขผลกระทบ	1. จัดให้มีรางระบายน้ำชั่วคราว ความกว้าง 0.3 เมตร ความลึก 0.5 - 0.75 เมตร และความลาดเอียง 1 : 500 (ดูรูปที่ 2 ประกอบ) บริเวณโดยรอบแนวเขตดินโครงการ รวบรวมน้ำเข้าสู่บ่อพักน้ำเพื่อให้เศษดินตกตะกอน ก่อนระบายออกสู่ท่อระบายน้ำริมถนนภาระจำยอมและไหลลงสู่ลำกระโดงสาธารณประโยชน์ต่อไป 2. ดูแลขุดลอกตะกอนที่สะสมในบ่อดักขยะและดักตะกอนดินภายในพื้นที่โครงการอย่างสม่ำเสมอ เพื่อให้สามารถระบายน้ำได้อย่างเต็มประสิทธิภาพไม่ส่งผลกระทบต่อระบบระบายน้ำบริเวณโดยรอบพื้นที่โครงการ	- ตรวจสอบปริมาณตะกอนดินที่สะสมอยู่ภายในรางระบายน้ำชั่วคราว บ่อดักขยะ และขุดลอกตะกอนเป็นประจำทุกเดือน

หมายเหตุ : [1/] เจ้าของโครงการ (บริษัท อ่อนนุช ดีเวลลอปเม้นท์ จำกัด) จัดทำรายงานผลการปฏิบัติตามมาตรการป้องกันและแก้ไขผลกระทบสิ่งแวดล้อมทุก 6 เดือน และจัดส่งรายงานให้สำนักงานนโยบายและแผนทรัพยากรธรรมชาติและสิ่งแวดล้อม สำนักงานเขตวัฒนา

[3/] เจ้าของโครงการ (บริษัท อ่อนนุช ดีเวลลอปเม้นท์ จำกัด) จะต้องส่งมอบรายงานการวิเคราะห์ผลกระทบสิ่งแวดล้อมฉบับสมบูรณ์ของโครงการให้กับทีมบริหารโครงการ เพื่อให้รับทราบรายละเอียดโครงการและมาตรการที่โครงการจะต้องปฏิบัติตลอดระยะเวลาเปิดดำเนินการ

เมษายน 2559 ลงชื่อ.....

(นางสุธิดา สุริโยดร และ นายวรสิทธิ์ โภคาชัยพัฒน์)
ผู้มีอำนาจลงนามผู้มีอำนาจลงนามของบริษัท อ่อนนุช ดีเวลลอปเม้นท์ จำกัด

เมษายน 2559 ลงชื่อ.....

(นายมนูญนัช ไวกาสี)
ผู้ชำนาญการด้านสิ่งแวดล้อมของ บริษัท ไท-ไท วิศวกร จำกัด

องค์ประกอบทางสิ่งแวดล้อมและคุณค่าต่างๆ	ผลกระทบต่อสิ่งแวดล้อมที่สำคัญ	มาตรการป้องกันและแก้ไขผลกระทบสิ่งแวดล้อม	มาตรการติดตามตรวจสอบผลกระทบสิ่งแวดล้อม
1.3.4 การจัดการมูลฝอย	ปริมาณมูลฝอยที่เกิดขึ้นในช่วงการก่อสร้างส่วนใหญ่เกิดจากคนงานก่อสร้าง โดยมูลฝอยในช่วงก่อสร้างสามารถแบ่งได้เป็น 2 ประเภท ได้แก่ **(1) มูลฝอยจากกิจกรรมการก่อสร้าง** ประมาณ 1,509 ตัน ประกอบด้วย คอนกรีต 1,158 ตัน อิฐ 207 ตัน เหล็ก 75 ตัน กระเบื้องเซรามิก 40 ตัน กระเบื้องหลังคา 23 ตัน ยิบซั่มบอร์ด 5 ตัน และไม้ 1 ตัน โดยการจัดการมูลฝอยประเภทที่ไม่สามารถนำกลับมาใช้ประโยชน์ได้ เช่น เศษคอนกรีต เศษเหล็ก เศษปูน และเศษไม้ เป็นต้น โครงการจะจัดหาผู้รับผิดชอบนำไปกำจัด อย่างไรก็ตาม โครงการต้องกำหนดให้ผู้ขนส่งเศษวัสดุไปกำจัดปฏิบัติตามมาตรการที่กำหนด **(2) มูลฝอยจากคนงานก่อสร้าง** เช่น กระดาษและถุงพลาสติก ซึ่งสามารถคำนวณปริมาณมูลฝอยจากกิจกรรมของคนงานได้จากจำนวนคนงาน 200 คน มีปริมาณมูลฝอย 600 ลิตร/วัน ทั้งนี้ ในการจัดการมูลฝอยประเภทที่ไม่สามารถนำกลับมาใช้ประโยชน์ได้ เช่น เศษคอนกรีต เศษเหล็ก เศษปูน และเศษไม้ เป็นต้น โครงการจะจัดหาผู้รับผิดชอบนำไปกำจัด ซึ่งโครงการจะกำหนดให้ผู้รับเหมาปฏิบัติตามมาตรการที่กำหนด	**1. มาตรการด้านการจัดการเศษวัสดุก่อสร้าง** - ใช้ผ้าใบคลุมรถบรรทุกที่ใช้ขนส่งดินและเศษวัสดุก่อสร้าง เพื่อป้องกันการร่วงหล่นลงบนถนน - ขนส่งดิน และเศษวัสดุก่อสร้างขนส่งดินโดยใช้รถบรรทุก โดยกำหนดช่วงเวลาในการขนส่งรถบรรทุกขนาด 6 ล้อ ในช่วงเวลา 09.00 - 16.00 น. และรถบรรทุก ขนาด 10 ล้อ ในช่วงเวลา 10.00 - 15.00 น. ซึ่งอยู่นอกช่วงเวลาเร่งด่วน และเจ้าพนักงานตำรวจท้องที่อนุญาตให้รถบรรทุกสามารถสัญจรบริเวณโครงการได้ - ฉีดพรมน้ำบริเวณพื้นที่ก่อสร้างหรือบริเวณที่ทำให้เกิดฝุ่น ตลอดระยะเวลาการก่อสร้าง - ควบคุมน้ำหนักรถบรรทุกตามพิกัด และกำชับให้ผู้ขับรถบรรทุกปฏิบัติตามพระราชบัญญัติการจราจรทางบก และให้ขับรถด้วยความระมัดระวังเป็นพิเศษ - ตรวจสอบเครื่องยนต์ของรถที่ใช้ในการขนส่งให้อยู่ในสภาพดีอยู่เสมอเพื่อลดการเกิดมลพิษ - ไม่นำเศษวัสดุก่อสร้างไปทิ้งในพื้นที่สาธารณะหรือสถานที่ที่อาจส่งผลกระทบต่อผู้พักอาศัยอยู่ในบริเวณนั้น ๆ	1. จัดให้มีเจ้าหน้าที่คอยตรวจสอบความสะอาดของที่ตั้งถังมูลฝอย พื้นที่พักมูลฝอยและกำชับให้พนักงานปฏิบัติตามหลักสุขอนามัยอย่างเคร่งครัด เพื่อป้องกันกลิ่นรบกวนผู้พักอาศัยข้างเคียง 2. ตรวจสอบสภาพภาชนะรองรับมูลฝอยเป็นประจำสม่ำเสมอ เดือนละ 1 ครั้ง เพื่อป้องกันแมลงและสัตว์พาหะนำโรคใช้เป็นที่อยู่อาศัย แหล่งอาหาร กรณีที่พบภาชนะรองรับมูลฝอยชำรุดหรือเสียหายต้องซ่อมแซมหรือเปลี่ยนภาชนะใหม่ใช้แทนตลอดระยะเวลาการก่อสร้าง

หมายเหตุ : [1/] เจ้าของโครงการ (บริษัท อ่อนนุช ดีเวลลอปเม้นท์ จำกัด) จัดทำรายงานผลการปฏิบัติตามมาตรการป้องกันและแก้ไขผลกระทบสิ่งแวดล้อมทุก 6 เดือน และจัดส่งรายงานให้สำนักงานนโยบายและแผนทรัพยากรธรรมชาติและสิ่งแวดล้อม สำนักงานเขตวัฒนา

[3/] เจ้าของโครงการ (บริษัท อ่อนนุช ดีเวลลอปเม้นท์ จำกัด) จะต้องส่งมอบรายงานการวิเคราะห์ผลกระทบสิ่งแวดล้อมฉบับสมบูรณ์ของโครงการให้กับทีมบริหารโครงการ เพื่อให้รับทราบรายละเอียดโครงการและมาตรการที่โครงการจะต้องปฏิบัติตลอดระยะเวลาเปิดดำเนินการ

เมษายน 2559 ลงชื่อ.....
(นางสุธิดา สุริโยดร และ นายวรสิทธิ์ โภคาชัยพัฒน์)
ผู้มีอำนาจลงนามผู้มีอำนาจลงนามของบริษัท อ่อนนุช ดีเวลลอปเม้นท์ จำกัด

เมษายน 2559 ลงชื่อ.....
(นายมนูญนัช ไวกาสี)
ผู้ชำนาญการด้านสิ่งแวดล้อมของ บริษัท ไท-ไท วิศวกร จำกัด

ตารางที่ 1 (ต่อ 34)

องค์ประกอบทางสิ่งแวดล้อม และคุณค่าต่างๆ	ผลกระทบต่อสิ่งแวดล้อมที่สำคัญ	มาตรการป้องกันและแก้ไขผลกระทบสิ่งแวดล้อม	มาตรการติดตามตรวจสอบ ผลกระทบสิ่งแวดล้อม
		2. มาตรการด้านการจัดการมูลฝอยจากคนงานก่อสร้าง - จัดเตรียมถังรองรับมูลฝอยขนาด 240 ลิตร จำนวน 3 ถัง วางไว้ในบริเวณก่อสร้างและในแต่ละวัน ต้องจัดให้มีผู้รับผิดชอบในการรวบรวมมูลฝอยตามจุดต่าง ๆ เพื่อให้รถเก็บขนมูลฝอยของสำนักงานเขตวัฒนามาเก็บขนไปกำจัดต่อไป - กำชับให้คนงานทิ้งมูลฝอยลงในภาชนะรองรับที่ได้จัดเตรียมไว้อย่างเคร่งครัด - จัดให้มีเจ้าหน้าที่คอยตรวจสอบความสะอาดของที่ตั้งถังมูลฝอย พื้นที่พักขยะ และกำชับให้พนักงานปฏิบัติตามหลักสุขอนามัยอย่างเคร่งครัด เพื่อป้องกันกลิ่นรบกวนผู้พักอาศัยข้างเคียง - หากบริเวณพื้นที่พักขยะของโครงการส่งผลกระทบด้านกลิ่นรบกวน โครงการต้องจัดหาวิธีหรือสารเคมีทางชีวภาพมาช่วยกำจัดกลิ่น - ควบคุมไม่ให้มีสัตว์พาหะนำโรคในพื้นที่โครงการ หากพบต้องกำจัดทันที	

หมายเหตุ : [1/] เจ้าของโครงการ (บริษัท อ่อนนุช ดีเวลลอปเม้นท์ จำกัด) จัดทำรายงานผลการปฏิบัติตามมาตรการป้องกันและแก้ไขผลกระทบสิ่งแวดล้อมทุก 6 เดือน และจัดส่งรายงานให้สำนักงานนโยบายและแผนทรัพยากรธรรมชาติและสิ่งแวดล้อม สำนักงานเขตวัฒนา

[3/] เจ้าของโครงการ (บริษัท อ่อนนุช ดีเวลลอปเม้นท์ จำกัด) จะต้องส่งมอบรายงานการวิเคราะห์ผลกระทบสิ่งแวดล้อมฉบับสมบูรณ์ของโครงการให้กับทีมบริหารโครงการ เพื่อให้รับทราบรายละเอียดโครงการและมาตรการที่โครงการจะต้องปฏิบัติตลอดระยะเวลาเปิดดำเนินการ

เมษายน 2559 ลงชื่อ.....

(นางสุธิดา สุริโยดร และ นายวรสิทธิ์ โภคาชัยพัฒน์)

ผู้มีอำนาจลงนามผู้มีอำนาจลงนามของบริษัท อ่อนนุช ดีเวลลอปเม้นท์ จำกัด

เมษายน 2559 ลงชื่อ.....

(นายมนูญนัช ไวกาสี)

ผู้ชำนาญการด้านสิ่งแวดล้อมของ บริษัท ไท-ไท วิศวกร จำกัด

ตารางที่ 1 (ต่อ 35)

องค์ประกอบทางสิ่งแวดล้อม และคุณค่าต่างๆ	ผลกระทบต่อสิ่งแวดล้อมที่สำคัญ	มาตรการป้องกันและแก้ไขผลกระทบสิ่งแวดล้อม	มาตรการติดตามตรวจสอบ ผลกระทบสิ่งแวดล้อม
1.3.5 การป้องกันอัคคีภัย	เนื่องจากการก่อสร้างอาคารโครงการมีกิจกรรมการก่อสร้างที่อาจก่อให้เกิดอัคคีภัยจากการทิ้งบุหรี่ การอ๊อก การเชื่อม ซึ่งอาจก่อให้เกิดความเสียหายทั้งต่อชีวิตและทรัพย์สิน ดังนั้น โครงการต้องกำหนดให้มีมาตรการป้องกันและแก้ไขผลกระทบ	1. จัดให้มีถังดับเพลิงเคมีให้เพียงพอ เพื่อเตรียมความพร้อมกรณีเกิดเหตุเพลิงไหม้ 2. ติดป้ายแนะนำการใช้อุปกรณ์แต่ละตัวไว้บริเวณที่อุปกรณ์ติดตั้งอยู่ เพื่อให้ผู้ที่อยู่ใกล้ที่เกิดเหตุสามารถใช้ได้ทันที 3. จัดอบรมและซ้อมการอพยพคนกรณีเพลิงไหม้โดยติดต่อประสานกับสถานีดับเพลิงพระโขนง ให้มาจัดอบรมและซักซ้อมแผนอพยพหนีไฟให้กับโครงการ	- จัดให้มีการตรวจสอบระบบป้องกันและเตือนอัคคีภัย ให้สามารถใช้งานได้อยู่เสมอ หากพบว่ามีการเสียหายหรือใช้การไม่ได้ให้รีบแก้ไขทันที
1.3.6 ระบบไฟฟ้า	ในระหว่างการก่อสร้าง โครงการจะขอใช้บริการไฟฟ้าจากการไฟฟ้านครหลวง เขตบางกะปิ โดยจะติดตั้งมิเตอร์ไฟฟ้าชั่วคราวสำหรับใช้ในกิจกรรมการก่อสร้าง ซึ่งการไฟฟ้านครหลวงเขตบางกะปิสามารถให้บริการไฟฟ้าแก่โครงการในช่วงการก่อสร้างได้อย่างเพียงพอการก่อสร้างโครงการจึงไม่ส่งผลกระทบที่มีนัยสำคัญด้านระบบไฟฟ้าต่อชุมชนใกล้เคียง อย่างไรก็ตาม โครงการต้องกำหนดให้มีมาตรการป้องกันและแก้ไขผลกระทบสิ่งแวดล้อม และมาตรการติดตามตรวจสอบผลกระทบที่อาจเกิดขึ้น	- กำชับให้คนงานใช้ไฟฟ้าอย่างประหยัด	- ตรวจสอบสายไฟ อุปกรณ์ไฟฟ้าต่างๆ ให้อยู่ในสภาพพร้อมใช้งานเสมอ และซ่อมแซมทันทีเมื่อพบว่าชำรุดเสียหาย ตลอดระยะเวลาก่อสร้าง

หมายเหตุ : [1/] เจ้าของโครงการ (บริษัท อ่อนนุช ดีเวลลอปเม้นท์ จำกัด) จัดทำรายงานผลการปฏิบัติตามมาตรการป้องกันและแก้ไขผลกระทบสิ่งแวดล้อมทุก 6 เดือน และจัดส่งรายงานให้สำนักงานนโยบายและแผนทรัพยากรธรรมชาติและสิ่งแวดล้อม สำนักงานเขตวัฒนา

[3/] เจ้าของโครงการ (บริษัท อ่อนนุช ดีเวลลอปเม้นท์ จำกัด) จะต้องส่งมอบรายงานการวิเคราะห์ผลกระทบสิ่งแวดล้อมฉบับสมบูรณ์ของโครงการให้กับทีมบริหารโครงการ เพื่อให้รับทราบรายละเอียดโครงการและมาตรการที่โครงการจะต้องปฏิบัติตลอดระยะเวลาเปิดดำเนินการ

เมษายน 2559 ลงชื่อ.....

(นางสุธิดา สุริโยดร และ นายวรสิทธิ์ โภคาชัยพัฒน์)

ผู้มีอำนาจลงนามผู้มีอำนาจลงนามของบริษัท อ่อนนุช ดีเวลลอปเม้นท์ จำกัด

เมษายน 2559 ลงชื่อ.....

(นายมนูญนัช ไวกาสี)

ผู้ชำนาญการด้านสิ่งแวดล้อมของ บริษัท ไท-ไท วิศวกร จำกัด

ตารางที่ 1 (ต่อ 36)

องค์ประกอบทางสิ่งแวดล้อม และคุณค่าต่างๆ	ผลกระทบต่อสิ่งแวดล้อมที่สำคัญ	มาตรการป้องกันและแก้ไขผลกระทบสิ่งแวดล้อม	มาตรการติดตามตรวจสอบ ผลกระทบสิ่งแวดล้อม
1.3.7 การจราจร	ในช่วงก่อสร้างพื้นที่โครงการจะมีรถขนส่งดิน วัสดุก่อสร้าง และรถรับ-ส่งคนงานเข้า-ออกโครงการประมาณ 29 เที่ยว/วัน แต่ทั้งนี้ ในช่วงเวลาเร่งด่วนที่มีปริมาณจราจรสูงจะมีเพียงรถรับ-ส่งคนงานก่อสร้างเข้า-ออกพื้นที่โครงการจำนวน 10 เที่ยว/วัน (30 PCU/ชั่วโมง) เท่านั้น ซึ่งจากการประเมินผลกระทบด้านการจราจรบนโครงข่ายถนนสายต่าง ๆ ในช่วงก่อสร้างโครงการ พบว่า ปริมาณการจราจรจากโครงการในช่วงก่อสร้างทำให้การจราจรบนถนนสายต่างๆ ได้แก่ ถนนสุขุมวิท ถนนพระรามที่ 4 ถนนซอยสุขุมวิท 71 (ถนนซอยปรีดีพนมยงค์) ถนนซอยสุขุมวิท 77 (ถนนซอยอ่อนนุช) เปลี่ยนไปจากปัจจุบันแต่ยังคงรองรับปริมาณการจราจรจากโครงการได้ อนึ่ง ในการขนส่งดินและวัสดุก่อสร้างที่จะใช้รถบรรทุกเข้า – ออกโครงการอาจก่อให้เกิดอุบัติเหตุต่อผู้ที่สัญจรไปมาได้ ดังนั้น โครงการต้องกำหนดให้มีมาตรการป้องกันและแก้ไขผลกระทบด้านการจราจรจากการก่อสร้างโครงการ	1. ติดป้ายประชาสัมพันธ์บริเวณด้านข้างของรถขนส่งดิน ขนส่งวัสดุก่อสร้าง และรับ-ส่งคนงาน โดยระบุชื่อบริษัทผู้รับเหมา พร้อมเบอร์โทรศัพท์ติดต่อ เพื่อให้ผู้พักอาศัยใกล้เคียงและผู้ที่สัญจรโดยใช้เส้นทางร่วมกับรถบรรทุกได้รับทราบข้อมูล และสามารถติดต่อกับผู้รับเหมาได้โดยตรง ในกรณีที่ได้รับความเดือดร้อนจากการขนส่งดิน วัสดุก่อสร้าง และรับ-ส่งคนงาน 2. จัดให้มีเจ้าหน้าที่ดูแลความปลอดภัย เพื่ออำนวยความสะดวกด้านการจราจรเมื่อมีการเข้า - ออกโครงการ 3. จัดให้มีพื้นที่จอดรถบรรทุกไว้ภายในโครงการ เพื่อเป็นพื้นที่จอดรถสำหรับขนส่งดิน (ดูรูปที่ 2 ประกอบ) 4. ไม่จอดรถขนส่งดินและรถอื่น ๆ นอกพื้นที่โครงการเด็ดขาด 5. ใช้รถบรรทุกขนาด 6 และ 10 ล้อ ในการขนส่งดินและวัสดุก่อสร้าง โดยกำหนดช่วงเวลาในการขนส่งรถบรรทุก ขนาด 6 ล้อ ในช่วงเวลา 09.00 - 16.00 น. และรถบรรทุก ขนาด 10 ล้อ ในช่วงเวลา 10.00 - 15.00 น. ซึ่งอยู่นอกช่วงเวลาเร่งด่วน และเจ้าพนักงานตำรวจท้องที่อนุญาตให้รถบรรทุกสามารถสัญจรบริเวณโครงการได้ 6. ควบคุมน้ำหนักรถบรรทุกตามพิกัด และกำชับให้ผู้ขับรถบรรทุกปฏิบัติตามพระราชบัญญัติการจราจรทางบก	1. บริษัท อ่อนนุช ดีเวลลอปเม้นท์ จำกัด ต้องควบคุมให้มีการปฏิบัติตามมาตรการอย่างเคร่งครัด 2. จัดให้มีป้ายชื่อโครงการ และลูกศรแสดงทิศทางการเข้า-ออกโครงการให้สามารถมองเห็นได้อย่างชัดเจน ในระยะที่สามารถชะลอเพื่อเลี้ยวรถเข้าสู่พื้นที่โครงการได้อย่างปลอดภัย 3. จัดให้มีการรวบรวมสถิติอุบัติเหตุ สาเหตุของการเกิดอุบัติเหตุ และความเสียหายที่เกิดขึ้นจากยานพาหนะที่เกี่ยวข้องกับกิจกรรมการก่อสร้างของโครงการ ตลอดระยะเวลาการก่อสร้าง 4. ตรวจสอบสภาพยานพาหนะ และเครื่องจักรต่าง ๆ ที่นำมาใช้ในงานก่อสร้างให้มีสภาพดีอยู่เสมอเพื่อป้องกันมิให้ยานพาหนะหรือเครื่องจักรเหล่านั้นเกิดการชำรุดบกพร่องขณะใช้งาน

หมายเหตุ : [1/] เจ้าของโครงการ (บริษัท อ่อนนุช ดีเวลลอปเม้นท์ จำกัด) จัดทำรายงานผลการปฏิบัติตามมาตรการป้องกันและแก้ไขผลกระทบสิ่งแวดล้อมทุก 6 เดือน และจัดส่งรายงานให้สำนักงานนโยบายและแผนทรัพยากรธรรมชาติและสิ่งแวดล้อม สำนักงานเขตวัฒนา

[3/] เจ้าของโครงการ (บริษัท อ่อนนุช ดีเวลลอปเม้นท์ จำกัด) จะต้องส่งมอบรายงานการวิเคราะห์ผลกระทบสิ่งแวดล้อมฉบับสมบูรณ์ของโครงการให้กับทีมบริหารโครงการ เพื่อให้รับทราบรายละเอียดโครงการและมาตรการที่โครงการจะต้องปฏิบัติตลอดระยะเวลาเปิดดำเนินการ

เมษายน 2559 ลงชื่อ.....

(นางสุธิดา สุริโยดร และ นายวรสิทธิ์ โภคาชัยพัฒน์)

ผู้มีอำนาจลงนามผู้มีอำนาจลงนามของบริษัท อ่อนนุช ดีเวลลอปเม้นท์ จำกัด

เมษายน 2559 ลงชื่อ.....

(นายมนูญนัช ไวกาสี)

ผู้ชำนาญการด้านสิ่งแวดล้อมของ บริษัท ไท-ไท วิศวกร จำกัด

องค์ประกอบทางสิ่งแวดล้อม และคุณค่าต่างๆ	ผลกระทบต่อสิ่งแวดล้อมที่สำคัญ	มาตรการป้องกันและแก้ไขผลกระทบสิ่งแวดล้อม	มาตรการติดตามตรวจสอบ ผลกระทบสิ่งแวดล้อม
		และให้ขับรถด้วยความระมัดระวังเป็นพิเศษ	
1.4 คุณค่าคุณภาพชีวิต 1.4.1 ผลกระทบทางสังคม	โครงการตั้งอยู่แขวงพระโขนงเหนือ เขตวัฒนา กรุงเทพมหานคร ลักษณะทางสังคมตลอดจนลักษณะการดำเนินชีวิตของชุมชนโดยรอบ จัดเป็นกลุ่มสังคมเมือง ซึ่งส่วนใหญ่ประกอบธุรกิจการค้าหลากหลายร่วมกับการอยู่อาศัย โดยสภาพแวดล้อมโดยรอบโครงการ ประกอบด้วย กลุ่มอาคารชุดพักอาศัย (อาทิเช่น อาคารชุดพักอาศัย Blocs 77 ขนาดความสูง 28 ชั้น อาคารชุดพักอาศัย เดอะเบส (สุขุมวิท 77) ขนาดความสูง 38 ชั้น และ 30 ชั้น อาคารชุดพักอาศัย เดอะเบส พาร์ค อีสต์สุขุมวิท 77 ขนาดความสูง 27 ชั้น อาคารชุดพักอาศัย เดอะ เบส พาร์ค เวสต์ สุขุมวิท 77 ขนาดความสูง 39 ชั้น เป็นต้น) อาคารโรงแรม (อาทิเช่น อาคารโรงแรมเบสท์เวสเทิร์น คลาสสิค สุขุมวิท ขนาดความสูง 5 ชั้น และอาคารโรงแรมเดอะเบดรูมส์ บูติค โฮเต็ล ขนาดความสูง 4 ชั้น เป็นต้น) กลุ่มบ้านพักอาศัย ขนาดความสูง 1-2 ชั้น กลุ่มอาคารพาณิชย์ ขนาดความสูง 3-4 ชั้น อาคารสำนักงาน ห้างสรรพสินค้า โรงเรียน วัด ร้านค้า ร้านอาคาร ธนาคาร และสถานประกอบการต่าง ๆ เป็นต้น นอกจากนี้ ยังมีพื้นที่ที่กำลังก่อสร้าง ได้แก่ อาคารชุดพักอาศัย HASU HAUS ขนาดความสูง 7 ชั้น จำนวน 2 อาคาร อาคารชุดพักอาศัย	1. ปฏิบัติตามมาตรการป้องกันและแก้ไขผลกระทบด้านต่าง ๆ ได้แก่ ด้านกายภาพ ชีวภาพ และคุณค่าการใช้ประโยชน์ของมนุษย์ เพื่อไม่ให้ส่งผลกระทบต่อผู้ที่อยู่ใกล้เคียงไม่อนุญาตให้คนงานก่อสร้างพักในพื้นที่ก่อสร้าง 2. ไม่อนุญาตให้คนงานพักภายในพื้นที่ก่อสร้าง แต่ทั้งนี้จะมีคนงานไม่เกิน 5 คน ที่ทำหน้าควบคุมสโตร์เวลากลางคืน 3. จัดให้มีป้ายประชาสัมพันธ์บริเวณหน้าพื้นที่บ้านพักคนงาน โดยระบุ ชื่อบริษัทผู้รับเหมา ชื่อผู้รับเหมา / ผู้ควบคุมงาน พร้อมเบอร์โทรศัพท์ติดต่อ เพื่อให้ผู้พักอาศัยที่อยู่ใกล้เคียงพื้นที่บ้านพักคนงานก่อสร้างได้รับทราบข้อมูล และสามารถติดต่อกับผู้รับเหมา/ผู้ควบคุมได้โดยตรง ในกรณีได้รับความเดือดร้อนจากบ้านพักคนงาน 4. สำหรับด้านความปลอดภัยในชีวิตและทรัพย์สินและสวัสดิการของประชาชน โครงการจัดให้มีระบบรักษาความปลอดภัยภายในโครงการ ดังนี้ - จัดให้มีเจ้าหน้าที่รักษาความปลอดภัยภายในโครงการ ตลอด 24 ชั่วโมง	1. ตรวจสอบป้ายประชาสัมพันธ์บริเวณหน้าพื้นที่บ้านพักคนงานให้อยู่ในสภาพดีอยู่เสมอ ไม่ลบเลือน ตลอดระยะเวลาการก่อสร้าง 2. ตรวจสอบระบบโทรทัศน์วงจรปิด (CCTV System) ให้มีสภาพดีพร้อมใช้งานได้ตลอดเวลา เดือนละ 1 ครั้ง ตลอดระยะเวลาการก่อสร้าง

หมายเหตุ : [1/] เจ้าของโครงการ (บริษัท อ่อนนุช ดีเวลลอปเม้นท์ จำกัด) จัดทำรายงานผลการปฏิบัติตามมาตรการป้องกันและแก้ไขผลกระทบสิ่งแวดล้อมทุก 6 เดือน และจัดส่งรายงานให้สำนักงานนโยบายและแผนทรัพยากรธรรมชาติและสิ่งแวดล้อม สำนักงานเขตวัฒนา

[3/] เจ้าของโครงการ (บริษัท อ่อนนุช ดีเวลลอปเม้นท์ จำกัด) จะต้องส่งมอบรายงานการวิเคราะห์ผลกระทบสิ่งแวดล้อมฉบับสมบูรณ์ของโครงการให้กับทีมบริหารโครงการ เพื่อให้รับทราบรายละเอียดโครงการและมาตรการที่โครงการจะต้องปฏิบัติตลอดระยะเวลาเปิดดำเนินการ

เมษายน 2559 ลงชื่อ.....

(นางสุธิดา สุริโยดร และ นายวรสิทธิ์ โภคาชัยพัฒน์)
ผู้มีอำนาจลงนามผู้มีอำนาจลงนามของบริษัท อ่อนนุช ดีเวลลอปเม้นท์ จำกัด

เมษายน 2559 ลงชื่อ.....

(นายมนูญนัช ไวกาสี)
ผู้ชำนาญการด้านสิ่งแวดล้อมของ บริษัท ไท-ไท วิศวกร จำกัด

องค์ประกอบทางสิ่งแวดล้อม และคุณค่าต่างๆ	ผลกระทบต่อสิ่งแวดล้อมที่สำคัญ	มาตรการป้องกันและแก้ไขผลกระทบสิ่งแวดล้อม	มาตรการติดตามตรวจสอบ ผลกระทบสิ่งแวดล้อม
	HASU HAUS 2 ขนาดความสูง 7 ชั้น จำนวน 2 อาคารและอาคารชุดพักอาศัย อาร์ทีมิส สุขุมวิท 77 ขนาดความสูง 30 ชั้น จำนวน 1 อาคาร เป็นต้น ซึ่งจากการสำรวจสภาพทางสังคมบริเวณโดยรอบโครงการ พบว่า ความสัมพันธ์ส่วนใหญ่มีความสัมพันธ์ที่ดีระหว่างเพื่อนบ้าน ไม่มีความขัดแย้งซึ่งกันและกัน ซึ่งการก่อสร้างโครงการอาจก่อให้เกิดผลกระทบต่อการดำเนินชีวิตต่อผู้ที่อยู่อาศัยข้างเคียงในด้านการจราจรติดขัด เสียงดังรบกวน ความสั่นสะเทือน น้ำเน่าเสีย ขยะมูลฝอย และการทรุดตัวพังทลายของดิน ซึ่งโครงการต้องกำหนดให้มีมาตรการป้องกันและแก้ไขผลกระทบ	- จัดให้มีกล้องวงจรปิด CCTV ไว้บริเวณโดยรอบพื้นที่โครงการ พร้อมทั้งมีห้องควบคุมกล้องวงจรปิดดังกล่าว เพื่อใช้ในการตรวจสอบความเรียบร้อยและความปลอดภัยภายในโครงการ	
(1) ผลกระทบทางด้านประชากรและการโยกย้าย	ช่วงก่อสร้างโครงการคาดว่าจะมีคนงานประมาณ 200 คน และคาดว่าจะมีคนงานต่างถิ่นเข้ามาทำงาน จำนวนประชากรที่จะเพิ่มขึ้นบริเวณพื้นที่โครงการจะไม่มากนัก ทั้งนี้ การก่อสร้างโครงการรวมใช้ระยะเวลา 18 เดือน ซึ่งอาจส่งผลกระทบต่อชุมชนข้างเคียง เช่น การส่งเสียงดังรบกวนการพักอาศัย การลักขโมย การทะเลาะวิวาท เป็นต้น อย่างไรก็ตาม การเพิ่มขึ้นของประชากรในช่วงก่อสร้างเป็นการโยกย้ายของแรงงานเพื่อมาทำงานเป็นการชั่วคราว และคนงานก่อสร้างจะไม่มีการพักอาศัยในพื้นที่ก่อสร้างโครงการ ซึ่งโครงการจะต้องกำหนดให้มีระเบียบ	- โครงการจะต้องกำหนดให้มีระเบียบปฏิบัติของคนงานในพื้นที่ก่อสร้าง เพื่อป้องกันและแก้ไขผลกระทบด้านการรบกวนการพักอาศัยของชุมชนข้างเคียง	-

หมายเหตุ : [1/] เจ้าของโครงการ (บริษัท อ่อนนุช ดีเวลลอปเม้นท์ จำกัด) จัดทำรายงานผลการปฏิบัติตามมาตรการป้องกันและแก้ไขผลกระทบสิ่งแวดล้อมทุก 6 เดือน และจัดส่งรายงานให้สำนักงานนโยบายและแผนทรัพยากรธรรมชาติและสิ่งแวดล้อม สำนักงานเขตวัฒนา

[3/] เจ้าของโครงการ (บริษัท อ่อนนุช ดีเวลลอปเม้นท์ จำกัด) จะต้องส่งมอบรายงานการวิเคราะห์ผลกระทบสิ่งแวดล้อมฉบับสมบูรณ์ของโครงการให้กับทีมบริหารโครงการ เพื่อให้รับทราบรายละเอียดโครงการและมาตรการที่โครงการจะต้องปฏิบัติตลอดระยะเวลาเปิดดำเนินการ

เมษายน 2559 ลงชื่อ.....

(นางสุธิดา สุริโยดร และ นายวรสิทธิ์ โภคาชัยพัฒน์)

ผู้มีอำนาจลงนามผู้มีอำนาจลงนามของบริษัท อ่อนนุช ดีเวลลอปเม้นท์ จำกัด

เมษายน 2559 ลงชื่อ.....

(นายมนูญนัช ไวกาสี)

ผู้ชำนาญการด้านสิ่งแวดล้อมของ บริษัท ไท-ไท วิศวกร จำกัด

ตารางที่ 1 (ต่อ 39)

องค์ประกอบทางสิ่งแวดล้อม และคุณค่าต่างๆ	ผลกระทบต่อสิ่งแวดล้อมที่สำคัญ	มาตรการป้องกันและแก้ไขผลกระทบสิ่งแวดล้อม	มาตรการติดตามตรวจสอบ ผลกระทบสิ่งแวดล้อม
	ปฏิบัติของคนงานในพื้นที่ก่อสร้าง เพื่อป้องกันและลดผลกระทบด้านการรบกวนการพักอาศัยของชุมชนข้างเคียง		
(2) ความแตกต่างด้านอายุ เพศ เชื้อชาติ และความแตกต่างของชาติพันธุ์	ช่วงก่อสร้างพื้นที่โครงการคาดว่าจะมีคนงานประมาณ 200 คน ซึ่งคาดว่าจะมีแรงงานต่างถิ่นเข้ามาทำงานส่วนหนึ่ง อาทิเช่น พม่า ลาว และกัมพูชา เป็นต้น ซึ่งเป็นวัยแรงงานและส่วนใหญ่จะเป็นเพศชาย และมีความแตกต่างกันทางเชื้อชาติและชุมชนข้างเคียงโครงการ ดังนั้น โครงการต้องกำหนดให้ปฏิบัติตามมาตรการป้องกันและแก้ไขผลกระทบ	1. พิจารณาเลือกคนงานที่ได้รับอนุญาตอย่างถูกต้องตามกฎหมายเข้ามาทำงาน และกำหนดให้คนงานปฏิบัติตามระเบียบข้อบังคับ เพื่อป้องกันและลดผลกระทบต่อชุมชนข้างเคียง 2. จัดให้มีการขึ้นทะเบียนแรงงานต่างด้าวกับสำนักบริหารแรงงานต่างด้าว กระทรวงแรงงาน เพื่อให้สามารถตรวจสอบประวัติคนงานได้	-
(3) สุขภาพอนามัยและบริการทางด้านสาธารณสุข	ปัญหาด้านสังคมอาจเกิดจากผลกระทบที่มีต่อสุขภาพและอนามัย โดยเมื่อพิจารณากิจกรรมการก่อสร้างโครงการพบว่า อาจก่อให้เกิดปัญหาและผลกระทบกับผู้ที่อยู่ใกล้เคียง เช่น เสียงดังฝุ่นละออง ความสั่นสะเทือน การจราจร ซึ่งจะเกิดจากกิจกรรมการก่อสร้าง ดังนั้น โครงการจะต้องปฏิบัติตามมาตรการลดผลกระทบในระยะก่อสร้างในด้านเสียงดัง ฝุ่นละออง ความสั่นสะเทือน และการจราจร นอกจากนี้ ในการก่อสร้างจะมีคนงานทั้งที่เป็นแรงงานต่างด้าว และแรงงานคนไทย การอยู่อาศัยของคนงาน ที่ไม่ถูกสุขลักษณะหรือการที่แรงงานเป็นคนต่างด้าวอาจเป็นพาหะ	1. กำหนดให้มีการจ้างงานและคัดเลือกแรงงานที่ถูกต้องตามกฎหมายเท่านั้น (กรณีเป็นแรงงานต่างด้าว) 2. กำหนดให้มีการตรวจสุขภาพคนงานก่อนรับเข้าทำงานและหลังรับเข้าทำงานอย่างน้อยปีละครั้ง เพื่อป้องกันปัญหาด้านสุขภาพที่อาจเป็นพาหะนำโรคได้ 3. โครงการต้องกำหนดให้ผู้รับเหมาดูแลสุขอนามัยของคนงาน จัดระเบียบคนงาน ตลอดจนดูแลความสะอาดภายในบ้านพักคนงาน และจัดให้มีการตรวจสุขภาพคนงาน 4. โครงการจัดให้มีระบบสุขาภิบาลสิ่งแวดล้อมต่างๆ ได้แก่ ระบบบำบัดน้ำเสีย การจัดเก็บและกำจัดมูลฝอยอย่าง	-

หมายเหตุ : [1/] เจ้าของโครงการ (บริษัท อ่อนนุช ดีเวลลอปเม้นท์ จำกัด) จัดทำรายงานผลการปฏิบัติตามมาตรการป้องกันและแก้ไขผลกระทบสิ่งแวดล้อมทุก 6 เดือน และจัดส่งรายงานให้สำนักงานนโยบายและแผนทรัพยากรธรรมชาติและสิ่งแวดล้อม สำนักงานเขตวัฒนา

[3/] เจ้าของโครงการ (บริษัท อ่อนนุช ดีเวลลอปเม้นท์ จำกัด) จะต้องส่งมอบรายงานการวิเคราะห์ผลกระทบสิ่งแวดล้อมฉบับสมบูรณ์ของโครงการให้กับทีมบริหารโครงการ เพื่อให้รับทราบรายละเอียดโครงการและมาตรการที่โครงการจะต้องปฏิบัติตลอดระยะเวลาเปิดดำเนินการ

เมษายน 2559 ลงชื่อ.....
(นางสุธิดา สุริโยดร และ นายวรสิทธิ์ โภคาชัยพัฒน์)
ผู้มีอำนาจลงนามผู้มีอำนาจลงนามของบริษัท อ่อนนุช ดีเวลลอปเม้นท์ จำกัด

เมษายน 2559 ลงชื่อ.....
(นายมนูญนัช ไวกาสี)
ผู้ชำนาญการด้านสิ่งแวดล้อมของ บริษัท ไท-ไท วิศวกร จำกัด

ตารางที่ 1 (ต่อ 40)

องค์ประกอบทางสิ่งแวดล้อม และคุณค่าต่างๆ	ผลกระทบต่อสิ่งแวดล้อมที่สำคัญ	มาตรการป้องกันและแก้ไขผลกระทบสิ่งแวดล้อม	มาตรการติดตามตรวจสอบ ผลกระทบสิ่งแวดล้อม
	นำโรคต่าง ๆ อาทิเช่น โรคเท้าช้าง โรคมือเท้าปากได้	ถูกสุขลักษณะอนามัย พร้อมทั้งจัดให้มีระบบป้องกันที่ถูกสุขลักษณะและรวมถึงจัดให้มีห้องปฐมพยาบาล โดยจัดให้มีเครื่องมือ อุปกรณ์การรักษาพยาบาลเบื้องต้น และเจ้าหน้าที่พยาบาลสำหรับคนงานก่อสร้าง	
(4) ความปลอดภัยในชีวิตและทรัพย์สิน	เนื่องจากในช่วงก่อสร้างจะมีการจ้างแรงงานจากต่างถิ่น ถึงแม้ว่าโครงการจะไม่อนุญาตให้คนงานก่อสร้างพักอาศัยในพื้นที่โครงการ แต่จะจัดให้มีการพักอาศัยในพื้นที่ที่จะกำหนดไว้ให้หลังจากได้ผู้รับเหมาก่อสร้างแล้ว การเข้ามาของคนงานต่างถิ่นอาจจะส่งผลกระทบต่อคนในพื้นที่ โดยคาดว่าจะเกิดจากพฤติกรรมของคนงานก่อสร้าง เช่น การมั่วสุม เล่นการพนัน การลักขโมย และการก่ออาชญากรรม เป็นต้น ซึ่งโครงการจะกำหนดและควบคุมคนงานให้ปฏิบัติตามกฎระเบียบอย่างเคร่งครัด สำหรับในด้านการเกิดอัคคีภัยจะจัดให้มีเจ้าหน้าที่รักษาความปลอดภัยในการดูแลตรวจสอบความเรียบร้อยของพื้นที่ก่อสร้าง รวมทั้งจัดให้มีถังดับเพลิงเคมีไว้ภายในบริเวณพื้นที่ก่อสร้างเพื่อป้องกันผลกระทบด้านอัคคีภัย ตลอดจนโครงการจัดให้มีการติดตั้งกล้องวงจรปิดภายในพื้นที่ก่อสร้างและบริเวณเหนือรั้วโครงการ เพื่อตรวจสอบความปลอดภัยภายในพื้นที่โครงการและพื้นที่ใกล้เคียง ตลอดจนให้มีการตรวจสอบระบบกล้องโทรทัศน์วงจรปิดให้มีสภาพดี พร้อม	1. จัดให้มีเจ้าหน้าที่รักษาความปลอดภัยภายในโครงการตลอด 24 ชั่วโมง 2. จัดให้มีกล้องวงจรปิด CCTV ไว้บริเวณโดยรอบพื้นที่โครงการ พร้อมทั้งมีห้องควบคุมกล้องวงจรปิดดังกล่าวเพื่อใช้ในการตรวจสอบความเรียบร้อยและความปลอดภัยภายในโครงการ 3. จัดให้มีถังดับเพลิงเคมีไว้ภายในบริเวณพื้นที่ก่อสร้างเพื่อป้องกันผลกระทบด้านอัคคีภัย 4. กำหนดและควบคุมคนงานให้ปฏิบัติตามกฎระเบียบอย่างเคร่งครัด	1. ตรวจสอบป้ายประชาสัมพันธ์บริเวณหน้าพื้นที่บ้านพักคนงานให้อยู่ในสภาพดีอยู่เสมอ ไม่ลบเลือน ตลอดระยะเวลาการก่อสร้าง 2. ตรวจสอบระบบโทรทัศน์วงจรปิด (CCTV System) ให้มีสภาพดีพร้อมใช้งานได้ตลอดเวลา เดือนละ 1 ครั้ง ตลอดระยะเวลาการก่อสร้าง

หมายเหตุ : [1/] เจ้าของโครงการ (บริษัท อ่อนนุช ดีเวลลอปเม้นท์ จำกัด) จัดทำรายงานผลการปฏิบัติตามมาตรการป้องกันและแก้ไขผลกระทบสิ่งแวดล้อมทุก 6 เดือน และจัดส่งรายงานให้สำนักงานนโยบายและแผนทรัพยากรธรรมชาติและสิ่งแวดล้อม สำนักงานเขตวัฒนา

[3/] เจ้าของโครงการ (บริษัท อ่อนนุช ดีเวลลอปเม้นท์ จำกัด) จะต้องส่งมอบรายงานการวิเคราะห์ผลกระทบสิ่งแวดล้อมฉบับสมบูรณ์ของโครงการให้กับทีมบริหารโครงการ เพื่อให้รับทราบรายละเอียดโครงการและมาตรการที่โครงการจะต้องปฏิบัติตลอดระยะเวลาเปิดดำเนินการ

เมษายน 2559 ลงชื่อ.....
(นางสุธิดา สุริโยดร และ นายวรสิทธิ์ โภคาชัยพัฒน์)
ผู้มีอำนาจลงนามผู้มีอำนาจลงนามของบริษัท อ่อนนุช ดีเวลลอปเม้นท์ จำกัด

เมษายน 2559 ลงชื่อ.....
(นายมนูญนัช ไวกาสี)
ผู้ชำนาญการด้านสิ่งแวดล้อมของ บริษัท ไท-ไท วิศวกร จำกัด

ตารางที่ 1 (ต่อ 41)

องค์ประกอบทางสิ่งแวดล้อม และคุณค่าต่างๆ	ผลกระทบต่อสิ่งแวดล้อมที่สำคัญ	มาตรการป้องกันและแก้ไขผลกระทบสิ่งแวดล้อม	มาตรการติดตามตรวจสอบ ผลกระทบสิ่งแวดล้อม
	ใช้งานตลอดระยะเวลาการก่อสร้าง		
(5) ด้านสาธารณูปโภค สาธารณูปการ	โครงการตั้งอยู่แขวงพระโขนงเหนือ เขตวัฒนา กรุงเทพมหานคร ซึ่งบริเวณพื้นที่โครงการจัดเป็นสังคมเมือง และเป็นบริเวณที่มีการมีศักยภาพของสาธารณูปโภคและสาธารณูปการที่เพียงพอในรองรับการเพิ่มขึ้นของประชากรในอนาคต ทั้งในแง่ความสามารถในการรองรับปริมาณการจราจร การให้บริการไฟฟ้า ประปา โทรศัพท์ บริการด้านการจัดเก็บมูลฝอย และอื่น ๆ โดยโครงการจะประสานไปยังหน่วยงานผู้ให้บริการสาธารณูปโภค อาทิเช่น การไฟฟ้านครหลวงเขตบางกะปิ การประปานครหลวงสำนักงานประปาสาขาสุขุมวิท สำนักงานเขตวัฒนา ในเรื่องของการจัดเก็บมูลฝอย เพื่อรองรับการเกิดขึ้นของโครงการ ดังนั้น การที่มีคนงานก่อสร้างจำนวนประมาณ 200 คน เพิ่มเข้ามาในพื้นที่ จึงคาดว่าการให้บริการสาธารณูปโภคสาธารณูปการของหน่วยงานในพื้นที่จะมีความเพียงพอด้านการให้บริการกับโครงการโดยไม่ส่งผลกระทบต่อพื้นที่โดยรอบ	-	-

หมายเหตุ : [1/] เจ้าของโครงการ (บริษัท อ่อนนุช ดีเวลลอปเม้นท์ จำกัด) จัดทำรายงานผลการปฏิบัติตามมาตรการป้องกันและแก้ไขผลกระทบสิ่งแวดล้อมทุก 6 เดือน และจัดส่งรายงานให้สำนักงานนโยบายและแผนทรัพยากรธรรมชาติและสิ่งแวดล้อม สำนักงานเขตวัฒนา

[3/] เจ้าของโครงการ (บริษัท อ่อนนุช ดีเวลลอปเม้นท์ จำกัด) จะต้องส่งมอบรายงานการวิเคราะห์ผลกระทบสิ่งแวดล้อมฉบับสมบูรณ์ของโครงการให้กับทีมบริหารโครงการ เพื่อให้รับทราบรายละเอียดโครงการและมาตรการที่โครงการจะต้องปฏิบัติตลอดระยะเวลาเปิดดำเนินการ

เมษายน 2559 ลงชื่อ.....

(นางสุธิดา สุริโยดร และ นายวรสิทธิ์ โภคาชัยพัฒน์)

ผู้มีอำนาจลงนามผู้มีอำนาจลงนามของบริษัท อ่อนนุช ดีเวลลอปเม้นท์ จำกัด

เมษายน 2559 ลงชื่อ.....

(นายมนูญนัช ไวกาสี)

ผู้ชำนาญการด้านสิ่งแวดล้อมของ บริษัท ไท-ไท วิศวกร จำกัด

ตารางที่ 1 (ต่อ 42)

องค์ประกอบทางสิ่งแวดล้อม และคุณค่าต่างๆ	ผลกระทบต่อสิ่งแวดล้อมที่สำคัญ	มาตรการป้องกันและแก้ไขผลกระทบสิ่งแวดล้อม	มาตรการติดตามตรวจสอบ ผลกระทบสิ่งแวดล้อม
(6) ด้านการใช้ที่ดิน	พื้นที่โครงการ ณ เดือนธันวาคม 2558 เป็นพื้นที่ว่าง มีวัชพืชปกคลุม และบริเวณด้านทิศตะวันตกของโครงการบางส่วนเป็นที่ตั้งสำนักงานขายของโครงการ HASU HAUS (ข้างเคียงโครงการด้านทิศตะวันตก) แต่ทั้งนี้ หากมองในภาพกว้างบริเวณใกล้เคียงโครงการส่วนใหญ่จะเป็นอาคารสูง อาคารขนาดใหญ่ และอาคารที่กำลังพัฒนาเพื่อการอยู่อาศัยและพาณิชยกรรมเป็นหลัก แต่อย่างไรก็ตาม ในการพัฒนาโครงการในช่วงก่อสร้างจะมีคนงานเข้ามาในพื้นที่ประมาณ 200 คน ซึ่งจะช่วยเพิ่มรายได้ให้กับคนพื้นที่ที่ขายของให้กับคนงานก่อสร้างของโครงการเป็นผลกระทบทางด้านบวกจากการใช้ประโยชน์ที่ดินในระยะก่อสร้าง แต่ผลกระทบจากกิจกรรมการก่อสร้าง ได้แก่ ด้านฝุ่นละออง เสียง และความสั่นสะเทือน อาจส่งผลกระทบต่อชุมชนข้างเคียง จำเป็นต้องมีมาตรการป้องกันและแก้ไขผลกระทบดังกล่าว	-	-

หมายเหตุ : [1/] เจ้าของโครงการ (บริษัท อ่อนนุช ดีเวลลอปเม้นท์ จำกัด) จัดทำรายงานผลการปฏิบัติตามมาตรการป้องกันและแก้ไขผลกระทบสิ่งแวดล้อมทุก 6 เดือน และจัดส่งรายงานให้สำนักงานนโยบายและแผนทรัพยากรธรรมชาติและสิ่งแวดล้อม สำนักงานเขตวัฒนา

[3/] เจ้าของโครงการ (บริษัท อ่อนนุช ดีเวลลอปเม้นท์ จำกัด) จะต้องส่งมอบรายงานการวิเคราะห์ผลกระทบสิ่งแวดล้อมฉบับสมบูรณ์ของโครงการให้กับทีมบริหารโครงการ เพื่อให้รับทราบรายละเอียดโครงการและมาตรการที่โครงการจะต้องปฏิบัติตลอดระยะเวลาเปิดดำเนินการ

เมษายน 2559 ลงชื่อ.....

(นางสุธิตา สุริโยดร และ นายวรสิทธิ์ โภคาชัยพัฒน์)

ผู้มีอำนาจลงนามผู้มีอำนาจลงนามของบริษัท อ่อนนุช ดีเวลลอปเม้นท์ จำกัด

เมษายน 2559 ลงชื่อ.....

(นายมนูญนัช ไวกาสี)

ผู้ชำนาญการด้านสิ่งแวดล้อมของ บริษัท ไท-ไท วิศวกร จำกัด

ตารางที่ 1 (ต่อ 43)

องค์ประกอบทางสิ่งแวดล้อม และคุณค่าต่างๆ	ผลกระทบต่อสิ่งแวดล้อมที่สำคัญ	มาตรการป้องกันและแก้ไขผลกระทบสิ่งแวดล้อม	มาตรการติดตามตรวจสอบ ผลกระทบสิ่งแวดล้อม
(7) ด้านการคมนาคมขนส่ง	บริเวณพื้นที่โครงการเป็นบริเวณที่มีศักยภาพด้านการคมนาคมที่สะดวกหลายเส้นทาง ได้แก่ ถนนสุขุมวิท ถนนพระรามที่ 4 ถนนซอยสุขุมวิท 71 (ถนนซอยปรีดีพนมยงค์) และถนนซอยสุขุมวิท 77 (ถนนซอยอ่อนนุช) อย่างไรก็ตาม ในช่วงก่อสร้างหากไม่มีการจัดการด้านระบบจราจรที่ดี ตลอดจนหากไม่มีการดูแลสภาพถนนดังกล่าวให้มีสภาพดี อาจส่งผลกระทบด้านการกีดขวางทางจราจรและส่งผลกระทบต่อผู้ใช้เส้นทางดังกล่าว ดังนั้น ในระยะก่อสร้างจำเป็นต้องมีมาตรการป้องกันและแก้ไขผลกระทบดังกล่าว	1. จัดให้มีการติดตั้งป้ายแจ้งการก่อสร้างโครงการ รายละเอียดดังนี้ - ระบุชื่อ เบอร์โทรศัพท์ของผู้รับผิดชอบในการควบคุมการก่อสร้าง และเจ้าหน้าที่ของหน่วยงานอนุญาต (สำนักงานเขตวัฒนา) ที่ควบคุมการก่อสร้าง เพื่อให้ผู้ที่อยู่ใกล้เคียงและที่สัญจรผ่านไปมาสามารถติดต่อได้โดยตรงในกรณีที่ได้รับผลกระทบจากการก่อสร้างโครงการ - ติดตารางสรุปมาตรการป้องกันและแก้ไขผลกระทบสิ่งแวดล้อมและมาตรการติดตามตรวจสอบผลกระทบสิ่งแวดล้อมให้เห็นอย่างชัดเจน 2. จัดให้มีเจ้าหน้าที่ดูแลความปลอดภัย เพื่ออำนวยความสะดวกด้านการจราจรเมื่อมีการเข้า - ออกโครงการ จัดให้มีพื้นที่จอดรถบรรทุกไว้ภายในโครงการ เพื่อเป็นพื้นที่จอดรถสำหรับขนส่งดิน 3. ไม่จอดรถขนส่งดินและรถอื่น ๆ นอกพื้นที่โครงการเด็ดขาด 4. ใช้รถบรรทุกขนาด 6 และ 10 ล้อ ในการขนส่งดินและวัสดุก่อสร้าง โดยกำหนดช่วงเวลาในการขนส่งรถบรรทุก ขนาด 6 ล้อ ในช่วงเวลา 09.00 - 16.00 น. และรถบรรทุกขนาด 10 ล้อ ในช่วงเวลา 10.00 - 15.00 น. ซึ่งอยู่นอกช่วงเวลาเร่งด่วน และเจ้าพนักงาน	- จัดให้มีเจ้าหน้าที่จากโครงการเข้าพบผู้พักอาศัยข้างเคียง รวมทั้งเจ้าหน้าที่หรือเจ้าหน้าที่นิติบุคคลอาคารชุดของโครงการ HASU HAUS และโครงการ HASU HAUS 2 (ในช่วงก่อสร้างและในช่วงก่อสร้างแล้วเสร็จ) ตลอดจนตัวแทนของโรงเรียนวัดใต้ (ราษฎรนิรมิต) เป็นประจำตลอดช่วงเวลาก่อสร้าง และให้ชื่อพร้อมเบอร์โทรศัพท์ติดต่อได้ 24 ชั่วโมง ให้ติดต่อได้โดยตรงเพื่อสอบถามถึงผลกระทบจากการก่อสร้างโครงการ พร้อมติดตั้งกล่องรับความคิดเห็นที่บริเวณป้อมยาม เพื่อรับเรื่องร้องเรียนที่อาจเกิดขึ้น หากมีปัญหาเกิดขึ้นต้องหาแนวทางแก้ไขโดยทันที

หมายเหตุ : [1/] เจ้าของโครงการ (บริษัท อ่อนนุช ดีเวลลอปเม้นท์ จำกัด) จัดทำรายงานผลการปฏิบัติตามมาตรการป้องกันและแก้ไขผลกระทบสิ่งแวดล้อมทุก 6 เดือน และจัดส่งรายงานให้สำนักงานนโยบายและแผนทรัพยากรธรรมชาติและสิ่งแวดล้อม สำนักงานเขตวัฒนา

[3/] เจ้าของโครงการ (บริษัท อ่อนนุช ดีเวลลอปเม้นท์ จำกัด) จะต้องส่งมอบรายงานการวิเคราะห์ผลกระทบสิ่งแวดล้อมฉบับสมบูรณ์ของโครงการให้กับทีมบริหารโครงการ เพื่อให้รับทราบรายละเอียดโครงการและมาตรการที่โครงการจะต้องปฏิบัติตลอดระยะเวลาเปิดดำเนินการ

เมษายน 2559 ลงชื่อ.....
(นางสุธิดา สุริโยดร และ นายวรสิทธิ์ โภคาชัยพัฒน์)
ผู้มีอำนาจลงนามผู้มีอำนาจลงนามของบริษัท อ่อนนุช ดีเวลลอปเม้นท์ จำกัด

เมษายน 2559 ลงชื่อ.....
(นายมนูญนัช ไวกาสี)
ผู้ชำนาญการด้านสิ่งแวดล้อมของ บริษัท ไท-ไท วิศวกร จำกัด

ตารางที่ 1 (ต่อ 44)

องค์ประกอบทางสิ่งแวดล้อม และคุณค่าต่างๆ	ผลกระทบต่อสิ่งแวดล้อมที่สำคัญ	มาตรการป้องกันและแก้ไขผลกระทบสิ่งแวดล้อม	มาตรการติดตามตรวจสอบ ผลกระทบสิ่งแวดล้อม
		ตำรวจท้องที่อนุญาตให้รถบรรทุกสามารถสัญจรบริเวณโครงการได้ 5. ควบคุมน้ำหนักรถบรรทุกตามพิกัด และกำชับให้ผู้ขับรถบรรทุกปฏิบัติตามพระราชบัญญัติการจราจรทางบก และให้ขับรถด้วยความระมัดระวังเป็นพิเศษ 6. บริษัท อ่อนนุช ดีเวลลอปเม้นท์ จำกัด ต้องควบคุมให้มีการปฏิบัติตามมาตรการอย่างเคร่งครัด 7. จัดให้มีป้ายชื่อโครงการ และลูกศรแสดงทิศทางการเข้า-ออกโครงการให้สามารถมองเห็นได้อย่างชัดเจนในระยะที่สามารถชะลอเพื่อเลี้ยวรถเข้าสู่พื้นที่โครงการได้อย่างปลอดภัย 8. ตรวจสอบสภาพยานพาหนะ และเครื่องจักรต่าง ๆ ที่นำมาใช้ในงานก่อสร้างให้มีสภาพดีอยู่เสมอเพื่อป้องกันมิให้ยานพาหนะหรือเครื่องจักรเหล่านั้นเกิดการชำรุดบกพร่องขณะใช้งาน	

หมายเหตุ : [1/] เจ้าของโครงการ (บริษัท อ่อนนุช ดีเวลลอปเม้นท์ จำกัด) จัดทำรายงานผลการปฏิบัติตามมาตรการป้องกันและแก้ไขผลกระทบสิ่งแวดล้อมทุก 6 เดือน และจัดส่งรายงานให้สำนักงานนโยบายและแผนทรัพยากรธรรมชาติและสิ่งแวดล้อม สำนักงานเขตวัฒนา

[3/] เจ้าของโครงการ (บริษัท อ่อนนุช ดีเวลลอปเม้นท์ จำกัด) จะต้องส่งมอบรายงานการวิเคราะห์ผลกระทบสิ่งแวดล้อมฉบับสมบูรณ์ของโครงการให้กับทีมบริหารโครงการ เพื่อให้รับทราบรายละเอียดโครงการและมาตรการที่โครงการจะต้องปฏิบัติตลอดระยะเวลาเปิดดำเนินการ

เมษายน 2559 ลงชื่อ.....
(นางสุธิดา สุริโยดร และ นายวรสิทธิ์ โภคาชัยพัฒน์)
ผู้มีอำนาจลงนามผู้มีอำนาจลงนามของบริษัท อ่อนนุช ดีเวลลอปเม้นท์ จำกัด

เมษายน 2559 ลงชื่อ.....
(นายมนูญนัช ไวกาสี)
ผู้ชำนาญการด้านสิ่งแวดล้อมของ บริษัท ไท-ไท วิศวกร จำกัด

ตารางที่ 1 (ต่อ 45)

องค์ประกอบทางสิ่งแวดล้อมและคุณค่าต่างๆ	ผลกระทบต่อสิ่งแวดล้อมที่สำคัญ	มาตรการป้องกันและแก้ไขผลกระทบสิ่งแวดล้อม	มาตรการติดตามตรวจสอบผลกระทบสิ่งแวดล้อม
(8) การเปลี่ยนแปลงทางสังคม	โครงการตั้งอยู่แขวงพระโขนงเหนือ เขตวัฒนา กรุงเทพมหานคร เป็นพื้นที่ที่มีการขยายตัวทางด้านพาณิชกรรมและการพักอาศัย ซึ่งจะเห็นได้ว่า มีการพัฒนาอาคารสูงและอาคารขนาดใหญ่พิเศษมากขึ้น เนื่องจากมีการคมนาคมที่สะดวกสามารถเชื่อมต่อไปได้ในหลายพื้นที่ จึงทำให้มีประชากรเพิ่มมากขึ้นโดยประชากรที่เพิ่มขึ้นเป็นประชากรที่ย้ายมาจากที่อื่นเพื่อเข้ามาทำงานในบริเวณพื้นที่ ทำให้มีลักษณะเป็นสังคมแบบต่างคนต่างอยู่เพิ่มมากขึ้น โดยความสัมพันธ์ส่วนใหญ่มีความสัมพันธ์ที่ดีระหว่างเพื่อนบ้าน ไม่มีความขัดแย้งซึ่งกันและกัน ซึ่งในการพัฒนาโครงการในช่วงการก่อสร้างจะทำให้มีคนงานก่อสร้างจำนวน 200 คน เข้ามาอยู่ภายในพื้นที่ แต่ทั้งนี้ เนื่องจากคนงานก่อสร้างของโครงการจะมีการอยู่ในพื้นที่โครงการในช่วงเวลาการทำงานเท่านั้น ไม่ได้พักอยู่อาศัยภายในพื้นที่ และเป็นการอยู่ในพื้นที่ก่อสร้างประมาณ 18 เดือน แต่อย่างไรก็ตาม คนงานก่อสร้างของโครงการอาจทำให้มีการเปลี่ยนแปลงทางสังคมไปบ้างเล็กน้อยเนื่องจากคนงานก่อสร้างอาจเป็นคนต่างถิ่น ซึ่งโครงการต้องกำหนดให้มีมาตรการป้องกันและแก้ไขผลกระทบดังกล่าว	-	-

หมายเหตุ : [1/] เจ้าของโครงการ (บริษัท อ่อนนุช ดีเวลลอปเม้นท์ จำกัด) จัดทำรายงานผลการปฏิบัติตามมาตรการป้องกันและแก้ไขผลกระทบสิ่งแวดล้อมทุก 6 เดือน และจัดส่งรายงานให้สำนักงานนโยบายและแผนทรัพยากรธรรมชาติและสิ่งแวดล้อม สำนักงานเขตวัฒนา

[3/] เจ้าของโครงการ (บริษัท อ่อนนุช ดีเวลลอปเม้นท์ จำกัด) จะต้องส่งมอบรายงานการวิเคราะห์ผลกระทบสิ่งแวดล้อมฉบับสมบูรณ์ของโครงการให้กับทีมบริหารโครงการ เพื่อให้รับทราบรายละเอียดโครงการและมาตรการที่โครงการจะต้องปฏิบัติตลอดระยะเวลาเปิดดำเนินการ

เมษายน 2559 ลงชื่อ.....
(นางสุธิดา สุริโยดร และ นายวรสิทธิ์ โภคาชัยพัฒน์)
ผู้มีอำนาจลงนามผู้มีอำนาจลงนามของบริษัท อ่อนนุช ดีเวลลอปเม้นท์ จำกัด

เมษายน 2559 ลงชื่อ.....
(นายมนูญนัช ไวกาสี)
ผู้ชำนาญการด้านสิ่งแวดล้อมของ บริษัท ไท-ไท วิศวกร จำกัด

ตารางที่ 1 (ต่อ 46)

องค์ประกอบทางสิ่งแวดล้อม และคุณค่าต่างๆ	ผลกระทบต่อสิ่งแวดล้อมที่สำคัญ	มาตรการป้องกันและแก้ไขผลกระทบสิ่งแวดล้อม	มาตรการติดตามตรวจสอบ ผลกระทบสิ่งแวดล้อม
1.4.2 อาชีวอนามัยและความปลอดภัย (1) ภายในพื้นที่ก่อสร้าง	ผลกระทบด้านอาชีวอนามัยและความปลอดภัย ส่วนใหญ่จะเกิดขึ้นกับคนงานและเจ้าหน้าที่ปฏิบัติงานในโครงการจากอุบัติเหตุต่าง ๆ อาจเกิดจากการทำงานที่ขาดความระมัดระวัง หรือประมาทในการใช้เครื่องจักร การใช้เครื่องมือหรืออุปกรณ์ที่ไม่สมบูรณ์ การขนส่งวัสดุอุปกรณ์ก่อสร้างที่อาจทำให้เกิดการกีดขวางการจราจร ซึ่งมีผลกระทบมากหรือน้อยขึ้นอยู่กับมาตรการทางด้านความปลอดภัยของผู้รับเหมา และตัวคนงานผู้ปฏิบัติเอง นอกจากนี้ การก่อสร้างโครงการอาจก่อให้เกิดผลกระทบจากการร่วงหล่นของเศษวัสดุ ต่ออาคารที่อยู่ข้างเคียง ซึ่งอาจก่อให้เกิดความเสียหายทั้งต่อชีวิตและทรัพย์สิน ดังนั้น โครงการต้องกำหนดให้มีมาตรการในการป้องกันและแก้ไขผลกระทบดังกล่าว นอกจากนี้ โครงการจะต้องกำหนดให้มีมาตรการควบคุมคนงาน และเจ้าหน้าที่ปฏิบัติงานภายในโครงการ	**1. มาตรการป้องกันผลกระทบจากอุบัติเหตุต่าง ๆ** 1) ก่อนก่อสร้างโครงการต้องจัดให้มีเจ้าหน้าที่จากบริษัทผู้รับเหมาแจ้งผู้พักอาศัยข้างเคียง พร้อมทั้งให้หมายเลขโทรศัพท์ของเจ้าหน้าที่ควบคุมการก่อสร้าง เพื่อให้สามารถติดต่อกับโครงการได้โดยตรง ซึ่งหากได้รับแจ้งผลกระทบต้องหาแนวทางแก้ไขโดยทันที 2) จัดทำรั้ว Metal Sheet (Aluminium sheet) ความหนา 1.59 มิลลิเมตร ความสูง 6 เมตร บริเวณแนวเขตที่ดิน เพื่อกั้นขอบเขตพื้นที่โครงการอย่างเป็นสัดส่วน และตรวจสอบให้แนวรั้วให้อยู่ในสภาพสมบูรณ์ใช้งานได้อย่างมีประสิทธิภาพ 3) ทำ Chain Link ยื่นจากอาคารขณะทำโครงสร้าง เพื่อกันเศษวัสดุร่วงหล่น และจะย้ายตามไปทุก 2-3 ชั้น 4) ทำแผงตาข่ายกั้นรอบอาคาร เมื่อย้าย Chain Link ไปแล้ว โดยใช้โครงเหล็กขึงด้วยตาข่ายถี่ทุกชั้น 5) ทุก 2-3 ชั้น ต้องแขวนนั่งร้านและขึงตาข่ายรอบเพื่อใช้ในการทำผนังภายนอก 6) ตรวจสอบสภาพของเครื่องจักรกลก่อนนำมาใช้งานเพื่อป้องกันอุบัติเหตุ	1. จัดให้มีเจ้าหน้าที่จากโครงการเข้าพบผู้พักอาศัยข้างเคียง รวมทั้งเจ้าหน้าที่หรือเจ้าหน้าที่ HAUS และโครงการ HASU HAUS 2 (ในช่วงก่อสร้างนิติบุคคลอาคารชุดของโครงการ HASU ช่วงเวลาก่อสร้างและให้ชื่อพร้อมเบอร์โทรศัพท์ติดต่อได้ 24 ชั่วโมง ให้ติดต่อได้โดยตรงเพื่อสอบถามและในช่วงก่อสร้างแล้วเสร็จ) ตลอดจนตัวแทนของโรงเรียนวัดใต้ (ราษฎรนิรมิต) เป็นประจำตลอดถึงผลกระทบจากการก่อสร้างโครงการ พร้อมติดตั้งกล่องรับความคิดเห็นที่บริเวณป้อมยาม เพื่อรับเรื่องร้องเรียนที่อาจเกิดขึ้น หากมีปัญหาเกิดขึ้นต้องหาแนวทางแก้ไขโดยทันที

หมายเหตุ : [1/] เจ้าของโครงการ (บริษัท อ่อนนุช ดีเวลลอปเม้นท์ จำกัด) จัดทำรายงานผลการปฏิบัติตามมาตรการป้องกันและแก้ไขผลกระทบสิ่งแวดล้อมทุก 6 เดือน และจัดส่งรายงานให้สำนักงานนโยบายและแผนทรัพยากรธรรมชาติและสิ่งแวดล้อม สำนักงานเขตวัฒนา

[3/] เจ้าของโครงการ (บริษัท อ่อนนุช ดีเวลลอปเม้นท์ จำกัด) จะต้องส่งมอบรายงานการวิเคราะห์ผลกระทบสิ่งแวดล้อมฉบับสมบูรณ์ของโครงการให้กับทีมบริหารโครงการ เพื่อให้รับทราบรายละเอียดโครงการและมาตรการที่โครงการจะต้องปฏิบัติตลอดระยะเวลาเปิดดำเนินการ

เมษายน 2559 ลงชื่อ.....
(นางสุธิดา สุริโยดร และ นายวรสิทธิ์ โภคาชัยพัฒน์)
ผู้มีอำนาจลงนามผู้มีอำนาจลงนามของบริษัท อ่อนนุช ดีเวลลอปเม้นท์ จำกัด

เมษายน 2559 ลงชื่อ.....
(นายมนูญนัช ไวกาสี)
ผู้ชำนาญการด้านสิ่งแวดล้อมของ บริษัท ไท-ไท วิศวกร จำกัด

ตารางที่ 1 (ต่อ 47)

องค์ประกอบทางสิ่งแวดล้อม และคุณค่าต่างๆ	ผลกระทบต่อสิ่งแวดล้อมที่สำคัญ	มาตรการป้องกันและแก้ไขผลกระทบสิ่งแวดล้อม	มาตรการติดตามตรวจสอบ ผลกระทบสิ่งแวดล้อม
		7) กำหนดให้ใช้เครนเป็นแบบพับแขนได้ และแขนของเครนจะต้องอยู่เฉพาะภายในพื้นที่โครงการเท่านั้น ไม่ล้ำไปยังข้างเคียง 8) จัดให้มีห้องปฐมพยาบาล โดยจัดให้มีเครื่องมืออุปกรณ์การรักษาพยาบาลเบื้องต้น และเจ้าหน้าที่พยาบาลสำหรับคนงานที่ทำงานก่อสร้าง 9) บริเวณทางเข้า-ออก ต้องมีเจ้าหน้าที่ดูแลการเข้า-ออกของเจ้าหน้าที่ คนงาน และยานพาหนะต่าง ๆ ตลอด 24 ชั่วโมง เพื่อความปลอดภัยและเป็นระเบียบเรียบร้อย 10) ติดป้ายแนะนำการทำงาน ป้ายเตือน เพื่อให้คนงานก่อสร้างปฏิบัติงานได้อย่างถูกต้อง 11) จัดเตรียมอุปกรณ์ป้องกันอุบัติเหตุในระหว่างการทำงานให้กับคนงาน เช่น หมวกนิรภัย แว่นตานิรภัย หน้ากากกันฝุ่น ปลั๊กเสียบหู ถุงมือ เป็นต้น 12) จัดอบรมชี้แจงมาตรการรักษาความปลอดภัยแก่หัวหน้าคนงานหรือจัดหาคู่มือรักษาความปลอดภัยในการก่อสร้างพร้อมชี้แจงในเรื่องความปลอดภัยให้ดียิ่งขึ้น 13) ควบคุมดูแลและสอดส่องการใช้ไฟฟ้า และจัดเตรียมอุปกรณ์ดับเพลิงที่จำเป็น	

หมายเหตุ : [1/] เจ้าของโครงการ (บริษัท อ่อนนุช ดีเวลลอปเม้นท์ จำกัด) จัดทำรายงานผลการปฏิบัติตามมาตรการป้องกันและแก้ไขผลกระทบสิ่งแวดล้อมทุก 6 เดือน และจัดส่งรายงานให้สำนักงานนโยบายและแผนทรัพยากรธรรมชาติและสิ่งแวดล้อม สำนักงานเขตวัฒนา

[3/] เจ้าของโครงการ (บริษัท อ่อนนุช ดีเวลลอปเม้นท์ จำกัด) จะต้องส่งมอบรายงานการวิเคราะห์ผลกระทบสิ่งแวดล้อมฉบับสมบูรณ์ของโครงการให้กับทีมบริหารโครงการ เพื่อให้รับทราบรายละเอียดโครงการและมาตรการที่โครงการจะต้องปฏิบัติตลอดระยะเวลาเปิดดำเนินการ

เมษายน 2559 ลงชื่อ.....
(นางสุธิดา สุริโยดร และ นายวรสิทธิ์ โภคาชัยพัฒน์)
ผู้มีอำนาจลงนามผู้มีอำนาจลงนามของบริษัท อ่อนนุช ดีเวลลอปเม้นท์ จำกัด

เมษายน 2559 ลงชื่อ.....
(นายมนูญนัช ไวกาสี)
ผู้ชำนาญการด้านสิ่งแวดล้อมของ บริษัท ไท-ไท วิศวกร จำกัด

ตารางที่ 1 (ต่อ 48)

องค์ประกอบทางสิ่งแวดล้อม และคุณค่าต่างๆ	ผลกระทบต่อสิ่งแวดล้อมที่สำคัญ	มาตรการป้องกันและแก้ไขผลกระทบสิ่งแวดล้อม	มาตรการติดตามตรวจสอบ ผลกระทบสิ่งแวดล้อม
		14) จัดให้มีการประกันภัยความรับผิดชอบตามกฎหมายต่อชีวิต ร่างกาย และทรัพย์สินของบุคคลภายนอก และแสดงสำเนาตารางกรมธรรม์ประกันภัยดังกล่าว ไว้ในที่เปิดเผยและเห็นได้ง่าย ภายในพื้นที่ก่อสร้าง 15) จัดให้มีการฝึกอบรมให้ความรู้ในการใช้อุปกรณ์เครื่องมือ สำหรับคนงานก่อสร้าง 16) จัดให้มีเจ้าหน้าที่ความปลอดภัยประจำพื้นที่ก่อสร้าง เพื่อดูแลควบคุมการปฏิบัติตามมาตรการป้องกันและแก้ไขผลกระทบอย่างเคร่งครัด 17) จัดให้มีการเก็บสถิติการเกิดอุบัติเหตุ และแสดงผลการเกิดอุบัติเหตุในพื้นที่ก่อสร้างเพื่อนำผลดังกล่าวมาตรวจประเมินประสิทธิภาพของการปฏิบัติตามมาตรการป้องกันและแก้ไขและปรับปรุงมาตรการให้เหมาะสมต่อไป 18) ติดตั้งกล้องวงจรปิดภายในพื้นที่ก่อสร้างและบริเวณเหนือรั้วโครงการ เพื่อตรวจสอบความปลอดภัยภายในพื้นที่โครงการและพื้นที่ใกล้เคียง 19) จัดให้มีไฟฟ้าแสงสว่างในเวลากลางคืนส่องรอบบริเวณพื้นที่ก่อสร้างอย่างเพียงพอ 20) จัดให้มีป้ายเตือนให้ระวังบริเวณที่ปรับปรุงซ่อมแซม 21) จัดให้มีการติดตั้งป้ายแจ้งการก่อสร้างโครงการรายละเอียดดังนี้	

หมายเหตุ : [1/] เจ้าของโครงการ (บริษัท อ่อนนุช ดีเวลลอปเม้นท์ จำกัด) จัดทำรายงานผลการปฏิบัติตามมาตรการป้องกันและแก้ไขผลกระทบสิ่งแวดล้อมทุก 6 เดือน และจัดส่งรายงานให้สำนักงานนโยบายและแผนทรัพยากรธรรมชาติและสิ่งแวดล้อม สำนักงานเขตวัฒนา

[3/] เจ้าของโครงการ (บริษัท อ่อนนุช ดีเวลลอปเม้นท์ จำกัด) จะต้องส่งมอบรายงานการวิเคราะห์ผลกระทบสิ่งแวดล้อมฉบับสมบูรณ์ของโครงการให้กับทีมบริหารโครงการ เพื่อให้รับทราบรายละเอียดโครงการและมาตรการที่โครงการจะต้องปฏิบัติตลอดระยะเวลาเปิดดำเนินการ

เมษายน 2559 ลงชื่อ.....
(นางสุธิดา สุริโยดร และ นายวรสิทธิ์ โภคาชัยพัฒน์)
ผู้มีอำนาจลงนามผู้มีอำนาจลงนามของบริษัท อ่อนนุช ดีเวลลอปเม้นท์ จำกัด

เมษายน 2559 ลงชื่อ.....
(นายมนูญนัช ไวกาสี)
ผู้ชำนาญการด้านสิ่งแวดล้อมของ บริษัท ไท-ไท วิศวกร จำกัด

ตารางที่ 1 (ต่อ 49)

องค์ประกอบทางสิ่งแวดล้อม และคุณค่าต่างๆ	ผลกระทบต่อสิ่งแวดล้อมที่สำคัญ	มาตรการป้องกันและแก้ไขผลกระทบสิ่งแวดล้อม	มาตรการติดตามตรวจสอบ ผลกระทบสิ่งแวดล้อม
		- ระบุชื่อ เบอร์โทรศัพท์ของผู้รับผิดชอบในการควบคุมการก่อสร้าง และเจ้าหน้าที่ของหน่วยงานอนุญาต (สำนักงานเขตวัฒนา) ที่ควบคุมการก่อสร้าง เพื่อให้ผู้ที่อยู่ใกล้เคียงและที่สัญจรผ่านไปมาสามารถติดต่อได้โดยตรงในกรณีที่ได้รับผลกระทบจากการก่อสร้างโครงการ - ติดตารางสรุปมาตรการป้องกันและแก้ไขผลกระทบสิ่งแวดล้อมและมาตรการติดตามตรวจสอบผลกระทบสิ่งแวดล้อมให้เห็นอย่างชัดเจน **2. มาตรการป้องกันผลกระทบจากอุบัติเหตุที่เกิดจากเพลิงไหม้** 1) จัดให้มีถังดับเพลิงเคมีให้เพียงพอ เพื่อเตรียมความพร้อมกรณีเกิดเหตุเพลิงไหม้ 2) ติดป้ายแนะนำการใช้อุปกรณ์แต่ละตัวไว้บริเวณที่อุปกรณ์ติดตั้งอยู่ เพื่อให้ผู้ที่อยู่ใกล้ที่เกิดเหตุสามารถใช้ได้ทันที 3) จัดอบรมและซ้อมการอพยพคนกรณีเพลิงไหม้ โดยติดต่อประสานกับสถานีดับเพลิงพระโขนง ให้มาจัดอบรมและซักซ้อมแผนอพยพหนีไฟให้กับโครงการ นอกจากนี้ โครงการจะกำหนดให้มีมาตรการด้านความปลอดภัยให้กับคนงาน และเจ้าหน้าที่ปฏิบัติงานภายในโครงการ โดยมีรายละเอียดดังนี้	- จัดให้มีการตรวจสอบระบบป้องกันและเตือนอัคคีภัย ให้สามารถใช้งานได้อยู่เสมอ หากพบว่ามีการเสียหายหรือใช้การไม่ได้ให้รีบแก้ไขทันที

หมายเหตุ : [1/] เจ้าของโครงการ (บริษัท อ่อนนุช ดีเวลลอปเม้นท์ จำกัด) จัดทำรายงานผลการปฏิบัติตามมาตรการป้องกันและแก้ไขผลกระทบสิ่งแวดล้อมทุก 6 เดือน และจัดส่งรายงานให้สำนักงานนโยบายและแผนทรัพยากรธรรมชาติและสิ่งแวดล้อม สำนักงานเขตวัฒนา

[3/] เจ้าของโครงการ (บริษัท อ่อนนุช ดีเวลลอปเม้นท์ จำกัด) จะต้องส่งมอบรายงานการวิเคราะห์ผลกระทบสิ่งแวดล้อมฉบับสมบูรณ์ของโครงการให้กับทีมบริหารโครงการ เพื่อให้รับทราบรายละเอียดโครงการและมาตรการที่โครงการจะต้องปฏิบัติตลอดระยะเวลาเปิดดำเนินการ

เมษายน 2559 ลงชื่อ.....
(นางสุธิดา สุริโยดร และ นายวรสิทธิ์ โภคาชัยพัฒน์)
ผู้มีอำนาจลงนามผู้มีอำนาจลงนามของบริษัท อ่อนนุช ดีเวลลอปเม้นท์ จำกัด

เมษายน 2559 ลงชื่อ.....
(นายมนูญนัช ไวกาสี)
ผู้ชำนาญการด้านสิ่งแวดล้อมของ บริษัท ไท-ไท วิศวกร จำกัด

ตารางที่ 1 (ต่อ 50)

องค์ประกอบทางสิ่งแวดล้อม และคุณค่าต่างๆ	ผลกระทบต่อสิ่งแวดล้อมที่สำคัญ	มาตรการป้องกันและแก้ไขผลกระทบสิ่งแวดล้อม	มาตรการติดตามตรวจสอบ ผลกระทบสิ่งแวดล้อม
		1) โครงการจะจัดทำผังบุคลากรทางด้านความปลอดภัยประจำโครงการ ในผังจะต้องแสดงเจ้าหน้าที่ความปลอดภัย (จป.) ที่ได้รับอนุญาต เจ้าหน้าที่บริหารความปลอดภัย และผังบุคลากรประจำหน่วยงานก่อสร้าง พร้อมทั้งหน้าที่ (Job Description) เพื่อวางแผนงานด้านบริหารงานความปลอดภัย และสุขภาพพร้อมทั้งระบุหน้าที่และความรับผิดชอบของบุคลากร 2) โครงการจะต้องอบรมพนักงานทุกระดับทั้งก่อนเข้าทำงาน ขณะทำงานเพื่อให้ทุกคนเข้าใจในเรื่องความปลอดภัยประจำหน่วยงานก่อสร้าง เพื่อป้องกัน (Preventive) อุบัติเหตุ หรืออุบัติภัยต่อสุขภาพ และทรัพย์สินของหน่วยงาน ดังนี้ 2.1) จัดให้มีการอบรมพนักงานก่อนเข้ามาเป็นพนักงานในหน่วยงานก่อสร้าง (Safety Orientation) ซึ่งจะประกอบด้วยอุปกรณ์ป้องกันภัยประจำตัว เช่น หมวก แว่นตา และเข็มขัดนิรภัย การติดบัตรผ่านเข้า-ออกหน่วยงานก่อสร้าง การเข้าร่วม Morning Talk เพื่อให้พนักงานใหม่ได้เข้าใจกฎระเบียบในการรักษาความปลอดภัยและสุขภาพประจำหน่วยงานก่อสร้าง 2.2) จัดให้มีการประชุมพนักงานก่อนเริ่มทำงานทุกเช้าพร้อมกับการออกกำลังกาย ในทุก ๆ เช้าก่อนเริ่มทำงาน ผู้จัดการด้านความปลอดภัย (Safety	

หมายเหตุ : [1/] เจ้าของโครงการ (บริษัท อ่อนนุช ดีเวลลอปเม้นท์ จำกัด) จัดทำรายงานผลการปฏิบัติตามมาตรการป้องกันและแก้ไขผลกระทบสิ่งแวดล้อมทุก 6 เดือน และจัดส่งรายงานให้สำนักงานนโยบายและแผนทรัพยากรธรรมชาติและสิ่งแวดล้อม สำนักงานเขตวัฒนา

[3/] เจ้าของโครงการ (บริษัท อ่อนนุช ดีเวลลอปเม้นท์ จำกัด) จะต้องส่งมอบรายงานการวิเคราะห์ผลกระทบสิ่งแวดล้อมฉบับสมบูรณ์ของโครงการให้กับทีมบริหารโครงการ เพื่อให้รับทราบรายละเอียดโครงการและมาตรการที่โครงการจะต้องปฏิบัติตลอดระยะเวลาเปิดดำเนินการ

เมษายน 2559 ลงชื่อ.....
(นางสุธิดา สุริโยดร และ นายวรสิทธิ์ โภคาชัยพัฒน์)
ผู้มีอำนาจลงนามผู้มีอำนาจลงนามของบริษัท อ่อนนุช ดีเวลลอปเม้นท์ จำกัด

เมษายน 2559 ลงชื่อ.....
(นายมนูญนัช ไวกาสี)
ผู้ชำนาญการด้านสิ่งแวดล้อมของ บริษัท ไท-ไท วิศวกร จำกัด

ตารางที่ 1 (ต่อ 51)

องค์ประกอบทางสิ่งแวดล้อม และคุณค่าต่างๆ	ผลกระทบต่อสิ่งแวดล้อมที่สำคัญ	มาตรการป้องกันและแก้ไขผลกระทบสิ่งแวดล้อม	มาตรการติดตามตรวจสอบ ผลกระทบสิ่งแวดล้อม
		Manager) ต้องประชุมพนักงานทุกคน เพื่อแจ้งเตือนและอบรมเรื่องความปลอดภัยทุกเช้า เพื่อให้พนักงานเกิดความระมัดระวังและรับทราบเหตุการณ์ก่อสร้างที่ต้องระมัดระวัง หลังจากประชุมเสร็จก็ให้ร่วมกันออกกำลังกาย เพื่อเตรียมความพร้อมของร่างกายก่อนการทำงาน 2.3) จัดให้มีการประชุม Safety Meeting ทุก ๆ สัปดาห์ โดยฝ่ายความปลอดภัยและฝ่ายก่อสร้างจะต้องร่วมการประชุมด้านความปลอดภัยประจำสัปดาห์ของโครงการ ได้แก่ จำนวนชั่วโมงความปลอดภัย อุบัติเหตุหรือความเสี่ยงของอุบัติเหตุ (Incident, Accident) การก่อสร้างที่สำคัญ ๆ และมีความเสี่ยง เพื่อวิเคราะห์ความเสี่ยง (Risk Assessment) พร้อมทั้งเสนอวิธีการก่อสร้างที่เลี่ยงหรือป้องกันความเสี่ยง (Construction Method) 2.4) จัดให้มีการเดินตรวจหน่วยงานก่อสร้างของฝ่ายความปลอดภัยและฝ่ายก่อสร้างทุกๆ สัปดาห์ โดยฝ่ายความปลอดภัยและฝ่ายก่อสร้างจะต้องร่วมกันเดินตรวจพื้นที่ก่อสร้าง เพื่อตรวจสอบความสะอาด สุขอนามัย ความปลอดภัยประจำหน่วยงาน และกำหนดให้แก้ไขในด้านต่างๆ ที่มีความเสี่ยงต่อสุขภาพและความปลอดภัย	

หมายเหตุ : [1/] เจ้าของโครงการ (บริษัท อ่อนนุช ดีเวลลอปเม้นท์ จำกัด) จัดทำรายงานผลการปฏิบัติตามมาตรการป้องกันและแก้ไขผลกระทบสิ่งแวดล้อมทุก 6 เดือน และจัดส่งรายงานให้สำนักงานนโยบายและแผนทรัพยากรธรรมชาติและสิ่งแวดล้อม สำนักงานเขตวัฒนา

[3/] เจ้าของโครงการ (บริษัท อ่อนนุช ดีเวลลอปเม้นท์ จำกัด) จะต้องส่งมอบรายงานการวิเคราะห์ผลกระทบสิ่งแวดล้อมฉบับสมบูรณ์ของโครงการให้กับทีมบริหารโครงการ เพื่อให้รับทราบรายละเอียดโครงการและมาตรการที่โครงการจะต้องปฏิบัติตลอดระยะเวลาเปิดดำเนินการ

เมษายน 2559 ลงชื่อ.....

(นางสุธิดา สุริโยดร และ นายวรสิทธิ์ โภคาชัยพัฒน์)

ผู้มีอำนาจลงนามผู้มีอำนาจลงนามของบริษัท อ่อนนุช ดีเวลลอปเม้นท์ จำกัด

เมษายน 2559 ลงชื่อ.....

(นายมนูญนัช ไวกาสี)

ผู้ชำนาญการด้านสิ่งแวดล้อมของ บริษัท ไท-ไท วิศวกร จำกัด

ตารางที่ 1 (ต่อ 52)

องค์ประกอบทางสิ่งแวดล้อม และคุณค่าต่างๆ	ผลกระทบต่อสิ่งแวดล้อมที่สำคัญ	มาตรการป้องกันและแก้ไขผลกระทบสิ่งแวดล้อม	มาตรการติดตามตรวจสอบ ผลกระทบสิ่งแวดล้อม
		2.5) จัดให้มีการเสนอวิธีการก่อสร้างเพื่อวิเคราะห์ความเสี่ยง ฝ่ายก่อสร้างจะต้องเสนอแผนของการก่อสร้างและแผนวิเคราะห์ความเสี่ยง (Construction Method & Risk Assessment) ให้ฝ่ายความปลอดภัยพิจารณาเพื่อกำหนดวิธีการก่อสร้างให้ปลอดภัยก่อนที่จะเริ่มทำงานก่อสร้างจริง **3. มาตรการในการป้องกันและแก้ไขขณะก่อสร้าง** 1) ขณะก่อสร้างตามแผนงานการก่อสร้างที่ต้องวิเคราะห์ความเสี่ยง ฝ่ายก่อสร้างจะต้องร้องขอ (Request) ให้ฝ่ายความปลอดภัยตรวจสอบวิธีการว่ามีความปลอดภัยเพียงพอตามแผนวิเคราะห์ความเสี่ยงก่อนที่จะก่อสร้างหรือดำเนินการขั้นตอนนั้น ๆ 2) อุปกรณ์ก่อสร้างที่สำคัญที่จะเกิดอุบัติเหตุต่อบุคคลากรจะต้องตรวจสอบความพร้อมของอุปกรณ์แล้วติดฉลากที่อุปกรณ์ว่าอนุมัติให้ใช้งานได้ อุปกรณ์ไหนไม่พร้อมใช้งานให้ติดฉลากไม่ให้ใช้งานอย่างชัดเจน 3) วัสดุก่อสร้างที่อาจจะเกิดอันตรายต่อบุคลากรจะต้องตรวจสอบวิธีการใช้อุปกรณ์ป้องกันพิเศษ รวมทั้งการกำจัดให้ถูกวิธี 4) ติดป้ายแนะนำการทำงาน ป้ายเตือน เพื่อให้คนงานก่อสร้างปฏิบัติงานได้อย่างถูกต้อง	-

หมายเหตุ : [1/] เจ้าของโครงการ (บริษัท อ่อนนุช ดีเวลลอปเม้นท์ จำกัด) จัดทำรายงานผลการปฏิบัติตามมาตรการป้องกันและแก้ไขผลกระทบสิ่งแวดล้อมทุก 6 เดือน และจัดส่งรายงานให้สำนักงานนโยบายและแผนทรัพยากรธรรมชาติและสิ่งแวดล้อม สำนักงานเขตวัฒนา

[3/] เจ้าของโครงการ (บริษัท อ่อนนุช ดีเวลลอปเม้นท์ จำกัด) จะต้องส่งมอบรายงานการวิเคราะห์ผลกระทบสิ่งแวดล้อมฉบับสมบูรณ์ของโครงการให้กับทีมบริหารโครงการ เพื่อให้รับทราบรายละเอียดโครงการและมาตรการที่โครงการจะต้องปฏิบัติตลอดระยะเวลาเปิดดำเนินการ

เมษายน 2559 ลงชื่อ.....
(นางสุธิดา สุริโยดร และ นายวรสิทธิ์ โภคาชัยพัฒน์)
ผู้มีอำนาจลงนามผู้มีอำนาจลงนามของบริษัท อ่อนนุช ดีเวลลอปเม้นท์ จำกัด

เมษายน 2559 ลงชื่อ.....
(นายมนูญนัช ไวกาสี)
ผู้ชำนาญการด้านสิ่งแวดล้อมของ บริษัท ไท-ไท วิศวกร จำกัด

ตารางที่ 1 (ต่อ 53)

องค์ประกอบทางสิ่งแวดล้อม และคุณค่าต่างๆ	ผลกระทบต่อสิ่งแวดล้อมที่สำคัญ	มาตรการป้องกันและแก้ไขผลกระทบสิ่งแวดล้อม	มาตรการติดตามตรวจสอบ ผลกระทบสิ่งแวดล้อม
		5) จัดเตรียมอุปกรณ์ป้องกันอุบัติเหตุในระหว่างการทำงานให้กับคนงาน เช่น หมวกนิรภัย แว่นตานิรภัย หน้ากากกันฝุ่น ปลั๊กเสียบหู ถุงมือ เป็นต้น 6) ควบคุมดูแลและสอดส่องการใช้ไฟฟ้า และจัดเตรียมอุปกรณ์ดับเพลิงที่จำเป็น 7) ให้เข้มงวดต่อคนงานด้านสุขาภิบาล เพื่อป้องกันปัญหาการแพร่กระจายของเชื้อโรคหรือโรคติดต่อ 8) จัดให้มีห้องปฐมพยาบาล โดยจัดให้มีเครื่องมืออุปกรณ์การรักษาพยาบาลเบื้องต้น และเจ้าหน้าที่พยาบาลสำหรับคนงานที่ทำงานก่อสร้าง	
(2) บริเวณบ้านพักคนงานก่อสร้าง	การอยู่อาศัยของคนงานก่อสร้างอาจส่งผลกระทบด้านอาชีวอนามัยและความปลอดภัยจากคนงานต่อผู้พักอาศัยโดยรอบพื้นที่บ้านพักคนงานก่อสร้าง ดังนั้น โครงการต้องกำหนดให้มีมาตรการป้องกันและแก้ไขผลกระทบด้านอาชีวอนามัยและความปลอดภัยบริเวณบ้านพักคนงานก่อสร้างที่อาจเกิดขึ้น	1. ติดตั้งป้ายประชาสัมพันธ์บริเวณด้านหน้าพื้นที่บ้านพักคนงาน โดยระบุชื่อบริษัทผู้รับเหมา ชื่อผู้รับเหมา/ผู้ควบคุมงาน พร้อมเบอร์โทรศัพท์ติดต่อ เพื่อให้ผู้พักอาศัยที่อยู่ใกล้เคียงพื้นที่บ้านพักคนงานได้รับทราบข้อมูล และสามารถติดต่อกับผู้รับเหมาผู้ควบคุมงานได้โดยตรง ในกรณีได้รับความเดือดร้อนจากบ้านพักคนงาน 2. จัดทำรั้วล้อมรอบบ้านพักคนงานอย่างเป็นสัดส่วน ความสูงอย่างน้อย 2 เมตร และกำหนดให้มีทางเข้า-ออกบ้านพักคนงาน จำนวน 1 จุด เพื่อตรวจสอบและควบคุมการเข้า-ออกของคนงานก่อสร้าง	1. จัดให้มีเจ้าหน้าที่จากโครงการเข้าพบผู้พักอาศัยข้างเคียงบ้านพักคนงานเป็นประจำตลอดระยะเวลาก่อสร้าง และให้ชื่อพร้อมเบอร์โทรศัพท์ติดต่อได้ 24 ชั่วโมง เพื่อติดต่อได้โดยตรงหากพบว่ามีปัญหาเกิดขึ้นต้องหาแนวทางแก้ไขทันที 2. จัดให้มีเจ้าหน้าที่ดูแลสภาพรั้วให้มีความสมบูรณ์และมั่นคงแข็งแรงอยู่เสมอ 3. จัดให้มีหัวหน้าคนงานตรวจสอบความสะอาดและความเรียบร้อยบริเวณบ้านพักคนงานทุกวัน ตลอดระยะเวลาก่อสร้าง

หมายเหตุ : [1/] เจ้าของโครงการ (บริษัท อ่อนนุช ดีเวลลอปเม้นท์ จำกัด) จัดทำรายงานผลการปฏิบัติตามมาตรการป้องกันและแก้ไขผลกระทบสิ่งแวดล้อมทุก 6 เดือน และจัดส่งรายงานให้สำนักงานนโยบายและแผนทรัพยากรธรรมชาติและสิ่งแวดล้อม สำนักงานเขตวัฒนา

[3/] เจ้าของโครงการ (บริษัท อ่อนนุช ดีเวลลอปเม้นท์ จำกัด) จะต้องส่งมอบรายงานการวิเคราะห์ผลกระทบสิ่งแวดล้อมฉบับสมบูรณ์ของโครงการให้กับทีมบริหารโครงการ เพื่อให้รับทราบรายละเอียดโครงการและมาตรการที่โครงการจะต้องปฏิบัติตลอดระยะเวลาเปิดดำเนินการ

เมษายน 2559 ลงชื่อ.....
(นางสุธิดา สุริโยดร และ นายวรสิทธิ์ โภคาชัยพัฒน์)
ผู้มีอำนาจลงนามผู้มีอำนาจลงนามของบริษัท อ่อนนุช ดีเวลลอปเม้นท์ จำกัด

เมษายน 2559 ลงชื่อ.....
(นายมนูญนัช ไวกาสี)
ผู้ชำนาญการด้านสิ่งแวดล้อมของ บริษัท ไท-ไท วิศวกร จำกัด

ตารางที่ 1 (ต่อ 54)

องค์ประกอบทางสิ่งแวดล้อม และคุณค่าต่างๆ	ผลกระทบต่อสิ่งแวดล้อมที่สำคัญ	มาตรการป้องกันและแก้ไขผลกระทบสิ่งแวดล้อม	มาตรการติดตามตรวจสอบ ผลกระทบสิ่งแวดล้อม
		3. กำหนดให้มีเจ้าหน้าที่รักษาความปลอดภัยดูแลการเข้า-ออกบ้านพักคนงานก่อสร้าง โดยคนงานก่อสร้างจะสามารถออกจากบ้านพักคนงานได้เมื่อได้รับอนุญาตเท่านั้น 4. กำชับให้คนงานช่วยกันรักษาความสะอาดบริเวณบ้านพักคนงาน 5. จัดระเบียบคนงานไม่ให้ส่งผลกระทบต่อผู้พักอาศัยใกล้เคียง ดังนี้ - ห้ามเล่นการพนัน - ห้ามดื่มสุรา / เสพและจำหน่ายยาเสพติด - ห้ามนำบุคคลภายนอกเข้ามาอาศัยโดยไม่ได้รับอนุญาต - ห้ามทะเลาะวิวาทหรือก่อความไม่สงบในบ้านพักคนงาน - ห้ามนำทรัพย์สินของบริษัท ฯ ออกนอกโครงการ ฯ - ห้ามใช้อุปกรณ์ไฟฟ้าและการใช้ก๊าซหุงต้มในลักษณะสภาพที่ไม่ปลอดภัย รวมถึงการกระทำใด ๆ ที่อาจทำให้เกิดอันตรายต่อชีวิต และทรัพย์สินอย่างรุนแรง - ห้ามก่อไฟก่อนได้รับอนุญาต เพื่อป้องกันการเกิดอัคคีภัย - ห้ามเลี้ยงสัตว์ทุกประเภท	4. ตรวจสอบอุปกรณ์ไฟฟ้าส่องสว่างให้อยู่ในสภาพพร้อมใช้งานได้ตลอดเวลาเป็นประจำสม่ำเสมอตลอดระยะเวลาก่อสร้าง 5. ตรวจสอบการรั่วซึมของน้ำจากห้องส้วม เพื่อให้ห้องส้วมสะอาดไม่ส่งกลิ่นรบกวนผู้พักอาศัยข้างเคียง ตลอดระยะเวลาก่อสร้าง 6. ตรวจสอบดูแลบ่อพักน้ำของระบบระบายน้ำเป็นประจำทุกเดือน เพื่อป้องกันมิให้มีการสะสมของตะกอนดินในบ่อพักที่เป็นสาเหตุให้เกิดการอุดตัน ซึ่งเป็นอุปสรรคในการระบายน้ำ 7. ตรวจสอบปริมาณมูลฝอยตกค้าง ปริมาณถังรองรับมูลฝอยทุกวัน ตลอดระยะเวลาก่อสร้างหากพบว่า มีมูลฝอยตกค้างต้องรีบแก้ไขทันที 8. ตรวจสอบสภาพภาชนะรองรับมูลฝอยเป็นประจำสม่ำเสมอ เพื่อป้องกันแมลงและสัตว์พาหะนำโรคใช้เป็นที่อยู่อาศัย แหล่งอาหาร กรณีที่พบว่าภาชนะรองรับมูลฝอยชำรุดหรือเสียหายต้องซ่อมแซมหรือเปลี่ยนภาชนะใหม่ใช้แทน ตลอดระยะเวลาการก่อสร้าง

หมายเหตุ : [1/] เจ้าของโครงการ (บริษัท อ่อนนุช ดีเวลลอปเม้นท์ จำกัด) จัดทำรายงานผลการปฏิบัติตามมาตรการป้องกันและแก้ไขผลกระทบสิ่งแวดล้อมทุก 6 เดือน และจัดส่งรายงานให้สำนักงานนโยบายและแผนทรัพยากรธรรมชาติและสิ่งแวดล้อม สำนักงานเขตวัฒนา

[3/] เจ้าของโครงการ (บริษัท อ่อนนุช ดีเวลลอปเม้นท์ จำกัด) จะต้องส่งมอบรายงานการวิเคราะห์ผลกระทบสิ่งแวดล้อมฉบับสมบูรณ์ของโครงการให้กับทีมบริหารโครงการ เพื่อให้รับทราบรายละเอียดโครงการและมาตรการที่โครงการจะต้องปฏิบัติตลอดระยะเวลาเปิดดำเนินการ

เมษายน 2559 ลงชื่อ.....

(นางสุธิดา สุริโยดร และ นายวรสิทธิ์ โภคาชัยพัฒน์)

ผู้มีอำนาจลงนามผู้มีอำนาจลงนามของบริษัท อ่อนนุช ดีเวลลอปเม้นท์ จำกัด

เมษายน 2559 ลงชื่อ.....

(นายมนูญนัช ไวกาสี)

ผู้ชำนาญการด้านสิ่งแวดล้อมของ บริษัท ไท-ไท วิศวกร จำกัด

ตารางที่ 1 (ต่อ 55)

องค์ประกอบทางสิ่งแวดล้อม และคุณค่าต่างๆ	ผลกระทบต่อสิ่งแวดล้อมที่สำคัญ	มาตรการป้องกันและแก้ไขผลกระทบสิ่งแวดล้อม	มาตรการติดตามตรวจสอบ ผลกระทบสิ่งแวดล้อม
		- รักษาความสะอาดบ้านพัก และสถานที่ให้เป็นระเบียบเรียบร้อยสม่ำเสมอ - การใช้น้ำ ไฟฟ้า จะต้องใช้อย่างประหยัด และคำนึงถึงความปลอดภัย และปิดทุกครั้งเมื่อเลิกการใช้งาน - เมื่อพบเห็นเหตุการณ์หรือเหตุฉุกเฉินที่อาจทำให้เกิดความเสียหายต่อชีวิต และทรัพย์สินภายในพื้นที่บ้านพักคนงาน จะต้องแจ้งเจ้าหน้าที่ที่รับผิดชอบ หรือเจ้าหน้าที่รักษาความปลอดภัยทันที - ห้ามทิ้งขยะ เศษอาหาร ในบริเวณที่พัก ให้ทิ้งในที่ที่กำหนดเท่านั้น - ห้ามส่งเสียงดังรบกวนผู้พักอาศัย เช่น การเปิดเครื่องเสียงเสียงดัง - ห้ามคนงานออกจากบ้านพักคนงานในยามวิกาล เวลา 23.00-07.00 น. (ยกเว้นกรณีได้รับอนุญาตอย่างถูกต้อง 6. จัดให้มีบ้านพักคนงาน จำนวนไม่น้อยกว่า 100 ห้อง (คิดอัตรา 2 คน/ห้อง) 7. จัดให้มีไฟฟ้าแสงสว่างในเวลากลางคืน ส่องรอบบริเวณอย่างเพียงพอ 8. จัดให้มีระบบกำจัดขยะมูลฝอย ทั้งระบบเปียกและระบบแห้ง	9. ตรวจสอบตะแกรงดักขยะเป็นประจำทุกวัน เพื่อป้องกันมิให้มีการสะสมของเศษขยะหรือตะกอนต่าง ๆ ที่เป็นสาเหตุของการอุดตันและเป็นอุปสรรคในการระบายน้ำ 10. ตรวจสอบอุปกรณ์ดับเพลิงให้อยู่ในสภาพพร้อมใช้งานได้ตลอดเวลา เป็นประจำสม่ำเสมอเดือนละ 1 ครั้ง ตลอดระยะเวลาก่อสร้างหากพบว่ามีการชำรุดให้รีบแก้ไขทันที 11. ตรวจสอบการรั่วซึมของน้ำจากห้องส้วม เพื่อให้ห้องส้วมสะอาดไม่ส่งกลิ่นรบกวนผู้พักอาศัยข้างเคียง ตลอดระยะเวลาก่อสร้าง 12. จัดให้มีการสุ่มตรวจสารเสพติดและแอลกอฮอล์เป็นประจำ เพื่อความปลอดภัยตลอดระยะเวลาก่อสร้าง 13. ตรวจสอบระบบโทรทัศน์วงจรปิด (CCTV System) ให้มีสภาพดีพร้อมใช้งานได้ตลอดเวลา เดือนละ 1 ครั้ง ตลอดระยะเวลาการก่อสร้าง

หมายเหตุ : [1/] เจ้าของโครงการ (บริษัท อ่อนนุช ดีเวลลอปเม้นท์ จำกัด) จัดทำรายงานผลการปฏิบัติตามมาตรการป้องกันและแก้ไขผลกระทบสิ่งแวดล้อมทุก 6 เดือน และจัดส่งรายงานให้สำนักงานนโยบายและแผนทรัพยากรธรรมชาติและสิ่งแวดล้อม สำนักงานเขตวัฒนา

[3/] เจ้าของโครงการ (บริษัท อ่อนนุช ดีเวลลอปเม้นท์ จำกัด) จะต้องส่งมอบรายงานการวิเคราะห์ผลกระทบสิ่งแวดล้อมฉบับสมบูรณ์ของโครงการให้กับทีมบริหารโครงการ เพื่อให้รับทราบรายละเอียดโครงการและมาตรการที่โครงการจะต้องปฏิบัติตลอดระยะเวลาเปิดดำเนินการ

เมษายน 2559 ลงชื่อ.....

(นางสุธิดา สุริโยดร และ นายวรสิทธิ์ โภคาชัยพัฒน์)

ผู้มีอำนาจลงนามผู้มีอำนาจลงนามของบริษัท อ่อนนุช ดีเวลลอปเม้นท์ จำกัด

เมษายน 2559 ลงชื่อ.....

(นายมนูญนัช ไวกาสี)

ผู้ชำนาญการด้านสิ่งแวดล้อมของ บริษัท ไท-ไท วิศวกร จำกัด

ตารางที่ 1 (ต่อ 56)

องค์ประกอบทางสิ่งแวดล้อม และคุณค่าต่างๆ	ผลกระทบต่อสิ่งแวดล้อมที่สำคัญ	มาตรการป้องกันและแก้ไขผลกระทบสิ่งแวดล้อม	มาตรการติดตามตรวจสอบ ผลกระทบสิ่งแวดล้อม
		9. ภายในบริเวณบ้านพักคนงาน ต้องจัดให้มีห้องน้ำ-ห้องส้วม ลานซักล้าง ตลอดจนร้านค้า 10. จัดให้มีทางระบายน้ำฝนอย่างเพียงพอ และก่อนปล่อยออกสู่ทางระบายน้ำสาธารณะ จะต้องมีตะแกรงดักขยะอยู่ในที่ที่ตรวจสอบได้ 11. ให้มีดวงโคมและปลั๊กอย่างละ 1 ชุด ในห้องพักคนงาน และระบบไฟฟ้าต้องเป็นแบบที่มีความปลอดภัยเพียงพอ 12. ให้จัดเตรียมหัวฉีดน้ำดับเพลิงมือถือแบบแห้ง อย่างน้อย 1 ชุด/ อาคาร หรือติดตั้งไว้ในระยะทางไม่เกิน 45 เมตร 13. จัดให้มีห้องส้วมที่ถูกสุขลักษณะสำหรับที่พักอาศัยอยู่ในอัตราส่วนไม่น้อยกว่า 1 ห้อง ต่อ 20 คน 14. จัดให้มีบ่อเก็บน้ำ หรือถังเก็บน้ำ ก๊อกน้ำ ให้เพียงพอแก่การอาบน้ำและซักล้างเสื้อผ้า 15. จัดให้มีทางระบายน้ำที่ใช้แล้วไหลได้อย่างสะดวกและเพียงพอ ก่อนปล่อยออกสู่ทางระบายน้ำสาธารณะจะต้องมีตะแกรงดักขยะอยู่ในที่ที่ตรวจสอบได้ 16. การบำบัดน้ำเสียจากห้องส้วม จะต้องเป็นไปโดยถูกสุขลักษณะก่อนปล่อยน้ำล้นสู่ทางระบายน้ำสาธารณะ 17. ให้เข้มงวดต่อคนงานด้านสุขาภิบาล เพื่อป้องกันปัญหาการแพร่กระจายของเชื้อโรคหรือโรคติดต่อ 18. ติดตั้งกล้องวงจรปิดภายในพื้นที่บ้านพักคนงานก่อสร้างตลอดแนวรั้วบ้านพักคนงาน เพื่อตรวจสอบความ	

หมายเหตุ : [1/] เจ้าของโครงการ (บริษัท อ่อนนุช ดีเวลลอปเม้นท์ จำกัด) จัดทำรายงานผลการปฏิบัติตามมาตรการป้องกันและแก้ไขผลกระทบสิ่งแวดล้อมทุก 6 เดือน และจัดส่งรายงานให้สำนักงานนโยบายและแผนทรัพยากรธรรมชาติและสิ่งแวดล้อม สำนักงานเขตวัฒนา

[3/] เจ้าของโครงการ (บริษัท อ่อนนุช ดีเวลลอปเม้นท์ จำกัด) จะต้องส่งมอบรายงานการวิเคราะห์ผลกระทบสิ่งแวดล้อมฉบับสมบูรณ์ของโครงการให้กับทีมบริหารโครงการ เพื่อให้รับทราบรายละเอียดโครงการและมาตรการที่โครงการจะต้องปฏิบัติตลอดระยะเวลาเปิดดำเนินการ

เมษายน 2559 ลงชื่อ.....

(นางสุธิดา สุริโยดร และ นายวรสิทธิ์ โภคาชัยพัฒน์)

ผู้มีอำนาจลงนามผู้มีอำนาจลงนามของบริษัท อ่อนนุช ดีเวลลอปเม้นท์ จำกัด

เมษายน 2559 ลงชื่อ.....

(นายมนูญนัช ไวกาสี)

ผู้ชำนาญการด้านสิ่งแวดล้อมของ บริษัท ไท-ไท วิศวกร จำกัด

ตารางที่ 1 (ต่อ 57)

องค์ประกอบทางสิ่งแวดล้อม และคุณค่าต่างๆ	ผลกระทบต่อสิ่งแวดล้อมที่สำคัญ	มาตรการป้องกันและแก้ไขผลกระทบสิ่งแวดล้อม	มาตรการติดตามตรวจสอบ ผลกระทบสิ่งแวดล้อม
		ปลอดภัยในบ้านพักคนงานและพื้นที่ข้างเคียง	
1.4.3 ผลกระทบต่อสุขภาพ 1) คนงานก่อสร้าง	ในการก่อสร้างมีคนงานทั้งที่เป็นแรงงานต่างด้าว และแรงงานคนไทย การอยู่อาศัยของคนงานที่ไม่ถูกสุขลักษณะ หรือการที่แรงงานเป็นคนต่างด้าว อาจเป็นพาหะนำโรคต่างๆ อาทิเช่น โรคเท้าช้าง โรคมือเท้าปาก เป็นต้น ดังนั้น โครงการต้องกำหนดให้มีมาตรการป้องกันและแก้ไขผลกระทบดังกล่าว	1. จัดอบรมและให้คำแนะนำคนงาน ในการดูแลสุขอนามัยของตนเอง เช่น การรับประทานอาหารที่ถูกสุขลักษณะ การดื่มน้ำที่สะอาด การชำระล้างร่างกายเป็นประจำ เป็นต้น 2. ควบคุมคนงานให้ปฏิบัติตามกฎระเบียบที่กำหนดไว้อย่างเคร่งครัด 3. กำหนดให้มีผู้รับผิดชอบคอยตรวจสอบ และดูแลความสะอาดภายในบริเวณบ้านพักคนงาน ตลอดจนภายในห้องพักคนงานแต่ละห้องให้มีความสะอาด และกำหนดให้ทำความสะอาดห้องพักทุกสัปดาห์ 4. จัดหาน้ำใช้ ระบบรวบรวมและกำจัดขยะ น้ำเสีย สิ่งปฏิกูล ที่ถูกสุขลักษณะไว้อย่างเพียงพอ เพื่อป้องกันไม่ให้เกิดแหล่งเพาะพันธุ์โรคหรือเกิดโรคระบาดได้ 5. ให้เข้มงวดต่อคนงานด้านสุขาภิบาล เพื่อป้องกันปัญหาการแพร่กระจายของเชื้อโรคหรือโรคติดต่อ 6. จัดให้มีการฉีดวัคซีนป้องกันโรคพื้นฐานในขณะที่มีการแพร่ระบาดของโรค อาทิเช่น โรคไข้หวัดใหญ่ พิษสุนัขบ้า และบาดทะยัก เป็นต้น 7. จัดให้มีการตรวจสุขภาพคนงานก่อนรับเข้าทำงานทุกครั้ง และหลังรับเข้าทำงานปี 2 ครั้ง (6 เดือน/ครั้ง)	1. บริษัท อ่อนนุช ดีเวลลอปเม้นท์ จำกัด ต้องควบคุมผู้รับเหมาให้ปฏิบัติตามมาตรการที่ระบุไว้อย่างเคร่งครัด 2. จัดให้มีการรวบรวมผลการตรวจสุขภาพของคนงานก่อสร้างอย่างต่อเนื่อง ตลอดระยะเวลาก่อสร้าง

หมายเหตุ : [1/] เจ้าของโครงการ (บริษัท อ่อนนุช ดีเวลลอปเม้นท์ จำกัด) จัดทำรายงานผลการปฏิบัติตามมาตรการป้องกันและแก้ไขผลกระทบสิ่งแวดล้อมทุก 6 เดือน และจัดส่งรายงานให้สำนักงานนโยบายและแผนทรัพยากรธรรมชาติและสิ่งแวดล้อม สำนักงานเขตวัฒนา

[3/] เจ้าของโครงการ (บริษัท อ่อนนุช ดีเวลลอปเม้นท์ จำกัด) จะต้องส่งมอบรายงานการวิเคราะห์ผลกระทบสิ่งแวดล้อมฉบับสมบูรณ์ของโครงการให้กับทีมบริหารโครงการ เพื่อให้รับทราบรายละเอียดโครงการและมาตรการที่โครงการจะต้องปฏิบัติตลอดระยะเวลาเปิดดำเนินการ

เมษายน 2559 ลงชื่อ.....
(นางสุธิดา สุริโยดร และ นายวรสิทธิ์ โภคาชัยพัฒน์)
ผู้มีอำนาจลงนามผู้มีอำนาจลงนามของบริษัท อ่อนนุช ดีเวลลอปเม้นท์ จำกัด

เมษายน 2559 ลงชื่อ.....
(นายมนูญนัช ไวกาสี)
ผู้ชำนาญการด้านสิ่งแวดล้อมของ บริษัท ไท-ไท วิศวกร จำกัด

ตารางที่ 1 (ต่อ 58)

องค์ประกอบทางสิ่งแวดล้อม และคุณค่าต่างๆ	ผลกระทบต่อสิ่งแวดล้อมที่สำคัญ	มาตรการป้องกันและแก้ไขผลกระทบสิ่งแวดล้อม	มาตรการติดตามตรวจสอบ ผลกระทบสิ่งแวดล้อม
1.1 ด้านสุขภาพกาย - โรคระบบทางเดินหายใจ	1. ฝุ่นละอองจากการก่อสร้าง 2. เขม่า ควันจากเครื่องยนต์ เครื่องจักรที่ใช้ในกิจกรรมการก่อสร้าง 3. การสูดดมกลิ่นสารเคมีที่ใช้ในการก่อสร้าง เช่น สี ทินเนอร์ น้ำยาล้างทำความสะอาดต่าง ๆ เป็นต้น 4. ทำงานในบริเวณที่เป็นพื้นที่อับชื้น การระบายอากาศไม่ดี เป็นระยะเวลานาน	1. จัดเตรียมหน้ากากกันฝุ่นให้กับคนงานก่อสร้าง 2. ฉีดพรมน้ำบริเวณพื้นที่ก่อสร้างหรือบริเวณที่ทำให้เกิดฝุ่น ตลอดระยะเวลาการก่อสร้าง พร้อมทั้งกวาดฝุ่นละอองและตะกอนภายหลังการฉีดพรมน้ำ เพื่อป้องกันการอุดตันท่อระบายน้ำ และการฟุ้งกระจายอีกครั้ง 3. ในการกองวัสดุที่มีฝุ่นหรือเศษวัสดุที่เหลือใช้ ให้ปิดหรือคลุมด้วยผ้าใบด้านบนและด้านข้างอีก 3 ด้าน ให้มิดชิด 4. รักษาความสะอาดบริเวณปากทางเข้า-ออกให้ปราศจากเศษดินทรายตกค้าง ตลอดระยะเวลาการก่อสร้าง 5. เศษวัสดุที่เหลือใช้ ต้องไม่มีการกองหรือเก็บไว้ที่หน้างาน โดยจัดให้มีรถบรรทุกมารับไปกำจัด 6. จัดให้มีหน้ากากป้องกันสำหรับคนงานที่เกี่ยวข้องกับการทำงานที่ใช้สารเคมีที่มีกลิ่นรุนแรง เช่น การทาสี เป็นต้น 7. เลือกใช้สารเคมีที่มีกลิ่นไม่รุนแรง 8. จัดให้มีช่องระบายอากาศเพื่อให้อากาศถ่ายเทได้สะดวก 9. ไม่ให้คนงานทำงานในบริเวณที่ปิดทึบหรืออับชื้นต่อเนื่องกันเป็นระยะเวลานาน	- ตรวจสอบหน้ากากป้องกันฝุ่นและสารเคมีให้อยู่ในสภาพพร้อมใช้งานได้ตลอดเวลา เดือนละ 1 ครั้ง ตลอดระยะเวลาก่อสร้าง หากพบว่ามีการชำรุดให้รีบแก้ไขทันที

หมายเหตุ : [1/] เจ้าของโครงการ (บริษัท อ่อนนุช ดีเวลลอปเม้นท์ จำกัด) จัดทำรายงานผลการปฏิบัติตามมาตรการป้องกันและแก้ไขผลกระทบสิ่งแวดล้อมทุก 6 เดือน และจัดส่งรายงานให้สำนักงานนโยบายและแผนทรัพยากรธรรมชาติและสิ่งแวดล้อม สำนักงานเขตวัฒนา

[3/] เจ้าของโครงการ (บริษัท อ่อนนุช ดีเวลลอปเม้นท์ จำกัด) จะต้องส่งมอบรายงานการวิเคราะห์ผลกระทบสิ่งแวดล้อมฉบับสมบูรณ์ของโครงการให้กับทีมบริหารโครงการ เพื่อให้รับทราบรายละเอียดโครงการและมาตรการที่โครงการจะต้องปฏิบัติตลอดระยะเวลาเปิดดำเนินการ

เมษายน 2559 ลงชื่อ.....

(นางสุธิดา สุริโยดร และ นายวรสิทธิ์ โภคาชัยพัฒน์)

ผู้มีอำนาจลงนามผู้มีอำนาจลงนามของบริษัท อ่อนนุช ดีเวลลอปเม้นท์ จำกัด

เมษายน 2559 ลงชื่อ.....

(นายมนูญนัช ไวกาสี)

ผู้ชำนาญการด้านสิ่งแวดล้อมของ บริษัท ไท-ไท วิศวกร จำกัด

ตารางที่ 1 (ต่อ 59)

องค์ประกอบทางสิ่งแวดล้อม และคุณค่าต่างๆ	ผลกระทบต่อสิ่งแวดล้อมที่สำคัญ	มาตรการป้องกันและแก้ไขผลกระทบสิ่งแวดล้อม	มาตรการติดตามตรวจสอบ ผลกระทบสิ่งแวดล้อม
- โรคระบบทางเดินอาหาร	1. ดื่มน้ำ หรือรับประทานอาหารที่ไม่สะอาด 2. พฤติกรรมการรับประทานอาหาร เช่น รับประทานอาหารสุก ๆ ดิบ ๆ 3. ห้องน้ำ ห้องส้วม ไม่ถูกสุขลักษณะ	1. จัดเตรียมน้ำดื่มที่สะอาดไว้อย่างเพียงพอ 2. รักษาความสะอาดของภาชนะบรรจุอาหารและน้ำดื่ม 3. จัดให้มีการอบรม/ชี้แจงคนงานด้านสุขลักษณะในการรับประทานอาหาร เช่น รับประทานอาหารที่ปรุงสุกใหม่ ๆ ล้างมือก่อนรับประทานอาหาร เป็นต้น 4. จัดให้มีห้องส้วมที่ถูกสุขลักษณะ และกำชับให้คนงานดูแลความสะอาดสม่ำเสมอ	1. จัดให้มีเจ้าหน้าที่ตรวจสอบความสะอาดบริเวณห้องส้วมเป็นประจำสม่ำเสมอ ตลอดระยะเวลาก่อสร้าง 2. จัดให้มีห้องส้วมที่ถูกสุขลักษณะ และกำชับให้คนงานดูแลความสะอาดสม่ำเสมอ 3. ตรวจดูจุดรั่วซึมของถังเก็บน้ำดื่ม หากพบให้รีบแก้ไขโดยทันที
- โรคที่เกิดจากสัตว์เป็นพาหะนำโรค	1. ถูกสัตว์ที่เป็นพาหะกัด เช่น โรคไข้เลือดออก โรคเท้าช้าง เป็นต้น 2. บริโภคหรือสัมผัสสัตว์ที่เป็นพาหะ เช่น โรคไข้หวัดนก โรคท้องเสีย เป็นต้น 3. สัมผัสหรือรับประทานเชื้อแบคทีเรีย หนอน พยาธิ เชื้อไวรัส เชื้อโปรโตซัว และเชื้อราที่มากับแมลงสาบแมลงวัน	1. ดูแลไม่ให้มีแหล่งน้ำท่วมขัง ทั้งในบริเวณพื้นที่ก่อสร้างและบ้านพักคนงาน เพื่อป้องกันการเกิดแหล่งเพาะพันธุ์ยุงหรือแหล่งเชื้อโรคต่าง ๆ 2. หากไม่ใช้ขวดน้ำ กระป๋อง หรือภาชนะอื่นที่อาจเก็บขังน้ำ ให้คว่ำหรือใส่ถุง เพื่อไม่ให้น้ำขังและเป็นแหล่งเพาะพันธุ์ยุง 3. จัดให้มีถังรองรับมูลฝอยที่สามารถรองรับมูลฝอยได้อย่างเพียงพอ และดูแลความสะอาดไม่ให้มีมูลฝอยล้นถัง เพื่อป้องกันสัตว์พาหะนำโรค เช่น แมลงวัน หนู หรือแมลงสาบ รบกวน 4. จัดให้มีเจ้าหน้าที่รักษาความสะอาดห้องส้วมและห้องอาบน้ำอยู่ประจำ 5. จัดให้มีห้องส้วมที่สะอาดและถูกหลักสุขาภิบาล	1. ตรวจสอบสภาพภาชนะรองรับมูลฝอยเป็นประจำสม่ำเสมอ เพื่อป้องกันแมลงและสัตว์พาหะนำโรคใช้เป็นที่อยู่อาศัย แหล่งอาหาร กรณีที่พบว่าภาชนะรองรับมูลฝอยชำรุดหรือเสียหายต้องซ่อมแซมหรือเปลี่ยนภาชนะใหม่ใช้แทน ตลอดระยะเวลาการก่อสร้าง 2. จัดให้มีเจ้าหน้าที่ตรวจสอบความสะอาดบริเวณห้องส้วมเป็นประจำสม่ำเสมอ ตลอดระยะเวลาก่อสร้าง 3. จัดให้มีห้องส้วมที่ถูกสุขลักษณะ และกำชับให้คนงานดูแลความสะอาดสม่ำเสมอ 4. ตรวจดูจุดรั่วซึมของถังเก็บน้ำดื่ม หากพบให้รีบแก้ไขโดยทันที

หมายเหตุ : [1/] เจ้าของโครงการ (บริษัท อ่อนนุช ดีเวลลอปเม้นท์ จำกัด) จัดทำรายงานผลการปฏิบัติตามมาตรการป้องกันและแก้ไขผลกระทบสิ่งแวดล้อมทุก 6 เดือน และจัดส่งรายงานให้สำนักงานนโยบายและแผนทรัพยากรธรรมชาติและสิ่งแวดล้อม สำนักงานเขตวัฒนา

[3/] เจ้าของโครงการ (บริษัท อ่อนนุช ดีเวลลอปเม้นท์ จำกัด) จะต้องส่งมอบรายงานการวิเคราะห์ผลกระทบสิ่งแวดล้อมฉบับสมบูรณ์ของโครงการให้กับทีมบริหารโครงการ เพื่อให้รับทราบรายละเอียดโครงการและมาตรการที่โครงการจะต้องปฏิบัติตลอดระยะเวลาเปิดดำเนินการ

เมษายน 2559 ลงชื่อ.....

(นางสุธิดา สุริโยดร และ นายวรสิทธิ์ โภคาชัยพัฒน์)

ผู้มีอำนาจลงนามผู้มีอำนาจลงนามของบริษัท อ่อนนุช ดีเวลลอปเม้นท์ จำกัด

เมษายน 2559 ลงชื่อ.....

(นายมนูญนัช ไวกาสี)

ผู้ชำนาญการด้านสิ่งแวดล้อมของ บริษัท ไท-ไท วิศวกร จำกัด

ตารางที่ 1 (ต่อ 60)

องค์ประกอบทางสิ่งแวดล้อม และคุณค่าต่างๆ	ผลกระทบต่อสิ่งแวดล้อมที่สำคัญ	มาตรการป้องกันและแก้ไขผลกระทบสิ่งแวดล้อม	มาตรการติดตามตรวจสอบ ผลกระทบสิ่งแวดล้อม
		6. ไม่อนุญาตให้คนงานเลี้ยงสัตว์ภายในพื้นที่บ้านพักคนงาน 7. กำจัดสัตว์ที่เป็นพาหะนำโรค ได้แก่ หนู ยุง แมลงวัน แมลงสาบ ตลอดจนห้องน้ำ ห้องส้วม ก่อนและหลังการรื้อถอนบ้านพักคนงาน โดยวิธีดังต่อไปนี้ - ปิดล้อมบริเวณบ้านพักคนงาน โดยอุดรูต่าง ๆ ที่อาจเป็นทางหนีของหนู แมลงสาบ เพื่อกันไว้กำจัดต่อไป - กำจัดหนูโดยวิธีวางกาวดักหรือใช้สารเคมี - ฉีดพ่นยากำจัดแมลงสาบ บริเวณบ้านพักคนงาน ห้องน้ำ ห้องส้วม โดยฉีดพ่นภายหลังที่คนงานย้ายออกไปหมดแล้ว - กำจัดยุงและแหล่งเพาะพันธุ์ยุง โดยใช้ทรายอะเบทเพื่อกำจัดลูกน้ำ พร้อมทั้งกลบหลุมบ่อที่เป็นแหล่งเพาะพันธุ์ยุง - เก็บกวาดมูลฝอยที่ตกค้างบริเวณบ้านพักคนงาน โดยประสานให้สำนักงานเขตวัฒนา นำไปกำจัดให้ถูกหลักสุขาภิบาลต่อไป - สูบสิ่งปฏิกูลทันทีภายในระบบบำบัดน้ำเสียสำเร็จรูป โดยประสานให้สำนักงานเขตวัฒนา นำไปกำจัดให้ถูกหลักสุขาภิบาล	

หมายเหตุ : [1/] เจ้าของโครงการ (บริษัท อ่อนนุช ดีเวลลอปเม้นท์ จำกัด) จัดทำรายงานผลการปฏิบัติตามมาตรการป้องกันและแก้ไขผลกระทบสิ่งแวดล้อมทุก 6 เดือน และจัดส่งรายงานให้สำนักงานนโยบายและแผนทรัพยากรธรรมชาติและสิ่งแวดล้อม สำนักงานเขตวัฒนา

[3/] เจ้าของโครงการ (บริษัท อ่อนนุช ดีเวลลอปเม้นท์ จำกัด) จะต้องส่งมอบรายงานการวิเคราะห์ผลกระทบสิ่งแวดล้อมฉบับสมบูรณ์ของโครงการให้กับทีมบริหารโครงการ เพื่อให้รับทราบรายละเอียดโครงการและมาตรการที่โครงการจะต้องปฏิบัติตลอดระยะเวลาเปิดดำเนินการ

เมษายน 2559 ลงชื่อ.....

(นางสุธิดา สุริโยดร และ นายวรสิทธิ์ โภคาชัยพัฒน์)
ผู้มีอำนาจลงนามผู้มีอำนาจลงนามของบริษัท อ่อนนุช ดีเวลลอปเม้นท์ จำกัด

เมษายน 2559 ลงชื่อ.....

(นายมนูญนัช ไวกาสี)
ผู้ชำนาญการด้านสิ่งแวดล้อมของ บริษัท ไท-ไท วิศวกร จำกัด

ตารางที่ 1 (ต่อ 61)

องค์ประกอบทางสิ่งแวดล้อม และคุณค่าต่างๆ	ผลกระทบต่อสิ่งแวดล้อมที่สำคัญ	มาตรการป้องกันและแก้ไขผลกระทบสิ่งแวดล้อม	มาตรการติดตามตรวจสอบ ผลกระทบสิ่งแวดล้อม
		- ทำความสะอาดพื้นที่โดยรอบบ้านพักคนงานก่อนและภายหลังรื้อถอน โดยฉีดพ่นสารฆ่าเชื้อโรคอย่างน้อย 2 ครั้ง ห่างกัน 1 เดือน ก่อนรื้อถอนและเมื่อรื้อถอนแล้วเสร็จทันที - ทำความสะอาดพื้นที่ภายหลังรื้อถอนและเมื่อฉีดพ่นยาฆ่าเชื้อโรคแล้วเสร็จทันที	
- โรคที่เกิดจากคนเป็นพาหะนำโรค	1. ได้รับเชื้อจากการสัมผัสกับผู้ป่วย หรืออยู่ร่วมกับผู้ป่วยเป็นระยะเวลานาน เช่น โรคไข้หวัด โรควัณโรค โรคเท้าช้าง โรคชาร์ส โรคมือเท้าปาก เป็นต้น 2. มีเพศสัมพันธ์ร่วมกับผู้ป่วยติดเชื้อ เช่น โรคเอดส์ โรคไวรัสตับ อักเสบบี ซี 3. ประชากรอาศัยอยู่กันอย่างแออัด	1. จ้างคนงานที่ถูกต้องตามกฎหมายเท่านั้น 2. ตรวจสุขภาพคนงานก่อนรับเข้าทำงานทุกครั้ง และหลังรับเข้าทำงานปีละครั้ง 3. จัดระบบสาธารณูปโภคและสาธารณูปการให้แก่คนงานอย่างถูกสุขลักษณะ เช่น ห้องพัก ห้องน้ำ น้ำใช้ การระบายน้ำเสียจากส้วม ถังรองรับมูลฝอย ฯลฯ ให้มีจำนวนและคุณภาพตามมาตรฐานวิศวกรรมสถานแห่งประเทศไทยในพระบรมราชูปถัมภ์ 4. อบรมให้ความรู้แก่คนงานถึงวิธีป้องกันโรคติดต่อทางเพศสัมพันธ์ที่ถูกต้อง 5. ล้างมือบ่อยๆ ด้วยน้ำและสบู่ โดยเฉพาะหลังจากไอจาม เช็ดน้ำมูก 6. ใช้ผ้าปิดปาก ปิดจมูกทุกครั้งเมื่อไอหรือจาม	- จัดให้มีการรวบรวมการตรวจสุขภาพของคนงานก่อสร้างอย่างต่อเนื่อง ตลอดระยะเวลาก่อสร้าง

หมายเหตุ : [1/] เจ้าของโครงการ (บริษัท อ่อนนุช ดีเวลลอปเม้นท์ จำกัด) จัดทำรายงานผลการปฏิบัติตามมาตรการป้องกันและแก้ไขผลกระทบสิ่งแวดล้อมทุก 6 เดือน และจัดส่งรายงานให้สำนักงานนโยบายและแผนทรัพยากรธรรมชาติและสิ่งแวดล้อม สำนักงานเขตวัฒนา

[3/] เจ้าของโครงการ (บริษัท อ่อนนุช ดีเวลลอปเม้นท์ จำกัด) จะต้องส่งมอบรายงานการวิเคราะห์ผลกระทบสิ่งแวดล้อมฉบับสมบูรณ์ของโครงการให้กับทีมบริหารโครงการ เพื่อให้รับทราบรายละเอียดโครงการและมาตรการที่โครงการจะต้องปฏิบัติตลอดระยะเวลาเปิดดำเนินการ

เมษายน 2559 ลงชื่อ.....

(นางสุธิดา สุริโยดร และ นายวรสิทธิ์ โภคาชัยพัฒน์)

ผู้มีอำนาจลงนามผู้มีอำนาจลงนามของบริษัท อ่อนนุช ดีเวลลอปเม้นท์ จำกัด

เมษายน 2559 ลงชื่อ.....

(นายมนูญนัช ไวกาสี)

ผู้ชำนาญการด้านสิ่งแวดล้อมของ บริษัท ไท-ไท วิศวกร จำกัด

ตารางที่ 1 (ต่อ 62)

องค์ประกอบทางสิ่งแวดล้อม และคุณค่าต่างๆ	ผลกระทบต่อสิ่งแวดล้อมที่สำคัญ	มาตรการป้องกันและแก้ไขผลกระทบสิ่งแวดล้อม	มาตรการติดตามตรวจสอบ ผลกระทบสิ่งแวดล้อม
- โรคเกี่ยวกับระบบการได้ยิน	ผลกระทบด้านการเกิดมลพิษทางเสียง และการเกิดอุบัติเหตุเพิ่มขึ้น อัตราการป่วยและอัตราการตายของประชาชนในพื้นที่เพิ่มขึ้น	1. ในช่วงการทำฐานราก จัดทำรั้ว Metal Sheet (Aluminium Sheet) ความหนา 1.59 มิลลิเมตร ความสูง 6 เมตร บริเวณแนวเขตที่ดินแต่ละด้าน ซึ่งจะช่วยลดระดับเสียงเมื่อผ่านแนวรั้วลงได้ประมาณ 23 dB(A) และลดระดับเสียงเมื่ออ้อมแนวรั้วลงได้ในช่วง 22.7 - 29.6 dB(A) สำหรับด้านทิศตะวันตก จัดให้มีผนังกันเสียง Cylence รุ่น Zoundblock S050 ความสูง 6 เมตร ติดตั้งห่างจากจุดกำเนิดเสียง 1 เมตร ถัดจากแนวรั้วด้านดังกล่าวอีกชั้นหนึ่ง สามารถลดระดับเสียงลงเมื่อผ่านผนังกันเสียงได้ประมาณ 47 dB (A) และลดระดับเสียงเมื่ออ้อมผนังกันเสียงได้อยู่ในช่วง 26.6-28.7 dB(A) แต่ทั้งนี้ ระดับเสียงที่ลดลงเมื่ออ้อมผ่านผนังกันเสียงจะยอมรับได้สูงสุดเท่ากับ 25 dB(A) 2. กำหนดช่วงเวลาการก่อสร้างที่ก่อให้เกิดเสียงดัง เช่น การเจาะเสาเข็ม การก่อสร้างฐานราก และงานโครงสร้าง เป็นต้น วันจันทร์ถึงวันเสาร์ในช่วงเวลา 08.00 - 18.00 น. โดยจะหยุดการก่อสร้างตั้งแต่เวลา 17.00 น. แต่ช่วงเวลาหลังจากนั้นจะเป็นการเก็บงาน รวมถึงการทำความสะอาด จนถึงเวลา 18.00 น. และให้คนงานก่อสร้างออกนอกพื้นที่โครงการก่อนเวลา 18.00 น. แต่หากมีกิจกรรมการก่อสร้างที่ต่อเนื่องและ	1. จัดให้มีเจ้าหน้าที่จากโครงการเข้าพบผู้พักอาศัยข้างเคียง รวมทั้งเจ้าหน้าที่หรือเจ้าหน้าที่นิติบุคคลอาคารชุดของโครงการ HASU HAUS และโครงการ HASU HAUS 2 (ในช่วงก่อสร้างและในช่วงก่อสร้างแล้วเสร็จ) ตลอดจนตัวแทนของโรงเรียนวัดใต้ (ราษฎรนิรมิต) เป็นประจำตลอดช่วงเวลาก่อสร้าง และให้ชื่อพร้อมเบอร์โทรศัพท์ติดต่อได้ 24 ชั่วโมง ให้ติดต่อได้โดยตรงเพื่อสอบถามถึงผลกระทบจากการก่อสร้างโครงการ พร้อมติดตั้งกล่องรับความคิดเห็นที่บริเวณป้อมยาม เพื่อรับเรื่องร้องเรียนที่อาจเกิดขึ้น หากมีปัญหาเกิดขึ้นต้องหาแนวทางแก้ไขโดยทันที 2. จัดให้มีการตรวจวัดระดับเสียงเฉลี่ย (L_{eq}) 24 ชั่วโมง และระดับเสียงสูงสุด (L_{max}) ภายในพื้นที่ก่อสร้างโครงการ ทุกวันในช่วงที่มีการก่อสร้างฐานราก และรายงานผลการตรวจวัดทุกสัปดาห์ หลังจากนั้นตรวจวัดเดือนละ 1 ครั้ง ตลอดระยะเวลาการก่อสร้าง สำหรับโรงเรียนวัดใต้ (ราษฎรนิรมิต) ตรวจวัดเดือนละ 1 ครั้ง ตลอดระยะเวลาการก่อสร้าง

หมายเหตุ : [1/] เจ้าของโครงการ (บริษัท อ่อนนุช ดีเวลลอปเม้นท์ จำกัด) จัดทำรายงานผลการปฏิบัติตามมาตรการป้องกันและแก้ไขผลกระทบสิ่งแวดล้อมทุก 6 เดือน และจัดส่งรายงานให้สำนักงานนโยบายและแผนทรัพยากรธรรมชาติและสิ่งแวดล้อม สำนักงานเขตวัฒนา

[3/] เจ้าของโครงการ (บริษัท อ่อนนุช ดีเวลลอปเม้นท์ จำกัด) จะต้องส่งมอบรายงานการวิเคราะห์ผลกระทบสิ่งแวดล้อมฉบับสมบูรณ์ของโครงการให้กับทีมบริหารโครงการ เพื่อให้รับทราบรายละเอียดโครงการและมาตรการที่โครงการจะต้องปฏิบัติตลอดระยะเวลาเปิดดำเนินการ

เมษายน 2559 ลงชื่อ.....
(นางสุธิดา สุริโยดร และ นายวรสิทธิ์ โภคาชัยพัฒน์)
ผู้มีอำนาจลงนามผู้มีอำนาจลงนามของบริษัท อ่อนนุช ดีเวลลอปเม้นท์ จำกัด

เมษายน 2559 ลงชื่อ.....
(นายมนูญนัช ไวกาสี)
ผู้ชำนาญการด้านสิ่งแวดล้อมของ บริษัท ไท-ไท วิศวกร จำกัด

ตารางที่ 1 (ต่อ 63)

องค์ประกอบทางสิ่งแวดล้อม และคุณค่าต่างๆ	ผลกระทบต่อสิ่งแวดล้อมที่สำคัญ	มาตรการป้องกันและแก้ไขผลกระทบสิ่งแวดล้อม	มาตรการติดตามตรวจสอบ ผลกระทบสิ่งแวดล้อม
		เกินช่วงเวลา (เป็นครั้งคราว) อาทิเช่น การเทปูน เป็นต้น ต้องแจ้งผู้ที่อยู่อาศัยข้างเคียงให้ทราบล่วงหน้าอย่างน้อย 1 วัน แต่ทั้งนี้ จะต้องไม่เกินเวลา 22.00 น. สำหรับวันอาทิตย์จะไม่มีการก่อสร้างใด ๆ 3. ก่อสร้างโครงการโดยใช้เสาเข็มเจาะ เพื่อป้องกันผลกระทบต่อผู้อยู่ใกล้เคียง 4. ไม่ทำกิจกรรมต่างๆ ที่ก่อให้เกิดเสียงดังพร้อมกันในเวลาเดียวกัน 5. ลดจำนวนของเครื่องจักรที่ใช้งานบริเวณที่อยู่ใกล้เคียงกัน 6. เลือกใช้เครื่องมืออุปกรณ์ และวิธีการก่อสร้างที่ก่อให้เกิดเสียงรบกวนน้อยที่สุด 7. อุปกรณ์และเครื่องจักรกลที่มีการใช้งานเป็นครั้งคราว ให้ดับเครื่องหรือเบาเครื่องลงระหว่างการพัก 8. ใช้อุปกรณ์เครื่องจักรที่ได้รับการบำรุงรักษาอย่างดีเท่านั้น และต้องได้รับการดูแลอย่างสม่ำเสมอในระหว่างการก่อสร้าง 9. ใช้น้ำมันหล่อลื่นช่วยลดการเสียดสีระหว่างชิ้นส่วนของเครื่องจักร 10. ไม่ใช้เครื่องจักรหรือเครื่องยนต์ที่มีอัตราเร็วเกินไป 11. ผู้รับเหมาควบคุมคนงานก่อสร้างไม่ให้ส่งเสียงดังรบกวนผู้อยู่อาศัยข้างเคียง	(ดูรูปที่ 1 ประกอบ) 3. จัดทำรายงานผลการปฏิบัติตามมาตรการป้องกันและแก้ไขผลกระทบสิ่งแวดล้อมทุก 6 เดือน และจัดส่งรายงานให้สำนักงานนโยบายและแผนทรัพยากรธรรมชาติและสิ่งแวดล้อม (สผ.) สำนักงานเขตวัฒนา 4. บริษัท อ่อนนุช ดีเวลลอปเม้นท์ จำกัด จะต้องควบคุมให้มีการปฏิบัติตามมาตรการอย่างเคร่งครัด

หมายเหตุ : [1/] เจ้าของโครงการ (บริษัท อ่อนนุช ดีเวลลอปเม้นท์ จำกัด) จัดทำรายงานผลการปฏิบัติตามมาตรการป้องกันและแก้ไขผลกระทบสิ่งแวดล้อมทุก 6 เดือน และจัดส่งรายงานให้สำนักงานนโยบายและแผนทรัพยากรธรรมชาติและสิ่งแวดล้อม สำนักงานเขตวัฒนา

[3/] เจ้าของโครงการ (บริษัท อ่อนนุช ดีเวลลอปเม้นท์ จำกัด) จะต้องส่งมอบรายงานการวิเคราะห์ผลกระทบสิ่งแวดล้อมฉบับสมบูรณ์ของโครงการให้กับทีมบริหารโครงการ เพื่อให้รับทราบรายละเอียดโครงการและมาตรการที่โครงการจะต้องปฏิบัติตลอดระยะเวลาเปิดดำเนินการ

เมษายน 2559 ลงชื่อ.....

(นางสุธิดา สุริโยดร และ นายวรสิทธิ์ โภคาชัยพัฒน์)

ผู้มีอำนาจลงนามผู้มีอำนาจลงนามของบริษัท อ่อนนุช ดีเวลลอปเม้นท์ จำกัด

เมษายน 2559 ลงชื่อ.....

(นายมนูญนัช ไวกาสี)

ผู้ชำนาญการด้านสิ่งแวดล้อมของ บริษัท ไท-ไท วิศวกร จำกัด

ตารางที่ 1 (ต่อ 64)

องค์ประกอบทางสิ่งแวดล้อม และคุณค่าต่างๆ	ผลกระทบต่อสิ่งแวดล้อมที่สำคัญ	มาตรการป้องกันและแก้ไขผลกระทบสิ่งแวดล้อม	มาตรการติดตามตรวจสอบ ผลกระทบสิ่งแวดล้อม
		12. ในการขนส่งวัสดุก่อสร้างเข้ามาในพื้นที่โครงการ โครงการต้องกำชับผู้รับเหมาให้ดำเนินการขนส่งให้ถูกต้องตามหลักการขนย้าย และควบคุมคนงานไม่ให้มีการโยนวัสดุ อุปกรณ์ก่อสร้าง เช่น เหล็กเส้น ซึ่งการกระทำดังกล่าวจะก่อให้เกิดเสียงดัง 13. ในช่วงขึ้นโครงสร้าง ถึงช่วงตกแต่ง และเก็บงาน จัดให้มีการติดตั้งผนังกันเสียง Cylence รุ่น Zoundblock S050 ความสูง 2.4 เมตร บริเวณขอบอาคารทุกชั้น สามารถลดเสียงได้ 47 dB (A) และลดระดับเสียงเมื่ออ้อมผ่านผนังกันเสียงให้อยู่ในช่วง 24.0 – 37.8 dB (A) แต่ทั้งนี้ ระดับเสียงที่ลดลงเมื่ออ้อมผ่านผนังกันเสียงจะยอมรับได้สูงสุดเท่ากับ 25 dB(A) 14. ไม่ให้มีกิจกรรมก่อสร้างที่อาจก่อให้เกิดเสียงดัง เช่น การตัดเหล็ก การตัดกระเบื้อง การบัดกรี เป็นต้น โดยให้จัดทำในโรงงานภายนอกแล้วจึงขนส่งมาประกอบภายในพื้นที่ก่อสร้างเท่านั้น 15. จัดจ้างผู้รับเหมาที่มีคุณภาพตลอดจนจัดให้มีบริษัทควบคุมงานก่อสร้าง ให้ปฏิบัติตามมาตรการที่ระบุไว้ในรายงานการวิเคราะห์ผลกระทบสิ่งแวดล้อมที่ได้รับการเห็นชอบอย่างเคร่งครัด โดยมีการรายงานผลอย่างต่อเนื่องและประชาสัมพันธ์ในพื้นที่ก่อสร้างให้เห็นอย่างชัดเจน	

หมายเหตุ : [1/] เจ้าของโครงการ (บริษัท อ่อนนุช ดีเวลลอปเม้นท์ จำกัด) จัดทำรายงานผลการปฏิบัติตามมาตรการป้องกันและแก้ไขผลกระทบสิ่งแวดล้อมทุก 6 เดือน และจัดส่งรายงานให้สำนักงานนโยบายและแผนทรัพยากรธรรมชาติและสิ่งแวดล้อม สำนักงานเขตวัฒนา

[3/] เจ้าของโครงการ (บริษัท อ่อนนุช ดีเวลลอปเม้นท์ จำกัด) จะต้องส่งมอบรายงานการวิเคราะห์ผลกระทบสิ่งแวดล้อมฉบับสมบูรณ์ของโครงการให้กับทีมบริหารโครงการ เพื่อให้รับทราบรายละเอียดโครงการและมาตรการที่โครงการจะต้องปฏิบัติตลอดระยะเวลาเปิดดำเนินการ

เมษายน 2559 ลงชื่อ.....

(นางสุธิดา สุริโยดร และ นายวรสิทธิ์ โภคาชัยพัฒน์)

ผู้มีอำนาจลงนามผู้มีอำนาจลงนามของบริษัท อ่อนนุช ดีเวลลอปเม้นท์ จำกัด

เมษายน 2559 ลงชื่อ.....

(นายมนูญนัช ไวกาสี)

ผู้ชำนาญการด้านสิ่งแวดล้อมของ บริษัท ไท-ไท วิศวกร จำกัด

ตารางที่ 1 (ต่อ 65)

องค์ประกอบทางสิ่งแวดล้อม และคุณค่าต่างๆ	ผลกระทบต่อสิ่งแวดล้อมที่สำคัญ	มาตรการป้องกันและแก้ไขผลกระทบสิ่งแวดล้อม	มาตรการติดตามตรวจสอบ ผลกระทบสิ่งแวดล้อม
- โรคผิวหนัง	1. การแพ้ฝุ่นละอองหรือสารเคมี เช่น ผงปูนซีเมนต์ หรือน้ำยาต่างๆ ที่ใช้ในการก่อสร้าง 2. สวมเสื้อผ้าไม่สะอาด 3. การสวมเสื้อผ้าไม่สะอาดหรือสวมร้องเท้าที่อับชื้นเป็นระยะเวลานาน	1. ให้คนงานสวมเสื้อผ้าที่มิดชิด และสวมถุงมือทุกครั้งที่จะต้องสัมผัส หรือใช้ปูนซีเมนต์ หรือสารเคมีที่เป็นอันตรายต่อผิวหนังในการทำงาน 2. ติดตั้งผ้าใบตั้งแต่ชั้นล่างจนถึงชั้นสูงสุดโดยรอบแต่ละอาคาร เพื่อป้องกันฝุ่นละอองฟุ้งกระจายไปยังอาคารข้างเคียง 3. จัดให้มีการอบรม/ชี้แจงคนงานด้านสุขอนามัยส่วนบุคคล เช่น การรักษาความสะอาดร่างกาย สวมใส่เสื้อผ้าที่แห้งและสะอาด 4. ดูแลความสะอาดภายในห้องพักอย่างสม่ำเสมอ 5. ล้างทำความสะอาดรองเท้าบูททุกครั้งหลังเลิกใช้งานและตากให้แห้งก่อนนำไปใส่	1. จัดให้มีเจ้าหน้าที่ดูแลสภาพผ้าใบให้มีความสมบูรณ์และไม่มีการฉีกขาด ตลอดระยะเวลาก่อสร้าง 2. จัดให้มีเจ้าหน้าที่ตรวจสอบความสะอาดบริเวณห้องพักคนงานเป็นประจำสม่ำเสมอตลอดระยะเวลาก่อสร้าง
- อุบัติเหตุต่างๆ	1. การทำงานที่ขาดความระมัดระวัง 2. เครื่องมือที่ใช้ในการก่อสร้างชำรุด	1. ก่อนก่อสร้างโครงการต้องจัดให้มีเจ้าหน้าที่จากบริษัทผู้รับเหมา แจ้งผู้พักอาศัยข้างเคียง พร้อมทั้งให้หมายเลขโทรศัพท์ของเจ้าหน้าที่ควบคุมการก่อสร้างเพื่อให้สามารถติดต่อกับโครงการได้โดยตรง ซึ่งหากได้รับแจ้งผลกระทบต้องหาแนวทางแก้ไขโดยทันที 2. จัดทำรั้ว Metal Sheet (Aluminium Sheet) ความสูง 6 เมตร รอบแนวเขตที่ดิน เพื่อกั้นขอบเขตพื้นที่โครงการอย่างเป็นสัดส่วน โดยติดตั้งป้ายห้ามมิให้ผู้ที่ไม่เกี่ยวข้องเข้าไปภายในบริเวณพื้นที่ พร้อมทั้งควบคุม	1. จัดให้มีเจ้าหน้าที่จากโครงการเข้าพบผู้พักอาศัยข้างเคียง รวมทั้งเจ้าหน้าที่หรือเจ้าหน้าที่นิติบุคคลอาคารชุดของโครงการ HASU HAUS และโครงการ HASU HAUS 2 (ในช่วงก่อสร้างและในช่วงก่อสร้างแล้วเสร็จ) ตลอดจนตัวแทนของโรงเรียนวัดใต้ (ราษฎรนิรมิต) เป็นประจำตลอดช่วงเวลาก่อสร้าง และให้ชื่อพร้อมเบอร์โทรศัพท์ติดต่อได้ 24 ชั่วโมง ให้ติดต่อได้โดยตรงเพื่อสอบถามถึง

หมายเหตุ : [1/] เจ้าของโครงการ (บริษัท อ่อนนุช ดีเวลลอปเม้นท์ จำกัด) จัดทำรายงานผลการปฏิบัติตามมาตรการป้องกันและแก้ไขผลกระทบสิ่งแวดล้อมทุก 6 เดือน และจัดส่งรายงานให้สำนักงานนโยบายและแผนทรัพยากรธรรมชาติและสิ่งแวดล้อม สำนักงานเขตวัฒนา

[3/] เจ้าของโครงการ (บริษัท อ่อนนุช ดีเวลลอปเม้นท์ จำกัด) จะต้องส่งมอบรายงานการวิเคราะห์ผลกระทบสิ่งแวดล้อมฉบับสมบูรณ์ของโครงการให้กับทีมบริหารโครงการ เพื่อให้รับทราบรายละเอียดโครงการและมาตรการที่โครงการจะต้องปฏิบัติตลอดระยะเวลาเปิดดำเนินการ

เมษายน 2559 ลงชื่อ.....
(นางสุธิดา สุริโยดร และ นายวรสิทธิ์ โภคาชัยพัฒน์)
ผู้มีอำนาจลงนามผู้มีอำนาจลงนามของบริษัท อ่อนนุช ดีเวลลอปเม้นท์ จำกัด

เมษายน 2559 ลงชื่อ.....
(นายมนูญนัช ไวกาสี)
ผู้ชำนาญการด้านสิ่งแวดล้อมของ บริษัท ไท-ไท วิศวกร จำกัด

ตารางที่ 1 (ต่อ 66)

องค์ประกอบทางสิ่งแวดล้อม และคุณค่าต่างๆ	ผลกระทบต่อสิ่งแวดล้อมที่สำคัญ	มาตรการป้องกันและแก้ไขผลกระทบสิ่งแวดล้อม	มาตรการติดตามตรวจสอบ ผลกระทบสิ่งแวดล้อม
		ไม่ให้มีการวางกองวัสดุก่อสร้างบริเวณนอกรั้วของโครงการโดยเด็ดขาด 3. ทำ Chain Link ยื่นจากอาคารขณะทำโครงสร้างเพื่อกันเศษวัสดุร่วงหล่น 4. กำหนดให้ใช้เครนเป็นแบบพับแขนได้ และแขนของเครนจะต้องอยู่เฉพาะภายในพื้นที่โครงการเท่านั้น ไม่ล้ำไปยังข้างเคียง 5. จัดให้มีห้องปฐมพยาบาล โดยจัดให้มีเครื่องมืออุปกรณ์การรักษาพยาบาลเบื้องต้น และเจ้าหน้าที่พยาบาลสำหรับคนงานที่ทำงานก่อสร้าง 6. บริเวณทางเข้า-ออก ต้องมีเจ้าหน้าที่ดูแลการเข้า-ออกของเจ้าหน้าที่ คนงาน และยานพาหนะต่างๆ ตลอด 24 ชั่วโมง เพื่อความปลอดภัยและเป็นระเบียบเรียบร้อย 7. ติดป้ายแนะนำการทำงาน ป้ายเตือน เพื่อให้คนงานก่อสร้างปฏิบัติงานได้อย่างถูกต้อง 8. จัดเตรียมอุปกรณ์ป้องกันอุบัติเหตุในระหว่างการทำงานให้กับคนงาน เช่น หมวกนิรภัย แว่นตานิรภัย หน้ากากกันฝุ่น ปลั๊กเสียบหู ถุงมือ เป็นต้น 9. จัดอบรมชี้แจงมาตรการรักษาความปลอดภัยแก่หัวหน้าคนงาน หรือจัดหาคู่มือรักษาความปลอดภัยในการก่อสร้างพร้อมชี้แจงในเรื่องความปลอดภัยให้ดียิ่งขึ้น	ผลกระทบจากการก่อสร้างโครงการ พร้อมติดตั้งกล่องรับความคิดเห็นที่บริเวณป้อมยาม เพื่อรับเรื่องร้องเรียนที่อาจเกิดขึ้น หากมีปัญหาเกิดขึ้นต้องหาแนวทางแก้ไขโดยทันที 2. จัดให้มีเจ้าหน้าที่ของโครงการดูแลสภาพรั้วให้มีความสมบูรณ์และมั่นคงแข็งแรง ตลอดระยะเวลาการก่อสร้าง 3. ตรวจสอบความแข็งแรงของผ้าใบโดยรอบแต่ละอาคาร หากพบว่ามีการชำรุดต้องซ่อมแซมทันที ตลอดระยะเวลาการก่อสร้าง 4. ตรวจสอบ Chain Link หากพบว่ามีการชำรุดต้องซ่อมแซมทันที ตลอดระยะเวลาการก่อสร้าง 5. ตรวจสอบส่วนประกอบของอุปกรณ์ของทาวเวอร์เครน ทุก 3 เดือน ตามแบบที่กรมแรงงานกำหนดโดยวิศวกรเครื่องกลที่ได้รับใบอนุญาตประกอบวิชาชีพควบคุมตามระดับที่กำหนดไว้ 6. ตรวจสอบสภาพของเครื่องจักรกลก่อนนำมาใช้งานเพื่อป้องกันอุบัติเหตุ 7. จัดให้มีการเก็บสถิติการเกิดอุบัติเหตุ และแสดงผลการเกิดอุบัติเหตุในพื้นที่ก่อสร้างเพื่อนำผลดังกล่าวมาตรวจประเมิน

หมายเหตุ : [1/] เจ้าของโครงการ (บริษัท อ่อนนุช ดีเวลลอปเม้นท์ จำกัด) จัดทำรายงานผลการปฏิบัติตามมาตรการป้องกันและแก้ไขผลกระทบสิ่งแวดล้อมทุก 6 เดือน และจัดส่งรายงานให้สำนักงานนโยบายและแผนทรัพยากรธรรมชาติและสิ่งแวดล้อม สำนักงานเขตวัฒนา

[3/] เจ้าของโครงการ (บริษัท อ่อนนุช ดีเวลลอปเม้นท์ จำกัด) จะต้องส่งมอบรายงานการวิเคราะห์ผลกระทบสิ่งแวดล้อมฉบับสมบูรณ์ของโครงการให้กับทีมบริหารโครงการ เพื่อให้รับทราบรายละเอียดโครงการและมาตรการที่โครงการจะต้องปฏิบัติตลอดระยะเวลาเปิดดำเนินการ

เมษายน 2559 ลงชื่อ.....
(นางสุธิดา สุริโยดร และ นายวรสิทธิ์ โภคาชัยพัฒน์)
ผู้มีอำนาจลงนามผู้มีอำนาจลงนามของบริษัท อ่อนนุช ดีเวลลอปเม้นท์ จำกัด

เมษายน 2559 ลงชื่อ.....
(นายมนูญนัช ไวกาสี)
ผู้ชำนาญการด้านสิ่งแวดล้อมของ บริษัท ไท-ไท วิศวกร จำกัด

ตารางที่ 1 (ต่อ 67)

องค์ประกอบทางสิ่งแวดล้อม และคุณค่าต่างๆ	ผลกระทบต่อสิ่งแวดล้อมที่สำคัญ	มาตรการป้องกันและแก้ไขผลกระทบสิ่งแวดล้อม	มาตรการติดตามตรวจสอบ ผลกระทบสิ่งแวดล้อม
		10. ควบคุมดูแลและสอดส่องการใช้ไฟฟ้า และจัดเตรียมอุปกรณ์ดับเพลิงที่จำเป็น 11. จัดให้มีการประกันภัยความรับผิดชอบตามกฎหมายต่อชีวิต ร่างกาย และทรัพย์สินของบุคคลภายนอก และแสดงสำเนาตารางกรมธรรม์ประกันภัยดังกล่าว ไว้ในที่เปิดเผยและเห็นได้ง่าย ภายในพื้นที่ก่อสร้าง 12. จัดให้มีการฝึกอบรมให้ความรู้ในการใช้อุปกรณ์เครื่องมือ สำหรับคนงานก่อสร้าง 13. จัดให้มีเจ้าหน้าที่ความปลอดภัยประจำพื้นที่ก่อสร้าง เพื่อดูแลควบคุมการปฏิบัติตามมาตรการป้องกันและแก้ไขผลกระทบอย่างเคร่งครัด 14. ติดตั้งกล้องวงจรปิด CCTV ไว้บริเวณโดยรอบพื้นที่โครงการ พร้อมทั้งมีห้องควบคุมกล้องวงจรปิดดังกล่าว เพื่อใช้ในการตรวจสอบความเรียบร้อยและความปลอดภัยภายในโครงการ 15. จัดให้มีไฟฟ้าแสงสว่างในเวลากลางคืนส่องรอบบริเวณพื้นที่ก่อสร้างอย่างเพียงพอ	ประสิทธิภาพของการปฏิบัติตามมาตรการป้องกันและแก้ไข และปรับปรุงมาตรการให้เหมาะสมต่อไป 8. ตรวจสอบระบบกล้องวงจรปิด ให้สามารถใช้งานได้ ตลอดระยะเวลาการก่อสร้าง

หมายเหตุ : [1/] เจ้าของโครงการ (บริษัท อ่อนนุช ดีเวลลอปเม้นท์ จำกัด) จัดทำรายงานผลการปฏิบัติตามมาตรการป้องกันและแก้ไขผลกระทบสิ่งแวดล้อมทุก 6 เดือน และจัดส่งรายงานให้สำนักงานนโยบายและแผนทรัพยากรธรรมชาติและสิ่งแวดล้อม สำนักงานเขตวัฒนา

[3/] เจ้าของโครงการ (บริษัท อ่อนนุช ดีเวลลอปเม้นท์ จำกัด) จะต้องส่งมอบรายงานการวิเคราะห์ผลกระทบสิ่งแวดล้อมฉบับสมบูรณ์ของโครงการให้กับทีมบริหารโครงการ เพื่อให้รับทราบรายละเอียดโครงการและมาตรการที่โครงการจะต้องปฏิบัติตลอดระยะเวลาเปิดดำเนินการ

เมษายน 2559 ลงชื่อ.....
(นางสุธิดา สุริโยดร และ นายวรสิทธิ์ โภคาชัยพัฒน์)
ผู้มีอำนาจลงนามผู้มีอำนาจลงนามของบริษัท อ่อนนุช ดีเวลลอปเม้นท์ จำกัด

เมษายน 2559 ลงชื่อ.....
(นายมนูญนัช ไวกาสี)
ผู้ชำนาญการด้านสิ่งแวดล้อมของ บริษัท ไท-ไท วิศวกร จำกัด

ตารางที่ 1 (ต่อ 68)

องค์ประกอบทางสิ่งแวดล้อม และคุณค่าต่างๆ	ผลกระทบต่อสิ่งแวดล้อมที่สำคัญ	มาตรการป้องกันและแก้ไขผลกระทบสิ่งแวดล้อม	มาตรการติดตามตรวจสอบ ผลกระทบสิ่งแวดล้อม
- อุบัติเหตุจากการเกิดเพลิงไหม้	อาจเกิดจากการทิ้งบุหรี่ การอ๊อก การเชื่อม ซึ่งทำให้เกิดการลุกไหม้และลุกลามได้ง่าย ซึ่งอาจก่อให้เกิดความเสียหายทั้งต่อชีวิตและทรัพย์สิน	1. จัดให้มีถังดับเพลิงเคมีให้เพียงพอ เพื่อเตรียมความพร้อมกรณีเกิดเหตุเพลิงไหม้ 2. ติดป้ายแนะนำการใช้อุปกรณ์แต่ละตัวไว้บริเวณที่อุปกรณ์ติดตั้งอยู่ เพื่อให้ผู้ที่อยู่ใกล้ที่เกิดเหตุสามารถใช้ได้ทันที 3. จัดอบรมและซ้อมการอพยพคนกรณีเพลิงไหม้ โดยติดต่อประสานกับสถานีดับเพลิงพระโขนง ให้มาจัดอบรมและซักซ้อมแผนอพยพหนีไฟให้กับโครงการ	- จัดให้มีการตรวจสอบระบบป้องกันและเตือนอัคคีภัย ให้สามารถใช้งานได้อยู่เสมอหากพบว่ามีการเสียหายหรือใช้การไม่ได้ให้รีบแก้ไขทันที
- โรคติดต่อ	สาเหตุจากคนงานก่อสร้างทั้งที่เป็นแรงงานต่างด้าว และแรงงานคนไทย จากการอยู่อาศัยที่ไม่ถูกสุขลักษณะ หรือการที่คนงานเป็นคนต่างด้าว อาจเป็นพาหะนำโรครวมทั้งโรคติดต่อต่าง ๆ	1. จัดอบรมและให้คำแนะนำคนงาน ในการดูแลสุขอนามัยของตนเอง เช่น การรับประทานอาหารที่ถูกสุขลักษณะ การดื่มน้ำที่สะอาด การชำระล้างร่างกายเป็นประจำเป็นต้น 2. ควบคุมคนงานให้ปฏิบัติตามกฎระเบียบที่กำหนดไว้อย่างเคร่งครัด 3. กำหนดให้มีผู้รับผิดชอบคอยตรวจสอบ และดูแลความสะอาดภายในบริเวณบ้านพักคนงาน ตลอดจนภายในห้องพักคนงานแต่ละห้องให้มีความสะอาด และกำหนดให้ทำความสะอาดห้องพักทุกสัปดาห์ 4. จัดหาน้ำใช้ ระบบรวบรวมและกำจัดขยะ น้ำเสีย สิ่งปฏิกูล ที่ถูกสุขลักษณะไว้อย่างเพียงพอ เพื่อป้องกันไม่ให้เกิดแหล่งเพาะพันธุ์โรคหรือเกิดโรคระบาดได้	-

หมายเหตุ : [1/] เจ้าของโครงการ (บริษัท อ่อนนุช ดีเวลลอปเม้นท์ จำกัด) จัดทำรายงานผลการปฏิบัติตามมาตรการป้องกันและแก้ไขผลกระทบสิ่งแวดล้อมทุก 6 เดือน และจัดส่งรายงานให้สำนักงานนโยบายและแผนทรัพยากรธรรมชาติและสิ่งแวดล้อม สำนักงานเขตวัฒนา

[3/] เจ้าของโครงการ (บริษัท อ่อนนุช ดีเวลลอปเม้นท์ จำกัด) จะต้องส่งมอบรายงานการวิเคราะห์ผลกระทบสิ่งแวดล้อมฉบับสมบูรณ์ของโครงการให้กับทีมบริหารโครงการ เพื่อให้รับทราบรายละเอียดโครงการและมาตรการที่โครงการจะต้องปฏิบัติตลอดระยะเวลาเปิดดำเนินการ

เมษายน 2559 ลงชื่อ.....

(นางสุธิดา สุริโยดร และ นายวรสิทธิ์ โภคาชัยพัฒน์)
ผู้มีอำนาจลงนามผู้มีอำนาจลงนามของบริษัท อ่อนนุช ดีเวลลอปเม้นท์ จำกัด

เมษายน 2559 ลงชื่อ.....

(นายมนูญนัช ไวกาสี)
ผู้ชำนาญการด้านสิ่งแวดล้อมของ บริษัท ไท-ไท วิศวกร จำกัด

ตารางที่ 1 (ต่อ 69)

องค์ประกอบทางสิ่งแวดล้อม และคุณค่าต่างๆ	ผลกระทบต่อสิ่งแวดล้อมที่สำคัญ	มาตรการป้องกันและแก้ไขผลกระทบสิ่งแวดล้อม	มาตรการติดตามตรวจสอบ ผลกระทบสิ่งแวดล้อม
		5. ให้เข้มงวดต่อคนงานด้านสุขาภิบาล เพื่อป้องกันปัญหาการแพร่กระจายของเชื้อโรคหรือโรคติดต่อ	
1.2 ด้านสุขภาพจิต ได้แก่ ความเครียด ความวิตกกังวล ความหวาดกลัว การนอนไม่หลับ เป็นต้น	1. ความเครียดจากการทำงาน 2. ความแออัดในบ้านพักคนงาน 3. ความรู้สึกไม่ปลอดภัยจากการที่มีการก่อสร้างในบริเวณข้างเคียงทั้งจากคนงานก่อสร้าง และอุบัติเหตุจากการก่อสร้าง 4. เสียงดังรบกวนเวลาพักผ่อน ทำให้พักผ่อนไม่เต็มที่ 5. กลิ่นรบกวนจากห้องน้ำ-ห้องส้วม	1. จัดสร้างบ้านพักคนงานให้เป็นไปตามมาตรฐานแบบก่อสร้างอาคารชั่วคราวสำหรับคนงานก่อสร้าง ของวิศวกรรมสถานแห่งประเทศไทยในพระบรมราชูปถัมภ์ (มาตรฐาน วสท. 1010-34) 2. กำหนดกฎระเบียบปฏิบัติในการอยู่ร่วมกัน เพื่อป้องกันความขัดแย้ง 3. จัดให้มีกิจกรรมสันทนาการระหว่างคนงานก่อสร้าง เพื่อคลายความเครียดจากการทำงานและให้เกิดความสามัคคีในการอยู่ร่วมกัน 4. จัดให้มีเจ้าหน้าที่คอยควบคุมดูแลคนงานก่อสร้างไม่ให้ก่อความเดือดร้อนต่อผู้ที่อยู่ใกล้เคียง 5. ไม่ดำเนินการก่อสร้างที่ก่อให้เกิดเสียงดังรบกวนเวลาพักผ่อนของผู้ที่อยู่โดยรอบ 6. ดูแลรักษาความสะอาดของห้องน้ำ-ห้องส้วมคนงาน รวมทั้ง ระบบระบายน้ำต่างๆ ไม่ให้น้ำท่วมขังที่อาจเกิดกลิ่นรบกวนผู้ที่พักอาศัยอยู่โดยรอบ	- จัดให้เจ้าหน้าที่ของโครงการเข้าพบกับผู้ที่อยู่ข้างเคียงพื้นที่โครงการ รวมทั้งพื้นที่บ้านพักคนงานเป็นระยะ ๆ ตลอดระยะเวลาการก่อสร้าง เพื่อสร้างความสัมพันธ์ที่ดีและรับทราบปัญหาจากผู้ที่อยู่ข้างเคียงโดยตรง

หมายเหตุ : [1/] เจ้าของโครงการ (บริษัท อ่อนนุช ดีเวลลอปเม้นท์ จำกัด) จัดทำรายงานผลการปฏิบัติตามมาตรการป้องกันและแก้ไขผลกระทบสิ่งแวดล้อมทุก 6 เดือน และจัดส่งรายงานให้สำนักงานนโยบายและแผนทรัพยากรธรรมชาติและสิ่งแวดล้อม สำนักงานเขตวัฒนา

[3/] เจ้าของโครงการ (บริษัท อ่อนนุช ดีเวลลอปเม้นท์ จำกัด) จะต้องส่งมอบรายงานการวิเคราะห์ผลกระทบสิ่งแวดล้อมฉบับสมบูรณ์ของโครงการให้กับทีมบริหารโครงการ เพื่อให้รับทราบรายละเอียดโครงการและมาตรการที่โครงการจะต้องปฏิบัติตลอดระยะเวลาเปิดดำเนินการ

เมษายน 2559 ลงชื่อ.....

(นางสุธิดา สุริโยดร และ นายวรสิทธิ์ โภคาชัยพัฒน์)
ผู้มีอำนาจลงนามผู้มีอำนาจลงนามของบริษัท อ่อนนุช ดีเวลลอปเม้นท์ จำกัด

เมษายน 2559 ลงชื่อ.....

(นายมนูญนัช ไวกาสี)
ผู้ชำนาญการด้านสิ่งแวดล้อมของ บริษัท ไท-ไท วิศวกร จำกัด

ตารางที่ 1 (ต่อ 70)

องค์ประกอบทางสิ่งแวดล้อมและคุณค่าต่างๆ	ผลกระทบต่อสิ่งแวดล้อมที่สำคัญ	มาตรการป้องกันและแก้ไขผลกระทบสิ่งแวดล้อม	มาตรการติดตามตรวจสอบผลกระทบสิ่งแวดล้อม
2) ผู้พักอาศัยข้างเคียง	การบริการทางด้านสาธารณสุขในกรณีเมื่อมีผู้พักอาศัยเพิ่มขึ้น จะทำให้แพทย์และสถานพยาบาลต้องรองรับผู้ใช้บริการเพิ่มขึ้นตามไปด้วยนั้น คาดว่าการดำเนินโครงการจะไม่ส่งผลกระทบทางด้านนี้แต่อย่างใด เนื่องจากโครงการตั้งอยู่ในชุมชนเมืองกรุงเทพมหานคร ซึ่งมีสถานบริการทางการแพทย์และจำนวนบุคลากรทางการแพทย์อย่างเพียงพอ และมีการคมนาคมขนส่งที่สะดวกรวดเร็ว โดยบริเวณใกล้เคียงโครงการมีโรงพยาบาลที่อยู่ใกล้พื้นที่โครงการมากที่สุด ได้แก่ โรงพยาบาลกล้วยน้ำไท ซึ่งอยู่ห่างจากโครงการไปทางด้านทิศตะวันตก ตามระยะกระจัดประมาณ 1.6 กิโลเมตร สำหรับศูนย์บริการสาธารณสุขที่อยู่ในพื้นที่รับผิดชอบนั้น โครงการอยู่ในพื้นที่รับผิดชอบของศูนย์บริการสาธารณสุข 21 (วัดธาตุทอง) ตั้งอยู่ห่างจากพื้นที่โครงการไปทางด้านทิศตะวันตกเฉียงเหนือ ระยะทางประมาณ 2 กิโลเมตร โดยจากการสอบถามข้อมูลไปยังศูนย์บริการสาธารณสุข 21 (วัดธาตุทอง) เกี่ยวกับข้อมูลสถิติผู้ป่วยนอกแยกตามสาเหตุการป่วย (21 กลุ่มโรค) ย้อนหลัง 5 ปี (ในช่วงปี 2553-2557) ซึ่งจากข้อมูลสถิติจำนวนผู้ป่วย พบว่า มีผู้ป่วยมากที่สุด 3 ลำดับแรก ได้แก่ โรคระบบไหลเวียนเลือด รองลงมาได้แก่ โรคเกี่ยวกับต่อมไร้ท่อ โภชนาการและเมตะบอลิสึม และโรคระบบหายใจ ซึ่งมีรายละเอียดดังนี้	- ดำเนินการตามมาตรการป้องกันและแก้ไขผลกระทบด้านกายภาพ ชีวภาพ คุณค่าการใช้ประโยชน์ของมนุษย์อย่างเคร่งครัด เพื่อป้องกันผลกระทบด้านสุขภาพ	1. บริษัท อ่อนนุช ดีเวลลอปเม้นท์ จำกัด ต้องดูแลพื้นที่ก่อสร้างให้มีความเป็นระเบียบเรียบร้อย 2. จัดให้มีการติดตั้งป้ายแจ้งการก่อสร้างโครงการ รายละเอียดดังนี้ - ระบุชื่อ เบอร์โทรศัพท์ของผู้รับผิดชอบในการควบคุมการก่อสร้าง และเจ้าหน้าที่ของหน่วยงานอนุญาต (สำนักงานเขตวัฒนา) ที่ควบคุมการก่อสร้าง เพื่อให้ผู้ที่อยู่ใกล้เคียงและที่สัญจรผ่านไปมาสามารถติดต่อได้โดยตรงในกรณีที่ได้รับผลกระทบจากการก่อสร้างโครงการ - ติดตารางสรุปมาตรการป้องกันและแก้ไขผลกระทบสิ่งแวดล้อมและมาตรการติดตามตรวจสอบผลกระทบสิ่งแวดล้อมให้เห็นอย่างชัดเจน

หมายเหตุ : [1/] เจ้าของโครงการ (บริษัท อ่อนนุช ดีเวลลอปเม้นท์ จำกัด) จัดทำรายงานผลการปฏิบัติตามมาตรการป้องกันและแก้ไขผลกระทบสิ่งแวดล้อมทุก 6 เดือน และจัดส่งรายงานให้สำนักงานนโยบายและแผนทรัพยากรธรรมชาติและสิ่งแวดล้อม สำนักงานเขตวัฒนา

[3/] เจ้าของโครงการ (บริษัท อ่อนนุช ดีเวลลอปเม้นท์ จำกัด) จะต้องส่งมอบรายงานการวิเคราะห์ผลกระทบสิ่งแวดล้อมฉบับสมบูรณ์ของโครงการให้กับทีมบริหารโครงการ เพื่อให้รับทราบรายละเอียดโครงการและมาตรการที่โครงการจะต้องปฏิบัติตลอดระยะเวลาเปิดดำเนินการ

เมษายน 2559 ลงชื่อ.....
(นางสุธิดา สุริโยดร และ นายวรสิทธิ์ โภคาชัยพัฒน์)
ผู้มีอำนาจลงนามผู้มีอำนาจลงนามของบริษัท อ่อนนุช ดีเวลลอปเม้นท์ จำกัด

เมษายน 2559 ลงชื่อ.....
(นายมนูญนัช ไวกาสี)
ผู้ชำนาญการด้านสิ่งแวดล้อมของ บริษัท ไท-ไท วิศวกร จำกัด

ตารางที่ 1 (ต่อ 71)

องค์ประกอบทางสิ่งแวดล้อม และคุณค่าต่างๆ	ผลกระทบต่อสิ่งแวดล้อมที่สำคัญ	มาตรการป้องกันและแก้ไขผลกระทบสิ่งแวดล้อม	มาตรการติดตามตรวจสอบ ผลกระทบสิ่งแวดล้อม
	1) กลุ่มโรคระบบไหลเวียนเลือด อาทิเช่น โรคความดันโลหิตสูง มีสาเหตุส่วนหนึ่งมาจากความเครียด โดยภาวะความเครียดต่าง ๆ ส่วนหนึ่งมาจากการจราจรบนถนน และการก่อสร้างโครงการต่าง ๆ เป็นต้น **2) กลุ่มโรคเกี่ยวกับต่อมไร้ท่อ โภชนาการ และเมตะบอลิซสึม** มีสาเหตุส่วนหนึ่งมาจากอาหารการกิน พฤติกรรมการบริโภค พันธุกรรม รวมทั้งมีสาเหตุส่วนหนึ่งมาจากสภาพแวดล้อม เป็นต้น **3) กลุ่มโรคระบบหายใจ** อาทิเช่น โรคหวัด โรคภูมิแพ้ มีสาเหตุมาจากสภาพอากาศที่เปลี่ยนไปตามฤดูกาล และมาจากฝุ่นละออง โดยฝุ่นละอองดังกล่าวส่วนหนึ่งมาจากการจราจรบนถนน และการก่อสร้างต่าง ๆ เป็นต้น ทั้งนี้ โรคระบบไหลเวียนเลือดและโรคเกี่ยวกับต่อมไร้ท่อ โภชนาการ และเมตาบอลิซึม มีแนวโน้มการลดลง สำหรับโรคระบบทางเดินหายใจมีแนวโน้มการเพิ่มขึ้นและลดลงไม่แน่นอน นอกจากนี้ จากการสำรวจการเจ็บป่วยของประชาชนในพื้นที่ศึกษารัศมี 1 กิโลเมตรจากโครงการจากการสอบถามประกอบการสัมภาษณ์ พบว่า ส่วนมากจะป่วยเป็นโรคทางเดินหายใจ/โรคหวัด รองลงมา ได้แก่ โรคเกี่ยวกับตา หู ฟัน โรคผิวหนัง/โรคภูมิแพ้ โรคเกี่ยวกับระบบกล้ามเนื้อ โรคทางเดินอาหาร โรคเบาหวาน และ		

หมายเหตุ : [1/] เจ้าของโครงการ (บริษัท อ่อนนุช ดีเวลลอปเม้นท์ จำกัด) จัดทำรายงานผลการปฏิบัติตามมาตรการป้องกันและแก้ไขผลกระทบสิ่งแวดล้อมทุก 6 เดือน และจัดส่งรายงานให้สำนักงานนโยบายและแผนทรัพยากรธรรมชาติและสิ่งแวดล้อม สำนักงานเขตวัฒนา

[3/] เจ้าของโครงการ (บริษัท อ่อนนุช ดีเวลลอปเม้นท์ จำกัด) จะต้องส่งมอบรายงานการวิเคราะห์ผลกระทบสิ่งแวดล้อมฉบับสมบูรณ์ของโครงการให้กับทีมบริหารโครงการ เพื่อให้รับทราบรายละเอียดโครงการและมาตรการที่โครงการจะต้องปฏิบัติตลอดระยะเวลาเปิดดำเนินการ

เมษายน 2559 ลงชื่อ.....

(นางสุธิดา สุริโยดร และ นายวรสิทธิ์ โภคาชัยพัฒน์)

ผู้มีอำนาจลงนามผู้มีอำนาจลงนามของบริษัท อ่อนนุช ดีเวลลอปเม้นท์ จำกัด

เมษายน 2559 ลงชื่อ.....

(นายมนูญนัช ไวกาสี)

ผู้ชำนาญการด้านสิ่งแวดล้อมของ บริษัท ไท-ไท วิศวกร จำกัด

ตารางที่ 1 (ต่อ 72)

องค์ประกอบทางสิ่งแวดล้อม และคุณค่าต่างๆ	ผลกระทบต่อสิ่งแวดล้อมที่สำคัญ	มาตรการป้องกันและแก้ไขผลกระทบสิ่งแวดล้อม	มาตรการติดตามตรวจสอบ ผลกระทบสิ่งแวดล้อม
	ความดันโลหิตสูง ตามลำดับ โดยส่วนใหญ่เมื่อเจ็บป่วยจะไปรักษาที่โรงพยาบาลเอกชน ทั้งนี้ จากข้อมูลของศูนย์บริการสาธารณสุข 21 (วัดธาตุทอง) มีผู้ป่วยเป็นโรคระบบทางเดินหายใจเป็นลำดับที่ 3 โดยหากพิจารณากลุ่มโรคระบบทางเดินหายใจตั้งแต่ปี 2553 – 2557 พบว่า มีแนวโน้มการเพิ่มขึ้นและลดลงไม่แน่นอน โดยในปี 2557 ซึ่งเป็นปีล่าสุด พบว่ามีผู้ป่วยเข้ารับการรักษาด้วยกลุ่มโรคระบบทางเดินหายใจจำนวน 6,092 คน ซึ่งศูนย์บริการสาธารณสุข 21 มีพื้นที่ให้บริการ 12.656 ตารางกิโลเมตร ครอบคลุมพื้นที่เขตวัฒนา มีประชาชนในพื้นที่ให้บริการจำนวน 83,867 คน (อ้างอิงจากศูนย์บริการสาธารณสุข 21, 2557) ซึ่งอัตราส่วนผู้ที่ป่วยเป็นโรคระบบทางเดินหายใจประมาณร้อยละ 7.26 ของจำนวนประชากรในพื้นที่ให้บริการ ทั้งนี้เนื่องจากพื้นที่รับผิดชอบของศูนย์บริการสาธารณสุข 21 เป็นชุมชนเมือง หากมีการเจ็บป่วยจึงมีทางเลือกในการรักษาเพิ่มมากขึ้น อาทิเช่น โรงพยาบาลรัฐ โรงพยาบาลเอกชน คลินิก และซื้อยากินเอง จึงทำให้ผู้ที่เข้ารับการรักษาด้วยกลุ่มโรคระบบทางเดินหายใจมีอัตราส่วนไม่มากนัก		

หมายเหตุ : [1/] เจ้าของโครงการ (บริษัท อ่อนนุช ดีเวลลอปเม้นท์ จำกัด) จัดทำรายงานผลการปฏิบัติตามมาตรการป้องกันและแก้ไขผลกระทบสิ่งแวดล้อมทุก 6 เดือน และจัดส่งรายงานให้สำนักงานนโยบายและแผนทรัพยากรธรรมชาติและสิ่งแวดล้อม สำนักงานเขตวัฒนา

[3/] เจ้าของโครงการ (บริษัท อ่อนนุช ดีเวลลอปเม้นท์ จำกัด) จะต้องส่งมอบรายงานการวิเคราะห์ผลกระทบสิ่งแวดล้อมฉบับสมบูรณ์ของโครงการให้กับทีมบริหารโครงการ เพื่อให้รับทราบรายละเอียดโครงการและมาตรการที่โครงการจะต้องปฏิบัติตลอดระยะเวลาเปิดดำเนินการ

เมษายน 2559 ลงชื่อ.....

(นางสุธิดา สุริโยดร และ นายวรสิทธิ์ โภคาชัยพัฒน์)
ผู้มีอำนาจลงนามผู้มีอำนาจลงนามของบริษัท อ่อนนุช ดีเวลลอปเม้นท์ จำกัด

เมษายน 2559 ลงชื่อ.....

(นายมนูญนัช ไวกาสี)
ผู้ชำนาญการด้านสิ่งแวดล้อมของ บริษัท ไท-ไท วิศวกร จำกัด

ตารางที่ 1 (ต่อ 73)

องค์ประกอบทางสิ่งแวดล้อม และคุณค่าต่างๆ	ผลกระทบต่อสิ่งแวดล้อมที่สำคัญ	มาตรการป้องกันและแก้ไขผลกระทบสิ่งแวดล้อม	มาตรการติดตามตรวจสอบ ผลกระทบสิ่งแวดล้อม
	นอกจากนี้ บริษัทที่ปรึกษาจะวิเคราะห์รวมถึงสภาพแวดล้อมที่อาจส่งผลกระทบและเป็นปัจจัยที่ทำให้อัตราการเพิ่มขึ้นของโรคระบบทางเดินหายใจ โดยจะพิจารณาจากกิจกรรมการก่อสร้างอาคารที่กำลังก่อสร้างในปัจจุบัน และอาคารที่ก่อสร้างแล้วเสร็จย้อนหลัง 3 ปี ในรัศมี 1 กิโลเมตร รอบพื้นที่โครงการ ซึ่งจากการสำรวจโดยบริษัทที่ปรึกษาพบว่า มีอาคารที่ก่อสร้างแล้วเสร็จย้อนหลัง 3 ปี และอาคารที่กำลังก่อสร้าง ดังนี้ **1) อาคารที่ก่อสร้างแล้วเสร็จย้อนหลัง 3 ปี** ได้แก่ อาคารชุดพักอาศัย (อาทิเช่น อาคารชุดพักอาศัย Blocs 77 ขนาดความสูง 28 ชั้น จำนวน 1 อาคาร อาคารชุดพักอาศัยเดอะเบส (สุขุมวิท 77) ขนาดความสูง 38 ชั้น และ 30 ชั้น จำนวน 2 อาคาร อาคารชุดพักอาศัย ยู ดีไลท์ แอท อ่อนนุช สเตชั่น (สุขุมวิท 77) ขนาดความสูง 32 ชั้น จำนวน 1 อาคาร อาคารชุดพักอาศัย ลุมพินี วิลล์ สุขุมวิท 77 ขนาดความสูง 23 ชั้น จำนวน 3 อาคาร อาคารชุดพักอาศัย เดอะเบส พาร์ค อีสต์ สุขุมวิท 77 ขนาดความสูง 27 ชั้น จำนวน 1 อาคาร อาคารชุดพักอาศัย เดอะ เบส พาร์คเวสต์ สุขุมวิท 77 ขนาดความสูง 39 ชั้น จำนวน 1 อาคาร อาคารชุดพักอาศัย ไดมอนด์ สุขุมวิท (สุขุมวิท 48/1) ขนาดความสูง 31 ชั้น จำนวน 1 อาคาร อาคารชุดพักอาศัย คิวเฮ้าส์ สุขุมวิท 79		

หมายเหตุ : [1/] เจ้าของโครงการ (บริษัท อ่อนนุช ดีเวลลอปเม้นท์ จำกัด) จัดทำรายงานผลการปฏิบัติตามมาตรการป้องกันและแก้ไขผลกระทบสิ่งแวดล้อมทุก 6 เดือน และจัดส่งรายงานให้สำนักงานนโยบายและแผนทรัพยากรธรรมชาติและสิ่งแวดล้อม สำนักงานเขตวัฒนา

[3/] เจ้าของโครงการ (บริษัท อ่อนนุช ดีเวลลอปเม้นท์ จำกัด) จะต้องส่งมอบรายงานการวิเคราะห์ผลกระทบสิ่งแวดล้อมฉบับสมบูรณ์ของโครงการให้กับทีมบริหารโครงการ เพื่อให้รับทราบรายละเอียดโครงการและมาตรการที่โครงการจะต้องปฏิบัติตลอดระยะเวลาเปิดดำเนินการ

เมษายน 2559 ลงชื่อ.....

(นางสุธิดา สุริโยดร และ นายวรสิทธิ์ โภคาชัยพัฒน์)
ผู้มีอำนาจลงนามผู้มีอำนาจลงนามของบริษัท อ่อนนุช ดีเวลลอปเม้นท์ จำกัด

เมษายน 2559 ลงชื่อ.....

(นายมนูญนัช ไวกาสี)
ผู้ชำนาญการด้านสิ่งแวดล้อมของ บริษัท ไท-ไท วิศวกร จำกัด

ตารางที่ 1 (ต่อ 74)

องค์ประกอบทางสิ่งแวดล้อม และคุณค่าต่างๆ	ผลกระทบต่อสิ่งแวดล้อมที่สำคัญ	มาตรการป้องกันและแก้ไขผลกระทบสิ่งแวดล้อม	มาตรการติดตามตรวจสอบ ผลกระทบสิ่งแวดล้อม
	ขนาดความสูง 26 ชั้น จำนวน 1 อาคาร อาคารชุดพักอาศัย รีธีม สุขุมวิท ขนาดความสูง 37 ชั้น และชั้นใต้ดิน 1 ชั้น จำนวน 1 อาคาร และอาคารชุดพักอาศัยไอดีโอ เวิร์ฟ สุขุมวิท (สุขุมวิท 81) ขนาดความสูง 30 ชั้น จำนวน 1 อาคาร เป็นต้น) อาคารโรงแรม (อาทิเช่น อาคารโรงแรม เบสท์เวสเทิร์น คลาสสิค สุขุมวิท ขนาดความสูง 5 ชั้น และอาคารโรงแรม เดอะ เบดรูมส์ บูติค โฮเต็ล ขนาดความสูง 4 ชั้น เป็นต้น) **2) อาคารที่กำลังก่อสร้าง** ได้แก่ อาคารพักอาศัย HASU HAUS ขนาดความสูง 7 ชั้น จำนวน 2 อาคาร อาคารอาศัย HASU HAUS 2 ขนาดความสูง 7 ชั้น จำนวน 2 อาคาร และอาคารชุดพักอาศัย อาร์ทีมิส สุขุมวิท 77 ขนาดความสูง 30 ชั้น จำนวน 1 อาคาร เป็นต้น อนึ่ง ในการพัฒนาโครงการต่างๆ ที่เพิ่มมากขึ้นทำให้ปริมาณการจราจรเพิ่มมากขึ้นตามไปด้วย นอกจากนี้ จากสภาพกายภาพของพื้นที่บริเวณโดยรอบโครงการที่เป็นถนนสายหลักมีความสำคัญทางเศรษฐกิจ มีโครงข่ายที่สามารถเชื่อมโยงไปยังพื้นที่ต่างๆ ได้ จึงทำให้มีปริมาณจราจรเกิดขึ้นมาก ซึ่งจากการก่อสร้างและปริมาณจราจรที่เพิ่มมากขึ้น จากสาเหตุดังกล่าวข้างต้นผู้ที่อยู่บริเวณโดยรอบโครงการจึงมีแนวโน้มที่จะเป็นโรคระบบทางเดินหายใจมากขึ้น ทั้งนี้ กิจกรรมก่อสร้างของโครงการอาจก่อให้เกิด		

หมายเหตุ : [1/] เจ้าของโครงการ (บริษัท อ่อนนุช ดีเวลลอปเม้นท์ จำกัด) จัดทำรายงานผลการปฏิบัติตามมาตรการป้องกันและแก้ไขผลกระทบสิ่งแวดล้อมทุก 6 เดือน และจัดส่งรายงานให้สำนักงานนโยบายและแผนทรัพยากรธรรมชาติและสิ่งแวดล้อม สำนักงานเขตวัฒนา

[3/] เจ้าของโครงการ (บริษัท อ่อนนุช ดีเวลลอปเม้นท์ จำกัด) จะต้องส่งมอบรายงานการวิเคราะห์ผลกระทบสิ่งแวดล้อมฉบับสมบูรณ์ของโครงการให้กับทีมบริหารโครงการ เพื่อให้รับทราบรายละเอียดโครงการและมาตรการที่โครงการจะต้องปฏิบัติตลอดระยะเวลาเปิดดำเนินการ

เมษายน 2559 ลงชื่อ.....

(นางสุธิดา สุริโยดร และ นายวรสิทธิ์ โภคาชัยพัฒน์)

ผู้มีอำนาจลงนามผู้มีอำนาจลงนามของบริษัท อ่อนนุช ดีเวลลอปเม้นท์ จำกัด

เมษายน 2559 ลงชื่อ.....

(นายมนูญนัช ไวกาสี)

ผู้ชำนาญการด้านสิ่งแวดล้อมของ บริษัท ไท-ไท วิศวกร จำกัด

ตารางที่ 1 (ต่อ 75)

องค์ประกอบทางสิ่งแวดล้อม และคุณค่าต่างๆ	ผลกระทบต่อสิ่งแวดล้อมที่สำคัญ	มาตรการป้องกันและแก้ไขผลกระทบสิ่งแวดล้อม	มาตรการติดตามตรวจสอบ ผลกระทบสิ่งแวดล้อม
	ฝุ่นละออง และปริมาณจราจรเพิ่มมากขึ้น นอกจากนี้ อาจทำให้เกิดเสียงดังรบกวน ความสั่นสะเทือน และการร่วงหล่นของวัสดุ/เศษวัสดุก่อสร้าง ซึ่งอาจส่งผลกระทบทางด้านร่างกาย ทางด้านจิตใจที่อาจก่อให้เกิดความเครียดเพิ่มมากขึ้น รวมถึงผลกระทบทางด้านสังคมที่อาจมีผลต่อการดำเนินชีวิตประจำวัน ซึ่งผลกระทบดังกล่าวจะส่งผลให้ผู้พักอาศัยข้างเคียงเจ็บป่วย หรืออาจกระตุ้นในผู้ป่วยบางรายที่หายป่วยแล้วกลับมาป่วยอีกครั้ง ดังนั้น โครงการต้องกำหนดมาตรการป้องกันและแก้ไขผลกระทบในด้านต่างๆ ในช่วงก่อสร้าง อาทิเช่น ผลกระทบด้านฝุ่นละออง ผลกระทบด้านเสียงดังรบกวน ผลกระทบด้านความสั่นสะเทือน ผลกระทบจากการจราจร และผลกระทบจากเศษวัสดุร่วงหล่น/อุปกรณ์หรือเครื่องมือในการก่อสร้างไม่มีประสิทธิภาพ โครงการต้องกำหนดาตรการป้องกันและแก้ไขผลกระทบในด้านต่างๆ		

หมายเหตุ : [1/] เจ้าของโครงการ (บริษัท อ่อนนุช ดีเวลลอปเม้นท์ จำกัด) จัดทำรายงานผลการปฏิบัติตามมาตรการป้องกันและแก้ไขผลกระทบสิ่งแวดล้อมทุก 6 เดือน และจัดส่งรายงานให้สำนักงานนโยบายและแผนทรัพยากรธรรมชาติและสิ่งแวดล้อม สำนักงานเขตวัฒนา

[3/] เจ้าของโครงการ (บริษัท อ่อนนุช ดีเวลลอปเม้นท์ จำกัด) จะต้องส่งมอบรายงานการวิเคราะห์ผลกระทบสิ่งแวดล้อมฉบับสมบูรณ์ของโครงการให้กับทีมบริหารโครงการ เพื่อให้รับทราบรายละเอียดโครงการและมาตรการที่โครงการจะต้องปฏิบัติตลอดระยะเวลาเปิดดำเนินการ

เมษายน 2559 ลงชื่อ.....

(นางสุธิดา สุริโยดร และ นายวรสิทธิ์ โภคาชัยพัฒน์)

ผู้มีอำนาจลงนามผู้มีอำนาจลงนามของบริษัท อ่อนนุช ดีเวลลอปเม้นท์ จำกัด

เมษายน 2559 ลงชื่อ.....

(นายมนูญนัช ไวกาสี)

ผู้ชำนาญการด้านสิ่งแวดล้อมของ บริษัท ไท-ไท วิศวกร จำกัด

ตารางที่ 1 (ต่อ 76)

องค์ประกอบทางสิ่งแวดล้อม และคุณค่าต่างๆ	ผลกระทบต่อสิ่งแวดล้อมที่สำคัญ	มาตรการป้องกันและแก้ไขผลกระทบสิ่งแวดล้อม	มาตรการติดตามตรวจสอบ ผลกระทบสิ่งแวดล้อม
2. ช่วงเปิดดำเนินการ 2.1 ทรัพยากรสิ่งแวดล้อมทางกายภาพ 2.1.1 ลักษณะภูมิประเทศ	เมื่อโครงการก่อสร้างแล้วเสร็จ บริเวณพื้นที่โครงการจะเป็นที่ตั้งของอาคารอยู่อาศัยรวม (แบบให้เช่า) ขนาดความสูง 7 ชั้น และชั้นใต้ดิน 1 ชั้น จำนวน 5 อาคาร และอาคารสาธารณูปโภค ขนาดชั้นเดียว จำนวน 2 อาคาร (ดูรูปที่ 3 ประกอบ) โดยภายหลังการปรับสภาพพื้นที่โครงการจะมีค่าระดับถนนภายในโครงการเท่ากับถนนภาระจำยอมบริเวณด้านหน้าโครงการ กล่าวคือ จะมีค่าระดับถนนภายในโครงการเท่ากับ ± 0.00 เมตร เท่ากับถนนภาระจำยอม ซึ่งไม่แตกต่างจากพื้นที่ข้างเคียง ทั้งนี้ ตามรูปที่ที่ปรากฏท้ายโฉนดที่ดินทั้ง 2 แปลง ได้แก่ ด้านทิศตะวันตกของโฉนดที่ดินเลขที่ 2710 เลขที่ดิน 8964 และทิศตะวันออกของโฉนดที่ดินเลขที่ 2772 เลขที่ดิน 8969 ระบุเป็นลำกระโดงสาธารณประโยชน์ แต่จากการสำรวจพื้นที่ของบริษัทที่ปรึกษา พบว่า ปัจจุบันลำกระโดงดังกล่าวไม่มีสภาพ และมีวัชพืชขึ้นปกคลุมซึ่งโครงการจะไม่มีการก่อสร้างรุกล้ำลำกระโดงสาธารณประโยชน์แต่อย่างใด นอกจากนี้ บริเวณด้านทิศตะวันออกของพื้นที่โครงการ มีอาณาเขตติดกับลำกระโดงสาธารณะ ปัจจุบันมีแนวกำแพงกันดินเดิมตามแนวลำกระโดงที่มีสภาพเก่าและ	1. จัดให้มีรั้วรอบพื้นที่โครงการ เพื่อกั้นขอบเขตพื้นที่อย่างชัดเจน และป้องกันการพังทลายของดินสู่พื้นที่ข้างเคียง 2. โครงการจะไม่ถอน Sheet Pile ความลึก 14 เมตร ห่างจากแนวกำแพงกันดินเดิมประมาณ 0.5 เมตร ที่ติดตั้งตั้งแต่ในช่วงก่อสร้าง เพื่อป้องกันการพังทลายของดินและผลกระทบต่อแนวกำแพงกันดินเดิมริมลำกระโดงสาธารณประโยชน์ 3. จัดให้มีแนวรั้วต้นไม้ ขนาดความสูง 1.2 เมตร บริเวณแนวเขตที่ดินทั้ง 2 ฝากของลำกระโดงสาธารณประโยชน์ที่คั่นกลางพื้นที่โครงการ โดยพันธุ์ไม้ที่จะนำมาปลูก ได้แก่ ไทรเกาหลี 4. จัดให้มีเจ้าหน้าที่ดูแลและตัดแต่งแนวรั้วต้นไม้บริเวณแนวเขตที่ดินทั้ง 2 ฝากของลำกระโดงบริเวณแนวเขตที่ดิน ที่คั่นกลางพื้นที่โครงการให้อยู่ในสภาพดีสวยงามอยู่เสมอ 5. ติดตั้งป้ายระบุ ***"แนวเขตที่ดินโครงการ"*** บริเวณแนวเขตที่ดินทั้ง 2 ฝากของลำกระโดงสาธารณประโยชน์ที่คั่นกลางพื้นที่โครงการ เพื่อแสดงเจตนารมณ์ว่าจะไม่ดำเนินการใดๆ รุกล้ำแนวเขตลำกระโดงดังกล่าว	- ดูแลสภาพรั้วโครงการให้สมบูรณ์ มั่นคงแข็งแรง ตลอดระยะเวลาเปิดดำเนินการ

หมายเหตุ : [1/] เจ้าของโครงการ (บริษัท อ่อนนุช ดีเวลลอปเม้นท์ จำกัด) จัดทำรายงานผลการปฏิบัติตามมาตรการป้องกันและแก้ไขผลกระทบสิ่งแวดล้อมทุก 6 เดือน และจัดส่งรายงานให้สำนักงานนโยบายและแผนทรัพยากรธรรมชาติและสิ่งแวดล้อม สำนักงานเขตวัฒนา

[3/] เจ้าของโครงการ (บริษัท อ่อนนุช ดีเวลลอปเม้นท์ จำกัด) จะต้องส่งมอบรายงานการวิเคราะห์ผลกระทบสิ่งแวดล้อมฉบับสมบูรณ์ของโครงการให้กับทีมบริหารโครงการ เพื่อให้รับทราบรายละเอียดโครงการและมาตรการที่โครงการจะต้องปฏิบัติตลอดระยะเวลาเปิดดำเนินการ

เมษายน 2559 ลงชื่อ.....
(นางสุธิดา สุริโยดร และ นายวรสิทธิ์ โภคาชัยพัฒน์)
ผู้มีอำนาจลงนามผู้มีอำนาจลงนามของบริษัท อ่อนนุช ดีเวลลอปเม้นท์ จำกัด

เมษายน 2559 ลงชื่อ.....
(นายมนูญนัช ไวกาสี)
ผู้ชำนาญการด้านสิ่งแวดล้อมของ บริษัท ไท-ไท วิศวกร จำกัด

ตารางที่ 1 (ต่อ 77)

องค์ประกอบทางสิ่งแวดล้อม และคุณค่าต่างๆ	ผลกระทบต่อสิ่งแวดล้อมที่สำคัญ	มาตรการป้องกันและแก้ไขผลกระทบสิ่งแวดล้อม	มาตรการติดตามตรวจสอบ ผลกระทบสิ่งแวดล้อม
	ในอนาคตโครงการจะใช้ประโยชน์พื้นที่บริเวณติดแนวลำกระโดงดังกล่าวเป็นพื้นที่จอดรถยนต์ที่ต้องรับน้ำหนักของรถและอาจส่งผลกระทบต่อความมั่งคงแข็งแรงของแนวกำแพงกันดินเดิม ดังนั้น โครงการต้องกำหนดให้มีมาตรการป้องกันและแก้ไขผลกระทบที่อาจเกิดขึ้น	6. จัดให้มีการปลูกไม้ยืนต้น ไม้พุ่มไม้คลุมดิน ภายในโครงการ (ดูภาคผนวกประกอบ) โดยเฉพาะบริเวณแนวเขตที่ดินเพื่อให้พืชช่วยยึดหน้าดิน	
2.1.2 คุณภาพอากาศ 1) ฝุ่นละออง	ความเข้มข้นของฝุ่นละอองที่เกิดขึ้นจากท่อไอเสียรถยนต์ของโครงการ มีค่าเท่ากับ 0.0031 มิลลิกรัม/ลูกบาศก์เมตร โดยเมื่อรวมกับปริมาณฝุ่นละอองในบรรยากาศปัจจุบันบริเวณพื้นที่โครงการและผลการตรวจวัดคุณภาพอากาศของกรมควบคุมมลพิษบริเวณกรมอุตุนิยมวิทยาบางนา เขตบางนา ปี 2557 จะสามารถหาความเข้มข้นของฝุ่นละอองรวม (TSP) และฝุ่นละอองที่มีขนาดไม่เกิน 10 ไมครอน (PM_{10}) ได้ดังนี้ **1. ฝุ่นละอองรวม (TSP)** - เนื่องจากจุดตรวจวัดของกรมอุตุนิยมวิทยาบางนา เขตบางนา ปี 2557 ไม่ได้ตรวจวัดปริมาณฝุ่นละอองรวม (TSP) ดังนั้น บริษัทที่ปรึกษาจะนำค่าที่ได้จากการตรวจวัดบริเวณพื้นที่โครงการมาประเมิน พบว่า มีปริมาณฝุ่นละอองรวม (TSP) ในบรรยากาศปัจจุบัน 0.1320 มิลลิกรัม/ลูกบาศก์เมตร โดยเมื่อรวมกับปริมาณฝุ่นละอองที่เกิดขึ้นจากการ	1. ควบคุมความเร็วของรถภายในโครงการ เช่น ป้ายจำกัดความเร็ว สันชะลอความเร็ว โดยสันชะลอความเร็วมีขนาดความสูง 0.075 เมตร ความกว้าง 0.3 เมตร จำนวน 2 จุด เพื่อชะลอความเร็วของรถเพื่อไม่ให้เกิดการฟุ้งกระจายของฝุ่นบนผิวถนน 2. ดูแลรักษาความสะอาดถนนภายในโครงการ โดยฉีดล้างถนนเป็นประจำสม่ำเสมอ 3. จัดให้มีพื้นที่สีเขียวภายในพื้นที่โครงการ (ดูภาคผนวกประกอบ) เพื่อให้ต้นไม้ดังกล่าวช่วยดูดซับมลพิษจากที่จอดรถของโครงการ 4. โครงการต้องจัดให้มีเจ้าหน้าที่ควบคุมและตรวจสอบการปฏิบัติตามมาตรการอย่างจริงจัง	1. ทำความสะอาดถนนภายในโครงการสัปดาห์ละ 1 ครั้ง ตลอดระยะเวลาเปิดดำเนินการ 2. ดูแลพื้นที่สีเขียวในโครงการให้มีความสมบูรณ์สวยงามทุกวัน ตลอดระยะเวลาเปิดดำเนินการ 3. ตรวจสอบป้ายและสัญลักษณ์ต่าง ๆ เช่น ป้ายห้ามติดเครื่องยนต์ ป้ายจำกัดความเร็ว ให้อยู่ในสภาพดีมองเห็นชัดเจน ไม่ลบเลือน เดือนละ 1 ครั้ง 4. จัดส่วนรับเรื่องร้องเรียนผู้ที่ได้รับผลกระทบจากโครงการ

หมายเหตุ : [1/] เจ้าของโครงการ (บริษัท อ่อนนุช ดีเวลลอปเม้นท์ จำกัด) จัดทำรายงานผลการปฏิบัติตามมาตรการป้องกันและแก้ไขผลกระทบสิ่งแวดล้อมทุก 6 เดือน และจัดส่งรายงานให้สำนักงานนโยบายและแผนทรัพยากรธรรมชาติและสิ่งแวดล้อม สำนักงานเขตวัฒนา

[3/] เจ้าของโครงการ (บริษัท อ่อนนุช ดีเวลลอปเม้นท์ จำกัด) จะต้องส่งมอบรายงานการวิเคราะห์ผลกระทบสิ่งแวดล้อมฉบับสมบูรณ์ของโครงการให้กับทีมบริหารโครงการ เพื่อให้รับทราบรายละเอียดโครงการและมาตรการที่โครงการจะต้องปฏิบัติตลอดระยะเวลาเปิดดำเนินการ

เมษายน 2559 ลงชื่อ.....
(นางสุธิดา สุริโยดร และ นายวรสิทธิ์ โภคาชัยพัฒน์)
ผู้มีอำนาจลงนามผู้มีอำนาจลงนามของบริษัท อ่อนนุช ดีเวลลอปเม้นท์ จำกัด

เมษายน 2559 ลงชื่อ.....
(นายมนูญนัช ไวกาสี)
ผู้ชำนาญการด้านสิ่งแวดล้อมของ บริษัท ไท-ไท วิศวกร จำกัด

ตารางที่ 1 (ต่อ 78)

องค์ประกอบทางสิ่งแวดล้อม และคุณค่าต่างๆ	ผลกระทบต่อสิ่งแวดล้อมที่สำคัญ	มาตรการป้องกันและแก้ไขผลกระทบสิ่งแวดล้อม	มาตรการติดตามตรวจสอบ ผลกระทบสิ่งแวดล้อม
	ดำเนินโครงการปริมาณ 0.0031 มิลลิกรัมลูกบาศก์เมตร จะทำให้มีปริมาณฝุ่นละอองรวม (TSP) ปริมาณ 0.1351 มิลลิกรัม/ลูกบาศก์เมตร ซึ่งมีค่าไม่เกินมาตรฐานคุณภาพอากาศค่าเฉลี่ย 24 ชั่วโมง ที่กำหนดไว้เท่ากับ 0.33 มิลลิกรัม/ลูกบาศก์เมตร **2. ฝุ่นละอองขนาดไม่เกิน 10 ไมครอน (PM_{10})** - **ผลการตรวจวัดบริเวณโครงการ** ปริมาณฝุ่นละอองที่มีขนาดไม่เกิน 10 ไมครอน (PM_{10}) ในบรรยากาศปัจจุบันบริเวณโครงการมีปริมาณ 0.0725 มิลลิกรัม/ลูกบาศก์เมตร โดยเมื่อรวมกับปริมาณฝุ่นละอองขนาดไม่เกิน 10 ไมครอน (PM_{10}) ที่เกิดจากการดำเนินโครงการปริมาณ 0.0031 มิลลิกรัม/ลูกบาศก์เมตร จะทำให้ฝุ่นละอองที่มีขนาดไม่เกิน 10 ไมครอน (PM_{10}) มีปริมาณ 0.0756 มิลลิกรัม/ลูกบาศก์เมตร ซึ่งมีค่าไม่เกินมาตรฐานเฉลี่ย 24 ชั่วโมง ที่กำหนดไว้เท่ากับ 0.12 มิลลิกรัม/ลูกบาศก์เมตร - **ผลการตรวจวัดจากกรมควบคุมมลพิษบริเวณกรมอุตุนิยมวิทยาบางนา เขตบางนาปี 2557** มีปริมาณฝุ่นละอองขนาดไม่เกิน 10 ไมครอน (PM_{10}) 0.151 มิลลิกรัม/ลูกบาศก์เมตร ซึ่งมีค่าเกินมาตรฐานคุณภาพอากาศค่าเฉลี่ย 24 ชั่วโมง ในปัจจุบัน ที่กำหนดไว้เท่ากับ 0.12 มิลลิกรัม/ลูกบาศก์เมตร โดยเมื่อรวมกับปริมาณฝุ่นละอองขนาดไม่เกิน 10 ไมครอน (PM_{10}) ที่เกิดจากการดำเนิน		

หมายเหตุ : [1/] เจ้าของโครงการ (บริษัท อ่อนนุช ดีเวลลอปเม้นท์ จำกัด) จัดทำรายงานผลการปฏิบัติตามมาตรการป้องกันและแก้ไขผลกระทบสิ่งแวดล้อมทุก 6 เดือน และจัดส่งรายงานให้สำนักงานนโยบายและแผนทรัพยากรธรรมชาติและสิ่งแวดล้อม สำนักงานเขตวัฒนา

[3/] เจ้าของโครงการ (บริษัท อ่อนนุช ดีเวลลอปเม้นท์ จำกัด) จะต้องส่งมอบรายงานการวิเคราะห์ผลกระทบสิ่งแวดล้อมฉบับสมบูรณ์ของโครงการให้กับทีมบริหารโครงการ เพื่อให้รับทราบรายละเอียดโครงการและมาตรการที่โครงการจะต้องปฏิบัติตลอดระยะเวลาเปิดดำเนินการ

เมษายน 2559 ลงชื่อ.....
(นางสุธิดา สุริโยดร และ นายวรสิทธิ์ โภคาชัยพัฒน์)
ผู้มีอำนาจลงนามผู้มีอำนาจลงนามของบริษัท อ่อนนุช ดีเวลลอปเม้นท์ จำกัด

เมษายน 2559 ลงชื่อ.....
(นายมนูญนัช ไวกาสี)
ผู้ชำนาญการด้านสิ่งแวดล้อมของ บริษัท ไท-ไท วิศวกร จำกัด

ตารางที่ 1 (ต่อ 79)

องค์ประกอบทางสิ่งแวดล้อม และคุณค่าต่างๆ	ผลกระทบต่อสิ่งแวดล้อมที่สำคัญ	มาตรการป้องกันและแก้ไขผลกระทบสิ่งแวดล้อม	มาตรการติดตามตรวจสอบ ผลกระทบสิ่งแวดล้อม
	โครงการ ปริมาณ 0.0031 มิลลิกรัม/ลูกบาศก์เมตร จะทำให้มีปริมาณฝุ่นละอองขนาดไม่เกิน 10 ไมครอน (PM_{10}) เท่ากับ 0.1541 มิลลิกรัม/ลูกบาศก์เมตร ซึ่งมีค่าเกินมาตรฐานเฉลี่ย 24 ชั่วโมง ที่กำหนดไว้เท่ากับ 0.12 มิลลิกรัม/ลูกบาศก์เมตร เช่นกัน ทั้งนี้ โครงการต้องกำหนดให้มีมาตรการป้องกันและแก้ไขผลกระทบจากฝุ่นละอองต่อพื้นที่ข้างเคียง		
2) มลพิษทางอากาศ	โครงการเป็นอาคารอยู่อาศัยรวม (แบบให้เช่า) ดังนั้น ผลกระทบด้านคุณภาพอากาศจะเกิดจากการจราจรภายในโครงการเป็นส่วนใหญ่ โดยเฉพาะบริเวณที่จอดรถและทางวิ่งภายในโครงการ ซึ่งมลพิษที่เกิดขึ้นจะมาจากท่อไอเสียรถยนต์ โดยสามารถประเมินผลกระทบที่อาจเกิดขึ้นได้ดังนี้ **1. ก๊าซไนโตรเจนไดออกไซด์ (NO_2)** ความเข้มข้นของก๊าซไนโตรเจนไดออกไซด์ (NO_2) ที่เกิดขึ้นจากท่อไอเสียรถยนต์ของโครงการจะมีค่า 0.07 มิลลิกรัม/ลูกบาศก์เมตร ซึ่งเมื่อรวมกับผลการตรวจวัดก๊าซไนโตรเจนไดออกไซด์ (NO_2) ในบรรยากาศปัจจุบันบริเวณโครงการ และผลการตรวจวัดจากกรมควบคุมมลพิษบริเวณกรมอุตุนิยมวิทยาบางนา เขตบางนาปี 2557 มีรายละเอียดดังนี้	1. จัดให้มีที่จอดรถอยู่บริเวณชั้นใต้ดินของแต่ละอาคาร และที่จอดรถภายนอกอาคารของแต่ละอาคารมีลักษณะเปิดโล่ง ไม่ปิดทึบ มีลมพัดผ่านตลอดเวลา อากาศหมุนเวียนได้สะดวก 2. ติดตั้งป้ายห้ามติดเครื่องยนต์ทิ้งไว้ภายในบริเวณพื้นที่จอดรถ ให้สามารถสังเกตได้อย่างชัดเจนและทั่วถึง 3. จัดทำป้ายและสัญลักษณ์จราจรบนพื้นทางให้ชัดเจน และไม่ก่อให้เกิดความสับสนของผู้ขับขี่ ทำให้การเคลื่อนตัวของรถในโครงการทำได้อย่างดีและปลอดภัย 4. จัดให้มีพื้นที่สีเขียวภายในโครงการ ขนาดพื้นที่รวม 3,164 ตารางเมตร (ดูภาคผนวกประกอบ) เพื่อให้ต้นไม้ดังกล่าวช่วยดูดซับมลพิษจากที่จอดรถของโครงการโดยพันธุ์ไม้ที่โครงการเลือกปลูกสามารถดูดซับคาร์บอนมอนอกไซด์ 164 หรือคิดเป็น 7,216 กรัม	1. ทำความสะอาดถนนภายในโครงการทุกวัน ตลอดระยะเวลาเปิดดำเนินการ 2. ดูแลพื้นที่สีเขียวในโครงการให้มีความสมบูรณ์สวยงามทุกวัน ตลอดระยะเวลาเปิดดำเนินการ 3. ตรวจสอบป้ายและสัญลักษณ์ต่าง ๆ เช่น ป้ายห้ามติดเครื่องยนต์ ป้ายจำกัดความเร็ว ให้อยู่ในสภาพดีมองเห็นชัดเจน ไม่ลบเลือน 4. จัดส่วนรับเรื่องร้องเรียนผู้ที่ได้รับผลกระทบจากโครงการ

หมายเหตุ : [1/] เจ้าของโครงการ (บริษัท อ่อนนุช ดีเวลลอปเม้นท์ จำกัด) จัดทำรายงานผลการปฏิบัติตามมาตรการป้องกันและแก้ไขผลกระทบสิ่งแวดล้อมทุก 6 เดือน และจัดส่งรายงานให้สำนักงานนโยบายและแผนทรัพยากรธรรมชาติและสิ่งแวดล้อม สำนักงานเขตวัฒนา

[3/] เจ้าของโครงการ (บริษัท อ่อนนุช ดีเวลลอปเม้นท์ จำกัด) จะต้องส่งมอบรายงานการวิเคราะห์ผลกระทบสิ่งแวดล้อมฉบับสมบูรณ์ของโครงการให้กับทีมบริหารโครงการ เพื่อให้รับทราบรายละเอียดโครงการและมาตรการที่โครงการจะต้องปฏิบัติตลอดระยะเวลาเปิดดำเนินการ

เมษายน 2559 ลงชื่อ.....
(นางสุธิดา สุริโยดร และ นายวรสิทธิ์ โภคาชัยพัฒน์)
ผู้มีอำนาจลงนามผู้มีอำนาจลงนามของบริษัท อ่อนนุช ดีเวลลอปเม้นท์ จำกัด

เมษายน 2559 ลงชื่อ.....
(นายมนูญนัช ไวกาสี)
ผู้ชำนาญการด้านสิ่งแวดล้อมของ บริษัท ไท-ไท วิศวกร จำกัด

ตารางที่ 1 (ต่อ 80)

องค์ประกอบทางสิ่งแวดล้อม และคุณค่าต่างๆ	ผลกระทบต่อสิ่งแวดล้อมที่สำคัญ	มาตรการป้องกันและแก้ไขผลกระทบสิ่งแวดล้อม	มาตรการติดตามตรวจสอบ ผลกระทบสิ่งแวดล้อม
	- **ผลการตรวจวัดบริเวณโครงการ** มีปริมาณก๊าซไนโตรเจนไดออกไซด์ (NO_2) ในบรรยากาศปัจจุบัน 0.0633 มิลลิกรัม/ลูกบาศก์เมตร โดยเมื่อรวมกับปริมาณก๊าซไนโตรเจนไดออกไซด์ (NO_2) ที่เกิดขึ้นจากการดำเนินโครงการปริมาณ 0.07 มิลลิกรัม/ลูกบาศก์เมตร จะทำให้มีปริมาณความเข้มข้นของก๊าซไนโตรเจนไดออกไซด์ (NO_2) รวมเท่ากับ 0.1333 มิลลิกรัม/ลูกบาศก์เมตรซึ่งมีค่าไม่เกินมาตรฐานคุณภาพอากาศค่าเฉลี่ย 1 ชั่วโมง ที่กำหนดไว้เท่ากับ 34.2 มิลลิกรัม/ลูกบาศก์เมตร - **ผลการตรวจวัดจากกรมควบคุมมลพิษบริเวณกรมอุตุนิยมวิทยาบางนา เขตบางนาปี 2557** มีปริมาณก๊าซไนโตรเจนไดออกไซด์ (NO_2) 0.167 มิลลิกรัม/ลูกบาศก์เมตร โดยเมื่อรวมกับปริมาณก๊าซไนโตรเจนไดออกไซด์ (NO_2) ที่เกิดขึ้นจากการดำเนินโครงการปริมาณ 0.07 มิลลิกรัม/ลูกบาศก์เมตร จะทำให้มีปริมาณความเข้มข้นของก๊าซไนโตรเจนไดออกไซด์ (NO_2) รวมเท่ากับ 0.237 มิลลิกรัม/ลูกบาศก์เมตร ซึ่งมีค่าไม่เกินมาตรฐานคุณภาพอากาศค่าเฉลี่ย 1 ชั่วโมง ที่กำหนดไว้เท่ากับ 34.2 มิลลิกรัม/ลูกบาศก์เมตร **2. สารประกอบไฮโดรคาร์บอน (HC)** ความเข้มข้นของสารประกอบไฮโดรคาร์บอน (HC) ที่เกิดขึ้นจากท่อไอเสียรถยนต์ของอาคารโครงการจะมีค่าเท่ากับ 0.356	(คำนวณจากโมล x มวลโมเลกุล CO_2 = 164 x 44) ซึ่งมากกว่าปริมาณคาร์บอนมอนอกไซด์ที่เกิดจากรถยนต์ 120 กรัม/ชั่วโมง ต้นไม้ในโครงการจึงดูดซับได้เพียงพอ 5. โครงการจะกำหนดให้มีมาตรการในการจัดการดูแลพื้นที่สีเขียวบริเวณชั้นที่ 1 ให้สามารถอยู่ได้อย่างยั่งยืน ดังนี้ - รดน้ำต้นไม้ วันละ 2 ครั้ง เช้า-เย็น - ใส่ปุ๋ย ถอนวัชพืช โดยทำเป็นประจำ - ตัดแต่งให้มีความสวยงาม - ปลูกต้นไม้ชดเชยทดแทนต้นไม้ที่ตาย - จัดให้มีผู้คอยควบคุมและตรวจสอบการปฏิบัติตามมาตรการอย่างจริงจัง	

หมายเหตุ : [1/] เจ้าของโครงการ (บริษัท อ่อนนุช ดีเวลลอปเม้นท์ จำกัด) จัดทำรายงานผลการปฏิบัติตามมาตรการป้องกันและแก้ไขผลกระทบสิ่งแวดล้อมทุก 6 เดือน และจัดส่งรายงานให้สำนักงานนโยบายและแผนทรัพยากรธรรมชาติและสิ่งแวดล้อม สำนักงานเขตวัฒนา

[3/] เจ้าของโครงการ (บริษัท อ่อนนุช ดีเวลลอปเม้นท์ จำกัด) จะต้องส่งมอบรายงานการวิเคราะห์ผลกระทบสิ่งแวดล้อมฉบับสมบูรณ์ของโครงการให้กับทีมบริหารโครงการ เพื่อให้รับทราบรายละเอียดโครงการและมาตรการที่โครงการจะต้องปฏิบัติตลอดระยะเวลาเปิดดำเนินการ

เมษายน 2559 ลงชื่อ.....
(นางสุธิดา สุริโยดร และ นายวรสิทธิ์ โภคาชัยพัฒน์)
ผู้มีอำนาจลงนามผู้มีอำนาจลงนามของบริษัท อ่อนนุช ดีเวลลอปเม้นท์ จำกัด

เมษายน 2559 ลงชื่อ.....
(นายมนูญนัช ไวกาสี)
ผู้ชำนาญการด้านสิ่งแวดล้อมของ บริษัท ไท-ไท วิศวกร จำกัด

ตารางที่ 1 (ต่อ 81)

องค์ประกอบทางสิ่งแวดล้อม และคุณค่าต่างๆ	ผลกระทบต่อสิ่งแวดล้อมที่สำคัญ	มาตรการป้องกันและแก้ไขผลกระทบสิ่งแวดล้อม	มาตรการติดตามตรวจสอบ ผลกระทบสิ่งแวดล้อม
	มิลลิกรัม/ลูกบาศก์เมตร ซึ่งบริษัทที่ปรึกษาจะนำค่าที่ได้จากการตรวจวัดบริเวณพื้นที่โครงการมาประเมิน เนื่องจากจุดตรวจวัดกรมควบคุมมลพิษของกรมอุตุนิยมวิทยาบางนาเขตบางนาปี 2557 ไม่ได้ตรวจวัด โดยผลการตรวจวัดบริเวณโครงการมีปริมาณสารประกอบไฮโดรคาร์บอน (HC) ในบรรยากาศปัจจุบัน 5.18 มิลลิกรัม/ลูกบาศก์เมตร จะทำให้มีปริมาณความเข้มข้นของสารประกอบไฮโดรคาร์บอน (HC) รวมเท่ากับ 5.536 มิลลิกรัม/ลูกบาศก์เมตร **3. ก๊าซคาร์บอนมอนอกไซด์ (CO)** ความเข้มข้นของก๊าซคาร์บอนมอนอกไซด์ (CO) ที่เกิดขึ้นจากท่อไอเสียรถยนต์ของโครงการจะมีค่า 0.037 มิลลิกรัม/ลูกบาศก์เมตร ซึ่งเมื่อรวมกับผลการตรวจวัดก๊าซคาร์บอนมอนอกไซด์ (CO) ในบรรยากาศปัจจุบันบริเวณโครงการ และผลการตรวจวัดของกรมควบคุมมลพิษของกรมอุตุนิยมวิทยาบางนาเขตบางนาปี 2557 มีรายละเอียดดังนี้ - **ผลการตรวจวัดบริเวณโครงการ** มีปริมาณก๊าซคาร์บอนมอนอกไซด์ (CO) ในบรรยากาศปัจจุบัน 0.3767 มิลลิกรัม/ลูกบาศก์เมตร โดยเมื่อรวมกับปริมาณก๊าซคาร์บอนมอนอกไซด์ (CO) ที่เกิดขึ้นจากการดำเนินโครงการปริมาณ 0.037 มิลลิกรัม/ลูกบาศก์เมตร จะทำให้มีปริมาณความเข้มข้นของก๊าซคาร์บอนมอนอกไซด์ (CO)		

หมายเหตุ : [1/] เจ้าของโครงการ (บริษัท อ่อนนุช ดีเวลลอปเม้นท์ จำกัด) จัดทำรายงานผลการปฏิบัติตามมาตรการป้องกันและแก้ไขผลกระทบสิ่งแวดล้อมทุก 6 เดือน และจัดส่งรายงานให้สำนักงานนโยบายและแผนทรัพยากรธรรมชาติและสิ่งแวดล้อม สำนักงานเขตวัฒนา

[3/] เจ้าของโครงการ (บริษัท อ่อนนุช ดีเวลลอปเม้นท์ จำกัด) จะต้องส่งมอบรายงานการวิเคราะห์ผลกระทบสิ่งแวดล้อมฉบับสมบูรณ์ของโครงการให้กับทีมบริหารโครงการ เพื่อให้รับทราบรายละเอียดโครงการและมาตรการที่โครงการจะต้องปฏิบัติตลอดระยะเวลาเปิดดำเนินการ

เมษายน 2559 ลงชื่อ.....
(นางสุธิดา สุริโยดร และ นายวรสิทธิ์ โภคาชัยพัฒน์)
ผู้มีอำนาจลงนามผู้มีอำนาจลงนามของบริษัท อ่อนนุช ดีเวลลอปเม้นท์ จำกัด

เมษายน 2559 ลงชื่อ.....
(นายมนูญนัช ไวกาสี)
ผู้ชำนาญการด้านสิ่งแวดล้อมของ บริษัท ไท-ไท วิศวกร จำกัด

องค์ประกอบทางสิ่งแวดล้อม และคุณค่าต่างๆ	ผลกระทบต่อสิ่งแวดล้อมที่สำคัญ	มาตรการป้องกันและแก้ไขผลกระทบสิ่งแวดล้อม	มาตรการติดตามตรวจสอบ ผลกระทบสิ่งแวดล้อม
	รวมเท่ากับ 0.4137 มิลลิกรัม/ลูกบาศก์เมตร ซึ่งมีค่าไม่เกินมาตรฐานคุณภาพอากาศค่าเฉลี่ย 1 ชั่วโมง ที่กำหนดไว้เท่ากับ 34.2 มิลลิกรัม/ลูกบาศก์เมตร **- ผลการตรวจวัดจากกรมควบคุมมลพิษของกรมอุตุนิยมวิทยาบางนา เขตบางนา ปี 2557** มีปริมาณก๊าซคาร์บอนมอนอกไซด์ (CO) 4.237 มิลลิกรัม/ลูกบาศก์เมตร โดยเมื่อรวมกับปริมาณก๊าซคาร์บอนมอนอกไซด์ (CO) ที่เกิดขึ้นจากการดำเนินโครงการปริมาณ 0.037 มิลลิกรัม/ลูกบาศก์เมตร จะทำให้มีปริมาณความเข้มข้นของก๊าซคาร์บอนมอนอกไซด์ (CO) รวมเท่ากับ 4.274 มิลลิกรัม/ลูกบาศก์เมตร ซึ่งมีค่าไม่เกินมาตรฐานคุณภาพอากาศค่าเฉลี่ย 1 ชั่วโมง ที่กำหนดไว้เท่ากับ 34.2 มิลลิกรัม/ลูกบาศก์เมตร อนึ่ง จากการประเมินผลประโยชน์ด้านสิ่งแวดล้อมจากการบังคับใช้มาตรฐานยูโร 4 สามารถลดการระบายก๊าซซัลเฟอร์ไดออกไซด์ (SO_2) ลงได้ ดังนั้น ปริมาณก๊าซซัลเฟอร์ไดออกไซด์ (SO_2) ที่คาดว่าจะเกิดจากยานพาหนะภายในโครงการจึงจะมีน้อยมาก บริษัทที่ปรึกษาจึงไม่ได้ประเมินผลกระทบจากก๊าซนี้แต่อย่างใด นอกจากนี้ บริเวณด้านทิศใต้ของพื้นที่โครงการเป็นที่ตั้งของวัดใต้ โดยมีระยะห่างจากโครงการตามระยะกระจัดประมาณ 50 เมตร โดยวัดดังกล่าวมีกิจกรรมการฌาปนกิจ		

หมายเหตุ : [1/] เจ้าของโครงการ (บริษัท อ่อนนุช ดีเวลลอปเม้นท์ จำกัด) จัดทำรายงานผลการปฏิบัติตามมาตรการป้องกันและแก้ไขผลกระทบสิ่งแวดล้อมทุก 6 เดือน และจัดส่งรายงานให้สำนักงานนโยบายและแผนทรัพยากรธรรมชาติและสิ่งแวดล้อม สำนักงานเขตวัฒนา

[3/] เจ้าของโครงการ (บริษัท อ่อนนุช ดีเวลลอปเม้นท์ จำกัด) จะต้องส่งมอบรายงานการวิเคราะห์ผลกระทบสิ่งแวดล้อมฉบับสมบูรณ์ของโครงการให้กับทีมบริหารโครงการ เพื่อให้รับทราบรายละเอียดโครงการและมาตรการที่โครงการจะต้องปฏิบัติตลอดระยะเวลาเปิดดำเนินการ

เมษายน 2559 ลงชื่อ.....
(นางสุธิดา สุริโยดร และ นายวรสิทธิ์ โภคาชัยพัฒน์)
ผู้มีอำนาจลงนามผู้มีอำนาจลงนามของบริษัท อ่อนนุช ดีเวลลอปเม้นท์ จำกัด

เมษายน 2559 ลงชื่อ.....
(นายมนูญนัช ไวกาสี)
ผู้ชำนาญการด้านสิ่งแวดล้อมของ บริษัท ไท-ไท วิศวกร จำกัด

ตารางที่ 1 (ต่อ 83)

องค์ประกอบทางสิ่งแวดล้อม และคุณค่าต่างๆ	ผลกระทบต่อสิ่งแวดล้อมที่สำคัญ	มาตรการป้องกันและแก้ไขผลกระทบสิ่งแวดล้อม	มาตรการติดตามตรวจสอบ ผลกระทบสิ่งแวดล้อม
	ซึ่งอาจส่งผลกระทบด้านมลพิษทางกาศต่อผู้พักอาศัยภายในโครงการ ทั้งนี้ บริษัทที่ปรึกษาได้สำรวจเตาเผาศพของวัดดังกล่าว พบว่า ปัจจุบันวัดใต้มีเตาเผาศพปลอดมลพิษ ซึ่งตำแหน่งที่ตั้งของเตาเผาศพดังกล่าวจะอยู่ห่างจากพื้นที่โครงการระยะทางประมาณ 130 เมตร โดยวัดใต้ได้ติดตั้งเตาเผาศพปลอดมลพิษแบบ 1 ห้องเผา จะต้องอุ่นเตาก่อนที่จะเริ่มทำการเผาศพ โดยในการเผาศพจะเกิดการเผาไหม้ที่สมบูรณ์ทั่วทั้งเตา ทำให้มลพิษหรือกลิ่นที่เกิดขึ้นสลายตัวก่อนระบายออกสู่บรรยากาศภายนอกซึ่งเตาเผาศพชนิดนี้จะมีปล่องระบายอากาศเพื่อช่วยระบายควัน ทำให้ช่วยลดปัญหามลพิษที่เกิดขึ้นได้ ดังนั้น จะเห็นได้ว่าเตาเผาศพปลอดมลพิษมีระบบการทำงานที่มีประสิทธิภาพ ซึ่งช่วยลดปัญหาเรื่องเขม่า/ ควัน และมลพิษที่จะส่งผลกระทบต่อผู้พักอาศัยข้างเคียงได้เป็นอย่างดี ดังนั้น จึงคาดว่าจะไม่ส่งผลกระทบที่มีนัยสำคัญต่อผู้พักอาศัยภายในโครงการ ทั้งนี้ โครงการต้องกำหนดให้มีมาตรการป้องกันและแก้ไขผลกระทบที่อาจเกิดขึ้น		

หมายเหตุ : [1/] เจ้าของโครงการ (บริษัท อ่อนนุช ดีเวลลอปเม้นท์ จำกัด) จัดทำรายงานผลการปฏิบัติตามมาตรการป้องกันและแก้ไขผลกระทบสิ่งแวดล้อมทุก 6 เดือน และจัดส่งรายงานให้สำนักงานนโยบายและแผนทรัพยากรธรรมชาติและสิ่งแวดล้อม สำนักงานเขตวัฒนา

[3/] เจ้าของโครงการ (บริษัท อ่อนนุช ดีเวลลอปเม้นท์ จำกัด) จะต้องส่งมอบรายงานการวิเคราะห์ผลกระทบสิ่งแวดล้อมฉบับสมบูรณ์ของโครงการให้กับทีมบริหารโครงการ เพื่อให้รับทราบรายละเอียดโครงการและมาตรการที่โครงการจะต้องปฏิบัติตลอดระยะเวลาเปิดดำเนินการ

เมษายน 2559 ลงชื่อ.....
(นางสุธิดา สุริโยดร และ นายวรสิทธิ์ โภคาชัยพัฒน์)
ผู้มีอำนาจลงนามผู้มีอำนาจลงนามของบริษัท อ่อนนุช ดีเวลลอปเม้นท์ จำกัด

เมษายน 2559 ลงชื่อ.....
(นายมนูญนัช ไวกาสี)
ผู้ชำนาญการด้านสิ่งแวดล้อมของ บริษัท ไท-ไท วิศวกร จำกัด

ตารางที่ 1 (ต่อ 84)

องค์ประกอบทางสิ่งแวดล้อม และคุณค่าต่างๆ	ผลกระทบต่อสิ่งแวดล้อมที่สำคัญ	มาตรการป้องกันและแก้ไขผลกระทบสิ่งแวดล้อม	มาตรการติดตามตรวจสอบ ผลกระทบสิ่งแวดล้อม
2.1.3 เสียง	เนื่องจากโครงการเป็นอาคารอยู่อาศัยรวม (แบบให้เช่า) กิจกรรมหลักภายในโครงการจะเป็นการอยู่อาศัยและส่วนใหญ่จะอยู่ภายในห้องพักแต่ละห้องซึ่งแยกกันอย่างเป็นสัดส่วน ระดับเสียงที่เกิดขึ้นจึงเป็นระดับเสียงที่เกิดขึ้นโดยทั่ว ๆ ไปในชีวิตประจำวัน สำหรับเสียงที่คาดว่าจะก่อให้เกิดการรบกวนผู้พักอาศัยที่อยู่ข้างเคียง จะเป็นเสียงจากการสัญจรของรถภายในโครงการ ซึ่งบางครั้งอาจมีการเร่งเครื่องยนต์และใช้ความเร็วที่ก่อให้เกิดเสียงดัง ดังนั้นโครงการจะต้องกำหนดให้มีมาตรการป้องกันและแก้ไขผลกระทบดังกล่าว	1. จัดให้มีสันชะลอความเร็ว ขนาดความสูง 0.075 เมตร ความกว้าง 0.3 เมตร จำนวน 2 จุด เพื่อชะลอความเร็วของรถ ไม่ให้เกิดการฟุ้งกระจายของฝุ่นบนผิวถนน 2. ติดตั้งป้ายห้ามเร่งเครื่องยนต์ไว้บริเวณที่จอดรถและทางวิ่งภายในโครงการให้เห็นอย่างชัดเจน 3. บริเวณแนวเขตที่ดินโครงการด้านทิศใต้และทิศตะวันตกจัดให้มีพื้นที่สีเขียว โดยปลูกไม้ยืนต้น ได้แก่ จามจุรี มะพร้าว ชงโค เป็นต้น (ดูภาคผนวกประกอบ) ซึ่งไม้ยืนต้นดังกล่าวเป็นแนวกันชนที่ช่วยลดระดับเสียงจากโครงการอีกทางหนึ่ง	1. ตรวจสอบป้ายและสัญลักษณ์ต่าง ๆ เช่น ป้ายห้ามติดเครื่องยนต์ ป้ายจำกัดความเร็ว ให้อยู่ในสภาพดีมองเห็นชัดเจน ไม่ลบเลือน 2. จัดให้มีส่วนรับเรื่องร้องเรียนผู้ที่ได้รับผลกระทบจากโครงการ
2.1.4 คุณภาพน้ำ	เมื่อโครงการเปิดดำเนินการจะมีปริมาณน้ำเสียปริมาณ 68 ลูกบาศก์เมตร/วัน ซึ่งโครงการต้องจัดให้มีการบำบัดน้ำเสียก่อนระบายออกสู่ภายนอก ตามประกาศกฎกระทรวงฉบับที่ 44 (พ.ศ.2538) แก้ไขเพิ่มเติมโดยกฎกระทรวงฉบับที่ 51 (พ.ศ.2541) ออกแบบตามความในพระราชบัญญัติควบคุมอาคาร พ.ศ. 2522 ที่กำหนดให้ ***"น้ำทิ้งจากอาคารอยู่อาศัยที่มีพื้นที่รวมกันทุกชั้นในอาคารหลังเดียวกัน หรือหลายหลังรวมกันเกิน 10,000 ตารางเมตร จัดเป็นน้ำทิ้งจากอาคารประเภท ข กำหนดให้มีค่า BOD ไม่เกิน 30 มิลลิกรัม/ลิตร"*** โดยน้ำทิ้งในช่วงเปิดดำเนินการที่ผ่านการบำบัดน้ำเสียแล้วของ	1. จัดให้มีระบบบำบัดน้ำเสียแบบสำเร็จรูป จำนวน 1 ชุด (ดูรูปที่ 4 ประกอบ) เป็นระบบบำบัดน้ำเสียชนิดเติมอากาศแบบตะกอนเร่ง (Activated Sludge) ออกแบบรองรับน้ำเสียได้ปริมาณ 70 ลูกบาศก์เมตร/วัน เพื่อบำบัดน้ำเสียให้มีค่า BOD ในน้ำทิ้งไม่เกิน 20 มิลลิกรัม/ลิตร 2. จัดให้มีเจ้าหน้าที่ที่มีความรู้ความชำนาญ ดูแลรักษาและควบคุมระบบบำบัดน้ำเสียของโครงการ ให้ทำงานได้อย่างต่อเนื่องและมีประสิทธิภาพ 3. กำจัดไขมันออกจากถังดักไขมันเป็นประจำทุก 2-3 วัน และจดบันทึกทุกครั้ง และจดบันทึกรายงานทุกครั้ง โดย	1. จัดให้มีการตรวจสอบคุณภาพน้ำ ณ จุดก่อนและหลังออกจากระบบบำบัดน้ำเสียทุก ๆ 1 เดือน ตลอดระยะเวลาดำเนินการ โดยมีดัชนีที่ตรวจวัด pH, BOD, Fat, Oil& Grease, Suspended Solid, Total Dissolved Solids, Settleable Solids, Sulfide, TKN, Total Coliform Bacteria และ Fecal Coliform Bacteria ซึ่งมีจุดเก็บตัวอย่างน้ำของโครงการ ดังนี้ (ดูรูปที่ 4 ประกอบ)

หมายเหตุ : [1/] เจ้าของโครงการ (บริษัท อ่อนนุช ดีเวลลอปเม้นท์ จำกัด) จัดทำรายงานผลการปฏิบัติตามมาตรการป้องกันและแก้ไขผลกระทบสิ่งแวดล้อมทุก 6 เดือน และจัดส่งรายงานให้สำนักงานนโยบายและแผนทรัพยากรธรรมชาติและสิ่งแวดล้อม สำนักงานเขตวัฒนา

[3/] เจ้าของโครงการ (บริษัท อ่อนนุช ดีเวลลอปเม้นท์ จำกัด) จะต้องส่งมอบรายงานการวิเคราะห์ผลกระทบสิ่งแวดล้อมฉบับสมบูรณ์ของโครงการให้กับทีมบริหารโครงการ เพื่อให้รับทราบรายละเอียดโครงการและมาตรการที่โครงการจะต้องปฏิบัติตลอดระยะเวลาเปิดดำเนินการ

เมษายน 2559 ลงชื่อ.....

(นางสุธิดา สุริโยดร และ นายวรสิทธิ์ โภคาชัยพัฒน์)

ผู้มีอำนาจลงนามผู้มีอำนาจลงนามของบริษัท อ่อนนุช ดีเวลลอปเม้นท์ จำกัด

เมษายน 2559 ลงชื่อ.....

(นายมนูญนัช ไวกาสี)

ผู้ชำนาญการด้านสิ่งแวดล้อมของ บริษัท ไท-ไท วิศวกร จำกัด

ตารางที่ 1 (ต่อ 85)

องค์ประกอบทางสิ่งแวดล้อมและคุณค่าต่างๆ	ผลกระทบต่อสิ่งแวดล้อมที่สำคัญ	มาตรการป้องกันและแก้ไขผลกระทบสิ่งแวดล้อม	มาตรการติดตามตรวจสอบผลกระทบสิ่งแวดล้อม
	โครงการปริมาณ 68 ลูกบาศก์เมตร/วัน จะถูกนำมาใช้รดน้ำต้นไม้ประมาณ 63 ลูกบาศก์เมตร สำหรับน้ำทิ้งส่วนที่เหลือประมาณ 5 ลูกบาศก์เมตร/วัน จะระบายออกสู่ท่อระบายน้ำริมถนนภาระจำยอมและไหลลงสู่ลำกระโดงสาธารณประโยชน์ ซึ่งจะไหลลงสู่คลองพระโขนงและแม่น้ำเจ้าพระยาต่อไป ทั้งนี้ โครงการต้องกำหนดให้มีมาตรการป้องกันและแก้ไขผลกระทบที่อาจเกิดขึ้น	นำกากไขมันมาใส่ในกระถางที่มีกระดาษทิชชู่รองที่ก้นกระถาง เพื่อให้ส่วนที่เป็นน้ำซึมออกจากกากไขมันและทิ้งไว้จนแห้งเป็นก้อนก่อนนำใส่ถุงดำ จากนั้นนำไปทิ้งรวมกับมูลฝอยที่อาคารพักมูลฝอยรวม (ห้องพักมูลฝอยทั่วไป) ของโครงการ เพื่อนำไปกำจัดต่อไป 4. โครงการจะบำบัด Aerosol ที่เกิดจากระบบบำบัดน้ำเสียปริมาณ 32.36 ลูกบาศก์เมตร/ชั่วโมง โดยจะติดตั้งระบบบำบัด Aerosol ซึ่งเป็นอุปกรณ์บำบัดก๊าซ Aerosol ที่ออกจากระบบบำบัดน้ำเสีย โดยใช้หลักการบำบัดแบบ Bio Scrubber เป็นระบบการกรองอนุภาคโดยใช้ตัวกลาง Media ทั้งนี้ จะใช้ถังบำบัด Aerosol จำนวน 1 ถัง ปริมาตรถังรวม 1.2 ลูกบาศก์เมตร 5. จัดให้มีระบบบำบัดก๊าซมีเทนที่เกิดจากระบบบำบัดน้ำเสียปริมาณ 3.89 ลูกบาศก์เมตร/วัน ซึ่งโครงการจะกำจัดก๊าซดังกล่าวด้วยวิธี Biological Oxidation โดยจะรวบรวมก๊าซมีเทนมาตามท่อ PVC ต่อลงดินบริเวณพื้นที่สีเขียว โดยโครงการจัดให้มีบ่อดินบริเวณด้านทิศตะวันออกของอาคาร A3 จำนวน 1 บ่อ (ดูรูปที่ 4 ประกอบ) ขนาดพื้นที่ 2 ตารางเมตร ความลึก 0.4 เมตร ปริมาตรบ่อ 0.8 ลูกบาศก์เมตร โดยก้นหลุมจะใช้ดินทรายรองไว้เพื่อป้องกันน้ำท่วม และต่อท่อก๊าซ	- คุณภาพน้ำทิ้งก่อนการบำบัด คือ ถังแยกกาก-ปรับสภาพสมดุล - คุณภาพน้ำทิ้งหลังการบำบัด คือ บ่อปรับปรุงคุณภาพน้ำ - คุณภาพน้ำทิ้งก่อนระบายออกสู่ภายนอกโครงการ คือ บ่อดักขยะ 2. โครงการจะเก็บสถิติและข้อมูลการทำงานของระบบบำบัดน้ำเสีย ตามกฎกระทรวงกำหนดหลักเกณฑ์ วิธีการ และแบบการเก็บสถิติและข้อมูล การจัดทำบันทึกรายละเอียดและรายงานสรุปผลการทำงานของระบบบำบัดน้ำเสีย พ.ศ. 2555 (ตามบทบัญญัติในมาตรา 80 แห่งพระราชบัญญัติส่งเสริมและรักษาคุณภาพสิ่งแวดล้อมแห่งชาติ พ.ศ. 2535) ดังนี้ (1) จัดเก็บสถิติและข้อมูลซึ่งแสดงผลการทำงานของระบบบำบัดน้ำเสียในแต่ละวันตามแบบ ทส. 1 และจัดเก็บไว้ ณ สถานที่ตั้งแหล่งกำเนิดมลพิษนั้นเป็นเวลา 2 ปี (2) จัดทำรายงานสรุปผลการทำงานของระบบบำบัดน้ำเสียในแต่ละเดือน ตามแบบ ทส. 2 เสนอต่อเจ้าพนักงานท้องถิ่น

หมายเหตุ : [1/] เจ้าของโครงการ (บริษัท อ่อนนุช ดีเวลลอปเม้นท์ จำกัด) จัดทำรายงานผลการปฏิบัติตามมาตรการป้องกันและแก้ไขผลกระทบสิ่งแวดล้อมทุก 6 เดือน และจัดส่งรายงานให้สำนักงานนโยบายและแผนทรัพยากรธรรมชาติและสิ่งแวดล้อม สำนักงานเขตวัฒนา

[3/] เจ้าของโครงการ (บริษัท อ่อนนุช ดีเวลลอปเม้นท์ จำกัด) จะต้องส่งมอบรายงานการวิเคราะห์ผลกระทบสิ่งแวดล้อมฉบับสมบูรณ์ของโครงการให้กับทีมบริหารโครงการ เพื่อให้รับทราบรายละเอียดโครงการและมาตรการที่โครงการจะต้องปฏิบัติตลอดระยะเวลาเปิดดำเนินการ

เมษายน 2559 ลงชื่อ.....

(นางสุธิดา สุริโยดร และ นายวรสิทธิ์ โภคาชัยพัฒน์)

ผู้มีอำนาจลงนามผู้มีอำนาจลงนามของบริษัท อ่อนนุช ดีเวลลอปเม้นท์ จำกัด

เมษายน 2559 ลงชื่อ.....

(นายมนูญนัช ไวกาสี)

ผู้ชำนาญการด้านสิ่งแวดล้อมของ บริษัท ไท-ไท วิศวกร จำกัด

ตารางที่ 1 (ต่อ 86)

องค์ประกอบทางสิ่งแวดล้อม และคุณค่าต่างๆ	ผลกระทบต่อสิ่งแวดล้อมที่สำคัญ	มาตรการป้องกันและแก้ไขผลกระทบสิ่งแวดล้อม	มาตรการติดตามตรวจสอบ ผลกระทบสิ่งแวดล้อม
		มีเทนให้ระเหยผ่านดินร่วนหรือปุ๋ยมาตามท่อ PVC ขนาดเส้นผ่านศูนย์กลาง 4 นิ้ว จำนวน 4 แถว โดยจะปิดปากท่อด้วยตาข่ายไนลอนเพื่อป้องกันไม่ให้ภายในท่อเกิดการอุดตัน และกลบท่อด้วยดินร่วนหรือปุ๋ยและปลูกต้นไม้ไว้ด้านบน 6. จัดให้มีระบบมิเตอร์ไฟฟ้าสำหรับระบบบำบัดน้ำเสียโดยเฉพาะแยกจากระบบไฟฟ้าอื่นๆ เพื่อให้สามารถติดตามตรวจสอบการใช้งานระบบบำบัดน้ำเสีย และให้เกิดความมั่นใจว่าโครงการจะเดินระบบบำบัดน้ำเสียตลอดเวลาที่เปิดดำเนินโครงการ 7. จัดให้มีเจ้าหน้าที่ที่มีความรู้ความชำนาญดูแลรักษาและควบคุมระบบบำบัดน้ำเสียของโครงการให้ทำงานได้อย่างต่อเนื่องและมีประสิทธิภาพ	(ผู้อำนวยการเขตวัฒนา) ภายในวันที่ 15 ของเดือนถัดไป
2.2 ทรัพยากรสิ่งแวดล้อมทางชีวภาพ			
2.2.1 นิเวศวิทยาทางบก	โครงการตั้งอยู่แขวงพระโขนงเหนือ เขตวัฒนา กรุงเทพมหานคร ซึ่งมีสภาพการใช้ที่ดินโดยรอบเป็นชุมชนเมืองที่มีความหนาแน่นค่อนข้างสูง ประกอบด้วย กลุ่มบ้านพักอาศัย กลุ่มอาคารพาณิชย์ อาคารพักอาศัย อาคารโรงแรม อาคารสำนักงาน ร้านอาหาร และสถานประกอบการต่าง ๆ เป็นต้น ซึ่งระบบนิเวศวิทยาโดยรอบ	- ดำเนินการตามมาตรการป้องกันและแก้ไขผลกระทบต่อทรัพยากรสิ่งแวดล้อมทางกายภาพ ได้แก่ คุณภาพอากาศ เสียงและความสั่นสะเทือน คุณภาพน้ำ และคุณค่าการใช้ประโยชน์ของมนุษย์ อย่างเคร่งครัด	-

หมายเหตุ : [1/] เจ้าของโครงการ (บริษัท อ่อนนุช ดีเวลลอปเม้นท์ จำกัด) จัดทำรายงานผลการปฏิบัติตามมาตรการป้องกันและแก้ไขผลกระทบสิ่งแวดล้อมทุก 6 เดือน และจัดส่งรายงานให้สำนักงานนโยบายและแผนทรัพยากรธรรมชาติและสิ่งแวดล้อม สำนักงานเขตวัฒนา

[3/] เจ้าของโครงการ (บริษัท อ่อนนุช ดีเวลลอปเม้นท์ จำกัด) จะต้องส่งมอบรายงานการวิเคราะห์ผลกระทบสิ่งแวดล้อมฉบับสมบูรณ์ของโครงการให้กับทีมบริหารโครงการ เพื่อให้รับทราบรายละเอียดโครงการและมาตรการที่โครงการจะต้องปฏิบัติตลอดระยะเวลาเปิดดำเนินการ

เมษายน 2559 ลงชื่อ.....
(นางสุธิดา สุริโยดร และ นายวรสิทธิ์ โภคาชัยพัฒน์)
ผู้มีอำนาจลงนามผู้มีอำนาจลงนามของบริษัท อ่อนนุช ดีเวลลอปเม้นท์ จำกัด

เมษายน 2559 ลงชื่อ.....
(นายมนูญนัช ไวกาสี)
ผู้ชำนาญการด้านสิ่งแวดล้อมของ บริษัท ไท-ไท วิศวกร จำกัด

องค์ประกอบทางสิ่งแวดล้อม และคุณค่าต่างๆ	ผลกระทบต่อสิ่งแวดล้อมที่สำคัญ	มาตรการป้องกันและแก้ไขผลกระทบสิ่งแวดล้อม	มาตรการติดตามตรวจสอบ ผลกระทบสิ่งแวดล้อม
	ที่ตั้งโครงการ จัดได้ว่าเป็นระบบนิเวศวิทยาสังคมเมือง (Urban Ecology) จึงไม่พบว่ามีทรัพยากรทางชีวภาพที่สำคัญในพื้นที่โครงการ และพื้นที่โดยรอบแต่อย่างใด ทั้งนี้ โครงการต้องกำหนดให้มีมาตรการป้องกันและแก้ไขผลกระทบที่อาจเกิดขึ้น		
2.2.2 นิเวศวิทยาทางน้ำ	โครงการจะบำบัดน้ำเสียที่เกิดขึ้นให้มีคุณภาพตามมาตรฐานที่กฎหมายกำหนด และโครงการจะนำน้ำทิ้งส่วนหนึ่งที่ผ่านการบำบัดแล้วมาใช้รดน้ำต้นไม้ภายในโครงการ เพื่อลดปริมาณน้ำทิ้งที่จะระบายออกนอกพื้นที่โครงการ ก่อนระบายออกสู่ท่อระบายน้ำริมถนนภาระจำยอมและไหลลงสู่ลำกระโดงสาธารณประโยชน์ต่อไป ดังนั้น โครงการต้องกำหนดให้มีมาตรการป้องกัน และแก้ไขผลกระทบที่อาจเกิดขึ้น	1. จัดให้มีระบบบำบัดน้ำเสียแบบสำเร็จรูป จำนวน 1 ชุด (ดูรูปที่ 4 ประกอบ) เป็นระบบบำบัดน้ำเสียชนิดเติมอากาศแบบตะกอนเร่ง (Activated Sludge) ออกแบบรองรับน้ำเสียได้ปริมาณ 70 ลูกบาศก์เมตร/วัน เพื่อบำบัดน้ำเสียให้มีค่า BOD ในน้ำทิ้งไม่เกิน 20 มิลลิกรัม/ลิตร 2. จัดให้มีเจ้าหน้าที่ที่มีความรู้ความชำนาญ ดูแลรักษาและควบคุมระบบบำบัดน้ำเสียของโครงการให้ทำงานได้อย่างต่อเนื่องและมีประสิทธิภาพ	1. จัดให้มีการตรวจสอบคุณภาพน้ำ ณ จุดก่อนและหลังออกจากระบบบำบัดน้ำเสียทุก ๆ 1 เดือน ตลอดระยะเวลาดำเนินการ โดยมีดัชนีที่ตรวจวัด pH, BOD, Fat, Oil& Grease, Suspended Solid, Total Dissolved Solids, Settleable Solids, Sulfide, TKN, Total Coliform Bacteria และ Fecal Coliform Bacteria ซึ่งมีจุดเก็บตัวอย่างน้ำของโครงการ ดังนี้ (ดูรูปที่ 4 ประกอบ) - คุณภาพน้ำทิ้งก่อนการบำบัด คือ ถังแยกกาก-ปรับสภาพสมดุล - คุณภาพน้ำทิ้งหลังการบำบัด คือ บ่อปรับปรุงคุณภาพน้ำ - คุณภาพน้ำทิ้งก่อนระบายออกสู่ภายนอกโครงการ คือ บ่อดักขยะ

หมายเหตุ : [1/] เจ้าของโครงการ (บริษัท อ่อนนุช ดีเวลลอปเม้นท์ จำกัด) จัดทำรายงานผลการปฏิบัติตามมาตรการป้องกันและแก้ไขผลกระทบสิ่งแวดล้อมทุก 6 เดือน และจัดส่งรายงานให้สำนักงานนโยบายและแผนทรัพยากรธรรมชาติและสิ่งแวดล้อม สำนักงานเขตวัฒนา

[3/] เจ้าของโครงการ (บริษัท อ่อนนุช ดีเวลลอปเม้นท์ จำกัด) จะต้องส่งมอบรายงานการวิเคราะห์ผลกระทบสิ่งแวดล้อมฉบับสมบูรณ์ของโครงการให้กับทีมบริหารโครงการ เพื่อให้รับทราบรายละเอียดโครงการและมาตรการที่โครงการจะต้องปฏิบัติตลอดระยะเวลาเปิดดำเนินการ

เมษายน 2559 ลงชื่อ.....

(นางสุธิดา สุริโยดร และ นายวรสิทธิ์ โภคาชัยพัฒน์)

ผู้มีอำนาจลงนามผู้มีอำนาจลงนามของบริษัท อ่อนนุช ดีเวลลอปเม้นท์ จำกัด

เมษายน 2559 ลงชื่อ.....

(นายมนูญนัช ไวกาสี)

ผู้ชำนาญการด้านสิ่งแวดล้อมของ บริษัท ไท-ไท วิศวกร จำกัด

ตารางที่ 1 (ต่อ 88)

องค์ประกอบทางสิ่งแวดล้อม และคุณค่าต่างๆ	ผลกระทบต่อสิ่งแวดล้อมที่สำคัญ	มาตรการป้องกันและแก้ไขผลกระทบสิ่งแวดล้อม	มาตรการติดตามตรวจสอบ ผลกระทบสิ่งแวดล้อม
			2. โครงการจะเก็บสถิติและข้อมูลการทำงานของระบบบำบัดน้ำเสีย ตามกฎกระทรวงกำหนดหลักเกณฑ์ วิธีการ และแบบการเก็บสถิติและข้อมูล การจัดทำบันทึกรายละเอียดและรายงานสรุปผลการทำงานของระบบบำบัดน้ำเสีย พ.ศ. 2555 (ตามบทบัญญัติในมาตรา 80 แห่งพระราชบัญญัติส่งเสริมและรักษาคุณภาพสิ่งแวดล้อมแห่งชาติ พ.ศ. 2535) ดังนี้ (1) จัดเก็บสถิติและข้อมูลซึ่งแสดงผลการทำงานของระบบบำบัดน้ำเสียในแต่ละวัน ตามแบบ ทส. 1 และจัดเก็บไว้ ณ สถานที่ตั้งแหล่งกำเนิดมลพิษนั้นเป็นเวลา 2 ปี (2) จัดทำรายงานสรุปผลการทำงานของระบบบำบัดน้ำเสียในแต่ละเดือน ตามแบบ ทส. 2 เสนอต่อเจ้าพนักงานท้องถิ่น (ผู้อำนวยการเขตวัฒนา) ภายในวันที่ 15 ของเดือนถัดไป

หมายเหตุ : [1/] เจ้าของโครงการ (บริษัท อ่อนนุช ดีเวลลอปเม้นท์ จำกัด) จัดทำรายงานผลการปฏิบัติตามมาตรการป้องกันและแก้ไขผลกระทบสิ่งแวดล้อมทุก 6 เดือน และจัดส่งรายงานให้สำนักงานนโยบายและแผนทรัพยากรธรรมชาติและสิ่งแวดล้อม สำนักงานเขตวัฒนา

[3/] เจ้าของโครงการ (บริษัท อ่อนนุช ดีเวลลอปเม้นท์ จำกัด) จะต้องส่งมอบรายงานการวิเคราะห์ผลกระทบสิ่งแวดล้อมฉบับสมบูรณ์ของโครงการให้กับทีมบริหารโครงการ เพื่อให้รับทราบรายละเอียดโครงการและมาตรการที่โครงการจะต้องปฏิบัติตลอดระยะเวลาเปิดดำเนินการ

เมษายน 2559 ลงชื่อ.....
(นางสุธิดา สุริโยดร และ นายวรสิทธิ์ โภคาชัยพัฒน์)
ผู้มีอำนาจลงนามผู้มีอำนาจลงนามของบริษัท อ่อนนุช ดีเวลลอปเม้นท์ จำกัด

เมษายน 2559 ลงชื่อ.....
(นายมนูญนัช ไวกาสี)
ผู้ชำนาญการด้านสิ่งแวดล้อมของ บริษัท ไท-ไท วิศวกร จำกัด

ตารางที่ 1 (ต่อ 89)

องค์ประกอบทางสิ่งแวดล้อม และคุณค่าต่างๆ	ผลกระทบต่อสิ่งแวดล้อมที่สำคัญ	มาตรการป้องกันและแก้ไขผลกระทบสิ่งแวดล้อม	มาตรการติดตามตรวจสอบ ผลกระทบสิ่งแวดล้อม
2.3 คุณค่าการใช้ประโยชน์ของมนุษย์ 2.3.1 การใช้น้ำ	โครงการมีความต้องการใช้น้ำรวมทั้งสิ้น 86 ลูกบาศก์เมตร/วัน โดยโครงการจะใช้น้ำจากการประปานครหลวง สำนักงานประปาสาขาสุขุมวิท โดยต่อท่อประปาขนาดเส้นผ่านศูนย์กลาง 2.5 นิ้ว เพื่อนำน้ำมาเก็บไว้ในถังเก็บน้ำใต้ดินซึ่งตั้งอยู่บริเวณด้านทิศตะวันตกของโครงการ จากนั้นจะสูบน้ำไปยังถังเก็บน้ำชั้นดาดฟ้าของแต่ละอาคาร แล้วจึงจ่ายลงมายังส่วนต่าง ๆ ต่อไป มิได้ดึงน้ำประปาจากท่อหลักโดยตรง ดังนั้น การใช้น้ำของโครงการจะไม่ส่งผลกระทบที่มีนัยสำคัญต่อความสามารถในการจ่ายน้ำประปาของการประปานครหลวง และการใช้น้ำของชุมชนโดยรอบ ทั้งนี้ โครงการต้องกำหนดให้มีมาตรการป้องกันและแก้ไขผลกระทบที่อาจเกิดขึ้น	1. จัดให้มีน้ำสำรองเก็บไว้ในถังเก็บน้ำใต้ดิน และถังเก็บน้ำชั้นดาดฟ้าของแต่ละอาคาร โดยสำรองน้ำใช้ได้นาน 2.3 วัน 2. จัดให้มีระบบสูบน้ำในอาคารซึ่งทำหน้าที่สูบจ่ายน้ำโดยไม่ดึงน้ำใช้มาจากท่อประปาโดยตรง และควบคุมการจ่ายน้ำด้วยระบบตั้งเวลา ซึ่งกำหนดเวลาการสูบน้ำในช่วง 24.00 - 05.00 น. ซึ่งอยู่นอกช่วงเวลาที่ผู้พักอาศัยใกล้เคียงมีการใช้น้ำมาก 3. จัดให้มีเจ้าหน้าที่คอยดูแลรักษาระบบเส้นท่อประปาให้อยู่ในสภาพดี 4. ออกแบบโดยเลือกใช้สุขภัณฑ์ที่ประหยัดน้ำ หรืออุปกรณ์ที่มีประสิทธิภาพสูงทั้งก๊อกประหยัดน้ำ ชักโครก และหัวฉีดประหยัดน้ำ 5. ติดป้ายรณรงค์การประหยัดน้ำภายในพื้นที่โครงการ 6. กำหนดให้พนักงานใช้ภาชนะรองน้ำและซักล้างอุปกรณ์ในภาชนะก่อนที่จะนำไปเช็ดถู ซึ่งจะใช้น้ำน้อยกว่าการใช้สายยางฉีดล้างทำความสะอาดโดยตรง 7. จัดให้มีช่างซ่อมบำรุงซึ่งทำหน้าที่ตรวจสอบรอยรั่วของอุปกรณ์ที่ใช้อย่างสม่ำเสมอเป็นประจำทุกเดือน หากพบการรั่วซึมให้รีบซ่อมแซมทันที	1. ตรวจสอบเส้นท่อประปาและการทำงานของเครื่องสูบน้ำและวาล์วต่าง ๆ เดือนละ 1 ครั้ง ตลอดระยะเวลาเปิดดำเนินการ หากพบเหตุบกพร่อง ต้องดำเนินการแก้ไขทันที 2. ดูแลทำความสะอาดถังเก็บน้ำใช้ 6 เดือน/ครั้ง ตลอดระยะเวลาเปิดดำเนินการ

หมายเหตุ : [1/] เจ้าของโครงการ (บริษัท อ่อนนุช ดีเวลลอปเม้นท์ จำกัด) จัดทำรายงานผลการปฏิบัติตามมาตรการป้องกันและแก้ไขผลกระทบสิ่งแวดล้อมทุก 6 เดือน และจัดส่งรายงานให้สำนักงานนโยบายและแผนทรัพยากรธรรมชาติและสิ่งแวดล้อม สำนักงานเขตวัฒนา

[3/] เจ้าของโครงการ (บริษัท อ่อนนุช ดีเวลลอปเม้นท์ จำกัด) จะต้องส่งมอบรายงานการวิเคราะห์ผลกระทบสิ่งแวดล้อมฉบับสมบูรณ์ของโครงการให้กับทีมบริหารโครงการ เพื่อให้รับทราบรายละเอียดโครงการและมาตรการที่โครงการจะต้องปฏิบัติตลอดระยะเวลาเปิดดำเนินการ

เมษายน 2559 ลงชื่อ.....
(นางสุธิดา สุริโยดร และ นายวรสิทธิ์ โภคาชัยพัฒน์)
ผู้มีอำนาจลงนามผู้มีอำนาจลงนามของบริษัท อ่อนนุช ดีเวลลอปเม้นท์ จำกัด

เมษายน 2559 ลงชื่อ.....
(นายมนูญนัช ไวกาสี)
ผู้ชำนาญการด้านสิ่งแวดล้อมของ บริษัท ไท-ไท วิศวกร จำกัด

ตารางที่ 1 (ต่อ 90)

องค์ประกอบทางสิ่งแวดล้อม และคุณค่าต่างๆ	ผลกระทบต่อสิ่งแวดล้อมที่สำคัญ	มาตรการป้องกันและแก้ไขผลกระทบสิ่งแวดล้อม	มาตรการติดตามตรวจสอบ ผลกระทบสิ่งแวดล้อม
		8. โครงการจะต้องควบคุมพนักงานของโครงการให้ปฏิบัติตามมาตรการอย่างเคร่งครัด 9. ถังเก็บน้ำใต้ดินของโครงการจะตั้งอยู่ใต้บริเวณทางวิ่งรถภายนอกอาคาร โดยภายในถังเก็บน้ำจะทาเคลือบผิวคอนกรีตที่สัมผัสกับน้ำด้วยสาร Non - Toxic (CHEMICRETE E) เพื่อป้องกันน้ำซึมเข้าไปจนถึงเหล็กเส้นจนเกิดสนิมและออกมาปนเปื้อนกับน้ำใช้ภายในถังเก็บน้ำใต้ดิน 10. ออกแบบให้มีฝาถังเก็บน้ำด้านบนมีจำนวน 2 ฝา / ถัง ความกว้าง 0.8 เมตร และความยาว 0.8 เมตร เพื่อความสะดวกและความปลอดภัยในการดูแลรักษาถังเก็บน้ำแต่ละถัง 11. กำหนดให้มีการทำความสะอาดถังเก็บน้ำแต่ละถัง เพื่อล้างตะกอน สนิม และคราบสกปรกที่เกาะตามผนังหรือซอกมุมของถังสำรองน้ำ โดยในการทำความสะอาดถังเก็บน้ำจะกวาดตะกอน ขัดสนิม หรือคราบที่เกาะตามผนังหรือซอกมุมของถังน้ำที่ไม่มีการหมุนเวียน โดยใช้แปรงขัดไม่ใช่น้ำยาล้างที่มีสารเคมีซึ่งอาจตกค้าง ทั้งนี้ ในการล้างทำความสะอาดจะดำเนินการครั้งละถัง เพื่อให้ถังที่เหลือสามารถสำรองน้ำใช้ของอาคารได้ โดยกำหนดให้ล้างในช่วงเวลา 24.00 - 05.00 น. ซึ่งเป็นช่วงเวลาที่มีการใช้น้ำน้อย โดยโครงการต้องแจ้งผู้พัก	

หมายเหตุ : [1/] เจ้าของโครงการ (บริษัท อ่อนนุช ดีเวลลอปเม้นท์ จำกัด) จัดทำรายงานผลการปฏิบัติตามมาตรการป้องกันและแก้ไขผลกระทบสิ่งแวดล้อมทุก 6 เดือน และจัดส่งรายงานให้สำนักงานนโยบายและแผนทรัพยากรธรรมชาติและสิ่งแวดล้อม สำนักงานเขตวัฒนา

[3/] เจ้าของโครงการ (บริษัท อ่อนนุช ดีเวลลอปเม้นท์ จำกัด) จะต้องส่งมอบรายงานการวิเคราะห์ผลกระทบสิ่งแวดล้อมฉบับสมบูรณ์ของโครงการให้กับทีมบริหารโครงการ เพื่อให้รับทราบรายละเอียดโครงการและมาตรการที่โครงการจะต้องปฏิบัติตลอดระยะเวลาเปิดดำเนินการ

เมษายน 2559 ลงชื่อ.....

(นางสุธิดา สุริโยดร และ นายวรสิทธิ์ โภคาชัยพัฒน์)

ผู้มีอำนาจลงนามผู้มีอำนาจลงนามของบริษัท อ่อนนุช ดีเวลลอปเม้นท์ จำกัด

เมษายน 2559 ลงชื่อ.....

(นายมนูญนัช ไวกาสี)

ผู้ชำนาญการด้านสิ่งแวดล้อมของ บริษัท ไท-ไท วิศวกร จำกัด

ตารางที่ 1 (ต่อ 91)

องค์ประกอบทางสิ่งแวดล้อม และคุณค่าต่างๆ	ผลกระทบต่อสิ่งแวดล้อมที่สำคัญ	มาตรการป้องกันและแก้ไขผลกระทบสิ่งแวดล้อม	มาตรการติดตามตรวจสอบ ผลกระทบสิ่งแวดล้อม
		อาศัยให้ทราบก่อนล้างทำความสะอาดถังล่วงหน้าอย่างน้อย 1 สัปดาห์ เพื่อไม่ให้ส่งผลกระทบต่อการใช้น้ำภายในอาคาร โดยมีความถี่ในการล้างทำความสะอาดปีละ 2 ครั้ง (6 เดือน/1 ครั้ง) เพื่อสุขภาพอนามัยที่ดีของผู้พักอาศัยภายในโครงการ	
2.3.2 สระว่ายน้ำ 1) คุณภาพน้ำสระว่ายน้ำ	โครงการจัดให้มีสระว่ายน้ำบริเวณกลางพื้นที่โครงการ (ภายนอกอาคาร) จำนวน 1 สระ แบ่งเป็นสระเด็ก ขนาดพื้นที่ 39 ตารางเมตร ความลึก 0.5 เมตร และสระผู้ใหญ่ ขนาดพื้นที่ 270 ตารางเมตร ความลึก 1.2 เมตร การฆ่าเชื้อโรคในสระว่ายน้ำจะใช้ระบบเกลือ (Salt Chlorinator) ซึ่งเปลี่ยนเกลือให้เป็นโซเดียมไฮโปรคลอไรท์เพื่อฆ่าเชื้อโรค จึงไม่ส่งผลกระทบด้านสุขภาพอนามัยของผู้พักอาศัยที่มาใช้บริการ นอกจากนี้ บริเวณด้านทิศใต้ของสระว่ายน้ำเป็นที่ตั้งของอาคารห้องน้ำ – สันทนาการ ซึ่งภายในอาคารจัดให้มีห้องน้ำแยกชาย-หญิง จำนวน 2 ห้อง (แยกจากกัน) โดยภายในห้องน้ำชาย-หญิง จะมีห้องอาบน้ำชำระร่างกายก่อนลงสระว่ายน้ำ รวมทั้งจัดให้มีอุปกรณ์ช่วยชีวิตประจำสระว่ายน้ำ และป้ายแสดงกฎข้อปฏิบัติสำหรับผู้ใช้สระว่ายน้ำให้เห็นอย่างชัดเจนบริเวณริมสระว่ายน้ำ อย่างไรก็ตาม โครงการต้องกำหนดให้มี	1. ในการฆ่าเชื้อโรคในสระว่ายน้ำจะใช้ระบบเกลือ (Salt Chlorinator) 2. เดินระบบกรองวันละ 1 ครั้ง ครั้งละ 2 ชั่วโมง ทั้งนี้ขึ้นอยู่กับความขุ่นของน้ำในสระว่ายน้ำ กรณีที่น้ำขุ่นให้ดำเนินการเดินระบบทันทีจนกว่าน้ำในสระว่ายน้ำจะใส หลังจากนั้นดำเนินการเดินระบบวันละ 1 ครั้ง ครั้งละ 2 ชั่วโมง ในช่วงที่สระว่ายน้ำปิดบริการ 3. ดำเนินการดูดตะกอน ล้างตะไคร่ และตักเศษผงสัปดาห์ละ 1 ครั้ง 4. จัดให้มีป้ายแสดงกฎข้อปฏิบัติสำหรับผู้ใช้สระว่ายน้ำ โดยมีข้อความอย่างน้อย ดังนี้ - ต้องสวมชุดว่ายน้ำที่สะอาดในการลงใช้สระว่ายน้ำ - จำนวนสูงสุดผู้ใช้สระว่ายน้ำ - ต้องชำระล้างร่างกายก่อนลงใช้สระว่ายน้ำทุกครั้ง และห้ามทำสระว่ายน้ำสกปรก	1. จัดให้มีพนักงานทำความสะอาดคอยดูแลทำความสะอาดไม่ให้น้ำจากบริเวณทางเดินไหลลงสู่สระว่ายน้ำ เนื่องจากทำให้น้ำในสระสกปรกเกิดการปนเปื้อน โดยต้องทำความสะอาดบริเวณสระว่ายน้ำทุกวัน หลังจากปิดใช้สระว่ายน้ำแล้ว 2. จัดให้มีการตรวจวิเคราะห์คุณภาพน้ำทางชีววิทยาของน้ำในสระว่ายน้ำ สัปดาห์ละ 1 ครั้ง โดยเก็บตัวอย่าง อย่างน้อย 2 จุด ส่วนลึกและส่วนตื้น ในขณะที่มีผู้ใช้สระว่ายน้ำมากที่สุด และจัดทำเป็นสถิติให้เจ้าหน้าที่ตรวจสอบได้ โดยดัชนีที่ตรวจวัดได้แก่ Coliform Bacteria และจุลินทรีย์กลุ่มที่ทำให้เกิดโรค (ได้แก่*Escherichiacoli*, *Staphylococcusaureus*และ*Pseudomonas*

หมายเหตุ : [1/] เจ้าของโครงการ (บริษัท อ่อนนุช ดีเวลลอปเม้นท์ จำกัด) จัดทำรายงานผลการปฏิบัติตามมาตรการป้องกันและแก้ไขผลกระทบสิ่งแวดล้อมทุก 6 เดือน และจัดส่งรายงานให้สำนักงานนโยบายและแผนทรัพยากรธรรมชาติและสิ่งแวดล้อม สำนักงานเขตวัฒนา

[3/] เจ้าของโครงการ (บริษัท อ่อนนุช ดีเวลลอปเม้นท์ จำกัด) จะต้องส่งมอบรายงานการวิเคราะห์ผลกระทบสิ่งแวดล้อมฉบับสมบูรณ์ของโครงการให้กับทีมบริหารโครงการ เพื่อให้รับทราบรายละเอียดโครงการและมาตรการที่โครงการจะต้องปฏิบัติตลอดระยะเวลาเปิดดำเนินการ

เมษายน 2559 ลงชื่อ.....

(นางสุธิดา สุริโยดร และ นายวรสิทธิ์ โภคาชัยพัฒน์)

ผู้มีอำนาจลงนามผู้มีอำนาจลงนามของบริษัท อ่อนนุช ดีเวลลอปเม้นท์ จำกัด

เมษายน 2559 ลงชื่อ.....

(นายมนูญนัช ไวกาสี)

ผู้ชำนาญการด้านสิ่งแวดล้อมของ บริษัท ไท-ไท วิศวกร จำกัด

ตารางที่ 1 (ต่อ 92)

องค์ประกอบทางสิ่งแวดล้อม และคุณค่าต่างๆ	ผลกระทบต่อสิ่งแวดล้อมที่สำคัญ	มาตรการป้องกันและแก้ไขผลกระทบสิ่งแวดล้อม	มาตรการติดตามตรวจสอบ ผลกระทบสิ่งแวดล้อม
	มาตรการป้องกันและแก้ไขผลกระทบในเรื่องคุณภาพน้ำในสระว่ายน้ำ	- ผู้เป็นโรคตาแดง ผิวหนัง หวัด หูเป็นน้ำหนวก หรือโรคติดต่ออื่นๆ ห้ามใช้สระว่ายน้ำ - ห้ามปัสสาวะ บ้วนน้ำลาย หรือสั่งน้ำมูกลงในน้ำ 5. จัดให้มีผู้มีความรู้ความสามารถดูแลปรับปรุงคุณภาพน้ำในสระว่ายน้ำให้อยู่ในเกณฑ์มาตรฐาน 6. ดูแลมิให้มีการนำสัตว์ทุกชนิดเข้าไปในบริเวณสระว่ายน้ำ	*aeruginosa*) 3. จัดให้มีการตรวจวัดค่าความเป็นกรดด่าง (pH) และปริมาณคลอรีนตกค้าง (Residual Chlorine) ของน้ำในสระทุกวัน วันละ 2 ครั้ง ก่อนเปิดและหลังปิดบริการ และจัดให้มีการตรวจเพิ่มเติมระหว่างวันในการที่มีผู้มาใช้บริการจำนวนมาก หรือเป็นวันที่มีแสงแดดจัด โดยจัดทำเป็นสถิติให้เจ้าหน้าที่ตรวจสอบได้
2) มาตรการด้านความปลอดภัยและอุบัติเหตุจากการจมน้ำ	ผู้มาใช้สระว่ายน้ำอาจได้รับอันตรายจากการใช้สระว่ายน้ำ ได้แก่ การลื่น หกล้ม บริเวณที่มีน้ำขัง หรืออาจเกิดอุบัติเหตุในระหว่างว่ายน้ำ ซึ่งเป็นสาเหตุให้จมน้ำ ดังนั้น โครงการต้องกำหนดให้มีมาตรการด้านความปลอดภัยในขณะใช้สระว่ายน้ำ	1. จัดให้มีไฟส่องสว่างเพียงพอทั่วบริเวณสระว่ายน้ำ ให้มองเห็นได้ชัดเจน เพื่อความปลอดภัยในการใช้สระว่ายน้ำในเวลากลางคืน 2. จัดให้มีป้ายบอกระดับความลึกหรือเลขบอกตัวระดับความลึกที่สามารถมองเห็นได้ชัดเจน โดยมีตัวเลขแสดงความลึกเป็นระยะๆ อย่างน้อย 3 ระยะ 3. จัดให้มีการรักษาความสะอาดบริเวณโดยรอบสระว่ายน้ำอย่างสม่ำเสมอ 4. จัดให้มีการทำความสะอาดไม่ให้ขอบสระ และทางเดินขอบสระเปียก ลื่น ตลอดระยะเวลาที่เปิดให้บริเวณสระว่ายน้ำ 5. จัดให้มีอุปกรณ์ประจำสระว่ายน้ำ ซึ่งอยู่ในตำแหน่งที่เห็นชัดเจนและนำมาใช้ได้ทันที โดยอุปกรณ์ที่จัดให้มี	1. ตรวจสอบอุปกรณ์ประจำสระว่ายน้ำ เช่น ไม้ช่วยชีวิต ห่วงชูชีพ โฟมช่วยชีวิต ให้อยู่ในสภาพพร้อมใช้งานตลอดเวลา 2. ตรวจสอบอุปกรณ์ไฟฟ้าและระบบไฟฟ้าส่องสว่างบริเวณสระว่ายน้ำให้อยู่ในสภาพพร้อมงานไม่ชำรุด สัปดาห์ละ 1 ครั้ง ตลอดระยะเวลาเปิดดำเนินการ 3. ตรวจสอบป้ายแสดงกฎข้อปฏิบัติสำหรับผู้ใช้สระว่ายน้ำให้อยู่ในสภาพดี ไม่ลบเลือน สัปดาห์ละ 1 ครั้ง ตลอดระยะเวลาเปิดดำเนินการ

หมายเหตุ : [1/] เจ้าของโครงการ (บริษัท อ่อนนุช ดีเวลลอปเม้นท์ จำกัด) จัดทำรายงานผลการปฏิบัติตามมาตรการป้องกันและแก้ไขผลกระทบสิ่งแวดล้อมทุก 6 เดือน และจัดส่งรายงานให้สำนักงานนโยบายและแผนทรัพยากรธรรมชาติและสิ่งแวดล้อม สำนักงานเขตวัฒนา

[3/] เจ้าของโครงการ (บริษัท อ่อนนุช ดีเวลลอปเม้นท์ จำกัด) จะต้องส่งมอบรายงานการวิเคราะห์ผลกระทบสิ่งแวดล้อมฉบับสมบูรณ์ของโครงการให้กับทีมบริหารโครงการ เพื่อให้รับทราบรายละเอียดโครงการและมาตรการที่โครงการจะต้องปฏิบัติตลอดระยะเวลาเปิดดำเนินการ

เมษายน 2559 ลงชื่อ.....

(นางสุธิดา สุริโยดร และ นายวรสิทธิ์ โภคาชัยพัฒน์)

ผู้มีอำนาจลงนามผู้มีอำนาจลงนามของบริษัท อ่อนนุช ดีเวลลอปเม้นท์ จำกัด

เมษายน 2559 ลงชื่อ.....

(นายมนูญนัช ไวกาสี)

ผู้ชำนาญการด้านสิ่งแวดล้อมของ บริษัท ไท-ไท วิศวกร จำกัด

ตารางที่ 1 (ต่อ 93)

องค์ประกอบทางสิ่งแวดล้อม และคุณค่าต่างๆ	ผลกระทบต่อสิ่งแวดล้อมที่สำคัญ	มาตรการป้องกันและแก้ไขผลกระทบสิ่งแวดล้อม	มาตรการติดตามตรวจสอบ ผลกระทบสิ่งแวดล้อม
		ได้แก่ - ไม้ช่วยชีวิต ยาวไม่น้อยกว่า 3.5 เมตร น้ำหนักเบา อย่างน้อย 1 อัน - ห่วงชูชีพ ขนาดเส้นผ่านศูนย์กลางภายในไม่น้อยกว่า 15 นิ้ว ผูกไว้กับเชือกความยาวไม่น้อยกว่าความยาวของสระ - โฟมช่วยชีวิตอย่างน้อย 2 อัน 6. จัดให้มีผู้ดูแลสระว่ายน้ำ ที่มีความรู้ด้านการปฐมพยาบาลคนจมน้ำ 7 ติดป้ายแสดงวิธีการปฐมพยาบาลคนจมน้ำในบริเวณสระว่ายน้ำให้ชัดเจน	
3) โครงสร้างสระว่ายน้ำ	โครงการจัดให้มีสระว่ายน้ำบริเวณกลางพื้นที่โครงการ (ภายนอกอาคาร) ซึ่งการออกแบบสระว่ายน้ำจะต้องกำหนดให้มีมาตรการในด้านความมั่นคงแข็งแรงของสระว่ายน้ำ	1. โครงสร้างของสระว่ายน้ำเป็นคอนกรีตเสริมเหล็ก มีความมั่นคงแข็งแรง น้ำซึมไม่ได้ ผนังเรียบอยู่ในสภาพดีและทำความสะอาดง่าย 2. จัดให้มีรางระบายน้ำล้นมีฝาปิดรอบสระว่ายน้ำ ความกว้าง 30-40 เซนติเมตร ไม่เป็นสนิม แข็งแรง ทำความสะอาดง่าย อยู่ในสภาพดีและไม่มีน้ำล้นออกจากราง 3. พื้นสระว่ายน้ำ ต้องทำด้วยวัสดุ แข็งแรง เรียบ ไม่ดูดซึมน้ำ ทำความสะอาดง่าย ไม่ลื่น อยู่ในสภาพดี	1. ตรวจสอบสภาพพื้นสระว่ายน้ำให้อยู่ในสภาพดีไม่แตกร้าว เป็นประจำสม่ำเสมอ 2. ตรวจสอบอุปกรณ์ไฟฟ้าทุกชนิดให้ปลอดภัยก่อนเปิดสระว่ายน้ำ

หมายเหตุ : [1/] เจ้าของโครงการ (บริษัท อ่อนนุช ดีเวลลอปเม้นท์ จำกัด) จัดทำรายงานผลการปฏิบัติตามมาตรการป้องกันและแก้ไขผลกระทบสิ่งแวดล้อมทุก 6 เดือน และจัดส่งรายงานให้สำนักงานนโยบายและแผนทรัพยากรธรรมชาติและสิ่งแวดล้อม สำนักงานเขตวัฒนา

[3/] เจ้าของโครงการ (บริษัท อ่อนนุช ดีเวลลอปเม้นท์ จำกัด) จะต้องส่งมอบรายงานการวิเคราะห์ผลกระทบสิ่งแวดล้อมฉบับสมบูรณ์ของโครงการให้กับทีมบริหารโครงการ เพื่อให้รับทราบรายละเอียดโครงการและมาตรการที่โครงการจะต้องปฏิบัติตลอดระยะเวลาเปิดดำเนินการ

เมษายน 2559 ลงชื่อ.....

(นางสุธิดา สุริโยดร และ นายวรสิทธิ์ โภคาชัยพัฒน์)

ผู้มีอำนาจลงนามผู้มีอำนาจลงนามของบริษัท อ่อนนุช ดีเวลลอปเม้นท์ จำกัด

เมษายน 2559 ลงชื่อ.....

(นายมนูญนัช ไวกาสี)

ผู้ชำนาญการด้านสิ่งแวดล้อมของ บริษัท ไท-ไท วิศวกร จำกัด

ตารางที่ 1 (ต่อ 94)

องค์ประกอบทางสิ่งแวดล้อม และคุณค่าต่างๆ	ผลกระทบต่อสิ่งแวดล้อมที่สำคัญ	มาตรการป้องกันและแก้ไขผลกระทบสิ่งแวดล้อม	มาตรการติดตามตรวจสอบ ผลกระทบสิ่งแวดล้อม
2.3.3 การบำบัดน้ำเสีย	เมื่อโครงการเปิดดำเนินการจะมีปริมาณน้ำเสียปริมาณ 68 ลูกบาศก์เมตร/วัน ซึ่งโครงการต้องจัดให้มีการบำบัดน้ำเสียก่อนระบายออกสู่ภายนอก ตามประกาศกฎกระทรวงฉบับที่ 44 (พ.ศ.2538) แก้ไขเพิ่มเติมโดยกฎกระทรวงฉบับที่ 51 (พ.ศ.2541) ออกตามความในพระราชบัญญัติควบคุมอาคาร พ.ศ. 2522 ที่กำหนดให้ ***"น้ำทิ้งจากอาคารอยู่อาศัยที่มีพื้นที่รวมกันทุกชั้นในอาคารหลังเดียวกัน หรือหลายหลังรวมกันเกิน 10,000 ตารางเมตร จัดเป็นน้ำทิ้งจากอาคารประเภท ข กำหนดให้มีค่า BOD ไม่เกิน 30 มิลลิกรัม/ลิตร"*** โดยน้ำทิ้งในช่วงเปิดดำเนินการที่ผ่านการบำบัดน้ำเสียแล้วของโครงการปริมาณ 68 ลูกบาศก์เมตร/วัน จะถูกนำมาใช้รดน้ำต้นไม้ประมาณ 63 ลูกบาศก์เมตร สำหรับน้ำทิ้งส่วนที่เหลือประมาณ 5 ลูกบาศก์เมตร/วัน จะระบายออกสู่ท่อระบายน้ำริมถนนภาระจำยอมและไหลลงสู่ลำกระโดงสาธารณประโยชน์ ซึ่งจะไหลลงสู่คลองพระโขนงและแม่น้ำเจ้าพระยาต่อไป ทั้งนี้ โครงการต้องกำหนดให้มีมาตรการป้องกันและแก้ไขผลกระทบที่อาจเกิดขึ้น	1. จัดให้มีระบบบำบัดน้ำเสียแบบสำเร็จรูป จำนวน 1 ชุด (ดูรูปที่ 4 ประกอบ) เป็นระบบบำบัดน้ำเสียชนิดเติมอากาศแบบตะกอนเร่ง (Activated Sludge) ออกแบบรองรับน้ำเสียได้ปริมาณ 70 ลูกบาศก์เมตร/วัน เพื่อ บำบัดน้ำเสียให้มีค่า BOD ในน้ำทิ้งไม่เกิน 20 มิลลิกรัม/ลิตร 2. จัดให้มีเจ้าหน้าที่ที่มีความรู้ความชำนาญ ดูแลรักษาและควบคุมระบบบำบัดน้ำเสียของโครงการ ให้ทำงานได้อย่างต่อเนื่องและมีประสิทธิภาพ 3. กำจัดไขมันออกจากถังดักไขมันเป็นประจำทุก 2-3 วัน และจดบันทึกทุกครั้ง และจดบันทึกรายงานทุกครั้ง โดยนำกากไขมันมาใส่ในกระถางที่มีกระดาษทิชชู่รองที่ก้นกระถาง เพื่อให้ส่วนที่เป็นน้ำซึมออกจากกากไขมันและทิ้งไว้จนแห้งเป็นก้อนก่อนนำใส่ถุงดำ จากนั้นนำไปทิ้งรวมกับมูลฝอยที่อาคารพักมูลฝอยรวม (ห้องพักมูลฝอยทั่วไป) ของโครงการ เพื่อนำไปกำจัดต่อไป 4. โครงการจะบำบัด Aerosol ที่เกิดจากระบบบำบัดน้ำเสียปริมาณ 32.36 ลูกบาศก์เมตร/ชั่วโมง โดยจะติดตั้งระบบบำบัด Aerosol ซึ่งเป็นอุปกรณ์บำบัดก๊าช Aerosol ที่ออกจากระบบบำบัดน้ำเสีย โดยใช้หลักการบำบัดแบบ Bio Scrubber เป็นระบบการกรองอนุภาคโดยใช้ตัวกลาง Media ทั้งนี้ จะใช้ถังบำบัด Aerosol	1. จัดให้มีการตรวจสอบคุณภาพน้ำ ณ จุดก่อนและหลังออกจากระบบบำบัดน้ำเสียทุก ๆ 1 เดือน ตลอดระยะเวลาดำเนินการ โดยมีดัชนีที่ตรวจวัด pH, BOD, Fat, Oil& Grease, Suspended Solid, Total Dissolved Solids, Settleable Solids, Sulfide, TKN, Total Coliform Bacteria และ Fecal Coliform Bacteria ซึ่งมีจุดเก็บตัวอย่างน้ำของโครงการ ดังนี้ (ดูรูปที่ 4 ประกอบ) - คุณภาพน้ำทิ้งก่อนการบำบัด คือ ถังแยกกาก-ปรับสภาพสมดุล - คุณภาพน้ำทิ้งหลังการบำบัด คือ บ่อปรับปรุงคุณภาพน้ำ - คุณภาพน้ำทิ้งก่อนระบายออกสู่ภายนอกโครงการ คือ บ่อดักขยะ 2. โครงการจะเก็บสถิติและข้อมูลการทำงานของระบบบำบัดน้ำเสีย ตามกฎกระทรวงกำหนดหลักเกณฑ์ วิธีการ และแบบการเก็บสถิติและข้อมูล การจัดทำบันทึกรายละเอียดและรายงานสรุปผลการทำงานของระบบบำบัดน้ำเสีย พ.ศ. 2555 (ตามบทบัญญัติในมาตรา

หมายเหตุ : [1/] เจ้าของโครงการ (บริษัท อ่อนนุช ดีเวลลอปเม้นท์ จำกัด) จัดทำรายงานผลการปฏิบัติตามมาตรการป้องกันและแก้ไขผลกระทบสิ่งแวดล้อมทุก 6 เดือน และจัดส่งรายงานให้สำนักงานนโยบายและแผนทรัพยากรธรรมชาติและสิ่งแวดล้อม สำนักงานเขตวัฒนา

[3/] เจ้าของโครงการ (บริษัท อ่อนนุช ดีเวลลอปเม้นท์ จำกัด) จะต้องส่งมอบรายงานการวิเคราะห์ผลกระทบสิ่งแวดล้อมฉบับสมบูรณ์ของโครงการให้กับทีมบริหารโครงการ เพื่อให้รับทราบรายละเอียดโครงการและมาตรการที่โครงการจะต้องปฏิบัติตลอดระยะเวลาเปิดดำเนินการ

เมษายน 2559 ลงชื่อ.....

(นางสุธิดา สุริโยดร และ นายวรสิทธิ์ โภคาชัยพัฒน์)

ผู้มีอำนาจลงนามผู้มีอำนาจลงนามของบริษัท อ่อนนุช ดีเวลลอปเม้นท์ จำกัด

เมษายน 2559 ลงชื่อ.....

(นายมนูญนัช ไวกาสี)

ผู้ชำนาญการด้านสิ่งแวดล้อมของ บริษัท ไท-ไท วิศวกร จำกัด

ตารางที่ 1 (ต่อ 95)

องค์ประกอบทางสิ่งแวดล้อม และคุณค่าต่างๆ	ผลกระทบต่อสิ่งแวดล้อมที่สำคัญ	มาตรการป้องกันและแก้ไขผลกระทบสิ่งแวดล้อม	มาตรการติดตามตรวจสอบ ผลกระทบสิ่งแวดล้อม
		จำนวน 1 ถัง ปริมาตรถังรวม 1.2 ลูกบาศก์เมตร 5. จัดให้มีระบบบำบัดก๊าซมีเทนที่เกิดจากระบบบำบัดน้ำเสียปริมาณ 3.89 ลูกบาศก์เมตร/วัน ซึ่งโครงการจะกำจัดก๊าซดังกล่าวด้วยวิธี Biological Oxidation โดยจะรวบรวมก๊าซมีเทนมาตามท่อ PVC ต่อลงดินบริเวณพื้นที่สีเขียว โดยโครงการจัดให้มีบ่อดินบริเวณด้านทิศตะวันออกของอาคาร A3 จำนวน 1 บ่อ ขนาดพื้นที่ 2 ตารางเมตร ความลึก 0.4 เมตร ปริมาตรบ่อ 0.8 ลูกบาศก์เมตร โดยก้นหลุมจะใช้ดินทรายรองไว้เพื่อป้องกันน้ำท่วม และต่อท่อก๊าซมีเทนให้ระเหยผ่านดินร่วนหรือปุ๋ยมาตามท่อ PVC ขนาดเส้นผ่านศูนย์กลาง 4 นิ้ว จำนวน 4 แถว โดยจะปิดปากท่อด้วยตาข่ายไนลอนเพื่อป้องกันไม่ให้ภายในท่อเกิดการอุดตัน และกลบท่อด้วยดินร่วนหรือปุ๋ยและปลูกต้นไม้ไว้ด้านบน 6. จัดให้มีระบบมิเตอร์ไฟฟ้าสำหรับระบบบำบัดน้ำเสียโดยเฉพาะแยกจากระบบไฟฟ้าอื่นๆ เพื่อให้สามารถติดตามตรวจสอบการใช้งานระบบบำบัดน้ำเสีย และให้เกิดความมั่นใจว่าโครงการจะเดินระบบบำบัดน้ำเสียตลอดเวลาที่เปิดดำเนินโครงการ 7. จัดให้มีเจ้าหน้าที่ที่มีความรู้ความชำนาญดูแลรักษาและควบคุมระบบบำบัดน้ำเสียของโครงการให้ทำงานได้อย่างต่อเนื่องและมีประสิทธิภาพ	80 แห่งพระราชบัญญัติส่งเสริมและรักษาคุณภาพสิ่งแวดล้อมแห่งชาติ พ.ศ. 2535) ดังนี้ (1) จัดเก็บสถิติและข้อมูลซึ่งแสดงผลการทำงานของระบบบำบัดน้ำเสียในแต่ละวัน ตามแบบ ทส. 1 และจัดเก็บไว้ ณ สถานที่ตั้งแหล่งกำเนิดมลพิษนั้นเป็นเวลา 2 ปี (2) จัดทำรายงานสรุปผลการทำงานของระบบบำบัดน้ำเสียในแต่ละเดือน ตามแบบ ทส. 2 เสนอต่อเจ้าพนักงานท้องถิ่น (ผู้อำนวยการเขตวัฒนา) ภายในวันที่ 15 ของเดือนถัดไป

หมายเหตุ : [1/] เจ้าของโครงการ (บริษัท อ่อนนุช ดีเวลลอปเม้นท์ จำกัด) จัดทำรายงานผลการปฏิบัติตามมาตรการป้องกันและแก้ไขผลกระทบสิ่งแวดล้อมทุก 6 เดือน และจัดส่งรายงานให้สำนักงานนโยบายและแผนทรัพยากรธรรมชาติและสิ่งแวดล้อม สำนักงานเขตวัฒนา

[3/] เจ้าของโครงการ (บริษัท อ่อนนุช ดีเวลลอปเม้นท์ จำกัด) จะต้องส่งมอบรายงานการวิเคราะห์ผลกระทบสิ่งแวดล้อมฉบับสมบูรณ์ของโครงการให้กับทีมบริหารโครงการ เพื่อให้รับทราบรายละเอียดโครงการและมาตรการที่โครงการจะต้องปฏิบัติตลอดระยะเวลาเปิดดำเนินการ

เมษายน 2559 ลงชื่อ.....
(นางสุธิดา สุริโยดร และ นายวรสิทธิ์ โภคาชัยพัฒน์)
ผู้มีอำนาจลงนามผู้มีอำนาจลงนามของบริษัท อ่อนนุช ดีเวลลอปเม้นท์ จำกัด

เมษายน 2559 ลงชื่อ.....
(นายมนูญนัช ไวกาสี)
ผู้ชำนาญการด้านสิ่งแวดล้อมของ บริษัท ไท-ไท วิศวกร จำกัด

ตารางที่ 1 (ต่อ 96)

องค์ประกอบทางสิ่งแวดล้อม และคุณค่าต่างๆ	ผลกระทบต่อสิ่งแวดล้อมที่สำคัญ	มาตรการป้องกันและแก้ไขผลกระทบสิ่งแวดล้อม	มาตรการติดตามตรวจสอบ ผลกระทบสิ่งแวดล้อม
2.3.4 การระบายน้ำ	เมื่อมีการพัฒนาโครงการจะมีปริมาณน้ำหลากส่วนเกิน 272 ลูกบาศก์เมตร ซึ่งโครงการจะต้องจัดให้มีการหน่วงน้ำหลากส่วนเกินและควบคุมอัตราการระบายน้ำของโครงการไม่ให้มีอัตราการระบายน้ำเกินก่อนการพัฒนาโครงการ โดยโครงการจะกักเก็บน้ำหลากส่วนเกินไว้ในระบบท่อระบายน้ำ และจะจำกัดอัตราการระบายน้ำออกนอกโครงการด้วยเครื่องสูบน้ำไม่ให้เกินก่อนการพัฒนา นอกจากนี้ จากการตรวจสอบพื้นที่โครงการกับแผนที่ความสูงของแต่ละพื้นที่ในกรุงเทพมหานครและปริมณฑลของกรมแผนที่ทหาร พบว่าพื้นที่โครงการอยู่สูงจากระดับน้ำทะเลปานกลาง 0.5 ถึง 1.0 เมตร หรืออยู่ที่ระดับ + 0.5 ถึง + 1.0 เมตร จากระดับน้ำทะเลปานกลาง และจากเหตุการณ์มหาอุทกภัย ปี 2554 พื้นที่โครงการไม่ได้อยู่ในเขตที่ได้รับผลกระทบดังกล่าว อย่างไรก็ตาม โครงการต้องจัดให้มีมาตรการป้องกันและแก้ไขผลกระทบที่อาจเกิดขึ้น	1. โครงการจัดให้มีระบบท่อระบายน้ำ (ดูรูปที่ 4 ถึง 9 ประกอบ) สามารถรองรับน้ำได้ 282 ลูกบาศก์เมตร ซึ่งสามารถรองรับน้ำหลากส่วนเกินได้อย่างเพียงพอ และจะควบคุมอัตราการระบายน้ำออกจากพื้นที่โครงการด้วยเครื่องสูบน้ำ จำนวน 2 เครื่อง (ใช้งานพร้อมกัน) แต่ละเครื่องมีอัตราการสูบ 4 ลูกบาศก์เมตร/นาที รวม 2 เครื่อง มีอัตราการสูบ 8 ลูกบาศก์เมตร/นาที ซึ่งมีค่าไม่เกินอัตราการระบายน้ำก่อนพัฒนาโครงการ (564.35 ลูกบาศก์เมตร/ ชั่วโมง หรือ 9.4 ลูกบาศก์เมตร/นาที) 2. จัดให้มีการเฝ้าระวัง และการติดตามข่าวสารเหตุการณ์น้ำท่วม หากมีแนวโน้มที่ทำให้ระดับน้ำท่วมสูงขึ้น โครงการจะแจ้งผู้พักอาศัยภายในโครงการทราบ และประชุมทีมบริหารโครงการเพื่อหาแนวทางป้องกันร่วมกันต่อไป	1. ตรวจสอบดูแลบ่อพักของระบบระบายน้ำเป็นประจำทุกเดือน เพื่อป้องกันมิให้มีการสะสมของตะกอนดินในบ่อพัก ที่เป็นสาเหตุให้เกิดการอุดตันซึ่งเป็นอุปสรรคในการระบายน้ำ 2. จัดให้มีส่วนรับเรื่องร้องเรียนผู้ที่ได้รับผลกระทบจากโครงการ

หมายเหตุ : [1/] เจ้าของโครงการ (บริษัท อ่อนนุช ดีเวลลอปเม้นท์ จำกัด) จัดทำรายงานผลการปฏิบัติตามมาตรการป้องกันและแก้ไขผลกระทบสิ่งแวดล้อมทุก 6 เดือน และจัดส่งรายงานให้สำนักงานนโยบายและแผนทรัพยากรธรรมชาติและสิ่งแวดล้อม สำนักงานเขตวัฒนา

[3/] เจ้าของโครงการ (บริษัท อ่อนนุช ดีเวลลอปเม้นท์ จำกัด) จะต้องส่งมอบรายงานการวิเคราะห์ผลกระทบสิ่งแวดล้อมฉบับสมบูรณ์ของโครงการให้กับทีมบริหารโครงการ เพื่อให้รับทราบรายละเอียดโครงการและมาตรการที่โครงการจะต้องปฏิบัติตลอดระยะเวลาเปิดดำเนินการ

เมษายน 2559 ลงชื่อ.....

(นางสุธิดา สุริโยดร และ นายวรสิทธิ์ โภคาชัยพัฒน์)

ผู้มีอำนาจลงนามผู้มีอำนาจลงนามของบริษัท อ่อนนุช ดีเวลลอปเม้นท์ จำกัด

เมษายน 2559 ลงชื่อ.....

(นายมนูญนัช ไวกาสี)

ผู้ชำนาญการด้านสิ่งแวดล้อมของ บริษัท ไท-ไท วิศวกร จำกัด

ตารางที่ 1 (ต่อ 97)

องค์ประกอบทางสิ่งแวดล้อม และคุณค่าต่างๆ	ผลกระทบต่อสิ่งแวดล้อมที่สำคัญ	มาตรการป้องกันและแก้ไขผลกระทบสิ่งแวดล้อม	มาตรการติดตามตรวจสอบ ผลกระทบสิ่งแวดล้อม
3.3.5 การจัดการมูลฝอย	เมื่อโครงการเปิดดำเนินการจะมีปริมาณมูลฝอย 1.3 ลูกบาศก์เมตร/วัน แบ่งเป็น มูลฝอยทั่วไป ปริมาณ 0.04 ลูกบาศก์เมตร/วัน มูลฝอยรีไซเคิล ปริมาณ 0.54 ลูกบาศก์เมตร/วัน มูลฝอยย่อยสลายได้ ปริมาณ 0.60 ลูกบาศก์เมตร/วัน และมูลฝอยอันตราย ปริมาณ 0.12 ลูกบาศก์เมตร/วัน สำหรับในการจัดเก็บมูลฝอยของสำนักงานเขตวัฒนา รถเก็บขนมูลฝอยสามารถจอดรถบริเวณที่จอดรถเก็บขนมูลฝอยบริเวณด้านหน้าห้องพักมูลฝอยรวมของโครงการ ซึ่งโครงการจัดให้มีพื้นที่จอดรถเก็บขนมูลฝอยภายในพื้นที่โครงการบริเวณริมถนนภาระจำยอม โดยจากการสอบถามสำนักงานเขตวัฒนา ได้รับแจ้งว่า รถเก็บขนมูลฝอยจะมาถึงโครงการเวลาประมาณ 23.30 น. ซึ่งในช่วงที่มีการเก็บขนมูลฝอย โครงการจะจัดให้มีพนักงานคอยอำนวยความสะดวกด้านการจราจรสำหรับรถเก็บขนมูลฝอย รวมทั้งโครงการจะล้างพื้นบริเวณจุดจอดรถเก็บขนมูลฝอยทุกครั้ง นอกจากนี้ โครงการจะควบคุมไม่ให้พนักงานนำมูลฝอยมากองไว้เพื่อรอการเก็บขนจากสำนักงานเขตวัฒนา เนื่องจากการกระทำดังกล่าวอาจก่อให้เกิดผลกระทบด้านทัศนียภาพ และอาจส่งกลิ่นรบกวนผู้พักอาศัยภายในโครงการตลอดจนผู้พักอาศัยข้างเคียง ซึ่งโครงการจะต้องกำหนดให้มีมาตรการป้องกันและแก้ไขผลกระทบที่อาจเกิดขึ้น	1. จัดให้มีห้องพักมูลฝอยประจำชั้นภายในแต่ละอาคาร ตั้งแต่ชั้นใต้ดินถึงชั้นที่ 7 จำนวน 1 ห้อง/ชั้น โดยตั้งอยู่บริเวณบันได ST - 01 แต่ละห้องมีความกว้าง 1 เมตร ความยาว 2.35 เมตร ขนาดพื้นที่ 2.35 ตารางเมตร ภายในห้องพักมูลฝอยประจำชั้นแต่ละห้อง จะตั้งถังมูลฝอยขนาด 100 ลิตร จำนวน 3 ถัง (ถังมูลฝอยรีไซเคิล) จำนวน 1 ถัง ถังมูลฝอยทั่วไป จำนวน 1 ถัง และถังมูลฝอยเปียก 1 ถัง) และถังมูลฝอยขนาด 50 ลิตร จำนวน 1 ถัง (ถังมูลฝอยอันตราย) ไว้ภายในแต่ละห้องดังกล่าว 2. จัดทำป้ายข้อความหรือสติ๊กเกอร์ที่มีข้อความเชิญชวนให้ลดปริมาณมูลฝอยติดไว้ บริเวณโถงลิฟต์ หรือโถงทางเดิน หรือบริเวณอื่น ๆ ที่สามารถมองเห็นได้อย่างชัดเจน โดยมีตัวอย่างข้อความดังนี้ - ซ่อมแซมสิ่งของที่ชำรุดให้อยู่ในสภาพที่ดีสามารถใช้งานได้นาน เพื่อลดปริมาณการทิ้งเป็นมูลฝอย - เลือกใช้ภาชนะบรรจุอาหารที่สามารถล้างและนำกลับมาใช้ใหม่ได้ แทนการใช้พลาสติกหรือกล่องโฟมบรรจุอาหาร - เลือกใช้ผลิตภัณฑ์ที่ไม่บรรจุหีบห่อหลายชั้น - เลือกใช้ผลิตภัณฑ์ชนิดเติม (Refill) เพื่อลดปริมาณภาชนะบรรจุ	1. ตรวจสอบถังรองรับมูลฝอยให้มีสภาพดีอยู่เสมอทุกวัน และตลอดระยะเวลาเปิดดำเนินการ หากพบว่าถังรองรับมูลฝอยมีการผุกร่อนหรือชำรุด ต้องดำเนินการแก้ไขทันที 2. ตรวจสอบปริมาณมูลฝอยตกค้างบริเวณถังรองรับมูลฝอย และห้องพักมูลฝอยรวมของโครงการ และตลอดระยะเวลาเปิดดำเนินการ หากพบว่าถังรองรับมูลฝอยมีการผุกร่อนหรือชำรุด ต้องดำเนินการแก้ไขทันที

หมายเหตุ : [1/] เจ้าของโครงการ (บริษัท อ่อนนุช ดีเวลลอปเม้นท์ จำกัด) จัดทำรายงานผลการปฏิบัติตามมาตรการป้องกันและแก้ไขผลกระทบสิ่งแวดล้อมทุก 6 เดือน และจัดส่งรายงานให้สำนักงานนโยบายและแผนทรัพยากรธรรมชาติและสิ่งแวดล้อม สำนักงานเขตวัฒนา

[3/] เจ้าของโครงการ (บริษัท อ่อนนุช ดีเวลลอปเม้นท์ จำกัด) จะต้องส่งมอบรายงานการวิเคราะห์ผลกระทบสิ่งแวดล้อมฉบับสมบูรณ์ของโครงการให้กับทีมบริหารโครงการ เพื่อให้รับทราบรายละเอียดโครงการและมาตรการที่โครงการจะต้องปฏิบัติตลอดระยะเวลาเปิดดำเนินการ

เมษายน 2559 ลงชื่อ.....
(นางสุธิดา สุริโยดร และ นายวรสิทธิ์ โภคาชัยพัฒน์)
ผู้มีอำนาจลงนามผู้มีอำนาจลงนามของบริษัท อ่อนนุช ดีเวลลอปเม้นท์ จำกัด

เมษายน 2559 ลงชื่อ.....
(นายมนูญนัช ไวกาสี)
ผู้ชำนาญการด้านสิ่งแวดล้อมของ บริษัท ไท-ไท วิศวกร จำกัด

ตารางที่ 1 (ต่อ 98)

องค์ประกอบทางสิ่งแวดล้อม และคุณค่าต่างๆ	ผลกระทบต่อสิ่งแวดล้อมที่สำคัญ	มาตรการป้องกันและแก้ไขผลกระทบสิ่งแวดล้อม	มาตรการติดตามตรวจสอบ ผลกระทบสิ่งแวดล้อม
		3. จัดทำแผ่นพับให้ความรู้เรื่องการคัดแยกมูลฝอยแต่ละประเภท ได้แก่ มูลฝอยเปียก มูลฝอยแห้ง มูลฝอยอันตราย และมูลฝอยรีไซเคิล แจกแก่ผู้พักอาศัยทุกห้อง เพื่อให้สามารถแยกมูลฝอยแต่ละประเภทได้อย่างถูกต้องไม่ทิ้งปะปนกัน 4. ติดป้ายประชาสัมพันธ์ให้ผู้พักอาศัยคัดแยกมูลฝอยแต่ละประเภท ได้แก่ มูลฝอยเปียก มูลฝอยทั่วไป มูลฝอยอันตราย และมูลฝอยรีไซเคิล ก่อนทิ้งลงในภาชนะรองรับแต่ละประเภท 5. การเก็บมูลฝอยในถุงต้องไม่ให้มีปริมาณ หรือน้ำหนักมากเกินไป ซึ่งบรรจุปริมาณมูลฝอยประมาณ 3 ใน 4 ของถุง 6. กำหนดให้ต้องมัดปากถุงดำให้แน่นเพื่อป้องกันมูลฝอยกระจัดกระจาย 7. ตรวจสอบรอยรั่วของถุงบรรจุมูลฝอยทั้งก่อนและหลังการบรรจุมูลฝอย เพื่อไม่ให้มูลฝอยรั่วไหลออกมาภายนอก 8. กำชับให้พนักงานทำความสะอาดขนย้ายมูลฝอยมาทิ้งถังเพื่อป้องกันกรณีถุงดำภายในถังฉีกขาดและมีน้ำชะมูลฝอยรั่วไหลลงพื้น 9. โครงการจะจัดให้มีอาคารพักมูลฝอยรวมของโครงการตั้งอยู่บริเวณชั้นที่ 1 ด้านทิศตะวันตกของโครงการ	

หมายเหตุ : [1/] เจ้าของโครงการ (บริษัท อ่อนนุช ดีเวลลอปเม้นท์ จำกัด) จัดทำรายงานผลการปฏิบัติตามมาตรการป้องกันและแก้ไขผลกระทบสิ่งแวดล้อมทุก 6 เดือน และจัดส่งรายงานให้สำนักงานนโยบายและแผนทรัพยากรธรรมชาติและสิ่งแวดล้อม สำนักงานเขตวัฒนา

[3/] เจ้าของโครงการ (บริษัท อ่อนนุช ดีเวลลอปเม้นท์ จำกัด) จะต้องส่งมอบรายงานการวิเคราะห์ผลกระทบสิ่งแวดล้อมฉบับสมบูรณ์ของโครงการให้กับทีมบริหารโครงการ เพื่อให้รับทราบรายละเอียดโครงการและมาตรการที่โครงการจะต้องปฏิบัติตลอดระยะเวลาเปิดดำเนินการ

เมษายน 2559 ลงชื่อ.....

(นางสุธิดา สุริโยดร และ นายวรสิทธิ์ โภคาชัยพัฒน์)

ผู้มีอำนาจลงนามผู้มีอำนาจลงนามของบริษัท อ่อนนุช ดีเวลลอปเม้นท์ จำกัด

เมษายน 2559 ลงชื่อ.....

(นายมนูญนัช ไวกาสี)

ผู้ชำนาญการด้านสิ่งแวดล้อมของ บริษัท ไท-ไท วิศวกร จำกัด

ตารางที่ 1 (ต่อ 99)

องค์ประกอบทางสิ่งแวดล้อม และคุณค่าต่างๆ	ผลกระทบต่อสิ่งแวดล้อมที่สำคัญ	มาตรการป้องกันและแก้ไขผลกระทบสิ่งแวดล้อม	มาตรการติดตามตรวจสอบ ผลกระทบสิ่งแวดล้อม
		โดยแบ่งเป็น ห้องพักมูลฝอยทั่วไป ห้องพักมูลฝอยเปียก ห้องพักมูลฝอยรีไซเคิล และห้องพักมูลฝอยอันตราย แยกกันอย่างชัดเจน ซึ่งมีรายละเอียดดังนี้ 1) **ห้องพักมูลฝอยทั่วไป** ขนาดพื้นที่ 2 ตารางเมตร ความจุ 3 ลูกบาศก์เมตร (คิดความสูงกองมูลฝอย 1.5 เมตร) ซึ่งสามารถรองรับมูลฝอยทั่วไปปริมาณ 0.04 ลูกบาศก์เมตร/วัน ได้อย่างเพียงพอ 75 เท่า 2) **ห้องพักมูลฝอยเปียก** ขนาดพื้นที่ 2 ตารางเมตร ความจุ 3 ลูกบาศก์เมตร (คิดความสูงกองมูลฝอย 1.5 เมตร) ซึ่งสามารถรองรับมูลฝอยเปียก ปริมาณ 0.6 ลูกบาศก์เมตร/วัน ได้อย่างเพียงพอ 5 เท่า โดยภายในจะตั้งถังมูลฝอยขนาด 240 ลิตร จำนวน 3 ถัง เพื่อรองรับมูลฝอยอีกชั้นหนึ่ง ป้องกันการกระจัดกระจายของมูลฝอยกรณีถุงบรรจุมูลฝอยฉีกขาด 3) **ห้องพักมูลฝอยรีไซเคิล** ขนาดพื้นที่ 2 ตารางเมตร ความจุ 3 ลูกบาศก์เมตร (คิดความสูงกองมูลฝอย 1.5 เมตร) ซึ่งสามารถรองรับมูลฝอยรีไซเคิลปริมาณ 0.54 ลูกบาศก์เมตร/วัน ได้อย่างเพียงพอ 5.6 เท่า 4) **ห้องพักมูลฝอยอันตราย** ขนาดพื้นที่ 2 ตารางเมตร ความจุ 3 ลูกบาศก์เมตร (คิดความสูงกองมูลฝอย 1.5 เมตร) ซึ่งสามารถรองรับมูลฝอยอันตรายปริมาณ 0.12 ลูกบาศก์เมตร/วัน ได้อย่างเพียงพอ	

หมายเหตุ : [1/] เจ้าของโครงการ (บริษัท อ่อนนุช ดีเวลลอปเม้นท์ จำกัด) จัดทำรายงานผลการปฏิบัติตามมาตรการป้องกันและแก้ไขผลกระทบสิ่งแวดล้อมทุก 6 เดือน และจัดส่งรายงานให้สำนักงานนโยบายและแผนทรัพยากรธรรมชาติและสิ่งแวดล้อม สำนักงานเขตวัฒนา

[3/] เจ้าของโครงการ (บริษัท อ่อนนุช ดีเวลลอปเม้นท์ จำกัด) จะต้องส่งมอบรายงานการวิเคราะห์ผลกระทบสิ่งแวดล้อมฉบับสมบูรณ์ของโครงการให้กับทีมบริหารโครงการ เพื่อให้รับทราบรายละเอียดโครงการและมาตรการที่โครงการจะต้องปฏิบัติตลอดระยะเวลาเปิดดำเนินการ

เมษายน 2559 ลงชื่อ.....

(นางสุธิดา สุริโยดร และ นายวรสิทธิ์ โภคาชัยพัฒน์)

ผู้มีอำนาจลงนามผู้มีอำนาจลงนามของบริษัท อ่อนนุช ดีเวลลอปเม้นท์ จำกัด

เมษายน 2559 ลงชื่อ.....

(นายมนูญนัช ไวกาสี)

ผู้ชำนาญการด้านสิ่งแวดล้อมของ บริษัท ไท-ไท วิศวกร จำกัด

ตารางที่ 1 (ต่อ 100)

องค์ประกอบทางสิ่งแวดล้อม และคุณค่าต่างๆ	ผลกระทบต่อสิ่งแวดล้อมที่สำคัญ	มาตรการป้องกันและแก้ไขผลกระทบสิ่งแวดล้อม	มาตรการติดตามตรวจสอบ ผลกระทบสิ่งแวดล้อม
		25 เท่า 10. จัดให้มีการทำความสะอาดห้องพักมูลฝอยรวมอย่างสม่ำเสมอ สัปดาห์ละ 1 ครั้ง เพื่อป้องกันการเพาะตัวของเชื้อโรค 11. ห้องพักมูลฝอยจะต้องปิดมิดชิด โดยเปิดเฉพาะช่วงที่มีการเก็บขนมูลฝอยเท่านั้น 12. จัดให้มีท่อรวบรวมน้ำเสียที่เกิดจากการล้างห้องพักมูลฝอยรวมเข้าสู่ระบบบำบัดน้ำเสียของโครงการ เพื่อบำบัดก่อนระบายออกสู่ภายนอกโครงการต่อไป 13. ติดตามประสานงานการจัดเก็บมูลฝอยของสำนักงานเขตวัฒนา ให้มาเก็บมูลฝอยจากโครงการอย่างสม่ำเสมอโดยไม่มีการตกค้าง 14. ประสานกับร้านซื้อของเก่าบริเวณใกล้เคียง ให้มารับซื้อมูลฝอยที่สามารถนำกลับมาใช้ได้อีกโดยตรง 15. จัดให้มีเจ้าหน้าที่คอยอำนวยความสะดวกด้านการจราจรสำหรับรถเก็บขนมูลให้สามารถเดินรถได้อย่างสะดวก นอกจากนี้ โครงการจะควบคุมไม่ให้พนักงานนำมูลฝอยมากองไว้ เพื่อรอการเก็บขนจากสำนักงานเขตวัฒนา เนื่องจากการกระทำดังกล่าวอาจก่อให้เกิดผลกระทบด้านทัศนียภาพ และอาจส่งกลิ่นรบกวนผู้พักอาศัยภายในโครงการ ตลอดจนผู้พักอาศัยข้างเคียงได้	

หมายเหตุ : [1/] เจ้าของโครงการ (บริษัท อ่อนนุช ดีเวลลอปเม้นท์ จำกัด) จัดทำรายงานผลการปฏิบัติตามมาตรการป้องกันและแก้ไขผลกระทบสิ่งแวดล้อมทุก 6 เดือน และจัดส่งรายงานให้สำนักงานนโยบายและแผนทรัพยากรธรรมชาติและสิ่งแวดล้อม สำนักงานเขตวัฒนา

[3/] เจ้าของโครงการ (บริษัท อ่อนนุช ดีเวลลอปเม้นท์ จำกัด) จะต้องส่งมอบรายงานการวิเคราะห์ผลกระทบสิ่งแวดล้อมฉบับสมบูรณ์ของโครงการให้กับทีมบริหารโครงการ เพื่อให้รับทราบรายละเอียดโครงการและมาตรการที่โครงการจะต้องปฏิบัติตลอดระยะเวลาเปิดดำเนินการ

เมษายน 2559 ลงชื่อ.....

(นางสุธิดา สุริโยดร และ นายวรสิทธิ์ โภคาชัยพัฒน์)

ผู้มีอำนาจลงนามผู้มีอำนาจลงนามของบริษัท อ่อนนุช ดีเวลลอปเม้นท์ จำกัด

เมษายน 2559 ลงชื่อ.....

(นายมนูญนัช ไวกาสี)

ผู้ชำนาญการด้านสิ่งแวดล้อมของ บริษัท ไท-ไท วิศวกร จำกัด

ตารางที่ 1 (ต่อ 101)

องค์ประกอบทางสิ่งแวดล้อม และคุณค่าต่างๆ	ผลกระทบต่อสิ่งแวดล้อมที่สำคัญ	มาตรการป้องกันและแก้ไขผลกระทบสิ่งแวดล้อม	มาตรการติดตามตรวจสอบ ผลกระทบสิ่งแวดล้อม
2.3.6 ระบบไฟฟ้า	โครงการมีความต้องการใช้ไฟฟ้ารวมทั้งสิ้นประมาณ 2,317 KVA โดยจะรับกระแสไฟฟ้า มาจากการไฟฟ้านครหลวง สำนักงานไฟฟ้าเขตบางกะปิ ซึ่งมีความสามารถให้บริการไฟฟ้าแก่ชุมชนและโครงการได้อย่างเพียงพอ	1. โครงการติดตั้งระบบไฟฟ้า ดังนี้ **(1) ระบบไฟฟ้าปกติ** โครงการจะรับกระแสไฟฟ้าโดยจำหน่ายไฟฟ้าแรงสูงผ่านหม้อแปลงโดยแปลงไฟฟ้าแรงสูงจากการไฟฟ้านครหลวง ขนาด 24 KV ผ่าน Transformer ชนิด Oil Type ขนาด 2,500 KVA จำนวน 1 ชุด แปลงไฟ 24 KV เป็น 416/240 V เพื่อจ่ายไปยัง Load ต่างๆ ในภาวะปกติและโดยโครงการมีความต้องการใช้ไฟฟ้าประมาณ 2,317 KVA **(2) ระบบไฟฟ้าฉุกเฉิน** โครงการจัดให้มีระบบไฟฟ้าสำรองในกรณีที่ระบบไฟฟ้าปกติขัดข้อง โดยจะจัดให้มีเครื่องกำเนิดไฟฟ้าขนาด 300 KVA จำนวน 1 ชุด สามารถสำรองไฟได้นาน 8 ชั่วโมง และแบตเตอรี่ขนาด 12 V ซึ่งสามารถสำรองไฟได้นาน 2 ชั่วโมง 2. โครงการจะติดตั้งหม้อแปลงไฟฟ้าเป็นลักษณะลานหม้อแปลงไฟฟ้า จำนวน 1 ชุด ซึ่งตั้งอยู่ภายนอกอาคารบริเวณใกล้แนวเขตที่ดินด้านทิศเหนือของโครงการ ทั้งนี้ หม้อแปลงไฟฟ้าตั้งอยู่ภายในรั้วขนาดความสูง 2.5 เมตร และใส่กุญแจเพื่อป้องการสัมผัสส่วนที่มีไฟฟ้าโดยไม่ได้ตั้งใจ ซึ่งสามารถเข้าถึงได้เพื่อการตรวจสอบและบำรุงรักษาสำหรับบุคคลที่มีหน้าที่เกี่ยวข้อง โดยมีระยะห่างระหว่างรั้วกับหม้อแปลงไฟฟ้าอย่างน้อย 1.0 เมตร	1. ตรวจสอบป้ายเตือนระวังอันตรายบริเวณที่ตั้งหม้อแปลงไฟฟ้า ให้อยู่ในสภาพดี ไม่ลบเลือนทุกวัน ตลอดระยะเวลาเปิดดำเนินการ 2. ตรวจสอบการทำงานของระบบไฟฟ้า และซ่อมบำรุงระบบไฟฟ้าและอุปกรณ์ไฟฟ้าภายในโครงการ เดือนละ 1 ครั้ง ตลอดระยะเวลาเปิดดำเนินการ และรีบแก้ไขหากพบการชำรุด

หมายเหตุ : [1/] เจ้าของโครงการ (บริษัท อ่อนนุช ดีเวลลอปเม้นท์ จำกัด) จัดทำรายงานผลการปฏิบัติตามมาตรการป้องกันและแก้ไขผลกระทบสิ่งแวดล้อมทุก 6 เดือน และจัดส่งรายงานให้สำนักงานนโยบายและแผนทรัพยากรธรรมชาติและสิ่งแวดล้อม สำนักงานเขตวัฒนา

[3/] เจ้าของโครงการ (บริษัท อ่อนนุช ดีเวลลอปเม้นท์ จำกัด) จะต้องส่งมอบรายงานการวิเคราะห์ผลกระทบสิ่งแวดล้อมฉบับสมบูรณ์ของโครงการให้กับทีมบริหารโครงการ เพื่อให้รับทราบรายละเอียดโครงการและมาตรการที่โครงการจะต้องปฏิบัติตลอดระยะเวลาเปิดดำเนินการ

เมษายน 2559 ลงชื่อ.....

(นางสุธิดา สุริโยตร และ นายวรสิทธิ์ โภคาชัยพัฒน์)

ผู้มีอำนาจลงนามผู้มีอำนาจลงนามของบริษัท อ่อนนุช ดีเวลลอปเม้นท์ จำกัด

เมษายน 2559 ลงชื่อ.....

(นายมนูญนัช ไวกาสี)

ผู้ชำนาญการด้านสิ่งแวดล้อมของ บริษัท ไท-ไท วิศวกร จำกัด

ตารางที่ 1 (ต่อ 102)

องค์ประกอบทางสิ่งแวดล้อม และคุณค่าต่างๆ	ผลกระทบต่อสิ่งแวดล้อมที่สำคัญ	มาตรการป้องกันและแก้ไขผลกระทบสิ่งแวดล้อม	มาตรการติดตามตรวจสอบ ผลกระทบสิ่งแวดล้อม
		3. จัดให้มีพนักงานของโครงการคอยดูแล เฝ้าระวัง กรณีพบสิ่งผิดปกติกับหม้อแปลงไฟฟ้าให้ประสานกับการไฟฟ้านครหลวง สำนักงานไฟฟ้าเขตบางกะปิ เพื่อเข้ามาแก้ไขโดยทันที 4. ติดป้ายเตือนแสดงข้อความ “อันตรายไฟฟ้าแรงสูง” และ “เฉพาะเจ้าหน้าที่ที่เกี่ยวข้องเท่านั้น” ให้เห็นชัดเจนติดไว้ที่จุดติดตั้งหม้อแปลงไฟฟ้า 5. จัดให้มีการติดแต่งกิ่งไม้ที่อยู่ใกล้เคียง ไม่ให้มีส่วนล้ำไปยังลานหม้อแปลง	
2.3.7 การอนุรักษ์พลังงาน	โครงการเป็นอาคารอยู่อาศัยรวม (แบบให้เช่า) ขนาดความสูง 7 ชั้น และชั้นใต้ดิน 1 ชั้น จำนวน 5 อาคาร มีความต้องการใช้ไฟฟ้าภายในโครงการรวมทั้งสิ้นประมาณ 2,317 KVA ทั้งนี้ โครงการไม่เข้าข่ายในการออกแบบอาคารเพื่อการอนุรักษ์พลังงาน ตามกฎกระทรวงกำหนดประเภทหรือขนาดของอาคาร และมาตรฐาน หลักเกณฑ์ และวิธีการในการออกแบบอาคารเพื่อการอนุรักษ์พลังงาน พ.ศ. 2552 แต่อย่างไรก็ตาม โครงการออกแบบค่าการถ่ายเทความร้อนรวมของผนังด้านนอกของอาคารในส่วนที่มีการปรับอากาศ และค่าการถ่ายเทความร้อนรวมของหลังคาอาคารในส่วนที่มีการปรับอากาศของอาคารตามกฎกระทรวงฉบับดังกล่าว ซึ่งยังคงได้ค่าตามเกณฑ์ของ	1. ออกแบบอาคารโครงการตามกฎกระทรวงกำหนดประเภท หรือขนาดของอาคาร และมาตรฐาน หลักเกณฑ์ และวิธีการในการออกแบบอาคารเพื่อการอนุรักษ์พลังงาน พ.ศ. 2552 รายละเอียดดังนี้ **1) อาคาร A 1** - ค่า OTTV ของอาคาร เท่ากับ 27.50 วัตต์/ตารางเมตร ซึ่งไม่เกิน 30 วัตต์/ตารางเมตร - ค่า RTTV ของอาคาร เท่ากับ 8.71 วัตต์/ตารางเมตร ซึ่งไม่เกิน 10 วัตต์/ตารางเมตร **2) อาคาร A 2** - ค่า OTTV ของอาคาร เท่ากับ 28.26 วัตต์/ตารางเมตร ซึ่งไม่เกิน 30 วัตต์/ตารางเมตร	1. ตรวจสอบสภาพอุปกรณ์ระบบป้องกันและสัญญาณเตือนอัคคีภัยให้อยู่ในสภาพพร้อมใช้งาน 3 เดือน/ครั้ง ตลอดระยะเวลาเปิดดำเนินการ 2. ตรวจสอบระยะจ่ายไฟฟ้าสำรองให้มีแบตเตอรี่สำรองอยู่ตลอดเวลา และมีสภาพพร้อมใช้งาน 3 เดือน/ครั้ง ตลอดระยะเวลาเปิดดำเนินการ 3. ตรวจสอบป้ายและเครื่องหมายแสดงการหนีไฟ และแผนผังเส้นทางการหนีไฟให้อยู่ในสภาพดี มองเห็นชัดเจนไม่ลบเลือน 3 เดือน/ครั้ง ตลอดเวลาเปิดดำเนินการ

หมายเหตุ : [1/] เจ้าของโครงการ (บริษัท อ่อนนุช ดีเวลลอปเม้นท์ จำกัด) จัดทำรายงานผลการปฏิบัติตามมาตรการป้องกันและแก้ไขผลกระทบสิ่งแวดล้อมทุก 6 เดือน และจัดส่งรายงานให้สำนักงานนโยบายและแผนทรัพยากรธรรมชาติและสิ่งแวดล้อม สำนักงานเขตวัฒนา

[3/] เจ้าของโครงการ (บริษัท อ่อนนุช ดีเวลลอปเม้นท์ จำกัด) จะต้องส่งมอบรายงานการวิเคราะห์ผลกระทบสิ่งแวดล้อมฉบับสมบูรณ์ของโครงการให้กับทีมบริหารโครงการ เพื่อให้รับทราบรายละเอียดโครงการและมาตรการที่โครงการจะต้องปฏิบัติตลอดระยะเวลาเปิดดำเนินการ

เมษายน 2559 ลงชื่อ.....

(นางสุธิดา สุริโยดร และ นายวรสิทธิ์ โภคาชัยพัฒน์)

ผู้มีอำนาจลงนามผู้มีอำนาจลงนามของบริษัท อ่อนนุช ดีเวลลอปเม้นท์ จำกัด

เมษายน 2559 ลงชื่อ.....

(นายมนูญนัช ไวกาสี)

ผู้ชำนาญการด้านสิ่งแวดล้อมของ บริษัท ไท-ไท วิศวกร จำกัด

ตารางที่ 1 (ต่อ 103)

องค์ประกอบทางสิ่งแวดล้อม และคุณค่าต่างๆ	ผลกระทบต่อสิ่งแวดล้อมที่สำคัญ	มาตรการป้องกันและแก้ไขผลกระทบสิ่งแวดล้อม	มาตรการติดตามตรวจสอบ ผลกระทบสิ่งแวดล้อม
	ประเภทของอาคารชุด นอกจากนี้ โครงการกำหนดให้มีมาตรการอนุรักษ์พลังงานอื่น ๆ ร่วมด้วย	- ค่า RTTV ของอาคาร เท่ากับ 8.71 วัตต์/ตารางเมตร ซึ่งไม่เกิน 10 วัตต์/ตารางเมตร **3) อาคาร A 3, A4 และ A5** - ค่า OTTV ของอาคาร เท่ากับ 27.31 วัตต์/ตารางเมตร ซึ่งไม่เกิน 30 วัตต์/ตารางเมตร - ค่า RTTV ของอาคาร เท่ากับ 8.71 วัตต์/ตารางเมตร ซึ่งไม่เกิน 10 วัตต์/ตารางเมตร 2. การใช้ไฟฟ้าส่องสว่างภายในอาคาร - การออกแบบระบบไฟฟ้าโครงการเลือกใช้ค่ากำลังไฟฟ้าส่องสว่างสูงสุด (วัตต์/ตารางเมตรของพื้นที่ใช้งาน) ตามที่กำหนดในกฎกระทรวง เพื่อการอนุรักษ์พลังงานฯ พ.ศ. 2552 กล่าวคือ ใช้ค่ากำลังไฟฟ้าสูงสุดไม่เกิน 12 วัตต์/ ตารางเมตร ของพื้นที่ใช้งานแต่ละประเภท 3. มาตรการการอนุรักษ์พลังงานภายในโครงการ โดยได้แยกมาตรการในการอนุรักษ์พลังงานออกเป็น 2 ส่วน ดังนี้ **(1) การอนุรักษ์พลังงานดำเนินการโดยเจ้าของโครงการ** มีดังนี้ - ปลูกต้นไม้ภายในโครงการในบริเวณพื้นที่ว่างซึ่งไม่ใช่ถนนและทางวิ่ง เพื่อลดภาระการทำงานของเครื่องปรับอากาศ	4. ตรวจสอบบันไดหนีไฟ เส้นทางหนีไฟและจุดรวมคนเบื้องต้น ให้อยู่ในสภาพพร้อมใช้งาน เดือนละ 1 ครั้ง ตลอดระยะเวลาเปิดดำเนินการ

หมายเหตุ : [1/] เจ้าของโครงการ (บริษัท อ่อนนุช ดีเวลลอปเม้นท์ จำกัด) จัดทำรายงานผลการปฏิบัติตามมาตรการป้องกันและแก้ไขผลกระทบสิ่งแวดล้อมทุก 6 เดือน และจัดส่งรายงานให้สำนักงานนโยบายและแผนทรัพยากรธรรมชาติและสิ่งแวดล้อม สำนักงานเขตวัฒนา

[3/] เจ้าของโครงการ (บริษัท อ่อนนุช ดีเวลลอปเม้นท์ จำกัด) จะต้องส่งมอบรายงานการวิเคราะห์ผลกระทบสิ่งแวดล้อมฉบับสมบูรณ์ของโครงการให้กับทีมบริหารโครงการ เพื่อให้รับทราบรายละเอียดโครงการและมาตรการที่โครงการจะต้องปฏิบัติตลอดระยะเวลาเปิดดำเนินการ

เมษายน 2559 ลงชื่อ.....

(นางสุธิดา สุริโยดร และ นายวรสิทธิ์ โภคาชัยพัฒน์)

ผู้มีอำนาจลงนามผู้มีอำนาจลงนามของบริษัท อ่อนนุช ดีเวลลอปเม้นท์ จำกัด

เมษายน 2559 ลงชื่อ.....

(นายมนูญนัช ไวกาสี)

ผู้ชำนาญการด้านสิ่งแวดล้อมของ บริษัท ไท-ไท วิศวกร จำกัด

ตารางที่ 1 (ต่อ 104)

องค์ประกอบทางสิ่งแวดล้อม และคุณค่าต่างๆ	ผลกระทบต่อสิ่งแวดล้อมที่สำคัญ	มาตรการป้องกันและแก้ไขผลกระทบสิ่งแวดล้อม	มาตรการติดตามตรวจสอบ ผลกระทบสิ่งแวดล้อม
		- เลือกใช้เครื่องปรับอากาศประสิทธิภาพสูงและประหยัดพลังงานและล้างเครื่องปรับอากาศเป็นประจำสม่ำเสมอ - แยกสวิตช์ควบคุมอุปกรณ์ไฟฟ้าแสงสว่าง แทนการใช้หนึ่งตัวควบคุมหลอดแสงสว่างจำนวนมาก - ติดตั้งเครื่องปรับระดับแสงสว่าง (Dimmer) บริเวณห้องที่ใช้สำหรับงานอเนกประสงค์ซึ่งบางครั้งต้องการแสงสว่างมาก แต่บางครั้งต้องการน้อย - คำนวณและเลือกขนาดสายไฟให้มีความสูญเสียต่ำ ทำได้โดยเพิ่มขนาดสายให้โตขึ้นเนื่องจากสายมีความต้านทานต่ำกว่า จึงทำให้สามารถลดความสูญเสียเนื่องจากแรงดันไฟฟ้าตกและลดค่าไฟฟ้าลงได้ - ในการติดตั้งระบบไฟฟ้าให้เลือกใช้บัลลาสต์อิเล็กทรอนิกส์ซึ่งช่วยประหยัดไฟได้ 10 วัตต์/หลอด ประหยัดพลังงานได้ร้อยละ 30 เมื่อเทียบกับบัลลาสต์ชนิดแกนเหล็กธรรมดา - ใช้หลอดไฟประหยัดพลังงานที่เรียกว่า Light Emitting Diode (LED) - กำหนดตำแหน่งติดตั้งหลอดไฟให้เหมาะสม โดยไม่ให้มีจำนวนที่มากเกินความจำเป็นแต่ไม่ให้น้อยจนมีแสงสว่างไม่เพียงพอ	

หมายเหตุ : [1/] เจ้าของโครงการ (บริษัท อ่อนนุช ดีเวลลอปเม้นท์ จำกัด) จัดทำรายงานผลการปฏิบัติตามมาตรการป้องกันและแก้ไขผลกระทบสิ่งแวดล้อมทุก 6 เดือน และจัดส่งรายงานให้สำนักงานนโยบายและแผนทรัพยากรธรรมชาติและสิ่งแวดล้อม สำนักงานเขตวัฒนา

[3/] เจ้าของโครงการ (บริษัท อ่อนนุช ดีเวลลอปเม้นท์ จำกัด) จะต้องส่งมอบรายงานการวิเคราะห์ผลกระทบสิ่งแวดล้อมฉบับสมบูรณ์ของโครงการให้กับทีมบริหารโครงการ เพื่อให้รับทราบรายละเอียดโครงการและมาตรการที่โครงการจะต้องปฏิบัติตลอดระยะเวลาเปิดดำเนินการ

เมษายน 2559 ลงชื่อ.....
(นางสุธิดา สุริโยดร และ นายวรสิทธิ์ โภคาชัยพัฒน์)
ผู้มีอำนาจลงนามผู้มีอำนาจลงนามของบริษัท อ่อนนุช ดีเวลลอปเม้นท์ จำกัด

เมษายน 2559 ลงชื่อ.....
(นายมนูญนัช ไวกาสี)
ผู้ชำนาญการด้านสิ่งแวดล้อมของ บริษัท ไท-ไท วิศวกร จำกัด

ตารางที่ 1 (ต่อ 105)

องค์ประกอบทางสิ่งแวดล้อม และคุณค่าต่างๆ	ผลกระทบต่อสิ่งแวดล้อมที่สำคัญ	มาตรการป้องกันและแก้ไขผลกระทบสิ่งแวดล้อม	มาตรการติดตามตรวจสอบ ผลกระทบสิ่งแวดล้อม
		- ตั้งเวลาให้ประตูลิฟต์ปิดเองในช่วงเวลาอย่างน้อย 10 วินาที จะช่วยลดความจำเป็นในการใช้พลังงานไฟฟ้าของการขับเคลื่อนมอเตอร์เปิด-ปิดประตู - แสดงเลขชั้นที่ชัดเจน สามารถมองเห็นได้ง่าย จะช่วยลดการเดินทางหลงชั้นและลดการใช้ลิฟต์ที่ไม่จำเป็น **(2) มาตรการที่เจ้าของโครงการรณรงค์ให้ผู้พักอาศัยปฏิบัติ** โครงการจะมีการประชาสัมพันธ์เพื่อให้ผู้พักอาศัยมีส่วนร่วมในการอนุรักษ์พลังงาน โดยในการดำเนินโครงการซึ่งเป็นอาคารอยู่อาศัยรวม (แบบให้เช่า) จะมีความต้องการใช้พลังงานเพื่อกิจกรรมต่าง ๆ ที่เกิดขึ้นภายในอาคารมาก ซึ่งกิจกรรมการอนุรักษ์พลังงานภายในโครงการจะมีส่วนช่วยให้การใช้พลังงานภายในอาคารสามารถลดลงได้ เนื่องจากภายในห้องพักแต่ละห้อง จะมีเครื่องใช้ไฟฟ้าที่จำเป็น เช่น หลอดไฟฟ้า โทรทัศน์ ตู้เย็น เตารีด และเครื่องใช้ไฟฟ้าที่อำนวยความสะดวก เช่น เครื่องปรับอากาศ เครื่องซักผ้า เครื่องทำน้ำอุ่น เตาอบไมโครเวฟ เป็นต้น ซึ่งเครื่องใช้ไฟฟ้าเหล่านี้ล้วนต้องใช้พลังงานทั้งสิ้น ดังนั้นหากรู้จักวิธีใช้และรู้จักเลือกซื้อจะช่วยประหยัดพลังงานและค่าใช้จ่ายลงได้	

หมายเหตุ : [1/] เจ้าของโครงการ (บริษัท อ่อนนุช ดีเวลลอปเม้นท์ จำกัด) จัดทำรายงานผลการปฏิบัติตามมาตรการป้องกันและแก้ไขผลกระทบสิ่งแวดล้อมทุก 6 เดือน และจัดส่งรายงานให้สำนักงานนโยบายและแผนทรัพยากรธรรมชาติและสิ่งแวดล้อม สำนักงานเขตวัฒนา

[3/] เจ้าของโครงการ (บริษัท อ่อนนุช ดีเวลลอปเม้นท์ จำกัด) จะต้องส่งมอบรายงานการวิเคราะห์ผลกระทบสิ่งแวดล้อมฉบับสมบูรณ์ของโครงการให้กับทีมบริหารโครงการ เพื่อให้รับทราบรายละเอียดโครงการและมาตรการที่โครงการจะต้องปฏิบัติตลอดระยะเวลาเปิดดำเนินการ

เมษายน 2559 ลงชื่อ.....
(นางสุธิดา สุริโยดร และ นายวรสิทธิ์ โภคาชัยพัฒน์)
ผู้มีอำนาจลงนามผู้มีอำนาจลงนามของบริษัท อ่อนนุช ดีเวลลอปเม้นท์ จำกัด

เมษายน 2559 ลงชื่อ.....
(นายมนูญนัช ไวกาสี)
ผู้ชำนาญการด้านสิ่งแวดล้อมของ บริษัท ไท-ไท วิศวกร จำกัด

ตารางที่ 1 (ต่อ 106)

องค์ประกอบทางสิ่งแวดล้อมและคุณค่าต่างๆ	ผลกระทบต่อสิ่งแวดล้อมที่สำคัญ	มาตรการป้องกันและแก้ไขผลกระทบสิ่งแวดล้อม	มาตรการติดตามตรวจสอบผลกระทบสิ่งแวดล้อม
2.3.8 การป้องกันอัคคีภัย	ในการดำเนินโครงการโครงการเป็นอาคารอยู่อาศัยรวม (แบบให้เช่า) ขนาดความสูง 7 ชั้น และชั้นใต้ดิน 1 ชั้น ความสูง 22.9 เมตร (ความสูงวัดถึงระดับพื้นชั้นหลังคา) จำนวน 5 อาคาร กรณีเกิดเหตุเพลิงไหม้โครงการจะประสานขอความช่วยเหลือจากสถานีดับเพลิงพระโขนง ซึ่งเป็นหน่วยงานหลักที่รับผิดชอบด้านอัคคีภัยบริเวณพื้นที่โครงการ ซึ่งหากเกิดเหตุเพลิงไหม้อาคารภายในโครงการรถดับเพลิงสามารถเข้าถึงได้บริเวณด้านหน้าแต่ละอาคาร ทั้งนี้ จะมีบางด้านของอาคารที่ประชิดแนวเขตที่ดินที่รถดับเพลิงไม่สามารถเข้าถึง เจ้าหน้าที่ดับเพลงจะใช้วิธีลากสายฉีดน้ำดับเพลิงเข้าไปในจุดที่รถดับเพลิงเข้าไม่ถึงเพื่อฉีดน้ำดับเพลิง ทั้งนี้ โครงการจัดเตรียมระบบป้องกันและเตือนอัคคีภัยตามข้อกำหนดของกฎกระทรวงฉบับที่ 47 (พ.ศ. 2540) และฉบับที่ 55 (พ.ศ. 2543) ออกตามความในพระราชบัญญัติควบคุมอาคาร พ.ศ. 2522 และจากการคำนวณระยะเวลาหนีไฟของแต่ละอาคารจะใช้เวลาในการอพยพหนีไฟประมาณ 3 นาที ดังนั้น จึงคาดว่าผู้พักอาศัยที่อยู่ภายในแต่ละอาคารจะสามารถอพยพลงสู่ชั้นที่ 1 และออกสู่ภายนอกอาคารได้อย่างปลอดภัย กรณีเกิดเหตุเพลิงไหม้ อย่างไรก็ตาม โครงการต้องกำหนดให้มีมาตรการป้องกันและแก้ไขผลกระทบที่อาจเกิดขึ้น	1. โครงการจะออกแบบระบบป้องกันอัคคีภัย และเตือนอัคคีภัยของโครงการ ดังนี้ **1) ระบบป้องกันอัคคีภัย** มีรายละเอียดดังนี้ **(1) ระบบท่อยืน (Stand Pipe)** แต่ละอาคารจัดให้มีท่อยืน (Stand Pipe) ขนาดเส้นผ่านศูนย์กลาง 4 นิ้ว จำนวน 1 ท่อ เพื่อรับน้ำดับเพลิงจากรถดับเพลิงของสถานีดับเพลิงพระโขนง โดยติดตั้งหัวรับน้ำดับเพลิงภายนอกอาคาร ขนาด 4 x 2½ x 2½ นิ้ว พร้อม Check Valve จำนวน 1 ชุด/อาคาร เพื่อส่งน้ำดับเพลิงไปตามท่อยืนและจ่ายไปยังท่อดับเพลิงที่ต่อกับตู้เก็บสายฉีดน้ำดับเพลิงพร้อมอุปกรณ์ (FHC) ภายในอาคารต่อไป **(2) หัวรับน้ำดับเพลิงภายนอกอาคาร (Fire Department Connector : FDC)** แต่ละอาคารจะจัดให้มีหัวรับน้ำดับเพลิงภายนอกอาคาร ขนาด 4 x 2½ x 2½ นิ้ว พร้อม Check Valve จำนวน 1 ชุด/อาคาร โดยติดตั้งหัวรับน้ำดับเพลิงภายนอกอาคาร (Fire Department Connector : FDC) บริเวณด้านหน้าของแต่ละอาคาร ซึ่งตำแหน่งติดตั้งดังกล่าวมีความสะดวกในการรับน้ำดับเพลิงจากสถานีดับเพลิงพระโขนง เพื่อส่งน้ำดับเพลิงไปตามท่อยืนและจ่ายไปยังท่อดับเพลิงที่ต่อกับตู้เก็บสายฉีดน้ำดับเพลิงพร้อม	1. ตรวจสอบสภาพอุปกรณ์ระบบป้องกันและสัญญาณเตือนอัคคีภัยให้อยู่ในสภาพพร้อมใช้งาน 3 เดือน/ครั้ง ตลอดระยะเวลาเปิดดำเนินการ 2. ตรวจสอบป้ายและเครื่องหมายแสดงการหนีไฟ และแผนผังเส้นทางการหนีไฟให้อยู่ในสภาพดี มองเห็นชัดเจนไม่ลบเลือน 3 เดือน/ครั้ง ตลอดเวลาเปิดดำเนินการ 3. ตรวจสอบบันไดหนีไฟ เส้นทางหนีไฟและจุดรวมคนเบื้องต้น ให้อยู่ในสภาพพร้อมใช้งาน เดือนละ 1 ครั้ง ตลอดระยะเวลาเปิดดำเนินการ

หมายเหตุ : [1/] เจ้าของโครงการ (บริษัท อ่อนนุช ดีเวลลอปเม้นท์ จำกัด) จัดทำรายงานผลการปฏิบัติตามมาตรการป้องกันและแก้ไขผลกระทบสิ่งแวดล้อมทุก 6 เดือน และจัดส่งรายงานให้สำนักงานนโยบายและแผนทรัพยากรธรรมชาติและสิ่งแวดล้อม สำนักงานเขตวัฒนา

[3/] เจ้าของโครงการ (บริษัท อ่อนนุช ดีเวลลอปเม้นท์ จำกัด) จะต้องส่งมอบรายงานการวิเคราะห์ผลกระทบสิ่งแวดล้อมฉบับสมบูรณ์ของโครงการให้กับทีมบริหารโครงการ เพื่อให้รับทราบรายละเอียดโครงการและมาตรการที่โครงการจะต้องปฏิบัติตลอดระยะเวลาเปิดดำเนินการ

เมษายน 2559 ลงชื่อ.....

(นางสุธิดา สุริโยดร และ นายวรสิทธิ์ โภคาชัยพัฒน์)
ผู้มีอำนาจลงนามผู้มีอำนาจลงนามของบริษัท อ่อนนุช ดีเวลลอปเม้นท์ จำกัด

เมษายน 2559 ลงชื่อ.....

(นายมนูญนัช ไวกาสี)
ผู้ชำนาญการด้านสิ่งแวดล้อมของ บริษัท ไท-ไท วิศวกร จำกัด

ตารางที่ 1 (ต่อ 107)

องค์ประกอบทางสิ่งแวดล้อม และคุณค่าต่างๆ	ผลกระทบต่อสิ่งแวดล้อมที่สำคัญ	มาตรการป้องกันและแก้ไขผลกระทบสิ่งแวดล้อม	มาตรการติดตามตรวจสอบ ผลกระทบสิ่งแวดล้อม
		อุปกรณ์ (FHC) ภายในอาคารต่อไป **(3) ตู้เก็บสายฉีดน้ำดับเพลิงพร้อมอุปกรณ์ (Fire Hose Cabinet : FHC)** ประกอบด้วย - สายฉีดน้ำดับเพลิง ขนาดเส้นผ่านศูนย์กลาง 25 มิลลิเมตร (1 นิ้ว) ความยาว 30 เมตร - หัวต่อสายฉีดน้ำดับเพลิงชนิดหัวต่อสวมเร็ว ขนาดเส้นผ่านศูนย์กลาง 65 มิลลิเมตร (2.5 นิ้ว) พร้อมฝาครอบและโซ่ร้อย - ถังดับเพลิงเคมีแบบมือถือ ขนาด 10 ปอนด์ โครงการจะติดตั้งตู้เก็บสายฉีดน้ำดับเพลิงพร้อมอุปกรณ์ (Fire Hose Cabinet : FHC) ไว้บริเวณโถงลิฟต์ดับเพลิงแต่ละชั้นของทุกอาคาร **2) ระบบเตือนอัคคีภัย** **(1) แผงควบคุม (Fire Alarm Control Panel : FCP)** จะทำหน้าที่เป็นจุดศูนย์รวมการรับ-ส่งสัญญาณตรวจจับ โดยเมื่ออุปกรณ์ชุดแจ้งเหตุที่ติดตั้งไว้เริ่มทำงานจะส่งสัญญาณไปยังแผงควบคุม เพื่อให้เจ้าหน้าที่ในห้องควบคุมตรวจสอบ และหากเป็นเหตุเพลิงไหม้จะส่งสัญญาณแจ้งเหตุให้ทราบทั่วทั้งอาคาร โดยจัดให้มีจำนวน 1 ชุด/อาคาร	

หมายเหตุ : [1/] เจ้าของโครงการ (บริษัท อ่อนนุช ดีเวลลอปเม้นท์ จำกัด) จัดทำรายงานผลการปฏิบัติตามมาตรการป้องกันและแก้ไขผลกระทบสิ่งแวดล้อมทุก 6 เดือน และจัดส่งรายงานให้สำนักงานนโยบายและแผนทรัพยากรธรรมชาติและสิ่งแวดล้อม สำนักงานเขตวัฒนา

[3/] เจ้าของโครงการ (บริษัท อ่อนนุช ดีเวลลอปเม้นท์ จำกัด) จะต้องส่งมอบรายงานการวิเคราะห์ผลกระทบสิ่งแวดล้อมฉบับสมบูรณ์ของโครงการให้กับทีมบริหารโครงการ เพื่อให้รับทราบรายละเอียดโครงการและมาตรการที่โครงการจะต้องปฏิบัติตลอดระยะเวลาเปิดดำเนินการ

เมษายน 2559 ลงชื่อ.....
(นางสุธิดา สุริโยดร และ นายวรสิทธิ์ โภคาชัยพัฒน์)
ผู้มีอำนาจลงนามผู้มีอำนาจลงนามของบริษัท อ่อนนุช ดีเวลลอปเม้นท์ จำกัด

เมษายน 2559 ลงชื่อ.....
(นายมนูญนัช ไวกาสี)
ผู้ชำนาญการด้านสิ่งแวดล้อมของ บริษัท ไท-ไท วิศวกร จำกัด

ตารางที่ 1 (ต่อ 108)

องค์ประกอบทางสิ่งแวดล้อม และคุณค่าต่างๆ	ผลกระทบต่อสิ่งแวดล้อมที่สำคัญ	มาตรการป้องกันและแก้ไขผลกระทบสิ่งแวดล้อม	มาตรการติดตามตรวจสอบ ผลกระทบสิ่งแวดล้อม
		(2) เครื่องตรวจจับควัน (Smoke Detector) เป็นตัวรับกลุ่มควันที่เกิดจากเพลิงไหม้ภายในอาคาร และส่งสัญญาณไปยังแผงควบคุม เพื่อให้เจ้าหน้าที่ในห้องควบคุมทราบ และส่งสัญญาณแจ้งเหตุให้ทราบทั่วทั้งอาคาร ซึ่งโครงการจะติดตั้งเครื่องตรวจจับควันไว้ภายในห้องพักอาศัยทุกห้อง และบริเวณห้องสำนักงาน ห้องเก็บของ ห้องไฟฟ้าประจำอาคาร โถงลิฟต์ ทางเดินบันได และบริเวณที่จอดรถชั้นใต้ดิน **(3) เครื่องตรวจจับความร้อน** (Heat Detector) เป็นตัวจับความร้อนที่เกิดจากเพลิงไหม้ภายในอาคาร และส่งสัญญาณไปตามแผงควบคุม โดยจะติดตั้งเครื่องตรวจจับความร้อนไว้ภายในห้องครัวของห้องพักอาศัยภายในแต่ละอาคาร **(4) เครื่องแจ้งเหตุโดยใช้มือดึง** (Fire Alarm Manual Station) เป็นตัวส่งสัญญาณเตือนภัย โดยจะติดตั้งไว้บริเวณโถงทางเดินภายในแต่ละอาคาร **(5) กริ่งสัญญาณเตือนอัคคีภัย** (Fire Alarm Speaker) สำหรับส่งสัญญาณเตือนภัย โดยติดตั้งไว้บริเวณบันได ST-02 และภายในห้องพักอาศัยทุกห้องในแต่ละอาคาร **(6) โทรศัพท์ฉุกเฉิน** (Telephone Jack) จะติดตั้งไว้บริเวณเดียวกันกับกริ่งสัญญาณเตือนอัคคีภัย	

หมายเหตุ : [1/] เจ้าของโครงการ (บริษัท อ่อนนุช ดีเวลลอปเม้นท์ จำกัด) จัดทำรายงานผลการปฏิบัติตามมาตรการป้องกันและแก้ไขผลกระทบสิ่งแวดล้อมทุก 6 เดือน และจัดส่งรายงานให้สำนักงานนโยบายและแผนทรัพยากรธรรมชาติและสิ่งแวดล้อม สำนักงานเขตวัฒนา

[3/] เจ้าของโครงการ (บริษัท อ่อนนุช ดีเวลลอปเม้นท์ จำกัด) จะต้องส่งมอบรายงานการวิเคราะห์ผลกระทบสิ่งแวดล้อมฉบับสมบูรณ์ของโครงการให้กับทีมบริหารโครงการ เพื่อให้รับทราบรายละเอียดโครงการและมาตรการที่โครงการจะต้องปฏิบัติตลอดระยะเวลาเปิดดำเนินการ

เมษายน 2559 ลงชื่อ.....

(นางสุธิดา สุริโยดร และ นายวรสิทธิ์ โภคาชัยพัฒน์)

ผู้มีอำนาจลงนามผู้มีอำนาจลงนามของบริษัท อ่อนนุช ดีเวลลอปเม้นท์ จำกัด

เมษายน 2559 ลงชื่อ.....

(นายมนูญนัช ไวกาสี)

ผู้ชำนาญการด้านสิ่งแวดล้อมของ บริษัท ไท-ไท วิศวกร จำกัด

ตารางที่ 1 (ต่อ 109)

องค์ประกอบทางสิ่งแวดล้อม และคุณค่าต่างๆ	ผลกระทบต่อสิ่งแวดล้อมที่สำคัญ	มาตรการป้องกันและแก้ไขผลกระทบสิ่งแวดล้อม	มาตรการติดตามตรวจสอบ ผลกระทบสิ่งแวดล้อม
		2. โครงการจัดให้มีบันไดที่สามารถใช้หนีไฟได้ จำนวน 1 แห่ง/อาคาร ได้แก่ บันได ST-02 (บันไดหนีไฟ) เป็นบันไดที่สามารถขึ้นและลงจากชั้นที่ 7 ถึงชั้นใต้ดิน ตัวบันไดทำด้วยคอนกรีตเสริมเหล็กความกว้าง 1 เมตร ลูกตั้งสูง 0.177 - 0.18 เมตร ลูกนอนกว้าง 0.25 เมตร มีราวบันได 1 ด้าน ระบบระบายอากาศบริเวณชั้นที่ 1 ถึงชั้นหลังคาเป็นแบบวิธีธรรมชาติมีช่องเปิดขนาดพื้นที่ไม่น้อยกว่า 1.4 ตารางเมตร 3. โครงการจะกำหนดจุดรวมพลเบื้องต้นจำนวน 2 จุด รายละเอียดดังนี้ (ดูรูปที่ 10 ประกอบ) **(1) จุดรวมพลเบื้องต้นจุดที่ 1** จัดไว้บริเวณพื้นที่สีเขียวกลางพื้นที่โครงการสำหรับรองรับผู้พักอาศัยภายในอาคาร A1 A2 และ A3 ทั้งนี้ พื้นที่สีเขียวดังกล่าวจะเป็นพื้นที่ปลูกหญ้านวลน้อยทั้งหมด ขนาดพื้นที่ประมาณ 70 ตารางเมตร สามารถรองรับจำนวนคนได้ประมาณ 280 คน (1 คน จะใช้พื้นที่ยืนประมาณ 0.25 ตารางเมตร) ซึ่งสามารถรองรับผู้พักอาศัยภายในอาคาร A1 A2 และ A3 จำนวน 252 คน ได้อย่างเพียงพอ **(2) จุดรวมพลเบื้องต้นจุดที่ 2** จัดไว้บริเวณพื้นที่สีเขียวกลางพื้นที่โครงการ สำหรับรองรับผู้พักอาศัยภายในอาคารจากอาคาร A4 และ A5 และพนักงาน	

หมายเหตุ : [1/] เจ้าของโครงการ (บริษัท อ่อนนุช ดีเวลลอปเม้นท์ จำกัด) จัดทำรายงานผลการปฏิบัติตามมาตรการป้องกันและแก้ไขผลกระทบสิ่งแวดล้อมทุก 6 เดือน และจัดส่งรายงานให้สำนักงานนโยบายและแผนทรัพยากรธรรมชาติและสิ่งแวดล้อม สำนักงานเขตวัฒนา

[3/] เจ้าของโครงการ (บริษัท อ่อนนุช ดีเวลลอปเม้นท์ จำกัด) จะต้องส่งมอบรายงานการวิเคราะห์ผลกระทบสิ่งแวดล้อมฉบับสมบูรณ์ของโครงการให้กับทีมบริหารโครงการ เพื่อให้รับทราบรายละเอียดโครงการและมาตรการที่โครงการจะต้องปฏิบัติตลอดระยะเวลาเปิดดำเนินการ

เมษายน 2559 ลงชื่อ.....
(นางสุธิดา สุริโยดร และ นายวรสิทธิ์ โภคาชัยพัฒน์)
ผู้มีอำนาจลงนามผู้มีอำนาจลงนามของบริษัท อ่อนนุช ดีเวลลอปเม้นท์ จำกัด

เมษายน 2559 ลงชื่อ.....
(นายมนูญนัช ไวกาสี)
ผู้ชำนาญการด้านสิ่งแวดล้อมของ บริษัท ไท-ไท วิศวกร จำกัด

ตารางที่ 1 (ต่อ 110)

องค์ประกอบทางสิ่งแวดล้อม และคุณค่าต่างๆ	ผลกระทบต่อสิ่งแวดล้อมที่สำคัญ	มาตรการป้องกันและแก้ไขผลกระทบสิ่งแวดล้อม	มาตรการติดตามตรวจสอบ ผลกระทบสิ่งแวดล้อม
		ของโครงการ ทั้งนี้ พื้นที่สีเขียวดังกล่าวจะเป็นพื้นที่ปลูกหญ้านวลน้อยทั้งหมด ขนาดพื้นที่ประมาณ 50 ตารางเมตร สามารถรองรับจำนวนคนได้ประมาณ 200 คน (1 คน จะใช้พื้นที่ยืนประมาณ 0.25 ตารางเมตร) ซึ่งสามารถรองรับผู้พักอาศัยภายในอาคาร A4 และ A5 จำนวน 168 คน และพนักงานของโครงการ จำนวน 10 คน ได้อย่างเพียงพอ 4. โครงการจะติดตั้งผังแสดงเส้นทางการอพยพหนีไฟและจุดรวมพล เมื่อเกิดเหตุเพลิงไหม้ไว้บริเวณหน้าโถงลิฟต์ ให้ผู้พักอาศัยภายในอาคารสามารถเห็นได้อย่างชัดเจน 5. จัดให้มีการตรวจสอบระบบป้องกันและเตือนอัคคีภัยให้สามารถใช้งานได้อยู่เสมอ หากพบว่ามีการเสียหายหรือใช้การไม่ได้ให้รีบดำเนินการแก้ไขทันที 6. จัดอบรมและซ้อมการอพยพคนกรณีเพลิงไหม้อย่างน้อยปีละ 1 ครั้ง โดยติดต่อประสานงานกับสถานีดับเพลิงพระโขนง ให้มาจัดอบรมและซักซ้อมแผนอพยพหนีไฟให้กับโครงการ 7. ติดตั้งแบบแปลนแผนผังแต่ละชั้นของอาคาร ซึ่งแสดงตำแหน่งห้องต่างๆ ทุกห้อง รวมถึงตำแหน่งที่ติดตั้งอุปกรณ์ดับเพลิงต่างๆ ประตูหรือทางหนีไฟของชั้นนั้น ติดไว้ที่บริเวณหน้าโถงลิฟต์ทุกชั้น ซึ่งเป็นตำแหน่งที่เห็นชัดเจน และจะเก็บแปลนแผนผังของอาคารทุกชั้น	

หมายเหตุ : [1/] เจ้าของโครงการ (บริษัท อ่อนนุช ดีเวลลอปเม้นท์ จำกัด) จัดทำรายงานผลการปฏิบัติตามมาตรการป้องกันและแก้ไขผลกระทบสิ่งแวดล้อมทุก 6 เดือน และจัดส่งรายงานให้สำนักงานนโยบายและแผนทรัพยากรธรรมชาติและสิ่งแวดล้อม สำนักงานเขตวัฒนา

[3/] เจ้าของโครงการ (บริษัท อ่อนนุช ดีเวลลอปเม้นท์ จำกัด) จะต้องส่งมอบรายงานการวิเคราะห์ผลกระทบสิ่งแวดล้อมฉบับสมบูรณ์ของโครงการให้กับทีมบริหารโครงการ เพื่อให้รับทราบรายละเอียดโครงการและมาตรการที่โครงการจะต้องปฏิบัติตลอดระยะเวลาเปิดดำเนินการ

เมษายน 2559 ลงชื่อ.....

(นางสุธิดา สุริโยดร และ นายวรสิทธิ์ โภคาชัยพัฒน์)

ผู้มีอำนาจลงนามผู้มีอำนาจลงนามของบริษัท อ่อนนุช ดีเวลลอปเม้นท์ จำกัด

เมษายน 2559 ลงชื่อ.....

(นายมนูญนัช ไวกาสี)

ผู้ชำนาญการด้านสิ่งแวดล้อมของ บริษัท ไท-ไท วิศวกร จำกัด

ตารางที่ 1 (ต่อ 111)

องค์ประกอบทางสิ่งแวดล้อม และคุณค่าต่างๆ	ผลกระทบต่อสิ่งแวดล้อมที่สำคัญ	มาตรการป้องกันและแก้ไขผลกระทบสิ่งแวดล้อม	มาตรการติดตามตรวจสอบ ผลกระทบสิ่งแวดล้อม
		ไว้ภายในห้องสำนักงาน ซึ่งตั้งอยู่ที่ชั้นใต้ดินของอาคาร A4 เพื่อให้สามารถตรวจสอบตำแหน่งต่างๆ ภายในอาคาร กรณีเกิดเหตุเพลิงไหม้ได้โดยสะดวก	
2.3.9 ระบบปรับอากาศและระบบระบายอากาศ	ความร้อนที่เกิดขึ้นจากกิจกรรมการดำเนินโครงการเป็นความร้อนที่เกิดขึ้นจากระบบปรับอากาศ ไอความร้อนของรถยนต์ และความร้อนจากการถ่ายเทความร้อนผ่านพื้นผิววัสดุ โดยระบบปรับอากาศของอาคารเป็นแบบแยกส่วน Air Cooled Split Type โดยติดตั้งไว้ในแต่ละห้องพัก สำหรับอุณหภูมิที่เพิ่มขึ้นจากการถ่ายเทความร้อนผ่านพื้นผิววัสดุของโครงการ เท่ากับ 0.05 องศาเซลเซียส เมื่อรวมกับความร้อนจากระบบปรับอากาศ 2 องศาเซลเซียส จะทำให้อุณหภูมิเพิ่มขึ้นรวม 2.05 องศาเซลเซียส โดยจะทำให้อุณหภูมิผสมของบรรยากาศบริเวณโครงการสูงขึ้นจากเดิม 34.8 องศาเซลเซียส เป็น 35.11 องศาเซลเซียส ซึ่งยังคงเป็นอุณหภูมิปกติของบรรยากาศบริเวณพื้นที่โครงการ ทั้งนี้ โครงการต้องกำหนดให้มีมาตรการป้องกันผลกระทบที่อาจเกิดขึ้น	1. จัดให้มีพื้นที่สีเขียวภายในโครงการ โดยมีขนาดพื้นที่สีเขียว 3,164 ตารางเมตร (ดูภาคผนวกประกอบ) เพื่อให้ต้นไม้ดังกล่าวช่วยดูดซับความร้อน 2. ติดตั้งป้ายห้ามติดเครื่องยนต์ทิ้งไว้ภายในบริเวณที่จอดรถ ให้สามารถสังเกตได้อย่างชัดเจนและทั่วถึง 3. ดูแลตรวจสอบอุปกรณ์ที่ใช้ระบายอากาศ ให้สามารถใช้งานได้อยู่เสมอ โดยตรวจสอบช่องเปิดต่างๆ ไม่ให้มีสิ่งกีดขวางกั้นการระบายอากาศ	- ตรวจสอบช่องระบายอากาศธรรมชาติให้ไม่มีวัตถุสิ่งกีดขวาง และพัดลมระบายอากาศให้มีสภาพพร้อมใช้งาน เดือนละ 1 ครั้ง ตลอดระยะเวลาเปิดดำเนินการ

หมายเหตุ : [1/] เจ้าของโครงการ (บริษัท อ่อนนุช ดีเวลลอปเม้นท์ จำกัด) จัดทำรายงานผลการปฏิบัติตามมาตรการป้องกันและแก้ไขผลกระทบสิ่งแวดล้อมทุก 6 เดือน และจัดส่งรายงานให้สำนักงานนโยบายและแผนทรัพยากรธรรมชาติและสิ่งแวดล้อม สำนักงานเขตวัฒนา

[3/] เจ้าของโครงการ (บริษัท อ่อนนุช ดีเวลลอปเม้นท์ จำกัด) จะต้องส่งมอบรายงานการวิเคราะห์ผลกระทบสิ่งแวดล้อมฉบับสมบูรณ์ของโครงการให้กับทีมบริหารโครงการ เพื่อให้รับทราบรายละเอียดโครงการและมาตรการที่โครงการจะต้องปฏิบัติตลอดระยะเวลาเปิดดำเนินการ

เมษายน 2559 ลงชื่อ.....
(นางสุธิดา สุริโยดร และ นายวรสิทธิ์ โภคาชัยพัฒน์)
ผู้มีอำนาจลงนามผู้มีอำนาจลงนามของบริษัท อ่อนนุช ดีเวลลอปเม้นท์ จำกัด

เมษายน 2559 ลงชื่อ.....
(นายมนูญนัช ไวกาสี)
ผู้ชำนาญการด้านสิ่งแวดล้อมของ บริษัท ไท-ไท วิศวกร จำกัด

ตารางที่ 1 (ต่อ 112)

องค์ประกอบทางสิ่งแวดล้อม และคุณค่าต่างๆ	ผลกระทบต่อสิ่งแวดล้อมที่สำคัญ	มาตรการป้องกันและแก้ไขผลกระทบสิ่งแวดล้อม	มาตรการติดตามตรวจสอบ ผลกระทบสิ่งแวดล้อม
2.3.10 การจราจร	ในการประเมินผลกระทบด้านการจราจรเมื่อโครงการเปิดดำเนินการโครงข่ายถนนที่เกี่ยวข้องได้แก่ ถนนสุขุมวิท ถนนพระรามที่ 4 ถนนซอยสุขุมวิท 71 (ถนนซอยปรีดี พนมยงค์) และถนนซอยสุขุมวิท 77 (ถนนซอยอ่อนนุช) บริษัทที่ปรึกษาประเมินความสามารถในการรองรับปริมาณการจราจรที่เกิดขึ้นจากโครงการ โดยพิจารณาจากปริมาณการจราจรที่คาดว่าจะเกิดขึ้นจากจำนวนที่จอดรถที่จัดเตรียมได้ จำนวน 200 คัน โดยกรณีเลวร้ายที่สุดจากการประเมินเมื่อโครงการเปิดดำเนินการค่าอัตราส่วนปริมาณจราจรต่อค่าความจุถนน (V/C Ratio) บนถนนสายต่าง ๆ บริเวณโครงการมีค่าเปลี่ยนแปลงไปจากเดิม แต่ทั้งนี้ ยังคงรองรับปริมาณการจราจรที่เพิ่มขึ้นได้ ทั้งนี้ โครงการต้องกำหนดให้มีมาตรการป้องกันและแก้ไขผลกระทบที่เกิดขึ้น	1. จัดให้มีเจ้าหน้าที่รักษาความปลอดภัย อำนวยความสะดวกด้านการจราจรให้แก่ผู้พักอาศัยในการเข้า- ออกโครงการ โดยเน้นให้รถสามารถเข้าโครงการได้อย่างสะดวกและรวดเร็ว รวมทั้งขอความร่วมมือให้ผู้พักอาศัยภายในโครงการเดินรถตามการจัดการจราจรอย่างเคร่งครัด เพื่อความสะดวกและปลอดภัยในการเดินรถ 2. จัดให้มีการฝึกอบรมเจ้าหน้าที่รักษาความปลอดภัยที่จะทำหน้าที่อำนวยการจราจร ให้มีความเข้าใจในการควบคุมพาหนะที่จุดเข้า-ออกของโครงการ รวมทั้งต้องกำชับไม่ให้อำนวยความสะดวกให้รถที่เข้า-ออกโครงการเพียงอย่างเดียว จนทำให้เกิดผลกระทบต่อรถที่สัญจรบนถนน แต่จะต้องอำนวยความสะดวกโดยคำนึงถึงระบบจราจรในภาพรวมเป็นหลัก 3. ติดตั้งป้ายสัญญาณจราจรทั้งบนพื้นทาง และป้ายต่างๆ บริเวณภายในโครงการให้ชัดเจน และไม่ก่อให้เกิดความสับสนของผู้ขับขี่ เพื่อให้การเคลื่อนตัวของรถในโครงการ และบริเวณทางเข้า-ออกโครงการ สามารถทำได้อย่างสะดวกและปลอดภัย 4. ติดตั้งไฟฟ้าแสงสว่างบริเวณทางเข้า-ออกโครงการ ให้สามารถมองเห็นรถที่เข้าหรือออกโครงการได้อย่างชัดเจนในช่วงเวลากลางคืน	1. ตรวจสอบป้ายและเครื่องหมายการจราจรภายในโครงการ และบริเวณทางเข้า-ออก ให้มองเห็นชัดเจนไม่ลบเลือน 3 เดือน/ครั้ง ตลอดระยะเวลาเปิดดำเนินการ 2. ตรวจสอบถนนภายในโครงการ และบริเวณทางเข้า-ออกโครงการให้มีสภาพคล่องตัวทุกวัน ตลอดระยะเวลาเปิดดำเนินการ 3. จัดให้มีส่วนรับเรื่องร้องเรียนผู้ที่ได้รับผลกระทบจากโครงการ

หมายเหตุ : [1/] เจ้าของโครงการ (บริษัท อ่อนนุช ดีเวลลอปเม้นท์ จำกัด) จัดทำรายงานผลการปฏิบัติตามมาตรการป้องกันและแก้ไขผลกระทบสิ่งแวดล้อมทุก 6 เดือน และจัดส่งรายงานให้สำนักงานนโยบายและแผนทรัพยากรธรรมชาติและสิ่งแวดล้อม สำนักงานเขตวัฒนา

[3/] เจ้าของโครงการ (บริษัท อ่อนนุช ดีเวลลอปเม้นท์ จำกัด) จะต้องส่งมอบรายงานการวิเคราะห์ผลกระทบสิ่งแวดล้อมฉบับสมบูรณ์ของโครงการให้กับทีมบริหารโครงการ เพื่อให้รับทราบรายละเอียดโครงการและมาตรการที่โครงการจะต้องปฏิบัติตลอดระยะเวลาเปิดดำเนินการ

เมษายน 2559 ลงชื่อ.....

(นางสุธิดา สุริโยดร และ นายวรสิทธิ์ โภคาชัยพัฒน์)

ผู้มีอำนาจลงนามผู้มีอำนาจลงนามของบริษัท อ่อนนุช ดีเวลลอปเม้นท์ จำกัด

เมษายน 2559 ลงชื่อ.....

(นายมนูญนัช ไวกาสี)

ผู้ชำนาญการด้านสิ่งแวดล้อมของ บริษัท ไท-ไท วิศวกร จำกัด

ตารางที่ 1 (ต่อ 113)

องค์ประกอบทางสิ่งแวดล้อม และคุณค่าต่างๆ	ผลกระทบต่อสิ่งแวดล้อมที่สำคัญ	มาตรการป้องกันและแก้ไขผลกระทบสิ่งแวดล้อม	มาตรการติดตามตรวจสอบ ผลกระทบสิ่งแวดล้อม
		5. จัดทำสันนูนเพื่อชะลอความเร็วของรถ จำนวน 2 จุด มีขนาดความสูง 0.075 เมตร ความกว้าง 0.9 เมตร (ซึ่งมีขนาดเป็นไปตามมาตรฐานการก่อสร้างสันชะลอความเร็วของกรมโยธาธิการและผังเมืองกระทรวงมหาดไทย พ.ศ. 2556) เพื่อลดการเดินรถที่ใช้ความเร็วไม่เหมาะสม อันเป็นสาเหตุของปัญหาการจราจรและอุบัติเหตุ 6. ขอความร่วมมือไม่ให้มีการจอดรถบริเวณทางเข้า - ออก ของโครงการ เพื่อให้เกิดความคล่องตัวในการเดินรถ และไม่กีดขวางการจราจรของรถที่จะเข้าหรือออกจากโครงการ รวมทั้งขอความร่วมมือไม่ให้มีการจอดรถริมถนนภาระจำยอมบริเวณด้านหน้าโครงการและบริเวณใกล้เคียง 7. กำหนดการบริหารจัดการที่จอดรถของโครงการ (Parking Management) โดยจัดให้มีการแบ่งพื้นที่การจอดรถให้เหมาะสม คือ (1) สำหรับผู้พักอาศัยในโครงการจะไม่มีการกำหนดเป็นที่จอดรถประจำซึ่งจะทำให้มีการหมุนเวียนพื้นที่จอดรถได้เพิ่มมากกว่าแบบกำหนดที่จอดรถประจำ (2) สำหรับผู้ที่มาติดต่อผู้พักอาศัยในโครงการ โครงการจะแจกบัตรอนุญาตชั่วคราว และให้จอดรถได้ไม่เกิน 2 ชั่วโมง (โดยไม่คิดค่าใช้จ่ายในการจอด) หลังจากนั้นจะกำหนดให้เสียค่าจอดรถ ทั้งนี้ เพื่อเป็น	

หมายเหตุ : [1/] เจ้าของโครงการ (บริษัท อ่อนนุช ดีเวลลอปเม้นท์ จำกัด) จัดทำรายงานผลการปฏิบัติตามมาตรการป้องกันและแก้ไขผลกระทบสิ่งแวดล้อมทุก 6 เดือน และจัดส่งรายงานให้สำนักงานนโยบายและแผนทรัพยากรธรรมชาติและสิ่งแวดล้อม สำนักงานเขตวัฒนา

[3/] เจ้าของโครงการ (บริษัท อ่อนนุช ดีเวลลอปเม้นท์ จำกัด) จะต้องส่งมอบรายงานการวิเคราะห์ผลกระทบสิ่งแวดล้อมฉบับสมบูรณ์ของโครงการให้กับทีมบริหารโครงการ เพื่อให้รับทราบรายละเอียดโครงการและมาตรการที่โครงการจะต้องปฏิบัติตลอดระยะเวลาเปิดดำเนินการ

เมษายน 2559 ลงชื่อ.....

(นางสุธิดา สุริโยดร และ นายวรสิทธิ์ โภคาชัยพัฒน์)

ผู้มีอำนาจลงนามผู้มีอำนาจลงนามของบริษัท อ่อนนุช ดีเวลลอปเม้นท์ จำกัด

เมษายน 2559 ลงชื่อ.....

(นายมนูญนัช ไวกาสี)

ผู้ชำนาญการด้านสิ่งแวดล้อมของ บริษัท ไท-ไท วิศวกร จำกัด

องค์ประกอบทางสิ่งแวดล้อม และคุณค่าต่างๆ	ผลกระทบต่อสิ่งแวดล้อมที่สำคัญ	มาตรการป้องกันและแก้ไขผลกระทบสิ่งแวดล้อม	มาตรการติดตามตรวจสอบ ผลกระทบสิ่งแวดล้อม
		การจำกัดการนำรถนอกโครงการมาจอดในพื้นที่โครงการ และใช้พื้นที่จอดรถภายในโครงการโดยไม่จำเป็น 8. บริเวณทางเข้าถนนภาระจำยอมมีป้อมยามและการเก็บค่าผ่านทาง โดยในการเข้า-ออกพื้นที่มีการจัดการ ดังนี้ (1) สำหรับผู้พักอาศัยภายในโครงการ โครงการจัดให้มีบัตรอนุญาตเข้าพื้นที่โดยตรงโดยไม่มีการเสียค่าผ่านทางแต่อย่างใด (2) สำหรับผู้ที่มาติดต่อภายในบริเวณโดยรอบพื้นที่โครงการ โครงการจะแจกบัตรอนุญาตชั่วคราว หากผู้ที่มาติดต่อมิได้มีการประทับตราบัตรจะต้องเสียค่าผ่านทาง เนื่องจากเส้นทางการจราจรนี้สามารถออกสู่ถนนเลียบทางด่วนรามอินทรา - อาจณรงค์ได้	
2.3.11 การใช้ที่ดิน	จากการตรวจสอบที่ตั้งโครงการ ตามกฎกระทรวงให้ใช้บังคับผังเมืองรวมกรุงเทพมหานคร พ.ศ. 2556 ออกตามความในพระราชบัญญัติการผังเมือง พ.ศ. 2518 พบว่า ***"โครงการตั้งอยู่ในที่ดินประเภท ย. 7 (สีส้ม) บริเวณหมายเลข ย.7-17*** โดยมีรายละเอียดการกำหนดการใช้ประโยชน์ที่ดินดังนี้ **1) ที่ดินประเภทที่อยู่อาศัยหนาแน่นปานกลางที่มีวัตถุประสงค์เพื่อรองรับการอยู่อาศัยในบริเวณพื้นที่ต่อเนื่องกับเขตเมืองชั้นในซึ่งอยู่ในเขตการให้บริการของ**	1. ออกแบบอาคารให้เป็นไปตามข้อกำหนดตามกฎกระทรวง ฉบับที่ 55 (พ.ศ. 2543) แก้ไขเพิ่มเติมตามกฎกระทรวง ฉบับที่ 61 (พ.ศ. 2550) ข้อบัญญัติกรุงเทพมหานคร พ.ศ. 2544 และกฎกระทรวงให้ใช้บังคับผังเมืองรวมกรุงเทพมหานคร พ.ศ. 2556 2. ในการออกแบบชั้นหลังคาไม่ประสงค์ที่จะให้ผู้พักอาศัยขึ้นไปใช้ประโยชน์ จึงจัดให้มีกำแพงกันตก ความสูง 2.2 เมตร (ความสูงถึงหลังคา) ล้อมรอบบริเวณที่ใช้	-

หมายเหตุ : [1/] เจ้าของโครงการ (บริษัท อ่อนนุช ดีเวลลอปเม้นท์ จำกัด) จัดทำรายงานผลการปฏิบัติตามมาตรการป้องกันและแก้ไขผลกระทบสิ่งแวดล้อมทุก 6 เดือน และจัดส่งรายงานให้สำนักงานนโยบายและแผนทรัพยากรธรรมชาติและสิ่งแวดล้อม สำนักงานเขตวัฒนา

[3/] เจ้าของโครงการ (บริษัท อ่อนนุช ดีเวลลอปเม้นท์ จำกัด) จะต้องส่งมอบรายงานการวิเคราะห์ผลกระทบสิ่งแวดล้อมฉบับสมบูรณ์ของโครงการให้กับทีมบริหารโครงการ เพื่อให้รับทราบรายละเอียดโครงการและมาตรการที่โครงการจะต้องปฏิบัติตลอดระยะเวลาเปิดดำเนินการ

เมษายน 2559 ลงชื่อ.....

(นางสุธิดา สุริโยดร และ นายวรสิทธิ์ โภคาชัยพัฒน์)

ผู้มีอำนาจลงนามผู้มีอำนาจลงนามของบริษัท อ่อนนุช ดีเวลลอปเม้นท์ จำกัด

เมษายน 2559 ลงชื่อ.....

(นายมนูญนัช ไวกาสี)

ผู้ชำนาญการด้านสิ่งแวดล้อมของ บริษัท ไท-ไท วิศวกร จำกัด

ตารางที่ 1 (ต่อ 115)

องค์ประกอบทางสิ่งแวดล้อม และคุณค่าต่างๆ	ผลกระทบต่อสิ่งแวดล้อมที่สำคัญ	มาตรการป้องกันและแก้ไขผลกระทบสิ่งแวดล้อม	มาตรการติดตามตรวจสอบ ผลกระทบสิ่งแวดล้อม
	ระบบขนส่งมวลชน กำหนดให้มีอัตราส่วนพื้นที่อาคารต่อแปลงที่ดินโครงการ (FAR) ไม่เกิน 5 : 1 มีอัตราส่วนที่ว่างต่อพื้นที่อาคาร (OSR) ไม่น้อยกว่าร้อยละ 6 และพื้นที่น้ำซึมผ่านเพื่อปลูกต้นไม้ไม่น้อยกว่าร้อยละ 50 ของพื้นที่ว่าง OSR สำหรับโครงการประกอบด้วยอาคารอยู่อาศัยรวม (แบบให้เช่า) จำนวน 5 อาคาร อาคารสาธารณูปโภค จำนวน 2 อาคาร และสระว่ายน้ำ (ภายนอกอาคาร) ใช้ประโยชน์เพื่อการอยู่อาศัย และไม่เป็นกิจการในข้อห้าม รายละเอียดดังนี้ **(1) โครงการมีอัตราส่วนพื้นที่อาคารต่อแปลงที่ดินโครงการ (FAR)** กรณีพื้นที่ดินรวม เท่ากับ 2.15 : 1 (ไม่เกิน 5 : 1) สำหรับกรณีคิดแยกแปลงที่ดินโฉนดที่ดินเลขที่ 2710 เลขที่ดิน 8964 ซึ่งเป็นที่ตั้งของอาคารอยู่อาศัยรวม (แบบให้เช่า) จำนวน 2 อาคาร (ได้แก่ อาคาร A4 และ A5) เท่ากับ 1.89: 1 (ไม่เกิน 5 : 1) ส่วนโฉนดที่ดินเลขที่ 2772 เลขที่ดิน 8969 ซึ่งเป็นที่ตั้งของอาคารอยู่อาศัยรวม (แบบให้เช่า) จำนวน 3 อาคาร (ได้แก่ อาคาร A1 A2 และ A3) และอาคารสาธารณูปโภค ขนาดชั้นเดียว จำนวน 2 อาคาร และสระว่ายน้ำ เท่ากับ 2.35: 1 (ไม่เกิน 5 : 1) **(2) โครงการมีอัตราส่วนพื้นที่ว่างต่อพื้นที่อาคาร (OSR)** กรณีพื้นที่ดินรวมทั้งหมด คิดเป็นร้อยละ 32.1 (ไม่น้อยกว่าร้อยละ 6) สำหรับกรณีแยกแปลงที่ดิน โฉนดที่ดิน	ประโยชน์	

หมายเหตุ : [1/] เจ้าของโครงการ (บริษัท อ่อนนุช ดีเวลลอปเม้นท์ จำกัด) จัดทำรายงานผลการปฏิบัติตามมาตรการป้องกันและแก้ไขผลกระทบสิ่งแวดล้อมทุก 6 เดือน และจัดส่งรายงานให้สำนักงานนโยบายและแผนทรัพยากรธรรมชาติและสิ่งแวดล้อม สำนักงานเขตวัฒนา

[3/] เจ้าของโครงการ (บริษัท อ่อนนุช ดีเวลลอปเม้นท์ จำกัด) จะต้องส่งมอบรายงานการวิเคราะห์ผลกระทบสิ่งแวดล้อมฉบับสมบูรณ์ของโครงการให้กับทีมบริหารโครงการ เพื่อให้รับทราบรายละเอียดโครงการและมาตรการที่โครงการจะต้องปฏิบัติตลอดระยะเวลาเปิดดำเนินการ

เมษายน 2559 ลงชื่อ.....
(นางสุธิดา สุริโยดร และ นายวรสิทธิ์ โภคาชัยพัฒน์)
ผู้มีอำนาจลงนามผู้มีอำนาจลงนามของบริษัท อ่อนนุช ดีเวลลอปเม้นท์ จำกัด

เมษายน 2559 ลงชื่อ.....
(นายมนูญนัช ไวกาสี)
ผู้ชำนาญการด้านสิ่งแวดล้อมของ บริษัท ไท-ไท วิศวกร จำกัด

ตารางที่ 1 (ต่อ 116)

องค์ประกอบทางสิ่งแวดล้อม และคุณค่าต่างๆ	ผลกระทบต่อสิ่งแวดล้อมที่สำคัญ	มาตรการป้องกันและแก้ไขผลกระทบสิ่งแวดล้อม	มาตรการติดตามตรวจสอบ ผลกระทบสิ่งแวดล้อม
	เลขที่ 2710 เลขที่ดิน 8964 ซึ่งเป็นที่ตั้งของอาคารอยู่อาศัยรวม (แบบให้เช่า) จำนวน 2 อาคาร (ได้แก่ อาคาร A4 และ A5) คิดเป็นร้อยละ 38.68 (ไม่น้อยกว่าร้อยละ 6) และโฉนดที่ดินเลขที่ 2772 เลขที่ดิน 8969 ซึ่งเป็นที่ตั้งของอาคารพักอาศัยรวม (แบบให้เช่า) จำนวน 3 อาคาร (ได้แก่ อาคาร A1 A2 และ A3) และอาคารสาธารณูปโภคขนาดชั้นเดียว จำนวน 2 อาคาร และสระว่ายน้ำ คิดเป็นร้อยละ 27.81 (ไม่น้อยกว่าร้อยละ 6) **(3) ร้อยละของพื้นที่น้ำซึมผ่านเพื่อปลูกต้นไม้** กรณีพื้นที่ดินรวมทั้งหมด คิดเป็นร้อยละ 200 ของพื้นที่ว่าง สำหรับกรณีคิดเฉพาะแปลงที่ดินแต่ละส่วน โฉนดที่ดินเลขที่ 2710 เลขที่ดิน 8964 ซึ่งเป็นที่ตั้งของอาคารพักอาศัยรวม (แบบให้เช่า) จำนวน 2 อาคาร (ได้แก่ อาคาร A4 และ A5) คิดเป็นร้อยละ 245.7 ของพื้นที่ว่าง ส่วนโฉนดที่ดินเลขที่ 2772 เลขที่ดิน 8969 ซึ่งเป็นที่ตั้งของอาคารพักอาศัยรวม (แบบให้เช่า) จำนวน 2 อาคาร (ได้แก่ อาคาร A1 A2 และ A3) และอาคารสาธารณูปโภคขนาดชั้นเดียว จำนวน 3 อาคาร และสระว่ายน้ำ คิดเป็นร้อยละ 171.2 ของพื้นที่ว่าง		

หมายเหตุ : [1/] เจ้าของโครงการ (บริษัท อ่อนนุช ดีเวลลอปเม้นท์ จำกัด) จัดทำรายงานผลการปฏิบัติตามมาตรการป้องกันและแก้ไขผลกระทบสิ่งแวดล้อมทุก 6 เดือน และจัดส่งรายงานให้สำนักงานนโยบายและแผนทรัพยากรธรรมชาติและสิ่งแวดล้อม สำนักงานเขตวัฒนา

[3/] เจ้าของโครงการ (บริษัท อ่อนนุช ดีเวลลอปเม้นท์ จำกัด) จะต้องส่งมอบรายงานการวิเคราะห์ผลกระทบสิ่งแวดล้อมฉบับสมบูรณ์ของโครงการให้กับทีมบริหารโครงการ เพื่อให้รับทราบรายละเอียดโครงการและมาตรการที่โครงการจะต้องปฏิบัติตลอดระยะเวลาเปิดดำเนินการ

เมษายน 2559 ลงชื่อ.....

(นางสุธิดา สุริโยดร และ นายวรสิทธิ์ โภคาชัยพัฒน์)

ผู้มีอำนาจลงนามผู้มีอำนาจลงนามของบริษัท อ่อนนุช ดีเวลลอปเม้นท์ จำกัด

เมษายน 2559 ลงชื่อ.....

(นายมนูญนัช ไวกาสี)

ผู้ชำนาญการด้านสิ่งแวดล้อมของ บริษัท ไท-ไท วิศวกร จำกัด

องค์ประกอบทางสิ่งแวดล้อม และคุณค่าต่างๆ	ผลกระทบต่อสิ่งแวดล้อมที่สำคัญ	มาตรการป้องกันและแก้ไขผลกระทบสิ่งแวดล้อม	มาตรการติดตามตรวจสอบ ผลกระทบสิ่งแวดล้อม
	2) ที่โล่งประเภทที่โล่ง เพื่อรักษาคุณภาพสิ่งแวดล้อม บริเวณริมถนนและริมแม่น้ำ และลำคลอง บริเวณหมายเลข ล. 3 พื้นที่โครงการด้านทิศใต้มีอาณาเขตติดต่อกับคลองพระโขนง ความกว้างประมาณ 40.90 - 45.30 เมตร (ความกว้างตั้งแต่ 10 เมตรขึ้นไป) ดังนั้น โครงการจึงออกแบบให้มีพื้นที่สีเขียวความกว้าง 6 เมตร (ไม่น้อยกว่า 6 เมตร) ตลอดแนวเขตที่ดินด้านทิศใต้ที่ติดกับคลองพระโขนง จึงมีความสอดคล้องกับข้อกำหนดดังกล่าว รวมทั้งออกแบบรั้วของโครงการด้านที่ติดคลองดังกล่าวเป็นรั้วโปร่งความสูง 1.5 เมตร		
2.4 คุณค่าคุณภาพชีวิต 2.4.1 ผลกระทบทางสังคม	จากการสำรวจทัศนคติของผู้ที่อยู่โดยรอบโครงการมีความห่วงกังวลในช่วงเปิดดำเนินการในเรื่องการปัญหาการจราจรติดขัด ซึ่งโครงการต้องปฏิบัติตามมาตรการป้องกันและแก้ไขผลกระทบอย่างเคร่งครัด เพื่อลดผลกระทบให้อยู่ในระดับที่ยอมรับได้	1. โครงการต้องจัดทำข้อบังคับกำหนดหลักเกณฑ์เกี่ยวกับการพักอาศัยให้ผู้พักอาศัยปฏิบัติ โดยเน้นการไม่ก่อให้เกิดการรบกวนผู้พักอาศัยในโครงการและบริเวณข้างเคียง 2. ปฏิบัติตามมาตรการป้องกันและแก้ไขผลกระทบด้านต่าง ๆ ได้แก่ ด้านกายภาพ ชีวภาพ และคุณค่าการใช้ประโยชน์ของมนุษย์อย่างเคร่งครัด เพื่อไม่ให้เกิดผลกระทบต่อชุมชน	-

หมายเหตุ : [1/] เจ้าของโครงการ (บริษัท อ่อนนุช ดีเวลลอปเม้นท์ จำกัด) จัดทำรายงานผลการปฏิบัติตามมาตรการป้องกันและแก้ไขผลกระทบสิ่งแวดล้อมทุก 6 เดือน และจัดส่งรายงานให้สำนักงานนโยบายและแผนทรัพยากรธรรมชาติและสิ่งแวดล้อม สำนักงานเขตวัฒนา

[3/] เจ้าของโครงการ (บริษัท อ่อนนุช ดีเวลลอปเม้นท์ จำกัด) จะต้องส่งมอบรายงานการวิเคราะห์ผลกระทบสิ่งแวดล้อมฉบับสมบูรณ์ของโครงการให้กับทีมบริหารโครงการ เพื่อให้รับทราบรายละเอียดโครงการและมาตรการที่โครงการจะต้องปฏิบัติตลอดระยะเวลาเปิดดำเนินการ

เมษายน 2559 ลงชื่อ.....
(นางสุธิดา สุริโยดร และ นายวรสิทธิ์ โภคาชัยพัฒน์)
ผู้มีอำนาจลงนามผู้มีอำนาจลงนามของบริษัท อ่อนนุช ดีเวลลอปเม้นท์ จำกัด

เมษายน 2559 ลงชื่อ.....
(นายมนูญนัช ไวกาสี)
ผู้ชำนาญการด้านสิ่งแวดล้อมของ บริษัท ไท-ไท วิศวกร จำกัด

ตารางที่ 1 (ต่อ 118)

องค์ประกอบทางสิ่งแวดล้อมและคุณค่าต่างๆ	ผลกระทบต่อสิ่งแวดล้อมที่สำคัญ	มาตรการป้องกันและแก้ไขผลกระทบสิ่งแวดล้อม	มาตรการติดตามตรวจสอบผลกระทบสิ่งแวดล้อม
(1) ผลกระทบด้านประชากรและการโยกย้าย	ผลกระทบจากการเปลี่ยนแปลงโครงการสังคมด้านประชากรที่คาดว่าจะเกิดขึ้นในช่วงเปิดดำเนินโครงการ โดยจะเกิดจากการเพิ่มขึ้นของประชากรที่พักอาศัยภายในโครงการ ซึ่งโครงการเป็นอาคารอยู่อาศัยรวม (แบบให้เช่า) ขนาดความสูง 7 ชั้น และชั้นใต้ดิน 1 ชั้น จำนวน 5 อาคาร สำหรับแนวโน้มของประชากรที่เพิ่มขึ้นในบริเวณโครงการจะเป็นประชากรในวัยทำงานและบุคคลทั่วไปที่ต้องการความสะดวกทางคมนาคม เนื่องจากโครงการตั้งอยู่ในพื้นที่ประเภทที่พักอาศัยและมีการประกอบอาชีพหลากหลาย โดยสภาพเศรษฐกิจได้มีการขยายตัวและมีการพัฒนาอย่างรวดเร็ว เนื่องจากมีความสะดวกของระบบโครงข่ายการคมนาคม และมีสิ่งอำนวยความสะดวกมากมาย โดยมีโครงการที่เป็นอาคารพักอาศัย โรงแรม ร้านค้า ขยายตัวเพิ่มมากขึ้นอย่างรวดเร็ว	-	-

หมายเหตุ : [1/] เจ้าของโครงการ (บริษัท อ่อนนุช ดีเวลลอปเม้นท์ จำกัด) จัดทำรายงานผลการปฏิบัติตามมาตรการป้องกันและแก้ไขผลกระทบสิ่งแวดล้อมทุก 6 เดือน และจัดส่งรายงานให้สำนักงานนโยบายและแผนทรัพยากรธรรมชาติและสิ่งแวดล้อม สำนักงานเขตวัฒนา

[3/] เจ้าของโครงการ (บริษัท อ่อนนุช ดีเวลลอปเม้นท์ จำกัด) จะต้องส่งมอบรายงานการวิเคราะห์ผลกระทบสิ่งแวดล้อมฉบับสมบูรณ์ของโครงการให้กับทีมบริหารโครงการ เพื่อให้รับทราบรายละเอียดโครงการและมาตรการที่โครงการจะต้องปฏิบัติตลอดระยะเวลาเปิดดำเนินการ

เมษายน 2559 ลงชื่อ.....

(นางสุธิดา สุริโยดร และ นายวรสิทธิ์ โภคาชัยพัฒน์)

ผู้มีอำนาจลงนามผู้มีอำนาจลงนามของบริษัท อ่อนนุช ดีเวลลอปเม้นท์ จำกัด

เมษายน 2559 ลงชื่อ.....

(นายมนูญนัช ไวกาสี)

ผู้ชำนาญการด้านสิ่งแวดล้อมของ บริษัท ไท-ไท วิศวกร จำกัด

ตารางที่ 1 (ต่อ 119)

องค์ประกอบทางสิ่งแวดล้อมและคุณค่าต่างๆ	ผลกระทบต่อสิ่งแวดล้อมที่สำคัญ	มาตรการป้องกันและแก้ไขผลกระทบสิ่งแวดล้อม	มาตรการติดตามตรวจสอบผลกระทบสิ่งแวดล้อม
(2) ความแตกต่างด้านอายุ เพศ เชื้อชาติ และความแตกต่างของชาติพันธุ์	จากการสอบถามความคิดเห็นโดยรอบพื้นที่โครงการในรัศมี 1 กิโลเมตร พบว่า ส่วนใหญ่มีสัดส่วนของผู้ที่เกิดที่กรุงเทพมหานครมากกว่าผู้ที่ย้ายเข้ามา ทำให้ความแตกต่างด้านเชื้อชาติและความแตกต่างของชาติสายพันธุ์ไม่แตกต่างจากสภาพทางสังคมปัจจุบัน อย่างไรก็ตาม สภาพทางสังคมบริเวณพื้นที่โครงการเป็นสังคมที่เกิดขึ้นจากการผสมผสานของผู้ที่ย้ายเข้ามาอยู่ของบุคคลต่างถิ่นและผู้ที่เกิดในพื้นที่ ซึ่งไม่ได้มีความขัดแย้งกันแต่อย่างใด ดังนั้นผู้เข้าพักอาศัยในโครงการซึ่งคาดว่าจะผู้ที่ต้องการที่พักอาศัยที่สะดวกในการเดินทางใกล้แหล่งงาน สถานประกอบการต่างๆ ซึ่งไม่ได้เป็นผู้ที่อาศัยมาจากที่อื่นทั้งหมด และโครงการจะจัดให้มีระเบียบปฏิบัติในการอยู่ร่วมกัน จึงคาดว่าการเข้าพักอาศัยในระยะดำเนินโครงการจะไม่ส่งผลกระทบต่อชุมชนใกล้เคียง	- โครงการจะจัดให้มีระเบียบปฏิบัติในการอยู่ร่วมกัน จึงคาดว่าการเข้าพักอาศัยในระยะดำเนินโครงการจะไม่ส่งผลกระทบต่อชุมชนข้างเคียง	-

หมายเหตุ : [1/] เจ้าของโครงการ (บริษัท อ่อนนุช ดีเวลลอปเม้นท์ จำกัด) จัดทำรายงานผลการปฏิบัติตามมาตรการป้องกันและแก้ไขผลกระทบสิ่งแวดล้อมทุก 6 เดือน และจัดส่งรายงานให้สำนักงานนโยบายและแผนทรัพยากรธรรมชาติและสิ่งแวดล้อม สำนักงานเขตวัฒนา

[3/] เจ้าของโครงการ (บริษัท อ่อนนุช ดีเวลลอปเม้นท์ จำกัด) จะต้องส่งมอบรายงานการวิเคราะห์ผลกระทบสิ่งแวดล้อมฉบับสมบูรณ์ของโครงการให้กับทีมบริหารโครงการ เพื่อให้รับทราบรายละเอียดโครงการและมาตรการที่โครงการจะต้องปฏิบัติตลอดระยะเวลาเปิดดำเนินการ

เมษายน 2559 ลงชื่อ.....

(นางสุธิดา สุริโยดร และ นายวรสิทธิ์ โภคาชัยพัฒน์)

ผู้มีอำนาจลงนามผู้มีอำนาจลงนามของบริษัท อ่อนนุช ดีเวลลอปเม้นท์ จำกัด

เมษายน 2559 ลงชื่อ.....

(นายมนูญนัช ไวกาสี)

ผู้ชำนาญการด้านสิ่งแวดล้อมของ บริษัท ไท-ไท วิศวกร จำกัด

ตารางที่ 1 (ต่อ 120)

องค์ประกอบทางสิ่งแวดล้อมและคุณค่าต่างๆ	ผลกระทบต่อสิ่งแวดล้อมที่สำคัญ	มาตรการป้องกันและแก้ไขผลกระทบสิ่งแวดล้อม	มาตรการติดตามตรวจสอบผลกระทบสิ่งแวดล้อม
(3) สุขภาพอนามัยและบริการทางด้านสาธารณสุข	ในระยะดำเนินโครงการจะมีผู้เข้าพักอาศัยภายในโครงการ ซึ่งอาจจะส่งผลต่อปัญหาสำคัญ ได้แก่ ปัญหาจากผลกระทบจากน้ำเสีย ขยะมูลฝอย การเกิดอัคคีภัย เป็นต้น ซึ่งหากมีการจัดการที่ไม่ถูกต้องจะมีผลกระทบต่อสุขภาพต่อชุมชนข้างเคียงและโดยรอบ ทั้งนี้ โครงการจัดให้มีระบบสุขาภิบาลสิ่งแวดล้อมต่างๆ ได้แก่ ระบบบำบัดน้ำเสีย การจัดเก็บและกำจัดมูลฝอยอย่างถูกสุขอนามัย พร้อมทั้งจัดให้มีระบบป้องกันที่ถูกสุขลักษณะ ดังนั้น คาดว่าในระยะดำเนินการจะไม่ส่งผลกระทบด้านสุขภาพอนามัยต่อชุมชนข้างเคียง อย่างไรก็ตาม จำเป็นต้องมีมาตรการป้องกันและแก้ไขผลกระทบด้านระบบสุขาภิบาลต่างๆ เพื่อให้ผลกระทบที่อาจเกิดขึ้นน้อยที่สุด สำหรับด้านการบริการสาธารณสุขในพื้นที่โครงการ พบว่า มีโรงพยาบาลกล้วยน้ำไท ตั้งอยู่ถนนพระโขนง แขวงคลองเตย เขตคลองเตย กรุงเทพมหานคร ซึ่งอยู่ห่างจากโครงการไปทางด้านทิศตะวันตก ตามระยะกระจัดประมาณ 1.6 กิโลเมตร เป็นโรงพยาบาลเอกชน ขนาดประมาณ 150 เตียง ให้บริการรักษาผู้ป่วยได้อย่างครอบคลุม พร้อมด้วยแพทย์ผู้เชี่ยวชาญ บุคลากรและเทคโนโลยีทางการแพทย์อย่างครบวงจรทันสมัย ดังนั้น จะเห็นได้ว่า ด้านการบริการสาธารณสุขเมื่อโครงการเปิดดำเนินการจะไม่ส่งผลกระทบต่อผู้ที่อยู่โดยรอบแต่อย่างใด	-	-

หมายเหตุ : [1/] เจ้าของโครงการ (บริษัท อ่อนนุช ดีเวลลอปเม้นท์ จำกัด) จัดทำรายงานผลการปฏิบัติตามมาตรการป้องกันและแก้ไขผลกระทบสิ่งแวดล้อมทุก 6 เดือน และจัดส่งรายงานให้สำนักงานนโยบายและแผนทรัพยากรธรรมชาติและสิ่งแวดล้อม สำนักงานเขตวัฒนา

[3/] เจ้าของโครงการ (บริษัท อ่อนนุช ดีเวลลอปเม้นท์ จำกัด) จะต้องส่งมอบรายงานการวิเคราะห์ผลกระทบสิ่งแวดล้อมฉบับสมบูรณ์ของโครงการให้กับทีมบริหารโครงการ เพื่อให้รับทราบรายละเอียดโครงการและมาตรการที่โครงการจะต้องปฏิบัติตลอดระยะเวลาเปิดดำเนินการ

เมษายน 2559 ลงชื่อ.....
(นางสุธิดา สุริโยดร และ นายวรสิทธิ์ โภคาชัยพัฒน์)
ผู้มีอำนาจลงนามผู้มีอำนาจลงนามของบริษัท อ่อนนุช ดีเวลลอปเม้นท์ จำกัด

เมษายน 2559 ลงชื่อ.....
(นายมนูญนัช ไวกาสี)
ผู้ชำนาญการด้านสิ่งแวดล้อมของ บริษัท ไท-ไท วิศวกร จำกัด

ตารางที่ 1 (ต่อ 121)

องค์ประกอบทางสิ่งแวดล้อมและคุณค่าต่างๆ	ผลกระทบต่อสิ่งแวดล้อมที่สำคัญ	มาตรการป้องกันและแก้ไขผลกระทบสิ่งแวดล้อม	มาตรการติดตามตรวจสอบผลกระทบสิ่งแวดล้อม
(4) ความปลอดภัยในชีวิตและทรัพย์สิน	หน่วยงานด้านความปลอดภัยในชีวิตและทรัพย์สินอยู่ในพื้นที่รับผิดชอบของสถานีตำรวจนครบาลคลองตัน โดยสถานีตำรวจนครบาลคลองตัน อยู่ห่างจากพื้นที่โครงการประมาณ 3.3 กิโลเมตร (ตามเส้นทางวิ่งรถ) และมีการตรวจตราความปลอดภัยในพื้นที่ตลอด 24 ชั่วโมง เพื่อปฏิบัติหน้าที่ในด้านการรักษาความสงบและความปลอดภัยในชีวิตและทรัพย์สินของประชาชน สำหรับในกรณีเกิดเหตุอัคคีภัย หน่วยงานหลักที่รับผิดชอบบริเวณพื้นที่โครงการ คือ สถานีดับเพลิงพระโขนง มีเจ้าหน้าที่ดับเพลิงจำนวน 67 นาย ระยะทางระหว่างสถานีดับเพลิงถึงโครงการประมาณ 1.4 กิโลเมตร (ตามเส้นทางวิ่งรถ) ใช้เวลาเดินทางไม่เกิน 4 นาที ทั้งนี้ ขึ้นอยู่กับสภาพการจราจร นอกจากนี้ ในกรณีเกิดเหตุเพลิงไหม้สถานีดับเพลิงพระโขนงจะประสานขอความช่วยเหลือจากหน่วยงานดับเพลิงใกล้เคียงพื้นที่โครงการ ได้แก่ สถานีดับเพลิงคลองเตย และสถานีดับเพลิงบางกะปิ เพื่อเข้าระงับเหตุเพลิงไหม้ได้อีกทางหนึ่ง ทั้งนี้ เพื่อให้หน่วยงานที่ดูแลด้านความปลอดภัยในชีวิตและทรัพย์สินในพื้นที่ได้รับทราบ และเตรียมความพร้อมรองรับการเกิดขึ้นของโครงการในขั้นตอนด้านการมีส่วนร่วมของประชาชน บริษัทที่ปรึกษาได้ดำเนินการประชาสัมพันธ์รายละเอียดโครงการดำเนินการจัดทำหนังสือและเอกสารแจ้งไปยังสถานีดับเพลิงพระโขนง	1. จัดให้มีเจ้าหน้าที่รักษาความปลอดภัยภายในโครงการตลอด 24 ชั่วโมง 2. จัดให้มีระบบป้องกันและเตือนอัคคีภัยภายในโครงการและมีการประสานไปยังสถานีดับเพลิงพระโขนง เพื่อซ้อมดับเพลิงและอพยพหนีไฟปีละ 1 ครั้ง 3. ติดตั้งระบบโทรทัศน์วงจรปิด (CCTV System) ซึ่งเป็นระบบโทรทัศน์วงจรปิดที่สามารถเฝ้าดูพื้นที่ เพื่อป้องกันความปลอดภัยตามจุดต่าง ๆ ทั้งภายนอกและภายในอาคาร 4. จัดให้มีไฟฟ้าส่องสว่างบริเวณด้านหน้าโครงการ และมีเจ้าหน้าที่รักษาความปลอดภัยตลอด 24 ชั่วโมง ดังนั้น ในระยะดำเนินโครงการจะช่วยเพิ่มความปลอดภัยสาธารณะให้กับผู้ที่อยู่อาศัยข้างเคียงได้อีกทางหนึ่ง	1. ตรวจสอบระบบโทรทัศน์วงจรปิด (CCTV System) ให้สามารถใช้งานได้ ตลอดระยะเวลาการเปิดดำเนินการ 2. ตรวจสอบไฟฟ้าส่องสว่างบริเวณด้านหน้าโครงการ ให้สามารถใช้งานได้ ตลอดระยะเวลาเปิดดำเนินการ

หมายเหตุ : [1/] เจ้าของโครงการ (บริษัท อ่อนนุช ดีเวลลอปเม้นท์ จำกัด) จัดทำรายงานผลการปฏิบัติตามมาตรการป้องกันและแก้ไขผลกระทบสิ่งแวดล้อมทุก 6 เดือน และจัดส่งรายงานให้สำนักงานนโยบายและแผนทรัพยากรธรรมชาติและสิ่งแวดล้อม สำนักงานเขตวัฒนา

[3/] เจ้าของโครงการ (บริษัท อ่อนนุช ดีเวลลอปเม้นท์ จำกัด) จะต้องส่งมอบรายงานการวิเคราะห์ผลกระทบสิ่งแวดล้อมฉบับสมบูรณ์ของโครงการให้กับทีมบริหารโครงการ เพื่อให้รับทราบรายละเอียดโครงการและมาตรการที่โครงการจะต้องปฏิบัติตลอดระยะเวลาเปิดดำเนินการ

เมษายน 2559 ลงชื่อ.....

(นางสุธิดา สุริโยดร และ นายวรสิทธิ์ โภคาชัยพัฒน์)

ผู้มีอำนาจลงนามผู้มีอำนาจลงนามของบริษัท อ่อนนุช ดีเวลลอปเม้นท์ จำกัด

เมษายน 2559 ลงชื่อ.....

(นายมนูญนัช ไวกาสี)

ผู้ชำนาญการด้านสิ่งแวดล้อมของ บริษัท ไท-ไท วิศวกร จำกัด

ตารางที่ 1 (ต่อ 122)

องค์ประกอบทางสิ่งแวดล้อม และคุณค่าต่างๆ	ผลกระทบต่อสิ่งแวดล้อมที่สำคัญ	มาตรการป้องกันและแก้ไขผลกระทบสิ่งแวดล้อม	มาตรการติดตามตรวจสอบ ผลกระทบสิ่งแวดล้อม
	และสถานีตำรวจนครบาลคลองตัน ซึ่งเป็นหน่วยงานทางด้านความปลอดภัยในชีวิตและทรัพย์สินที่อาจได้รับผลกระทบจากการเกิดขึ้นของโครงการให้รับทราบ		
(5) ด้าน สาธารณูปโภค สาธารณูปการ	โครงการตั้งอยู่แขวงพระโขนงเหนือ เขตวัฒนา กรุงเทพมหานคร ซึ่งบริเวณพื้นที่โครงการจัดเป็นสังคมเมืองและเป็นบริเวณที่มีการมีศักยภาพของสาธารณูปโภคและสาธารณูปการที่เพียงพอในรองรับการเพิ่มขึ้นของประชากรในอนาคต ทั้งในแง่ความสามารถในการรองรับปริมาณการจราจร การให้บริการไฟฟ้า ประปา โทรศัพท์ บริการด้านการจัดเก็บมูลฝอย และอื่น ๆ โดยโครงการจัดให้มีระบบสาธารณูปโภคต่างๆ ภายในโครงการอย่างครบถ้วน และได้ประสานไปยังหน่วยงานผู้ให้บริการสาธารณูปโภค อาทิเช่น การไฟฟ้านครหลวงเขตบางกะปิ การประปานครหลวงสำนักงานประปาสาขาสุขุมวิท สำนักงานเขตวัฒนาในเรื่องของการจัดเก็บมูลฝอย เพื่อเตรียมความพร้อมในการรองรับการเกิดขึ้นของโครงการ	-	-

หมายเหตุ : [1/] เจ้าของโครงการ (บริษัท อ่อนนุช ดีเวลลอปเม้นท์ จำกัด) จัดทำรายงานผลการปฏิบัติตามมาตรการป้องกันและแก้ไขผลกระทบสิ่งแวดล้อมทุก 6 เดือน และจัดส่งรายงานให้สำนักงานนโยบายและแผนทรัพยากรธรรมชาติและสิ่งแวดล้อม สำนักงานเขตวัฒนา

[3/] เจ้าของโครงการ (บริษัท อ่อนนุช ดีเวลลอปเม้นท์ จำกัด) จะต้องส่งมอบรายงานการวิเคราะห์ผลกระทบสิ่งแวดล้อมฉบับสมบูรณ์ของโครงการให้กับทีมบริหารโครงการ เพื่อให้รับทราบรายละเอียดโครงการและมาตรการที่โครงการจะต้องปฏิบัติตลอดระยะเวลาเปิดดำเนินการ

เมษายน 2559 ลงชื่อ.....
(นางสุธิดา สุริโยดร และ นายวรสิทธิ์ โภคาชัยพัฒน์)
ผู้มีอำนาจลงนามผู้มีอำนาจลงนามของบริษัท อ่อนนุช ดีเวลลอปเม้นท์ จำกัด

เมษายน 2559 ลงชื่อ.....
(นายมนูญนัช ไวกาสี)
ผู้ชำนาญการด้านสิ่งแวดล้อมของ บริษัท ไท-ไท วิศวกร จำกัด

ตารางที่ 1 (ต่อ 123)

องค์ประกอบทางสิ่งแวดล้อม และคุณค่าต่างๆ	ผลกระทบต่อสิ่งแวดล้อมที่สำคัญ	มาตรการป้องกันและแก้ไขผลกระทบสิ่งแวดล้อม	มาตรการติดตามตรวจสอบ ผลกระทบสิ่งแวดล้อม
(6) ด้านการใช้ที่ดิน	สภาพการใช้ประโยชน์ที่ดินและสภาพแวดล้อมโดยรอบโครงการ ประกอบด้วย กลุ่มอาคารชุดพักอาศัย (อาทิเช่น อาคารชุดพักอาศัย Blocs 77 ขนาดความสูง 28 ชั้น อาคารชุดพักอาศัยเดอะเบส (สุขุมวิท 77) ขนาดความสูง 38 ชั้น และ 30 ชั้น อาคารชุดพักอาศัย เดอะเบส พาร์ค อีสต์ สุขุมวิท 77 ขนาดความสูง 27 ชั้น อาคารชุดพักอาศัย เดอะ เบส พาร์คเวสต์ สุขุมวิท 77 ขนาดความสูง 39 ชั้น เป็นต้น) อาคารโรงแรม (อาทิเช่น อาคารโรงแรมเบสท์เวสเทิร์น คลาสสิค สุขุมวิท ขนาดความสูง 5 ชั้น และอาคารโรงแรมเดอะ เบดรูมส์ บูติค โฮเต็ล ขนาดความสูง 4 ชั้น เป็นต้น) กลุ่มบ้านพักอาศัย ขนาดความสูง 1 - 2 ชั้น กลุ่มอาคารพาณิชย์ขนาดความสูง 3 - 4 ชั้น อาคารสำนักงาน ห้างสรรพสินค้า โรงเรียน วัด ร้านค้า ร้านอาหาร ธนาคาร และสถานประกอบการต่าง ๆ เป็นต้น นอกจากนี้ยังมีพื้นที่ที่กำลังก่อสร้าง ได้แก่ อาคารชุดพักอาศัย HASU HAUS ขนาดความสูง 7 ชั้น จำนวน 2 อาคาร อาคารชุดพักอาศัย HASU HAUS2 ขนาดความสูง 7 ชั้น จำนวน 2 อาคาร อาคารชุดพักอาศัย อาร์ทีมิส สุขุมวิท 77 ขนาดความสูง 30 ชั้น จำนวน 1 อาคาร เป็นต้น ดังนั้น การดำเนินการของโครงการซึ่งเป็นอาคารอยู่อาศัยรวม (แบบให้เช่า) เป็นการใช้ที่ดินไม่แตกต่างจากสภาพโดยรอบ ดังนั้น โครงการจึงไม่มีผลกระทบต่อการเปลี่ยนแปลง	-	-

หมายเหตุ : [1/] เจ้าของโครงการ (บริษัท อ่อนนุช ดีเวลลอปเม้นท์ จำกัด) จัดทำรายงานผลการปฏิบัติตามมาตรการป้องกันและแก้ไขผลกระทบสิ่งแวดล้อมทุก 6 เดือน และจัดส่งรายงานให้สำนักงานนโยบายและแผนทรัพยากรธรรมชาติและสิ่งแวดล้อม สำนักงานเขตวัฒนา

[3/] เจ้าของโครงการ (บริษัท อ่อนนุช ดีเวลลอปเม้นท์ จำกัด) จะต้องส่งมอบรายงานการวิเคราะห์ผลกระทบสิ่งแวดล้อมฉบับสมบูรณ์ของโครงการให้กับทีมบริหารโครงการ เพื่อให้รับทราบรายละเอียดโครงการและมาตรการที่โครงการจะต้องปฏิบัติตลอดระยะเวลาเปิดดำเนินการ

เมษายน 2559 ลงชื่อ.....

(นางสุธิดา สุริโยดร และ นายวรสิทธิ์ โภคาชัยพัฒน์)

ผู้มีอำนาจลงนามผู้มีอำนาจลงนามของบริษัท อ่อนนุช ดีเวลลอปเม้นท์ จำกัด

เมษายน 2559 ลงชื่อ.....

(นายมนูญนัช ไวกาสี)

ผู้ชำนาญการด้านสิ่งแวดล้อมของ บริษัท ไท-ไท วิศวกร จำกัด

ตารางที่ 1 (ต่อ 124)

องค์ประกอบทางสิ่งแวดล้อม และคุณค่าต่างๆ	ผลกระทบต่อสิ่งแวดล้อมที่สำคัญ	มาตรการป้องกันและแก้ไขผลกระทบสิ่งแวดล้อม	มาตรการติดตามตรวจสอบ ผลกระทบสิ่งแวดล้อม
	รูปแบบการใช้ประโยชน์ที่ดิน และมีความสอดคล้องกับข้อกำหนดผังเมืองรวมกรุงเทพมหานคร พ.ศ. 2556		
(7) ด้านการคมนาคมขนส่ง	บริเวณพื้นที่โครงการเป็นบริเวณที่มีศักยภาพด้านการคมนาคมที่สะดวกหลายเส้นทาง ได้แก่ ถนนสุขุมวิท ถนนพระรามที่ 4 ถนนซอยสุขุมวิท 71 (ถนนซอยปรีดี พนมยงค์) และถนนซอยสุขุมวิท 77 (ถนนซอยอ่อนนุช) ซึ่งโครงการจะต้องกำหนดให้มีมาตรการป้องกันและแก้ไขผลกระทบด้านการจราจร	1. จัดให้มีเจ้าหน้าที่รักษาความปลอดภัย อำนวยความสะดวกด้านการจราจรให้แก่ผู้พักอาศัยในการเข้า - ออกโครงการ โดยเน้นให้รถสามารถเข้าโครงการได้อย่างสะดวกและรวดเร็ว ส่วนรถขาออกให้ความสำคัญกับรถยนต์ที่สัญจรบนถนนภาระจำยอมเป็นหลัก และขอความร่วมมือให้ผู้ใช้พักอาศัยภายในโครงการ เดินรถตามการจัดจราจรอย่างเคร่งครัด เพื่อความสะดวกปลอดภัยในการเดินรถ 2. จัดให้มีการฝึกอบรมเจ้าหน้าที่รักษาความปลอดภัยที่จะทำหน้าที่อำนวยการจราจร ให้มีความเข้าใจในการควบคุมพาหนะที่จุดเข้า-ออกของโครงการ รวมทั้งต้องกำชับไม่ให้อำนวยความสะดวกให้รถที่เข้า-ออกโครงการเพียงอย่างเดียว แต่จะต้องอำนวยความสะดวกโดยให้ความสำคัญกับรถยนต์ที่สัญจรบนถนนภาระจำยอมเป็นหลัก 3. ติดตั้งป้ายสัญญาณจราจรทั้งบนพื้นทาง และป้ายต่าง ๆ บริเวณภายในโครงการให้ชัดเจน และไม่ก่อให้เกิดความสับสนของผู้ขับขี่ เพื่อให้การเคลื่อนตัวของรถในโครงการ และบริเวณทางเข้า-ออกโครงการ สามารถ	1. ตรวจสอบป้ายและเครื่องหมายการจราจรภายในโครงการ และบริเวณทางเข้า-ออก ให้มองเห็นชัดเจนไม่ลบเลือน 3 เดือน/ครั้ง ตลอดระยะเวลาเปิดดำเนินการ 2. ตรวจสอบถนนภายในโครงการ และบริเวณทางเข้า-ออกโครงการให้มีสภาพคล่องตัวทุกวันตลอดระยะเวลาเปิดดำเนินการ 3. จัดให้มีส่วนรับเรื่องร้องเรียนผู้ที่ได้รับผลกระทบจากโครงการ

หมายเหตุ : [1/] เจ้าของโครงการ (บริษัท อ่อนนุช ดีเวลลอปเม้นท์ จำกัด) จัดทำรายงานผลการปฏิบัติตามมาตรการป้องกันและแก้ไขผลกระทบสิ่งแวดล้อมทุก 6 เดือน และจัดส่งรายงานให้สำนักงานนโยบายและแผนทรัพยากรธรรมชาติและสิ่งแวดล้อม สำนักงานเขตวัฒนา

[3/] เจ้าของโครงการ (บริษัท อ่อนนุช ดีเวลลอปเม้นท์ จำกัด) จะต้องส่งมอบรายงานการวิเคราะห์ผลกระทบสิ่งแวดล้อมฉบับสมบูรณ์ของโครงการให้กับทีมบริหารโครงการ เพื่อให้รับทราบรายละเอียดโครงการและมาตรการที่โครงการจะต้องปฏิบัติตลอดระยะเวลาเปิดดำเนินการ

เมษายน 2559 ลงชื่อ.....
(นางสุธิดา สุริโยดร และ นายวรสิทธิ์ โภคาชัยพัฒน์)
ผู้มีอำนาจลงนามผู้มีอำนาจลงนามของบริษัท อ่อนนุช ดีเวลลอปเม้นท์ จำกัด

เมษายน 2559 ลงชื่อ.....
(นายมนูญนัช ไวกาสี)
ผู้ชำนาญการด้านสิ่งแวดล้อมของ บริษัท ไท-ไท วิศวกร จำกัด

ตารางที่ 1 (ต่อ 125)

องค์ประกอบทางสิ่งแวดล้อม และคุณค่าต่างๆ	ผลกระทบต่อสิ่งแวดล้อมที่สำคัญ	มาตรการป้องกันและแก้ไขผลกระทบสิ่งแวดล้อม	มาตรการติดตามตรวจสอบ ผลกระทบสิ่งแวดล้อม
		ทำได้อย่างสะดวกและปลอดภัย 4. ติดตั้งไฟฟ้าแสงสว่างบริเวณทางเข้า - ออกโครงการ ให้สามารถมองเห็นรถที่เข้าหรือออกโครงการได้อย่างชัดเจนในช่วงเวลากลางคืน 5. จัดทำสันนูนเพื่อชะลอความเร็วของรถ จำนวน 2 จุด มีขนาดความสูง 0.075 เมตร ความกว้าง 0.9 เมตร ซึ่งมีขนาดเป็นไปตามมาตรฐานการก่อสร้างสันชะลอความเร็วของกรมโยธาธิการและผังเมือง กระทรวงมหาดไทย พ.ศ. 2556 เพื่อลดการเดินรถที่ใช้ความเร็วไม่เหมาะสมอันเป็นสาเหตุของปัญหาการจราจรและอุบัติเหตุ 6. ขอความร่วมมือไม่ให้มีการจอดรถบริเวณทางเข้า - ออกของโครงการ เพื่อให้เกิดความคล่องตัวในการเดินรถและไม่กีดขวางการจราจรของรถที่จะเข้าหรือออกจากโครงการ รวมทั้งขอความร่วมมือไม่ให้มีการจอดรถบริเวณทางเข้า - ออกของโครงการ เพื่อให้เกิดความคล่องตัวในการเดินรถ และไม่กีดขวางการจราจรของรถที่จะเข้าหรือออกจากโครงการ รวมทั้งขอความร่วมมือไม่ให้มีการจอดรถริมถนนภาระจำยอมบริเวณด้านหน้าโครงการและบริเวณใกล้เคียง 7. กำหนดการบริหารจัดการที่จอดรถของโครงการ (Parking Management) โดยจัดให้มีการแบ่งพื้นที่	

หมายเหตุ : [1/] เจ้าของโครงการ (บริษัท อ่อนนุช ดีเวลลอปเม้นท์ จำกัด) จัดทำรายงานผลการปฏิบัติตามมาตรการป้องกันและแก้ไขผลกระทบสิ่งแวดล้อมทุก 6 เดือน และจัดส่งรายงานให้สำนักงานนโยบายและแผนทรัพยากรธรรมชาติและสิ่งแวดล้อม สำนักงานเขตวัฒนา

[3/] เจ้าของโครงการ (บริษัท อ่อนนุช ดีเวลลอปเม้นท์ จำกัด) จะต้องส่งมอบรายงานการวิเคราะห์ผลกระทบสิ่งแวดล้อมฉบับสมบูรณ์ของโครงการให้กับทีมบริหารโครงการ เพื่อให้รับทราบรายละเอียดโครงการและมาตรการที่โครงการจะต้องปฏิบัติตลอดระยะเวลาเปิดดำเนินการ

เมษายน 2559 ลงชื่อ.....

(นางสุธิดา สุริโยดร และ นายวรสิทธิ์ โภคาชัยพัฒน์)

ผู้มีอำนาจลงนามผู้มีอำนาจลงนามของบริษัท อ่อนนุช ดีเวลลอปเม้นท์ จำกัด

เมษายน 2559 ลงชื่อ.....

(นายมนูญนัช ไวกาสี)

ผู้ชำนาญการด้านสิ่งแวดล้อมของ บริษัท ไท-ไท วิศวกร จำกัด

ตารางที่ 1 (ต่อ 126)

องค์ประกอบทางสิ่งแวดล้อม และคุณค่าต่างๆ	ผลกระทบต่อสิ่งแวดล้อมที่สำคัญ	มาตรการป้องกันและแก้ไขผลกระทบสิ่งแวดล้อม	มาตรการติดตามตรวจสอบ ผลกระทบสิ่งแวดล้อม
		การจอดรถให้เหมาะสม คือ (1) สำหรับผู้พักอาศัยในโครงการจะไม่มีการกำหนดเป็นที่จอดรถประจำซึ่งจะทำให้มีการหมุนเวียนพื้นที่จอดรถได้เพิ่มมากกว่าแบบกำหนดที่จอดรถประจำ (2) สำหรับผู้ที่มาติดต่อผู้พักอาศัยในโครงการ โครงการจะแจกบัตรอนุญาตชั่วคราว และให้จอดรถได้ไม่เกิน 2 ชั่วโมง (โดยไม่คิดค่าใช้จ่ายในการจอด) หลังจากนั้นจะกำหนดให้เสียค่าจอดรถ ทั้งนี้ เพื่อเป็นการจำกัดการนำรถนอกโครงการมาจอดในพื้นที่โครงการ และใช้พื้นที่จอดรถภายในโครงการโดยไม่จำเป็นบริเวณทางเข้าถนนภาระจำยอมมีป้อมยามและการเก็บค่าผ่านทาง โดยในการเข้า-ออกพื้นที่มีการจัดการดังนี้ (1) สำหรับผู้พักอาศัยภายในโครงการ โครงการจัดให้มีบัตรอนุญาตเข้าพื้นที่โดยตรงโดยไม่มีการเสียค่าผ่านทางแต่อย่างใด (2) สำหรับผู้ที่มาติดต่อภายในบริเวณโดยรอบพื้นที่โครงการ โครงการจะแจกบัตรอนุญาตชั่วคราว หากผู้ที่มาติดต่อมิได้มีการประทับตราบัตรจะต้องเสียค่าผ่านทาง เนื่องจากเส้นทางการจราจรนี้สามารถออกสู่ถนนเลียบทางด่วนรามอินทรา - อาจณรงค์ได้	

หมายเหตุ : [1/] เจ้าของโครงการ (บริษัท อ่อนนุช ดีเวลลอปเม้นท์ จำกัด) จัดทำรายงานผลการปฏิบัติตามมาตรการป้องกันและแก้ไขผลกระทบสิ่งแวดล้อมทุก 6 เดือน และจัดส่งรายงานให้สำนักงานนโยบายและแผนทรัพยากรธรรมชาติและสิ่งแวดล้อม สำนักงานเขตวัฒนา

[3/] เจ้าของโครงการ (บริษัท อ่อนนุช ดีเวลลอปเม้นท์ จำกัด) จะต้องส่งมอบรายงานการวิเคราะห์ผลกระทบสิ่งแวดล้อมฉบับสมบูรณ์ของโครงการให้กับทีมบริหารโครงการ เพื่อให้รับทราบรายละเอียดโครงการและมาตรการที่โครงการจะต้องปฏิบัติตลอดระยะเวลาเปิดดำเนินการ

เมษายน 2559 ลงชื่อ.....

(นางสุธิดา สุริโยดร และ นายวรสิทธิ์ โภคาชัยพัฒน์)

ผู้มีอำนาจลงนามผู้มีอำนาจลงนามของบริษัท อ่อนนุช ดีเวลลอปเม้นท์ จำกัด

เมษายน 2559 ลงชื่อ.....

(นายมนูญนัช ไวกาสี)

ผู้ชำนาญการด้านสิ่งแวดล้อมของ บริษัท ไท-ไท วิศวกร จำกัด

ตารางที่ 1 (ต่อ 127)

องค์ประกอบทางสิ่งแวดล้อมและคุณค่าต่างๆ	ผลกระทบต่อสิ่งแวดล้อมที่สำคัญ	มาตรการป้องกันและแก้ไขผลกระทบสิ่งแวดล้อม	มาตรการติดตามตรวจสอบผลกระทบสิ่งแวดล้อม
(8) การเปลี่ยนแปลงทางสังคม	โครงการตั้งอยู่ในพื้นที่แขวงพระโขนงเหนือ เขตวัฒนา เป็นพื้นที่ที่มีการขยายตัวทางด้านพาณิชกรรมและการพักอาศัย ซึ่งจะเห็นได้ว่า มีการพัฒนาโครงการต่าง ๆ เนื่องจากมีการคมนาคมที่สะดวกสามารถเชื่อมต่อไปได้ในหลายพื้นที่ และเมื่อโครงการเปิดดำเนินการ จะทำให้เกิดการเพิ่มขึ้นของประชากรที่อาศัยในโครงการ ซึ่งคาดว่าจะเป็นประชากรที่ทำงานอยู่ในบริเวณพื้นที่ใกล้เคียงโครงการและโดยรอบ ซึ่งมีแหล่งงานและสถานประกอบการตั้งอยู่จึงทำให้มีประชากรเพิ่มมากขึ้นโดยประชากรที่เพิ่มขึ้นเป็นประชากรที่ย้ายมาจากที่อื่นเพื่อเข้ามาทำงานในบริเวณพื้นที่ ทำให้มีลักษณะเป็นสังคมแบบต่างคนต่างอยู่เพิ่มมากขึ้น โดยความสัมพันธ์ส่วนใหญ่มีความสัมพันธ์ที่ดีระหว่างเพื่อนบ้าน ทั้งนี้ ยังคงมีผู้พักอาศัยบางส่วนที่ดำเนินชีวิตแบบต่างคนต่างอยู่ ต้องเร่งรีบในการดำเนินชีวิตประจำวัน แต่ก็ไม่มีความขัดแย้งซึ่งกันและกัน	-	-

หมายเหตุ : [1/] เจ้าของโครงการ (บริษัท อ่อนนุช ดีเวลลอปเม้นท์ จำกัด) จัดทำรายงานผลการปฏิบัติตามมาตรการป้องกันและแก้ไขผลกระทบสิ่งแวดล้อมทุก 6 เดือน และจัดส่งรายงานให้สำนักงานนโยบายและแผนทรัพยากรธรรมชาติและสิ่งแวดล้อม สำนักงานเขตวัฒนา

[3/] เจ้าของโครงการ (บริษัท อ่อนนุช ดีเวลลอปเม้นท์ จำกัด) จะต้องส่งมอบรายงานการวิเคราะห์ผลกระทบสิ่งแวดล้อมฉบับสมบูรณ์ของโครงการให้กับทีมบริหารโครงการ เพื่อให้รับทราบรายละเอียดโครงการและมาตรการที่โครงการจะต้องปฏิบัติตลอดระยะเวลาเปิดดำเนินการ

เมษายน 2559 ลงชื่อ.....

(นางสุธิดา สุริโยดร และ นายวรสิทธิ์ โภคาชัยพัฒน์)

ผู้มีอำนาจลงนามผู้มีอำนาจลงนามของบริษัท อ่อนนุช ดีเวลลอปเม้นท์ จำกัด

เมษายน 2559 ลงชื่อ.....

(นายมนูญนัช ไวกาสี)

ผู้ชำนาญการด้านสิ่งแวดล้อมของ บริษัท ไท-ไท วิศวกร จำกัด

ตารางที่ 1 (ต่อ 128)

องค์ประกอบทางสิ่งแวดล้อมและคุณค่าต่างๆ	ผลกระทบต่อสิ่งแวดล้อมที่สำคัญ	มาตรการป้องกันและแก้ไขผลกระทบสิ่งแวดล้อม	มาตรการติดตามตรวจสอบผลกระทบสิ่งแวดล้อม
2.4.2 สภาพเศรษฐกิจ	โครงการตั้งอยู่ในพื้นที่แขวงพระโขนงเหนือ เขตวัฒนา กรุงเทพมหานคร ซึ่งเป็นย่านที่มีการขยายตัวด้านธุรกิจประเภทการค้า การบริการ และการอยู่อาศัย เนื่องจากมีความสะดวกของระบบโครงข่ายคมนาคม ลักษณะทางสังคมตลอดจนลักษณะการดำเนินชีวิตของชุมชนโดยรอบจัดเป็นกลุ่มสังคมเมือง ซึ่งส่วนใหญ่ประกอบธุรกิจการค้าหลากหลายร่วมกับการอยู่อาศัย บริเวณโดยรอบโครงการประกอบด้วย กลุ่มอาคารชุดพักอาศัย (อาทิเช่น อาคารชุดพักอาศัย Blocs 77 ขนาดความสูง 28 ชั้น อาคารชุดพักอาศัยเดอะเบส (สุขุมวิท 77) ขนาดความสูง 38 ชั้น และ 30 ชั้น อาคารชุดพักอาศัย เดอะเบส พาร์ค อีสต์ สุขุมวิท 77 ขนาดความสูง 27 ชั้น อาคารชุดพักอาศัย เดอะ เบส พาร์คเวสต์ สุขุมวิท 77 ขนาดความสูง 39 ชั้น เป็นต้น) อาคารโรงแรม (อาทิเช่น อาคารโรงแรมเบสท์เวสเทิร์น คลาสสิค สุขุมวิท ขนาดความสูง 5 ชั้น และอาคารโรงแรม เดอะ เบดรูมส์ บูติค โฮเต็ล ขนาดความสูง 4 ชั้น เป็นต้น) กลุ่มบ้านพักอาศัย ขนาดความสูง 1-2 ชั้น กลุ่มอาคารพาณิชย์ ขนาดความสูง 3-4 ชั้น อาคารสำนักงานห้างสรรพสินค้า โรงเรียน วัด ร้านค้า ร้านอาคารธนาคาร และสถานประกอบการต่าง ๆ เป็นต้น ทั้งนี้จากการสำรวจสภาพเศรษฐกิจบริเวณโดยรอบพื้นที่โครงการในระยะ 1 กิโลเมตร พบว่า ประชากรส่วนมากประกอบ	-	-

หมายเหตุ : [1/] เจ้าของโครงการ (บริษัท อ่อนนุช ดีเวลลอปเม้นท์ จำกัด) จัดทำรายงานผลการปฏิบัติตามมาตรการป้องกันและแก้ไขผลกระทบสิ่งแวดล้อมทุก 6 เดือน และจัดส่งรายงานให้สำนักงานนโยบายและแผนทรัพยากรธรรมชาติและสิ่งแวดล้อม สำนักงานเขตวัฒนา

[3/] เจ้าของโครงการ (บริษัท อ่อนนุช ดีเวลลอปเม้นท์ จำกัด) จะต้องส่งมอบรายงานการวิเคราะห์ผลกระทบสิ่งแวดล้อมฉบับสมบูรณ์ของโครงการให้กับทีมบริหารโครงการ เพื่อให้รับทราบรายละเอียดโครงการและมาตรการที่โครงการจะต้องปฏิบัติตลอดระยะเวลาเปิดดำเนินการ

เมษายน 2559 ลงชื่อ.....

(นางสุธิดา สุริโยดร และ นายวรสิทธิ์ โภคาชัยพัฒน์)
ผู้มีอำนาจลงนามผู้มีอำนาจลงนามของบริษัท อ่อนนุช ดีเวลลอปเม้นท์ จำกัด

เมษายน 2559 ลงชื่อ.....

(นายมนูญนัช ไวกาสี)
ผู้ชำนาญการด้านสิ่งแวดล้อมของ บริษัท ไท-ไท วิศวกร จำกัด

ตารางที่ 1 (ต่อ 129)

องค์ประกอบทางสิ่งแวดล้อม และคุณค่าต่างๆ	ผลกระทบต่อสิ่งแวดล้อมที่สำคัญ	มาตรการป้องกันและแก้ไขผลกระทบสิ่งแวดล้อม	มาตรการติดตามตรวจสอบ ผลกระทบสิ่งแวดล้อม
	อาชีพพนักงานบริษัท/ลูกจ้าง โดยส่วนมากมีรายได้ต่อครัวเรือนเฉลี่ยอยู่ในระดับสูง ทั้งนี้การพัฒนาของโครงการถือได้ว่าเป็นการเพิ่มมูลค่าให้กับที่ดินทำให้มีเงินหมุนเวียนภายในระบบ จึงเป็นการกระตุ้นระบบเศรษฐกิจโดยรวม		
2.4.3 การสาธารณสุข	บริษัทที่ปรึกษาได้วิเคราะห์ผลกระทบด้านสุขภาพที่อาจเกิดขึ้นจากการก่อสร้างโครงการต่อพื้นที่ใกล้เคียงจากการสอบถามข้อมูลไปยังศูนย์บริการสาธารณสุข 21(วัดธาตุทอง) เกี่ยวกับข้อมูลสถิติผู้ป่วยนอกแยกตามสาเหตุการป่วย (21 กลุ่มโรค) ย้อนหลัง 5 ปี (ในช่วงปี 2553-2557) ซึ่งจากข้อมูลสถิติจำนวนผู้ป่วย พบว่า มีผู้ป่วยมากที่สุด 3 ลำดับแรก ได้แก่ โรคระบบไหลเวียนเลือดรองลงมา ได้แก่ โรคเกี่ยวกับต่อมไร้ท่อ โภชนาการและเมตะบอลิสึม และโรคระบบหายใจ นอกจากนี้ จากการสำรวจการเจ็บป่วยของประชาชนในพื้นที่ศึกษารัศมี 1 กิโลเมตรจากโครงการ จากการสอบถามประกอบการสัมภาษณ์ พบว่า หากมีการเจ็บป่วยจะป่วยเป็นโรคทางเดินหายใจ/โรคหวัดมากที่สุด รองลงมา ได้แก่ โรคเกี่ยวกับตา หู ฟัน โรคผิวหนัง/โรคภูมิแพ้ โรคเกี่ยวกับระบบกล้ามเนื้อ โรคทางเดินอาหาร และโรคความดันโลหิตสูง/เบาหวาน ตามลำดับ โดยส่วนใหญ่เมื่อเจ็บป่วยจะรักษาที่โรงพยาบาลเอกชน ทั้งนี้	1. ดำเนินการตามมาตรการด้านกายภาพ ชีวภาพ คุณค่าการใช้ประโยชน์ของมนุษย์อย่างเคร่งครัด เพื่อป้องกันผลกระทบด้านสุขภาพ 2. จัดให้มีมาตรการป้องกันและแก้ไขผลกระทบด้านสุขภาพกาย และสุขภาพจิต	-

หมายเหตุ : [1/] เจ้าของโครงการ (บริษัท อ่อนนุช ดีเวลลอปเม้นท์ จำกัด) จัดทำรายงานผลการปฏิบัติตามมาตรการป้องกันและแก้ไขผลกระทบสิ่งแวดล้อมทุก 6 เดือน และจัดส่งรายงานให้สำนักงานนโยบายและแผนทรัพยากรธรรมชาติและสิ่งแวดล้อม สำนักงานเขตวัฒนา

[3/] เจ้าของโครงการ (บริษัท อ่อนนุช ดีเวลลอปเม้นท์ จำกัด) จะต้องส่งมอบรายงานการวิเคราะห์ผลกระทบสิ่งแวดล้อมฉบับสมบูรณ์ของโครงการให้กับทีมบริหารโครงการ เพื่อให้รับทราบรายละเอียดโครงการและมาตรการที่โครงการจะต้องปฏิบัติตลอดระยะเวลาเปิดดำเนินการ

เมษายน 2559 ลงชื่อ.....
(นางสุธิดา สุริโยดร และ นายวรสิทธิ์ โภคาชัยพัฒน์)
ผู้มีอำนาจลงนามผู้มีอำนาจลงนามของบริษัท อ่อนนุช ดีเวลลอปเม้นท์ จำกัด

เมษายน 2559 ลงชื่อ.....
(นายมนูญนัช ไวกาสี)
ผู้ชำนาญการด้านสิ่งแวดล้อมของ บริษัท ไท-ไท วิศวกร จำกัด

ตารางที่ 1 (ต่อ 130)

องค์ประกอบทางสิ่งแวดล้อม และคุณค่าต่างๆ	ผลกระทบต่อสิ่งแวดล้อมที่สำคัญ	มาตรการป้องกันและแก้ไขผลกระทบสิ่งแวดล้อม	มาตรการติดตามตรวจสอบ ผลกระทบสิ่งแวดล้อม
	จากข้อมูลของศูนย์บริการสาธารณสุข 21 (วัดธาตุทอง) มีผู้ป่วยเป็นโรคระบบทางเดินหายใจเป็นลำดับที่ 3 โดยหากพิจารณากลุ่มโรคระบบทางเดินหายใจตั้งแต่ปี 2553-2557 พบว่า มีแนวโน้มการเพิ่มขึ้นและลดลงไม่แน่นอน โดยในปี 2557 ซึ่งเป็นปีล่าสุด พบว่า มีผู้ป่วยเข้ารับการรักษาด้วยกลุ่มโรคระบบทางเดินหายใจ จำนวน 6,092 คน ซึ่งศูนย์บริการสาธารณสุข 21 มีพื้นที่ให้บริการ 12.656 ตารางกิโลเมตร ครอบคลุมพื้นที่เขตวัฒนา มีประชาชนในพื้นที่ให้บริการจำนวน 83,867 คน (อ้างอิงจากศูนย์บริการสาธารณสุข 21, 2557) จะเห็นได้ว่าอัตราส่วนผู้ที่ป่วยเป็นโรคระบบทางเดินหายใจประมาณร้อยละ 7.26 ของจำนวนประชากรในพื้นที่ ทั้งนี้ เนื่องจากพื้นที่รับผิดชอบของศูนย์บริการสาธารณสุข 21 เป็นชุมชนเมือง หากมีการเจ็บป่วยจึงมีทางเลือกในการรักษาเพิ่มมากขึ้น อาทิเช่น โรงพยาบาลรัฐ โรงพยาบาลเอกชน คลินิก และซื้อยากินเอง จึงทำให้ผู้ที่เข้ารับการรักษาด้วยกลุ่มโรคระบบทางเดินหายใจมีอัตราส่วนไม่มากนัก และจากข้อมูลการสำรวจของผู้ที่อยู่โดยรอบโครงการ พบว่า โรคระบบทางเดินหายใจ/โรคหวัด มีผู้ป่วยเป็นอันดับแรก ดังนั้น บริษัทที่ปรึกษาจะวิเคราะห์รวมถึงสภาพแวดล้อมที่อาจส่งผลกระทบและเป็นปัจจัยที่ทำให้อัตราการเพิ่มขึ้นของโรคระบบทางเดินหายใจ โดยจะพิจารณาจากกิจกรรมการ		

หมายเหตุ : [1/] เจ้าของโครงการ (บริษัท อ่อนนุช ดีเวลลอปเม้นท์ จำกัด) จัดทำรายงานผลการปฏิบัติตามมาตรการป้องกันและแก้ไขผลกระทบสิ่งแวดล้อมทุก 6 เดือน และจัดส่งรายงานให้สำนักงานนโยบายและแผนทรัพยากรธรรมชาติและสิ่งแวดล้อม สำนักงานเขตวัฒนา

[3/] เจ้าของโครงการ (บริษัท อ่อนนุช ดีเวลลอปเม้นท์ จำกัด) จะต้องส่งมอบรายงานการวิเคราะห์ผลกระทบสิ่งแวดล้อมฉบับสมบูรณ์ของโครงการให้กับทีมบริหารโครงการ เพื่อให้รับทราบรายละเอียดโครงการและมาตรการที่โครงการจะต้องปฏิบัติตลอดระยะเวลาเปิดดำเนินการ

เมษายน 2559 ลงชื่อ.....

(นางสุธิดา สุริโยดร และ นายวรสิทธิ์ โภคาชัยพัฒน์)

ผู้มีอำนาจลงนามผู้มีอำนาจลงนามของบริษัท อ่อนนุช ดีเวลลอปเม้นท์ จำกัด

เมษายน 2559 ลงชื่อ.....

(นายมนูญนัช ไวกาสี)

ผู้ชำนาญการด้านสิ่งแวดล้อมของ บริษัท ไท-ไท วิศวกร จำกัด

ตารางที่ 1 (ต่อ 131)

องค์ประกอบทางสิ่งแวดล้อม และคุณค่าต่างๆ	ผลกระทบต่อสิ่งแวดล้อมที่สำคัญ	มาตรการป้องกันและแก้ไขผลกระทบสิ่งแวดล้อม	มาตรการติดตามตรวจสอบ ผลกระทบสิ่งแวดล้อม
	ก่อสร้างอาคารที่กำลังก่อสร้างในปัจจุบัน และอาคารที่ก่อสร้างแล้วเสร็จย้อนหลัง 3 ปี ในรัศมี 1 กิโลเมตร รอบพื้นที่โครงการ ซึ่งจากการสำรวจโดยบริษัทที่ปรึกษา พบว่า มีอาคารที่ก่อสร้างแล้วเสร็จย้อนหลัง 3 ปี และอาคารที่กำลังก่อสร้าง ดังนี้ **1) อาคารที่ก่อสร้างแล้วเสร็จย้อนหลัง 3 ปี** ได้แก่ อาคารชุดพักอาศัย (อาทิเช่น อาคารชุดพักอาศัย Blocs 77 ขนาดความสูง 28 ชั้น จำนวน 1 อาคาร อาคารชุดพักอาศัยเดอะเบส (สุขุมวิท 77) ขนาดความสูง 38 ชั้น และ 30 ชั้น จำนวน 2 อาคาร อาคารชุดพักอาศัย ยู ดีไลท์ แอท อ่อนนุช สเตชั่น (สุขุมวิท 77) ขนาดความสูง 32 ชั้น จำนวน 1 อาคาร อาคารชุดพักอาศัย ลุมพินี วิลล์ สุขุมวิท 77 ขนาดความสูง 23 ชั้น จำนวน 3 อาคาร อาคารชุดพักอาศัย เดอะเบส พาร์ค อีสต์ สุขุมวิท 77 ขนาดความสูง 27 ชั้น จำนวน 1 อาคาร อาคารชุดพักอาศัย เดอะ เบส พาร์คเวสต์ สุขุมวิท 77 ขนาดความสูง 39 ชั้น จำนวน 1 อาคารอาคารชุดพักอาศัย ไดมอนด์ สุขุมวิท (สุขุมวิท 48/1) ขนาดความสูง 31 ชั้น จำนวน 1 อาคาร อาคารชุดพักอาศัย คิวเฮ้าส์ สุขุมวิท 79 ขนาดความสูง 26 ชั้น จำนวน 1 อาคาร อาคารชุดพักอาศัย รีธีม สุขุมวิท ขนาดความสูง 37 ชั้น และชั้นใต้ดิน 1 ชั้น จำนวน 1 อาคาร และอาคารชุดพักอาศัยไอดีโอ เวิร์ฟ สุขุมวิท		

หมายเหตุ : [1/] เจ้าของโครงการ (บริษัท อ่อนนุช ดีเวลลอปเม้นท์ จำกัด) จัดทำรายงานผลการปฏิบัติตามมาตรการป้องกันและแก้ไขผลกระทบสิ่งแวดล้อมทุก 6 เดือน และจัดส่งรายงานให้สำนักงานนโยบายและแผนทรัพยากรธรรมชาติและสิ่งแวดล้อม สำนักงานเขตวัฒนา

[3/] เจ้าของโครงการ (บริษัท อ่อนนุช ดีเวลลอปเม้นท์ จำกัด) จะต้องส่งมอบรายงานการวิเคราะห์ผลกระทบสิ่งแวดล้อมฉบับสมบูรณ์ของโครงการให้กับทีมบริหารโครงการ เพื่อให้รับทราบรายละเอียดโครงการและมาตรการที่โครงการจะต้องปฏิบัติตลอดระยะเวลาเปิดดำเนินการ

เมษายน 2559 ลงชื่อ.....

(นางสุธิดา สุริโยดร และ นายวรสิทธิ์ โภคาชัยพัฒน์)

ผู้มีอำนาจลงนามผู้มีอำนาจลงนามของบริษัท อ่อนนุช ดีเวลลอปเม้นท์ จำกัด

เมษายน 2559 ลงชื่อ.....

(นายมนูญนัช ไวกาสี)

ผู้ชำนาญการด้านสิ่งแวดล้อมของ บริษัท ไท-ไท วิศวกร จำกัด

ตารางที่ 1 (ต่อ 132)

องค์ประกอบทางสิ่งแวดล้อม และคุณค่าต่างๆ	ผลกระทบต่อสิ่งแวดล้อมที่สำคัญ	มาตรการป้องกันและแก้ไขผลกระทบสิ่งแวดล้อม	มาตรการติดตามตรวจสอบ ผลกระทบสิ่งแวดล้อม
	(สุขุมวิท 81) ขนาดความสูง 30 ชั้น จำนวน 1 อาคาร เป็นต้น) อาคารโรงแรม (อาทิเช่น อาคารโรงแรม เบสท์ เวสเทิร์น คลาสสิค สุขุมวิท ขนาดความสูง 5 ชั้น และอาคารโรงแรม เดอะ เบดรูมส์ บูติค โฮเต็ล ขนาดความสูง 4 ชั้น เป็นต้น) **2) อาคารที่กำลังก่อสร้าง** อาทิเช่น ได้แก่ อาคารพักอาศัย HASU HAUS ขนาดความสูง 7 ชั้น จำนวน 2 อาคาร อาคารชุดพักอาศัย HASU HAUS 2 ขนาดความสูง 7 ชั้น จำนวน 2 อาคาร และอาคารชุดพักอาศัย อาร์ทีมิส สุขุมวิท 77 ขนาดความสูง 30 ชั้น จำนวน 1 อาคาร เป็นต้น ทั้งนี้ จากการสำรวจพื้นที่บริเวณโครงการซึ่งมีอาคารที่กำลังก่อสร้างดังกล่าวข้างต้นอาจเป็นสาเหตุหนึ่งที่ทำให้เกิดฝุ่นละอองที่เป็นสาเหตุให้เกิดโรคระบบทางเดินหายใจได้ รวมทั้งอาคารที่ก่อสร้างแล้วเสร็จภายในช่วง 3 ปี ทำให้มีผู้อาศัยหรือผู้ใช้บริการอาคารมากขึ้นส่งผลให้มีปริมาณจราจรเพิ่มมากขึ้นตามไปด้วย ซึ่งอาจเป็นสาเหตุหนึ่งที่ทำให้เกิดฝุ่นละอองจากการจราจร และเป็นสาเหตุให้เกิดโรคระบบทางเดินหายใจได้เช่นกัน อนึ่ง บริษัทที่ปรึกษาได้ประเมินผลกระทบต่อสุขภาพที่เกิดจากกิจกรรมของโครงการ ในช่วงเปิดดำเนินการตามแนวทางการประเมินผลกระทบทางสุขภาพ ในรายงานการวิเคราะห์ผลกระทบสิ่งแวดล้อมของประเทศไทย ของ		

หมายเหตุ : [1/] เจ้าของโครงการ (บริษัท อ่อนนุช ดีเวลลอปเม้นท์ จำกัด) จัดทำรายงานผลการปฏิบัติตามมาตรการป้องกันและแก้ไขผลกระทบสิ่งแวดล้อมทุก 6 เดือน และจัดส่งรายงานให้สำนักงานนโยบายและแผนทรัพยากรธรรมชาติและสิ่งแวดล้อม สำนักงานเขตวัฒนา

[3/] เจ้าของโครงการ (บริษัท อ่อนนุช ดีเวลลอปเม้นท์ จำกัด) จะต้องส่งมอบรายงานการวิเคราะห์ผลกระทบสิ่งแวดล้อมฉบับสมบูรณ์ของโครงการให้กับทีมบริหารโครงการ เพื่อให้รับทราบรายละเอียดโครงการและมาตรการที่โครงการจะต้องปฏิบัติตลอดระยะเวลาเปิดดำเนินการ

เมษายน 2559 ลงชื่อ.....
(นางสุธิดา สุริโยดร และ นายวรสิทธิ์ โภคาชัยพัฒน์)
ผู้มีอำนาจลงนามผู้มีอำนาจลงนามของบริษัท อ่อนนุช ดีเวลลอปเม้นท์ จำกัด

เมษายน 2559 ลงชื่อ.....
(นายมนูญนัช ไวกาสี)
ผู้ชำนาญการด้านสิ่งแวดล้อมของ บริษัท ไท-ไท วิศวกร จำกัด

ตารางที่ 1 (ต่อ 133)

องค์ประกอบทางสิ่งแวดล้อม และคุณค่าต่างๆ	ผลกระทบต่อสิ่งแวดล้อมที่สำคัญ	มาตรการป้องกันและแก้ไขผลกระทบสิ่งแวดล้อม	มาตรการติดตามตรวจสอบ ผลกระทบสิ่งแวดล้อม
	สำนักวิเคราะห์ผลกระทบสิ่งแวดล้อม สำนักงานนโยบายและแผนทรัพยากรธรรมชาติและสิ่งแวดล้อม ซึ่งตามที่โครงการกำหนดให้มีมาตรการป้องกันและแก้ไขผลกระทบที่อาจเกิดขึ้นจากโครงการในช่วงเปิดดำเนินการ มาตรการดังกล่าวจะสามารถช่วยป้องกันและแก้ไขผลกระทบด้านสุขภาพอนามัยของประชาชนโดยรอบได้อีกทางหนึ่ง เช่น มาตรการในการจัดการน้ำเสีย มาตรการด้านการจัดการมูลฝอย มาตรการด้านการจราจร เป็นต้น ดังนั้น เมื่อโครงการได้ปฏิบัติตามมาตรการต่างๆ ที่กำหนดไว้ คาดว่าโครงการจะไม่ก่อให้เกิดผลกระทบด้านสุขภาพที่มีนัยสำคัญต่อประชาชนที่อยู่โดยรอบ		
2.4.4 สุขภาพ 1) ด้านสุขภาพกาย - โรคระบบทางเดินหายใจ	**1. การระบายมลสารทางอากาศ** โครงการเป็นอาคารอยู่อาศัยรวม (แบบให้เช่า) ดังนั้น แหล่งกำเนิดมลสารทางอากาศจะมาจากท่อไอเสียรถยนต์ ซึ่งเกิดจากการสัญจรของรถยนต์ภายในโครงการ โดยเฉพาะบริเวณที่จอดรถและทางวิ่งรถภายในโครงการ ได้แก่ ก๊าซคาร์บอนมอนอกไซด์ (CO) ก๊าซไนโตรเจนไดออกไซด์ (NO_2) และฝุ่นละออง ซึ่งมลพิษที่เกิดขึ้นอาจส่งผลกระทบด้านความเดือดร้อนรำคาญ และอาจเกิดการสะสมเป็นผลกระทบต่อสุขภาพอนามัยของผู้พักอาศัยภายในโครงการ	**1. มาตรการป้องกันผลกระทบด้านฝุ่นละออง** (1) ติดตั้งป้ายห้ามติดเครื่องยนต์ทิ้งไว้ภายในบริเวณพื้นที่จอดรถ ให้สามารถสังเกตได้อย่างชัดเจนและทั่วถึง (2) ควบคุมความเร็วของรถภายในโครงการ เช่น ป้ายจำกัดความเร็ว สันชะลอความเร็ว โดยสันชะลอความเร็วมีขนาดความสูง 0.075 เมตร ความกว้าง 0.3 เมตร จำนวน 2 จุด เพื่อชะลอความเร็วของรถเพื่อไม่ให้เกิดการฟุ้งกระจายของฝุ่นบนผิวถนน	-

หมายเหตุ : [1/] เจ้าของโครงการ (บริษัท อ่อนนุช ดีเวลลอปเม้นท์ จำกัด) จัดทำรายงานผลการปฏิบัติตามมาตรการป้องกันและแก้ไขผลกระทบสิ่งแวดล้อมทุก 6 เดือน และจัดส่งรายงานให้สำนักงานนโยบายและแผนทรัพยากรธรรมชาติและสิ่งแวดล้อม สำนักงานเขตวัฒนา

[3/] เจ้าของโครงการ (บริษัท อ่อนนุช ดีเวลลอปเม้นท์ จำกัด) จะต้องส่งมอบรายงานการวิเคราะห์ผลกระทบสิ่งแวดล้อมฉบับสมบูรณ์ของโครงการให้กับทีมบริหารโครงการ เพื่อให้รับทราบรายละเอียดโครงการและมาตรการที่โครงการจะต้องปฏิบัติตลอดระยะเวลาเปิดดำเนินการ

เมษายน 2559 ลงชื่อ.....
(นางสุธิดา สุริโยดร และ นายวรสิทธิ์ โภคาชัยพัฒน์)
ผู้มีอำนาจลงนามผู้มีอำนาจลงนามของบริษัท อ่อนนุช ดีเวลลอปเม้นท์ จำกัด

เมษายน 2559 ลงชื่อ.....
(นายมนูญนัช ไวกาสี)
ผู้ชำนาญการด้านสิ่งแวดล้อมของ บริษัท ไท-ไท วิศวกร จำกัด

ตารางที่ 1 (ต่อ 134)

องค์ประกอบทางสิ่งแวดล้อม และคุณค่าต่างๆ	ผลกระทบต่อสิ่งแวดล้อมที่สำคัญ	มาตรการป้องกันและแก้ไขผลกระทบสิ่งแวดล้อม	มาตรการติดตามตรวจสอบ ผลกระทบสิ่งแวดล้อม
	หรือผู้ที่พักอาศัยอยู่ใกล้เคียงได้ ดังนั้น โครงการจึงต้องกำหนดให้มีมาตรการป้องกันและแก้ไขผลกระทบดังกล่าว	(3) ดูแลรักษาความสะอาดถนนภายในโครงการ โดยฉีดล้างถนนเป็นประจำสม่ำเสมอ (4) จัดให้มีพื้นที่สีเขียวภายในโครงการ ขนาดพื้นที่รวม 3,3164 ตารางเมตร (ดูภาคผนวกประกอบ) โดยปลูกพืชคลุมพื้นที่ว่างทั้งหมด เพื่อไม่ให้เกิดฝุ่นละออง (5) โครงการต้องจัดให้มีเจ้าหน้าที่ควบคุมและตรวจสอบการปฏิบัติตามมาตรการอย่างจริงจัง 2. **มาตรการป้องกันผลกระทบด้านมลพิษ** (1) จัดให้มีที่จอดรถอยู่บริเวณชั้นใต้ดินของแต่ละอาคาร และที่จอดรถภายนอกอาคารของแต่ละอาคารมีลักษณะเปิดโล่ง ไม่ปิดทึบ มีลมพัดผ่านตลอดเวลา อากาศหมุนเวียนได้สะดวก (2) ติดตั้งป้ายห้ามติดเครื่องยนต์ทิ้งไว้ภายในบริเวณพื้นที่จอดรถ ให้สามารถสังเกตได้อย่างชัดเจนและทั่วถึง (3) จัดทำป้ายและสัญลักษณ์จราจรบนพื้นทางให้ชัดเจนและไม่ก่อให้เกิดความสับสนของผู้ขับขี่ ทำให้การเคลื่อนตัวของรถในโครงการทำได้อย่างดีและปลอดภัย (4) จัดให้มีพื้นที่สีเขียวภายในโครงการ ขนาดพื้นที่รวม 3,164 ตารางเมตร (ดูภาคผนวกประกอบ) เพื่อให้ต้นไม้ดังกล่าวช่วยดูดซับมลพิษจากที่จอดรถของโครงการ โดยพันธุ์ไม้ที่โครงการเลือกปลูกสามารถดูดซับก๊าซ	

หมายเหตุ : [1/] เจ้าของโครงการ (บริษัท อ่อนนุช ดีเวลลอปเม้นท์ จำกัด) จัดทำรายงานผลการปฏิบัติตามมาตรการป้องกันและแก้ไขผลกระทบสิ่งแวดล้อมทุก 6 เดือน และจัดส่งรายงานให้สำนักงานนโยบายและแผนทรัพยากรธรรมชาติและสิ่งแวดล้อม สำนักงานเขตวัฒนา

[3/] เจ้าของโครงการ (บริษัท อ่อนนุช ดีเวลลอปเม้นท์ จำกัด) จะต้องส่งมอบรายงานการวิเคราะห์ผลกระทบสิ่งแวดล้อมฉบับสมบูรณ์ของโครงการให้กับทีมบริหารโครงการ เพื่อให้รับทราบรายละเอียดโครงการและมาตรการที่โครงการจะต้องปฏิบัติตลอดระยะเวลาเปิดดำเนินการ

เมษายน 2559 ลงชื่อ.....

(นางสุธิดา สุริโยดร และ นายวรสิทธิ์ โภคาชัยพัฒน์)

ผู้มีอำนาจลงนามผู้มีอำนาจลงนามของบริษัท อ่อนนุช ดีเวลลอปเม้นท์ จำกัด

เมษายน 2559 ลงชื่อ.....

(นายมนูญนัช ไวกาสี)

ผู้ชำนาญการด้านสิ่งแวดล้อมของ บริษัท ไท-ไท วิศวกร จำกัด

ตารางที่ 1 (ต่อ 135)

องค์ประกอบทางสิ่งแวดล้อม และคุณค่าต่างๆ	ผลกระทบต่อสิ่งแวดล้อมที่สำคัญ	มาตรการป้องกันและแก้ไขผลกระทบสิ่งแวดล้อม	มาตรการติดตามตรวจสอบ ผลกระทบสิ่งแวดล้อม
		คาร์บอนมอนอกไซด์ 164 โมล หรือคิดเป็น 7,216 กรัม (คำนวณจากโมล x มวลโมเลกุล CO_2 = 164 x 44) ซึ่งมากกว่าปริมาณคาร์บอนมอนอกไซด์ที่เกิดจากรถยนต์ 120 กรัม/ชั่วโมง ต้นไม้ในโครงการจึงดูดซับได้เพียงพอ (5) โครงการจะกำหนดให้มีมาตรการในการจัดการดูแลพื้นที่สีเขียวบริเวณชั้นที่ 1 ให้สามารถอยู่ได้อย่างยั่งยืน ดังนี้ - รดน้ำต้นไม้ วันละ 2 ครั้ง เช้า-เย็น - ใส่ปุ๋ย ถอนวัชพืช โดยทำเป็นประจำ - ดัด แต่ง ให้มีความสวยงาม - ปลูกต้นไม้ชดเชยทดแทนต้นไม้ที่ตาย 3. จัดให้มีผู้คอยควบคุมและตรวจสอบการปฏิบัติตามมาตรการอย่างจริงจัง	
	2. ผลกระทบจากระบบปรับอากาศของโครงการ โครงการจะใช้ระบบปรับอากาศแบบแยกส่วน (Air Cooled Sprit Type) ซึ่งเป็นระบบปรับอากาศชนิดเป่าลมเย็น โดยการใช้น้ำในการแลกเปลี่ยนความร้อนและใช้พัดลมระบายความร้อนออก หากไม่มีการดูแลรักษาอาจทำให้เป็นแหล่งแพร่เชื้อโรคได้ ซึ่งโดยทั่วไปโรคที่พบบ่อยจากการใช้เครื่องปรับอากาศ คือ โรคภูมิแพ้ ดังนั้น โครงการ	1. ตรวจสอบช่องระบายอากาศภายในอาคาร ไม่ให้มีสิ่งกีดขวางการระบายอากาศ 2. จัดให้มีการล้างแผ่นกรองอากาศของเครื่องปรับอากาศอย่างน้อยเดือนละ 1 ครั้ง และล้างเครื่องปรับอากาศแบบเต็มระบบเป็นประจำสม่ำเสมอทุก ๆ 6 เดือน เพื่อป้องกันการเป็นแหล่งสะสมของเชื้อโรค	-

หมายเหตุ : [1/] เจ้าของโครงการ (บริษัท อ่อนนุช ดีเวลลอปเม้นท์ จำกัด) จัดทำรายงานผลการปฏิบัติตามมาตรการป้องกันและแก้ไขผลกระทบสิ่งแวดล้อมทุก 6 เดือน และจัดส่งรายงานให้สำนักงานนโยบายและแผนทรัพยากรธรรมชาติและสิ่งแวดล้อม สำนักงานเขตวัฒนา

[3/] เจ้าของโครงการ (บริษัท อ่อนนุช ดีเวลลอปเม้นท์ จำกัด) จะต้องส่งมอบรายงานการวิเคราะห์ผลกระทบสิ่งแวดล้อมฉบับสมบูรณ์ของโครงการให้กับทีมบริหารโครงการ เพื่อให้รับทราบรายละเอียดโครงการและมาตรการที่โครงการจะต้องปฏิบัติตลอดระยะเวลาเปิดดำเนินการ

เมษายน 2559 ลงชื่อ.....
(นางสุธิดา สุริโยดร และ นายวรสิทธิ์ โภคาชัยพัฒน์)
ผู้มีอำนาจลงนามผู้มีอำนาจลงนามของบริษัท อ่อนนุช ดีเวลลอปเม้นท์ จำกัด

เมษายน 2559 ลงชื่อ.....
(นายมนูญนัช ไวกาสี)
ผู้ชำนาญการด้านสิ่งแวดล้อมของ บริษัท ไท-ไท วิศวกร จำกัด

ตารางที่ 1 (ต่อ 136)

องค์ประกอบทางสิ่งแวดล้อม และคุณค่าต่างๆ	ผลกระทบต่อสิ่งแวดล้อมที่สำคัญ	มาตรการป้องกันและแก้ไขผลกระทบสิ่งแวดล้อม	มาตรการติดตามตรวจสอบ ผลกระทบสิ่งแวดล้อม
	ต้องมีมาตรการป้องกันและแก้ไขผลกระทบที่อาจเกิดขึ้น		
- โรคผิวหนัง	**1. การแพร่กระจายของเชื้อโรคจากถังเก็บน้ำใช้** โครงการจัดให้มีการสำรองน้ำไว้ในถังเก็บน้ำใต้ดิน ซึ่งการสะสมของตะกอน สนิม และคราบสกปรกที่เกาะตามผนังหรือซอกมุมของถังที่น้ำไม่มีการหมุนเวียนอาจส่งผลกระทบต่อสุขภาพอนามัยของผู้พักอาศัยภายในโครงการที่ใช้น้ำเพื่อกิจกรรมต่างๆ ได้ ดังนั้น เพื่อไม่ให้ส่งผลกระทบต่อการใช้น้ำของผู้พักอาศัยภายในโครงการ จึงต้องกำหนดให้มีมาตรการป้องกันและแก้ไขผลกระทบที่อาจเกิดขึ้น	1. กำหนดให้มีการทำความสะอาดถังเก็บน้ำเพื่อล้างตะกอน สนิม และคราบสกปรกที่เกาะตามผนังหรือซอกมุมของถังสำรองน้ำ ซึ่งโครงการจัดให้มีถังเก็บน้ำใต้ดิน จำนวน 2 ถัง และถังเก็บน้ำชั้นดาดฟ้าของแต่ละอาคาร จำนวน 1 ถัง ซึ่งในการทำความสะอาดถังเก็บน้ำจะทำการกวาดตะกอนขัดสนิม หรือคราบที่เกาะตามผนังหรือซอกมุมของถังน้ำที่ไม่มีการหมุนเวียนโดยใช้แปรงขัดไม่ใช้น้ำยาล้างที่มีสารเคมีซึ่งอาจตกค้าง ทั้งนี้ ในการล้างทำความสะอาดจะดำเนินการครั้งละถัง เพื่อให้ถังที่เหลือสามารถสำรองน้ำใช้ของโครงการได้ โดยกำหนดให้ล้างในช่วงเวลา 24.00 - 05.00 น. (ช่วงเวลาปรับได้ตามความเหมาะสม) ซึ่งเป็นช่วงเวลาที่มีการใช้น้ำน้อย เพื่อไม่ให้ส่งผลกระทบต่อการใช้น้ำภายในอาคาร โดยความถี่ในการล้างทำความสะอาดปีละ 2 ครั้ง (6 เดือน/ 1 ครั้ง) เพื่อสุขภาพอนามัยที่ดีของผู้พักอาศัย รวมทั้งโครงการต้องแจ้งผู้พักอาศัยให้ทราบก่อนล้างทำความสะอาดถังอย่างน้อย 1 สัปดาห์ 2. ออกแบบให้มีฝาถังเก็บน้ำด้านบน มีจำนวน 2 ฝา/ ถัง ความกว้าง 0.8 เมตร และความยาว 0.8 เมตร	-

หมายเหตุ : [1/] เจ้าของโครงการ (บริษัท อ่อนนุช ดีเวลลอปเม้นท์ จำกัด) จัดทำรายงานผลการปฏิบัติตามมาตรการป้องกันและแก้ไขผลกระทบสิ่งแวดล้อมทุก 6 เดือน และจัดส่งรายงานให้สำนักงานนโยบายและแผนทรัพยากรธรรมชาติและสิ่งแวดล้อม สำนักงานเขตวัฒนา

[3/] เจ้าของโครงการ (บริษัท อ่อนนุช ดีเวลลอปเม้นท์ จำกัด) จะต้องส่งมอบรายงานการวิเคราะห์ผลกระทบสิ่งแวดล้อมฉบับสมบูรณ์ของโครงการให้กับทีมบริหารโครงการ เพื่อให้รับทราบรายละเอียดโครงการและมาตรการที่โครงการจะต้องปฏิบัติตลอดระยะเวลาเปิดดำเนินการ

เมษายน 2559 ลงชื่อ.....
(นางสุธิดา สุริโยดร และ นายวรสิทธิ์ โภคาชัยพัฒน์)
ผู้มีอำนาจลงนามผู้มีอำนาจลงนามของบริษัท อ่อนนุช ดีเวลลอปเม้นท์ จำกัด

เมษายน 2559 ลงชื่อ.....
(นายมนูญนัช ไวกาสี)
ผู้ชำนาญการด้านสิ่งแวดล้อมของ บริษัท ไท-ไท วิศวกร จำกัด

ตารางที่ 1 (ต่อ 137)

องค์ประกอบทางสิ่งแวดล้อม และคุณค่าต่างๆ	ผลกระทบต่อสิ่งแวดล้อมที่สำคัญ	มาตรการป้องกันและแก้ไขผลกระทบสิ่งแวดล้อม	มาตรการติดตามตรวจสอบ ผลกระทบสิ่งแวดล้อม
		เพื่อความปลอดภัยในการเข้าดูแลบำรุงรักษาถังเก็บน้ำแต่ละถัง 3. ถังเก็บน้ำใต้ดินตั้งอยู่ใต้บริเวณทางวิ่งรถภายนอกอาคาร โดยภายในถังเก็บน้ำจะทาเคลือบผิวคอนกรีตที่สัมผัสกับน้ำด้วยสาร Non - Toxic (CHEMICRETE E) เพื่อป้องกันน้ำซึมเข้าไปจนถึงเหล็กเส้นจนเกิดสนิมและออกมาปนเปื้อนกับน้ำใช้ภายในถังเก็บน้ำใต้ดิน	
	2. การแพร่กระจายของเชื้อโรคจากสระว่ายน้ำ โครงการจัดให้มีสระว่ายน้ำบริเวณกลางพื้นที่โครงการ (ภายนอกอาคาร) จำนวน 1 สระ แบ่งเป็นสระเด็ก ขนาดพื้นที่ 39 ตารางเมตร ความลึก 0.5 เมตร และสระผู้ใหญ่ ขนาดพื้นที่ 270 ตารางเมตร ความลึก 1.2 เมตร การฆ่าเชื้อโรคในสระว่ายน้ำจะใช้ระบบเกลือ (Salt Chlorinator) ซึ่งเปลี่ยนเกลือให้เป็นโซเดียมไฮโปรคลอไรท์ โดยในการฆ่าเชื้อโรคน้ำในสระว่ายน้ำอาจกระทบต่อสุขภาพอนามัยต่อผู้ใช้บริการสระว่ายน้ำ ดังนั้น จึงต้องกำหนดให้มีมาตรการป้องกันและแก้ไขผลกระทบที่อาจเกิดขึ้น	1. ในการฆ่าเชื้อโรคในสระว่ายน้ำจะใช้ระบบเกลือ (Salt Chlorinator) 2. เดินระบบกรองวันละ 1 ครั้ง ครั้งละ 2 ชั่วโมง ทั้งนี้ขึ้นอยู่กับความขุ่นของน้ำในสระว่ายน้ำ กรณีที่น้ำขุ่นให้ดำเนินการเดินระบบทันทีจนกว่าน้ำในสระว่ายน้ำจะใส หลังจากนั้นดำเนินการเดินระบบวันละ 1 ครั้ง ครั้งละ 2 ชั่วโมง ในช่วงที่สระว่ายน้ำปิดบริการ 3. ดำเนินการดูดตะกอน ล้างตะไคร่ และตักเศษผงสัปดาห์ละ 1 ครั้ง 4. จัดให้มีป้ายแสดงกฎข้อปฏิบัติสำหรับผู้ใช้สระว่ายน้ำ โดยมีข้อความอย่างน้อย ดังนี้ - ต้องสวมชุดว่ายน้ำที่สะอาดในการลงใช้สระว่ายน้ำ - จำนวนสูงสุดผู้ใช้สระว่ายน้ำ - ต้องชำระล้างร่างกายก่อนลงใช้สระว่ายน้ำทุกครั้ง	1. จัดให้มีพนักงานทำความสะอาดคอยดูแลทำความสะอาดไม่ให้น้ำจากบริเวณทางเดินไหลลงสู่สระว่ายน้ำ เนื่องจากทำให้น้ำในสระสกปรกเกิดการปนเปื้อน โดยต้องทำความสะอาดบริเวณสระว่ายน้ำทุกวัน หลังจากปิดใช้สระว่ายน้ำแล้ว 2. จัดให้มีการตรวจวิเคราะห์คุณภาพน้ำทางชีววิทยาของน้ำในสระว่ายน้ำ สัปดาห์ละ 1 ครั้ง โดยเก็บตัวอย่าง อย่างน้อย 2 จุด ส่วนลึกและส่วนตื้น ในขณะที่มีผู้ใช้สระว่ายน้ำมากที่สุด และจัดทำเป็นสถิติให้เจ้าหน้าที่ตรวจสอบได้ โดยดัชนีที่ตรวจวัด ได้แก่ Coliform Bacteria และจุลินทรีย์กลุ่มที่ทำให้เกิดโรค (ได้แก่ *Escherichia coli, Staphylococcus*

หมายเหตุ : [1/] เจ้าของโครงการ (บริษัท อ่อนนุช ดีเวลลอปเม้นท์ จำกัด) จัดทำรายงานผลการปฏิบัติตามมาตรการป้องกันและแก้ไขผลกระทบสิ่งแวดล้อมทุก 6 เดือน และจัดส่งรายงานให้สำนักงานนโยบายและแผนทรัพยากรธรรมชาติและสิ่งแวดล้อม สำนักงานเขตวัฒนา

[3/] เจ้าของโครงการ (บริษัท อ่อนนุช ดีเวลลอปเม้นท์ จำกัด) จะต้องส่งมอบรายงานการวิเคราะห์ผลกระทบสิ่งแวดล้อมฉบับสมบูรณ์ของโครงการให้กับทีมบริหารโครงการ เพื่อให้รับทราบรายละเอียดโครงการและมาตรการที่โครงการจะต้องปฏิบัติตลอดระยะเวลาเปิดดำเนินการ

เมษายน 2559 ลงชื่อ.....
(นางสุธิดา สุริโยดร และ นายวรสิทธิ์ โภคาชัยพัฒน์)
ผู้มีอำนาจลงนามผู้มีอำนาจลงนามของบริษัท อ่อนนุช ดีเวลลอปเม้นท์ จำกัด

เมษายน 2559 ลงชื่อ.....
(นายมนูญนัช ไวกาสี)
ผู้ชำนาญการด้านสิ่งแวดล้อมของ บริษัท ไท-ไท วิศวกร จำกัด

ตารางที่ 1 (ต่อ 138)

องค์ประกอบทางสิ่งแวดล้อม และคุณค่าต่างๆ	ผลกระทบต่อสิ่งแวดล้อมที่สำคัญ	มาตรการป้องกันและแก้ไขผลกระทบสิ่งแวดล้อม	มาตรการติดตามตรวจสอบ ผลกระทบสิ่งแวดล้อม
		และห้ามทำสระว่ายน้ำสกปรก - ผู้เป็นโรคตาแดง ผิวหนัง หวัด หูเป็นน้ำหนวก หรือโรคติดต่ออื่น ๆ ห้ามใช้สระว่ายน้ำ - ห้ามปัสสาวะ บ้วนน้ำลาย หรือสั่งน้ำมูกลงในน้ำ 5. จัดให้มีผู้มีความรู้ความสามารถดูแลปรับปรุงคุณภาพน้ำในสระว่ายน้ำให้อยู่ในเกณฑ์มาตรฐาน 6. ดูแลมิให้มีการนำสัตว์ทุกชนิดเข้าไปในบริเวณสระว่ายน้ำ	*aureus* และ *Pseudomonas aeruginosa*) 3. จัดให้มีการตรวจวัดค่าความเป็นกรดด่าง (pH) และปริมาณคลอรีนตกค้าง (Residual Chlorine) ของน้ำในสระทุกวัน วันละ 2 ครั้ง ก่อนเปิดและหลังปิดบริการและจัดให้มีการตรวจเพิ่มเติมระหว่างวันในการที่มีผู้มาใช้บริการจำนวนมากหรือเป็นวันที่มีแสงแดดจัด โดยจัดทำเป็นสถิติให้เจ้าหน้าที่ตรวจสอบได้
	3. การแพร่กระจายของเชื้อโรคจากระบบระบายน้ำ ในกรณีที่ฝนตก หากไม่มีระบบการระบายน้ำที่ดี อาจทำให้เกิดน้ำท่วมขังในพื้นที่โครงการได้ ดังนั้น โครงการจึงต้องจัดให้มีมาตรการป้องกันและแก้ไขผลกระทบที่อาจเกิดขึ้น	1. จัดให้มีการหน่วงน้ำส่วนเกินไว้ในระบบท่อระบายน้ำ โดยน้ำฝนที่ตกลงสู่พื้นที่โครงการจะถูกรวบรวมเข้าสู่ระบบท่อระบายน้ำทั้งหมดภายในโครงการ ซึ่งระบบท่อภายในโครงการสามารถกักเก็บน้ำได้ปริมาณ 282 ลูกบาศก์เมตร เพียงพอต่อปริมาณน้ำหลากส่วนเกิน (272 ลูกบาศก์เมตร) 2. โครงการจะควบคุมอัตราการระบายน้ำออกจากพื้นที่โครงการด้วยเครื่องสูบน้ำ จำนวน 2 เครื่อง (ใช้งานพร้อมกัน) แต่ละเครื่องมีอัตราการสูบ 4 ลูกบาศก์เมตร/นาที รวม 2 เครื่อง มีอัตราการสูบ 8 ลูกบาศก์เมตร/นาที ซึ่งมีค่าไม่เกินอัตราการระบายน้ำก่อนพัฒนาโครงการ (564.35 ลูกบาศก์เมตร/ ชั่วโมง หรือ 9.4 ลูกบาศก์เมตร/นาที)	- ตรวจสอบการอุดตันของท่อระบายน้ำและบ่อสูบน้ำภายในโครงการ เป็นประจำทุกเดือน เพื่อมิให้มีการอุดตัน ซึ่งเป็นอุปสรรคต่อการระบายน้ำ

หมายเหตุ : [1/] เจ้าของโครงการ (บริษัท อ่อนนุช ดีเวลลอปเม้นท์ จำกัด) จัดทำรายงานผลการปฏิบัติตามมาตรการป้องกันและแก้ไขผลกระทบสิ่งแวดล้อมทุก 6 เดือน และจัดส่งรายงานให้สำนักงานนโยบายและแผนทรัพยากรธรรมชาติและสิ่งแวดล้อม สำนักงานเขตวัฒนา

[3/] เจ้าของโครงการ (บริษัท อ่อนนุช ดีเวลลอปเม้นท์ จำกัด) จะต้องส่งมอบรายงานการวิเคราะห์ผลกระทบสิ่งแวดล้อมฉบับสมบูรณ์ของโครงการให้กับทีมบริหารโครงการ เพื่อให้รับทราบรายละเอียดโครงการและมาตรการที่โครงการจะต้องปฏิบัติตลอดระยะเวลาเปิดดำเนินการ

เมษายน 2559 ลงชื่อ.....
(นางสุธิดา สุริโยดร และ นายวรสิทธิ์ โภคาชัยพัฒน์)
ผู้มีอำนาจลงนามผู้มีอำนาจลงนามของบริษัท อ่อนนุช ดีเวลลอปเม้นท์ จำกัด

เมษายน 2559 ลงชื่อ.....
(นายมนูญนัช ไวกาสี)
ผู้ชำนาญการด้านสิ่งแวดล้อมของ บริษัท ไท-ไท วิศวกร จำกัด

ตารางที่ 1 (ต่อ 139)

องค์ประกอบทางสิ่งแวดล้อม และคุณค่าต่างๆ	ผลกระทบต่อสิ่งแวดล้อมที่สำคัญ	มาตรการป้องกันและแก้ไขผลกระทบสิ่งแวดล้อม	มาตรการติดตามตรวจสอบ ผลกระทบสิ่งแวดล้อม
- โรคที่มีสัตว์เป็นพาหะนำโรค	ผู้พักอาศัยภายในโครงการอาจมีโอกาสในการเกิดโรคต่างๆ ได้ เนื่องจากมีสัตว์ที่เป็นพาหะนำโรค เช่น หนู แมลงสาบ แมลงวัน อยู่ภายในโครงการหรือถูกแมลงหรือสัตว์ที่เป็นพาหะนำโรคกัด เช่น ยุงลาย ทำให้เกิดโรคไข้เลือดออก เป็นต้น ดังนั้น เพื่อเป็นการป้องกันและแก้ไขผลกระทบที่อาจเกิดขึ้น โครงการต้องจัดให้มีระบบการจัดการด้านสุขาภิบาลภายในโครงการ ได้แก่ ระบบระบายน้ำ ระบบการจัดการมูลฝอย เป็นต้น	1. จัดให้มีการทำลายแหล่งเพาะพันธุ์สัตว์พาหะนำโรค เช่น การกำจัดลูกน้ำยุงลาย เป็นต้น ภายในพื้นที่โครงการ 2. ทำความสะอาดท่อน้ำทิ้งไม่ให้มีเศษอาหารค้างหรืออุดตัน 3. ใช้ตะแกรงครอบตามรูท่อระบายน้ำทั้งภายในและภายนอกอาคาร 4. ประสานกับสำนักงานเขตวัฒนา ให้มากำจัดสัตว์ที่เป็นพาหะนำโรคให้กับโครงการ เช่น ฉีดพ่นยากำจัดยุง เป็นต้น 5. จัดให้มีถังมูลฝอยที่มีฝาปิดไว้ ตั้งภายในห้องพักมูลฝอยประจำชั้น และตามจุดต่างๆ ภายในอาคาร พร้อมทั้งจัดให้มีพนักงานทำความสะอาดจัดเก็บมูลฝอยไปยังอาคารพักมูลฝอยรวมของโครงการ 6. ห้องพักมูลฝอยต้องปิดมิดชิด เปิดเฉพาะช่วงที่มีเก็บขนมูลฝอยเท่านั้น เพื่อป้องกันการเกิดแหล่งเพาะพันธุ์สัตว์พาหะนำโรค เช่น หนู แมลงวัน แมลงสาบ เป็นต้น 7. ทำความสะอาดห้องพักมูลฝอย ด้วยน้ำยาฆ่าเชื้อโรคทุกครั้ง 8. จัดให้มีพนักงานคอยดูแลรักษาความสะอาดบริเวณทางเดินภายในอาคาร ห้องพักมูลฝอยประจำชั้น และห้องพักมูลฝอยรวมอย่างสม่ำเสมอ	-

หมายเหตุ : [1/] เจ้าของโครงการ (บริษัท อ่อนนุช ดีเวลลอปเม้นท์ จำกัด) จัดทำรายงานผลการปฏิบัติตามมาตรการป้องกันและแก้ไขผลกระทบสิ่งแวดล้อมทุก 6 เดือน และจัดส่งรายงานให้สำนักงานนโยบายและแผนทรัพยากรธรรมชาติและสิ่งแวดล้อม สำนักงานเขตวัฒนา

[3/] เจ้าของโครงการ (บริษัท อ่อนนุช ดีเวลลอปเม้นท์ จำกัด) จะต้องส่งมอบรายงานการวิเคราะห์ผลกระทบสิ่งแวดล้อมฉบับสมบูรณ์ของโครงการให้กับทีมบริหารโครงการ เพื่อให้รับทราบรายละเอียดโครงการและมาตรการที่โครงการจะต้องปฏิบัติตลอดระยะเวลาเปิดดำเนินการ

เมษายน 2559 ลงชื่อ.....
(นางสุธิดา สุริโยดร และ นายวรสิทธิ์ โภคาชัยพัฒน์)
ผู้มีอำนาจลงนามผู้มีอำนาจลงนามของบริษัท อ่อนนุช ดีเวลลอปเม้นท์ จำกัด

เมษายน 2559 ลงชื่อ.....
(นายมนูญนัช ไวกาสี)
ผู้ชำนาญการด้านสิ่งแวดล้อมของ บริษัท ไท-ไท วิศวกร จำกัด

ตารางที่ 1 (ต่อ 140)

องค์ประกอบทางสิ่งแวดล้อม และคุณค่าต่างๆ	ผลกระทบต่อสิ่งแวดล้อมที่สำคัญ	มาตรการป้องกันและแก้ไขผลกระทบสิ่งแวดล้อม	มาตรการติดตามตรวจสอบ ผลกระทบสิ่งแวดล้อม
		9. ติดตามประสานงานการจัดเก็บมูลฝอยของสำนักงานเขตวัฒนา ให้มาเก็บขนมูลฝอยจากโครงการอย่างสม่ำเสมอ เพื่อไม่ให้มีมูลฝอยตกค้าง	
อุบัติเหตุ	**1. การจราจร** การสัญจรของรถยนต์ของผู้พักอาศัยภายในโครงการ โดยเฉพาะบริเวณทางเข้า-ออกโครงการ และทางลาด (Ramp) อาจก่อให้เกิดอุบัติเหตุได้ ดังนั้น โครงการต้องจัดให้มีมาตรการป้องกันและแก้ไขผลกระทบที่อาจเกิดขึ้น	1. จัดให้มีเจ้าหน้าที่รักษาความปลอดภัย อำนวยความสะดวกด้านการจราจรให้แก่ผู้พักอาศัยในการเข้า - ออกโครงการ โดยเน้นให้รถสามารถเข้าโครงการได้อย่างสะดวกและรวดเร็ว ส่วนรถขาออกให้ความสำคัญกับรถยนต์ที่สัญจรบนถนนภาระจำยอมเป็นหลัก และขอความร่วมมือให้ผู้ใช้พักอาศัยภายในโครงการ เดินรถตามการจัดจราจรอย่างเคร่งครัด เพื่อความสะดวกปลอดภัยในการเดินรถ 2. จัดทำเครื่องหมายจราจรบนพื้นทางแบ่งช่องจราจรการเดินรถ รวมทั้งป้ายต่างๆภายในโครงการให้ชัดเจนเพื่อไม่ให้ผู้ขับขี่เกิดความสับสนทำให้สามารถเดินรถได้อย่างปลอดภัย 3. ติดตั้งไฟฟ้าแสงสว่างบริเวณทางเข้า-ออกโครงการให้สามารถมองเห็นรถที่เข้าหรือออกโครงการได้อย่างชัดเจนในช่วงเวลากลางคืน 4. จัดให้มีพนักงานคอยดูแลความสะอาดและความเป็นระเบียบเรียบร้อยบริเวณทางเดินภายในอาคารและบันไดแต่ละแห่งไม่ให้พื้นทางเดินเปียกน้ำ หรือมีการ	-

หมายเหตุ : [1/] เจ้าของโครงการ (บริษัท อ่อนนุช ดีเวลลอปเม้นท์ จำกัด) จัดทำรายงานผลการปฏิบัติตามมาตรการป้องกันและแก้ไขผลกระทบสิ่งแวดล้อมทุก 6 เดือน และจัดส่งรายงานให้สำนักงานนโยบายและแผนทรัพยากรธรรมชาติและสิ่งแวดล้อม สำนักงานเขตวัฒนา

[3/] เจ้าของโครงการ (บริษัท อ่อนนุช ดีเวลลอปเม้นท์ จำกัด) จะต้องส่งมอบรายงานการวิเคราะห์ผลกระทบสิ่งแวดล้อมฉบับสมบูรณ์ของโครงการให้กับทีมบริหารโครงการ เพื่อให้รับทราบรายละเอียดโครงการและมาตรการที่โครงการจะต้องปฏิบัติตลอดระยะเวลาเปิดดำเนินการ

เมษายน 2559 ลงชื่อ.....

(นางสุธิดา สุริโยดร และ นายวรสิทธิ์ โภคาชัยพัฒน์)

ผู้มีอำนาจลงนามผู้มีอำนาจลงนามของบริษัท อ่อนนุช ดีเวลลอปเม้นท์ จำกัด

เมษายน 2559 ลงชื่อ.....

(นายมนูญนัช ไวกาสี)

ผู้ชำนาญการด้านสิ่งแวดล้อมของ บริษัท ไท-ไท วิศวกร จำกัด

ตารางที่ 1 (ต่อ 141)

องค์ประกอบทางสิ่งแวดล้อม และคุณค่าต่างๆ	ผลกระทบต่อสิ่งแวดล้อมที่สำคัญ	มาตรการป้องกันและแก้ไขผลกระทบสิ่งแวดล้อม	มาตรการติดตามตรวจสอบ ผลกระทบสิ่งแวดล้อม
		วางสิ่งของกีดขวาง อันจะก่อให้เกิดอุบัติเหตุได้	
	2. การพลัดตก หกล้ม	- จัดให้มีพนักงานคอยดูแลความสะอาดและความเป็นระเบียบเรียบร้อย บริเวณทางเดินภายในอาคาร และบันไดแต่ละแห่ง ไม่ให้พื้นทางเดินเปียกน้ำ หรือมีการวางสิ่งของกีดขวาง อันจะก่อให้เกิดอุบัติเหตุได้	-
	3. อุบัติเหตุจากการตกจากที่สูง	- จัดให้มีราวกันตก บริเวณระเบียงสำหรับแต่ละห้องพัก	-
	4. อุบัติเหตุจากการเกิดเพลิงไหม้	1. ติดตั้งไฟฟ้าส่องสว่างเพื่อให้มองเห็นช่องทางเดินได้ และจัดให้มีป้ายทางหนีไฟที่มองเห็นชัดเจน ตัวอักษรสูง 15 เซนติเมตร รวมทั้งติดตามตรวจสอบระบบเป็นประจำทุก 3 เดือน 2. จัดให้มีการตรวจสอบระบบป้องกันและเตือนอัคคีภัยให้สามารถใช้งานได้อยู่เสมอ หากพบว่ามีการเสียหายหรือใช้การไม่ได้ให้รีบแก้ไขทันที 3. จัดอบรมและซ้อมการอพยพคนกรณีเพลิงไหม้อย่างน้อยปีละ 1 ครั้ง โดยติดต่อประสานงานกับสถานีดับเพลิงพระโขนง ให้มาจัดอบรมและซักซ้อมแผนหนีไฟให้กับโครงการ	-

หมายเหตุ : [1/] เจ้าของโครงการ (บริษัท อ่อนนุช ดีเวลลอปเม้นท์ จำกัด) จัดทำรายงานผลการปฏิบัติตามมาตรการป้องกันและแก้ไขผลกระทบสิ่งแวดล้อมทุก 6 เดือน และจัดส่งรายงานให้สำนักงานนโยบายและแผนทรัพยากรธรรมชาติและสิ่งแวดล้อม สำนักงานเขตวัฒนา

[3/] เจ้าของโครงการ (บริษัท อ่อนนุช ดีเวลลอปเม้นท์ จำกัด) จะต้องส่งมอบรายงานการวิเคราะห์ผลกระทบสิ่งแวดล้อมฉบับสมบูรณ์ของโครงการให้กับทีมบริหารโครงการ เพื่อให้รับทราบรายละเอียดโครงการและมาตรการที่โครงการจะต้องปฏิบัติตลอดระยะเวลาเปิดดำเนินการ

เมษายน 2559 ลงชื่อ.....
(นางสุธิดา สุริโยดร และ นายวรสิทธิ์ โภคาชัยพัฒน์)
ผู้มีอำนาจลงนามผู้มีอำนาจลงนามของบริษัท อ่อนนุช ดีเวลลอปเม้นท์ จำกัด

เมษายน 2559 ลงชื่อ.....
(นายมนูญนัช ไวกาสี)
ผู้ชำนาญการด้านสิ่งแวดล้อมของ บริษัท ไท-ไท วิศวกร จำกัด

ตารางที่ 1 (ต่อ 142)

องค์ประกอบทางสิ่งแวดล้อม และคุณค่าต่างๆ	ผลกระทบต่อสิ่งแวดล้อมที่สำคัญ	มาตรการป้องกันและแก้ไขผลกระทบสิ่งแวดล้อม	มาตรการติดตามตรวจสอบ ผลกระทบสิ่งแวดล้อม
	5. อุบัติเหตุจากการใช้สระว่ายน้ำ ผู้มาใช้สระว่ายน้ำอาจได้รับอันตรายจากการใช้สระว่ายน้ำ ได้แก่ การลื่น หกล้ม บริเวณที่มีน้ำขัง หรืออาจเกิดอุบัติเหตุในระหว่างว่ายน้ำ ซึ่งเป็นสาเหตุให้จมน้ำ ดังนั้น โครงการต้องกำหนดให้มีมาตรการด้านความปลอดภัยในขณะใช้สระว่ายน้ำ	1. จัดให้มีไฟส่องสว่างเพียงพอทั่วบริเวณสระว่ายน้ำ ให้มองเห็นได้ชัดเจน เพื่อความปลอดภัยในการใช้สระว่ายน้ำในเวลากลางคืน 2. จัดให้มีป้ายบอกระดับความลึกหรือเลขบอกตัวระดับความลึกที่สามารถมองเห็นได้ชัดเจน โดยมีตัวเลขแสดงความลึกเป็นระยะ ๆ อย่างน้อย 3 ระยะ 3. จัดให้มีการรักษาความสะอาดบริเวณโดยรอบสระว่ายน้ำอย่างสม่ำเสมอ 4. จัดให้มีการทำความสะอาดไม่ให้ขอบสระ และทางเดินขอบสระเปียก ลื่น ตลอดระยะเวลาที่เปิดให้บริเวณสระว่ายน้ำ 5. จัดให้มีอุปกรณ์ประจำสระว่ายน้ำ ซึ่งอยู่ในตำแหน่งที่เห็นชัดเจนและนำมาใช้ได้ทันที โดยอุปกรณ์ที่จัดให้มีได้แก่ - ไม้ช่วยชีวิต ยาวไม่น้อยกว่า 3.5 เมตร น้ำหนักเบาอย่างน้อย 1 อัน - ห่วงชูชีพ ขนาดเส้นผ่านศูนย์กลางภายในไม่น้อยกว่า 15 นิ้ว ผูกไว้กับเชือกยาว (ไม่น้อยกว่า 29.20 เมตร ซึ่งเป็นความยาวของสระ) - โฟมช่วยชีวิตอย่างน้อย 2 อัน 6. จัดให้มีผู้ดูแลสระว่ายน้ำ ที่มีความรู้ด้านการปฐมพยาบาลคนจมน้ำ	1. ตรวจสอบอุปกรณ์ประจำสระว่ายน้ำ เช่น ไม้ช่วยชีวิต ห่วงชูชีพ โฟมช่วยชีวิตให้อยู่ในสภาพพร้อมใช้งานตลอดเวลา 2. ตรวจสอบอุปกรณ์ไฟฟ้าและระบบไฟฟ้าส่องสว่างบริเวณสระว่ายน้ำให้อยู่ในสภาพพร้อมงานไม่ชำรุด สัปดาห์ละ 1 ครั้ง ตลอดระยะเวลาเปิดดำเนินการ 3. ตรวจสอบป้ายแสดงกฎข้อปฏิบัติสำหรับผู้ใช้สระว่ายน้ำให้อยู่ในสภาพดี ไม่ลบเลือน สัปดาห์ละ 1 ครั้ง ตลอดระยะเวลาเปิดดำเนินการ

หมายเหตุ : [1/] เจ้าของโครงการ (บริษัท อ่อนนุช ดีเวลลอปเม้นท์ จำกัด) จัดทำรายงานผลการปฏิบัติตามมาตรการป้องกันและแก้ไขผลกระทบสิ่งแวดล้อมทุก 6 เดือน และจัดส่งรายงานให้สำนักงานนโยบายและแผนทรัพยากรธรรมชาติและสิ่งแวดล้อม สำนักงานเขตวัฒนา

[3/] เจ้าของโครงการ (บริษัท อ่อนนุช ดีเวลลอปเม้นท์ จำกัด) จะต้องส่งมอบรายงานการวิเคราะห์ผลกระทบสิ่งแวดล้อมฉบับสมบูรณ์ของโครงการให้กับทีมบริหารโครงการ เพื่อให้รับทราบรายละเอียดโครงการและมาตรการที่โครงการจะต้องปฏิบัติตลอดระยะเวลาเปิดดำเนินการ

เมษายน 2559 ลงชื่อ.....
(นางสุธิดา สุริโยดร และ นายวรสิทธิ์ โภคาชัยพัฒน์)
ผู้มีอำนาจลงนามผู้มีอำนาจลงนามของบริษัท อ่อนนุช ดีเวลลอปเม้นท์ จำกัด

เมษายน 2559 ลงชื่อ.....
(นายมนูญนัช ไวกาสี)
ผู้ชำนาญการด้านสิ่งแวดล้อมของ บริษัท ไท-ไท วิศวกร จำกัด

ตารางที่ 1 (ต่อ 143)

องค์ประกอบทางสิ่งแวดล้อม และคุณค่าต่างๆ	ผลกระทบต่อสิ่งแวดล้อมที่สำคัญ	มาตรการป้องกันและแก้ไขผลกระทบสิ่งแวดล้อม	มาตรการติดตามตรวจสอบ ผลกระทบสิ่งแวดล้อม
		7. ติดป้ายแสดงวิธีการปฐมพยาบาลคนจมน้ำในบริเวณสระว่ายน้ำให้ชัดเจน	
โรคติดต่อ	การแพร่กระจายของเชื้อโรคจากระบบบำบัดน้ำเสีย ส่วนใหญ่มาจากกิจกรรมของผู้พักอาศัย ได้แก่ น้ำอาบ/ซักล้าง และน้ำซักโครก เป็นต้น ทั้งนี้ โครงการจัดให้มีระบบบำบัดน้ำเสียที่สามารถรองรับน้ำเสียที่เกิดจากโครงการได้อย่างเพียงพอ และมีประสิทธิภาพสามารถบำบัดน้ำเสียให้เป็นไปตามมาตรฐานน้ำทิ้งจากอาคาร ก่อนระบายออกสู่ท่อระบายน้ำริมถนนภาระจำยอม และระบายลงลำกระโดงสาธารณประโยชน์ต่อไป	1. จัดให้มีระบบบำบัดน้ำเสียแบบสำเร็จรูป จำนวน 1 ชุด (ดูรูปที่ 4 ประกอบ) เป็นระบบบำบัดน้ำเสียชนิดเติมอากาศแบบตะกอนเร่ง (Activated Sludge) ออกแบบให้รองรับน้ำเสียได้ปริมาณ 70 ลูกบาศก์เมตร/วัน เพื่อบำบัดน้ำเสียให้มีค่า BOD ในน้ำทิ้งไม่เกิน 20 มิลลิกรัม/ลิตร 2. จัดให้มีเจ้าหน้าที่ที่มีความรู้ความชำนาญ ดูแลรักษาและควบคุมระบบบำบัดน้ำเสียของโครงการ ให้ทำงานได้อย่างต่อเนื่องและมีประสิทธิภาพ 3. กำจัดไขมันออกจากถังดักไขมันเป็นประจำทุก 2-3 วัน และจดบันทึกทุกครั้ง และจดบันทึกรายงานทุกครั้ง โดยนำกากไขมันมาใส่ในกระถางที่มีกระดาษทิชชู่รองที่ก้นกระถาง เพื่อให้ส่วนที่เป็นน้ำซึมออกจากกากไขมัน และทิ้งไว้จนแห้งเป็นก้อนก่อนนำใส่ถุงดำ จากนั้นนำไปทิ้งรวมกับมูลฝอยที่อาคารพักมูลฝอยรวม (ห้องพักมูลฝอยทั่วไป) ของโครงการ เพื่อนำไปกำจัดต่อไป 4. โครงการจะบำบัด Aerosol ที่เกิดจากระบบบำบัดน้ำเสียปริมาณ 32.36 ลูกบาศก์เมตร/ชั่วโมง โดยจะติดตั้งระบบบำบัด Aerosol ซึ่งเป็นอุปกรณ์บำบัดก๊าซ	1. จัดให้มีการตรวจสอบคุณภาพน้ำ ณ จุดก่อนและหลังออกจากระบบบำบัดน้ำเสียทุก ๆ 1 เดือน ตลอดระยะเวลาดำเนินการ โดยมีดัชนีที่ตรวจวัด pH, BOD, Fat, Oil& Grease, Suspended Solid, Total Dissolved Solids, Settleable Solids, Sulfide, TKN, Total Coliform Bacteria และ Fecal Coliform Bacteria ซึ่งมีจุดเก็บตัวอย่างน้ำของโครงการ ดังนี้ (ดูรูปที่ 4 ประกอบ) - คุณภาพน้ำทิ้งก่อนการบำบัด คือ ถังแยกกาก-ปรับสภาพสมดุล - คุณภาพน้ำทิ้งหลังการบำบัด คือ บ่อปรับปรุงคุณภาพน้ำ - คุณภาพน้ำทิ้งก่อนระบายออกสู่ภายนอกโครงการ คือ บ่อดักขยะ 2. โครงการจะเก็บสถิติและข้อมูลการทำงานของระบบบำบัดน้ำเสีย ตามกฎกระทรวงกำหนดหลักเกณฑ์ วิธีการ และแบบการเก็บสถิติ

หมายเหตุ : [1/] เจ้าของโครงการ (บริษัท อ่อนนุช ดีเวลลอปเม้นท์ จำกัด) จัดทำรายงานผลการปฏิบัติตามมาตรการป้องกันและแก้ไขผลกระทบสิ่งแวดล้อมทุก 6 เดือน และจัดส่งรายงานให้สำนักงานนโยบายและแผนทรัพยากรธรรมชาติและสิ่งแวดล้อม สำนักงานเขตวัฒนา

[3/] เจ้าของโครงการ (บริษัท อ่อนนุช ดีเวลลอปเม้นท์ จำกัด) จะต้องส่งมอบรายงานการวิเคราะห์ผลกระทบสิ่งแวดล้อมฉบับสมบูรณ์ของโครงการให้กับทีมบริหารโครงการ เพื่อให้รับทราบรายละเอียดโครงการและมาตรการที่โครงการจะต้องปฏิบัติตลอดระยะเวลาเปิดดำเนินการ

เมษายน 2559 ลงชื่อ.....
(นางสุธิดา สุริโยดร และ นายวรสิทธิ์ โภคาชัยพัฒน์)
ผู้มีอำนาจลงนามผู้มีอำนาจลงนามของบริษัท อ่อนนุช ดีเวลลอปเม้นท์ จำกัด

เมษายน 2559 ลงชื่อ.....
(นายมนูญนัช ไวกาสี)
ผู้ชำนาญการด้านสิ่งแวดล้อมของ บริษัท ไท-ไท วิศวกร จำกัด

ตารางที่ 1 (ต่อ 144)

องค์ประกอบทางสิ่งแวดล้อม และคุณค่าต่างๆ	ผลกระทบต่อสิ่งแวดล้อมที่สำคัญ	มาตรการป้องกันและแก้ไขผลกระทบสิ่งแวดล้อม	มาตรการติดตามตรวจสอบ ผลกระทบสิ่งแวดล้อม
		Aerosol ที่ออกจากระบบบำบัดน้ำเสีย โดยใช้หลักการบำบัดแบบ Bio Scrubber เป็นระบบการกรองอนุภาค โดยใช้ตัวกลาง Media ทั้งนี้ จะใช้ถังบำบัด Aerosol จำนวน 1 ถัง ปริมาตรถังรวม 1.2 ลูกบาศก์เมตร 5. จัดให้มีระบบบำบัดก๊าซมีเทนที่เกิดจากระบบบำบัดน้ำเสียปริมาณ 3.89 ลูกบาศก์เมตร/วัน ซึ่งโครงการจะกำจัดก๊าซดังกล่าวด้วยวิธี Biological Oxidation โดยจะรวบรวมก๊าซมีเทนมาตามท่อ PVC ต่อลงดินบริเวณพื้นที่สีเขียว โดยโครงการจัดให้มีบ่อดินบริเวณด้านทิศตะวันออกของอาคาร A3 จำนวน 1 บ่อ (ดูรูปที่ 4 ประกอบ) ขนาดพื้นที่ 2 ตารางเมตร ความลึก 0.4 เมตร ปริมาตรบ่อ 0.8 ลูกบาศก์เมตร โดยก้นหลุมจะใช้ดินทรายรองไว้เพื่อป้องกันน้ำท่วม และต่อท่อก๊าซมีเทนให้ระเหยผ่านดินร่วนหรือปุ๋ยมาตามท่อ PVC ขนาดเส้นผ่านศูนย์กลาง 4 นิ้ว จำนวน 4 แถว โดยจะปิดปากท่อด้วยตาข่ายไนลอนเพื่อป้องกันไม่ให้ภายในท่อเกิดการอุดตัน และกลบท่อด้วยดินร่วนหรือปุ๋ยและปลูกต้นไม้ไว้ด้านบน 6. จัดให้มีระบบมิเตอร์ไฟฟ้าสำหรับระบบบำบัดน้ำเสียโดยเฉพาะแยกจากระบบไฟฟ้าอื่นๆ เพื่อให้สามารถติดตามตรวจสอบการใช้งานระบบบำบัดน้ำเสีย และให้เกิดความมั่นใจว่าโครงการจะเดินระบบบำบัดน้ำเสีย	และข้อมูล การจัดทำบันทึกรายละเอียดและรายงานสรุปผลการทำงานของระบบบำบัดน้ำเสีย พ.ศ. 2555 (ตามบทบัญญัติในมาตรา 80 แห่งพระราชบัญญัติส่งเสริมและรักษาคุณภาพสิ่งแวดล้อมแห่งชาติ พ.ศ. 2535) ดังนี้ (1) จัดเก็บสถิติและข้อมูลซึ่งแสดงผลการทำงานของระบบบำบัดน้ำเสียในแต่ละวันตามแบบ ทส. 1 และจัดเก็บไว้ ณ สถานที่ตั้งแหล่งกำเนิดมลพิษนั้นเป็นเวลา 2 ปี (2) จัดทำรายงานสรุปผลการทำงานของระบบบำบัดน้ำเสียในแต่ละเดือน ตามแบบ ทส. 2 เสนอต่อเจ้าพนักงานท้องถิ่น (ผู้อำนวยการเขตวัฒนา) ภายในวันที่ 15 ของเดือนถัดไป

หมายเหตุ : [1/] เจ้าของโครงการ (บริษัท อ่อนนุช ดีเวลลอปเม้นท์ จำกัด) จัดทำรายงานผลการปฏิบัติตามมาตรการป้องกันและแก้ไขผลกระทบสิ่งแวดล้อมทุก 6 เดือน และจัดส่งรายงานให้สำนักงานนโยบายและแผนทรัพยากรธรรมชาติและสิ่งแวดล้อม สำนักงานเขตวัฒนา

[3/] เจ้าของโครงการ (บริษัท อ่อนนุช ดีเวลลอปเม้นท์ จำกัด) จะต้องส่งมอบรายงานการวิเคราะห์ผลกระทบสิ่งแวดล้อมฉบับสมบูรณ์ของโครงการให้กับทีมบริหารโครงการ เพื่อให้รับทราบรายละเอียดโครงการและมาตรการที่โครงการจะต้องปฏิบัติตลอดระยะเวลาเปิดดำเนินการ

เมษายน 2559 ลงชื่อ.....

(นางสุธิดา สุริโยดร และ นายวรสิทธิ์ โภคาชัยพัฒน์)

ผู้มีอำนาจลงนามผู้มีอำนาจลงนามของบริษัท อ่อนนุช ดีเวลลอปเม้นท์ จำกัด

เมษายน 2559 ลงชื่อ.....

(นายมนูญนัช ไวกาสี)

ผู้ชำนาญการด้านสิ่งแวดล้อมของ บริษัท ไท-ไท วิศวกร จำกัด

ตารางที่ 1 (ต่อ 145)

องค์ประกอบทางสิ่งแวดล้อม และคุณค่าต่างๆ	ผลกระทบต่อสิ่งแวดล้อมที่สำคัญ	มาตรการป้องกันและแก้ไขผลกระทบสิ่งแวดล้อม	มาตรการติดตามตรวจสอบ ผลกระทบสิ่งแวดล้อม
		ตลอดเวลาที่เปิดดำเนินโครงการ 7. จัดให้มีเจ้าหน้าที่ที่มีความรู้ความชำนาญดูแลรักษาและควบคุมระบบบำบัดน้ำเสียของโครงการให้ทำงานได้อย่างต่อเนื่องและมีประสิทธิภาพ	
2) ด้านสุขภาพจิต ได้แก่ ความเครียด ความวิตกกังวล เป็นต้น	โครงการเป็นอาคารอยู่อาศัยรวม (แบบให้เช่า) เมื่อเปิดดำเนินการจะมีผู้พักอาศัยหลายครอบครัว ซึ่งการที่คนจำนวนมากต้องเข้ามาใช้ชีวิตร่วมกันภายในอาคารเดียวกันอาจก่อให้เกิดความขัดแย้งหรือข้อพิพาทซึ่งกันและกันหรืออาจมีกิจกรรมร่วมกันที่ก่อให้เกิดเสียงดังรบกวนเกิดความเดือดร้อนรำคาญ วุ่นวายของผู้พักอาศัยในโครงการ ดังนั้น โครงการต้องกำหนดให้มีมาตรการป้องกันและแก้ไขผลกระทบ	1. โครงการต้องจัดทำข้อบังคับกำหนดหลักเกณฑ์เกี่ยวกับการพักอาศัยให้ผู้พักอาศัยปฏิบัติ โดยเน้นการไม่ก่อให้เกิดการรบกวนผู้พักอาศัยในโครงการและบริเวณข้างเคียง 2. จัดให้มีพื้นที่สีเขียวภายในโครงการ เพื่อเป็นที่พักผ่อนหย่อนใจ ทำให้เกิดความผ่อนคลาย 3. ควบคุมดูแลการใช้ประโยชน์อาคารของผู้พักอาศัยและพนักงาน มิให้เกิดทัศนียภาพที่ไม่ดีต่อผู้พบเห็น	- ดูแลสภาพพื้นที่สีเขียวของโครงการให้สวยงามและมีความสมบูรณ์อยู่ตลอดเวลา
2.4.5 พระราชบัญญัติว่าด้วยเอกสิทธิและความคุ้มกันทางทูต พ.ศ. 2527 - ความมั่นคงปลอดภัยความเป็นส่วนตัวทัศนียภาพและการบดบัง	โครงการตั้งอยู่แขวงพระโขนงเหนือ เขตวัฒนา กรุงเทพมหานคร จากการสำรวจพื้นที่พบสถานทูตที่อยู่ในรัศมี 1 กิโลเมตรจากพื้นที่โครงการ จำนวน 1 แห่ง ได้แก่ สถานทูตเนปาล ตั้งอยู่เลขที่ 89 ถนนซอยสุขุมวิท 71 แขวงคลองเตยเหนือ เขตวัฒนา กรุงเทพมหานคร ตั้งอยู่ห่างจากโครงการไปทางด้านทิศตะวันตกเฉียงเหนือ ตามระยะกระจัดประมาณ 950 เมตร ซึ่งจะใช้ทางเข้าออกทางถนนซอยสุขุมวิท 71 โดยมีระยะห่างจากโครงการตามเส้นทาง	1. ติดตั้งระบบโทรทัศน์ (CCTV System) ซึ่งเป็นระบบโทรทัศน์วงจรปิดที่สามารถเฝ้าดูพื้นที่เพื่อป้องกันความปลอดภัยตามจุดต่างๆ โดยในกรณีที่เกิดการเตือนภัยจากอุปกรณ์เซ็นเซอร์ระบบควบคุมจะสามารถแสดงภาพบริเวณพื้นที่จุดนั้นๆ ได้ทันที 2. จัดให้มีเจ้าหน้าที่รักษาความปลอดภัยอยู่ประจำการตลอด 24 ชั่วโมง	1. จัดให้มีส่วนรับเรื่องร้องเรียนผู้ที่ได้รับผลกระทบจากโครงการ 2. จัดให้มีการตรวจสอบระบบกล้องวงจรปิด (CCTV) และระบบไฟฟ้าส่องสว่างให้สามารถใช้งานได้ ตลอดระยะเวลาเปิดดำเนินการ

หมายเหตุ : [1/] เจ้าของโครงการ (บริษัท อ่อนนุช ดีเวลลอปเม้นท์ จำกัด) จัดทำรายงานผลการปฏิบัติตามมาตรการป้องกันและแก้ไขผลกระทบสิ่งแวดล้อมทุก 6 เดือน และจัดส่งรายงานให้สำนักงานนโยบายและแผนทรัพยากรธรรมชาติและสิ่งแวดล้อม สำนักงานเขตวัฒนา

[3/] เจ้าของโครงการ (บริษัท อ่อนนุช ดีเวลลอปเม้นท์ จำกัด) จะต้องส่งมอบรายงานการวิเคราะห์ผลกระทบสิ่งแวดล้อมฉบับสมบูรณ์ของโครงการให้กับทีมบริหารโครงการ เพื่อให้รับทราบรายละเอียดโครงการและมาตรการที่โครงการจะต้องปฏิบัติตลอดระยะเวลาเปิดดำเนินการ

เมษายน 2559 ลงชื่อ.....

(นางสุธิดา สุริโยดร และ นายวรสิทธิ์ โภคาชัยพัฒน์)
ผู้มีอำนาจลงนามผู้มีอำนาจลงนามของบริษัท อ่อนนุช ดีเวลลอปเม้นท์ จำกัด

เมษายน 2559 ลงชื่อ.....

(นายมนูญนัช ไวกาสี)
ผู้ชำนาญการด้านสิ่งแวดล้อมของ บริษัท ไท-ไท วิศวกร จำกัด

ตารางที่ 1 (ต่อ 146)

องค์ประกอบทางสิ่งแวดล้อมและคุณค่าต่างๆ	ผลกระทบต่อสิ่งแวดล้อมที่สำคัญ	มาตรการป้องกันและแก้ไขผลกระทบสิ่งแวดล้อม	มาตรการติดตามตรวจสอบผลกระทบสิ่งแวดล้อม
คลื่นสัญญาณโทรคมนาคมของสถานทูต	วิ่งรถ ระยะทางประมาณ 1.7 กิโลเมตร โดยการประเมินผลกระทบในสถานทูตตามพระราชบัญญัติว่าด้วยเอกสิทธิและความคุ้มกันทางทูต พ.ศ. 2527 ในข้อ 20และ 22 ทั้งนี้ในการก่อสร้างอาคารของโครงการ ไม่ได้ล่วงล้ำเข้าไปในเขตของสถานทูตหรือล่วงล้ำความเป็นส่วนตัวของผู้แทนที่อยู่ในสถานที่นั้น ๆ ไม่รบกวนใด ๆ ต่อความสงบสุขหรือก่อความเสียหายใด ๆ ทั้งสิ้น อย่างไรก็ตาม โครงการต้องกำหนดให้มีมาตรการป้องกันและแก้ไขผลกระทบที่อาจเกิดขึ้น		
2.4.6 ทัศนียภาพ	**(1) แหล่งโบราณสถานและแหล่งทรัพยากรธรรมชาติที่ควรค่าแก่การอนุรักษ์** จากการตรวจสอบแหล่งโบราณสถาน จากรายชื่อโบราณ (อ้างอิงจาก www.gis.finearts.go.th สืบค้นวันที่ 19 ตุลาคม 2558) ไม่พบว่ามีแหล่งโบราณสถานทั้งที่ขึ้นทะเบียนและไม่ขึ้นทะเบียนอยู่ภายในพื้นที่รัศมี 1 กิโลเมตร โดยรอบโครงการ ทั้งนี้ สถาบันศาสนาที่สำคัญและอยู่ใกล้โครงการมากที่สุด คือ วัดใต้ ตั้งอยู่ถนนสุขุมวิท 77 แขวงสวนหลวง เขตสวนหลวง กรุงเทพมหานคร ซึ่งตั้งอยู่ห่างจากโครงการไปทางด้านทิศใต้ตามระยะกระจัดประมาณ 50 เมตร วัดใต้ เป็นวันราษฎร์โบราณ อายุเก่าแก่ประมาณ 200 ปี	1. โครงการจะจัดให้มีพื้นที่สีเขียวภายในพื้นที่โครงการขนาดพื้นที่รวม 3,164 ตารางเมตร (ดูภาคผนวกประกอบ) โดยมีอัตราส่วนพื้นที่สีเขียวต่อผู้พักอาศัย 7.8 ตารางเมตร/คน และเป็นที่ปลูกไม้ยืนต้น 2,187.3 ตารางเมตร คิดเป็นร้อยละ 58.3 ของพื้นที่ว่างตามกฎหมายควบคุมอาคาร และบริเวณแนวเขตที่ดินด้านทิศใต้ที่ติดกับคลองพระโขนงโครงการจัดให้มีการปลูกไม้ยืนต้น ความกว้าง 6 เมตร ตลอดแนวเขตที่ดินด้านดังกล่าว โดยพันธุ์ไม้ที่จะนำมาปลูก ได้แก่ ชงโค จามจุรี และมะพร้าว เป็นต้น มีความสูง 5-8 เมตร ซึ่งจะช่วยลดผลกระทบด้านทัศนียภาพได้อีกทางหนึ่ง	1. จัดให้มีส่วนรับเรื่องร้องเรียนผู้ที่ได้รับผลกระทบจากโครงการ 2. ดูแลสภาพพื้นที่สีเขียวของโครงการให้สวยงาม และมีความสมบูรณ์อยู่ตลอดเวลา

หมายเหตุ : [1/] เจ้าของโครงการ (บริษัท อ่อนนุช ดีเวลลอปเม้นท์ จำกัด) จัดทำรายงานผลการปฏิบัติตามมาตรการป้องกันและแก้ไขผลกระทบสิ่งแวดล้อมทุก 6 เดือน และจัดส่งรายงานให้สำนักงานนโยบายและแผนทรัพยากรธรรมชาติและสิ่งแวดล้อม สำนักงานเขตวัฒนา

[3/] เจ้าของโครงการ (บริษัท อ่อนนุช ดีเวลลอปเม้นท์ จำกัด) จะต้องส่งมอบรายงานการวิเคราะห์ผลกระทบสิ่งแวดล้อมฉบับสมบูรณ์ของโครงการให้กับทีมบริหารโครงการ เพื่อให้รับทราบรายละเอียดโครงการและมาตรการที่โครงการจะต้องปฏิบัติตลอดระยะเวลาเปิดดำเนินการ

เมษายน 2559 ลงชื่อ.....
(นางสุธิดา สุริโยดร และ นายวรสิทธิ์ โภคาชัยพัฒน์)
ผู้มีอำนาจลงนามผู้มีอำนาจลงนามของบริษัท อ่อนนุช ดีเวลลอปเม้นท์ จำกัด

เมษายน 2559 ลงชื่อ.....
(นายมนูญนัช ไวกาสี)
ผู้ชำนาญการด้านสิ่งแวดล้อมของ บริษัท ไท-ไท วิศวกร จำกัด

ตารางที่ 1 (ต่อ 147)

องค์ประกอบทางสิ่งแวดล้อม และคุณค่าต่างๆ	ผลกระทบต่อสิ่งแวดล้อมที่สำคัญ	มาตรการป้องกันและแก้ไขผลกระทบสิ่งแวดล้อม	มาตรการติดตามตรวจสอบ ผลกระทบสิ่งแวดล้อม
	คาดว่าน่าจะถูกสร้างในสมัยกรุงรัตนโกสินทร์ตอนต้น ชาวบ้านเรียกกันว่า "วัดใต้" เพราะตัววัดตั้งอยู่ทางทิศใต้ของแหล่งชุมชน ภายในวัดมีสิ่งที่น่าสนใจ คือ สวนต้นข่อย ตัดที่อยู่ริมคลองและบริเวณรอบๆ วัดซึ่งเป็นต้นข่อยเก่าแก่อายุกว่าร้อยปี อุโบสถศิลปะสมัยรัชกาลที่ 3 บาตรพระโบราณที่ทำด้วยดินเผาพระไตรปิฎกใบลานที่มีอายุเก่าแก่ และกุฏิทรงไทย นอกจากนี้ ยังมีพระพุทธรูป พระพุทธมงคลประทานพรหลวงพ่อทวารวดี หลวงพ่ออู่ทองให้ได้สักการบูชา ณ ศาลาไหว้พระ (ศาลารัตนพราหมณ์) จากการประเมินผลกระทบข้างต้น พบว่า การพัฒนาพื้นที่โครงการจะก่อให้เกิดผลกระทบด้านทัศนียภาพต่อวัดใต้ในระดับปานกลาง เนื่องจากเมื่อมองจากมุมมองบริเวณอุโบสถ (ระดับสายตา) จะทำให้มองเห็นกลุ่มอาคารบางส่วน แต่หากมองจากมุมมองบริเวณริมคลองพระโขนงด้านหลังวัดใต้ จะเห็นกลุ่มอาคารโครงการ ดังนั้น โครงการต้องกำหนดให้มีมาตรการป้องกันและแก้ไขผลกระทบ	2. เลือกใช้สีของอาคารเป็นโทนสีอ่อนที่เย็นสบายตา ไม่ก่อให้เกิดผลกระทบด้านทัศนียภาพมากนัก 3. ควบคุมดูแลการใช้ประโยชน์อาคารของผู้พักอาศัยและพนักงาน มิให้เกิดทัศนียภาพไม่ดีต่อผู้พบเห็น	

หมายเหตุ : [1/] เจ้าของโครงการ (บริษัท อ่อนนุช ดีเวลลอปเม้นท์ จำกัด) จัดทำรายงานผลการปฏิบัติตามมาตรการป้องกันและแก้ไขผลกระทบสิ่งแวดล้อมทุก 6 เดือน และจัดส่งรายงานให้สำนักงานนโยบายและแผนทรัพยากรธรรมชาติและสิ่งแวดล้อม สำนักงานเขตวัฒนา

[3/] เจ้าของโครงการ (บริษัท อ่อนนุช ดีเวลลอปเม้นท์ จำกัด) จะต้องส่งมอบรายงานการวิเคราะห์ผลกระทบสิ่งแวดล้อมฉบับสมบูรณ์ของโครงการให้กับทีมบริหารโครงการ เพื่อให้รับทราบรายละเอียดโครงการและมาตรการที่โครงการจะต้องปฏิบัติตลอดระยะเวลาเปิดดำเนินการ

เมษายน 2559 ลงชื่อ.....
(นางสุธิดา สุริโยดร และ นายวรสิทธิ์ โภคาชัยพัฒน์)
ผู้มีอำนาจลงนามผู้มีอำนาจลงนามของบริษัท อ่อนนุช ดีเวลลอปเม้นท์ จำกัด

เมษายน 2559 ลงชื่อ.....
(นายมนูญนัช ไวกาสี)
ผู้ชำนาญการด้านสิ่งแวดล้อมของ บริษัท ไท-ไท วิศวกร จำกัด

ตารางที่ 1 (ต่อ 148)

องค์ประกอบทางสิ่งแวดล้อม และคุณค่าต่างๆ	ผลกระทบต่อสิ่งแวดล้อมที่สำคัญ	มาตรการป้องกันและแก้ไขผลกระทบสิ่งแวดล้อม	มาตรการติดตามตรวจสอบ ผลกระทบสิ่งแวดล้อม
2.4.7 การบดบังแสงแดดและทิศทางลม	จากการประเมินการบดบังแสงแดดของอาคารโครงการจะเห็นได้ว่าการบดบังแสงแดดของโครงการที่มีต่อพื้นที่ข้างเคียง จะเกิดขึ้นในช่วงเวลาที่พระอาทิตย์ทำมุมต่ำกับท้องฟ้า ได้แก่ ช่วงเวลา 06.00 – 09.00 น. และ 15.00 - 18.00 น. เนื่องจากเงาของอาคารโครงการจะทอดตัวไปยังพื้นที่ข้างเคียงในระยะทางยาว แต่ทั้งนี้ การบดบังแสงแดดในแต่ละพื้นที่จะเกิดขึ้นเป็นช่วงระยะเวลาสั้น ๆ ในแต่ละวันเท่านั้น ตามการเคลื่อนตัวของดวงอาทิตย์มิได้บดบังพื้นที่ใดพื้นที่หนึ่งตลอดทั้งวัน สำหรับด้านผลกระทบจากการบดบังทิศทางลมนั้นจะมีการบดบังทิศทางลมต่อพื้นที่ด้านทิศเหนือ ทิศตะวันออกเฉียงเหนือและทิศตะวันตก ทั้งนี้ อาคารโครงการมีระยะร่นจากพื้นที่ข้างเคียงรอบอาคารอย่างน้อย 6.19 เมตร ประกอบกับทิศทางลมจะพัดหมุนเวียนเปลี่ยนไปในแต่ละฤดูกาล จึงทำให้อาคารโครงการไม่ส่งผลกระทบที่มีนัยสำคัญด้านการบดบังทิศทางลมต่อพื้นที่ข้างเคียง	- กำหนดมาตรการชดเชยความเสียหายอันเนื่องมาจากผลกระทบที่อาจเกิดจากอาคารภายในโครงการในช่วงเปิดดำเนินการ ซึ่งโครงการจะทำหนังสือแจ้งอาคารข้างเคียงที่อาจได้รับผลกระทบด้านการบดบังแสงแดดและทิศทางลม ณ วันที่เริ่มลงมือก่อสร้าง โดยในหนังสือดังกล่าวจะระบุชื่อและหมายเลขโทรศัพท์ของบุคคลที่จะเป็นผู้รับเรื่อง ผู้ที่ได้รับผลกระทบสามารถติดต่อกับโครงการได้โดยตรง อนึ่ง เงื่อนไขในการดำเนินการตามมาตรการดังกล่าว บริษัท อ่อนนุช ดีเวลลอปเม้นท์ จำกัด ในฐานะผู้พัฒนาโครงการจะเป็นผู้รับผิดชอบผลกระทบที่เกิดขึ้นต่อบ้านพักอาศัยหรืออาคารที่อยู่ข้างเคียง ทั้งนี้ เนื่องจากผู้ที่ได้รับผลกระทบจากการบดบังแสงแดดและทิศทางลมอาจจะได้รับผลกระทบไม่เท่ากันและลักษณะของผลกระทบที่ได้รับแตกต่างกัน ดังนั้น หลักเกณฑ์และเงื่อนไขในการจ่ายเงินชดเชยค่าเสียหายหรือการดำเนินการแก้ไขผลกระทบให้กับบุคคลที่ได้รับความเสียหาย ให้เป็นไปตามข้อตกลงระหว่างผู้ที่ได้รับความเสียหายจากเหตุดังกล่าวกับบริษัท แต่หากทั้ง 2 ฝ่าย (บริษัท อ่อนนุช ดีเวลลอปเม้นท์ จำกัดและผู้พักอาศัยที่อยู่ข้างเคียงที่อาจได้รับผลกระทบ) ไม่สามารถตกลงร่วมกันได้ ให้แต่งตั้งคณะกรรมการประสานแก้ไขปัญหาจากการพัฒนาโครงการ เพื่อเจรจาหาข้อตกลง	- จัดให้มีส่วนรับเรื่องร้องเรียนผู้ที่ได้รับผลกระทบจากโครงการ

หมายเหตุ : [1/] เจ้าของโครงการ (บริษัท อ่อนนุช ดีเวลลอปเม้นท์ จำกัด) จัดทำรายงานผลการปฏิบัติตามมาตรการป้องกันและแก้ไขผลกระทบสิ่งแวดล้อมทุก 6 เดือน และจัดส่งรายงานให้สำนักงานนโยบายและแผนทรัพยากรธรรมชาติและสิ่งแวดล้อม สำนักงานเขตวัฒนา

[3/] เจ้าของโครงการ (บริษัท อ่อนนุช ดีเวลลอปเม้นท์ จำกัด) จะต้องส่งมอบรายงานการวิเคราะห์ผลกระทบสิ่งแวดล้อมฉบับสมบูรณ์ของโครงการให้กับทีมบริหารโครงการ เพื่อให้รับทราบรายละเอียดโครงการและมาตรการที่โครงการจะต้องปฏิบัติตลอดระยะเวลาเปิดดำเนินการ

เมษายน 2559 ลงชื่อ.....
(นางสุธิดา สุริโยดร และ นายวรสิทธิ์ โภคาชัยพัฒน์)
ผู้มีอำนาจลงนามผู้มีอำนาจลงนามของบริษัท อ่อนนุช ดีเวลลอปเม้นท์ จำกัด

เมษายน 2559 ลงชื่อ.....
(นายมนูญนัช ไวกาสี)
ผู้ชำนาญการด้านสิ่งแวดล้อมของ บริษัท ไท-ไท วิศวกร จำกัด

ตารางที่ 1 (ต่อ 149)

องค์ประกอบทางสิ่งแวดล้อม และคุณค่าต่างๆ	ผลกระทบต่อสิ่งแวดล้อมที่สำคัญ	มาตรการป้องกันและแก้ไขผลกระทบสิ่งแวดล้อม	มาตรการติดตามตรวจสอบ ผลกระทบสิ่งแวดล้อม
		ร่วมกัน ซึ่งเงื่อนไขในการดำเนินการตามมาตรการต่าง ๆ โครงการจะเป็นผู้รับผิดชอบค่าใช้จ่าย โดยความรับผิดชอบจะสิ้นสุดลงภายในระยะเวลา 1 ปี นับตั้งแต่วันที่โครงการเปิดดำเนินการ	
2.4.9 การดูดกลืนคลื่นวิทยุ และบดบังสัญญาณโทรทัศน์	อาคารโครงการอาจส่งผลกระทบต่อผู้พักอาศัยโดยรอบจากการลดทอนความเข้มสัญญาณวิทยุและโทรทัศน์ลง ส่งผลให้ภาครับของเครื่องวิทยุและโทรทัศน์ได้รับสัญญาณที่มีความเข้มลดลง ดังนั้น เพื่อเป็นการลดผลกระทบดังกล่าว โครงการจึงต้องจัดให้มีมาตรการแก้ไขกระทบที่เกิดขึ้น	- โครงการจะทำหนังสือแจ้งอาคารที่อยู่ใกล้เคียงพื้นที่โครงการในรัศมี 100 เมตร ซึ่งอาจเป็นผู้ที่ได้รับผลกระทบด้านการบดบังคลื่นสัญญาณโทรทัศน์จากอาคารโครงการ ณ วันที่เริ่มก่อสร้าง เพื่อให้ที่อยู่ใกล้เคียงโครงการที่ได้รับผลกระทบดังกล่าวสามารถติดต่อกับโครงการได้ โดยโครงการจะดำเนินการติดตั้งกล่องรับสัญญาณโทรทัศน์ระบบดิจิตอล อุปกรณ์แปลงระบบดิจิตอล (Set - Top Box) ซึ่งเป็นอุปกรณ์รับเชื่อมกับโทรทัศน์ที่มีอยู่เดิม เพื่อให้สามารถรับสัญญาณวิทยุโทรทัศน์ระบบดิจิตอลให้กับผู้ที่ได้รับผลกระทบเหล่านี้ภายใน 2 สัปดาห์หลังจากได้รับแจ้ง ซึ่งเงื่อนไขในการดำเนินการตามมาตรการดังกล่าว โครงการจะเป็นผู้รับผิดชอบค่าใช้จ่าย โดยความรับผิดชอบจะสิ้นสุดลงภายในระยะเวลา 1 ปี นับตั้งแต่วันที่โครงการเปิดดำเนินการ	- จัดให้มีส่วนรับเรื่องร้องเรียนผู้ที่ได้รับผลกระทบจากโครงการ

หมายเหตุ : [1/] เจ้าของโครงการ (บริษัท อ่อนนุช ดีเวลลอปเม้นท์ จำกัด) จัดทำรายงานผลการปฏิบัติตามมาตรการป้องกันและแก้ไขผลกระทบสิ่งแวดล้อมทุก 6 เดือน และจัดส่งรายงานให้สำนักงานนโยบายและแผนทรัพยากรธรรมชาติและสิ่งแวดล้อม สำนักงานเขตวัฒนา

[3/] เจ้าของโครงการ (บริษัท อ่อนนุช ดีเวลลอปเม้นท์ จำกัด) จะต้องส่งมอบรายงานการวิเคราะห์ผลกระทบสิ่งแวดล้อมฉบับสมบูรณ์ของโครงการให้กับทีมบริหารโครงการ เพื่อให้รับทราบรายละเอียดโครงการและมาตรการที่โครงการจะต้องปฏิบัติตลอดระยะเวลาเปิดดำเนินการ

เมษายน 2559 ลงชื่อ.....
(นางสุธิดา สุริโยดร และ นายวรสิทธิ์ โภคาชัยพัฒน์)
ผู้มีอำนาจลงนามผู้มีอำนาจลงนามของบริษัท อ่อนนุช ดีเวลลอปเม้นท์ จำกัด

เมษายน 2559 ลงชื่อ.....
(นายมนูญนัช ไวกาสี)
ผู้ชำนาญการด้านสิ่งแวดล้อมของ บริษัท ไท-ไท วิศวกร จำกัด

ตารางที่ 2 สรุปมาตรการติดตามตรวจสอบผลกระทบสิ่งแวดล้อม โครงการ Park Court Sukhumvit 71 (Zone A)

ดัชนีผลกระทบสิ่งแวดล้อม	บริเวณที่ตรวจสอบ	พารามิเตอร์	วิธีการตรวจสอบ	ความถี่ในการตรวจวัด	ผู้รับผิดชอบ
• <u>ช่วงก่อสร้าง</u> **1. คุณภาพอากาศ** **1.1 ฝุ่นละออง**	1) ภายในพื้นที่โครงการ (ดูรูปที่ 1 ประกอบ)	- ปริมาณฝุ่นละอองรวม (TSP) - ปริมาณฝุ่นละอองขนาดไม่เกิน 10 ไมครอน (PM_{10})	- เก็บและวิเคราะห์ตัวอย่างด้วยวิธีมาตรฐาน	- ทุกวันที่มีการก่อสร้างฐานรากและรายงานผลการตรวจวัดทุกสัปดาห์ หลังจากนั้นตรวจวัดเดือนละ 1 ครั้ง ตลอดระยะเวลาการก่อสร้าง	- เจ้าของโครงการ (บริษัท อ่อนนุช ดีเวลลอปเม้นท์ จำกัด) [1/]
	2) ภายในพื้นที่โรงเรียนวัดใต้ (ราษฎรนิรมิต) (ดูรูปที่ 1 ประกอบ)	- ปริมาณฝุ่นละอองรวม (TSP) - ปริมาณฝุ่นละอองขนาดไม่เกิน 10 ไมครอน (PM_{10})	- เก็บและวิเคราะห์ตัวอย่างด้วยวิธีมาตรฐาน	- เดือนละ 1 ครั้ง ตลอดระยะเวลาการก่อสร้าง	- เจ้าของโครงการ (บริษัท อ่อนนุช ดีเวลลอปเม้นท์ จำกัด) [1/]
	3) ผู้พักอาศัยข้างเคียงพื้นที่ก่อสร้างโครงการ	- ความเสียหาย/ผลกระทบหรือเรื่องร้องเรียนจากผู้ที่ได้รับผลกระทบ	- ติดตั้งกล่องรับความคิดเห็นบริเวณป้อมยาม	- สัปดาห์ละ 1 ครั้ง ตลอดระยะเวลาการก่อสร้าง	- เจ้าของโครงการ (บริษัท อ่อนนุช ดีเวลลอปเม้นท์ จำกัด) [1/]
1.2 มลพิษทางอากาศ	1) ภายในพื้นที่โครงการ (ดูรูปที่ 1 ประกอบ)	- ปริมาณก๊าซคาร์บอนมอนอกไซด์ (CO) - ปริมาณสารประกอบไฮโดรคาร์บอน (HC) - ปริมาณก๊าซไนโตรเจนไดออกไซด์ (NO_2) - ปริมาณก๊าซซัลเฟอร์ไดออกไซด์ (SO_2)	- เก็บและวิเคราะห์ตัวอย่างด้วยวิธีมาตรฐาน	- เดือนละ 1 ครั้ง ตลอดระยะเวลาการก่อสร้าง	- เจ้าของโครงการ (บริษัท อ่อนนุช ดีเวลลอปเม้นท์ จำกัด) [1/]

หมายเหตุ : [1/] เจ้าของโครงการ (บริษัท อ่อนนุช ดีเวลลอปเม้นท์ จำกัด) จัดทำรายงานผลการปฏิบัติตามมาตรการป้องกันและแก้ไขผลกระทบสิ่งแวดล้อมทุก 6 เดือน และจัดส่งรายงานให้สำนักงานนโยบายและแผนทรัพยากรธรรมชาติและสิ่งแวดล้อม สำนักงานเขตวัฒนา

[2/] เจ้าของโครงการ (บริษัท อ่อนนุช ดีเวลลอปเม้นท์ จำกัด) จะต้องนำรายละเอียดมาตรการป้องกันและแก้ไขผลกระทบที่ได้รับความเห็นชอบ ติดประกาศบริเวณด้านหน้าโครงการให้เห็นอย่างชัดเจน

เมษายน 2559 ลงชื่อ.....

(นางสุธิดา สุริโยดร และ นายวรสิทธิ์ โภคาชัยพัฒน์)

ผู้มีอำนาจลงนามผู้มีอำนาจลงนามของบริษัท อ่อนนุช ดีเวลลอปเม้นท์ จำกัด

เมษายน 2559 ลงชื่อ.....

(นายมนูญนัช ไวกาสี)

ผู้ชำนาญการด้านสิ่งแวดล้อมของ บริษัท ไท-ไท วิศวกร จำกัด

ตารางที่ 2 (ต่อ 1)

ดัชนีผลกระทบสิ่งแวดล้อม	บริเวณที่ตรวจสอบ	พารามิเตอร์	วิธีการตรวจสอบ	ความถี่ในการตรวจวัด	ผู้รับผิดชอบ
	2) ภายในพื้นที่โรงเรียนวัดใต้ (ราษฎรนิรมิต) (ดูรูปที่ 1 ประกอบ)	- ปริมาณก๊าซคาร์บอนมอนอกไซด์ (CO) - ปริมาณสารประกอบไฮโดรคาร์บอน (HC) - ปริมาณก๊าซไนโตรเจนไดออกไซด์ (NO_2) - ปริมาณก๊าซซัลเฟอร์ไดออกไซด์ (SO_2)	- เก็บและวิเคราะห์ตัวอย่างด้วยวิธีมาตรฐาน	- เดือนละ 1 ครั้ง ตลอดระยะเวลาการก่อสร้าง	- เจ้าของโครงการ (บริษัท อ่อนนุช ดีเวลลอปเม้นท์ จำกัด) 1/
	3) ผู้พักอาศัยข้างเคียงพื้นที่ก่อสร้างโครงการ	- ความเสียหาย/ผลกระทบหรือเรื่องร้องเรียนจากผู้ที่ได้รับผลกระทบ	- ติดตั้งกล่องรับความคิดเห็นบริเวณป้อมยาม	- สัปดาห์ละ 1 ครั้ง ตลอดระยะเวลาการก่อสร้าง	- เจ้าของโครงการ (บริษัท อ่อนนุช ดีเวลลอปเม้นท์ จำกัด) 1/
2. เสียง	1) ภายในพื้นที่โครงการ (ดูรูปที่ 1 ประกอบ)	- ระดับเสียงเฉลี่ย (L_{eq}) 24 ชั่วโมง - ค่าระดับเสียงสูงสุด (L_{max})	- เครื่องมือวัดเสียง (Sound Level Meter)	- ทุกวันที่มีการก่อสร้างฐานรากและรายงานผลการตรวจวัดทุกสัปดาห์ หลังจากนั้นตรวจวัดเดือนละ 1 ครั้ง ตลอดระยะเวลาการก่อสร้าง	- เจ้าของโครงการ (บริษัท อ่อนนุช ดีเวลลอปเม้นท์ จำกัด) 1/
	2) ภายในพื้นที่โรงเรียนวัดใต้ (ราษฎรนิรมิต) (ดูรูปที่ 1 ประกอบ)	- ระดับเสียงเฉลี่ย (L_{eq}) 24 ชั่วโมง - ค่าระดับเสียงสูงสุด (L_{max})	- เครื่องมือวัดเสียง (Sound Level Meter)	- เดือนละ 1 ครั้ง ตลอดระยะเวลาการก่อสร้าง	- เจ้าของโครงการ (บริษัท อ่อนนุช ดีเวลลอปเม้นท์ จำกัด) 1/
	3) ผู้พักอาศัยข้างเคียงพื้นที่ก่อสร้างโครงการ	- ความเสียหาย/ผลกระทบหรือเรื่องร้องเรียนจากผู้ที่ได้รับผลกระทบ	- ติดตั้งกล่องรับความคิดเห็นบริเวณป้อมยาม	- สัปดาห์ละ 1 ครั้ง ตลอดระยะเวลาการก่อสร้าง	- เจ้าของโครงการ (บริษัท อ่อนนุช ดีเวลลอปเม้นท์ จำกัด) 1/

หมายเหตุ : 1/ เจ้าของโครงการ (บริษัท อ่อนนุช ดีเวลลอปเม้นท์ จำกัด) จัดทำรายงานผลการปฏิบัติตามมาตรการป้องกันและแก้ไขผลกระทบสิ่งแวดล้อมทุก 6 เดือน และจัดส่งรายงานให้สำนักงานนโยบายและแผนทรัพยากรธรรมชาติและสิ่งแวดล้อม สำนักงานเขตวัฒนา

2/ เจ้าของโครงการ (บริษัท อ่อนนุช ดีเวลลอปเม้นท์ จำกัด) จะต้องนำรายละเอียดมาตรการป้องกันและแก้ไขผลกระทบที่ได้รับความเห็นชอบ ติดประกาศบริเวณด้านหน้าโครงการให้เห็นอย่างชัดเจน

เมษายน 2559 ลงชื่อ.....

(นางสุธิดา สุริโยดร และ นายวรสิทธิ์ โภคาชัยพัฒน์)

ผู้มีอำนาจลงนามผู้มีอำนาจลงนามของบริษัท อ่อนนุช ดีเวลลอปเม้นท์ จำกัด

154/189

เมษายน 2559 ลงชื่อ.....

(นายมนูญนัช ไวกาสี)

ผู้ชำนาญการด้านสิ่งแวดล้อมของ บริษัท ไท-ไท วิศวกร จำกัด

ตารางที่ 2 (ต่อ 2)

ดัชนีผลกระทบสิ่งแวดล้อม	บริเวณที่ตรวจสอบ	พารามิเตอร์	วิธีการตรวจสอบ	ความถี่ในการตรวจวัด	ผู้รับผิดชอบ
3. ความสั่นสะเทือน	1) ภายในพื้นที่โครงการ (ดูรูปที่ 1 ประกอบ)	- ความสั่นสะเทือน	- เครื่องมือวัดค่าความสั่นสะเทือน (Vibration Meter)	- ทุกวันที่มีการก่อสร้างฐานราก และรายงานผลการตรวจวัดทุกสัปดาห์ หลังจากนั้นตรวจวัดเดือนละ 1 ครั้ง ตลอดระยะเวลาการก่อสร้าง	- เจ้าของโครงการ (บริษัท อ่อนนุช ดีเวลลอปเม้นท์ จำกัด) [1/]
	2) ผู้พักอาศัยข้างเคียงพื้นที่ก่อสร้างโครงการ	- ความเสียหาย/ผลกระทบหรือเรื่องร้องเรียนจากผู้ที่ได้รับผลกระทบ	- ติดตั้งกล่องรับความคิดเห็นบริเวณป้อมยาม	- สัปดาห์ละ 1 ครั้ง ตลอดระยะเวลาการก่อสร้าง	- เจ้าของโครงการ (บริษัท อ่อนนุช ดีเวลลอปเม้นท์ จำกัด) [1/]
4. การพังทลายของดิน	- ผู้พักอาศัยข้างเคียงพื้นที่ก่อสร้างโครงการ	- ความเสียหาย/ผลกระทบ หรือเรื่องร้องเรียนจากผู้ที่ได้รับผลกระทบ	- ติดตั้งกล่องรับความคิดเห็นบริเวณป้อมยาม	- สัปดาห์ละ 1 ครั้ง ตลอดระยะเวลาการก่อสร้าง	- เจ้าของโครงการ (บริษัท อ่อนนุช ดีเวลลอปเม้นท์ จำกัด) [1/]
5. น้ำใช้	- เส้นท่อประปา	- การแตกรั่วซึมของท่อประปา	- ตรวจสอบโดยเจ้าหน้าที่	- เดือนละ 1 ครั้ง ตลอดระยะเวลาการก่อสร้าง	- เจ้าของโครงการ (บริษัท อ่อนนุช ดีเวลลอปเม้นท์ จำกัด) [1/]
	- ถังเก็บน้ำใช้	- ความสะอาด	- ตรวจสอบโดยเจ้าหนาที่	- เดือนละ 1 ครั้ง ตลอดระยะเวลาการก่อสร้าง	- เจ้าของโครงการ (บริษัท อ่อนนุช ดีเวลลอปเม้นท์ จำกัด) [1/]

หมายเหตุ : [1/] เจ้าของโครงการ (บริษัท อ่อนนุช ดีเวลลอปเม้นท์ จำกัด) จัดทำรายงานผลการปฏิบัติตามมาตรการป้องกันและแก้ไขผลกระทบสิ่งแวดล้อมทุก 6 เดือน และจัดส่งรายงานให้สำนักงานนโยบายและแผนทรัพยากรธรรมชาติและสิ่งแวดล้อม สำนักงานเขตวัฒนา

[2/] เจ้าของโครงการ (บริษัท อ่อนนุช ดีเวลลอปเม้นท์ จำกัด) จะต้องนำรายละเอียดมาตรการป้องกันและแก้ไขผลกระทบที่ได้รับความเห็นชอบ ติดประกาศบริเวณด้านหน้าโครงการให้เห็นอย่างชัดเจน

เมษายน 2559 ลงชื่อ.....

(นางสุธิดา สุริโยดร และ นายวรสิทธิ์ โภคาชัยพัฒน์)

ผู้มีอำนาจลงนามผู้มีอำนาจลงนามของบริษัท อ่อนนุช ดีเวลลอปเม้นท์ จำกัด

เมษายน 2559 ลงชื่อ.....

(นายมนูญนัช ไวกาสี)

ผู้ชำนาญการด้านสิ่งแวดล้อมของ บริษัท ไท-ไท วิศวกร จำกัด

ตารางที่ 2 (ต่อ 3)

ดัชนีผลกระทบสิ่งแวดล้อม	บริเวณที่ตรวจสอบ	พารามิเตอร์	วิธีการตรวจสอบ	ความถี่ในการตรวจวัด	ผู้รับผิดชอบ
6. น้ำเสีย	1) ระบบบำบัดน้ำเสียของโครงการ	- pH - BOD - Suspended Solids - Settleable Solids - Total Dissolved Solids - Sulfide - TKN - Fat Oil & Grease - Total Coliform Bacteria - Fecal Coliform Bacteria	- เก็บและวิเคราะห์ตัวอย่างด้วยวิธีมาตรฐานตามประกาศกระทรวงทรัพยากรธรรมชาติและสิ่งแวดล้อม เรื่อง กำหนดมาตรฐานควบคุมการระบายน้ำทิ้งจากอาคารบางประเภทและบางขนาด พ.ศ. 2548	- เดือนละ 1 ครั้ง ตลอดระยะเวลาการก่อสร้าง	- เจ้าของโครงการ (บริษัท อ่อนนุช ดีเวลลอปเม้นท์ จำกัด) 1/
	2) ผู้พักอาศัยข้างเคียงพื้นที่ก่อสร้างโครงการ	- ความเสียหาย/ผลกระทบหรือเรื่องร้องเรียนจากผู้ที่ได้รับผลกระทบ	- ติดตั้งกล่องรับความคิดเห็นบริเวณป้อมยาม	- สัปดาห์ละ 1 ครั้ง ตลอดระยะเวลาการก่อสร้าง	- เจ้าของโครงการ (บริษัท อ่อนนุช ดีเวลลอปเม้นท์ จำกัด) 1/
7. การระบายน้ำ	- บ่อพักน้ำภายในโครงการ	- การสะสมของตะกอนดินในบ่อพักและท่อระบายน้ำ	- ตรวจสอบโดยเจ้าหน้าที่	- เดือนละ 1 ครั้ง ตลอดระยะเวลาการก่อสร้าง	- เจ้าของโครงการ (บริษัท อ่อนนุช ดีเวลลอปเม้นท์ จำกัด) 1/
8. การจัดการมูลฝอย	1) ภายในพื้นที่โครงการ	- ปริมาณมูลฝอยตกค้าง - ความสะอาด	- ตรวจสอบโดยเจ้าหน้าที่	- ทุกวัน ตลอดระยะเวลาการก่อสร้าง	- เจ้าของโครงการ (บริษัท อ่อนนุช ดีเวลลอปเม้นท์ จำกัด) 1/

หมายเหตุ : 1/ เจ้าของโครงการ (บริษัท อ่อนนุช ดีเวลลอปเม้นท์ จำกัด) จัดทำรายงานผลการปฏิบัติตามมาตรการป้องกันและแก้ไขผลกระทบสิ่งแวดล้อมทุก 6 เดือน และจัดส่งรายงานให้สำนักงานนโยบายและแผนทรัพยากรธรรมชาติและสิ่งแวดล้อม สำนักงานเขตวัฒนา

2/ เจ้าของโครงการ (บริษัท อ่อนนุช ดีเวลลอปเม้นท์ จำกัด) จะต้องนำรายละเอียดมาตรการป้องกันและแก้ไขผลกระทบที่ได้รับความเห็นชอบ ติดประกาศบริเวณด้านหน้าโครงการให้เห็นอย่างชัดเจน

เมษายน 2559 ลงชื่อ.....

(นางสุธิดา สุริโยดร และ นายวรสิทธิ์ โภคาชัยพัฒน์)

ผู้มีอำนาจลงนามผู้มีอำนาจลงนามของบริษัท อ่อนนุช ดีเวลลอปเม้นท์ จำกัด

156/189

เมษายน 2559 ลงชื่อ.....

(นายมนูญนัช ไวกาสี)

ผู้ชำนาญการด้านสิ่งแวดล้อมของ บริษัท ไท-ไท วิศวกร จำกัด

ตารางที่ 2 (ต่อ 4)

ดัชนีผลกระทบสิ่งแวดล้อม	บริเวณที่ตรวจสอบ	พารามิเตอร์	วิธีการตรวจสอบ	ความถี่ในการตรวจวัด	ผู้รับผิดชอบ
	2) ผู้พักอาศัยข้างเคียงพื้นที่ก่อสร้างโครงการ	- ความเสียหาย/ผลกระทบหรือเรื่องร้องเรียนจากผู้ที่ได้รับผลกระทบ	- ติดตั้งกล่องรับความคิดเห็นบริเวณป้อมยาม	- สัปดาห์ละ 1 ครั้ง ตลอดระยะเวลาการก่อสร้าง	- เจ้าของโครงการ (บริษัท อ่อนนุช ดีเวลลอปเม้นท์ จำกัด) 1/
9. ระบบไฟฟ้า	- อุปกรณ์ไฟฟ้า	- สภาพพร้อมใช้งาน - อายุการใช้งาน	- ตรวจสอบโดยเจ้าหน้าที่	- เดือนละ 1 ครั้ง ตลอดระยะเวลาการก่อสร้าง	- เจ้าของโครงการ (บริษัท อ่อนนุช ดีเวลลอปเม้นท์ จำกัด) 1/
10. การป้องกันอัคคีภัย	- ถังดับเพลิงเคมี	- สภาพพร้อมใช้งาน - อายุการใช้งาน	- ตรวจสอบโดยเจ้าหน้าที่	- เดือนละ 1 ครั้ง ตลอดระยะเวลาการก่อสร้าง	- เจ้าของโครงการ (บริษัท อ่อนนุช ดีเวลลอปเม้นท์ จำกัด) 1/
	- ป้ายและเครื่องหมายแสดงการหนีไฟ และแผนผังเส้นทางการหนีไฟ	- สภาพดี มองเห็นได้ชัดเจน และไม่ลบเลือน	- ตรวจสอบโดยเจ้าหน้าที่	- เดือนละ 1 ครั้ง ตลอดระยะเวลาการก่อสร้าง	- เจ้าของโครงการ (บริษัท อ่อนนุช ดีเวลลอปเม้นท์ จำกัด) 1/
11. การจราจร	1) ภายในพื้นที่โครงการ - ป้ายชื่อโครงการ และป้ายทิศทางการจราจรต่าง ๆ	- สภาพดีมองเห็นชัดเจน และไม่ลบเลือน	- ตรวจสอบโดยเจ้าหน้าที่	- ทุกวัน ตลอดระยะเวลาการก่อสร้าง	- เจ้าของโครงการ (บริษัท อ่อนนุช ดีเวลลอปเม้นท์ จำกัด) 1/
	2) ผู้พักอาศัยข้างเคียงพื้นที่ก่อสร้างโครงการ	- ตรวจสอบเรื่องร้องเรียนจากผู้ที่ได้รับผลกระทบ	- ติดตั้งกล่องรับความคิดเห็นบริเวณป้อมยาม	- ทุกวัน ตลอดระยะเวลาการก่อสร้าง	- เจ้าของโครงการ (บริษัท อ่อนนุช ดีเวลลอปเม้นท์ จำกัด) 1/

หมายเหตุ : 1/ เจ้าของโครงการ (บริษัท อ่อนนุช ดีเวลลอปเม้นท์ จำกัด) จัดทำรายงานผลการปฏิบัติตามมาตรการป้องกันและแก้ไขผลกระทบสิ่งแวดล้อมทุก 6 เดือน และจัดส่งรายงานให้สำนักงานนโยบายและแผนทรัพยากรธรรมชาติและสิ่งแวดล้อม สำนักงานเขตวัฒนา

2/ เจ้าของโครงการ (บริษัท อ่อนนุช ดีเวลลอปเม้นท์ จำกัด) จะต้องนำรายละเอียดมาตรการป้องกันและแก้ไขผลกระทบที่ได้รับความเห็นชอบ ติดประกาศบริเวณด้านหน้าโครงการให้เห็นอย่างชัดเจน

เมษายน 2559 ลงชื่อ.....
(นางสุธิดา สุริโยดร และ นายวรสิทธิ์ โภคาชัยพัฒน์)
ผู้มีอำนาจลงนามผู้มีอำนาจลงนามของบริษัท อ่อนนุช ดีเวลลอปเม้นท์ จำกัด

เมษายน 2559 ลงชื่อ.....
(นายมนูญนัช ไวกาสี)
ผู้ชำนาญการด้านสิ่งแวดล้อมของ บริษัท ไท-ไท วิศวกร จำกัด

ตารางที่ 2 (ต่อ 5)

ดัชนีผลกระทบสิ่งแวดล้อม	บริเวณที่ตรวจสอบ	พารามิเตอร์	วิธีการตรวจสอบ	ความถี่ในการตรวจวัด	ผู้รับผิดชอบ
12.ด้านอาชีวอนามัยและความปลอดภัย	1) พื้นที่โครงการ	- สภาพพร้อมใช้งานของเครื่องจักรอุปกรณ์	- ตรวจสอบตามชนิดของอุปกรณ์	- ทุกวัน ตลอดระยะเวลาการก่อสร้าง	- เจ้าของโครงการ (บริษัท อ่อนนุช ดีเวลลอปเม้นท์ จำกัด) 1/
		- สภาพความสมบูรณ์รั้วของผนังผ้าใบทึบและ Chain Link	- ตรวจสอบตามชนิดของอุปกรณ์	- ตลอดระยะเวลาการก่อสร้าง	- เจ้าของโครงการ (บริษัท อ่อนนุช ดีเวลลอปเม้นท์ จำกัด) 1/
		- สภาพความสมบูรณ์ของระบบโทรทัศน์วงจรปิด (CCTV System)	- ตรวจสอบโดยเจ้าหน้าที่	- เดือนละ 1 ครั้ง ตลอดระยะเวลาการก่อสร้าง	- เจ้าของโครงการ (บริษัท อ่อนนุช ดีเวลลอปเม้นท์ จำกัด) 1/
	2) เครื่องจักรอุปกรณ์	- ตรวจสอบตามชนิดของอุปกรณ์	- ตรวจสอบโดยเจ้าหน้าที่	- เดือนละ 1 ครั้ง ตลอดระยะเวลาการก่อสร้าง	- เจ้าของโครงการ (บริษัท อ่อนนุช ดีเวลลอปเม้นท์ จำกัด) 1/
	3) ป้ายแนะนำการทำงาน	- สภาพดีมองเห็นชัดเจน และไม่ลบเลือน	- ตรวจสอบโดยเจ้าหน้าที่	- เดือนละ 1 ครั้ง ตลอดระยะเวลาการก่อสร้าง	- เจ้าของโครงการ (บริษัท อ่อนนุช ดีเวลลอปเม้นท์ จำกัด) 1/
	4) คนงานก่อสร้าง	- การเป็นพาหะนำโรค อาทิ โรคเท้าช้าง ไข้มาลาเรีย เป็นต้น	- ตรวจเลือด	- ก่อนรับเข้าทำงานทุกครั้ง และหลังรับเข้าทำงานทุก 6 เดือน	- เจ้าของโครงการ (บริษัท อ่อนนุช ดีเวลลอปเม้นท์ จำกัด) 1/
		- สถิติการเกิดอุบัติเหตุ สาเหตุ ลักษณะการเกิดผลที่เกิดและวิธีการ	- ติดตั้งป้ายสถิติการเกิดอุบัติเหตุในโครงการ	- ตลอดระยะเวลาช่วงก่อสร้าง	- เจ้าของโครงการ (บริษัท อ่อนนุช ดีเวลลอปเม้นท์ จำกัด) 1/

หมายเหตุ : 1/ เจ้าของโครงการ (บริษัท อ่อนนุช ดีเวลลอปเม้นท์ จำกัด) จัดทำรายงานผลการปฏิบัติตามมาตรการป้องกันและแก้ไขผลกระทบสิ่งแวดล้อมทุก 6 เดือน และจัดส่งรายงานให้สำนักงานนโยบายและแผนทรัพยากรธรรมชาติและสิ่งแวดล้อม สำนักงานเขตวัฒนา

2/ เจ้าของโครงการ (บริษัท อ่อนนุช ดีเวลลอปเม้นท์ จำกัด) จะต้องนำรายละเอียดมาตรการป้องกันและแก้ไขผลกระทบที่ได้รับความเห็นชอบ ติดประกาศบริเวณด้านหน้าโครงการให้เห็นอย่างชัดเจน

เมษายน 2559 ลงชื่อ.....
(นางสุธิดา สุริโยดร และ นายวรสิทธิ์ โภคาชัยพัฒน์)
ผู้มีอำนาจลงนามผู้มีอำนาจลงนามของบริษัท อ่อนนุช ดีเวลลอปเม้นท์ จำกัด

เมษายน 2559 ลงชื่อ.....
(นายมนูญนัช ไวกาสี)
ผู้ชำนาญการด้านสิ่งแวดล้อมของ บริษัท ไท-ไท วิศวกร จำกัด

ตารางที่ 2 (ต่อ 6)

ดัชนีผลกระทบสิ่งแวดล้อม	บริเวณที่ตรวจสอบ	พารามิเตอร์	วิธีการตรวจสอบ	ความถี่ในการตรวจวัด	ผู้รับผิดชอบ
		- ความรู้ความเข้าใจของคนงานในการใช้เครื่องจักรอุปกรณ์	- จัดอบรม	- เดือนละ 1 ครั้ง	- เจ้าของโครงการ (บริษัท อ่อนนุช ดีเวลลอปเม้นท์ จำกัด) [1/]
	5) ผู้พักอาศัยข้างเคียงพื้นที่ก่อสร้างโครงการ	- ความเสียหาย/ผลกระทบหรือเรื่องร้องเรียนจากผู้ที่ได้รับผลกระทบ	- ติดตั้งกล่องรับความคิดเห็นบริเวณป้อมยาม	- สัปดาห์ละ 1 ครั้ง ตลอดระยะเวลาการก่อสร้าง	- เจ้าของโครงการ (บริษัท อ่อนนุช ดีเวลลอปเม้นท์ จำกัด) [1/]

หมายเหตุ : [1/] เจ้าของโครงการ (บริษัท อ่อนนุช ดีเวลลอปเม้นท์ จำกัด) จัดทำรายงานผลการปฏิบัติตามมาตรการป้องกันและแก้ไขผลกระทบสิ่งแวดล้อมทุก 6 เดือน และจัดส่งรายงานให้สำนักงานนโยบายและแผนทรัพยากรธรรมชาติและสิ่งแวดล้อม สำนักงานเขตวัฒนา

[2/] เจ้าของโครงการ (บริษัท อ่อนนุช ดีเวลลอปเม้นท์ จำกัด) จะต้องนำรายละเอียดมาตรการป้องกันและแก้ไขผลกระทบที่ได้รับความเห็นชอบ ติดประกาศบริเวณด้านหน้าโครงการให้เห็นอย่างชัดเจน

เมษายน 2559 ลงชื่อ.....
(นางสุธิดา สุริโยดร และ นายวรสิทธิ์ โภคาชัยพัฒน์)
ผู้มีอำนาจลงนามผู้มีอำนาจลงนามของบริษัท อ่อนนุช ดีเวลลอปเม้นท์ จำกัด

เมษายน 2559 ลงชื่อ.....
(นายมนูญนัช ไวกาสี)
ผู้ชำนาญการด้านสิ่งแวดล้อมของ บริษัท ไท-ไท วิศวกร จำกัด

ตารางที่ 6-1 (ต่อ 7)

ดัชนีผลกระทบสิ่งแวดล้อม	บริเวณที่ตรวจสอบ	พารามิเตอร์	วิธีการตรวจสอบ	ความถี่ในการตรวจวัด	ผู้รับผิดชอบ
• <u>ช่วงดำเนินการ</u> **1. คุณภาพอากาศ** **1.1 ฝุ่นละออง**	1) ภายในพื้นที่โครงการ	- ปริมาณฝุ่นละอองรวม (TSP) - ปริมาณฝุ่นละอองขนาดไม่เกิน 10 ไมครอน (PM_{10})	- เก็บและวิเคราะห์ตัวอย่างด้วยวิธีมาตรฐาน	- ปีละ 2 ครั้ง ตลอดระยะเวลาเปิดดำเนินการ	- เจ้าของโครงการ (บริษัท อ่อนนุช ดีเวลลอปเม้นท์ จำกัด) [1/] หรือทีมบริหารโครงการ
	2) ถนนภายในพื้นที่โครงการ	- ความสะอาด	- ตรวจสอบโดยเจ้าหน้าที่	- ทุกวัน ตลอดระยะเวลาเปิดดำเนินการ	- เจ้าของโครงการ (บริษัท อ่อนนุช ดีเวลลอปเม้นท์ จำกัด) [1/] หรือทีมบริหารโครงการ
	2) ผู้พักอาศัยข้างเคียงพื้นที่โครงการ	- ความเสียหาย/ผลกระทบหรือเรื่องร้องเรียนจากผู้ที่ได้รับผลกระทบ	- ติดตั้งกล่องรับความคิดเห็นบริเวณป้อมยาม	- สัปดาห์ละ 1 ครั้ง ตลอดระยะเวลาเปิดดำเนินการ	- เจ้าของโครงการ (บริษัท อ่อนนุช ดีเวลลอปเม้นท์ จำกัด) [1/] หรือทีมบริหารโครงการ
1.2 มลพิษทางอากาศ	1) ถนนภายในพื้นที่โครงการ	- ความสะอาด	- ตรวจสอบโดยเจ้าหน้าที่	- ทุกวัน ตลอดระยะเวลาเปิดดำเนินการ	- เจ้าของโครงการ (บริษัท อ่อนนุช ดีเวลลอปเม้นท์ จำกัด) [1/] หรือทีมบริหารโครงการ
	2) พื้นที่สีเขียวภายในโครงการ	- ความสมบูรณ์ของพันธุ์ไม้แต่ละชนิด	- ตรวจสอบ โดยเจ้าหน้าที่	- ทุกวัน ตลอดระยะเวลาเปิดดำเนินการ	- เจ้าของโครงการ (บริษัท อ่อนนุช ดีเวลลอปเม้นท์ จำกัด) [1/] หรือทีมบริหารโครงการ

หมายเหตุ : [1/] เจ้าของโครงการ (บริษัท อ่อนนุช ดีเวลลอปเม้นท์ จำกัด) จัดทำรายงานผลการปฏิบัติตามมาตรการป้องกันและแก้ไขผลกระทบสิ่งแวดล้อมทุก 6 เดือน และจัดส่งรายงานให้สำนักงานนโยบายและแผนทรัพยากรธรรมชาติและสิ่งแวดล้อม สำนักงานเขตวัฒนา

[3/] เจ้าของโครงการ (บริษัท อ่อนนุช ดีเวลลอปเม้นท์ จำกัด) จะต้องส่งมอบรายงานการวิเคราะห์ผลกระทบสิ่งแวดล้อมฉบับสมบูรณ์ของโครงการ ให้กับทีมบริหารโครงการ เพื่อให้รับทราบรายละเอียดโครงการและมาตรการที่โครงการจะต้องปฏิบัติตลอดระยะเวลาเปิดดำเนินการ

เมษายน 2559 ลงชื่อ.....
(นางสุธิดา สุริโยดร นายวรสิทธิ์ โภคาชัยพัฒน์)
ผู้มีอำนาจลงนามผู้มีอำนาจลงนามของบริษัท อ่อนนุช ดีเวลลอปเม้นท์ จำกัด

เมษายน 2559 ลงชื่อ.....
(นายมนูญนัช ไวกาสี)
ผู้ชำนาญการด้านสิ่งแวดล้อมของ บริษัท ไท-ไท วิศวกร จำกัด

ตารางที่ 2 (ต่อ 8)

ดัชนีผลกระทบสิ่งแวดล้อม	บริเวณที่ตรวจสอบ	พารามิเตอร์	วิธีการตรวจสอบ	ความถี่ในการตรวจวัด	ผู้รับผิดชอบ
	3) ป้ายและสัญลักษณ์ต่างๆ อาทิเช่น ป้ายห้ามติด เครื่องยนต์ ป้ายจำกัดความเร็ว เป็นต้น	- สภาพดี มองเห็นชัดเจน และไม่ลบเลือน	- ตรวจสอบโดยเจ้าหน้าที่	- เดือนละ 1 ครั้ง ตลอดระยะเวลาช่วงก่อสร้าง	- เจ้าของโครงการ (บริษัท อ่อนนุช ดีเวลลอปเม้นท์ จำกัด) [1/] หรือทีมบริหารโครงการ
	4) ผู้พักอาศัยข้างเคียงพื้นที่โครงการ	- ความเสียหาย/ผลกระทบ หรือเรื่องร้องเรียนจากผู้ที่ได้รับผลกระทบ	- ติดตั้งกล่องรับความคิดเห็นบริเวณป้อมยาม	- สัปดาห์ละ 1 ครั้ง ตลอดระยะเวลาเปิดดำเนินการ	- เจ้าของโครงการ (บริษัท อ่อนนุช ดีเวลลอปเม้นท์ จำกัด) [1/] หรือทีมบริหารโครงการ
2. เสียง	1) ภายในพื้นที่โครงการ - ป้ายและสัญลักษณ์ต่างๆ อาทิเช่น ป้ายห้ามติด เครื่องยนต์ ป้ายจำกัดความเร็ว เป็นต้น	- สภาพดี มองเห็นชัดเจน และไม่ลบเลือน	- ตรวจสอบโดยเจ้าหน้าที่	- เดือนละ 1 ครั้ง ตลอดระยะเวลาเปิดดำเนินการ	- เจ้าของโครงการ (บริษัท อ่อนนุช ดีเวลลอปเม้นท์ จำกัด) [1/] หรือทีมบริหารโครงการ
	2) ผู้พักอาศัยข้างเคียงพื้นที่โครงการ	- ความเสียหาย/ผลกระทบ หรือเรื่องร้องเรียนจากผู้ที่ได้รับผลกระทบ	- ติดตั้งกล่องรับความคิดเห็นบริเวณป้อมยาม	- สัปดาห์ละ 1 ครั้ง ตลอดระยะเวลาเปิดดำเนินการ	- เจ้าของโครงการ (บริษัท อ่อนนุช ดีเวลลอปเม้นท์ จำกัด) [1/] หรือทีมบริหารโครงการ
3. น้ำใช้	1) เส้นท่อประปา	- การแตกหรือรั่วซึมของท่อประปา	- ตรวจสอบโดยเจ้าหน้าที่	- เดือนละ 1 ครั้ง ตลอดระยะเวลาเปิดดำเนินการ	- เจ้าของโครงการ (บริษัท อ่อนนุช ดีเวลลอปเม้นท์ จำกัด) [1/] หรือทีมบริหารโครงการ

หมายเหตุ : [1/] เจ้าของโครงการ (บริษัท อ่อนนุช ดีเวลลอปเม้นท์ จำกัด) จัดทำรายงานผลการปฏิบัติตามมาตรการป้องกันและแก้ไขผลกระทบสิ่งแวดล้อมทุก 6 เดือน และจัดส่งรายงานให้สำนักงานนโยบายและแผนทรัพยากรธรรมชาติและสิ่งแวดล้อม สำนักงานเขตวัฒนา

[2/] เจ้าของโครงการ (บริษัท อ่อนนุช ดีเวลลอปเม้นท์ จำกัด) จะต้องนำรายละเอียดมาตรการป้องกันและแก้ไขผลกระทบที่ได้รับความเห็นชอบ ติดประกาศบริเวณด้านหน้าโครงการให้เห็นอย่างชัดเจน

เมษายน 2559 ลงชื่อ.....

(นางสุธิดา สุริโยดร และ นายวรสิทธิ์ โภคาชัยพัฒน์)

ผู้มีอำนาจลงนามผู้มีอำนาจลงนามของบริษัท อ่อนนุช ดีเวลลอปเม้นท์ จำกัด

เมษายน 2559 ลงชื่อ.....

(นายมนูญนัช ไวกาสี)

ผู้ชำนาญการด้านสิ่งแวดล้อมของ บริษัท ไท-ไท วิศวกร จำกัด

ตารางที่ 2 (ต่อ 9)

ดัชนีผลกระทบสิ่งแวดล้อม	บริเวณที่ตรวจสอบ	พารามิเตอร์	วิธีการตรวจสอบ	ความถี่ในการตรวจวัด	ผู้รับผิดชอบ
	2) ถังเก็บน้ำใช้ภายในโครงการ	- ความสะอาด	- ตรวจสอบโดยเจ้าหน้าที่	- ปีละ 2 ครั้ง (6 เดือน/ครั้ง) ตลอดระยะเวลาเปิดดำเนินการ	- เจ้าของโครงการ (บริษัท อ่อนนุช ดีเวลลอปเม้นท์ จำกัด) [1/] หรือทีมบริหารโครงการ
	3) วาล์วควบคุมการจ่ายน้ำ	- การปิดวาล์วในช่วง 07.00-10.00 น. และช่วงเวลา 19.00-21.00 น.	- ตรวจสอบโดยเจ้าหน้าที่	- ทุกวัน ตลอดระยะเวลาเปิดดำเนินการ	- เจ้าของโครงการ (บริษัท อ่อนนุช ดีเวลลอปเม้นท์ จำกัด) [1/] หรือทีมบริหารโครงการ
4. สระว่ายน้ำ 4.1 โครงสร้างสระว่ายน้ำ	1) พื้นสระว่ายน้ำ	- สภาพดีไม่แตกร้าว	- ตรวจสอบโดยเจ้าหน้าที่	- สัปดาห์ละ 1 ครั้ง ตลอดระยะเวลาเปิดดำเนินการ	- เจ้าของโครงการ (บริษัท อ่อนนุช ดีเวลลอปเม้นท์ จำกัด) [1/] หรือทีมบริหารโครงการ
	2) อุปกรณ์ไฟฟ้าบริเวณสระว่ายน้ำ	- สภาพพร้อมใช้งานไม่ชำรุด	- ตรวจสอบโดยเจ้าหน้าที่	- สัปดาห์ละ 1 ครั้ง ตลอดระยะเวลาเปิดดำเนินการ	- เจ้าของโครงการ (บริษัท อ่อนนุช ดีเวลลอปเม้นท์ จำกัด) [1/] หรือทีมบริหารโครงการ
	3) ระบบไฟฟ้าส่องสว่าง	- สภาพพร้อมใช้งานไม่ชำรุด	- ตรวจสอบโดยเจ้าหน้าที่	- สัปดาห์ละ 1 ครั้ง ตลอดระยะเวลาเปิดดำเนินการ	- เจ้าของโครงการ (บริษัท อ่อนนุช ดีเวลลอปเม้นท์ จำกัด) [1/] หรือทีมบริหารโครงการ

หมายเหตุ : [1/] เจ้าของโครงการ (บริษัท อ่อนนุช ดีเวลลอปเม้นท์ จำกัด) จัดทำรายงานผลการปฏิบัติตามมาตรการป้องกันและแก้ไขผลกระทบสิ่งแวดล้อมทุก 6 เดือน และจัดส่งรายงานให้สำนักงานนโยบายและแผนทรัพยากรธรรมชาติและสิ่งแวดล้อม สำนักงานเขตวัฒนา

[2/] เจ้าของโครงการ (บริษัท อ่อนนุช ดีเวลลอปเม้นท์ จำกัด) จะต้องนำรายละเอียดมาตรการป้องกันและแก้ไขผลกระทบที่ได้รับความเห็นชอบ ติดประกาศบริเวณด้านหน้าโครงการให้เห็นอย่างชัดเจน

เมษายน 2559 ลงชื่อ.....
(นางสุธิดา สุริโยดร และ นายวรสิทธิ์ โภคาชัยพัฒน์)
ผู้มีอำนาจลงนามผู้มีอำนาจลงนามของบริษัท อ่อนนุช ดีเวลลอปเม้นท์ จำกัด

เมษายน 2559 ลงชื่อ.....
(นายมนูญนัช ไวกาสี)
ผู้ชำนาญการด้านสิ่งแวดล้อมของ บริษัท ไท-ไท วิศวกร จำกัด

ตารางที่ 2 (ต่อ 10)

ดัชนีผลกระทบสิ่งแวดล้อม	บริเวณที่ตรวจสอบ	พารามิเตอร์	วิธีการตรวจสอบ	ความถี่ในการตรวจวัด	ผู้รับผิดชอบ
4.2 อุบัติเหตุจากการจมน้ำ	1) ขอบสระและทางเดินรอบสระว่ายน้ำ	- ไม่มีน้ำขัง	- ตรวจสอบโดยเจ้าหน้าที่	- ตลอดเวลาที่เปิดให้บริการสระว่ายน้ำ	- เจ้าของโครงการ (บริษัท อ่อนนุช ดีเวลลอปเม้นท์ จำกัด) [1/] หรือทีมบริหารโครงการ
	2) ป้ายแสดงกฎข้อปฏิบัติสำหรับผู้ใช้สระว่ายน้ำ	- สภาพดี ไม่ลบเลือน	- ตรวจสอบโดยเจ้าหน้าที่	- สัปดาห์ละ 1 ครั้ง ตลอดระยะเวลาเปิดดำเนินการ	- เจ้าของโครงการ (บริษัท อ่อนนุช ดีเวลลอปเม้นท์ จำกัด) [1/] หรือทีมบริหารโครงการ
	3) อุปกรณ์ประจำสระว่ายน้ำ เช่น ไม้ช่วยชีวิต ห่วงชูชีพ โฟมช่วยชีวิต	- สภาพพร้อมใช้งาน ไม่ชำรุด	- ตรวจสอบโดยเจ้าหน้าที่	- สัปดาห์ละ 1 ครั้ง ตลอดระยะเวลาเปิดดำเนินการ	- เจ้าของโครงการ (บริษัท อ่อนนุช ดีเวลลอปเม้นท์ จำกัด) [1/] หรือทีมบริหารโครงการ
4.3 คุณภาพน้ำสระว่ายน้ำ	1) สระว่ายน้ำของโครงการ บริเวณส่วนลึกและส่วนตื้น บริเวณละ 1 จุด	- pH - Residual Chlorine	- เก็บและวิเคราะห์ตัวอย่างด้วยวิธีมาตรฐาน	- ทุกวัน วันละ 2 ครั้ง ตลอดระยะเวลาเปิดดำเนินการ	- เจ้าของโครงการ (บริษัท อ่อนนุช ดีเวลลอปเม้นท์ จำกัด) [1/] หรือทีมบริหารโครงการ
	2) สระว่ายน้ำ บริเวณส่วนลึกและส่วนตื้น บริเวณละ 1 จุด	- Coliform Bacteria - จุลินทรีย์กลุ่มที่ทำให้เกิดโรค (ได้แก่ *Escherichia coli, Staphylococcus aureus* และ *Pseudomonas aeruginosa*)	- เก็บและวิเคราะห์ตัวอย่างด้วยวิธีมาตรฐาน	- สัปดาห์ละ 1 ครั้ง ตลอดระยะเวลาเปิดดำเนินการ	- เจ้าของโครงการ (บริษัท อ่อนนุช ดีเวลลอปเม้นท์ จำกัด) [1/] หรือทีมบริหารโครงการ

หมายเหตุ : [1/] เจ้าของโครงการ (บริษัท อ่อนนุช ดีเวลลอปเม้นท์ จำกัด) จัดทำรายงานผลการปฏิบัติตามมาตรการป้องกันและแก้ไขผลกระทบสิ่งแวดล้อมทุก 6 เดือน และจัดส่งรายงานให้สำนักงานนโยบายและแผนทรัพยากรธรรมชาติและสิ่งแวดล้อม สำนักงานเขตวัฒนา

[2/] เจ้าของโครงการ (บริษัท อ่อนนุช ดีเวลลอปเม้นท์ จำกัด) **จะต้องนำรายละเอียดมาตรการป้องกันและแก้ไขผลกระทบที่ได้รับความเห็นชอบ ติดประกาศบริเวณด้านหน้าโครงการให้เห็นอย่างชัดเจน**

เมษายน 2559 ลงชื่อ.....

(นางสุธิดา สุริโยดร และ นายวรสิทธิ์ โภคาชัยพัฒน์)

ผู้มีอำนาจลงนามผู้มีอำนาจลงนามของบริษัท อ่อนนุช ดีเวลลอปเม้นท์ จำกัด

เมษายน 2559 ลงชื่อ.....

(นายมนูญนัช ไวกาสี)

ผู้ชำนาญการด้านสิ่งแวดล้อมของ บริษัท ไท-ไท วิศวกร จำกัด

ตารางที่ 2 (ต่อ 11)

ดัชนีผลกระทบสิ่งแวดล้อม	บริเวณที่ตรวจสอบ	พารามิเตอร์	วิธีการตรวจสอบ	ความถี่ในการตรวจวัด	ผู้รับผิดชอบ
	3) ระบบกรองน้ำสระว่ายน้ำ	- สภาพดีไม่ชำรุด	- ตรวจสอบโดยเจ้าหน้าที่	- สัปดาห์ละ 1 ครั้ง ตลอดระยะเวลาเปิดดำเนินการ	- เจ้าของโครงการ (บริษัท อ่อนนุช ดีเวลลอปเม้นท์ จำกัด) [1/] หรือทีมบริหารโครงการ
	4) ความสะอาดของสระว่ายน้ำ	- ไม่มีตะกอน ตะไคร่น้ำ และเศษผง	- ตรวจสอบโดยเจ้าหน้าที่	- สัปดาห์ละ 1 ครั้ง ตลอดระยะเวลาเปิดดำเนินการ	- เจ้าของโครงการ (บริษัท อ่อนนุช ดีเวลลอปเม้นท์ จำกัด) [1/] หรือทีมบริหารโครงการ
5. น้ำเสีย **5.1 ประสิทธิภาพของระบบบำบัดน้ำเสีย** **(1) คุณภาพน้ำทิ้งก่อนการบำบัด**	- ถังแยกกาก-ปรับสภาพสมดุล	- pH - BOD - Suspended Solids - Settleable Solids - Total Dissolved Solids - Sulfide - TKN - Fat Oil & Grease - Total Coliform Bacteria - Fecal Coliform Bacteria	- เก็บและวิเคราะห์ตัวอย่างด้วยวิธีมาตรฐานตามประกาศกระทรวงทรัพยากรธรรมชาติและสิ่งแวดล้อม เรื่อง กำหนดมาตรฐานควบคุมการระบายน้ำทิ้งจากอาคารบางประเภทและบางขนาด พ.ศ. 2548	- เดือนละ 1 ครั้ง ตลอดระยะเวลาเปิดดำเนินการ	- เจ้าของโครงการ (บริษัท อ่อนนุช ดีเวลลอปเม้นท์ จำกัด) [1/] หรือทีมบริหารโครงการ

หมายเหตุ : [1/] เจ้าของโครงการ (บริษัท อ่อนนุช ดีเวลลอปเม้นท์ จำกัด) จัดทำรายงานผลการปฏิบัติตามมาตรการป้องกันและแก้ไขผลกระทบสิ่งแวดล้อมทุก 6 เดือน และจัดส่งรายงานให้สำนักงานนโยบายและแผนทรัพยากรธรรมชาติและสิ่งแวดล้อม สำนักงานเขตวัฒนา

[2/] เจ้าของโครงการ (บริษัท อ่อนนุช ดีเวลลอปเม้นท์ จำกัด) จะต้องนำรายละเอียดมาตรการป้องกันและแก้ไขผลกระทบที่ได้รับความเห็นชอบ ติดประกาศบริเวณด้านหน้าโครงการให้เห็นอย่างชัดเจน

เมษายน 2559 ลงชื่อ.....

(นางสุธิดา สุริโยดร และ นายวรสิทธิ์ โภคาชัยพัฒน์)

ผู้มีอำนาจลงนามผู้มีอำนาจลงนามของบริษัท อ่อนนุช ดีเวลลอปเม้นท์ จำกัด

เมษายน 2559 ลงชื่อ.....

(นายมนูญนัช ไวกาสี)

ผู้ชำนาญการด้านสิ่งแวดล้อมของ บริษัท ไท-ไท วิศวกร จำกัด

ตารางที่ 2 (ต่อ 12)

ดัชนีผลกระทบสิ่งแวดล้อม	บริเวณที่ตรวจสอบ	พารามิเตอร์	วิธีการตรวจสอบ	ความถี่ในการตรวจวัด	ผู้รับผิดชอบ
(2) คุณภาพน้ำทิ้งหลังการบำบัด	- บ่อปรับปรุงคุณภาพน้ำ	- pH - BOD - Suspended Solids - Settleable Solids - Total Dissolved Solids - Sulfide - TKN - Fat Oil & Grease - Total Coliform Bacteria -Fecal Coliform Bacteria	- เก็บและวิเคราะห์ตัวอย่างด้วยวิธีมาตรฐานตามประกาศกระทรวงทรัพยากรธรรมชาติและสิ่งแวดล้อม เรื่อง กำหนดมาตรฐานควบคุมการระบายน้ำทิ้งจากอาคารบางประเภทและบางขนาด พ.ศ. 2548	- เดือนละ 1 ครั้ง ตลอดระยะเวลาเปิดดำเนินการ	- เจ้าของโครงการ (บริษัท อ่อนนุช ดีเวลลอปเม้นท์ จำกัด) [1/] หรือทีมบริหารโครงการ
5.1 การทำงานของระบบบำบัดน้ำเสีย	- ระบบบำบัดน้ำเสียของโครงการ	1. ปริมาณการใช้ไฟฟ้าของระบบบำบัดน้ำเสีย (หน่วย) 2. ปริมาณน้ำใช้ในทุกกิจกรรมของแหล่งกำเนิดมลพิษ (ลูกบาศก์เมตร) 3. ปริมาณน้ำเสียที่เข้าสู่ระบบบำบัดน้ำเสีย (ลูกบาศก์เมตร) 4. การระบายน้ำทิ้งจากระบบบำบัดน้ำเสีย (ระบาย/ไม่ระบาย) 5. ปริมาณสารเคมีหรือสารสกัด	- เก็บสถิติและข้อมูลการทำงานของระบบบำบัดน้ำเสียตามกฎกระทรวงกำหนดหลักเกณฑ์วิธีการ และแบบการเก็บสถิติและข้อมูล การจัดทำบันทึกรายละเอียดและรายงานสรุปผลการทำงานของระบบบำบัดน้ำเสีย พ.ศ. 2555 (ตามบทบัญญัติในมาตรา 80 แห่งพระราชบัญญัติส่งเสริมและรักษาคุณภาพสิ่งแวดล้อมแห่งชาติ พ.ศ. 2535)	- เก็บสถิติและข้อมูลการทำงานของระบบบำบัดน้ำเสียทุกวัน และบันทึกรายละเอียดเก็บไว้ภายในพื้นที่โครงการเป็นระยะเวลา 2 ปี นับตั้งแต่วันที่มีการเก็บสถิติและข้อมูลนั้น และจัดทำรายงานสรุปผลการทำงานของระบบบำบัดน้ำเสียในแต่ละเดือน และเสนอรายงานต่อเจ้าพนักงานท้องถิ่น (ผู้อำนวยการเขตวัฒนา) ภายในวันที่สิบห้าของเดือนถัดไป	- เจ้าของโครงการ (บริษัท อ่อนนุช ดีเวลลอปเม้นท์ จำกัด) [1/] หรือทีมบริหารโครงการ

หมายเหตุ : [1/] เจ้าของโครงการ (บริษัท อ่อนนุช ดีเวลลอปเม้นท์ จำกัด) จัดทำรายงานผลการปฏิบัติตามมาตรการป้องกันและแก้ไขผลกระทบสิ่งแวดล้อมทุก 6 เดือน และจัดส่งรายงานให้สำนักงานนโยบายและแผนทรัพยากรธรรมชาติและสิ่งแวดล้อม สำนักงานเขตวัฒนา

[2/] เจ้าของโครงการ (บริษัท อ่อนนุช ดีเวลลอปเม้นท์ จำกัด) จะต้องนำรายละเอียดมาตรการป้องกันและแก้ไขผลกระทบที่ได้รับความเห็นชอบ ติดประกาศบริเวณด้านหน้าโครงการให้เห็นอย่างชัดเจน

เมษายน 2559 ลงชื่อ.....
(นางสุธิดา สุริโยดร และ นายวรสิทธิ์ โภคาชัยพัฒน์)
ผู้มีอำนาจลงนามผู้มีอำนาจลงนามของบริษัท อ่อนนุช ดีเวลลอปเม้นท์ จำกัด

เมษายน 2559 ลงชื่อ.....
(นายมนูญนัช ไวกาสี)
ผู้ชำนาญการด้านสิ่งแวดล้อมของ บริษัท ไท-ไท วิศวกร จำกัด

ตารางที่ 2 (ต่อ 13)

ดัชนีผลกระทบสิ่งแวดล้อม	บริเวณที่ตรวจสอบ	พารามิเตอร์	วิธีการตรวจสอบ	ความถี่ในการตรวจวัด	ผู้รับผิดชอบ
		ชีวภาพที่ใช้ (ชื่อ/ปริมาณ) (ลิตรหรือกิโลกรัม) 6. การทำงานของระบบบำบัดน้ำเสีย (ปกติ/ผิดปกติ) 7. การทำงานของเครื่องสูบน้ำ (ปกติ/ผิดปกติ) 8. การทำงานของเครื่องเติมอากาศ (ปกติ/ผิดปกติ) 9. การทำงานของเครื่องกวนผสมน้ำเสีย (ปกติ/ผิดปกติ) 10. การทำงานของเครื่องกวนผสมสารเคมี (ปกติ/ผิดปกติ) 11. เครื่องสูบตะกอน (ปกติ/ผิดปกติ) 12. อื่น ๆ (ระบุ) (ปกติ/ผิดปกติ) 13. ปริมาณตะกอนส่วนเกินที่เกิดขึ้นจากระบบบำบัดน้ำเสียที่นำไปกำจัด (ลูกบาศก์เมตร) 14. ปัญหาอุปสรรค และแนวทางแก้ไข			

หมายเหตุ : [1/] เจ้าของโครงการ (บริษัท อ่อนนุช ดีเวลลอปเม้นท์ จำกัด) จัดทำรายงานผลการปฏิบัติตามมาตรการป้องกันและแก้ไขผลกระทบสิ่งแวดล้อมทุก 6 เดือน และจัดส่งรายงานให้สำนักงานนโยบายและแผนทรัพยากรธรรมชาติและสิ่งแวดล้อม สำนักงานเขตวัฒนา

[2/] เจ้าของโครงการ (บริษัท อ่อนนุช ดีเวลลอปเม้นท์ จำกัด) จะต้องนำรายละเอียดมาตรการป้องกันและแก้ไขผลกระทบที่ได้รับความเห็นชอบ ติดประกาศบริเวณด้านหน้าโครงการให้เห็นอย่างชัดเจน

เมษายน 2559 ลงชื่อ.....

(นางสุธีดา สุริโยตร และ นายวรสิทธิ์ โภคาชัยพัฒน์)

ผู้มีอำนาจลงนามผู้มีอำนาจลงนามของบริษัท อ่อนนุช ดีเวลลอปเม้นท์ จำกัด

เมษายน 2559 ลงชื่อ.....

(นายมนูญนัช ไวกาสี)

ผู้ชำนาญการด้านสิ่งแวดล้อมของ บริษัท ไท-ไท วิศวกร จำกัด

ตารางที่ 2 (ต่อ 14)

ดัชนีผลกระทบสิ่งแวดล้อม	บริเวณที่ตรวจสอบ	พารามิเตอร์	วิธีการตรวจสอบ	ความถี่ในการตรวจวัด	ผู้รับผิดชอบ
6. การระบายน้ำ	1) บ่อพักน้ำ และท่อระบายน้ำภายในโครงการ	- การสะสมของตะกอนดินในบ่อพัก และท่อระบายน้ำ	- ตรวจสอบโดยเจ้าหน้าที่	- เดือนละ 1 ครั้ง ตลอดระยะเวลาเปิดดำเนินการ	- เจ้าของโครงการ (บริษัท อ่อนนุช ดีเวลลอปเม้นท์ จำกัด) 1/ หรือทีมบริหารโครงการ
7. มูลฝอย	1) พื้นที่โครงการ - บริเวณที่ตั้งถังมูลฝอย ห้องพักมูลฝอยประจำชั้น และอาคารพักมูลฝอยรวมของโครงการ	- ปริมาณมูลฝอยตกค้าง - ความสะอาด	- ตรวจสอบโดยเจ้าหน้าที่	- ทุกวัน ตลอดระยะเวลาเปิดดำเนินการ	- เจ้าของโครงการ (บริษัท อ่อนนุช ดีเวลลอปเม้นท์ จำกัด) 1/ หรือทีมบริหารโครงการ
	2) ผู้พักอาศัยข้างเคียงพื้นที่ก่อสร้างโครงการ	- กลิ่น และทัศนียภาพ	- ติดตามประเมินจากส่วนรับเรื่องร้องเรียนและความคิดเห็น	- ทุกวัน ตลอดระยะเวลาเปิดดำเนินการ	- เจ้าของโครงการ (บริษัท อ่อนนุช ดีเวลลอปเม้นท์ จำกัด) 1/ หรือทีมบริหารโครงการ
8. ระบบไฟฟ้า	1) หม้อแปลงไฟฟ้า - ป้ายเตือนระวังอันตราย	- สภาพดี มองเห็นได้ชัดเจน ไม่ลบเลือน	- ตรวจสอบโดยเจ้าหน้าที่	- ทุกวัน ตลอดระยะเวลาเปิดดำเนินการ	- เจ้าของโครงการ (บริษัท อ่อนนุช ดีเวลลอปเม้นท์ จำกัด) 1/ หรือทีมบริหารโครงการ
	2) อุปกรณ์ไฟฟ้า	- สภาพพร้อมใช้งาน - อายุการใช้งาน	- ตรวจสอบโดยเจ้าหน้าที่	- 3 เดือน/ครั้ง ตลอดระยะเวลาเปิดดำเนินการ	- เจ้าของโครงการ (บริษัท อ่อนนุช ดีเวลลอปเม้นท์ จำกัด) 1/ หรือทีมบริหารโครงการ

หมายเหตุ : 1/ เจ้าของโครงการ (บริษัท อ่อนนุช ดีเวลลอปเม้นท์ จำกัด) จัดทำรายงานผลการปฏิบัติตามมาตรการป้องกันและแก้ไขผลกระทบสิ่งแวดล้อมทุก 6 เดือน และจัดส่งรายงานให้สำนักงานนโยบายและแผนทรัพยากรธรรมชาติและสิ่งแวดล้อม สำนักงานเขตวัฒนา

2/ เจ้าของโครงการ (บริษัท อ่อนนุช ดีเวลลอปเม้นท์ จำกัด) จะต้องนำรายละเอียดมาตรการป้องกันและแก้ไขผลกระทบที่ได้รับความเห็นชอบ ติดประกาศบริเวณด้านหน้าโครงการให้เห็นอย่างชัดเจน

เมษายน 2559 ลงชื่อ.....
(นางสุธิดา สุริโยดร และ นายวรสิทธิ์ โภคาชัยพัฒน์)
ผู้มีอำนาจลงนามผู้มีอำนาจลงนามของบริษัท อ่อนนุช ดีเวลลอปเม้นท์ จำกัด

เมษายน 2559 ลงชื่อ.....
(นายมนูญนัช ไวกาสี)
ผู้ชำนาญการด้านสิ่งแวดล้อมของ บริษัท ไท-ไท วิศวกร จำกัด

ตารางที่ 2 (ต่อ 15)

ดัชนีผลกระทบสิ่งแวดล้อม	บริเวณที่ตรวจสอบ	พารามิเตอร์	วิธีการตรวจสอบ	ความถี่ในการตรวจวัด	ผู้รับผิดชอบ
9. การอนุรักษ์พลังงาน	- ระบบไฟฟ้าส่องสว่างส่วนกลาง - ระบบปรับอากาศส่วนกลาง - เครื่องจักร อุปกรณ์ต่าง ๆ เช่น ลิฟต์ เป็นต้น	- เครื่องหมายแสดงประสิทธิภาพประหยัดพลังงานที่ระบุมากับอุปกรณ์ เครื่องใช้ไฟฟ้า - อายุการใช้งานของอุปกรณ์ไฟฟ้า	- ตรวจสอบตามชนิดของอุปกรณ์	- เดือนละ 1 ครั้ง ตลอดระยะเวลาการก่อสร้าง	- เจ้าของโครงการ (บริษัท อ่อนนุช ดีเวลลอปเม้นท์ จำกัด) [1/] หรือทีมบริหารโครงการ
	- จุดติดประกาศและป้ายประชาสัมพันธ์	- สภาพดี มองเห็นได้ชัดเจน ไม่ลบเลือน	- ตรวจสอบโดยเจ้าหน้าที่	- เดือนละ 1 ครั้ง ตลอดระยะเวลาการก่อสร้าง	- เจ้าของโครงการ (บริษัท อ่อนนุช ดีเวลลอปเม้นท์ จำกัด) [1/] หรือทีมบริหารโครงการ
10. ระบบป้องกันอัคคีภัย	1) อุปกรณ์ในระบบป้องกันและสัญญาณเตือนอัคคีภัย	- สภาพพร้อมใช้งาน	- ตรวจสอบตามชนิดอุปกรณ์	- 3 เดือน/ ครั้ง ตลอดระยะเวลาเปิดดำเนินการ	- เจ้าของโครงการ (บริษัท อ่อนนุช ดีเวลลอปเม้นท์ จำกัด) [1/] หรือทีมบริหารโครงการ
	2) ระบบจ่ายไฟฟ้าสำรอง	- มีแบตเตอรี่สำรองอยู่ตลอดเวลาและมีสภาพพร้อมใช้งาน	- ทดสอบอุปกรณ์	- 3 เดือน/ ครั้ง ตลอดระยะเวลาเปิดดำเนินการ	- เจ้าของโครงการ (บริษัท อ่อนนุช ดีเวลลอปเม้นท์ จำกัด) [1/] หรือทีมบริหารโครงการ
	3) ป้ายและเครื่องหมายแสดงการหนีไฟ และแผนผังเส้นทางการหนีไฟ	- สภาพดี มองเห็นชัดเจนและไม่ลบเลือน	- ตรวจสอบโดยเจ้าหน้าที่	- 3 เดือน/ ครั้ง ตลอดระยะเวลาเปิดดำเนินการ	- เจ้าของโครงการ (บริษัท อ่อนนุช ดีเวลลอปเม้นท์ จำกัด) [1/] หรือทีมบริหารโครงการ

หมายเหตุ : [1/] เจ้าของโครงการ (บริษัท อ่อนนุช ดีเวลลอปเม้นท์ จำกัด) จัดทำรายงานผลการปฏิบัติตามมาตรการป้องกันและแก้ไขผลกระทบสิ่งแวดล้อมทุก 6 เดือน และจัดส่งรายงานให้สำนักงานนโยบายและแผนทรัพยากรธรรมชาติและสิ่งแวดล้อม สำนักงานเขตวัฒนา

[2/] เจ้าของโครงการ (บริษัท อ่อนนุช ดีเวลลอปเม้นท์ จำกัด) จะต้องนำรายละเอียดมาตรการป้องกันและแก้ไขผลกระทบที่ได้รับความเห็นชอบ ติดประกาศบริเวณด้านหน้าโครงการให้เห็นอย่างชัดเจน

เมษายน 2559 ลงชื่อ.....

(นางสุธิดา สุริโยดร และ นายวรสิทธิ์ โภคาชัยพัฒน์)

ผู้มีอำนาจลงนามผู้มีอำนาจลงนามของบริษัท อ่อนนุช ดีเวลลอปเม้นท์ จำกัด

เมษายน 2559 ลงชื่อ.....

(นายมนูญนัช ไวกาสี)

ผู้ชำนาญการด้านสิ่งแวดล้อมของ บริษัท ไท-ไท วิศวกร จำกัด

ตารางที่ 2 (ต่อ 16)

ดัชนีผลกระทบสิ่งแวดล้อม	บริเวณที่ตรวจสอบ	พารามิเตอร์	วิธีการตรวจสอบ	ความถี่ในการตรวจวัด	ผู้รับผิดชอบ
	4) อุปกรณ์ดับเพลิง - เครื่องดับเพลิงแบบหิ้วได้	- สภาพพร้อมใช้งาน - อายุการใช้งาน	- ตรวจสอบโดยเจ้าหน้าที่	- 3 เดือน/ ครั้ง ตลอดระยะเวลาเปิดดำเนินการ	- เจ้าของโครงการ (บริษัท อ่อนนุช ดีเวลลอปเม้นท์ จำกัด) 1/ หรือทีมบริหารโครงการ
	- หัวรับน้ำดับเพลิง	- สภาพพร้อมใช้งาน - เข้าถึงได้สะดวก	ตรวจสอบโดยเจ้าหน้าที่	- 3 เดือน/ ครั้ง ตลอดระยะเวลาเปิดดำเนินการ	- เจ้าของโครงการ (บริษัท อ่อนนุช ดีเวลลอปเม้นท์ จำกัด) 1/ หรือทีมบริหารโครงการ
	- สายฉีดน้ำดับเพลิงและตู้เก็บสายฉีด (FHC)	- สภาพพร้อมใช้งาน	- ตรวจสอบโดยเจ้าหน้าที่	- เดือนละ 1 ครั้ง ตลอดระยะเวลาเปิดดำเนินการ	- เจ้าของโครงการ (บริษัท อ่อนนุช ดีเวลลอปเม้นท์ จำกัด) 1/ หรือทีมบริหารโครงการ
	5) บันไดหนีไฟ เส้นทางในการหนีไฟ และจุดรวมคนเบื้องต้น	- สภาพพร้อมใช้งาน - ไม่มีสิ่งกีดขวาง	- ตรวจสอบ โดยเจ้าหน้าที่	- เดือนละ 1 ครั้ง ตลอดระยะเวลาเปิดดำเนินการ	- เจ้าของโครงการ (บริษัท อ่อนนุช ดีเวลลอปเม้นท์ จำกัด) 1/ หรือทีมบริหารโครงการ
11. ระบบระบายอากาศ	1. ช่องระบายอากาศธรรมชาติ เช่น หน้าต่างและประตู	- ไม่มีวัตถุหรือสิ่งกีดขวาง	- ตรวจสอบโดยเจ้าหน้าที่	- เดือนละ 1 ครั้ง ตลอดระยะเวลาเปิดดำเนินการ	- เจ้าของโครงการ (บริษัท อ่อนนุช ดีเวลลอปเม้นท์ จำกัด) 1/ หรือทีมบริหารโครงการ
	2. พัดลมระบายอากาศ	- สภาพพร้อมใช้งาน	- ตรวจสอบโดยเจ้าหน้าที่	- เดือนละ 1 ครั้ง ตลอดระยะเวลาเปิดดำเนินการ	- เจ้าของโครงการ (บริษัท อ่อนนุช ดีเวลลอปเม้นท์ จำกัด) 1/ หรือทีมบริหารโครงการ

หมายเหตุ : 1/ เจ้าของโครงการ (บริษัท อ่อนนุช ดีเวลลอปเม้นท์ จำกัด) จัดทำรายงานผลการปฏิบัติตามมาตรการป้องกันและแก้ไขผลกระทบสิ่งแวดล้อมทุก 6 เดือน และจัดส่งรายงานให้สำนักงานนโยบายและแผนทรัพยากรธรรมชาติและสิ่งแวดล้อม สำนักงานเขตวัฒนา

2/ เจ้าของโครงการ (บริษัท อ่อนนุช ดีเวลลอปเม้นท์ จำกัด) จะต้องนำรายละเอียดมาตรการป้องกันและแก้ไขผลกระทบที่ได้รับความเห็นชอบ ติดประกาศบริเวณด้านหน้าโครงการให้เห็นอย่างชัดเจน

เมษายน 2559 ลงชื่อ.....
(นางสุธิดา สุริโยดร และ นายวรสิทธิ์ โภคาชัยพัฒน์)
ผู้มีอำนาจลงนามผู้มีอำนาจลงนามของบริษัท อ่อนนุช ดีเวลลอปเม้นท์ จำกัด

เมษายน 2559 ลงชื่อ.....
(นายมนูญนัช ไวกาสี)
ผู้ชำนาญการด้านสิ่งแวดล้อมของ บริษัท ไท-ไท วิศวกร จำกัด

ตารางที่ 2 (ต่อ 17)

ดัชนีผลกระทบสิ่งแวดล้อม	บริเวณที่ตรวจสอบ	พารามิเตอร์	วิธีการตรวจสอบ	ความถี่ในการตรวจวัด	ผู้รับผิดชอบ
12. การจราจร	1) พื้นที่โครงการ - ป้ายและเครื่องหมายการจราจร ภายในโครงการและบริเวณทางเข้า-ออกโครงการ	- สภาพมองเห็นชัดเจน และไม่ลบเลือน	- ตรวจสอบโดยเจ้าหน้าที่	- 3 เดือน/ครั้ง ตลอดระยะเวลาเปิดดำเนินการ	- เจ้าของโครงการ (บริษัท อ่อนนุช ดีเวลลอปเม้นท์ จำกัด) [1/] หรือทีมบริหารโครงการ
	- ถนนภายในโครงการและบริเวณทางเข้าออกโครงการ	- สภาพความคล่องตัวในการเดินรถบริเวณทางเข้า-ออกโครงการ	- ตรวจสอบโดยเจ้าหน้าที่	- ทุกวัน ตลอดระยะเวลาเปิดดำเนินการ	- เจ้าของโครงการ (บริษัท อ่อนนุช ดีเวลลอปเม้นท์ จำกัด) [1/] หรือทีมบริหารโครงการ
	2) ผู้พักอาศัยข้างเคียงโครงการ	- เรื่องร้องเรียนจากผู้ที่ได้รับผลกระทบ	- ติดตามประเมินจากส่วนรับเรื่องร้องเรียนและความคิดเห็น	- ทุกวัน ตลอดระยะเวลาเปิดดำเนินการ	- เจ้าของโครงการ (บริษัท อ่อนนุช ดีเวลลอปเม้นท์ จำกัด) [1/] หรือทีมบริหารโครงการ
13. อาชีวอนามัยและความปลอดภัย	1) พื้นที่โครงการ -กรณีที่ภายในโครงการมีการปรับปรุง/ซ่อมแซม เช่น การทาสีภายนอกอาคาร การซ่อมบำรุงผิวจราจร การขุดลอกท่อระบายน้ำ เป็นต้น	- ติดตั้งป้ายเตือนให้ระวังบริเวณที่ปรับปรุง/ซ่อมแซม - ไม่มีสิ่งกีดขวาง	- ตรวจสอบ โดยเจ้าหน้าที่	- ทุกวัน ตลอดระยะเวลาเปิดดำเนินการ	- เจ้าของโครงการ (บริษัท อ่อนนุช ดีเวลลอปเม้นท์ จำกัด) [1/] หรือทีมบริหารโครงการ
	2) ผู้พักอาศัยข้างเคียงพื้นที่โครงการ	- เรื่องร้องเรียนจากผู้ได้รับผลกระทบ	- ติดตามประเมินจากส่วนรับเรื่องร้องเรียน และความคิดเห็น	- ทุกวัน ตลอดระยะเวลาเปิดดำเนินการ	- เจ้าของโครงการ (บริษัท อ่อนนุช ดีเวลลอปเม้นท์ จำกัด) [1/] หรือทีมบริหารโครงการ

หมายเหตุ : [1/] เจ้าของโครงการ (บริษัท อ่อนนุช ดีเวลลอปเม้นท์ จำกัด) จัดทำรายงานผลการปฏิบัติตามมาตรการป้องกันและแก้ไขผลกระทบสิ่งแวดล้อมทุก 6 เดือน และจัดส่งรายงานให้สำนักงานนโยบายและแผนทรัพยากรธรรมชาติและสิ่งแวดล้อม สำนักงานเขตวัฒนา

[2/] เจ้าของโครงการ (บริษัท อ่อนนุช ดีเวลลอปเม้นท์ จำกัด) จะต้องนำรายละเอียดมาตรการป้องกันและแก้ไขผลกระทบที่ได้รับความเห็นชอบ ติดประกาศบริเวณด้านหน้าโครงการให้เห็นอย่างชัดเจน

เมษายน 2559 ลงชื่อ.....

(นางสุธิดา สุริโยดร และ นายวรสิทธิ์ โภคาชัยพัฒน์)

ผู้มีอำนาจลงนามผู้มีอำนาจลงนามของบริษัท อ่อนนุช ดีเวลลอปเม้นท์ จำกัด

เมษายน 2559 ลงชื่อ.....

(นายมนูญนัช ไวกาสี)

ผู้ชำนาญการด้านสิ่งแวดล้อมของ บริษัท ไท-ไท วิศวกร จำกัด

ตารางที่ 2 (ต่อ 18)

ดัชนีผลกระทบสิ่งแวดล้อม	บริเวณที่ตรวจสอบ	พารามิเตอร์	วิธีการตรวจสอบ	ความถี่ในการตรวจวัด	ผู้รับผิดชอบ
14. **ทัศนียภาพ**	- ผู้พักอาศัยข้างเคียงพื้นที่โครงการ	- เรื่องร้องเรียนจากผู้ได้รับผลกระทบ	- ติดตามประเมินจากส่วนรับเรื่องร้องเรียน และความคิดเห็น	- ทุกวัน ตลอดระยะเวลาเปิดดำเนินการ	- เจ้าของโครงการ (บริษัท อ่อนนุช ดีเวลลอปเม้นท์ จำกัด) [1/] หรือทีมบริหารโครงการ
15. **การบดบังแสงแดดและทิศทางลม**	- ผู้พักอาศัยข้างเคียงพื้นที่โครงการ	- เรื่องร้องเรียนจากผู้ได้รับผลกระทบ	- ติดตามประเมินจากส่วนรับเรื่องร้องเรียน และความคิดเห็น	- ทุกวัน ตลอดระยะเวลาก่อสร้างและเปิดดำเนินการ โดยความรับผิดชอบจะสิ้นสุดภายใน 1 ปี นับตั้งแต่วันที่โครงการเปิดดำเนินการ	- เจ้าของโครงการ (บริษัท อ่อนนุช ดีเวลลอปเม้นท์ จำกัด) [1/] หรือทีมบริหารโครงการ
16. **การบดบังคลื่นวิทยุ/โทรทัศน์**	- ผู้พักอาศัยข้างเคียงพื้นที่โครงการ	- เรื่องร้องเรียนจากผู้ได้รับผลกระทบ	- ติดตามประเมินจากส่วนรับเรื่องร้องเรียน และความคิดเห็น	- ทุกวัน ตลอดระยะเวลาก่อสร้างและเปิดดำเนินการ โดยความรับผิดชอบจะสิ้นสุดภายใน 1 ปี นับตั้งแต่วันที่โครงการเปิดดำเนินการ	- เจ้าของโครงการ (บริษัท อ่อนนุช ดีเวลลอปเม้นท์ จำกัด) [1/] หรือทีมบริหารโครงการ
17. **คุณภาพชีวิตและความพึงพอใจของผู้พักอาศัยภายในโครงการ**	- ผู้พักอาศัยภายในโครงการ	- ประเมินเรื่องราวร้องทุกข์ ข้อเสนอแนะ และข้อคิดเห็นของผู้พักอาศัยภายในโครงการ	- ติดตามประเมินจากส่วนรับเรื่องร้องเรียน และความคิดเห็น	- ทุกวัน ตลอดระยะเวลาเปิดดำเนินการ	- เจ้าของโครงการ (บริษัท อ่อนนุช ดีเวลลอปเม้นท์ จำกัด) [1/] หรือทีมบริหารโครงการ

หมายเหตุ : [1/] เจ้าของโครงการ (บริษัท อ่อนนุช ดีเวลลอปเม้นท์ จำกัด) จัดทำรายงานผลการปฏิบัติตามมาตรการป้องกันและแก้ไขผลกระทบสิ่งแวดล้อมทุก 6 เดือน และจัดส่งรายงานให้สำนักงานนโยบายและแผนทรัพยากรธรรมชาติและสิ่งแวดล้อม สำนักงานเขตวัฒนา

[2/] เจ้าของโครงการ (บริษัท อ่อนนุช ดีเวลลอปเม้นท์ จำกัด) จะต้องนำรายละเอียดมาตรการป้องกันและแก้ไขผลกระทบที่ได้รับความเห็นชอบ ติดประกาศบริเวณด้านหน้าโครงการให้เห็นอย่างชัดเจน

เมษายน 2559 ลงชื่อ.....
(นางสุธิดา สุริโยดร และ นายวรสิทธิ์ โภคาชัยพัฒน์)
ผู้มีอำนาจลงนามผู้มีอำนาจลงนามของบริษัท อ่อนนุช ดีเวลลอปเม้นท์ จำกัด

เมษายน 2559 ลงชื่อ.....
(นายมนูญนัช ไวกาสี)
ผู้ชำนาญการด้านสิ่งแวดล้อมของ บริษัท ไท-ไท วิศวกร จำกัด



N
W E
S

สัญลักษณ์

- พื้นที่โครงการ
- 1 จุดตรวจวัดผลกระทบสิ่งแวดล้อมภายในพื้นที่โครงการ
- 2 จุดตรวจวัดผลกระทบสิ่งแวดล้อมโรงเรียนวัดใต้ (ราษฎรนิรมิต)

ตั้งอยู่ห่างจากโครงการไปทางด้านทิศใต้

ระยะกระจัดประมาณ 55 เมตร

เปิดสอนตั้งแต่ระดับชั้นอนุบาลถึงมัธยมศึกษาปีที่ 3

ปัจจุบันมีจำนวนบุคลากร และนักเรียน จำนวน 451 คน

- นักเรียน 25 คน
- ครู-อาจารย์ 420 คน
- นักการภารโรง 6 คน

เมษายน 2559 ลงชื่อ.....

(นางสุธิดา สุริโยดร และ นายวรสิทธิ์ โภคาชัยพัฒน์)

ผู้มีอำนาจลงนามของบริษัท อ่อนนุช ดีเวลลอปเม้นท์ จำกัด

เมษายน 2559 ลงชื่อ.....

(นายมนูญนัช ไวกาสี)

ผู้ชำนาญการด้านสิ่งแวดล้อมของ บริษัท ไท-ไท วิศวกร จำกัด

thai thai engineers co., ltd.
Environmental Engineers - Consultants
5/ 235 Tesaban Songkloe Road, Ladyao, Jatujak, Bangkok 10900
Tel. 0-2196-2140-3 Fax : 0-2196-2144

ชื่อโครงการ :	Park Court Sukhumvit 71 (Zone A)
รูปที่ 1 :	จุดตรวจวัดผลกระทบสิ่งแวดล้อมภายในโครงการ และสถานที่อ่อนไหว
ที่มา :	บริษัท ไท-ไท วิศวกร จำกัด

172/189

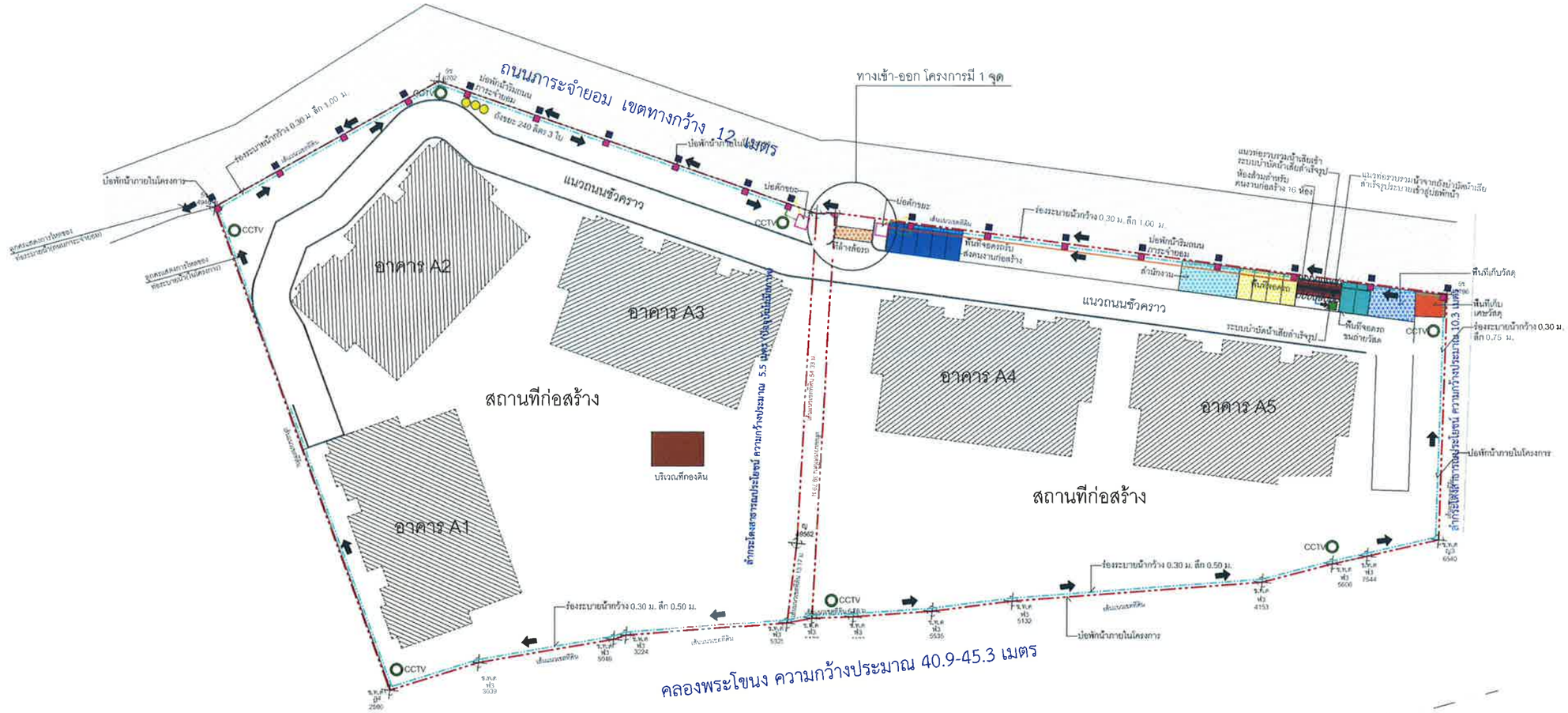

สัญลักษณ์

- ถนนภาระจำยอม
- แนวเขตที่ดินโครงการ
- พื้นที่ก่อสร้างอาคาร
- ห้องส้วมสำหรับคนงานก่อสร้าง จำนวน 16 ห้อง
- ระบบบำบัดน้ำเสียสำเร็จรูป
- อาคารสำนักงาน
- ที่จอดรถ
- พื้นที่เก็บวัสดุ
- พื้นที่จอดรถขนส่งวัสดุ
- พื้นที่เก็บวัสดุก่อสร้าง
- พื้นที่จอดรถรับ-ส่งคนงานก่อสร้าง
- พื้นที่วางถังขยะ
- บ่อพักน้ำริมถนนภาระจำยอม
- แนวท่อระบายน้ำริมถนนภาระจำยอม
- แนวท่อรวบรวมน้ำเสียเข้าระบบบำบัดน้ำเสียสำเร็จรูป
- แนวท่อรวบรวมน้ำจากระบบบำบัดน้ำเสียสำเร็จรูประบายเข้าสู่บ่อพักน้ำ
- แนวท่อรวบรวมน้ำที่งจากบ่อดักขยะระบายออกสู่บ่อพักน้ำริมถนนภาระจำยอม
- รางระบายน้ำฝนภายในโครงการเข้าสู่บ่อพักน้ำภายในโครงการ กว้าง 0.3 ม. ลึก 0.5-0.75 ม.
- แนวท่อรวบรวมน้ำจากบ่อพักน้ำภายในโครงการระบายเข้าสู่บ่อดักขยะ
- บ่อดักขยะ
- ตำแหน่งติดตั้งกล้อง CCTV
- บ่อพักน้ำภายในโครงการ
- บริเวณที่กองดิน
- บริเวณที่ล้างล้อรถ
- ทิศทางการไหลของรางระบายน้ำ 1:500

เมษายน 2559 ลงชื่อ.....
(นางสุธิดา สุริโยดร และ นายวรสิทธิ์ ไกคาชัยพัฒน์)
ผู้มีอำนาจลงนามของบริษัท อ่อนนุช ดีเวลลอปเม้นท์ จำกัด

เมษายน 2559 ลงชื่อ.....
(นายมนูญนัช ไวกาสี)
ผู้ชำนาญการด้านสิ่งแวดล้อมของ บริษัท ไท-ไท วิศวกร จำกัด

thai thai engineers co., ltd.
Environmental Engineers - Consultants
5/235 Tesaban Songkloe Road, Ladyao, Jatujak, Bangkok 10900
Tel. 0-2196-2140-3 Fax : 0-2196-2144

ชื่อโครงการ : Park Court Sukhumvit 71 (Zone A)

รูปที่ 2 : ผังระบายน้ำช่วงก่อสร้าง

ที่มา : บริษัท อ่อนนุช ดีเวลลอปเม้นท์ จำกัด

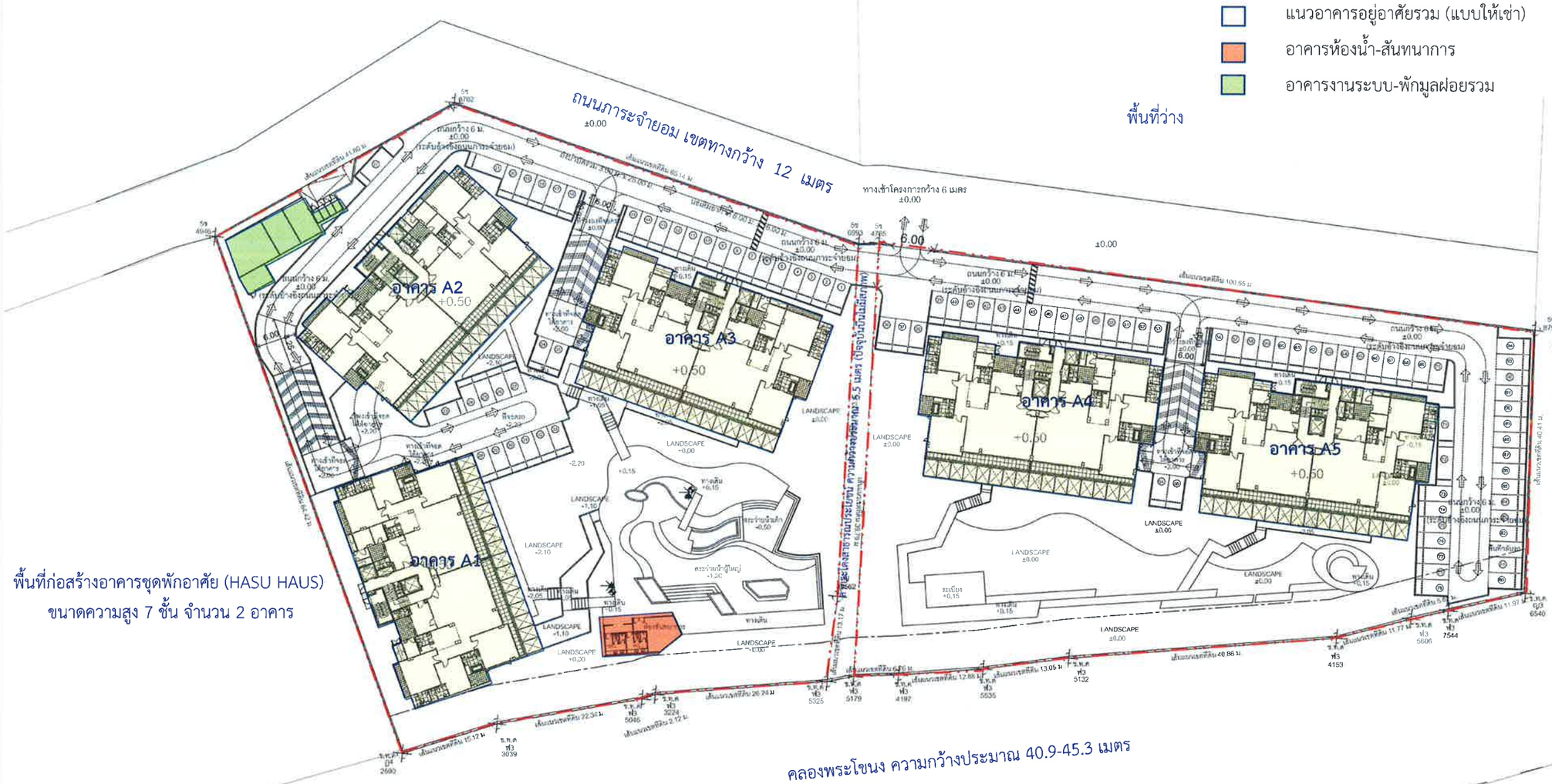

ผังบริเวณ

SCALE 1 : 750

0 1 2.5 5

N

เมษายน 2559 ลงชื่อ.....

(นางสุธิดา สุริโยดร และ นายวรสิทธิ์ โภคาชัยพัฒน์)

ผู้มีอำนาจลงนามของบริษัท อ่อนนุช ดีเวลลอปเม้นท์ จำกัด

เมษายน 2559 ลงชื่อ.....

(นายมนูญนัช ไวกาสี)

ผู้ชำนาญการด้านสิ่งแวดล้อมของ บริษัท ไท-ไท วิศวกร จำกัด

PROJECT

Park Court Sukhumvit 71 (Zone A)
อาคารเช่าพักอาศัย ค.ส.ล. 7 ชั้น
จำนวน 5 อาคาร

LOCATION
ซอยสุขุมวิท77 พระโขนงเหนือ วัฒนา กรุงเทพมหานคร

OWNER
บริษัท อ่อนนุช ดีเวลลอปเม้นท์จำกัด

89/8 Chareonporn 2
Prodipat Rd. Samrennai
Phayathai Bangkok 10400
Tel : 02-6187738
Fax : 02-6187738

ARCHITECTS
สุธรรม ลิริทิพย์ล้ำฉลก.1526
89/8 ซ.เจริญพร2 ถ.พหลโยธิน1 กทม.10400
ลัยา บุนนาค ภสถ.11272
89/8 ซ.เจริญพร2 ถ.พหลโยธิน1 กทม.10400
ชาญวิทย์ อำพันมาศิลก.13099
89/8 ซ.เจริญพร2 ถ.พหลโยธิน1 กทม.10400

LANDSCAPE ARCHITECTS
วรันพิ่กรณ์ พวงมาลัยภส.339
89/8 ซ.เจริญพร2 ถ.พหลโยธิน1 กทม.10400

POST COMPANY LIMITED
Post Company Limited
425/38 Moo 6, Soi Sukhumvit 3/37 Prasukmanee Rd., Tungmahamek Sub-district, Bangkok 10120 Tel / Fax. 02 668 0401 - 3

STRUCTURAL ENGINEERS
อัฏฐ์ อมาตยกุล สย.5632
425/38 ถ.ประชาชื่น ทุ่งสองห้อง หลักสี่ กทม. 10210
ธีรยุทธ ลิริดินดิกร สย.5574

ME 49 MAE ENGINEERING 49 LIMITED
102 4th FL. ATHAPHAN BUILDING, SUKHUMVIT 26 BANGKOK 10110 THAILAND
T +66 (0) 2261 4468-9
F +66 (0) 2261 4447
E MEA@MEA49.CO.TH
W MEA49.CO.TH

ELECTRICAL ENGINEERS
ธนา ชาตะวราหะ วพก.535
บัณฑิต พลับบิล วพก.2792
วิชรพงษ์ ล้ำมงกุฎีเลขนำ วพก.4033
กมลลักษณ์อินทร์สัย กส.40678

SANITARY ENGINEERS
ทิทยา วิสิระประเสริฐ สก.2924
จุลวัฒน์ กิตติมิตรมณุล สส.432
จินดารัตน์ จันทร สส.1295

MECHANICAL ENGINEERS
สมชาติ เจียมอนุสรณ์ สก.1473
ไวฑูร ยศล่กุลเลิศ สก.3444
จาตุรงค์ มีวงษ์ กก.38369

REVISION
-

DRAWING TITLE
-
ผังบริเวณ
-
-
-

SCALE	1 : 750
DATE	11/11/2015
FILE NAME	DRAWING NO.
EIA	EI-A1-04
JOB NO.	TOTAL
1317_671	-
DRAW BY	

NOTES
This Drawing is Copyrighted. All Contractors must check all dimensions on site. Only figured dimensions and grid lines are to be worked from. Discrepancies must be reported immediately to the Architect or Engineer before proceeding.

รูปที่ 3 ผังบริเวณโครงการ

เมษายน 2559 ลงชื่อ.....

(นางสุธิดา สุริโยดร และ นายวรสิทธิ์ โภคาชัยพัฒน์)

ผู้มีอำนาจลงนามของบริษัท อ่อนนุช ดีเวลลอปเม้นท์ จำกัด

เมษายน 2559 ลงชื่อ.....

นายมนูญนัช ไวกาสี)

ผู้ชำนาญการด้านสิ่งแวดล้อมของ บริษัท ไท-ไท วิศวกร จำกัด

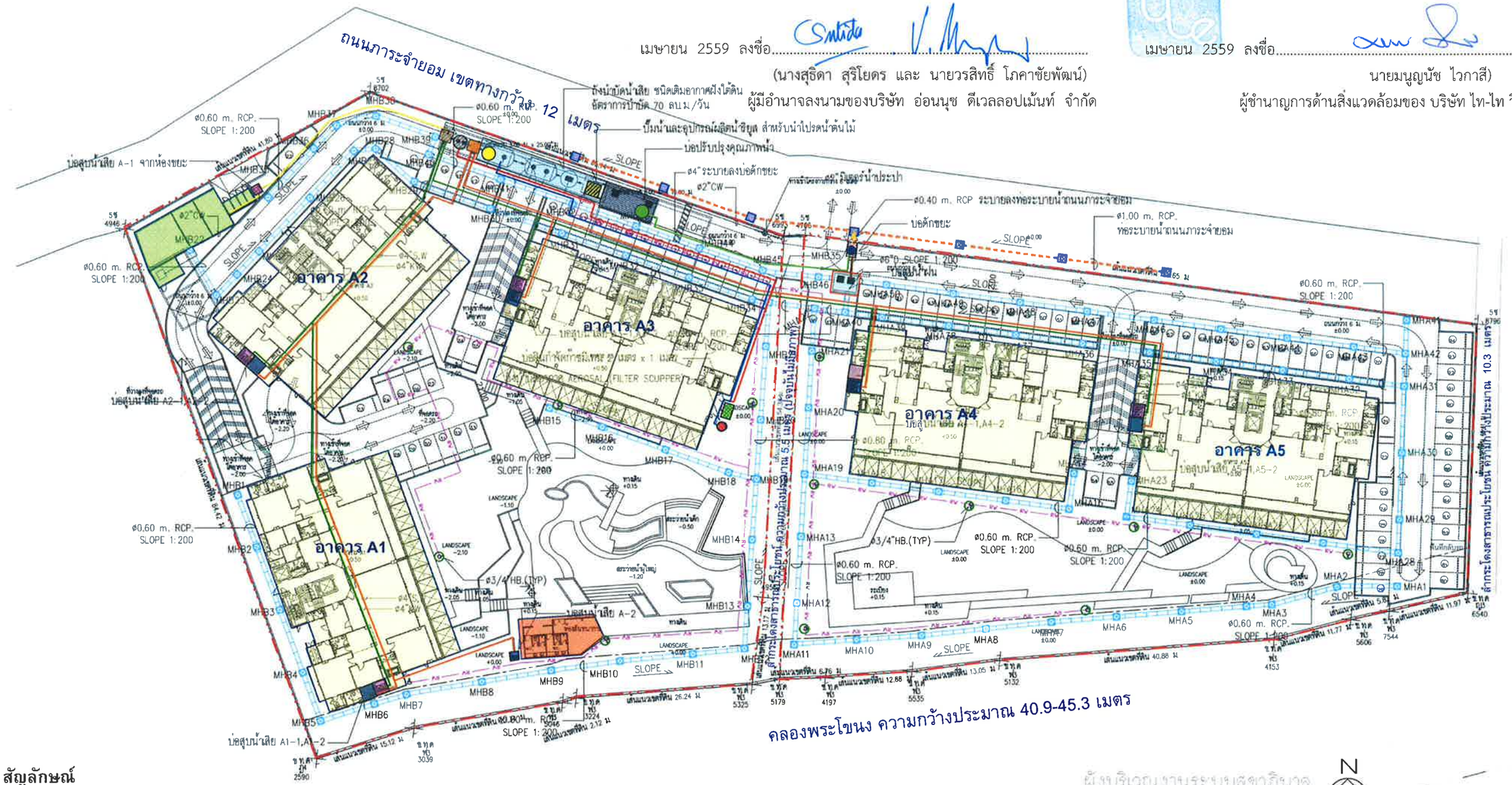
ถนนภาระจำยอม เขตทางกว้าง 12 เมตร
คลองพระโขนง ความกว้างประมาณ 40.9-45.3 เมตร
ถังบำบัดน้ำเสีย ชนิดเติมอากาศผังใต้ดิน อัตราการบำบัด 70 ลบ.ม./วัน
ปั๊มน้ำและอุปกรณ์ผลิตน้ำอิซูน สำหรับนำไปรดน้ำต้นไม้
บ่อปรับปรุงคุณภาพน้ำ
ø4"ระบายลงบ่อดักขยะ
ø0.40 m. RCP ระบายลงท่อระบายน้ำถนนภาระจำยอม
ø1.00 m. RCP. ท่อระบายน้ำถนนภาระจำยอม
บ่อดักขยะ
ø6"D SLOPE 1:200
บ่อสูบน้ำเสีย A-1 จากห้องขยะ
บ่อสูบน้ำเสีย A2-1,A2-2
บ่อสูบน้ำเสีย A1-1,A1-2
บ่อสูบน้ำเสีย A-2
อาคาร A1
อาคาร A2
อาคาร A3
อาคาร A4
อาคาร A5
ø0.60 m. RCP. SLOPE 1:200
ø3/4"HB.(TYP)
SLOPE
LANDSCAPE
ทางเดิน
ที่จอดรถจักรยานยนต์
ที่จอดรถยนต์
ทางลาดรถเข็น
ที่จอดรถจักรยาน
ทางเข้าอาคาร
ทางเข้าหลัก
ทางเข้าหลักสำหรับรถเข็น
ทางเข้าหลักสำหรับรถจักรยาน
ทางเข้าหลักสำหรับรถจักรยานยนต์
ทางเข้าหลักสำหรับรถยนต์
ทางเข้าหลักสำหรับรถยนต์ขนาดใหญ่
ทางเข้าหลักสำหรับรถยนต์ขนาดเล็ก
ทางเข้าหลักสำหรับรถยนต์ขนาดกลาง

สัญลักษณ์

- บ่อสูบน้ำเสีย 1
- บ่อสูบน้ำเสีย 2
- บ่อสูบน้ำฝนจากชั้นใต้ดินไปยังบ่อพักน้ำบริเวณชั้นที่ 1
- แนวรางระบายน้ำฝนบริเวณชั้นใต้ดิน
- แนวท่อระบายน้ำฝนจากชั้นใต้ดินไปยังบ่อพักน้ำ MHB 1

เมษายน 2559 ลงชื่อ.....
(นางสุธิดา สุริโยดร และ นายวรสิทธิ์ โภคาชัยพัฒน์)
ผู้มีอำนาจลงนามของบริษัท อ่อนนุช ดีเวลลอปเม้นท์ จำกัด

เมษายน 2559 ลงชื่อ.....
นายมนูญนัช ไวกาสี)
ผู้ชำนาญการด้านสิ่งแวดล้อมของ บริษัท ไท-ไท วิศวกร จำกัด

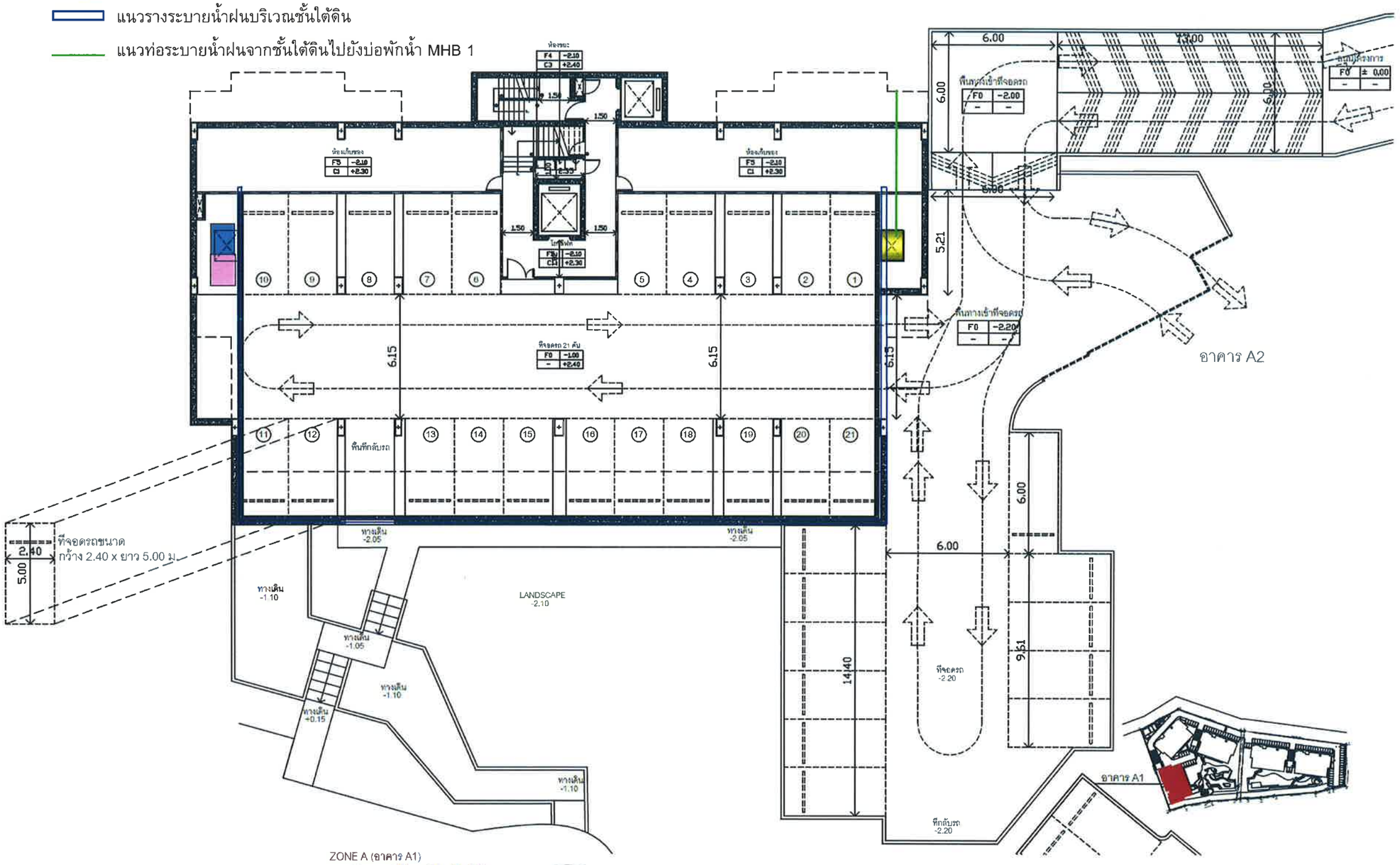

ZONE A (อาคาร A1)

แปลนพื้นชั้นใต้ดิน

SCALE 1 : 200

N

0 1 2.5 5

PROJECT
Park Court Sukhumvit 71 (Zone A)
อาคารเช่าพักอาศัย ค.ส.ล. 7 ชั้น
จำนวน 5 อาคาร

LOCATION
ซอยสุขุมวิท 71 ถนนสุขุมวิท แขวงพระโขนงเหนือ เขตวัฒนา กรุงเทพมหานคร

OWNER
บริษัท อ่อนนุช ดีเวลลอปเม้นท์จำกัด

ARCHITECTS
สุธรรม ลิขิตพิสาลการ ภส. 1528
สยา บุณยเวศ ภส. 11272
ชาญวิทย์ อำพันวงศ์ ภส. 15089

LANDSCAPE ARCHITECTS

POST COMPANY LIMITED
Post Company Limited

STRUCTURAL ENGINEERS
สุชาติ อมาตยกุล สย.5632
ธีรยุทธ ลิขิตพิเดิมกร สย.5374

ELECTRICAL ENGINEERS
ธนา ชำนะวราทร วฟท. 535
วัฒนา พลโยธิน วฟท. 2792
วิชัยพงษ์ สัมฤทธิ์เพชร์ วฟท. 4
เชลล์ชัยย์ ลิ้มกรีชัย วฟท. 4057/8

SANITARY ENGINEERS
จิตยา วิชิระประเสริฐ สก. 2924
จุลวัลย์ กิตติจิตรสกุล สส. 432
จินตนาลักษณ์ จันทร สส. 3295

MECHANICAL ENGINEERS
สมชาติ เชิงมกุลรัตน์ สก. 1473
ไวฑูร ยศสกุลเลิศ สก. 3444
จาตุรงค์ มีวงษ์ สก. 38369

REVISION
ZONE A แบบ อาคาร A1

DRAWING TITLE
ผังระบบระบายน้ำ ชั้นใต้ดิน

SCALE	AS SHOWN
DATE	04/11/2015
FILE NAME	DRAWING NO. PA1 1.01
JOB NO. ME-0902	TOTAL
DRAW BY	

NOTES
This Drawing is Copyrighted. All Contractors must check all dimensions on site. Only figured dimensions and grid lines are to be worked from. Discrepancies must be reported immediately to the Architect or Engineer before processing.

รูปที่ 5 ผังระบบระบายน้ำฝนบริเวณชั้นใต้ดินของอาคาร A1

สัญลักษณ์

- บ่อสูบน้ำเสีย 1
- บ่อสูบน้ำเสีย 2
- บ่อสูบน้ำฝนจากชั้นใต้ดินไปยังบ่อพักน้ำบริเวณชั้นที่ 1
- แนวรางระบายน้ำฝนบริเวณชั้นใต้ดิน
- แนวท่อระบายน้ำฝนจากชั้นใต้ดินไปยังบ่อพักน้ำ MHB 29

เมษายน 2559 ลงชื่อ.....
(นางสุธิดา สุริโยดร และ นายวรสิทธิ์ โภคาชัยพัฒน์)
ผู้มีอำนาจลงนามของบริษัท อ่อนนุช ดีเวลลอปเม้นท์ จำกัด

เมษายน 2559 ลงชื่อ.....
นายมนูญนัช ไวกาสี)
ผู้ชำนาญการด้านสิ่งแวดล้อมของ บริษัท ไท-ไท วิศวกร จำกัด

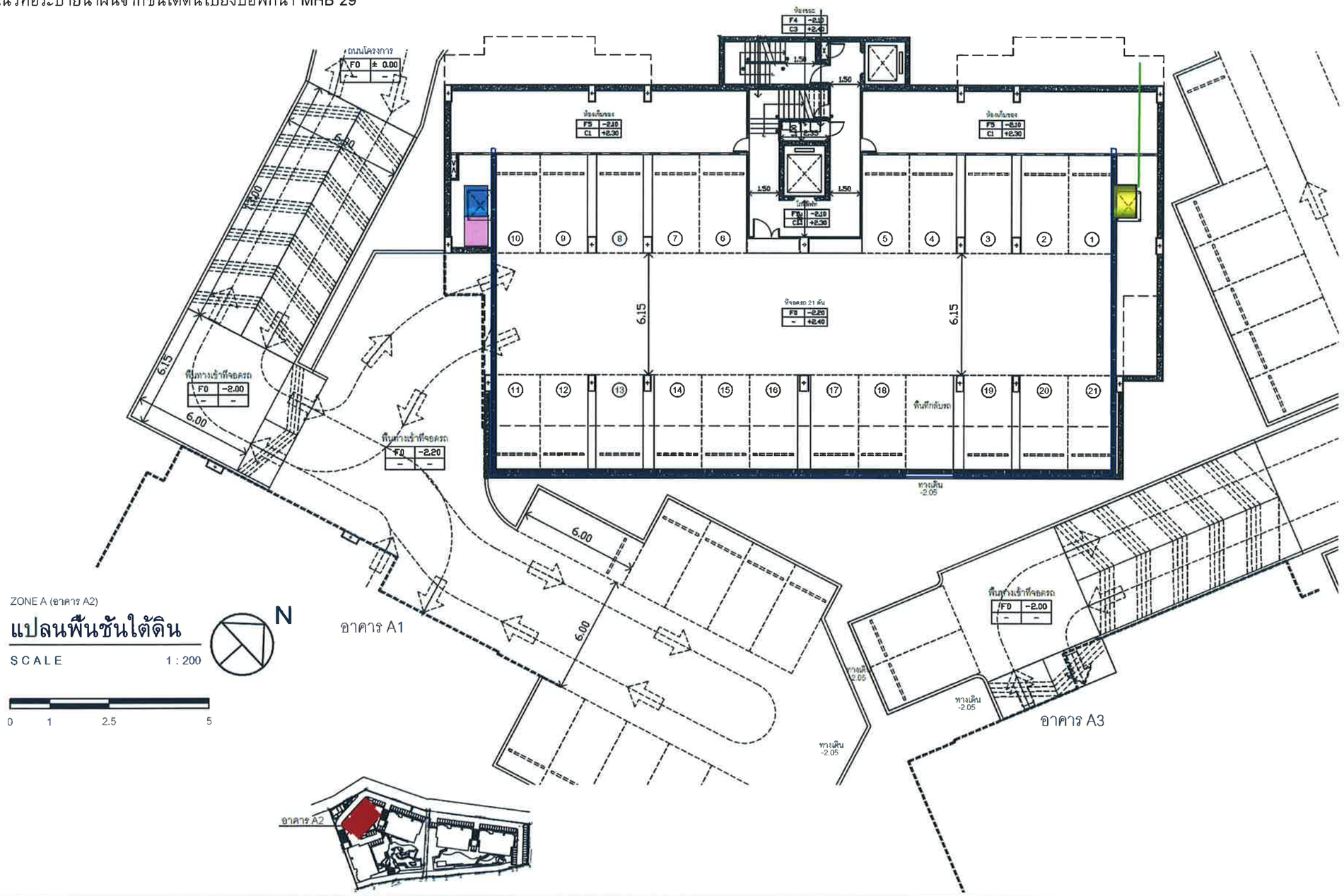

PROJECT
Park Court Sukhumvit 71 (Zone A)
อาคารเช่าพักอาศัย ค.ส.ล. 7 ชั้น
จำนวน 5 อาคาร

LOCATION

OWNER
บริษัท อ่อนนุช ดีเวลลอปเม้นท์จำกัด

59/6 Charoenporn 2
Pradipat Rd. Samsennai
Phayathai Bangkok 10400
Tel : 02-618 7738
Fax : 02-6187738

ARCHITECTS

LANDSCAPE ARCHITECTS

Post Company Limited

STRUCTURAL ENGINEERS

ELECTRICAL ENGINEERS

SANITARY ENGINEERS

MECHANICAL ENGINEERS

REVISION
ZONE A แบบ อาคาร A2

DRAWING TITLE
ผังระบบระบายน้ำ ชั้นใต้ดิน

SCALE	AS SHOWN
DATE	04/11/2015
FILE NAME	DRAWING NO. PA2 1.01
JOB NO. ME-9902	TOTAL
DRAW BY	

NOTES
This Drawing is Copyrighted. All Contractors must check all dimensions on site. Only figured dimensions and grid lines are to be worked from. Discrepancies must be reported immediately to the Architect or Engineer before processing.

รูปที่ 6 ผังระบบระบายน้ำฝนบริเวณชั้นใต้ดินของอาคาร A2

เมษายน 2559 ลงชื่อ.....
(นางสุธิดา สุริโยดร และ นายวรสิทธิ์ โภคาชัยพัฒน์)
ผู้มีอำนาจลงนามของบริษัท อ่อนนุช ดีเวลลอปเม้นท์ จำกัด

เมษายน 2559 ลงชื่อ.....
นายมนูญนัช ไวกาสี)
ผู้ชำนาญการด้านสิ่งแวดล้อมของ บริษัท ไท-ไท วิศวกร จำกัด

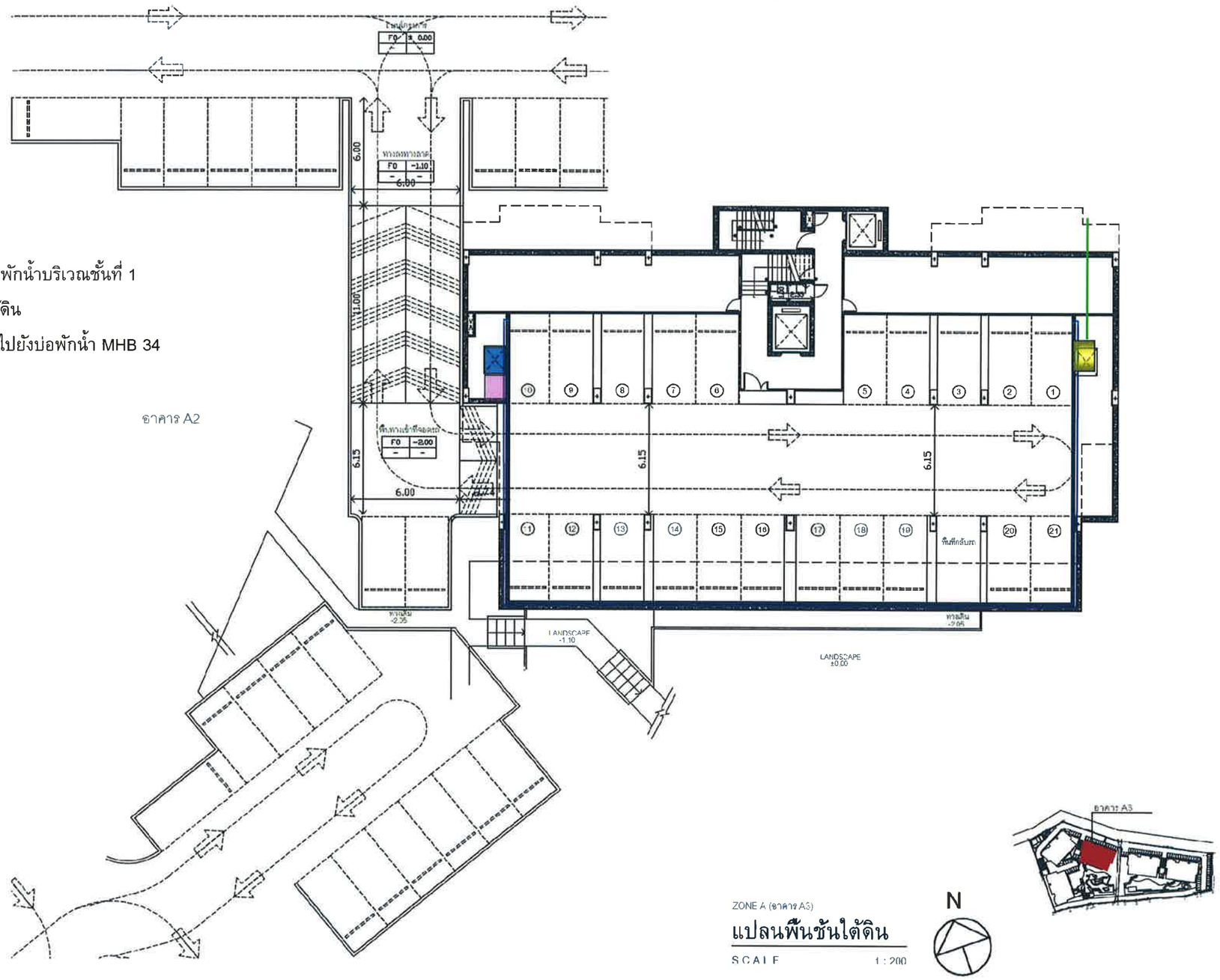

สัญลักษณ์

- บ่อสูบน้ำเสีย 1
- บ่อสูบน้ำเสีย 2
- บ่อสูบน้ำฝนจากชั้นใต้ดินไปยังบ่อพักน้ำบริเวณชั้นที่ 1
- แนวรางระบายน้ำฝนบริเวณชั้นใต้ดิน
- แนวท่อระบายน้ำฝนจากชั้นใต้ดินไปยังบ่อพักน้ำ MHB 34

ZONE A (อาคาร A3)

แปลนพื้นชั้นใต้ดิน

SCALE 1 : 200

0 1 2.5 5

N

PROJECT
Park Court Sukhumvit 71 (Zone A)
อาคารเช่าพักอาศัย ค.ส.ย. 7 ชั้น
จำนวน 5 อาคาร

LOCATION

OWNER
บริษัท อ่อนนุช ดีเวลลอปเม้นท์จำกัด

89/8 Charoenpon 2
Prodipat Rd. Samsennai
Phaythai Bangkok 10400
Tel : 02-6187738
Fax : 02-6187738

ARCHITECTS
สุธรรม สิริรัตน์ภาคกลัย, ว.528
89/8 ซ.เจริญผล ถ.พหลโยธิน1 กทม. 10400
สยุ บุนนาค กสด.11272
89/8 ซ.เจริญผล ถ.พหลโยธิน1 กทม. 10400
ชาญวิทย์ ถำพังผลกสด.13099
89/8 ซ.เจริญผล ถ.พหลโยธิน1 กทม. 10400

LANDSCAPE ARCHITECTS
วรัทย์นาถ พงษมาลัย กสล.339 วนิศรณ์ นาคสิน
89/8 ซ.เจริญผล ถ.พหลโยธิน1 กทม. 10400

POST COMPANY LIMITED
Post Company Limited

STRUCTURAL ENGINEERS
สัญชัย สมาคมยนต์ สย.5632
425/38 ถ.ประชาชื่น แขวงบางซื่อ กทม. 10210
ธีรชาติ ศิริดินดีกุล สย.5574

ME 49

ELECTRICAL ENGINEERS
ธนา ชำคะวราทะ วฟท.535
ปัญหิต พลับบัณ สฟท.2782
วัชรพงษ์ ลัมยาธิ์เจดน์ สฟท.4033
กมลลักษณ์ ลิขิตวิทย์ วฟท.40678

SANITARY ENGINEERS
พิทยา วิชิตะกระเสริฐ สก.2924
จุลวัลน์ กิตติเดียนสุล สส.432
จิรดาวัลน์ จันทร กส.3295

MECHANICAL ENGINEERS
สมชาติ เจียมบุตรณ์ สก.1473
ไวฑูรย์ ยศดาบลิต ไวฑูรย์ ยศรักษ์ศรัย สก.3944
จาตุรงค์ นิวงษ์ กก.38369

REVISION
ZONE A แบบ อาคาร A3

DRAWING TITLE
ผังระบบระบายน้ำ ชั้นใต้ดิน

SCALE	AS SHOWN
DATE	04/11/2015
FILE NAME	DRAWING NO. PA3 1.01
JOB NO. ME-9902	TOTAL
DRAW BY	

NOTES
This Drawing is Copyrighted. All Contractors must check all dimensions on site. Only figured dimensions and grid lines are to be worked from. Discrepancies must be reported immediately to the Architect or Engineer before proceeding.

รูปที่ 7 ผังระบบระบายน้ำฝนบริเวณชั้นใต้ดินของอาคาร A3

เมษายน 2559 ลงชื่อ.....
(นางสุธิดา สุริโยดร และ นายวรสิทธิ์ โภคาชัยพัฒน์)
ผู้มีอำนาจลงนามของบริษัท อ่อนนุช ดีเวลลอปเม้นท์ จำกัด

เมษายน 2559 ลงชื่อ.....
นายมนูญนัช ไวกาสี)
ผู้ชำนาญการด้านสิ่งแวดล้อมของ บริษัท ไท-ไท วิศวกร จำกัด

สัญลักษณ์

- บ่อสูบน้ำเสีย 1
- บ่อสูบน้ำเสีย 2
- บ่อสูบน้ำฝนจากชั้นใต้ดินไปยังบ่อพักน้ำบริเวณชั้นที่ 1
- แนวรางระบายน้ำฝนบริเวณชั้นใต้ดิน
- แนวท่อระบายน้ำฝนจากชั้นใต้ดินไปยังบ่อพักน้ำ MHB 36

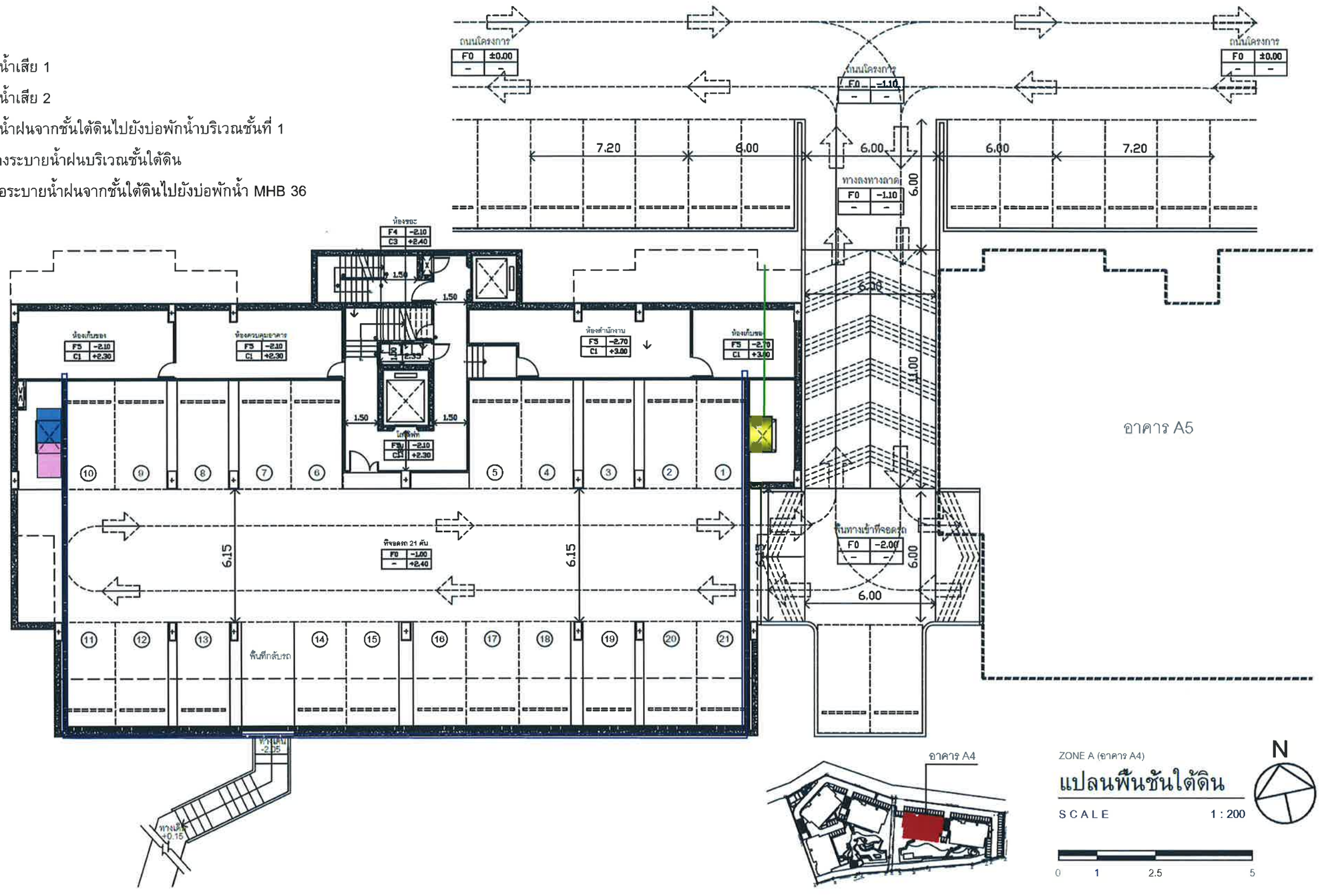

ZONE A (อาคาร A4)

แปลนพื้นชั้นใต้ดิน

SCALE 1 : 200

0 1 2.5 5

N

PROJECT
Park Court Sukhumvit 71 (Zone A)
อาคารเช่าพักอาศัย ค.ส.ล. 7 ชั้น
จำนวน 5 อาคาร

LOCATION

OWNER
บริษัท อ่อนนุช ดีเวลลอปเม้นท์จำกัด

SPA-A
89/8 Charoengsrt 7
Prodipat Rd. Samsennai
Phayathai Bangkok 10400
Tel : 02-6187736
Fax : 02-6187736

ARCHITECTS

LANDSCAPE ARCHITECTS

POST
Post Company Limited

STRUCTURAL ENGINEERS

ME 49

ELECTRICAL ENGINEERS

SANITARY ENGINEERS

MECHANICAL ENGINEERS

REVISION
ZONE A แบบ อาคาร A4

DRAWING TITLE
ผังระบบระบายน้ำ ชั้นใต้ดิน

SCALE	AS SHOWN
DATE	04/11/2015
FILE NAME	DRAWING NO. PA4 1.01
JOB NO. ME-9902	TOTAL
DRAW BY	

NOTES
This Drawing is Copyrighted. All Contractors must check all dimensions on site. Only figured dimensions and grid lines are to be worked from. Discrepancies must be reported immediately to the Architect or Engineer before proceeding.

รูปที่ 8 ผังระบบระบายน้ำฝนบริเวณชั้นใต้ดินของอาคาร A4

สัญลักษณ์

- บ่อสูบน้ำเสีย 1
- บ่อสูบน้ำเสีย 2
- บ่อสูบน้ำฝนจากชั้นใต้ดินไปยังบ่อพักน้ำบริเวณชั้นที่ 1
- แนวรางระบายน้ำฝนบริเวณชั้นใต้ดิน
- แนวท่อระบายน้ำฝนจากชั้นใต้ดินไปยังบ่อพักน้ำ MHA 30

เมษายน 2559 ลงชื่อ.....

(นางสุธิดา สุริโยดร และ นายวรสิทธิ์ โกคาชัยพัฒน์)
ผู้มีอำนาจลงนามของบริษัท อ่อนนุช ดีเวลลอปเม้นท์ จำกัด

เมษายน 2559 ลงชื่อ.....

นายมนูญนัช ไวกาสี)
ผู้ชำนาญการด้านสิ่งแวดล้อมของ บริษัท ไท-ไท วิศวกร จำกัด

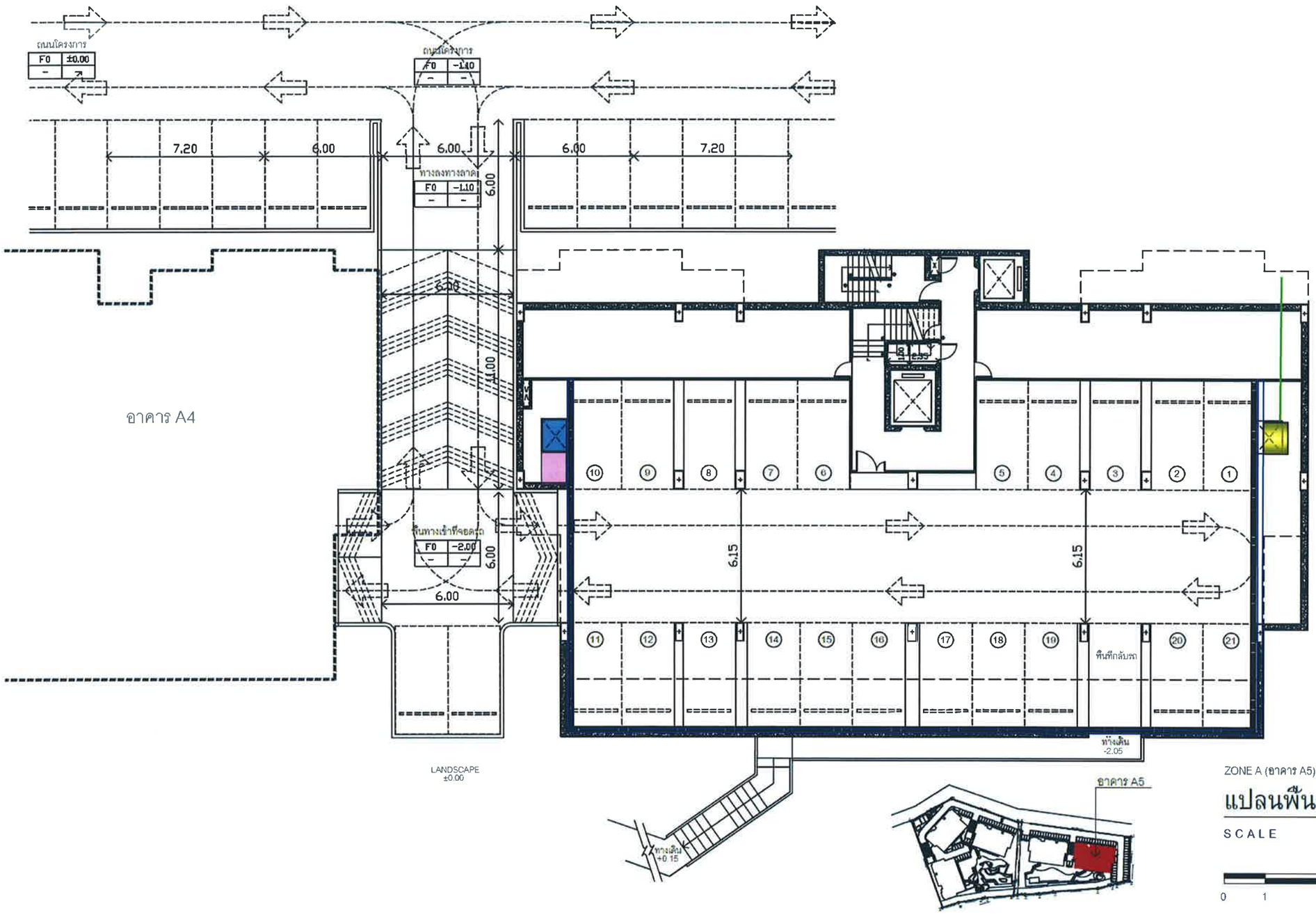

ZONE A (อาคาร A5)

แปลนพื้นชั้นใต้ดิน

SCALE 1 : 200

0 1 2.5 5

N

PROJECT
Park Court Sukhumvit 71 (Zone A)
อาคารเช่าพักอาศัย ค.ส.ล. 7 ชั้น
จำนวน 5 อาคาร

LOCATION

OWNER
บริษัท อ่อนนุช ดีเวลลอปเม้นท์จำกัด

SPA-A
89/3 Charoenpom 2
Pradipat Rd. Samsennai
Phayathai Bangkok 10400
Tel : 02-6187738
Fax : 02-6187738

ARCHITECTS

LANDSCAPE ARCHITECTS

POST
POST COMPANY LIMITED
Post Company Limited

STRUCTURAL ENGINEERS

ME 49

ELECTRICAL ENGINEERS

SANITARY ENGINEERS

MECHANICAL ENGINEERS

REVISION
ZONE A แบบ อาคาร A5

DRAWING TITLE
ผังระบบระบายน้ำ ชั้นใต้ดิน

SCALE	AS SHOWN
DATE	04/11/2015
FILE NAME	DRAWING NO. PA5 1.01
JOB NO. ME-9902	TOTAL
DRAW BY	

NOTES
This Drawing is Copyrighted. All Contractors must check all dimensions on site. Only figured dimensions and grid lines are to be worked from. Discrepancies must be reported immediately to the Architect or Engineer before proceeding.

รูปที่ 9 ผังระบบระบายน้ำฝนบริเวณชั้นใต้ดินของอาคาร A5

ภาคผนวกที่ 1
พื้นที่สีเขียวของโครงการ

เมษายน 2559 ลงชื่อ.....
(นางสุธิดา สุริโยดร และ นายวรสิทธิ์ โภคาชัยพัฒน์)
ผู้มีอำนาจลงนามของบริษัท อ่อนนุช ดีเวลลอปเม้นท์ จำกัด

เมษายน 2559 ลงชื่อ.....
(นายมนูญนัช ไวกาสี)
ผู้ชำนาญการด้านสิ่งแวดล้อมของ บริษัท ไท-ไท วิศวกร จำกัด

เมษายน 2559 ลงชื่อ.....
(นางสุธิดา สุริโยดร และ นายวรสิทธิ์ โภคาชัยพัฒน์)
ผู้มีอำนาจลงนามของบริษัท อ่อนนุช ดีเวลลอปเม้นท์ จำกัด

เมษายน 2559 ลงชื่อ.....
(นายมนูญนัช ไวกาสี)
ผู้ชำนาญการด้านสิ่งแวดล้อมของ บริษัท ไท-ไท วิศวกร จำกัด

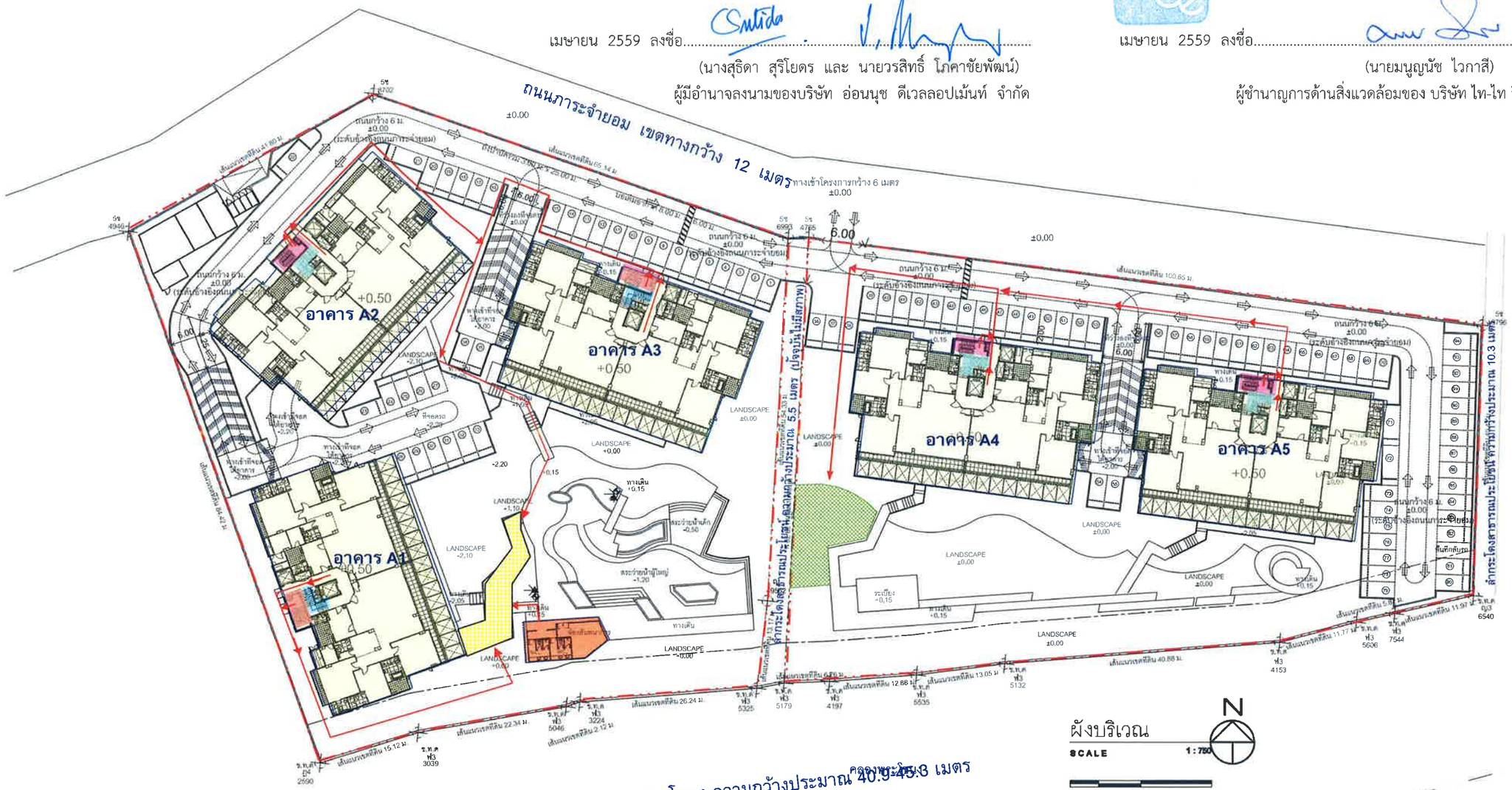
ถนนภาระจำยอม เขตทางกว้าง 12 เมตร
ทางเข้าโครงการกว้าง 6 เมตร
อาคาร A1
อาคาร A2
อาคาร A3
อาคาร A4
อาคาร A5
ถนนกว้าง 6 ม.
(ระดับข้างถนนภาระจำยอม)
LANDSCAPE
ทางเดิน
ที่จอดรถ
ทางลาดจักรยาน
ทางลาดรถเข็น
ทางเข้าที่จอดรถ
ทางเข้าที่จอดรถ อาคาร
ทางเข้าที่จอดรถ อาคาร
ระดับน้ำใหญ่
ระดับน้ำเล็ก
ระเบียง
ลานกิจกรรม
ลานกิจกรรม
ลานกิจกรรม

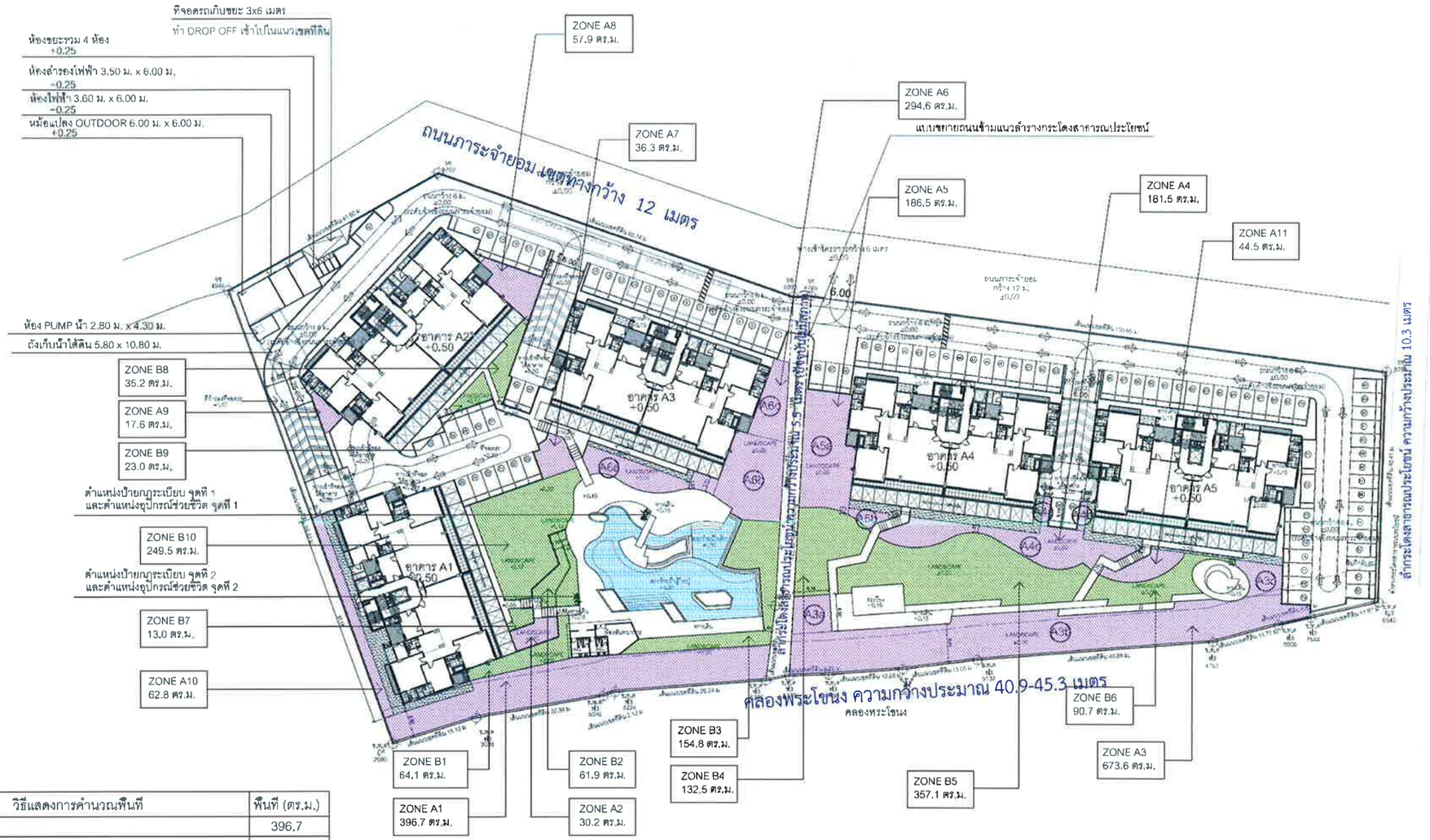

ตารางพื้นที่ไม้ยืนต้น

แปลง	วิธีแสดงการคำนวณพื้นที่	พื้นที่ (ตร.ม.)
A 1	6x66.11	396.7
A 2	3.6x8.39	30.2
A 3	(A3a)+(A3b)+(A3c) (6.16x6.5)+(6.66x91.93)+(5x4.28)	673.6
A 4	(A4a)+(A4b)+(A4c) (5x1.24)+(5x1.24)+(40.69x4.162)	181.5
A 5	(A5a)+(A5b) (20.831x8.75)+(2.07x2.2)	186.5
A 6	(A6a)+(A6b)+(A6c) (23.53x4.65)+(14x8.66)+(13.95x4.6)	294.6
A 7	6.14x5.91	36.3
A 8	7.94x7.3	57.9
A 9	1/2 x4.4x8	17.6
A 10	1.7x36.9	62.8
A 11	5.92x7.51	44.5
		รวม 1,982.2 ตร.ม.

ตารางพื้นที่ไม้พุ่มและไม้คลุมดิน

แปลง	พื้นที่ (ตร.ม.)
B 1	64.1
B 2	61.9
B 3	154.8
B 4	132.5
B 5	357.1
B 6	90.7
B 7	13.0
B 8	35.2
B 9	23.0
B 10	249.5
	รวม 1,181.8 ตร.ม.

เกณฑ์พื้นที่สีเขียวที่กำหนด

พื้นที่โครงการรวม		12,510 ตร.ม.
พื้นที่สีเขียวชั้นล่าง	ไม่น้อยกว่า 15% ของพื้นที่โครงการ	1,876.5 ตร.ม.
พื้นที่ไม้ยืนต้น	ไม่น้อยกว่าร้อยละ 50 ของพื้นที่สีเขียวชั้นล่าง	
พื้นที่ซึมน้ำ	ไม่น้อยกว่าร้อยละ 50 ของ OSR	898.1 ตร.ม.
พื้นที่สีเขียว	ไม่น้อยกว่า 1ตร.ม./คน (จำนวนผู้พักอาศัยและพนักงาน)	430 ตร.ม.

ตารางแสดงพื้นที่สีเขียวโครงการ

พื้นที่สีเขียวโครงการรวม	3,164.0 ตร.ม.
พื้นที่ไม้ยืนต้น	1,982.2 ตร.ม.
พื้นที่ไม้พุ่มไม้คลุมดิน	1,181.8 ตร.ม.

ผังแสดงพื้นที่สีเขียว
มาตราส่วน 1:750

N

เมษายน 2559 ลงชื่อ.....
(นางสุธิดา สุริโยดร และ นายวรสิทธิ์ โภคาชัยพัฒน์)
ผู้มีอำนาจลงนามของบริษัท อ่อนนุช ดีเวลลอปเม้นท์ จำกัด

เมษายน 2559 ลงชื่อ.....
(นายมนูญนัช ไวกาสี)
ผู้ชำนาญการด้านสิ่งแวดล้อมของ บริษัท ไท-ไท วิศวกร จำกัด

PROJECT
Park Court Sukhumvit 71 (Zone A)
อาคารเช่าพักอาศัย ค.ส.ล. 7 ชั้น
จำนวน 5 อาคาร

LOCATION
ซอยสุขุมวิท 71 ถนนสุขุมวิท แขวงคลองตันเหนือ เขตวัฒนา กรุงเทพมหานคร

OWNER
บริษัท อ่อนนุช ดีเวลลอปเม้นท์ จำกัด

SP'A+A
89/8 Charoenpan 2, Prasitpat Rd Samsennai Phayathai Bangkok 10400
Tel : 02-6187738
Fax : 02-6187738

ARCHITECTS
สุธรรม ศิริพิทย์สาคร สถ.ป.1508
89/8 ซ.เจริญนคร 2 แขวงสีลม กทม.10400
สยา บุนนาค ภส.ป.11272
89/8 ซ.เจริญนคร 2 แขวงสีลม กทม.10400
ชาญวิทย์ อำพันธนาภรณ์ ภส.ป.13020
89/8 ซ.เจริญนคร 2 แขวงสีลม กทม.10400

LANDSCAPE ARCHITECTS
วรันต์กรณ์ พรมมาลัย ภ.ส.ล. 339 วรันต์ดีไซน์ แอนด์ พลัส
89/8 ซ.เจริญนคร 2 แขวงสีลม กทม.10400

POST
POST COMPANY LIMITED
Post Company Limited
425/36 Soi 5, Soi Sirindhorn 37 Prasitchaichan Rd Thungmahamek Sub District Bangkok 10120 Tel. / Fax. 02 285 0845 - 7

STRUCTURAL ENGINEERS
อัฏฐ์ อมาตยกุล สย.5632
425/36 ถ.ประชาชื่น จ.ตลาดขวัญ นนทบุรี กรม 10210
ธีรยุทธ ลีลัคนาศิริ สย.5574

ME 49
MECHANICAL ENGINEERS & ELECTRICAL ENGINEERS

ELECTRICAL ENGINEERS
ธนา ชาตะวราพร วศ.ป.535
ปัญหิต หลีกบัณ สจว.ป.2797
วิชชากร ลิมสกุลเจริญ สจว.ป.4435
กมลลักษณ์ อินทร์ธัย กล.40678

SANITARY ENGINEERS
รักชยา วิชิระประเสริฐ สค.2924
นุชวัฒน์ วิจิตรัตรสกุล สส.432
จิรสาวัฒน์ อินทร กส.3295

MECHANICAL ENGINEERS
ละเอียด เชียงมะหุดหนัน สค.1473
ไวทูร ยศสกุลวิลิต ไวทูร ยศวรกุลวรัตน์ สค.1444
จาตุรงค์ มีวงษ์ ภท.38369

REVISION

DRAWING TITLE
ผังแสดงพื้นที่สีเขียว
แปลนพื้นชั้นที่ 1
-
-
-

SCALE	1 : 750
DATE	16/12/2015
FILE NAME	DRAWING NO.
CIA	EI-LA-01
JOB NO.	TOTAL
1317_071	-
DRAW BY	

NOTES
This Drawing is Copyrighted. All Contractors must check all dimensions on site. Only figured dimensions and grid lines are to be worked from. Discrepancies must be reported immediately to the Architect or Engineer before proceeding.

รูปที่ 1 ผังแสดงพื้นที่สีเขียวชั้นที่ 1

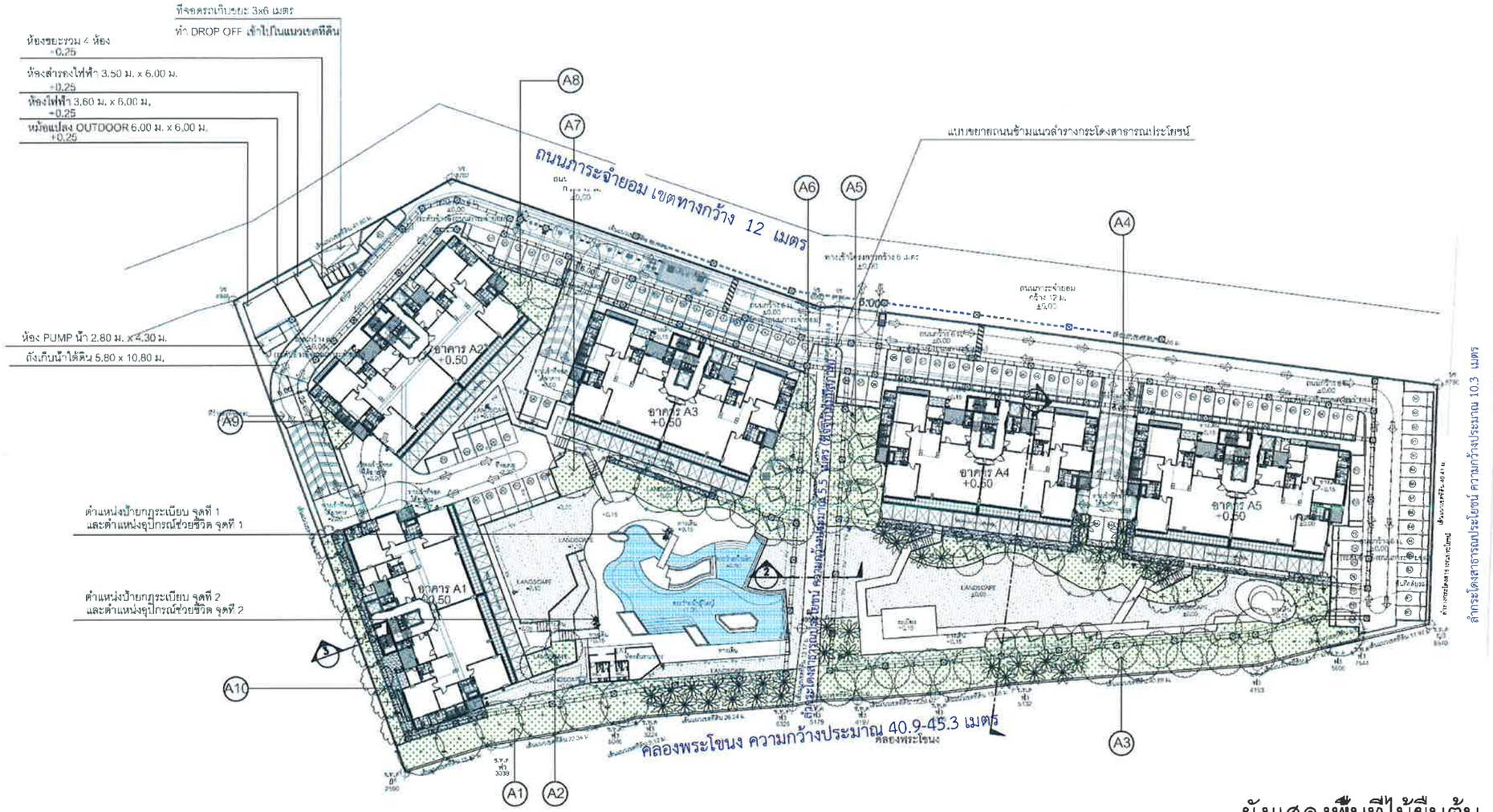

ผังแสดงพื้นที่ไม้ยืนต้น

มาตราส่วน 1:750

N

ตารางพื้นที่ไม้ยืนต้น

แปลง	ชนิดไม้ยืนต้น	จำนวน	พื้นที่ (ตร.ม.)	แปลง	ชนิดไม้ยืนต้น	จำนวน	พื้นที่ (ตร.ม.)	แปลง	ชนิดไม้ยืนต้น	จำนวน	พื้นที่ (ตร.ม.)
A1	ต้นจามจุรี	6	396.7	A4	ต้นจามจุรี	2	181.5	A7	ต้นชงโค	1	36.3
	ต้นมะพร้าว	13			ต้นมะพร้าว	10					
A2	ต้นชงโค	2	30.2		ต้นแคนา	5		A8	ต้นชงโค	3	57.9
				A5	ต้นแคนา	5	186.5				
A3	ต้นแคนา	4	673.6		ต้นมะพร้าว	3		A9	ต้นมะฮอกกานี	2	17.6
	ต้นชงโค	18			ต้นชงโค	4					
	ต้นมะพร้าว	15		A6	ต้นแคนา	6	294.6	A10	ต้นมะฮอกกานี	8	62.8
	ต้นจามจุรี	2			ต้นจามจุรี	2					
	ต้นมะฮอกกานี	3			ต้นชงโค	5		A11	ต้นมะฮอกกานี	3	44.5

รวมพื้นที่ไม้ยืนต้น 1,982.2 ตร.ม. คิดเป็น 62.6% ของพื้นที่สีเขียวโครงการ

สัญลักษณ์	ชนิดไม้ยืนต้น	ทรงพุ่ม (เส้นผ่านศูนย์กลาง)	ความสูง
	ต้นชงโค	6.00 ม.	5.00 ม.
	ต้นแคนา	5.00 ม.	4.00 ม.
	ต้นจามจุรี	8.00 ม.	8.00 ม.
	ต้นมะฮอกกานีใบเล็ก	5.00 ม.	4.00 ม.
	ต้นมะพร้าว	4.00 ม.	5-7.00 ม.

เมษายน 2559 ลงชื่อ.....

(นางสุธิดา สุริโยดร และ นายวรสิทธิ์ โภคาชัยพัฒน์)

ผู้มีอำนาจลงนามของบริษัท อ่อนนุช ดีเวลลอปเม้นท์ จำกัด

เมษายน 2559 ลงชื่อ.....

(นายมนูญนัช ไวกาสี)

ผู้ชำนาญการด้านสิ่งแวดล้อมของ บริษัท ไท-ไท วิศวกร จำกัด

PROJECT
Park Court Sukhumvit 71 (Zone A)
อาคารเช่าพักอาศัย ค.ส.ล. 7 ชั้น
จำนวน 5 อาคาร

LOCATION

OWNER
บริษัท อ่อนนุช ดีเวลลอปเม้นท์จำกัด

SPA+A
89/5 Chareonsuan 2
Pracharat Rd. Sawasdee
Phrayothai Bangkok 10400
Tel : 02-6157728
Fax : 02-6157735

ARCHITECTS

LANDSCAPE ARCHITECTS

POST
POST COMPANY LIMITED
Post Company Limited

STRUCTURAL ENGINEERS

ME 49

ELECTRICAL ENGINEERS

SANITARY ENGINEERS

MECHANICAL ENGINEERS

REVISION

DRAWING TITLE
ผังแสดงพื้นที่ไม้ยืนต้น
แปลนพื้นชั้นที่ 1

SCALE	1 : 750
DATE	16/12/2015
FILE NAME	DRAWING NO.
EIA	EI-LA-02
JOB NO.	TOTAL
1317_5/1	
DRAW BY	

NOTES
This drawing is Copyrighted. All Contractors must check all dimensions on site. Only figured dimensions and grid lines are to be scaled from. Discrepancies must be reported immediately to the Architect or Engineer before proceeding

รูปที่ 2 ผังแสดงการปลูกไม้ยืนต้นชั้นที่ 1

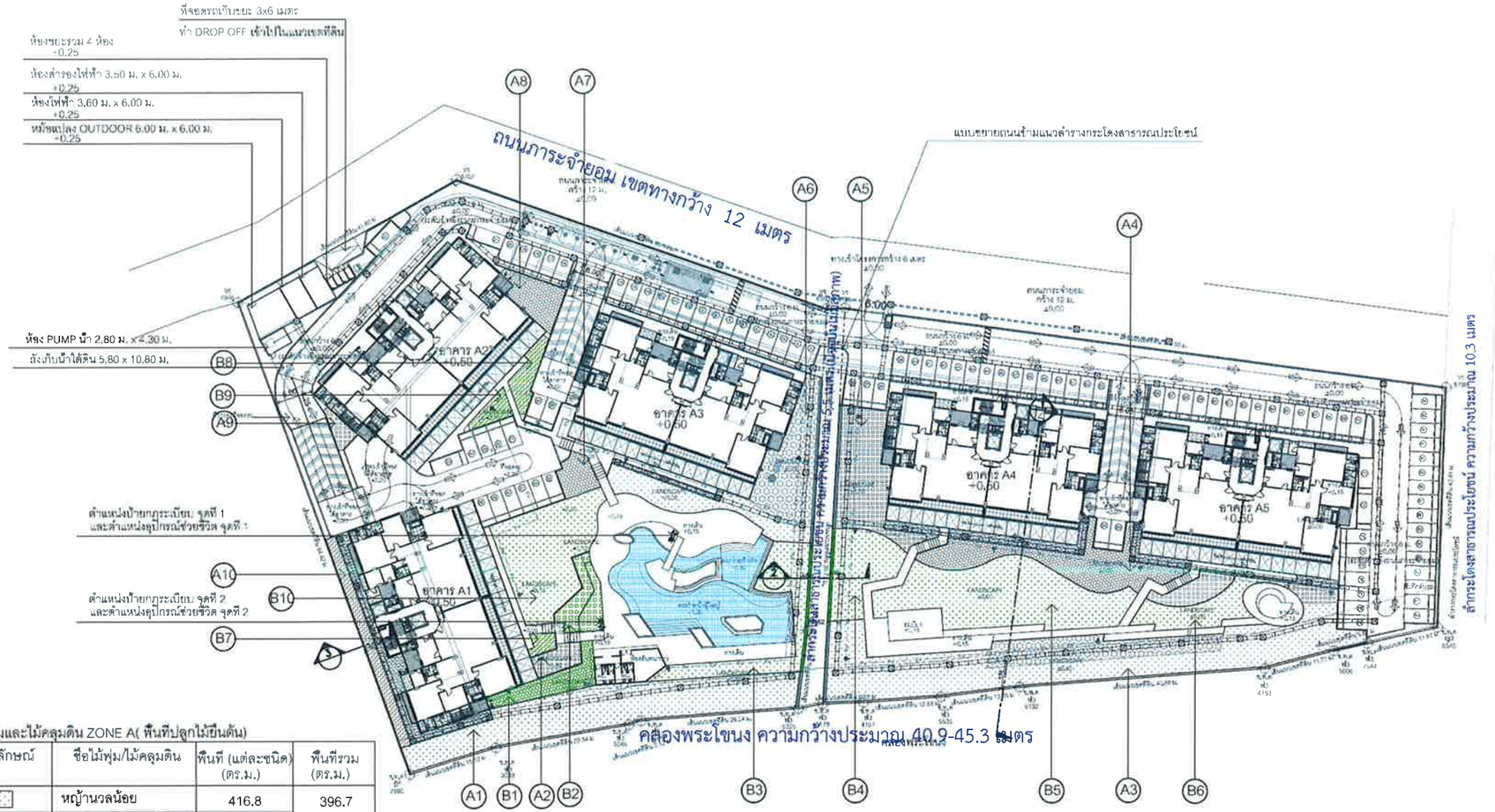

ตารางพืนที่ไม้พุ่มและไม้คลุมดิน ZONE A(พืนที่ปลูกไม้ยืนต้น)

แปลง	สัญลักษณ์	ชื่อไม้พุ่ม/ไม้คลุมดิน	พืนที (แต่ละชนิด) (ตร.ม.)	พืนที่รวม (ตร.ม.)
A1		หญ้านวลน้อย	416.8	396.7
		ไทรเกาหลีสูง 1.20 ม.	2.9	
A2		หนวดปลาหมึกแคระ	-	30.2
A3		หญ้านวลน้อย	507.4	673.6
		ไทรเกาหลีสูง 1.20 ม.	6.7	
		พุดพิชญา	139.0	
		หนวดปลาหมึกแคระ	91.6	
A4		พลับพลึงตีนเป็ด	-	181.5
A5		หนวดปลาหมึกแคระ	190.7	186.5
		ไทรเกาหลีสูง 1.20 ม.	10.2	
A6		หญ้านวลน้อย	136.0	294.6
		ไทรเกาหลีสูง 1.20 ม.	14.0	
		พุดพิชญา	161.3	
A7		พลับพลึงตีนเป็ด	-	36.3
A8		พลับพลึงตีนเป็ด	-	57.9
A9		หนวดปลาหมึกแคระ	-	17.6
A10		เอื้องหมายนาดอกแดง	-	62.8
A11		หนวดปลาหมึกแคระ	-	44.5

ตารางพืนที่ไม้พุ่มและไม้คลุมดิน ZONE B

แปลง	สัญลักษณ์	ชื่อไม้พุ่ม/ไม้คลุมดิน	พืนที (ตร.ม.)	พืนที่รวม (ตร.ม.)
B1		พลับพลึงตีนเป็ด	-	64.1
B2		หนวดปลาหมึกแคระ	-	61.9
B3		หญ้านวลน้อย	144.8	154.8
		ไทรเกาหลีสูง 1.00 ม.	10.0	
B4		หญ้านวลน้อย	125.5	132.5
		ไทรเกาหลีสูง 1.00 ม.	7.0	
B5		หญ้านวลน้อย	-	357.1
B6		หญ้านวลน้อย	-	90.7
B7		เอื้องหมายนาดอกแดง	-	13.0
B8		เอื้องหมายนาดอกแดง	-	35.2
B9		เอื้องหมายนาดอกแดง	-	23.0
B10		หญ้านวลน้อย	-	249.5

ผังแสดงพืนที่ไม้พุ่มและไม้คลุมดิน
มาตราส่วน 1:750

N

เมษายน 2559 ลงชื่อ.....
(นางสุธิดา สุริโยดร และ นายวรสิทธิ์ โภคาชัยพัฒน์)
ผู้มีอำนาจลงนามของบริษัท อ่อนนุช ดีเวลลอปเม้นท์ จำกัด

เมษายน 2559 ลงชื่อ.....
(นายมนูญนัช ไวกาสี)
ผู้ชำนาญการด้านสิ่งแวดล้อมของ บริษัท ไท-ไท วิศวกร จำกัด

PROJECT
Park Court Sukhumvit 71 (Zone A)
อาคารชุดพักอาศัย ค.ส.ย. 7 ชั้น
จำนวน 5 อาคาร

LOCATION
ซอยสุขุมวิท 71 ถนนสุขุมวิท แขวง พระโขนงเหนือ เขตวัฒนา กรุงเทพมหานคร

OWNER
บริษัท อ่อนนุช ดีเวลลอปเม้นท์ จำกัด
-
-

SPA+A
59/8 Charoenrat 2 Prakhlad Rd. Samrerna Prayasidh Bangkok 10400
Tel 02-6187736
Fax 02-6187736

ARCHITECTS
ชัยยะ ศิริรักษ์พร ภส.1528
59/8 ซ.เจริญราษฎร์ 2 แขวงคลองสาน กทม.10600
สยา บุญนาค ภส.11272
59/8 ซ.เจริญราษฎร์ 2 แขวงคลองสาน กทม.10400
ชาญวิทย์ อำพันนาคกุล 13093
59/8 ซ.เจริญราษฎร์ 2 แขวงคลองสาน กทม.10400

LANDSCAPE ARCHITECTS
ปริ้นต์การณ์ พงษ์เวสิย์ ภกส.339 วรินทร์สน์ บุนนาค
59/8 ซ.เจริญราษฎร์ 2 แขวงคลองสาน กทม.10400

POST
POST COMPANY LIMITED
Post Company Limited
425/36 Rim S. Soi 19/Prakhlad 2/37 Prayasidhom Rd. Samrerngnai Lake Bangkok 10678 Tel. / Fax. 02 320 1161 - 3

STRUCTURAL ENGINEERS
ไกร ลออพงศ์ ส.5632
125/35 ถนนราชวิถี จตุจักร กทม. 10900
โรจนฤทธิ์ ลิขิตเดชกร สย.5574

ME 49
ELECTRICAL ENGINEERS
รนา ชาตะวราพร วศ.535
ไพบูลย์ หลีกภัย สย.2792
ธรรพน์ ลิมเกษียรสุข สย.4737
นลลักษณ์ อินทร์ธิ์ ภส.40678

SANITARY ENGINEERS
พัทยา วิริยะประเสริฐ สก.2924
ยงวัฒน์ กิตติวัฒนกุล สย.432
จันทวัลย์ จันทร ภส.3295

MECHANICAL ENGINEERS
ชนะชัย เลิศธนะนนท์ สก.1473
วิทูร ยศธนะสิต วศ.3444
ชาตรี มีวงษ์ กท.38369

REVISION

DRAWING TITLE
ผังแสดงพืนที่ไม้พุ่มและไม้คลุมดิน แปลนพื้นชั้นที่ 1
-
-
-

SCALE	1 : 750
DATE	16/12/2015
FILE NAME	DRAWING NO.
EIA	EI-LA-03
JOB NO.	TOTAL
1317_671	
DRAW BY	

NOTES
This Drawing is Copyrighted. All Contractors must check all dimensions on site. Only figured dimensions and grid lines are to be worked from. Discrepancies must be reported immediately to the Architect or Engineer before proceeding

รูปที่ 3 ผังแสดงการปลูกไม้พุ่มและไม้คลุมดินชั้นที่ 1

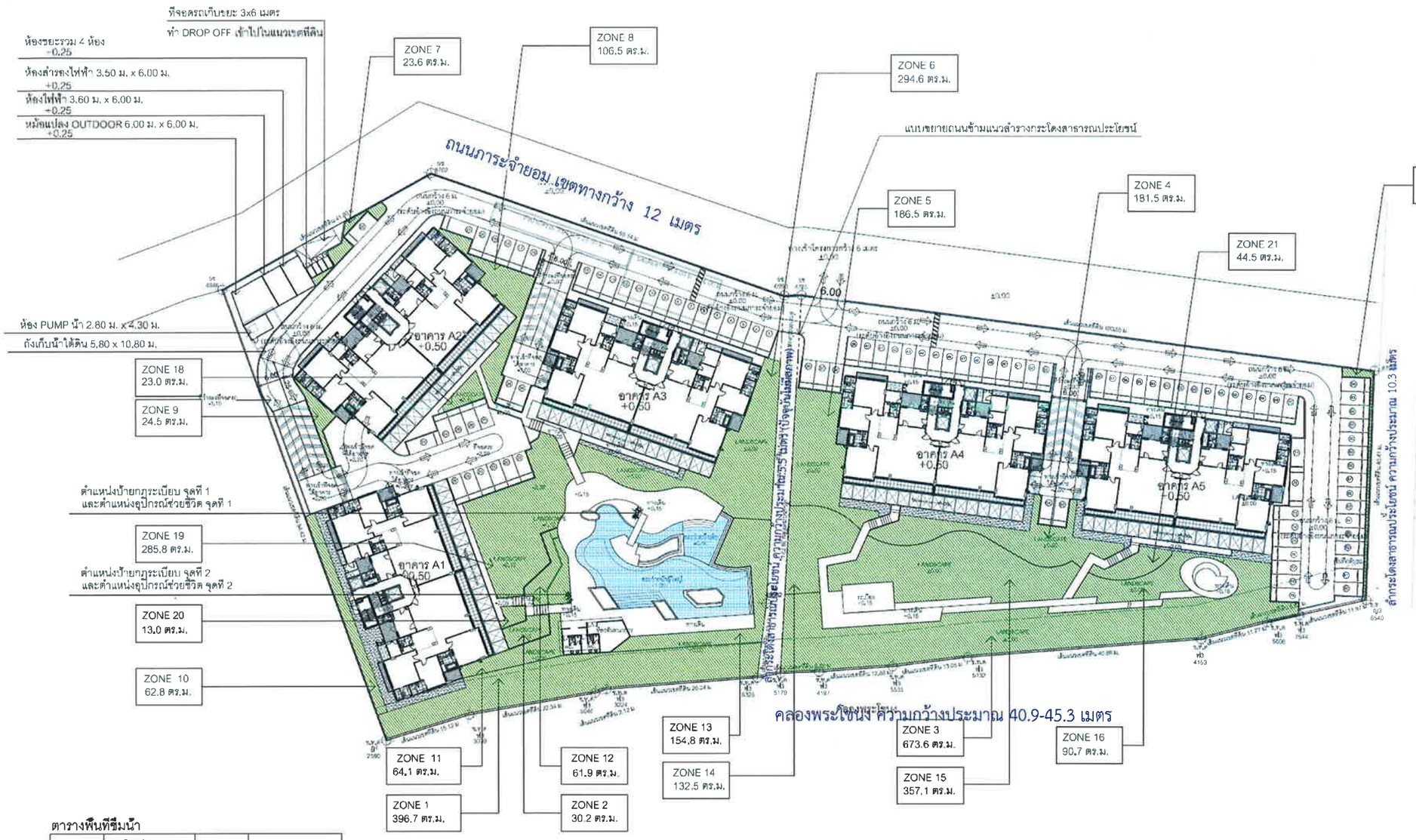

ตารางพื้นที่ซึมน้ำ

แปลง	พื้นที่ (ตร.ม.)	แปลง	พื้นที่ (ตร.ม.)
1	396.7	12	61.9
2	30.2	13	154.8
3	673.6	14	132.5
4	181.5	15	357.1
5	186.5	16	90.7
6	294.6	17	20.5
7	23.6	18	23.0
8	106.5	19	285.8
9	24.5	20	13.0
10	62.8	21	44.5
11	64.1		
		รวม	3,228.4 ตร.ม.

เกณฑ์พื้นที่สีเขียวที่กำหนด

พื้นที่ซึมน้ำผ่าน ไม่น้อยกว่าร้อยละ 50 ของ OSR ตามเกณฑ์ คือ	898.1 ตร.ม.
พื้นที่ซึมน้ำผ่านโครงการ	3,228.4 ตร.ม.

เมษายน 2559 ลงชื่อ.....
(นางสุธิดา สุริโยดร และ นายวรสิทธิ์ โภคาชัยพัฒน์)
ผู้มีอำนาจลงนามของบริษัท อ่อนนุช ดีเวลลอปเม้นท์ จำกัด

เมษายน 2559 ลงชื่อ.....
(นายมนูญนัช ไวกาสี)
ผู้ชำนาญการด้านสิ่งแวดล้อมของ บริษัท ไท-ไท วิศวกร จำกัด

ผังแสดงพื้นที่ซึมน้ำผ่าน
มาตราส่วน 1:750

N

PROJECT
Park Court Sukhumvit 71 (Zone A)
อาคารเช่าพักอาศัย ค.ส.ล. 7 ชั้น
จำนวน 5 อาคาร

LOCATION
[illegible]

OWNER
บริษัท อ่อนนุช ดีเวลลอปเม้นท์จำกัด

SPA+A
89/8 Chaiyaphum 2
Phrayathai Bangkok 10400
Tel : 02-6187738
Fax : 02-6187738

ARCHITECTS
[illegible] สภ.1528
89/8 ซ.เจริญพงษ์ 2 ถ.พหลโยธิน กทม.10400
[illegible] สภ.11272
89/8 ซ.เจริญพงษ์ 2 ถ.พหลโยธิน กทม.10400
[illegible] สภ.13099
89/8 ซ.เจริญพงษ์ 2 ถ.พหลโยธิน กทม.10400

LANDSCAPE ARCHITECTS
[illegible] ภ.ส.339
89/8 ซ.เจริญพงษ์ 2 ถ.พหลโยธิน กทม.10400

POST
POST COMPANY LIMITED
Post Company Limited
[illegible]

STRUCTURAL ENGINEERS
[illegible] สย 5632
425/38 ถ.ประชาชื่น หุ่นลวงพิม หลักสี่ กทม. 10210
[illegible] สย 5574

ME 49
ELECTRICAL ENGINEERS
[illegible] ชำนาญวิชาชีพ วศท.535
[illegible] วศท.2792
[illegible] วศท.4533
[illegible] ภส.40678

SANITARY ENGINEERS
[illegible] วิชาชีพสาขาวิชา สภ.2924
[illegible] สส.432
[illegible] ภส. 3295

MECHANICAL ENGINEERS
[illegible] ลภ.1473
[illegible] วิชาชีพ ระดับวุฒิวิศวกร ลภ.3444
[illegible] ภก.38369

REVISION

DRAWING TITLE
ผังแสดงพื้นที่ซึมน้ำผ่าน
แปลนพื้นชั้นที่ 1

SCALE	1 : 750
DATE	16/12/2015
FILE NAME	DRAWING NO.
EIA	EI-LA-04
JOB NO.	TOTAL
1317_S/1	*
DRAW BY	

NOTES
This drawing is copyrighted. All Contractors must check all dimensions on site. Only figured dimensions and grid lines are to be worked from. Discrepancies must be reported immediately to the Architect or Engineer before proceeding.

รูปที่ 4 ผังแสดงการจัดพื้นที่น้ำซึมผ่านได้ชั้นที่ 1

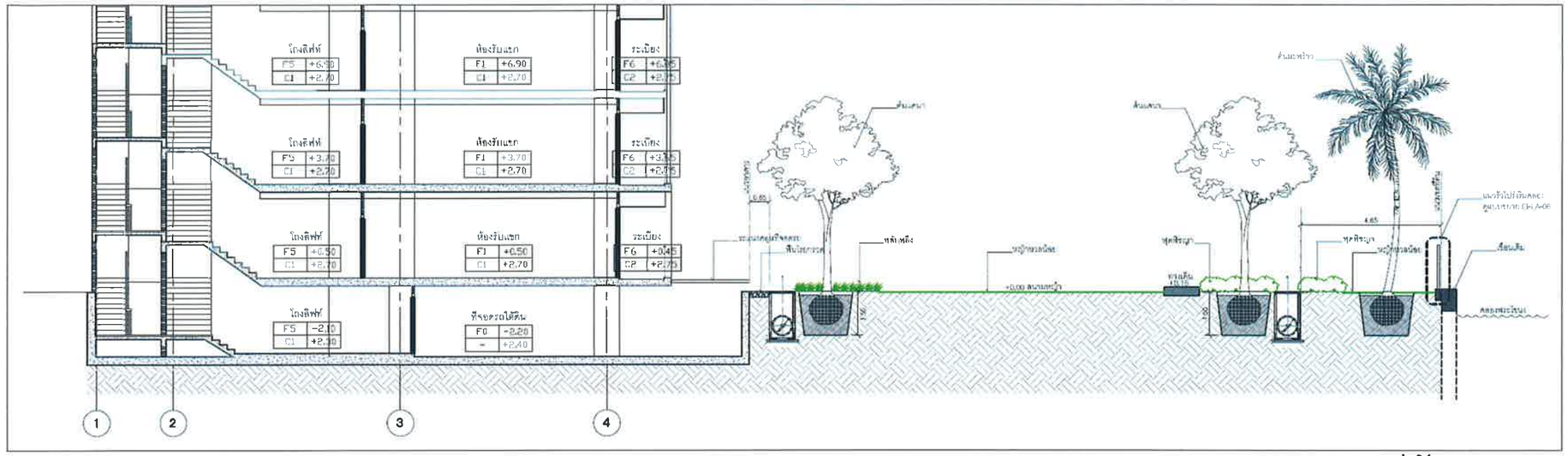

รูปตัด 1
มาตราส่วน 1:150

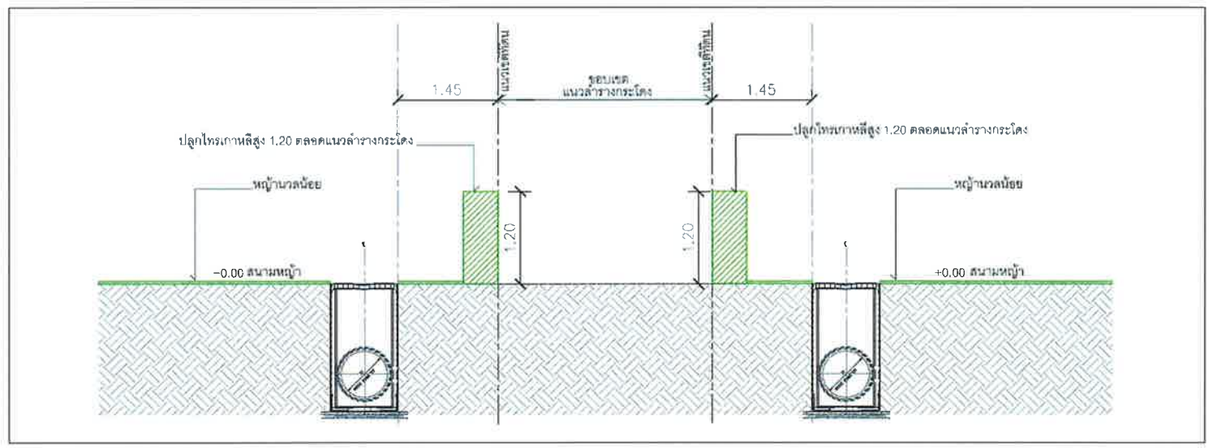

รูปตัด 2
มาตราส่วน 1:75

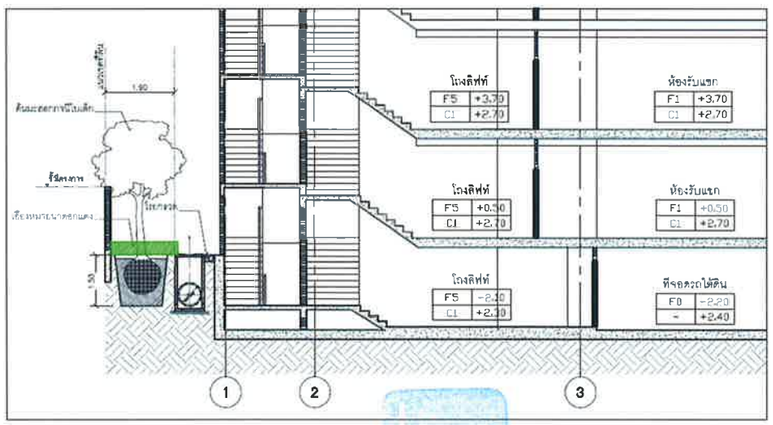

รูปตัด 3
มาตราส่วน 1:150

เมษายน 2559 ลงชื่อ.....

(นางสุธิดา สุริโยดร และ นายวรสิทธิ์ โภคาชัยพัฒน์)
ผู้มีอำนาจลงนามของบริษัท อ่อนนุช ดีเวลลอปเม้นท์ จำกัด

เมษายน 2559 ลงชื่อ.....

(นายมนูญนัช ไวกาสี)
ผู้ชำนาญการด้านสิ่งแวดล้อมของ บริษัท ไท-ไท วิศวกร จำกัด

รูปที่ 5 รูปตัด 1 2 และ 3

PROJECT
Park Court Sukhumvit 71 (Zone A)
อาคารเช่าพักอาศัย ท.ส.ร. 7 ชั้น
จำนวน 5 อาคาร

LOCATION
ตำบลพระโขนงเหนือ อำเภอวัฒนา กรุงเทพมหานคร

OWNER
บริษัท อ่อนนุช ดีเวลลอปเม้นท์จำกัด
-
-

SPA+A
89/8 Charoenpan 2
Prasitpat Rd. Samsennai
Phayathai Bangkok 10400
Tel : 02-6187738
Fax : 02-6187738

ARCHITECTS
ลงชื่อ ศิริกิตติ์ศาสตร์ สถ.1528
89/8 ซ.เจริญเพชร 2 ถ.พหลโยธิน กทม.10400
สถา บุนนาค ภ.ส.11272
89/8 ซ.เจริญเพชร 2 ถ.พหลโยธิน กทม.10400
ชาญวิทย์ อำพันมาลัยกุล 13099
89/8 ซ.เจริญเพชร2 ถ.พหลโยธิน กทม.10400

LANDSCAPE ARCHITECTS
วรินท์การณ์ พวงมาลัย ภ.ภ.ล.339
89/8 ซ.เจริญเพชร2 ถ.พหลโยธิน กทม.10400

POST
Post Company Limited

STRUCTURAL ENGINEERS
ธัญญ์ อมาตยกุล สย.5632
125/36 ถ.ประชาชื่น ทุ่งสองห้อง หลักสี่ กทม. 10210
ธีรยุทธ ศิริดันดิกร สย.5574

ME 49

ELECTRICAL ENGINEERS
อนา ชาตะราคาทอ วศท.535
ปัณณทัต หลักเมือง สวท.2792
วิทวงษ์ ลิ่มเกตุพงศ์ สวท.4833
กมลลักษณ์ อินทร์ชัย ภส.406678

SANITARY ENGINEERS
จักรยา วิชิระบรรเจิดจิต สส.2924
ชลวัฒน์ ภัคดีศิริกุล สส.432
จินดาวัตน์ จันทร ภส.3295

MECHANICAL ENGINEERS
ณเดช ศิริ เจียมอนุกรณ์ สก.1473
ไวฑูร ยศกฤตลิต สก.3444
ชาตรงค์ มีวาสุ ภก.38369

REVISION

DRAWING TITLE
แบบขยาย รูปตัด 1-2
แปลนพื้นชั้นที่ 1
-
-
-

SCALE	AS SHOW
DATE	16/12/2015
FILE NAME: EIA	DRAWING NO.: EI-LA-05
JOB NO.: 1317_S/1	TOTAL: -
DRAW BY	

NOTES
This Drawing is Copyrighted. All Contractors must check all dimensions on site. Only figured dimensions and grid lines are to be worked from. Discrepancies must be reported immediately to the Architect or Engineer before proceeding

แบบขยายรั้ว(ด้านติดลำกระโดง)

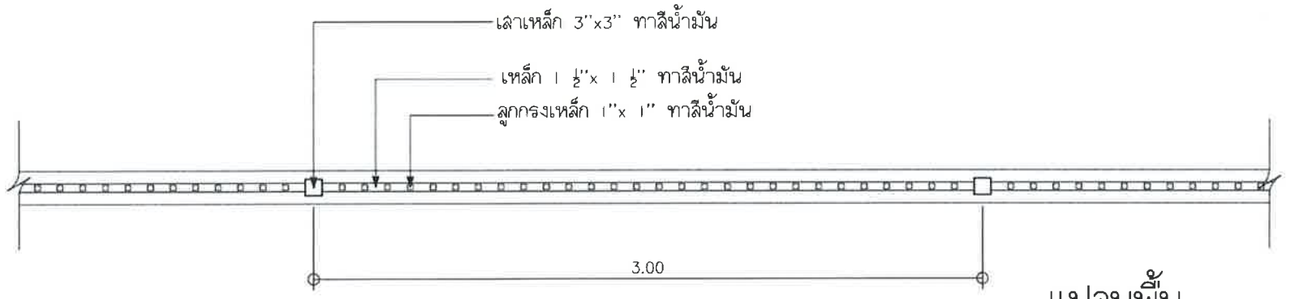

แปลนพื้น
SCALE 1:25

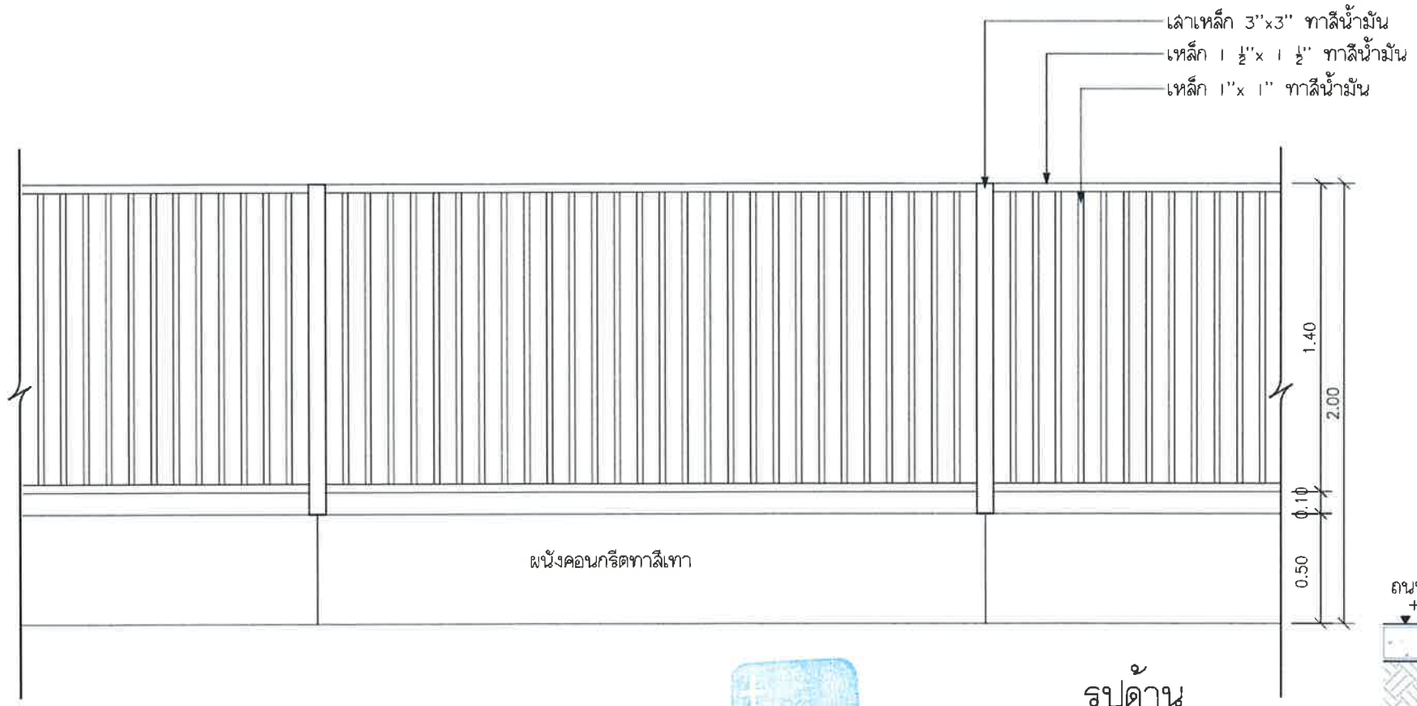

รูปด้าน
SCALE 1:25

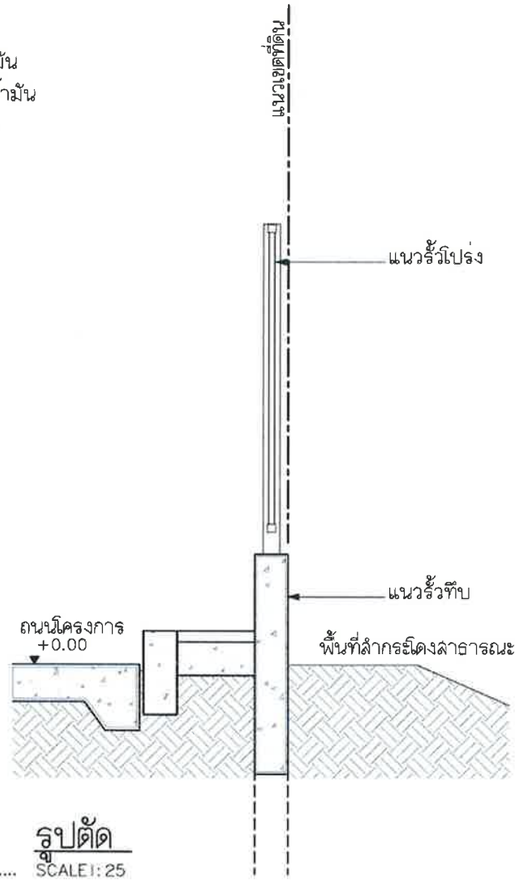

รูปตัด
SCALE 1:25

เมษายน 2559 ลงชื่อ.....
(นางสุธิดา สุริโยดร และ นายวรสิทธิ์ โภคาชัยพัฒน์)
ผู้มีอำนาจลงนามของบริษัท อ่อนนุช ดีเวลลอปเม้นท์ จำกัด

เมษายน 2559 ลงชื่อ.....
(นายมนูญนัช ไวกาสี)
ผู้ชำนาญการด้านสิ่งแวดล้อมของ บริษัท ไท-ไท วิศวกร จำกัด

PROJECT
Park Court Sukhumvit 71 (Zone A)
อาคารเช่าพักอาศัย ค.ส.ล. 7 ชั้น
จำนวน 5 อาคาร

LOCATION
ซอยสุขุมวิท 71 พระโขนงเหนือ วัฒนา กรุงเทพมหานคร

OWNER
บริษัท อ่อนนุช ดีเวลลอปเม้นท์จำกัด

SPA+A
89/B Charoenporn 2
Pradipat Rd. Samsennai
Phayathai Bangkok 10400
Tel : 02-6187738
Fax : 02-6187738

ARCHITECTS
สุธรรม ศิริรักษ์สาคร สสถ.1528
89/B ซ.เจริญพร2 ถ.พหลโยธิน11 กทม.10400
สยา บุนนาค ภสถ.11272
89/B ซ.เจริญพร2 ถ.พหลโยธิน11 กทม.10400
ชาญวิทย์ อำพันมาส ภสถ.13099
89/B ซ.เจริญพร2 ถ.พหลโยธิน11 กทม.10400

LANDSCAPE ARCHITECTS
วรันต์กรณ์ พวงมาลัย ภ.ภส.339
89/B ซ.เจริญพร2 ถ.พหลโยธิน11 กทม.10400

POST
POST COMPANY LIMITED
Post Company Limited
425/38 Mon 6, Soi Sukumvit 2/27 Prachaonam Rd., Tanyongkong Lakh, Bangkok 10270 Tel / Fax 02 [illegible]

STRUCTURAL ENGINEERS
อัญญ์ อมาตยกุล สย.5632
425/38 ถ.ประชาชื่น ทุ่งสองห้อง หลักสี่ กทม. 10210
อิรยุทธ ศิริสันติกร สย.5574

ME 49

ELECTRICAL ENGINEERS
ธนา ชาตะวราหะ วฟก.535
บัณฑิต พลับนิล สฟก.2792
วัชรพงษ์ สัมฤทธิ์เจตน์ สฟก.4833
กมลลักษณ์ อินทร์ชัย ภส.40678

SANITARY ENGINEERS
พิทยา วิชิระประเสริฐ สก.2924
จุลวัฒน์ กิตติอัครสกุล สส.432
จินดารัตน์ จันทร ภส 3295

MECHANICAL ENGINEERS
สมชาติ เจียมอนุสรณ์ สก.1473
ไวทูร ยศสกุลเลิศ สก.3444
จาตุรงค์ มีวงษ์ ภก.38369

REVISION

DRAWING TITLE
แบบขยายรั้วด้านทิศตะวันออก

SCALE 1 : 25
DATE 09/03/2016
FILE NAME EIA
DRAWING NO. EI-LA-07
JOB NO. 1317_S71
TOTAL
DRAW BY

NOTES
This Drawing is Copyrighted. All Contractors must check all dimensions on site. Only figured dimensions and grid lines are to be worked from. Discrepancies must be reported immediately to the Architect or Engineer before proceeding.

รูปที่ 7 แบบขยายและรูปตัดรั้วบริเวณด้านทิศตะวันออกของโครงการ

ซึ่งที่ส่งมาด้วย ๔

แนวทางการเสนอรายงานผลการปฏิบัติตามมาตรการป้องกันและแก้ไขผลกระทบสิ่งแวดล้อม และมาตรการติดตามตรวจสอบผลกระทบสิ่งแวดล้อม โครงการด้านอาคาร การจัดสรรที่ดิน และบริการชุมชน

ฝ่ายติดตามตรวจสอบฯ/กลุ่มพัฒนาระบบฯ
สำนักวิเคราะห์ผลกระทบสิ่งแวดล้อม
กรกฎาคม 2556

โครงการพัฒนาต่างๆ ที่เข้าข่ายต้องจัดทำรายงานการวิเคราะห์ผลกระทบสิ่งแวดล้อม (EIA) ตามประกาศกระทรวงทรัพยากรธรรมชาติและสิ่งแวดล้อม เรื่อง กำหนดประเภทและขนาดของโครงการหรือกิจการซึ่งต้องจัดทำรายงานการวิเคราะห์ผลกระทบสิ่งแวดล้อม และหลักเกณฑ์ วิธีการ ระเบียบปฏิบัติ และแนวทางการจัดทำรายงานการวิเคราะห์ผลกระทบสิ่งแวดล้อม หรือกฎหมายอื่นที่เกี่ยวข้องที่ได้บังคับไว้ เมื่อได้รับความเห็นชอบในรายงานฯ จากคณะกรรมการผู้ชำนาญการพิจารณารายงานฯ ซึ่งได้กำหนดมาตรการป้องกันและแก้ไขผลกระทบสิ่งแวดล้อม และมาตรการติดตามตรวจสอบผลกระทบสิ่งแวดล้อมให้โครงการต้องปฏิบัติอย่างเคร่งครัดแล้ว หน่วยงานผู้อนุญาตตามกฎหมายจะนำมาตรการนั้นไปกำหนดเป็นเงื่อนไขท้ายใบอนุญาต (ตามมาตรา 50 วรรค 2 แห่งพระราชบัญญัติส่งเสริมและรักษาคุณภาพสิ่งแวดล้อมแห่งชาติ พ.ศ. 2535) ดังนั้น เจ้าของโครงการต้องปฏิบัติตามมาตรการฯ ที่ระบุไว้ในรายงานฯ ที่ได้รับความเห็นชอบ และต้องรายงานผลการปฏิบัติตามมาตรการฯ ซึ่งกำหนดให้เสนอต่อสำนักงานนโยบายและแผนทรัพยากรธรรมชาติและสิ่งแวดล้อม เป็นประจำทุก 6 เดือน

ทั้งนี้ เพื่อให้การรายงานการปฏิบัติตามมาตรการป้องกันและแก้ไขผลกระทบสิ่งแวดล้อม และมาตรการติดตามตรวจสอบ (Monitoring report) เป็นไปในแนวทางเดียวกัน ซึ่งเจ้าของโครงการสามารถใช้เป็นแนวทางในการจัดทำรายงาน หรือใช้ในการว่าจ้าง/มอบหมายให้ผู้อื่นจัดทำรายงาน สำนักงานฯ จึงจัดทำแนวทางการเสนอรายงานผลการปฏิบัติตามมาตรการป้องกันและแก้ไขผลกระทบสิ่งแวดล้อม และมาตรการติดตามตรวจสอบผลกระทบสิ่งแวดล้อมโครงการด้านอาคาร การจัดสรรที่ดิน และบริการชุมชน นี้ขึ้น ซึ่งประกอบด้วยส่วนต่างๆ ดังนี้

1. ผู้จัดทำรายงาน

ในการจัดทำรายงานผลการปฏิบัติตามมาตรการป้องกันและแก้ไขผลกระทบสิ่งแวดล้อม และมาตรการติดตามตรวจสอบผลกระทบสิ่งแวดล้อม เจ้าของโครงการสามารถจัดทำรายงานได้เอง โดยใช้

ห้องปฏิบัติการของหน่วยงานราชการหรือที่ขึ้นทะเบียนกับหน่วยงานราชการหรือได้รับการรับรองมาตรฐานห้องปฏิบัติการจากหน่วยงานราชการหรือจากองค์กร/สถาบันที่เป็นที่ยอมรับ ในการตรวจวิเคราะห์คุณภาพสิ่งแวดล้อม หรือเจ้าของโครงการว่าจ้างบุคคลที่ 3 (Third party) ในการจัดทำรายงานก็ได้

2. ส่วนหน้าของรายงาน

2.1 ปกหน้า ประกอบด้วย

- ชื่อโครงการ (ตรงกับชื่อโครงการที่ได้รับความเห็นชอบรายงานการวิเคราะห์ผลกระทบสิ่งแวดล้อม หากมีการเปลี่ยนแปลงชื่อโครงการให้ระบุชื่อโครงการเดิมไว้ด้วย)
- เจ้าของโครงการและสถานที่ที่สามารถติดต่อได้ พร้อมระบุเบอร์โทรศัพท์
- บริษัทที่ปรึกษาผู้จัดทำรายงาน (กรณีที่มีการว่าจ้างบริษัทที่ปรึกษาทำรายงานฯ)
- ฉบับเดือน (ระบุ)

2.2 หนังสือรับรองการจัดทำรายงานฯ บัญชีรายชื่อผู้จัดทำรายงานฯ ตามแบบ ตต. 1

3. บทนำ

3.1 รายละเอียดที่ตั้งโครงการโดยสังเขป ตามแบบ ตต. 2

- ที่ตั้ง แผนที่ตั้ง และภาพประกอบ
- การดำเนินงานโดยทั่วไปของโครงการ โดยระบุสถานภาพปัจจุบันให้ชัดเจน ได้แก่

* กำลังก่อสร้าง ระบุ ..... (เช่น ขั้นตอนการทำฐานราก ก่อสร้างถึงชั้นที่ .... เป็นต้น)

* เปิดดำเนินการ มีผู้พักอาศัยแล้ว ร้อยละ ....

ทั้งนี้ ให้แสดงภาพถ่ายประกอบ

- การใช้พื้นที่ เสนอภาพแสดงลักษณะการใช้ที่ดินภายในเขตพื้นที่โครงการ

3.2 ความเป็นมาในการจัดทำรายงาน พร้อมทั้ง ระบุวันที่แจ้งความเห็นชอบรายงานการวิเคราะห์ผลกระทบสิ่งแวดล้อม

3.3 แผนการดำเนินการตามมาตรการป้องกันและแก้ไขผลกระทบสิ่งแวดล้อม และมาตรการติดตามตรวจสอบผลกระทบสิ่งแวดล้อม ตามที่ระบุไว้ในรายงานการวิเคราะห์ผลกระทบสิ่งแวดล้อม

4. ผลการดำเนินการตามมาตรการป้องกันและแก้ไขผลกระทบสิ่งแวดล้อม

4.1 จัดทำตารางเปรียบเทียบมาตรการป้องกันและแก้ไขผลกระทบสิ่งแวดล้อมที่กำหนดไว้ในรายงานการวิเคราะห์ผลกระทบสิ่งแวดล้อมที่ได้รับความเห็นชอบ และการปฏิบัติตามมาตรการป้องกันและ

แก้ไขผลกระทบสิ่งแวดล้อมตามจริง หากมาตรการใดที่กำหนดให้ดำเนินการ 1 ครั้ง/ปี เช่น การฝึกซ้อมอพยพหนีไฟ เป็นต้น ซึ่งยังไม่ถึงเวลาที่ต้องดำเนินการให้ระบุระยะเวลาที่จะดำเนินการให้ชัดเจน หรือหากได้ดำเนินการไปแล้วในการรายงานครั้งที่ผ่านมา ให้แสดงรายละเอียดการดำเนินการนั้นๆ ไว้ด้วย ทั้งนี้ ในการรายงานผลการปฏิบัติตามมาตรการให้แสดงรายละเอียดการดำเนินการให้เพียงพอต่อการพิจารณา พร้อมภาพถ่ายที่แสดงให้เห็นถึงการปฏิบัติตามมาตรการป้องกันและแก้ไขผลกระทบสิ่งแวดล้อม หรือภาพถ่ายที่แสดงให้เห็นถึงประสิทธิภาพของการปฏิบัติตามมาตรการนั้นๆ (ที่เป็นปัจจุบัน) ประกอบการพิจารณาทุกข้อของมาตรการ ตามแบบ ตด. 3

สำหรับโครงการที่เปิดดำเนินการแล้ว และยังมีกิจกรรมการก่อสร้าง ซึ่งโครงการต้องปฏิบัติตามมาตรการฯ ที่กำหนดไว้ในรายงานการวิเคราะห์ผลกระทบสิ่งแวดล้อมทั้งช่วงก่อสร้างและดำเนินการ ดังนั้น โครงการต้องรายงานผลการปฏิบัติตามมาตรการฯ ทั้งช่วงก่อสร้างและช่วงดำเนินการด้วย

4.2 หากโครงการมีการเปลี่ยนแปลงรายละเอียดการดำเนินการ หรือมาตรการป้องกันและแก้ไขผลกระทบสิ่งแวดล้อมที่แตกต่างไปจากที่เสนอไว้ในรายงานการวิเคราะห์ผลกระทบสิ่งแวดล้อมที่ได้รับความเห็นชอบ และได้รับความเห็นชอบในการเปลี่ยนแปลงดังกล่าวแล้ว ให้ใช้มาตรการฯ หรือรายละเอียดที่ได้รับความเห็นชอบในการเปลี่ยนแปลงนั้น ในตารางเปรียบเทียบตามข้อ 4.1 พร้อมเสนอสำเนาหนังสือที่ได้รับความเห็นชอบการเปลี่ยนแปลงดังกล่าวด้วย

5. ผลการติดตามตรวจสอบผลกระทบสิ่งแวดล้อม

5.1 แสดงจุดเก็บตัวอย่างคุณภาพสิ่งแวดล้อม เช่น คุณภาพอากาศ เสียง คุณภาพน้ำ เป็นต้น ทั้งนี้ ให้แสดงโดยใช้แผนที่หรือแผนผังประกอบที่เป็นมาตรฐานสากล พร้อมทั้งแสดงพารามิเตอร์ในการตรวจวัดและมาตรฐานเปรียบเทียบ

จุดเก็บตัวอย่าง ความถี่ในการเก็บตัวอย่าง และพารามิเตอร์ต้องเป็นไปตามที่กำหนดไว้ในรายงานการวิเคราะห์ผลกระทบสิ่งแวดล้อมที่ได้รับความเห็นชอบ

5.2 ให้เปรียบเทียบผลการตรวจวัดคุณภาพสิ่งแวดล้อมกับมาตรฐานคุณภาพสิ่งแวดล้อมของประเทศไทย หรือค่าที่กำหนดไว้ในรายงานฯ ที่ได้รับความเห็นชอบ หากประเทศไทยไม่มีการกำหนดมาตรฐานไว้ให้เปรียบเทียบกับมาตรฐานของต่างประเทศ หรือพิจารณาแนวโน้มจากผลการตรวจวัดที่ผ่านมา ทั้งนี้ ให้แสดงผลการตรวจวัดที่ผ่านมาย้อนหลังอย่างน้อย 3 ปี โดยแสดงในรูปกราฟ ตาราง หรือลักษณะอื่นๆ ที่สามารถแสดงการเปรียบเทียบผลการตรวจวัดและแนวโน้มได้อย่างชัดเจน รวมทั้ง แนบสำเนาผลการตรวจวัดคุณภาพสิ่งแวดล้อมที่ตรวจวัดโดยห้องปฏิบัติการของหน่วยงานราชการที่ขึ้นทะเบียนหรือได้รับการรับรองมาตรฐานจากหน่วยงานราชการ และสถาบันนั้นเป็นที่ยอมรับ

5.3 ต้องเสนอแผนผังแสดงตำแหน่งจุดตรวจวัด ภาพถ่ายขณะทำการเก็บตัวอย่าง ภาพถ่ายเครื่องมือขณะตรวจวัด (ภาคสนาม) พร้อมแสดงวันที่ และเวลาในการถ่ายภาพอย่างชัดเจน โดยการถ่ายภาพจะต้องแสดงให้เห็นว่าเป็นการตรวจวัด ณ สถานที่ ตามที่กำหนดไว้ในรายงานการวิเคราะห์ผลกระทบสิ่งแวดล้อมที่ได้รับความเห็นชอบ

6. สรุปผลการปฏิบัติตามมาตรการป้องกันและแก้ไขผลกระทบสิ่งแวดล้อม และมาตรการติดตามตรวจสอบผลกระทบสิ่งแวดล้อม

6.1 สรุปผลการปฏิบัติตามมาตรการฯ ทั้งหมด ที่ทำการรายงานผลในครั้งนี้ โดยอาจแยกเป็น

- มาตรการที่ไม่ได้ปฏิบัติ
- มาตรการที่ปฏิบัติไม่ได้
- มาตรการที่ปฏิบัติแต่ไม่มีประสิทธิภาพ
- มาตรการที่ยังไม่ถึงเวลาปฏิบัติ

6.2 สรุปผลการติดตามตรวจสอบผลกระทบสิ่งแวดล้อม มีค่าไม่เป็นไปตามมาตรฐาน หรือไม่อย่างไร

6.3 สรุปผลให้ชัดเจนว่า การดำเนินการของโครงการ การปฏิบัติตามมาตรการป้องกันและแก้ไขผลกระทบสิ่งแวดล้อม และมาตรการติดตามตรวจสอบผลกระทบสิ่งแวดล้อม ใดบ้างที่เปลี่ยนแปลงไปจากที่กำหนดไว้ในรายงานฯ ที่ได้รับความเห็นชอบ

7. ภาคผนวก ประกอบด้วย

7.1 สำเนาหนังสือแจ้งมติให้ความเห็นชอบรายงานการวิเคราะห์ผลกระทบสิ่งแวดล้อม พร้อมมาตรการฯ

7.2 สำเนาหนังสือเห็นชอบการเปลี่ยนแปลงรายละเอียดหรือมาตรการฯ (ถ้ามี)

7.3 สำเนาใบอนุญาตก่อสร้าง/ใบอนุญาตประกอบกิจการ

7.4 สำเนาเอกสารการเปลี่ยนชื่อโครงการ (ถ้ามี)

7.4 สำเนาหนังสืออนุญาตขึ้นทะเบียนห้องปฏิบัติการวิเคราะห์เอกชน

7.5 เอกสารอ้างอิงต่างๆ แผนภาพหรือภาพถ่าย (สี) ต่างๆ และข้อมูลประกอบอื่นๆ

8. การเสนอรายงาน

หน่วยงานที่ต้องจัดส่งรายงานผลการปฏิบัติตามมาตรการป้องกันและแก้ไขผลกระทบสิ่งแวดล้อม และมาตรการติดตามตรวจสอบผลกระทบสิ่งแวดล้อม ได้แก่

1. สำนักงานนโยบายและแผนทรัพยากรธรรมชาติและสิ่งแวดล้อม จำนวน 1 ฉบับ พร้อม CD-ROM 1 ชุด
2. สำนักงานทรัพยากรธรรมชาติและสิ่งแวดล้อมจังหวัด (ยกเว้นโครงการที่ตั้งอยู่ในกรุงเทพฯ) จำนวน 1 ฉบับ พร้อม CD-ROM 1 ชุด
3. องค์กรปกครองส่วนท้องถิ่น (โครงการที่ตั้งอยู่กรุงเทพฯ ให้ส่งที่สำนักงานเขตที่โครงการตั้งอยู่) จำนวน 1 ฉบับ พร้อม CD-ROM 1 ชุด
4. หน่วยงานอนุญาต จำนวน 1 ฉบับ พร้อม CD-ROM 1 ชุด

หมายเหตุ หน่วยงานอนุญาต เช่น

กรมที่ดิน กรณี อาคารชุดหรือโครงการจัดสรรที่ดิน ที่ตั้งอยู่ในกรุงเทพมหานคร

กรมการปกครอง กรณี โครงการโรงแรมที่ตั้งอยู่ในกรุงเทพมหานคร

กรมสนับสนุนบริการสุขภาพ กรณี โครงการโรงพยาบาลของเอกชนที่ต้องขออนุญาตตาม พ.ร.บ. สถานพยาบาล

ผู้ว่าราชการจังหวัด กรณี อาคารชุดหรือโครงการจัดสรรที่ดิน ที่ตั้งอยู่ในต่างจังหวัด

9. ระยะเวลาที่จัดส่ง

ส่ง 2 ครั้ง/ปี ดังนี้

- ครั้งที่ 1 ส่งภายในเดือนกรกฎาคม โดยรวบรวมผลการติดตามตรวจสอบของเดือนมกราคมถึงมิถุนายน)
- ครั้งที่ 2 ส่งภายในเดือนมกราคม โดยรวบรวมผลการติดตามตรวจสอบของเดือนกรกฎาคมถึงธันวาคมของปีก่อน

กรณีที่เป็นโครงการอาคารอยู่อาศัยรวมของส่วนราชการ รัฐ รัฐวิสาหกิจ ต้องส่งรายงานฯ ต่อคณะกรรมการสิ่งแวดล้อมแห่งชาติ และสำนักงานนโยบายและแผนทรัพยากรธรรมชาติและสิ่งแวดล้อม ปีละ 2 ครั้ง

หนังสือรับรองการจัดทำรายงานผลการปฏิบัติตามมาตรการป้องกันและแก้ไขผลกระทบสิ่งแวดล้อม
และมาตรการติดตามตรวจสอบผลกระทบสิ่งแวดล้อม
โครงการด้านอาคาร การจัดสรรที่ดิน และบริการชุมชน

วันที่ .....เดือน.....พ.ศ. .....

หนังสือรับรองฉบับนี้ ขอรับรองว่า ..... เป็นผู้จัดทำรายงานผลการปฏิบัติตามมาตรการป้องกันและแก้ไขผลกระทบสิ่งแวดล้อม และมาตรการติดตามตรวจสอบผลกระทบสิ่งแวดล้อม โครงการ ..... ตั้งอยู่เลขที่.....
ถนน ..... แขวง/ตำบล ..... เขต/อำเภอ.....
จังหวัด ..... ของ ..... ฉบับประจำเดือน

( ) มกราคม - มิถุนายน พ.ศ. .....
( ) กรกฎาคม – ธันวาคม พ.ศ. .....
( ) อื่น ๆ (ระบุ) .....

โดยมีคณะผู้จัดทำรายงาน ดังต่อไปนี้

ผู้จัดทำรายงาน	ลายมือชื่อ	ตำแหน่ง
.....	.....	.....
.....	.....	.....
.....	.....	.....

ขอแสดงความนับถือ

.....

(.....)

ตำแหน่ง .....

(ประทับตราหน่วยงาน)

รายงานผลการปฏิบัติตามมาตรการป้องกันและแก้ไขผลกระทบสิ่งแวดล้อม

และมาตรการติดตามตรวจสอบผลกระทบสิ่งแวดล้อม

โครงการด้านอาคาร การจัดสรรที่ดิน และบริการชุมชน

1. ชื่อโครงการ .....

   ชื่อเดิมโครงการก่อนมีการเปลี่ยนแปลง (ถ้ามี) .....

2. สถานที่ตั้ง .....

3. ชื่อเจ้าของโครงการ .....

4. สถานที่ติดต่อ .....

   โทรศัพท์ ..... โทรสาร .....

   e-mail .....

5. จัดทำโดย .....

6. โครงการได้รับความเห็นชอบในรายงานการวิเคราะห์ผลกระทบสิ่งแวดล้อม เมื่อ .....

7. โครงการได้นำเสนอรายงานผลการปฏิบัติตามมาตรการฯ ครั้งสุดท้ายเมื่อ .....

8. รายละเอียดโครงการ

   - ลักษณะ/ประเภทโครงการ .....

     .....

   - ขนาดพื้นที่โครงการ .....

   - กิจกรรมในโครงการ (โดยสรุป)

     * การบำบัดน้ำเสีย .....

     * การระบายน้ำ .....

     * การจัดการขยะมูลฝอย .....

     * อื่นๆ .....

     .....

* เปรียบเทียบรายละเอียดการดำเนินการของโครงการที่เปลี่ยนแปลงหรือแตกต่างไปจากรายละเอียดที่เสนอไว้ในรายงานการวิเคราะห์ผลกระทบสิ่งแวดล้อม

ตารางที่ 1 แบบรายงานผลการปฏิบัติตามมาตรการป้องกันและแก้ไขผลกระทบสิ่งแวดล้อมและมาตรการติดตามตรวจสอบผลกระทบสิ่งแวดล้อม ของโครงการ.....

มาตรการป้องกันและแก้ไขผลกระทบสิ่งแวดล้อม	ผลการปฏิบัติตามมาตรการฯ	ปัญหา อุปสรรค ที่ไม่สามารถปฏิบัติตามมาตรการ และแนวทางแก้ไข
ระบุตามที่กำหนดไว้ในรายงานการวิเคราะห์ผลกระทบสิ่งแวดล้อมที่ได้รับความเห็นชอบทุกข้อ	ระบุรายละเอียดการปฏิบัติ โดยแสดงภาพถ่ายประกอบ	

ตารางที่ 2 แบบบันทึกผลการตรวจวัดคุณภาพสิ่งแวดล้อม เช่น

ตารางที่ 2.1 แบบบันทึกผลการตรวจวัดคุณภาพน้ำผิวดิน

ชื่อโครงการ .....

สถานที่ตั้ง .....

ครั้งที่ ..... ประจำปี พ.ศ. ..... วันที่ ..... เดือน ..... พ.ศ. .....

สถานที่เก็บตัวอย่าง .....

ตำแหน่งที่ตรวจวัด (ตามที่ระบุในรายงานฯ)	พารามิเตอร์ที่ตรวจวัด (ตามที่ระบุในรายงานฯ)					
• มาตรฐาน						

หมายเหตุ * มาตรฐานคุณภาพน้ำในแหล่งน้ำผิวดินประเภท ..... จากประกาศสำนักงานคณะกรรมการสิ่งแวดล้อมแห่งชาติ ฉบับที่ 8 (พ.ศ. 2537) เรื่อง กำหนดมาตรฐานคุณภาพน้ำในแหล่งน้ำผิวดิน ลงวันที่ 24 กุมภาพนธ์ พ.ศ. 2537

ตารางที่ 2.2 แบบบันทึกผลการตรวจวัดคุณภาพน้ำทิ้ง

ชื่อโครงการ .....

สถานที่ตั้ง .....

ครั้งที่ ..... ประจำปี พ.ศ. ..... วันที่ ..... เดือน ..... พ.ศ. .....

สถานที่เก็บตัวอย่าง .....

ตำแหน่งที่ตรวจวัด (ตามที่ระบุในรายงานฯ)	พารามิเตอร์ที่ตรวจวัด (ตามที่ระบุในรายงานฯ)					
*, ** มาตรฐาน						

หมายเหตุ * มาตรฐานตามประกาศกระทรวงทรัพยากรธรรมชาติและสิ่งแวดล้อม เรื่อง กำหนดมาตรฐานควบคุมการระบายน้ำทิ้งจากอาคารบางประเภทและบางขนาด ลงวันที่ 7 พฤศจิกายน พ.ศ. 2548

** มาตรฐานตามประกาศกระทรวงทรัพยากรธรรมชาติและสิ่งแวดล้อม เรื่อง กำหนดมาตรฐานควบคุมการระบายน้ำทิ้งจากที่ดินจัดสรร ลงวันที่ 7 พฤศจิกายน พ.ศ. 2548

ตารางที่ 2.3 แบบบันทึกผลการตรวจวัดเสียง

ชื่อโครงการ .....

สถานที่ตั้ง .....

ครั้งที่ ..... ประจำปี พ.ศ. ..... วันที่ ..... เดือน ..... พ.ศ. .....

สถานที่เก็บตัวอย่าง .....

ตำแหน่งที่ตรวจวัด (ตามที่ระบุในรายงานฯ)	พารามิเตอร์ที่ตรวจวัด (ตามที่ระบุในรายงานฯ)					
--						
*,** มาตรฐาน						

หมายเหตุ * มาตรฐานตามประกาศคณะกรรมการสิ่งแวดล้อมแห่งชาติ ฉบับที่ 15 (พ.ศ. 2540) เรื่อง กำหนดมาตรฐานเสียงโดยทั่วไป ลงวันที่ 12 มีนาคมพ.ศ. 2540

** มาตรฐานตามประกาศคณะกรรมการสิ่งแวดล้อมแห่งชาติ ฉบับที่ 17 (พ.ศ. 2543) เรื่อง ค่าระดับเสียงรบกวน ลงวันที่ 6 มิถุนายน พ.ศ. 2543