



ที่ ทส ๑๐๐๙.๗/ ๑๑๙๒๘

สำนักงานนโยบายและแผน
ทรัพยากรธรรมชาติและสิ่งแวดล้อม
ถนนพระรามที่ ๖ แขวงสามเสนใน
เขตพญาไท กรุงเทพฯ ๑๐๕๐๐

๕ ตุลาคม ๒๕๕๘

เรื่อง แจ้งผลการพิจารณาการขอเปลี่ยนแปลงรายละเอียดโครงการในรายงานการวิเคราะห์ผลกระทบ
สิ่งแวดล้อม โครงการผลิตไอน้ำและไฟฟ้าร่วมเมืองระยองโดยใช้ก๊าซธรรมชาติเป็นเชื้อเพลิง ของบริษัท
ไออาร์พีซี คลีน พาวเวอร์ จำกัด

เรียน เลขาธิการสำนักงานคณะกรรมการกำกับกิจการพลังงาน

อ้างถึง หนังสือสำนักงานคณะกรรมการกำกับกิจการพลังงาน ที่ สกพ ๕๕๐๒/๖๙๔๑ ลงวันที่ ๒๐ กรกฎาคม ๒๕๕๘

- สิ่งที่ส่งมาด้วย ๑. มาตรการป้องกันและแก้ไขผลกระทบสิ่งแวดล้อมและมาตรการติดตามตรวจสอบผลกระทบ
สิ่งแวดล้อม การขอเปลี่ยนแปลงรายละเอียดโครงการในรายงานการวิเคราะห์ผลกระทบ
สิ่งแวดล้อม โครงการผลิตไอน้ำและไฟฟ้าร่วมเมืองระยองโดยใช้ก๊าซธรรมชาติเป็น
เชื้อเพลิง ของบริษัท ไออาร์พีซี คลีน พาวเวอร์ จำกัด ตั้งอยู่ที่เขตประกอบการอุตสาหกรรม
ไออาร์พีซี ตำบลเชิงเนิน อำเภอเมืองระยอง จังหวัดระยอง ต้องยึดถือปฏิบัติอย่างเคร่งครัด
๒. แนวทางการเสนอรายงานผลการปฏิบัติตามมาตรการป้องกันและแก้ไขผลกระทบสิ่งแวดล้อม
และมาตรการติดตามตรวจสอบผลกระทบสิ่งแวดล้อม สำหรับโครงการด้านอุตสาหกรรม
โครงการนิคมอุตสาหกรรมหรือโครงการที่มีลักษณะเดียวกับนิคมอุตสาหกรรม และโครงการ
ด้านพลังงาน

ตามหนังสือที่อ้างถึง สำนักงานนโยบายและแผนทรัพยากรธรรมชาติและสิ่งแวดล้อมได้รับ
แจ้งจากสำนักงานคณะกรรมการกำกับกิจการพลังงาน ว่าบริษัท ไออาร์พีซี คลีน พาวเวอร์ จำกัด มีความประสงค์
ขอเปลี่ยนแปลงรายละเอียดโครงการในรายงานการวิเคราะห์ผลกระทบสิ่งแวดล้อม โครงการผลิตไอน้ำและ
ไฟฟ้าร่วมเมืองระยองโดยใช้ก๊าซธรรมชาติเป็นเชื้อเพลิง ตั้งอยู่ที่เขตประกอบการอุตสาหกรรมไออาร์พีซี
ตำบลเชิงเนิน อำเภอเมืองระยอง จังหวัดระยอง ความละเอียดแจ้งแล้วนั้น

สำนักงาน...

สำนักงานนโยบายและแผนทรัพยากรธรรมชาติและสิ่งแวดล้อม ได้พิจารณารายงานการขอเปลี่ยนแปลงรายละเอียดโครงการในรายงานการวิเคราะห์ผลกระทบสิ่งแวดล้อม โครงการผลิตไอน้ำและไฟฟ้าร่วมเมืองระยองโดยใช้ก๊าซธรรมชาติเป็นเชื้อเพลิง ของบริษัท ไออาร์พีซี คลีน เพาเวอร์ จำกัด เสนอต่อมคณะกรรมการผู้ชำนาญการพิจารณารายงานการวิเคราะห์ผลกระทบสิ่งแวดล้อม ด้านโรงไฟฟ้าพลังความร้อนตามลำดับขั้นตอนการพิจารณา และในการประชุมคณะกรรมการผู้ชำนาญการฯ ครั้งที่ ๒๑/๒๕๕๘ เมื่อวันที่ ๑๓ สิงหาคม ๒๕๕๘ คณะกรรมการผู้ชำนาญการฯ มีมติให้ความเห็นชอบรายงานการเปลี่ยนแปลงรายละเอียดโครงการในรายงานการวิเคราะห์ผลกระทบสิ่งแวดล้อมโครงการผลิตไอน้ำและไฟฟ้าร่วมเมืองระยอง โดยใช้ก๊าซธรรมชาติเป็นเชื้อเพลิง ของบริษัท ไออาร์พีซี คลีน เพาเวอร์ จำกัด ตั้งอยู่ที่เขตประกอบการอุตสาหกรรมไออาร์พีซี ตำบลเชิงเนิน อำเภอเมืองระยอง จังหวัดระยอง โดยกำหนดให้บริษัท ไออาร์พีซี คลีน เพาเวอร์ จำกัด ปฏิบัติตามมาตรการป้องกันและแก้ไขผลกระทบสิ่งแวดล้อม และมาตรการติดตามตรวจสอบผลกระทบสิ่งแวดล้อมอย่างเคร่งครัด รายละเอียดตามสิ่งที่ส่งมาด้วย ๑ หากสำนักงานคณะกรรมการกำกับกิจการพลังงานได้อนุญาตโครงการแล้ว สำนักงานนโยบายฯ ขอความร่วมมือสำนักงานคณะกรรมการกำกับกิจการพลังงานส่งสำเนาใบอนุญาตพร้อมเงื่อนไขให้สำนักงานนโยบายฯ ทราบด้วย สำหรับการรายงานผลการปฏิบัติตามมาตรการด้านสิ่งแวดล้อม ที่นำเสนอไว้ในรายงานฯ ให้เป็นไปตามแนวทางการเสนอรายงานผลการปฏิบัติตามมาตรการป้องกันและแก้ไขผลกระทบสิ่งแวดล้อม และมาตรการติดตามตรวจสอบผลกระทบสิ่งแวดล้อม รายละเอียดตามสิ่งที่ส่งมาด้วย ๒ ทั้งนี้ ตามมาตรา ๕๐ วรรคสอง แห่งพระราชบัญญัติส่งเสริมและรักษาคุณภาพสิ่งแวดล้อมแห่งชาติ พ.ศ. ๒๕๓๕ กำหนดไว้ว่า เมื่อคณะกรรมการผู้ชำนาญการได้ให้ความเห็นชอบในรายงานการวิเคราะห์ผลกระทบสิ่งแวดล้อม ตามมาตรา ๔๙ แล้ว ให้เจ้าหน้าที่ซึ่งมีอำนาจตามกฎหมายในการพิจารณาสิ่งอนุญาตหรือต่ออายุใบอนุญาตนำมาตราการที่เสนอไว้ในรายงานการวิเคราะห์ผลกระทบสิ่งแวดล้อมไปกำหนดเป็นเงื่อนไขในการสิ่งอนุญาตหรือต่ออายุใบอนุญาต โดยให้ถือว่าเป็นเงื่อนไขที่กำหนดตามกฎหมายในเรื่องนั้นด้วย ซึ่งสำนักงานนโยบายฯ ได้มีหนังสือแจ้งบริษัท ไออาร์พีซี คลีน เพาเวอร์ จำกัด เพื่อพิจารณาดำเนินการ และมีหนังสือแจ้งกรมโรงงานอุตสาหกรรม พร้อมทั้งสำเนาหนังสือแจ้งจังหวัดระยอง เพื่อทราบด้วยแล้ว

จึงเรียนมาเพื่อโปรดทราบและพิจารณา

ขอแสดงความนับถือ



(นางปิชนันท์ โสภณคณาภรณ์)

รองเลขาธิการฯ ปฏิบัติราชการแทน

สำนักงานนโยบายและแผนทรัพยากรธรรมชาติและสิ่งแวดล้อม

โทรศัพท์ ๐ ๒๒๖๕ ๖๖๒๘

โทรสาร ๐ ๒๒๖๕ ๖๖๑๖

มาตรการป้องกันและแก้ไขผลกระทบสิ่งแวดล้อม
และมาตรการติดตามตรวจสอบผลกระทบสิ่งแวดล้อม

โครงการ การเปลี่ยนแปลงรายละเอียดโครงการในรายงาน
การวิเคราะห์ผลกระทบสิ่งแวดล้อม โครงการผลิตไอน้ำและ
ไฟฟ้าร่วมเมืองระยอง โดยใช้ก๊าซธรรมชาติเป็นเชื้อเพลิง

ของ บริษัท ไออาร์พีซี คลีน พาวเวอร์ จำกัด

ตั้งอยู่ที่ เขตประกอบการอุตสาหกรรมไออาร์พีซี
ตำบลเชิงเนิน อำเภอเมืองระยอง จังหวัดระยอง

โดย บริษัท ไออาร์พีซี คลีน พาวเวอร์ จำกัด
299 หมู่ 5 ถนนสุขุมวิท ตำบลเชิงเนิน
อำเภอเมืองระยอง จังหวัดระยอง

มาตรการป้องกันและแก้ไขผลกระทบสิ่งแวดล้อมและมาตรการติดตามตรวจสอบ
ผลกระทบสิ่งแวดล้อม การเปลี่ยนแปลงรายละเอียดโครงการในรายงานการวิเคราะห์ผลกระทบ
สิ่งแวดล้อม โครงการผลิตไอน้ำและไฟฟ้าร่วมเมืองระยอง โดยใช้ก๊าซธรรมชาติเป็นเชื้อเพลิง

1.1 บทนำ

โครงการผลิตไอน้ำและไฟฟ้าร่วมเมืองระยอง โดยใช้ก๊าซธรรมชาติเป็นเชื้อเพลิง ของบริษัท ไออาร์พีซี คลีน พาวเวอร์ จำกัด ใช้ก๊าซธรรมชาติเป็นเชื้อเพลิงสำหรับเครื่องกังหันก๊าซเพื่อผลิตกระแสไฟฟ้า (GTG) จำนวน 4 เครื่อง ความร้อนที่ได้จะนำไปผ่านหน่วยผลิตไอน้ำโดยการนำความร้อนที่เหลือกลับมาใช้ใหม่ (HRSG) ที่ติดตั้งจำนวน 4 ชุด เพื่อผลิตไอน้ำส่งไปยังเครื่องกำเนิดไฟฟ้าแบบกังหันไอน้ำ (STG) ผลิตเป็นพลังงานไฟฟ้า ที่ติดตั้งจำนวน 2 ชุด และใช้ก๊าซธรรมชาติเป็นเชื้อเพลิงสำหรับหม้อไอน้ำ ขนาด 120 ตัน/ชั่วโมง จำนวน 1 เครื่อง เพื่อผลิตไอน้ำให้กับเขตประกอบการฯ ไออาร์พีซี โดย พลังงานไฟฟ้าที่ผลิตได้ 240 เมกะวัตต์ จะขายไฟฟ้าให้การไฟฟ้าฝ่ายผลิต (กฟผ.) 180 เมกะวัตต์ ตามนโยบายรับซื้อพลังไฟฟ้าจากผู้ผลิตไฟฟ้าขนาดเล็ก (SPP) ที่เหลือบริษัทฯ จะจำหน่ายให้เขตประกอบการฯ ไออาร์พีซี ประมาณ 60 เมกะวัตต์ โดยการผลิตไอน้ำและไฟฟ้า (Mode of Operation) จะสัมพันธ์กับความต้องการไฟฟ้าและไอน้ำของการไฟฟ้าฝ่ายผลิตแห่งประเทศไทย (กฟผ.) และเขตประกอบการฯ ไออาร์พีซี โดยมีการใช้ระบบสาธารณูปโภค และมลพิษหลักจากการดำเนินโครงการ โดยสรุปดังนี้

1) ระบบน้ำใช้ โครงการจะรับน้ำประปาจากเขตประกอบการฯ ไออาร์พีซี มาใช้ในโครงการ ในปริมาณวันละ 9,289 ลูกบาศก์เมตร

2) ระบบระบายน้ำของโครงการแยกออกจากระบบระบายน้ำเสียอย่างชัดเจน ซึ่งแนวทางการออกแบบระบบระบายน้ำฝนจะพิจารณาจากการใช้ประโยชน์พื้นที่ภายในโครงการ ซึ่งสามารถแบ่งได้เป็น 2 ส่วน คือ น้ำฝนไม่ปนเปื้อนและน้ำฝนที่อาจปนเปื้อน

(1) น้ำฝนไม่ปนเปื้อน โครงการจะติดตั้งรางระบายน้ำขนานกับแนวถนนภายในพื้นที่ของโครงการ เพื่อรวบรวมน้ำฝนที่ตกลงในบริเวณพื้นที่อาคารที่มีหลังคาปกคลุม ถนน และพื้นที่อื่นๆ เพื่อระบายน้ำฝนทั้งหมดลงสู่ระบบระบายน้ำโดยรอบโครงการซึ่งเชื่อมต่อกับระบบรวบรวมน้ำฝนของเขตประกอบการฯ ไออาร์พีซี เพื่อระบายน้ำฝนทั้งหมดออกสู่ภายนอกต่อไป

(2) น้ำฝนที่อาจปนเปื้อน พื้นที่ของโครงการซึ่งอาจมีการปนเปื้อนคราบน้ำมัน ได้แก่ บริเวณพื้นที่หม้อแปลงไฟฟ้า ส่วนเครื่องจักรในการผลิตอื่นๆ ที่อาจมีการหกรั่วไหลของน้ำมันในระหว่างการซ่อมบำรุง จะถูกระบายสู่อ่างแยกน้ำมันภายในโครงการก่อนที่ระบายลงบ่อพักน้ำทิ้งของโครงการ

ลงชื่อ.....

(นายศิริเมธ ลิ้มการณ)

ผู้รับมอบอำนาจ

บริษัท ไออาร์พีซี คลีน พาวเวอร์ จำกัด

กันยายน 2558

หน้า 1/103

3) อัตราการระบายอากาศที่เกิดขึ้นจากปล่องระบาย HRSG จำนวน 4 ปล่อง และหม้อไอน้ำจำนวน 1 ปล่อง ได้แก่ ก๊าซไนโตรเจนไดออกไซด์ ก๊าซซัลเฟอร์ไดออกไซด์ และฝุ่นละออง โดยโครงการได้มีการกำหนดค่าควบคุมความเข้มข้นและอัตราการระบายทางอากาศ (Emission Loading) แต่ละปล่อง ทั้งในกรณีดำเนินการปกติ และกรณีดำเนินการเพียงบางส่วน

4) ระดับเสียง โครงการกำหนดให้มีระดับเสียงเครื่องจักร/อุปกรณ์ที่มีความดังเกิน 85 เดซิเบลเอ ในระยะ 1 เมตร จากแหล่งกำเนิด ต้องติดตั้งเครื่องจักร/อุปกรณ์นั้นไว้ในอาคารปิดมิดชิด เพื่อลดระดับเสียง ให้เป็นไปตามมาตรฐานการออกแบบโรงไฟฟ้า

5) น้ำเสียที่เกิดขึ้น แบ่งออกเป็นน้ำเสียจากกิจกรรมประจำวันของพนักงาน และน้ำเสียจากการผลิต และระบบเสริมการผลิต โดยน้ำเสียจากกิจกรรมประจำวันของพนักงานที่เกิดขึ้นจะถูกบำบัดด้วยบ่อบำบัดน้ำเสียสำเร็จรูป น้ำทิ้งจากกระบวนการผลิตและระบบเสริมการผลิต ได้แก่ น้ำระบายทิ้งจากหม้อไอน้ำ และหอหล่อเย็น ที่ผ่านการหมุนเวียนจนไม่สามารถใช้ได้ อีก ส่วนน้ำทิ้งจากระบบผลิตน้ำปราศจากแร่ธาตุ จะถูกระบายลงสู่บ่อบำบัดน้ำทิ้ง (Retention pond) ขนาด 8,000 ลูกบาศก์เมตร จากนั้นทำการสูบน้ำจากบ่อบำบัดน้ำทิ้งเพื่อเข้าสู่ระบบผลิตน้ำกลับมาใช้ใหม่ (Water Recovery Unit) โดยใช้กระบวนการกรองน้ำให้สะอาด (Reverse osmosis) เพื่อทำน้ำให้สะอาดขึ้น น้ำที่ผ่านกระบวนการผลิตน้ำสะอาดกลับคืนจะถูกส่งไปยังหอหล่อเย็นเพื่อลดการใช้ น้ำประปา

6) กากของเสียจาก 2 แหล่ง คือ ขยะมูลฝอยทั่วไป และกากของเสียจากกระบวนการผลิต โดยขยะมูลฝอยทั่วไปจะถูกรวบรวมและทำการคัดแยกเพื่อนำไปกำจัดโดยเขตประกอบการฯ ไออาร์พีซี ต่อไป ส่วนกากของเสียจากกระบวนการผลิต ได้แก่ น้ำมันหล่อลื่นที่ใช้งานแล้วจากงานซ่อมบำรุงจะรวบรวมจัดเก็บใส่ถึง 200 ลิตร ส่งให้หน่วยงานที่ได้รับอนุญาตจากกระทรวงอุตสาหกรรมนำไปกำจัด

ทั้งนี้ ได้กำหนดมาตรการป้องกันและแก้ไขผลกระทบสิ่งแวดล้อม และมาตรการติดตามตรวจสอบผลกระทบสิ่งแวดล้อม ให้โครงการต้องยึดถือปฏิบัติ ดังนี้

ก) ปฏิบัติตามมาตรการป้องกันและแก้ไขผลกระทบสิ่งแวดล้อมและมาตรการติดตามตรวจสอบคุณภาพสิ่งแวดล้อมในรูปแผนปฏิบัติการด้านสิ่งแวดล้อม ตามที่เสนอในรายงานการเปลี่ยนแปลงรายละเอียดโครงการในรายงานการวิเคราะห์ผลกระทบสิ่งแวดล้อม โครงการผลิตไอน้ำและไฟฟ้าร่วมเมืองระยอง โดยใช้ก๊าซธรรมชาติเป็นเชื้อเพลิง อย่างเคร่งครัด และใช้เป็นแนวทางในการกำกับ ควบคุม ติดตามตรวจสอบของหน่วยงาน ประชาชนและองค์กรที่เกี่ยวข้อง

ข) นำรายละเอียด มาตรการในแผนปฏิบัติการด้านสิ่งแวดล้อมไปกำหนดเป็นเงื่อนไขในสัญญาจ้าง บริษัทผู้รับจ้าง และให้ถือปฏิบัติโดยเคร่งครัดเพื่อให้เกิดประสิทธิผลในทางปฏิบัติ

ลงชื่อ..... 

(นายศิริเมธ สัมภารณ)

ผู้รับมอบอำนาจ

บริษัท ไออาร์พีซี คลีน พาวเวอร์ จำกัด

กันยายน 2558

ค) รายงานผลการปฏิบัติตามแผนปฏิบัติการด้านสิ่งแวดล้อมให้สำนักงานทรัพยากรธรรมชาติและสิ่งแวดล้อมจังหวัดระยอง สำนักงานอุตสาหกรรมจังหวัดระยอง กรมโรงงานอุตสาหกรรม สำนักงานนโยบายและแผนทรัพยากรธรรมชาติและสิ่งแวดล้อม และสำนักงานคณะกรรมการกำกับกิจการพลังงาน พิจารณาดำเนินการตามระยะเวลาที่กำหนดในแผนปฏิบัติการ โดยให้เป็นไปตามแนวทางการจัดทำรายงานผลการปฏิบัติตามมาตรการด้านสิ่งแวดล้อมของสำนักงานนโยบายและแผนทรัพยากรธรรมชาติและสิ่งแวดล้อม

ง) หากผลการติดตามตรวจสอบคุณภาพสิ่งแวดล้อมแสดงให้เห็นแนวโน้มปัญหาสิ่งแวดล้อม บริษัทฯ ต้องดำเนินการปรับปรุงแก้ไขปัญหานั้นโดยเร็ว และหากเกิดเหตุการณ์ใดๆ ที่อาจก่อให้เกิดผลกระทบต่อสิ่งแวดล้อม บริษัทฯ ต้องแจ้งให้สำนักงานทรัพยากรธรรมชาติและสิ่งแวดล้อมจังหวัดระยอง สำนักงานอุตสาหกรรมจังหวัดระยอง กรมโรงงานอุตสาหกรรม สำนักงานนโยบายและแผนทรัพยากรธรรมชาติและสิ่งแวดล้อม และสำนักงานคณะกรรมการกำกับกิจการพลังงาน ทราบโดยเร็ว

จ) หากบริษัท ไออาร์พีซี คลีน พาวเวอร์ จำกัด มีความประสงค์จะขอเปลี่ยนแปลงรายละเอียดโครงการและ/หรือมาตรการป้องกันและแก้ไขผลกระทบต่อสิ่งแวดล้อมและมาตรการติดตามตรวจสอบผลกระทบต่อสิ่งแวดล้อมในแผนปฏิบัติการด้านสิ่งแวดล้อม ให้บริษัท ไออาร์พีซี คลีน พาวเวอร์ จำกัด แจ้งหน่วยงานผู้อนุญาตพิจารณา ดังนี้

(ก) หากหน่วยงานผู้อนุมัติหรืออนุญาตเห็นว่าการเปลี่ยนแปลงดังกล่าว เกิดผลดีต่อสิ่งแวดล้อมมากกว่า หรือเทียบเท่ามาตรการที่กำหนดไว้ในรายงานการวิเคราะห์ผลกระทบต่อสิ่งแวดล้อมที่ได้รับความเห็นชอบไว้แล้ว ให้หน่วยงานผู้อนุมัติหรืออนุญาตรับจดทะเบียนให้ปฏิบัติตามหลักเกณฑ์ และเงื่อนไขที่กำหนดไว้ในกฎหมายนั้นๆ ต่อไป พร้อมกับให้จัดทำสำเนาการเปลี่ยนแปลงดังกล่าวข้างต้นที่รับจดทะเบียนไว้ แจ้งให้สำนักงานนโยบายและแผนทรัพยากรธรรมชาติและสิ่งแวดล้อมเพื่อทราบ

(ข) หากหน่วยงานผู้อนุมัติหรืออนุญาต เห็นว่าการเปลี่ยนแปลงดังกล่าว อาจกระทบต่อสาระสำคัญในรายงานการวิเคราะห์ผลกระทบต่อสิ่งแวดล้อมที่ได้รับความเห็นชอบไว้แล้ว ให้หน่วยงานผู้อนุมัติหรืออนุญาต จัดส่งรายงานการเปลี่ยนแปลงดังกล่าว ให้สำนักงานนโยบายและแผนทรัพยากรธรรมชาติและสิ่งแวดล้อมเพื่อเสนอให้คณะกรรมการผู้ชำนาญการพิจารณารายงานการวิเคราะห์ผลกระทบต่อสิ่งแวดล้อม (คชก.) ชุดที่เกี่ยวข้องให้ความเห็นประกอบก่อนดำเนินการเปลี่ยนแปลง และเมื่อโครงการได้รับอนุมัติหรืออนุญาตให้มีการเปลี่ยนแปลงให้หน่วยงานผู้อนุมัติหรืออนุญาตแจ้งผลการเปลี่ยนแปลงดังกล่าวให้สำนักงานนโยบายและแผนทรัพยากรธรรมชาติและสิ่งแวดล้อมเพื่อทราบ

ฉ) ในกรณีที่ผลการตรวจวัดมลพิษจากแหล่งกำเนิดและผลการตรวจวัดคุณภาพสิ่งแวดล้อมในพื้นที่โครงการมีแนวโน้มสูงขึ้นจากค่าที่ตรวจวัดได้ในช่วงการดำเนินการปกติ แต่ยังไม่เกินค่าควบคุมที่กำหนดไว้ ให้โครงการตรวจสอบหาสาเหตุและทำการเฝ้าระวัง เพื่อเตรียมความพร้อมในการแก้ไขปัญหาที่อาจเกิดขึ้น

ลงชื่อ.....



(นายศิริเมธ ลิ้มการณณ์)

ผู้รับมอบอำนาจ

บริษัท ไออาร์พีซี คลีน พาวเวอร์ จำกัด

กันยายน 2558

ทั้งนี้ ให้สรุปรายละเอียดดังกล่าวไว้ในรายงานผลการปฏิบัติตามมาตรการป้องกันและแก้ไขผลกระทบสิ่งแวดล้อมและมาตรการติดตามตรวจสอบผลกระทบสิ่งแวดล้อมให้ครบถ้วน ชัดเจนด้วย

ข) เมื่อโครงการดำเนินการเดินระบบได้ในระยะหนึ่งจนระบบมีความคงตัว (Steady State) หรือดำเนินการผลิตเต็มความสามารถของเครื่องจักรแล้ว พบว่าอัตราการระบายนมลพิษทางอากาศมีค่าน้อยกว่าที่ระบุไว้ในรายงาน บริษัท ไออาร์พีซี คลีน พาวเวอร์ จำกัด ต้องยึดถือค่าที่ต่ำนั้นเป็นค่าควบคุมแจ้งสำนักงานนโยบายและแผนทรัพยากรธรรมชาติและสิ่งแวดล้อมทราบ

ช) บำรุงรักษา ดูแลการทำงานของระบบหล่อเย็นให้อยู่ในสภาพที่ใช้งานได้ดีเป็นประจำ และมีความปลอดภัยต่อผู้ปฏิบัติงานและประชาชนบริเวณใกล้เคียง

ฅ) หากมีประเด็นปัญหา ข้อวิตกกังวลและห่วงใยของชุมชนต่อการดำเนินโครงการ บริษัทฯ ต้องดำเนินการแก้ไขปัญหาดังกล่าวเพื่อขจัดปัญหาความขัดแย้งของชุมชนในพื้นที่ทันที

ญ) ว่าจ้างหน่วยงานกลาง (Third Party) เพื่อดำเนินการติดตามตรวจสอบผลการปฏิบัติตามมาตรการป้องกันและแก้ไขผลกระทบสิ่งแวดล้อมและมาตรการติดตามตรวจสอบผลกระทบสิ่งแวดล้อมของโครงการ

ฎ) หากโครงการไม่ดำเนินการก่อสร้างภายในระยะเวลา 2 ปี นับตั้งแต่สำนักงานนโยบายและแผนทรัพยากรธรรมชาติและสิ่งแวดล้อม มีหนังสือแจ้งผลการพิจารณาของคณะกรรมการผู้ชำนาญการพิจารณารายงานการวิเคราะห์ผลกระทบสิ่งแวดล้อม และเห็นชอบในรายงานการวิเคราะห์ผลกระทบสิ่งแวดล้อม ให้โครงการทบทวนข้อมูลของผลกระทบและมาตรการเสนอสำนักงานนโยบายและแผนทรัพยากรธรรมชาติและสิ่งแวดล้อม เพื่อดำเนินการพิจารณาตามขั้นตอน

ฏ) กำหนดให้มีผู้ควบคุมระบบบำบัดมลพิษ ตามประกาศกระทรวงอุตสาหกรรม พ.ศ. 2545

จ) กำหนดให้โครงการแจ้งสำนักงานอุตสาหกรรมจังหวัดระยองทราบก่อนการหยุดการผลิตเพื่อดำเนินการซ่อมบำรุงเครื่องจักรและอุปกรณ์ประจำปี (Shut down/Turn around) และในช่วงก่อนการเริ่มกระบวนการผลิต ภายหลังจากหยุดซ่อมบำรุงประจำปีเสร็จเรียบร้อยแล้ว

ฉ) กำหนดให้มีการรายงานลักษณะของกิจกรรมต่างๆ ที่เกิดขึ้นบริเวณโดยรอบจุดตรวจวัดคุณภาพอากาศในบรรยากาศขณะทำการตรวจวัด

ฌ) กำหนดให้ประสานงานกับ กฟผ. เพื่อขอลดการจ่ายไฟฟ้าเข้าระบบอันเนื่องมาจากเหตุสุดวิสัย (Force Majeure) จากปัญหาภัยแล้งที่เกิดขึ้น

ลงชื่อ.....

(นายศิริเมธ สี่ภากรณ์)

ผู้รับมอบอำนาจ

บริษัท ไออาร์พีซี คลีน พาวเวอร์ จำกัด

กันยายน 2558

ณ) กำหนดให้การก่อสร้างอาคารในโครงการมีระยะถอยร่นห่างจากลำรางสาธารณะประโยชน์เป็นไปตามกฎหมายควบคุมอาคาร

ด) โครงการจะต้องไม่ก่อสร้างอาคารทับพื้นที่ลำรางสาธารณะประโยชน์ที่อยู่ในพื้นที่โครงการไว้ตามสภาพที่มีอยู่ปัจจุบัน จนกว่าจะมีการดำเนินการเพื่อดำเนินการขออนุญาตสภาพลำรางสาธารณะประโยชน์ในที่ดินของเขตประกอบการอุตสาหกรรมไออาร์พีซี หรือการขอใช้ประโยชน์ในที่ดินแห่งรัฐ ตามประมวลกฎหมายที่ดินแล้วเสร็จ อย่างไรก็ตาม ในกรณีที่พื้นที่หรือลำรางสาธารณะประโยชน์ซึ่งอยู่ระหว่างดำเนินการขออนุญาตให้โครงการสามารถดำเนินกิจกรรมต่าง ๆ ได้เป็นการชั่วคราวเมื่อได้รับอนุญาตจากหน่วยงานที่เกี่ยวข้องแล้ว

บริษัท ไออาร์พีซี คลีน พาวเวอร์ จำกัด ได้จัดทำแผนปฏิบัติการด้านสิ่งแวดล้อมของโครงการที่ได้กำหนดมาตรการป้องกันและแก้ไขผลกระทบสิ่งแวดล้อมและมาตรการติดตามตรวจสอบผลกระทบสิ่งแวดล้อมให้มีความสอดคล้องกับกิจกรรมการดำเนินโครงการ เพื่อป้องกันและแก้ไขผลกระทบจากการดำเนินการทั้งในระยะก่อสร้างและระยะดำเนินการ ประกอบด้วยแผนปฏิบัติการสิ่งแวดล้อมที่โครงการต้องยึดถือปฏิบัติ มีทั้งสิ้น 10 แผน ได้แก่

- แผนปฏิบัติการด้านคุณภาพอากาศ
- แผนปฏิบัติการด้านคุณภาพน้ำ
- แผนปฏิบัติการด้านการระบายน้ำและป้องกันน้ำท่วม
- แผนปฏิบัติการด้านเสียง
- แผนปฏิบัติการด้านการคมนาคมขนส่ง
- แผนปฏิบัติการด้านการจัดการขยะมูลฝอย/สิ่งปฏิกูลและวัสดุที่ไม่ใช้แล้ว
- แผนปฏิบัติการด้านเศรษฐกิจ-สังคมและการมีส่วนร่วมของประชาชน
- แผนปฏิบัติการด้านอาชีวอนามัยและความปลอดภัย
- แผนปฏิบัติการด้านอันตรายร้ายแรง
- แผนปฏิบัติการด้านสุนทรียภาพ

โดยแผนปฏิบัติการสิ่งแวดล้อมข้างต้น มีรายละเอียดดังนี้

ลงชื่อ.....

(นายศิริเมธ ลิ้มการณ)

ผู้รับมอบอำนาจ

บริษัท ไออาร์พีซี คลีน พาวเวอร์ จำกัด

กันยายน 2558

1. แผนปฏิบัติการด้านคุณภาพอากาศ

1.1 หลักการและเหตุผล

แหล่งกำเนิดมลพิษทางอากาศเกิดจากฝุ่นละอองจากขั้นตอนการทำฐานรากการเตรียมพื้นที่ การปรับระดับ และการขนส่งซึ่งปริมาณฝุ่นละอองที่เกิดจากกิจกรรมในระยะก่อสร้างมีค่าไม่เกินมาตรฐานคุณภาพอากาศในบรรยากาศ ผลกระทบต่อคุณภาพอากาศจึงอยู่ในระดับต่ำ สำหรับระยะดำเนินการ ผลกระทบหลักอาจเกิดจากการระบายจากปล่องระบาย ซึ่งมลพิษหลัก ได้แก่ ก๊าซออกไซด์ของไนโตรเจน โดยโครงการได้ติดตั้งระบบควบคุมก๊าซออกไซด์ของไนโตรเจน โดยการติดตั้งหัวเผาไหม้เพื่อลดการเกิด ก๊าซออกไซด์ของไนโตรเจน (Dry Low NOx Burner) และควบคุมการเกิดปริมาณของก๊าซซัลเฟอร์ไดออกไซด์และฝุ่นละอองรวมในการเผาไหม้ก๊าซธรรมชาติให้มีปริมาณต่ำ โดยที่โครงการได้ควบคุมค่าอัตราการระบายให้ต่ำกว่าเกณฑ์มาตรฐานการระบายมลพิษจากโรงไฟฟ้า อีกทั้งผลการประเมินคุณภาพอากาศในบรรยากาศ พบว่า ผลกระทบจากการระบายมลพิษของโครงการส่งผลกระทบต่อคุณภาพอากาศในบรรยากาศ สิ่งปลูกสร้าง และชุมชนในระดับต่ำ ทั้งนี้โครงการยังติดตั้งเครื่องมือตรวจวัดคุณภาพอากาศจากปล่องด้วยระบบติดตามตรวจวัดมลพิษทางอากาศจากอุตสาหกรรมอย่างต่อเนื่อง (CEMs) เพื่อเป็นการเฝ้าระวังการระบายมลพิษของโครงการ ทั้งนี้ เพื่อเป็นการเฝ้าระวังและควบคุมคุณภาพอากาศ จากกิจกรรมต่าง ๆ ทั้งในระยะก่อสร้างและระยะดำเนินการของโครงการ จึงกำหนดมาตรการฯ ด้านคุณภาพอากาศ สำหรับโครงการ เพื่อนำไปปฏิบัติอย่างเคร่งครัด

1.2 วัตถุประสงค์

เพื่อลดปริมาณ และควบคุมมลพิษที่อาจเกิดจากการดำเนินกิจกรรมโครงการให้อยู่ในระดับต่ำที่สุด

1.3 พื้นที่ดำเนินการ

- พื้นที่โครงการ
- ชุมชนโดยรอบพื้นที่โครงการที่คาดว่าจะได้รับผลกระทบ

ลงชื่อ.....

(นายศิริเมธ ลีภากรณ์)

ผู้รับมอบอำนาจ

1.4 วิธีดำเนินการ

1) มาตรการป้องกันและแก้ไขผลกระทบสิ่งแวดล้อม

(1) ระยะก่อสร้าง

จากข้อมูลของ US.EPA AP-42 พบว่า ในพื้นที่ก่อสร้างฝุ่นละอองที่เกิดขึ้นจะมีขนาดใหญ่กว่า 10 ไมครอน และจะตกลงภายในระยะทาง 6 ถึง 9 เมตรจากพื้นที่ก่อสร้าง จึงสามารถตกสู่พื้นได้ง่าย และมีการฟุ้งกระจายไม่ไกล และตกอยู่ในพื้นที่โครงการเท่านั้น และอาจส่งผลให้คนงานในบริเวณพื้นที่โครงการเป็นผู้ที่จะได้รับผลกระทบดังกล่าวมากที่สุด และมีผลกระทบชั่วคราวเฉพาะในช่วงแรกของการก่อสร้างเท่านั้น จึงกำหนดให้โครงการปฏิบัติดังนี้

ก) การขนส่งคนงานและวัสดุก่อสร้าง

- (ก) รถบรรทุกวัสดุก่อสร้างต้องมีสิ่งปกปิดและ/หรือสิ่งผูกมัดในส่วนบรรทุก เพื่อป้องกันการตกหล่นของวัสดุหรือการฟุ้งกระจายของฝุ่นละออง
- (ข) ป้องกันเศษดินและทรายที่อาจติดไปกับล้อรถบรรทุกที่ออกจากพื้นที่ก่อสร้าง
- (ค) จำกัดความเร็วรถในพื้นที่ก่อสร้าง โดยให้ใช้ความเร็วไม่เกิน 40 กิโลเมตร/ชั่วโมง

ข) พื้นที่ก่อสร้าง

- (ก) ฉีดพรมน้ำในพื้นที่ก่อสร้างที่มีการฟุ้งกระจายของฝุ่นละอองเพื่อลดการฟุ้งกระจายของฝุ่นละอองจากกิจกรรมการก่อสร้างวันละ 2 ครั้ง (เช้า-บ่าย)
- (ข) กำหนดให้มีการตรวจสอบอุปกรณ์/เครื่องจักรที่ใช้ในโครงการอย่างสม่ำเสมอ
- (ค) กำหนดให้มีการทำความสะอาดพื้นที่ก่อสร้างและปรับปรุงพื้นที่ให้เรียบร้อย
- (ง) ห้ามเผาทำลายเศษวัสดุหรือขยะมูลฝอยในพื้นที่ก่อสร้าง

ลงชื่อ.....

(นายศิริเมธ ลีภากรณ์)

ผู้รับมอบอำนาจ

บริษัท ไออาร์พีซี คลีน พาวเวอร์ จำกัด

กันยายน 2558

(2) ระเบียบดำเนินการ

จากผลการประเมินผลกระทบด้านคุณภาพอากาศ พบว่า การดำเนินงานของโครงการมิได้ส่งผลให้คุณภาพอากาศในบรรยากาศเปลี่ยนแปลงไปอย่างมีนัยสำคัญ อย่างไรก็ตาม เพื่อให้การจัดการด้านสิ่งแวดล้อมภายในโครงการเป็นไปอย่างเต็มประสิทธิภาพ โครงการจะต้องปฏิบัติตามมาตรการป้องกันและแก้ไขผลกระทบสิ่งแวดล้อม ระเบียบดำเนินการที่กำหนด ดังต่อไปนี้

ก) การควบคุมอัตราการระบายมลพิษทางปล่องระบายอากาศ

(ก) ควบคุมการระบายสารมลพิษทางอากาศจากปล่องระบายอากาศ ดังนี้

- ก๊าซออกไซด์ของไนโตรเจน (NO_x) ไม่เกิน 60 ppm (5.13 กรัม/วินาที/ปล่อง)
- ก๊าซซัลเฟอร์ไดออกไซด์ (SO_2) ไม่เกิน 5 ppm (0.59 กรัม/วินาที/ปล่อง)
- ฝุ่นละออง (TSP) ไม่เกิน 5 ppm (0.23 กรัม/วินาที/ปล่อง)

อ้างอิงที่สภาวะมาตรฐาน อุณหภูมิ 25 องศาเซลเซียส ความดัน 1 บรรยากาศ ที่สภาวะแห้ง โดยมีปริมาตรอากาศส่วนเกินในการเผาไหม้ (% excess air) ร้อยละ 50 หรือมีปริมาตรอากาศเสียที่ออกซิเจนส่วนเกิน (% excess oxygen) ร้อยละ 7

(ข) ควบคุมค่าอัตราการระบายก๊าซออกไซด์ของไนโตรเจนรวมของโครงการ (Total NO_x Loading) ไม่เกิน 23.247 กรัม/วินาที

(ค) จัดให้มีการติดตั้งระบบหัวฉีดเผาไหม้แบบระบบหัวฉีดเผาที่มีประสิทธิภาพ (Dry Low NO_x Burner) สำหรับควบคุมการเกิดก๊าซออกไซด์ของไนโตรเจน โดยมีการควบคุมอัตโนมัติ

(ง) ติดตั้งระบบตรวจวัดคุณภาพอากาศที่ระบายออกจากปล่องระบายด้วยระบบติดตามตรวจวัดมลพิษทางอากาศจากอุตสาหกรรมอย่างต่อเนื่อง (CEMs) โดยวิธีการติดตั้งระบบติดตามตรวจวัดมลพิษทางอากาศจากอุตสาหกรรมอย่างต่อเนื่อง (CEMs) ให้เป็นไปตามวิธีการของ US. EPA สำหรับค่าที่ตรวจวัด ได้แก่ ก๊าซออกไซด์ของไนโตรเจน (NO_x) และก๊าซออกซิเจน (O_2) โดยรายงานผลเป็นค่าเฉลี่ยราย 1 ชั่วโมงที่สภาวะแห้ง อุณหภูมิ 25 องศาเซลเซียส ความดัน 1 บรรยากาศ และปริมาตรอากาศส่วนเกินร้อยละ 7

ลงชื่อ.....

(นายศิริเมธ สี่ภากรณ์)

ผู้รับมอบอำนาจ

ข) การควบคุมคุณภาพเชื้อเพลิง

- กำหนดให้โครงการใช้ก๊าซธรรมชาติเป็นเชื้อเพลิงเท่านั้น

ค) การจัดการมลพิษทางอากาศ

(ก) กำหนดแนวทางปฏิบัติเมื่อมีค่าความเข้มข้นของสารมลพิษทางอากาศที่อ่านได้จากระบบติดตามตรวจวัดมลพิษทางอากาศจากอุตสาหกรรมอย่างต่อเนื่อง (CEMs) เกินกว่าค่าควบคุมดังนี้

- ให้ทำการตรวจสอบกระบวนการผลิตที่เกี่ยวข้อง สิ่งที่ต้องตรวจสอบ เช่น ทำการตรวจสอบแนวโน้มของก๊าซออกไซด์ของไนโตรเจน ที่อ่านได้จากระบบติดตามตรวจวัดมลพิษทางอากาศจากอุตสาหกรรมอย่างต่อเนื่อง (CEMs)

- ตรวจสอบระบบติดตามตรวจวัดมลพิษทางอากาศจากอุตสาหกรรมอย่างต่อเนื่อง (CEMs) ของระบบหัวฉีดเผาไหม้แบบระบบหัวฉีดเผาที่มีประสิทธิภาพ (Dry Low NOx Burner) ให้มีสภาพปกติ

- กรณีเกิดจากคุณภาพของก๊าซธรรมชาติให้ติดต่อบริษัท ปตท. จำกัด (มหาชน)

- ตรวจสอบอุปกรณ์ที่เกี่ยวข้อง เช่น ระบบติดตามตรวจวัดมลพิษทางอากาศจากอุตสาหกรรมอย่างต่อเนื่อง (CEMs) ถ้าพบความผิดปกติ เกิดจากอุปกรณ์ตรวจวัดหรือเกิดจาก CEMs Fails/Error ให้หาสาเหตุ และวิธีการแก้ไข หากแก้ไขไม่ได้ให้เรียก CEMs Service Provider มาทำการแก้ไข

- หากตรวจสอบทั้งกระบวนการผลิตแล้วพบว่า การระบายมลพิษยังมีค่าสูงให้เปลี่ยนแปลงพิกัดการเดินเครื่องกังหันก๊าซ ดังนี้

ลงชื่อ.....

(นายศิริเมธ ลีภากรณ์)

ผู้รับมอบอำนาจ

บริษัท ไออาร์พีซี คลีน พาวเวอร์ จำกัด

กันยายน 2558

- ทดสอบโดยการลดพิกัดการเดินเครื่องกังหันก๊าซแล้วดูว่าค่าความเข้มข้นของมลพิษลดลงหรือไม่
- กรณีเดินเครื่องกังหันก๊าซในพิกัดต่ำแล้วพบว่าความเข้มข้นของมลพิษสูงให้ทดลองเพิ่มพิกัดเดินเครื่องกังหันก๊าซ
- กรณีที่ไม่สามารถแก้ไขได้ในทุกกรณีให้แจ้งผู้จัดการฝ่ายผลิตและผู้จัดการโรงไฟฟ้าเพื่อทำการหยุดกระบวนการผลิตและทำการแก้ไขระบบการเผาไหม้ตามความเหมาะสมต่อไป

(ข) จัดให้มีผู้ควบคุมระบบบำบัดมลพิษทางอากาศที่มีความรู้ ความสามารถ และมีประสบการณ์ในการควบคุม ดูแล และตรวจสอบการทำงานของอุปกรณ์ต่างๆ ที่เกี่ยวข้องในการควบคุมมลพิษทางอากาศ

(ค) กำหนดให้มีการจัดเตรียมอุปกรณ์และอะไหล่สำรอง สำหรับการซ่อมบำรุงอุปกรณ์ต่างๆ ที่เกี่ยวข้องในการควบคุมมลพิษทางอากาศอย่างเพียงพอเพื่อใช้ในการแก้ไข ซ่อมแซม เมื่อเกิดการขัดข้องโดยทันที

2) มาตรการติดตามตรวจสอบผลกระทบสิ่งแวดล้อม

(1) ระยะก่อสร้าง

- จุดตรวจวัด : ตรวจวัดจำนวน 2 สถานี (รูปที่ 3)
- วิทยาลัยเทคโนโลยีอาร์ทีซี (A1)
 - บ้านกันหนอง หมู่ที่ 2 ตำบลบ้านแลง (A2)
- ดัชนีคุณภาพ : - ฝุ่นละอองรวม (TSP) เฉลี่ย 24 ชั่วโมง
- ฝุ่นละอองขนาดไม่เกิน 10 ไมครอน (PM-10) เฉลี่ย 24 ชั่วโมง
 - ความเร็วและทิศทางลม
- ความถี่ : ตรวจวัดจำนวน 1 ครั้ง 3 วันต่อเนื่องกัน ตั้งแต่การปรับเตรียมพื้นที่จนติดตั้งเครื่องจักรแล้วเสร็จ
- ผู้รับผิดชอบ : บริษัท ไออาร์พีซี คลีน พาวเวอร์ จำกัด

ลงชื่อ.....

(นายศิริเมธ ลีภากรณ์)

ผู้รับมอบอำนาจ

(2) ระยะเวลาดำเนินการ

(2.1) คุณภาพอากาศในบรรยากาศ

จุดตรวจวัด : ตรวจวัดจำนวน 4 สถานี (รูปที่ 5)

- วัดปลวกเกตู (A3)
- รพสต.บ้านกันหนอง (A4)
- วัดนาตาขวัญ (A5)
- โรงเรียนระยองปัญญาอนุกุล (A6)

ดัชนีคุณภาพ : - ก๊าซไนโตรเจนไดออกไซด์ (NO₂) เฉลี่ย 1 ชั่วโมง
- ก๊าซซัลเฟอร์ไดออกไซด์ (SO₂) เฉลี่ย 24 ชั่วโมง
- ฝุ่นละออง (TSP) เฉลี่ย 24 ชั่วโมง
- ความเร็วและทิศทางลม

ความถี่ : ตรวจวัดปีละ 2 ครั้ง 7 วันต่อเนื่อง ในช่วงเดือนมีนาคม-เมษายน 1 ครั้ง และเดือนพฤศจิกายน-ธันวาคม 1 ครั้ง

ผู้รับผิดชอบ : บริษัท ไออาร์พีซี คลีน พาวเวอร์ จำกัด

(2.2) คุณภาพอากาศจากแหล่งกำเนิด

ก) ตรวจวัดด้วยระบบติดตามตรวจวัดมลพิษทางอากาศจากอุตสาหกรรมอย่างต่อเนื่อง (CEMs)

จุดตรวจวัด : ปล่องระบายของหน่วยผลิตไอน้ำโดยการนำความร้อนที่เหลือกลับมาใช้ใหม่ (HRSG) จำนวน 4 ปล่อง และปล่องหม้อไอน้ำ (Steam Utility Boiler) (รูปที่ 4)

ดัชนีคุณภาพ : - ก๊าซออกไซด์ของไนโตรเจน(NO_x)
- ก๊าซออกซิเจน (O₂)

ความถี่ : ตรวจวัดด้วยระบบติดตามตรวจวัดมลพิษทางอากาศจากอุตสาหกรรมอย่างต่อเนื่อง (CEMs) ตลอดเวลา

ผู้รับผิดชอบ : บริษัท ไออาร์พีซี คลีน พาวเวอร์ จำกัด

ลงชื่อ.....

(นายศิริเมธ ลิ้มการณ)

ผู้รับมอบอำนาจ

บริษัท ไออาร์พีซี คลีน พาวเวอร์ จำกัด

กันยายน 2558

ข) ตรวจวัดแบบ Stack Sampling

จุดตรวจวัด : ปล่องระบายของหน่วยผลิตไอน้ำ (HRSG) จำนวน 4 ปล่อง และปล่องหม้อไอน้ำ จำนวน 1 ปล่อง (รูปที่ 4)

ดัชนีคุณภาพ : - ก๊าซไนโตรเจนไดออกไซด์ (NO₂)
- ก๊าซซัลเฟอร์ไดออกไซด์ (SO₂)
- ฝุ่นละออง

ความถี่ : ตรวจวัดปีละ 2 ครั้ง ในช่วงเดียวกับการตรวจวัดคุณภาพอากาศในบรรยากาศ

ผู้รับผิดชอบ : บริษัท ไออาร์พีซี คลีน พาวเวอร์ จำกัด

1.5 ระยะเวลาดำเนินการ

ตลอดระยะเวลาดำเนินการ โดยจะต้องปฏิบัติตามแผนการป้องกันและแก้ไข และแผนการติดตามตรวจสอบทั้งในระยะก่อสร้างและระยะดำเนินการ

1.6 การประเมินผล

1) บริษัท ไออาร์พีซี คลีน พาวเวอร์ จำกัด ต้องจัดทำรายงานผลการปฏิบัติตามมาตรการป้องกันและแก้ไขผลกระทบต่อสิ่งแวดล้อมและมาตรการติดตามตรวจสอบผลกระทบต่อสิ่งแวดล้อม พร้อมทั้งระบุปัญหาอุปสรรคในการปฏิบัติตามมาตรการฯ ตลอดระยะดำเนินการ

2) บริษัท ไออาร์พีซี คลีน พาวเวอร์ จำกัด นำเสนอรายงานผลการปฏิบัติตามมาตรการป้องกันและแก้ไขผลกระทบต่อสิ่งแวดล้อมและมาตรการติดตามตรวจสอบผลกระทบต่อสิ่งแวดล้อม พร้อมทั้งระบุปัญหาอุปสรรคในการปฏิบัติตามมาตรการฯ ต่อสำนักงานทรัพยากรธรรมชาติและสิ่งแวดล้อมจังหวัดระยอง สำนักงานอุตสาหกรรมจังหวัดระยอง กรมโรงงานอุตสาหกรรม สำนักงานนโยบายและแผนทรัพยากรธรรมชาติและสิ่งแวดล้อม และสำนักงานคณะกรรมการกำกับกิจการพลังงานและหน่วยงานอนุญาตอื่นๆ เป็นประจำทุก 6 เดือน

ลงชื่อ.....

(นายศิริเมธ ลีภากรณ์)

ผู้รับมอบอำนาจ

2. แผนปฏิบัติการด้านคุณภาพน้ำ

2.1 หลักการและเหตุผล

ระยะก่อสร้าง กิจกรรมต่าง ๆ ของการก่อสร้างอาจก่อให้เกิดผลกระทบต่อคุณภาพน้ำ ได้แก่ น้ำเสียที่เกิดจากคณงานก่อสร้าง ซึ่งกำหนดให้รวบรวมและบำบัดโดยระบบบำบัดสำเร็จรูป ส่วนน้ำเสียที่เกิดจากกิจกรรมการก่อสร้าง เช่น น้ำฝนปนเปื้อนจากพื้นที่ก่อสร้าง น้ำล้างทำความสะอาด เป็นต้น โครงการจะจัดทำวางระบายน้ำชั่วคราวบนแนวท่อระบายน้ำถาวร และมีบ่อพักตั้งอยู่เป็นระยะๆ ตลอดแนววางระบายน้ำ เพื่อดักตะกอนแขวนลอยน้ำฝนผิวดินมิให้ระบายลงสู่ระบบระบายน้ำฝนของเขตประกอบการอุตสาหกรรมฯ โดยตรง โดยน้ำฝนในระบบระบายน้ำของเขตประกอบการอุตสาหกรรมฯ จะถูกรวบรวมเข้าบ่อหน่วงน้ำของเขตประกอบการอุตสาหกรรมฯ ก่อนระบายออกสู่คลองคาต่อไป

ในระยะดำเนินการโครงการตั้งอยู่ภายในเขตประกอบการอุตสาหกรรมฯ ซึ่งได้จัดเตรียมระบบสาธารณูปโภคเขตประกอบการอุตสาหกรรมฯ ไว้รับรองอย่างเพียงพอ อีกทั้งได้จัดให้มีระบบการจัดการสิ่งแวดล้อมไปตามมาตรฐานสากล ซึ่งจะช่วยกำกับดูแลโรงงานต่างๆ ให้ความสำคัญลักษณะสมบัติของน้ำเสียให้เป็นไปตามเกณฑ์ที่กฎหมายกำหนด โดยน้ำเสียของโครงการบางส่วนจะถูกสูบเข้าหน่วยผลิตน้ำกลับมาใช้ใหม่ (Water Recovery Unit) นำน้ำกลับมาใช้ประโยชน์ใหม่ให้มากที่สุด และในกรณีที่ระบายน้ำเสียออกนอกโครงการ จะระบายลงสู่ระบบบำบัดน้ำเสยรวมของเขตประกอบการอุตสาหกรรมฯ ซึ่งความสามารถในการรองรับของระบบ ยังสามารถรองรับน้ำเสียของโครงการได้อย่างเพียงพอ

2.2 วัตถุประสงค์

เพื่อลดและควบคุมผลกระทบคุณภาพน้ำที่อาจเกิดจากการดำเนินกิจกรรมของโครงการให้อยู่ในระดับที่ต่ำที่สุดเพื่อการอยู่ร่วมกันระหว่างโรงไฟฟ้าและชุมชน

2.3 พื้นที่ดำเนินการ

- พื้นที่โครงการ
- เขตประกอบการอุตสาหกรรมไออาร์พีซี

ลงชื่อ.....

(นายศิริเมธ ลีภากรณ์)

ผู้รับมอบอำนาจ

บริษัท ไออาร์พีซี คลีน พาวเวอร์ จำกัด

กันยายน 2558

2.4 วิธีดำเนินการ

1) มาตรการป้องกันและแก้ไขผลกระทบสิ่งแวดล้อม

(1) ระยะก่อสร้าง

- จัดหาห้องส้วมแบบเคลื่อนที่ที่มีถังเก็บสิ่งปฏิกูลให้เพียงพอกับจำนวนคนงานก่อสร้างก่อนติดต่อให้หน่วยงานส่วนท้องถิ่น หรือบริษัทเอกชนเข้ามารับไปกำจัดต่อไป
- ควบคุมให้บริษัทผู้รับเหมาเก็บกวาดทำความสะอาดเศษวัสดุในพื้นที่ก่อสร้างและถนนโดยรอบพื้นที่ก่อสร้างซึ่งอาจถูกน้ำฝนชะพาลงรางระบายน้ำฝนได้ โดยให้ทำความสะอาดพื้นที่ที่มีเศษวัสดุตกหล่นอยู่ในบริเวณที่จะปลัดตกสู่รางระบายน้ำฝนได้ เช่น เศษดินทรายที่ติดล้อรถบรรทุก กุ้งพลาสติก เศษกระดาษ เป็นต้น
- กรณีที่เกิดตะกอนดินและเศษวัสดุจากการก่อสร้าง เช่น เศษซีเมนต์คอนกรีตไหลลงในรางระบายน้ำฝน ให้บริษัทรับเหมาขุดลอกตะกอนดินและเศษวัสดุออกทันที
- กำหนดให้มีบ่อพักน้ำทิ้งจากกิจกรรมการก่อสร้าง เพื่อดักตะกอนดินและทรายก่อนระบายออกสู่ภายนอกโครงการ หรือนำมาใช้ในการจัดพรมบริเวณพื้นที่ก่อสร้างเพื่อลดฝุ่นละออง

(2) ระยะดำเนินการ

- จัดให้มีระบบระบายน้ำฝนที่ตกในพื้นที่ทั่วไปกับน้ำฝนที่ตกในบริเวณพื้นที่ที่อาจมีการปนเปื้อนของน้ำมัน เพื่อรวบรวมไปบำบัดขั้นต้นที่บ่อแยกน้ำ-น้ำมัน ก่อนระบายน้ำที่แยกน้ำมันออกแล้วลงสู่ระบบรวบรวมน้ำทิ้งและระบายลงสู่ระบบรวบรวมน้ำเสียส่วนกลางของเขตประกอบการฯ ไออาร์พีซี
- จัดให้มีระบบบำบัดน้ำเสียสำเร็จรูป แบบที่มีประสิทธิภาพในการบำบัดน้ำเสียจากการอุปโภคและบริโภคของพนักงานทั้งหมดของโครงการให้เป็นไปตามเกณฑ์มาตรฐานก่อนระบายลงสู่ระบบรวบรวมน้ำเสียส่วนกลางของเขตประกอบการฯ ไออาร์พีซี
- จัดให้มีถังปรับสภาพให้เป็นกลางเพื่อบำบัดน้ำทิ้งจากระบบผลิตน้ำปราศจากแร่ธาตุ
- จัดให้มีบ่อพักน้ำทิ้ง เพื่อเก็บพักและตรวจสอบลักษณะน้ำทิ้งก่อนนำกลับไปใช้ประโยชน์

ลงชื่อ.....

(นายศิริเมธ ลิ้มภรณ์)

ผู้รับมอบอำนาจ

บริษัท ไออาร์พีซี คลีน พาวเวอร์ จำกัด

กันยายน 2558

- ควบคุมคุณภาพน้ำทิ้งภายหลังจากการบำบัดจากระบบบำบัดน้ำเสียส่วนกลาง
แห่งที่ 3 ของเขตประกอบการฯ ไออาร์พีซี แล้ว ให้มีคุณภาพน้ำทิ้งตามเกณฑ์ที่กำหนดโดยประกาศ
กระทรวงวิทยาศาสตร์ เทคโนโลยี และสิ่งแวดล้อม ฉบับที่ 3 (พ.ศ. 2539) ดังนี้

* BOD	น้อยกว่า	20	มก./ล.
* COD	น้อยกว่า	120	มก./ล.
* SS	น้อยกว่า	50	มก./ล.
* TDS	น้อยกว่า	3,000	มก./ล.
* Oil & Grease	น้อยกว่า	5	มก./ล.
* pH	อยู่ในช่วง	5.5 - 9.0	

- หากตรวจพบว่าคุณภาพน้ำในบ่อกักน้ำทิ้งไม่ได้ตามเกณฑ์ที่กำหนด โครงการ
จะสูบน้ำทิ้งดังกล่าวกลับไปบำบัดใหม่จนมีคุณภาพได้ตามเกณฑ์ที่กำหนดก่อนระบายลงสู่รางระบายน้ำทิ้ง
ของเขตประกอบการฯ ไออาร์พีซี ต่อไป

- ติดตั้งระบบตรวจวัดน้ำทิ้งแบบอัตโนมัติ เช่น เครื่องตรวจวัดอุณหภูมิ เครื่องตรวจวัด
ความเป็นกรดและด่าง เป็นต้น

- นำน้ำจากบ่อกักน้ำทิ้งกลับมาใช้ประโยชน์ให้มากที่สุด เช่น การรดน้ำต้นไม้ในพื้นที่
โครงการ การล้างทำความสะอาดพื้น เป็นต้น

- จัดให้มีบุคลากรที่มีความรู้ความสามารถในการควบคุมดูแลการจัดการน้ำเสียของ
โครงการ

- จัดให้มีการดูแลบำรุงรักษาระบบบำบัดน้ำเสียอย่างสม่ำเสมอ

2) มาตรการติดตามตรวจสอบผลกระทบสิ่งแวดล้อม

(1) ระยะก่อสร้าง

จุดตรวจวัด : บริเวณจุดปล่อยน้ำทิ้งของบ่อกักน้ำทิ้งโครงการ

ดัชนีคุณภาพ : ค่าความเป็นกรด-ด่าง (pH), บีโอดี (BOD) และสารแขวนลอย (SS)

ความถี่ : ตรวจวัดทุก 2 เดือน ตลอดระยะเวลาก่อสร้าง

ผู้รับผิดชอบ : บริษัท ไออาร์พีซี คลีน พาวเวอร์ จำกัด

ลงชื่อ..... 

(นายศิริเมธ ลีภากรณ์)

ผู้รับมอบอำนาจ

บริษัท ไออาร์พีซี คลีน พาวเวอร์ จำกัด

กันยายน 2558

(2) ระยะเวลาดำเนินการ

- จุดตรวจวัด : บริเวณจุดออกนอกโครงการ ก่อนเข้าระบบบำบัดน้ำเสียส่วนกลาง
แห่งที่ 3 (WWT3) ของเขตประกอบการฯ ไออาร์พีซี
- ดัชนีคุณภาพ : ค่าความเป็นกรด-ด่าง (pH), บีโอดี (BOD), ซีโอดี (COD),
สารแขวนลอย (SS), ค่าทีดีเอส (TDS), น้ำมันและไขมัน (Oil & Grease)
- ความถี่ : ตรวจวัดทุกเดือน
- ผู้รับผิดชอบ : บริษัท ไออาร์พีซี คลีน พาวเวอร์ จำกัด

2.5 ระยะเวลาดำเนินการ

ตลอดระยะเวลาดำเนินการ โดยจะต้องปฏิบัติตามแผนการป้องกันและแก้ไข และแผนการติดตามตรวจสอบทั้งในระยะก่อสร้างและระยะดำเนินการ

2.6 การประเมินผล

1) บริษัท ไออาร์พีซี คลีน พาวเวอร์ จำกัด ต้องจัดทำรายงานผลการปฏิบัติตามมาตรการป้องกันและแก้ไขผลกระทบต่อสิ่งแวดล้อมและมาตรการติดตามตรวจสอบผลกระทบต่อสิ่งแวดล้อม พร้อมทั้งระบุปัญหาอุปสรรคในการปฏิบัติตามมาตรการฯ ตลอดระยะดำเนินการ

2) บริษัท ไออาร์พีซี คลีน พาวเวอร์ จำกัด นำเสนอรายงานผลการปฏิบัติตามมาตรการป้องกันและแก้ไขผลกระทบต่อสิ่งแวดล้อมและมาตรการติดตามตรวจสอบผลกระทบต่อสิ่งแวดล้อม พร้อมทั้งระบุปัญหาอุปสรรคในการปฏิบัติตามมาตรการฯ ต่อสำนักงานทรัพยากรธรรมชาติและสิ่งแวดล้อมจังหวัดระยอง สำนักงานอุตสาหกรรมจังหวัดระยอง กรมโรงงานอุตสาหกรรม สำนักงานนโยบายและแผนทรัพยากรธรรมชาติและสิ่งแวดล้อม และสำนักงานคณะกรรมการกำกับกิจการพลังงานและหน่วยงานอนุญาตอื่นๆ เป็นประจำทุก 6 เดือน

ลงชื่อ.....

(นายศิริเมธ สี่ภากรณ์)

ผู้รับมอบอำนาจ

บริษัท ไออาร์พีซี คลีน พาวเวอร์ จำกัด

กันยายน 2558

3. แผนปฏิบัติการด้านการระบายน้ำและป้องกันน้ำท่วม

3.1 หลักการและเหตุผล

เนื่องจากโครงการตั้งอยู่ในเขตประกอบการอุตสาหกรรม ซึ่งมีการพัฒนาพื้นที่ก่อสร้างระบบระบายน้ำภายในเขตประกอบการอุตสาหกรรมไว้แล้ว เพื่อรองรับการระบายน้ำฝนจากพื้นที่อุตสาหกรรมในเขตประกอบการอุตสาหกรรม โดยระยะแรกของการก่อสร้าง โครงการจะจัดสร้างแนวระบายน้ำชั่วคราว ซึ่งเป็นแนวเดียวกับท่อระบายน้ำในระยะดำเนินการ สำหรับรองรับการระบายน้ำของโครงการลงสู่รางระบายน้ำของเขตประกอบการอุตสาหกรรม และป้องกันกิจกรรมต่างๆ ที่อาจก่อให้เกิดผลกระทบต่อการระบายน้ำในระยะดำเนินการ การระบายน้ำของโครงการได้แยกการระบายน้ำฝนออกจากระบบระบายน้ำเสียอย่างชัดเจน ซึ่งแนวทางการออกแบบการระบายน้ำฝนจะพิจารณาจากการใช้ประโยชน์พื้นที่ภายในโครงการ

3.2 วัตถุประสงค์

เพื่อป้องกัน แก้ไข และลดผลกระทบด้านอุทกวิทยาน้ำผิวดิน ตลอดจนกำหนดผู้รับผิดชอบในการปฏิบัติงานเพื่อให้เกิดความต่อเนื่องและเป็นรูปธรรมตลอดอายุโครงการ

3.3 พื้นที่ดำเนินการ

- พื้นที่โครงการ
- แหล่งน้ำที่อยู่ใกล้เคียงโครงการ

3.4 วิธีดำเนินการ

1) มาตรการป้องกันและแก้ไขผลกระทบสิ่งแวดล้อม

(1) ระยะก่อสร้าง

- กำหนดให้มีรางระบายน้ำชั่วคราวเพื่อระบายน้ำฝนจากบริเวณพื้นที่โครงการ
- กำหนดให้บริษัทรับเหมาทำการขุดลอกรางระบายน้ำฝนอย่างสม่ำเสมอ
- กำหนดให้มีบ่อดักตะกอนดินและทรายที่เกิดจากกิจกรรมการก่อสร้างเพื่อป้องกันเศษตะกอนดินตกค้างและเพิ่มประสิทธิภาพการระบายน้ำ

ลงชื่อ.....

(นายศิริเมธ ลิ้มภรณ์)

ผู้รับมอบอำนาจ

บริษัท ไออาร์พีซี คลีน พาวเวอร์ จำกัด

กันยายน 2558

(2) ระยะเวลาดำเนินการ

- จัดสร้างระบบระบายน้ำฝนภายในพื้นที่โครงการเชื่อมต่อกับระบบระบายน้ำฝนของเขตประกอบการฯ ไออาร์พีซี
- รวบรวมน้ำฝนที่อาจมีการปนเปื้อนไปยังถังแยกน้ำ-น้ำมัน เพื่อทำการแยกน้ำมันออกก่อนส่งไปยังบ่อพักน้ำทิ้งของโครงการ
- กำหนดให้มีแผนการขุดลอกตะกอนภายในรางระบายน้ำของโครงการและมีการดำเนินการตามแผนที่กำหนดอย่างสม่ำเสมอ โดยเฉพาะก่อนเข้าฤดูฝน

3.5 ระยะเวลาดำเนินการ

ตลอดระยะเวลาดำเนินการ โดยจะต้องปฏิบัติตามแผนการป้องกันและแก้ไขผลกระทบสิ่งแวดล้อมทั้งในระยะก่อสร้างและระยะดำเนินการ

3.6 การประเมินผล

1) บริษัท ไออาร์พีซี คลีน พาวเวอร์ จำกัด ต้องจัดทำรายงานผลการปฏิบัติตามมาตรการป้องกันและแก้ไขผลกระทบสิ่งแวดล้อมและมาตรการติดตามตรวจสอบผลกระทบสิ่งแวดล้อม พร้อมทั้งระบุปัญหาอุปสรรคในการปฏิบัติตามมาตรการฯ ตลอดระยะดำเนินการ

2) บริษัท ไออาร์พีซี คลีน พาวเวอร์ จำกัด นำเสนอรายงานผลการปฏิบัติตามมาตรการป้องกันและแก้ไขผลกระทบสิ่งแวดล้อมและมาตรการติดตามตรวจสอบผลกระทบสิ่งแวดล้อม พร้อมทั้งระบุปัญหาอุปสรรคในการปฏิบัติตามมาตรการฯ ต่อสำนักงานทรัพยากรธรรมชาติและสิ่งแวดล้อมจังหวัดระยอง สำนักงานอุตสาหกรรมจังหวัดระยอง กรมโรงงานอุตสาหกรรม สำนักงานนโยบายและแผนทรัพยากรธรรมชาติและสิ่งแวดล้อม และสำนักงานคณะกรรมการกำกับกิจการพลังงานและหน่วยงานอนุญาตอื่นๆ เป็นประจำทุก 6 เดือน

ลงชื่อ.....

(นายศิริเมธ ลีภากรณ์)

ผู้รับมอบอำนาจ

บริษัท ไออาร์พีซี คลีน พาวเวอร์ จำกัด

กันยายน 2558

4. แผนปฏิบัติการด้านเสียง

4.1 หลักการและเหตุผล

ระยะก่อสร้างอาจก่อให้เกิดเสียงดังจากเครื่องจักรและอุปกรณ์ที่ใช้ในพื้นที่ก่อสร้างโดยเสียงที่เกิดขึ้นจะดังเพียงบางครั้งแต่ไม่เกินค่าที่กำหนด สำหรับระยะดำเนินการอาจมีเสียงที่เกิดจากเครื่องจักรในกระบวนการผลิต ได้แก่ เครื่องกำเนิดไฟฟ้าแบบกังหันก๊าซ เครื่องกำเนิดไฟฟ้าแบบกังหันไอน้ำ และ หอหล่อเย็น โดยที่ระดับเสียงในระยะดำเนินการไม่ส่งผลกระทบต่อให้ระดับเสียงที่ชุมชนบริเวณวิทยาลัยเทคโนโลยีไออาร์พีซีที่อยู่ใกล้พื้นที่โครงการมากที่สุดเปลี่ยนแปลงไปจากเดิม อย่างไรก็ตามอาจส่งผลกระทบต่อพนักงานที่กำลังอยู่ในระหว่างการปฏิบัติหน้าที่ ดังนั้น โครงการจึงต้องกำหนดมาตรการป้องกันและแก้ไขผลกระทบที่อาจเกิดขึ้น

สำหรับการตรวจวัดริมรั้วของโครงการจะพิจารณาริมรั้วด้านที่อยู่ใกล้แหล่งกำเนิดเสียง และริมรั้วด้านที่ติดกับชุมชน

4.2 วัตถุประสงค์

เพื่อลดและควบคุมผลกระทบที่อาจเกิดขึ้นกับระดับเสียง และจัดให้มีกิจกรรมของโครงการ รวมทั้งจัดให้มีการติดตามตรวจสอบต่อไป เพื่อวางแผนการจัดการป้องกันและลดผลกระทบได้ทันที

4.3 พื้นที่ดำเนินการ

- พื้นที่โครงการ
- ชุมชนที่อยู่ใกล้เคียงโครงการ

4.4 วิธีดำเนินการ

1) มาตรการป้องกันและแก้ไขผลกระทบสิ่งแวดล้อม

(1) ระยะก่อสร้าง

- กิจกรรมการก่อสร้างที่ก่อให้เกิดเสียงดัง เช่น การตอกเสาเข็ม ให้ดำเนินการเฉพาะในช่วงเวลา 08.00-17.00 น.
- จัดให้มีอุปกรณ์ป้องกันอันตรายส่วนบุคคล เช่น ที่อุดหู และที่ครอบหูสำหรับคนงานก่อสร้างในระหว่างปฏิบัติงานในพื้นที่ที่มีระดับเสียงดังมากกว่า 85 เดซิเบลเอ

ลงชื่อ.....

(นายศิริเมธ ลิ้มภักดิ์)

ผู้รับมอบอำนาจ

บริษัท ไออาร์พีซี คลีน พาวเวอร์ จำกัด

กันยายน 2558

- ตรวจสอบ บำรุงรักษา หรือตรวจสภาพเครื่องยนต์/เครื่องจักรที่ใช้ในการก่อสร้างตามระยะเวลาที่กำหนด
- กันรั้วชั่วคราวโดยรอบพื้นที่ก่อสร้างโครงการ
- ประชาสัมพันธ์ให้ชุมชนที่อยู่ใกล้เคียงได้รับทราบเกี่ยวกับกิจกรรมการก่อสร้างโครงการก่อนการก่อสร้าง

(2) ระยะดำเนินการ

- จัดทำสัญลักษณ์หรือป้ายเตือนในบริเวณที่มีระดับเสียงดังเกิน 85 เดซิเบลเอ
- ติดตั้งป้ายเตือนหรือเครื่องหมาย/สัญลักษณ์แสดงบริเวณที่กำหนดให้ผู้ปฏิบัติงานทุกคนต้องสวมใส่อุปกรณ์ลดเสียงส่วนบุคคลให้ชัดเจน
- จัดให้มีอุปกรณ์ป้องกันอันตรายส่วนบุคคล เช่น ที่อุดหู และที่ครอบหูสำหรับพนักงานที่ปฏิบัติงานหรือผู้ที่เข้าไปในพื้นที่ที่มีระดับเสียงดังมากกว่า 85 เดซิเบลเอ และมีอุปกรณ์ดังกล่าวสำรองไว้เพียงพอ
- กำหนดให้มีการตรวจสอบสมรรถนะการได้ยินของพนักงานที่ปฏิบัติงานในบริเวณที่มีเสียงดังเป็นประจำทุกปี
- ตรวจสอบและซ่อมบำรุงเครื่องจักรอยู่เสมอดตามแผนการซ่อมบำรุง (Preventive Maintenance) เพื่อไม่ให้เกิดเสียงดังเกินกว่าที่กำหนด
- ให้พนักงานทำงานในห้องควบคุมที่มีระบบปรับอากาศเพื่อหลีกเลี่ยงการสัมผัสเสียงโดยตรง
- จัดทำแผนที่แสดงระดับเสียง (Noise Contour) บริเวณพื้นที่โครงการ ภายหลังเปิดดำเนินการแล้วและกรณีที่มีการติดตั้งหรือเปลี่ยนแปลงเครื่องจักรอุปกรณ์ของโครงการที่เป็นแหล่งกำเนิดเสียง
- ปลุกไม้ยืนต้นทรงสูงบริเวณริมรั้วโรงไฟฟ้าเพื่อใช้เป็นกำแพงกันเสียงในธรรมชาติเพื่อลดระดับเสียงรบกวนต่อชุมชนใกล้เคียง
- ติดตั้งอุปกรณ์ลดเสียง (silencer) บริเวณวาล์วที่มีเสียงดัง เช่น วาล์วของท่อระบายไอน้ำ เป็นต้น
- หมั่นตรวจสอบ ดูแล ใช้น้ำมันหล่อลื่น จารบีใส่เครื่องมือ เครื่องจักร อย่างสม่ำเสมอ เพื่อลดความดังของเสียงจากเครื่องจักร

ลงชื่อ.....

(นายศิริเมธ ลีภากรณ์)

ผู้รับมอบอำนาจ

บริษัท ไออาร์พีซี คลีน พาวเวอร์ จำกัด

กันยายน 2558

2) มาตรการติดตามตรวจสอบผลกระทบสิ่งแวดล้อม

(1) ระยะก่อสร้าง

- จุดตรวจวัด : จำนวน 2 สถานี (รูปที่ 3)
- วิทยาลัยเทคโนโลยีไออาร์พีซี (N1)
 - บ้านกันหนอง หมู่ที่ 2 ตำบลบ้านแลง (N2)
- ดัชนีคุณภาพ : - ระดับเสียง Leq 24 ชั่วโมง
- ระดับเสียงพื้นฐาน (L90)
- ความถี่ : - ตรวจวัดทุก 2 เดือน ครั้งละ 5 วันต่อเนื่อง ตั้งแต่เริ่มปรับเตรียมพื้นที่จนถึงการติดตั้งเครื่องจักรแล้วเสร็จ
- ผู้รับผิดชอบ : บริษัท ไออาร์พีซี คลีน พาวเวอร์ จำกัด

(2) ระยะดำเนินการ

- จุดตรวจวัด : จำนวน 3 สถานี (รูปที่ 3)
- วิทยาลัยเทคโนโลยีไออาร์พีซี (N1)
 - บ้านกันหนอง หมู่ที่ 2 ตำบลตะพง (N2)
 - ตรวจวัดเสียงริมรั้วโรงงานทั้ง 4 ด้าน (N3-N6) (รูปที่ 4)
- ดัชนีคุณภาพ : - ระดับเสียงเฉลี่ย (Leq) 24 ชั่วโมง
- ระดับเสียงพื้นฐาน (L90)
 - ระดับเสียงเฉลี่ย (Leq) 24 ชั่วโมง
- ความถี่ : - ตรวจวัดปีละ 2 ครั้ง ในช่วงเดียวกับการตรวจวัดคุณภาพอากาศในบรรยากาศ (5 วันต่อเนื่องครอบคลุมทั้งวันหยุดและวันทำการ)
- ผู้รับผิดชอบ : บริษัท ไออาร์พีซี คลีน พาวเวอร์ จำกัด

4.5 ระยะเวลาดำเนินการ

ตลอดระยะเวลาดำเนินการ โดยจะต้องปฏิบัติตามแผนการป้องกันและแก้ไข และแผนการติดตามตรวจสอบทั้งในระยะก่อสร้างและระยะดำเนินการ

ลงชื่อ.....

(นายศิริเมธ ลิ้มภักดิ์)

ผู้รับมอบอำนาจ

บริษัท ไออาร์พีซี คลีน พาวเวอร์ จำกัด

กันยายน 2558

4.6 การประเมินผล

1) บริษัท ไออาร์พีซี คลีน พาวเวอร์ จำกัด ต้องจัดทำรายงานผลการปฏิบัติตามมาตรการป้องกันและแก้ไขผลกระทบสิ่งแวดล้อมและมาตรการติดตามตรวจสอบผลกระทบสิ่งแวดล้อม พร้อมทั้งระบุปัญหาอุปสรรคในการปฏิบัติตามมาตรการฯ ตลอดระยะดำเนินการ

2) บริษัท ไออาร์พีซี คลีน พาวเวอร์ จำกัด นำเสนอรายงานผลการปฏิบัติตามมาตรการป้องกันและแก้ไขผลกระทบสิ่งแวดล้อมและมาตรการติดตามตรวจสอบผลกระทบสิ่งแวดล้อม พร้อมทั้งระบุปัญหาอุปสรรคในการปฏิบัติตามมาตรการฯ ต่อสำนักงานทรัพยากรธรรมชาติและสิ่งแวดล้อมจังหวัดระยอง สำนักงานอุตสาหกรรมจังหวัดระยอง กรมโรงงานอุตสาหกรรม สำนักงานนโยบายและแผนทรัพยากรธรรมชาติและสิ่งแวดล้อม และสำนักงานคณะกรรมการกำกับกิจการพลังงานและหน่วยงานอนุญาตอื่นๆ เป็นประจำทุก 6 เดือน

5. แผนปฏิบัติการด้านการคมนาคม

5.1 หลักการและเหตุผล

ในระยะก่อสร้างโครงการจะมีการขนส่งวัสดุอุปกรณ์ต่างๆ ซึ่งทำให้ปริมาณจราจรเพิ่มขึ้นจากปกติ โดยจะมีการขนส่งวัสดุอุปกรณ์ก่อสร้างโดยรถบรรทุก 6 ล้อ สูงสุด 20 เที่ยว/วัน คิดเป็นปริมาณจราจรสูงสุด 30 PCU/ชั่วโมง พบว่า การก่อสร้างไม่ส่งผลกระทบต่อความคล่องตัวของจราจร แต่อาจก่อความเสียหายต่อพื้นผิวจราจรได้ ตลอดจนเป็นอุปสรรคต่อการเดินทางของคนในท้องถิ่น เมื่อวิเคราะห์ถึงความสามารถในการรองรับปริมาณจราจรของทางหลวงแผ่นดินหมายเลข 3 บริเวณช่วงหลักกิโลเมตรที่ 246+000 และกิโลเมตรที่ 246+753 และทางหลวงแผ่นดินหมายเลข 36 บริเวณช่วงหลักกิโลเมตรที่ 38+200 และกิโลเมตรที่ 37+087 ในปัจจุบันและในระยะก่อสร้างมีสภาพคล่องตัวดีไม่มีผลกระทบต่อการคมนาคมและการเดินทางของประชาชนแต่อย่างใด ส่วนระยะดำเนินการ ความสามารถในการรองรับปริมาณจราจรของทางหลวงทางหลวงทั้งสองเส้นดังกล่าวมีสภาพคล่องตัวดี ไม่ต่างจากระยะก่อสร้าง

5.2 วัตถุประสงค์

เพื่อลดผลกระทบด้านการคมนาคมขนส่งที่อาจเกิดขึ้นจากโครงการทั้งในระยะก่อสร้างและดำเนินการ

ลงชื่อ.....

(นายศิริเมธ สี่ภากรณ์)

ผู้รับมอบอำนาจ

บริษัท ไออาร์พีซี คลีน พาวเวอร์ จำกัด

กันยายน 2558

5.3 พื้นที่ดำเนินการ

- พื้นที่โครงการ
- ถนนสาธารณะ

5.4 วิธีดำเนินการ

1) มาตรการป้องกันและแก้ไขผลกระทบสิ่งแวดล้อม

(1) ระยะก่อสร้าง

- อบรมพนักงานขับรถในการขนส่งวัสดุก่อสร้างหรือรับส่งคนงานก่อสร้างให้ปฏิบัติตามกฎจราจรอย่างเคร่งครัด
- จำกัดความเร็วรถในพื้นที่ก่อสร้าง โดยให้ใช้ความเร็วไม่เกิน 40 กิโลเมตร/ชั่วโมง
- ตรวจสอบ บำรุงรักษา หรือตรวจสอบสภาพเครื่องยนต์/เครื่องจักรที่ใช้ในการก่อสร้างตามระยะเวลาที่กำหนด (ที่ระบุไว้ในคู่มือแนะนำการบำรุงรักษาของแต่ละเครื่องจักร)
- หลีกเลี่ยงการขนส่งวัสดุ/อุปกรณ์ก่อสร้างในช่วงชั่วโมงเร่งด่วน (07.00-09.00 น. และ 16.00-19.00 น.)
- ควบคุมน้ำหนักรถบรรทุกให้เป็นไปตามมาตรฐานหรือกฎหมายเพื่อป้องกันความเสียหายของพื้นผิวจราจร
- จัดระบบการจราจรในพื้นที่ก่อสร้าง พร้อมจัดให้มีเจ้าหน้าที่คอยดูแลรถที่เข้า-ออกพื้นที่ก่อสร้าง

(2) ระยะดำเนินการ

- ร่วมมือกับเขตประกอบการฯ ไออาร์พีซี กวดขันให้พนักงานขับรถใช้ความระมัดระวังและปฏิบัติตามกฎจราจรอย่างเคร่งครัดเพื่อเป็นการป้องกันอุบัติเหตุที่อาจเกิดขึ้น
- หลีกเลี่ยงการขนส่งในช่วงชั่วโมงเร่งด่วน (07.00-09.00 น. และ 16.00-19.00 น.)
- ควบคุมน้ำหนักรถบรรทุกให้เป็นไปตามมาตรฐานหรือกฎหมายเพื่อป้องกันความเสียหายของพื้นผิวจราจร

ลงชื่อ.....

(นายศิริเมธ ลิ้มภากรณ์)

ผู้รับมอบอำนาจ

บริษัท ไออาร์พีซี คลีน พาวเวอร์ จำกัด

กันยายน 2558

- จำกัดความเร็วรถในพื้นที่ก่อสร้าง โดยให้ใช้ความเร็วไม่เกิน 40 กิโลเมตร/ชั่วโมง
- ตรวจสอบ บำรุงรักษา หรือตรวจสภาพเครื่องยนต์/เครื่องจักรที่ใช้ในการก่อสร้างตามระยะเวลาที่กำหนด (ที่ระบุไว้ในคู่มือแนะนำการบำรุงรักษาของแต่ละเครื่องจักร)
- ติดตั้งป้ายสัญญาณเตือนในพื้นที่โครงการ เช่น ป้ายจำกัดความเร็ว ป้ายบอกทาง เป็นต้น

5.5 ระยะเวลาดำเนินการ

ตลอดระยะเวลาดำเนินการ โดยจะต้องปฏิบัติตามแผนการป้องกันและแก้ไขผลกระทบสิ่งแวดล้อมทั้งในระยะก่อสร้าง และระยะดำเนินการ

5.6 การประเมินผล

1) บริษัท ไออาร์พีซี คลีน พาวเวอร์ จำกัด ต้องจัดทำรายงานผลการปฏิบัติตามมาตรการป้องกันและแก้ไขผลกระทบสิ่งแวดล้อมและมาตรการติดตามตรวจสอบผลกระทบสิ่งแวดล้อม พร้อมทั้งระบุปัญหาอุปสรรคในการปฏิบัติตามมาตรการฯ ตลอดระยะดำเนินการ

2) บริษัท ไออาร์พีซี คลีน พาวเวอร์ จำกัด นำเสนอรายงานผลการปฏิบัติตามมาตรการป้องกันและแก้ไขผลกระทบสิ่งแวดล้อมและมาตรการติดตามตรวจสอบผลกระทบสิ่งแวดล้อม พร้อมทั้งระบุปัญหาอุปสรรคในการปฏิบัติตามมาตรการฯ ต่อสำนักงานทรัพยากรธรรมชาติและสิ่งแวดล้อมจังหวัดระยอง สำนักงานอุตสาหกรรมจังหวัดระยอง กรมโรงงานอุตสาหกรรม สำนักงานนโยบายและแผนทรัพยากรธรรมชาติและสิ่งแวดล้อม และสำนักงานคณะกรรมการกำกับกิจการพลังงานและหน่วยงานอนุญาตอื่นๆ เป็นประจำทุก 6 เดือน

6. แผนปฏิบัติการด้านการจัดการขยะมูลฝอย/สิ่งปฏิกูลและวัสดุที่ไม่ใช้แล้ว

6.1 หลักการและเหตุผล

ในระยะก่อสร้างมีขยะมูลฝอย/สิ่งปฏิกูลและวัสดุที่ไม่ใช้แล้วที่เกิดขึ้น สามารถแยกขยะมูลฝอย/สิ่งปฏิกูลและวัสดุที่ไม่ใช้แล้วที่เกิดขึ้นจากกิจกรรมก่อสร้างและเศษวัสดุก่อสร้างซึ่งจะแยกส่วนที่นำไปใช้ประโยชน์ได้ไปขายต่อ ส่วนที่เหลือจะส่งไปกำจัดโดยหน่วยงานที่ได้รับอนุญาตจากทางราชการต่อไป ในระยะก่อสร้างคาดว่าจะอยู่ในระดับต่ำ ในระยะดำเนินการขยะมูลฝอย/สิ่งปฏิกูลและวัสดุที่ไม่ใช้แล้ว

ลงชื่อ.....

(นายศิริเมธ ลีภากรณ์)

ผู้รับมอบอำนาจ

บริษัท ไออาร์พีซี คลีน พาวเวอร์ จำกัด

กันยายน 2558

ที่เกิดขึ้นสามารถแบ่งได้เป็นของเสียที่เกิดจากกระบวนการผลิตและของเสียที่เกิดจากพนักงาน โดยจะ
คัดแยกวัสดุประเภทที่สามารถนำกลับมาใช้ใหม่ได้ เช่น เศษกระดาษ เศษพลาสติก เศษไม้ เศษเหล็ก และ
เศษชิ้นส่วนเครื่องจักรจากการซ่อมบำรุง ไว้ในบริเวณอาคารจัดเก็บของเสีย และติดต่อบริษัทที่ได้รับ
อนุญาตจากทางราชการ มาทำการเก็บขนไปทำการคัดแยกและจำหน่ายต่อไป ส่วนวัสดุที่ไม่ใช้แล้วที่เป็น
ของเสียอันตราย จะจัดให้มีพื้นที่เก็บกากของเสีย บริเวณอาคารปรับปรุงคุณภาพน้ำ สำหรับจัดเก็บกาก
ของเสียและการคัดแยกกากของเสียประเภทต่างๆ ก่อนประสานงานให้กับหน่วยงานที่ได้รับอนุญาตจาก
ทางราชการมารับไปกำจัด

6.2 วัตถุประสงค์

เพื่อลดผลกระทบและติดตามตรวจสอบด้านการจัดการขยะมูลฝอย/สิ่งปฏิกูลและวัสดุที่ไม่ใช้แล้วที่เกิด
จากโครงการทั้งในระยะก่อสร้าง และระยะดำเนินการ

6.3 พื้นที่ดำเนินการ

- พื้นที่โครงการ

6.4 วิธีดำเนินการ

1) มาตรการป้องกันและแก้ไขผลกระทบสิ่งแวดล้อม

(1) ระยะก่อสร้าง

- จัดหาถังรองรับขยะมูลฝอย/สิ่งปฏิกูลและวัสดุที่ไม่ใช้แล้วขนาด 200 ลิตร พร้อม
ฝาปิดมิดชิดอย่างเพียงพอเพื่อรองรับขยะมูลฝอย/สิ่งปฏิกูลและวัสดุที่ไม่ใช้แล้วที่เกิดจากคนงานและจาก
กิจกรรมการก่อสร้าง และติดต่อให้หน่วยงานที่รับผิดชอบมาทำการเก็บขนไปจัดการอย่างเหมาะสม เช่น
วิธีการฝังกลบอย่างถูกหลักวิชาการ
- พิจารณานำเศษวัสดุที่สามารถนำกลับมาใช้ใหม่ได้ให้มากที่สุด หรือจำหน่ายให้กับ
บริษัทที่ได้รับอนุญาตมารับซื้อเพื่อนำไปจัดการกลับมาใช้ใหม่
- ห้ามทิ้งขยะลงในทางระบายน้ำ ท่อรวบรวมน้ำทิ้งและท่อระบายน้ำ รวมถึงแหล่งน้ำใน
บริเวณใกล้เคียงพื้นที่ก่อสร้าง
- ทำการคัดแยกมูลฝอย ซึ่งเศษวัสดุก่อสร้างที่ขายได้ ควรขายให้แก่ผู้รับซื้อต่อไป
เพื่อไม่ให้มีขยะเหลือตกค้างในบริเวณก่อสร้าง
- จัดให้มีพื้นที่กองเก็บเศษวัสดุก่อสร้างที่ไม่ใช้แล้วอย่างเป็นสัดส่วน

ลงชื่อ..... 

(นายศิริเมธ ลิ้มภักดิ์)

ผู้รับมอบอำนาจ

บริษัท ไออาร์พีซี คลีน พาวเวอร์ จำกัด

กันยายน 2558

(2) ระเบียบดำเนินการ

- จัดให้มีถังรองรับขยะมูลฝอย 3 ประเภท ได้แก่ ขยะมูลฝอยทั่วไป ขยะมูลฝอยรีไซเคิล และขยะอันตรายจากสำนักงาน
- เก็บรวบรวมขยะมูลฝอยทั่วไป ใส่ในภาชนะที่เหมาะสม มีฝาปิดมิดชิดและสามารถขนถ่ายได้สะดวก ก่อนติดต่อให้หน่วยงานที่ได้รับอนุญาตจากทางราชการเข้ามารับไปกำจัดต่อไป
- ขยะมูลฝอย/สิ่งปฏิกูลและวัสดุที่ไม่ใช้แล้วที่สามารถรีไซเคิลได้ภายในโครงการควรนำกลับมาใช้ประโยชน์ให้มากที่สุดหรือเก็บรวบรวมไว้เพื่อให้บริษัทที่รับซื้อมาเก็บรวบรวมต่อไป
- จัดให้มีพื้นที่เก็บขยะมูลฝอย/สิ่งปฏิกูลและวัสดุที่ไม่ใช้แล้วที่มีหลังคาปกคลุมเพื่อเก็บกักขยะมูลฝอย/สิ่งปฏิกูลและวัสดุที่ไม่ใช้แล้วชั่วคราว ก่อนติดต่อให้หน่วยงานที่ได้รับอนุญาตจากทางราชการมารับไปกำจัดต่อไป
- ส่งเสริมการนำหลัก 3R มาประยุกต์ใช้ในการจัดการขยะมูลฝอย/สิ่งปฏิกูลและวัสดุที่ไม่ใช้แล้ว ได้แก่ การลดการเกิดของเสียที่แหล่งกำเนิด (reduce) การนำของเสียกลับมาใช้ใหม่ (reuse) และการปรับปรุงคุณภาพขยะมูลฝอย/สิ่งปฏิกูลและวัสดุที่ไม่ใช้แล้วเพื่อนำกลับมาใช้ใหม่ (recycle)
- เก็บรวบรวมขยะของเสียอันตรายจากสำนักงานใส่ในภาชนะที่เหมาะสม มีฝาปิดมิดชิดและสามารถขนถ่ายได้สะดวกก่อนติดต่อให้หน่วยงานที่ได้รับอนุญาตจากกรมโรงงานอุตสาหกรรมรับไปกำจัดต่อไป
- กากของเสียอันตรายหรือปนเปื้อนกากของเสียอันตราย อาทิ เเรซินจากระบบผลิตน้ำปราศจากแร่ธาตุ น้ำมันหล่อลื่นที่เสื่อมสภาพแล้ว แบตเตอรี่ใช้แล้ว และฉนวนกันความร้อน ให้หน่วยงานที่ได้รับอนุญาตจากกรมโรงงานอุตสาหกรรม เป็นผู้รับไปกำจัด
- บันทึก ชนิด ปริมาณกากของเสียที่เกิดขึ้น และขนส่งออกนอกพื้นที่โครงการ โดยระบุผู้รับผิดชอบในการขนส่ง ผู้รับผิดชอบการกำจัดหรือจำหน่าย แหล่งที่ส่งไปกำจัดหรือจำหน่าย
- ขออนุญาตและแจ้งกรมโรงงานอุตสาหกรรมในการนำของเสียอันตรายออกนอกพื้นที่โครงการตามกฎหมายกำหนด

ลงชื่อ.....

(นายศิริเมธ ลีภากรณ์)

ผู้รับมอบอำนาจ

บริษัท ไออาร์พีซี คลีน พาวเวอร์ จำกัด

กันยายน 2558

6.5 ระยะเวลาดำเนินการ

ตลอดระยะเวลาดำเนินการ โดยจะต้องปฏิบัติตามแผนการป้องกันและแก้ไข และแผนการติดตามตรวจสอบทั้งในระยะก่อสร้างและระยะดำเนินการ

6.6 การประเมินผล

1) บริษัท ไออาร์พีซี คลีน พาวเวอร์ จำกัด ต้องจัดทำรายงานผลการปฏิบัติตามมาตรการป้องกันและแก้ไขผลกระทบต่อสิ่งแวดล้อมและมาตรการติดตามตรวจสอบผลกระทบต่อสิ่งแวดล้อม พร้อมทั้งระบุปัญหาอุปสรรคในการปฏิบัติตามมาตรการฯ ตลอดระยะดำเนินการ

2) บริษัท ไออาร์พีซี คลีน พาวเวอร์ จำกัด นำเสนอรายงานผลการปฏิบัติตามมาตรการป้องกันและแก้ไขผลกระทบต่อสิ่งแวดล้อมและมาตรการติดตามตรวจสอบผลกระทบต่อสิ่งแวดล้อม พร้อมทั้งระบุปัญหาอุปสรรคในการปฏิบัติตามมาตรการฯ ต่อสำนักงานทรัพยากรธรรมชาติและสิ่งแวดล้อมจังหวัดระยอง สำนักงานอุตสาหกรรมจังหวัดระยอง กรมโรงงานอุตสาหกรรม สำนักงานนโยบายและแผนทรัพยากรธรรมชาติและสิ่งแวดล้อม และสำนักงานคณะกรรมการกำกับกิจการพลังงานและหน่วยงานอนุญาตอื่นๆ เป็นประจำทุก 6 เดือน

ลงชื่อ.....

(นายศิริเมธ ลิ้มภรณ์)

ผู้รับมอบอำนาจ

บริษัท ไออาร์พีซี คลีน พาวเวอร์ จำกัด

กันยายน 2558

7. แผนปฏิบัติการด้านเศรษฐกิจ-สังคมและการมีส่วนร่วมของประชาชน

7.1 หลักการและเหตุผล

การก่อสร้างมีระยะเวลาการก่อสร้างประมาณ 48 เดือน แรงงานที่เข้ามาทำงานประมาณ 1,000 คน โดยจำเป็นต้องใช้แรงงานก่อสร้างในแต่ละช่วงเวลาที่แตกต่างกันออกไปตามลักษณะงาน ซึ่งคาดว่าจะเป็นแรงงานจากคนในท้องถิ่นบริเวณใกล้เคียงพื้นที่โครงการ โดยไม่ได้พักอาศัยในพื้นที่โครงการ อย่างไรก็ตาม เพื่อไม่ให้เกิดผลกระทบด้านสังคมต่อชุมชนและสถานประกอบการข้างเคียงโดยรอบ จึงจำเป็นต้องจัดเตรียมแผนและมาตรการลดผลกระทบสิ่งแวดล้อมด้านเศรษฐกิจ-สังคม เพื่อให้ผลกระทบเกิดขึ้นในระดับต่ำสุดในช่วงดำเนินการเนื่องจากโครงการตั้งอยู่ในพื้นที่เขตประกอบการอุตสาหกรรม ซึ่งเป็นพื้นที่รองรับการขยายตัวของอุตสาหกรรม การดำเนินงานของโครงการอาจส่งผลให้เกิดเหตุรำคาญต่อชุมชนที่อยู่โดยรอบโครงการ ซึ่งจากผลการสำรวจทัศนคติของประชาชน พบว่า ส่วนใหญ่เห็นด้วยกับโครงการเพราะจะทำให้มีการพัฒนาในท้องถิ่นมากขึ้น และอยากให้โครงการมีการควบคุมดูแลด้านสิ่งแวดล้อม รวมทั้งให้มีการเข้าร่วมทำกิจกรรมหรือทำประโยชน์ร่วมกับชุมชน/หมู่บ้านอย่างทั่วถึง ดังนั้น จึงจำเป็นต้องจัดเตรียมแผนและมาตรการลดผลกระทบสิ่งแวดล้อมด้านเศรษฐกิจ-สังคม เพื่อให้ผลกระทบเกิดขึ้นในระดับต่ำสุด รวมทั้งเพื่อให้การดำเนินโครงการเป็นไปอย่างราบรื่นและสร้างความมั่นใจให้กับชุมชน ต่างๆ ที่อยู่รอบโครงการ

7.2 วัตถุประสงค์

- เพื่อส่งเสริม และสนับสนุนให้ตัวแทนประชาชนในพื้นที่ได้เข้ามามีส่วนร่วมในการติดตามตรวจสอบการดำเนินการของโรงไฟฟ้า
- เพื่อเป็นช่องทางในการสื่อสารระหว่างโครงการและประชาชนในการสร้างความเข้าใจที่ดีต่อกันอย่างต่อเนื่อง
- เพื่อเสริมสร้างความสัมพันธ์ที่ดีต่อกันระหว่างชุมชนกับโรงไฟฟ้า
- เพื่อประสานอย่างต่อเนื่องและรักษาความร่วมมือจากทุกฝ่ายที่ร่วมมือกับโครงการ
- เพื่อเสริมสร้างภาพลักษณ์ที่ดีต่อบริษัท ไออาร์พีซี คลีน พาวเวอร์ จำกัด ในด้านการดำเนินโครงการโดยใช้กระบวนการมีส่วนร่วมของประชาชน

7.3 พื้นที่ดำเนินการ

- พื้นที่โครงการ
- ชุมชนโดยรอบพื้นที่โครงการที่คาดว่าจะได้รับผลกระทบ

ลงชื่อ..... 

(นายศิริเมธ สี่ภากรณ์)

ผู้รับมอบอำนาจ

บริษัท ไออาร์พีซี คลีน พาวเวอร์ จำกัด

กันยายน 2558

7.4 วิธีดำเนินการ

1) มาตรการป้องกันและแก้ไขผลกระทบสิ่งแวดล้อม

(1) ระยะก่อสร้าง

- ปฏิบัติตามนโยบายด้านสิ่งแวดล้อมของโครงการอย่างเคร่งครัดเพื่อรักษาประโยชน์ของชุมชนโดยรอบ
- พิจารณาจ้างแรงงานคนในท้องถิ่นที่มีความรู้ ความสามารถเป็นพนักงาน โดยให้ความสำคัญเป็นอันดับแรก และพยายามจ้างให้ได้เป็นจำนวนมากที่สุด
- สร้างความสัมพันธ์ที่ดีกับชุมชนโดยรอบโรงไฟฟ้า โดยจัดกิจกรรมออกเยี่ยมชุมชน เป้าหมายแบบบูรณาการโดยที่มประชาสัมพันธ์ของโครงการร่วมกับเขตประกอบการฯ ไออาร์พีซี รวมทั้งจัดทำสื่อประชาสัมพันธ์ เช่น แผ่นพับแสดงรายละเอียดโครงการ จดหมายข่าว เป็นต้น เพื่อแจ้งความก้าวหน้าหรือความเคลื่อนไหวต่างๆ ของโครงการ
- จัดให้มีกิจกรรมเพื่อประชาสัมพันธ์ข้อมูลโครงการกับชุมชนรอบพื้นที่โครงการอย่างต่อเนื่อง เช่น จัดทำสื่อประชาสัมพันธ์ การพบปะเยี่ยมเยียนชุมชน เชิญชวนประชาชนเข้าเยี่ยมชมพื้นที่โครงการ เป็นต้น
- ให้ชุมชนมีส่วนร่วมในการรับรู้และคลี่คลายปัญหาผลกระทบด้านสิ่งแวดล้อมที่เกิดขึ้นจากโครงการและมีช่องทางการสื่อสารกับโครงการอย่างต่อเนื่อง ซึ่งโครงการจะจัดให้มีเจ้าหน้าที่มวลชนสัมพันธ์ลงพื้นที่อย่างต่อเนื่อง เพื่อรับฟังปัญหาและผลกระทบที่ชุมชนได้รับ
- จัดให้มีกิจกรรมการมีส่วนร่วมของประชาชนในรูปแบบต่างๆ รวมถึงการจัดตั้งคณะกรรมการติดตามตรวจสอบผลกระทบสิ่งแวดล้อม (EIA Monitoring Committee) ที่มีตัวแทนจากประชาชน โครงการ หน่วยงานราชการที่เกี่ยวข้อง และหน่วยงานอื่นๆ ที่เกี่ยวข้องเพื่อตรวจสอบการดำเนินการของโครงการ
- สรุปผลการตรวจวัดคุณภาพสิ่งแวดล้อมและผลการปฏิบัติตามมาตรการฯ ให้หน่วยงานท้องถิ่นรับทราบเพื่อให้ทราบถึงความก้าวหน้าในการดำเนินการ และเป็นข้อมูลให้ชุมชนรับทราบทุก 6 เดือน

ลงชื่อ.....

(นายศิริเมธ ลิ้มภักดิ์)

ผู้รับมอบอำนาจ

บริษัท ไออาร์พีซี คลีน พาวเวอร์ จำกัด

กันยายน 2558

- กำหนดให้มีการประชาสัมพันธ์ความก้าวหน้าการก่อสร้างโครงการให้ชุมชนรับทราบผ่านทางสื่อประชาสัมพันธ์ อาทิ ป้ายประชาสัมพันธ์ บอร์ดประชาสัมพันธ์ของชุมชนหรือหน่วยงานต่างๆ ในพื้นที่และผู้ประกอบการโรงงานใกล้เคียงรับทราบการดำเนินงาน เพื่อรับทราบข้อมูลทุก 3 เดือนตลอดระยะเวลาการก่อสร้าง

- กำหนดให้มีขั้นตอนการแจ้งเหตุหรือรับเรื่องราวร้องทุกข์ รายละเอียด ดังรูปที่ 2

(2) ระยะดำเนินการ

- ประชาสัมพันธ์การจ้างงานของบริษัทฯ ภายในชุมชนโดยรอบโครงการ ได้รับทราบถึงลักษณะงาน และคุณสมบัติของแรงงานที่ต้องการ

- พิจารณารับพนักงานเข้าทำงานตามความสามารถและวุฒิการศึกษา โดยเน้นคนในพื้นที่เป็นสำคัญ

- มีส่วนร่วมในกิจกรรมต่างๆ กับชุมชนใกล้เคียงเพื่อสร้างความสัมพันธ์ที่ดีกับชุมชน

- ดำเนินการด้านประชาสัมพันธ์การดำเนินโครงการ เช่น ระบบป้องกันภัย มาตรการด้านความปลอดภัย และแผนฉุกเฉินของโครงการ

- ประชาสัมพันธ์ให้ชุมชนได้รับทราบเกี่ยวกับการดำเนินงานโครงการ รวมทั้งการปฏิบัติตามมาตรการด้านสิ่งแวดล้อมของโครงการอย่างเคร่งครัด

- ประชาสัมพันธ์ให้ชุมชนรับทราบเกี่ยวกับขั้นตอนการร้องเรียนในกรณีที่ชุมชนโดยรอบได้รับเหตุรำคาญจากการดำเนินงานของโครงการ (รูปที่ 2)

- ให้ชุมชนมีส่วนร่วมในการรับรู้และคลี่คลายปัญหาผลกระทบด้านสิ่งแวดล้อมที่เกิดขึ้นจากโครงการและมีช่องทางการสื่อสารกับโครงการอย่างต่อเนื่อง ซึ่งโครงการจะจัดให้มีเจ้าหน้าที่มวลชนสัมพันธ์ลงพื้นที่อย่างต่อเนื่อง เพื่อรับฟังปัญหาและผลกระทบที่ชุมชนได้รับ

- จัดให้มีกิจกรรมเพื่อประชาสัมพันธ์ข้อมูลโครงการให้กับชุมชนรอบพื้นที่โครงการอย่างต่อเนื่อง เช่น จัดทำสื่อประชาสัมพันธ์ การพบปะเยี่ยมเยียนชุมชน เชิญชวนประชาชนเข้าเยี่ยมชมพื้นที่โครงการ เป็นต้น

ลงชื่อ.....

(นายศิริเมธ ลีภากรณ์)

ผู้รับมอบอำนาจ

บริษัท ไออาร์พีซี คลีน พาวเวอร์ จำกัด

ก้นยายน 2558

- จัดให้มีกิจกรรมการส่งเสริมให้ความรู้เกี่ยวกับบทบาท/หน้าที่ พื้นฐานทาง ทรัพยากรธรรมชาติและสิ่งแวดล้อม ผลกระทบสิ่งแวดล้อม การติดตามและตรวจสอบผลกระทบสิ่งแวดล้อม การป้องกันและดูแลอุบัติเหตุ สุขภาพอนามัย โดยการฝึกอบรม/ดูงานให้แก่คณะกรรมการชุดต่างๆ ของ โครงการ โดยเฉพาะคณะกรรมการติดตามตรวจสอบผลกระทบสิ่งแวดล้อมช่วงเริ่มเข้ารับดำรงตำแหน่ง อย่างน้อย 1 ครั้ง และเพิ่มพูนองค์ความรู้และทักษะทุก 2 ปี อย่างน้อย 1 ครั้ง

- จัดให้มีกิจกรรมการมีส่วนร่วมของประชาชนในรูปแบบต่างๆ รวมถึงการจัดตั้งคณะกรรมการ ติดตามตรวจสอบผลกระทบสิ่งแวดล้อม (EIA Monitoring Committee) ที่มีตัวแทนจากประชาชน โครงการ หน่วยงานราชการที่เกี่ยวข้อง และหน่วยงานอื่นๆ ที่เกี่ยวข้องเพื่อตรวจสอบการดำเนินการของโครงการ ภายในระยะเวลา 6 เดือน หลังจากความเห็นชอบรายงานการวิเคราะห์ผลกระทบสิ่งแวดล้อม โดยแนวทางการจัดตั้งคณะกรรมการติดตามตรวจสอบผลกระทบสิ่งแวดล้อม (EIA Monitoring Committee) พร้อมรายละเอียด การดำเนินงานที่เกี่ยวข้อง ดังนี้

1) โครงสร้างคณะกรรมการติดตามตรวจสอบผลกระทบสิ่งแวดล้อม (EIA Monitoring Committee)

* คณะกรรมการติดตามตรวจสอบผลกระทบสิ่งแวดล้อม (EIA Monitoring Committee) ประกอบด้วยตัวแทนจาก 3 ฝ่าย ได้แก่ กรรมการผู้แทนภาคประชาชน กรรมการผู้แทนภาคราชการ/นักวิชาการ ในท้องถิ่น และผู้แทนจากโครงการ โดยกำหนดสัดส่วนตัวแทนจากภาคประชาชนมากกว่ากึ่งหนึ่งของจำนวน คณะกรรมการฯ ทั้งหมด รายละเอียดดังนี้

- กรรมการผู้แทนภาคประชาชน จำนวนไม่น้อยกว่า 12 ท่าน มาจากการสรรหา หรือการเสนอชื่อหรือวิธีการอื่นใดจากประชาคมหมู่บ้านรอบที่ตั้งโครงการ (6 ชุมชน/ตำบล) ในพื้นที่รัศมี 5 กิโลเมตร ทั้งนี้อาจมีการเพิ่มหรือลดได้ในภายหลังแต่ต้องได้รับความเห็นชอบจากคณะกรรมการ

- กรรมการผู้แทนภาคราชการ/นักวิชาการในท้องถิ่น มาจากหน่วยงานที่เกี่ยวข้อง จำนวน 8 ท่าน อันได้แก่

- กรรมการผู้แทนภาคราชการ

- นักวิชาการในท้องถิ่น มาจากการคัดเลือกจากตัวแทนครูหรืออาจารย์ในสถาบัน การศึกษาในท้องถิ่น หรือมาจากการคัดเลือกจากผู้ทรงคุณวุฒิด้านการจัดการทรัพยากรธรรมชาติและสิ่งแวดล้อม หรือด้านที่เกี่ยวข้องในท้องถิ่น

- กรรมการผู้แทนจากโครงการ จำนวนไม่เกิน 3 ท่าน

ลงชื่อ.....

(นายศิริเมธ ลิ้มภากรณ์)

ผู้รับมอบอำนาจ

บริษัท ไออาร์พีซี คลีน พาวเวอร์ จำกัด

กันยายน 2558

ทั้งนี้ คณะกรรมการฯ จากตัวแทนจาก 3 ฝ่าย จะดำเนินการประชุมเพื่อคัดเลือก
ประธาน 1 ตำแหน่ง รองประธาน 1 ตำแหน่ง และเลขานุการคณะกรรมการ 1 ตำแหน่ง จากนั้นให้ประกาศ
แต่งตั้งคณะกรรมการโดยความเห็นชอบของที่ประชุม

2) อำนาจหน้าที่ของคณะกรรมการติดตามตรวจสอบผลกระทบสิ่งแวดล้อม (EIA Monitoring Committee)

- * สํารวจความต้องการของประชาชน สร้างเสริมความเข้าใจอันดีระหว่างโครงการกับ
ชุมชน และประสานความร่วมมือกับหน่วยงานอื่นหรือผู้ที่เกี่ยวข้อง
- * รับรู้กระบวนการตรวจวัดคุณภาพสิ่งแวดล้อมและผลการตรวจวัด ตามมาตรการ
ติดตามตรวจสอบผลกระทบสิ่งแวดล้อมของโครงการ และเผยแพร่/ประชาสัมพันธ์ให้ชุมชนและหน่วยงาน
ที่เกี่ยวข้องทราบ เพื่อแสดงความโปร่งใสในการบริหารจัดการด้านสิ่งแวดล้อม
- * ให้ข้อมูล คำแนะนำ และข้อเสนอแนะ เพื่อให้การดำเนินงานของโครงการ มีความรอบคอบ
มากที่สุด และร่วมปรึกษาหารือ กำหนดแนวทางการป้องกันแก้ไขปัญหาาร่วมกัน
- * เป็นตัวแทนของชุมชนในการตรวจเยี่ยมโครงการ และติดตามตรวจสอบการดำเนินงาน
ของโครงการให้สอดคล้องกับระเบียบ มาตรฐาน กฎหมายที่เกี่ยวข้อง
- * เป็นศูนย์กลางเพื่อประสานความร่วมมือ ในการดำเนินงานใดๆ เพื่อก่อให้เกิดความสัมพันธ์
ที่ดีระหว่างโครงการกับชุมชน
- * เป็นเวทีในการแลกเปลี่ยนความคิดเห็น เพื่อความสมานฉันท์ โดยคำนึงถึงประโยชน์
ที่แท้จริงของชุมชน
- * รับเรื่องร้องเรียนเกี่ยวกับปัญหาและผลกระทบที่ได้รับจากการดำเนินโครงการ รวมทั้ง
ตรวจสอบข้อเท็จจริง และสรุปแนวทางการป้องกันและแก้ไข
- * ร่วมเจรจาไกล่เกลี่ยและหาข้อยุติกรณีมีข้อพิพาทปัญหาสิ่งแวดล้อมระหว่างโครงการ
กับชุมชน
- * ร่วมพิจารณาค่าชดเชยกรณีเกิดผลกระทบสิ่งแวดล้อมระหว่างชุมชนกับโครงการและ
พิสูจน์ได้ว่าเกิดจากโครงการ รวมทั้งติดตาม ดูแล การจ่ายค่าชดเชยจนแล้วเสร็จ
- * จัดให้มีโครงการหรือกิจกรรมให้ความรู้ด้านสิ่งแวดล้อมแก่ชุมชน

ลงชื่อ.....

(นายศิริเมธ ลีภากรณ์)

ผู้รับมอบอำนาจ

บริษัท ไออาร์พีซี คลีน พาวเวอร์ จำกัด

กันยายน 2558

3) ระยะเวลาในการดำรงตำแหน่งของคณะกรรมการติดตามตรวจสอบผลกระทบสิ่งแวดล้อม (EIA Monitoring Committee)

การกำหนดระยะเวลาในการดำรงตำแหน่งของคณะกรรมการฯ อาจกำหนดได้ตามความเหมาะสม หรือออกเป็นระเบียบของคณะกรรมการฯ โดยในเบื้องต้นอาจจะระบุข้อกำหนดไว้ ดังนี้

* กรรมการมีวาระในการดำรงตำแหน่งคราวละสี่ปี นับตั้งแต่วันที่ได้รับการประกาศแต่งตั้งและอาจได้รับการสรรหาหรือแต่งตั้งให้เป็นกรรมการได้อีก โดยสามารถดำรงตำแหน่งได้ไม่เกิน 2 วาระติดต่อกัน

* เมื่อครบกำหนดวาระตามวาระหนึ่ง หากยังมีได้มีการสรรหาหรือแต่งตั้งกรรมการขึ้นมาใหม่ ให้กรรมการซึ่งพ้นจากตำแหน่งตามวาระนั้นอยู่ในตำแหน่งเพื่อปฏิบัติหน้าที่ต่อไปจนกว่ากรรมการซึ่งได้รับการสรรหาหรือแต่งตั้งใหม่เข้ารับหน้าที่แต่ต้องไม่เกินเก้าสิบวันนับตั้งแต่วันที่กรรมการพ้นจากตำแหน่งตามวาระนั้น

* กรณีที่กรรมการพ้นจากตำแหน่งก่อนครบวาระให้ดำเนินการสรรหาหรือแต่งตั้งกรรมการประเภทเดียวกันแทนภายในสี่สิบห้าวัน นับตั้งแต่วันที่กรรมการพ้นจากตำแหน่งและให้ผู้ที่ได้รับการสรรหาหรือได้รับการแต่งตั้ง ให้ดำรงตำแหน่งแทนอยู่ในตำแหน่งเท่ากับวาระที่เหลืออยู่ของกรรมการซึ่งตนแทน

* กรณีวาระของกรรมการที่พ้นจากตำแหน่งก่อนครบวาระ เหลืออยู่น้อยกว่าเก้าสิบวัน จะไม่ดำเนินการสรรหาหรือแต่งตั้งกรรมการแทนตำแหน่งที่ว่างลงก็ได้ และให้คณะกรรมการประกอบด้วยกรรมการเท่าที่เหลืออยู่

* นอกจากการพ้นตำแหน่งตามวาระ กรรมการพ้นจากตำแหน่งเมื่อ

- เสียชีวิต
- ลาออก
- คณะกรรมการมีมติสองในสาม ให้ถอดถอนออกจากตำแหน่งเพราะมีความประพฤติเสื่อมเสีย บกพร่อง หรือไม่สุจริตต่อหน้าที่

• วิกลจริต หรือไร้ความสามารถ

* ความถี่ในการประชุมของคณะกรรมการฯ ต้องมีกรรมการฯ มาประชุมไม่น้อยกว่ากึ่งหนึ่งของจำนวนคณะกรรมการฯ ทั้งหมดจึงจะเป็นองค์ประชุม โดยประชุมอย่างน้อยปีละ 2 ครั้ง แต่หากพบว่ามีความจำเป็นเร่งด่วนสามารถประชุมก่อนกำหนดเวลาปกติได้ โดยให้อยู่ในดุลยพินิจของคณะกรรมการฯ ทั้งหมด

ลงชื่อ.....

(นายศิริเมธ ลิ้มภักดิ์)

ผู้รับมอบอำนาจ

บริษัท ไออาร์พีซี คลีน พาวเวอร์ จำกัด

กันยายน 2558

2) มาตรการติดตามตรวจสอบผลกระทบสิ่งแวดล้อม

(ก) ระยะก่อสร้าง

ทำแบบสอบถามด้านเศรษฐกิจ-สังคมความเข้าใจของประชาชนต่อการพัฒนาโครงการ
ความคิดเห็น ข้อเสนอแนะ และประเด็นข้อวิตกกังวลห่วงใยของประชาชน ผู้นำชุมชน และผู้แทนหน่วยงาน
ราชการต่อกิจกรรมการก่อสร้าง

จุดตรวจวัด : ชุมชนโดยรอบโครงการและชุมชนที่ดำเนินการเก็บดัชนีสิ่งแวดล้อม
อื่นๆ (รูปที่ 3)

ดัชนีคุณภาพ : ทำการสำรวจสภาพเศรษฐกิจ สังคมและความคิดเห็นของประชาชน
ผู้นำชุมชน ผู้นำท้องถิ่นและตัวแทนหน่วยงานที่เกี่ยวข้อง และสภาพ
การเปลี่ยนแปลง ปีละ 1 ครั้ง

ความถี่ : ตลอดระยะดำเนินการ

ผู้รับผิดชอบ : บริษัท ไออาร์พีซี คลีน พาวเวอร์ จำกัด

(ข) ระยะดำเนินการ

ทำแบบสอบถามด้านสังคม-เศรษฐกิจ ความเข้าใจของประชาชนต่อการพัฒนาโครงการ
ความคิดเห็น ข้อเสนอแนะ และประเด็นข้อวิตกกังวลห่วงใยของประชาชน ผู้นำชุมชน และผู้แทนหน่วยงาน
ราชการ ต่อกิจกรรมการดำเนินโครงการ

จุดตรวจวัด : ชุมชนโดยรอบโครงการและชุมชนที่ดำเนินการเก็บดัชนีสิ่งแวดล้อม
อื่นๆ (รูปที่ 3)

ดัชนีคุณภาพ : ทำการสำรวจสภาพเศรษฐกิจ สังคมและความคิดเห็นของประชาชน
ผู้นำชุมชน ผู้นำท้องถิ่นและตัวแทนหน่วยงานที่เกี่ยวข้อง และสภาพ
การเปลี่ยนแปลง ปีละ 1 ครั้ง

ความถี่ : ตลอดระยะดำเนินการ

ผู้รับผิดชอบ : บริษัท ไออาร์พีซี คลีน พาวเวอร์ จำกัด

7.5 ระยะเวลาดำเนินการ

ตลอดระยะเวลาดำเนินการ โดยจะต้องปฏิบัติตามแผนการป้องกันและแก้ไข และแผนการติดตาม
ตรวจสอบทั้งในระยะก่อสร้างและระยะดำเนินการ

ลงชื่อ.....

(นายศิริเมธ สี่ภากรณ์)

ผู้รับมอบอำนาจ

บริษัท ไออาร์พีซี คลีน พาวเวอร์ จำกัด

กันยายน 2558

7.6 การประเมินผล

1) บริษัท ไออาร์พีซี คลีน พาวเวอร์ จำกัด ต้องจัดทำรายงานผลการปฏิบัติตามมาตรการป้องกันและแก้ไขผลกระทบสิ่งแวดล้อมและมาตรการติดตามตรวจสอบผลกระทบสิ่งแวดล้อม พร้อมทั้งระบุปัญหาอุปสรรคในการปฏิบัติตามมาตรการฯ ตลอดระยะดำเนินการ

2) บริษัท ไออาร์พีซี คลีน พาวเวอร์ จำกัด นำเสนอรายงานผลการปฏิบัติตามมาตรการป้องกันและแก้ไขผลกระทบสิ่งแวดล้อมและมาตรการติดตามตรวจสอบผลกระทบสิ่งแวดล้อม พร้อมทั้งระบุปัญหาอุปสรรคในการปฏิบัติตามมาตรการฯ ต่อสำนักงานทรัพยากรธรรมชาติและสิ่งแวดล้อมจังหวัดระยอง สำนักงานอุตสาหกรรมจังหวัดระยอง กรมโรงงานอุตสาหกรรม สำนักงานนโยบายและแผนทรัพยากรธรรมชาติและสิ่งแวดล้อม และสำนักงานคณะกรรมการกำกับกิจการพลังงานและหน่วยงานอนุญาตอื่นๆ เป็นประจำทุก 6 เดือน

8. แผนปฏิบัติการด้านอาชีวอนามัยและความปลอดภัย

8.1 หลักการและเหตุผล

ในระยะก่อสร้างของโครงการมีกิจกรรมต่างๆ ที่อาจก่อให้เกิดอุบัติเหตุ แต่สามารถลดความเสี่ยงที่จะเกิดขึ้นให้น้อยลงได้ เช่น การจัดอบรมให้ความรู้เบื้องต้น การฝึกทักษะความชำนาญในงานเฉพาะด้าน และการจัดเตรียมอุปกรณ์ป้องกันอันตรายส่วนบุคคล (PPE) ให้พนักงานบริษัทรับเหมาอย่างเพียงพอและเหมาะสมกับลักษณะงาน รวมทั้งต้องมีการจัดบันทึกข้อมูลเพื่อรวบรวมสถิติ สำหรับนำมาใช้วิเคราะห์หาสาเหตุและแนวทางในการแก้ปัญหาต่อไป ในช่วงดำเนินการ ผลกระทบที่เกิดขึ้นต่ออาชีวอนามัยและความปลอดภัยของผู้ปฏิบัติงานเกิดจากแหล่งมลพิษหลักๆ คือ

ปล่องระบายซึ่งมีการระบายมลพิษทางอากาศ และเสียงรบกวนจากเครื่องจักร ซึ่งผลกระทบดังกล่าวต้องอยู่ภายใต้กฎหมายที่กำหนด อย่างไรก็ตามการปฏิบัติงานภายในโครงการอาจเกิดสถานการณ์ที่ไม่คาดคิดซึ่งก่อให้เกิดความเสียหายต่อชีวิตและทรัพย์สินได้จึงต้องมีการเฝ้าระวังอุบัติเหตุที่อาจเกิดขึ้นจากการปฏิบัติงานของพนักงาน สภาพเครื่องจักรและอุปกรณ์ และสภาพแวดล้อมในการทำงาน ดังนั้น จำเป็นต้องกำหนดมาตรการด้านอาชีวอนามัยและความปลอดภัย รวมทั้งแผนระงับเหตุฉุกเฉิน เพื่อไม่ให้เกิดความสูญเสียและ/หรือความเสียหายต่อชีวิตและทรัพย์สินที่อยู่ในบริเวณพื้นที่โครงการและพื้นที่โดยรอบโครงการ

ลงชื่อ.....

(นายศิริเมธ ลีภากรณ์)

ผู้รับมอบอำนาจ

บริษัท ไออาร์พีซี คลีน พาวเวอร์ จำกัด

กันยายน 2558

8.2 วัตถุประสงค์

เพื่อลดผลกระทบด้านอาชีวอนามัยและความปลอดภัยจากโครงการต่อพนักงานบริษัทรับเหมาและชุมชนบริเวณใกล้เคียงในระยะก่อสร้าง และต่อพนักงานบริษัทในระยะดำเนินการ รวมถึงเตรียมความพร้อมในการป้องกันและระงับเหตุอุบัติเหตุที่อาจเกิดขึ้นจากการดำเนินโครงการ

8.3 พื้นที่ดำเนินการ

- พื้นที่โครงการ
- ชุมชนโดยรอบพื้นที่โครงการที่คาดว่าจะได้รับผลกระทบ

8.4 วิธีดำเนินการ

1) มาตรการป้องกันและแก้ไขผลกระทบสิ่งแวดล้อม

(1) ระยะก่อสร้าง

- พิจารณาเลือกบริษัทรับเหมาที่มีมาตรการด้านอาชีวอนามัยและความปลอดภัย ตลอดจนสุขภาพอนามัยของคณงานก่อสร้างที่ได้มาตรฐาน
- กำหนดให้มีอุปกรณ์ป้องกันอันตรายส่วนบุคคลสำหรับพนักงานบริษัทรับเหมาที่เหมาะสมกับการปฏิบัติงานและมีจำนวนที่เพียงพอ
- จัดบันทึกอุบัติเหตุที่เกิดขึ้น โดยระบุถึงสาเหตุและวิธีการแก้ไขปัญหาดังกล่าว
- จัดให้มีอุปกรณ์ปฐมพยาบาลเบื้องต้นและเวชภัณฑ์พื้นฐาน รวมทั้งรถสำหรับส่งต่อผู้ป่วยไปยังโรงพยาบาลใกล้เคียงได้ทันทีเมื่อเกิดอุบัติเหตุ
- จัดให้มีอุปกรณ์ดับเพลิงติดตั้งอยู่ในพื้นที่ก่อสร้างอย่างเหมาะสม และเพียงพอ
- ปฏิบัติตามกฎหมายที่เกี่ยวข้องกับอาชีวอนามัยและความปลอดภัยในการทำงาน และการก่อสร้าง
- บริเวณที่มีการติดตั้งเครื่องจักรจะต้องมีการกันแบ่งเขตพื้นที่ให้ชัดเจน รวมทั้งอุปกรณ์เครื่องมือต่างๆ จะต้องมีการจัดวางอย่างมีระเบียบ
- กำหนดให้ผู้ควบคุมหรือหัวหน้างานเป็นผู้ตรวจสอบและดูแลการปฏิบัติตามกฎหรือข้อกำหนดด้านความปลอดภัย

ลงชื่อ.....

(นายศิริเมธ ลิ้มภรณ์)

ผู้รับมอบอำนาจ

บริษัท ไออาร์พีซี คลีน พาวเวอร์ จำกัด

กันยายน 2558

- ติดป้ายพร้อมสัญลักษณ์และป้ายเตือนในบริเวณที่อาจจะเกิดอันตราย เช่น “เขตก่อสร้าง ห้ามเข้าก่อนได้รับอนุญาต” “ห้ามสูบบุหรี่” เป็นต้น
- จัดให้มีเจ้าหน้าที่รักษาความปลอดภัยและเวรยามตลอด 24 ชั่วโมง เพื่อคอยดูแลตรวจตราทั่วไปและควบคุมการจราจรเข้า-ออกบริเวณพื้นที่ก่อสร้าง
- จัดให้มีการอบรมพนักงานบริษัทรับเหมาเกี่ยวกับความปลอดภัยการใช้เครื่องมืออุปกรณ์เครื่องจักรต่างๆ ให้ถูกต้อง ก่อนเข้ามาปฏิบัติงานในพื้นที่โครงการ
- จัดให้มีและบังคับใช้อุปกรณ์ป้องกันอันตรายส่วนบุคคลสำหรับพนักงานบริษัทรับเหมา ให้เหมาะสมกับประเภทของงาน
- กำชับให้พนักงานบริษัทรับเหมาปฏิบัติตามระเบียบปฏิบัติงานของบริษัท ไออาร์พีซี คลีน พาวเวอร์ จำกัด อย่างเคร่งครัด
- กำหนดกฎระเบียบข้อบังคับบ้านพักพนักงานบริษัทรับเหมาและกฎระเบียบของพนักงานบริษัทรับเหมาที่จะเข้ามาปฏิบัติงานในระยะก่อสร้างของโครงการ ดังนี้

มาตรการรักษาความปลอดภัยบ้านพักพนักงานบริษัทรับเหมา

- 1) มีเจ้าหน้าที่รักษาความปลอดภัยหน้าประตูทางเข้า-ออก และบริเวณบ้านพักตลอด 24 ชั่วโมง และทำการบันทึกรายงานประจำวัน
- 2) จัดทำการกันรั้วรอบบริเวณบ้านพักของพนักงานบริษัทรับเหมาทั้งหมด
- 3) จัดให้เจ้าหน้าที่รักษาความปลอดภัยตรวจค้นบุคคล ยานพาหนะที่ทาง เข้า-ออก
- 4) อนุญาตให้นำบุคคลดังต่อไปนี้เข้ามาในบ้านพักของพนักงานบริษัทรับเหมา
 - * มีหรือเป็นเจ้าของสุรา-ยาเสพติดไม่ว่าชนิดใดๆ
 - * อยู่ภายใต้อิทธิพลของสุรา-ยาเสพติด (มีเมมา)
 - * ฝ่าฝืนกฎระเบียบว่าด้วยความปลอดภัย
 - * ทะเลาะวิวาทหรือข่มขู่บุคคลใดบุคคลหนึ่ง
 - * มีอาวุธปืน กล้องถ่ายรูป หรืออาวุธร้ายแรง
 - * ขโมยหรือพยายามขโมยสมบัติของบริษัท
- 5) พนักงานบริษัทรับเหมาที่อาศัยอยู่ในบ้านพักจะต้องแสดงบัตรพนักงานในการเข้า-ออก

ทุกครั้ง

ลงชื่อ.....

(นายศิริเมธ ลีภากรณ์)

ผู้รับมอบอำนาจ

บริษัท ไออาร์พีซี คลีน พาวเวอร์ จำกัด

กันยายน 2558

6) การอนุญาตให้รถยนต์ผ่านจะต้องได้รับการพิจารณาจากเจ้าหน้าที่รักษาความปลอดภัย และแลกบัตรผ่าน พร้อมกรอกข้อความตามแบบฟอร์มที่กำหนด

7) ได้จัดพนักงานบริษัทรับเหมาให้เป็นผู้ที่มีอำนาจดูแลบ้านพักของพนักงาน (camp boss)

8) ห้ามพนักงานบริษัทรับเหมาก่อไฟ หรือจุดไฟเผาขยะในสถานที่พักอาศัยโดยเด็ดขาด

9) ได้ติดตั้งถังดับเพลิงตามจุดที่กำหนดและมองเห็นได้ชัดเจนและสะดวกในการใช้งาน

10) ตรวจสอบถังดับเพลิงประจำทุกเดือนและทำการจดบันทึกการตรวจไว้ที่ป้ายติดถังดับเพลิง

ทุกครั้ง

11) ได้มีการแต่งตั้งคณะกรรมการความปลอดภัยอาชีวอนามัยและสิ่งแวดล้อม

12) จัดประชุมคณะกรรมการความปลอดภัยอาชีวอนามัยและสิ่งแวดล้อมทุก 1 เดือน

กฎระเบียบของพนักงานบริษัทรับเหมาในระยะก่อสร้างของโครงการ

1) พนักงานบริษัทรับเหมาที่เข้า-ออกบ้านพักต้องแสดงบัตรพนักงานให้รปภ.ทราบทุกครั้ง

2) บุคคลภายนอกที่จะเข้า-ออก ต้องแลกบัตรต่อ รปภ. ทุกครั้งและแจ้งรายละเอียดต่อ รปภ.

3) ห้ามบุคคลภายนอกเข้ามาโดยไม่ได้รับอนุญาต

4) ห้ามเล่นการพนันทุกชนิด

5) ห้ามจำหน่ายสุราและสิ่งเสพติดทุกชนิดในบริเวณบริษัท

6) ห้ามนำอาวุธ วัตถุระเบิด และสิ่งผิดกฎหมายไว้ในบริเวณพื้นที่ก่อสร้าง

7) ห้ามทะเลาะวิวาท

8) ห้ามพนักงานบริษัทรับเหมาดัดแปลง หรือ รื้อถอนสถานที่ก่อนได้รับอนุญาต

9) ห้ามพนักงานบริษัทรับเหมาทิ้งขยะมูลฝอย และเศษอาหารบริเวณบริษัท

10) พนักงานบริษัทรับเหมาทุกคนจะต้องรักษาความสะอาดบริเวณบริษัทและทิ้งขยะในที่

จัดไว้ให้

ลงชื่อ.....

(นายศิริเมธ ลีภากรณ์)

ผู้รับมอบอำนาจ

บริษัท ไออาร์พีซี คลีน พาวเวอร์ จำกัด

กันยายน 2558

(2) ระยะดำเนินการ

ก) ความปลอดภัยทั่วไป

นโยบายและแผนการจัดการด้านความปลอดภัย

- กำหนดนโยบายด้านความปลอดภัย เพื่อให้ชัดเจนต่อการนำไปปฏิบัติของพนักงานทุกคน
- จัดตั้งคณะกรรมการด้านอาชีวอนามัยและความปลอดภัย รวมทั้งการฝึกอบรมต่างๆ ที่เกี่ยวข้องกับปฏิบัติงานต่างๆ ของโครงการ
- จัดทำแผนการดำเนินงานด้านความปลอดภัย ซึ่งแผนการดังกล่าวเป็นการป้องกันอุบัติเหตุ โดยมุ่งขจัดหรือลดเงื่อนไขที่จะก่อให้เกิดอุบัติเหตุจากคน เครื่องจักร และสภาพแวดล้อมในการทำงาน
- การบริหารงานด้านความปลอดภัย โดยนำกิจกรรมด้านความปลอดภัยแบบต่างๆ มาปฏิบัติ เพื่อให้แผนงานดังกล่าวบรรลุวัตถุประสงค์ในการป้องกันการเกิดอุบัติเหตุ
- จัดกิจกรรมส่งเสริมความปลอดภัยต่างๆ ภายในโครงการ เช่น ประกาศ โปสเตอร์ นิทรรศการ เป็นต้น
- ฝึกอบรมพนักงานก่อนเริ่มทำงาน เพื่อให้เข้าใจและตระหนักในการทำงานที่ปลอดภัย และหลังจากนั้นต้องจัดให้มีการฝึกอบรมเป็นระยะๆ
- จัดทำคู่มือความปลอดภัยสำหรับพนักงาน เพื่อให้เข้าใจถึงระเบียบกฎเกณฑ์ต่างๆ ด้านความปลอดภัย
- ตรวจสอบสภาพพนักงานทุกคนก่อนเริ่มทำงาน และจัดให้มีการตรวจสอบสภาพทั่วไปสำหรับพนักงานปีละ 1 ครั้ง
- จัดให้มีห้องปฐมพยาบาลภายในโครงการ รวมทั้งระบบส่งต่อผู้ป่วย (referral system) ด้วย
- จัดให้มีผู้ควบคุม (operator) ประจำอุปกรณ์หลักตามหลักเกณฑ์ที่กฎหมายกำหนด
- จัดให้มีการประเมินความเสี่ยงระหว่างบริษัทรับเหมาและโครงการในขั้นตอนการออกแบบรายละเอียด ทั้งนี้เพื่อวิเคราะห์ ศึกษาและทบทวนเพื่อป้องกันอันตรายหรือค้นหาปัญหาที่อาจเกิดขึ้นในทุกกรณีที่อาจทำให้เกิดอันตรายร้ายแรงได้ พร้อมทั้งหาแนวทางป้องกัน
- เครื่องจักรที่ใช้ต้องได้รับการรับรองตามมาตรฐานสากล เช่น ASME (The American Society of Mechanical Engineering), BS (British Standard), DIN (Deutsches Institute Fur Normung), JIS (Japanese Industrial Standard) เป็นต้น

ลงชื่อ.....

(นายศิริเมธ ลิ้มภักดิ์)

ผู้รับมอบอำนาจ

บริษัท ไออาร์พีซี คลีน พาวเวอร์ จำกัด

กันยายน 2558

การจัดการสภาพแวดล้อมในการทำงาน

- จัดสภาพแวดล้อมในการทำงานภายในโครงการตามกฎหมายกระทรวงกำหนดมาตรฐานในการบริหารและการจัดการด้านความปลอดภัย อาชีวอนามัย และสภาพแวดล้อมในการทำงานเกี่ยวกับความร้อน แสงสว่าง และเสียง พ.ศ. 2549 ดังนี้

* เสียง

- จัดทำ noise contour เพื่อกำหนดเขตที่ต้องสวมใส่อุปกรณ์ป้องกันเสียงในบริเวณที่มีระดับเสียงดังเกิน 85 เดซิเบลเอ

- จัดให้พนักงานทำงานในห้องควบคุมที่มีระบบปรับอากาศเพื่อหลีกเลี่ยงการสัมผัสเสียงโดยตรง

* แสงสว่าง

- จัดพื้นที่ปฏิบัติงานและทางสัญจรของพนักงานให้มีแสงสว่างเพียงพอ

* ความร้อน

- จัดให้พนักงานปฏิบัติงานในสภาพแวดล้อมที่มีอุณหภูมิไม่สูงหรือต่ำเกินไป
- กำหนดให้พนักงานที่ปฏิบัติงานในบริเวณที่มีอุณหภูมิสูงสวมใส่อุปกรณ์ป้องกันอันตรายส่วนบุคคลตลอดเวลา

* ระบบ/อุปกรณ์ป้องกันอันตราย

- จัดให้มีอุปกรณ์ป้องกันอันตรายส่วนบุคคลอย่างเพียงพอ ได้แก่ หมวกนิรภัย รองเท้านิรภัย เครื่องป้องกันอันตรายจากเสียง เป็นต้น

- จัดให้มีอ่างล้างตาฉุกเฉินและร่างกายในบริเวณกระบวนการผลิต อาคารเก็บสารเคมี โดยต้องมีจำนวนที่เพียงพอและเหมาะสมกับบริเวณที่ติดตั้ง

- จัดให้มีอุปกรณ์ป้องกันอัคคีภัยต่างๆ ให้เป็นไปตามมาตรฐานของ National Fire Protection Association (NFPA) และมีความเพียงพอ ประกอบด้วย sprinkler system, gas detector, CO2 system, fire hydrants, fire extinguishers, fire detector เป็นต้น

- ติดตั้งอุปกรณ์ตรวจวัดต่างๆ เพื่อตรวจสอบการทำงาน เช่น ความดัน อุณหภูมิ อัตราไหล ระดับน้ำ เป็นต้น ทั้งนี้ อุปกรณ์ตรวจวัดข้างต้นสามารถแสดงผล/แจ้งเตือนไปยังห้องควบคุมได้

ลงชื่อ.....

(นายศิริเมธ ลีภากรณ์)

ผู้รับมอบอำนาจ

บริษัท ไออาร์พีซี คลีน พาวเวอร์ จำกัด

กันยายน 2558

• กำหนดให้ติดตั้งอุปกรณ์ที่เกี่ยวข้องกับความปลอดภัยหรือป้องกันอันตรายที่เกิดขึ้น เช่น ติดตั้งลั่นนินรภัยอย่างน้อย 2 ชุด ซึ่งทำหน้าที่ระบายไอน้ำออกเมื่อความดันสูงกว่าที่ตั้งไว้

* **การทำงานเกี่ยวกับสารเคมี**

• จัดทำข้อมูลความปลอดภัยในการทำงานเกี่ยวกับสารเคมีแต่ละชนิด พร้อมติดประกาศไว้บริเวณพื้นที่ทำงาน

• ให้ความรู้กับพนักงานเกี่ยวกับอันตรายของสารเคมีเมื่อมีการหกรั่วไหลรวมทั้งแนวทางแก้ไข

* **แผนปฏิบัติการฉุกเฉิน/แผนตรวจสอบ/ซ่อมบำรุง**

• จัดให้มีแผนปฏิบัติการฉุกเฉิน

• จัดให้มีการฝึกซ้อมแผนปฏิบัติการฉุกเฉินร่วมกับเขตประกอบการอุตสาหกรรมฯ อย่างน้อยปีละ 1 ครั้ง

• ตรวจสอบความปลอดภัยโดยเจ้าหน้าที่ความปลอดภัยเป็นประจำทุกวัน พร้อมทั้งดำเนินการแก้ไขสภาพที่ไม่ปลอดภัยโดยทันที

• บำรุงรักษาและตรวจสอบเครื่องมือ เครื่องจักรต่างๆ และอุปกรณ์ป้องกันอันตรายให้สามารถใช้ได้อย่างมีประสิทธิภาพอยู่เสมอ

• จัดให้มีแผนการตรวจสอบอุปกรณ์ป้องกันอัคคีภัยต่างๆ

• กำหนดให้มีการฝึกซ้อมดับเพลิงของโครงการ ร่วมกับเจ้าหน้าที่ที่เกี่ยวข้องของบริษัทฯ ตามแผนฝึกซ้อมประจำปีของบริษัทฯ จำนวน 1 ครั้ง/ปี

• จัดให้มีแผนซ่อมบำรุงในเชิงป้องกันของอุปกรณ์ที่เกี่ยวข้องของหม้อไอน้ำ

• กำหนดให้มีการตรวจทดสอบความปลอดภัยของหม้อไอน้ำอย่างน้อยปีละ 1 ครั้ง หรือตามที่กำหนดไว้ในประกาศกระทรวงอุตสาหกรรมที่เกี่ยวข้อง

ลงชื่อ.....

(นายศิริเมธ ลิ้มภากรณ)

ผู้รับมอบอำนาจ

บริษัท ไออาร์พีซี คลีน พาวเวอร์ จำกัด

กันยายน 2558

2) มาตรการติดตามตรวจสอบผลกระทบสิ่งแวดล้อม

(1) ระยะก่อสร้าง

จุดตรวจวัด : พื้นที่โครงการ

ดัชนี : บันทึกสถิติอุบัติเหตุที่เกิดขึ้น ลักษณะของอุบัติเหตุ บริเวณที่เกิดอุบัติเหตุ ความรุนแรงของอุบัติเหตุ สาเหตุและการแก้ไขทุกครั้งตลอดระยะเวลาก่อสร้าง

ความถี่ของการตรวจวัด : ตลอดระยะก่อสร้าง

ผู้รับผิดชอบ : บริษัท ไออาร์พีซี คลีน พาวเวอร์ จำกัด

(2) ระยะดำเนินการ

ก) การตรวจสอบสุขภาพทั่วไป

จุดตรวจวัด : พนักงานทุกคน

ดัชนี : ตรวจร่างกายทั่วไปโดยแพทย์อาชีวเวชศาสตร์ (Occupational Physician)

ความถี่ของการตรวจวัด : ก่อนเริ่มปฏิบัติงาน และประจำปี

ผู้รับผิดชอบ : บริษัท ไออาร์พีซี คลีน พาวเวอร์ จำกัด

ข) การตรวจสอบสุขภาพกรณีพิเศษ

จุดตรวจวัด : พนักงานทุกคน และพนักงานที่ปฏิบัติงานใกล้เสียง บริเวณที่มีเสียงดังทุกคน

ดัชนี : - ตรวจวัดสายตา
- เอกซเรย์ปอดและทดสอบการทำงานของปอด
- ทดสอบการได้ยิน (Hearing Test) โดยแพทย์อาชีวเวชศาสตร์

ความถี่ของการตรวจวัด : ปีละ 1 ครั้ง

ผู้รับผิดชอบ : บริษัท ไออาร์พีซี คลีน พาวเวอร์ จำกัด

ลงชื่อ.....

(นายศิริเมธ ลีภากรณ์)

ผู้รับมอบอำนาจ

บริษัท ไออาร์พีซี คลีน พาวเวอร์ จำกัด

กันยายน 2558

ข) การตรวจสอบสภาพแวดล้อมในการทำงาน

(ก) ระดับเสียง

จุดตรวจวัด : ตรวจวัดระดับเสียงในพื้นที่ปฏิบัติงาน

ดัชนี : - ระดับเสียงเฉลี่ย 8 ชั่วโมง

- ระดับเสียงสะสม (Noise Dose)

ความถี่ของการตรวจวัด : ปีละ 4 ครั้ง

ผู้รับผิดชอบ : บริษัท ไออาร์พีซี คลีน พาวเวอร์ จำกัด

(ข) ความร้อน

จุดตรวจวัด : ความร้อนในสถานที่ทำงาน (heat stress index ในรูป WBGT)
บริเวณ HRSG

ดัชนี : ตรวจวัดอุณหภูมิกระเปาะเปียก (Wet Bulb Globe Thermometer
(WBGT))

ความถี่ของการตรวจวัด : ปีละ 2 ครั้ง

ผู้รับผิดชอบ : บริษัท ไออาร์พีซี คลีน พาวเวอร์ จำกัด

จ) รายงานอุบัติเหตุ

จุดตรวจวัด : พื้นที่โครงการ

ดัชนี : - บันทึกสถิติการเกิดอุบัติเหตุ สาเหตุ พร้อมทั้งการแก้ไข
ปัญหา

- รายงานกิจกรรมด้านความปลอดภัยตามแบบหน่วยงาน
ราชการกำหนด

ความถี่ของการตรวจวัด : ตลอดระยะดำเนินการ

ผู้รับผิดชอบ : บริษัท ไออาร์พีซี คลีน พาวเวอร์ จำกัด

ลงชื่อ.....

(นายศิริเมธ ลิ้มภากรณ์)

ผู้รับมอบอำนาจ

บริษัท ไออาร์พีซี คลีน พาวเวอร์ จำกัด

กันยายน 2558

8.5 ระยะเวลาดำเนินการ

ตลอดระยะเวลาดำเนินการ โดยจะต้องปฏิบัติตามแผนการป้องกันและแก้ไข และแผนการติดตามตรวจสอบทั้งในระยะก่อสร้างและระยะดำเนินการ

8.6 การประเมินผล

1) บริษัท ไออาร์พีซี คลีน พาวเวอร์ จำกัด ต้องจัดทำรายงานผลการปฏิบัติตามมาตรการป้องกันและแก้ไขผลกระทบสิ่งแวดล้อมและมาตรการติดตามตรวจสอบผลกระทบสิ่งแวดล้อม พร้อมทั้งระบุปัญหาอุปสรรคในการปฏิบัติตามมาตรการฯ ตลอดระยะดำเนินการ

2) บริษัท ไออาร์พีซี คลีน พาวเวอร์ จำกัด นำเสนอรายงานผลการปฏิบัติตามมาตรการป้องกันและแก้ไขผลกระทบสิ่งแวดล้อมและมาตรการติดตามตรวจสอบผลกระทบสิ่งแวดล้อม พร้อมทั้งระบุปัญหาอุปสรรคในการปฏิบัติตามมาตรการฯ ต่อสำนักงานทรัพยากรธรรมชาติและสิ่งแวดล้อมจังหวัดระยอง สำนักงานอุตสาหกรรมจังหวัดระยอง กรมโรงงานอุตสาหกรรม สำนักงานนโยบายและแผนทรัพยากรธรรมชาติและสิ่งแวดล้อม และสำนักงานคณะกรรมการกำกับกิจการพลังงานและหน่วยงานอนุญาตอื่นๆ เป็นประจำทุก 6 เดือน

9. แผนปฏิบัติการด้านอันตรายร้ายแรง

9.1 หลักการและเหตุผล

การดำเนินการของโครงการมีการนำก๊าซธรรมชาติเข้ามาใช้ผลิตกระแสไฟฟ้าโดยเชื่อมท่อขนส่งก๊าซธรรมชาติจากสถานีควบคุมและวัดปริมาณก๊าซ (MRS) ที่อยู่ภายในพื้นที่โครงการเข้ามายังส่วนการผลิตเนื่องจากก๊าซธรรมชาติสามารถติดไฟและแรงระเบิดอาจสร้างความเสียหายแก่สิ่งปลูกสร้างและชีวิตของผู้ปฏิบัติงาน จึงจำเป็นต้องกำหนดมาตรการเพื่อป้องกันการเกิดอุบัติเหตุร้ายแรงเพื่อไม่ให้เกิดความสูญเสียชีวิตและ/หรือ ความเสียหายต่อชีวิต และทรัพย์สินที่อยู่ภายในบริเวณพื้นที่โครงการและพื้นที่โดยรอบโครงการ

9.2 วัตถุประสงค์

เพื่อลดผลกระทบด้านอันตรายที่อาจเกิดขึ้นจากการขนส่ง ลำเลียงและใช้ก๊าซธรรมชาติทางท่อขนส่งและอุปกรณ์เชื่อมต่อต่างๆในระยะดำเนินการ รวมถึงเตรียมความพร้อมในการป้องกันและระงับเหตุอุบัติภัยที่อาจเกิดขึ้นจากการดำเนินโครงการ

ลงชื่อ.....

(นายศิริเมธ ลิ้มภักดิ์)

ผู้รับมอบอำนาจ

บริษัท ไออาร์พีซี คลีน พาวเวอร์ จำกัด

กันยายน 2558

9.3 พื้นที่ดำเนินการ

- พื้นที่โครงการ

9.4 วิธีดำเนินการ

1) มาตรการป้องกันและแก้ไขผลกระทบสิ่งแวดล้อม

(1) ระยะก่อสร้าง

- กำหนดให้บริษัทผู้รับเหมาปฏิบัติตามระเบียบข้อบังคับ ตามคู่มือปฏิบัติงานของบริษัท ไออาร์พีซี คลีน พาวเวอร์ จำกัด อาทิ ระเบียบควบคุมผู้รับเหมา ฯลฯ อย่างเคร่งครัด
- ห้ามบุคคลที่ไม่เกี่ยวข้องเข้ามาบริเวณพื้นที่ก่อสร้าง โดยไม่ได้รับอนุญาตจากโครงการ
- กำหนดให้ประสานงานกับศูนย์ควบคุมภาวะฉุกเฉิน (ECC) เพื่อเตรียม การป้องกันและประสานงานกับหน่วยงานอื่นๆ ตามคู่มือปฏิบัติงานแผนฉุกเฉินกรณีเพลิงไหม้หรือระเบิด (รูปที่ 1)

(2) ระยะดำเนินการ

- จัดให้มีสถานีควบคุมความดันและวัดปริมาตรก๊าซ (MRS) ซึ่งมีอุปกรณ์ควบคุมต่างๆ อยู่ในพื้นที่เปิดโล่งมีการระบายอากาศได้ดี
- ติดตั้งอุปกรณ์ความปลอดภัยของระบบท่อส่งก๊าซธรรมชาติ เช่น flow meter, vent valve, control valve, shut off valve เป็นต้น ซึ่งอุปกรณ์ดังกล่าวสามารถตัดระบบการลำเลียงก๊าซธรรมชาติ โดยอัตโนมัติหรือสามารถสั่งตัดระบบได้จากห้องควบคุมส่วนกลาง (หากตรวจพบว่าระบบเกิดการรั่วไหล)
- กำหนดวัสดุ อุปกรณ์และเครื่องจักรที่เกี่ยวข้องกับระบบขนส่งท่อก๊าซธรรมชาติให้เป็นไปตามมาตรฐานสากล เช่น American Society of Mechanical Engineering (ASME) หรือ American Petroleum Institute (API) เป็นต้น
- จัดให้มีเจ้าหน้าที่วิศวกรที่มีความรู้ความเชี่ยวชาญในการออกแบบและควบคุมการก่อสร้างระบบท่อลำเลียงก๊าซธรรมชาติ
- กำหนดให้มีการตรวจสอบรอยเชื่อมต่อและทดสอบท่อให้เป็นไปตามมาตรฐานสากล
- ก่อนการดำเนินการหรือการส่งมอบงานของบริษัทรับเหมาต้องมีการทดสอบระบบลำเลียงก๊าซเพื่อให้ระบบสามารถทำงานได้ตามปกติตามที่ออกแบบไว้ โดยเฉพาะระบบปิดท่อลำเลียงก๊าซในกรณีฉุกเฉิน

ลงชื่อ.....

(นายศิริเมธ สี่ภากรณ์)

ผู้รับมอบอำนาจ

บริษัท ไออาร์พีซี คลีน พาวเวอร์ จำกัด

กันยายน 2558

- จัดให้มีแผนบำรุงรักษาในเชิงป้องกันโดยเฉพาะอุปกรณ์เกี่ยวกับความปลอดภัยของระบบท่อก๊าซธรรมชาติ
- ตรวจสอบสภาพท่อและความเรียบร้อยของระบบท่อส่งก๊าซธรรมชาติภายในพื้นที่โครงการอย่างสม่ำเสมอ
- จัดให้มีการฝึกซ้อมแผนปฏิบัติการฉุกเฉินระดับที่ 2 ร่วมกับเขตประกอบการฯ อย่างน้อยปีละ 1 ครั้ง และให้ความร่วมมือในการซ้อมแผนปฏิบัติการฉุกเฉินระดับ 3
- หลังจากการฝึกซ้อมแผนปฏิบัติการฉุกเฉินต้องมีการสรุปผลโดยเฉพาะข้อบกพร่องที่เกิดขึ้น เพื่อนำข้อมูลดังกล่าวมาปรับปรุงแผนปฏิบัติการฉุกเฉินให้มีประสิทธิภาพมากขึ้น
- ร่วมมือกับหน่วยงานป้องกันและบรรเทาสาธารณภัยและสถานีตำรวจในท้องที่เพื่อจัดเตรียมคณะทำงานที่สามารถเรียกได้ทันทีเมื่อเกิดเหตุการณ์ฉุกเฉิน
- ประชาสัมพันธ์ข้อมูลรายละเอียดโครงการและแผนปฏิบัติการฉุกเฉินให้แก่สถานประกอบการและชุมชนใกล้เคียง
- จัดให้มีเจ้าหน้าที่ประจำที่ผ่านการฝึกอบรมทำหน้าที่ควบคุมดูแลในกรณีที่เกิดการรั่วไหลของก๊าซ
- กำหนดให้พื้นที่ภายในบริเวณสถานีควบคุมก๊าซธรรมชาติเป็นพื้นที่เฉพาะห้ามมีการทำงานที่เกี่ยวข้องกับความร้อนหรือประกายไฟ ในกรณีที่มีความจำเป็นต้องเข้าไปทำงานในพื้นที่ดังกล่าวจะต้องมีการตรวจสอบและควบคุมอย่างเคร่งครัด พร้อมมีระบบการขออนุญาต (Work Permit) ที่ถูกต้อง
- เมื่อมีการติดตั้งระบบแล้วเสร็จหรืออยู่ในช่วงทดลองเดินระบบให้ทดสอบระบบตัดจ่ายก๊าซธรรมชาติ เพื่อให้มีความมั่นใจว่าระบบสามารถตัดจ่ายก๊าซธรรมชาติได้ภายใน 1 นาที จากการสั่งปิดวาล์วด้วยระบบ SCADA ที่ศูนย์ปฏิบัติการระบบท่อของ ปตท. หากอัตราการไหลหรือความดันในระบบมีความผิดปกติ
- จัดเตรียมเครื่องมือตรวจจับการรั่วไหลของก๊าซธรรมชาติ เช่น Gas Detector ไว้ในบริเวณสถานี MRS
- จัดให้มีแผนบำรุงรักษาในเชิงป้องกันโดยเฉพาะอุปกรณ์เกี่ยวกับความปลอดภัยและระบบลำเลียงก๊าซธรรมชาติในกรณีฉุกเฉิน รวมถึงการตรวจสอบสภาพท่อและความเรียบร้อยของระบบท่อส่งก๊าซธรรมชาติภายในพื้นที่โครงการอย่างสม่ำเสมอ

ลงชื่อ.....

(นายศิริเมธ สี่ภากรณ์)

ผู้รับมอบอำนาจ

บริษัท ไออาร์พีซี คลีน พาวเวอร์ จำกัด

กันยายน 2558

- กำหนดให้มีการฝึกซ้อมแผนปฏิบัติการฉุกเฉินระดับที่ 1 ก่อนเปิดดำเนินโครงการ และหลังจากเปิดดำเนินการฝึกซ้อมอย่างน้อยปีละ 4 ครั้ง และให้มีการซ้อมแบบไม่ประกาศแจ้งล่วงหน้าด้วย โดยเฉพาะการฝึกซ้อมจะมุ่งเน้นขั้นตอนการตัดระบบลำเลียงก๊าซธรรมชาติได้ภายใน 30 วินาที ด้วยอุปกรณ์ Line Break Protection Control ซึ่งเป็นอุปกรณ์ทำงานอัตโนมัติ ติดตั้งอยู่ที่วาล์ว
- หลังจากการฝึกซ้อมแผนปฏิบัติการฉุกเฉินต้องมีการสรุปผลการฝึกซ้อมโดยเฉพาะข้อบกพร่องที่เกิดขึ้น เพื่อนำข้อมูลดังกล่าวมาใช้ปรับปรุงแผนปฏิบัติการฉุกเฉินให้สมบูรณ์และมีประสิทธิผลมากขึ้น
- ร่วมมือกับหน่วยงานป้องกันและบรรเทาสาธารณภัยและสถานีตำรวจในท้องที่เพื่อจัดเตรียมคณะทำงานที่สามารถเรียกได้ทันทีเมื่อเกิดเหตุฉุกเฉินจากท่อก๊าซ

9.5 ระยะเวลาดำเนินการ

ตลอดระยะเวลาดำเนินการ โดยจะต้องปฏิบัติตามแผนการป้องกันและแก้ไข และแผนการติดตามตรวจสอบทั้งในระยะก่อสร้างและระยะดำเนินการ

9.6 การประเมินผล

- 1) บริษัท ไออาร์พีซี คลีน พาวเวอร์ จำกัด ต้องจัดทำรายงานผลการปฏิบัติตามมาตรการป้องกันและแก้ไขผลกระทบสิ่งแวดล้อมและมาตรการติดตามตรวจสอบผลกระทบสิ่งแวดล้อม พร้อมทั้งระบุปัญหาอุปสรรคในการปฏิบัติตามมาตรการฯ ตลอดระยะดำเนินการ
- 2) บริษัท ไออาร์พีซี คลีน พาวเวอร์ จำกัด นำเสนอรายงานผลการปฏิบัติตามมาตรการป้องกันและแก้ไขผลกระทบสิ่งแวดล้อมและมาตรการติดตามตรวจสอบผลกระทบสิ่งแวดล้อม พร้อมทั้งระบุปัญหาอุปสรรคในการปฏิบัติตามมาตรการฯ ต่อสำนักงานทรัพยากรธรรมชาติและสิ่งแวดล้อมจังหวัดระยอง สำนักงานอุตสาหกรรมจังหวัดระยอง กรมโรงงานอุตสาหกรรม สำนักงานนโยบายและแผนทรัพยากรธรรมชาติและสิ่งแวดล้อม และสำนักงานคณะกรรมการกำกับกิจการพลังงานและหน่วยงานอนุญาตอื่นๆ เป็นประจำทุก 6 เดือน

ลงชื่อ.....

(นายศิริเมธ สี่ภากรณ์)

ผู้รับมอบอำนาจ

บริษัท ไออาร์พีซี คลีน พาวเวอร์ จำกัด

กันยายน 2558

10. แผนปฏิบัติการด้านสุนทรียภาพ

10.1 หลักการและเหตุผล

การก่อสร้างโครงการอาจก่อให้เกิดทัศนียภาพที่ไม่เป็นระเบียบเรียบร้อย แต่อย่างไรก็ตามกิจกรรมการก่อสร้างจะอยู่เฉพาะภายในพื้นที่โครงการเท่านั้น ซึ่งโครงการมีนโยบายการปลูกไม้ยืนต้นทรงสูงโตเร็วในพื้นที่สีเขียว และมีมาตรการดูแลรักษาพื้นที่สีเขียวให้เจริญเติบโตและสวยงามอยู่เสมอ ดังนั้น การดำเนินโครงการคาดว่าจะส่งผลกระทบต่อด้านทัศนียภาพในระดับต่ำ

10.2 วัตถุประสงค์

เพื่อจัดให้มีพื้นที่สีเขียวภายในโครงการ และเป็นแนวกันชนลดผลกระทบสิ่งแวดล้อมจากโครงการต่อชุมชนโดยรอบโครงการ

10.3 พื้นที่ดำเนินการ

- พื้นที่โครงการ

10.4 วิธีดำเนินการ

1) มาตรการป้องกันและแก้ไขผลกระทบสิ่งแวดล้อม

- (1) ระยะเวลาก่อสร้าง ไม่มี
- (2) ระยะดำเนินการ

- จัดให้มีพื้นที่สีเขียวภายในพื้นที่โครงการประมาณ 7.2 ไร่ หรือคิดเป็นร้อยละ 6.74 ของพื้นที่โครงการ

- กำหนดให้พื้นที่สีเขียวโดยรอบโครงการบริเวณแนวเขตที่ดินที่จะประชิดกับโรงงานในอนาคตให้มีความกว้างไม่น้อยกว่า 6 เมตร ให้สอดคล้องกับระยะแนวป้องกัน (Protection Strip) จำแนกตามประเภทอุตสาหกรรม ตามข้อเสนอ เรื่อง “การจัดการปัญหาระยะห่างระหว่างอุตสาหกรรมและชุมชนในพื้นที่มาบตาพุดและการเผยแพร่ข้อมูลผลการพิจารณาของคณะกรรมการผังเมือง” ที่เสนอโดยคณะกรรมการแก้ไขปัญหาการปฏิบัติตามมาตรา 67 วรรคสองของรัฐธรรมนูญแห่งราชอาณาจักรไทย (2553)

ลงชื่อ.....

(นายศิริเมธ ลิ้มภักดิ์)

ผู้รับมอบอำนาจ

บริษัท ไออาร์พีซี คลีน พาวเวอร์ จำกัด

กันยายน 2558

- คัดเลือกพันธุ์ไม้พื้นเมืองและพันธุ์ไม้ลดมลพิษที่เสนอแนะในเอกสารพรรณไม้ที่มีศักยภาพลดมลพิษในพื้นที่จังหวัดระยองและพื้นที่ใกล้เคียง ฉบับประชาชน จัดทำโดยสำนักงานนโยบายและแผนทรัพยากรธรรมชาติและสิ่งแวดล้อม (สผ.) พ.ศ.2555 มาปลูกบริเวณพื้นที่สีเขียวของโครงการ

2) มาตรการติดตามตรวจสอบผลกระทบสิ่งแวดล้อม

- (1) ระยะเวลาก่อสร้าง ไม้มี
- (2) ระยะดำเนินการ ไม้มี

11.5 ระยะเวลาดำเนินการ

ตลอดระยะเวลาดำเนินการ โดยจะต้องปฏิบัติตามแผนการป้องกันและแก้ไข และแผนการติดตามตรวจสอบทั้งในระยะก่อสร้างและระยะดำเนินการ

11.6 การประเมินผล

1) บริษัท ไออาร์พีซี คลีน พาวเวอร์ จำกัด ต้องจัดทำรายงานผลการปฏิบัติตามมาตรการป้องกันและแก้ไขผลกระทบสิ่งแวดล้อมและมาตรการติดตามตรวจสอบผลกระทบสิ่งแวดล้อม พร้อมทั้งระบุปัญหาอุปสรรคในการปฏิบัติตามมาตรการฯ ตลอดระยะดำเนินการ

2) บริษัท ไออาร์พีซี คลีน พาวเวอร์ จำกัด นำเสนอรายงานผลการปฏิบัติตามมาตรการป้องกันและแก้ไขผลกระทบสิ่งแวดล้อมและมาตรการติดตามตรวจสอบผลกระทบสิ่งแวดล้อม พร้อมทั้งระบุปัญหาอุปสรรคในการปฏิบัติตามมาตรการฯ ต่อสำนักงานทรัพยากรธรรมชาติและสิ่งแวดล้อมจังหวัดระยอง สำนักงานอุตสาหกรรมจังหวัดระยอง กรมโรงงานอุตสาหกรรม สำนักงานนโยบายและแผนทรัพยากรธรรมชาติและสิ่งแวดล้อม และสำนักงานคณะกรรมการกำกับกิจการพลังงานและหน่วยงานอนุญาตอื่นๆ เป็นประจำทุก 6 เดือน

ลงชื่อ..... 

(นายศิริเมธ ลิ้มการณ)

ผู้รับมอบอำนาจ

บริษัท ไออาร์พีซี คลีน พาวเวอร์ จำกัด

กันยายน 2558

1.2 มาตรการป้องกันและแก้ไขผลกระทบสิ่งแวดล้อม และมาตรการติดตามตรวจสอบผลกระทบสิ่งแวดล้อม การเปลี่ยนแปลงรายละเอียดโครงการในรายงานการวิเคราะห์ผลกระทบสิ่งแวดล้อม

ผลกระทบที่อาจเกิดขึ้นต่อคุณภาพสิ่งแวดล้อมซึ่งเป็นผลมาจากการดำเนินโครงการทั้งในระยะก่อสร้างและระยะดำเนินการ บริษัทฯได้เสนอมาตรการทั่วไปดังตารางที่ 1 มาตรการป้องกันและแก้ไขผลกระทบสิ่งแวดล้อม ที่อาจจะเกิดขึ้นจากการพัฒนาโครงการทั้งในระยะก่อสร้างและระยะดำเนินการ ดังตารางที่ 2 และตารางที่ 3 ตามลำดับ

บริษัทฯได้เสนอมาตรการติดตามตรวจสอบผลกระทบสิ่งแวดล้อม การเปลี่ยนแปลงรายละเอียดโครงการในรายงานการวิเคราะห์ผลกระทบสิ่งแวดล้อม เพื่อเป็นการตรวจสอบเฝ้าระวังกิจกรรมของโครงการที่อาจส่งผลกระทบต่อคุณภาพสิ่งแวดล้อมภายนอกโครงการ รวมทั้งใช้ประเมินประสิทธิภาพมาตรการแก้ไขผลกระทบของโครงการด้วย ซึ่งมาตรการติดตามตรวจสอบผลกระทบสิ่งแวดล้อมของโครงการได้แสดงดังตารางที่ 4 และตารางที่ 5 ตามลำดับ

ลงชื่อ.....

(นายศิริเมธ ลีภากรณ์)

ผู้รับมอบอำนาจ

บริษัท ไออาร์พีซี คลีน พาวเวอร์ จำกัด

กันยายน 2558

มาตรการป้องกันและแก้ไขผลกระทบสิ่งแวดล้อม
และมาตรการติดตามตรวจสอบผลกระทบสิ่งแวดล้อม
การเปลี่ยนแปลงรายละเอียดโครงการในรายงานการวิเคราะห์ผลกระทบสิ่งแวดล้อม
โครงการผลิตไอน้ำและไฟฟ้าร่วมเมืองระยอง โดยใช้ก๊าซธรรมชาติเป็นเชื้อเพลิง

ตั้งอยู่ที่เขตประกอบการอุตสาหกรรมไออาร์พีซี
ตำบลเชิงเนิน อำเภอเมืองระยอง จังหวัดระยอง

ที่บริษัท บริษัท ไออาร์พีซี คลีน พาวเวอร์ จำกัด ต้องยึดถือปฏิบัติอย่างเคร่งครัด



ลงชื่อ.....

(นายศิริเมธ สยามกานต์)

ผู้รับมอบอำนาจ

บริษัท ไออาร์พีซี คลีน พาวเวอร์ จำกัด

กันยายน 2558

ตารางที่ 2 (ต่อ) ตารางมาตรการป้องกันและแก้ไขผลกระทบสิ่งแวดล้อม การเปลี่ยนแปลงรายละเอียดโครงการในรายงานการวิเคราะห์ผลกระทบสิ่งแวดล้อม โครงการผลิตไอน้ำและไฟฟ้าร่วมเมืองระยอง โดยใช้ก๊าซธรรมชาติเป็นเชื้อเพลิง ของบริษัท ไออาร์พีซี คลีน พาวเวอร์ จำกัด ตั้งอยู่ที่ เขตประกอบการอุตสาหกรรมไออาร์พีซี ตำบลเชิงเนิน อำเภอเมืองระยอง จังหวัดระยอง

ทรัพยากร สิ่งแวดล้อม และคุณค่าต่าง ๆ	มาตรการป้องกันและแก้ไขผลกระทบสิ่งแวดล้อม	สถานที่ดำเนินการ	ระยะเวลาดำเนินการ	ผู้รับผิดชอบ
10. สุขภาพ (ต่อ)	<ul style="list-style-type: none"> - ปฏิบัติตามมาตรการควบคุมแหล่งกำเนิดฝุ่นขณะก่อสร้างอย่างเคร่งครัด อาทิ ฉีดน้ำป้องกันการฟุ้งกระจาย จัดทำผ้าใบที่บดแสงหรือโปร่งแสงปกคลุมบริเวณก่อสร้างจนกว่าการดำเนินการเสร็จสิ้น ทำความสะอาดเขตพื้นที่ ท้ายที่ตกหล่นทุกวัน - ปฏิบัติตามมาตรการด้านคุณภาพอากาศ คุณภาพน้ำ เสียง การจัดการขยะมูลฝอย และอาชีวอนามัยและความปลอดภัยอย่างเคร่งครัด - จัดให้มีหน่วยปฐมพยาบาลและเวชภัณฑ์พื้นฐานอย่างเพียงพอ รวมทั้งจัดให้มีรถสำหรับนำผู้ป่วยส่งโรงพยาบาลได้ทันทีกรณีฉุกเฉินหรือเกิดอุบัติเหตุ 	<ul style="list-style-type: none"> - บริเวณพื้นที่ก่อสร้าง - บริเวณพื้นที่ก่อสร้าง - บริเวณพื้นที่ก่อสร้าง 	<ul style="list-style-type: none"> - ตลอดระยะก่อสร้าง - ตลอดระยะก่อสร้าง - ตลอดระยะก่อสร้าง 	<ul style="list-style-type: none"> - บริษัท ไออาร์พีซี คลีน พาวเวอร์ จำกัด - บริษัท ไออาร์พีซี คลีน พาวเวอร์ จำกัด - บริษัท ไออาร์พีซี คลีน พาวเวอร์ จำกัด

ลงชื่อ.....

(นายศิริเมธ ลิ้มการณ์)
 ผู้รับมอบอำนาจ
 บริษัท ไออาร์พีซี คลีน พาวเวอร์ จำกัด
 กันยายน 2558
 หน้า 68/103

ตารางที่ 2 (ต่อ) ตารางมาตรการป้องกันและแก้ไขผลกระทบสิ่งแวดล้อม การเปลี่ยนแปลงรายละเอียดโครงการในรายงานการวิเคราะห์ผลกระทบ

สิ่งแวดล้อม โครงการผลิตไอน้ำและไฟฟ้าร่วมเมืองระยอง โดยใช้ก๊าซธรรมชาติเป็นเชื้อเพลิง ระยะก่อสร้าง ของบริษัท ไออาร์พีซี คลีน พาวเวอร์ จำกัด ตั้งอยู่ที่ เขตประกอบการอุตสาหกรรมไออาร์พีซี ตำบลเชิงเนิน อำเภอเมืองระยอง จังหวัดระยอง

ทรัพยากร สิ่งแวดล้อม และคุณค่าต่างๆ	มาตรการป้องกันและแก้ไขผลกระทบสิ่งแวดล้อม	สถานที่ดำเนินการ	ระยะเวลา ดำเนินการ	ผู้รับผิดชอบ
9. อุตสาหกรรม	<ul style="list-style-type: none"> - กำหนดให้บริษัทผู้รับเหมารับปฏิบัติตามระเบียบข้อบังคับ ตามคู่มือปฏิบัติงานของบริษัท ไออาร์พีซี คลีน พาวเวอร์ จำกัด อาทิ ระเบียบควบคุมผู้รับเหมา ฯลฯ อย่างเคร่งครัด - ห้ามบุคคลที่ไม่เกี่ยวข้องเข้ามาบริเวณพื้นที่ก่อสร้าง โดยไม่ได้รับอนุญาตจากโครงการ - กำหนดให้ประสานงานกับศูนย์ควบคุมภาวะฉุกเฉิน (ECC) เพื่อเตรียม การป้องกันและประสานงานกับหน่วยงานอื่นๆ ตามคู่มือปฏิบัติงานแผนฉุกเฉินเพลิงไหม้หรือระเบิด (รูปที่ 1) 	<ul style="list-style-type: none"> - บริเวณพื้นที่ก่อสร้าง - บริเวณพื้นที่ก่อสร้าง - บริเวณพื้นที่ก่อสร้าง 	<ul style="list-style-type: none"> - ตลอดระยะก่อสร้าง - ตลอดระยะก่อสร้าง - ตลอดระยะก่อสร้าง 	<ul style="list-style-type: none"> - บริษัท ไออาร์พีซี คลีน พาวเวอร์ จำกัด - บริษัท ไออาร์พีซี คลีน พาวเวอร์ จำกัด - บริษัท ไออาร์พีซี คลีน พาวเวอร์ จำกัด
10. สุขภาพ	<ul style="list-style-type: none"> - ดำเนินการตามข้อกำหนดวิธีปฏิบัติในการตรวจสอบสุขภาพก่อนรับพนักงานเข้าทำงานรวมถึงบริษัทผู้รับเหมาต้องส่งผลการตรวจสุขภาพพนักงานให้กับบริษัท - ตรวจสอบมาตรฐานการทำงานผ่านบริษัทรับเหมาช่วง - กำหนดให้บริษัทรับเหมาช่วงขึ้นทะเบียนคนงานข้ามชาติกับหน่วยงานที่รับผิดชอบ 	<ul style="list-style-type: none"> - บริเวณพื้นที่ก่อสร้าง - บริเวณพื้นที่ก่อสร้าง - บริษัทผู้รับเหมาช่วง 	<ul style="list-style-type: none"> - ตลอดระยะก่อสร้าง - ตลอดระยะก่อสร้าง - ตลอดระยะก่อสร้าง 	<ul style="list-style-type: none"> - บริษัท ไออาร์พีซี คลีน พาวเวอร์ จำกัด - บริษัท ไออาร์พีซี คลีน พาวเวอร์ จำกัด - บริษัท ไออาร์พีซี คลีน พาวเวอร์ จำกัด

ลงชื่อ.....



(นายศิริเมธ ลิ้มการณณ์)

ผู้รับผิดชอบอำนาจ

บริษัท ไออาร์พีซี คลีน พาวเวอร์ จำกัด

กัญยายน 2558

หน้า 67/103

ตารางที่ 2 (ต่อ) ตารางมาตรการป้องกันและแก้ไขผลกระทบสิ่งแวดล้อม การเปลี่ยนแปลงรายละเอียดโครงการในรายงานการวิเคราะห์ผลกระทบสิ่งแวดล้อม โครงการผลิตไอ้ห้าและไฟฟ้าร่วมเมืองระยอง โดยใช้ก๊าซธรรมชาติเป็นเชื้อเพลิง ระยะก่อสร้างของบริษัท ไออาร์พีซี คลีน พาวเวอร์ จำกัด ตั้งอยู่ที่ เขตประกอบการอุตสาหกรรมไออาร์พีซี ตำบลเชิงเนิน อำเภอเมืองระยอง จังหวัดระยอง

ทรัพยากร สิ่งแวดล้อม และคุณค่าต่าง ๆ	มาตรการป้องกันและแก้ไขผลกระทบสิ่งแวดล้อม	สถานที่ดำเนินการ	ระยะเวลาดำเนินการ	ผู้รับผิดชอบ
<p>8. อาชีวอนามัยและความปลอดภัย (ต่อ)</p>	<p><u>มาตรการป้องกันและแก้ไขผลกระทบสิ่งแวดล้อม</u></p> <p><u>กฎระเบียบของพนักงานบริษัทรับเหมาในระยะก่อสร้างของโครงการ</u></p> <ol style="list-style-type: none"> 1) พนักงานบริษัทรับเหมาที่เข้า-ออกบ้านพักต้องแสดงบัตรพนักงานให้ รปภ. ทราบทุกครั้ง 2) บุคคลภายนอกที่จะเข้า-ออก ต้องแลกบัตรต่อ รปภ. ทุกครั้ง และ แจ้งรายละเอียดต่อ รปภ. 3) ห้ามบุคคลภายนอกเข้ามาโดยไม่ได้รับอนุญาต 4) ห้ามเล่นการพนันทุกชนิด 5) ห้ามจำหน่ายสุราและสิ่งเสพติดทุกชนิดในบริเวณบริษัท 6) ห้ามนำอาวุธ วัตถุระเบิด และสิ่งผิดกฎหมายไว้ในบริเวณพื้นที่ก่อสร้าง 7) ห้ามทะเลาะวิวาท 8) ห้ามพนักงานบริษัทรับเหมาตัดแปลง หรือ รื้อถอนสถานที่ก่อนได้รับอนุญาต 9) ห้ามพนักงานบริษัทรับเหมาทิ้งขยะมูลฝอย และเศษอาหาร บริเวณบริษัท 10) พนักงานบริษัทรับเหมาทุกคนจะต้องรักษาความสะอาดบริเวณบริษัทและทิ้งขยะในที่จัดไว้ให้ 	<p>สถานที่ดำเนินการ</p> <p>- บริเวณบ้านพักพนักงานบริษัทรับเหมา</p>	<p>ระยะเวลาดำเนินการ</p> <p>- ตลอดระยะก่อสร้าง</p>	<p>ผู้รับผิดชอบ</p> <p>- บริษัท ไออาร์พีซี คลีน พาวเวอร์ จำกัด</p>

ลงชื่อ.....



(นายศิริเมธ ลิ้มการณ์)

ผู้รับมอบอำนาจ

บริษัท ไออาร์พีซี คลีน พาวเวอร์ จำกัด

กันยายน 2558

หน้า 66/103

ตารางที่ 2 (ต่อ) ตารางมาตรการป้องกันและแก้ไขผลกระทบสิ่งแวดล้อม การเปลี่ยนแปลงรายละเอียดโครงการในรายงานการวิเคราะห์ผลกระทบสิ่งแวดล้อม โครงการผลิตไฟฟ้าร่วมเมืองระยอง โดยใช้ก๊าซธรรมชาติเป็นเชื้อเพลิง ระยะก่อสร้าง ของบริษัท ไออาร์พีซี คลีน พาวเวอร์ จำกัด ตั้งอยู่ที่ เขตประกอบการอุตสาหกรรม ไออาร์พีซี ตำบลเชิงเนิน อำเภอเมืองระยอง จังหวัดระยอง

ทรัพยากรสิ่งแวดล้อมและคุณค่าต่างๆ	มาตรการป้องกันและแก้ไขผลกระทบสิ่งแวดล้อม	สถานที่ดำเนินการ	ระยะเวลาดำเนินการ	ผู้รับผิดชอบ
8. อาชีวอนามัยและความปลอดภัย (ต่อ)	<p>4) ไม่อนุญาตให้บุคคลดังต่อไปนี้เข้ามาในบ้านพักของพนักงานบริษัทรับเหมา</p> <ul style="list-style-type: none"> * มีหรือเป็นเจ้าของสุรา-ยาเสพติดไม่ว่าชนิดใดๆ * อยู่ภายใต้อิทธิพลของสุรา-ยาเสพติด (มีเมมา) * ฝ่าฝืนกฎระเบียบว่าด้วยความปลอดภัย * ทะเลาะวิวาทหรือข่มขู่บุคคลใดบุคคลหนึ่ง * มีอาวุธปืน กบฏองถ่ายรูป หรืออาวุธร้ายแรง * ขโมยหรือพยายาขโมยสมบัติของบริษัท <p>5) พนักงานบริษัทรับเหมาที่อาศัยอยู่ในบ้านพักจะต้องแสดงบัตรพนักงานในการเข้า-ออกทุกครั้ง</p> <p>6) การอนุญาตให้รถยนต์ผ่านจะต้องได้รับการพิจารณาจากเจ้าหน้าที่รักษาความปลอดภัยและแลกบาตรผ่าน พร้อมกรอกข้อความตามแบบฟอร์มที่กำหนด</p> <p>7) จัดพนักงานบริษัทรับเหมาให้เป็นผู้ที่สู้อ่านคู่มือบ้านพักของพนักงาน (camp boss)</p> <p>8) ห้ามพนักงานบริษัทรับเหมาก่อไฟ หรือจุดไฟเผาขยะในสถานที่พักอาศัยโดยเด็ดขาด</p> <p>9) ได้ติดตั้งดับเพลิงตามจุดที่กำหนดและมองเห็น ได้ชัดเจนและสะดวกในการใช้งาน</p> <p>10) ตรวจสอบถังดับเพลิงประจำทุกเดือนและทำการจดบันทึกการตรวจไว้ที่ป้ายติดตั้งดับเพลิงทุกครั้ง</p> <p>11) ได้มีการแต่งตั้งคณะกรรมการความปลอดภัยอาชีวอนามัยและสิ่งแวดล้อม</p> <p>12) จัดประชุมคณะกรรมการความปลอดภัยอาชีวอนามัยและสิ่งแวดล้อม ทุก 1 เดือน</p>	<p>- บริเวณบ้านพักพนักงานบริษัทรับเหมา</p>	<p>- ตลอดระยะก่อสร้าง</p>	<p>- บริษัท ไออาร์พีซี คลีน พาวเวอร์ จำกัด</p>

ลงชื่อ.....

(นายศิริเมธ ลิ้มการณ์)

ผู้รับมอบอำนาจ

บริษัท ไออาร์พีซี คลีน พาวเวอร์ จำกัด

ถนนยายน 2558

หน้า 65/103

ตารางที่ 2 (ต่อ) ตารางมาตรการป้องกันและแก้ไขผลกระทบสิ่งแวดล้อม การเปลี่ยนแปลงรายละเอียดโครงการในรายงานการวิเคราะห์ผลกระทบสิ่งแวดล้อมโครงการผลิตไฟฟ้าและไฟฟ้าร่วมเมืองระยอง โดยผู้กักขังธรรมชาติเป็นเชื้อเพลิง ระยะก่อสร้างของบริษัท ไออาร์พีซี คลีน พาวเวอร์ จำกัด ตั้งอยู่ที่ เขตประกอบการอุตสาหกรรมไออาร์พีซี ตำบลเชิงเนิน อำเภอเมืองระยอง จังหวัดระยอง

ทรัพยากร สิ่งแวดล้อม และคุณค่าต่าง ๆ	มาตรการป้องกันและแก้ไขผลกระทบสิ่งแวดล้อม	สถานที่ดำเนินการ	ระยะเวลาดำเนินการ	ผู้รับผิดชอบ
<p>8. อาชีวอนามัยและความปลอดภัย (ต่อ)</p>	<p>มาตรการป้องกันและแก้ไขผลกระทบสิ่งแวดล้อม</p> <ul style="list-style-type: none"> - จัดให้มีและบังคับใช้อุปกรณ์ป้องกันอันตรายส่วนบุคคลสำหรับพนักงานบริษัทรับเหมาให้เหมาะสมกับประเภทของงาน - กำชับให้พนักงานบริษัทรับเหมาปฏิบัติตามระเบียบปฏิบัติงานของบริษัท ไออาร์พีซี คลีน พาวเวอร์ จำกัด อย่างเคร่งครัด - กำหนดกฎระเบียบป้องกันบ้านพักพนักงานบริษัทรับเหมาและกฎระเบียบของพนักงานบริษัทรับเหมาที่จะเข้ามาปฏิบัติงานในระยะก่อสร้างของโครงการ ดังนี้ <p>มาตรการรักษาความปลอดภัยบ้านพักพนักงานบริษัทรับเหมา</p> <ol style="list-style-type: none"> 1) มีเจ้าหน้าที่รักษาความปลอดภัยหน้าประตูทางเข้า-ออก และบริเวณบ้านพักตลอด 24 ชั่วโมง และทำการบันทึกที่รายงานประจำวัน 2) จัดทำการกั้นรั้วรอบบริเวณบ้านพักพนักงานบริษัทรับเหมาทั้งหมด 3) จัดให้เจ้าหน้าที่รักษาความปลอดภัยตรวจค้นบุคคล ยานพาหนะที่ทาง เข้า-ออก 	<p>สถานที่ดำเนินการ</p> <ul style="list-style-type: none"> - บริเวณพื้นที่ก่อสร้าง - บริเวณพื้นที่ก่อสร้าง 	<p>ระยะเวลาดำเนินการ</p> <ul style="list-style-type: none"> - ตลอดระยะก่อสร้าง - ตลอดระยะก่อสร้าง 	<p>ผู้รับผิดชอบ</p> <ul style="list-style-type: none"> - บริษัท ไออาร์พีซี คลีน พาวเวอร์ จำกัด - บริษัท ไออาร์พีซี คลีน พาวเวอร์ จำกัด

ลงชื่อ.....

(นายศิริเมธ สীগรณ์)

ผู้รับมอบอำนาจ

บริษัท ไออาร์พีซี คลีน พาวเวอร์ จำกัด

กันยายน 2558

หน้า 64/103

ตารางที่ 2 (ต่อ) ตารางมาตรฐานป้องกันและแก้ไขผลกระทบสิ่งแวดล้อม การเปลี่ยนแปลงรายละเอียดโครงการในรายงานการวิเคราะห์ผลกระทบสิ่งแวดล้อม โครงการผลิตไฟฟ้าร่วมเมืองระยอง โดยใช้ก๊าซธรรมชาติเป็นเชื้อเพลิง ระยะก่อสร้าง ของบริษัท ไออาร์พีซี คลีน พาวเวอร์ จำกัด ตั้งอยู่ที่ เขตประกอบการอุตสาหกรรมไออาร์พีซี ตำบลเชิงเนิน อำเภอเมืองระยอง จังหวัดระยอง

ทรัพยากร สิ่งแวดล้อม และคุณค่าต่างๆ	มาตรการป้องกันและแก้ไขผลกระทบสิ่งแวดล้อม	สถานที่ดำเนินการ	ระยะเวลาดำเนินการ	ผู้รับผิดชอบ
<p>8. อาชีวอนามัยและความปลอดภัย (ต่อ)</p>	<ul style="list-style-type: none"> - จัดให้มีอุปกรณ์ปฐมพยาบาลเบื้องต้นและเวชภัณฑ์พื้นฐาน รวมทั้งรถสำหรับส่งต่อผู้ป่วยไปยังโรงพยาบาลใกล้เคียงได้ทันทีเมื่อเกิดอุบัติเหตุ - จัดให้มีอุปกรณ์ดับเพลิงติดตั้งอยู่ในพื้นที่ก่อสร้างอย่างเหมาะสม และเพียงพอ - ปฏิบัติตามกฎหมายที่เกี่ยวข้องกับอาชีวอนามัยและความปลอดภัยในการทำงาน และการก่อสร้าง - บริเวณที่มีการติดตั้งเครื่องจักรจะต้องมีการกันแฉกเขตพื้นที่ให้ชัดเจน รวมทั้งอุปกรณ์เครื่องม้อต่างๆ จะต้องมีการจัดวางอย่างมีระเบียบ - กำหนดให้ผู้ควบคุมหรือหัวหน้างานเป็นผู้ตรวจสอบและดูแลการปฏิบัติตามกฎหรือข้อกำหนดด้านความปลอดภัย - ติดป้ายพร้อมสัญลักษณ์และป้ายเตือนในบริเวณที่อาจเกิดอันตราย เช่น "เขตก่อสร้างห้ามเข้าก่อนได้รับอนุญาต" "ห้ามสูบบุหรี่" เป็นต้น - จัดให้มีเจ้าหน้าที่รักษาความปลอดภัย เเวรยามตลอด 24 ชั่วโมง เพื่อดูแลดูแลตรวจตราทั่วไปและความปลอดภัยจราจรเข้า-ออก บริเวณพื้นที่ก่อสร้าง 	<ul style="list-style-type: none"> - บริเวณพื้นที่ก่อสร้าง - บริเวณพื้นที่ก่อสร้าง - บริเวณพื้นที่ก่อสร้าง - บริเวณพื้นที่ก่อสร้าง - บริเวณพื้นที่ก่อสร้าง - บริเวณพื้นที่ก่อสร้าง - บริเวณพื้นที่ก่อสร้าง 	<ul style="list-style-type: none"> - ตลอดระยะก่อสร้าง - ตลอดระยะก่อสร้าง - ตลอดระยะก่อสร้าง - ตลอดระยะก่อสร้าง - ตลอดระยะก่อสร้าง - ตลอดระยะก่อสร้าง - ตลอดระยะก่อสร้าง 	<ul style="list-style-type: none"> - บริษัท ไออาร์พีซี คลีน พาวเวอร์ จำกัด - บริษัท ไออาร์พีซี คลีน พาวเวอร์ จำกัด - บริษัท ไออาร์พีซี คลีน พาวเวอร์ จำกัด - บริษัท ไออาร์พีซี คลีน พาวเวอร์ จำกัด - บริษัท ไออาร์พีซี คลีน พาวเวอร์ จำกัด - บริษัท ไออาร์พีซี คลีน พาวเวอร์ จำกัด - บริษัท ไออาร์พีซี คลีน พาวเวอร์ จำกัด

ลงชื่อ.....



(นายศิริเมธ ลิ้มการณ)

ผู้รับผิดชอบอำนาจ

บริษัท ไออาร์พีซี คลีน พาวเวอร์ จำกัด

กันยายน 2558

หน้า 63/103

ตารางที่ 2 (ต่อ) ตารางมาตรการป้องกันและแก้ไขผลกระทบสิ่งแวดล้อม การเปลี่ยนแปลงรายละเอียดโครงการในรายงานการวิเคราะห์ผลกระทบสิ่งแวดล้อม โครงการผลิตไฟฟ้าร่วมเมืองระยอง โดยใช้ก๊าซธรรมชาติเป็นเชื้อเพลิง ระยะก่อสร้างของบริษัท ไออาร์พีซี คลีน พาวเวอร์ จำกัด ตั้งอยู่ที่ เขตประกอบการอุตสาหกรรมไออาร์พีซี ตำบลเชิงเนิน อำเภอเมืองระยอง จังหวัดระยอง

ทรัพยากรสิ่งแวดล้อม และคุณค่าต่างๆ	มาตรการป้องกันและแก้ไขผลกระทบสิ่งแวดล้อม	สถานที่ดำเนินการ	ระยะเวลาดำเนินการ	ผู้รับผิดชอบ
7. สังคม-เศรษฐกิจ (ต่อ)	<ul style="list-style-type: none"> - สรุปผลการตรวจวัดคุณภาพสิ่งแวดล้อมและผลการปฏิบัติตามมาตรการฯ ให้หน่วยงานท้องถิ่นรับทราบเพื่อให้ทราบถึงความก้าวหน้าในการดำเนินการ และเป็นข้อมูลให้ชุมชนรับทราบ ทุก 6 เดือน - กำหนดให้มีการประชาสัมพันธ์ความก้าวหน้าโครงการให้ชุมชนรับทราบผ่านทางสื่อประชาสัมพันธ์ อาทิ ป้ายประชาสัมพันธ์ บอร์ดประชาสัมพันธ์ของชุมชนหรือหน่วยงานต่างๆ ในพื้นที่และผู้ประกอบการโรงงานใกล้เคียงรับทราบการดำเนินงาน เพื่อรับทราบข้อมูลทุก 3 เดือน ตลอดระยะเวลาการก่อสร้าง - กำหนดให้มีขั้นตอนการแจ้งเหตุหรือรับเรื่องราวร้องทุกข์ รายละเอียดดังรูปที่ 3 	<ul style="list-style-type: none"> - บริเวณชุมชนในพื้นที่ศึกษา - บริเวณชุมชนในพื้นที่ศึกษา - บริเวณชุมชนในพื้นที่ศึกษา 	<ul style="list-style-type: none"> - ตลอดระยะก่อสร้าง - ตลอดระยะก่อสร้าง - ตลอดระยะก่อสร้าง 	<ul style="list-style-type: none"> - บริษัท ไออาร์พีซี คลีน พาวเวอร์ จำกัด - บริษัท ไออาร์พีซี คลีน พาวเวอร์ จำกัด - บริษัท ไออาร์พีซี คลีน พาวเวอร์ จำกัด
8. อาชีวอนามัยและความปลอดภัย	<ul style="list-style-type: none"> - พิจารณาเลือกบริษัทรับเหมาที่มีมาตรฐานด้านอาชีวอนามัยและความปลอดภัย ตลอดจนสุขภาพอนามัยของพนักงานก่อสร้างที่ได้มาตรฐาน - กำหนดให้มีอุปกรณ์ป้องกันอันตรายส่วนบุคคลสำหรับพนักงานบริษัทรับเหมาที่เหมาะสมกับการปฏิบัติงานและมีจำนวนที่เพียงพอ - จัดบันทึกอุบัติเหตุที่เกิดขึ้น โดยระบุถึงสาเหตุและวิธีการแก้ไขให้ถูกต้อง 	<ul style="list-style-type: none"> - บริเวณพื้นที่ก่อสร้าง - บริเวณพื้นที่ก่อสร้าง - บริเวณพื้นที่ก่อสร้าง 	<ul style="list-style-type: none"> - ตลอดระยะก่อสร้าง - ตลอดระยะก่อสร้าง - ตลอดระยะก่อสร้าง 	<ul style="list-style-type: none"> - บริษัท ไออาร์พีซี คลีน พาวเวอร์ จำกัด - บริษัท ไออาร์พีซี คลีน พาวเวอร์ จำกัด - บริษัท ไออาร์พีซี คลีน พาวเวอร์ จำกัด

ลงชื่อ.....

 (นายศิริเมธ ลือภรณ์)
 ผู้รับมอบอำนาจ
 บริษัท ไออาร์พีซี คลีน พาวเวอร์ จำกัด
 กันยายน 2558
 หน้า 62/103

ตารางที่ 2 (ต่อ) ตารางมาตรการป้องกันและแก้ไขผลกระทบสิ่งแวดล้อม การเปลี่ยนแปลงรายละเอียดโครงการในรายงานการวิเคราะห์ผลกระทบสิ่งแวดล้อม โครงการผลิตไฟฟ้าร่วมเมืองระยอง โดยใช้ก๊าซธรรมชาติเป็นเชื้อเพลิง ระยะก่อสร้าง ของบริษัท ไออาร์พีซี คลีน พาวเวอร์ จำกัด ตั้งอยู่ที่ เขตประกอบการอุตสาหกรรมไออาร์พีซี ตำบลเชิงเนิน อำเภอเมืองระยอง จังหวัดระยอง

ทรัพยากรสิ่งแวดล้อม และคุณค่าต่างๆ	มาตรการป้องกันและแก้ไขผลกระทบสิ่งแวดล้อม	สถานที่ดำเนินการ	ระยะเวลาดำเนินการ	ผู้รับผิดชอบ
7. สังคม-เศรษฐกิจ (ต่อ)	<ul style="list-style-type: none"> - พิจารณาจ้างแรงงานคนในท้องถิ่นที่มีความรู้ ความสามารถเป็นคนงาน โดยให้ความสำคัญเป็นอันดับแรก และพยายามจ้างให้ได้เป็นจำนวนมากที่สุด - สร้างความสัมพันธ์ที่ดีกับชุมชนโดยรอบโรงไฟฟ้า โดยจัดกิจกรรมออกเยี่ยม ชุมชนเป้าหมายแบบบูรณาการโดยที่ชุมชนมีส่วนร่วมของโครงการร่วมกับเขตประกอบการ รวมทั้งจัดทำสื่อประชาสัมพันธ์ เช่น แผ่นพับแสดงรายละเอียดโครงการ จัดหม้ายข่าว เป็นต้น เพื่อแจ้งความก้าวหน้าหรือความเคลื่อนไหวต่างๆ ของโครงการ - จัดให้มีกิจกรรมเพื่อประชาสัมพันธ์ข้อมูลโครงการกับชุมชนรอบพื้นที่โครงการอย่างต่อเนื่อง เช่น จัดทำสื่อประชาสัมพันธ์ การพบปะเยี่ยมเยียน ชุมชน เชิญชวนประชาชนเข้าเยี่ยมชมพื้นที่โครงการ เป็นต้น - ให้ชุมชนมีส่วนร่วมในการรับรู้และตัดสินใจผลกระทบด้านสิ่งแวดล้อมที่เกิดขึ้นจากโครงการและมีช่องทางสื่อสารกับโครงการอย่างต่อเนื่อง ซึ่งโครงการจะจัดให้มีเจ้าหน้าที่มวลชนสัมพันธ์พื้นที่อย่างต่อเนื่อง เพื่อรับฟังปัญหาและผลกระทบที่ชุมชนได้รับ - จัดให้มีกิจกรรมการมีส่วนร่วมของประชาชนในรูปแบบต่างๆ รวมถึงการจัดตั้งคณะกรรมการติดตามตรวจสอบผลกระทบสิ่งแวดล้อม (EIA Monitoring Committee) ที่มีตัวแทนจากประชาชน โครงการ หน่วยงานราชการที่เกี่ยวข้อง และหน่วยงานอื่นๆ ที่เกี่ยวข้องเพื่อตรวจสอบการดำเนินการของโครงการ 	<ul style="list-style-type: none"> - บริเวณชุมชนในพื้นที่ศึกษา - บริเวณชุมชนในพื้นที่ศึกษา 	<ul style="list-style-type: none"> - ตลอดระยะก่อสร้าง - ตลอดระยะก่อสร้าง 	<ul style="list-style-type: none"> - บริษัท ไออาร์พีซี คลีน พาวเวอร์ จำกัด - บริษัท ไออาร์พีซี คลีน พาวเวอร์ จำกัด

ลงชื่อ.....

 (นายศิริสมธ ลีการณ) ผู้รับมอบอำนาจ
 บริษัท ไออาร์พีซี คลีน พาวเวอร์ จำกัด
 กนิยานัน 2558
 หน้า 61/103

ตารางที่ 2 (ต่อ) ตารางมาตรการป้องกันและแก้ไขผลกระทบสิ่งแวดล้อม การเปลี่ยนแปลงรายละเอียดโครงการในรายงานการวิเคราะห์ผลกระทบสิ่งแวดล้อม โครงการผลิตไอ้และไฟฟ้าร่วมเมืองระยอง โดยใช้ก๊าซธรรมชาติเป็นเชื้อเพลิง ระยะก่อสร้างของบริษัท ไออาร์พีซี คลีน พาวเวอร์ จำกัด ตั้งอยู่ที่ เขตประกอบการอุตสาหกรรมไออาร์พีซี ตำบลเชิงเนิน อำเภอเมืองระยอง จังหวัดระยอง

ทรัพยากรสิ่งแวดล้อม และคุณค่าต่าง ๆ	มาตรการป้องกันและแก้ไขผลกระทบสิ่งแวดล้อม	สถานที่ดำเนินการ	ระยะเวลาดำเนินการ	ผู้รับผิดชอบ
6. การคมนาคม	<ul style="list-style-type: none"> - บอรมพนักงานขับรถในการขนส่งวัสดุก่อสร้างหรือรับส่งคนงานก่อสร้างให้ปฏิบัติตามกฎจราจรอย่างเคร่งครัด - จำกัดความเร็วรถในพื้นที่ก่อสร้าง โดยให้ใช้ความเร็วไม่เกิน 40 กิโลเมตร/ชั่วโมง - ตรวจสอบ บำรุงรักษา หรือตรวจสภาพเครื่องยนต์/เครื่องจักรที่ใช้ในการก่อสร้างตามระยะเวลาที่กำหนด (ที่ระบุไว้ในคู่มือแนะนำการบำรุงรักษาของแต่ละเครื่องจักร) - หลีกเลี่ยงการขนส่งวัสดุอุปกรณ์ก่อสร้างในช่วงชั่วโมงเร่งด่วน (07.00-09.00 น. และ 16.00-19.00 น.) - ควบคุมหน้าหนักรถบรรทุกให้เป็นไปตามมาตรฐานหรือกฎหมายเพื่อป้องกันความเสียหายของพื้นผิวจราจร - จัดระบบการจราจรในพื้นที่ก่อสร้าง พร้อมจัดให้มีเจ้าหน้าที่คอยดูแลรถที่เข้า-ออกพื้นที่ก่อสร้าง 	<ul style="list-style-type: none"> - บริเวณพื้นที่ก่อสร้าง - บริเวณพื้นที่ก่อสร้าง - บริเวณพื้นที่ก่อสร้าง - บริเวณพื้นที่ก่อสร้าง - บริเวณพื้นที่ก่อสร้าง - บริเวณพื้นที่ก่อสร้าง 	<ul style="list-style-type: none"> - ตลอดระยะก่อสร้าง - ตลอดระยะก่อสร้าง - ตลอดระยะก่อสร้าง - ตลอดระยะก่อสร้าง - ตลอดระยะก่อสร้าง - ตลอดระยะก่อสร้าง 	<ul style="list-style-type: none"> - บริษัท ไออาร์พีซี คลีน พาวเวอร์ จำกัด - บริษัท ไออาร์พีซี คลีน พาวเวอร์ จำกัด - บริษัท ไออาร์พีซี คลีน พาวเวอร์ จำกัด - บริษัท ไออาร์พีซี คลีน พาวเวอร์ จำกัด - บริษัท ไออาร์พีซี คลีน พาวเวอร์ จำกัด - บริษัท ไออาร์พีซี คลีน พาวเวอร์ จำกัด
7. สังคม-เศรษฐกิจ	<ul style="list-style-type: none"> - ปฏิบัติตามนโยบายด้านสิ่งแวดล้อมของโครงการอย่างเคร่งครัดเพื่อรักษาประโยชน์ของชุมชนโดยรอบ 	<ul style="list-style-type: none"> - บริเวณชุมชนในพื้นที่ศึกษา 	<ul style="list-style-type: none"> - ตลอดระยะก่อสร้าง 	<ul style="list-style-type: none"> - บริษัท ไออาร์พีซี คลีน พาวเวอร์ จำกัด

ลงชื่อ.....

(นายศิริเมธ ลิ้มภักดิ์)

ผู้รับผิดชอบอำนาจ

บริษัท ไออาร์พีซี คลีน พาวเวอร์ จำกัด

กุมภาพันธ์ 2558

หน้า 60/103

ตารางที่ 2 (ต่อ) ตารางมาตรฐานป้องกันและแก้ไขผลกระทบสิ่งแวดล้อม การเปลี่ยนแปลงรายละเอียดโครงการในรายงานการวิเคราะห์ผลกระทบสิ่งแวดล้อม โครงการผลิตไอพ่นไฟฟ้าร่วมเมืองระยอง โดยใช้ก๊าซธรรมชาติเป็นเชื้อเพลิง ระยะก่อสร้างของบริษัท ไออาร์พีซี คลีน พาวเวอร์ จำกัด ตั้งอยู่ที่ เขตประกอบการอุตสาหกรรมไออาร์พีซี ตำบลเชิงเนิน อำเภอเมืองระยอง จังหวัดระยอง

ทรัพยากรสิ่งแวดล้อม และคุณค่าต่างๆ	มาตรการป้องกันและแก้ไขผลกระทบสิ่งแวดล้อม	สถานที่ดำเนินการ	ระยะเวลาดำเนินการ	ผู้รับผิดชอบ
4. ระบบระบายน้ำและป้องกันท่วม	<ul style="list-style-type: none"> - กำหนดให้ผังวางระบายน้ำชั่วคราวเพื่อระบายน้ำฝนจากบริเวณพื้นที่โครงการ - กำหนดให้บริษัทรับเหมาก่อสร้างดูแลการวางระบายน้ำฝนอย่างสม่ำเสมอ - กำหนดให้มอบตักก่อนดินและทรายที่เกิดจากกิจกรรมการก่อสร้างเพื่อป้องกันเศษตะกอนดินตกค้างและเพิ่มประสิทธิภาพการระบายน้ำ 	<ul style="list-style-type: none"> - บริเวณพื้นที่ก่อสร้าง - บริเวณพื้นที่ก่อสร้าง - บริเวณพื้นที่ก่อสร้าง 	<ul style="list-style-type: none"> - ตลอดระยะก่อสร้าง - ตลอดระยะก่อสร้าง - ตลอดระยะก่อสร้าง 	<ul style="list-style-type: none"> - บริษัท ไออาร์พีซี จำกัด - บริษัท ไออาร์พีซี จำกัด - บริษัท ไออาร์พีซี จำกัด
5. การจัดการมูลฝอย	<ul style="list-style-type: none"> - จัดหาถังรองรับขยะมูลฝอย/สิ่งปฏิกูลและวัสดุที่ไม่ใช้แล้วขนาด 200 ลิตร พร้อมฝาปิดมิดชิดอย่างเพียงพอเพื่อรองรับขยะมูลฝอย/สิ่งปฏิกูลและวัสดุที่ไม่ใช้แล้วที่เกิดจากคนงานและจากกิจกรรมการก่อสร้าง และติดตั้งให้หน่วยงานที่รับผิดชอบมาทำการเก็บขนไปจัดการอย่างเหมาะสม เช่น วิธีการฝังกลบอย่างถูกหลักวิชาการ - พิจารณานำเศษวัสดุที่สามารถกลับมาใช้ใหม่ได้ใหม่มาใช้ หรือจำหน่ายให้กับบริษัทที่ได้อนุญาตมารับซื้อเพื่อนำไปจัดการกลับมาใช้ใหม่ - ห้ามทิ้งขยะลงในทางระบายน้ำ ท่อรวบรวมน้ำทิ้งและท่อระบายน้ำ รวมถึงแหล่งน้ำในบริเวณใกล้เคียงพื้นที่ก่อสร้าง - ทำการคัดแยกมูลฝอย ซึ่งเศษวัสดุก่อสร้างที่ขายได้ ควรขายให้แก่ผู้รับซื้อต่อไป เพื่อให้ไม่มีขยะเหลือตกค้างในบริเวณก่อสร้าง - จัดให้มีพื้นที่กองเก็บเศษวัสดุก่อสร้างที่ไม่ใช้แล้วอย่างเป็นสัดส่วน 	<ul style="list-style-type: none"> - บริเวณพื้นที่ก่อสร้าง - บริเวณพื้นที่ก่อสร้าง - บริเวณพื้นที่ก่อสร้าง - บริเวณพื้นที่ก่อสร้าง 	<ul style="list-style-type: none"> - ตลอดระยะก่อสร้าง - ตลอดระยะก่อสร้าง - ตลอดระยะก่อสร้าง - ตลอดระยะก่อสร้าง 	<ul style="list-style-type: none"> - บริษัท ไออาร์พีซี จำกัด - บริษัท ไออาร์พีซี จำกัด - บริษัท ไออาร์พีซี จำกัด - บริษัท ไออาร์พีซี จำกัด

ลงชื่อ.....



(นายศิริเมธ ลิ้มการณ)

ผู้รับผิดชอบอำนาจ

บริษัท ไออาร์พีซี คลีน พาวเวอร์ จำกัด

ถนนยายน 2558

หน้า 59/103

ตารางที่ 2 (ต่อ) ตารางมาตรการป้องกันและแก้ไขผลกระทบสิ่งแวดล้อม การเปลี่ยนแปลงรายละเอียดโครงการในรายงานการวิเคราะห์ผลกระทบสิ่งแวดล้อมโครงการผลิตไอ้หน้าและไฟฟ้าร่วมเมืองระยอง โดยใช้ก๊าซธรรมชาติเป็นเชื้อเพลิง ระยะก่อสร้างของบริษัท ไออาร์พีซี คลีน พาวเวอร์ จำกัด ตั้งอยู่ที่ เขตประกอบการอุตสาหกรรมไออาร์พีซี ตำบลเชิงเนิน อำเภอเมืองระยอง จังหวัดระยอง

ทรัพยากรสิ่งแวดล้อมและคุณค่าต่าง ๆ	มาตรการป้องกันและแก้ไขผลกระทบสิ่งแวดล้อม	สถานที่ดำเนินการ	ระยะเวลาดำเนินการ	ผู้รับผิดชอบ
2. ระดับเสียง (ต่อ)	- ตรวจสอบ บักรูรักษา หรือตรวจสภาพเครื่องยนต์/เครื่องจักรที่ใช้ในการก่อสร้างตามระยะเวลาที่กำหนด - กั้นรั้วชั่วคราวโดยรอบพื้นที่ก่อสร้างโครงการ - ประชาสัมพันธ์ให้ชุมชนที่อยู่ใกล้เคียงให้รับทราบเกี่ยวกับกิจกรรมการก่อสร้างโครงการก่อสร้าง	- บริเวณพื้นที่ที่ก่อสร้าง - บริเวณพื้นที่ก่อสร้าง - บริเวณพื้นที่ที่ก่อสร้าง	- ตลอดระยะก่อสร้าง - ตลอดระยะก่อสร้าง - ตลอดระยะก่อสร้าง	- บริษัท ไออาร์พีซี คลีน พาวเวอร์ จำกัด - บริษัท ไออาร์พีซี คลีน พาวเวอร์ จำกัด - บริษัท ไออาร์พีซี คลีน พาวเวอร์ จำกัด
3. คุณภาพน้ำ	- จัดหาห้องส้วมแบบเคลื่อนที่ที่มีถังเก็บสิ่งปฏิกูลให้เพียงพอกับจำนวนคนงานก่อสร้าง ก่อนติดตั้งให้หน่วยงานส่วนท้องถิ่น หรือบริษัทเอกชนเข้ามาปรับไปกำจัดต่อไป - ควบคุมให้บริษัทผู้รับเหมาก่อสร้างทำความสะอาดเศษวัสดุในพื้นที่ก่อสร้างและถนนโดยรอบพื้นที่ก่อสร้างซึ่งอาจถูกน้ำฝนชะพาลงรางระบายน้ำฝนได้ โดยให้ทำความสะอาดพื้นที่ที่มีเศษวัสดุตกหล่นอยู่ในบริเวณที่จะพลัดตกสู่รางระบายน้ำฝนได้ เช่น เศษดินทรายที่ติดตั้งรถบรรทุก กูบพลาสติก เศษกระดาษ เป็นต้น - กรณีที่เกิดตะกอนดินและเศษวัสดุจากการก่อสร้าง เช่น เศษซีเมนต์คอนกรีต ไหลลงในรางระบายน้ำฝน ให้บริษัทรับเหมามาขุดลอกตะกอนดินและเศษวัสดุออกทันที - กำหนดให้มีบ่อพักน้ำทิ้งจากกิจกรรมการก่อสร้าง เพื่อตกตะกอนดินและทรายก่อนระบายออกสู่ภายนอกโครงการ หรือนำมาใช้ในการฉีดพรมบริเวณพื้นที่ก่อสร้าง เพื่อลดฝุ่นละออง	- บริเวณพื้นที่ที่ก่อสร้าง - บริเวณพื้นที่ที่ก่อสร้าง - บริเวณพื้นที่ที่ก่อสร้าง	- ตลอดระยะก่อสร้าง - ตลอดระยะก่อสร้าง - ตลอดระยะก่อสร้าง	- บริษัท ไออาร์พีซี คลีน พาวเวอร์ จำกัด - บริษัท ไออาร์พีซี คลีน พาวเวอร์ จำกัด - บริษัท ไออาร์พีซี คลีน พาวเวอร์ จำกัด

ลงชื่อ.....



(นายศิริเมธ ลิ้มภรณ์)
 ผู้รับมอบอำนาจ
 บริษัท ไออาร์พีซี คลีน พาวเวอร์ จำกัด
 กันยายน 2558
 หน้า 58/103

ตารางที่ 2 ตารางมาตรการป้องกันและแก้ไขผลกระทบสิ่งแวดล้อม การเปลี่ยนแปลงรายละเอียดโครงการในรายงานการวิเคราะห์ผลกระทบสิ่งแวดล้อม
โครงการผลิตไอหน้าและไฟฟ้าร่วมเมืองระยอง โดยใช้ก๊าซธรรมชาติเป็นเชื้อเพลิง ระยะก่อสร้าง ของบริษัท ไออาร์พีซี คลิน พาวเวอร์ จำกัด
ตั้งอยู่ที่ เขตประกอบการอุตสาหกรรมไออาร์พีซี ตำบลเชิงเนิน อำเภอเมืองระยอง จังหวัดระยอง

ทรัพยากรสิ่งแวดล้อม และคุณค่าต่างๆ	มาตรการป้องกันและแก้ไขผลกระทบสิ่งแวดล้อม	สถานที่ดำเนินการ	ระยะเวลาดำเนินการ	ผู้รับผิดชอบ
1. คุณภาพอากาศ	การขนส่งคนงานและวัสดุก่อสร้าง - รถบรรทุกวัสดุก่อสร้างต้องมีสิ่งปิดและ/หรือสิ่งผูกมัดในส่วนบรรทุก เพื่อป้องกันการตกหล่นของวัสดุหรือการฟุ้งกระจายของฝุ่นละออง - ป้องกันเศษดินและทรายที่อาจติดไปกับล้อรถบรรทุกที่ออกจากพื้นที่ก่อสร้าง - จำกัดความเร็วของรถที่ใช้ภายในโครงการ ไม่เกิน 40 กิโลเมตร/ชั่วโมง พื้นที่ก่อสร้าง - ฉีดพรมน้ำในพื้นที่ก่อสร้างที่มีการกระจายของฝุ่นละอองเพื่อลดการฟุ้งกระจายของฝุ่นละอองจากกิจกรรมการก่อสร้างวันละ 2 ครั้ง (เช้า-บ่าย) - กำหนดให้มีการตรวจสอบอุปกรณ์เครื่องจักรที่ใช้ในโครงการอย่างสม่ำเสมอ - กำหนดให้มีการทำความสะอาดพื้นที่ก่อสร้างและปรับปรุงพื้นที่ให้เรียบร้อย - ห้ามเผาทำลายเศษวัสดุหรือขยะมูลฝอยในพื้นที่ก่อสร้าง	- บริเวณพื้นที่ก่อสร้าง - บริเวณพื้นที่ก่อสร้าง - บริเวณพื้นที่ก่อสร้าง - บริเวณพื้นที่ก่อสร้าง - บริเวณพื้นที่ก่อสร้าง - บริเวณพื้นที่ก่อสร้าง	- ตลอดระยะก่อสร้าง - ตลอดระยะก่อสร้าง - ตลอดระยะก่อสร้าง - ตลอดระยะก่อสร้าง - ตลอดระยะก่อสร้าง - ตลอดระยะก่อสร้าง	- บริษัท ไออาร์พีซี คลิน พาวเวอร์ จำกัด - บริษัท ไออาร์พีซี คลิน พาวเวอร์ จำกัด - บริษัท ไออาร์พีซี คลิน พาวเวอร์ จำกัด - บริษัท ไออาร์พีซี คลิน พาวเวอร์ จำกัด - บริษัท ไออาร์พีซี คลิน พาวเวอร์ จำกัด - บริษัท ไออาร์พีซี คลิน พาวเวอร์ จำกัด
2. ระเบิดเสียง	- กิจกรรมการก่อสร้างที่ก่อให้เกิดเสียงดัง เช่น การตอกเสาเข็ม ให้ดำเนินการเฉพาะในช่วงเวลา 08.00-17.00 น. - จัดให้มีอุปกรณ์ป้องกันอันตรายส่วนบุคคล เช่น ที่อุดหู และที่ครอบหูสำหรับคนงานก่อสร้างในระหว่างปฏิบัติงานในพื้นที่ที่มีระดับเสียงดังมากกว่า 85 เดซิเบลเอ	- บริเวณพื้นที่ก่อสร้าง - บริเวณพื้นที่ก่อสร้าง	- ตลอดระยะก่อสร้าง - ตลอดระยะก่อสร้าง	- บริษัท ไออาร์พีซี คลิน พาวเวอร์ จำกัด - บริษัท ไออาร์พีซี คลิน พาวเวอร์ จำกัด

ลงชื่อ.....

(นายศิริเมธ ลิ้มการณ)

ผู้รับมอบอำนาจ

บริษัท ไออาร์พีซี คลิน พาวเวอร์ จำกัด

ถนนยายน 2558

หน้า 57/103

ตารางที่ 1 (ต่อ) ตารางมาตรการทั่วไป การเปลี่ยนแปลงรายละเอียดโครงการในรายงานการวิเคราะห์ผลกระทบสิ่งแวดล้อม
โครงการผลิตไอ้ห้าและไฟฟ้าร่วมเมืองระยอง โดยใช้ก๊าซธรรมชาติเป็นเชื้อเพลิง ระยะก่อสร้างและดำเนินการของบริษัท ไออาร์พีซี คลีน พาวเวอร์ จำกัด
ตั้งอยู่ที่ เขตประกอบการอุตสาหกรรมไออาร์พีซี ตำบลเชิงเนิน อำเภอเมืองระยอง จังหวัดระยอง

ทรัพยากรสิ่งแวดล้อม และคุณค่าต่าง ๆ	มาตรการป้องกันและแก้ไขผลกระทบสิ่งแวดล้อม	สถานที่ดำเนินการ	ระยะเวลา ดำเนินการ	ผู้รับผิดชอบ
1. มาตรการทั่วไป (ต่อ)	<p>1.13 กำหนดให้โครงการแจ้งสำนักงานอุตสาหกรรมจังหวัดระยองทราบก่อนการหยุดการผลิตเพื่อดำเนินการซ่อมบำรุงเครื่องจักรและอุปกรณ์ประจำปี (Shut down/Turn around) และในช่วงก่อนการเริ่มกระบวนการผลิต ภายหลังจากหยุดซ่อมบำรุงประจำปีเสร็จเรียบร้อยแล้ว</p> <p>1.14 กำหนดให้มีการรายงานลักษณะของกิจกรรมต่าง ๆ ที่เกิดขึ้นบริเวณโดยรอบจุดตรวจวัดคุณภาพอากาศในบรรยากาศขณะทำการตรวจวัด</p> <p>1.15 กำหนดให้ประสานงานกับ กฟผ. เพื่อขอลดการจ่ายไฟฟ้าเข้าระบบอันเนื่องมาจากเหตุสุดวิสัย (Force Majeure) จากปัญหาภัยแล้งที่เกิดขึ้น</p> <p>1.16 กำหนดให้การก่อสร้างอาคารในโครงการมีระยะยกร่นห่างจากลำรางสาธารณะประโชยชน์เป็นไปตามกฎหมายควบคุมอาคาร</p> <p>1.17 โครงการจะต้องไม่ก่อสร้างอาคารทับพื้นที่ลำรางสาธารณะประโชยชน์ที่อยู่ในพื้นที่โครงการไว้ตามสภาพที่มีอยู่ปัจจุบัน จนกว่าจะมีการดำเนินการเพื่อดำเนินการขออนุญาตก่อสร้างอาคารประโชยชน์ในพื้นที่ดินของเขตประกอบการอุตสาหกรรมไออาร์พีซี หรือการขอใช้ประโชยชน์ในที่ดินแห่งรัฐตามประมวลกฎหมายที่ดินแล้วเสร็จ อย่างไรก็ตาม ในกรณีที่ดินหรือลำรางสาธารณะประโชยชน์ซึ่งอยู่ระหว่างดำเนินการขออนุญาตสภาพให้โครงการสามารถดำเนินการกิจกรรมต่าง ๆ ได้เป็นการชั่วคราวเมื่อได้รับอนุญาตจากหน่วยงานที่เกี่ยวข้องแล้ว</p>	<p>- บริเวณพื้นที่โครงการ</p> <p>- บริเวณพื้นที่โครงการ</p> <p>- บริเวณพื้นที่โครงการ</p> <p>- บริเวณพื้นที่โครงการ</p> <p>- บริเวณพื้นที่โครงการ</p>	<p>- ตลอดระยะก่อสร้างและดำเนินการ</p> <p>- ตลอดระยะก่อสร้างและดำเนินการ</p> <p>- ตลอดระยะก่อสร้างและดำเนินการ</p> <p>- ตลอดระยะก่อสร้างและดำเนินการ</p> <p>- ตลอดระยะก่อสร้างและดำเนินการ</p>	<p>- บริษัท ไออาร์พีซี คลีน พาวเวอร์ จำกัด</p> <p>- บริษัท ไออาร์พีซี คลีน พาวเวอร์ จำกัด</p> <p>- บริษัท ไออาร์พีซี คลีน พาวเวอร์ จำกัด</p> <p>- บริษัท ไออาร์พีซี คลีน พาวเวอร์ จำกัด</p> <p>- บริษัท ไออาร์พีซี คลีน พาวเวอร์ จำกัด</p>

ลงชื่อ.....

(นายศิริเมธ สัมภรณ์)
 ผู้รับมอบอำนาจ
 บริษัท ไออาร์พีซี คลีน พาวเวอร์ จำกัด
 กันยายน 2558
 หน้า 56/103

ตารางที่ 1 (ต่อ) ตารางมาตรการทั่วไป การเปลี่ยนแปลงรายละเอียดโครงการในรายงานการวิเคราะห์ผลกระทบสิ่งแวดล้อม
โครงการผลิตไฟฟ้าร่วมเมื่องระยอง โดยใช้ก๊าซธรรมชาติเป็นเชื้อเพลิง ระยะก่อสร้างและการดำเนินการ ของบริษัท ไออาร์พีซี คลีน พาวเวอร์ จำกัด
ตั้งอยู่ที่ เขตประกอบการอุตสาหกรรมไออาร์พีซี ตำบลเชิงเนิน อำเภอเมืองระยอง จังหวัดระยอง

ทรัพยากรสิ่งแวดล้อม และคุณค่าต่าง ๆ	มาตรการป้องกันและแก้ไขผลกระทบต่อสิ่งแวดล้อม	สถานที่ดำเนินการ	ระยะเวลา ดำเนินการ	ผู้รับผิดชอบ
1. มาตรการทั่วไป (ต่อ)	<p>1.9 หากมีประเด็นปัญหา ข้อวิตกกังวลและห่วงใยของชุมชนต่อการดำเนินโครงการ บริษัทฯ ต้องดำเนินการแก้ไขปัญหาดังกล่าวเพื่อขจัดปัญหาความขัดแย้งของชุมชนในพื้นที่ทันที</p> <p>1.10 จ้างหน่วยงานกลาง (Third Party) เพื่อดำเนินการติดตามตรวจสอบผลการปฏิบัติตามมาตรการป้องกันและแก้ไขผลกระทบต่อสิ่งแวดล้อมและมาตรการติดตามตรวจสอบผลกระทบสิ่งแวดล้อมของโครงการ</p> <p>1.11 หากโครงการไม่ดำเนินการก่อสร้างภายในระยะเวลา 2 ปี นับตั้งแต่สำนักงานนโยบายและแผนทรัพยากรธรรมชาติและสิ่งแวดล้อม มีหนังสือแจ้งผลการพิจารณาของคณะกรรมการผู้ชำนาญการพิจารณารายงานการวิเคราะห์ผลกระทบสิ่งแวดล้อม และเห็นชอบในรายงานการวิเคราะห์ผลกระทบสิ่งแวดล้อม ให้โครงการทบทวนข้อมูลของผลกระทบและมาตรการเสนอสำนักงานนโยบายและแผนทรัพยากรธรรมชาติและสิ่งแวดล้อม เพื่อดำเนินการพิจารณาตามขั้นตอน</p> <p>1.12 กำหนดให้มีผู้ควบคุมระบบบำบัดมลพิษ ตามประกาศกระทรวงอุตสาหกรรม พ.ศ. 2545</p>	<p>- บริเวณพื้นที่โครงการ</p> <p>- บริเวณพื้นที่โครงการ</p> <p>- บริเวณพื้นที่โครงการ</p>	<p>- ตลอดระยะก่อสร้างและดำเนินการ</p> <p>- ตลอดระยะก่อสร้างและดำเนินการ</p> <p>- ตลอดระยะก่อสร้างและดำเนินการ</p>	<p>- บริษัท ไออาร์พีซี คลีน พาวเวอร์ จำกัด</p> <p>- บริษัท ไออาร์พีซี คลีน พาวเวอร์ จำกัด</p> <p>- บริษัท ไออาร์พีซี คลีน พาวเวอร์ จำกัด</p>
		- บริเวณพื้นที่โครงการ	- ตลอดระยะก่อสร้างและดำเนินการ	- บริษัท ไออาร์พีซี คลีน พาวเวอร์ จำกัด

ลงชื่อ.....

(นายศิริเมธ ลิ้มการณ์)

ผู้รับผิดชอบอำนาจ

บริษัท ไออาร์พีซี คลีน พาวเวอร์ จำกัด

กันยายน 2558

หน้า 55/103

ตารางที่ 1 (ต่อ) ตารางมาตรการทั่วไป การเปลี่ยนแปลงรายละเอียดโครงการในรายงานการวิเคราะห์ผลกระทบสิ่งแวดล้อม
โครงการผลิตไฟฟ้าร่วมเมืองระยอง โดยใช้ก๊าซธรรมชาติเป็นเชื้อเพลิง ระยะก่อสร้างและดำเนินการ ของบริษัท ไออาร์พีซี คลีน พาวเวอร์ จำกัด
ตั้งอยู่ที่ เขตประกอบการอุตสาหกรรมไออาร์พีซี ตำบลเชิงเนิน อำเภอเมืองระยอง จังหวัดระยอง

ทรัพยากรสิ่งแวดล้อม และคุณค่าต่าง ๆ	มาตรการป้องกันและแก้ไขผลกระทบสิ่งแวดล้อม	สถานที่ดำเนินการ	ระยะเวลา ดำเนินการ	ผู้รับผิดชอบ
1. มาตรการทั่วไป (ต่อ)	<p>1.6 ในกรณีที่ผลการตรวจวัดมลพิษจากแหล่งกำเนิดและผลการตรวจวัดคุณภาพสิ่งแวดล้อมในพื้นที่โครงการมีแนวโน้มสูงขึ้นจากค่าที่ตรวจวัดได้ในช่วงการดำเนินการปกติ แต่ยังไม่เกินค่าควบคุมที่กำหนดไว้ ให้โครงการตรวจสอบหาสาเหตุและทำการแก้ไขเร่งด่วน เพื่อเตรียมความพร้อมในการแก้ไขปัญหาที่อาจเกิดขึ้น ทั้งนี้ ให้สรุปรายละเอียดดังกล่าวไว้ในรายงานผลการปฏิบัติตามมาตรการป้องกันและแก้ไขผลกระทบสิ่งแวดล้อมและมาตรการติดตามตรวจสอบผลกระทบสิ่งแวดล้อมให้ครบถ้วน ชัดเจนด้วย</p> <p>1.7 เมื่อโครงการดำเนินการเดินระบบได้ในระยะหนึ่งจนระบบมีความคงตัว (Steady State) หรือดำเนินการผลิตเต็มความสามารถของเครื่องจักรแล้ว พบว่าอัตราการระบายมลพิษทางอากาศมีค่าน้อยกว่าที่ระบุไว้ในรายงานบริษัท ไออาร์พีซี คลีน พาวเวอร์ จำกัด ต้องยึดถือค่าที่ต่ำนี้เป็นค่าควบคุมแจ้งสำนักงานนโยบายและแผนทรัพยากรธรรมชาติและสิ่งแวดล้อมทราบ</p> <p>1.8 บำรุงรักษา ดูแลการทำงานของระบบหล่อเย็นให้อยู่ในสภาพที่ใช้งานได้ เป็นประจำ และมีความปลอดภัยต่อผู้ปฏิบัติงานและประชาชนบริเวณใกล้เคียง</p>	<p>- บริเวณพื้นที่โครงการ</p> <p>- บริเวณพื้นที่โครงการ</p> <p>- บริเวณพื้นที่โครงการ</p>	<p>- ตลอดระยะก่อสร้างและดำเนินการ</p> <p>- ตลอดระยะก่อสร้างและดำเนินการ</p> <p>- ตลอดระยะก่อสร้างและดำเนินการ</p>	<p>- บริษัท ไออาร์พีซี คลีน พาวเวอร์ จำกัด</p> <p>- บริษัท ไออาร์พีซี คลีน พาวเวอร์ จำกัด</p> <p>- บริษัท ไออาร์พีซี คลีน พาวเวอร์ จำกัด</p>

ลงชื่อ.....

(นายศิริมงคล ลิขกอร์ณ)

ผู้รับมอบอำนาจ

บริษัท ไออาร์พีซี คลีน พาวเวอร์ จำกัด

กันยายน 2558

หน้า 54/103

ตารางที่ 1 (ต่อ) ตารางมาตรการทั่วไป การเปลี่ยนแปลงรายละเอียดโครงการในรายงานการวิเคราะห์ผลกระทบสิ่งแวดล้อม โครงการผลิตไฟฟ้าร่วมเมืองระยอง โดยใช้ก๊าซธรรมชาติเป็นเชื้อเพลิง ระยะก่อสร้างและดำเนินการ ของบริษัท ไออาร์พีซี คลีน พาวเวอร์ จำกัด ตั้งอยู่ที่ เขตประกอบการอุตสาหกรรมไออาร์พีซี ตำบลเชิงเนิน อำเภอเมืองระยอง จังหวัดระยอง

ทรัพยากรสิ่งแวดล้อม และคุณค่าต่างๆ	มาตรการป้องกันและแก้ไขผลกระทบสิ่งแวดล้อม	สถานที่ดำเนินการ	ระยะเวลาดำเนินการ	ผู้รับผิดชอบ
1. มาตรการทั่วไป (ต่อ)	<p>- หากหน่วยงานผู้อนุมัติหรืออนุญาตเห็นว่าการเปลี่ยนแปลงดังกล่าว เกิดผลดีต่อสิ่งแวดล้อมมากกว่า หรือเทียบเท่ามาตรการที่กำหนดไว้ในรายงานการวิเคราะห์ผลกระทบสิ่งแวดล้อมที่ได้รับความคิดเห็นแล้ว ให้นำหน่วยงานผู้อนุมัติหรืออนุญาตรับจดแจ้งให้เป็นไปตามหลักเกณฑ์ และเงื่อนไขที่กำหนดไว้ในกฎหมายนั้นๆ ต่อไป พร้อมกันให้จัดทำแผนการเปลี่ยนแปลงดังกล่าวข้างต้นที่รับจดแจ้งไว้ แจ้งให้สำนักงานนโยบายและแผนทรัพยากรธรรมชาติและสิ่งแวดล้อม เพื่อทราบ</p> <p>- หากหน่วยงานผู้อนุมัติหรืออนุญาต เห็นว่าการเปลี่ยนแปลงดังกล่าว อาจกระทบต่อสาระสำคัญในรายงานการวิเคราะห์ผลกระทบสิ่งแวดล้อมที่ได้รับความเห็นชอบไว้แล้ว ให้นำหน่วยงานผู้อนุมัติหรืออนุญาต จัดส่งรายงานการเปลี่ยนแปลงดังกล่าว ให้สำนักงานนโยบายและแผนทรัพยากรธรรมชาติและสิ่งแวดล้อมเพื่อเสนอให้คณะกรรมการผู้ชำนาญการพิจารณารายงานการวิเคราะห์ผลกระทบสิ่งแวดล้อม (ชชก.) ชุดที่เกี่ยวข้องให้ความเห็นประกอบก่อนดำเนินการเปลี่ยนแปลง และเมื่อโครงการได้รับอนุมัติหรืออนุญาตให้มีการเปลี่ยนแปลงให้หน่วยงานผู้อนุมัติหรืออนุญาตแจ้งผลการเปลี่ยนแปลงดังกล่าวให้สำนักงานนโยบายและแผนทรัพยากรธรรมชาติและสิ่งแวดล้อมเพื่อทราบ</p>	- บริเวณพื้นที่โครงการ	- ตลอดระยะก่อสร้างและดำเนินการ	- บริเวณพื้นที่โครงการ

ลงชื่อ.....

(นายศิริเมธ ลิ้มการณณ์)

ผู้รับผิดชอบอำนาจ

บริษัท ไออาร์พีซี คลีน พาวเวอร์ จำกัด

กันยายน 2558

หน้า 53/103

**ตารางที่ 1 (ต่อ) ตารางมาตรการทั่วไป การเปลี่ยนแปลงรายละเอียดโครงการในรายงานการวิเคราะห์ผลกระทบสิ่งแวดล้อม
โครงการผลิตไฟฟ้าร่วมเมืองระยอง โดยใช้ก๊าซธรรมชาติเป็นเชื้อเพลิง ระยะก่อสร้างและดำเนินการ ของบริษัท ไออาร์พีซี คลีน พาวเวอร์ จำกัด
ตั้งอยู่ที่ เขตประกอบการอุตสาหกรรมไออาร์พีซี ตำบลเชิงเนิน อำเภอเมืองระยอง จังหวัดระยอง**

ทรัพยากรสิ่งแวดล้อม และคุณค่าต่าง ๆ	มาตรการป้องกันและแก้ไขผลกระทบสิ่งแวดล้อม	สถานที่ดำเนินการ	ระยะเวลา ดำเนินการ	ผู้รับผิดชอบ
1. มาตรการทั่วไป (ต่อ)	<p>1.4 หากผลการติดตามตรวจสอบคุณภาพสิ่งแวดล้อมแสดงให้เห็นแนวโน้มปัญหาสิ่งแวดล้อม บริษัทฯ ต้องดำเนินการปรับปรุงแก้ไขปัญหานั้นโดยเร็ว และหากเกิดเหตุการณ์ใดๆ ที่อาจก่อให้เกิดผลกระทบสิ่งแวดล้อม บริษัทฯ ต้องแจ้งให้สำนักงานทรัพยากรธรรมชาติและสิ่งแวดล้อมจังหวัดระยอง สำนักงานอุตสาหกรรมจังหวัดระยอง กรมโรงงานอุตสาหกรรม สำนักงานนโยบายและแผนทรัพยากรธรรมชาติและสิ่งแวดล้อม และสำนักงานคณะกรรมการกำกับกิจการพลังงาน ทราบโดยเร็ว</p> <p>1.5 หากบริษัท ไออาร์พีซี คลีน พาวเวอร์ จำกัด มีความประสงค์จะขอเปลี่ยนแปลงรายละเอียดโครงการและ/หรือมาตรการป้องกันและแก้ไขผลกระทบสิ่งแวดล้อมและมาตรการติดตามตรวจสอบผลกระทบสิ่งแวดล้อมในแผน ปฏิบัติการด้านสิ่งแวดล้อม ให้บริษัท ไออาร์พีซี คลีน พาวเวอร์ จำกัด แจ้งหน่วยงานผู้อนุญาตพิจารณา ดังนี้</p>	<p>- บริเวณพื้นที่โครงการ</p> <p>- บริเวณพื้นที่โครงการ</p>	<p>- ตลอดระยะก่อสร้างและดำเนินการ</p> <p>- ตลอดระยะก่อสร้างและดำเนินการ</p>	<p>- บริษัท ไออาร์พีซี คลีน พาวเวอร์ จำกัด</p> <p>- บริษัท ไออาร์พีซี คลีน พาวเวอร์ จำกัด</p>

ลงชื่อ.....

 (นายศิริเมธ ลิ้มกর্ণ) ผู้รับมอบอำนาจ
 บริษัท ไออาร์พีซี คลีน พาวเวอร์ จำกัด
 กันยายน 2558
 หน้า 52/103

ตารางที่ 1 ตารางมาตรการทั่วไป การเปลี่ยนแปลงรายละเอียดโครงการในรายงานการวิเคราะห์ผลกระทบสิ่งแวดล้อม
โครงการผลิตไอหน้าและไฟฟ้าร่วมเมืองระยอง โดยใช้ก๊าซธรรมชาติเป็นเชื้อเพลิง ระยะก่อสร้างและดำเนินการ ของบริษัท ไออาร์พีซี คลีน พาวเวอร์ จำกัด
ตั้งอยู่ที่ เขตประกอบการอุตสาหกรรมไออาร์พีซี ตำบลเชิงเนิน อำเภอเมืองระยอง จังหวัดระยอง

ทรัพยากรสิ่งแวดล้อม และคุณค่าต่างๆ	มาตรการป้องกันและแก้ไขผลกระทบสิ่งแวดล้อม	สถานที่ดำเนินการ	ระยะเวลาดำเนินการ	ผู้รับผิดชอบ
1. มาตรการทั่วไป	<p>1.1 ปฏิบัติตามมาตรการป้องกันและแก้ไขผลกระทบสิ่งแวดล้อมและมาตรการติดตามตรวจสอบคุณภาพสิ่งแวดล้อมในรูปแบบปฏิบัติการด้านสิ่งแวดล้อม ตามที่เสนอในรายงานการเปลี่ยนแปลงรายละเอียดโครงการในรายงานการวิเคราะห์ผลกระทบสิ่งแวดล้อม โครงการผลิตไอหน้าและไฟฟ้าร่วมเมืองระยอง โดยใช้ก๊าซธรรมชาติเป็นเชื้อเพลิง อย่งเคร่งครัด และใช้เป็นแนวทางในการกำกับ ควบคุม ติดตามตรวจสอบของหน่วยงานประชาชนและองค์กรที่เกี่ยวข้อง</p> <p>1.2 นำรายละเอียด มาตรการในแผนปฏิบัติการด้านสิ่งแวดล้อมไปกำหนด เป็นเงื่อนไขในสัญญาจ้างบริษัทผู้รับจ้าง และให้ถือปฏิบัติโดยเคร่งครัด เพื่อให้เกิดประสิทธิผลในทางปฏิบัติ</p> <p>1.3 รายงานผลการปฏิบัติตามแผนปฏิบัติการด้านสิ่งแวดล้อมในสำนักงานทรัพยากรธรรมชาติและสิ่งแวดล้อมจังหวัดระยอง สำนักงานอุตสาหกรรมจังหวัดระยอง กรมโรงงานอุตสาหกรรม สำนักงานนโยบายและแผนทรัพยากรธรรมชาติและสิ่งแวดล้อม และสำนักงานคณะกรรมการกำกับกิจการพลังงาน พิจารณาตามระยะเวลาที่กำหนดในแผนปฏิบัติการ โดยให้เป็นไปตามแนวทางการจัดทำรายงานผลการปฏิบัติตามมาตรการด้านสิ่งแวดล้อมของสำนักงานนโยบายและแผนทรัพยากรธรรมชาติและสิ่งแวดล้อม</p>	- บริเวณพื้นที่โครงการ	- ตลอดระยะก่อสร้างและดำเนินการ	บริษัท ไออาร์พีซี คลีน พาวเวอร์ จำกัด
		- บริเวณพื้นที่โครงการ	- ตลอดระยะก่อสร้างและดำเนินการ	- บริษัท ไออาร์พีซี คลีน พาวเวอร์ จำกัด
		- บริเวณพื้นที่โครงการ	- ตลอดระยะก่อสร้างและดำเนินการ	- บริษัท ไออาร์พีซี คลีน พาวเวอร์ จำกัด

ลงชื่อ.....

(นายศิริเมธ ลิ้มการณ์)

ผู้รับผิดชอบอำนาจ

บริษัท ไออาร์พีซี คลีน พาวเวอร์ จำกัด

กัมปายัน 2558

หน้า 51/103

ตารางที่ 3 (ต่อ) ตารางมาตรการป้องกันและแก้ไขผลกระทบสิ่งแวดล้อม การเปลี่ยนแปลงรายละเอียดโครงการในรายงานการวิเคราะห์ผลกระทบสิ่งแวดล้อม โครงการผลิตไอน้ำและไฟฟ้าร่วมเมืองระยอง โดยใช้ก๊าซธรรมชาติเป็นเชื้อเพลิง ระยะดำเนินการ ของบริษัท ไออาร์พีซี คลีน พาวเวอร์ จำกัด ตั้งอยู่ที่ เขตประกอบการอุตสาหกรรมไออาร์พีซี ตำบลเชิงเนิน อำเภอเมืองระยอง จังหวัดระยอง

ทรัพยากรสิ่งแวดล้อม และคุณค่าต่าง ๆ	มาตรการป้องกันและแก้ไขผลกระทบสิ่งแวดล้อม	สถานที่ดำเนินการ	ระยะเวลาดำเนินการ	ผู้รับผิดชอบ
<p>2. คุณภาพอากาศ (ต่อ)</p>	<p>- ติดตั้งระบบตรวจวัดคุณภาพอากาศที่ระบายอากาศปล่องระบายด้วยระบบติดตามวัดมลพิษทางอากาศจากอุตสาหกรรมอย่างต่อเนื่อง (CEMS) โดยใช้การติดตั้งระบบติดตามตรวจวัดมลพิษทางอากาศจากอุตสาหกรรมอย่างต่อเนื่อง (CEMS) ให้เป็นไปตามวิธีการของ US EPA สำหรับค่าที่ตรวจวัด ได้แก่ ก๊าซออกไซด์ของไนโตรเจน (NOX) และก๊าซออกซิเจน (O₂) โดยรายงานผลเป็นค่าเฉลี่ยราย 1 ชั่วโมงที่ สภาวะแห้ง อุณหภูมิ 25 องศาเซลเซียส ความดัน 1 บรรยากาศ และ ปริมาตรอากาศส่วนเกินร้อยละ 7</p> <p>การควบคุมคุณภาพเชื้อเพลิง</p> <p>- กำหนดให้โครงการใช้ก๊าซธรรมชาติเป็นเชื้อเพลิงเท่านั้น</p> <p>การจัดการมลพิษทางอากาศ</p> <p>- กำหนดแนวทางการปฏิบัติเมื่อมีค่าความเข้มข้นของสารมลพิษทางอากาศ ที่อ่านได้จากระบบติดตามตรวจวัดมลพิษทางอากาศจากอุตสาหกรรมอย่างต่อเนื่อง (CEMS) เกินกว่าค่าควบคุม ดังนี้</p> <p>* ให้ทำการตรวจสอบกระบวนการการผลิตที่เกี่ยวข้อง สิ่งที่ต้องตรวจสอบ เช่น ทำการตรวจสอบแนวโน้มของก๊าซออกไซด์ของไนโตรเจน ที่อ่านได้จากระบบติดตามตรวจวัดมลพิษทางอากาศจากอุตสาหกรรมอย่างต่อเนื่อง (CEMS)</p>	<p>- บริเวณพื้นที่โครงการ</p> <p>- บริเวณพื้นที่โครงการ</p>	<p>- ตลอดระยะดำเนินการ</p> <p>- ตลอดระยะดำเนินการ</p>	<p>- บริษัท ไออาร์พีซี คลีน พาวเวอร์ จำกัด</p> <p>- บริษัท ไออาร์พีซี คลีน พาวเวอร์ จำกัด</p>

ลงชื่อ.....

(นายศิริเมธ ลี้ภากรณ์)

ผู้รับผิดชอบอำนาจ

บริษัท ไออาร์พีซี คลีน พาวเวอร์ จำกัด

กันยายน 2558

หน้า 70/103

ตารางที่ 3 (ต่อ) ตารางมาตรการป้องกันและแก้ไขผลกระทบสิ่งแวดล้อม การเปลี่ยนแปลงรายละเอียดโครงการในรายงานการวิเคราะห์ผลกระทบสิ่งแวดล้อมโครงการผลิตไอ้หน้าและไฟฟ้าร่วมเมืองระยอง โดยใช้ก๊าซธรรมชาติเป็นเชื้อเพลิง ระยะดำเนินการของบริษัท ไออาร์พีซี คลีน พาวเวอร์ จำกัด ตั้งอยู่ที่ เขตประกอบการอุตสาหกรรมไออาร์พีซี ตำบลเชิงเนิน อำเภอเมืองระยอง จังหวัดระยอง

ทรัพยากรสิ่งแวดล้อมและคุณค่าต่าง ๆ	มาตรการป้องกันและแก้ไขผลกระทบสิ่งแวดล้อม	สถานที่ดำเนินการ	ระยะเวลาดำเนินการ	ผู้รับผิดชอบ
<p>2. คุณภาพอากาศ (ต่อ)</p> <p>* ตรวจสอบระบบติดตามตรวจวัดมลพิษทางอากาศจากอุตสาหกรรมอย่างต่อเนื่อง (CEMs) ของระบบหัวฉีดเผาไหม้แบบระบบหัวฉีดเผาที่มีประสิทธิภาพ (Dry Low NOx Burner) ให้มีสภาพปกติ</p> <p>* กรณีเกิดจากคุณภาพของก๊าซธรรมชาติให้ติดต่อบริษัท ปตท. จำกัด (มหาชน)</p> <p>* ตรวจสอบอุปกรณ์ที่เกี่ยวข้อง เช่น ระบบติดตามตรวจวัดมลพิษทางอากาศจากอุตสาหกรรมอย่างต่อเนื่อง (CEMs) ถ้าพบความผิดปกติ เกิดจากอุปกรณ์ตรวจวัดหรือเกิดจาก CEMs Fails/Error ให้หาสาเหตุ และวิธีการแก้ไข หากแก้ไขไม่ได้ให้เรียก CEMs Service Provider มาทำการแก้ไข</p> <p>* หากตรวจสอบทั้งกระบวนการการผลิตแล้วพบว่า การระบายมลพิษยังมีค่าสูงให้เปลี่ยนแปลงพีคการเดินเครื่องกังหันก๊าซ ดังนี้</p> <ul style="list-style-type: none"> ● ทดสอบโดยการลดพีคการเดินเครื่องกังหันก๊าซแล้วดูว่าค่าความเข้มข้นของมลพิษลดลงหรือไม่ ● กรณีเดินเครื่องกังหันก๊าซในพีคต่ำแล้วพบว่าความเข้มข้นของมลพิษสูงให้ทดลองเพิ่มพีคเดินเครื่องกังหันก๊าซ ● กรณีที่ไม่สามารถแก้ไขได้ในทุกกรณีให้แจ้งผู้จัดการฝ่ายผลิตและผู้จัดการโรงไฟฟ้าเพื่อทำการหยุดกระบวนการผลิตและทำการแก้ไขระบบการเผาให้มีความเหมาะสมต่อไป 	<p>มาตรการป้องกันและแก้ไขผลกระทบสิ่งแวดล้อม</p> <p>การจัดการมลพิษทางอากาศ (ต่อ)</p> <p>- บริเวณพื้นที่โครงการ</p> <p>- ตลอดระยะดำเนินการ</p>			

ลงชื่อ.....

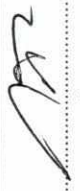

(นายศิริเมธ ลิภากรณ์)

ผู้รับมอบอำนาจ

บริษัท ไออาร์พีซี คลีน พาวเวอร์ จำกัด

กันยายน 2558

หน้า 71/103

ตารางที่ 3 (ต่อ) ตารางมาตรการป้องกันและแก้ไขผลกระทบต่อสิ่งแวดล้อม การเปลี่ยนแปลงรายละเอียดโครงการในรายงานการวิเคราะห์ผลกระทบสิ่งแวดล้อม โครงการผลิตไอน้ำและไฟฟ้าร่วมเมืองระยอง โดยใช้ก๊าซธรรมชาติเป็นเชื้อเพลิง ระยะดำเนินการ ของบริษัท ไออาร์พีซี คลีน พาวเวอร์ จำกัด ตั้งอยู่ที่ เขตประกอบการอุตสาหกรรมไออาร์พีซี ตำบลเชิงเนิน อำเภอเมืองระยอง จังหวัดระยอง

ทรัพยากร สิ่งแวดล้อม และคุณค่าต่าง ๆ	มาตรการป้องกันและแก้ไขผลกระทบต่อสิ่งแวดล้อม	สถานที่ดำเนินการ	ระยะเวลาดำเนินการ	ผู้รับผิดชอบ
2. คุณภาพอากาศ (ต่อ)	<ul style="list-style-type: none"> - จัดให้มีผู้ควบคุมระบบบำบัดมลพิษทางอากาศที่มีความรู้ ความสามารถ และมีประสบการณ์ในการควบคุม ดูแล และตรวจสอบ การทำงานของอุปกรณ์ต่างๆ ที่เกี่ยวข้องในการควบคุมมลพิษทาง อากาศ - กำหนดให้มีการจัดเตรียมอุปกรณ์และอะไหล่สำรอง สำหรับการซ่อม บำรุงอุปกรณ์ต่างๆ ที่เกี่ยวข้องในการควบคุมมลพิษทางอากาศ อย่างเพียงพอเพื่อใช้ในการแก้ไข ซ่อมแซม เมื่อเกิดการขัดข้องโดย ทันที 	<ul style="list-style-type: none"> - บริเวณพื้นที่โครงการ - บริเวณพื้นที่โครงการ 	<ul style="list-style-type: none"> - ตลอดระยะดำเนินการ - ตลอดระยะดำเนินการ 	<ul style="list-style-type: none"> - บริษัท ไออาร์พีซี คลีน พาวเวอร์ จำกัด - บริษัท ไออาร์พีซี คลีน พาวเวอร์ จำกัด
3. ระดับเสียง	<ul style="list-style-type: none"> - จัดทำสัญลักษณ์หรือป้ายเตือนในบริเวณที่มีระดับเสียงดังเกิน 85 เดซิเบลเอ - ติดตั้งป้ายเตือนหรือเครื่องหมาย/สัญลักษณ์แสดงบริเวณที่ กำหนดให้ผู้ปฏิบัติงานทุกคนต้องสวมใส่อุปกรณ์ลดเสียงส่วนบุคคล ให้ชัดเจน 	<ul style="list-style-type: none"> - บริเวณพื้นที่โครงการ - บริเวณพื้นที่โครงการ 	<ul style="list-style-type: none"> - ตลอดระยะดำเนินการ - ตลอดระยะดำเนินการ 	<ul style="list-style-type: none"> - บริษัท ไออาร์พีซี คลีน พาวเวอร์ จำกัด - บริษัท ไออาร์พีซี คลีน พาวเวอร์ จำกัด

ลงชื่อ.....

(นายศิริเมธ ลิ้มการณ)

ผู้รับผิดชอบอำนาจ

บริษัท ไออาร์พีซี คลีน พาวเวอร์ จำกัด

หมายเลข 2558

หน้า 72/103

ตารางที่ 3 (ต่อ) ตารางมาตรการป้องกันและแก้ไขผลกระทบสิ่งแวดล้อม การเปลี่ยนแปลงรายละเอียดโครงการในรายงานการวิเคราะห์ผลกระทบสิ่งแวดล้อม โครงการผลิตไอ้หน้าและไฟฟ้าร่วมเมืองระยอง โดยใช้ก๊าซธรรมชาติเป็นเชื้อเพลิง ระยะดำเนินการ ของบริษัท ไออาร์พีซี คลีน พาวเวอร์ จำกัด ตั้งอยู่ที่ เขตประกอบการอุตสาหกรรมไออาร์พีซี ตำบลเชิงหิน อำเภอเมืองระยอง จังหวัดระยอง

ทรัพยากรสิ่งแวดล้อมและคุณค่าต่างๆ	มาตรการป้องกันและแก้ไขผลกระทบสิ่งแวดล้อม	สถานที่ดำเนินการ	ระยะเวลาดำเนินการ	ผู้รับผิดชอบ
3. ระดับเสียง (ต่อ)	<ul style="list-style-type: none"> - จัดให้มีอุปกรณ์ป้องกันอันตรายส่วนบุคคล เช่น ที่อุดหู และที่ครอบหูสำหรับพนักงานที่ปฏิบัติงานหรือผู้ที่เข้าไปในพื้นที่ที่มีระดับเสียงดังมากกว่า 85 เดซิเบลเอ และมีอุปกรณ์ดังกล่าวสำรองไว้อย่างเพียงพอ - กำหนดให้มีการตรวจสมรรถนะการได้ยินของพนักงานที่ปฏิบัติงานในบริเวณที่มีเสียงดังเป็นประจำทุกปี - ตรวจสอบและซ่อมบำรุงเครื่องจักรอยู่เสมอตามแผนการซ่อมบำรุง (Preventive Maintenance) เพื่อไม่เกิดเสียงดังเกินกว่าที่กำหนด - ให้นักงานทำงานในห้องควบคุมที่มีระบบปรับอากาศเพื่อหลีกเลี่ยงการสัมผัสเสียงโดยตรง - จัดทำแผนที่แสดงระดับเสียง (Noise Contour) บริเวณพื้นที่โครงการภายหลังเปิด ดำเนินการแล้วและกรณีที่มีการติดตั้งหรือเปลี่ยนแปลงเครื่องจักรอุปกรณ์ของโครงการที่เป็นแหล่งกำเนิดเสียง - ปลุกไม้ยืนต้นทรงสูงบริเวณรั้วโรงไฟฟ้าเพื่อใช้เป็นกำแพงกันเสียงในธรรมชาติเพื่อลดระดับเสียงรบกวนต่อชุมชนใกล้เคียง - ติดตั้งอุปกรณ์ลดเสียง (silencer) บริเวณวาล์วที่มีเสียงดัง เช่น วาล์วขอ ท่อระบายไอ้หน้า เป็นต้น - หมั่นตรวจสอบ ดูแล ใช้น้ำมันหล่อลื่น จารบีใส่เครื่องมือ เครื่องจักรอย่างสม่ำเสมอ เพื่อลดความดังของเสียงจากเครื่องจักร 	<ul style="list-style-type: none"> - บริเวณพื้นที่โครงการ - บริเวณพื้นที่โครงการ - บริเวณพื้นที่โครงการ - บริเวณพื้นที่โครงการ - บริเวณพื้นที่โครงการ - บริเวณพื้นที่โครงการ - บริเวณพื้นที่โครงการ 	<ul style="list-style-type: none"> - ตลอดระยะดำเนินการ - ตลอดระยะดำเนินการ - ตลอดระยะดำเนินการ - ตลอดระยะดำเนินการ - ตลอดระยะดำเนินการ - ตลอดระยะดำเนินการ - ตลอดระยะดำเนินการ 	<ul style="list-style-type: none"> - บริษัท ไออาร์พีซี คลีน พาวเวอร์ จำกัด - บริษัท ไออาร์พีซี คลีน พาวเวอร์ จำกัด - บริษัท ไออาร์พีซี คลีน พาวเวอร์ จำกัด - บริษัท ไออาร์พีซี คลีน พาวเวอร์ จำกัด - บริษัท ไออาร์พีซี คลีน พาวเวอร์ จำกัด - บริษัท ไออาร์พีซี คลีน พาวเวอร์ จำกัด - บริษัท ไออาร์พีซี คลีน พาวเวอร์ จำกัด

ลงชื่อ.....

 (นายศิริเมธ ลิ้มการณ์)
 ผู้รับมอบอำนาจ
 บริษัท ไออาร์พีซี คลีน พาวเวอร์ จำกัด
 กันยายน 2558
 หน้า 73/103

ตารางที่ 3 (ต่อ) ตารางมาตรฐานป้องกันและแก้ไขผลกระทบสิ่งแวดล้อม การเปลี่ยนแปลงรายละเอียดโครงการในรายงานการวิเคราะห์ผลกระทบสิ่งแวดล้อม โครงการผลิตไอน้ำและไฟฟ้าร่วมเมืองระยอง โดยใช้ก๊าซธรรมชาติเป็นเชื้อเพลิง ระยะดำเนินการ ของบริษัท ไออาร์พีซี คลีน พาวเวอร์ จำกัด ตั้งอยู่ที่ เขตประกอบการอุตสาหกรรมไออาร์พีซี ตำบลเชิงเนิน อำเภอเมืองระยอง จังหวัดระยอง

ทรัพยากรสิ่งแวดล้อมและคุณค่าต่างๆ	มาตรการป้องกันและแก้ไขผลกระทบสิ่งแวดล้อม	สถานที่ดำเนินการ	ระยะเวลาดำเนินการ	ผู้รับผิดชอบ
<p>4. คุณภาพน้ำ</p>	<p>- จัดให้มีระบบระบายน้ำฝนที่ตกในพื้นที่ทั่วไปกับน้ำฝนที่ตกในบริเวณพื้นที่ที่อาจมีการปนเปื้อนของน้ำดื่ม เพื่อรวบรวมไปบำบัดขึ้นต้นที่บ่อแยกน้ำ-น้ำดื่ม ก่อนระบายน้ำที่แยกน้ำดื่มออกแล้วลงสู่ระบบรวบรวมน้ำทิ้งและระบายลงสู่ระบบรวมน้ำเสียส่วนกลางของเขตประกอบการฯ ไออาร์พีซี</p> <p>- จัดให้มีระบบบำบัดน้ำเสียสำเร็จรูป แบบที่มีประสิทธิภาพในการบำบัดน้ำเสียจากการอุปโภคและบริโภคของพนักงานทั้งหมดของโครงการให้เป็นไปตามเกณฑ์มาตรฐานก่อนระบายลงสู่ระบบรวมน้ำเสียส่วนกลางของเขตประกอบการฯ ไออาร์พีซี</p> <p>- จัดให้มีถังรับสภาพน้ำเป็นกลางเพื่อบำบัดน้ำทิ้งจากระบบผลิตน้ำปราศจากแร่ธาตุ</p> <p>- จัดให้มีบ่อพักน้ำทิ้ง เพื่อเก็บพื้และตรวจสอบลักษณะน้ำทิ้งก่อนนำกลับมาใช้ประโยชน์</p> <p>- ควบคุมคุณภาพน้ำทิ้งภายหลังผ่านการบำบัดจากระบบบำบัดน้ำเสียส่วนกลางแห่งที่ 3 ของเขตประกอบการฯ ไออาร์พีซี แล้ว ให้มีคุณภาพน้ำทิ้งตามเกณฑ์กำหนดโดยประกาศกระทรวงวิทยาศาสตร์และเทคโนโลยี และสิ่งแวดล้อม ฉบับที่ 3 (พ.ศ. 2539) ดังนี้</p> <p>* BOD น้อยกว่า 20 มก./ล.</p> <p>* COD น้อยกว่า 120 มก./ล.</p> <p>* SS น้อยกว่า 50 มก./ล.</p> <p>* TDS น้อยกว่า 3,000 มก./ล.</p> <p>* Oil&Grease น้อยกว่า 5 มก./ล.</p> <p>* pH อยู่ในช่วง 5.5 - 9.0</p>	<p>- บริเวณพื้นที่โครงการ</p> <p>- บริเวณพื้นที่โครงการ</p> <p>- บริเวณพื้นที่โครงการ</p> <p>- บริเวณพื้นที่โครงการ</p> <p>- ระบบบำบัดน้ำเสียส่วนกลางแห่งที่ 3</p>	<p>- ตลอดระยะดำเนินการ</p> <p>- ตลอดระยะดำเนินการ</p> <p>- ตลอดระยะดำเนินการ</p> <p>- ตลอดระยะดำเนินการ</p>	<p>- บริษัท ไออาร์พีซี คลีน พาวเวอร์ จำกัด</p> <p>- บริษัท ไออาร์พีซี คลีน พาวเวอร์ จำกัด</p> <p>- บริษัท ไออาร์พีซี คลีน พาวเวอร์ จำกัด</p> <p>- บริษัท ไออาร์พีซี คลีน พาวเวอร์ จำกัด</p>

ลงชื่อ.....



(นายศิริเมธ สীগกรณ์)

ผู้รับผิดชอบอำนาจ

บริษัท ไออาร์พีซี คลีน พาวเวอร์ จำกัด
 กันยายน 2558
 หน้า 74/103

ตารางที่ 3 (ต่อ) ตารางมาตรการป้องกันและแก้ไขผลกระทบสิ่งแวดล้อม การเปลี่ยนแปลงรายละเอียดโครงการในรายงานการวิเคราะห์ผลกระทบสิ่งแวดล้อม โครงการผลิตไอ้หน้าและไฟฟ้าร่วมเมืองระยอง โดยใช้ก๊าซธรรมชาติเป็นเชื้อเพลิง ระยะดำเนินการของบริษัท ไออาร์พีซี คลีน พาวเวอร์ จำกัด ตั้งอยู่ที่ เขตประกอบการอุตสาหกรรมไออาร์พีซี ตำบลเชิงหิน อำเภอเมืองระยอง จังหวัดระยอง

ทรัพยากร สิ่งแวดล้อม และคุณค่าต่าง ๆ	มาตรการป้องกันและแก้ไขผลกระทบสิ่งแวดล้อม	สถานที่ดำเนินการ	ระยะเวลาดำเนินการ	ผู้รับผิดชอบ
4. คุณภาพน้ำ (ต่อ)	<ul style="list-style-type: none"> - หากตรวจพบว่าคุณภาพน้ำในบ่อพักน้ำทิ้งไม่ได้ตามเกณฑ์ที่กำหนด โครงการจะสูบน้ำทิ้งดังกล่าวกลับไปบ่อพักใหม่จนมีคุณภาพได้ตามเกณฑ์ที่กำหนดก่อนระบายลงสู่รางระบายน้ำทิ้งของเขตประกอบการฯ ไออาร์พีซีต่อไป - ติดตั้งระบบตรวจวัดน้ำทิ้งแบบอัตโนมัติ เช่น เครื่องตรวจวัดอุณหภูมิเครื่องตรวจวัดความเป็นกรดและด่าง เป็นต้น - นำน้ำจากบ่อพักน้ำทิ้งกลับมาใช้ประโยชน์ให้มากที่สุด เช่น การรดน้ำต้นไม้ในพื้นที่โครงการ การล้างทำความสะอาดพื้น เป็นต้น - จัดให้มีบุคลากรที่มีความรู้ความสามารถในการควบคุมดูแลการจัดกรน้ำเสียของโครงการ - จัดให้มีการดูแลบำรุงรักษาระบบบำบัดน้ำเสียอย่างสม่ำเสมอ 	<ul style="list-style-type: none"> - ระบบบำบัดน้ำเสียส่วนกลาง แห่งที่ 2 - บริเวณพื้นที่โครงการ - บริเวณพื้นที่โครงการ - บริเวณพื้นที่โครงการ - บริเวณพื้นที่โครงการ 	<ul style="list-style-type: none"> - ตลอดระยะดำเนินการ - ตลอดระยะดำเนินการ - ตลอดระยะดำเนินการ - ตลอดระยะดำเนินการ - ตลอดระยะดำเนินการ 	<ul style="list-style-type: none"> - บริษัท ไออาร์พีซี คลีน พาวเวอร์ จำกัด - บริษัท ไออาร์พีซี คลีน พาวเวอร์ จำกัด - บริษัท ไออาร์พีซี คลีน พาวเวอร์ จำกัด - บริษัท ไออาร์พีซี คลีน พาวเวอร์ จำกัด - บริษัท ไออาร์พีซี คลีน พาวเวอร์ จำกัด
5. ระบบระบายน้ำ และป้องกันน้ำท่วม	<ul style="list-style-type: none"> - จัดสร้างระบบรวมน้ำฝนภายในพื้นที่โครงการเชื่อมต่อกับระบบระบายน้ำฝนของเขตประกอบการฯ ไออาร์พีซี - รวมน้ำฝนที่อาจมีการปนเปื้อนไปยังถังแยกน้ำ-น้ำมัน เพื่อทำการแยกน้ำมันออกก่อนส่งไปยังบ่อพักน้ำทิ้งของโครงการ - กำหนดให้มีแผนการขุดลอกตะกอนภายในรางระบายน้ำของโครงการ และมีการดำเนินการตามแผนที่กำหนดอย่างสม่ำเสมอ โดยเฉพาะก่อนเข้าฤดูฝน 	<ul style="list-style-type: none"> - บริเวณพื้นที่โครงการ - บริเวณพื้นที่โครงการ - บริเวณพื้นที่โครงการ 	<ul style="list-style-type: none"> - ตลอดระยะดำเนินการ - ตลอดระยะดำเนินการ - ตลอดระยะดำเนินการ 	<ul style="list-style-type: none"> - บริษัท ไออาร์พีซี คลีน พาวเวอร์ จำกัด - บริษัท ไออาร์พีซี คลีน พาวเวอร์ จำกัด - บริษัท ไออาร์พีซี คลีน พาวเวอร์ จำกัด

ลงชื่อ.....

 (นายศิริเมธ สัทการณ์)
 ผู้รับมอบอำนาจ
 บริษัท ไออาร์พีซี คลีน พาวเวอร์ จำกัด
 กันยายน 2558
 หน้า 75/103

ตารางที่ 3 (ต่อ) ตารางมาตรการป้องกันและแก้ไขผลกระทบสิ่งแวดล้อม การเปลี่ยนแปลงรายละเอียดโครงการในรายงานการวิเคราะห์ผลกระทบสิ่งแวดล้อม โครงการผลิตไฟฟ้าร่วมเมืองระยอง โดยใช้ก๊าซธรรมชาติเป็นเชื้อเพลิง ระยะดำเนินการ ของบริษัท ไออาร์พีซี คลีน พาวเวอร์ จำกัด ตั้งอยู่ที่ เขตประกอบการอุตสาหกรรมไออาร์พีซี ตำบลเชิงเนิน อำเภอเมืองระยอง จังหวัดระยอง

ทรัพยากร สิ่งแวดล้อม และคุณค่าต่างๆ	มาตรการป้องกันและแก้ไขผลกระทบสิ่งแวดล้อม	สถานที่ดำเนินการ	ระยะเวลาดำเนินการ	ผู้รับผิดชอบ
6. การจัดการขยะมูลฝอย และกากของเสีย	<ul style="list-style-type: none"> - จัดให้มีถังรองรับขยะมูลฝอย 3 ประเภท ได้แก่ ขยะมูลฝอยทั่วไป ขยะมูลฝอยรีไซเคิล และขยะอันตรายจากสำนักงาน - เก็บรวบรวมขยะมูลฝอยทั่วไป ในภาชนะที่เหมาะสม มีฝาปิดมิดชิด และสามารถขนถ่ายได้สะดวก ก่อนติดต่อให้หน่วยงานที่ได้รับอนุญาตจากราชการเข้ามารับไปกำจัดต่อไป - ขยะมูลฝอย/สิ่งปฏิกูลและวัสดุที่ไม่ใช้แล้วที่สามารถรีไซเคิลได้ภายในโครงการควรนำกลับมาใช้ประโยชน์ในภาคที่สุทธหรือเก็บรวบรวมไว้เพื่อให้บริษัทที่รับซื้อมาเก็บรวบรวมต่อไป - จัดให้มีพื้นที่เก็บขยะมูลฝอย/สิ่งปฏิกูลและวัสดุที่ไม่ใช้แล้วที่มีหลังคาปกคลุมเพื่อเก็บกักขยะมูลฝอย/สิ่งปฏิกูลและวัสดุที่ไม่ใช้แล้วชั่วคราว ก่อนติดต่อให้หน่วยงานที่ได้รับอนุญาตจากราชการมารับไปกำจัดต่อไป - ส่งเสริมการนำหลัก 3R มาประยุกต์ใช้ในการจัดการขยะมูลฝอย/สิ่งปฏิกูลและวัสดุที่ไม่ใช้แล้ว ได้แก่ การลดการเกิดของเสียที่แหล่งกำเนิด (reduce) การนำของเสียกลับมาใช้ใหม่ (reuse) และการปรับปรุงคุณภาพขยะมูลฝอย/สิ่งปฏิกูลและวัสดุที่ไม่ใช้แล้วเพื่อนำกลับมาใช้ใหม่ (recycle) 	<ul style="list-style-type: none"> - บริเวณพื้นที่โครงการ - บริเวณพื้นที่โครงการ - บริเวณพื้นที่โครงการ - บริเวณพื้นที่โครงการ 	<ul style="list-style-type: none"> - ตลอดระยะดำเนินการ - ตลอดระยะดำเนินการ - ตลอดระยะดำเนินการ - ตลอดระยะดำเนินการ 	<ul style="list-style-type: none"> - บริษัท ไออาร์พีซี คลีน พาวเวอร์ จำกัด - บริษัท ไออาร์พีซี คลีน พาวเวอร์ จำกัด - บริษัท ไออาร์พีซี คลีน พาวเวอร์ จำกัด - บริษัท ไออาร์พีซี คลีน พาวเวอร์ จำกัด

ลงชื่อ.....

(นายศิริเมธ สীগากรณ์)

ผู้รับผิดชอบอำนาจ

บริษัท ไออาร์พีซี คลีน พาวเวอร์ จำกัด

กัญญาชน 2558

หน้า 76/103

ตารางที่ 3 (ต่อ) ตารางมาตรการป้องกันและแก้ไขผลกระทบสิ่งแวดล้อม การเปลี่ยนแปลงรายละเอียดโครงการในรายงานการวิเคราะห์ผลกระทบสิ่งแวดล้อม
สิ่งแวดล้อม โครงการผลิตไอ้หน้าและไฟฟ้าร่วมเมืองระยอง โดยใช้ก๊าซธรรมชาติเป็นเชื้อเพลิง ระยะดำเนินการของบริษัท ไออาร์พีซี คลีน พาวเวอร์ จำกัด
ตั้งอยู่ที่ เขตประกอบการอุตสาหกรรมไออาร์พีซี ตำบลเชิงหิน อำเภอเมืองระยอง จังหวัดระยอง

ทรัพยากร สิ่งแวดล้อม และคุณค่าต่าง ๆ	มาตรการป้องกันและแก้ไขผลกระทบสิ่งแวดล้อม	สถานที่ดำเนินการ	ระยะเวลาดำเนินการ	ผู้รับผิดชอบ
6. การจัดการขยะ มูลฝอย และกากของเสีย (ต่อ)	<ul style="list-style-type: none"> - เก็บรวบรวมขยะของเสียอันตรายจากสำนักงานใช้ในภาชนะที่เหมาะสม มีฝาปิดมิดชิด และสามารถขนถ่ายได้สะดวกก่อนติดต่อให้หน่วยงานที่ได้รับอนุญาตจากกรมโรงงานอุตสาหกรรมมารับไปกำจัดต่อไป - กากของเสียอันตรายหรือปนเปื้อนกากของเสียอันตราย อาทิ เเรซี นากากระบบผลิตน้ำปราศจากแร่ธาตุ น้ำมันหล่อลื่นที่เสื่อมสภาพแล้ว แบตเตอรี่ใช้แล้ว เมมเบรนจากระบบ RO และฉนวนกันความร้อน ให้หน่วยงานที่ได้อนุญาตจากกรมโรงงานอุตสาหกรรม เป็นผู้รับไปกำจัด - บันทึก ชนิด ปริมาณกากของเสียที่เกิดขึ้น และขนส่งออกนอกพื้นที่โครงการ โดยระบุผู้รับผิดชอบในการขนส่ง ผู้รับผิดชอบการกำจัด หรือจำหน่าย แหล่งที่ส่งไปกำจัดหรือจำหน่าย - ขออนุญาตและแจ้งกรมโรงงานอุตสาหกรรมในการนำของเสีย อันตราย ออกนอกพื้นที่โครงการตามกฎหมายกำหนด 	<ul style="list-style-type: none"> - บริเวณพื้นที่โครงการ - บริเวณพื้นที่โครงการ - บริเวณพื้นที่โครงการ - บริเวณพื้นที่โครงการ 	<ul style="list-style-type: none"> - ตลอดระยะดำเนินการ - ตลอดระยะดำเนินการ - ตลอดระยะดำเนินการ - ตลอดระยะดำเนินการ 	<ul style="list-style-type: none"> - บริษัท ไออาร์พีซี คลีน พาวเวอร์ จำกัด - บริษัท ไออาร์พีซี คลีน พาวเวอร์ จำกัด - บริษัท ไออาร์พีซี คลีน พาวเวอร์ จำกัด - บริษัท ไออาร์พีซี คลีน พาวเวอร์ จำกัด

ลงชื่อ.....
(นายศิริเมธ ลี้ภากรณ์)
ผู้รับมอบอำนาจ

บริษัท ไออาร์พีซี คลีน พาวเวอร์ จำกัด
กนิยาน 2558
หน้า 77/103

ตารางที่ 3 (ต่อ) ตารางมาตรการป้องกันและแก้ไขผลกระทบสิ่งแวดล้อม การเปลี่ยนแปลงรายละเอียดโครงการในรายงานการวิเคราะห์ผลกระทบสิ่งแวดล้อม โครงการผลิตไอน้ำและไฟฟ้าร่วมเมืองระยอง โดยใช้ก๊าซธรรมชาติเป็นเชื้อเพลิง ระยะดำเนินการ ของบริษัท ไออาร์พีซี คลีน พาวเวอร์ จำกัด ตั้งอยู่ที่ เขตประกอบการอุตสาหกรรมไออาร์พีซี ตำบลเชิงเนิน อำเภอเมืองระยอง จังหวัดระยอง

ทรัพยากร สิ่งแวดล้อม และคุณค่าต่างๆ	มาตรการป้องกันและแก้ไขผลกระทบสิ่งแวดล้อม	สถานที่ดำเนินการ	ระยะเวลาดำเนินการ	ผู้รับผิดชอบ
7. ความคมขงหนังสือ	<ul style="list-style-type: none"> - ร่วมมือกับเขตประกอบการฯ ไออาร์พีซี กวดขันให้พนักงานขับรถใช้ความระมัดระวังและปฏิบัติตามกฎจราจรอย่างเคร่งครัดเพื่อเป็นการป้องกันอุบัติเหตุที่อาจเกิดขึ้น - สำหรับในช่วงชั่วโมงเร่งด่วน (07.00-09.00 น. และ 16.00-19.00 น.) ต้องจัดให้มีเจ้าหน้าที่คอยอำนวยความสะดวกและจัดระเบียบการจราจรบริเวณทางเข้าออกพื้นที่โครงการ - หลีกเลี่ยงการขนส่งในช่วงชั่วโมงเร่งด่วน (07.00-09.00 น. และ 16.00-19.00 น.) - ควบคุมน้ำหนักการบรรทุกให้เป็นไปตามมาตรฐานหรือกฎหมายเพื่อป้องกันความเสียหายของพื้นผิวจราจร - จำกัดความเร็วรถในพื้นที่ก่อสร้าง โดยให้ใช้ความเร็วไม่เกิน 40 กิโลเมตร/ชั่วโมง - ตรวจสอบ บำรุงรักษา หรือตรวจสภาพเครื่องยนต์/เครื่องจักรที่ใช้ในการก่อสร้างตามระยะเวลาที่กำหนด (ที่ระบุไว้ในคู่มือแนะนำการบำรุงรักษาของแต่ละเครื่องจักร) - ติดตามป้ายสัญญาณเตือนในพื้นที่โครงการ เช่น ป้ายจำกัดความเร็วป้ายบอกทาง เป็นต้น 	<ul style="list-style-type: none"> - บริเวณพื้นที่โครงการ - บริเวณพื้นที่โครงการ - บริเวณพื้นที่โครงการ - บริเวณพื้นที่โครงการ - บริเวณพื้นที่โครงการ - บริเวณพื้นที่โครงการ - บริเวณพื้นที่โครงการ 	<ul style="list-style-type: none"> - ตลอดระยะดำเนินการ - ตลอดระยะดำเนินการ - ตลอดระยะดำเนินการ - ตลอดระยะดำเนินการ - ตลอดระยะดำเนินการ - ตลอดระยะดำเนินการ - ตลอดระยะดำเนินการ 	<ul style="list-style-type: none"> - บริษัท ไออาร์พีซี คลีน พาวเวอร์ จำกัด - บริษัท ไออาร์พีซี คลีน พาวเวอร์ จำกัด - บริษัท ไออาร์พีซี คลีน พาวเวอร์ จำกัด - บริษัท ไออาร์พีซี คลีน พาวเวอร์ จำกัด - บริษัท ไออาร์พีซี คลีน พาวเวอร์ จำกัด - บริษัท ไออาร์พีซี คลีน พาวเวอร์ จำกัด - บริษัท ไออาร์พีซี คลีน พาวเวอร์ จำกัด

ลงชื่อ.....

(นายศิริเมธ สัมภรณ์)

ผู้รับผิดชอบอำนาจ

บริษัท ไออาร์พีซี คลีน พาวเวอร์ จำกัด

ถนนยายน 2558

หน้า 78/103

ตารางที่ 3 (ต่อ) ตารางมาตรการป้องกันและแก้ไขผลกระทบสิ่งแวดล้อม การเปลี่ยนแปลงรายละเอียดโครงการในรายงานการวิเคราะห์ผลกระทบสิ่งแวดล้อม
สิ่งแวดล้อม โครงการผลิตไอ้หน้าและไฟฟ้าร่วมเมืองระยอง โดยใช้ก๊าซธรรมชาติเป็นเชื้อเพลิง ระยะดำเนินการ ของบริษัท ไออาร์พีซี คลีน พาวเวอร์ จำกัด
ตั้งอยู่ที่ เขตประกอบการอุตสาหกรรมไออาร์พีซี ตำบลเชิงหิน อำเภอเมืองระยอง จังหวัดระยอง

ทรัพยากร สิ่งแวดล้อม และคุณค่าต่าง ๆ	มาตรการป้องกันและแก้ไขผลกระทบสิ่งแวดล้อม	สถานที่ดำเนินการ	ระยะเวลาดำเนินการ	ผู้รับผิดชอบ
8. สังคม- เศรษฐกิจ	<p>ด้านสังคม</p> <ul style="list-style-type: none"> - ประชาสัมพันธ์การทำงานของ บริษัทฯ ภายในชุมชนโดยรอบโครงการ ได้รับความยินยอมจากชุมชนและหน่วยงานที่เกี่ยวข้อง - พิจารณารับพนักงานเข้าทำงานตามความสามารถและวุฒิการศึกษา โดยเน้นคนในพื้นที่เป็นหลัก - ส่วนร่วมในกิจกรรมต่าง ๆ กับชุมชนใกล้เคียงเพื่อสร้างความสัมพันธ์ที่ดีกับชุมชน - ดำเนินการด้านประชาสัมพันธ์การดำเนินโครงการ เช่น ระบบป้องกันผลกระทบด้านความปลอดภัย และแผนฉุกเฉินของโครงการ - ประชาสัมพันธ์ให้ชุมชนได้ทราบเกี่ยวกับ การดำเนินการโครงการ รวมทั้งการปฏิบัติตามมาตรการด้านสิ่งแวดล้อมของโครงการอย่างเคร่งครัด - ประชาสัมพันธ์ให้ชุมชนรับทราบเกี่ยวกับขั้นตอนการร้องเรียนในกรณีที่ชุมชนโดยรอบได้รับเหตุรำคาญจากการดำเนินงานของโครงการ (รูปที่ 2) - ให้ชุมชนมีส่วนร่วมในการรับรู้และคัดลดยาปัญหาผลกระทบด้านสิ่งแวดล้อมที่เกิดขึ้นจากโครงการและมีช่องทางสื่อสารกับโครงการอย่างต่อเนื่อง ซึ่งโครงการจะจัดให้มีเจ้าหน้าที่มวลชนสัมพันธ์พื้นที่อย่างต่อเนื่อง เพื่อรับฟังปัญหาและผลกระทบที่ชุมชนได้รับ - จัดให้มีการอบรมเพื่อประชาสัมพันธ์ข้อมูลโครงการให้กับชุมชนรอบพื้นที่โครงการอย่างต่อเนื่อง เช่น จัดทำสื่อประชาสัมพันธ์ การพบปะเยี่ยมเยียนชุมชนเชิญชวนประชาชนเข้าเยี่ยมชมพื้นที่โครงการ เป็นต้น 	<ul style="list-style-type: none"> - บริเวณชุมชนในพื้นที่ศึกษา - บริเวณชุมชนในพื้นที่ศึกษา - บริเวณชุมชนในพื้นที่ศึกษา - บริเวณชุมชนในพื้นที่ศึกษา - บริเวณชุมชนในพื้นที่ศึกษา - บริเวณชุมชนในพื้นที่ศึกษา - บริเวณชุมชนในพื้นที่ศึกษา - บริเวณชุมชนในพื้นที่ศึกษา 	<ul style="list-style-type: none"> - ตลอดระยะดำเนินการ - ตลอดระยะดำเนินการ - ตลอดระยะดำเนินการ - ตลอดระยะดำเนินการ - ตลอดระยะดำเนินการ - ตลอดระยะดำเนินการ - ตลอดระยะดำเนินการ - ตลอดระยะดำเนินการ 	<ul style="list-style-type: none"> - บริษัท ไออาร์พีซี คลีน พาวเวอร์ จำกัด - บริษัท ไออาร์พีซี คลีน พาวเวอร์ จำกัด - บริษัท ไออาร์พีซี คลีน พาวเวอร์ จำกัด - บริษัท ไออาร์พีซี คลีน พาวเวอร์ จำกัด - บริษัท ไออาร์พีซี คลีน พาวเวอร์ จำกัด - บริษัท ไออาร์พีซี คลีน พาวเวอร์ จำกัด - บริษัท ไออาร์พีซี คลีน พาวเวอร์ จำกัด - บริษัท ไออาร์พีซี คลีน พาวเวอร์ จำกัด

ลงชื่อ.....

 (นายศิริเมธ ลักการณ)
 ผู้รับมอบอำนาจ
 บริษัท ไออาร์พีซี คลีน พาวเวอร์ จำกัด
 กันยายน 2558
 หน้า 79/103

ตารางที่ 3 (ต่อ) ตารางมาตรการป้องกันและแก้ไขผลกระทบสิ่งแวดล้อม การเปลี่ยนแปลงรายละเอียดโครงการในรายงานการวิเคราะห์ผลกระทบสิ่งแวดล้อม โครงการผลิตไฟฟ้าร่วมผลิตไอน้ำและไฟฟ้าร่วมผลิต โดยใช้ก๊าซธรรมชาติเป็นเชื้อเพลิง ระยะดำเนินการ ของบริษัท ไออาร์พีซี คลีน พาวเวอร์ จำกัด ตั้งอยู่ที่ เขตประกอบการอุตสาหกรรมไออาร์พีซี ตำบลเชิงเนิน อำเภอเมืองระยอง จังหวัดระยอง

ทรัพยากรสิ่งแวดล้อม และคุณค่าต่างๆ	มาตรการป้องกันและแก้ไขผลกระทบสิ่งแวดล้อม	สถานที่ดำเนินการ	ระยะเวลาดำเนินการ	ผู้รับผิดชอบ
8. สังคม-เศรษฐกิจ (ต่อ)	<p>- ศึกษาความคิดเห็น/ข้อวิตกกังวล/ข้อเสนอแนะของผู้นำชุมชน ส่วนราชการ/หน่วยงานที่เกี่ยวข้อง ชุมชนที่อยู่อาศัยโดยรอบโครงการ และชุมชนที่มีการติดตามตรวจสอบคุณภาพสิ่งแวดล้อม อยู่น้อยปีละ 1 ครั้ง</p> <p>- จัดให้มีการส่งเสริมให้ความรู้เกี่ยวกับบทบาท/หน้าที่ พื้นฐานทางทรัพยากรธรรมชาติและสิ่งแวดล้อม ผลกระทบสิ่งแวดล้อม การติดตามและตรวจสอบผลกระทบสิ่งแวดล้อม การป้องกันและดูแลดูแลอุบัติเหตุ สุขภาพอนามัย โดยการทำอบรม/ดูงานให้แก่คณะกรรมการชุดต่างๆ ของโครงการ โดยเฉพาะคณะกรรมการติดตามตรวจสอบผลกระทบสิ่งแวดล้อมช่วงเริ่มเข้ารับดำรงตำแหน่งอย่างน้อย 1 ครั้ง และเพิ่มพูนองค์ความรู้และทักษะทุก 2 ปี อย่างน้อย 1 ครั้ง</p> <p>- จัดให้มีกิจกรรมมีส่วนร่วมของประชาชนในรูปแบบต่างๆ รวมถึงการจัดตั้งคณะกรรมการติดตามตรวจสอบผลกระทบสิ่งแวดล้อม (EIA Monitoring Committee) ที่มีตัวแทนจากประชาชน โครงการ หน่วยงานราชการที่เกี่ยวข้อง และหน่วยงานอื่นๆ ที่เกี่ยวข้องเพื่อตรวจสอบการดำเนินการของโครงการ ภายในระยะเวลา 6 เดือน หลังจากความเห็นชอบรายงานการวิเคราะห์ผลกระทบสิ่งแวดล้อม โดยแนวทางการจัดตั้งคณะกรรมการติดตามตรวจสอบผลกระทบสิ่งแวดล้อม (EIA Monitoring Committee) พร้อมรายละเอียดการดำเนินงานที่เกี่ยวข้อง ดังนี้</p>	<p>- บริเวณชุมชนในพื้นที่ศึกษา</p> <p>- บริเวณชุมชนในพื้นที่ศึกษา</p>	<p>- ตลอดระยะดำเนินการ</p> <p>- ตลอดระยะดำเนินการ</p>	<p>- บริษัท ไออาร์พีซี คลีน พาวเวอร์ จำกัด</p> <p>- บริษัท ไออาร์พีซี คลีน พาวเวอร์ จำกัด</p>

ลงชื่อ.....

(นายศิริเมฆ ลีภักกรณ์)

ผู้รับผิดชอบอำนาจ

บริษัท ไออาร์พีซี คลีน พาวเวอร์ จำกัด

กันยายน 2558

หน้า 80/103

ตารางที่ 3 (ต่อ) ตารางมาตรการป้องกันและแก้ไขผลกระทบสิ่งแวดล้อม การเปลี่ยนแปลงรายละเอียดโครงการในรายงานการวิเคราะห์ผลกระทบสิ่งแวดล้อม โครงการผลิตไอ้หน้าและไฟฟ้าร่วมเมืองระยอง โดยใช้ก๊าซธรรมชาติเป็นเชื้อเพลิง ระยะดำเนินการของบริษัท ไออาร์พีซี คลีน พาวเวอร์ จำกัด ตั้งอยู่ที่ เขตประกอบการอุตสาหกรรมไออาร์พีซี ตำบลเชิงหิน อำเภอเมืองระยอง จังหวัดระยอง

ทรัพยากรสิ่งแวดล้อม และคุณค่าต่างๆ	มาตรการป้องกันและแก้ไขผลกระทบสิ่งแวดล้อม	สถานที่ดำเนินการ	ระยะเวลาดำเนินการ	ผู้รับผิดชอบ
<p>8. สังคม-เศรษฐกิจ (ต่อ)</p>	<p>1) โครงสร้างคณะกรรมการติดตามตรวจสอบผลกระทบสิ่งแวดล้อม (EIA Monitoring Committee)</p> <p>* คณะกรรมการฯ ประกอบด้วยตัวแทนจาก 3 ฝ่าย ได้แก่ กรรมการผู้แทนภาคประชาชน กรรมการผู้แทนภาคราชการ/นักวิชาการในท้องถิ่น และผู้แทนจากโครงการ โดยกำหนดสัดส่วนตัวแทนจากภาคประชาชนมากกว่าครึ่งหนึ่งของจำนวนคณะกรรมการฯ ทั้งหมด รายละเอียดดังนี้</p> <ul style="list-style-type: none"> • กรรมการผู้แทนภาคประชาชน จำนวนไม่น้อยกว่า 12 ท่าน มาจากการสรรหาหรือการเสนอชื่อหรือวิธีการอื่นใดจากประชาคมหมู่บ้านรอบที่ตั้งโครงการ (6 ชุมชน/ตำบล) ในพื้นที่รัศมี 5 กิโลเมตร ทั้งนี้ อาจมีการเพิ่มหรือลดได้ในภายหลังแต่ต้องได้รับความเห็นชอบจากคณะกรรมการฯ • กรรมการผู้แทนภาคราชการ/นักวิชาการในท้องถิ่น มาจากหน่วยงานที่เกี่ยวข้อง จำนวน 8 ท่าน อันได้แก่ <ul style="list-style-type: none"> ▪ กรรมการผู้แทนภาคราชการ ▪ นักวิชาการในท้องถิ่น มาจากการคัดเลือกจากตัวแทนครูหรืออาจารย์ในสถาบันการศึกษาในท้องถิ่น หรือมาจากภาคคัดเลือกจากผู้ทรงคุณวุฒิด้านการจัดการทรัพยากรธรรมชาติและสิ่งแวดล้อม หรือด้านที่เกี่ยวข้องในท้องถิ่น • กรรมการผู้แทนจากโครงการ จำนวนไม่เกิน 3 ท่าน ทั้งนี้คณะกรรมการฯ จากตัวแทนจาก 3 ฝ่าย จะดำเนินการประชุมเพื่อคัดเลือกประธาน 1 ตำแหน่ง รองประธาน 1 ตำแหน่ง และเลขานุการคณะกรรมการ 1 ตำแหน่ง จากนั้นให้ประกาศแต่งตั้งคณะกรรมการโดยความเห็นชอบของที่ประชุม 	<p>- บริเวณชุมชนในพื้นที่ศึกษา</p>	<p>- ตลอดระยะดำเนินการ</p>	<p>- บริษัท ไออาร์พีซี คลีน พาวเวอร์ จำกัด</p>

ลงชื่อ.....

 (นายศิริเมธ สীগากรณ์)
 ผู้รับมอบอำนาจ
 บริษัท ไออาร์พีซี คลีน พาวเวอร์ จำกัด
 กันยายน 2558
 หน้า 81/103

ตารางที่ 3 (ต่อ) ตารางมาตรการป้องกันและแก้ไขผลกระทบสิ่งแวดล้อม การเปลี่ยนแปลงรายละเอียดโครงการในรายงานการวิเคราะห์ผลกระทบสิ่งแวดล้อม โครงการผลิตไอน้ำและไฟฟ้าร่วมเสื่องระยอง โดยใช้ก๊าซธรรมชาติเป็นเชื้อเพลิง ระยะดำเนินการ ของบริษัท ไออาร์พีซี คลีน พาวเวอร์ จำกัด ตั้งอยู่ที่ เขตประกอบการอุตสาหกรรมไออาร์พีซี ตำบลเชิงเนิน อำเภอเมืองระยอง จังหวัดระยอง

ทรัพยากรสิ่งแวดล้อม และคุณค่าต่างๆ	มาตรการป้องกันและแก้ไขผลกระทบสิ่งแวดล้อม	สถานที่ดำเนินการ	ระยะเวลาดำเนินการ	ผู้รับผิดชอบ
<p>8. สังคม-เศรษฐกิจ (ต่อ)</p>	<p>2) อำนาจหน้าที่ของคณะกรรมการติดตามตรวจสอบผลกระทบสิ่งแวดล้อม (EIA Monitoring Committee)</p> <ul style="list-style-type: none"> สำรวจความต้องการของประชาชน สร้างเสริมความเข้าใจอันดีระหว่างโครงการกับชุมชน และประสานความร่วมมือกับหน่วยงานอื่นหรือผู้ที่เกี่ยวข้อง รับรู้กระบวนการตรวจวัดคุณภาพสิ่งแวดล้อมและผลการตรวจวัดตามมาตรการติดตามตรวจสอบผลกระทบสิ่งแวดล้อมของโครงการ และเผยแพร่/ประชาสัมพันธ์ให้ชุมชนและหน่วยงานที่เกี่ยวข้องทราบ เพื่อแสดงความเป็นจริงในการบริหารจัดการด้านสิ่งแวดล้อม ให้ข้อมูล คำแนะนำ และข้อเสนอแนะ เพื่อให้การดำเนินงานของโครงการ มีความรอบคอบมากที่สุด และร่วมเป็นตัวแทนของชุมชนในการตรวจเยี่ยมโครงการ และติดตามตรวจสอบการดำเนินงานของโครงการให้สอดคล้องกับระเบียบ มาตรฐาน กฎหมายที่เกี่ยวข้อง เป็นศูนย์กลางเพื่อประสานความร่วมมือ ในการดำเนินงานใดๆ เพื่อก่อให้เกิดความสัมพันธที่ดีระหว่างโครงการกับชุมชน เป็นเวทีในการแลกเปลี่ยนความคิดเห็น เพื่อความสมานฉันท์ โดยคำนึงถึงประโยชน์ที่แท้จริงของชุมชน รับเรื่องร้องเรียนเกี่ยวกับปัญหาและผลกระทบที่ได้รับจากการดำเนินโครงการ รวมทั้งตรวจสอบข้อเท็จจริง และสรุปแนวทางการป้องกันและแก้ไข ร่วมเจรจาไกล่เกลี่ยและหาข้อยุติกรณีข้อพิพาทปัญหาสิ่งแวดล้อมระหว่างโครงการกับชุมชน ร่วมพิจารณาค่าชดเชยกรณีเกิดผลกระทบสิ่งแวดล้อมระหว่างชุมชนกับโครงการและพิสูจน์ได้ว่าเกิดจากโครงการ รวมทั้งติดตาม ดูแล การจ่ายค่าชดเชยจนแล้วเสร็จ จัดให้มีโครงการหรือกิจกรรมให้ควารู้ด้านสิ่งแวดล้อมแก่ชุมชน 	<p>- บริเวณชุมชนในพื้นที่ศึกษา</p>	<p>- ตลอดระยะดำเนินการ</p>	<p>- บริษัท ไออาร์พีซี คลีน พาวเวอร์ จำกัด</p>

ลงชื่อ.....
 (นายศิริเมธ ลีภักกรณ์)
 ผู้รับผิดชอบอำนาจ

ตารางที่ 3 (ต่อ) ตารางมาตรการป้องกันและแก้ไขผลกระทบสิ่งแวดล้อม การเปลี่ยนแปลงรายละเอียดโครงการในรายงานการวิเคราะห์ผลกระทบสิ่งแวดล้อมโครงการผลิตไอ้หน้าและไฟฟ้าร่วมเมืองระยอง โดยใช้ก๊าซธรรมชาติเป็นเชื้อเพลิง ระยะดำเนินการ ของบริษัท ไออาร์พีซี คลีน พาวเวอร์ จำกัด ตั้งอยู่ที่ เขตประกอบการอุตสาหกรรมไออาร์พีซี ตำบลเชิงเนิน อำเภอเมืองระยอง จังหวัดระยอง

ทรัพยากรสิ่งแวดล้อม และคุณค่าต่างๆ	มาตรการป้องกันและแก้ไขผลกระทบสิ่งแวดล้อม	สถานที่ดำเนินการ	ระยะเวลาดำเนินการ	ผู้รับผิดชอบ
8. สังคม-เศรษฐกิจ (ต่อ)	<p>3) ระยะเวลาในการดำรงตำแหน่งของคณะกรรมการติดตามตรวจสอบผลกระทบสิ่งแวดล้อม (EIA Monitoring Committee)</p> <p>กำหนดระยะเวลาในการดำรงตำแหน่งของคณะกรรมการฯ อาจได้ตามความเหมาะสมหรือออกเป็นระเบียบของคณะกรรมการฯ โดยในเบื้องต้นอาจจะบอกรหัสไว้ ดังนี้</p> <ul style="list-style-type: none"> * กรรมการมีวาระในการดำรงตำแหน่งคราวละสี่ปี นับตั้งแต่วันที่ได้รับการประกาศแต่งตั้งและอาจได้รับการสรรหาหรือแต่งตั้งใหม่เป็นการได้อีก โดยสามารถดำรงตำแหน่งได้ไม่เกิน 2 วาระติดต่อกัน * เมื่อครบกำหนดวาระตามวรรคหนึ่ง หากยังมิได้มีการสรรหาหรือแต่งตั้งกรรมการขึ้นมาใหม่ ให้กรรมการซึ่งพ้นจากตำแหน่งตามวาระนั้นอยู่ในตำแหน่งเพื่อปฏิบัติหน้าที่ต่อไปจนกว่ากรรมการซึ่งได้รับการสรรหาหรือแต่งตั้งใหม่เข้ารับหน้าที่แต่ต้องไม่เกินเก้าสิบวันนับตั้งแต่วันที่กรรมการพ้นจากตำแหน่งตามวาระนั้น * กรณีที่กรรมการพ้นจากตำแหน่งก่อนครบวาระให้ดำเนินการสรรหาหรือแต่งตั้งกรรมการประเภทเดียวกันแทนภายในสี่สิบห้าวัน นับตั้งแต่วันที่กรรมการพ้นจากตำแหน่งและให้ผู้ได้รับการสรรหาหรือได้รับการแต่งตั้งให้ดำรงตำแหน่งแทนอยู่ในตำแหน่งเท่ากับวาระที่เหลืออยู่ของกรรมการซึ่งตนแทน * กรณีวาระของกรรมการที่พ้นจากตำแหน่งก่อนครบวาระ เหลืออยู่น้อยกว่าเก้าสิบวันจะไม่ดำเนินการสรรหาหรือแต่งตั้งกรรมการแทนตำแหน่งที่ว่างลงก็ได้และให้คณะกรรมการประกอบด้วยกรรมการเท่าที่เหลืออยู่ * นอกจากการพ้นตำแหน่งตามวาระ กรรมการพ้นจากตำแหน่งเมื่อ <ul style="list-style-type: none"> • เสียชีวิต • ลาออก 	- บริเวณชุมชนในพื้นที่ศึกษา	- ตลอดระยะดำเนินการ	- บริษัท ไออาร์พีซี คลีน พาวเวอร์ จำกัด

ลงชื่อ.....

 (นายศิริเมธ ลิ้มการณฺ์)
 ผู้รับมอบอำนาจ
 บริษัท ไออาร์พีซี คลีน พาวเวอร์ จำกัด
 กันยายน 2558
 หน้า 83/103

ตารางที่ 3 (ต่อ) ตารางมาตรการป้องกันและแก้ไขผลกระทบสิ่งแวดล้อม การเปลี่ยนแปลงรายละเอียดโครงการในรายงานการวิเคราะห์ผลกระทบสิ่งแวดล้อม โครงการผลิตไอน้ำและไฟฟ้าร่วมเมืองระยอง โดยใช้ก๊าซธรรมชาติเป็นเชื้อเพลิง ระยะดำเนินการ ของบริษัท ไออาร์พีซี คลีน พาวเวอร์ จำกัด ตั้งอยู่ที่ เขตประกอบการอุตสาหกรรมไออาร์พีซี ตำบลเชิงเนิน อำเภอเมืองระยอง จังหวัดระยอง

ทรัพยากรสิ่งแวดล้อม และคุณค่าต่างๆ	มาตรการป้องกันและแก้ไขผลกระทบสิ่งแวดล้อม	สถานที่ดำเนินการ	ระยะเวลาดำเนินการ	ผู้รับผิดชอบ
8. สังคม-เศรษฐกิจ (ต่อ)	<p>3) ระยะเวลาในการดำรงตำแหน่งของคณะกรรมการติดตามตรวจสอบผลกระทบสิ่งแวดล้อม (EIA Monitoring Committee) (ต่อ)</p> <ul style="list-style-type: none"> • คณะกรรมการมีมติสองในสาม ให้ถอนถอนออกจากตำแหน่งเพราะมีความประพฤติเสื่อมเสีย บกพร่อง หรือไม่สุจริตต่อหน้าที่ หรือหย่อนความสามารถ • วิกฤตหรือ ไร้ความสามารถ <p>* ความถี่ในการประชุมของคณะกรรมการต้องมีคณะกรรมการฯ มาประชุมไม่น้อยกว่ากึ่งหนึ่งของจำนวนคณะกรรมการฯ ทั้งหมดจึงจะเป็นองค์ประชุม โดยประชุมอย่างน้อยปีละ 2 ครั้ง แต่หากพบว่ามีความจำเป็นเร่งด่วนสามารถประชุมก่อนกำหนดเวลาปกติได้ โดยให้อยู่ในดุลยพินิจของคณะกรรมการฯ กึ่งหนึ่งของคณะกรรมการฯ ทั้งหมด</p>	- บริเวณชุมชนในพื้นที่ศึกษา	- ตลอดระยะดำเนินการ	- บริษัท ไออาร์พีซี คลีน พาวเวอร์ จำกัด

ลงชื่อ.....

(นายศิริเมธ ลิ้มการณ์)

ผู้รับผิดชอบอำนาจ

บริษัท ไออาร์พีซี คลีน พาวเวอร์ จำกัด

ถนนยายน 2558

หน้า 84/103

ตารางที่ 3 (ต่อ) ตารางมาตรการป้องกันและแก้ไขผลกระทบสิ่งแวดล้อม การเปลี่ยนแปลงรายละเอียดโครงการในรายงานการวิเคราะห์ผลกระทบสิ่งแวดล้อมโครงการผลิตไฟฟ้าร่วมเมืองระยอง โดยใช้ก๊าซธรรมชาติเป็นเชื้อเพลิง ระยะดำเนินการของบริษัท ไออาร์พีซี คลีน พาวเวอร์ จำกัด ตั้งอยู่ที่ เขตประกอบการอุตสาหกรรมไออาร์พีซี ตำบลเชิงเนิน อำเภอเมืองระยอง จังหวัดระยอง

ทรัพยากรสิ่งแวดล้อม และคุณค่าต่างๆ	มาตรการป้องกันและแก้ไขผลกระทบสิ่งแวดล้อม	สถานที่ดำเนินการ	ระยะเวลาดำเนินการ	ผู้รับผิดชอบ
9. อาชีวอนามัยและความปลอดภัย	<p>มาตรการป้องกันและแก้ไขผลกระทบสิ่งแวดล้อม</p> <p>นโยบายและแผนการจัดการด้านความปลอดภัย</p> <ul style="list-style-type: none"> - กำหนดนโยบายด้านความปลอดภัย เพื่อให้ชัดเจนต่อการนำไปปฏิบัติของพนักงานทุกคน - จัดตั้งคณะกรรมการด้านอาชีวอนามัยและความปลอดภัย รวมทั้งการฝึกอบรมต่างๆ ที่เกี่ยวข้องกับปฏิบัติงานต่างๆ ของโครงการ - จัดทำแผนการดำเนินงานด้านความปลอดภัย ซึ่งแผนการดังกล่าวเป็นการป้องกันอุบัติเหตุ โดยมุ่งขจัดหรือลดเงื่อนไขที่จะก่อให้เกิดอุบัติเหตุจากคน เครื่องจักร และสภาพแวดล้อมในการทำงาน - การบริหารงานด้านความปลอดภัย โดยนำกิจกรรมด้านความปลอดภัยแบบต่างๆ มาปฏิบัติ เพื่อให้แผนงานดังกล่าวบรรลุวัตถุประสงค์ในการป้องกันการเกิดอุบัติเหตุ - จัดกิจกรรมส่งเสริมความปลอดภัยต่างๆ ภายในโครงการ เช่น ประกาศโปสเตอร์ นิทรรศการ เป็นต้น - ฝึกอบรมพนักงานก่อนเริ่มทำงาน เพื่อให้เข้าใจและตระหนักในภาระงานที่ปลอดภัยและหลังจากนั้นต้องจัดให้มีการฝึกอบรมเป็นระยะๆ - จัดทำคู่มือความปลอดภัยสำหรับพนักงาน เพื่อให้เข้าใจถึงระเบียบกฎเกณฑ์ต่างๆ ด้านความปลอดภัย - ตรวจสอบสภาพพนักงานทุกคนก่อนเริ่มทำงาน และจัดให้มีการตรวจสุขภาพทั่วไปสำหรับพนักงานปีละ 1 ครั้ง - จัดให้มีห้องปฐมพยาบาลภายในโครงการ รวมทั้งระบบส่งต่อผู้ป่วย (referral system) ด้วย - จัดให้มีผู้ควบคุม (operator) ประจำอุปกรณ์หลักตามหลักเกณฑ์ที่กฎหมายกำหนด 	<ul style="list-style-type: none"> - บริเวณพื้นที่โครงการ - บริเวณพื้นที่โครงการ - บริเวณพื้นที่โครงการ - บริเวณพื้นที่โครงการ - บริเวณพื้นที่โครงการ - บริเวณพื้นที่โครงการ - บริเวณพื้นที่โครงการ - บริเวณพื้นที่โครงการ - บริเวณพื้นที่โครงการ 	<ul style="list-style-type: none"> - ตลอดระยะดำเนินการ - ตลอดระยะดำเนินการ - ตลอดระยะดำเนินการ - ตลอดระยะดำเนินการ - ตลอดระยะดำเนินการ - ตลอดระยะดำเนินการ - ตลอดระยะดำเนินการ - ตลอดระยะดำเนินการ - ตลอดระยะดำเนินการ 	<ul style="list-style-type: none"> - บริษัท ไออาร์พีซี คลีน พาวเวอร์ จำกัด - บริษัท ไออาร์พีซี คลีน พาวเวอร์ จำกัด - บริษัท ไออาร์พีซี คลีน พาวเวอร์ จำกัด - บริษัท ไออาร์พีซี คลีน พาวเวอร์ จำกัด - บริษัท ไออาร์พีซี คลีน พาวเวอร์ จำกัด - บริษัท ไออาร์พีซี คลีน พาวเวอร์ จำกัด - บริษัท ไออาร์พีซี คลีน พาวเวอร์ จำกัด - บริษัท ไออาร์พีซี คลีน พาวเวอร์ จำกัด - บริษัท ไออาร์พีซี คลีน พาวเวอร์ จำกัด

ลงชื่อ.....

(นายศิริเมธ สীগามณ์)

ผู้รับมอบอำนาจ

บริษัท ไออาร์พีซี คลีน พาวเวอร์ จำกัด

กันยายน 2558

หน้า 85/103

ตารางที่ 3 (ต่อ) ตารางมาตรฐานป้องกันและแก้ไขผลกระทบสิ่งแวดล้อม การเปลี่ยนแปลงรายละเอียดโครงการในรายงานการวิเคราะห์ผลกระทบสิ่งแวดล้อม โครงการผลิตไอพ่นและไฟฟ้าร่วมเมืองระยอง โดยใช้ก๊าซธรรมชาติเป็นเชื้อเพลิง ระยะดำเนินการ ของบริษัท ไออาร์พีซี คลีน พาวเวอร์ จำกัด ตั้งอยู่ที่ เขตประกอบการอุตสาหกรรมไออาร์พีซี ตำบลเชิงเนิน อำเภอเมืองระยอง จังหวัดระยอง

ทรัพยากรสิ่งแวดล้อม และคุณค่าต่างๆ	มาตรการป้องกันและแก้ไขผลกระทบสิ่งแวดล้อม	สถานที่ดำเนินการ	ระยะเวลาดำเนินการ	ผู้รับผิดชอบ
9. อาชีวอนามัยและความปลอดภัย (ต่อ)	<ul style="list-style-type: none"> - จัดให้มีการประเมินความเสี่ยงระหว่างบริษัทรับเหมาและโครงการ ในขั้นตอนการออกแบบรายละเอียด ทั้งนี้เพื่อวิเคราะห์ ศักยภาพและ ทบหาแนวป้องกันอันตรายหรือค้นหาปัญหาที่อาจเกิดขึ้นในทุกกรณี ที่อาจทำให้เกิดอันตรายร้ายแรงได้ พร้อมทั้งหาแนวทางป้องกัน - เครื่องจักรที่ใช้ต้องได้รับการรับรองตามมาตรฐานสากล เช่น ASME (The American Society of Mechanical Engineering), BS (British Standard), DIN (Deutsches Institute Fur Normung), JIS (Japanese Industrial Standard) เป็นต้น - การจัดสภาพแวดล้อมในการทำงาน - จัดสภาพแวดล้อมในการทำงานภายใต้โครงการตามกฎหมายที่กำหนดมาตรฐานในการบริหารและการจัดการด้านความปลอดภัย อาชีวอนามัย และสภาพแวดล้อมในการทำงานเกี่ยวกับความร้อน แสงสว่าง และเสียง พ.ศ. 2549 ดังนี้ <ul style="list-style-type: none"> * เสียง <ul style="list-style-type: none"> ● จัดทำ noise contour เพื่อกำหนดเขตที่ต้องสวมใส่อุปกรณ์ป้องกันเสียงในบริเวณที่มีระดับเสียงดังเกิน 85 เดซิเบลเอ ● จัดให้พนักงานทำงานในห้องควบคุมที่มีระบบปรับอากาศเพื่อหลีกเลี่ยงการสัมผัสเสียงโดยตรง * แสงสว่าง <ul style="list-style-type: none"> ● จัดพื้นที่ปฏิบัติงานและทางสัญจรของพนักงานให้มีความสว่างเพียงพอ 	<ul style="list-style-type: none"> - บริเวณพื้นที่โครงการ 	<ul style="list-style-type: none"> - ตลอดระยะดำเนินการ 	<ul style="list-style-type: none"> - บริษัท ไออาร์พีซี คลีน พาวเวอร์ จำกัด

ลงชื่อ.....

(นายศิริเมธ ลีภักการณ์)

ผู้รับผิดชอบอำนาจ

บริษัท ไออาร์พีซี คลีน พาวเวอร์ จำกัด

กัญญาณ 2558

หน้า 86/103

ตารางที่ 3 (ต่อ) ตารางมาตรการป้องกันและแก้ไขผลกระทบสิ่งแวดล้อม การเปลี่ยนแปลงรายละเอียดโครงการในรายงานการวิเคราะห์ผลกระทบสิ่งแวดล้อม โครงการผลิตไอน้ำและไฟฟ้าร่วมเมืองระยอง โดยใช้ก๊าซธรรมชาติเป็นเชื้อเพลิง ระยะดำเนินการ ของบริษัท ไออาร์พีซี คลีน พาวเวอร์ จำกัด ตั้งอยู่ที่ เขตประกอบการอุตสาหกรรมไออาร์พีซี ตำบลเชิงเนิน อำเภอเมืองระยอง จังหวัดระยอง

ทรัพยากรสิ่งแวดล้อม และคุณค่าต่างๆ	มาตรการป้องกันและแก้ไขผลกระทบสิ่งแวดล้อม	สถานที่ดำเนินการ	ระยะเวลาดำเนินการ	ผู้รับผิดชอบ
<p>9. อาชีวอนามัยและความปลอดภัย (ต่อ)</p>	<p>* ความร้อน</p> <ul style="list-style-type: none"> ● จัดให้พนักงานปฏิบัติงานในสภาพแวดล้อมที่มีอุณหภูมิไม่สูงหรือต่ำเกินไป ● กำหนดให้พนักงานที่ปฏิบัติงานในบริเวณที่มีอุณหภูมิสูงสวมใส่อุปกรณ์ป้องกันอันตรายส่วนบุคคลตลอดเวลา <p>* ระบบ/อุปกรณ์ป้องกันอันตราย</p> <ul style="list-style-type: none"> ● จัดให้มีอุปกรณ์ป้องกันอันตรายส่วนบุคคลอย่างเพียงพอ ได้แก่ หมวกนิรภัย รองเท้านิรภัย เครื่องป้องกันอันตรายจากเสียง เป็นต้น ● จัดให้มีอ่างล้างตาฉุกเฉินและร่างกายในบริเวณกระบวนการผลิต อาคารเก็บสารเคมี โดยต้องมีจำนวนที่เพียงพอและเหมาะสมกับบริเวณที่ตั้ง ● จัดให้มีอุปกรณ์ป้องกันอัคคีภัยต่างๆ ให้เป็นไปตามมาตรฐานของ National Fire Protection Association (NFPA) และมีความเพียงพอ ประกอบด้วย sprinkler system, gas detector, CO₂ system, fire hydrants, fire extinguishers, fire detector เป็นต้น ● ติดตั้งอุปกรณ์ตรวจจับต่างๆ เพื่อตรวจสอบการทำงาน เช่น ความดัน อุณหภูมิ อัตราไหล ระดับน้ำ เป็นต้น ทั้งนี้อุปกรณ์ตรวจจับข้างต้นสามารถแสดงผล/แจ้งเตือนไปยังห้องควบคุมได้ ● กำหนดให้ติดตั้งอุปกรณ์ที่เกี่ยวกับความปลอดภัยหรือ ป้องกันอันตรายที่เกิดขึ้น เช่น ติดตั้งลื่นรัยอย่างน้อย 2 ชุด ซึ่งทำหน้าที่จะระบายไอน้ำออกเมื่อความดันสูงกว่าที่ตั้งไว้ 	<p>- บริเวณพื้นที่โครงการ</p>	<p>- ตลอดระยะดำเนินการ</p>	<p>- บริเวณพื้นที่โครงการ</p>

ลงชื่อ.....



(นายศิริเมธ ลิ้มการณ)

ผู้รับมอบอำนาจ

บริษัท ไออาร์พีซี คลีน พาวเวอร์ จำกัด

กันยายน 2558

หน้า 87/103

ตารางที่ 3 (ต่อ) ตารางมาตรการป้องกันและแก้ไขผลกระทบสิ่งแวดล้อม การเปลี่ยนแปลงรายละเอียดโครงการในรายงานการวิเคราะห์ผลกระทบสิ่งแวดล้อม โครงการผลิตไอพ่นและไฟฟ้าร่วมเมืองระยอง โดยใช้ก๊าซธรรมชาติเป็นเชื้อเพลิง ระยะดำเนินการ ของบริษัท ไออาร์พีซี คลีน พาวเวอร์ จำกัด ตั้งอยู่ที่ เขตประกอบการอุตสาหกรรมไออาร์พีซี ตำบลเชิงเนิน อำเภอเมืองระยอง จังหวัดระยอง

ทรัพยากรสิ่งแวดล้อม และคุณค่าต่างๆ	มาตรการป้องกันและแก้ไขผลกระทบสิ่งแวดล้อม	สถานที่ดำเนินการ	ระยะเวลาดำเนินการ	ผู้รับผิดชอบ
9. อาชีวอนามัยและความปลอดภัย (ต่อ)	<p>* การทำงานเกี่ยวกับสารเคมี</p> <ul style="list-style-type: none"> จัดทำข้อมูลความปลอดภัยในการทำงานเกี่ยวกับสารเคมีแต่ละชนิด พร้อมติดประกาศไว้บริเวณพื้นที่ทำงาน ให้ความรู้กับพนักงานเกี่ยวกับอันตรายของสารเคมีเมื่อมีการหก รั่วไหล รวมทั้งแนวทางการแก้ไข แผนปฏิบัติการฉุกเฉิน/แผนตรวจสอบ/ซ่อมบำรุง จัดให้มีแผนปฏิบัติการฉุกเฉิน จัดให้มีการฝึกอบรมปฏิบัติการฉุกเฉินร่วมกับผู้ประกอบการ ไออาร์พีซี อย่างน้อยปีละ 1 ครั้ง ตรวจสอบความปลอดภัยโดยเจ้าหน้าที่ความปลอดภัยเป็นประจำทุกวัน พร้อมทั้งดำเนินการแก้ไขสภาพที่ไม่ปลอดภัยโดยทันที บำรุงรักษาและตรวจสอบเครื่องมือ เครื่องจักรต่างๆ และอุปกรณ์ป้องกันอันตรายให้สามารถใช้งานได้อย่างมีประสิทธิภาพอยู่เสมอ จัดให้มีแผนการตรวจสอบอุปกรณ์ป้องกันอัตรภัยต่างๆ กำหนดให้มีการฝึกอบรมเชิงของโครงการ ร่วมกับเจ้าหน้าที่ที่เกี่ยวข้องของบริษัท ตามแผนซ้อมประจำปีของบริษัท จำนวน 1 ครั้ง/ปี จัดให้มีแผนซ่อมบำรุงในเชิงป้องกันของอุปกรณ์ที่เกี่ยวข้องของหม้อไอน้ำ กำหนดให้มีการตรวจทดสอบความปลอดภัยของหม้อไอน้ำ อย่างน้อยปีละ 1 ครั้ง หรือตามที่กำหนดไว้ในประกาศกระทรวงอุตสาหกรรมที่เกี่ยวข้อง 	- บริเวณพื้นที่โครงการ	- ตลอดระยะดำเนินการ	- บริเวณพื้นที่โครงการ

ลงชื่อ.....

(นายศิริเมธ สัมภารณ์)

ผู้รับผิดชอบอำนาจ

บริษัท ไออาร์พีซี คลีน พาวเวอร์ จำกัด

ถนนยายน 2558

หน้า 88/103

ตารางที่ 3 (ต่อ) ตารางมาตรการป้องกันและแก้ไขผลกระทบสิ่งแวดล้อม การเปลี่ยนแปลงรายละเอียดโครงการในรายงานการวิเคราะห์ผลกระทบสิ่งแวดล้อม โครงการผลิตไอน้ำและไฟฟ้าร่วมเมืองระยอง โดยใช้ก๊าซธรรมชาติเป็นเชื้อเพลิง ระยะดำเนินการของบริษัท ไออาร์พีซี คลีน พาวเวอร์ จำกัด ตั้งอยู่ที่ เขตประกอบการอุตสาหกรรมไออาร์พีซี ตำบลเชิงเนิน อำเภอเมืองระยอง จังหวัดระยอง

ทรัพยากรสิ่งแวดล้อม และคุณค่าต่างๆ	มาตรการป้องกันและแก้ไขผลกระทบสิ่งแวดล้อม	สถานที่ดำเนินการ	ระยะเวลาดำเนินการ	ผู้รับผิดชอบ
10. การประเมินอันตรายร้ายแรง	<ul style="list-style-type: none"> - จัดให้มีสถานเฝ้าระวังความปลอดภัยและวัดปริมาณก๊าซ (MRS) ซึ่งมีอุปกรณ์ควบคุมต่างๆ อยู่ในพื้นที่เปิดโล่งมีการระบายอากาศได้ดี - ติดตั้งอุปกรณ์ความปลอดภัยของระบบท่อส่งก๊าซธรรมชาติ เช่น flow meter, vent valve, control valve, shut off valve เป็นต้น ซึ่งอุปกรณ์ดังกล่าวสามารถตรวจจับการรั่วไหลของก๊าซธรรมชาติโดยอัตโนมัติหรือสามารถสั่งตัดระบบได้จากห้องควบคุมส่วนกลาง (หากตรวจพบว่าระบบเกิดการรั่วไหล) - กำหนดวัสดุ อุปกรณ์และเครื่องจักรที่เกี่ยวข้องกับระบบขนส่งก๊าซธรรมชาติให้เป็นไปตามมาตรฐานสากล เช่น American Society of Mechanical Engineering (ASME) หรือ American Petroleum Institute (API) เป็นต้น - จัดให้มีเจ้าหน้าที่ที่มีความรู้ความเชี่ยวชาญในการออกแบบและควบคุมการก่อสร้างระบบท่อส่งก๊าซธรรมชาติ - กำหนดให้มีการตรวจสอบรอยเชื่อมท่อและทดสอบท่อให้เป็นไปตามมาตรฐานสากล - กำหนดการดำเนินการหรือการส่งมอบงานของบริษัทรับเหมาต้องมีการทดสอบระบบลำเลียงก๊าซเพื่อให้ระบบสามารถทำงานได้ตามปกติตามที่ออกแบบไว้ โดยเฉพาะระบบปิดท่อลำเลียงก๊าซในกรณีฉุกเฉิน - จัดให้มีแผนบำรุงรักษาในเชิงป้องกันโดยเฉพาะอุปกรณ์เกี่ยวกับความปลอดภัยของระบบท่อก๊าซธรรมชาติ - ตรวจสอบสภาพท่อและความเรียบร้อยของระบบท่อส่งก๊าซธรรมชาติภายในพื้นที่โครงการอย่างสม่ำเสมอ 	<ul style="list-style-type: none"> - บริเวณพื้นที่โครงการ - บริเวณพื้นที่โครงการ - บริเวณพื้นที่โครงการ - บริเวณพื้นที่โครงการ - บริเวณพื้นที่โครงการ - บริเวณพื้นที่โครงการ - บริเวณพื้นที่โครงการ - บริเวณพื้นที่โครงการ 	<ul style="list-style-type: none"> - ตลอดระยะดำเนินการ - ตลอดระยะดำเนินการ - ตลอดระยะดำเนินการ - ตลอดระยะดำเนินการ - ตลอดระยะดำเนินการ - ตลอดระยะดำเนินการ - ตลอดระยะดำเนินการ - ตลอดระยะดำเนินการ 	<ul style="list-style-type: none"> - บริษัท ไออาร์พีซี คลีน พาวเวอร์ จำกัด - บริษัท ไออาร์พีซี คลีน พาวเวอร์ จำกัด - บริษัท ไออาร์พีซี คลีน พาวเวอร์ จำกัด - บริษัท ไออาร์พีซี คลีน พาวเวอร์ จำกัด - บริษัท ไออาร์พีซี คลีน พาวเวอร์ จำกัด - บริษัท ไออาร์พีซี คลีน พาวเวอร์ จำกัด - บริษัท ไออาร์พีซี คลีน พาวเวอร์ จำกัด - บริษัท ไออาร์พีซี คลีน พาวเวอร์ จำกัด

ลงชื่อ.....

(นายศิริเมธ ลีภักกรณ์)
 ผู้รับมอบอำนาจ
 บริษัท ไออาร์พีซี คลีน พาวเวอร์ จำกัด
 กันยายน 2558
 หน้า 89/103

ตารางที่ 3 (ต่อ) ตารางมาตรฐานการป้องกันและแก้ไขผลกระทบสิ่งแวดล้อม การเปลี่ยนแปลงรายละเอียดโครงการในรายงานการวิเคราะห์ผลกระทบสิ่งแวดล้อม โครงการผลิตไอเหล็กไฟฟ้าร่วมเมืองระยอง โดยใช้ก๊าซธรรมชาติเป็นเชื้อเพลิง ระยะดำเนินการ ของบริษัท ไออาร์พีซี คลีน พาวเวอร์ จำกัด ตั้งอยู่ที่ เขตประกอบการอุตสาหกรรมไออาร์พีซี ตำบลเชิงเนิน อำเภอเมืองระยอง จังหวัดระยอง

ทรัพยากรสิ่งแวดล้อม และคุณค่าต่างๆ	มาตรการป้องกันและแก้ไขผลกระทบสิ่งแวดล้อม	สถานที่ดำเนินการ	ระยะเวลาดำเนินการ	ผู้รับผิดชอบ
<p>10. การประมง อัตรารายแรง (ต่อ)</p>	<ul style="list-style-type: none"> - จัดให้มีการฝึกซ้อมแผนปฏิบัติการฉุกเฉินระดับที่ 2 ร่วมกับเขตประกอบการฯ อย่างน้อยปีละ 1 ครั้ง และให้ความร่วมมือในการซ้อมแผนปฏิบัติการฉุกเฉินระดับ 3 - หลังจากการฝึกซ้อมแผนปฏิบัติการฉุกเฉินต้องมีการสรุปผลโดยเฉพาะข้อบกพร่องที่เกิดขึ้น เพื่อนำข้อมูลดังกล่าวมาปรับปรุงแผนปฏิบัติการฉุกเฉินให้มีประสิทธิภาพยิ่งขึ้น - ร่วมมือกับหน่วยงานป้องกันและบรรเทาสาธารณภัยและสถานีตำรวจในท้องถิ่นเพื่อจัดเตรียมคณะทำงานที่สามารถเรียกได้ทันทีเมื่อเกิดเหตุการณ์ฉุกเฉิน - ประชาสัมพันธ์ข้อมูลรายละเอียดโครงการและแผนปฏิบัติการฉุกเฉินให้แก่สถานประกอบการและชุมชนใกล้เคียง - จัดให้มีเจ้าหน้าที่ประจำผ่านการณ์อบรมทำหน้าที่ควบคุมดูแลในการนี้ที่เกิดการรั่วไหลของก๊าซ - กำหนดให้พื้นที่ภายในบริเวณสถานควบคุมก๊าซธรรมชาติเป็นพื้นที่เฉพาะห้ามมีการทำงานที่เกี่ยวข้องกับความร้อนหรือประกายไฟ ในกรณีที่มีความจำเป็นต้องเข้าไปทำงานในพื้นที่ดังกล่าวจะต้องมีการตรวจสอบและความปลอดภัยเคร่งครัด พร้อมมีระบบการขออนุญาต (Work Permit) ที่ถูกต้อง - เมื่อมีการติดตั้งระบบแล้วเสร็จหรืออยู่ในช่วงทดลองเดินระบบให้ทดสอบระบบตัดจ่ายก๊าซธรรมชาติ เพื่อให้มีความมั่นใจว่าระบบสามารถตัดจ่ายก๊าซธรรมชาติได้ภายใน 1 นาที จากการสั่งปิดวาล์วด้วยระบบ SCADA ที่ศูนย์ปฏิบัติการระบบท่อของ ปตท. หากอัตราการไหลหรือความดันในระบบมีความผิดปกติ 	<ul style="list-style-type: none"> - บริเวณพื้นที่โครงการ - บริเวณพื้นที่โครงการ - บริเวณพื้นที่โครงการ - บริเวณพื้นที่โครงการ - บริเวณพื้นที่โครงการ 	<ul style="list-style-type: none"> - ตลอดระยะดำเนินการ - ตลอดระยะดำเนินการ - ตลอดระยะดำเนินการ - ตลอดระยะดำเนินการ - ตลอดระยะดำเนินการ 	<ul style="list-style-type: none"> - บริษัท ไออาร์พีซี คลีน พาวเวอร์ จำกัด - บริษัท ไออาร์พีซี คลีน พาวเวอร์ จำกัด - บริษัท ไออาร์พีซี คลีน พาวเวอร์ จำกัด - บริษัท ไออาร์พีซี คลีน พาวเวอร์ จำกัด - บริษัท ไออาร์พีซี คลีน พาวเวอร์ จำกัด

ลงชื่อ.....

(นายศิริเมธ ลีภากรรณ์)

ผู้รับผิดชอบอำนาจ

บริษัท ไออาร์พีซี คลีน พาวเวอร์ จำกัด

กัณยายน 2558

ตารางที่ 3 (ต่อ) ตารางมาตรการป้องกันและแก้ไขผลกระทบสิ่งแวดล้อม การเปลี่ยนแปลงรายละเอียดโครงการในรายงานการวิเคราะห์ผลกระทบสิ่งแวดล้อม โครงการผลิตไฟฟ้าร่วมเมืองระยอง โดยใช้ก๊าซธรรมชาติเป็นเชื้อเพลิง ระยะดำเนินการของบริษัท ไออาร์พีซี คลีน พาวเวอร์ จำกัด ตั้งอยู่ที่ เขตประกอบการอุตสาหกรรมไออาร์พีซี ตำบลเชิงเนิน อำเภอเมืองระยอง จังหวัดระยอง

ทรัพยากรสิ่งแวดล้อม และคุณค่าต่างๆ	มาตรการป้องกันและแก้ไขผลกระทบสิ่งแวดล้อม	สถานที่ดำเนินการ	ระยะเวลาดำเนินการ	ผู้รับผิดชอบ
<p>10. การประเมินอันตรายร้ายแรง (ต่อ)</p>	<p>มาตรการป้องกันและแก้ไขผลกระทบสิ่งแวดล้อม</p> <ul style="list-style-type: none"> - จัดเตรียมเครื่องมือตรวจจับการรั่วไหลของก๊าซธรรมชาติ เช่น Gas Detector ไว้ในบริเวณสถานี MRS - จัดให้มีแผนบำรุงรักษาในเชิงป้องกันโดยเฉพาะอุปกรณ์เกี่ยวกับความปลอดภัยและระบบลำเลียงก๊าซธรรมชาติในกรณีฉุกเฉิน รวมถึงการตรวจสอบสภาพท่อและความเรียบร้อยของระบบท่อส่งก๊าซธรรมชาติภายในพื้นที่โครงการอย่างสม่ำเสมอ - กำหนดให้มีการฝึกซ้อมแผนปฏิบัติการฉุกเฉินระดับที่ 1 ก่อนเปิดดำเนินการโครงการ และหลังจากเปิดดำเนินการฝึกซ้อมอย่างน้อยปีละ 4 ครั้ง และให้มีการซ้อมแบบไม่ประกาศแจ้งล่วงหน้าด้วยโดยเฉพาะการฝึกซ้อมจะมุ่งเน้นขั้นตอนการตัดระบบลำเลียงก๊าซธรรมชาติได้ภายใน 30 วินาทีด้วยอุปกรณ์ Line Break Protection Control ซึ่งเป็นอุปกรณ์ทำงานอัตโนมัติ ติดตั้งอยู่ที่วาล์ว - หลังจากการฝึกซ้อมแผนปฏิบัติการฉุกเฉินต้องมีการสรุปผลการฝึกซ้อม โดยเฉพาะข้อบกพร่องที่เกิดขึ้น เพื่อนำข้อมูลดังกล่าวมาใช้ปรับปรุงแผนปฏิบัติการฉุกเฉินให้สมบูรณ์และมีประสิทธิภาพมากขึ้น - ร่วมมือกับหน่วยงานป้องกันและบรรเทาสาธารณภัยและสถานีตำรวจในพื้นที่เพื่อจัดเตรียมคณะทำงานที่สามารถเรียกได้ทันทีเมื่อเกิดเหตุฉุกเฉินจากท่อก๊าซ 	<ul style="list-style-type: none"> - บริเวณพื้นที่โครงการ - บริเวณพื้นที่โครงการ - บริเวณพื้นที่โครงการ - บริเวณพื้นที่โครงการ - บริเวณพื้นที่โครงการ - บริเวณพื้นที่โครงการ 	<ul style="list-style-type: none"> - ตลอดระยะดำเนินการ - ตลอดระยะดำเนินการ - ตลอดระยะดำเนินการ - ตลอดระยะดำเนินการ - ตลอดระยะดำเนินการ - ตลอดระยะดำเนินการ 	<ul style="list-style-type: none"> - บริษัท ไออาร์พีซี คลีน พาวเวอร์ จำกัด - บริษัท ไออาร์พีซี คลีน พาวเวอร์ จำกัด - บริษัท ไออาร์พีซี คลีน พาวเวอร์ จำกัด - บริษัท ไออาร์พีซี คลีน พาวเวอร์ จำกัด - บริษัท ไออาร์พีซี คลีน พาวเวอร์ จำกัด - บริษัท ไออาร์พีซี คลีน พาวเวอร์ จำกัด

ลงชื่อ.....

(นายศิริเมธ ลี้ภากรณ์)
 ผู้รับมอบอำนาจ
 บริษัท ไออาร์พีซี คลีน พาวเวอร์ จำกัด
 กันยายน 2558
 หน้า 91/103

ตารางที่ 3 (ต่อ) ตารางมาตการป้องกันและแก้ไขผลกระทบสิ่งแวดล้อม การเปลี่ยนแปลงรายการละเอียดโครงการในรายงานการวิเคราะห์ผลกระทบสิ่งแวดล้อม โครงการผลิตไอน้ำและไฟฟ้าร่วมเมืองระยอง โดยใช้ก๊าซธรรมชาติเป็นเชื้อเพลิง ระยะดำเนินการ ของบริษัท ไออาร์พีซี คลีน พาวเวอร์ จำกัด ตั้งอยู่ที่ เขตประกอบการอุตสาหกรรมไออาร์พีซี ตำบลเชิงเนิน อำเภอเมืองระยอง จังหวัดระยอง

ทรัพยากรสิ่งแวดล้อม และคุณค่าต่างๆ	มาตรการป้องกันและแก้ไขผลกระทบสิ่งแวดล้อม	สถานที่ดำเนินการ	ระยะเวลาดำเนินการ	ผู้รับผิดชอบ
11. สุขภาพ	<ul style="list-style-type: none"> - ปฏิบัติตามมาตรฐานคุณภาพอากาศอย่างเคร่งครัด - นำเสนอข้อมูลสรุปของผลการปฏิบัติตามมาตรฐานด้านสิ่งแวดล้อมและสุขภาพแก่หน่วยงานสาธารณสุขในพื้นที่ - เปิดเผยข้อมูล โดยเฉพาะข้อมูลการติดตามตรวจวัดคุณภาพสิ่งแวดล้อม ผ่านสื่อต่างๆ ของชุมชน เช่น display board วิทยุชุมชน หอกระจายข่าว องค์กรปกครองส่วนท้องถิ่น หน่วยงานสาธารณสุขในพื้นที่ เป็นต้น - สนับสนุนให้หน่วยงานด้านสาธารณสุขในพื้นที่มีส่วนร่วมด้านสิ่งแวดล้อมของโครงการ - จัดหาสถานพยาบาลให้กับพนักงานของโครงการฯ เพื่อลดความแออัดของสถานพยาบาลของชุมชน - ประสานงานกับหน่วยงานด้านสาธารณสุขท้องถิ่นเกี่ยวกับการเก็บบันทึกและเปรียบเทียบสถิติด้านสุขภาพ การเจ็บป่วย วิธีการป้องกันและรักษาโรคอันเกิดเนื่องมาจากการทำงานของพนักงาน และที่เกิดเนื่องจากผลกระทบสิ่งแวดล้อมของโครงการต่อชุมชนที่อยู่โดยรอบ - จัดให้มีโครงการให้ความรู้ด้านความปลอดภัยแก่ชุมชนในพื้นที่โดยรอบโครงการ หรือกิจกรรมส่งเสริมสุขภาพอื่น ๆ ที่เหมาะสม - ให้ความร่วมมือกับเขตประกอบการฯ ไออาร์พีซี ในการสนับสนุนโครงการส่งเสริมด้านสุขภาพของชุมชนโดยรอบ เช่น การส่งเสริมหน่วยแพทย์เคลื่อนที่ การให้การสนับสนุนสถานบริการด้านสาธารณสุขประจำท้องถิ่น รวมทั้งการให้การสนับสนุนกิจกรรมด้านสาธารณสุขประจำท้องถิ่น เป็นต้น - หากมีผลกระทบอันไม่พึงประสงค์จากการดำเนินโครงการผลิตไอน้ำและไฟฟ้าร่วมเมืองระยอง โดยใช้ก๊าซธรรมชาติเป็นเชื้อเพลิง ต่อชุมชนตามที่ได้ศึกษาไว้ในรายงานการวิเคราะห์ผลกระทบสิ่งแวดล้อมของโครงการฯ กรณีที่เกิดการบาดเจ็บหรือเจ็บป่วย ทางโครงการจะให้การดูแลและรับผิดชอบแก่ผู้ได้รับผลกระทบจนถึงที่สุด 	<ul style="list-style-type: none"> - บริเวณพื้นที่โครงการ - บริเวณพื้นที่ศึกษา - บริเวณพื้นที่ศึกษา - บริเวณพื้นที่ศึกษา - บริเวณพื้นที่ศึกษา - บริเวณพื้นที่ศึกษา - บริเวณพื้นที่ศึกษา 	<ul style="list-style-type: none"> - ตลอดระยะดำเนินการ - ตลอดระยะดำเนินการ - ตลอดระยะดำเนินการ - ตลอดระยะดำเนินการ - ตลอดระยะดำเนินการ - ตลอดระยะดำเนินการ - ตลอดระยะดำเนินการ 	<ul style="list-style-type: none"> - บริษัท ไออาร์พีซี คลีน พาวเวอร์ จำกัด - บริษัท ไออาร์พีซี คลีน พาวเวอร์ จำกัด - บริษัท ไออาร์พีซี คลีน พาวเวอร์ จำกัด - บริษัท ไออาร์พีซี คลีน พาวเวอร์ จำกัด - บริษัท ไออาร์พีซี คลีน พาวเวอร์ จำกัด - บริษัท ไออาร์พีซี คลีน พาวเวอร์ จำกัด - บริษัท ไออาร์พีซี คลีน พาวเวอร์ จำกัด

ลงชื่อ.....

(นายศิริเมธ สীগการณ์)
 ผู้รับมอบอำนาจ

บริษัท ไออาร์พีซี คลีน พาวเวอร์ จำกัด
 กันยายน 2558
 หน้า 92/103

ตารางที่ 3 (ต่อ) ตารางมาตรการป้องกันและแก้ไขผลกระทบสิ่งแวดล้อม การเปลี่ยนแปลงรายละเอียดโครงการในรายงานการวิเคราะห์ผลกระทบสิ่งแวดล้อม โครงการผลิตไอน้ำและไฟฟ้าร่วมเมืองระยอง โดยใช้ก๊าซธรรมชาติเป็นเชื้อเพลิง ระยะดำเนินการ ของบริษัท ไออาร์พีซี คลีน พาวเวอร์ จำกัด ตั้งอยู่ที่ เขตประกอบการอุตสาหกรรมไออาร์พีซี ตำบลเชิงเนิน อำเภอเมืองระยอง จังหวัดระยอง

ทรัพยากรสิ่งแวดล้อม และคุณค่าต่าง ๆ	มาตรการป้องกันและแก้ไขผลกระทบสิ่งแวดล้อม	สถานที่ดำเนินการ	ระยะเวลาดำเนินการ	ผู้รับผิดชอบ
12. พื้นที่สีเขียว	<p>มาตรการป้องกันและแก้ไขผลกระทบสิ่งแวดล้อม</p> <ul style="list-style-type: none"> - จัดให้มีพื้นที่สีเขียวภายในพื้นที่โครงการประมาณ 7.2 ไร่ หรือคิดเป็นร้อยละ 6.74 ของพื้นที่โครงการ (รูปที่ 5) - กำหนดให้พื้นที่สีเขียวโดยรอบโครงการบริเวณแนวเขตที่ดินโดยเฉพาะด้านทิศเหนือและทิศตะวันออกที่จะประชิดกับโรงงานในอนาคตให้มีความกว้างไม่น้อยกว่า 6 เมตร ให้สอดคล้องกับระยะแนวป้องกัน (Protection Strip) จำแนกตามประเภทอุตสาหกรรม ตามข้อเสนอ เรื่อง "การจัดการปัญหาระยะห่างระหว่างอุตสาหกรรมและชุมชนในพื้นที่มาบตาพุดและการเผยแพร่ข้อมูลผลการพิจารณาของคณะกรรมการผังเมือง" ที่เสนอโดยคณะกรรมการแก้ไขปัญหาการปฏิบัติตามมาตรา 67 วรรคสองของรัฐธรรมนูญแห่งราชอาณาจักรไทย (2553) - ปกป้องต้นไม้ในพื้นที่สีเขียวโดยใช้หลักการปลูกป่าเชิงนิเวศแบบยั่งยืน - คัดเลือกพันธุ์ไม้พื้นเมืองและพันธุ์ไม้ล้มลุกที่เสนอแนะในเอกสารพรรณไม้ที่มีศักยภาพลดมลพิษในพื้นที่จังหวัดระยองและพื้นที่ใกล้เคียง ฉบับประชาชน จัดทำโดยสำนักงานนโยบายและแผนทรัพยากรธรรมชาติและสิ่งแวดล้อม (สผ.) พ.ศ.2555 มาปลูกบริเวณพื้นที่สีเขียวของโครงการ 	- บริเวณพื้นที่โครงการ	- ตลอดระยะดำเนินการ	- บริษัท ไออาร์พีซี คลีน พาวเวอร์ จำกัด

ลงชื่อ.....

 (นายศิริเมธ ลิ้มการณ์)
 ผู้รับมอบอำนาจ
 บริษัท ไออาร์พีซี คลีน พาวเวอร์ จำกัด
 กันยายน 2558
 หน้า 93/103

ตารางที่ 4 ตารางมาตรฐานการติดตามตรวจสอบผลกระทบต่อสิ่งแวดล้อม การเปลี่ยนแปลงรายละเอียดโครงการในรายงานการวิเคราะห์ผลกระทบสิ่งแวดล้อม โครงการผลิตไอพ่นและไฟฟ้าร่วมเมืองระยอง โดยใช้ก๊าซธรรมชาติเป็นเชื้อเพลิง ระยะก่อสร้างของบริษัท ไออาร์พีซี คลีน พาวเวอร์ จำกัด ตั้งอยู่ที่ เขตประกอบการอุตสาหกรรมไออาร์พีซี ตำบลเชิงเนิน อำเภอเมืองระยอง จังหวัดระยอง

ทรัพยากรสิ่งแวดล้อม และคุณค่าต่างๆ	จุดตรวจวัด	ดัชนีคุณภาพ	ความถี่ของการตรวจวัด	ผู้รับผิดชอบ
1. คุณภาพอากาศในบรรยากาศ	จำนวน 2 สถานี (รูปที่ 3) - วิทยาลัยเทคโนโลยีเออาร์พีซี (A1) - บ้านก้นหนอง หมู่ที่ 2 ตำบลบ้านแดง (A2)	- ผู้ดูแลของรวม (TSP) เฉลี่ย 24 ชั่วโมง - ผู้ดูแลของขนาดไม่เกิน 10 ไมครอน (PM-10) เฉลี่ย 24 ชั่วโมง - ความเร็วและทิศทางลม	- ตรวจวัดจำนวน 1 ครั้ง 5 วัน ต่อเนื่อง ครอบคลุมวันหยุดและวันที่ทำการ ตั้งแต่การปรับเตรียมพื้นที่ จนถึงตั้งเครื่องจักรแล้วเสร็จ	- บริษัท ไออาร์พีซี คลีน พาวเวอร์ จำกัด
2. คุณภาพน้ำ	- บริเวณจุดปล่อยน้ำทิ้งของบ่อพักน้ำทิ้งโครงการ	- ค่าความเป็นกรด-ด่าง (pH), บีโอดี (BOD) และสารแขวนลอย (SS)	- ตรวจวัดทุก 2 เดือน ตลอดระยะเวลาก่อสร้าง	- บริษัท ไออาร์พีซี คลีน พาวเวอร์ จำกัด
3. ระดับเสียง	จำนวน 2 สถานี (รูปที่ 3) - วิทยาลัยเทคโนโลยีเออาร์พีซี (N1) - บ้านก้นหนอง หมู่ที่ 2 ตำบลบ้านแดง (N2)	- ระดับเสียง Leq 24 ชั่วโมง - ระดับเสียงพื้นฐาน (L90)	- ตรวจวัดทุก 2 เดือน ครั้งละ 5 วัน ต่อเนื่อง ครอบคลุมวันหยุดและวันที่ทำการ ตั้งแต่เริ่มปรับเตรียมพื้นที่ จนถึงการจัดตั้งเครื่องจักรแล้วเสร็จ	- บริษัท ไออาร์พีซี คลีน พาวเวอร์ จำกัด
4. ด้านเศรษฐกิจ-สังคม	- ชุมชนโดยรอบโครงการและชุมชนที่ดำเนินการกับดัชนีสิ่งแวดล้อมอื่น ๆ (รูปที่ 3)	- ทำการสำรวจสภาพเศรษฐกิจ สังคมและความคิดเห็นของประชาชน ผู้นำชุมชน ผู้นำท้องถิ่น และตัวแทนหน่วยงานที่เกี่ยวข้อง และสภาพการเปลี่ยนแปลง ปีละ 1 ครั้ง	- ตลอดระยะก่อสร้าง	- บริษัท ไออาร์พีซี คลีน พาวเวอร์ จำกัด
5. อาชีวอนามัยและความปลอดภัย	- บริเวณพื้นที่โครงการ	- บันทึกสถิติอุบัติเหตุที่เกิดขึ้น ลักษณะของอุบัติเหตุ บริเวณที่เกิดอุบัติเหตุ ความรุนแรงของอุบัติเหตุ สาเหตุและการแก้ไขทุกครั้งที่ตลอดระยะเวลาก่อสร้าง	- ตลอดระยะก่อสร้าง	- บริษัท ไออาร์พีซี คลีน พาวเวอร์ จำกัด

ลงชื่อ.....

(นายศิริเมธ สัมภากรณ์)

ผู้รับผิดชอบอำนาจ

บริษัท ไออาร์พีซี คลีน พาวเวอร์ จำกัด

กนิยายณ 2558

หน้า 94/103

ตารางที่ 4 (ต่อ) ตารางมาตรฐานตรวจสอบผลกระทบสิ่งแวดล้อม การเปลี่ยนแปลงรายละเอียดโครงการในรายงานการวิเคราะห์ผลกระทบสิ่งแวดล้อม โครงการผลิตไอน้ำและไฟฟ้าร่วมเมืองระยอง โดยใช้ก๊าซธรรมชาติเป็นเชื้อเพลิง ระยะก่อสร้าง ของบริษัท ไออาร์พีซี คลีน พาวเวอร์ จำกัด ตั้งอยู่ที่ เขตประกอบการอุตสาหกรรมไออาร์พีซี ตำบลเชิงเนิน อำเภอเมืองระยอง จังหวัดระยอง

ทรัพยากรสิ่งแวดล้อม และคุณค่าต่าง ๆ	จุดตรวจวัด	ดัชนีคุณภาพ	ความถี่ของการตรวจวัด	ผู้รับผิดชอบ
6. ด้านสาธารณสุข	- พื้นที่โครงการ	- บันทึกการปฏิบัติตามระเบียบข้อปฏิบัติ - บันทึกข้อร้องเรียนจากชุมชน (ถ้ามี)	- ตลอดระยะก่อสร้าง	- บริษัท ไออาร์พีซี คลีน พาวเวอร์ จำกัด
	- พื้นที่โครงการ	- บันทึกการแจ้งให้ชุมชนทราบถึงกิจกรรมของการก่อสร้าง รวมถึงข้อปฏิบัติเพื่อความปลอดภัยของชุมชน อาทิ ระยะเวลาของการขนส่ง - บันทึกข้อร้องเรียนของชุมชน (ถ้ามี)	- ตลอดระยะก่อสร้าง	- บริษัท ไออาร์พีซี คลีน พาวเวอร์ จำกัด

ลงชื่อ.....

(นายศิริเมธ ลิ้มภกรณ์)

ผู้รับผิดชอบอำนาจ

บริษัท ไออาร์พีซี คลีน พาวเวอร์ จำกัด

กันยายน 2558

หน้า 95/103

ตารางที่ 5 ตารางมาตรฐานการติดตามตรวจสอบผลกระทบต่อสิ่งแวดล้อม การเปลี่ยนแปลงรายละเอียดโครงการในรายงานการวิเคราะห์ผลกระทบสิ่งแวดล้อม
โครงการผลิตไอพ่นและไฟฟ้าร่วมเมืองระยอง โดยใช้ก๊าซธรรมชาติเป็นเชื้อเพลิง ระยะดำเนินการ ของบริษัท ไออาร์พีซี คลีน พาวเวอร์ จำกัด
ตั้งอยู่ที่ เขตประกอบการอุตสาหกรรมไออาร์พีซี ตำบลเชิงเนิน อำเภอเมืองระยอง จังหวัดระยอง

ทรัพยากรสิ่งแวดล้อม และคุณค่าต่างๆ	จุดตรวจวัด/บริเวณที่ตรวจสอบ	ดัชนีคุณภาพ	ความถี่ของการตรวจวัด	ผู้รับผิดชอบ
1. คุณภาพอากาศในบรรยากาศ	จำนวน 4 สถานี (รูปที่ 3) - วัดปลวกบกตุ (A3) - รพสต.บ้านก้นหนอง (A4) - วัดนาตาขวัญ (A5) - โรงเรียนระยองปัญญานุกูล (A6)	- ก๊าซไนโตรเจนไดออกไซด์ (NO ₂) - ก๊าซซัลเฟอร์ไดออกไซด์ (SO ₂) - ฝุ่นละออง - ความเร็วและทิศทางลม	- ตรวจวัดปีละ 2 ครั้งๆ 7 วัน ต่อเนื่อง ในช่วงเดือนมีนาคม- เมษายน 1 ครั้ง และช่วงเดือน พฤศจิกายน-ธันวาคม 1 ครั้ง	- บริษัท ไออาร์พีซี คลีน พาวเวอร์ จำกัด
2. คุณภาพอากาศจากแหล่งกำเนิด	- ปล่องระบายของหน่วยผลิตไอพ่นโดยใช้ การนำความร้อนที่เหลือกลับมาใช้ใหม่ (HRSG) จำนวน 4 ปล่อง (รูปที่ 4)	- ก๊าซไนโตรเจนไดออกไซด์ (NO ₂) - ก๊าซคาร์บอนมอนนอกไซด์ (CO) - ออกซิเจน	- ตรวจวัดด้วยระบบติดตาม ตรวจวัดมลพิษทางอากาศจาก อุตสาหกรรมอย่างต่อเนื่อง (CEMS) ตลอดเวลา	- บริษัท ไออาร์พีซี คลีน พาวเวอร์ จำกัด
2.2 ตรวจวัดแบบ Stack Sampling	- ปล่องระบายของหน่วยผลิตไอพ่นโดยใช้ การนำความร้อนที่เหลือกลับมาใช้ใหม่ (HRSG) จำนวน 4 ปล่อง (รูปที่ 4)	- ก๊าซไนโตรเจนไดออกไซด์ (NO ₂) - ก๊าซซัลเฟอร์ไดออกไซด์ (SO ₂) - ฝุ่นละออง	- ตรวจวัดปีละ 2 ครั้ง ในช่วงเดียวกับการตรวจวัด คุณภาพอากาศในบรรยากาศ	- บริษัท ไออาร์พีซี คลีน พาวเวอร์ จำกัด
3. คุณภาพน้ำ	- บริเวณจุดออกนอกโครงการ ก่อนเข้า ระบบบำบัดน้ำเสียส่วนกลางแห่งที่ 3 (WWT3) ของเขตประกอบการฯ ไออาร์พีซี	- ค่าความเป็นกรด-ด่าง (pH), บีโอดี (BOD), ซีโอดี (COD), สารแขวนลอย (SS), ค่าทึบ เอส (TDS), น้ำมันและไขมัน (Oil&Grease)	- ตรวจวัดทุกเดือน	- บริษัท ไออาร์พีซี คลีน พาวเวอร์ จำกัด

ลงชื่อ.....

(นายศิริเมธ ลิ้มการณ)

ผู้รับผิดชอบอำนาจ

บริษัท ไออาร์พีซี คลีน พาวเวอร์ จำกัด

กันยายน 2558

หน้า 96/103

ตารางที่ 5 (ต่อ) ตารางมาตรฐานการติดตามตรวจสอบผลกระทบสิ่งแวดล้อม การเปลี่ยนแปลงรายละเอียดโครงการในรายงานการวิเคราะห์ผลกระทบสิ่งแวดล้อมสิ่งแวดล้อม โครงการผลิตไอ้หน้าและไฟฟ้าร่วมเมืองระยอง โดยใช้ก๊าซธรรมชาติเป็นเชื้อเพลิง ระยะดำเนินการของบริษัท ไออาร์พีซี คลีน พาวเวอร์ จำกัด ตั้งอยู่ที่ เขตประกอบการอุตสาหกรรมไออาร์พีซี ตำบลเชิงเนิน อำเภอเมืองระยอง จังหวัดระยอง

ทรัพยากรสิ่งแวดล้อม และคุณค่าต่าง ๆ	จุดตรวจวัด/บริเวณที่ตรวจสอบ	ดัชนีคุณภาพ	ความถี่ของการตรวจวัด	ผู้รับผิดชอบ
4. ระดับเสียง	จำนวน 3 สถานี (รูปที่ 3) - วิทยาลัยเทคโนโลยีไออาร์พีซี (N1) - บ้านกั้นหนอง หมู่ที่ 2 ตำบลตะพง (N2)	- ระดับเสียงเฉลี่ย (Leq) 24 ชั่วโมง - ระดับเสียงพื้นฐาน (L90)	- ตรวจวัดปีละ 2 ครั้ง ในช่วงเดียวกับการตรวจวัดคุณภาพอากาศในบรรยากาศ (5 วันต่อเนื่องครอบคลุมทั้งวันหยุดและวันทำการ)	- บริษัท ไออาร์พีซี คลีน พาวเวอร์ จำกัด
5.1 การตรวจสอบสุขภาพทั่วไป	- ตรวจวัดเสียงรบกวนโรงงานทั้ง 4 ด้าน (N3-N6) (รูปที่ 4) - พนักงานทุกคน	- ระดับเสียงเฉลี่ย (Leq) 24 ชั่วโมง - ตรวจร่างกายทั่วไปโดยแพทย์อาชีวเวชศาสตร์ (Occupational Physician)	- ก่อนเริ่มปฏิบัติงาน และประจำปี	- บริษัท ไออาร์พีซี คลีน พาวเวอร์ จำกัด
5.2 การตรวจสอบสุขภาพกรณีพิเศษ	- พนักงานทุกคน - พนักงานทุกคน - พนักงานทุกคน	- ตรวจสายตา	- ปีละ 1 ครั้ง	- บริษัท ไออาร์พีซี คลีน พาวเวอร์ จำกัด
5.3 การตรวจสอบสภาพแวดล้อมในการทำงาน	- พนักงานที่ปฏิบัติงานใกล้เสียงบริเวณที่มีเสียงดังทุกคน - ตรวจวัดระดับเสียงในพื้นที่ปฏิบัติงาน	- เอกซเรย์ปอดและทดสอบการทำงานของปอด - ทดสอบการได้ยิน (Hearing Test) โดยแพทย์อาชีวเวชศาสตร์ - ระดับเสียงเฉลี่ย 8 ชั่วโมง - ระดับเสียงสะสม (Noise Dose)	- ปีละ 1 ครั้ง - ปีละ 1 ครั้ง - ปีละ 4 ครั้ง	- บริษัท ไออาร์พีซี คลีน พาวเวอร์ จำกัด - บริษัท ไออาร์พีซี คลีน พาวเวอร์ จำกัด - บริษัท ไออาร์พีซี คลีน พาวเวอร์ จำกัด
	- ความร้อนในสถานที่ทำงาน (heat stress index ในรูป WBGT) บริเวณ HRSG	- ตรวจวัดอุณหภูมิกระเปาะเปียก (Wet Bulb Globe Thermometer (WBGT))	- ปีละ 2 ครั้ง	- บริษัท ไออาร์พีซี คลีน พาวเวอร์ จำกัด

ลงชื่อ.....

(นายศิริเมธ ลิ้มการณ)

ผู้รับมอบอำนาจ

บริษัท ไออาร์พีซี คลีน พาวเวอร์ จำกัด

กันยายน 2558

หน้า 97/103

ตารางที่ 5 (ต่อ) ตารางมาตรฐานการติดตามตรวจสอบผลกระทบสิ่งแวดล้อม การเปลี่ยนแปลงรายละเอียดโครงการในรายงานการวิเคราะห์ผลกระทบสิ่งแวดล้อม โครงการผลิตไฟฟ้าร่วมเมืองระยอง โดยใช้ก๊าซธรรมชาติเป็นเชื้อเพลิง ระยะดำเนินการ ของบริษัท ไออาร์พีซี คลีน พาวเวอร์ จำกัด ตั้งอยู่ที่ เขตประกอบการอุตสาหกรรมไออาร์พีซี ตำบลเชิงเนิน อำเภอเมืองระยอง จังหวัดระยอง

ทรัพยากรสิ่งแวดล้อม และคุณค่าต่างๆ	จุดตรวจวัด/บริเวณที่ตรวจสอบ	ดัชนีคุณภาพ	ความถี่ของการตรวจวัด	ผู้รับผิดชอบ
5.4 รายงานอุบัติเหตุ	- พื้นที่โครงการ	- บันทึกสถิติการเกิดอุบัติเหตุ สาเหตุ พร้อมทั้งการแก้ไขปัญหา - รายงานกิจกรรมด้านความปลอดภัยตามแบบหน่วยงานราชการกำหนด	- ตลอดระยะดำเนินการ	- บริษัท ไออาร์พีซี คลีน พาวเวอร์ จำกัด
6. ด้านสาธารณสุข	- พื้นที่ศึกษา	- บันทึกข้อร้องเรียนของชุมชน - ทำการสำรวจความคิดเห็นด้านสุขภาพของประชาชนในพื้นที่โดยรอบตามหลักวิชาการ	- ตลอดระยะดำเนินการ - ตลอดระยะดำเนินการ	- บริษัท ไออาร์พีซี คลีน พาวเวอร์ จำกัด - บริษัท ไออาร์พีซี คลีน พาวเวอร์ จำกัด
7. ด้านเศรษฐกิจ-สังคม	- ชุมชนโดยรอบโครงการและชุมชนที่ดำเนินการกับดัชนีสิ่งแวดล้อมอื่นๆ	- ทำการสำรวจสภาพเศรษฐกิจ สังคมและความคิดเห็นของประชาชน ผู้นำชุมชน ผู้นำท้องถิ่นและตัวแทนหน่วยงานที่เกี่ยวข้อง และสภาพการเปลี่ยนแปลง ปีละ 1 ครั้ง	- ตลอดระยะดำเนินการ	- บริษัท ไออาร์พีซี คลีน พาวเวอร์ จำกัด

ลงชื่อ.....



(นายศิริเมฆ ลิ้มการณีย์)

ผู้รับมอบอำนาจ

บริษัท ไออาร์พีซี คลีน พาวเวอร์ จำกัด

กนิยายณ 2558

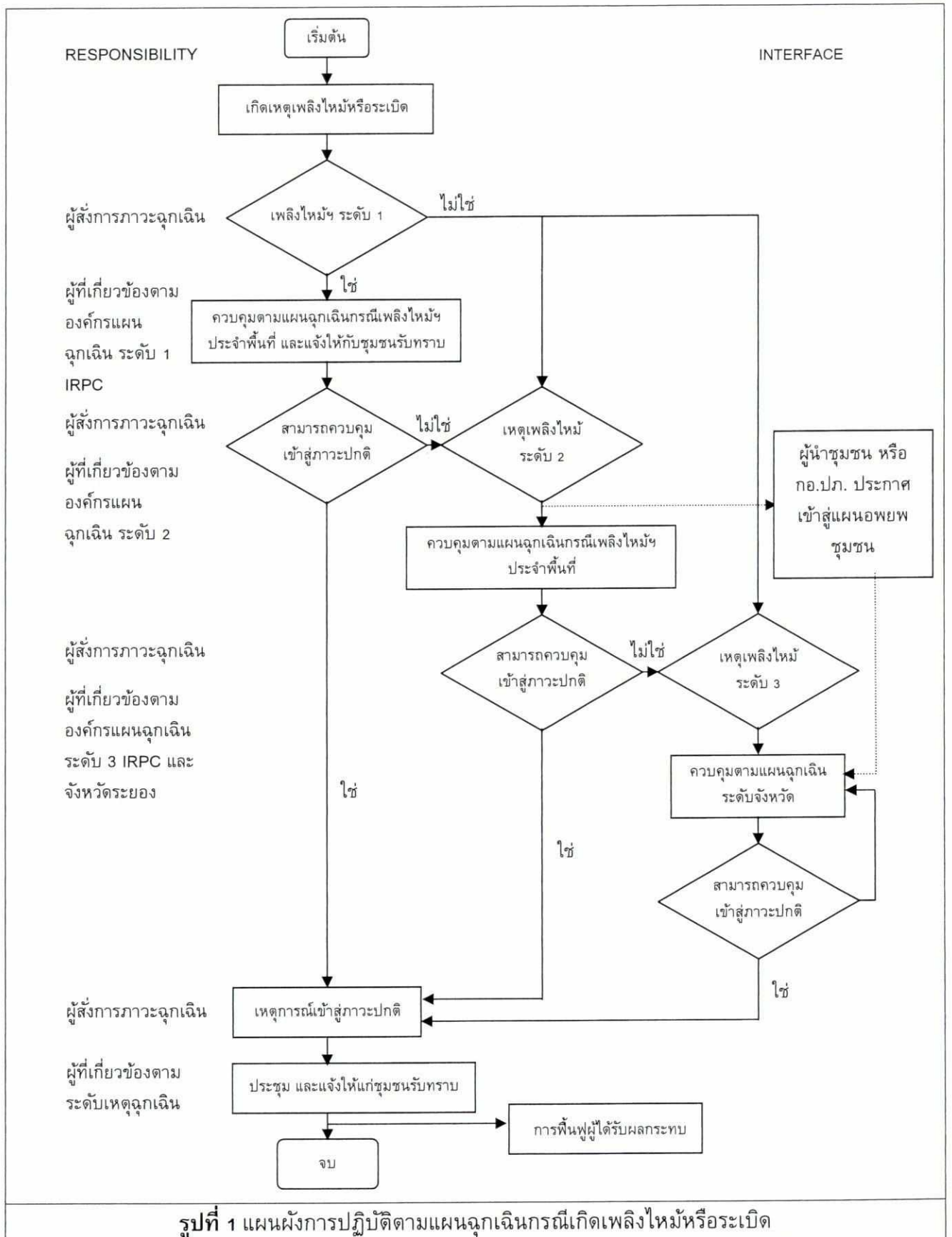
หน้า 98/103



ลงชื่อ.....

(นายศิริเมธ ลีภากรณ์)

ผู้รับมอบอำนาจ

บริษัท ไออาร์พีซี คลีน พาวเวอร์ จำกัด

กันยายน 2558

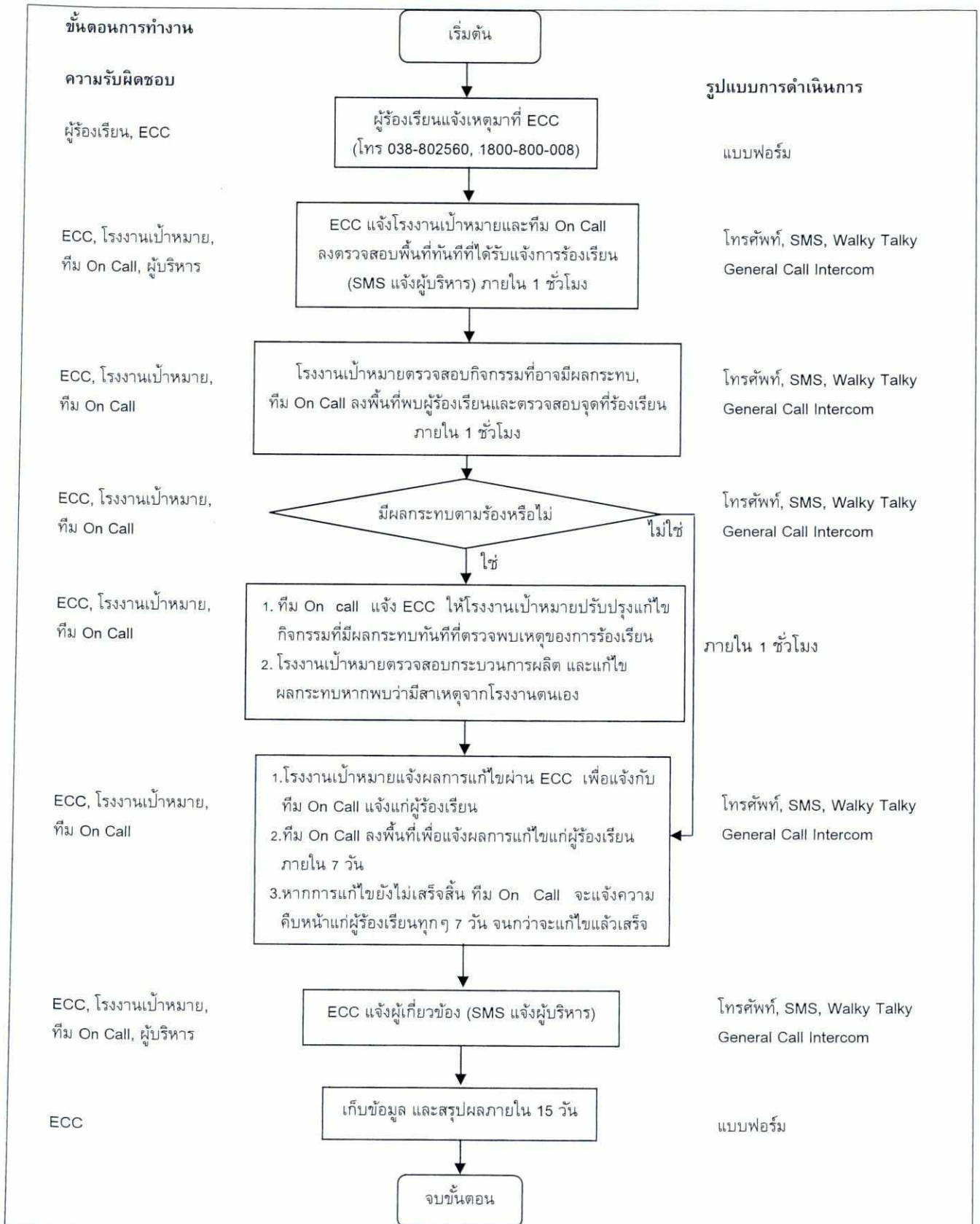

รูปที่ 2 ขั้นตอนในการดำเนินการรับเรื่องร้องเรียนและแก้ไขปัญหา

ลงชื่อ.....
 (นายศิริเมธ ลีภากรณ์)
 ผู้รับมอบอำนาจ
 บริษัท ไออาร์พีซี คลีน พาวเวอร์ จำกัด
 กันยายน 2558

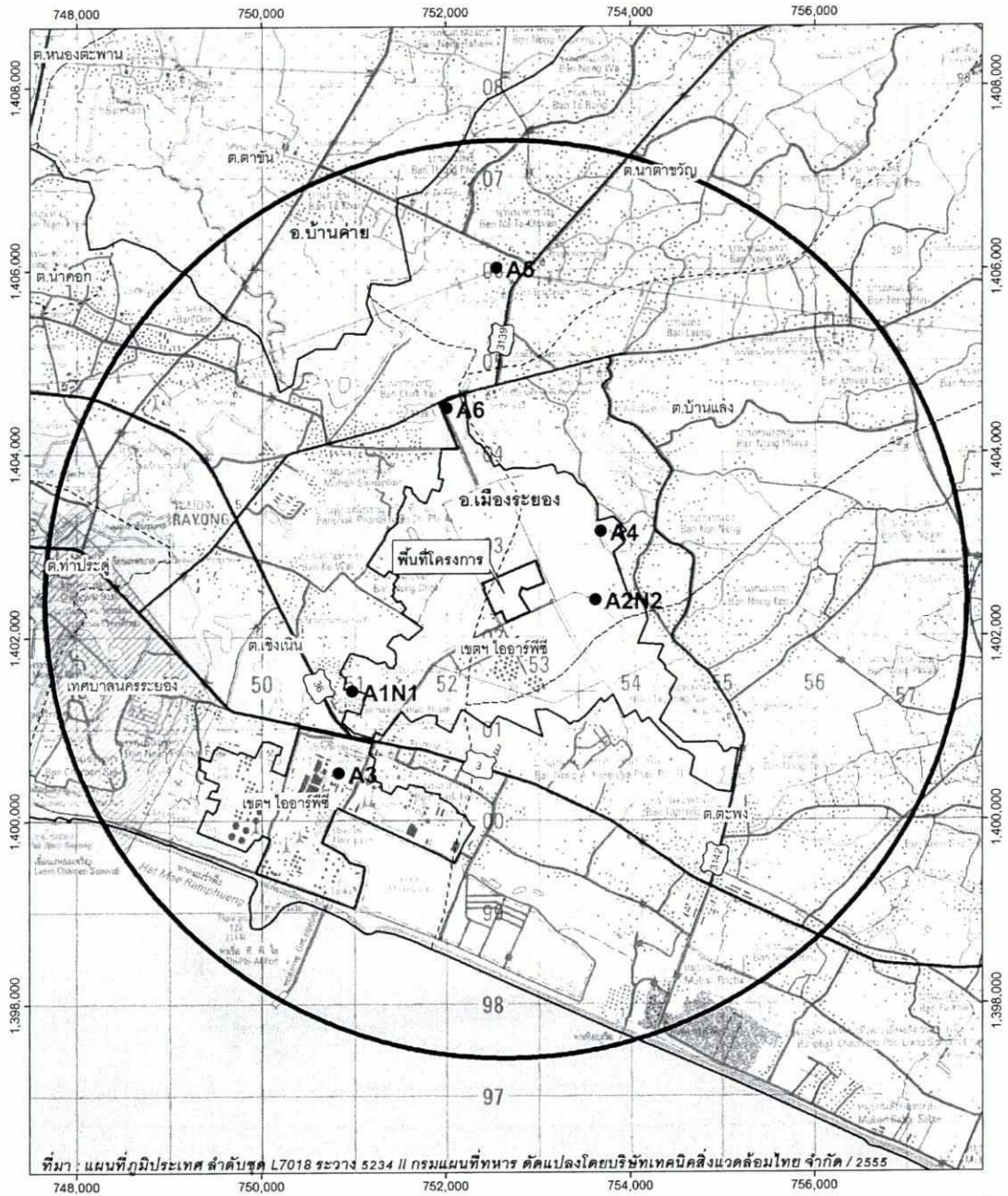

สัญลักษณ์

- | | |
|---|--|
| <p><u>สถานีตรวจวัดคุณภาพอากาศ</u></p> <ul style="list-style-type: none"> ● A1 วิทยาลัยเทคโนโลยีไออาร์พีซี ● A2 บ้านกั้นหนอง ม.2 ต.บ้านแลง ● A3 วัดบ้านปลวกเกตุ ● A4 รพสต.บ้านกั้นหนอง ● A5 วัดนาตาขวัญ ● A6 โรงเรียนระยองปัญญานุกูล | <p><u>สถานีตรวจวัดระดับเสียง</u></p> <ul style="list-style-type: none"> ● N1 วิทยาลัยเทคโนโลยีไออาร์พีซี ● N2 บ้านกั้นหนอง ม.2 ต.บ้านแลง |
|---|--|

รูปที่ 3 สถานีตรวจวัดคุณภาพอากาศและเสียงในบรรยากาศ

ลงชื่อ.....

(นายศิริเมธ สัมภากรณ์)

ผู้รับมอบอำนาจ

บริษัท ไออาร์พีซี คลีน พาวเวอร์ จำกัด

กันยายน 2558

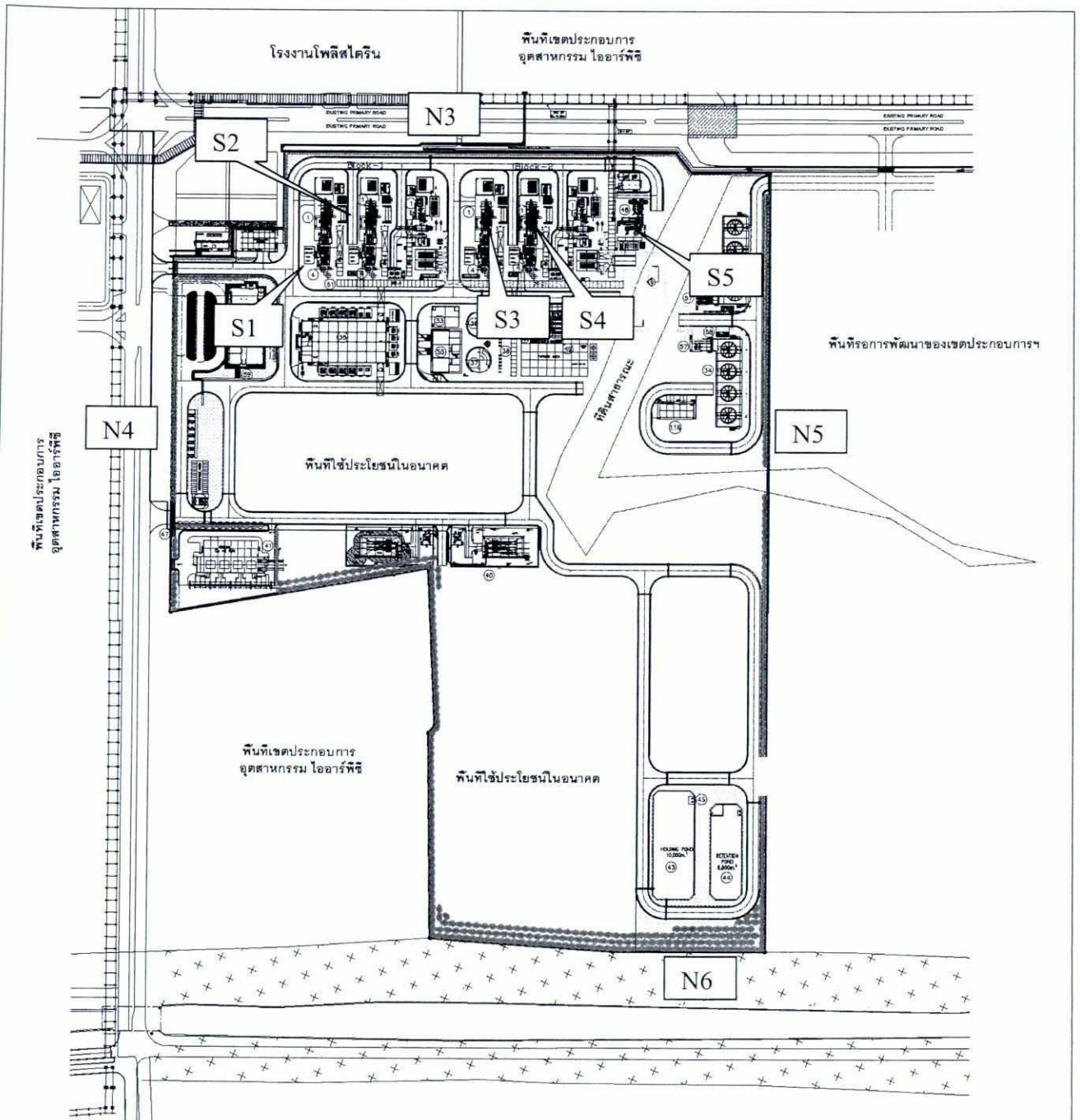

- จุดตรวจวัดปล่อยระบายอากาศ (S1-S5)
- จุดตรวจวัดระดับเสียง (N3-N6)

รูปที่ 4 จุดตรวจวัดปล่อยระบายอากาศ และระดับเสียงบริเวณริมรั้วโรงงานทั้ง 4 ด้าน

ลงชื่อ.....

(นายศิริเมธ ลีภากรณ์)

ผู้รับมอบอำนาจ

บริษัท ไออาร์พีซี คลีน พาวเวอร์ จำกัด

กันยายน 2558

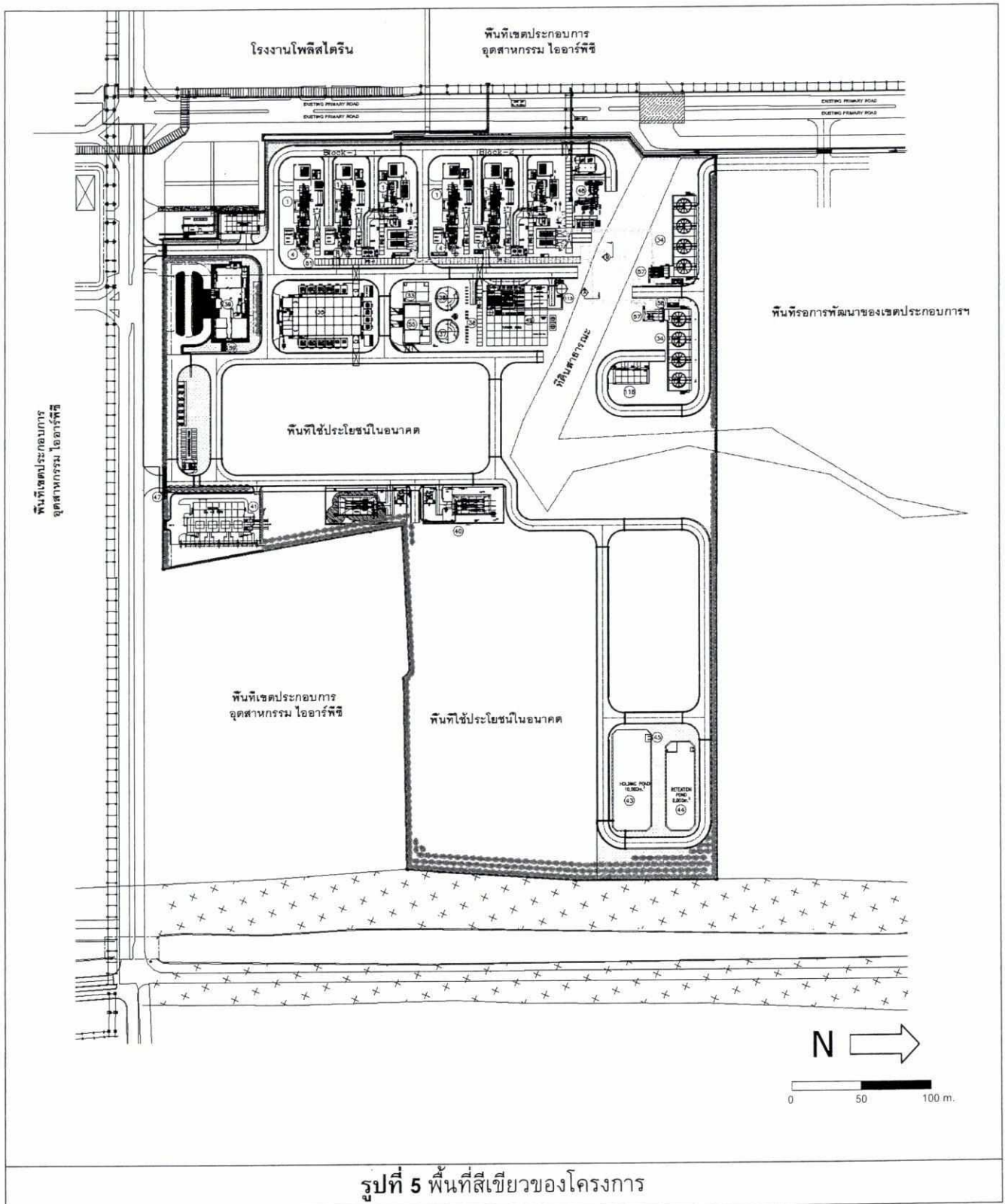

รูปที่ 5 พื้นที่สีเขียวของโครงการ

ลงชื่อ.....

(นายศิริเมธ สี่ภากรณ์)

ผู้รับมอบอำนาจ

บริษัท ไออาร์พีซี คลีน พาวเวอร์ จำกัด

กันยายน 2558